



НАЧЕРТАНИЕ  
СТАТИСТИКИ  
РОССИЙСКАГО ГОСУДАРСТВА,

СОСТАВЛЕННОЕ

ГЛАВНАГО ПЕДАГОГИЧЕСКАГО ИНСТИТУТА

Адъюнкшъ-Профессоромъ

Константиномъ Арсеньевымъ.

*Dans les sciences nouvelles la médiocrité  
même est utile.*

Ganilh — Théorie de l'économie politique.

ЧАСТЬ ПЕРВАЯ

О СОСТОЯНІИ НАРОДА.

10  $\frac{1}{16}$  43

---

САНКТ ПЕТЕРБУРГЪ,  
Въ Типографіи Императорскаго Воспита-  
тельнаго Дома. 1818.

## ПЕЧАТАТЬ ПОЗВОЛЯЕТСЯ

съ тѣмъ, чтобы по напечатаніи, до выпуска изъ Типографіи, представлены были въ Цензурный Комитетъ: одинъ экземпляръ сей книги для Цензурнаго Комитета, другой для Департамента Министерства Народнаго Просвѣщенія, два экземпляра для Императорской Публичной Библіотеки, и одинъ для Императорской Академіи Наукъ. Санктпетербургъ, Іюня 30 дня 1818 года.

*Цен. Ст. Сов. и Кав. Изд. Тилковской.*

ЕГО ПРЕВОСХОДИТЕЛЬСТВУ

Господину

Дѣйствительному Статскому Совѣтнику,

ИМПЕРАТОРСКОЙ АКАДЕМІИ НАУКЪ

ПРЕЗИДЕНТУ,

Санктпетербургскаго Учебнаго округа

ПОПЕЧИТЕЛЮ,

И

Ордена Св. Владиміра второй степени  
Большаго Креста

КАВАЛЕРУ,

СЕРГІЮ СЕМЕНОВИЧУ

УВАРОВУ.

## Милостивый Государь:

Слабое произведеніе шруда моего естѣ  
плодъ насшавленій, полученныхъ мною въ  
заведеніи, хранимомъ вашими попеченіями.  
Покровительствво, оказываемое Вами вся-  
кому полезному начинанію, внушило мнѣ  
смѣлоствъ, украсиствъ Вашимъ именемъ мое  
сочиненіе. Снисходительное вниманіе къ  
оному усугубиствъ ревностъ мою, и достой-  
но наградиствъ меня за понесенной мною  
шрудъ.

Съ испиннымъ почтеніемъ и совершен-  
ною преданностію честствъ имѣю пребыствъ

**ВАШЕГО ПРЕВОСХОДИТЕЛЬСТВА,**

**МИЛОСТИВАГО ГОСУДАРЯ,**

Покорнѣйшимъ слугою

*К. Арсеньевъ.*





## ПРЕДИСЛОВІЕ.

На Рускомъ языкѣ нѣтъ еще Спашиспики, расположенной по правиламъ Теоріи. Желаніе, по возможности силъ моихъ и по обязанностямямъ моего званія, содѣйствовавъ общей пользѣ, руководствовало мною при составленіи сего краткаго начертанія Россійской Спашиспики. Въ расположеніи предметовъ, входящихъ въ составъ сей науки, я слѣдовалъ Теоріи Спашиспики Г. Профессора Германа, бывшаго моего наставника по сей части. Народонаселеніе Россіи, народная промышленность или источники народного богатства, и народная образованность — вошь главные предметы первой части моего начертанія! Государственное постановленіе (Constitution, Staatsvesfassung) и Государственное управление (Administration Staatsverwaltung) составляють вторую часть. При опи-

саніи показанныхъ предметовъ я не входилъ въ подробности, а старался показать только самое важное и нужнѣйшее для свѣденія.

Съ робостію представляю я сей маловажный опытъ трудовъ моихъ на судъ просвѣщенной публики. Недоспадки почти неизбѣжны въ сочиненіяхъ такого рода. Безприсрастное сужденіе объ оныхъ будетъ для меня наградою и поощреніемъ къ дальнѣйшимъ занятіямъ.

К. А.

С. Петербургъ

Сенш. 15-го

1818.

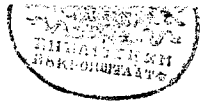

# ВВЕДЕНІЕ

## ВЪ РОССІЙСКУЮ СТАТИСТИКУ.

Статистика образовалась наукою еще не болѣе 70 лѣтъ, и первоначально въ Германіи. Ученой Ахенвалль отдѣлилъ ее отъ прочихъ наукъ и постановилъ на правилахъ, измѣнявшихся въ различныя времена и наконецъ довольно утвержденныхъ.

Славные мужи, Синклеръ, Шлёцеръ, Мейзель и Маннертъ содѣйствовали неколебимой самостоятельности сей науки показавши теоретическими доводами пользу и важность оной, яко Политической науки.

Въ Россіи утверждена Статистика со времени царствованія ИМПЕРАТОРА АЛЕКСАНДРА I; по совершенномъ преобразованіи системы народнаго просвѣщенія Статистика включена была въ число наукъ, долженствовавшихъ преподаваться въ высшихъ ученыхъ заведеніяхъ Государства, въ Университетахъ и въ Гимназіяхъ. Для единообразнаго изложенія всѣхъ предметовъ, входящихъ въ составъ Статистики, издана въ 1809 году отъ Глав-

наго Правленія училищъ Теорія Спашиспики, въ руководствѣ для преподающихъ, начертанная Г. Профессоромъ К. Ѳ. Германомъ. Сіе небольшое сочиненіе по всей справедливости можетъ считаться классическимъ твореніемъ въ семь родѣ.

Ученые Спашиспики въ Россіи имѣютъ обильные источники для своихъ обработываній. Сіи источники въ нынѣшнее время совершенно отверсты. Россійская Имперія съ самаго начала XVIII столѣтія постоянно обращала на себя вниманіе просвѣщенной Европы. Владычествуя на сѣверѣ она приобрѣла чудесное вліяніе на судьбу земель и народовъ отъ Кура до Сейны и отъ Эльбы до Таго. Долгое время отдѣлена будучи отъ связей непосредственныхъ съ прочею Европою со славою занимаешь она нынѣ почетнѣйшее мѣсто на чредѣ могущественнѣйшихъ державъ Европейскихъ.

Въ теченіи послѣднихъ спашиспики предпріяно было множество ученыхъ разысканій и изслѣдованій о состояніи внутреннемъ Россійской Имперіи. Естественное богатство спашиспики, составляющихъ Россію, успѣхи въ промышленности,

въ народонаселеніи и образованности, наблюденія нравовъ многообразныхъ народовъ, населяющихъ Россію — вошь предметы сихъ изслѣдованій. Великія попеченія и безпрерывныя усилія Петра I и его преемниковъ, клонившіяся къ совершенному познанію Государства, увѣнчаны были успѣхами. Въ продолженіи времени накоплены были драгоценнѣйшіе матеріалы для самыхъ подробныхъ Статистическихъ описаній объ Россіи. Кромѣ правительсва способствовали къ распространенію свѣденій сего рода многіе частныя люди своими путешествіями и описаніями оныхъ, и ученые мужи своими сочиненіями, описательно или состоянія народа, или состоянія правительсва. Ишакъ при крапкомъ обзорѣнн успѣховъ и распространенія Географическо-Статистическихъ свѣденій о нашемъ отечествѣ мы обратимъ вниманіе на мѣры, принимаемыя для сей цѣли правительствомъ, и на полезныя усилія частныхъ людей и ученыхъ мужей, содѣйствовать благотельнымъ и мудрымъ намѣреніямъ онаго.

## 1. Мѣры правительсва.

Императоръ Пётръ Великій, набогативши всеобъемлющій умъ свой обширными познаніями о земляхъ иностранныхъ во время своихъ путешествій, хотѣлъ имѣть почтѣйшія свѣденія о своёмъ отечествѣ. Въ 1719 году отправленъ былъ въ Сибирь ученой врачъ Мессершмидъ для обозрѣнія естественныхъ сокровищъ сего пространнаго края. Сей ученой оправдалъ выборъ правительства своею неутомимою дѣятельностію и глубокими разысканіями о различныхъ предметахъ естественной Исторіи, и древностей. Тщательно наблюдалъ онъ астрономически возвышеніе полуса всѣхъ мѣсяцъ, въ коихъ онъ осматривался. Онъ возвратился въ Петербургъ уже въ 1727 году.

Учрежденіе Медицинской Коллегіи и Бергъ-Коллегіи въ 1720 и основаніе Академіи Наукъ въ 1725 году содѣйствовало распространенію свѣденій о Россіи. Многіе Члены Медицинской Коллегіи въ разныя времена отправляемы были, во внутреннія страны Государства для описанія оныхъ во многихъ отношеніяхъ. Бергъ-

Коллегія со всею подробностію обозрѣвала направленіе, сославъ и богатство рудное Уральскаго хребта. — Академія Наукъ опредѣляла ширину и длину мѣстъ и городовъ и старалась объ изданіи нужныхъ картъ. Для сего учрежденъ былъ при Академіи Наукъ особенной Географической Департаментъ.

Спраны сѣверной Россіи, особенно Сибири, были весьма мало извѣстны. Петръ I желалъ увѣришься, соединяются ли Азія съ Америкою, или отдѣляются отъ оной, и для того онъ снарядилъ два корабля въ Архангельскъ и повелѣлъ проникнуть въ Ледовитое море. Огромные льды преградили путь симъ кораблямъ — одинъ изъ нихъ погибъ. Не поколебавшись отъ сей первой неудачи онъ начерпалъ новой еще отважнѣйшей планъ. Приготовивъ другую Экспедицію назначилъ онъ Капитанамъ Берингу, Шпанбергу и Чирикову отправиться изъ Камчатки для изслѣдованія сѣверовосточнаго края Сибири. Смерть постигла Великаго Государя среди риготовленій къ сему великому дѣлу. Предначертаніе Петра было однакожь произведено въ дѣйство Екашерин-

ною I. Рускіе проходили гораздо далѣе къ сѣверу, нежели прежде. Но вопросъ все еще оставался не рѣшеннымъ.

Императрица Анна снарядила новую Экспедицію подъ начальствомъ Беринга въ 1732 году. Ему сопутствовали многіе знаменитые ученые, снабженные отъ Академіи Наукъ подробными наставленіями. Берингъ долженъ былъ обозрѣть Восточный Океанъ и Ледовитое море, сколько можно; ученые же должны были дѣлать наблюденія Астрономическія, и составлять описанія касательно Естественной и Политической Исторіи тѣхъ земель и народовъ, чрезъ кои они будутъ проходить. Іоаннъ Гмелинъ съ Шпеллеромъ и Крашенинниковымъ собиралъ матеріалы для Естественно-Историческихъ описаній; Миллеръ съ Фишеромъ наблюдали обычаи разныхъ племенъ Сибирскихъ, ихъ происхожденіе и Исторію; Де ла Кройеръ съ нѣсколькими землебрами дѣлалъ наблюденія Астрономическія и Геометрическія. Экспедиція сія продолжалась до 1743 года; смерть Беринга воспрепятствовала продолженію оной. Вопросъ рѣшенъ, но дальнѣйшія изслѣдованія оста-



новлены. Впрочемъ плоды сей Экспедиціи были весьма обильны.

Царствованіе Императрицы Екатерины II составляетъ блистательную эпоху въ разсужденіи познанія Россіи по всѣмъ отношеніямъ. Вскорѣ по вступленіи своемъ на престоль Она начерпала высокой полезной планъ — отправивъ извѣстныхъ ученыхъ мужей во внутренность обширныхъ своихъ владѣній для точнаго опредѣленія Географическаго положенія примѣчательнѣйшихъ городовъ, для подробнаго описанія климата, качества почвы, естественнаго богатства въ произведеніяхъ Россіи, характера и нравовъ народовъ, населяющихъ ея Имперію. Выборъ сихъ ученыхъ, покровительство и пособія имъ дарованныя, и мудрыя наставленія, каковыми они были снабжены, суть непреложныя доказательства славы великой Монархини и славы Академіи Наукъ. Гмелинъ, Гильденшtedтъ, Лепехинъ и Палласъ имѣють неопъемлемое право на уваженіе иностранцовъ и признательность Рускихъ. Они были начальниками чепырехъ Экспедицій, снаряженныхъ Императрицею. Никогда Есте-

спвенная Испорія не обогащалась вдругъ  
поликими сокровищами; свѣденія, до-  
спавленные сими мужами безцѣнны по  
своей пользѣ. Они навсегда останушя па-  
мяшниками ихъ усердія къ благу общему,  
ихъ дарованій и неусыпной дѣяшельности.

*Самуилъ Георгъ Гмелинъ* отправился  
въ 1768 году въ сопровожденіи Ключарева,  
Крашенинникова, Михайлова и Маслова къ  
Аспрахани. Въ продолженіи 1770, 1771 и  
1772 годовъ онъ обозрѣвалъ сѣверныя ча-  
сти Персіи, былъ въ Мазандеранѣ, Гила-  
нѣ, Энзели, Шамахіи, Баку, и Дербенѣ.  
Прославившись полезными трудами и нео-  
быкновенною дѣяшельностію онъ кончилъ  
свое поприще и свою жизнь подъ тяже-  
стію преслѣдованій и среди ужасовъ не-  
пріятельскаго плѣна. Онъ скончался въ  
1774 году въ Ханснѣ Хайдакскомъ во  
время переговоровъ о его выкупѣ. По всей  
справедливости онъ достоинъ названія  
мученика учености. Бумаги его сохранены.

*Гильдентедтъ* отправился въ 1768  
году изъ С.Пешербурга до Аспрахани.  
Отсюда направилъ онъ путь свой въ 1770  
году въ спраны, орошаемыя рѣкою Терек-  
комъ. Въ 1771 году подъ прикрытіемъ

опряда Рускихъ войскъ обозрѣвалъ онъ земли Осепинцевъ, Карпалинію и собственную Грузію; въ недалнемъ разстояніи ошъ Тифлиса имѣлъ онъ поржешвенную аудіенцію съ Царемъ Иракліемъ, копорой удосшоилъ его содѣйствія своего въ его предпріяшяхъ. Вмѣстѣ съ Царемъ онъ осмашривалъ Кахешію, частъ Туркоманіи, шакже всѣ спраны, по шеченію Кура лежащія. Гильденшпедтѣ проникъ въ земли по рѣкѣ Ріонѣ, въ Имерешію, Мингрелію и Гуріель. Царь Соломонъ прикрывалъ его своими войсками ошъ нападеній хищническихъ. Почши вся Кавказія изслѣдована имъ шочнѣйшимъ образомъ. Изъ Моздока чрезъ Черкасскъ, Украину, Малороссію и Бѣлоруссію, возвратился онъ въ С.Пешербургъ въ 1775 году. Гильденшпедтѣ познакомилъ Рускихъ съ спранами, дошолъ весьма мало извѣшными.

*Лепешинъ*, опшравившійся шакже въ 1768 году, принялъ совсемъ другое направленіе. Изъ Астрахани пушешествовалъ онъ чрезъ Гурьевъ, по степямъ между Волгою и Ураломъ, до Оренбурга. Проѣзжая чрезъ Кунгуръ, Екашеринбургъ, Тюмень, Верхотурье и Соликамскъ онъ наблюдалъ

хребетъ Уральскій во всѣхъ его направле-  
 нiяхъ; обозрѣвши Вяшскую Губернiю чрезъ  
 Успюгъ, прибылъ онъ въ Архангельскъ для  
 изслѣдованiя всѣхъ береговъ Бѣлаго моря.  
*Мальгинъ и Озерецковскiй*, ему сопушшво-  
 вавшiе, обозрѣли земли, первой около рѣ-  
 ки Печоры, а вшорой окружности Колы,  
 или опдаленнѣйшiя сѣверозападныя часши  
 Архангельской Губернiи.

*Палласъ* слѣдовалъ по спезямъ Иоанна  
 Георга Гмелина, сопушника Берингова; онъ  
 обозрѣвалъ шѣже мѣсна и спраны, но съ  
 большею основательностiю и пользою.  
 Осмотрѣвши сѣверовосшочные берега Ка-  
 спiйскаго моря, Гурьевъ и Оренбургъ пе-  
 реправилса онъ за Уральскiя горы чрезъ  
 Екашеринбургъ до Челябинска. Въ 1771  
 году чрезъ Омскъ по шеченiю рѣки Ир-  
 шыша прибылъ въ Колыванскiя горы, обо-  
 зрѣлъ богашую рудами Змѣевскую гору,  
 пробывъ нѣсколько времени въ Барнаулѣ,  
 ошкуда опправилса чрезъ Томскъ до Кра-  
 сноярска на рѣку Енисей. Въ 1772 году  
 объѣхалъ озеро Байкаль, разсмапривалъ  
 окрестности онаго, былъ въ Иркутскѣ,  
 Селенгинскѣ и въ шепяхъ Даурiи. Ему  
 сопушшвовали *Зцевъ, Соколовъ, Биковъ,*

*Кашкаревъ и Лебедевъ.* Зуевъ совершилъ по препорученію Палласа путешесствіе внизъ по Окѣ до Ледовитаго моря. Соколовъ обозрѣлъ и описалъ границы Монгольскія и степь Куманскую. Палласова Экспедиція принесла величайшую пользу, касательно доставленія почтовыхъ свѣденій объ опдаленнѣйшихъ частяхъ Россіи.

Въ слѣдъ за сими чепырью Экспедиціями, снаряжена была пѣшая подъ начальствомъ *Фалька*, человека съ отличными свѣденіями, но съ несчастнымъ характеромъ и съ душою чуждою всѣхъ удовольствій. Прѣхавъ Омскую и Ишимскую линію, обозрѣвъ Алтайскія горы, Фалкъ достигнувъ былъ болѣзнію, воспрепятствовавшею ему продолжать путь далѣе; онъ возвращался, и въ Казани кончилъ жизнь свою самоубійствомъ. Незьяснимая меланхолія была виною его болѣзни и несчастной его кончины. *Георги* былъ продолжателемъ сего путешесствія. Онъ путешествовалъ въ Даурію, снялъ превосходную карту Байкала, осмопрѣлъ Саянскія, Алтайскія и Уральскія горы съ ихъ рудниками. *Зуевъ*, причисленный къ сей Экспедиціи на возвращномъ пути, обратив-

пись ошъ Волги къ западу, былъ въ Крыму и описаль оной вмѣспѣ съ нынѣшнею Херсонскою Губерніею,

*Николай Петровиѣ Рычковѣ*, сынъ Спашскаго Совѣтника Рычкова, доспавившаго Топографію Оренбурга, пушешествовалъ ошъ Симбирска, по Казанской, Вяшской, Пермской и Оренбургской Губерніямъ, слѣдовалъ по направленію рѣкъ Камы, Вяшки, Бѣлой, Чусовой и Урала, обозрѣвалъ Пермскія соловарни и рудники Екашеринбургскіе. Изъ Орска ѣздиль онъ для обозрѣнія степи Киргизъ-Кайсаковъ и доспигаль горъ Улушау, дальней оспрасли Губерлинскаго Хребша.

Ипакъ посредствомъ сихъ пушешествій сдѣлались обшояшельно извѣспными всѣ спраны, начиная ошъ Чернаго моря чрезъ Каспійское по прямой линіи до самаго Воспчнаго Океана, равнымъ образомъ ошъ южнаго конца Уральскаго Хребша до усшьевъ Оби, Печоры и Сѣверной Двины.

Екашерина Великая хошѣла произести въ дѣйство предначерпаніе Пешра I, неокончанное Берингомъ. *Биллингсѣ* назначень начальникомъ новой Камчат-

ской Экспедиціи въ 1785 году. Но и онъ не могъ проникнуть въ Ледовитое море. *Сарыгевъ*, бывшій въ числѣ членовъ сей Экспедиціи, былъ способнѣе Биллингса къ совершенію сего предпріятія. Онъ одинъ поддержалъ славу сей Экспедиціи.

Въ то время, какъ Рускія набогащались познаніями о земляхъ опдаленныхъ и о спранахъ, сосавляющихъ границы Россійской Имперіи, два важныя проишествія содѣйствововали къ распросраненію почныхъ свѣденій о внутреннихъ частяхъ Россіи. *Межеваніе Губерній* и *Новое Укрежденіе о Губерніяхъ* привели въ извѣстность пространство Россіи и состояніе земледѣлія, лѣсоводства, фабрикъ и прочихъ вѣлвей народной промышленности. Слѣдствіемъ сихъ благодѣтельныхъ постановленій правительсва было изданіе многихъ картъ опъ Академіи Наукъ и Горнаго Корпуса, при коемъ находился тогда Географическій Департаментъ. Въ этомъ отношеніи оказалъ великія услуги опечеству Генераль *Опперманъ*, издавши карты особенно западныхъ частей Россіи.

Скопленіемъ поль обильныхъ и драго-

цѣнныхъ матеріаловъ предуготовлено было появленіе въ Россіи Спашисшики въ царствованіе ИМПЕРАТОРА АЛЕКСАНДРА I. Полношѣ и совершенству сей науки содѣиспвовало учрежденіе Министерствѣ. Съ 1803 года или въ печеніи послѣднихъ пашнашцаши лѣшъ Спашисшика болѣе ушвердилась, нежели въ цѣлое испекшее сполѣшіе. Миниспры даюшъ свѣденія о предметахъ, кои до полѣ считались Государственною шайною. Состояніе народной промышленности и народного богатства, успѣхи въ просвѣщеніи, мѣры, приемыя правительствомъ для огражденія внутренней и вѣшней безопасности, ходъ Государственнаго управленія содѣлались извѣсшными посредствомъ опчетовъ, даваемыхъ разными Министерствами. Довѣренность правительства къ народу безпредѣльна — совершенная опкровенность онаго еспѣ яснымъ шому доказательствомъ.

Спашисшическое Опдѣленіе, учрежденное при Министерствѣ Полиціи, еспѣ вѣрное ручательство въ будущемъ усовершенствованіи Россійской Спашисшики. Сіе заведеніе подъ управленіемъ дѣяшель-



наго и опышнаго въ сей части челоуѣка со временемъ принесеть обильные и вожделенные плоды. Испинная признашельность соощечеспвенниковъ ешь должна дань основашелю сего полезнаго Государспвеннаго учрежденія а).

Къ дѣйсвишельнымъ, полезнымъ мѣрамъ, могущимъ споспѣшеспвовашь разспраненію и усовершенспвованію Спапсписки въ Россіи должно шакже опнеси и по правило Общаго училищнаго Успаша, по кошорому всякой Дирекшоръ Гимнази, вспомошспвуемый учипелемъ Испорическихъ наукъ, долженъ соспавляшь Спапсписическія описанія своей Губерніи. Къ сожалѣнію надобно сознашься, что сіе поспановленіе шoliko мудрое, не оправдываешся исполненіемъ онаго. Дирекшоры, или мало вспомошспвуемые содѣйсвиемъ мѣспныхъ правилельспвъ, или не имѣя теорепическихъ началъ или поняшій о сей наукѣ, не явили еше почти ни одного достпойнаго опыта шрудовъ своихъ по сей части. Учипели же, и съ ну-

---

а.) Основашель Спапсписического ошдѣленія ешь Миниспръ Полиціи Александръ Дмишрїевичъ Балашевъ.

жными для сихъ работъ свѣденіями не въ состояніи выполнишь сего предписанія, будучи обязаны службою, пребующею всегдашняго, поспояннаго пребыванія ихъ на одномъ мѣспѣ.

## 2. Предпріяшія частныхъ людей.

Еще до временъ Петра Великаго многіе отважные Рускіе промышленники и Казаки, водимые духомъ корысти, проникали весьма далеко на сѣверъ и сѣверовосшокъ Сибири. Тогда уже извѣсны были устья Лены, Яны, Индигирки и даже Анадыра. Дешневъ есть одинъ изъ отважнѣйшихъ путешественниковъ XVII вѣка. Въ началѣ XVIII столѣтія Рускіе достигали Курильскихъ острововъ. Богатая ловля дорогихъ пушныхъ звѣрей привлекала многихъ промышленниковъ и торговцевъ, которые съ опасностію жизни проникая въ непроходимыя страны сѣвера показывали Рускимъ путь для дальнѣйшихъ открытій въ Сибири.

*Шоберъ* и *Штраленбергъ* во время Петра Великаго и *Гейнцельманъ* въ царствованіе Анны Іоанновны, руководимые пламенною спрасшію къ новымъ по-

знаніямъ описали примѣчательности юга, сѣвера и востока Россійскихъ владѣній.

Въ началѣ царствованія Императрицы Екашеринны II многіе частные люди, воодушевленные ревностію къ обществу, желая содѣйствовать видамъ Великой Государыни своей, положили въ 1765 году основаніе обществу, извѣстному доселѣ своими трудами на пользу общую. Такъ возникло *вольное Экономическое общество!* Знаменитые Государственными достоинствами, познаніями и дѣятельностію мужи участвуя въ качествѣ членовъ въ полезныхъ занятіяхъ сего общества. Труды онаго доставлены превосходныя свѣденія о естественномъ состояніи Россіи, о промышленности ея обширностей и о средствахъ къ улучшенію силъ работы.

Около того же времени многіе купцы и промышленники продолжали свои поиски въ Сибири сухимъ путемъ и по Восточному Океану, для увеличенія выгодъ своихъ по звѣриной ловлѣ. Тогда положено было основаніе Курильской Американской Компаніи подъ руководствомъ Шелехова. Она распространилась въ 1798 при

Императоръ Павлъ I присоединеніемъ къ ней Иркутскаго торговаго общества. Въ слѣдующемъ 1799 году она получила особенныя права и утверждена въ посольномъ существованіи своемъ подъ именемъ Россійско-Американской Компаніи, коей главное правленіе находилось въ С-Петербургѣ, а Каншора ея въ Иркутскѣ. Сей Компаніи особенно одолжены мы достапочнымъ познаніемъ сѣверозападнаго берега сѣверной Америки, причисляющагося ко владѣніямъ Россійскимъ. Кругъ дѣятельности сей Компаніи и возможности производить полезныя планы распространились наипаче съ тѣхъ поръ, какъ позволено, искуснымъ морскимъ Офицерамъ отправляясь для открытій на корабляхъ Компаніи.

### 3. Т р у д ы у ч е н ы х ъ или Липпература Россійской Спашиспики.

Ученые, писавшіе о Россіи, имѣли въ виду или описаніе Государства сего во всѣхъ отношеніяхъ представляя и состояніе народа и состояніе правитель-

ства, или ограничивались начертаніемъ извѣстныхъ предметовъ, относящихся только или къ первой части, или ко второй; нѣкоторые сочинители въ отдѣльныхъ счастьяхъ описывали Статистически одинъ, два или нѣсколько предметовъ, входящихъ въ составъ Россійской Статистики; многіе изъ ученыхъ оказали великія услуги своими путешествіями по обширнѣйшимъ владѣніямъ Россіи, и изложеніемъ важныхъ своихъ наблюденій во время сихъ путешествій.

Итакъ всѣ Статистическія сочиненія, касательно Россіи можно раздѣлить на пять родовъ: а) Общія Статистическія описанія, б) описанія, имѣвшія предметомъ состояніе народа, с) описанія состоянія правительственнаго, д) описаніе путешествій по Россіи и е) Журналы.

а.) *Общія Статистическія или Географическо-Статистическія описанія Россіи.*

*Плещѣва* обзоръ Россійской Имперіи въ нынѣшнемъ ея новоустроенномъ состояніи. 1787.

*Mor. Boye* Beiträge zur Statistik von Russland. 1789.

B. F. I. *Hermanns* Statistische Schilderung von Rußland. 1790.

Verſuch einer vollſtändigen geogr. topog. Encyklopädie des ruſſiſchen Reichs von I. *Heym*. 1796.

Züge zu einem Gemälde des ruſſiſchen Reichs unter der Regierung von Katharina II, von *Ambr. Bethmann Bernhardt*. 1798.

Histoire de l'empire de Ruſſie ſous le regne de Catharine II, & à la fin du dix-huitième ſiècle par M. *Tooke* 1801.

Tableau général de la Ruſſie moderne & ſituation politique de cet empire au commencement du XIX ſiècle par V. C. 1802.

Rußland beym Anfange des 19 Jahrhunderts von *Chr. Dan. Voss*. 1802.

*Hassels* Statiſtiſcher Abrifs des ruſſiſchen Kayſerthums nach ſeinen politiſchen Beziehungen. 1807.

*Wichmanns* Darſtellung der ruſſiſchen Monarchie nach ihren ſtatistiſch-politiſchen Beziehungen.

Спматисшическое описание Россійской Имперіи Профессора Е. Зябловскаго. 1815.

b.) *Описанія состоянія народа.*

Rußiſche Bibliothek von *Bachmeister*. 1772.

Befchreibung aller Nationen des ruſſiſchen Reichs von *Georgi*. 1776.

Geogr. physik. und naturhist. Befchreibung des ruſſiſchen Reichs von *Georgi*. 1797.

Sur la ſurface géométrique de la Ruſſie par *Krafft*.

Sur les produits de Russie par *Güldenstaedt*.  
1777.

Историческое описание Россійской  
Коммерціи М. Чулкова. 1781.

Observations sur la formation des montagnes  
à l'égard de l'empire Russe par *Pallas* 1777.

Россійская Гидрографія *Новикова* (1779)  
и *Бахтурина* (1804).

*Beyträge zur physik. und naturhist. Erd- und  
Völkerbeschreibung von Pallas.* 1786.

*Webers* verändertes Rußland.

*Histoire raisonnée de commerce de la Russie*  
par *I. B. Scherer*. 1788.

Münz-Geld- und Bergwerksgeschichte des rus-  
sischen Kayserthums von *A. L. Schlözer*. 1791.

Ueber Rußlands Handel, landwirthschaftliche  
Kultur, Industrie und Producte von *W. Ch. Friebe*.  
1796.

Historisch-statistisches Gemälde des russischen  
Reichs von *H. Storch*. 1797.

Ueber Rußlands Schulen und Erziehungs an-  
stalten (*Jen. allg. Literaturzeitung*) (1805.)

с.) *Описанія состоянія правитель-  
ства.*

*A. L. Schlözers* histor. Untersuchung über  
Rußlands Reichsgrundgesetze. 1788.

*Hupels* Versuch, die Staatsverfassung des rus-  
sischen Reichs darzustellen. 1791.

*Beyträge zum neueränderten Rußland* von  
*Haigold*.

Darstellung und Ursprung des rufsischen Kriegs-  
heers und der Seemacht in Rußland von *Fr.*  
*Schmidt*. 1798.

d.) *Описанія путешествій.*

Beschreibung der Reisen von London durch  
Rußland und Persien von *Jonas Hanway*. 1754.

*Ивана Лепехина* дневныя записки пу-  
тешествія по разнымъ провинціямъ Росс.  
Государства. 1771.

*P. S. Pallas* Reisen durch verschiedene Pro-  
vinzen des rufsischen Reichs 1773.

*I. I. Georgi* Bemerkungen auf einer Reise im  
Ruß. Reiche. 1775.

*I. P. Falk's* Reise in Rußland. 1785.

Reise durch Polen, Rußland, Schweden und  
Dänemark von *Wil. Coxe*. 1786.

*Василія Зуева* путешественныя запи-  
ски отъ С. Петербурга до Херсона. 1787.

*I. A. Guldenshaedt* Reise durch Rußland und  
im Kaukasischen Gebirge 1787.

*Лессенса* путешествие въ Камчатку.  
1791.

*Николая Озерецковскаго* путешествіе  
по озерамъ Ладожскому и Онежскому. 1792.

*Григорія Шелехова* первое и второе  
путешествіе изъ Охотска къ берегамъ  
Америки. 1793.

Voyage phil. polit. & litter. fait en Russie  
par *Chantreau*. 1793.



Voyage historique & géographique dans les pays situés entre les fleuves Terek & Kar, par *Viberstein*. 1800.

*Сарычева* путешествие по сѣверовосточной части Сибири. 1802.

*Василія Севергина* записки путешествія по западнымъ Provinciямъ Росс. Государства. 1803.

e.) *Журналы*,

St-Petersburgisches Journal von *Arndt* 1776. — 1780.

*Hupels* nordische Miscellaneen. 1781 — 1791

*Hupels* neue nordische Miscellaneen 1792 — 1798.

Руской магазинъ  $\Theta$ : *Туманскаго*. 1792.

Journal von Russland von *I. H. Busse*. 1793 — 1796.

*Richters* russische Miscellen. 1803 — 1804.

Russland unter ALEXANDER. I von *Storch*. 1803.

Russischer Merkur von *Heidecke*. 1805.

*I. G. Fck's* nordische Blätter. 1804 — 1805.

*F. E. Schröder's* Petersburger Monatschrift. 1805.

Спанистической Журналь Проф. *К. Германа*. 1808.

НАЧЕРТАНІЕ  
СТАТИСТИКИ  
РОССІЙСКАГО ГОСУДАРСТВА.

# ГЕОГРАФИЧЕСКО-СТАТИСТИЧЕСКОЙ

## ОБЗОРЪ

# РОССИЙСКАГО ГОСУДАРСТВА.



### г.) Предѣлы.

Россія граничитъ къ Сѣверу съ Сѣвернымъ Океаномъ, къ Воспоку съ Воспочнымъ Океаномъ, къ Югу съ Китайскими владѣніями и независимыми ордами, Каспійскимъ моремъ, частями Персіи и Азіатской Турціи и Чернымъ моремъ, къ Западу съ Европейскою Турціею, Австрійскими владѣніями, царствомъ Польскимъ, Пруссіею, Балтійскимъ моремъ и Шведскими владѣніями.

Положеніе Россіи касательно ея предѣловъ довольно щасливое! Безопасность ея ограждена отчасти самою природою, отчасти полипикою народовъ, ее окружающихъ.

а.) Сѣверная граница Европейской Россіи ограждена водами Океана, которыя способствуютъ торговлѣ иностран-



ной, За проливомъ Вайгацкимъ сама природа заграждаетъ проходъ не только военнымъ, даже купеческимъ кораблямъ—огромныя глыбы льду, плавающія по Ледовишному морю, непреодолима къ тому преграда.

в.) Воспочная граница сполькоже безопасна. Отдаленность отъ всѣхъ сильныхъ державъ, безплодіе и ненаселенность сего края Азіатской Россіи обезпечивающъ спокойствіе и безопасность онаго.

с.) Граница сопредѣльная Кипайскимъ владѣніямъ ограждаетъ мирною полишикою Кипайцевъ. Край прилежащій Зюнгоріи и Киргизъ-Кайсацкимъ Ордамъ защищается хребтами горъ, крѣпостями и форпостами, кощорые идуць по южнымъ часнямъ Сибири и Оренбургской Губерніи безпрерывною цѣпію, составляя такъ называемыя линіи Ишимскую и Оренбургскую.

д.) Между Каспійскимъ и Чернымъ морями Кавказскія горы и рядъ крѣпостей, составляющихъ Кавказскую военную линію обезпечивающъ спокойствіе и безопасность южныхъ странъ насшоящей

Россіи. Грузія и нѣкопорыя области опъ Персіи приобрѣшенныя, сущъ завоеванныя провинціи, важныя не для обезпеченія границъ, но для сохраненія значительнаго вліянія на политическія дѣла двухъ первокласныхъ Азіатскихъ державъ, Турціи и Персіи.

е.) Западная граница опъ устье Дуная до устья Нѣменя ни чѣмъ не защищена опъ природы; она совершенно открыта для связей дружественныхъ и непріязненныхъ съ иностранными Государствами. Здѣсь искусство и силы военныя должны быть единственныи оплодомъ безопасности Россіи. Но ежели мы предспавимъ себѣ населеніе Россійской Имперіи, ея могущество, число войскъ, копорыя всегда сосредоточены на одной западной границѣ, то можемъ быть удосповѣрены въ неизблемости нашего опечесства, въ цѣлости онаго и въ суешности всѣхъ чесплюбивыхъ замысловъ для ослабленія политическаго могущества Россіи, каковое она имѣетъ въ системѣ всѣхъ державъ Европейскихъ.

г.) Приобрѣшеніе всей Финляндіи есть самое вѣрное ручательство въ безопасно-

спи Россійской границы со стороны Швеціи. Слабость Шведской монархіи въ сравненіи съ Россією, многіе хорошо укрѣпленныя порты въ Финляндіи, и болописшья проспрансхва близъ Торнео на Сѣверѣ, — вошь причины для Швеціи бышь въ союзѣ съ Россією!

## 2.) П р о с п р а н с х в о .

Россія опъ половины XV спольшїа до нынѣшняго времени сдѣлала неимовѣрныя приращенїа въ разсужденїи проспрансхва своего.

Въ началѣ правленїа Великаго Князя Іоанна Васильевича Великаго въ 1462 Россїа проспиралась на . . . 18,200 кв. миль.

При всшупленїи на пресполь Іоанна Васильевича Грознаго, ш. е. въ 1535 году на 37,200, а при его смерти уже на 144,000

Царь Михаилъ Ѳеодоровичъ Романовъ приемлешъ царство имѣющее проспрансхва до . . . . . 148,000 кв. миль.

а осшавляешъ своему сыну владѣніе въ . . . . . 258,000 кв. миль.

При смерти ПЕТРА ВЕЛИКАГО въ 1725 году Россїа имѣла проспрансхва . . . . . 280,000 кв. миль.

**ИМПЕРАТРИЦА ЕЛИСАВЕТА ПЕТРОВНА** въ 1741 году наслѣдуетъ Имперію простирающуюся на . 325,000 кв. миль.

Царствованіе **ЕЛИСАВЕТЫ** было мирное; Россія не сдѣлала никакихъ приобретений — она наслаждалась тишиною и благоденствіемъ.

**ЕКАТЕРИНА ВЕЛИКАЯ** оставила Россію въ 1796 году пространствомъ на . . . . . 336,000 кв. миль.

Пространство нынѣшней Россіи полагается до . . . . . 340,000 кв. миль.

Слѣдственно Россія въ продолженіе прехъ съ половиною вѣковъ почти въ 20 разъ увеличилась. Нынѣ она по пространству своему есть такое Государство, съ копорымъ ни одно изъ существующихъ нынѣ, и изъ прежде бывшихъ могущественныхъ державъ сравниться не можетъ. Римъ въ самую блистательную эпоху своего величія составлялъ съ небольшимъ четвертую часть нынѣшней Россіи. Государства возникавшія попеременно изъ опустошительныхъ завоеваній Александра, преемниковъ Магомеша, Чингиса и Тамерлана уступаютъ Россіи въ своемъ пространствѣ.



Но одно пространство Государства не есть ручательство въ его благоденствіи и силѣ. Чрезмѣрная отдаленность областей одна отъ другой затрудняетъ ходъ дѣйствій правительсва, и препятствуетъ единству нравственныхъ силъ народа, столь необходимому для споспѣшествованія промышленности и успѣхамъ образованія. Ежели мы будемъ разсматривать объ половины Россіи въ совокупности какъ единое цѣлое; то она простираясь на 340,000 кв. миль имѣетъ невыгоды многосложнаго Государственнаго соснава. Можетъ ли сѣверо-западная область Европейской Россіи податъ взаимное содѣйствіе сѣверо-восточной области Сибири, относительно успѣховъ торговли, мануфактуръ и другаго рода промышленности? Пространство 12,000 верстъ, высокіе хребты горъ, обширныя степи, ненаселенныя страны между ними находящіяся не могутъ ли полагать великой шому преграды? Но сіи затрудненія предспаваются намъ въ другомъ видѣ, ежели мы примемъ Сибирь, Грузію и другія страны, самою природою отдѣленныя отъ настоящей Россіи, колоніями

Россійскими, копорыя весьма важны для Метрполии въ полишико-экономическомъ отношеніи. Въ самомъ дѣлѣ Сибирь есть истинная колонія земледѣльческая, рудоконная, и коммерческая; разсматриваемая подъ симъ видомъ она имѣетъ преимущество предъ колоніями другихъ Государствъ Европейскихъ не опдѣляясь отъ Метрполии ни океанами, ни посторонними владѣніями. Если признать Сибирь колонією, то Россія будетъ представлять весьма щастливо расположенное Государство, имѣющее всѣ выгоды для народной промышленности и для благоденствія.

### 5.) Математическое положеніе Россіи.

Россія лежитъ между 40 и 48° сѣверной широты и между 39° и 225° долготы, слѣдственно на 38° простирается она отъ юга къ сѣверу и на 186° отъ запада къ востоку.

Сюль великое простраженіе Россіи отъ юга къ сѣверу должно быть источникомъ великаго разнообразія въ климатѣ и въ естественныхъ произведеніяхъ.

На пропяхженіи чрезвычайномъ ошъ запада къ востоку, видимъ мы множесшво различныхъ, во все между собою не сходсшвующихъ племень, народовъ съ Европейскимъ образованіемъ и народовъ съ Азіатскими навыками, очерпаніемъ лица и съ Азіатскимъ образомъ жизни.

#### 4.) В о д ы.

а.) *МОРЕЯ*. На сшверной, восточной, южной на юго- и сшверо-западной границахъ омывается Россія морями, опкрывающими ей обширншйшіе пуши для шорговли съ различными Государсшвами, сосшдсшвенными и опдаленными. Сама природа назначила Россіи почетное мшсто на чредш коммерческихъ державъ.

1.) *Балтшское море* восточными своими часшями омываетъ весьма обширные берега ошъ Торнео до Ншменя. Сіе море ешъ самая лучшая школа для Рускихъ мореплавателей. ПЕТРЪ ВЕЛИКШЙ первой посшгнулъ чрезвычайную важность обладанія берегами сего моря. Въ какой обширной связи можетъ сосшояшъ Россія, владш правомъ плаванія по водамъ Балтшскимъ. Всш сшверныя и западныя державы

Европы находясь въ необходимыхъ отношеніяхъ съ Россіею, весьма выгодныхъ для торговли. Важные торговые обороты, чрезъ сіе море производимые, имѣють благодушельное дѣйствіе на опечесшвенную нашу промышленность.

2.) *Черное море* весьма много содѣйствуетъ улучшенію южныхъ сшранъ Россіи и благосостоянію тамошнихъ жителей. Посредствомъ сего моря Россія можетъ распространить свою торговлю по всему Средиземному морю, находясь въ дружесшвенныхъ связяхъ съ Поршою: Леваншь, Африканскіе берега, древняя Греція, Шпалія и Франція могутъ доставлять ей сокровища природы и искусства. Поршны на Черномъ морѣ весьма удобны для помѣщенія многочисленныхъ купеческихъ кораблей.

3.) *Бѣлое море* оживляетъ промышленность сѣвернаго безплоднаго края Россіи. Нѣкогда оно было единсшвеннымъ источникомъ торговли и богатсшва нашего опечесшва. Торговля по сему морю и нынѣ довольно значительна; особенно пошому, что воды онаго соединяются посредствомъ рѣкъ и каналовъ съ водами южными.

4.) *Каспійское море* до сихъ поръ не могло сдѣлаться сколько полезнымъ для Россійской торговли, какимъ оно быть можетъ. Разность началъ управленія, со-сѣдство дикихъ народовъ и непріязненные отношенія препятствовали доселѣ усиленію торговли Руской съ Персією. При благопріятнѣйшихъ обстоятельствахъ можетъ она достигнуть несравненно большей важности. Южной степной край Россіи слишкомъ многобы отъ того выигралъ. Асраханъ, первой портъ на семь морѣ, принялабы совсѣмъ другой видъ.

5.) *Восточный Океанъ* прилежишь отдаленнѣйшимъ берегамъ нашей Сибири. Сія воды въ торговомъ отношеніи были доселѣ вовсе непримѣчательны. Великая цѣпь горъ — Сшановой хребетъ — простирающаяся вдоль береговъ отъ юга къ сѣверовостоку преграждаетъ всѣ пути сообщенія внутреннихъ Сибирскихъ странъ съ береговыми. Слабыя торговыя сношенія изъ Охотска въ Камчатку не производяшь полезныхъ послѣдствій для тамошняго края. Впрочемъ какіе обширные виды представляетъ Камчатка для будущей торговли Россійской по водамъ Восточнаго

Океана? Пешропавловская гавань, по увѣренію достовѣрныхъ мореплавателей, естъ портъ, можеть бытъ, единственнѣйшій въ мірѣ. Обширнѣйшая, безопасная опъ всѣхъ вѣтровъ пристань, могущая вмѣстѣ съ тысячами кораблей, длинныя ровныя берега, близость къ шремъ Архипелагамъ Океана, Алеушскому, Курильскому и Японскому, удобной переходъ въ богатѣйшія страны Западной Америки, между шропиками лежащія — какіе виды для будущаго набогащенія сего опдаленнаго полуострова? Сандвичевы острова могутъ бытъ вѣрнымъ пристанищемъ для флотовъ, идущихъ изъ Камчатки въ Мексику и Перу, или плывущихъ обратно съ богатѣйшимъ грузомъ всѣхъ сокровищъ сихъ земель. Такія мысли вѣроятно покажутся Полипическою мечшою, которая однакожь можеть осуществишься по усиленіи Россіи на моряхъ, и по накопленіи такой массы народныхъ избышковъ, чшобы по удовлетвореніи торговыхъ потребностей общенной Россіи великія суммы могли безъ ущерба употреблены бытъ для оживленія промышленности и торговли въ семъ опдаленнѣйшемъ краю владѣній Россійскихъ.

6.) *Ледовитое море* не приноситъ никакой пользы Россійской торговлѣ. Вѣчные льды, на ономъ плавающіе, воспящаютъ провѣду кораблей. Тщезны были всѣ предпріятія ЕКАТЕРИНЫ Великой и покушенія Ея предшественниковъ. Только дикіе народы обитающіе по берегамъ сего моря занимающа рыбною ловлею и промыслами морскихъ животныхъ.

б.) *РѢКИ*. Пять рѣкъ: Западная Двина, Днѣпръ, Волга, Донъ и Ока изтекаютъ внутри Россіи изъ Великой Возвышенности и направляются по разнымъ почти противоположнымъ линіямъ, къ западу, къ югу, и къ юговостоку. Рѣка Волга есть таковой благодѣтельной самою природою усроенной каналъ, какого искусство человѣческое никогда произвестъ не могло. Теченіе ея прямо и продолжительно. Близъ самаго истока своего дѣлается уже судоходною, и орошаетъ самыя лучшія, плодороднѣйшія части Россіи. Способствуя обмѣну избытковъ Сѣверныхъ Губерій съ южными она обогащаетъ многіе милліоны жителей. Всѣ Губерніи, по Волгѣ лежація, издавна славятся промышленностію, фабриками, торговлею и боль-

шимъ благоденствіемъ предъ другими. Причина тому очевидна. Всѣ сраны, имѣющія удобство сбывать произведенія природы или искусства, пользующіяся выгоднымъ воднымъ сообщеніемъ, находящіяся близъ обширныхъ поржищъ, увѣренныя въ возмездіи за свою дѣятельность, поощряющіяся къ большому трудолюбію, къ большому произведенію. Хотябы природа разсыпала всѣ блага свои въ какой либо землѣ; хотябы всѣми возможными естественными сокровищами избыточествовалъ какой край; но ежели сей край, ежели сія земля отпоргнушы отъ связи съ другими, ежели лишены удобнаго сообщенія воднаго; то сіи благословенныя отъ природы сраны останушы навсегда обиталищемъ бѣдныхъ народовъ. Удобство мѣны и торгу даешъ цѣнность произведеніямъ природы и искусства. Сіи неоспоримыя истинныя убѣждаютъ насъ въ важности водной коммуникаціи, доставляемой Волгою для цѣлой Имперіи. Ока и Кама разносящъ произведенія внутреннихъ и восточныхъ Губерній по великому пространству Россіи. И такъ посредствомъ одной только Волги съ двумя добоч-



ными ея рукавами соединяющся между собою Воспокъ, Югъ и Сѣверозападъ Россійской Имперіи.

Днѣпръ изшекающій изъ шойже Возвышенности, изъ кошорой и Волга, имѣеть другое направленіе. Сія рѣка напаяеть своими водами спраны югозападныя, и при помощи искусства соединяешся съ Двиною, шекущею прямо къ западу опъ своихъ искоковъ: сіи двѣ рѣки, соединенныя искусшвенными каналами, благопріятшсшвуютъ шорговль Мало-россійскаго, Бѣлорускаго и прибрежнаго Балшійскаго краевъ.

Кромѣ сихъ главныхъ рѣкъ Россія имѣеть множештво другихъ, шекущихъ въ разныхъ часпяхъ оной. Изъ Уральскаго хребта беруть свое начало рѣки, служащія вспомогашельными средствами для главныхъ водяныхъ пушей. Иныя изъ нихъ шекутъ опъ горъ прямо на Западъ, другія на Сѣверъ, а нѣкошорыя на югозападъ. Ураль, Чусовая, Бѣлая, Печора, и Вычегда весьма полезныя рѣки. Сѣверная Двина, изливающаяся въ Бѣлое море, будучи соединена съ системою Волжскихъ водъ облегчаешъ связи сѣвера съ югомъ. Нева,

Нѣмень, Припеть и многія другія споспѣшесивуюють каждая болѣе или менѣе общему благоденствію, оживляя промышленность и трудолюбіе обитателей Россіи.

Ни одно Государство Европы не имѣеть такой щасливой естественной системы водъ. Дѣйствіе оной на внутреннюю торговлю весьма благодѣтельно. По умноженіи народнаго богатства, по распространеніи большаго образованія, по улучшеніи творительныхъ силъ работы безъ сомнѣнія будутъ обращаться несмѣтные капиталы во внутренней Россійской торговлѣ. Правительствово въ теченіи предшествовавшаго столѣтія и въ началѣ нынѣшняго сдѣлало весьма много для распространенія выгодъ водной Коммуникаціи чрезъ умноженіе искусственныхъ каналовъ. Ладожской, Вышневолоцкой, Новгородской, Маріинской, Екаперининской, Березинской и многіе другіе каналы суть непреложныя доказательствва попечительности великихъ правителей Россіи.

Сибирь не имѣеть такой выгодной системы водъ. Рѣки ея, величиною своею знаменитыя, мало приносятъ пользы въ отношеніи къ судоходству и торговлѣ.

Всѣ онѣ имѣють печеніе свое опъ юга къ сѣверу, опъ теплыхъ странъ къ суровымъ. Нижнія части сихъ рѣкъ продолжаются по странамъ, гдѣ по крайней мѣрѣ двѣ преша года свирѣпствуетъ зимняя сшужа. Рѣки покрыты льдомъ. Припомъ же они пропекають по землямъ, въ коихъ обитають народы дикіе, бѣдные, неимѣющіе ни понятія о гражданскихъ связяхъ, ни избышковъ для мѣны, ограничивающіеся одною только нуждою дневнаго своего содержанія. Споль невыгодная система водъ много содѣйствуетъ тому, что Сибирь оспается до селъ малонаселенною и малозначущею землею въ политическомъ отношеніи. Рѣка Амуръ еспъ единственная рѣка въ странѣ сей, имѣющая правильное направленіе опъ запада къ востоку, но и она не можетъ бытъ полезною для шорговли сего края, попому, что нижнія ея части принадлежатъ Киншайцамъ и что въ устьѣ своемъ она наполнена подводными камнями и опмелями, и часто перемѣняетъ свое печеніе.

---

## 5.) Горы.

Въ Россіи проходятъ многіе высокіе хребты горъ, просираваются или на подобіе меридіана отъ юга къ сѣверу, или въ видѣ Экватора отъ запада къ востоку. Всѣ Россійскія Горы находящіяся почти на оконечностяхъ Россіи составляютъ естественную границу оной отъ разныхъ народовъ. Иныя лежатъ на предѣлахъ сѣверозападныхъ, каковы: Олонецкія; другія занимаютъ восточныя части Европейской Россіи, отдѣляя оную отъ Азіатской или отъ Сибири н. п. Уральскія; есть горы на южной сторонѣ, н. п. Кавказскія. Внутренность Россіи не прорѣзывается никакими высокими горами. Плоская возвышенность просираваясь на довольно большое пространство не можетъ быть причислена къ высокимъ горамъ. Такое положеніе Россіи касательно горъ ея весьма щастливое! Всѣ Государства, внутри прорѣзанныя высокими горами по неудобству сообщенія остаются малообразованными, бѣдными, немогущими сдѣлать значительныхъ успѣховъ въ промышленности. Россія не имѣетъ

такихъ неудобствъ, Горы ея не затрудняютъ ни мало сообщенія одной Губерніи съ другою, не препятствуютъ торговлѣ. Онѣ доставляютъ Россіи существенную пользу заключаая въ нѣдрахъ своихъ великія сокровища рудъ и минераловъ.

## 6.) Климатъ и качество почвы.

Россія простираясь съ юга на сѣверъ на 38°, объемлетъ страны самыя холодныя, равняющіяся высокою полюса съ сѣвѣрной Норвегіей, Исландіей и Гренландіей; заключаешь въ себѣ земли, щастливья умѣренной теплотою, сходныя съ средней Германіей и Англіей; въ Россіи находящяся благословенныя страны, подобныя по климату странамъ южной Европы. Въ Крыму наслаждаются обилительными прелестями весенней природы въ то время, какъ бѣдные Лопари цѣплютъ ошъ холода въ дымныхъ юртахъ своихъ. Скипающійся среди снѣговъ и льдистыхъ шундръ Самоѣдъ проводитъ дни свои среди вѣчныхъ вьюговъ и среди всеобщей мерзвенности природы, тогда какъ его согражданинъ Киргизъ пасетъ

многочисленные спада свои подъ свѣшлымъ небомъ, посреди необозримыхъ пуспынь своихъ, изобилующихъ всѣми дарами, для его жизни попребными. Здѣсь медленной, но терпѣливой верблюды влечеть тяжести по знойнымъ, сухимъ степямъ; шамъ быспрой олень мчится по непроходимымъ снѣжнымъ сугробамъ. На сѣверѣ великія пространства наполнены неизмѣримыми лѣсами, болотами, топками или каменистыми мѣстами; на югѣ простираются обширные, совершенно сухія, песчаные степи; въ срединѣ сихъ двухъ пространствъ лежатъ грунты земли сѣрой или черной, способной къ наилучшему обрабатыванію. Вся умѣренная полоса Европейской Россіи или пространство между 55° и 50° отличаетъ особенно хорошимъ качествомъ почвы.

Сибирь представляетъ удивительное разнообразіе и необыкновенныя противоположности въ разсужденіи климата и почвы. Плодородныя равнины и бесплодныя степи, пущныя пастбища, изобильныя нивы, дикія пуспыни, льдистыя шундры — вошь предметы, удосновѣряющіе

насъ въ шомъ, сколь чудесна природа въ своихъ дѣйствіяхъ, какъ щедро надѣляетъ она всѣми дарами своими, однѣ спраны, и какъ содержишь другія въ совершенномъ, кажется, забвеніи.

Принявъ въ разсужденіе разность климата и качества почвы можно радѣлишь Россію для большей удобности на то проспанствъ, одно опъ другаго опличныхъ въ шомъ или другомъ отношеніи.

*Первое пространство* естъ сѣверное, объемлющее всѣ спраны между Бопническимъ заливомъ и сѣверными Уральскими горами, въ прямомъ направленіи лежація. Опличительный характеръ сей чрезвычайно обширной полосы естъ великое богатство въ лѣсъ, великая спужа и безплодіе почвы.

*Второе пространство* заключаешь спраны, лежація чо оплогоспямъ возвышенной плоскости *Алаунской*. И здѣсь лѣса покрывають великія полосы земли. Сіе проспанство можно почешъ центромъ важнѣйшаго еспешвеннаго и искусственнаго воднаго сообщенія. Земля здѣсь сырая, сырая, шребующая повсюду прилежнаго удобренія и не щедро награждающая шруды земледѣльца.

*Третье* пространство есть *Балтийское*, заключающее всё земли отъ южныхъ береговъ Финскаго Залива до Липвы и Польши. Пустыя, крупно-песчанья земли затрудняютъ ходъ сельской промышленности въ семь краю. Близость къ морю, удобство Гаваней и судоходныя рѣки способствуютъ благоденствію и промышленности жителей.

*Четвертое* пространство есть *низменное*, заключающее Бѣлоруссію и Липву. Отсюда начинается земля, удобная для хлѣбопашества. Сельская промышленность, кою которой благопріятствуетъ мѣстное водное сообщеніе, находится здѣсь въ лучшемъ состояніи, нежели въ шрехъ первыхъ пространствахъ.

*Пятое* пространство есть отлогость *Карпатскаго* хребта. Черной слой земли, прерываемой во многихъ мѣстахъ солеными и песчаными степями, превосходныя пашбища, орошаемая рѣками, разнообразіе въ естественныхъ произведеніяхъ, удобные пути для внѣшнихъ сухопутныхъ и морскихъ сообщеній — всё отличительное свойство сего пространства.



*Шестое* пространство содержитъ степныя земли, идущія отъ Азовскаго моря по подошвѣ Кавказа до Каспійскаго моря. Сія часть Россіи, климатомъ совершенно различная отъ сѣверной, сходствуетъ съ оною множествомъ пусыхъ, необитаемыхъ и неспособныхъ къ населенію мѣстъ. Характеръ, отличающій сіе пространство отъ всѣхъ прочихъ, есть изобиліе соляныхъ озеръ, чрезвычайное плодородіе сѣмянъ, орошаемыхъ рѣками, способность къ распространенію самыхъ южныхъ произведеній, каковы: шелкъ и виноградъ, и великой недостатокъ въ лѣсахъ и лугахъ.

*Седьмое* пространство есть *Окское*, содержащее земли по рѣкѣ Окѣ — центръ всей Европейской Россіи, средоточіе съ давнихъ временъ укорененнаго здѣсь образованія и распространенной городской промышленности, вмѣстѣ съ сокровищъ, доставляемыхъ внутреннею торговлею. Земля здѣсь отъ природы посредственно плодородна, но накопленные капиталы чрезъ содѣйствіе столицъ, великая населенность и дѣятельность жителей, побуждаемыхъ къ труду вър-

ными прибытками, содѣлали сіе пространство наилучшимъ въ Россіи во всѣхъ отношеніяхъ.

*Осьмое пространство Волжское* идетъ отъ Саратова вверхъ до Ярославля. Обширные луга съ превосходными пастбищами, способныя къ удобренію и удобренныя земли, многообразіе въ богатствахъ природы, промышленность сельская и городская давно утвержденная, изобиліе въ корабельномъ лѣсѣ и сплава онаго, удобство мѣны доставляютъ сему пространству великія преимущества предъ другими.

*Девятое пространство Уральское*, занимающее самой востокъ Европейской Россіи, было бы менѣе населено и менѣе важно въ системѣ политическаго управленія Россіи, если бы нѣдра Уральскихъ горъ не доставляли оному великихъ источниковъ для народной промышленности, и не привлекали работающаго класса людей. Долины между горами и пространство по теченію рѣкъ изобильны сѣнокосными лугами, питающими многочисленныя стада. Соленые ключи занимаютъ великое число народа и даютъ новую важность сему краю.

*Десятое* пространство — Сибирь — заключается между Уральскими горами и Восточнымъ Океаномъ. Сѣверъ оной суровъ, дикъ, не населенъ, бесплоденъ; югъ обиленъ всѣмъ нужнымъ, плодороденъ, обитаемъ. Отъ Уральского хребта до Енисея идутъ пространства съ Европейскими произведеніями; за Енисеемъ начинается Азіатская природа и для расшѣнной и для самыхъ людей. Сѣверъ Сибири богатъ мелкими пушными звѣрями, югъ изобилуетъ рудами.

Сіе разнообразіе въ качествѣ земли, сія разность въ климатѣ доставляютъ Россіи неоцѣненныя выгоды предъ прочими Державами Европы. Она богата всѣми необходимыми, и многими къ удовольствію жизни служащими потребностями.

## 7.) Естественныя произведенія.

Естественныя произведенія служатъ для прокормленія, для одежды чловѣка, для защищенія его отъ суровости климата, и для обогащенія, и слѣдственно чѣмъ они разнообразнѣе и многочисленнѣе, тѣмъ вѣрнѣе и надежнѣе средства къ ум-

ноженію благоденствія народнаго. Всѣ естественныя произведенія раздѣляются на три великіе класса, извѣсныя подъ названіемъ царствъ природы.

## 1. Царство прозябаемое.

### а.) Хлѣбныя растѣнія.

Четыре рода хлѣба: рожь, ячмень, пшеница и овесъ составляютъ важнѣйшую часть національнаго богатства.

*Рожь* съебся въ Россіи озимая и яровая. Последняя доставляетъ гораздо меньшую жатву, менѣе употребительна. Рожь озимая есть господствующій хлѣбъ въ Россіи отъ 65° до степеней или до самаго юга. Средней доходъ, или степень плодородія во всей Россіи для озимой ржи есть 5<sup>е</sup> зерно, въ южныхъ мѣстахъ при прилежномъ обработываніи озимая рожь можетъ давать 20<sup>е</sup> и даже 30<sup>е</sup> зерно.

*Ячмень* послѣ озимой ржи даетъ вѣрнѣйшій доходъ; онъ терпитъ холодъ болѣе даже, нежели рожь. При жатвѣ даетъ онъ отъ 3 до 15 зеренъ.

*Овесъ* доставляетъ нешоль обильную жатву, какъ рожь и ячмень. — получается онаго отъ 2 и 3 до 10 зерна. Самая боль-

шая плодородность сего рода хлѣба есть на Карпатскомъ пространствѣ, гдѣ собирають даже 15<sup>е</sup> зерно.

*Пшеница* бываетъ также какъ и рожь озимая и яровая. Засѣваніе послѣдней распространено гораздо далѣе. Самой лучшей грунтъ для посѣву пшеницы имѣеть степное пространство и южная часть Карпатскаго, гдѣ растетъ такъ называемая Арнаушская пшеница. Въ Таврической Губерніи пшеница даетъ при жатвѣ 30<sup>е</sup> зерно, въ Астраханской и Кавказской отъ 15<sup>го</sup> до 20<sup>го</sup> въ Казанской и Пермской до 13<sup>го</sup> и 15<sup>го</sup>, и во всей срединѣ настоящей Россіи отъ 5<sup>го</sup> до 8<sup>го</sup> зерна.

Кромѣ сихъ четырехъ главныхъ родовъ хлѣба произрастають въ Россіи:

*Просо* въ южныхъ частяхъ Россіи; въ Таврической Губерніи, и Саратовской даетъ оно иногда отъ 100 до 150 зеренъ. Степная земля для произведенія проса есть самая лучшая.

*Грехиха* произрастаетъ съ особеннымъ успѣхомъ въ Малороссіи и Украинѣ, гдѣ получается при жатвѣ 15<sup>е</sup> и даже 30<sup>е</sup> зерно.

*Горохъ*, растѣніе повсюду распространенное въ Россіи. Прибыль отъ онаго бы-

ваешь весьма неровная и не всегда изобильная, и пошому произведеше онаго ограничивается нуждою домашняго шолько пошребленія.

*Сорогинское* пшехо частію въ Кавказской Губерніи.

### в.) Р а с ш ѣ н і я д л я ш о р г о в л и .

*Пенька* съ большимъ успѣхомъ и лучшей доброшы произрасшаетъ въ Бѣлорусскихъ и Липовскихъ Губерніяхъ. Сѣмя даетъ здѣсь 3 — 5 зерно. Въ Малороссіи получается даже 15<sup>е</sup> зерно. Производство шребуешь прилежнаго обрабошанія, хорошей влажной земли и унавоживанія.

*Ленъ* произрасшаетъ на посредшвенно плодородной землѣ. Производство онаго не шребуешь великихъ издержекъ; но поелику ленъ повсюду нуженъ и шребованіе на оной весьма велико, шо нѣшь Губерніи, въ кошорой бы не сѣяли льну. Производство льну самое большое на Низкомъ, Карнашскомъ и Волжскомъ просшраншвахъ. Ленъ Малороссійской опшмчается особенною шонкостію и мягкостію, а Бѣлорусской, Липовской и Псковской своею длиною. Ленъ даетъ при

жашвъ 4 и даже 3 зерно смотря по качеству земли.

Табакъ распространень особенно въ Малороссіи и Украинѣ, также съехалъ по подошвѣ Кавказа. Обработываніе шабаку сдѣлалось извѣстно еще только со времени Петра Великаго, а положительныя мѣры къ разведенію онаго приняты правительствомъ съ 1758 года, когда розданы были лучшіе роды шабаку, а именно: Американскаго. Нынѣ шабакъ Сарептской лучшей.

Макъ для торговли производился на южной части Карпашскаго пространства, гдѣ получается 100<sup>е</sup> зерно; также въ большемъ количествѣ расшель на Окскомъ пространствѣ.

Хмѣлю не только доставочно для внутренней пошребы, но также часть отпускается за границу. Произрастаетъ въ Украинѣ и въ Польскихъ губерніяхъ.

Кунжутъ въ послѣднее время обратилъ на себя вниманіе правительства; разводился на Сщепномъ пространствѣ. Изъ него получается масло, сходное вкусомъ съ Прованскимъ.

*Лѣкарственныя травы малозначущи.*

Ревень по горамъ Сибирскимъ, осолодковой корень на югъ Россіи по теченію Волги, Чягирской чай (*saxifraga crassifolia*) въ Сибири, буковица и ромашка, повсюду въ Россіи.

Красильныхъ справъ также нѣшь особенно примѣчательныхъ, кромѣ маріоны, вайды, шафрана, шафлора, душицы, кои распушь въ средней, а болѣе въ южной Россіи.

### с. Л ъ с а.

Лѣса, находящіеся въ Россіи суть лиственныя и хвойныя. Къ хвойнымъ лѣсамъ относятся сосны, ели, пихты, лиственницы и Сибирскіе кедры. Они полезны для защищенія отъ суровости климата, для спроенія и попленія и для дѣланія разныхъ хозяйственныхъ снарядовъ.

Къ лиственнымъ лѣсамъ принадлежатъ дубъ, илемъ, береза, вязъ, липа, пополь и вешла. Три послѣдніе рода называются мягкимъ, а первые крѣпкимъ лиственнымъ лѣсомъ.

Отъ 64° до 57° хвойныя лѣса суть господствующіе; отъ 57° до безлѣсныхъ степей



пей южнаго края преимущественно находящяся, лиственныя лѣса.

Дубъ и лиственница весьма важной лѣсъ для кораблестроенія. Дубъ расщепъ на пространствахъ Уральскомъ и Волжскомъ между 56° и 53°. Онъ не составляетъ отдѣльныхъ лѣсовъ, но расщепъ окруженный березами, липами и другими деревьями. Береза и Липа важны особенно для сполярныхъ работъ. Примѣчательна особенно такъ называемая Корельская береза, растущая преимущественно въ Олонецкой Губерніи.

#### д. Огородныя растѣнія.

Обыкновенныя огородныя растѣнія суть: капуста, морковь, брюква, лукъ и чеснокъ, рѣдька и хрень и нѣкопорыя другія произрастающъ по всей средней и сѣверной Россіи. Прежнее огородничество ограничивалось только сими произрастеніями. Въ XVIII столѣтіи введенъ въ употребленіе салатъ, коимъ нѣкогда Рускіе гнушались. Къ новому огородничеству принадлежитъ также производство разнаго рода зелени, употребляемой въ супахъ, какъ то: пасернакъ, пещерсили, и дру-

гихъ также тонкихъ и мягкихъ кореньевъ, каковы: спаржа и арпишоки. Картофель есть также новѣйшее произрастѣніе, разведенное съ успѣхомъ повсюду. Огурцы и тыквы растутъ съ большимъ успѣхомъ особенно въ срединѣ Россіи. Арбузы, дыни, спручной перецъ, шафранъ, такъ называемые Воложскіе огурцы суть произведенія южныхъ странъ Государства. Спешное и Карпашское пространство суши земли преимущественно славащіяся количествомъ и доброшою сихъ произрастѣній.

### е.) Садовыя растѣнія:

*Яблоки* произрастаютъ почти по всей Россіи; они находящіяся даже въ холодныхъ странахъ подь 60°; въ южныхъ странахъ растутъ дикіе яблоки. Лучшіе роды яблоковъ Кіевскіе и Крымскіе.

*Груши* растутъ только въ южныхъ и теплыхъ странахъ. Произрастѣніемъ оныхъ немного занимающіяся.

*Вишни* гораздо нѣжнѣе и чувствительнѣе къ холоду, нежели яблоки, и по тому не распространены такъ далеко. Малороссія, Украина и Владимірская губер-

нія, особенно изобилуютъ лучшими родами вишенъ.

*Сливы* распусть до 55°. Въ Карпатскомъ, Спешномъ и часшю Низкомъ пространствахъ наиболѣе успѣваютъ.

*Абрикосы и Персики* распусть на открытомъ воздухѣ только въ Грузіи, въ Кавказской Губерніи и въ Крыму.

*Каштаны, гранаты и маслины* по подошвѣ Кавказа и въ долинахъ Таврическихъ.

*Лимоны, апельсины и миндальныя деревья* съ небольшимъ присмотромъ произрастаютъ въ Крыму.

*Орѣхи* распусть во всей Россіи до Камы, а *Грецкіе* находящяся только на югѣ, и особенно въ Крыму. Въ Сибири во все нѣтъ даже лѣсныхъ орѣховъ.

*Тутовья или шелковичныя деревья* разведены въ Кавказской Губерніи, и часшю въ Таврической и Херсонской Губерніяхъ.

*Винограду* различные роды находящяся въ южной Россіи около Аспрахани, по Кавказу, по нижнимъ частямъ Дона, въ Крыму и въ другихъ южныхъ странахъ Россіи.

## 2. Царство живошное.

### а.) Домашнія живошныя:

*Лошади* въ Россіи шести разныхъ породъ 1.) *Рускія*, далѣ всѣхъ къ сѣверу распространеныя, не красивы видомъ, но крѣпки сложеніемъ и удивительно переносятъ худой кормъ и даже голодъ. Онѣ удобрены породами иностранныхъ лошадей чрезъ спараніе Графа Миниха. 2.) *Курляндскія* и *Лифляндскія* лошади гораздо красивѣе Рускихъ. 3.) *Татарскія* весьма легки и хороши для верховой ѣзды. 4.) *Польскія* и *Малороссійскія* больше и красивѣе прочихъ; онѣ удобрены породами Кавказскихъ и Анапольскихъ лошадей. 5.) *Кавказскія*, самыя красивѣйшія, удобрены Персидскими лошадьми. 6.) *Финскія* самыя малинькія, худыя, но терпѣливы и крѣпки.

*Рогатой скотъ* распространяется въ Европейской Россіи до 66°, а въ Сибири не далѣе 62°. Разныхъ породъ онаго считаеиша шесть:

1.) *Украинской рогатой скотъ*, водящійся на пространствѣ Карпатскомъ, самой крупнои, жирнои и лучшій изъ всѣхъ

породъ. Сія порода разводилась Колонистами на пространствѣ Сибирномъ и въ Крыму. 2.) *Черкаской* у Козаковъ Донскихъ и Черноморскихъ менѣе ростомъ, но также жирной и красивой. 3.) *Степной* отличающийся особенною легкостію на бѣгу; сія порода содержится у кочующихъ народовъ. 4.) *Лифляндской* и *Эстляндской* нежирной, но обильный молокомъ. 5.) *Холмогорской*, породы *Голландской*, оптѣнной, высокой и хорошей, и сполько жирной, что молодья шеляша въсяпъ ошь 15 до 20 пудовъ. 6.) *Грузинской* небольшой ростомъ, но весьма легкой на бѣгу такъ, что употребляется въ ѣзду, подобно лошадямъ.

Южная Сибирь имѣетъ довольно хорошей рогатой скотъ, но чѣмъ далѣе къ северу, тѣмъ онъ спановишся худощавѣе, менѣе и слабѣе, за 62° во все переводилсь.

Овцы въ Россіи четырехъ породъ: 1.) *Руская порода* не большаго роста, съ грубою шерстью. 2.) *Нѣмецкая* порода нѣсколько лучше Руской находится въ Балтійскихъ Губерніяхъ; овцы поправляются здѣсь Силезскими. 3.) *Испанская* или мериносы съ длинною и мягкою шерстью;

разведены въ маломъ количествѣ на югѣ Россіи. 4.) *Калмыцкая* съ курдюками высокія ростомъ съ грубою шерстью. Сюда же относяся *Крымскія* овцы дающія красиво завивающіяся шкурки.

*Козы* водятся большею часію на югѣ Россіи; на нихъ мало обращающъ вниманія. Шерсть ихъ употребляется на дѣланіе чулковъ и перчатокъ, а изъ кожи приготавливають *Сафьянъ*; козы многочисленны въ Крыму.

*Свиньи* водятся по всюду въ Россіи кромѣ сѣранъ, населенныхъ народами Магомешанскаго и Иудейскаго исповѣданія. Щетиною производится обширный торгъ.

*Верблюды* водятся на всемъ пространствѣ южныхъ степей, начиная отъ Тавриды, въ земляхъ Калмыковъ, Нагайцовъ, Киргисцовъ, Башкирцовъ, и Буряшовъ, и въ Грузіи. Они распространены до 50°.

*Олени* суть домашнія животныя въ арктическомъ поясѣ. Они доставляютъ и пищу и одежду дикимъ обитателямъ, сѣвернымъ Лапландцамъ и другимъ.

## в.) П у ш н ы е з в ѣ р и.

*Соболи* водятся въ сѣверной и сѣверовосточной Сибири. Самые лучшіе извѣстны подъ именемъ Якутскихъ.

*Лисицы* водятся въ обѣихъ половинахъ Россіи. Самыя лучшія темнобурья и даже черныя, водятся въ восточной Сибири и на Алеутскихъ островахъ.

*Песцы* жилили самаго отдаленнаго сѣвера отъ Колы по прямой линіи до Чукотскаго Носа. Голубые весьма дороги.

*Камчатскіе бобры* (*utra marina*) на островахъ Алеутскихъ и Курильскихъ и по берегамъ Камчатки.

*Бобры* (*castor*) въ Сибири и на островахъ Восточнаго Океана. Важно сало отъ нихъ получаемое.

*Куницы* по Уральскимъ и Алтайскимъ горамъ въ умеренныхъ странахъ.

*Зайцы бѣлки, медвѣди, волки* водятся по всюду въ Россіи, но лучшіе въ мѣсахъ Восточной Сибири.

## с.) М о р с к і я ж и в о ш н ы я.

*Киты, моржи, тюлени* и нѣкоторыя другія находящаяся преимущественно въ

Сѣверномъ и Восточномъ Океанахъ — они полезны для сала и жиру, изъ оныхъ получаемаго.

#### д.) Р ы б ы.

Знатнѣйшія рыбы, въ Россійскихъ водахъ находящіяся, суть слѣдующія: Осетры, бѣлуги, севрюги, стерляди, сельди, шреска, бѣлая рыба и множество другихъ. Всѣ воды, моря, озера и рѣки болѣе или менѣе изобильны разными родами рыбъ. Рыба разнымъ образомъ пригошенная составляетъ важной предметъ внутренней и заграничной торговли, Икра, клей и жиръ, опъ нѣкоторыхъ рыбъ получаемые дають немаловажные прибытки. Икра достается изъ бѣлуги, севрюги, осетровъ и лососей. Бѣлужья икра лучшая, а лососиная худшая.

#### е.) П ш и ц ы.

Домашнія пшцы въ Россіи содержащіяся извѣсны каждому. Кромѣ домашнихъ находишься удивительное множество дикихъ, изъ коихъ полезнѣйшіе суть: шешеревы, глухари, ушки, рябчики, гуси и перепелки, доставляющія своимъ мясомъ



лакомое кушанье. Ониже полезны и своими перьями и пухомъ; въ семь опношеній особенно важны гаги, водящіяся на водахъ и утесахъ сѣвера. Много естъ пшницъ, пакъ называемыхъ *пѣвгихъ*.

### г.) Н а с ъ к о м ы я.

*Пчелы* водящяся во всей умѣренной полосѣ Россіи Европейской, и разведены также въ южныхъ частяхъ Сибири, извѣстны медомъ и воскомъ.

*Шелковая Бабочка* находится на пространствѣ Степномъ и особливо въ долинахъ Кавказскихъ.

*Червецъ* собирается по Дону, Днѣпру и вообще по всюду на югъ Россіи. Даетъ кармазинную краску.

*Шпанская муха* также въ южныхъ частяхъ Россіи, полезна для лѣкарственныхъ упошребленій.

*Саранга* южное насѣкомое, гибельное для нивъ и луговъ.

*Примѣг.* Здѣсь перечислены только животноя, важныя въ Спашиспическомъ опношеніи.

### 3. Царство Ископаемое.

#### а.) Земли и камни.

*Фарфоровая глина* находится въ Черниговской Губерніи около города Глухова, употребляется для дѣланія фарфора.

*Валяльная глина* добывается на Окѣ, при нижнихъ частяхъ Волги и въ Уральскихъ горахъ.

*Слюда* на Соловецкомъ Островѣ, при рѣкѣ Вишимѣ, въ Саянскихъ и Алтайскихъ горахъ. Употребляется на стекла во флотѣ.

*Гранитъ* служить основою высокихъ хребтовъ горъ Россійскихъ. Ломаются глыбами чрезвычайной величины. Издѣлія сего камня весьма примѣчательны.

*Аметистъ* важное произведеніе Уральскихъ горъ.

*Порфиръ, Яшма, Агатъ, Халцедонъ* и *Горной Хрусталь* дають превосходныя издѣлія; особенно въ Уральскихъ горахъ.

*Раухтопазы, Бериллы, Гранаты, Сердолики* получающя въ значущемъ количествѣ въ Уральскихъ и Нерчинскихъ горахъ.

## в.) М е ш а л л ы.

*Ртуть* добывается весьма въ маломъ количествѣ въ Нерчинскихъ горахъ.

*Мѣдью* изобилуютъ почти всѣ Россійскія горы, особенно же Уральскія.

*Малахиты* суть прекраснѣйшій родъ мѣдной руды.

*Свинецъ* найденъ во многихъ горахъ, но въ маломъ количествѣ. Значительное количество добывается въ Нерчинскихъ горахъ.

*Желѣзо* разсѣяно въ большемъ количествѣ не только во всѣхъ горахъ, но во многихъ равнинахъ, болошахъ и озерахъ. Уральскія горы суть неизчерпаемый источникъ сего мешалла. Магнитъ образуетъ цѣлую гору въ Уральскомъ хребтѣ.

*Оловянная руда* открыта частію въ Грузіи, но разработка не производится.

Открыты въ разныхъ горахъ признаки мышьяку, кобальту, николу, сурьмы и цинку; впрочемъ сіи мешаллы не заслуживаютъ вниманія по малости ихъ.

## с.) С о л и.

г.) *Поваренная*. Сія соль находится въ Россіи въ большемъ количествѣ и всѣхъ

извѣстныхъ родовъ. *Каменная соль* (sal fossile) по сѣнямъ Аспраханскимъ и Киргизскимъ, также въ Оренбургской и Иркутской Губерніяхъ. *Озерная соль* (sal lacustre) самая обильнѣйшая въ Россіи и находится по южнымъ пространствамъ Европейской и Азіатской Россіи. *Ключевая соль* (sal fontanum) по сѣверовосточнымъ сѣнямъ Европейской Россіи въ Губерніяхъ Пермской, Вологодской, и нѣкопрыхъ другихъ. *Морская соль* (sal marinum) при берегахъ Бѣлаго и Охотскаго морей.

2.) *Горькая соль* (magnesia vitriolata) добывается въ сѣняхъ Крымскихъ, Аспраханскихъ, Киргизскихъ и по рѣкамъ Ишиму и Иртышу.

3.) *Квасцы* (alumen) въ разномъ видѣ находящаяся въ Кавказскихъ горахъ, по восточной сторонѣ Каспійскаго моря, въ Сибири и въ Камчаткѣ.

4.) *Селитра* (nitrum) находится въ значномъ количествѣ на пространствахъ Карпатскомъ и часпію въ Сибири.

5.) *Купоросъ* (vitriolum ferri) получается близъ Симбирска и Пензы и въ нѣкопрыхъ другихъ мѣстахъ.

б.) *Нашатырь* (sal ammoniacum) получается частію въ Нерчинскихъ горахъ, въ Камчаткѣ и на островахъ Восточнаго Океана. Впрочемъ добываніе онаго мало-важно.

#### д.) Горючія вещества.

*Турфъ*, весьма полезное произведеніе для южныхъ степныхъ и безлѣсныхъ странъ, добывается въ Орловской, Слободско-Украинской и Полшавской Губерніяхъ, гдѣ онъ на винокуренныхъ заводахъ замѣняетъ мѣсто дровъ.

*Каменное уголье* находится и частію выламывается въ Валдайскихъ, Уральскихъ и почти во всѣхъ Сибирскихъ горахъ. Употребленіе онаго еще весьма малое въ Россіи.

*Горючая сѣра* получается въ разномъ видѣ по рѣкѣ Терекѣ и Сокѣ, также въ горахъ Алтайскихъ, Нерчинскихъ и Камчатскихъ.

*Асфальтъ* по рѣкамъ Сокѣ, Самарѣ, Иртышу, около Байкала и въ горахъ Сибирскихъ.

*Нефть* во многихъ мѣстахъ южной Россіи, но самая лучшая и въ большемъ

количесшвъ по западному берегу Каспійскаго моря.

*Янтарь* весьма въ маломъ количесшвъ при устьяхъ Оби, Енисея и Хатанги; также при рѣкѣ Окѣ близъ Муромъ, и въ Губерніяхъ Курляндской и Лифляндской.

### е.) Минеральныя воды.

На великомъ пространствѣ Россіи находишся великое множесшво водъ, извѣсшныхъ цѣлишельною своею силою.

Источники кислыхъ водъ находяшся:

а.) близъ Олснца, сдѣлавшійся извѣсшнымъ еще при Пешрѣ Великомъ.

б.) При Сарепшѣ, опкрышый Докшоромъ Віеромъ.

с.) При Терекѣ извѣсшный Кавказскій источникъ, равняющійся цѣлишельностію своею съ славнѣйшими ключами въ Европѣ, каковы: Пирмоншской и Карлсбадской.

д.) *Липецкія воды* въ Тамбовской Губерніи, изслѣдованныя Докшоромъ Пфелеромъ.

е.) Балдонскія воды въ Курляндской Губерніи, изслѣдованныя Академикомъ Ловицомъ.

Теплые источники находятся:

а.) При Тирекъ, гдѣ устроены пещицы Св. Петра, Св. Екашерилы, Св. Павла и Св. Маріи. Сии воды извѣсны были Петру Великому и изслѣдованы Докторомъ Шоберомъ и Академикомъ Гильденшпедтомъ. Они могутъ равняться съ Ахенскими и Баденскими ключами.

б.) Баргузинскіе ключи близъ Байкала, осмотрѣнные Академикомъ Георгіемъ и изслѣдованные Докторомъ Реманомъ и Аптекаремъ Гельмомъ. Сии ключи находяща въ особенномъ уваженіи у Буряшовъ.

с.) Минеральный источникъ Тверской Губерніи въ Кашинскомъ уѣздѣ. Помѣщикъ Олсуфьевъ, въ дачахъ коего открытъ сей ключъ, устроилъ при ономъ многія полезныя заведенія для прѣвжающихъ врачеваться сими водами.

Кромѣ упомянутыхъ здѣсь ключей находяща и другіе какъ кислые, такъ и теплые, въ Европейской и Азіатской Россіи. —

---

# РОССИЙСКОЙ СТАТИСТИКИ

## ЧАСТЬ ПЕРВАЯ

### О СОСТОЯНІИ НАРОДА.

#### А. О народонаселеніи въ Россіи.

Степень умноженія гражданъ есть самая надежная мѣра мудрости правительсва. Какая цѣль политическихъ обществъ? Сохраненіе членовъ ихъ. Что можетъ быть самымъ вѣрнымъ знакомъ ихъ безопасности и благосостоянія? Число ихъ и размноженіе. При совершенномъ равенствѣ другихъ обстоятельствъ по правленію, подъ копорымъ безъ всякихъ положительныхъ средствъ, безъ присоединеній, безъ колоній, граждане умножаются, непременно должно быть лучшее, а то, гдѣ граждане уменьшаются, худшее.

Каждой человекъ въ Государствѣ имѣетъ проякое достоинство: 1.) *Военное* (*valeur militaire*); всѣ граждане обязаны защищать свое отечество въ случаѣ ну-



жды; по мѣрѣ ихъ умноженія общественная внѣшняя безопасность спановища вѣрнѣе. 2.) *Хозяйственное* ( *valeur economique* ); всякой членъ общества долженъ содѣйствовать его успѣхамъ; чѣмъ болѣе страна населена, тѣмъ удобнѣе могутъ процвѣтать земледѣліе, мануфактуры и торговля. 3.) *Доходное* ( *valeur financiere* ) граждане не только содѣйствуютъ своими силами общей безопасности, но удѣляютъ часть своихъ имѣній для общихъ выгодъ. Доходы Государственные возрастаютъ или уменьшаются по мѣрѣ умноженія или уменьшенія числа народа.

И такъ народонаселеніе и большіе или меньшіе успѣхи онаго показываютъ естественныя силы Государства. Правительства, снабженныя точными свѣдѣніями о числѣ народа, безопаснѣе могутъ взимать съ народа подати, для него необременительныя и безъ угнѣшенія умножать военныя силы Государства избыткомъ народа.

Въ Россіи съ давнихъ временъ обращено было вниманіе на познаніе числа жилищей въ городахъ и селеніяхъ. И Татары чрезъ своихъ Баскаковъ считали

обитателей порабощенной ими Россіи. Ръ-  
щипельныя и шочнѣйшія мѣры къ позна-  
нію народонаселенія приняты были въ  
началѣ XVIII столѣтія. Возраждавшаяся  
промышленность, правильнѣйшее устрой-  
ство Государственнаго управления и не-  
пріязненные сношенія съ иностранными  
державами показали необходимость знать  
испинное число народа.

### 1.) Общее число народа.

Къ познанію онаго достигло прави-  
тельство посредствомъ ревизій, учрежден-  
ныхъ Императоромъ Петромъ Ве-  
ликимъ.

Первая ревизія бывшая въ 1722 году  
показала . . . 5,794,928 душъ муж. пола.  
5,794,928 ——— женс. пола.  
—————  
Всего 11,589,856 ——— обоого пола.

Вторая ревизія въ 1742 году  
показала . . . 6,643,355 ——— муж. пола.  
6,643,335 ——— женс. ———  
—————  
Всего 13,286,670 ——— обоого пола.

## Третія ревизія въ 1762 году

показала . . . 7,363,348 — муж. пола.  
 7,363,348 — женс. —

---

Всего 14,726,696 — обоого пола.

## Чешвертая ревизія въ 1782 году

показала . . . 12,838,528 — муж. пола.  
 12,838,528 — женс. —

---

Всего 25,677,056 — обоого пола.

## Пятая ревизія въ 1796 году

показала . . . 17,200,000 — муж. пола.  
 16,200,000 — женс. —

---

33,400,000 — обоого пола.

## Шестая ревизія въ 1812 году.

показала . . . 19,100,000 — муж. пола.  
 18,600,000 — женс. —

---

Всего 37,700,000 — обоого пола.

## Седьмая ревизія въ 1816 году

показала менѣе 37,000,000, — обоого пола.

*Примг.* Въ первыхъ чешырехъ ревизіяхъ женской поль не былъ съ шючноспію извъспень; на него не обрацали особеннаго вниманія; и пошому число онаго

примѣрно полагається равнымъ мужескому. Здѣсь показано только число душъ плащащихъ подати и несущихъ рекрутскія повинности. Къ показанію за 1816 годъ прибавя прочихъ сословіи обоого пола и всѣхъ не взшедшихъ въ ревизскіе списки всего до 8 мил. будетъ все народонаселеніе около 45,000,000,

Равнымъ образомъ къ количеству душъ ревизскихъ, показанныхъ въ первыхъ ревизіяхъ, должно присовокуплять также по примѣрной смѣнѣ и число душъ, принадлежащихъ къ сословіямъ, не входящимъ въ ревизскіе списки.

И такъ должно полагасть общее число народа

Въ 1722	—————	до 14,000,000 душъ
— 1742	—————	— 16,000,000 ———
— 1762	—————	— 19,000,000 ———
— 1782	—————	— 28,000,000 ———
— 1796	—————	— 36,000,000 ———
— 1812	—————	— 45,000,000 ———
— 1816	—————	менѣе 45,000,000 ———

Слѣдственно народонаселеніе въ Россіи дѣлало слѣдующіе успѣхи въ іеченіи 20 лѣтъ.

Отъ 1722 до 1742 - 2,000,000 душъ

Отъ 1742 до 1762 - 3,000,000

— 1762 до 1782 - 9,000,000

Въ печеніи 14 лѣтъ:

— 1782 до 1796 - 8 мил.

Въ печеніи 16 лѣтъ:

— 1796 до 1812 года - 9 мил.

Въ печеніи трехъ лѣтъ:

— 1812 до 1816 года число народа

уменьшилось до милліона.

И такъ число народа въ Россіи въ продолженіи 90 лѣтъ отъ 1722 до 1812 года болѣе, нежели упроеилось. Успѣхи чрезвычайныя! Причина оныхъ часпю умноженіе народнаго богатства, а часпю приобрѣшенія различныхъ спранъ посредствомъ завоеваній. Завоеваніями приобрѣшено въ печеніи сего времени до 15 мил. слѣдспвенно народонаселеніе еспешвеннымъ образомъ удвоилось.

Самыя благословенныя времена для населенія были царствованіе Императрицы Елисаветы Пешровой; вторая половина царствованія Императрицы Екашеріны II. и нынѣшнее царствованіе до 1812 года. Безопасность народа наилучшимъ образомъ. огражденная, свобода шорговли и промысловъ, покрови-

шельство просвѣщенію, улучшение водяной коммуникаціи, учрежденіе многихъ заведеній для благососшоянія подданныхъ, увеличеніе капишаловъ — вошь главныя причины неимовѣрныхъ успѣховъ народонаселенія въ Россіи! Причиною примѣшнаго уменьшенія народонаселенія опть 1812 года естъ впорженіе грозныхъ силъ непріательскихъ и славная брань прошивъ оныхъ въ нѣдрахъ нашего опечесшва. —

## 2. Ошношеніе народонаселенія къ проспрансшву земли.

Ошношеніе числа народа къ проспрансшву земли весьма важно пошому, что чѣмъ болѣе народъ соединень, шѣмъ онъ сильнѣе. Поелику свѣденія о числѣ народа на кв. милѣ способсшвуютъ для сравненія національнаго богатштва одного Государшва съ другимъ, шо и нужно знать, какимъ образомъ извѣстное число народа на извѣспномъ проспрансшвѣ земли раздѣлено и разсѣяно, какія области болѣе, и какія менѣе населены.

Народонаселеніе Россіи, состоящее изъ 45,000,000 жишелей, помѣщается на проспрансшвѣ 340, 000 кв. миль, слѣдсшвенно

приходится на одну кв. милю около 125 душъ. Пропорція весьма малая, показывающая намъ, что Россія гораздо бѣднѣе населена, нежели самобѣднѣишія и наименьше населенныя Государства Европы, каковы: Швеція и Норвегія, гдѣ круглымъ числомъ приходится на кв. милю около 250 душъ.

Въ споль обширномъ Государствѣ, какова Россія, общая пропорція народонаселенія недостапочно къ тому, чпобы имѣть безошибочное сужденіе о каждой Губерніи порознь. Для сего прилагаю таблицу пространства и истинной населенности каждой Губерніи.

### Губерніи.

Число губерній:	Названіе оныхъ.	Пространство въ кв. миляхъ.	Число жителей.	Поскольку душъ приход. на кв. ми.
1.	С.Петербургская.	710.	600,000.	845.
2.	Московская.	474.	1,000,000.	2000.
3.	Архангельская.	12,000.	200,000.	17.
4.	Олонецкая.	3,500.	250,000.	70.
5.	Новгородская.	2,300.	760,000.	333.
6.	Тверская.	1,140.	1,000,000.	1070.
7.	Ясковская.	1050.	780,000.	750.

Число губерний.	Названіе оныхъ.	Пространство въ кв. миляхъ.	Число жителей.	Число душъ приход. на кв. милю.
8.	Смоленская	1,000.	1,200,000.	1,180.
9.	Вологодская	8,500.	700,000	84
10.	Ярославская	690.	1,000,000.	1,45
11.	Костромская	1,800.	1,000,000.	560.
12.	Владимірская	880.	1,000.000.	1,250.
13.	Калужская	400.	1,000,000.	2,525.
14.	Тульская	500.	1,100,000.	2,230.
15.	Рязанская	615.	1.000,000.	1,775.
16.	Тамбовская	1,070.	1,300,000.	1,180.
17.	Орловская	750.	1,200,000.	1,615.
18.	Курская	670.	1,400,000.	2,125.
19.	Воронежскзя	1.435.	1.200,000	755.
20.	Слободская-У- краинская	820.	1,000,000.	1,250.
21.	Екатерино- славская	1,500.	660,000	444.
22.	Херсонская	1400.	370,000	265.
23.	Таврическая	2.040.	250,000	1,425.
24.	Астраханская	4,000.	80,000	19
25.	Кавказская	1,750.	120.000.	70.
26.	Саратовская	5,070.	900.000.	175
27.	Пензенская	777.	870 000	1.110.
28.	Нижегородская	960.	1,000.000.	1,085
29.	Казанская	1,040.	1,000,000.	1,000.
30.	Вяшская	3.400.	1.120,000	510.
31.	Симбирская	1.400.	1,000,000.	725
32.	Оренбургская	5.625.	800.000	140
33.	Пермская	5,000.	1,115,000.	190.



Число губерний.	Названіе оныхъ.	Пространство въ кв. миляхъ.	Число жителей.	Сколько душъ на кв. милю.
34.	Гобольская	28,500.	550,000.	20.
35.	Томская	57,000	430.000.	8.
36.	Иркушская	126,000.	500,000.	4.
37.	Кіевская	865.	1,000 000.	1,150.
38.	Черниговская	850.	1,200,000.	1,840.
39.	Полшавская	875.	1,700,000.	1,850.
40.	Подольская	780.	1,400,000.	1,800.
41.	Волынская	1,675.	1 300.000.	800.
42.	Манская	1,700.	1,200,000.	700.
43.	Гродненская	925.	750,000.	800.
44.	Виленская	1,300.	1,200,000.	900.
45.	Могилевская	870.	1,000,000.	1,270.
46.	Вишневская	800.	800,000.	1,040.
47.	Курляндская	475.	500,000.	1,075.
48.	Лифляндская	1,000.	700,000.	715.
49.	Эстляндская	400.	260,000.	670.
50.	Финляндская	780.	230,000.	300.

Число областей.

## II. Области.

1.	Новая Финляндія	2,200.	900,000.	400.
2.	Бѣлостокская	160.	200,000.	1,250.
3.	Бессарабія	500.	400,000.	
4.	Земля Донскихъ Козаковъ	2,600.	230,000.	70.
5.	Грузія . . .	1,000.	370,000.	370.

Основываясь на сей шабели можно раздѣлить Россійскія Губерніи по ихъ населенію на 5 классовъ.

*Первой классъ*: весьма хорошо населенныя Губерніи, имѣющія на одной кв. милѣ ошь 1500 до 2000 и болѣе душъ, шаковыхъ ешь 9, и именно:

Московская, Калужская, Тульская, Рязанская, Орловская, Курская, Черниговская, Полтавская, и Подольская.

*Второй классъ*: хорошо населенныя Губерніи имѣющія на кв. милѣ ошь 750 до 1500 душъ, шаковыхъ 20.

*Третій классъ*: посредспвенно населенныя Губерніи, имѣющія на кв. милѣ ошь 250 до 750 душъ, шаковыхъ находится 10.

*Четвертый классъ*: слабо населенныя Губерніи, гдѣ на кв. милѣ приходиться ошь 100 до 250 душъ, шаковыхъ считаешся 3.

*Пятой классъ*: весьма мало населенныя Губерніи, гдѣ менѣе 100 на кв. милѣ шаковыхъ 8.

Изъ сего видно,

1.) Чшо самое важнѣйшее населеніе находится около двухъ древнихъ сполницъ или въ самомъ центрѣ Россіи.

2.) Чшо самое бѣдное населеніе нахо-

дипся на самомъ сѣверѣ и на самомъ югѣ первой половины Россіи и вообще во всей Сибири.

3.) Что ошибочнобы было судить о населеніи Россіи по градусамъ широты и по картѣ; ибо она имѣеть множесиво степныхъ и болотистыхъ пространствъ, ошъ природы неспособныхъ къ населенію.

### 3. Раздѣленіе жилищей

а) по народамъ:

Россійская Имперія, превосходящая и пространствомъ и числомъ жилищей всѣ Европейскія державы, заключаешь въ себѣ народовъ, различныхъ по произхожденію, по языкамъ и по нравамъ. Въ Россіи счисляется до 100 разныхъ племенъ, кои говорятъ 40 разными языками. Главными впрочемъ племенами почесъся должны слѣдующія:

1. *Славянское племя.* Сюда относящя Рускіе, Поляки, Козаки и Славянскіе поселенцы въ южныхъ Губерніяхъ.

2. *Финское племя,* занимающее весь сѣверъ Россіи отъ Бошническаго залива до сѣвернаго Урала.

3. *Татарское племя,* населяющее вели-

кія полосы южной Россіи опть Чернаго моря, по сѣвернымъ берегамъ Каспійскаго моря, по Волгѣ чрезъ Уральской Хребешъ въ Сибирь до Енисея и далѣе.

4. Сибирскія разныя, не многочисленныя племена, каковы: Самоѣды, Чукчи, Камчадалы, Якушы, Монголы и другіе.

*Примѣч.* Сибирскія, Кавказскія, Манжурскія и другія племена весьма малочисленны; и пошому маловажны въ Спашисшическомъ отношеніи.

Изъ Славянскаго племени *Поляки* опличаются и языкомъ и нравами — ихъ считается до . . . . . 7,000,000.  
*Финновѣ* . . . . . 2,500,000.  
*Татарѣ* . . . . . 550,000.  
*Сибирскихъ и Кавказскихъ народовъ* 450,000.  
*Жидовѣ* . . . . . 500,000.

---

И шого не Рускихъ въ Россіи 11,000,000.

Собшвенно Рускихъ оспашеся до 34,000,000. Смѣшеніе разныхъ народовъ можешъ вредишь дѣйствіямъ правешельства, пошому чшо всѣ сіи народы имѣють различную вѣру, разные языки, нравы и обычаи. Однакожь для Россіи не можешъ бышь опть шого большихъ неудобствъ,

пошому чшо сіи народы обишаютъ по границамъ Россіи, а настоящіе Рускіе далеко превосходя ихъ числомъ занимають самой ценпръ Имперіи и пользуются несравненными выгодами безпрепятственнаго соединенія между собою.

в.) По религіи:

Ни одно Государство Европейское не отличаетсѣ сполько благоразумною терпимостію вѣрь, какъ Россія. Она всегда чужда была шѣхъ кровавыхъ позорищъ, каковыя предспавляемы были просвѣщеннѣйшими народами Европы. Въ Россіи не сполько терпимы всѣ вѣры, но каждая пользуется равными правами и равною защишою правительспва. Всѣ вѣры исповѣдующіяся въ Россіи, именно:

1.) *Христіанская* со всѣми ея измѣненіями. Послѣдовапелей оныя можно положишь числомъ свыше . . . . 40,000,000.  
 Греческаго исповѣданія . . . . 32,000,000.  
 Римско - Капполического . . . . 7,000,000.  
 Протестаншовъ . . . . . 2,000,000.

2.) *Магометанская*. Число жипелей исповѣдующихъ оную можешъ проспиратъся до . . . . . 2,500,000.

3.) *Иудейская.* Всѣхъ Жидовъ, обитающихъ въ Россіи, полагаются до 500,000.

4.) *Языческая.* Сюда относятся послѣдователи Ламайской вѣры и поклонники Фетишей, или племена Шаманскаго толку держащіяся. Ихъ число простирается до . . . . . 1,000,000.

Всѣхъ не Греческаго исповѣданія подданныхъ Россійскихъ не болѣе 13 милліоновъ. Слѣдственно владычествующая вѣра имѣеть великой перевѣсъ предъ прочими. Сверхъ большаго числа она имѣеть значныя преимущества предъ иновѣрческими исповѣданіями, преимуществва, ушвержденныя многими Государями.

Владычествующая Греко-Россійская вѣра имѣеть предъ другими то преимущество, что ни кто исповѣдающій оную не можетъ перейти въ другую, при томъ же иностранецъ вступающій въ бракъ съ Рускою, или Руской съ иностранкою обязаны непременно креститься дѣшею своихъ въ Греко-Россійскую вѣру.

До временъ Петра Великаго Каполическая вѣра не имѣла такой свободы, какъ нынѣ. По присоединеніи Балтійскихъ и Польскихъ провинцій къ Россіи Импе-

рашрица Екашерина II. учредила особенныя правительственныя мѣста для управленія иновѣрческихъ дѣлъ. Послѣдователи Люшеранской вѣры подчинены были особенной Юстицъ-Коллегіи, а Католики Митрополю и такъ же Коллегіи. Католической Митрополю имѣлъ большія права, которыя однакожь ограничены въ 1802 году Манифестомъ нынѣшняго Государя ИМПЕРАТОРА. Въ 1810 году дѣла всѣхъ иностранныхъ исповѣданій составили особенную часть управленія, а съ 1818 года они взошли въ общій составъ Министерства духовныхъ дѣлъ.

Самая Россійская вѣра имѣетъ въ своемъ вѣдрѣ многія секты, называемыя расколами. Послѣдователи сихъ сектъ называющся Раскольниками или Старообрядцами. Они суть прослоюдины зараженные самыми нелѣпыми суевѣріями и предразсудками. Пётръ Великій находя ихъ опасными по ихъ правиламъ преслѣдовалъ ихъ, и сіе гоненіе еще болѣе усилило фанатизмъ сихъ изувѣровъ и распространило ихъ по всѣмъ краямъ Россіи. Императрица Екашерина II. даровала и рас-

кольникамъ совершенную свободу, а Павелъ позволилъ имъ имѣть свои церкви.

с.) По соспояніямъ:

Всѣ жищели Россіи могутъ бытъ раздѣлены на два главные класса, — классъ производящій и классъ непроизводящій. Къ первому относятся тѣ, кои способствуютъ посредственно или непосредственно умноженію народнаго богатства, каковы: земледѣльцы, мануфактурислы или ремесленники и купцы. Ко второму классу принадлежатъ всѣ граждане, живущіе на щепь перваго класса, каковы: Духовенство, Дворянство, чины гражданскіе и военные, войско сухопутное и морское, служители и прочіе.

Число всѣхъ жищелей, входящихъ въ составъ класса производящаго просширается по показанію за 1812 годъ или по 6 ревизіи до . . . . . 18,456,000  
а въ 1816 по 7 ревизіи до . . . . . 17,852,000,  
и именно:

Купцовъ	по 6 ревизіи	. . . . .	119,000 душъ.
————	— 7 ———	. . . . .	85,000 ———
Мѣщанъ	— 6 ———	. . . . .	750,000. ———
————	— 7 ———	. . . . .	740,000. ———
Вольныхъ людей	по 6 ревизіи	137,000.	————



Вольныхъ людей по 7 ревизіи	97,000 душъ.
Казенныхъ крещьянъ щисалось по	
6 ревизіи . . . . .	6,700,000. —
а по 7 . . . . .	6,400,000. —
Удѣльныхъ крещьянъ . . . . .	
по 6 ревизіи . . . . .	570,000. —
— 7 ——— . . . . .	550,000. —
Помѣщичьихъ по 6 ревизіи	10,500,000 —
————— — 7 ———	9,800,000. —
Разныхъ вѣдомствъ крещьянъ, какъ по: конюшенныхъ, дворцовыхъ и пр. полага- ется по 6 и 7 ревизіи до	180,000 душъ.
Число производящаго класса жише- лей положишь можно болѣе	2,000,000 душъ.
Дворянства около . . . . .	225,000 душъ.
Духовенства . . . . .	215,000 —
Военныхъ . . . . .	до 1,000,000 —
Разночинцовъ и служащихъ всякаго рода до . . . . .	750,000 —

Изъ сихъ показаній можно вывесши слѣдующія заключенія:

1.) Что производящій классъ опносился къ производящему классу какъ 1 : 9, или что 9 производителей содержатъ одного потребителя.

2.) Что одни земледѣльцы почши въ пять разъ превосходятъ числомъ своимъ

всѣ прочія сословія. Непреложное доказательство, что Россія въ высочайшемъ степені земледѣльческая держава.

3.) Что классъ фабриканновъ, ремесленниковъ и купцовъ содержишься къ классу земледѣльцовъ какъ 1 : 20. или что все равно, земледѣльцовъ въ 20 разъ болѣе въ сравненіи съ первыми. Изъ сего видно, что фабрики и ремесла въ Россіи еще не довольно распространены.

4.) Что Россія весьма мало имѣеть средняго сословія ( tiers-etat ), естественнаго и весьма нужнаго предѣла между земледѣльцомъ — обрабатывающимъ землю, и помѣщикомъ — господиномъ земли. Это, можетъ быть, есть одна изъ важнѣйшихъ причинъ, почему Славянскіе народы отстали въ своемъ образованіи отъ Германскихъ. Пропорція средняго сословія къ общему числу жителей есть какъ 1 : 25 — пропорція весьма малая по сравненію съ другими Европейскими націями, гдѣ таковая пропорція есть какъ 1 : 5 или еще болѣе.

d.) Раздѣленіе жителей на сельскихъ и городскихъ.

Земледѣльцы или крестьяне, часомъ

духовенства и дворянъ имѣютъ жилищъ-ство въ деревняхъ, прочіеже, какъ-то: купцы, мѣщане, чиновники населяютъ города, и потому прилично раздѣлить всѣхъ обитателей Россіи на городскихъ и сельскихъ или деревенскихъ. Городскихъ жилищей считается . . . . до . . . . 3,000,000 душъ обоего пола.

Слѣдственно пропорція городскихъ жилищей къ сельскимъ есть какъ 1: 12.

Всѣхъ городовъ въ Россійской Имперіи считается 634, считая здѣсь губернскіе, уѣздные, и заштатные.

Города по важности ихъ населенія можно раздѣлить на шесть классовъ. Обѣ столицы составляютъ особое отдѣленіе.

Санктпетербургъ имѣетъ жилищей по послѣднимъ свѣденіямъ до 330,000 душъ. Москва до . . . . 200,000. —

Города первого класса:

Городовъ первого класса отъ 70 до 30 тысячъ жилищей заключающихъ, пять (5):

№	Имена городовъ.	Число жилищей	Губер. или уѣзд.
1.	Вильно . . .	56,000 душъ.	Губернскіе.
2.	Казань . . .	53,000. —	
3.	Тула . . . .	52,000. —	
4.	Астрахань .	37,000. —	
5.	Рига . . . .	31,000. —	
6.			

Всѣхъ жителей въ первоклассныхъ городахъ считается 230,000 душъ обоего пола.

### Города второго класса.

Городовъ второго класса, отъ 30 до 10 тысячъ жит. считается тридцать (30):

№	Имена городовъ.	Число жителей.	Губернскій, или уѣздный городъ.
1.	Саратовъ	Отъ 30,000. до 20,000. жителей.	Губер. городъ.
2.	Орелъ		_____
3.	Ярославль		_____
4.	Курскъ		_____
5.	Кіевъ		_____
6.	Калуга		_____
7.	Воронежъ		_____
8.	Ревель	Отъ 20,000. до 15,000.	_____
9.	Тверь		_____
10.	Тобольскъ		_____
11.	Вишнепскъ		_____
12.	Тамбовъ	Свыше 10,000. жителей.	_____
13.	Пенза		_____
14.	Елецъ		_____
15.	Нижній Новгородъ		Уѣз. г. Орл. Г Губернскій городъ.
16.	Симбирскъ		_____
17.	Нѣжинъ		Уѣз. Черн. Г
18.	Иркушскъ		Губер. городъ
19.	Смоленскъ		_____
20.	Козловъ		Уѣзд. Тамб. Г

№	Имена городовъ.	Число жи- телей.	Губернскій, или уѣздный городъ.
21.	Ахипырка	Свыше 10,000 жителей.	Уѣз. Сло.Ук. Г.
22.	Минскъ		Губерн. гор.
23.	Одесса,		Уѣз. Херсон. Г.
24.	Архангельскъ,		Губерн. город.
25.	Мишава		-----
26.	Гродно		-----
27.	Харковъ		-----
28.	Торжокъ		Уѣз. Тверск. Г
29.	Полшава		Губерн. гор.
30.	Коспрома.		-----

Во всѣхъ второкласныхъ городахъ жи-  
телей считается до 470,000 д. об. пол.

### Города третьяго класса:

Города третьяго класса содержатъ отъ  
10 до 5 тысячъ жителей. Ихъ счи-  
тается восемьдесятъ пять (85).

№	Имена городовъ.	Число жи- телей.	Губернскій, или уѣз- дный или заштат- ный.
1.	Лебединъ	Отъ 10,000 до 9,000.	Уѣз. Слоб-Укр. Г
2.	Валки		-----
3.	Болховъ		Уѣз. Орловск. —
4.	Вологда		Губернскій.
5.	Псковъ		-----
6.	Уфа		-----
7.	Саранскъ		Уѣздн. Пенз. Г.
8.	Нахичеванъ		Вѣдомс. Таганр.

№	Имена городовъ.	Число жи- телей.	Губернскій, или уѣз- дный или зашпан.
9.	Сумы	Опѣ 9,000 до 8,000.	Уѣз. Слоб.Укр. Г.
10.	Ржевъ		— Тверской. —
11.	Херсонъ		Губернскій.
12.	Тюмень		Уѣз. Тобольск. —
13.	Томскъ		Губернскій.
14.	Екашерино- славъ		—
15.	Волскъ		Уѣз. Саратов. Г.
16.	Кременчугъ		— Полшавс. —
17.	Бѣлгородъ		— Курской, —
18.	Жишомиръ		Губернскій.
19.	Мценскъ		Уѣз. Орловск. —
20.	Вязьма		— Смоленс. —
21.	Арзамасъ		— Нижегород.
22.	Рязань		Губернскій.
23.	Кобеляки	Уѣз. Полшав. —	
24.	Мирополье	Зашпн Курск. —	
25.	Устюгъ	Уѣз. Вологодс. —	
26.	Кизляръ	— Кавказск. —	
27.	Скопинь	— Рязанск. —	
28.	Таганрогъ	Градоначальнич.	
29.	Бердичевъ	Мѣс. Волынск. Г.	
30.	Богодуховъ	Уѣз. Слоб-Укр. —	
31.	Угличъ	— Ярослав. —	
32.	Оспашковъ	— Тверской. —	
33.	Суджа	— Курской. —	
34.	Сызрань	— Симбирс. —	

№	Имена городовъ.	Число жи- телей	Г. серн кій, или уѣз- днй или заштат.
35	Ново-Мо- сковскъ.		Уѣздный Екаше- ринослав. Губер.
36.	Могилевъ на Днѣпрѣ		———— Подоль- ской Губерніи.
37.	Пешровскъ		———— Сарашов. —
38.	Бѣлевъ		———— Тульской. —
39.	Кузнецкъ		———— Сарашов. —
40.	Старая Русь		———— Новгород. —
41.	Шацкъ		———— Тамбовск. —
42.	Чиснопольскъ		———— Казанск. —
43.	Боровскъ		———— Калужск. —
44.	Зѣнковъ		———— Полшавск. —
45.	Карачевъ		———— Орловск. —
46.	Купянскъ		———— Слоб.Укр. —
47.	Миргородъ		———— Полшавск. —
48.	Новгородъ		Губернскій.
49.	Полоцкъ		Уѣз. Виленск. Г.
50.	Красносло- бодскъ		———— Пензенс. —
51.	Вышній Во- лочекъ		———— Тверской. —
52.	Новочеркась		Зем. Дон. Козак
53.	Дерпшъ		Уѣз. Лифл. Губ
55.	Прилуки . . .		———— Полтав. —
55.	Переяславль Залѣскій		———— Владимир. —
56.	Нижній Ломовъ		———— Пензенс. —
57.	Росшовъ		———— Ярославл. —
58.	Могилевъ		Губернскій.

№	Имена городовъ.	Число жи- телей.	Губернаііе, или уѣз- дныя или заштатныя.
59.	Керенскъ	5,000	Уѣз Пензенс. Г.
60.	Касимовъ		— Рязанск. —
61.	Березва		Зашт. Черниг. —
62.	Енисейскъ		Уѣз Томской. —
63.	Борзна		— Черниг. —
64.	Либава		Зашт. Курлян. —
65.	Владиміръ		Губернскій.
66.	Велижъ		Уѣз. Вишеск. —
67.	Бѣлоспокъ		Областной
68.	Дубны		Уѣз. Волынск. Г.
69.	Мокшанъ	— Пензенс. —	
70.	Торопецъ	— Псковск. —	
71.	Стародубъ	— Чернигов. —	
72.	Моздокъ	— Кавказс. —	
73.	Е лашьма	— Тамбовс. —	
74.	Жиздра	— Калужск. —	
75.	Оренбургъ	— Оренбург. —	
76.	Починки	Заш. Нижегород. —	
77.	Боровичи	Уѣз. Новогор. —	
78.	Глуховъ	— Чернигов. —	
79.	Черкасы	— Кіевской. —	
80.	Сердобскъ	— Сарашов. —	
81.	Муромъ	— Владимір. —	
82.	Петропавлов- ская	— Крѣпос. Тобольс- Губерніи.	
83.	Васильковъ	Уѣз. Кіевской. —	
84.	Суздаль	— Владимір. —	
85.	Спаскъ	— Тамбовск. —	



Клишедей во всѣхъ претъекласныхъ городахъ щитаются до 583,000 душ. об. пол.

Города четвертаго класса.

Городовъ четвертаго класса, имѣющихъ отъ 5 до 2 тысячъ жителей, считается 214.

№	Имена Городовъ.	Число жителей.	Губернскіе, или Уѣздные или Заштатн.
1.	Козмодемьянскъ.	Отъ 4,000 до 5,000.	Уѣз. Казанск. Г.
2.	Рыльскъ		— Курской. —
3.	Бирючь		— Воронеж. —
4.	Новозыбковскъ		— Чернигов. —
5.	Верхній Ломовъ		Зашт. Пензен. —
6.	Моршанскъ		Уѣз. Тамбовск. —
7.	Умань		Зашт. Кіевск. —
8.	Липецкъ		Уѣз. Тамбовск. —
9.	Коропъ		Зашт. Черниг. —
10.	Елисаветградъ		Уѣз. Херсонск. —
11.	Брянскъ		— Орловск. —
12.	Петрозаводскъ		Губернскій.
13.	Старо-Констанциновъ		Уѣз. Волынск. —
14.	Дорогобужъ		— Смоленск. —
15.	Троицкъ		Зашт. Пензен. —
16.	Козельскъ		Уѣз. Калужск. —
17.	Мглинь		— Чернигов. —

№	Имена городовъ.	Число жи- телей.	Губернскіе или уѣз- дныя или заштатныя.
18.	Острогоъ	Опъ	Уѣз. Волынск. Г.
19.	Омскъ		— Тобольск. —
20.	Черниговъ		Губернскій.
21.	Калязинъ		Уѣз. Тверск. —
22.	Бѣловодскъ		Зашт. Ворон. —
23.	Заславль		Уѣз. Волынск. —
24.	Зарайскъ		— Рязанск. —
25.	Копозпопъ		— Черниг. —
26.	Добовской		Посадъ Сарап.
27.	Сосница		Уѣз. Черниг. —
28.	Корелевецъ	до 5,000	— Черниг. —
29.	Чебоксарь		— Казанск. —
30.	Самара		— Симбир. —
31.	Темниковъ		— Тамбов. —
32.	Сѣвскъ		— Орловск. —
33.	Переяславъ		— Полшав. —
34.	Борисоглѣбскъ		— Тамбовск. —
35.	Градѣжскъ		Зашт. Полшав. —
36.	Кременецъ		Уѣз. Волынск. —
37.	Богородицкъ		до 4,000
38.	Погарь	Зашт. Черниг. —	
39.	Усмань	Уѣз. Тамбовск. —	
40.	Николаевъ	— Херсонск. —	
41.	Золопоноша	— Полшавск. —	
42.	Ромень	— — — — —	
43.	Мамадышъ	— Казанск. —	
44.	Косшенескъ	Зашт. Ворон. —	
45.	Старой Осколь	Уѣз. Курской. —	
46.	Изюмъ	— Слоб. Укр. —	

№	Имена городовъ.	Число жи- телей.	Губераскій, или уѣ- днѣй или зашпанн.
47.	Галичъ		Уѣз. Коспром. Г.
48.	Спаробѣльскъ		— Воронеж —
49.	Тирасполь		— Херсон. —
50.	Роспозъ		Вѣдомс. Таганр.
51.	Балахна		Уѣз. Нижегород. —
52.	Инзара		— Пензен. —
53.	Рославль		— Смолен —
54.	Богуславль		Зашп. Кіевской.
55.	Тихвинъ	Отъ	Уѣз. Новгород. Г
56.	Лохвица		— Полпав. —
57.	Новгородъ Сѣ- верскій		— Чернигов. —
58.	Царицынъ		— Саратов. —
59.	Слонимъ	4,000	— Гроднен. —
60.	Кашинъ		— Твѣрской —
61.	Хмѣльникъ		Зашп. Подол. Г.
62.	Наровчанъ		Уѣз. Пензенс. —
63.	Лебедянь		— Тамбов. —
64.	Ковль	до	— Волын. —
65.	Оспрогожскъ		— Воронеж. —
66.	Липовець		— Кіевской —
67.	Новомиргородъ		Зашп. Херсон. —
68.	Обоянъ		Уѣз. Курской —
69.	Каменецъ-По- дольскъ	5,000.	Губернскій.
70.	Бальша		Уѣз. Подол. Губ.
71.	Сквира		— Кіевск. —
72.	Богучаръ		— Воронеж —
73.	Дмишровскъ		— Орловск. —

№	Имена городовъ.	Число жи- телей.	Убыли, или уѣз- ные или заштатн.
74.	Брестъ	Опш	Уѣз. Гроднен. —
75.	Новохоперскъ		— Воронеж. —
76.	Пуштивъ		— Курской. —
77.	Хвалыинскъ		— Саранов. —
78.	Павлоградъ		— Екашер. —
79.	Тара		— Тобольс. —
80.	Ефремовъ		— Тульск. —
81.	Великія Луки		— Псковск. —
82.	Винница		— Подольск. —
83.	Слудкъ		— Минской. —
84.	Орловъ	4,000	Зашт. Ворон. —
85.	Волчанскъ		Уѣз. Слоб. Чкр. —
86.	Городницкъ		— Пензенск. —
87.	Алашыръ		— Симбир. —
88.	Новой Осколь		— Курской. —
89.	Родомысль		— Кіевской. —
90.	Малога		— Ярослав. —
91.	Гадячъ		— Полтав. —
92.	Валдай		— Тверской. —
93.	Калишва		3,000.
94.	Камышинъ	Уѣз. Саранов. —	
95.	Вахмушъ	— Екашер. —	
96.	Хороль	— Полтав. —	
97.	Гвазда	Зашт. Ворон. —	
98.	Фашежъ	Уѣз. Курской. —	
99.	Мало-архан- гельскъ	— Орловск. —	
100.	Веневъ	— Тульской. —	

№	Имена Городовъ.	Число жи- телей.	Губернскій. или уѣз- дскій или заштатн.
101.	Борисовъ	Опть 4 000 до 3,000.	Уѣз. Минской. Г.
102.	Бѣлой		— Смоленск. —
103.	Вязники		— Владимір. —
104.	Опочка		— Псковск. —
105.	Рыбинскъ		— Ярослав. —
106.	Нарва		Зашт. С.Пет. —
107.	Карсунъ		Уѣз. Симбир. —
108.	Пошехонье		— Ярослав. —
109.	Туринскъ		— Тобольск. —
100.	Мсшиславль		— Могилев. —
111.	Ливенскъ	Опть 3,000 до 2,000.	Зашт. Ворон. —
112.	Выборгъ		Губернскій.
113.	Валуйки		Уѣз. Воронеж. —
114.	Красноярскъ		— Томской. —
115.	Звенигородокъ		— Кіевской. —
116.	Невель		— Вишеспк. —
117.	Ровной		— Волынск. —
118.	Клюковъ		Посадъ Херс. —
119.	Трубчевскъ		Уѣз. Орловск. —
120.	Порѣчье		— Смоленск. —
121.	Верхососенскъ	Зашт. Ворон. —	
122.	Мензелинскъ	Уѣз. Оренбур. —	
123.	Григоріополь	Зашт. Херсон. —	
124.	Бѣлозерскъ	Уѣз. Новгород. —	
125.	Медырь	— Минской. —	
126.	Спаскъ	— Рязанск. —	
127.	Ашкарскъ	— Саратов. —	
128.	Тотьма	— Вологод. —	

№	Имена городовъ.	Число жи- телей.	Губернскій, или уѣз- днѣй или зашпашн.
129.	Ливны	Омь	Уѣз. Орловск. Г.
130.	Шешкѣевъ		Зашп. Пензен.—
131.	Гжацкъ		Уѣз. Смоленск.—
132.	Порховъ		— Псковск. —
133.	Чембарь		— Пензенск. —
134.	Мариуполь		Вѣдом. Таганрог.
135.	Пиратинь		Уѣз. Полтав. Г.
136.	Дубоссары		Зашп. Херсон. —
137.	Буинскъ		Уѣз. Симбир. —
138.	Крыловъ		Зашп. Херсон.—
139.	Одоевъ		Уѣз. Тульской. —
140.	Устюжна		— Новгород.—
141.	Семипала- шинскъ		Зашп. Томск. —
142.	Бѣжецкъ		до
143.	Выховъ	— Могилев. —	
144.	Бирскъ	— Оренбур. —	
145.	Короча	— Курской. —	
146.	Суражъ	— Чернигов —	
147.	Каргополь	2,000.	— Олонец. —
148.	Александровъ		— Владим. —
149.	Каневъ		Зашп. Кіевск. —
150.	Фридрихс- гамъ		Уѣз. Финл. —
151.	Сингилей		— Симбир. —
152.	Сольца		Посадъ Псков.—
153.	Нижнедѣ- вицкъ		—

№	Имена городовъ.	Число жителей.	Губернскій, или уѣздный или заштатный.
154.	Глинскъ	Отъ	Зашт. Полшав. Г.
155.	Чигиринъ		Уѣз. Кіевск. —
156.	Романовъ		— Ярослав. —
157.	Кинешма		— Коспром. —
158.	Вара		Зашт. Подольск. —
159.	Челябинскъ		Уѣз. Оренбург. —
160.	Кузнецкъ		— Томск. —
161.	Отъшанскъ		Зашт. Воронеж.
162.	Сергачъ		Уѣз. Нижегород.
163.	Юрьевъ		— Владимир. —
164.	Пянскъ	— Минск. —	
165.	Чаусы	До	— Могилев. —
166.	Остерь		— Черниг. —
167.	Владимірь		— Волын. —
168.	Перновъ		— Лифлянд. —
169.	Михайловъ		— Рязанской. —
170.	Аренсбургъ		— Лифлянд. —
171.	Меленки		— Владимірь. —
172.	Луцкъ		— Волынск. —
173.	Спарица		— Тверск. —
174.	Новогрудокъ		— Гроднен. —
175.	Хошмыжскъ	2,000.	— Курск. —
176.	Ардашовъ на Алашырѣ		— Симбир. —
177.	Солигаличъ		— Коспром. —
178.	Павловскъ		— Воронеж. —
179.	Козелецъ		Уѣз. Чернигов. —
180.	Мещовскъ		— Калуж. —

№	Имена Городовъ.	Число до- стелей.	Губернскій или уезд- ный или заштатный	
181.	Красный Яръ	Оль	Уѣз. Асшрахан.—	
182.	Бугульма		— Оренбург.—	
183.	Верхне-У- ральскъ		— — — — —	
184.	Холмъ		— Псковск.—	
185.	Проскуровъ		— Подольск.—	
186.	Кобринъ		— Гроднен.—	
187.	Шлиссель- бургъ		— С. Петерб.—	
188.	Новоградъ- Волынскъ		— Волынск.—	
189.	Канадей		3,000	Зашт. Симбир.
190.	Сапожокъ			Уѣз. Рязан.—
191.	Черный Яръ			— Асшрах.—
192.	Лубны			— Полтав.—
193.	Вышегра			— Олонецк.—
194.	Новая Ладога		— С. Петерб.—	
195.	Бійскъ	до	— Томск.—	
196.	Балашевъ		— Сарашов.—	
197.	Верхне-У- динскъ		— Иркутск.—	
198.	Юрьевецъ Повольской		— Костром.—	
199.	Кириловъ	2,000.	— Новгород.—	
200.	Стерли- шамашскъ		— Оренбург.—	
201.	Задонскъ		— Воронеж.—	
202.	Бобруйскъ		— Минск.—	
203.	Гайсинъ		— Подольск.—	



№	Имена городовъ.	Число жи- телей.	Губернскій, или уѣз- днѣй или зашпанн.
204.	Алексинь	Ошь 2,000 До 5,000.	Уѣз. Тульск. Г.
205.	Спаврополь		— Симбир. —
206.	Бугуруславъ		— Оренбург. —
207.	Таращъ		— Кіевской —
208.	Липинь		— Подольск. —
209.	Раненбургъ		— Рязанск. —
210.	Лихвинь		— Калужск. —
211.	Себежъ		— Вишеспк. —
212.	Махновка		— Кіевской. —
213.	Весьегонскъ		— Тверской —

Жителлей во всѣхъ городахъ четвертаго класса щипается до 700.000 душ. об. пол.

### Города пятаго класса.

Города пятаго класса содержатъ ошь 2,000 до 1,000 жителлей. Ихъ 129.

№	Имена Городовъ.	Число жи- телей.	Губернскій, или уѣз- днѣй или зашпанн.
1.	Люцинъ	Ошь 2,000 До 1,500.	Уѣз. Вишесп. Губ
2.	Ялуторовскъ		— Тобольск. —
3.	Ольгополь		— Подольск. —
4.	Змѣевъ		— Слоб.Укр. —
5.	Перемышль		— Калужск. —
6.	Ольвіополь		— Херсонск. —
7.	Орша		— Могилев. —
8.	Софія или Царское Село		— С.Пешерб. —

№	Имена городовъ.	Число жи- телей.	Губернскіе, или уѣз- дыя или зашпашв.	
9.	Ставрополь	Омь	Уѣз. Кавказ. Гуо.	
10.	Княгининъ		— Нижегород. —	
11.	Борисоглѣбскъ		Зашп. Яросл. —	
12.	Макарьевъ на Унжѣ		Уѣз. Костром. —	
13.	Копысь		— Могилев. —	
14.	Рѣчица		— Минской —	
15.	Троицкъ		— Оренбур. —	
16.	Лукьяновъ		— Нижегород. —	
17.	Сычевскъ		— Смоленск. —	
18.	Крещцы		— Новгород. —	
19.	Динабургъ	2,000	— Вишеспк. —	
20.	Соколка		— Бѣлосп. Обл. —	
21.	Ямполь		— Подольск. Г. —	
22.	Мядынь		— Калужск. —	
23.	Кашира		— Тульской. —	
24.	Лаишевъ		— Казанск. —	
25.	Чериковъ		до	— Могилев. —
26.	Бѣльскъ			— Бѣлосп. Обл. —
27.	Сольвыче- годскъ			— Вологод. Г. —
28.	Нерехта			— Костром. —
29.	Горбатовъ	— Нижегород. —		
30.	Мосальскъ	— Калужск. —		
31.	Нерчинскъ	— Иркутск. —		
32.	Бериславъ	Зашп. Херсон. —		
33.	Городокъ	Уѣз. Вишеспк. —		
34.	Ардашовъ	— Нижегород. —		

№	Имена городовъ	Число жи- телей.	Губернскій, или уѣ- здный или заштат- ный	
35.	Лешичевъ	Опль	Уѣз. Подольск. Г	
36.	Бузулукъ		— Оренбур. —	
37.	Кромь		— Орловск. —	
38.	Шуя		— Владимир —	
39.	Пружань		— Гроднен. —	
40.	Якушскъ		— Иркутск —	
41.	Василь		— Нижегород.	
42.	Збцовъ		— Тверской. —	
43.	Новосиль		— Тульской. —	
44.	Даниловъ		— Ярослав. —	
45.	Голдингенъ	— Курлянд. —		
46.	Ковно	— Виленск. —		
47.	Кирсановъ	— Тамбовск. —		
48.	Макарьевъ на Волгѣ	до	— Нижегород.	
49.	Любимъ		— Ярослав. —	
50.	Красной Холмъ	. 1,500.	Зашт. Тверск. —	
51.	Гороховець		Уѣз. Владимир. —	
52.	Семеновъ		— Нижегород.	
53.	Мезень		— Архангел. —	
54.	Плеса		Зашт. Костр. —	
55.	Красной	Опль 1,500 до 1,000.	Уѣз. Смоленск. —	
56.	Ядринъ		— Казанск. —	
57.	Гагай		Зашт. Симб —	
58.	Тимъ		Уѣз. Курской. —	
59.	Брацлавъ		— Подольск. —	
60.	Островъ		— Псковск. —	
61.	Кексгольмъ		— Финлянд. —	
62.	Данковъ			— Рязанск. —

№	Имена городовъ	Число жителей	уберскій, или уѣз- ный или заштатн.
63.	Грязовець	Отъ	Уѣз. Вологод. Г.
64.	Якобшинашъ		— Курлянд. —
65.	Мало-Яросла- вецъ		— Калужск. —
66.	Бѣлица		— Могилев. —
67.	Дисна		— Минской. —
68.	Череповець		— Новгород. —
69.	Свіяжскъ		— Казанск. —
70.	Газенпошъ		— Курлянд. —
71.	Крапивна		— Тульской. —
72.	Донецкъ		Зашт. Екашер. —
73.	Елень	Уѣз. Смолен. —	
74.	Лухъ	Зашт. Костром. —	
75.	Тукумъ	Уѣз. Курлянд. —	
76.	Духовщина	— Смолен. —	
77.	Счаковъ	Зашт. Херсон. —	
78.	Ораніенбаумъ	Уѣз. С. Петерб. Г.	
79.	Лида	— Гроднен. —	
80.	Ишимъ	— Тобольск. —	
81.	Таруса	— Калуж. —	
82.	Льговъ	— Курск. —	
83.	Волковискъ	— Гродненск. —	
84.	Бобровъ	— Воронеж. —	
85.	Гонимдзь	Зашт. Бѣлос. Обл.	
86.	Егорьевскъ	Уѣз. Рязанск. Г.	
87.	Гавриловской	Посадъ Владим. —	
88.	Серпейскъ	Зашт. Калужск. —	
89.	Рязскъ	Уѣз. Рязанск. —	

№	Имена городовъ.	Число жи- телей.	Губернскій, или уѣз- дскій или заштатн.	
90.	Климовичи	Ошъ	Уѣз. Могилев. —	
91.	Погорѣлое Го- родище		Посадъ Тверск. —	
92.	Курмышь		Уѣз. Симбирск. —	
93.	Пронскъ		— Рязанской —	
94.	Сальница		Зашт. Подоль. —	
95.	Ворошынскъ		— Калужск. —	
96.	Ачивскъ		— Томской —	
97.	Суражъ		Уѣз. Вишеспк. —	
98.	Епифанъ		— Тульской. —	
99.	Кемь		— Арханг. Г.	
100.	Баускъ		1,500	Зашт. Курл. —
101.	Пучежъ			Посадъ Косшр. —
102.	Чернь			Уѣз. Тульской —
103.	Клещель			Зашт. Вѣлос. Об.
104.	Холмогоры			Уѣз. Арханг. Г.
105.	Вознесенскъ		Войск Бугс. Коз.	
106.	Кнышинъ	до	Зашт. Вѣлос. Обл.	
107.	Константино- градъ		Уѣз. Полшав. Г.	
108.	Гдовъ		— С. Пешерб. —	
109.	Верхне-Днѣп- ровскъ		— Екашерин. —	
110.	Георгиевскъ	1,000.	Губернскій Кавк.	
111.	Киржачъ		Зашт. Влад. Губ.	
112.	Цывильскъ		Уѣз. Казанск. —	
113.	Ушица		— Подол. —	
114.	Олонецъ		— Олонец. —	
115.	Нарымъ		— Томской —	

№	Имена городовъ.	Число жи- телей.	Губернскій, или уѣз- днѣй или зашшапн.	
116.	Онега	Опш	Уѣз. Арханг. —	
117.	Царевокок- шайскъ		— Казанской —	
118.	Васильковъ		Заш. Бѣлос. Обл.	
119.	Тешюши		Уѣз. Казан. Губ.	
120.	Охошскъ		— Иркутск. —	
121.	Фелинъ		Зашп. Лифл. —	
122.	Брянскъ		— Бѣлост. Обл.	
123.	Пешровскъ		— Ярослав. Г.	
124.	Виндава		— Курлянд. —	
125.	Троицко-Сав- ская		40	Крѣпос. Иркут.
126.	Валкъ		1,000.	Уѣз. Лифлянд. —
127.	Мышкинъ	— Ярослав. —		
128.	Славено Сербскъ	— Екапер. —		
129.	Землянскъ	— Воронеж. —		

Жителей во всѣхъ городахъ пятого клас-  
са считается до 190,000 душъ обоюго пола.

### Города шестаго класса.

Городовъ шестаго класса, содержащихъ  
менѣе 1,000 жителей, считается 113.

№	Имена городовъ.	Число жи- телей.	Губернскій, или уѣз- днѣй или зашшапн.
1.	Корчева	Опш	Уѣз. Тверск. Губ.
2.	Дмишривъ на Свопъ		— Курской. —
3.	Алексан- дровскъ		— Екаперин. —

№	Имена городов:	Число жи- телей.	Губернскій, или уѣз- днѣй или зашшани.
4.	Спаскъ	1,000	Уѣз. Казанск. —
5.	Покровъ		— Владим. —
6.	Щигры		— Курской. —
7.	Сенной		— Могилев. —
8.	Обидіополь		Зашш. Херсон. —
9.	Пудождь		Уѣз. Олонец. —
10.	Сураждь		Зашш. Бѣлосл. Обл.
11.	Арскъ		Посадъ Казан. Г.
12.	Соли-Большой		— Костром. —
13.	Вейсенштейнъ		Уѣз. Эстлянд. —
14.	Городня	— Черниг. —	
15.	Вешлуга	— Костром. —	
16.	Радошкевичи	Зашш. Минск. —	
17.	Корошоякъ	Уѣз. Воронеж. —	
18.	Ковровъ	до	— Владим. —
19.	Лальскъ		Зашш. Волог. —
20.	Печора		— Псковск. —
21.	Ненокотской		Посадъ Архан. —
22.	Драгочинъ		Уѣз. Бѣлосл. Обл.
23.	Юхновъ		— Смолен. Губ.
24.	Каинскъ		— Томской. —
25.	Еношаевскъ		— Астрах. —
26.	Суховоль	800	Зашш. Бѣл. Обл.
27.	Одельскъ		— — —
28.	Чухлома		Уѣз. Костр. Губ.
29.	Александровъ		— Кавказск. —
30.	Березовъ		— Тобол. Губ.
31.	Гижигинскъ		Зашш. Иркут. —

№	Имена городовъ.	Число жи- телей.	Губернскій, или уѣз- дныи или заштатн
32.	Яренскъ		Уѣз. Вологод. —
33.	Игумень		— Минск. —
34.	Гробинь		Зашт. Курл. —
35.	Александрія		Уѣз. Херсон. —
36.	Мѣльникъ		Зашт. Бѣл. Обл.
37.	Фридрихс- шпадь	Опшъ	— Курлянд. —
38.	Павловскъ		Посадъ Херсон —
39.	Венденъ		Уѣз. Лифлянд. —
40.	Рѣжицы		— Вишеспск. —
41.	Овручь		— Волынск. —
42.	Петриковка	800	Посадъ Херсон. —
43.	Судогда		Уѣз. Владим. —
44.	Демброва		Зашт. Бѣл. Обл.
45.	Рогачевъ		Уѣз. Могил. Губ.
46.	Курганъ		— Тобольск. —
47.	Вильман- шшрандъ	до	— Финлянд. —
48.	Буй		— Костром. —
49.	Старая Унжа		Посадъ — — — —
50.	Новоржевъ	600.	Уѣз. Псков. —
51.	Норской		Посадъ Яросл. —
52.	Сумской		— Арханг. —
53.	Бѣлебей		ѣз. Оренб. —
54.	Никольскъ		— Вологод. —
55.	Лемзаль	—	— Лифлянд. —
56.	Вербовець	—	Зашт. Подольск.
57.	Селенгинскъ		— Иркутск. —



№	Имена городовъ.	Число жи- телей.	Губернскій, или уѣз- днѣй или зашпани.
58.	Яновъ	Опть 800 до 600.	Зашп Бѣлос. Обл.
59.	Тавровъ		— Воронеж. Г.
60.	Кола		Уѣз. Арханг. —
61.	Новомѣсто		— Чернигов. —
62.	Габсаль		— Эстлянд. —
63.	Докшицы		Зашп. Минск. Г.
64.	Новодворъ		— Бѣлосп. Обл.
65.	Туруханскъ		Уѣз. Томск. Губ.
66.	Сердоболь		— Финлянд. —
67.	Верро		— Лифлянд. —
68.	Лепцель	— Вишеспк. —	
69.	Кадый	Опть 600	Зашп. Костр. —
70.	Кузница		— Бѣлосп. Обл.
71.	Наревъ		-----
72.	Дрисса		Уѣз. Вишесп. Губ.
73.	Вилейки		— Минск. —
74.	Судиславль		Посадъ Костр. —
75.	Повѣнецъ		Уѣз. Олонецк. —
76.	Волмаръ		— Лифлянд. —
77.	Перевозъ		Зашп. Нижегород.
78.	Луга		Уѣз. С. Пешерб. —
79.	Ладейное Поле	— Олонецк. —	
80.	Верховажской	до 400.	Посадъ Волог. —
81.	Везенбергъ		Уѣз. Эстлянд. —
82.	Ямбургъ		— С. Пешерб. —
83.	Кадниковъ		— Вологод. —
84.	Нижне-Кам- чашскъ		— Иркутск. —

№	Имена городовъ.	Число жи- телей.	Губераскій, или уѣз- дный или заштавн.
85.	Шенкурскъ	Опнъ 600 до 400.	Уѣз. Арханг. Г.
86.	Нижне-У- динскъ		Иркуш. —
87.	Парфеньевъ		Посадъ Костр. —
88.	Усердъ		Зашт. Ворон. —
89.	Пильненъ		— Курлянд. —
90.	Красноборскъ		— Вологод. —
91.	Петровской		Посадъ Екашер. —
92.	Копяковъ		Зашт. Симб. —
93.	Киренскъ		Уѣз. Иркут. —
94.	Пинегъ		— Архангел. —
95.	Вельскъ	— Вологод. —	
96.	Кологривъ	— Костром. —	
97.	Унской	Посадъ Архан. —	
98.	Бабиновичи	Уѣз. Могил. —	
99.	Варнавинъ	— Костр. —	
100.	Балаганскъ	Зашт. Иркут. —	
101.	Лудской	Посадъ Арх. —	
102.	Богатой	Зашт. Курск. —	
103.	Корицынъ	— Вѣлосш. Обл	
104.	Балтійской Поршъ	до 200.	Уѣз. Эстл. Губ.
105.	Роченсальмъ	Опнъ 200 до 100.	Зашт. Финл. —
106.	Нейшлошъ		Уѣз. — — —
107.	Баргузинъ		Зашт. Иркут. —
108.	Илимскъ	ме-	— — — —
109.	Олекминскъ		— — — —
110.	Зашиверскъ		— — — —

№	Имена городовъ.	Число жи- телей.	Губернскій, или уѣз- днй или зашпашн.
111.	Доронинскъ	нѣе 100.	Зашп. Иркут. Г.
112	Жигинскъ		-----
113	Стрѣльняскъ		-----

Жителей во всѣхъ городахъ псенаго  
класса считаешся до 70,000 душъ.

### Г о р о д а,

въ коихъ показано число одного только  
мужескаго пола.

№	Имена городовъ.	Число жи- телей.	Губернскіе, или уѣз- дные или зашпашн.
1.	Бакчисарай	4,872.	Зашп. Тавр. Губ.
2.	Коломна	3,716.	Уѣз. Москов. —
3.	Карасу-Базаръ	3,436.	Зашп. Тавр. —
4.	Кунгуръ	2,841.	Уѣз. Пермск. —
5.	Серпуховъ	2,619.	— Москв. —
6.	Евпашорія	2,578.	— Таврич. —
7.	Вяшка	2,130.	Губернскій —
8.	Екатеринбургъ	2,091	Уѣз. Перм. Губ.
9.	Дмишровъ	2,055.	— Москов. —
10.	Верея	20,50.	-----
11.	Днѣпровскъ	1,598.	— Тавричес. —
12.	Видзы	1,576.	— Виленск. —
13.	Пермь	1,557.	Губернскій
14.	Красноуфимскъ	1,547.	Уѣз. Перм Губ.
15.	Мелитополь	1,381.	— Таврич. —
16.	Вилькомиръ	1,351.	— Виленск. —
17.	Перекопъ	1,350.	— Тавричес. —

№	Имена городовъ.	Число жи- телей.	Губернскіе, или уѣз- дныя или зашшаши.
18.	Шавль	1,335.	Уѣз. Виленск. Г.
19.	Симферополь	1,268.	Губерн. Тавр. —
20.	Россиены	1,239.	Уѣз. Виленск. —
21.	Слободской	1,206.	— Вятской —
22.	Можайскъ	1,200.	— Москов. —
23.	Соликамскъ	1,188.	— Пермск. —
24.	Верхошурье	1,126.	— — — —
25.	Сергіевской	1,034.	Посадъ Моск. —
26.	Чердынь	986.	Уѣз. Пермск. —
27.	Бронницы	985.	— Москов. —
28.	Поневѣжь	978.	— Вилен. —
29.	Ошмяны	930.	— — — —
30.	Руза	901.	— Москов. —
31.	Троки	787.	— Виленск. —
32.	Ирбишь	785.	— Пермск. —
33.	Волоколамскъ	754.	— Москов. —
34.	Керчь-Ениколь	722.	Зашш. Тавр. —
35.	Клинъ	658.	Уѣз. Москов. —
36.	Нолинскъ	616.	— Вятск. —
37.	Орловъ	594.	— — — —
38.	Звенигородъ	570.	— Москов. —
39.	Мальмышь	564.	Зашш. Вятск. —
40.	Тельшь	561.	Уѣз. Вилен. —
41.	Подольскъ	492.	Уѣз. Москов. Губ.
42.	Котельничъ	455.	— Вятской —
43.	Богородскъ	418.	— Москов. —
44.	Яренскъ	404.	— Вятской —
45.	Шадринскъ	370.	— Пермск. —
46.	Кай	366.	Зашш. Вятск. —

№	Имена Городовъ.	Число жи- телей.	Губернскій, или уѣз- днѣй или заштатн.
47.	Воскресенскъ	298.	Уѣз. Москов. Г.
48.	Елабуга	282.	Уѣз. Вятской —
49.	Уржумъ	273.	————— —
50.	Глазовъ	261.	————— —
51.	Свенцяны	229.	———— Виленск. —
52.	Сарапуль	215.	———— Вятск. —
53.	Камышловъ	197.	———— Пермск. —
54.	Царевосан- чурскъ	151.	———— Вятск. —
55.	Осса	95.	———— Пермск. —
56.	Оханскъ	50.	———— —

Въ сихъ 56<sup>ти</sup> городахъ жителей одного мужескаго пола . . . . 64,327 душъ.

#### 4. Мешрическія книги.

Петръ Великій положилъ первое основаніе составленію Мешрическихъ книгъ въ 1722 году, приказавъ Епархіальнымъ Архіереямъ доставлять въ Святѣйшій Синодъ вѣдомости о числѣ родившихся, умершихъ и бракомъ сочешавшихся. Въ Синодѣ составляемы были общія табели о цѣлой Имперіи. Усовершенствованіе оныхъ опносима ко временамъ Екатерины II. Знаменищій Шлецеръ далъ

правильную форму нашимъ Мешрикамъ. Сиверсъ, бывшій въ 1767 Губернашоромъ въ Новгородѣ, первый соспавиль шабели о своей Губерніи по образцу Шлецеровыхъ. Сенашъ предписаль, чшобы правишели и другихъ Губерній присылали подобныя шабели.

Перечни, изъ Мешрическихъ книгъ извлекаемыя, руководящъ къ важнымъ заключеніямъ, и необходимо нужны и полезны для правишельства при соображеніяхъ касательно собиранія подашей и рекрупскаго набора.

Вычисленія, дѣланныя въ разныя времена по Мешрическимъ книгамъ, показывающъ :

1.) Чшо пропорція мужескаго пола къ женскому ешь какъ 44 : 40.

2.) Чшо пропорція новородившихся къ общему числу жишелей какъ 1 : 25.

3. Чшо пропорція умершихъ къ числу живыхъ ешь какъ 1 : 40.

4.) Чшо число браковъ къ числу жишелей ешь какъ 1 : 100.

5.) Чшо число новородившихся къ числу умершихъ содержишся какъ 16 : 10.

Сими любопышными вычисленіями

ревностно занимались въ печеніе многихъ лѣтъ мужи, достойные всего уваженія, знаменитые сочлены ИМПЕРАТОРСКОЙ Академіи Наукъ, покойные Дѣйствительный Спашскій Совѣтникъ Иванъ Филиповичъ Германъ, и Спашскій Совѣтникъ Крафтъ.

Сии пропорціи, здѣсь приведенныя, дѣлающа опмѣнно наспавительны при сравненіи съ другими важнѣйшими Государствами Европы.

1. Въ Россіи замѣтно превосходство въ числѣ мужескаго пола подъ женскимъ — наша пропорція есть 44:40; напрошивъ во Франціи женской полъ многочисленнѣе мужескаго; тамъ пропорція мужескаго пола къ женскому какъ 33:34. Ужасы революціи, непрерывныя войны въ продолженіи 25 лѣтъ испребили самой цвѣтъ юности въ Франціи. Мужеской полъ наиболѣе страдалъ при сихъ насильственныхъ переворошахъ.

2. Въ Россіи на 25 душъ жителей приходится одинъ новородившійся. Пропорція опмѣнно выгодная. Шлецеръ, удивляясь споль благоприятному умноженію числа народа, своими вычисленіями под-

пвердилъ вѣрность сей пропорціи. Въ другихъ Государствахъ приходится одинъ новородившійся на 28 душъ жителей. Пропорція какъ 1 : 28.

3. Смертность въ Россіи относительно къ другимъ Государствамъ Европы наименьшая, Изъ 40 умираетъ 1. Пропорція сія въ Германіи есть какъ 32 : 1, а во Франціи какъ 30 : 1. Главная причина меньшей смертности въ Россіи есть деревенская жизнь и земледѣльческія занятія большей части народа.

4. На 100 душъ обоего пола полагають въ Россіи одинъ бракъ; въ другихъ Государствахъ пропорція сія есть какъ 1 : 130, т. е. одинъ бракъ на 130 душъ обоего пола. Сіе доказываетъ, что въ Россіи болѣе находится молодыхъ людей, увѣренныхъ въ надежныхъ средствахъ къ своему содержанію, обеспеченныхъ въ спокойной, не возмущаемой чрезвычайными рекрутскими наборами жизни.

Множеству браковъ между Рускими способствуетъ также привычка, заключающая ранніе браки, обыкновенная между простымъ народомъ въ Россіи.

5. Въспо 10 умершихъ рождаются въ



Россіи вновь 16 младенцовъ — Пропорція, коей подобной нѣтъ во всей Европѣ. Во Франціи сія пропорція естъ какъ 28: 30, а въ Англіи какъ 100: 113. Изъ сего великаго перевѣса вновь родившихся предъ умершими легко изъяснишь необыкновенные успѣхи народонаселенія въ Россіи. Перевѣсъ новораждающихся предъ умершими должно также приписать соразмѣрной достапочности и довольству жителей, производящимъ оупъ ушвержденной, внушренней и внѣшней безопасности и оупъ успѣховъ промышленности.

---

## в. О народномъ богатствѣ.

Богатство народа состоитъ въ избыткахъ оныхъ его продовольствія или въ накопленіи вещей нужныхъ, полезныхъ и пріятныхъ. Умноженію оного способствуютъ земледѣліе, фабрики или мануфактуры и торговля. Сіи три главныя отрасли промышленности или трудолюбія народного суть единственные источники благоденствія и величія Государствъ. Къ земледѣльской промышленности относятся собственно хлѣбопашество, садоводство, скотоводство, рыбная и звериная ловля, пчеловодство и проч. Сіи промыслы называются сельскою; мануфактуры и торговля городскою промышленностію.

### і. О земледѣліи.

Земледѣліе есть промышленность, доставляющая челоѣку первыя матеріалы, нужные для содержанія, жилища и одежды. Оно есть основаніе къ соединенію людей въ гражданскія общества и первый шагъ къ образованности.

Между многочисленными племенами народовъ, населяющихъ Россію, есть мно-

гіе, неимѣющіе повяшія о посполяннѣи жизни. Въ снранахъ, обнпаемыхъ Самоѡдами, Оспяками, Тунгусами, Коряками, Нагайцами и Черкесами не водворено земледѣліе. Суровоспъ климата на сѣверѣ, безводныя и снепныя проспранснва на югѣ, сунъ непреодолимыя преграды ко введенію сей оспрасн промышленности. Иные изъ прежде кочевавшнхъ народовъ прнучены шеперь къ хлѣбопашеснву мудрыми мѣрами правншельснва, каковы сунъ: Черемисы, Чуваши, Мордва, Вошяки, Башкиры, Мещеряки и другіе. Народы съ давннхъ временъ занимающіеся земледѣліемъ сунъ: Рускіе, Поляки, Лншва, Лашыши и Эспы.

Соспояннє земледѣлія во всѣхъ снранахъ зависнпъ ошъ качеснва почвы, ошъ климата, ошъ проспранснва, занимаемаго пахошными землями и ошъ соспояннїа земледѣльцовъ.

Изключая самыя сѣверныя и южныя частн Россїа имѣетъ вездѣ почши земли, пользующїяся блатораспвореннымъ воздухомъ и способныя къ обрабопанію. Проспранснво обѣнхъ половннъ Россїи счнпая земледѣльческою мврою полагаешся до

1,475,000,000 кв. десятинъ, изъ коихъ на Европейскую Россію приходится 405,000,000 десятиныхъ; остатокъ заключаетъ Азіатская Россія. Изъ 405,000,000 десятиныхъ общаго пространства Европейской половины полагаешся до 62,000,000 десятиныхъ пахотныхъ земель, слѣдственно пахотныя земли ко всему пространству Россіи содержатся какъ 1: 6 $\frac{2}{3}$ . Самое выгодное хлѣбопашество производится на пространствахъ Окскомъ, Волжскомъ, и частію Карпатскомъ, гдѣ причислаешся на 3 десятины цѣлаго пространства десятина пахотной земли. Самыя неблагопріятныя для земледѣлія пространства суть Сѣверное и Степное, гдѣ пахотная земля составляетъ только 26<sup>ю</sup> часть всего пространства. Сѣверное пространство содержитъ въ себѣ около 190,000,000 десятиныхъ а Степное до 10,000,000 слѣдственно 200,000,000 десятиныхъ въ Россіи земель безплодныхъ и пакоеже число пространствъ плодоносныхъ, способныхъ къ обработанію, но невездѣ хорошо обработанныхъ.

Обработаніемъ 62,000,000 кв. десятиныхъ пахотной земли занимающся болѣе 18,000,000 душъ крестьянъ, слѣдственно 3 $\frac{1}{3}$

десятины причисляется на человека — пропорція весьма недостаточная, и слишком невыгодная для успѣховъ земледѣлія, но весьма примѣчательная по тому, что она намъ явно показываетъ всю важность земледѣльческихъ занятій. Чтобы видѣть прибыль, получаемую отъ земледѣлія, должно сравнивать посѣвъ съ жатвою. Полагаютъ обыкновенно, что на одну десятину засѣвается четверть хлѣба, слѣдственно посѣвъ хлѣба въ Россіи долженъ простирается около 60,000,000 четвертей. Жатву оцѣниваютъ при сравненіи нѣсколькихъ лѣтъ по большей мѣрѣ въ 200,000,000 четвертей — видно, что получается съ небольшимъ претіе зерно. Это доказываетъ, что наше земледѣліе находится еще въ изнемогающемъ состояніи, ибо земли н. п. Карпатскаго пространства при лучшемъ удобреніи могли бы давать 10<sup>e</sup> и 15<sup>e</sup> зерно.

Сибирь отъ 55 градуса къ югу до хребтовъ горъ имѣетъ превосходныя пахотныя пространства. Во многихъ мѣстахъ Томской Губерніи рожь даетъ 10<sup>e</sup> и 12<sup>e</sup> зерно. Здѣсь рѣдко бываютъ неурожаи. Барабинская степь есть пространство земли пучной, черной, способнѣйшей къ наилуч-

шему удобренію. Земля во все не пребуешъ унавоживанія и можешъ бышь въздѣлываема въ печеніи 10 и 15 лѣтъ безпрерывно. Таковыя земли шребующъ постепеннаго лучшаго населенія, чшобъ бышь обильнѣйшимъ запасомъ всѣхъ хлѣбныхъ произведеній, не только для Сибирскаго края, но и для настоящей Россіи. По опчешамъ Миниспершва Внутреннихъ Дѣлъ видно, чшо цѣна разныхъ родовъ хлѣба самая меншая ешь въ Губерніяхъ Сибирскихъ, а особливо въ Томской.

Произведенія земледѣлія по опчешамъ за 1810 годъ оцнивались слишкомъ въ 800,000,000 рублей; рожь и овесь споили болѣе 500,000,000; осшалную сумму сосшавляли ленъ, пенька, табакъ, пшено и проч.

За продовольствіемъ всѣхъ обиташелей Россіи, за употребленіемъ хлѣба на винокуреніе, каждоодно осшашеся до 30,000,000 чешвершей — это количество сосшавлаешъ предметъ заграничной торговли и частъ народнаго богатшва, весьма немаловажную.

Изъ сего краткаго обзорнія земледѣлія въ Россіи видно, чшо оно и въ настоящемъ его положеніи ешь обильнѣйшій

источникъ Государственнаго богатства, твердая пружина, приводящая въ движеніе ходъ прочихъ родовъ занятой народныхъ, что оно сдѣлало въ послѣднее время важные успѣхи, но что далеко еще отъ того совершенства, котораго можешь достигнуть въ послѣдствіи.

Земледѣліе, какъ и всякое другое занятіе, имѣетъ основаніемъ своимъ доспаечное народонаселеніе. Но поелику умноженіе народа не можешь быть произведено ни искусственными, ни насильственными какими либо мѣрами, то мудрое Правительство должно дѣйствовать только тому, чтобы дѣйствительное число народа было занято выгоднѣйшимъ для государства образомъ. Весь классъ не производящій въ полишко-экономическомъ отношеніи совершенно ничтоженъ; онъ есть тяжкое бремя для Государства, ибо каждой пошребитель долженъ быть содержимъ на счетъ производителя. Небольшая населенность, но повсюду обработанная земли и производящая работы составляютъ богатство націи.

Въ Россіи многія тысячи квадратныхъ миль земли обитаемой и плоде-

носною оспающся невоздѣланными, ошъ шого, что многія шысячи людей способныхъ изъ класса креспьянъ ошпоргнушы ошъ земледѣлія, и заняты рабшами, во все безплодными для богатшва Государшва.

Здѣсь я разумѣю немногочисленные войска, содержимыя въ Россіи; оци необходимы для блага Имперіи, соприкосновенной многимъ иносшраннымъ землямъ и морямъ, и владычествующей надъ необъятнымъ пространствомъ земель; они необходимы для поддержанія шого почешнаго мѣсшча, которое имѣетъ Россія на чредѣ прочихъ державъ Европейскихъ.

Монашеское чиносостояніе, сполько гибельное для промышленности и народонаселенія Государствъ южной Европы, не можетъ бышь въ Россіи почшено препятствіемъ для успѣховъ земледѣльческ ой промышленности. Число монаховъ въ соразмѣрности къ народонаселенію не велико. Цѣль дѣятельности монашесшвующихъ есть самая благодѣштельная, клонящаяся къ сохраненію цѣлости религіи, споль свяшо почищаемой народомъ Рускимъ.



Обеспояшельства, вредящія земледѣлю и уменьшающія прибыль ошь сей вѣтви народной промышленности существующія:

1. Обыкновеніе высшихъ сословій гражданъ содержитъ великое число служившей какъ въ городѣ, такъ и въ деревняхъ. Множество крестьянъ, будучи опшоргнушы ошь самаго полезнѣйшаго занятія, обращающіяся на работы во все безплодныя. Можно утвердительно сказать, что въ Россіи въ высшихъ домахъ содержитсяъ въ пять и въ шесть разъ болѣе слугъ, нежели въ шаковыхъ же домахъ у другихъ націй Европы.

2. Второе обеспояшельство, опнимающее у земледѣлія великое количество полезныхъ рукъ, есть множество крестьянъ, осмывающихъ шрудныя работы сельскія и ищущихъ въ городахъ лучшей и спокойнѣйшей жизни и большихъ прибышковъ. Большая часть сихъ людей шеряющъ и время и шруды въ занятіяхъ во все безплодныхъ. Люди здоровые, крѣпкіе и въ полныхъ лѣсахъ разносятъ плоды, песокъ, конфекшы и прочія мелочи тогда, какъ лучшія земли осмываются или во-

все невоздѣланными, или не такъ, какъ бы должно было. Съ симъ самымъ непосредственно соединены порча нравственности у сихъ людей, ослабленіе дѣятельности и часно преждевременная слабость плѣсная. Сіи мелочныя занятія могли бытъ исполнены дѣшыми или женщинами. Государство выиграло бы отъ такой перемѣны. Сіе зло, укорененное въ Россіи, глубоко лежало на сердцѣ Великой Императрицы Екашеринны II, которая ясно говорила о томъ въ достопамятномъ своемъ Наказѣ (а).

3. Праздная жизнь большей части народовъ, живущихъ въ южной части Россіи, и особенно въ великой половинѣ Сибири, способной къ обработанію. Есть многія племена, населяющія плодоносныя сѣпраны, кои вовсе не занимающся земледѣліемъ; а довольствуются произвольными дарами природы, произведеніями вощь, лѣсовъ и скотоводства. Земледѣіе шернишь отъ такою рода жизни сихъ народовъ. Россійское правительство введеніемъ христіанства и знакомствомъ

---

(а) См. Наказъ Гл. XII. Ошдѣл. 265 и 271.

съ Рускими много способствовало ко введенію земледѣлія у сихъ народовъ, и многіе изъ нихъ приобыкли уже къ поспоянному образу жизни и хлѣбопашеству.

4. Крѣпостность земледѣльцовъ есть также великая преграда для улучшенія состоянія земледѣлія. Человѣкъ, неувѣренный въ полномъ возмѣздіи за трудъ свой, въ половину не произведетъ того, что въ состояніи сдѣлать человѣкъ свободный отъ всякихъ узъ принужденія. Доказано а), что земля воздѣланная вольными крестьянами даетъ обильнѣйшіе плоды, нежели земля одинакаго качества, обработанная крѣпостными. Истинна непреложная, утвержденная опытами многихъ вѣковъ просекшихъ, что свобода промышленника и промысловъ есть самое вѣрное ручательство въ приумноженіи богатства частнаго и общеспвеннаго, и что для поощренія къ большей дѣятельности и къ большому произведенію нѣтъ лучшаго, надежнѣйшаго средства, какъ совершенная, неограниченная ни чемъ, гражданская личная

---

а.) Preisschrift von Jacob.

свобода, единой истинной источникъ величія и совершенства всѣхъ родовъ промышленности. а)

Впрочемъ обработаніе земли или земледѣльческая промышленность, вообще говоря, сдѣлала весьма значительные успѣхи со времени царствованія Екатерины II, и особенно въ нынѣшнее царствованіе, щастливое по всѣмъ частямъ управленія. Невѣроятное количество земель доселѣ необработанныхъ заняты нынѣ шрудолюбивыми переселенцами изъ слишкомъ населенныхъ губерній и колоніями. Поселенія иностранцевъ часты и многочисленны. Сіи новыя колоніи заняты дѣятельными и опытными поселянами достигаютъ, а нѣкоторыя уже достигли цвѣтущаго состоянія. Сѣверныя сираны по близости столицы и южныя плодоносныя Губерніи заселены благоустроенными и богатыми колоніями. Учрежденіе общественныхъ магазиновъ, открытіе новыхъ городовъ, устройтво судоходныхъ рѣкъ и каналовъ, поощреніе торговли и мануфактуръ сильно содѣйствовало

(a.) Théorie de l'économie politique par Ganiilh  
Part. II. Liv. I. Chap. II.

вали большому произведенію, мѣнѣ и продажѣ сельскихъ продукшовъ или издѣлій земледѣлія.

## 2. О лѣсоводствѣ.

Европейская Россія была за приспалѣшь предѣ симъ покрыта неизмѣримыми проспрансивами лѣсовъ. Сѣверная часть оной и донынѣ еще изобилуетъ великими лѣсами. Оспашки испребленныхъ лѣсовъ въ Карпатскомъ, Волжскомъ, Окскомъ, и даже Спенномъ проспрансвахъ служатъ яснымъ доказательствомъ тому, что среднія и даже южныя части Россіи изобиловали сими произведеніями природы.

Кочующіе народы сущъ величайшіе непріятели лѣсовъ. Блуждая съ подвижными шапрами своими съ одного мѣсна въ другое, ведя за собою многочисленныя стада, они ищутъ повсюду луговъ и и испребллютъ лѣса, чпобы имѣть привольныя пасбища.

Скошь, часно нуждающійся кормомъ, поѣдаетъ молодыя деревья и кустарники, и разрушаетъ органической составъ ихъ подавляя оныя. Въ южной Россіи распросранились обширныя, безлѣсныя степи

ввроятно опъ того, что сіи страны были обиталищемъ дикихъ Ордъ, пошрясавшихъ въ средніе вѣки Европу и порабошившихъ желѣзному скипетру своему раздѣленную Россію.

Въ среднихъ частяхъ Россіи опустошеніе лѣсовъ и нынѣ чувствуемый недостатокъ въ оныхъ произошли опъ распространенія земледѣльческой промышленности и опъ умноженія народонаселенія. Тогда нарушилась должная пропорція между лѣсами и пахотными землями. При меньшемъ народонаселеніи и при менѣе распространенной промышленности менѣе чувствовали важность лѣсовъ. Всѣ старались о размноженіи пахотной земли. До Петра Великаго считали дѣломъ полезнымъ испреблять лѣса и обращать земли въ пашню. Скоро однакожь примѣшили недостатокъ въ лѣсѣ, и положишельныя мѣры для сохраненія онаго содѣлались нужными.

Лѣсъ есть произвольный даръ природы, кошорой имѣешь большую или меньшую цѣнность смотря по удобству сплавлять его и по важности требванія, есть такая отрасль богатства, ко-

порая приносишь проценты только по общоупользованью. Гдѣ ничего нѣтъ, кромѣ лѣса, шамъ дерево не имѣетъ никакаой цѣнности. Вся сѣверная Шотландія наполнена лѣсами дремучими, но сіи лѣса по неудобству доставляють оныя сгнивають на мѣстѣ. Въ Единбургѣ нѣтъ ни одного дома, по увѣренію Адама Смита, копорой бы построены были изъ опеченнаго лѣса. Точно такъ въ Тобольской, Вологодской и другихъ сѣверныхъ Губерніяхъ многія тысячи деревьевъ пропадаютъ безъ пользы.

Напрощивъ того шамъ, гдѣ распространено населеніе и промышленность дають чувствовать нужду и важность лѣсовъ, гдѣ они прилежатъ судоходнымъ рѣкамъ и каналамъ удобно могутъ быть сплавляемы, шамъ они получаютъ насущную свою цѣнность.

Лѣса занимають около 180,000,000 кв. десятинъ, слѣдственно почти цѣлую половину Европейской Россіи. Но ошибочнобы было заключить изъ сего, что Россія весьма богата лѣсами. На пространствѣ неизменномъ или въ Губерніяхъ Бѣлорусскихъ и Линовскихъ такъ опущены

лѣса, что занимають только 8-ую часть всего пространства. Въ Карпатской области подъ лѣсами не болѣе 28-й части, а въ Сибирской области около 80-й доли цѣлаго пространства находится.

Всѣ лѣса принадлежать или частнымъ людямъ, или составляютъ собственность казны. Казенные лѣса занимають двѣ трети всего пространства, лѣсами занимаемаго, следовательно до 120,000,000 десятинъ; прочее же количество т. е. до 60,000,000 десятинъ находится во владѣннн частныхъ людей.

Правительство въ последнее время въ 1802 году убѣждаясь необходимостію имѣть бдительной надзоръ за симъ естественнымъ богатствомъ Государства успроило особенное отдѣленіе для управленія лѣсами. Главнымъ предметомъ сего отдѣленія есть сохраненіе стараго лѣса, разсаживаніе новаго искусственнымъ образомъ и доставка онаго въ Губерніи недостающаго. Важнѣйшія для Государственной экономіи лѣса суть дубовые и липовенныя, необходимыя для кораблестроенія. Корабельные лѣса распусть преимущественно въ Болжскомъ, Окскомъ



и Уральскомъ проспрансвахъ. Они занимають около 14,000,000 десятиинъ земли.

Вообще лѣсоводство составляетъ весьма важной предметъ народной промышленности. За великимъ пошребленіемъ внутри Государства издѣлія онаго служатъ значущею опраслію иностранной торговли. Вывозъ досокъ, брусевъ, смолы, дегню, шершеншину, пошашу и пр. просширается суммою около 3,000,000 рублей. Сушеніе хлѣба, сженіе лѣсовъ подъ пашню и подъ луга, плавка мешалловъ, кораблеспроеніе, различнаго рода фабрики употребляютъ несмѣтное количество лѣсу внутри Россіи. Съ приумноженіемъ народонаселенія, съ увеличеніемъ промышленности и образованія лѣса примѣнно уменьшаются и лѣсоводство содѣлывается наукою и предметомъ Государственныхъ попеченій.

### 3. О Садоводствѣ.

Почти вся середина и особенно южныя части Европейской Россіи изобилуютъ различными огородными и садовыми растѣніями и деревьями. Искусство воздѣлывать огороды въ Волжскомъ проспран-

ствѣ и особенно въ Ярославской Губерніи распространено и усовершенствовано. Жители сихъ странъ съ особенною дѣятельностію занимающіяся симъ промысломъ и въ другихъ частяхъ Россіи, менѣе къ тому способныхъ. С. Пешербургскую Губернію можно называть Академіею огородническаго и садоводства; стараніе и дѣятельность огородниковъ достойны удивленія, по тому что они при малыхъ пособіяхъ, въ суровомъ климатѣ, разныя даже нѣжныя зелени произрастаютъ. Ярославскіе и особенно Ростовскіе крестьяне занимающіяся преимущественно сею промышленностію.

Изъ огородныхъ растеній заслуживаетъ бытъ упомянутъ картофель, котораго распространенію содѣйствовало само правительство. Сіе благотѣлнѣйшее произведеніе успѣвая во всѣхъ климатахъ и способно будучи къ многообразнымъ приправамъ съ великою пользою можешь замѣнять недостатокъ хлѣба въ холодныхъ странахъ. Сіе растеніе разводится нынѣ даже въ Камчаткѣ.

Садоводство въ самомъ лучшемъ состояніи находится на Окскомъ пространствѣ, особливо въ Губерніяхъ Владимір-

ской, и Тамбовской; равнымъ образомъ Карпашской край имѣешь превосходные роды садовыхъ расшвнй. Таврическія долины заключають въ себѣ произведенія самыхъ теплыхъ странъ Европы.

При большемъ знаніи въ садоводствѣ можнобъ было надѣяться значительныхъ выгодъ отъ сей отрасли промышленности. Впрочемъ какая благодѣтельная произошла въ Россіи переменна и по сей части съ того времени, какъ описывали наше отечество иностранные путешественники, каковы н. пр. Герберштейнъ и Олеарій, которые не видѣли въ Россіи никакихъ почши слѣдовъ искусственнаго садоводства.

#### 4. О винодѣліи.

Въ нѣкоторыхъ странахъ южной Россіи съ успѣхомъ можетъ произрастать и произрастаетъ виноградъ. Часть Россійской Имперіи, лежащая между  $48^{\circ}$  и  $40^{\circ}$  сѣверной широты есть земля способнѣйшая для сего рода промышленности. Сія полоса заключаетъ болѣе 12.000 кв. миль; изъ сего пространства четвертая часть моглабы быть употреблена съ величай-

шимъ успѣхомъ на винодѣліе. Винодѣліе пребуесть не только блатораспоренной, крошкой и теплои атмосферы, но также качеснва почвы къ тому пригоднаго. Земля должна бытъ подѣ наклонносію горѣ или холмовѣ, дабы солнечные лучи были шѣмъ дѣиспвишельнѣе. Пространство, занятое виноградными лозами, должно бытъ орошаемо рѣками. Всѣми сими выгодами пользуются множайшія части южной Россіи. Но пригоднѣйшая, кажется, самую природою къ тому назначенная страна естъ Таврида, или нижній конецъ сего полуострова, гдѣ не только виноградъ, но и самыя лучшія произведенія полуденной Европы и малой Азіи произрастають съ успѣхомъ. Сіе пространство, заключающее до 1,200 кв. миль оцѣ природы образуесть само собою прелесной, обильнѣйшей садъ.

Ежелибы только хоть шестая часть всѣхъ къ винодѣлію способныхъ странъ была доспашочно населена и обработана, то Россія моглабы почти во все обойтись покупки винъ изъ иностранныхъ земель. Кромѣ Тавриды изобильны виноградомъ Аспраханская, Кавказская, Таврическая

Губерніи и земля Донскихъ Козаковъ. Однакожь Россія ежегодно платишь иноспранцамъ за вина до 4,000,000 рублей. Причина споль великихъ издержекъ еспь несовершенство нашего винодѣлія. Сія отрасль промышленности до сихъ поръ была побочнымъ занятіемъ малаго числа людей, не имѣвшихъ ни нужнаго знанія въ разсаживаніи и въ улучшеніи виноградныхъ лозъ, ни должнаго искусства въ выжиманіи и сохраненіи соку, ни охоты и поспребной дѣятельности къ сему роду занятій. Правительство приняло нынѣ надежныя мѣры къ усовершенствованію сей части Государственнаго хозяйства выписавъ искусныхъ виноградарей и основавъ винодѣльныя школы въ Крыму и на Кавказѣ. Вывезены самыя лучшія лозы Марсельскія, Малагскія и Мадерскія, шакже доставлены лучшія породы винограду съ береговъ Рейна и съ острововъ Тенедоса и Занша; онѣ большею частию разсажены въ Крыму и принялись съ усилхомъ. Можешь бышь, Таврида содѣляется нашею Шампанью, и Рускіе не будутъ въ зависимости ошь иноспранцовъ по сей части поспребленія. Можешь бышь Россія пере-

спанеть нѣкогда снабжать себя дорогими иносшранными винами, ибо въ общенныхъ ея нѣдрахъ произрастають многіе превосходные роды благороднаго сего наипшка. Усовершенствованія и распространенія винодѣльной промышленности должно ожидать тогда, какъ капиталы, накопленные отъ другихъ нужнѣйшихъ промысловъ сами собою обратятся на винодѣліе безъ положительнаго содѣйствія правительсва и когда жители южныхъ краевъ Россіи удостовѣрятся въ великихъ выгодахъ отъ того произтекающихъ.

### 5. О скоповодствѣ.

Усовершенствованія земледѣльческой промышленности можно ожидать отъ улучшения скоповодства. Сіи двѣ важнѣйшія отрасли Государственнаго хозяйства поддерживаются одна другою. Земледѣліе, какъ мы видѣли, далеко еще отъ совершенства своего. Земли пахотныя раздѣлены на весьма малые участки и распространены во внутренности Россіи на щель луговъ. Успѣхи скоповодства зависятъ отъ привольныхъ пастбищъ и отъ луговъ, обильныхъ сочными травами.

Россія имѣеть великой недоспашокъ въ лугахъ. Всего проспрансва, занимаемаго лугами щитається неболье 7,000,000 десяшинъ, слѣдственно они соспавляютъ только 60<sup>ю</sup> часнь всего проспрансва Россіи. Правда не вездѣ такая пропорція. Въ оплогостяхъ Карпатскихъ луга соспавляютъ 20<sup>ю</sup> часнь, въ Волжскомъ и Окскомъ проспрансвахъ 25<sup>ю</sup> и 30<sup>ю</sup>; но въ сѣверной Россіи на 120 десяшинъ цѣлаго проспрансва причитається одна десяшина луговъ. Въ области Степей луга къ цѣлому проспрансву содержатся какъ 1: 1400. Императрица Екатерина II повелѣла указомъ предоспавить каждому крещянину право имѣть на 6 десяшинъ пахонной земли одну десяшину луговъ. Таковая пропорція сущесвуетъ въ нѣкопрыхъ только Губерніяхъ Окскаго, Волжскаго и Карпатскаго проспрансвѣ. Во всѣхъ прочихъ странахъ приходился на 10 и даже на 15 десяшинъ пахонной земли одна десяшина луговъ. Это разумѣется только о центрѣ Россіи. Изъ сего видно, что слишкомъ мало оставлено луговъ, пригодныхъ къ умноженію числа домашнихъ живонныхъ, и къ усовершенствованію

скошководства. Припомъ же сіи луга находящіяся и доселѣ почти совершенно въ естественномъ ихъ соспоянїи. Въ Россїи не имѣють еще надлежащаго понятїя объ искусственномъ удобренїи луговъ, о вычищенїи оныхъ, о проведенїи каналовъ для высушиванїя ихъ, и о засѣванїи сочныхъ пишпашельныхъ для скопа растѣній. Во многихъ спранахъ Россїи, кромѣ недоспапка въ лугахъ, суровость климата препятствуетъ усиленїю скошководства. Киргисцы, многія Ташарскїя племена, Донскїе и Уральскїе Козаки посвящаютъ сію отрасль промышленности главнымъ предметомъ своихъ занятїй. Они содержатъ многочисленныя стада, коихъ великая часть не имѣя надлежащаго присмотра вовсе пропадаетъ. Въ лучшемъ соспоянїи скошководство находится въ Малороссїи и въ прилежащихъ къ оной Польскихъ Губернїяхъ. Плодородность земли, привольныя пастбища и множество винокуренныхъ заводовъ способствуютъ распространенїю и улучшенїю сей промышленности.

## 6. О звѣриной ловлѣ.

Дремучіе лѣса, особливо на сѣверѣ и



по вершинамъ горъ находящіяся, служатъ убѣжищемъ многимъ породамъ хищныхъ звѣрей. По высотамъ южныхъ Сибирскихъ и Уральскихъ горъ водятся великіе хищные звѣри, а въ долинахъ Россіи и на сѣверѣ Сибири маленькіе звѣри съ мягкою шерстью. Ловля сихъ звѣрей, отдѣльно или вмѣстѣ съ рыбною ловлею составляетъ главной предметъ промышленности въ арктическомъ поясѣ. Дикіе народы, обитающіе въ сихъ странахъ и Рускіе промышленники занимаются оною исключительно. Бѣломорская и Россійско — Американская Компаніи употребляютъ значительныя капиталы для звѣриныхъ промысловъ. Пушные звѣри, коихъ щипается въ Россіи до 26 породъ, составляютъ предметъ важнаго шоргу особенно съ Китаемъ. Ежегодно вывозится изъ Россіи мягкой рухляди суммою около 2,000,000 рублей. Полагая домашнее потребление мѣховъ въ шрое болѣе, вся шорговля мѣхами будетъ простираеться до 6,000,000 рублей. Изъ сего видно, что Россія весьма богата мягкой рухлядью, но впрочемъ самую тонкою и легкою, которая болѣе пригодна для умѣренныхъ климатовъ, не-

жели для суровыхъ. Самые теплые мѣхи получаютъ посредствомъ Американскихъ промысловъ на сѣверозападномъ берегу Америки, какъ то: Американскіе черные медвѣди. Охота или звѣриная ловля свободна отъ всякихъ налоговъ во всей Россіи, только нѣкоторые народы въ Сибири должны платить свои ясаки мѣхами.

Къ звѣринымъ промысламъ причислить должно также ловлю морскихъ животныхъ, каковы: киты, тюлени, моржи и н. д. — Ловля оныхъ составляетъ важную и прибыльную часть промышленности приморскихъ жителей. Продуктами, отъ сихъ животныхъ получаемыми, производится выгодной торгъ внутри и внѣ Государства. Одного ворваннаго сала продается за границу суммою до 250,000 рублей.

Торговля производимая, разными птицами, конечно не такъ важна, какъ торговля мѣхами; но если подумаешь о удивительномъ множествѣ дикихъ птицъ, кои ежегодно продаются, то и сей родъ промышленности не такъ маловаженъ, какъ думаютъ. Изъ птицъ особенно примѣчательны сушь гаги, водящіяся на бере-

гахъ Ледовитаго моря, въ Новой землѣ и на Шпицбергенѣ. Собираніе гагачьяго пуху весьма опасно и шрудно. Вывозъ онаго за границу не великъ; оцѣнивается впрочемъ въ 150,000 рублей.

## 7. О РЫБНОЙ ЛОВЛѢ.

Рыбная ловля есть весьма важной предметъ народной промышленности и источникъ богатства, доставляемаго водами Россійскими. Сими промысломъ питающа цѣлыя племена народовъ. Есть народы въ Россіи, коихъ исключительное занятіе и единственное почти средство къ содержанію есть рыбная ловля; таковы многія Сибирскія племена. Есть народы, кои производящъ обширной шорть произведениями рыболовства, таковы: Донскіе и Уральскіе Козаки. Всѣ воды Россійскаго Государства болѣе или менѣе избыточествуютъ разными родами рыбъ. Изъ морей самое богатое рыбами есть Каспійское, а изъ рѣкъ — Волга. Озера Ладога, Онега, Бѣлоозеро, Чаны и Байкаль весьма важны въ семъ отношеніи. Сей родъ промышленности со временъ Екашерины II получилъ большее успройство. Астраханская рыб-

ная Дирекція и Бѣломорская Кампанія имѣющъ цѣлю усиливъ сей промыслъ. На Каспійскомъ морѣ для рыбной ловли употребляется до 35.000 человекъ. Ежегодныя издержки, на сію отрасль промышленности употребляемыя Аспраханскими промышленниками, простираются до 4.000.000 рублей. Вѣрное изчисленіе капиталовъ издерживаемыхъ на сей промыслъ во всѣхъ рѣкахъ, озерахъ и моряхъ далобъ значительную сумму и удостовѣрилобы въ важности онаго. Но выгоды, получаемыя Россією отъ рыбной ловли, еще весьма несоразмѣрны съ количествомъ воды, изобильныхъ рыбами, и съ разнообразіемъ безчисленныхъ породъ оныхъ. Безполезны остаются сокровища и избытки природы въ той землѣ, гдѣ недостаетъ рукъ и капиталовъ воспользоваться сими ея дарами. Многія обильныя рыбами воды въ Россіи остаются безъ должнаго вниманія, и пошому при несмѣрномъ количествѣ рыбъ, Россія до сихъ поръ выдаетъ немаловажныя суммы иностранцамъ покупая оныя. Правительству предоставлено мудрыми мѣрами усиливъ сію промышленность. Уничтоженіе вся-

каго рода монополій, истребленіе вредныхъ уцуговъ на Каспійскомъ морѣ и на Волгѣ, коими воспреощается проходъ большимъ рыбамъ далѣе, покровительствово, всякому полезному промыслу должное, — былибы достапочными поощреніями для промышленниковъ сего рода. Приготовленіе и сохраненіе рыбъ, ш. е. копченіе, сушеніе и соленіе оныхъ не достигло еще въ Россіи должнаго совершенства. При всемъ томъ рыбная ловля доставляетъ множество матеріаловъ не только для внутренняго потребленія, но и для заграничнаго вывозу. Жиръ, рыбей клей, икра и самыя рыбы разнымъ образомъ приготовленныя служатъ важнымъ предметомъ иностранной торговли. Прибыль отъ рыбной ловли получаемая оцѣнивается до 15,000,000 рублей.

### В. О пчеловодствѣ.

Въ умѣренныхъ и южныхъ странахъ Европейской Россіи пчеловодство доставляетъ не малозначущіе прибышки жителямъ, занимающимся сею отраслю промышленности. Россійская и Польская Украина и многія другія южныя Губерніи

лежація по рѣкамъ Дону, и по Окѣ особенно примѣчательны для пчеловодства. Изъ иноплеменныхъ народовъ преимущественно предъ всѣми отличаются Башкирцы, изъ коихъ каждой почти хозяйнѣ, кромѣ множества домовыхъ ульевъ имѣеть свыше 1000 ульевъ дикихъ пчелъ. Употребленіе меду и воску чрезвычайно обширно въ самой Россіи; но сверхъ домашняго продовольствія медъ и воскъ въ важномъ количествѣ вывозится за границу для продажи иностранцамъ. По отчетамъ за послѣдніе годы вывозъ сихъ продуктовъ простирается каждагодно суммою болѣе 1,000,000 рублей.

До 1792 году пчеловодство неизвѣстно было въ Сибири. Полковнику Аршеневскому одолжена земля сія введеніемъ сего прибыльнаго промысла. Уже въ 1805 году продано было на Ирбитской ярмаркѣ Сибирскаго меду на 50,000 рублей.

### 9. О шелководствѣ.

Промышленность раждающаяся, ошъкой существенныхъ выгодъ должно ожидать въ столѣтіяхъ будущихъ! Въ Россіи думало правительство о разведеніи шу-

шовыхъ или шелковичныхъ деревьевъ еще во время Петра Великаго, кошорой самъ успроиль шелковой заводъ при Ахшубѣ. Оной уничтоженъ въ 1800 году. Нынѣ сія промышленность предоспавлена произволу частныхъ людей только подъ надзоромъ и покровительствомъ казенныхъ чиновниковъ. Спраны пригодныя для шелководства суть Степное и частію Карпашское пространства. Но опчешу за 1814 годъ находящія въ полуденныхъ частяхъ Россіи шелковичныхъ деревьевъ старыхъ, разсаженныхъ, и сѣянцовъ числомъ до 6,000,000. Опъ всѣхъ сихъ деревьевъ собирается и выдѣлывается шелку не болѣе 500 пудовъ. Весьма малое количество въ опношеніи къ числу деревъ! Доказательство непреложное ничтожности сего рода промышленности, наипаче если мы предспавимъ, что годичное потребление шелковыхъ матерій и не передѣланнаго шелку вообще проспирается суммою слишкомъ на 4,000,000 рублей. Эшо все вывозится изъ иностранныхъ земель.

## 10. О Горныхъ промыслахъ.

Горное производство въ Россіи при-

надлежитъ къ важнѣйшимъ источникамъ Государственнаго богатства. Разработка металловъ началась со времени Царствованія ИМПЕРАТОРА ПЕТРА I, коюрой положилъ первое основаніе рудокопству вызвавъ изъ чужихъ краевъ искусныхъ въ горномъ дѣлѣ мастеровъ. Управление рудными дѣлами поручилъ онъ въ 1700 году правительственному мѣсту подъ названіемъ — *Рудной приказъ*. Иностранцы Блигеръ, Генинъ и Розенбушъ содѣйствовали намѣреніямъ ПЕТРА по сей часпи.

Въ 1720 году учреждена *Бергъ-Коллегія*, коюрая завѣдывала всемъ горнымъ управленіемъ, и руководствовалась правилами, начертанными Государемъ въ особенномъ уложеніи называвшемся *Бергъ-Привиллегією*. Опъ 1700 до 1736 открыто было множество жилъ рудныхъ и устроены разные заводы на Уральскихъ и Сибирскихъ горахъ. Въ 1736 учреждена особой *Бергъ-Директорію*; но въ 1742 *Бергъ-Коллегія* опять восстановлена. Горное управление претерпѣло важныя перемѣны въ царствованіе Императрицы Екашерини II. Оно раздѣлено было ме-



жду разными правительственными мѣстами. Нѣкоторые заводы были въ зависимости отъ Кабинета, другіе отъ Казенной Палаты, а иные отъ Банка. Императоръ ПАВЕЛЬ I. снова возстановилъ Бергъ-Коллегію, которая и существовала до 1803 или до учрежденія Министерствъ. Теперь горная часть входитъ въ составъ Министерства финансовъ.

Въ Россійскихъ горахъ, какъ мы уже замѣтили, находятся разные роды металловъ, именно: золото, серебро, мѣдь, желѣзо и свинець.

1. Золото получается изъ Уральскихъ и Колыванскихъ рудниковъ, гдѣ устроены нѣкоторые заводы. Открыто было также самородное золото при Воицкомъ ключѣ въ Олонецкой Губерніи, но по недостатку руды разработка вовсе остановлена. Годичная прибыль золота есть до 40 пудъ. Отъ 1754 до 1814 года добыто золота въ Россіи изъ всѣхъ рудниковъ болѣе 440 пудовъ.

2. Серебро получается въ Алтайскихъ и Нерчинскихъ горахъ. Важнѣйшіе рудники въ Алтайскихъ горахъ суть: Змѣинойгорской, Салаирской и Петровской.

Количество, получаемого въ годъ серебра полагаюшь до 1200 пудовъ. Въ Нерчинскихъ заводахъ выплавлено серебра ошъ 1766 до 1814 — 14,500 пудовъ; а въ Колыванскихъ или Алшайскихъ ошъ 1747 по 1814 52,170 пудовъ.

3. Мѣдью избыточешвуююшь особенно Уральскія горы, равнымъ образомъ и Алтайскія богаты мѣдною рудою, содержащею примѣсь золота. Всей мѣди выплавлено ежегодно до 200,000 пудовъ.

4. Свинець получается почти исключительно въ Нерчинскихъ горахъ. Количество добываемого въ годъ свинцу просшираешся до 50,000 пудовъ. Онъ весь употребляется на Колыванскихъ и Нерчинскихъ заводахъ на плавку серебра.

5. Жельзо ешъ самой обильнѣйшій металлъ въ Россіи; оное получается не только во всѣхъ горахъ, но во многихъ озерахъ и болошахъ въ разныхъ Губерніяхъ какъ въ Европейской такъ и Азіатской Россіи. Количество, получаемого въ годъ жельза просшираешся до 6,000,000 пудовъ.

Чтобы видѣть яснѣе всю важность горнаго производешва въ Россіи — прила-

гаются прѣсемъ табель съ показаніемъ количества мешалловъ и годичной чистой прибыли отъ оныхъ:

Званіе мешалловъ.	Число пудовъ въ годъ.	Продажная цѣна на мешалловъ.	Общая прибыль въ рубл.	Издержки при выплавкѣ.	Чистая прибыль.
Золото	40.	54128 р.	2165120:	1400000:	536092 р.
Серебро	1200.	3553. —	4239600.		
Мѣдь	200000.	25. —	5000000.	3000000.	2000000.
Желѣзо	6000000.	1 р. 80 к.	10800000.	7200000.	3600000.
Свинець	50000.	10 р.	500000.	Свинець не разрабатывается самъ отдѣльно, но идетъ для плавки серебра.	

Слѣдственно чистая прибыль отъ выплавки мешалловъ простирается до 11 милліоновъ рублей. Изъ сей суммы казна выигрываетъ болѣе 8 милліоновъ, и частные люди съ частныхъ заводовъ около 3 милліоновъ. Казна имѣетъ всѣ золотыя и серебряныя заводы и часть заводовъ другихъ мешалловъ. Важнѣйшіе заводы частнымъ людямъ принадлежащіе, суть: Спрогонова, Демидова, Яковлева, Турчанинова и Башашева.

## II. О соляныхъ промыслахъ.

По распространенной промышленности всякаго рода соль содѣлалась важнымъ предметомъ Государственныхъ попеченій и обильнымъ источникомъ богатства. Россія изобилуетъ всѣми тремя родами поваренной соли, солью каменною, выварочною и озерною.

1.) *Каменная соль* выламывается въ 72 верстахъ отъ Оренбурга близъ рѣки Илека, также въ Астраханской Губерніи на лѣвой сторонѣ Волги близъ Еношаевска, и въ Иркутской Губерніи близъ рѣки Вилюй. Илецкой соли получается иногда до 1,000,000 пудовъ.

2.) *Выварочною солью* называется или ключевая или морская.

а.) *Ключи соляные* весьма обильные находятся въ Пермской Губерніи, также въ Новгородской, Вологодской, Нижегородской, Екатеринбургской, Томской и Иркутской Губерніяхъ. Изъ сихъ ключей ежегодно получается около 7,000,000 пудовъ, и болѣе двухъ третей сего количества изъ однихъ Пермскихъ соляварень.

б.) *Морская соль* вываривается изъ

морской воды въ Архангельской Губерніи по берегамъ Бѣлаго моря, и въ Иркутской при Охотскомъ морѣ, также въ Камчаткѣ. Сею солью снабжаются шолько жишели прилежащихъ странъ.

3) *Озеръ, содержащихъ соль*, находящіяся въ Россіи великое множество. Нѣкоторыя изъ оныхъ опличаются удивительнымъ богатствомъ соли. Къ примѣчательнѣйшимъ озерамъ принадлежатъ Крымскія, изъ коихъ получается до 7,000,000 пудовъ, Аспраханскія, дающія ежегодно свыше 1,000,000 пудовъ, Коряковскія въ Томской Губерніи также около милліона, и Бессарабскія, изъ коихъ, говоряшь, можно получать до 100,000,000. Министерствво финансовъ обратило особенне вниманіе на почное познаніе сихъ послѣднихъ озеръ. Самоее богатое солью озеро естъ Элпюньское въ Сарашовской Губерніи наѣвой сторонѣ Волги, Изъ онаго ежегодно получается свыше 10,000,000 пудовъ.

Все количество получаемой ежегодно соли поваренной простирается до 30,000,000 пудовъ. Годичное пошребленіе оной, по опчетамъ за послѣдніе годы, полагается свыше 20,000,000 пудовъ. Въ 1775 году

выходило не болѣе 8,000,000 пудовъ. Явственное доказательство успѣховъ народонаселенія и промышленности! Несмотря однакожь на такое естественное изобиліе въ сей необходимой жизненной потребности, многія Губерніи продовольствуются иностранною солью. Причиною сему недостатку каналовъ, нужныхъ для доставленія соли изъ запасныхъ магазиновъ въ Губерніи, имѣющія недостатокъ въ оной. Равнымъ образомъ многіе соленые ключи оставлены по причинѣ недостатка въ лѣсъ, нужномъ при вывариваніи соли.

Добываніе соли, развозка и продажа оной составляютъ предметъ управленія и особенныхъ попеченій правительсва. Казна отъ продажи оной выигрываетъ ежегодно чистой прибыли отъ 8 до 10 милліоновъ рублей. Продажею соли во всей Имперіи завѣдывало само правительсво; цѣлю сего было облегченіе народа поспашовленіемъ непремѣняемой умѣренной цѣны на соль. Но многія неудобства и злоупотребленія, съ казенною продажею сопряженныя, заставили правительсво, ввести вольную продажу соли, которая и приняла свое дѣйствіе съ 1812 года.

## 12. О Мануфактурной промышленности.

Избытки сельской промышленности служатъ первымъ началомъ искусственнаго обработанія оныхъ. Искусства первой необходимости рождаются весьма рано у народа, коимъ достигъ какого либо степени гражданскаго образованія. Спремленіе къ лучшему, развитіе способностей ума, связи съ народами просвѣщеннѣйшими руководятъ рождающуюся націю къ большимъ успѣхамъ по части многосложнѣйшихъ искусствъ, рукодѣлій и фабрикъ.

Наспоящаго устройства мануфактурной промышленности Россія достигла современи учрежденія непосредственныхъ связей съ прочими державами Европы, или со времени Петра Великаго. Сія промышленность не можетъ еще быть въ своемъ совершенствѣ, ибо и основа оной земледѣліе и скотоводство не доведены до полношты своей. Впрочемъ если мы предскажемъ, что не прошло еще и столѣтія, какъ по мановенію Великаго Петра Россія вдругъ вознеслась на такую высоту величія и славы, что въ ней съ

шого времени водворились многія, хопя еще не совершенныя фабрики и искусва и рукодѣлія, шо должны удивляться исполнскимъ успѣхамъ сего царства.

Мануфакшурную промышленность въ Россіи можно раздѣлить на двѣ отрасли: а.) На рукодѣлія и ремесла б.) на собственно мануфакшурныя и фабрики.

### а.) Ремесла и рукодѣлія.

Рускіе поселяне имѣютъ великія способности ко всѣмъ механическимъ работамъ, и вообще занимаются ими охотнѣе, нежели шрудными дѣлами земледѣльческими. Въ прежнія времена въ нашемъ опечесствѣ была весьма мало извѣстна городская промышленность, и пошому поселяне должны были сами удовлетворять своимъ необходимымъ потребностямъ, и нѣкопорымъ образомъ бытъ ремесленниками и фабриканшами по крайней мѣрѣ въ предметахъ, необходимыхъ для ихъ жилищъ, одежды и содержанія. Это продолжается и досель, и опъ шого многія деревни приняли видъ городовъ, будучи заселены ремесленными крещьянами.



Добываніе смолы, дегтю и пошашу, сженіе углей, пригошовленіе цыновокъ и рогожь, плешеніе древесной обуви, споль обыкновенной въ Россіи между нижнимъ классомъ народа, добываніе и изгошовленіе икры, ворвани и рыбаго клею, ломка камней и сѣченіе оныхъ, обжиганіе кирпичей, спроеніе судовъ занимающъ великое множесство народа; сіи заняшя весьма выгодны; продукты сихъ работъ попребляющся въ чрезвычайномъ количествѣ какъ внутри Государства, такъ равно сославляющъ значущій предметъ заграничнаго шоргу.

Рускія ремесла и рукодѣлія приняли настоящій правильнѣйшій видъ въ печеніи XVIII спольшія. Въ селеніяхъ и не большихъ городахъ ремесла неограниченны никакими постановленіями, ни цѣхами. Въ большихъ городахъ и столицахъ напрошивъ каждой ремесленикъ долженъ бытъ вписанъ въ цѣхъ; никшо не можешъ называщся масшеромъ не учившисъ узаконенное время у цѣховыхъ масшеровъ. Впрочемъ цѣхи въ Россіи не спѣснены никакими принужденіями; постановленія цѣховъ Россійскихъ не имѣешъ шѣхъ неудобствъ,

съ какими они сопряжены въ другихъ земляхъ Европейскихъ.

При всемъ помъ надобно однакожь признашья, что ремесла въ Россіи еще далеки ошь своего совершенства. Руской ремесленникъ не думаетъ о добротѣ своего издѣлія, имѣя въ виду полько скорую продажу онаго, и увѣренный, что онъ не большебы выигралъ, ежелибъ его произведе- ніе ошдѣлано было со всемъ щцаніемъ и искусствомъ художническимъ. Предубѣж- деніе Рускихъ ко всему иностранному оп- нимаешъ у опечеспвенныхъ промышлен- никовъ всю охоту къ усовершенствованію своихъ издѣлій. Число ремесленниковъ проспираетъ въ Россіи до 700,000.

### б.) Мануфактуры и фабрики.

Учрежденіе фабрикъ и мануфактуръ опносишя равнымъ образомъ ко времени царствованія Императора Петра Ве- ликаго. Сей Государь, движимый любовію къ общеспвенному благу, и желая содѣ- лать Государство свое независимымъ ошь иностранцевъ во всѣхъ опношеніяхъ усща- новилъ многія фабрики на своемъ иждивеніи и шѣмъ положилъ основаніе распроспра-

ненію мануфактурной промышленности въ Россіи. Дабы ускорить ходъ учрежденныхъ фабрикъ, онъ взялъ ихъ подъ свое непосредственное покровительство, поощрялъ наградами и частныхъ людей къ заведенію оныхъ, даровалъ великія преимущества фабрикантамъ, позволилъ имъ покупать земли и крестьянъ и производить монополюю торгъ издѣліями своихъ фабрикъ. Сіи насильственные, но по тогдашнему положенію Россіи необходимыя, мѣры увѣнчали желаннымъ успѣхомъ старанія Петра. Видя умноженіе числа фабрикъ, онъ подчинилъ ихъ правильному управленію, основавши Мануфактуръ-Коллегію въ 1718 году. Въ послѣдствіи времени фабрики отошли въ вѣденіе Коммерцъ-Коллегіи, сослуживъ въпрочемъ подъ начальствомъ особеннаго Прошектора, каковымъ съ самаго начала былъ Сенаторъ Невосильцовъ. Въ царствованіе Елисаветы Мануфактуръ-Коллегія опять возстановлена; а при Екатеринѣ II снова уничтожена въ 1779 году. Послѣ смерти Императора Петра I-го фабрикъ считалось до 50; число ихъ возрасло при Елисаветѣ до 500; а въ по-

слѣдніе годы царствованія Екатерины II было ихъ уже болѣе 2000. Императоръ Павелъ опять открылъ мануфакшурь-Коллегію на прежнихъ правахъ. Въ его царствованіе фабрики умножились въ числѣ до 20.

Съ учрежденія Министерствъ въ 1803 году введеніе фабрикъ предославлено Министерству Внутреннихъ дѣлъ, и Мануфакшурь-Коллегія сама собою рушилась.

Всѣ фабрики въ Россіи раздѣляются на вольныя и по прежнимъ привилегіямъ учрежденныя. —

*Вольныя*, заведены будучи на щепъ частныхъ людей сослуживъ въ непосредственной ихъ зависимости и въ ихъ распоряженіи. *Учрежденныя по прежнимъ привилегіямъ* суть шѣ, коимъ дано было право покупать крестьянъ, или пожалованы недвижимыя имѣнія, или къ коимъ присланы казенные крестьяне. Нѣкоторыя фабрики принадлежатъ непосредственно казнѣ.

Для общаго обозрѣнія нынѣшнихъ Россійскихъ фабрикъ, раздѣлимъ ихъ на три класса по шѣмъ матеріаламъ, кошорые входящъ въ составъ оныхъ.

## I. К Л А С С Ъ.

*Фабрики, заимствующія свои матеріалы изъ царства животнаго.*

Примѣчательнѣйшія въ семь классѣ Фабрики суть: суконныя, шелковыя, коженныя и шляпныя.

*Суконныя* фабрики бывають шрехъ родовъ: казенныя, обязанныя и вольныя. *Обязанными* называються шѣ, копорыя получивъ вспоможеніе ошъ казны, должны поспавлять извѣстное количество сукна казнѣ за узаконенную цѣну. Казенныхъ фабрикъ чешыре: Екашеринославская, Павловская въ Москвѣ, Богоявленская въ Николаевѣ и Иркутская.

Изъ обязанныхъ самая важнѣйшая по обширности своей есть Курской Губерніи Рыльскаго уѣзда въ селѣ Глушковѣ, принадлежащая Графинѣ Пошемкиной.

Изъ вольныхъ извѣстнѣйшія купца Жукова въ Москвѣ, Залюбовскаго тамъ же и С. Петербургская на Охпѣ. На всѣхъ суконныхъ фабрикахъ въ 1812 году считалось до 136 становъ, на коихъ работаетъ болѣе 35,000 душъ мастеровыхъ и выдѣлывается до 2,800,000 аршинъ сукна и другихъ шер-

спяныхъ матерій. При столь значущемъ количествѣ издѣлій, на сихъ фабрикахъ приготавливаемыхъ, ежегодно Россія употребляетъ до 6,000,000. рублей на покупку сего рода матерій. Слѣдовательно наши суконныя фабрики недовольно распространены, и не достигли еще своего совершенства.

*Шелковыхъ* фабрикъ считается въ Россіи около 100. Рабочихъ людей на нихъ до 6,000 душъ. Московская Губернія содержитъ самое большое число сихъ фабрикъ, славнѣйшія предъ всѣми, Купавинская Князю Юсупову, и Френевская дворянину Лазареву принадлежащія. Всѣ сіи фабрики содержатся иноземными матеріалами не могутъ быть слишкомъ важны для Россіи.

*Кожевыя* фабрики самыя многочисленныя, обширнѣйшія и древнѣйшія въ Россіи. Число ихъ всѣхъ простирается свыше 1000. Нижегородская Губернія содержитъ большее количество сихъ фабрикъ предъ всѣми. Разныхъ кожъ выдѣлывается суммою болѣе 3,000,000 рублей. Знатная часть кожъ составляетъ не маловажную членъ внѣшней торговли. Между кожевными фабри-

ками зашѣпишь должно фабрики для сафьяну и шагрену, кои находятся въ Астрахани и Казани. Въ Астрахани дѣлаются превосходной красной, зеленой, желшой сафьянь и шагрень; а въ Казани черной сафьянь.

Шляпныя фабрики находятся въ Губерніяхъ Московской, С. Пешербургской, Ярославской и Тульской. Ихъ считается до 30. Вырабатывается до 200,000 шляпъ — количество весьма маловажное, судя по чрезвычайному употребленію оныхъ.

## 2. К Л А С С Ъ,

*Фабрики, заимствующія свои матеріалы изъ царства прозябаемаго.*

Важнѣйшія фабрики въ семь классовъ суть: полотняныя, канашныя, винокуренныя, и масляныя.

Полотняныхъ фабрикъ считается до 200. Они самыя многочисленнѣйшія и прибыльнѣйшія. Самое большое число ихъ находится во Владимірекой Губерніи; а самыя лучшія фабрики сего рода въ Губерніяхъ Ярославской и Костромской. Разныхъ полотняныхъ издѣлій приготавливается до

20,000,000 аршинъ. Кромѣ домашняго весьма обширнаго попребленія ихъ вывозишся за границу суммою до 7,000,000 рублей. Славнѣйшія и обширнѣшія фабрики въ Россіи принадлежатъ Яковлеву и Углечанинову въ Ярославль, купцамъ Дурыгину и Солодовникову въ Коспромѣ. Торгъ Рускими полошнами производишся даже въ сѣверо-Американской республикѣ.

*Канатныхъ* фабрикъ считаешся до 50. Издѣлій пригошовляешся 350,000 пудъ цѣною до 1, 500,000 рублей.

*Винокуренные* заводы опмѣнно важны для поощренія земледѣлія и сославляюшъ обильнѣйшій источникъ Государственнаго богатства. Полезныи они для народнаго здоровья и непагубныи для нравственности — эшо другой вопросъ. Винокуренные заводы принадлежатъ казнѣ, но болѣе частнымъ людямъ. На казенныхъ заводахъ выкуриваешся вина болѣе 2,000,000 ведръ, и на частныхъ можно положишъ до 25,000,000 ведръ. Полагая на 25 ведръ вина 50 пудовъ хлѣба выйдешъ, что на винокурение издерживаешся до 50,000,000 пудовъ хлѣба.

*Масляныхъ* заводовъ съ почносноію опредѣлишъ нельзя. Впрочемъ судя по



обширному употребленію сего продукта важность сихъ заводовъ неоспорима. Кроме внутренняго расхода вывозишся масла конопляннаго, льнянаго, орѣховаго, и маковаго суммою около 1,500,000 рублей.

### 3. К Л А С С Ъ.

*Фабрики, заимствующія свои матеріалы изъ царства ископаемаго.*

Примѣчательнѣйшія въ семь классѣ фабрики суть: оружейныя, игольныя, разныхъ спальныхъ и желѣзныхъ вещей, монетные дворы, также стеклянныя и пороховыя заводы.

Изъ стеклянныхъ заводовъ примѣчательнѣйшей есть въ С. Пешербургѣ, которой въ цѣлой Европѣ можетъ сстоять на ряду съ славнѣйшими заводами въ семь родѣ, каковы: Версальской и Бодонской. На Пешербургскомъ стеклянномъ заводѣ выдѣлывающяся зеркальныя стекла чрезвычайной величины и опмѣнной чистоты. Нѣкопорыя зеркала такого рода оцѣнивались свыше 15,000 рублей. Сихъ произведеній ш. е. разныхъ видовъ спеколь про-

дается въ иностранномъ шоргѣ суммою болѣе полумилліона.

*Пороховыхъ* заводовъ находишься въ Россіи пять. Количесство, приготавлиаемаго на сихъ заводахъ пороху простирается до 200,000 пудовъ.

Изъ *Оружейныхъ* важнѣйшій есть казенный Тульской, усовершенствованный 1717 года. Здѣсь приготавливается до 150,000 штукъ огнестрѣльнаго оружія и множесства другихъ вещей. Въ Нижегородской Губерніи въ селѣ Павловѣ, принадлежащемъ Графу Шеремешеву, выдѣлывается до 800,000 замковъ и въ соразмѣрномъ количествѣ другихъ орудій, необходимыхъ въ хозяйствѣ.

Въ Пронскомъ уѣздѣ Рязанской Губерніи находящіяся двѣ *игольныя* фабрики, на коихъ ежегодно выдѣлывается до 130,000,000 иголь.

Разныхъ *желѣзныхъ* и *стальныхъ* вещей фабрики находящіяся особенно въ Губерніяхъ: Нижегородской, Тамбовской, Рязанской, Владимірской и Олонецкой. Всѣхъ ихъ щитаются до 35. На нихъ выработывается до 500,000 пудовъ снарядовъ въ разныхъ снарядахъ и вещахъ. Впрочемъ всѣ произведенія сихъ фабрикъ не могутъ ра-

вняться съ издѣліями иноспранныхъ фабрикъ сего рода.

Золото, серебро и мѣдь употребляются на дѣланіе монеты. Монета пригото- вляется на шакъ называемыхъ монеш- ныхъ дворахъ, коихъ въ Россіи находится 5: Санкшпешербургской, Ижорской, Ека- шеринбургской, Сузунской, и Тифлиской. На послѣднемъ дѣлается небольшое коли- чество мѣдной и серебряной монеты соб- ственно шолько для пошребностей Гру- зии. На С. Пешербургскомъ монешномъ дво- рѣ чеканишся золошая и серебряная мо- неша. Золото и серебро доставляются сю- да изъ Сибирскихъ и Уральскихъ горъ въ слишкахъ и въ смѣшенномъ сосшояніи. Здѣсь уже они ошдѣляются и очищаются.

Екашеринбургской и Ижорской заводы выдѣлываютъ шолько мѣдную монету изъ Уральской мѣди, а Сузунской пригото- вляется шакже мѣдную монету шолько изъ Колыванской мѣди.

Количество разной монеты — золошой, серебряной и мѣдной, выдѣланной и пущен- ной въ оборотъ въ печеніи сна послѣд- нихъ лѣшъ, — просширается до 300,000,000 рублей.

## с. Общее обозрѣніе состоянія Ману- фактурной промышленности въ Россіи.

Всѣхъ фабрикъ въ Россіи по опче-  
памъ за послѣдніе годы щитаются около  
4500. Самое большое число фабрикъ: по  
царству живошному 2000, по царству  
прозябаемому 1700 и по царству ископае-  
мому 800.

Кромѣ внутренняго употребленія  
всѣхъ мануфактурныхъ издѣлій отпуще-  
но за границу: по царству живошному на  
20.000,000 рублей, по царству прозябае-  
мому на 17,500,000, а по царству ископае-  
мому на 2,000,000: всего отпущено за  
границу на 40,000,000 рублей.

Въ заключеніе всего вышесказаннаго  
можно привести слѣдующія общія сужде-  
нія о фабрикахъ Россійскихъ:

- а.) Онѣ въ непродолжительное время бы-  
стро умножились въ слѣдствіе усилѣ-  
новъ народнаго богатства.
- б.) Онѣ удовлетворяютъ потребностямъ  
многихъ классовъ гражданъ и нѣкошо-  
порымъ потребностямъ казны.
- в.) Онѣ далеки еще отъ должнаго совер-

шенства своего. Рускіе фабриканты не имѣють нужныхъ пехнологическихъ и коммерческихъ знаній, не отваживаются на дальновидныя и хорошо разочтенныя спекуляціи, неразборчивы въ опдѣлкѣ, имѣють въ виду только получить скорой, хопя малой барышъ; фабрики наши не снабжены еще лучшими инструменшами и машинами, необходимо нужными къ совершенству мануфактурныхъ издѣлій.

d.) Россіяне недовольно еще образованы и опышны, и не могутъ пользоваться собственными своими еснеспвенными произведеніями, пригодными для фабрикъ. У насъ напр. ежегодно употребляется около 3,000,000 рублей на покупку красильныхъ иностранныхъ веществъ тогда, какъ можноь было замѣнить ихъ своими.

e.) Фабрики Рускія довольно значительны для внутреннихъ рынковъ, но не въ состояніи соснзаться съ иностранными. Недостатокъ знаній, капиталовъ и раздѣленія работы, равно какъ и несовершенство машинъ еще долго будутъ препятствовать Россіи сравняться

съ другими державами Европы относительно мануфактурной промышленности.

f.) Нынѣшнее царствованіе отличаетъ необыкновеннымъ приращеніемъ числа различнаго рода фабрикъ и быспрымъ, неимовѣрнымъ усовершенствованіемъ издѣлій мануфактурныхъ. Россія приближается уже къ той вожделѣнной эпохѣ, когда она будетъ въ состояніи свергнуть съ себя иго зависимости отъ иностранцевъ и по сей часши. Столь оцущительныя усиленія мануфактурной промышленности въ нашемъ опечесивѣ по всей справедливости должно приписать дѣятельности и благоразумнымъ мѣрамъ управлявшихъ сею частію. Имена Кочубея и Козодавлева должны быть произносимы съ признапельностию.

### О торговлѣ.

Торговля есть такого рода промышленность, посредствомъ которой произведенія земледѣлія или фабрикъ передаются изъ рукъ производителя въ руки потребителя, посредственно или непосред-

ственно. Сии произведенія сущь плоды или внутренняго или внѣшняго шрудолубія. Они бывають производимы и продаваемы или внутри Государства, или внѣ онаго. На семъ естественномъ ходѣ торговыхъ оборотовъ основывается обыкновенное раздѣленіе торговли на внутреннюю или внѣшнюю.

Щасливое положеніе Россіи и многія положительныя мѣры правительсва съ давнихъ временъ благопріятствовали торговлѣ какъ внутренней такъ и внѣшней. Еще въ первомъ періодѣ Россійской Исторіи видимъ мы многія непреложныя доказательсва, что торговля Россійская и въ шѣ времена была весьма важна. Города — Новгородъ, Псковъ, Нарва и Юрьевъ обязаны торговлѣ величіемъ и богатствомъ своимъ. Они были вмѣстилищемъ многихъ торгующихъ иностранцевъ, какъ то: жителей Гамбурга, Любека и другихъ членовъ Ганзейскаго союза. Южныя части нынѣшней Россіи также славились издавна своею торговлею. Кафа, Тани и Асраханъ были складкою Востока. Но никогда торговля Россіи не была на такомъ степені значительности, какъ въ настоящее время.

Внѣшняя торговля должна занимать первое мѣсто не по важности своей, а потому, что объ оной мы имѣемъ почтнѣйшія свѣденія; внутренняя же, хотя несравненно важнѣе первой, но будучи свободна отъ всякихъ узъ принужденія, представляетъ намъ не столько плодотворныя и ясныя послѣдствія.

## А. Внѣшняя торговля.

Внѣшняя торговля производится съ народами сосѣдственными и отдаленными сухимъ путемъ и посредствомъ морей, прилежащихъ къ берегамъ Россіи.

### 1. Морская внѣшняя торговля.

а.) Бѣломорская торговля есть самая древнѣйшая. Сиръ Гугъ Виллуфби и Ричардъ Чанселеръ, посланные Эдуардомъ VI и Елисаветою для открытія пуши въ Остѣ-индію чрезъ полярныя воды, были первыми виновниками родившейся торговли въ семь краю. Царь Иванъ Васильевичъ даровалъ многія преимущества Англичанамъ. Возникшая случайно торговля сія сдѣлала столь быстрые успѣхи, что по прошествіи сѣа лѣтъ, ш. е. отъ 1553



до 1655 года, вывозъ изъ Архангельскаго порша въ одну Англiю проспирался уже ежегодно свыше 600,000 рублей; а опть 1691 до 1701 года болѣе нежели на 2,000,000 рублей было каждагодно вывозимо различныхъ товаровъ. Прибыль въ казну опть паможенныхъ сборовъ проспиралась въ 1674 году до 100,000 рублей — сумма весьма важная по тогдашнему времени! Въ царствованiе Императора Петра Великаго произошла великая перемѣна въ сей торговлѣ. Построенiе С.Пешербурга было роковымъ ударомъ для Архангельска. Всѣ португющiе иностранцы обратились опшшуда къ поршу для нихъ ближайшему и выгоднѣйшему, — къ поршу, въ копоромъ они освобождались опть многихъ налоговъ, или покрайнѣй мѣрѣ плашили гораздо менѣе, нежели въ Архангельскѣ. Съ шого времени С. Пешербургъ сдѣлался главнымъ поржищемъ въ Россiи. Архангельскъ, потрясенный въ основанiяхъ своихъ, никогда уже невозспаль на шопъ спсень, какого онъ достигъ въ XVII столѣшiи. Екашерина Великая поддержала склоненiе его къ совершенному упадку многими благопрiятшвовавшими ему посшановленiями.

Впрочемъ Архангельскъ и нынѣ принадлежишь къ важнымъ торговымъ мѣстамъ. Состояніе сего порта должно еще улучшиться новою отраслю торговли, связію съ Сѣверо-Американскою республикою, кою корабли во множествѣ начинаютъ посѣщать сей городъ. Торговля по Бѣлому морю довольно значительна для внутреннихъ и восточныхъ частей Россіи, особенно по тому, что воды онаго соединены посредствомъ рѣкъ и каналовъ съ водами южными. Кромѣ Архангельска примѣчательный портъ на семъ морѣ есть Онега.

Въ щастливыя времена для торговли Бѣломорскіе порты наполняются кораблями, приходящими и отходящими съ многоразличными произведеніями шеземными и заграничными.

Число кораблей приходящихъ до	. . .	200.
_____ отходящихъ до	. . .	150.

Всего 350.

Важнѣйшіе ввозимые шовары сушь: сахаръ суммою на 4,000,000 рублей, кофе на 1,000,000, хлопчатая бумага суммою до 700,000 рублей, индиго и кошениль почти на равную сумму.

Вывозящя преимущественно :

Лень . . . . .	на	1,000,000	рублей.
Пенька . . . . .	—	2,500,000	—
Сало . . . . .	—	2,500,000	—
Разный холстъ . . . . .	—	1,000,000	—

Сумма всѣхъ ввозимыхъ товаровъ про-			
спирается . . . . .	до	10,000,000	рублей.
а вывозимыхъ . . . . .	—	12,000,000	—

---

Весь шорговой оборотъ до 22,000,000 руб.  
Таможенной сборъ со всѣхъ сихъ товаровъ  
оцѣнивается въ . . . . 3,000,000 рублей.

### в.) Балтійская шорговля.

Поспроение С. Пешербурга, завоеваніе Лифляндіи, Эспляндіи, Курляндіи и наконецъ Финляндіи открыло вѣрныя пу-  
щи ко владычеству на Балтійскомъ морѣ,  
къ связямъ съ просвѣщенными націями  
западной Европы, къ образованію и къ  
набогащенію Россіи.

Пребываніе Государей, навсегда ушвер-  
жденное въ С. Пешербургѣ, богапство  
различныхъ произведеній природы и иску-  
сства, доставляемыхъ къ сему порту изъ  
внушреннихъ частей Россіи, многія при-  
виллегіи, дарованныя купцамъ Пешербург-

скимъ, выгоды, предоставленныя иностраннымъ торговцамъ — вошь причины быстраго умноженія торговыхъ оборотовъ въ портахъ Балтійскаго моря, и возведенія многихъ изъ нихъ на высшій степень богатства и значительности на чредѣ коммерческихъ городовъ Европы!

Дабы удобнѣе можно было видѣть ходъ приращенія торговли Балтійскаго, прилагается при семъ табель, изъ которой можно усмотрѣть успѣхи, въ теченіи каждаго десяти лѣтъ дланные, начиная отъ 1742 до 1812 года.

Годы.	Число приходовъ кораб.	Сумма ввозимыхъ товаровъ.	Сумма вывозимыхъ товаровъ.	Таможенной сборъ.
1742.	Нынь свиденій.	2,030,000 руб.	2,480,000.	470,000.
1752.		4,100,000. —	4,350,000.	810,000.
1762.		4,090,000. —	5,215,000.	1,570,000.
1772.		7,510,000. —	6,450,000.	2,670,000.
1782.		634	12,200,000. —	11,470,000.
1792.	606.	22,260,000. —	21,700,000.	4,100,000.
1802.	2500.	33,000,000. —	47,000,000.	—
1812.	1500.	47,500,000. —	83,000,000.	13,980,000.

Сія торговля примѣнно возрастала въ царствованіе Императрицы Ели-

савешы Пешровны. Сумма привозимыхъ и вывозимыхъ поваровъ болѣе нежели удвоилась въ сіе двадцатилѣтіе. Таможенные сборы слишкомъ упроились. Въ придесятилѣтія, соснавляющія почти все царствованіе Екатерины II, торговые обороты опть 10 милліоновъ возрали слишкомъ до 40 милліоновъ. Могуцесиво Россіи, распроспраненные капиталы и мудрыя мѣры правительсва споспѣшествовали столь быспрому возрастанію торговли. До сихъ поръ Англичане имѣли всегдашній перевѣсъ въ Россійской торговлѣ предъ прочими народами. Изъ 606 кораблей, пришедшихъ въ 1792 году, было однихъ Англинскихъ 540. Послѣднія два десятилѣтія показывающъ также значительное приращеніе по часпи коммерческой. Доходъ казны, съ таможенъ Балтійскихъ получаемой, соснавляетъ важную вѣщвь Государственнаго имущесва. Впрочемъ умноженіе таможенныхъ доходовъ зависѣло сколько отъ распроспраненной торговли, сполькоже и отъ перемѣны денежнаго курса.

Важнѣйшіе предметы привозу сущь:

Кофе . . . . .	на 6,000,000	рублей.
Сахарной песокъ . . . . .	12,000,000	—

Индиго . . . . .	на 2,000,000	рублей.
Пряные коренья . . . . .	— 2,500,000	—
Красильныя вещества —	5,000,000	—
Деревянное масло . . . . .	— 1,000,000	—

## Предметы вывозу:

Лень . . . . .	на 12,000,000	руб.
Пенька . . . . .	— 27,000,000	—
Рожь и пшеница слишком —	5,000,000	—
Сало . . . . .	— 10,000,000	—
Разной холщъ . . . . .	— 5,000,000	—
Щепина . . . . .	— 2,500,000	—
Жельзо . . . . .	— 3,000,000	—
Хлбное вино . . . . .	— 1,000,000	—

Порты на Балшійскомъ морѣ сушь: Выборгъ, С. Петербургъ съ Кронштапомъ, Нарва, Ревель, Балшійской порты, Габсаль, Пернава, Рига, Аренсбургъ, Виндава и Либава. Съ 1809 года или съ присоединенія всей Финляндіи примѣчательны для Россійской торговли города: Борго, Ловиза, Гельзингфорсъ, Біорнеборгъ, Нишпадь, Або, Ваза, Ни-Карлеби, Гамла-Карлеби, Улеборгъ и Брагешпадь; но всѣ сіи порты пользующся особеннымъ правомъ приморскихъ городовъ, и пошому не входяшь въ общій составъ Балшійской торговли.

### с.) Черноморская торговля.

Черное море посѣщаемо было съ давнихъ временъ различными мореплавающими торгующими народами. Венеціане и Генуезцы перевозили чрезъ Черное море сокровища востока, доставляемые опъ Каспійскаго моря караванами до Тани и Кафы. Сіи два города принадлежали къ богатѣйшимъ городамъ въ среднихъ вѣкахъ. Опустошительныя завоеванія Тамерлана и его преемниковъ и владычество Турковъ на всѣхъ берегахъ сего моря привели въ совершенное запускнѣе большую часть портовъ Чернаго и Азовскаго морей. Тщешны были покушенія Петра Великаго воскресить торговлю Черноморскую завладѣніемъ Азова.

Возстановленіе сей опрасли торговли предоспавлено блиспашельной эпохѣ царствованія Екашерины Великой. Основаніе къ тому положено Кучукъ-Кайнарджскимъ миромъ въ 1774 году, а еще болѣе, присоединеніемъ Крыма къ Россіи въ 1782 году. Рѣшишельной перевѣсъ могущества Россіи надъ Опшоманскою Порпою, большее населеніе странъ, прилежа-

щихъ къ сѣвернымъ берегамъ Чернаго моря, удобство сбывать произведенія Малороссійскихъ и Украинскихъ спранъ посредствомъ водъ Черноморской системы дающъ годъ ошь году большую значительность и новую жизнь шорговль Черноморской. При семъ прилагается табель приращенія шорговли Черноморской и Азовской.

Годы.	Число приходящихъ кораблей.	Привозъ.	Вывозъ.
1776.	29.	85,000 р.	305,000 р.
1786.	160.	483,000. —	627,000. —
1796.	470.	718,000. —	1,156,000. —
1802.	700.	2,054,000. —	3,000,000. —
1812.	1,096	3,000,000. —	10,767,000. —

Черноморская шорговля менѣ нежели въ 40 лѣтъ увеличилась почти въ 50 разъ. Неимовѣрныя успѣхи, копорые приписашъ должно мудрой политикѣ новыхъ повелителей сихъ спранъ, свободѣ шорговли и накопленію капиталовъ, употребляемыхъ на сію вѣшвъ шорговли! Самое щасливое время для успѣховъ Черноморской шорговли ешь нынѣшнее царствованіе.



## Важнѣйшіе предметы привозу:

Хлопчатая бумага . . . . .	на	100,000	руб.
Бумажныя машеріи . . . . .	—	125,000	—
Разныя вина . . . . .	—	400,000	—
Ладоны! . . . . .	—	250,000	—
Курищельной шабакъ . . . . .	—	200,000	—
Разныя нѣжные плоды . . . . .	—	450,000	—

## Предметы вывозу:

Икра . . . . .	на	300,000	руб.
Канашъ и веревки . . . . .	—	500,000	—
Коровье масло . . . . .	—	700,000	—
Мѣхи . . . . .	—	200,000	—
Металлы въ издѣліяхъ и ку- скахъ . . . . .	на	2,000,000	—
Холстъ разной . . . . .	—	150,000	—
Сало и салныя свѣчи . . . . .	—	600,000	—
Разныхъ родовъ хлѣбъ . . . . .	—	6,000,000	—

Поршны на Черномъ морѣ сущь: Овидіуполь, Одесса, Очаковъ, Николаевъ, Херсонъ, Евпаторія, Севастополь, Балаклава, Феодосія, Керчь и Ениколь.

Одесса, съ недавняго времени поглощаетъ торговыя обороты всѣхъ прочихъ городовъ; въ такой мѣрѣ, какъ Одесса болѣе и болѣе процвѣщаетъ, прочіе города упадаютъ. Городъ Одесса возникъ въ 1796 году.

До 1803 онъ былъ еще маловажнымъ мѣспечкомъ. Тогда сборы таможенные въ Одессѣ были не больше 28,000 рублей; а нынѣ простираются свыше милліона. До сего времени обширныя и плодоносныя земли вокругъ Одессы оставались впускѣ; теперь при увеличеніи торговли сего города онѣ получили высокую цѣну и дають богатой и самой вѣрной доходъ владѣльцамъ. Одесса имѣеть превосходную пристань, безопасную отъ вѣтровъ и чищу отъ всѣхъ вредныхъ насекомыхъ, кошорыя такъ пагубны для кораблей въ другихъ гаваняхъ Чернаго моря.

Порты на Азовскомъ морѣ Мариуполь и Таганрогъ. Сей послѣдній городъ, не имѣя выгоднаго мѣспнаго положенія, заслуживаетъ однакожь по важности своихъ оборотовъ и по безпрестанному его приращенію первое мѣсто послѣ Одессы между всѣми портами сихъ двухъ морей. Отъ 1783 года онъ слишкомъ примѣтно увеличивается и богатѣеть. Въ 1793 году торговля Таганрога простиралась около 550,000 рублей, въ 1797 году уже свыше 1,000,000, а нынѣ болѣе двухъ милліоновъ рублей.

## д) Каспійская торговля.

Торговля на семь морѣ весьма древняя, но всегда малозначуща по общошельствамъ: часшію мѣстное положеніе, часшію народы, населяющіе Восточные и Западные берега сего моря, часшію различная полишика двухъ Государствъ, къ Сѣверу и Югу отъ Каспійскаго моря лежащихъ, были всегдашнею преградою улучшенія торговыхъ связей, по сему морю производимыхъ.

Любимою мыслию Пѣтра Великаго было устанавишь свободную торговлю съ Персіею по Каспійскому морю. По присоединеніи къ Россіи нѣкоторыхъ Сѣверныхъ областей Персіи, начерпалъ онъ многіе дальновидные планы для сей цѣли; но по смерти его они оспались безъ исполненія. Торговля съ Персіею возобновилась мало по малу при Е. катеринѣ II. Въ 1770 году сумма товаровъ, привезенныхъ и вывезенныхъ по Каспійскому морю, не превышала 400,000 рублей; въ 1772 году она возрасла до 800,000, а въ 1775 до 1,000,000 рублей. Нынѣшняя торговля Каспійская простирается не свѣще 1,500,000 рублей. Съ сей

суммы таможенной сборъ полагаеяся до 500,000 рублей. Приращеніе сей торговли въ теченіи 35 лѣтъ весьма малозначущее въ сравненіи съ другими вѣтвями торговли!

Предметы ввозу:

Хлопчатая бумага и разныя бумажныя матеріи . . . . .	на	200,000	руб.
Жемчугъ . . . . .	—	180,000.	—
Шали . . . . .	—	100,000.	—
Шелкъ сырецъ и пряденой	—	500,000.	—

Предметы вывозу:

Мешалы и мешаллическія издѣлія . . . . .	на	180,000	руб.
Пряные коренья . . . . .	—	20,000.	—
Сукна разныя . . . . .	—	35,000.	—
Шелкъ и шелковыя матеріи	—	15,000.	—

Порты на Каспійскомъ морѣ: Астрахань, Гурьевъ, Кизляръ, Дербеншъ, Баку, и Низовая предшань или Низабадъ.

Астрахань главное мѣсто и важной порты для торговли съ Персіею по Каспійскому морю. Самая благопріятная будущность открываеяся для набогащенія и возвеличенія сего города.

Гурьевъ при устьѣ Урала есть жилище Козаковъ и нѣсколькихъ торговцовъ, опирающихся торгъ съ Киргизцами.

*Кизляръ* при устьѣ Терека служить складкою поваровъ, нужныхъ для торговли съ Персією и съ народами Кавказа.

*Дербентъ* не весьма удобное мѣсто для торговли, кошорая однакожь производишся хлѣбомъ съ Лезгинцами.

*Низабатъ* есть портъ, кошорой еще во времена Петра Великаго, много посѣщаемъ былъ Рускими. Пётръ I имѣлъ въ виду основать при устьѣ Кура пристань, кошорая бы могла сдѣлаться чрезвычайно важною для торговли съ Георгією, Шамахією и на всемъ Западномъ берегу Каспійскаго моря. Сіи великіе виды Великаго Государя моглибы удобно осуществишся въ нынѣшнее время по присоединеніи къ Россіи великаго пространства береговыхъ обласпей Персіи. Вліяніе сего новаго порта былобы благодѣтельно по удобству сообщенія съ внутренними, богатыми шелкомъ провинціями Персіи.

*Баку* есть весьма безопасная пристань для приходящихъ сюда изъ Аспрахани кораблей. Отсюда въ большемъ количествѣ можно получать нефть, каменную соль, шафранъ и хлопчатую бумагу.

## 2. Внѣшняя сухопутная торговля.

### а.) На западной границѣ.

Пруссія, Царство Польское, Австрійскія земли и Турція производятъ довольно значительной торгъ съ Россією. Царство Польское не должно входить въ составъ прочихъ владѣній, ибо торговля онаго не раздѣльна съ Россійскою внутреннею торговлею. На Прусской границѣ таможенные города сушь: Полянгень, Юрбургъ и Ковно. На Австрійской границѣ: Бреспъ, Крынки, Рожеямполь, Радзивиловъ и др. На Турецкой Хошинъ и Дубоссары.

Изъ всѣхъ сихъ владѣній привозятся различныхъ товаровъ цѣною около 10,000,000 рублей, а вывозятся до 30,000,000; слѣдственно всѣ обороты торговые простираются до 40,000,000 рублей.

Пошлины таможенныхъ собираются болѣе милліона. Важнѣйшіе таможи сушь: Полянгенская, Юрбургская, Радзивилловская и Дубоссарская.

### б.) На южной границѣ.

Между Чернымъ и Каспійскимъ морями отправляется торгъ чрезъ Кизляръ,

Моздокъ и Тифлисъ съ Персією. Но высокіе хребны горы, неудобство дорогъ и малая безопасноснть дѣлають сей шоргъ весьма маловажнымъ. Вся шорговля оцѣнивается въ 300,000 рублей.

Ошь Каспійскаго моря по прямой линіи къ Востоку просширается граница, ошкрытая для шорговыхъ связей. Киргизцы, Хивинцы и Бухарцы привозятъ великіе запасы разныхъ шоваровъ обработанныхъ, но болѣе необработанныхъ. Вся шорговля на сей споронѣ Россіи просширается суммою свыше 8.000,000 рублей. Казна получаетъ таможенныхъ пошлинь до 150,000 рублей.

Мѣновая шорговля съ Китаемъ есть важнѣйшая и выгоднѣйшая изъ всѣхъ связей коммерческихъ, съ Азією производимыхъ. Кяхта составляетъ чрезвычайно важное мѣсто для опдаленнаго края Россійскихъ владѣній. Торгъ, здѣсь производимой, просширается до 6,000,000 рублей. Казна получаетъ таможенныхъ пошлинь до 1,000,000 рублей.

Важнѣйшіе предметы привозу:

Китайка . . . . .	на	1,150,000 руб.
Бумажныя машеріи . . . . .	—	70,000. —

Чай . . . . . на 1,600,000 руб.  
 Разныя шелковыя матеріи — 75,000. —

Предметы вывозу:

Юрть и разныя кожи . на 500,000 руб.  
 Разныя мѣхи . . . . . — 2,000,000. —  
 Тикъ . . . . . — 100,000. —

Обширность торго Рускихъ съ Кипайцами на Кяхтѣ есть причиною, можетъ быть, того, что всѣ усилія Англичанъ завести торгъ внутри Кипая были безуспѣшны. Онѣ оканчивались всегда чрезмѣрнымъ униженіемъ, личными огорченіями посланникамъ, и всегда поносно для національной гордости Англичанъ. Доколѣ Кипайцы могутъ получать иноземныя произведенія столь легкимъ и для нихъ безопаснымъ путемъ, каковъ есть торгъ на Кяхтѣ; доколѣ они не допускаютъ Англичанъ къ торговлѣ внутри ихъ Государства. Недовѣрчивая политика ихъ чужда всѣхъ непосредственныхъ сношеній съ иностранцами, а наипаче съ Англичанами, копорыхъ они считаютъ безпокойнымъ, мяшежнымъ и для нихъ опаснымъ народомъ (а).

(а.) Histoire de Russie par M. Took. Tom. IV,  
 Sect. II.



## В. Внутренняя торговля.

Имперія, вмѣщающая въ себѣ до 45,000,000 жителей, обладающая несмѣннымъ запасомъ произведеній природы и искусства, отправляющая избытки свои за границы на многіе милліоны рублей, должна производить обширнѣйшую мѣну и правильную торговлю въ своихъ предѣлахъ. Въ самомъ дѣлѣ во внутренней торговлѣ Россійской обращаются несмѣнные капиталы. Многія причины способствуютъ обширному торгу внутри Государства и важности внутренней торговли.

1. Внутренняя торговля, производима будучи свободно изъ одной Губерніи въ другую, не обременена никакими налогами, и не спѣснена таможенными сборами. Всѣ города въ Имперіи имѣють равныя права на произвожденіе сей промышленности.

2. Всѣ капиталы, входящіе въ составъ внутренней торговли, находящаяся въ рукахъ природныхъ Рускихъ и ими пускающія въ оборотъ.

3. Естественное водяное сообщеніе весьма выгодно для торговли. Многія

Большія рѣки изливаются и въ Балтійское, и въ Черное, и въ Каспійское моря и въ Сѣверной Океанъ. Волга есть Царица Россійскихъ рѣкъ. Главныя рѣки набогащаются побочными рѣками, также важными въ семь отношеніи. Балтійское море окружается многими большими озерами, соединенными посредствомъ рѣкъ и каналовъ съ судоходными рѣками и съ морями. Искусственное сообщеніе посредствомъ каналовъ съ начала XVIII столѣтія непрерывно усовершенствуется. Балтійское море соединяется съ Каспійскимъ шрестя разными путями, имѣющими одно главное направленіе къ Волгѣ, какъ къ центру своему. Сіи пути можно назвать Олонецкимъ, Тверскимъ и Ярославскимъ. Каспійское море имѣетъ связь съ Сѣвернымъ Океаномъ. Города Асраханъ и Архангельскъ передаютъ взаимно другъ другу произведенія противоположныхъ странъ. Черное море соединяется съ Балтійскимъ въ двухъ пунктахъ.

4. И самое сухопутное сообщеніе есть наилучшее предъ всѣми прочими Государствами Европы. Большія дороги довольно исправлены шщаніемъ правитель-

ства. Кромѣ того зима, продолжающаяся на Сѣверѣ Россіи болѣе полугода доснавляеть легкій путь для перевозки большихъ грузовъ съ поварами.

5. Ярмарки или годовыя торжища, учрежденныя во многихъ селеніяхъ и городахъ служатъ мѣстомъ сѣзда великаго числа торгующихъ и складкою товаровъ, привозимыхъ изъ отдаленнѣйшихъ и противоположныхъ краевъ Россіи. Славнѣйшія ярмарки въ Россіи суть:

*Нижегородская* или прежде *Макарьевская* производимая нынѣ при слияніи Оки съ Волгою въ Нижнемъ Новгородѣ. Съ сею ярмаркою ни одна изъ Европейскихъ сравниться не можетъ. Сюда сѣзжаются не только Рускіе купцы, но многіе иностранцы, какъ то: Греки, Армяне, Нѣмцы, Англичане, Персы, Бухарцы и другіе. Весь торговой оборотъ на сей ярмаркѣ опредѣлишь съ точностію трудно по причинѣ безпредѣльной свободы; впрочемъ безошибочно можно положить оной до 80,000,000 рублей.

*Ирбитская* въ Пермской Губерніи по ту сторону Уральскаго хребта производить торгъ около 3,500,000 рублей.

*Коренная*, въ 30 верстахъ отъ Курска производимая, принадлежитъ также къ знашнымъ ярмаркамъ. Обороты торговые на оной оцѣниваются въ 7,000,000 рублей.

*Урюпинская* ярмарка на рѣкѣ Хопрѣ въ землѣ Донскихъ Козаковъ важна особенно по великому множеству лошадей и рогатаго скота, сюда пригоняемыхъ и здѣсь распродаваемыхъ.

*Бердичевскія* близъ Житомира въ Волынской Губерніи отправляемая чеша раза въ году имѣють благотѣтельное вліяніе на оживленіе промышленности въ Польской Украинѣ. Сумма продаваемыхъ и покупаемыхъ товаровъ простирается до 4,000,000 рублей. —

*Роменская* въ Полтавской Губерніи, *Пирская* въ Коспромской и *Ростовская* въ Ярославской должны быть причислены также къ обширнымъ и значительнымъ торжищамъ Россійской Имперіи.

6. Есть города въ Россіи, кои съ давнихъ временъ примѣчательны по обширной торговлѣ, въ оныхъ производимой, таковы, кромѣ при морскихъ городахъ, сущіе слѣдующіе: Москва, Казань, Ярославль, Воронежъ.

*Москва* естъ центръ внутренней сухопутной торговли. Московское купечество имѣеть сдѣлки съ многими Россійскими и иностранными городами. Торговля сего города простирается на многіе миллионы рублей.

*Казань* служитъ складкою поваровъ, перевозимыхъ изъ Сибири во внутреннія Губерніи настоящей Россіи, и изъ Европейской Россіи въ Азіатскую на ярмарку Ирбишскую и на Кяхту.

*Ярославль* одинъ изъ важнѣйшихъ торговыхъ городовъ при рѣкѣ Волгѣ стоящихъ.

*Воронежъ* лучший городъ въ Южной Россіи. Петръ I. положилъ первое основаніе значительности сего города. Отсюда посредствомъ рѣкѣ Воронежа и Дона доставляются разныя произведенія къ Азовскимъ портамъ. Улучшенія сего города должно ожидать отъ увеличенія торговли въ Таганрогѣ.

Сибирь въ торговомъ отношеніи важная земля для своей метрополии — для Европейской Россіи. Изъ сей земли вывозится ежегодно, какъ полагаюшъ, разныхъ произведеній, какъ то: мешалловъ

и минералловъ, мѣховъ и Кипайскихъ поваровъ цѣною до 10,000,000 рублей. Примѣчательные торговые города въ Сибири: Тобольскъ, Томскъ, Енисейскъ и особенно Иркутскъ.

### Общее обозрѣніе внѣшней и внутренней торговли.

Изъ сего краткаго изложенія всѣхъ родовъ торговли видно, что сія выпль народной промышленности даетъ весьма обильные плоды Государству.

Порты.	Число прих. и отхода кода.	Привозъ.	Вывозъ.	Таможенные сборы.
Бѣломорскіе	270.	10,000,000 р.	12,000,000 р.	2,000,000 р.
Балтійскіе	3,250.	47,500,000. —	83,000,000. —	14,000,000. —
Черноморскіе	2,150.	3,000,000. —	10,000,000. —	700,000. —
Азовскіе				
Каспійскіе.	100.	1,200,000. —	300,000. —	500,000. —
Итого	5,770.	61,700,000 р.	105,300,000 р.	21,500,000. —

Прибавивъ къ тому сумму сухопутной внѣшней торговли, гдѣ привозъ расширяется до . . . 20,000,000 рублей,

а вывозъ до . . . . . 35,000,000 рублей,  
 вся сложность внешней морской и  
 сухопутной торговли будетъ простираеться,  
 сложивши вмѣстѣ привозъ и вывозъ,  
 до . . . . . 221,000,000 рублей.

Таможенные пошлины на портовыхъ  
 и сухопутныхъ таможенныхъ (сіи послѣднія  
 оцѣниваются въ . . . . . 2,200,000 рублей.)  
 будутъ простираеться до 22,700,000 — — —

Къ сему должно присовокупить сум-  
 му транзитной и посреднической торго-  
 вли, кою обороты полагають  
 до . . . . . 1,000,000 руб.

Цѣлая сложность всѣхъ родовъ погра-  
 ничной торговли будетъ простираеться  
 до . . . . . 235,000,000 руб.

Положимъ, что изъ 45,000 000 душъ,  
 населяющихъ Россійскую Имперію, пу-  
 скаеть каждой человекъ годично въ обо-  
 ротъ торговой потребиельно или про-  
 изводиельно до 20 рублей, выдетъ, что  
 внутренній мѣновой или торговой оборотъ  
 будетъ простираеться до 900,000,000 руб-  
 лей. Сложивъ сію сумму съ суммою внеш-  
 ней торговли получится болѣе 1,000,000,000  
 рублей, кои составляютъ все обра-  
 щающееся богатство Государства.

## О мѣрахъ, вѣсахъ и монетахъ Рускихъ въ сравненіи съ иностран- ными.

Мѣры, вѣсы и монеты суть необходимыя орудія, облегчающія торговые обороты Государства въ сношеніяхъ внутреннихъ одной обласпи съ другою, и въ связяхъ вѣшнихъ одного народа съ другимъ. Мѣра длины во всей Россіи единообразная. По всюду счисляется вершами, саженьми, фузами. Руской фузъ содержишь къ Французскому какъ 15: 16. Сажень равняется = 1 шоазу и  $6\frac{3}{4}$  дюймовъ Французскихъ; 7 фузовъ Англинскихъ дѣлають Рускую сажень, слѣдственно Англинской фузъ равенъ Рускому. Верша содержишь 3500 фузовъ Англинскихъ и 546 шоазовъ и  $5\frac{1}{2}$  фузовъ Французскихъ. Французская льё имѣеть 4 вершы. 87 сажень Рускихъ; Англинская миля имѣеть 2 вершы, 86 сажень. Нѣмецкая миля содержишь 6 вершь, 475 сажень,  $1\frac{1}{4}$  аршинъ.

Вѣсы шакже одинаковы во всемъ Государствѣ изключая Балтійскихъ Губерній. И здѣсь разность впрочемъ весьма малая. Пудъ Руской имѣеть  $39\frac{1}{3}$  фунзовъ



Рижскихъ, и 38 Ревельскихъ. Руской фунтъ содержишь къ Лейпцигскому какъ 7: 8, а къ Французскому какъ 6: 5, или что все равно: 8 фунт. Рускихъ = 7 фунт. Лейпц. а 6 фунт. Рускихъ = 5 Французскимъ. Берковецъ содержишь 333 Французскихъ фунта, а пудъ слѣдственно 33 фунта Французскихъ. Я представляю здѣсь сравнительную таблицу мѣръ, вѣсовъ и монетъ Россійскихъ съ мѣрами, вѣсами и монетами городовъ, примѣчательнѣйшихъ по торговлѣ и по связямъ съ Россією, нынѣ сущесшующимъ или по крайней мѣрѣ возможнымъ. Руководствомъ служили мнѣ присемъ подробныя табели Г. Бореля, изданныя въ 1807 году при Министрствѣ Коммерціи.

---

г. Сравнительная таблица мѣръ.

Государства.	Города.	Мѣра длины.			Мѣра сухихъ товаровъ.			Мѣра жидкостей.		
		мѣра иностранная.	100 мѣръ иностранныхъ въ аршинахъ.	100 аршинъ въ мѣрахъ иностранныхъ.	Мѣра иностранная.	100 мѣръ иностранныхъ въ четверт.	100 четвертей въ мѣрахъ иностранныхъ.	Мѣра иностранная.	100 мѣръ иностранныхъ въ ведръ.	100 ведръ въ мѣрахъ иностранныхъ.
Астрія.	Вѣна	локоть фушь клафтеръ	109,23. 44,42. 266,02	91,51. 225,12. 37,52.	мепца мушь калкмишпел.	31,55. 945,90. 78,82	317,16. 10,57. 126,86.	Маась Ведро	11,48 459,25.	838,00 21,80.
Англія.	Лондонъ	ярдъ фушь шпазъ	123,57. 42,86. 257,14.	77,78. 233,34. 38,89.	галлонъ бушель кваршеръ ласнь	2,29. 18,32 146,54. 1465,40	4367,56. 545,92. 68,24. 6,82	Галлонъ Галлонъ пивной.	30,75. 37,52.	325,15. 266,52
Баварія.	Минхенъ	локоть фушь	112,30. 40,65.	89,05. 246,60.	мепца шафрь	19,04. 114,26.	525,12 87,52.	Маась Ведро	5,01. 300,60.	1996,14. 33,27.
Виртембергія.	Шпущгардъ	локоть фушь	85,98. 40,11.	116,30. 249,33.	фирлингъ симри шеффель	2,49. 9,96. 79,68.	4009,28. 1002,32. 125,49	Маась Ими 10 масовъ Омъ 16 Ими	— — —	— — —
Ганноверъ.	Ганноверъ	локоть руша фушь	81,80. 654,40. 40,90.	122,25. 15,28. 244,50.	гимшь малтеръ виспель ласнь	15,95. 95,70. 765,60. 1531,20	627,04. 104,51. 13,06. 6,53.	Нёссель Шшибгенъ Ведро Омъ	3,94. 31,56. 504,99. 1262,47.	2574,64. 316,83. 19,80. 7,92.



## Сравнишельная таблица мѣръ.

Государства.	Города.	Мѣра длины.			Мѣра сухихъ товаровъ.			Мѣра жидкостей.		
		Мѣра иностранная.	100 мѣръ иностранныхъ въ аршинахъ.	100 аршинъ въ мѣрахъ иностранныхъ.	Мѣра иностранная.	100 мѣръ иностранныхъ въ четверт.	100 четвертей въ мѣрахъ иностр.	Мѣра иностранная.	100 мѣръ иностранныхъ въ жидкост.	100 ведръ въ мѣрахъ иностранныхъ.
Данія.	Копенгагенъ.	локоть.	88,22	113,35.	фертель	2,23.	4485,44.	штибгенъ	30,59.	328,50.
		футъ	44,11.	226,70.	скепель	8,92.	1121,36.	анкеръ	303,86.	32,83.
		руша	441,10.	22,67.	пендеръ	71,33.	140,17.	амъ	1215,44.	8,21.
Испанія.	Кадиксъ	Вара	119,18.	83,90.	целемина	2,44.	4095,24.	ароба	127,86.	78,22.
		Пи	39,73.	251,71.	фанега	29,30.	341,27.	боша	3835,80.	2,61.
					кагиць.	351,60.	28,94.			
Гомбургъ-Венеція.	Венеція	Бракчио	88,21.	113,35.	кваршо	10,39.	962,48.	секшиа	80,19.	124,70.
		Пиде или	48,75.	205,20.	сшайо	41,56.	240,62.	бигончиа	1283,04.	7,79.
		фушъ			могжио	250,52.	35,10.	амфори	5132,16.	1,95.
Неаполь.	Неаполь	Канна	296,51.	33,72.	шомоло	26,23.	381,23.	барриль	357,60.	27,96.
		пальмо	37,06.	269,80.	карро	944,28.	10,59.	боша	4291,20.	2,33.
Нидерланды.	Амстердамъ.	локоть	97,02.	103,07.	шепель	13,85.	721,83.	мингль	9,66.	1035,00.
		футъ	39,95.	250,32.	сакъ	41,57.	240,48.	спеканъ	154,59.	64,64.
		руша.	519,35.	19,26.	ласшъ	1496,34.	6,68.	анкръ	309,18.	32,52.
							амъ	1256,71.	8,08.	



Сравнительная таблица мѣръ.

Государства.	Города.	Мѣра длины.			Мѣра сухихъ товаровъ			Мѣра жидкостей.		
		Мѣра иностранная.	100 мѣръ иностранн. въ аршинъ.	100 аршинъ въ мѣрахъ иностранн.	Мѣра иностранная.	100 мѣръ иностр. въ четвертяхъ.	100 чепцевъ въ мѣрахъ иностранныхъ.	Мѣра иностранная.	100 мѣръ иностр. въ ведрахъ.	100 ведръ въ мѣрахъ иностранныхъ.
Норвег. Дин.	Христианія.	Какъ	въ	Дани.	какъ	въ	Дани	какъ	въ	Дани
Польша.	Варшава	локошь фушь	86.71. 50,10.	115.52. 199,60.	корзецъ гранецъ ласиъ	26.25. 49,18. 1575,80.	381,45. 205,02 с,36	гранецъ пердонъ оксофиъ	17,39. 690,60. 1043,40.	580.37 14,51. 9,67.
Португалия.	Лиссабонъ.	ковадо вара брака	92 18 133 61 307,22.	108.17. 65.10. 52.55.	алквейра фанета мойо	6,9. 27.7. 415 80.	1443,76. 360 94. 24,06	кангада алквейра алмуда пиша ионелида	11,32. 67 92 155 84. 553,84 7063,18.	882,98. 147,10 75,56. 2,81 1,4.
Пруссія.	Данцигъ.	локошь фушь	80.66. 40,33	123 97 247,94.	фиршель шарель малшеръ ласиъ	6.25. 24 94 399,04 1496,40	1105 92. 400 94 25 06 6,68	шюфъ фиршель анкеръ омъ оксофъ	15,93 77,61. 383 05. 1502,20 2298,30.	717,92. 130,53. 26 11. 6,52 4,35.
Саксонія.	Дрезденъ.	локошь фушь	79,55. 39 79.	125.71. 251.31	шефель	54 20.	184,19	нессель велро.	3,80 547,18	2631,30 18,2.
Сардинія.	Генуа.	брокчио пальмо	82,34. 55,28	121,45. 285,37.	кварна мина	71,47 59,79	1338,16. 167,27.	чинна бариль руббо.	12,05 602 58. 69,40.	830,00 16,6. 144,09



## Сравнительная таблица мѣръ.

Государства.	Города.	Мѣра длины.			Мѣра сухихъ мѣръ.			Мѣра жидкостей.		
		Мѣра иностранная.	100 мѣръ иностранныхъ въ аршинахъ.	100 аршинъ въ мѣрахъ иностранн.	Мѣра иностранная.	100 мѣръ въ четв. вершкахъ.	100 четв. верш. въ мѣрахъ иностранныхъ.	Мѣра иностранная.	100 мѣръ въ ведрахъ.	100 ведеръ въ мѣрахъ иностранн.
П р у с с я	Конспаншинополь.	пикъ	94,04	109,82	кислоць форшинъ	18,00 72,00	555,48 158,87	ока меперь альма	11,00 88,4 42,51	904,72 115,09 255,23
	Общія Французскія новыя мѣры.	мепрь.	140,48	71,19	литръ	0,52	1934,30	литръ	7,99	1250,20
		дека-			декалитръ	5,17	1934,53	декалитръ	79,99	125,02
мепрь.		1404,76	8,12	гектолитръ	51,70	1934,53	гектолитръ	799,87	12,50	
гекто-				килолитръ	516,97	19,34	килолитръ	7998,60	1,25	
мепрь.		14047,64	0,71	миралиитръ	5169,70	1,93	миралиитръ	79986,80	01,25	
	кило-			мепрь.	140476,40	0,07				
	мира-			мепрь.	1404764,00	00,07				
Ш в е д я	Шшюк-гольмъ.	локошь	83,4	110,38	капша	1,34	7454,16	канна	21,25	470,45
		фушь	41,4	239,66	фирдинъ	5,36	18,354	анкеръ	318,75	31,40
		руша	603,5	149,	шпаннь	21,44	465,88	омъ	1275,00	7,85
					шунна	80,40	124,20	оксофтъ	1912,50	5,23
								пица	3825,00	2,61



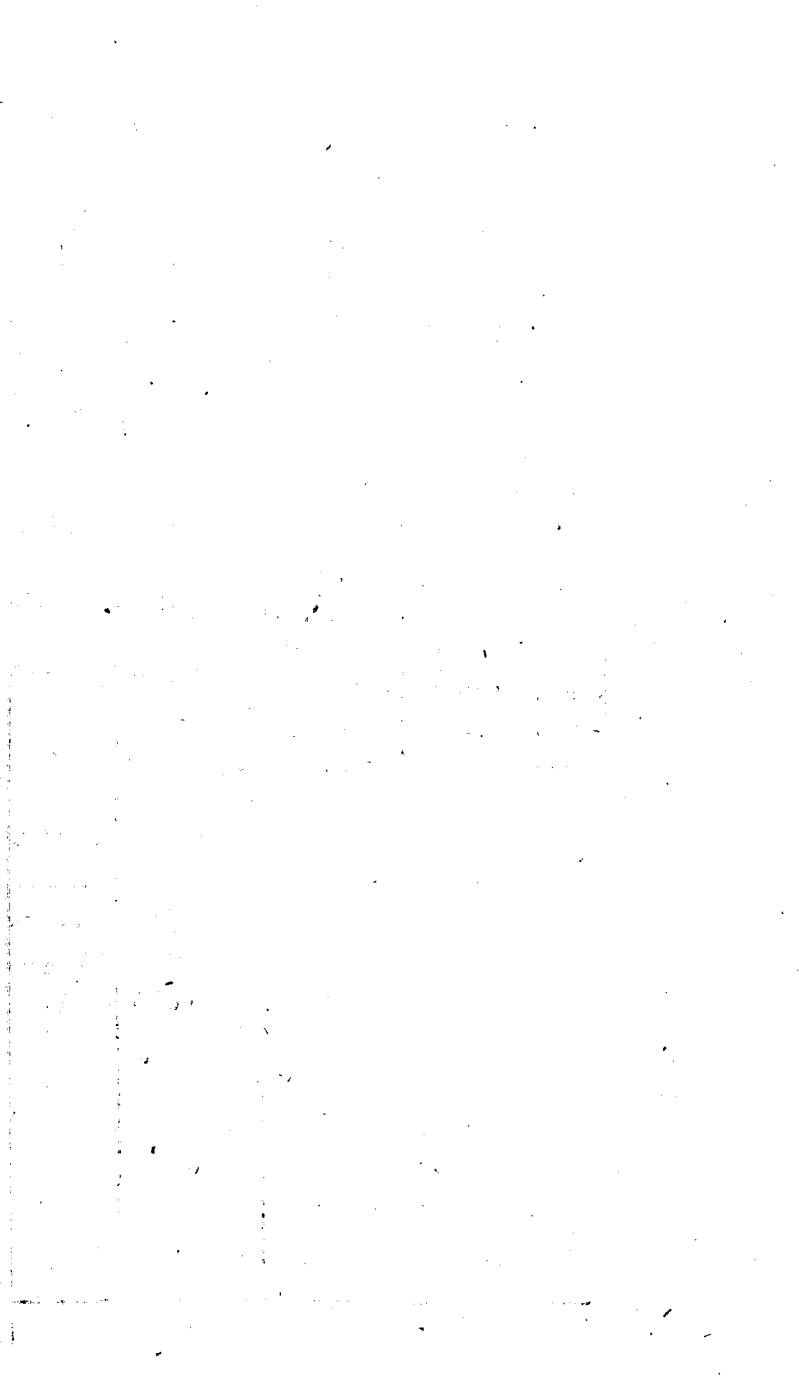

## В. В Ъ С Ы.

Сравнительная таблица вѣсовъ.

Государства.	Города.	Вѣсы иностран- ные.	100 вѣсовъ иностран. въ фунт. Русскихъ.	100 фунт. Русскихъ въ вѣсахъ мно- гостранныхъ.
Австрія	Вѣна	фунтъ шпейнъ	137,01 2740,20	72,99 3,65
Англія	Лондонъ	фунтъ гондредъ	110,95 12426,10	90,13 0,85
Баварія	М и п- х е н ь	фунтъ	136,83	73,09
Виртем- бергя	Штут- гардъ	фунтъ	114,43	87,59
Ганно- веръ	Ганно- веръ	фунтъ цвиннеръ	118,97 13324,64	84,05 0,75
Данія	Копен- гагенъ	фунтъ лисфунтъ	122,21 1955,36	81,82 5,11
Испанія	М а д- ридъ	фунтъ ароба	112,48 2812,00	88,31 3,56
Ломбар- до-Вене- ція.	Венеція	фунтъ кантаро	116,75 46700,00	85,65 0,21
Неаполь	Неаполь	ротоло кантаро	217,87 21787,00	45,90 0,46

## Сравнительная таблица вѣсовъ.

Государства.	Города.	Вѣсы иностран- ные.	100 вѣсовъ иностран. въ фунт. Рус- скихъ.	100 фунт. Руск. въ вѣ- сахъ иностр.
Нидерланды	Амстер- дамъ	фунтъ	120,77	82,80
		лисфунтъ	1811,55	5,52
		центнеръ	12077,00	0,83
Норвегя	Христи- анія	какъ въ	К о п е н	гагенъ.
Польша	Варшава	фунтъ	99,28	100,70
		пштейвъ	3176,96	3,15
		центнеръ	15881,80	0,63
Португалля	Лисса- бонъ	фунтъ	112,22	89,11
		ароба	3591,04	2,79
Пруссія	Д а н- цигъ	фунтъ	106,46	93,93
		лисфунтъ	1703,56	5,87
		центнеръ	12775,20	0,78
Саксовія	Дрез- денъ	фунтъ	114,21	87,55
Сарди- нія	Генуа	фунтъ	85,20	117,24
		руббю	2132,25	4,69
		канпаро	12793,50	0,78
Турція	К о н- станци- нополь	рошоло	137,24	72,86
		окъ	311,90	32,08
		башманъ	1871,40	5,34
Франція	Парижъ	граммъ	02,45	40873,92
		декаграммъ	2,45	4087,39
		гектограммъ	24,47	408,74
		килограммъ	244,66	40,87
Швеція	Шток- гольмъ	фунтъ	103,95	96,20.

## С. М о н е т ы .

## Сравнительная таблица монетъ.

Государства	Города.	Монеты иностранная	1 руб. внос. въ Руск. се- редн. руб.	1 руб. серв. руб. въ мон. иностр.
Австрія	Вѣна	рейхспалеръ	1,23	0,78
		гульдены ( флоринъ )	0,60	1,66
Англія	Лондонъ	крона	1,51	0,66
		шиллингъ	0,50	3,22
		фунтъ-штерлингъ		6,00
Баварія	Мюнхенъ	рейхспалеръ	1,23	0,78
Виртембергя	Штутгартъ	ш о	ж	е.
Ганноверъ	Ганноверъ	рейхспалеръ	1,13	0,70
Данія	Копенгагенъ	спецесъ-шалеръ	1,40	0,72
		албертсъ-шалеръ	1,33	0,70
Испанія	Мадридъ	піастръ	1,50	0,70
		полпіастра	0,66	1,50
Ломбардо-Венеція	Венеція	скуди	1,63	0,61
		серебр. червонецъ	1,02	0,98
		лаларо	1,51	0,76
Неаполь	Неаполь	червонецъ новой	1,05	0,95
Нидерланды	Амстердамъ	дукатонъ	1,67	0,60
		флоринъ или гульденъ	0,12	1,89
Норвегія	Христианія	какъ въ Копенгаге		нѣ.
Польша	Варшава.	Польск. талеръ	0,01	1,10

## Сравнительная таблица монетъ.

Государства.	Города.	Монеты ино- странныя	1 мон. ино- стр. въ Ру- ск. руб.	1. Русч. руб. въ монетш. иностр.
Португал- ля.	Лиссабонъ	крузадо	0,71	1,40
		шешове	0,15	6,50
Пруссія	Данцигъ	талеръ	0,91	1,10
		гульдены бранденб.	0,71	1,41
Саксонія	Дрезденъ	рейхсталеръ	1,25	0,78
Сардинія	Генуа	крозадъ	2,01	0,50
		скуди	1,04	0,96
Турція	Константи- нополь	юрилькъ	0,32	1,22
		исилилькъ	0,78	1,28
		піастръ, ход. мон.	0,50	2,00
Франція	Парижъ	франкъ	3,00	0,33
Швеція	Ш т о к- гольмъ	спеціесь-талеръ	1,41	0,71
		каролина	0,59	2,54

О монетной системѣ въ Россіи и о количествѣ разнаго рода монетъ, находящихся въ оборотѣ.

Всѣ Государства Европейскія въ средніе вѣки лишены были выгодъ, доставляемыхъ распространеною промышленностью. Оборотъ произведеній, представлявшихъ капиталы или нужныхъ къ годичному пошребленію, былъ слишкомъ ограниченъ и маловаженъ. Деньги, представляющія цѣнность вещей и облегчающія обширныя торговыя связи, были несовершенны и въ маломъ числѣ.

Россія въ первобытныя времена своимъ состояла полипическое шѣло, совершенно отдѣленное отъ прочихъ. Она представлена была почти одной себѣ самой. Возродившіяся попомъ связи съ Царьградомъ показали Рускимъ выгоды торговыхъ оборотовъ съ народомъ богатымъ и просвѣщеннымъ. Съ сихъ поръ Рускіе по примѣру Греческихъ солидовъ и лишь начали употреблять златницы и гривны. Это не были собственно монеты, а извѣстное количество серебра, опредѣляемое вѣсомъ.

Гривна древняя содержала 67 золотниковъ съ долями по нынѣшнему вѣсу.

Народы сѣверной Россіи, Новгородцы и Псковичи, находясь въ обширныхъ связяхъ съ Ганзейскими городами для облегченія сдѣлокъ при обмѣнѣ употребляли вмѣсто денегъ вещи, неимѣвшія ни прочности, ни внутренней цѣнности. Иностранная чеканенная монета, ходившая между ими, послужила образцомъ для Русскихъ первыхъ монетъ. Главная ходчая монета до времени Петра Великаго была копейка. Сто копѣекъ составляли рубль, слѣдственно рубль до сихъ поръ былъ счетною монетою. Царь Алексѣй Михайловичъ въ 1654 году сдѣлалъ рубль ходячею монетою, но только на одинъ годъ.

Всѣ монеты обращающіяся въ Россіи суть или золотыя, или серебряныя, или мѣдныя, или бумаги, изображающія деньги.

### а.) Золотая монета.

Петръ Великій учредилъ новую систему монетную на твердыхъ началахъ, сохранявшихся почти непоколебимыми до 1764 года. Онъ въ 1701 году повелѣлъ чеканить Рускіе червонцы и получервон-

цы и двойные золотые рубли. Императрица Елизавета Петровна прибавила еще имперіалы, полумперіалы, двойные червонцы, золотые рубли и полтинники. Проба поспановлена была 88 золотниковъ чистаго золота, и 8 золотниковъ лигатуры. ИМПЕРАТОРЪ АЛЕКСАНДРЪ I принялъ пробою  $94\frac{2}{3}$  чистаго золота и  $1\frac{1}{3}$  лигатуры.

### в.) Серебряная монета.

Въ 1704 году появился рубль въ первой разъ въ видѣ монешной единицы или ходячей двисшвишельной монеты. Проба поспановлена была  $82\frac{2}{3}$  золотника чистаго серебра и  $13\frac{1}{3}$  лигатуры; но въ 1718 году повелѣно дѣлать рубли 70<sup>й</sup> пробы. Императрица Анна Иоанновна возвысила пробу до 77 золотниковъ. Екашерина Великая повелѣла въ 1763 году изъ фунша серебра дѣлать 17 рублей съ копѣйками пробы 72<sup>й</sup>. Императоръ Павелъ въ 1797 году выпустилъ рубли 83 $\frac{1}{3}$  пробы, поспановивши, изъ фунша серебра бить 19 рублей и 75 копѣекъ. Нынѣшняя серебряная монета также есть 83 $\frac{1}{3}$  пробы.

Рубль въ разсужденіи содержанія и



вѣсу своего подверженъ былъ различнымъ перемѣнамъ. Онь 1700 до 1718 года онъ содержалъ 5 золошниковъ и 67 долей чистаго серебра; онь 1718 до 1731 онъ имѣлъ уже шолько 4 золошника и 83 доли. Все время Анны и Елисаветы или онь 1731 до 1762 онъ содержалъ 5 золошниковъ и 16 долей. Онь 1762 года въ рубль находился 4 золошника и 21 доля чистаго серебра.

Курсъ нашего рубля равнымъ образомъ измѣнялся въ своемъ пари относительно къ иностраннымъ денгамъ. Въ 1700 году онъ стоилъ 50 шшиверовъ Голландскихъ; въ 1762 году содержалъ уже шолько  $36\frac{1}{2}$  шшиверовъ; въ концѣ царствованія Екашерины II пари его было 25 шшиверовъ. Нынѣже низпалъ онъ на 10 шшиверовъ.

### с.) Мѣдная монеша.

Мѣдная монеша пускается въ оборотъ для мелкихъ повседневныхъ шорговыхъ сдѣлокъ. Она никогда недолжна замѣнять мѣсто серебряныхъ денегъ. Она есть и всегда должна оспашься мелкою монешою. Въ Россіи часшо перяли изъ виду истин-

ное предназначеніе мѣдной монеты. Пётръ Великій пуспилъ въ обращеніе пять родовъ сей монеты, начиная отъ полуполушки до пятака. Онъ опредѣлилъ бить изъ пуда мѣди 20 рублей. Таковая пропорція оставалась отъ 1704 до 1718 года; съ сихъ поръ она часто перемѣнялась, и именно:

отъ 1718	до 1734	били 40 руб. изъ пуда.
— 1745	— 1751	— 10 — — — —
— 1752	— 1754	во все нечеканили — — — —
— 1755	— 1756	били 8 руб. изъ пуда.
— 1757	— 1761	— 17 — — — —
въ 1762	— году	били 32 — — — —
отъ 1763	до 1810	— 16 — — — —
— 1811	—	— 24 — — — —

По мѣрѣ сихъ перемѣнъ и внутреннее достоинство мѣдной монеты болѣе или менѣ перемѣнялось. Иногда оно слишкомъ упало, иногда чрезмѣрно поднималось въ отношеніи къ серебряной монетѣ. Иногда мѣдная монета цѣною своею равнялась цѣнѣ необмонецной мѣди, отъ чего она или во все пропадала отъ переливки, или много шелья въ сравненіи съ мѣдью въ слиткахъ. Иногда сія монета вдвое и даже втрое цѣнѣю была выше необмонец-

ченной мѣди, такъ что рубль мѣди содержалъ внутренняго достоинства не болѣе 25 и даже 15 копѣекъ.

Всѣ таковыя перемѣны въ достоинствѣ мѣдной монеты ясно видѣшь можно въ слѣдующей таблицѣ.

Годы	Внутреннее достоинство мѣднаго руб.	Сколько фунтовъ въ мѣдномъ рубль.
опъ 1704. до 1718.	25 коп.	2 Фунта.
— 1718. — 1734.	15 —	1 —
— 1735. — 1751.	65 —	4 —
— 1755. — 1756.	100 —	5 —
— 1757. — 1761.	50 —	$2\frac{1}{2}$ .
въ 1762. году	25 —	$1\frac{1}{4}$ .
опъ 1763. до 1765.	50 —	$2\frac{1}{2}$ .
— 1765. — 1785.	61 —	$2\frac{1}{2}$ .
— 1785. — 1795.	70 —	$2\frac{1}{2}$ .
— 1795. — 1801.	87 —	$2\frac{1}{2}$ .
— 1801. — 1806.	100 и болѣе	$2\frac{1}{2}$ .
— 1806. — 1810.	80 —	$2\frac{1}{2}$ .
— 1810. — 1815.	35 —	$1\frac{1}{2}$ .

Изъ сего видно,

1.) Что мѣдная монета равнялась своимъ достоинствомъ серебряной одинъ годъ царствованія Елисаветы, когда чеканили изъ пуда мѣди 8 рублей монеты. Въ то время мѣдь въ сличкахъ продавалась также по 8 руб. пудъ, слѣд. казна перяла издержки на дѣланіе монеты употреблявшіяся.

2.) Достоинство мѣдной монеты слишкомъ упало въ кратковременное царствованіе Петра III, коимъ изъ пуда мѣди повелѣлъ бить 32 рубля тогда, какъ мѣдь въ сличкахъ стоила по прежнему только 8 рублей; слѣдственно обмонеченная мѣдь поднялась въ четверо выше необмонеченной. Неудобство мѣдной монеты Петра III было и то, что онъ во все поперявъ изъ виду цѣль сей монеты пустилъ въ оборотъ тяжелые гривенники, чего прежде никогда не бывало.

3.) Во все царствованіе Екатерины II достоинство мѣдной монеты годъ отъ году примѣнно увеличивалось, и казна получала значительную прибыль отъ монеченія мѣди — именно: отъ 100 до 50 процентовъ.

4.) Увеличеніе достоинства мѣдной монеты безпрестанно возрасало до 1806 года, такъ что въ 1803 году рубль мѣдною монетою стоилъ 115 копѣекъ; но казна потеряла всю прибыль при монеченіи мѣди (монноуаге); сія потеря проспиралась до 13 процентовъ. Это происходило отъ того, что правительство должно было брать изъ пуда мѣди 16 рублей тогда, какъ мѣдь въ smithкахъ стоила 18 рублей и болѣе. Въ 1810 году определено чеканить изъ пуда мѣди 24 рубля.

5.) Съ 1810 года достоинство мѣдной монеты уменьшилось отъ 80 до 40. Причиною сему великое количество мѣдной монеты и ассигнацій въ сравненіи съ серебряною монетою. Черезъ сіе мѣдная монета потеряла свое назначеніе быть мелкою ходячею монетою. Она часто замѣняетъ серебро. Для сего правительство нынѣшнее не выпускаетъ болѣе крупной мѣдной монеты; пяпаки мало по малу выходятъ изъ обращенія. Но великимъ препятствіемъ въ поправленіи достоинства мѣдной монеты будетъ служить несообразное количество оной.

Для удословренія въ томъ сравнимъ

количество золотой, серебряной и мѣдной монеты, пущенной въ оборотъ въ разные времена начиная съ 1700 года.

### Т а б е л ь

количества золотой, серебряной и мѣдной монеты пущенной въ оборотъ съ 1700 года.

Г о д ы.	Золотой монеты.	Серебряной монеты.	Мѣдной монеты.
Ошь 1700 до 1762	3,496,662.	77,210,791.	17,003,094.
— 1762 — 1796	18,774,690.	69,526,546.	60,000,000.
— 1796 — 1801	2,047,347.	10,018,471.	15,000,000.
— 1801 — 1815	16,888,138.	43,158,068.	20,000,000.
И ш о г о	41,206,837.	139,912,876.	112,003,094.

Изъ сей таблицы видно, что пропорція золотой монеты къ серебряной содержицца почти какъ 1 :  $3\frac{1}{2}$ , или что серебра слишкомъ въ три раза болѣе въ оборотѣ, нежели золота. Пропорція весьма соразмѣрная съ потребностями народа и правительсва, ибо серебряная монета гораздо употребительнѣе, нежели золотая. Напротивъ мѣдная монета количествомъ своимъ содержицца къ золотой

и серебряной вмѣстѣ какъ 1:1 $\frac{1}{2}$ . Ни одна Европейская держава неимѣетъ такой несоразмѣрной пропорціи между насшоющею и мелкою монешою. а.)

#### d. Бумаги изображающія деньги.

Бумажныя деньги взошли въ повсемѣстное употребленіе въ минувшемъ XVIII столѣтіи, и имѣли такое вліяніе на политическія дѣла Европы, что нѣкоторыя Государства потрясены были въ своихъ основаніяхъ отъ безмѣрнаго количества оныхъ. Такоговаго столѣтія, вѣроятно, уже не будетъ болѣе въ лѣтописяхъ міра в.)

Бумажныя деньги суть легкое и превосходное средство для облегченія торговыхъ оборотовъ въ Государствѣ, но сіе средство бываетъ дѣйствительно и полезно только тогда, когда бумажныя деньги обращаются въ равномъ достоинствѣ съ наличными монешными деньгами, и когда онѣ съ сими послѣдними нахо-

---

a.) Cours d'Economie politique par H. Storch.  
Tom. VI.

b.) Darstellung der Handlung von Büsch.

дяпся въ надлежащей пропорціи. Еслибы возможно было, чтобы бумажныя деньги достигли большей цѣнности, нежели монетныя деньги, то онѣ небылибы уже бумажными, а настоящими деньгами. Все однакожь онѣ будутъ полезны, если останутся въ непрѣмъяемой пропорціи, или лучше, или хуже монеты. Но множество причинъ производящъ перемѣну въ достоинствѣ оныхъ безпрерывно или возвышая ихъ или понижая въ обращеніи.

Въ Россіи введены бумажныя деньги въ 1768 году. Императрица Екатерина II имѣла при себѣ въ виду — замѣнить тяжелыя неудобныя (въ оборотѣ) мѣдныя деньги легчайшими, и оживить промышленность новымъ источникомъ богатства, основаннаго на довѣріи народа къ правительству. При первомъ выпускѣ бумажныя деньги выигрывали противъ мѣдныхъ до пяти процентовъ. При началѣ пущено было въ обращеніе 40,000,000 рублей бумажныхъ денегъ. Въ 1786 году учрежденъ Государственный Ассигнаціонный Банкъ, и число Ассигнацій увеличено еще 60,000,000, такъ, что всего было



въ оборотѣ 100,000,000 рублей ассигнацій. Банкъ завѣдывалъ приемомъ, ревизією и размѣномъ ассигнацій. При семъ постановлено было, что 100,000,000 будутъ всегдашнею, непремѣняемою мѣрою количества ассигнаціонныхъ денегъ въ Государствѣ. Но продолжительныя и штыгосшныя, хопя и славныя войны съ Турками, Шведами, Поляками и Персами заспавили Императрицу преспуишъ означенную мѣру, и въ 1796 году при кончинѣ Ея Россія имѣла ассигнацій въ оборотѣ 157,000,000 рублей. Достоинство бумажныхъ денегъ упало. Рубль бумажной спшилъ 70 копѣекъ на серебро. Въ царствованіе Императора Павла количество бумагъ, изображавшихъ деньги, увеличилось еще 55-ю миллионами, и въ 1800 году рубль ассигнаціями спшилъ 65 копѣекъ въ монетѣ. Въ нынѣшнее царствование неизбѣжныя и многостюющія войны и прервавшаяся на время шорговля содѣйствоввали къ вясщему умноженію ассигнацій шакъ, что шеперь количество выпущенныхъ въ разное время ассигнацій просширается до 600,000,000 рублей. а.) Сіе ум-  
 а.) Cours d'Économie politique par Storch. Tom. VI.

ноженіе ассигнацій не въ пропорціи съ монетою произвело чрезмѣрное униженіе достоинства оныхъ до того, что ассигнаціонный рубль стоить менѣе 30 копѣекъ серебромъ. Слѣдствія сего каждому очевидны и чувствительны. Правительство мудрыми мѣрами, производимыми уже въ дѣйствіе, спарается помочь сему неудобству. Опечеты, сдѣланные Коммиссіею погашенія долговъ и Ассигнаціоннымъ Банкомъ, показываютъ благодушныя дѣйствія сихъ мѣръ.

Изъ всего сказаннаго о разныхъ родахъ денегъ, обращающихся въ Россіи съ 1700 года, видно, что въ печеніи 117 лѣтъ пущено въ оборотъ до 900,000,000 рублей золотомъ, серебромъ, мѣдью и ассигнаціями. Но неосновательно было заключить изъ того, что все сіе количество и доселѣ существуетъ въ оборотѣ.

Мѣдныя деньги, перемѣнявшись восемь разъ въ своемъ вѣсѣ и внутреннемъ достоинствѣ, почти столькоже разъ были вынимаемы изъ обращенія и переплавляемы. Нынѣшнее количество сей монеты неизвѣстно.

Золото и серебро непримѣнно и весь-

ма удобно выходить за границы или скрываются въ обращенія въ рукахъ частныхъ людей. Рѣдкость золотой и серебряной монеты въ обыкновенныхъ оборотахъ весьма замѣтна. Ипакъ по примѣрной смѣшѣ можно положить количество всей звонкой монеты, золотой, серебряной и мѣдной не болѣе 70,000,000 рублей, изъ коихъ одной мѣдной болѣе трети, или золота и серебра до 45,000,000, амѣди до 25,000,000 рублей.

Ассигнаціи теряются, портятся и совершенно пропадаютъ при пожарахъ и при подобныхъ тому случаяхъ. Число ихъ также точно опредѣлить не возможно, тѣмъ паче, ежели мы вообразимъ себѣ чрезвычайное количество ложныхъ ассигнацій, обращающихся внутри Государства. Не смотря на сильныя мѣры, правительствомъ предпринимаемыя для истребленія сего великаго зла онѣ распространены повсюду. Онѣ обращенія оныхъ спрадугу исключительно частные люди. Казна при предъявленіи ложныхъ ассигнацій не выплачиваетъ ихъ, и не обязывается къ тому. Слѣдственно граждане, не умѣющіе различать ложныхъ ассигна-

цій ость истинныхъ, часто претерпѣва-  
ють значительные уронъ. Дѣлали лож-  
ныхъ денегъ сушь истинные похищше-  
ли народнаго имущества, рушили об-  
щественнаго блага. Праведная месть пра-  
вительства да постигнешь ихъ наравнѣ  
съ важнѣйшими Государственными пре-  
ступниками! —

## С. О народнои образованности.

*Populus intelligens et sapiens, gens magna.*

Просвѣщаешь и наставляешь подданныхъ есть одна изъ первыхъ священнѣйшихъ обязанностей Государя, сказалъ Густавъ III. Король Шведскій — а.) Только правительства не благонамѣренныя способны держатъ народъ въ оковахъ невѣжества и шѣмъ преграждать ему пути къ благоденствію. Народы бывають нещасны шолько по невѣжеству — *les peuples ne sont malheureux que par l'ignorance* — шакъ мыслить знаменитый канцлеръ Л'Опипаль. Въ самомъ дѣлѣ Государи съ большею удобностию могутъ производить обширныя свои планы къ доспиченію цѣли Государства, управляя народами образованными, способными постигать и изяснять причины и слѣдствія сихъ плановъ. Опытность доказываетъ, говорилъ Фридрихъ Великій, что чѣмъ народъ невѣжественнѣе, шѣмъ онъ своенравнѣе и непреклоннѣе в.) Ишакъ можно принять утвер-

a. *Renouvellement de l'edit concernant la liberté d'ecrire et d'imprimer. 1774.*

b.) *Plus le peuple est abruti, plus il est capri-*

дипельно, что благоденствіе Государства и мудрость правительсва усмаприваются изъ большихъ или меньшихъ успѣховъ въ образованности и просвѣщеніи народа. Главнѣйшія средства къ образованію гражданъ сущь: воспитаніе, религія и науки. Каждое правительсво учреждаетъ для сей цѣли заведенія, имѣющія предметомъ, даровать разнаго сословія юнымъ гражданамъ приличное воспитаніе, насадишь въ нихъ благодѣшельныя правила религіи и набогатишь умы ихъ познаніями.

На семь основаніи мы разсмотримъ мѣры, которыя принимало Россійское правительсво при учрежденіи подобныхъ заведеній, успѣхи оныхъ и наспоющее ихъ положеніе.

### 1. Заведенія для воспитанія.

Всѣ заведенія, для воспитанія учрежденныя, можно раздѣлишь на общія и

---

cieux et obstiné et la difficulté est bien plus grande de vaincre son opiniâreté, que de persuader des choses à un peuple assez policé pour entendre raison. *Discours sur l'utilité des sciences et des arts.* 1772.

особенныя. Къ общимъ относятся всѣ шѣ, копорыя соспоашь подь непосредственнѣмъ вѣденіемъ Министерства Духовныхъ дѣлъ и народнаго Просвѣщенія и содержащя суммами, назначенными опъ правительсва и ввѣренными сему Министерству; къ особеннымъ принадлежатъ шѣ заведенія, изъ коихъ иныя хошя входящя въ общій училищный сославъ, но основаны и содержащя суммами, пожертвованными опъ частныхъ людей, а другіе соспоашь совершенно подь особенными вѣдомствами.

#### а) Общія заведенія для воспитанія.

До времянь Императрицы Екашериньы II. правители Россійской державы ограничивались попеченіями о просвѣщеніи только вѣкопорыхъ сословій гражданъ. Пешрь Великій и его преемники спарались только о распространеніи ученаго просвѣщенія и объ образованіи юношества преимущественно для военнаго соспоанія. Народное образование предославлено было каждому изъ частныхъ людей на собственной произволь. Нравственное улучшение нижнихъ классовъ шло весьма медленно и незамѣшно.

Екатерина Великая въ 1786 году издала указъ о учрежденіи нормальныхъ школъ. Это было радостною зарею, предвѣщавшею появленіе свѣтлаго дня. Нормальныя школы раздѣляясь на высшія и нижнія учреждены были въ Губернскихъ и уѣздныхъ городахъ. Жители всѣхъ городскихъ сословіи пользовались благодѣтельными дѣйствіями сихъ учреждений; но поселяне или жители деревень имѣли малую возможность участвовашь въ выгодахъ, произтекающихъ отъ сихъ полезныхъ постановленій. Судьба ихъ оставалась на прежнемъ основаніи. ИМПЕРАТОРЪ АЛЕКСАНДРЪ чувствуя всю важность народнаго образованія привелъ къ большому совершенству прежній сославъ училищныхъ постановленій.

Образованіе всей массы народа есть главнѣйшая основа всего просвѣщенія. Оно идетъ конечно весьма медленно, но за то утвердившись одинъ разъ, продолжается гораздо долѣе, такъ что невозможно уже послѣ основанія постояннаго его ходу. Слѣдствія народной образованности суть лучшая нравственность и легчайшее сохраненіе общественнаго по-



рядка а.). Кромѣ того земледѣліе, механическія искусства, фабрики и всѣ вообще роды промышленности безконечно много оупь того выиграють. Совершенство промысловъ зависить не только оупь образованности высшихъ сословій гражданъ, копорые имѣють досужество и способность изобрѣшашь, управляшь и приказывать, но и оупь просшаго народа, копорой обыкновенно завѣдываетъ исполненіемъ начертанныхъ годовыхъ уже плановъ. Владѣлецъ земли можетъ ли надѣлаться обильныхъ плодовъ оупь обработанія полей своихъ, ежели они воздѣлываются людьми, почши сполькоже безмысленными, какъ и живопныя влчачія плугъ?

Образованіе народа необходимо также и для совершенства механическихъ искусствъ. Неѣжество онаго будетъ великою преградою для успѣховъ и по сей часши.

Но предположивъ даже, что для надлежащихъ успѣховъ въ нѣкоторыхъ фабрикахъ со стороны работниковъ нужны только навыкъ, механическое проворство и простое дѣйствіе рукъ, предположивъ —

а( *Système d'éducation par le comte de Lasteyrie.*

говору, и эшо, справедливоли препяшспво-  
вашь развишю физическихъ и нравспвен-  
ныхъ способностей людей, копорыхъ про-  
стой случай посшавиль на нижшую сше-  
пень въ общеспвѣ, нежели другихъ? Для  
чего лишашь ихъ всѣхъ наслаждений, доспа-  
вляемыхъ просвѣщеніемъ, разумѣніемъ и  
познаніями? Креспьянинъ, неумѣющій ни  
чишашь, ни писашь, ниже счисляшь, не въ  
сосшояніи наблюдашь порядка въ дѣлахъ  
своихъ и колыми паче дѣлашь соображе-  
нія о причинахъ и дѣйствіяхъ.

Кромѣ шого нѣкопорые изъ класса  
простого народа, одаренные счастливыми  
способностями опъ природы, руководи-  
мые еспешственнымъ Геніемъ, возвышающ-  
ся превыше первоначального своего со-  
сшоянія. Желаніе лучшей жизни возбуж-  
даешь въ нѣкопорыхъ необыкновенную  
дѣяшельность и мы часшо видимъ людей,  
возникшихъ изъ самага послѣдняго класса,  
и содѣлавшихся капишалисшами, купцами,  
фабриканшами. Инакъ преграждашь на-  
роду пуши къ образованію — значилобы  
подавляшь Геній и лишашь общеспво луч-  
шихъ, дѣяшельнѣйшихъ членовъ.

АЛЕКСАНДРЪ I, воодушевленный рав-

ною любовію ко всѣмъ сословіямъ своихъ подданныхъ, желая поспѣвать просвѣщеніе на швердую и вѣрную спезю, опкрыль всѣмъ равныя пущи къ приобрѣщенію познаній, нужныхъ въ большей или меньшей обширности для каждаго сословія людей. По плану начертанному Мѣнеспромъ Просвѣщенія въ 1803 году, предположено образовашь и большею частію образовались 4 рода учебныхъ заведеній общихъ: сельскія или приходскія училища, уѣздныя училища, Гимназіи и Университеты.

1. *Приходскія училища.* Каждой приходъ или два прихода вмѣспѣ должны имѣшь одно приходское училище, содержащее по крайней мѣрѣ одинъ классъ. Цѣль сихъ училищъ естъ или — предуготовашь дѣшпей поселанина свѣденіями нужными въ его сословіи и образовашь ихъ людьми нравспвенными, добрыми, полезными общесшву.

Предметы ученія въ сихъ училищахъ сущъ : чтеніе, письмо, наука чисель, нравоученіе и законъ Божій.

2. *Уѣздныя училища* учреждены въ каждомъ уѣздномъ городѣ, и раздѣляющся

обыкновенно на два класса. Каждое имѣетъ шпашнаго смотрителя, а другія: еще почетнаго. Предметы ученія; Грамматика, основанія Географіи, Испоріи, Геометріи и Еспественной Испоріи. Законъ Божій продолжается съ большею обширностію.

Учрежденіемъ сихъ двухъ родовъ первоначальныхъ учебныхъ заведеній мудрое Правительствѣ Россійское положило швердое основаніе будущему всеобщему образованію народа въ Россіи. Слѣдующія за нами поколѣнія узрятъ вожделенные плоды сихъ благодѣтельныхъ пошановленій. Сіи школы доставяютъ въ послѣдствіи искусныхъ и дѣятельныхъ хлѣбопашцевъ, опытныхъ и знающихъ ремесленниковъ и вообще добрыхъ сыновъ опечесшву и усердныхъ гражданъ.

Совершенство народныхъ училищъ также много зависитъ отъ достоинства народныхъ учителей. Къ сожалѣнію, учитель нижшихъ школъ въ Россіи считается принадлежащимъ къ самой нижней степени гражданъ. Недостаточное и даже бѣдное его состояніе дѣлаетъ его зависимымъ отъ каждаго; многотрудныя

и единообразныя его занятія при малыхъ средствахъ къ его содержанію не рѣдко опнимающъ у него всю охоту къ дальнѣйшему его усовершенствованію; предразсудки, укорененныя противъ учительства, отчуждаютъ его отъ общества. Естественнымъ слѣдствіемъ сего бываетъ то, что учитель или исправляетъ свою должность съ нерадѣніемъ, или силился вовсе оставить оную. Въ семъ случаѣ справедливо замѣчаетъ Адамъ Смитъ, что человекъ истинно способный рѣдко что можешь найти безприбыльнѣйшее употребленіе дарованій своихъ, какъ на учительство а.) Доколѣ учителя будутъ содержимы на щету наемниковъ, до того нельзя ожидать полныхъ успѣховъ по части народнаго образованія. Достоинство учителя есть достоинство нравственное; цѣль его званія есть высочайшая цѣль Государства — образованіе нравственности и ума будущихъ гражданъ: *Quod munus afferre majus, meliusve reipublicae possumus, quam si docemus, atque eru-*

---

а.) Изслѣдованіе свойства и причинъ богатства народовъ. Твор. Ад. Смита. Томъ IV. Гл. I. Часть III.

dimus juventutem. а.) Правительство въ наше время сдѣлало все возможное для облагороженія ученаго сословія; надобно желать, чтобы и частные люди, познавши свое заблужденіе, разсоргли свои предразсудки, предупреждавшіе ихъ прошивъ училищсва. Тогда несомнѣнно найдутся достойные люди, охотно желающіе посвящать себя святому дѣлу — воспитанію юношества.

3. *Гимназіи* учреждены въ Губернскихъ городахъ и обыкновенно раздѣляются на 4 класса. Сіи училища имѣютъ цѣлю приготовленіе юношества къ высшимъ Университетскимъ курсамъ. Здѣсь преподаются основанія всѣхъ наукъ и языковъ, которыя излагаются въ Университетахъ во всей обширности. Наши Гимназіи недостигли еще должной прочности. С. Пешбургская Гимназія отличается отъ прочихъ многочисленностію воспитанниковъ и пространствомъ преподаваемыхъ въ ней наукъ. Она получила права Университетскія. Впрочемъ большая часть Гимназій весьма бѣдны числомъ воспитанниковъ. Родители охотнѣе поручаютъ дѣтей своихъ част-

а.) Cicero de Divin. I. III.

нымъ воспитателямъ, нежели вѣдомству Гимназій. Только большая дѣятельность обучающихъ, возбужденная вниманіемъ начальства и неуныныя старанія Директоровъ Гимназій могутъ доставить этимъ заведеніямъ довѣренность публики и прѣмъ самымъ усилятъ пользу, ожидаемую правительствомъ отъ сего рода училищъ.

4. *Университеты* суть высшія учебныя заведенія для окончанія воспитанія и наставленія. Всѣ науки раздѣлены на четыре факультета или отдѣленія. Каждой молодой человѣкъ, оканчивающій здѣсь курсъ своего ученія, посвящаетъ себя одному какому либо факультету для усовершенствованія себя въ нѣхъ наукахъ, копорыя онъ находитъ нужнѣйшими для того рода жизни или службы Государственной, къ копорой онъ себя предназначаетъ. Университеты имѣютъ право возводитъ въ ученые достоинства, за вѣдывающъ цензурою книгъ и судопроизводствомъ подвѣдомыхъ имъ лицъ и мѣстъ. Въ отношеніи къ другимъ правительственнымъ мѣстамъ они равняются коллегіямъ. Каждому Университету подвѣдомо извѣстное число Гимназій, уѣздныхъ и

приходскихъ училищъ. Всѣ сїи училища съ Университетомъ составляютъ шакъ называемой учебной округъ ввѣряемый верховною властію извѣстному своими заслугами лицу съ шишуломъ Попечителя Университетскаго округа. Всѣхъ округовъ въ Россіи по числу Университетовъ есть 6. и именно: С. Петербургскій, Московскій, Дерптскій, Виленскій, Харьковскій и Казанскій. Университетъ въ городѣ Або въ Финляндіи составляетъ особенную часть, отдѣленную отъ вѣденія Министра народнаго Просвѣщенія.

Какія Губерніи принадлежатъ къ каждому изъ показанныхъ Университетскихъ округовъ, сколько въ каждомъ округѣ находится училищъ, учащихся и учащихъся, прилагаю при семъ табель, въ которой число училищъ, учащихся и учащихъся показано въ два различные періода времени по отчетамъ за 1804 и 1813 годы. Первой періодъ есть время установленія Министрства Народнаго Просвѣщенія, и время учрежденія Уѣздныхъ училищъ, Гимназій и новыхъ Университетовъ; а второй — время тяжкой битвы за свободу отечества.



## Табель училищъ

Имен Уни- верс. окру. говъ.	Сколько Губерний принадлежишь къ каждому округу, и какия?	Число учил.		Число учащ.		Число уча- щихся	
		г о д ы		г о д ы		г о д ы	
		1804	1805	1804	1813	1804	1813
М о с к о в с к о й	1. Московская						
	2. Смоленская						
	3. Калужская						
	4. Тульская						
	5. Рязанская	160	200	520	500	8400	6500
	6. Владимирская						
	7. Костромская						
	8. Ярославская						
	9. Тверская						
	10. Вологодская						
С. Петербургской	1. С. Петербург- ская						
	2. Новгородская						
	3. Псковская	85	106	130	380	5550	4650
	4. Архангельская						
	5. Олонецкая						
В и л ь н о й	1. Виленская						
	2. Гродненская						
	3. Минская						
	4. Вишневская	500	350	700	820	17000	13000
	5. Могилевская						
	6. Водзиская						
	7. Подольская						
	8. Киевская						
Дерптской	1. Эспляндская						
	2. Лифляндская	160	140	400	380	3500	3700
	3. Курляндская						

Име- на о- кру- говъ.	Сколько Губер- ній въ округѣ, и какія?	Число у- чилищъ		Число уча- щихъ		Число уча- щихся	
		го д ы		го д ы		го д ы	
		1804	1813	1804	1813	1804	1813
Харьковской	1. Слободская-Ук- раинская						
	2. Екашеринослав- ская						
	3. Черниговская						
	4. Курская						
	5. Орловская	65	171	180	470	4200	8150
	6. Воронежская						
	7. Полтавская						
	8. Таврическая						
	8. Херсонская						
	10 Земля Д. Коза- ковъ						
Казанской	1. Казанская						
	2. Пензенская						
	3. Нижегородская						
	4. Симбирская						
	5. Саратовская						
	6. Кавказская						
	7. Асшраханская	55	85	140	300	2700	4200
	8. Оренбургская						
	9. Пермская						
	10. Вятская						
	11. Тамбовская						
	12. Тобольская						
	13. Томская						
	14. Иркутская						
Итого во всѣхъ 6 ок- ругахъ было . . . . .		1025	1052	2070	2850	41350	40200

Сія шабель показываешъ :

1. Чшо число училищъ и учащихъ въ шеченіи 9<sup>ш</sup>и лѣтъ значительнo увеличилось, но число учащихся уменьшилось.

2. Чшо уменьшеніе учащихся особеннo замѣшно шолько въ шрехъ округахъ, и именнo въ Московскомъ, С. Пешербургскомъ и Виленскомъ. Нашеспвіе непріа-шелей съ наибольшею силою дѣйствовало на Губерніи, въ сихъ округахъ содержащі-ся. Родишели, озабоченные угрожавшею опасностію, вынимали дѣтей своихъ изъ среды училищъ. Слѣдственнo война 1812 года ешъ единшвенная причина умале-ніа числа учащихся. Число же училищъ и учащихся не могло уменьшиться въ ша-кой мѣрѣ пошому, чшо училища, будучи основаны одинъ разъ, шуществуюшъ по-шоянно подъ кровомъ правительшва, ихъ назидающаго; а учащіе принадлежа къ числу Государшвенныхъ чиновниковъ обязаны сохраняшъ свое званіе и дол-жностъ при всѣхъ перемѣнахъ Государ-шва.

3. Виленской округъ опличаешся предъ всѣми прочими великимъ числомъ учащихся — доказательшво болѣе распростра-

ненной образованности и большей охоты къ учению.

4. Въ Дерптскомъ округѣ не замѣтно ни приращенія значительнаго, ни уменьшенія — кажется, система обученія и воспитанія достигла здѣсь совершенства и сполна неколебимо. Въ самомъ дѣлѣ всѣ училища сего округа начиная отъ низшаго и восходя къ высшимъ учреждены на возможно лучшихъ основаніяхъ.

5. Харьковской и Казанской округи, образованные позднѣе прочихъ, быстро идутъ къ совершенству своему. Безпрерывно умножающееся число училищъ, учащихся и учащихся служитъ яснымъ тому доказательствомъ.

Въ сей табели показано число учащихся только мужскаго пола. Число учащихся женскаго пола въ сравненіи съ мужскимъ слишкомъ малочисленно. По показанію за 1813 годъ оно не превышаетъ 3700 душъ, слѣдственно число учащихся женскаго пола въ 11<sup>ш</sup>ь разъ менѣ числа учащихся мужскаго пола. Число училищъ женскихъ въ такойже пропорціи менѣ училищъ для мужскаго пола. Россійское правительство въ разныя времена учре-

ждало заведенія для воспитанія женскаго пола; но сіи заведенія имѣють своею цѣлю образованіе дѣшей сего пола, большею частію только высшихъ сословіи; но женскихъ училищъ для проспаго народа особенно мы вовсе не имѣемъ. Таковыя училища впрочемъ для всеобщаго образованія народа совершенно необходимы. Женщины, принадлежащія къ нисшимъ сословіямъ, должны разумѣшь чипашь, писашь, счисляшь и всѣ заняшя приличныя ихъ полу. Сіи первоначальныя познанія дѣлають ихъ способными наблюдать нужной порядокъ въ ихъ хозяйствѣ, помогашь во многихъ случаяхъ ихъ мужьямъ и поддерживашь цѣлое семейство. Припомъ же время, проведенное въ школѣ дѣвицами изъ проспаго народа, спаслобы ихъ отъ праздноши и разсвѣанія и даже отъ самага порока.

Вообще воспитаніе женскаго пола должно бышь одно изъ важнѣйшихъ попеченій правительсва. Тѣ испины или заблужденія оспающся наиболѣе впечатлѣнными въ памяти нашей, копорыя мы получили въ лѣша дѣшсва и юности, и слѣдсвенно шѣ, копорыя внушены

намъ женщинами, коимъ обыкновенно ввѣряются первыя лѣта наши. Множество не лѣпыхъ правилъ и предразсудковъ, ослабляющихъ наши нравственные силы, первоначально происходящъ отъ недоспѣшнаго воспитанія женщинъ. Мы не замѣчалибы сколько порчи и грубости въ прошломъ народѣ, еслибы дѣвицы, должествующія въ послѣдствіи содѣлаться матерями, получали такое воспитаніе, которое приучало ихъ къ порядку и благоприспособности и образовало ихъ нравственность и поведеніе. Женской полъ, будучи гораздо слабѣе мужскаго по природѣ, требуетъ особеннаго вниманія правительства — оно должно дополнить то, въ чемъ отказала ему природа.

## в.) Особенности заведенія для воспитанія.

1. *Заведенія для образованія учителей или Педагогическія.* Отъ сихъ заведеній зависитъ цвѣтущее состояніе всѣхъ прочихъ училищъ, въ Государствѣ учрежденныхъ. Императрица Екатерина Великая въ 1783 году учредила учительскую Гимназію, изъ которой снабжаемы

были наставниками всѣ основанныя ею  
 высшія и нисшія школы въ Россіи. Сія  
 Гимназія получила новое устройство въ  
 началѣ нынѣшняго царствованія и про-  
 именована Педагогическимъ Инспишутомъ,  
 коюрой въ 1817 году высочайше утвер-  
 жденъ въ непремѣнномъ существованіи  
 своемъ подъ названіемъ *Главнаго Педаго-  
 гическаго Института*. Существенной  
 предметъ сего Инспишута состоить въ  
 образованіи учителей и Профессоровъ для  
 всѣхъ училищъ въ Имперіи. Главной Пе-  
 дагогической Инспишутъ состоя подъ  
 особеннымъ покровительствомъ **ИМПЕ-  
 РАТОРСКАГО ВЕЛИЧЕСТВА** находится  
 въ непосредственномъ вѣденіи Попечите-  
 ля С. Петербургскаго учебнаго округа.  
 Курсъ ученія, въ ономъ преподаваемый —  
 наиполнѣйшій, цѣль сего заведенія высо-  
 кая — оны естъ плодотворной разсадникъ  
 будущихъ ученыхъ, долженствующихъ  
 разносить зрѣлые плоды прочнаго про-  
 свѣщенія по всѣмъ краямъ Россійской  
 Имперіи. Таковыя же Инспишуты нахо-  
 дятся при каждомъ Университетѣ. Поль-  
 за оныхъ и въ настоящее время уже  
 очевидна. Большая часть свѣдущихъ, до-

спойныхъ учителей въ Гимназіяхъ, въ  
уѣздныхъ и другихъ училищахъ сушь пи-  
шомцы Педагогическихъ Инспитуповъ.  
Дальнѣйшее усовершенствованіе учителей  
въ знаніяхъ и лучшіе плоды ошъ ихъ на-  
спавленій зависяшъ ошъ совершеннѣйша-  
го обезпеченія ихъ въ содержаніи.

Въ 1817 году по предспавленію Главнаго  
Правленія училищъ ГОСУДАРЬ ИМПЕРА-  
ТОРЬ Высочайше ушвердилъ проэкшъ обра-  
зованія вшораго или нисшаго разряда Глав-  
наго Педагогическаго Инспитупа, предме-  
мешомъ коего будетъ доспавляшъ учите-  
лей для нисшихъ народныхъ училищъ.  
Образованіе сего разряда, учебное и хо-  
зйшвенное ушройство онаго препору-  
чено Полечителю С.Пешербургскаго учеб-  
наго округа.

2. *Заведенія для образованія вратей  
или Медицинскія.* Въ 1786 году учреждены  
Хирургическія школы въ С.Пешербургѣ,  
Москвѣ, и Кронштаптѣ; въ 1799 году вмѣ-  
сто сихъ школъ образовались Хирургичес-  
скія Академіи въ обѣихъ столицахъ. Въ  
1804 году Московская Хирургическая Ака-  
демія соединена съ С.Пешербургскою. По  
новому образованію 1808 года сія Акаде-



мія раздѣлилась на два опдѣленія, изъ коихъ главное въ С. Пешербургѣ, а другое въ Москвѣ. Первое соспоишь въ вѣденіи Президенша, а вшорое Вице-Президенша. Медико-хирургическая Академія споишь на спешени первыхъ учебныхъ заведеній въ Имперіи. Многіе искусные врачи въ арміи, во флотѣ и въ разныхъ городахъ Россіи оправдывающъ важность и славу Академіи. При Академіи находящся *Ветеринарное* или *скотоврачебное*, и *фармацевтическое* или *Аптекарское училища*.

3. *Учебныя заведенія техничскія*. Сюда относящся горныя училища, лѣсной Инспишущъ, училище винодѣлія, и Коммерчскія школы.

*Горныя училища* получили надлежащее свое устройство въ царствованіе Екашерины Великой. Въ 1772 году учреждень *Горный Кадетскій Корпусъ*, кошорой въ 1804 году образованъ по новому усшаву. Цѣль сего Корпуса ешь образование свѣдущихъ чиновниковъ для всѣхъ горныхъ заводовъ и монешныхъ дворовъ. Всѣ горныя науки преподающся здѣсь во всей обширности. Кромѣ Горнаго Корпуса находящся еще въ Екашерин-

бургъ горная школа, имѣющая одинаковое назначеніе. Сіи заведенія находящіяся въ вѣдомствѣ Минисперсхва Финансовъ.

*Лѣсной Институтъ* въ С. Петербургѣ имѣеть предметомъ образованъ знающихъ форшмейстеровъ или лѣсоводцовъ. Это заведеніе есть плодъ возчувствованной потребности сберегать лѣса существующіе и разсѣвать, гдѣ нужно, новые.

*Училища Винодѣлія* находящіяся въ Крыму и на Кавказѣ. Доспавленіе искусныхъ виноградарей, распространеніе лучшихъ способовъ въ разсаживаніи лозъ, въ выжиманіи соку, въ добываніи и сохраненіи вина — вошь предметы сего заведенія!

*Коммерческія училища* находящіяся при: Коммерческая Гимназія въ Одессѣ, и Коммерческія училища въ С. Петербургѣ и Москвѣ. Цѣль ихъ образованъ опытныхъ и знающихъ купцовъ. Два послѣднія состоятъ подъ вѣденіемъ ИМПЕРАТРИЦЫ МАРИИ ѲЕОДОРОВНЫ.

4. Заведенія для образованія чиновниковъ для гражданской службы.

*ИМПЕРАТОРСКОЙ Царскосельской Лицей* есть высшее учебное заведеніе для

воспитанія и образованія благородныхъ дѣтей для высшихъ Государственныхъ должностей. Покровительствуемый и назидаемый непосредственно самимъ **МО-НАРХОМЪ**, онъ безъ сомнѣнія достигнетъ высокой цѣли своего назначенія. Лицей сосшоптъ въ вѣденіи Министра Просвѣщенія и управляется особеннымъ Директоромъ, вмѣстѣ съ ученымъ сословіемъ Профессоровъ.

Таковуюже цѣль имѣюптъ въ виду *благородныя Пансіоны*, учрежденные при Московскомъ Университетѣ, при Царскомъ Лицеѣ и при Главномъ Педагогическомъ Институтѣ (\*).

Къ семужь разряду должно опнести *Александровское дворянское училище* въ Туль, *Тверскую Дворянскую школу*, *Ришельевской Лицей* въ Одессѣ, и *Демидовское училище высшихъ наукъ* въ Ярославль. Сіе послѣднее навсегда останеся памятникомъ усердія къ общему благу и любви

---

(\*) Воспитанникамъ всѣхъ сихъ заведеній предопавлены особенныя права при вступленіи ихъ и въ военную службу по ихъ желанію; но главнымъ назначеніемъ оныхъ останеся гражданская служба.

къ опечесству. Имя Демидова пребудеть незабвенно въ Исторіи просвѣщенія Россіи.

### 5. Учебныя заведенія военныя:

*Первый Кадетскій Корпусъ* есть обширѣйшее учрежденіе для образованія юношества къ военной службѣ. Императрица Екатерина II утвердила уставъ онаго въ 1766 году. Съ 1781 года онъ получилъ непрѣмной ходъ свой подъ названіемъ сухопутнаго Кадетскаго Корпуса. Число воспитанниковъ Казенныхъ опредѣлено 777; но нынѣ оно простирается свыше 1000. Первоначальное воспитаніе объемлетъ всѣ части познаній нужныхъ для юноши благовоспитаннаго; высшія военныя науки въ соединеніи съ практическими воинскими экзерциціями составляютъ существенную часть окончательнаго курса. Многіе мужи, ознаменовавшие себя отличными подвигами на поприщѣ воинскомъ, одолжены сему корпусу своимъ воспитаніемъ. Они суть свидѣтели важности и пользы сего заведенія.

*Второй Кадетскій Корпусъ* имѣетъ одинаковое назначеніе съ первымъ съ 1800 года. Нькогда имѣлъ онъ цѣлю образовашь пре-

имущественно Инженеровъ и Артиллеристовъ. П е т р ь Великій учредилъ въ 1721 году школу Артиллерійскую, которая въ 1762 году проименована Артиллерійскимъ и Инженернымъ Кадетскимъ Корпусомъ. Въ 1784 году онъ получилъ новое образованіе, по коему число воспитанниковъ назначено 400. Нынѣ число сіе по крайней мѣрѣ удвоилось,

*Пажескій Корпусъ* основанъ первоначально ИМПЕРАТРИЦЕЮ ЕЛИСАВЕТОЮ; но въ 1802 году получилъ новое образованіе. Цѣль его — образованіе юношества, дѣшей высшаго сословія дворянскаго, также вообще для воинской службы, и въ особенности отличныхъ Офицеровъ для ИМПЕРАТОРСКОЙ Гвардіи.

*ИМПЕРАТОРСКІЙ Военно-сиротскій Домъ*, учрежденный ИМПЕРАТОРОМЪ ПАВЛОМЪ I въ 1797 году, въ С.Петербургѣ. Назначеніе его военное; права одинаковы съ прочими Корпусами.

*Смоленскій Кадетскій Корпусъ* учрежденъ Генераломъ Зоричемъ, и находился съ начала въ Шкловѣ, потомъ въ Гродно, соспоя уже подъ непосредственнымъ вѣденіемъ правительсва; изъ Гродно пере-

ведень въ Смоленскъ. Въ грозный 1812-й годъ опправлень въ Коспрому, гдѣ оспаешся доселѣ, удерживая однакожь названіе Смоленскаго корпуса. Сей корпусъ находится подѣ вліаніемъ корпусовъ, въ сподлицѣ сущеспвующихъ.

*Тамбовскій Дворянскій Корпусъ* еспъ жерпва усердія къ опечеспвенному благу, принесенная опъ лица дворянсипва Тамбовской Губерніи. Въ 1802 году даны оному права прочихъ корпусовъ. Здѣсь содержашся на иждивеніи дворянъ благородныя дѣвши недоспапочнаго соспоянія.

*Институтъ Инженеровъ Путей сообщенія* успроенъ въ 1809 году. Цѣль его еспъ доспавишь искусныхъ Офицеровъ по управленію водяными и сухопутными сообщеніями. Онъ находится въ вѣденіи особеннаго Инспектора, и опъ него зависящаго Дирекшора.

*Главное Инженерное Училище*, образованное въ 1816 году изъ Инженерной школы, находившейся при Инженерномъ Депаршаментѣ. Цѣль сего заведенія — образовашъ искусныхъ Инженеровъ по крѣпостямъ. Молодые Юнкера и Офицеры, пользуясь правами дѣйсшвительной службы,

набогашающагося познаніями въ высшихъ наукахъ военныхъ. Сіе новое заведеніе, состоя подѣ непосредственнымъ вѣденіемъ **ВЕЛИКАГО КНЯЗЯ НИКОЛАЯ ПАВЛОВИЧА**, и поощряемое его попеченіями, быспро досшигнетъ своего совершенства.

Въ спашѣ о различныхъ учебныхъ заведеніяхъ военныхъ должно упомянуть о вновь учреждаемыхъ школахъ *Кантонистовъ*. Сіи школы имѣють предметомъ наспавленіе дѣшей военныхъ поселенцовъ въ первоначальныхъ познаніяхъ и утвержденіе ихъ въ доброй нравственности. Въ сихъ школахъ успрояется новый порядокъ и вводятся новыя, легчайшія методы обученія по правиламъ извѣснаго Ланкастера. Въ нынѣшнемъ 1818 году ГОСУДАРЬ ИМПЕРАТОРЪ учредилъ особенную для сей цѣли Коммиссію подѣ предсѣдательствомъ Генераль-Маіора Графа Сиверса, завѣдывающего учебною часпію въ Главномъ Инженерномъ Училищѣ. Сія Коммиссія имѣеть снабдитъ школы Кантонистовъ нужными учебными пособіями въ духѣ Ланкастеровой метода.

б. *Учебныя заведенія морскія :*

*Морской Кадетской Корпусъ* естѣ

древнѣйшее заведеніе между всѣми корпусами. Пешрѣ Великій, заняшый любовною мыслію своею, образовавъ флотъ въ Россіи, положилъ сему заведенію начальное основаніе въ 1705 году. Елисавета разпроспранила сей корпусъ умноженіемъ числа воспитанниковъ. Пешрѣ III соединилъ оной съ сухопутнымъ, но Екатерина II снова опдѣлила, Въ 1772 году переведень онъ изъ С.Пешербурга въ Кроншпашъ, гдѣ и осавался до 1797 года. Императоръ Павелъ обращалъ особенное вниманіе на лучшее устройство сего корпуса. Цѣль Пешра I, доставившъ флоту искусныхъ Офицеровъ, нынѣ достигнута. Почти всѣ чины въ Россійскомъ флотѣ сущъ питомцы сего заведенія.

*Штурманскія училища* въ Кроншпашѣ и Николаевѣ, учрежденныя въ 1798 году Императоромъ Павломъ I, доставляютъ свѣдущихъ Штурмановъ; первое для Балшійскаго флота, а второе для Черноморскаго.

*Училище Корабельной Архитектуры* въ С.Пешербургѣ основано также въ 1798 году. Оно имветъ предметомъ образовавъ ко-



рабельныхъ масперовъ, искусныхъ Механиковъ и Гирдавниковъ.

7. Заведенія для образованія художниковъ:

*Академія Художествъ*. Пешрѣ Великой начертавши планъ Академіи Наукъ, назначилъ при оной особенное ошдѣленіе для Художествъ. Елисавета Пешровна произвела сей планъ въ дѣйство основавъ особенную Академію для обученія юношества Живописи, Архитектурѣ и Скульптурѣ. Шуваловъ, знаменитый покровитель наукъ, принялъ въ свое вѣденіе и новоустроенную Академію. Екашерина Великая въ 1764 году разпространила ее, и даровала новыя права воспитанникамъ сей Академіи. Въ 1802 году она получила совершеннѣйшее образованіе. Сумма на ея содержаніе значно увеличена, Число воспитанниковъ простирается до 300. Они раздѣляются на четыре возраста; первые два *отроцескіе* возраста утверждаясь въ доброй нравственности заготовляющія нужными знаніями въ предварительныхъ наукахъ; послѣдніе два возраста собственно *художественскіе*. Отличныя воспитанники отправляются въ Италію, или

во Францію для дальнѣйшаго усовершенствованія. Академія состоишь подъ управленіемъ Президента и Вице-Президента. Шуваловъ, Бецкой и Спрогоновъ, бывшіе Президенты Академіи Художествъ, много содѣйствовали совершенству и славѣ сего заведенія. Кромѣ дѣйствительныхъ членовъ, сославляющихъ сословіе Академіи, каковы: Ректоры, Профессоры и Совѣтники Академіи, находящяся при семъ заведеніи Почетные Любители, Почетные Члены, Вольные Общники и Почетные Академики. Академія Художествъ со времени своего учрежденія произвела многихъ отличныхъ артистовъ, копорыхъ имена славны не только въ Россіи, но и въ дальнихъ краяхъ Европы.

8. *Учебныя заведенія для образованія дѣвицъ или дѣвичьи училища.*

Общество благородныхъ дѣвицъ, при Воскресенскомъ дѣвичьемъ Монастырѣ въ С. Пешербургѣ, основано въ 1764 году. Здѣсь воспитывается до 300 дѣвицъ изъ дворянскихъ фамилій, и кромѣ того до 200 дѣвицъ разнаго званія въ особо учрежденномъ училищѣ при томъ же заведеніи.

*Училище Ордена Св. Екатерины* основано Императоромъ Павломъ I. Оно раздѣляется на два отдѣленія, одно находится въ С. Петербургѣ, а другое въ Москвѣ.

*Маріинской Институтъ, Военно-сиротское Училище, Училища при Воспитательныхъ Домахъ* въ обѣихъ Сшоллицахъ, *при Женскомъ Патриотическомъ Обществѣ* и *при Домѣ Трудолюбія*. Всѣ сіи училища имѣютъ цѣлю образованіе юныхъ дѣвицъ въ нужныхъ ихъ полу знаніяхъ и занятіяхъ. Первыя всѣ состоятъ подъ покровительствомъ ИМПЕРАТРИЦЫ МАРИИ ТЕОДОРОВНЫ, а училище при Женскомъ Патриотическомъ Обществѣ состоитъ въ непосредственномъ вѣденіи ИМПЕРАТРИЦЫ ЕЛИСАВЕТЫ АЛЕКСѢЕВНЫ.

9. *Духовныя Училища* суть самыя древнѣйшія учебныя заведенія въ Россіи. Они заслуживаютъ особенное вниманіе Статистика по великой пользѣ, производящей оцъ ихъ учрежденія. Нѣкогда они были единственнѣмъ источникомъ, изъ коего разливалось все просвѣщеніе въ Россіи. Первоначально кругъ дѣйствія ихъ былъ очень ограниченъ. Греческій, Сла-

вянскій языкъ, Богословія и Схоластическая философія были преимущественными и почти исключительными предметами ученія. Въ 1785 году повелѣно сосланишь новой уставъ Духовныхъ Училищъ, сообразуясь съ принятымъ въ народныхъ училищахъ. Въ 1798 году назначено ввести новой порядокъ, причислившии выгодамъ и цѣли духовныхъ училищъ, опредѣлено также отличнѣйшихъ учениковъ изъ Семинарій посылать для усовершенствованія въ Духовныя Академіи, коихъ уже тогда было четыре: Александрo-Невская, Московская, Кіевская и Казанская. Кончившіе полный курсъ въ Академіяхъ опредѣлялись учителями въ Семинаріяхъ. Въ 1807 году сославленъ Комитетъ Духовныхъ училищъ, цѣлю коего было преобразовать и улучшить оныя. По уставу, сочиненному симъ Комитетомъ, и утвержденному Высочайшею Властію, всѣ Духовныя училища раздѣлены на четыре класса: на Академіи, Семинаріи, Уѣздныя и Приходскія Училища. Семинарій считается 36. Уѣздныхъ училищъ предположено образовать 360, а Приходскихъ 1080. Для главнаго управленія всеми сими

родами Духовныхъ училищъ учреждена Коммиссія Духовныхъ училищъ. Преподающіе въ Академіяхъ и Семинаріяхъ называются Профессорами. Высшіе степени, предоспавленные обучающимся въ Академіяхъ и вообще всѣмъ духовнымъ Ученымъ, суть Магистръ и Докторъ Богословіи. Они отличены особливими креснами. Вообще нынѣшнее положеніе духовныхъ училищъ обѣщаетъ самыя сладосныя надежды въ будущемъ. Число воспитанниковъ примѣнно увеличивается, хотя Семинаріи и прежде были самыя многочисленнѣйшія учебныя заведенія, не смотря на недоспашочное содержаніе оныхъ. Всѣхъ обучающихся въ разныхъ духовныхъ школахъ можно положить до 30,000, слѣдсвенно болѣе, нежели двѣ трети всѣхъ обучающихся въ прочихъ свѣшскихъ училищахъ, Постоянство въ занятіяхъ, трудолюбіе, основательность въ изученіи, перѣливостъ въ трудахъ суть отличительныя качества воспитанниковъ духовныхъ училищъ. Сіи училища доспавляютъ успѣшныхъ учениковъ для другихъ учебныхъ заведеній въ Государствѣ, каковы: Главной Педагогич-

ческой Инспишушь, Медико-Хирургическая Академія и самыя Университеты. Воспитанники Семинарій употреблялись съ великою пользою по разнымъ родамъ Государственной службы. Главное назначеніе духовныхъ школъ есть доставить досшойныхъ пастырей для духовныхъ паствъ. Какое благодѣтельное вліяніе можеть имѣть просвѣщенной и благонамѣренной Священникъ на умы просполюдсва? Ишакъ совершенство духовныхъ училищъ есть одинъ изъ важнѣйшихъ предметовъ попеченія правительсва. Многіе знаменитые Полишики справедливо утверждають, что опредѣляшь Священниковъ безъ познаній совершенно противно благосостоянію Государства.

Иновѣрческіе народы, обитающіе въ Россіи, имѣють свои особенныя учебныя заведенія, ꙗковы: Полоцкая Езуишская Академія съ подвѣдомыми ей училищами для Каполиковъ; Армянскіе духовные образующся въ Нахчиванѣ; Ташары имѣють свои школы въ Казани и Тобольскѣ; Жиды кромѣ школъ нижшихъ образующся въ большой Синагогѣ, находящейся въ Брестъ-Литовскомъ.

## 2. Ученыя заведенія и общества.

*ИМПЕРАТОРСКАЯ Академія Наукъ* открыта въ 1725 году. Пётръ Великій, учредивъ оную, далъ ей высокое назначеніе разпространять свѣтъ просвѣщенія въ обширныхъ предѣлахъ Россіи, содѣйствовать общему благу полезными открытіями, и усовершенствованіемъ наукъ. Академія Наукъ состоитъ въ вѣденіи Президента, назначаемаго Высочайшею Волею изъ особъ, знаменитыхъ заслугами, учеными познаніями и любовію къ наукамъ. Сословія Академіи состоятъ изъ 18 Дѣйствительныхъ Академиковъ и 20 Адъюнктовъ. Кромѣ сего Академія имѣетъ Почетныхъ Членовъ и Корреспондентовъ, какъ внутри такъ и внѣ Государства пребывающихъ. Многіе члены Россійской Академіи Наукъ своими познаніями и трудами приобрѣли себѣ славу въ иностранныхъ земляхъ, и тѣмъ прославили и самое заведеніе.

*ИМПЕРАТОРСКАЯ Россійская Академія* есть дѣло Великой Екашерины II. Она учреждена въ 1783 году. Предметъ

ея естъ очищеніе языка, ушверженіе шочныхъ правилъ онаго и набогашеніе Словесности нашей образцами Прозаическаго и Спихошворнаго слоговъ или посредшвомъ переводовъ книгъ славныхъ иноспранныхъ писашелей, или посредшвомъ изданія оригинальныхъ сочиненій опечесшвенныхъ. Сословіе Академіи Россійской должны сосшавляшь мужи, знаменитые на поприщѣ Россійской Словесности. Число членовъ естъ 60. Президентшъ предсѣдательшвуесть въ собраніи оныхъ. Онъ назначается Верховною властію. Въ нынѣшнемъ 1818 году Россійская Академія получила новой опытъ Монаршаго покровительшва — сумма на содержаніе ея значно увеличена.

*Вольное Экономическое Общество*, основанное въ 1765 году, имѣеть въ виду распрощраеніе знаній, клонящихся къ усовершеншвованію земледѣлія и другихъ вѣшвей народной промышленности. Члены сего Общества раздѣляются на Дѣйствительныхъ Членовъ, Корреспондентовъ и Аускушшвенныхъ. Знанія Членовъ въносильтъ общественную пользу; шруды ихъ сосшавляють многіе томы,



издаваемые ежегодно со времени учреждения Общества.

Кромѣ сихъ извѣснѣйшихъ ученыхъ заведеній находящся въ Россіи многія другія, каковы: *Общество Словесности и Практики* въ Ригѣ, *Общество Любителей Словесности, Наукъ и Художествъ*, *Общество Минералогическое*, *Общество Человѣколюбивое* и другія въ С. Петербургѣ, *Физико-Медицинское Общество*, *Общество Россійской Исторіи и Древностей*, и н. д. въ Москвѣ.

### 5. Общее обозрѣніе успѣховъ просвѣщенія въ Россіи.

Изъ сего перечисленія учебныхъ и ученыхъ заведеній, въ Россіи основанныхъ, видно, что правительство Россійское въ продолженіи сѣа лѣтъ послѣднихъ обращало постоянно свое вниманіе на просвѣщеніе. Россіяне имѣють нынѣ всѣ возможныя средства къ нравственному и умственному своему образованію. Какія сладостныя чувствованія проникли бы духъ Петра Великаго при видѣ сего величественнаго, въ полномъ цвѣтѣ стоящаго древа, его сильною десницею насажденна-

го? Безъ сомнѣнія, первое и швердое основаніе возрожденію наукъ въ Россіи и нынѣшнему ея образованію положено симъ безсмертнымъ Государемъ.

Исторія древнихъ временъ опечества нашего показываешь намъ, что Россія, держава сосѣдственная съ образованнѣйшею тогда Греческою Имперіею, вступила на поприще образованія ранѣе Государствъ западной Европы. Въ XI и XII столѣтіяхъ являла она удачныя опыты успѣховъ своихъ въ искусствахъ и наукахъ. Неспоръ и продолжалъ его Сильверствъ Переяславскій послѣ Византійскихъ Лѣтописцевъ суть древнѣйшіе въ Европѣ. Великій Владимиръ былъ для Рускихъ пѣснопѣвцевъ шже, что Аршуръ для пѣснопѣвцевъ западной Европы а). Древнія пѣснопѣнія и повѣспи о нашихъ могучихъ богатыряхъ, сохраненныя досель, свидѣтельствують намъ, что и мы имѣли своихъ Грубадуровъ. Творецъ Слова о полку Игоревѣ, явившій опважность, силу и пріятность въ мысляхъ и выраженіяхъ, предшавляешь намъ счастли-

a.) Geschichte der Russen von I. Ph. G. Ewers.

вой примѣръ Эпическаго стихотворенія. Завѣщаніе Владимира Мономаха а) естъ краснорѣчивѣйшее изліяніе чувствъ отца и Государя, умудреннаго опытностію и ученіемъ. Всеволодь I Ярославичъ и Констаншинъ Всеволодовичъ, достойно занимающіе почетнѣйшее мѣсто между учеными шѣхъ вѣковъ, много споспѣшествовали всеобщему образованію Россіи. Духовенство Россійское и въ то время отличалось предъ прочими сословіями большею охотою къ ученью и большею ученостію. Вообще въ сіи времена находились въ Россіи многія заведенія, имѣвшія цѣлю обученіе въ нужнѣйшихъ предметахъ дѣшея всякаго состоянія.

Съ поработченіемъ Россіи Татарскому игу изчезло благоденствіе Рускаго народа, а вмѣстѣ съ шѣмъ испреблены даже признаки прежней образованности. Татары желѣзнымъ скипетромъ владычества своего подавили и самыя сѣмена просвѣщенія. Въ продолженіи XIII и XIV столѣтій вовсе не было публичныхъ школъ. Россія, опшпортнуая, ошъ связей съ прочею Ев-

а.) Исторія Государства Россійскаго Н. М. Карамзина.

ропою, погрузилась на долго въ невѣжесство. Пошеря независимости ешь единственная причина, почему Рускіе опспали въ своемъ образованіи опшь западныхъ Европейскихъ державъ.

Цари изъ Дому Романова возстановили шишину въ Россіи послѣ многихъ политическихъ буръ и пошрясеній, колебавшихъ опшечество наше. Слѣдствиемъ шого было замѣтные успѣхи въ мирныхъ заняшіяхъ, въ промышленности и наукахъ. Цари Алексѣй Михайловичъ и Федоръ Алексѣевичъ были доспойные предшественники Петра, предшголовившіе прочные маперіалы, изъ коихъ сей послѣдній началъ созидашь великое зданіе возвеличенія и образованія Россіи.

Петръ Великій по всей справедливости заслуживаетъ наименованіе преобразователя Россіи. Онъ успремлялъ все свое вниманіе на просвѣщеніе своего народа. Преемники его, идя по спезямъ имъ проложеннымъ, умножали и распространяли имъ основанное и успроенное.

Императрица Екатерина II издала въ 1786 году успавъ о учрежденіи Нормальныхъ школь, кошорыя раздѣлены бы-

ли на главныя народныя училища и нижшія школы. Посему же успаву опредѣлено было 342,000 рублей на содержаніе 50 высшихъ и 540 нижшихъ школъ. Всѣ сіи школы состояли въ вѣденіи и управленіи Намѣсниковъ или Генераль — Губернаторовъ, Директоровъ и Смопришелей Училищъ.

ИМПЕРАТОРЪ АЛЕКСАНДРЪ I, взирая на просвѣщеніе, яко на важнѣйшій предметъ благосостоянія Государства, ввѣрилъ часть сію управленію особеннаго Министра. Въ 1803 году изданъ полной успавъ всѣмъ училищнымъ заведеніямъ, и на содержаніе чешырехъ Уиверситетовъ тогда существовавшихъ, 42-хъ Гимназій и 405 прочихъ училищъ, подвѣдомыхъ Министерству Просвѣщенія, назначено суммы 1,319,450 рублей, не считая здѣсь суммъ, опредѣленныхъ на другія учебныя заведенія, въ другихъ вѣдомствахъ состоящія. Въ послѣдніе годы съ умноженіемъ сего рода заведеній увеличивались и суммы, отпускаемыя правительствомъ на предметъ народнаго просвѣщенія такъ, что нынѣ всѣ издержки на сію часть употребляемыя вообще по всѣмъ

вѣдомствамъ, просшираюпся почти до 7,000,000 рублей. Ипакъ царствованіе АЛЕКСАНДРА превосходитъ всѣ предшествовавшія царствованія благотѣшными учрежденіями, ко благу народа предприемлемыми. Нѣтъ земли въ Европѣ, гдѣ бы науки и ученые были сполько покровительствуемы, и гдѣбы успѣхамъ просвѣщенія споспѣшествуемо было съ такою ревностію, съ такими щедростями.

**КОНЕЦЪ ПЕРВОЙ ЧАСТИ.**

# О Г Л А В Л Е Н І Е .

Стран.

## *Введение въ Россійскую Статистику.*

### Географическо-Статистической обзоръ

Россійскаго Государства	1.
1. Предѣлы	3.
2. Пространство	6.
3. Математическое положеніе Россіи	9.
4. Воды	10.
5. Горы	19.
6. Климатъ и качество почвы	20.
7. Естественныя произведенія	26.

## Ч А С Т Ъ П Е Р В А Я

### *О состояніи народа*

#### *А. О народонаселеніи*

1. Общее число народа	49.
2. Отношеніе народонаселенія къ пространству земли	53.
3. Раздѣленіе жилищей	
а.) по народамъ	58.
б.) по религіи	60.
с.) по состояніямъ	63.
д.) раздѣленіе жилищей на сельскихъ и городскихъ	65.
4. Метрическія книги	92.

#### *В. О народномъ богатствѣ*

1. О земледѣліи	—
2. О лѣсоводствѣ	108.

# ОГЛАВЛЕНИЕ

	<i>Стран.</i>
3. О садоводствѣ	112.
4. О винодѣліи	114.
5. О скошоводствѣ	117.
6. О звѣриной ловлѣ	119.
7. О рыбной	122.
8. О пчеловодствѣ	124.
9. О шелководствѣ	125.
10. О горныхъ промыслахъ	126.
11. О соляныхъ промыслахъ	131.
12. О мануфактурной промышленности	144.
13. О торговлѣ	149.
14. О мѣрахъ, вѣсахъ и монетахъ Рускихъ въ сравненіи съ иностранными	175.
15. О монетной системѣ въ Россіи	187.
<i>С. О народной образованности</i>	
1. Заведенія для воспитанія	205.
а.) Общія заведенія для воспитанія	206.
б.) Особенныя	321.
2. Ученыя заведенія и общества	238.
5. Общее обозрѣніе успѣховъ просвѣщенія въ Россіи	240.



## П О Г Р Ъ Ш Н О С Т И.

*Напечатано:*

*Читай:*

*Стран. Строк.*

V	— 3	съ низу	ригошовлений	пригошовлений
XV	— 2	—	Министръ По-	бывшій Министръ
			лиціи	Полиціи.
48	— 1	—	умножешя	умноженія
—	— 2	—	безопасность	безопасность
—	— 4	—	оесопотііе	éсopотііе
60	— 26	—	2,500,000	500,000
61	— 9	—	13,000,000	11,000,000
64	— 23	—	производящаму	производящему.
94	— 13	—	подъ	предъ
115	— 27	—	Таврическая	Воронежская
128	— 6	—	существовали	существовала
150	— 24	—	Тани	Тана.
158	— 3	—	мореплаваю-	мореплавающими,
			щими	
158	— 7	—	Тани	Таны
167	— 26	—	Took	Tooke
174	— 5	—	221,000,000	222,000,000
—	— 16	—	235,000,000	245,000,000
192	— 13	—	7100	1700
209	— 19	—	возбуждаешъ	возбуждаешъ
216	— 4	—	1803	1813