اطلاعات

۲۸ صفحه

پنجشنبه ۱۹ مرداد ماه ۱۳۵۱ ـ شماره ۱۳۸۷۱ تك شماره ۵ ریال

روابط مصروشوروی بسرعت روبوخامت میرود

روزنامه های بیروت نوشتند

تیتو، بین برژنف و سادات میانجیگری می کند

درصفحه ۲

انفجار بمب در فروشگاه کورش

دست خرابکار قطع شد وحال او بشدت وخیم است

بمب در طبقه ششم منفجر شد

درصفحه ٤

امروز عابرینی که از مقابل فروشگاه کوروش می گذشتندواز انفجار اطلاع حاصل می کردند لحظاتی چند مقابل درورودی می. ایستادند تا از چگونگی انفجار اطلاع حاصل نمایند.

اعلامیه شهربانی کل کشور

مقارن ساعت ۱۹و٤٥ دقیقه روز ۱۸ر۵ر۵۱ که فروشگاه کوروش واقع در خیابان پهلوی تهران دایر و مشتریان و کارکنان فروشگاه سرگرم کار و خرید بودند یکی از افراد خرابکار وارد فروشگاه شد و هنگامی‌که‌قصد داشت‌درطبقه ششم ساختمان فروشگاه بمبی را کار بگذارد بمب‌در دست‌خرابکار منفجر و بدست راست و شکم وی آسیب فراوانی وارد میکند.

خرابکار بلافاصله با همکاری کارکنان فروشگاه وسیله ماموران دستگیر و به بیمارستان منتقل می شود در بیمارستان بعلت شدت جراحت وارده پزشکان ناگزیر میشوند دست راستش را قطع کنند و سپس در مورد جراحی صدمات وارده به‌قسمت شکم اقدام نمایند معهذا وضع عمومی فرد خرابکار طبق اظهار پزشکان وخیم است.

براثر تحقیقاتی که از طرف مامورین بعمل آمده هویت وی مشخص و نام او محمدحسین مشارزاده مهرابی میباشد.

ضمن ابراز تاسف از وقوع این حادثه‌خرابکاری همانطور که استظهار دارند این اولین‌بار نیست‌که عناصر خرابکار هنگام تلاش به منظور کشتن افراد بیگناه و اجرای مقاصد بیگانگان و عناصر خائن قربانی توطئه های ضد انسانی خود می شوند و تاکنون از این قبیل حوادث چندبار اتفاق افتاده است.

سرنوشت چنین عناصر خائنی که نیات ضد بشری و جنایتکارانه دارند بهتر از این نخواهد بود که بسیاری از آنها بدست خود به کیفر برسند

واکسن انفلوانزا کشف شد

دانشمندان آمریکا با استفاده از ویروس انفلوانزا های اخیر واکسنی تهیه کردند که میتواند جلوی شیوع جهانی این بیماری را بگیرد.

درصفحه ۲

در دانمارك

انفجار های خورشیدی مخابرات راقطع کرد

ارتباطات تله کمونیکاسیون بین‌دانمارك و «گرین‌لند» تحت تاثیر طوفانهای‌خورشیدی بطور کامل قطع شد

براثر دور شدن محل طوفانهای خورشیدی نیروی لازم برای اختلال کامل مخابرات به کره زمین نرسید.

درصفحه ۲

معاون وزارت خارجه کویت نظرات امریکا را در مورد خلیج‌فارس رد کرد

کویت: مابه‌اسلحه آمریکا احتیاج نداریم

راشدالراشد گفت: روابط ما با ایران‌بدنیست

درصفحه ۲

کنسرسیوم در ایران سرمایه گذاری عظیمی میکند

کشورهای تندرو در وضع ضعیف تری قرار دارند

بموجب قرارداد جدید ایران وکنسرسیوم نفت تاسال۱۹۹٤روابط خود را تعیین کرده‌اند

درصفحه ٤

شهرداری ازاحداث باغ وحش بزرگ تهران منصرف شد

برای احداث‌این باغ‌وحش ۳۰ میلیون تومان هزینه لازم بود

درصفحه ٤

ناهار مخصوص روز جمعه فردا ۲۰ امرداد

چلوکباب مخصوص فروشگاه کورش

ته چین پلو باگوشت بره ـ شیرین پلو بامرغ ـ کتلت راسته گوساله وانواع سالاد ـ خوراك ودسرهای لذیذ در رستوران کورش

ساعات کار رستوران روزهای هفته ۹ صبح‌تا ۹ شب یکسره روزهای جمعه ۹ صبح تا ۳ بعدازظهر.

سوپر مارکت کورش شبانه روزی است

ساعات کار فروشگاه ۹ صبح تا ۹ شب یکسره روزهای جمعه ۹ صبح تا ۲ بعدازظهر

از کورش بخرید بنفع شما است

آموزشگاه‌عالی خدمات‌اجتماعی

برای دوره‌های فوق دیپلم ولیسانس وفوق لیسانس دانشجو می‌پذیرد

شرح در صفحه آخر

مجلس تذکر

خانواده یوسفیان باطلاع بستگان ودوستان‌میرساند مجلس یادبود شادروان آقای داود یوسفیان روز شنبه۲۱ مرداد ماه ۵۱ ساعت ۷بعدازظهر در منزل شخصی آن مرحوم واقع در خیابان پهلوی خیابان زرتشت شماره ۳۸ منعقد خواهد بود.

سپاسگزاری

بدینوسیله از ذوات محترم وسروران گرامی، دوستان وبستگان ارجمند که در مراسم تشییع و مجلس ترحیم و تذکر شب هفت شادروان جناب حیدرقلی امیر سلیمانی حضورا یا وسیله نامه یا تلگراف و درج‌درجراید ابراز همدردی فرموده‌اند صمیمانه سپاسگزاری می‌نمائیم چنانچه براثر تالمات روحی در عرض تشکر حضوری تاخیری رخ دهد امید عفو داریم.

خانواده: امیرسلیمانی ـ جهانبانی ـ دولتی ـاعتضادی ـ ملکپور ـ کامرانی ـ دیباج ـ صبا ـ لیستر ـ سنندجی‌ـ شمس‌ملك‌آرا‌ـوشمگیر ـ گیلانشاه ـ بیات ـ اردلان ـ سیف ناصری ـ افشار طوس و خانواده‌های‌وابسته.

صورت اسامی قبول شدگان لیسانسیه درامتحان ومسابقه استخدامی آستان قدس رضوی

شرح در صفحه ۲۷

باطلاع خریداران اراضی مهر شهر

و سایر علاقمندان میرساند: طرح های مسابقه معماری و نقشه های ویلا های نمونه و برنامه فعالیت های عمرانی مهرشهر از روز پنجشنبه ۱۹ الی دوشنبه ۲۳ مرداد ماه جاری همه‌روزه از ساعت ۱۰ صبح الی ۸ بعدازظهر در سالن‌جشن های هتل هیلتون به نمایش گذارده میشود.

بازدید برای عموم آزاد است. سازمان عمران مهرشهر

دنیای ورزش

شنبه ها منتشر میشود

آگهی پذیرش داوطلب برای دوره‌های تکنیسین عالی

انستیتو تکنولوژی تهران برای کلاسهای شبانه داوطلب دختروپسر میپذیرد

شرح در صفحه ۱۰

آگهی پذیرش دانشجو

مدرسه عالی علوم اداری‌وبازرگانی قزوین

شرح در صفحه ۱۲

آگهی ثبت نام پذیرفته شدگان دانشگاه‌تهران

در مسابقات ورودی‌سال‌جاری دانشگاهها‌و موسسات آموزش عالی‌و پذیرفته شدگان مسابقات ورودی اختصاصی دانشکده هنرهای زیبای دانشگاه تهران در صفحه ۲۵

آگهی استخدام‌دبیر دروزارت‌آموزش‌وپرورش

شرح در صفحه ۷

آگهی ثبت نام پذیرفته‌شدگان

دانشکده صنعتی (پلی تکنیك تهران) درکنکور سراسری تیرماه ۱۳۵۱

شرح در صفحه ۱۸

آگهی امتحان ورودی مدرسه عالی‌پارس برای‌دوره لیسانس

در سال تحصیلی ۵۲ ـ ۱۳۵۱

شرح در صفحه ۲۳

نصرت کریمی هنرپیشه معروف را دستگیر کردند

شرح در صفحه حوادث

آگهی پذیرش دانشجو

برای دوره لیسانس مدرسه عالی علوم اقتصادی‌واجتماعی‌در بابلسر

شرح در صفحه ۱۰

دانشگاه صنعتی آریامهر

آگهی پذیرش دانشجو برای دوره فوق لیسانس

دررشته های شیمی، فیزیك و ماشین محاسب (کامپیوتر) و کار بردآن

شرح درصفحه ۲۳

آگهی پذیرش دانشجو

برای دوره فوق‌لیسانس‌شیمی مدرسه‌عالی‌پارس

شرح در صفحه ۱۲

آگهی انتشار تمبر

شرح در صفحه ۲۱

قبول داوطلب برای آموزشگاه‌بهیاری‌دانشکده پزشکی‌دانشگاه‌ملی‌ایران

شرح در صفحه ۸

پذیرش‌دانشجو نیروی‌هوائی شاهنشاهی جهت آموزشگاه‌های‌افسری‌دانشجومی‌پذیرد

شرح در صفحه ۱۸

اطلاعیه‌مرکز آزمون‌شناسی

درباره مسابقه ورودی مدرسه عالی‌امور اداری و بازرگانی کرمان

شرح درصفحه ۲۳

قابل توجه داوطلبان مسابقه ورودی مدرسه‌عالی‌مرجان‌اراك

شرح در صفحه ۱۸

اطلاعیه‌مرکز آزمون‌شناسی

درباره مسابقه ورودی مدرسه عالی امور قضائی واداری (قم)

شرح در صفحه ۱۸

رؤیای شما به حقیقت می پیوندد

خلاصی شما از اجاره نشینی در دست خود شماست

باسرمایه شخصی از ۹۰۰،۰۰۰ ریال به بالا میتوانید صاحب آپارتمان شده و مال الاجاره را به جیب خود بریزید

تصمیم بگیرید

این پروژه در آینده نزدیک آماده میشود

از زیباترین پروژه آپارتمانسازی ایران وخاورمیانه دیدن کنید

شمیران ـ پارك مسکونی ـ تپه امانیه ـ تلفن ۸۹۱۴۷۷

آگهی پذیرش داو طلب برای دوره‌های تکنیسین‌عالی انستیتو تکنولوژی کرمان

شرح در صفحه ۱۷

تیتو بین برژنف و سادات میانجیگری میکند

بیروت ـ روزنامه «نداءالوطن» چاپ بیروت امروز نوشت که روابط مصر و شوروی آنقدر بوخامت گرائیده که مارشال تیتو رئیس جمهوری یوگسلاوی را وادار کرده است بین مسکو و قاهره نقش میانجیگری ایفاء کند. نداءالوطن» میافزاید که پرزیدنت تیتو پیشنهادکرده است از آنجا که یوگسلاوی بامصر و شوروی روابط صمیمانه‌ای دارد سران دو کشور یک کنفرانس عالی در بلگراد تشکیل دهند و این کنفرانس قبل از آغاز دوره اجلاسیه جدید سازمان ملل‌متحد تشکیل خواهد شد.

از طرف دیگر «نداءالوطن» اظهار عقیده کرده است که پرزیدنت سادات بعنوان اعتراض به مفاد یادداشت اخیر دبیرکل حزب کمونیست شوروی سفیر خود را «برای مشاوره» به قاهره فراخوانده است.

ناظران سیاسی درمسکو اظهار داشتند دراین‌هنگام که یحیی‌عبدالقادر سفیر مصر درشوروی برای مشاوره به قاهره فراخوانده شده است باحتمال زیاد روابط مصر و شوروی وارد مرحله جدیدی خواهد شد.

خاورمیانه

سه‌هفته پس از تصمیم پرزیدنت سادات به اخراج مستشاران نظامی شوروی‌ازمصر اکنون رهبران دوکشور درنظر دارند روابطخودرابرپایه های نوینی استوار ساخته و بموجب قرارداد دوستی مورخ مه ۱۹۷۱ به همکاری خود ادامه دهند.

نخستین قدم‌دراین راه شورویها برداشته‌اند هفته گذشته پادگورنی صدرهیئت رئیسه شورای عالی شوروی بارئیس مجمع عمومی مصر ملاقات کرد و مدت دوساعت باوی به گفتگو پرداخت.

این مذاکرات که در برنامه سفر رئیس مجمع ملی مصر پیش‌بینی نشده بود بخوبی علاقه شورویها را به محدود کردن اثرات اخراج مستشاران نظامی آن کشور از مصر نشان میدهد.

انور سادات از پارلمان‌مصر خواسته است که یک جلسه فوق‌العاده تشکیل دهد تا حوادث اخیر در روابط مصر و شوروی و مصر و لیبی را مورد بررسی قرار دهد. قرار است سادات در جلسه پارلمان نطق مهمی ایراد کند.

پیام نیکسون به سادات با اهمیت تلقی شد

قاهره ـ خبرگزاری خاورمیانه دیشب متن پیام تبریک نیکسون را که بمناسبت بیستمین سالگرد انقلاب مصر به‌عنوان پرزیدنت سادات مخابره شده بود پس از دو هفته انتشار داد:

نیکسون در پیام خود میگوید: برای من جای بسی خوشوقتی است که از طرف ملت آمریکا سالگرد انقلاب مصر را بشما و ملت مصر شادباش بگویم آرزومندم که مصر تحت رهبری شما پیوسته در راه پیشرفت و تعالی و خوشبختی گام بردارد.

پرزیدنت سادات در پاسخ پیام رئیس جمهوری آمریکا چنین نوشته است: من از جانب ملت مصر و شخص خود از پیام شما که مبین احساسات عمیق شما و شادباشهای شما به ملت مصر و خود من بود صمیمانه سپاسگزاری میکنم. برای شخص شما سلامت و سعادت‌و برای ملت ایالات‌متحده‌پیشرفت و خوشبختی آرزو میکنم.

در واشنگتن سخنگوی وزارت امور خارجه آمریکاتاکید کرد که در آخر ماه گذشته بین روسای جمهوری مصر و آمریکا پیام‌های شادباش مبادله شده است. وی اضافه کردکه این پیام‌ها کاملا جنبه عادی تشریفاتی داشته و هیچگونه ارتباطی با تحولات اخیر اوضاع خاورمیانه نداشته است.

مذاکرات مهم سفیر مصر با وزیر خارجه انگلیس

لندن ـ کمال رفعت سفیر مصر در لندن بعد ازظهر دیروز در وزارت امور خارجه انگلیس با سردوگلاس هیوم ملاقات‌کرد ومدتی با وی به گفتگوپرداخت.

در این مذاکرات تحولات جدیدی که بدنبال خارج‌شدن مستشاران نظامی شوروی و وحدت کامل با لیبی در سیاست مصر بوجود آمده است مورد بررسی قرار گرفت این نخستین بار بود که پس از اعلام‌اخراج مستشاران شوروی از مصر سفیر کبیر آن کشور با وزیر امور خارجه انگلیس ملاقات می‌کرد.

یک مقام وابسته بوزارت امور خارجه انگلیس اظهار داشت که در این مذاکرات مسئله تحویل سلاحهای نوین به ارتش مصر نیز موردبررسی قرار گرفت.

کویت اعلام کرد: اظهارات سیسکو بدرد مصرف داخلی میخورد

کویت ـ راشدالراشد معاون‌وزارت امور خارجه کویت ضمن نطقی‌به سخنان دیروز جوزف سیسکو معاون وزارت امور خارجه آمریکا در کمیسیون‌فرعی مجلس‌نمایندگان آمریکا پاسخ داد و اظهار داشت که اظهارات سیسکو، بدردمصرف داخلی‌آمریکامیخوردو ما بدینگونه تبلیغات و اظهار علاقه به منافع ما از طرف‌هرکسی‌که باشداهمیتی قائل نیستیم و خودمان میدانیم چگونه باید از منافع خویش‌دفاع کنیم.

راشدالراشد پس از تاکید این مطلب که کویت از مدتها قبل میکوشد بین کشورها و امیرنشین های خلیج فارس همکاری ایجاد کند گفت که نیازی نیست دیگران حتی آمریکا بماراه نشان‌بدهند. ما میخواهیم با همه کشورهای‌منطقه از جمله ایران که برادروار به‌آن بستگی داریم بدون دخالت طرف ثالث خواه آمریکا و خواه کشور دیگر همکاری برقرار کنیم.

راشدالراشد خاطر نشان کرد که روابط کویت با ایران بدنیست و اگر ایران منافع همه کشورهای منطقه را براساس احترام متقابل و شناسائی حقوق اعراب درخلیج فارس مورد توجه قرار دهد ما کاملا برای همکاری با آن کشور آماده هستیم.

معاون وزارت امور خارجه‌کویت ضمن اشاره به آن قسمت از اظهارات جوزف سیسکو دائر بر اینکه ایالات متحده حاضر است به کشورهای خلیج‌فارس سازوبرگ و وسائل لازم بمقدار کم برای کمک به دفاع و امنیت داخلی آنها بدهد گفت: ما باین‌سلاحها نیاز نداریم ما اگر خواسته باشیم میتوانیم بطریقی که با منافع‌مان مطابقت داشته باشد سلاح مورد نیازمان را بدست اوریم. کشور های منطقه توانائی ان را دارند که اقتصاد خود را حفظ کنند و احتیاجی ندارند که از دیگران درس بگیرند. آمریکائیها که میخواهند منافع اقتصادی خودرا در این منطقه حفظ کنند باید بدانند که کشورهای منطقه‌خلیج فارس روش خود را نسبت به منافع آمریکا بطریقی که با منافع خودانها هماهنگی داشته باشد تعیین خواهند کرد. از طرف دیگر راشدالراشد گفت که کویت از پیشنهاد دولت الجزایر درباره تشکیل کنفرانسی از کشورهای غیر متعهد منطقه مدیترانه حسن استقبال میکند و اضافه کرد که کویت مایل است یک هماهنگی‌بین این کشورها بوجودبیاید و بتوانند به حل مسائل بین‌المللی کمک کنند. وی همچنین یادآور شد که هیئت وزیران کویت هفته‌آینده یادداشتی را که از طرف سازمان ملل متحد برای شرکت درفعالیت های آبادانی‌جنوب‌سودان دریافت کرده مورد بررسی قرار خواهد داد.

معاون وزارت امور خارجه کویت ضمنا این شایعه را که از کویت درخواست شده است‌برای برقراری مجدد روابط سیاسی‌بین اردن و برخی کشورهای عربی دیگر و برای‌حل و فصل‌اختلافات موجود در پارمترانزیت بین‌سوریه و اردن میانجی‌گری کند تکذیب کرد و گفت کمک مالی کویت به اردن همچنان متوقف شده است زیرا عللی که کویت را وادار به اتخاذ چنین تصمیمی کرد هنوز بحال خود باقی است.

راشدالراشد ضمن که بهیچوجه مسئله مسافرت شیخ مجیب‌الرحمن بکویت درمیان نیست زیرا روابط نزدیکی که بین پاکستان و کویت وجود دارد مانع از شناسائی بنگلادش از جانب کویت است.

راشدالراشد در پایان اظهار داشت: کویت طرفدار وحدت پاکستان است و کشورهائی را که قبایل بلوچستان را تشویق میکنند که از پاکستان جدا شوند بسختی مورد انتقاد قرار داد.

خرابکارانی که اپرای استانبول را آتش‌زده بودند شناخته شدند

آنکارا ـ فرماندار نظامی استانبول اعلام داشت که یك سازمان جنایتکاران از مارکیست ها، لنینیست ها و مائوئیست ها مسئول آتش سوزی اپرای استانبول در ۲۷ ماه نوامبر ۱۹۷۰ و غرق کشتی «مرمره» و کشتی‌دامینو» در روز های ۵ و ۲۸ ژوئن بوده است این سازمان اخیرا کشف شده و عده‌ای از اعضای آن که در این‌خرابکاری دست داشته‌اند بازداشت گردیده‌اند.

جزئیات مربوط به این سازمان و اسامی مظنونین به عضویت در این باند خرابکاری در جریان محاکمه‌بازداشت شدگان فاش خواهد شد.

اپرای استانبول هنگام نمایش نمایشنامه آرتورمیلر بنام «جادوگران سالیم» دچار آتش سوزی شد کار های ساختمانی اپرا ۲۳ سال طول کشیده و مخارج ساختمان آن در حدود ده میلیون دلار بوده است.

«مرمره» کشتی مسافربری ترك که شش هزار تن ظرفیت داشت در اسکله «شاخ طلان» غرق شد. کشتی «دامینو» نیز در همین محل بزیر آب رفت.

بازداشت گروهی ازسیا ستمداران افراطی اوضاع حیدرآباد را بحرانی کرد

کراچی ـ بدستور پرزیدنت ذوالفقار علی بوتو دیشب شش نفر از شخصیت های سیاسی پاکستان در ایالت سند برای پایان دادن به موج خشونت که از مدتی قبل این منطقه را فرا گرفته است بازداشت شدند در کراچی شایع است که بزودی عده دیگری دراین‌ایالت بازداشت خواهند شد.

این تصمیم بدنبال حادثه قتل استاد انستیتو پلی‌تکنیک حیدرآباد که روز دوشنبه بدست دانشجویان کشته شد اتخاذ گردیده است. گزارش های رسیده از حیدرآباد همچنین حاکی‌است که چهارده دانشجوی اردو زبان بدنبال این‌جنایت دستگیر شده‌اند. استادمقتول سندی زبان بود.

محمودالحاج عثمانی دبیر حزب عوامی که خواستار تشکیل یک ایالت اردوزبان در اطراف کراچی‌است از جمله‌بازداشت شدگان میباشد. دو نفر از بازداشت شدگان: نواب مظفر حسین خان وعثمان کندی از نمایندگان مجلس ایالتی سند هستند که در جریان جنگ اردو زبانان با سندی زبانان نقش مهمی ایفا کردند نخست وزیر ایالت سند ممتاز علی بوتو که از اقوام پرزیدنت بوتو است ضمن یک نطق کوتاه رادیوئی اظهار داشت‌که آیین عده بموجب قانون ویژه‌ای که برای حفظ‌امنیت‌کشوربتصویب رسیده‌بازداشت شده‌اند وکلیه‌کسانی‌که بزبان‌تمامیت‌ارضی پاکستان اقدام کنند، مانع از همزیستی مسالمت‌آمیز جوامع مختلف در ایالت سند باشند روانه زندان خواهند شد.

بلافاصله‌پس‌ازاعلام‌بازداشت‌شخصیت های سندی کسبه حیدرآباد بعنوان اعتراض مغازه های خود را تعطیل کردند و دانشجویان تصمیم گرفته‌اند اعتصاب‌عمومی اعلام کنند. شهرحیدرآباد در روزهای گذشته به صحنه نبرد های خونینی بین طرفداران زبان اردو زبان سندی تبدیل شده بود.

اکثریت مردم حیدرآباد اردو زبان هستند ولی مناطق روستائی اطراف آن وعده زیادی دانشجویان دانشگاه سندی زبان هستند.

انفجارهای خورشید ارتباط رادیویی دانمارک و «گرین‌لند» را قطع کرد

گرین‌لند ـ آسوشیتدپرس ـ سخنگوی آزمایشگاه ملی محیط اقیانوس و جو بالای زمین که در «بولدر» واقع در ایالت «کولورادوی» آمریکا قرارداد امروز گفت: ناحیه‌ای از خورشید که انفجار اخیر در آن حادث شده است، به سبب دور شدن ناحیه مذکور، اززمین (در جریان حرکت وضعی خورشید) احتمالا نتوانسته است نیرویی را که برای مختل کردن امواج مخابراتی در زمین لازم است دقیقا در جهت کرەزمین بحرکت درآورد. سطحی از خورشیدکه در آن انفجارهای غول‌آسا حادث شده و بدنبال خود طوفان مغناطیسی عظیمی را ایجاد کرده است، ۷٫۲ میلیارد کیلو متر مربع مساحت داردواین سطح‌معادل ۱۴ برابر تمام مساحت کره زمین‌است.

آنچه که باعث شگفتی دانشمندان‌شده، زمان وقوع انفجار در خورشید است. انفجارهای مورد بحث‌هنگامی روی‌داده است که درطول سیکل یازده‌ساله‌فعالیت های خورشید باید قاعدتا با نازلترین فعالیت همراه باشد.

سخنگوی آزمایشگاه ملی‌محیط اقیانوس وجواظهار داشت که احتمالا یک تا دو هفته وقت خواهد گرفت تا دانشمندان بتوانند اطلاعاتی را که درباره انفجار گازهای داغ از سطح خورشید وطوفان مغناطیسی متعاقب آن بدست آورده‌اند، تجزیه و تحلیل کنند.

ستاره شناسان مرکز ستاره شناسی جزیره گرین‌لند اعلام‌کردند که براثر انفجار های اخیر کره‌خورشید ارتباط تلفکونیکا- سیون جزیره بادانمارک‌بکلی‌قطع شده‌است.

در کپنهاك پایتخت دانمارک مقامات مسئول ضمن تایید این مطلب گفتند که مبادلات رادیوئی و تلفکونیکاسیونی میان دانمارک گرین‌لند، اکنون سه روز است که به کلی قطع شده و دانشمندان دانمارک و ستاره شناسان گرین‌لند بوسیله هواپیما اطلاعات و پیامهای ضروری را رد و بدل میکنند مرکز ستاره شناسان گرین‌لند اولین مرکز علمی در دنیا است که فعل‌وانفعالات شدید در کره خورشید را پیش‌بینی کرده بود.

مذاکرات والدهایم ورهبران چین درباره‌خاورمیانه وویتنام

سازمان ملل‌متحد ـ کورت والدهایم دبیر کل سازمان ملل متحد امشب‌ازراه پکن‌نیویورك را بسوی شانگهای‌و پکن ترك میکند

دراین سفر همسر والدهایم نیز همراه وی خواهد بود، محافل سیاسی برای دیدار رسمی‌دبیرکل سازمان ملل‌متحد از جمهوری خلق چین اهمیت فراوانی قائل هستند.

دبیر کل سازمان ملل‌متحد معتقد است که چین باید برای حل مسئله ویتنام نقش مهمی ایفاء کند ولی بخوبی میداند که قبل از پایان انتخابات ریاست جمهوری‌این مسئله حل نخواهد شد.

درمورد خاورمیانه والدهایم معتقد است‌که‌اختلافات موجود دراین منطقه باید از راه‌اجرای مفاد قطعنامه ۱۹۶۷ شورای امنیت حل‌و فصل شود. دبیر کل‌سازمان‌ملل‌میخواهد رهبران چین را قانع کند که درجریان مذاکرات احتمالی‌شورای‌امنیت درباره خاورمیانه بااستفاده از حق وتواز پیشرفت مذاکرات جلوگیری نکنند.

دود، خانه‌های مسکو را پوشانده است

مسکو ـ گروه‌های‌انفجار ارتش شوروی امروز درتلاش خود برای مهار کردن آتش‌سوزی مهیبی که درروز های اخیر جنگل های انبوه اطراف مسکو رافراگرفته است، خندق های متعددی بطول صد ها متر در داخل جنگل‌ها بوجود آوردند، اما بازهم موفق به فرونشاندن آتش نشدند.

درمبارزه باآتش سوزی که چهارهزار جریب‌از جنگل‌های ۵ منطقه را درشمال شرق و جنوب مسکو فرا گرفته است، بیش از ٤ هزار نفر از نیرو های ارتش، کشاورزان و کارگران‌شوروی شرکت‌دارند.

روزنامه «تروده» ارگان سندیکا های شوروی نوشته است که دربسیاری‌از نقاط حریق‌زده در جنگل آب قادر به فرونشاندن آتش نیست.

روزنامه های شوروی، گرما و خشکی‌طاقت‌فرسای ماه ژوئیه اخیر را که از ۹۳ سال پیش تاکنون‌بیسابقه بوده است و بطور کلی تابستان داغ و طولانی مسکو را که درتمام‌یك قرن اخیر سابقه ندارد، به اضافه «بی‌مبالاتی تبه‌کارانه» مردم را عامل آتش‌سوزی در جنگل‌های اطراف‌مسکو قلمداد کرده‌اند.

روزنامه «کسسومولسکایاپراودا» ارگان سازمان‌حزب کمونیست شوروی اظهار اطمینان کرده است‌که‌آتش سوزی بالاخره‌مهار خواهد شد.

دیشب برای سومین شب پی‌درپی پرده‌ای‌از دود آسمان مسکو را پوشانده بود دود و بوی برك های درختان سوخته تقریبا درتمام خانه های‌مسکو، به مشام میرسد.

آتش سوزی در آمریکا

در جریان‌آتش سوزی بزرگی که‌روز چهارشنبه دربندرگاه لس آنجلس بوقوع پیوست، یك مخزن بزرگ به ظرفیت ۳۰هزار گالن حاوی مواد نفتی از شدت حرارت و انفجار به هوا پرتاب شد و بعد از آنکه تاارتفاع۳۰۰ پااوج گرفت. سرنگون شد. یك گروهبان پلیس که‌شاهد صحنه بود، به خبرنگاران اظهار داشت که در تمام عمرش هرگز با چنین حادثه شگرفی روبرو نشده است. مقامات محلی خسارت آتش سوزی در بندرگاه سان‌پدرو واقع در لس‌آنجلس را ۵۰۰ هزار دلار برآورد کرده‌اند.

خرابکاران پرتغال چند دکل برق را منفجر کردند

لیسبن ـ چریکهای پرتغال امروز در تلاش خود برای مختل کردن آرامش در روز ادای سوگند بوسیله رئیس جمهور جدید پرتغال چنددکل برق را در نزدیکی لیسبون منفجر کردند.

سخنگوی دبیرخانه ملی اطلاعات پرتغال به خبرنگاران اظهار داشت که مواد منفجره پلاستیکی ظاهرا در ساعات شب گذشته در دکل‌های برق تعبیه شده و خرابکاری‌موجب شده است که در حدود ۳۰در صد از جریان برق و روشنایی در سراسر پرتغال برای مدتی کوتاه قطع شود.

سخنگوی دولت، محل دقیق خرابکاریها را ذکر نکرد، اما اطلاعاتی که بدست آمده‌است، نشان مندهدکه دکل‌های منفجر شده برق در ناحیه پووا، تقریبا در ۱۰ میلی شمال‌شرقی لیسبون قرار داشته‌اند.

ظاهرا خرابکاران در نظر داشته‌اند با خرابکاری دردکل های برق، اجازه ندهند که جریان مراسم ادای سوگندبه وسیله رئیس جمهوری جدید، مستقیما بوسیله شبکه‌های تلویزیونی برای بینندگان‌خارج از پرتغال پخش شود.

خرابکاران پرتغالی از سال گذشته تاکنون، فعالیتهای متعددی انجام داده‌اند واز جمله در مرکز مخابرات دور پیمان آتلانتیک شمالی در پرتغال پس از گشایش آن،در سوم ژوئن سال گذشته‌مقداری بمب منفجر کرده‌اند.

در مراسم‌ادای سوگندبوسیله «آمریکوتومار» رئیس جمهور جدید پرتغال اعضاء دولت و پارلمان و دیپلماتهای خارجی حضور داشتند.

پایتخت کامبوج تهدیدمیشود

پنوم‌پن ـ فشار روزافزون‌نیرو های ویتنام شمالی بر ناحیه منقار لك‌لك‌ومنطقه «کومپونك ترابك»، سرفرماندهی‌ارتش دولتی کامبوج را بیمناك کرده است که نیرو های کمونیست ممکن است خود را برای دست زدن به یك تعرض عمومی در کامبوج آماده کرده باشند.

سخنگوی سرفرماندهی‌ارتش دولتی کامبوج (خمر) به خبرنگاران اظهار داشت که حملات‌شدیدنیرو های کمونیست در مناطق منقار لك‌لك و «کومپونك ترابك» ظاهرا تنها تصرف کردن منطقه‌ای نیست که از سالها پیش تاکنون به عنوان یك دهلیز نفوذ بطرف ویتنام جنوبی مورد استفاده‌نیرو های کمونیست‌در خاك کامبوج قرارداشته است. ارتش‌ویتنام شمالی ظاهرا خود را آماده کرده است تا مناطق وسیع‌تر دیگری را که از مدتها قبل تا امروز در کنترل موثر نیروهای ارتش و دولت «خمر» قرار دارند به تصرف خود درآورند.

سخنگوی سر فرماندهی‌ارتش کامبوج گفت: در صورتی که نیرو های خمر نتوانند درناحیه: منقار لك‌لك، در برابر حملات کمونیست ها بایداری کنند، نه تنها پایگاه رودخانه‌ای‌ارتش کامبوج در «نیك لوئونك» واقع در ۶۰ کیلو متری جنوب‌شرقی پایتخت بلکه منطقه پنوم‌پن نیز در معرض تهدید قرار خواهد گرفت.

اطلاعاتی که ارتش کامبوج دریافت کرده است نشان می دهد که واحد های بزرگی از لشگر های پنجم و هفتم‌واحتمالا هشتم پیاده نظام ویتنام شمالی باپشتیبانی تقریبا یکصددستگاه از عرابه های جنگی «ت ٥٤» ساخت شوروی تمرکز عظیمی را در مناطق منقار لك‌لك و کومپونك ترابك آغاز کرده‌اند در برابر قدرت تانکهای‌ویتنام شمالی که‌دراین‌عملیات‌شرکت دارند، ارتش‌دولتی کامبوج بیش‌از ۲۰ قانك ساخت آمریکا، در اختیار ندارد.

٦ هزار نفر راربودند

طبق تخمین فرماندهی‌دومین منطقه نظامی ویتنام جنوبی که فلات مرتفع‌واستان های‌ساحلی مرکز ویتنام جنوبی را در بر میگیرد، طی چند ماه اخیر شش هزار نفر که اکثرا از ماموران و افسران پلیس، نظامیان، صاحب منصبان و کارمندان در ادارات و سایر اشخاص همکاری کننده با دولت سایگون تشکیل میشدند بوسیله نیرو های کمونیست در سه ناحیه از بخش شمالی استان بین‌دین در ٤٤٠ کیلو متری شمال شرقی سایگون ربوده شده‌اند.

طبق گزارش‌تلویزیون‌دولتی سایگون بین ۲۵۰ تا۵۰۰ نفر از افراد مذکور که همگی در زمان اشغال شهر هایشان به وسیله ویت کنگها وسربازان ویتنام شمالی به اسارت نیرو های کمونیست درآمده‌اند تیر- باران یا حلق آویز شده و یا بضرب چاقو از پای‌درآمده‌اند و یا آنها رازنده بگور کرده‌اند باقیمانده افراد ربوده شده به وسیله کمونیست ها، یاسیر به- نیست شده و یا در سه‌اردوگاه و کوهستان‌دراسارت ویت کنك ها باقی مانده‌اند.

بمباران ٦٠ مدرسه

معاون وزارت فرهنك‌ویتنام شمالی امروز رسما کمیسیون بین‌المللی تحقیق درباره‌جنایات جنگی امریکا در ویتنام را آگاه کرد که نیروی هوایی ایالات متحده در فاصله بین نیمه آوریل تانیمه ژوئیه سال جاری، ٦٠ مدرسه را در ۱۳ استان ویتنام شمالی بمباران کرده‌است.

معاون وزارت فرهنك ویتنام شمالی که سخنان وی‌بوسیله خبرگزاری رسمی این کشور نقل شده تاکید کرده است که خلبانان امریکایی، مدارس ویتنام شمالی را عمدا بمباران کرده‌اند. چون این مدارس در نقاط دوردستی‌قرارگرفته‌اند ودر شعاع بزرگی در اطراف آنها هیچ‌نوع تاسیساتی که‌به عنوان هدف نظامی ارزش و اهمیت داشته باشد، وجود نداشته‌است.

طبق اظهار معاون وزارت فرهنك ویتنام شمالی، تنهادر جریان سه فقره از شدید- ترین حملات هوائی امریکا در حدود یکصددانش آموز در۴۰ مدرسه ویتنام شمالی کشته و یازخمی شده‌اند. ومقادیرزیادی وسایل تعلیم و تربیت از بین رفته‌است.

ایدی امین گفت: خواب دیدم که باید انگلیسی ها را اخراج کنم!

کامپالا ـ ایدی‌امین رئیس جمهوری‌اوگاندابپروانه‌امامت دهها‌هزارآسیائی‌مقیم‌اوگاندا را لغو کردودر یك کنفرانس مطبوعاتی تاکیدکرد که‌تصمیم گرفته است کلیه اسیائیهائی راکه دارای‌گذرنامه انگلیسی هستند از اوگاندا اخراج کند وی گفت این عده بایدتا سه‌ماه دیگر بطور قطع خاك اوگاندا را ترك کنند.

رئیس جمهوری اوگانداگفت مانژاد پرست نیستیم ونسبت به‌اسیائیها هیچگونه کینه‌ای دردل نداریم ولی ما بادرنظر گرفتن منافع‌کشوراین تصمیم را گرفته‌ایم و ده میلیون اوگاندائی از این تصمیم پشتیبانی میکنند. ایدی‌امین گفت من‌از آنجهت‌این‌تصمیم را گرفته‌ام که اوگاندا کاملا کشور مستقل‌بشود کشور ما هنوز استقلال کامل بدست نیاورده است و استقلال ما هنگامی‌کامل‌میشودکه‌اسیائی ها این کشور را ترك کنند.

خبرنگاران‌ازرئیس جمهوری اوگاندا پرسیدند آیا تصور نمی کند که این تصمیم او روابط انگلیس و اوگاندا را تیره کند؟

ایدی‌امین در پاسخ گفت من نمیدانم انگلیسی ها چه کاری میتوانندبرای من‌انجام دهند. انها سال گذشته ده میلیون شلینك بمن وعده داده‌بودند و تاکنون پولی‌بما نداده‌اند من دیگر باین پول احتیاج ندارم.

ایدی‌امین گفت تنها به مهندسین و پزشکان آسیائی اجازه خواهدداد که‌همچنان دراوگاندااقامت‌کنندوسایرین باید درسرموعد خاك کشور ما را ترك کنند. ایدی‌امین گفت درخوابدیده است که شخص محترمی باو گفته بایدانگلیسی‌هارااخراج کند.

موزائیک ماشینی ناصید
محصول آخرین تکنیک سیمانکاری و رایزاده
خیابان پهلوی‌سه‌راه عباس‌آباد
۵۹۳ تلفن ۶۴۱۰۵۳ - ۶۴۱۰۵۴

کاغذ فتوکپی
الکتروستانیك رول ساخت آلمان با تخفیف کلی تلفن ۹۲۲۷۵۴

قابل توجه مقاطعه‌کاران راه وساختمان وپیمانکاران معادن واسکله‌سازی
۱ ـ انواع سنك شکن، چکشی، فکی. گرانلاتور
۲ ـ کمپرسور هوا با موتور دویتس در مدل های مختلف
۳ ـ بیل هیدرولیکی پوکلین در سه مدل
٤ ـ انواع تسمه نقاله ثابت و سیار
۵ ـ بتونیر ۱٤۰ ـ ۲۱۰ ـ ٤۰۰لیتری انگلیسی و آلمانی
٦ ـ لیفت تراك در مدل های مختلف
۷ ـ جرثقیل هیدرولیکی از ۲ الی ۷۵ تن
۸ ـ دامپر ـ ماسه‌شور ـ سرند ـ کاراوان ـ آسانسور ساختمانی ـ جرثقیل برجی و غلطك را میتوانید از ما خریداری فرمائید. نمایشگاه و دفتر مرکزی خیابان آیزنهاور ـ مقابل وزارت کار تلفن ۹۵۹۲٤٤ ـ ۹۵٤٤٦۰

دو فیلم ارزنده بانضمام چندین برنامه هنری و تفریحی در باغ گلستان

هنرستان صنعتی شفیع
در کلاسهای روزانه‌و شبانه برای رشته های:
برق ـ فلزکاری ـ اتومکانیك
هنرجو میپذیرد. داوطلبان برای کسب اطلاعات بیشتر میتوانند همه روزه به دفتر هنرستان مراجعه نمایند
نشانی: نارمك ـ خیابان مهر ـ ایستگاه مدرسه
میدان (۹) تلفن: ۷۹۲۸۹۸

مجموعه قانون مالیاتهای مستقیم
تا تیر ماه ۱۳۵۱
فارسی ـ انگلیسی
گرد آورده: روح‌اله وهمن
مرکز پخش و فروش: کتابفروشی گنج دانش
باب‌همایون و کلیه کتابفروشیهای معتبر

American company
offers opportunity for experienced salesmen to become Roof Maintenance Consultants on a full or part time basis, selling long established U.S. "GOODYEAR" Cold Process Liquid Asbestos/Asphalt Roofing Products, Blacktop Maintenance products and interesting line of chemicals to industry, commercial firms and government. Commission basis only. Write giving full particulars of experience and territory willing to cover to: Consolidated Inter-America Corp., 912 East Ohio Building, Cleveland, Ohio 44114, U.S.A.

"INTERNATIONAL BUSINESS CONSULTANTS FIRM NEEDS EDUCATED BUSINESSMAN AS AGENT (BANK LETTER OF CREDIT FOR $3.000 NECESSARY) NET PROFITS OVER $700 MONTHLY. MAIL RESUME OF PREVIOUS EXPERIENCE AND STUDIES IN ENGLISH TO: Mr. PANOS KARATASSOS Box 1447 Athens GREECE.

دانشمندان امریکائی واکسن جدیدی برای آنفلوانزا کشف کردند

واشنگتن ـ دولت امریکا امروز کامیابی دانشمندان این کشور را درکشف و تکمیل نوع جدیدی از واکسن انفلوانزا که ممکن است آینده نویدبخشی برای‌مبارزه با این بیماری داشته باشد اعلام کرد.

طبق اطلاعات بدست آمده، از منابع رسمی آمریکا واکسنی که بوسیله دانشمندان این کشور ابداع شده است احتمالا در مهار کردن اپیدمی بزرگی که پیش‌بینی میشود، دراواخر سال جاری (۱۹۷۲) دردنیا ظاهرشود فوق‌العاده‌خواهدافتاد.

دانشمندان امریکائی برای ساختن واکسن جدیداز ویروس انفلوانزای ۱۹۶۸ هنك‌کنگ‌واز ویروسهای‌اپیدمی دیگری که بنام انفلوانزای آسیائی معروف شد و در ۱۹۶۵ روی داد استفاده کرده‌اند.

این واکسن بجای انکه تزریق شود، بصورت‌قطره از راه بینی مورد استفاده قرار خواهد گرفت.

قابل توجه بازنشستگان وزارت کشاورزی و منابع طبیعی

از همکاران عزیز بازنشسته که تا کنون موفق بدریافت اصل احکام اشتباه محاسبه سالهای ۲۵ـ۲۲و ۲۷ـ۲۶ و ده در صد افزایش حقوق بازنشستگی باستناد تبصره ۳۱ قانون بودجه‌سال ۱۳۵۰ کل کشور و تبصره ۲۶ قانون بودجه سال ۱۳۵۱ کل کشور نشده‌اند تقاضا میشود برای دریافت احکام مزبور باداره دبیرخانه اداره کل کارگزینی وزارت کشاورزی و منابع طبیعی مراجعه فرمایند. م الف ۷۳۰۲

۱ـ۳ آـ۳۳۲۲٤ مدیر کل کارگزینی. حسین طالبیان

ورزشی

آخرین گزارشها از بزرگترین پیکار قرن، روی تلکس روزنامه اطلاعات

در پایان دوازدهمین دور پیکار :

اسپاسکی راضی، بدنبال فیشر!

سفیر شوروی در ایسلند به میدان مبارزه آمد

فیشر آدم سمجی است

دوازدهمین دور پیکار بزرگ قرن بین «بوریس اسپاسکی» قهرمان شطرنج جهان و «بابی فیشر» قهرمان شطرنج امریکا، پس از ۵۵ حرکت طبق پیش بینی اساتید شطرنج جهان به نتیجه مساوی انجامید .

سفیر شوروی در ایسلند و همچنین چند دیپلمات روسی همراه با پانصد تماشاگر ایسلندی مسابقه دیروز دو قهرمان را از نزدیک تماشا کردند .

فیشر ناراحت شد

در پایان حرکت ۵۵ زمانی که بابی فیشر نتیجه مساوی را پذیرفت، تماشاگران حاضر در سالن بشدت ابراز احساسات کردند ، سر و صدای زیاد تماشاچیان چنان باعث ناراحتی فیشر شد که بدون توجه به اطرافیان، از جای برخاست و بطرف در سالن پیش رفت . متعاقب آن در حالیکه اسپاسکی بسیار سرحال می‌نمود و بیش از پیش آثار رضایت از نتیجه بازی در چهره‌اش نمایان بود بدنبال فیشر سالن را ترک گفت.

نتیجه مساوی دور دوازدهم پیکار بزرگ قرن برای هر یک از دو قهرمان تیم امتیاز ثبت کرد و «فیشر» با ۷ امتیاز در مقابل ۵ امتیاز اسپاسکی، برتری خود را همچنان حفظ کرده است .

پیش‌بینی استادان

مسابقه نیمه تمام دیروز با حرکت چهل و یک فیشر آغاز شد و در حالی که هر دو شطرنجباز بسرعت حرکات چهل ویک ودو وچهل وسه را پشت سر گذاردند از حرکات چهل و چهار به بعد با دقت بیشتر به انجام بازی پرداختند وبزودی مهره های سیاه و سفید زیادی از صحنه مبارزه خارج شد .

در پایان حرکت پنجاه و پنج، اسپاسکی اندکی به‌نظاره‌صحنه مسابقه پرداخت وسپس درحالی که آثار لبخند نسبتا کوتاهی‌در گونه‌هایش نمایان بود نگاهش رامتوجه فیشر قهرمان امریکائی کرد. و «فیشر» قهرمان بزرگ امریکائی نیز بلافاصله دستش را به طرف اسپاسکی درازکرد و دست اورا بگرمی فشرد .

استادان و متخصصین شطرنج در پایان حرکت چهلم که‌توسط اسپاسکی انجام‌شد نتیجه‌پیکار دور دوازدهم را مساوی‌پیش‌بینی میکردند .

سماجت «فیشر»

«آنولدسن» استاد بین‌المللی شطرنج دانمارک به‌خبرنگاران گفت :

من تا بحال شخصی با این همه سماجت ندیده بودم.فیشر میبایست نتیجه مساوی را در حرکات خیلی قبل می پذیرفت ولی از آن جائی که آدم بسیار سمجی است، مسابقه را تا حرکت ۵۵ ادامه داد تا شاید بتواند نقطه‌ضعفی ازاسپاسکی بگیرد. درحالیکه هیچیک ازدو قهرمان نمی‌توانستند نتیجه‌مثبتی از ادامه مسابقه بگیرند .

«بنت لارسن» استاد شطرنج دانمارک نیز در گفت‌وگوئی که با «روبرت‌بیرن» استاد شطرنج امریکا داشت از سماجت بیش ازحد «فیشر» در شگفت بود

او همچنین گفت: «اسپاسکی نیز در این مسابقه سماجت به خرج داد. او می‌توانست از حرکت چهل وشش به بعد ، پذیرفتن نتیجه مساوی رابه‌فیشر بقبولاند.»

«بابی فیشر» که‌در تمام‌پیکار های خود با«بوریس‌اسپاسکی» تاخیر داشته است وشاید این شیوه را برای تضعیف روحیه اسپاسکی بکار می‌برده است ، این‌بار برای اولین‌بار درطی۱۲ پیکار گذشته سرزمان مقرر در سالن محل برگزاری مسابقه حاضر شد و حرکت چهل ویکم را بلافاصله پس از زمان‌گیری «لوتاراشمیت» سرداورمسابقات شروع کرد .

اسپاسکی سیاه	فیشر سفید
41. F3-c6	D2-C2
42. c7-e5	D7-D2
43. c6-A8	G8-H7
44. E5×F6	G7×F6
45. A8-F3	F6-F5
46. G2-G4	C2-E4
47. G1-G2	H7-G6
48. F1-C1	B4-A3
49. C1-A1	A3-B4
50. A1-C1	B4-E7
51. G4×F5	E6×F5
52. C1-E1	D2-F2
53. G2×F2	E7-H5
54. F2-E2	E4×F3
55. E2×F3	H4×E1
	مساوی

امشب سرنوشت وزن ۴۸ کیلو، تیم کشتی آزاد روشن میشود

جنجال کشتی جوادی و بیطرفان

صحنه‌ای از کشتی جنجالی بین جوادی قهرمان جهان و رقیب او بیطرفان .. نتیجه این مسابقه با توجه به اعتراض بیطرفان ضربه‌فنی بنفع جوادی اعلام شد .

ابراهیم جوادی چهره سرشناس کشتی و قهرمان ۴۸ کیلوئی جهان دیشب،دو مسابقه دربرابر کرامت‌زرنگ وحسین بیطرفان رقبای‌خود، برگزار کرد. که در مسابقه اول با نتیجه ۲ـ۰ به‌پیروزی رسید.درمسابقه بعدی‌جوادی با دشواری با بیطرفان‌روبرو شد و بعلت اعتراض‌بیطرفان به داوران و خودداری از ادامه کشتی با حریف خود، جوادی باضربه‌فنی به‌پیروزی رسید !

بیطرفان تانیمه نبرد خود با جوادی تنها بایک امتیازعقب مانده بود و درحالیکه‌نتیجه امتیازات ۱ـ۲ بنفع جوادی ثبت شد. بیطرفان اعتراض شدید خودرااز نحوه‌قضاوت آغاز کرد بطوری‌که دنباله مسابقه متوقف ماند و بنا به تصمیم هیات داوران‌بیطرفان باضربه فنی بازنده اعلام‌شد.

کیفیت ضعیف جوادی

جوادی که‌در مسابقات‌کشتی آزادانتخابی المپیک‌ازابتدای امر باناکامی‌روبرو شده‌بود، دردیداردیروز خودنیز کیفیتی ضعیف درمقابل حریفان‌خود داشت و همین امر موجب شد تا بگومگوهائی به هنگام مسابقه او در مقابل بیطرفان پدید آید .

جوادی که‌از عفونت زخم دست خود نیز رنج می برد، پس از پایان دو مسابقه‌خود گفت: دستم‌مراناراحت کرده واحتمال شکستم زیاد بود ، بهرحال‌حداکثر تلاشم‌رابرای پیروزی در مقابل اسلامی بکار خواهم برد.

امشب جوادی و اسلامی دو حریف سرسخت۴۸کیلوئی برای راه‌یافتن‌به المپیک‌نبرد سختی را در پیش دارند

درسی‌وسومین‌دور مسابقات‌شنا

تهران قهرمان مسابقات شنای کشور شد

سی‌وسومین دوره مسابقات شنای قهرمانی کشور که ازچند روزپیش‌دراصفهان گشایش یافته بود ، عصردیروز پایان یافت‌و درمجموع امتیازات شناگران تهران به مقام قهرمانی‌رسیدند وشناگران خوزستان و اصفهان نیز ، به ترتیب در مکان‌های‌دوم وسوم جای گرفتند .

درپایان این مسابقات،همچنین اعلام‌شد که مسابقات شنای جوانان کشور که قرار بود از بیست و ششم‌مرداد ماه در کرمانشاه گشایش یابد ، به مدت ۶روز در تهران بانجام خواهد رسید .

درمسابقات‌واترپلونیز به‌ترتیب تهران ـ اصفهان و خوزستان اول تا سوم شدند .

۱۰۰ متر پروانه مردان

شهرام آذرفر ازتهران اول ، متقی‌دوم و حشمت اجاق از کرمانشاه ، سوم .

شیرجه از تخته زنان :

الهام‌ایران‌پناه از تهران اول، افسر جعفری‌و فرشته عشقی از تهران به ترتیب‌دوم‌وسوم‌شدند.

۱۰۰ مترآزاد نهائی‌بانوان :

لسلی فیروزآبادی از تهران اول ـ سونیا سلحشور ازتهران دوم وشعله ماهوئیان ازاصفهان سوم .

۱۰۰ مترآزاد مردان :

حیدر شنجانی از گیلان‌اول‌ـ قدرت شیرازی و حبیب‌سیاوش از خوزستان دوم وسوم .

۱۰۰ متر پروانه‌بانوان

شکوفه تابش از تهران ـ پاکدل روشن از تهران ومهناز قاسمی از اصفهان به ترتیب‌اول تا سوم شدند .

۱۰۰ مترنهائی مردان :

یدالله باشی‌از خوزستان‌اول‌ـ بهمن فضل‌اللهی از تهران دوم وناصرافتخاری از تهران سوم .

ضمنا مسابقه فینال‌واترپلوبین تیمهای تهران واصفهان بانجام رسید و تهران با نتیجه ۳ـ۵ به پیروزی رسید .

نتیجه مسابقات شمشیر بازی

● دختران شمیشیر باز اصفهان ، در رشته فلوره‌تیمی بانوان به مقام قهرمانی کشور دست یافتند و تیم‌های‌خرمشهر و آبادان نیز در رده های بعدی این‌مسابقات جای‌گرفتند.

● در شانزدهمین دوره مسابقات شمشیر بازی قهرمانی کشور که تا روز شنبه آینده‌در سالن شمشیر بازی امجدیه ادامه دارد ، در رشته «اپه» انفرادی‌آقایان، بهزادذوالفقاری ـ پرویز الماسی و سرژیک آسادوریان ، شمشیر بازان تهرانی به ترتیب مقام های اول تا سوم را بدست آوردند.

آگهی تجدید مناقصه آسفالت

پیرو آگهی شماره ۱۲۸۹ ـ ۱۴ر۴ر۵۱ شهرداری شهریار بموجب اجازه استانداری معظم استان مرکزی آسفالت قسمتی از خیابان‌رضا پهلوی شهر شهریار را تا حدود مبلغ سه میلیون و دویست هزار ریال بمدت چهار ماه از طریق مناقصه واگذار می نماید داوطلبان دارای صلاحیت از دفتر مهندسی استان مرکز می توانند ضمن مراجعه به شهرداری و پرداخت مبلغ یکهزار ریال صورت مشخصات و واحد بها و شرایط مناقصه را دریافت نموده پس از مطالعه و بررسی‌لازم پیشنهادات خود راتاساعت ده صبح روزشنبه۱۱ر۶ر۱۳۵۱ بشهرداری تسلیم نمایند .

۱ـ۲ آ ـ ۱۰۸۶۵ پرویز آرین نژاد ـ شهردار شهریار

موتورولا

خوشوقتیم باطلاع کلیه مشتریان محترم برسانیم که از تاریخ ۲۰ مرداد ماه ۱۳۵۱ کلیه دفاتر کار ـ کارگاههای‌تعمیرات و تاسیسات نصب‌وسایر تسهیلات موتورولا به نشانی زیر منتقل خواهد شد .

ساختمان موتورولا ـ میدان ونك ـ خیابان نیلوفر ـ (پشت قصر یخ)

آدرس پستی : ۱۲۶۳ـ۱۲

تلفنهای شرکت بقرار زیر خواهد بود :

۶۲۷۴۵۵ ۶۲۳۴۶۲

آپادانا تورهای تابستانی را در هتلهای درجه‌یك با قیمت مناسب تقدیم‌میدارد

اروپا

۳۱روز: حرکت ۳۰مردادو ۱۰شهریور: هامبورك۶روز لندن ۸روز ، پاریس ۶روز ، بارسلون ۵ روز ، رم ناپل کاپری ، سورنتو ۶ روز . قیمت ۶۹۵۰ تومان .

۳۳ روز : حرکت ۲۷مرداد وسوم شهریور رم ، نیس ، موناکو ، مونت کارلو، بارسلون ،پاریس ، لندن ، آمستردام ،هامبورك ، ژنو ،وین ، استانبول ، قیمت ۷۴۵۰ تومان

آپادانا جمعه‌ها باز است

توجه : قیمتها شامل بلیط هواپیماهای جت، هتلهای درجه ۱

صبحانه‌و ناهار در تمام‌مدت‌مسافرت

گردش‌ـ ورودیه‌ها وعوارض فرودگاهها «درمعیت‌راهنمای فارسی زبان می‌باشد »

تورهای ۲۵ خرداد ـ۲ ،۸، ۹، ۱۰، ۱۶ ،۲۰ ،۲۳، ۲۹و ۳۰ تیر (۳۱و ۳۵روزه) و ۶و ۱۰ و ۱۳مرداداروپا وآمریکا ۸ تیر و ۱۰مرداد عزیمت و تورهای ۲۰ مرداد ۳۱ و۳۵روزه‌اروپا وتورالمپیك تکمیل گردیده‌است .

لطفا برای شرکت در جلسات معارفه که در هتل مارلیل تشکیل می گردد با آپادانا تماس بگیرید .

آپادانا خیابان شمیران چهارراه حقوقی- اول‌ایرج شماره۴ تلفنهای ۷۵۶۲۰۳ـ۷۵۷۹۸۹ـ۷۵۴۸۳۰

مراسم قرعه کشی

انتخاب ملکه کوماچی

باشرکت

فریدون فرخزاد

گیتی

وچهارمانکن ازکشور اسپانیا

پنجشنبه ۱۹ مرداد ساعت ۹ شب

از تلویزیون ملی‌ایران

کانال ۷

پخش میشود

وینیلیوم

کفپوش پلاستیکی تمام وینیل

خیابان شاهرضا، روبروی خیابان انوشیروان دادگر، شماره ۴۹

محصول گروه تولیدی

تلفن ۶۶۰۸۴۷ـ۶۶۰۸۴۶ـ۶۶۰۸۴۵

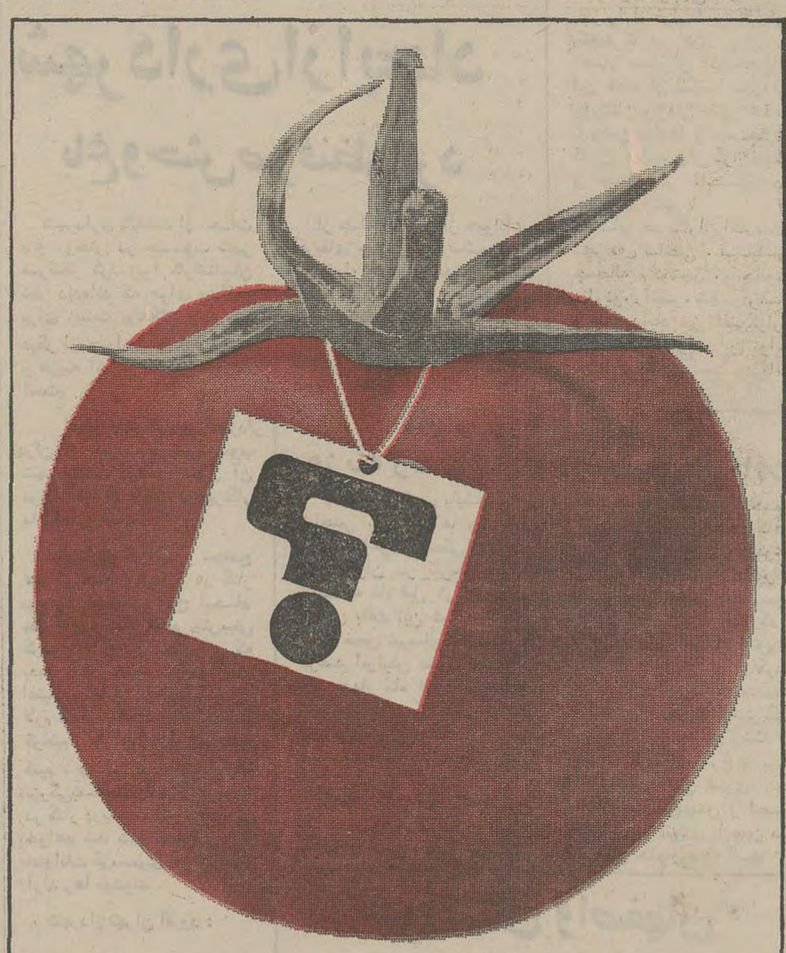

کاندیدا برای سال ۱۳۵۱

تلویزیون بلر جام جهان نما

مجهز به ماسك مخصوص که چشم‌ها را خسته نمیکند

گروه‌شرکتهای تولیدی وواردانی ماشین آلات راه‌سازی وساختمانی

ارکان ماشین . وزنه ماشین رول . رولر

خیابان‌آیزنهاور ـ مقابل دانشگاه آریامهر شماره ۶۲۸ و ۶۴۶

تلفن : ۹۵۹۰۷۸ ـ ۹۶۲۴۵۹ ـ ۹۵۲۸۹۹ـ۹۵۹۰۰۲ـ۹۵۸۵۵۵

سوپرتایل

کف پوش پلاستیکی صددرصد وینیل

تهیه شده در کارخانجات شرکت سهامی درخشان تهران

وابسته بگروه تولیدی زیبا

مرکز پخش ونمایشگاه : خیابان شاهرضا بین پهلوی وکالج نبش خارك ۱۱۱

تلفن : ۶۶۰۳۱۶ـ۶۶۰۳۱۷ـ تلفن مستقیم سفارشات : ۴۹۵۳۷

زالیون تصفیه آب استخر

شرکت زالیون

خیابان اسکندری ـ شماره ۱۳۲ تلفن ۹۲۱۰۳۹

هنرستان صنعتی مبتکر

دررشته های الکترونیك ، الکترومکانیك ، مکانیك وساختمان

از دارندگان گواهینامه قبولی سال سوم دبیرستان ثبت نام مینماید.

فارغ التحصیلان بادرجه تکنیسین به دریافت دیپلم کامل متوسطه فنی نائل خواهند شد برای ثبت نام به نشانی خیابان ایرانشهر شماره ۲۰۴ و ۲۰۶ تلفن های ۸۳۳۲۴۷ و ۵ـ۸۳۳۲۴۳ مراجعه فرمائید . گروه آموزش فنی و حرفه‌ای مبتکران

ایرانین اکسپرس

تجربیات چندین ساله ایرانین اکسپرس در تنظیم برنامه های مسافرتی امسال در : سرویس خوب هتلهای درجه اول راهنمای با تجربه و در نتیجه برنامه های بهتر خلاصه شده است

یك تور ابتکاری ما

۴ هفته در ۴ شهر

مدت ۳۰ روز

تاریخ حرکت ۲۸ مرداد ـ ۱۰ شهریور

دیدار از شهرهای :

هامبورك ـ لندن ـ پاریس ـ رم

قیمت ۶۸۵۰ تومان

کلیه قیمت ها باقساط دو ساله دریافت میشود

تهران: خیابان ویلا شماره۶ تلفن ۹ـ۸۳۴۰۴۶

اصفهان : چهارباغ ـ شماره ۱۹۷

ایران تراول تلفن ۲۳۰۱۰

شیراز : خیابان زند نبش شاپور شماره ۶

مرکز جهانگردی پارس تلفن ۵۷۵۱

خبرهای کوتاه

روابط دیپلماتیک باچاد برقرار شد

بطوریکه در خبر مربوط به امضاء مقاوله‌نامه راجع به برقراری روابط سیاسی بین دولت شاهنشاهی ایران و جمهوری چادمورخ ۲۸تیرماه گذشته اطلاع داده شد از تاریخ دهم مرداد جاری برابر بااول‌اوت ۱۹۷۲ این روابط درسطح سفارت بین‌دو کشور برقرار گردیده است .

شهردار لوس آنجلس بتهران می‌آید

شهردار لوس‌آنجلس روز ۲۷ مرداد باتفاق همسر خود، وارد تهران می شود و به مدت سه‌روز میهمان دکتر نیک‌پی‌شهردارپایتخت میباشد.
شهردار لوس‌آنجلس را، رئیس بنادروفرودگاههای‌این شهر همراهی می کند .
دعوت‌ازشهردارلوس‌آنجلس بتهران ،بدنبال بازدیدی بود که فروردین امسال دکتر نیک‌پی ازلوس‌آنجلس به‌عمل آورده‌بود که بدنبال آن انجمن «خواهر خواندگی» بین تهران ولوس آنجلس تشکیل شد .

اردوی دبیران ممتاز

ازروزشنبه‌آینده۱۲۰نفر دبیران ممتاز دبیرستانهای منطقه ۲آموزش و پرورش به هزینه‌شوراهای آموزش‌و پرورش مناطق مذکور در فرح‌آباد ساری‌به مدت یك هفته تجمع می کنند . این عده در این مدت ضمن استراحت از برنامه‌های‌علمی وتفریحی استفاده خواهند کرد .

عزیمت کارشناسان مخابرات بایرلند

۷کارشناس شرکت مخابرات ایران برای مطالعه در باره تلفن به فنلاند وایرلندعزیمت کردند .
مسافرت این کارشناسان به فنلاند وایرلند از این جهت صورت گرفت که‌بین دستگاه های مخابراتی این‌دو مملکت با وضع مخابراتی ایران مسائل مشترکی‌وجود دارد.

اعطای گواهینامه جهانگردی

دویست ودوتن از فارغ‌التحصیلان رشته‌های‌مختلف جهانگردی طی مراسمی‌که‌در مرکز آموزش خدمات جهانگردی وابسته بسازمان جلب سیاحان برگزار شد گواهینامه‌های خود را از معاون‌نخست‌وزیر وسرپرست سازمان جلب‌سیاحان دریافت داشتند.
فارغ‌التحصیلان این‌دوره ها از طرف سازمان جلب سیاحان بمراکز پذیرائی‌و خدمات جهانگردی کشور معرفی خواهند شدو ازجهت استخدامی بر کسانیکه‌چنین دوره‌هائی را طی‌نکرده‌اند حق تقدم دارند.

بازدید از موزه جانور شناسی

موزه‌جانور شناسی دانشکده کشاورزی کرج و ماهی‌سرا مورد بازدید شرکت کنندگان در سمینار حفاظت محیط زیست قرار گرفت .
آخرین جلسه این سمینارکه به مدت ۵ روز تشکیل شده بود، امروز بکار خود پایان داد .

تعطیل بازار تهران

بازار تهران، عمده‌فروشیها، بنکدارها و فرش فروشها و عده کثیری از بازاریان‌عصر امروز راتعطیل کردند وبدین ترتیب تعطیل بعدازظهر پنج شنبه بیش ازپیش موردتوجه کسبه قرار گرفته است .

جلسه هیئت اجرائیه کمیته المپیك

دنباله بیستمین جلسه هیات اجرائیه کمیته ملی المپیک ایران‌درکاخ‌ییلاقی‌والاحضرت شاهپور غلامرضا پهلوی تشکیل گردید.
در این جلسه اعلام شد که تصمیمات نهائی در مورد تاریخ و رشته‌های بازی‌های آسیائی۱۹۷۴ درجلسه‌مجمع عمومی المپیک مونیخ گرفته خواهد شد .
در پایان این جلسه سپهبد حجت کاشانی سرپرست سازمان تربیت بدنی اظهار داشت : اسامی قهرمانان و تعداد رشته‌های شرکت‌کننده از ایران‌در المپیک‌مونیخ‌روز شنبه آینده اعلام خواهدشد.

تشکیل یك واحد کشت وصنعت

بقرار اطلاعی که از توکیو رسیده است :
موسسه «میتسو» دیروز با موسسات ایرانی قراردادی به منظور تشکیل‌یک شرکت‌بمنظور توسعه کشاورزی در ایران امضاء کرد.
این شرکت که «اینترناشنل اگروبیزنس کورپوریشن» نام دارد و دارای سرمایه‌ای بمبلغ ۶ میلیون دلار است ۱۷هزار هکتار در منطقه خوزستان‌گندم پنبه ، چغندر ، نیشکر کشت خواهد کرد و گاو وگوسفند پرورش خواهد داد.
شرکت میتسو فروش این کالا ها را بعهده میگیرد .بهره برداری از امسال شروع میشود و پس از پنجسال‌پایان خواهد یافت.
میتسونخستین موسسه‌ژاپنی است که اقدام باین نوع‌فعالیت درایران کرده است.

اجلاسیه حزب مردم

بعداز ظهر روز شنبه شورایعالی حزب مردم بمنظور تعیین برنامه های انتخاباتی واعلام روسای جدید کمیسیونها و کمیته های ستاد مرکزی تشکیل جلسه می دهد.
پروفسوریحیی عدل رئیس‌کل حزب اقلیت که هم اکنون در نوشهر بسرمیبرد، در اجلاسیه روز شنبه گزارش مهمی ایراد خواهد کرد.

بیمه خدام و کارکنان بقاع متبرکه

خدام و کارکنان بقاع متبرکه سراسر کشور در مقابل از کارافتادگی و عمر بیمه می شوند . بیمه این قبیل خدمتگزاران از محل درامد بقاع و نذورات مردم تامین خواهد شد .
براساس طرحی که در این زمینه تهیه شده است بیمه شدگان وجهی‌بابت‌بیمه خود پرداخت نخواهند کرد . در حال حاضربقاع متبرکه‌محدود ۳۰ هزار نفر خدمه دارد .

شرکت‌تعاونی کارمندان شهرداری

شرکت تعاونی مصرف کارمندان شهرداری پایتخت با سرمایه‌ای‌معادل ۲۰میلیون ریال دایر گردید و اعضاء هیات‌مدیره و بازرسان‌شرکت انتخاب شدند .
دیروز مجمع عمومی صاحبان سهام شرکت تعاونی مصرف کارمندان شهرداری که چند ماه پیش اساسنامه آن تهیه و تدوین شده است با حضور آقای شیخ‌بهائی معاون شهرداری پایتخت تشکیل گردید و اعضاء هیات مدیره آن بشرح زیر انتخاب شدند .
آقایان : زیرنون‌ـ غنی‌زاده‌ـ طایفی ـ ابطحی‌ـ فرجادپور‌ـ همامپور و خانم فیروزیه و بازرسان زرین‌خامه و میرمیرانی .

اتصال خیابان ولیعهد وابطحی

خیابانهای ولیعهد وابطحی با حفر گذرگاه زیر خط راه‌آهن واقع در انتهای خیابان ابطحی کمبوسیله شهرداری‌منطقه چهار شروع شده است بهم متصل می شوند. واین امردرتسهیل‌ترافیک وعبور ومرور مردم فوق‌العاده موثر خواهد بود.

حمل زباله درشب

جمع آوری و حمل زباله‌ها را از سطح شهر بجای روز بشب موکول شد وازهم‌اکنون شهرداری منطقه ۹ بین‌ساعات ۶ تا ۸ بعد از ظهر زباله ها را جمع آوری و بین ساعات ۹ تا ۱۲ بوسیله کامیونهای مخصوص بخارج از شهرحمل میکند . سخنگوی شهرداری گفت تغییر ساعات حمل زباله از لحاظ‌ترافیک حائز نهایت اهمیت میباشد ، چون کامیون های زباله‌کش هنگام شب‌سریع تر میتوانند بحمل زباله‌بپردازند

پیش‌بینی هوا

هوای سواحل دریای مازندران کمی‌ابری دربعضی نقاط نیمه ابری ، هوای استانهای آذربایجان قسمتی ابری همراه با رگبارهای پراکنده در ارتفاعات خواهد بود.
هوای سواحل دریای‌عمان وجزایر تنب وابوموسی و سواحل خلیج فارس صاف وغبارآلود و در بعضی‌نقاط همراه با مه رقیق است.
هوای تهران و بقیه نقاط ایران صاف همراه با کمی ابر پیش‌بینی میشود.
گرمترین نقطه‌در ۲۴ ساعت گذشته دزفول با حداکثر۴۹ وحداقل ۲۸ درجه بالای صفر بوده و خنکترین نقطه مشهد باحداکثر ۲۹ وحداقل ۹ درجه بالای صفر بوده است .
حداکثر درجه حرارت تهران در این مدت ۳۲ و حداقل ۲۱ درجه بالای‌صفر بوده است .

تفسیری از خبرگزاری فرانسه

کنسرسیوم در ایران‌سرمایه گذاری عظیمی میکند

★ کشور های «تندرو» در وضع‌ضعیف‌تری‌قراردارند

پاریس ـخبرگزاری فرانسه‌ـ شاهنشاه ایران درماه ژوئن هنگامی‌که درلندن‌اقامت‌داشتند اشاره کردند که ایران به شرکت‌درسرمایه شرکت‌های نفتی علاقه‌ای ندارد و برعکس ترجیح‌میدهد یك همکاری‌ازراه بحثو گفتگوی آزادبین‌طرفین برقرار شود .
ظاهرا قراردادی که شرکت ملی نفت ایران درآینده‌نزدیك باکمپانیهای بین‌المللی امضاء خواهد کرد وقسمت هائی ازآن درتهران فاش‌شد براساس‌همین مفهوم تهیه خواهد شد .
بموجب قرارداد جدید که‌جای قرارداد ۱۹۵۴ را می گیرد ایران و کنسرسیوم نفت تاسال ۱۹۹۴روابط خودرا تعیین کرده‌اند درکنسرسیوم نفت ایران هشت کارتل‌بزرگ‌وشرکت های مستقل امریکا عضویت دارند .
کنسرسیوم که ۹۰٪ درصد تولید نفت‌ایران را(۲۲۷میلیون تن‌درسال ۱۹۷۱)کنترل می ـ کند همین مقدار نفت‌را درمدت ۲۲سال (که در نخستین سالها ده‌درصد اضافه‌خواهدشدبطوری که درانقضای‌مدت‌قرارداد‌میزان آن‌به‌پانصد میلیون تن درسال برسد) دریافت‌خواهد کرد .
در عوض کنسرسیوم‌به‌سرمایه‌ـ گذاریهای بزرگ نفتی درایران اقدام خواهد کرد .
از طرف دیگر پیش‌بینی شده‌است که درانقضای مدت قراردادایران تاسیساتی را که کنسرسیوم در این کشورایجاد کرده‌است تصاحب کند .
برعکس‌ایران‌وعربستان‌سعودی، سایر کشور های عضو سازمان «اپك» طرفدار سهیم شدن در سرمایه شرکت نفتی هستند کشور های میانه‌رو خواستار شرکت‌به‌میزان۲۰درصدسرمایه های کمپانیهای نفتی‌و افراطی ـ ترین آنها می خواهند که به میزان ۵۱درصددر سرمایه شرکت های نفتی که درکشور آنها فعالیت می کنند سهیم شوند .
بعقیده کارشناسان ، اختلاف موجود بین‌دو گروه ، جنبه سیاسی‌واقتصادی دارد . ایران با آمضای قرارداد جدید با کنسرسیوم راه استفاده سریع از ذخائر عظیم‌نفتی‌خودراانتخاب کرده‌در حالی‌که اکثریت‌کشور های عضواپك ترجیح‌میدهند به مقتضای منافع‌خود بدون‌امضای قرارداد های دراز مدت‌آزادانه از منابع نفتی‌خوداستفاده کنند.
موفقیت یکی‌ازاین‌دو سیاست‌به تحولاتی‌که در زمینه تقاضای جهانی نیرومیدهد وشیوه‌ای‌که جهان غرب‌برای رفع نیازمندی های خود در پیش‌خواهد گرفت بستگی خواهد داشت .
بنظرمیرسد که کشور های «تندرو» از قبیل لیبی ،الجزایر وعراق اکنون نسبت به سالهای ۱۹۷۰ و ۱۹۷۱ در وضع ضعیف‌تری قراردارند .

شرکت آلمانی

از اکتشاف مس درایران چشم پوشید

امروز گفته شد که شرکت « متال گزلشافت » که از سال ۴۹ به فعالیت اکتشافی معادن مس « میدوك » پرداخته بود ، سرمایه خود را به شرکای ایرانی واگذار کرد . رقم‌قطعی سرمایه این شرکت که گویا بلاعوض به شرکای ایرانی واگذار شده است دقیقاروشن نیست .ولی گفته میشود که‌طی دو سال که شرکت مذکور در این رشته فعالیت‌داشته‌سرمایه نسبتا سنگینی بکار رفته‌است.
باکناره گیری شرکت«متال گزلشافت » این شرکت‌دومین شرکتی است که پس‌ازشرکت انگلیسی « سکلش‌تراست »از کار استخراج مس در ایران کناره گیری میکند.
معدن مس « میدوك » در۲۷ کیلو متری شهر بابك و ۱۰۰ کیلو متری معادن مس سرـ چشمه قرار دارد و باکناررفتن شریك آلمانی اکنون تمام‌آن از جانب سازمان گسترش و نوسازی صنایع ایران و سایر شرکاء اداره خواهد شد.
در باره علت کناره گیری این شرکت از فعالیت درمعادن مس « میدوك » گفته میشود که این اقدام صرفا از غیراقتصادی بودن طرح از نقطه نظر شرکت آلمانی بوده است.

قطعنامه سمینار دبیران — زبان وادبیات فارسی درتبریز صادر شد

کتابهای فارسی دبیرستانها باید تغییر کند

★ اجرای قانون «تمام وقت» درباره دبیران ادبیات‌کاملا ضروری است

★ برگزیدن شیوه‌های تازه و منطبق با زمان ضروری است

صبح امروز سمینار دبیران زبان و ادبیات کشور که ازدو هفته قبل با شرکت دویست‌تن ازدبیران سراسر کشوردرتبریز گشایش یافته بود پایان‌پذیرفت و شرکت کنندگان در سمینار با صدور قطعنامه پیشنهاد های خود را در چهار رشته‌ی‌تحصیلی مطرح ساختند .
در این قطعنامه کمیته‌ی‌بدیع و قافیه وعروض و تاریخ ادبیات پیشنهاد کرده است که برای تدریس ادبیات فارسی در کلیه موسسات آموزشی استفاده از وجود دبیران لیسانسیه ادبیات ضروریست و چون درحال‌حاضر در مقابل ۶ هزار دبیر ادبیات مورد نیازتنها یکهزار وهفتصد دبیر لیسانسیه ادبیات در سطح کشور وجود دارد باید قانون «تمام‌وقت» همانند دبیران علوم در مورد دبیران ادبیات نیز اجراء شود .
کمیته همچنین پیشنهاد کرده است که سه درس بدیع‌وقافیه و عروض بجای سه سال در یك سال ویا حداکثر در دوسال و آنهم در کلاس های چهارم و پنجم ادبی تدریس گردد .
ضمنا متن فعلی کتاب عروض در کلاسهای ادبی بهیچوجه با مقتضیات زبان و شعر فارسی منطبق نیست و این رشته‌بایدبا توجه به شناخت کلی مطلب مورد بررسی قرار گیرد .
اصولا باید روشن شود که هدف از تدریس این درس چیست و در صورتی که واقعاًلازمست به آن عنایتی شود بایددرتالیف کتاب قافیه تجدید نظر اساسی بعمل آید .
دردرس‌بدیع نیز مطالبی‌وجود دارد که نه‌تنها موجب‌سربلندی ایرانی و غنای زبان وادبیات فارسی نیست و زیبائی شعر را نیز نشان نمی دهد بلکه‌تدریس آن برای معلم بدون احساس شرمندگی صورت نمی گیرد.
در مورد درس تاریخ ادبیات کمیته معتقد است که بررسی مطالب مطرح شد . درسمینار نیازمند فرصت بیشتری می‌باشد و ضروری است عده‌ای از صاحبنظران در مباحث مربوط به آن شرکت کنند .
د رکمیته‌ی بررسی قرائت فارسی پیشنهاد شده است . ساعات دروس ادبی در دوره‌ی دوم دبیرستان در تمام رشته ها «غیراز ادبی» حداقل به ۶ ساعت در هفته تغییر یابد و هر یك از مواد دیکته ، انشاء ، دستور زبان و قرائت نیز بصورت‌درس واحدی تدریس گردد .
ضمنا فارسی و دستور باید هم بصورت کتبی و هم به صورت شفاهی امتحان شود و هرگونه تغییر و دخل و تصرف در قطعات مندرج در کتب فارسی بانظر دبیران شاغل و مدرس این مواد در سراسر کشورانجام گیرد .
ضمنا باید ترتیبی اتخاذ گردد تا هنگام طرح سئوالات مربوط به ادبیات در امتحانات‌نهائی هرساله از وجود دبیران‌مجرب شهرستانی نیز استفاده شود و این موضوع از انحصاردبیران و طبقات خاصی که در مرکز کشور هستند بیرون آید .
در کتابهای فارسی ،وجود در دبیرستانها اغلاطی مشاهده می شود که باید قبل از تدوین و توزیع کتابهای جدید درمتون آنها تجدید نظر شود .
درکمیته‌ی انشاءفارسی‌پیشنهاد شد : درسهای دیکته و انشاء فارسی در کلاسهای چهارم و پنجم طبیعی‌و ریاضی ازیکدیگر تفکیك شود و به منظورآگاهی بیشتر دانش آموزان دوره های اول و دوم دبیرستان ها به‌اصول نامه‌نگاری و گزارش نویسی کتابی بنام «آئین نگارش » تدوین و تدریس گردد .
ضرورت دارد دانش آموزان هنگام فرا گرفتن درس‌انشاء بامسائل ملی ، اجتماعی ،روستا شناسی ، آثار تاریخی ،آشنا شوند و همچنین پیرامون چگونگی املاء همزه عربی در فارسی و پیشنهاد کلی‌پیرامون ایجاد ضوابط بهتر درباره تشدید ، مد ، وصل و قطع آن بحث بیشتری انجام شود و پیشنهاد اعضای کمیته درباره‌ی استقلال دروس املاء و انشاء از لحاظ نمره اعمال گردد .

از مجله ویمن چاپ نروژ

چهره ایران عوض شده است

مجله «وی‌من»چاپ‌نروژ اخیرا مقاله‌ای تحت عنوان «تحولات عظیم‌درایران برهبری شاهنشاه» منتشر کرده که درآن چهره ایران نوین و پیشرفت های اقتصادی‌ـ اجتماعی و فرهنگی مملکت ما و همچنین گوشه‌های از تاریخ ایران منعکس شده است .
نویسنده مقاله «لیناشتروم» که از طرف این مجله درمراسم جشن دوهزارو پانصدمین سال بنیانگذاری شاهنشاهی ایران شرکت کرده بود مینویسد : ما پس از پایان این جشن بزرك چهره ایران نوین را از نزدیك مشاهده‌کردیم. «ایران» درجهان از لحاظ رشد اقتصادی مقام شامخی را احراز کرده است .
آقای لیناشتروم درمقاله‌خود سپس به مراسم جشن دوهزار و پانصدمین سال بنیانگذاری شاهنشاهی ایران اشاره کرده و مینویسد : من تصور می کنم خاطره این‌جشن که درتخت‌ـ جمشید برگزار شد هرگز از اذهان کسانی که درآن جشن شرکت داشتند محو نخواهد گردید و هیچ فیلمبردار ماهری درجریان این مراسم نتوانست چهره واقعی جشن را درکنار خرابه های تخت جمشید بطور احسن و اکمل جلوی چشم بیننده مجسم سازد .
لیناشتروم درمقاله خود از نقاطی که پس از پایان جشن های شاهنشاهی‌درتخت جمشید هنگام عزیمت به تهران بازدید کرده سخن بمیان آورده و مینویسد پس از پایان مراسم جشن دربین راه بطرف تهران ما چند بار بسپاهیان بهداشت که‌از دانشجویان جوان تشکیل شده‌اند برخورد کردیم ، آنها باچهره‌ای شاد مشغول انجام وظایف بزرك بهداشتی خود بودند و بما نیز واکسن آبله زدند .

درسه‌ماهه اول سال

۲۳۵۳ نفر باستخدام رسمی دولت درآمدند

آمار استخدام دولتی‌در سه ماهه اول سال جاری اعلام شد و براساس‌این امار ۲۳۵۳ دارندگان مدرك تحصیلی ششم ابتدائی‌تافوق لیسانس باستخدام دستگاه های مختلف اداری مشمول قانون‌استخدام پذیرفته شدند .
آمار سه ماهه مجوز های استخدام که قبلا از طرف‌دفتر مرکزی بودجه مورد تائید قرار گرفته است نشان میدهد که نزدیك به ۵۰ درصد از میزان استخدام ها فقط منحصرا در فرودینماه جاری صورت گرفته و اکثریت استخدام شدگان نیز درگروه یك استخدام شده‌اند.
احتساب استخدام افراد در گروه های‌هفت‌گانه در سه‌ماهه اول‌سال بدین ترتیب بوده است که برای گروه یك ۹۷۲ نفر که به ترتیب ۴۴۷نفردر فروردین و ۱۹۶ نفر در اردیبهشت ماه و ۳۲۹نفر در خرداد و استخدام درگروه‌دو جمعا ۴۶۸ نفر بوده که ۶۴ نفر در فروردین و ۸۲ نفر در اردیبهشت و ۳۲۲نفردرخردادو استخدام در گروه‌سه‌فقط درفروردینماه‌بوده‌و تعداداستخدام شدگان‌این گروه فقط۱۲نفر بوده است . استخدام درگروه چهار ۲۰۸ نفر بوده که به ترتیب سه ماهه اول‌سال ۴۷ و ۳۱ و ۱۳۰ نفر وبرای گروه‌پنج نیز ۲۷۳ نفر استخدام شده‌اندکه در دوماهه فروردین و خرداد صورت گرفته و به ترتیب ۱۹۳ نفر و ۸۰ نفربوده است .
استخدام درگروه ۶ در ظرف سه ماهه اول سال ۲۳۶ نفربوده‌است که‌بترتیب سه ماهه ۴۲ و ۴۳ و ۱۵۱ بوده وبالاخره درگروه هفت‌نیز ۲۴ نفر در سه ماهه اول سال باستخدام دولت درامده‌اند .
اداره کل گمرك بارقم ۳۰۰ نفر استخدام درخرداد ماه گذشته بزرگترین رقم استخدام سه ماهه‌اول‌را بخوداختصاص داده است و بعد از این اداره هواپیمائی کل کشوری با رقم ۲۷۳ و وزارت تعاون و امور روستا ها بارقم ۲۷۰ نفر در ردیف های دوم و سوم قرار گرفته‌اند .
وزارتخانه‌و موسساتی که‌در سه ماهه آمار مذکور تعداد استخدام انها بیش از یکصد نفر بوده است بترتیب وزارت پست و تلگراف و تلفن با۱۴۳ نفر ، دانشگاه تهران با ۱۶۳ نفر ، وزارت‌اموزش و پرورش با ۱۶۰نفر آموزگار بوده‌اند (که در موردتعیین‌گروه آموزگاران فوق، طبق‌طرح طبقه‌بندی‌معلمان کشور دران‌وزارتخانه اقدام‌شده است.) حداقل استخدام یکنفر درسه‌ماه‌گذشته بوده‌که‌مربوط به سازمان های وزارت راه ، شهرسازی کل کشور موسسه استاندارد،مرکز پزشکی‌فیروزگر و دانشگاه مشهد میباشد .

از صبح امروز :

هجوم مسافران به‌سواحل خزر آغاز شد

هوا در شهرهای ساحلی گیلان ومازندران آفتابی و دریا آرام است

از صبح امروز بار دیگر هجوم‌مسافران‌تهرانی‌وشهرستانی بطرف شهرهای‌دریای خزرآغاز شده و هم‌اکنون صدها دستگاه وسیله‌ی نقلیه جاده‌های شمالی کشور را بطرف ساحل خزر طی می‌کنند .
براساس گزارشهائی که تااین ساعت (۱۱ صبح) به تهران رسیده هوای سواحل دریا در گیلان و مازندران آفتابی‌است وهزاران نفر برای استفاده از تعطیل آخر هفته‌بطرف شهرهای ساحلی بحرکت درآمده‌اند.
خبرنگار ما در رشت‌گزارش داد: هم‌اکنون انبوه مسافران گرمازده‌از طریق جاده‌ی‌قزوین‌ـ رشت وارد بندر پهلوی‌میشوند و هرلحظه نیز برتعداد اتومبیل هائی که وارد این‌شهر میشوند افزوده می‌گردد .
ساعت ده صبح امروزپلیس راه رشت ـ تهران اعلام کرد: تااینساعت حدود ۲ هزاردستگاه وسیله‌ی نقلیه از طریق جاده‌ی قزوین بطرف رشت حرکت کرده‌اند .
از بندر پهلوی اطلاع داده شد: اززروز گذشته اکثر هتلها، مسافرخانه‌ها و متلها در بندر پهلوی رزرو شده و پلاژداران خود رابرای استقبال‌ازمسافران بیشتری آماده کرده‌اند .
همین گزارش حاکیست : چون ظرف دو روز تعطیل‌هفته گذشته‌پلاژداران برخلاف‌مقررات به نرخهای اعلام شده از طرف شهرداری توجهی نکرده و هر پلاژ را از قرار شبی یکهزار و پانصد تا دو هزار ریال در اختیار مسافران گذاشته بودند این هفته از طرف شهرداری بازرسان ویژه‌ئی تعیین شده‌اند تا وضع پلاژها و قیمت‌ها را کنترل نمایند واز گران‌فروشی و اجحاف در ساحل دریا جلوگیری کنند.
سایر خبرنگاران اطلاعات‌در شهرهای ساحلی ، بابلسر ، چمخاله ، نوشهر ، چالوس، متل قو، رامسر، شهسوار،ساری و محمودآباد نیز تلفنی‌گزارش داده‌اند که هوای این نواحی صاف و آفتابی است ودریا نیز آرام است .

شهرداری ازایجاد باغ‌وحش صرفنظر کرد

شهرداری پایتخت از احداث باغ وحش در جنوب شهر صرفنظر کرد زیرا کارشناسان نظر داده‌اند که هوای منطقه برای زیست پرندگان و برخی دیگر از حیوانات مساعد نیست و هزینه آن نیز فوق‌العاده‌گران است.
از جمله ۱۶ نوع از حیوانات آفریقای جنوبی ازطرف‌شهردار «پروتوریا» بمن‌هدیه‌شده است‌که در این پارك هارها میشنوند .
حیوانات مذکورکه‌گیاهخوار هستند بوسیله هواپیما باهزینه شهردار «پروتوریا» در تهران تحویل میشود .

---

۳ کودك ازمرگ حتمی نجات یافتند

راننده تریلر شماره ۱۳۷۹۸تهران هنگامیکه ازخیابان فرشته‌شمیران عبور میکرد ناگهان خود را در برابر ۳ کودک یافت، چون ادامه راه می‌توانست فاجعه‌ای مرگبار بوجود آورد او ترجیح دادمسیر خود را بطرف دیوار یکی ازخانه های‌اطراف منحرف‌نماید ولی‌عمل‌او منجر بفرو ریختن این دیوارشد و تریلر بالای دیوار قرار گرفت اما بهرحال ۳کودک از مرگ‌حتمی نجات یافتند .

آب آشامیدنی مردم اهواز قطع شد

★ قطع آب آشامیدنی بعلت شکسته شدن قسمتی از لوله‌ی اصلی‌آب‌شهردراطراف اهواز بود .

در حالیکه گرمای هوا در اهواز از مرز ۵۰ درجه بالای صفر گذشته‌وشرجی هوا دراین شهر بیداد میکند یک کامیون فول بیکر بعلت انحراف ازمسیر خود قسمتی از لوله‌ی اصلی‌آب آشامیدنی اهواز را شکست و مردم این شهر با کمبود آب مواجه شدند!
این واقعه ساعت ده صبح امروز اتفاق افتادوهم اکنون قریب‌دو ساعت است که آبدر لوله های شهر جریان ندارد.
گفته میشود وسیله نقلیه‌فول بیکری‌هنگام گذشتن از جاده‌ی کارون ـاهواز بعلت نامعلومی از مسیر خود منحرف شده و پس از برخورد بالوله‌ی اصلی آب شهر اهواز که حدود ۹۰ سانتیمتر قطر دارد باعث قطع آب شهر شده است. لوله‌ی شکسته، آب آشامیدنی مردم اهوازاز منبع بزرگ تصفیه‌خانه آب که در ارتفاعات کارون‌قرار دارد به شهر منتقل می سازد.
پس از شکسته شدن این لوله آب با فشار زیاد در زمین ها ی‌اطراف‌سرازیر گردید و بلافاصله آقای مهندس‌تاج‌الدینی مدیر عامل سازمان آب اهواز باتفاق کادر فنی این سازمان در محل حاضر شد و پس از بستن شیر اصلی‌آب‌اهواز که برروی مخزن اصلی تصفیه خانه آب قرار دارد مرمت لوله شروع گردید.

انفجار بمب در فروشگاه کورش

ساعت هفت‌و چهل‌وپنج‌دقیقه دیشب در طبقه ششم ساختمان فروشگاه کوروش خرابکاری قصد کار گذاشتن‌یک‌بمب داشت ولی بمب در دست وی منفجر شد واورا بشدت مصدوم‌ساخت.

دستگیری خرابکار

مشتریان فروشگاه و مردمی که‌مشغول‌خرید بودندوحشت‌زده فرار کردند و خرابکار که در خون خود غوطه‌ور بود و قصد فرار داشت توسط کارکنان فروشگاه و ماموران دستگیر گردید
چون حال خرابکار وخیم‌بود فورا جهت مداوا به‌بیمارستان منتقل گردید .

قطع دست

طبق گزارش خبرنگار ما قسمتی ازدست راست‌خرابکار بشدت صدمه‌دیده‌بودو خونریزی میکرد پزشکان ناچار به قطع دست گردیدند وسپس به‌جراحی شکم پرداختند .

نام و مشخصات

خرابکار محمدحسین‌مشارزاده مهرابی نام دارد و قصد داشته است بمبی را در طبقه ششم فروشگاه کار بگذارد ولی بعلت عدم مهارت قبل از آنکه موفق بانجام منظور خود گردد بمب در دستش متفجر میشودوقربانی توطئه خودش میگردد .

صدور اعلامیه

امروز در این مورد شهربانی کل اعلامیه منتشر ساخت که جزئیات حادثه را در آن شرح داده است.این‌اعلامیه‌در صفحه اول بچاپ رسید .

حافظ اسد گفت : سوریه مستشاران شوروی را اخراج نمی کند

بیروت‌ـ ژنرال حافظ‌اسد رئیس‌جمهوری سوریه در یك مصاحبه اختصاصی با خبرنگار روزنامه «الانوار» چاپ بیروت گفت که سوریه در نظر ندارد به پیروی‌ازمصرمستشاران‌نظامی شوروی‌را از کشورخود خارج کند .
وی‌افزود که تصمیم رئیس جمهوری مصردر این باره یك مسئله کاملا داخلی است . ما عقیده‌داریم که هنوزبه خدمت مستشاران شوروی‌در سوریه نیازمندیم .
رئیس‌جمهوری سوریه ضمن اشاره‌به اوضاع‌خاورمیانه تاکید کرد که‌اختلافات‌اعراب‌واسرائیل از راه‌گفتگوهای‌سیاسی‌امکان‌ـ پذیر نیست . ژنرال حافظ در این مصاحبه از اسرائیل به عنوان پنجاه و یکمین ایالت امریکاکام برد و لزوم‌واردکردن ضربت قاطع به منافع امریکا رادر خاورمیانه عربی متذکر شد .

قسمتی از خیابان سپه یکطرفه شد

مقررات عبور و مرور وسائط نقلیه در خیابان سپه به علت عملیات اسفالت‌کاری این‌خیابان از چهارراه پهلوی سپه‌تامیدان حسن‌آباد از امروز به مدت یکهفته تغییر می‌یابد .
عبور ومرور وسائط نقلیه از ساعت ۲بعدازظهر بمدت‌یکهفته در خیابان سپه از میدان حسن‌آباد بطرف غرب ممنوع خواهد بود و وسائط نقلیه‌ای که قصد عزیمت به مناطق‌غربی را دارند باید از طریق خیابان های حافظ، جامی و پاستور ادامه مسیر بدهند.
مسیر اتوبوسهای شرکت واحد اتوبوسرانی از طریق خیابانهای‌حافظ، جامی،پهلوی، کاخ وخیابان سپه خواهد بود.
خیابان کاخ حدفاصل تقاطع پاستور و خیابان سپه در مدت مزبور از شمال به جنوب‌یکطرفه اعلام میشود .

طبق گزارش بانك مرکزی

هزینه زندگی ۹ر۳ درصد کاهش‌یافت

بموجب گزارش بانك‌مرکزی شاخص بهای کالاها وخدمات مصرفی (هزینه زندگی) درشهر های ایران در تیرماه ۱۳۵۱ نسبت به ماه قبل ۹ر۳ درصد کاهش یافت. این شاخص‌نسبت به شاخص تیرسال گذشته‌ه‌ر۵ درصد افزایش نشان میدهد . ولی چهار ماه اول سال‌جاری شاخص بهای کالاها وخدمات مصرفی بطورمتوسط ۳ر۶درصد نسبت به مدت مشابه سال قبل افزایش یافته است .
کاهش قابل ملاحظه بهای کلیه میوه‌ها و سبزیهای تازه باقتضای فصل، عامل مهم‌تنزل شاخص بهای کالاها و خدمات مصرفی در این ماه بود.کاهش بهای نان، برنج، انواع‌گوشت و اکثر اقلام حبوبات نیز در تنزل این شاخص موثر بوده است. قیمت قند و شکر که در ماههای اخیرکمی افزایش‌یافته بود، در این ماه تنزل کرد .
ولی بهای اکثرکالاها وخدمات ساختمانی بسبب افزایش‌نسبی میزان فعالیت دراین رشته بالا رفت. بهای تخم مرغ و برخی از فرآورده های شیری، بلیط مسافرت با اتوبوس و اجرت خدمات درمانی در این مدت افزایش حاصل شده است .

خوزستان واصفهان بیکدیگر نزدیك میشوند

اداره راه استان اعلام کرد عملیات راهسازی بین‌شهرستان ایذه و منطقه چات دراستان خوزستان آغاز گردید .
ساختمان این راه که در دو قطعه ساخته می شود سبب ارتباط بین دو استان خوزستان و اصفهان میگردد .
قطعه اول بین ایذه وپل شالو و بر فراز رودخانه کارون قرار دارد که ۳۴ کیلو متر طول‌و ۸ متر عرض دارد. هزینه احداث این قطعه بالغ بر ۱۰۴ میلیون ریال است و ظرف‌مدت دو سال‌و نیم پایان می‌یابد .
دومین قطعه این راه بین‌پل شالو تا منطقه چات است که طول آن ۳۳ر۵ کیلو متر و عرض آن ۸ متر میباشد. اعتباری که برای ساختمان این قطعه راه تامین شده بیش‌از صدو شش میلیون ریال است.
ساختمان این راه نیز طی۳۲ ماه به پایان میرسد .
باساخته شدن این‌راه، ییلاق وقشلاق عشایر بختیاری‌آسانتر انجام‌می پذیرد و روستائیان مسیر نیز امکان پیدا خواهند کرد تا در مدت کوتاهتر محصولات خود را به مراکز مختلف مصرف در اصفهان و خوزستان برسانند.

سیمای جهان امروز در شطرنج!

بقلم : آقای احمد علی سپهر «مورخ‌الدوله»

در میان تمام جانداران تنها انسانست که بدم حاضر ومکان محدودخودقناعت نمیکندزندگانی آدمی در هر لحظه‌شامل اینده و کدشته است .

حیوانات همه بافراغت وبدون دغدغه درآستانه زمان‌حال ودر محیط محقر خودبسر میبرند بدیروز و فردا فکر نمی‌کنند و حتی‌المقدور ازحوزه حیاتی‌عادی خودپابیرون‌نمی‌نهند وبدینواسطه از مقایسه و سنجش عاجزند ، بلطف و عظمت جهانی پی نمی برند و باصطلاح روانشناسان «ادراک ارزش» نمی‌کنند.

آینده‌نگری انسان

برخلاف انسان بگذشته می نگرد به آینده میاندیشد و در پهنه عالم بهرطرف میخرامد و در نتیجه بموقعیت موجودات گوناگون گیتی و بمقام خودواقف وهشیار میشود.گربه روی‌تشک نرم‌خانه می‌خوابد بی‌انکه‌بداند پنبه و پارچه آن را با چـه زحماتی فراهم‌ساخته‌اند مرغ و خروس دانه‌های گندم را برمی چینند بدون آنکه خبری ازرنج کشتن داشته باشند حیوانات و کودکان به‌اقتضای انرژی خود بازی‌میکنند ولذت‌میبرند اماخود نمی‌دانند چه میکنند، مـا هم شطرنج بازی میکنیم‌ومتلذذ می شویم، لکن نه تنها نفس بازی بلکه علم وادراک جریان تکوین وتکامل آن نیز برای ما لذت‌بخش است‌علت‌تمام بررسی‌های تاریخی من‌جمله بحث فعلی ما همین است .

پیدایش شطرنج

تاریخ پیدایش شطرنج مثل تاریخ ظهور غـالب جلوه های فرهنگ بشر ازراز وابهام‌خالی نیست. هرقومی‌میخواهد ابتکار این‌بازی‌باشکوه رابنیاکان خود نسبت‌دهداینستکه محقق بیغرض حیران میشود ونمیداند ازمیان مدعیان ازمصری‌و بابلی‌وچینی و هندی و ایرانی و یونانی ، عبرانی وعرب وایرلندی وولزی کدام را مبتکر شطرنج بداند .

اینان هریک برای اثبات‌مدعای خود شواهدی می آورند و از کسانی بعنوان بانی شطرنج نام میبرند سامیان سلیمان‌را عرضه میدارند، هندیان ملکه جزیره سیلان را نشان میدهند مصریان از هرمس ویونانیان از ارسطو یاد می‌کنند. بعلاوه ازفیلسوفی بنام XERXES و برهمنی موسوم به سیسا که اعـراب (صصن‌بن‌داهر) گفته‌اند ، و از منجمی ایرانی به ایرانی به اسم SHATRENSCHA و از TTANLS ملکه پالمیرودر سوریه SCEMITANIS و TENDIA, ذکر بمیان میاورند حق اینستکه هیچیک از این نظرها رانپذیریم، زیرا ازطرفی بسیاری از اشخاص مذکـور واقعیت تاریخی ندارند واز طرف دیگر بعض آنها مبدع بازیهای دیگری‌محسوب‌میشوندکه‌کمابیش شباهتی با شطرنج دارند زیرا سابقا در مصر و چین وهند و ایران و یونان وروم وایرلند و ولز بازیهائی نظیر شطرنج‌وجود داشته است .

و بازیهای رومی L. CALCHLORUM, LATRUNEULUM و بازی‌ولزی TAWLIORDO و بازی ایرلندی EITCHEAL از این قبیل است.

منشاء شطرنج

این تناقضات که در مورد منشاء شطرنج وجود دارد و باعث رنج و زحمت محقق مـی گردد همه را میتوان به مبداء واحدی اسناد داد که در عرف علوم و اجتماعی ETHNOCENTRISME خوانده میشود ونوعی‌خود-پرستی جمعی بشمارمیرود باین معنی‌که هرقومی خود راکانون بشریت می‌پندارند، تمام‌سجایای عالی انسانی‌را منحصربخویش میدانند و اقوام دیگر راپست‌و خوار میشمارندچنانچه شبانانی که هزاران سال پیش از شمال بفلات کنونی‌ایران وهندوستان آمدندبومیان‌را بحقارت‌نگریستند وخودرا «اریا» یعنی ازاده و شریف خواندند. یونانیان تمام اقوام غیر یونانی‌حتی ایرانیان را«بربر» نامیدند اعراب بغیراز عرب «عجم» یعنی گنگ ونادان اطلاق کردند. دراثراین خود-پرستی ایلی هرقومی کوشیده است که هرچه بیشتر مظاهر مدنیت راازاجتماع خودبشمار آورد و بقوم خود تملیک و تخصیص کند غافل از آنکـه فرهنگ بلندپایه بشری نتیجه حشر و نشر اقوام مختلف و آمیزش تمدنهای حقیر محلـی است. اگر این خلطه عمومی بشر نبود مدنیت هیچگاه بمقام رفیع امروزی‌نمیرسید همین‌طلب گشایش و بی‌کرانی است کـه فرهنگ بشر همواره بامقاومت قیود محلی سنتها و محدودیت های قومی مواجه بوده ونتیجه مبشرین بلندنظر آن پیوسته به کشمکش و تحمل مشقت ناچار شده‌اند

جدال دانش با جهل وتعصب نمونه‌های فراوان دارد: آتنیان سقراط را بنوشیدن شوکران محکوم می‌کنند گالیله تکفیر می شود جیوردانو برونو دراتش کوته‌نظری میسوزد، بوعلی‌سالها از شهری به شهری می‌گریزد گاه دانشمندان ایرانی به روم و گاه فرزانگان یونانی و رومی به دربار ساسانی التجاء می‌جویند.

باوجود همه فشار و سختگیری باز فرهنگ هیچگاه از راه‌نخستین انحراف نجست ، دور از هرقیدو بندی پیش رفت و همه طبقات و اقوام نژاد ما را دریافت ، بازی شطرنج یکی ازجلوه‌های فرهنگ عمومی بشر و نتیجه اختلاط و امتزاج ذوق و دانش اقوام‌متعدد است . اریائی آسیائی سامی و سلت و لاتن و ابیری و ژرمن و اسلاو و ساکسون و جز این‌ها همه در تکوین ان دخیل بوده‌اند.

پس هیچکه نمیتوان و نباید شطرنج را ملک طلق قومی واحد شمرد .

تفحص منشاء شطرنج‌و هرجلوه دیگر فرهنگی بشر وقتی مشروع و روا است که تنها به قصد حقیقت پژوهی و برکنار ازاغراض فردی و جمعی باشد.

شطرنج در سینه تاریخ

چون از این نظر بسیر تاریخی شطرنج بنگریم‌به مدد علوم‌اجتماعی خاصه مردم شناسی می‌توانیم حکم کنیم که بازی شطرنج ازتراوش های ذوق آریاهای آسیا است‌این مطلب حاجت به مختصرتوضیحی دارد ، میدانیم‌که آریاهای آسیائی از یکسو با طبیعت قهار آسیا و از سوی دیگر با مزاحمت بومیان سیاهپوست جنوب سامیان شرق وسکاهای شمال روبرو بودند و ناگزیر دائما با اینگو گونه عامل مخالف میجنگیدند . در نتیجه این مقابله و مبارزه همیشگی ذهـن آریاها بتقابل و تضاد خو گرفت. پس با همین دیده ضد بینی ودوتا نگری بهمه عالم نگریستندگرچه به «زوروان» یگانه وبوحدت کائنات و آفرینش باور داشتند . ولی‌باز در جهان دو جنبه متنازع یافتند. شر و خیرتاری و روشنئی یـا اهریمن و اهورا مزدا خود را مزدیسنا یعنی نماینده آهورا مزدا و جنبه نیکوی گیتی خواندند و اقوام مزاحم غیرآریئی رادیویسنا یعنی عامل شر و اهریمن نامیدند. سایر اجزاء و موجودات راهم بنابر سود و زیانی که برای آنان داشت به دو قطب تقسیم کردند. عوامل مفید مانندخورشید وآتش و اسب و پیل و گاو و گوسفند و لک لک را در قطب خیر نهادندو مقدس و پرستیدنی و درخورآفرین دانستندبرعکس موجودات‌زیانبخش و گزند رسان را اهریمنی و پتیاره و سزاوار نفرین شناختند.

زندگانی شبانی اولیه به پیکار و معارضه دائم ، آریاها رابتحریک و تکاپو وامی‌داشت لازمه دینامیسم آریائی نیز این‌بود که اولابرخلاف اقوام دیگر مخصوصا سامی از اسب استفاده کنند ، ثانیا رهبران قوم وجنگاوران‌مخصوصا سواران و اسب و پیل آنان را گرامـی شمارند ، ثالثا برای حفظ وحدت و هماهنگی خود دلاوری را بـه نشانه اهورا مزدا برگزینند وبنام مزدیسنای روی زمین مطلقافرمانش برند مقام شامخ و قدرت بی‌کران شاهان ایرانی و راجه‌های هندی ازاین رهگذر ناشی شد. آیا بین این خصوصیات حیاتی ومختصات شطرنج تشابهی به نظرنمیرسد ؟

زندگی در عرصه شطرنج

آیا نمیتوان زندگانی پرگیرودار آریاها را نمونه این بازی‌پنداشت؟ شاه و وزیر ، سوار و پیاده،اسب و پیل آیا این‌ها نمودار نظام اجتماعی آریاها نیست ؟ دربازی شطرنج با مات شدن شاه بازی اختتام میابد.

در اجتماع آریائی هم بامغلوبیت شخص شاه یا راجه، امیدفیروزی یکسره از میان میرفت و مقاومت سپاه درهم می‌شکست آیاموقعیت حساس شاه شطرنج را نمیشود رو گرفت پایگاه والای پیشوای آریائی شمرد ؟

صاحبان نظر بوضوح درمی‌یابند که شطرنج چیزی جز سمبول اندیشه دینامیک و تقابل فکـر آریاهای آسیا نیست . حال باید دید کدام دسته از آریاها ایـن بازی را آغاز کردند . در این‌باب باز به عقاید متفاوتی برمیخوریم که بر رویهم میان دو قطب هند و ایران در نوسان است صرفنظر از پندارهای عامیانه که بنابرآنها لفظ شطرنج معرب واژه ایرانی «شش رنگ» تلقی میشود در سال ۱۸۵۰ بلاند انگلیسی (BLANO) کتابی بنام شطرنج ایرانی انتشار داد و به اثبات رسانید که‌شطرنج بوسیله ایرانیان ابداع و به هند کشیده شد و قرنها بعد بایـران بازگشت و از طریق ایران به‌اروپا رسید لیکن بعضی از محققین که پس‌از او دراین‌باره پژوهش‌کردند از نظر THOMAS HYDE که در ۱۶۹٤ کتابی بزبان لاتین نوشته بودپیروی کردند وشطرنج را نشئه روح هندی دانستند.

در اواخر قرن نوزدهم W. JNETO باسناد و مدارک سانسکریت احتجاج کرد که شطرنج از قدیم‌الایام در هند بازی میشده و نام داشته است . شتورنگا درزبان سانسکریت مرکب از دو لفظ«شتو» بمعنای چهار و «انگا» به مفهوم بخشی از سپاه است .

کلمه شاتوی رانگا بمعنای حقیقی خود یعنی چهار بخش ارتش های هندی «پیل و اسب و ارابه‌و سرباز» در کتب وحماسه های‌هندی‌کرارا بکار رفته است. در تائیداین‌نظر روایات هندی چندی در دست است . از جمله چنین آمده که در دوران دوم عالم چون RAVAO RAMA شاه با جزیره سراندیب بجنگ پرداخت و پایتخت او را بـه محاصره گرفت ملکـه سراندیب برای سرگرم ساختن شاه ، سازمان ارتش سیلان و جنـگ واقعی را نمونه قرار داد و بازی شطرنج را ابتکار کرد .

بنابر این روایت چهار تا پنج هزار سال از عمر شتورنگا می‌گذرد . بنظر جونز در قرن‌هشتم میلادی شتورنگا بایران رفت وبه مقتضای لهجه ایرانی تبدیل بـه «شترنگ» گردید .

پس از یورش تازیان برایران و غلبه زبان عربی بـرپهـلوی «شترنگ» معرب و «شطرنج»شد سپس بوسیله‌مسلمین به اروپا رفت . LINDBESLON آلمانی در کتاب خود رای جونز را تصدیق نمود .

بطوریکه‌وی مینویسدبودائیان هند چون جنگ و کشتار را گناهی غفران ناپذیر میانگاشتند این بازی را اختراع کردند تا جای جنگ واقعی را بگیرد .

اختراع شطرنج

اما اکنون مدارکی در دست نیست که بتوان اختراع‌شطرنج را بقبل از قرن سوم میلادی اسناد داد MUSAAY در تاریخ مفصلی که بر شطرنج نگاشته از تتبع درآرای متفاوت باینجامیرسد که شطرنج در قرن هفتم میلادی در هند معمول‌بوده و در همین اوان بایران آمده وبوسیله‌ایرانیان جهانگیرگردیده است .

قدیم‌ترین‌مدرک کتبی مربوط به شطرنج شرحی است که‌در تاریخ مسعودی مورخ ایرانی ، مذکور افتاده بعقیده وی شطرنج از مدتها پیش از زمان او در ایران‌بازی‌میشده است میدانیم که تاریخ مسعودی درحدود۹۵۰ میلادی تحریر یافته و از این جهت می‌توانیم عمر شطرنج را در ایران نزدیک بهزار سال حساب کنیم .

شطرنج چیست، از کجا آمدوچه قصه‌ها دارد؟

بنابر کتاب مازیکان شترنگ، که بزبان پهلوی است و همچنین بروایت فردوسی در شاهنامه در زمان خسرو اول انوشیروان ، از هند سفیری با هدایای‌فراوان منجمله شطرنج بایران آمد و از خسرو خواست که دانشمندان ایران‌رمزبازی‌شطرنج رابگشایند ودر صورتیکه از عهده برنیامدند وی از تقـدیـم هدایا معـذور خواهد بود . خسرو هفت روز مهلت خواست در این مدت هیچ یک از فرزانگان دربارساسانی بفهم‌آن نائل نیامدند جزبزرگمهر که راز شطرنج را گشودوسپس سفری بهند رفت و بازی نردرا که خود اختراع کرده بود به هندیان عرضه داشت .

بنابمندرجات «مازیکان‌شترنگ» بزرگمهر هنگام معرفی بازی‌نرد بشاه هند چنین میگوید که مهره های‌سی‌گانه نرد معرف سی روز ماه ، مهره های سیاه نشانه اهریمن‌ومهره های سفیدنمایشگر یزدانست .

افسانه‌های شطرنج

این گفته میرساند که شطرنج و نرد از نحوه اندیشه دینی آریائی‌برکنار نبوده‌اند و دردوره اسلامی شطرنج در دربار خلفا خاصه عباسیان رواج گرفت و ظاهراهارون‌الرشید با شارلمانی روابطی برقرار ساخت و ضمـن تحف خود شطرنجی برای او فرستاد در این مورد افسانه‌های زیادی مضبوط است ولی بطور کلی‌ارزش‌تاریخی ندارد تنها این نکته را میرساند که اروپا در قرن‌دهم‌شطرنج را شناخته‌است.

مسلما شطرنج از طریق‌صلیبیون به‌اسپانی و بایتالیا و از آنجا به فرانسه و انگلیس و کشور های اسکاندیناوی راه یافت و سخت مقبـول طبـع اشراف اسکاندیناو افتاد و یکی از فنون الزامی‌شوالیه‌های اروپامحسوب شد،بمرورزمان تغییراتی پذیرفت و از قرن شانزدهم هم بصورت کنونی درآمد .

در قدیم شاه می‌توانست دو و حتی سه خانه خیزبردارد فرزین یا بقول فرنگی‌ها ملکـه از هر حیث متحول شده‌است درایران قدیم «فرز»یافروزان‌یا «فرزین» خوانده میشدومترادف مشاور وداننده یا اسپهبد بود در لاتین بصورت (FARZIA) یا FERICA درآمـد فرانسوی‌ها آنرابه FIERJAEIEXE وگاه NIERJE مبدل و مونث کردند . بعـدا عنوان DAME و ملکه گرفت و در آغاز ملکه ضعیف ترین مهره‌شطرنج بشمار میرفته زیرابیش ازیک خانه‌نمیتوانست حرکت کند. گویا بسبب‌روحیه رمانتیک شوالیه های قـرون وسطی از اواسط قرن‌پانزدهم واجد قدرت و تحرک امروزی گردید پیل ایرانی والفیل عرب در لاتین ALFIERE در ALFINUS-ALFHILUS فرانسه FOUFOLLE گشت . همین طورنام شرقـی مهره‌های دیگر تحریف وداخل زبانهای اروپائی شد .

ECHECETMATE در زبان فرانسه CHECHMATE در زبان انگلیسی همان است که‌بفارسی‌شه‌مات‌می‌گوئیم آشکار است که ECHECS فرانسه و CHETT انگلیسی SCHACH آلمانی مشتق‌از شترنگ فارسی‌است.

شطرنج در دربار شاهان

تکامل این بازی در اروپا خود داستان درازی دارد ، حکومت های‌ملوک‌الطوایفی و امپراطوری اولیه‌اروپای مرکزی و باختری چون مشابه خلافت اسلامی مبتنی برقدرت پیشوا و امیران یعنی شاه وشوالیه‌ها بود شطرنج را با آغوش بـاز پذیرفت . در اسپانیا آنـرا ASCEDREZDELA DAMA و درایتالیا SCACCIALLA RABIASA نامیدند . اولین کتاب مهـم شطرنج بسال ۱۵٦۱دراسپانیا بنگارش درآمد .

گرچه در شرق این بـازی بخواص اختصاص داشت در اروپا از مـیان درباریان و اشراف بقاطبه مردم سرایت کرده در عصر جدید که فرمول معارضه و مبارزه در هرموردی تعمیم پذیرفت شطرنج هم از صورت تفنن بصورت کشمکش و مسابقه‌درآمد چنانکه مسابقه های فراموش شده یونان‌یعنی المپیادهم در این زمان احیاء و عمومی شد .

درقرن‌نوزدهم و بیستم‌مسابقه های وسیع و مهیجی بطـرق گوناگون‌صورت گرفت ، یکی از این‌مسابقه‌ها میان‌دوشطرنج باز ماهر یکی در استرالیا و دیگری در انگلیس به وسیلـه مکاتبه بعمل آمده و یکسال طول کشیددراین اواخرمسابقه های رادیوئی رواج یافته و سخت‌مورد توجه شطرنج‌بازان واقع شده است در ایـران شطرنج به وجه کهن هندی و ایرانی در بین بعضی قبایل ابتدائی باقیمانده چنانکه هـم اکنون شبانان ترکمن دور از هر تظاهر و تمنائی در ساعات فراغت بدان می‌پردازند ولـی شطرنج تکامل یافته اروپائـی تنها از عهد قاجار در میـان اشراف رخنه کرد وازمجامع آنان خارج نشد . فقط پس از مشروطیت‌تا حدی ازصورت اختصاصی بیرون آمد با این وصف هنوز هم چنانچه بایدو شاید عمومی نگردیده است از این روبا آنکه بـدون شک ایرانیان مروج‌اینبازی بوده‌انـد ایران بندرت قهرمان بـزرگی بخود دیده است در اینجا از پیش‌بینی ٤ یـا ٥ حرکت بعد عاجزند در کشور های دیگـر ده الی بیست حرکت را پیش بینی میکنند تشخیص همین کم داشت است که فدراسیـون شطرنج ایران باراده و امـر شاهنشاه در اسفند ۱۳۲۷ تاسیس یافت و ریاست آنـرا به نگارنده محول‌فرمودند امـا مدتی بعد به خواهش چند تن ازمجتهدین روحانی که تصور کرده بودند این سمت باسابقه علاقمندی من بروایات مذهبی مباینت‌دارد از ادامه آن‌خدمت صرفنظر نمودم .

بابی‌فیشر

بوریس اسپاسکی

همه در تعقیب فیشر ـ اسپاسکی ، حتی خدمتکاران

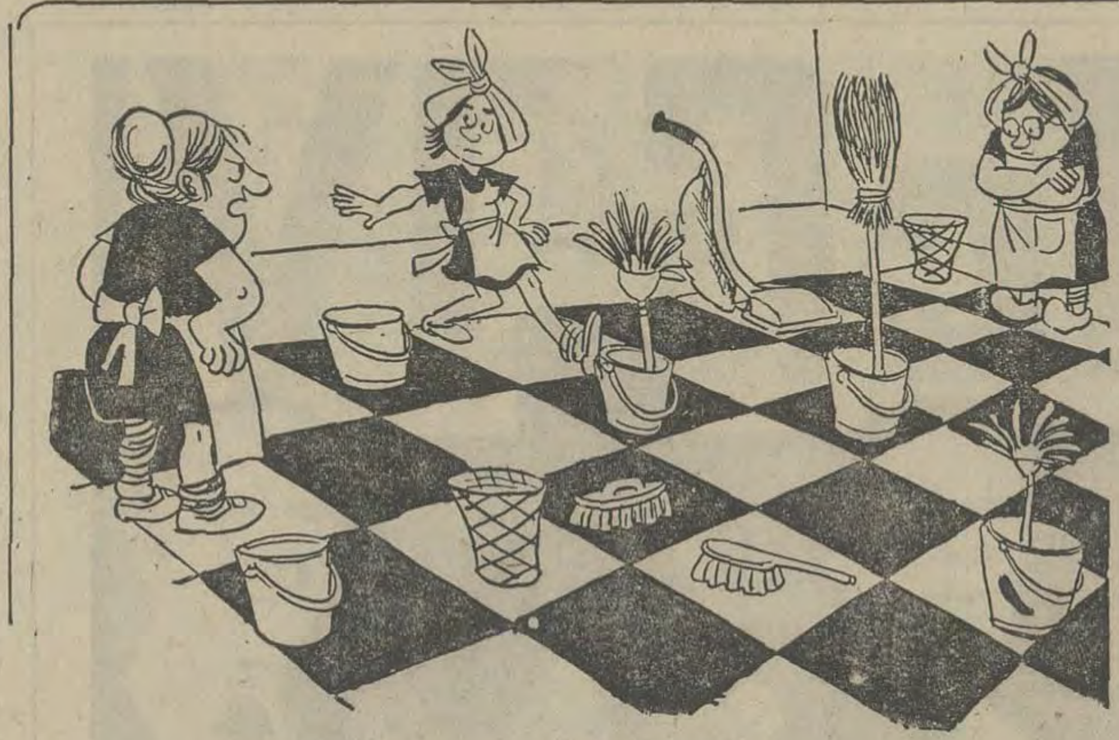

نه ! هیچوقت فیشر با «رخ» تو این خونه نمیاد

کلید حرکات شطرنج

بسیاری از خوانندگان گرامی می پرسند، شما که‌حرکات دوقهرمان نامی‌جهان«بوریس اسپاسکی»و«بابی‌فیشر» را منعکس می‌کنید تامورد استفاده شطرنجبازان قرار گیرد، جا داشت توضیحی مرقوم می کردید تا خوانندگانی که تازه با این بازی آشنا شده‌اند نیز بتوانند ازین مطلب استفاده ببرند.

درینجا، کلید حرکات شطرنج را برای خوانندگان‌گرامی نقل کرده‌ایم که با کمک آن ، همگان می توانند از حرکات پیکار های گوناگون در عرصه شطرنج آگاه شوند.

ثبت حرکات در شطرنج

علامات اختصاری که در نوشتن حرکات لازم است

فیل	F	قلعه‌کوچک O-O
اسب	C	قلعه بزرگ O-O-O
رخ	T	ضمنا این نکته را نیز باید
شاه	R	تذکر داد که مقصود از: e4
وزیر	D	همان e2-e4 یا: e3-e4
پیاده	P	است که بطور اختصاری
حرکت‌خوب	!	چنین نوشته میشود.
حرکت خیلی‌خوب	!!	همچنین مقصود از: Da6
حرکت‌بد	?	یعنی وزیر به خانه a
علامت‌حرکت	—	شماره ٦ حرکت کرده است.
علامت‌زدن	×	یا: Cb-c3 یعنی اسب
کیش	+	خانه b به خانه C
مات	++	شماره ۳رفته است.

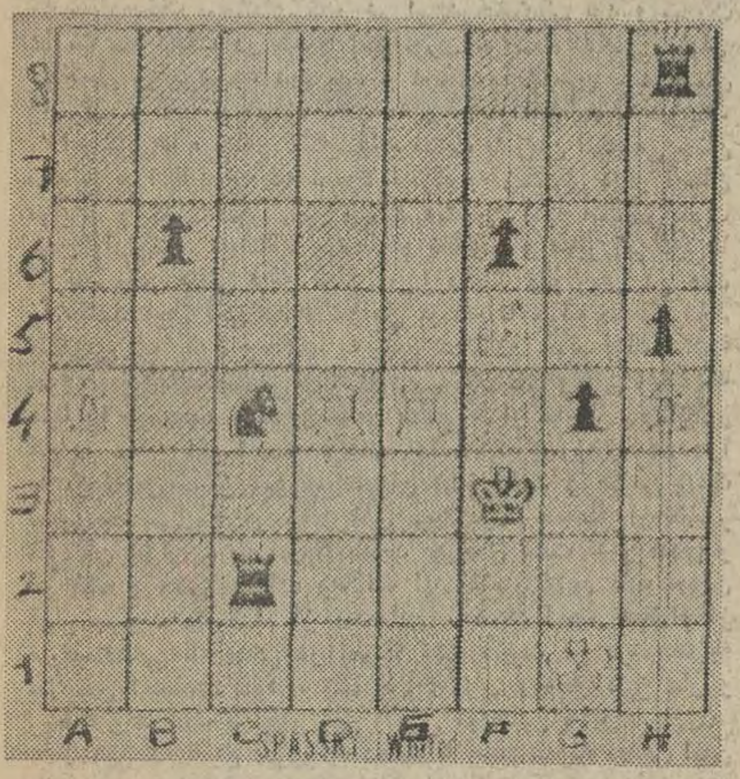

مثلا دراین دیاگرام:
a4 همان پیاده شماره ٤ در خانه a است
b6 همان پیاده شماره ٦ در خانه b است
اسب سیاه درخانه C شماره ٤ است
رخهای سفید یکی در خانه D (شماره٤) و یکی دیگر در خانه F (شماره٤) است.
شاه سفید درخانه g1 است
شاه‌سیاه درخانه f3 است
اسب سفید درخانه f5 است
رخ‌سیاه درخانه h8 است
h4 پیاده سیاه درخانه (g) است
h5 یادهسفید درخانه (h) است
g4 پیاده سیاه درخانه (h) است
f6 پیاده سیاه درخانه (f) است

گرمای ایران واقعاً کشنده است
وسرمای ایران تامغزاستخوان نفوذ میکند

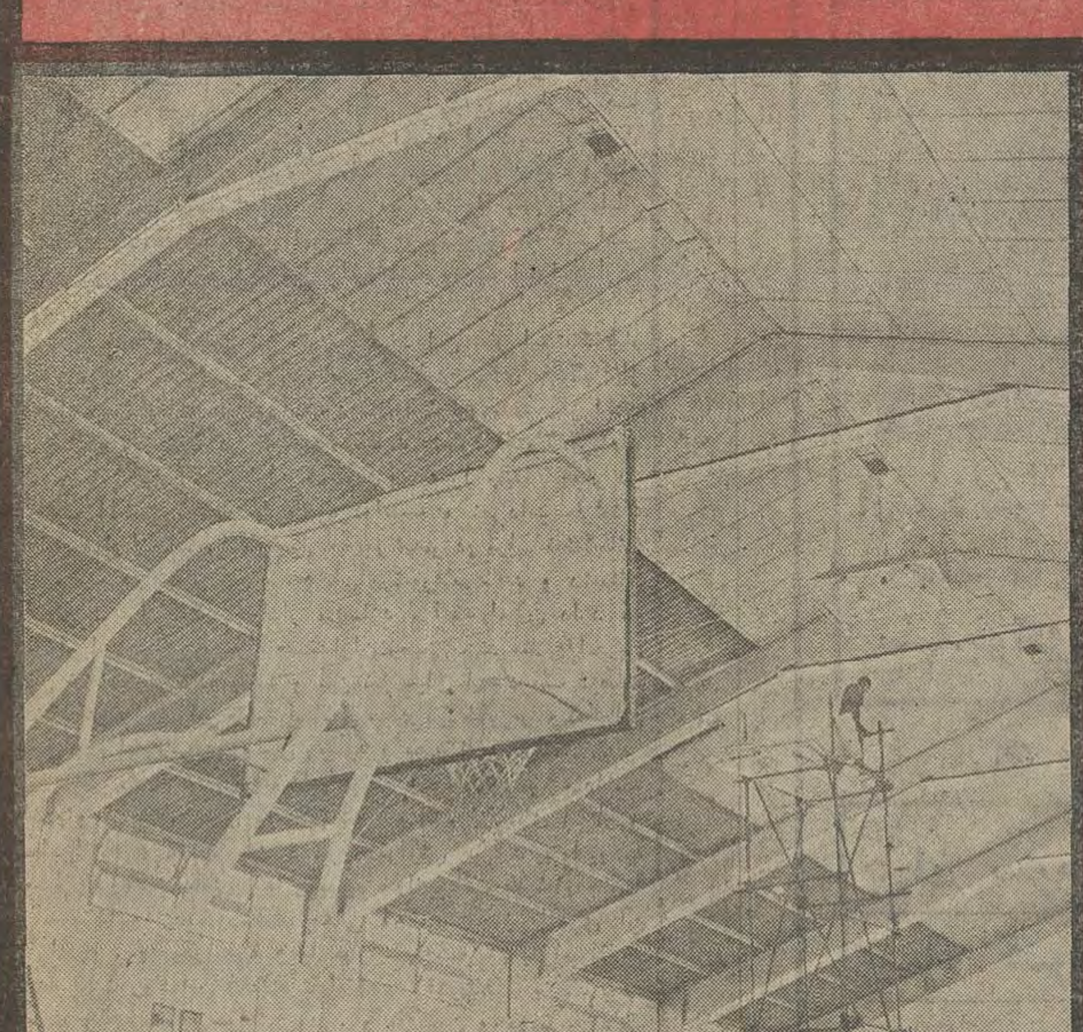

ایزوسقف
پیشرفته‌ترین پدیده در دنیای امروز برای عایق کردن سقف کارخانه‌ها ـ کارگاه‌ها ـ انبارها ـ دامداریها ـ مرغداریها وسالن‌های سرپوشیده ورزشی است .
ایزوسقف
تا ۸۰ درصد از هزینه سوخت برای تأمین حرارت متعادل در محل کار صرفه جوئی میکند ومحیط کار را برای کار بهتر وبازده بیشتر آماده میسازد .
از توصیه‌های فنی ومحاسبات حرارتی رایگان ما استفاده فرمائید .
شرکت سهامی پشم شیشه ایران خیابان شاهرضا ـ صبای جنوبی ـ شماره ۱۳ ـ تلفن ٦٦۷۵۳۷ - ٤۸۵۲۱ - ٤٤۳۱۷

اطلاعیه

تلفنهای شبکه کاریابی وزارت کار و امور اجتماعی درتهران از ساعت ۸ صبح تا ۵ بعد ازظهر برای دریافت محلهای خالی شغل و مشاوره در مسائل اشتغال بشرح زیر دراختیار‌فرمایان میباشد.

دفتر مدیر کل اداره کل اشتغال ۸۳٤۸۰٤
رئیس اداره هماهنگی‌امور کاریابی ۹۷۱۰٦۳
اداره اشتغال فارغ‌التحصیلان ۸۳٤۸۰۳
مرکز کاریابی‌شماره یک تهران ٤۲۸۷۸
مرکز کاریابی شماره دو تهران ۷۰٤٦۵۷
مرکز کاریابی شماره سه تهران ۵۳۷۳۲۱
مرکز کاریابی شماره چهار تهران ٤۳۱۳۷
م‌الف ۷۳۷٦

اداره کل اشتغال وزارت کاروامور اجتماعی

آگهی تغییرات‌در شرکت سهامی خاص ریسندگی قرقره زیبا ثبت شده بشماره ۷۳۹٤

برابر تصمیم مجمع عمومی عادی مورخ ۵۱ر۳ر۲۵ تغییرات زیر در شرکت نامبرده بعمل آمد .
۱ـ ترازنامه و حساب سود و زیان شرکت تصویب شد .
۲ـ آقایان رضا شکرچیان احمد آبادی و مرتضی شکرچیان احمد آبادی و محمد حسین شکرچیان احمدآبادی از تاریخ ۵۱ر٤ر۱۵ برای مدت دو سال بسمت اعضاء هیئت‌مدیره انتخاب شدند .
۳ـ آقای حاج حیدر علی شکرچیان احمد آبادی بسمت بازرس اصلی و آقای محمد شکرچیان احمد آبادی بسمت بازرس علی‌البدل برای مدت یکسال انتخاب گردیدند .
٤ـ روزنامه اطلاعات جهت درج و نشر آگهی های شرکت تعیین شد .
۵ـ بموجب صورتجلسه هیئت‌مدیره مورخ ۱۳۵۱ر۳ر۲۵ آقای رضا شکرچیان احمد آبادی بسمت رئیس هیئت مدیره و آقای محمد حسین شکرچیان احمد آبادی بسمت مدیر عامل‌برگزیده شدند .
٦ـ حق امضاء کلیه اسناد و اوراق بهادار و تعهد آور شرکت با دو امضای متفق از سه امضای اعضاء هیئت مدیره و با مهر شرکت میباشد . م الف ۷۳۱۱

رئیس اداره ثبت شرکتها و مالکیت صنعتی . مهدی نراقی

آگهی استخدام

لشگر پیاده‌گارد شاهنشاهی بمنظور تکمیل کادر درجه‌داری یگانهای تابعه خود عده‌ای داوطلب باشرائط زیر استخدام مینماید .
۱ـ تابعیت دولت شاهنشاهی ایران
۲ـ متدین بیکی از ادیان رسمی کشور
۳ـ داشتن حداقل گواهینامه ششم ابتدائی . کسانیکه‌دارای گواهینامه سوم متوسطه باشنددر صورت تمایل واجد شرائط بودن بدوره پزشکیاری فرستاده خواهند شد. دارندگان‌گواهینامه ششم ابتدائی‌بدرجه‌گروهبان‌سومی ودارندگان‌قبولی سوم‌متوسطه بدرجه گروهبان‌دومی مفتخر خواهند شد.
٤ـ داشتن تناسب‌اندام و سلامت کامل طبق گواهی بهداری ارتش شاهنشاهی .
۵ـ حداقل‌قد برای داوطلبین ۱٦٦سانتیمتر میباشد .
٦ـ نداشتن عیال‌واولاد و کسان تحت تکفل .
۷ـ نداشتن اعتیادات مضره و سوء پیشینه.
۸ـ داشتن ضامن معتبر برابرگواهی شهربانی یاژاندارمری محل اقامت یا ضمانت کتبی یکنفر افسر .
۹ـ سن داوطلبان نبایستی از ۱۸سال کمتر واز ۲۳ سال بیشتر باشد.
۱۰ـ فرزندان افسران‌و درجه‌داران‌در صورت شرائط‌مساوی حق تقدم خواهند داشت.
۱۱ـ استخدام برای مدت ۷ سال بوده و در پایان دوره در صورت ابراز شایستگی و نیازمندی گارد شاهنشاهی برای یک یا دو دوره چهار ساله تجدید خدمت میشوند.
۱۲ـ دوره آموزشگاه بمدت‌یکسال‌و شبانه‌روزی بوده‌ودر این مدت علاوه بر هزینه پوشاک وخوراک و هزینه تحصیلی ماهیانه مبلغ ۱۲۵۰ ریال‌کمک هزینه دریافت و پس از نیل بدرجـه گروهبانی ازحقوق و مزایای مربوطه استفاده خواهند کرد .
۱۳ـ حائزین شرائط میتوانند همه روزه ازساعت ۸ صبح روز ۱٦ ر۵ر۵۱ الی‌۱۵ر٦ر۵۱ با در دست داشتن عین‌شناسنامه عکس‌دار و مدرک تحصیلی و ۱٦ قطعه عکس ٤ × ٦ و٦برگ رونوشت شناسنامه به‌آجودانی کل لشگر پیاده گارد واقع در جاده قدیم شمیران خیابان قصر مراجعه نمایند .
م‌الف ۷٤۰٦

لشگر پیاده گارد
آـ ۳۲۲۵۰

ویژه پایان هفته

مقالات وگزارشهای سیاسی

سرمقاله

زبان خارجی در مدارس و در جامعه

بخشنامه وزارت آموزش و پرورش درباره تدریس زبان فرانسه، بحث زیادی برانگیخته است همچنانکه خوانندگان عزیزما نیز این چند روزه نظریات جمعی از استادان‌و متخصصان امر را ملاحظه فرموده‌اند.

یکی از مسئولان آموزش و پرورش ضمن مصاحبه با خبرنگار «اطلاعات» گفته بود تدریس فرانسه در دبیرستانهای ایران هیچوقت ملغی یا ممنوع نشده بود. این درست است ولی زبان فرانسه و مآلا تدریس آن مدتی است در ایران منسوخ شده و رغبت و توجه‌به‌زبان انگلیسی چنان افزایش‌یافته که‌زبان فرانسه عملا از اعتبار افتاده است.

اعتلای زبان انگلیسی را انگلیسی زبانها به امریکا مدیونند. چون زبان انگلیسی از زمانی موقع کنونی را احراز کرد و بصورت رایجترین زبان عالم درآمد که امریکا بادنیای قدیم‌محشور شد و بعنوان بزرگترین‌قدرت سیاسی‌و اقتصادی‌و صنعتی عصر، در عرصه روابط بین‌المللی عرض وجود کرد والا حتی آن زمان که ستاره‌بخت بریتانیای کبیر در اوج‌درخشندگی بود و شهرت داشت که آفتاب در قلمرو امپراتوری غروب نمیکند ، زبان انگلیسی زبان درجه دوم بود و درخود انگلستان ، درباریان واشراف و طبقات ممتازه اغلب به زبان فرانسه حرف میزدند.

امریکایی‌ها ، بعکس انگلیسها ، نسبت به زبان انگلیسی چنان تعصبی پیدا کرده‌اند که اصولا ازتکلم به زبانهای دیگر امتناع میورزند و حتی‌المقدور سعی می‌کنند دیگران را به انگلیسی حرف زدن وادارند . دیپلماتها و تجار و نظامیان و سایر امریکایی‌ها که بمناسبتی باملل دیگر تماس پیدا میکنند ولو زبان آن ملت را بدانند بروز نمیدهند و تجاهل میکنند تا طرف مجبور شود انگلیسی یاد بگیرد و باآنها به زبان خودشان حرف بزند . البته قدرت فوق‌العاده صنعتی و اقتصادی و سیاسی وعلمی است که آنها را در چنین موضع‌و چنین موقعی قرار میدهد . همانطور که در سایه این اقتدار بیمانند توانسته‌اند سرزمین خود را به بزرگترین مرکز آموزشی جهان تبدیل کنند و طبیعی است سیل محصلی که از کشورهای مختلف ـ منجمله از کشور خودمان ایران ـ به امریکا میرود بهرحال تحت تاثیر تمدن و فرهنگ و حتی خلقیات وعادات این کشور واین ملت جوان قرار میگیرد وهرکدام از محصلین ، سهل است هرکدام از توریست‌هایی که مدتی در امریکا بسر میبرند در مراجعت به سرزمین اجدادی خود ، یکپا مروج زبان و مبلغ طرز فکر و روحیه و فرهنگ و بطور کلی زندگی امریکایی میشوند.

نامه‌یی که همین دیروز به دست ما رسید نمونه جالبی ازین تاثیر پذیری را نشان میدهد . نامه از «کاوه کاویان» دانشجوی ایرانی مقیم امریکا «واشنگتن» است و طی آن ، ایشان‌مینویسد: «اگر نگاهی به کتابهای درسی بویژه کتابهای دبیرستان شود می‌بینیم از ۱۰۰ واژه تنها یک واژه فارسی است وماندهٔ‌دیگر عربی!! عربیسم در ایران ریشه بسیار دوانیده است . عده‌ای متعصب ونادان به عنوان‌جلوگیری‌از ورود زبان انگلیسی،واژه‌های انگلیسی را به عربی برگردانده بنام فارسی به خورد مردم‌میدهند- توجه داشته باشید که عبارات‌عینا ازنامه آقای کاویان نقل‌میشود- مثلا واژه (ایرکاندیشن) رابه عربی برگردانده (تهویه مطبوع) بنام فارسی بخورد مردم داده‌اند ... روز و روزگار دور زبان‌انگلیسی است . حتی در ایران باید یکی از زبانهای انگلیسی ، فرانسه یاآلمانی بدانی تا بتوانی کار خوبی پیداکنی . آشکار است . چه ما بااین‌کشورها سروکار داریم . کتابهای دانشی (علمی) به‌این زبانها نوشته شده است و هرگاه کارخانه‌ای در ایران درست شود باکمک این کشورها ساخته میشود نه باکمک کشورهای عربی .... چاره اینست که کتابهای درسی تمام انگلیسی شود بجز کتابی بنام PERSIAN LITERLUR که به‌زبان‌فارسی (نه‌عربی) باشد. در روزنامه ، رادیو ،تلویزیون هم واژه‌های فارسی و انگلیسی بکار رود »!

می‌بینید که بحث درباره زبان چه دامنه وسیعی دارد و سربه‌کجاها میزند . قصد ما گفتگویی راجع به تدریس زبان‌های خارجی در مدارس متوسطه بود که بحکم «الکلام‌یجرالکلام»تا اینجا کشیده شد.

بنابراین نظریاتمان رادرخصوص تدریس زبان‌که عجالتا مساله روز است میگذاریم برای شماره بعد.

اجتماع غیرمتعهدها

نوشته : پرویز پرتو

آغاز کار کنفرانس ، نمایندگان کشور های (غیر متعهد) مهمترین واقعه سیاسی این هفته بود . در این کنفرانس که در شهر « جرج تاون » جمهوری «گویان» تشکیل گردیده است ، شصت و چهار هیئت نمایندگی ، از شصت و چهار کشور جهان شرکت دارند. تعدادکشور های شرکت‌کننده این کنفرانس از تمام کنفرانس هـای پیشین بیشتر است وبهمین‌مناسبت چهارمین کنفرانس «بیطرفها» یکی از مهمترین کنفرانس هائی است که این کشور ها تاکنون تشکیل داده‌اند و با توجه به بحران های سیاسی که امروزه جهان را فـرا گرفته یکی از حساسترین‌کنفرانس های «جهان سوم» محسوب می ـ شود . کشور های شرکت کننده در این کنفرانس را کشور های اروپائی ، آسیائی ، افریقائی و آمریکای لاتین تشکیل میدهند که بعضی از آنها از نظر سیاسی و استراتژیکی در یکی از مهمترین و حساس ترین نقاط جهان قرار دارند و بعضی ازآنها دارای‌منابع طبیعی پر ارزش هستند که مورد توجه قدرت های بزرگ است و ارزش حیاتی دارد .

موقعیت بی‌طرفها

٦٤ کشور مزبور ، یکی ازجناح های بزرگ را در مقابل دوقدرت بزرگ‌و منفقین و وابستگان‌به‌آنها بوجود آورده‌اند و تلاش می کنند که از تاثیر پذیری قدرت هـای بزرگ دورباشند وبدون وابستگی به دو بلوک شرق‌وغرب درمسیری که انتخاب کرده‌اند پیش بروند . همزیستی مسالمت آمیز تز اصلی است‌که کشور های بیطرف ازآن در سیاست بین‌المللی خود پیروی می کنند و آنراسالم ترین سیاست برای ادامه حیات خود به عنوان یک‌کشور آزادمستقل می‌شناسند.

ولی پیروی از این تز با توسعه روز افزون نفوذ قدرت های‌بزرگ در آبها و خشکی های جهان و در مبارزه پی گیر و بی امانـی که آنهابا یکدیگردارند دربسیاری موارد مشکلات زیادی برای‌کشور های بیطرف خاصه آنها که مورد توجه قدرت های بزرگ هستند و ابـرقدرتهـا منافعی در آنها دارند ، بوجود می آورد موجب پیدایش تضاد های شدیدی بین بیطرفها و ابرقدرت ها ویا متفقین آنها می شود .

کشورهای غیرمتعهد اغلب کشور های توسعه نیافته و فقیرهستند ودرمقابل ابر قدرت هادراقیانوس جهان ماهی های کوچکی را می مانند که دراقیانوس بزرگ‌شناورند وتلاش می کنندکه درکام نهنگهای بزرگ نروند . کشور های بیطرف اغلب در مناطقی قرار دارند کـه گردبادبحرانهای سیاسی آنرا فرا گرفته است .

کشور های عربی وابسته به جهان سوم در خاورمیانه عربی گرفتار بحران شدیدی بااسرائیل هستند در سواحل مدیترانه، یوگسلاوی، الجزایـر ، مصر ، لیبی ، در حاشیه یکی از مهمترین مراکـز استراتژیکی قرار دارند که امروزه صحنه رفت و آمد ناوگان هـای ابر قدرت ها است . در جنوب شرقی و جنوب آسیا، کشور های اندونزی ، تایلند ، کامبوج نیـز قرار دارند که یکی از مراکز ثقل بحران و صحنه مبارزه آشکار ابر قدرت ها است و در اقیانوس هند که‌امروزه یکی‌ازمیدان های بزرگ مانور ناوگان شوروی و آمریکـا است ، هند و چند کشور دیگـر قرار دازند این کشور ها می ـ خواهند جدا از پیوستگی وتضاد های شرق وغرب بمانندوخواهان حفظ استقلال‌و ثبات حق‌حاکمیت خود هستند و بالطبع با مشکلات زیادی در درگیری با ابرقدرتها روبرو می شوند که گاه قدرت تحمل را از آنها می گیرد .

نخستین کنفرانس‌کشور های‌غیر متعهد در سال ۱۳٤۰ شمسی‌در بلگراد تشکیل گردید و ۲۵ کشور در آن شرکت داشتند . دومین کنفرانس کشور های بیطرف در سال ٤۳ شمسی تشکیل شد و چنان وضعی پیش آمد که درمورد انتخاب کشور بیطرف کشوری که بتواند در کنفرانس شرکت کند بین کشور های بیطرف اختلاف و تضاد شدیدی بوجود آمد .

فلسفه بیطرف ماندن برای اولین بار توسط کشور هند و جواهـر لعل نهرو و تیتو و بعد جمال عبدالناصر توجیه شد و توسعه یافت . نیاز به همزیستی مسالمت آمیز و میل به بیطرف ماندن و غیر متعهد ماندن پس از جنگ بین‌الملل دوم در سال های بعد از ۱۹٤۵ بیش‌ازهرزمان‌دیگراحساس شد . آمریکا و شوروی که بـا شکست آلمان‌وژاپن بعنوان‌قدرت های بزرگ جهان بعد از جنگ بین‌الملل دوم موجودیت یافته بودند بعد ازجنگ برای‌جلوگیری از توسعه نفوذ یکدیگر به تلاش افتادند و مبارزه شدیدی بین آنها آغاز شد .

شوروی قسمتی ازاروپارابکام‌خود کشیده‌بودوکشورهای اروپای‌شرقی که‌اغلب پیش‌ازجنگ بین‌الملل دوم کشور های آزاد بودند درپس پرده آهنینی کـــه استالین در اطراف بلوك کمونیست کشیده بود باقی ماندند و شوروی‌برای توسعه نفوذ خوددر دیگر کشور های جهان به تلاش افتاد . توسعه فعالیت احزاب کمونیست در حمایت شوروی ضامن توسعه نفوذ شوروی شده بود استالین پرده آهنین را چنان مستحکم و غیر قابل نفوذ بافته بود که دنیای این سوی پرده نمیدانست در آنسوی‌چه میگذرد . جنگ سرد شدیـدی بین شوروی به عنوان پرچمدار جهان کمونیست‌وآمریکا رهبر جهان کاپیتالیسم آغاز شده‌بود که روز بروز شدت بیشتری‌می یافت . در پشت پرده آهنین صحبت از نابودی امپریالیسم آمریکا و در آمریکا سخن از نبرد شدید و مبارزه با شوروی و توسعه نفوذ کمونیزم بود . هر روز که از عمر جهان‌میگذشت دامنه این جنك سرد توسعه بیشتری می یافت ولی در این میان بودنـد کشورهـا و رهبرانی که ثبات و بقاء خود را در کناره گیری از این جنك و پیروی از یك خط مشی سیاسی بیطرف میدانستند . نیروی سوم یا جهان سوم‌براثر احساس همین نیاز بوجود آمد و هند برای اولین بار پرچمدار این تز شد ، تیتو که تلاش کرده بود از تضاد دو قدرت بزرك بدور بماند ، نیز مدافع سرسخت این تزبود و جمال عبدالناصر بعد از بروی کار آمدن نیز از مدافعـــان این فلسفه سیاسی شد .

سومین کنفرانس

سومین کنفرانس کشور های بیطرف در سال ۱۳٤۹ شمسی در لوزاکا در کشور زامبیا با شرکت ٤۷ کشور تشکیل شد . در این کنفرانس نمایندگان پرنس سیهانوک از کامبوج و نمایندگان دولت وقت این کشور شرکت داشتنـــد . قطعنـــامه این کنفرانس بار دیگر همزیستی مسالمت آمیز و محترم شمردن آزادی و استقلال کشور هـای کوچك‌و همچنین رفع اختلافات از طریق مذاکرات مسالمت‌آمیز تاکید شد .

چهارمین کنفرانس

در چهارمین کنفرانس کشور های بیطرف ٦٤ نماینده و بیست‌و نه ناظر حضور دارنـد مسئله مهم در این کنفرانس از نظر تیتو وجود ناوگان شوروی در سواحل مدیترانه نزدیك به دریای آدریاتیك که قسمتی از مرزهـای این کشور را میپوشاند مطرح است تیتو خواهان خروج این ناوگان از مدیترانه است پایان دادن به مسابقه تسلیحاتی و آزمایشات هسته‌ای نیز از دیگر مسائل مورد بحث مربوط به‌خاورمیانه عربی و جنك ویتنام در کنفرانس مزبور است .

شصت‌و چهار کشورشرکت کننده در این کنفرانس‌بطور مجموع جمعیتی بیش از نیم جمعیت جهان را دارند و اگر اختلافات اساسی بین بعضی از این کشور ها از بین برود و با حسن‌نیت پایه های همکاری های اقتصادی بین کشورهای مزبور مستحکم شود میتوانند یك نیروی قابل حساب را در مقابل ابر قدرتها بوجودآورند.

بسوی کاخ سفید

همانطور که انتظارمیرفت کمیته ملی حزب دمکرات نامزدی‌معاونت ریاست جمهوری «سرجنت‌شرایور» داماد کندی ها را پذیرفت . مك‌گاورن و سرجنت‌شرایور بلافاصله پس از این پیروزی‌جدید مرحله نهائی مبارزه تبلیغاتی‌خود را آغاز کردند.درعکس مك‌گاورن (سمت راست) و شرایور پس از پیروزی در کمیته ملی حزب دمکرات در حالیکه دستهای بهم فشرده خود را بعلامت وحدت و پیروزی بالا برده‌اند دیده میشوند. عکس رادیوئی اطلاعات

برای اولین بار منتشر میشود

از : نیوزویك

من بسوی والاس شلیك کردم

آرتوربرمر جوانی که با شلیک چند گلوله به جورج والاس فرماندار نژاد پرست آلاباما در حین یک میتینگ انتخاباتی او را مجروح کرد ، هنوز بدادگاه احضار نشده است پرونده او هنوز در اداره پلیس است و انگیزه اصلی او برای شلیک به والاس فاش نشده است ولی یک دفترچه ۱۱٤ برگی که حاوی خاطرات روزمره ، برمر است در اختیار مطبوعات قرار داده شده است برمر که ابتدا تصمیم داشت ریچارد نیکسون را ترور کند و بعد از انصراف ازترورنیکسون والاس را هدف گلوله های طپانچه خود قرار داد در این دفترچه احساس و اندیشه خود را در مورد مسائل مختلف تشریح کـرده است و مطالب دفترچه خاطرات او بطرز روشنی بازگوکننده طرز فکر و عکس‌العمل های او در مقابل مسائل مختلف است وشخصیت واقعی او را تصویر می کند . مجله هفتگی نیوزویک در شماره اخیر خود قسمتی از مطالب این دفترچه را چاپ کرده است که ترجمه‌آنرا در اینجا می خوانید :

ـ کانادا ، وقتی وارد مرز کانادا شدم یکی از افراد گارد مرزی می خواست بداند که از کجا می آیم و بکجا می خواهم بروم واهل کجا هستم . او سبیل پر پشت و دندان های نامرتبی داشت و از من خواست که اگر اشیاء غیر مجاز برای عبور دادن از مرز همراه دارم باو بگویم ولی من باو اطلاع دادم که چنین اشیاء و اجناسی همراه ندارم . مرد اندکی با سبیل هایش بازی کرد و گفت.. خیلی خوب می توانی بروی . . . و این بازرسی بزرگ مرزی از من بود ! من اگر می خواستم می توانستم آنقدر اسلحه در چمدان و میان وسایلی که همراه داشتم حمل کنم که بتوانم یک انقلاب بزرگ را در کانادا آغاز کنم . میتوانستم تمام اسحله را از مقابل چشمان افراد گاردعبور دهم ... بدون اینکه مورد بازرسی قرار گیرم . وقتی از مرز گذشتم از اینکه بی جهت پیش از رسیدن بمرز آنقدر ناراحت و نگران بودم و ترسیده بودم احساس حماقت می‌کردم و فکر می‌نمودم‌که آدم نادانی هستم .

در طول مسافرت خود به «اوتاوا» در تمام مدت تظاهرکنندگانی را که موجب شلوغی خیابان ها شده بودند

در اوتاوا روزی که نیکسون آمده بود جمعیت بمن فشار می ـ آورد و من خیلی احتیاط میکردم که مانع نزدیکی مردم بخودم و تماس آنها با جیب طرف راست خود شوم تا مبادا از وجود طپانچه‌ای که همراه داشتم مطلع شوند ...

آن شب نیکسون به یک کنسرت که بافتخار او برنامه‌ای اجرا میکرد رفت ... در این کنسرت ۲ هزار نفر بادعوت‌نامه‌هائی که قبلا برایشان فرستاده شده بود ، دعوت شده بودند و لباس رسمی بود . ولی فکرش را بکنید ! من را بالباس رسمی درحال تیراندازی در کنسرت به نیکسون درنظر آورید ؟ ا وه.....!

راستی فکر نمیکنید اگر من نیکسون را فی‌المثل درحال نوشیدن چای موقعی که فقط پیراهنی به تن داشت ترور میکردم طرفداران مد از من ناراحت می‌شدند؟ درهرحال بالاخره نیکسون از کنسرت بیرون آمد من در محل بسیار مناسبی برای تیراندازی به او قرار داشتم میتوانستم بخوبی او را ببینم و او از کنار من گذشت برای ششمین‌بار از کنار من زنده گذشت . من نمیخواستم بی‌جهت شلیک کنم و بدون اینکه در کشتن او موفق شوم روانه زندان گردم نمیخواستم بدون بدست آوردن نتیجه‌ای ماشه را فشار بدهم؟ میدانید؟ آدم تا به‌نیکسون نزدیک نباشد نمیتواند او را بکشد ! من دیگر نزدیک است منفجرشوم، بزودی انفجار بزرگی بوقوع می‌پیوندد ! دیگر حوصله‌ام سر رفته‌است باید یک اتفاقی بیفتد میخواهم عده‌ای ازمردم را با خودم ببرم در این حادثه نابود کنم .... من اهمیت نمیدهم اگر دهها هزار و یا میلیونها مردم نابود شوند !

میخواهم وقتی که میروم عده‌ای از آنها را نیز با خودم ببرم نیکسون ! پسرک فهمیدی چه گفتم ؟

من تصمیم گرفته‌ام که به والاس این افتخار را بدهم شما چطور این احساس را توجیه میکنید آه بله ... من مثل داستان‌نویسی‌هستم که نمیداند داستانی که مینویسد چه‌موقع پایان می‌یابد. من این‌خاطرات را نوشته‌ام تا شما شکستهای بزرگ مرا بدانید شاید بزرگترین شکست من زمانی باشدکه والاس را میکشم امیدوارم وقتی‌صدای گلوله‌برخاست همه فریاد بزنند جیغ‌بکشند انتظار دارم تمام جمعیت ناگهان پس ازاینکه گلوله‌های من به والاس شلیک شد دیوانه شود .

براین اطمینان دارم که من آدم ملایم و آرامی هستم و این خصوصیات شاید تصور مرا کوچک و ناچیز نشان بدهد شاید که بر روح من اثر گذارد من یک قاتل بیمار هستم تف ... تف...

آیا مطلب دیگری برای گفتن باقی‌مانده است ؟ من هنگام کشیدن ماشه اسلحه رو به والاس فریاد میزنم «یک پنی برای افکار تو»

نوشتن نسخه اصلی ۱۹۷۲

تمام حقوق محفوظ است به‌آرتوربرمر

تفسیر سیاسی

پیام برژنف

گمان نمی‌رود خوانندگان تفسیرهای سیاسی فراموش کرده باشند که در نخستین مسافرتهای انورالسادات رئیس جمهور مصر و سایر رهبران عرب به مسکو ، بخصوص بعد از کنفرانس سران امریکا و روسیه در مسکو نویسنده برخلاف تمام تظاهرات و تبلیغات خبرگزاریها و مفسران بدو نکته مهم و اساسی تکیه نمودم : یکی اینکه با تمام این تظاهرات و حتی اخراج یا خروج مستشاران نظامی روسیه از مصر ، مسکو بهیچ‌قیمتی حاضر نمیشود جای پائی را که پس از قرنهـا انتظار فرصت در خاورمیانه بدست آورده از دست بدهد . و دیگر اینکه تمام این جاروجنجالها بمنظور ایجاد یک فاصله طولانی زمانی تا ماه نوامبر آینده میباشد تا پس از پایان انتخابات ریاست جمهوری امریکا طرح مشترکی که کنفرانس سران در کرملین مورد توافق واقع شده بمورد اجرا گذارده شود .

شواهد و قرائن نیز بتدریج موید این نظر است . پیام دیروز برژنف به رئیس جمهور مصر مسلمان برای جلوگیری‌از افراط در تبلیغات علیه روابط دوستانه شوروی ـ مصر است و چنانکه نویسنده در تفسیر مسافرت یاسرعرفات تذکر داد خروج یا اخراج مستشاران نظامی روسیه را چندان موثر در روابط اساسی مسکو با قاهره ندانسته و نمی‌داند جزاینکه با این عمل ازمحظورات رئیس جمهور مصر در برابر ناشکیبائی اکثریت مردم مصر بویژه جوانان پرشور می‌کاهد و دشمنان داخلی او را بسکوت وادار می‌سازد . البته امکان دارد که بخاطر این منظور بهمراه مستشاران روسی چند سلاح آخرین مدل نیز خارج شده باشد و این نیز برای ایجاد یک فرصت چند ماهه و دربرابر نقشه اساسی صلح در خاورمیانه نمیتواند عامل مهم اختلاف عمیق بین روسیه و مصر تلقی گردد.

اگر ما به عمق توافق‌های مسکو و واشنگتن توجه داشته باشیم و از نمونه های کوچکی که گاه بگاه ازلابلای اخبار و سخنرانی‌های سخنگویان دوطرف تراوش می‌کند بتوانیم به اساس موافقت‌نامه‌های آنها پی‌ببریم خواهیم‌یافت که تمام جنگها و ستیزها و زدوخوردهای محلی که دست‌آویز ظاهری آن «آزادی» ، «دموکراسی» و یا مبارزه با کمونیزم یا امپریالیزم بوده است ریشه‌اش اختلافات اقتصادی قدرت‌های بزرگ بوده است و هست و خواهد بود . و بالاترین و مهمترین عامل اختلافات هم در یک قرن اخیر منابع انرژی بوده است .

در دو جنگ بین‌الملل اول و دوم بخاطر دست‌یافتن بر منابع انرژی یعنی (نفت) میلیونها انسان را به دیار نیستی فرستادند و هم‌اکنون منابع انرژی در ویتنام و خاورمیانه عربی و سایر نقاط جهان برادرکشی‌ها و فجایع را ببار می‌آورد.

اما از خلال اخباری که بطور پراکنده درجهان پخش میشود اینطور استنباط میشود که خوشبختانه قدرت‌های بزرگ جهان توانسته‌اند این مسئله اساسی را تا اندازه‌ای بین خود حل نمایند و باتوجه به حفظ منافع خود و صاحبان منابع انرژی به تشکیل شرکت سهامی مخصوص اقدام نموده‌اند و خود را آماده مینمایند که ضمن سرمایه‌گذاری مشترک برای استفاده از منابع انرژی بتدریج محیطی امن و آرام در سراسر جهان بوجود آورند و بهمین دلیل است که هم مسکو ، هم‌پکن و هم واشنگتن با همکاری یاران متحد خود در اروپا و آسیا برنامه‌های عمیقی را مانند تشکیل کنفرانس امنیت اروپا ، همکاری چین‌وژاپن ، تجدیدماموریت صلح‌یارینگ و پیشنهاد جدید او ، طرح خروج ناوگان و نیروهای بیگانه ازاقیانوس هند و سرمایه‌گذاری در نفت و گاز روسیه و ساحل چین را بمرحله اجرا درمی‌آورند .

اجراء چنین برنامه‌های بزرگ نیازمند به زمان و شکیبائی و بعضی بازیهای ظاهرا بازمانده نظیر اخراج مستشاران روسی از قاهره نیز میباشد .

حسین رامتین

بحران تعلیم و تربیت در کشورهای درحال توسعه

از : دکتر حسن صدرحاج سیدجوادی

جهان سوم نیاز بیک فرهنگ پرتکاپو و مترقی دارد

کشورهای درحال توسعه وکشورهای پیشرفته را بحران شدیدی فراگرفته است

تعلیم‌وتربیت به‌سبب وسعت‌واهمیت خاص‌خود درسراسرجهان مخصوصا کشور های درحال‌توسعه بامشکلات ودشواریهای‌بسیار روبروواست ، علیرغم هزینه های گزافی که‌کشور ها به‌آموزش وپرورش‌اختصاص داده‌اندبحران حادوشدیدی این مسئله بزرگ‌و پراهمیت را در خود گرفته‌است.

کوشش‌وتلاش کشورهای در حال توسعه‌و ممالکی که به استقلال رسیده‌اند بیشترمتوجه آنست که‌وسائل آموزش‌ساده و ابتدائی‌را در اختیار کودکان درسن تعلیم قرار دهندوبرخی دیگر ازکشور هاکه‌درراه توسعه وپیشرفت حرکت بیشتری دارند در صددند که‌آموزش رادرسطحی بالاتر از ابتدائی برای تربیت‌افراد متوسط وعالی توسعه‌دهند.

اما موانع بسیاری در راه ایـــن کشور هاوجود دارد که مهم‌ترین آنها ناهماهنگی اقتصادی باافزایش جمعیت‌است.

کشور های پیشرفته‌نیز باوجود آنکه از وضع اقتصادی بهتری بهره‌مندهستند درزمینه آموزش‌وپرورش با مشکلات ودشواری‌های فراوان روبرو می باشند، بدین‌جهت‌بحران تعلیم‌وتربیت‌را کم‌وبیش باید یك بحران جهانی دانست ، جامعه صنعتی به تعلیم‌وتربیت وسیع‌ترووپیچیده تری‌نیاز دارد وناچاراست دوره های آموزش را طولانی ترسازدو بر حجم برنامه هاوتعدادرشته ها بیافزاید در صورتی که کشور های غیرصنعتی در مرحله‌ای نیستند که چنین نیازی را احساس نمایند.

از جانب‌دیگر مسئله تعلیم‌وتربیت درکشور های مختلف‌راه حلهای‌یکسان نداردونمی‌توان طرحهای آموزش را مانند طرح یك ماشین از کشوری بکشوردیگر بردو بوسیله کارگران و کارگزاران کشوروارد کننده آنرا عینابیاده کردزیرا نهاد های اجتماعی ، سیاسی ، اقتصادی‌و نیز خصائص نژادی‌واقلیمی مردم هر کشورباسایرین تفاوت های بسیار دارد و درامر تعیم‌وتربیت توجه‌باین‌نهاد ها از مسائل اصلی‌واساسی بشمار می رود .

باآنکه هر کشور می‌تواند از تجارب دیگران استفاده‌نماید و از بدعت هاوابتکارات آنها درامرآموزش وپرورش سودجوید ولی هر جامعه ناچاراست در خطوط کلی‌واساسی متکی‌بریک نظام آموزشی ملی‌باشد .

کشور های در حال توسعه برای آنکه فاصله خود را با کشور های صنعتی‌جهان کم کنندراهی جزتوجه به پیشرفت های علمی‌و صنعتی ندارندوبرای تحقق این آرزو نیزوسیله‌ای جزتعلیم وتربیت‌شناخته نشده‌است . تردیدی نیست ، که‌اگرسطح‌تحصیلات وتعلیم‌و تربیت درکشور های توسعه نیافته یا در حال توسعه ارتقاء نیابد بهیچوجه نبایدانتظارداشت که‌فاصله آنهاباکشور های‌پیشرفته جهان ازمیان برداشته شود.

دراین زمینه‌باید متذکرشد که استفاده از وسائل صنعتی مدرن‌وتهیه آخرین وجدیدترین پدیده هاومصنوعات کشور های پیشرفته هرگز نمی‌تواند بر خلاف ظاهر فریبنده خود ، کشورهای در حال توسعه یاعقب افتاده رادرشمار ممالك پیشرفته قراردهد زیرا برای رسیدن به آن کشور ها از نظر فکری‌ونیروی‌انسانی باید در طراز آنها قرار گرفت در غیراین صورت‌همه‌چیز جنبه تصنعی‌وساختگی پیدامی کند.

امروز در عقب افتاده‌ترین کشور های دنیا بولدینك های سربفلك کشیده ، شاهراههای اسفالته ،وسائل الکتریکی‌مدرن از قبیل یخچال وگرامو ماشین رخت‌شوئی وانواع ماشین‌ها کم‌و بیش‌وجود داردداماوجود این‌نوع‌وسائل جدید را نمی‌توان دلیـل پیشرفت‌این کشور ها دانست‌وبصرف آن که طرز به‌کار بردن این وسائل و یا احیانا مونتاژآن ها را آموخته‌اند کشور های مزبور را در صف ممالك صنعتی جهان قرار داد .

از سال هـا قبل ضرورت توسعـه تعلیم‌و تربیت‌دربسیاری از کشور های جهان سوم احساس شدو حتی‌مجمع عمومی‌سازمان ملل متحد دراواخر سال ۱۹٦۸ تصمیم گرفت که‌سال ۱۹۷۰ رابعنوان‌سال جهانی‌تعلیم و تربیت‌بر گزیند.

کوشش هاوتلاش های‌بسیاری از کشور های جهان‌سوم‌طی ۲۰سال اخیر به‌نتایج مطلوب و هدف های مورد نظر نرسیده است.

همانطور که میدانیم دوازده‌سال قبل نمایندگان کشورهای آسیائی طرح کراچی را تصویب کردندوتصمیم گرفتند که‌ظرف ۲۰سال یعنی تاسال ۱۹۸۰ تعلیمات‌اجباری را در سطح ابتدائی تعلیم دهندوامکان تحصیل برای کلیه‌کودکان درسن تعلیم را فراهم‌سازند ولی‌از هم اکنون که بیش از ۸سال به پایان‌این‌مهلت باقی نیست‌می‌توان‌بطور قطع اظهارنظر کرد که‌چنین‌تصمیمی‌بمرحله عمل درنمی‌آید ودرسال ۱۹۸۰ کودکان بی سواد که در مزارع وکارگاه هاوفروشگاه ها مشغول کار هستند فراوان خواهنـد شد.

یکسال بعد از تصویب طرح کراچی وزیران آموزش و پرورش کشور های افریقائی نیز برنامه مفصلی طرح ریزی کردند ومصمم شدند موادابن برنامه را تاسال ۱۹۸۰ کلا به مرحله اجرا درآورند.

این‌برنامه مطابق آنچه در همانموقع وبعدا در جرائدمنتشر شدشامل سه قسمت بود :

اول آنکه تمام‌کودکان افریقائی ٦سال دوره‌ابتدائی‌راتعلیمات اجباری به‌بینند.

دوم آنکه حداقل بیست درصد از اطفال دبستانی بـــه دبیرستانها راه یابند و بتوانند به تحصیلات خود در دوره متوسطه ادامه دهند .

سوم آنکه در حدود یك‌ششم آنها به دانشگاهها راه یابند ، یعنی تقریبا سیصد هـزار فارغ‌التحصیل دبیرستانی تحصیلات عالیه را در دانشگاهها دنبال نمایند .

کشورهای امریکای لاتین نیز یکسال پس‌از کنفرانس وزیران آموزش و پرورش ممالك افریقائی طرحی را تصویب کردند که طبق آن میباید وسائل تحصیل دوره ابتدائی تا سال ۱۹۷۰برای کودکان کلیه کشور های آن منطقه تامین گردد.

پیرو این تصمیمات کوشش زیادی در اغلب کشورهای جهان سوم شروع شد و بودجه‌های تعلیم و تربیت بمقدار قابل توجهی افزایش یافت . در برخی از این کشورها حتی ۲۵ در صدازدرآمد ملی وقف تعلیم و تربیت گردید در حالیکه نسبت این بودجه در کشور های توسعه یافته خیلی کمتر است . مثلا در فرانسه ۱۷ در صد درآمـــد کشور بامـــر آموزش وپرورش اختصاص‌دارد.

اما علیرغم‌این کوشش‌ها متاسفانه کشورهای جهان سوم‌هنوز بامشکلات ودشواریهای فراوانی در زمینه‌تعلیم و تربیت روبرو هستندوبا هدفهای خود و تصمیماتی که اتخاذ کرده‌اند فاصله‌زیادی دارند.

کیفیت تحصیل در برخی از کشورهای درحال توسعه بسیار ضعیف است و نتایج و ثمراتی که باید حاصل شود بهیچوجه‌عاید نمیگردد. انبوه وتراکم زیاددانش آموزان‌در کلاسهای‌تنگ وتاریک، کمبود معلمان واجد شرائط ، ضعف برنامه‌ها واشتباهات فراوان آنها موجب بی‌علاقگی دانش آموزان بتحصیل و در نتیجه خطرات بیشماری است که‌تعلیم و تربیت را در این کشورها تهدیدمیکند.

فساد دستگاههای اداری آموزش و پرورش و عدم اعتقاد مربیان و معلمان به کار تعلیم و تربیت که از شرائط اصلی درامر تعلیم است و نیز عدم توجه بتامین حداقل زندگی مربیان ومعلمان از عوامل موثر دیگری است که بحران را حادتر و دشواریها را گران‌تر میسازد .

مشکلات دیگری از نظر اقتصادی و اجتماعی وجود داردکه آهنگ تحول‌رادرتعلیم وتربیت‌کندترمیکند چنانکه‌دراغلب‌کشورهای جهان سوم کوشش‌ها و تلاشهای مداوم بسختی می‌تواند باازدیاد روز افزون جمعیت مقابله کند.

آمار رسمی یونسکو حاکی است که در برخی از این‌کشور ها طی سه سال تعداد کودکان مدارس ابتدائی به دو برابرافزایش یافته است . مثلا در الجزایر طی ده سال اخیر تعداد دانش‌آموزان دبستانها به سه برابر رسیده یعنی‌از ٦۰۰ هزاربه یکمیلیون‌و ۷۵۰ هزار نفر رسیده است .

لیکن باکمال تاسف در بسیاری از کشورهای در حال‌توسعه نه تنها پیشرفتهای کیفی تعلیم و تربیت باتوسعه کمی آن قابل قیاس نیست بلکه گاه نسبت عکس نیز دیده میشود یعنی افزایش تعداد دانش آموزان و معلمان با ضعف آموزش رابطه پیدامیکند وملاحظه میشود که معلمین و محصلین امروزدر مقایسه بااسلاف خود بمراتب کم‌سوادتر و کم‌علاقه‌تر هستند. بدینجهت‌پیشرفتهای کیفی تعلیم و تربیت این کشورها را نیز باید تحولی در حدود استفاده از وسائل الکترونیک و ماشین‌ها و آموختن‌مونتاژ آنها دانست نه یک تحول عمیق که منشاء دگرگونیهای بنیادی و اجتماعی بشود.

ضعف آموزش و پرورش در کشورهای جهان سوم‌گاه‌کمیت پیشرفت را نیز بطی میکند و موجبات بحران را فراهم‌میسازد این کشورها که غالبا باکمبود آموزگاران و دبیران کارآزموده وواجد صلاحیت روبرو هستند از افرادعادی استفاده‌مینمایند .شاگردان در کلاس چنین معلمانی یامردود میشوند و یابدون کسب‌معلومات کافی به کلاس بالاتر ارتقاء می‌یابند.

بخاطر دارم سه سال قبل وزیر فرهنگ ساحل عاج گفته بوداز‌هر ۱۰ هزارکودک که‌درآن‌کشوربمدرسه میروند فقط۳۹۰۰ نفر آنها بکلاس بالاتر میرسند.

تازه معلوم نیست این ۳۹۰۰نفرهم باکسب معلومات کافی وبالاستحقاق بکلاس بالاتررفته‌باشند :

اما باتمام این مشکلات ودشواریها آیا می‌توان از تعلیم و تربیت چشم پوشید ؟ بدون تردید جواب این سئوال منفی است وتعلیم و تربیت بعنوان یک اصل مسلم و ضروری غیرقابل‌اجتناب است .

راه‌حل اساسی آنست که در وهله نخست باید واقعیات‌را کاملا شناخت و باوجود آنکه شناخت این واقعیات چندان گوارا نیست آنها را بطور اساسی می‌باید درک کرد و سپس با روشن بینی وجهان نگری عمیق در صدد پیدا کردن راه‌حلهای‌اساسی وبرخورد باواقعیات برآمد.

کشورهای درحال توسعه باید بهمان کاری دست بزنند که فرانسه در قرن نوزدهم دست زد یعنی در تعلیمات ابتدائی معلمانی راکه واجد شرائط نبودند از تدریس منع کرد. برای این کار یک برنامه طویل‌المدت لازم است که بتواند معلمان واجد شرائط بتعداد کافی تربیت نماید و بدبستانها گسیل دارد .در کنار این برنامه می‌باید درصدد جستجوی راههای کوتاهی در زمینه روش آموزشی برآمد ودر انتخاب این راهها از تقلید کورکورانه شیوه‌های ممالک صنعتی اجتناب نمود.

شکی نیست که اجرای برنامه‌های طویل‌المدت و کوتاه‌مدت از یک سو بودجه‌های هنگفت لازم داردواز سوی دیگرکارگزاران ومسئولانی میخواهد که صداقت و شایستگی‌لازم را در صرف‌این بودجه‌ها داشته باشند.

بنابراین کشورهای درحال رشد باید در تمام هزینه‌های ضروری و غیر ضروری صرفه‌جوئی کنند و بودجه تعلیم وتربیت را افزایش دهند و میزان آنرا بطور موقت یعنی فقط برای‌چند سال به ۲۵ تا۳۰ درصد درآمد ملی برسانند. همچنین دستگاه آموزشی کشور را بعنوان‌یک‌واحد مقدس‌از مفاسد دورنگاه‌دارند وبه صلاحیت وشایستگی علمی واخلاقی کارگزاران و مسئولان آن توجهی استثنائی مبذول دارند.

اگر کشورهای در حال گسترش بخواهند حتی‌به نقطه شروع رشد اقتصادی برسند تنها به ۳تاچهار برابر تعداد فعلی متخصص در امور حرفه‌ای نیاز دارند. تربیت این تعدادمتخصص

بقیه در صفحه ۷

این نخستین بار است که فردین میخواند

پوران

فردین

« شما ورادیو » که هرپانزده روز یکبار روزهای جمعه با اجرای ثریا قاسمی و منوچهر نوذری از رادیو ایران پخش‌میشود شامل برنامه های فکاهی نمایشنامه‌هاو ترانه هائی‌ازخوانندگان رادیو و تلویزیون است.

ترانه‌ها در شماورادیو

ـ بازهم تو آزارم بده با صدای ملاحت (خواننده جدید) ـ خواهرناز کوچولو با صدای مهدیان ـ میدونم یک روز می‌آئی (جدید) ولالائی (ترانه جدید) با صدای گوگوش ـ دل بدل راهی دارد با صدای وفائی ـ دل نمیخواد با صدای بهشته ـ گارون گارون با صدای عارف ـ امروز و فردا با صدای پوران ـ اگر پری نفرینت میکنم با صدای هایده ـ عکس منیا صدای ویگن وچند ترانه از مهستی ، کوروس و بدیع‌زاده می شنویم .

قطعات و نمایشنامه‌های رادیو

ـ چهار مضراب اسدالله ملک وجهانگیر ملک ـ ماجرائی از صف بندیهای جلو مینماها و نحوه خرید بلیط ـ بخشنامه بازی در ادارات و تغییر متن بخشنامه‌ها توسط روسا بنفع خودشان مطالبی است که در قالب نمایشنامه‌ها عرضه میشود .

ـ رپرتررادیو دریا در ساقی کلایه به سراغ پوری بنائی ـ فردین ـوفا ـ اونیک میرود که هر یک ترانه ای میخوانندوجالب اینکه برای اولین‌بار فردین آوازی میخواند میدانید که در فیلم‌ها ایرج بجای او ترانه میخواند و فردین تنها لب می‌جنباند سپس همین ریپرتر به بابلسر میرود وبامهستی ، کوروس وبدیع‌زاده و حبیب‌الله بدیعی گفتگو میکند که هنرنمائی آنها را نیز میشنویم .

ـ میهمان این هفته شما ورادیو مهستی خواننده رادیو است که ضمن گفتگوئی از هنر وزندگی خود صحبت میکند .

ـ ماشین دزدی مسئله مهم و قابل توجه روز است . در نمایشنامه‌ای که در این‌زمینه نوشته شده است این مسئله مورد بررسی قرار میگیرد .

ـ نمایشنامه دیگر درباره منشی‌ها و نقش آنها در ادارات و موسسات است که چگونگی رفتار آنهابااربابرجوع ومشکلاتی که بوجود می آورند در قالب طنز بازگو میشود .

ـ توصیه‌بازی ونامه‌برانی‌هاهم موضوع یکی دیگر از نمایشنامه های شما و رادیو است .

ـ همه چیز اختراعی دیده‌بودیم جزرقص اختراعی که آنراهم گروهی برای سرگرم کردن خلق‌الله اختراع کرده‌اند و این‌هفته آهنگ این رقص اختراعی از شما ورادیو پخش میشود .

ـ « مدح‌کنکور » عنوان قطعه شعری است فکاهی که تاجی احمدی آنرا اجرا میکند.

ـ نمایشنامه‌ای‌هم این هفته درباره خدمتکارها وسازمانها وموسسات عالیه خدمتکاریابی از شما ورادیو پخش میشود که ماجرای خدمتکارها و چگونگی رفتار آنها و خواسته‌هایشان در این نمایشنامه عنوان میشود .

ام‌کلثوم‌در جنگ‌شب

ام‌کلثوم

در جنگ شب امشب به مناسبت مرگروز رابیندرانات تاگور ضمن بیان ترانه‌هائی از کتاب پرندگان آواره این شاعر وفیلسوف هندی، بررسی‌کوتاهی از آثار او و همچنین‌نمایشنامه معروف قربانی او ، انجام می‌شود . بحثی درباره حافظ زندگی ، اندیشه او و سوگند در شعر او قسمت دیگری از جنگ شب امشب است. دراین بخش بنان نیز غزلی از حافظ می‌خواند .

قسمت دیگربرنامه اختصاص به ام‌کلثوم خواننده سحرآفرین عرب دارد . در این بخش تازه‌ترین‌ترانه‌ام کلثوم‌پخش میشودودرنشریه‌ای‌ازیونسکوبنام بهترین کتاب سال ۱۹۷۲ که سال بین‌المللی کتاب است به قرآن نفیسی که بوسیله یک نقاش ایرانی تزئین شده اشاره رفته است. نقاش‌ایرانی حسین زنده‌رودی است که این‌روزها آثارش مورد بحث و بررسی منتقدان سرشناس فرانسوی است . جنگ شب چند سئوال از زنده‌رودی را روی نوار ضبط کرده و برای نقاش به پاریس فرستاده .....

دکتر حسن صدر حاج‌سید جوادی سردبیرروزنامه‌اطلاعات ده کتاب مورد علاقه خود را معرفی میکند و دلائل انتخابش را بازمیگوید .

محمد نوری دو ترانه از ساخته‌های جهانگیر سرتیپ‌پور و یداله رویائی را بابیانوی آندرانیک برای اولین‌بار اجرا میکند .

شعری نیز از محمد عاصمی بنام اشک هنرپیشه که فرهنگ فرهی آنرادکلمه میکند ازجنگ شب فرهنگ فرهی می‌شنویم.

برنامه امروز و فردای تلویزیون

مشکل‌یک پلیس‌جوان

فیلم سینمائی

ساعت ۱۰ر۲۲ برنامه شبکه پنجشنبه

فیلم سینمائی امشب :پلیسهای جوان

با شرکت : کامرون میچل ـ مك‌گاون

گروهی وارد خدمت پلیس می شوند و پس از مدتی اطلاعات لازم را فرا میگیرند و به‌قسمت های مختلف فرستاده میشوند. همسر یکی از افراد وارد محل خدمت او میشود که ورود او غیر قانونی است . پلیس مزبور برای مخفی داشتن همسر خود دست بکار هائی میزند که‌خلاف قانون است و کار او را مشکل تر میکند .

آفتاب مهتاب

ساعت ۱۲ر۴۰ برنامه شبکه (جمعه)

آفتاب مهتاب‌برنامه مخصوص کودکان که اجرای آن بعهده مولود عاطفی است این هفته شامل‌یك قطعه شعر ـ گفتگوئی

موسیقی فرهنك و هنر

ساعت ۰۰ر۱۴ برنامه‌شبکه (جمعه)

در برنامه موسیقی فرهنك و هنر این ساعت که تحت‌عنوان «نغمه های آشنا » پخش میشود گلچین و افسانه شرکت دارند

ساعت ۳۵ر۱۳ برنامه شبکه (جمعه)

مجله نگاه این هفته که‌توسط ژیلا خواجه نوری و خالویان‌اجرا میشود شامل : فیلم و مطالبی بشرح زیر است :

ـ مطلب و فیلمی در باره مسابقات اتومبیل رانی‌کودکان

ساعت ۰۵ر۲۱ برنامه شبکه (جمعه)

در واریته شب این هفته که مهدی ظهری آنرا تهیه کرده است پرتو ، مهدیان و نازی افشار شرکت دارند . کامران شیرازی قهرمان شطرنج وهاله

افسانه

و هر یك ترانه‌ای ازساخته‌های یاوری‌وعماد رام را اجرامیکنند. اشعار به ترتیب از لعبت‌والا پرویزوکیلی‌ومعینی کرمانشاهی است .بیان اشعار متن برنامه‌را هماپرتوی بعهده دارد .

مجله نگاه

ـ مطلب و فیلمی از صنایع چوبی ایران

ـ فیلمی از فستیوال جهانی کتاب

ـ فیلمی از کارخانه جوراب بافی

ـ سخنی پیرامون پارکومتر

وبالاخره چند قطعه‌موزیك که می بینیم و می شنویم .

واریته شب

بازیگر فیلمهای تبلیغاتی نیز مهمان برنامه هستند . بهمنیارو شیر خدا نیز در واریته شب حضور دارند و هر کدام یك قطعه فکاهی اجرا و بازگو می کنند .

برگزیده‌های هفته

ترانه

هایده

ترانه‌ای شنیدیم از هایده بنام « نفرین میکنم » که‌طرفدارانی داشت . شعر و آهنگ این ترانه ازجهانبخش‌پازوکی است.

کتاب

هنر چیست ؟اثرلئون‌تولستوی و ترجمه کاوه دهگان‌و«دشمنان» اثر آنتوان چخوف ترجمه‌دکتر سیمین دانشور ، دو کتاب تازه از انتشارات امیر کبیر است که پرفروش ترین کتاب هفته بوده است .

نمایشگاه

نمایشگاه ریردوکسیونهای‌موزه تریتاکوف در انجمن روابط فرهنگی ایران و شوروی از استقبال فراوان علاقمندان برخوردار بود .

فیلم

« از عشق تا ابدیت » فیلم برگزیده هفته است این فیلم از سه اپیزود اثرسه کارگردان بزرك سینمای جهان فلینی ، روژه‌وادیم و لوئی‌مال متشکل است .

دفتر آدینه

از ظهیر فارابی تا چایکوفسکی

دفتر آدینه برنامه رادیوئی صبح جمعه رادیو تهران که از ساعت ۹ر۳۰ آغاز میشود این هفته شامل قطعات ادبی ، نمایشنامه ، شعر و اخباری از دنیای هنر بشرح زیر است :

ـ اجرای قطعه شعری از «ادوارد موریکه» و بحثی پیرامون آثار و زندگی شاعر

ـ نامه‌ای از «دی اچ لارنس» به «اوتولادبن مورل»

ـ سخنی پیرامون ظهیر فاریابی .

ـ خبری درباره «ایماسوماک» و پخش ترانه‌ای از او.

ـ قطعه شعری از یک شاعر ترک .

ـ سخنی پیرامون بوچینی آهنگساز و پخش یک‌اثر ازاو.

ـ داستانی از ولف‌منکویچ بنام «عشق»

ـ «وان‌اشتاین» اثر «شیلر»

ـ غزلی از پرویز خانلی .

ـ نامه‌ای از « پیتر چایکوفسکی » به « نادژافن‌مک » (معشوقه‌اش) .

ـ نمایشنامه‌ای از «هارولدپنتر» بنام «شب»

بحران تعلیم‌وتربیت

بقیه از صفحه ۶

در وهله اول یک سیستم صحیح تعلیم وتربیت میخواهد ونمیتوان انکار کرد که افزایش قدرت تولید در قرن بیستم نشان داده‌است که بامشکلاتی از این قبیل می‌توان روبرو شد اما این حقیقت‌را باید در نظر داشت که اغلب کشورهای درحال توسعه هزینه‌های تعلیم وتربیت خود را براساس صحیحی پایه‌گذاری نکرده‌اند. آنهااز این نکته غافلند که در دوره‌هائی که تغییر برنامه‌های مطالعاتی ، سازمان آموزشی وروش‌های تعلیماتی موردتوجه عمیق باید قرار گیرد مقایسه وارزشیابی بین هزینه های ملی بمنظور افزایش بودجه تعلیم وتربیت امری ضروری است .

برای این کشورها مسئله بهداشت و تغذیه همان اهمیتی‌را واجد است که تعلیم وتربیت دارا میباشد ولی متاسفانه دربرخی از این کشورها بتعلیم وتربیت سهم ناچیزی از درآمد ملی اختصاص داده شده است.

آنها باید این نکته را در نظر بگیرند که تعلیم و تربیت‌کلید حل مسائل بزرگ و معضلات اجتماعی و اقتصادی از قبیل کنترل جمعیت ، افزایش محصولات کشاورزی ، بهبود وضع بهداشت وجلوگیری از اشاعه فساد و تباهی اخلاق است. اگر این کشورها بخواهند واقعا بارعایت اولویت هزینه‌های خودرا تنظیم کنند می‌باید بکیار دیگر هدفهای خود را در زمینه تعلیم وتربیت موردبررسی قرار دهند وبا گشاده‌دستی فراوان قسمت مهمی از درآمد ملی را وقف تعلیم وتربیت سازند.

در حال حاضر بحران شدیدی تعلیم و تربیت را در دنیا تهدید میکند زیرا باوجودیکه دو سوم جهان دچار فقر و جهل هستند هزینه تسلیحاتی دنیا ۴۰ درصد بیش از هزینه‌آموزشی عمومی جهان است .

اگر ما بدانیم که هزینه متوسط یک سرباز در کشورهای پیشرفته بطور متوسطه در سال تقریبا ۸ برابر هزینه آموزش‌یک کودک است بچگونگی این بحران بیشتر واقف می‌شویم.

بحث در این مورد رابه عهده مقاله دیگری محول‌میسازم وامیدوارم بزودی فرصت این گفتگو و بحث دست دهد.

برنامه تلویزیون ملی

پنجشنبه

۱۷ـ۴۵ اسلاید و موزیک
۱۷ـ۵۸ سلام شاهنشاهی و اعلام برنامه
۱۸ـ۰۰ کودکان
۱۸ـ۳۰ معرفی برنامه‌های تلویزیون
۱۹ـ۰۰ برنامه ورزش
۱۹ـ۳۰ اطاق ۲۲۲
۱۹ـ۵۵ مسابقه چهره‌ها
۲۰ـ۳۰ مشروح اخبار همراه‌با فیلمهای خبری
۲۱ـ۰۵ دنیای یکزن
۲۱ـ۳۰ قرعه‌کشی
۲۲ـ۱۰ فیلم سینمائی
۲۳ـ۳۰ آخرین اخبار

جمعه

۱۰ـ۴۵ اسلاید و موزیک
۱۱ـ۰۰ سلام شاهنشاهی و اعلام برنامه
۱۱ـ۰۳ کارگاه موسیقی
۱۱ـ۲۰ پسر سیرک
۱۱ـ۵۰ سرزمین عجایب
۱۲ـ۴۰ آفتاب مهتاب
۱۳ـ۳۰ مجله نگاه
۱۴ـ۰۰ موسیقی ایرانی
۱۴ـ۳۰ اخبار
۱۵ـ۰۰ فیلم سینمائی
۱۶ـ۲۵ فوتبال
۱۷ـ۱۵ چهارل
۱۸ـ۰۳ چشمک
۱۹ـ۱۰ جستجو
۲۰ـ۳۰ مشروح اخبار
۲۱ـ۰۵ واریته شب
۲۲ـ۲۰ بالاترازخطر

شنبه

۱۲ـ۴۵ اسلاید و موزیک
۱۲ـ۵۸ سلام شاهنشاهی و اعلام برنامه
۱۳ـ۱۲ مجله بیتون
۱۴ـ۰۰ شما و تلویزیون
۱۴ـ۳۰ اخبار

برنامه دوم

پنجشنبه

۱۹ـ۱۵ اسلاید و موزیک
۱۹ـ۳۰ سلام شاهنشاهی و اعلام برنامه
۱۹ـ۳۴ اخبار
۱۹ـ۴۰ دختران کوچک
۲۰ـ۰۵ روزها و روزنامه‌ها
۲۰ـ۴۰ موسیقی ایرانی
۲۱ـ۰۰ شماو تلویزیون
۲۱ـ۳۰ اخبار

جمعه

۱۹ـ۱۵ اسلاید و موزیک
۱۹ـ۲۸ سلام شاهنشاهی و اعلام برنامه
۱۹ـ۳۰ تام‌جونز
۲۰ـ۱۰۰ فیلم راه‌آهن
۲۱ـ۰۰ رویدادهای هفته
۲۱ـ۳۰ اخبار
۲۲ـ۰۰ شبهای تهران

تلویزیون آموزشی

جمعه

۸ـ۰۰ ترانه‌ها وچشم‌اندازها
۸ـ۳۰ سلام شاهنشاهی و اعلام برنامه
۸ـ۳۵ نیایش
۸ـ۴۵ برنامه کودکان
۹ـ۱۵ برنامه هنری
۱۰ـ۳۰ مسابقه اطلاعات‌عمومی ـ ضرب‌المثل شعر مصور
۱۱ـ۰۰ هنری
۱۱ـ۳۰ فیلم سینمائی

شنبه

۸ـ۰۰ ترانه‌ها و چشم‌اندازها
۸ـ۳۰ سلام شاهنشاهی
۸ـ۳۵ نیایش
۸ـ۴۵ شاهنامه فردوسی
۹ـ۱۵ برنامه هنری
۹ـ۳۰ فیزیک برای همه
۹ـ۵۵ مکالمه انگلیسی
۱۰ـ۱۰ طبیعی برای همه
۱۰ـ۳۵ فیلم آموزشی
۱۰ـ۵۰ شیمی برای همه
۱۱ـ۱۵ برنامه هنری
۱۱ـ۳۰ مکالمه فرانسه
۱۱ـ۴۵ بخوانیم و بنویسیم
۱۲ـ۰۵ فیلم داستانی

برنامه تلویزیون آمریکا

پنجشنبه

۱۷ـ۰۰ اخبار
۱۷ـ۰۵ ورزش امریکائی
۱۷ـ۵۰ بزرگترین مبارزه
۱۸ـ۰۰ دنیای حیوانات
۱۸ـ۳۰ اندی گریفیت
۱۹ـ۰۰ اخبار
۱۹ـ۱۵ فیلم
۱۹ـ۴۰ ماموریت زیرآبی
۲۰ـ۰۵ مردان آناپلیس
۲۰ـ۳۰ تئاتر
۲۱ـ۲۰ فیلم بیترگان
۲۱ـ۵۰ فیلم سینمائی

جمعه

۱۵ـ۰۰ بازی هفته
۱۸ـ۰۰ فیلم ورزشی
۱۹ـ۰۰ اخبار
۱۹ـ۱۵ برنامه کتی‌ولز
۱۹ـ۴۰ دنیای شگفت‌انگیز
۲۰ـ۳۰ روهاید
۲۱ـ۲۰ کشتی کج
۲۲ـ۱۰ آگهی
۲۲ـ۱۵ فیلم سینمائی

برنامه دوم رادیو ایران پخش میشود

پنجشنبه

۱۷ـ۰۰ موسیقی کلاسیک
۱۸ـ۰۰ موسیقی فیلم
۱۹ـ۰۰ بهترین آهنگهای روز
۲۱ـ۰۰ موسیقی کلاسیک
۲۳ـ۰۰ موسیقی ایرانی
۲۳ـ۳۰ آهنگهای نیمه‌شب

فردا جمعه

۷ـ۰۵ بامداد و موسیقی
۹ـ۰۰ موسیقی سبک
۱۱ـ۳۰ موسیقی جاز
۱۵ـ۰۰ موسیقی فیلم
۲۱ـ۳۰ موسیقی کلاسیک
۲۳ـ۰۰ آهنگهای نیمه شب

رادیو تهران

برنامه‌هائیکه‌بطریقه استریوفونیک از برنامه دوم رادیو ایران پخش میشود

پنجشنبه

۱۷ـ۰۰ موسیقی کلاسیک
۱۸ـ۰۰ موسیقی فیلم
۱۹ـ۰۰ بهترین آهنگهای روز
۲۱ـ۰۰ موسیقی کلاسیک
۲۳ـ۰۰ موسیقی ایرانی
۲۳ـ۳۰ آهنگهای نیمه‌شب
۹ـ۰۰ موسیقی سبک
۱۱ـ۳۰ موسیقی جاز
۱۵ـ۰۰ موسیقی فیلم
۲۱ـ۳۰ موسیقی کلاسیک
۲۳ـ۰۰ آهنگهای نیمه شب

آژانس جهانگردی مهاجری وشرکاء

آخرین برنامه تورهای تابستانی خود را باطلاع میرساند

۱ـ تور آناکاپری : مدت ۳۰ روز بازدید از شهر های بارسلون ـ نیس ـ مونت‌کارلو ـ ژنو ـ پاریس ـ لندن ـ هامبورك ـ وین ـ رم ـ ناپل ـ کاپری و سورنتو قیمت ۷۹۷۴۰ ریال تاریخ حرکت اول شهریور

۲ـ تور گلدن‌کیت : مدت ۲۲ روز بازدید از شهر های نیویورك ـ واشنگتن لاس‌وگاس ـ لوس‌آنجلس ـ سانفرانسیسکو ـ لندن ـ قیمت ۹۶۹۰۰ ریال تاریخ حرکت ۱۳ شهریور

۳ـ تور زیارت خانه خدا : مدت ۱۸ روز بازدید از شهر های قاهره ـ دمشق (شام) بیروت ـ جده ـ مدینه ـ مکه ـ کویت . قیمت ۵۹۸۲۰ ریال تاریخ حرکت ۴ شهریور

لطفا جهت اطلاع بیشتر و دریافت برنامه به آژانس جهانگردی مهاجری وشرکاء در تهران‌وشهرستان ها مراجعه فرمائید .

آدرس تهران خیابان‌ویلا شماره ۳و۳۷تلفن ۸۲۵۰۵۶ ـ۷ـ۶ـ۵ـ ۸۲۴۰۷۴آبادان ـ سن‌شاین تلفن ۲۶۸۰ـ ۲۵۹۴ـ ۲۴۸۰ اصفهان ـخیابان چهارباغ پاساژ ایفل‌تلفن ۲۸۰۰۵ اهواز خیابان‌ششم‌بهمن‌تلفن۲۳۴۴ ـ ۲۸۵۵ رشت ـخیابان پهلوی ساختمان محمود تلفن ۴۹۷۰ شیراز ـ خیابان زند تلفن ۶۹۶۳ مشهدـابتدای خیابان خسروی نو تلفن ۲۸۸۵۴

آگهی استخدام دبیر

وزارت آموزش و پرورش بمنظور تکمیل کادر آموزش متوسطه عده‌ای از لیسانسیه های علوم و ادبیات فارسی و سایر رشته های مورد نیاز را برای خدمت دبیری در نقاط مختلف کشور (غیر از تهران وحومه و مراکز استانهائی که دانشگاه دارند) براساس مقررات قانون‌استخدام کشوری و طرح طبقه بندی مشاغل‌معلمان‌کشور استخدام می کند .

داوطلبان واجد شرایط میتوانند فرم ذیل راتکمیل نموده همراه (یکبرك رونوشت‌شناسنامه دوقطعه عکس ۴×۶ رونوشت یا فتوکپی‌دانشنامه یا گواهی‌نامه موقت تحصیلی)وسیله پست‌سفارشی به‌نشانی. تهران‌خیابان روزولت مقابل‌دانشسرایعالی دفتر برنامه ریزی آموزش متوسطه ارسال و یا شخصا تسلیم دارند و برای اطلاع از نحوه‌امتحان و مسابقه باداره مزبور مراجعه نمایند .

داوطلبان باید خدمت وظیفه را انجام داده ویادارای برك معافیت قانونی باشند . داوطلبان‌شاغل خدمت در موسسات دولتی در صورتی میتوانند تقاضای استخدام نمایند که از سازمان‌متبوع‌خود نامه‌ای مبنی برقبول استعفا همراه فرم ارسال دارند . فارغ‌التحصیلان دانشسراهای عالی نیزباید هرچه زودتر برای تعیین محل خدمت خود بدفتر برنامه ریزی آموزش متوسطه مراجعه نمایند.

م‌الف ۲۸۸ ۷

وزارت آموزش‌وپرورش

فرم درخواست

نام	نام خانوادگی	نام پدر	تاریخ تولد
شماره شناسنامه ومحل‌صدورآن		آخرین مدرك تحصیلی	
رشته تحصیلی		وضع خدمت وظیفه	
محل سکونت		نشانی کامل پستی	
		امضاءداوطلب	

گاشی سعدی

خلل پذیر بود هر بنا در این دنیا
مگر به‌کاشی سعدی بنا کنی آنرا

گروه فرهنگی خوارزمی

فقط برای دوره راهنمائی
کلاسهای اول و دوم
ثبت نام میکند

دبیرستان پسرانه شماره ۱ خیابان شاهرضا جنب سینما پلازا تلفن ۴۵۴۴۱ ۴۰۸۳۳

دبیرستان دختران خوارزمی خیابان پهلوی نرسیده به تخت جمشید
تلفن ۶۶۳۹۹۴

دبیرستان پسرانه شماره ۲ اول خیابان شاه آباد نزدیك بهارستان
تلفن ۳۱۸۶۳۳

برای دبیرستان و دوره راهنمائی دختران وسیله ایاب و ذهاب دایر است

انتقاد

از: پروفسور منوچهر وارسته

امتحانات ما و نتیجه آنها

بنظر میرسد که افراد مختلف ویا گروههای مختلف از «انقلاب آموزشی» استنباط و تصورات متفاوتی دارند . گاه از گفتار بعضی از متصدیان امور آموزش وپرورش چنین استنباط میشود که در نظر آنها هدف «انقلاب آموزشی» بیشتر تعداد دانش‌آموزان مطرح است ولی یکنفر متخصص تعلیم و تربیت، بویژه فرد یا افرادیکه ابتکار روش های آموزشی را دارند بیشتر نظرشان متوجه طرز و روش آموزش است و ازا ین نقطه نظر یعنی از جهت روش آموزش ما نیازمند به تغییرات و اصلاحات اساسی زیادی هستیم . رئوس مطالب و مشکلات را میتوانیم بطریقه زیر خلاصه کنیم .

۱ـ معلمان برای آموزش رشته تخصصی خود براساس ضوابط و اصول معمول در کشورهای مترقی آمادگی ندارند .

۲ـ بمحصل راه تحصیل و بدست آوردن حداکثر نتیجه را نیاموخته‌ایم بعبارت دیگر محصل نمیداند چگونه باید درس بخواند ، و چه روش تحصیلی از همه بیشتر با اصول اقتصاد منطبق است یعنی روشیکه با آن در حداقل وقت بتوان حداکثر استفاده را نمود .

۳ـ معمولا معلمان برای بهبود کار خود تلاش لازم را نمیکنند ویا وضع اقتصادی وزندگانی آنها طوریست که فکرآنها بیشتر متوجه امرار معاش است نه بهبود روش آموزش .

٤ـ متصدیان آموزشی بروش های خاصی عادت کرده‌اند و تغییر روش آموزشی برای آنها مشکل است ویا نمیخواهند روش خود را تغییر دهند . در بسیاری از کشور های مترقی وقتیکه صاحب نظری پیدا شود ویا کسی دعوی صاحب نظری داشته باشد همه با علاقمندی به گفته اوگوش میکنند و چنانچه اصولی را برای بهبود کار خود مفید تشخیص دهند مورد استفاده قرار میدهند و الا اورا شدیدا مورد انتقاد قرار میدهند ولی در کشور ما اصلا کسی به حرف ما گوش نمیکند و احیانا صاحبنظران را مزاحم یا دیوانه میپندارند . ادله زیادی برای این دلیل خود دارم که فعلا وارد جزئیات نمیشوم .

۵ـ روش امتحانات ما که بستگی نزدیک بطرز تحصیل و نتیجه تحصیلات دارد سراسر غلط است .

بیش از ۲۰ سال در دانشکده حقوق ودانشکده‌های دیگر تدریس کرده‌ام هیچ بخاطر ندارم که سال تحصیلی ـ لااقل در رشته تخصصی من ـ زودتر از آبانماه شروع شده باشد . سر و کارم با کلاسهای ۱۵۰ تا ۲۰۰ نفری بوده است و کار با دانشجویان بدون مایه که میبایستی در زبان خیلی کار کنند براه انداختن چرخ یک کلاس بزرگ در زبان کار سهلی نبوده است . براه افتادن صحیح آن چرخ سه ماه طول میکشید ولی بمحض اینکه چرخ براه میافتاد ، نزدیکشدن امتحانات زمستانی فکر و حواس محصلانرا منفرق میکرد . البته اولیای دانشگاه میگفتند طبق آئین‌نامه امتحانات دروس باید جریان عادی خود را داشته باشد و درس تعطیل نشود ولی محصلانیکه باید ساعت بعد از درس من امتحان دیگری بدهند چگونه ممکن است فکر و حواسشان متوجه درس دیگری باشد . امتحانات زمستانی تصحیح اوراق لااقل یک ماه وقت را میگیرد . سپس کلاس‌ها دوباره آماده کار میشوند . ولی دوباره میبایستی چرخ سنگین از کار افتاده را بکار انداخت اما تا چرخ برامی‌افتاد تعطیلات نوروزی نزدیک میشود واز اواسط اسفند ماه کلاس‌ها بقول خودشان «تق و لق» میشود بعد از پانزدهم فروردین کلاسها میبایستی شروع بکار کنند ولی تا اوایل اردیبهشت هنوزبسیاری از محصلان شهرستانی بدانشگاه برنگشته‌اند بعد از آنهم که امتحانات نزدیک میشود . منظره معمول قدم زدن زیر درختان و بردن لحاف و پتو و خوابیدن در پیاده‌روها را که همه بیاد داریم . این طرز حاضر کردن دروس که تا دو ساعت قبل از شروع امتحانات ادامه دارد بیفایده است محصلان خسته و کوفته و گیج و خواب‌آلود برای امتحان حاضر میشوند . یک مشت محفوظات سطحی را بروی کاغذ می‌آورند و یک ماه بعد همه بدست فراموشی سپرده میشود . باور کنید این قسم درس خواندن و این محفوظات و این امتحانات و آن نمره‌ها اصلا فایده‌ای ندارد ، و نتیجه آن همین سطحی و بیسواد وبی‌مایه بودن محصلانست ما چیزهای بی‌ارزشی را از خارجی‌ها گرفته و معمول کرده‌ایم مثلا بجای نمره‌گذاری از صفر تا بیست روش قابل انتقاد «الف ـ ب ـ ج ـ د » را تقلید و اتخاذ کرده‌ایم ، میگویند مثلا «ب» معادل نمرات مابین ۱۲ تا ۱٦ است . و حال آنکه در بسیاری از دانشگاههای آمریکا این سیستم‌نمره‌گذاری متروک شده و نمره‌گذاری از یک تا صد معمول است . بدیهی است با این سیستم میتوان با دقت بیشتری اطلاعات محصل را تقویم نمود . ولی متاسفانه طرز امتحان کردن در بسیاری‌از دانشگاههای آمریکا را تقلید نمیکنیم که نسبت بروش فعلی ما مزایای بیشتری دارد ، امتحان تاریخ ، تعداد و موعد معینی ندارد . هرروز که استاد وارد کلاس میشود و میتواند از رشته تدریس خود امتحان بعمل آورد . نتیجه این روش آنست که از روز اول سال تحصیلی تمام دانشجویان بکلاس حاضرمیشوند. از دوره دبیرستان به آنها یاد میدهند که از بیانات استاد چگونه باید یادداشت بردارند و آنها سعی میکنند خلاصه‌بیانات معلم را با جمل کوتاهی یادداشت کنند این یادداشت برداشتن اولین قدم برای درک مطالب است و بهترین وسیله تمرکز فکر به موضوع درس است و الا محصل اگر یادداشت برندارد هرقدر هم بموضوع درس علاقمند باشد فقط‌چنددقیقه‌ای‌باستاد گوش میکند بعد یکدفعه فکر او متوجه ریخت یا لباس استاد میشود و وقتی میخواهد دوباره به درس توجه کند رشته‌مطلب از دستش خارج شده است .

جناب آقای امیرعباس هویدا نخست‌وزیر محبوب

اینجانبان ۱۴۹ نفر کمك پرستاران بیمارستان فیروزآبادی که ملجاء و پناهگاه بیماران مستمند شهرری ومنطقه جنوبی پایتخت واکثر شهرستانهای ایران میباشدبادستمزد ماهیانه یکصدوپنجاه تومان خدمت مینمودیم‌وازسالها قبل برای ترمیم دستمزدهیچکس بفریادمان نمی رسید تا اینکه دادخواهی خودراوسیله حزب‌مترقی ایران نوین پاسدار انقلاب شاه و ملت بسمع اولیاء امور رسانیده وپس‌از رسیدگی های لازم و ثبوت حقانیتمان دستمزد اینجانبان فدائیان خاندان جلیل سلطنت بماهیانه چهارصد تومان ترمیم گردید .

اینك که ۷۴۵ نفر اعضاءخانوار تحت‌الکفاله‌اینجانبان باترمیم حاصله وضع معیشت بهتری یافته‌ایم وظیفه داریم که مراتب سپاس و حق‌شناسی خودرا از جناب آقای دکتر کلالی دبیرکل گرامی حزب ایران نوین و جناب آقای دکتر شاهقلی وزیر شایسته بهداری جناب آقای‌دکترشادمان استاندار استان مرکزی جناب آقای هدایت‌الله اسلامی‌نیا نماینده فعال و علاقمند مردم شهرری در مجلس شورای ملی و اعضاء کمیته حزب ایران نوین شهرستان ری و مدیر عامل‌واعضاء انجمن‌بهداری‌شهرستان ری که در تامین خواسته قانونی و مشروع اینجانبان با کمال طلاقمندی کوشش نموده‌اند بنحو مقتضی مورد قدردانی قرار گیرند .

سروگل حسنی ، فخری شعبانی، فاطمه زرین‌گل ،عصمت رحیم‌پور، مولود شکری، شاه صنم ناظمی ، ربابه ادریسی ، پری آقا محمدی ، کبری قاسم لو ، اقدس حاج قربانعلی . معصومه رضائی ، سلطان قمی ، رقیه ناطقی ، ناهید نامور ، کبری حاجی‌لو، فاطمه بابائی ، پروین بهبودی ، محترم یوسفی ، لیلاعباس زاده، ملك‌تاج کریمی ، مریم ادریسی ،صغری شفیعی ، تقی‌اسدشیری، جواد رضوی ،غلامحسین رجبی ، افراسیاب پاشائی ، محمد قلی متقی ، سید حسین صباغی ، حسن متقی ،علی اسماعیلی ، عباس محمدی ، حمید عباسی ، احمد حسنلو ، غضنفر توحیدیان ،حسین میکائیل ، بهمن رحیمی ، حسن رضائی ، عزیزالله یوسفی ، اروجعلی احمد زاده ، سید ابراهیم هرازی،صاحبعلی پورمحمدی، غلامعلی صادقی ، محمود پور کریم ، محمد ضیا شادلو ، موسی آزموده ، اسماعیل اسدوند و چندین امضاء دیگر .

آ ـ ۳۳۸۴۲

چهل سال قبل درهمین روز

اصلاح گاراژها و مسئله حمل و نقل مورد توجه اداره نظمیه قرار گرفته است

موسسات حمل‌ونقل داخلی وگاراژ ها بواسطه عدم وجود مقررات خاصی که آنها را مقید به تنظیم حمل ونقل مال‌التجار‌بنماید وضع خوبی‌ندارند، تخلفات بسیار صورت می گیرد بخصوص نرخ و کرایه در خطوط مختلفه تجارتی غیر ثابت و نامعلوم است ، بدین جهت اداره کل نظمیه مملکتی در مقام اصلاح امر برآمده و شعبه وسایط نقلیه و تامین عبور و مرور پیشنهاداتی تهیه و تنظیم نموده و در کمیسیونی که در وزارت داخله تشکیل گردیده مطرح ومورد شور و مطالعه واقع شده است .

نظر اداره فوق‌الذکر این است که حتی‌المقدور حمل و نقل مملکت به صورت منظم و مرتب و آبرومندی‌در آمده و از وضعیت‌فعلی که گاراژدارها ایجاد کرده‌اندجلوگیری شود،بهمین جهت‌نظامنامه‌ای تدوین گردیده که پس از تصویب بموقع اجرا گذارده خواهد شد .

اسفالت‌ریزی خیابانها

این دو روزه شروع به اسفالت ریزی‌خیابان‌ناصریه شده است که از اول میدان سپه شروع گردیده و جلو میروند . اسفالت ریزی خیابان ارک قریب باتمام است و از طرف دیگر سنگ فرش خیابان سپه نیز که روبه میدان جلو میایند قسمت کمی از آن باقی مانده و تاگذر تقی خان پیشرفت حاصل کرده‌است‌وقریبا اسفالت‌ریزی خیابان علاء الدوله نیز شروع می ـ شود و مامورین بلدیه در تمام قسمت های مذکور مشغول کار هستند .

سنك فرش و شن ریزی

از تبریز اطلاع میدهند عملیات ساختمان و سنگ فرش و شن ریزی خیابان ها جریان دارد و در میدان توپخانه‌تبریزتعمیرات لازم در جریان میباشد ـ ضمنا بمناسبت گرمی هوا دستورات صحی لازم از طرف بلدیه به اصناف داده شده است که مراعات نظافت و مقررات صحی‌را بنمایند .

جاده چالوس هنوز تحت ساختمان است

نظر باینکه جاده شوسه چالوس هنوز تحت ساختمان و رسما افتتاح نشده و قابل عبور نیست و حرکت وسایل‌نقلیه از راه مذکور باعث وقفه و تعویق در امور ساختمانی است علیهذا بعموم صاحبان وسایل نقلیه اخطار میشودکه‌از مسافرت و حرکت ازجاده مذکور بطور کلی خودداری نمایند . تشکیلات نظمیه کل مملکتی

سقاخانه های شهر کانون امراض

امیرانی

آقای ع. امیرانی ضمن‌مقاله کوتاهی مینویسد :سقاخانه های شهر کانون امراض میباشد . انتشار اکثر امراض مسریه از این سقاخانه ها است چون این سقاخانه هادر دسترس‌عموم واقع و هوای‌گرم و شدت حرارت مردم شهر را مجبور میکند که بی‌اختیار برای رفع عطش متوسل به نوشیدن آب از سقاخانه ها گردند، از این راه امراض مسریه زیاد میشود ، حالا که کار های‌اساسی میشود چرا از طرف بلدیه برای ساختن چند سقاخانه بطرز واصول صحی اقدام نمیشود .

نویسنده اظهار امیدواری کرده که با علاقه مخصوص بلدیه طهران بصحت عمومی سقاخانه هائی که کانون امراض است بسته شود و اهالی را از شر امراض گوناگون نجات دهند .

آیا هیتلر یهودی‌الاصل است؟

هیتلر هیندنبورگ

خیلی مایه تعجب است که بگویند هیتلر یهودی الاصل است . هیتلر صدراعظم‌کنونی آلمان که ازدشمنان سرسخت‌یهود میباشد ، گفتن‌یهودی الاصل بودن او کار آسانی نیست ولی جراید اطریش هیاهوئی راه ـ انداخته‌اند منجمله روزنامه (اوستر ـ یستراینديلات) اطریشی ارگان حزب فاشیست اطریش‌ومخالفین‌فکر وحدت آلمان و اطریش و طرفدار حکومت الفونس مدعی است که جده هیتلر یهودیه بوده و مینویسد : «میگویند هیتلر دشمن یهود است ولی حال که معلوم گردیده یکی‌از جده‌های او یهودیه بوده دیگر نمیتواند در منصب ومقام خودباقی بماند ووظیفه او است که از مقام خود همانطور که‌کلنل(دستربرک) زعیم کلامخودان و نامزد ملیون برای ریاست‌جمهوری برضد هیتلر و هیندنبورگ بود پس از آنکه معلوم شد یکی از جده‌های او یهودیه بوده است استعفا داد ، هیتلر هم استعفا بدهد .»

جریده مزبور یک قسمت ازنوشته های مقبره یهودا را در پولن واقعه در بوهیم چکواسلواکی و بعضی از قصوص سجلات طایفه یهود را در آن شهر و تعمیری که در کلیسای آنجا شده نشر داده و تمام وثائق و مدارکی است که مدعی میباشد باینکه جده هیتلر (جوهانا هیتلر) یهودیه و از پولن بوده و سال ۱۸۵۰ به وینه عزیمت کرده است نام‌شوهر او (شکلگربرنگیر) بوده که خود را بنام هیتلر نامید که این نام‌خانوادگی را بارث ببرد.

آلمانیها از این اتهام روزنامه اطریشی جنجالی راه انداخته و اعتراض کرده و سفارت آلمان در وین از حکومت اطریش تقاضای تعقیب‌جریده‌مزبور و استرضای‌خاطر هیتلرصدراعظم آلمان را کرده است. ولی روزنامه اطریشی در شماره بعد خود اطلاع داده است که نازی‌ها در پولن در صدد ربودن سجل طایفه‌گی یهود آنجا برآمده‌اند زیرا سجل مزبور محتوی مدارک ووثائقی است که بدان استناد جسته شده است و جراید اطریش از آلمان خواسته‌اند که عدم صحت انتساب هیتلر را به یهود ثابت کنند .

صنعت ساخت مشروبات الکلی

در نتیجه امتحانات عدیده معلوم شده است که از میومجات مخصوصا انگور ایران بهترین مشروبات الکلی که از مشروبات خارجی خویتر باشد میشود تهیه کرد فقط فقدان وسایل لازم این کار مانع از اقدام به تهیه آن بود ، اخیرا یکی‌از شرکت‌های‌داخلی‌برای تهیه‌مشروبات بطرز جدیدو خرید ادوات لازم‌اقدام نموده و ماشین آلات این کار به خارجه سفارش داده شده و درصدد هستند انواع و اقسام مشروبات مختلفه را در داخله تهیه و برای بازار های ممالک شرق صادرنمایند. اینگونه مشروبات الکلی ایران قابل رقابت با انواع مشروبات خارجی گران قیمت میباشد .

(نقل‌ازاطلاعات۱۹ مرداد ماه ۱۳۱۲)

تاریخ ایران

احمد احرار

ـ۲۰۸ـ

میرزاابراهیم‌خان نصرالدوله
که بعد از مرگ پدر ، بالقب قوام‌الملك جانشین وی شد

ـ غلام ، ما بازنده شدیم ..... بازی سرنوشت را باختیم و حالا دیگر کارمان تمام است .... خدا نخواست کاری را که شروع کرده بودیم بپش ببریم و به آخر برسانیم ... ما خودمان میدانیم و خدای خودمان که قصدمان خدمت به این آب و خاک بود . بخاطر خدا و دین و وطن‌دست به قیام زدیم ... اما به‌کارخدا نمیشود ایراد گرفت .... من حس میکنم که‌درست همینجا و همین‌حالا به پایان راه رسیده‌ام !

«سلطان غلامرضاخان» بتصور آنکه نومیدی واندوه پسر عمش را از زندگی‌سیر کرده است‌کوشیدتابوسیله سخنان امیدوار‌کننده اورا تسلی دهد ولی یاور حرف اورا برید و گفت :

ـ خودت را زحمت مده ... من تمام شب فکر کرده‌ام ... همه آن چیزهائی را که تو میخواهی بگوئی خودم میدانم و احتیاج به موعظه ندارم.... این حرفها را هم از سر نومیدی نمیزنم . من عمری‌مردانه زندگی کرده‌ام‌ودلم میخواهد مردانه بمیرم.. من برای زندگی توام با خفت و اسارت ساخته نشده‌ام ... درین ماجری دهها نفر از همقطاران ما جان خود را فدا کرده‌اند و مرد مردانه مردند . دلم نمیخواهد بگویند یاور همینکه جان خودش بخطر افتاد از شهرگریخت و به این و آن پناه برد تا دو روز بیشتر درین دنیا زندگی کند ... تو هم اگر درست فکر کنی به‌من حق‌میدهی!

قطره اشکی از گوشه چشم سلطان «غلامرضاخان» فروچکید و سرشرا بعلامت تصدیق تکان داد :

ـ حق با توست برادر ! اما منهم هیچوقت رفیق نیمه راه نبوده‌ام ... ما با هم و در کنار هم خواهیم مرد !

چند دقیقه بعد، صدای دو گلوله‌پیاپی درفضای آرام وساکت مزرعه طنین‌انداخت. «یاورعلیقلی‌خان پسیان» وپسرعمش «سلطان غلامرضاخان» در حالیکه بفاصله یک قدم روبروی هم نشسته بودند در یک لحظه انگشت خود را برماشه سلاحهایشان‌فشرده بودند ! دستهای هردو مرد با اسلحه پائین افتاد و سرشان روی سینه خم شد . «یاور علیقلی‌خان» همان لحظه جان سپرده بود اما چند ساعت بعد هنگامی که اجساد را بیداکردند، معلوم شد «سلطان‌غلامرضاخان» هنوز نیمه‌جانی در بدن دارد . سلطان را به مریضخانه ژاندارمری که تحت نظردکتر کریمخان «مرحوم سرلشگردکتر کریم‌هدایت» اداره میشد انتقال دادند ورئیس مریضخانه پس از معاینات مقدماتی اظهار داشت که گلوله چشمهای سلطان را ازمیان برده ولی به‌مغز آسیبی نرسانده و امید زنده‌ماندن او زیاد است .

جنازه «یاورعلیقلی‌خان» در گورستان شمال شیراز به خاک سپرده شد و «سلطان غلامرضاخان» را درمریضخانه ژاندارمری بستری کردند . با اینحال «غلامرضاخان» نیز چند روزی بیشتر زنده نماند و شهرت یافت که کسانی شبانه وارد بیمارستان شده و به زندگی وی خاتمه داده‌اند .

★★

با مرگ «یاورعلیقلی‌خان»و پسرعمش «سلطان غلامرضاخان» از قیام ژاندارمری شیراز جزخاطره‌یی‌باقی‌نماند وچون روسای کمیته دموکرات و همکاران یاور در «کمیته حافظین استقلال ایران » اغلب از شهر گریخته یا تحت‌نظر قرار گرفته بودند ، زمام امور یکسره بدست «سلطان فتح‌الملک» و سرسپردگان «قوام‌الملک» افتاد .

شیراز ، روزهای پراضطرابی رامی‌گذراند . مردم نگران بودند که مبادا با ورود عشایر ، شهر عرصه تسویه‌حساب و انتقامجویی واقع شود . اما در همین موقع خبر رسید که «میرزا حبیب‌الله‌خان قوام‌الملک» در ناحیه‌یی بنام «فتح‌آباد خفر» از اسب بزمین افتاده و کشته شده است.

«قوام» که اردوی پنجهزارنفری خود را بسمت شیراز هدایت میکرد ، چون از وقایع شیراز و قلع‌وقمع مخالفان‌خود اطلاع یافت تصمیم گرفت چندروزیرا در«فتح‌آباد» به‌تفرج و شکار مشغول شود . اما خود شکار مرگ شد و تفصیل مرگ او را چنین گفتند که بهنگام تاخت و تاز از اسب‌به‌زیر افتاده و اسب با لگد سرش راکوبیده است. شایعه دیگری نیز وجود داشت که ازوجود یک توطئه در شکارگاه حکایت میکرد . هرچه بود ، عمر «قوام‌الملک» وصلت نداد که یکبار دیگر در فارس برمسند حکومت بنشیند و «نصرالدوله» پسرش که در فسا اقامت داشت شتابان خودرا به «فتح‌آباد» رسانیده سرپرستی اردو را بعهده گرفت .

جدول کلمات متقاطع

شماره ۵۴۰۹

طراح جدول : ف . جلوه

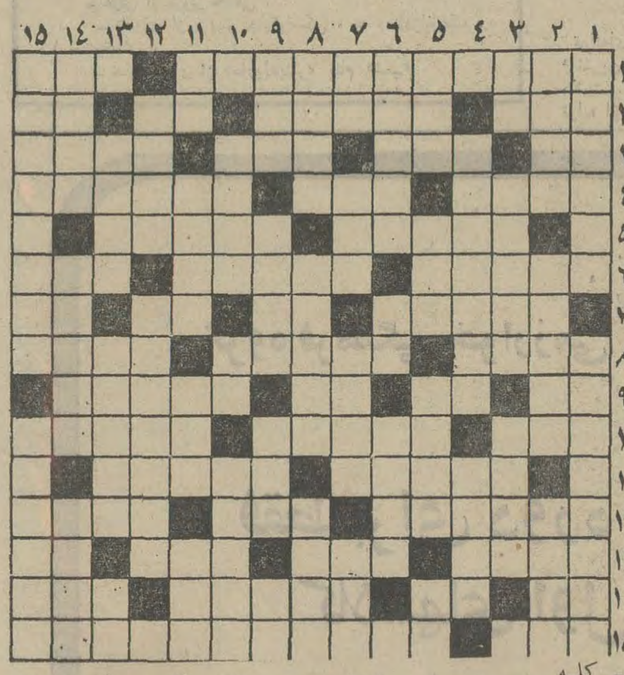

افقی :
۱ـ نویسنده داستانهای پلیسی انگلیسی خالق شرلوك هلمس ـ سرزمین آهوی مشك
۲ـ سنك آخر ـ خداوند می سازد ـ شیره گوجه فرنگی
۳ـ چهار من ۳ ـ گشودن ـ از مصالح ساختمانی ـ پول هند ـ بندری کنار دریای سیاه
٤ـ سستی و کندی ـ برای ردگم کردن وارونه‌میزنند ـ الیاف مصنوعی
٥ـ با اشتها ـ شیوه
٦ ـ خائن ـ خارج شدن از قالبی و وارد شدن به قالبی دیگر ـ فرزند نوه ـ پایه ۷ ـ سلطان
۸ـ دوزخ و خدای مرگ به اعتقاد رومیهای قدیم ـ علامت نفی ـ تکرار یك حرف ـ کله فرنگی
۸ـ جنك و کینه‌جوئی ـ جای زباله ـ از پیراهنهای‌زنانه
۹ـ جدید ـ عددی است ـ هر روز و هر ساعت با دستگاه اختراعی او سروکار داریم ـ کسب شده
۱۰ـ البته بی‌رنج فراهم نشود ـ تئاتر ـ نامه‌اش را ورشکسته صادر می کند
۱۱ـ تکیه دادن و وارفتن ـ از اصطلاحات موسیقی
۱۲ـ غرض همان احوال و اوضاع است ـ بی‌نیازی ـ قابستان سبك تر و کمتر می شود
۱۳ـ مکمل‌لولا ـ از سنگهای قیمتی ـ ازاقسام ریاست ـ از مابهتران دارند
۱٤ـ آخرین حرف ـ خاك مناسب برای چمن‌و گاه‌گل ـ نویسنده سبخ ـ اسم اختصاری یکی از شرکتهای هواپیمائی
۱٥ـ برای بافتن قالی میزنند ـ در موقع محاکمه از جابرخاست وگفت: مادام بوواری من هستم .

عمودی :
۱ـ لاك‌پشت عرب ـ آدمهای بور و سرخورده اینطور می شوند
۲ـ رخت به سرای باقی کشیدن ـ از سیارات منظومه شمسی ـ سروکارش همه با پول است
۳ـ زحمت ـ کاری که بارمل‌و اصطرلاب سروکار پیدا می کند ـ در نزدیکی اصفهان است
٤ـ از اتفاقات خطرناکی که غالبادر اثرسهل انگاری روی میدهد ـ کوچك
٥ـ فرزند فرزند ـ خیال‌آسوده ـ از کشور های افریقائی ـ از حیوانات‌اهلی
٦ـ برای‌درودگری بکار آید ـ رطوبت ـ با دلیل
۷ـ از نفیرش مرد و زن نالیده‌اند ـ مانند ـ از لوازم حرف زدن ـ محصول دوربین
۸ـ عشوه گری ـ کاهلی‌ومستی ـ غرض گندم وجو است
۹ـ پستی ـ قابل لمس نیست ولی بعضی ها می بافند ـ مقام و منزلت ـ یکی از نت ها
۱۰ـ سبزی زرد ـ اندوه ـ ازپرندگان
۱۱ـ طایفه‌ای در ایران ـ نغمه درویش ـ کبودش برای ضد عفونی بکار می آید ـ دهان جنین
۱۲ـ برآمدگی پشت ـ منطقه‌ای در غرب آلمان
۱۳ـ از عناوین علمی و ادبی ـ شیوه و روش ـ رودی در اروپا
۱٤ـ بزدل ـ برای ساختن تسبیح نیز بکار میرود ـ صدمه
۱٥ـ شیران را روبه مزاج سازد ـ پوستش خوشتر آنکه در دست خانمها باشد .

حل جدول شماره ۵۴۰۸

قهرمان جدول سال

اکثر خانواده های ایرانی جدول حل میکنندو به این هوش آزمائی سرگرم کننده دلبستگی دارند .

روزنامه اطلاعات برای اولین بار در ایران مراسم انتخاب قهرمان جدول سال ۱۳۵۱را باشکوه تمام‌برگزار میکند .

بابرگزاری این مراسم حل جدول از این پس از صورت یك سرگرمی شخصی بصورت یك هوش‌آزمائی کشوری و دسته جمعی در می آید و روزنامه اطلاعات مفتخر است که پایه گذار این تحول میشود .

این هوش آزمائی بزرك با طرح اولین جدول در روز ۲۵ مرداد ماه ۱۳۵۱ شروع میشود و در دو مرحله انجام میگیرد :

مرحله اول طرح شش جدول از ۲۵ تا ۳۱ مرداد ماه ۱۳۵۱ در روزنامه اطلاعات است. علاقمندان ۱۰ روز فرصت دارند تا جدولها را حل کنند و جوابها را به تدریج بفرستند و روی پاکت قید کنند (روزنامه اطلاعات مربوط به طرح قهرمان جدول) . روز ۱۵ شهریور ماه ۱۳۵۱ اسامی کسانیکه هر ٦ جدول را حل کرده باشند در روزنامه اعلام خواهد شد .

مرحله دوم ـ روز جمعه ۲٤ شهریور ماه یك‌مسابقه حضوری با شرکت برندگان مرحله اول ترتیب داده‌می شود و جدول نهائی مسابقه بین شرکت کنندگان‌توزیع میگردد . هر یك از شرکت کنندگان پس از آنکه‌جدول مسابقه را حل کرد ساعت دقیق تحویل برروی برگ‌جدول توسط ناظران مسابقه قید میشود. قهرمان جدول سال کسی است که جدول مسابقه راصحیح حل کرده‌وزودتر از دیگران تحویل داده باشد .

جایزه قهرمان جدول سال‌یك صفحه طلای اطلاعات است و صفحه طلای اطلاعات لوحی است که ازطلا تهیه میشود .

این صفحه هر سال از صفحه اول شماره‌ای‌ساخته میشود که عکس قهرمان جدول و خبر پیروزی وی درآن چاپ شده است .

صفحه زرین اطلاعات را چند تن از استادان طلا کار زیر نظر کارشناسان گراور سازی تهیه خواهند کرد .

تیمسار اویسی ریاست محترم کل ژاندارمری کشور

در اثرمراقبت و هوشیاری مامورین آن دستگاه که به رهبری جنابعالی در تمام اوقات شبانه روزی عمرشانرا جهت رفاه‌وآسایش اهالی این مرز وبوم فدا مینمایند اتومبیل شخصی اینجانب راکه در نیمه شب ۱۳ مرداد ماه ۵۱ از جلو منزلم بسرقت رفته بود بوسیله مامورین پاسگاه ماهان با توجه باینکه از ربوده شدن اتومبیل اطلاعی نداشتند بدست آمد سارقین تصمیم داشتند اتومبیل را به زاهدان رسانده و بفروش برسانند لذا بدینوسیله مراتب تشکر خود را از آقای روح‌الله‌حیدریان‌وافراد آن‌باسگاه اعلام داشته واز تیمسار معظم استدعا دارد دستور فرمایند بهرنحو که صلاح میدانند از آقای روح‌الله حیدریان مسئول پاسگاه تشویق بعمل آید .

آ ـ ۳۳۸۳٦ محمد عقیل پاینده

آگهی مزایده شماره ۲ ـ تاریخ ۸ر۵ر۱۳۵۱

مرکز آموزش گارد نان مازاد از غذای روزانه دانشجویان و دانش آموزان بمدت یکسال از تاریخ انعقاد پیمان از طریق مزایده به فروش می رسد .

پیشنهاد دهندگان می توانند با مراجعه به پشتیبانی مرکز آموزش کادر و ملاحظه ـ و دریافت برگ شرایط و مشخصات معامله پیشنهاد خود را طبق مفاد مندرج در شرایط معامله تنظیم و تا ساعت ۹ صبح روز ۲۹ر۵ر۵۱ به دفتر پشتیبانی واقع در پادگان فرح آباد تسلیم نمایند .

اداره مزایده گذار :
مرکز آموزش یك کادر
۳۳۷۸۲ ـ آ

گروه فرهنگی نخشب

برای رشته های منشی‌گری ، طبیعی ، فنی ، دوره راهنمائی‌و سیکل اول ثبت‌نام مینماید . وسیله ایاب وذهاب آماده است. ضمنا از شاگردان رشته طبیعی فقط تا پانزدهم شهریور ثبت نام بعمل می‌آید .تجریش اول خیابان نیاوران تلفن ۸۷۱۵۳۸
آ ـ ۳۳۸۰۸

آگهی مناقصه شماره ۲ر۵۱

اداره مهندسی شهربانی کل پنجهزار (۵۰۰۰) عدد شیشه الوان چراغ راهنمائی طبق نمونه موجودازطریق مناقصه خریداری مینماید داوطلبان شرکت در مناقصه میتوانند با مراجعه بدایره تدارکات این اداره واقع در کاخ شهربانی برگ شرائط‌مناقصه را دریافت و پیشنهادات خودرا تا ساعت (۹)صبح روز سه شنبه چهاردهم شهریور ماه سال جاری بدایره دبیرخانه اداره مهندسی تسلیم نمایند . م‌الف ۷۳۰۴

اداره مهندسی شهربانی کل
آ ـ ۳۳۳۴ ۲ـ۱

دانشگاه ملی ایران

قبول‌داوطلب برای آموزشگاه بهیاری دانشکده پزشکی دانشگاه ملی ایران

آموزشگاه بهیاری وابسته بدانشکده پزشکی دانشگاه ملی ایران سال تحصیلی ۵۲ـ۱۳۵۱ تعداد ٤۰ نفر دوشیزه داوطلب از طریق مسابقه با شرائط زیر می پذیرد :

۱ـ دارابودن گواهی‌نامه سوم متوسطه
۲ـ سن بین ۱٦ تا ۲۰ سال
۳ـ برخورداری از سلامت کامل جسمی و روانی
٤ـ نداشتن سوعه پیشینه
٥ـ سپردن تعهد لازم

ثبت‌نام از هفتم مرداد ماه جاری شروع می شود و در ۲٦ مرداد ماه پایان می یابد .

داوطلبان با در دست داشتن مدارك مشروحه در زیر می‌توانند همه روزه ـ باستثنای روز های تعطیل ـ بین ساعت ۸ تا ۱۲ به دبیرخانه دانشکده پزشکی دانشگاه ملی ایران واقع در محل دانشگاه ـ «اوین» مراجعه نمایند .

مدارك لازم :
۱ـ عین گواهی نامه سوم متوسطه
۲ـ شش قطعه عکس ٤×٦
۳ـ دو برك فتوکپی یا رونوشت شناسنامه
٤ـ فیش بانکی به مبلغ ۵۰۰ ریال که باید به حساب‌جاری شماره ۱۰۰۲ بانك ملی ایران «شعبه دانشگاه ملی ایران» پرداخت شده باشد .
٥ـ موافقتنامه کتبی ازولی

امتحانات ساعت ۸ صبح چهارم شهریور ماه ۱۳۵۱ در محل دانشکده پزشکی انجام خواهد شد .

دانشگاه ملی ایران
آ ـ ۳۱۳۸٦

ویژه پایان هفته

ماجرای دردناک هفته

از: رامین بهروز

اشک این دختر اشک اندوه بود

هردو در تاریکی ایستادند. کنار دیوار تاریك بود و چهره مراد وفاطی دیده نمیشد. هردو هیجان و التهاب داشتند. اما هیجان فاطی بیشتر بود. داغ شده بود. قلبش تندتر از همیشه میزد. دهانش طعم تلخ بدی داشت. یکباره دستش را دراز کرد، دست مراد را گرفت و زیر سینه چپ خود، درست روی قلبش گذاشت:

ـ می بینی مراد؟ می‌بینی قلبم چه تند می‌زند؟

مراد، آرام، دستش را کنار کشید:

ـ آره، اما مهم نیست فاطی... وقتی همه چیز تمام شد، قلب تو هم دیگر تند نخواهد زد...

فاطی، تندتر از همیشه شروع به حرف زدن کرد. چنان تند حرف میزد که گوئی یك گل آتش روی زبانش افتاده است:

ـ پس قبول کردی، هان؟ قبول کردی که اسدالله را بکشیم؟

مراد شانه هایش را بالا انداخت:

ـ چاره‌ای نیست... خودت گفتی که چاره‌ای نیست. مگر نه؟

ـ درست است...

بعد، مراد دست هایش را دو طرف صورت فاطی گذاشت، سر او را پایش کشید و پرسید:

ـ الان اسدالله کجاست؟

ـ امشب نمی آید. رفته به ده پائین سر بزند...

مراد با هیجان پرسید:

ـ وقتی باینجا می‌آمدی، کسی تورا ندید؟

ـ نه... مطمئن باش...

مراد، لبهای فاطی را به بوسه گرفت. هردو چنان گرم و هیجان زده بودند که حتی صدای پای مردی را که از چند قدمی شان می گذشت نشنیدند...

رهگذر، آرام از آنجا گذشت. شبح هردو را تشخیص داد. صدایشان را شنید، و با بغض و نفرت، زیر لب گفت:

ـ لعنت بر شیطان... لعنت بر هرچه زن ناپاك است...

فاطی، درست ۳۰ سال کوچکتر از شوهرش بود. او ۲۵ ساله بود درحالیکه شوهرش به ۵۵ سالگی رسیده بود.

۸ سال پیش، فاطی، هنگامی که ۱۷ سال داشت با اسدالله ازدواج کرد. صبح روز عروسی، فاطی بشدت اشك می ریخت. وقتی اسدالله به خواستگاری فاطی آمد، پدرو مادرش در همان چند دقیقه اول موافقت کردند. پدر فاطی، یکی به قلیانش زد و گفت:

ـ دخترم رابه چه کسی بدهم که بهتر از شما باشد، اسدالله خان؟ شما مرد سردو گرم چشیده‌ای هستید و بهتر از جوان ها می‌توانید زندگی دخترم را اداره کنید...

اسدالله، با خوشحالی خندید. یك شیرینی برداشت و توی دهانش گذاشت و گفت:

ـ مبارك است...

اما فاطی، که در اتاق دیگر گفتگوی آن دو را می شنید، لبش را به دندان گزید، اشك در چشمانش حلقه زد و زیر لب گفت:

ـ مبارك نیست، شوم است... مسخره است... پیرمردخجالت نمی کشید، به خواستگاری دختری آمده که همسن وسال دختر خودش است...

اسدالله برخاست و ازخانه بیرون رفت. پدر فاطی او را صدا کرد و گفت:

ـ دخترم، میدانی که برایت خواستگار آمده...

فاطی، در حالیکه با گوشه چارقد خود، اشك هایش را پاك میکرد، گفت:

ـ بله پدر... اما من... من...

پدرش فریاد زد:

ـ توچی؟ حرفی داری؟

ـ بله پدر... من نمی توانم با اسدالله ازدواج کنم؟

پدرش، بلندتر ازپیش فریاد زد:

ـ چرا؟ اسدالله چه عیبی دارد؟ مرد نیست؟ خانه و زندگی ندارد؟ پول ندارد؟ کورو کچل و زشت است؟... هان...

فاطی، گریان جواب داد:

ـ نه پدر، هیچکدام ازاینها نیست... اما... او پیراست... درست همسن و سال خودشما است...

پدر فاطی، خشمگین از جا برخاست:

فاطی دیگر ندانست چه‌شد. یکوقت دید که زیر ضربات مشت و لگد پدرش فریاد می‌کشد. و... چند لحظه بعد، همسایه ها به شنیدن صدای فریاد او به کمکش آمدند.

***

مخالفت های فاطی، بیفایده بود.

یك هفته بعد، او در کنار اسدالله، سر بساط عقد نشسته بود. آنروز از صبح اشك می ریخت. چشمانش سرخ‌شده بود. آشفته به‌نظر میرسید. اما زنهائی که در عروسی شرکت داشتند، می گفتند:

ـ هیجان است... ازخوشحالی خودش راگم کرده... همه دخترها شب عروسی چنین‌حالی دارند...

سه ماه گذشت و گریه تمام شد فاطی پیش خودش گفت: «مجبور نیستم زندگی‌ام را فقط باین منحصر کنم که در کنار اسدالله بسر برم. می توانم مرد دیگری را دوست داشته باشم و با او عشق‌ورزی کنم...»

اما، تا پیداشدن چنین‌مردی، هنوز فاصله‌زیادی‌مانده بود... مردی که باید از راه می‌رسید و به زندگی فاطی، رنگی دیگر میداد، که بود؟

مدتی بعدمعلوم شد: مردی به نام مراد!

فاطی از زندگی با شوهرش ناراضی است و فاطی که تشنه عشق و محبت بود، ناگهان دریچه قلبش را به روی مراد گشود و در همان دیدار اول به او گفت:

ـ دوستت دارم مراد... ما می توانیم باهم روز های خوبی داشته باشیم...

صحنه، کاملا آماده بود که فاطی به ماموران ژاندارمری آن روز، وقتی اولین‌بوسه را از لبهای فاطی گرفته بود گفت:

ـ میدانی فاطی، من دیگر نمی توانم به‌این وضع ادامه‌بدهم. نمی توانم تحمل کنم که‌فقط روزی چند دقیقه، آنهم‌دزدکی تو رابیینم...

ـ پس چه کار کنیم، مراد؟

ـ هیچ... تو باید از اسدالله طلاق بگیری و زن من‌بشوی...

فاطی، باتمام جانش‌خندید:

ـ چه ازاین بهتر؟... حتما این کار را می کنم...

***

مراد با هیجان پرسید:

ـ چه شد، فاطی؟

فاطی گریان گفت:

ـ هیچ... هرچه گریه و التماس کردم، هرچه فریاد کشیدم، هرچه بدو بیراه گفتم، فایده‌ای نبخشید... اسدالله گفت بهیچوجه حاضر نیست طلاقم بدهد... گفت که یاباید خودم را بکشم یا فکر طلاق گرفتن را از سرم‌بیرون کنم... اما... اما...

ـ اما چی، فاطی؟

ـ اما من فکر بهتری دارم...

ـ چه فکری؟...

ـ میدانی مراد، تا روزی که این پیر مرد نمرده باشد، ما نمی توانیم بهم برسیم... پس باید کاری بکنیم که...

مراد، هراس آلوده گفت:

ـ منظورت اینست که‌اسدالله رابکشیم؟..

ـ آره... منظورم همین است...

فقط چند دقیقه طول کشید، فاطی فقط چند کلمه حرف زد که ناگهان مراد گفت:

ـ بسیار خوب... موافقم...

شب بعد، همه چیز برای فاطی و مراد در هیجان گذشت. اسدالله تازه به رختخواب‌رفته بود ولی فاطی بیدار نشسته‌بود. او منتظر آمدن مراد بود.

انتظارش زیاد طول نکشید. همانطور که گوش به‌درداشت، ناگهان صدای پائی را شنید و بعد، صدای چندضربه ملایم که به پنجره خوردودرگوشش نشست. بسرعت برخاست و پنجره را باز کرد. مرادبود. فاطی خندید:

ـ هیس... بی سرو صدابیا تو...

مراد از پنجره وارد شد. یك راست بسراغ‌اسدالله‌رفت. مرد ۵۵ ساله در بستر خود آرمیده بودو شاید خواب‌های شیرینی می دید... مراد یك رشته سیم برق راکه درجیب داشت بیرون آورد... دو سر سیم راکه لخت بود، به انگشتان پای اسدالله بست. اسدالله، سر جای خود غلتی زد، اما بیدار نشد. بعد، مراد، دوشاخه‌ای راکه به دو سر دیگر سیم وصل بود، به طرف پریز برد... یك... دو... سه... و ناگهان دو شاخه را توی پریز فرو کرد...

اسدالله، حتی فرصت‌فریاد کشیدن پیدا نکرد!

پیر مرد، در بستر خود، براثر جریان برق، خشك‌شده بود!

فاطی خندید و به تندی گفت:

ـ خب، حالا کار بعدی را شروع کن...

مراد، جسد اسدالله را از بستر بیرون آورد و کناردیوار برد. بعد، دو شاخه را ازپریز کشید. سر سیم را ازانگشتان پای اسدالله باز کرد، و کف دست او گذاشت. آنوقت، بار دیگر دوشاخه را در پریزفرو کرد...

بخود: شوهرم مشغول تعمیر سیم‌پیچی برق خانه بود که دچار برق گرفتگی شد...

***

فرداصبح، فاطی خودرا به پاسگاه ژاندارمری رساند:

ـ شوهرم براثر برق‌گرفتگی مرده‌است...

سعی کرد با ادای هر کلمه، اشکی هم بریزد. اما... فاطی نمیدانست آن شب که بامراد، در تاریکی نقشه قتل شوهرش را می کشید، یکی از اهالی روستا، از کنار آنها گذشته و صدایشان را شنیده بود و حتی زیر لب گفته بود «نفرین بر هرچه زن ناپاك است»... فاطی این را نمی دانست. اما مرد رهگذر، پس از شنیدن خبر مرك اسدالله، این‌موضوع رابا همه اهالی روستادرمیان گذاشت...

جریان، به بازپرسی هم اطلاع داده شد. بازپرس، تحقیقات خودرا شروع کرد و پزشك قانونی گزارش داد:

ـ این مرد را اول کشته‌اند، بعد صحنه را طوری درست کرده‌اند که تصور رود پیرمرد تصادفا کشته شده است... چون، اثر سوختگی برروی انگشتان پای او دیده‌میشود...

در حالیکه هیچکس رانمی‌ـ تحقیقات بازپرس، گفته خود به تعمیر سیم پیچی برق خانه‌اش پیردازد!

تحقیقات بازپرس، گفته پزشك قانونی را تائیدکرد فاطی، که دیگر تاب خود ـ داری‌اش را از دست داده‌بود، ناگهان صورتش رامیان‌دست‌ـ هایش گرفت و فریاد زد:

ـ درست است... من او را کشته‌ام... من و مراد به کمك هم او راکشتیم که بهمدیگر برسیم...

***

اما آن دو بهم‌نرسیدند زیرا اکنون مراد در زندان مردان است وفاطی در زندان زنان!

اندیشمندان فیلیپس
درخدمت صنایع

حساسترین شامه دنیا
برای سنجش آلودگی هوا

این حساس ترین شامه دنیا است. ظاهراً دودکشی مانند دودکش های دیگر بنظر میرسد، ولی در واقع نه تنها مانند آنها تولید دود و آلودگی نمیکند بلکه جدیدترین دستگاه الکترونیکی است که برای سنجش و کنترل آلودگی هوا بوسیله فیلیپس ساخته شده و اخیراً در ایالات متحده آمریکا بدریافت بزرگترین جایزه تکنولوژی نائل آمده است. جایزه‌ای که همه ساله در آمریکا به مهمترین و با ارزش ترین محصولات تکنولوژی و تحقیقات و بررسی های علمی داده میشود وبندرت به محصولات ساخت کشورهای دیگر تعلق میگیرد.

در شهرهای بزرگ شامه الکترونیك میزان آلودگی هوارا درهر لحظه اندازه‌گیری کرده و به مغزهای الکترونیك منتقل مینماید و از این راه مسئولین در صدد جلوگیری و رفع آن بر میآیند.

PHILIPS

تهیه و اجرا از فیلیپس

سیته 09 - 51

دبیرستان کیهان نو

برای کلاسهای اول و دوم راهنمای تحصیلی درساختمان مستقل صبح و عصرهرروز نام‌نویسی میکند وسیله ایاب و ذهاب آماده است .

دفتر مرکزی ثبت نام : آیزنهاور اول جمشید آباد شمالی
تلفنهای ٦٦٦٧٧٩ ـ ٦٦٧٩٠٤ ـ ٤٧٨٧٥

آگهی پذیرش دانشجو برای

دوره لیسانس مدرسه عالی علوم‌اقتصادی‌واجتماعی در بابلسر

مدرسه عالی علوم اقتصادی واجتماعی برای سال تحصیلی ۵۲ـ۱۳۵۱ برای دوره لیسانس در رشته های اقتصاد ـ حسابداری‌وامور مالی ـاقتصاد اجتماعی و حقوق کار سیصد نفر (برای هررشته یکصد نفر) دانشجو از طریق مسابقه میپذیرد .

دارندگان دیپلم کامل متوسطه در رشته‌های طبیعی و ریاضی و ادبی و نیز دانش آموزان سال ششم متوسطه این سه‌رشته که‌درامتحانات تجدیدی سال ششم متوسطه در شهریور ماه شرکت میکنند میتوانند طبق شرایط این آگهی برای شرکت در مسابقه ورودی ثبت نام کنند ولی در صورت‌موفقیت در مسابقه ورودی ثبت‌نام آنان منوط بارائه جواز قبولی در امتحانات تجدیدی سال ششم متوسطه‌می باشد .

شرایط مسابقه وتحصیل :

۱ـ مواد امتحانی عبارتست از ریاضیات وزبان انگلیسی در حدود دوره دوم متوسطه رشته طبیعی‌با ضریب دو ـ زبان فارسی و اطلاعات عمومی با ضریب ۱

۲ـ مسابقه ورودی در ساعت نه صبح روز جمعه هفدهم شهریور ماه در محل دانشگاه تهران خیابان شاهرضا شروع میشود .

۳ـ کارت شرکت در مسابقه در روز پنجشنبه شانزدهم شهریور ماه از ساعت ۸ صبح در محل دانشگاه تهران توزیع خواهد شد . داوطلبان باید شخصا برای دریافت کارت مزبور مراجعه کنند .

٤ـ دروس این مدرسه عالی صبح و عصر تدریس خواهد شد . و این مدرسه تعهدی نسبت به دایر نمودن کلاس در ساعات معین برای دانشجویان کارمند ندارد .

۵ـ زبان خارجه که در این مدرسه عالی تدریس میشود منحصرا انگلیسی است .

٦ـ میزان شهریه چهل هزار ریال و حق ورزش یك هزار ریال است که بطور سالانه‌وصول میشود .

۷ـقبول شدگان در مسابقه ورودی‌درصورتی میتوانند در مدرسه عالی ثبت نام کنند که دارای برگ‌معافیت دائم ـ برگ انجام خدمت وظیفه عمومی و برگ معافیت موقت یا برگ آماده بخدمت که‌مهلت آن تا مهرماه ۱۳۵۱ منقضی نشده است باشندو متولدین سالهای ۱۳۳۲ ببعد نیازی به ارائه مدارك مزبور ندارند .

۸ـ هر داوطلب میتواند از سه رشته‌لیسانس دو رشته را بترتیب تقدم مندرج در برگ درخواست شرکت در مسابقه انتخاب نماید . رشته های انتخابی بهیچوجه قابل تغییر نمیباشد .

۹ـ در انتخاب رشته داوطلبانی که نمرات بیشتری درمسابقه ورودی‌دارند حق‌تقدم‌خواهند داشت.

۱۰ـ مدرسه منحصرا کافه‌تریا و خوراکسرد در اختیار دانشجویان قرار میدهد ولی در مورد مسکن هیچگونه تعهدی نمینماید .

برگ درخواست ومدارك لازم برای ثبت نام :

داوطلبان باید برگ درخواست شرکت در مسابقه ورودی را طبق نمونه زیر با خط خود تکمیل نموده و با پست سفارشی به نشانی تهران صندوق پستی ۲۳۸۶ تا آخر وقت اداری روز سه‌شنبه هفتم شهریور ماه به پست محل تسلیم نمایند به تقاضاهائیکه بعد از تاریخ مذکور به پست تسلیم شود و یا فاقد مدارك لازم باشد ترتیب اثر داده نمیشود .

هنرستان صنعتی پیشه

برای‌رشته‌های‌فلزکاری ـ ساختمان ـ برق ـ اتومکانیك ـ تاسیسات حرارتی ـ ذوب فلزات و الکترونیك ـ از قبولی کلاسهای دوم وسوم دختران‌وپسران برای‌نوبت اول و دوم هنرجو میپذیرد.

نشانی ـ خیابان سوم اسفند نرسیده بچهارراه عزیزخان‌کوچه‌نصرت ـ هنرستان‌صنعتی‌پیشه‌تلفن های ٤٦٤٢١ و ٤٣٠٠٧

مدرسه عالی علوم اقتصادی واجتماعی

اینجانب : نام خانوادگی نام شخصی
دارنده شناسنامه شماره صادره از متولد سال
دارای دیپلم کامل متوسطه در رشته
دانش آموزسال ششم‌متوسطه‌در رشته
از دبیرستان واقع در شهر در سال تحصیلی
بااطلاع از شرایط آگهی مسابقه ورودی‌داوطلب شرکت در مسابقه ورودی‌برای رشته های (انتخاب اول انتخاب دوم)مدرسه‌عالی‌علوم اقتصادی واجتماعی در بابلسر میباشم‌وبه پیوست مدارك خودرا ارسال میدارم:

۱ ـ قبض رسید بانکی شماره بمبلغ پانصدریال‌بحساب شماره ٤٥٨٠٠ شعبه مرکزی بانك بازرگانی بابت‌نامنویسی .

۲ـ دوقطعه عکس ٤ × ٦ که در پشت‌آن‌مشخصات صاحب عکس ذکر شده‌است

۳ ـ یك برگ فتو کپی صفحه اول شناسنامه

مبلغ پرداختی بابت شرکت در مسابقه‌ورودی بهیچوجه مسترد نمیشود

نشانی : شهر استان خیابان
کوچه پلاك شماره تلفن
محل امضاء

دبیرستان لامعی

موفقیت چشمگیر آقای علاالدین وکیلی میرزمانی و آقای پرویز ویژه را با نهایت خوشوقتی تبریك میگوید

آقای پرویز ویژه شاگرد اول رشته طبیعی ناحیه‌یك تهران از دبیرستان لامعی

آقای‌علاالدین وکیلی میرزمانی شاگرد دوم رشته ریاضی ناحیه‌یك تهران از دبیرستان لامعی

آقای پرویز ویژه با معدل ۱۹٫٤۸ بین کلیه شاگردان رشته طبیعی ناحیه یك اول شده است و در کنکور دانشکده پزشکی تهران نیز موفقیت یافته

آقای‌علاالدین‌وکیلی‌میرزمانی که‌بامعدل ۱۸٫۰۵ شاگرد دوم رشته ریاضی بین کلیه شاگردان ناحیه یك میباشد دردانشکده فنی رشته راه و ساختمان‌نیز موفقیت یافته است

دبیرستان ایرانمهر

برای دوره کامل رشته‌های **(طبیعی وریاضی)** و کلاسهای **اول‌ودوم راهنمائی تحصیلی** با کار گاه وآزمایشگاه مجهز با تدریس زبان **(فرانسه‌وانگلیسی)** همه روزه ثبت‌نام مینماید .

نشانی: خیابان‌تخت‌جمشید ملك‌الشعراء بهار تلفن ۸۲۰۵۰۹

آگهی پذیرش دانشجو

برای دوره فوق‌لیسانس

دانشکده علوم دانشگاه تهران جهت نیمسال اول سال تحصیلی ۵۲ـ۱۳۵۱ برطبق اصول کلی دوره های فوق‌لیسانس از طریق مسابقه ورودی برای رشته‌های ریاضی و فیزیک و شیمی و زیست شناسی وزمین شناسی تعدادی دانشجو میپذیرد . داوطلبان میتوانند از تاریخ ۲۳ مرداد ماه لغایت ۲ شهریور ماه همه روزه برای ثبت نام بدفتر تعلیمات فوق لیسانس دانشکده علوم مراجعه نمایند . تاریخ امتحان موقع دریافت کارت شرکت در جلسه‌اعلام خواهد شد .

مدارك لازم

۱ـ گواهی ریز نمرات باتید میانگین کل از دوره لیسانس‌دانشکده مربوطه .

۲ـ فتوکپی دانشنامه یا گواهینامه موقت لیسانس

۳ـ ۳ قطعه عکس ٤×۳

٤ـ فیش بانکی بمبلغ یک هزار ریال بحساب ۹۳۲۸ بانک رهنی ایران .

۵ـ دو برگ فتوکپی یا رونوشت شناسنامه

٦ـ برگ خاتمه خدمت یا معافیت وظیفه عمومی (فارغ‌التحصیلان سال جاری بشرط آنکه تحصیلات دوره فوق لیسانس آنان دنباله تحصیلات دوره لیسانس باشد و سن آنان بیش از ۲٦ سال نباشد میتوانند از معافیت تحصیلی استفاده کنند.).

یادآوری

داشتن حداقل میانگین ۳ (یامعادل آن در نظامهای دیگر نمره گذاری) ، شرط شرکت در مسابقه ورودی است . داوطلبانیکه میانگین آنها بین ۵٫۲و۳ (یامعادل آن در نظامهای دیگر نمره‌گذاری) است پس ازموافقت گروه مربوط میتوانند در مسابقه‌ورودی شرکت کنند م‌الف ٦۷۰۷

دانشگاه تهران
آ ـ ۲۹۵۳۸

آگهی پذیرش داوطلب برای دوره‌های تکنیسین عالی

انستیتو تکنولوژی تهران در رشته‌های مندرج در جدول‌زیر برای کلاس‌های‌شبانه (۹ـ۵٫۳ بعد از ظهر) نیمسال اول سال تحصیلی ۵۲ـ۵۱

(دوره دوساله فوق دیپلم) ازطریق مسابقه ورودی بشرح زیر داوطلب دختر و پسر می‌پذیرد :

رشته	مدرک تحصیلی	مواد امتحانی	هدف	تاریخ برگزاری امتحان: صبح	تاریخ برگزاری امتحان: عصر	آدرس و شماره تلفن	شماره حساب بانکی
۱ـ برق (الکتروتکنیک) ۲ـ مکانیک	ریاضی‌ـطبیعی‌ـهنرستانهای‌صنعتی ـ ـ ـ	ریاضی‌ـ فیزیک‌ـ شیمی ریاضی‌ـ فیزیک‌ـ شیمی	تربیت تکنیسین‌عالی بمنظوراشتغال در صنایع برق (الکتروتکنیک) و مکانیک	ـ	۱۵ شهریور	خیابان قوام‌السلطنه جنب‌هنرستان تهران شماره ٦٦ تلفن ۳۰۳۳۷٦ ۳۰٤۸۵۹	۲۲۲۱ بانک مرکزی
۱ـ آمار ۲ـ حسابداری	ریاضی‌ـ طبیعی‌ـ ادبی‌ـ منشیگری و بازرگانی	ریاضی‌ـ زبان خارجه ـ ـ ـ	تربیت آمارگر و حسابدار عالی بمنظور اشتغال در موسسات و شرکتهای تجارتی	۱۷ شهریور ـ ـ	ـ	خیابان‌شاه‌آباد‌ـکوچه‌ظهیرالاسلام شماره ۵۳ تلفن ۳۰٤۳۰٦	۲۲۲۱ بانک مرکزی
صنایع شیمیائی : ۱ـ سیلیکات ۲ـ پتروشیمی	ریاضی‌ـ طبیعی‌ـ هنرستانهای صنعتی و شیمی صنعتی	ریاضی‌ـ فیزیک‌ـ شیمی ـ ـ	تربیت تکنیسین عالی در صنایع سیلیکات‌ـ شیشه‌ـ سیمان و پتروشیمی	۱۷ شهریور		خیابان فرصت جنوبی روبروی خانه انصاف شماره ۳۵ تلفن ۸۲۸۵۲۰	۱۹۹۵ بانک مرکزی
۱ـ تاسیسات فولادی ۲ـ تهویه و تبرید ۳ـ الکترونیک	ریاضی‌ـطبیعی‌ـهنرستانهای‌صنعتی ـ ـ ـ ـ ـ ـ	ریاضی‌ـ فیزیک‌ـ شیمی ـ ـ ـ ـ ـ ـ	تربیت تکنیسین‌عالی بمنظوراشتغال در صنایع تهویه‌وتبرید‌ـ ساختمان های فلزی ودفاتر فنی‌والکترونیک	۲٤ شهریور ـ ـ ـ ـ	ـ ـ ـ	خیابان ایرانمهر جنب پارك‌خیام‌ـ صندوق پستی ۱۳٦۹ تلفن های ۷٦٤۰٤٦ ـ ۷۵۷۹٤۳	۷٤٤۷ بانک ملی شعبه ژاله ـ
۱ـ راه و ساختمان ۲ـ معماری ۳ـ دکوراسیون	ریاضی‌ـطبیعی‌ـهنرستانهای‌صنعتی ـ ـ ـ ـ ـ ـ	ریاضی‌ـ فیزیک‌ـ شیمی طراحی‌ـ ریاضی‌ـ نقشه‌کشی طراحی‌ـ معلومات هنری‌ـ نقشه‌کشی	تربیت تکنیسین‌عالی بمنظوراشتغال در موسسات ودفاتر فنی‌ساختمانی و تربیت دکوراتور	ـ ـ ـ	۲٤ شهریور ـ ـ	خیابان ونک جنب کارخانجات ونک تلفن ٦۲۲۰٦٦	۹۰۰۰۱ بانک ملی شعبه ونک
۱ـ رنگرزی	ریاضی‌ـ طبیعی‌ـ هنرستانهای صنعتی و شیمی صنعتی	فیزیک ـ شیمی	تربیت تکنیسین عالی در صنعت رنگرزی و نساجی	۲۵ شهریور	ـ	پیچ‌شمیران‌ـ خیابان تنگابن‌شماره ۱٦ تلفن ۳۹۲۹۳۸ ۳۱۷۷۱۲	۹۰۰۲۰ بانک ملی شعبه شاهرضابیع شمیران
۱ـ نقشه‌کشی وطراحی صنعتی	ریاضی‌ـطبیعی‌ـهنرستانهای‌صنعتی	ریاضی ـ فیزیک	تربیت تکنیسین‌عالی بمنظوراشتغال در امور طراحی و نقشه‌کشی و اجزاء وابزارهای صنعتی	۲٦ شهریور	ـ	خیابان سیروس ـ چهارراه بوذرجمهری تلفن ۳۵۲۳٤۰	۹۰۰۱٤ بانک ملی چهارراه سیروس و بوذرجمهری

تذکر :

۱ـ داوطلبانیکه در امتحانات کلاس ششم متوسطه تجدیدی شده‌اند میتوانند‌درمسابقات‌ورودی انستیتو تکنولوژی شرکت نموده و پس از کسب موفقیت درمسابقات مذکور وامتحانات تجدیدی ششم متوسطه مدارك لازم را جهت ثبت نام ارائه دهند

۲ـ از فارغ التحصیلان‌هنرستان های‌صنعتی‌و دبیرستانهای‌بازرگانی‌ومنشیگری علاوه‌بر مواد امتحانی مندرج‌درجدول‌فوق امتحان‌معلومات فنی مربوطه برشته تحصیلی آنان با ضریب (دو) بعمل خواهد آمد.

۳ـ مهلت ثبت‌نام داوطلبان تا آخر وقت اداری دو روز قبل از تاریخ شروع مسابقات ورودی هر انستیتو میباشد .

٤ـ کارت ورودی شرکت در جلسه امتحان دو روز قبل‌ازانجام مسابقه بین داوطلبان توزیع می گردد .

۵ـ محل انجام و ساعت شروع و ختم جلسه امتحان‌ضمن‌مراجعه به انستیتو ودریافت کارت ورودی تعیین خواهد شد .

٦ـ به تقاضاهائیکه مدارك آن ناقص باشد یا بعد از موعد مقرر به پست‌تسلیم گردد ترتیب‌اثر داده نخواهد شد .

****

مدارك لازم :

مدارك زیر باید برای ثبت نام در مسابقات ورودی بوسیله پست سفارشی به آدرس انستیتو تکنولوژی ارسال شود .

۱ـ برگ درخواست شرکت‌در مسابقه‌ورودی (جدول زیر) که داوطلب باید آنرا از روزنامه جدا نموده و پس از تنظیم و تکمیل بضمیمه سایرمدارك ارسال دارد .

۲ـ فتوکپی گواهینامه یا جواز قبولی در امتحانات‌کلاس ششم دبیرستان یا هنرستان صنعتی (برای دانش آموزان تجدیدی ششم متوسطه گواهی اشتغال به تحصیل در دبیرستان یا هنرستان مربوطه).

۳ـ ٤قطعه عکس (٤×٦) که مشخصات شناسنامه داوطلب درپشت آن مندرج شده باشد .

٤ـ رسید بانکی بمبلغ(پانصد ریال) بابت‌حق ثبت امتحان که بشماره حساب بانکی انستیتو ریخته باشند . وجه ثبت‌نام بهیچ عنوان مسترد نخواهد شد .

۵ـ یکبرگ فتوکپی شناسنامه .

٦ـ یکبرگ فتوکپی معافی یابرگ آماده بخدمت (برای مشمولین نظام وظیفه) که ترك تحصیل نموده‌اند .

وزارت آموزش و پرورش

درخواست شرکت درمسابقه ورودی انستیتو تکنولوژی تهران رشته مورخ

اینجانب با مشخصات زیر :

نام نام خانوادگی

محل درج حروف الفبای نام تفکیک و بترتیب از راست به چپ

نام پدر سال تولد شماره شناسنامه صادره از

محل درج حروف الفبای نام‌خانوادگی به تفکیک و به ترتیب از راست به چپ

که در امتحانات نهائی ماه سال ششم متوسطه رشته

شرکت نموده و قبول / تجدیدی شده‌ام داوطلب شرکت در مسابقه ورودی آن انستیتو در رشته میباشم

مدارك لازم مندرج در متن آگهی پذیرش داوطلب برای دوره های تکنیسین عالی همراه‌با رسیدبانکی‌به مبلغ پانصد ریال بشماره مورخ

بابت حق ثبت‌نام به پیوست این تقاضانامه ارسال میگردد .

نشانی شهر خیابان کوچه پلاك تلفن

امضاء تاریخ

دبیرستان کیهان

باسابقه درخشان چندین ساله و با دبیران کارآزموده پایتخت برای کلاسهای دوره اول ودوم **(ششم طبیعی وریاضی)** وهمچنین برای کلاسهای شبانه با شرائط دولتی و بدون‌شرائط سنی همه روزه صبح و عصر ثبت نام مینماید .

نشانی ـ خیابان خشمت‌الدوله پیروز جنوبی تلفن ۹۲٦۹۷۸

جمعه صبح و عصر

روز خوشی را با خانواده خود در استخر خانوادگی اخگر بگذرانید

سرسره آبی ماربیچی ـ دایو و ترامپ
تاب ـ بینك‌بنك و سایر وسایل تفریح
امیرآباد محل دبیرستان اخگر شماره ۱۱٦ تلفن ٤۱۳٦۲
آ ـ ۳۳۱٦۸

اهالی محترم

خیابانهای روزولت، بهار، عباس‌آباد، شاه‌عباس، کریمخان زند ، تخت‌طاووس ، فرح و جاده قدیم شمیران .

گروه فرهنگی دکتر اقبال

مدرسه مستقل راهنمائی تشکیل داده و ثبت نام مینماید نشانی : میدان ۲۵ شهریور خیابان بختیار ، تلفن : ۸۲۰۸۲٦

عکسها از : خبرگزاری فرانسه

لباسها ظرافت زنانه می یابند

مد های سال ۱۹۷۲-۷۳

مشخصات مد زمستانی امسال که اخیرا در پاریس بمعرض نمایش گذاشته شده در سه نکته خلاصه میشود :
نرمی و لطافت ، گشادی ، رنگ .
مد های امسال مفهوم «زنانه» خود را باز یافته‌اند خانمها در مد های امسال ازقالب «مردانه» بیرون آمده و دوباره بهمان قالب همیشگی «زنانه» خودفرو رفته‌اند نرمی و لطافت و شیکی و ظرافت در مد های عرضه‌شده به منتها درجه رسیده است .
ممکن است بعضی خیاط ها بازگشت به قالب «زنانه» را علی‌الخصوص در مورد شلوار بلند دوست نداشته باشند و آنرا با حسن قبول تلقی نکنند، بدیهی است زنانی هم وجود دارند که سالها است شلوار را نه بخاطر تبعیت از مد بلکه باراده و میل خویش‌پذیرفته‌اند و امروزه اینگونه زنان ممکن نیست به آسانی بتوانند از آن بگذرند اما شلوار هم در مد امسال تغییر شکل پیدا میکند و آن شقی و رقی و صلابت و خشکی را از دست میدهد و نرم و لطیف میشود . بلوز هائی که با شلوار می پوشند نیز قیافه مردانه‌اش را کم میکند.
کت مردانه که تابحال خانم ها بعنوان پالتوی زمستانی از آن استفاده میکردند،جای‌خود را در مد زمستانی امسال به پالتوی واقعی زنانه داده‌است.

پالتو

پالتوستاره بزرك تحول‌مجموعه های مد زمستانی امسال است . پالتو های مد امسال کم وبیش بلند ولی همچنان گشاد است و پشت آن مواج و متحرك است .
پارچه پالتوئی امسال‌پشمی‌مانند مخمل پشمی ، ماهوت دو رویه، کرکی یا فلانل خاکستری ، قرمز و بالاخره ساتن یا خز برای شب است .
«دیور» نوعی پالتوی کوتاه با یقه بزرك و آستینهای گشاد با جیب های گشاد و رودوخته‌شده بمعرض تماشای مد پرستان گذاشته که در نوع خود جالب است . پشت این پالتو مواج است و آنرا با لباس شب ابریشمی درشت باف گلدار که دار و اطو نشده است وقتی از پشت سر باین دامن نگاه کنند دو طرفش مثل دو گرمك‌بیرون زده و موقع راه رفتن میرقصد و بالا و پائین میرود .

پیراهن مانتوئی

یکی دیگرازستارگان‌مجموعه زمستانی امسال پیراهن مانتوئی است .هر کس متناسب با شخصیتی که‌داردنوع‌مخصوصی را انتخاب میکند هر یك از طراحان آنرا بنوعی طراحی کرده‌اند .

پیراهن

و بالاخره خواه‌ناخواه پیراهن به سبك شمیزیه و پلیسه است با دامنی که کمر پهنی روی آن می بندند و بصورتی کاملا زنانه که با پوشیدن آن انسان بیاد لباس حوله‌ای حمام‌میافتدو ظاهراازهمین لباس الهام‌گرفته شده زیرا تکمه ندارد و کمری روی‌آن‌گره‌میخورد که‌پارچه‌ای است و قلاب و سوراخ وغیره ندارد رنك مشکی برای ساعات عادی و لباس شام یعنی همان شمیزیه با دکولته سابق .البته این لباس برای شامهای کوچك است لباس مخصوص شامهای بزرك خیلی مجلل و باشکوه است .

پاشنه کفش

خانمها زمستان امسال روی پاشنه های ده سانتیمتری که تخت آن پهن است راه‌میروند فرم سر خانمها بدون پف و مو ها پهن است آرایش در درجه اول اهمیت دارد بعضی اوقات چشم ها را تا بالای بینی‌آرایش میکنند و گاهی دورتر میروندو به شقیقه‌هامیرسند (فرم‌آرایش دیور).

جامه زمستانی

آقای جك‌استوم‌هم این‌مدل‌را برای خانمهای شیك پوش پائیز و زمستان امسال تدارك دیده است. مدل یقه ها و آستینهای سه‌گوش تونیك زنانه او از پدیده های تازه مد است .

پیراهنهایی از مخمل گلدار .

مخمل برای شب‌نشینی

امسال مخمل پشمی و نقشه‌دار مد است خصوصا اگر برنگهای سیاه و سفید و قهوه‌ای و سفید باشد.
این دو لباس ماکسی از پارچه مخمل گلدار با آستینهای مدل جدید است که برای شب‌نشینی‌ها مناسب است .

گلهای آن لادن درشت است می پوشند .

پالتوی فلانل خاکستری دو رویه است و پشت آن نارنجی، قرمز ، یا سبز و تا پائین ران است خط مستقیم آن بوسیله کمر بندی جواهرنشان که‌بدور کمر می بندند قطع میشود . آنرابایك دامن فلانل‌خاکستری که دوچین گرد در جلو دارد و با یك شمیزیه از پارچه نازك پشمی خط دار می پوشند .

بلوزون

زیبا ترین بلوزون (لباس‌سبك و راحت شبیه لباس نظامیان) را موسسه (شانل)طراحی نموده است بلوزون امسال برخلاف نامش هیچ وجه اشتراکی با لباس نظامی ندارد تکمه هایش طلائی است جنس آن پشمی و تقریبا سیاه‌ویقه‌اش گرد است.
زیر یقه یك گره میخورد مچهایش سفید و دامنش‌چین

دو لباس بلند و زیبا از تازه ترین طرحهای پاریس. این‌دولباس شب را «پراسپوك» یکی ازطراحان مبتکر پاریس طراحی کرده است. رنگهای لباسها آبی و نارنجی است . آستینهای گلدار و بالاتنه رنك دوزی شده به این دو لباس ظرافت خاصی داده است .

لباس ناز

محفل زنان

حقوق زنان کارگر

● سازمان زنان ایران اولین قدم را برای آگاهی بیشترزنان به حقوق قانونی خود، با چاپ دفترچه‌ای تحت عنوان « حقوق زن‌کارگر » برداشته است .
این دفترچه پاسخگوی کلیه سئوالاتی است که زنان کارگر در مورد حقوق قانونی خود دارند .
مطالب با تصاویر ساده و گویا و بامتن روان و ساده‌ای نوشته شده که حتی برای زنان کارگرکم سواد هم‌قابل استفاده است .
مسئولین‌سازمان‌زنان دریافته‌اند که تا وقوف و آگاهی بحقوق نباشد تلاش بیشتر برای کسب آن بی نتیجه است و اگر بعد از یکی دو ماه در یکی دو کارخانه ارزیابی بعمل آیدکه این دفترچه تا چه‌حدود زنان کارگر را به حقوق قانونی خود آشنا کرده است در مدت های بعدی این تجربه اولیه می تواند راهنمای خوبی باشد.

شما در جزیره‌ای خالی ، نیستید!

خانم ، تنها در یک صورت امکان دارد که در سفر تعطیلات شما بهیچکس برخورد نکنید و کسی هم شما را نبیند و آن وقتی است که مالک یک جزیره عاری از سکنه باشید و تصمیم بگیرید تعطیلات را در این جزیره بگذرانید در غیر اینصورت شما بهر کجا پا بگذارید با آشنائی روبرو خواهید شد .
چنانچه از منزل خارج می شوید ، اگر مهمان کسی هستید اگر وارد مهمانخانه می شوید ، خصوصا اگر بنقاط ییلاقی میروید . باید سعی کنید شیک باشید میگوئیم شیک باشید ، نمی گوئیم پارچه گرانقیمت یا مایوی گرانقیمت تهیه کنید زیرا با پارچه های متوسط هم میتوان شیک پوشید و شیک راه رفت عکس این نیز صادق است : میتوان پارچه گرانقیمت خرید بدون آنکه شیک بود .

لخت راه نروید

خانم ، ولو اینکه در انتظار دوش منتظر نوبت باشید هرگز با مایو راه نروید . در خارج از پلاژ نیز نباید بامایو راه رفت . برای رفت و آمد به خارج پلاژ لااقل «شورت» بپا کنید . چنانچه کابین اختصاصی ندارید ، ساده ترین راه اینست که یک «مانتوی حمام آفتابی» که جنس پارچه‌اش اسفنجی باشد همراه داشته باشید این مانتو تا پائین بازاست و پوشیدن و بیرون آوردن آن آسان است و آنرا روی مایو بپوشید . برای اینکه شیک باشید مایو ، حوله ، کلاه ، و «رومایوشی» باید از یک جنس پارچه و با رنگ های متناسب باشد . از رنگ های تند اجتناب کنید ، از پارچه هائی که نقش و نگار های درشت روی آن چاپ شده و از دکولته های خیلی باز و مایو های دوتکه و شورت های بسیار کوتاه در اماکن عمومی استفاده نکنید .

خود را نشان دهید

هر قدر محیط شما شیک تر باشد باید بیشتر در شیک بودن خود سعی کنید . چنانچه میخواهید همه شما را ببینند و میخواهید همه جا خود را نشان دهید ، قیافه عبوس و چهره غمگین نگیرید . برای نقاط مختلفی که می رویدآرایش های لازم را پیش بینی کنید .
هنگام نوشیدن چای و خوردن بستنی ، یکجور لباس نپوشید . لباس های شب نما باید کم و بیش شیک وبستگی به محلی داشته باشد که برای صرف شام به آنجا می‌روید،

اکثر خانواده‌های ایرانی جدول حل‌میکنند وباین هوش‌آزمائی سرگرم‌کننده دلبستگی دارند .
روزنامه اطلاعات برای اولین باردرایران مراسم انتخاب قهرمان جدول سال ۱۳۵۱ را باشکوه تمام برگزار میکند .
بابرگزاری این مراسم حل جدول از این پس از صورت یك سرگرمی شخصی بصورت یك هوش‌آزمائی کشوری ودسته جمعی درمیآیدوروزنامه اطلاعات مفتخر است که پایه گذار این تحول میشود .
این هوش‌آزمائی بزرگ باطرح اولین جدول درروز ۲۵ مردادماه ۱۳۵۱ شروع میشود و در دو مرحله انجام میگیرد :
مرحله اول ـ طرح شش جدول از۲۵ تا ۳۱ مرداد ماه ۱۳۵۱ در روزنامه اطلاعات است . علاقمندان ۱۰ روز فرصت دارند تاجدولها را حل کنند و جوابها رابتدریج‌بفرستند و روی پاکت قید کنند (روزنامه‌اطلاعات ـ مربوط به طرح قهرمان جدول) . روز ۱۵ شهریور ماه ۱۳۵۱ اسامی کسانیکه هر ۶ جدول را حل کرده‌باشند درروزنامه اعلام خواهد شد.
مرحله دوم ـ روز جمعه ۲۴ شهریور ماه یك مسابقه حضوری با شرکت برندگان‌مرحله اول ترتیب داده میشود وجدول نهائی‌مسابقه بین شرکت کنندگان توزیع میگردد. هر یك از شرکت کنندگان پس از آنکه جدول مسابقه را حل کردساعت دقیق تحویل برروی برگ جدول توسط ناظران مسابقه قید میشود.
قهرمان جدول سال کسی است که جدول مسابقه را صحیح حل کرده وزودتراز دیگران تحویل داده باشد .
جایزه قهرمان جدول سال یك صفحه طلای اطلاعات است وصفحه طلای اطلاعات لوحی است که از طلا تهیه میشود .
این صفحه هرسال از صفحه اول شماره‌ای ساخته میشود که عکس قهرمان جدول وخبر پیروزی وی در آن چاپ شده است .
صفحه زرین اطلاعات را چند تن از استادان طلاکار زیر نظر کارشناسان گراور سازی تهیه خواهند کرد .

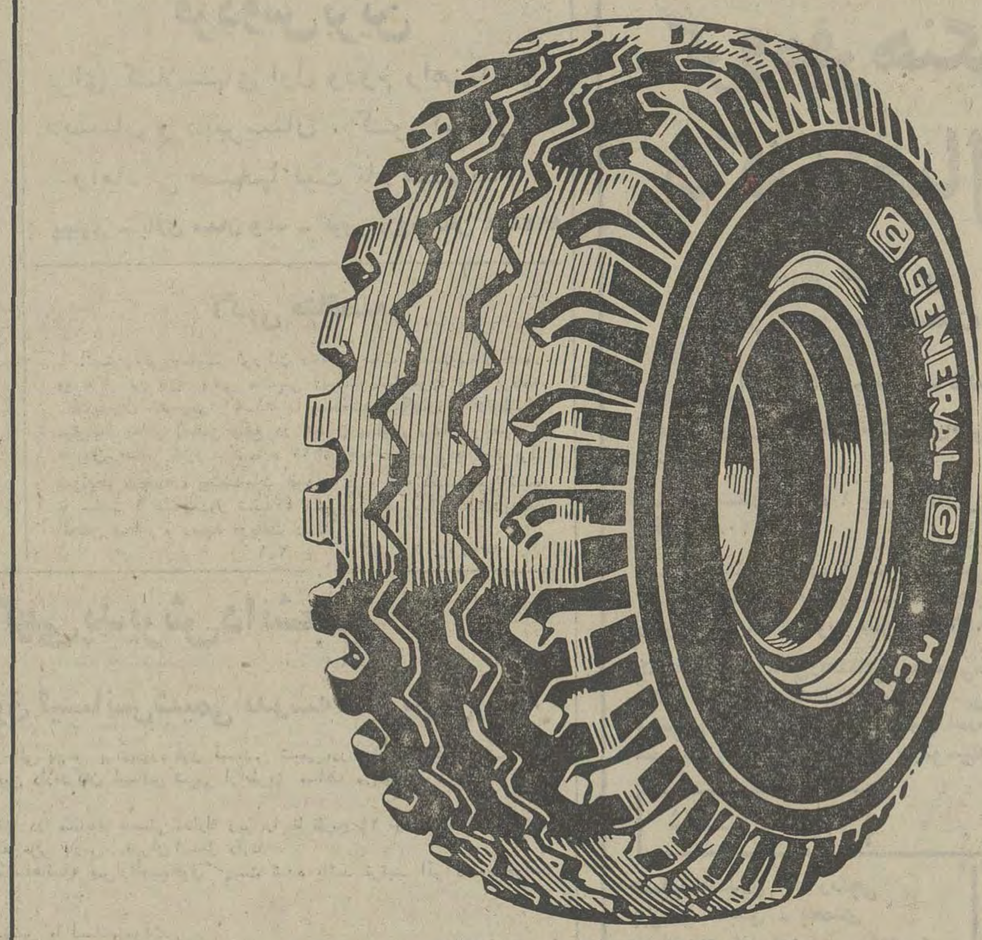

این لاستیك هرگز به‌دست شما نخواهد رسید

این لاستیك با آنکه ازنظرظاهر هیچ عیبی ندارد ، اما گروه کنترل مرغوبیت جنرال که
از۱۸ مهندس ومتخصص وبازرس دقیق تشکیل شده باین‌لاستیك اجازهٔ ورودبه‌بازاررانداده‌اند،
چونکه‌برخی نواقص فنی کوچك دارد ....
وبرای جنرال ، هیچ نقص کوچکی، هرگز کوچك شمرده نمیشود ،
ماهرسال میلیونها ریال برای کنترل مرغوبیت لاستیك‌های ساخته شده مصرف می‌کنیم‌واگرمسئولین کنترل مرغوبیت ما
کوچکترین نقص فنی مشاهده کنند ، مانع از رسیدن لاستیك بدست شما میشوند .
علاوه براین مسئولین بخش کنترل‌مرغوبیت ما، بکمك مدرن‌ترین ماشین‌های‌الکترونیك مواد سازندهٔ
لاستیك را درتمام مراحل ساخت و پخت ۱۹ بار کنترل میکنند . این ماشین‌های جدیدکنترل را فقط جنرال تایر
دراختیاردارد زیرا این کمپانی به‌کیفیت عالی محصولات خوداهمیت بسیاری میدهد وشما باخریدن لاستیك جنرال مطمئن خواهید بود
لاستیك مرغوبی‌میخرید که مسافت‌های بیشتری را طی میکند.

لاستیك جنرال ژنرال شکست ناپذیرجاده ها

بررسی مشکلات مردم

خاموشی‌های برق

شنیدن انتقاد چه سودی دارد؟

خاموشی های پی در پی برق منطقه‌ای در محلات مختلف تهران ودربسیاری ازشهرستان های ایران ، مردم را به ستوه آورده است .

در هفته گذشته ، نامه‌ها و تلفن های بسیاری داشتیم که طی آنها،مردم از همین مورد، بشدت انتقاد میکردند . یکی از این انتقادگران ، بنام مهین لیل آبادی ، در نامه خودنوشته بود:

« خنده دار و غم انگیزاست ، در حالیکه دیگران به کرات آسمانی دست اندازی میکنند ، برای ما هنوز مسأله برق ، بصورت یک مشکل آزار دهنده و لاینحل باقی مانده است . انصاف بدهید ، آیا صحیح است که در یک کشورپیشرفته مردم هنوز از وضع برق بنالند ، و بسیاری از شب‌ها در تاریکی بمانند ؟ آنهم در زمانی که برق ، لازم ترین ومهمترین ضرورت حیاتی انسان است؟ »

خاموشی ،وقفه‌پذیر نیست

بررسی نامه‌هاو تلفن‌های‌مردم، در این مورد ، نشان میدهدکه خاموشی‌برق ، وقفه پذیرنیست و در هرصورت ، هر شب،یک منطقه تهران در تاریکی فرو میرود و در شهرستانها هم روزی نیست‌که خاموشی برق، ساکنان یک محله را به عذاب نیاورد .

دکتر مسعود ـ ح . در حالیکه صدایش از پشت تلفن نشان دهنده عصبانیت فوق‌العاده‌اش بود گفت :

ـ من الان‌دارم از مطب‌خودم با شما حرف میزنم .وحشتناک است آقا .همین دو دقیقه‌پیش که مشغول معاینه یک بیمار بد حال بودم ،ناگهان برق محله رفت و من و بیمارم در تاریکی ماندیم . فکرش را بکنید ،اگر من در حال انجام یک جراحی کوچک‌بودم ، حالا برسرمریضم چه بلائی آمده بود ؟ مسخره اینجاست که گویا خاموشی در تهران ، نوبتی است . یعنی گویا مسئولان امور هم به مصداق ظلم بالسویه عدل است ، حالا که نمیتوانند به وضع برق تهران سر و سامانی بدهند ، خواسته‌اند همه را در این مساله سهیم کنند ! چون بطور مرتب ، هرچند روزی یکبار ، برق اینجا قطع میشود. اگر این نوبت نیست،پس‌چیست مطمئنم که امشب برق اینجا را قطع میکنند ، فردا شب برق یک محله دیگر را ، پس فردا شب برق منطقه‌ای دیگر را، و همینطور الی آخر ..

خسارات مالی !

دهها نفر در این باره که خاموشی برق ، زندگی‌شان را فلج میکند و به آنها خسارات مالی وارد می‌آورد ، انتقاد کرده بودند . و یکی از آنها بنام محمود لاری ، از شیراز نوشته بود :

« در این گرمای تابستان ، ضرورت برق ، بیش از همیشه احساس میشود . ما کولر می‌خواهیم ، پنکه و یخچال می‌خواهیم . در گرمای بعد از ظهر تابستان توی خانه‌مان نشسته‌ایم و دلمان را به باد کولر یا پنکه خوش کرده‌ایم . ولی ناگهان برق قطع میشودو مامیمانیم وگرمای خفقان آور . از طرفی هرچه غدا و گوشت و میوه و حتی دارو دریخچال مان داریم ، خراب میشود و از بین میرود . اگر باخاموشی یخچال هرخانه و در نتیجه خراب شدن مواد غذائی و داروئی ، بمیزان‌هرخانه فقط ۲۰ تومان ، به مردم خسارت وارد شود ، فکرش را بکنید، در سراسر ایران،چه‌خساراتی به مردم وارد میشود . مسئول این خسارات کیست ؟

کامپیوترها ، به نفع مردم کار نمیکنند !

عده‌ای از خوانندگان روزنامه میگفتند :

ـ خاموشی های برق ،واقعا ما راخسته کرده ، اما عجیب اینکه اینهمه انتقاد و داد و فریاد مردم ،مسئولان امور را خسته نکرده است . مگر آنها گوششان به انتقاد بدهکار نیست .

آقای نخست وزیر چندی‌پیش گفت : دستگاههای دولتی برای شنیدن انتقادات مردم‌آماده‌اند. اما من میخواهم بگویم شنیدن انتقاد چه فایده‌ای دارد ؟ باید مسئولان امور پس از شنیدن انتقادات مردم ، در رفع آنها هم بکوشند ، وگرنه از یک گوش گرفتن و از گوش دیگر در کردن ، دردی را دوا نمیکند .

ولی یک خواننده ما،مساله جالب تری‌را مطرح کرده‌است. او میگوید :

ـ نمی‌خواهم‌بگویم که‌کامپیوتر های سازمان برق منطقه‌ای در تعیین میزان برق مصرفی مردم دچار اشتباه میشوند و به آنها خسارت وارد می‌آورند . ولی میخواهم‌بگویم این کامپیوترها به نفع دولت‌کار میکنند چرا مسئولان امور نمی‌آیند یکبار هم کامپیوتر های سازمان برق را بکار بیندازند تا کامپیوتر به آنها جواب بدهد که تعداد افرادی که از کار این دستگاه ناراضی هستند ، چه رقمی را تشکیل‌میدهند؟ چه خوب‌بود اینها از کامپیوترهای خود ، حداقل این یک استفاده را در جهت منافع مردم ، میکردند ..

بهرحال ، خاموشی برق ،در محلات تهران‌و در شهرستانهای ایران ، یک‌مساله است.میتوان آن را از بین‌برد ، ولی تاروزی که مسئولان امور ، به این فکر نیفتاده‌اند ، مردم همچنان از وضع برق‌انتقاد خواهندداشت.

اما مسئولان‌امور،کی درصدد آن برخواهند آمد که این یک مساله کوچک اما آزار دهنده را حل کنند ؟

حکم حاکم و مرگ مفاجاة

گپ جمعه

نوسنده: محمدرضا وحدانی آملی

در پنجمین لایحه اصلاحی قانون جدید استخدام کشوری که گویا اکنون در کمیسیون‌استخدام مجلس شورایملی مطرح‌است ، اختیار مجازاتهای مندرج در بندهای الف ،ب،پ وت ماده ۵۹ قانون استخدام را به روسای ادارات دولتی تفویض نموده است که به تشخیص خود و بدون مراجعه بدادگاه اداری هر یک از مجازات مذکور را بصلاحدیدخود در مورد مستخدم‌متخلف تابع اداره اعمال نماید .

برای مزید اطلاع خوانندگان محترم ، نوع میزان مجازات مصرحه در بندهای فوق‌الاشعار را عینا نقل مینماید .

تو‌بیخ‌کتبی با درج در پرونده‌خدمت، کسر حقوق و فوق‌اعاده های ماهانه مستخدم تا یکسوم از یکماه تا ششماه، انفصال موقت از سه ماه تا یکسال .

آنچه کم‌از طواهر امر مشهود است، سازمان امور اداری و استخدامی‌کشور در تنظیم لایحه اصلاحی مذکور،بخیینی که در فوق اشاره شده ، هدفی‌جز رفع نارسائی های قانون گذشته نداشته و میخواهد با اصلاحیه اخیر ، رفع‌نقص از قانون استخدام کشوری بنماید ،ولی سازمان مزبور در تهیه این لایحه‌معایب قانون قبلی و محاسن لایحه فعلی را توجیه ننموده ، زیرا لزوم ضرورت اصلاح قانون در سلب اختیار ازدادگاه اداری و تفویض آن به روسای‌ادارات بر کارکنان دولت مبهم و مجهول مانده است . اما نتیجه‌ای که نگارنده از تفویض چنین اختیاری‌بیکفرد بنام‌رئیس اداره گرفته این است که :

زمانی که قدرت فردی و مطلق‌العنانی فئودالیته درمالکیت های بزرگ زراعی، رخت‌بر بسته ، نبایستی بصورت قدرت مطلقه بسوی نفوذ در پایگاههای‌اداری در شعاع وسیعتری تمایل پیدا کند در اینصورت طبیعی است که قدرت فردی، جای عدالت اجتماعی را گرفته و حق به‌قوی تر تعلق پیدا میکند .

تشخیص‌ها و داوریهای فردی و شخصی ،اغلب ناشی از علائق‌شخصی و یا عکس آن ممکن است احتمالا الوده به حب‌و بغض واغراض خصوصی‌باشد. چطور میتوانیم ادعا کنیم که تشخیص یکنفر بنام رئیس در مورد مستخدم خاطی ، موجه‌تر و منطقی‌تر از آراء صادره چندین نفر از اعضاء دادگاه صالحه است در حالیکه رئیس مدعی است و مستخدم مدعی علیه ، ثالثی که باید بین این دو حکمیت و داوری و قضاوت نماید ، کیست ؟

رئیسی که هم مدعی باشد و هم‌داور ، آیا این ضرب‌المثل‌مدعی که تنها بناصی رود، راصی‌برمیگردد» در باره‌اش‌صادق نیست؟ و حکم حاکم‌و مرگ مفاجات در اینجا مصداق پیدا نمیکند ؟

دادگاههای اداری که در بطن اداره استقرار دارد و اعضای‌آن‌فاقدمصونیت قضائی بوده و از کارکنان و منتخب رئیس همان اداره میباشند ، و بلحاظ تبعیت اداری از رئیس اداره و عدم برخورداری از مصونیت قضائی که اجرای عدالت را قدری مشکل میسازد و چندان هم با موازین عدالت منطبق نیست ،مع‌الوصف کارکنان دولت به آن تمکین دارند . معلوم نیست،چرابایستی اختیار مجازاتهای بندهای مصرحه در ماده ۵۹ قانون استخدام از این‌دادگاه سلب گردد و به رئیس اداره تفویض شود .

این عمل جز ایجاد ترس در کارمند و بروز مفاسد بیشماری ناشی‌ازاجرای دستور ناصواب برخی از روسائی که مقاصد سوء دارند در حکم تیغ دادن بدست زنکی مست ، نتایج دیگری دربر نخواهد داشت . و اثرات سوءان ، کارمند را دچار عدل تعادل روحی می‌سازد . کارمندی که همواره در معرض تهدید،باشدومرعوب گردد ،دارای روحیه‌ای شادو سالم نبوده و انسان نرمال و مثمر برای دستگاه اداری و جامعه که به قوانین اجتماعی باید احترام بگذارد ، نخواهد بود .

برای استحکام مبانی عدالت بر بنیاد نظام دموکراسی و تعمیم عدالت‌اجتماعی باید ، جلو تبعیض اداری را گرفت . زیرا ۹۰٪ از اختلافات بین رئیس و مرئوس که مالا منجر به تشکیل پرونده خلاف و طرح دعوی در دادگاه اداری میگردد ، ناشی از اعمال تبعیض‌اداری است .

آنچه جریان اداری را در هرسطحی از خدمات‌دولتی دچار انحراف‌وسستی میکند ، وجود تبعیض است ، و عواملی که موجبات تشبث و توصیه را فراهم میکند ، در حوزه اداره و خواست رئیس محدود میگردد ، اگر بخواهیم که کارمندی زیر بار تشبث نرود ، باید حق و حقوق واقعی او بدون تشبث و تبعیض داده شود . وقتی کارمندی دید که کارمند دیگری در شرایط مساوی با او و یا در شرایطی پائین‌تر از او در اشتغال مقامات و مناصب و استفاده از مزایای گوناگون از او پیشی میگیرد طبعا روحیه‌اش خراب‌میشود و دربرابر انجام‌وظیفه بعکس‌العمل منفی میپردازد و به سوی بی قیدی و بی اعتنائی سوق داده‌می‌شود و حتی‌المقدور یا ازمحیط کار میگریزد،یا از خود کار. مخصوصا اینکه رفاه و گشاده دستی همکارانی که با استفاده از تبعیض وتوصیه‌وتشبث و یاسازگاری و دمسازی با این‌شرایط در جلو چشمان خود مجسم بیند ، که خود امکان ایجاد تعادل بین حقوق و هزینه های زندگی را ندارد درچنین شرایطی ، اختلاف بروز میکند و منجر به تصمیم نامساعد از طرف رئیس در باره کارمند و طرح دعوی در دادگاه اداری میگرد .

پس بیائیدبجای سلب اختیار ازدادگاه و تفویض آن بفردی بنام رئیس ،جلوی تبعیض را بگیرید تا احتمال بروزخلافی از کارمند نباشد و تعنیبی را موجب نگردد. وچه خوب است که انتخاب رئیس و اعضای دادگاه اداری هم با آراء خود کارکنان دولت باشد ، تا کارمند بداند چه کسی در بارەسرنوشت او تصمیم میگیرد .

دبستان پیام نو

برای کودکستان، دبستان و کلاسهای تابستانی (تجدیدی ، تقویتی، تکدرسی)

همه روزه ثبت نام میکند

اول سیمتری نارمك ، ایستگاه داروخانه ، کوچه محبان پلاك ۳۹ تلفن ۷۹۶۵۵۷

هنرستان دولتی موسیقی ملی

برای سال تحصیلی ۵۲ ـ ۵۱ تعدادی شاگرد دختر و پسر با استعداد که دارای کارنامه قبولی سوم یا چهارم یا پنجم ابتدائی باشند می پذیرد .

هنرجویان پس از اخذ دیپلم که ارزش آن برابر دیپلم کامل متوسطه است میتوانند تحصیلات عالیه خود را در هنرکده موسیقی ملی ادامه دهند .

دفتر هنرستان واقع در خیابان کاخ جنوبی (بین شاه و حشمت‌الدوله) شماره ۳۱۲ تلفن ۴۲۳۴۵ همه روزه از ۸ الی ۱۲ و ۱۷ الی ۱۹ برای ثبت نام دائر است . م الف۵۶۰۶

Pan Am

پان آمریکن شمارا از ازدحام وشلوغی سالن فرودگاه راحت میکند

مسافرین پان‌آمریکن میتوانند برای تحویل بار و تعیین جا ۲ ساعت قبل از پرواز بجای فرودگاه مهرآباد به هتل اینترکنتینانتال تهران (درب ورودی پارکینگ بال‌دوم) خیابان ایران نوین مراجعه فرمایند .

برای اطلاعات بیشتر باشماره های ۸۳۲۰۵۱ یا ۶۶۲۴۱۳ تماس بگیرید .

کرایه اتوبوس که یکساعت قبل از پرواز هتل را بقصد مهرآباد ترك می کند برای مسافرین ۵۰ ریال است .

فردوس برین

برای کلاسهای اول ودوم راهنمائی دبستان و دبیرستان ، کودکستان

وآمادگی صبحها ثبت نام مینماید

پهلوی ـ بالای میدان ونك ـ کوی بهرون تلفن ۸۹۲۸۵۴

آگهی مناقصه

انجمن ملی حمایت کودکان دستمزد پخت و بسته‌بندی حدود دو هزار تن نان روغنی ماشینی (بیسکویت) مورد نیاز برنامه تغذیه‌سال تحصیلی ۵۲ـ۵۱ را بمناقصه میگذارد . داوطلبان میتوانند بدفتر انجمن واقع در خیابان پهلوی میدان ولیعهد ـ خیابان خسرو خاور ـ شماره ۲۷ مراجعه نموده و با اخذ برگ شرایط مناقصه ، پیشنهادات خود را در پاکت لاك و مهر شده تا ساعت ۹ صبح روز شنبه ۴ شهریور ماه سال جاری بدفتر انجمن تسلیم و رسید دریافت دارند .

۱ـ۲ آ ـ ۳۳۷۴۰

آگهی ثبت‌نام دانشجویان سال اول مؤسسه آموزش عالی آمار

داوطلبانیکه در کنکور سراسری تیر ماه ۱۳۵۱ در رشته منتخب خود بشماره ۲۹۳ قبول شده‌اند میبوانند حداکثر تا اخر وقت اداری رور پنجشنبه ۹ شهریور ماه ۱۳۵۱ مدارك زیر را با پست سفارشی ارسال یا شخصا در موسسه حاضر و پس از تسلیم مدارك رسید دریافت دارند . به تقاضاهائیکه پس از تاریخ مقرر به پست داده شود یا بمراجعاتیکه بعداز آن تاریخ صورت گیردترتیب اثر داده نخواهد شد .

مدارك لازم :

۱ـ عکس ۴×۶ برای کسانیکه برك‌معافی یا خاتمه خدمت وظیفه دارند ۱۲ قطعه و برای کسانیکه مشمول هستند یا سالهای بعد مشمول خواهند شد ۲۴ قطعه .

۲ـ فتوکپی دیپلم یا جواز قبولی ششم متوسطه یکبرك

۳ـ رونوشت مصدق شناسنامه یا فتوکپی آن یکبرك

۴ـ فتوکپی دفترچه پایان خدمت وظیفه یا برك معافیت برای کسانیکه سالهای قبل از دبیرستان فارغ‌التحصیل شده‌اند یکبرك

تذکر : همانطوریکه در دفترچه راهنمای کنکور سراسری دانشگاه ها نیز ذکر شده است قبل از ثبت نام داوطلبان باید در امتحان قوه‌ای بمنظور رده بندی و راهنمائی آنان شرکت نمایند که نتیجه آن تاثیری در نام نویسی آنها ندارد.

تاریخ امتحان قوه‌ای روز های شنبه ۲۵ و یکشنبه ۲۶ شهریور ماه خواهد بود و بلافاصله‌از کسانیکه در امتحان شرکت کرده‌اند تا آخر شهریور ماه ثبت‌نام بعمل خواهد آمد .

موسسه آموزش عالی آمار آ ـ ۳۱۷۰۲

گروه فرهنگی دکتر اقبال

باتجهیز قویترین کادر آموزشی پایتخت

برای کودکستان ـ دبستان ـ دوره راهنمائی

تحصیلی ودوره کامل‌دبیرستان (ریاضی ـ طبیعی ـ ادبی) درمحل‌های‌زیرثبت‌نام مینماید :

۱ ـ دبیرستان شماره ۱ پسران (آرین) میدان ۲۵ شهریور ـ خیابان بختیار ـ تلفن ۸۲۰۸۲۶

۲ ـ دبیرستان شماره ۲ پسران (بوعلی سینا) خیابان شاه‌آباد ـ تلفن ۳۱۴۰۴۴

۳ـ کودکستان ودبستان شماره۱ دختران وپسران‌ومدرسه راهنمائی ـ روزولت روبروی سینما دیاموند تلفن ۸۲۶۷۳۷

۴ـ مدرسه مستقل‌راهنمائی تحصیلی ـ میدان۲۵شهریور خیابان بختیار تلفن ۸۲۰۹۸۸ اسامی‌معلمین‌دوره‌های‌ابتدائی وراهنمائی‌و کلاسهای اول ، پنجم‌متوسطه و ششم ادبی در محل های فوق اعلام گردیده و اسامی‌دبیران کلاسهای‌ششم متوسطه (ریاضی ـ طبیعی) بدینوسیله اعلام میگردد

ششم ریاضی

حساب استدلالی = رنگچی
جبر = عابدی ـ محمدی
مثلثات = عبد موسوی ـ قمصری
هندسه ترسیمی ورفومی = ادیبی
هندسه و مخروطات = نیوشا
فیزیك و مکانیك = امامی ـ بصیری ـ صابرمعاش ـ فروزانفر
شیمی = دکترایزدی ـ دکتر روشن ـ نیکپور
زبان‌خارجه = حمزه ـ لاهیجی ـ مدیری
رسم فنی = مهندس فرنو
ادبیات فارسی
انصاری = پوران پیر ـ ظهوری
کی‌نژاد ـ مرتضائیان

ششم طبیعی

جانوری = فانضی ـ دارابی
گیاهی = یمقانی ـ دیان‌زاده
تکامل = دکتر احروی
جبرو مثلثات = حق‌بین ـ قمصری
فیزیك = بصیری
شیمی = دکتر روشن ـ نیکپور
زبان‌خارجه = حمزه ـ لاهیجی ـ مدیری
ادبیات و فلسفه = انصاری ـ پوران‌پیر ـ ظهوری ـ کی‌نژاد ـ مرتضائیان

وسیله‌ایاب‌وذهاب‌آماده‌است

آگهی پذیرش دانشجو

مدرسه‌عالی‌علوم‌اداری وبازرگانی قزوین

مدرسه عالی علوم اداری و بازرگانی قزوین برای سال تحصیلی ۵۲ـ۱۳۵۱ (دوره چهارم) برای لیسانس در رشته های مدیریت اداری۱۰۰ نفر ـ مدیریت صنعتی ۱۲۵ نفر مدیریت بازرگانی ۱۰۰ نفر ـ مدیریت کشاورزی ۷۵ نفر از میان دارندگان دیپلم متوسطه رشته های طبیعی و ریاضی از طریق مسابقه دانشجو می پذیرد . موادامتحان شامل ریاضیات (در حدود ششم طبیعی) انگلیسی ، فارسی و اطلاعات عمومی خواهد بود. داوطلبان باید فتوکپی مدرك تحصیلی ، فتوکپی شناسنامه‌وشش قطعه عکس ۳×۴ بانضمام‌تقاضای ثبت‌نام ورسید مبلغ پانصد ریال حق ثبت نام را که باید به حساب شماره ۲۰۰۵ تهران ، بانك بازرگانی شعبه ایرانشهر تسلیم شده باشد با پست سفارشی به دفتر مدرسه واقع در تهران ، خیابان آریامهر غربی روبروی اداره‌مهندسی‌ارتش ارسال دارند .

مشمولین نظام وظیفه عمومی باید برك‌خاتمه خدمت یا برك معافی یا برك آماده بخدمت را (با رعایت ماده ۳۱ قانون نظام وظیفه عمومی‌مصوب ۱۳۵۰)نیز ضمیمه نمایند . تقاضای ثبت‌نام باید تا آخر وقت روز ۱۰ شهریور به دفتر مدرسه در تهران رسیده باشد . کارت های ورود به جلسه امتحان روزهای ۱۱ ، ۱۲ ، ۱۳ ، شهریور ماه‌در دفتر مدرسه واقع‌در تهران به مراجعین تسلیم خواهد شد . امتحانات ورودی در ساعت ۳ بعد از ظهر روز چهارشنبه ۱۵ شهریور ماه در تهران دانشگاه صنعتی آریامهرانجام خواهدشدحق‌التعلیم سالیانه چهل هزار ریال و یکهزار ریال‌بابت‌ورزش است که در موقع ثبت‌نام وصول خواهد شد .

کلاسهای درس صبح و بعد از ظهر درقزوین تشکیل میشود . مدرسه نسبت به تهیه مسکن تعهدی ندارد . کافه تریا غذای سرد و گرم تامین خواهد کرد . نمونه برك درخواست ثبت‌نام برای شرکت در امتحانات ورودی مدرسه عالی‌علوم‌اداری‌و بازرگانی قزوین :

نام خانوادگی ـ نام ـ نام‌پدر
شماره شناسنامه ـ محل صدور ـ تاریخ تولد
دارای دیپلم ـ از دبیرستان ـ شهرستان
به ضمیمه این درخواست مدارك لازم رابرای ثبت‌نام و شرکت در امتحانات آن مدرسه عالی ارسال میدارد .
نشانی کامل پستی ـ تلفن
امضای داوطلب
سرپرست مدرسه عالی علوم اداری‌وبازرگانی‌قزوین

آگهی پذیرش دانشجو

برای دوره فوق لیسانس‌شیمی مدرسه عالی‌پارس

گروه شیمی مدرسه عالی پارس برای‌دوره فوق لیسانس شیمی در سال تحصیلی ۵۲ـ۱۳۵۱ تعداد ۱۰ نفر دانشجو از بین دارندگان لیسانس شیمی از طریق مسابقه می پذیرد .

الف ـ مدارك :

داوطلبان برای شرکت در مسابقه بایستی مدارك زیر را تا تاریخ ۲۴ مرداد ماه ۱۳۵۱ به آدرس گروه شیمی مدرسه عالی پارس ـ تهران ارسال دارند .

به مدارك ناقص و تقاضاهائیکه پس‌ازتاریخ فوق پست شده باشد ترتیب اثر داده نخواهد شد .

۱ـ فتوکپی مدرك لیسانس یا لیسانس‌موقت.
۲ـ ۴ قطعه عکس ۴×۶ که پشت آن مشخصات داوطلب نوشته شده باشد .
۳ـ یك برك فتوکپی شناسنامه.
۴ـ نسخه اول رسید بانکی مبنی بر پرداخت یکهزار ریال بحساب جاری شماره ۱۴۹۹ بانك شعبه سید خندان .

ب ـ مواد امتحانی :

۱ـ شیمی آلی در حدود کتاب (Morrison &Boyd.)
۲ـ شیمی فیزیك در حدود کتاب (Moore)
۳ـ شیمی تجزیه در حدود کتاب (Skog&West)
۴ـ شیمی معدنی در حدود کتاب (Cotton & Wilkinson)
۵ـ زبان انگلیسی باندازه کافی برای فهم دروس .

ج ـ شرایط تحصیل :

۱ـ شهریه‌هرسال تحصیلی دوره فوق‌لیسانس ۴۰۰۰۰ ریال است .
۲ـ به معدودی اردانشجویان‌برجسته در طی سال تحصیلی شغل دستیاری ارجاع خواهد شد که حقوق ماهانه آن برابر ۱۳۰۰۰ ریال است .

د ـ توزیع کارت ، محل و تاریخ امتحان

۱ـ داوطلبان برای دریافت کارت با دردست داشتن شناسنامه عکس‌دار صبح و عصر روزشنبه ۲۸ مرداد ماه ۱۳۵۱ به گروه شیمی واقع در ساختمان شماره یك مدرسه عالی پارس جاده‌قدیم شمیران مراجعه نمایند .

۲ـ مسابقه ورودی ساعت ۸ صبح روز چهار شنبه اول شهریور ماه ۱۳۵۱ در ساختمان شماره ۴ مدرسه عالی پارس بعمل خواهد آمد .

۳ـ از پذیرفته شدگان در امتحان کتبی مصاحبه بعمل خواهد آمد .

توضیح . دوره فوق لیسانس شیمی همه روزه صبح و بعد از ظهر (بطور تمام وقت)خواهد بود.

آ ـ ۳۱۴۱۰

روزهای شنبه دنیای ورزش

نیازمندیهای شما

نیازمندیهای اطلاعات

تلفنی آگهی قبول میکند

تلفن‌های ۳۱۱۲۲۰-۳۱۱۲۲۴

۳۱۱۲۲۷-۳۱۱۲۲۹-۳۱۱۲۳۰

اثاثیه

خرید

بازرگانی فرش کیهان ۸۳۰۹۰۴ و ۸۲۳۷۷۶ خریدار نقدی همه رقم فرش کهنه و نو جهت صادرات روزولت میدان ۲۵ شهریور .

فرش طوسی ۷۵۹۰۲۹ همه نوع فرشهای کهنه اعلاو نو شمارا قیمت صادراتی ازسایرین بهتر نقدا خریدار است .

فروشگاه آسیا تلفنهای ۹۲۵۱۰۲ و ۹۲۲۸۳۲ خریدار یخچال برقی و نفتی تلویزیون قالی و قالیچه با اطلاع تلفنی و قیمت عادلانه خیابان‌شاه

فروشگاه آستارا ۹۲۱۴۰۲ خریداریخچال برقی و نفتی تلویزیون، فرش و کلیه لوازم منزل بقیمت عادلانه ـ شاه چهار راه پیروز

جهان کالا

خریدار یخچال تلویزیون و لوازم منزل سما چهارراه پیروز۹۲۵۴۵۸

فروشگاه‌مشرق۹۲۹۳۲۷ بهترین خریدار قالی ، قالیچه نو و کهنه وثاث منزل یخچال برقی ونفتی

فروشگاه فرش اخوان فرش نووکهنه و کلیه اثاثیه منزل شما را خریداریم تلفن ۴۷۲۱۲

فرش‌خواجه‌نصیر

بهترین خریدار فرش کهنه و نو معاوضه جهت صادرات‌تلفن ۷۵۲۶۹۰

فروشگاه ایران‌فرش تلفن ۷۷۴۹۷۲ کلیه لوازم منزل شمارابهر مبلغ باشد بیشتر از سایرین نقد خریداریم .

فروشگاه آریا ۹۲۹۳۹۳ خریداریخچال برقی‌نفتی فرش مبلمان اجاق گاز تلویزیون و اثاث منزل

نمایشگاه‌فرش طباطبائی انواع فرش های کهنه ونوشما را در منزل نقدا خریدار است تلفنهای ۴۰۴۱۰ و ۶۶۲۱۴۸ آ ـ ۴۷۳۵

فروشگاه بختیاری‌تلفن۷۵۹۳۲۹ بهترین خریدار کلیه لوازم منزل

فرش گلشن تلفن ۱۲۱۴۲۱ بهترین خریدار فرش کهنه همه وقم فرش نو موجود میباشد.

صاحب امتیاز

عباس مسعودی

تهران خیابان خیام تلفن ۳۱۱۰۷۱

شرکت سهامی

ایران چاپ

چاپخانه اطلاعات خیابان سپه مقابل پستخانه مرکز تلفن ۳۱۱۲۳۳

فروشگاه پروانه

فرشهای نو مخصوصا فرشهای کهنه‌و کلیه‌لوازم منزل شما را در اسرع وقت با کارشناس کارـ آزموده خریداری مینمائیم تلفن های ۳۱۹۶۳۳ و ۳۱۸۲۹۷

نمایشگاه فرش توکلی فرشهای کهنه را با نو معاوضه و فرشهای کهنه را نقدا خریدار است نمایشگاه ۸۲۱۴۰۵ بازار ۲۰۸۲۹

فروشگاه فرش شایان تلفن های ۹۲۲۱۸۱ و ۹۲۸۲۷۳

خریدارقالی‌و قالیچه‌های کهنه‌ونو جهت صادرات و یخچال و تلویزیون وسائل لوکس منزل

فرشهای کهنه

از متری ۳۰۰ تومان ببالا خریداریم‌فرش اعتماد مقابل سینما مولن‌روژ ـ تلفن ـ ۷۵۸۲۷۰

فرشهای کهنه شما راعادلانه نقدا خریداریم ۷۸۱۰۷۹

فروشگاه امپریال خریدار فوری کلیه اثاثیه منزل تلفن ۹۲۹۲۱۲و۹۲۱۱۳۶ ۱ـ۱۰ آ ـ ۷۷۷۵

فروشگاه فروردین خرید فرش کهنه و نو تلفن ۶۶۱۶۵۵و ۴۳۰۸۵

فرش اردیبهشت شاه تلفن ۶۶۸۱۶۴

کرایه

کرایه هرنوع ماشین تحریر بنگاه فنی ناصر تلفن ۸۲۶۲۰۵ دروازه دولت مقابل سعدی

لوازم خانگی

فروشگاه

مهران

فروشنده کلیه لوازمات خانگی. دروازه شمیران خیابان مهران تلفن ۷۵۶۹۴۵

دیگ زودپز سب

شرکت ایران سب

ساختمان آلومینیوم طبقه هشتم تلفنها: ۶۶۰۵۴۰ـ ۶۶۱۰۴۰ پنج سال تضمین تعمیر مجانی

تنها دیگ زودپز استاندارد شده

صندوق پستی ۱۴۰۵

بیتوته

پشه‌بند مدرن

محصول جدید **کارچر**

بااسکلت فلزی جمع شو قابل حمل باساک مخصوص

ایرانشهر جنوبی ۸۲۰۳۵۲

لوازم برقی

الکتریکی اسرام

لوازم الکتریکی تجریش باغ‌فردوس تلفن ۸۷۲۸۲۱

مبل و دکوراسیون

پیراهن مبل ۳۱۹۵۰۵

تعویض پارچه‌مبل ۳۱۹۵۰۵

پرده‌دوزی شهرزاد ۳۱۹۵۰۵

پرده‌دوزی ارجمند ۳۱۷۳۷۰

نمایشگاه مبل ابتکار ۹۵۳۷۲۶ همه نوع مبلمان مدرن نقد و اقساط به فروش میرسد ازاین نمایشگاه دیدن فرمائید سلسبیل مقابل سینما خرم . آ ـ ۷۷۱۸

شستشوی مبل و فرش

شستشوی‌مبل‌فرش‌پرده

کلین سرویس مبتکر و پیشرو نظافت مبل و فرش و بادستگاه منحصر بفرد خشکشوئی پرده بانصب‌مجانی ۹۵۲۰۴۶

کنت سرویس

خشکشوئی‌مبلمان، موکت فرش ـ تشك اتومبیل ۷۷۶۷۱۳ و ۵۳۲۵۵۰

کارخانه قالیشوئی ادیب

تلفن شعبه مرکزی ۹۵۶۵۶۵

تلفن خیابان نواب ۹۵۲۴۰۴

تلفن خیابان‌آذربایجان۹۵۸۹۵۰

کارخانه‌قالی‌شوئی

ماژیک

تلفن مرکز کارخانه ۶۶۱۸۲۲

تلفن شعبه‌جمشیدآباد ۶۶۱۸۲۳

تلفن شعبه تهران‌نو ۷۹۸۸۱

درایکلین سرویس آلمان خشکشوئی مبلمان فرش موکت‌در محل ۷۹۵۳۰۷

قالی‌شوئی تاج

تلفن ۲۱۳۴۴ـ۵۳۳۲۶۲

خشکشوئی مبلمان ادیب یکدست ۵۰ تومان در جای‌خود تلفن ۹۵۶۵۶۵

قالیشوئی ایران دویچ

بهترین نوع شستشوی فرش در ایران تلفن : ۳۵۰۰۴۵

تعمیرات

تلویزیون

تعمیرگاه تلویزیون الکترون تلفن ۷۶۳۶۸۲

تعمیرگاه تلویزیونهای R.C.A. شاوبلورنس فیلپس سیرا تلفونکن‌و سایر مارکهاباسرویس مجهز سیار درشهر وشمیرانات

مؤسسه‌مهندسی

ایران تلویزیون

تعمیرگاه مجهزتلویزیون های اروپائی و امریکائی

R.C.A.R.T.I

شاوبلورنس دمونت بلر وستینگهاوس فیلیپس گراندیك ، تلفونکن سرویس سیارضمانتنامه

تلفن ۷۶۰۷۶۴

تلویزیون سرویس شاد

سرویس فوری تلویزیونهای اروپائی . آمریکائی . شاوبـ لورنس ـ آر.بی.آی و نصب آنتن تمام کانال تلفن ۷۶۴۵۴۱ سرویس سیار تعمیر در محل آ ـ ۵۲۵۸

تلویزیون فوری در منزل تعمیر میشود ۹۶۰۵۴۶

تعمیرگاه‌مجاز شماره ۱۱

شاوب لورنس

پهلوی ـ سرویس سیار فوری

تلفنهای: ۶۶۷۱۷۱ ۶۶۹۵۱۴ ۴۲۷۲۳

SCHAUB-LORENZ

سرویس تلویزیون

گارانتی تلفن ۹۲۳۸۷۱

سرویس سیار .R.T.I., R.C.A سیرا مدیاتور جنرال الکتریک و گراندیک بویژه شمیرانات

تعمیرگاه‌مرکزی تلویزیون انگلیسی

پای

تلفن ۳۱۲۷۰۹

تلویزیون شما رادرمحل نیز تعمیر مینمائیم تلفن ۸۸۲۸۷۹

تعمیرگاه مجاز شماره ۱۵

شاوب لورنس

عباس آباد سی متری نظامی پلاك ۲۲۹

تلفن: ۷۶۴۲۵۱

SCHAUB-LORENZ

شاوب‌لورنس

SCHAUB-LORENZ

سرویسهای سریع درمنازل

تلفن

۹۲۴۳۰۲

۹۲۴۷۶۴

۹۲۸۹۳۲

INTERNATIONAL T.V. SERVICE Co

ایزنهاور خیابان گاوه

تعمیرگاه ثابت

تعمیر تلویزیونهای RCA RTI

با تخفیف استثنائی

تلفن ۶۶۹۱۷۰

کولر

نصب و سرویس ورنك کولرو کانال کشی‌فوری ۷۹۳۸۹۷

سرویس مجازشماره۱۲۴

ارج

نصب . رنگ‌امیزی، سرویس، تعمیر و پخش قطعات یدکی کولر . بخاری و آبگرمکن . خیابان سیروس ـ بین سرچشمه‌وچهارراه‌ابوذرجمهری مقابل پمپ بنزین . کارگاه فنی کورش تلفن ۲۵۰۱۸۴ ۱ـ۲۵ آ ـ ۲۹۲۶۴

نصب کولر کانال‌کشی فوری ۷۹۶۱۰۳

سازمان شبانه روزی ۳۱۰ تلفن ۳۱۰

نصب و تعمیرات کولر یخچال تلویزیون تلفن آبگرمکن لوله‌بازکنی فاضل آب پرده‌کرکره و ....

با سرویس مجهز و آماده

سرویس توکل

نصب و سرویس کولر آبگرمکن و لوله بازکنی فاضل آب

تلفن ۷۷۶۹۸۹

تکنیسین آریا

سرویس و نصب کولر آبگرمکن و کانال کشی ساختمان ۷۶۴۶۰۸

مؤسسه سعید

تعمیرات‌آبگرمکن و لوازم گازسوز

تلفن ۷۹۵۵۴۷

یخچال

تعمیرگاه سیدحسین ۸۸۲۴۳۸ تعمیر هر نوع یخچال‌رختشوئی آبگرمکن . سرویس و نصب کولر

تعمیرات یخچال فوری سردخانه . رختشوئی ـ کولر گازی ۷۹۳۸۹۷

سرویس آبگرمکن ۹۲۰۶۶۴

تعمیرگاه یخچال فریجیدر اساس یدکی موجود ۷۵۲۳۳۶ ۱ـ۲۶ آ ـ ۴۳۴۱

تعمیرگاه‌یخچال فوری۸۸۲۴۳۸ ۱ـ۲۶ آ ـ ۲۳۲

شماره تلفن‌جدیدموسسه فنی نوریکار ۹۲۰۶۶۴ سرویس یخچال ـ کولر ـ آبگرمکن

تعمیرگاه مونت۷۹۶۱۰۳ یخچال کولر آبگرمکن فوری

فروش اتومبیل

فورد

مدل ۷۰

یکدستگاه فورد کاپری مدل۷۰ موتورلوتوس ومزایای شگفت ـ انگیز بفروش می رسد تلفن ـ ۶۲۷۷۹۹ بعدازظهرها ۱ـ۲ آ ـ ۷۶۸۴

مدل ۷۱

فورد ۱۱۰۰ بفروش میرسد بعداز ظهرها تلفن ۲۹۴۲۷ آ ـ ۷۶۹۱

مینی‌ماینر

مدل ۶۷

شیری تمیز بفروش میرسد تلفن ۶۳۶۴۲۹ ۱ـ۲ آ ـ ۲۳۴۲۶

لندرور

مدل ۱۹۶۵

یکدستگاه لندرورشاسی‌بلند پنج دره‌استیشن که حقوق‌وعوارض گمرکی‌آن پرداخت‌نشده‌بفروش میرسد . طالبین میتوانند از روز های دوشنبه تا شنبه بین ساعت ۸ ویک انرا مشاهده نمایند پیشنهادات مزایده‌در پاکت‌های سربسته تا روز ششم شهریور ساعت ۹ صبح بموابسته‌هوائی سفارت انگلیس ارائه دهید . ۱ـ۲ آ ـ ۲۳۷۳۲

فورد آمریکائی مدل ۶۶ کار نکرده بسیار تمیز ۶ماه قبل تازه نمره‌شده بعلت مسافرت بخارج بفروش میرسد . تلفن ۷۹۵۴۳۵

موستانك

مدل ۶۵

موستانگ با پخش صوت استریو وکولر بالاستیک های رادیال با وضع عالی بعلت مسافرت فوری فروشی ساعت ۸ تا ۱ و ۴ تا ۷ بعدازظهر تلفن ۶۶۰۸۲۵ آ ـ ۷۶۸۵

لندرورکروکی مدل ۶۰ ببالا خریداریم تلفن ۷۶۳۲۳۷ ۱ـ۳ آ ـ ۷۶۱۵

فروشگاههای اتومبیل

فروشگاه اتومبیل

اندیشه

فرح جنوبی اندیشه۳ نمایشگاه اندیشه تلفن ۷۶۲۵۸۱

ژیان ۵۱

نقد و اقساط

آماده برای تحویل

نمایندگی اتومبیل امیر

میدان محمدرضاشاه

تلفنهای ۹۲۰۰۹۰ و ۹۲۹۶۶۶

برادران گلپایگانی

خرید و فروش انواع مینی بوس نو و دست دوم بطور نقد و اقساط و معاوضه کهنه و نو

تلفن ۵۳۶۳۰۱ و ۲۷۹۰۰

نمایشگاه و فروشگاه اتومبیل

مظفر هاتفی

اتومبیل شما را در منزل یا در محل کارتان خریداریم

سیمتری شهراه کارگران

تلفن ۲۴۰۷۸

برای اتومبیل شما

فروشگاه نایب

فروشنده لوازم یدکی پیکان رودکی ـ چهارراه مرتضوی روبروی باشگاه البرز جمعه‌ها باز است . ۱ـ۴ آ ـ ۶۸۲۹

FIAT

تعمیرگاه مردری فیات

تعمیر همه نوع اتومبیل فیات باسرویس مجهز شهنازچهارراه صفا شماره ۱۲۹ تلفن۷۵۹۶۷۴ آ ـ ۷۷۵۹

کرایه

اتولوکس

اتومبیلهای تشریفاتی با راننده برای داخل و خارج از تهران میدان فردوسی تلفن ۸۲۱۲۷۰ و ۸۲۶۶۰۵

اتومبیل کرایه

برادران منصوری

اتومبیلهای آخرین سیستم باراننده و بدون راننده داخل وخارج شهر

آریامهر چهارراه قصرالدشت کاروان

تلفن ۹۵۶۲۲۵

کاج بار

بارکش شهر وحومه حمل بار به تمام نقاط ایران

تلفنهای ۶۶۱۱۱۱ ۴۱۱۱۱

M.A.S

ام . آ . اس

اتوبوس ومینی بوس دربست

۹۷۰۸۱۴

۹۷۸۸۱۵

اتومبیل کرایه باراننده تلفن ۷۹۵۳۱۶ ۱ـ۲۶ آ ـ ۷۶۲۷

تلفن جدید

رشدیه بار

۹۲۵۳۳۳

۹۲۵۳۳۴

بارکش شهر و حومه و حمل بار به تمام نقاط ایران

MCM

(جهان بنز)

اتوبوس بطوردربستی شهر و خارج شهر

۹۵۸۲۴۳

۹۵۶۶۲۹

اتومبیل اتودلیجان

مرکز اتومبیلهای کرایه شبانه‌ـ روزی آریاوجوانان‌ساعتی۱۵۰ ریال ، پیکان ۱۲۰ ریال با راننده و بدون راننده اول امیرآباد تلفن ۶۶۲۵۹۲ آ ـ ۷۷۳۵

روزولت بار

بارکش شهر وحومه وشهرستان وانت ـ کامیونت ـ کامیون

روزولت ـ سه راه عباس آباد

تلفن: ۸۳۹۹۰۳

جرثقیل بابك‌ایزنهاور تلفن ۹۷۸۰۸۰ و ۹۵۹۵۸۸

بتعدادی ماشین‌بارکش نیسان بدون راننده برای‌اجاره نیازمندیم با تلفن ۹۶۲۰۵۹ صبحها تماس بگیرید . ۱ـ۳ آ ـ ۷۶۲۳

جرثقیل توانا

تلفن : ۹۵۴۰۹۱

۹۵۲۱۸۰

ماشین آلات

بتونیر ۴۰۰ لیتری‌و دامپر مدل ۶۸ تکنویس تمیزآماده به‌کار بفروش میرسد صبحها تلفن ۹۶۰۵۱۶ و ۶۶۵۵۱۹

مورد نیاز

شرکت شن‌ما

بچنددستگاه ماشین کامیون کمپرسی جهت حمل شن‌وماسه نیازمندیم لطفا از ساعت ۸صبح الی ۵ بعدازظهر به تلفن‌های ۹۶۳۹۰۴ و ۴۷۷۱۷ مراجعه فرمائید ۱ـ۲ آ ـ ۷۵۲۴

خم کاری و برش هرنوع ضخامت تهران نو قاسم آباد کوچه خسروی خم کاری‌لئون‌تلفن ۷۹۱۵۸۱

فروشگاه سرابی

فروشنده موتور دوچرخه و لوازم یدکی فرح‌آباد نیروی هوائی مقابل کارخانه سیکو تلفن۷۹۲۲۶۵ ۱ـ۵ , آ ـ ۲۵۱۶

استخدام

بدوشیزه یابانوئی که ۲۰ الی ۳۰ سال داشته‌باشد جهت کار در آبدارخانه شرکت‌مورد نیاز است تلفن ۴۵۱۰۹ و ۴۷۸۷۱ ۱ـ۳ آ ـ ۷۶۱۸

بدونفر خانم که بتوانند نقشهای اول و دوم فیلمی را بعهده بگیرند نیازمندیم تلفن ـ ۷۵۱۴۹۸ ۱ـ۲ آ ـ ۷۵۲۹

یك شرکت بزرك تولیدی

بافراد زیر نیازمند است

۱ ـ مهندس‌مکانیك‌جهت نگهداری و تعمیرات پرسهای بخار و ماشین آلات هیدرولیك

۲ ـ لیسانس‌حسابداری صنعتی و بازرگانی که دارای ۵ سال سابقه‌کار باشد .

۳ ـ سرپرست‌کارگزینی که حداقل دارای دوسال سابقه کار داشته باشد

۴ ـ مسئول‌و سرپرست تولید جهت قسمت های مختلف تولیدی کنترل‌و مرغوبیت تولید (حداقل مدرك‌تحصیلی‌دیپلم‌کامل متوسطه و داشتن دو سال سابقه کار)

۵ ـ یکنفر بانو یادوشیزه که بمکاتبات‌و سفارشات خارجی و ماشین نویسی لاتین‌و فارسی و بایگانی وارد باشد .

۶ ـ یکنفر آمارگر جهت آمار تولیدی .

۷ ـ حداقل سن ۲۵ حداکثر ۳۵ سال

واجدین شرایط که از لحاظ استخدام اشکالی نداشته باشند با ارسال یکقطعه عکس‌و سابقه‌کار و کلیه اطلاعات لازم و معرفی نمودن یکنفر به عنوان معرف با صندوق پستی ۳۱۵۸ مکاتبه نمایند .

لطفا روی پاکت ذکر نمائید استخدام شماره۲

یکنفر بانو یا دوشیزه برای مطب مورد نیاز است خیابان سپه مقابل پست‌خانه‌مطب دکتر دانشگر تلفن ۳۰۲۴۱۶ آ ـ ۷۵۲۲ ۱ـ۲ آ ـ ۷۵۲۲

آگهی استخدام برای خدمت در منطقه خوزستان

سازمان بیمه‌های‌اجتماعی برای خدمت در درمانگاه گچساران بیکنفر پزشك عمومی با حقوق مکفی نیازمند است .

داوطلبان میتوانند به منظور آگاهی از شرایط استخدام باداره کل کارگزینی واقع‌درخیابان آیزنهاور مراجعه‌فرمایند

سازمان‌بیمه‌های‌اجتماعی

به تعدادی جوشکار وتراشکار و صفحه تراشکار با سابقه سه سال نیازمندیم آدرس خیابان سپهبد رزم‌آراء ایستگاه میهن کارخانه باسکول وماشین سازی ایران نوین‌تلفن ۲۴۳۴۱ ۱ـ۲ آ ـ ۲۳۶۴۰

شرکت لاستیك سازی و کفش ـ سازی جم

بافراد زیر نیازمند است

۱ ـ چند نفر دوشیزه یا بانو جهت بسته بندی

۲ ـ چند نفر بانو یا دوشیزه جهت کار های دستی

۳ـ یکنفرمدل سازجهت مدل سازی کفش که دارای تجربه در کارخانه کفش سازی باشد .

۴ ـ کارگرغلطك که‌دارای تجربه درقسمت لاستیك سازی باشد .

۵ ـ کارگر برای قسمت کنوالید لاستیك سازی

۶ ـ کارگرومسئول‌جهت قسمت دیك بخار .

۷ ـ حداقل سن ۲۵، حداکثر ۳۵ سال

۸ ـ متقاضیان بایستی حداقل دارای مدرك تحصیلی ششم ابتدائی و برك خاتمه خدمت و دو سال تجربه کار بوده باشند .

واجدین‌شرایط همه‌روزه با در دست داشتن برك خاتمه خدمت و شش قطعه عکس و رونوشت شناسنامه بکارگزینی شرکت واقع در جاده کرج کیلو متر ۲۴ جنب کفش بلا مراجعه نمایند.

Experienced Female Farsi Typist with knowledge of English is required for full time work please contact 837031-4.

کار و آموزش

۲۵ نفر علاقمند به کار رادیو تلویزیون نقشه کشی برق فشار قوی و ۲۰ نفر علاقمندبه ماشین نویسی پس از یکدوره کوتاه اموزش به کار مشغول میشوند پهلوی نبش بهرامی تلفن ۴۹۴۹۴ و ۶۶۳۷۶۰ آ ـ ۱۴۸۶

بیکنفر دوشیزه یابانو جهت پرستاری یک پسر ۷ ساله احتیاج است که بطور شبانه روزی با خانواده زندگی‌نماید وبزبان فرانسه نیز اشنائی داشته باشد لطفا به خیابان ویلای شمالی جنب کلیسای ارامنه شماره ۳۴۵ طبقه چهارم شماره ۱۴مراجعه فرمایند . ۱ـ۳ آ ـ ۳۲۶۹۰

شرکت معتبری

یکنفر دیپلمه ریاضی با شرایط زیر استخدام میکند .

۱ـ آشنائی کامل به امور حسابداری .

۲ـ آشنائی کامل به ماشین حساب ان‌سی‌ـار

۳ـ حداکثر سن سی سال .

۴ـ داشتن معافی‌نظام‌وظیفه یا برگ خاتمه خدمت.

همه روزه از ساعت ۸ صبح تایک‌بعدازظهر باتلفن۹۶۲۰۵۹ تماس بگیرید . آ ـ ۷۶۲۱

شرکت معتبری

یکنفر فارغ‌التحصیل دانشکده های اقتصادیا مدیریت‌بازرگانی با ۷ سال سابقه کار دربخش خصوصی برای مدیریت فروش و پخش کالا در سراسر ایران با حقوق مکفی استخدام میکند. خلاصه‌ای از تجارب‌گذشته خود را باذکر تلفن به صندوق پستی ۲۷۵۶ تهران ارسال دارید . آ ـ ۷۶۲۲

B.K.D

بکد

دربازکن برقی

یکدستگاه کامل **۲۵۰** تومان

بدون پیش قسط به اقساط ماهیانه

در تمام مدت ۲۴ ساعت شبانه روز بوسیله تلفن سفارش دهید دستگاه در مدت ۴ ساعت نصب و تحویل میشود .

تلفنهای دفتر فروش : ۶۲۴۴۱۴ـ۶۲۴۴۹۰ـ۶۲۴۵۱۰

نماینده انحصاری و مرکز فروش و نصب : شرکت بکد الکتریک

تهران ـ خیابان پهلوی ـ مقابل پارک ساعی ـ شماره ۶۸۰

فروشگاه‌فنی‌وصنعتی

فولاد

سازنده و وارد کننده ماشین های کشاورزی خیابان سعدی پاساژ صدقی‌نژاد شماره ۱۲ر۱ تلفن‌های ۳۰۵۴۴۲ـ۳۹۱۶۰۲ـ تلگرافی خان‌باغی

سقف پریفرم بتون

شرکت با مسئولیت محدود تلفن ۸۳۳۵۰۱

سازنده قطعات پیش ساخته بتونی ساختمان

ویلای فروشی

ویلاهای مجهز ومدرن‌درچهار نقطه تهران‌پارس درمحیط‌آرام ودلنشین

دارای کلیه وسایل‌آسایش‌و تجهیزات تاسیساتی استخر سرباز و باغچه زیبا و گل کاری شده .

هر يك از ویلاها حدود مساحت (۵۰۰ تا ۴۵۰ متر مربع سطح زیر بنا (۳۰۰ تا ۳۵۰) مترمربع.

ساختمانهای شمالی و جنوبی اتومبیل‌رودارای پارکینك

آدرس ـ تهران چهار راه عباس‌آباد اول فرح شمالی‌پلاك (۱۱)طبقه‌سوم دفترخانه سازی‌مدائن

تلفن ۷۶۳۶۸۳

TOURBE پیت PEAT

خاك‌مخصوص گلدان

استریل . مخلوط باکود . پوك . تمیز بدون علف هرز . اقتصادی آماده برای مصرف

برای اطلاعات‌بیشتر بدفترفنی‌کشاورز تلفن ۷۵۳۳۰۰ـ ۷۶۲۷۹۲ صندوق پستی ۳۰۳۵ تخت جمشید چهارراه بهار شماره ۳۶۰ مراجعه و یا مکاتبه فرمائید .

گالری‌تزئینات‌طاووس

گشایش یافت

دوخت و نصب پرده مجانی

فرش ماشینی گلدار ، کفپوش ، موکت ، بورس انواع کاغذ دیواری پرده کرکره با بیست درصد تخفیف خیابان تخت طاووس نبش خیابان جم

تلفن ۸۲۸۴۵۸

ساکنین محترم تهرانسر

کواکو

لوله کشی گاز را ارزانتر از همه و باقساط انجام میدهد ۸۲۳۲۸۸

فیزیك ـ شیمی ـ ریاضی

توسط دانشجویان دانشگاه صنعتی آریامهر تلفن ۹۷۲۰۱۴ رفاه و دانشجوئی داخلی ۳۳۶

کمپانی‌الوان

حراج نمیکند ! اما بهترین‌کاغذ دیواری، پرده کرکره،فرش ماشینی، کفپوش‌وسایر وسایل تزئینی را ارزانترازهمه‌جا ارائه مینماید . کافیست تلفنا باشماره‌های ۸۳۳۴۴۸و۸۳۳۴۴۹ تماس بگیرید تاکارشناسان ما در محل‌موردنظر تان‌حاضرشوند

نیازمندیهای شما

شرکتی ۳ نفرکارگر
تعمیرات با حداقل تحصیلات ششم ابتدائی و برگ خاتمه خدمت استخدام میکند ساعت ۸ صبح تا ۱۲ با تلفن۹۶۲۰۵۹ تماس بگیرند .
۱ـ۲ آ ـ ۷۶۸۱

استخدام
جهت کار در شرکت به جوانی با معلومات سیکل با حقوق ۴۰۰۰ ریال مورد نیاز است ۵تا۶ عصر ۷۶۲۹۰۴
۱ـ۲ آ ـ ۷۶۷۷

یکنفر بانوی ۳۵ ساله تا ۴۰ ساله با تجربه برای نگهداری ۲ بچه۲و۳ساله موردنیاز است تلفن ۸۸۲۴۰۱
۱ـ۲ آ ـ ۱۰۷۷۱

بدونفر پزشک با پروانه دائم نیازمندیم تلفن ۹۲۴۲۳۳ ـ ۹۲۹۷۵۶
۱ـ۲ آ ـ ۱۰۷۰۱

شغل عالی

دوره کامل کمک مهندسی
رادیو، تلویزیون
برقی و ترانزیستوری ـ مونتاژ در لابراتوار مجهز همراه بادو دستگاه رادیو برای مونتاژ
منشیگری حسابداری وماشین نویسی
را تا اخذ گواهینامه‌فرا گرفته با معرفی ما به شغل پردرآمد مشغول شوید شاهرضا اول ایرانشهر (نزدیک میدان ردوسی)
آموزشگاه آفرین
تلفن ۸۲۴۲۷۲
آ ـ ۷۱۴۵ ۱ـ۲۰

آگهی استخدام تکنیسین فنی برای خدمت در منطقه کرمانشاهان و کردستان

سازمان بیمه های اجتماعی برای خدمت در کرمانشاه بیکنفر شوفاژیست و برفکار نیازمند است داوطلبان میتوانند به منظور آگاهی از شرایط استخدام باداره کل کارگزینی واقع درخیابان آیزنهاور مراجعه فرمایند سازمان بیمه‌های اجتماعی

گالری گاز
بتعدادی مونتر گاراجاق وفلز کار نیازمند است جاده ابعلی بالای سه راه تهرانپارس .
۱ـ۲ ا ـ ۷۷۲۷

بیمارستان باهر

بهیار وپرستار استخدام مینماید. تلفن ۶۶۶۴۰۳

هنرستان صنعتی شفیع
بچندنفر استاد کاربرق میکانیک ـ فلزکاری نیازمند است . نارمک خیابان مهر ـ ایستگاه‌مدرسه‌میدان‌شماره(۹)
۱ـ۲ آ ـ ۷۷۷۶

استخدام فوری

خانم ماشین نویس فارسی و انگلیسی که تسلط کامل به تایپ‌نامه بهردو زبان داشته‌باشد با حقوق مکفی استخدام میشود . تهران صندوق پستی ۱۴۳۰

هنرستان صنعتی شفیع
بچندنفر خدمتگزار جزعنیازمند است نارمک خیابان مهر ـ ایستگاه مدرسه‌میدان‌شماره(۹)
آ ـ ۷۷۷۶ ۱ـ۲

چندنفر مهندس راه وساختمان با سابقه کار در اموراهسازی مورد نیاز مهندسین مشاوربرای کار در تهران و شهرستانها میباشد داوطلبان صبحها به خیابان شمیران ـ مقابل بی‌سیم خیابان امیرابراهیمی شماره۳۳ مراجعه نمایند .
۱ـ۲ آ ـ ۱۰۸۴۹

استخدام منشی‌و ماشین نویس
چند دوشیزه و بانوی ماشین نویس درجه اول‌ومنشی‌اداری برای تمام وقت (صبح وعصر) فورا استخدام میشوند خیابان بهارستان دروازه شمیران پلاک ۳۰۹
اداره سالنامه و مطبوعات‌آریا
آ ـ ۱۰۷۷

استخدام سرایدار
به یک سرایدار شبانه روزی با ضامن جهت سکونت در یک موسسه نیازمندیم تلفن های ـ ۸۲۵۰۶۱ الی ۸۲۵۰۶۵
آ ـ ۳۳۷۹۶

استخدام پرستار
به بانوی باتجربه‌ای برای پرستاری واداره کار های منزل برای شبانه روز نیازمندیم تلفن ۶۲۸۰۵۲
۱ـ۲ آ ـ ۷۳۰ ۷

نقشه کش کارتوگراف
برای استخدام فوری با شرایط زیر .
۱ـ دارا بودن حداقل ۱۱ کلاس فارسی .
۲ـ دارابودن حداقل ۳سال سابقه کار برای رسام .
۳ـ دارا بودن حداقل۴سال سابقه کار برای نقشه‌کش ۲
۴ـ دارا بودن حداقل۶سال سابقه کار برای نقشه‌کش ۱
واجدین شرایط با صندوق پستی ۲۹۱ اهواز مکاتبه کنند
تلفن ۳۸۷۲
۱ـ۲ آ ـ ۲۳۸۵۴

بیکنفر دوشیزه یا بانو جهت تلفنچی برای نمام وقت نیازمندیم تلفن : ۷۶۴۲۵۱

سکرتر
بیک نفر دوشیزه کموارد بامور ماشین‌نویسی فارسی باشد نیازمندیم‌طالبین‌به‌تلفن۸۳۸۰۱۴ مراجعه نمایند .
۱ـ۲ آ ـ ۷۷۸۰

فروشگاه مرکزی
به یکنفر دوشیزه که وارد به فروش‌صفحات خارجی‌وایرانی باشد به طور دائم نیازمندیم تلفن ۳۱۸۸۳۳
آ ـ ۷۷۷۹

چند نفر مقاطعه کارلوله کشی و کانال سازی شوفاژ و تهویه مطبوع مورد نیاز است .
واجدین‌شرایط به‌خیابان ویلاخیابان دامغان‌شماره ۶ آقای صلاح مراجعه فرمایند .

برای یک شرکت وارداتی یکنفر حسابدار لیسانسیه تمام وقت مورد نیاز است عصرها تلفن ۸۲۶۳۲۶ و ۸۲۶۷۰۹
آ ـ ۱۰۸۴۵

شرکت بازرگانی به خانمی که ماشین‌نویسی فارسی و انگلیسی را خوب بداند تمام وقت نیازمند است ۵ تا۷ تلفن ۴۸۶۷۰
آ ـ ۱۰۷۸۱

جویای کار

راننده پایه یک با چندین سال سابقه کار بعد از ظهرها از ساعت ۲ به بعد جویای کار است با راهنمای شماره ۳۲۵ روزنامه‌اطلاعات‌مکاتبه فرمائید.

حسابدار ورزیده وارد به دفترداری دوبل با چندین سال سابقه با ماشین ژیان بعد از ظهرها از ساعت ۱ به بعد جویای کار میباشد با راهنمای شماره ۳۲۶ روزنامه اطلاعات مکاتبه فرمائید.
۱ـ۵ ا ـ ۵۶۲۹

راننده دو همگانی متاهل با تصدیق خدمت کرده‌زیربرچم جویای کار رانندگی تلفن ـ ۳۱۱۲۳۱ راهنمای۲۳۰روزنامه اطلاعات .
۱ـ۲ آ ـ ۱۰۶۹۱

بانوئی با ده سال سابقه‌کار در امور بایگانی و تایپ‌فارسی درحد عالی از ساعت ۸ صبح الی ۴ بعدازظهر اماده کار تلفن ۳۱۰۸۴۱
۱ـ۲ ا ـ ۷۵۵۵

آموزشگاهها

ماشین نویسی
آموزشگاه ماشین‌نویسی
بیژن
همتاندارد میتوانید امتحان‌کنید میدان ژاله جنب پمپ‌بنزین
فقط با ۲۵ تومان
ماشین‌نویسی
فارسی ولاتین رابطور کنتراتی همراه بابایگانی یکماههرگرفته باخذ گواهینامه نائل شوید
آموزشگاه‌اندیشه‌میدان‌فردوسی بالای هواپیمائی ملی تلفن‌های ۸۲۸۳۸۷ ـ ۸۲۸۳۲۶

راهنمای تحصیلی و دبستان آذرین چهار راه کوکاکولاثبت‌نام‌مینماید

ماشین‌نویسی
دیپلمه‌ها توجه‌کنید

آمادگی برای استخدام فوری
ما با بهای بسیار نازلی شمارا برای استخدام در ادارات و سازمانهای مختلف اماده کرده وموفقیتتان را کاملا تضمین میکنیم .
ماشین‌نویسی ریاضی ـ شاه‌آباد ـ مقابل سینما حافظ ـ تلفن ـ ۳۱۷۱۳۵
۱ـ۱۵ آ ـ ۷۶۴۶

مؤسسه ماشین نویسی سهراب وند
فروش ، کرایه و تعمیر ماشین تحریر
آموزش ماشین نویسی جنب در ۵ جاده
شمال میدان سپه ـ تلفن ۳۱۴۹۸۷

درهنرستان‌ملك
زیر نظر استاد سرور
توازنده سیتار و رقص هندی بعلاقمندان تدریس میشود . دروازه دولت . هنرستان ملک
تلفن ـ ۸۲۵۷۰۲
۱ـ۱۵ آ ـ ۷۶۰۹

تعلیم گیتار اکاردئون پیانو ارگ در منزل خودتان توسط استاد با سابقه تلفن۶۶۲۳۵۸

تعلیم رانندگی
هنرستان فنی پرستو
مرکز اموزش صحیح رانندگی ومکانیکی ترافیک مجهز به بهترین ومدرنترین وسایل آموزش با مربیان ورزیده و بدون اتلاف وقت با هزینه کم نشانی چهارراه گمرک شاهپور تلفن ۲۳۹۱۶

درآموزشگاههای‌رانندگی
جمشید و بهار
با مربیان مجرب نام نویسی فرمائید تلفنهای ۶۶۰۲۹۶ و ۹۵۳۸۹۵

تدریس خصوصی

فیزیك شیمی ریاضیات در ۵ جلسه با تضمین قبولی‌توسط دانشجویان سال‌چهارم دانشکده‌پلی تکنیك تهران با چهار سال سابقه تدریس خصوصی و دبیرستان
تلفن ۳۵۴۶۹۲

تمام مواد و تک درس‌برای دوره کامل متوسطه وکنکور تلفن ۷۵۳۹۶۰
۱ـ۳ ا ـ ۹۳۱۵

ریاضیات فیزیك شیمی
دانشجویان با تجربه ۷۸۰۱۹۲
آ ـ ۷۵۲۰ ۷

ریاضیات ـ فیزیک شیمی با تضمین قبولی‌توسط دانشجوی سال سوم مکانیک‌تلفن۶۶۸۲۸۵
۱ـ۲ ا ـ ۷۵۱۲

ریاضیات وزبان بصورت فشرده و تضمینی دانشجوی ریاضی ۵۳۰۲۲۳ بین ۳ تا۵ بعدازظهر کاظمی
۱ـ۳ ا ـ ۱۰۶۱۷

تدریس ریاضیات و فیزیك توسط دبیر دبیرستانها تلفن : ۷۷۱۱۸۰

تدریس ادبیات‌وریاضیات‌فرانسه توسط اموزشگاه فرانسه تلفن ۶۲۲۷۲۳
آ ـ ۷۶۳۷

شیمی ، فیزیک ، ریاضیات توسط فارغ‌التحصیلان علوم تلفن ۷۵۱۹۵۷
۱ـ۲ آ ـ ۷۶۹۴

ریاضیات فیزیك شیمی در ۵ جلسه توسط دانشجوی سال سوم مکانیك تلفن ۶۶۸۲۸۵

پانسیون

پانسیون تحصیلی دختران
دانشگاه خیابان ۲۱ آذر
کاشی ۸۴ تلفن ۴۰۸۰۹
۱ـ۴ آ ـ ۷۴۱۰

پانسیون دخترانه امید
تلفن ۴۲۳۰۲
۱ـ۱۰ آ ـ ۷۴۰۹

پانسیون خصوصی بانوان و دوشیزگان ـ مجهز و مدرن و محیط آرام تلفن ۷۵۷۰۳۵

املاک ومستغلات

فروش
خانه فروشی
خانه فروشی
یکباب خانه شمالی بمساحت ۸۶۰ متر ۷۰۰ متر زیربناروکار سنگ آب و برق تلفن مشجر بفروش میرسد آدرس جاده سلطنت‌آباد جنوب شهیار تلفن ۷۵۹۳۳۵ و ۷۵۱۱۱۸ مراجعه شود .
۱ـ۶ آ ـ ۷۴۷۶

خانه‌فروشی

واقع در داودیه دو طبقه بمساحت ۵۵۰ متر مستغلاتی نو ساز مدرن قیمت حدود ۶۸۰ هزار تومان دفتر جعفری تلفن ۸۶۴۸۶۴

آپارتمان‌فروشی‌اکازیون
وخانه و اپارتمان اجاره در شمال تهران با اتیه خوب باهر بودجه موجود است تلفن ـ ۶۲۱۷۷۹
۱ـ۲ آ ـ ۷۵۵۰

ساختمان مستغلاتی فروشی
واقع در خیابان کریمخان زند کوچه گورش دونبش ۴ طبقه هرطبقه دارای۵ اطاق مساحت ۲۸۰ متر مربع با اب و برقو تلفن و شوفاژ تلفن ۸۲۳۲۰۰
۱ـ۵ ا ـ ۶۳۹ ۷

باقساط ۴ تا ۲۴ ماهه
در تهرانپارس مدرنترین خانه های ویلائی ومسنغلاتی ۴ تا۸ اطفی ۱۶۰ تا ۴۰۰ هزارتومان
۳۹۳۰۵۸
آ ـ ۷۲۶ ۷

خانه فروشی امیریه بمساحت ۲۱۰ متر دونبش و ۳۱۰ متر زیربنا درسه طبقه هر طبقه ۳ اطاق و یکهال و سرویس‌کامل ۸ الی ۹ صبح و ۴و۵ الی۵و۶ بعدازظهر ۲۴۲۴۰
آ ـ ۷۷۴۱

خانه ۱۲۰ متری دوطبقه
انتهای فرح‌شمالی بفروش میرسد تلفن ۷۶۵۰۵۴ سازمان پایما .
۱ـ۲ ا ـ ۵۴۸ ۷

منزلی در شمیران دزاشیب۸۴۰ متر بدون واسطه‌بفروش میرسد تلفن ۸۷۲۰۱۳ و ۲۰۲۶۳۸
۱ـ۲ آ ـ ۷۶۹۳
آ ـ ۷۶۹۳

خانه‌ای مستغلاتی‌درفرح‌جنوبی کیهان شرقی‌بمساحت ۴۸۰ متر زمین و ۱۰۰۰ متر بنا درچهار طبقه با شوفاژ ـ کولر ـ تلفن بعلت مسافرت‌بفروش‌میرسدبه‌د ازظهرها ازساعت ۱۵ تلفن ـ ۸۴۷۴۱۸
آ ـ ۷۶۴۵

خانه های اقساطی در نیروی هوائی و تهران نو بمدت ۱۸ ماه از ۱۳۰ الی۱۵۰ هزار تومان‌تلفن ۷۹۴۴۸۴

فروشنده خانه های اقساطی
در تهرانپارس تلفن ۷۸۰۰۷۱
آ ـ ۷۱۴۳

خانه ویلائی واقع در بهترین نقطه تهرانو
بمساحت ۲۴۰متر‌شمالی دارای ۴اطاق‌هال بزرگ باسرویسهای مدرن نصف نقد بقیه به‌اقساط یکساله بفروش میرسد جهت دیدن منازل به آدرس خیابان هفتم نیروی هوائی جنب بانک بیمه پاژرگانان نمایشگاه اتومبیل واملاک ناصر ۷۹۴۸۳۸
۱ـ۲ آ ـ ۷۶۱۱

فروشی فرح شمالی
ساختمان دوطبقه ۷۰۰ متر بنا هرطبقه دارای۵ اطاق‌وسرویس کامل و دوکارژ بمساحت ۵۰۴ متر قیمت ۵۵۰ هزار تومان تلفن ۷۵۰۲۳۴ دفتر ساختمان
۱ـ۵ آ ـ ۷۷۳۲

خانه فروشی عباس‌آباد آپادانا نوبخت ۲۰۰ متر مربع ـ دو طبقه ـ شش اطاق ـ شمالی ـ آب برق تلفن ۴ تا ۷ بعداز ظهر تلفن ۷۷۵۷۸۴

تاج ـ کوکب ـ کاج
یکباب خانه بمساحت ۱۶۰متر ویلائی شخصی‌ساز ۴۰۰متر‌ربر بنا دارای ۷ اطاق با دو هل بزرگ با دکوراسیون ، سالن‌و بوفه ، تلفن ، اب ، برق، کولر نمای روکار سنگ بقیمت ۳۲۵ هزار تومان نقد مقطوع بدون واسطه بفروش میرسد تلفن ۷۷۲۰۰۳
آ ـ ۷۳۴ ۷

اکازیون
یکدستگاه عمارت ۲ طبقه ونیم شامل ۵ اتاق و سرویس کامل برای هرطبقه بفروش میرسد قلهک خیابان دولت کوچه کی‌نژاد تلفن ۳۱۶۶۶۷
۱ـ۵ آ ـ ۱۰۸۴۱

یکدستگاه دفتر کار برای فروش چهار اطاق مبله‌باموکت کاغذدیواری با تلفن مستقل خیلی شیك در خیابان تخت طاوس‌باتلفن ۸۳۶۷۲۷و ۸۳۶۷۳۰

باغ فروشی
بدون واسطه فروشی با سند مالکیت رسمی
کیلومتر ۲۰جاده‌اسفالته چالوس‌قریه آدران‌باغات میوه‌سرسبز تفکیك‌شده ۱۰۰۰ متری و بیشتر حدودآنها بجاده اسفالته چالوس و رودخانه کرج کلیه ماشین رو متری ۵۰۰ ریال نصف نقد بقیه اقساط دو ساله مدت‌بیشتربا سودقانونی تلفن های ۸۳۴۷۹۱ و ۶۲۱۶۷۶ و ۲۵۳۳۶

آپارتمان فروشی
عروس ساختمانهای تهران است
آپارتمان های مجلل ما
سبك‌آمریکائی
۵ و ۶ اطاقی
با تهویه مطبوع
۲ آسانسور
۲ هزار متر فضای سبز
استخروپارکینگ
در خیابان ونك
نصف نقد بقیه
اقساط ۱۵ ساله
تلفن ۶۲۲۷۳۳

ویلای فروشی
ویلای شخصی‌ساز مدرن بمساحت ۷۰۰ متر در بهترین نقطه خیابان جردن بفروش میرسد اوقات اداری تلفن ـ ۷۱۴۰۲۳
۱ـ۵ آ ـ ۷۴۴۸

دروس ویلائی شمالی دو طبقه دارای ۵ اتاق خواب‌مجهربکلیه وسائل فورا به فروش میرسد تلفن ۷۷۲۰۰۳

زمین فروشی
زمین‌ارزان
باسند مالکیت بقطعات ۱۲۰ متری ببالا شمال و جنوب جاده ۴۵ متری اسفالته خیابان خراسان تلفن ۴۷۲۱۲ اخوان خیابان شاه اول‌فروردین جنوبی

۲قطعه زمین برساحل تفکیک شده هریک بمساحت ۱۹۰۰متر تلفن ۵۷۰۱۸ ۷

زمین فروشی
۳۵۷ متر از اراضی طرشت کوی ام ـ ار ـ آس بفروش میرسد املاک نمونه تلفن ـ ۷۶۲۷۹۹
۱ـ۴ آ ـ ۷۶۲۰

اکازیون
چند قطعه زمین با پروانه ساختمان واقع در فلهکخیابان دولت کوچه کنی‌نژاد بفروش میرسد مساحت ۳۰۰ تا ۴۴۰ متر تلفن ۳۱۶۶۶۷
۱ـ۵ آ ـ ۱۰۸۴۱

زمین ساختمانی در کرج
۵۰۰۰ متر مربع مایل تفکیک تلفن۴۱۰۷ ـ ۱۱۵تماس‌بگیرید
۱ـ۳ آ ـ ۷۷۸۸

خانم‌ها وآقایان محترم

با خرید یکقطعه زمین از کوی ارم که بتاسیسات آبرسانی و اسفالت‌مجهز است آینده‌فرزندانتان‌را تامین‌کنید تلفن۹۷۰۲۳۸۷

ویلا دشت
شماوهمه
ممکن‌نیست درحومه‌کرج
ملارد
زمین نخکیک شده به قطعات ۱۵۰۰ متر باسند مالکیت و سند اب مجانی از چاههای عمیق خیابانهای‌اسفالت باغهای زیبا و قیمت متری
۵ تا ۷ تومان
نقد و اقساط پیدا کنید و به همین دلیل ازشما دعوت میکنیم ویلادشت را ملاحظه فرمائیدو آنوقت تصدیق خواهید کردکه ارزانتر از این ممکن نیست صبح هر جمعه سرویس مجانی ویلادشت در خدمت شماست دفتر مرکزی فروش خیابان ایزنهاور مقابل خیابان کاوه پلاک ۱۶۳ تلفن ۶۶۲۵۶۷
آ ـ ۵۲۱۳

زمین شمال هنرسرای عالی
نارمک از ۲۵۰ الی ۵۰۰ متر نقد و اقساط ۷۸۱۹۴۱
آ ـ ۵۴۷۱

یک قطعه زمین برجاده‌کرج دوراهی کاروانسرا سنگی روبروی پمپ‌بنزین بمساحت ۵۵۰۰ متر سه نبش بفروش میرسد ۳۱۳۱۷۵
۱ـ۳ ا ـ ۷۵۷۵

عجله کنید
تراکم‌جمعیت وآلودگی هوای شهر طبعا شما را وادار خواهد کرد که در نقاط خوش آب و هوای حومه تهران محلی را برای ییلاقی انتخاب‌نمائید
باغ‌دشت
با آب و برق و اسفالت
متری ۵۵ ریال
نقد بقیه باقساط
دفترجهان سه راه تهران ویلا طبقه فوقانی بانك تهران تلفن ۹۷۱۸۷۱

قطعه زمین محصوری‌بمساحت ۵۸۵ متر که شامل یک اطاق‌و زیرزمین وبرق تهران میباشد بین فلکه سوم وچهارم خیابان تیرانداز تهران پارس ۱۹ متر برخیابان اصلی بفروش میرسد طالبین به تلفن۷۸۰۲۴۰مراجعه نمایند .
۱ـ۲ آ ـ ۷۶۹۸

زمین منطقه صنعتی
۲۰۰۰متر برای‌ساختمان با جواز فروشی تلفن ۴۳۳۵۴

چند قطعه زمین ۶۵۰ متری صنعتی با جواز موجود است ۴۳۳۵۴

چندین قطعه
زمین و ساختمان‌داخل شهر و شمیرانات‌بویژه زمینهای‌خارج شهرآماده فروش‌است‌تلفن۷۶۴۳۳۳

جاده اقدسیه به لشگرك
زمینی بمساحت ۲۲۵۰۰ متر مربع واقع در چهار کیلومتری اراج که‌معادل۲۴۰ متر برجاده اسفالته دارد با برق و اب از چاه عمیق بی واسطه به بهای مناسب فروخته میشود تلفن ـ ۸۸۱۰۱۸
۱ـ۲ آ ـ ۷۷۲۹

یکقطعه زمین بمساحت۴۰۰ متر با اب وبرق‌وتلفن۴۰×۱۰ در خیابان ایران‌بدیمت مناسب نقد واقساط تلفن ۳۹۳۳۰۶
آ ـ ۷۷۳۳

فروش سرقفلی
دوباب مغازه با ۳۰۰متر زیر زمین. هدایت مقابل علائی ۵ ـ ۳۱۴۱۹۴
کیومرثی

اوکازیون
سرقفلی یکباب مغازه سه دهنه با آب و برق‌بین جهارراه اریانا و مرتضوی‌نبش پهوانی بهر شغلی واگذار میشود تلفن ۶۲۸۲۰۹
۱ـ۵ آ ـ ۷۱۶۱

غرب پارک کورش خیابان سام دودهانه مغازه مرغ فروشی واگذار میشود املاک نمونه تلفن ۷۶۲۷۹۹
۱ـ۴ آ ـ ۷۶۱۹

یک مغازه بفروش میرسد قیمت۱۰۰۰۰تومان‌تلفن۹۲۱۷۷۹
آ ـ ۷۷۰۵

انوسرویس و تعمیرگاه
بمساحت ۲۵۰۰ متر با جواز مجهز آماده بکار بعلت‌مسافرت یکی از شرکاء بفروش میرسد تلفن ۳۹۳۹۴۴ ـ ۴۰۰۹۶
۱ـ۵ آ ـ ۷۷۷۳

واگذاری مطب
نیمی از مطب مجهز خود رابا شرایط سهل به پزشک متخصصی واگذار میکنم همکاران محترم لطفا بوسیله تلفن ۷۷۵۰۶۶ مذاکره فرمایند
۱ـ۲ ا ـ ۷۶۰۸

کانون انتشارات عابدی

ناشر ارزنده‌ترین آثار علمی
خیابان بوذرجمهری بازارشیرازی
۱ ـ سفینه‌البحار محدث قمی ۲ جلد ۵۰۰ ریال
۲ ـ رهنمای سعادت جلد اول داستانهای اخلاقی اسلامی ۱۵۰ ریال
۳ ـ رهنمائی سعادت جلددوم داستانهای اخلاقی اسلامی ۱۵۰ ریال
۴ ـ رهنمای سعادت جلدسوم داستانهای اخلاقی اسلامی ۱۵۰ ریال
۵ ـ رهنمای سعادت جلد چهارم شرح زندگی ۱۴ معصوم ۱۵۰ ریال
۶ ـ اسلام‌و دیگران سید قطب (جیبی) ۳۵ ریال
۷ ـ برداشتی از مشاعر ملاصدرا تالیف سید حسن امینی ۳۵ ریال
۸ ـ جامع عباس‌کبیر ۲۰۰ ریال
ضمنابرای خریدوفروش انواع کتب قدیمه‌وجدیده مطبوعات مصر و بیروت آماده‌ایم آشنائی شما افتخار ما است

قابل توجه تعمیرگاهها

دستگاه میزان فرمان که انتظارآنرا داشتیدرسید تلفن ۳۱۶۹۶۵

مژده مژده

برادران فیض‌آبادی با چندین سال سابقه کار در کمپانی پیکان و تخصص کامل در بستن موتور های دو و چهار کاربراتور پیکان های نورسی ـ جلوگیری‌از بیرون زدن‌دنده‌های گیربکس بوسیله دستگاههای بانضمین ۳ ساله درست کردن کلاچ بلبرینگی‌با اسلوب‌جدیدبا تضمین۱۰۰۰۰کیلو مترآدرس ـ خیابان شهباز چهارراه دروازه دولاب جنب‌خیابان‌نصر اتوسرویس‌لوکس تلفن۳۵۰۹۴۵

زیبادشت
زیبادشت را انتخاب کنید
تادر محیطی آرام وبا صفا وهوای پاکیزه وسالم زندگی کرده‌باشید
لحظه‌ای که از کار مداوم وخسته کننده روزانه فارغ میشوید ، خانه ارام بافضای سبز وهوای پاکیزه ، درمنطقه‌ای باصفا و دور از جنجال و هیاهوی شهر تنها وسیله برای نشاط وراحت اعصاب وتجدید قدرت شما است .
شما با داشتن یك خانه ویلائی در«زیبادشت» در بهشت آرامش زندگی میکنید .
★ زیبادشت . در ۹ کیلومتری جنوب اتوبان کرج . با جاده ۴۵ متری شاهدشت به اتوبان متصل میشود و با میدان شهیاد فقط ۳۰ دقیقه فاصله دارد .
★ قطعات کمتر از ۴۰۰۰ متر به فروش رسیده و در حال حاضر فقط قطعات بیش از ۴۰۰۰ متری «زیبادشت» با آب و درختان میوه . بموجب سند مالکیت واگذار میشود .
★ شما خانه ویلائی خود را مطابق مدرن ترین اصول بهداشتی در شهری که بر اساس صحیح پروژه صحیح ایجاد گردیده . بنا میکنید .
★ در . زیبا دشت از تمام امکانات زندگی شهری برخوردار میشوید و علاوه بر آن به جای هوای آلوده شهر از هوای سالم و پاکیزه استفاده میکنید.
برای راهنمائی بیشتر با تلفن ۵۳۹۹۸۹ ـ ۲۳۷۰۰ و بعداز ظهر ۴۴۳۱۱ تماس بگیرید.

سنگبری میرزائی
تولید کننده‌انواع سنك‌در ایران خیابان سپهبد رزم‌آرا ایستگاه میهن ده متری سنگبری
تلفن ۵۳۱۷۰۲

سینفونهای فوردهام انگلستان

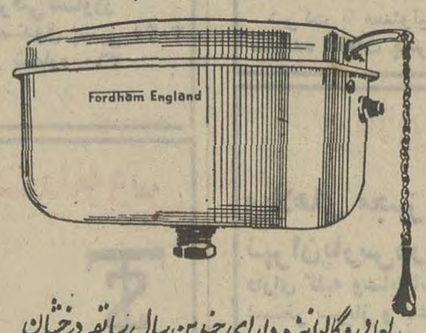

لعابی وگالوانیزه دارای چندین سال سابقه درخشان
درایران ومورد اعتماد همه
نماینده انحصاری و مرکز پخش در ایران
شرکت منوال
خیابان فردوسی پاساژ فردوسی
تلفن ۳۰۳۴۶۱ ـ ۳۹۳۱۲۱

آگهی استخدام

حسابدار دیپلمه با تجربه و مسلط با شرایط خوب برای کار در تهران استخدام میشود .
شرکت سهامی صنعتی ترموفریك ـ خیابان‌نادر شاه چهار راه تخت طاوس شماره ۱۴۰ ـ تلفن ۶۲۷۵۸۸ و ۶۲۳۳۳۲

بتعدادی خانم و آقای خوش تیپ
جهت فیلم های تبلیغاتی و تئاتر نیازمندیم
تلفن ۷۵۱۶۵۱

آگهی استخدام

یك موسسه غیردولتی غیر مشمول‌به چند نفر: فارغ‌التحصیل فوق لیسانس یا لیسانسیه علوم اداری مهندس راه و ساختمان .
لیسانسیه علوم تربیتی و اجتماعی .
کارمندفوق دیپلم آشنابه امور تشکیلات‌و روشها کارمند دیپلم مرد با آشنائی کامل به ماشین نویسی فارسی با مشخصات ذیل احتیاج دارد :
۱ ـ حداکثر سن ۳۵ سال
۲ ـ تابعیت ایران
۳ ـ انجام خدمت وظیفه یا داشتن برك معافی
واجدین‌شرایط میتوانند تقاضای عکس‌دار خود راهمراه فتوکپی مدرك تحصیلی‌به صندوق پستی شماره ۱۴۳۰ تهران ارسال دارند .

آگهی استخدام

کارمند جوان‌در حدود لیسانس با تسلط بزبان انگلیسی استخدام‌میشود شرکت سهامی صنعتی ترموفریك خیابان نادر شاه چهار راه تخت طاوس شماره ۱۴۰ تلفن ۶۲۷۵۸۸ و ۶۲۳۳۳۲

استخدام

یکنفر باغبان واجد شرایط ذیل استخدام میشود
۱ ـ دارا بودن گواهی نامه ششم ابتدائی
۲ ـ حداکثر سن ۴۵ سال
۳ ـ حداقل ۵ سال سابقه کار در گل کاری و چمن کاری
۴ ـ داشتن برك خاتمه خدمت یا معافیت دائم
واجدین شرایط میتوانند با در دست داشتن مدارك لازم همه روزه به استثنای روز های پنج شنبه و جمعه از ساعت ۷ الی ۱۱ صبح بدفتر کارگزینی‌صنایع هواپیمائی واقع‌در خیابان‌پهلوی نرسیده به پارك ساعی ساختمان ۵۲۳ر۱ مراجعه نمایند .

تدریس خصوصی

فیزیك ، شیمی ، ریاضیات ، ادبیات وسیله دانشجویان دانشگاه تهران امور دانشجوئی دانشگاه تهران تلفن ۴۷۰۶۷

تزئینات پوش فرش‌ماشینی،پرده‌کرکره، کاغذدیواری **باقساط** تلفن‌های۷۷۵۷۷۱ - ۷۸۱۹۷۷

نیازمندیهای شما

واگذار میشود

سالن زیبائی و تناسب اندام آماده برای کار با انواع بهترین دستگاه های مورد نیاز ـ مبله عباس‌آباد مقابل پمپ بنزین شماره ۳۳۳ تلفن بعد از ظهر ۶۲۷۴۹۷ صبح ۸۷۴۴۴۶

اجاره داده میشود

۱۰ دستگاه آپارتمان
پلاک شماره ۱۲۱ خیابان ایرانشهر جمعا دارای ۴۵اطاق وآسانسور و تلفن و کولر و شوفاژ یکجا یا جداگانه اجاره داده میشود تلفن ۸۳۰۶۹۶
۲ـ۱ آ ـ ۷۰۵۶

درشمال شهرخانه وآپارتمان ۴ـ۵ و ۶ اطاقه موجود است ـ ۸۴۵۵۴۴
۱۲ـ۱ آ ـ ۷۵۷۶

اوکازیون برای خارجیان
بهترین نقطه‌شهر ـحمام اختصاصی مبله مجهز ـ کولرـشوفاژ ـتلویزیون تلفن ۷۵۷۰۳۵

آپارتمان اجاره
چند دستگاه اپارتمان ۲ و ۳ اطاقه با کلیه وسائل‌اجارداده میشود شاهرضا نرسیده به میدان فردوسی مقابل بانک عمران تلفن ۳۹۲۶۳۸
۵ـ۱ آ ـ ۳۳۶۹۸

طبقه سوم اپارتمانی دارای ۴ اطق با شوفاژ و موتوروس واقع در خیابان سلیم پرصبا اجرمداده میشودتلفن۷۵۱۶۹۹
آ ـ ۷۶۹۷

آپارتمان
۱تا۵ اطاق حوابه درنقاط مختلف تهران با سرویس‌کامل کولر . شوفاژ . تلفن . استخر مبله یا غیر مبله برای اجره موجود است خیابان وزراء نرسیده به خیابان یازدهم ساختمان دریچه طبقه سوم (دریچه) تلفن ۶۲۲۹۵۴
۱۳ـ۱ آ ـ ۶۴۹۸

آپارتمان لوکس اجاره
خیابان ایرانشهر طبقه فوقانی بانک عمران پنج اطاق سرویس کامل شوفاژ و کولر تلفن مستقل‌موکت‌و پارتیشن چوبی پرده و مبلمان لوکس برای دفتر کار اجاره ماهیانه ۱۷۰۰۰ ریال بتلفن ۸۳۹۴۰۰ و ۸۳۹۴۹۷ تماس بگیرید

اجاره
انباری بمساحت ۶۰۰ مترمربع با اب و برق و تلفن درخیابان قزوین نرسیده به سهراه آذری باجاره واگذار میشود تلفنهای ۹۵۹۷۷۱ و ۹۵۹۶۱۹
آ ـ ۷ ۷۸۷

باغ اجاره
باغ اجاره‌ای ماهیانه
چهار هزارتومان مقطوع
باغی بمساحت ۵۰۰۰ متر مربع‌در شمیران قیطریه ـ چیذر ـ دارای ساختمان‌ویلائی نوساز شامل سالن پذیرائی نهارخوری‌هال سه اطاق‌خواب، سرویسهای لازم شوفاژ ، کولر، آب لوله‌کشی ، برق و تلفن ، استخر آب چاه ، جهت باغ ساختمان مجزا با سرویس جهت مستخدم ، اجاره داده میشود تلفن ۸۷۵۷۱۰
آ ـ ۷۵۸۸

ساختمان اجاره
بر فرح‌اباد تهران نوساختمان دو طبقه نوساز هرطبقه دارای ۵ اطاق‌و سرویس کامل اماده اجاره است تلفن ۷۸۲۰۱۶
آ ـ ۷۳۷۰

اجاره
ساختمانی در شمال شاهرضا خیابان‌ایرانشهر دارای ۱۲۰ اطاق ، ویك سالن‌بزرك تهویه‌مطبوع آسانسور پارکینك اختصاصی تلفن۸۲۰۲۹۹ صبح ها ۹ تا ۱۲ وعصر ها ۵ تا ۸

ساختمانی دارای ۴۰ اطاق با زیرزمین بمساحت ۴۰۰ متر مربع مجهز به‌اسانسور سیستم تهویه‌فن‌کوئل تلفن ۵۰شماره‌ای داخلی و ۳ شماره مستقیم تخت جمشید وبهار اجاره داده‌میشود بتلفن ۷۵۹۳۷۹ بین ۸ تا ۲ بعدازظهر مراجعه فرمائید .
۴ـ۱ آ ـ ۷۷۳۶

نیازمندیهای اجاره

سازمان نیازمندیهای خارجیان خانه‌شمارا اجاره میدهد ۸۳۳۹۳۹

۸۳۵۱۲۰-۸۲۹۷۶۶ سازمان کورش ـ اجاره به خارجیان

آژانس امپایر ۷۷۳۲۸۵ ۷۷۸۹۵۵ اجاره به خارجیها

موسسه نیازمندیهای هیلتور اجاره به خارجیان ۸۳۴۶۳۷
آ ۴ ۳۹۸

خریداری میشود

کوهك . کوهك . کوهك خریداریم گالکاریزی ۹۵۶۶۰۶
۲۶ـ۱ آ ـ ۸۱۵

زمینهای‌افسریه شاه‌آباد شرق مشیریه خریداریم تلفن ۳۵۵۵۲۶

مورد نیاز برای خرید زمین
اهواز
زمین در هر نقطه اهواز داشته باشید خریداریم تلفن ۳۱۱۷۰۶

اراضی تهران پارس خریدار و فروشنده‌ایم امینی ۷۹۰۰۹۰

خریدار اراضی شمس‌آباد مبارک‌آباد کاظم‌آباد مجیدیه دفتر آریا ۷۷۹۱۱۸

خریدار زمین تهرانپارس ۷۸۲۱۲۸
۸ـ۱ آ ـ ۷۴۴۳

زمینهای زعفرانیه درمقشلاق کانیر سعادت آباد فرحزاد خریداریم‌بازرگانی‌جلالی‌خیابان پهلوی تلفنهای ۶۲۶۴۱۱ یا ۶۲۴۱۹۲

خریدکوهک جنت‌اباد باغ‌فیض عباس‌اباد سازمان‌برنامه تلفن ۶۶۶۲۰۲

اراضی تهران پارس شرکت نفت راه‌اهن خریداریم تلفن ۷۸۴۸۵

زمینهای افسریه خریداریم ۷۹۱۳۵۹

زمین تهران پارس خریداریه ۷۹۳۰۲۰

بورس املاک شمیران دفتر براتی باغ فردوس ۸۷۲۵۷۵

بورس اراضی ولنجک محمودیه علی آباد لطفی ـ ۸۹۰۱۵۰

زمینهای جاده کرج‌کارخانه و انبار را خریداریم ۹۵۹۵۲۷
آ ـ ۵۲۱۱

خریدار زمین تهران پارس ۷۸۱۹۲۶
۲۶ـ۱ آ ـ ۴۹۴۳

اراضی گیشا خریداریم دفتر هجری ۶۳۴۲۴۴

اراضی قیطریه ، دروس خریدار و فروشنده‌ایم دفتر جعفری ۸۶۱۸۶۱

زمینهای تهران پارس‌را فورا خریداریم ۷۸۱۰۷۹
۱۲ـ۱ آ ـ ۵۶۴۳

اراضی نارمک وتهرانپارس خریداریم املاک پارک تلفن ـ ۷۹۷۳۶
۵ـ۱ آ ـ ۵۳۰۹

بنگاههای معاملات املاک

املاك مولائی
زمینهای سعادت‌اباد . فرحزاد ولنجک . ونک . راخریدار و فروشنده‌ایم تلفن ۸۷۶۱۵۵
۱۳ـ۱ آ ـ ۶۶۳۶

دفتر کار و معاملات زرنگار تلفن ۷۶۴۸۷۹

زمین یافت‌آباد خریدار و فروشنده‌ایم تلفن ۹۵۲۰۴۵

اراضی جاده کرج تا قزوین‌را خریدار وفروشنده‌ایم ۹۲۳۴۳۲ کلهر
۱۳ـ۱ آ ـ ۵۹۵۵

آژانس فرزانه
مرکز تهیه انواع‌خانه‌وآپارتمان های اجاره‌ای و خریدوفروش خانه و مستغلات شمال وغرب تهران و زمینهای ساختمانی داخل شهر و اراضی خارج از محدوده‌و باغات کرج‌وحومه
تلفن ۹۲۵۷۴۵

خرید و فروش خانه
وزمین دفتر ساختمان۷۵۰۲۳۴
۲۷ـ۱ ا ـ ۶۹۸۰

خرید وفروش اراضی‌داودیه ـ ۷۷۵۲۱۲
۶ـ۱ آ ـ ۷۶۴۲

دفتر پارس
مرکز معاملات املاك و مستغلات در شهر و عباس‌آباد و شمیرانات تلفن ۷۶۱۵۵۸

کارخانه وانبار خریدارو فروشنده‌ایم تلفن : ۹۵۲۰۴۵

شرکت آشیانه
املاک شمال و شمالغرب‌تهران اراضی‌ساحلی خانه‌های‌فروشی ۹۷۹۰۹۸

زمینهای اطراف جاده کرج و قلعه سلیمانخان خریدار و فروشنده‌ایم تلفن ۹۷۸۰۹۰

مرکز
خرید ،فروش‌و اجاره مستغلات ـ خانه ـزمین کارخانه ـ انبار ـ باغ در تهران و هرنقطه‌دیگر تلفن ۲۷۲۰۸

برای خرید و فروش اجاره
بدفتر املاک محمدابادی‌خیابان دولت‌ایستگاه دروس ۸۸۱۷۱۳
۴ـ۱ آ ـ ۷۳۵۷

آژانس املاك آریا
علیمحمدی حجت مبینی
تازه‌های‌املاک و مستغلات‌تلفن اتومبیل آپارتمان رهنی ـ اجاره‌ای تهران شهرستان نارمک ۴۵ متری سیدخندان میدان‌فرح‌اول‌نکش‌تلفن۷۹۲۲۷۳
۴ـ۱ آ ـ ۷۷۳۹

دفتر جلالی بورس
اراضی جنت آبادسازمان برنامه جاده‌کن اول کوی شاهین

برای فروش زمین ، خانه‌و اجاره اپارتمان خودباسهلترین شرایط در هر نقطه تهران با سازمان تهیه مسکن دریچه تماس بگیرید تلفن ۶۲۲۹۵۴
آ ـ ۶ ۴۹۷

بازرگانی نیك ۶۲۱۶۰۶
مرکز معاملات املاکومستغلات یوسف‌آباد ونک و حومه تهران
ا ـ ۵۹۵۵

معاملات پول

پول موجود
ارزان‌شد
در مقابل اتومبیل ،تلفن وخانه باارزانترین بهره وشرایط سهل فورا وام داده میشود .
۴۹۰۵۰
۴۵۰۵۷
خیابان حافظ جنب پارك هتل پلاك ۱۹۴ موسسه تعاون

پول ۵ر۱ شاهی۶۲۴۸۷۳

پول فوری ۲شاهی ۸۳۹۶۸۰

خانه پول جنوب‌شمالی مرکز معاملات پول تهران۷۷۱۳۸۸

داد و ستد پول از یك‌تا ۵۰میلیون ریال پاکپور ۶۶۶۲۶۳ و۶۶۴۶۱۸ و ۶۶۰۲۰۰

برای گرفتن وام وگروگذاشتن روی اتومبیل و تلفن‌وملک‌خود با تلفن ۴۴۳۰۴ تماس بگیرید
۲۶ـ۱ ا ـ ۴۷۳۴

قلك وام میدهد
درمقابل سبیع ارزنده ملک فورا وام‌میدهد تلفن ۷۶۵۷۴۵

پول سود ۱۰٪ ۴۴۳۴۱

پول فوری با سودبانکی در مقابل خانه مستغلات ۹۲۸۴۶۵

وام فوری
روی سند اتومبیل تلفن و ملك تلفن ۷۵۳۷۶۸
جاده قدیم شمیران مقابل سینما مولن‌روژ جنب بانک پارس‌پلاک ۳۵۴طبقه دوم‌موسسه‌ایران‌شاد.
۸ـ۱ ۷۶۹۹

پول تومانی ۲ شاهی ۶۲۴۳۸۶

مورد نیاز
پول‌شرطی در مقابل‌خانه مستغلات فورانیازمندیم ۹۲۸۴۶۶

معاملات تلفن

خریدارتلفن تهران‌پارس ـ ۷ ۸۲۱۲۸
۸ـ۱ آ ـ ۷ ۴۸

خرید و فروش تلفن ۳۰۱۴۰۴

تلفن ۲ یا ۵ فوری خریداریم تلفن۵۳۵۷۴۴

تعمیرات تلفن

نصب و تعمیر دستگاههای مرکزی تلفن شرکتها سه مقابل اشیخ‌هادی تلفن ۴۹۸۹۴

قبوض

موسسه نك
صددرصد قبوض فرش طلا ـ جواهر بانك کارگشائی را خریدار است و بمازاد ارزیابی قبوض شما وام میدهد خیابان شاه روبروی بانکبیمه‌بازرگانان ۶۶۲۴۵۹ و ۴۵۱۶۸

بورس اوراق قرضه عباس‌آباد ۴۶۶۸۵

قبوض عباس‌آبادو‌مرحله سوم اصلاحات ارضی بی‌واسطه خریدارپاکپور ۶۶۶۲۶۳ و ۶۶۴۶۱۸ و ۶۶۰۲۰۰

فرش پارسا ۵۳۰۱۸۰
قبوض بانك کارگشائی
به قیمت عادلانه خریداریم در برابر قبض شما وام میدهیم مولوی‌بین خانی‌اباد و شاهپور جنب بانک ملی ۵۳۷۰۶۰
آ ـ ۵۴۸۵

تزئینات ودکوراسیون

ارزانتر ازهمه جا
پرده کرکره کفپوش کاغذ دیواری موکت
کیشا جنب مسجدچالاك ۶۳۵۳۵۹

حراج ایران تزئین حراج
کفپوش پارلوکس متر مربع ۹۰ ریال کاغذ دیواری هانزا متر مربع ۲۰ ریال ۷۷۵۲۰۵ ـ ۷۷۳۹۱۳
۳۰ـ۱ آ ـ ۵۲۶۷

پرده کرکره
کاغذ دیواری با نصب فوری و تعمیرات تلفن ۹۷۰۸۸۸

کاغذ دیواری بانصب‌نقد و اقساط ۹۷۸۴۲۰

دفتر ستاره
کاغذ دیواری ـ نقاشی‌و تعمیرات ساختمان لوله بازکنی فاضل آب در اسرع‌وقت تلفن۳۱۸۴۷۲

MISCHLER
میشلر
سرماگرما و نور از کرکره چوبی‌میشلرعبورنمیکند . پرده چوبی میشلر دزعین زیبائی در مقابل‌سرقت‌مقاوم بوده وبصورت‌حفاظ قفل خواهد شد .
BW
پارکت
فرش چوبی‌ایران بساختمان شماجلوه‌خاصی می بخشد . روی پارکت‌آتش سیگار ، جوهر ، اسید و سایر مواد شیمیائی اثر ندارد.
نمایشگاه پارکت وپرده‌کرکره میشلر خیابان شاهرضاکوچه فتوحی تلفن های:۸۲۴۸۷۰ـ۸۲۴۳۰۷ـ۸۲۹۳۹۰ـ۸۲۹۵۹۶

دفتر ساختمانی ایران دکور
تهیه و نصب انواع سنگ های ساختمانی کاغذ دیواری، پرده کرکره . نقاشی‌و تزئینات‌داخلی ساختمان با متخصصین مجرب تلفن ۷۵۵۰۶۴
آ ـ ۷۱۰۹

۴۰ تومان
پرده‌کرکره امریکائی متر مربع ۴۰ تومان کاغذ دیواری متر مربع از ۱۰ ریال‌ببالاکفپوش از متری ۹۰ ریال ببالا .
نقاشی ساختمان
تلفنهای ۷۷۵۷۷۱ ۷۸۱۹۷۷
۱۵ـ۱ آ ـ ۶۴۹۴

کاشی
سرامیک
تهران نقش
سازنده مرغوبترین سرامیک در فرم و رنگهای مختلف در موقع خرید سرامیک به مارک ع ـ س توجه نمائید برای خرید بدفتر مرکزی خیابان حضرت عبدالعظیم خیابان فرح‌آبادسرای حاج حسینعلی مراجعه فرمائید تلفن۲۷۱۶۴

برای ساختمان شما

خانه خودرا باقساط تعمیر وتزئین نمائید تلفن ۹۷۷۵۲۳
آ ـ ۷۴۸۸

تخلیه‌چاه
شرکت فنی کاوه
تخلیه فاضلاب و چاه‌بامتر جدید و با پمپ الکترونیک . تلفن ۳۱۲۵۸۷
۲ـ۱ ا ـ ۱۰۶۸۷

فروشگاه کالای ساختمانی عبداللهی تلفن ۸۷۰۳۱۶

رحمانی
خاك برداری زمین توسط بولدوزر و لودرو کامیون تلفن ۷۵۴۹۷۶ و ۷۵۵۳۹۲

شرکت فنی وکیوم
تخلیه‌چاه
فاضلاب
باسیستم موتوری جدید
بهای تخلیه برای موسسات دولتی و بیمارستانهاهرمترمکعب ۳۰۰ ریال ، برای منازل هرمتر مکعب ۴۵۰ ریال .
۵۳۲۵۵۰
۷۷۶۷۱۳

قابل توجه
محترم شرکتهاو مقاطعه کاران ساختمان
سیمکشی ولوله‌کشی ساختمان شما را با اصول و تکنیک جدید وروشی نو زیرنظرمجرب ترین سیمکشان فنی میپذیریم تلفن ۶۲۶۵۷۶ مهدی ایجادی تماس ۵ ببعد بعدازظهر .
آ ـ ۷ ۷۷۴

لوازم ساختمانی

فروشگاه آهن امین
نماینده شماره ۱۱ ایرانیت مرکز پخش‌آهن آلات و کلیه‌ لوازمات ساختمانی میدان‌تجریش دزاشیب مقابل کلانتری یك تجریش تلفن های ۸۷۰۳۰۲ و ۸۷۳۹۹۷

نادر قربانی
فروشنده همه نوع آهن آلات‌ساختمانی‌و صنعتی با نازلترین قیمت اول بازار آهنگر ها تلفن ۲۶۰۵۵

نیازمندیهای اطلاعات
تلفنی آگهی قبول میکند
تلفن‌های ۳۱۱۲۲۰-۳۱۱۲۲۴
۳۱۱۲۲۷-۳۱۱۲۲۹-۳۱۱۲۳۰

فروشگاه
فرد سپه
فروشنده مصالح ساختمانی و انواع‌کاشی های‌ساخت ایران ولوازم بهداشتی سپه چهار راه حسن‌آباد تلفن ۴۴۳۶۸

لوله بازکنی
لوله بازکنی فاضل آب سرویس منظم مسعود بلوار تلفن ۶۶۴۴۸۵

لوله بازکنی کنت
تخلیه چاه تلفن های : ۷۷۶۷۱۳ و ۵۳۲۵۵۰

تخلیه‌چاه
و فاضلاب بوسیله پمپ مخصوص ، شرکت شوشتر تلفن: ۶۲۰۴۴۵

لوله بازکنی فاضل آب ایرانمهر ۶۳۶۵۳۲

رفع گرفتگی هر نوع لوله ساختمانی باد ستگاه کمپرسور هوا ـ تلفن ۷۸۷۲۷

لوله بازکنی فاضل آب قدیمی‌ترین تلفن ۹۵۵۱۱۶

لوله بازکنی فاضل آب ۶۶۴۶۳۵ مقدم ۶۶۵۳۷۴

اتومبیل شوئی اتوماتیک

(کارواش) بولینك در ۳ دقیقه
شستشو ـ واکس ـ پولیش ونظافت‌داخل اتومبیل‌ـ خشك کن الکترونیك همه‌روزه ۸صبح الی ۷ شب آدرس پل‌رومی ساختمان بولینك

با سهلترین شرایط نقد و اقساط تحویل فوری نمایشگاه اتومبیل ناصر (حاجی‌زاده) سلسبیل بالای چهارراه وثوق تلفنهای ۹۵۷۱۸۲و۹۶۰۶۷۴

چاپ پرچم نریکو ـ آرم پارچه‌ای وشابلون سازی ، ایران اسکرین
دروازه شمیران ابتدای فخرآباد تلفن ۷۵۳۷۶۶

استخدام

تعدادی نگهبان واجد شرایط ذیل استخدام میشود .
۱ ـ حداقل گواهی نامه سوم متوسطه
۲ ـ آشنائی بزبان انگلیسی
۳ ـ برك خاتمه خدمت نظام وظیفه
۴ ـ سن کمتر از ۳۰ سال
۵ ـ حداقل قد ۱۶۵ سانتی متر
واجدین شرایط میتوانند همه روزه باستثنای روز های پنجشنبه و جمعه از ساعت ۳۰ر۱۲ الی ۳۰ر۱۵ با در دست داشتن مدارك لازم بدفتر کارگزینی شرکت صنایع هواپیمائی ایران واقع درخیابان پهلوی نرسیده‌به پارك ساعی ساختمان ۵۲۳ر۱ مراجعه نمائید .

آگهی استخدام

شرکت سهامی پشم شیشه‌ایران (خاص) به افراد زیر نیاز دارد :
۱ ـ یك‌نفر شیمیست با سه سال سابقه کار در آزمایشگاه برای قسمت کنترل تولید و مواد اولیه .
۲ ـ چهار نفر کارگر با تحصیلات حدودسیکل اول و دو سال سابقه کار در کنترل تولید .
۳ ـ هفت نفر کارگر با سواد با دو سال سابقه کار در کارخانجات تولیدی .
۴ـ سه نفر سرکارگر باسابقه کاردرکارخانجات تولیدی .
داوطلبانیکه سن آنها کمتر از سی سال باشد میتوانند با در دست داشتن مدارك تحصیلی و پایان خدمت و سابقه کار همه روزه بین ساعات ۷ الی ۱۵ بدفتر کارخانجات شرکت سهامی‌پشم شیشه ایران واقع در کیلومتر ۵ جاده قدیم کرج مراجعه نمایند .

NAIR BOND
ساخت انگلستان
چسب بتون برای بتون نو وکهنه
چسب بتون برای نصب کاشی وسرامیک
چسب بتون برای جلوگیری از ترک خوردن بتون
چسب بتون وهرنوع مواد شیمیائی ساختمان موجوداست
شرکت سهامی کالثوم ایران
خیابان شاه ساختمان آلومینیوم تلفن ۶۶۰۰۳۵-۶۶۰۲۰۱

پودر لباسشوئی کیلوئی
مایه صابون دستشوئی ارزان برای هر نوع شستشو تلفن ۲۰۶۳۸

کورش
KOUROSH
برای تکمیل کادر پرسنلی خود بیك نفر دوشیزه یابانوی ایرانی که‌بزبان ایتالیائی (تکلم ، خواندن ونوشتن) تسلط کامل داشته باشد نیازمند است داوطلبان میتوانند همه روزه باستثنای جمعه از ساعت ۹ بامداد تا ۱ بعد ازظهر بتلفن۶۲۲۴۶۴ مراجعه نمایند .
حقوق مکفی، بازنشستگی‌و مزایای بیمه بهداشتی

آگهی استخدام

بانك اعتبارات ایران جهت تکمیل کادر شعبه شیراز خود که بزودی افتتاح خواهد شد تعدادی داوطلب واجد شرایط زیر برای خدمت در آن شعبه استخدام مینماید .
۱ ـ تابعیت ایران
۲ ـ معافی دائم یا برك خاتمه خدمت
۳ ـ دیپلم ریاضی یا طبیعی
۴ ـ حداکثر سن ۲۵ سال
۵ ـ آشنائی به زبان فرانسه یا انگلیسی
افرایکه تجربه و سابقه کار در امور بانکی داشته باشند حق تقدم دارند .
داوطلبان واجد شرایط تقاضای خود را با ذکر کلیه مشخصات و آدرس کامل خود همراه با یك قطعه عکس ۴ × ۶ تا تاریخ ۲۵ مرداد ماه‌جاری به نشانی زیر ارسال دارند .
بانك اعتبارات ایران ـ خیابان سوم اسفند ـ شماره ۵۰
اداره کارگزینی

خشکشوئی و سفید شوئی
پاریس اکسپرس
بمدیریت احمد شرمسار خیابان کمالی مقابل مخصوص تلفن ۹۵۲۵۴۹

حراج بزرك درکالای نورچشمان
والدین محترم برای فرزندان خود از یك حراج بزرك استفاده نمایید .
کالای نورچشمان
بهترین پوشاك دخترانه و پسرانه خود راتا۵۰ درصد تخفیف میدهد نشانی یوسف‌آباد غربی میدان فرح تلفن ـ ۶۳۲۶۶۱

به تعدادی ویزیتور تبلیغاتی باسابقه وتعدادی فروشنده ثابت وسیار زن و مرد نیازمندیم .
تلفن ۶۲۶۵۷۹ و ۶۲۷۹۲۳

مهندس ساختمان
یکنفرمهندس ساختمان که لااقل چند سال‌تجربه داشته باشد برای مدت حداقل ۴ماه باحقوق‌کافی جهت خدمت در آذربایجان استخدام میگردد .
داوطلبان میتوانند به آدرس زیر مراجعه نمایند:
آدرس: خیابان میکده، خیابان‌جنوبی سازمان‌آب، شماره ۷۰
طبقه‌سوم ، شرکت مونیر ، تلفن شماره ۶۳۱۲۲

بدو نفر کارمند با مشخصات زیر نیازمندیم
۱ ـ کارمند تدارکات و یا شخصی که در رشته سفارشات داخلی و خارجی کار کرده باشد
۲ ـ دیپلمه فنی رشته تاسیسات و یا فلزکاری
داوطلبان با در دست داشتن برك خاتمه خدمت‌و یا معافی دائم غیر پزشکی به کارگزینی شرکت سهامی اونیورسال واقع در نارمك خیابان ۴۰ جنب هنرسرا مراجعه فرمایند

چلوکباب صداقت نو
بمدیریت محمود بیات
مطبوع‌ترین چلوکباب باسرویس سیار غذای گرم رادر اسرع وقت بمنزل ومحل کارتان میرساند . سالن صداقت‌نو آماده پذیرائی برای جشنهای عروسی و مهمانی مشتریان محترم میباشد .
جاده تهران‌نو مقابل اداره راه استان .
تلفن ۷۹۰۳۷۸

استخدام میشود

۱ ـ لیسانسیه‌و دیپلمه‌با دانستن زبان انگلیسی و تجربه و آشنائی کامل بقطعات یدکی اتومبیل
۲ ـ لیسانسیه‌یا دیپلمه‌با آشنائی‌بزبان انگلیسی و تجربه در امور بانکی و بیمه و عملیات گمرکی
۳ ـ مامورجهت‌عملیات اجرائی‌با حداقل‌تحصیلات سیکل اول متوسطه و آشنائی بامور اجرائی و شناسائی شهر تهران و حومه
۴ ـ دیپلمه آشنا بامور اداری کارگزینی .
طالبین میتوانند همه روزه در ساعات اداری‌به اداره امور اداری شرکت سهامی جیپ در خیابان اکباتان و با توجه سایر شرایط درخواست خود را تسلیم فرمایند .

خانمهای محترم
بشما با شرایط سهل وام و فرش‌باقساط‌میدهیم‌تلفن۴۰۳۱۴

مزون عروس
فروش و اجاره لباسهای عروس و شب و غیره پذیرفته و ۲۴ ساعته آماده مینماید تلفن ۳۰۹۵۶

تضادهای درونی ما
بقلم کارن‌هورنای
ترجمه محمد جعفر مصفا
با مقدمه‌ای از استادان ابراهیم خواجه نوری‌که مدتی نایاب بود از طرف انتشارات ابن سیناچاپ و منتشر شد
بها ۱۰۰ ریال

نیازمندیهای شما

نیازمندیهای اطلاعات

تلفنی آگهی قبول میکند

تلفن‌های ٣١١٢٢٠-٣١١٢٢٤
٣١١٢٢٧-٣١١٢٢٩-٣١١٢٣٠

حامی دارندگان ژیان

نریمیان قطعات یدکی مدلهای مختلف سیتروئن را مستقیما از فرانسه وارد نموده‌وبا تخفیف واقعا فوق‌العاده در اختیارشما میگذارد. فروشگاه شماره ١ خیابان‌حشمت‌الدوله‌غربی٤٢٢ چهار راه باستان تلفن ٩٢٠١٠٩ نماینده شیراز ژیان پارت از سایر شهرستانها نماینده فعال می‌پذیریم .

تلفن جدید مبل افشار

خیابان شاه ٩٢٠٠٦٣

اطلاعیه مؤسسه

بین‌المللی

راهنمای دانشجو I.S.G

تحصیلات دوره عالی از طریق مکاتبه

خانم‌های خانه‌دار ـ کارمندان ـ سپاهیان عزیز شماکه بعلت مشاغل روزانه ویا علل دیگر نتوانسته‌اید به تحصیلات خودادامه داده وازخود شخصیت ممتازتری بسازید مایوس نباشیدزیرا میتوانید از هم اکنون درهرکجا که هستید به تحصیلات خود ازطریق مکاتبه ادامه‌دارد وبمدارج عالی نائل آئید .
برای کسب اطلاع به آدرس تهران صندوق‌پستی ٢٢٨٨ ویا تهران خیابان فرح جنوبی پلاك ٢٦٢ مکاتبه نمائید . آ ـ ٧٧٣٨

دبیرستان دخترانه

جهان علوم

برای رشته‌های طبیعی ، منشیگری ، بازرگانی ، حسابداری ، بانکداری همه روزه صبحها از٧ صبح الی ١٢ وبعدازظهر ٥تا٧ ثبت نام مینماید . وسیله رفت وآمد مهیاست. نشانی ـ امیرآبادشمالی ـ شیراز شرقی ـ تلفن ٦٣٠٤٠٠

دستگاههای تصفیه

آب استخر

ساخت آلمان وارد شد

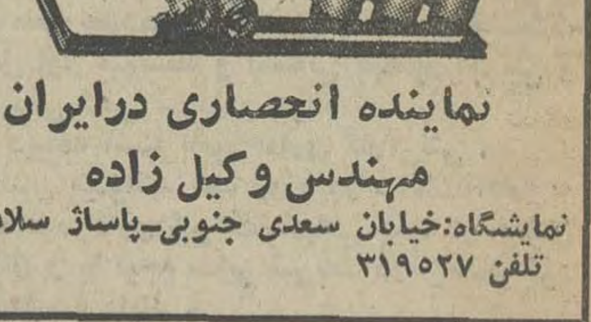

نماینده انحصاری درایران

مهندس وکیل زاده

نمایشگاه:خیابان سعدی جنوبی‌ـپاساژ سلامت‌ـ تلفن ٣١٩٥٢٧

اساگاز
٨٢٤٠٢١

رفع گرفتگی لوله ساختمان در ٢ دقیقه سازمان ترا کم تلفن ٨٨١٦٨١

نخلیه‌چاه فاضل‌آب تلفن ٧٧١٦٥١

لوله بازکنی فاضل آب
جهان‌دولت تلفن: ٨٢٧٤٠٨

لوله بازکنی فاضل آب وتخلیه چاه و مخازن ٨٣٢٠١٠

گاز

شرکت بوتان
بوتان
پخش گاز ٩٥٢٠٥١
سرویس وصدور کارت
وتغییر آدرس ٢١٢١٦١
قسمت فروش ٢٠٤٧١١
قبول سفارشات گاز
از ٧ صبح الی ٩ شب

پرسی گاز
گاز و سرویس غرب خیابان پهلوی
٩٦٣٠٢١ الی ٩٦٣٠٢٥
از ٧ صبح تا ٧ شب
شرق خیابان پهلوی
٨٢٢٠٢٥ الی ٨٢٢٠٢١
٨٣٠٠٢٥ الی ٨٣٠٠٢١
از ٧ صبح تا ١٠ شب
تلفن مخصوص تعمیرات ٨٢٦٢٤٠

شعبه ١ سوپر گاز تلفن ٩٥٠٨٥٠

آگهیهای متفرقه

قابل توجه

ایام فراغت خود را با یک نوع بازی اشرافی بگذرانیدزیباترین وجالبترین و باستحکام ترین انواع میزهای بیلیارد ساخت دست هنرمندان ایرانی اماده برای نصب‌میباشدتلفن٧٩٥٩٤٣ آ ـ ٧٢٠٨

فروشگاه و تعمیرگاه هنر
فروشنده و خریدار انواع‌چرخ وماشینهای دوزندگی وبافندگی نو و مستعمل شاه‌آباد خیابان ظهیرالاسلام ساختمان هنرتلفن ٣٠٥٠٦٩
١ـ ٣ آ ـ ٧ ٦٠٩

صنایع چاپ ایران
SANAYE CHAPE IRAN

گراور سازی لاله و صنایع‌چاپ ایران‌خیابان آذربایجان‌تلفن ٩٥٩٠١٢

HAFEZ BARADARAN HOSSEINI
حافظ برادران حسینی ٦٦٨٢٦٥

موسسه اسفالت کاری

گودرزی

جلوگیری از هر نوع رطوبت پشت بام
قلهك تلفن ٨٦١٣٢٧

تانکر سازی

محمودی

سازنده و تولید کننده بهترین نوع تانکر و اسکلت فلزی تلفن :
٩٥٠٥٢٢

ازد برای

عکاسان

حرفه‌ای تحولی شگرف در کاشان چون آفتاب نمایان کرد

تلفن
٧٩٥٤٣٥

هر گونه جشن،

عروسی

ویاضیافتی درپیش‌دارید
ازتلفن : ٤٩٣٥٤
هنرمند و گروه هنری دلخواهتان را دعوت فرمائید

حراج

کفش شمیران نو
به‌علت‌تغییر دکوراسیون کلیه کفشهای مدسال‌خود را از ٢١ مرداد بمدت١٠ روز حراج میکند
خیابان شاه چهارراه یوسف‌آبادتلفن٦٦٨٨١٣

مبلمان فلزی دست دوم راخریداریم‌تلفن٨٢٢٨١٧

SHS
ایران دریل

کارخانه ایران دریل
سازنده انواع تانکر ـ تریلر
برج آب ـ مخازن فلزی
اسکلت فلزی ـ خرپا
وهرنوع تاسیسات فلزی
جهت کارخانجات وصنایع بزرگ
ـ جاده تهران کرج جنب نفت پارس
تلفن : ٩٧٠٠٨٠

رستوران‌ها

هتل کمودور
خیابان تخت جمشید شماره١٠ ٥ـ ٦٦٣١٥٤ـ ١٥ـ ٦٦٩٦١١ ٦٦٥٥٩٣ ـ ٤٢٧٠٣رستوران‌ـ بارـ تریا ـ کافه شاپ تلفن‌ـ برگزاری جشنها ٦٦٦٧٢٦

چلوکباب وجوجه‌کباب
ب ب
روزهای تعطیل و جمعه از ساعت ٨ ببعد غذا برای پیکنیک آماده است . خیابان قدیم شمیران بالاتر از سه راه زندان تلفن .
٧٥٣١٦٧

تریا قنادی
پارامونت با دکوراسیون جدید افتتاح شد
عباس‌آباد چهارراه قصر تلفن ٨٤٣٤٩٥

داروخانه‌ها

داروخانه مهران
خیابان شیروخورشید چهارراه استخر تلفن ٩٥٤٠٠٧

گمشده

چکشماره ٨٢٩٨٦٣ سپه خیام از حساب شماره ٥٧٧٨ بمبلغ ٩٥٠٠ ریال دروجه‌حامل مفقود شده واز درجه اعتبار ساقط است . رضابهاور
آـ ١٠٨٥٣

هشت برگ چک سفید بانکملی ایران شعبه کورش بنام خانم طیبه نوراسته بشماره هایـ ٨٧٦٢٧ ـ ٨٧٦٢٩ ـ ٨٧٦٣٠ـ ٨٧٦٣٤ ـ ٨٧٦٤٢ ـ ٨٧٦٤٨ـ ٨٧٦٤٩ و ٨٧٦٥٠ مفقود گردیده واز درجه اعتبارساقط است .

سند مالکیت‌بنام آقای‌ابراهیم فتوتی مفقود گشته از یابنده تقاضا میشودهرچه‌زودتربنشانی خزانه فرح‌اباد پشت بیمارستان خزانه خیابان عباسی کوچه افشارپور جنب پلاك١٠١آورده و مژدگانی دریافت دارد .
آـ ١٠٨٦١

گذرنامه شماره ١٥٩٦١٥ و ١٠٨٤٦٢٥ صادره طهران در تاریخ ٥ر٢ر٤٩ بنام ویلی ـ طهماسیانس حدود ٥ ماه مبل مفقود شده از یابنده آن‌تقاضا مینماید بنشانی شاهرضامیدان فردوسی کوچه شاهرود کاشی ٨ مراجعه‌وپاداش دریافت‌دارد.
آـ ١٠٨٦٧

تعداد ٧ فقره سفته یکی بمبلغ ١٤٨٥٠ ریال و ٦ فقره دیگرهر کدام به مبلغ ١٠٠٠٠ ریال سررسید از ٢٠ مردادتا٢٠دی ماه بامضای فرج براری مفقود شده بدینوسیله از اعتبارساقط میباشد .
از یابندگان خواهشمند استبا تلفن ٧٧٥٦٢١ تماس بگیرید .

چک شماره ٣٠٠٩٨٦ر١٨ـ ١٦ر٥ر١٣٥١ بانک بازرگانی ناصرخسرو از حساب ٥٤٧٧ بمبلغ ٥٧٤٤٨ ریال در وجه حامل غروب ١٦ر٥ر٥١ در حوالی چهارراه مخبرالدوله مفقود شده از یابنده‌چکتقاضا میشود به آدرس ناصرخسرو سرای سقاباشی میرحیدر سید جلالی مراجعه ومژدگانی دریافت دارد در غیر اینصورت چک مزبور از درجه اعتبار ساقط است .

روکش اتومبیل

کالی

خیلی خوبه

نمایشگاه کالی خیابان فردوسی جنب‌کوچه برلن تلفن: ٣٠٤٢٥٠

تحولی شگرف در صنعت فرش ماشینی

فلورمات

فرش‌ماشینی اصفهان

نمایشگاه‌ومرکزپخش

خیابان قدیم شمیران نبش ٤٥ متری سیدخندان شماره ١١٦٥

تلفن ٧٧٢٦٠٢ فلورمات

اصفهان چهارباغ فروشگاه حامی تلفن ٢٧٨٢٣

برای تجهیز بایگانی به‌متد

میکروفیلم

باکارشناسان مجرب کداك مشورت کنید

شرکت الکتروکامرا خیابان شاه شماره ٢١٠

تلفنهای ٤-٤٢٠٩٣

قابل توجه بیمارستانها ، موسسات آموزشی شرکتهای مهندسی و موسسات تجاری بزرك

امکان اشتباهات وهمچنین سهولت دسترسی باطلاعات ازجانب اشخاص قابل اطمینان بودن اطلاعات را تضعیف میکند برای اجتناب از این موضوع قسمت های حساس اطلاعاتی‌خودرابا سهلترین شرایط کامپیوتریزه‌کننده با شرایط خیلی‌خیلی‌آسان برای اطلاعات بیشتر همه روزه از ساعت ٨ صبح الی١٢ واز ساعت ٤ بعدازظهر الی٧ بعدازظهر به شرکت خدمات کامپیوتری واقع در خیابان شاه‌عباس جنب داروخانه‌شاه‌عباس اول کوی ثام شماره ١١ مراجعه و یا باتلفن ٨٢٥٩٩٦ تماس حاصل فرمائید .

برای کسانیکه بفکر فردای خود بوده و مایلند در کار های علمی مشغول کار شوند

تراکم اطلاعات سوء استفاده قرار گرفتن آنها اکثر سازمانهای دولتی وملی را مجبور باستفاده از جدیدترین پدیده قرن یعنی کامپیوتر ساخته است.
آیا تعداد کافی پرسنل واجد شرایط موجود میباشد ؟ مسلما نه ...
ما تعلیم تعدادی از افرادی راکه میخواهند این رشته راکار دائمی خود انتخاب کنند بعهده گرفته‌ایم .
برای کسب اطلاعات بیشتر همه روزه بین ساعت ٨ الی ١٢ بخیابان شاه‌عباس جنب داروخانه شاه‌عباس اول کوی ثام شماره ١١ مراجعه یاباتلفن ٨٢٥٩٩٦ تماس حاصل فرمائید .

آموزشگاه بهیاری میثاقیه

برای یازدهمین دوره کلاسهای خود دانش آموز میپذیرد . آدرس‌ـ میدان کاخ خیابان ایتالیا جنب بیمارستان و زایشگاه میثاقیه

وعده دیدار

باملانصرالدین

بزودی در بازار تهران

برنامه سینماها

★ هدف مشخص ـ رنگی ـ اولیورربد ـ
دیاموند (٨٢٨٤٠٠) ١٥ر١١ـ٣٠ر٣ـ٣٠ر٥ـ٣٠ر٧ـ٤٥ر٩
★ آقای کاب و خانم میلر ـ رنگی ـ وارن‌بیتی
آتلانتیک (٦٢٧١٧١) ١٥ر١١ـ٣ـ١٥ر٥ـ٣٠ر٧ـ٤٥ر٩
★ از عشق مردن ـ رنگی ـ آنی‌ژیراردو
تراس آتلانتیک (٨٢٧١٧١) ٨ ـ ١٠
★ فرارکن جنك‌میشه ـ رنگی ـ مارلن ژوبر
شهرفرنگ (٦٢٧٦٢٨) ١٥ر١١ـ٣ـ١٥ر٥ـ٣٠ر٧ـ٤٥ر٩
★ ١ + ١٢ ـ رنگی ـ شارون‌تیت
کسری (٨٢٦٩٣٩) ٣٠ر١٠ـ٢ـ٤ـ٦ـ٨ـ١٠
★ بردگان ـ رنگی استیفن بوید
بولوار (٦٦٠٢٩٢) ١١ـ٢ـ٤ـ٦ـ٨ـ١٠
★ ازعشق‌تا ابدیت‌ـ رنگی‌ـ آلن‌دلون ـجین‌فاندا
شهرقصه (٦٢٧٢٩٠) ١١ـ٢ـ٤ـ٦ـ٨ـ١٠
★ ولگردان خشن ـ رنگی ـ راك‌هودسن ـ
پارامونت (٤٨٣٢١) ١٥ر١١ـ٣ـ١٥ر٥ـ٣٠ر٧ـ٤٥ر٩
★ دیوار های گناه ـ رنگی ـ پیترلافورد
امپایر (٦٢٣٩٤٢) ١١ـ٣٠ر٣ـ٣٠ر٥ـ٣٠ر٧ـ٣٠ر٩
★ تنها رقیب کلی ـ رنگی ـ چیچو ـ فرانکو
تراس امپایر (٦٢٣٩٤٢) ٨ ـ ١٠
★ ٧دلاور ـ رنگی ـ یول‌برنیر ـ چارلز برونسون
سانترال (٩٢٨٦٨٦) ٣٠ر١١ـ٢ـ٣٠ر٤ـ٧ـ٣٠ر٩
رویال (٨٢٩٧٨٥) ١٠ـ٣٠ر١٢ـ٣ـ٣٠ر٥ـ٨ـ٣٠ر١٠
گلدن‌سیتی (٦٦٣٢٦٩) ١٥ر١١ـ٢ـ٣٠ر٤ـ٧ـ٣٠ر٩
متروپل (٣١٩٤١٠) ٣٠ر١٠ـ١ـ٣٠ر٣ـ٦ـ٣٠ر٨
★ کشیش کم‌روـ زن‌پرروـرنگی روسانا‌پودستا
مولن‌روژ (٧٥٢٩٢٩) ١٥ر١١ـ٣٠ر٣ـ٣٠ر٥ـ٣٠ر٧ـ٣٠ر٩
★ یك سوءظن ـ رنگی ـ جون‌کالینز
پولیدور (٤٢٦٣١) ٣٠ر١١ـ٣٠ر٣ـ٣٠ر٥ـ٣٠ر٧ـ٤٥ر٩
★ ازدواج سیسیلی ـ رنگی ـ لاندوبوزانکا
سینماونک (٦٢٩٠١٦) ٣٠ر١١ـ١٥ر٣ـ٣٠ر٥ـ٤٥ر٧ ـ١٠
★ جنگهای موش و گربه ـ رنگی ـ تام‌وجوی
سینه‌موند (٤٨٣٢٢) ١١ـ٣ـ٥ـ٧ـ٩
★ شعله‌های آتش ـ رنگی ـمارلون براندو
ب.ب. (٨٢٩٦٤١) ١٠ـ١٢ـ٢ـ٤ـ٦ـ٨ـ١٠
★ ساحره ـ فروزان ـ بهمن مفید ـ پیمان
اونیورسال (٩٢٦٩٥٣) ١١ـ١ـ٣ـ٥ـ١٥ر٧ـ٣٠ر٩
پاسیفیک (٧٥٢٣١١) ٣٠ر١١ ـ ٣٠ر١ ـ ٣٠ر٣ ـ ٣٠ر٥ ـ ٣٠ر٧ـ٣٠ر٩
ایران (٣١٦٣٥٤) ٩ـ١١ـ١ـ٣ـ٥ـ٧ـ٩
ساینا (٣٥٢٤٤٢) ١٠ـ١٢ـ٢ـ٤ـ١٥ر٦ـ٣٠ر٨
تیسفون (٩٥٨٨٨٢) ١٠ـ١٢ـ١٥ر٢ـ٣٠ر٤ـ٤٥ر٦ـ٩
مراد (٧٥٣٣٨٢) ٩ـ١١ـ١ـ٣ـ٥ـ٧ـ٩
موناکو (٧٩٥٥٧٦) ٩ـ١١ـ١ـ٣ـ٥ـ٧ـ٩
پرسپولیس (٥٨١٠٨٣) ٨ـ١٠ـ١٢ـ٢ـ٤ـ٦ـ٨ـ١٠
داریوش (٢٦٢٦٥) ٩ـ١١ـ١ـ٣ـ٥ـ٧ـ٩
دریا (٧٩١٧٤٦) ١٠ـ١٢ـ٢ـ٤ـ٦ـ١٥ر٨
کارون (٩٥٥١٦٥) ١٠ـ١٢ـ٣٠ر٢ـ٣٠ر٤ـ٣٠ر٦ـ٣٠ر٨
کریستال (٣١٧٦٧٥) ١٠ـ١٢ـ٢ـ٤ـ٦ـ٨
آستارا (٨٧٤٠٢٢) ٣٠ر١٠ ـ ٣٠ر١٢ ـ ٣٠ر٢ ـ ٣٠ر٤ ـ ٣٠ر٦ ـ ٣٠ر٨
★ دزد و پاسبان ـ ظهوری ـ بلور
تراس اونیورسال (٩٢٦٩٥٣) ٨ـ١٠
★ دوستان ـ رنگی ـ شون‌بری ـ اینسی‌آلوینا
رادیوسیتی (٤٣٢٢٠) ١٥ر١١ـ٣٠ر٣ـ٣٠ر٥ـ٣٠ر٧ـ٣٠ر٩
★ لشگر ٥ نفره ـ رنگی ـ باداسپنسر
برلیان (٣٩٣٥٣٥) ٩ـ١١ـ١ـ٣ـ٥ـ٧ـ٩
★ مطرب ـ جمشید مشایخی ـ نیلوفر
کاپری (٤٨٤٠١) ١١ـ١ـ٣ـ٥ـ٧ـ٩
نیاگارا (٦٦٥٣٠٧) ١١ـ١ـ٣ـ٥ـ٧ـ١٥ر٩
الوند (٣٥٦٥٣٨) ١٠ـ١٢ـ٢ـ٤ـ٦ـ١٥ر٨
کیهان (٩٥٧٣٦٠) ٩ـ١١ـ١ـ٣ـ٥ـ٧ـ٩
اروپا (٣٠٣١٧٩) ٣٠ر١٠ـ٣٠ر٢ـ٣٠ر٤ـ٣٠ر٦ـ٣٠ر٨
میامی (٧٥٤٣٢٩) ١١ـ١ـ٣ـ٥ـ٧ـ١٥ر٩
مارلیک (٩٦٣٦١٦) ١١ـ١ـ٣ـ٥ـ٧ـ٩
ارانوس (٢٧٩٧١) ١٠ـ١٢ـ٢ـ٤ـ٦ـ٨
سیلورسیتی (٨٦١٢٠٥) ٣٠ر١٠ـ٣٠ر٢ـ٣٠ر٤ـ٣٠ر٦ـ٣٠ر٨
سیلوانا (٣٩٣٧٧٧) ١١ـ١ـ٣ـ٥ـ٧ـ٩
آسمان‌آبی (٣٩٢٦٦٨) ٣٠ر١٠ـ٣٠ر٢ـ٣٠ر٤ـ٣٠ر٦ـ٣٠ر٨
ری (٢٢٥٧٨) ٩ـ١١ـ١ـ٣ـ٥ـ٧ـ٩
اسکار (٩٢٠٨٨٨) ٣٠ر١٠ـ٣٠ر٢ـ٣٠ر٤ـ٣٠ر٦ـ٣٠ر٨
فردوسی (٣١٥٧٨٤) ٨ـ١٠ـ١٢ـ٢ـ٤ـ٦ـ٨
★ قمار زندگی ـ دلکش ـ شهین ـ مختار
آسیا (٤٢٩٠٩) ١١ـ١ـ٣ـ٥ـ١٥ر٧ـ٣٠ر٩
رکس (٣١٥٢٩٣) ٣٠ر١٠ـ٣٠ر١٢ـ٣٠ر٢ـ٣٠ر٤ـ٣٠ر٦ـ٣٠ر٨
شهوند (٣٥٤٠٤٠) ٩ـ١١ـ١ـ٣ـ٥ـ٧ـ٩
لیدو (٩٥١٢٨٢) ٩ـ١١ـ١ـ٣ـ٥ـ٧ـ٩
رنگین‌کمان (٧٥٦٧٦٠) ١٠ـ١٢ـ٢ـ٤ـ١٥ر٦ـ٣٠ر٨
ژاله (٣٠٤١٢٠) ٩ـ١١ـ١ـ٣ـ٥ـ٧ـ٩
پاسارگاد (٧٩٢٧٨٢) ١٠ـ١٢ـ٢ـ٤ـ١٥ر٦ـ٣٠ر٨
توسکا (٥٣٩٥٤٤) ١٠ـ١٢ـ٢ـ٤ـ٦ـ٨
المپیا (٩٢٦٧٩٧) ٤٥ر١٠ـ١ـ٣ـ٥ـ٧ـ٩
چرخ‌فلک (٩٥٠٥٥٨) ١٠ـ١٢ـ٢ـ٤ـ٦ـ٨
شرق (٥٤٠٢٤) ٩ـ١١ـ١ـ٣ـ٥ـ٧ـ٩
فیروزه (٧٥٧٦٦٩) ٩ـ١١ـ١ـ٣ـ٥ـ٧ـ٩
ماندانا (٧٩٩٨٢) ٩ـ١١ـ١ـ٣ـ٥ـ٧ـ٩
درایوین‌ونک (٦٢٢٥٥٧) ٨ ـ ١٠
دیانا (٤٧٣٦٥) ١٥ر١١ـ٣٠ر١ـ٣٠ر٣ـ٣٠ر٥ـ٣٠ر٧ـ٣٠ر٩
حافظ (٣٩١٠٧٤) ١١ـ١ـ٣ـ٥ـ٧ـ٩
تراس دیانا ٨ ـ ١٠
★ سلام دالی‌ـ باربارااسترایسند (٧٠میلیمتری)
پلازا (٦٦٠٤٧٦) ١٥ر١١ـ٢ـ٣٠ر٤ـ٧ـ٣٠ر٩
★ ٧ معمای حاتم‌طائی ـ رنگی ـ میناکوماری
همای (٣١١٦٦٩) ٣٠ر١٠ـ٣٠ر٢ـ٣٠ر٤ـ٣٠ر٦ـ٣٠ر٨
★ کلانتر جسور ـ رنگی ـ ریچاردویدمارك
ریولی (٧٥٧٧٧٧) ١١ـ٣٠ر٣ـ٣٠ر٥ـ٣٠ر٧ـ٣٠ر٩
★ شفت ـ رنگی ـ ریچارد رونتری
تخت‌جمشید (٤٣٥٠٠) ١١ـ٢ـ٤ـ٦ـ٨ـ١٠
★ آقای هالو ـ علی نصیریان ـ انتظامی
تراس نیاگارا ٣٠ر٧ ـ ٣٠ر٩
★ آپالوزا ـ رنگی ـ مارلون براندو
ایفل (٣١١٤٧٧) ١٠ـ١٢ـ٢ـ٤ـ٦ـ٨ـ١٠
★ چشمان طوفان‌زده ـ رنگی ـ ژان سورل
آریا (٣١٩٨٨٤) ٩ـ١١ـ١ـ٣ـ٥ تراس ٣٠ر٧ـ٣٠ر٩
★ بزرگترین داستان عالم ـ رنگی ـ چارلتون‌ـ هستون
پردیس (٣٠٤٢٥٩) ٣٠ر٨ـ١١ـ٣٠ر١ـ٤ـ٣٠ر٦ـ ٩
★ عهد دانیاسورها ـ رنگی ـ سینما سکوپ
پارک (٣١٩٦٣٧) ٩ـ١١ـ١ـ٣ـ٥ـ٧ـ٩
★ گذراکبر ـ بیك‌ایمانوردی ـ فرشته جنابی
خورشیدنو (٣٩٣٥٧٨) ٩ـ١١ـ١ـ٣ـ٥ـ٧ـ٩
★ دامی برای جیمزباند ـ رنگی ـ شون‌کانری
تاج (٣١٣٨٦٤) ١٠ـ١٢ـ٢ـ٤ـ٦ـ٨ـ١٠
★ گربه‌های‌اشرافی ـرنگی محصول والت‌دیسنی
گلدیس (٦٢٨٧١٣) ٣٠ر٣ـ٣٠ر٥ـ٣٠ر٧
★ دسته سیسیلی‌ها ـ رنگی ـ الن‌دلون
ادئون (٣١٨١١٨) ٣٠ر١٠ـ٣٠ر٢ـ٣٠ر٤ـ٣٠ر٦ـ٣٠ر٨
★ ده فرمان ـ رنگی ـ چارلتون هستون
فلور (٢٨٠٩٦) ٩ ـ ١ ـ ٥ ـ ٩
دروازه‌طلائی (٣٥٢١٦٠) ١٠ـ٢ـ٦ـ١٠
★ تپلی ـ همایون ـ زری‌خوشکام‌ـمرتضی‌عقیلی
مازستیک (٦٦٨٤٦١) ٣٠ر١٠ـ١٥ر١٢ـ٢ـ٤ـ٦ـ٨ـ١٠
★ آخرین روزهای رود ـ دودلقك
دنیا (٣٩٣٨١٢) ٣٠ر١٠ـ٣٠ر٢ـ٣٠ر٤ـ٣٠ر٦ـ٣٠ر٨
★ خون‌دراکولا ـ چیچو فرانگو و دزدان دریائی
ستاره (٥٣٩٧٢١) ٩ـ١١ـ١ـ٣ـ٥ـ٧ـ٩
★ نمك و فلفل ـ ٣ مار طلائی
البرز (٣٠٤٢٥٨) ٣٠ر٨ـ١٢ـ٣٠ر٣ـ٧ـ٣٠ر٨
سانس انگلیسی
گلدیس ساعت ٣٠ر٩ ـ فیلم (گربه‌های اشرافی)

SUPER B.B.

یک عدد شیرخوری سوپرب . ب
برای یک دوران شیرخوارگی
قابل استریل-صددرصد نشکن-سبک وزن- بی‌خطر
٤ انسی ٨ انسی

نماینده انحصاری در ایران : داروئی بلور پاساژ حکیم ناصر خسرو تلفن ٣١٥٨٨١

(از شهرستانها نماینده فعال میپذیریم)

نقدواقساط

تلویزیون بلموند ـ لباسشوئی زانوسی ـ چرخ خیاطی بلوبرد مناسب با بودجه شما
سازمان دیدار تلفن : ٣١٢٤٣٥

دو فیلم ارزنده بانضمام چندین برنامه هنری‌و تفریحی در باغ گلستان

شرکت اینترسیم

با چندین سال سابقه‌در ساختن تاسیسات برق فشار قوی‌و ضعیف‌و نصب انواع ماشینهای‌برقی و تابلو و اسکلت فلزی ساختمان و انجام دهده تاسیسات برق‌کارخانجات سیمان ـ پتروشیمی‌ـ کاغذ و مشاور فعلی امور برق در این کارخانجات برای انجام امور فوق آماده است . خیابان پهلوی چهارراه‌امیر اکرم ساختمان کیان طبقه اول‌شماره یك

تلفن ٦٦٦٦٦٢

شماره‌ای استثنائی و یادگاری از المپیک

شماره مخصوص المپیک دنیای ورزش شنبه ٤ شهریور ماه همزمان با مراسم افتتاح بازیهای المپیک مونیخ منتشر میشود .
شماره المپیک دنیای ورزش مجموعه‌ایست استثنائی که از پیدایش تا امروز از المپیک گفتگو کرده است، چهره‌های برتر المپیک ها ـ کلیه قهرمانان المپیک ها ـ تاریخ المپیک و قهرمانان چهره طلائی ایران در المپیک ها خلاصه هرآنچه در تاریخ المپیک روی داده است .
شنبه ٤ شهریور ماه ، یك شماره استثنائی و یادگاری هدیه دنیای ورزش به دوستداران ورزش

آگهی استخدام پیمانی

اداره کل مهندسی زراعی وزارت کشاورزی و منابع طبیعی بمنظور تکمیل کادر اجرائی خود در استان ها تعداد ١٢ نفر راننده ماشین آلات سنگین کشاورزی را از طریق آزمایش جهت مناطق مشروحه زیر :

١ ـ استان مرکزی ١ نفر
٢ ـ استان خوزستان ٢ نفر
٣ ـ استان خراسان ٢ نفر
٤ـ استان اصفهان ٢ نفر
٥ ـ گرگان و دشت ٢نفر
٦ـ کرمانشاه ٢ نفر

پس از گذراندن یکدوره کارآموزی بطور پیمانی استخدام می ـ نمایند داوطلبانیکه قبلا یکی از دوره های مکانیزاسیون اداره کل مهندسی زراعی راگذرانده باشند حق تقدم خواهند داشت داوطلبین باید حداکثر تا آخر مرداد ماه ١٣٥١ جهت کسب اطلاعات بیشتر و ثبت نام در شیراز و اهواز و مشهد بادارات کل کشاورزی و درمرکز باداره کل مهندسی زراعی واقع در میدان ولیعهد مراجعه نمایند .

م الف ٧٣٠٣

مدیر کل مهندسی زراعی
امیر برهان

١ـ٢ آ ـ ٣٣٢٣٦

آگهی تغییرات در شرکت سهامی خاص صادرات تهران دز ثبت شده بشماره ١٠٧٠٢

برابر تصمیم مجمع عمومی عادی سالیانه مورخ ١٢ر٤ر١٣٥١ تغییرات زیر درشرکت نامبرده بعمل آمد ١ـ ترازنامه و حساب سود و زیان سال ١٣٥٠ شرکت تصویب شد ٢ـ آقای عباس احمدی شهرابی بسمت بازرس اصلی و آقای حاج محمد باقر نوری بسمت بازرس علی‌البدل تعیین شدند ٣ـ روزنامه اطلاعات جهت درج آگهیهاو اطلاعیه های شرکت تعیین گردید .
م‌الف ٧٣٠٩
رئیس اداره ثبت سرکتها و مالکیت صنعتی .مهدی نراقی
آـ ٣٣١٩٣

آگهی تغییرات در شرکت سهامی خاص جیپ ثبت شده بشماره ٥٢٧٢

برابر تصمیم مجمع عمومی عادی مورخ ٣١ر٣ر١٣٥١ تغییرات زیر در شرکت نامبرده بعمل آمد .
١ـ ترازنامه و حساب سودو زیان سال ١٣٥٠ـ بتصویب رسید
٢ـ آقای دکتر حسین احمری بسمت بازرس اصلی و آقای قاسم حصارکی بسمت بازرس علی‌البدل برای مدت یکسال انتخاب شدند.
٣ـ روزنامه اطلاعات جهت درج ونشر آگهی های شرکت تعیین‌شد.
م الف ٧٣١١
رئیس اداره ثبت شرکت ها و مالکیت صنعتی . مهدی نراقی
آ ـ ٣٣١٩٦

آگهی تغییرات در شرکت بات (سهامی خاص)

برابرتصمیم مجمع‌عمومی عادی سالیانه مورخ ٣١ر٣ر١٣٥١ تغییرات زیر در شرکت نامبرده بعمل آمد .
١ـ ترازنامه و حساب عملکرد شرکت به تصویب رسید .
٢ـ آقایان مهندس عبدالمجید اعلم . مهندس تورج‌شاهرخ شاهی و جمشید بزرگمهر بسمت اعضاء اصلی و آقای محمدقلی داوری بسمت عضو علی‌البدل هیئت مدیره برای مدت دوسال انتخاب شدند .
٣ـ آقای حسین غیاثی بسمت بازرس اصلی و آقای جواد بنائی بسمت بازرس‌علی‌البدل برای سال ١٣٥١ تعیین گردیدند.
٤ـ روزنامه اطلاعات برای درج و نشر آگهی های اطلاعیه های شرکت تعیین شد .
٥ـ موجب صورتجلسه مورخ ٣١ر٣ر٥١ هیئت مدیره آقای مهندس عبدالمجید اعلم بسمت رئیس هیئت مدیره و آقای مهندس تورج شاهرخشاهی بسمت نایب رئیس و آقای جمشید بزرگمهر بسمت مدیر عامل برگزیده شدند .
٦ـ حق امضاء کلیه اوراق و اسناد تعهد آورو چکها وبروات وسفته ها و قراردادهای شرکت با مدیر عامل باتفاق یکی‌اعضای هیئت مدیره با مهر شرکت معتبر میباشد ـ مدیر عامل بالاترین مقام اجرائی شرکت است و در حدود اختیاراتیکه از طرف هیئت مدیره بوی تفویض شده است نماینده شرکت محسوب و از طرف شرکت حق امضاء دارد م الف ٧٣١٤
رئیس اداره ثبت شرکتها و مالکیت صنعتی . مهدی نراقی
آـ ٣٣٢٢٢

آکادمی زبانهای دنیا

درامتحانات اعزام دانشجو بخارج با تائید وزارت آموزش وپرورش صد در صد قبولی داشته و قبولی شمارا تضمین مینماید .
قبل از ثبت‌نام تائیدیه فوق را ملاحظه فرمائید .

درصورت‌عدم‌قبولی شهریه‌مستردمیگردد

کلاسهای‌ـ انگلیسی‌ـ فرانسه‌ـ آلمانی

آدرس : دروازه دولت ـ ساختمان‌جم تلفن ۸۲۸۲۱۳

گروه‌فرهنگی بابکان

دبیرستان‌شماره‌یک پسران

بمناسبت‌ایجادساختمان‌مجهزو مطابق با اصول آموزش و پرورش در محل دبیرستان بابکان ثبت نام دانش آموزان کلاسهای اول ودوم راهنمائی و دوره اول و دوم دبیرستان

رشته‌های‌ریاضی‌وطبیعی

در محل موقت دبیرستان انجام میشود

نشانی‌ـ خیابان شاهرضا پیچ شمیران دبیرستان بابکان ـ تلفن ۳۹۱۱۱۰

گروه فرهنگی خرداد

برای کلاسهای اول ودوم

دوره‌راهنمائی تحصیلی

وکلاسهای دوره اول ودوم متوسطه شعبه ریاضی و طبیعی همه روزه‌صبح و عصر ثبت‌نام مینماید

دبیرستان شماره ۱ـ خیابان سعدی ـ چهارراه سید علی تلفن ۳۰۵۴۵۸ و۳۱۹۹۷۰

دبیرستان شماره ۲ـ خیابان مهران نرسیده به میدان شهناز تلفن ۷۵۴۹۱۱

آگهی پذیرش داوطلب برای دوره‌های تکنیسین عالی انستیتوتکنولوژی کرمان

انستیتو تکنولوژی کرمان در رشته‌های مندرج درجدول زیر برای کلاسهای‌شبانه (۹ـ ۵ر۳ بعدازظهر) نیمسال اول سال تحصیلی ۵۲ـ۵۱ (دوره دوساله فوق دیپلم) ازطریق‌مسابقه ورودی بشرح زیر داوطلب دختر وپسر میپذیرد

رشته	مدرک تحصیلی دیپلم کامل متوسطه	مواد امتحانی	هدف	تاریخ برگزاری امتحان	آدرس و شماره تلفن	شماره حساب بانکی
برق مکانیک معماری	ریاضی طبیعی هنرستانهای صنعتی (رشته مربوطه)	فیزیک ـ شیمی ریاضیات	آماده نمودن تکنسین عالی برای اشتغال در صنایع برق و میکانیک عمومی و امور ساختمانها	پانزدهم شهریور ماه چهارشنبه صبح	کرمان خیابان شهاب تلفن ۵۸۶۶ ـ ۵۹۲۰	۸۳۳۲ بانک ملی‌کرمان

تذکر :

۱ ـ داوطلبانی که در امتحانات کلاس ششم متوسطه تجدیدی شده‌اند میتوانند در مسابقات ورودی انستیتو تکنولوژی شرکت نموده و پس از کسب موفقیت در مسابقات مذکور و امتحانات تجدیدی ششم متوسطه مدارک لازم را جهت ثبت نام ارائه دهند

۲ ـ از فارغ التحصیلان هنرستانهای صنعتی علاوه بر مواد امتحانی مندرج در جدول فوق امتحان معلومات فنی مربوط به رشته تحصیلی آنان با ضریب (۵) بعمل خواهد آمد

۳ ـ داوطلب فقط یک رشته از رشته‌های هر انستیتو را میتواند انتخاب نماید

۴ ـ مهلت ثبت نام داوطلبان تا آخر وقت اداری دو روز قبل از تاریخ شروع مسابقات ورودی انستیتومیباشد

۵ ـ کارت ورودی شرکت در جلسه امتحان دو روز قبل از انجام مسابقه بین داوطلبان توزیع میگردد

۶ ـ محل انجام و ساعت شروع و ختم جلسه امتحان ضمن مراجعه به انستیتو و دریافت کارت ورودی تعیین خواهد شد

۷ ـ به تقاضاهائی که مدارک آن ناقص باشد یا بعد از موعد مقرر به پست تسلیم گردد ترتیب اثر داده نخواهد شد

مدارک لازم :

مدارک زیر باید برای ثبت نام در مسابقات ورودی بوسیله پست سفارشی به آدرس انستیتو تکنولوژی ارسال شود .

۱ ـ برگ درخواست شرکت در مسابقه ورودی (جدول زیر) که داوطلب باید آنرا ازروزنامه جدا نموده و پس از تنظیم و تکمیل ضمیمه سایر مدارک ارسال دارد

۲ ـ فتوکپی گواهینامه یا جواز قبولی در امتحانات کلاس ششم دبیرستان یا هنرستان صنعتی (برای دانش آموزان تجدیدی ششم متوسطه گواهی اشتغال به تحصیل در دبیرستان یا هنرستان مربوطه)

۳ ـ ۴ قطعه عکس (۴×۶) که مشخصات شناسنامه داوطلب در پشت آن مندرج شده باشد

۴ ـ رسید بانکی بمبلغ (پانصد ریال) بابت حق‌الثبت امتحان که بشماره حساب بانکی انستیتو ریخته باشند وجه ثبت نام بهیچ عنوان مسترد نخواهد شد

۵ ـ یکبرگ فتوکپی شناسنامه

۶ ـ یکبرگ فتوکپی معافی یا برگ آماده بخدمت (برای مشمولین نظام وظیفه) که ترک تحصیل نموده‌اند

وزارت آموزش و پرورش

درخواست شرکت در مسابقه ورودی انستیتو تکنولوژی ..... رشته ..... مورخ .....

اینجانب با مشخصات زیر

نام ..... نام خانوادگی .....

محل درج حروف‌الفبای نام بتفکیک و بترتیب از راست به‌چپ

محل‌درج حروف الفبای‌نام خانوادگی بتفکیک و به‌ترتیب از راست به‌چپ

نام پدر ..... سال تولد ..... شماره شناسنامه ..... صادره از ..... که در امتحانات نهائی ماه ..... سال .....

ششم متوسطه رشته ..... شرکت نموده و قبول/تجدیدی شده‌ام داوطلب شرکت در مسابقه ورودی آن انستیتو در رشته ..... میباشیم

مدارک لازم مندرج در متن آگهی پذیرش دارطلب برای دوره‌های تکنیسین عالی همراه با رسید یا حواله بانکی بمبلغ پانصد ریال بشماره ..... مورخ ..... بابت حق ثبت نام به پیوست این تقاضانامه ارسال میگردد

امضاء تاریخ

نشانی :

شهر ..... خیابان ..... کوچه ..... پلاک ..... تلفن .....

شرکت ملی نفت ایران برای خدمت در شرکت های عامل نفت‌ایران مناطق نفتخیز و خارک‌به تعدادی راننده وسائط‌نقلیه سنگین ـ مامور آتش‌نشانی ـ برقکار وسائل موتوری‌ومکانیک باشرایط زیر از طریق آزمایش و مصاحبه استخدام مینماید .

۱ـ تحصیلات ـ حداقل گواهینامه قبولی سوم متوسطه
۲ـ سن ـ حداکثر ۳۰ سال
۳ـ خدمت نظام‌وظیفه ـ گواهی پایان خدمت وظیفه و یا معافیت دائم پزشکی
۴ـ مذهب ـ متدین بیکی از ادیان رسمی کشور
۵ـ گواهینامه‌پایه یکم‌رانندگی (درمورد متقاضیان‌رانندگی و مامورین آتش‌نشانی)
۶ـ موفقیت در آزمایش حرفه مربوطه
۷ـ تایید صحت‌مزاج از طرف بهداری شرکت ملی نفت ایران
۸ـ شاغل‌نبودن در سازمانها و موسسات دولتی و وابسته‌به دولت
۹ـ سپردن تعهد کتبی مبنی برعدم تقاضای مسکن

متقاضیان محلی و افرادی که تجربیاتشان با احتیاجات شرکت مطابقت داشته باشد حق‌تقدم خواهند داشت .

داوطلبان واجد شرایط میتوانند باهمراه داشتن اصل و فتوکپی مدارک‌مربوطه بانضمام‌دوقطعه عکس۴×۶ که‌مشخصات آنان پشت‌آن نوشته شده باشد از تاریخ ۱۵ر۵ر۱۳۵۱ تاپایان روز ۲ر۶ر۱۳۵۱ شخصا به کارگزینی کارگران‌شرکت‌سهامی اکتشاف و تولید نفت ایران در اهواز ـ آغاجاری ـ مسجد سلیمان ـ گچساران و خارک مراجعه و ثبت‌نام نمایند .

شرکت ملی نفت ایران برای خدمت در شرکت های عامل نفت ایران ـ پالایشگاه ابادان تعدادی راننده وسائط نقلیه سنگین ـ مامور آتش‌نشانی و نوبتکار دستگاه های پالایش با شرایط زیر از طریق آزمایش و مصاحبه استخدام مینماید :

۱ـ تحصیلات ـ حداقل گواهینامه قبولی سوم متوسطه
۲ـ سن ـ حداکثر ۳۰ سال
۳ـ خدمت نظام‌وظیفه ـ گواهی پایان خدمت وظیفه و یا معافیت دائم غیر پزشکی
۴ـ مذهب ـ متدین بیکی از ادیان رسمی کشور
۵ـ گواهینامه‌پایه یکم‌رانندگی (درمورد متقاضیان‌رانندگی و مامورین آتش‌نشانی)
۶ـ موفقیت در آزمایش حرفه مربوطه
۷ـ تایید صحت‌مزاج از طرف بهداری شرکت ملی نفت ایران
۸ـ شاغل‌نبودن در سازمانها و موسسات دولتی و وابسته‌به دولت
۹ـ سپردن تعهد کتبی مبنی برعدم تقاضای مسکن

متقاضیان محلی و افرادی که تجربیاتشان با احتیاجات شرکت مطابقت داشته باشد حق‌تقدم خواهند داشت .

داوطلبان واجد شرایط میتوانند باهمراه داشتن اصل و فتوکپی مدارک‌مربوطه بانضمام‌دوقطعه عکس۴×۶ که‌مشخصات آنان پشت‌آن نوشته شده باشد از تاریخ ۱۵ر۵ر۱۳۵۱ تاپایان روز ۲ر۶ر۱۳۵۱ شخصا به کارگزینی کارگران‌شرکت‌سهامی تصفیه نفت ایران در آبادان مراجعه و ثبت‌نام نمایند .

۱ـ۳ آ ـ ۳۱۶۸۴

شرکت ملی نفت ایران برای خدمت در شرکتهای عامل نفت ایران ـ پالایشگاه آبادان به تعدادی دیپلمه فنی «مرد» با شرایط زیر نیازمند است :

۱ـ دیپلم فنی از هنرستانهای صنعتی در رشته های برق‌و مکانیک(داوطلبانیکه‌دارای تجربه و سابقه کار باشند حق‌تقدم خواهند داشت)
۲ـ سن حداکثر ۳۰ سال
۳ـ آشنائی بزبان انگلیسی
۴ـ دارا بودن برگ پایان خدمت وظیفه و یا معافیت دائم غیر پزشکی
۵ـ متدین بیکی ازادیان رسمی کشور
۶ـ شاغل نبودن در سازمانها و موسسات دولتی و وابسته به دولت
۷ـ موفقیت در آزمایش زبان انگلیسی ـ هوش ـ معلومات فارسی و مصاحبه
۸ـ ملیت ایرانی

داوطلبان واجد شرایط میتوانند با همراه داشتن فتوکپی مدارک مربوطه و شناسنامه عکس دار و یک قطعه عکس۴×۶ از روز ۱۵ر۵ر۱۳۵۱ تا پایان روز پنجشنبه ۲ر۶ر۱۳۵۱ جهت ثبت‌نام باداره کل استخدام و کاریابی شرکت ملی نفت‌ایران واقع در تهران خیابان کاخ شمالی شماره ۷۶ و یا طرح ریزی پرسنلی شرکت سهامی تصفیه نفت ایران در آبادان ساختمان شماره ۱۰۷ مراجعه نمایند .

۱ـ۳ آ ـ ۳۱۶۷۲

تاریخ ۱۰ر۵ر۱۳۵۱ شماره ۴۹۷۰

آگهی مناقصه یکدستگاه مرکز تلفن ۵۰۰ شماره

دانشگاه اصفهان یکدستگاه مرکز تلفن ۵۰۰ شماره‌ای مورد نیاز خود رابرطبق مشخصات فنی و شرایط موجود ازطریق مناقصه خریداری مینماید داوطلبان شرکت در مناقصه میتوانند جهت دریافت برگ شرایط و مشخصات فنی مناقصه تا ساعت۱۲ روز شنبه ۴ر۶ر۵۱ باداره تدارکات این دانشگاه واقع‌دراصفهان خیابان بهشت آئین ساختمان دبیرخانه طبقه اول و یادفترمرکزی دانشگاه اصفهان واقع درطبقه سوم ساختمان وزارت علوم و آموزش عالی ـ خیابان ویلا تهران مراجعه نمایند.

معاون مالی و اداری دانشگاه اصفهان حبیب ناصر معدلی

آ ـ ۳۳۲۰۴

۶ روز در زیر آسمان کبود

هر روز ، دهها خبر از شهرستان های مختلف ایران و کشور های خارجی ، به روزنامه میرسد که به اقتضای حوصله صفحات روزنامه آنها را بصورت فشرده درج می‌کنیم . اما در میان این خبر ها گهگاه خبرهائی هم هست که خبرنگاران ما ـ در ایران و جهان ـ آنها را صورت فشرده و خلاصه مخابره می کنند ، در حالیکه این خبر ها ، جای آن دارند که مفصل تر و جامع تر تهیه و چاپ شوند .

در صورت برخورد با این خبر ها ـ البته با توجه به اینکه چند روز تاخیر در چاپ شان موجب کهنگی‌شان نخواهد شد ـ با خبرنگاران خود در اقصی نقاط ایران و جهان تماس می‌گیریم و از آنها میخواهیم تا پیرامون خبر مورد نظر ، تحقیقات بیشتری بعمل آورند و سپس آن‌خبر را بصورت کامل تر و جامع تری مخابره کنند .

این خبر ها را که می‌توان عنوان «خبر های‌جالب هفته» به آنها داد ، مورد بررسی قرار میدهیم و از میان آنها باز هم شگفت‌ترین شان را برمی‌گزینیم تا یکجا بچاپ برسانیم .

اینست که از این پس ، هر پنجشنبه ، در صفحات ویژه پایان هفته ، صفحه زیرآسمان کبود را با عنوان «شش روز در زیر آسمان کبود» ، به درج خبر های برگزیده‌ای از این دست اختصاص میدهیم . و همینجا باید توضیح دهیم اگر چه ممکن است بعضی از این خبر ها ، از لحاظ اهمیت ، در ردیف اول خبر ها قرار نداشته باشند ، اما از لحاظ جالب بودن برای خواننده ، جزوخبر های درجه اول بشمار میروند .

شنبه

خبر نگار اطلاعات را باتهام قتل طناب پیچ کردند!

کاشان ـ عزیزاله فرهومند ،خبرنگار اطلاعات در کاشان که همراه خانواده خود روز جمعه گذشته به پیک‌نیک رفته بود ، هنگام بازگشت ، در یکی از قهوه‌خانه های بین راه به عنوان قاتل مورد سوءظن روستائیان قرار گرفت و بدنبال این سوءظن او را باطناب به ستون وسط قهوه خانه بستند !

خبرنگار ما ، که خود قهرمان این ماجری بوده است ، جریان را اینطور شرح داده است :

گرمای ۴۵ درجه بالای صفر کاشان، چنان کلافه‌مان کرده بود که تصمیم گرفتیم هرطور شده ، روزی را از شهر فرار کنیم و در نقطه‌ای خوش‌آب و هوا بسربریم.

این بود که صبح زود ، همسر و فرزندانم را سوار یك جیپ کرایه کردم وبه قریه باقرآباد ، در جاده‌نطنزرفتم.

آنروز ، زیر درخت های سربفلك کشیده «کناره» رود هنجن ، بسیارخوش گذشت و هنگام غروب ، دوباره سوار جیپ کرایه شدیم تابه شهر برگردیم .

اما ، همینکه به بالای پل رودهنجن رسیدیم ، ناگهان همسرم ، فرمان ایست داد و پس از آنکه سراسیمه ، اتومبیل را متوقف کردم ، با انگشت به قسمت راست جاده اشاره کرد وگفت :

ـ آن قالیچه را می بینی ؟

درست می گفت : در آنجا ،قالیچه‌ای دیده میشد که آن را لوله کرده،اطرافش را طناب پیچیده بودند .

بلافاصله به آن طرف رفتیم پیاده شدیم ، یك قالیچه جوشقانی بود که همسرم بمحض نزدیك شدن به آن گفت :

ـ حتما وسط این قالیچه ، مقداری پتو و ظروف و وسایل زندگی‌پیچیده‌اند. حتماقالیچه متعلق به یك خانواده شهری بوده که مثل ما ، برای هواخوری ، به این حدود آمده‌اندوبعد، بار و بندیل‌شان از پشت اتومبیل‌شان افتاده است .

بامشورت یکدیگر ،قالیچه را پشت جیپ گذاشتیم تا آن را به متصدی قهوه‌خانه شادیان ، که بین راه واقع شده است ، تحویل دهیم و بعد هم‌مراتب رابه اطلاع پاسگاه ژاندارمری برسانیم تا قالیچه بسته‌بندی شده تحویل صاحبش شود .

وقتی به قهوه خانه رسیدیم و جریان را با متصدی قهوه‌خانه درمیان گذاشتیم او گفت :

ـ بشرطی حاضرم قالیچه را ، تاپیدا شدن صاحبش ، نگاه دارم که آن را با حضور خودتان باز کنم و از اشیاءداخل آن صورت برداری کنیم .

من و همسرم در کمال بی خبری قبول کردیم و متصدی قهوه‌خانه طنابها را باز کرد و ..... ناگهان‌دیدیم که‌وسط قالیچه ، جسد یك پیرزن قراردارد !

در حالی که من و همسرم و بچه ها از وحشت بخود می لرزیدیم ، متصدی قهوه‌خانه خطاب به چند روستائی که در آنجا بودند گفت :

ـ من از اول هم به اینها مشکوك بودم ! پیرزن بیچاره را کشته‌اند و حالا می خواسته‌اند آن را بمن بدهند و بیچاره‌ام کنند !

ناگهان روستائیان بطرف من حمله کردند و با همان طنابی که ازاطراف قالیچه باز شده بود ، مرا به ستون‌وسط قهوه‌خانه بستند !

هرچه التماس کردم و گفتم که حتی روحم از این جریان خبر ندارد ، با خشونت بمن امر کردند ساکت باشم تا آنها جریان را به پاسگاه ژاندارمری اطلاع دهند ...

اما ... هنوز هیچکدام از آنها برای خبر کردن ماموران پاسگاه از قهوه‌خانه بیرون رفته بودند که ناگهان یك‌اتومبیل جیپ جلو قهوه‌خانه توقف کرد و راننده، متصدی قهوه‌خانه را به‌نام صدا کرد و با صدای بلند پرسید :

ـ آیا کسی بتو خبرنداده که یك مرده را در این اطراف پیدا کرده‌است؟ که من ناگهان فریاد زدم :

ـ چرا ، من پیدا کرده‌ام ،واینجا به‌دام‌افتاده‌ام ... بیاتو ببینم تو کی هستی ..

لحظه‌ای بعد مردی وارد قهوه‌خانه شد و با دیدن آن وضع در حالی که اظهار تاسف می کرد توضیح داد :

ـ این پیرزن یکی از بستگان و همراهانم‌است. ماساکن روستای«آبیانه» هستیم و چون در این روستا مرده‌شوی نداریم ، جسد را بسته‌بندی کرده‌بودیم تابه قم ببریم . ولی بین راه ناگهان متوجه شدیم که بسته از پشت جیپ افتاده است . بعد راهی را که رفته بودیم ، دوباره برگشتیم تا به اینجا رسیدیم ...

وقتی آن مرد جسد پیرزن را تحویل گرفت ، تازه روستائیان دستهای مرابازکردند و در این موقع همسرم که هنوز می لرزید گفت :

ـ اصلا مثل این که گردش و هواخوری بمانیامده است و ما مجبوریم همیشه همان گرمای طاقت‌فرسا راتحمل کنیم !!

دوشنبه

انگلیسی ها،غم «پاندا»دارند!

لندن ـ پاندا ، از نادر ترین حیوانات جهان است . این حیوان ، از لحاظ شکل و اندازه جثه ،شبیه یک خرس‌است و به رنگ های سیاه و سفید و خاکستری دیده شده است .

اخیرا که نیکسون ، سفری به چین کرد . از طرف مردم چین ، یک«پاندا» به مردم آمریکا هدیه شد که اکنون این پاندا در آمریکا نگاهداری میشود . اما پیش از آنکه چینی ها ، به آمریکائی ها یک پاندا هدیه کنند ، باغ وحش لندن، تنها باغ وحش یک کشور غربی بودکه یک پاندا در اختیار داشت . انگلیس ها، نام این پاندا را «چی‌چی» گذارده بودند . مقامات باغ‌وحش لندن بار ها سعی کرده بودندتاشاید«چی‌چی» را باپاندای‌دیگری، که در باغ وحش مسکو نگهداری می ـ شود و «ان ان» نام دارد ، دوست کنند. قصد ،این بود که «چی‌چی» و «ان ان» با هم آمیزش کنند تا شاید از آمیزش‌آنها پاندای دیگری بوجود آید . ولی آن دو بایکدیگر دوست نشدند و میلی به آمیزش با هم نیافتند . در نتیجه ، چی چی که به باغ وحش مسکو برده شده بود ، دوباره به‌لندن‌بازگردانده‌شد و همچنان درتنهائی بسربرد ، تا آنکه چند ماه پیش مرد !

یک روزنامه انگلیسی در شماره منشره در روز دوشنبه این هفته خود نوشت : مردم لندن و شهر های دیگر انگلیس ، که دائما برای دیدار چی‌چی ، به باغ وحش لندن می‌آیند در مقابل قفس او ، صفی طولانی می‌بندند . آن ها از مرگ پاندا بسیار ناراحت هستند و حتی عده‌ای از بچه های انگلیسی برمرگ «چی‌چی» اشک می‌ریزند .

اکنون مردم حیوان دوست انگلیس ، برای یافتن جانشین «چی‌چی» به کشور چین چشم دوخته‌اند . چون پاندا فقط در کوهستانهای کشور چین زندگی می‌کند .چی‌چی را نیز هنگامی که تازه زاده شده بود ، از چین به انگلیس برده‌بودند. و حالا مردم انگلیس و مطبوعات این کشور ، از فقدان پاندا ، بعنوان یک ضایعه غم‌انگیز نام می‌برند و امیدوارند چینی ها ، با اهدای یک پاندای دیگر غم آنان را تسکین دهند !

راستی‌رابپرسید، در این جهان‌پرآشوب که هر روز دهها انسان گرسنه درجبهه های جنگ بقتل میرسند ، مردم انگلیس ماتم فقدان یک پاندا را گرفته اند ! بنظر شما خنده‌دار است یا گریه آور ؟ ....

سه‌شنبه

فرزندش را نجات داد وکشته شد !

شهرضا ـ چوپان ۴۰ ساله‌ای که روز سه‌شنبه گذشته گوسفندان خود را، همراه پسر ۶ ساله‌اش ، به اطراف روستای موروج برده بود ، ناگهان‌شنید که کسی فریاد میزند : پدر ، کمکم کن !

چوپان ، سراسیمه بطرف صدا دویدو باچشمانی‌هراس آلود دید که پسر کوچکش گرفتار سیل شده است ودر میان امواج غوطه میخورد .

این‌سیل‌بدنبال ریزش بارانی شدید ، از کوهستان بطرف روستا ، جاری شده بود و بین دو روستای موروج و کردی‌خان ـ ۵۰ کیلومتری شهرضا ـ پسر ۶ ساله را به‌کام خود کشیده بود .

پدر وحشت‌زده، که دیگر نمیدانست‌چه‌میکند ، بی‌مهابا خودرا به آب‌زد . هیچکس درآنجا نبودتا به کمکش‌بیاید ولی او به تنهائی توانست دردامنه کوهسار ، با تمام جانش تلاش کند و فرزند خودرا از میان امواج نجات دهد .

اما ... چوپان ۴۰ ساله، تازه فرزندش را روی تخته سنگی که آب سیل به بالای آن نمیرسید گذاشته بود که ناگهان، خودش دچار امواج خروشان‌شد.موج ها ، چنان سنگین بودند که در چشم بهمزدنی، چوپان را به چند متردورتر پرتاب کردند . اما این‌بار تلاش چوپان بی‌نتیجه ماند ....

پسر ۶ ساله چوپان‌شروع به فریاد کشیدن کرد و مردم را به کمك طلبید . چندنفری که از آن حدود میگذشتند ، به‌شنیدن‌صدای پسرخردسال به آنسو آمدند ، ولی وقتی آنها به محل حادثه رسیدند که چوپان در آب خفه شده بود و جسدش در روی آب همراه با حرکت امواج تکان میخورد !

چهارشنبه

هیپی اصفهانی:مشکل ترافیک را با بوسه و گل حل میکنم!

عکس ، «آقای عشق !» را بهنگام اجرای طرح خود ، دریکی‌ازخیابان های‌اصفهان نشان میدهد !

اصفهان ـ «آقای عشق»، رهبر هیپی های اصفهان ، مدعی شده است که باگل ، موزیك‌و بوسه، میتواندمشکل ترافیك اصفهان را حل کند و حتی پافراتر گذاشته و گفته است : اگر درتمام دنیا طرح مرا اجرا کنند ، دیگر درهیچ نقطه جهان مشکلی‌به نام مشکل ترافیك وجود نخواهد داشت !

«آقای عشق» برای آنکه احتمالا به این آرزوی خود جامه عمل بپوشاند ، اکنون این طرح را با گروه خود ، بطور آزمایشی در خیابان های اصفهان آزمایش میکند و شدیدا مشغول پیاده‌کردن اجزاء طرح برروی کاغذ نظر و اتخاذ تصمیم نهائی است ، تاآن را برای اظهار بسازمان ملل‌متحدبفرستد !

وی درحالی‌که از اجرای آزمایش‌طرح‌خود راضی‌بنظر میرسد ، گفت :

ـ اگر اعضای سازمان ملل‌متحد ، متوجه اهمیت جهانی طرح من نشوند و جواب مثبت ندهند ، شخصا بدیدار آقای کورت‌والدهایم خواهم رفت تا از نزدیك جزئیات طرحم را برایش شرح دهم !

جالب ترین قسمت طرح «آقای عشق» ! مربوط به چراغ‌های راهنماست . وی معتقد است که روشن و خاموش‌شدن پی‌درپی چراغ های سبز و سرخ وزرد ، اعصاب رانندگان را خرد کرده و موجب بی‌حوصلگی رانندگان و درنتیجه ایجاد اختلال در امر ترافیك‌شده است !

رهبرهیپی های اصفهان ، معتقد است برای جلوگیری از این امر ، بهترین راه‌آن است که هیپی ها سه آهنگ مختلف بسازند و هرکدام از این آهنگ‌ها را بجای‌روشن شدن یکی از چراغ های راهنما بنوازند ، باین معنی که سر هر چهار راه عده‌ای هیپی، باآلات موسیقی خود بایستند و مثلا هرگاه قرار است چراغ‌قرمز روشن‌شود یك آهنگ را بنوازند و بعدبه جای چراغ‌سبز آهنگی‌دیگر وبجای‌چراغ زرد هم آهنگی دیگر .

آقای عشق ، پیشنهاد دیگری هم دارد باین معنی که : دختران هیپی سرچهار راه‌ها بایستند و بجای‌روشن شدن چراغ‌قرمزبا چندشاخه گل‌به‌رانندگان علامت بدهند، بجای چراغ سبز موزیك بنوازندو بجای چراغ زرد- که برای احتیاط است - با دست‌برای رانندگان‌بوسه بفرستند !

رهبر هیپی های اصفهان میگوید : من این طرح «راهنمائی‌ورانندگی‌موزیکال» را درچند خیابان اصفهان اجرا کرده‌ام و نتیجه‌گرفته‌ام که این کار ، نه‌تنها دربهبود ترافیك تاثیری انکارناپذیر دارد ، بلکه باعث شادی و نشاط رانندگان هم میشود . اطمینان دارم که اگر این طرح درتمام جهان اجراشود مشکل‌ترافیك‌در سطح‌جهانی حل خواهد شد ...

ولی ... باتوجه به آنکه خود هیپی های اصلی ، در کشور های غربی ، با گل و بوسه و موزیك ، حتی نتوانسته‌اند مشکل خورد و خوراك خود را حل کنند ، مقلدان اصفهانی آنها چطور میخواهند باگل و بوسه و موزیك مشکلی را حل کنند که سازمان های عریض و طویل و کارشناسان متبحراز حل آن عاجز مانده‌اند ؟!

یکشنبه

خودکشی باقرص: مدتازه‌ای درمشهد!

مشهد ـ این روز ها ، در میان جوانان مشهدی‌خوردن قرص های خواب‌آور ، به قصد خودکشی ، مد روزشده است و گوئی « جوانان ناکام مشهدی !» معتقد شده‌اند که خوردن قرص های مختلف بهترین و آسان ترین‌وسیله خودکشی است !

شاهد این مدعا ، چهار مورد اقدام به‌خودکشی‌است، که همه در یك روز «یکشنبه ۱۵مرداد» اتفاق افتاده است و البته هیچکدام از این «اقدامات !» به زعم کسانی که دست‌به خودکشی‌زده‌اند، نتیجه رضایت‌بخشی‌نداشته ، زیرا به مرگ خاتمه نیافته است و «قرص خواران» از مرگ نجات یافته‌اند !

این چهار مورد از قرار زیر است :

احمد کهنسال ، ۴۲ ساله، ساکن خیابان طبرسی ،تصمیم به‌خودکشی گرفت و مقداری آسپرین بلعید و مسموم‌شد!

فرهاد چابکی ، ۱۶ساله، به قصد خودکشی تعدادی قرص های مختلف خورد و مسموم شد ! منیژه نجفی ، ۱۶ساله ،ساکن خیابان‌تهران مقداری قرص مسکن خوردو مسموم شد !

اکبر روحی ۴۲ ساله ، ساکن خیابان نادری ،تصمیم به خودکشی گرفت و تعدادی قرص آسپرین خورد ومسموم گردید !

اما این«چهار جوان ناامید مشهدی !» به بیمارستان سوانح این شهر منتقل‌شدند و تحت درمان قرار گرفتند و تنها نتیجه‌ای که‌عایدشان شد چند ساعتی بستری شدن در بیمارستان بودودردسرهای تخلیه این قرص های سمی، از معده آنان ، که گاهی بیش از علت اولیه خودکشی آدمی را از زندگی بیزارمی کند !

حالا پدران و مادران مشهدی دست به دعا برداشته‌اند که این مد تازه ووحشتناك‌بیش از این‌درمیان جوانان‌مشهدی رواج پیدا نکند ! آمین ...

پنجشنبه

آفتاب خانم ، به سربازی نمیرود !

بیستون ـ زن جوان و زیبائی‌که‌بچه یک ساله‌ای‌را درآغوش داشت ، همراه‌پدر مادر و شوهرش به حوزه نظام وظیفه عمومی«هرسین» آمدو درمقابل‌مسئولان حوزه ایستاد و گفت :

ـ آقا ، من ،«آفتاب»هستم. همان زنی‌که‌شما به سربازی احضار کرده‌اید ! ولی آخر چطورمن که یك زن بیسواد روستائی هستم باید به سربازی بروم ؟

مسئولان حوزه‌مزبور ، با حیرت گفتند :

ـ ولی کسی که ما برای خدمت نظام وظیفه احضار کرده‌ایم ، و آفتاب نام‌دارد ، طبق‌مدارک‌موجود ، یک مرد است ، نه یك زن !

ولی حالا ، آفتاب پیش روی آنها ایستاده بود وهمه میدیدند که او یك زن‌ساده روستائی بچه به بغل است ، نه یك مرد !

ماموران حوزه‌نظام وظیفه عمومی ، که از این وضع متعجب شده‌بودند، بلافاصله رسیدگی به کار «آفتاب» را شروع کردندوپس از بررسی های لازم معلوم شد که این وضع ، براثر اشتباه اداره آمار کنگاور ـ بخشی در استان کرمانشاهان ـ بوجود آمده است !

اداره آمار کنگاور ، طی صورتی که از مشمولین آن حوزه به اداره نظام وظیفه عمومی ارسال داشته ، این زن را بانام «آقای آفتاب» معرفی کرده است . جالب این که درشناسنامه آفتاب نیزکلمه «خانم» راخط زده‌اند ونام‌اورا درمقابل کلمه «آقا» نوشته‌اند !

بدین ترتیب «آفتاب‌خانم» به‌اداره‌آمار کنگاور فرستاده شد و در آنجا نیز پس از بررسی مدارك و اسناد ، مشاهده شد مشخصات شناسنامه با مشخصاتی که در دفاتر رسمی ثبت شده ، مطابقت دارد و همه جا ، درمقابل‌اسم این زن ، بجای کلمه «خانم» کلمه «آقا» ذکر شده است .

جالب اینکه، حتی‌هنگامی که این‌زن‌را به عقد شوهرش درمی آوردند ، متوجه نشده‌اند که براساس مندرجات شناسنامه ، او ، دارند یك آقا را به عقدیك «آقا»ی دیگر درمی‌آورند!

اکنون ماموران اداره آمار کنگاور درصدد هستند تا از طریق مراجع‌قانونی ، مشکل «آفتاب خانم» را که از سال ها پیش‌تاکنون، بدون اطلاع خود ، به نام «آقا» زندگی کرده‌است ، حل کنند ، ولی آیا موفق خواهند شد ؟

فیبر رویال ایران

از بهترین انواع چوبهای جنگلی تهیه میشود ودرهای ساخته شده از فیبر رویال ایران باستحکام وقدرت چوبهای جنگلی است

شرکت سهامی تولید فیبر ایران

تهران ـ خیابان فردوسی ـ کوچه بلژیک ـ ساختمان مسعود تلفن ۳۰۳۴۲۲ ـ ۳۱۳۲۹۳

ROYAL BOARD فیبر رویال ایران
با همکاری فنی کارخانه فیبر رویال سوئد

فیلمی نه‌مثل فیلمهای دیگر

غریبه

قصه‌ای از تنهائی انسان

حکایتی جانسوز از عشق ، ازدوستی، ازفداکاری در دنیای پر از حرص وظلم و شقاوت ، او را آدم غریبه‌ای حس میکرد . . . ابن دنیای او نبود . . .

ازهفته آینده درقویترین گروه سینمائی پایتخت

ویژه پایان هفته

ویژه‌نامه دهخدا

از سنگر انقلاب تا کرسی تحقیق

هیچگاه برای ستایش انسانهای بزرگ زود نیست و مناسبتی خاص نمی‌خواهد .

چرا که همواره‌دیر، خیلی‌دیرارزش این بزرگمردان شناخته میشود .

درست موقعی که به تاریخ ، بدنیای زندگان ابدی و مردگان جسم پیوسته‌اند .

تا اینان زنده‌اند ، حسد ، حساب و کتابها ، تردید و کینه و بددلی گرداگردشان تار می‌تند ، تار فراموشی و توطئه سکوت .

این نام‌آوران ملت در گمنامی ، در فقر، در سکوت رنج می‌برند ، نبوغ خود را با گرفتاریهای روزمره خفه می‌کنند ، می‌پلاسند و می‌پوسند .

حاصل زندگیشان کتابی ، تابلوئی ، فیلمی یا نغمه‌هائیست ، این آثار ، جدا از این وقایع حقیر روزمره، از تار و پود روحی بزرگ شکل میگیرد ، جدا از تمام این حسابگریها و داد و ستدها و بزرگ و کوچک شمردنها ، چنان تندیسی عظیم ، بروقایع یک عصر سایه می‌اندازد.

ما ـ شاید نه تنها ما ـ از مردگان خود با حماسه و غرور سخن می‌گوئیم و گاه باغراق از کارهای نکرده‌شان و ارزشهای نداشته‌شان چنان میگوئیم که انگار نیاز ما به قهرمان پروری در کالبد اینان تجسم یافته باشد . اما چرا از زنده‌ها ، از زندگانی که گاه برتر و بلندتر از گذشتگان

زمان تجلیل از زندگان نرسیده است؟

در میان ما ایستاده‌اند سخن نمیرود ـ گرچه گاه با بغض و کینه و زمانی با تملق ـ . بارها این سئوال را پیش کشیده‌ام ، جواب آن بوده است : «که اگراز این بگوئی، آن دیگری نیز توقع دارد . نه ، کار او هنوز تمام نشده و کامل نیست ، بگذاریم کارنامه‌اش را روزگار ببندد آنگاه بی‌حب و بغض می‌توان از او یاد کرد» اینک میگویم که برای علامه که در فقر و سکوت مرد این تحسین ما چه فایده‌ای دارد و اگر زنده بود لااقل کار ما پاداشی کوچک برای رنج بزرگ او بود . پاسخ همواره یکسانست . نه !

مردگان بیخطرند ، کسی به مردگان غبطه‌نمی‌برد ، کسی از مردگان نمی‌ترسد .

گرچه پاره‌ای از این مردگان سخت هراس‌آور و هول‌انگیزند . مثلا نیما ، هنوز طنین صدایش ، ستون فقرات پاره‌ای از انجمن های ادبی را میلرزاند ، چرا ، معلوم نیست . باشد تا روزی زندگان ما ، ارج و ارزش خود را ، رویاروی خویش داشته باشند و دیگر تنها مردگان ، عزیز نگردند .

پارسال دنیا نودمین سال پیکاسو را جشن گرفت ، تقریبا تمام دنیای متمدن .

من به روزنامه آمدم ، داشتند ازآرشیو عکس‌پیکاسو را درمی‌آوردند ، آشفته شدم گفتم ، پیرمرد تمام کرد ؟

گفتند نه ، دنیا جشن نود سالگی‌اش را گرفته است، ما هم خبر کوچکی درباره‌اش داریم .

یك قطعه فکاهی از دهخدا که چرند و پرند منظومی است و ناظر به اوضاع

آکبلای

مردود خدا ، رانده هر بنده ، آکبلای
از دلقک معروف نماینده ، آکبلای
با شوخی ، مسخره و خنده ، آکبلای
نز مرده گذشتنی و نه از زنده آکبلای
هستی تو چه یک پهلو و یک دنده آکبلای
نه بیم ز کف بین و نه جن‌گیر و نه رمال
نه‌خوف ز درویش ونه ازجذبه نه‌از حال
نه ترس ز تکفیر و نه از پیشنوی شاپشال
مشکل ببری گور سر زنده ، آکبلای
هستی تو چه یک پهلو و یک دنده آکبلای
صدبار نگفتم که خیال تو محال است
تانیمی از این طایفه محبوس‌جوال است
ظاهر شود اسلام دراین قوم ؟ محال است
هی باز بزن حرف پراکنده،آکبلای
هستی تو چه یک پهلو و یک دنده آکبلای
گاهی به پروپاچه درویش پریدی
گه پرده کاغذ لـق آخوند دریدی
اسرار نهان را همه در صور دمیدی
رودربایستی نیستی چه‌پوست‌کنده آکبلای
هستی تو چه یک پهلو و یک دنده آکبلای
از گرسنگی مـرد رعیت به جهنم !
ورنیست در این قوم حمیت بجهنم !
تریاک برید عرق حمیت به جهنم !
خوش باش تو با مطرب و سازنده آکبلای
هستی تو چه یک پهلو و یک دنده آکبلای

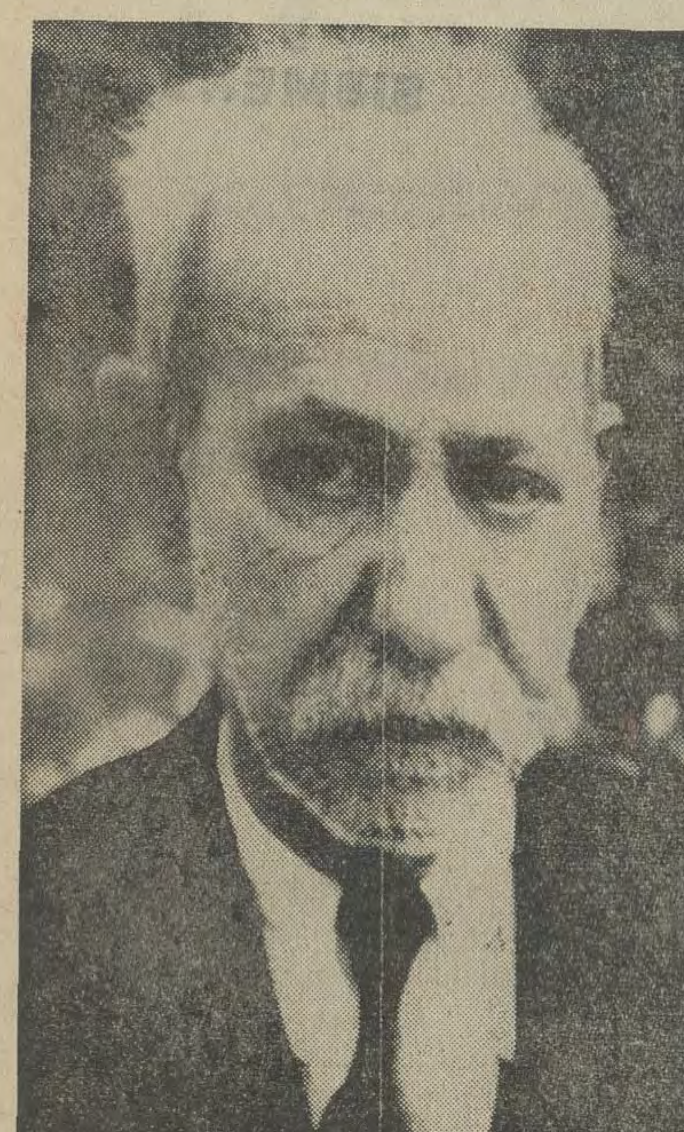

علامه دهخدا

زندگینامه دهخدا

مرحوم علامه دهخدا را نه تنها میتوان از بزرگترین و مشهورترین دانشمندان ایران دانست‌بلکه‌این‌دانشمند محقق یکی ازبزرگترین‌نوابغ مشرق بشمار می‌آیددرحدود سال ۱۲۹۷ هجری قمری در تهران متولد شده است و پدر دهخدا خانباباخان بود که درقزوین ازطبقه متوسط ملاکان بشمار میرفت پیش‌از اینکه دهخدادیده بدنیابگشاید بتهران آمد و در این شهر اقامت گزید و در دهسالگی پدر خود را ازدست‌داد ولی مادرش با جدیت و فداکاری پرورش کودک را بعهده گرفت و برای اینکه این‌اختر تابناک آسمان علم و ادب ایران را بهتر به‌پروراند از یکی از فضلای آن عصر برای تربیت وی استفاده‌کرد و در مکتب مرحوم شیخ غلامحسین بروجردی بفرا گرفتن علوم اولیه عربی و علوم دینی پرداخت .

مرحوم علامه دهخدا تحصیل خود را در مدارس اسلامی و سیاسی تهران به پایان رساند چون مدرسه اسلامی در آن زمان به مدیریت مرحوم سید محمد‌صادق طباطبائی و نظامت مرحوم ناظم‌الاسلام کرمانی که هردو از رجال صدر مشروطیت بوده‌اند اداره میگردید گمان میرودکه اولین درس آزادیخواهی‌را مرحوم دهخدا از این دو شخصیت فرا گرفته باشد .

بعدا در زمان معاون‌الدوله غفاری باروپا مسافرت کرد و دو سال در اروپا و بیشتر آن را در وین پایتخت اتریش اقامت گزید و زبان فرانسه و معلومات جدید را تکمیل کرد .

آن‌زمانیکه می‌رفت نهضت مشروطیت در ایران نضج گیرد بایران مراجعت کرد وبا همکاری جهانگیر خان روزنامه صوراسرافیل و.؛ منتشر کردند و از همان‌اوان ستون فکاهی چرند و پرند روزنامه را بنام مستعاردخو می‌نوشت و برای نخستین‌بار سبک و روشی تازه‌درادبیات فارسی و روزنامه نگاری و نثر معاصر پدید آورد، آنانکه در روزنامه نگاری دستی دارند میدانند نوشتن مقالات سیاسی بصورت طنز وفکاهی بسیار مشکل است و این مشکل‌را مرحوم علامه‌دهخدا ساده نمودهمکاری بامشروطه خواهان و نوشتن مقالات‌تند و انتقادآمیز علیه دستگاه استبداد در زمان ترور و وحشت‌سبب‌شدکه این‌رادمرد بزرگرا با بسیاری‌ازدوستان آزادیخواه باروپا تبعید نمایند . هرچند که این‌تبعید ناراحتی هائی برای دیگران بوجود آورد اما برای‌استاد دهخدا وسیله‌ای شد که در پاریس با علامه محمدقزوینی معاشر شود پس از چندی مرحوم‌دهخدا به سویس‌رحل اقامت گزید و سه شماره از روزنامه صوراسرافیل را در ایوردن سویس منتشر نمود سپس باستانبول که همراهی جمعی از ایرانیان در آن زمان پایگاه آزادیخواهان بود مسافرت میکند و در آن سرزمین نیز با روزنامه سروش را بزبان فارسی منتشر میسازد .

بازگشت بوطن

بعد از خلع محمدعلیشاه استاد بعزم وطن به تهران می‌آید و مردم کرمان وتهران هردو اورا بنمایندگی خود انتخاب میکنند دهخداوکالت مردم ستم کشیده را قبول کرده و بمجلس شورای ملی روی می‌آورد . عمر مشغله سیاسی مرحوم دهخدا با شروع‌شدن جنگ‌بین‌الملل‌اول خاتمه می‌پذیرد وا زآن ببعد به‌امور علمی وادبی وفرهنگی می‌پردازد مشاغلی که آن

از آخرین عکس‌های میرزاعلی اکبر دهخدا

مرحوم بعهده داشته‌اند ارائین قرار است :

ریاست دفتر (کابینه) وزارت معارف ، ریاست تفتیش وزارت عدلیه، ریاست مدرسه علوم سیاسی وسپس ریاست مدرسه عالی حقوق و علوم سیاسی از آن زمان تا ساعت شش و سه ربع بعد از نیمروز دوشنبه هفتم اسفند ماه ۱۳۳٤که در منزل مسکونی خویش واقع در خیابان ایرانشهر شمع‌وجودش بخاموشی گرائید بمطالعه و تحقیق و تحریر مصنفات گرانبهای خویش مشغول بود ، با کمال تاثر و تاسف در این مقال باید این نکته را یادآوری نمود ، که برخلاف حق و انصاف منزل شخصی این رادمرد بزرگکه دنیا به وصیت او بصورت‌دبیرستانی درآمده است بنام دیگری نامگذاری شده است .

مرحوم دهخدا تنها در سیاست ستاره‌ای‌تابناک‌بشمار نمی‌رفت بلکه در ادب و علم هم سرآمد اقران بود آثار مهمی که از آن شخصیت بارز بجای مانده است علاوه برلغتنامه‌ایکه موجب اعجاب و تحسین دانشمندان مشرق وغرب قرار گرفته است‌دارای آثار گرانبها از تصنیف‌تالیف و ترجمه و همچنین تصحیح و تحشیه بردواوین شعرا و دانشمندان میباشد که اهم آثار گرانبها از تصنیف‌تالیفة آنها بدین شرح است .

امثال و حکم دهخدا ـ ترجمه از متن و انحطاط رومیان تالیف منتسکیو ـ ترجمه روح‌القوانین تالیف منتسکیو ـ فرهنک فرانسه بفارسی ـ شرح‌حال‌ابوریحان بیرونی ـ تعلیقات بردیوان ناصرخسرو ـ تصحیح و تحشیه دیوان سید حسن غزنوی ـ تصحیح دیوان حافظ ـ تصحیح دیوان منوچهری ـ تصحیح دیوان فرخی ـ تصحیح دیوان مسعود سعد سلمان ـ تصحیح دیوان سوزنی سمرقندی ـ تصحیح لغت فرس اسدی ـ تصحیح صحاح الفرس ـ و بسیاری تصحیحات دیگر که در این مختصر نمی‌گنجد و دیوان‌اشعار ایشان‌را مرحوم دکتر معینی جمع‌آوری نمود و طبع کرد .

لغت‌نامه

بیشک بزرگترین کار او لغتنامه‌اوست‌که دائرةالمعارف عظیم ایرانی است ، استاد با تتبع فراوانی که در دواوین شعرا ، کتب قدیمی، فرهنگها داشت وبا پشتکاری اعجاب‌انگیز مدتی در حدود ربع قرن به جمع‌آوری لغات فارسی همت گماشت . کاری که با او آغاز شده‌بود بیاری شاگردانش چون دکتر معین و پس از او دکتر شهیدی و دکتر دبیرسیاقی و تنی چند از جوانان صاحبذوق و اندیشمند دنبال شد وسازمان لغتنامه اکنون این کارعظیم را با همتی بلند دنبال‌می‌کند و امید آنکه‌این‌گنجینه فارسی تمام و کامل در دسترس عاشقان زبان فارسی و ستایندگان علامه دهخدا قرار گیرد .

یاد آر ز شمع مرده، یاد آر

نگاهی به‌شعرهای علامه دهخدا

ده رانده دهخدای نامیم
چون ماه به نیمه تمامیم
اندرهمه ده جوی، نه‌مارا
ما لافزنان که ده‌خدائیم
علی اکبر دهخدا

علامه دهخدا ، اکبر واژه‌شناس بزرگی هست و طنزنویس قهاری، شاعر خوبی نیست. اگرچه دیوانی‌از او ـ گردآورده دکتر معین ـ دردست است با اشعاری گونه‌گون . نخست بگویم‌که آن بزرگوار خود این نکته را تائید کرده است «من کاسی نفثا شعری ساخته ویرای دوستان خوانده‌ام ، دوستان من ازنظر حجب یا بملاحظتی‌نخواسته‌اند درباره کیفیت این اشعار اظهار نظر کنند . من خود نیز نمیدانم که این گفته‌ها شعر است یا نظم .»

البته نباید بدین اعتراف کجراه شویم، چرا که بزرگان ما فروتن بوده‌اند و چون پاره‌ای مدعیان که امروز دوروبر خود می‌بینیم ـ پیر وجوان ـ کباده‌کش نبوغ هرگز نبوده‌اند.

شعر دوران مشروطیت که چند دهه قبل و بعد آنرا فرا میگیرد مشخصاتی دارد که سادگی ، هیجان، مردمی‌بودن، رنگ وقایع روزمره داشتن ، به‌سیاست و اجتماعات پرداختن را میتوان از صفات مشترک آنها شمرد .

ادبیات‌وابسته‌به‌جنبش توده‌برانگیزاننده و آگاهنده جامعه است و طبعا آشتی‌ناپذیر ، پرخاشگرو عیب‌جوی وشاعران نیز چون نویسندگان کتب و رسالات ، روزنامه‌نویسان ، خطیبان و مبلغان این جنبش دمی‌گرم داشتند و روی خطاب با مردمو عوام .

شاعر واژه

با احاطه‌ای که دهخدا به مسائل اجتماعی عصر خویش دارد . بانگرش جسورانه و عیبجوئی که در مقالات «چرند پرندش» دارد و باآگاهی برزبان توده که امثال و حکم نشانه وآلائی از این آگاهی همه جانبه است ـ نخست انتظار میرود که با شعری ساده،آگاهنده و سرشار از بینشی اجتماعی روبـرو شویم . اما باخواندن اشعار مختصر دهخدا قیافه یک لغت‌شناس محقق و یک شعر شناس قدیمی انجمن‌پسند در نظرمان می‌آید که‌بدایع باف است و حاشیه‌پرداز؛ نظی سرد اما نه سست دارد ، گوشه‌ای گزیده است و ابیاتی باب‌دندان فصحای عرب وعجم‌برکاغذ می‌آورد و صد افسوس که چراغ آنهمه شور انقلابی در او ـ بعلتی‌که دردیگران هم ـ مرده بود و جای شکر است که لااقل دهخدا یک محقق وطن‌پرست‌باقی ماند ، و نه چون دیگران که دیدند از این راه نمیشود از آن راه رفتند و با چه شتابی .

در این‌دیوان چند مثنوی هست و بهترینش « انشاء اله گربه است » که دراین نمونه تسلط دهخدا بر واژه‌های هم‌آهنگ بر ضرب‌المثل‌ها و روایت‌نیک پیداست . اما این شعر ، بی‌نظیر ،دیگر نظیری نمی‌یابد. چند غزل که سرهم کردن ابیتی پر واژه است و پر از احساسات کاذب یکی دو قطعه و چند رباعی و یک دو مسمط ، یکی جدی و دیگری فکاهی که خواندنی است . در حقیقت هنگم اشتغال به شعر دهخدا در فاصله ملک‌الشعرای بهار تا اشرف‌الدین قزوینی (نسیم شمال)تاب میخورده است و تفنن‌میکرده .

شعر «بیدار ز شمع مرده ، یاد آر»: شاید بهترین اثر منظوم دهخدا باشد ، در این اثر شاعر عاطفه و دانائی را بهم آمیخته شعر رادرراه تعالی می‌بینیم که آفریننده شعر خوب است و من این شعر خوب را برای خوانندگان روزنامه

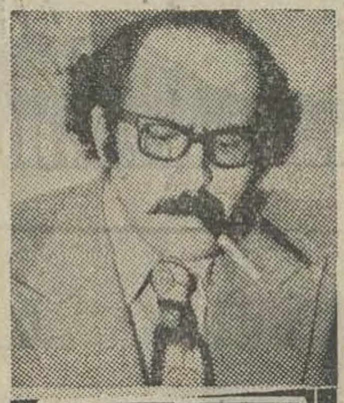

دکتر جواد مجابی

می‌نویسم تا شاید طعم تلخ شاعر نبودن علامه را از کام دوستارانش ـ که من نیز دوستدار او هستم ـ بزداید.

بیا دوست

اشاره :

۲۷ ، ۲۸ روز پس از شهید شدن میرزا جهانگیرخان شیرازی مدیر صور اسرافیل ، دهخدا او را در خواب می‌بیند و به‌گله میگوید ، «چرانگفتی‌که او جوان افتاد» ، و دهخدا مصرع یاد آر زشمع مرده ، یاد آر را همان شب میسازد و بقیه‌اش را بیاد دوست شهیدش صادقانه میسراید و در شماره اول صوراسرافیل چاپ ایورون سوئیس چاپ میکند.

ای مرغ سحر چو این شب تار
بگذاشت ز سر سیاهکاری
بگشود گره ز زلف زر تار
محبوبه نیلگون عماری
یزدان به کمال شد پدیدار
واهریمن زشتخو حصاری
یاد آر ز شمع مرده ، یاد آر

ای مونس یوسف اندر این بند
تعبیر عیان چو شد ترا خواب
دل پر شعف و لب از شکر خند
محسود عدو بکام اصحاب
رفتی بر خویش و یار پیوند
آزادتر از نسیم و مهتاب
زان کو همه شام با تو یکچند
در آرزوی وصال احباب
اختر به سحر شمرده یادآر

چون باغ شود دوباره خرم
ای بلبل مستمند مسکین
وز سنبل و سوری و سپر غم
آفاق نگار خانه چین
گل سرخ و به رخ عرق ز شبنم
تو داده ز کف زمام تمکین
زان نوگل پیش رس که در غم
ناداده به ناز شوق تسکین
از سردی دی فسرده یاد آر

ای همره تیه پور عمران
بگذشت چو این سنین معدود
وآن شاهد نغز بزم عرفان
بنمود چو وعد خویش مشهود
از مذبح او چو شد به کیوان
هر صبح تسیم عنبر و عود
زآن کو به گناه قوم نادان
در حسرت روی ارض موعود
بر بادیه جان سپرده یاد آر

چون گشت ز نو زمانه آباد
ای کودک دوره طلائی
وز طاعت بندگان خود شاد
بگرفت ز سر خدا ، خدائی
نه رسم ارم نه اسم شداد
گل بست زبان ژاژ خائی
زآن کس که ز نوک تیغ جلاد
ماخوذ به جرم حق ستائی
تسلیم وصال خورده یاد آر

دهخدا، زبان ملت خود بود

۱ ـ هنر موظف

از اصطکاک شدید و خونین مشروطیت بااستبداد ، یک درس بسیار درخشان‌آموخته شد، درسی کهتا جهان‌جهان‌است هرگزفراموش نخواهد شد، وآن درس اینکه نویسنده یکموجود متکبر در خود غنوده برج عاجنشین سر درجیب تفکر و تحیر برده دور از خلایق نیست ، بلکه کسی است که با قلم کاری میکند که فدائی مشروطیت با تفنگ کرده است. یعنی وظیفه قلم نویسنده جولان‌در مجردات خودی وفردی نیست،بلکه وظیفه او ایجاد نسبتی حیاتی بین خود واجتماع محیط است واین نسبت از آن نقطه نظر حیاتی است که اول زندگی اهمیت دارد و بعد هنر،اول انسان اهمیت دارد و بعد شعر ، اول حس آزادی انسان اهمیت دارد و بعد حس آزادیخواهی هنری یعنی هنر، بطور کلی و نویسندگی بویژه تعهدی است در برابر کشش ها، جذبه ها، حرکت ها و روحیه های مربوط به‌زندگی آزادانه خلق‌اله برروی زمین، در عرصه اجتماع و برگستره تاریخ . یعنی اگر انسان نباشد و یا اگر باشد و آزاد نباشد وظیفه هنر آفریدن مجددانسان‌و البته آفریدن مجدد انسان آزاد خواهد بود.در غیر این صورت هنر نبودنش از بودنش اولیتر است. هنر موظف، یعنی قلم مسلح و هنر غیر موظف، یعنی تفنگ زنگ خورده. گلنگدنی از کار افتاده ولوله‌ای که از آن گلوله چون صاعقه بیرون نتواند پرید.

۲ ـ دهخدا بعنوان یك نویسنده موظف

شعرو نثر دهخدا با تعبیری که دربالا از آن صحبت شد، شعر و نثری است موظف . حتی جمع آوری و امثال و حکم ، عملی‌است موظف. این توده های عظیم مردم ، در طول قرن ها با زبان فارسی چه‌کرده‌اند و زبانی که آنها از آن استفاده کرده‌اندچگونه زبانی‌است؟ زبان از آن مردم است. مردم آنرا می سازند، متحولش می کنند ، به‌جریانش می‌اندازند ، مواج و پرتحرکش می کنند ، به جولانش درمی‌آورند و دست بدست وسینه به سینه و دهن به دهن می‌برندش تاغنی‌ترش سازند . و زبان فقط متعلق به اغنیای باسواد واشراف زادگان طاق و جفت نیست. زبان مال توده‌ی مواج مردم‌هم‌هست. امثال وحکم دهخدادرست‌با قلب و زبان توده‌های مردم سروکار دارد. بالاخره این‌مردم موقعیکه میگویند،به مرغشان کیش‌نمی توان گفت ، ویا موقعی که می گویند به تریج قبای آنان برنخورد ، و یا موقعی که می‌گویند گاوم است و آبم است و نوبت آسیابم است. چگونه تمام محتوای فکری، عاطفی‌وحسی خود را از طریق یک جمله ، یک عبارت ناچیز بدیگران می قبولانند. خرد عوام در امثال و حکم است. این امثال و حکم را یاخود به مقتضای محیط خودساخته‌اند ویا از حرف های دیگران آنچه را که بدرد مقتضیات زندگیشان می خورده برداشته و از آن خود کرده‌اند . بهمین دلیل حتی امثال و حکم دهخدا که کار هنری نیست بلکه کار تحقیقی درخشان است ،با قلب جمع سروکار دارد و بانبض جمع می تپد ولی‌آنچه که از نظر هنری، براستی درآثار دهخدا با نبض جمع می تپد ، نثر اوست، نثر طنزآمیزاو،که در واقع‌عالیترین کارهنری اوست.

طنز دهخدا

نثر دهخدا پلی است بین قصه نویسی و روزنامه نویسی ، نثری است روزنامه‌ای که بجای آنکه یک روزنامه‌نگار بنویسد یک‌ادب دان واقعی می نویسد. نثری است که عامیانه است بدون آنکه مبتذل باشد، وطنزاست بدون آنکه‌به‌هجو بیانجامد. و نثری انتقادی است بدون آنکه فقط در سطح انتقاد بماند. ونثری است که از طریق تصویرهای طنزآمیزانتقادی بدنبال سرگرمی نیز می گردد. والبته طنز دهخدا بهترین طنز اجتماعی است که داریم، بی آنکه آنچنان سنگین بشود که مردم نفهمند ، و بی آنکه آنقدر سبک شود که از حدود طنز خارج شود.

طنز هنر ظریفی است وهمیشه نویسنده طنز روی لبه تیغ حرکت می کند. اگر زیاده از حدطنز را جدی بگیری تبدیل به دشنامنامه‌ی شود واگر زیاده سستش کنی‌بدل به‌چیز مضحکی می شود که خواننده بجای آنکه بخاطر مطالب ارائه شده بخندد، بریش خود نویسنده می خندد . . . . . هستند هنرهائی که در آنها میتوان گلو گشاد گار کرد، حتی احساساتی شد، حتی شعار داد، حتی بیش‌از حدجدی شد، بیش از حد ذهنی، بیش از حدعینی شد، ولی در طنز باید تناسب کامل بین وسعت و تنگنا، احساس و عمل ، و ذهنیت و عینیت وجود داشته باشد . بدلیل اینکه هدف‌طنز عبارتست ازرسیدن به‌خنده از فوری ترین و کوتاه‌ترین راهها... مثالی از چرند و پرند شاهکار طنز دهخدا می دهم و بعد اصول طنز را توضیح می دهم : بخشی از چرند پرند

« مثلا می بینید واقعا شاعر خوب گفته است که عقل و دولت قرین یکدیگر است. مثلا وقتی که بزرگان فکرمی کنند که مردم‌فقیرند واستطاعت نان گندم خوردن‌ندارند و رعیت همه عمرش را باید به زراعت گندم‌صرف کند وخودش همیشه گرسنه باشد ببینید چه میکند .

روز اول سال نان راباگندم خالص می‌پزند . روز دوم درهر خروار یك‌من‌تلخه ،جو، سیاه‌دانه‌خاك‌اره ، یونجه ، شن،مثلا مختصر عرض کنم ، کلوخ ، چارکه ، کلوله هشت مثقالی می‌زنند . معلوم است در یك خروار گندم ده صدمن است یك‌من از این چیز ها معلوم نمیشود . روز دوم دومن‌میزنند روزسوم سه‌من وبعداز صد روز که سه‌ماه‌و ده روز بشود صد من گندم ، صدمن تلخه‌جو ، سیاه‌دانه ، خاك‌اره ، کاه ، یونجه و شن شده است . در صورتی که هیچکس ملتفت نشده و عادت نان گندم‌خوردن از سر مردم افتاده است .

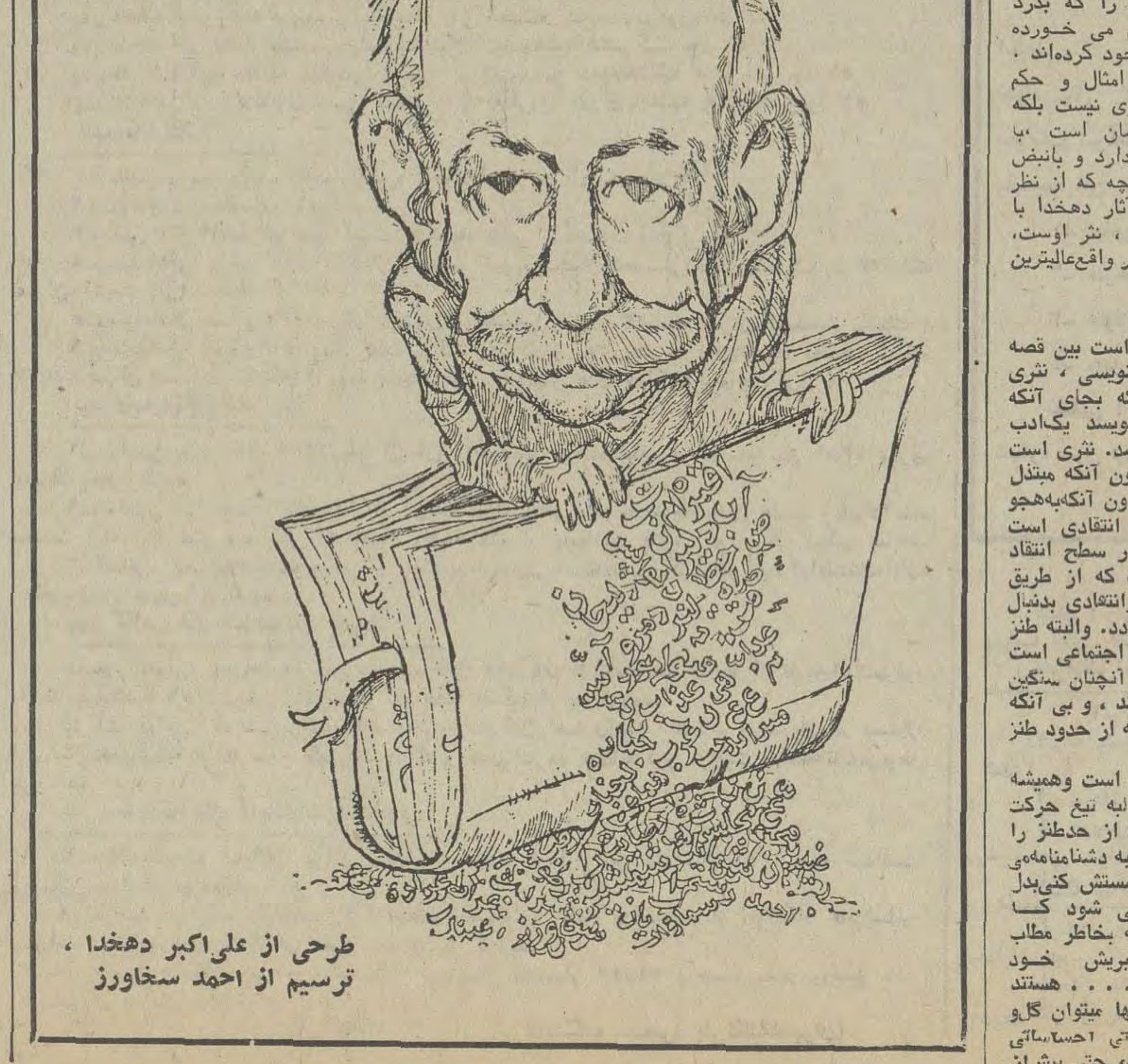

طرحی از علی‌اکبر دهخدا ، ترسیم از احمد سخاورز

سه اصل طنز دهخدا

طنز از سه اصل ساخته می شود و این سه اصل در تمام طنزهای خوب به‌چشم می‌خورد. اصل نخستین عبارتست از «وضعیتی غیر واقعی» که طنز‌نویس از طریق اغراق و مبالغه بوجود می‌آورد . گرچه خود این وضعیت غیر واقعی است . ولی طرز برخورد نویسنده‌باآن کاملاجنبه واقعی‌یا واقع گرایانه دارد . یعنی او بوسایل کاملا عینی و واقعی ، یك موقعیت غیر واقعی بوجود می‌آورد .

اصل دوم ، وضعیت واقعی است یعنی ازپشت سر وضعیت غیرواقعی ، وضعیتی که واقعی است ما را بطرف خود دعوت می‌کند و ما می‌فهمیم که نویسنده وضعیت نخستین رابه وجود آورده تا وضعیت واقعی را نشان دهد . وضعیت واقعی در مورد مثال بالا از دهخدااین است که داخل گندم چیزهائی غیراز گندم ریخته شده و به اسم نان‌گندم به مردم تحویل داده شده . و چون مقدار چیز هائی که داخل گندم ریخته شده بیش‌از آن حدی است‌که قابل تحمل باشد ، نویسنده‌به ظاهر شروع به اغراق کردن درباره جنس گندم کرده است، ولی در باطن مارا از وضعیت واقعی‌گندم آگاه کرده است. اغراق همیشه ما را غلغلك می دهد و توجه‌ما را به‌سوی‌چیزی که درباره آن‌مبالغه شده‌است می‌کشاند ما را دچار اعجابی طنزآمیز می کند و ما لحظه‌ای بعد نقاب این اعجاب طنزآمیز را از چهره حقیقت بر می‌گیریم و به وضعیت واقعی پی می‌بریم ....

اصل سوم ،موقعیت اجتماعی است . از طریق اصل‌نخستین به اصل دوم و از طریق اصل دوم به اصل سوم پی می‌بریم. یعنی می‌فهمیم که گرچه ممکن نیست بجای صدمن گندم صدمن تلخه و سیاه‌دانه وغیره به مردم دهند ، ولی موقعیت اجتماعی‌طوری است که هرآن ممکن است بمردم جنس تقلبی بفروشند ، سر مردم به هزار وسیله کلاه بگذارند و انواع حقه‌بازیها را بکنند .

طنز هشدار دهنده

دهخدا به این سه‌اصل‌طنز دقیقا نظر داشته است . طوری که در بسیاری از قطعات‌چرند و پرند هر سه‌اصل را می‌توان به آسانی تشخیص داد .مضمون طنز دهخدا ، وضع سیاسی‌روز و وضع طبقه محروم اجتماع است و دهخدا از هر دو وضع زنده‌ترین تصویر هارا ارائه می‌دهد و گاهی‌انچنان ازطریق طنز در بطن خرافات اجتماعی و سیاسی نفوذمی کند که‌انسان را بیاد «رابله» طنزنویس‌بزرك فرانسوی‌میاندازد.خواننده گرچه میخندد ،ولی هرگز عمل‌نکبت های اجتماعی را نادیده نمی ـ گیرد . دهخدا از طریق‌طنزش، وجدان انسانی خواننده‌را بیدار می‌کند . خواننده در دنیای دهخدا چشم‌باز می کندو مردم دوروبر خود را مضحك‌می‌یابد، ولی هرگز از نفرین فرستادن به کسانی که موجبات این‌فقر و بدبختی و ابتذال و خرافات و جهل و تن‌آسائی وحقه‌بازی را فراهم کرده‌اند بازنمی‌ماند.

نثر دهخدا حدفاصل بین عامیانه‌نویسی روزنامه‌ای‌وقصه نویسی است . ولی در بعضی جاها این نثر آنچنان اوجی‌می گیرد که براحتی می‌توان از آن بعنوان زبان یکی از شخصیت های قصه استفاده کرد . نثر عامیانه و نثرقصه های‌امروزفارسی مرهون کوشش های دهخدا است . و دهخدا از نظر زبان‌از تمام‌نویسندگان پیش‌از خودش به زبان مردم نزدیك‌تر است . وگرچه‌زبانش به زبان مردم نزدیك استاما هرگز از سبکی که مشخص کننده شیوه نگارش خود دهخداست ، دوری‌نمی گزیند . زبان دهخدا آنچنان تشخصی دارد که باهمان سطر اول با تمام معرفت‌های کلامی‌او طرف می‌شویم . از نظر روزنامه ـ نویسی‌اوبیش‌از تمام‌نویسندگان دیگر بر مطبوعات فارسی تاثیر گذاشته است و حتی به‌جرات می‌توان گفت که هنوز پس‌از پنجاه‌سال روزنامه‌نویسی‌فارسی نتوانسته است کسی مثل‌دهخدا و چیزی مثل‌چرندپرند تحویل دهد .

دکتر رضا براهنی

SIEMENS

افزونی دانش و بینش زیمنس در پی یافتن بهترین راه برای خودکار نمودن رفت و آمد بازیهای المپیک اندوخته‌ایست ارزنده برای نوسازی فردای شما

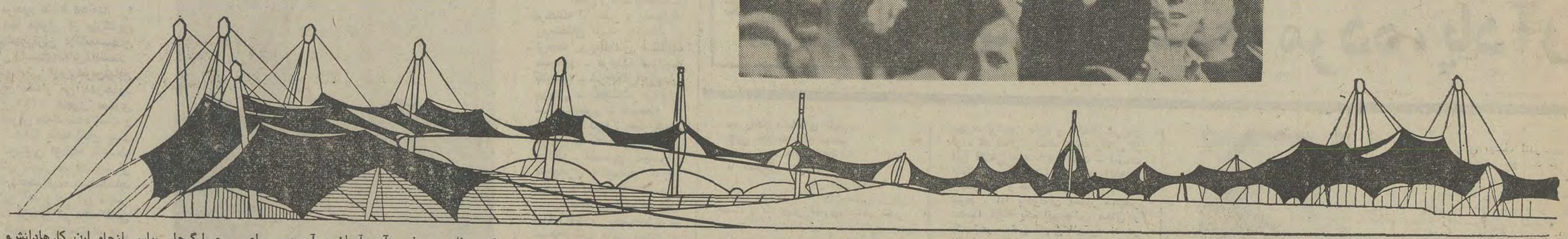

یک‌میلیون بیننده از بیستمین بازیهای‌المپیک دیدن خواهند کرد .
چگونه میتوان بینندگان بیشمار رابا سائی بدیدن رویداد های ورزشی گوناگون بردو باز آورد ؟
شهر مونیخ‌توری‌از یکراه آهن‌شهری‌تندرو و یکراه آهن زیر زمینی‌خودکار بدور خود تنیده است ، بدین‌سان که راننده یک تکمه را فشارمیدهد و ترن‌خود بخوددرایستگاه پسین در جائی‌درخور درازای‌خودمیایستد. برخورداری از بیشترین‌تندی با بکاربردن کمترین نیرو ، ترن‌های پی در پی درهر۹۰ ثانیه ، رفت وآمد آسان و آسوده‌برای ۶۸۰۰۰ تن در ساعت .
زیمنس در ساختمان‌این نوسازی‌آفریننده کار های بنیادی بوده است از آنگونه واگذاری دستگاههای جنبشی،دستگاههای نوین و بی‌مانند راهنمائی ۱۲۰ ترن‌تندرو و ۵۰ لکوموتیو زیر زمینی،ساختمان‌رویه های نشان دهنده‌نمودار های فرمان برای۳۰راه آهن- شناساندن‌شیوه‌نوین ساختمان ریل های‌ویژه‌نیروگیری ـ ساختمان دستگاههای ویژه نگهداری‌داده های الکترونی در ۱۰۰ ایستگاه برای‌خودکاری‌همگی کارهابروادید حسابگرها- بیاس انجام این کارهادانش‌و بینش زیمنس افزونی گرفت‌همچنین‌به‌شیوه های‌ساخت نوین در بسیاری‌اززمینه‌هادست یافت که با هماهنگی ویژه‌بکارگرفته شد و دشواریهای بیشماری را آسان نمود .
فردا این اندوخته گرانبها برای گره‌گشائی از کارهای نوسازی شما بکار برده‌خواهد شد .
زیمنس برنامه‌ریزی ،واگذاری کالاو برپا داشتن آنها را با پژوهش پیشین‌ونگهداری پسین بانجام میرساند .

بهترین ابزار شرری:
زیمنس

ترن زیر زمینی مونیخ بادستگاه های جنبشی و بازبین الکترونیکی زیمنس .

چنانچه شما خواستار آگاهی بیشتر در زمینه همکاریهای‌زیمنس برای بازیهای المپیک باشید . «بروشور تکنولوژی المپیک»برای شما فرستاده خواهد شد .

زیمنس شرکت سهامی (خاص)
تهران
اصفهان ایران
اهواز

اطلاعیه شماره ۲

دبیرستان کیهان نو

دانش آموزان نامبرده زیر در امتحانات ششم ریاضی پسران نواحی ۱۵ ـ ۷ و قسمتی از۸ تهران بین ۶۸۵نفر داوطلب خرداد ۵۱ مقام اول و دوم و سوم را احراز کرده‌اند

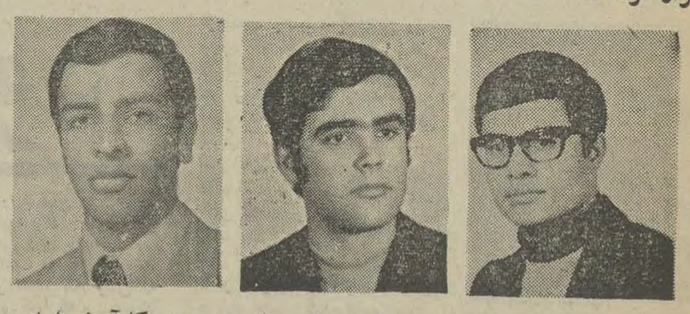

محمد سرهنك نژاد باجمع‌نمره کتبی ۲۲۵٫۷۵ ـ رتبه اول
ایرج صالحی با جمع نمره کتبی ۲۱۲٫۲۵ رتبه دوم
محمد کارآموز با نمره کتبی ۲۰۴٫۵۸ رتبه سوم

نشانی ـ آیزنهاور اول جمشیدآبادشمالی تلفنهای:
۶۶۶۷۷۹ ـ ۴۷۸۷۵ و ۶۶۷۹۰۴

آگهی پذیرش دانشجو

نیروی هوائی شاهنشاهی تعدادی داوطلب جهت تحصیل در آموزشگاههای افسری در رشته‌های فنی رادار کنترل ، اسلحه و مرمیات و غیرتخصصی با شرایط زیر استخدام مینماید.

الف ـ شرایط

۱ـ تابعیت دولت شاهنشاهی ایران .
۲ـ متدین بیکی از ادیان رسمی کشور (اسلام ـ مسیحی ـ کلیمی ـ زرتشتی) .
۳ـ دارا بودن گواهینامه ششم دبیرستان رشته (ریاضی ـ طبیعی) جهت آموزشگاههای فنی رادار کنترل واسلحه و مرمیات ورشته‌های (ریاضی ـ طبیعی- ادبی) جهت آموزشگاه غیر تخصصی و احراز موفقیت در آزمایشات ورودی وداشتن حداقل معدل ۱۵ برای اموزشگاه فنی و ۱۳ برای آموزشگاه رادار کنترل .
۴ـ سن بین ۱۷ تا ۲۴ سال تمام کسانیکه خدمت زیر پرچم انجام داده‌اند تا ۲۵ سال تمام .
۵ـ نداشتن پیشینه بد .
۶ـ داشتن صحت مزاج و تناسب اندام برطبق گواهی بهداری عمومی نیروی هوائی .
۷ـ سپردن تعهد خدمت در نیروی هوائی برابر قوانین ومقررات ارتش شاهنشاهی .
۸ـ نداشتن گسان تحت تکفل.
۹ـ مدت تحصیل در آموزشگاه افسری جزء فنی ۲سال ـ رادار کنترل (یکسال‌ونیم) اسلحه و مرمیات ورسته‌های غیر تخصصی ۱ سال است دانشجویان در مدت تحصیل شبانه‌روزی بوده و هزینه زیست و پوشاک انان بعهده نیروی هوائی شاهنشاهی میباشد و مبلغی بترتیب زیر بعنوان حقوق و مزایا دریافت‌خواهند داشت.
۱ـ دانشجویان آموزشگاههای افسری جزء فنی ورادار کنترل هریک ماهیانه۲۹۱۶ ریال .
۲ـ آموزشگاه اسلحه ومرمیات ۱۶۶۶ ریال
۳ـ آموزشگاه رسته‌های غیر تخصصی ۱۶۶۶ ریال .
۱۰ـ داوطلبان پس از خاتمه دوره واحرازموفقیت در آزمایشات به درجه ستوانسومی مفتخر وترفیع‌بعدی آنان برطبق قوانین ومقررات استخدام نیروهای‌مسلح شاهنشاهی خواهد بود.
۱۱ـ داوطلبان میتوانند برای کسب اطلاعات‌بیشتر وثبت‌نام با دردست داشتن عین شناسنامه و فتوکپی دیپلم و۲۲ قطعه عکس ۴×۳ از تاریخ نشر این آگهی تاتامین احتیاجات همه روزه به‌استثنای روزهای‌پنجشنبه وتعطیل از ساعت ۷الی۱۲ در تهران بفرماندهی آموزشهای هوائی واقع در جاده تهران‌نو ایستگاه فرودگاه ودر شهرستانها به نزدیکترین پایگاه یاایستگاه نیروی هوائی شاهنشاهی مراجعه نمایند .الف۱۸۳۹
آ-۳۰۶۵۴ نیروی هوائی شاهنشاهی

قابل توجه داوطلبان مسابقه ورودی مدرسه عالی مرجان اراك

داوطلبان امتحان ورودی مدرسه عالی‌مرجان اراك که تا تاریخ ۱۷٫۵۱ ثبت‌نام کرده‌اند بادر دست داشتن رسید پستی و شناسنامه عکس‌دارروز چهارشنبه ۲۵٫۵۱ از ساعت ۸ صبح تا ساعت۱۲ و از ساعت ۱۵ تا ساعت ۱۹ روز مزبور به‌دانشکده علوم دانشگاه تهران مراجعه کنند .
۳۳۷۷۰ مدرسه عالی مرجان اراك

آگهی ثبت نام پذیرفته شدگان دانشکده صنعتی (پلی تکنیك تهران)
در کنکور سراسری تیر ماه ۱۳۵۱

پذیرفته‌شدگان دانشکده صنعتی (پلی‌تکنیك تهران)دررشته های :
۱ـ مهندسی راه‌وساختمان
۲ـ مهندسی شیمی وپتروشیمی
۳ـ مهندسی‌برق‌والکترونیك
۴ـ مهندسی مکانیك
۵ـ مهندسی‌نساجی‌ورنگرزی
باید از تاریخ‌شنبه ۵۱٫۶٫۴ تاآخروقت روز چهارشنبه ۵۱٫۶٫۸ از ساعت ۸تا ۱۲٫۵ صبح به ترتیب زیرو باتوجه به شرایط وتذکرات ذیل شخصاجهت مصاحبه وثبت‌نام به کمیته پذیرش و قسمت‌آموزش دانشکده مراجعه نمایند . (پس از مهلت مذکور ثبت‌نام بعمل نخواهد آمد).
پذیرفته‌شدگان رشته مهندسی برق روزشنبه چهارم شهریور ۵۱
پذیرفته‌شدگان رشته مهندسی مکانیك روز یکشنبه پنجم شهریور ۵۱
پذیرفته‌شدگان رشته مهندسی راه وساختمان روزدوشنبه ششم شهریور ۵۱
پذیرفته شدگان رشته مهندسی شیمی و پتروشیمی روزسه‌شنبه هفتم شهریور ۵۱
پذیرفته‌شدگان رشته مهندسی نساجی و رنگرزی روز چهارشنبه هشتم شهریور ۵۱

الف-مدارك لازم

۱ـ تائیدیه‌واصل دیپلم ششم ریاضی‌و یاجواز قبولی خرداد ماه ۱۳۵۱
۲ـ رونوشت شناسنامه ۶برك
۳ـ عکس ۴×۳ شانزده قطعه (پشت هرقطعه عکس مشخصات ثبت‌گردد)
۴ـ رسیدبانکی بمبلغ ۱۰۵۰۰ ریال بابت شهریه‌یکسال تحصیلی به حساب شماره ۲۳ بانك عمران (شعبه پلی‌تکنیك)
۵ـ رسیدبانکی بمبلغ ۱۰۰۰ ریال بابت‌ورزش بحساب شماره ۲۳بانك عمران (شعبه‌پلی‌تکنیك)
۶ـ رسیدبانکی بمبلغ۵۰۰ ریال بابت‌شرکت در کلاس های فشرده زبان‌خارجه بحساب شماره ۲۳بانك عمران (شعبه‌پلی‌تکنیك) (مبالغ فوق‌الذکر بایدبافیش های جداگانه پرداخت گردد).

ب- وضع‌نظام وظیفه

۱ـ متولدین سال های ۱۳۳۲وبعد از آن ، همچنین دیپلمه های خرداد ماه سال ۱۳۵۱ نیازی به‌برك معافی ندارند.
۲ـ متولدین سال های ۱۳۳۱ وقبل از آن‌باید برك معافی دائم یادفترچه پایان خدمت وبابرك آماده بخدمت (که‌تااول مهر ماه سال ۵۱ اعتبار داشته باشد)و یامعافیت قانونی نوع‌دیگر تسلیم نمایند.
۳ـ کسانی که قبلادانشجوبوده‌و از معافیت تحصیلی استفاده می کرده‌اند باید موافقت‌نامه‌اداره نظام وظیفه عمومی‌را ارائه نمایند.

ج- کلاس های فشرده‌زبان خارجه

بمنظور تقویت زبان‌خارجه پذیرفته شدگان کلاسهای فشرده زبان خارجه از تاریخ۱۱شهریور ماه تا چهارشنبه ۲۹ شهریور ماه بمدت سه هفته تشکیل‌خواهد گردید.
شرکت دراین کلاسها برای کلیه پذیرفته شدگان اجباری‌است .انتخاب واحدزبان در نیمسال اول سال‌تحصیلی ۵۲ـ۵۱ منوط بشرکت در کلاس های فشرده فوق‌الذکرو موفقیت درامتحانات‌مربوطه می‌باشد.

د- بیمه وخوابگاه وامتیازات دانشجوئی

۱ـ کلیه‌پذیرفته شدگان پس از ثبت‌نام‌بطور مجانی از اول مهر ماه سال ۱۳۵۱ بیمه بهداشت ودرمان وحوادث خواهندشد.
۲ـ ظرفیت خوابگاه دانشکده کاملا محدود بوده‌وحق تقدم دراستفاده از خوابگاه هابراسامر امتیازات مسابقه‌ورودی متقاضیان تعیین خواهد گردید.
۳ـ سایر امتیازات دانشجوئی در نیمسال دوم سال تحصیلی ۵۲ـ۵۱ برحسب معدل ووضع مالی دانشجویان به‌آنان تعلق‌خواهد گرفت.

ـ۱ آ-۲۹۹۷۶ دانشکده صنعتی(پلی‌تکنیك‌تهران)

اطلاعیه‌مرکز آزمون شناسی در باره‌مسابقه ورودی‌مدرسه‌عالی امور قضائی واداری(قم)

مرکز ازمون شناسی برای دوره دوساله‌فوق دیپلم در رشته‌های امور قضائی واداری در سال تحصیلی ۵۱ ـ ۱۳۵۲ مدرسه عالی امور قضائی‌و اداری (قم)از طریق مسابقه ورودی ۲۵۰دانشجو انتخاب مینماید.

مواد امتحانی

۱ـ زبان‌فارسی
۲ـ زبان انگلیسی
۳ـ معلومات عمومی

شرایط ثبت نام

دارندگان دیپلم کامل متوسطه در رشته‌های ادبی و ریاضی و طبیعی برای رشته امورقضائی ودارندگان دیپلم کامل متوسطه در رشته‌های‌ادبی وطبیعی وریاضی وبازرگانی برای رشته اداری میتوانند در مسابقه ورودی شرکت نمایند.
برای ثبت نام داوطلبان باید فرم زیر راتکمیل کرده و از تاریخ دهم مرداد ماه ۵۱ الی۲۸ مرداد ماه ۵۱ به مرکز آزمون شناسی واقع در تهران (خیابان آبان جنوبی شماره ۹۴) تسلیم یا ارسال دارند به مدارکی که بعد از تاریخ ۲۸ مرداد ماه ۵۱ بوسیله پست به مرکز آزمون شناسی برسد ترتیب اثر داده نخواهدشد.

مرکز آزمون‌شناسی

اینجانب دارای شناسنامه شماره صادره از
متولد سال دارای دیپلم کامل متوسطه در رشته
داوطلب شرکت در مسابقه ورودی مدرسه عالی‌امور قضائی اداری قم
بضمیمه این تقاضانامه مدارک زیر را ارسال میدارم :
۱ـ قبض رسید بانک ملی ایران‌به مبلغ۵۰۰ ریال به حساب شماره ۷۴۸ بانک مرکزی .
۲ـ فتوکپی دیپلم کامل متوسطه
۳ـ فتوکپی شناسنامه
۴ـ چهار قطعه عکس ۴×۶
نشانی : شهر خیابان کوچه
شماره منزل : شماره تلفن: تاریخ تنظیم
امضاء داوطلب

تذکر : وجه ثبت‌نام بهیچوجه مستردنخواهد شد. روی پاکت‌نوشته‌شود مربوط به‌مسابقه‌ورودی مدرسه عالی امور قضائی واداری (قم)

شرایط اختصاصی مدرسه عالی اموراداری وقضائی (قم)

۱ـ میزان شهریه سالیانه برای هر دانشجو ۳۰۰۰۰ ریال میباشد.
۲ـ بدانشجویان بعد از پایان دوره دو ساله‌و گذراندن ۷۰ واحد درسی فوق دیپلم داده خواهد شد.
۳ـ ساعات تدریس مدرسه صبحو عصراست.
۴ـ دروس سال‌اول تحصیلی در رشته امورقضائی واداری مشترک است .واز سال دومبه دو رشته امور قضائی و امور اداری‌تقسیم میشود .

تاریخ برگزاری امتحان و توزیع کارتهای ورودی

کارتهای ورودی داوطلبان روز دوم شهریور ماه ۵۱ در مدرسه عالی بازرگانی تهران واقع‌در خیابان عباس‌اباد توزیع میگردد.
امتحان بعد ازظهر روز سوم شهریور ماه برگزار خواهد شد و محل اجرای‌امتحان در روز توزیع کارت‌ورودی باطلاع داوطلبان خواهدرسید. م‌الف۷۳۷۲

احمد مرادی

بررسی اقتصادی ایران در هفته گذشته

صادرات غیرنفتی درمرز ۴۳۰ میلیون دلار

نمایشگاه

نمایشگاه دائمی محصولات و مصنوعات ایران در اولین روز هفته گشایش یافت . این نمایشگاه که تا چند ماه برای بازدید مفتوح خواهد بود اینک مرکزی است از اجتماع تمام فرآورده‌های صنعتی ودست ساخته‌های ملی و سنتی ایران.

در نمایشگاه دائمی تمام سرویس‌های‌ویژه‌ای‌که جهت شرکت کننده وبازدید کننده ، در نمایشگاه «پیشرفت استانها» در سال ۱۳۵۰ وجود داشت ، کماکان باقی است، ویا پیش‌بینی‌هائی که شده بروسعت انواع کالاها ودست ساخته‌های سراسر کشور افزوده گردیده است . ضمنا سعی شده ، تمام رشته‌های‌صنعتی انواع محصولات خود رادر معرض دید عموم بگذارند.

صادرات چهارماهه اول سال

نزدیک به۸٫۶ میلیارد ریال ارزش حجم صادرات غیرنفتی در چهارماه اول سال جاری است .

ارزش صادرات غیر نفتی کشور در این مدت ودر مقایسه با مدت مشابه سال قبل‌حدود ۱٫۷ میلیارد ریال (۲۳٫۸۱ درصد) فزونی نشان میدهد .

در مقایسه بین دو دوره صادرات سنتی ۱۹٫۵ درصد،اقلام صنعتی ۶۴٫۷ درصد ومواد معدنی ۲۲ درصد ، افزایش یافته است.

پیش‌بینی میشود ، که ارزش حجم صادرات غیر نفتی کشور در سال جاری از مرز ۴۳۰ میلیون دلار خواهد گذشت، انتظار میرود صادرات صنعتی کشور به رقم یکصد و بیست میلیون دلار بالغ گردد واین رقم ۶۳ درصد نسبت به‌سال ۵۰ بیشتر خواهد بود و حصول پائین نتیجه سبب خواهد شد که۲۸ درصد کل صادرات را در سال ۱۳۵۱ صادرات صنعتی تشکیل دهد .

بابالا رفتن حجم صادرات غیر نفتی کشور ، تاحدودی‌از اتکاء جامعه به یک منبع‌کسب درآمدهای ارزی ، کاسته‌میگرددو باعث خواهد شد، تاهرچه بیشتر براستحکام بنیانهای اقتصادی کشور افزوده شود.

بخش کشاورزی دربرنامه پنجم عمرانی

این هفته‌وزیر کشاورزی خطوط اساسی بخش کشاورزی را در برنامه پنجم عمرانی درکلوپ روتاری تشریح کرد . وی توضیح داد . دولت در نظر دارد در طول برنامه پنجم ۳۰۰ میلیارد ریال در بخش کشاورزی سرمایه‌گذاری کند. این رقم بودجه‌ای خواهد بود، که دولت راسا سرمایه‌گذاری میکند.

بخشودگی مالیاتهای کشاورزی و کمک‌های دیگری عوامل‌تشویقی برای بخش خصوصی در امر کشاورزی خواهد بود. این عوامل سبب خواهد شد که بخش عظیمی ازسرمایه‌های بخش‌خصوصی دراین بخش بکارگرفته شود، از جمله تسهیلات دیگری که‌دولت جهت سرمایه‌گذاری در امر کشاورزی برای بخش خصوصی فراهم ساخت ، پرداخت ۶۰ درصد وام می‌باشد.

چنانچه شرکت یا گروهی مایل به‌امر سرمایه‌گذاری‌درکار کشاورزی باشد کافی است ۴۰ در صد سرمایه‌را اعم از زمین وآب و سایر وسایل لازم فراهم سازد ، ۶۰ درصد بقیه را دولت بصورت وام طویل‌المدت باپهره‌کم در اختیار آنان خواهدگذاشت. تضمین حداقل قیمت خرید محصولات کشاورزی از جمله موارد دیگری است که دولت برای توسعه کشاورزی و تامین وحمایت از سرمایه‌گذاری دراین بخش اعمال می‌نماید.

نفت

مذاکرات نفت از جهتی عادی واز جهت دیگر بصورت حاد مسئله هفته بود. جهت عادی قضیه در داخل کاخ شرکت ملی نفت جریان دارد . کارشناسان بدون توجه به بحث‌های گرم و داغ روزنامه‌های داخلی وخارجی با آرامش‌کامل‌جزئیات مسائل توافق شده را مورد بررسی قرار میدادند . پیش‌بینی‌میشود مذاکرات بین یک ماه‌ونیم تادوماه دیگر بطول انجامد . از آنجائیکه توافق‌ها از اول سال مسیحی جدید یعنی دهم دیماه سال جاری بموقع اجرا گذارده میشود، لذا فرصتی ازدست نخواهد رفت .

امادرخارج‌ازکاخ شرکت ملی نفت مسئله، مسئله‌حادروزنامه های خارجی و داخلی است . تقریبا اکثر روزنامه‌های معتبر جهان مثل روزنامه سیاسی لوموند و نشریه معروف «پترولیوم پرس سرویس» که یک نشریه منتقد نفتی جهان است همه یک صدا مذاکرات تهران را مهم ونقطه تحولی در روابط نفتی جهان تلقی کردند . نشریه نفتی قرارداد تهران را «برگی تازه درتاریخ نفت جهان» عنوان‌کرد لوموند شرکت ملی نفت ایران‌را «غول بزرگی در جهان نفت» شناخت . نکته جالب اقدام دولت در جریان گذاردن اوپک از مذاکرات تهران بود که انعکاس بسیار مطلوبی در جهان داشت . ایران در ده روز قبل‌زکی‌یمانی وزیر نفت عربستان‌را در جریان مذاکرات نفت تهران گذاردواو را از کلیات توافق شده آگاه ساخت. زکی یمانی از طرف‌کشور های خلیج فارس (باستثنای ایران) مامور مذاکره‌در باره‌مشارکت شد. اطلاعاتی که ایران در اختیار وی گذارد مذاکرات‌به بن‌بست کشیده مشارکت را دوباره بجریان مطلوب خواهد کشانید . و بزودی وزیر نفت عربستان سعودی این مذاکرات را آغازخواهد کرد.

اخبار اقتصادی شهرستانها

در یزد سیمان نایاب شد

یزد :

سیمان در یزد کمیاب شد و عملیات ساختمانی در این شهر راکد ماند .

خبرنگار اطلاعات در یزد اطلاع داد : تعطیل کارخانجات سیمان اصفهان و کرمان و عدم ورود سیمان فارس به یزد سبب کمیابی سیمان شده است . محصول سیمان فارس به مصرف بنای کارخانه سیمان دیگری در این استان می رسد و مقاطعه کاران ساختمانی یزد از مسئولین امر تقاضای حل این مشکل را دارند .

زعفران ایران در شیخ نشینها

مشهد :

نخستین پارتی زعفران خراسان از طرف یک بخش خصوصی بمناطق شیخ نشین خلیج فارس ، کویت ، بحرین و قطر صادر شد .

مقدار زعفران های صادراتی حدود یکصد و بیست و یک کارتن میباشد و ارزش آن مبلغ دو میلیون ریال برآورد شده است .

مبارزه با آفات جالیز

مشهد: بدنبال مشاهده آفات سفیدک جالیز ، شته و کنه در مزارع حومه مشهد ، تربت جام و تربت حیدریه ، اداره حفظ نباتات اداره کل کشاورزی خراسان ، سه گروه مجهز باین نقاط اعزام داشت .

خبرنگار اطلاعات در مشهد گزارش داد : این سه گروه مرکب از کارشناسان و مامورین فنی هستند و به سموم گیاهی و وسایل کافی تجهیز شده‌اند .

هم اکنون ، گروه های مبارزه ، کار خود را در این شهرستان ها آغاز کرده‌اند .

اخبار اقتصادی جهان

ترکیه مقداری‌از نفت عراق‌رامیخرد

آنکارا ـ

یک هیات اقتصادی از ترکیه روانه بغداد شد تامذاکرات جدیدی را برای کشیدن خط لوله گاز نفت از منابع نفتی عراق به ترکیه ، با مقامات بغداد آغاز کند . هیات مزبور همچنین در باره امکان خرید نفت خام از عراق و کشیدن یک لوله برای ارسال نفت خام از عراق به ترکیه با مقامات نفتی عراق مذاکره خواهد کرد . بطوریکه آمار و ارقام منتشره نمایانگر چگونگی وضع ذخایر نفتی ترکیه نشان میدهد این کشور بزودی با کمبود نفت و گاز روبرو خواهد شد . اگر منابع جدیدی برای جبران این کمبود نیابد مشکل بزرگی در ادامه کار واحد های تولیدی صنعتی این کشور بوجود می ـ آید .

افزایش محصول برنج در چین

هنگ کنگ ـ خبرگزاری چین جدید اعلام کرد که در فصل درو اخیر در چین محصول برنج در قسمت جنوبی چین افزایش قابل ملاحظه‌ای داشته است و نسبت به سال گذشته محصول برنج این منطقه بمیزان چند میلیون تن بیشتر بوده است . خبرگزاری مزبور مقدار افزایش محصول برنج‌مناطق جنوبی‌چین‌را بطوردقیق‌اعلام نکرده است . خبرگزاری مزبور همچنین متذکر شده است که محصول حبوبات وغلات نیز به برکت توسعه کشاورزی ماشینی در جنوب چین به مقدار زیادی افزایش یافته است .

از : ابوالقاسم ملایری
سردفتر دفترخانه شماره ۳۲ تهران

وصول مالیات در دفترخانه‌ها

چون در شماره ۱۳۸۶۸ مورخه ۱۶ـ۵ـ۵۱ آن‌جریده شریفه ملاحظه شد که عده‌ای از استادان محترم و مطلعین بامور مالیاتی اظهار نظر و پیشنهاداتی فرموده‌اند که در خور تقدیر است و لذا اینجانب هم که قریب ۴۳ سال است سردفتر اسناد رسمی میباشم و مسلما سردفتران بیشتر با مردم در تماس هستند و از عقاید آنها مطلع میشوند و نظر باینکه سردفتران از سال ۱۳۲۶ تا کنون بموجب تصویب نامه ها و قوانین مامور وصول مالیات شده‌اند غالبا اشخاص با دفترخانه برای‌پرداخت مالیات به انواع مختلف مطالبی گفته شده (مالیات بر معاملات و پول تمبر و سهم شیر خورشید و عوارض شهرداری) و اظهار ناراحتیها مینمایند و مکرر شنیده شده‌است که گفته‌اند فلان ملک که مورد معامله واقع میشود چه زمین باشد و چه مستقل و غیره خوب است بدون در نظر گرفتن فاصله زمان خرید یا فروش و سایر مقرراتی که در قانون فعلی میباشد که مسلما در اصلاح قانون هم ممکن است این گرفتاریها حل نشود دولت مثلا از هر هزار تومان معامله اعم از قطعی یا شرطی یا رهنی یا اجاره و غیره یك مبلغی را تعیین کند که مردم در موقع انجام معاملات خود بدهند و خود اداره دارائی از مبلغی که بطور دربست برای هر هزار تومان معامله در نظر میگیرد مالیات خود رابرداشته و سهم شیر خورشید و عوارض شهرداری و غیره را بپردازد که دفترخانه همان مبلغ را وصول و تسلیم‌دارائی بنماید تا تکلیف از هر جهت معین و اظهار نظر های ماموربن دارائی و اختلافات موجوده از بین برود لذا بنام پیشنهاد معروض میگردد که در صورت توافق‌مقامات صلاحیتدار موضوع در قانون جدید در نظر گرفته شود تا بتمام اختلاف نظر ها خاتمه داده شود .

بازار هفته

چیت‌دولتی بازار قماش نخی راراکد کرد

حجم معاملات این هفته بازاربه علت تعطیل اولین روز هفته کاهش محسوسی پیداکرد. رکود ناخهانی معاملات قماش و سکوت دادستد بازار چای از جمله عواملی بودند که در تقلیل حجم معاملات بازار اثر مستقیم داشتند .

گردش پول دربازار نسبت به هفته های قبل تغییر محسوسی نداشت و بهمین جهت نرخ بهره‌برای امضاء های مختلف نوسانی پیدا نکرد . نرخ بهره در طول هفته جاری برای امضاءهای درجه یک ۱۲ درصد ، برای امضاء های درجه دو ۱۶ تا ۲۰ در صد وبرای امضاء های درجه سه بین ۲۱ تا ۲۴ درصد بود .

قماش

رکودمعاملات بازار قماش بویژه قماش نخی با عرضه اقلام مختلف قماش نخی که توسط شرکت معاملات خارجی در چند فروشگاه عرضه شده ، پیش آمده است .

فروش قماش نخی‌توسط‌دولت اثر مستقیم روی دادوستد اقلام مختلف این کالاگذاشت وسبب شد که توجه خریداران تهرانی جیت ، چلوار ، پوپلین وسایر اقلام مشابه به قماش نخی وارداتی جلب شود . گرایش مردم و مصرف کنندگان تهرانی بخریدقماش وارداتی رکود معاملات قماش نخی را در بازار بهمراه داشت و بهمین جهت قیمتها نیز در بازار روی اکثر اقلام قماش نخی پائین آمد و بخصوص قیمت چلوار کاهش محسوسی نسبت به اقلام مشابه دیگر پیدا کرده است .

پنبه و پشم

قیمت پنبه در هفته های گذشته بازهم هر کیلو یکریال کاهش یافت . موجودی پنبه در بازار رقمی بین ۵ تا ۶ هزار تن است . فعالیت صادراتی مطلوبی روی پنبه ظرف هفته های اخیر دیده نمیشود ودادوستد در بازار پنبه منحصر به فروش مقداری از این محصول به کارخانه های نساجی داخلی است .

معاملات در بازار پشم تقریبا از رونق افتاده است معهذا ، خرید و فروش پشم جریان عادی دارد . قیمت‌ها تقریبا ثابت شده است ولی همچنان پائا است .

چای

چای از جمله کالاهائی است که بازار آن ساکت شده و همین امر به کاهش قیمت اقلام چای وارداتی بخصوص چای داخلی کمک کرده است . سکوت معاملات در بازار چای بیشتر بعلت کمی مصرف‌آن درتابستان وهمچنین عدم ترخیص بموقع چای ازانبار های شرکت چای است .قیمت چای با سکوتی که در دادوستد این کالا پیش‌آمده است هرکیلو ۷ ریال تقلیل یافته است . مظنه حواله چای داخلی نیز هرکیلو ۷ریال ارزانتر از هفته های قبل شده واز کیلوئی ۱۰۳ریال‌بکیلوئی۹۶ ریال پائین آمده است میزان چای وارداتی مطلوب است .از این بابت جای نگرانی وجود ندارد ، ولی عدم ترخیص بموقع آن موجب عدم تعادل این کالا دربازار شده است .

غلات

دربازار غلات قیمت‌ها روبه کاهش است ودلیل آن هم این است که طی هفته جاری وهفته های قبل مقدار زیادتری از محصول گندم وجو نواحی خراسان و آذربایجان که به تازگی محصول آن برداشت شده‌وارد بازار گردیده است . کاهش قیمت گندم در این هفته خرواری ۵۰ الی ۱۰۰ ریال بوده است زمینه پسته در بازار کم شده ، ولی در قیمتها تغییری پیش نیامده است . فعالیتهای صادراتی چندان مطلوب نیست ، معهذا مقداری پسته ظرف هفته های‌گذشته بکشور های انگلستان ، اسپانیا،لبنان‌واردن صادر شده است .

۲۷ ـ گزارشهای تحقیقی

فارس:

دانشگاه پهلوی ، برکار تصفیه آب شیراز نظارت همیشگی دارد

چاههای آب درشیراز در۹۰متری به‌آب‌میرسد

شیرازیها «آب» ارزان نوش جان میکنند!

شیراز، نخستین شهر ایران‌بود، که‌لوله کشی آب ان انجام گرفت‌واهالی آن توانستند‌ازآب تصفیه شده سالم‌و گوارا‌استفاده کنند .

لوله‌کشی آب شیرازو تامین آب موردنیاز مردم این شهر، از جمله خدمات باارزش و فراموش نشدنی مرحوم حاج محمدنمازی ،وزیر مشاوراسبق وبازرگان برجسته‌ایرانی‌است .

این تشکیلات که‌اینک به نام «دستگاه آب شیراز » معروف است بهمت مرحوم نمازی‌بوجود آمدوباسایر تاسیسات خیریه‌در سازمان « موقوفه نمازی » بکار مشغول گردید.

مرحوم حاج محمدنمازی ، در یکی از یادداشت های خودکه چندروز پیش از مرگش‌نوشته است به‌ایجاد «دستگاه آب ـ شیراز » اشاره کرده‌است‌و می نویسد:

« . . .اینجانب در سال ۱۳۲۴ به‌تشویق اعلیحضرت همایون شاهنشاه آریامهر و با استظهار بمراحم والطاف شاهانه ، دراین کار پیشقدم شدم‌و باسرمایه شخصی‌تاسیسات بزرك‌آب‌شیراز را بنیان گذاشته‌واین تاسیسات عام‌المنفعه ، درسال ۱۳۳۱ بدست مبارك شاهنشاه آریامهر که مراحم شاهانه مشوق اینجانب دراین‌راه بوده است افتتاح گردید ... »

مرحوم محمدنمازی ، درقسمت دیگری از یادداشت های خود ، به‌درآمد دستگاه آب اشاره کرده‌است و مینویسد :

« . . .در حدود دوسال بعد ، تاسیسات آب شیراز ودرآمد آن را وقف بر بیمارستان‌نمونه نمازی کردم، که آنهم باسرمایه شخصی اینجانب بوجود آمده و بیمارستان نیزاخیرا بمدت ۳۵ سال در اختیار دانشگاه‌پهلوی گذاشته‌شد ...»

چه‌کسی میگوید «آب» در شیراز گران است ؟

در شیراز شایعه گرانی آب موج میزند و ازاین زبان ، به زبان‌دیگر میرسد . حال‌آنکه اگر در مقام مقایسه به بررسی نرخ‌آب در شیراز بپردازیم ، بزودی درمییابیم که‌شیرازی‌ها از اهالی‌سایر شهرستان ها ، آب ارزانتری در اختیار دارند.

فرستاده ویژه اطلاعات ، به استان فارس دربررسی‌چگونگی آب آشامیدنی موزدنیاز شیراز، ابتدا به نوع تصفیه و مرغوبیت آب‌توجه میکندوسپس نرخ آن رامورد بررسی قرار میدهد.

آب قابل آشامیدن بایستی ، عاری از موجودات ذره‌بینی (میکروبها) باشد . در هرلیتر آب آشامیدنی ،وجود ۰٫۱۰ر۰٫۲ میلی گرم« کلر»وجودداشته‌باشد. طعم‌وبوی آب آشامیدنی باید نامحسوس باشدوعلاوه بر همه این ها ، صافی و زلالی و نداشتن مواد معلق آلی یامعدنی رابایدازدیگرویژگی‌های آب بحساب آورد . مقدار موادآلی و مواد اکسید شونده ، بهیچ روی نباید از حدمجاز که توسط کارشناسان تعیین می شود تجاوز کند.

مقدار مشخصی مواد معدنی ضروری‌نظیراملاح کلر ـیداید ـ فلوریدا ـ سولفات وبیکربنات ـ پتاسیم کلسیم و مگنزیم و مقداری‌هوابرای آب لازم‌است.

درگذشته تصفیه آب‌درشیراز بطریقه «لایم‌سودا» که‌دربسیاری از نقاط جهان معمول است ، صورت می گرفت ولی چندی پیش‌مهندسان مشاور و توسعه شبکه (موسسه لیچفیلدوشرکاء) توصیه کردکه ، برای تصفیه آب‌آشامیدنی شیراز به نحوی که از همه‌لحاظ دارای‌ویژگی های فوق‌باشد ، از دستگاه‌های «پرموتیت» یعنی مبادله «ایون» استفاده بشودتاعمل کردن‌سختی آب،به بهترین طریقه صورت گیرد.

دستگاه آب شیراز ، این توصیه‌راپذیرفت‌و باسرمایه گذاری معتنابهی دستگاه های لازم را خریداری و نصب‌کرد. در حال حاضر تصفیه آب‌شیراز باپیشرفته‌ترین روش جهانی‌یعنی بااستفاده از دستگاه های مدرن و مجهز «پرموتیت » صورت می‌گیرد.

دانشگاه پهلوی نظارت میکند

طی‌قراردادی که میان دانشگاه پهلوی ودستگاه آب شیراز ، درتاریخ ۲۹ آبان ماه ۱۳۴۵ منعقد شده ، دانشگاه پهلوی نظارت برکار تصفیه آب آشامیدنی شیراز را به عهده گرفته‌است‌و از نظر سالم‌بودن وسبك‌وسنگین بودن آب مورد مصرف بر آن نظارت کامل‌می کند.

هرروز از نقاط مختلف شهر شیراز باوسائل مخصوص از لوله های شبکه نمونه‌برداری‌می شود واین نمونه هادرآزمایشگاه دانشگاه پهلوی‌وآزمایشگاه دستگاه آب شیراز‌مورد‌آزمایش قرارمی گیرد.

دراین آزمایش ها، آب آشامیدنی اهالی‌شیرازازدیدگاه شیمیائی ومیکروبی موردبررسی وافع می گردد .

گزارش این آزمایش ها ، هر ماه توسط بخش شیمی دانشگاه پهلوی ، برای‌استاندار فارس اداره بهداشت و شهرداری شیراز فرستاده می شود.

به‌جرات می‌توان گفت که جز در تهران کمتر شهردیگری در ایران از این مراقبت و بررسی دائمی در تصفیه آب آشامیدنی برخوردارا‌ست.

براثر این مراقبت ها آب شیراز از لحاظ عدم آلودگی‌با موادآلی و موجودات ذره‌بینی کاملا سالم بوده‌و ازلحاظ‌سختی معمولا بین ۱۵۰ تا ۱۹۰ درجه پی.پی.ام می‌باشد.

وقتی ارقام سخن می‌گویند

پرونده‌ای که در شهرداری شیرازوجود دارد ، حاکی‌است که‌نرخ آب در شیراز ازشهر هائی نظیر تهران ـ مشهد ـ اصفهان ارزانتر است . نکته جالب آنکه ، شهر هائی نظیر تهران، مشهدواصفهان‌با مشکلاتی که شیراز برای تهیه آب، با آن‌مواجه‌هست روبرو نیستند .

این شهر هابراحتی از آب سد هارودخانه هاوسایر منابع زیرزمینی استفاده می کنند ، درحالی که شیراز فاقد اینگونه تسهیلات‌است .

دستگاه آب شیراز برای‌آنکه باخطر کمبود آب‌مواجه نشود، فقط طی ۱۵ ماه گذشته ۹ حلقه‌چاه جدیدحفر کرده‌است، که‌چنانچه بزودی اشکالاتی از نظراستفاده از آب سدداریوش کبیربرای آن فراهم‌شودناگزیر است به حفر چاههای جدیدتری بپردازد .واقعیت‌اینست که تا چهار سال دیگر امکان‌استفاده از آب سد داریوش بزرك وجود نداردوتازه هنگام بهره برداری آب را در منطقه‌اکبرآباد به دستگاه آب شیراز تحویل می دهند، که در نتیجه با هزینه لوله‌کشی وسایر مخارج آب از قرار هرمتر مکعب ۱۰ ریال تمام میشود . ازاین مبلغ پنج ریال آن نرخ هر متر مکعب آب‌درمحل تحویل ،یعنی‌اکبر ـ آباداست‌وبقیه مخارج‌نقل‌وانتقال وسرمایه‌گذاری برای لوله‌کشی تامحل تصفیه‌آب . . .

باتوجه به این نکات ،متوجه میشویم که‌تعرفه آب در شیراز ارزان‌است .این‌ارزانی از سه نقطه نظر شایان‌توجه‌است.

اول آنکه ، استفاده از آب آشامیدنی برای طبقه کم‌بضاعت رایگان‌ومجانی‌است . در ۲۶۰ نقطه شهر ، شیرفشاری آب نصب شده‌است که مردم کم‌در آمد می‌توانند به‌رایگان از آن استفاده کنند . دوم آنکه ، مردمی که‌درآمد متوسط‌دارند، باپول کمتری می‌توانند از آب آشامیدنی استفاده‌کنندوسوم‌آن که فقط طبقه مرفه ، تنها کسانی‌هستند که نسبت به طبقه متوسط‌پول بیشتری پرداخت می‌کنند.

رویهمرفته ، بجز طبقه کم بضاعت که‌ازشیر آب رایگان استفاده می کنند‌از مردم‌متوسط درازای هر متر مکعب آب ، شش ریال‌دریافت‌می شود که مصرف متوسط حدودنیمی از مشترکین ،به‌رویهمرفته‌ازماهی۱۵ متر مکعب‌تجاوز نمی کند .تعیین آب‌بها به‌نرخ هر مترمکعب ۶ ریال‌باسقایسه‌به نرخ‌آب‌درسایر شهرهاارزانترین وعادلانه ترین نرخ آب محسوب میشود .

کافی‌است یادآوری کنیم که شهرداری شیراز در قریه‌سعدی بدون‌تحمل مخارجی نظیر تصفیه آب وامثالهم ، آب را از چاه بیرون می کشدو از قرار هر مترمکعب‌ه‌ریال دراختیارساکنان قریه سعدی قرار میدهد.

بااین همه ، باید مشکلات فراوان دستگاه آب شیراز را نیز اضافه کرد ، که‌باتحمل همه آنها از افزایش نرخ آب جلوگیری می کند. برای نمونه سه‌پنجم برق مورد‌مصرف‌دستگاه آب‌شیراز ازبرق منطقه‌ای‌تامین میشودودستگاه آب بابت آن سالانه میان ۴۰۰ تا۵۰۰ هزار تومان پول پرداخت میکند .

کمبود آب بنوبه خود مشکل تازه‌ای‌را بوجود میاورد .مصرف آب در شیراز در فصل‌تابستان هرروز حدود ۴۰هزارمترمکعب و در زمستان ۳۴هزار مترمکعب است . بعبارت دیگر مصرف آب در شیراز بطور متوسط هر روز ۳هزار متر مکعب است .

برای برطرف کردن مشکل کمبود آب کارشناسان‌عقیده دارند باید با ایجاد یك سد در نزدیکی شیراز علاوه بر تامین آب مورد مصرف اهالی آبهای زیرزمینی نیز تقویت شود .

از۲۵ سال پیش تا کنون آبهای تحت‌الارضی ، ۴۶متر پائین‌تر رفته است ، برای‌نمونه چاهی که ۲۵ سال پیش در ۲۵ متری به آب میرسید اینك در ۹۰متری به آب میرسد .

آگهی انتشار تمبر

وزارت پست و تلگراف و تلفن به اطلاع عموم میرساند بمناسبت روز بین‌المللی سواد آموزی یک سری تمبر یادگاری در دو قطعه به ارزش های ۱ و۲ ریال که در چاپخانه دولتی ایران بچاپ رسیده در روز هفدهم شهریور ماه ۱۳۵۱ به انتشار گذارده خواهد شد .

۱ـ علاقمندان بجمع آوری تمبر های یادگاری می توانند از اولین ساعات اداری روز مذکور در کلیه باجه های مناطق پستی تا ۲۵ سری خریداری نمایند کسانیکه بیش از این تعداد نیازمند باشند بایستی تقاضای کتبی و بهای تمبر مورد نیاز خود را تا روز قبل از انتشار بمدیریت کل پست تهران و حومه‌تسلیم دارند به درخواست متقاضیان پس از موعد مقرر ترتیب اثر داده نخواهد شد .

۲ـ مدت اعتبار پستی تمبر های مذکور از تاریخ انتشار شش ماه میباشد چنانچه پس از انقضای این مدت در روی مرسوله‌ای الصاق گردد آن مرسوله بدون تمبر تلقی خواهد شد ضمنا تمبر های مذکور دراولین روز انتشار با مهر روز در تهران و مراکز استان ها ممهور شده و مهر آن در پایان روز انتشار معدوم خواهد شد .

م الف ۷۳۷۴

محل جدید فروشگاه ونمایشگاه دائمی لوازم یدکی اصلی لندرور

BRITISH LEYLAND LAND-ROVER

فروشگاه و نمایشگاه دائمی لوازم یدکی اصلی لندرور به محل جدید خود در خیابان آیزنهاور جنب پمپ‌بنزین خیابان خوش شمالی ـ جنب تعمیرگاه لندرور انتقال یافت

تلفن (فعلا و موقتا): ۹۷۱۶۳۰ـ۹۷۳۰۷۸

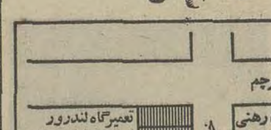

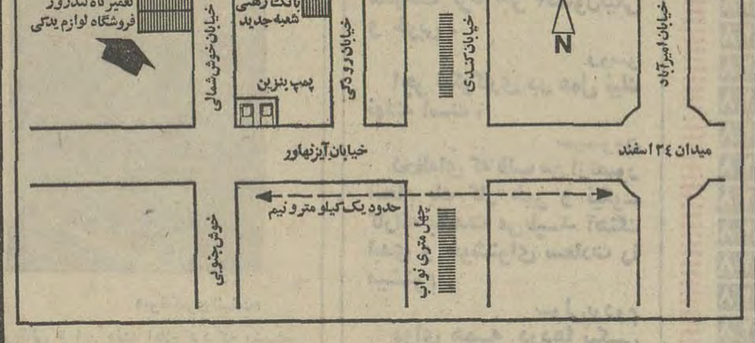

چون خیابان خوش شمالی تحت‌عملیات اسفالت‌کاری است و مسدود میباشد فعلا ازخیابان رودکی و یا پرچم عبور فرمائید

شرکت سهامی مرتب نو
(تنها فروشگاه لوازم یدکی اصلی لندرور در تهران)

آگهی تبدیل نوع شرکت‌و تغییرات دیگرد در شرکت سهامی کمیف ثبت شده بشماره ۶۶۱۶

برابر تصمیمات مجامع عمومی فوق‌العاده و عادی مورخ۱۷ر۱ر۵۱ و ۱۱ر۳ر۱۳۵۱ تغییرات زیر در شرکت نامبرده بعمل آمد .

۱ـ نوع‌شرکت از سهامی‌به‌سهامی خاص تبدیل گردیدو نام‌فعلی آن شرکت سهامی خاص کمیف (ك.م.پ.ف.) میباشد .

۲ـ اساسنامه جدیدی مشتمل بر ۱۸ ماده‌وسه تبصره‌تصویب و جایگزین اساسنامه قبلی گردید .

۳ـ ترازنامه سال ۱۳۵۰ بتصویب رسید .

۴ـ هیئت مدیره شرکت که در جلسه مجمع عمومی مورخ ۲۷ر۲ر۱۳۵۰ برای‌مدت‌دوسال انتخاب شدند‌تاتاریخ۲۷ر۲ر۱۳۵۲ در سمتهای خود ابقاء گردیدند موضوع آگهی شماره۲۳۷۴ـ۶ـ۷ر۵۰ر۵۱ ـ آقای مهندس حبیب نفیسی بسمت مدیر عامل‌شرکت برای مدت یکسال انتخاب شد و مقرر شد که اسناد مالی و الزام‌آور را آقای مهندس حبیب‌نفیسی باتفاق خانم‌پرینوش سهرابی بیات امضاء کنند و همچنین تصویب گردید که آقای مهندس حبیب‌نفیسی با خانم پرینوش سهرابی بیات در موارد غیبت و موارد ضروری با تائید هیئت مدیره میتوانند حق‌امضای خود را بطور موقت به یکی از همکاران واگذار نمایند .

۶ـ آقایان محمود صفائی و عباس زندی حقیقی بسمت‌بازرسان اصلی و آقای شاهین مگردیچیان بسمت بازرس علی‌البدل‌برای مدت یکسال انتخاب شدند .

۷ـ بموجب صورتجلسه هیئت مدیره مورخ ۱۱ر۳ر۱۳۵۱ خانم پرینوش سهرابی‌بیات یکی از صاحبان امضاءمجاز تقاضانمودند در مدت غیبت نامبرده آقای عزت‌الله منصوری اسناد و اوراق الزام‌آور شرکت‌رابا مسئولیت خانم پرینوش سهرابی‌بیات‌امضاء کنند تصویب شد و در غیبت خانم پرینوش سهرابی‌بیات‌اسناد واوراق الزام‌آوربامضاء آقای مهندس حبیب‌نفیسی‌وآقای‌عزت‌الله منصوری معتبر است .

۸ـ روزنامه اطلاعات برای نشر آگهی ها تعیین شد .

م الف ۷۳۱۳

رئیس اداره ثبت شرکتها و مالکیت صنعتی . مهدی نراقی

آگهی مناقصه حمل ماشین‌آلات

وزارت تعاون و امور روستا ها حمل حدود هشتصد تن ماشین آلات مربوط به ساختمان سیلو ها را از جلفا به شهرستانهای تبریز . کرمانشاه . اردبیل ورامین . بیرجند ، سنقر بمناقصه میگذارد از شرکتهای حمل و نقل که مایل بانجام کارمیباشند دعوت میشود از تاریخ ۲۱ر۵۱ لغایت ۲۶ر۵۱ همه روزه از ساعت ۸ تا ۱۲ بمنظور دریافت آگهی مشروح و شرایط مناقصه بدفتر اجرای طرح ساختمان سیلو های کشور واقع در خیابان ملك شماره ۳۲ مراجعه نمایند . م الف ۷۴۰۲

وزارت تعاون و امور روستا ها

۱ـ۳ آ ـ ۳۳۲۱۶

کنترل های هانیول
نماینده انحصاری فروش درایران
HONEYWELL
Honeywell
۱ـ شرکت صنایع حرارتی ـ بلوار الیزابت دوم شماره ۱۶۶
۲ـ فروشگاه تاسو ـ تخت جمشید چهارراه روزولت شماره ۴۲۳

فیلسوفی که به زبان مردم کوچه‌و بازارسخن میگفت ، عقیده‌داشت:

نیکی، پایه نظم جامعه بشری است

... و این پیام «سقراط» در طول قرن ها ، همچنان طنین‌انداز بوده است !

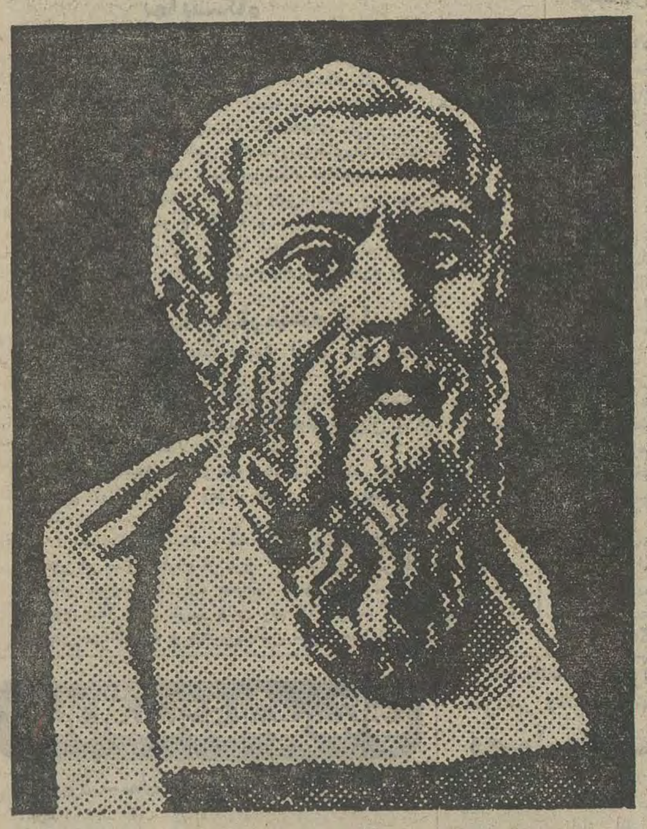

مهربان باشید و نیکوکاری پیشه کنید

در میان کسانی که بی‌تاب ، در جستجوی حقیقت و معرفت بوده‌اند ، سقراط ، در صف نخست قرار دارد . او خداوند اخلاق بود . در حکمت ، شیوه‌هائی بدست داد که شاگردش ، افلاطون و شاگرد افلاطون ، ارسطو ، آن را تکمیل کردند و به اوجگاه‌ترقی رساندند . از این‌روی ، سقراط که در عصر داریوش دوم می‌زیست پیشوای حکما و استاد فلاسفه است و چون در راه تعلیم و تربیت انسان‌ها ، جان سپرد ، از بزرگترین جانبازان عالم انسانیت نیز به‌شمار است.

سقراط می‌گفت وظیفه‌اش ، بیدار ساختن مردم و آگاه کردنشان به‌جهل خویش است . در درجه اول ، مردم باید خویشتن را بشناسند و روان خود را به فضائل بیارایند . باید تامل وتفکر کرد . و هدف زندگانی را فهمید. باید به خود آمد ، به خود نگریست ، راه کسب معرفت را یافت . تعالیم اخلاقی سقراط ، تنها پند و موعظه و نصیحت نبود . او برای نیکوکاری و درست‌کرداری ، مبنای علمی و عقلی می‌جست . بدعملی را از اشتباه ونادانی می‌دانست و می‌گفت : مردمان، آگاهانه، دنبال شر نمی‌روند . اگر خیر و نیکی را تشخیص دهند البته آن را اختیار خواهند کرد . پس باید در تشخیص خیر کوشید . مثلا باید دید شجاعت چیست ، عدالت و دادگری کدام است ، پرهیزکاری یعنی چه ... و راه تشخیص این امور آن است که آنها را بدرستی تعریف کنیم . همین پافشاری سقراط در تعریف امور یاد شده بود که به‌آنجا انجامید که ارسطو ، منطق راوضع کرد.

سقراط ، تعالیم خودرا نمی‌نوشت و این ، شاگردش ، افلاطون بود که پس از مرگ او ، آنها را مرتب کرد. اهتمام سقراط ،بیشتر مصروف اخلاق بوده است و بنیاد تعالیم او این است که انسان ، جویای سعادت است و خوشبختی افراد ، بسته به سعادت جامعه است . پس ، خوشبختی هرکس این است که وظایف خودرا نسبت به دیگران انجام دهد و چون نیکوکاری، بسته به تشخیص نیک‌وبد است باید برآنچه نیک است و برآنچه بد است، آگاهی یافت . بنابراین ، دانش وحکمت به‌ما یاری میکند که نکوکاری پیشه گیریم .

نظام جامعه‌بشری نکوکاری است ، خیرونیکی است ، مهرورزیدن به‌همنوع و برآوردن نیاز نیازمندان است.مردم باید بایکدیگر به مدارا و بردباری‌رفتار کنند و همه چیز و همه‌کار را برمبنای نیکی و دانش قرار دهند . چنین است حکمت سقراط ، فیلسوفی که به زبان مردم کوچه و بازار سخن می‌گفت.

اعانه‌های ما

از سخنان مولای متقیان حضرت علی (ع)

★ بردباری پرده‌ای‌عیب‌پوش است و عقل همچون شمشیری تیزو قاطع .

★ آن گنجوری که‌خداوند نعمت بر او ارزانی داشته اگر ازتکلیف خود سرباز زند و بمردمان بخشش و ایثار نکند ، از خدمت خویش فرو خواهد افتاد و کلید گنجینه بدیگری سپرده‌خواهدشد .

شماره چهل وچهارم - پنجشنبه نوزدهم مردادماه ۱۳۵۱

اندیشه‌ها

از "امیدهای نو" برتراندراسل

در روابط انسانی کسی رامیتوان سعادتمند شمرد که بدون تشویش خاطر و اضطراب ناشی‌از حس گناه و ترس پرورش‌یافته باشد . چنین کسی بدون تردیدبخشنده‌و گشاده‌روی خواهد بود و بمردم بدیده محبت و دوستی‌خواهد نگریست .

او از نثار احساسات‌دوستانه خود بدیگران و نیکی‌و بخشش دریغ نمیورزد . چنین آدمی دررفتار خود با سایر مردم بمراتب بیشتر ازآنچه امروز معمولست‌اعتماد و اطمینان خواهد داشت و بهمین علت در کلیه موارد به‌نتیجه‌ای خواهد رسید که صحت رفتار او را تائید خواهد کرد وچون از بدو زندگی تعاون و همکاری اقتصادی و اجتماعی راآموخته و ازآنجا که نوع انسانرا افراد یك خانواده میداند طبعابهمه‌انسانها مهربانی میکند وازخشونت ونامردمی پرهیز دارد و أعمال غیرانسانی را محکوم می‌سازد .

آموزشگاه حرفه‌ای رضا پهلوی بیش از۱۲۰۰ هنرجو در ۱۲رشته تربیت کرده است .

تجلی‌گاه قدرت اندیشه و مهارت دستها

تاکنون بیش از ۱۲۰۰ هنرجو ، دردوازده رشته ، حرفه‌های نوین و صنایع جدید را در آموزشگاه حرفه‌ای رضاپهلوی‌آموخته‌اند و در مراکز صنعتی کشور به کارهای تخصصی اشتغال یافته‌اند .

جوانان هنرجو در این آموزشگاه بزرگ و مجهز ضمن استفاده از تحصیل و پوشاك و غذای رایگان به مدارج درخشانی از تخصص و کارآئی نایل می‌شوند و به کاروان صنایع کشور می‌پیوندند.

این مهارت‌ها ، این اندیشه‌ها و این‌تخصص‌ها و کارآئی‌ها ، در کانونی بدست می‌آید که به یاری شما خریداران نیکوکاربلیطهای اعانه ملی ایجاد شده است ، کانونی که تجلی‌گاه قدرت اندیشه ومهارت دستهاست : آموزشگاه حرفه‌ای رضاپهلوی

خبرهای کوتاه و برگزیده در هفته‌نامه مخصوص اعانه ملی

ادی‌مرکس و «همدردی با دیگران»

«ادی‌مرکس» ، قهرمان دوچرخه‌سواری، که دراروپا به عنوان قهرمان اخلاق‌مشهور است ، خوشبختی رادر آرامش خاطر و آرامش خاطر رادر غمگساری میداند .

او اخیرا در محوطه ای کوچك ،یك مینی مسابقه دوچرخه سواری برای یاری دادن به بودجه بیمارستان کودکان فلج دربروکسل ، ترتیب داد ودرآمد حاصل‌از آن را که بیش از چهل هزار دلار بود ، دربست دراختیار همین‌بیمارستان گذاشت. وی در موقع اهدای چك باین‌بیمارستان به خبرنگاران گفت :وقتی انسان ، باری از دوش دیگران برمیدارد ، احساس آرامش خیال میکند . به نظر من ، گره بسیاری از گرفتاری های مردم این زمان، وقتی گشوده میشود که خودرا با همدردی بادیگران ، تسکین دهند .

خبرهای کوتاه و برگزیده درهفته‌نامه مخصوص اعانه ملی

عواید کتاب پرفروش روز به «سازمان جنگ‌زدگان» اختصاص یافت

«روزی که کودکم را ازدست دادم» ، نام‌کتابی است‌که ژاپن‌را این روزها میگرداند . نویسنده‌کتاب ، یك‌مادر ، یك‌زن ۵۵ ساله ژاپنی است‌که روز هشتم مه ۱۹۴۵ ، فرزندش را درجنگ ازدست داد وازآن‌پس ، دمی ازیاد اوغافل نشد . کتاب این نویسنده ، خانم «یاکی‌مورو» ، که اخیرا به انگلیسی ترجمه شده‌است ، شرح لحظه‌های‌گریاننده‌ای است‌که دختر او وسی وچند دختر ویسر دیگر محله ، درکودکستانی درشهر «کیوتو» طعمه بمب‌ها شدند وسوختند، شرح لحظه‌ای است‌که به‌این مادر خبر دادند فرزندش ، دیگر وجود ندارد. یك منقد امریکایی درنقدی‌که براین‌کتاب نوشته است می‌گوید : «هیچ سندی زنده‌تر ازاین‌کتاب ، جنگ‌را نفرین نمی‌کند . خواندن این‌کتاب برای من، یك تجربه هیجان‌انگیز بود . هیچ جنگ‌افروزی پیدا نخواهدشدکه این‌کتاب را بخواند وبازهم‌آتش جنگ‌را شعله‌ور سازد .»

نکته جالب اینکه خانم «یاکی‌مورو» ، عواید فروش نسخ انگلیسی این کتاب را به «سازمان جنگ‌زدگان» که مقر آن در توکیوست ، اهداکرده‌است.

عکس ، دختر درآتش سوخته خانم «یاکی‌مورو» را نشان می‌دهد .

نکته‌ها

هرکه در حال توانائی‌نکوئی نکند در وقت ناتوانی سختی بیند .

سقراط

هنگامیکه بدانیم با فداکاری و بذل نیکی و جانفشانی خود موجب سعادتمندی دیگران میشویم فدا کردن جان‌چندان دشوار نیست .

مترلینگ

نیکی همه چیز را مغلوب میکند و خود هرگز مغلوب نمیشود.

تولستوی

در مقابل همه‌چیز میتوان مقاومت کرد جز افسون‌نیکی و خوبی .

روسو

اجر نیکوکاری در عمل نیك نهفته است .

سیسرون

لحظه‌ای که قلب من ازتصور انجام یك کار خیر و نیکوکارانه بشدت می‌طپد آهنگ ابدی و خوشنوای سعادت را میشنوم .

سولی‌پودوم

دوای همه دردها نیکی است .

محمد حجازی

نیك‌اندیشی و مهربانی را شعار خود کن زیرا هیچ چیز جز این نمیتواند آرامش‌بخش قلب و جان آدمی باشد .

والتر اسکات

بگیر ای‌جوان، دست درویش پیر
نه خود را بیفکن‌که دستم بگیر
خدا را برآن بنده بخشایش است
که خلق ازوجودش درآسایش‌است
کسی نیك بیند بهردو سرای
که نیکی رساند به خلق خدای «سعدی»

خبرهای کوتاه و برگزیده درهفته‌نامه مخصوص اعانه ملی

الیزابت تایلور

۲۰ درصد دستمزد آخرین فیلم خود را به‌کتابخانه «کلیفت» هدیه کرد

« الیزابت تایلور »

«مونتگمری‌کلیفت»

« الیزابت تایلور » ستاره مشهورامریکائی ، این هفته اعلام کرد که بیست درصد دستمزد خود را از آخرین فیلم‌اش‌برای کمك به بودجه کتابخانه «مونتگمری کلیفت ، هنرپیشه فقید ، که با ۲۱۲هزار جلد کتاب مخصوص بچه‌ها در شیکاگو آغاز به کار کرده است اختصاص‌میدهد. وی همچنین گفت : « من با مونتگمری کلیفت ، درچهارفیلم‌همبازی بودم ، درصد عوایدی را که از فروش این فیلم‌ها نصیب من می‌شده است نیز به این کتابخانه اختصاص می‌دهم » .

«مونتگمری‌کلیفت» که هفت‌سال‌پیش‌درگذشت ، از شیفتگان کتاب و بچه‌ها بود و بنای کتابخانه‌ای برای بچه‌ها به‌نام او ، بهترین تجلیل از او نامیده شده است.

کار یکاتوراز : کامبیز درم‌بخش

برندگان جوایز بزرگ بلیطهای اعانه ملی

قهرمان شانس

آقای محرم محمدیان
از اهالی اردبیل و ساکن لاهیجان‌قهرمان شانس بلیطهای اعانه ملی سری ۱۱۲۶ که علاوه بریکی از جوایز بزرگ نقدی ، بحکم قرعه یك دستگاه اتومبیل هم جایزه گرفت .

برنده جایزه ۱۰۰ هزار تومانی

آقای سیدعلیرضا فهیمی بافقی رئیس‌انجمن شهرستان بافق برنده جایزه یك میلیون ریالی بلیطهای اعانه ملی سری ۱۱۲۶ گردید . وی این سرمایه را صرف‌گسترش فرهنگ بافق و تامین آینده فرزندان خود میکند .

نتیجه قرعه‌کشی

بلیطهای دوتومانی اعانه ملی

سری ۱۱۲۹ چهارشنبه ۵۱/۵/۱۸

برندگان ۵ تومانی: ۲

برندگان ۱۰ تومانی: ۱۱

برندگان ۵۰ تومانی: ۶۰۸

برندگان ۵۰۰ تومانی: ۸۸۴۷

برندگان ۱۰ هزارتومانی	برندگان ۵ هزارتومانی	برندگان ۲ هزارتومانی	برندگان ۱ هزارتومانی
۰۱۷۲۲۴۸	۰۱۷۱۳۲۲	۰۱۴۲۴۳۸	۰۱۴۰۵۱۸
۰۲۷۲۲۴۸	۰۲۷۱۳۲۲	۰۲۴۲۴۳۸	۰۲۴۰۵۱۸
۰۳۷۲۲۴۸	۰۳۷۱۳۲۲	۰۳۴۲۴۳۸	۰۳۴۰۵۱۸
۰۴۷۲۲۴۸	۰۴۷۱۳۲۲	۰۴۴۲۴۳۸	۰۴۴۰۵۱۸
۰۵۷۲۲۴۸	۰۵۷۱۳۲۲	۰۵۴۲۴۳۸	۰۵۴۰۵۱۸
۰۶۷۲۲۴۸	۰۶۷۱۳۲۲	۰۶۴۲۴۳۸	۰۶۴۰۵۱۸
۰۷۷۲۲۴۸	۰۷۷۱۳۲۲	۰۷۴۲۴۳۸	۰۷۴۰۵۱۸
۰۸۷۲۲۴۸	۰۸۷۱۳۲۲	۰۸۴۲۴۳۸	۰۸۴۰۵۱۸
۰۹۷۲۲۴۸	۰۹۷۱۳۲۲	۰۹۴۲۴۳۸	۰۹۴۰۵۱۸
۱۰۷۲۲۴۸	۱۰۷۱۳۲۲	۱۰۴۲۴۳۸	۱۰۴۰۵۱۸
۱۱۷۲۲۴۸	۱۱۷۱۳۲۲	۱۱۴۲۴۳۸	۱۱۴۰۵۱۸
۱۲۷۲۲۴۸	۱۲۷۱۳۲۲	۱۲۴۲۴۳۸	۱۲۴۰۵۱۸

برنده ۱۰۰ هزارتومانی
۰۳۳۴۸۹۸

سرنوشت غم انگیز انشاء!

• در سمینار امسال دبیران ادبیات فارسی ، «تدریس انشاء» در دبیرستانها شدیدا مورد انتقاد قرار گرفت .

این انتقادها از چند سال قبل که این سمینارها تحت عنوان کلاس کار آموزش تشکیل میشود بعمل می‌آید ولی اقدام موثری برای بهبود تدریس انشاء بعمل نمی‌آید . دراین‌باره نظر چند دبیر و کارشناس زبان فارسی و عده‌ای دانش آموز را پرسیده‌ایم که امروز یکی از این نظرات چاپ میشود.

آقای «الف ـ ک» دبیر دبیرستانهای تهران درباره تدریس انشاء گفت :

رشته‌ای که من باید تدریس کنم علوم اجتماعی است ، ولی در سالهای اول دبیری از تصحیح اوراق امتحانی دانش آموزان متوجه شدم که آنها از «نوشتن» عاجزند ، دانش آموز تا آن حد که معلومات دارد نمیتواند بنویسد یعنی قادر نیست احساس ، عواطف ، معلومات و مشاهدات خویش را روی کاغذ منعکس کند و به این نتیجه رسیدم که تا دانش آموزان ما نتوانند خوب بنویسند نمیتوان آنها را با سواد خطاب کرد .

در تابستان سال ۱۳۴۸ تحقیقات و مطالعات وسیعی در رشته نگارش کردم و پس از باز شدن مدارس از رئیس یکی از دبیرستانهای دولتی شمیران که آنجا تدریس میکردم خواستم که علاوه بر رشته تخصصی، یک کلاس انشاء هم به من بدهد . ابتدا زیربار نمیرفت بادلیل برایش ثابت کردم که نوع لیسانس نباید دلیل تدریس قرار گیرد و باید دبیر ماده‌ای را که در آن تبحر دارد تدریس کند ، قبول کرد و انشاء کلاس ششم طبیعی را بر عهده من گذارد .

در جلسه اول ، از شاگردان سئوالهائی کردم تا از قوه آنها آگاه شوم ، از دستور زبان، علامت‌گذاری ، پاراگراف ،فرمولهای نویسندگی، عنوان نویسی و شروع و ختم مطلب بی‌اطلاع بودند.

قرار شد این مطلب را جزوه بگویم و بعد تمرین کنیم .

ضمن تمرین متوجه شدم که انشای دانش آموزان از دوره دبستان ضعیف است لذا تدریس «نگارش» را از نو شروع کردم که بمن تذکر داده شد : اینها نمیخواهند نویسنده شوند ، سال آخر دبیرستان است طوری درس بدهید که در امتحان نهائی نمره بیاورند ، ویکتورهوگو شدن آنها پیشکش کاری کنید نمره ۱۴ـ۱۵ بیاورند پرسیدم چه بکنم گفتند چند «نمونه» که به هر موضوعی میتواند ارتباط پیدا کند و با یکی دو جمله نوشتن در ابتدا جواب مطلوب باشد برای بچه‌ها بگوئید تا قبول شوند .

جنوب شهر

آن سال گذشت و سال بعد من در یکی از دبیرستانهای جنوب شهر تهران تدریس انشاء یک کلاس ششم را برعهده گرفتم ، دانش آموزان شمیرانی غیبت نمیکردند ، ولی اینها وقتی فهمیدند که انشاء هم درسی است مانند درسهای دیگر ، باید به کلاس بیایند و کاربکنند درس انشاء را عملا تعطیل کردند ، یعنی آن ساعت اغلب آنها به مدرسه نمی‌آمدند ، استدلالشان هم این بود که هرقدر ضعیف باشند نمره «۱۰» می‌آورند ، باید تلاش خود را صرف دروس دیگر کنند تا در امتحان نهائی مردود نشوند.

وسط شهر

پارسال من تدریس انشاء را در یک دبیرستان وسط شهر برعهده گرفتم .

دانش آموزان این مدرسه برخلاف دو مدرسه دیگر بودند، یعنی نه غیبت میکردند و نه مثل شمیرانی‌ها موضوع نمونه می‌خواستند ، آنها در طول ساعات درس بمن خیره میشدند و انشاء را هم درمنزل به برادر و یا پدر خود میدادند بنویسند و بمن تحویل میدادند .

آنها وقتی من شروع به جزوه گفتن کردم و با زحمت فرمولهای نگارش و علامت‌گذاریها و جمله نویسی صحیح وبازکردن پاراگراف و رسم‌الخط را یاد گرفتند تازه فهمیدند که انشاء هم درسی است مانند درسهای دیگر با این حساب که برخلاف فیزیک و شیمی دائما به کارشان می‌آید.

این دبیر گفت : این تجربه ۳ ساله‌به من ثابت کرد که اولا تدریس انشاء بوسیله دبیران متخصص صورت گیرد ، به‌آن اهمیت خاص داده‌شود و به‌علاوه اسلوب‌نمره دادن به انشاء در امتحان‌نهائی و بارم آن تغییر کند، بارم طوری در نظرگرفته‌شود که به علامت‌گذاری، درست نویسی ، عبارات موزون ، رعایت فرمول نویسندگی ، بازکردن صحیح پاراگراف و امثال آن نمره داده شود. ما باید توجه‌داشته‌باشیم که «نگارش» تدریس میکنیم ، پس نمره نوشتن باید بدهیم نه موضوع و درس انشاء و کلاسهای انشاء باید از امسال راهنمایان تعلیماتی ویژه‌ای داشته باشد.

تابستان امسال نیز دردهها دبیرستان تهران برای دانش آموزان تجدیدی کلاس تقویتی تشکیل شده است در این کلاسها دانشجویان تدریس می کنند پرویز معیری خبرنگار عکاس ما که ازاین کلاسها دیدن کرده گزارش میدهد : تقریبا همه تجدیدی ها گفتند که ضمن سال باید بوضع درسی دانش‌آموز با امتحان قوه دقیق ،رسیدگی شود و چنانچه ضعیف بوددر همان ۹ ماه تقویت شود نه اینکه تابستانش حرام گردد.

خبرنگار ما اضافه کرده است: «طبق معمول» هیچکدام از دانش‌آموزان تجدیدی مخصوصا دختر ها خود را مقصر نمی‌دانست مثلا سهیلا سرودیان دانش‌آموز کلاس سوم می‌گفت از فیزیک ویجدیدی شده‌ام و هنوز هم تصور می‌کنم که استحقاق نمره بیشتری داشتم . مینا تولیت دانش‌آموز پنجم‌طبیعی میگفت معلومات دبیر ما خیلی زیاد بود و عالیتر از درجه فهم ما تدریس میکرد. الهه صیرفی دانش‌آموز سوم متوسطه گفت: من‌درس معلمان را نمی‌فهمیدم و دوشیزه نصرالسبی اظهار داشت که یک اشتباه کوچک سبب شد که با «۵۰صدم» کم تجدید شوم .

دانش‌آموزان معتقد بودند که اگر ضمن سال به وضع درسی آنها رسیدگی شود تجدید نمی‌شوند .

در کلاسهای تقویتی ، دختران با لباس عادی‌شرکت می‌کنند وبعضی ازدانشجویانی که به آنها تدریس می‌کنند پسرند .

تجدیدی‌ها چه‌می گویند

یکی از کلاسهای تقویتی دبیرستان دولتی فاطمه سیاح پسر دانشجو در حال تدریس است .

در محافل فرهنگی

سرنوشت بودجه آموزش و پرورش تهران

در جلسه اخیر شورای آموزش وپرورش منطقه تهران پس از تصویب بودجه آموزش وپرورش تهران در ماههای تیر و مرداد! به ماخذ ۲ دوازدهم سال گذشته ، اظهار امیدواری شد که بودجه سال ۱۳۵۱ آموزش‌وپرورش تهران که ۶ ماه قبل به تصویب پارلمان رسیده است هرچه زودتر(قبل از پایان دوره فعلی) بشورا جهت بررسی و تصویب و تعیین موارد صرفه‌جوئی و توسعه مدارس ابلاغ شود.

طبق مقررات تاسیس شورا های آموزش‌و پرورش منطقه‌ای طرح بودجه آموزش و پرورش هر شهر باید در شهریور سال قبل بشورا دادمشودتاپس از بررسی به‌وزارتخانه ارسال گردد و با بودجه مملکت به تصویب پارلمان برسد.

بودجه آموزش و پرورش هر شهر پس‌از تصویب‌پارلمان بایدبصورت کمکدر اختیار شورای آموزش‌وپرورش این شهر قرار گیرد وشوراها می‌توانندتامیزان ده درصد درفصول بودجه تغییردهند ، ولی بودجه امسال‌تهران هنوز ابلاغ نشده است.

بودجه سال گذشته نیز در بهمن ماه به تصویب شورای منطقه رسید، یعنی هر ماه حقوق معلمان‌و هزینه های اداری به صورت یکدوازدهم سال ۱۳۴۹ تصویب شد.

باتوجه به‌اینکه مهمترین کار شورا های آموزش و پرورش منطقه و هدف از ایجاد آنها همین استقلال امور مالی بوده است تاخیر ابلاغ بودجه آموزش و پرورش تهران معما شده است.

یک عضو شورا گفت:

دوره شورا باانجمن شهر تغییر می کند و لازم است قبل از پایان این دوره بودجه به شورا ابلاغ شود تا شورای بعدی که خالی‌الذهن است گرفتار آن نشود.

دبستانهای جدید غیردولتی

در محافل فرهنگی‌تهران صحبت از امتیاز های‌متعدد دبستانهای‌غیردولتی است‌که‌امسال در تهران داده شده است. این محافل‌تعجب می کنندکه‌چرا این امتیاز ها (اجازه‌تاسیس ها) باوجود اینکه چند ماه قبل وزیر آموزش وپرورش گفت سعی می‌کنیم دیگر دبستان غیر دولتی (پولی) تاسیس نشود، زیراتعلیمات ابتدائی یک سان و مجانی است صادر شده است‌اظهارات وزیر در جراید هم چاپ شد. اصولا نیاز به دبستان کم است، زیرا دبستانها ۵ کلاسه شده‌اند و دبستان های غیر دولتی جدید باعده کمی شاگرد کارخود را آغاز می کنند ولی باوجود قلت دانش‌آموز که مشکلی را حل نمی‌کند، معلم مجانی از دولت می‌گیرند.

ساختمان جدید فرهنگ تهران

گفته می شودکه‌درخیابان تخت‌جمشید (جنب دبستان فردوسی) ساختمانی برای آموزش و پرورش تهران ساخته می شود. این عمارت‌تا دوسه ماه دیگر آماده میگردد. درحال حاضر آموزش و پرورش تهران در یک‌عمارت‌استیجاری درچهارراه تخت‌جمشید ـوصال شیرازی مستقر شده است.

سخنرانی استاد ایرانی دانشگاه آیوا

آقای پروفسور «الکساندر سمبادآبیان» استاد ایرانی دانشگاه ایالتی آیوا (آمریکا) از ساعت ۱۰ونیم تا ۱۱ونیم صبح روز شنبه ۲۱ مرداد در اتاق شماره۳ ساختمان برق دانشگاه صنعتی آریامهر در زمینه نظریه مجموعه‌ها و بنیاد ریاضیات سخنرانی‌خواهد کرد.

اخبار دانشگاههای شهرستانها

دانشجویان دانشگاه مشهد در بابلسر

مشهد : چهل‌وپنج تن از دانشجویان دختر و پسر دانشگاه مشهدبرای‌شرکت‌دراردوی تابستانی دانشجویان دانشگاههای کشور به‌بابلسر رفتند . این دومین کاروان دانشجویان دانشگاه مشهد است که به بابلسر اعزام شده و سرپرستی آن به‌عهده آقای علائی رئیس‌آموزش دانشکده ادبیات و علوم انسانی مشهد می‌باشد .

کلاس زبان برای قبولشدگان کنکور

مشهد : از یکهزار و ۵۰ داوطلبی که امسال در مسابقات ورودی دانشگاه مشهد پذیرفته شده ، فقط ۹۵ نفر از مادهٔ زبان خارجه نمره کافی آورده‌اند .

خبرنگار اطلاعات در مشهد گزارش داده است : سایر قبولشدگان کنکور این دانشگاه مجبورند: کلاس های تقویتی زبان خارجه را در تابستان امسال بگذرانند.

خرید سهام دانشکده علوم کرمانشاه

کرمانشاه : خرید سهام دانشکده جدیدالتاسیس علوم کرمانشاه وسیله ساکنین این شهر همچنان ادامه دارد و طبقات مختلف مردم با مراجعه به بانک نسبت‌به خرید سهام این دانشکده اقدام می کنند .

براساس گزارش خبرنگار اطلاعات در کرمانشاه تاکنون مبلغ یک‌میلیون ریال بحساب دانشکده علوم‌پول واریز شده‌است و ضمنا کمیته‌ای برای تامین دانشکده علوم در بانک کرمانشاه مستقر گردیده است .

آگهی امتحان ورودی مدرسه عالی پارس

برای دوره لیسانس

در سال تحصیلی ۵۲ ـ ۱۳۵۱

مدرسه عالی پارس از میان دارندگان گواهینامه های ششم متوسطه در رشته های ریاضی ، ادبی ، طبیعی برای دوره لیسانس در سال تحصیلی ۵۲ ـ ۱۳۵۱ بشرح زیر دانشجو می پذیرد :

(برای رشته‌های بخش علوم ۱۶۰ نفر ـ برای رشته‌های بخش علوم تربیتی ۱۲۰ نفر و برای رشته زبان و ادبیات انگلیسی و بخش زبان‌های خارجی ۱۰۰ نفر)

داوطلبان میتوانند برحسب نوع گواهینامه سال ششم متوسطه خود در امتحان ورودی بخش های زیر نام نویسی کنند :

۱ـ بخش علوم (شامل رشته های فیزیک‌،شیمی و ریاضی) دارندگان گواهینامه ششم متوسطه ریاضی یا طبیعی (دروس بخش علوم در سال اول عمومی است و از سال دوم به بعد به رشته های تخصصی فیزیک ، شیمی و ریاضی تقسیم میشود که در رشته های تخصصی فیزیک وریاضی فقط دیپلمه های ریاضی پذیرفته خواهند شد .)

۲ـ بخش علوم‌تربیتی (شامل رشته‌های روانشناسی، راهنمائی و مشاوره) دارندگان ـ گواهینامه ششم متوسطه ریاضی ، طبیعی یا ادبی .

۳ـ بخش زبان‌های خارجی (شامل رشته‌زبان و ادبیات انگلیسی) دارندگان گواهینامه ششم‌متوسطه ریاضی ، طبیعی یا ادبی .

داوطلبان باید برگ درخواست ثبت‌نام مسابقه ورودی را که نمونه آن در زیر چاپ شده استکمیل کرده به انضمام مدارک مشروحه زیر با پست‌سفارشی به نشانی مدرسه عالی پارس واقع در خیابان کورش کبیر (خیابان قدیم شمیران) بالاتر ازسه‌راه ضرابخانه ارسال دارند .

مدارک لازم برای ثبت نام

۱ـ برگ درخواست ثبت‌نام که به خط خود داوطلب مطابق نمونه و بطور خوانا تکمیل شده باشد .

۲ـ یک برگ فتوکپی یا رونوشت شناسنامه

۳ـ چهار قطعه عکس ۳ × ۲ داوطلب که‌درسال جاری گرفته شده باشد .

۴ـ رسید بانک ملی ایران دایر بر پرداخت‌پانصد (۵۰۰) ریال بابت حق‌الثبت شرکت درمسابقه ورودی به حساب جاری شماره ۱۴۹۹ بانک ملی‌ایران شعبه سیدخندان (استرداد این مبلغ بهیچ‌عنوان میسر نخواهد بود .)

مهلت ثبت نام

داوطلبان باید مدارک نامبرده را تا تاریخ هفتم‌شهریور ماه تحویل اداره پست نمایند به درخواست هایی که پس از انقضاء تاریخ مذکور وارسال شود ترتیب اثر داده نخواهد شد .

توجه داوطلبان رابه نکات‌زیر جلب‌مینماید:

۱ـ برای داوطلبانی که برگ درخواست ثبت‌نام‌را به درستی تکمیل نکرده باشند یا رسید بانکی و یا فتوکپی یا رونوشت شناسنامه یا چهارقطعه عکس‌بدان‌ضمیمه ننمایند کارت ورود به جلسه امتحان ورودی صادر نخواهد شد .

۲ـ ارسال مدارک تحصیلی دوره دبیرستان ویا گواهینامه تحصیلی همراه درخواست ثبت‌نام ضرورت ندارد .

۳ ـ دانش آموزان تجدیدی سالهای ششم ادبی ، طبیعی ، ریاضی نیز می‌توانند درمسابقات ورودی شرکت نمایند ولی نام نویسی آنان موکول به ارائه مدرک سال ششم متوسطه خواهد بود .

۴ـ کارت شرکت در امتحان ورودی روز های‌یکشنبه ودوشنبه‌وسه شنبه دوازدهم ،سیزدهم، چهاردهم شهریورماه‌درساختمان شماره ۲ مدرسه عالی پارس توزیع خواهد شد .

۵ـ امتحان‌ورودی روزهای شانزدهم‌وهفدهم شهریور ماه ۱۳۵۱ بشرح زیر اجراء خواهد شد :

پنجشنبه شانزدهم شهریور ماه ۱۳۵۱ساعت ۸٫۵ صبح برای داوطلبان تحصیل در بخش‌علوم تربیتی

پنجشنبه شانزدهم شهریورماه ۱۳۵۱ ساعت ٤ بعد از ظهر برای داوطلبان تحصیل در بخش زبانهای خارجی (انگلیسی) .

جمعه هفدهم شهریورماه ۱۳۵۱ ساعت ۸٫۵ صبح برای داوطلبان تحصیل در بخش علوم .

۶ـ مواد امتحانی برای هر یک از بخشهای مدرسه عالی پارس بقرار زیر است :

الف ـ بخش علوم : زبان و ادبیات‌فارسی، زبان انگلیسی ، اطلاعات عمومی ، فیزیک ،شیمی، ریاضی .

ب‌ـ بخش زبانهای خارجی : زبان و ادبیات فارسی ، زبان انگلیسی ، اطلاعات عمومی .

ج‌ـ بخش علوم تربیتی : زبان و ادبیات فارسی ، زبان انگلیسی،اطلاعات عمومی اطلاعات تربیتی و روانی .

۷ـ از قبولشدگان مسابقه ورودی بخش‌علوم تربیتی جداگانه مصاحبه‌ای نیز بعمل خواهدآمد. قبولی نهائی در بخش علوم تربیتی موکول به‌توفیق در این مصاحبه خواهد بود .

۸ـ در امتحان ورودی تنها از زبان انگلیسی بعنوان زبان خارجه امتحان بعمل خواهد آمد.

۹ـ دوره تحصیلات در مدرسه عالی پارس روزانه است و ساعات درس از ساعت ۸ صبح تا ۸ شب خواهد بود .

۱۰ ـ حق‌التعلیم برای قبولشدگان بخش‌علوم ۳۸۵۰۰ ریال میباشد . اضافه برحق‌التعلیم دو هزار ریال هم ودیعه آزمایشگاه از هر داوطلب‌علوم اخذ خواهد شد .

۱۱ـ حق‌التعلیم برای قبولشدگان بخشهای علوم تربیتی و زبان های خارجی ۳۶۰۰۰ ریال است .

داوطلبان برای دریافت کارت ورود به‌جلسه امتحان باید شخصا مراجعه کنند .

مدرسه عالی پارس

اینجانب با مشخصات زیر :

نام خانوادگی ـــــ نام ـــــ شماره شناسنامه ـــــ

صادره از ـــــ متولد سال ـــــ فارغ‌التحصیل تجدیدی ـــــ دوره متوسطه رشته ـــــ

با معدل کل سالیانه ـــــ از دبیرستان ـــــ داوطلبم در امتحان ورودی بخش ـــــ مدرسه عالی پارس شرکت کنم و مدارک خود را به ضمیمه ارسال میدارد :

۱ـ رسید بانک ملی ایران را به مبلغ پانصد ریال که به حساب شماره ۱۴۹۹ مدرسه عالی پارس نزد بانک ملی ایران شعبه سید خندان پرداخته‌ام .

۲ـ چهار قطعه عکس ۲ × ۳ برقی که در سال جاری گرفته شده و مشخصات خود را پشت آن نوشته‌ام .

۳ـ یک برگ‌فتوکپی یا رونوشت‌شناسنامه

۴ـ نشانی کامل و شماره تلفن من‌این است ..

محل امضاء ..

تاریخ

اطلاعیه مرکز آزمون‌شناسی

درباره مسابقه ورودی مدرسه عالی امور اداری و بازرگانی کرمان

مرکز آزمون شناسی برای دوره های فوق دیپلم و لیسانس در رشته های امور اداری دولتی و امور بازرگانی ، مدرسه عالی امور اداری و بازرگانی کرمان برای سال تحصیلی ۵۲ـ۱۳۵۱ از بین داوطلبان ۳۵۰ نفر دانشجو از طریق مسابقه انتخاب خواهد کرد .

مواد امتحانی :

۱ـ معلومات عمومی
۲ـ زبان فارسی
۳ـ زبان انگلیسی
۴ـ ریاضیات (در حدود ششم طبیعی)

شرایط ثبت‌نام :

۱ـ دارندگان دیپلم کامل متوسطه دررشته های ادبی ـ طبیعی ـ ریاضی و بازرگانی میتوانند در مسابقه ورودی شرکت نمایند .

۲ـ دارندگان دیپلم کامل متوسطه بدون محدودیت سنی اجازه شرکت در مسابقه ورودی‌را دارند و از لحاظ خدمت وظیفه عمومی بایدشرایط مربوط به دانشگاهها و موسسات آموزش عالی را رعایت نمایند .

۳ـ برای ثبت‌نام داوطلبان باید فرم زیر را تکمیل کرده و از تاریخ ۱۰ مرداد ۵۱ به مرکز ازمون شناسی (تهران ـ خیابان آبان جنوبی ـ شماره ۹۴) تسلیم و یا ارسال دارند . بمدارکی که بعد از تاریخ ۲۸ مردادماه به مرکز آزمون شناسی برسد ترتیب اثر داده نخواهد شد .

مرکز آزمون‌شناسی

اینجانب که دارای نام خانوادگی ـــــ نام ـــــ

شماره شناسنامه ـــــ صادره از ـــــ متولد سال ـــــ

ودارای دیپلم کامل متوسطه در رشته ـــــ میباشم .

داوطلب شرکت در مسابقه ورودی‌مدرسه‌عالی اداری و بازرگانی کرمان می باشم .

زبان خارجی که امتحان خواهم داد انگلیسی می باشد . بضمیمه مدارک زیر را جهت ثبت‌نام ارسال میدارم :

۱ـ قبض رسید بانک ملی بمبلغ ۵۰۰ ریال بحساب شماره ۷۴۸ بانک مرکزی .

۲ـ فتوکپی مدرک تحصیلی دیپلم کامل متوسطه .

۳ـ فتوکپی شناسنامه ..

۴ـ چهار قطعه عکس ٤×٦

نشانی : شهر ـــــ خیابان ـــــ کوچه ـــــ پلاک ـــــ تلفن ـــــ امضاء

تذکر : وجه ثبت‌نام بهیچوجه مسترد نمی‌شود .

روی پاکت نوشته شود مربوط به مسابقه ورودی مدرسه عالی امور اداری و بازرگانی کرمان

شرایط اختصاصی مدرسه عالی اموراداری و بازرگانی کرمان

۱ـ میزان شهریه سالیانه برای هردانشجو ۳۶٫۰۰۰ ریال .

۲ـ بابت بیمه ، ورزش و جزوه های‌درسی ۱٫۵۰۰ ریال .

۳ـ بدانشجویان پس از پایان دو سال‌اول‌و گذرانیدن ۷۰ واحد درسی مدرک فوق دیپلم در امور اداری و بازرگانی داده میشود و از آن پس در یکی از دورشته امور اداری دولتی و امور بازرگانی (پس از گذراندن ۷۰ واحددرسی‌دیگر) باخذ درجه لیسانس نائل خواهند شد .

۴ـ ساعات تدریس اغلب کلاسهای اول صبح ها می باشد .

۵ـ زبان خارجی دوران تحصیل انگلیسی می باشد .

۶ـ شهریه دریافتی بهیچ عنوان مسترد نخواهد شد .

تاریخ و محل برگزاری امتحان ورودی

کارتهای ورودی در روز ۲٫۶٫۱۳۵۱ در مدرسه عالی بازرگانی توزیع میگردد .

محل و ساعت امتحان در روز توزیع کارت باطلاع داوطلبان رسانده خواهد شد .

آ ـ ۳۳۲۱۲ م الف ۷۳۷۱

دانشگاه صنعتی آریامهر

آگهی پذیرش دانشجو برای دوره فوق‌لیسانس

در رشته های شیمی ، فیزیک و ماشین‌محاسب (کامپیوتر) و کاربرد آن

دانشکده های شیمی و فیزیک و گروه کامپیوتر دانشگاه صنعتی آریامهر برای سال تحصیلی۵۲ـ ۱۳۵۱ هر یک حداکثر پانزده دانشجوی تمام‌وقت برای دوره های فوق لیسانس خود با شرایط‌ذیل میپذیرند :

۱ـ درجه تحصیلی :

رشته شیمی : دارا بودن درجه لیسانس در شیمی ، مهندسی شیمی یا رشته‌های وابسته .

رشته فیزیک : دارا بودن درجه لیسانس در فیزیک یا رشته های وابسته .

رشته ماشین محاسب و کاربرد آن : دارا بودن درجه لیسانس در یکی از رشته های علوم‌و یا مهندسی .

۲ـ پذیرفته شدن در امتحانات ورودی فوق لیسانس شامل :

الف ـ امتحان کتبی در سطح دروس دوره لیسانس رشته های فوق‌الذکر بشرح زیر :

رشته شیمی : ۱ـ شیمی آلی ۲ـ شیمی معدنی و آنالیتیک ۳ـ شیمی فیزیک .

رشته فیزیک : ۱ـ فیزیک عمومی و تجربی ۲ـ دروس پیشرفته فیزیک «مکانیک ترمودینامیک‌ـ الکترومغناطیس ـ کوانتم مکانیک »

رشته ماشین محاسب و کاربرد آن : ۱ـ استعداد ۲ـ ریاضیات در سطح مهندسی

ب‌ـ امتحان یکی از زبانهای انگلیسی ، فرانسه ، آلمانی ، یا روسی بانتخاب داوطلب .

تذکر : در هر صورت آشنائی‌بزبان‌انگلیسی برای تحصیل در هر یک از دوره های فوق لیسانس مذکور ضروری و برای رشته ماشین محاسب و کاربرد آن الزامی است .

ج‌ـ امتحان شفاهی از قبول شدگان در امتحانهای کتبی و زبان

تاریخ برگزاری امتحان و توزیع کارت‌ورودی

امتحانهای کتبی رشته های فیزیک وشیمی در ساعت هفت و نیم صبح روز جمعه دهم‌شهریور و امتحان کتبی رشته ماشین محاسب و کار برد آن در ساعت هفت‌و نیم صبح روز جمعه۲۴ شهریور ۱۳۵۱ در محل دانشگاه صنعتی آریامهر واقع‌در خیابان آیزنهاور تهران‌بعمل خواهدآمد. داوطلبان رشته های فیزیک وشیمی باید صبح روز چهارشنبه هشتم شهریور و داوطلبان رشته ماشین محاسب و کاربرد آن باید روز چهارشنبه بیست‌ودوم‌شهریور برای دریافت کارت شرکت در امتحانات ورودی بدفتر دانشکده ها یا گروه مربوط مراجعه‌نمایند. تاریخ امتحان شفاهی هنگام اعلام نتایج امتحانهای کتبی آگهی خواهد شد .

برای کسب اطلاع بیشتر میتوان به دفتر دانشکده یا گروه مربوطه مراجعه کرد .

نحوه شرکت در امتحانات ورودی

داوطلبان باید فرم درخواست زیر را با مدارک مذکور در آن توسط پست سفارشی به ترتیبی ارسال دارند که تا روز چهارشنبه اول شهریور ۱۳۵۱ به آدرس دانشکده یا گروه مربوط بشرح زیر واصل گردد :

دفتر دانشکده شیمی « یا دفتر دانشکده‌فیزیک یا دفتر گروه کامپیوتر » ـ دانشگاه صنعتی آریامهر ـ صندوق پستی ۳۴۰۶ امتحانات ورودی فوق لیسانس .

تسلیم مدارک را میتوان در مهلت فوق با مراجعه بدفتر دانشکده یا گروه مربوط نیز انجام داد .

ریز نمرات دوره لیسانس داوطلبان برای شرکت در امتحان شفاهی ضروری است .

فرم درخواست ثبت نام درامتحانات ورودی

اینجانب ـــــ شماره شناسنامه ـــــ صادره از ـــــ

متولد ـــــ نشانی ـــــ تلفن ـــــ

دارای درجه تحصیلی ـــــ در رشته ـــــ از ـــــ درسال ـــــ

داوطلب شرکت در امتحانات ورودی دوره‌فوق لیسانس

دانشگاه صنعتی آریامهر ـــــ بازبان خارجه

میباشم و مدارک زیر را بضمیمه ارسال‌میدارم:

۱ـ فتوکپی لیسانس یا گواهی قبولی از موسسه مربوط

۲ـ یکبرگ فتوکپی یارونوشت شناسنامه

۳ـ دوقطعه عکس ٤×٦ جدید باذکر مشخصات داوطلب درپشت آن

۴ـ قبض رسید بانکی بمبلغ یکهزار ریال بحساب شماره ۹ بانک عمران شعبه دانشگاه صنعتی آریامهر (این مبلغ پس‌داده نخواهد شد) .

۵ـ فتوکپی برگ خاتمه خدمت یامعافیت از آن (برای فارغ‌التحصیلان سال جاری‌متولد ۱۳۲۶ ببالا ضروری نیست) . تاریخ ـــــ امضاء

نوشته : دکتر شفیع جوادی استاد هواشناسی

طوفانهای خورشیدی:

مردم عصبانی میشوند
حوادث رانندگی زیاد میشود
بچه‌ها در مدارس تنبیه میشوند
مرگ بیشتر بسراغ بشر می‌آید

طوفان های شدید خورشید و اثرات آن درمحیط زیست و مسائلی که از این طوفان ها ناشی میشود با طوفانهائی که خورشید اینك شاهد آن است بحث‌جالبی را پیش آورده و «اطلاعات» را بر آن میدارد که با استفاده از منابع مختلف بویژه محققان ایرانی که از نزدیك با این چنین مسائلی آشنا هستند خوانندگان‌ما را بیشتر در جریان فرضیه ها و حقایق مربوط به موضوع مورد بحث قرار دهند . دکتر شفیع جوادی استاد هوا شناسی درهمین زمینه با این مقاله شمارا به طور جامع در جریان انقلاب خورشیدی و اثرات آن در محیط‌زیست انسان میگذارد .

از آنچه ثابت شده، تغییرات ناگهانی و فعالیت های خلق‌الساعه روی خورشید که موجب پیدایش انفجار ها ، آتش‌نشانی ها و پرتاب پروتوبرانس‌ها روی آن می شوند ، اختلافات جوی در زمین بوجود می‌آورند که روی موجودات بویژه انسان ها اثر میگذارند .

«کلف ها» یعنی لکه هایی که بر روی قشر فروزان و آتشین خورشید (فوتوسفر) پیدا می شوند ، شعله های گازی گداخته‌اند که اولین‌بار بوسیله‌ی گالیله دانشمند ایتالیایی کشف گردید . این لکه ها همیشه بیك حال‌نبوده، دایما در تغییراند و چنان‌بنظر می رسد که‌روی سطح‌خورشید قرارداردند در صورتیکه آن ها دهانه های آتش‌نشان های‌سطح خورشیدند که‌ازآنهاتوده های عظیم گازها و مواد مذاب با شدت فوق‌العاده فوران می ـ کنند .

عده‌ای‌از دانشمندان پیدایش این لکه ها و فوران های‌آتش نشانی خورشید را ۱۱ ، ۳۰ ، ۸۰ ، ۱۲۰ سال می دانند که در وضع اقلیمی کرات‌منظومه‌ی شمسی از جمله زمین اثـر دارند .

اثرات کرات‌منظومه‌ی‌شمسی بویژه خورشید و ماه ، روی سلامتی و بیماری انسان ها و جانداران دیگر از دوران کهن تصویر شده و پایه‌ی شاخه ستاره شناسی (استرولوژی) بنیان گذاشته شده بود به اینطریق که با محاسبه‌ی رمل واسطرلاب حدوث وقایع ، حمله های بیماری ها را پیش‌بینی می کردند .

اثر لکه‌های خورشید

درست است که اشعه‌ی خورشید کشنده بسیاری از میکروب ها است ولی شاخه‌ی علمی میکروب شناسی (باکتر یولوژی) نشان داده که‌تغییرات لکه های روی خورشید موجب جان گرفتن میکروب ها و بویژه پیدایش اپیدمی‌ها می ـ گردد .

«چربینووسکی» حشره‌شناس معروف که مدت چهل سال روی ملخ های آسیای میانه و ایران پژوهش نموده و نقشه های جالبی در این باره تنظیم کرده نشان داد که‌توالدوتناسل فوق‌العاده‌ی ملخها، درشرایطی است که‌خورشیدتغییروضع‌خاصی داشته باشد . «درژاوین» نیز این موضوع راروی ماهی‌خاویار دریای خزر مطالعه نمودو باین نتیجه رسید که مرگ ایـن ماهیان در حال دسته‌جمعی و باریتم یازده‌ساله بوده که بـا تناوب‌تغییرات لکه‌های‌خورشیدی ارتباط دارد.

در تعقیب نظریه‌ی تناوبـی انقلابات خورشیدی ، «بیومتئو ـ رولوژیست‌ها»دریافته‌اند که‌بعضی از اشعه های رسیده ازخورشید بویژه در مواقع‌انقلاب ،دارای خاصیت مغناطیسی‌اند و اغلب بیماری‌زابوده ، میکروب هایی که‌سال هاپنهان‌بودند ، نیرومی بخشند ودر نتیجه اپیدمی ها یعنی بیماری های همه‌گیر پیدا می‌شوند.

خورشید و انفارکتوس

در همین حال چندسالی‌است که کاردیولوژیست ها به موضوع‌فوران های خورشیدی‌و اثرات آن هاروی بیماری های قلب‌وعروق‌بویژه‌انفارکتوس‌توجه نموده‌اند . دکتر«پومایو »پزشك فرانسوی پژوهشی در بیمارستان سن‌انتوان پاریس دراین باره نموده تعدادتصادفات انفارکتوس سال۱۹۵۷ را همزمان باثبت‌سه انفجار روی خورشید یافته‌است. پروفسورجیوردانو استادداتشگاه رم‌بسال ۱۹۵۴در کنگره‌اوتاوا (کانادا)گفته است که فرکانس انفارکتوس میوکارد درسال‌های ۱۹۵۴ تا۱۹۵۸ که درپای‌اتفاق افتاده نشان میدهد که در روز اغتشاش ژئومانیتیك که‌براثـر فعالیت‌شدید خورشید حاصل‌می شودزیادتر از سایر مواقع‌بوده است .

ارتباط باسل

«دول» پزشك آلمانی ضمن تایید نظر بالااین موضوع‌راروی بیماری سل پژوهش نمود و نشان داد که درروز هایی که خورشید دروضع شدیدو هیجان آتش‌فشانی است ، تعداد مرك بیماران ششی بیشتر بوده‌است. همزمان ، پرفسور بوئیك استاد دانشگاه بوئنوس‌ایرس (آرژانتین)نیز پژوهش نموده که خونریزی های ششی‌در این روز ها افزایش می یافته .

تغییر خون

بسال ۱۹۵۶ که‌خورشیدفوران های شدیدی داشته، در شوروی ازمردم آزمایش خون به عمل آورده‌اند . نتیجه نشان داد که عده‌ی‌زیادی ازمردم‌به‌لوکوپنی یعنی کاهش یافتن غیرطبیعـی گلبول سفیدخون مبتلی شده بودند.

« نیکولاشولتز» خون شناس شوروی عقیده دارد که بعضی اوقات علاوه براین که بعضی از عناصر خون مانند گلبول سفید در این مواقع از بین نمیروند ، بلکه‌افزایش نیزمی‌یابند . مثلابسال ۱۹۵۷ ـ ۱۹۵۸ به‌تعدادی زیاد اشخاصی که گلبول خونشان‌افزایش‌یافته بود (لمفاسیتوز)برخورد کرده است که‌بیشتر آنان مردبودند نه زن . وی ارتباط‌روشنی بین افزایش‌بیماران مبتلی به‌گلبول سفید خون‌وفعالیت‌شدیدخورشید یافته‌است.

عامل بیماری‌های دماغی

پزشکان علت اصلی هیجانات روحی و عصبی بیماران قلبی یا ششی را در افراد ضعیف یـا مستعد به بیماری وهمچنین ابتلای آن ها را به این بیماری ها بـا آشفتگی های خورشیدی و متئو ـ رولوژیکی تلفیق می دهند . زیرا بدرستی‌دریافته‌اندکه ترکیبات‌فیزیکی وشیمیائی یاخته‌ای خون وانعکاس عوامل دیگر وابسته بین اعضای بدن است ـ یعنی علت ناراحتی قلب و بهم خوردن تعادل مغز و اعضای دیگر ، خون و اعضایی است که وظیفه‌ی خود را بدرستی انجام نمی دهند .

چه بسا دیده می شود در این مواقع بیشتر کودکان در مدارس تنبیه می شوند . اولیاء مدارس علت آن را نمی دانند . باید بگویم درمواقعی‌که ازخورشید اختلالات مغناطیسی حاصل می‌گردد، اثرات نامطلوبی روی انسان ها می‌گذارد بقسمی که اغلب دیده می شود ، اشخاص به بدگمانی ، بد خیالی، نقرس، روماتیسم،میگرن، نورالژی دوچار گشته و در مواردی هـم ممکن‌است حمله‌های‌خشم‌وناراحتی عصبی‌موجب بروزحوادث‌بدگردند.

تصادفات رانندگی

دکتر رایتر از روی یکصد و سی هزار تصادف رانندگی سال ۱۹۵۲ در پاریس و بعضی شهر های آلمان و اتریش و مقایسه با آمار های نجومی و جوی نتیجه گرفت که تصادفات رانندگی در روز هایی که فعالیت خورشید شدید بوده بمیزان‌ده درصد ازروز عادی بیشتر بوده است .

تازه‌های علم و دانش

داروهای مسکن تولید رماتیسم میکند

مصرف دائمی‌داروهای‌خواب‌آور ،بخصوص«گاردنال»، تولید دردهای مفصلی می‌کند، که کاملا شبیه درد های رماتیسمی است وبهمین دلیل این نوع دردها را «رماتیسم گاردنال» می‌نامند. دو تن از رماتیسم‌شناسان فرانسه بنام «دکتر «کامو» و دکتر «پل» معتقدند دردهای شدیدی که‌در مبتلایان به حمله صرعی‌دیده میشود ، عموماز همین نوع است وبخاطر مصرف بیش‌از حد گاردنال عارض میشود.

این علائم در اشخاصیکه مرتبا داروهای مسکن مصرف می‌کنند، دیده شده است. رماتیسم گاردنالی ممکن است بیست روز ویا حتی بیست سال بعد از درمان دوباره عود کند. این نوع رماتیسم بیشتر در زنان بچشم می خورد. درد، بیشتر، در ناحیه شانه‌ها و گردن‌وانگشتان احساس می‌شود. درد کفل نیز مخصوص رماتیسم گاردنالی است، ولی چندان آزاردهنده و دردناک نیست وبندرت اتفاق می افتد که بیمار از درد این ناحیه شکایت کند . راه درمان رماتیسم گاردنالی اینستکه نوع داروی خواب‌آور مصرفی بیمار را باید عوض کرد وضمنا داروهای ضد تورم‌باوداد.

طاس ها سرطان ریه نمیگیرند

آقا ، برای درمان طاسی سرتان ، باین درو آن در نزنید و هرگز بفکرروئیدن مجدد موی سرتان نباشید . زیرا بنابه مطالعاتی که‌عده‌ای از متخصصین امریکائی به عمل آورده‌اند ثابت شده اولامردان‌طاس‌از نیروی‌مردی بیشتری برخوردارند و مهمتر این که صاحبان سران‌طاس و کچل خیلی کمتر از مردان مودار به سرطان ریه مبتلا می شوند و این بیماری در این‌گونه مردان کمتردیده شده است .

فیگارو

اینست سریع ـ ترین‌ماشین‌چاپ افست جهان

در نمایشگاه بین‌المللی چاپ و کاغذ که در دوسلدرف برپاشده بود ، ماشین‌رولند ۸۰۰ سریعترین ماشین‌چاپ جهان شناخته شد . ماشین افست نامبرده می تواند در ساعت۱۰۰۰۰ ورق به قطع ۱۰ر۱ در ۶۰ر۱ متر به‌چهار رنك چاپ کند .

بانوئی را که در این‌عکس می بینید ، پروی دسته‌ای از این کاغذ ها نشسته‌است. قیمت‌این ماشین‌هنوزاعلام نشده ، ولی صحبت از یك واحد «چند میلیونی» است. رولند ۸۰۰ تمام اتوماتیك است و فقط یك کارگر همه کار های آنرا انجام میدهد. در نمایشگاه امسال چاپ و کاغذ ۱۱۰۰ موسسه از ۲۸ کشور شرکت نموده بودند. علاوه بر ماشین‌آلات، نامبردگان روند های جدید وتازه‌ای را ارائه نمودند . عکس سریع‌ترین ماشین‌چاپ افست جهان را نشان می ـ دهد .

دون ژوان مؤنث

بریژیت‌باردو در فیلم‌آینده شوهر سابقش «روژه‌وادیم» به نام «دن ژوان» شرکت‌دارد و در این فیلم نقش دن‌ژوان زن را بعهده دارد .

از : خبرگزاری‌فرانسه.

پودر آبجو ببازار می‌آید !

بزودی درفروشگاههای بزرگ امریکا نوعی آبجو به مشتریان عرضه خواهد شد که بصورت گرد ساخته شده است سالها است که در آزمایشگاههای نیویورک بـرای گرفتن آب آبجو و خشک کردن آن کار میکنند وبتازگی موفق به‌اینکار شده‌اند و توانسته‌اند آنرا بصورت «پودر» درآورند. مصرف کننده با حل کردن این پودر، در آب خنک، در عرض چند ثانیه آبجو تازه و کف‌دار به رنگ طلائی بدست می‌آورد. این نوع آبجو برای صادرات بسیار با صرفه است، زیرا کرایه حمل و نقل آن به‌نسبت فاحشی کاهش می‌یابد وارزانتر تمام میشود .

دوچرخه پرنده در مسکو ساخته شد !

اختراعی که‌پدران‌ما همیشه آرزویش را در دل می پرورانیدند، بتازگی در مسکو صورت تحقق بخود گرفته است و آن دوچرخه‌ایست که دوچرخه سوار دوبال‌سبک آلومینیومی را با پدالها بکار می‌اندازد .

طبق آزمایشهای بیشماری درحومه پایتخت شوروی در این زمینه بعمل آمده است ، این دوچرخه چندین‌متر از زمین بلند میشود و دوچرخه سوار پرنده، بارکابروی زمین میتواند مسافت مورد نظر خود را روی‌هوا طی‌کند!

تبریکات

جناب آقای مهندس ورتوس مدیریت کل اداره جریه و کارخانجات راه‌آهن دولتی ایران

انتصاب بجا و شایسته آقایان مهندس غلامحسین مینوئی بسمت معاونت اداری کل جریه و کارخانجات و علی‌اکبردانائی بریاست کارخانجات تعمیرات اساسی دیزلها را صمیمانه تبریك عرض نموده موفقیت روزافزون آنجناب را از خداوند بزرك مسئلت دارد .

آ ـ ۳۳۷۷۲ علی گنجی

جناب آقای مهندس غلامحسین مینوئی

انتصاب شایسته جنابعالی را بمقام معاونت اداره کل جریه و کارخانجات تبریك عرض نموده موفقیت آنجناب را از خداوند بزرك خواهانم .

آ ـ ۳۳۰۴۴ حسین قره‌گویا

جناب آقای علی اکبر دانائی

با یکدنیا مسرت انتصاب آنجناب را بمقام ریاست کارخانجات تعمیرات اساسی دیزلها تبریك عرض نموده موفقیت‌بیشتری برای شما آرزو دارم ـ حسین قره‌گویا

جناب آقای مهندس غلامحسین مینوئی

انتصاب شایسته جنابعالی را بمقام معاونت اداره کل جریه و کارخانجات تبریك عرض نموده آرزوی موفقیت بیشتری برایتان داریم .

آ ـ ۳۳۰۴۶ کارکنان اداره تعمیرات موتور بزرك

جناب آقای علی اکبر دانائی

از صمیم قلب انتصاب آنجناب را بریاست قسمت کارخانجات تعمیرات اساسی دیزلها تبریك عرض نموده و موفقیتتان را از خداوند بزرك خواهانیم .

آ ـ ۳۳۰۴۶ کارکنان اداره تعمیرات موتور بزرك

جناب آقای علی اکبر دانائی

از صمیم قلب انتصاب جنابعالی را بریاست قسمت کارخانجات تعمیرات اساسی دیزلها تبریك عرض نموده موفقیت آنجناب را خواهانم .

حبیب‌الله المجری

تیمسار معظم سرتیپ احمد تفضلی

ارتقاء جنابعالی را بدرجه سرتیپی از صمیم قلب تبریك عرض نموده ، سعادت و موفقیت حضرتعالی رادر راه خدمت بشاهنشاه آریامهر و میهن عزیز از خداوند متعال خواستارم .

نایب رئیس انجمن شهر آمل ـ محمد رضا رجائی

تیمسار سرتیپ احمد تفضلی

ترفیع بدرجه سرتیپی را با خوشحالی فراوان تبریك ، ارتقاء شما بدرجات عالیتری آرزوی ما است .

آ ـ ۳۳۸۰۲ ذبیح‌الله مشائی

تیمسار سرتیپ محمد آریائی ریاست شهربانی استان کرمان

ارتقاء درجه جنابعالی رااز صمیم قلب تبریك عرض مینمائیم

گرگان ـ آوانس آرزومانیان و پسران

آگهی تغییرات در شرکت سهامی خاص جیپ پارت ثبت شده بشماره ۶۵۲۵

برابر تصمیم مجمع عمومی مورخ ۵۱ر۳ر۳۱ تغییرات زیر در شرکت نامبرده بعمل آمد .

۱ـ ترازنامه و حساب سودو زیان شرکت تصویب شد ۲ـ آقای دکتر حسین احمری بسمت بازرس اصلی و آقای قاسم خصارکی بسمت بازرس علی‌البدل برای سال مالی ۱۳۵۱ تعیین گردیدند ۳ـ روزنامه اطلاعات جهت درج و نشرآگهی هاواطلاعیه ها تعیین شد .

رئیس‌اداره ثبت‌شرکتهاومالکیت صنعتی مهدی نراقی

آگهی استخدام
نیروی دریائی شاهنشاهی

نیروی دریائی شاهنشاهی جهت مشاغل زیر تعدادی غیر نظامی را با در نظر گرفتن شرایط عمومی استخدام‌برمبنای‌آئین‌نامه‌استخدام کارمندان غیر نظامی در ارتش شاهنشاهی وآئین‌نامه‌استخدام پیمانی جهت خدمت در مرکز و پایگاههای تابعه بطور رسمی و پیمانی استخدام مینماید .

داوطلبان میتوانند تا پایان وقت اداری چهار شنبه ۵۱ر۲۵ برای ثبت نام و کسب اطلاعات بیشتر به شعبه کارمندان پرسنل نیروی دریائی شاهنشاهی واقع در چهار راه قصر مراجعه‌فرمایند.

عنوان شغل	تعداد موردنیاز	محل‌خدمت	نوع‌استخدام
پزشك‌عمومی	۳ نفر	بندرعباس ـ بندرپهلوی	پیمانی ـ رسمی
مهندس‌مکانیك (تاسیسات)	۲ نفر	مرکز	پیمانی ـ رسمی
الف ۷۳۰۵		۱ـ۳	آ ـ ۳۳۲۴۴

مؤسسه فرهنگی اسلامی
دبستان ملی ارشاد پسرانه

این سازمان علاوه بر برنامه‌های کلاسی تدریس زبان انگلیسی را از کلاس اول عهده‌دار است و همه روزه آماده ثبت‌نام می‌باشد .

وسیله ایاب و ذهاب آماده است .

نشانی : دوراهی قلهك ـ آخر خیابان تورج ـ خیابان مطهری ـ تلفن ۸۶۱۰۵۸۸

هفت معمای عجیب ـ هفت معمای گیج کننده که حاتم‌طائی، شخصیت افسانه‌ای قصه های کهن ، باید آنها را حل کند

۱ـ یکباردیدم باردیگر هوس دیدنش رادارم ۲ـ نیکی کن و در دریاانداز ۳ـ هرچه بکاری همان دروکنی ٤ـ آدم راستگو هیچوقت نمیترسد ۵ـ خبری ازکوه‌ندا ٦ـ الماسی بدرشتی تخم‌مرغ ۷ـ خبری ازبادگرد جادوگر

ازامروز فقط وبطور انحصاری در

سینماهمای

پس‌از گذشت‌سالها اینك سینمای هند بزرگترین اثر فانتزی خودراتقدیم میدارد.

ساخته «هومی‌وادیا» کارگردان معروف فیلمهای چهاردرویش و علی‌باباو چهل‌دزد بغداد

آگهی پذیرش دانشجو برای‌مدرسه عالی پرستاری رضاشاه کبیر

مدرسه عالی پرستاری رضا شاه کبیر وابسته به جمعیت شیروخورشید سرخ ایران برای سال تحصیلی ۵۲ ـ ۱۳۵۱ از طریق مسابقه ورودی و مصاحبه تعدادی دوشیزه داوطلب با شرایط زیر میپذیرد :

شرایط نام نویسی :

۱ـ دارا بودن دیپلم ششم متوسطه در رشته طبیعی یا ریاضی

۲ـ سن بین ۱۸ و ۳۰ سال

۳ـ سلامت کامل جسمی‌و روانی

٤ـ آشنا بودن بزبان انگلیسی

داوطلبان میتوانند با در دست داشتن مدارک زیر تا تاریخ ۳۱ تیرماه ۱۳۵۱ به مدرسه عالی پرستاری واقع در انتهای خیابان روزولت جنب بانک صادرات میدان‌نفت مراجعه کنند داوطلبان شهرستانها میتوانند از طریق جمعیت شیر و خورشید سرخ آمادگی خود را تلگرافی به تهران اطلاع داده مدارک خود را متعاقبا بوسیله جمعیت محل برای مدرسه عالی پرستاری ارسال دارند مسابقه ورودی ساعت ۸ صبح روزسوم شهریور ماه ۱۳۵۱ در سالن دانشکده پزشکی دانشگاه تهران برگزار میگردد .

مدارک لازم

۱ـ یک برگ اصل یا فتوکپی مدرک تحصیلی یا گواهی اشتغال به تحصیل در سال ششم متوسطه طبیعی یا ریاضی .

۲ـ دو عدد عکس ٤ × ۳

۳ـ دو برگ رونوشت یا فتوکپی شناسنامه

٤ـ یک برگ معافی از خدمت برای فارغ‌التحصیلان قبل از خرداد ماه ۱۳۵۱

۵ـ فیش بانکی بمبلغ ۵۰۰ ریال بحواله کرد حساب جاری شماره ٤۳ بانک صادرات شعبه عباس‌آباد .

۲ر۳۳۵۱ ـ ۱۱ر۳ر۵۱

سینما تخت جمشید — نمایش دهنده بهترین فیلمهای سال — امشب — شفت رنگی — برنده جایزه اسکار برای بهترین موزیکمتن فیلم

از امشب در شهر فرنگ

اولین سینمای ممتاز و ٤ ستاره ایران ★ ★ ★ ★

یك کمدی طنزآلوداز عشق‌و جنك‌با شرکت ستاره درخشان سینمای فرانسه

سئانسها ۱۵ر۱۱صبح ـ ۳ ـ ۱۵ر۵ ـ ۳۰ر۷ ـ ۴۵ر۹ بعدازظهر

گیشه سینما شهر فرنك همه روزه بلیط رزرو میکند

یادداشتهای سیاسی روز

از سرویس سیاسی و دیپلماتیک اطلاعات

پاسخ ایران به اعراب

یادداشت جوابیه ایران در رد ادعانامه پانزده کشور عربی به شورای امنیت در پارلمان جهانی انتشار یافت و در تهران وزارت خارجه متن یادداشت مورد بحث را دراختیار مطبوعات گذاشت . یادداشت جوابیه ایران که به امضای فریدون هویدا سفیر دائمی ایران در سازمان ملل تسلیم رئیس شورای امنیت گردید متقابلا بانقاضای انتشار و ضبط در پارلمان جهانی به عنوان یک سند شورای امنیت نوام است . عبارات صریح و قاطع این یادداشت متضمن دو نکته اساسی است . نخست ابراز تسف از این حقیقت که در ایامی که کشورهای عربی میبیستی تمام توجه خودرا معطوف اوضاع وخیم و مشکلات متعدد و حل نشده در خاورمیانه کنند «چند کشور عربی» موفق به گمراه ساختن دیگران درعاریه گرفتن امضای آنان برای ادعانامه‌ای «بی‌معنی» گردیده‌اند. سفیر ایران در نامه خود به رئیس شورای امنیت در مورد ادعای اعراب میگوید اقدام ایران درمورد سه جزیره تنب بزرگ ، تنب کوچک ، و ابوموسی در حقیقت منحصرا اعمال مجدد اقتدار قانونی ایران بر جزایر بدنبال وقفه‌ای طولانی در این اقتداروسیله استعمار در خلیج فارس که خوشبختانه اینک به پایان رسیده بود . و بدیهی است امضاء این لیست‌ها و ایجاد جنجال سیاسی نسبت به یک مسئله‌واهی و ساختگی‌نمیتواند بر حاکمیت تاریخی ایران بر جزایر خللی وارد سازد .

ادعای بی معنی اعراب

یادداشت جوابیه ایران در حالی که بطور خلاصه ادعای اعراب را بی‌معنی عنوان میکند ، مجددابحث‌عواملی را کمبه‌اصطلاح به موفقیت عراق در کسب امضاهائی از چندین کشور دوست ایران منجر گردید برای مقامات و محافل سیاسی‌تهران‌باردیگر مطرح میکند.

یادداشت مورخ ۲۶تیرماه اعراب کمبه‌ابتکار عراق و یمن جنوبی متن آن تهیه گردیده بود امضای سیزده کشور عربی دیگر رانیز بهمراه داشت .

منابع تهران از نتایج بررسی‌های خود درباره علت وجود امضاء کشورهائی نظیر مصر ، لبنان ، بحرین ، تونس و مراکش که با ایران از مناسبات بسیار نزدیکی برخوردارند مطلبی فاش نمیکند . سکوت آنان را میتوان هم به بی‌اعتنائی تعبیرکرد و هم ناشی از درک حقایق مربوط به پیچیدگی و وضع خاص سیاستهای عربی داشت . اما آنچه مسلم است این است که بیشتر امضاء کنندگان ادعا نامه پوچ عراق و یمن جنوبی با تایید بر این نکته‌که تحت شرایط تهدید ، بی‌اطلاعی و از همه مهمتر رودربایستی از یکدیگر یادداشت‌مورد بحث را امضاء کرده‌اند اگر تاکنون‌توضیحی به تهران نداده باشند در آینده به نحوی ازاین عمل غیر دوستانه‌و بی‌معنی‌عذرخواهی خواهند کرد . چه هیچکس چون‌اعراب به عمق سیاست ایران و پشتیبانی صمیمانه تهران از حقوق اعراب در بحرانی‌ترین ایام تاریخ خاورمیانه واقف نیست . اقدام اعراب برخلاف تصور بعضی که انتظار «انتقام» متقابل تهران را داشتند هیچگونه تاثیری در سیاست پشتیبانی ایران نسبت به‌حقوق حقه اعراب نخواهد داشت ، چه همان‌طور که گفته شد میتوان احساس کرد که تهران موفقیت عراق ویمن جنوبی‌رادر کسب‌امضای هریک از کشورهای عربی به حساب همان پیچیدگی اوضاع سیاسی مختص کشور های عربی و رودربایستی‌های غیرواقع‌بینانه یکی ازدیگری گذاشت.معذالک این احساس و نتیجه‌گیری درعین‌حال الزاما بدون تاسف از ماهیت عذر اعراب نیست . چه ، دفاع و عذر مربوط به پیچیدگی وضع سیاست کشورهای عربی اگر برای تهران قابل‌قبول باشد ، شایسته سیاستهائی مستقل‌ومسئول بخصوص در مواردی که واقع‌بینی وحقیقت را به آسانی میتوان تشخیص داد نیست .

کویت سخن میگوید

اظهارات‌راشد الراشد مدیرکل و سخنگوی وزارت خارجه کویت در اعلام آمادگی‌برای همکاری با ایران امروز مورد بررسی کارشناسان سیاسی و ناظران نزدیک به روابط ایران و کویت قرار گرفت .

سخنگوی‌وزارت‌خارجه‌کویت درمصاحبه‌ای دیروز به شدت به اظهارات اخیر ژوزف سیسکو معاون وزارت خارجه امریکا درباره خلیج فارس حمله کرد و وقتی رشته سخن را به آینده خلیج فارس کشانید گفت‌کویت علاقمند است با همه دولتهای منطقه‌خلیج فارس «از جمله ایران»که روابط برادرانه‌ای دو کشور را بهم می‌پیوندد ، بدون مداخله طرف ثالث ، خواه امریکا یا قدرت دیگر ، مناسبات همکاری برقرار کند . الراشدمتذکر شد که مناسبات کویت‌با ایران بدنیست ، و ما کاملا آماده‌ایم با ایران همکاری کنیم به شرطی که این کشور به منافع ما درمنطقه براساس احترام متقابل و شناسائی حقوق اعراب در خلیج فارس احترام گذارد . اظهارات مدیر کل وزارت خارجه کویت در یک ارزیابی کلی بیان کننده این است که عبارات آن با دقت عنوان گردیده ودرعین حال متضمن چند نکته قابل بررسی است. او با بیان این مطلب که کویت علاقمنداست با همه کشورهای خلیج فارس « از جمله ایران» روابط و همکاری برقرار کند بطور آشکار عدم وجود این همکاری را درشرایط حاضر و یا حداقل سردی حاکم برمناسبات با ایران تائید میکند ، او در جـ ـی دیگر مداخله قدرت‌ثالثی‌رابرای‌بهبوداین روابط رد میکند و برای تحقق هدف همکری مناسبات ایران و کویت شرطی قائل میشود.

قبل از مطالعه کامل و دست‌یابی به عمق اظهارات شخصیت کویتی نمیتوان از تهران انتظار واکنشی داشت ، اما یک چیز مسلم آنستکه کویت اگر به عمق آنچه عنوان‌میکند ایمان داشته باشد نمیبیستی در انتظار واکنشی از جانب تهران باشد . چه‌سوابق امر نشان میدهد آنچه که مدیر کل‌وزارت خارجه کویت بیان کرده عینا همان مطالبی استکه‌تهران‌ازروز نخستین اعلام سیاستش در خلیج فارس به آن اعتقاد داشته ودارد. ایران چندین سال قبل بود که اعلام کرد آینده خلیج فارس و وظیفه حفظ صلح و ثبات این منطقه از وظایف منحصر و مربوط به کشورهائی است که در اطراف آنزندگی میکنند و تامین این هدف فقط از راه‌همکاری و مشارکت کلیه کشورها خواه کوچک و خواه بزرگ میسر است .

فردا خیلی دیر است

اظهارات اخیر ژوزف سیسکومعاون وزارت خارجه کشورهای متحده‌امریکا دربارهخلیج فارس و اعلام این مطلب که واشنگتن در این منطقه خواستار درگیری و رقابت‌نظامی با شوروی نیست طی ۲۴ ساعت گذشته از جمله مباحث داغ محافل سیاسی منطقه و پایتخت‌های مهم جهان بود و تهران نیزبا دقت سیاست اعلام شده واشنگتن را مورد بررسی و تحلیل عمیق قرار داد .

نخستین تعبیر از انچه سیسکو عنوان‌کرد اینست که میان واشنگتن و مسکو تماس‌های محرمانه‌ای درباره خلیج فارس بدنبال‌خروج قوای انگلیس با هدف رقابت و همزیستی مسالمت‌آمیز دو قدرت برقرار گردیده ، این تماس‌ها خواهی‌نخواهی واقعیتی است و حوادث آینده نوام با بررسی‌های دقیق از اوضاع و منافع شرق و غرب در این‌منطقه، ماهیت رقابت‌یا همزیستی دو قدرت را دراین منطقه روشن‌تر خواهد کرد.

نقشه‌ها و هدف‌های دو قدرت در خلیج فارس با هر هدفی توام باشد بهرحال یک حقیقت را برای کشورهائی که خلیج فارس را دربر گرفته‌اند تایید میکند . این حقیقت به عبارت بسیار ساده آنست که بایدهرچه زودتر به آرمان همکاری و همفکری باهدف جلوگیری از نفوذ قدرت‌های خارجی حتی برای رقابت‌مسالمت‌آمیز، جامه عمل‌بپوشاند. این حقیقتی است که اختلافات موجود میان کشورهای منطقه خلیج فارس بهترین شرایط را برای نفوذ و رقابت‌های قدرت‌های دیگر فراهم کرده است و به تعویق انداختن‌تاریخ واقعی آرمان همکاری و همفکری میان ملل خلیج فارس چیزی جز دعوت مستقیم از قدرت‌های غیر منطقه‌ای برای دخالت در مسائل مورد نظر آنان نمیتواند باشد.

برای تدریس وراهنمائی دبیران

استادان‌ودبیران فرانسه بایران می‌آیند

★ اداره کمرك بزرگترین‌رقم استخدام را داشت

★ وزارت‌راه فقط یکنفر را استخدام کرده است

موضوع تدریس زبان فرانسه در دبیرستانها که وزارت‌آموزش و پرورش‌در نظام جدیدآموزش و پرورش آنرا توصیه کرده است همچنان مورد بحث محافل فرهنگی است .

یك مقام رسمی‌وزارت‌آموزش و پرورش گفت دولت فرانسه در این زمینه به آموزش و پرورش ایران کمك‌های‌ذیقیمتی خواهد کرد ، از جمله ۲۰ لیسانسیه زبان فرانسه به این کشور فرستاده شده‌اند تاروش های جدید تدریس زبان فرانسه را فراگیرند . این دبیران تا آخر شهریور ماه به تهران باز خواهند گشت .

همچنین دولت فرانسه در نظر دارد عده‌ای از استادان و کار ـ شناسان زبان فرانسه رابرای تدریس و آموزش دبیران لیسانسیه زبان فرانسه به‌تهران بفرستد ، زیرا دبیران زبان فرانسه غالبا سالها است که این زبان را تدریس نکرده‌اند. با استادانی که به تهران فرستاده خواهند شد ، یکی از معلمان و دوستان آقای هویدا نخست وزیر نیز همراه خواهد بود.

این استاد اظهار علاقه کرده است که به تهران بیاید و دبیران زبان فرانسه ایران را در کارجدیدی‌که در پیش‌دارند یاری نماید انجمن فـرهنگی ایران و فرانسه نیز قول‌همکاری کامل در اینمورد داده است . گزارش خبرنگار ما حاکی است که محافل فرهنگی‌تهران ا زتصمیم مربوط به تدریس زبان فرانسه در دبیرستان ها استقبال کرده‌اند و معتقدند این کار مشکل زبان خارجه را در مدارس ، تا حد زیادی رفع خواهد کرد و از لحاظ ادامه تحصیل نیز با توجه به کثرت دانشگاه در فرانسه وسویس و بلژیك ، دانش آموزان بعدا دچار اشکال نخواهند شد .

این وضع صحیح نبود

امروز خبرنگار ما که باچند تن از روسای دبیرستانها تماس گرفته است گزارش میدهد روسای مدارس از این تصمیم استقبال کردند ، از مجموع اظهارات آنها چنین بر می آید که باروشن شدن وضع‌تدریس زبان فرانسه بسیاری ازمشکلات آنها حل می شود . یکی از آقایان روسای دبیرستان ها گفت

ـ ما هنگام نام‌نویسی بدانش آموزانی که داوطلب تحصیل زبان فرانسه بودند می گفتیم معلم نداریم ولی می توانید در خارج بخوانید و امتحان‌بدهید. برخی از دانش آموزان از تحصیل زبان فرانسه منصرف می شدند .

این وضع بهیچوجه‌صحیح‌نبود که ما عده‌ای را از تحصیل زبان مورد علاقه خود منصرف کنیم‌و عده دیگر را نیز به خارج از مدرسه حواله نمائیم . زبان فرانسه که غنی‌ترین زبان دنیاست و در تمام کشور های جهان زبان رسمی محسوب می شود در کشور ما وضع‌بسیار بدی‌داشت. امیدواریم‌باتصمیمات اخیرا این وضع‌اصلاح شود .

آگهی تمدید مهلت ثبت‌نام در دانشکده بهداشت

پیروآگهی پذیرش دانشجو دردوره‌های فوق لیسانس‌دانشکده بهداشت چون عده‌ای از داوطلبان شرکت در دوره‌های مذکور بخصوص رشته پاتوبیولوژی موفق به ثبت‌نام نشده‌اند لـذا بدینوسیله موعد ثبت‌نام تاتاریخ ۳۰ر۵۱ر۵۱ تمدید می‌گردد. ضمنا دارندگان لیسانس تکنولژی پزشکی (رشته‌های‌علوم آزمایشگاهی) می‌توانند در دوره فوق لیسانس پاتوبیولوژی برطبق مقررات ثبت‌نام‌نمایند م‌الف ۷۳۹۳

دانشگاه تهران

آ ـ ۳۳۲۰۲

دبیرستان فیروز بهرام

وابسته بانجمن زرتشتیان تهران
خیابان نادری ـ چهارراه قوام‌السلطنه تلفن ۳۱۳۳۰۱
دفتر دبیرستان برای ثبت‌نام کلاسهای دبیرستانی (ریاضی ـ طبیعی)

وکلاسهای اول‌ودوم راهنمائی تحصیلی

هفته‌ای دو روز (دوشنبه و چهارشنبه) صبح‌ها و از اول شهریور ماه همه روزه مفتوح میباشد .

آ ـ ۱۰۸۷۱

سازمان‌فرهنگی‌وتربیتی کمال‌الدین

باکادرآموزشی ورزیده‌وآزمایشگاه وکارگاه مجهز برای‌دبستان‌ودوره راهنمائی مستقل همه روزه صبح وعصر ثبت‌نام میکند .

نظام آباد ـ گلچین | نهم اسفند تلفن دبستان ۷۶۳۳۳۱
گرگان ـ روشنائی | تلفن مدرسه راهنمائی ۷۵۸۵۲۴

تصحیح آگهی ثبت‌نام

دراگهی ثبت‌نام مسابقات ورودی دانش‌سراهای راهنمائی تحصیلی روزانه که روز چهارشنبه منتشر شده بود ماده اول شرایط اختصاصی بشرح زیر تصحیح میشود :

۱ـ از پذیرفته شدگان درهرسال تحصیلی مبلغ دوهزار ریال دریافت میشود .

آگهی ثبت‌نام
پذیرفته‌شدگان دانشگاه تهران درمسابقات ورودی
سال‌جاری‌دانشگاه‌هاومؤسسات‌آموزش عالی وپذیرفته شدگان مسابقات ورودی
اختصاصی دانشکده هنرهای زیبای دانشگاه تهران

نام‌نویسی کلیه‌پذیرفته شدگان مسابقات ورودی سال‌تحصیلی‌جاری دانشگاه برطبق برنامه تنظیمی زیر از تاریخ هجدهم تابیست‌و سوم شهریور ماه ۱۳۵۱ (صبح ها از ساعت ۷ تا ۱۲ و بعداز ظهر ها از ساعت ۲ تا ۷) درسالن ورزش دانشگاه (خیابان ۲۱ آذر) برگزار خواهد شد .

مدارك نامنویسی

۱ـ اصل گواهیانمه ششم متوسطه و دونسخه فتوکپی‌آن، درمورد دیپلمه های خرداد ماه ۵۱ اصل جواز و یاکارنامه قبولی که بتائید اداره اموزش و پرورش مربوط رسیده باشد و دونسخه فتوکپی ان .
توضیح ـ کسانیکه احتیاج به اصل مدرك قبولی ششم متوسطه خود دارند باتسلیم یك نسخه فتوکپی اضافی اصل آنرادریافت خواهند کرد .
۲ـ برگ رسید درخواست ارزش تحصیلی ششم متوسطه از اداره کل امتحانات وزارت اموزش و پرورش بعنوان امور خدمات آموزشی دانشگاه تهران .
۳ـ اصل شناسنامه و دو نسخه فتوکپی صفحه اول ان (برای مشمولان وظیفه عمومی اصل و چهار نسخه فتوکپی صفحه اول آن) .
۴ـ عکس ۴ × ۳ (که درسال تحصیلی جاری گرفته شده باشد) ۱۲ قطعه ، برای مشمولان وظیفه عمومی ۱۶ قطعه .
۵ـ رسید بانکی به مبلغ ۴۲۵۰ ریال بابت شهریه‌نیمسال اول ۵۲ـ۵۱ دانشجویان دانشکده های ادبیات و علوم انسانی ، حقوقی ، اقتصاد ، علوم اداری و مدیریت بازرگانی ، هنرهای‌زیبا ، علوم تربیتی ، رشته ریاضی دانشکده علوم ، دانشکده علوم اجتماعی (موسسه آموزش و تحقیقات تعاونی سابق ، گروههای مدیریت و برنامه ریزی اجتماعی ، انسان شناسی ، جامعه شناسی ، آمار و جمعیت شناسی) و رسید بانکی به مبلغ ۵۲۵۰ ریال برای‌دانشجویان بقیه دانشکده ها به حساب اختصاصی شماره ۱۰۸۴ دانشگاه تهران دربانك مرکزی ایران که درشعبات بانك ملی ایران نیز قابل‌پرداخت است .

شرایط و مدارك مشمولان وظیفه عمومی

۱ـ ثبت‌نام کسانی که درخرداد ماه ۱۳۵۱ از دبیرستان فارغ‌التحصیل شده‌اند بلامانع خواهد بود .
۲ـ متولدین سال‌های ۱۳۳۳ و ۱۳۳۲ و بعداز آن میتوانند بدون داشتن برك آماده بخدمت ثبت‌نام کنند .
۳ـ متولدین سال ۱۳۳۱ و قبل از آن که درسال های گذشته فارغ‌التحصیل شده‌اند باید اصل و دوبرك فتوکپی آماده بخدمت خود را تااول مهرماه سال جاری اعتبار داشته باشد همراه‌بیاورند.
۴ـ دوشیزگان و بانوان فارغ‌التحصیل سالهای ۴۷ ، ۴۸ ، ۴۹ و ۵۰ باید اصل و دو برك فتوکپی معافیت دائم از خدمت سپاه دانش وزارت آموزش و پرورش خود را ارائه دهند .
۵ـ کسانی که دارای معافیت دائم هستند (ونیز کسانی که از معافیت موقت پزشکی یاکفالت استفاده میکنند که اعتبار آن تامهرماه ۱۳۵۱ باشد) هنگام ثبت‌نام باید اصل و دوبرك فتوکپی آنرا ارائه دهند .
۶ـ دیپلمه هائی که درامتحانات متفرقه شرکت کرده و موفق باخذ دیپلم شده‌اند باید وضع انان ازنظر مشمولیت نظام وظیفه کاملا روشن باشد .
۷ـ آموزگارانی‌که‌از معافیت مخصوص آموزگاری‌استفاده‌میکنند باتسلیم گواهی مقامات وزارت آموزش و پرورش مبنی‌براینکه ساعات تحصیل انان باساعات تدریس آنها برخورد نداشته باشد‌میتوانند ثبت‌نام کنند . ضمنا باید اصل و دوبرك فتوکپی معافیت دائم اموزگاری خود را ارائه دهند .
۸ـ افسران ودرجه‌داران‌ارتش بادردست داشتن‌موافقتنامه واحد مربوط ، برای ثبت‌نام مراجعه نمایند .
۹ـ دانشجویان انتقالی از دانشکده های دیگر دانشگاه‌ها باید درموقع ثبت‌نام موافقت وزارت علوم و آموزش عالی را دردست داشته باشند .

تاریخ مراجعه برای ثبت‌نام

چون دراغاز نامنویسی باید از دانشجویان معاینه‌کامل پزشکی بعمل آید لذا بمنظور حسن جریان نامنویسی لازم است دانشجویان هردانشکده برطبق برنامه‌ای که درزیر معین شده است ابتدا برای معاینه پزشکی به مرکز بهداشتی (خیابان ۲۱ آذر) وپس از ان برای ثبت‌نام به سالن ورزش (خیابان ۲۱ آذر) مراجعه نمایند .

صبح	بعداز ظهر
شنبه ۱۸ شهریور ۵۱ دانشکده ادبیات (از حروف الف تاش)	دانشکده ادبیات (از حرف ص تا ی)
یکشنبه ۱۹ شهریور ۵۱ دانشکده پزشکی ـ دوره فیزیوتراپی	دانشکده داروسازی ، دامپزشکی و دندانپزشکی
دوشنبه ۲۰ شهریور ۵۱ رشته قضائی دانشکده حقوق	رشته سیاسی دانشکده حقوق ـ اقتصاد ـ علوم تربیتی
سه‌شنبه ۲۱ شهریور ۵۱ دانشکده علوم اداری و مدیریت بازرگانی ـ منابع طبیعی	دانشکده هنرهای زیبا ـ علوم اجتماعی و تعاون (موسسه تعاون سابق ـ گروههای مدیریت و برنامه‌ریزی اجتماعی ـ انسانشناسی ـ جامعه شناسی ـ امار و جمعیت شناسی)
۴شنبه ۲۲ شهریور ۵۱ دانشکده فنی (از حرف الف تا ل)	دانشکده فنی (از حرف م تای) دانشکده کشاورزی
۵شنبه ۲۳ شهریور ۵۱ دانشکده علوم (ازحرف الف تاش)	دانشکده علوم (از حرف ص تای)

یادآوری

۱ـ کسانیکه بموقع برای نامنویسی مراجعه نکنند پذیرش آنان دردانشگاه موکول‌به‌توفیق مجدد درامتحانات ورودی خواهدبود.
۲ـ پذیرفته‌شدگان باید متولد ۱۳۲۶ و به بعد باشند .
۳ـ قبولشدگان رشته های موسیقی ، هنرهای نمایشی و هنرهای تجسمی دانشکده هنر های زیبا که از طریق مسابقه ورودی اختصاصی دانشکده مذکور پذیرفته شده‌اند نیز برطبق شرایط این اگهی برای نامنویسی مراجعه خواهند کرد .
۴ـ کسانی موفق به ثبت‌نام خود درموعد مقرر نشوند باید درازای هرروز تاخیر مبلغ یکصد ریال (تاروز سوم) و برای چهار روز بعد دویست ریال به حساب ۱۰۸۴ دانشگاه دربانك مرکزی ایران (که درشعبات بانك ملی ایران نیز قابل پرداخت است) پرداخت نمایند .

تبصره ـ مدت تاخیر درهرحال نباید از یک هفته تجاوز کند .

۵ـ مشخصات‌کامل(نام و نام‌خانوادگی ، شماره‌شناسنامه، محل صدور ، نام دانشکده) بطور خوانا درپشت عکسها نوشته شود .
۶ـ کسانی که درشناسنامه خود تغییراتی داده‌اند فتوکپی صفحات مربوط به تغییرات شناسنامه خود را نیز تهیه نمایند .
۷ـ کلاسهای درس دانشگاه از سوم مهرماه ۱۳۵۱ دائر خواهد بود . برنامه تفصیلی و ساعات شروع هردرس دردانشکده ها اعلام خواهد شد .

م‌الف ۷۴۰۳
آ ـ ۳۳۲۱۰
امور خدمت آموزشی دانشگاه تهران

خبرهای تلفنی شهرستانها

همکاری هیئت مشورتی اطلاعات

باهیئت بازرسی شاهنشاهی

رشت : بازرسان شاهنشاهی بکار کرد . آقای دکتر احمد پناه‌طی‌مصاحبه کوتاهی‌گفت: بیشتر شکایاتی که طی‌چند روز اخیر بدست ما رسیده مربوط به اختلافات ملکی ، مالك‌و مستاجر ، تصرف‌غیر مجاز و عدوانی و تعدادی شکایت از مسئولان ادارات دولتی بوده است . البته در زمینه اموربهداشتی‌و درمانی هم شکایاتی به هیئت رسیده مخصوصا کمبود پزشك و درمانگاه ، نبودن دکتر دارو ساز دربرخی دارو خانه ها و عدم قابله تحصیل کرده‌و دندانپزشك‌در بخشهای‌تابعه رشت نیز از جمله شکایات مردم میباشد که هم‌اکنون تحت رسیدگی قرار دارد.

بازرسان شاهنشاهی در در رامسر

رامسر ـ بازرسان شاهنشاهی اعزامی به مازندران بامداد امروز وارد رامسر شدند .

بازرسان شاهنشاهی پس‌از ورود به رامسر از ایستگاه کشاورزی ودامپروری این‌شهر بازدید کردند .

اعضای هیئت بازرسی شاهنشاهی برای رسیدگی به نیازمندی های مردم رامسر و شهسوار تا بیست‌وپنجم‌مرداد ماه جاری درآن‌دو شهر بسر خواهند برد .

باغهای‌مرکبات شهسوار در شرف نابودی

شهسوار ـ دیروز اعضای انجمن شهرستان شهسواربا تیمسار سرلشگر «پژوه‌افسر» رئیس‌هیات‌بازرسی‌شاهنشاهی که در این شهر سرگـرم رسیدگی به شکایات و درخواستهای مردم هستند، ملاقات کردند.

در این دیدار ، باطلاع رئیس هـیات بـازرسی شاهنشاهی رسید که درسال های اخیر براثر نزول‌برف های سنگین و یخبندان‌های شدید درختان اکثر باغات مرکبات شهسوار به نسبت‌از سی درصد تا صد درصد خشك و نابود شده‌اند و چنانچه به باغداران‌خسارت دیده کمکهای لازم نشود ، احیای مجدد این باغات‌برای آنها میسر نیست . اعضای انجمن شهرستان همچنین‌در مورد کاهش عوارض‌نوسازی ومسائل شهری تقاضاهائی تسلیم بازرسان شاهنشاهی کردند.

گرما و شرجی در آبادان و خرمشهر

از بعد از ظهردیروز هوای شهرهای آبادان و خرمشهرو بگرمی گذاشته و شرجی کم سابقه‌ای نیز اینبدو شهر را فراگرفته است .

هم‌اکنون ساعت ۱۱ صبح رطوبت اب به ۹۵ درجه‌رسیده و نانوایان شهر پخت ظهرخود را صبح اول وقت انجـام داده‌اند.

عده‌ای از اهالی شهر های آبادان و خرمشهر نیز به علت گرمازدگی روانه بیمارستان شده‌اند و کار روزانه‌ی مردم در اینبدو شهر مختل شده‌است.

گشایش پیمارستان ۲۰ تختخوابی

کرمان ـ بیمارستان ۲۰ تختخوابی بم (وابسته بـه جمعیت شیرو خورشید سرخ ایران) با حضور آقای امیر بهزادی کفیل‌استانداری کرمان، فرماندار و معتمدین محلی بـم گشایش یافت .

این بیمارستان با هزینه ۳ میلیون ریال در مدت ۴ مـاه ساخته شده است .

شرایط تحصیل‌درکلاس های تربیت دبیر دوره شبانه دانشگاه تبـریز اعلام شد

تبریز آموزگارانی که از نقاط مختلف کشور درکنکور تربیت دبیر شبانه دانشگاه تبریز قبول شوند بدون هیچ تعهدی به اداره آموزش و پرورش تبریز منتقل‌میشوند.

تدریس این عده در آموزشگاههای تبریز بـه‌دو صورت انجام خواهد گرفت. عده‌ای که مایل باشندضمن تحصیل شبانه ، روزانه نیز تدریس نمایند فقط هفته‌ای ۱۴ ساعت تدریس کرده و کلیه مزایا و حقوق خود را دریافت خواهند کرد ، واز پرداخت شهریه دانشگاه نیز معاف می‌باشند.

عده‌ای از قبولشدگان هم که مایل به تحصیل درکلاس های‌شبانه باشند ولی‌نخواهند در کلاسهای روزانه تدریس کنند، فقط حقوق ماهـانه دریافت خواهندکردومزایائی باین عده تعلق نخواهدگرفت. اینگونه پذیرفته شدگان باید شهریه دانشگاه را هـم بپردازند.

دانشگاه تبریز در سال تحصیلی جاری برای دوره شبانه تربیت دبیر دانشکده علوم تربیتی این شهر ۴۳۰ دانشجو می‌پذیرد .

گشایش سمینارآموزش و پرورش آذربایجان غربی

خوی ـ سمینار روسای ادارات آموزش و پرورش استان آذربایجانغربی‌توسط فرماندار خوی در ایـن شهرستان گشایش یافت .

این سمینار بمنظور تبادل نظر و مشاوره‌در موردمسائل آموزشی و رفع مشکلات و نواقص موجـود ادارات آموزش و پرورش استان آذربایجان غربی‌بمدت دوروز در دانشسرای‌مقدماتی خوی ادامه دارد.

هنگام گشایش این‌سمینار مدیر کل آموزش و پرورش آذربایجانغربی و روسای ادارات تابعه حضورداشتند.

انتقال ضریح امامزاده اسحق

رشت ـ ضریح بقعه‌امامزاده «اسحق» رشت که توسط هنرمندان گیلانی بطرز بسیار باشکوهی ساخته شده است، بسوی محل امامزاده حرکت داده شد .

هزینه ایجاد این ضریح از طرف عده‌ای از مردم خیر و نیکوکار رشت تامین وپرداخت شده است .

آموزشگاه بهیاری میثاقیه

برای یازدهمین دوره کلاسهای خود دانش‌آموز می پذیرد .
آدرس ـ میدان کاخ ـ خیابان ایطالیا جنب بیمارستان‌وزایشگاه میثاقیه . آ ـ ۱۰۵۶۹

نیروی زمینی شاهنشاهی

استخدام تکنیسین برق

اداره دامپزشکی ارتش یکنفر تکنیسین برق را که دارای تحصیلات فوق دیپلم در رشته برق باشد از محل اعتبار طرح غیرمستمر برای تصدی تاسیسات برقی آمادگاه ۵۰۱ ایلخی جلیل‌آباد ورامین استخدام می‌نماید. داوطلبان می‌توانند با در دست داشتن مدرک تحصیلی و برگ خاتمه خدمت و یامعافی به اداره دامپزشکی ارتش واقع در میدان رشدیه مراجعه و ثبت‌نام نمایند م‌الف ۷۳۹۳

اداره دامپزشکی و کنترل مواد غذائی نیروی زمینی‌شاهنشاهی

آگهی احضار

به غیر ارتشی عبدالحسین قنبری فرزند سرمست که‌محل اقامت قبلی اوایل عرب‌وباصری بوده و فعلا مجهول‌المکان می باشد اخطار میگردد که باتهام سرقت مسلحانه از مسکن و حمل اسلحه غیر مجاز در این بازپرسی تحت پیگرد میباشد مقتضی است ظرف ۲ ماه از تاریخ نشر آخرین آگهی‌خود را به بازپرس شعبه ۲دادسرای دادگاه عادی ۱۴ شیراز واقع‌در خیابان وصال معرفی نماید در غیر اینصورت طبق ماده ۱۴۶ قانون دادرسی و کیفر ارتش اقدامات قانونی معمول خواهد گردید .

بازپرس ۳ دادسرای دادگاه عادی ۱۴ شیراز
۱ـ۳ آ ـ ۳۲۹۰۰

آگهی استخدام‌درارتش شاهنشاهی‌ایران

اداره آجودانی کل ستاد بزرگ ارتشتاران برای تامین‌کادر ثابت گروهبانی مورد نیازادارات تابعه ستادبزرگ ارتشتاران با شرایط زیر بـرای طی دوره گروهبانی در رشته های مختلف‌داوطلب می‌پذیرد .

شرایط‌و امتیازات:
۱ـ تابعیت دولت شاهنشاهی ایران .
۲ـ متدین بیکی‌ازادیان (اسلام ـ عیسوی‌ـ کلیمی‌ـ زرتشتی)
۳ـ داشتن گواهینامه سوم متوسطه (دارندگان‌مدارك تحصیلی بالاتر در صورت تساوی سایـر شرایط حق تقدم دارند .
۴ـ داشتن صحت مزاج و تناسب اندام بـر طبق گواهی بهداری های ارتش شاهنشاهی .
۵ـ سن بین ۱۸ تا ۲۸ سال تمام .
۶ـ عدم اعتیادات مضره .
۷ـ نداشتن سوء پیشینه کیفری برابرگواهی مراجع صلاحیتدار .
۸ـ نداشتن همسر و اولاد و کسان تحـت تکفل .
۹ـ مدت دوره برای کادر ثابت یـکسال میباشد .
۱۰ـ داوطلبان در طول مدت تحصیلی در آموزشگاه شبانه روزی بوده و هزینه خوراک و پوشاک و زیست‌آنها به عهده ارتش شاهنشاهـی میباشد و ماهیانه مبلغ ۱۲۵۰ ریال بعنوان هزینه تحصیلی به انان پرداخت میگردد .
۱۱ـ دانش آموزان در صورت موفقیت پس‌از یکسال بدرجه گروهبان دومی مفتخر و حقوق ومزایای‌آنان‌برابرقانون نیروهای مسلح‌شاهنشاهی‌خواهد بود.
۱۲ـ داوطلبان میتوانند برای کسب اطلاعـات‌بیشتر و ثبت نام با در دست‌داشتن‌گواهـی نامـه تحصیلی و یا فتوکپی آن و شناسنامه عکس‌دار و۲ قطعه عکس ۴ × ۳ از تاریخ نشر این اگهی همـه روزه باستثنای روزهای تعطیل از ساعت ۹ الـی ۱۲ تا بیستم‌شهریورماه‌سال جاری باداره‌اجودانی کل ستاد بزرگ ارتشتاران واقع در جاده قدیـم‌شمیران چهارراه قصر مراجعه و ثبت نام نمایند

آ ـ ۳۳۷۲۶ م‌الف ۷۲۹۱ ۱ـ۲

خانواده‌های محترم تهران

دبیرستان انوشیروان دادگر

افتتاح رشته منشیگری را باطلاع میرساند:

نام نویسی همه روزه صبحها

مسابقه ورودی هنرکده موسیقی ملی

هنرکده موسیقی ملی از واحد های آموزشی وزارت فرهنگ‌وهنر برای دوره لیسانس در رشته ساز و آهنگسازی از طریق مسابقه ورودی باشرائط زیر هنرجو می پذیرد:
۱ـ داشتن دیپلم کامل متوسطه هنرستان موسیقی ملی ویا سایر رشته ها در صورت موفقیت در امتحانات موسیقی و دانستن زبان انگلیسی .
۲ـ متولدین ۱۳۲۱ ببعد که مقررات وظیفه عمومی مانع ادامه تحصیل آنان نباشد .
۳ـ مراجعه از تاریخ ۲۹ مرداد الی ۱۵ شهریوربرای ثبت نام بدفتر هنرکده واقع در خیابان کاخ جنوبی‌شماره ۳۱۲
۴ـ تحویل قبض رسید بانك بازرگانی ایران(شعبه چهارراه شاه) حساب شماره ۱۳۹۰ مبنی بر پرداخت ۵۰۰ ریال حق ثبت‌نام ویك برك فتوکپی صفحه اول شناسنامه و۴ قطعه عکس ۴×۳ که مشخصات داوطلب در پشت آن منعکس باشد .

مواد امتحانی در موقع تحویل مدارك به اطلاع میرسد و کارت ورود به جلسه در تاریخ ۲۳ شهریور توزیع و مسابقه در روز های ۲۵ و ۲۶ شهریور انجام خواهد شد .

م الف ۶۹۳۶
آ ـ ۳۱۲۷۰

شکایت دردناک یک زن

شوهرم مرا به هزار تومان فروخت!

دیروزدر یک شکایت بی سابقه، زن ۱۸ ساله‌ای مدعی شد شوهر دائم‌الخمرش اورا به یک هزار تومان‌به مرد دیگری فروخته است. این زن که معصومه نام دارد و ساکن خزانه‌فرح‌آباد است، دیروز بخبرنگار ما گفت:

دو سال پیش با قاسم ، مردی که اکنون شوهر من است ازدواج کردم. در آغاز زندگی زناشوئی قاسم چون‌هرمرد شرافتمند دیگر وسائل زندگی و رفاه مرا از هر حیث فراهم میکرد اول هر برج تمام حقوق خودرا بمن میداد و میگفت:

ـ من مرد کارم...من کار میکنم وپول درمی‌آورم و تو بایدزندگیمان را اداره کنی. آنچه برای من مهم است،رضایت تو از زندگی است. اگر تو از زندگی راضی باشی قدرت کارمن دو برابر میشود . میتوانم آن قدر کار کنم که حتی اگر بیست‌بچه بزائی ، بازهم قادر باشم مخارج آن‌هارا تامین کنم.

ومن از زندگی با این‌مرد واقعا راضی بودم. باصمیمیت درکنارش زندگی میکردم‌و میکوشیدم همچنان که‌اودر فکر سعادت من است، من هم‌وسائل آسایش اورا از هرحیث فراهم کنم. خلاصه‌هم‌من از زندگی باقاسم راضی بودم وهم او از من رضایت داشت.

آغاز سیه‌روزی

زندگی سعادتمندانه ما چند صباحی ادامه یافت تا یک شب‌که همه چیز به یکباره عوض شد . آن‌شب قاسم‌خیلی دیرتر ازهمیشه بخانه آمد، آن‌هم باحالتی غیر عادی... چشمهایش قرمز بود ، پره های دماغش مرتبا بازو بسته میشد و حین راه رفتن تلو تلو میخورد... ابتدا گمان کردم بیمار است . سخت نگران شدم ، جلو دویدم تازیر بازویش را بگیرم .

اما وقتی نزدیکش رسیدم، بوی‌تند الکل حقیقت تلخی را برایم‌آشکار کرد. قاسم مشروب خورده بود اما ایکاش آن شب ،اولین و آخرین شبی بودکه‌شوهرم این زهر لعنتی را سرمیکشید....

شبهای بعدهم قاسم مشروب خورد. این کار آن قدر ادامه یافت تا به صورت یک عادت‌درآمد دیگر قاسم آن مردی نبود که سعادت‌مرا میخواست و می‌گفت: آن‌قدر کارمیکنم تابتوانم زندگی تو وبیست بچه‌مان را فراهم کنم.

او حالا آن‌قدر درآمد نداشت که‌حتی قادر به تهیه مشروب‌الکلی خودباشد.

باین‌ترتیب‌زندگی سعادتمندانه‌ام نابود گردید و خانه‌ای که روزی کانون سعادت ما بود به یک نکبت‌کده مبدل شد.

من هم این مصیبت‌ها را به امید روزی که بالاخره‌قاسم از راه بدی که در آن گام نهاده باز گردد ، تحمل میکردم . اما افسوس که امید من به اصلاح شوهر ، امیدی بیهوده بود و او هر روز بیشتر سقوط میکرد .

واقعیت تلخ

در حالی که نمیدانستم با این وضع چه کنم ، صبح روز قبل قاسم به اطلاعم رسانیدکه‌امشب در خانه یکی‌از دوستانش میهمان هستم . با وجود آن که حال و حوصله میهمانی رفتن نداشتم ، برای آن که مبادا برنجدپذیرفتم و شب به این مهمانی لعنتی‌رفتم. اما در آنجا دریافتم که قاسم به آخر خط رسیده است . زیرادر آنجا از میهمانی خبری نبود . فقط من بودم . شوهرم بود و مرد دیگری ...

قاسم با استفاده از یک فرصت من و مرد غریبه را تنها گذاشت . وقتی او رفت مرد غریبه به من نزدیک شد ، حس‌کردم نظر سوئی دارد . فریاد زدم : قاسم . . . قاسم . . . اما جوابی نشنیدم. مرد غریبه وقتی مرا وحشت زده و ناراحت دید خنده‌ای کرد و گفت :

ـ مگر قاسم موضوع را برایت تعریف نکرده .

پرسیدم : کدام موضوع ؟

و مرد غریبه حقیقت دردناکی‌را برایم فاش کرد :

ـ مگر قاسم به تو نگفته که از من هزار تومان گرفته تا امشب ..

فرار

وقتی از عمل بی شرمانه شوهرم مطلع شدم ، دریافتم که اگربموقع و صحیح عمل نکنم ، شرافتم‌را از دست خواهم داد . این بود که برای مرد غریبه تظاهر کردم حالا که موضوع را فهمیده‌ام زیاد ناراحت‌نیستم و بعد به بهانه‌رفتن به دستشوئی‌ازاتاق به راهروخانه او رفتم . بعد آهسته در خانه‌را گشودم و فرار کردم .

شب را در خانه پدرم گذرانیدم و امروز به دادسرا آمده‌ام تا از مجریان قانون تقاضا کنم تکلیف مرا با مردی که روزی مرد بود و حالا هیچ نیست و برای تهیه پول مشروب خود همسرش را به‌هزار تومان میفروشد روشن کنند .

بقرار اطلاع بشکایت این زن در دادسرای تهران رسیدگی شد و دستورجلب شوهر او به‌پاسگاه ژاندارمری ورامین ابلاغ گردیده است .

۸ ماه زندان تعلیقی برای یک قتل

مادر و دختر متهم

روزگذشته دادرسان شعبه ۵ دادگاه عالی جنائی مرکزگلبهار نصیری ۷۰ ساله و شه‌بانو نصیری ۲۸ ساله مادر ودختری را که متهمند زن ۶۰ ساله‌ای بنام بانو مریم را کشته‌اند ، محاکمه کرده وبه ۸ ماه زندان محکوم نمودند .

حادثه چند سال پیش در رودبار الموت ، یکی از توابع قزوین اتفاق افتاد .

در روز حادثه گاو بانو مریم به مزرعه خانواده نصیری رفت و شروع به خوردن محصول مزرعه کرد . گل‌بهار و شهبانو از این بابت به مریم اعتراض کردند این اعتراض به یک نزاع منجر شد که در جریان آن ، مادر و دختر با لگد ضربه‌ای به شکم بانو مریم زدند که در نتیجه آن کیسه صفرای مقتول پاره شد و درگذشت.

گل‌بهار و شهبانو توسط ماموران انتظامی بازداشت‌شدند ولی بعدا بقید کفیل آزادگشتند.

دادستان در کیفرخواست خود تقاضای اجرای ماده ۱۷۵ مکرر قانون مجازات عمومی‌را برای متهمین کرده بود . ساعت ۱۰ صبح دیروز دادگاه عالی جنائی به ریاست آقای رضا امیرکلالی تشکیل شد و هیئت دادرسان دادگاه پس‌از استماع مدافعات متهمین و بحث وشور هریک از دو متهم را ، به ۸ ماه حبس محکوم کردند . ولی با توجه به اینکه آندو بهنگام ارتکاب بزه قصد قبلی نداشته و دارای شوهر و اولادهستند، موافقت شد اجرای حکم درباره آنها بمدت ۲ سال به حال‌تعلیق بماند .

چند خبر از چند خبرساز

مرگ در باغ پسته

جوان ۲۶ ساله‌ای بنام جواد گودرزی در بروجرد با چاقو جوان ۲۴ ساله‌ای بنام حسین شلالوند راکشت.

نزاع دو جوان که منجر به مرگ یکی از آنها شد، در یکی از باغ های پسته بروجرد اتفاق افتاد. حسین در بیمارستان ۵۰ تختخوابی بروجرد درگذشت.

حادثه در تونل گچ

صبح دیروز چرخ‌جلوی تراکتوری که در حوالی تونل گچ (واقع در جاده خراسان) مشغول کوبیدن گچ بود کنده شدو در نتیجه تراکتور واژگون گردید.

دراین حادثه محمد حسن اوسط ۱۲ ساله و محمد اللهولی ۱۱ ساله که بر تراکتور سوار بودند کشته شدند .

راننده تراکتور مصطفی علی اوسط توسط‌ماموران ژاندارمری هاشم آباد بازداشت شد.

مرگ درسحرگاه شب زفاف

تازه داماد بیست ساله‌ای بنام « محمد حسین‌ایمان» اهل آذر شهر در سحرگاه شب‌ازدواجش،خودرا حلق‌آویز کردو درگذشت . بامداد دیروز هنگامی که‌بستگان عروس و داماد برای دیدار آنها وارد خانه داماد شدند، باجسد داماد که از درخت خانه‌اش حلق‌آویز شده بود، روبرو گردیدند.

«محمدحسین » در سحرگاه شب عروسی از حجله خارج شده و خودکشی کرده بود ودراین موقع عروس در خواب بسر میبرد.

گفته میشود ، ازدواج اجباری باعث خودکشی«محمد حسین » شده‌است .

مادر داماد آنقدر رقصید تا مرد!

آباده ـ مادر داماد در مجلس جشن عروسی پسرش آن قدر رقص و پایکوبی کرد تا بزمین افتاد ودرگذشت.

این واقعه در مراسم عروسی دختر و پسر جوانی به نام اکرم و نصرت‌الله در آباده‌روی داد وجشن‌عروسی را تبدیل به مجلس عزاکرد.

این مراسم دیشب دریکی‌از خانه های آباده‌برگزارمیشد و مادر داماد «شایسته» نام داشت .

پس از آن که خطبه عقد بین عروس و داماد جاری شد ، مدعوین و از جمله «شایسته» مادر داماد برقص وپایکوبی پرداختند اما مادر داماد پس‌از چند دور رقص، ناگهان بیهوش بزمین افتاد.

مدعوین بلافاصله پزشکی به‌بالین وی‌آوردند ولی‌پزشک اعلام کرد که «شایسته» براثر هیجان زیاد ناشی از رقص وپایکوبی‌سکته‌کرده‌ودرگذشته است با اعلام این‌خبر مراسم عروسی بهم خورد وبه مراسم عزاداری تبدیل گردید .

تلویزیون آمریکائی
جنرال الکتریک
آئینه افسانه ها
تنها تلویزیون مجهز به کلید الکترونیک لرد

AMOLO
آمولو
ضامن سلامتی وبهداشت بدن

مرواریدهای میکی موتو
نمایندگی انحصاری مرواریدهای (میکی موتو) ژاپن
درایران
شرکت سهامی گوهر ،
شمارهٔ ۱۰۸ خیابان تخت جمشید ـ جنب جواهری امیر
تلفنهای ۲-۸۳۵۹۸۰

یک مژده بزرگ
بدارندگان اتومبیلهای مرسدس بنز
بااستفاده‌ازتحولات‌تکنیکی‌پیشرفته‌کارخانجات دنسوو بهر آلمان ضمن ساخت کولر اتومبیل اقدام بساخت نوعی کولر یخچالی که در صندوق عقب نصب میشود نموده و گام تازه‌ای در جهت تامین آسایش صاحبان اتومبیلهای مرسدس بنز برداشته استو هم اکنون کلیه دارندگان اتومبیل های فوق میتوانند از این پدیده‌جدید استفاده کنند .
نماینده انحصاری و مرکز پخش در ایران شرکت سهامی دیزل الکتریك خیابان امیرکبیر ، شماره ۱۸۰ ، تلفن ۳۰۸۱۱
فروشگاه شماره دو و محل نصب : خیابان قزوین ، شمال پمپ بنزین تلفن ۹۵۹۹۳۸

هرجمعه ناهار در سایر کلاب طاووس
غذای ایرانی برفراز بام شهر تهران
غذاهای لذیذ ایرانی
درمحیطی عالی و دلپذیر ،
غذاهای اصیل ایرانی
که بوسیلهٔ آقای « نوربخش» تهیه شده
از پلوهای متنوع تاکبابهای نرم و
بی استخوان ودسرهای مطبوع نظیر ،
باقلوا ومیوه های تازه
همراه با اردورهای متنوع اروپائی
موسیقی لطیف ایرانی ،
قلیان وچای، ضیافت روزجمعه شمارا تکمیل میکند.
۳۵۰ ریال (اطفال ۲۰۰ ریال)
تلفنهای رزرو میز ،
۶۲۱۷۷۷ و ۶۲۴۷۷۷ داخلی ۲۲۰ یا ۲۲۹
هواپیمائی ملی ایران ، هما .
هتل آریا ـ شراتون
Arya-Sheraton Hotel,
Tehran,Iran
A WORLDWIDE SERVICE OF ITT
تهران ـ خیابان پهلوی ـ خیابان بیژن

دومین هفته نمایش با موفقیت‌درقویترین گروه سینمائی پایتخت
اونیورسال ـ پاسیفیک ـ ایران ـ ساینا ـ تیسفون ـ مراد ـ موناکو
پرسپولیس ـ داریوش ـ کارون ـ دریا و کریستال و آستارا تجریش
فروزان . بهمن مفید . پیمان
ساحره
فرنگیس فروهر
لیلا براران . تجدد
و رمضانی فر
کارگردان
کامران قدکچیان
فیلمبردار
تورج . پورمروت
موزیک متن : واثقی
پخش سازمان سینمائی
ژورک
در فیلم
همزمان با تهران در شهرستانهای : ★ مشهد (سینما های دیاموند ـ متروپل ـ کریستال) ★ تبریز (متروپل ـ دیانا) ★ رشت(کوروش) ★ اهواز (آپادانا) * شیراز (پاسارگاد ـ کاپری) ★ کرمانشاه (دیانا) ★ قزوین (آریا) ★ گرگان (امپایر) ★ قم (گلدن‌گیت ★ آبادان (ایران ـ شیرین ـ متروپل) ★ خرم‌آباد لرستان (آریا) ★ و . . . کرج (سینما کاج)

از امشب در
سینما ایفل
مارلون براندو
آپالوزا
جنوب غربی به سامورا
THE APPALOOSA
محصول کمپانی یونیورسال انترنشنال

بزودی
بیک ایمانوردی
فروزان
ظفر
فیلمی از
صابر دهبر
امیر فخرالدین
نادیا
بلور
مرسده کامیاب
و میری
موزیک: بهمایون خرم . انوشیروان روحانی
فیلمبردار خانی

نصرت کریمی هنرپیشه معروف را دستگیر کردند

شنبه این هفته در یکی از دهات اطراف تهران اتفاق جالبی روی‌داد و نصرت کریمی را باتفاق دستیارش اهالی ده دستگیر کرده و بپاسگاه ژاندارمری تحویل داده واز او شکایت کردند.

شکایت اهالی بدان علت بود که نصرت کریمی خود را بصورت رمال‌ها ودعانویس‌ها درآورده وبزنهای‌ده که درآرزوی بچه‌دار شدن بودند طلسم ودعا می‌داد و دور ناف آنها را دعا نوشته وارواح آنها را احضار میکرد و بدینطریق بسرکیسه‌کردن مردم می‌پرداخت .

رئیس پاسگاه ژاندارمری بدین‌خاطر اقدام بایجاد پرونده‌ای نموده و پس از حرفهای اهالی دهکده از نصرت کریمی‌بازپرسی نمود. نصرت کریمی در این بازپرسی اظهار داشت که وی قصد کلاهبرداری نداشته و بخاطر بازی در آخرین صحنه‌های فیلم حکیم‌باشی خود را بصورت رمال‌ها درآورده است.

اهالی ده پس از شنیدن اظهارات کریمی از شکایت خود صرفنظر نموده و پرونده بایگانی شد.

آ ـ ۳۳۱۴۴

مجالس ترحیم

سازمان رادیو تلویزیون ملی ایران باکمال‌تاسف‌درگذشت شادروان حسن کلهر مسئول دایره آگهیهای مجله تماشا را به اطلاع میرساند . مجلس ترحیم زنانه و مردانه آن‌مرحوم از ساعت ٤ تا ٦ بعد از ظهر روز جمعه ۲۰ مرداد ماه ۱۳۵۱ در مسجد فخرالدوله (دروازه شمیران) برگزارمیشود.

خانواده های : کلهر ، باقری ، منافی ، رحیمیه، پناهی، قاسمی ، پورجعفری ، انتخابی ، اسلامی ، حق‌وردیان ، صابر معاش ، علی‌اصغر حیدرزاده ، بلبلی ، نجاتی ، نور صالحی ، قدیری ، دماوندی ، پیربنیه ، نعمت حیدرزاده ، رهبری، ابراهیم زاده ، نوعی

درگذشت جانگداز مرحوم حسن کلهر را به اطلاع‌دوستان و آشنایان میرسانند . مجلس ترحیم زنانه و مردانه آن مرحوم از ساعت ٤ تا ٦ بعد از ظهر روز جمعه ۲۰ر۵۱ر در مسجد فخرالدوله (دروازه شمیران) برگزار میشود .

نویسندگان و کارکنان مجله تماشا با نهایت تاسف درگذشت همکار عزیز خود حسن کلهر را به بازماندگان آن مرحوم تسلیت میگویند .

بعموم افراد خانواده های عزادار بویژه بازماندگان‌آن مرحوم مصیبت وارده را تسلیت میدهیم .

هیئت مدیره کارمندان و کارگران شرکت سهامی‌صنایع لوازم خانگی آردل درگذشت همکار صدیق خود آقای سید محمد صادق داعی‌پور را باطلاع دوستان و همکاران گرامی میرساند. مجلس ترحیم از ساعت ٥ الی ۷ بعدازظهر روز شنبه ۲۱ر۵۱ر۱۳ در مسجد الجواد واقع در میدان ۲۵ شهریور منعقد میباشد

شرکت سهامی لوازم خانگی آردل

هیئت مدیره کارمندان و کارگران شرکت سهامی پخش گاز ایران (پرسی گاز) بانهایت تاسف درگذشت همکار گرامی خودشادروان سیدمحمد صادق داعی‌پور را باطلاع دوستان و همکاران میرساند . مجلس ترحیم روز شنبه ۲۱ر۵۱ر۱۳ درمسجد الجواد واقع درمیدان ۲۵ شهریور از ساعت ٥ الی ۷ بعدازظهر میباشد .

شرکت سهامی پخش گازایران (پرسی‌گاز)

بانهایت تاثر فوت جانگداز شادروان سید محمدصادق داعی‌پور برادرزاده آقای سیداحمد داعی مدیر فروش شرکت صنعتی جنرال را باطلاع میرساند . مجلس ترحیم آن مرحوم از ساعت ٥ تا ۷ بعدازظهر روز شنبه ۲۱ر۵۱ر درمسجد الجواد منعقد میباشد .

شرکت سهامی صنعتی جنرال

باکمال‌تاسف درگذشت‌شادروان سیدمحمدصادق داعی‌پور برادر گرامی آقای مهندس رضا داعی‌پور را باطلاع‌میرساند. مجلس ختم زنانه و مردانه آن مرحوم از ساعت ۱۷ تا ۱۹ روز شنبه ۲۱ مرداد ماه جاری درمسجد الجواد میدان بیست‌و پنج شهریور برگزار خواهد شد .

شرکت جوون

با نهایت تاثر بدینوسیله فوت جانگداز شادروان سیدمحمد صادق داعی‌پور را در ایتالیا باطلاع خویشان و دوستان می رسانیم. مجلس ترحیم مردانه وزنانه آن مرحوم از ساعت ٥ الی ۷ بعدازظهر روز شنبه ۲۱ر۵۱ر۱۳ در مسجد الجواد ٥واقع در میدان ۲۵ شهریور منعقد خواهد بود .

خانواده‌های: داعی. گوشه‌گیر. عالمشاه. عادل. غفورزاده. داعی. داعی‌نژاد. کاشف. طبیب. کمالی. ظهیرالاسلامزاده ضیائیان. اعتمادزاده. شوشتری. عرفان. پزشکی . سیدی. نبوی. مدرس. باقری. عادل‌زاده. دکتر منادی‌زاده . حکمی. جعفریان. پایا. رزاقی. قاضی‌حسینی. مهندس‌کمالی. زمانی.

ما زبالائیم وبالا میرویم — مازدریائیم و دریا میرویم
ما ازاینجاواز آنجا نیستیم — ما زیبجائیم و بیجا میرویم
قل‌تعالوآیتی است‌ازجذب‌حق — مابجذب حق‌تعالی‌میرویم
خوانده‌ای اناالیه‌راجعون — تابدانی‌که کجاهامیرویم

مرگ جانسوز پدر عزیز و بزرگوارمان سید حسین‌عطیفه فقیری که زندگی را در طریقت اهل صفا تمام کرد بداطلاع خویشان و دوستان میرسانیم .

رفعت ـ مینا ـ باقر

بفرزندان و سایر بازماندگان‌آنمرحوم مصیبت وارده را تسلیت میگوئیم

بانهایت تاثر فوت آقای سید جلال معتمدی پدردوست وهمکار عزیزمان آقای علی معتمدی راباطلاع میرساند .
مجلس ترحیم مردانه آن فقید سعید روز جمعه ۲۰ر۵۱ر از ساعت ۸ تا۱۱ صبح در مسجد حاج ابوالفتح واقع در خیابان ری‌میدان شاه منعقد میباشد.

جامعه مربیان ورزش راد

با نهایت تاثر و تاسف شادروان سید جلال معتمدی را باطلاع فامیل و دوستان، آشنایان و همکاران‌آن مرحوم میرسانیم مجلس ترحیم از ساعت ۸ صبح تا ۱۱ روز جمعه ۲۰ر۵۱ر درمسجد حاج ابوالفتح واقع درخیابان ری میدان شاه برگزار میگردد .
ضمنا ختم زنانه همانروز از ساعت ٥ تا۷ بعدازظهر در منزل آن مرحوم واقع در خیابان فرح‌آباد ژاله خیابان پنجم نبزوی هوائی فلکه اول خیابان ۲۴ر۴پلاک۹۴ برگزارمیگردد.
خانواده‌های: معتمدی . علوی. رضوی. جعفرزاده. مشکوة. علاقبند . شیرازی . مهدوی. راهواری. خان‌احمدی. مرادی. امینی. صادقی . آ ـ ۱۰۸۷۹
بعموم بازماندگان آنمرحوم مصیبت‌وارده را تسلیت‌می‌دهیم

با نهایت تاسف درگذشت ناگهانی مرحوم حاجی‌بابااکبری سمنانی را باطلاع خویشان و آشنایان می‌رسانیم. مجلس ترحیم برای شادی روح آن مرحوم روز جمعه ۲۰ر۵۱ر در مسجد عمار واقع در خیابان شاهرضا محل پل چوبی‌ازساعت ٤ تا٦ بعدازظهر منعقد میباشد .
خانواده‌های: اکبری. بدوحی. صادقی. احمدی. رضائی. تیرفروشان. دانائی. ذبیحی. فامیلی .
بعموم بازماندگان آنمرحوم مصیبت‌وارده را تسلیت‌می‌دهیم

با کمال تاسف وتالم درگذشت حاج رضا صدوق را باطلاع اقوام و دوستان می‌رسانیم. مجلس ختم آن مرحوم از ساعت ٤ تا٦ بعدازظهر جمعه ۲۰ر۵۱ر در مسجد حاج ابوالفتح واقع در میدان شاه منعقد می‌باشد .
حاج سید علی‌اکبر صدوق. احمد صدوق. قوام‌صدوق. حسین جمشیدی سید حسین ایزدی . حاج محمد حسن پورصالح . حاج محمد میراحمدیان . صادق رحمتی . علی رحمتی. عبدالوهاب حاج حسینی. علیرضا بهنام .
آ ـ ۳۳۲۷۰
بعموم بازماندگان آنمرحوم مصیبت‌وارده را تسلیت‌می‌دهیم

خانواده‌های زندی ـ مقدم ـ برنچی ـ تقدیسی‌نژاد ـ آزاد ـ رودکی ـ والافر ـ محمدی ـ محسنی ـ قاسمی ـ منشوری ـ حسنی ـ سفیری ـ مدرسی ـ طهماسبی ـ ترقی ـ مارانی ـ حاج کریمی ـ شعبانی ـ داودی ـ قائمی ـ نوری پوری ـ قیله‌کوه ـ طلائی ـ شفیعی‌زاده.
درگذشت مرحوم حاج محمدتقی زندی را باطلاع‌بستگان وآشنایان میرسانند ، مجلس ترحیم آن شادروان در روزشنبه ۲۱ر۵۱ر از ساعت ٤الی ٦ بعد ازظهر در مسجد فخرالدوله واقع در دروازه شمیران برگزار میگردد.

باکمال تاسف درگذشت برادر ، پدر و عموی‌ارجمندمان مرحوم حاج محمد تقی‌زندی‌بزرگ خاندان زندی‌راباطلاع بستگان و دوستان میرسانیم.
مجلس ترحیم مردانه آن‌شادروان درروزشنبه ۲۱ر۵۱ر ازساعت ٤الی٦ بعدازظهر در مسجدفخرالدوله واقع دردروازه شمیران منعقد میباشد.
حاج ولی‌الله زندی ـ منوچهر زندی ـ محمد رفیع زندی ـ عزت‌الله زندی ـ نعمت‌الله زندی ـ نصرت‌الله زندی ـ کریم زندی ـ امیر حسین زندی ـ علی‌اکبر زندی .
بعموم بازماندگان آنمرحوم مصیبت وارده را تسلیت میدهیم.

بانهایت تاسف وتاثردرگذشت شادروان مرحوم آقای بابائی یحزقل‌نانی (یهوناتان) راباطلاع دوستان‌و آشنایان میرسانیم . مجلس ترحیم آن فقید سعید از ساعت ۱۰ تا۱۲ صبح روز جمعه۲۰ر۵۱ردرکنیسای حیثم خیابان قوام‌السلطنه کوچه سیمی برگزار میگردد.
خانواده‌های : یهوناتان. فرزان‌نکو. ناصری .چایچیان. گنجیان . بن‌کهن . نوینی . فانی .
بعموم بازماندگان آنمرحوم تسلیت میدهیم.

بانهایت تاسف درگذشت بانو محترم گرشاسبی رابه اطلاع دوستان و بستگان آن مرحومه میرسانیم مجلس ترحیم روزشنبه ۲۱ مردادماه‌ازساعت ۳ الی ٥ بعدازظهر درمسجد امام‌حسن مجتبی واقع درچهار راه رضائی خیابان بریانك منعقد میگردد .
خانواده های : گرشاسبی .مشایخی . گلبابائی . فیروز زارع . دائی‌نبی . نورصالحی .
بعموم‌بازماندگان آنمرحومه مصیبت‌وارده را تسلیت میدهیم.

باقلبی اندوهگین درگذشت ناگهانی برادر ارجمند و عزیزم آقای غلامحسین عسگری کامران را باطلاع دوستان‌و آشنایان میرساند . مجلس ترحیم آنمرحوم در یزدبرگزار خواهد شد. امیر عسگری کامران
مصیبت وارده را بعموم بازماندگان آنمرحوم تسلیت میدهیم

بانهایت تاثر وتاسف درگذشت آقای علی‌اصغر معظمی کارمند این بانک راباطلاع میرساند . مجلس ختم آن‌مرحوم روز یکشنبه ۲۲ مرداد ماه جاری از ساعت ۲ تا٤ بعدازظهر در خانقاه صفی‌علیشاه ، منعقد خواهد بود.
بانک بازرگانی ایران

خانواده‌های معظمی ، کریمیان ، خمسه‌ای ، کافی ، صدری ، رحیمیان ، سمیعی، حائری ،مشیری راد ،محمودی، مقرب، اسکندری ، کفاشی ، رعنائی ، امیر سلیمانی،دادوئی و سایر خانواده‌های وابسته باانده عمیق درگذشت جانگداز جوان ناکام ، علی اصغر معظمی را در لندن باطلاع دوستان و آشنایان میرسانند . مجلس یادبود زنانه و مردانه آن‌مرحوم از ساعت ۲ تا٤ بعد ازظهر روز یکشنبه ۲۲ مرداد ماه در خانقاه صفی‌علیشاه برگزار خواهد شد.
آ ـ۲ آ ـ۳۳۳٤
بعموم بازماندگان آنمرحوم مصیبت وارده را تسلیت میدهیم

یادبود

بسمه تعالی

بمناسبت سومین‌سال درگذشت مجاهد عالیقدرمرحوم آیت‌الله العظمی آقای حاج سیدهدایت تقوی شیرازی مجلسی از ساعت ۸الی ٥ر۹ بعد ازظهر روز جمعه اول شهر رجب‌المرجب درمسجد خاتم‌الانبیا (ص) سنگی‌خیابان ری ـ ادیب‌الممالک منعقد ،امید است سلسله جلیله‌علمای اعلام دامت برکاتهم و سایر برادران دینی شرکت‌فرمایند.
خانواده‌های تقوی شیرازی

بیاد شادروان استاد میرمصور

نهمین سال درگذشت هنرمند بزرگ استاد میرمصور را بیاد می‌آوریم واین خاطره نه‌تنها برای من بلکه برای همه دوستداران هنر یادبود جاودانه است .
آ ـ۳۳۰۵۰ همسر داغدار

باطلاع دوستان‌و آشنایان میرساند بمناسبت سالروز درگذشت برادر ناکام آقای پرویزمسلح مراسمی در آرامگاه آن مرحوم درشیراز شاهداعی‌اله روز یکشنبه ۲۲ر۵۱ر از ساعت ۳۰ر٥ برگزار میگردد.
مسلح
آ ـ۱۰۵۸۹

بمناسبت تصادف شب چهلمین روز وفات شادروان مرحوم مهندس محمد حسین پرویز (تاج بخش) روزشنبه۲۱ مرداد ماه جاری از ساعت ٥تا۷در سالن شماره۳ بهشت‌زهرا مراسم یادبودی برقرار خواهد بود که شرکت فامیل ودوستان موجب شادی روح آنمرحوم خواهد گردید.
خانواده‌های : تاج‌بخش .هینه‌فتر . سودآور .سعیدی. هومن .
آ ـ۳۳۲۷۶

بمناسبت اولین سالگرد درگذشت پدر عزیزمان شادروان یحیی زندبیگلری مجلس یادبودی از ساعت٥ تا ۷ بعد ازظهر روز یکشنبه ۲۲ مرداد ماه ۵۱ درسالن شماره یک بهشت زهرامنعقد خواهد بود.
خانواده زندبیگلری و فامیل‌های وابسته
آ ـ۱۰۸۰۰۵

سالگرد فوت مرحومه بانو سکینه اشرفی (بانوی اشرف) مصادف است با روزشنبه ۲۱ مرداد ماه ۱۳۵۱که بنابروصیت و تاکید آن مرحومه مراسمی برگزار نمی شود و هزینه مربوطه بمصرف امور خیریه میرسد .
خاندان اشرفی

روز شنبه بیست‌ویکم مرداد ماه مصادف با چهلم‌درگذشت شادروان شاهرخ جانسپار میباشد بدین مناسبت یادبودی در ابن بابویه آرامگاه بهمن از ساعت ٤ر۳۰ تا ٦ر۳۰ بعد ازظهر برقرار میباشد .
خانوادمجانسپار وفامیل‌های وابسته

تسلیت

جناب آقای دکتر ناصرگیتی
بانهایت تاثر فوت مادر گرامیتان را تسلیت میگویم .
علی کمیلی‌پور

سرکار سرگرد کیان‌راد
با نهایت تاسف مصیبت وارده را به جنابعالی ازصمیم قلب تسلیت میگوئیم .
سرگرد مشایخ ـ ستوان حکاک

با نهایت تاسف‌وتاثر درگذشت شادروان محمداسماعیل سلیمی کارمند سازمان برنامه را بعموم بازماندگان آن مرحوم تسلیت می گوئیم .
خداداد فرمانفرمائیان ، علی هزاره ، داریوش مهاجر اسکوئی ، شاپور راسخ ، علی دفتریان ، علیرضا رادبی ، عبدالرسول بختیار بختیاری ، حسینعلی اسفندیاری ، علی‌اکبر صادق ، محمد کاظمی ، محمدرضی ویشکائی ، اصغر خوانساری ، علی‌اکبر رادمند ، مهدی‌امین‌صالحی .

جناب سرگرد محمدکیان‌راد
بانهایت تاسف و تاثر درگذشت پدر گرامیتان را از صمیم قلب تسلیت عرض نموده بقای عمرو سلامت بازماندگان آن‌مرحوم را از خداوند متعال خواستارم .
اصغرخانی

بااندوه فراوان درگذشت همکار ارجمند شادروان سید محمدصادق داعی‌پوررابخاندان داعی‌پورتسلیت عرض‌مینمایم.
مهندس حبیب‌الله اعجه‌ای

درگذشت پدر آقای دکتر جمال هدایتی همکار عزیز و ارجمند خود را صمیمانه تسلیت می‌گوئیم .
اصغر گیتی‌بین. پروفسور مخبر فرهمند. دکتر نوبسرکانی . دکتر مهدی طباطبائی. دکتر سید محمد رضا جلالی . دکتر مرتضی مشایخی. دکتر نیک‌روش. دکتر نیک‌اختر. دکترحاج حریری. دکتر موسی‌زاده. دکتر ملک‌آرائی. دکتر نهاوندی . دکتر حسام‌الدین مبرهن . دکتر مجابی . دکترجهانستان . دکتر حلمی .
آ ـ۱۰۸۶۹

سرکار سرگرد جعفر پورداود
مصیبت وارده را از سوی خود و کلیه همکارانم تسلیت می‌گویم .
سرلشگر حسن پاکجو

با نهایت تاثر درگذشت جناب آقای دکتر رهبان‌رئیس اسبق بهداری مسجد سلیمان را بعموم بازماندگان آن‌مرحوم بخصوص همسر ارجمند و فرزندان گرامیش تسلیت میگوئیم
کانون پزشکان شرکت ملی نفت مسجدسلیمان

جناب آقای دهستانی
استاندار و رئیس شورای پیش‌آهنگی استان آذربایجان غربی
درگذشت اندوهناک برادر ارجمندتان موجب نهایت تاسف و تاثر است تسلیت اینجانب و عموم همکارانم را در سازمان ملی پیش‌آهنگی ایران بپذیرید .
حسن بنائی
رئیس سازمان ملی پیش‌آهنگی ایران

جناب‌رفیع‌اریه
مصیبت وارده را تسلیت عرض نموده سلامت و بقاء خانواده محترم را آروزمندیم .
سروان منصور مهدیزاده

جناب آقای دهستانی استاندار محترم آذربایجان غربی
با نهایت تاسف و تاثر مصیبت وارده را از طرف‌مربیان و پیشاهنگان استان تسلیت عرض نموده بقاء عمر و سلامتی جنابعالی و خانواده محترم را آرزومند است .
سازمان پیشاهنگی ـ شبروی

جناب آقای دهستانی استاندار معظم آذربایجان غربی
کلیه کارکنان شرکت واحد اتوبوسرانی رضائیه وحومه با کمال تاثر مصیبت وارده را به آن جناب تسلیت عرض ، سلامتی جنابعالی و خانواده محترم را صمیمانه از درگاه احدیت مسئلت داریم .
مدیرعامل شرکت واحد اتوبوسرانی رضائیه و حومه ـ احمد ترابی

جناب آقای مهندس دهستانی
استاندار محترم آذربایجان غربی
با کمال تاسف و تاثر مصیبت وارده را تسلیت عرض و صمیمانه خود را در غم جنابعالی شریک میدانیم .
کرمانشاه ـ سرهنگ خسرو عامری و بانو

سرکار سرهنگ دکتر حامد
با نهایت تاسف مصیبت وارده را از سوی خود و کلیه همکارانم بشما و خانواده محترمتان تسلیت میگویم .
سرلشکر دکتر صفائی‌نیلی

جناب آقای مهندس دهستانی
استاندار معظم آذربایجان غربی
با کمال تاسف درگذشت برادر گرامیتان را از طرف خانواده اخباری به آن جناب و خانواده محترم تسلیت عرض نموده سلامتی و بقاء عمر جنابعالی را از خداوند متعال‌مسئلت مینماید .
شهریار ـ حاج ناصر اخباری

سرکار خانم ناهید سیمنو
در سوگ عظیم شما ماهم سوگوار هستیم امید آن‌داریم تسلیت صمیمانه قلبی ما را بپذیرید .
منوچهر عبهری ، پرویز عبهری

همکار گرامی خانم فروزنده تولیتی
با نهایت تاسف مصیبت وارده را به سرکار علیه و خانواده های وابسته تسلیت گفته ، بقای عمر بازماندگان را از درگاه حضرت احدیت مسئلت مینماید .
شرکت سهامی خدمات مهندسی آب و برق ـ«مهاب»

جناب آقای مهندس پرویز گیتی
با نهایت تاثر و تاسف مصیبت وارده را تسلیت عرض می نمائیم .
محمدعلی شارمهد ، سیروس محسنین

درگذشت یک برادر پیش‌آهنگ
با نهایت اندوه و تاسف درگذشت برادر پیش‌آهنگ شادروان محمد دوانی رئیس سابق پیش‌آهنگی بندر بوشهر را به اطلاع میرساند و بدین وسیله به خانواده و دوستان و آشنایان آن شادروان که مدت ۱۸ سال در راه پیشرفت پیش‌آهنگی کوشش داشت صمیمانه تسلیت میگوید .
حسین بنائی
رئیس سازمان ملی پیش‌آهنگی ایران

جنابان دکتر جمال هدایتی دکتر عنایت‌اله هدایتی
پزشکان بیمارستان ریوی شاه‌آباد مصیبت وارده رااز صمیم قلب تسلیت عرض می‌نمایند.
دکتر شکیب فهیمی ـ دکتر گوهری ـ دکتردهدشتی ـ دکتر ذکاء ـ دکتر مساوات ـ دکتر قاسمی ـ دکتر اکبری ـ دکتر راستی ـ دکترگلشن ـ دکتر ابراهیمی ـ دکتر شریفیان ـ دکتر میر حسینی ـ دکتردریابارى ـ دکترسریر ـ دکترثاقب مهندس فاطمی .

دوست عزیزم آقای جعفر علامه
بانهایت تاثر درگذشت پدر گرامتان را تسلیت میگوئیم
عیسی نبوی و بانو

جناب آقای دهستانی استاندار محترم آذربایجان‌غربی
اعضای هیئت علمی واداری دانشکده کشاورزی و دامپروری رضائیه بانهایت تاسف و تالم مصیبت وارده رابه‌آن جناب تسلیت گفته ، بقای بازماندگان سعید فقید را ازخداوند متعال خواهانم.
از طرف اعضای هیئت علمی واداری دانشکده‌کشاورزی ودامپروری رضائیه

مجالس سخنرانی وسوگواری

هیئت بنی‌فاطمه
صبح جمعه ۲۰ر۵۱ر مطابق با اول رجب ا . م .
قدیم شمیران ایستگاه‌رضائی‌کوچه‌صالح‌منزل حاج‌احمدآقائی ساعت ٦الی ۷ دعای ندبه ساعت ۷ تا۸ حاج شیخ احمد رحمانی موضوع سخن شخصیت‌امام‌علی (ع) ساعات ۸تا۹ دکتر حشمت‌اله مقصودی موضوع سخن‌خلافت علی‌ابن‌ابیطالب ساعت ۹تا۱۰ حاج شیخ رضا سراج احکام الهی از قرآن مجید .

همکار گرامی جناب آقای مهندس هوشنگ اشراق خاوری
با نهایت تاسف از طرف خود و کلیه همکاران درگذشت پدر گرامی آنجناب را تسلیت گفته ، شکیبائی بازماندگان را آرزومند است .
هیات مدیره انجمن آرشیتکتهای ایران

جناب آقای دکتر سید جمال هدایتی
مصیبت وارده را بشما و خانواده محترمتان تسلیت میگویم .
کرج ـ فرزندعلی بیات

درگذشت ناگهانی دوست و برادر عزیزمان محمداسماعیل سلیمی مارا شدیدا متاثرکرده خود را در غم خانواده‌داغدیده همسر وفرزندان وبرادران‌آقایان محمدرضاسلیمی ـ محمدکاظم سلیمی و محمدتقی سلیمی و همشیره های محترمشان‌شریک و سهیم میدانیم . سلامتی و توانائی تحمل این ضایعه را برای آن خانواده محترم از خداوند آرزو مینمائیم .
بابل ـ علی‌اصغر اخوان ـ اشرف مولانا ـ مسعود اخوان ـ مجید اخوان ـ مهران اخوان

درگذشت اسف‌انگیز دکتر حبیب‌الله رهبان رئیس فقید درمانگاه نازی‌آباد را به همسر و فرزندان و بازماندگان‌آن مرحوم صمیمانه تسلیت میگوئیم .
پزشکان و کارکنان درمانگاه نازی‌آباد و شرکت نفت

جناب آقایان عزیزالله کردوانی و امین‌امینی
باکمال تاسف و تاثر مصیبت وارده را تسلیت گفته‌خود را درغم شما شریک میدانم .
محمد ادهمی

خانواده های محترم کافی و معظمی
بانهایت تاسف درگذشت شادروان علی‌اصغر معظمی‌را تسلیت گفته خود را درغم شما شریک میدانیم.
احمد مصیبی . حسن مصیبی . مهدی مصیبی . محمد مصیبی . قاسم مصیبی .
آ ـ۳۳۳۰٤

سروان جلال کیانی‌فر دوست عزیز
بایکدنیا تاسف و تاثر درگذشت برادر عزیزت راتسلیت عرض نموده برای بازماندگان صبر جمیل آرزو دارم.
ستوان یکم ـ ضیاء فراهان

جناب آقای مهندس پرویز گیتی قهرمان سابق شنا وواترپلو
فوت مادر عزیزتان را از طرف هیئت رئیسه شنا وکلیه شناگران کشور تسلیت می‌گوئیم.
فدراسیون شنای ایران

سرکار خانم ناهید سیمنو
در اندوه مصیبت وارده مارا شریک بدانید.
احمدیان . اصغرزاده . بدیعی . بلادی . خاوریان . داوری . دامن‌پاک . گرجی . یوسفیان.

جناب آقای دهستانی استاندار محترم استان آذربایجان غربی
باتاسف فراوان بدینوسیله مصیبت وارده را تسلیت عرض میکنیم.
سندیکای کامیونداران رضائیه

جناب آقای معتمدی رئیس بخش ارسال هوائی
فوت پدر گرامیتان را بشما تسلیت می‌گوئیم .
کارمندان ارسال هوائی پست ایران
آ ـ۳۳۰۷٤

فرماندهی معظم تیمسار خاکساری
بانهایت تاثر و تالم مصیبت وارده را بحضور آن فرماندهی ارجمند و سرکار علیه خانم و خانواده محترم‌منطقی تسلیت عرض نموده خواهشمند است مارا در غم خودشریک بدانید.
ستوان موسوی وبانو

صورت اسامی قبولشدگان لیسانسیه‌در امتحان و مسابقه استخدامی آستان‌قدس‌رضوی

نام خانوادگی	نام	نام خانوادگی	نام	نام خانوادگی	نام
علوی	سیدابوالقاسم	مقتدری اصفهانی	حمید	مستاجر اسلام‌دوست	رجب
رئیسی	کاظم	رئوف	احمد	مشیریان فراهانی	سید محمد
کوثری	مهدی	فرشباف قائمیان	محمدتقی	اسدی‌مقدم	ابوالفضل
مدنی	سیدحسین	افغانی	محمدناصر	حاجی‌اللهوردی‌پور	ناصر
نجف‌پور	محمدرضا	ایمانی مقدسی	محمد	شغلی	خلیل
حسینیون	جعفر	شجاعی طباطبائی	مسعود	فیلسوف	علیمحمد
محمد بیگی	احمد				

داوطلبان قبول شده بشرح بالامی‌توانندجهت شرکت‌در مصاحبه استخدامی ساعت ۸ صبح روز چهارشنبه اول شهریور ماه سال جاری‌به سازمان صنایع ومعادن آستانقدس واقع در مشهد خیابان جنت‌مراجعه نمایند .
اداره کارگزینی‌آستان‌قدس رضوی

صورت اسامی قبولشدگان دیپلمه

درامتحان ومسابقه استخدامی آستان قدس رضوی

نام خانوادگی	نام	نام خانوادگی	نام	نام خانوادگی	نام
اسماعیل پورقوچانی	رمضان‌علی	آرین	علیمحمد	رحمانیان رادکانی	علی
بهاری تهرانی	اسماعیل	واحدی	سید حسین	حسن‌پوریوسفی طوسی	مهدی
شیخ‌الاسلامی	حسن	نیازی	مسعود	نصرتی	محمدحسین
جعفرزاده بارنجی	غلامحسین	جوهری‌تیموری	عباس	قاسم‌زاده کاشانی	علی‌اصغر
شیرزاد مقدم	محسن	کارگر مقدم	محمدعلی	چوبدار موقر	ناصر
رضوی	سیدمحسن	شاکری	نوروزعلی	حاجی‌احمدی	احمد
سمیع‌زاده‌یزد	سید حسن	اخوان فاطمی	سید علی	سیدی	سیدمرتضی
غفوریان یوسفی	محمدرضا	وحدت‌نژاد	محمد باقر	عابدزاده‌مرویان	محمدیوسف
صنعتی	نعمت‌اله	کاظمی‌نمین	محمد حسین	دبیری	سیدمحمد
تقدیسی برهانی	جواد	اسکندری	مصطفی	پاشائی‌نژاد	غلامحسین
حافظ صراف	علی‌اصغر	پهلوان	علی	زمانی سرزنده	محمدحسن
مهدی‌پور	محمدتقی	سادات شکوهی	محمود	حکم‌آبادی	غلامرضا
سنگچولی	غلامحسن	میرسیاح	سیدعلی	مفتاحی‌علوی	غضنفر
توانائی تمنائی	رضا	جانداری	حسن	بیوکی	محمدحسین
وفابخش	محمد	دادخواه‌فرد	حمیدرضا	رجائی	علیرضا
فتائی شیخ‌الاسلامی	علی‌اصغر	جوشن	اصغر	قدردانی	سیدجواد
توتونی	رضا	ضیائی‌شارک	علی	اردشیری	محمدجواد
پورمند	علیرضا	عدالتیان قناعت	ابوالقاسم	سلطانی	محمد
سقاء صحتی	حسین	براندانف	یوسف		
ذوقدارمقدم	حسین	طهماسبی	علیمحمد		
سریری	غلامحسین	فرمانی	مرتضی		

داوطلبان قبول شده‌به شرح بالا میتوانند جهت شرکت‌درمصاحبه استخدامی ساعت ۸ صبح روز چهارشنبه اول‌شهریور ماه ۱۳۵۱ به دفترصنایع و معادن آستان قدس واقع در مشهد خیابان جنت مراجعه نمایند .
اداره کارگزینی آستان‌قدس
آ ـ۳۳٤۰۲

مجله‌دختران وپسران شنبه‌ها منتشرمیشود

آگهی تعیین‌دستمزدمقطوع کارگران گرمابه‌های‌تهران ـ شمیران ـ شهرری ـ کرج ـ ورامین و گرمسار

نظربابنکه طبق تصویب شورایعالی سازمان و براساس ماده ۲۷ قانون بیمه های اجتماعی از تاریخ اول شهریور ماه ۱۳۵۱ دستمزد مقطوع کارگران‌گرمابه‌ها (زنانه ـ مردانه) درتهران ـ شمیران ـ شهرری ـ کرج ورامین و گرمسار روزانه یکصد ریال تعیین گردیده است، لذا از کارفرمایان گرمابه‌ها انتظار دارد لیست و حق بیمه کارگران خود را از تاریخ فوق براساس دستمزد مقطوع تعیین شده (یکصد ریال در روز) تنظم و بانضمام حق بیمه مربوط بشعب سازمان ارسال دارند . ضمنا خواهشمند است جهت کسب اطلاعات بیشتر با شعب مذکور تماس حاصل نمایند .
سازمان بیمه‌های اجتماعی
آ ـ۳۳٦٤٦ ۲ـ۱

آگهی استخدام پرستار متخصص

دانشکده پزشکی دانشگاه مشهد به ۹ نفر پرستار لیسانس متخصص جهت خدمت در قسمتهای مواظبت بعد از عمل ، مراقبتهای شدید، دستگاه کلیه مصنوعی، دستگاه قلب و ریه مصنوعی بیمارستان شهناز پهلوی خود احتیاج دارد که‌ازطریق امتحان و مصاحبه انتخاب نموده و فعلا بطور پیمانی استخدام خواهد کرد. داوطلبان واجد شرایط می‌توانند تا آخر مرداد ماه ۵۱ تقاضا و مدارک تحصیلی و تخصصی خود را با تعیین آدرس صحیح وسیله پست (سفارشی) به‌آدرس دانشکده‌پزشکی مشهد واقع در خیابان دانشگاه ارسال دارند. تاریخ امتحان و مصاحبه کتبا به‌آنان اطلاع داده خواهد شد. ۷۳۷۷
رئیس دانشکده پزشکی مشهد دکتر قوام نصیری
آ ـ۳۳۸۵۸

آگهی تغییر نرخ‌حق‌بیمه کارگران داروخانه‌ها درسراسر کشور

نظر باینکه طبق تصویب شورایعالی سازمان بیمه های‌اجتماعی از تاریخ اول امردادماه ۱۳۵۱ نرخ حق بیمه افرادیکه در داروخانه ها بامور کارگری اشتغال دارندوهمچنین کارمندانیکه مجموع حقوق و مزایای ماهانه آنها کمتر از پنجهزار ریال است از ۱۲ر٥٪به۱۸٪ تبدیل‌گردیده است.لذا از کارفرمایان‌داروخانه ها انتظار دارد از تاریخ فوق نسبت به پرداخت حق بیمه‌افراد مذکور براساس بیمه کامل ۱۸٪ (٥٪ سهم بیمه شده و۱۳٪ سهم کارفرما) اقدام و جهت کسب اطلاعات بیشتر با شعب سازمان تماس حاصل نمایند .
بدیهی است حق بیمه کارمندانیکه مجموع حقوق ومزایای ماهانه آنان بیش از پنجهزار ریال است کماکان بماخذ ۱۲ر٥٪ محاسبه و وصول خواهد شد .
سازمان بیمه های اجتماعی

سال چهل‌وهفتم ـ شماره ۱۳۸۷۱

اطلاعات

پنجشنبه ـ نوزدهم مردادماه ۱۳۵۱
سی‌ام جمادی‌الاخر ۱۳۹۲ ـ دهم اوت ۱۹۷۲

ساعات شرعی
استخراج دکتر ریاضی کرمانی
اذان صبح ..... ساعت ۳ و ۳۶ دقیقه
طلوع آفتاب ..... ساعت ۵ و۷ دقیقه
ظهر شرعی ..... ساعت ۱۲ و ۱۱ دقیقه
اذان مغرب ..... ساعت ۷ و ۱۹ دقیقه

۳میلیون متر از اراضی «کن» برای مسکن کارمندان دولت اختصاص یافت

محمود تربتی

حدود سه میلیون مترمربع از اراضی «لتمال» کن جهت ایجاد واحدهای مسکونی برای کارمندان‌دولت‌اختصاص‌میابد.

براساس قراردادی که دیروز بین سازمان اوقاف و سازمان مسکن منعقد شد ، ۵۰ هزارمتر از اراضی موقوفه سختویه شیراز بمنظور ایجاد واحدهای مسکونی برای‌ایجاد واحد های ارزانقیمت مسکونی در شیراز دراختیار سازمان مذکورقرار گرفت .

دراراضی مذکور برای‌افراد کم درآمدخانه و آپارتمان‌سازی خواهد شدمشخصات واحد های مسکونی مزبور نظیر واحد های ساختمانی اوقاف‌درناحیه دولاب خواهد بود .

تقسیم بندی «لتمال» کن

دکتر آزمون معاون نخست وزیر و سرپرست اوقاف امروز اعلام داشت : کار تقسیم‌بندی اراضی موقوفه لتمال کن در شرف اتمام است و بزودی‌امر واگذاری‌آن‌به‌شرکت های تعاونی مسکن وزارتخانه‌ها‌آغاز خواهد شد . شرکت‌های تعاونی مسکن وزارتخانه های‌مختلف میتوانند ازاین اراضی برای ایجادواحد های مسکونی جهت کارمندان خود استفاده کنند .

اراضی که سازمان اوقاف درلتمال‌کن دراختیارشرکت های تعاونی مسکن وزارتخانه ها قرار خواهد داد بالغ بر ۲ میلیون وهفتصد هزار مترمربع است .

دکتر آزمون سپس افزود : شرکتهای تعاونی مسکن وزارتخانه ها میتوانند بهرنحوه که مقتضی بدانند از این زمین ها بمنظور ایجاد مسکن برای کارمندان‌خود استفاده‌کنند باین معنی که هم میتوانند زمین در اختیار کارمندان‌بگذارند، بشرط جلوگیری‌از بورس بازی ، و هم خود راسا آپارتمان یاواحد مسکونی ایجاد کرده و آنها را بکارمندان خود واگذار نمایند . درهرصورت ترتیبی داده شد ، که کارمندان‌بتوانند برای ایجادواحد های مسکونی روی این نوع زمینها از بانك ها وام دریافت نمایند .

امسال فقط خانم معلمها به‌تهران منتقل می‌شوند

بقرار اطلاع امسال جزخانم معلم هائی که از ماده۶استفاده میکنند، معلم دیگری به‌تهران منتقل نخواهدشد . زیرا طبق بررسی هائی که سال گذشته به عمل آمده تهران شاید تا چندسال دیگر دچار کمبود معلم نشود.

از ماده ۶ خانم هائی‌استفاده میکنند که شوهرانشان کارمند دولت بوده و به تهران‌منتقل میشوند . این دسته از خانم ها نیز ، تعدادشان کم نیست و معمولا پس از انتقال به تهران اصرار دارند که درنزدیك‌ترین مدرسه به منزلشان به کار گمارده شوند و این خود یکی از مشکلات آموزش و پرورش تهران است .

شهر تهران بیش از ۳۰ هزار معلم دولتی دارد که عده‌کثیری از آنها مجانا در اختیارمدارس غیر دولتی گذارده شده‌اند.

سال گذشته ، چند بار در شورای آموزش و پرورش منطقه تهران موضوع تراکم معلم در پایتخت و اعزام بیش‌از حدآنها به مدارس غیردولتی مورد بحث قرار گرفت وتوصیه شد که دراین زمینه آئین‌نامه ها رعایت شود تا از محل صرفه‌جوئی مدرسه بسازند .

همچنین تاکید شد کسانی‌که از بودجه آموزش و پرورش تهران حقوق دریافت میدارند و در دستگاه های دولتی دیگر و یا در ادارات مرکزی‌آموزش و پرورش ماموریت‌خدمت‌دارند، به همان ادارات منتقل شوند ، زیرا پس از منطقه‌ای شدن بودجه وزارت آموزش‌وپرورش پرداخت حقوق این عده ، از برنامه های توسعه آموزش و پرورش تهران میکاهد واگر پول این عده آزاد شود ، آموزش و پرورش‌تهران‌میتواند از محل آن مدرسه بسازد و دچار کمبود جانشود.

حسن نمازی جای پدر نشست

حسن نمازی

عصر دیروز طی مراسمی که در منزل مرحوم‌حاج محمدنمازی بنیانگذار بیمارستان نمازی شیراز و بسیاری از موسسات عام‌المنفعه و خیریه برگزارشد، آقای حسن‌نمازی فرزندآنمرحوم به عنوان متولی بنیاد نمازی ، بجای پدر نشست .

مجمع عمومی سالیانه بنیاد نمازی با حضور جمعی از رجال و شخصیت های مملکتی که‌در میان آنها رئیس مجلس‌شورای ملی ، وزیر دربار شاهنشاهی ، خانم وزیر آموزش و پرورش ، عبدالله انتظام ، حبیب‌الله آموزگار ،ابوالحسن ابتهاج ، دکتر نهاوندی رئیس دانشگاه تهران ، امان‌الله اردلان ، سید جلال الدین تهرانی،دکتر فرهنگ‌مهر رئیس دانشگاه پهلوی شیراز ، خداداد فرمانفرمائیان مدیرعامل‌سازمان برنامه ، سرلشگر فیروز و بسیاری دیگر از جمله چندنفر از رجال شیراز و عده‌ای از بانوان و اعضاء هیئت مدیره بنیاد خیریه نمازی تشکیل‌شد.

در ابتدای جلسه آقای حسن نمازی از حضور اعضای‌مجمع‌در این مجلس سپاسگذاری کرد و از آقای علم وزیر دربار تقاضا کردریاست جلسه مجمع‌راقبول نماید و جلسه راافتتاح کندونیز از آقای صدرزاده نماینده سابق مجلس تقاضا کردسمت منشی جلسه را قبول کند . بعد آقای علم وزیر دربار طی‌نطقی مراتب حق‌شناسی ملت ایران را نسبت بافکار خیرخواهانه مرحوم حاج محمد نمازی که عمری با نهایت علاقه رشته‌های مختلف امور خیریه را درشیراز باسرمایه شخصی بوجودآورد، ایراد و از این که بانی این همه کار های خیر اکنون در میان این جمع نیست ابرازتاثر واندوه کرد و گفت مسرت‌و خوشوقتی ما اکنون این است که فرزند برومند آنمرحوم آقای حسن نمازی جای پدر را گرفته‌و باهمان علاقه ودلبستگی افکار خیرخواهانه پدر راتعقیب می کند .

پس از بیانات آقای علم ، آقای صدرزاده گزارش‌جامعی از اقدامات سه‌ساله بیمارستان نمازی ، سازمان لوله‌کشی آب شیراز ، درمانگاهها وموسسات بهداشتی و هنرستان نمازی‌و کلیه اقدامات خیریه خاندان نمازی را به تفصیل باستحضار رسانید . در این موقع آقای ابتهاج پیشنهاد کرد که طبق نیت‌خیرخواهانه مرحوم‌نمازی‌که درگزارش یادآور شده‌است . مقتضی است تعداد تختخواب های بیمارستان نمازی‌به‌ششصد تخت افزایش یابد و این اقدام خود بمنزله قدردانی و شادی روح پرفتوح‌نمازی است و از هیئت مدیره مصرا خواست که این نظر خیرخواهانه مرحوم نمازی را تعقیب نموده به‌نتیجه برسانند . بعد به پیشنهادآقای رضوی مجمع‌عمومی تایید کرد مجسمه مرحوم نمازی از طرف اعضای مجمع‌ساخته شود و در محل مناسبی نصب‌گردد.

آقای امان‌الله اردلان پیشنهاد کرد هیئت مدیره بنیادنمازی باین شرح انتخاب شود وموزد تایید مجمع قرار گرفت .

آقایان امیراسدالله علم ، صدر زاده ، سناتور عباس مسعودی ، دکتر تراب‌مهرا ، دکتر محمد علی معدل ، علی محمد دهقان ، مهندس مهدی شیبانی ، عبدالکریم مینو و از بانوان خانم صفیه فیروز خواهر فقید سعید .

آقایان سناتور مهدی نمازی و حسن نمازی عضو دائم هیئت مدیره می باشند .

در پایان جلسه هیئت مدیره باتفاق آراء آقایان سید جلال‌الدین تهرانی ، سرلشگر محمد حسین فیروز و سناتور مهدی نمازی را طبق اساسنامه به عنوان شورای عالی مشورتی برای اظهار نظر و ارشاد و راهنمائی متولی بنیاد «حسن نمازی» انتخاب نمود .

در صفحات دیگر میخوانید

سیمای جهان امروز در شطرنج !
● شطرنج چیست، ازکجا آمد و چه قصه دارد ؟ صفحه ۵
● سرمقاله ـ تفسیر و مقالات و گزارشهای‌سیاسی **من بسوی والاس شلیك کردم** درصفحه۶
● سینما ـ رادیو ـ تلویزیون در صفحه ۷
● انتقاد (از : پروفسور منوچهر وارسته) چهل‌سال قبل در همین روز ـ پاورقی و جدول در صفحه۸
● ماجرای دردناک هفته صفحه ۹
● مطالب مربوط بزنان‌در صفحه ۱۱
● بررسی مشکلات مردم ـ گپ جمعه در صفحه ۱۲
● نیازمندیهای شما در صفحات ۱۳ـ ۱۴ـ ۱۵ ـ۱۶
● برنامه سینماها در صفحه ۱۶
ازسنگر انقلاب تاکرسی تحقیق
● ویژه‌نامه‌استاد دهخدا ـ در صفحه ۱۹
● شش روز زیر آسمان کبود ـ صفحه ۲۰
● اخبار اقتصادی ایران وجهان در صفحه ۲۱
● فرهنگی و دانشگاهی در صفحه ۲۳
طوفانهای خورشیدی
● عبور از ۵ قاره در صفحه ۲۴

آتش مخزن عظیم نفت‌را بآسمان پرتاب کرد

براثر وقوع‌یک آتش سوزی عظیم در کالیفرنیای امریکا یک منبع عظیم موادسوختی به آسمان پرتاب شد. ماموربن آتش نشانی آمریکا گفتند این یکی ازبیسابقه‌ترین حوادثی است که تاکنون شاهد بوده‌اند .

در عکس مخزن پرتاب شده در آسمان و شعله‌های آتش در مخازن روی زمین دیده میشود.

عکس‌رادیوئی اطلاعات

برای توسعه شبکه های مخابراتی کشور

بانك‌جهانی صدمیلیون دلار وام به‌ایران میدهد

مقامات شرکت مخابرات ایران مشغول مذاکره در خصوص دریافت‌وام‌طویل‌المدت از بانك جهانی هستند . مبلغ این وام بین ۷۰ الی صد میلیون دلار است که تماما صرف خرید دستگاه‌هاووسائلی برای توسعه شبکه های مخابراتی سراسر کشور و لوازم مورد احتیاج تلگراف ، تلفن ، کاریر و شبکه های مایکروویو خواهدشد.

سخنگوی شرکت مخابرات ایران امروز ضمن تایید خبر فوق به خبرنگار ما گفت :

ـ با دریافت این وام‌شرکت مخابرات ایران طرحهائی را که برای برنامه پنجم آماده کرده است انجام خواهد داد.

مدت استهلاك این وام ۲۰ سال و بهره آن خیلی ناچیز است .

سخنگوی شرکت مخابرات سپس گفت :

کلیه دستگاه هائی که از طریق این وام خریداری میشود از راه مناقصه آزاد بین‌المللی است و فقط ممالکی که‌عضو بانك جهانی هستند در آن شرکت میکنند.

طبق گزارش خبرنگار ما بانك جهانی سابقا به متقاضیان وام اعتبار میداد تاآن‌هاوسائل مورد نیاز خود را براساس‌این اعتبار خریداری کنند ولی‌وامی که شرکت مخابرات دریافت خواهد کرد بصورت اعتبار نیست‌بلکه مبلغ آن نقدا ازبانك جهانی دریافت میشود.

این پول صرف اجرای قسمتی از طرحهای مخابراتی کشور در برنامه پنجم خواهد شد.

۵۰۰ آپارتمان
ماه آینده به معلمان تحویل میشود

نخستین آپارتمانهای مسکونی برای معلمان که قرار است ماه آینده به صاحبان آنها تحویل‌داده شود مورد بازدید وزیر آموزشو پرورش قرار گرفت .

این آپارتمانها که تعداد آنها ۵۰۰ دستگاه است و در زمینی به مساحت ۳۸ هزار متر مربع بنا شده قرار بود در خرداد ماه باتمام برسد ، ولی بعلت تجهیزات جدیدی که به ان اضافه خواهد شد عملیات ساختمانی ادامه دارد .

میزان پیش قسطی که به مسکن معلمان برای خرید آپارتمانهای سه اطاقه کوچک و بزرگ و ٤ اطاقه پرداخت شده به ترتیب ٦٠ هزار و ٨٠ هزار و ١٠٠ هزار ریال است . قیمت کل آپارتمانها برای ٤ اطاقه با ١١٢ متر زیربنا ٤٥ هزار تومان و ٣ اطاقه بزرگ با ٨٥ متر زیر بنا ٤٠ هزارتومان و ٣ اطاقه کوچکبا ٧٢ متر زیربنا ٣٧ هزار تومان است .

نقش ایران در خلیج فارس

سخنرانی سناتور عباس مسعودی در کلوب روتاری که دو هفته پیش ایراد شد توجه بسیاری از علاقمندان بمسائل خلیج فارس راکه‌موضوع سخنرانی ایشان‌بود جلب‌کرد وچون بصورت پراکنده‌دراطلاعات‌ونشریات فرانسوی و انگلیسی زبان موسسه چاپ شده بود از ما خواستند که در یك رساله یك‌جا انتشار یابدوچون بسیاری‌ازمامورین خارجی و سفارت خانه ها بخصوص ـ سفارتخانه های‌کشور های عربی توقع‌چاپ آنرا نمودند بدین‌جهت متن سخنرانی‌دریك رساله باچهار زبان فارسی‌وعربی‌وانگلیسی و فرانسه چاپ شد و در اختیار علاقمندان قرار داده خواهد شد .

قابل توجه مرغداران و مشتریان محترم
شماره‌های‌جدید تلفن‌این‌شرکت‌رابشرح زیر باطلاع‌میرساند:
شماره ۹۳۲۰۲۱ ـ ۹۳۲۰۲۲ ـ ۹۳۲۰۲۳
شرکت سهامی مرغداری ایران و آلمان

نام و یادشان جاوید
بیست ویکم مرداد بمناسبت دومین سالروز فاجعه جانکاه درگذشت پدر ـ مادر و یگانه خواهر ناکامهان که یکجا فدای سانحه اتومبیل گشتند اشک سوزناك را در سنندج برتربت پاکشان نثار مینمائیم .
ناصر. محمد مهدی. امیر هوشنگ. فرهنگ. خسرو و بهروز خسروی کردستانی .

آ ـ ۳۲۶۰۰

آگهی
دانشگاه ملی ایران اداره سالن غذاخوری دانشجویان را بظرفیت تقریبی ۲۵۰۰ نفر بشخصی که سابقه و صلاحیت کافی داشته باشد واگذار می‌نماید از داوطلبان خواهشمند است‌برای دیدن محل واطلاع از شرایط تا ظهر روز پنجشنبه دوم شهریور ماه ۱۳۵۱ به سازمان مرکزی دانشگاه ملی ایران اطاق شماره ۳ مراجعه نمایند .
دانشگاه ملی ایران
آ ـ ۳۳۲۵۶

آگهی‌قبول دانشجو
برای دوره های فوق‌لیسانس دانشکده کشاورزی دانشگاه تهران

دانشکده کشاورزی دانشگاه تهران در نیمسال اول سال‌تحصیلی ۵۲ـ۵۱ برای دوره های مشروحه زیر بر طبق اصول کلی‌دوره های فوق لیسانس دانشگاه تهران دانشجو می پذیرد :

۱ـ رشته آبیاری و آبادانی : از لیسانسیه های آبیاری و آبادانی دانشکده کشاورزی ، فیزیك و ریاضی دانشکده علوم، راه و ساختمان ، آب شناسی و مکانیك دانشکده فنی .

۲ـ اصلاح نباتات:از لیسانسیه های اصلاح نباتات ، کشاورزی عمومی یاآگرونومی .

۳ـ اقتصاد کشاورزی : از لیسانسیه های کشاورزی .

٤ـ بیماریهای گیاهی : از لیسانسیه های‌گیاه پزشکی(حفاظت نباتات).

۵ـ حشره شناسی کشاورزی : از لیسانسیه های گیاه پزشکی (حفاظت نباتات) .

٦ـ خاکشناسی : از لیسانسیه های خاکشناسی ، آبیاری ، زراعت و اصلاح نباتات و باغبانی دانشکده کشاورزی و رشته های مهندسی معدن ، شیمی و زمین شناسی دانشکده های‌فنی و علوم .

۷ـ دامپروری : از لیسانسیه های کشاورزی، دکترای‌دامپزشکی.

۸ـ زراعت : از لیسانسیه های کشاورزی ..

۹ـ صنایع کشاورزی : از لیسانسیه های کشاورزی (رشته صنایع کشاورزی)، انستیتو خواربار و تغذیه ، دانشکده علوم (رشته شیمی) ، دانشکده فنی (رشته مهندسی شیمی)دانشکده دامپزشکی (رشته بهداشت مواد غذائی).

۱۰ـ قند سازی : از لیسانسیه های صنایع کشاورزی ،انستیتو خواربار و تغذیه و مهندسی شیمی . و (سایر لیسانسیه های کشاورزی و شیمی فنی مشروط براینکه در یکی از کارخانجات قند و یا واحد های وابسته به صنایع قند پنج سال سابقه کار فنی داشته باشند).

مدارك لازم

۱ـ اصل و فتوکپی دانشنامه لیسانس یا گواهی نامه موقت همراه با فتوکپی و ریز کامل نمرات با قید میانگین کل .

۲ـ دو قطعه عکس ٤×۳ و یك برگ رونوشت شناسنامه یا فتوکپی آن .

۳ـ اصل‌وفتوکپی‌دفترچه‌پایان خدمت زیر پرچم یا معافیت دائم (فارغ‌التحصیلان سال جاری بشرط آنکه تحصیلات فوق لیسانس آنها دنباله تحصیلات لیسانس باشد و در موقع ثبت‌نام بیش از ۲۶ سال نداشته باشند میتوانند از معافیت تحصیلی استفاده کنند .)

٤ـ فیش بانکی بمبلغ یکهزار ریال بحساب ۱۰۸٤ دانشگاه تهران در بانك مرکزی (توصیه میشود قبل از پرداخت وجه‌با همراه داشتن مدارك به اداره آموزش دانشکده مراجعه نمائید).

یادآوری ـ میانگین کل نمرات دوره لیسانس داوطلبان ۱٤و طبق نظام جدید باید ۳ باشد به داوطلبانی که در دوره لیسانس میانگین کل آنان ۲٫۵ یا معادل آن باشد به موافقت گروه مربوطه و تائید کمیته پذیرش اجازه شرکت در مسابقه داده خواهد شد .

داوطلبان می توانند از تاریخ بیست‌و پنجم مردادماه تا پایان روز اول شهریور ماه جهت ثبت‌نام و اطلاع از تاریخ‌امتحان ورودی به اداره آموزش دانشکده کشاورزی واقع در کرج مراجعه نمایند . م الف ۷۲٦۹

دانشگاه تهران
۱ـ۳۳٦٦٦

آموزشگاه‌عالی خدمات‌اجتماعی
برای دوره‌های فوق دیپلم ولیسانس وفوق لیسانس دانشجو می‌پذیرد

آموزشگاه عالی خدمات اجتماعی بمنظورتعلیم و تربیت مددکاران اجتماعی جهت خدمت در موسسات بهداشتی. فرهنگی. سازمان ملی رفاه خانواده تاسیسات کارگری. عمران دهات.زندانها و کانون اصلاح و تربیت و موسسات مشابه برای سال تحصیلی ۵۲ـ۱۳۵۱ تعداد ۸۰ دانشجوی زن ومرد که واجد شرایط‌زیر باشند از طریق مسابقه ورودی ومصاحبه می‌پذیرد :

۱ـ داشتن گواهی‌نامه کامل متوسطه (ریاضی‌ـ طبیعی‌ـ ادبی) باحداقل معدل۱۲
۲ـ داشتن برگ انجام خدمت نظام وظیفه و یا معافت دائم برای آقایان .
۳ـ داشتن سن بیشتر از ۱۸ سال و کمتراز ۳۵ سال .
٤ـ داشتن گواهی صحت مزاج و برگ عدم سوء پیشینه (پس از موفقیت در امتحانات) .

داوطلبان میتوانند جهت ثبت‌نام همه روزه‌از ساعت ۸ صبح الی ۱۲ و بعدازظهرها از ساعت۳ الی ٦ با در دست داشتن مدارک فوق‌الذکر و فتوکپی آنها به اضافه۳قطعه عکس ٤×۳ وفتوکپی صفحه اول شناسنامه خود و قبض رسید بانکی بمبلغ ۵۰۰ ریال بحساب شماره ٤۷۵ آموزشگاه عالی خدمات اجتماعی در بانک عمران شعبه مرکز (خیابان استانبول) به‌دفتر آموزشگاه مراجعه‌نمایند (داوطلبان شهرستانی میتوانند فتوکپی مدارک‌لازم را بوسیله پست سفارشی بدفتر آموزشگاه ارسال دارند) (فتوکپی مدارک و مبلغ دریافتی‌بابت‌ثبت‌نام بعدا پس داده نخواهد شد) .

نام‌نویسی ازداوطلبان تاآخر روز دوشنبه ۱۳ شهریورماه ادامه خواهد داشت .

داوطلبان میتوانند روزهای ۱۳ـ۱٤ شهریور ماه جهت دریافت کارت شرکت در امتحان ورودی به آموزشگاه مراجعه نمایند. امتحان ساعت ۵٫۷ صبح روز چهارشنبه ۱۵ شهریور ماه در محل دانشکده علوم دانشگاه تهران انجام خواهد شد.

مواد امتحانی عبارتند از: هوش و استعداد ـ معلومات عمومی ـ زبان فارسی ـ زبان خارجی ـ خصوصیات خلقی .

از قبول شدگان در آغاز سال تحصیلی و هنگام ثبت‌نام مبلغ ۹۰۰۰ریال بعنوان شهریه‌دریافت می‌گردد که این مبلغ همه ساله بعنوان شهریه دریافت خواهد شد .

مدت تحصیل در آموزشگاه عالی خدمات اجتماعی به دو دوره دو ساله تقسیم می‌شود و دانشجویان در این دو دوره دروس نظری و عملی را بطور تمام وقت فراخواهند گرفت و پس‌ازپایان دوره دو ساله اول از طرف وزارت علوم وآموزش عالی گواهی‌نامه تخصصی فوق دیپلم در خدمات اجتماعی دریافت خواهند داشت و درصورت‌تمایل و شایستگی درسی و اخلاقی خواهند توانست در دوره دوساله‌دوم برای‌دریافت لیسانس شرکت‌نمایند والا فارغ‌التحصیلان دو ساله اول میتوانند در موسساتی که به آنها اشاره شد استخدام شوند .

ضمنا داوطلبان فوق لیسانس می‌توانند برای کسب اطلاعات بیشتر همه روزه بدفتر آموزشگاه مراجعه نمایند .

دفتر آموزشگاه عالی خدمات اجتماعی
نشانی: خیابان پهلوی بالاتر از سه‌راه ونک ایستگاه کاوسیه تلفن‌های: ۸۹۲۰۸۷ ـ ۸۹۱۸۸۰
آ ـ ۳۳٦۹٦

تاریخ امتحانات وتوزیع کارت مسابقه ورودی
مؤسسه‌عالی حسابداری

کارت مسابقه ورودی به ترتیب زیر در محل موسسه (خیابان جنوبی هتل ونک) توزیع میشود:

نوع دیپلم	حرف اول نام خانوادگی	تاریخ توزیع کارت
طبیعی	الف تا س	۸ تا ۱۲ صبح ۲۵ مرداد
طبیعی	ش تا ی	۲ تا ٦ بعدازظهر ۲۵ مرداد
ریاضی	الف تا س	۸ تا ۱۲ صبح ۲٦ مرداد
ریاضی	ش تا ی	۲ تا ٦ بعداز ظهر ۲٦ مرداد

مسابقه ورودی روز ۲۷ مرداد بعمل می آید و ساعت شروع امتحان در روی کارت مسابقه ورودی چاپ شده است . ۱ـ۲ آ ـ ۳۳٦۷٤

در تلویزیون بلموند بهتر می‌بینید

آتیه فرزندان خودرا با پس‌انداز بیشتر تامین کنید

از بانك عمران

تا ۵ برابر پس‌انداز خود میتوانید بآسانی

۳،۰۰۰،۰۰۰ ریال

وام ۱۵ ساله بابهرهٔ ۹ درصد دریافت دارید

برای آسایش فردای خود از هم اکنون پس انداز کنید.

هاویلوکس HAWILUX
معتبرترین نام درصنعت رنگسازی