گزارش از گروه نویسندگان و خبرنگاران اعزامی اطلاعات
دکتر سعید عنایت- دکتر جواد مجابی- سیما دبیرآشتیانی - جیمزاندرورود

باحترام چاپ صفحات قران کریم، این شماره روزنامه اطلاعات را درجای مناسب نگهدارید

تجلی هنر و علوم اسلامی غرب را مبهوت کرد

طنین بانگ الله اکبر در اروپا

اطلاعات

سه‌شنبه ۱۷ فروردین ماه ۲۵۳۵
ششم ربیع‌الاخر ۱۳۹۶
شماره ۱۴۹۷۶ - تکشماره ۱۰ ریال

۲۴ صفحه

اکونومیست لندن نوشت :

تنها در انگلستان ۳۰۰ مسجد بنا شد

- اسلام از لحاظ تعداد پیروان دومین دین انگلستان شد

تایمز مالی :

- اسلام تنها دینی است که پیروان آن روز بروز بیشتر میشود

- خوش صداترین قاری قرآن در جشنواره هنری اسلام به قرائت قرآن می‌پردازد

در صفحه ۲۱

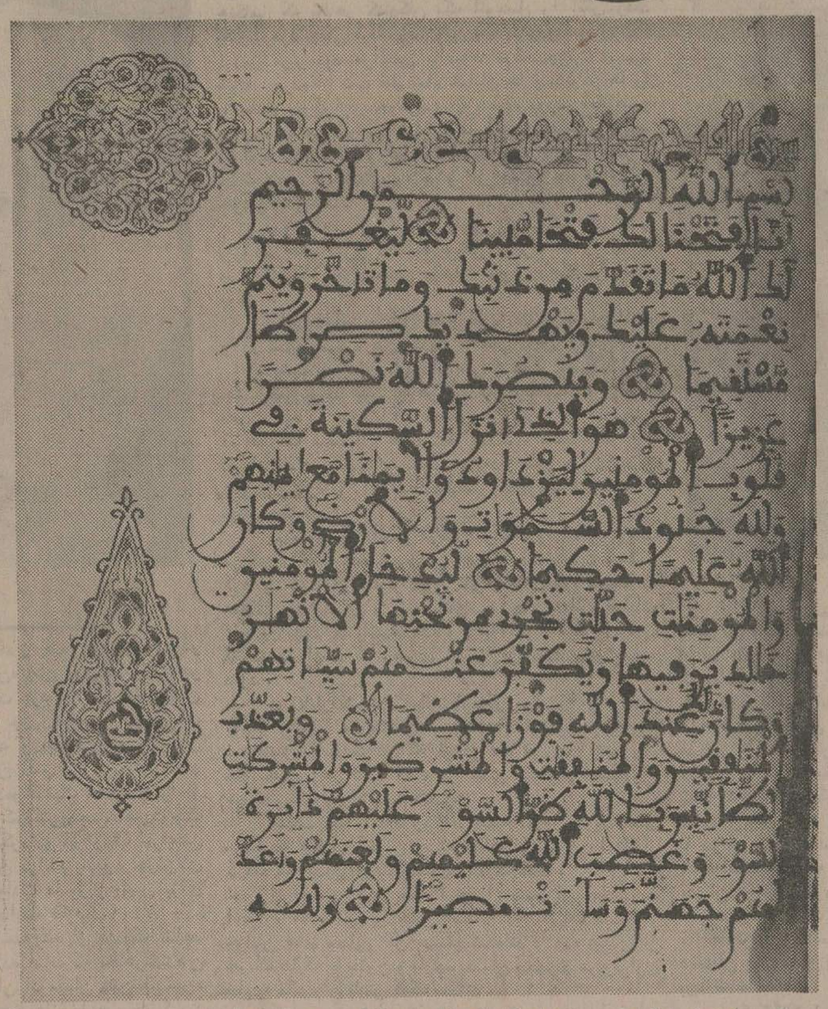

یک صفحه از قرآن کریم که ۴۰۸ سال قبل درمراکش نوشته شده است ودر نمایشگاه اسلامی بمعرض نمایش گذاشته شد .

توسط یك دانشمند مصری صورت گرفت:

کشف تازه معجزه قرآن

در صفحه ۲۱

ادعای حیرت‌انگیز یك دانش‌آموز ۱۹ ساله

سر نشینان بشقاب پرنده مرا ربودند

درصفحه ۱۵

معاون وزارت تندرستی ورفاه اعلام کرد :

۵۲ تن شکلات آلوده ضبط شد

در صفحه ٤

از مهرماه آینده

بانکها چک وسفته را با تاریخ شمسی نمی‌پذیرند

در صفحه ٤

مسیر جاده هراز وفیروزکوه تغییر میکند

در صفحه آخر

هویدا درمیان استقبال گرم مقامات عربستان وارد ریاض شد

مذاکرات مهم ایران و عربستان

صفحه ٤

تاریخ ثبت نام داوطلبان حج

در صفحه ٤

در حادثه رانندگی ۱

مدیر، دو آموزگار و دو دانش آموز کشته شدند

صفحه ٤

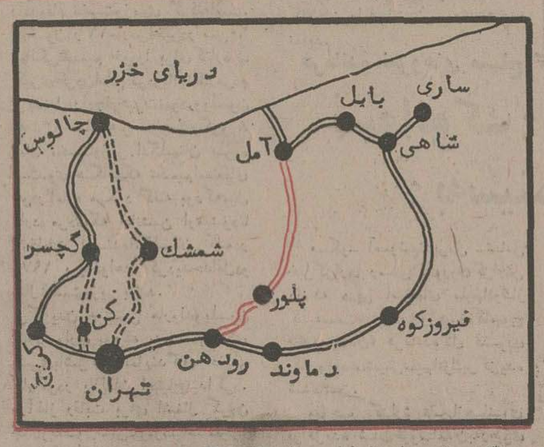

درنقشه موقعیت جاده‌های فعلی و جاده‌هائی که کشیده میشود مشخص شده است

هواردهیوز

مرد ۱۴ میلیارد تومانی مرد

★ امپراطوری صنعتی هیوز از عملیات حفاری نفت تا ساختن صفاین فضائی، هواپیماسازی وفیلم‌های سینمائی را دربر گرفت .

درصفحه۲

۴۰۰ هزار کارمند بخش خصوصی وام خانه میگیرند

★ مبلغ وام معادل ۶ سال حقوق کارمند و حداکثر ۳۰۰ هزار تومان است

در صفحه ٤

کنکور: طراحان سئوالات آزمون همگانی انتخاب شدند

درصفحه ۶۸

وزیر تعاون و امور روستاها :

کمک نقدی به گندم کاران داده میشود

این کمکها بمصرف عمران و بهبود منطقه کشاورزی خواهد شد

نحوه خرید گندم از کشاورزان عضو شرکتهای تعاونی روستائی با تغییراتی که در جهت رفاه کشتکاران در نظر گرفته شده است بمورد اجرا گذاشته میشود.

در اجرای سیاست جدید دولت، در زمینه خرید گندم از شرکتهای تعاونی روستائی و اتحادیه‌های تعاونی کمکهای تازه برای تشویق کشتکاران بصورت نقدی انجام خواهد گرفت که قسمت اعظم این کمکها صرف عمران و بهبود منطقه کشاورزی خواهد شد.

۵۰۰ منطقه خرید

دراجرای این هدف بامدادامروز آقای مهندس رضا صدقیانی وزیر تعاون و امور روستا ها گفت : ۵۰۰ منطقه خرید در نقاط مختلف غله خیز کشور برای خرید گندم کشتکاران عضو شرکتهای تعاونی، درنظر گرفته شده است که هر زارع گندم کار میتواند بامراجعه به شرکت تعاونی منطقه خود مازاد گندم مورد مصرف را بقرار هر تن یکهزار تومان تحویل شرکت تعاونی دهد

وزیر تعاون اضافه کرد که گندم های خریداری شده توسط شرکتهای تعاونی روستائی پس از تحویل کیسه گونی در انبار نگهداری میشود و سپس تحویل نمایندگان بازرگانی خواهد گردید

کارمزد شرکتها

مهندس صدقیانی اضافه کرد برای خدمات وتهیه وسائل گونی گیری و توزین هرتن گندم وزارت بازرگانی مبلغ ۲۵۰ ریال کارمزد بشرکت تعاونی پرداخت خواهد کرد.

وزیر تعاون ضمن تاکید بر حمایت از تولید کنندگان گندم، اضافه کرد که علاوه بر هزینه‌ای که بابت خدمات بشرکت تعاونی پرداخت میشود، برای هر تن مبلغ ۸۰۰ ریال نیز جداگانه در اختیار اتحادیه تعاونی منطقه قرارداده خواهد شد تا صرف ساختمان سیلو های کوچک درمنطقه گردد.

وی در خصوص ساختمان سیلو هادر مناطق غله‌خیز کشور یادآور شد که در هر منطقه باتوجه به میزان کشت غله گنجایش سیلوی موردنظر تعیین میشود که ظرفیت هرسیلو بین ۲ تا ۵ هزار تن غله خواهد بود.

پیش‌بینی میزان خرید

بدین ترتیب میزان کمک های دولت صرف توسعه و عمران در مناطق مختلف خواهد شد و پیش‌بینی میشود که در هر یک از مناطق ۵۰۰ گانه خرید گندم بطور متوسط یکهزار تن گندم خریداری شود که در پایان حدود ۵۰۰ هزار تن گندم مازاد مصرف کشاورزان خریداری و برای تنظیم بازار در اختیار وزارت بازرگانی قرار خواهد گرفت.

وزیر تعاون و امور روستاها در پایان پیش بینی کرد که حدود دو میلیون نفراز زارعان گندمکار مناطق مختلف کشور گندم خود را تحویل شرکتهای تعاونی خواهند داد که باتوجه به میزان کشت هریک از آنان مقدار عرضه گندم درمناطق مختلف متفاوت خواهد بود.

مخالفین مائو اداره پلیس پکن را آتش زدند

★ تظاهر کنندگان طرفدار چوئن‌لای و تنك، شیائو- پینگ هستند

درصفحه۲

وحدت

یك مرد استثنائی دریك فیلم استثنائی

برتر از «لاندوبوزانکا»

با ...

نقص فنی

در سینما ...

کاپری

گوگوش

بزودی در

کاباره ونک

مجلل ترین کاباره ایران

تلفن های رزرو

۶۸۴۷۷۵ - ۶۸۲۰۵۷

آهن

انواع تیر آهن های ۱۴-۱۶-۱۸ و انواع میل گرد از محصولات شرکت ملی ذوب آهن ایران بطور کلی و جزئی آماده تحویل فوری در تهران - کرج - اصفهان - مشهد و تبریز میباشد.
تلفنهای : ۸۹۳۰۱۲- ۸۹۳۳۱۳
۱-۲ آ-۷۶۹

تلفن جدید
مطب دکتر تیمور احتشام‌زاده
۸۳۹۹۴۲

جناب آقای سید جلال سلطانی
ارتقاء مقام آن جناب را از صمیم قلب تبریک می گوئیم .
برادران نظری

آدرس وشماره های تلفن جدید
شرکت سهامی خاص فنی وساختمانی تاچارا
خیابان کورش کبیر انتهای خیابان مزین‌الدوله شماره ۸۸
تلفنهای ۷۶۵۶۵۱ - ۷۵۶۸۰۶ - ۷۵۲۴۸۴

دکتر کمال‌الدین دهشیری
عضو کالج سلطنتی رادیولژی انگلستان
تشخیص و درمان تومرها
ساختمان ماری‌کوری - بولوار پهلوی
تلفن ۸۳- ۲۲۹۷۷۹

رستوران خیام اهواز
نقد و اقساط معامله میشود
تلفن ۲۳۲۲۳ علی صالحی‌زاده

بدینوسیله از کلیه سروران گرامی که در اندوه بزرك ما حضورا یا بوسیله نامه وتلگرام وتلفن ابراز همدردی نموده‌اند صمیمانه سپاسگزاری میکنیم .
خانواده خدابنده
وخانواده های وابسته

جناب آقای بهمن بهزادی
مدیرعامل محترم بانک تهران
مصیبت وارده را صمیمانه تسلیت میگوییم .
دکتر فریدون معاضد

جناب آقای دکتر اخروی
فوت نابهنگام مادر عزیزتان را از صمیم قلب تسلیت می گوئیم .
دانش آموزان ششم طبیعی دبیرستان الهام (خوارزمی)

بدینوسیله از همه سروران که مارادرمصیبت درگذشت قدرت ابراهیم زاده مشمول عنایات خاصه خود فرموده‌اند سپاسگزار و امیدواریم در شادی شما شریک باشیم.
آمل- خانواده‌های: لطفی- ابراهیم زاده

جناب آقای مهندس فریدون شفقی
مصیبت وارده را به آن خانواده تسلیت عرض‌نموده خودرا در غم شما سهیم میدانیم.
کارگاه شرکت باراک اهواز

دوست عزیز جناب آقای جهانگیر مهربانزاد
مصیبت وارده را به جنابعالی و خانواده محترم تسلیت عرض نموده از درگاه خداوند خواستار سلامت شما هستم .
حمید سلماسیان

شماره جدید تلفن مطب
دکترادگار شاه‌گلدیان- دندانپزشك
تلفن ۸۹۷۲۷۲- ۸۹۱۹۴۴

آدرس دفتر مرکزی فروش
وتلفن‌های جدید
شرکت دیزل نیرو (سهامی خاص)
خیابان ثریا بین ویلاوحافظ شماره ۲۴۸ ساختمان شهریار طبقه دوم
تلفن های ۸۳۳۱۶۶ - ۸۳۰۰۲۷ -
۸۳۸۴۷۲ - ۸۳۰۰۲۸ - ۸۲۴۴۵۶

شماره تلفن های جدید دفتر فنی دستگاه های تلفن و تلکس شرکت سهامی خاص تاسیساتی
زیمنس
۸۴۱۰۷۲
۸۴۸۳۵۱
۸۵۴۰۵۰
۸۵۱۵۴۰
شماره تلفن سرویس این شرکت برای روز های تعطیل و ساعات غیر اداری
۸۵۰۲۰۹
مجهز به دستگاه اتوماتیك پاسخگوی تلفن برای ضبط گزارش خرابی تلفن .سرویس اضطراری این شرکت بطور متناوب با این دستگاه در تماس خواهد بود تا اختلالات مهم را فورا برطرف کند .

شرکت سهامی خاص کیان‌ماشین
نماینده انحصاری کامیون‌های داف درایران نمایندگان خود در ادر شهرستانها بشرح زیر معرفی مینماید :

نام و نام خانوادگی	شهرستان	تلفن
۱- آقای احمد صرافیان	اصفهان	۳۱۱۲۱
۲- آقای عزت صمدی کافی	اردبیل	۷۴۶۹
۳- آقای محمود اسکندری نداف	بجنورد	۴۱
۴- آقای عبدالحسین نجفی	سبزوار	۲۸۷۱
۵- آقای نصراله حریت	شیراز	۳۴۸۶۰
۶- آقای اسداله نمازیخواه	قم	۳۲۳۴
۷- آقای یعقوب محمدی	گرگان	۶۶۶۶ و ۶۶۶۷
۸- آقای علی اکبر محیط پور	یزد	۵۸۷۳
۹- آقای جمشید رجب‌پور	نهاوند	۳۵۲
۱۰- آقای حاج حسینعلی یاوری	تهران	۵۲۱۲۴۷
۱۱- آقای جوادعلی فرد	تهران	۵۲۱۲۴۷
۱۲- آقای ابراهیم رضائی	کرمانشاه	۳۵۶۳
۱۳- آقای غلامعلی امیدفر	مشهد	۴۲۸۰۰
۱۴- آقای احمد غنچه	قزوین	۵۰۰۸۱
۱۵- آقای محمد علی موسوی	رشت	۲۶۱۱۶
۱۶- آقای سید علی عالمپور	اهواز	۲۴۱۶۷

ضمنا در شهرستانهائیکه نماینده معرفی نشده تحت ضوابط تعیین شده نماینده فعال پذیرفته میشود .

سخنرانی
آقای پروفسور LILLEHEI استاد دانشگاه کورنل آمریکا در ساعت ۲ بعدازظهر روز چهارشنبه هیجدهم فروردین ماه ۲۵۳۵ در سالن سخنرانی مرکز تحقیقاتی و درمانی قلب و عروق بنیاد ملکه پهلوی سخنرانی خواهند نمود . ورود برای کلیه همکاران گرامی آزاد است.
بنیاد ملکه پهلوی

کالاهان نماینده جناح راست حزب کارگر و طرفدار دوستی با امریکااست

جیمز کالاهان نخست‌وزیر انگلیس شد

هارولد ویلسون بانکان دست بسوی مردم در برابر خانه شماره ۱۰ داونینگ

آنکه رفت ، و آنکه آمد

استریت با آنها و خانه‌ای که سالها درآن بعنوان نخست‌وزیر زیست بدرود میگوید. اما برای جیمزکالاهان نخست‌وزیر تازه هنوز اول کار است و او از همین خانه شماره «۱۰ داونینگ استریت» باید با انبوه دشواری های انگلیس دست وپنجه نرم کند.

«عکس رادیوئی آسوشیتدپرس»

لندن ـ آسوشیتدپرس ـ جیمز کالاهان وزیر خارجه انگلستان و مردی که از طرفداران پرحرارت ایجادروابط بهترمیان اروپای‌غربی‌و آمریکاست به‌جای هارولدویلسون به‌رهبری‌حزب کارگرونخست‌وزیری انگلستان انتخاب شد.

کالاهان که‌درانتخابات رهبری حزب کارگر نماینده جناح‌میانه‌رو های آن‌حزب واکثریت متمایل‌به دست‌راستی های آن‌بودبرمایکل فوت‌وزیر کار دولت کارگری که به‌عنوان نماینده جناح‌چپ حزب کارگر درانتخابات رهبری شرکت کرده بودپیروز گردید. نمایندگان حزب کارگر در پارلمان انگلستان ۱۷۶ رای‌به‌کالاهان و۱۳۷ رای به فوت‌دادند. کالاهان قرار بودشب گذشته تنهاچندساعت‌پس‌ازپیروزیش درانتخابات رهبری‌حزب کارگر به عنوان نخست‌وزیر جدیدانگلستان به کاخ بوکینگهام برود وبحضور ملکه الیزابت‌دوم‌باریابد.

نخست‌وزیر جدید انگلستان که ۶۴سال‌دارد ازدوستان خصوصی هنری‌کی‌سینجر وزیر خارجه آمریکاست وغالبا‌با‌یکدیگر بوسیله تلفن مشورت میکنند. درمقام نخست‌وزیری پیش‌بینی میشود که کالاهان ضرورت ایجادپیوند های نزدیکتری رامیان بازار مشترک‌نه کشورواروپایی وآمریکاتوصیه کند.

کالاهان که‌درگذشته‌مدتها دربست های وزارت‌خارجه ـ وزارت‌کشور و وزارت‌خزانه‌داری دولتهای کارگری کارکرده است هنگامی به نخست‌وزیری میرسند که باتجربه‌تر ازهریک ازسلاف‌دیگرخودمیباشد. جیمزکالاهان جای هارولدویلسون رادرمقام نخست‌وزیری گرفته‌است. ویلسون‌در ۱۶مارس‌اخیردر سن ۶۰ سالگی‌تصمیم خودرا برای‌کناره ـ گیری‌کردن‌اعلام‌کردوبا‌اینکارمردم بریتانیا رادچارحیرت‌نمود.ویلسون مدت۱۳ سال‌رهبر حزب‌کارگرو ۸ سال نخست‌وزیر انگلستان بوده است.وی هنگامیکه تصمیم‌استعفای خودرااعلام میکرد گفته بودکه‌میل دارد مردی‌که جانشین اومیشودتا انتخابات آینده‌انگلستان که‌در ۱۹۷۹ برپاخواهد گردیدحداقل‌دو سال‌نخست‌وزیر باشد.

برگزیدن جانشین هارولدویلسون کارد‌شواری بودکه به‌سه دور رای گیری‌باشرکت نمایندگان حزب کارگردر پارلمان احتیاج‌پیدا‌کرد. درآغاز رقابت برای اشغال کردن جای‌ویلسون‌شش‌نفرازسیاستمداران حزب کارگر خودرانامزدکردندولی درجریان مبارزات تدریجاچهارنفر ازآنان‌حذف‌شدند.

در روزدوم‌رای‌گیری دنیس‌هیلی وزیرخزانه‌داری نیزاز دور مبارزات خارج‌شدو کالاهان وفوت را بعنوان دومدعی‌اصلی مقام نخست‌وزیری انگلستان دربرابر یکدیگر قرارداد تادرآخرین‌دوررای گیری‌با‌یکدیگر مبارزه‌نمایند.

ویلسون‌دیشب‌به‌کاخ بوکینگهام رفت‌وطبق تشریفاتی که‌درانگلستان متداول است‌به‌ملکه توصیه کرد که کالاهان رابه‌جانشینی وی‌منصوب نماید.

فرمانده نیروهای مسلح کامبوج‌جانشین سیهانوک شد

سیهانوک : میخواهم به‌سینما بروم

مسکو ـ آسوشیتدپرس ـ تاس خبرگزاری رسمی شوروی گزارش داد که دربی استعفای سیهانوک‌از کلیه‌سمت‌های‌اداری‌ورهبری کامبوج «خیوسامفان» فرمانده‌کل قوای کامبوج‌بجانشینی‌سیهانوک‌برگزیده شده‌است.

بموجب گزارش‌تاس‌ازهانوی برگزیده شدن‌خیوسامفان‌به‌رهبری کامبوج توسط وزیراطلاعات این کشوراز رادیوهانوی اعلام شده است.

رادیوپنوم‌پن نوارحاوی سخنان سیهانوک راکه‌طی آن گفته بود برای‌همیشه ازصحنه سیاست‌خارج می‌شود‌پخش کرد.

سیهانوک زمانی گفته بود صحنه‌سیاست کناره‌گیری کند و هنگامی که‌مطمئن‌شود کشورش‌دیگر بوجود اواحتیاجی ندارداز کارکناره گیری کرده‌وبجای حضور در کنفرانسهاوشرکت در بحثها و جلسات‌سیاسی (به‌سینما خواهد رفت).

سیهانوک : میخواهم به‌سینما بروم

مستشاران نظامی کوباخلبانان یمنی را تعلیم میدهند

نیویورک ـ رویتر ـ بنابر نوشته« درومیدلتون»نویسنده نیویورک تایمز که گزارش او در شماره دیروز این‌روزنامه درج شده سربازان ومشاوران نظامی‌کوبائی در چند کشور واقع در منطقه دریای سرخ منطقه‌یی که شوروی ها دست در کار توسعه نفوذ خود در آن هستند ـ مستقر شده‌اند . میدلتون نوشته است که‌منابع اطلاعاتی‌بریتانیا گزارش‌داده‌اند که ۶۵۰سربازو مشاورنظامی کوبایی به سومالی رفته‌اندو ۶۰ تا ۷۰ خلبان کوبائی و تکنیسین های موشک انداز نیز در سومالی هستند .

بموجب این گزارش ۲۵۰۰ مشاور نظامی شوروی وتعداد زیادی‌ازتجهیزات نیروی‌دریایی و هوایی از جمله موشک در سومالی مستقر شده‌اند . این عده‌کنترل‌مدخل ورودی‌دریای سرخ را زیر کنترل دارند .

از سوی دیگر بموجب‌گزارش های رسیده سربازان کوبایی آموزش خلبانان یمن جنوبی‌را بر عهده داشته و مشاوران کوبایی به شورشیان ظفار در عمان کمک میکنند .

تایمز به نقل از اظهارات منابع اطلاعاتی اروپایی و اسرائیلی مینویسد شوروی‌و کوبا در صدد تفوق نظامی در این منطقه هستند و ازجنبش های سیاسی طرفدار خودحمایت می کنند. کنترل این ناحیه به شوروی و کوبا امکان می‌دهد که تا در صورت درگیری با قدرت های «ناتو» شیر نفت را ببندند .

شهردار پکن گفت تظاهرات علیه مائو و حزب کمونیست است

طرفداران چوئن‌لای تعدادی‌از ساختمانهای پکن‌را آتش زدند

تنگشیائوپینگ

چوئن‌لای

خبرگزاری فرانسه ـ بعداز ظهر دیروز باردیگر حوادثی در میدان «تین.آن.من» پکن روی‌داد و تظاهر کنندگان یک ساختمان را غارت کردند . در ساعتشش بعداز ظهر تظاهر کنندگان یک جیپ نظامی ، دو اتومبیل و یک اتوبوس را آتش زدند و هنگامی که ماموران آتش‌نشانی برای خاموش کردن آتش وارد میدان شدند جمعیت بسوی آنها هجوم برده‌و کاسک های‌شان را از سرشان‌ربودند. اندکی‌بعدتظاهرکنندگان‌یک‌ساختمان‌کوچک دوطبقه‌رادرشهر ممنوعه غارت‌کردندو باین‌ترتیب ناراحتی شدید خود را از برچیده شدن مراسم یادبود چوئن‌لای ابراز داشتند . در جریان حوادث ماموران پلیس برای پراکنده کردن تظاهر کنندگان مداخله نکردند.

خبرنگار خبرگزاری فرانسه که از نزدیک شاهد حوادث دیروز بود گزارش داده است که تظاهرکنندگان درها و پنجره‌های یک ساختمان‌رادرمیدان «تین‌ـآن‌ـمن» شکسته و اثاثه آن را از پنجره ها بخارج پرتاب‌کردند و پس‌از آن یک اتومبیل دیگر را آتش زدند و جمعیت درحالی که از شادی فریاد میزد بسرعت از جلو آتش فرار میکردند .

در ساعت ۷ بعداز ظهر درها و پنجره های جنوبی ساختمان های جدید همچنان درحال سوختن بود .

هزاران نفر از چینی ها از پنجره خانه مجاور شاهد این تظاهرات بودند . تظاهر کنندگان خارجیانی راکه از این منظره عکس میگرفتند ناچار کردند فیلم های خود را ازبین ببرند .

چینی ها از دیدن این تظاهرات خوشحال بنظر می رسیدند . و برلب بسیاری از آنها لبخند دیده میشد هنگامی که تظاهر کنندگان یک اتومبیل را آتش زدند یک پیرمرد چینی فریاد زد: «این یک تئاتر واقعی است.» دیروز قرار بود مراسمی بیادبود مرگ چوئن‌لای برپا شود . مردم از شب قبل تمام خیابان ها و دیوار ها را با علائم سوگواری چوئن‌لای پوشانده بودند اما صبح دیروز هنگامی که به خیابان ها آمدند مشاهده کردند که تمام علائم جمع‌آوری شده است. این اقدام طرفداران چوئن‌لای را خشمگین کرد و از همین جا تظاهرات خونین آغاز شد .

عده زیادی از ماموران پلیس و چریک هائی که بازوبند های سرخ داشتند برخی از راه ها را که به میدان بزرگ پکن منتهی میشود بروی رهگذران بسته بودند .

اما رفت‌وآمد وسائل نقلیه بطور عادی جریان‌داشت و در سایر قسمت های شهر آرامش کامل برقرار بود.

دیشب «دوسته» شهردار پکن و عضو دفتر سیاسی حزب کمونیست چین تظاهر کنندگان را برعایت آرامش دعوت کرد . پس‌از آن عده‌ای از سربازان غیرمسلح در اطراف ساختمان ها مستقر شدند . معذلک هزاران نفر از تظاهر کنندگان تاساعت ده بعداز ظهر هنوز میدان «تین‌ـآن‌ـمن» و اطراف ساختمان «قهرمانان خلق» را ترک نگفته بودند .

شهردار پکن اقدام عناصر بدخواه را که روز عید مردگان را بیک حادثه سیاسی تبدیل کردند بشدت محکوم کرد و گفت این عده دیروز در میدان پکن دست به عملیات خرابکاری و ضد انقلابی زدند . این عملیات علیه پرزیدنت مائوتسه‌تونگ و علیه کمیته مرکزی حزب کمونیست است که رهبری آن را پرزیدنت مائو بعهده دارد .

در پایان شهردار پکن باردیگر مردم را به رعایت نظم و آرامش دعوت کرد و ضمن اشاره به مبارزه ضدجنبش راست‌گرائی که از دو ماه قبل در جمهوری خلق چین آغاز شده گفت در چنین شرایطی‌همشهریان باید نظم کشور را رعایت کنند .

ساعت یک بامداد روز سه‌شنبه امروز چریک های مسلح به باتون آخرین دسته تظاهر کنندگان را ناچار کردند که میدان «تین‌ـآن‌ـمن» را ترک کنند .

از بامداد امروز صدها نفر از سربازان چینی با اینفورم های آبی و بدون اسلحه در اطراف میدان و خیابان های مجاور آن مستقر شده‌اند و عده زیادی از چریک ها که با باتون و یا چوبدستی مجهزند دربرقراری نظم به ماموران پلیس کمک میکنند .

اداره امنیت

نبرد بخاطر قدرت‌سیاسی در کشور چین دیروز بصورت حوادث خشونت‌آمیز خیابانی درآمد و در پکن گروه های تظاهرکنندگان چند اتومبیل و یک ساختمان را در میدان تین‌آن‌من « دروازه صلح آسمانی» به آتش کشیدند

هنگامیکه غروب فرا رسید شهردار پکن اعلامیه‌ای صادرکردو ازمردم خواست که پایتخت میهن‌سوسیالیستی بزرگ چین را حفاظت کنند . پیام شهردار پکن که ووته نام دارد از بلندگو ها پخش شد . اما کلمات وی‌هنگامی به گوش مردم میرسید که شعله های آتش در اطراف یکی از بنا های میدان بزرگ شهر زبانه میکشید گفته می‌شود که ساختمان آتش گرفته به یکی از ادارات امنیت‌عمومی چین تعلق داشته است .

تظاهرکنندگان علاوه‌بر ایجاد آتش سوزی ساختمان مذکور را غارت کردند و اوراق و پرونده ها و میزو صندلی ها را از پنجره های طبقه سوم ساختمان بمیان شعله های آتشی که در زیر زبانه میکشید پرتاب نمودند شهردار پکن تائید کرد که این تظاهرات خشونت‌آمیز با نبردی که از مدتی‌قبل بخاطر رهبری در چین درگیر شده است ارتباط دارد . مبارزه جاری از هنگام مرگ چوئن‌لای نخست‌وزیر پیشین چین که در ژانویه گذشته بدرود زندگی گفت شدت یافته است . شهردار پکن گفت که تظاهرات و آشوبهای سیاسی روز دوشنبه از طرف دشمنان مائوتسه تونگ رهبر حزب کمونیست چین برپا شده است .

به عقیده دیپلماتهای خارجی تظاهرات روز گذشته در پکن واکنش نیرو های میانه‌رو چینی است این واکنش برضد عناصر چپ افراطی حزب کمونیست چین که‌درماههای اخیرپیوندگان‌راه سرمایه داری و در راس آنان تنگشیائوپینگ معاون نخست‌وزیر چین را مورد حمله قرار داده‌اند ابراز شده است .

ساکنان پکن به این‌نتیجه‌رسیده‌اندکه طرفداران‌سیاست نسبتا معتدل چوئن‌لای و طرفداران تنگشیائوپینگ‌اکنون در صدد برآمده‌اند که‌کنونبه‌خود با برپا کردن‌تظاهرات خیابانی علنا در برابر جناح چپ افراطی حزب کمونیست چین خودنمایی کنند .

هواردهیوز ثروتمندترین و مرموزترین مرد دنیا درگذشت

هوستون ـ آسوشیتدپرس ـ **هوارد هیوز میلیاردر اسرار آمیزی که بریک امپراطوری صنعتی و بازرگانی به ارزش بیش از چهارده میلیاردتومان فرمانروایی میکرد و شبکه‌عظیم موسسات متعلق به خود را از خفاگاههای تاریک ومرموز رهبری می‌نمود دیروز در راه بیمارستان جان سپرد .**

هیوز که ۷۲ سال داشت هنگامی درگذشت که اورا از آکاپولکو در کشور مکزیک با هواپیما بطرف یکی از بیمارستانهای هوستون حمل می‌کردند . وی از اوایل ماه فوریه گذشته در آکاپولکو بسر میبرد .

نایب رئیس بیمارستان‌موقوفه متدیست هوستون که خبر مرگ هیوز را اعلام کرده‌است اظهار داشت که قرار بود میلیاردر سالخورده آمریکایی را برای معالجه به آن‌بیمارستان ببرند . مقام مذکور درباره تمام جزئیات دیگر اظهار بی‌اطلاعی کرد .

هیوز که کار خود را با عملیات حفاری‌نفت و براساس یک میراث پدری آغاز کرده بود در جریان سالهای‌طولانی عمرش مجتمع صنعتی عظیمی بوجود آورد که بعدها از هواپیما سازی‌گرفته تا هلیکوپتر سازی و مشارکت در تولید سفاین فضایی و ادوات الکترونیکرا دربرگرفت . وی درعین حال تهیه کننده فیلم های سینمایی و صاحب چندین استودیوی فیلمبرداری بود .

تعدادی از شرکتهای حمل و نقل هوایی بطور عمده به وی تعلق داشت وپس ازآنکه در ایالت نوادای آمریکا تعدادی از هتل‌ها و کازینوها و اراضی و معادن را به ارزش ۳۰۰ میلیون‌دلارخریداری کرد به یکی از بزرگترین‌قدرت های اقتصادی آن ایالت تبدیل گردید .

هیوز کار بوجود آوردن امپراطوری صنعتی و مالی بزرگ را در ۱۹۲۳ هنگامی آغاز کرد که به میزان سه پنجم در سرمایه شرکت ابزار سازی هیوز سهیم شد . این موسسه را که در آن وقت بیش از ۵۰۰ هزار دلارارزش نداشت پدرش تاسیس کرده بود .

دو سال بعد هنگامیکه هوارد هیوز ۲۱ سال داشت کنترل مطلق شرکت مذکوررا بدست آورد و از آن بعنوان هسته مرکزی موسساتی که تدریجا بوجود آورد استفاده نمود . ارزش مجموع‌سرمایه‌ها و موسساتی که هیوز بهنگام مرگ صاحب آنها بود به ۱۴ میلیارد تومان میرسیدو با داشتن این گنجینه عظیم در حقیقت ثروتمندترین مرد دنیا شمرده میشد .

هیوز کامیابی مالی خود را اساسا با هواپیما سازی و تولید ادوات‌حفاری نفت‌بدست آورد و بعدها در تعدادی از شرکتهای هواپیمایی با داشتن سهام اکثریت سهیم شد و یک کارخانه‌آبجوسازی نیزخریداری کرد . استهلاک استودیو های فیلمبرداری و تهیه فیلم های سینمایی کارهایی بود که بعدا بوسیله هیوز انجام گرفت ، سهمی که‌او در پیشرفت صنعت هواپیما سازی آمریکا ادا کرده قابل ملاحظه بوده است .

هیوز از هنگامیکه‌باهاماس را ترک گفت به آکاپولکورفت وتا دیروز که درراه‌بیمارستان جان سپرد در آنجا بسرمیبرد. بطوریکه منابع محلی‌گزارش داده‌اند محل سکونت وی در آکاپولکو بالاترین طبقه هتلی بنام پرنسس « اگزاناندو »بوده است .

طبق گزارشهای منتشر شده هوارد هیوز همواره عادت داشته که در بالاترین طبقات و اتاق های هتل هایی که معمولا بخودش تعلق داشتند در پشت درهای قفل شده زندگی‌کند . یکبار درلاس‌وگاس چهار سال در بالاترین اتاق یک هتل صحرایی زندگی کرد و در پایان آن وقتی که مردم محل سکونت اورا‌فاش کردند به باهاماس رفت و از ۱۹۷۰ تا ۱۹۷۲ در آنجا باقی ماند . از باهاماس به ماناگوا واقع در کشور نیکاراگوئه رفت و در آنجا نیز بالاترین طبقه یک هتل را اشغال‌نمود. مردم هنگامی به سکونت وی در آن هتل پی بردند که زلزله‌ای روی داد و هیوز مجبور شد که از هتل خود خارج شود .

هیوز : من شیرم و خر رامیخورم

نیویورک ـ خبرگزاری فرانسه ـ اسرارآمیزترین میلیاردر جهان که دیشب‌درگذشت از سال ۱۹۵۳درهیچ یک از محافل عمومی دیده نشده‌بود .

او در طبقه نهم هتل بریتانیا در « باهاماس» که‌به صورت دژی درآورده و مدرن‌ترین دستگاه های اعلام خطر الکترونیکی در آن کار گذاشته شده بود زندگی میکرد .

میلیاردر مرموز که بدرستی معلوم نیست این همه ثروت را از کجا جمع کرده میگفت :« در تجارت همیشه یک نفر نقش شیر را بازی میکند ونفر دیگر نقش خررا من ترجیح می دهم شیر باشم و خر را بخورم .»

او در جوانی میگفت : تنها علاقه من به دانش،زمین و تمام مواد معدنی است که در آن وجود دارد . و اتفاقا این عوامل در زندگی وی نقش مهمی ایفاکردند.

قابل‌توجه علاقمندان

تحصیل در خارج

ترجمه رسمی مدارک تحصیلی باانجام کلیه تشریفات رسمی دادگستری ووزارت خارج(تمبر ـ لاک ومهر) برای ارسال‌به‌دانشگاه های خارج ـ مشاوره وراهنمائی در مورد اخذ پذیرش زبان و دوره لیسانس در کلیه رشته‌های مورد نظر از دانشگاههای‌معتبر آمریکا دراسرع وقت.

موسسه دارالترجمه نصرت ـ روبروی درب بزرگ دانشگاه تهران نبش فخررازی ساختمان کفش بلا تلفن ۶۴۹۴۰۴

۱ـ۴ آ ـ ۲۰۵۳

شاید درباره فلسفه سیاست مستقل ملی کتب و رسالاتی خوانده باشید ولی مطمئنا کتابی که‌ازجنبه (دیالکتیک) روابط علت‌ومعلولی و پیدایش و راز بقای این سیاست‌را موردتجزیه و تحلیل قرار داده باشد نخوانده‌اید.

کتاب نه چپ نه راست ، هم چپ هم راست نوشته شاهرخ تویسرکانی منتشر گردید

راز آنچاکه پایه مباحث و فلسفه این کتاب دراصول‌تحقیق وکندوکاو در چگونگی تولد وپیدایش سیاست مستقل ملی ایران استوار است لزومی نمی بینم که همانند بعضی از مفسران روزگار، به ملاحظات سیاسی هذالسنه متوسل شوم و به اصطلاح نان را به نرخ روز بخورم. زیرا به عقیده من هرگونه پرده پوشی و تمجمج لفظی در باره ماهیت این سیاست خللی است‌در اصالت این اندیشه عالی وخدشه‌ایست بربیکر بی غل و غش سیاست مستقل ملی ایران. بنابراین بحث ما بحثی است بدور از آلودگی های‌رایج روزگار.... از کتاب نه چپ نه راست،هم چپ هم راست.

مراکز فروش: تهران کتابفروشیهای معتبر . شهرستان‌ها نمایندگان شرکت.

شرکت تعاونی ناشران و کتابفروشان

چریکهای طرفدارسوریه‌حمل‌موادسوختی برای جنگجویان چپ‌را قطع کردند

بیروت ـ خبرگزاری‌فرانسه ـ رویترـکامل‌اسعدرئیس‌پارلمان لبنان امروز در یک کنفرانس مطبوعاتی تاریخ و محل تشکیل جلسه فوق‌العاده مجلس رابرای اصلاح قانون اساسی و انتخاب رئیس جمهوری‌جدید اعلام‌میکند. منابع آگاه‌اظهار داشتندنمایندگان پارلمان روز پنجشنبه‌دراقامتگاه یکی از وکلای مجلس در بخش موزه ملی اجتماع خواهندکرد.

از هم اکنون مذاکرات خصوصی بین نمایندگان پارلمان در باره جانشینی فرنجیه آغاز شده است .

یک آمار غیر رسمی حاکی است که در جریان نبرد های دیروز ۱۸ نفرکشته‌شده و چهل نفر زخمی گردیده‌اند .

هنوز معلوم نیست هوای نامساعد که از سی و شش‌ساعت قبل در لبنان حکمفرما است سبب کاهش نبرد ها شده و یا طرفهای درگیر واقعا میخواهند با رعایت آتش‌بس موجبات تشکیل پارلمان و پایان بحران سیاسی را فراهم سازند

رادیو صدای لبنان که تحت کنترل فالانژها است دیشب‌اعلام داشت که صاعقه نیرو های خود را در بخش های‌غربی پایتخت که‌دردست ترقیخواهان وهمچنین در مراکز استراتژیکی جنوب شهر تقویت کرده‌است. نیرو های صاعقه ماموریت دارند نیرو های ترقیخواه و اسلامی را از برپا کردن جنگ های جدید باز دارند .

گزارشهای رسیده حاکی استکه‌نیرو های طرفدارسوریه پالایشگاه «زهرانی»رادرجنوب لبنان اشغال کرده‌اند تا جلو رسیدن مواد سوخت را به نیروهای‌موتوریزه ترقیخواهان بگیرند .

تلویزیون اسرائیل دیشب گزارش داد که واحد های طرفدارسوریه که اکنون‌درلبنان مستقرشده‌اندپیوسته سازو برگ جنگی و نیروهای‌کمکی دریافت میدارند

دوره‌های تابستانی زبان انگلیسی‌در انگلستان

از دو هفته‌تاسه‌ماه برای کلیه سنین باامکانات عالی وبرنامه های جالب توجه ومتنوع دراکثر شهرهای انگلستان نماینده رسمی درایران تلفن ۶۴۹۴۰۴

گروه‌فرهنگی خوارزمی

ثبت‌نام در کلاسهای کنکورخوارزمی ادامه دارد .

در گوشه‌وکنارجهان

گاندی : سیا میخواهد حکومت مرا سرنگون کند

واشنگتن ـ آسوشیتدپرس ـ نشریه اخبار و گزارش های جهان در شماره دیروز گزارش دادکه روابط میان ایالات‌متحده وبانو ایندیرا گاندی نخست‌وزیر هند بشدت تیره شده است .

بنابه‌گزارش نشریه آمریکایی بانو گاندی اخیرا طی‌سخنان خود سازمان «سیا»ی آمریکا رامتهم به‌مداخله درامور داخلی‌هند وتلاش جهت سرنگون ساختن حکومت هند کرده است .

یک مقام آمریکایی اخیرا گفته بود ماچگونه می‌توانیم در صدد بهبود روابطمان با نخست‌وزیری برآئیم که‌گاه و بیگاه‌آمریکا را متهم می‌کند که‌قصد سرنگون کردن حکومت وی‌را دارد.

پلیس آلمان در جستجوی یك بچه شیرفراری است

تیت‌مونینگ ـ آلمان غربی ـ آسوشیتدپرس ـ یک شیر هشت‌ماهه اهالی شهر تیت مونینگ در آلمان باختری را بستوه آورده است. مقام‌های ایالت باواریای آلمان گفتند «فردیناند» شیر هشت ماهه‌دو روز پیش از محل نگهداری حیوانات وحشی فرار کرد و تاکنون تلاش‌های پلیس برای بازگرداندن وی به قفس بی‌نتیجه مانده‌است.

پلیس حتی برای یافتن شیر از هلی‌کوپتر وانواع وسایل‌دیگر استفاده می‌کند اما شیر موفق می‌شود هربار حتی از چند قدمی مصاف پلیس بگریزد.

رای دادگاه درباره مو وریش افسران پلیس

واشنگتن ـ آسوشیتدپرس ـ دادگاه عالی آمریکا، دیروز، رای داد که پلیس آمریکا می‌تواند میزان بلندی موی افسران پلیس راتعیین کند، وآن‌ها را از گذاردن ریش ممنوع گرداند. رای این دادگاه به‌اکثریت ۶رای از۸ رای صادرشده، ورای دادگاه چنجه نیویورک را نقض کرده است در دادگاه اخیر، قاضی توماس‌دونرای داده‌بود که تصمیم هر شخصی در باره ظاهر خود، قسمتی از آزادی فردی اوست، ودولت نباید دراین امر مداخله‌یی کند.

پست حساس برای برادرزن‌کیسینجر

واشنگتن ـ آسوشیتدپرس ـ بموجب گزارش محرمانه‌ای که اخیرا در واشنگتن انتشار یافته گفته می‌شود که در ۱۹۷۲هنگام حکومت نیکسون‌به‌برادر زن هنری کی‌سینجر وزیر خارجه‌امریکا یک پست عالی دولتی داده شد. در گزارش به‌دلایل وشواهدی اشاره شده که بموجب آنها به «دوید مگینز» برادرزن کی‌سینجر در وزارت آموزش و پرورش پست حساسی سپرده شد چون مقام‌های استخدام کننده آگاه بودند که بزودی نانسی خواهراو با کی‌سینجر ازدواج خواهد کرد .

بموجب این گزارش برادر زن کی‌سینجر هنوز پست‌حساس را دراختیار دارد .

متهم کننده پاپ گفت پاسخ او باعث خنده است

پاریس ـ رویتر ـ روزه پیرفیت نویسنده فرانسوی که پاپ پل ششم رهبر کاتولیک های جهان را به همجنس بازی متهم کرده بود گفت پاسخ پاپ باعث خنده او شده است.پاپ در پاسخ به اتهام های نویسنده فرانسوی وی را یک تهمت‌زن خوانده بود .

روژه‌پیرفیت گفت بدیهی است که پاپ خونسردی خود را از دست داده است . پاپ دیروز بی‌آنکه نامی از نویسند، فرانسوی ببرد در یک سخنرانی کوتاه در میدان واتیکان‌گفته بود توهین وحشتناکی نسبت به وی شده است اتهامهای نویسنده فرانسوی در یک نشریه ایتالیایی چاپ شده بود . پلیس نسخه های مجله را جمع آوری کرد .

اخبار کوتاه جهان

هواپیمای مسافری ۳ تکه شد

● کجیکان،آلاسکا ـ خبرگزاری ها ـ دیروزیک‌جت‌مسافربری آلاسکایی حامل ۴۸ مسافر هنگام فرود آمدن بر زمین بشدت برزمین اصابت کرد وسه تکه شد و آتش گرفت از سرنشینان این هواپیما یک زن کشته ـ ۲۹ تن‌زخمی شدند. بقیه از این حادثه جان سالم بدر بردند . این حادثه در جنوب آلاسکا نزدیک به مرز کانادا روی داد. هواپیمای مذکور از ژنوبه‌اورت که هر دو از شهرکهای آلاسکا هستند پرواز میکرد و علت اصلی وقوع‌این حادثه هوای مه‌آلود و ریزش باران شدید در فرودگاه کجیکان بود.

ترانه سیاسی‌بنفع یونان

● لاهه ـ یونایتدپرس ـ دولت ترکیه رسما به دولت هلند در مورد پخش یک ترانه‌در فستیوال آواز هلنداعتراض کرد. در یادداشت اعتراض آمیزدولت‌ترکیه گفته‌میشود که ترانه جنبه سیاسی دارد و در آن بنفع یونان و به زیان ترکیه حرفهایی زده میشود.

دولت هلند به نوبه خودبه دولت ترکیه اطلاع داده است که فستیوال آواز لاهه را یک سازمان خصوصی ترتیب داده و هلند نمیتواند در این‌مورد مداخله کند.

افشای اسرار دولتی

● وین ـ یونایتدپرس ـ در وین اعلام شد مقام‌های امنیتی این کشور یک سرگرد ارتش را به‌اتهام افشای اسرار دولتی و امنیتی برای یک روزنامه اتریشی بازداشت کرده‌اند. وی جزئیات آخرین طرح دفاعی اتریش را که ظاهرا مسئله‌ای بسیار محرمانه است برای روزنامه‌اتریشی فاش کرد و روزنامه تمام گفته‌های سرگردرا درشماره دیروز انتشار داد.

جدیدترین تجهیزات سمعی و بصری مارکهای مطمئن جهان را ازشرکت الکتروکامرا تهیه فرمائید

۲۱۰ خیابان شاه تلفنهای ۶۴۲۰۹۳-۴ -۶۶۲۹۵۶-۸

آموزشگاه کودکان دیابتی ۲۰ روز دیگر افتتاح میشود

دهکده کودکان‌دیابتی ازنابستان امسال کودکان مبتلا به بیماری قندرا برای آموزش میپذیرد . اولین آموزشگاه کودکان دیابتی نیز در اردیبهشت آینده ، دراین دهکده افتتاح میشود .

دکتر حسن اسماعیل بیگی‌دبیر انجمن دیابت کشور امروزاعلام کرد که کار ساختمانی دهکده کودکان دیابتی پایان یافته و تا ۲۰ روز دیگر دهکده افتتاح خواهد شد .

دهکده مزبور که‌از سوی‌انجمن دیابت ایران ، با کمک دولت و افراد خیر ساخته شده در منطقه مشگین‌آباد کرج ، و درچهار کیلومتری جنوب این شهرستان قرار دارد .

این دهکده درزمینی بمساحت ۳۰ هزار مترمربع احداث شده است.دهکده‌دارای یک آموزشگاه بهداشتی شبانه‌روزی ـ سالن خوابگاه ـ سالن آسایشگاه ـ رستوران ـ سالن کنفرانس ـ زمین ورزش ـ استخر شنا ـ کارگاه کارهای دستی ـ کتابخانه و آزمایشگاه است .

آموزش رایگان

دکتر اسماعیل بیگی درمورد هدف از ایجاد این دهکده گفت : در این دهکده کودکان دیابتی۶ تا۱۲ ساله بوسیله انجمن‌دیابت برای مقابله با بیماری قندونحوه معالجه خود آموزش خواهند دید .

هرگروه کودک مدت سه هفته در آموزشگاه دهکده تعلیم می ـ بینند . مواد آموزشی عبارت خواهد بود از نحوه تزریق انسولین ـ اندازه‌گیری قندخون ـ تنظیم مقدار انسولین با قند ادرار ـتنظیم رژیم‌غذائی متناسب باسن کودک و مقدار قند ـ برنامه تفریحات ـ ورزش های متناسب باوضع کودکان‌دیابتی وشنا .

دوره آموزشگاه شبانه روزی خواهد بود و هر گروه از ۷۰ تا ۱۰۰ نفر تشکیل‌میشوند. اولین گروه در اواخر خرداد ماه ، همزمان با پایان سال تحصیلی جاری از طرف انجمن دیابت به دهکده اعزام خواهند شد .

در طول مدت اقامت کودکان دیابتی در دهکده یک پزشک متخصص اطفال بطور شبانه روزی در دهکده بسر خواهد برد . علاوه بر او در هفته‌دو نوبت متخصصین داخلی وچشم واعصاب از کودکان عیادت‌بعمل خواهند آورد .

پذیرش

کار پذیرش کودکان دیابتی‌در دهکده بوسیله انجمن‌دیابت‌انجام خواهد شد، بدین ترتیب که پس از افتتاح دهکده بوسیله آگهی در جراید از کودکان دیابتی دعوت می‌شود . آموزش باین کودکان در دهکده و اقامت و پذیرائی از آنان رایگان خواهد بود ، ولی والدین کودکانی که دارای استطاعت مالی کافی بوده و بتوانند در قبال آموزش‌فرزند دیابتی خود وجهی‌پرداخت‌کنند میتوانند به‌انجمن دیابت کمک نمایند .

ایجاد دهکده کودکان دیابتی متجاوز از ۴۰ میلیون ریال خرج برداشته است .

قباله ازدواج شاه سلطان‌حسین صفوی پیدا شد

ساری ـ خبرنگار اطلاعات :

قباله ازدواج شاه سلطان حسین صفوی که بیش از چهارصد سال قدمت دارد پیدا شد. این قباله در حال حاضر در مجموعه شخصی آقای جلال ظهیر امامی مدیر کل ثبت احوال مازندران نگهداری میشود .

صاحب قباله معتقد است این سند ازاجداد وی به او به‌ارث رسیده است . قباله دومتر طول دارد و متن‌آن باخطوط طلا نوشته شده است .

آقای ظهیر امامی ارزش‌قباله را ۳ میلیون تومان میداند ومی‌گوید چند سال پیش در شیراز خریداری برای آن پیدا شد که حاضر بود ۳۴۰ هزار تومان بپردازد اما من نپذیرفتم .

نرخ انشعاب برق‌شرکتها یکسان میشود

بموجب طرحی که ازطرف وزارت نیرو تهیه شده است ، بهای برق شهرکهای‌سراسرکشور بر اساس تعرفه‌هائی‌که به‌تصویب خواهد رسید ، یکسان محاسبه خواهد شد .

بموجب این طرح که بزودی بصورت مصوبه وزارت نیرو بموقع‌اجرا گذاشته خواهد شد، برای تامین برق‌شهرکهای سراسر کشور هزینه مقطوع انشعاب‌ها بقرار زیر دریافت خواهد شد.

برای انشعاب های پانزده‌آمپر یک فاز ۲۵ هزار ریال ـ برای انشعاب های ۱۰ آمپر ۳ فاز۴۰ هزار ریال ، برای انشعاب های ۲۵ آمپر ۳فاز ۶۰ هزار ریال‌و برای انشعاب های ۵۰ آمپر ۳ فاز ۱۱۰ هزار ریال .

وزارت نیرو در سال ۵۳برای رفع مشکلات مربوط به تامین برق ساختمان ها و شرکت های اطراف کرج که بصورت انفرادی تقاضای تامین برق میکردند ، آئین‌نامه‌ای تصویب کرد که بر اساس آن برق مجموعه‌های ساختمانی باتوجه به جنبه های اقتصادی از نظر تعداد متقاضی توسط شرکت برق‌منطقه‌ای تامین شدو هزینه مقطوع انشعاب وسائل اندازه‌گیری بر اساس‌آمپر وفاز بین ۲۵ تا ۱۱۰ هزار ریال وصول شد .

آئین‌نامه اجرائی انشعاب برق در شهرکهای کرج در منطقه مازندران نیز بموقع اجراگذاشته شد .

قابل‌توجه مشتریان محترم
رستوران باواریا
شماره تلفن جدید رستوران
۸۹۵۲۴۶

MACK
کامیون ماک آماده تحویل
با شرایط مناسب
شاسی ـ تریلرکش و کمپرسی مدل ۷۵
تلفن ۹۳۹۷۵۵

سال گذشته ۸۵۰ میلیارد ریال کالا وارد شد

براساس آمار منتشره ازطرف اداره آمار وخدمات ماشینی‌گمرک ایران درسال گذشته‌حدود۱۳٫۲۳۲ هزارتن کالا بارزش قریب ۸۴۹٫۳ میلیارد ریال وارد وحدود۱۰۶۴٫۶ هزارتن بارزش ۴۰٫۴ میلیاردریال کالا (بدون موادنفتی) بخارج از کشور صادر شده است .

درصورتیکه درسال ۵۳مجموع واردات کشور حدود ۹۳۵۴ هزار تن بارزش قریب ۴۴۸ میلیاردریال وصادرات کشور (بدون‌موادنفتی) قریب ۱۵۳۱ هزار تن بارزش ۳۹٫۲ میلیارد ریال بوده است .

هزاران نامه بی نشانی در پست انباشته شده‌است

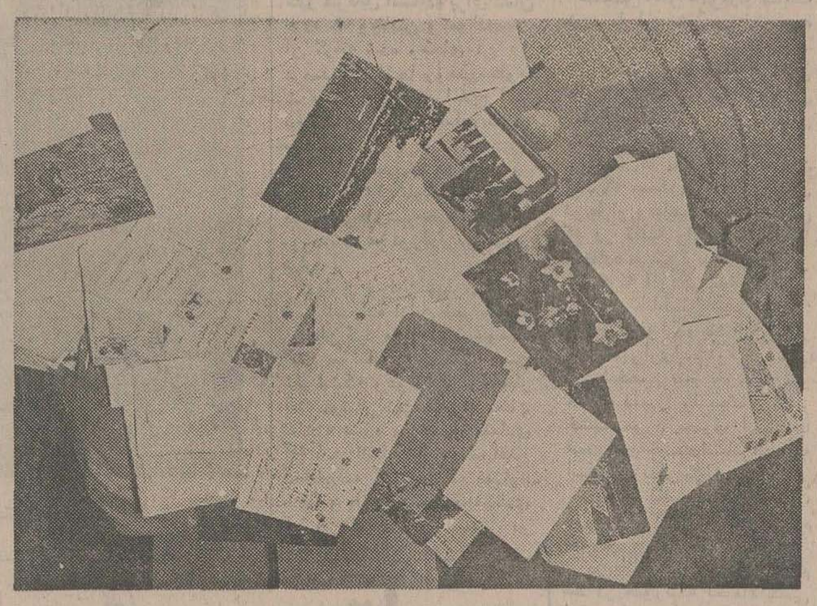

اینها قسمتی از هزاران نامه بی‌نشانی یافاقد تمبری‌است که در منطقه ۱۴ پستی انباشته شده است .

درایام عید نوروز ، ودر فاصله روزهای بیستم اسفند تا سی‌ام اسفند گذشته ، تهرانیها ۴۷میلیون نامه وکارت تبریک ردوبدل کردند.

یک مقام آگاه در این مورد گفت در اسفند ماه سال گذشته تهرانیها برای ارسال‌نامه‌وکارتهای تبریک ۴۸ میلیون ریال تمبر خریداری کردند که این مبلغ در ایام عید سال گذشته ۴۰میلیون ریال بود . بررسی‌درآمارمراسلات ایام عید سال گذشته همچنین‌نشان میدهدکه‌امسال تهرانیها ۲۰درصد بیش از سال گذشته کارت تبریک فرستاده‌اند .

امسال هزاران تهرانی نامه وکارت تبریک های خود را بدون نوشتن نشانی گیرنده و یاالصاق تمبر فرستادند که به مقصدنرسید واکنون در منطقه ۱۴ پستی تهران انبار شده است .

پست تهران از مردم‌درخواست کرد که هنگام ارسال نامه دقت کنند تانامه را با پاکت تمبردار که نشانی فرستنده و گیرنده ومنطقه پستی گیرنده نیز برآن نوشته‌شده باشد بفرستند .

بررسی در اوضاع نامه های ارسال شده همچنین نشان‌میدهد که صدها پاکت ارسال شده وجود دارد که فاقد نامه درونی است و فرستنده فراموش کرده‌نامه یاکارت تبریک را درپاکت قراردهد .

آمار نشان میدهد که هرماه شش هزار نامه بدون تمبر ویا نشانی گیرنده منطقه ۱۴ پستی تهران می رسد واگر آمار سایر مناطق پستی تهران وشهرستانها را نیز باین رقم بیفزائیم هرماه حدود شصت هزارنامه‌بدون نشانی ویا تمبر به مناطق مختلف پستی میرسد .

اکنون براساس آمار درتهران روزانه نیم میلیون‌نامه مبادله‌میشود که ۲۰ درصد آن‌نامه های اداری، و بقیه مکاتبات خصوصی‌است .

جمع مبادلات پستی کشور سالانه به ۳۵۰ میلیون نامه می رسد و تعداد نامه هایی‌که‌به‌خارج از کشور ارسال میشود متجاوز از ۶۰ میلیون است .

بررسی در آمار مبادلات عید امسال نشان داده است که در این ایام ۷۸ میلیون نامه درتهران مبادله شده است که ۴۷ میلیون آن مربوط به تاریخ بیستم تاآخر اسفند ماه بوده است .این رقم سال گذشته ۷۰ میلیون پاکت بود.

یک مقام پست ضمن اعلام‌این مطالب اظهار امیدواری کرد که همزمان بابهره‌برداری از مراکز مکانیزه نگاهه پست در تهران و سطح کشور ، گشایش و سرعت چشمگیری درارسال نامه ها وبسته های پستی پدید آید.

نرخ جدید ۴۰ نوع نخ اعلام شد

مرکز بررسی قیمتها ، نرخ جدید ۴۰ قلم نخ پنبه‌ای و نخ ویسکوز تولیدکارخانجات‌ریسندگی داخلی را امروز اعلام کرد.

نرخهای جدید که بتصویب و تایید شورایعالی قیمت‌ها رسیده است تا اطلاع بعدی بشرح زیر خواهد بود :

نخ نمره انگلیسی پنبه‌ای‌بقچه ۴٫۵ کیلوئی ۵۲۰ ریال . نمره پنج بقچه ۴٫۵ کیلوئی ۵۴۰ ریال . نمره ۵٫۲ بقچه ۴٫۵ کیلوئی ۶۰۰ ریال . نمره ۵و۶و۷ انگلیسی ۶۶۰ ریال . نمره ۱۰٫۱ انگلیسی‌پنبه‌ای ۶۱۰ ریال .

ویسکوز ۵۸۰ ریال ، نمره ۱٫۱۰ انگلیسی پنبه‌ای ۶۸۰ریال،ویسکوز ۶۵۰ ریال. نمره ۱٫۱۲ انگلیسی پنبه‌ای ۶۲۰ ریال . ویسکوز ۶۰۰ ریال . نمره ۲٫۱۲ انگلیسی‌پنبه‌ای ۷۰۰ ریال ، ویسکوز ۶۷۰ ریال. نمره ۱٫۱۴ انگلیسی پنبه‌ای ۶۵۰ ریال ، ویسکوز ۶۲۰ ریال .نمره ۲٫۱۴ انگلیسی پنبه‌ای ۷۳۰ ریال، ویسکوز ۷۰۰ ریال ، نمره۱٫۱۶ انگلیسی پنبه‌ای ۶۷۰ ریال ، ویسکوز ۶۴۰ ریال . نمره ۲٫۱۶ انگلیسی پنبه‌ای ۷۶۰ریال ،ویسکوز ۷۳۰ ریل . نمره ۱٫۱۸ انگلیسی پنبه‌ای ۷۰۰ ریال ، ویسکوز ۶۷۰ ریال . نمره ۲٫۱۸ انگلیسی‌پنبه‌ای ۸۰۰ ریال ، ویسکوز ۷۷۰ریال ، نمره ۱٫۲۰ انگلیسی پنبه‌ای ۷۲۰ ریال ، ویسکوز ۶۹۰ ریال . نمره ۲و۱۲٫۲۰ بیالا انگلیسی پنبه‌ای ۸۸۰ ریال .

نخ نمره ۱٫۲۰ و ۱۸انگلیسی پنبه‌ای ۸۹۰ ریال . نخ‌نمره ۲٫۲۰ انگلیسی‌پنبه‌ای ۸۲۰ ریال ویسکوز ۷۹۰ ریال.نخ نمره ۱٫۲۲انگلیسی پنبه‌ای ۷۶۰ ریال ـ ویسکوز ۷۳۰ ریال . نخ نمره ۲٫۲۲ انگلیسی پنبه‌ای ۸۶۰ ریال ویسکوز ۸۳۰ ریال .

نخ نمره ۱٫۲۴ و ۱۸انگلیسی پنبه‌ای ۷۸۰ ریال ویسکوز ۷۵۰ ریال .

نخ نمره ۲٫۲۴ و ۱۸ انگلیسی پنبه‌ای ۸۹۰ ریال ویسکوز ۸۶۰ ریال .

نخ نمره ۱٫۲۶ و۱۸ انگلیسی پنبه‌ای ۸۰۰ ریال ویسکوز ۷۷۰ ریال .

نخ نمره ۲٫۲۶و۱۸ انگلیسی پنبه‌ای ۹۱۰ ریال ویسکوز ۸۸۰ ریال .

نخ نمره ۱٫۲۸ و۱۸انگلیسی پنبه‌ای ۸۲۰ ریال ویسکوز ۷۹۰ ریال .

نخ نمره ۲٫۲۸ و۱۸ انگلیسی پنبه‌ای ۹۴۰ ریال ویسکوز ۹۱۰ ریال .

نخ نمره ۱٫۳۰ و۱۸انگلیسی پنبه‌ای ۸۵۰ ریال ویسکوز ۸۲۰ ریال .

نخ نمره ۲٫۳۰و۱۸ انگلیسی پنبه‌ای ۹۹۰ ریال ویسکوز ۹۶۰ ریال .

نخ نمره ۱٫۳۲ و ۱۸ انگلیسی پنبه‌ای ۸۷۰ ریال ویسکوز ۸۴۰ ریال .

نخ‌نمره ۲٫۳۲ و۱۸ انگلیسی پنبه‌ای ۱۰۲۰ ریال ویسکوز ۹۹۰ ریال .

نخ نمره ۱٫۳۶و۱۸ انگلیسی پنبه‌ای ۹۲۰ ریال ویسکوز ۸۹۰ ریال .

نخ نمره ۲٫۳۶ و۱۸انگلیسی پنبه‌ای ۱۰۸۰ ریال ویسکوز ۱۰۵۰ ریال .

آژانس مسافرتی موندیال تقدیم میدارد

تورهای موندیال با هواپیمای جت ، در هتل های درجه یک،صبحانه و ناهار ، ایاب و ذهاب گردش و ورودیه‌ها ، عوارض فرودگاهها. در معیت مترجم ایرانی و راهنمایان محلی

تور ۱۴ روزه لندن قیمت ۵۶۶۰ تومان
با صبحانه حرکت ۳-۱۰-۱۷-۲۴-۳۱ اردیبهشت
۷-۱۴-۲۱-۲۸خرداد

تور ۱۴ روزه لندن پاریس ۵۹۹ تومان
با صبحانه حرکت ۳-۱۰-۱۷-۲۴-۳۱ اردیبهشت
۷-۱۴-۲۱-۲۸خرداد

تور ۲۱ روزه لندن ـ پاریس ـ رم
قیمت ۷۸ تومان با صبحانه
حرکت ۳-۱-۱۷-۲۴-۳۱ اردیبهشت
۷-۱۴-۲۱-۲۸خرداد

تور ۲۱ روزه گلدن گیت قیمت۱۳۹۰۰ تومان
دیدار از نیویورک ـ واشنگتن بوفالو شیکاگو ـ لوس‌آنجلس سانفرانسیسکو ـ لندن حرکت ۱۳ اردیبهشت

تور ۲۱ روزه فوجی‌یاما قیمت۱۲۹۵۰ تومان
دیدار از بانکوک ـ سنگاپور ـ هنگ‌کنگ ـ اوزاکا ـ توکیو ـ سئول ـ حرکت ۷ خرداد ۴ تیر

تور ۳۸روزه دوردنیا قیمت۲۱۸۵۰ تومان
دیدار از بانکوک ـ هنگ‌کنگ ـ توکیو ـ هونولولو ـ سانفرانسیسکو ـ لاس‌وگاس ـ لوس‌آنجلس ـ واشنگتن ـ نیویورک ـ لندن
حرکت ۲۴ اردیبهشت ۲۵تیر ۲۱ خرداد

بلیط کلیه شرکتهای هواپیمائی جهت پرواز به آمریکا ـ خاوردور ـ لندن ـ پاریس ـ رم وسایرشهرهای اروپا همه‌روزه بفروش میرسد
برای رزرو حا به آژانس مسافرتی موندیال خیابان ویلا شماره ۱۵ تلفن های ۸۲۱۹۹۰ و ۸۲۰۳۸۳-۸۲۵۳۶۶-۸۲۰۲۵۶ مراجعه فرمائید
35.M0.4

اسپانیا، سرزمین ایده‌آل برای سرمایه‌گزاریهای خارجی

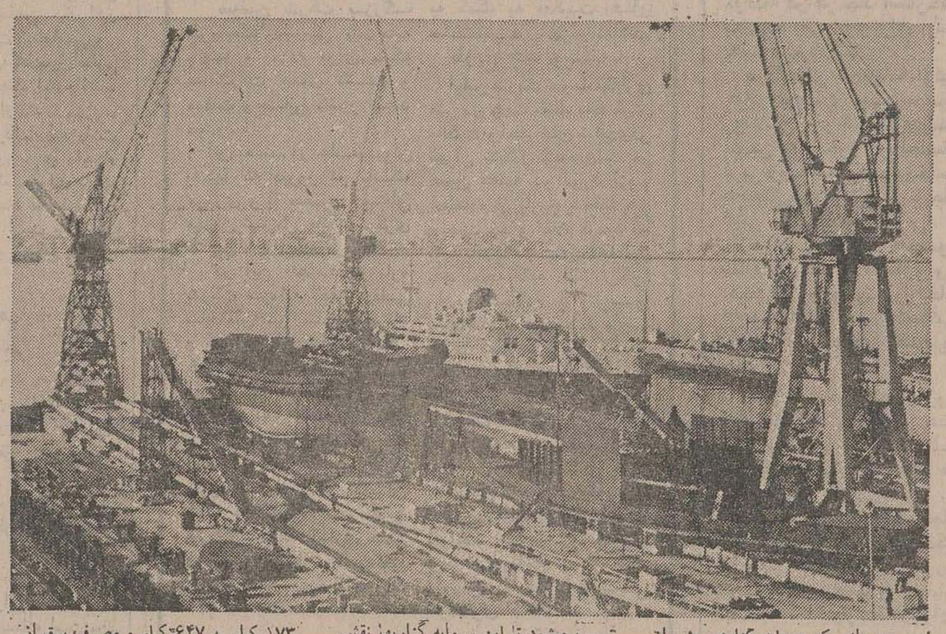

درجهانی که سرمایه گزاری بیش از هرزمان دیگر یکی از عوامل نیرومندی رشد و توسعه شناخته میشود همه دربیان این نکته اتفاق دارند که حبس کردن‌وجوه عاطل و محفوظ درگاوصندوقها بدترین نوع رفتاری است که بارشد اقتصادی و با محصول و میراث درست آن میتوان کرد.

اما پول و پس‌انداز را درکجا و چگونه باید به منبعی ثمربخش تبدیل کرد؟

سرمایه‌گزاری به شیوه‌ای کاملا طبیعی گرایش دارد تابه کشورهائی که قدیمی‌ترین سوابق صنعتی شدن را دارند روی آورد.

اسپانیا به اعتبار برخورداری از این ویژگی کشوری است که دراین مجال انتخاب کردن برای سرمایه گزار وجود دارد. همچنین اسپانیا از یک سلسله امتیازهای سنتی خاص برای سرمایه گزاریهای خارجی برخوردار است که این سبب میشود تا این سرمایه گزاریها نقشی محرک و مقامی ممتاز درکمک به رشد و بالندگی اقتصادی این کشور تحصیل کنند.

از ۱۹۷۲ تا ۱۹۷۴ سرمایه های خارجی که وارد اسپانیا شده از سه میلیارد دلار تجاوز کرده است.

«توسعه انفجاری»

جهش اقتصادی اسپانیا دراوایل دهه ۱۹۵۰ بوقوع پیوست ولی کامیابی و ثروت کشور از این هم سریعتر درفاصله سالهای ۱۹۶۰ تا ۱۹۷۵ افزایش یافت. ارائه برخی از ارقام معیاری برای سنجیدن این «حرکت جهشی» بدست میدهد.

درآمد سرانه ملی اسپانیا امروز از ۲۲۰۰ دلار درسال تجاوز می کند درحالیکه مصرف سرانه و سالانه فولاد از ۶۵ کیلو به ۳۱۵ کیلو ـ مصرف سیمان از ۱۷۳ کیلو به ۶۴۷ کیلو و مصرف برق از ۶۱۲ کیلووات به ۲۱۹۱ کیلووات رسیده است. درصورتیکه شاخص تولید صنعتی را براساس ماخذ ۱۰۰ برای سال ۱۹۶۰ به حساب آوریم ـ این شاخص در ۱۹۷۴ به ۳۱۷ صعود کرده است. اسپانیا اکنون چهارمین سازنده بزرگ کشتی درسراسر جهان و صاحب دومین ناوگان ماهیگیری دنیا است. علاوه براین اسپانیا را باید یکی از صادرکنندگان مهم اتومبیل بشمار آورد. در ۱۹۷۳ از مجموعا ۷۰۶۰۰۰ واحد اتومبیل که دراسپانیاتولید شد ۱۵۰۰۰۰ واحد دربازارهای صادراتی بفروش رسید.هدفی که برای ۱۹۷۷ پیش بینی شده تولید یک میلیون و هفتصد هزار اتومبیل دراسپانیا است. درسال ۱۹۸۰ تعداد نیروگاههای مولد برق هسته‌ای دراسپانیا حداقل به ۲۳ مرکز خواهد رسید و طبق برنامه های پیش بینی شده تولید نیروئی معادل ۲۳ میلیون کیلووات ساعت برق اتمی هدفی است که برای ۱۹۸۵ در نظر گرفته شده است. اسپانیا علاوه براین دارای صنایعی است که با سطوح بالای تکنولوژی سروکار دارند ساخت تجهیزات الکترونیکی و تلفنی ومحصولات داروئی را میتوان از آن جمله بشمار آورد.

افق های امیدبخش

درآینده قدرت اقتصادی اسپانیا را بصورتی که تاکنون به اختصار شرح داده ایم دوعامل نیرومند تر خواهند کرد. عامل نخستین عبارت از پیوستگی آتی اسپانیا به بازار مشترک ۹ کشور اروپائی است.

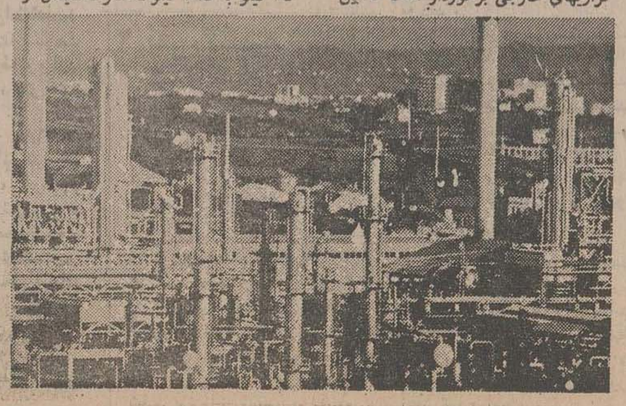

عامل دومی که باید از ان نام بریم چشم اندازهای ادغام اقتصادی و بازرگانی ممالک ساحلی مدیترانه است اسپانیا که از ۱۹۵۸ به عضویت پیوسته سازمان همکاریهای توسعه اقتصادی (ا ـ ای) (او ـ ای ـ سی ـ دی) درآمده است و دربانک جهانی و صندوق بین المللی پول نیز عضویت دارد ناگزیر بوده است که خودرا از هماهنگی بانظام باختری قرار دهد. با در نظر گرفتن این ملاحظات درژوئن ۱۹۷۴ بین اسپانیا و بازار مشترک اروپائی قرار دادی به امضاء رسید که کاهش تدریجی حقوق گمرکی را میان طرفین امکان پذیرخواهد ساخت از ۱۹۶۰ تاکنون درصورتیکه ژاپن را مستثنی بدانیم نرخ رشد سالانه اسپانیا بطور متوسط سالی ۰/۰۷ بوده و این رقم اسپانیا را درزرفیع ترین سطح جهانی قرارداده است.

سرزمینی که مقدم سرمایه‌گزاران را گرامی میدارد

شبه جزیره «ایریا» (اسپانیا) که بهر تقدیر اینک قدرت صنعتی طرازاولی شمرده میشود بطور طبیعی تبدیل به سرزمینی شده است که از آن سرمایه گزاران خارجی بگرمی و بابرخورداری از احترامی ممتازمورد استقبال قرار میگیرند. سرچشمه چنین مقام والایی که در اسپانیا به سرمایه های خارجی اختصاص دارد ـ علاقه وارده بی شائبه دولت اسپانیا به جلب این نوع سرمایه ها و مضافا دلایلی است که به پیروزی اقتصادی خود اسپانیا مربوط میشوند اکنون دیر زمانی است که مقامات اسپانیائی امر توسعه اقتصادی کشور را تحت شعار دروازه های بازقرارداده‌اند منطقی که انگیزه اتخاذ این سیاست بوده ساده و روشن است ورود سرمایه های خارجی درگذشته‌ای بسیار نزدیک عدم موازنه پرداختهای جاری کشور را جبران و متوازن کرده است و نباید از نظر دوراشت که ورود سرمایه های خارجی تاکنون درتمام مراحل زمانی مورد تشویق دولت مادرید قرار گرفته است. از برکت جلب سرمایه گزاریهای خارجی (وتکنولوژی خارجی درزمینه های نیازمند) تاکنون صنایع اتومبیل سازی و تولید کانوجوی مصنوعی و فراورده های آن ،و صنایع شیمیایی ـ مخصوصا درسواحل «آستوری» و منطقه کاتالونیا به میزان قابل ملاحظه‌ای رشد کرده تاآنجا که نواحی یاد شده امروز به یکی از سه منطقه صنعتی مهم اسپانیا تبدیل شده‌اند. برای سرمایه هایی که درجستجوی فرصتی برای مستقر شدن هستند، سرمایه گزاری دراسپانیا مزیت های مضاعفی عرضه میکند. از آنجا که دراین کشور هنوز هم با بازاری حمایت شده سروکار داریم بنابر حقوق گمرکی وارداتی کماکان درسطح بالایی قرار گرفته است. خارجیانی که به قصد براوردن نیازهای خودشان در اسپانیا سرمایه گذاری کنند روزهای خوشی در انتظارشان است. چنین سرمایه گزارانی بدون شک قادرند کمکهای اساسی دریافت کنند.

از اینها گذشته لازم است اضافه کنیم که دستمزدها و هزینه های مالیاتی و عوارض و مالیاتها دراسپانیا بطور کلی پائین تر از ممالک دیگر است. متوسط حقوق و هزینه های یاد شده دراسپانیا درحدود ۲۰ درصد کمتر از حقوقی است که درکشورهای عضور بازار مشترک اروپائی دریافت میشود. و بالاخره قوانین و مقررات مربوط به فعالیت سرمایه گزاران خارجی دراسپانیا آزادمنشانه است. سرمایه گزار قادر است بدون روبروشدن بادشواریها درآمدی متناسب با سرمایه‌اش را از اسپانیا خارج کندو آن را به کشور خودش انتقال دهد و یا به صادر کردن مجدد آن مبادرت ورزد. از ۱۹۷۴ مجوز های قانونی سابق که رعایت آنها درموارد مشارکت مبتنی برتحصیل اکثریت سهام درسرمایه موسسات اسپانیایی الزام آور دانسته میشد بصورتی تبدیل گردید که اجازه دهد تاموسسات تولید کننده کالاهایی که عرضه‌ای فراوان دراسپانیا پیدا نکرده‌اند بتوانند از شمول مقررات یادشده و خصوصا جنبه های محدود کننده آن معاف شوند. دراین اواخر سرمایه گزاریهای مستقیم و یا صوری و غیر مستقیم نیز دراسپانیا مورد تشویق قرار گرفته است.

با اینحال پرسشی که خواه و ناخواه درچنین مواردی مطرح میشود این است که درکدام بخشهای صنایع اسپانیا باید سرمایه گزاری کرد؟ اسپانیا کشوری است که در آن درآمدهای ناشی از توریسم بیش از جهان ازهمین منبع است. درسال جاری بخش توریسم که باردیگر دربرنامه پنجساله چهارم نیز از اولویت برخوردار شده است بیش از ۲۵ میلیون نفر از جهانگردان خارجی را به کشور جلب خواهد کرد. توریسم با بیش از ۳ میلیاردلار درآمدی که نصیب اسپانیا میسازد این کشور را درصدر تمام کشورهای اروپائی قرار میدهد. (درآمد اسپانیا از توریسم یک میلیارددلار از عوایدی که ایتالیا و فرانسه یعنی صاحبان مقامهای دوم و سوم از لحاظ میزان رونق توریسم ـ تحصیل می کنند بیشتر است).

هرگاه بخاطر داشته باشیم که قرار است تا ۱۹۸۵ نزدیک به ۱۰ میلیون واحد مسکونی جدید دراسپانیا ساخته شود اعم از اینکه هدف از بناکردن واحد های مذکور روبرو شدن با نیازهای ناشی از کوچ بزرگ جمعیت روستایی بسوی شهرها و یا بهبود بخشیدن به شرایط موجود سکونت درشهر ها باشد ـ بهرحال میتوان دریافت که سرمایه گزاری درزمینه مسکن دراسپانیا تا چه اندازه پرجاذبه و سودمند خواهد بود. تردیدی نیست که تقاضای مسکن تامدتی بسیار طولانی قوت خودرا دراسپانیا از دست نخواهد داد. اما درصنایع اسپانیا هم افق های آینده کمتر از دورنمای مسکن مساعد و امیدوار کننده نخواهند بود. علیرغم سرعت قابل ملاحصه‌ای که تاکنون مشخص کننده رشد صنعتی اسپانیا بوده است سرمایه گزاریهای خارجی و حتی داخلی که دربخش صنعتی این کشور جذب میشود هنوز هم برای براوردن تمام نیازها، کفایت نمی کند و این نارسایی را مخصوصا هنگام مقایسه نیاز ها بادیگر ممالک اروپایی میتوان بروشنی احساس کرد. نزدیک به یک سوم از ۱۰۰۰ موسسه صنعتی طرازاول اسپانیا از طریق مشارکت و همکاری با سرمایه گزاران خارجی ایجاد شده‌اند ـ با اینحال هنوز هم مشارکتهایی از این قبیل دراسپانیا بسیار مطلوب است و بگرمی تشویق میشود. صرفنظر از صنعت اتومبیل سازی، صنایع تولید کاغذ و ساختمان و محصولات وادوات برقی و تجهیزات حمل و نقل از رشته های دیگری هستندکه تا امروز مشارکت درآنها بزرگترین فواید و امتیازات رانصیب سرمایه گزاران خارجی کرده است.

چنانکه این واقعیات نشان میدهد فرصتهایی که برای انتخاب کردن دردسترس سرمایه گزاران خارجی دراسپانیا قرار دارد بهیچوجه اندک نیست و دریایان تمام بن یادآوریها باید اضافه کرد که دراسپانیا ایمنی سرمایه های خارجی همواره با سطحی متعالی از رایدمان و نوداوری توام بوده است و درآینده نیز چنین خواهد بود.

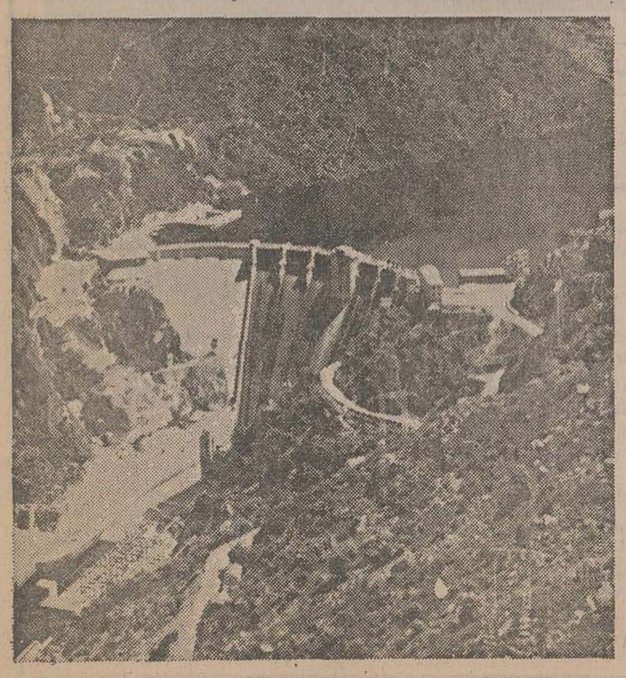

اطلاعات
نشریه ایرانیان مقیم خارج از کشور
ایرانیان مقیم خارج از کشور از طریق اطلاعات هوائی درجریان اخبار و رویدادهای کشورمان ایران قرار میگیرند و مشتاقانه این نشریه پرخبر و پرمطلب را مطالعه میکنند

۴۰۰ هزار کارمند بخش خصوصی وام خانه میگیرند

* مبلغ وام معادل ٦ سال حقوق کارمند و حداکثر ۳۰۰ هزار تومان است
* شرایط پرداخت این وام بزودی اعلام خواهد شد

بانک رفاه کارگران ظرف چند روز آینده پرداخت وام خرید خانه و احداث‌ساختمان به کارکنان بخش خصوصی را آغاز خواهد کرد . میزان این وام معادل ٦ سال حقوق کارمند و حداکثر تا ۳۰۰هزار تومان خواهد بود .

دکتر مجیدی رئیس کل بانک رفاه ضمن تائید این‌خبر افزود : بهره این نوع وام ٦ درصد با یک‌درصد کارمزد که مجموعا ۷ درصد خواهد بود ، پیش بینی شده ومدت بازپرداخت آن ۲۰ ساله است .

امضاء قرارداد

مجیدی گفت : پرداخت این نوع وام حدود۴۰۰هزار نفر ازکارکنان بخش‌خصوصی را که عضو صندوق های‌حمایت کارکنان بخش‌خصوصی‌هستند، دربرخواهد گرفت

رئیس کل بانک‌رفاه افزود: براساس‌توافقهائی که درزمینه پرداخت وام با مقامات‌صندوق های حمایت کارکنان بخش خصوصی تاکنون صورت‌گرفته، ظرف چند روز آینده قرارداد نهائی با آنها امضاء خواهد شد و جزئیات این طرح و کارکنانی که می‌توانند از وام های صندوق استفاده کنند روشن و اعلام میگردد .

خبرنگار ما می‌نویسد : تاکنون ۸ صندوق‌حمایت‌کارکنان بخش خصوصی ایجاد شده که صندوق حمایت کارکنان موسسات بازرگانی و صنعتی بالاترین تعداد عضو را دارد و بعد از آن صندوق حمایت کارکنان بانکهای خصوصی با بیش از ۵۰ هزار عضو قرار دارد .

تاریخ ثبت نام حج

بدنبال انتشار طرح جدیدسفر حج که از سوی اداره کل حج سازمان اوقاف تنظیم‌شده ومتن آن در شماره دیروز به‌چاپ‌رسید خبرنگار ما کسب اطلاع کرد مقامات سازمان اوقاف ضمن بررسی جنبه‌های عملی این طرح را آغاز کرده‌اند .

تاریخ ثبت‌نام زائران

در طرح جدید مسائل مهم این سفرمورد بررسی قرارگرفته است که یکی از مهمترین آنها تاریخ ثبت‌نام زائران حج‌ونحوه نام‌نویسی میباشد. تاریخ ثبت‌نام در طرح جدید ماه خردادتعیین شده است و داوطلبان سفرحج میبایست بجای مراجعه بمساجد و اخذ اوراق مخصوص،مدارک خودرا با تقاضای سفر بوسیله پست به اداره اوقاف ارسال دارند .

نکته دیگری که‌درطرح مورد توجه قرار گرفته وضع آندسته از داوطلبان سفر حج است که سال گذشته برای سفر ثبت‌نام کرده و برایشان گذرنامه صادر شده بود اما نتوانسته بودند به حج مشرف شوند. در سفر امسال اوقاف‌حق‌اولویت‌اینگونه افراد را محفوظ نگهداشته‌است و سازمان اوقاف به متقاضیان صاحب گذرنامه سال قبل‌مراجعه مینماید ودر صورتیکه باز هم مایل به سفر بوده وحائزشرایط باشند نخست نسبت به ترتیب سفر آنها اقدام مینماید . اداره کل اوقاف هرآستان میبایست صورت اسامی قبولشدگانرا با گذرنامه و تفکیک شهرستان تا بیست وپنجم اردیبهشت ارسال نمایند .

آقای هویدا نخست وزیر هنگام عزیمت به‌جده در فرودگاه مهرآباد درعکس آقای عطاءالله تدین معاون وزارت اطلاعات و جهانگردی نیز دیده میشود.

۵۲ تن تافی ضبط شد

۵۲ تن تافی مینو آلوده به شیر خشک دامی ضبط شد .

بیسکویت های تغذیه رایگان به‌شیرخشک دامی آلوده‌نیست.

این مطلب امروز از سوی دکترسیدمحمد طباطبائی معاون نظارت برمحصولات داروئی و غذائی وزارت بهداری در یک کنفرانس مطبوعاتی اعلام شد .

دکتر طباطبائی در ابتدای مصاحبه خود گفت: شیرخشک دامی کشف شده مخلوطی از شیر غیرقابل استفاده برای‌انسان بوده که ویتامین و موادچربی آن گرفته شده وبجای آن ۲۰ درصد آرد لوبیا روغنی‌مخلوط شده بود ومقداری املاح آنتی بیوتیک نیز به‌آن اضافه شده بود .

این شیر خشک فقط در بسته‌های ۲۵ کیلوئی بوده‌مطلقا در قوطی‌های‌شیر خشک‌معمولی مورد مصرف نوزادان وجود ندارد .

معاون وزارت‌بهداری سپس ضرر استفاده ازاین شیر خشک را بیان کرد و گفت: مسمومیت آنتی بیوتیک موجود در این شیرخشک وعوارض آن‌بخاطر آنتی‌بیوتیکی‌است که‌برای‌انسان ساخته نشده و خوردن‌متمادی آن بدن انسان را در مواقع احتیاج به آنتی‌بیوتیک مقاوم میکند و همچنین خوردن‌متمادی آن نیز ایجاد حساسیت در کودکان میکند. وی آنگاه‌اقدامات وزارت بهداری را پس ازکشف شیر خشک دامی بیان داشت‌و گفت: صرفا بازرس وزارت بهداری به قنادی‌ها و مراکز فروش در تهران و شهرستانها اعزام شدند و در نتیجه این بازرسی‌ها ۲۰ تن از این شیر خشک درخیابان خیام درانباری متعلق به اسحق مطلوب و ۱٤ تن دیگر در شهر ری بدست آمد .

همچنین۲ه‌تن تافی‌مینو ساخته شده با این شیر در خرمدره کشف و ضبط گردید .

آزمایشاتی که بعمل آمدنشان داد که فقط در ساختن همین ۵۲ تن تافی از این نوع شیر خشک استفاده شده است .

آنچه که مردم باید بدانند اینستکه بیسکویت های موجود در بازار وخاصه بیسکویت‌هائی که در تغذیه رایگان از آنها استفاده می‌شود سالم بوده و هیچگونه آلودگی ندارد .

دکتر طباطبائی سپس گفت : گیلاردیان وارده کننده این‌شیر خشک‌متواری‌است ولی‌فروشنده آن شخصی بنام تقوی‌که شیر خشک دامی را بجای شیر خشک مورد مصرف انسان با قیمت شیر خشک انسانی‌فروخته است در زندان میباشد .

در حال حاضر بازهم ۲۰ اکیپ بازرسان وزارت بهداری‌سرگرم تجسس و بازرسی می باشند.

در پایان این کنفرانس اعلام شد در صورتیکه احتمالا کسی ازمردم از مصرف موادخوراکی شکایتی داشته باشد میتواند با تلفن های ٦٤۰۳۲٤ و ۷٦۲۲۲۲ و ۷۵٦۲۸۸ شکایت خود را در میان بگذارد .

خودکشی هنرجو

زاهدان ـ محمود پزشک هنرجوی‌سال‌ششم هنرستان صنعتی زاهدان ،باخوردن چند قرص مخدر ، خود را کشت .

برادر محمود نیز چهار سال پیش ، بعلت‌نامعلومی خودکشی کرده بود .

مذاکرات ایران و عربستان

توجه بلوکهای سیاسی جهان را جلب کرده است

ریاض ـ علی باستانی ـ قبل‌از ظهر امروز آقای هویدا نخست وزیر در میان استقبال رسمی‌و گرم والاحضرت امیرفهدولیعهد ونایب اول نخست‌وزیر ووزرا ومقامات عالی رتبه عربستان سعودی برای یک دیدار رسمی سه روزه وارد فرودگاه ریاض شد. شاهزاده فهد در پای پلکان هواپیما به هویدا خوش آمد گفت ، وهویدا نیز بزبان عربی بافهد و مقامات عالی‌رتبه‌عربستان سعودی به‌صحبت پرداخت.

هویدا مدت سه روز در عربستان اقامت خواهد داشت وعصرامروز بحضور اعلیحضرت ملک خالد پادشاه عربستان سعودی خواهد رسید و دراین ملاقات مذاکرات ایران‌و عربستان سعودی آغاز میگردد .

اهمیت مذاکرات

محافل سیاسی منطقه برای مذاکرات‌امروزاهمیت فوق‌العاده قائلند .

پادشاه عربستان‌سعودی اخیرا از دیدار روسا ورهبران‌کشور های ساحلی جنوب خلیج‌فارس به ریاض بازگشته است و از آخرین نظرات و توقعات این کشورها نسبت به مسائل‌منطقه بخصوص همکاری برای حفظ و امنیت خلیج فارس آگاه‌شده است پیش‌بینی‌می‌شود که‌همه‌ی این مسائل در مذاکرات عصر امروز مورد تبادل‌نظر قرارگیرد.

از سال قبل مذاکراتی بین ایران و دیگر کشورهای خلیج فارس برای‌بوجود آوردن‌یکنوع همکاری جهت حفظ امنیت‌خلیج فارس جریان دارد که هنوز مراحل اولیه خودرا طی‌میکند. همه‌ی کشورهای ساحلی بااین اصل که حفظ امنیت این‌منطقه باید بعهده‌کشورهای منطقه‌باشد، توافق دارند، اما درنوع‌همکاری صاحب نظرات متفاوت هستند. کوشش بسیار در جریان است که‌این نظرات بهم نزدیک و سرانجام منجر به تدوین طرح مورد قبول همه‌شود. عربستان سعودی و ایران بعنوان‌دوکشور بزرگ‌منطقه‌نقش‌مهمی دراین‌زمینه و بوجود آوردن تفاهم‌عمومی بعهده‌دارند.بهمین جهت‌مذاکرات عصر امروز نخست‌وزیر ایران ـ که کشور وی تمام سواحل شمالی خلیج فارس را دردست دارد ـ وملک‌خالدپادشاه‌عربستان سعودی ـ بعنوان یک رهبر با نفوذ در کشورهای عربی ـ در جهان بااهمیت تلقی شده است. اثرات امنیت خلیج فارس تنها به کشورهای ساحلی یا منطقه محدود نمیشود در این منطقه روزانه در حدود ۲۰ میلیون بشکه نفت به سراسر جهان‌صادر می‌شود و حرکت و چرخش تمام منابع تولیدی جهان به آن بستگی دارد‌بهمین جهت‌مذاکرات ایران و عربستان نگاه همه بلوکهای سیاسی جهان را بخود معطوف داشته است.

تعدیل سیاست یمن‌جنوبی

تفاهم و دوستی عمیق شاهنشاه آریامهر و ملک خالد پادشاه عربستان وثیقه محکمی برای بوجود آمدن طرح‌همکاری در حفظ امنیت خلیج فارس تلقی می‌شود. محافل سیاسی برای مذاکرات نخست‌وزیرایران در عربستان سعودی نتایج مثبت و سازنده‌ای قائلند . مسئله مهم دیگر منطقه که به احتمال زیاد در ریاض با هویدا مورد بحث قرار میگیرد تغییر و تعدیل سیاسی در یمن جنوبی است. این کشور از بدو تاسیس در دست گروههای چپ‌گرا است و در منطقه نیز از شورش‌های داخلی کشورها‌جانب‌داری کرد. آخرین آن حمایت بیدریغ‌و وسیع از ظفار بوده است . اخیرا نشانهائی از تعدیل سیاست‌این کشور در منطقه دیده شده‌که برقراری روابط‌باکشور پادشاهی عربستان سعودی‌همسایه‌نیرومند یمن جنوبی ازآن جمله است‌و امید براین است که این‌سیاست در آینده توسعه پیدا کند. یمن جنوبی مذاکراتی برای برقراری روابط با دیگر کشورهای عربی ساحل جنوبی‌خلیج‌فارس نیز در جریان دارد .

بنظر آگاهان ریاض در این زمینه اطلاعات بیشتری دراختیار هویدا قرار خواهد دادو احتمالا تبادل نظری‌انجام می‌گیرد.مسئله فلسطین و اغتشاشات لبنان در فهرست مسائل‌مورد بحث‌هویدا با پادشاه و ولیعهد عربستان سعودی جای خاص خواهد داشت وطبق سنت دیپلماسی‌دو کشور درهمه‌زمینه های‌بین‌المللی تبادل‌نظر لازم بعمل خواهند آورد .

آقای هویدافردا برای‌زیارت به مدینه منوره و سپس به‌جده میرود و همان شب برای‌زیارت به مکه معظمه مشرف خواهد شد. هویدا قرار است پس‌فردا عصر پنجشنبه به تهران باز گردد .

پیام شاهنشاه

آقای نخست وزیر درفرودگاه مهرآباد هنگام عزیمت به عربستان سعودی گفت من بنابدعوت والاحضرت فهد ولیعهد عربستان سعودی و قائم مقام اول نخست وزیر باین کشور میروم.

آقای هویدا افزود : والاحضرت امیرفهد قبلا بایران آمدبودندو این دیدار من نیز پاسخ بدیدن ایشان از ایران میباشد.

روابط بین ایران و عربستان سعودی بسیار دوستانه است.من دراین سفر حامل پیامی از جانب شاهنشاه آریامهر به‌اعلیحضرت پادشاه عربستان سعودی هستم وبدیهی است در این مسافرت راجع به مناسبات بین دو کشور ومسائل دیگر گفتگوهائی بعمل خواهد آمد.

تقاضای تجدید نظر درافزایش بهای آب

در نخستین جلسه انجمن شهرستان تهران ، از وزارت نیرو خواسته شد ، در تصمیم خود مبنی‌برافزایش بهای‌آب، تجدیدنظر کند . «جعفری» نماینده انجمن شهرستان در این مورد گفت : با توجه به این موضوع که‌در ایران‌گران شدن آن دسته از کالا های مصرفی که جنبه حیاتی و عمومی دارد ، هیچگاه با کم شدن مصرف آن همراه نبوده است ، آیا گران کردن قیمت آب مصرف آنرا کاهش‌خواهد داد ؟

«مظفر زنگنه» نیز به‌مشکلات ناشی از افزایش جمعیت در تهران اشاره کرد و افزود : بودجه عمرانی در مقایسه با وسعت روزافزون شهربسیار ناچیز است‌و لازم است ساکنان تهران به سهم خود درعملیات عمرانی و آبادانی شهرهمکاری کنند .

«رزم‌آرا» نیز تمام مشکلات را ناشی از نقشهٔ جامع تهران دانسته و گفت : ده سال قبل بدون درنظر گرفتن امکانات زندگی در ایران فقط روی‌یک تقلید کورکورانه از شهر های دیگر دنیا ، نقشه جامع تهیه شد ، وبطور صحیح هم انجام نگرفت .

او سپس به مسئله آب‌بها اشاره کرد و افزایش آب بها را خوب دانست به شرطی که افزایش مزبور فقط درمورد مصارف غیرضروری‌و لوکس، آب باشد . و درباره افراد کم‌درآمدو منطقه‌های متوسط نشین ، حمام ها ، بیمارستان و مدرسه هاعملی نشود وگروه های فوق از پرداخت اضافه بها معاف باشند .

آغاز نام‌نویسی برای آموزش تعمیر وسائل خانگی

نام نویسی برای اولین دوره‌آموزش حرفه‌ای‌وسائل خانگی آغاز شد و وزارت کار طی اطلاعیه‌ای از مردم خواست که برای فراگیری و آموزش‌تعمیر وسایل‌خانگی در روزهای‌تعطیل ،بامراجعه به وزارت کار ثبت نام‌کنند.

در این اطلاعیه ذکر شده که‌آموزشگاه‌حرفه‌ای شماره ۳ وزارت کار در میدان‌ژاله اولین مرکزی خواهد بود که این برنامه را اجرا می کند . برنامه آموزش در روز پنجشنبه وجمعه ، در ساعات ۹ الی ۱۱ صبح‌و۳تا ۵ بعد از ظهر اجرا خواهد شد .

برنامه شامل آموزش نحوه‌تعمیر لوله کشی آب سرد و گرم ـ سیم کشی ساختمان ـ تعمیرات وسایل خانگی و تعمیرات جزئی اتومبیل است .

خبرهای کوتاه

منع دریافت عوارض عمران ده

دریافت عوارض عمران ده از کشاورزان وباغداران سراسر کشور ممنوع‌شد.

وزارت کشور بااابلاغ‌بخشنامه‌ای به‌کلیه‌استانداریها فرمانداری های کل‌کشور دریافت دودرصد عوارض عمران‌ده‌از روستائیان و کشاورزان‌و باغداران‌کشور را دارای منع قانونی دانسته‌ووصول وتعیین میزان جدید این‌عوارض رادر آینده موکول به‌تصویب آئین‌نامه‌های مربوط از طرف مجلسین‌کرده است. در حال حاضر بررسی نهایی آئین‌نامه های‌مربوط به دریافت عوارض فوق در وزارتخانه‌هاوسازمانهای دولتی مسئول شروع شده است وبزودی برای تصویب تقدیم مجلسین خواهدشد.

با اطلاع شرکت گاز لوله‌کشی کنید

امروز شرکت ملی گازایران باصدور اطلاعیه‌ای به ساکنان پایتخت توصیه کرد پیش از تماس‌بااین شرکت ازلوله‌کشی گاز منازل خودداری کنند .در این اطلاعیه اضافه شده است در ساختمانهایی که هم اکنون دردست احداث است نیز باید محل عبور لوله‌گاز پیش‌بینی شود تا درزمان مناسب اقدام به لوله‌کشی گردد.

عملیات‌گاز رسانی خانگی و تجاری تهران ادامه دارد و نصب انشعاب‌گاز در برخی از نقاط شهر آغاز شده است.

بررسی گزارشهای آماری

گزارشات اماری وزارتخانه هاوسازمانهای دولتی برای تعیین میزان صحت‌آنان مورد بررسی و ارزیابی‌قرار میگیرد .

کمیته حزبی آمار و انفورماتیک حزب رستاخیز ملت ایران طرح برنامه های آماری این کمیته در سال جاری را تهیه کرد و برای بررسی و مطالعه به قسمت طرح و بررسی های حزب رستاخیزملت‌ایران فرستاد.

در این طرح ضمن اشاره باهمیت آمارو ارقام‌دربرنامه ریزی های مختلف ، برلزوم کنترل گزارشهای آماری برای اطمینان از صحت‌آنها تاکید شده است

خط جدید اتوبوسرانی

یک‌مسیر جدید به خطوط سراسری اتوبوس های شرکت واحد اضافه خواهد شد. یک مقام آگاه درشرکت واحد اتوبوسرانی در مورد مسیرجدید امروز به خبرنگار ما گفت :در حال‌حاضر۱۲مسیر تحت‌رسیدگی است‌تااز میان آنها مسیری که بیش‌از همه احتیاج به‌ایجادخط جدید درآن‌احساس‌شود‌مشخص شود بهمین جهت‌از هم‌اکنون شرکت واحداتوبوسرانی‌درصدد خریداری اتوبوس هایی‌به این منظور برآمده است‌وتا آخراین هفته مسیرخط سراسری جدید معین میشود در حال حاضرچهار مسیر سراسری در تهران‌وجود دارد‌که با بکاراقتادن خطجدید، مسیر اتوبوس های سراسری‌به پنج خط افزایش مییابد.

پرواز با جمبوجت

مسافران تهران ـ لندن ـ نیویورک از روز ۱۱ اردیبهشت ماه سال جاری‌بااولین جمبوجت۷٤۷«اس. پی» متعلق‌به‌هواپیمائی ملی‌ایران پرواز خواهند کرد.

این هواپیما روزه‌شنبه این هفته به‌تهران خواهد رسیدواز روز ۱۱ اردیبهشت پرواز های خودرا آغاز خواهد کرد.

همچنین‌باتحویل‌گرفتن‌دومین جمبوجت پرواز های مستقیم‌بین تهران ـ فرانکفورت و تهران ـ نیویورک از ۱۱ خرداد دایر خواهد شد.

این هواپیما‌بدون‌توقف‌فاصله تهران ـ نیویورک را در مدت۱۱ ساعت طی‌می‌کند.

همکاری اتمی ایران وهند

ایران‌و هنددر زمینه‌تولید انرژی اتمی‌همکاری خواهند کرد و احتمالا گروهی از کارشناسان اتمی هند برای همکاری با سازمان انرژی اتمی امسال به ایران سفر کنند .

هند حدود ۲۵ سال است که در رشته اتمی فعالیت دارد و در حال حاضر این کشور دارای دو نیروگاه تولید انرژی اتمی است .

توافق‌همکاری اتمی‌ایران در سفری که‌دکتر اکبراعتماد رئیس سازمان انرژی اتمی ایران او اخر آذر ماه‌گذشته به هند داشت صورت‌گرفت. دکتر اعتمادپس ازاین تاریخ سفر دیگری به هند نداشته است .

به‌مسئولان‌محلی اختیارات جدید داده میشود

بنا بر تصمیم هیئت دولت اجرای فعالیت های عمرانی‌و توسعه در هر چند استان‌کشور به عهده یکی از وزرای ارشد کابینه سپرده شد

در اجرای این‌برنامه اولین هیئت بریاست مهندس‌منصور روحانی وزیر کشاورزی‌ومنابع طبیعی به استان آذربایجان غربی‌عزیمت‌کرد و اولین‌جلسه هماهنگی‌چهاراستان آذربایجان غربی ـ آذربایجان شرقی ـ ملزندران و گیلان باحضور استانداران مناطق مذکور و جمعی از معاونان وزارتخانه ها و مقامات بلند پایه‌مملکتی امروز در رضائیه گشایش یافت .

سفر این هیئت چهار روز ادامه خواهد یافت ودر هر روز مسائل و مشکلات‌فعالیت های عمرانی یکی از استان ها مورد بررسی قرار میگیرد .

در این بررسیها مسئله‌انجام فعالیت‌های‌عمرانی مناطق‌مذکور وایجاد هماهنگی لازم مورد توجه قرار میگیرد و درپایان جلسات ، اختیارات لازم‌برای انجام هدف های مورد نظر تفویض خواهد شد .

خبرنگار ما گزارش می‌دهد که اجرای چنین تصمیمی از مدت ها قبل‌مورد بررسی‌هیئت دولت بوده است و بموجب طرحی که از جانب وزارت کشاورزی و منابع طبیعی‌تهیه شد بمنظور تسهیل در برنامه ریزی و اعمال سیاست عدم تمرکز در اجرای برنامه های توسعه و عمرانی منطقه‌ای و وحدت فرماندهی درسطوح اجرائی بموقع اجرا گذاشته می شود .

بموجب این تصمیم وزارتخانه ها و سازمان‌هایی که عهده‌دار تصدی فعالیت های مربوط به توسعه اقتصادی کشور می‌باشند بصورت‌هماهنگ عملیات اجرائی را در منطقه تحت‌نظر استاندار انجام می‌دهندوزارت خانه هایی که در مرحله‌نخست با یکدیگر همکاری خواهند داشت عبارتند از وزارتخانه های کشاورزی‌و منابع‌طبیعی‌ـ تعاون و امور روستاها ـ صنایع و معادن ـ راه‌ـ نیرو وسازمان برنامه و بودجه .

از مهرماه آینده

بانکها، چک‌وسفته‌را با تاریخ‌شمسی نمیپذیرند

سومین شرکت بزرگ سرمایه‌گذاری ملی باسرمایه بانکها و مردم برای کمک به شرکت های کشت و صنعت و صنایع کشور ایجاد میشود .

این تصمیم در جلسه‌مدیران بانکها که دیروز در بانک مرکزی و با حضور حسنعلی مهران‌رئیس‌کل بانک مرکزی تشکیل شد اعلام گردید .

در این جلسه در باره شرکت سرمایه گذاری ملی ساختمان نیز تبادل نظرشد و کلیه مدیران بانکها آمادگی خود را برای مشارکت دراین دو شرکت سرمایه‌گذاری که هر یک ۱۵ میلیارد ریال سرمایه خواهند داشت اعلام داشتند و ضمن پیشنهاداتی‌که مطرح شد یکی از مدیران بانک ها گفت : بهتر است شرکت سرمایه گذاری ملی ساختمان‌درتهران فعالیت نکند و تمام کوشش خود رامعطوف به کمک به فعالیت های ساختمانی در شهرستانهاکند.

تاریخ چک وسفته

اولین شرکت سرمایه‌گذاری ملی در جهت کمک بگسترش مالکیت واحد های تولیدی‌در تهران تشکیل شده است در همین جلسه در مورد لزوم استفاده از تاریخ شاهنشاهی صحبت شد و اعلام گردید که کلیه بانکها در شش ماهه اول باید توجه کلیه مشتریان‌خود را به استفاده از تاریخ شاهنشاهی جلب کنند و به عبارت دیگر کارکنان بانکهابه مشتریان توضیح خواهند داد که‌ازتاریخ ۲۵۳۵ شاهنشاهی برای تاریخ گذاری در چک ها و سفته ها استفاده‌کنند. درشش ماهه دوم سال بانک هادراجرای تصمیم مربوط باتاریخ‌شاهنشاهی سختگیری خواهند کرد و در صورت لزوم از دریافت چک وسفته واوراق‌بهادار با تاریخ‌شمسی خودداری میکنند .

دریک حادثه دلخراش رانندگی در ٤٦ کیلومتری تهران

۵ نفر کشته و ۱٦ نفر مجروح شدند

بعدازظهر دیروز دربرخورد دو مینی‌بوس در ٤٦ کیلومتری جاده تهران ـ خراسان (شریف‌آباد) ۵ نفر کشته و ۱٦ نفر مجروح شدند . مینی‌بوس ۷٦۷۲٦ تهران ـ الف متعلق به شرکت فرونن و به رانندگی «حسین نیئی» با مینی‌بوس ۲۸٦۲۹ـ اردبیل براندگی «شاه‌کرمی»بشدت تصادف‌کرد.

حادثه که از انحراف به چپ مینی‌بوس اردبیل بوقوع پیوست ، ۵ کشته بنام های فری افشار ، زرین افشار ، محمدعلی قنبری و دوناشناس بجای گذاشت . مجروحین حادثه که تاکنون شناخته شده‌اند ، عبارتند از لیلا جعفری ، صغری آوج ،مهدی حسینی ، رمضان‌ملکی ، زهرا محمدخواه،ابوالفضل مهابادی، علی‌اصغر مستخدمی‌و گلستانه ختائی که در بیمارستان های رضاشاه کبیر و فیروزآبادی بستری هستند .

حادثه از طریق ژاندارمری تحت رسیدگی است و اجساد کشته شدگان به پزشکی‌قانونی تهران انتقال یافته است .

اتومبیل در پیاده‌رو ۲ دانش‌آموز راکشت

۲ نفر کشته شدند

کرج ـ خبرنگار اطلاعات‌ـ اتومبیل موریس ٤۸۲٤٤تهران‌ـ الف به رانندگی «قاسم نیکپو» و بسرنشینی امیر مجتبائی ـ قلی میراخوری‌ـ معصومه مجتبائی‌در سفراهی اتوبان‌گل شهربااتومبیل وانت مزدا به رانندگی محمد یاوری به شدت برخورد کرد . که در نتیجه امیر مجتبائی ۳۵ ساله وقلی میراخوری ٦۰ساله کشته شدند.

دراین حادثه معصومه‌مجتبائی و « قاسم نیکپو » نیز مجروح شدند

دریک حادثه رانندگی در راه دولت‌آباد ـ اصفهان

مدیر ود و خانم آموزگار دبستان کشته شدند

اصفهان‌ـ خبرنگار اطلاعات : مدیر و دو خانم آموزگاردبستان «برخوار» اصفهان، دریک‌حادثه رانندگی کشته شدند . همچنین رانندگان دو اتومبیل در این حادثه جان خود را از دست دادند ودوخانم آموزگار دیگر، بسختی آسیب دیدند .

حادثه در برخورد یک‌اتومبیل پیکان با یک اتومبیل آریا، در راه اصفهان‌ـ دولت‌آبادبرخوار روی داد .

کشته شدگان عباس کریمی مدیر و آموزگار دبستان‌برخوار، خانم بهرامی و خانم سازش آموزگاران این مدرسه و استوار عباس صالحی (راننده آریا) و حسینعلی ایازی (راننده پیکان) بودند .

خانم قدیری و خانم منصف دو آموزگار دیگر که در این حادثه‌آسیب‌دیده‌اند، دربیمارستان «ثریا» اصفهان بستری هستند . مدیر و ٤ آموزگار دبستان «برخوار» با اتومبیل پیکان از دولت‌آباد برخوار به اصفهان میامدند و اتومبیل‌آریا، ازسوی مقابل درحرکت بود .

صبح امروز، از سوی «محسن» مدیر کل آموزش و پرورش اصفهان، یکگروه برای‌رساندن خون به مجروحین دراصفهان تشکیل شد و برای نجات دو آموزگار جوان، تلاش پیگیری آغاز شده است .

سرنوشت عباس‌استکی امشب تعیین میشود

اصفهان‌ـ خبرنگاراطلاعات: پیش‌از ظهر امروز، دادگاه جنائی اصفهان پس‌از تشکیل چهارمین جلسه دادرسی برای رسیدگی به‌پرونده اتهامی‌عباس استکی متهم‌جنایت کافه آفتاب اصفهان ـ ختم دادرسی را اعلام کرد و دادرسان‌دادگاه برای صدوررای نهایی خود درباره جرم عباس استکی ، به اتاق شور رفتند .

ریاست چهارمین جلسه محاکمه عباس استکی را سید محمد مرتضوی بعهده داشت .

در این جلسه عباس استکی متهم‌ـ به عنوان آخرین‌دفاع، مطالبی بیان داشت و خود را بیگناه دانست .

پیش‌بینی می شود، دادگاه جنایی اصفهان رای خود را درباره عباس‌استکی تا نیمه‌شب امشب ، اعلام کند .

در ۳ محله مشهد آوار آمد

مشهد ـ خبرنگار اطلاعات : در جریان ریزش آوار در ۳ منطقه مشهد چهار نفرکشته و دو نفر مجروح شدند .

با ریزش دیوار خانه‌شخصی بنام هاشم میریان در خیابان گلستان مشهد سه‌کارگر که سرگرم کار بودند زیر آوار ماندند غلامرضا طالب ٦۰ساله یکی از کارگرها در این‌حادثه کشته شد و رضا پور ۲۳ساله و بهروز رحمدل ۲۵ ساله دو کارگر دیگر که جراحاتی برداشته بودند به بیمارستان انتقال یافتند .

● در خیابان سفلی‌ـ کوچه باغ حسنخان ـ مشهد نیز زن ٤۵ ساله‌ای بنام صدیقه ناصری براثر ریزش دیوار چاه . زیر آوار ماند و جان سپرد. جسدصدیقه ساعتی بعد از چاه خارج شد .

● ریزش دیوار خانه مسکونی شخصی بنام اکبر رشدی در روستای « رشد » مشهد باعث مرگ دو نفر شد.

مهربان زن ٤۰ ساله و فرج مسعودی دختر ۱۲ ساله که زیر آوار مانده بودند در این حادثه جان سپردند .

اطلاعات و نیازمندیهای فوری شما

نرخ مسکوکات

در بانک ملی

ربع پهلوی ۷۵۰ ریال .
نیم پهلوی ۱٤۵۰ ریال .
یک پهلوی ۲۸۰۰ ریال
دو ونیم پهلوی ۷۰۰۰ ریال.
پنج پهلوی ۱٤ هزار ریال

نرخ ارز

یک دلار آمریکا ۶۹٫۹۵ ریال . یک لیره انگلیس ۱۳۱٫٦۰ ریال یک مارک آلمان غربی ۲۷٫۷۵ ریال . یک فرانک سوئیس ۲۷٫۸۰ ریال یک فرانک فرانسه ۱۵٫۵۰ ریال . یکصد فرانک بلژیک ۱۸۱٫۵۵ ریال.یکصد پن ژاپن ۲۳٫٦۰ ریال

آسمان

آسمان تهران کمی تا قسمتی ابری ، در ظهر و شب ، نیمه ابری همراه با رگبار و باد نسبتا شدید در سطح زمین ، آسمان استان آذربایجان ، کردستان ، کرمانشاهان وهمدان ودامنه های‌جنوبی‌سلسله‌جبال البرز، نیمه ابری در بعضی ساعات ابری همراه با رگبار و رعد و برق و باد نسبتا شدیددر آسمان‌مازندران ، گرگان قسمتی ابرای ، در بعضی ساعات نیمه ابری میباشد .

در بیست و چهارساعت گذشته ، چابهار با حداکثر ۳۱درجه‌بالای صفر گرمترین وزنجان‌باحداقل‌صفر درجه، سردترین نقاط کشور حداکثر درجه حرارت تهران‌در این مدت ۱۰ درجه بالای‌صفر و حداقل ٤ درجه بالای صفر بوده است .

تلفنهای ضروری

تصادفات راهنمائی و رانندگی۳۳۳۳۳۳ـ۳٤۳٤۳٤ـ ۳۵۳۵۳۵

ستاد مبارزه با گرانفروشی ۸۲۹٦۱۳ و ۷ـ۸۲۲۰٦۱ بیمه ایران (۲٤ ساعته) ۳۰٤۰۲٦

کمیته ملی حمایت ازمصرف کننده ۸۵٤۷٤۷ و ۸۵٤۸٤۸ ۹۵٦۷٦۷

اطلاعات‌فرودگاه: ۹٤۳۰۱٤ هواپیمائی ملی ۹۱۱۳۱۵ ـ ۹۱۱۳۱٤ ـ ۹۱۱۳۱۳

هواپیمائی ملی پرواز های خروجی۶٤۳۰۱۳ـ۶٤۳۰۱٤ آتش نشانی تهران ٦٤٤٤٤٤ آتش‌نشانی‌شمیران ۲۷۷۷۷۲ ۲۷۷۷۷۱

مرکز اورژانس : ٦٦۹۹۹۱ و ٦٦۹۹۲۱

یک گزارش علمی ـ تحقیقی از : دکتر علی محمد سپهر معاون پزشکی قانونی تهران

تهران ، فقط یك بیمارستان روانی دولتی دارد

حالت «بی‌وجودی» خطرناك‌ترین حالت بیمار روانی است

۷۰۰۰ بیمار روانی، آزادانه در میان تهرانی‌ها زندگی میکنند!

درحالیکه بااستناد به‌یك آمار بین‌المللی ، تهران قریب ۲۰ هزار بیمار روانی دارد، در پزشکی قانونی پایتخت، طی سه‌سال اخیرجمعا ۶۷۱۵ بیمار روانی معاینه شده‌اند ودر تنها بیمارستان روانی‌دولتی ـ رازی ـ وچندبیمارستان روانی خصوصی کوچك دیگر تهران مجموعاحدود سه هزار بیمار بستری و تحت درمان هستند .

آمار پزشکی قانونی تهران جمع بیماران روانی معاینه شده درسال ۱۳۵۲ را ۲۱۵۴ نفر نشان میدهدکه سال بعد به‌این عده۸۱ نفراضافه شده و درسال گذشته تعداد این بیماران به ۲۳۲۶ نفر رسیده است، یعنی طی ۲سال ۱۷۲ نفر به بیماران روانی که باجلب‌نظر ماموران انتظامی یا خانواده هابه پزشکی قانونی معرفی شده‌اند، اضافه شده است .

بااستناد به‌این آمار وارقام‌این نتیجه بدست می آید که در شهر بزرگ و پرهیاهوی تهران ۱۷ هزار بیمار روانی بطور آزاد با مردم در رابطه و مراوده هستند بی‌آنکه جامعه از این خطر عظیم در کنار خود آگاه باشد. ودر رویاروئی باچنین خطری‌باآگاهی وآمادگی قبلی، از بروز صحنه های ناخوشایندو احیانا حوادث تاسفبار جلوگیری کند.

بیماررواني کیست؟

بیمار روانی کسی است که‌در بکار انداختن‌و بکار گرفتن افکار از خود ،اختیار و اراده ندارد به بیان دیگر بیمار روانی مسلط برارادەاش نیست. نمیداند چه کارهائی کرده‌و می کند و یااگر عملی بر خلاف عقل ،انجام داده ، آنرا درست ومنطقی می پندارد. بیمار روانی اگر فکر یا عملش رامتوقف کندیادر آن‌تغییر دهد، بهیچوجه ارادی نیست.

بیماری‌روانی ،انواع ودرجه های‌متفاوت دارد.درنوع خفیف، متوجه اعمال خلاف خود است. وگاهبواسطه ارتکاب عمل‌خلاف، خودرا سر زنش می کند . او برای رهایی از کسالتش به این وآن متوسل می‌شود،ولی چاره درد برایش دشواراست و اغلب بعد ازمدتی بیماری‌اش عمیق‌ترمی شود. بطوریکه‌دیگربیمار از حال خود بی خبر میشود و کردار غیر عاقلانه‌اش رخ می کند.

تشخیص بعضی از انواع‌بیماری های روانی نیز برای پزشک غیر متخصص‌مشکل است. بیمار سال ها ظاهرا عاقلانه‌بین جمع زندگی می کند،بی آنکه عمل خلاف عقل از او سر بزند . ولی ناگهان با یکعمل مجیع مثلا « قتل» بیماری خودرا به جامعه اعلام می کند.

بیماران حادثه‌آفرین

بااین تعریف و آشنائی کوتاه نسبت‌به بیماران روانی ، نگاهی به صحنه های ناهنجاری که در تهران از فرط تکرار شکل عادی ومعمولی بخودگرفته ، می‌افکنیم تارفتار و کردار های بیمارگونه رابررسی کنیم.

رانندگانی‌که با سرعت زیادمی رانند و بی جهت جلوی این و آن می‌پیچند. آنهائی‌کەفکر خطر را نمی کنند واز تصادف ترس ندارند آنان که پس از تصادف پشیمان نمی شوند و فقط ممکن است در آن حال کمی بفکربیفتند که حادثه چطور اتفاق افتاد ؟ آنهائی که بمحض برخورد بایک وسیله نقلیه‌کەباعث‌خرابی خیابان یانقص‌فنی اتومبیل بناچار آهسته حرکت می کند ، از کوره درمی روند و ناگهان جلوی اتومبیل می پیچند یاپا بوق های متعدد و گوش خراش رانندگان دیگر و عابران را متوجه می کنند،نمونه‌هائی ازبیماران روانی هستند. آنهائیکه در خیابان با سرعت‌بطرف‌عابران‌پیاده مخصوصا زنان و دختران می رانند ، موتوسیکلت سوارانی که اگزوز موتورشان‌را طوری‌بکارمی برند که با صدا های گوش خراش و اعصاب خردکن مردم را بستوه آورند، رانندگانی کـه نیمه شب برای خبر کردن کسان خود ، اتومبیل را بصدا در می آورند، فروشندگان دوره‌گردی‌که در ساعات استراحت مردم مخصوصابعد ازظهر هادرکوچه ها با داد و فریاد جنس خودرا عرضه‌می کنند. افرادی که بدون هیچ علت معقول درگفتگوی‌عادی داد و فریاد راه می اندازند و در بدیهیات و به کرسی نشاندن حرف خود پافشاری و سماجت می کنند، از گروه بیماران‌روانی هستند که اغلب ایجاد حادثه می کنند.

قتل در حالت بی‌وجودی

دیگر حادثه آفرینان تهران بیماران صرعی‌هستند.این بیماران غیر از مواقع حمله و غش و مدتی قبل‌وبعد از غش درگیجی وبهت بسر میبرندو سالم می‌نمایند. البته همه بیماران صرعی دچار حالت غش و حمله نمی شوند تا بیماریشان ظاهرشود .بلکه حالت حمله و غش در آنها تبدیل به حالت بی خبری و بی وجودی (انکسیانس) می شود ودر این حالت گوئی‌دراین دنیا نیستند.از شخص‌مبتلا به حالت بی‌وجودی هر عملی ممکن است سر بزند بدون آنکه متوجه آن باشد . چند سال قبل یک بیمار صرعی درحالت‌بی وجودی پیر مردی‌را در حال ادای نماز ، در صحن حضرت عبدالعظیم (ع) کشت . این بیمارکه‌در صحن گدایی می کرد، در حالت بی وجودی به پیرمردی که در حال نماز بود، حمله کرد تا پول گدایی کندولی درمقابل اعتراض پیرمرد که گفته بودچرانمازمرا شکستی؟ چاقویی از جیب بیرون آورد و تا دسته در قلب او فرو کرد. وقتی‌گدای قاتل را برای معاینه به پزشکی قانونی آوردندحالت عادی‌داشت وبخاطر نمی آورد که مرتکب‌چه کاری شده است.

قتل رئیس کلانتری

قاتل مرحوم سروان عطیفه رئیس کلانتری نیز یک بیمار صرعی‌بودکه درحالت‌بی‌وجودی هنگامی که به کلانتری جلب‌میشد وبا اتومبیل به کلانتری می‌رفت از پشت به رئیس کلانتری که روی صندلی جلوی اتومبیل نشسته بود، حمله کرد و سراو را با چاقو برید.

در جمع این دسته ازبیماران، میتوان، از مبتلایان به‌اختلالات خلق و خوی نام برد. کجرفتار ها ، (پرورسیون‌ها) از این گروه هستند. گروه بیماران کجرفتار به کجرفتاران مطلق و کجرفتاران جنسی‌تقسیم میشوند.

در نوع مطلق، افرادی دیده شده‌اند که همیشه تحریک پذیر وتجاوز خواه هستند. این خوی از آنها یک شخصیت خشن و متخاصم می‌سازد. خجالت وحجب وحیا سرشان نمی‌شود .

بطور غیر قابل اجتناب، شدیدا کینه‌جو هستند. از ایجاداختلاف ودعوا و باصطلاح‌آتش افروختن وحاشیه‌نشینی و تماشای دعوا لذت می‌برند و در صورت‌اعتیاد به‌مواد مخدر، دست به اعمال خطرناک می‌زنند . ازهوش و عقل طبیعی و گاهی سطح بالا، برخوردارندو مجازات‌های‌قانونی، برای جرم‌های مرتکب شده آنان را بیشتر دچار عقده و کینه می‌کند. کجرفتاران جنسی از بیشترین و بزرگترین حادثه‌آفرینان هستند . مبتلایان به نقیصه‌های عقلی که در صورت شدت، ممکن است حادثه ساز باشند، و در صورت‌خفیف بودن‌بیماری، برای حادثه آفرینان آلت فعل ،بحتی

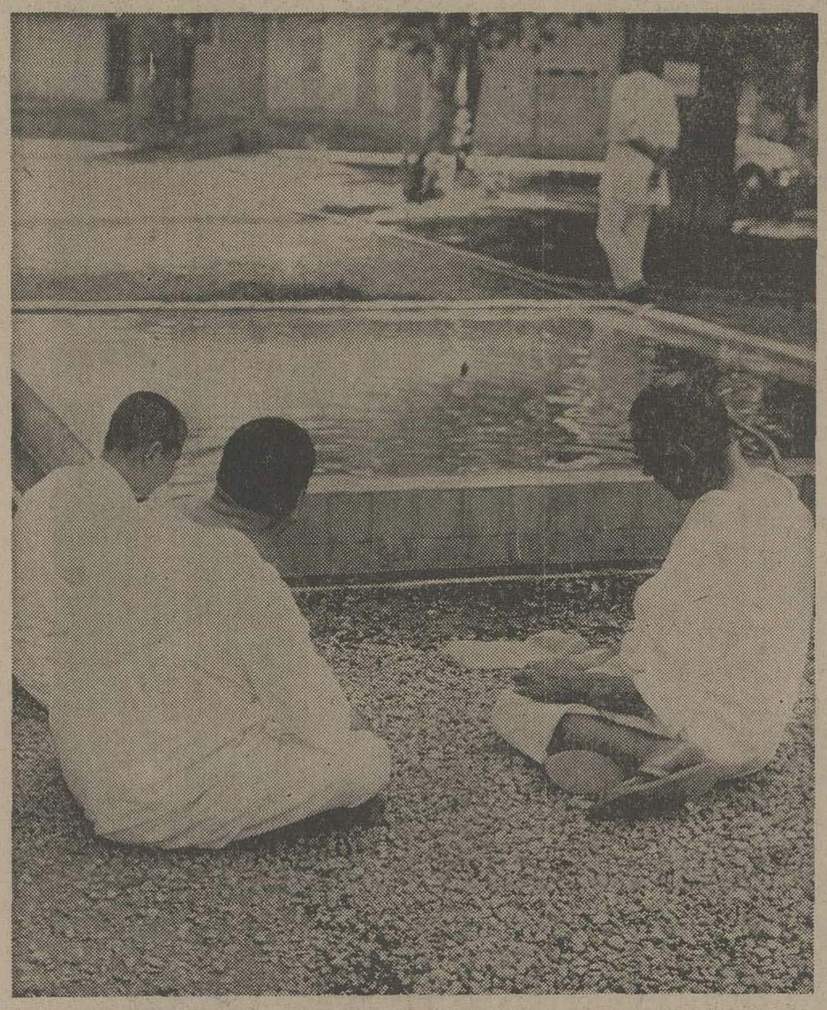

★ بیمار روانی براراده خود مسلط نیست و اگر عملی‌بر خلاف عقل انجام دهد، آن را درستو منطقی میداند. از این‌رو ، بیماران روانی، مادام که مسئول اعمال‌خود نیستند، باید در بیمارستانها و آسایشگاهها نگهداری شوند ...

جداگانه دارند که در این جا مورد بررسی نیست.

قانون و بیماران روانی

قانون، با سلب مسئولیت، از بیماران روانی، برای آنان‌معافیت قایل‌شده، ولی این برائت از مجازات شامل همه انواع‌بیماری ها نیست. انواع خفیف بیماری های روانی که نمونه‌هایی ازآن دربالا آمد، مشمول معافیت ، نمی‌شود، زیرا این دسته بیماران متوجه عمل خود هستند. ولی به‌آن اهمیت نمی‌دهند و کارخلاف را تکرار می‌کنند و پشیمان‌هم نمی‌شوند. بنابراین چون بدیو خوبی عمل خود را احساس می‌کنند ، مسئول اعمال خود هستند و کیفر تعیین شده در قانون برای هریک از اعمال ارتکابی، شامل آنها میشود.

تعیین سلامت یا بیماری این قبیل مجرمین، برای اینکه مشمول معافیت از مجازات‌شود یانشود، با پزشکی قانونی است. پزشکان قانونی در جلسه‌های متعدد و مشاوره، با استفاده از نظر متخصصان‌روانی (روانپزشک‌ها) بیمار مجرم را نسبت به‌اعمالش مسئول یا غیر مسئول می‌شناسند وهنگامی که بیماروانی مسلوب الاراده تشخیص داده شد، از مجازات معاف شده برای درمان به بیمارستان روانی فرستاده می‌شود . برای آنکه‌از ایجاد حوادث دیگر در اجتماع دور بماند. از سوی دیگر اگرمحکوم بزندان ، قبل از پایان مدت محکومیت ، مبتلابه بیماری‌روانی شود نیز از زندان به‌بیمارستان روانی منتقل می‌شود‌ودرصورت بهبود مدت بستری بودن اودر بیمارستان‌نیزجزو مدت‌محکومیتش محسوب خواهد شد.

برای بیماران از درجه خفیف، درصورت شناسائی‌واثبات، دادگاه حسب مورد، ممکن است تخفیف قایل شود.

روان‌سنجی

بااین تعریف از انواع‌بیماری های روانی ورفتار بیمارگونه معمول، در تهران، این پرسش مطرح می‌شود که چگونه‌بیماری های روانی خفیف را بشناسیم ودر برابر این بیماران که‌آزادانه بعنوان افراد سالم در اجتماع زندگی می‌کنند، چه رفتاری‌داشته باشیم؟

برای یافتن راه منطقی‌برخورد بابیماران روانی، این توصیف از بیماران رابابد درنظرداشت: «بیماران روانی، ماننده‌ترازوی سنجش یک برصد هستند.» یعنی اگر به آنها کمترین‌محبتی شود، صد برابر محبت می‌کنند. اگرمثلا سیگاری هستند با تعارف یک سیگار به‌آنها جلب وکاملا تسلیم ارادەشخص‌محبت کننده‌میشوند. برعکس اگر کسی به آنها تندی کند. ممکن است حتی تامرحله قتل او نیز پیش بروند. بنابراین در برابر این افراد مخالفت با خواستهایشان ، عاقلانه نیست. اگر ضرورتی نداشت در مقابل رفتار ناپسند اینگونه اشخاص باید صبوری وبردباری نشان‌داد وباصطلاح میدان را خالی کرد.

البته، این یک راه حل‌فردی است. اما راه حل کلی و عمومی را نیز باید یافت :

راه‌حل پیشنهادی

★ دکتر علی‌محمد سپهر ،معاون پزشکی قانونی تهران

برای جلوگیری از انفجار، هر چند وقت، یکبار باید دریچه اطمینان آن را برای خروج تعدادی بیمار ازبیمارستان باز کرد. زیرا روزانه حدود ۵۰تا ۱۰۰ بیمار روانی شناخته شده از نقاط مختلف کشور به‌این بیمارستان معرفی میشوند و بیمارستان ناچار است، برای پذیرش بیماران جدید، روزانه بهمین نسبت بیماران خود را از میان آنهائی که تقریبا بیماریشان بی‌خطر است ، بابیمارانی کـه بهبود نسبی یافته‌اند ، مرخص کند. پیدا است، وقتی بیماردر این حال از بیمارستان مرخص میشود، در اجتماع محرک و بیماری ساز ما، چه به روزش می‌آید! وچگونه رشته بافته شده بیمارستان، پنبه می‌شود.

برای این کار ، پیشنهادمیشود روی افرادی که داوطلب مشاغل وتخصص‌های خاص هستند ، توسط پزشکان متخصص در جلسات مکرر و متعدد ،آزمایش های «روان‌سنجی» صورت‌گیرد. برای ازدواج، گرفتن گواهینامه رانندگی، استخدام در امور اجتماعی، در پذیرش دانشجو به دانشگاه و ... باید ازداوطلبان روان‌سنجی کاملا دقیق بعمل‌آید تا مثلا زن و شوهری که بـا ازدواج خود یک واحد اجتماعی کوچک تشکیل می‌دهند ، یـا راننده‌ای که در هر بار رانندگی قادر است با یک بی‌احتیاطی کوچک جان خود وعده‌ای دیگر را بخطر اندازد یا دانشجویی که چندی بعد در مشاغل حساس تعلیم و آموزش، طبابت، قضاوت و ... کار می‌کند و بطور کلی همه فنهائی که بنحوی در حیات اجتماعی نقش حساس بعهده می‌گیرند ، درست و بجاانتخاب شوند.

باین ترتیب ، با شناخت بیماران روانی، قبل از بخطر انداختن زندگی بیمار و اطرافیان میتوان اقدام به‌درمان کرد و آنان را با روش مخصوص ، تحت‌نظر متخصصان، برای ورود به‌جامعه و قبول مسئولیت آماده کرد.

اقدامات درمانی

در حال حاضر اقدامی که‌برای درمان بیماران روانی در تهران صورت می‌گیرد، منحصر به‌تنها بیمارستان روانی دولتی ـ رازی ـ (امین‌آباد) و چند بیمارستان خصوصی است. بیمارستان‌رازی مانند یک دیگ بخار است که

پنجاه سال شوکت و برکت و افتخار و غرور در سایه عصر شاهنشاهی

سلسله پهلوی

بر ملت شریف ایران فرخنده باد

شرکت آب و صنعت

تهران‌در انتظار نمایش‌فیلم کمدی «نقص فنی»
فیلمی که تاکنون نظیرش ساخته نشده و هرگز ساخته نخواهدشد

از امشب در بهترین گروه سینمائی پایتخت

کاپری ـ نیاگارا ـ اروپا ۱ میامی ـ مولن روژ

سیلوانا ـ الوند ـ کیهان ـ مارلیک ـ

ارانوس ـ شهرام ـ شرق و آستارا (تجریش)

همزمان با تهران در شهرستان‌های * مشهد «هما ـ فردوسی» * اصفهان (نقش جهان ـ همایون» * کرمانشاه (شهرفرنگ) * شیراز «پارس ـ سعدی» * رشت «کورش» * آبادان «ایران» * اهواز «آپادانا»

آگهی تجدید مناقصه شماره ۱۱۲
حمل بار زمینی

نیروی هوائی شاهنشاهی حمل بار سال ۲۵۳۵ درداخل کشور را برابر برگ شرایط و مشخصات موجود به مناقصه میگذارد ، پیشنهاد دهندگان میتوانند بامراجعه به ستاد نیروی هوائی (خیابان فرح‌آباد) و دریافت برگ شرائط ومشخصات پیشنهادات خود را برطبق مفاد مندرج در برگ شرائط تنظیم نموده و تاساعت۱۳روز دوشنبه۲۳ر۱ر۲۵۳۵ بدفتر دبیرخانه ستاد فرماندهی نیروی هوائی شاهنشاهی تسلیم نمایند .
م‌الف ۵۶۳

نیروی هوائی شاهنشاهی

نفیس‌ترین و جالب‌ترین هدیه نوروز ۲۵۳۵

آغاز هفته چهارم

سینماونک

اولین سینمای مبله و ممتاز ایران

بمناسبت فوق‌العاده بودن وبی‌نظیر بودن این فیلم کمدی عشقی سینما ونک یک سئانس به سئانسهای معمولی خود افزوده و سئانسها را بشرح زیر نمایش میدهد :
۱۰ـ ۱۲ صبح ـ ۲ـ ۴ـ ۶ـ ۸ـ ۱۰ بعد ازظهر
برای رزرو بلیط همه روزه به گیشه سینما ونک مراجعه فرمائید
تماشای این فیلم برای اشخاص کمتر از ۱۸ سال ممنوع است

کاباره مولن روژ تقدیم میکند
امشب و همه‌شب

ایرج ـ جمال وفائی ـ مصطفی جاویدان ـ رقص عربی سوزی یاشار ـ آرش آتش ـ رکسانا ـ برادران رسولی ـ شعبده‌بازی صابری ـ اکروبات سلامی ـ خواننده‌جوان نیره

تلفنهای رزرو ۳۱۹۷۹۸ ـ ۳۱۹۳۳۷

فشنگ‌ترین و جالب‌ترین فیلم نوروز امسال

آغاز هفته چهارم نمایش در

سینماسینه موند

سینمای مخصوص کودکان، نوجوانان و خانواده‌ها

شرکت ملی نفت ایران

شرکت ملی نفت‌ایران جهت‌خدمت در پالایشگاه اصفهان به عده‌ای کارگر مرد که واجد شرایط مندرج در زیر باشند نیازمند است :
۱ـ ملیت ایرانی
۲ـ دارا بودن گواهینامه ششم ابتدائی‌سابق یا پایان تحصیلات پنجساله ابتدائی نظام جدید آموزشی .
۳ـ دارابودن برگ خاتمه خدمت نظام‌وظیفه عمومی و یا معافیت دائم .
۴ـ حداکثرسن ۲۶ سال(متولدین ۱۳۲۹ببعد)
۵ـ دارا بودن صحت مزاج برطبق گواهی بهداری شرکت ملی نفت ایران .
علاقمندان‌واجد شرایط میتوانندجهت ثبت‌نام با در دست داشتن مدارك زیر :
ـ شناسنامه عکس‌دار .
ـ اصل‌آخرین مدرك تحصیلی .
ـ اصل برگ خاتمه خدمت و یا برگ معافی دائم وظیفه عمومی .
ـ یك قطعه عکس ۴ × ۶
به نشانی : اصفهان ـ خیابان چهارباغ‌بالا ـ خیابان میر ـ باشگاه کارگران صنعت نفت‌مراجعه نمایند .
ثبت‌نام ازتاریخ شنبه ۲۱ فروردین ۲۵۳۵تا پایان روز چهارشنبه ۲۵ فروردین ۲۵۳۵ از ساعت ۸ صبح تا ۴ بعدازظهر در محل‌فوق‌الذکر انجام خواهد شد .
توضیح اینکه‌بادرنظر گرفتن‌میزان احتیاجات از عده‌ای متقاضی واجد شرایط بارعایت معدل نمرات ششم ابتدائی برای انجام مصاحبه‌دعوت بعمل خواهد آمد .
م‌الف ۹۶۰

مقالات سیاسی

سرمقاله

ایران، عربستان و مسائل منطقه!

نخست وزیر ایران ، بقصد دیداری دوروزه عازم عربستان سعودی شد .

در مدتی که از مرگ فیصل و استقرار نوعی رهبری دسته جمعی تحت زعامت اعلیحضرت ملک خالد میگذرد ، رهبران جوان عربستان سعودی توانسته‌اند موقع عربستان را درمیان کشورهای منطقه بیش از پیش محکم و استوار سازند و به نقش فعالانه‌یی که کشور عربستان از عهد رهبری ملک فیصل در منطقه عهده‌دار شده است ، ارائه دهند .

عربستان ، به‌اعتبار آنکه مهبط اسلام و قبله‌گاه اسلامیان بشمار می‌آید ، از دیرباز مقام خاصی را در انظار ملل منطقه حائز بوده است. رفت‌وآمد کاروانهای حجاج در طول قرنها ، رابطه مداومی بین مردم جزیرةالعرب با اقصی نقاط دنیای اسلام برقرار میساخت و هرساله ، در موسم حج ، با تجمع گروه کثیر حاجیان در مکه و مدینه و شهرهای دیگر عربستان، این کشور بصورت کانون اتفاق و پیوستگی اسلامی جلوه‌گر میشد . این موقع و مقام دیرینه ، امروزه با نفوذ سیاسی و اقتصادی توام گشته و به عربستان سعودی فرصت داده است در مسائل منطقه نقش قاطع و حساسی ایفاء کند .

عربستان سعودی که بعنوان بزرگترین کشور صادرکننده نفت ، از درآمد سرشاری برخوردار است تا زمانی که ملک فیصل فقید رهبری را در آن سرزمین بعهده گرفت ، علاقه چندانی به مداخله جدی در مسائل سیاسی منطقه نشان نمیداد و رهبران پیشین کشور سعودی ، از پرداخت کمک‌های گاه و بیگاه مالی به کشورهایی که درگیری با اسرائیل پایه‌های اقتصاد آنها را متزلزل ساخته بود ، قدمی فراتر نمیگذاشتند .

ملک فیصل ، این انزوا طلبی را کنار گذاشت و تصمیم گرفت درآمد سرشار نفت را از یکسو در راه برنامه‌های بزرگ عمرانی و بالا بردن سطح زندگانی توده در داخل مرزهای عربستان به مصرف رساند و از سوی دیگر در جهت بالابردن حیثیت سیاسی عربستان و ایفای نقش فعالانه‌تری در صحنه سیاست منطقه‌یی .

اعلیحضرت ملک خالد نیز ادامه همین سیاست را وجهه همت خود قرار داده و بنوبه خود در تحکیم موقع و بسط نفوذ سیاسی عربستان افزوده است. بطوری که خصلت های اساسی سیاست خارجی عربستان در زمان پادشاه فقید ـ منهای بعضی ضعف‌های آن که از تندی‌مزاج ملک فیصل ریشه‌میگرفت ـ بوسیله جانشینان وی حفظ شده است و عربستان سعودی نقش مثبت و موثری را در امور منطقه ایفاء میکند .

خوشبختانه بین ایران و عربستان در زمینه مسائل اساسی منطقه تفاهم و اتفاق نظر کامل برقرار است و دو کشور دراکثر موضوعات نقطه نظر مشترک دارند . همین‌وحدت نظر، تماس‌ها و تبادل نظرهای گاه‌به‌گاه را میان مقامات عالی‌رتبه ایران و عربستان اقتضا میکند ایران و عربستان بخوبی تشخیص میدهند که ادامه شرایطی که فرصت رشد اقتصادی و اجرای برنامه‌های وسیع عمرانی را برای کشورهای منطقه فراهم آورده ، در درجه اول موکول به حفظ امنیت و ثبات منطقه است که آنرا فقط هشیاری و اتفاق نظر و همکاری کشورهای منطقه میتواند تضمین کند . درین زمینه ، کشورهایی مثل ایران و عربستان که از قدرت اقتصادی و نظامی و اعتبار سیاسی بیشتری برخوردارند ، طبعا مسئولیت‌بیشتر و وظیفه سنگینتری برعهده دارند .

مداخله مسلحانه امریکا در جنگ لبنان

کشتار در بیروت

جنگ لبنان تاکنون حدود ۱۴ هزار کشته ، دهها هزار مجروح و دهها هزار بیخانمان برجای‌گذارده است . علیرغم همه توافق ها و آتش‌بسها کشتار در لبنان همچنان ادامه دارد

علی‌اکبر کسمائی

در خبرهای خارجی آمده بود که یک ناو هلیکوپتربر امریکایی از بندر «پالرمو» در سیسیل حرکت‌کرده ودرآبهای ساحلی لبنان لنگر انداخته است. همچنین آمریکا طی اعلامیه‌ای آمادگی خود را برای میانجیگری میان طرفین درگیر در جنگ داخلی لبنان اعلام داشته و حتی گفته شده است که ناوگان ششم امریکا درصورتی که اوضاع لبنان بوخامت بیشتری گراید نیرو در کرانه لبنان پیاده خواهد کرد و بدینگونه بار دیگر ماجرای دخالت آمریکا برای فرونشاندن اتش جنگ داخلی لبنان مانند آنچه در سال ۱۹۵۸ گذشت، تکرار خواهد شد... ولی ایا چنین کاری‌در شرایط و احوال کنونی‌جهان امکان‌پذیر است و موازنه‌قدرت جهانی آینک اجازه چنین کاری رامیدهد و سیاستکلی آمریکا در خاورمیانه چنین اقدامی را ایجاب میکند؟

توجه قدرت‌های بزرگ‌ویژه آمریکا و شوروی به‌مشکلات و بحرانهای جهانی و نقشی که انها در رویدادهای مهم گیتی بازی میکنند یکی از برجسته‌ترین جنبه‌های روابط دولت‌ها در جهان معاصر است وهیچ منطقه‌ای درجهان مانند خاورمیانه در سیاستهای دو قدرت بزرگ اهمیت حیاتی ندارد و ازاینرو اهمیت‌روش آمریکا در جنگ داخلی لبنان آشکار میشود :

شایعاتی درباره روش آمریکا

تاکنون روش کشورهای متحد آمریکا در مورد جنگ داخلی لبنان بطور رسمی‌کمتر تصریح شده است . فقط دو بار کاخ سفید و وزارت خارجه آمریکا طرفداری آن دولت را از استقلال و سیادت لبنان اعلام داشتند . در اواخر اکتبر ۱۹۷۵ «رون‌نیسن» دبیر مطبوعاتی کاخ سفید تصریح کرد که وضع در بیروت رو به وخامت میرود و جرالدفورد بامشاوران خود در مورد تماس با مسئولین لبنان برای مساعدت آمریکا به این کشور مذاکره کرده است. باز هم‌در اواخر اکتبربود که «بریت اندرسن» سخنگوی وزارت خارجه اظهار داشت مقامات متبوعش استقلال‌لبنان را محترم میشمارد ولی درصدد مداخله‌درجنگ داخلی این کشور نیست . اندرسن‌در چهارماه پیشگفت: «تا امروز هنوز احتمال دخالت خارجی در جنگ داخلی لبنان وجود ندارد ...»

بی درنظرگرفتن این‌اظهارات محدود و تصریحات رسمی درباره حقیقت روش آمریکا درجنگ داخلی‌لبنان تفسیرهای گوناگون ومتضادی شده است. گروهی از مفسران از روش‌آمریکادفاع‌کرده میگویند

آمریکا دربند استقلال وسیادت لبنان است و آنچه درلبنان میگذرد ، جز یک توطئه کمونیستی برای تقسیم لبنان نیست. اما گروهی دیگر از مفسران امریکا را متهم‌بدخالت در لبنان میکنند و میگویند آمریکا با تحریکات فالانژیست های لبنانی علیه مقاومت فلسطین، فلسطینیها را باارتش لبنان درگیر میسازد تا از این رهگذرمقاومت‌فلسطینی تضعیف شودوراه برای‌تحمیل راه‌حل آمریکایی‌برای مشکل‌خاورمیانه بازگردد .

روزنامه «بعث» سوریه نوشته‌است که تهمت‌های شایع درباره دخالت سوریه در لبنان شعارهایی برای واژگون‌نمودن اوضاع و بهانه‌ای برای تمهید مقدمه حمله اسرائیل به‌جنوب لبنان و گامی در راه تقسیم این کشور است. آنانکه با این‌نظر موافق‌اند معتقدند که‌آنچه در لبنان میگذرد در راه اجرای یک طرح امریکایی برای درهم شکستن انقلاب فلسطینی‌است که با سرکوبی فلسطینیها در اردن در سال ۱۹۷۰ آغازشد. واینک در لبنان ادامه دارد. طبق این طرح، مقاومت فلسطینی باید در سوریه محاصره شود و همچنین از سال ۱۹۷۰ چریکهای فالانژیست لبنانی بدین‌منظور تقویت شده‌اند و چریکهای حزب آزادیخواهان کامیل‌شمعون و همچنین « ارتش آزادیبخش زعرتاوی ».

(زعرتاز اردگاه‌مسلیمان فرنجیه است) بوجود آمده‌است تا در برابرفدائیان فلسطینی‌نیروهای مسلحی وجود داشته باشد . این مفسران از آوریل سال گذشته در زمان حکومت رشید الصلح زمینه مساعد برای اجرای این طرح آماده گردید و رویداد های خونین لبنان‌که هدف اصلی آن طرد فلسطینیها ازآن کشور است آغاز شد که تاکنون ادامه داد.

حقیقت قضیه

دراین هر دو نظر نوعی تند روی وجود دا ردکه از حقیقت قضیه بدور است . همچنانکه یک اشتباه در این هر دونظرهست. و آن اینستکه بحران لبنان راطوری تصویر میکند که گویی تنها نتیجه‌اراده یکی از دوقدرت بزرگ جهان است‌وتاثیر نیروها و عوامل محلی داخل لبنان ونیزانگیزه های سیاسی منطقه خاورمیانه عربی رابطور کلی در بحران لبنان نادیده گرفته است .

پیشروی چشمگیر نیروهای چپ‌در برابرفالانژیستها ورفتار عاقلانه فلسطینیهادر این‌بحران ونقش مصالحه کننده آنها و نیز دخالت ناآشکار نیروهای سایر کشورهای عربی و یاری های مادی‌وتبلیغاتی آنها بسود یکی از دوطرف نشان میدهد که بفرض‌اگر طرح آمریکابرای طرد فلسطینیها از لبنان‌حقیقت داشته باشد درصحنه نبرد عوامل دیگری نیز وجوددارد که تاثیر بارزآنها این طرح راکمرنگ وتامرز موهم‌جلوه‌گر ساخته است و شاید زمزمه مداخله آمریکا درجنگ‌داخلی لبنان پس از یکسال و آنهم در این روزها که برتری چپ‌ـ

گرایان رفته رفته بیشترآشکار میشود این حقیقت رابیشتر اثبات کند.

درهفده سال‌پیش درست‌در پانزدهم ژوئیه ۱۹۵۸ پیاده نظام نیروی دریائی آمریکا در ساحل لبنان‌پیاده‌شدند وجنگ داخلی آنزمان‌لبنان راکه براثر تحریکات ناصر در گرفته بود فرونشاندند. اما این بارخیلی بعید بنظر میرسد که آمریکا درلبنان بمداخله مسلح‌بپردازد؛ هنگامکه از دبیر مطبوعاتی کاخ سفید آمریکا پرسیده شد که آیا از کشور های متحد آمریکا تقاضایی‌برای اعزام‌نیرو به لبنان بمنظور کمک بدولت این کشور آمده است ، چنانکه در دوره ریاست جمهوری ایزنهاوردر بحران ۱۹۵۸لبنان بعمل آمد وی پاسخ داد : «هیچ نشنیده‌ام‌که چنین تقاضایی شده باشد.»

عوامل بازدارنده

اینک‌ببینیم‌بغرض‌آمادگی‌آمریکا برای دخالت مسلح در جنگ لبنان ، چه‌عوامل بازدارنده‌ای وجود دارد که آمریکا را پیش از اقدام به چنین‌کاری به‌تردید وتامل وامیدارد :

چنانکه روزنامه «فیگارو» چاپ‌پاریس‌نوشته‌است‌روزگاری که پیاده نظام نیروی دریایی امریکا درکرانه های لبنان پیاده میشدند سپری شده است . دخالت مسلح آمریکا درجنگ لبنان نه تنها در روزگارکنونی ازنظر سیاسی کار مشکلی‌است بلکه ازنظر مصالح آمریکادر خاورمیانه نیز کار سودمندی نیست واز نظر شرایط و احوال داخلی‌آمریکا واوضاع محلی و اقلیمی‌لبنان وخاورـ میانه نیز این دخالت مسلح اگر دشوار نباشد خطر ناک است . درآمریکا افکار عمومی هنوز از دخالت‌درجنگ‌ویتنام ناراضی است وحاضر بتکرار این تجربه تلخ درجای دیگر نیست . از این گذشته جنگ داخلی لبنان از نظر سیاست خارجی آمریکا دارای چنان مقام برتری نیست که توجه واهتمام آندولت راتامرزدخالت مسلح بخود معطوف دارد بویژه آنکه جرالدفورد در جریان‌انتخاب‌نمیخواهدرگیری تازه‌ای برای خودو کشورش فراهم آورد. چنین اقدامی به همزیستی مسالمت آمیز دو قدرت بزرگ نیز لطمه میزند.

از همه‌اینهاگذشته عناصر داخلی بحران‌لبنان‌نیز ازدخالت مسلح ومستقیم آمریکا درجنگ داخلی این کشورجلوگیری‌می کند این عناصر عبارتند از:

۱ـ بحران لبنان در مراحل نخستین خود از اختلاف‌دیرینه رشید کرامی نخست وزیر با فرنجیه رئیس جمهوری لبنان سرچشمه گرفت . رشیدکرامی از مسلمانانی است که خود رابرای احراز مقام ریاست جمهوری‌نامزد کرده بود و صریحا نیزگفته‌است که‌مسئول تمام خونریزی‌های یکساله لبنان سلیمان فرنجیه‌است و از همان آغازگشتار بارهاتهدید کرد که مسئول بزرگ این‌فاجعه رادر مراجع‌رسمی معرفی‌خواهد کرد وهمه میدانستند که منظور او سلیمان فرنجیه است.مقصود پراکندگی نظام سیاسی لبنان‌است که موجب شد دولت لبنان برای جلوگیری‌از گسترش‌دامنه آشوب نتواند بهیچ یک از قدرت های بزرگ متوسل شود و راه را برای دخالت نظامی آن قدرت‌باز کند .

۲ـ بیکار گران داخلی لبنان خواهان دخالت مسلح ومستقیم بیگانه نیستند زیرا مثلا اگر فالانژیست ها چنین تقاضائی از آمریکا بکنند بیدرنگ چپ‌گرایان همان‌تقاضارااز شوروی‌خواهند داشت. ازاین‌گذشته سرمایه‌داران لبنانی نیز طرفدار دخالت بیگانه نیستند زیرا میترسند با بالاگرفتن آتش جنگ رسمی موسسات‌آنان بیشتر آسیب ببینند واقتصادلبنان از بنیان فلج شود .ازاین‌گذشته با دخالت مستقیم و مسلح‌آمریکا احتمال نمیرود که تمام نیروهای چپ عناصر مسلمان و تشکیلات اسلامی وفدائیان مسلح فلسطینی وجریکهای کمونیست و عوامل کشور های تندروی عرب‌رابتوان درآن‌واحد و در اندک زمان از میان برد .

۳ـ بنیاد مشکل لبنان بنیاد مشکل‌خاورمیانه است‌و ازجنبش عربی برخوردار است که تاریخ تقریبا دیرینه‌ای داردو ازدوران امپراتوری عثمانی و استعمار فرانسه و انگلیس پس از جنگ بزرگ اول در شامات و مصر آغاز شده است . ازاین گذشته در لبنان از اوضاع واحوال تازه‌ای که‌پدید آمده‌عناصرراست وچپ در صدد حداعلای‌استفاده هستند و بدین منظور ناچارند حداعلای خشونت را نیز بکار برندو بدین سبب از آنجا که خشونت بر خشونت می‌افزاید ، احتمال نمی‌رود که‌مداخله مسلح، وسیله راه حل نهایی این‌مبارزه بنیادی باشد .

تفسیر سیاسی

بحران تازه جولان

چرخهای دیپلماسی آهسته‌آهسته درحرکت است تا از وقوع بحرانی بزرگ درخاورمیانه درماه‌آینده ـ هنگامی‌که دوره ماموریت جاری نیروی جداسازی سازمان ملل درارتفاعات جولان به پایان‌میرسد جلوگیری شود.

جریان مذاکرات تاکنون آمیخته بارکود بوده‌است. اماکورت والدهایم دبیرکل سازمان ذهن‌دولت‌های خاورمیانه‌را روشن کرده‌است که اگر برای بوجودآوردن ترتیباتی‌تازه مذاکرات جدی‌آغاز نکنند ممکن است دیگرفرصتی برای‌اینکار بدست نیاورند.

در مورد سوریه‌ایها این‌نکته دانسته‌است که آنها درپایان ماه «موعد انقضای اعتبار دوره جاری ماموریت نیروی صلح سازمان ملل در جولان » بدون قیدو شرط باتمدید ماموریت سربازان کلاه‌خود آبی موافقت نخواهندکرد. سوریه درپایان نوامبرگذشته نیز درمورد مشابه به‌همین شیوه رفتارکرد امابرای ترك امتناع‌قیمتی تقاضا داشت:شورای امنیت سازمان ملل بایدمی‌پذیرفت که‌یکبار دیگربحث کامل‌وجامعی در باره مسائل خاورمیانه انجام دهد. دولت دمشق نه فقط خواستاراعاده حاکمیت اعراب برزمین‌هایی بود که‌درجنگ‌شش روزه‌ژوئن ۱۹۶۷ به‌اشغال ارتش اسرائیل درآمدبلکه همچنان تقاضا داشت که حقوق حقه‌مردم فلسطین نیز استیفا شودونمایندگان سازمان آزادی‌بخش فلسطین‌دعوت شوند که‌در مذاکرات صلح خاورمیانه درهرسطح‌و درهر مکان شرکت کنند.

بحثهایی که‌سوریه بعنوان قیمت تمدید استقرارنیروی جداسازی سازمان‌ملل درجولان تقاضا میکرد روز۲۶ژانویه سال جاری درشورای امنیت پایان یافت‌و درجریان آن‌نماینده آمریکا قطعنامه‌ای راکه‌درآن حق فلسطینی‌هابرای تاسیس دولت‌مستقل خودشان موردتاکیدقرار می گرفت واسرائیل ملزم شناخته‌میشد تاتمام اراضی اشغال‌شده اعراب راتخلیه کندتوکرد.

دراواخر فوریه «۱۹۷۶ »دبیرکل سازمان ملل یکی ازدیپلماتهای این سازمان راکه «روبرتوکویر» نام‌داشت بعنوان نماینده ویژه خود روانه خاورمیانه کردتا عقاید وسیاست‌های رهبران‌اعراب واسرائیل را از نزدیك بررسی کندوفرصت‌هاو امکاناتی راکه‌احیانا برای شکستن طلسم مذاکرات صلح‌خاورمیانه وجود داشت مورد ارزیابی قراردهد.

دیپلمات اهل‌آمریکای‌لاتین دوهفته بعنوان فرستاده مخصوص والدهایم در کشورهای سوریه ،اردن،مصر واسرائیل بسربردتا طرز فکر رهبران این‌ممالك راباسنجدو راه‌هایی‌راکه میتوانست به‌ازسر گرفته شدن مذاکرات منتهی گردد جستجو نماید.وی هنگامی‌که درسوریه بسر میبرد بایاسرعرفات رئیس سازمان آزادی‌بخش فلسطین نیزملاقات کردو در پایان دو هفته به‌نیویورك بازگشت. گزارشی که «رابرت کویر» به دبیرکل سازمان ملل‌تسلیم کرد هرگزانتشار نیافت. لکن اطلاعاتی که از منابع دیپلماتیك‌بدست‌آمدحکایت ازاین داشت‌که گویرچشم انداز اوضاع خاورمیانه رابه‌اندازه هرزمان دیگری تیره‌و نومید کننده یافته ودرگزارش‌خود به‌والدهایم گوشزد کرده‌است که هیچ امیدی‌به ازسرگرفته شدن فوری مذاکرات صلح‌میان اعراب‌واسرائیل وجودندارد.

منابعی که‌ازآنها نقل‌قول شده‌است همچنین فاش کردند که یاسر عرفات درمذاکرات دمشق به‌فرستاده دبیرکل سازمان ملل گفته‌است که‌اسرائیل‌باید اراضی‌اشغال شده‌ساحل غربی رود اردن ونوار غزه‌را تخلیه کند .این اراضی پس‌از خروج اسرائیلی‌ها تاچندماه دراشغال نیروی صلح سازمان ملل ،بماندو درپایان مرحله انتقالی به‌سازمان آزادی‌بخش فلسطین واگذار گردد تادولت ملی و مستقل فلسطین‌رادر آنجا مستقر کند.

عرفات به‌ازای امتیازاتی که‌به‌این ترتیب تقاضا میکرد حاضر نشد تعهد کند که‌سازمان آزادی‌بخش فلسطین نیز متقابلا اسرائیل رابرسمیت خواهد شناخت امادر عوض‌خاطرنشان کرده‌بود که شاید پاره‌ای‌ترتیبات دیگر به مشابه شقی‌که بتواند جایگزین شناسایی اسرائیل ازطرف فدائیان فلسطینی شود موردپیش‌بینی قرار خواهد گرفت.

در اوایل هفته گذشته والدهایم قبل‌ازآنکه راه‌اروپا را درپیش گیردبار دیگر نمایندگان آمریکا، شوروی، سوریه ،اردن، مصر ، اسرائیل‌وسازمان آزادی‌بخش فلسطین راملاقات کردو رونوشت های مدرکی رابه آنان داد که‌حاوی شرح خلاصه‌ای از آخرین تحولات مسائل خاورمیانه بود.

دیپلماتهای سازمان ملل گزارش داده‌اند که سوریه در برابر موافقتی‌که با تمدید مجدد استقرار نیروی‌صلح سازمان ملل درجولان خواهد کرد احتمالا خواهدخواست که‌شورای امنیت‌جلسات دیگری‌نظیر اجلاس ژانویه گذشته برای بحث‌درباره مساله فلسطین تشکیل‌دهدو همان قطعنامه‌ای که‌در ژانویه باوتوی آمریکاروبرو شد مجددا به رای گذاشته شود.

در صورتی‌که آمریکا این‌بار نیز قطعنامه پیشنهادی سوریه‌را وتوکند نمایندگان دمشق تقاضا خواهند کرد که مجمع عمومی سازمان ملل جلسه فوق‌العاده‌ای بنام دفاع ازارم‌صلح خاورمیانه و سراسر جهان برپا کند ومساله فلسطین رابررسی‌نماید.بر اساس قطعنامه‌ای که در ۱۹۵۰ وتصادفا به‌ابتکار آمریکا ازتصویب مجمع‌عمومی گذشته است سوریه قانونا اجازه خواهدداشت که تشکیل چنان اجلاسیه فوق‌العاده‌ای را از مجمع‌عمومی سازمان ملل‌تقاضاکند. سوریه ظاهرا امیدوار است که‌به کمك این تمهیدات به‌وسایلی که‌برای غلبه کردن بروتوی آمریکائیان مورد نیاز است دسترسی‌یابد.

کی سینجر نسبت به تعادل دماغی نیکسون ابراز تردید میکرد

آخرین روزهای نیکسون ۷

نوشته : باب‌وود وارد ـ کارل برنشتاین

نیکسون ژنرال‌هایگ را به پاریس‌فرستاد تامذاکرات کی‌سینجر با نمایندگان ویتنام شمالی را دنبال کند . هایگ به رئیس جمهوری اندرز داد که در این مذاکرات روشی‌که‌انعطاف پذیرتر ازآنچه کمکی‌سینجر توصیه میکرد ودر مراحل قبلی مذاکرات بوسیله خودش اعمال کرده بود بکاربرد و قدرت‌نمایی بیشتری در برابر کمونیستهای ویتنامی بخرج دهد.واکنشی که کی‌سینجر در برابر توصیه‌هایگ ابراز کرد بسیارخشن بود. کی‌سینجر تاکید کرد که روش هایگ‌را دیگر اوضاع عینی وموجود نه ازنظرنظامی ونه از جنبه دیپلماتیک توجیه نمیکند .

جروبحثی که به این ترتیب درگرفت شدت یافت و صورت شخصی پیدا کرد. کی‌سینجر یقین داشت که مداخلات ژنرال هایگ‌از شانسهای حل مسائل جنوب شرقی آسیا خواهد کاست و مخصوصا جلوی موفقیت آن قماش راه حلی راکه خودرئیس جمهوری آرزو میکردخواهدگرفت : نیکسون امیدوار بود که قرارداد صلح ویتنام تا قبل‌از انتخابات ریاست جمهوری ۱۹۷۲ آمریکا امضاء شود .

روز۲۶ اکتبر درحالیکه کمتر از دوهفته به روزبرگزاری انتخابات ریاست جمهوری باقی مانده بود کی‌سینجر در وضعی قرار داشت که نتوانست اعلام کند که : صلح در ویتنام در دسترس آمریکا قرار گرفته است. وی همچنین خبر داد که در مورد شرایط قرارداد صلح آمریکا با کمونیستهای‌هانوی قراردادی به امضاء رسیده است .

اما بعد از انتخابات ریاست جمهوری هنگامیکه فرصتهای سابق برای حل مسائل جنوب شرقی آسیا بهدر رفتند کی‌سینجر گناه این ناکامی را به گردن ژنرال هایگ انداخت . او تقریبا‌اطمینان داشت که هایگ درجریان سفرش به آسیای‌جنوبشرقی‌وان‌تیو را تحریص کرده بودکه شرایطی بسیاربهتر از آنچه که خود کی‌سینجر در مذاکراتش پیش‌بینی کرده بود تقاضا کند .

دردسامبر ۱۹۷۲ درحالیکه کی‌سینجر هنوزهم درپاریس‌بسر میبرد و مذاکرات‌صلح ویتنام کماکان دربن‌بست قرار داشت نیکسون در کاخ سفید ژنرال‌هایگ ویکی دیگر از مشاورانش بنام «چارلزکلسون » را احضار کرد. هردوی آنها در این ملاقات یکباردیگر به نیکسون گفتند که کی‌سینجر کماکان‌فاقد عزم استوار وقاطعیت است. هایگ موفق شد رئیس جمهوری را وادار کند تا به این‌امید که ویتنامی‌های شمالی را به زانو دراورد تدابیر باصطلاح «قاطع‌تری اتخاذ نماید .

نیکسون دست بکارشد هایگ تصمیم رئیس جمهوری را به جان‌اسکالی ابلاغ کرد تا او بعنوان سخنگوی رسمی‌دولت آن‌تصمیم رابرای آگاهی مردم آمریکا و تمام‌جهانیان اعلام کند

نیکسون تصمیم گرفته بود که یکباردیگر بمب‌افکن‌های‌غول آسای‌ب ۵۲ برای‌کمونیستهای ویتنامی به ارمغان بفرستد و به هانوی نشان دهد که قصد شوخی کردن ندارد.

چشم به وزارت‌خارجه

درژانویه ۱۹۷۳ هایگ به مقام‌معاونت فرماندهی ارتش آمریکا ارتقاء یافت و با این ترفیع که بدستور نیکسون صورت گرفت ۲۴۰ افسر دیگری راکه‌بروی‌ارشدیت‌داشتند ودر مقایسه با او احق واولا بودند کم‌چنان مقامی را احراز کنند پشت‌سر گذاشت . چهارمین ستاره‌هایگ نیز شانه های او را زینت بخشید . اما چهار ماه بعد وقتی که هالدمن واریشمن از کاخ سفید اخراج‌شدند اوضاع آشفته‌ای بوجود آمد که‌زندگی را برای نیکسون و برای کی‌سینجر و همچنین برای ژنرال هایگ زیروزبر کرد . موسسات تحقیقاتی آمریکا که از آراء و گرایش‌های مردم آمارگیری میکردند اعلام کردند که محبوبیت رئیس جمهوری و توانایی وی در آن مقام همه و همه روبه‌افول نهاده است درحالیکه نفوذ کی‌سینجر و اختیاراتش روبه افزایش است . بطوریکه خود کی‌سینجر در آنروزها به همکارانش میگفت :

دیگر او نبود که به نیکسن‌احتیاج داشت. ازآن پس نیکسن بود که باید دست نیاز و استمداد بسوی کی‌سینجر دراز میکرد. کی‌سینجر باازمندی چشم خود را به پست وزارت خارجه آمریکا دوخت و نیکسن این پست را به او وعده داد .

کی‌سینجر دلایل این آزمندی را برای همکارانش توضیح داد. علاوه شدن وزارت خارجه به فلمرو مسئولیت های خودش بعنوان رئیس شورای امنیت ملی امریکا به او اجازه میداد تا کنترل مطلق خود را در تمام دستگاه رهبری کشور اعمال کند . هنگامیکه تصدی توام‌مسئولیت‌های وزارت‌خارجه وریاست شورای امنیت ملی رابرعهده میگرفت قادر بود ازسرایت فساد و زنگار رسوایی واترگیت به ساحت دیپلماسی آمریکا جلوگیری کند . کی‌سینجر از درک این خطر قابل پیش‌بینی غافل نمانده بود که نیکسن بخاطر نجات خود برای انکه همچنان برسر کار بماند ممکن است در تبدیل دیپلماسی امریکایی بیک وجه‌المصالحه خطرناک تردیدی بخود راه ندهد به عهده کی‌سینجر شاید بزودی ان‌موقع فرامیرسید که‌وی‌مجبور میشدتاسیسات خارجی را در برابر اعمال رئیس جمهوری که رفتارش هر روز بیشتر از روزپیش‌نامعقول‌تر و غیرقابل‌پیش‌بینی‌تر میگردید حراست کند.

در۱۶ژوئیه ۱۹۷۳ وقتی‌الکساندر باترفیلد فاش کرد که چطور بدستور نیکسن مکالمات وی را مخفیانه برروی نوار ضبط کرده‌اندکی‌سینجر یکه‌خورد واین ادعا را به منزله اهانتی بخودش تلقی کرد در جواب مدعی اعلام کرد که این اتهام را باور نمیکند .

دستیاران وی با مضحکه‌ای که این قبیل رسوائی‌ها بوجود می‌آورد بیگانه نبودند . کی‌سینجر در انکار ادعاهای مربوط به وجود سیستم استراق الکترونیکی‌درکاخ سفیدسماجت بخرج میداد . بقول مفسری که در نشریه «تاریخ» در این‌باره اظهار نظر کرده بود : نظامی که (نیکسن و کی‌سینجر و اعوان آنها) در کاخ سفید بوجود آورده بودند «تکذیبی» بود و در بکاربردن روشهای این سیستم‌هیچ استثنایی رعایت نمی‌شد . کی‌سینجر روش تحقیرآمیزی داشت . در جواب متهم‌کنندگان میگفت :

«کرنش‌کردن در برابر احکام مورخان عملی است که بطرزی باور نکردنی ناشی‌ازفقدان احساس‌مسئولیت است ».

تعادل دماغی

تا هفته‌های پی‌درپی کی‌سینجراز دوستان خود ، از همکارانش و از نزدیکترین مشاورانی که با او کار می‌کردند نظر خواست به این امید که در عقاید آنان تسلایی بیابد و ابی بر آتش خشم سوزان خود بیاشد . در آن روزها چندین‌بار هنگام درددل‌کردن بااطرافیان نزدیکش نسبت به تعادل دماغی نیکسن ابراز تردید کرد باخود فکر میکرد که شاید بهتر باشد ازقبول پست وزارت خارجه خودداری کندو بکلی از کابینه مردی که او را رفته‌رفته مخبط میافت خارج شود و فرصتی را که هنوز برایش باقی مانده است که با ابرومندی پی کار خود برود بخاطر حسن شهرتی که تا این‌زمان بدست آورده است از دست ندهد . برای اولین‌بار دوستان نزدیک او وقتی که سخن از استعفا به‌میان آوردبطرز جدی از او خواهش کردند که این اندیشه را از سر بدر کند

در این احوال ویلیام‌اجرز بعد ازآنکه بار دیگر اوضاع را بررسی‌کرد اعلام نمود که اماده است از دولت نیکسن خارج شود. راجرز از شیوه رفتار نیکسن در مواردی که اختیارات ویژه مقام ریاست جمهوری را مورد استفاده قرار میداد تا زیربار قبول تقاضاهای مکرر کنگره نرود واز تحویل دادن اسنادی که‌کمیته‌های کنگره‌مطالبه میکردند (مخصوصا نوارهایی که مکالمات استراق شده اشخاص برروی آنها ضبط شده بود) امتناع کند بیزار شده بود . کی‌سینجر عاقبت در اوت ۱۹۷۳ ابلاغ وزارت خارجه را دریافت کرد و در ماه سپتامبر این انتصاب از تصویب سنای امریکا گذشت .

ناتمام

چهاردیدار تیم هوکی تهرانجوان درکویت ودوبی

بازگشت بادومساوی ودو باخت

تیم هوکی تهرانجوان باانجام چهارمسابقه در کویت ودوبی به تهران بازگشت .

سفر یک هفته‌ای هوکی‌بازان باشگاه تهرانجوان به کویت‌ودوبی بابرگزاری چهار دیدار که بادو مساوی ودو شکست همراه بود، به آخر برده شد .

در کویت باشگاه « استقلال » میزبان تهرانجوان بود، کویتی‌هاکه سال پیش به دعوت‌تیم تهرانی به ایران آمدند ، بادعوتی متقابل تهرانجوان را به کویت خواندند ضمن اینکه در این میان‌باشگاه «الوصل» دوبی نیز خواستار سفر تهرانجوان به این کشورگردید .

دودیدار تهرانجوانیها درکویت با نتیجه مساوی به پایان رسید ، ولی در « دوبی » پیروزی دردو مسابقه برگزاری بامیزبان بود . از عواملی که میتوان دربی علل دو شکست تهرانجوان یافت ، خاکی بودن زمین هوکی در « دوبی» بود واینکه یاران تیم خودی‌به‌آن‌عادت نداشتند و برای اولین‌بار روی چنین زمینی مسابقه میدادند .

تیم تهرانجوان سفرش را با گروهی باین صورت آغاز کرد. مهرداد دهخدا (کاپیتن) ، علی دهخدا ، مسعود قدیمی ، محمد دهخدا ، ضیاءمولانا،مهرزاددهخدا، جعفر قرائتی ، یوسف کیمیاگر ، نادر فرونتیان ، سردار سوبندر، حسین کربلائی ، امیرناف بوستان، حسن موسوی ، مجید کرد محله، بهروز سودعلیزاده، علیرضاجلالی، حمیدفکری. پرویزژافره(سرپرست)، حسینی (داور) .

درکویت

● بازی اول تهرانجوان کویت بامساوی بدون گل تمام‌شد، ضمن اینکه‌بایست‌گفت‌تهرانجوان، کمتر از انچه قدرت داشت نشان داد و دلیلش نیز عدم آشنائی با شرایط ، میدان ومحیط بود.

● مسابقه دوم در کویت یک پیکار گرم و پرتپوتاب بودکه٤گل نیز در برداشت واگرچه‌تهرانجوان حتی تابتری ۰ـ۲ نیز پیش‌رفت ولی پایان کارتساوی ۲ـ۲ بود.

«یوسف کیمیاگر» روی یک ضد حمله سریع ضمن حمایت شدن از جانب مسعود قدیمی‌و حسین کربلائی گل اول تهران جوان را به ثمر رساندوبدنبال آن مهرداد دهخدا از نقطه پنالتی حساب‌رابه ۰ـ۲رساند، «دهخدا» پنالتی را باضربه‌ای زیبا و سخت جالب بثمر رساند .

این برتری تهرانجوانیها تا به آخر دوام نداشت ، حریف کویتی ابتدا روی یک پنالتی نتیجه را به ۱ـ۲ تغییر داد و سپس گل دوم را هم بدست آوردکه‌بهرحال بازی بامساوی ۲ـ۲ تمام شد .

«سود علیزاده» دروازه‌بان تهرانجوان بهترین چهره تیم میهمان بود ، ضمن اینکه در هنگام ۲ گل کویتی ها «حسن موسوی»،دردروازه قرارداشت «سودعلیزاده» بارها دروازه‌تیم تهرانجوان‌رااز سقوط نجات داد و در کنار او سقائیان ، جلالی ،محمد و مهرداددهخدا خوب کار کردند .

دو بازی با(دوبی)

★ تهرانجوان بازی اول در دوبی‌را۳ـ۰به‌تیم میزبان باخت و در بازی بعد ۲ـ۰ مغلوب گردید .

در مسابقات نخست تهران‌ـ جوان‌دراوایل بازی‌صاحب‌یک پنالتی شد که «سقائیان» آنرا بهدر داد و پس از آن‌حریف همه چیز را در اختیار گرفت .

تیم «الوصل» که میزبان‌تهران جوان در دوبی بود و دو پیروزی برابر میهمانش بدست آورد ، چند بازیکن پرتوان پاکستانی در خدمت داشت و در بازیها نمایشی موفق‌وجالب داشت .

تهرانجوان سال پیش در مسابقات قهرمانی‌تهران بعنوان قهرمانی دست یافته است .

مبارزه‌علی بحری ـ داریوش جعفری
سیمای تیم‌ملی مشتزنی راروشن میکند!

سیمای تیم ملی مشتزنی ، اعزامی‌به‌مسابقات کمربندطلائی تایلند، باشناخت چهره برتر وزن ۷۵ کیلو ، کاملا روشن میشود.

علی بحری، مشتزن طلایی جام پادشاهی تایلند ، که‌دوره یکماهه محرومیت خود در مبارزات بانکوک را بلحاظ یکبار ناکدان درمصاف‌حریف، سپری میسازد ، داریوش جعفری ، چهره نوپای ۸۱ کیلو که با کاهش وزن خود برای تصاحب پیراهن ملی‌وزن ۷۵ کیلو مبارزه میکند، تعیین کنندگان چهره۷۵کیلو میباشند که فاتح‌پیکاراین‌دو اردوشین به‌جمع ملی‌پوشان خواهد پیوست. ایران، برخلاف‌دوره های پیشین که در تورنمنت رومانی با تیم کامل حضور می‌یافت، این‌بار بدون قهرمان وزن ۵۱ کیلو ـ عبدالرضا انصاری ـ راهی بخارست خواهد شد.

در جمع ملی‌پوشان ما ، بارقه امید را در چهرمسعید بشیری قهرمان وزن۴۸کیلوی ارتشهای جهان ، علی بحری یاجعفری،ماسیس‌هامیارسومیان قهرمان پیشین آسیا دروزن ۵۱کیلو و مخصوصا درمشت های پرویز بادپا قهرمان دسته سنگین‌وزن آسیا جستجو می‌کنیم ، و بیش از همه این سازندگان مربع کوچک‌امید، از بادپا میتوان انتظار مدال داشت . زیرا دیگران از لحاظ تجربه و تکنیک و قدرت‌بدنی و دید و سرعت ، درحدی نیستند، که بتوان انتظار پیروزی انها برابر اروپائیها را داشت .

تیم ملی ایران روز ۲۷ فروردین به بخارست میرود، و علاوه برمربی و کمک‌مربی تیم ، احتمال میرود، که ٥ مربی جوان‌برای طی یکدوره کوتاه‌مدت، به رومانی روان شوند تا در کلاسی که‌زیرنظر «ولادار» سرمربی تیم ملی رومانی تشکیل‌میگردد، شرکت جویند.

نقل وانتقالات والیبال

فرصت نقل و انتقالات والیبال باشگاهها روزشنبه آینده به آخرمیرسد و تا این زمان بازیکنان می‌بایست تیمی‌را که‌تایکسال آینده بپراهن آنرا به تن خواهند داشت ، تعیین نمایند.

تاکنون درگروه دختران‌نقل و انتقالی‌قابل‌ذکر وجودنداشته است و درگروه پسران رفتن عزیزپرتوی از دخانیات‌وحسن شمشیری از راه آهن به تاج و همچنین‌پیوستن‌ارژنگ مهاجر از هما به شهباز قابل توجه ترین تغییرات‌است . ضمن‌اینکه باین ترتیب«تاج»بابخدمت‌گرفتن ۲ بازیکن ازجمع تیمهای‌حاضر درجام پاسارگاد کارش را در مورد گرفتن بازیکن تازه تمام کرد. هرتیم حق‌دارد دوبازیکن از تیمهای حاضر در مسابقات جام پاسارگاد «بازیهای‌قهرمانی مردان باشگاههای ایران» به عضویت خود درآورد.

بهرحال چگونگی تغییرو تحولات تادیشب باین ترتیب بود.

● حسن شمشیری ازراه‌آهن به‌تاج .
● امیرنظمی از پاس رضائیه به‌پاس تهران.
● عباس یوسفی ازکارگران‌به پرسپولیس .
● اهیر نعیمی از پیروز به شهباز.
● ارژنگ مهاجر از هما به شهباز .
● عزیزپرتوی از دخانیات به تاج .
● مهدی مافی از دژبان به پرسپولیس .

میهمانان آلمانی والیبال

طول مردادماه آینده‌والیبال ایران میزبان یک تیم‌اروپائی درگروه دختران خواهد بود.

این میهمان تیم ملی دختران آلمانغربی میباشد که قرارست درسرراه خود در سفر به آسیای شرقی توقفی نیز در تهران برای‌انجام مسابقه‌داشته باشد.

آلمانها که جهت برگزاری دیدارهائی‌دوستانه درژاپن‌و کره جنوبی به شرق آسیا می روند ، طی تماسی اظهارتمایل کرده‌اند که دیداری نیز در این گردش با «ایران» داشته باشندکه‌بانظر موافق‌دراسیون والیبال ایران قرار است این برنامه انجام‌گیرد .

مصر قهرمان آفریقاشد

«مصر»عنوان قهرمانی‌مسابقات والیبال مردان قاره آفریقا را برد وباین ترتیب بعنوان‌نماینده این قاره در بازیهای المپیک مونترال حاضر خواهدشد .

دیدار سرنوشت مسابقات والیبال قهرمانی آفریقا راکه در تونس برگزار میگردید ملی پوشهای مصر و تونس انجام دادند که مصریها با پیروزی ۲ـ۳ فاتح‌عنوان قهرمانی‌شدند.

تیم ملی مردان‌مصر سال‌پیش در تهران‌میهمان والیبال‌ایران بود که با یک پیروزی مقابل ذوب آهن و سه باخت برابر دخانیات ـ پرسپولیس و ملی ایران کارش را به آخر برد .

اصفهانیها ، میهمانان تخت‌جمشیدی را در استادیوم ۳۰ هزار نفری نهم آبان دیدار میکنند

میهمانان‌سپاهان‌وذوب‌آهن، دوتیم‌اصفهانی جام‌تخت‌جمشید دو ، سه هفته بیشتر در استادیوم باغ همایون حضور نخواهند یافت ، و بزودی استادیوم نهم آبان اصفهان ، منزلگاه پیکار تیمهای تخت ـ جمشیدی در اصفهان خواهد بود .

علت این تعویض مکان مسابقات ، انست که باغ همایون بیش از هفت هزارنفر گنجایش ندارد ، و اینروزها، بازار سیاه بر خرید وفروش بلیط بازیها بیش از همیشه حکمفرماست. علاوه براین‌مهم، فقدان نورافکن، جایگاه‌مدرن و رختکن و شیرآب وتوالت بهداشتی، خرابی وفرسودگی دیوارهای‌چهارسوی استادیوم باعث شده ، که «باغ همایون قدیمی»، تماشاگران راناراضی نگاهدارد ، و مبارزات‌تیمها ، به استادیوم نهم آبان کشیده شود .

این استادیوم جدیدالاحداث که عمری چهار یا پنج ساله دارد، نزدیک به ۳۰ هزار تماشاگر را در خود جای میدهد ، پارکینگ اتومبیل دارد، و از حیث امکانات و وسعت محیط ، باهمتای‌قدیمی خود قابل قیاس نیست.

در حال حاضر استادیوم نهم آبان ، تابلو الکتریکی (ساعت ثبت نتایج و نامتیم‌ها) ندارد ، و بزودی برای‌نصب ان اقدام خواهد شد.

مهمترین خبر در مورد فوتبال اصفهان که به عنوان یک نوید برای تماشاگران میتوان‌تلقی‌کرد، اینکه‌استاندار باگرانی بلیت بشدت مخالفت کرد، و بلیتها کماکان به۵۰ و ۱۰۰ ریال فروخته میشود.

پنجاه سال سلطنت

با افتخار و پیروزی

سلسله پهلوی

را به پیشگاه شاهنشاه آریامهر، علیاحضرت شهبانو، والاحضرت همایون ولیعهد و خاندان جلیل سلطنت صمیمانه تبریک عرض مینماید

رئیس اتحادیه صنف نمایشگاهها و فروشگاه‌های اتومبیل

ناصر ادیب

شهرداری همدان

آگهی مناقصه

شهرداری همدان در اجرای تصویب‌نامه شماره ۴۸۲ـ ۲۸ر۱۲ر۵۴ انجمن شهر و تائیدیه شماره ۳۵۸ ـ ۱۱ر۱ر۲۵۳۵ مقام استانداری عملیات ساختمانی (کاخ‌پذیرائی) را از محل اعتبارات شهرداری برابر مشخصات مربوطه‌و باشرائط زیر به مناقصه میگذارد .

۱ـ مبلغ کل کار شصت‌میلیون ریال۶۰۰۰۰۰۰ ریال است که‌تامیزان ۲۵٪ آن قابل افزایش یا کاهش خواهد بود .

۲ـ مدت انجام کار از تاریخ عقد قرارداد ۲ سال خواهد بود .

۳ـ شرکت‌کنندگان در مناقصه بایستی‌مبلغ پانصد هزار ریال وجه نقد بعنوان ۵٪ سپرده شرکت در مناقصه به حساب ۱۰۲۶۲ شهرداری نزد بانك ملی شعبه همدان واریز و فیش آن را پیشنهاد خود نمایند . سپرده نفرات اول و دوم وسوم تا انعقاد قرارداد نزد شهرداری‌باقی‌مانده تا چنانچه هریك از برندگان به ترتیب از عقد قرارداد خودداری نمایند سپرده آنان به نفع شهرداری ضبط گردد .

٤ـ شرکت‌کنندگان در مناقصه نبایستی مشمول منع مداخله کارمندان‌در مناقصه‌یامزایده باشند .

فقط پیمانکارانی میتوانند دراین مناقصه شرکت نمایند که اولا دارای درجه‌بندی لازم از سازمان برنامه بوده ثانیا مبلغ مورد مناقصه‌در حد ظرفیت ارجاع کارآنها براساس آخرین فهرست کلی سازمان برنامه باشد .

٦ـ کلیه هزینه های درج‌آگهی و غیره بعهده برنده مناقصه بوه و در موقع عقدقرارداد ۱۰٪ کل مبلغ‌پیمان‌ـ‌ضمانت‌نامه بانکی اخذخواهدشد.

۷ـ پیشنهاد دهندگان درمناقصه بایستی از تاریخ ۱ر۲ر۲۵۳۵ با مراجعه بدفتر مهندسی استان همدان و پرداخت مبلغ یکهزارو پانصد ریال بحساب شماره ۱۰۲۸۰ دفتر مهندسی‌نزد بانك ملی شعبه همدان نقشه و مشخصات و دفترچه پیمان و شرائط عمومی پیمان را اخذ نمایند .

۸ـ پیشنهاددهندگان بایستی پیشنهادات خود را دردوپاکت (الف)شامل نقشه‌ومشخصات و فترچه شرائط عمومی پیمان که مهروامضاء شده باشند و فیش بانکی سپرده و پاکت(ب) شامل قیمت پیشنهادی تا ساعت ۱۰ صبح‌روز پنجشنبه مورخ ۹ر۲ر۲۵۳۵ لاك و مهر شده در قبال اخذ رسید بدفتر شهرداری تحویل نمایند.

۹ـ پیشنهادات واصله در ساعت ۱۲ صبح همان روز باحضور اعضاء کمیسیون عالی معاملات باز و قرائت خواهد شد حضورپیشنهاد دهندگان در جلسه مناقصه آزاد است .

۱۰ـ شهرداری در رد یا قبول یك یاکلیه پیشنهادات مختار است .

شهردار همدان ـ چوبك

م الف ـ ۸

کنگره بزرگ بین‌المللی فلسفه

کنگره بزرگ بین‌المللی فلسفه با همکاری انجمن شاهنشاهی فلسفه ایران و موسسات مطالعات‌فلسفی و علوم اسلامی آمریکا در تاریخ ۲۸ مارس ۱۹۷۶ در دانشگاه شهر نیویورک افتتاح شد و در روز ٤آوریل به‌کارخود پایان داد . در این کنگره عده زیادی از متفکران و فلاسفه برجسته از بیشتر کشورهای جهان شرکت داشتند و در زمینه مسائل مختلف فکری و فلسفی سخنرانی هائی ایراد نمودند ، از ایران آقای دکتر سید حسین‌نصر مدیر عامل انجمن شاهنشاهی فلسفه ایران‌زیر عنوان «مبحث وجود در فلسفه اسلامی متاخر» سخنرانی نمودند .

سپرده ثابت شما در بانک عمران همیشه در دسترس شماست.

بسا اتفاق می‌افتد دارندگان سپرده ثابت قبل از انقضای مدّت مقرّر به تمام سپرده خود یا قسمتی از آن احتیاج ضروری میابند .

بانک عُمران بمنظور همکاری و ایجاد تسهیلات بیشتر هر زمانی که مشتریان جهت دریافت سپرده خود مراجعه نمایند مقدار وجه لازم را با احتساب بهرهٔ مقرّر تا آنروز در اختیارشان قرار خواهد داد یا با اعتبار سپرده‌شان میتوانند از بانک عمران وام دریافت نمایند.

این امتیازات را منحصراً در کامیونهای کمپرسی و باری

اشتایر

خواهید یافت

- موتور ۲۵۰ اسب با سوپرشارژ
- شاسی ۲ لائی با عرض ۷۲ سانتیمتر
- پروانه‌رادیاتور هم اتوماتیك‌وهم‌یکسره
- کمك دفرنسیال
- قفل دفرنسیال
- گیربکس کلیه دنده های جلوو دنده عقب با کمك
- ظرفیت خالص بار ۱۲ تن
- موج‌گیر در جلو و عقب
- کابین راننده دارای فنر جداگانه‌ومجزا از شاسی
- صندلی راننده‌اشتایر مجهز به‌دستگاه تنظیم وزن
- کابین باهواکش فوقانی و سه‌صندلی مجزای قابل انتقال
- چرخ پره‌ای

نماینده انحصاری شرکت میلارد(سهامی خاص)
خیابان گورش کبیر مقابل ستاد بزرگ شماره ۱۱۱۸
تلفنهای ۸۴۸۷۵۱ ـ ۸۴۱۰۵۸ ـ ۸۴۵۰۹۷
صبحها از ۷ر۵ الی ۳
بعدازظهرها ٤ الی ۷

STEYR 1290

آگهی تاسیس سهامی خاص صنعتی پرسیکا

خلاصه اظهارنامه واساسنامه شرکت سهامی خاص صنعتی‌پرسیکا که درتاریخ۱۸ر۱۲ر۵٤ تحت‌شماره ۲٤٤٦۷ دراین‌اداره به‌ثبت‌رسیده و در تاریخ۱۸ر۱۲ر۵٤ ازلحاظ امضاء ذیل ثبت‌تکمیل گردیده برای اطلاع عموم درروزنامه رسمی‌و روزنامه کثیرالانتشار اطلاعات آگهی میشود.

۱ـ موضوع شرکت:خرید وفروش‌و واردکردن ماشین‌آلات‌و لوازم و مواد اولیه برای ساختن تشکهای فنری‌وپرده کرکره فلزی‌و امور وابسته وکارهای مشابه وفروش محصولات تولیدی درداخل وخارج کشور وکلیه عملیات بازرگانی مجاز .

۲ـ مدت‌شرکت :ازه‌ر۱۲ر۵٤ بمدت نامحدود .

۳ـ مرکز اصلی شرکت: تهران‌خیابان بلوار الیزابت خیابان کاخ شمالی کوچه‌دوم.

٤ـ سرمایه شرکت: مبلغ ده میلیون ریال منقسم به هزارسهم ده هزار ریالی بانام که سی‌و پنج درصد مبلغ اسمی‌سهام‌بموجب گواهی شماره۱۷۷ـ ۱٦ر۱۲ر۵٤ بانك‌صادرات شعبه ۱۳۵۱ بحسابجاری ۵۹۰ پرداخت وبقیه تعهدشده‌است.

۵ـ اولین مدیران‌ودارندگان حق‌امضاء :آقای پرویز یعقوب زاده وابراهیم منصوری‌و کامبیز روحانی کاشانی بسمت اعضاء هیات مدیره برای مدت دوسال انتخاب شدندآقای پرویز یعقوب‌زاده بسمت رئیس هیات‌مدیره وآقای ابراهیم منصوری بسمت نایب‌رئیس هیئت‌مدیره و آقای کامبیز روحانی کاشانی بسمت مدیرعامل شرکت‌انتخاب‌شدندکلیه اوراق واسناد چکهاوسفته‌ها وبروات وقرارداد هاو هرگونه اوراق‌تعهدآور با امضای مدیرعامل ویکی دیگرازاعضای هیات مدیره و با مهرشرکت معتبراست .

آگهی تغییرات در شرکت صنعتی خودروسازان ایران (شرکت سهامی خاص)ثبت شده بشماره۹٦٤۳

طبق‌صورت‌جلسه مورخ ۲ر۱۲ر۵٤ مجمع‌عمومی فوق‌العاده شرکت صنعتی خودروسازان ایران «سهامی‌خاص» اولا آقایان احمد مهدوی ، مهدی موتمنی ،محمود مهدوی بسمت اعضاء اصلی هیئت مدیره‌موخانم فاطمه فولادی بسمت عضو علی‌البدل هیئت‌مدیره برای مدت دوسال ازتاریخ انقضاء مدت ماموریت هیئت‌مدیره انتخاب شدند ثانیا بشرح صورت‌جلسه هیئت‌مدیره آقای احمد مهدوی بسمت رئیس‌هیئت مدیره وآقای مهدی موتمنی بسمت مدیرعامل وآقای محمود مهدوی بسمت‌نایب رئیس هیئت‌مدیره برگزیده شدندو مقرر گردید حق امضاء باآقای احمد مهدوی باتفاق آقای مهدی موتمنی بامهرشرکت ودرصورت غیاب احد از آقایان مزبورآقای محمود مهدوی باتفاق عضوحاضر بامهرشرکت خواهدبودونامه های عادی با امضای مدیرعامل‌ودرغیاب‌مدیرعامل‌باامضاء دونفر دیگرازمدیران خواهدبود.

م‌الف ۷۹۵

مدیر کل ثبت‌شرکتهاومالکیت صنعتی ـ یحیی‌مدنی

٦ـ اختیارات مدیرعامل: آقای کامبیز روحانی کاشانی بسمت مدیر عامل انتخاب شدند واختیارات ایشان طبق مواد اساسنامه است.

۷ ـ بازرس‌اصلی وعلی‌البدل: آقای موسی یعقوب‌زاده بسمت بازرس اصلی وآقای محمود رحجانی‌بسمت بازرس علی‌البدل شرکت برای‌مدت یکسال انتخاب شدند.

مدیر کل ثبت‌شرکتهاومالکیت‌صنعتی، یحیی‌مدنی

آ ـ ۱۹۶۳

هادی خرسندی

عجب گاو خری بوده!

آقای جرالد فورد ،رئیس جمهوری آمریکا ، دیروز همانطورکه در گیرودار مبارزات انتخاباتی، مشغول بازدیداز یک مرکزدامپروری بوده ، یکدانه‌گاو آمریکائی از فرصت استفاده کرده و شلوار پرزیدنت را آلوده کرده . خوشبختانه در آن حوالی یک شلوار دیگر پیدا می‌کنند و آقای فورد ، همانجا توی دامداری فی‌المجلس شلوارش را عوض می‌کندوقضیه‌بخوبی و خوشی تمام می‌شود . اما حالا رئیس جمهوری آمریکا رضایت داده ، ولی این اصغر آقای ما رضایت نمی‌دهد . می‌گوید :

ـ آقا ، عجب گاوخری بوده ها !

می‌گویم ـ اشکالی ندارد اصغر آقا ، شما کوتاه بیا .

می‌گوید ـ آقا ، حالااگر آقای فورد، مثل ما ، رستم بود و یکدست اسلحه و شلوار دیگری نداشت ، ببینید چه افتضاحی بالا می‌آمد . چرا یک گاونباید از آنهمه ماموران محافظ بترسد و به شلوارپرزیدنت، سوء قصد کند؟

اصغر آقا ، به دنبال اظهارات خودش می‌گوید :

ـ ما را باش که برای اصلاح نژاد گاوهای خودمان ، می‌رویم گاو آمریکائی وارد می‌کنیم . اینجور گاوها آقا ، فقط به درد اصلاح نژاد «خر» می‌خورند .

ویزیتورهای دارویی بی‌تقصیرند!

از: جواد نامکار ـ ویزیتور دارویی

آقای دکتر شفیع‌پور، طی مقاله‌یی در صفحه اطلاعات و مردم ،ضمن انتقاد از ویزیتور های دارویی نوشته بود که تحویل دارو به‌پزشکان که توسط ویزیتور ها انجام میشود ، کاری بیهوده و بی مورد است و معتقد بود که‌پزشکان با فروش داروهای مجانی که‌تحویل آنان میشود، ماهانه بین سه تا پنج هزارتومان درآمد خالص دارند. من که مدت بیست و شش سال است ویزیتور دارویی هستم معتقدم هدف شرکتهای تولید یا وارد کننده دارو از تحویل دارو های نمونه به پزشکان ،صرفا معرفی آخرین داروهای ساخته شده و شناساندن پدیده های علمی در امر داروسازی و بالابردن اطلاعات و دانش پزشکی برای درمان بهتر وبهره‌گیری صحیح‌تر از داروی جدید است .

تحویل نمونه‌های جدید دارویی، علاوه بر معرفی و شناساندن داروهای تازه به‌بازار آمده به‌پزشک، این مزیت راهم بدنبال دارد که پزشک میتواند علم و عمل را در کنارهم وتوام تجربه کند و در واقع، دارو هائی که توسط ویزیتورها به پزشکان تحویل میشود، فقط برای آزمایش خواص دارو و پی بردن‌به اختلاف و تفاوت‌هائی است که بادارو های مشابه‌دارد. برروی همه شیشه‌های داروئی تحویل شده نیز برچسب «غیر قابل فروش» وجود دارد، حالا اگر باستناد حرف آقای دکتر شفیع‌پور بعضی‌ازپزشکان‌مبادرت به‌فروش داروهای نمونه میکنند، برخوردار هستند و کمبود دارو در بیمارستان و موسسات‌خدمات پزشکی ، زیاد وجود ندارد . نویسنده‌درجای‌دیگری ازمقاله‌اش نوشته بود که برای معرفی داروهای جدید نیازی به تحویل دارو نیست و با دادن یک بروشور از داروی مورد نظر به‌پزشک میشود آنرا معرفی‌کرد واز همه مهمتر، اکثر پزشکان قبل از اینکه ویزیتورها بسراغ آنها بیایند، داروها رامیشناسند واز خواص آن مطلع هستند...

در حال حاضر حدود سه هزار وششصد قلم داروی رایج در داروخانه‌ها وجود دارد که من فکر نمیکنم هیچ پزشکی‌بتواند حتی سیصد و شصت قلم ازآنها را فقط نام ببرد، چون غیرممکن ومحال است.

بنابراین چطور امکان‌داردکه پزشکان بدون گرفتن دارو و آزمایش‌های مختلف بر روی آنها بتوانند به خواص داروهای متفاوت پی‌ببرند؟.

آقای دکتر شفیع‌پور درمقاله خود، کارپر ارزش و مفید ویزیتورها را بکلی نادیده‌گرفته واهمیت کار آنان را بیهوده‌نقلی کرده‌است، در حالیکه خدمات‌این گروه که بطور خستگی‌ناپذیر وبا عشق وعلاقه حرفه خودرا دنبال میکنند، قابل توجه ودر خور اهمیت است و نمیشود به یکباره کار آنان را غیر مفیدتلقی کرد و همه فعالیتهای ویزیتورها را نادیده گرفت.

تقصیری متوجه شرکت‌های دارویی و ویزیتورها نیست.برای اینکه هدف سازمانهای تولیدکننده دارو این نیست که بخواهندبه پزشکان داروی مجانی بدهند و آنها راازنظر اخلاقی درشرایطی قرار دهند که از داروهای یک کارخانه بخصوص استفاده‌کنند. آقای دکتر شفیع‌پور در مقاله خود آورده بودکه‌چرا ویزیتور ها برای معرفی داروی مجانی، پزشکان را در بیمارستان یا درمانگاه ملاقات نمیکنند تادارو هائی که‌بعنوان «اشانتیون»تحویل آنان میشود، در بیمارستان‌مورد استفاده قرار گیرد؟ من فکر میکنم امروزه اکثر بیمارستانها و درمانگاههااز وجود داروی‌کافی

بحث وانتقاد

اضافه کار ساعتی کارمندان چه‌شد؟

سالی که گذشت ، برای عده زیادی از کارمندان اداری وزارت آموزش و پرورش سال بیم و امید و ناکامی «مادی» بود !

اوایل سال ۱۳۵٤ براساس یک بخشنامه اداری، مقرر شد بجای «اضافه کار» سابق کارمندان ، (که قسمت اعظم ، یا تمام آن در ضمن اجرای مرحله دوم قانون استخدام کشوری حذف شده) به کارمندان «اضافه کار ساعتی» پرداخت شود ! ده روز بعد صاحبان کرم پشیمان شدند ، و دست نگاهداشتند ، به کارمندان هم گفتند نگران نباشید ، بجایش برایتان «فوق‌العاده شغل» برقرار میکنیم . ماه بعد ، احکام «فوق العاده شغل» صادر شد اما فقط برای معاونان وزیر ،مدیران کل و معاونان مدیر کل و رسته های فنی ! هزاران کارمند بادلخوری تمام ، سال را بپایان رساندند ، تا اینکه در روزهای آخر سال تک برگ «تبعیض‌درتبعیض» نیز بزمین زده شد . بازهم وجوهات دیگری بعنوان «اضافه کار ساعتی» برای بلند پایگان در نظر گرفته شد، که مبادا دریافتی های قبل ، کمشان باشد ! ، از طرف دیگر اخیرا برای کارشناسان نیز ماهانه مبلغ ۳۰۰۰ ریال از فروردین ٥٤ در نظر گرفته شد و احکام آن نیزصادر گردید و مانند کارمندان پائین‌تر از«کارشناس» وبروایتی ضعفا !

آنچه مسلم است ، هیچ معیار و ضابطه‌یی توجیه کننده این کم توجهی ها نسبت به زندگی هزاران‌کارمند باچندین سال سابقه و تحصیلات دانشگاهی ودبیرستانی و تجربه شغلی نیست ، گناه این عده هم فقط اینست که«بخت»یارشان نبوده که پست های عنوان دار را اشغال کنند ، و یا اینکه بارسنگین کار های ادارات بدوش کارمندانیست که بعنوان کمک‌کار شناس، مسئول‌متصدی انجام وظیفه میکنند ، معهذا ، در عصری که سیاست دولت براساس رفع نارسایی و تبعیضات در دستگاه های اداری شکل گرفته ، این یک بام و چند هوائی ، جز دلسردی ومایوس کردن خدمتگزاران زحمتکش و صدیق نتیجه‌یی در برندارد و امید این گروه کثیراینست که‌درسال جاری ، مقامات مسئول این وزارتخانه موضوع را مورد بررسی قرار دهند و از تاریخ برقراری‌اضافات مقامات بلندپایه ، (که قبلا هم از کلیه مزایابرخوردار بوده‌اند !) نسبت بصدور ابلاغ فوق العاده شغل یامزایای مستمر جهت کارمندان زحمتکش وزارت آموزش وپرورش اقدام کنند ، چون بهانه نبودن اعتبار (فقط برای‌کارمندان رده پائین) چندان منطقی نیست !

حسین سیاحتخواه

مذاکرات مجلس دراطراف لایحه متمم بودجه

بازدید اعلیحضرت همایونی ووالاحضرت همایون ولایتعهد ازکارخانه زایندرود ـ اصفهان

مجلس یکساعت ونیم قبل‌از ظهر بریاست آقای اسفندیاری تشکیل ولایحه متمم بودجه مطرح گردید در ماده ششم آقای دکترطاهری اظهارداشتند طبق مذاکراتی که با آقای‌کفیل وزارت مالیه بعمل امده است در این ماده اصلاحاتی شده‌که پیشنهادمیشود. پیشنهادبطریق ذیل قرائت شد :

ماده ٦ ـ وزارت مالیه‌مجاز است علاوه از دویست‌میلیون ریال اعتبار مصوب دربودجه ۱۳۱٦ کل کشور مصارف‌سال ۱۳۱٦ ساختمان راه‌آهن را از محل های ذیل تامین نماید .

۱ـ از محل ذخیره کشور ۱ر۰۰۰ر۰۰۰ ۲ـ از محل قرضه از بانک ملی ایران ۹۰ر۰۰۰ر۰۰۰ ریال ۳ـ از عواید انحصار قند وشکر و چای ۱۵۰ر۰۰۰ر۰۰۰ ریال .

آقای بدر کفیل مالیه موافقت خود را با پیشنهاد مذکور اعلام نمودند و بهمین ترتیب تصویب شد.

عوارض دروازه‌ها

در ماده نهم ، آقای دکتر جوان گفتند : عوارض قپان در تمام نقاط کشور با توده تماس داشته و بهمین مناسبت در قانون مجازات مرتکبین قاچاق‌مصوب اردیبهشت۱۳۱۱ استثناء شد حال معلوم‌نیست این استثناء برداشته میشود یا خیر ؟ آقای بدر اظهار نمودند : نزدیک دروازه‌ها دو نوع عوارض گرفته میشود . یکی‌عوارض‌شهرداری ودیگری مالیات های مالیه . اخذ هردو عوارض بوسیله مامورین مالیه انجام میشود. مرتکبین قاچاق عوارض شهرداری فعلا در دومحکمه مختلف مورد تعقیب قرار میگیرند و چون جلبو تعقیب مرتکبین قاچاق در دو محکمه عادی و اختصاصی جزایجادزحمت نتیجه‌ای‌نداشت بموجب این ماده بعدها هردو موضوع در یک محکمه‌مطرح ورسیدگی خواهد شد.آقایان تصدیق دارند که ارفاق بیش‌از این نسبت به قاچاقچی مقتضی نمیباشد.

اشکالات مالیاتی

در ماده چهاردهم ، آقای غلامحسین کاشف اظهار داشتند : چندی قبل ضمن قانون متممی که برای مالیات بردرامد تقدیم شده بود از طرف بنده و آقای نیکپور مذاکراتی شد و وزیر مالیه وعده دادند تجدید نظری در قانون مالیات بردرامد بنمایند منجمله موضوعی تذکر داده شد که اگرشرکتی درشرکتهای دیگر سهام داشته باشد ازآن مالیات گرفته نمیشود ولی اگر افراد سهام داشته باشند گرفته میشود. بعقیده بنده این عمل تبعیض است و باید برداشته شود . موضوع دوم راجع به اصل مالیات است. مالیات‌بایدسهل‌الوصول باشد و حتی‌المقدور خرجش هم کمتر. مالیات بردرامد ما طوری است که از اشخاصی که عواید زیادی تولید میکنند با آنهائی که عواید زیادی دارند یکسان گرفته میشود . یک قسمت هم از خرج گرفته میشود. مثلا شخصی که‌بیست تومان حقوق دارد باید مالیات بدهد و از طرفی برای‌مامورین زحمت زیادی دارد زیرا برای ۲۷ ریال مالیات این‌شخص‌باید یک پرونده مخصوصی درست کرد و بیش از آن ۲۷ ریال خرج وصول نمود . اساسا اشخاصی که از ۲۰۰ تا۵۰۰ ریال عایدی‌دارند باید معاف شوند زیرا این مالیات برخرج است نه بزدرآمد. آقای کفیل وزارت مالیه گفتند : مالیات بردرامد چندسال بیشتر نیست که در کشور ما اجرا میشود و وزارت مالیه کاملادراجرای آن مراقبت داشته و نکاتی که آقای کاشف متذکر شدندمورد توجه است و درموقع لزوم اصلاح خواهد شد .

مراسم تودیع

امروز قبل از تشکیل جلسه علنی، جلسه خصوصی‌تشکیل گردید و آقای اسفندیاری‌رئیس مجلس شورای ملی به‌مناسبت مسافرتی که برای شرکت در جشن تاجگذاری پادشاه انگلستان دربیش دارندو‌هجمین دوروزه حرکت‌مینمایند مراسم تودیع با آقایان نمایندگان بعمل آوردند.

مسابقات اطلاعات

از جوابهائی‌که‌برای مسابقه «حکایات کوچک» رسیده‌است:

نگاه دار ـ شخصی برای اولین دفعه سوار هواپیمائی شد . چون هواپیما به اوج زیادی رسید بواسطه حرکات و صدای طیاره حال مسافرهیم خورد. قدری خودداری کرد و بعد ناچار شده به خلبان گفت آقا باید نگاه‌داری تامن پیاده شوم ! تهران ـ اسفندیار بزرگمهر .

★★★

سه نفرنادان ـ سه نفرغافل جاهل به مناره‌ای‌رسیدند. یکی ازایشان گفت: یقینا بنایان سابق چون بلندقامت بودند دستشان بدین مکان بلند میرسیده است و باین جهت توانسته‌اندابن مناره‌ابسازند. دیگری گفت ای‌جاهل همه‌کس چنین بنا میتواند ساخت زیرا که کاری ندارد . آن را روی زمین میسازند آنگاه بلندش کرده اینگونه بپا میدارند . سومی گفت ای نادانان این چاهی‌استکه‌آنرا برگردانده‌اند ومناره شده است !

تهران ـ پرویزعدل

«نقل از اطلاعات ۱۷فروردین ۱۳۱٦»

بیاد زنده یاد : دکتر احمد ناظرزادهٔ کرمانی

مرگ حق است ...

حیف از آن مرد بزرگی که بگورستان رفت
حیف و صد حیف که از جامعه ایران‌رفت
سرو سامان به هزاران نفر او داد ، دریغ
که سرانجام خودش بی سروسامان رفت
« مرگ حق است» ، ولی احمد ناظر زاده
غرق در غربت و دوراز وطنش کرمان‌رفت
در شمار فضلا بود و ادیبان جهان
آه‌و افسوس‌که این نادره دوران رفت
درد های همه را در همه‌جا درمان بود
آشنا بود ببر دردی و بی درمان رفت
خاك او دورترین نقطه دور است ، ولی
همچو پروانه حق در کنف یزدان رفت

عرفان کرمانی

عکس روز

یك تفریح خطرناك !

پنج نفر ، روی یک موتورسیکلت باین طرز خطرناک سوار شده‌اند که تفریح کنند یا به‌استقبال‌خطر بروند؟ معلوم نیست اینطور موتورسواری عجیب‌وغریب را باید به حساب «شوخ طبعی» پدر خانواده گذاشت یا دل پراو از بالارفتن‌قیمت اتومبیل ؟!

خیابانهای شهر، آنقدر شلوغ و پرخطر هستکه جای چنین شوخی و تفریح بی‌جایی نباشد. اگر درهمین لحظه یک اتومبیل از راه برسد ، خدا میداند چه فاجعه‌یی به‌بار می‌آید ؟ فاجعه‌یی که ثمره یک بی ـ مبالاتی و شوخی بی‌جای پدر خانواده است.

مردم ومسائل روز

دردسرهای مسافرتهای نوروزی

از : م ـ رئیسی

مسافرت به شهر های مختلف در ایام نوروز ، خالی از دردسر و ناراحتی نیست. بهمین جهت معتقدم که بهترین ومطمئن‌ترین جا برای گذراندن تعطیلات نوروز ،اقامت در شهر محل سکونت است و باید جشن نوروز رادر میان خانواده و اقوام و دوستان برگذار کرد.

روزهای عزیز و سنتی نوروز بهترین موقعیت برای تجدید دیدارهاو گردهم‌آیی فامیل‌و آشنایان است، باین ترتیب به مراسم ارزشمندی که از نیاکان ما بجای مانده اهمیت و اعتبار میبخشیم و با اجرای برنامه های خاص نوروزی، بریادگار پدران و مادران خود ارج میگذاریم.

چند سالی است عده معدودی از مردم که صرفا برای فرار ازدید و بازدید نوروزی در این ایام راهی شهر های مختلف میشوندبه اهمیت و جنبه های معنوی نوروز باستانی بی‌اعتنایی نشان‌می‌دهند، یااینکه بخاطر چشم و هم چشمی و پیروی از مد و نوآوریهای کذایی، مبادرت به مسافرت می کنند واغلب هم سعی دارند درشهر های بزرگ که از نظر مسکن و مایحتاج ضروری دراین ایام با مشکل روبرو می شوند اقامت کنند.

بهانه این فراریان نوروزی که‌همه ساله دراین ایام بسفر میروند، دیدار وبازدیدآثار تاریخی و لذت بردن از تماشای این شهرها است، در حالیکه تماشای آثار و ابنیه تاریخی در همه فصول سال امکان پذیر است و لازم نیست که‌چند روز تعطیل نوروز را که بخاطر برگزاری مراسم خاصی در نظر گرفته شده ، آنهم بطور هر سال به آن اختصاص داد.

اکثر کسانیکه به سفر میروند بامشکلات زیادی دست به‌گریبان میشوند که بیچیوجه نمیتوان آنرا به حساب خوشگذرانی و تفریح گذاشت وبعضی از آنان بر خلاف ادعایی که میکنند سفر به آنان خیلی هم بد میگذرد. در درجه‌اول مساله کم‌جایی یابی جایی نظر مسافران نوروزی را بخودجلب‌میکند ودر بعضی‌موارد کسانیکه بی‌گدار ،سفر می کنند ، حتی مجبور میشوند چند شب را در درون اتومبیل‌به‌صبح بیاورند وباعذاب و ناراحتی ، در گوشه‌یی از خیابان و درون فضای فشرده اتومبیل، باصطلاح «استراحت»کنند، یاانیکه اغلب برای بدست آوردن نان و گوشت یاصرف‌غذا در رستوران باید ساعتها بانتظار بایستند وبادادن پول اضافی و گذراندن کلی وقت، موفق به صرف غذایی سرد و بی مزه که از روی عجله تهیه شده بشوند.

باانبحال بعضی‌از مسافران نوروزی که بدون داشتن دوست یاآشنایی به شهرستان سفر کرده‌اند و قبلا هیچائی در هتل یامسافرخانه برای خود رزرو نکرده‌اند وتمام مدت را از نظر مسکن و غذا در ناراحتی‌بسر می برند اما سال دیگر ، بازهم به سفر دوردراز نوروزی میروند و بااین مشکلات مواجه میشوند، این عده‌ازمسافران نوروزی که طبق عادت همه ساله و بدون برنامه قبلی عازم سفر می شوند و قصدی هم برای تجدید دیدار اقوام و آشنایان در شهرستان ندارند، در واقع‌باید گفت نسبت به میراثهای سنتی وملی‌اهمیتی نمی دهند،در صورتیکه توجه‌بسنتها و ارزشهای فرهنگی در رشد وبالا بردن شخصیت افراد موثر است و چقدر خوب‌است همه مردم باجان و دل بذیرای نوروز شوند و باپرگزاری‌و بزرگداشت مراسم عید نوروز براهمیت این روزهای گرامی بیافزایند و کاری نکنند که این عید سعید باستانی ، کمکم به بوته فراموشی سپرده شود.

نامه‌های کوتاه

آپارتمانها چه شد ؟

مدتها پیش در روزنامه‌اعلام شده بود که برای افراد کم درآمد و فاقد مسکن دولت آپارتمان سازی می‌کند و یک چهارم قیمت تمام شده واحد های مسکونی را نقدی و بقیه مبلغ را باقساط چند ساله دریافت میدارد . اما تا این لحظه خبری از اپارتمان های مذکور نشده است

نصیر رضوی

کمیابی و گرانی

باید هرچه سریعتر با گرانی اجناسی که در بازار نایاب است مبارزه‌کرد، چون بمحض اینکه محصولی‌دربازار کمیاب میشود فروشندگان‌بدون درنظر گرفتن نرخ مقرر ، تا جائیکه بتوانند به مشتری اجحاف می‌کنند و اجناسی را که در بازار کمیاب است به چندبرابر قیمت در اختیار مشتری قرار میدهند .

علی میرزائی

موسیقی و رادیو

درقسمتی از نظریه«شورای برنامه‌سازمان‌رادیو تلویزیون ملی ایران» که در روزنامه اطلاعات درج شده بود . از تشکیل مرکز حفظ و اشاعه موسیقی ملی و تشکیل بنیاد فرهنگ‌مردم در راه‌بزرگداشت و گسترش موسیقی مطالبی نوشته شد . که باعث کمال مسرت گردید . لازم است‌مرکز حفظ و اشاعه موسیقی ملی فهرست‌وار اقداماتی را که در اشاعه موسیقی سنتی طی این چند سال انجام داده است منتشر سازد تا نتیجه فعالیت های این مرکز باطلاع عموم برسد .

حسین رازانی

صحنه های سیزده‌بدر

باوجودیکه توصیه های لازم برای جلوگیری از تصادفات اتومبیل در روز سیزده شده بود اما باز هم عده‌یی در اثر بی‌توجهی و عدم دقت در رانندگی ، صحنه های‌دلخراشی‌بوجود آوردند، که این روز را بخود و افراد فامیل تلخ کردند . چرا بعضی از مردم حاضر نمی‌شوند هیچ نصیحت‌وسفارشی راکه صرفا بخاطر رفاه حال‌آنان‌گفته‌می‌شود‌بپذیرند ؟ در حالیکه بعد از وقوع حادثه تازه متوجه می‌شوند که چه کار اشتباهی کرده‌اند .

غلامعلی محسنی

شهرداری همدان

آگهی

شهرداری همدان‌در اجرای موافقت‌نامه مقام معظم استانداری‌عملیات ساختمانی (کاخ‌جوانان) را برابر مشخصات مربوطه و باشرایط زیر به مناقصه میگذارد .

۱ـ مبلغ کل کار بیست میلیون (۲۰۰۰۰۰۰۰) ریال است که‌تامیزان ۲۵٪ آن قابل افزایش یا کاهش خواهد بود .

۲ـ مدت انجام کار از تاریخ عقد قرارداد یك سال خواهد بود .

۳ـ شرکت‌کنندگان در مناقصه بایستی مبلغ پانصد هزار ریال وجه نقد بعنوان ٥٪ سپرده شرکت در مناقصه بحساب ۱۰۲٦۲ شهرداری نزد بانك ملی شعبه همدان واریز و فیش آنرا ضمیمه پیشنهاد خود نمایند . سپرده نفرات اول و دوم و سوم تا انعقاد قرارداد نزدشهرداری باقی مانده تا چنانچه هریك از برندگان بترتیب از عقد قرارداد خودداری نمایند سپرده آنان به نفع شهرداری ضبط گردد .

٤ـ شرکت‌کنندگان در مناقصه نبایستی مشمول منع مداخله کارمندان در مناقصه‌یامزایده باشند. فقط پیمانکارانی میتوانند در این‌مناقصه شرکت نمایند که‌اولا دارای درجه‌بندی لازم از سازمان‌برنامه‌بوده ثانیامبلغ‌موردمناقصه در حد ظرفیت ارجاع کارآنها براساس آخرین فهرست کلی سازمان برنامه باشد .

٥ـ کلیه هزینه های درج آگهی و غیره‌بعهده برنده مناقصه بوده و در موقع عقد قرارداد۱۰٪ کل مبلغ‌پیمان ـ ضمانت‌نامه‌بانکی اخذخواهدشد.

٦ـ پیشنهاد دهندگان در مناقصه‌بایستی از تاریخ ۱ر۲ر۲۵۳٥ با مراجعه بدفتر مهندسی استان همدان و پرداخت مبلغ یکهزار ریال به حساب شماره ۱۰۲۸۰ دفتر مهندسی نزدبانك ملی شعبه همدان نقشه و مشخصات و دفترچه پیمان و شرائط عمومی پیمان را اخذ نمایند .

۷ـ پیشنهاد دهندگان بایستی پیشنهادات خود را در دو پاکت (الف) شامل نقشه و مشخصات و دفترچه پیمان و شرائط عمومی پیمان که مهرو امضاء شده‌باشد وفیش بانکی سپرده‌وپاکت (ب)شامل قسمت‌پیشنهادی تا ساعت ۱۰صبح روزچهارشنبه مورخ ۸ر۲ر٥٤ لاکو مهر شده درقبال‌اخذ رسید بدفترشهرداری تحویل نمایند .

۸ـ پیشنهادات واصله در ساعت ۱۲ صبح همان‌روز با حضوراعضاء کمیسیون عالی‌معاملات بازو قرائت خواهدشد حضور پیشنهاددهندگان درجلسه مناقصه آزاد است .

۹ـ شهرداری در رد یا قبول یك یا کلیه پیشنهادات مختار است .

شهردار همدان ـ چوبك

م الف ـ ٦

آگهی مناقصه

شهرداری همدان در اجرای تصویب‌نامه شماره ٤۸۳ و ۸٤۱ ـ ۱۲ر۲۸ر٥٤ انجمن شهر و تائیدیه‌شماره ۳٥۸ـ۱۱ر۱ر۲۵۳٥ مقام‌معظم استانداری عملیات‌ساختمانی (۱ـ پارکینگ چهار طبقه ۲ـ ساختمان مجتمع کسب و پیشه) را از محل اعتبارات شهرداری برابر مشخصات مربوطه و با شرایط زیر بمناقصه میگذارد .

۱ـ مبلغ کل کار ۹۰ر۰۰۰ر۰۰۰ ریال است که تا میزان ۲۵ در صد آن قابل افزایش یا کاهش خواهد بود .

۲ـ مدت انجام کار از تاریخ عقد قرارداد ۲ سال خواهد بود .

۳ـ شرکت کنندگان در مناقصه بایستی مبلغ پانصد هزار ریال وجه نقد بعنوان ٥درصد سپرده شرکت در مناقصه بحساب ۱۰۲٦۲ شهرداری نزد بانک ملی‌شعبه همدان واریز و فیش آنرا ضمیمه پیشنهاد خودنمایند.

سپرده نفرات اول و دوم و سوم تا انعقاد قرارداد نزد شهرداری باقی مانده تا چنانچه هریک ازبرندگان به ترتیب از عقد قرارداد خودداری نمایند سپرده آنان بنفع شهرداری ضبط گردد .

٤ـ شرکت کنندگان در مناقصه نبایستی مشمول منع مداخله کارمندان در مناقصه یا مزایده باشند .

فقط پیمانکارانی میتوانند در این مناقصه شرکت نمایند که اولا دارای درجه‌بندی لازم از سازمان برنامه بوده ثانیا مبلغ مورد مناقصه در حد ظرفیت ارجاع کار آنها براساس آخرین فهرست کلی سازمان برنامه باشد.

٦ـ کلیه هزینه های درج آگهی و غیره بعهده برنده مناقصه بوده و در موقع عقد قرارداد ۱۰درصد کل مبلغ پیمان ضمانت‌نامه بانکی اخذ خواهد شد .

۷ـ پیشنهاد دهندگان در مناقصه بایستی ازتاریخ ۱ر۲ر۲۵۳٥ با مراجعه بدفتر مهندسی استان همدان و پرداخت مبلغ سه هزار ریال به حساب شماره ۱۰۲۸۰ دفتر مهندسی نزد بانک ملی شعبه همدان نقشه و مشخصات ودفترچه پیمان و شرائط عمومی پیمان را اخذ نمایند .

۸ـ پیشنهاد دهندگان بایستی پیشنهادات خودرادر دوپاکت (الف) شامل نقشه و مشخصات و دفترچه‌پیمان و دفترچه شرائط عمومی پیمان که مهر و امضاء شده باشند و فیش بانکی سپرده و پاکت (ب) شامل قیمت پیشنهادی تا ساعت ۱۰ صبح روز چهارشنبه مورخ ۸ر۲ر۲۵۳٥ لاک و مهر شده در قبال اخذ رسید بدفتر شهرداری تحویل نمایند .

۹ـ پیشنهادات واصله در ساعت یک بعد از ظهر همان روز با حضور اعضاء کمیسیون عالی معاملات باز و قرائت خواهد شد حضور پیشنهاد دهندگان در جلسه مناقصه آزاد است .

۱۰ـ شهرداری در ردیاقبول یکیاکلیه پیشنهادات مختار است .

م ـ الف ۱۰

شهردار همدان ـ چوبك

آگهی دعوت مجمع عمومی فوق‌العاده شرکت سهامی خاص قند رضائیه

از صاحبان محترم سهام دعوت میشود برای تشکیل مجمع عمومی فوق‌العاده در ساعت ٥ بعد از ظهر روز شنبه ۲۸ر۱ر۲۵۳٥ بدفتر شرکت واقع در کارخانه قند رضائیه تشریف فرما شوند .

دفتر شرکت برای تسلیم برگ ورودی تا تاریخ ۲۷ر۱ر۲۵۳٥ آماده است .

۱ـ اصلاح بعضی مواد اساسنامه وتبدیل‌سهام شرکت از بی‌نام به بانام

۲ـ اتخاذ تصمیم نسبت به پیشنهاد هیئت مدیره‌درمورد ادغام‌شرکت با فروش کارخانه به شرکت سهامی عام‌مشهد

۳ـ اتخاذ تصمیم نسبت به موضوعاتی که درصلاحیت مجمع عمومی فوق‌العاده است و ممکن است مطرح شود .

هیئت مدیره شرکت سهامی خاص‌قند رضائیه
آ ـ ۱۹۹٤

چهره کرج

شهرداری کرج به نظافت و بهداشت این شهر توجهی نمیکند . اکثر خیابان ها و کوچه های این شهر کثیف است و در نتیجه ، محیط مناسبی برای رشد و تکثیر میکروب بوجود امده و به شهر کرج چهره زشتی داده است امیدواریم مسئولان شهرداری ، نسبت به نظافت این‌شهرتوجه بیشتری مبذول دارند

یحیی مرتضوی

سینما های نوروز

امسال،ایام نوروز در سینما های تهران از فیلمهای جالب و استثنائی خبری نبود ، سینما های تهران همه ساله از مدتی قبل بمعرفی فیلمهای جالب و تماشائی میپرداختند و درواقع این فیلمها خوب هم‌بود . امامسال تماشاگران مشتاق فیلمها ، ناظر هیچیک‌از فیلمهای جالب نظیر سالهای گذشته نبودند .

غلامرضائی

تعمیر جاده

راه‌فرعی بین کارخانه نیشکر هفت‌تپه وکاغذ سازی پارس‌خیلی خراب است‌واحتیاج‌به‌مرمت‌اساسی دارد، امانه‌کارخانه نیشکرهفت‌تپه ونه‌کاغذ سازی پارس تعمیر جاده را بعهده نمی‌گیرند و معلوم‌نیست مرمت این راه بعهده کدام یك‌از این دوسازمان است .

جهانبخش

۳ گزارش از :
فرزانه دیهیمی ـ خبرنگار اطلاعات در پاریس

موسیقی سال ۲۰۰۰ از زبان کامپیوتر بگوش میرسد!

کامپیوترها قادرند برای سفینه‌های فضایی برنامه های طرح شده کامل را در حافظه خود نگاهداری کنند و در هرلحظه، هزاران جزئیات سهرسام‌آور را مویه‌مو باجرا درآورند .
چرا همین کامپیوترها نتوانند برنامه هایی کاملا متفاوت، همچون لذت‌های آنی و نشاط‌آور، حتی موسیقی را تحت‌الشعاع خود قرار دهند ؟

دو نسل بعد از بیتل‌ها (اگرهر نسل ، پنج سال به حساب‌آید) کامپیوتر قدم نهایی خود رادر دنیای موسیقی نهاد و از ورائی که بیتل‌هاو الویس ـ پریسلی بجا گذارده بودند ، جوهر موسیقی سال دو هزار را بیرون آورد .

بهمان نسبت‌که سیاستمداران و فلاسفه قرن ۱۹ و متفکران آن عصر ، قادر به پیش‌بینی تغییرات انقلابی مشتق از کامپیوتر نبودند ، بیتل های لیورپول ، بازلف های ژولیده و لبهای همیشه خندانشان‌نمی توانستند تکامل موسیقی را تا حد کامپیوتری تصور کنند .
تاثیر کامپیوتر بر موسیقی عصر ما متفاوت و زیاد است

از جالبترین آن شروع‌میکنیم :
تقلید صدای تمام آلت های موسیقی دنیا جای خود ،تقلید صدای آدمی هم به کامپیوتر سپرده شده است .

وقتی قرار باشدصدای انسان از یک مشت سیم و پیچ و یک جعبه‌آهنین دربیاید، اعتراف میکنیم اضطراب‌آور است ، استفاده دیگر کامپیوتر برنامه‌ریزی در اجرای موسیقی‌است، چنانچه سازنده میتواند قبلا برنامه‌ای را پیاده کند و در هنگام اجرا در لحظه مطلوب دستگاه ها بصدا درآیند !

حتی در کنسرتی شرکت کردم که دراواسط آهنگ جازیست از روی جاز بلند شد و با تماشاچیان شروع به رقصیدن

بیتل‌ها ، در دهه گذشته اوج موسیقی غربی بشمار میرفتند . آنها تا آنجا پیش رفتند که در ۱۹۶۵ نشان درجه‌یک امپراتوری انگلیس را از ملکه این کشور دریافت داشتند اما حال کامپیوتر میخواهد جای خالی آنها را پرکند : ـ موسیقی سال ۲۰۰۰ رابایداز زبان کامپیوتر شنید !

کرد و نه تنها جاز بخودی خود ادامه داد بلکه مانند دیگ زودپز ، که بمحض اینکه مرغ خوب پخته میشود می‌ایستد ، ایستاد و از نوشروع به نواختن کرد .
این هنرنمایی‌ها ، کار جاز الکترونیک عادی نیست ،بلکه اساسش‌در حافظیه یک‌دستگاه «مینیاتوری» گنجانیده شده است .

برای ضبط آهنگها هم از کامپیوتر استفاده میشود و نوار های مختلف ضبطی را یک ترکیب متناسب به بازار میتوان بهم پیوسته و بصورت تحویل داد !

اگر گروههای‌فعلی بمعروفیت «بیتل‌ها» نیستند ، دلیل آشکار است . امروزه موسیقی کار دو یا سه هنرمند نیست بلکه همگی ، از مهندس صدابردار تا مهندس‌کامپیوتر و ازسازنده ارگ الکترونیک تا مسئول کارخانه های صفحه با هم در تولید موسیقی سهیم‌اند .
اگر چند قرص هنوز جای غذا خوردن را نگرفته است، موزیک الکترونیکو حافظه‌دار هم‌اکنون در خدمت شماست !

این حیوان خرس قطبی است یامورچه‌اصفهانی؟

اگر به هیکل این جانور عجیب‌الخلقه نگاه کنید، معجونی است از خرس قطبی و فیل افریقائی، اما اگربه ابعادش نظر بیندازیدنصف یک مورچه‌اصفهانی‌هم نمیشود ! معمولا درمناطق شنزار زندگی میکند و مثل کامیونهای سنگین هشت‌تا پا دارد !

ولی خداچه اکسیری‌در این جانور برده که در هوای صفر مطلق ، نه تنها از پا درنمیاید بلکه بعد از آنکه دوش سرد مربوطرا چشید ، دوباره با هشت «تایرش» بدنبال بازمانده غذای سایر جانورها به تکاپو میفتد ؟

حالا برای اینکه باز هم بیشتر آزارش دهند ، او را تحت اشعه شدید بقدرت ۵۷۰ هزار «رونتگن» بمباران کردند اما باز همکاملا سرحال‌باقی ماندوکوچک ترین آثار کسالت در او پیدا نشده !

لازم بیادآوری است که اشعه بقدرت ۵۰۰ رونتگن یا بیشتر ، انسان را کاملا از پا درمی‌آورد و قربانیان بیگناه بمب هسته‌ای در هیروشیما و ناکازاکی ، اولین و آخرین انسان هایی بودند که هر کدام در حدود ۵۰۰ و بیشتر اشعه رادیو اکتیو را جذب کرده بودند !

در سال ۱۷۷۶ یک دانشمند ایتالیایی بنام «اسپالانزی» این جانور را در میان ۵۷۰ هزار «رونتگن» بمباران کردند اما باز همکاملا سرحال‌باقی مانده‌وکوچک ترین آثار کسالت در او پیدا نشده !

لازم بیادآوری است که اشعه بقدرت ۵۰۰ رونتگن

این‌جانور درتعجب‌نیستند، بگذارید به خارق‌العاده‌ترین استعدادش اشاره‌ای بکنیم :
هنگامیکه در یکی از موزه های آمریکا ، یک‌قطعه خزمباقیمانده کلکسیون ۱۲۰ سال پیش را از نو مرطوب کردند « آهسته‌رو » های فراموش شده ، حجیم‌شده وچندلحظه‌بعد بهراهنوردی پرداختند ، چون این‌جانور در شرایط نامطلوب‌منقبض میشود و ۸۵ در صد ازوزن خود را از دست میدهد و کاملا نفس کشیدن را فراموش میکند و تا حدود یک قرن بهمان شکل باقی میماند تا یک چکه آب لازم و هوای‌سالم و پراکسیژن، امکان رشد و زندگی را دوباره و از نو به او میبخشد !
ولی امان از آدمها و شهر سازیها و دودگازوئیل !
طبق آخرین تحقیقات بعمل آمده‌این‌جانور تحمل زندگی در شهر های صنعتی را ندارد و ممکن است برای همیشه نفس کشیدن را فراموش کند .

در رده بندی افراد فعال جامعه

خانمهارافراموش نکنید!

روزی نمیگذرد که ازیکی از گوشه‌های جهان، مسئله ازدیاد سرسام‌آور جمعیت مطرح نشود و روزی نیست که متخصصان و کارشناسان صاحب‌نام هشداری در خطر انفجار جمعیتی‌دنیا ندهند .

گرچه عده‌ای معتقدند که ازدیاد جمعیت‌مفید بود و باعث افزایش قدرت تولید و سبب ازدیاد نسل جوانان و جایگزینی اینان برافرادفرسوده و سالخورده است. ولی مسئله ازدیاد جمعیت اضطراب و بحران بزرگی است، بویژه برای تعداد معینی از کشور ها مانند هندوستان ، برزیل و چین .

با این حال کشور هائی از قاره اروپا ، از خطر انفجار جمعیت بدورند و با وضع سکونی و حتی تنازلی جمعیت روبرو هستند و همین مساله، از مدتی قبل باعث نگرانی مسئولین سیاسی و اقتصادی این کشور ها شد ولی گزارش اخیر دومحقق‌در امورپرسیدگی جمعیتی اروپا ،روشن کرد که تنزل جمعیت در اروپا مواجه با هیچ خطری نیست .
استدلال این دو محقق بدین ترتیب است که چرخ اقتصادی هر کشوری‌برروی تعداد معینی «افراد فعال» بناشده است .اگر در زمان های قدیم ، افرادفعال متشکل از افراد جوان و متوسط‌السن بودند ، حالا خانمها هم باین عده اضافه شدند .

امر روشنی است که تامین و زمانت حیاتی بقیه بستگی مستقیم به تعداد و قدرت‌فعاله این گروه دارد .

در فرانسه عده‌ای با لحن آمیخته باطنزو جدی میگوئید: «تعداد تابوت هائی که درسال میسازیم باتعداد قنداق ها زیاد فرقی ندارد و بالاجبار نسبت جوانان و نونهالان کشور رو بکاهش است‌وافرادسالخورده نسبتا بیشتر میشوند .

اگر عجولانه نتیجه گیری میکردیم ، مسئولیت افراد فعال چند برابر میشد و بر تعداد اشخاص مسن که وابسته به اطرافیان فعال هستند زیاد میشد .

ولی اگر از نظر آماری نگاه میکردیم از طرفی بر تعداد خانم هائی که دست و بال آزادتری برای کارکردن داشتند اضافه شده و از آنسو از خرج‌هنگفت نگهداری اطفال کاسته میشد .

بگذاریدبه چند عدد اشاره کنیم : اگر کشور فرانسه از هم‌اکنون‌باوضع اسفناک‌کمبود زاد و ولد روبرو می شد در سال ۲۱۰۰ میلادی فقط دارای ۱۷میلیون جمعیت‌میبود درحالی که درحداکثر تولید ـ مثل قرار گیرد دارای ۱۳۱ میلیون جمعیت خواهد بود که البته بین این دو رقم فرق ، بسیار زیاد است ، ولی معجزه حساب جائی است که نشان میدهد در هر دو مورد تعداد افراد فعال بین ۴۱٫۷ در صد تا ۴۱٫۸ در صد قرار خواهند گرفت .اعدادروشن‌اند ، تفسیر و نتیجه‌گیری با شما !

قابل توجه متقاضیان دریافت کارت حق‌العمل کاری گمرک ایران

باستناد ماده ۵۹ قانون امور گمرکی مصوب ۳۰٫۳٫۱۳۵۰ وماده ۳۷۷ آئین نامه اجرائی قانون مزبور مصوب ۲۰٫۱٫۱۳۵۱ دراردیبهشت‌ماه ۲۵۳۵ از متقاضیان‌دریافت‌پروانه حق‌العمل کاری‌در گمرك ایران که حائز شرایط زیر باشند امتحان قانون امور گمرکی و آئین‌نامه‌اجرائی‌آن وضوابط طبقه‌بندی کالا براساس نمانکلاتور بروکسل‌بعمل‌خواهد آمد :

۱ـ تابعیت ایران
۲ـ سن کمتر از بیست‌وپنج سال نباشد.
۳ـ نداشتن محکومیت به جنحه و جنایت و عدم سابقه قاچاق در گمرك به‌گواهی کتبی مقامات‌مربوطه.
۴ـ حداقل داشتن دیپلم‌دبیرستان (دارندگان‌مدرك تحصیلی بالاتر در شرایط مساوی حق‌تقدم خواهند داشت).
۵ـ کارمند دولت نباشند.
۶ـ دارای کارت بازرگانی باشند . (صدورپروانه‌حق‌العمل کاری منوط به ارائه کارت بازرگانی‌است).

متقاضیان حائز شرایط حداکثر تا اول اردیبهشت ماه ۲۵۳۵ فرم زیررا تکمیل و همراه بامدارك خودبا پست سفارشی به‌نشانی گمرك ایران ـ دفتر آموزش ـ خیابان داور ـ تهران ارسال دارند وروزهای ۱۳و۱۴و ۱۵ اردیبهشت ماه ۲۵۳۵ جهت دریافت کارت‌شرکت در امتحان شخصا مراجعه نمایند.

برای متقاضیان جدید حق‌العمل کاری در گمرك ایران که در امتحان فوق پذیرفته میشوند پروانه حق‌العمل کاری صادرخواهد شد ولی با توجه به تبصره ۲ ذیل‌ماده ۳۷۹ آئین‌نامه اجرائی قانون امور گمرکی درصورتی میتوانند از گمرکات مورد نظرخود کارت حق‌العمل کاری دریافت دارند که‌آن گمرك احتیاج به حق‌العمل کار جدید داشته باشد تاریخ و محل برگزاری امتحان هنگام دریافت کارت به اطلاع خواهد رسید .

اینجانب ..... فرزند ..... متولد .....
صادره از ..... دارای مدرك تحصیلی ..... دارای شناسنامه شماره .....
داوطلب شغل حق‌العمل کاری در گمرك ایران می باشم و بضمیمه مدارك زیر را ارسال میدارم
آدرس : ..... امضاء .....
مدارك مورد نیاز :
۱ـ فتوکپی مدرك تحصیلی یکبرك .
۲ـ فتوکپی یا رونوشت شناسنامه یکبرك .
۳ـ عکس ۴ × ۶ دو قطعه .

گمرك ایران

م‌الف ۶۸۵

مسافرت به نیویورك؟

خرید، کاریاگردش ؟ برای راهنمائی لازم و مفید با موسسه فارسی زبان ما در نیورك تماس بگیرید .

P.C.S.
Professional Consulting Services,
729 Park Avenue, New York, N.Y. 10021.
Telephone: (212) 535-8357

صاحبان صنایع و بازرگانان کشور

الاخاء

تنها مجله عربی زبان ایران از کروه نشریات موسسه اطلاعات با داشتن نمایندگی در ۱۲ کشور عربی، روزهای شنبه منتشر میشود

آموزشگاه بازرگانی وابسته باتاق بازرگانی و صنایع ومعادن ایران

برای دوره‌جدید سه‌ماهه حسابداری و دفترداری که از اول اردیبهشت بعدازظهرهااز ساعت ۴تا۸بعدازظهر تشکیل میشود داوطلب میپذیرد .
علاقمندانی که دارای دیپلم متوسطه یا حداقل کارنامه سوم متوسطه باشند میتوانند برای ثبت‌نام صبح‌ها ازساعت ۸ تا ۱۲ و بعدازظهرها از ساعت ۴تا ۶ بقسمت آموزش اتاق بازرگانی‌وصنایع و معادن ایران واقع در خیابان تخت ـ جمشید جنب سفارت آمریکا شماره ۲۵۴ مراجعه نمایند .

اتاق بازرگانی و صنایع ومعادن ایران

شرکت ملی گاز ایران

اطلاعیه

همانطور که‌قبلا باطلاع ساکنان محترم‌پایتخت رسانید مجددابه اشخاصیکه مایلند ساختمانهای خود را مجهز به لوله‌کشی گاز نمایند توصیه مینماید قبل‌از اخذ تماس با منطقه‌گاز تهران‌واقع درمیدان ۲۵شهریور وحصول اطمینان‌ازموقعیت ساختمان که در محدوده طرحهای اولیه‌گازرسانی شرکت ملی گاز ایران قرار گرفته باشداز هر گونه اقدام نسبت به لوله‌کشی خودداری‌نمایند. زیرا درغیر اینصورت مروززمان‌موجب پوسیدگی و درنتیجه کوتاهی عمر قابل استفاده لوله‌های نصب شده میگردد . در مورد ساختمانهای درحال احداث که درمحدوده های گازرسانی آتی قرار دارند نیز توصیه میگردد که‌هنگام ساختمان‌محل عبور لوله گاز راپیش‌بینی و تعبیه نمایند تا در زمان مناسب اقدام به لوله‌کشی گردد .
م‌الف ۸۲۱

منطقه گاز تهران

آگهی دعوت مجمع عمومی عادی سالیانه

مجمع عمومی عادی سالیانه شرکت صادرات و واردات کشور (سهامی خاص) رعایت مقررات اساسنامه اصلاحی در ساعت ۱۰ صبح روز شنبه هیجدهم اردیبهشت ماه ۲۵۳۵ شاهنشاهی در محل دفتر شرکت واقع در خیابان سپهبد زاهدی ساختمان شماره ۱۴ طبقه ششم تشکیل میگردد و از صاحبان سهام و یا قائم مقام و یا نماینده قانونی آنها تقاضا دارد که برای دریافت برگ ورودیه در موعد مقرر اقدام ودر ساعت معین در جلسه حضور یابند .

دستور جلسه
۱ـ استماع گزارش هیئت مدیره و بازرسان
۲ـ رسیدگی و تصویب ترازنامه دارائی و قروض و صورت حساب سود و زیان سال ۱۳۵۴ خورشیدی
۳ـ انتخاب بازرس اصلی و علی‌البدل برای مدت‌یکسال
۴ـ بحث و تبادل نظر در خط مشی آتی شرکت
۵ـ انتخاب روزنامه کثیرالانتشار جهت درج آگهی‌های بعدی شرکت

هیئت مدیره شرکت صادرات واردات کشور (سهامی خاص)

آ ـ ۲۰۲۴

آگهی حراج

اداره گمرك بوشهر درساعت ۹ صبح یا بعدازظهر شنبه ۲۸٫۱٫۵۵ کالای متروکه مشروحه زیر

ردیف	نوع کالا	تعداد	وزن تقریبی	قبض انبار	محل توقف کالا
۱	چینی‌آلات	۳۰ کارتن	۶۹۰	ـ	انبار ۷
۲	نخ	۱۵۲۵ کارتن	۴۷۰۸۴	ـ	انبار ۷
۳	الکتروموتور ماشین دوزندگی	۴۲ کارتن	۸۷۷	ـ	انبار ۷
۴	لوازم جوشکاری	۳۲ کارتن	۵۸۲۴	ـ	انبار ۷
۵	لوله مسی	۲۰ صندوق	۶۴۸۹	ـ	انبار ۷
۶	کاغذ کرافت	۳۳۵ رول	۴۰۰۷۸۲	ـ	انبار ۱۴
۷	لاستیك اتومبیل	۲۲۳۸ حلقه	۱۳۴۲۷	ـ	انبار ۱۴
۸	آکوستیك	۳۱۰ پالت	۱۹۰۴۴۶	ـ	انبار ۱
۹	سی قلم کالاهای متفرقه دیگر				

از طریق حراج همگانی بفروش میرساند طالبین می توانند همه روزه باستثناء ایام تعطیل در ساعات اداری باین اداره واقع در خیابان شاهپور مراجعه و بس از رویت کامل وآگاهی از کمیت وکیفیت کالاها در حراج شرکت نمایند .
ضمنا در صورت عدم فروش در جلسه فوق بقیه کالا در روز های شنبه هرهفته بمعرض حراج گذارده خواهد شد . ۴رم‌الف

اداره گمرك بوشهر

ابادر آجرلو «عکس بالا» از روز شنبه ۱۴٫۱٫۲۵۳۵ تاکنون خبری ازوی‌نیست هرکس اطلاعی‌ازنامبرده دارد خواهشمند است به تلفن ۹۶۸۵۴۳ مغازه‌دمیرچی یا کلانتری ۱۱ خبردهد.
آ ـ ۷۵۱

اطلاعات

ویژه ایرانیان مقیم خارج از کشور

ایرانیان مقیم خارج از کشور از طریق اطلاعات هوائی درجریان اخبارورویدادهای کشورمان ایران قرار میگیرند و مشتاقانه این نشریه پرخبر و پرمطلب را مطالعه میکنند

پشت سراین جاده حرف درنیاورید!

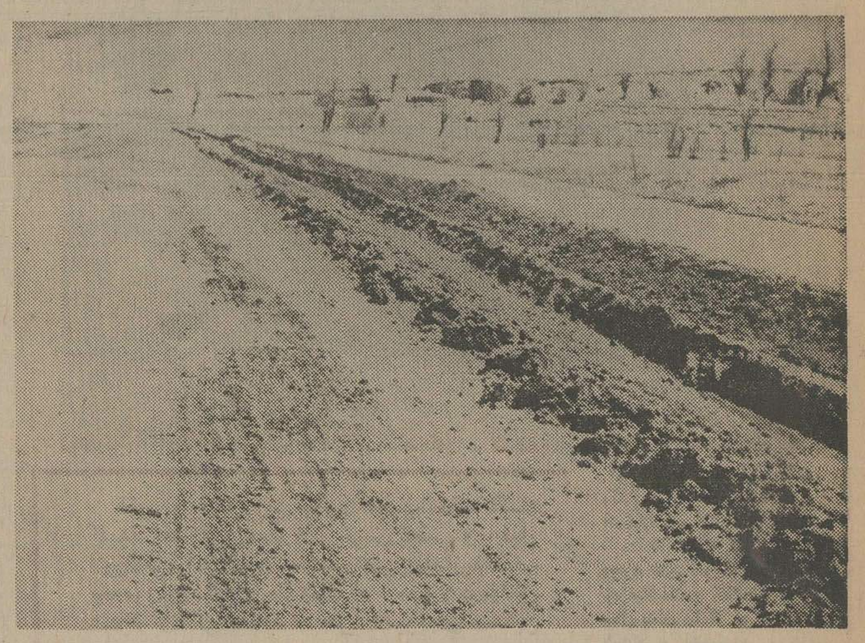

اردبیل وسراب - حرفهایی را که در باره خرابی جاده اردبیل - سراب - زده شده ،

«یکجا» نقل میکنیم شایدوسیله‌یی بشود که این جاده موردالتفات بیشتر قرار گیرد و خیال اهالی محترم اردبیل از بابت «گردنه صائین» راحت شود.

● در جریان مسافرت اخیر آقای استاندار به منطقه اردبیل موضوع خرابی جاده از طرف آقای نوذر صادقی نماینده مردم «بخش نیر» در مجلس شورایملی بشرح زیر عنوان شد:

«جاده اردبیل- نیر که قسمتی از شاهراه جاده اردبیل سراب است، در اثر مرور زمان بکلی از بین رفته و علاوه براینکه بصورت یک جاده خاکی درآمده دست‌اندازهای خطرناکی نیز در آن ایجاد شده است. بطوریکه رانندگان وسائط نقلیه بهیچوجه اطمینان ندارند که جان سالم از گردنه صائین بدر برند.»

حرفهای مدیر کل راه و ترابری استان :

«درسال ۱۳۵۳ مبلغ هفت میلیون تومان اعتبار برای احداث راه درخواست شد. در سال ۵۴ فقط یک میلیون تومان ازاین هفت میلیون تومان بما داده‌شد و شش میلیون تومان آن ماند طلب‌ما.

ما با پولی که گرفتیم فقط گردنه را تعریض کردیم، امسال‌هم میتوانیم گردنه را شن‌ریزی کنیم.»

حرفهای خانم لطیفه وحیدی نماینده مردم اردبیل در مجلس شورایملی :

«برای جمعیتی در حدود یک میلیون وپانصدهزار نفرازساکنان این منطقه، حتی یک وجب راه هندسی و اساسی آسفالته‌وجود ندارد.

جاده فعلی اکثرا در فصل زمستان بسته است.

همه ساله چندین نفر ازهموطنان ما درگردنه صائین و حیران‌جان خود را از دست میدهند.

سرویس زیر آسمان کبود - امیدواریم که در سال نو ،جاده «اردبیل -سراب» بصورتی‌درآید، که حرفی پشت‌سرش زده نشود، اگر هم زده‌شد، جنبه تعریف و تمجید و تشکر داشته باشد.

راه درجه یک اسفالته در ۱۴ کیلومتری گردنه صائین ازوزارت

دختر جوان برای «بدر» کردن «سیزده» ازخانه‌فرار کرد!

تبریز - دختر جوانی بنام « سوسن » ، اهل‌مراغه چند روز قبل هنگام تفریح وتفرج با دوجوان بزرگسال در خیابان تربیت‌تبریزدستگیر شد.

سوسن که همراه دوستان ، ازکلانتری به‌دادسرا فرستاده شده بود ، هنگام بازجوئی گفت : روز گذشته موقعی که پدر و مادرم برسر چگونگی برگزاری « سیزده‌بدر » بزن بزن میکردند ، من که‌ازدعوا های مکرر آنها خسته شده بودم ، شناسنامه‌امرابرداشتم بقصد « دوازده‌بدر » ، خانه را ترک کردم .

وی سپس افزود : به دروازه مراغه که رسیدم یک اتومبیل شخصی جلو پایم توقف کرد و من هم که قصدم فرار بود ، بدون تامل سوار شدم . وقتی به تبریز رسیدیم راننده سواری مرا پیاده کرد ، ومن‌بی‌هدف مشغول قدم زدن‌در خیابان‌ها شدم .

سوسن ادامه داد : این دو جوان هنگامیکه فهمیدند من غریبه هستم با من سر صحبت را باز کردند ، تا اینکه پلیس ما را دستگیر کرد .

پرونده این گردش‌غیرمجاز، در دادسرای تبریز تحت رسیدگیست .

تصویر ها ، با «تماشاچیان» شوخی داشتند ؟!

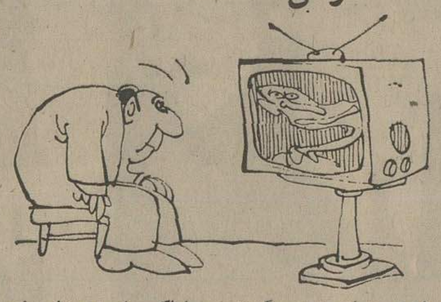

خوی - بعلت نبودن گردشگاه و اماکن مخصوص‌تفریحات سالم در شهرستان خوی، اهالی این شهرستان دلبستگی زیادی به تلویزیون پیدا کرده‌اند.

خبرنگار اطلاعات در خوی نوشته است: «علاقه‌خوئی‌ها به تلویزیون آنقدر زیاد است که در ایام نوروز بیشتراهالی ترجیح دادند که از خیر سیر و سفر بگذرند، و در منازل‌خود پای تلویزیون بنشینند و کیف‌کنند. اما بقول شاعر «چه‌خوش بی‌مهربونی از دوسربی» .

وی ادامه داده برفکی که در ایام عید، روی صفحه تلویزیونها نشست ، آنقدر زیاد بود که بقول معروف کاملا «پاروگیر» بنظر میرسید،ضمنادرلحظات کوتاهی‌هم‌که‌برفک قطع میشد، تصویرها چنان کج و معوج میشد که‌گوئی‌بـ تماشائیان قصد شوخی وسربسر گذاشتن دارند.»

خلاصه اینکه عده‌یی از خوئی‌ها (که اصولا با خوب وبد برنامه‌های تلویزیون هم کاری ندارند و به هرچه هست، راضی هستند) به دفتر نمایندگی اطلاعات رفته‌اند و ضمن ابراز تاسف از نفله شدن تعطیلاتشان، از مسئولان شبکه‌منظم وگسترده تلویزیون ، تقاضا کرده‌اند که بجای پخش‌برفکو تصویرهائی که قصد «دهن‌کجی» دارند، برنامه‌های خوب‌خوب برایشان پخش کنند.

«گاونر» درمقابل سارقین مقاومت کرد!

کلاچای-چندی‌پیش سارقین احشام در روستای عسگرآباد رضا محله چند گاو را بسرقت بردند.

بقرار اطلاع این گاو دزدی به مذاق سارقین خوش‌آمد، چون دوشب قبل نیز مجددا به‌طویله یکی از روستائیان بنام رضاپور عسگرآبادی دستبرد زدند.

جالب اینکه سارقین این بار در طویله با مقاومت یکی ازگاو های نر روبرو شدند، اما باکمال خشونت و قساوت سر گاو «مقاوم» را بریدند و گاو های‌ماده را همراه خود بردند. قضیه تحت تعقیب است.

سبزی‌ها را اینطور نشوئید!

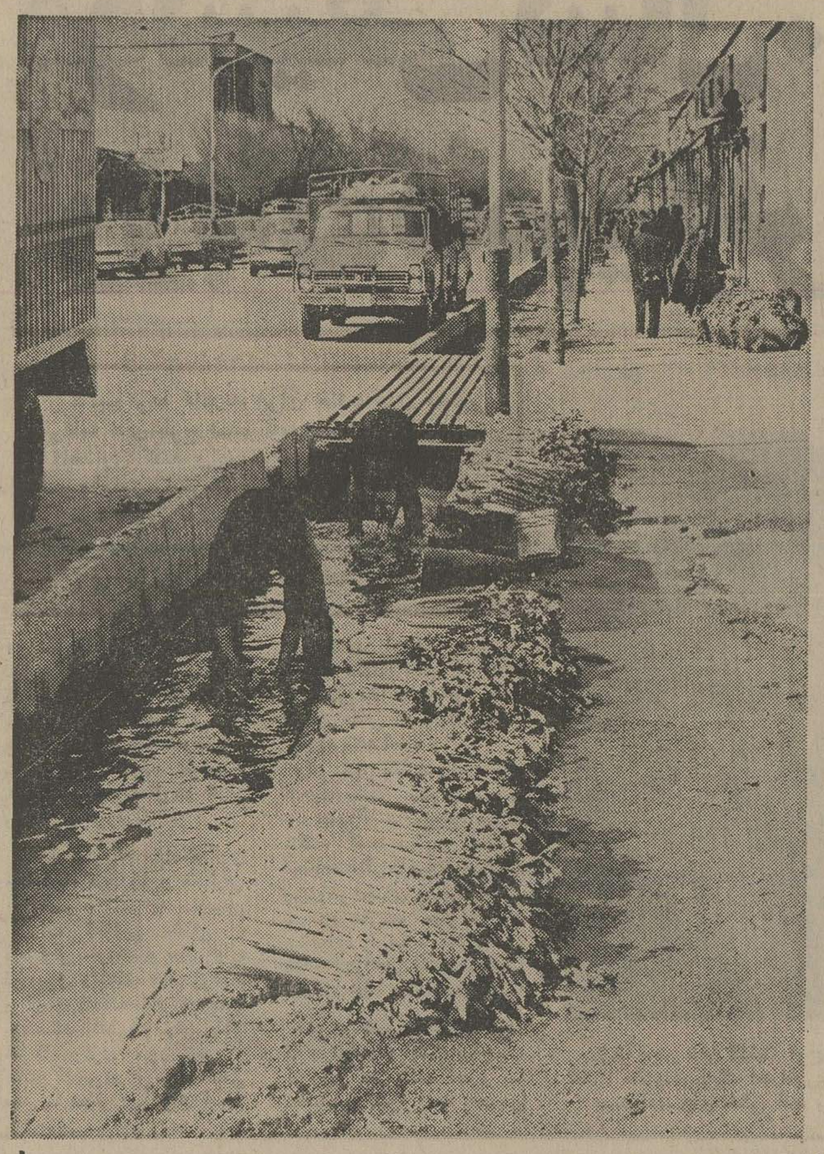

تهران - واقعاکه آدم ازاین همه‌نظافت وپای‌بند بودن به بهداشت، حظ میکند بی‌اختیار دردلش به همشهریان محترمی که سبزی‌ها را داخل جوی آب کنار خیابان مولوی ، میشویند آفرین و صدبارک‌اله میگوید.

لازم بیادآوری است که‌در میان آبهای کثیفی که در داخل جویبارها جاریست هیچ آبی بپروپتامینی و مقوی بودن توجه ندارند و خوشبختانه، آب جویهای خیابان مولوی این روزها مردم هرگاه سبزی نیست. چون در داخل این ومیوه می‌خرند، آن را درخانه جوی از قوطی خالی روغن خود شست وشوی بهداشتی نباتی گرفته‌تا روغن سوخته میدهند، ولی براستی هرکس، اتومبیل وکهنه‌پاره بحد وفور چنین افرادی را ، اینطور در یافت میشود. حال لگدمال کردن بهداشت

بدون تردید، این دوتن عمومی دید، باید از کار آنها فروشنده سبزی از معدود جلوگیری کند. کسانی هستند که نسبت به بهداشت خریداران کالای‌خود

عکس از : جهانگیر رزمی

گروه‌فرهنگی خوارزمی

برای کلاسهای کنکور عمومی

که از روز ۲۱ فروردین ساعت ۴٫۳۰ بعدازظهر تشکیل میشود ثبت‌نام می کند شهریه ۵۵۰۰ ریال داوطلبان می توانند به آدرس خیابان روزولت‌روبروی سینما دیاموند دبیرستان خوارزمی (فرگام)مراجعه یا با تلفن‌های۸۲۰۱۵۳- ۸۲۳۴۴۰ مراجعه فرمایند .

وزارت راه و ترابری
سازمان بنادر و کشتیرانی

آگهی مناقصه شماره ۱۰۱٫۵۵

سازمان بنادر و کشتیرانی در نظر دارد عملیات تخلیه و بارگیری چهار پست اسکله های جدید بندر شاهپور را که در نیمه سال ۲۵۳۵ آماده بهره برداری خواهد شد به مناقصه واگذار نماید .
داوطلبین شرکت در مناقصه درصورت تمایل وآمادگی میتوانند ضمن تسلیم معرفی نامه‌ودرخواست شرکت ازتاریخ سه شنبه ۱۷٫۱٫۲۵۳۵ لغایت - ۱۷٫۲٫۲۵۳۵ بدفتر واحدعملیات‌بندری سازمان بنادر واقع در خیابان شاهرضا جنب ویلا شماره ۲۶۲ مراجعه ومدارک مربوطه را دریافت نمایند.

سازمان بنادر و کشتیرانی
م‌الف ۸۲۳

وزارت راه و ترابری
سازمان بنادر و کشتیرانی

آگهی مناقصه شماره ۱۰۲٫۵۵

سازمان بنادر و کشتیرانی در نظر دارد عملیات تخلیه‌وبارگیری چهارپست اسکله های جدید را واقع در دهانه خورفیلیه بندر خرمشهر که‌درنیمه اول سال ۲۵۳۵ آماده بهره‌برداری خواهد شد بمناقصه واگذار نماید .
داوطلبین شرکت در مناقصه درصورت تمایل وآمادگی میتوانند ضمن تسلیم معرفی نامه‌ودرخواست شرکت ازتاریخ سه شنبه ۱۷٫۱٫۲۵۳۵ لغایت - ۱۷٫۲٫۲۵۳۵ بدفتر واحدعملیات‌بندری سازمان بنادر واقع در خیابان شاهرضا جنب ویلا شماره ۲۶۲ مراجعه ومدارک مربوطه را دریافت نمایند.

م‌الف ۸۲۳ سازمان بنادر و کشتیرانی

آگهی ثبت نام کارآموز»

کارخانه تراکتورسازی ایران جهت‌تربیت کارگر ماهر در حرفه های : تراشکاری - فرزکاری-سنگ زنی - جوشکاری - برقکاری تعدادی‌کارآموز باشرایط زیرمی پذیرد
۱- داشتن حداقل گواهینامه ششم ابتدائی «دارندگان مدارک تحصیلی بالاتر و حداکثر سوم متوسطه حق تقدم دارند » .
۲- داشتن کارت پایان خدمت وظیفه یا معافیت از خدمت .
۳- حداکثر سن ۲۳ سال .
۴- داشتن صحت مزاج وداشتن‌نقص‌عضوی « با تشخیص پزشک‌معتمدکارخانه » .
۵- توفیق در امتحانات ورودی و مصاحبه
کار آموزان در طول مدت یکسال‌کار آموزی از مزایای زیر برخوردار خواهند بود .
۱- کمک هزینه کار آموزی ماهانه ۳۳۰۰ ریال .
۲- سرویس ایاب و ذهاب مجانی.
۳- استفاده از یک وعده غذای ارزان قیمت .
۴- استفاده از مزایای سازمان تامین اجتماعی .

داوطلبان میتوانند با در دست داشتن مدارک لازم و دو قطعه عکس از پانزدهم فروردین ماه تا بیستم اردیبهشت ماه همه روزه باستثنای ایام تعطیل از ساعت ۸ الی ۱۴ به مرکز آموزش کارخانه تراکتور سازی ایران مراجعه و ضمن کسب اطلاع بیشتر ثبت‌نام نمایند .
مواد امتحانی مسابقه ورودی شامل « ادبیات فارسی - اطلاعات عمومی - حساب و هندسه و رسم خواهد بود » .
تاریخ مسابقه ورودی و ترتیب توزیع کارت شرکت در مسابقه موقع ثبت‌نام به اطلاع داوطلبان خواهد رسید .

مرکز آموزش کارخانه تراکتورسازی ایران- تبریز

اطلاعیه

باطلاع کلیه داوطلبان‌شرکت‌کننده در امتحانات کمك دندانپزشکی تجربی حوزه اصفهان میرساند که نام قبول شدگان در تابلو اعلانات اداره کل بهداری استان اصفهان اعلام گردیده .

دکتر عباس لقمانی
مدیر کل بهداری استان اصفهان

رستنی‌های ایران
فلورگیاهان آوندی
جلد اول
شماره ۱۵۰۰
نگارش
صادق مبین
ناشر
مؤسسهٔ انتشارات و چاپ دانشگاه تهران
مرکزفروش: فروشگاه شماره ۱ خیابان غربی دانشگاه (۲۱ آذر) فروشگاه شماره ۲ خیابان شاهرضا ایستگاه لاله‌زار

دنیای ورزش‌شنبه‌ها منتشر میشود

وزارت کشور
استانداری آذربایجان شرقی
شهرداری اردبیل

آگهی مناقصه‌جدولسازی

شهرداری اردبیل باستناد تصویب نامه شماره ۴۷۵ - ۲۹٫۱۱٫۵۴ انجمن شهر وتائید فرمانداری عملیات جدولسازی خیابان های اردبیل را طبق نقشه و مشخصات موجودبا شرایط زیر از طریق مناقصه واگذارمینماید.
۱- مبلغ‌کل‌کارکرد در حدود۴۵۰۰۰۰۰ ریال میباشد که ممکن است تا میزان بیست‌و پنج درصد کل کار اضافه یا کسر شود .
۲- پیشنهاد دهندگان باید از پیمانکاران واجد صلاحیت فنی و مالی بوده و صلاحیت آنان به گواهی دفترمهندسی استان آذربایجان شرقی رسیده باشد .
۳- داوطلبان شرکت در مناقصه پس‌از دریافت برگ صلاحیت از دفتر مهندسی‌استان میتوانند تا آخر وقت اداری روز۲۸٫۱٫۲۵۳۵بابپرداخت مبلغ ۳۰۰۰ ریال به حساب دفتر مهندسی نزد بانک ملی شعبه مرکزی تبریز اسناد و مدارک مربوطه را از دفترمهندسی استان دریافت نمایند .
۴- پیشنهاد دهندگان بایستی معادل پنج‌درصد کل کار را که بالغ بر ۲۲۵۰۰۰ ریال میباشد به عنوان سپرده شرکت در مناقصه‌به حساب شماره ۸۱۲ سپرده شهرداری در بانک ملی اردبیل واریز یا معادل آن ضمانت .انکی‌از بانک های مجاز دریافت و ضمیمه اسناد خود نمایند .
۵- مدت انجام کار از تاریخ انعقاد و مبادله قرارداد ۴ ماه تمام میباشد .
۶- پیشنهادات بایستی در دو پاکت الف و ب لاک ومهر شده که روی آن‌نوشته شده باشد مربوط به مناقصه جدول سازی‌تا آخر وقت اداری ۲۹٫۱٫۲۵۳۵ بدفترشهرداری تسلیم و رسید دریافت دارند .
۷- پاکت الف بایستی محتوی برگ صلاحیت و تضمین نامه بانکی و سایر مدارک واسناد مربوط با مهر و امضاء پیشنهاددهنده و پاکت ب محتوی برگ پیشنهاد با حروفو عدد بطور خوانا باشد و چنانچه پاکت الف ناقص باشد از باز کردن پاکت ب خودداری خواهد شد .
۸- پیشنهادات واصله در ساعت۴ بعداز ظهر ۲۹٫۱٫۲۵۳۵ در کمیسیون مربوطه باز و قرائت خواهد شد و حضور پیشنهاددهندگان در جلسه آزاداست و به پیشنهادات مبهم و مخدوش‌یا مشروط و یا خارج از حد اعتدال ترتیب اثر داده نخواهد شد .
۹- شهرداری در رد یا قبول یک یاکلیه پیشنهادات مختار است .
۱۰- سپرده نفرات اول تا سوم تامبادله قراردادنگهداری خواهدشد تا چنانچه‌برندگان اول تا سوم حاضر به عقد قرارداد نشوند سپرده آنان به نفع شهرداری ضبط گردد .
۱۱- کلیه هزینه های متعلقه از قبیل‌آگهی - مالیات - عوارض بیمه و غیره بعهده‌برنده مناقصه خواهد بود .
۱۲- سایر شرایط مناقصه در اسناد مربوط مندرج است .

شهردار اردبیل - شاهعلیزاده

نیروی دریائی شاهنشاهی

آگهی استخدام «اعزام به‌خارج»

نیروی دریائی شاهنشاهی برای تکمیل کادر درجه داری خود تعدادی داوطلب بامدرک‌قبولی سوم‌متوسطه‌یا«پایان دوره راهنمائی» استخدام وپس ازموفقیت درآزمایشات جهت طی دوره بخارج‌ازکشور اعزام مینماید .

داوطلبینی که سن آنها بین ۱۵ تا ۲۰ سال تمام می باشد می توانند همه روزه با در دست داشتن آخرین مدرک تحصیلی و اصل شناسنامه و یک‌قطعه عکس ۴×۳ بمعاونت پرسنلی نیروی‌دریائی شاهنشاهی واقع در طهران خیابان سپهبدزاهدی‌بالاتر ازبیمارستان آپادانا (مدیریت استخدام)و یا به‌پایگاه ها و نمایندگی های نیروی دریائی شاهنشاهی در شهرستان های بندر پهلوی . خرمشهر . بندرعباس . بوشهر . کرمانشاه . رضائیه . اصفهان مشهد بزد . زاهدان . کاشان . شیراز . کرمان مراجعه نمایند م‌الف ۱۱۳۴۱

نیازمندیهای اطلاعات

برای دادن آگهی تلفنی باشماره‌های ذیل تماس حاصل فرمائید

تلفنهای: ۳۱۱۲۳۰-۳۱۱۲۲۹

آپارتمان فروشی

قابل توجه شرکتها و دفاتر
یکدستگاه آپارتمان نوساز طبقه سوم دارای ۳ اطاق‌خواب هال و سالن بزرگ ناهارخوری و سرویس کامل شوفاژ،کولر،پرده کرکره ، موکت - فیش تلفن واقع درجاده قدیم شمیران‌طبقه فوقانی دفترخانه ۷ قلهکبدون واسطه ۶۰۰ هزارتومان‌مقطوع از ساعت ۲تا۴ واز۷تا۸ تلفن ۵۳۸۵۶۳ و ۵۳۷۷۷۷
۱-۱۰ آ- ۱۷۷

آپارتمانهای نمونه آیزنهاور ۹۳۸۱۵۱

آپارتمان فروشی
شش دستگاه آپارتمان هریک دارای دو اطاق خواب باشوفاژ وکولروپارکینگ خیابان‌شاهرضا بین خیابان کاخ و صبا تلفن- ۸۵۰۴۵۰ - ۸۴۹۶۶۳

آپارتمان
۳و۴و۵ اطاقه باقیمت مناسب‌نقد واقساط تلفن ۷۹۴۶۵۴

آپارتمان فروشی
آپارتمان‌های۳و۴اطاقه مهندسی ساز باوام بانکی تهران‌پارس - ۷۸۰۴۶۸
آ- ۲۹۴۵۷

آپارتمان فروشی
خیابان بوستان سعدی باوسایل کامل سه اطاق‌هال تراس باوام بانکی ۱۵ ساله مقطوع ۲۴۰ هزار تومان تلفن ۹۵۱۱۶۰
۱-۴ آ- ۸۴۱

روزولت ۲۵ شهریور
یک دستگاه آپارتمان دارای‌سه اطاق طبقه پنجم بسیار لوکس‌با آسانسور و پارکینگ باشوفاژ بفروش میرسد تلفن ۸۳۴۲۳۷
۱-۲ آ- ۸۴۰

اکازیون
آپارتمان نوساز واقع‌دربهترین نقطه عباس‌آباد، آپادانا،میدان نیلوفر فضای سبز دواطاق‌باهال و سرویس کامل‌شوفاژروشن‌برق آب کولر تلفن‌کاغذدیواری‌بسیار تمیز قیمت مقطوع ۳۱۵۰۰۰ تومان تلفن ۸۴۵۱۳۷
۱-۳ آ- ۷۶۶

بلوارالیزابت خیابان‌هما کوی پنجم
تعداد کمی از آپارتمان های مهندسی‌ساز و مستقل‌باتاسیسات وآسانسور ۶ نفره تمام‌اتوماتیک باقیمت ۶۵۳۴۲۶ و ۶۵۰۲۷۴
۱-۱۰

آپارتمان فروشی
پهلوی بالاتر از میدان‌ونک‌جنب فروشگاه اکسیر کوی لیداشماره ۱۴تلفنهای ۶۵۰۲۷۴و۶۵۳۴۲۶
۱-۱۰

عباس آباد

یکدستگاه اپارتمان مهندسی‌ساز با۲اطاق خواب شوفاژ وپارکینگ و یک انباری بفروش میرسدتلفن ۸۵۳۸۰۷
۱-۳ آ- ۶۶۸

آپارتمان های کوچک دفتری تفکیک شده واقع‌درخیابان‌تخت طاوس چهارراه‌فرح شماره ۹۹ بفروش میرسد به تلفن۶۵۸۴۴۳ یامحل ساختمان صبح‌هامراجعه شود
آ- ۶۶۴

توجه - توجه
شما که میخواهید از منابع فوق‌العاده و بی نظیر شرعی از سرمایه استفاده فرمائید از آپارتمان های اجاره داده شده به خارجیان بمبالغ ۳۵۰۰ و ۴۰۰۰ تومان بقیمتهای۲۹۵ الی ۳۱۵ هزار تومان باشوفاژروشن واسانسور و گاراژ و موکت و سایر وسایل خریداری فرمائید تلفن های ۷۹۵۷۷۱ و۷۹۱۵۵۴

تخفیف بی‌نظیر
آپارتمان های ۳ و ۴ و ۵اطاقی باشوفاژ روشن و گاراژ وموکت بقیمتهای ۲۰۰ الی ۳۷۰هزار تومان بفروش میرسد تلفن - ۷۹۵۷۷۱ و ۷۹۱۵۵۴
۱-۶ ا- ۷۱۹

درسید خندان
مقابل پارک کورش آپارتمان دو اطاق خوابه باشوفاژ روشن و تلفن مستقل وتراس ۱۷۰متر زیربنا وپارکینگ۵۸۰هزارتومان با ۵۰٪بدهی بانکی ۲۳۶۲۶۲
۱-۶ آ- ۹۰۰

آپارتمان وخانه درشمال غرب تهران ۰ توکلی ۹۴۳۳۷۷

قابل توجه شرکتها
۱۰دستگاه اپارتمان‌سعدی‌شمالی اول هدایت منطقه تجارتی‌جهت انجام کار با ۲ باب مغازه، آسانسور ، پارکینگ یکجا یا جداگانه فروشی تلفن ۲۳۲۶۸۵
۱-۴ آ- ۹۷۳

خانه فروشی

خانه‌ای واقع در خیابان شاهپور کوچه ورزشگاه کوچه قوام دفتر دارای ۵ اطاق زیر زمین با کاغذ دیواری - موکت -پرده کرکره . آب و برق و کولر و تلفن و یك فیش تلفن آماده قیمت مقطوع ۲۵۰ هزار تومان تلفن ۵۳۹۹۸۹

خانه ۲ طبقه‌نوساز با۵اطاق‌حمام تلفن کولر و پرده کرکره در حوالی شهباز بقیمت ۴۲۰ هزار تومان بفروش میرسد تلفن - ۳۴۰۸۶۲
۱-۳ آ- ۸۱۸

خانه‌ای در تجریش
۲طبقه بفروش میرسد ۲۶۴۷۵۵
آ- ۲۰۷

خانه ویلائی درخیابان فرح‌آباد ساختمانهای بانک رهنی بفروش میرسد ساعت۴تا۷تلفن ۳۴۷۶۱۷
۱-۳ ا- ۴۵۷

منزل با لوازم آن جهت فروش
بعلت مسافرت منزلی با وسایل کامل یابدون وسایل با۶ اطاق خواب اطاق دفتر واستخرواقع در محدوده نیاوران فرمانیه بفروش میرسد تلفن ۸۳۷۷۶۵و ۲۸۱۱۳۰
۱-۳ آ- ۶۸۱

باغ صبا - میرهادی
خانه شمالی مشتمل بر ۸ اطاق و سرویس کامل تلفن بمساحت ۲۱۲ متر اماده فروش تلفن - ۸۴۹۴۳۳ یزدی .
۱-۳ آ- ۷۱۶

فروش فوری
خانه‌مسکونی بمساحت۱۲۴متر۳ اطاقه باتمام وسایل فرح‌آبادژاله صددستگاه نیروی هوائی فوری فروشی تلفن ۳۳۱۷۵۶
۱-۳

خانه‌ای بمساحت۲۰۰متردارای ۷اطاق مجهز واقع در خیابان پاستور کوچه‌فیروزتلفن۵۴۸۸۶۸ از۹صبح الی ۶ بعدازظهر .
۱-۳ آ- ۸۲۲

فرمانیه -نیاوران
مستقل۲طبقه چهار اطاق‌خوابه ۶۰۰ مترزمین ۹۰۰ متر زیربنابا استخر و شوفاژ فروشی - ۸۴۴۰۲۳ و ۸۴۵۷۰۱
۱-۱۲ آ- ۸۵۱

سلطنت آباد
خانه‌ای ویلائی مهندسی‌ساز ۵ اطاق خوابه با استخر وشوفاژ فروشی ۸۴۴۰۲۳ و ۸۴۵۷۰۱
۱-۱۲ آ- ۸۵۲

هدایت اول دروازه شمیران
۳باب خانه کلنگی قدیمی ساز بفروش میرسد تلفن ۸۴۲۲۸۹
۱-۴ آ-۷۶۲

اکازیون
ساختمان مهندسی ساز واقع در خیابان جردن ژوبین در ۳ طبقه با بهترین مصالح‌ساختمانی ۳ برق‌و ۲ تلفن استخر، تصفیه ، شوفاژ ،کولرو لوله‌کشی گاز ۵۰۰ متر مساحت ۹۰۰ متر بنا مستغلاتی باقیمت‌مناسب بفروش میرسد تلفن ۶۶۰۷۰۰ از ۵ تا ۸ بعدازظهر

خانه ۲طبقه ۱۰۷ متر در ۳ راه شکوفه ۴ اطاق زیرزمین‌باسرویس تلفن ۳۴۶۸۹۴

فرمانیه - نیاوران
مستقلی ۲ طبقه چهاراطاق‌خوابه ۵۵۰ مترزمین ۸۰۰ متر زیربنا با استخر و شوفاژ فروشی - ۸۴۴۰۲۳ و ۸۴۵۷۰۱
۱-۱۲ آ- ۸۵۱

خانه‌ای بمساحت ۲۳۴ مترمربع ویلائی شخصی و مهندسی‌ساز خیابان تاج ، هخامنش‌پلاک۱۷ فروشی بعدازظهرها ۴تا۸ تلفن ۹۷۶۴۷۳
۱-۲ آ- ۹۶۵

خانه فروشی

بمساحت ۶۵۰ متر مربع واقع درخیابان ژاله کوی قائم جنب مدرسه آمریکائی پلاک ۳۵آماده فروش میباشد طالبین بتلفن - ۳۱۹۱۷۵ خانم اردلان تماس بگیرند .
۱-۳ آ- ۹۲۴

خانه و آپارتمان تهران‌- پارس ۲ تا۱۲ اطاقه نقد واقساط بانکی۷۸۱۹۱۸

خانه اکازیون
امیراباد شمالی ۱۸۷ متر ۲طبقه با تلفن بعلت مسافرت۷۵۰هزار تومان بفروش میرسد تلفن - ۳۰۳۰۶۸
۱-۲ آ- ۹۰۶

ویلا وخانه های شخصی‌ساز
درپهلوی و جردن نیاوران وظفر ۵۰۰ الی ۵۰۰۰ متری بفروش میرسد تلفنهای ۶۲۰۱۰۷ و ۶۲۲۰۶۵
آ- ۹۰۱

اکازیون عالی
خانه کلنگی حدود ۵۰۰متر واقع دربازار انتهای‌کوچه‌قربیان‌جهت هرگونه بهره‌برداری بفروش میرسد تلفن ۲۳۹۰۴۴
۱-۳ آ- ۹۰۲

ویلافروشی

۳ دستگاه ویلائی
درقلهک و شمیران فروشی - ۲۶۱۸۶۱
آ- ۲۱۰

ویلای مجلل
تعدادی ویلای شخصی درمنطقه الهیه.محمودیه. فرمانیه.شمیران ۱۰۰۰ الی ۵۰۰۰ متری‌مشجر با استخر تصفیه و ساختمان عالی مهندسی‌برای فروش‌عرضه میشود.
تلفن۶۶۰۰۰۰و۶۴۰۰۰۰
آ- ۸۹۲

تهران پارس جنب‌قپان
ویلای شخصی‌ساز ۲۷۰ متر ۵اطاق آب و برق وتلفن ۷۰۰ هزار تومان تلفن ۸۴۴۹۷۳
۱-۳ آ- ۸۹۷

باغ فروشی

باغ فروشی درقلهک بدون واسطه تلفن ۲۶۱۸۷۳
۱-۳ آ- ۹۶۱

زمین فروشی

زمین فروشی
۴کیلومتری جنوب‌اتوبان‌خروجی کرج به تهران بقطعات ۱۱۲۵و ۲۲۵۰ متری بر خیابانهای ۱۶و ۲۰ متری ارزانترین قیمت باسند مالکیت تفکیک شده آماده‌تحویل لطفا به خیابان شاه ساختمان آلومینیوم شماره ۱۵ همکف تلفن ۶۶۶۴۹۲ مراجعه فرمائید.
۱-۱۹ آ- ۳۵۷

در نیاوران جمال آباد
خیابان طوسی زمینی بمساحت ۱۱۶۰ متر بفروش میرسد تلفن ۸۳۶۳۵۷ از ۸صبح‌تا۴بعدازظهر
۱-۱۰ آ- ۳۸۶

یک قطعه زمین ۵۶۰ متر در قیطریه باجواز ساختمان حاضر فروشی از ساعت۵تا۷بعدازظهر تلفن ۳۱۸۶۰۳
۱-۲ آ- ۸۱۶

زمین ۱۰۰۰ متری در زعفرانیه کرج فورا - بفروش میرسد۲۳۹۱۱۸ و ۲۳۸۷۹۹

۱۰ میلیون متر زمین‌به قطعات ۲۰۰ هزار متری هر قطعه ۵ رشته تلفن با جواز صنعتی‌با چاه عمیق و لوله گاز ۱۵۰ کیلومتر مانده‌به‌اصفهان بر اسفالت فروشی ۹۳۹۱۶۴

سرقفلی

مغازه ساندویچ فروشی جاده قدیم شمیران تلفن ۷۵۳۹۷۴

مغازه واگذاری
یکباب مغازه بزرگ باسقف‌بلند ویک سالن زیربزرگ فرح‌شمالی میدان پالیزی تلفن ۲۳۵۴۹۵
۱-۳ آ- ۸۲۱
۱۷۸ آ-

۳ باب حجره دربازار سرای نصیری بایک شماره تلفن‌یکجا یاجداگانه بفروش میرسد تلفن ۵۲۷۳۰۸ چای شهنوش .
۱-۲ آ- ۸۲۴

۳باب مغازه و یک زیرزمین نقد واقساط فروشی ۲۲۴۲۲۳
۱-۱۰ آ- ۹۷۲

مناسب برای هر شغلی
مغازه دودهنه درعباس‌آباد اول خیابان میترا باآب و برق تلفن واگذار میشود تلفن ۸۵۰۸۲۲
۱-۲ آ- ۹۷۱

یک باب مغازه
دونبش لبنیاتی با اجناس‌بفروش میرسد شمیران باغ نظرپلاک ۲ + ۱۱
۱-۲ آ- ۲۵۷

مغازه سه دهنه واقع‌درفرح‌آباد ژاله خیابان همایون نبش کوچه اول باآب و برق تلفن - کولرو پروانه خواربارفروشی بفروش میرسد تلفن ۳۳۰۳۰۰

برخیابان شاهرضا
۲باب مغازه با ۱۲۰ متر مربع زیرزمین وراهروی‌مستقل‌بفروش میرسد از ساعت۲تا۴ بعدازظهر تلفن ۸۲۹۹۵۳
۱-۳ آ- ۷۲۱

در سیدخندان
تعدادی مغازه‌و۵۰۰ مترزیرزمین نوساز نقد واقساط واگذار میشود تلفن ۲۳۶۲۶۲

دوزندگی زنانه باجواز و وسایل و تلفن فروشی۷۶۴۶۹۳
۱-۳ آ- ۹۵۸

فروشگاه نفت و گاز و
الکتریک باجواز و تلفن واقع‌در خواجه نظام‌الملک چهارراه شیخان ۸۵۳۷۵۲
۱-۳ آ-۷۷۴

یکباب خشکشوئی
با سالن زیرودرآمد بسیارخوب واقع درفرح‌شمالی واگذارمیشود ۲۳۵۴۹۵
۱-۳ آ- ۸۲۰

اجاره‌داده‌میشود

اجاره کاوش
آپارتمان های ۲ تا ۳۰۰ اطاقه جهت دفترکار وسکونت ۶۶۵۲۲۳
۱-۱۴ آ- ۶۶۷

تهیه مسکن دریچه
دریچه
دریچه
همه‌نوع آپارتمان‌برای سکونت‌یا دفترکارفوری اجاره‌داده میشود خیابان‌وزراء ساختمان۱۳۸طبقه سوم تلفن۶۲۲۹۵۴ و ۶۲۴۶۱۳ سرویس مجانی .
۱-۱۰ آ- ۳۰۰

اجاره‌فوری
شمال شهر موجود ۹۲۶۷۷۱

روزولت ۲۵ شهریور
یک دستگاه آپارتمان دارای سه اطاق برای دفترکار اجاره داده میشود تلفن ۸۳۴۲۳۷
۱-۲

یک طبقه مستقل‌آپارتمانی‌دارای ۵اطاق هال و تلفن مستقل‌بمبلغ پنجهزار تومان اجاره‌داده میشود تلفن ۶۳۷۳۳۲
ا- ۹۲۵

خیابان عباس‌آباد
چند دستگاه آپارتمان نوساز با تلفن و تهویه مطبوع برای محل کار اجاره داده میشود تلفن ۸۵۳۹۵۸

موردنیازاجاره

مورد نیاز خارجیان
سازمان خارجی جهت سکونت چندین خانواده‌خارجیان‌احتیاج به ویلا وآپارتمان مبله‌وغیرمبله رادارد ۸۲۳۱۵۵ و ۸۲۷۹۰۱
آ- ۲۴۳۱۵

مورد نیاز اجاره
یکدستگاه اپارتمان جمعا ۳اطاق وبا اجاره ماهیانه حدود ۱۵۰۰ تومان برای یک زن و شوهر نیازمندیم تلفن ۳۱۲۴۱۳ و ۳۲۸۳۹۰
آ- ۱۷۰

موردنیاز چندین دستگاه منازل یا ویلاآپارتمانهای طبقه اول و دوم برای سکونت مورد نیازفوری است تلفن ۹۲۶۷۷۱
خیابان آیزنهاور چهارراه اسکندری بطرف خیابان شاه پلاک ۶۶ دفتر سعید .
آ- ۷۶۰

موسسه‌پرستو۸۲۵۴۱۲
مرکز اجاره‌خارجی‌وایرانی‌برای سکونت و محل کار.
۱-۱۰

تعدادی ویلا و آپارتمان برای خارجیان شرکت احتیاج است تلفن ۲۹۲۹۸۲

خیلی سریع
همه نوع ویلا وآپارتمان مبله و غیرمبله شمال شهررا به روساو دیپلماتهای خارجی اجاره‌میدهیم تلفن ۶۲۱۷۹۹ و ۶۲۹۴۷۰
۱-۶

نیازاجاره بخارجی
۴دستگاه ویلا یا آپارتمان جهت محل کار و سکونت مبله‌وغیرمبله نیاز است تلفن ۸۴۷۹۸۲ و ۸۵۲۷۳۶
آ- ۲۸۸۳۰

جهت سکونت کارمندان یك شرکت آلمانی ویلاو آپارتمان طبقه اول - نیازمندیم ۶۲۱۵۳۸

جهت سکونت روسای چند شرکت خارجی به تعدادی ویلا و طبقه همکف با استخر برای اجاره فوری نیازمندیم ۸۴۸۴۲۴ و ۸۵۳۸۵۳

اجاره میشود
یکباب خانه یا آپارتمان ۴اطاقه حدود میدان شهناز ، وحیدیه، تهران‌نو ، نارمک، تهران‌پارس، امتداد خیابان دماوندبقیمت‌روز اجاره میشود تلفن ۳۰۴۶۴۴
آ- ۸۹۳

مورد نیاز طبقه اول یا ویلاجهت اجاره بخارجیان تلفن ۸۴۹۶۲۵

یکدستگاه آپارتمان برای شرکت باتلفن در حدود تخت‌طاوس‌فرح شمالی یا پهلوی بالا نیازمندیم تلفن ۹۵۶۱۳۱
۱-۲ آ- ۸۹۰

نیاز فوری اجاره ویلا وآپارتمان برای خارجیان
نیازمند تعدادی ویلا وآپارتمان طبقه اول بااستخر هستیم‌لطفا با آقای سیمون تماس بگیرید تلفن ۸۴۹۴۶۹ و ۸۵۸۵۹۸
آ- ۹۳۱

موسسه کوئیک
بتعدادی ویلا و آپارتمان و محل کار در شهر و شمیران جهت اجاره بخارجیان نیاز فوری دارد . تلفن ۸۵۵۵۵۶ و ۸۵۵۶۰۵

قابل‌توجه مالکان محترم
شرکت خارجی بچند دستگاه ویلا یا طبقه اول با استخر و بدون استخر فورا نیازمند است ۲۲۸۵۸۹ و ۲۲۷۷۴۶

موردنیاز برای خرید

خریدار زمین های‌تهران پارس تلفن ۷۸۰۰۶۱

زمین منطقه عباس‌آباد خریداریم تلفن۸۴۲۸۸۴

زمین صنعتی- کارخانه فروشنده‌ایم ۹۳۹۱۶۴

اراضی صنعتی و انبار و کارخانه تلفن۹۷۹۱۹۵

زمینهای تهرانپارس خریداریم ۷۹۳۰۲۰

خانه کلنگی و زمین شمال شهر خریداریم ۸۳۸۸۳۳

بنگاههای معاملات املاک

آپارتمان و مستغلات شما را فورا اجاره میدهیم ۹۲۶۷۷۱

مرکز خرید و فروش اراضی مهر شهر ، گلشهر و کوی ولیعهدو گوهردشت ۶۴۲۶۸۲

خریدار و فروشنده
خانه وزمین درتهران‌پارس تلفن ۷۸۱۳۷۲
ا- ۲۱۳۱۲

معاملات پول

پول

در ۳ دقیقه با بهره ۲- درصد در مقابل اتومبیل تلفن تاکسی ساختمان چك کارمندی مازاد ملك میدان رشدیه

۹۲۵۰۰۸

پول شرطی
در مقابل چك کارمندی اتومبیل و ملك فوری تلفن ۸۳۹۷۴۰

وام در مقابل ملك و اتومبیل ۶۴۴۳۲۱

پول شرطی روی ملك فوری موجود است ۸۴۵۵۴۴

پول شرطی فوری جهت خانه و مستغلات ۸۳۰۸۳۵

وام‌درمقابل چك‌کارمندی ۶۴۶۴۵۵

وام‌ارزان
درمقابل اتومبیل تلفن و ملك فرح شمالی ۸۵۹۵۰۶

پول

در مقابل سند اتومبیل تاکسی ،کرایه ،شخصی تلفن و چك کارمندی و ساختمان تلفن
۹۲۶۷۷۱
خیابان آیزنهاور چهارراه اسکندری بطرف خیابان شاه پلاک ۶۰۶ دفتر سعید .

پول فوری‌با سودبانکی مقابل خانه تلفن ۹۲۸۴۶۵

خانه پول- فرح شمالی مرکز معاملات پول تهران ۸۴۸۳۸۸
ا- ۳۰

پول شرطی مقابل خانه مستغلات فورا بیاز ۹۲۰۸۲۹

وام بهرطریق
تلفن۹۳۱۷۳۱-۹۳۱۷۲۱

پول فوری روی ملك نیازمندیم. تلفن ۶۳۹۱۷۱

مورد نیاز

پول شرطی در مقابل خانه ارزنده مورد نیاز است۷۵۷۵۳۵و۷۵۶۴۲۴

پول فوری در مقابل
مبیع‌ارزنده نیازمندیم ۸۴۵۵۴۴

بهره‌عالی
بپول راکد شما با انتقال مبیع فوری نیازمندیم تلفن ۸۵۹۵۰۶

پول درمقابل مبیع ارزنده نیازمندیم تلفن ۸۳۹۷۴۰

پول راکد شما را با انتقال مبیع هزاری ۵۰ تومان سود میدهیم ۷۵۶۴۲۴ و ۷۵۷۵۳۵

پول فوری در مقابل
مبیع ارزنده نیازمندیم ۸۵۴۴۵۵

قبوض

اوراق قرضه دولتی و مرحله سوم خریداریم ۸۹۷۱۰۸ نیلچی

خرید اوراق قرضه‌دولتی و قبوض مرحله سوم و قبوض شهرداری ۶۴۵۹۵۷

معاملات تلفن

فروش‌تلفن ۶۴۷۶۱۲

خرید و فروش تلفن ۶۶۲۶۶۲

خرید و فروش تلفن ۲۳۴۸۸۸

خرید و فروش تلفن ۶۴۱۰۵۰

خریدو فروش تلفن ۸۴۶۵۶۵

خریدار تلفن ۶۶۵۴۶۶

فروشنده‌تلفن ۶۶۵۴۶۶

به نفع شماست قبل از خرید و فروش تلفن با ۸۵۳۰۳۱ تماس بگیرید

★ «ادم» ساختمان‌پیش ساخته‌از جنس«فایبر گلاس» خانه‌ایست ایده‌آل واولترا مدرن.
★ «ادم» ویلائی است زیبا و پردوام برنگ های مختلف.
★ «ادم» برای سکونت در مناطق مختلف‌باهر نوع آب و هوا مناسب است.
● هیچ عامل جوی بجنس آن صدمه‌نمیزند و احتیاج به تعمیر ندارد.
● قطعات پیش ساخته «ادم» در مدت سه‌روز نصب میشود و می‌توان آن را درظرف یک روز از هم جدا وبمحل دیگری منتقل و مونتاژ نمود ... و ...
● تهران صندوق پستی ۱۳۳۶ـ ۱۴ تلفن۳۱۱۸۳۶و۳۱۲۷۳۹
دفتر مرکزی نماینده در تهران.
خیابان شاهرضا نبش لاله‌زارنو ساختمان۶۰۹ طبقه ششم آپارتمان ۱۹

داربست فاساد

فروشنده بست های داربست فلزی ساخت انگلستان خیابان پهلوی چهارراه تخت جمشید شماره۱۵۱ تلفن ۶۴۶۱۳۶

ALFA-LAVAL

گروه آلفا لاوال ایران
شمارا با جدیدترین پدیده های صنعتی جهان‌آشنامیکند
دستگاه لاروبی فاضل آب
بزرگترین و مجهز ترین دستگاه لاروبی فاضل‌آب و مواد رسوب‌شده در جهان با آخرین تکنیك بهداشتی بزرگترین مشکل در طرحهای فاضل‌آب مواد رسوب شده میباشد آلفالاوال سیستم کاملی را برای لاروبی گل و لجن پیاده کرده است.
برای کسب اطلاعات بیشتر ودریافت کاتالوگ با آقایان رداستاد ودژ بخش تماس حاصل فرمائید .

سرویس:عمل مداوم دستگاههای‌تجهیزات آلفالاوال را در تمام دنیا تضمین میکند
شرکت آلفالاوال-ایران : تهران خیابان پهلوی بالاتر از پارك ساعی کوچه پاس
تلفنهای ۶۸۴۰۲۹ - ۶۸۴۰۳۲ - ۶۸۴۰۳۶

آگهی دعوت صاحبان سهام سیکاپ (شرکت سهامی عام)

مجمع عمومی عادی سالانه صاحبان سهام سیکاپ«شرکت سهامی عام» درساعت ۳بعدازظهر روز چهارشنبه هشتم‌اردیبهشت ماه ۲۵۳۵ درمحل‌بانك توسعه صنعتی ومعدنی ایران واقع در تهران خیابان حافظ شماره ۱۳۳ تشکیل خواهدشد.
دستور جلسه مجمع عمومی مزبورعبارتست‌از:
۱- رسیدگی به گزارش هیئت‌مدیره شرکت درباره‌فعالیت های شرکت و وضع‌مالی‌آن طی‌سال مالی منتهی به ۳۱ دسامبر ۱۹۷۵ .
۲- بررسی واخذ تصمیم نسبت‌به تصویب ترازنامه‌شرکت مربوط‌به سال مالی منتهی‌به ۳۱ دسامبر ۱۹۷۵ پس‌از استماع گزارش بازرس شرکت.
۳- انتخاب مدیران اصلی وعلی‌البدل.
۴- انتخاب بازرس‌اصلی وبازرس علی‌البدل.
۵- تعیین روزنامه کثیرالانتشاری‌که آگهی های مربوط به‌شرکت درآن منتشر میگردد.
همچنین مجمع عمومی فوق‌العاده صاحبان‌سهام شرکت در ساعت ۵ر۴ بعدازظهر همان روز در همان محل تشکیل خواهد شد .
دستورجلسه مجمع‌عمومی فوق‌العاده مذکور عبارتست از:
۱- تصویب پرداخت حق‌الزحمه وفوق‌العاده به‌دونفر از اعضاءهیئت‌مدیره‌شرکت که‌درسمت‌های‌اجرائی‌انجام‌وظیفه نموده‌اند
۲- تصویب معاملات با سهامداران‌شرکت.
۳- بررسی وتصویب اساسنامه جدیدشرکت.
از کلیه صاحبان سهام شرکت دعوت میشودکه شخصا یا توسط وکیل یانماینده در مجامع عمومی مذکور حضور بهم برسانند.
از طرف هیئت‌مدیره -احمد فرهی

مسئولین محترم آموزش‌و پرورش‌شهرستان ها و همکاران ارجمند آموزشی
شرکت کارآزما باتجربه چندین ساله درامر ساخت و تولید وپخش وسائل آموزشی مفتخر خواهدشد که مستقیما با شما همکاران گرامی‌درامر تهیه نیازمندی های آزمایشگاهی سمعی و بصری وکارگاهی همکاری نماید. رجاء واثق داریم‌که مجموعه های‌کامل وسائل آموزشی ماکه‌با حداقل قیمت تهیه شده است میتواند پاسخگوی نیاز همه همکاران بوده و رضایت آنان رافراهم نماید.
آدرس: تهران تخت‌جمشید چهار راه وصال شیرازی تلفن ۶۶۷۰۹۶.

تعدادی تکنیسین با حداقل ۱۰ سال‌تجربه‌در نظارت کارهای اسفالتی جهت نظارت راهسازی در اطراف تهران استخدام میشوند
طالبین‌باتلفن ۸۹۲۰۸۳ تماس حاصل‌فرمایند.
فیشرآباد خیابان نیکو شماره ۴۳ مهندسین مشاور اتکو

SCOTSMAN

یخسازی اسکاتسمن

۵۰۰،۲۰۰،۱۰۰ کیلو
در۲۴ساعت‌وارد‌شد
فروشگاه منصور تلفن ۷۵۴۲۹۲ ۷۶۲۵۲۷

نیروی دریائی شاهنشاهی

آگهی استخدام
نیروی دریائی شاهنشاهی تعدادی غیرنظامی لیسانس زبان و مترجم زبان انگلیسی را با حقوق و مزایای مکفی جهت خدمت در پاسگاه دریائی بندرپهلوی استخدام مینماید .
داوطلبین میتوانند برای‌کسب اطلاعات‌بیشتر وثبت‌نام بمدیریت‌استخدام‌خیابان سپهبدزاهدی جنب‌مسجد الرحمن مراجعه نمایند .

تخلیه‌چاه‌فاضلاب

تخلیه چاه فاضلاب و توالت و سپتك‌تانك و فوسپتیك و حفر چاه با دستگاه موتوری شرکت ایران شوشتر ۸۲۹۵۵۶- ۸۳۰۷۲۲

خانه‌شمارا بخارجیان اجاره‌میدهیم

سازمان نیازمندیهای خارجیان
خانه‌شمارا اجاره میدهد
۸۲۳۱۵۵ ۸۲۳۹۳۹ ۸۳۸۱۰۶

موسسه کیو ۲۸۵۶۸۵ ۲۸۵۳۸۰
مرکزاجاره بخارجیان

پیشتاز
پیشتاز اجاره به‌خارجیان
۳۹۱۰۵۵-۳۱۷۷۴۲

۸۲۹۷۶۶ -۸۳۵۱۲۰
سازمان‌کورش
اجاره منازل بخارجیان

آژانس هایلند
مرکزاجاره به‌خارجیان
تلفن
۸۵۶۱۷۴-۸۴۶۱۶۳

موسسه ایفل
اجاره بخارجیان۸۵۹۹۶۰

اجاره بخارجیان
وزیری
۸۴۶۱۶۳
۸۵۶۱۷۴
۸۳۳۹۱۲
۶۵۶۹۵۷

۲۴ ساعته
اجاره‌بخارجیان
فرخ
سازمان نیازمندیهای بین‌المللی فرخ
باده سال تجربه
۲۳۹۱۱۸-۲۳۸۷۹۹

آژانس بین‌الملل
۸۳۰۸۴۱ - ۸۳۰۸۴۲
اجاره هر نوع مستغلات مبله و غیر مبله به خارجیان

شرکت هماهنگی خدمات
ما رابعنوان آژانس اختصاصی خود انتخاب و ضمن اعلام مشخصات مستغلات‌کلیه‌مراجعین خارجی و یاواسطه های آنان را باین شرکت راهنمائی‌فرمائید منافعتان محفوظ ، اجاره‌نامه تنظیم و کمیسیون فقط ۱۰روز اخذ خواهد شد ۶۲۲۴۳۰ و ۶۲۲۴۷۰

موسسه امور خارجیان
مرکزاجاره تخت جمشید جنب بهار ۵۰۳
۷۵۲۳۵۸-۷۵۱۷۸۲

ZAFAR موسسه ظفر
اجاره فوری
خانه بخارجیان اجاره میدهد
آپارتمان ویلای شما
تلفنهای ۲۲۷۷۴۶ ۲۲۸۵۸۹

خانه شما را فوری به خارجیان اجاره می‌دهیم
تلفن۶۲۲۰۶۵و۶۲۰۱۰۷

سازمان نیازمندیهای موریس
تلفن ۶۲۷۳۹۴-۶۱۳۳۷۴
مرکز اجاره - خرید وفروش هرنوع منزل - آپارتمان

نیازمندیهای بین‌المللی سیمون
مرکزاجاره بخارجی وایرانی
تلفن ۸۵۸۵۹۸ و ۸۴۹۴۶۹

اجاره بخارجی و ایرانی از ۴ تا ۵۰ اطاقه
۸۴۲۸۸۴

موسسه نیازمندیهای خارجیان
خانه بخارجیان اجاره میدهد
۸۳۰۰۸۲ - ۸۳۰۰۸۱
۸۲۱۷۲۳ - ۸۲۱۸۱۱
۳۶۱ تخت جمشید مقابل سفارت آمریکا

موسسه امپایر ۲۳۷۵۰۰
خانه بخارجیان اجاره میدهیم
۲۳۲۲۲۲-۲۳۸۹۵۵

سازمان مسکن پارس
مرکز ۸۵۳۸۵۳
۸۴۸۴۲۴
اجاره ۸۵۷۵۸۵
بخارجیان

اجاره ویلاوآپارتمان
بخارجیان فوری
تلفن ۸۵۹۹۸۸

آژانس سی- اند- ار
اجاره بخارجیان ۸۴۹۶۲۵

درخیابان ایتالیا

ساختمان ۶طبقه دارای ۱۲ دستگاه آپارتمان لوکس مناسب برای‌سکونت و دفتر با فن کوئل و آسانسور ۶نفره‌در شرف تکمیل و یکجا بفروش میرسد تلفن ۸۹۰۰۱۶ و ۸۹۲۹۶۵

ویلای نوساز

۹ کیلومتری بابلسر به محمودآباد
ویلا بمساحت ۲۳۰ متر دواطاق خواب باقفسه های بزرك نهارخوری و پذیرائی‌و کلیه سرویس‌ها واطاق مستخدم واقع‌در قطعه زمینی محصور ونهال‌کاری شده‌بمساحت ۱۱ هزار متر که به هشت قطعه تفکیك شده‌با اسنادتفکیکی عرصه‌و اعیان کامل‌و آماده برای ایجادویلاهای دیگر بقیمت خیلی مناسب بفروش میرسد برای مذاکره تلفن ۸۹۴۷۵۸ ساعت ۶تا۹ بعدازظهر .

نیازمندیهای اطلاعات

برای دادن آگهی تلفنی باشماره‌های ذیل تماس حاصل فرمائید

تلفنهای: ۳۱۱۲۲۵-۳۱۱۲۲۴

استخدام

به چند نفر کارگر نجار درجه یك نیازمندیم
تلفن ۶۴۱۶۹۱

استخدام نظافتچی مرد تمام‌وقت باحقوق مکفی نیازمندیم ۷۹۵۷۵۹

سکرتر

یک شرکت معتبر تجاری‌دوشیزه یابانوی آشنابزبان انگلیسی و ماشین‌نویسی فارسی و لاتین و شورت‌هند را باحقوق عالی تمام وقت بهمکاری دعوت مینماید . متقاضیان لطفا باتلفن ۷۵۷۰۰۱ تماس حاصل فرمایند .
۱ـ۳ آ ـ ۸۳۲

یکنفر ویزیتور با وسیله نقلیه مورد نیاز است
تلفن ۵۹۲۲۰۷

دوشیزه یابانو

تلفنچی آشنا بتایپ فارسی با حقوق مکفی نیازمندیم‌شاهرضا ـ نبش لاله‌زار نو ساختمان ۶۰۹ طبقه ششم شماره ۱۹ مراجعه نمائید .
۱ـ۲ آ ـ ۸۳۶

استخدام سکرتر
شرکتی بیک سکرتر آشنا بزبان انگلیسی برای صبحها نیازمند است تلفن ۵۳۹۶۷۵
۱ـ۳ آ ـ ۷۷۴

شرکت پرضا

بیك نفر دوشیزه یا بانو که مختصر آشنائی‌بامور حسابداری و ماشین ـ نویسی فارسی داشته باشد تمام وقت نیازمند است.
خیابان سعدی جنوبی جنب بانك سپه پاساژ سلامت‌طبقه۲شماره۲۰۶

بتعدادی کارگر بسته‌بند دوشیزه یا بانو و پسر بچه نیازمندیم تلفن ۷۶۳۱۵۲

یك‌بانویا دوشیزه‌جهت تلفنچی نیازمندیم‌تلفن۷۳۱۳۷۰و۷۳۳۷۴۴
۱ـ۲ آ ـ ۸۵۵

یکنفر برای پادوئی
دفترساختمان مورد نیاز است فرح‌جنوبی اول کیهان شرقی ساختمان مهندس‌محمدی شماره ۸۴
آ ـ ۹۵۷

تعمیرگاه حقیقت

بچند نفر کارگر گلگیر ـ ساز و نقاش اتومبیل با سابقه کار نیازمندیم
تلفن ۲۳۸۵۳۸

شرکت تزئینات شب‌نور بیکنفر فروشنده که لااقل پنج سال سابقه فروشندگی تزئینات‌را داشته باشد احتیاج‌دارد واجدین شرایط می توانند از ساعت ۲ الی ۷ بعداز ظهر با تلفن ۷۹۸۱۶۶ یا جهت‌اطلاع بیشتر به آدرس خیابان دماوند روبروی استخر آریا شرکت تزئینات شب نور تماس حاصل نمایند .

کنترات توزیع مواد غذائی

یک شرکت بزرگ مواد غذائی کلیه تحویل مواد روزانه را با تضمین درآمد کافی کنترات میدهد .
متقاضیان باید حداقل دارای‌یک اتومبیل یخچال‌دار باشند ویا امکان خرید آنرا داشته باشند
تلفن ۲ـ۸۳۰۸۰۱
۱ـ۳ آ ـ ۱۷۶۵

تعداد ۱۰ نفر کارگر مونتاژکار و ۱۵ نفر ـ پرسکار و ۲۰ نفرکارگر ساده و سه نفر انباردار ورزیده استخدام می شود به آدرس ذیل مراجعه شود . اول‌جاده آبعلی ایستگاه‌شاهرخی کوچه شیرود کارخانه مشعل گاز

مهندس مکانیك و تکنیسین

باتجربه‌درنصب‌کارخانه و مسلط بزبان انگلیسی استخدام‌میشود
تلفن ۲۲۰۰۵۸
۱ـ۳ آ ـ ۶۹۴

یك شرکت ساختمانی
دوشیزه یابانو

تلفنچی آشنا به تایپ فارسی برای تمام وقت نیاز دارد
تلفن۸۹۰۸۱۶و۸۹۲۹۶۵

حسابدار لیسانسیه

یکنفر حسابدار لیسانسیه با ۳ سال سابقه در امور حسابداری کارگاه های ساختمانی مورد احتیاج است متقاضیان‌باتلفنهای ۸۳۴۲۰۴ و ۸۳۲۸۲۰تماس بگیرند .
۱ـ۳ آ ـ ۷۲۲

به تعدادی کارگر دامن‌دوز ویا وردست احتیاج است. خیابان پهلوی چهارراه تخت جمشید فروشگاه بتی تلفن ۶۸۷۱۹۶
۱ـ۳ آ ـ ۸۳۷

چند نفر ورقکار تابلوهای برق نیازمندیم تلفن ۹۷۹۰۳۰

دو نفر کارگر رستوران بعد از ظهر ها از ۵ تا ۹ نیازمندیم .
متقاضیان همه روزه‌به آدرس خیابان تاج بعداز پل هوائی دست چپ روبروی داروخانه ـ پرسپولیس رستوران آلستون مراجعه نمایند.

به یکنفر دوشیزه یابانوی ماشین نویس فارسی نیازمندیم .
آدرس : خیابان عباس‌آباد ـ خیابان پاکستان (جنب پمپ بنزین) کوچه چهاردهم‌شماره۶ شرکت ساختمانی هیوج تلفن ـ ۶۲۰۵۸۲
۱ـ۲ آ ـ ۱۸۹۹

آگهی استخدام

بیك دوشیزه یا بانو جهت امور دفتری «نامه نگاری‌تایپ لاتین»مسلط بزبان انگلیسی نیازمند است تلفن ۳۱۹۴۲۵ (شرکت موتوربال)

کارخانه امید

تراشکاروقالب‌ساز وارد با سابقه کار مورد نیاز است تلفن ۳۵۲۰۸۳

نامه رسان

بدو نفر نامه رسان‌که دارای گواهی نامه‌موتور سیکلت بوده ویا احیانا دارای موتور شخصی‌نیز باشند با حقوق مکفی نیازمند است واجدین شرایط همه روزه از ساعت ۳ تا ۶ بعدازظهر با دردست داشتن یك قطعه عکس به آدرس تهران میدان فردوسی ابتدای خیابان سپهبد زاهدی شماره۱۹قسمت اداری گروه صنعتی‌کاوه مراجعه نمایند. ۱ـ۳

بیك سکرتر یا بایگان و جوابگوئی تلفن‌نیازاست
تلفن ۵۴۳۶۰۰

به دو نفر بایگان ورزیده و واردبه‌متدنوین‌بایگانی نیازمندیم .خیابان‌حافظ ساختمان تث‌ث طبقه ششم شرکت تی‌پاکس

سکرتر ماشین نویس فارسی و انگلیسی با سابقه کار برای بعد از ظهر ها لطفاصبح بین ساعت ۹ تا ۱۲ با تلفن ۳۱۴۳۶۲ و عصر بین ۴ تا۸ با تلفن ۶۶۴۷۱۶ تماس حاصل فرمائید.

استخدام‌بازاریاب

یك نفر بازاریاب جهت فروش تابلو های توزیع پیش‌ساخته و جعبه های کلیدو فیوز برق‌درتهران باحقوق مکفی‌وکمیسیون استخدام میشود لطفا با تلفن۶۶۶۴۱۷یا۵۲۸۵۳۷ تماس بگیرند

دکتر داروساز تمام وقت نیازمندیم تلفن ۹۵۸۲۸۶

موسسه وزیری

چند نفر جوان بااتومبیل مسلط بزبان انگلیسی تمام وقت به همکاری دعوت مینماید تلفنهای ۸۳۳۹۱۲ و ۸۴۶۱۶۳و۸۵۶۱۷۴
آ ـ ۹۲۶

یك نفر منشی مرد
یك نفر نامه رسان
مورد نیاز است
تلفن۶۶۴۴۷۸ـ۶۶۸۸۲۷

به پنج نفر مکانیك با حداقل سه سال سابقه کار در روی ماشین‌های پیکان و یك نفر صافکار باتجربه ویك‌نفر برقکار و یك ماشین نویس فارسی بامعلومات‌سیکل با حقوق مکفی نیازمندیم
تلفن ۷۶ـ۹۳۲۹۷۵

بپزشک برای صبح و عصریک پزشک برای روز جمعه وبهیار زن نیازمندیم ۵۵۰۸۵۴
۱ـ۳ آ ـ ۷۰۱

استخدام مینماید

خانم جوان جهت فروشندگی و سکرتری درشرکتی فوراموردنیاز است ایرانشهر شمالی خیابان کامیار پلاك ۴۲
تلفن ۸۲۱۸۲۳

استخدام مینماید

جهت کار های‌شرکتی‌به کارگری باسواد نیازمند است. ایرانشهرشمالی خیابان کامیار پلاك ۴۲
تلفن ۸۲۱۸۲۳

شرکت تجارتی احتیاج به متخصص برق ـ الکترونیك دارد که پس ازاستخدام جهت‌آموزش به سویس اعزام خواهند گردید با تلفن ۷۵۶۳۴۰ تماس حاصل نمایند .

آگهی استخدام

شرکت ساختمانی افشانك احتیاج به‌یکنفر حسابدار ورزیده تمام وقت و دو نفر کمك حسابدار که سابقه کار درشرکت های‌ساختمانی را داشته باشند مورد احتیاج است تلفن :
۶۵۱۷۱۷ـ۶۵۴۶۹۲

سکرتر مدیرعامل

حقوق ۴ هزارتومان
استخدام فوری برای شرکت خارجی شرایط مسلط بزبان وتایپ انگلیسی و یا فرانسه‌تلفن ۸۲۵۶۳۷
۱ـ۴ آ ـ ۷۴۱

کدبانو

برای اداره‌منزل‌موردنیاز میباشد
تلفن ۶۸۴۱۸۵

شرکت تهران دینام

استخدام مینماید
۱ـ یکنفر ماشین نویس فارسی با سابقه کار
۲ـ دوشیزه یا بانو تلفنچی
تلفنهای :۶ـ۸۹۲۲۷۱

استخدام
افراد زیرمورد نیازاست
۱ـ کارمند امور دفتری وارد به رانندگی‌اتومبیل یکنفر
۲ـ معلم آشنا به زبان انگلیسی که بتواندروزی دوساعت تدریس نماید یك نفر تلفن ۹۷۸۱۸۰ـ ۹۷۱۲۱۹

شرکت کارتن سازی
اطمینان

بیك نفر دوشیزه‌یابانوی دفتردار نیازمند است
تلفن ۳۵۶۳۲۲

شرکت ارساگاز
دونفر حسابدار مجرب باسابقه کار بهمکاری دعوت مینماید . ساعات کار ۸ صبح‌الی نیم‌بعداز ظهر ۴ الی ۷ عصر . آدرس خیابان روزولت جنوبی روبروی دانشسراکوی نیکشماره ۷
۱ـ۳ آ ـ ۱۷۱۴

صندوقدار استخدام می شود تلفن ۳۹۲۴۹۵

تلفنچی

دوشیزه یا بانو خوش‌بیان تمام وقت‌نیازمندیم تلفن:
۷۵۷۶۰۲
۷۶۷۷۵۵

کارخانجات اتومبیل سازی مزدا

جهت تکمیل
کادر پرسنلی خود

به افراد زیر نیازمند است :
تعدادی کارگر
پرسهای سبکوسنگین وعده‌ای کارگر قیچی‌کار ، جوشکار ، صافکار،موتاژکار یاداشتن‌برگ پایان خدمت نظام وظیفه وسواد خواندن و نوشتن .
واجدین شرایط به آدرس ۲۱ کیلومتری جاده قدیم کرج ـ کارگزینی کارخانجات اتومبیل‌ـ سازی مزدا مراجعه نمایند .
۱ـ۲ آ ـ ۷۳۹

FRIGAN ltd
آگهی استخدام

جهت یک شرکت تولیدی یکنفر بازاریاب باتجربه مورد نیازاست
تلفن ۶۴۳۰۸ و ۶۴۲۴۴۳
آ ـ ۹۱۱

آگهی استخدام

مهندسین مشاور نیاز بیك‌نفر تایپست باتجربه دارد تلفنهای ۸۳۴۷۲۰و ۸۲۹۴۳۳ از ۹ تا ۵ بعدازظهر

راننده سواری

باسابقه خوب استخدام میشود داوطلبان به شرکت اخگر تخت جمشید غربی کیوان جنوبی پلاك ۲۴ مراجعه نمایند .
آ ـ ۹۱۶

نگهدار بچه
پرستار بچه (نوزاد) ازساعت ۶٫۵ صبح الی ۶ بعدازظهر با حقوق مکفی مورد احتیاج است تلفن ۷۹۲۴۹۳ یا ۹۲۹۴۳۴
آ ـ ۲۰۷۳

یکنفر دوشیزه یابانو کمبزبان انگلیسی کمی آشنائی داشته باشد برای کارتمام‌وقت‌استخدام میشود . داوطلبان بین ۲ تا ۵ بعدازظهر باتلفن ۳۱۱۲۳۸ تماس بگیرند .
۱ـ۵ آ ـ

حسابدار

تمام وقت ورزیده
صندوق پستی ۱۷۸۱

کارگر فنی شوفاژ کار نیازمندیم ۷۵۴۲۸۵

یکنفر حسابدار و یکنفر تلفنچی زن نیازمندیم . تلفن ۹۳۶۷۷۱

یک جوان فعال و باسواد کهاز خود موتورسیکلت داشته باشد باضامن معتبر باحقوق‌مکفی‌برای تحصیلداری استخدام میشود صافکار،موتاژکار باداشتن‌برگ پایان خدمت نظام وظیفه وسواد خواندن و نوشتن .
واجدین شرایط به آدرس ۲۱ کیلومتری جاده قدیم کرج ـ کارگزینی کارخانجات اتومبیل‌ـ سازی مزدا مراجعه نمایند .
۱ـ۲ آ ـ ۷۳۹

استخدام‌سکرتر

بیکنفر دوشیزه یا بانو مسلط به ماشین‌نویسی فارسی بعدازظهر هـا
نیازمندیم ۶۲۳۸۲۴

جهت نیازمندی ـ های بین‌المللی سیمون

بچندین نفرجوان مسلط بزبان انگلیسی باوسیله شخصی‌ووارد به مناطق شمال شهر نیازمندیم
تلفن ۸۵۸۰۹۸ و ۸۴۹۴۶۹
آ ـ ۹۰۳

بچند نفر سرویسکار کولر نیازمندیم تلفن ۶۳۷۶۷۱

دونفرکارگرساده برای خشک ـ شوئی بامدرك ششم ابتدائی برای تمام وقت مورد نیاز است.
آدرس: نواب چهارراه رضائی اول خیابان بریانك‌خشک‌شوئی آریا .

بچند نفردختر و پسر نقاش نیازمندیم.فرح‌نرسیده‌به‌عباس‌آباد طبقه زیرین کلینیك زنان .
۱ـ۳ آ ـ ۸۱۰

بتعدادی دست‌دوز وارد به مادگی و دکمه و کار تاکن پیراهن مردانه (زن)و پادو نیازمندیم
تلفن۳۵۳۳۹۹و۳۵۷۹۱۲

بیك خدمتکار زن جهت کارهای منزل دائمی با ضامن معتبر نیازمندیم . خیابان پهلوی‌بین سینما امپایروآتلانتیك‌نمایشگاه پرده فروزنده تلفن ۸۹۴۸۷۷

شرکت تاسیساتی بیك نفر دوشیزه یا بانو با حداقل دیپلم متوسطه مسلط بتایپ فارسی و لاتین دارای حداقل دو سال سابقه مشیگری بطور تمام وقت با حقوق مکفی نیازمند است با تلفن های ۶۶۷۵۷۳ و ۶۴۶۸۶۰ از ۸ صبح تاه بعداز ظهرتماس‌بگیرند.

بیك دوشیزه یاخانمی که وارد بامور حسابداری باشد هفته‌ای ۶ ساعت بعدازظهرها نیازمندیم حداقل سابقه کار دوسال از ه‌تا۷ بعدازظهر ۳۱۸۶۰۳
۱ـ۲ آ ـ ۸۱۷

شرکت سیمکواریکسون
بیك خانم‌کرتر باسابقه مسلط بتایپ فارسی ولاتین و تسلط کامل بزبان انگلیسی و ۴نفر کارمند خانم یا آقا باسابقه‌کار حسدابری استخدام مینماید . طالبین بین ساعت ۸صبح تا۴ به تلفن‌های ۹۵۰۰۸۹ و ۹۶۱۵۲۱ و ۹۵۳۱۳۲ مراجعه فرمایند .
آ ـ ۹۳۲

یکنفر دفتردار خوش‌خط که حداقل ۵ سال سابقه دفترداری بازرگانی داشته باشد و بیش‌از ۴۰ سال‌نداشته باشد استخدام میشود تلفن ۵۲۷۳۰۸ جای شهنوش .
۱ـ۲ آ ـ ۸۲۶

کارخانه سوپرپلاستیك
کارگر ساده‌ومتخصص‌استخدام مینماید تلفن ۳۴۶۲۱۱
۱ـ۲ آ ـ ۹۲۳

شریك

شریك سرمایه‌دار برای واردات نیازمندیم تلفن ۶۴۱۰۵۷

جویای کار

مهندس راه و ساختمان‌با ۴سال تجربه آماده کار در استان خراسان تلفن ۳۳۹۲۱ ـ ۸تا۱۰ شب ـ مشهد .
۱ـ۲ آ ـ ۲۲۱

وانت شورولت ۴ تن ۸ صبح تا ۴ بعداز ظهر آماده کار تلفن ۳۰۴۷۷۰

راننده دوشخصی‌دارای‌معلومات سیگل بیالا بین ساعت ۱۰تا۱۲ و۴تا۶ تلفن ۵۲۸۱۴۵
۱ـ۲

دونفردانشجوی ترم‌آخر راه وساختمان آماده کار میباشند (محاسبه ـ متره ـ اجرا) تلفن ۸۵۸۸۶۵

گمشده

مقداری پول ویکبرگ گواهینامه رانندگی اینجانب رضا رزاقی و مقداری اوراق و عکس‌درداخل کیف درجاده چالوس مفقود از یابنده خواهشمند است مراتب رابه ۳۲۰۸۴۱ اطلاع ومژدگانی دریافت دارد .
آ ـ ۷۳۵

یکبرگ چك ۵۰۹۵۲۲ ـ ۵ـ۱۸ بانك‌پارس خیام جنوبی بمبلغ شصت هزار ریال در وجه‌محمد مجیدی بسررسید ۲۰٫۱ر۵۵ مفقود واز درجه اعتبار ساقط است .
عزیزعلی مجیدی
آ ـ ۷۴۳

۱۵ برگ از شماره۱۴۶۶۱ ـ ۱۴۶۷۶ از حسابجاری ـ ۱۲۲۱۱۶ بانك ملی شعبه‌حافظ بنام اینجانب حسینقلی بابائی شیرین‌آبادی درتاریخ۱۵٫۱ر۵۵ بسرقت رفته واز درجه اعتبار ساقط است .
آ ـ ۷۶۱

چك شماره ۴۵۶۷۱۷ ب.ج ۱ر۹ر۱۳۵۴ حامل به مبلغ یك میلیون و نهصد هزار ریال جاری ۴۴۰ بانك صادرات‌شعبه ۶۴۴ مفقود شده ازدرجه اعتبار ساقط است

SPECIA
GRÜNENTHAL
mannheim boehringer
تهران شیمی

شرکت تهران‌شیمی

گروه تولیدی داروسازی کارخانه ـ های بهرینگرمانهایم و شمی گرونتال آلمان واسپسیا فرانسه

عده‌ای کارگر زن ومرد جوان با معلوماتی‌حدودابتدائی با حقوق و مزایای خوب از قبیل سود ویژه قابل ملاحظه ، غذای‌گرم بسیار ارزان ، سرویس رفت‌وآمد، محیط‌کار سالم وصمیمی استخدام مینماید . داوطلبان میتوانند روزهای‌شنبه ۲۱ و یکشنبه ۲۲ فروردین بکارگزینی شرکت واقع‌در تخت‌جمشیدغربی چهارراه‌سهیل ساختمان شماره ۱۲۸ بین ساعتهای ۱۰ تا ۱۲ مراجعه نمایند .

لیسانسیه‌فیزیك‌وریاضی

گروه صنعتی خاور(شرکت‌سهامی عام) . برای همکاری

درقسمت‌های مختلف احتیاج‌به افرادی با مشخصات زیر دارد .

شرایط :
۱ـ دارا بودن لیسانس‌در رشته فیزیك‌یاریاضی
۲ـ حداکثر سن ۳۰سال
۳ـ دارا بودن برك معافیت دائم از خدمت‌وظیفه

از واجدین شرایط دعوت میشود همه‌روزه‌به اداره پرسنلی گروه صنعتی خاور واقع در بلوار الیزابت نبش کوچه سوم مراجعه نمایند.

یکنفر جوان‌بامدرك تحصیلی‌سیکل

برای امور نامه‌رسانی بطور تمام وقت استخدام میشود .
داوطلبین از ساعت ۷ صبح تا ۱۲ ظهر با تلفنهای : ۵ ـ ۶۸۰۵۸۳ تماس بگیرند .

شرکت‌دیزل‌نیرو

(سهامی خاص)

چند نفر دیپلمه ریاضی را که برك خاتمه خدمت زیرپرچم‌داشته باشندداستخدام مینماید. واجدین شرایط می توانند همه روزه بین ساعت ۳تا۵ بعداز ظهر به دایره استخدامی این‌شرکت واقع در خیابان تریا بین ویلا وحافظ ساختمان شهریار طبقه دوم مراجعه نمائید.

آگهی استخدام

وزارت کشاورزی ومنابع‌طبیعی
شرکت سهامی کشت وصنعت ودامپروری مغان

شرکت سهامی کشت و صنعت ودامپروری‌مغان بمنظور تکمیل کادرپرسنلی خود درامور تدارکات وانبارها افراد مشروحه زیر راجهت‌سرپرستی اداره خدمات بازرگانی و تدارکات و امور کالا براساس مقررات استخدام شرکتهای‌دولتی از طریق مصاحبه‌برای‌خدمت‌دربارساآباد مغان استخدام مینماید :
۱ـ لیسانس در رشته های ـ بازرگانی ـ حسابداری ـ اقتصاد ـ بانکداری با آشنائی بزبان انگلیسی و حداقل دوسال سابقه کار.
۲ـ لیسانس در رشته مکانیك ماشین‌آلات‌کشاورزی با آشنائی بزبان انگلیسی وحداقل۲ سال سابقه‌کار .
۳ـ دیپلم‌یافوق دیپلم در امور مالی بـا آشنائی بزبان انگلیسی (افرادی که دارای سابقه کار باشند ارجحیت خواهند داشت) .
شرکت علاوه برپرداخت حقوق ومزایای‌مستمر ماهانه ، مسکن و سرویس ایاب وذهاب در اختیار کارکنان قرار خواهد داد .
داوطلبان میتوانند فرم زیر را تکمیل‌نموده همه روزه وحداکثر تاپایان وقت اداری روز ۲ر۲ر۲۵۳۵ بنشانی خیابان بزرگمهر شماره۱۴ شرکت سهامی کشت و صنعت ودامپروری‌مغان ارسال‌دارند تاریخ و محل مصاحبه بعداً بـه اطلاع داوطلبان خواهد رسید.

اینجانب نام ـ نام خانوادگی
تاریخ تولد ـ محل تولد
دارای مدرك ـ لیسانس ـ فوق دیپلم ـ دیپلم
دررشته ـ فارغ‌التحصیل سال
از دانشکده ـ دبیرستان
با سابقه خدمت ـ ساله در
تقاضای استخدام در شرکت سهامی کشت‌وصنعت‌ودامپروری‌رادارم
نشانی ـ تلفن ـ امضاء
م‌الف ۸۱۸

آگهی استخدام

کشتیرانی ملی آریا

دونفر دیپلمه که آشنائی کامل بزبان انگلیسی داشته و درامور تشریفات و روابط عمومی دارای سابقه کار باشند استخدام میکند .
داوطلبان باید کمتر از ۳۳ سال سن و برك پایان خدمت داشته باشند .
واجدین شرایط میتوانند برای کسب‌اطلاعات بیشتر و اعلام‌آمادگی از ۱۷ تا ۳۱ فروردین‌ماه به کشتیرانی ملی آریا ـ خیابان شاه‌عباس ـ شماره ۱۲۷ مراجعه کنند .

یك‌شرکت‌ساختمانی

برای کار در شهرستان آقایان مشروحه زیر را که‌واجدشرایط باشند استخدام مینماید.

۱ـ سرپرست حسابداری
کارگاه با حداقل ۱۰ سال سابقه کار ۱نفر

۲ـ سرپرست ماشین‌آلات
دارای‌درجه مهندسی در رشته مکانیك و تجربه کافی ۱ نفر

۳ـ سرپرست انبارداری
معلومات کافی در امر انبارداری یك‌نفر

از داوطلبان تقاضا میشود برای دریافت‌فرم استخدام با تلفن۸۹۴۵۱۴ تماس حاصل نمایند.

آگهی استخدام

ماشین نویس

یك شرکت تجارتی بین‌المللی یکنفر ماشین نویس دوزبانه انگلیسی و فارسی با آشنائی کامل بزبان انگلیسی برای کار در دفتر مرکزی خود نیازمند است‌ازمتقاضیان خواهشمنداست جهت انجام مصاحبه‌وآزمایش‌باتلفن۴ـ۶۲۳۸۴۱ قسمت کارگزینی تماس حاصل نمایند .

Iran Hoechst AG

Wir suchen zum sofortigen Eintritt einen Übersetzer

für deutsch-persisch und persisch-deutsch. Persönliche Vorstellung in unserer Personalabteilung:

HOECHST

Amirabad
gegenüber Park Farah

مهندسین مشاور

بدونفر مهندس ساختمان جهت سرپرستی‌و نظارت کارهای ساختمانی درخوزستان وشمال باحداقل ۲ سال سابقه کار نیازمند است
تلفن ۹ـ۶۳۸۱۲۶
۱ـ۲

استخدام کارگرمردوزن بامزایای بهتر

با استخدام در واحد های گروه‌صنعتی مینو علاوه بر دریافت‌حقوق مکفی از مزایای زیر نیز برخوردار خواهید بود :
۱ـ سهیم شدن در سودکارخانه
۲ـ استفاده ازبیمه درمانی ـ بازنشستگی ـ حوادث
۳ـ غذای گرم کامل به قیمت فوق‌العاده ارزان
۴ـ سرویس از تمام نقاط شهر به کارخانه و بالعکس
۵ـ امکان استفاده از وام‌برای‌رفع احتیاجات ضروری
۶ـ امکان استفاده از وام مسکن‌برابر ضوابط شرکت
۷ـ امکان خریدمایحتاج ازشرکت تعاونی به اقساط و قیمت ارزان
داوطلبان میتوانند همه روزه بیکی‌از دو آدرس زیر مراجعه نمایند:
۱ـ خیابان ۲۰ متری فلاح‌نبش۱۶ متری حسینی (دفتر استخدام مینو)
۲ـ کارخانجات گروه‌صنعتی مینو کیلومتر ۱۴ جاده شمالی کرج

نیازمندیهای اطلاعات

برای دادن آگهی تلفنی باشماره‌های ذیل تماس حاصل فرمائید

تلفنهای: ۳۱۱۲۲۴-۳۱۱۲۲۵

بیک‌خانم برای تصدی صندوقداری دراگ استور احتیاج است .
تلفن ۶۲۴۷۶۰

۱ـ دیپلمه برای کارهای دفتری
۲ـ ماشین نویس تمام وقت
استخدام‌میشود. تلفنهای ۸۹۱۲۱۴ و ۸۹۸۲۳۳

بیمارستان شهریار
بتعدادی بیمارو کمك بیمارو پزشکیار وکارمند اداری و کارگرزن ومرد درساعات‌شب‌وروز نیازمند است داوطلبین‌بمدیر بیمارستان واقع در انتهای خیابان آذربایجان مراجعه فرمایند.

SECRETARY

PARS INTERNATIONAL Manufacturing Co., requires a bilingual secretary with following qualifications:

— Good typing experience both Farsi and Latin.
— Good command of English
— No military obligation.

We offer:

— 5 days work a week
— Good fringe benefits
— Good salary

Applicants should send their resume in own handwriting, indicating salary required to:

PLANT MANAGER
P.O. BOX 2531
TEHRAN

شرکت سهامی الکتریک استورج باطری ایران استخدام میکند

۷ نفر اپراتور ماشین‌آلات صنعتی با مشخصات زیر

۱ـ سن ۲۰ الی ۳۰ سال
۲ـ تحصیلات حدود سوم متوسطه
۳ـ داشتن اطلاعات فنی در مورد نگهداری ماشین‌آلات
۴ـ قادر به انجام دادن کار شیفت

متقاضیان به کارگزینی شرکت واقع‌درکیلو متر ۱۴ جاده مخصوص کرج‌کارخانه ری.او.واك مراجعه نمایند.

آگهی استخدام

شرکت چاردیوار نماینده لوازم خانگی آ.ا.ك افراد زیر را باحقوق و مزایای کافی استخدام میکند و کارگران فنی پس از یك دوره کارآموزی به‌آلمان اعزام میشوند .

۱ـ تعمیرکار ماشین لباسشوئی باسابقه ۱۵ نفر
۲ـ تعمیرکار یخچال وفریزر با سابقه ۵ نفر
۳ـ تعمیرکار اجاق گاز با سابقه ۵ نفر
۴ـ تعمیر کار آبگرمکن گازی‌وبرقی‌باسابقه ۵ نفر
۵ـ مکانیك اتومبیل با سابقه ۵ نفر
۶ـ صافکار با سابقه ۱۵ نفر
۷ـ نقاش و بتونه کار با سابقه ۱۵ نفر
۸ـ تلفنچی باسابقه آشنا بزبان‌انگلیسی ۴ نفر
۹ـ دیپلمه با سابقه کار ۱۰ نفر

نشانی ـ کیلومتر ۱۳ جاده کرج‌جنب‌کارخانه شهوند انتهای کوچه رنگین شرکت چاردیوار اداره استخدام ، مراجعه ساعت ۸ تاچهاربعد از ظهر

شرکت چاردیوار (سهامی خاص)

آگهی استخدام

آزمایشگاه فنی‌ومکانیك خاك‌وزارت راه‌وترابری تعدادی دیپلم طبیعی ، ریاضی، هنرستان(رشته راه و ساختمان) برای‌خدمت در کارگاههای راه سازی سراسر کشور که خدمت وظیفه خود را انجام داده یا معافیت دائم داشته باشند ازطریق خرید خدمت استخدام مینماید واجدین شرایط پس‌از گذراندن کلاس اختصاصی سه ماهه در موسسه عالی تکنیکوم نفیسی و موفقیت در آن بکار گمارده خواهندشد . علاقمندان‌میتوانند تا تاریخ ۲۰ر۱ر۲۵۳۵ جهت ثبت‌نام و کسب اطلاع بیشتر به‌اداره کارگزینی آزمایشگاه‌واقع در امیرآباد شمالی صبحها از ساعت ۹ الی ۱۲ و عصر ها از ساعت ۲½ تا ۳½ مراجعه نمایند .

استخدام تلفنچی

برای یك شرکت ایرانی و فرانسوی به یك دوشیزه و یا بانوی تلفنچی باسابقه احتیاج است لطفا با تلفن ۶۲۵۳۷۰ تماس بگیرند .

شرکت علاءالدین ایران افراد زیر را بهمکاری دعوت مینماید :

۱ـ منشی مسلط به تایپ فارسی و لاتین‌با سابقه کار .
۲ـ دوشیزه یا بانو دیپلم یا حدودآن‌باحداقل یك سال سابقه کار در امور کاردکس
۳ـ کارمند با تسلط کامل به زبان انگلیسی و نامه نگاری بازرگانی (بزبان انگلیسی)
۴ـ فوق‌دیپلم مکانیك با سابقه کار
۵ـ کارگر بافنده (زن)
۶ـ کارگر ساده
۷ـ نگهبان

از متقاضیان تقاضا میشود در یکی از ساعات اداری به کارگزینی شرکت علاءالدین واقع در کیلومتر ۱۴ جاده مخصوص کرج مراجعه‌نمایند.

کارخانه‌های صنعتی آزمایش

استخدام مینماید

۱ـ تعدادی الکتروموتور پیچ با حداقل سه‌سال سابقه کار و معافیت غیر پزشکی معلومات شش ابتدائی .
۲ـ تعدادی کارگر ساده زن و مرد با سواد خواندن و نوشتن

داوطلبین بکارگزینی شرکت سهامی‌کارخانه های صنعتی آزمایش واقع در کیلومتر ۱۲جاده آبعلی مراجعه نمایند . ۱ـ۳

چند نفر دوشیزه

که واجد شرایط‌زیر باشند با حقوق و مزایای مکفی استخدام میشوند .

۱ـ سواد ومعلومات حدود ششم ابتدائی یا بالاتر
۲ـ سن ۱۶ سال ببالا

متقاضیان میتوانند شخصابا در دست‌داشتن مدارك استخدامی به شرکت ترانس‌پیك واقع در کیلومتر ۲۴ جاده مخصوص کرج مراجعه نمایند

استخدام

بیمارستان آمریکائی تهران‌به یك سرآشپز باسابقه و مسلط به زبان انگلیسی‌نیازمند است:

متقاضیان میتوانند همه‌روزه غیر ازروزهای ۵ شنبه وجمعه از ساعت ۹ صبح‌الی ۵ بعدازظهر به‌کارگزینی بیمارستان‌واقع در بلوار الیزابت شماره ۵۹ مراجعه فرمایند.

نماینده فروش ازتهران وشهرستانها

برای لوازم یدکی اتومبیل ، پوشاك، ایمنی‌و آتش‌نشانی ، ورزشی،خانه وآشپزخانه ،آرایش و بهداشت ، اسباب‌بازی نیازمندیم .

تلفن ۶۴۱۰۵۷

چند نفر لیسانس فیزیك

که‌دارای حدوددوسال سابقه‌کاردر آزمایشگاه های الکترونیکی باشند باحقوق و مزایای مکفی استخدام میشوند متقاضیان میتوانند شخصابا در دست داشتن مدارك استخدامی به شرکت ترانس‌پیك واقع درکیلومتر ۲۴ جاده مخصوص کرج مراجعه نمایند .

تلفن ۶۱ـ ۹۷۰۰۶۰

آگهی استخدام

کانون پرورش فکری کودکان‌ونوجوانان بمنظور تکمیل کادر پرسنلی خود به تخصص های زیر نیازمند است :

۱ـ کارشناس آموزش کارمندان با مدرك‌تحصیلی فوق لیسانس یا لیسانس دررشته‌ی علوم اداری ومدیریت و داشتن سابقه‌کار در رشته مربوط .
۲ـ کارشناس تحقیقات آموزشی و فرهنگی با تحصیلات فوق لیسانس یا لیسانس علوم اجتماعی یا سایر رشته های مربوط و تسلط به زبان انگلیسی و تجربه‌کار موثر .

شرایط استخدام :

۱ـ انجام خدمت زیر پرچم یا معافیت دائم .
۲ـ حداکثر سن ۳۵ سال تمام.
۳ـ دارا بودن شرایط عمومی استخدام .

داوطلبین واجد شرایط میتوانند ازتاریخ‌نشر آگهی تا تاریخ ۲۲ر۱ر۵۵ جهت ثبت نام بادر دست داشتن یك قطعه عکس پرسنلی به‌اداره‌ی پرسنل کانون واقع در خیابان تخت‌طاووس ـ خیابان جم ـ شماره ۳۱ مراجعه نمایند. ۱ـ۲

بدون‌فربازاریاب

جهت معرفی کالاکه دارای گواهینامه رانندگی باشند نیازمندیم. کسانیکه‌دارای ماشین‌شخصی باشند مقدمند تلفن ۶۲۴۷۶۰

استخدام

شرکت ماشینهای راهسازی (نمایندگی کاترپیلار) افراد زیر را که تابعیت ایران‌داشته باشند برای همکاری دعوت مینماید .

یکنفر مهندس و دو نفر تکنیسین که‌دررشته برق ژنراتورها اطلاعات کافی داشته باشند متقاضیان میتوانند همه‌روزه در ساعت ۹الی۱۲ بکارگزینی شرکت واقع در خیابان سعدی‌شمالی شماره ۱۶۸ مراجعه فرمایند

استخدام

۱ـ کابینت‌ساز وکمدساز فلزی
۲ـ پرسکار
۳ـ نجار فرنگی ساز
۴ـ کارگر ساده

واجدین شرایط بین ساعت ۸ صبح الی ۴ بعدازظهر به کیلو متر ۱۶جاده مخصوص کرج مقابل پمپ بنزین شرکت وارکوویا با تلفن ۹۵۵۷۱۷ تماس بگیرند

گروه تولیدی دوروش KOUROSH MFG. GROUP

دعوت به همکاری مینماید

۱ـ استادکار خیاط جهت امور سرپرستی کارگران
۲ـاستادکار خیاط‌جهت‌کنترل مرغوبیت‌لباس
۳ـ کت‌دوز و شلواردوز
۴ـ دوشیزه یا بانوی مبتدی جهت آموزش خیاطی
۵ـ رویه‌کوب ورویه دوزمبل
۶ـ فنرکوب و مونتاژکارمبل
۷ـ نامه رسان با داشتن گواهینامه موتور‌سیکلت دنده‌ای .
۸ـ نگهبان با تضمین کافی
۹ـ ماشین کار و مونتاژکار نجاری
۱۰ـ مونتاژکار کولر
۱۱ـ کارگر ساده مرد و زن

متقاضیانی که حداکثر سن آنها ۳۵ سال بوده و دارای سواد خواندن و نوشتن میباشند می توانند همه روزه از ساعت ۸تا۱۱ صبح به استثنای روزهای تعطیل به‌کارگزینی گروه‌تولیدی کوروش واقع درکیلومتر ۱۵ جاده مخصوص کرج مراجعه نمایند . ۱ـ۳

سازمان‌ورزشی وفرهنگی‌تاج

بمنظور تکمیل احتیاجات سازمان مرکزی وکلوبهای پله واقع در نظام آباد ـ بانوان تاج (بلوار الیزابت) تنیس تاج ـ سه راه ونك به همکاری عوامل زیرین احتیاج دارد .

۱ـ تلفنچی زن ۳نفر
۲ـ ماشین نویس با سابقه ۳ نفر
۳ـ نگهبان (باسواد و خدمت‌کرده) ۳ نفر
۴ـ کارگر نظافت‌کار ۶ نفر
۵ـ کارگر تهویه وشوفاژ ۲ نفر
۶ـ کارگر لوله‌کش ۲ نفر
۷ـ کارگر برقکار ۲ نفر

علاقمندان بکارگزینی سازمان مرکزی (دروازه شمیران ـ پارك امین‌الدوله)مراجعه نمایند.

یك شرکت‌معتبرایرانی‌وفرانسوی بچندنفر فرشنده مرد احتیاج دارد

افرادیکه به‌یکی‌اززبانهای‌انگلیسی یافرانسه آشنائی‌داشته باشند ارجحیت دارند .

واجدین شرایط همراه یك‌قطعه‌عکس وسوابق خود باصندوق پستی ۲۶۱۶ تماس بگیرند .

PAN AMERICAN WORLD AIRWAYS

requires Career oriented

OPERATIONS AGENTS

with at least one year experience in aptitude to learn. Military exemption. Must have good knowledge of English. Growth opportunity and travel privileges.
Call Pan Am Personnel Department Shah Reza at Villa.

شرکت ساختمانی پرژام

یکنفر آشپز درجه‌یك برای کارگاه گرمسار باحقوق‌مکفی استخدام مینماید.

داوطلبین بین ساعت ۸الی ۱۴به آدرس شرکت، خیابان تخت‌جمشید شرقی شماره ۵۹۱ مراجعه‌نمایند.

استخدام

شرکت ماشینهای راهسازی (نمایندگی کاترپیلار) افراد زیر راکه تابعه ایران باشندبرای همکاری دعوت مینماید .

۱ـ یکنفر مترجم که آشنائی کامل بزبان انگلیسی داشته وازعهده ترجمه‌مکاتبات‌انگلیسی بفارسی و بالعکس برآید .
۲ـ یکنفرخانم سکرتر که‌به فن ماشین‌نویسی لاتین و فارسی وارد بوده و به زبان انگلیسی آشنائی کامل داشته باشد .
۳ـ یکنفر بهیار مرد

متقاضیان میتوانند همه‌روزه از ساعت ۹الی ۱۲ بکارگزینی شرکت واقع در خیابان سعدی شمالی شماره ۱۶۸ مراجعه نمایند .

استخدام کارگرساده

تعدادی کارگر ساده جهت نصب آسانسور بامزایای زیر استخدام میشوند

۱ـ استفاده از مزایای طبقه بندی مشاغل
۲ـ دریافت سودویژه سالیانه
۳ـ استفاده کامل ازمزایای قانون‌کار وتامین اجتماعی

داوطلبین به شرکت سهامی خاص نصب‌و سرویس وتعمیر آسانسور دیبا واقع درخیابان حافظ مقابل پارك هتل همه روزه از ساعت ۲ الی ۴ر۵ بعدازظهر مراجعه نمایند.

شرکت سهامی الکتریک استورج باطری ایران استخدام‌میکند

۱ـ ۳۰ نفر کارگر ساده مرد
سن ۱۸ الی ۳۵ سال
تحصیلات ششم ابتدائی

۲ـ ۱۵ نفر کارگر ساده زن
سن ۱۸ الی ۲۵ سال
تحصیلات ششم ابتدائی

۳ـ یکنفر راننده لیفتراك

۴ـ یکنفر راننده کامیون

متقاضیان به کارگزینی شرکت واقع‌درکیلو متر ۱۴ جاده مخصوص‌کرج کارخانه ری.او.واك مراجعه نمایند.

Electrolux

شرکت الکترولوکس ایران به تعدادی کارگر ساده نیازمند است

متقاضیان می‌توانند بادردست داشتن مدارك لازم به دفتر مرکزی شرکت واقع در خیابان تخت‌جمشید مقابل سفارت آمریکا شماره۳۵۱ مراجعه نمایند .

کارخانجات سیمان تهران ـ شمال

واقع در غنی‌آباد شهرری بیك نفرفوق دیپلم در رشته الکترونیك راکه دارای حداقل ۵سال سابقه کار موثر دراین رشته ،آشنائی کامل به یکی از دوزبان آلمانی و انگلیسی باشداستخدام مینماید متقاضیان میتوانند همه‌روزه باستثنای ۵ شنبه‌ها وایام تعطیل بادردست داشتن‌مدارك لازم به کارگزینی کارخانه مراجعه نمایند

یکی ازشرکتهای وابسته به یك گروه صنعتی بزرك جهت کادرمالی خود احتیاج به افراد ذیل‌دارد :

۱ـ مسئول حسابرسی و بودجه با سه‌سال سابقه کار و مدرك لیسانس یکنفر
۲ـ مسئول‌حسابداری فروش بایکسال‌سابقه کار و مدرك دیپلم یکنفر
۳ـ آمارگر با یکسال سابقه کار و مدرك دیپلم چند نفر
۴ـ حسابدار باسه سال سابقه کار و مدرك دیپلم چند نفر
۵ـ حسابدار انبار با سه‌سال سابقه کار و مدرك دیپلم چند نفر
۶ـ صندوقدار با سابقه و تضمین معتبر و مدرك دیپلم یکنفر
۷ـ تحصیلدار با سابقه‌وتضمین معتبرومدرك ششم ابتدائی یکنفر

داوطلبان جهت تعیین وقت مصاحبه میتوانند همه‌روزه غمراز ایام تعطیل از ساعت ۸ الی ۱۷ با تلفن های ۶۵۷۲۷۶ و ۶۵۷۳۰۱ تماس حاصل نمایند .

شرکت سپاه ی امیکو

یك‌نفر ماشین‌نویس فارسی و یك‌نفرنامه‌رسان استخدام مینماید .

امیرآبادجنوبی انتهای‌قوام نبش‌ملکشاه‌پلاك۳و۵

استخدام تکنیسین برق ومکانیك

کارخانه علاءالدین ایران افراد زیر را با حقوق مکفی و مزایا استخدام مینماید .

۱ـ فوق دیپلم یا دیپلم برق صنعتی (فشار ضعیف).
۲ـ برقکار ورزیده صنعتی با سابقه کار .
۳ـ مکانیك ماشین‌آلات صنعتی با سابقه‌کار

داوطلبان میتوانند از ساعت ۸ صبح الی ۴ بعداز ظهر هر روز به محل کارخانه واقع در کیلومتر ۱۴ جاده مخصوص کرج‌مراجعه‌نمایند.

شرکت بازرگانی یك نفر منشی (بانو یا دوشیزه) که حداقل مدرك تحصیلی وی معادل دیپلم کامل‌متوسطه بوده و تسلط به ماشین نویسی فارسی ولاتین‌وآشنائی بمکالمه‌انگلیسی داشته باشد استخدام مینماید .

مدت کار ۴۰ ساعت در هفته با حق استفاده‌از مرخصی سالیانه میباشد و میزان حقوق با توجه بتحصیلات و مهارت و ورزیدگی‌داوطلب ازطریق مصاحبه حضوری تعیین میشود و در هرحال‌بین ۲۰۰۰۰ ریال الی ۵۰۰۰۰ ریال خواهد بود.

داوطلبان به تلفنهای ۸۲۰۹۴۳ ـ۸۳۳۷۴۰ـ ۸۳۶۹۲۷

در ساعات ۸ صبح الی ۱۲½ و ۴بعداز ظهر الی ۶½ بعداز ظهر .

یك‌نفر مهندس راه وساختمان با تجربه با حداقل ۱۰ سال سابقه در کارهای اسفالتی‌جهت خدمت در اطراف‌تهران استخدام میشود .

طالبین باتلفن ۸۹۲۰۸۳تماس حاصل‌فرمایند.

فیشرآباد خیابان نیکو شماره ۴۳ مهندسین مشاور اتکو

کشتیرانی ملی آریا

تعدادی نگهبان و متصدی اطلاعات که تبعه‌دولت شاهنشاهی بوده و خدمت وظیفه را در یکی از نیروها انجام داده باشند استخدام میکند .

داوطلبان نگهبانی باید دارای ضامن معتبر و معلوماتی در حدود سوم متوسطه باشند و علاقمندان به‌شغل تصدی اطلاعات بایدگواهینامه دیپلم متوسطه در دست داشته باشند .

سن کلیه داوطلبان نباید از ۲۵ سال کمتر باشد. واجدین شرایط میتوانندبه‌کشتیرانی ملی آریا واقع درخیابان شاه‌عباس ـ پلاك ۱۲۷ مراجعه کنند .

آگهی استخدام

سازمان بنادر و کشتیرانی به منظور تکمیل کادر اپراتور مخابرات در تهران و بنادر تابعه ۳۴ نفر را با شرایط زیر از طریق مصاحبه استخدام مینماید :

۱ـ دارا بودن حداقل سیکل کامل متوسطه
۲ـ دارا بودن برك پایان خدمت نظام وظیفه (معافیت غیر پزشکی)
۳ـ حداکثر سن ۲۴ سال
۴ـ تاریخ مصاحبه در تهران و بنادر پهلوی، خرمشهر ساعت ۸ صبح روز ۲۲ر۱ر۲۵۳۵ و بنادر عباس وبوشهر ۸صبح روز ۲۵ر۱ر۲۵۳۵
۵ـ محل ثبت نام سازمان بنادر و کشتیرانی و محلهای مصاحبه فوق‌الذکر.

داوطلبان در صورت قبولی در مصاحبه‌مدت ۶ ماه در تهران آموزش دیده و پس از آن با عنوان شغل اپراتور مخابرات مشغول بکار خواهند شد . م‌الف ۸۲۴ ۱ـ۲

سازمان بنادر و کشتیرانی

شرکت آنتروپوز استخدام‌میکند

۱ـ مسئول امور اداری آشنا بزبان فرانسه یا انگلیسی
۲ـ نقشه‌بردار
۳ـ انباردار آشنابه‌زبان فرانسه‌یاانگلیسی

از داوطلبان واجدشرایط خواهشمند است بدایره کارگزینی شرکت مراجعه فرمایند.

آدرس :تهران، خیابان آناتول‌فرانس شماره ۹۹

مهندسین‌مشاورسازه

افراد واجد شرایط زیررا استخدام مینمایند:

۱ـ مهندس محاسب ساختمان حداقل ۶ سال سابقه کار در محاسبات پس‌از خاتمه‌تحصیلات
۲ـ مهندس تاسیسات: حداقل ۶سال سابقه‌کار در تاسیسات ساختمان و محوطه (محاسبات تهویه، آب و فاضلاب) پس‌از خاتمه تحصیلات
۳ـ مهندس برق: حداقل ۶ سال سابقه کار در تاسیسات برق ساختمان و محوطه پس‌از خاتمه تحصیلات

متقاضیان میتوانند جهت مصاحبه همه‌روزه بجز پنجشنبه وجمعه‌ها بین‌ساعت ۱۰ الی ۱۸با تلفن ۸۵۷۶۸۳ تماس بگیرند .

نیازمندیهای اطلاعات

برای دادن آگهی تلفنی باشماره‌های ذیل تماس حاصل فرمائید

تلفنهای: ۳۱۱۲۲۷-۳۱۲۴۱۳

فروش دست دوم

یکدستگاه ماشین دستبافبرادر بفروش میرسد تلفن ۷۵۷۷۴۸ آ- ۹۲۸

خرید اثاثیه

فرش ایران نوین

خریدار قالی و قالیچه وتعویض فرشهای‌نوباکهنه تلفن ۶۵۳۱۹۵ ۱-۱۳ آ- ۳۸۷

گالری فرش

شایان ۶۶۱۰۶۹ بهترین خریدار قالی و قالیچه کهنه و نو کاخ ۷۹

فروش اتومبیل

بنز

اتومبیل سواری بنز ۲۸۰ اس مدل ۱۹۷۶ برنگ طلائی‌متالیک شیشه رنگی‌رادیوکاست‌باکارکرد چهار هزار کیلومتر نمره شده نقدا بفروش میرسد متقاضیان با تلفن ۷۵۲۲۵۵ تماس بگیرند ۱-۶ آ- ۶۰۸

بنز ۲۲۰ مدل ۷۲ بسیار تمیزبا رادیوپخش رنگ آبالوئی روشن به فروش میرسد تلفن ۹۷۵۱۹۹ آ- ۹۶۷

بیوک

بیوک‌ریویراتمام‌اتوماتیک بسیار شیک کولر،رادیو استریو ضبط صوت‌و غیرو نقدا ۵۰هزارتومان تلفن ۸۳۳۰۷۱ از ۹صبح تا ۳ عصر

پژو

پژو ۴۰۴ مدل۷۲رنگ‌سفیدنمره شده مقطوع ۴۸ هزار تومان فروشی تلفن ۳۵۱۳۳۲ ۱-۳ آ- ۹۵۵

پژو ۴۰۴ سال مدل ۷۵ دست‌اول کمپانی تلفن ۳۰۳۲۷۳ ۱-۲ آ- ۹۵۴

پژو ۴۰۴ مدل ۶۶ بسیار تمیز فروشی - تلفن ۲۷۰۳۱۶ ۱-۳ آ- ۹۵۳

پژو ۷۲ - ۳۵ هزار تومان - ۶۵۰۱۳۰ ۱-۵

پژوکوپه ۵۰۴ مدل ۷۱ متالیک نقره‌ای با رادیو ضبط بسیارتمیز بفروش میرسد تلفن ۸۲۱۸۲۳ و ۸۲۹۸۹۱

پژو ۵۰۴ مدل ۷۵ نمره‌ترانزیت بفروش میرسد رنگ سفید تلفن ۳۳۵۱۶۶ از ۵ ببعد . ۱-۲ آ- ۸۶۵

آستین

اتومبیل سلطنتی آستین ۳لیتر ۶سیلندر مدل آخر ۶۹کارکرد ۳۵هزار کیلومتر در وضع فوق‌العاده عالی با ۱۰ حلقه لاستیک و رادیو پخش استریو ۴۰ هزار تومان فروشی تلفن - ۸۵۲۳۳۲ آ- ۸۶۲

فولکس

فولکس استیشن ووانت ۷۹۷۶۸۰

فولکس‌واگن مدل ۵۹ فیروزه‌ای رنگ بفروش‌میرسدتلفن ۸۴۶۵۴۹ ۱-۲

شورولت

شورولت کاپریس مدل ۷۵ تلفن- ۹۳۵۲۷۰ ۱-۲ آ- ۹۵۶

شورولت کامارو مدل۷۵شش - سیلندر دنده‌ای شماره ترانزیت بفروش میرسد تلفن ۲۶۶۳۳۹ آ- ۹۵۲

هیلمن

هیلمن

آماده تحویل ۶۶۴۴۶۶

هیلمن نقدواقساط‌تحویل فوری۸۲۲۳۴۱و۸۳۲۵۵۸

پ.ام.و

پ.ام. و دوهزار دوستی. آی. آی لوکس مدل ۷۵ رنگ شرابی متالیک شش ماه کارکرده‌بسیار تمیز باوسائل اضافی‌بعلت‌مسافرت بفروش میرسد تلفن ۸۴۰۰۷۵ بین ساعت ۸،۳۰ الی ۱۵،۳۰ بغیر از روزهای‌پنجشنبه وجمعه آ- ۵۰۷

پ.ام.و ۲۰۰۲ مدل ۷۲ باوسایل اضافی رنگ آلبالوئی بدون واسطه ۶۵ هزارتومان‌تلفن ۲۲۹۶۷۶ از ۴الی۸ بعدازظهر. آ- ۹۰۳

بی‌ام‌و ۵۲۰ مدل آخر ۷۳رنگ فیروزه‌ای متالیک‌بسیار تمیزتلفن ۸۲۹۲۹۹ آ- ۹۳۹

پیکان

پیکان جوانان مدل ۵۴ کارکرد ۶۰۰۰ کیلومتر رنگ بنفش تلفن ۶۵۳۲۵۷ ۱-۳ آ- ۹۹۶

پیکان جوانان مدل ۵۴ کارکرد ۶۰۰۰ کیلومتر رنگ بنفش تلفن ۶۵۳۲۵۷ ۱-۳ آ- ۹۹۶

آلفارمئو ۲۰۰۰ولوچه ۷۳ خاکستری متالیک بایخش‌صوت وچهار رینگ و یخشکن تلفن - ۲۷۳۲۶۶ از ساعت ۱۷ تا ۱۲ تماس بگیرید . ۱-۲ آ- ۷۹۲

یك دستگاه اتومبیل‌ژیان مهاری ۵۴ نقدواقساط مورد نیاز است. تلفن۶۶۴۴۷۸-۶۶۸۸۲۷

ام. جی

ام. جی. میجت

مدل ۶۳ بدون واسطه تلفن - ۸۳۶۴۷۳ آ- ۹۶۸

کامارو

کامارو۷۶ دانشجوئی ۶ سیلندر نقره‌ای متالیک گمرک و نمره شده تلفن ۲۸۳۰۷۵ از ۴ببعداز ظهربعد . ۱-۳ آ- ۹۴۹

فورد

فورد ۴ سیلندر مدل۷۲ باردیو پخش دروضعیت عالی بقیمت مناسب تلفن ۳۳۴۶۲۵ آ- ۹۴۸

فیات

فیات ۱۲۴ اسپورت ۱۶۰۰ مدل ۷۲ رنگ قرمز باشیشه هـای رنگی و شیشه گرمکن عقب پنج دنده جلوه، رادیوپخش‌استریو ولاستیک های رادیال درشرایط فوق‌العاده عادی فروشی - ۶۸۳۹۵۳ آ- ۹۴۷

موتورسیکلت

۱۲ عدد موتورسیکلت بریکر - کرایسلر ساخت امریکا گازی و دنده‌ای پرقدرت‌فروشی۸۲۷۲۶۲ ۱-۳ آ- ۸۶۱

یکدستگاه کمپرسی نوع بادماغ ۳۲۸ - ۹۱۱ دیفرانسیال جلو کمک‌دار مدل ۶۲ نمره شده ۷۰ هزار تومان بفروش میرسد تلفن منزل ۷۶۶۴۵۸ ۱-۲ آ- ۷۴۱

آمبولانس

آمبولانس مدل ۵۲ خیلی‌کم‌کار کرده مجهزبتمام‌وسایل۶۶۶۶۱۴ ۱-۲ آ- ۹۴۶

اکازیون

یکدستگاه ماك تریلر کش مدل ۱۹۷۰ ۳۰ دنده سوپردار ۲۵۰ اسب شماره موقت تحویل فوری بدون واسطه بفروش میرسد از ۸ صبح تا ٤ بعد از ظهر تلفن ۶۶۳۹۱۴ - ۱۵

خرید اتومبیل

اتومبیل به‌اقساط خریدار و فروشنده‌ایم . تلفن ۶۳۹۱۷۱

فروشگاههای اتومبیل

شورلت ایران

آماده تحویل نقدواقساط با بهره بانکی

تلفن ۸۴۸۸۸۷

کرایه اتومبیل

اتوآسیا

اتومبیلهای تشریفاتی کرایه با راننده در ۲۴ ساعت در خدمت شماست تلفن۷۵۰۴۹۸۰و۷۵۱۶۲۰

تهران‌توریست‌تاکسی با اتومبیلهای سواری و لندرور با راننده بدون راننده در ۲۴ ساعت تلفنهای ۶۵۵۵۶۰ و ۶۵۵۵۷۰

اتومبیل کرایه متقیان با راننده و بدون راننده ۳۱۷۰۶۲ - ۳۱۴۹۱۳

اتوکریمی اتومبیل‌باراننده‌وبدون راننده تلفن ۹۵۹۶۹۵

مورد نیاز کرایه

تعدادی اتومبیل باراننده مورد نیاز است . موناکو تاکسی سرویس تلفن ۱۲ الی ۲۲۶۴۱۱ خیابان ظفر خیابان نفت انتهای کوی دوازدهم

جرثقیل

جرثقیل و کامیون فرح بار ۸۵۵۵۵۴ ۸۴۸۴۴۴ پاکش شمیرانات

تلفن های جدید جرثقیل البرز ۷۳۵۰۵۱ و ۷۳۵۰۵۲ و ۷۳۵۰۵۳

ماشین آلات

اکازیون

یکدستگاه ماشین پرچ و خطزن و پیت سازی فول اتوماتیك کارنکرده و با مغازه و یا بدون مغازه بفروش می‌رسد . آدرس: سه‌راه آذری ۲۰ متری ولیعهد گاراژ شفیع‌خانی لطفا ساعت‌ه تا ۷ بعدازظهر مراجعه فرمائید .

سفارش پذیرفته میشود ماشینهای قیچی گیوتین ورق‌بر ساخت کارخانه

M.D.M

۶میلیمتر دردومتر ۴میلیمتر دردومتر ۲میلیمتر دردومتر

۵۴۶۳۱۷ آ- ۸۸۰

فروش الکترو موتور ساده وگیربکسی خیابان قزوین اول مخصوص ساختمان سماواتی تلفن ۵۴۳۶۰۰

آموزشگاهها

ماشین‌نویسی بیژن

با حسن شهرت میدان ژاله‌تلفن ۳۴۸۳۸۴

تدریس خصوصی

کلیه دروس ششم در منزل

۶۵۲۶۵۹

معلمین مدارس‌راهنمائی ودبیرستانهای تهران آماده تدریس در منزل شما

۹۳۹۸۹۳

انگلیسی کنتراتی تضمینی

۶۵۵۷۰۵

دروس دبستان‌راهنمائی نظری‌با استادان ورزیده در منزل

۶۵۲۴۵۷

ریاضیات‌راهنمائی و دبیرستانی بوسیله لیسانسیه های ریاضی تلفن ۷۶۹۶۰۶

مکالمه روزمره انگلیسی ۳۰ ساعته تضمینی

۹۳۶۱۸۱

کلیه دروس دوره راهنمائی و فیزیک و شیمی ومکانیک‌ومثلثات نظری تلفنهای ۶۳۶۲۵۷ - ۶۳۶۶۲۱ ۱-۲ آ- ۷۴۷

انگلیسی‌وفرانسه‌توسط MR. MRS. WALLACE تلفن ۹۳۹۸۹۳

تدریس‌انگلیسی‌توسط دانشجوی دانشگاه ۹تاه صابر ۳۰۲۸۹۴ ۱-۳ آ- ۷۰۰

ریاضیات

تا ششم متوسطه

تلفن ۹۳۶۱۸۱

انگلیسی فرانسه توسط MISS. WIL SON MR. OAKLEY

۹۳۶۱۸۱

ریاضیات فیزیك شیمی توسط دبیر با سابقه با نضمین قبولی ۸۳۳۳۱۹

انگلیسی فرانسه خصوصی یا ٤ نفره ساعتی و کنتراتی ۸۳۳۳۱۹

پانسیون

پانسیون مدرن مینا

ویژه بانوان‌ودوشیزگان ۸۴۷۹۸۱

تزئینات‌ودکوراسیون

کاغذ دیواری موکت نقاشی ساختمان و تعمیرات پرده‌کرکره تلفن‌های - ۷۳۱۳۷۰ و ۷۳۳۷۴۴ ۱-۷ آ- ۸۵۶

تزئینات دکور ملیجك ۸۳۲۸۲۳

تزئینات پیمان

نصب موکت ، کاغذدیواری ، کفپوش ، پرده کرکره توزیع انواع موکت فشرده و پرزدار، چسب موکت چسب‌کاغذدیواری تیغ کاغذ دیواری، فرنیز پلاستیکی هفت سانتی . ۹۷۱۸۱۵ - ۹۴۳۲۹۱ آ- ۸۸۲ ۱-۵

برای ساختمان شما

پاکتان

انجام کلیه امور نظافتی نقاشی و دکوراسیون ساختمان ۸۳۸۱۷۲ و ۸۲۴۵۸۱

رابیتز

فروش و نصب سقفهای کاذب تلفنهای ۸۱-۷۶۱۲۸۰

کانال‌کشی ساختمان و نصب کولر تلفن

۷۶۰۹۹۳ ۷۶۵۸۹۴

نقاشی ساختمان

۸۲۹۳۳۴

شرکت دموس

آسفالت و عایق رشمیران- قلهك -تلفن

۲۶۱۳۲۷

چکه‌سقف

ایزولاسیون پشت بام بدون خرابی درهر فصل ۷۵۰۶۳۴ آ- ۲۰۲

آجر

فروش آجر نما در محل کارخانه ۸۳۷۷۸۳

نقاشی، تزئین، اسفالت ۸۹۰۷۳۲

شرکت نشتجو

محل آسیب‌دیده وترکیدگی لوله های آب و شوفاژ را بادستگاه پیداکرده باجزئی حفاری‌قسمت فرسوده راتعویض مینمایدتلفن- ۲۷۷۹۹۲ ۳-۲ آ- ۳۲۳

پیمانکاری هر نوع ساختمان

شرکت هاتکول

تلفن ۸۴۵۴۳۹

ساب موزائیک و نظافت کلیه ساختمان پذیرفته میشودتلفن - ۶۴۸۵۶۵ ۱-۵ آ- ۸۶۷

اکیپ مجاز برای نصب شیروانی ایرانیت هر نوع سقف‌کاذب ۹۶۹۵۱۱

شستشوی مبل وفرش

کلین سرویس

اولین موسسه خشکشوئی مبلمان فرش‌موکت‌باستگاه‌تلفن ۹۵۲۵۴۶

خشکشوئی مبلمان‌اطلس یك دست ۵۰ تومان تلفن ۹۷۵۴۳۰

R.O.U English service

آر.یو انگلیش‌سرویس خشکشوئی موکت.فرش مبلمان.پرده وتشك اتومبیل درمحل

۸۴۳۸۴۵

خشکشوئی ناتاشا

شستشوی مبلمان، موکت،فرش، پرده داخل اتومبیل در محل - تلفن ۹۷۲۷۵۱ آ- ۲۰۳

آناهیتاسرویس بزرگترین خشکشوئی مبلمان فرش موکت نظافت کلی ساختمان

۷۳۵۳۰۷

خشکشوئی

مبلمان ، موکت - فرش پرده و تشك اتومبیل در محل تلفن ۷۳۱۳۷۰ ۱-۲۰ آ- ۲۲۰

خشکشوئی پرده ومبلمان ظرف ۲۴ ساعت ۷۳۵۳۰۷ ۱-۲۰ آ- ۱۸۶

کلین ماستر

خشکشوی مبلمان موکت فرش تشك اتومبیل پرده درمحل‌با کادرورزیده درخدمت بهداشت خانواده‌ها ۸۳۳۷۲۷ و ۸۲۸۶۶۶ آ- ۲۴۳۲۲

تعمیر وشستشوی پرده کرکره

تلفن ۹۷۲۲۵۷

دوراکلین‌سرویس‌آمریکا تلفن های رزرو وقت ۸۴۵۶۸۳ - ۸۴۸۳۹۶ - ۸۴۸۳۹۵

کارخانه قالیشوئی‌اطلس تلفن ۹۵۲۵۴۶ و ۹۷۵۴۳۰ ۱- ۲۸۴

کارخانه قالیشوئی بیوك تلفن هـای ۵۵۱۳۶۰ و ۹۷۷۱۱۸

قالیشوئی

شربت‌اوغلی ۵۲۳۲۰۳-۹۲۶۱۸۹

ایران‌نظیف خشکشوئی فرش ، موکت ، کفپوش، مبلمان پرده، تشك اتومبیل در محل ۸۴۵۵۶۴ و ۸۴۴۴۰۶ آ- ۲۵۹

گلین‌سرویس پاکزا

خشکشوئی مبلمان موکت فرش پرده وکفپوش‌باآخرین‌متددرمحل

تلفن ۵۸۳۹۹۵ ۱-۱۵ آ- ۵۲۱

ایران ناوارا

خشکشوئی مبل‌و موکت

۸۵۷۵۲۴

کارخانه قالیشوئی

زمرد ۶۶۳۸۰۳

قالیشوئی‌ری(طهموری) شهریاری چشمه علی پروانه کار ۱۸۰۰۴۱اهالی محترم تهران فرش های اصیل و دست بافت ایرانی خود را بدست کارگران کار آزموده درست کار بسپارید در مدت یك هفته پس از خاك گیری و شستشو تطهیر شده و جوهر برداری‌وپرداخت‌وخشك تحویل بگیرید . اجرت با ایاب و ذهاب متری یکصد ریال تلفن ۵۹۶۹۷

تعمیر تلویزیون

تعمیر همه‌نوع تلویزیون و نصب آنتن فوری ۷۵۱۷۲۰

تعمیرگاه مجاز آر. تی. آی آر. سی. ای مخصوص شمال‌شرق شمیرانات ۷۶۹۶۳۰ ۷۵۵۴۵۰

تلویزیون فوری در منزل تعمیر میشود ۸۲۸۳۴۷

تلویزیون شما فوری در منزل تعمیر میشود ۲۷۴۷۷۰

کولر

تعمیر سرویس ونصب ۶۴۱۲۵۵

تعمیر و سرویس کولر۶۲۸۰۴۷ ۱-۲۶ آ- ۹۳۶

لوله کشی گاز

تهران گاز

لوله‌کشی گاز باتائید شرکت ملی گاز ۸۴۸۸۰۴ ۱-۱۲ آ- ۸۷۲

لوله‌کشی گاز

مورد تائید شرکت ملی گـاز ۸۲۹۲۹۹ و ۶۶۷۷۷۰ ۱-۸ آ- ۹۶۹

لوله کشی گاز با تائید شرکت ملی گاز هومیکو تلفن ۷۵۵۶۹۱

لوله بازکنی

لوله‌بازکنی ولوله‌کشی مقدم ۹۲۵۲۷۴

لوله بازکنی فقط ۲۵ تومان فوری یکساعته ۷۶۵۲۴۴

لوله بازکنی فوری ۵۳۳۱۵۷

تشخیص ترکیدگی لوله سرویس کولر، آبگرمکن ۵۳۳۱۵۷

لوله‌بازکنی روزولت ۳۶۰۴۳۹

لوله‌بازکنی فوری ۷۵۰۲۴۴

لوله بازکنی یکساعته ۹۲۴۳۸۰

لوله‌بازکنی فوری

لوله‌بازکنی و لوله‌کشی روزولت۶۴۷۱۴۳

لوله بازکنی فوری سعدی ۳۵۵۴۷۳

لوله‌بازکنی ۹۲۶۰۲۳

تخلیه چاه

تخلیه چاه

تعمیرچاه ولوله‌بازکنی موری‌هما ۵۴۶۴۱۶

تخلیه چاه

لوله‌بازکنی متری ۱۵ تومان ۶۶۷۹۱۳ و ۵۳۷۸۸۵

تخلیه‌چاه

با پمپ مخصوص لجن‌کش کاوه ۹۷۴۷۲۹ ۱- ۳۳۲

تخلیه‌چاه ۹۲۹۳۲۰

متر مکعب ۱۵ تومان

تخلیه چاه و لوله‌بازکنی ۵۳۱۵۵۰

تخلیه چاه امداد سرویس ۶۲۸۰۴۷ ۹۳۶۲۴۱

تخلیه‌چاه ۹۵۳۸۶۸ ترکیب ۱۵ تومان

آگهیهای متفرقه

باغ سازی

هرنوع باغ ییلاقی دارید برای زیباسازی آن باما تماس بگیرید تلفن ۶۴۸۰۶۵ آ- ۸۶۸

پارکت

مرکز تعمیر و نصب پارکت ۳۶۱۲۱۰

SPERRY VICKERS POWER AND MOTION CONTROL SYSTEMS

قابل توجه کلیه کارخانه‌داران در مصرف

صنایع هیدرولیکی

شعبه شرکت بین‌المللی SPERRY VICKERS که محبوبیت جهانی آن‌درکلیه لوازمات هیدرولیکی از قبیل‌انواع پمپ و والووطرحهای مهندسی هیدرولیکی وغیرو در مقام‌اول قرار دارد جدیدا درایران تاسیس شده‌است باما برای هرنوع سفارش و خدمات فنی هیدرولیکی تماس بگیرید.

اسپری‌ویکرز

۸۲ کاخ شمالی تلفن ۶۵۹۳۸۲

مهندسین آرشیتکت ومحاسب

طرح و تهیه نقشه و محاسبات ساختمان تلفن ۶۶۴۳۱۸

آدرس جدید

شرکت ساختمانی راکا

با مسئولیت محدود

بخیابان پهلوی پائین‌تر ازمیدان ولیعهد روبروی کوچه فیروزگر بن‌بست صوفی‌پلاك ۱۵۸ تلفن ۶۶۷۷۵۶

لوازم منزل

بعلت مسافرت به قیمت نازل به فروش میرسد تلفن ۶۲۶۶۶۰ بین ۶ تا ۸ بعدازظهر

ALFA-LAVAL

گروه آلفا لاوال ایران

شما را با جدید ترین پدیده های صنعتی‌جهان‌آشنامیکند

طرحهای سردخانه

اشتال - استال آسترا

★کارخانجات یخچال سازی و دستگاههای خنك‌کننده
★ کمپرسور پیچی (افقی وعمودی)
★ کمپرسور پیستونی
★پلیت فریزر
★ دستگاههای یخ ساز
★ کارخانجات یخ سازی
★سیستم های اتوماتیك یخ سازی

برای کسب اطلاعات بیشتر و دریافت کاتالوك باآقای ذوبخش تماس حاصل فرمائید .

سرویس: عمل‌مداوم‌دستگاهها‌وتجهیزات آلفالاوال را در تمام دنیا تضمین میکند

شرکت آلفالاوال ایران : تهران خیابان پهلوی بالاتر از پارك ساعی کوچه یاس تلفنهای ۶۸۴۰۲۹ - ۶۸۴۰۳۳ - ۶۸۴۰۳۶

اخذ پذیرش تحصیلی

دبستانی - دبیرستانی - دانشگاهی تا درجه دکترا از اکثر کشورهای خارج در کوتاهترین مدت (۱۰ روز) ترجمه‌مدارک رسمی وغیر رسمی در ظرف (۴۸ساعت) تورهای تحصیلی تابستانی در انگلستان حداقل سن ۸ سال تمام دفترمنصوری- نشاط خیابان پهلوی چهارراه امیراکرم جنب بانک اعتبارات ساختمان کیان طبقه سوم.

فروش اتومبیل

شرکت سهامی لابراتوارهای فایزر یك دستگاه اتومبیل آویا را از طریق مزایده به فروش میرساند طالبین جهت مشاهده اتومبیل و شرکت در مزایده روز چهارشنبه ۱۸فروردین از ساعت ۹صبح الی ٤ بعدازظهر به محل شرکت واقع در جاده شمالی‌کرج کیلومتر ۱۵ مراجعه نمایند .

موسسه لندرور ور نجرور

اتوآلکس

برای داخل و خارج از شهر

کرایه لندرور با راننده با نازلترین قیمت در ۲۴ ساعت خدمت شما است

جاده تهران نو اول پدرثانی پلاك ۱۱

تلفنهای: ۷۹۲۵۳۸ و ۷۹۴۹۱۱

شاوب لورنس فیلیپس

آر . تی . آی ، بلر

تلفنکن،وسایر مارکها

۲۳۶۹۴۴

نصب آنتن تمام کانال

تعمیروسرویس شوفاژ

نصبو تعمیر-نگهداری شبانه‌روزی شوفاژ ۷۹۳۸۹۷

شرکت تنابل

راه‌اندازی- سرویس ونگهداری شوفاژ - تهویه مطبوع -چیلر- کندانسینگیونیت - پکنج‌یونیت برق وتابلو های فرمان . تلفن ۸۴۱۶۳۶

طرح ، نصب ، تعمیرات ونگهداری شوفاژ،تهویه

شبانه روزی

۸۹۱۷۴۸ ۸۹۴۱۵۱

سرویس‌ونگهداری‌شوفاژ فوری ۷۹۶۱۰۳

شرکت مهندسی وایس هاپت

نصب فوری شوفاژ با اقساط طولانی وبدون پیش قسط - ۸۵۵۸۳۷

نصب شوفاژ گازسوز ۷۵۸۶۷۹

شرکت آناژ تکنیك

سرویس ونصب شوفاژ وتهویه سردخانه تلفن ۷۶۲۶۴۲ آ- ۲۰۵

نصب نگهداری تعمیرات شوفاژ تهویه با شرایط بهتر شرکت روفتاپ ۸۵۸۰۱۹

تعمیر سرویس شوفاژ تهویه

۷۹۱۵۸۰

تعمیروسرویس یخچال

تعمیرات انواع یخچال ۷۳۹۲۸۵و ۷۳۰۰۶۷

تعمیرگاه یخچال‌فریجیدر اثاث یدکی موجـود ۸۴۸۷۵۶

تعمیرگاه یخچال واژگن ۸۳۶۳۸۲

تعمیروسرویس لوازم‌منزل

تعمیر لباسشوئی فوری ۷۶۴۰۳۰

تعمیر و نصب کلیه دستگاه هـای گاز سوز (اجاق‌گاز آبگرمکن‌گازی مشعل سازی) ۶۴۱۲۵۵

تعمیرلباسشوئی ونصب ۶۴۲۰۵۲

سرویس آبگرمکن‌فوری۶۲۸۰۴۷ ۱-۲۶ آ- ۹۳۷

سرویس بخاری‌آبگرمکن لوله بازکنی ۷۵۵۷۰۹

خرید اتومبیل

اتومبیل به‌اقساط‌خریدار و فروشنده‌ایم . تلفن ۶۳۹۱۷۱

اطلاعیه

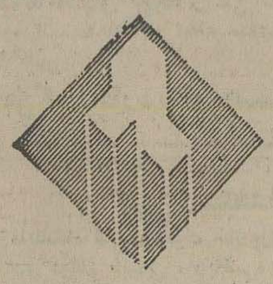

مالکین اراضی شهرك غرب تهران

از دارندگان اراضی شهرك‌غرب‌واقع درفازهای مختلف‌که مایل به تهیه نقشه ، پروانه ساختمان‌و اجرای عملیات ساختمانی بـه صورت مقاطعه و یا امانی هستنددعوت میشود توسط تلفن : ۲۲۱۴۱۰ با مهندسین شرکـت‌ساختمانی مدوله تماس حاصل فرمائید .

شرکت ساختمانی مدوله تلفن ۲۲۱۴۱۰

B.K.D بکد

در بازکن برقی ۲۲۵ تومان

برسینه تلفن سفارش دهید ، شرکت بکد الکتریک تلفن ۱۵ الی ۶۸۱۰۱۲

فروش درکلیه الکتریکی ها در تهران وشهرستانها

posishop نمایندگی رسمی OTTO

بزرگترین فروشگاه پشتی اروپا

مقارشات پوشاك (زنانه ، مردانه ، بچه گانه) ولوازم زندگی را پذیرفته و در اسرع وقت باثبت هوائی به نشانی شما تحویل مینماید .

برای ملاحظه کاتالوگهای اجناس به نشانی زیر مراجعه فرمائید :

تهران . خیابان شاه‌جاس . شماره ۱۲۷ . تلفن : ۸۲۲۷۹۶

یک جوان ۱۹ ساله دانش آموز سال ششم دبیرستان ادعا کرد:

واقعه باورنکردنی وحیرت انگیزی که «چالوس» ازآن حرف میزند

سرنشینان بشقاب پرنده مرا ربودند و به آسمان بردند!

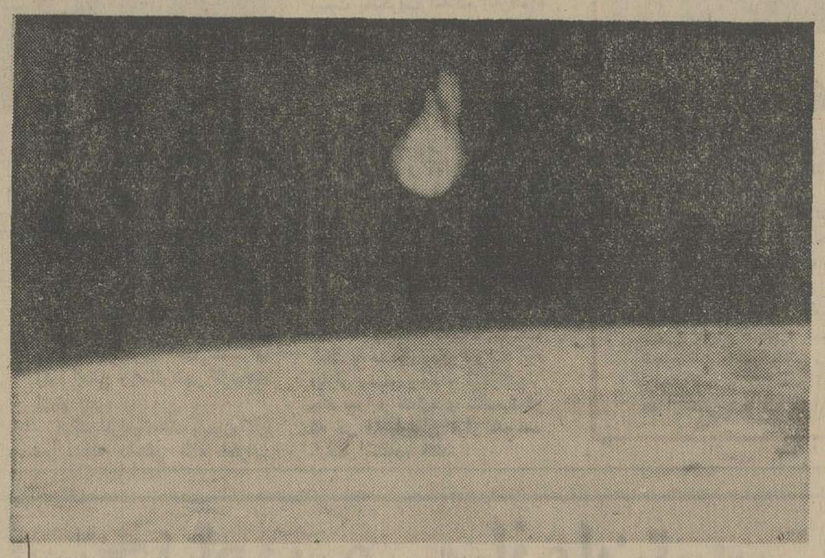

این تصویر ، بوسیله دوربین های قوی روی فیلم ضبط شده است و کارشناسان فضائی معتقدند : «شیئی نورانی که در شیئی» از میان ابرها بمن نزدیک شد و سرنشینان عجیب آن مرا با خود به فضا بردند .

«... باد،درخت‌های انبوه و افراشته‌جنگل را درهم می‌فشرد . بجز صدای پرندگان که درآن بعد از ظهر بهاری بگوش میرسید ، سکوت بسر سراسر جنگل حکمفرما بود .

من تنها و به آرامی در قلب جنگل گام برمیداشتم . نزدیکی‌های عصر جنگل رعب‌آور و ترسناکتر از سایر اوقات روز است . تکه های ضخیم ابرهای پنبه‌ای ، بالای سر من و بر سینه صاف و لاجوردی آسمان خودنمائی میکرد . در آسمان پرنده پر نمیزد . ناگهان از میان ابرها بشقاب پرنده‌ای بیرون آمد. گردش دورانی بشقاب پرنده آنقدر سریع بود که حرکت آن‌بچشم دیده نمیشد . بشقاب پرنده با سرعت بطرف من می‌آمد . من از وحشت قدرت حرکت نداشتم . چند لحظه بعد طوفانی برپا شد ، شاخه‌های انبوه درختان جنگل بشدت درهم می‌پیچید . در یک شعاع دویست متری از فضای‌جنگل‌طوفانی غریب برپا شده بود. همه پرندگان این قسمت جنگل بسرعت و بطور دستجمعی فرار میکردند ، چند حیوان جنگلی و حتی موشها و خرگوشها نیزاز لانه‌های خود بیرون آمده بودند و به این‌طرف و آنطرف می‌دویدند . جهنمی از ترس و هیجان بر همه‌جا حکمفرما شده‌بود .

بشقاب پرنده در ارتفاع بیست متری درست بالای سر من درمیان زمین‌و آسمان ایستاده‌بود.»

«غلامرضا بازرگانی» دانش آموز سال‌ششم طبیعی دبیرستان پهلوی چالوس ، ماجرای حیرت‌انگیز ربوده شدن خودرا بوسیله‌سرنشینان یک بشقاب پرنده ، از قلب جنگلهای چالوس‌چنین آغاز میکند .

غلامرضا بازرگانی ـ جوانی است سالم ، تندرست و در تحصیل سخت‌کوش و ازنظر هوش و حافظه و سلامت روان کاملا طبیعی و سالم است . پزشکان چالوس از جمله دکتر صفرپور پزشک بیمارستان جمعیت شیرو ـ خورشید سرخ این شهر که «غلامرضا»را معاینه کرده‌است، سلامت جسم و روان «غلامرضا» را تائید میکنند و می‌افزایند که وی نه‌تنهااکنون در کمال سلامت روانی‌است، بلکه کمترین سابقه بیماریا ناراحتی عصبی و روانی هم ندارد .

«غلامرضا» همچنین از خانواده‌ای‌خوشنام‌و سرشناس است و طبعا نمیتواند هدفی از «گزافه‌گوئی احتمالی»داشته باشد . با این حال، ماجرایی که او و خانواده‌اش تعریف می‌کنند ، چنان حیرت انگیزو باور نکردنی است که تا پیش ازاثبات کامل آن، نمیتوان‌آن را جز یک ادعا دانست .

بسیج ماموران پلیس

ناپدید شدن «غلامرضا بازرگانی» به‌ناگهان در شهر کوچک چالوس‌انعکاسی‌وسیع یافت .

«غلامرضا» روز سیزده فروردین ماه از منزل خارج شده بود و بخانه بازنگشته بود. ناپدید شدن غیر مترقبه «غلامرضا» بستگان وی‌واهالی چالوس را در بهت و حیرتو نگرانی فرو برد .

ماموران شهربانی و مرکز تصادفات پلیس راه، با اطلاع یافتن از ناپدید شدن«غلامرضا» برای یافتن او بسیج شدند .

آقای «بازرگانی»پدر«غلامرضا» مضطرب و هیجان زده می‌گوید: «نیمروز سیزده‌فروردین ماه «غلامرضا» از خانه بیرون رفت و دیگر بازنگشت . او بدون اجازه من یا مادرش هرگز شب را در خارج ازخانه و یا در منزل‌بستگان‌و آشنایان بسر نمیبرد . غیبت ناگهانی او برای من و اهل خانه نگران کننده بود. یکساعت از نیمه شب گذشته برای یافتن‌اودست بکار شدم . گوشه و کنار محله را برای جستجوی او زیرپا گذاشتم ، اما کوشش من برای یافتن او بی‌نتیجه بود. ناگزیر جریان را به ماموران شهربانی ، مرکز تصادفات پلیس راه‌وبیمارستان ها اطلاع دادم . برای یافتن فرزندم از تمام دستگاه ها درخواست کمک کردم. گوئی «غلامرضا» یک قطره آب شده بود و بزمین فرو رفته بود.

چگونه ربوده شدم؟

پزشکان دو روز پس ازاینکه «غلامرضا» پیدا شده‌است‌برای او استراحت مطلق تجویز کرده‌اند . او در ادامه‌ماجرای ربوده شدن خود بوسیله سرنشینان یک بشقاب پرنده میگوید : «هنگامی که سفینه بالای سرم ایستاده بودوحشت زده خواستم فرار کنم ، اما قدرت حرکت از من سلب‌شده بود، گویی تحت نفوذ یک نیروی مرموز قرارگرفته‌بودم. تمام یاخته‌های بدنم یخ‌زده‌بود. چند لحظه بعد ، دو دریچه‌که ابتدا محل آنها روی بدنه بشقاب پرنده مشخص نبودباز شد و اشعه‌های سبز رنگی بسوی من تابید . با تمام قدرت فریاد کشیدم ، اما صدا در حلقوم خفه شده بود . مثل اینکه فریادی نزده باشم، حتی صدای فریاد خودم را نشنیدم. نمی‌دانستم چه اتفاقی خواهد افتاد . از دریچه های سفینه دو رشته طناب سیمی ضخیم (نردبانی) به رنگ نقره‌ای بیرون افتاد و چهار موجود عجیب بوسیله طنابها از سفینه پائین آمدند

قدرت هرگونه حرکتی از من سلب شده بود . حتی قادر نبودم مژه بزنم . بی‌اختیارهمه چیز را با چشم دنبال می‌کردم .

این چهار موجود هیچ شباهتی به انسانها نداشتند . بینی آنها خرطومی‌و لبهایشان کوچک و سبز رنگ بود . دو چشم گرد و درشت درزیر پیشانی برآمده آنها جلب‌توجه میکرد . چشم آنها هیچ‌شباهتی به چشمهای معمولی نداشت . من هرگزنظیر آنرا ندیده‌بودم، گوئی دو شیئی بلورین ،گرد و شفاف را درمیان دوگودال عمیق ، و در فاصله‌ای‌نزدیک بهم فرو کرده باشند.»

بشقاب پرنده

آسمان دیده می‌شود بجز یک بشقاب پرنده نمیتواند باشد .» «غلامرضا» نیز می‌گوید : «چنین شیئی» از میان ابرها بمن نزدیک شد و سرنشینان عجیب آن مرا با خود به فضا بردند .

در داخل سفینه

«غلامرضا» که همچنان تحت تاثیر ماجرای ربوده شدنش بوسیله آدمهای فضائی است، حیرت زده ادامه میدهد :«آنها با یکدیگر حرف میزدند ، اما حرف زدن آنها برای من نامفهوم بود. صدای آنهامانند فرکانسها و امواج رادیوئی بود. آنها مرا با خود بداخل بشقاب پرنده بردند . به‌محض اینکه پای من به محفظه‌سفینه رسید ، دو نفر از همان موجودات پیش آمدندو مرااز چهار نفر قبلی‌تحویل گرفتند . آنها مرا به یک فضای بیضی شکل در گوشه‌ای از سفینه بردند . من در حال گیجی محض بودم . آنها هرکاری‌را که اراده میکردند ، بدون‌اینکه حرفی ردو بدل شود من‌آن را بدون چون و چرا انجام میدادم . اتاقی که سرنشینان بشقاب پرنده مرا به آنجا بردند ، دستگاههای عجیب و غریب و پیچیده‌ای داشت .

بر روی هریک از این دستگاهها هزاران نقطه‌نورانی بچشم میخورد که از آن ها اشعه‌های رنگی ساطع میشد . دو موجود فضائی مرا چندین بار در برابر اشعه‌های سبز ، زرد ،نارنجی و بنفش قرار دادند و این اشعه‌ها رابه بدن من تاباندند .

نمیدانم این کارها چه مدت بطول انجامید . من مسیر حرکت سفینه را بر روی یک صفحه شفاف که به صفحه تلویزیون شباهت داشت‌می‌دیدم .

نیروی فوق‌العاده

«غلامرضا» اضافه میکند : «آدمهای فضائی مرا از این محفظه به محفظه دیگری‌انتقال دادند . در آنجا نیز اشعه

بقیه درصفحه ۲۱

گفت‌وشنود بامدیرکل جدید روابط عمومی‌وزارت آموزش و پرورش

انفجار کمی وانفجار کیفی در آموزش‌وپرورش ایران

یوسف خوشرو صفت مدیر کل جدید دفتر اطلاعات وروابط عمومی وزارت آموزش و پرورش .

اطلاع یافتیم که آقای یوسف خوشرو صفت که سالها معاون دفتر اطلاعات‌وروابط‌عمومی‌وزارت آموزش وپرورش بود، بسمت مدیر کل‌این دفتر منصوب شده است . باین مناسبت وباتوجه باین که نامبرده فعالیت های مطبوعاتی رادرروزنامه اطلاعات آغاز کرده و بمدت پانزده سال مراحل مختلف‌روزنامه نگاری را از خبرنگاری ،تادبیری سرویس و معاونت سردبیری ،دراین‌روزنامه طی کرده باوی به گفتگونشستیم.

مدیرکل جدید اطلاعات‌وروابط عمومی وزارت آموزش وپرورش‌در باره نقش روابط عمومی‌دروزارتخانه ها و سازمان های دولتی، خصوصا وزارت آموزش و پرورش که‌بزرگ ترین سازمان دولتی است اظهار داشت :

«روابط عمومی رشته‌یی است جدید، بخصوص در کشور ماچند سالی بیشتر از بوجود آمدن‌این دستگاه در سازمان های دولتی‌نمی گذرد، اما باگذشت زمان بطور محسوسی نقش روابط عمومی به عنوان رابطی آشنا به مسائل وبی طرف ،بین مردم و دستگاه های دولتی نمودار گشته و نقش مثبت وسازنده خودرا ایفا کرده‌است .

روابط عمومی رشته‌ایست از مدیریتو هیچ‌سازمانی بدون‌داشتن روابط عمومی‌فعال،نمی‌تواندمدیریت صحیح وسیاست کاری خودرادنبال کند. دراین میان روابط عمومی وزارت آموزش وپرورش باتوجه‌به رسیدن تعدادداش آموزان‌سراسر ایران به‌مرزهفت میلیون وششصد هزار نفر و افزونی تعداد کارمندان این وزارتخانه تا ۲۸۰ هزار نفر، وظیفه‌ای نه چندان سهل برعهده دارد ، بخصوص اگر در نظر داشته باشیم که در سال های آینده رقم دانش آموزان به‌ده میلیون وعده کارمندان به بیش‌از ۵۰۰ هزار نفر خواهد رسید.

من امیدوارم با راهنمائی های ارزنده و مستمر شخص وزیر آموزش وپرورش وسایر مقامات آگاه این وزارتخانه و باهمکاری «گروهی »، همکاران صمیمی و تحصیل کرده خودکه اغلبشان در رشته های روزنامه نگاری وروابط عمومی تحصیل کرده ، یا دارای سابقه کارمطبوعاتی‌هستند، وظایف خودمان رابنحو شایسته‌ای انجام دهیم.

آقای یوسف خوشرو صفت در مورد فعالیت‌های وزارت آموزش و پرورش یادآور شد: دهه گذشته را دروزارت آموزش وپرورش«دهه انفجار کمی» نام گذاشته‌ایم. باین معنی‌که‌درطی این‌دهسال تعداددانش آموزان از حدود یك میلیون ونیم نفر، به‌بیش‌ازهفت میلیون‌وششصد هزار نفر بالغ گردیده است ودر مقابل، دهه‌آینده رابا عنوان« دهه انفجار کیفی »آغاز کرده‌ایم ودر این زمینه برنامه های وسیع‌وهمه جانبه‌یی تدارك دیده شده‌که بطور خلاصه میتوان گفت که دردهسال آینده از لحاظ تربیت معلم ،ایجاد ساختمان های جدید مدارس وچاپ کتب درسی‌تحولو دگرگونی‌عمیقی در نظام آموزش وپرورش کشور ایجاد خواهدشد. امیدوارم وزارت آموزش وپرورش‌درتربیت نوجوانان این‌مملکت آنطور که‌شایسته‌دوران انقلاب بزرگ اجتماعی ایران‌وعصر رستاخیز ملت‌ایرانست رسالت‌خود را درقبال‌رهبرانديشمند خودوملت ایران انجام دهد.

● اعضای تحریری اطلاعات،این انتصاب شایسته‌رابه دوست‌وهمکار قدیمی خود تبریك میگویند.

زندگی بهتر افتخار بیشتر

آینده‌ای‌مطمئن‌درانتظار جوانان‌ایرانی

هواپیمائی نیروی زمینی‌شاهنشاهی امکانات‌تحصیلی‌شمارا بابهترین‌وجهی فراهم نموده واز هم اکنون شمارا باداشتن مدارك تحصیلی مشروحه زیر استخدام مینماید . استخدامیان واجدشرایط پس از طی دوره های تخصصی وکارآموزی در ایران برای دوره های تکمیلی فنی وخلبانی بکشور آمریکا اعزام میگردند .

الف : شرایط عمومی

۱ـ تابعیت دولت شاهنشاهی ایران
۲ـ متدین بودن به یکی ازادیان (اسلام، مسیحی، کلیمی ، زردشتی)
۳ـ دارا بودن گواهی نامه ششم‌متوسطه‌ریاضی، طبیعی ، ادبی ، برای داوطلبین افسری جزء خلبانی ، گواهی‌نامه ششم متوسطه ریاضی ، طبیعی،فنی ،(برق ومکانیك) برای ، همافری ، قبولی چهارم متوسطه (ریاضی ، طبیعی ، ادبی) برای داوطلبین ستوانیاری خلبانی و گواهی نامه سوم متوسطه برای آموزشگاه گروهبانی .
۴ـ سن داوطلبین افسری خلبانی از ۱۷ تا ۲۴ و همافر فنی از ۱۸ تا ۲۴ و ،ستوانیاری خلبانی از ۱۶ تا ۲۴ ودرجه‌دار از ۱۶ تا ۲۴ سال برای اشخاصی که‌برك خاتمه خدمت سربازی دارند حداکثر سن تا ۲۵سال‌می باشد .
۵ـ نداشتن پیشینه بد .
۶ـ داشتن صحت مزاج و تناسب اندام طبق گواهی بهداری نیروی زمینی شاهنشاهی .
۷ـ سپردن تعهد خدمت در ارتش‌شاهنشاهی
۸ـ قد داوطلبین از ۱۶۰ سانتی‌متر ببالا .
۹ـ نداشتن عیال تحت تکفل .

ب : داوطلبین افسری جزء خلبانی:

مدت‌تحصیل درآموزشگاه‌افسری‌جزء خلبانی‌حداقل یکسال وبطور شبانه‌روزی بوده و کلیه مخارج دانش جویان بعهده ارتش شاهنشاهی خواهد بوددانشجویان در مدت تحصیل ۱۰۲۵۰ ریال و پس از شروع اولین پرواز ۲۶۲۵۰ ریال و پس‌ازنیل بدرجه‌افسری خلبانی از ۳۵۴۵۰ریال حقوق ومزایااستفاده خواهند کرد و ترفیعات بعد آنان طبق مقررات ، قانون‌استخدام نیرو های مسلح شاهنشاهی خواهد بود ضمنا در صورت خدمت در خارج از مرکز حداکثر مبلغ ۴۴۵۲۰ ریال دریافت خواهند نمود .

مدت تحصیل در اموزشگاه همافری ۲ سال بوده وکلیه مخارج‌هنرجویان بعهده‌ارتش شاهنشاهی‌خواهد بود هنرجویان در سال یکم مبلغ ۱۰۵۰۰ ریال و در سال دوم مبلغ ۱۱۷۵۰ ریال وپس از نیل به درجه همافر سومی مبلغ ۳۵۵۳۰ ریال و در صورت خدمت‌در خارج‌از مرکز مبلغ ۴۵۴۵۰ ریال دریافت خواهندداشت وترفیعات بعدی آنان طبق مقررات قانون استخدام‌نیرو های مسلح شاهنشاهی خواهد بود .

پ : داوطلبین ستوانیاری خلبانی

مدت تحصیل در اموزشگاه ستوانیاری خلبانی دوسال وبطور شبانه‌روزی‌بوده و کلیه‌مخارج‌هنرجویان بعهده ارتش شاهنشاهی خواهد بود هنرجویان قبل‌از پرواز ماهانه ۶۵۰۰ ریال و پس از شروع اولین‌پرواز ۱۰۲۵۰ریال و پس از نیل بدرجه ستوانیار سوم‌خلبان‌مبلغ ۳۸۱۴۰ ریال که بمرور افزایش خواهد یافت دریافت خواهد داشت اضافه حقوق و مزایای آنها طبق‌مقررات قانون استخدام نیرو های مسلح‌شاهنشاهی خواهد بود ضمنا در صورت خدمت در خارج از مرکز حداکثر مبلغ ۳۷۱۹۰ ریال دریافت خواهد نمود .

ت : داوطلبین‌آموزشگاه درجه‌داری

۱ـ مدت تحصیل در آموزشگاه درجه‌داری یکسال وبطورشبانه‌روزی بوده و کلیه مخارج دانش‌آموزان بعهده ارتش شاهنشاهی خواهد بود دانش آموزان درمدت تحصیل مبلغ۷۵۰۰ ریال و پس از نیل بدرجه گروهبان دومی مبلغ ۱۵۲۵۰ ریال که بمرور افزایش‌خواهد یافت دریافت خواهند داشت و اضافه حقوق ومزایای آنان طبق مقررات قانون استخدام نیرو های مسلح شاهنشاهی خواهد بود ضمنا در صورت خدمت در خارج از مرکز حداکثر مبلغ ریال دریافت خواهندنمود .

ث : به فارغ التحصیلان سالیانه تا میزان دوبرابر حقوق ماهانه بعنوان پاداش در آخر سال پرداخت می گردد .

ج: فارغ التحصیلان از مزایای بسیاری نظیر پس‌انداز مسکن ، تامین آتیه ، بانك سپه که برای دوران خدمت ۳۰ ساله با توجه بمبلغ پس‌انداز ومبلغ معادل آن که بلاعوض ازبودجه وزارت جنك اضافه می شود وبهره مربوطه .

وام مسکن بانك سپه ، استفاده از خانه هـای سازمانی با توجه به برنامه افزایش سالیانه خانه‌سازی برای پرسنل هرسازمان عمومیت خواهد داشت ،درمان‌رایگان خود و خانواده تحت تکفل وخرید از فروشگاه های ارتش با تخفیف قابل ملاحظه و غیره بهره‌مند می‌شوند داوطلبین برای ثبت‌نام و کسب اطلاعات بیشتر می‌توانند همه‌روزه باستثنای پنجشنبه وجمعه و ایام تعطیل از ساعت ۷ الی ۱۴ در تهران بپادگان باغشاه خیابان کاشان دایره استخدام و روانسنجی هوانیروزودر شهرستانها به اکیپ های استخدامی در دژبانی و شهرستانهائی که دژبانی ندارند بژاندارمری محل مراجعه نمایند .

هواپیمائی نیروی زمینی‌شاهنشاهی

تشکر و قدردانی از زایشگاه بیست و پنج شهریور بابل کنار وابسته به‌بنگاه حمایت مادران نوزادان

یکی از اقدامات موثر و پرافتخار دوران شاهنشاهی پهلوی ایجاد زایشگاه بنگاه حمایت مادران و نوزادان‌است که به‌امر شهبانوی گرامی در روستای دورافتاده« مرزی‌کلا» حومه بابل بناشده است .

روستائیان تصور نمی کردند در این گوشه دورافتاده روزی بتوانند پزشکان متخصص و پرستار و مامای‌تحصیل کرده داشته باشند ،

ولی در پناه محبت شهبانوی گرامی و بدنبال امریه معظمله‌ها مسئولین امر تمام وسایل لازم را برای این‌زایشگاه دورافتاده فراهم آوردند روستائیان دعاگوی ذات مبارکشان میباشند .

بابل ـ حسین طبری
آ ـ ۲۵۵

آگهی دعوت مجمع عمومی فوق‌العاده صاحبان سهام شرکت سهامی خاص حمل‌ونقل پارا

براساس اجازه حاصله از ماده ۲۱ اساسنامه‌شرکت سهامی خاص حمل و نقل پارا مجمع عمومی فوق‌العاده صاحبان سهام جهت شرکت درجلسه مجمع عمومی‌فوق‌العاده که در تاریخ ۲۸ر۱ر۲۵۳۵ شاهنشاهی ساعت ۵ بعد از ظهرز در محل شرکت واقع در خیابان آیزنهاور شماره ۱۲۰ تشکیل خواهد شد حضور بهمرسانند .

دستور جلسه عبارت است از :
۱ـ گزارش بازرسان نسبت به وضع عمومی‌شرکت
۲ـ گزارش درباره تغییرات جدید هیئت مدیره
بازرسان : عباس شریعت و پرویزتهذیبی حق

سازمان شاهنشاهی خدمات اجتماعی ۱۳۴۶

آگهی استخدام

مرکزآموزش فنی جدیدالتاسیس مشهد طرح مشترك آموزشی سازمان شاهنشاهی خدمات‌اجتماعی و کارخانه های SONY ژاپن از لحاظ تامین کادر آموزشی خودتعداد ۳۰نفر از فارغ‌التحصیلان هنرستان های صنعتی‌و انستیتو های تکنولوژی کشور در رشته‌الکترونیك و الکترو تکنیك را ازطریق آزمون و مصاحبه انتخاب مینماید از بین این عده ۱۵ نفرپس از توفیق‌در کلاسهای تقویتی زبان انگلیسی و الکترونیك که حداقل بمدت ۳ماه‌ازاوائل‌خردادماه ۲۵۳۵ درمشهد تشکیل خواهدشد انتخاب وپس‌از استخدام جهت کارآموزی درکارخانه های سونی بمدت ده‌ماه‌بکشور ژاپن اعزام خواهدنمود.

داوطلبان باید دارای شرایطزیر باشند:

۱ـ دارابودن برك‌پایان خدمت یا معافیت دائم ۲ـ دارابودن‌سلامت و صحت مزاج‌به گواهی پزشك سازمان‌شاهنشاهی خدمات اجتماعی۳ـ آشنائی کامل به زبان‌انگلیسی۴ـ سپردن تعهدرسمی انجام خدمت‌به مدت چهار سال درمرکز آموزش فنی مشهد ۵ـ پذیرفته شدن درآزمون ورودی «آزمون کتبی الکترونیك ،ریاضیات، انگلیسی و مصاحبه».

پذیرفته شدگان بعنوان مربی فنی مرکز آموزش فنی مشهد استخدام‌و حقوق‌آنان طبق مقررات استخدامی سازمان پرداخت خواهدشد وکلیه هزینه‌کارآموزی آنهانیز درکشور ژاپن بعهده سازمان میباشد. داوطلبان بایدفرم درخواست استخدام راتکمیل و همراه بامدارك‌زیر:

۱ـ فتوکپی فوق دیپلم وریزنمرات سال‌اول وسال‌دوم انستیتو از هرکدام یك‌برك. درمورد فارغ‌التحصیلان هنرستان های صنعتی فتوکپی دیپلم وریزنمرات سال اول، دوم‌وسوم هنرستان ازهرکدام. یك برك ۲ـ عکس ۴×۶ باذکر مشخصات دربشت آن‌چهار قطعه ۳ـ فتوکپی برك‌پایان خدمت یامعافی دائم‌یك‌برك۴ـ فتوکپی صفحه‌اول شناسنامه یك‌برك.

بایست سفارشی‌به نشانی :مشهد-سازمان شاهنشاهی خدمات اجتماعی استان خراسان صندوق‌پستی ۴۳۰ ارسال نمایند.

فرم‌درخواست استخدام در مرکز آموزش فنی مشهد

نام ____ نام‌خانوادگی ____ فرزند ____ شماره شناسنامه ____

صادره‌از ____ تاریخ تولد ____ فارغ‌التحصیل رشته الکترونیك / الکترونیك

از انستیتو تکنولوژی / هنرستان صنعتی ____ شهر ____ درسال ____

تقاضای درخواست استخدام درمرکز آموزش فنی مشهدرا دارم.

همراه این‌فرم مدارك خواسته‌شده درزیر پیوست‌است:

۱ ـ فتوکپی فوق دیپلم / دیپلم ____ وریزنمرات سال اول‌ودوم و سوم هنرستان / سال اول‌ودوم انستیتو ____ از هرکدام یك‌برك

۲ـ عکس ۴×۶ باذکر مشخصات دربشت آن چهار قطعه ۳ـ فتوکپی برك‌پایان خدمت یامعافی دائم‌یکبرك ۴ـ فتوکپی صفحه اول شناسنامه یکبرك.

نشانی داوطلب: شهر ____ خیابان ____ کوچه ____

پلاك شماره ____ تلفن ____

محل امضای داوطلب

روی پاکت ذکر شود مربوط باستخدام‌درمراکز آموزش فنی مشهد

توجه: آخرین مهلت قبول فرم درخواست استخدام پایان وقت اداری روز ۲۲ر۲ر۲۵۳۵ میباشد . به مدارکی که کامل نباشد یا پس‌از زمان مقرر بدفتر شعبه سازمان شاهنشاهی خدمات اجتماعی استان خراسان برسد ترتیب‌اثر داده نخواهد شد .

زمان و مکان‌آزمون‌بعدابوسیله آگهی درروزنامه به‌آگاهی خواهد رسید.

گزارشهای داخلی

مشهد، زیباترین و باشکوهترین شهر اسلامی جهان می‌شود

قسمتی از نمای خارجی کتابخانه وموزه آستانقدس رضوی پس از اجرای طرح نوسازی

شهر مقدس مشهد، درآینده‌نه‌چندان دور، بعنوان یکی از زیباترین و با عظمت‌ترین شهرهای اسلامی جهان، بر تارک استان خراسان خواهد درخشید. بدنبال تخریب فلکه داخلی حرم مطهر حضرت رضا علیه‌السلام و اجرای طرح نوسازی اطراف حرم، نیابت تولیت‌عظمی و استاندار خراسان در اجتماع کسبه و پیشه‌وران و مالکان اراضی واقع در محدوده فلکه داخلی این مطلب راعنوان کرد.

استاندار خراسان افزود: طرح نوسازی اطراف فلکه حرم مطهر حضرت رضا علیه‌السلام که یکی از بزرگترین و پرجذبه‌ترین طرحهای نوسازی است، در اجرای فرمان مطاع شاهنشاه آریامهر و مالا بمنظور جلال و شوکت هرچه شایسته‌تر بارگاه قدس رضوی از دمماه قبل آغاز شد.

همانطور که در آغاز اجرای این طرح بزرگ کرارا اعلام شد، در این رهگذر نه‌تنها کوچکترین حقی از مالکان و افراد ذیحق، ضایع نخواهد شد، بلکه تسهیلات و امکانات ویژه‌یی نیز برای آنان فراهم خواهد آمد.

باجرای این طرح که ازهمان آغاز با استقبال و شور علاقه مردم خراسان و بروایتی عموم شیعیان روبرو شد، شهرمقدس مشهد که بزرگترین افتخار ویژه و ارزنده آن وجود مرقد مطهر حضرت ثامن‌الائمه علیه‌السلام است، یکی از باشکوهترین شهرهای اسلامی خواهد شد.

جلب رضایت مالکان

قبل از اجرای طرح اعلام شد که افراد ذیسهم اختیار دارند که یا باآستان قدس رضوی یا با شهرداری در مورد املاک خود وارد مذاکره شوند.

شهرداری نیز طی اطلاعیه‌یی متذکر شد که درازای تخریب محل کسب و خانه مسکونی هریک از افراد مبلغ ۵۰ هزار تومان نقد وبقیه را براساس ارزیابی و ضوابط معین، طبق قانون به اقساط پنجساله پرداخت کند.

بنابراین شهرداری مشهد به استناد مقررات قانونی و تصویب نامه انجمن شهر، پس از شش ماه می‌تواند نسبت به اجرای مقررات و تخریب اماکنی که برای رفاه اهالی و زیبائی شهر لازم باشد اقدام کند.

اینک افرادیکه ملک یامغازه آنان در منطقه داخلی فلکه اطراف حرم مطهر قرار گرفته است می‌توانند از روز چهاردهم لغایت بیست و پنجم فروردین ماه باآستان قدس رضوی و اردمذاکره شوند تا پس از توافق طبق مقررات، نسبت به تامین نظر آنان یا تحویل گرفتن مغازه جدیدالتاسیس در بازار رضا، اقدام شود.

مغازه واگذار می‌شود

کسانیکه تاتاریخ یاد شده برای توافق با آستان قدس رضوی حاضر نشوند، تا زمانیکه شهرداری نسبت به تخریب املاک آنان اقدام نکرده می‌توانند در محل کسب خود باقی بمانند.

ضمنا صاحبان اراضی فلکه قدیم بمیزان اراضی خود درفلکه جدید زمین خواهند گرفت و مازاد این اراضی بر اساس اولویت به متقاضیان واگذار میشود.

۲۰۸۴ مغازه و سراکه قریبا تحویل خواهد شد براساس ضوابط کسب وپیشه با نظر کمیسیون و نمایندگان اصناف از طریق قرعه‌کشی به افراد واگذار میشود.

پیشه‌ورانی که بعلت عدم‌تناسب شغل یا مسائل دیگر نتوانند ،به بازار رضا، بروند، می‌توانند از چند سرا و محل‌های مناسب‌دیگر که در اختیارشان قرار خواهد گرفت استفاده کنند.

۲۰۸۴ مغازه به پیشه‌وران و کسبه اطراف حرم مطهر داده خواهد شد

هوای مشهد، مسافران نوروزی امسال را زودتر ازهرسال فراری داد!

* دراثر نامساعد بودن هوا، مسافران نوروزی ، مشهد را بسوی شهر و دیار خود ترک می کنند .

مشهد- خبرنگار اطلاعات: با وجود اینکه ازدحام مشتاقان بارگاه حضرت رضا علیه‌السلام ، در اولین روز سال نو بی‌سابقه و کم‌نظیر بود ، مع‌الوصف ، امسال شهرستان مشهد خیلی زود، خلوت شد و نامساعد بودن هوا سبب شد که مسافران نوروزی در مدت اقامت خود در این شهرتجدید نظرکنند.

خبرنگار ما در مشهد نوشته است :

«هوای مشهد که از لحظه سال تحویل گرم و آفتابی بود ، در دومین روز سال ، آنچنان سرد شد که گروه کثیری از زائران که امکانات برایشان فراهم بود بیدرنگ مشهد را بسوی شهر های دیگر ترک کردند ، اما آن عده از زائرین که ماندن در این شهر مذهبی را ترجیح دادند ، در طی ۱۲ روز ، چهار فصل سال را دیدند : «هوای آفتابی ، ریزش باران ، برف و بالاخره یخبندان !»

با این حال خوشبختانه زائران و مسافران نوروزی امسال ، نیازی به‌صف‌کشیدن برای نان و گوشت و سایر مایحتاج خود ، نداشتند و از همه لحاظ برای تامین رفاه وآسایش آنان پیش‌بینی های لازم بعمل آمده بود .

آگهی استخدام رسمی سازمان تربیت بدنی ایران

سازمان تربیت بدنی ایران طبق مفاد قانون استخدام کشوری افراد مشروحه زیر را ازطریق امتحان ومصاحبه جهت خدمت در تهران و شهرستانها طبق مشخصات وشرایط زیر استخدام مینماید .

«مشخصات استخدامی»

شماره ردیف	عنوان طبقه‌شغلی	تعداد مورد نیاز	شرایط احراز	گروه پایه		محل خدمت
۱	مدیر امور تربیت بدنی یک	۶ نفر	دارا بودن دانشنامه لیسانس در یکی از رشته‌های تربیت بدنی و یا سایر رشته‌ها با طی دوره کارآموزی در زمینه مربوط	۷	۱	میانه- مهاباد- جیرفت- ایذه - دهدشت - ایرانشهر
۲	نقشه‌کش یک	۱ نفر	دارا بودن دیپلم کامل متوسطه وطی دوره نقشه‌کشی	۴	۱	تهران
۳	تکنسین آمار	۱ نفر	دارابودن دیپلم کامل‌متوسطه رشته‌ریاضی، طبیعی وطی دوره‌کارآموزی درزمینه‌مربوط	۴	۱	تهران
۴	آمارگیر	۴ نفر	دارا بودن دیپلم کامل متوسطه وطی دوره آموزش و کارآموزی			اصفهان- کرمان- همدان- ایلام
۵	تکنسین تاسیسات یک	۱۰نفر	دارا بودن دیپلم کامل متوسطه در رشته مکانیک یا تاسیسات	۴	۱	تهران (۲ نفر)- مشهد- اصفهان - تبریز- شیراز - رضائیه - کرمان - بندرعباس - بوشهر.
۶	کمک کارشناس‌امورورزشی یک	۱۷نفر	دارا بودن دیپلم کامل متوسطه در یکی از رشته‌های مربوط به تربیت بدنی ویا سایر رشته ها باطی دوره‌کارآموزی‌در زمینه مربوط	۴	۱	اصفهان- شهرضا- مراغه- میانه- خلخال- سراب- ساری- بابل- گنبد کاوس- خوی- شاهپور- مهاباد- بم- زاهدان- بابل- سنندج یاسوج .
۷	حسابدار یک	۶۱نفر	دارا بودن دیپلم کامل متوسطه وطی دوره حسابداری مقدماتی وموفقیت درآن	۴	۱	سوادکوه- جویبار- مینودشت - شیراز - شاهی- بیضا (ردکان)- آستارا- اشنویه- تکاب- بوکان - پلدشت - سرپل‌ذهاب - کنگاور- بندرعباس- زاهدان- اسدآباد - کبوتر آهنگ - کوهدشت- الشتر - لردگان- ایلام- چوار- یاسوج- زنجان- مهریز- میبد - بوشهر- گناوه- فریمان- کلات- سرخس - طرقبه- بجنورد - نیشابور - بجستان - تایباد (باخزر) - سبزوار- اصفهان- انارک - جرقویه - قوچان- خورو بیابانک- تهران (۷ نفر)- تبریز - بستان‌آباد- اردبیل- نمین - ملکان (ملک کندی)- جلفا- ساری- بابل- ازنا- لطف‌آباد- نوخندان.
۸	متصدی روابط عمومی امور پارلمانی دو	۴ نفر	دارابودن دوده کامل متوسطه	۴	۱	همدان- بوشهر- رشت- زاهدان
۹	متصدی امور دفتری ۲	۱ نفر	دارا بودن دیپلم کامل متوسطه وطی دوره کارآموزی در زمینه مربوط	۴	۱	اصفهان
۱۰	مسئول امور عمومی یک	۲۱نفر	دارا بودن دیپلم کامل متوسطه وطی دوره کارآموزی در زمینه مربوط	۴	۱	کوهپایه- آذرشهر- هریس- شبستر- اردبیل - بناب- نیریز- زرقان- آستانه اشرفیه - ماهان- زرند - راین - شهر بابک - سنقر- هرسین- صحنه - بندر لنگه - زاهدان - گچساران - یاسوج - هشترود.
۱۱	مسئول خدمات ۲	۱۴نفر	دارا بودن دیپلم کامل متوسطه وطی دوره کارآموزی در زمینه مربوط	۴	۱	مشهد- خوانسار - نجف‌آباد- تبریز - مشکین شهر- ساری - کازرون - رضائیه - کرمان - سیرجان - سمنان - زنجان - بوشهر - سنندج .
۱۲	مسئول امورتربیت‌بدنی یک	۶۶نفر	دارا بودن دیپلم کامل متوسطه در یکی از رشته‌های تربیت بدنی و یا سایر رشته‌ها با طی دوره کارآموزی	۴	۱	جاجرم - جنت‌آباد - بیدخت - جغتای - راشتخوار - خوراسکان - مبارکه- درچه‌پیاز- رنان - زواره- چادگان- بوئین‌و میاندشت- کلیشاد وسودرجان - باغ‌بادران - تیران - علویچه - گز - گوگدوزوان - دستجرد- هرند- تسوج- شرفخانه- گرمی- زنور - پارس‌آباد- فریدون کنار - کیاکلا- ساقی کلایه- زیرآب- نکا- ارسنجان- کوار - گراش- خنج- سعادت‌آباد- خرامه- املش رحیم‌آباد- چابکسر - واجارگاه- کلاچای - پره‌سر- ماسوله- کومله - منجیل- تازه‌شهر- (سعادت‌آباد) - مهر - کامیاران- مریانج - قیروقر- کرند- قشم- بندرخمیر- حاجی‌آباد اشترنیان - سرخه - گندمان- اردل - ایوان- آبدانان- ارگوان- لومار- ابهربالا (بدره)- سلطانیه- بندرریگ
۱۳	جمعدار اموال یک	۲ نفر	دارا بودن مدرک تحصیلات سوم متوسطه و طی دوره کارآموزی در زمینه مربوط	۴	۱	کرمان- اهواز
۱۴	متصدی امور پارلمانی یک	۲ نفر	دارا بودن مدرک تحصیلات سوم متوسطه	۳	۱	شیراز- کرمانشاه .
۱۵	کارپرداز یک	۴ نفر	دارا بودن مدرک تحصیلات سوم متوسطه و طی دوره کارآموزی در زمینه مربوط	۳	۱	اصفهان- اهواز- شیراز- ایلام .
۱۶	بایگان ۲	۳ نفر	دارا بودن مدرک تحصیلات سوم متوسطه و طی کلاس بایگانی	۳	۱	اهواز- رضائیه- کرمانشاه .
۱۷	مسئول خدمات یک	۱ نفر	دارا بودن مدرک تحصیلات سوم متوسطه و طی دوره کارآموزی در زمینه مربوط	۳	۱	شوشتر .
۱۸	متصدی امور دفتری یک	۲ نفر	دارا بودن مدرک تحصیلات سوم متوسطه و طی دوره کارآموزی در زمینه مربوط	۳	۱	سمنان- اهواز
۱۹	ماشین نویس یک	۳۶نفر	دارا بودن مدرک تحصیلات سوم متوسطه و گواهینامه ماشین‌نویسی فارسی یالاتین	۳	۱	مشهد (۲نفر)- فردوس- اصفهان- نطنز- شهرضا- تهران- آذرشهر- اهواز- اندیمشک - شوش- هفتگل- آغاجاری - جالوس - - داراب- رشت- رضائیه- بافت- سنقر - پاوه- شبستر- هرس- زاهدان- خاش - ایرانشهر- سقز- ایلام- مهران- یاسوج - همایونشهر- اردبیل- اسکو - هشترود - صحنه- خرم‌آباد- راین .
۲۰	مکانسین تاسیسات یک	۱ نفر	دارا بودن گواهینامه ششم ابتدائی و گذراندن دوره‌آموزشی مکانیسین‌تاسیسات یادوسال تجربه در رشته فعلی خدمتکار فنی	۳	۱	تهران
۲۱	نامه‌رسان یک	۱ نفر	دارا بودن گواهینامه ششم ابتدائی و درصورت لزوم گواهینامه موتورسیکلت‌یا دوچرخه	۲	۱	تهران
۲۲	باغبان یک	۴ نفر	دارا بودن گواهینامه ششم ابتدائی و آشنائی به‌امور باغبانی	۱	۱	تهران (۴ نفر)
۲۳	پیشخدمت یک	۲ نفر	دارا بودن گواهینامه ششم ابتدائی	۱	۱	تهران (دو نفر)
۲۴	نگهبان یک	۴ نفر	دارا بودن گواهینامه ششم ابتدائی	۱	۱	تهران (۴ نفر)
۲۵	نظافتچی یک	۳ نفر	دارا بودن گواهینامه ششم ابتدائی	۱	۱	تهران (۳ نفر)

«شرایط»

- داوطلبان واجدشرایط میتوانند برگ درخواست ذیل این آگهی را تکمیل وهمراه بادو قطعه عکس ۴×۳ و رسید بانکی به مبلغ چهارصد ریال برای گروه هفت ومبلغ سیصد و پنجاه ریال برای گروه سه وچهار و ۱۵۰ ریال برای گروه یک ودو به‌حساب شماره (۹۸۰) خزانه نزد بانک مرکزی‌ایران در یکی‌از شعب بانک ملی ایران به عنوان حق ثبت‌نام داوطلبان استخدام رسمی ، حداکثر تا ۱۰ روز بعد از آخرین انتشار این اگهی با پست سفارشی بنشانی: تهران - خیابان ورزش (خیابان شمالی پارک‌شهر) سازمان تربیت بدنی ایران «قسمت کارگزینی سازمان» ارسال دارند بمدارکی که فاقدرسید بانکی باشد ویا بعد از این مهلت پست شود ترتیب اثر داده نخواهد شد (وجه مذکور بهیچوجه مسترد نمیشود) .

توزیع کارت ورود بجلسه امتحان در تاریخ ۱۳ر۲ر۵۵ در همین روزنامه باطلاع داوطلبان خواهد رسید .

سازمان تربیت بدنی ایران

«برگ درخواست شغل از سازمان تربیت بدنی ایران»

نام : نام خانوادگی : نام پدر : شماره شناسنامه : محل صدور : تاریخ تولد : مدرک تحصیلی ورشته آن:

وضع معافیت نظام وظیفه: داوطلب شغل (فقط یک‌شغل‌قیدشود): محل خدمت (فقط یک‌محل خدمت‌قید- شود) :

نشانی کامل داوطلب: شهر : خیابان : کوچه : شماره منزل : شماره تلفن : محل امضاء داوطلب :

مروری بر آثار بکت

بکت با حنجره کافکا فریاد می‌کشد!

ساموئل بکت که از گوش راست فرانتس کافکا و کامو برخاسته، از این یکی بیهودگی را و از آن یکی یأس را به عاریت برده، در میان نویسندگان ایرلندی جونان، جیمز جویس، شاو، وویتس با خلق شاهکار در انتظار گودو از موج به اوج رسید.

بکت ادمی است برخاسته از میان منجلاب و گنداب که عصاره کارهایش را طرح ریزی میکند. ادمی که از کوچه پس کوچه ها، از باتلاقها، از مرداب ها از زاغه ها و دیرانه خانه ها و مراکز فساد صحبت میکند و این بیهودگی است که در عمق کارهایش ته‌نشین میشود. و پیداست که خود، در حالیکه با سایر دوستانش در مرحله انتقال ادبی ـ این نقطه عطف دنیای ادب ـ زندگی میکرد، دلش همیشه فراروی بیهودگی، در اضطراب و عذاب بود.

بکت درست جویس است، اما فلسفه‌ای نه ناحیه‌ای، نه قاره‌ای بلکه دنیائی دارد. یک فلسفه و یک روند متکی نیست، او فلسفهٔ سقراط را می پذیرد، در هابدگر تفحص میکند، قلمش را فراسوی سایر کارهای فلاسفه به پرواز درمیاورد، سپس در فلسفه سارتر فرود میاید و تازه اینجا با روانشناسی فروید و گشتالت می امیزد.

از داستانهای کوتاه او بسال ۱۹۳۸ چیز چشمگیری رویاروی قرار نگرفت، از داستانهای بلند او نیز چون مرفی شاهکاری نتراوید، همه در انتظار «در انتظار گودو» بودند، انتظاری که میرفت تا بکت صفر را بکت همه جا گیر کند. بکت در روزهای خوش بسال ۱۹۶۱ زنی را: تابستان در یک بیابان لم یزرع، توی خاک فرومیبرد، در این کار، دوابر کاراکتروجود دارد یکی ویلی و دیگری وینی. مدتی گنگی این کار سراسر عالم ادب را فرامیگیرد، اما منتقدین دو نوع چشم بر این کار داشتند:

اول اینکه بکت متاثر از دانته و تحت تشعشع دوزخ یا برزخ است. چه در برزخ جائی برای تکان خوردن هست، اما در دوزخ جائی برای ول خوردن هم نیست. همان گودالی است که بکت برای کاراکترش تعبیه کرده و تابستان در خاکش نشانده.

اما چشم داشت دوم از این کار، زندگی خود بکت است که زمانی خودش به دوست عزیزش جیمز جویس نوشته بود:

«دوست من،
تا حلقوم در گودالی فرورفته‌ام
که به خدا نه عشقی دران سوسو میزند
و نه رمقی به امید هست...»

در «بازی بدون حرف» دوباره شاهد یک بیابان دیگر هستیم. بیابانی که در آن دلقکی نزدیک درخت و یک کوزه جمبانمه زده و سرگردان است. کوزه پیوسته با او فاصله میگیرد، و اینجا شاهد نوعی «تانتالوس» هستیم.

تانتال.... پادشاهی که در بیابانی گیر آمده، گرسنه است، خدایان (در اساطیر) بر او غضب کرده‌اند، میوه ها تا نزدیک دهانش میایند سپس دور میشوند و «عذاب» از او یک جاودانه میسازد. از این اسم تانتالایز را داریم بمعنای به امیدی دلخوش داشتن و سپس امید را از کسی گرفتن. امیدی که بکت به دلقکش در این نمایشنامه میدهد و از او میگیرد.

بکت طی نامه‌ای در این سالها، به جویس می نویسد و در ان خاطرنشان میکند که تمام کارهای کافکا را خوانده است و قسمتی از آنها را از بر است. آیا بیابانهای دست آورد بکت از آثار کافکا مایه نگرفته است؟ از قصر.... و از محکوم؟

بعد از این کار، از بکت یک ترنیتی داریم، ملی، مالون و نام ناپذیر، درملی شاهد ادمی هستیم که انگشتان خود را از دست میدهد، سپس تمام بدنش را. فلج میشود و سپس در گودالی سقوط میکند.

درمالون شاهد شخصیتی هستیم که دنبال هویت خودش میگردد، و در «نام ناپذیر» شاهد ادمی هستیم که مدام اشک میریزد. اشک در حقیقت خود مغز اوست و در اصل او مغزش را می گرید، آب میکند، و بیرون میریزد.

بکت در مقاله‌ای بنام «بروست» آشکارا می نویسد که هر هنرمندی در هر قسمت از کار هنریش قسمتی از خودش را افشاء میکند. در نوشته هرکسی، درون همان کس نهفته است، و نویسنده یکدفعه می فهمد که تمام هستیش را لو داده است.

سپس بکت اثر «تمام افتادگان» را برای رادیوی بی بی سی لندن مینویسد. داستان در خصوص مرگ دخترکی است که بطرزی نامشهود و گنگ در قطار می میرد، معلوم نیست کسی او را هل داده و یا او خود لغزیده و زمین خورده است. داستانی که برای هیچکاک نیز هیجان انگیز بود.

داستانی است عکس برگردان «دربسته» ژان پل سارتر، در انتظار گودو در شهرت و اقبال را بربکت می گشاید.

ولادیمیر و استراگون گوئی نه از مغز بکت، بلکه از مغز کافکا فواره زده‌اند. از چشم کاموی نوشته و برداشته بکت نشسته و روی کاغذ نقش بسته‌اند. باز صحنه، صحنه همیشگی بیابان است و سمبل همیشگی بکت.

ولادیمیر و استراگون منتظرند. منتظر گودو، منتظر گودوئی هیچ و پوچ، تا روح نفسانیت را از انان بزدایند و در انها روح اصالت، سازندگی و روحانیت بدهد. کوششی که کمتر به ثمر میرسد. گرچه کار بکت خود عصاره ثمر است.

پرویز نی داوود

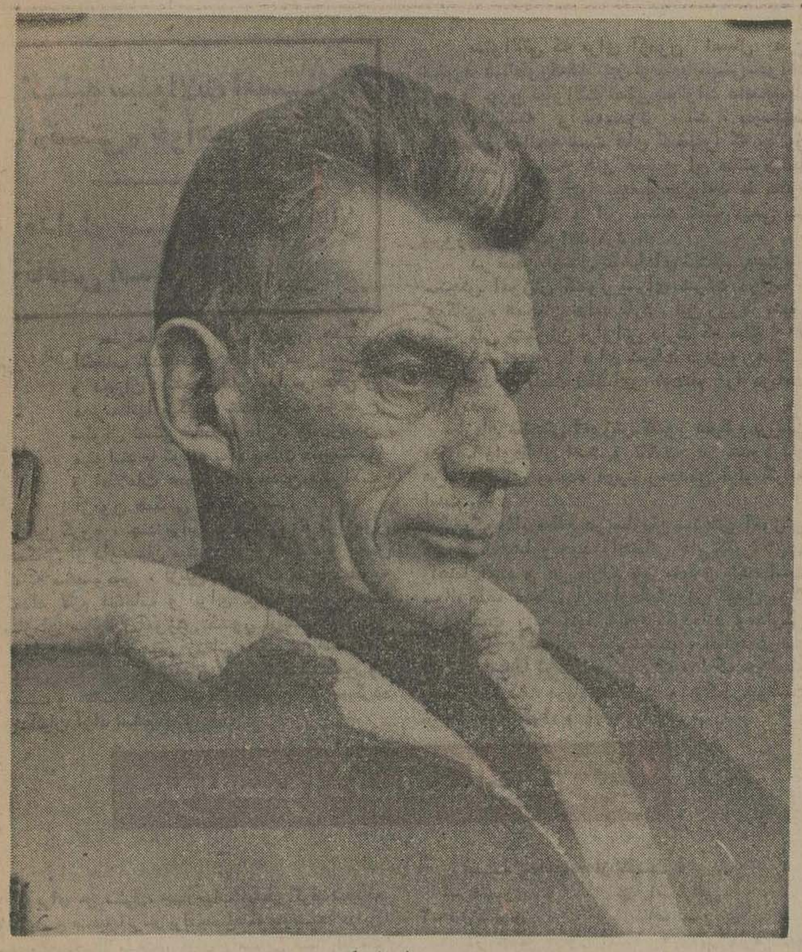

ساموئل بکت

میهمانی ارکستر سنفونیک در سال نو

ارکستر سنفونیک تهران برنامه های سال جدید خود را با اجرای آثاری از «باخ»، «موتسارت» و «دورژاک» آغاز می کند. دراین برنامه که در روزهای ۱۸ و ۱۹ فروردین درتالار رودکی اجرا می شود کنسرتو «براندنبورگ شماره ۴» «اثر باخ» ، «کنسرتو ویولن شماره ۳» اثر «موتسارت» و «سنفونی دنیای جدید» از «دورژاک» را خواهیم شنید.

فرشاد سنجری رهبری اجرای این کنسرت را بر عهده دارد. تکنواز این برنامه در ارکستر سنفونیک «هاینز فرانکه» ویولونیست میهمان است.

«کارل هاینز فرانکه» تحصیلات موسیقی خود را در آکادمی های ملی موسیقی در شهرهای کلن و پاریس به پایان رسانده و از سال ۱۹۵۳ تا ۱۹۵۵، با ابرای «ملی مانهایم» همکاری داشته و از ۱۹۵۵ تا بحال با ارکستر «مونسارتئوم سالزبورگ» و «کوارتت زهی مونسارتئوم» همکاری دارد.

فرانکه در اغلب کشورهای اروپائی، امریکای جنوبی، افریقای شمالی و خاور نزدیک و خاورمیانه برنامه هایی اجرا کرده و میهمان ارکسترهای مشهوری در برلن، پاریس، رم، مادرید، لندن، لیسبون، زوریخ، ژنو، برن، بروکسل، آتن، نیویورک و.... بوده است. وی از سال ۱۹۵۶ بارها بعنوان تکنواز درجشنواره موسیقی سالزبورگ شرکت کرده است. فرانکه در سالهای ۱۹۶۵ و ۱۹۷۴ نیز به دعوت انجمن فیلارمونیک تهران به ایران آمد و رسیتال هایی اجرا کرد.

فرشاد سنجری رهبری ارکستر سنفونیک تهران را در برنامه‌یی که در روزهای ۱۸ و ۱۹ فروردین اجرا شود، بعهده خواهد داشت.

کتاب

زندگی «خلیج فارس» از آغاز تا امروز

جغرافیای تاریخی خلیج فارس
تالیف: پیروز مجتهد زاده
انتشارات دانشگاه تهران

«جغرافیای تاریخی خلیج فارس» در واقع کنکاشی است برای تجزیه و تحلیل وجود تباین حدود جغرافیایی «بحر فارس» و «خلیج فارس» در تعبیرات علمای جغرافی نویس قدیم و چگونگی شکل گرفتن این خلیج و نام پذیرفتن آن.

در این مجموعه مولف برای اثبات قدمت نام خلیج فارس و تعلق آن به سرزمین ایران آثار علمای جغرافی دان و عرب و اسلام را مورد توجه قرار داده است. او بخاطر اینکه موضوع تحقیقش مبنای احساسی نداشته باشد، به این خاطر که امکان دارد مولفین ایرانی راجع به خلیج فارس دچار احساسات میهن پرستانه شده باشند، از آثارمولفین ایرانی کمتر سود جسته در حالیکه مولفین عرب کمتر دچار چنین احساسی شده‌اند و اگر احساسی در میان بوده مسلما این احساس نمیخواند با خواست ما موافق باشد و وقتی مولف مجموعه جغرافیای تاریخی خلیج فارس با استناد به آثار نویسندگان عرب حقانیت ادعای ایران را بر خلیج فارس ثابت کرده است، جای هیچگونه شبهه‌یی باقی نمی ماند.

دلیل دیگری که مولف از آثار جغرافیایی ـ تاریخی عرب استفاده کرده، این است که در این آثار بیش از هر چیز در مورد خلیج فارس سخن بمیان آمده است. نویسنده کارش را از روایات و افسانه های با ارزش آغاز کرده و آن را با نظریات مستدل علمی پایان داده است.

«..... بطورخلاصه علمای اسلامی و عرب برخلاف دانشمندان قدیم یونان که دریای جنوب ایران را خلیج فارس می نامیدند انرا «بحرفارس» موسوم ساختند و ابعادی را که برای آن درنظر گرفتند بمراتب وسیعتر و گسترده تر از ابعاد و حدود جغرافیایی قدیم و فعلی خلیج فارس می بود و بزعم آنان بحرفارس همه دریاهای منطقه آسیای جنوبی و جنوب غربی را شامل میشد و دهها اثر جغرافیایی اسلام و عربی که باقی مانده است حدود این دریای عظیم را با ذکرمشخصات کامل معین میکند....

مجموعه «جغرافیای تاریخی خلیج فارس» علاوه برارزش جغرافیایی و تحقیقی، از آن سری آثاراست که درتکوین مشخصات و خصوصیات جغرافیایی این منطقه میتواند موثرباشد و انرا استحکام بخشد.

نویسنده دراین مجموعه سعی فراوان داشته تا مواردتفاوت و تباین جغرافیایی بحرفارس و خلیج فارس را مبنی برمنابع عربی و تالیفات علمای اسلامی و عرب مشخص سازد.

مولف دربسیاری موازد تعداد زیادی منبع و ماخذ را معرفی کرده است که ازاین منابع و ماخذ قدیمی و معتبرمیتوان برحقانیت نامی که امروز دریای بین قاره‌یی فارس بخودگرفته است، حکم داد.

«... بیشتر مردم آن را از حدود یمن، بحرفارس می نامند و همانا بیشتر کشتی سازان و کشتی رانان آن ایرانی هستند و آن دریا از عمان تا آبادان است با عرض کم و مسافر دران گم نمیشود...»

درفصول مختلف کتاب به اختصارپیرامون زمینه و سابقه خلیج فارس، فرضیات جغرافیای علمای اسلامی و عرب راجع به این منطقه، دریای بین قاره‌یی فارس درمدارک و آثارعربی ووجوه تباین میان بحرفارس و خلیج فارس از نظرعلمای عرب درقرن حاضر و مسائل فراوان دیگری بحث شده است. مطالعه این کتاب میتواند چشم‌انداز واضحی از خلیج فارس و سوابق تاریخی و جغرافیایی قدیم و جدید آن پیش روی خواننده بگستراند، چشم اندازی که دران از لغزشهای احساسی هیچ خبری نیست.

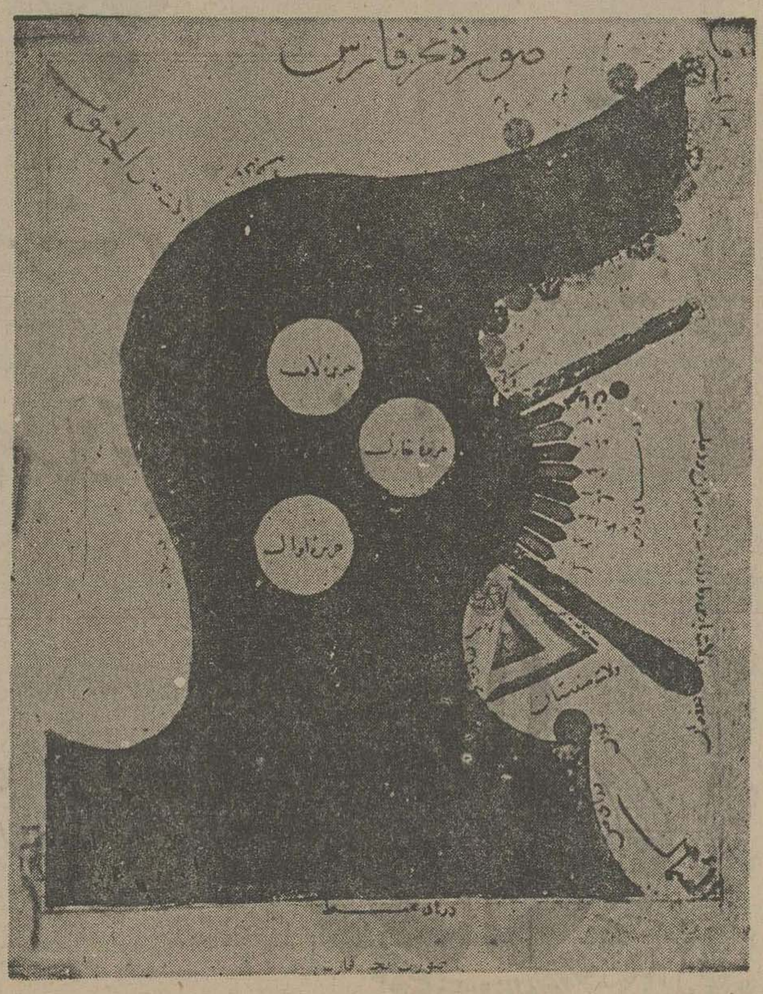

این نقشه که عینا ازکتاب المسالک والممالک ابراهیم استخری چاپ لیدن ۱۸۸۹ میلادی اقتباس شده است دریای عظیم فارس و سواحل و جزایر آنرا نشان میدهد.

کتاب

طراحی آبیاری قطره‌ای

ترجمه : مهندس امیر برهان

درکشورهائی نظیر ایران که در مناطق خشک و نیمه خشک قرار گرفته‌اند مسئله آب و کشاورزی، از اهمیتی خاص برخوردار است زیرا تامین آب برای مصارف کشاورزی در جنین مناطقی مستلزم سرمایه گذاریهای سنگین وایجاد مخادن و انتقال آب از منابع زیر زمینی است. علمای اقتصاد آب را نهاده اصلی درکارکشاورزی میدانند و روشهای مورد عمل که رعایت جوانب اقتصادی در آن بکار گرفته شود مورد تاکید فراوان قرار گرفته است. بنابراین تامین احتیاجات آبی گیاه بر اساس روشهای آبیاری که متناسب با شرایط محل انتخاب گردد با حداکثر بازدهی امکان پذیر خواهد بود و کاربرد روشهای آبیاری تحت فشار، بارانی و قطره‌ای در صورتیکه در شرایط مناسب اعمال شود حداکثر صرفه‌جویی دراب را تامین خواهد کرد.

درپی انگیزه صرفه‌جویی آب در مصارف کشاورزی مهندس امیر برهان مدیر کل اداره مهندسی زراعی وزارت کشاورزی اقدام به ترجمه کتابی مفید تحت عنوان «طراحی آبیاری قطره‌ای» کرده است مهندس برهان خود در توجیه ترجمه‌ای که بعمل آورده است میگوید قصد تالیف کتابی در خصوص روشهای آبیاری تحت فشار بویژه در زمینه طراحی و نحوه کار برد انها را در دست تنظیم داشتم که در دوره های عالی مهندسی زراعی تدریس گردد ولی ضمن شرکت در کنفرانس آبیاری قطره‌ای در کالیفرنیا با آقایان «کلر» و «کارملی» آشنا شدم و نتیجه تجربیات چندین ساله این محققین را بصورت کتابی تحت عنوان طراحی آبیاری قطره‌ای بدست آوردم و تصمیم به ترجمه این کتاب گرفتم.

ترجمه کتاب طراحی آبیاری قطره‌ای بصورت آزاد انجام گرفته که امیداست این ترجمه نقش موثری در بهره برداری اقتصادی ا اب در کشاورزی و مالا در افزایش تولیدات کشاورزی ایفا کند کتاب مورد بحث جهت مطالعه محققین و دانشجویان است و در کتابخانه های کتب دانشگاهی عرضه میشود.

مردی که بی خاطره مرد

«عذاب عشق درگراس» یک داستان حقیقی و مصور از زندگی فرانگ توجند است که با تقدیری که خود برای مرگش دربایان رقم زد، نوعی شکوه آمیخته بارمز را بعنوان توجیهی برای پذیرایی مرگ تدارک دید.

این داستان حقیقی که از طرف مؤسسه «گراس من» طبع و نشر شده از کتابهای روز دیار غرب به حساب می آید.

«عذاب عشق در گراس» زندگی نامه و مرگ باشکوه آقای فرانگ توجند است که بوسیله «دان و مارک» نوه هایش جمع آوری شده و درمجموعه‌یی پررمز و هیجان دردسترس قرار گرفته است.

«فرانگ توجند» ناگهان در ۱۱ فوریه ۱۹۷۴ درسن ۸۱ سالگی به هنگامی که دراعماق افکار پیروفرتوت سرگشته و وامانده است تصمیم میگیرد که مقهور مرگ و تقدیر شود.

ناگهان تمام دندان مصنوعیش را از دهان بیرون می اورد و آن را به نوه‌اش دان میدهد و پس از آن دیگر یک لقمه هم غذا نمیخورد، آبی نمی آشامد، و بدینسان پس از سه هفته، فرانگ با مرگ پیش بینی شده‌اش هم آغوش میشود...!

قبل از این حادثه، بسال ۱۹۷۰ درموقع بروز این بیماری فکری، نوه های او، مارک و دان بهمراه همسرش «نان» و دخترش نی نک تصمیم میگیرند که تمام مخارج مارک توجند را بعهده بگیرند، و پرستاری او را تا اخر عمر عهده دار گردند تا بدینسان محبتی را که پدر «درزندگی» برای انها روا داشته، انها در رویا رونیش «بامرگ» جوابگو باشند. آقای توجند تحت تاثیر تقدیری که مقهورش شده بود، میخواست شکوهمند بمیرد و با غرور، درکنار همان معدنی که یک عمر بعنوان ناظر درانجا کار میکرد، درگلن بورن پنسیلوانیا زندگی راوداع کند.

دران زمان که توجند به مرور پیروفرسوده می شد پیرمیشود و مرگ مرموز خود را پیش بینی می کرد، نوه هایش از زندگی او عکس هائی میگرفتند تا شاهد رازورمز مرگ و زندگی یک انسان باشند ـ عکس هایی که بعدها زینت بخش کتابی مرموز و مهیج باشد. درقسمتی از کتاب، نویسنده به «بیری» می تازد و کهولت و رنج کهولت را توجیه میکند. قلمش را فراسوی خاطرات ناکام به پرواز درمیاورد و مینویسد و شرح میدهد که چگونه آقای توجند درگیر خاطرات بژمرده و ناکام خودش شده است.

نویسنده میگوید «مرگ آقای توجند یک مرگ معمولی نیست، مرگی است که دراثر پژمردن خاطرات بوجود آمده نه پژمردن جسم، چون اگر خاطرات زنده می ماندند، مارک توجند هنوز میزیست...» فرانگ توجند خاطرات را شرط بزرگ زیستن میداند، و با از دست دادن خاطرات، خود را نیز از دست رفته می انگارد.

دراین کتاب مصور، نویسنده پیری را سرطانی می انگارد که قربانی خود را بخاک میکشد، و درتنهایی، این «سرطان طاعون» اول غرور شخص را مسموم میکند، بعد خودش را.

داستان کتاب از جایی دهان رمزش می گشاید که یک روز آقای مارک بناگاه اتومبیلش را کنار خیابان متوقف می کند، و فکر اینکه راه را گم کرده است او را درجنان اضطرابی فرو میبرد که پای پیاده بکراست به خانه میرود. خود را از همه پنهان میکند، بدون اینکه دیگر میلی برای دیدن افراد خانواده‌اش داشته باشد، یکباره و دریک آن، دراطاقی متروک عزلت می گزیند و همه چیز روبه تباهی می رود.

از اینجا مارک همه چیزش را از دست میدهد و به کودکی خجول، انسان گریز و محبوس شبیه می شود.

سیل دوستان و آشنایانی که تاکنون برای دیدن او میامدند کم کم پاسست میکنند و ترسی گنگ آنان را از عیادت مارک بازمیدارد.

افراد خانواده به کارهای پرستاری او از جمله پاک کردن دهان، شستن لباس های زیر، تراشیدن ریش، اصلاح سر و حتی تمیز کردن و طهارت او میپردازند و بکروز، درست سه هفته بعد از پیش بینی، ناگهان فرانک به زمین می غلتد و ازخستگی و بیماری قالب تهی می کند. کتاب، کندوکاوی است درعمق واقعیات زیستی تراژدی.

خطرمهم دردید کاراکتر، «مرگ آگاهی» است، وگرنه همه می میرند نا آگاهانه و بی زجر، اما مرگ آگاه جونان غم آگاه، زبانی دیگر دارد و دردی دیگر.

تراژدی مرگ آقای توجند، تراژدی‌ای است معصومانه. نویسنده که خود دربند حقیقت زندگی است، نمیتواند تراژدی ای خیال گونه بیافریند و جونان سوفوکل، اشیل و اوروپید کاراکتر خود را به خاک و خون بکشند. شاید اگر نویسنده دربند یک اتوبیوگرافی نبود، کاراکتر خودرا میکشت، اما اینجا، دراین تراژدی، کاراکتر باتقدیر خود، خودرا میکشد و تمام میکند و سرانجامش «مرگی باشکوه» است.

لحظه مرگ مارک توجند، مردی که مرگ خاطرات او را به عمق گور می کشد.

دانشگاهی

راهنمای داوطلبان آزمون همگانی دانشگاهها

از: فیروز مجللی

طراحان سئوالات آزمون همگانی، انتخاب شدند

کلیه سئوالات امسال، «تستی» خواهد بود

مدارك بسیاری از داوطلبان ناقص است

طراحان سئوالات آزمون همگانی انتخاب شده‌اند. این عده از میان استادان و دبیران دانشگاه‌ها و مدارس عالی و دبیرستانها برگزیده شده‌اند که در طرح سئوال تستی تخصص دارند و درضمن میتوانند با توجه به معلومات دبیرستانی و اطلاعات عمومی داوطلبان سئوالات آزمون همگانی را طرح کنند.

این گروه، چند برابر سئوالاتی که در آزمون همگانی از داوطلبان میشود طرح میکنند و سپس کمیته مخصوصی، ازبین سئوالات طرح شده، به تعداد لازم انتخاب و برای چاپ به چاپخانه سازمان سنجش آموزش کشور ارسال میدارد. در این هنگام، جمعی زندانی میشوند تا سئوالات آزمون همگانی را تهیه و چاپ کنند و صبح روز بیست و هشتم خرداد ماه که آزمون آغاز میگردد زندانیان آزاد میشوند!

سئوالاتی که برای آزمون امسال طرح میشود همانطورکه قبلا نیز نوشتیم «تستی» خواهد بود و چون سئوالات تستی نمیتواند دامنه بسیار وسیعی داشته و نامحدود باشد، بدینجهت داوطلبان چنانچه تست های گذشته را که چندین روز است با پاسخ های صحیح آن منتشرمیکنیم مطالعه نمایند و آنرا بفهمند میتوانند با نحوه تست آشنا گردند و این مسئله کمک مهمی به پیروزی آنان خواهد کرد.

در ضمن ارسال تقاضاهای ثبت‌نام به‌سازمان سنجش آموزش کشور برای شرکت درآزمون همگانی، همچنان ادامه دارد. این روزها، شعب بانك ملی مشتریان فراوانی دارند که مبلغ ۵۰۰ ریال حق ثبت‌نام را برای شرکت درازمون همگانی میپردازند و پاکت تقاضای ثبت‌نام را دریافت میدارند.

سازمان سنجش آموزش کشور سرگرم بررسی مدارك داوطلبان است و تاکنون در حدود پنج هزار تقاضای رسیده مورد رسیدگی قرار گرفته است.

یک مقام مطلع در سازمان سنجش آموزش کشور گفت: با وجود راهنمائی هایی‌که در دفترچه راهنما آمده و در جراید نیز منعکس شده است مع‌الوصف عده‌ای از داوطلبان در تکمیل برگ درخواست، به آنها توجه نکرده‌اند و مدارکی که ارسال داشته‌اند کامل نیست، بدینجهت به داوطلبان جدا توصیه میشود که مدارك خواسته شده را با دقت دریاکت بگذارند و برگ درخواست نیز با دقت تکمیل و ارسال دارند.

نمونه سئوالات ادبیات فارسی

برای هر سئوال، چهارجواب درنظر گرفته‌شده که باید پاسخ صحیح آنرا در برگ پاسخنامه بنویسید. دراین صفحه پاسخهای صحیح، برای راهنمایی شما باعلامت (●) مشخص شده است.

«حجت» تخلص کدام شاعر است؟
۱ـ جامی ● ۲ـ ناصر خسرو
۳ـ منوچهری ۴ـ سعدی

صورت درست کلمه‌ای که بمعنی «گوش دادن» است کدام است؟
۱ـ اصغاع ۲ـ عصغاء
۳ـ اصقاء ● ۴ـ اصغاء

درکدام کلمه از بیت زیر خلاف قاعده‌ای بنظر میرسد؟
ترك اکرام خواجه اولیتر
کاحتمال جفای بوابان
۱ـ اولیتر ۲ـ احتمال
● ۳ـ بوابان ۴ـ اکرام

«پیراسته» چه نوع صفتی‌است؟
۱ـ فاعلی ۲ـ مفعولی
● ۳ـ نسبی ۴ـ تفضیلی

«متواتر» چه معنی میدهد؟
● ۱ـ پیاپی ۲ـ مردد
۳ـ آشفته ۴ـ فروتن

«پنجاتنترا» اصل کدام کتاب بوده‌است؟
۱ـ هزارو یکشب ● ۲ـ کلیله‌و دمنه
۳ـ سندبادنامه ۴ـ سمك‌عیار

«پروین» نام کدام ستاره است؟
۱ـ ناهید ۲ـ زهره
۳ـ کیوان ● ۴ـ ثریا

دراین بیت‌چه صنعتی بکاررفته‌است؟
کسی از سروحدت گشت واقف
که او واقف نشد اندر مواقف
● ۱ـ جناس ۲ـ لف‌ونشر
۳ـ عکس‌و تبدیل ۴ـ تضاد

«زرق» چه معنی میدهد؟
۱ـ تکبر ۲ـ درخشنده
● ۳ـ مکر ۴ـ کاغذ

کدام کلمه ضد کلمه «مقبل» است؟
۱ـ مشرف ● ۲ـ مدبر
۳ـ مخلص ۴ـ مرشد

این شعر ازکدام شاعراست؟
دل هر ذره‌ای که بشکافی
آفتابیش در میان بینی
۱ـ انوری ابیوردی ۲ـ صائب تبریزی
۳ـ محتشم کاشانی ● ۴ـ هاتف اصفهانی

«امرود» چه معنی میدهد؟
۱ـ پسر ● ۲ـ گلابی
۳ـ مرید ۴ـ مردن

«ابوعبدالله معصومی» شاگرد کدام دانشمند بود؟
۱ـ رازی ۲ـ نصیرالدین طوسی
● ۳ـ ابن‌سینا ۴ـ سهروردی

«مشیب» چه معنی میدهد؟
● ۱ـ پیری ۲ـ تندی
۳ـ نوشیدن ۴ـ جوانی

قصیده «داغگاه» از کیست؟
۱ـ عنصری ● ۲ـ فرخی
۳ـ منوچهری ۴ـ عسجدی

در جمله «جور استاد به زمهر پدر» کلمه «جور» چیست؟
۱ـ مسند ۲ـ مضاف‌الیه
۳ـ قید ● ۴ـ مسندالیه

کتاب «علویه‌خانم» از کیست؟
۱ـ دشتی ۲ـ جمالزاده
● ۳ـ هدایت ۴ـ چوبک

کدام کلمه در عربی به معنی ستاره «کیوان» است؟
۱ـ مشتری ۲ـ مریخ
۳ـ عطارد ● ۴ـ زحل

کدامیک از شاعران زیر به مرثیه سرایی شهرت یافته است؟
۱ـ ناصرخسرو ۲ـ سوزنی
● ۳ـ محتشم کاشانی ۴ـ انوری

اسم فاعل در این کلمات کدام است؟
۱ـ تفریق ۲ـ فاروق
● ۳ـ فارق ۴ـ مفارقت

کدامیک از این واژه‌ها به معنی «بها» است؟
۱ـ سمن ۲ـ سمین
● ۳ـ ثمن ۴ـ ثمین

کتاب «من‌لایحضره‌الفقیه» از کیست؟
۱ـ ابن بابویه ۲ـ شیخ‌طوسی
۳ـ شیخ کلینی ● ۴ـ شیخ‌مفید

علمی که با ان صنایع لفظی و معنوی‌سخن دانسته میشود چیست؟
۱ـ نحو ۲ـ عروض
۳ـ قافیه ● ۴ـ بدیع

کدامیک از این واژه‌ها درست نوشته شده است؟
۱ـ مرؤوس ۲ـ مراوس
۳ـ مرئوس ● ۴ـ رئوس

در بیت زیر چه صفتی بکار رفته است؟
فروشد بماهی و برشد بماه
بن نیزه و قبه بارگاه
● ۱ـ جناس ۲ـ لف ونشر
۳ـ عکس و تبدیل ۴ـ مدح‌شبیه‌بذم

کدامیک از این واژه‌ها با واژه «فایده» همریشه است؟
۱ـ وفود ۲ـ فؤاد
۳ـ مستفاد ۴ـ وفد

«شفای ابن‌سینا» درچه موضوع است؟
۱ـ فلسفه ● ۲ـ طب
۳ـ نجوم ۴ـ گیاه‌شناسی

«صامت» چه معنی میدهد؟
۱ـ طرف ● ۲ـ خاموش
۳ـ ساده ۴ـ بالا

کتاب «گلشن راز» از کیست؟
● ۱ـ محمودشبستری ۲ـ لاهیجی
۳ـ هجویری ۴ـ عطار

درمصراع «بزرگی سراسر بگفتار نیست» «ی» در«بزرگی» چه‌نوع یائی است؟
۱ـ وحدت ۲ـ نکره
۳ـ لیاقت ● ۴ـ مصدری

انجمن دوستی شرکات بانوان

سه‌شنبه این هفته «امروز» درانجمن

مرتضی هنرمند محبوب روز

نسرین خواننده محبوب و معروف

حسین فرجی خواننده هنرمند

خوانندگان اطلاعات بانوان با ارائه مجله این هفته و اعضای انجمن با در دست داشتن کارت عضویت خود می توانند هرروز صبح و عصر برای دریافت کارت رایگان و شرکت درجشن، به دبیرخانه انجمن واقع در (بهار شمالی نبش نامجو ـ تلفن ۸۲۳۷۲۷) مراجعه نمایند.

فرهنگی

دوسال خدمت پیمانی ما را بحساب نمی آورند

عده‌ای از معلمان فارغ‌التحصیل دانشسرای راهنمائی سال ۱۳۵۱، هنگام گفتگو درباره مشکلات استخدامی خود.

تبریز ـ خبرنگار اطلاعات: گروهی از معلمان مدارس راهنمائی تبریز، بمنظور مطرح کردن مشکلات شغلی و استخدامی خود، در میزگرد نمایندگی اطلاعات در تبریز به گفتگو نشستند و با عنوان‌کردن مطالب زیر، اظهار امیدواری کردند که مقامات مسئول، مشکلاتشان را رفع کنند.

این عده گفتند: «در سال ۱۳۵۱» وزارت آموزش و پرورش، تعهد کرد که خدمت پیمانی ما را جزو سابقه‌خدمت محسوب کند اما متاسفانه مسئولان این‌وزارتخانه دوسال خدمت «پیمانی» ما را جزو سابقه خدمت، محسوب نمی کنند.

شرکت کنندگان در میزگرد اطلاعات که به‌نمایندگی ازسوی ۴۳۳ نفر از فارغ‌التحصیلان دانشسرای راهنمائی درسال ۵۱، سخن می گفتند، افزودند: از طرف دیگر در مورد پرداخت میزان حقوق و تعیین «گروه» نیز، حق ما ضایع شده. چون برای معلمانی که در سال ۱۳۵۴ وارد دانشسرای راهنمائی شده‌اند گروه ۵ و پایه یک درنظرگرفته شده، اما فارغ‌التحصیلان همین دانشسرا در سال ۱۳۵۱ با حقوق ماهی ۸۰۰ تومان باید، تدریس کنند، حال آنکه یک معلم چنانچه ازنظر مالی در رفاه نباشد، یا مجبور شود بخاطر جبران کمبود حقوق به ساعات تدریس خود بیفزاید، کیفیت را فدای کمیت کرده و نمی تواند آن طور که بایدو شاید وظیفه خطیر و مقدس خود را انجام دهد.

موفقیت دانشجوی ایرانی درامریکا

بیژن مه‌نوری

بیژن مه‌نوری دانشجوی ایران کالج مورستر «ماساچوست» امریکادرمیان همکلاسان خودبه مقام‌ممتاز رسیده مسئولان «مورستر» بخاطر این موفقیت تقدیر‌نامه‌ای به‌بیژن مه‌نوری‌اهداء کردند. بیژن‌مه‌نوری‌بیش‌از دوسال است که در آمریکا بسرمیبرد و تاکنون در تحصیلات خود موفقیتهایی بدست آورده است.

پنجاه سال سلطنت

با افتخار و پیروزی

سلسله پهلوی

را به پیشگاه شاهنشاه آریامهر، علیاحضرت شهبانو، والاحضرت همایون ولیعهد

و خاندان جلیل سلطنت صمیمانه تبریك عرض مینماید

سندیکای توزیع کنندگان گاز مایع ایران

درمیزگرد
دختران ورزشکار
خرم‌آباد

خانم رشیدچی رئیس دبیرستان شاهدخت

مهوش قاضی

هاجر تقوی

مهری پناهی

پروانه جمالی

دناز پور سرتیپ سرپرست تیم

فاطمه ترابی

امنه چاری پور

شرکت کنندگان درمیزگرددختران بسکتبالیست خرم آباد
* خانم رشیدچی رئیس دبیرستان شاهدخت خرم آباد
* خانم پارسا مربی تیم
* دناز پورسرتیپ
* مهوش قاضی
* آمنه چاری پور
* هاجر تقوی
* پروانه جمالی
* فاطمه ترابی
* مهری پناهی

درخرم‌آباد به دختران ورزشکار میدان نمی‌دهند!

دختران عضو تیم بسکتبال دبیرستان شاهدخت خرم آباد لرستان درنشستی با حضور سرپرست و مربی خود کمبود هایی را که ورزش خرم آباد با آن دست به گریبان است موردبحث قرار دادند.

شرکت کنندگان دراین میزگرد از اینکه مسئولان ورزشی خرم آباد فقط به ورزش پسرها توجه دارند گلایه کردند. آنها همچنین گفتند:

استعداد دخترها درزمینه ورزشی نادیده گرفته شده است.

«دناز پور سرتیپ» سرپرست تیم بسکتبال دبیرستان شاهدخت گفت: اگر امکاناتی بیش از آنچه تاکنون بماداده‌اند دراختیارمان قرار گیرد میتوانیم ورزشکارانی درحد استان لرستان باشیم. دختران علاقمند به ورزش زیادند و با تقویت آنها میتوان چندتیم درسطوح استان بوجوداورد. معهذا تابحال نیز باتمام نارسائیها نتایج درخشانی از کارمابدست آمده است به این ترتیب که هرساله قهرمان استان بوده‌ایم.

«مهوش قاضی». نیز در ادامه صحبت های دوستش گفت: اثری را که مربی و سرپرست خوب میتواند در پیشبرد کارداشته باشد نباید نادیده گرفت. هنگامیکه مربی دلسوز، به تمرین های مرتب و فراهم آوردن وسایل مورد احتیاج ، اهمیت بدهد خواه و ناخواه بازیکنان هم با امید و نظم زیادتری کار میکنند

کمبود وسایل

«مهری پناهی» یکی دیگر از اعضاء تیم نیز، روی کمبودوسایل تکیه کرد و گفت: بعلت عدم وجود سالن سرپوشیده روزهایی که هوا بارانیست مجبوریم درکلاس تمرین کنیم. وسایل بازی نیز با تعداد علاقمندان تناسب ندارد. بهمین علت جزتیم دبیرستان شاهدخت تیم دیگری نداریم. ازسوی دیگر، هرکدام از بازیکنان دررشته هائی حزورزش، فعالیت دارند ودرنتیجه وقت کافی برای تمرین بسکتبال برایشان نمی ماند.

« آمنه چاری پور» گفت: دروهله اول یک ورزشکار به روحیه قوی وعلاقه مفرط احتیاج دارد. مسئولین امور میتوانند با قدری پشتگرمی درتقویت این روحیه موثر باشند. بعقیده من ساختن زمین مساعدتر وتشکیل کلاس تئوری برای تعلیم قواعد ومقررات بازی بسکتبال برای ماجزو ضروریات است

«پروانه جمالی» برای پیشرفت ورزش بسکتبال در شهرستان خرم اباد گفت: نبودن حس رقابت درهرکاری تحرک و پیشرفت را از آن کار میگیرد. بهمین علت لازم است برای بالابردن سطح بازی تیم دختران، مسابقاتی باتیمهای قوی شهرهای دیگر انجام شود چون درحال حاضر فعالیت ما به چند بازی که درطول سال بین آموزشگاه ها انجام میگیرد محدود شده است. همچنین ازمیان چهاردبیرستان دخترانه شهر هرسال یکی دودبیرستان به عللی ازحضور درمسابقه خودداری میکنند ازطرفی درخرم آباد به ورزش پسران بیشتر توجه میشود مثل اینکه ورزشکاران دختر را چندان حدی نمیگیرند!

کلوپ مجهز

«فاطمه ترابی» نیز فعالیت خارج ازدبیرستان را مورد بحث قرار داد و گفت: ماسعی میکنیم پس از پایان تحصیل هم ورزش را دنبال کنیم تا بدان حد که اگر کلوپی برای ماایجاد نشود خودمان تیم تشکیل دهیم تاکنون چندبار پیشنهاد کرده‌ایم که تهیه وسایل ورزشی با ماباشد وفقط مارا بعنوان تیم شهرستان معرفی کنند اما قبول نکردند. میخواهم علت آنرا از مسئولان بپرسم؟.

دراینجا خانم «رشیدچی» رئیس دبیرستان وسرپرست گروه ورزشی گفت: دبیرستان شاهدخت، ازقدیمی ترین مدارس شهر خرم آباد است و بیشترین تعدادشاگردرا دردوره شبانه وروزانه شهرستان دارد. بهمین جهت از سوی رئیس آموزش وپرورش استان قول مساعد داده شده که یک دبیرستان مدرن مجهزبه کلوپ ورزشی بجای ساختمان فعلی ساخته شود. دراین صورت، دختران قادر خواهند بود از امکانات ورزشی بهتری بهره‌مند شوند. همچنین قرار است تیم بانوان ماهم که در کلاسهای شبانه درس میخوانند درمسابقات «جام بانوان» که درسطح استان انجام خواهد شد شرکت کنند.

خرم آباد ـ خبرنگار اطلاعات

یک خبر کوتاه

مجموعه تحقیقات دانشجویان منتشرشد

چندی پیش مجموعه تحقیقات دانشجویان سال اول روانشناسی دانشگاه اصفهان با راهنمائی «ناهید صالحی» بصورت تجربی منتشر شد. این مجموعه بهمراه نمودارها، و آزمون های آماری با مراجعه بدادگاه مراکز ترک اعتیاد و بیمارستانهای روانی در شهرهای مختلف ایران تهیه شده است.

در این مجموعه دانشجویان زیر تحقیقات خود را ارائه داده‌اند: امیر نیرومند، سوداگر، باقر یزدی، جلال اره پناهی، محمد حسین رمضانی فر، سیروس اسدیان، غلامرضا رجبی، غلامرضا فرزوقی، مهدی نصرآبادی، محمد صباغی زاده، مهدی دامنی، محمد خشوئی، قاسم سلیمانی، مهدی سلطان زاده، داریوش زندی، حسین پرورش، اکرم روشنی فر، و الیزابت هایراپتیان.

یک چهره جوان

من پل هوائی متحرک اختراع کرده‌ام!

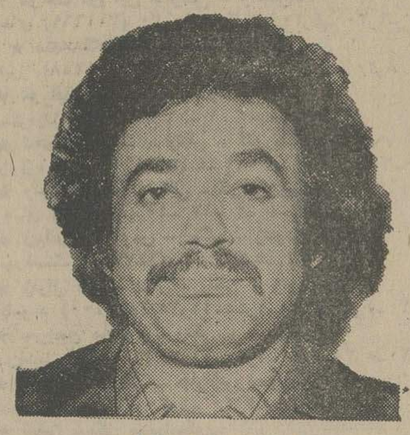

محمد حسین میر علوی

یک جوان ریاضی دان با اختراع پل هوایی متحرکی از نوع جدید میخواهد در عبور و مرور عابران پیاده و اتومبیل ها، دگرگونی ایجاد کند.

پل هوایی که «محمد حسین میرعلوی» ابداع کرده است، با دیگر پل های هوایی دو تفاوت عمده دارد. برای کار گذاشتن این پل هوائی اولا لازم نیست چند ماه وقت صرف کرد و ثانیا هزینه ساختن آن از نظر اقتصادی مقرون به صرفه است.

محمدحسین میرعلوی می گوید:

میشود، میتوان بهنگام لزوم پل را گسترد و سپس آن را برداشت.

این «پل» بویژه برای شاهراهها و اتوبان که عبور اتومبیل ها از آن بیشتر و با سرعت زیادتری انجام می شود مناسبتر است. همچنین پل هوائی مذکور در چهار راهها و خیابانهای پر رفت و آمد که عابران پیاده، هر لحظه از عرض خیابان می گذرند کار برد بهتری خواهد داشت.

میر علوی که لیسانسیه ریاضی دانشگاه تهران است، در مورد ساختمان پل هوایی ابداعی خود و سیستم کار آن میگوید:

«پل متحرک» طوری تعبیه میشود، که در مواقع غیر قابل لزوم، هم سطح جاده باشد و از جکهای فلزی که در محل مورد نظر جاده و تقاطع بزرگ راهها، قرار می گیرد، برای بالا آوردن پل استفاده شود. از همین رو کارگذاردن پل مذکور، احتیاج به خاک برداری عمیق ندارد و به اندازه ارتفاع هر یک ار پایه ها در زمین حفره هایی می کنند. برای بحرکت در آوردن پل از اهرمی که انتهایش مماس بر جاده است، استفاده میشود. اهرم مذکور هوای لازم را با فشار در محل استقرار پایه ها وارد کرده و روغنی را که داخل آنهاست به حرکت در میآورد و در نتیجه پایه ها (جکها)، از سطح جاده بلند شده بصورت عمودی قرار می گیرد.

برای جمع کردن پل نیز عکس این عمل انجام می شود، یعنی حرکت اهرم هوای فشرده شده را تخلیه می کند و پل را پائین می آورد. در ساختمان سطح پل از شبکه های دو لایه فلزی، که شامل دو سطح موازی است، استفاده می شود. این سطوح بوسیله میله های عمودی و مورب بهم متصل می شود. به این وسیله نیروهای خارجی و داخلی در جهات مختلف بین اجزای پل، قسمت می کند و در نتیجه بار سنگین بین این مجموعه ها تقسیم و فشار بر روی پایه ها بمیزان قابل توجهی کم می شود. این مجموعه ها که در وضع غیر مشخصی قرار گرفته، لزوما نیرو های متمرکز را در سرتاسر شبکه تقسیم می کند. این شبکه ها از نظر هندسی سه بعدی است، از این روی در هر اتصال احتیاج به سه جزء برای برقراری تعادل دارد.

محمد حسین میرعلوی، بعلت علاقه‌ای که به ریاضیات دارد، تا کنون مطالعات زیادی در این زمینه انجام داده و نتیجه آن کتابی است که پنج سال پیش با کمک دکتر «لولاور» به چاپ رسانیده است این کتاب «محاسبات ساخت و کنترل فرآورده های دارویی و آرایشی» نام دارد و در برخی از دانشکده های داروسازی و شیمی کشور تدریس می شود.

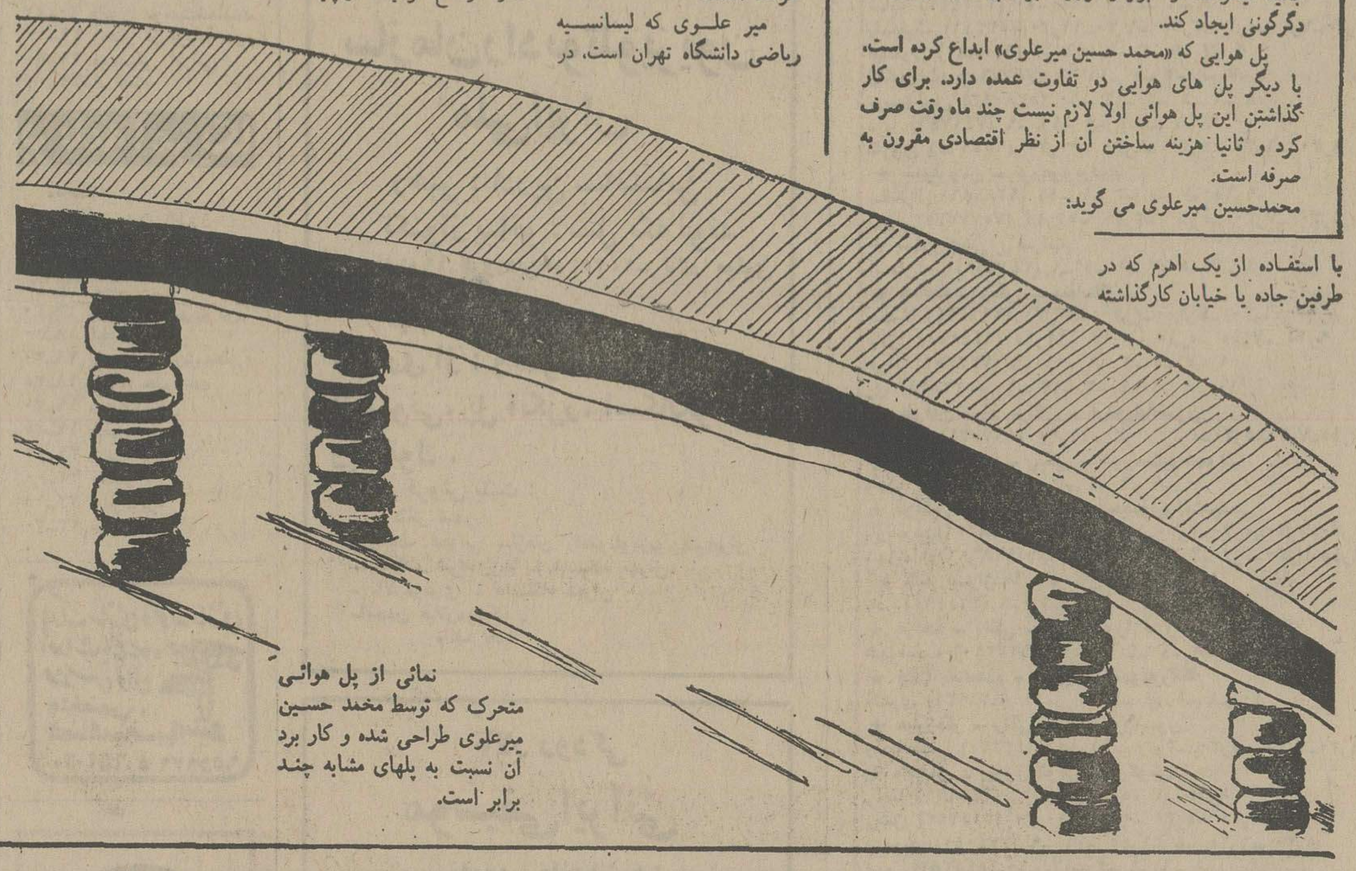

نمائی از پل هوائی متحرک که توسط مخمد حسین میرعلوی طراحی شده و کار برد آن نسبت به پلهای مشابه چند برابر است.

پنجاه سال شوکت وبرکت وافتخاروغرور درسایه عرش شاهنشاهی

سلسله پهلوی

برملت شریف ایران فرخنده باد

شرکت ساختمانی فلش

گروه فرهنگی
پگاه

تدریس ششم طبیعی ـ ریاضی ـ ادبی
۸ صبح ۱ و ۵ بعدازظهر

ریاضیات	فرشید الموتی ـ محمود امتیازجو ـ مصطفی دنگچی ـ ظهیری فرهمندپور ـ مهدی قنصری ـ احمد قندهاری ـ هوشنگ نظری
فیزیک ومکانیک	مهندس پورفروغ ـ مهندس عرب شاهی ـ قلی پور
شیمی	ایران پور ـ گل بابا پور ـ گودرزی ـ ناصری
عربی	شهریار بیدار

شروع کلاسها: ۱۸ فروردین ـ ثبت نام: همه روزه ۸ صبح تا ۹ شب

مخبرالدوله ـ سعدی شمالی ـ کوچه جنوبی بیمه ـ تلفن ۳۹۲۰۸۵

هنر و مردم

سیمین غانم :

من طالب هنر خیالی هستم!

سیمین غانم خواننده رادیو و تلویزیون

سیمین غانم از معدود خوانندگانیست که بگفته‌خودش هرمنتی بی‌اندازه برای موسیقی‌و حرفه‌اش قائل است . آوازش را مفت نمی‌فروشد و آنچه را هم که میخواند آسان انتخاب نکرده وارزان به چنگ نیاورده است که وسیله لذت این و آن ویر کردن جیب خود و دیگران باشد .

میگوید : صدای من‌مال‌خودم نیست و آن چیزیست که مثل اسرارم در کنج دلم پنهان‌است همانطوریکه نمیتوانم هر جادلم خواست سفره دلم را باز کنم ، همانطور هم نمیتوانم هرجا که شد آواز بخوانم .و بازمیگوید: روزگاری آواز خواندن شهرت و آوازه میاورد اما حالا هر خواننده‌ای که میخواهد آوازه‌اش را از دست‌بدهد‌آواز میخواند چراکه ابتذال موسیقی باعث شده است که مردم هنر شناس هم در درستی شناختشان از هنر تردید کنند زیرا قبل از آنکه دیگران به هنرمند اعتقاد داشته باشند باید خود هنرمند هنرش معتقد باشد که متاسفانه هنرمندان ما اینچنین اعتقادی ندارند و بهمین دلیل آنرا جدی نمی‌گیرند واین مهمترین عامل ابتذال موسیقی ایران است . ابتذالی که راه حل آن آسانست. ازمیان بردن این ابتذال باپرورش هنرمندانی که به هنر وفادار و معتقدند میسر است .

وی در پاسخ اینکه چرا کم کار شده است میگوید .

راستش کار کردن در شرایط فعلی دل و دماغ میخواهد .

ـ چه شرایطی ؟

سیمین غانم ـ

ـآنها باید کار کنند کمکار میکنند زیرا در آشفته‌بازار هنر متاع آنها کمتر خریدار دارد و کار بفهمم از هنر واقعی دور است واگر برکار کردن بکاباره رفتن است که من‌آنرا نمی‌پسندم زیرا دوست دارم در جایی‌آواز بخوانم کمردم تنها برای‌شنیدن صدای من در آنجا جمع شده باشند چون آدمهای کاباره رو برای خیلی‌چیزها بکاباره‌میروند که فقط یکی‌از آنها شنیدن‌صدای خواننده‌محبوبشان است .

ـهنر واقعی کدام است ؟

غانم : مفهوم واقعی داشتن کلکسیون جواهرات است و.... و من بهنر خیالی عشق میورزم

ـ هنرخیالی دیگر چه نوع هنری است ؟

غانم : هنریست‌مثل یک صافی که روح آدمهارا تصفیه میکند و وسیله ایست که گمنامی هنرمند را باعث میشود .

ـ پس آنچه که یک هنرمند را بشهرت میرساند کدامست ؟

غانم : آنچیز نه‌آواز است نه مهارت در خواندن نه آشنایی به‌اصول و قواعد موسیقی نه عشق ورزیدن به هنر .

عوامل دیگریست که من آنها را بدرستی نمی‌شناسم .

قرارداد بیمه هنرمندان امضاء شد

صبح دیروز جلسه‌ای با حضور مدیرعامل شرکت سهامی بیمه ایران ومنوچهر شیرزاد مدیرعامل صندوق همکاری رفاه هنرمندان سازمان رادیو تلویزیون‌ملی ایران تشکیل شد. در این جلسه قرار داد بیمه حوادث هنرمندانی که عضو صندوق همکاری‌ورفاه‌هنرمندان‌هستند امضاء شد این قرارداد از اول سال ۲۵۳۵ شاهنشاهی هنرمندان عضو صندوق را زیربوشش بیمه حوادث‌قرار میدهد.

«ملاقات» در تلویزیون

«ملاقات» نام نمایشنامه در حال ضبط است که محمود محمد یوسف، آنرا برای تلویزیون کارگردانی و ضبط میکند . ملاقات اقتباس پرویز صیاد است که در آن منوچهر فرید ـ اکبر زنجانپور ـ مجید مظفری ومحمدمطیع بازی‌دارند.

جدول عادی شماره ۹۳۰۷

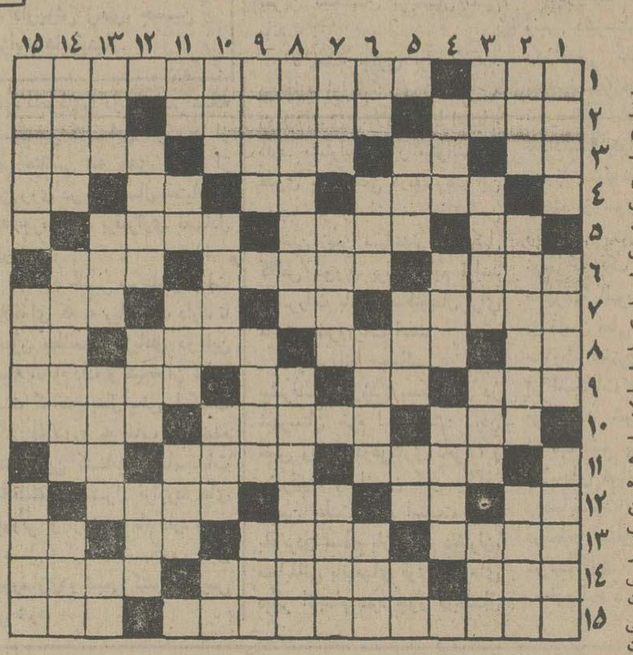

افقی :
۱ـ هرچه بیشتر حرص فراوان‌تر ـ از روسای جمهوری آمریکا ۲ـ پیشوا ـ زمانی خانم ها هم بگردن میزدند ـ گل نومیدی ۳ـ هرچه‌داد بزنید بازهم نمی شنود ـ شیره انار ـ هرفو آرمان ـدیوار قلعه ٤ـ بزرگترین قاره ـ محصول کار نجار ـ عددیست ـ بلی بزبان روسی ٥ـ بدی‌وفساد ـ معمولا باکره میخورند ـ میوه‌ایکه قابل‌استفاده نیست ٦ـ جداشونده ـ حرفی در زبان لاتین ـ کلمه خطاب ۷ـ پایان و آخر چیزی ـ برج قدیمی فرانسه‌ـ ازموجودات خیالی ـ صفت ماهی تازه است۸ـ گوشت ترکی ـ شتر بدتر بدل میگیرد ـ پیش درآمد رسوم ـ شراب ۹ـ شهری در مازندران ـ علامت مفعول صریح ـ گل سرخ ـ حتما در اوغش بوده که چنین شده ! ۱۰ـ باطناب میخورند ـ زیان رسیده می گیرد ـ در مسابقات ورزشی وجودش ضروریست ۱۱ـ از حیوانات بارکش ـ دودست عرب ـ صدای سرخ شدن در تابه ۱۲ـ مایه اصلی آهنگ ـ تردستی در کار ـ واحدی در وزن ـ به زیارت رفته ۱۳ـ خداوند چنین است وبس ـ شهری‌در غرب ـیکم وکاست ـ آخرین حرف ۱٤ـ زبانی است محلی ـ از آثار بی‌نظیر سعدی ـ خرمن ماه ۱٥ـ سبکی در نقاشی ـ پدر ده .

عمودی :
۱ـ در چرخ خیاطی نخ به دورش‌می‌پیچد ـ موز در لفظ عرب ـ از خونخواران بنام تاریخ ۲ـ دستور ـ از میوه های صفرابر ـ گرامی داشته شده ۳ـ نفی تازی ـ قوم خودمان ـ عقیده ـ واحدی‌در ارتش ٤ـ مخترع تلگراف ـ بدن ـ درکشتی میزنند ـ شکوه از جدائیها دارد ۱۱ـ وقتی که بدوید از خیلی مسائل راحت شده‌اند ـ تردستی در کار ـ قلاده سگ ـ رشته‌مروارید ۱۲ـ دریائی در اروپا ـ بلندی قدر ـ چرکین که شود جان به لب میرساند ! ۱۳ـ یکی از مزه‌ها ـ شهری در آلمان ـ قومی است سفیدپوست ـ مدافع گلر۱٤ـ تیر ـ وقتی که ازجور دشمن به جان می‌آیند برزبان جاری میکنند ـ از بلاهای ناگهانی ۱٥ـ از مشاهیر ریاضی قرن هجدهم فرانسه که نظریات مهمی دربارمفلسفه عقلی دارد ـ مهمانخانه عربی ـ بی‌یار و یاور است !

حل جدول شماره ۹۳۰۶

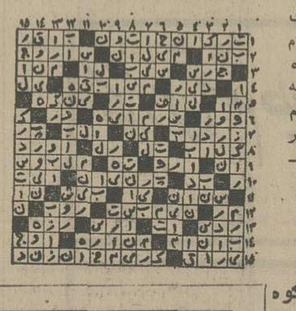

جدول ویژه شماره ٦٦۷

افقی :
۱ـ از آفات معروف نباتی ـ اثری از مولیر ۲ـ از ترکیب جیوه و کلر بدست می‌آید ـ از کشور های اروپایی ـ آنچه از سراب نه‌نشین شود ۳ـ نفس بلند ـ وقتی که بزنند اعصاب برای انسان نمی‌ماند ـ در ایران برای خدمات مختلف تشکیل شد ـ نویسنده ٤ـ یکی از کلیدداران بهشت ـ از کلمات نفی ـ حرفی در موسیقی ـ آب پاک ٥ـ داخل ـ زمانی دعوی پیامبری داشت ـ خواهش و آرزو کردن ٦ـ براو نماز می گزارند ـ زادگاه خاقانی ـ فنی که ماهی در آن استاد است ۷ـ زن‌بزرگوار ـ پسوندیست ـ دریا ـ هزار عرب ۸ـ عددیست ـ خاندان‌پیامبر اسلام ـ ریختن برف و باران از آسمان ـوقت ولحظه ۹ـ توانائی ـ حساب و شماره ـ چیست ـ برتر ازهمه ۱۰ـسراب را گویند ـ برآن‌می‌نشینند و سواری‌میکنند ـدردش جان عاشق را میگیرد ۱۱ـ از کیمیاهای این دوروزمانه ـ با حوا باید خورد ـ واحد پول ژاپن ۱۲ـ خداوند یکتا ـ مثل و نظیر ـ شکوه ـ از گلهای کلدانی و باغچه‌ای ۱۳ـ از القاب امرا در مصر و ترکیه ـ یکی از شوهران لیز تایلور ـ عرق نیشکر ـ بلی به زبان ایتالیایی ۱٤ـ آزاد و رها ـ نام چندتن از پادشاهان اشکانی ـ کلمه‌ایست در مقام اجابت ۱٥ـ حیات شناس قرن نوزدهم انگلستان که کتاب بنیاد انواع از اوست‌ـ آهک .

عمودی :
۱ـ چانه زدن خریدار و فروشنده ـ صاحب اختیار ـ لامپ در آن جاخوش میکند ۲ـ خداوند همه عالم ـ در دشتگرگان زندگی میکنند ـ رفیع ۳ـ می‌درآن بجوش آید ـ محبت و دوستی ـ برشی از هندوانه ـ جای زندگی مردمان است ٤ـ رودی‌در سیبری ـ گاهی‌پس میشود ـ از انواع قمر مصنوعی ٥ـاز زدنی ها ـ خوب وخوش و زیبا ـ ضربه باسر ـ حرص و طمع ٦ـ بینی خارجی ـ انبار غله ـ انتظار و چشمداشت ـ پارچه معروف یمنی ۷ـ اشک چشم ـ از گلهای زیبای بهاری ـ خوبان وعده به آن میدهند ۸ـ از فرانسه برخاست وخیال تصرف اروپا را داشت ـ سردار مشهور آمریکائی در جنگ دوم‌در جبهه ژاپن ۹ـ خرامان و لرزان ـ یقین کردن به حرف کسی ـ کشتی جنگی ۱۰ـ آهسته خودمانی ـ یکی از انگلهای

ستاره بخت شما

● فروردین ـ دوستی به مشورت و کمک شما احتیاج دارد . نامه‌ای دریافت می کنید که حاوی خبرهای خوشی است .

● اردیبهشت ـ ملاقات جالبی با یکی از افراد سرشناس خواهید داشت . خوش‌بین‌تر باشید و مسائل را بیهوده بزرگ نکنید .

● خرداد ـ خبر مهمی دریافت میکنید که غیر مستقیم‌در زندگی شما موثر است . یک خاطره قدیمی‌دوباره زنده میشود .

● تیر ـ لحظات سخت و خسته کننده‌ای را پشت سر گذارده‌اید . دوست تازه‌ای می‌یابید که در زندگیتان تاثیر خوبی دارد .

● مرداد ـ فعالیت های شما مورد توجه افرادبا نفوذ قرار میگیرد نگران ملامت های یک دوست‌هستید که بیمورد است .

● شهریور ـ بزودی با یکی از نزدیکان که مدت هادر سفر بوده ملاقات می کنید .بمناسبتی با یکی از اشخاص برجسته تماس حاصل میکنید .

● مهر ـ پاره‌ای از مسائل بسیار جزیی شما راعصبانی میکند برای رسیدن به هدف های‌مورد نظر موقعیت خوبی در پیش دارید .

● آبان ـ با شخص تازه‌ای روبرو میشوید و خاطره این دیدار تا مدت ها شما را به خود مشغول‌می کند . چند نفر از اقوام به ملاقات‌شما میایند .

● آذر ـ مدت هاست که منتظر دریافت خبری هستید، در چند روز آینده این خبر را دریافت میکنید .در رفتار خود با خانواده ملایمتر باشید .

● دی ـ در کار با تقاضای جدیدی روبرو میشوید که منجر به توسعه فعالیت شما میگردد شخصی ازشما حمایت میکند .

● بهمن ـ یکی‌ازنزدیکان منتظر اقدام یا در انتظارجواب قطعی شماست از شما تقدیر به عمل خواهدآمد.

● اسفند ـ جریان مورد نظر طبق آرزوی شما روبراه خواهد شد . از جانب‌شخصی‌که نگرانش بوده‌اید خبر خوشحال کننده میرسد .

کنسرت ارکستر مجلسی
سازمان رادیو تلویزیون ملی ایران
رهبر : ادرین سانشاین
تکنواز پیانو : شل بکه بوند
۱۸و۱۹ فروردین‌ماه ۲۵۳۵ـ تالار مولوی دانشگاه تهران
ساعت ۸ بعدازظهر
آثاری از : ویوالدی ، توماسو آلبینونی، پل آنگرر، اسکالکوتاس وبارتوك .
محل فروش بلیت :
ـ تئاتر شهر
ـروابط عمومی سازمان رادیوتلویزیون‌ملی‌ایران.
ـدانشکده هنرهای‌زیبا ـ دانشگاه تهران.
ـ تالارمولوی ـ دانشگاه تهران
ـانجمن فیلارمونیک .
ماالف ۵۵۷

تالار رودکی
موسیقی ایرانی
برنامه‌ی خاندان هنر
برنامه‌ای از سازمان برنامه های ایرانی تالار رودکی باشرکت : گروه‌سازهای ملی‌بسرپرستی فرامرز پایور استادعلی اکبر شهنازی‌ـ استاد احمد عبادی
خواننده: سیاوش شجریان
هنرمند میهمان :پری زنگنه
۲۲ فروردین ۲۵۳۵ـ۸ بعدازظهر ـ تالار بزرگ
بهای بلیت: ۲۰۰، ۱۵۰، ۱۰۰، ۵۰ ریال(برای دانشجویان نیم‌بها)

پارک سازی و محوطه سازی
احداث باغ میوه
مهندس والی
متخصص
فضاگستر ـ پاسیو
۶۵۹۰۶۰ و ۶۵۵۶۷۶

کاشی سعدی
شورمنت سرامیک ایران

تلویزیون

برنامه‌های تلویزیونی زیر از طرف سازمان رادیو تلویزیون ملی ایران اعلام شده است مسئولیت هرگونه تغییر در ساعات و چگونگی برنامه‌ها با آن سازمان است

برنامه اول کانال ۷

سه‌شنبه
۱۶ـ۱۶.۳۰ اخبار
۱۶.۳۵ـ۱۷ کارگر
۱۷ـ۱۷.۰۰ نقالی
۱۷ـ۱۸ برنامه کودکان
۱۸ـ۱۸.۲۰ اخبار استان
۱۸ـ۱۸.۳۰ برنامه آموزشی
۱۸ـ۱۸.٤٥ اخبار ورزشی
۱۸ـ۱۹.۰۰ خانواده ـ چهاردیواری
۱۹ـ۱۹.۳۰ موسیقی ایرانی
۲۰ـ۲۰.۰۰ مشروح اخبار
۲۰ـ۲۰.۳٥ بارتا
۲۱ـ۲۱.۲٥ آقای مریوطه
۲۱ـ۲۱.۳۰ ادب امروز
۲۲ـ۲۲.۰٥ کانن

برنامه نیمروز چهارشنبه
۱۲ـ۱۲.۰۰ اخبار
۱۲ـ۱۲.۰٥ روزهای زندگی
۱۲ـ۱۲.۲٥ موسیقی ایرانی
۱۲ـ۱۲.٤٥ دانش
۱۳ـ۱۳.۱۰ پیشتازان فضا
۱۴ـ۱۴.۰۰ اخبار

برنامه دوم کانال ۹

سه‌شنبه
برنامه بین‌المللی
۱٦ـ۱٦.۰۰ دنیای اطراف ما
۱٦ـ۱٦.۲٥ اخبار + گفتار کوتاه
۱٦ـ۱٦.۲۸ تارزان
۱٦ـ۱٦.٥۰ ماجراهای تن‌تن
۱۷ـ۱۷.۲۰ بلفگور
۱۸ـ۱۸.۱۰ خیابان‌سانفرانسیسکو

برنامه عادی
۱۹ـ۱۹.۰۰ اخبار
۱۹ـ۱۹.۰٥ موسیقی و تصویر
۱۹ـ۱۹.۳۰ اتاق اخبار
۱۹ـ۱۹.۳٥ داستان پلیس
۲۰ـ۲۰.۲٥ هفت‌تارچنگ
۲۰ـ۲۰.٥۷ قانون دوست‌شماست
۲۱ـ۲۱.۰۰ اخبار از برنامه دوم
۲۱ـ۲۱.۳۰ موسیقی ایرانی
۲۲ـ۲۲.۰۰ فیلم هفته ؟

برنامه آمریکا

سه‌شنبه
۱٦ـ۱٦.۰۰ تلویزیون امروز
۱٦ـ۱٦.۱۰ بیمارستان عمومی
۱٦ـ۱٦.۳۰ خیابان‌سسامی
۱۷ـ۱۷.۲٥ سندباد
۱۷ـ۱۷.۳۰ مریخی محبوب من
۱۸ـ۱۸.۰۰ اخبار
۱۸ـ۱۸.۳۰ یادداشت برنامه‌ها
۱۸ـ۱۸.۳٥ دنیای حیوانات
۱۹ـ۱۹.۳۰ سندی‌دانکن
۱۹ـ۱۹.٥٥ فیلم
۲۱ـ۲۱.۱۰ شهر عریان
۲۲ـ۲۲.۰۰ اخبار
۲۲ـ۲۲.۱٥ فیلم ویژه
۲۳ـ۲۳.۳۰ فیلیپ‌ساید

سینماگسری : مستخدم

برنامه سینماها

تماشای فیلمهائی که باعلامت (×) مشخص‌شده برای اشخاص کمتر از ۱۸ سال ممنوع است

★ انتقام اژدها ـ سینماسکوپ ـ رنگی
سینه‌موند (٦٤٨۳۲۲) ۱۱ـ ۱ـ ۳ـ ٥ـ ۷ـ ۹

★ افسونگر سوئدی ـسینماسکوپ ـ رنگی
مارشتیک (٦٦٨٤٦۱) ۱۱ـ ۱ـ ۳ـ ٥ـ ۷ر۱٥ـ ۹ر۱٥

★ بازی باآتش ـآن‌دلون ـژان‌لوئی‌ترن‌تینیان
امپایر (۸۹۳۹٤۲) ۱٥ر۱۱ـ ٤٥ر۱ـ ۳۰ر۲ـ۳۰ر٥ـ۳۰ر۷ـ٤٥ر۹

★ بزن هواتودارم ـ سینماسکوپ ـ رنگی
پ.ب (۸۲۹٦٤۱) ۱۰ـ ۱۲ـ ۲ـ ٤ ـ٦ـ ۸ـ ۱۰

★ برای زنده‌ماندن جدال‌کن ـ راجاجانی
مترویل (۳۱۹٤۱۰) ۹ـ ۱۱ـ ۱ـ ۳ـ ٥ـ ۷ـ ۹

تخت جمشید (٦٥۲٥٥۰) ۱۱ـ ۲ـ ٤ـ٦ـ ۸ـ ۱۰

★ برای زنده‌ماندن جدال‌کن ـ راجاجانی
پردیس (۳۰٤۲٥۹) ۹ـ ۱۱ـ ۱ـ ۳ـ ٥ـ ۷ـ ۹

★ جدال درنیمه شب ـ رنگی ـ گریگوری‌پک
بولوار (٦٥٥۲۹۲) ۱۱ـ ۱ـ ۳ـ ٥ـ ۷ر۱٥ـ ۹ر۱٥

★ جنگو ـ رنگی ـ درمندرا
موناکو (۷۹٥٥۷٦) ۹ـ ۱۱ـ ۱ـ ۳ـ ٥ـ ۷ـ ۹

★ جزیره گناهکاران ـ کاتوپسراژدها
فلور (٥۲۸۰۹٦) ۹ـ ۱۱ـ ۱ـ ۳ـ ٥ـ ۷ـ ۹

★ حباب رنگی
آتلانتیک (۸۹۷۱۷۱)۱٥ر۱۱ـ۳۰ر۱ـ۳۰ر۳ـ۳۰ر٥ـ۳۰ر۷ـ۳۰ر۹

★ دنیای طلائی ـ رنگی ـ راجندراکومار
حافظ (۳۹۱۰۷٤) ۳۰ر۱۰ـ ۳۰ر۲ـ ۳۰ر٤ـ ۳۰ر٦ـ ۸ر۳۰

★ دوست من فیل ـ رنگی ـ راجش‌کانا
همای (۳۱۱٦٦۹) ۳۰ر۱۰ـ ۳۰ر۲ـ ۳۰ر٤ـ ۳۰ر٦ـ ۸ر۳۰

★ دفعه‌دیگه پولدارت میکنم ـ تعقیب
البرز (۳۰٤۲٥۸) ۲۰ر۸ـ ۱۲ـ ۳۰ر۳ـ ۷ـ ۸ر۳۰

★ دورفیق سرسخت ـ تسویه‌گر
ستاره (٥۳۹۷۲۱) ۹ـ ۱۱ـ ۱ـ ۳ـ ٥ـ ۷ـ ۹

★ دختران خیبث ـ رنگی ـ گلوریاگراهام
دروازه طلائی (۳٥۲۱٦۰) ۹ـ ۱۱ـ ۱ـ ۳ـ ٥ـ ۷ـ ۹ـ

★ رئیس بزرگ ـ رنگی ـ گریگوری‌پک
رویال (۸۲۹۷۸٥) ۱۰ـ ۱۲ـ ۲ـ ٤ـ ٦ـ ۸ـ ۱۰

★ زیباتر از ونوس ـ رنگی ـ زعودی آرایا
شهرقشنگ (٦٤۷۷۷۷) ۱۱ـ ۳ـ ٥ـ ۷ـ ۹

★ ژنرال دستنگهدار ـ رنگی ـ ژان‌دومیلو
دیاموند (۸۲۸٤۰۰) ۱٥ر۱۱ـ٤٥ر۱ـ۳۰ر۳ـ۳۰ر٥ـ۳۰ر۷ـ٤٥ر۹

★ سرزمین محکوم ـ رنگی ـ سیدنی‌پواتیه
گلدن‌سیتی (٦٦۳۲٦۹) ۳۰ر۱۱ـ۳۰ر۱ـ۳۰ر۳ـ۳۰ر٥ـ۳۰ر۷ـ٤٥ر۹

★ سرافراز ـ رنگی ـ چارلزبرونسون
گلدیس (٦۲۸۷۱۳) ۳۰ر۱ـ ۳۰ر۳ـ ۳۰ر٥ـ ۷ر۳۰

★ ستیز ـرنگی سینماسکوپ
برلیان (۳۹۳٥۳٥) ۹ـ ۱۱ـ ۱ـ ۳ـ ٥ـ ۷ـ ۹

★ شادیهای زندگی ـ ملک‌مطیعی ـ شورانگیز
اونیورسال (۹۲٦۹٥۳) ۱۱ـ ۱ـ ۳ـ ٥ـ ۷ر۱٥ـ ۹ر۳۰

ایران (۳۱٦۳٥٤) ۳۰ر۱۰ـ ۳۰ر۲ـ ۳۰ر٤ـ ۳۰ر٦ـ ۸ر۳۰

ساینا (۳٥۲٤٤۲) ۱۰ـ ۱۲ـ ۲ـ ٤ـ ٦ـ ۸

پاسیفیک (۷٥۳۳۱۱)۳۰ر۱۱ـ۳۰ر۱ـ۳۰ر۳ـ۳۰ر٥ـ۳۰ر۷ـ۳۰ر۹

تیسفون (۹٥۸۸۸۲) ۹ـ ۱۱ـ ۱ـ ۳ـ ٥ـ ۷ـ ۹

رنگین‌کمان (۷٥۷٦۷٦۰) ۹ـ ۱۱ـ ۱ـ ۳ـ ٥ـ ۷ـ ۹

پرسپولیس (٥۳۸۰۸۳) ۱۰ـ ۱۲ـ ۲ـ ٤ـ ٦ـ ۸

دریا (۳٤۱۷٤٦) ۹ـ ۱۱ـ ۱ـ ۳ـ٥ـ ۷ـ ۹

کارون (۹٥٥۱٦٥) ۳۰ر۱۰ـ ۳۰ر۲ـ ۳۰ر٤ـ ۳۰ر٦ـ ۸ر۳۰

★ شیرفروش ـ نورمن‌ویزدوم
سانترال (۹۲۸٦۸٦) ۱۱ـ ۱ـ ۳ـ ٥ـ ۷ـ ۹ر۱٥

ریولی (۷٥۷۷۷۷) ۱٥ر۱۱ـ ۳۰ر۳ـ ۳۰ر٥ـ ۳۰ر۷ـ ۹ر۳۰

★ شهرو‌حشی سراب
آسمان‌آبی (۳٤۱٦٦۸) ۹ـ۱۱ـ ۱ـ ۳ـ ٥ـ ۷ـ ۹

★ صاعقه ـ رنگی ـسینماسکوپ
سهیلا (۳۱٦٤۲٤) ۳۰ر۱۰ـ ۳۰ر۲ـ ۳۰ر٤ـ ۳۰ر٦ـ ۸ر۳۰

پلازا (٦٤٤۲٥٥) ۱٥ر۱۱ـ ۱٥ر۳ـ ۱٥ر٥ـ ۱٥ر۷ـ ۹ر۱٥

مراد (۷٥۳۳۸۲) ۹ـ ۱۱ـ ۱ـ ۳ـ ٥ـ ۷ـ ۹

ری (٥۲۲٥۷۸) ۱۰ـ ۱۲ـ ۲ـ ٤ـ ٦ـ ۸ـ ۱۰

★ طوفان سیاه ـرنگی ـ فردویلیامسون
پولیدور (۸۹۲۷۳۱) ۳۰ر۱۱ـ۳۰ر۱ـ۳۰ر۳ـ۳۰ر٥ـ۳۰ر۷ـ٤٥ر۹

★ عشق‌من‌جانی ـ رنگی ـ هورستبوخولتز
ونک (٦۸٤۱۱٦) ۱۱ـ ۲ـ ٤ـ ٦ـ ۸ـ ۱۰

★ فولکس پرنده ـ رنگی ـ محصول‌والتدیسنی
پارامونت(٦٤۸۳۲۱) ۱٥ر۱۱ـ۳۰ر۱ـ۳۰ر۳ـ۳۰ر٥ـ۳۰ر۷ـ۳۰ر۹

شهرتماشا(۹۲۸٦۸٦)۳۰ر۱۱ـ۳۰ر۱ـ ۳۰ر۳ـ۳۰ر٥ـ۳۰ر۷ـ٤٥ر۹

★ کاتو پسراژدها ـ بردگان مرگ
نادر (۳۱٤٤۹٥) ۹ـ ۱۱ـ ۱ـ ۳ـ ٥ـ ۷ـ ۹

★ مزاحم ـ رنگی ـ لینوونتورا ـ ژاکبرل
شهرقصه (٦۲۷۲۹۰) ۱۱ـ ۲ـ ٤ـ ٦ـ ۸ـ ۱۰

★ (×) مستخدم ـ رنگی ـ لاندوبوزانکا
کسری (۸۲٦۹۳۹) ۱۰ـ ۱۲ـ۲ـ ٤ـ ٦ـ ۸ـ ۱۰

★ مبارزمگر ـ رنگی ـ چارلزبرونسون
رادیوسیتی (٦٤۳۳۲۰) ۱٥ر۱۱ـ ۳۰ر۳ـ ۳۰ر٥ـ ۳۰ر۷ـ۳۰ر۹

★ مامعسل ـ بهروزوثوقی ـ گوگوش
آسیا (٦٤۲۹۰۹) ۱۱ـ ۱ـ ۳ـ ٥ـ ۷ـ ۹ر۱٥

رکس (۳۱٥۲۹۳) ۳۰ر۱۰ـ ۳۰ر۲ـ ۳۰ر٤ـ ۳۰ر٦ـ ۸ر۳۰

شهوند (۳٥٤۰٤۰) ۹ـ ۱۱ـ ٤٥ر۱ـ ٤ـ ۱٥ر٦ـ ۸ر۳۰

لیدو (٥٤۱۲۸۲) ۱۰ـ ۱۲ـ ۲ـ ٤ـ ٦ـ ۸

نپتون (۷٦۰۱۳٦) ۹ـ ۱۱ـ ۱ـ ۳ـ ٥ـ ۷ـ ۹

ژاله (۳۰٤۱۲۰) ۳۰ر۱۰ـ ۳۰ر۲ـ ۳۰ر٤ـ ۳۰ر٦ـ ۸ر۳۰

توسکا (٥۳۹٥٤٤) ۳۰ر۱۰ـ ۳۰ر۲ـ ۳۰ر٤ـ ۳۰ر٦ـ ۸ر۳۰

المپیا (۹۲٦۷۹۷) ۹ـ ۱۱ـ ۱ـ ۳ـ ٥ـ ۷ـ ۹

پاسارگاد (۳٤۲۷۸۲) ۹ـ ۱۱ـ ۱ـ ۳ـ ٥ـ ۷ـ ۹

چرخ‌فلک (۹٥۰٥٥۸) ۱۰ـ ۱۲ـ ۲ـ ٤ـ ٦ـ ۸

سیلورسیتی (۲٦۱۲۰٥) ۳۰ر۱۰ـ ۳۰ر۲ـ ۳۰ر٤ـ۳۰ر٦ـ ۸ر۳۰

★ نخاله‌ها در هنگکنگ ـ رنگی ـ گرومشارلو
شهرفرنگ (٦۲۷٦۲۸) ۱٥ر۱۱ـ۳ـ ۱٥ر٥ـ ۳۰ر۷ـ ۹ر٤٥

★ نقص فنی ـ وحدت ـ ژاله‌کریمی
کاپری (۹۲۸٤۰۱) ۱۱ـ ۱ـ ۳ـ ٥ـ ۷ـ ۹ر۱٥

نیاگارا (۷٦٥۳۰۷) ۱۱ـ ۱ـ ۳ـ ٥ـ ۷ـ ۹ر۱٥

اروپا (۳۰۳۱۷۹) ۳۰ر۱۰ـ ۳۰ر۲ـ ۳۰ر٤ـ ۳۰ر٦ـ ۸ر۳۰

میامی (۷٥٤۳۲۹) ۱۱ـ ۱ـ ۳ـ ٥ـ ۷ـ ۹ر۱٥

مولن‌روژ (۷٥۲۹۲۹) ۱۱ـ ۱ـ ۳ـ ٥ـ ۷ـ ۹

الوند (۳٥٦٥۳۸) ۱۰ـ۱۲ـ ۲ـ ٤ـ ٦ـ ۸ـ ۱۰

کیهان (٥٤٦۳٦۰) ۹ـ ۱۱ـ ۱ـ ۳ـ ٥ـ ۷ـ ۹

مارلیک (۹٦۳٦۱٦) ۱۱ـ ۱ـ ۳ـ ٥ـ ۷ـ ۹

ارانوس (٥۲۷۹۷۱) ۳۰ر۱۰ـ ۳۰ر۲ـ ۳۰ر٤ـ ۳۰ر٦ـ ۸ر۳۰

سیلوانا (۳٦۳۷۷۷) ۱۱ـ ۱ـ ۳ـ ٥ـ ۷ـ ۹

آستارا (۲۷٤۰۲۲) ۳۰ر۱۰ـ ۳۰ر۲ـ ۳۰ر٤ـ ۳۰ر٦ـ۳۰ر۸

شرق (٥۳٤۰۲٤) ۳۰ر۱۰ـ ۳۰ر۲ـ ۳۰ر٤ـ ۳۰ر٦ـ ۸ر۳۰

شهرام (۸٤٤٥٤۹) ۱۱ـ ۱ـ ۳ـ ٥ـ ۷ـ ۹

★ وسوسه تابستان ـ سینماسکوپ ـ رنگی
آریا (۳۱۹۸۸٤) ۹ـ ۱۱ـ ۱ـ ۳ـ ٥ـ ۷ـ ۹

★ (×) وقتی کلفت خوشگل باشه ـ رنگی ـ اسکوپ
پارک (۳۱۹٦۳۷) ۹ـ ۱۱ـ ۱ـ ۳ـ ٥ـ ۷ـ ۹

سانس انگلیسی
گلدیس ساعت ۹ر۳۰ (سرافراز)

فیلمخانه ملی ایران ـ نمایش دوبرنامه فوق‌العاده

درساعات ۱۸ و ۲۱ روزهای شنبه ۲۱ و یکشنبه۲۲ فروردین ۲۵۳۵ مجموعه‌ای از شاهکار های فیلم های‌کوتاه جهانی که در فستیوال اوبرهائوزن جوایزی به آنها تعلق گرفته است با حضور هیلمارهوفمان مدیر فستیوال مذکور در تالار بزرگ وزارت فرهنگ و هنر نمایش داده می‌شود.

اعضای کانون فیلم تهران بادردست داشتن کارت عضویت می‌توانند از فیلم ها دیدن نمایند و دیگر علاقمندان بایستی قبلا برای دریافت کارت عضویت به‌آقای خجسته به نشانی تخت‌جمشید ـ نبش بندر پهلوی ساختمان شماره ۳ وزارت فرهنگ و هنر مراجعه نمایند .

آگهی ماده ۷۵

براساس ماده ۷۵ آئین‌نامه‌اجرائی‌قانون امور گمرکی بصاحبان کالای نامبرده درزیرکه بعلت انقضای مدت توقف‌قانونی(چهارماه‌درگمرك)مشمول مقررات متروبه گردیده اخطار مینمایدچنانچه ظرف مدت بیست (۲۰) روز از تاریخ انتشار آگهی کالای خودرابانجام تشریفات لازم ازگمرك ترخیص ننمایند برابر مقررات نسبت بفروش آنهااقدام‌وباعتراضات بعدی بهیچوجه ترتیب‌اثر داده نخواهد شد .

۱ـ آقای جین‌رالفوایتالیائی	اتومبیل‌سواری لانسیامدت۶۲ یك دستگاه	۰۲۷٦٦٥ دفتر گمرکی میرجاوه
۲ـ آقای غضنفر خندان	اتومبیل سواری لانسیا مدل ٦۲ یك یکدستگاه	۰۲۷٦٦۹ دفتر گمرکی میرجاوه
۳ـ آقای راجرفیلیپ کاناداثی	اتومبیل‌سواری رنولت مدل ٦٥یك دستگاه	۰۲۷٦٦۸ دفتر گمرکی میرجاوه
٤ـ آقای نیازعلی‌خان پاکستانی	اتوبوس مسافربری فورد تانوس مدل ٦۳ یکدستگاه	۰۲۷٦۷٤ اداره گمرك بازرگان

گمرك زاهدان

عصر امروز با ایراد بیاناتی درلندن

شهبانو، نمایشگاه «علوم درتمدن اسلامی» را خواهند گشود

علیاحضرت شهبانو که دیروز بدعوت علیاحضرت ملکه الیزابت مادر ملکه انگلستان برای افتتاح جشنواره فرهنگ اسلامی به لندن عزیمت فرمودند ، عصر امروز در دومین روز اقامت خویش درلندن نمایشگاه علوم در تمدن اسلامی را در موزه معروف علوم لندن با ایراد بیاناتی رسما خواهند گشود.

علیاحضرت شهبانو دیشب در نخستین‌شب اقامت خویش درلندن‌در ضیافت شام علیاحضرت الیزابت ملکه مادر انگلیس شرکت فرمودند . در این ضیافت که در کاخ کلارنس محل اقامت علیاحضرت ملکه مادر انگلیس برپا شده بود ، چندتن از همراهان علیاحضرت شهبانو در سفر به‌لندن حضور داشتند. قبل از این ضیافت همراهان علیاحضرت شهبانو در کاخ کلارنس به‌علیاحضرت الیزابت ملکه مادر انگلیس معرفی شدند .

برنامه های امروز

برنامه امروز علیاحضرت شهبانو با دیدار از تئاتر ملی لندن که ساختمان آن بزودی افتتاح خواهد شد آغاز شد . علیاحضرت از یک برنامه‌هنری دیدن فرمودند و سپس‌تاسیسات تئاتر ملی لندن مورد بازدید معظم‌لها قرار گرفت .

علیاحضرت شهبانو ظهر امروز در ضیافت دوشس کنت شرکت فرمودند و عصرامروز نمایشگاه علوم‌درتمدن اسلامی را درموزه معروف علوم لندن با ایراد بیاناتی رسماً خواهند گشود .

در این نمایشگاه سیرتحول علوم ریاضیات‌و نجوم بمعرض نمایش گذاشته شده و اولین ساعت نجومی‌که در قرن‌هشتم هجری قبل از ساعت های رنسانس ساخته شده بود به صورت مدلی عرضه گردیده است .

ورود به لندن

هواپیمای علیاحضرت‌شهبانو دیروز در ساعت ۱۴ر۳۰ دقیقه بوقت لندن به زمین نشست و دریای‌پلکان‌ها ایپمالردولزیستر نماینده مادر ملکه انگلستان و نماینده مخصوص علیاحضرت ملکه انگلیس و همچنین‌نماینده دولت پادشاهی بریتانیا و محمد رضا امیر تیمور سفیرشاهنشاه آریامهر در لندن از علیاحضرت ملکه‌مادرانگلستان ازعلیاحضرت شهبانو به گرمی استقبال‌کردند.

ضیافت ملکه انگلستان

روز چهارشنبه شهبانو در قصر ویندسور با ملکه‌انگلستان ناهار صرف خواهند کرد .

در طول اقامت شهبانو در لندن ضیافتی‌نیز از جانب‌جیمز کالاهان نخست وزیر جدید انگلیس و بانو به افتخار معظم‌لها ترتیب خواهد یافت .

در پایان ضیافت ناهار ملکه‌انگلستان‌در کاخ‌ویندسور شهبانوی ایران از کلکسیون گرانقدر نقاشی ها و تابلوهای ملکه انگلیس دیدن خواهند کرد .

روز پنجشنبه شهبانوی‌ایران در مراسمی که در سفارت ایران در لندن برپا میشود شرکت خواهند جست .

در این‌مراسم سردنیس‌رایت یک محراب‌که‌قرن هاقدمت‌دارد به حضور شهبانو ایران‌تقدیم خواهد کرد . این اثرباستانی گرانبها تاکنون در اختیار موسسه انگلیسی مطالعات‌ایران قرار داشت .

لردکارلینگتون رئیس‌انجمن دوستی ایران نیز یک میهمانی ازجانب انجمن‌به‌افتخارشهبانو برپا خواهد کرد .

علیاحضرت‌شهبانو در«کلارنس‌هاوس» مورد استقبال علیاحضرت الیزابت مادر علیاحضرت ملکه انگلیس قرار گرفتند.

شهبانو استقبال کردند . علیاحضرت شهبانو پس از توقف کوتاهی در فرودگاه با اتومبیل رهسپار کاخ‌ملکه‌مادر انگلیس (اقامتگاه اختصاصی) شدند درمدخل کاخ‌علیاحضرت

طنین بانگ الله‌اکبر دراروپا

گزارش گروه خبرنگاران اعزامی اطلاعات به لندن :

شیخ‌الازهر سرپرست کهن ترین دانشگاه در جهان‌اسلام که هنوز هم دایر است ، جمعه شب پیش در آغاز جشنواره جهان‌اسلام‌نمایشگاهی حاوی قرآن های متعدد از سراسر جهان را گشود ، و طنین بانگ الله‌اکبر مردم مغرب زمین رابه‌هیجان‌آورد.

او به‌دعوت اسقف کانتربوری که ممتازترین شخصیت‌کلیسای انگلستان است به بریتانیاسفر کرده است و دیداری تاریخی با سراسقف بریتانیا داشت که گفته می‌شود نخستین دیدار یک رهبر عالی‌قدر مسلمان در خارج از جهان اسلام آن هم به خاطر یک امر مهم است.

این نخستین واقعه واقعا مهم در جشنواره‌یی بود که تاکنون بسیار فعالیتهای‌مقدماتی داشته تا مردم غرب را بیش از پیش نسبت به توفیق های عظیم جهان اسلام آگاه‌گرداند.

این جشنواره بسیار پژوهندگان را از تمام کشور های اسلامی و تقریبا از تمام تاسیسات دانشگاهی و آکادمیک در بریتانیا جمع آورده است تا ضمن برگزاری مراسم آن عمق فرهنگی تمدن اسلامی را به جهانیان بنمایاند .

« پل‌کیلر »کارگردان این جشنواره ضمن توجه بدین موضوع به خبرنگارانی که‌از سراسر جهان آمده‌اند گفت : « بدین علت است که ما سعی کرده‌ایم که بیشتر انتشارات‌مان را از طریق دانشمندان و فرهنگیان در مطبوعات درج کنیم تا بوسیله روزنامه نگاران ما احساس میکنیم که توجه عمومی را چنان باید جلب کرد که وقتی مردم پیام واقعی را دریافت می‌کنند ، چنان روحانی و جدی باشد که حقیقت اسلام را بدرستی منعکس کند » .

بسیاری از قرآنهائی که در کتابخانه بریتانیا به معرض تماشا گذارده شده و تا چند ماه آینده دیدن از آنها آزاد است ، تاکنون هرگز درمعرض دید عامه مردم نبوده است و هیچ یک از آنها مسلما در هیچ نقطه‌یی از دنیای غرب بتماشای عمومی درنیامده است .

کتابخانه ملی قاهره ۲۷ نسخه دست نویس، موزه امام‌رضا(ع) در مشهد و کتابخانه‌شاهنشاهی در تهران بیش از ۲۰ نسخه دست نویس و کتابخانه ملی و پژوهشگاه ملی باستان‌شناسی در تونس اصلی‌ترین‌تاسیساتی هستند که نسخه های یگانه خود را برای دیدار همگانی به کتابخانه بریتانیافرستاده‌اند.

قرآن های دیگر از مجموعه های عمومی و خصوصی از سایر کشور های جهان اسلام و نیز از بریتانیا و اروپاجمع‌آوری شده است . کتابخانه بریتانیا ۴۰ نسخه قرآن دست نویس بسیار نفیس به معرض تماشا گذارده است . پیش از اینها هرگز چنین نمایشگاهی دایر نشده بوده است . همراه این‌دست‌نویس‌ها ، نمایشگاهی یگانه که هنر کتابت اسلامی را از آغاز سده هشتم نشان‌میدهد، ترتیب یافته است .

چهار دوره

این نمایشگاه را میتوان به چهار دوره عمده تقسیم کرد. نخستین دوره که ازسده‌هشتم تا یازدهم را دربرمیگیرد و طی آن قرآن‌ها به خط کوفی مزین نوشته میشده است . عالی ترین قرآن‌نمونه‌یی این دوران قرآنی است که از تونس به نمایشگاه آورده شده است .

دومین دوره یا دوره انتقالی که طی آن دست‌نویس های مختلف از جمله دست نویس هایی از مجموعه های اسپانیایی و مراکشی وبیشتر دست نویس های کتابخانه بریتانیا فراهم آمده است .

سومین دوره (سده های از سیزدهم تا پانزدهم) که شامل دست نویس هایی از دوران سده‌های میانه(مملوکیان مصری و سوری ، مغول‌ها یا ایلخانیان ایران و عراق و تیموریان ایران و آسیای مرکزی) که هنر تذهیب به‌اوج زیبایی و عظمت رسیده وقرآن های بزرگ تذهیب کاری‌شده‌یی در ۳۰ مجلد از آن دوره به یادگار مانده است .

چهارمین دوره (سده های از ۱۶ تا ۱۸) تحت تاثیر فرهنگی سلسله صفوی بوده‌که سبک تذهیب کاری را می‌پسندیده‌اند و در اساس مبتنی برسبک کار و الگو های‌دوران‌تیموریان بوده‌است همان سبکی که‌درترکیه عثمانی در غرب در هند ونیز درشرق آسیا رواج یافت . از این دوران مشهد قرآن های‌بسیار نفیسی به کتابخانه بریتانیا امانت داده ولی بیشتر قرآن هایی که در معرض تماشای عموم گذارده شد از مجموعه های بریتانیایی است .

این نمایشگاه را غرفه کوچکی‌ازمجلدات قرآن مربوط به سده های از ۶ تا ۱۷تکمیل میکند .

طنین الله‌اکبر

شنبه شب آینده در تالار جشنواره پادشاهی قرائت قرآن بوسیله دوقاری صورت میگیرد و طنین بانگ الله‌اکبر در سراسر اروپا اوج میگیرد عبدالبسیط عبدالصمد که در سال ۱۹۵۰ یعنی هنگامی که فقط ۲۴سال داشت ودرمراسم سالگرد بنای مسجد سیدمزینب در قاهره به خواندن قرآن پرداخت به شهرت رسید . از آن پس او بعنوان یک قاری خوش لهجه و خوش صدا که قرآن را درست و دقیق‌میخواند شناخته شده است . از قرائت قرآن او ۱۰۵ صفحه بزرگ ضبط و توزیع شده است.

محمد خلیل الحصاری نیز ازقاریانی است که علاوه‌بر لهجه وصدای خوش، شیوه قرائتی بدیع و روشن دارد .

روزی از عبدالصمد تقاضا شد برای مردم چندآیه ازقرآن مجیدقرائت‌کنداو این چندآیه‌را تلاوت کرد اما صدای پرطنین او چنان مردم را به هیجان آورد که باو اجازه ندادند دست از قرائت قرآن بردارد و عبدالصمد ناچار تا فردای آن روز به قرائت قرآن مجید ادامه داد .

از: اکونومیست لندن

نفوذ روزافزون مسلمانان درانگلستان

Moslems

East comes west

The average Briton has probably not yet woken up to the fact that Islam has become his country's second largest religion. Nearly 1m Moslems, most but by no means all of whom come from Pakistan, live in Britain today and worship in 300 mosques (a new one is just being built in London's Regent's Park). Nearly 7m live in western Europe. Moslem leaders have for a long time complained that the western world does not understand Islam and its adherents, seeing them either as fanatics ready to

قسمتی از نوشته مجله اکونومیست لندن درباره اسلام

مردم کوچه وبازار بریتانیا باحتمال قوی هنوز بدرستی متوجه این حقیقت نشده‌اند که اسلام ازلحاظ تعداد هوادارانش در بریتانیا دومین مذهب این کشور شده است.

نزدیک به یک میلیون مسلمان که بیشتر آنها از اهالی پاکستان هستند امروزه‌در بریتانیاسکونت دارند و در ۳۰۰ مسجد که یکی از آنها هم اینک در پارک ریجنت لندن در دست ساختمان است، آئین مذهبی خود را برگزار میکنند. در اروپای غربی نزدیک به۷ میلیون مسلمان‌اقامت دارند. رهبران مسلمان مدت‌هاست گله دارند که جهان غرب اسلام را درک نمیکند.

اما این هفته شاهد دو واقعه بسیار مهم در بریتانیا است که چهره حقیقی اسلام را دربرابر افکار عمومی در جهان غرب روشن وممتاز می‌کند.

یک کنفرانس بین‌المللی‌اسلامی با شرکت ۵۰ دانشمند مسلمان‌از تمام جهان اسلام زیر نظرشورای اسلامی اروپا گشوده شد. این شورا در مه ۱۹۷۳ تشکیل شده وهدفش هماهنگ کردن فعالیت کلیه محافل و مراکز اسلامی‌در اروپاست.

در کنفرانس بین‌المللی اسلامی موضوع‌های‌گوناگونی ازآموزش قرآن گرفته تا تاریخ اقتصادی کشورهای مسلمان مورد بحث‌و بررسی قرار گرفته است. این کنفرانس روز شنبه در حضور پرنس محمدالفیصل از عربستان سعودی گشوده شد، وشخصیت های مذهبی ممتازی از بریتانیا شامل اسقف‌های کلیسای انجیلی از گیلفورد وویلسون در آن شرکت داشتند. سازمان دهندگان این کنفرانس که هزینه ۲میلیون لیره‌ای آن را کشورهای‌مسلمان تامین کرده‌اند تاکید کردند که قصدشان تبادل اطلاعات است‌نه ترغیب برای مسلمان کردن‌مومنان به مذاهب دیگر یا استفاده‌سیاسی از کنفرانس.

جشنواره جهان اسلام که آن هم روز یکشنبه پیش بابرگزاری مراسم خاصی برای معرفی‌قرآن در کتاب خانه بریتانیا گشایش یافت، کاری عظیم‌تر از کنفرانس بین‌المللی اسلامی بود. این جشنواره کوششی است بمنظور معرفی جنبه‌های گوناگون تمدن اسلامی که با اعتباری در حدود دو میلیون لیره برگزار شده است. یکی از واقعه‌های مهم این جشنواره نمایش هنراسلامی در گالری هیوارد واقع در «ساوث بنک» است که ملکه انگلستان‌آن را در روز هشتم آوریل (۱۹ فروردین) خواهد گشود برای جمع‌آوری این همه آثار هنری اسلامی از موزه‌ها و گنجینه‌های گوناگون درسراسر جهان،زحمت بسیار زیادی کشیده شده است.

هزینه این جشنواره را چند کشور مسلمان برعهده گرفته‌اند ولی میزان کمک هریک از آنها محرمانه نگه داشته شده است.

واکنش مسیحی‌ها بهره‌برداری بیشتر است اگر چه پاره‌یی از محافظه‌کاران دستگاه کلیسای بریتانیا از این که ملکه بریتانیا در مقام سرپرست کلیسای مسیحی در جریان یک واقعه غیر مسیحی همکاری دارد، سخت متعجب شده‌اند.

کشف یک معجزه تازه قرآن‌مجید

مطبوعات مصر نوشته‌اند: در اوائل‌هفته گذشته‌دومین جلد کتاب « اعجاز عددی‌قرآن مجید» در قاهره انتشار یافت. نویسنده‌کتاب‌عبدالرزاق «نوفل» است .

منظور از انتشار کتاب‌مزبور این است که علاوه‌بر معجزه لغوی و معجزه علمی قرآن معجزه تازه‌ای ازقرآن راثابات کند . معجزه‌ای که با عصر کامپیوتر و آمار و اعداد و ارقام هماهنگی‌دارد . این‌کتاب ثابت میکندکه موضوعات‌شبیه و مغایر قرآن بطور تساوی ذکر شده است . زیرا کلمه‌دنیا باندازه کلمه آخرت و همچنین شیاطین و ملائکه ...وزندگی و مرگ و غیره بطور مساوی در قرآن ذکر گردیده است . خداوند بزرگ‌درقرآن میگوید «الله‌الذی انزل الکتاب بالحق والمیزان » یعنی «خداوندی‌که کتاب را با حق وترازو نازل کرد» و چون هموزنی‌و تعادل باستناد این گفته قاطع،شامل همه قرآن‌میشود لذا همه‌الفاظ میبایستی متساوی و متعادل باشد ... حال باید دید کدام الفاظ ؟ و چگونه میتوان بین آنها مقایسه کرد .

بطور مثال لفظ « قالوا» که معنی « همه خلق گفتند» می دهد به تعداد۳۳۲ بار درقرآن آمده است . جای تعجب است که کلمه مزبور معادل کلمه «قل» (که معنی فرمان گفتن از جانب خداوند به همه خلق است) یعنی ۳۳۲بار ذکر شده است و این مسئله حکمت و برهان‌قرآن‌مجیدرا نشان میدهد.

عبدالرزاق نوفل در دومین جلد کتاب خود ثابت کرد که میان ۲۲ کلمه یا موضوع در قرآن مجید تعادل و تساوی برقرار است مثلا قرآن«مجید» کلمه «ابلیس» را یازده بار و کلمه « استعاذه» از او را هم یازده بار ذکر کرده است .

همچنین‌کلمات زکوة و برکات وسحر ... فتنه و مصیبت .. شکر و بخل و حسرت وطمع و حجود .. اتفاق و رضی.. اسراف و سرقت .. جهاد و مسلمانان .. جنگ و اسرا .. ونظایر آنرا با اعدادو ارقام متساوی ذکر کرده است .

در مقابل این تساوی اعداد و ارقام مشاهده میکنیم‌که کلمه «نبوت» هشتاد بار ذکر شده‌در حالیکه کلمه« سنت» شانزده بار یعنی‌اینکه نبوت پنج‌برابر سنت ذکر شده است .

نماز هم با تمام مشتقات آن ۹۹ بار یعنی به‌تعداد اسامی عالیه خداوندی ذکرشده است در حالیکه فقط کلمه نماز ۶۷ بار و زکات ۳۲بارذکر گردیده که مجموع آن معادل است با عدد۹۹ نماز با نمازگذار به تعداد ۶۸ بار و زکات ۳۲بار وروزه و مشتقات آن ۱۴ بار ذکر شده که مجموع آن ۱۱۴ یعنی معادل تعداد سوره های قرآن مجید است .

مولف کتاب میگوید :

معنی این تناسب هاچیست؟ و هدف آن چه میباشد ؟برای رسیدن به حقایق این معجزه نیاز به مطالعات وبررسی ها واجتهاد دارد .

عبدالرزاق نوفل در پایان دومین جلد کتاب خود می‌گوید :آنچه میخواهیم‌باستناد این تناسب و هماهنگی عجیب اعلام کنیم آن است که قرآن مجیدوحی منزل‌پروردگار می باشد زیرا نه پیغمبر اسلام که بیسواد بود و نه علمای زمان ایشان و نه علمای همه‌ادوار قادر نیستند چنین تناسب و تعادلی را در کتابی‌گردآوری نمایند .

اگر این‌معجزه‌را به دستگاه های آمار گیری و کامپیوتر بدهیم پاسخ خواهندداد که قرآن مجید وحی خدااست .

سرنشینان بشقاب پرنده

بقیه از صفحه ۱۵

نارنجی رنگی به بدن من تاباندند. ناگهان احساس‌کردم، حالت رخوتی که بمن دست داده بود از میان رفت . چند لحظه بعد آنها یک میله‌فلزی بدستم دادند و اراده کردندکه آنها را خم کنم . من‌به‌آرامی شروع به خم کردن آن کردم. نیروی شگفت‌انگیزی‌پیدا کرده بودم . میله آهنی از وسط بدو نیم شد . در آن لحظه احساس میکردم ، میتوانم با یک مشت حتی یک‌گاو وحشی را از پای درآورم .

دقایقی‌بعد بیهوش شدم.وقتی بهوش آمدم از سفینه و سرنشینان آن اثری نبود. تا آنجا که در قدرت داشتم و احساس کردم ، در آن سفینه ۲۷ موجودعجیب دیده بودم . من در بیابان و روی یک‌تخته سنگ خودم را یافتم . ابتدا تصور کردم آنچه برمن گذشته یک خواب و خیال بوده است. اما نه ، این‌یک‌واقعیت بود. پس‌ازچندساعت‌پیاده‌روی وقتی که با یکی دو نفری از عابرین صحبت کردم متوجه شدم که در نزدیکی یکی از روستاهای اطراف اصفهان «ماربین» هستم .

غلامرضابازرگانی

بعد از ظهر روزجمعه(سیزدهم فروردین ماه) در جنگلهای چالوس مفقود شده بود وبعد در حوالی اصفهان پیدا شد ، شایعه فرود بشقاب پرنده در اصفهان و ماجرای ربوده شدن «غلامرضا» بوسیله آدمهای فضائی بطور شگفت ـ انگیزی بیک دیگر ارتباط پیدا میکنند .

فرزندم پیدا شد

آقای بازرگانی پدر«غلامرضا» درمورد پیدا شدن «غلامرضا» میگوید :

«دو روز بعد از گمشدن «غلامرضا» همچنان‌دراضطراب بودم تا اینکه ، بعد از ظهر روز یکشنبه پانزدهم فروردین ماه ، «غلامرضا» همراه یکی از بستگانمان که ساکن تهران است بخانه بازگشت ، اما با حالتی که ما را بیش از پیش نگران و وحشت‌زده کرد .

«غلامرضا» پس از بازگشت به خانه قدرت تکلم و حرکت نداشت . این واقعا عجیب می‌نمود ، گاهگاهی به آسمان خیره میشد و جیغ میکشیدو نقش زمین میشد . او ساعتها در این حالت بود و گویی‌از دنیایی دیگر بازگشته است .

«غلامرضا» چندساعت بعد که اندکی بهبود یافت ، ماجرای حیرت‌انگیز و باور نکردنی ربوده شدنش را به وسیله سرنشینان یک سفینه فضایی تعریف کرد . » غلامرضا ، خودش دراین زمینه میگوید :

«وقتی دریافتم که در ناحیه اصفهان هستم ، خود را به یک آبادی رساندم‌وباراهنمائی مردم آن آبادی به اصفهان رفتم و از اصفهان، بااتوبوس راهی تهران شدم . درتهران به خانه یکی از بستگانم رفتم گرفتم و آنها ترتیب‌بازگشت‌من را به چالوس دادند . وقتی بخانه بازگشتم مدتی گیج و مبهوت بودم .

عاقل وسالم

چنانکه قبلا نیز گفته شد ، پزشکان چالوس و نیز دکتر صفرپور پزشک جمعیت شیرو خورشید سرخ چالوس که از «غلامرضا» عیادت کرده‌اند او را از نظر جسمی و روانی کاملا سالم میدانند و تایید می‌کنند قبلا نیز در وی آثار این قبیل بیماریها مشاهده نشده است .

۳ مریخی دراصفهان

روز یکشنبه ۱۵ فروردین‌ماه در صفحه چهارم اطلاعات گزارشی از قول خبرنگار اصفهان چاپ شده بود ،زیر عنوان «۳ مریخی دیشب به اصفهان آمدند.» دراین‌گزارش آمده بود : «دیشب (شنبه گذشته یک روز پس از ربوده شدن «غلامرضا») همزمان با ریزش تگرگ در اصفهان و غرش بدون وقفه‌آسمان دراین شهر شایع شد که ۳ موجود شگفت انگیز آسمانی و آدم های مریخی دربیابانهای بخش «ماروین» و «لنجان» نواحی اطراف اصفهان فرودآمده‌اند. در این گزارش به تفصیل جزئیات این شایعه آمده بود. با توجه به اینکه «غلامرضا»

اسلام تنها دینی است که پیروان آن هر روز بیشتر میشود

لندن- رویتر-روزنامه تایمز مالی یك شماره مخصوص به‌مناسبت گشایش جشنواره فرهنك اسلامی انتشار داده وضمن پرداختن به جزئیات جشنواره واهمیت‌آن‌نوشته است‌دین‌اسلام یك‌آئین فراگیرنده وتنها دین بزرگی است‌که شمار پیروانش‌در جهان روزافزون است.

تایمز مالی ده‌صفحه ازشماره امروزخود رابه‌تشریح فلسفه‌ومبانی اجتماعی‌وانسانی آئین‌اسلام‌اختصاص داده‌بعنوان یك‌نیروی انقلابی در ایجاد همبستگی ملی‌وپان‌عربیسم‌نام برده‌است.

تایمز مالی مینویسد اسلام از آغاز پیدایش بخصوص در زمان صدراسلام بسرعت روبه‌گسترش گذارد وجهانگیر شد .

روزنامه انگلیسی آنگاه می ـ نویسد اسلام درجوامع خودنسبت به‌اقلیتهای مسیحی و یهودی ،رفتار کاملادوستانه داشته است.

بازگشت

دکتر ناصر معین زاده مدیر عامل بیمارستان تهران کمیرای شرکت در کنگره گوش وحلق وبینی‌به امریکا رفته‌بودبتهران بازگشت

۸۹ میشود نه ۲۹

شرکت مخابرات اعلام کرد در برگردان کابل مرکز تلفنی کریمخان زند قسمتی از تلفن های ۸۲ و ۸۳ به ۸۹ تبدیل میشود.

قبلا در خبر آمده بود که تلفن های ۸۲ و۸۳ به ۲۹ تبدیل میشود.

سرمایه‌گذاری کشاورزی درخورسرمایه‌گذاریهای صنعتی

سرمایه‌گذاری کشاورزی کشور با اختصاص ۹۶۹۰۳۰۰۰۰۰۰ریال اعتباروتصویب۶۲۴ طرح کشاورزی انقلابی بزرگ و شایسته تحول سرمایه‌گذاریهای صنعتی کشور فقط درچندرشته کشاورزی وتنهادرطی هشت سال اخیر برپا ساخته است

جدول شماره یك — طرحهای مصوب بانك توسعه‌کشاورزی ایران از بدو تاسیس — میلیون‌ریال

سرمایه گذاری‌جدید

سال مالی	تعداد	سرمایه گذاری قبلی‌متقاضی	سهم متقاضی	وام ومشارکت بانک	وام‌کم‌بهره و کمکهای‌بلا عوض	جمع سرمایه گذاری جدید	جمع کل سرمایه‌گذاری	وام کوتاه مدت	ارزش تولیدات سالانه پس از تکمیل طرح
۱۳۴۷	۷	۱۶۵	۳۴	۱۰۵	—	۱۳۹	۳۰۴	—	۱۷۳
۱۳۴۸	۲۴	۵۲۱	۴۵۴	۵۱۵	—	۹۶۹	۱ر۴۸۰	—	۱ر۶۸
۱۳۴۹	۴۵	۴۶۷	۷۲۹	۹۰۰	—	۱ر۶۲۹	۲ر۰۹۶	—	۱ر۳۴۳
۱۳۵۰	۶۹	۹۲۴	۷۶۴	۱ر۳۰۱	—	۲ر۰۶۵	۲ر۹۸۹	—	۱ر۸۹۷
۱۳۵۱	۱۵۹	۱ر۱۳۴	۲ر۴۹۲	۱ر۲۸۲	—	۳ر۷۷۴	۴ر۹۰۸	—	۲ر۵۶۲
۱۳۵۲	۳۱۰	۱ر۰۴۳	۲ر۰۳۲	۲ر۶۵۰	—	۴ر۶۸۲	۵ر۷۲۵	—	۲ر۸۹۵
۱۳۵۳	۵۳۰	۵ر۷۴۵	۸ر۱۳۸	۱۵ر۶۶۰	۱ر۲۹۳	۲۵ر۰۹۱	۳۰ر۸۳۶	۴۵۴	۳۶ر۰۳۱
یازده ماهه ۱۳۵۴	۶۲۴	۹ر۱۳۶	۴۳ر۱۲۹	۳۸ر۱۹۷	۶ر۴۴۱	۸۷ر۷۶۷	۹۶ر۹۰۳	۱ر۳۹۱	۳۹ر۹۰۸ *

*بدون درنظرگرفتن ارقام‌مربوط به پنج طرح کشت وصنعت

جدول‌شماره دو — طرحهای مصوب بانك توسعه‌کشاورزی‌ایران برحسب نوع فعالیت — ارقام به‌میلیون ریال

سرمایه گذاری‌جدید

نوع فعالیت	تعداد	سرمایه‌گذاری قبلی متقاضی	سهم متقاضی	کمکهای بلاعوض	وام‌کم‌بهره	وام و مشارکت بانک	جمع سرمایه گذاری جدید	کل‌سرمایه‌گذاری	پیش‌بینی‌ارزش تولیدات سالانه پس از تکمیل طرح
گاوداری	۵۵	۱۰۷۴	۹۱۴	۱۰۶	۶۹۸	۱۰۳۴	۲۷۵۲	۳۸۲۶	۱۹۴۶
باغداری	۱۵۰	۷۸۱	۵۸۶	۸۵	۱۰۶	۱۱۷۷	۱۹۰۴	۲۷۳۵	۱۵۶۹
زراعت وگوسفندداری	۲۴۸	۱۹۰۶	۷۰۴	۴۶۶	۵۱۷	۲۰۴۱	۳۷۲۸	۵۶۳۴	۲۰۹۲
مرغداری	۷۹	۲۲۳۴	۵۲۵۱	۱۰	۵	۶۳۸۷	۱۱۶۵۳	۱۳۸۸۷	۸۸۴۶
کشت‌وصنعت	۱۷	۴۰۱	۱۹۹۳۹	۵۵۷	۳۸۰۵	۱۷۸۰۹	۴۲۱۱۰	۴۲۵۱۱	۱۰۶۷۱ *
صنایع وابسته	۲۸	۳۸۳	۳۲۹۷	—	۸۰	۴۳۹۳	۷۷۷۰	۴۱۵۳	۳۸۹۱
خدمات کشاورزی	۷	۲۰۶۶	۹۲۶۲	—	—	۱۴۱۹	۱۰۶۸۱	۱۰۶۸۱	**
توزیع ومارکتینگ	۱۰	۲۹۱	۲۹۹۲	—	—	۳۳۳۶	۶۳۲۸	۸۳۹۴	**
سایر	۳۰	—	۱۸۴	۳	۳	۶۰۱	۷۹۱	۱۰۸۲	۸۹۳
جمع	۶۲۴	۹۱۳۶	۴۳۱۲۹	۱۲۲۷	۵۲۱۴	۳۸۱۹۷	۸۷۷۶۷	۹۶۹۰۳	۲۹۹۰۸

*بدون درنظرگرفتن ارقام‌مربوط به پنج طرح کشت‌وصنعت.

** نظر باینکه طرحهای مربوط تولیدی نبوده‌اند ارزش‌تولیدات آنها منظور نشده.

م‌الف ۸۰۱ — آ ـ ۱۹۷۳

عکس بالا کریم مکنون‌خیابانی فرزند علی ۱۴ ساله محصل از تبریز خارج گشته هرکس اطلاعی از وی دارد به تلفن ۶۳۳۸۱۵تا به تبریز تلفن ۳۴۸۰۹ اطلاع‌داده وخانواده‌ای را از نگرانی بدر آورد.

عکس فوق محمد حسن حسین پورستو بادی فرزند محمد علی ۱۵ ساله محصل از تبریز خارج گشته هرکس‌اطلاعی ازوی دارد به تلفن ۶۳۳۸۱۵ یا به تبریزتلفن ۳۴۸۰۹ اطلاع داده‌وخانوا ده‌ای را از نگرانی بدر آورد.

آ ـ ۷۹۵

عکس‌فوق جعفر تهرانی‌دوست ۱۶ ساله محصل مدت دو روز است‌که از منزل خارج گشته هر کس اطلاعی از وی دارد به‌تلفن ۳۵۰۳۷۰ آقای صادقی‌اطلاع داده وخانواده‌ای را از نگرانی بدر آورد.

آ ـ ۷۹۱

به‌اتهام سرقت اتومبیل

محبوب دخترهای اصفهان، در تهران بازداشت شد

احمدنوقلیان (اوخود را محبوب دخترهای اصفهانی معرفی کرده‌است) .

جوانی که از شیرازاتومبیلی را سرقت کرده بود.در شهرری توسط کارآگاهان دستگیر شد.

پریشب . مامورین‌گشتی‌اداره آگاهی حین گشت در شهرری متوجه شدند ، یک جوان موبلند پشت اتومبیل پیکانی‌که قبلا مسروقه اعلام شده بود ، نشسته و آنرا هدایت میکند . مامورین بااتومبیل خود، جلوی اتومبیل او پیچیدند و آنرا متوقف کردند جوان موبلند نیز بدام افتاد .

در تحقیقاتی که‌از او بعمل آمد، جوان خود را «احمد نوقلیان » معرفی کرد و گفت که ان اتومبیل را از شیراز سرقت کرده است . ماموران درداخل اتومبیل مسروقه‌تعدادی پخش صوت وبلندگو نیزبدست آوردند . احمد دراینموردگفت:

هنگامیکه با اتومبیل مسروقه از اصفهان میگذشتم و بتهران می‌آمدم به اتومبیل دیگری نیز دستبرد زدم ووسائل آن راباز کردم .

در بازرسی که از جیب «احمد » بعمل آمد، عکس هفت دختر اصفهانی پیدا شد که دختران درپشت‌عکسهای‌تقدیمی به احمد ، خود را عاشق و دلباخته او معرفی کرده واورا تنها مرد زندگی خود ومحبوب دخترهای اصفهانی ، نامیده بودند ! « احمد» در موردعکس دختران گفت : من محبوب‌دهها دختر اصفهانی بودم و بخاطر آنهاست که دست به سرقت زده‌ام .

احمدتوسط دادیاردادسرای تهران‌باتهام‌سرقت اتومبیل‌ووسائل آن بازداشت شد .

«لی‌لی» هنرپیشه سینما :

به شایعه سازها اعلام خطر میکنم !

«لی‌لی » ، هنرپیشه سابق‌سینما، ضمن تکذیب شایعه‌ای که درباره صدور چک بی‌محل و تحت‌تعقیب قرارگرفتن او بوجود آمده بود گفت : عده‌ای میکوشند بهروسیله که هست مرا بدنام کنند ، اما من هرگز ساکت نمی نشینم و علیه‌آنها بمراجع قضائی شکایت خواهم کرد .

لیلی که از خبرصدور قرار تامین برای اودردادسرای شیراز بشدت ناراحت بنظر میرسیدگفت : چکی‌که شایع شده من بخاطر کشیدن آن تحت تعقیب‌قرارگرفته‌ام مربوط به سه‌سال پیش است که موضوع آن دیگرمنتفی است ... و ابدا دردادسرای شیراز شکایتی از من نشده است و می‌بینید که بازداشت نیستم این شایعه را کسانی بوجود آورده‌اند که‌بامن خصومت دارند .

نماینده دادستان خطاب به قضات: سومین روز دادرسی عباس استکی :

به‌عباس استکی ارفاق نکنید

وکیل مدافع: در پرونده استکی ، بازپرس کیلوئی تحقیق کرده ازیك شاهد بمقدار ده کیلو کاغذ تحقیق شده است .

اصفهان ـخبرنگار اطلاعات :

دادگاه جنایی‌اصفهان- دیروز- در سومین‌روز محاکمه عباس استکی- متهم جنایت کافه آفتاب اصفهان-به اظهارات یکی ازشهود که وسیله وکیل‌مدافع متهم‌معرفی شده بود، گوش کرد وباتوجه به این‌که قبلا هم ازاین شاهد،تحقیق شده بود، تنها باقید این که‌او گفت: در قسمتی از مراحل تحقیق به‌او تکلیف شده‌بود که بگوید : « مرتضی شیرانی » را « عباس استکی » کشته، به ادامه شهادت وی خاتمه داده شد.پس ازاظهارات شاهد، «صمدی »**دادیار دادسرای اصفهان ،به تفصیل درموردمدافعات متهم ووکیل مدافع او، صحبت‌کرد وگفت:**

مطالبی که متهم در دفاع‌ازخود اظهار داشته خلاف حقیقت بوده و محتویات‌پرونده نشان میدهد که «عباس استکی » همراه « حسین سمویی » برای تقویت نیروی‌بدنی خود،به دکتر «جاودان » مراجعه کرده‌و سپس به‌اتفاق همین شخص ورفقای تهرانی خود، به کافه‌آفتاب رفته وبه شرحی‌که قبلا بیان شد «مرتضی شیرانی » راکشته است.

دادیار دادسرای اصفهان ، همچنین گفت :وکیل مدافع متهم گفته است به متهم جراحاتی وارد شده که تکلیفش در پرونده‌معلوم نیست . درحالیکه بازپرس پرونده نهایت کوشش خودرا دراین مورد کرده استو از «عباس استکی » پرسیده چه کسی ترا مجروح‌کرد وعباس در جواب بازپرس گفت‌که مست بوده ودرآن لحظه نفهمیده چه برسرش آمده است.

دادیار با اشاره به محاکمات قبلی «عباس استکی »که درمورد شرارت‌های او انجام شده افزود: قبلا قانون ودادگاه ارفاق قانونی نسبت به متهم رواداشته تااصلاح شود ولی نصیحت و مجازات هم دراو اثری نداشت .

دادیار در پایان سخنانش،برای متهم تقاضای مجازات اعدام‌کرد.

مدعیان خصوصی ، مطلبی برای گفتن نداشتند و نیك‌بخش زمانی مدافع متهم در پاسخگویی‌به‌بیانات دادیار گفت:

آقای دادیار صحبت کردند ، اما بالاخره تکلیف آن دوزخمی‌که به «عباس استکی » وارد شده‌بود، معلوم نشد.

آقای دادیار گفت :بازپرس چندین مرتبه از متهم پرسیده‌که این ضربه هاراچه کسی به‌توزده اما او جواب صحیحی نداد .آیا اگر «عباس استکی » نتوانسته ضارب رامعرفی کند، جواب‌اینست که‌او مجروح نشده ؟ اگر یك صاحبخانه مالباخته نتواند دزد خانه‌اش را معرفی کند، معنی‌اش اینست که خانه او سرقت نشده؟ این وظیفه دستگاه های‌قضایی‌است که تحقیق کنندو بفهمند چه‌کسی ضربه راوارد کرده است. وقتی ضارب شناخته نشد، بازپرس‌مجبور شد ماده ۱۷۰ را منطبق با اتهام او بداند.

ـآقای دادیار گفت : بمقدارده کیلو کاغذ از یك شاهد درپرونده تحقیق شده. بحث من همین‌است. تحقیق کیلویی چه سودی‌دارد ؟ آیابا ۱۰کیلو پرونده باز آقای بازپرس نتوانسته، بگویید ضارب «عباس استکی »کیست؟

سومین جلسه دادگاه به علت پایان گرفتن وقت اداری پایان‌یافت وادامه دادرسی به امروز موکول شد.

۶ توزیع کننده هروئین بدام افتادند

احمد عبدالهی

اداره مبارزه بامواد مخدرشهربانی اطلاع‌داد: «قلی حسینی » فرزند «تقی» بامقداری هروئین در خیابان قوام دفتر بازداشت شد.ضمنا‌جوان معتادی بنام «احمد مشیری »فرزند «ابراهیم »که در خیابان جمشید هروئین خریدو فروش میکرد، ، «ایوب قنبرزاده» که‌در خیابان‌جنوبی شهر در معاملات مواد مخدر دست داشت‌و «سیدقاسم بازوپور »فرزند «فلاح»که در خیابان جمشید بین جوانان هروئین توزیع میکردنیز دستگیر شدند . ماموران همچنین موفق شدندجوان ۱۹ ساله‌یی بنام «محمد اکبرآبادی » رابا سی‌بسته پنج سانتی گرمی هروئین ، در خیابان قوام‌دفتر و «احمد عبدالهی » فرزند «محمد»رابا مقداری هروئین وحشیش درخیابان‌سی‌متری‌بازداشت کنند .دستگیر شدگان پس از تشکیل پرونده تحویل مقامات قضایی شدند.

زن جوان ۳۹ گرم هروئین همراه داشت

از زن جوانی که شوهرش باتهام خرید و فروش مواد مخدر زندانی است ۳۶ گرم‌هروئین‌بدست آمد.

ماموریر، تجسس کلانتری ۱۹ تهران اطلاع یافتند زن ۲۶ساله‌ای بنام «خدیجه جوادزاده » که شوهرش دردادگاه باتهام خرید و فروش مواد مخدر محکوم شده وزندانی است مبادرت بهخرید و فروش هروئین میکند . مامورین تجسس با اجازه دادستان وارد خانه خدیجه شدند ودربازرسی که از خانه « خدیجه» بعمل آمد از داخل‌یک قطعه‌اسفنج‌که «خدیجه» درآن جاسازی کرده بود ، ۳۶ گرم هروئین کشف شد .مامورین خدیجه را دستگیر کردند وبا پرونده تحویل دادرسی نیروهای مسلح شاهنشاهی دادند .

محمد اکبر آبادی

پسر ۱۲ساله در بیابانهای لویزان گم شد

این شناسنامه در جیب‌لباسهای‌جسدی بود که درچاههای لویزان‌پیداشد.

ماموران ژاندارمری ازگل ، درچاههای اطراف لویزان بدنبال پسر ۱۲ ساله‌یی میگشتند که از روز سیزده‌بدر تاکنون درآن منطقه ناپدید شده ، ولی دریکی از چاهها جسد متلاشی شده مردی را یافتند که حدود یکماه و نیماز مرگش گذشته‌است .

مردی بنام « محمدآقائی » به پاسگاه ژاندارمری ازگل مراجعه کرد ومدعی شد پسر ۱۲ ساله‌اش بنام «نادر » از روز سیزده‌بدر تاکنون دربیابانهای اطرافلویزان گم شده است .

ماموران ژاندارمری ازگل‌برای یافتن « نادر » جستجوی وسیعی‌را در بیابانهای لویزان آغاز کردند . درآن منطقه ۶ چاه وجود داردکه چون احتمال سقوط « نادر » به داخل یکی از چاهها میرفت ، جستجو در قعر ۶چاه موجود در بیابانهای لویزان ادامه یافت . برای این جستجو از ماموران‌گروه نجات وامداد آتش نشانی تهران نیز تقاضای کمک شد. بعدازظهر پریروز در قعر یکی از چاهها‌جسد یک انسان کشف شد. اما جسد «نادر » نبود بلکه جسد مردحدود ۴۵ ساله‌یی بود که شناسنامه پاره‌پاره‌یی درجیبش پیداشد.

نوشته های داخل شناسنامه بعلت رطوبت ،مشخص نبود ولی بزحمت میشد خواند که‌شناسنامه مربوط‌به«سیدعبدالمطلب حسینی» واحتمالا مال صاحب جسد است. جستجو برای یافتن «نادر»ادامه دارد .

به اتهام سرقت لاستیك اتومبیل

جوان سوئدی در تهران دستگیر شد

یك‌توریست جوان سوئدی ،به اتهام سرقت لاستیك اتومبیل در کمپ توریستی گل صحرا دستگیر شد.

دو روز قبل ، نگهبان کمپ توریستی گل صحرا واقع‌درجاده ساوه به ماموران ژاندارمری نعمت آباد ،اطلاع دادکه یك جوان سوئدی راکه‌در کمپ زندگی می کند، حین باز کردن چرخ‌کامیون یك توریست دیگر ، دستگیر کرده است. ماموران ژاندارمری ،جوان سوئدی راکه «بیابیدمایر »نام‌دارد وبه‌چندزبان زنده دنیا-انگلیسی، آلمانی، فرانسوی و اسپانیولی - مسلط است دستگیر کردند .

«بیابیدمایر »صبح دیروزبدادسرای تهران اعزام‌شد،ولی چون‌نتوانست به سئوالات دادیار تحقیق پاسخ دهد، به زندان رفت تا روز بعد،در حضور مترجم مخصوص وزارت دادگستری از وی تحقیق بعمل آید.

از صبح ۵شنبه فقط در

سینماد یاموند

سانسها ۱۵ر۱۰ صبح ۴۵ر۱ـ ۳۰ر۳ـ ۳۰ر۵ـ ۳۰ر۷ـ ۴۵ر۹ بعدازظهر
گیشه سینما دیاموند همه‌روزه بلیط رزرو می‌کند

درهر فصلی بارندگی ممکنست

بایك‌بار ایزولاسیون بام منزل خود را بیمه کنید عایق‌کاری مطمئن. مقاوم سبك‌وزن با تضمین بطور سرد بدون کندن و برداشتن سطح قبلی بام شرکت تهران ایزولاسیون ۲۳۰۳۰۴

تلفن جدیدگروه‌متخصصین بیماریهای‌پوست و مو ـدکتر دانائی- دکتر مقصودی ـ دکتر موید ـ ۸۹۰۶۹۰

یك سالن تجارتی هم کف بمساحت ۳۰۰ متر برای بانکها یافروشگاهها واگذار میشود.
تلفن ۵۳۳۳۱۲

میامی

داریوش

سوپرنایت کلاب ایران

دربالاترین سطح بین‌المللی

شهره‌وشهرام

گروه‌استارفور

اکی‌بنانی

شعبده‌بازی گالی گالی ـ بالت ماریاموره ـ موزیك رقص از فرانسه
تلفن رزرو ۶۲۰۲۰۰

آغازچهارمین‌هفته نمایش درسینما

پارک

قشنك‌ترین و پرفروش ترین فیلم سال

تماشای این فیلم برای اشخاص کمتر از ۱۸ سال ممنوع است

ازفردا صبح فقط در

سینما بلوار

ازفردا صبح درقویترین گروه سینمائی پایتخت

اونیورسال - پاسیفیک - ایران

سایناـ تیسفون ـ رنگین کمان ـ پرسپولیس ـ کارون ـ دریا

Required urgently by a chemical factory in Tehran an experienced salesman who has:-

1) 5 years experience or more.
2) Iranian nationality.
3) Exemption from military for non-medical reasons.
4) Age below 35 years.
5) Good knowledge of English.

Hard work and good results well rewarded. Please write details and recent photo to P.O. Box 2435, Tehran.

آگهی استخدام

شرکت ایرداک سازنده خانه های پیش ساخته بتونی در تبریز جهت تکمیل کادر خود ۲۰ نفر تکنیسین با تجربه باحقوق مکفی باشرایط زیر استخدام می‌نماید.
۱ـ آشنائی کامل به نقشه های ساختمانی و صنعتی و اجرای آنها .
۲ـ آشنا بزبان‌انگلیسی- داوطلبین میتوانند با صندوق پستی ۹۳ تبریز مکاتبه و یابا تلفن ۳۴۲۴۴ تماس حاصل نمایند و یا مستقیما به آدرس شرکت تبریز ـ کوی ولیعهد فلکه فرحناز خیابان ضرغامی پلاک ٤ مراجعه نمایند.
شرکت ایرداک ـتبریز

مفقود شده

(قابل‌توجه همسایه‌های عزیز)

در خیابان دولت بعدازچهارراه دلبخواه کوچه شیرین کوچه مریم روبروی باجه تلفن یک طوطی بامشخصات زیر مفقود شده است.
۱ـ نوک طوطی‌شکسته
۲ـرنگ‌طوطی سبز میباشد
طوطی فوق مورد علاقه شدید چند طفل میباشد وفقدان این طوطی‌براین‌اطفال اثرنامطلوبی گذاشته‌است لذا از یابنده جدا تقاضا داریم که هر چه زودتر طوطی رابه آدرس فوق تحویل داده ویابا تلفن ۳۶۲۳۹۷ تماس گرفته و مژدگانی قابل توجهی دریافت دارد.

عروسی- تولد- ضیافت و میهمانی (هرگونه جشنی)درپیش دارید قبل‌از هراقدام باسازمان مطمئن که باشرکت‌و مسئولیت هنرمندان مشهور کشور تنظیم و اداره می شود مشورت نمائید. خیابان شاه مقابل سینما نیاگاراتلفن ۶۴۱۳۲۲و ۶۴۲۶۲۳دفترهنرمندان

مجالس ترحیم

بسمه تعالی
فوت بانو فروغ مازندرانی حائری (موسوی) صبیه‌مرحوم آیت‌الدزاده مازندرانی طاب‌ثراه متعلقه آقای سید علی اکبر موسوی غروی سردفتر محترم اسناد رسمی، همشیره‌آقایان دکتر جعفر جهان. پرفسور دانا حائری. جمال‌الدین حائری. دکتر مجید مازندرانی حائری. زین‌العابدین حائری و دکترمحمد حسین حائری را باستحضار میرساند. مجلس ختم آنمرحومه روز پنجشنبه نوزدهم فروردین ماه جاری از ساعت ٤تا٦ بعدازظهر درمسجد مجد منعقد خواهد بود.
سید حسن امامی- امام جمعه تهران
آ-۸۵۷

انالله و انا الیه راجعون
باکمال تاسف فوت بانو فروغ‌الزمان موسوی(مازندرانی حائری) را باطلاع‌خویشان و آشنایان وموالی گرامی‌میرساند.
مجلس فاتحه آنمرحومه مردانه وزنانه روز پنجشنبه ۱۹فروردین ماه جاری ازساعت ٤تا٦ بعدازظهر درمسجد مجد منعقد خواهد بود.
سید علی‌اکبر موسوی غروی. سردفتر اسناد رسمی. علی موسوی. مریم حریری (موسوی). سعیده موسوی.دکتر جعفر جهان. پرفسور دانا حائری. جمال‌الدین حائری.دکتر مجید مازندرانی حائری. زین‌العابدین حائری . دکتر محمد حسین مازندرانی حائری. شفیقه صفا حائری. دکتر طوسی مازندرانی‌حائری. عظمی‌حائری. دکترابراهیم‌غروی. راوندی. مهندس‌یوسف‌حریری وخانواده‌های:حائری. رشیدی حائری. تجدد. رهنما. بهبهانی. غروی. دکتر یگانه حائری. آشتیانی حریری. کافی. قویمی. فرید. آل‌طعمه. بوشهری . آستا . بدیع مسعود. مشهور. صابری. امیرمعز. هاشمی‌نژاد.حکیمی. سلطانی.خواجه نوری.شیرزاد. زهادی. دهدشتی.آقاکوچک جاشمی و سایر فامیلهای وابسته.
آ-۸۵۷
اطلاعات: مصیبت واردرا بخانواده‌های محترم موسوی غروی وحائری تسلیت می‌دهد.

باکمال تاسف درگذشت شادروان مرحومه عالم معتمدی (اعتضادی) همشیره آقای‌غلامحسین معتمدی وکیل دادگستری را باطلاع اقوام ودوستان میرساند.
مجلس ختم زنانه و مردانه آنمرحومه روز چهارشنبه ۱۸ر۱ر۲۵۳۵ از ساعت٤تا٦ بعد ازظهر در مسجد اردبیلیهاواقع در گلوبندک ومراسم‌شب هفت روز شنبه ۲۱ر۱ر۲۵۳۵ ازساعت ٤تا٦ بعد ازظهر در منزل آقای معتمدی واقع در فرح شمالی - خیابان پالیزی- کوچه نائین- کاشی ۱۲ برقرار است.
آیت‌الله سید عبدالکریم انواری
خانواده های : معتمدی. حسینقلی زاده فرزین .برزگر. مستوفی. وکیلی. صرافی. مجتهدی. مجتهد زاده. جهانبانی . طباطبائی. دکتراحسانی. اسلامی. عزیزی.امین زاده. عیسی زاده وخانواده های وابسته.
آ-۸۱۵
اطلاعات : مصیبت وارده را بخانواده های معتمدی و خانواده‌های وابسته تسلیت میگوید.

باکمال تاسف درگذشت ناگهانی شادروان بهرام طلوعی همسر وپدر عزیزمان‌راباطلاع دوستان‌وآشنایان میرساند هزینه مراسم سوگواری صرف امور خیریه می شود.
بدری طلوعی (ضرابی). مهوش وانکیگز. فروزان زاویه. بیژن وبهروز طلوعی.
آ-۳۰۹٦

باندوه فراوان درگذشت ناگهانی بهرام طلوعی پدرهمسر عزیزم‌راباطلاع دوستان‌وآشنان میرساند هزینه مراسم‌سوگواری برای شادی روح آن مرحوم صرف امور خیریه میشود.
حسینعلی زاویه
آ-۲۰۹۵

درگذشت فقیده سعیده کاس خانم جمشیدی همسر آقای محمد رضا ممیز راباطلاع‌اقوام ودوستان میرساند. مجلس‌ترحیم آن مرحومه در مسجد جامع سیاهکـل در روز جمعه بیستم فروردین از ساعت ۹ الی ۱۱ صبح منعقد میگردد.
محمد رضاممیز. نوری ممیز. وهرزممیز. وهرام ممیز . ویرا ممیز. کیمیا ممیز. ستیلا ممیز. خانواده‌های: جمشیدی دیلمی. قاسمی. آخوند زاده. حقیقی. یوسفی. جوان بخت . سنجری. درخشان دیلمی. تحویلداری. ستوده دیلمی. خلیلی دیلمی. عضدی دیلمی.عبداله زاده. عبداله‌پور منتصری. برنوی مجتهدی. سامعی. جلالی. بهزاد صادقی. دهپور. تقوی‌دیلمی . علی دیلمی. اعتمادی دیلمی. استواری. کاویانی. رکنی دیلمی زمانی. جوادی. عضدی پوردیلمی.
آ-۸۰۷
اطلاعات :مصیبت وارده را بخانواده های محترم‌جمشیدی دیلمی و ممیز تسلیت میگوید.

باتالم و تاثر فراوان درگذشت همسر وپدر بزرگوارمان شادروان مرحوم علی یار محمدی (کرمانشاهی) بزرگ خاندان یار محمدی راباستحضار میرساند. مجلس‌ترحیم زنانه و مردانه آنمرحوم ازساعت ٤تا٦بعدازظهر روز چهارشنبه ۱۸ر۱ر۲۵۳۵ در مسجد حضرت امیر (ع) واقع در امیرآباد شمالی - مقابل پمپ بنزین‌منعقد میگردد. ضمنا مراسم شب هفت برگزار نخواهد شد و هزینه آن بمصرف امور خیریه خواهد رسید.
شاهزمان یارمحمدی.جواد یارمحمدی. فخریه یار محمدی. (رائین). مسعود یارمحمدی. محمد رضا یارمحمدی. نیر یار محمدی. دکتر محمد هاشم یارمحمدی. آفاق یارمحمدی. عباس یارمحمدی.کبری یارمحمدی (برادران قوامی). فرشته یارمحمدی (وطن‌پور). ناصر رائین. ملیحه یارمحمدی (نعیمی). اشرف یارمحمدی‌وخانواده های: کرمی. برادران قوامی . هاشم زاده. وطن‌پور. آذرپور. رائین. صالحی. حسن زاده.
آ-۸۱۱
اطلاعات - مصیبت وارده را بخانواده‌های یارمحمدی و کرمی تسلیت میگوید.

بانهایت تاسف درگذشت آقای سید محمود قرآب عموی عزیزمان را باطلاع دوستان و آشنایان میرساند مجلس ختم‌آن مرحوم در روز چهارشنبه ۱۸ فروردین ماه از ساعت ٦ تا۸ بعدازظهر در مسجد مجد برگزار میگردد. حضور سروران‌عزیز دراین مجلس موجب شادی روح آن مرحوم وامتنان بازماندگان خواهد بود.
قمرآقا مهدی (قرآب)- همایون- هرمز - هما- هوشنگ- هوشمند ومینا قرآب.
آ-۲۰۹۲
اطلاعات- مصیبت وارده را بخانواده‌های عزادار تسلیت میگوید.

بدینوسیله فوت ناگهانی مرحوم محمدباقر مقدمیان را بـه‌اطلاع کلیه دوستان و آشنایان می‌رسانیم .
مجلس ختم مردانه آنمرحوم روز چهارشنبه۱۸ر۱ر۲۵۳۵ ازساعت ۳تا٥ ونیم درمسجد انبار- خیابان سپاه نرسیده بـه پل چوبی منعقد می‌گردد وختم زنانه نیز درمنزل آن مرحوم همانروز برپا خواهد بود .
خانواده مقدمیان
آ-۸٤۹
اطلاعات: مصیبت واردرا بخانواده مقدمیان تسلیت‌می‌دهد

پرسه
باندوه فراوان‌درگذشت شادروان رستم کیخسرو کرمانی رادر آمریکابه‌آگاهی دوستان و آشنایان میرساند آئین پرسه آن روانشاد ازساعت سه‌تاپنج پس‌از نیمروز رشن‌ایزد وفروردین ماه برابر باچهارشنبه هیجدهم فروردین ماه ۲۵۳۵ شاهنشاهی‌در تالار ایرج خیابان استالین - کوچه زرتشتیان برگزار مـی گردد .
خانواده کرمانی. مروارید سروشیان(افلاطونی). زربانو. خدایار. خدامراد. خدارحم. سروشیان. خانواده دکتر اسفندیار یگانگی. بهمن افلاطونی. شاپور سروشیان و خانواده هـای سروشیان. افلاطونی. همتی.
آ-۸۰۱
اطلاعات : مصیبت واردرا بخانواده های کرمانی‌وسایر بازماندگان تسلیت میگوید.

برادر عزیزم مهندس عباس امجدی درگذشت و داغ سنگینی بردلم گذاشت . مجلس ختم آن مرحوم پنجشنبه ۱۹ فروردین از ساعت ۱۲ تا ۱٤ در خانقاه صفی علیشاه برپا می‌شود .
محمود مراد
آ - ۸۲۳ ۱-۲

باغم و اندوه فراوان درگذشت ناگهانی شادروان مهندس امیرعباس امجدی برادر مهربان همسر عزیزم را باطلاع میرسانم . مجلس ترحیم آن مرحوم روز پنجشنبه نوزدهم فروردین در خانقاه صفی علیشاه‌از ساعت ۱۲ تا ۱٤برگزار خواهد شد .
امیرهوشنگ امجدی
آ - ۸۱۷ ۱-۲

با اندوهی وصف ناپذیر درگذشت نابهنگام شادروان مهندس امیرعباس امجدی برادرگرامی همسرمودائی‌عزیزمان را به آگاهی می‌رسانیم . مجلس ترحیم آن مرحوم روز پنجشنبه نوزدهم فروردین در خانقاه صفی علیشاه‌ازساعت ۱۲ تا ۱٤ برقرار میشود .
محمدعلی امجدی
مهدی امجدی - حسین امجدی - محسن امجدی - محمدرضا امجدی - لعبت امجدی - علی‌مراد امجدی .
آ - ۸۲٥ ۱-۲

خانواده های : امجدی - حریری طلوع - منشور - مراد - علا - اسفندیاری - نوری اسفندیاری - فرخی - ناصرآبادی - همدانی - خامنه - خواجوی - حمیدحمید - محب خسروی - یوسف زاده - گنجوی- ساسانی- بهاری- عروجی - شایسته - جاویدپور - خدائی- قوامی- باشی- مفخم صنیعی - ملک‌محمدی - نیا .

بانهایت تاسف و تاثر درگذشت نابهنگام شادروان مهندس امیرعباس امجدی کارمند عالی‌رتبه سازمان برنامه و فرزند آقای مسعود امجدی را باطلاع اقوام ودوستان میرسانند.
مجلس ترحیم زنانه و مردانه آن مرحوم روزپنجشنبه نوزدهم فروردین ماه در خانقاه صفی علیشاه از ساعت ۱۲ الی ۱٤ منعقد خواهد بود .
آ - ۸۱۹ ۱-۲

باکمال تاسف و تاثر درگذشت نابهنگام دوست و همکار بسیار گرامی خود شادروان مهندس عباس امجدی را باطلاع میرسانیم.
مجلس ترحیم آنمرحوم‌ازساعت ۱۲ الی ۱٤ روز پنجشنبه نوزدهم فروردین‌ماه۲۵۳۵ در خانقاه صفی علیشاه برگزارخواهد شد .
شاهپور راسخ . عبداله شاه‌امیری. امیرپاشاعاتفی. وحدانی. درویش. مفیدی. اکبر. بصیریان طالعی. فامور زاده . نامداری . سیاح زاده.سعادت.ماوائی. سرپولکی. احمدی. شعبانی. جمالی. حجاریان. بیگلیک. جاودانه. قوامی. رهگذر. نوائی. چادرباف . نجفیان. گرجی. اکبرنژاد. فراهانی. کابطی زاده. کامروابور.
آ - ۲۱٦۲ ۱-۲
اطلاعات - مصیبت وارده را بخانواده های امجدی و سایر بازماندگان تسلیت میگوید .

باتاسف وتاثر درگذشت شادروان حاج میرزا عبدالوهاب نادری (مشیرالتجار) بزرگ خاندان نادری را در دامغان‌باستحضار دوستان و آشنایان میرساند مجلس ترحیم زنانه و مردانه‌آنمرحوم روز چهارشنبه ۱۸ر۱ر۲۵۳۵ از ساعت ۲ الی٤ بعدازظهر در خانقاه صفی علیشاه برگزار خواهد شد.
خانواده‌های نادری - قربان‌نژاد- داودیان - مسعودیان - لطفی - شهابی - سرکرده- دکتر کاردان- ثابت‌ایمانی- دبستانی- حاج‌الیاسی- جهانگیری ثالث- جبل‌عاملی- نجاتی- شهسواران.
آ- ۷۱۱
اطلاعات : مصیبت وارده را بخانواده های نادری و سایر بازماندگان تسلیت میگوید

بانهایت تاسف فوت مرحومه بانو فرخنده نراقی (نابری) مادر آقای علی نابری ومادر همسر گرامی خود را باطلاع اقوام و دوستان میرساند مجلس ختم مردانه و زنانه آن شادروان روز چهارشنبه ۱۸ فروردین ساعت ۲ الی٤ بعد ازظهر در مسجدالجواد میدان ۲۵ شهریور منعقد میباشد.
محمود سلیمی
آ-۲۰٤٥

خانواده‌های: نابری- الهی- نراقی- وثوقی- شیخ‌الاسلامی- آرین- کیوان - مهاجر- میرزاده- شاکرانه- یثربی- تبریزی- غفاری- شیبانی- قدیمی نوائی- یوسفی- اسدی- پاکنژاد- زعیم- امین‌پور- فرازنده- آل‌یسن- ظفر- نیکخواه- سلطانی- حبیبی- صفائی - عطارها- توحیدی- هاشمی- قدوسی- کاشانی - مهاجری نراقی.

باکمال تاسف فوت مرحومه بانو فرخنده نراقی (نابری) صبیه مرحوم حاج شیخ علی‌نراقی ونواده مرحوم فاضل نراقی رحمت‌اله علیه مادر آقای علی نابری و مادر همسر آقای‌محمود سلیمی مدیر کل ثبت اسناد تهران را باطلاع اقوام ودوستان میرساند مجلس ختم مردانه وزنانه آن شادروان روز چهارشنبه ۱۸ فروردین ۲۵۳۵ ساعت ۱٤ الی۱٦ در مسجدالجواد میدان ۲۵ شهریور منعقد است .
در ضمن مراسم شب هفت آن مرحومه روز جمعه۲۰ر۱ر۲۵۳۵ از ساعت یک تا چهار بعد ازظهر در سالن شماره ۳ بهشت‌زهرا منعقد خواهد بود.
آ-۲۰٤۷

درگذشت تاسف‌انگیز وناگهانی وجانگداز بانو فرزانه‌مهتدی (مینا) همسر آقای دکتر فرامرز مینا و صبیه مرحوم دکتر حسین مهتدی را باطلاع میرساند.
مجلس فاتحه زنانه ومردانه آن مرحومه از ساعت ٤تا٦ بعدازظهر روز چهارشنبه هجدهم ماه جاری در مسجد الجواد واقع در میدان ۲۵ شهریور منعقد خواهد بود.
خانواده‌های: میناـرضازاده صابر- مهتدی- مداح- سمندری- باقری- فیضی- توکلی تهرانی- توکلی- وثوقی- معماری - تقوی شیرازی- ارجمند- صندوقدار- معمار - اصالت - طهماسبی نجفی- افشار- فرماندم- علوی- بایگان- صفائی- دکترزرکش- خلخالی- هاشمی-بنی‌فضل- بابازاده-وفائی-فرنوش- محسنی‌پور - امیر کاظمی - بدیعی- محسنی‌پور- حاجیان-شفائیه- خامنه‌ای- فصیحی- مهران.
آ-۷۷۷
اطلاعات: مصیبت وارده را بخانواده راسترو بویژه‌فرزند آنمرحوم تسلیت میگوید:

با نهایت تاسف درگذشت ناگهانی بانوی نیکوکار عذرا رسته همسر آقای محمود چمنی و مادر گرامی پرویز چمنی، پیروز چمنی ، ماری زمانی ، ماهرخ چمنی، و سوسن حافظی را باطلاع اقوام و آشنایان می رساند .
مجلس ختم مردانه‌وزنانه روز چهارشنبه ۱۸ فروردین ماه از ساعت ۱۲ تا ۲ بعداز ظهر در خانقاه صفی علیشاه برگزار می شود .
خانواده های : چمنی ، رسته ، حجازی ، افراشته ، اکونومی ، خدوی، عظیم‌زاده ،ایرانخواه ، مسافر، ابطحی، کشاورز ، زمانی ، نداف ، حافظی ، قریشی ، دشناد ، هراتی‌زاده ، رحمانی ، مدنی،پروند ،برکات و سایر بستگان.
آ-۷۸۷
اطلاعات : مصیبت وارده را به خانواده های چمنی و سایر بازماندگان تسلیت میگوید

خانواده‌های دولتشاهی. مانی . سادات . امیدوار پوروحید .
بانهایت تاثر درگذشت شادروان بانو عصمت دولتشاهی را باطلاع دوستان و آشنایان میرسانند .
مجلس ختم زنانه ومردانه آنمرحومه روز چهارشنبه (فردا) ازساعت ۳ونیم تا٥ونیم بعداز ظهر در مسجد پیغمبر واقع درخیابان طوس بین کارون وجیحون منعقد میگردد.
آ-۸۳۳
اطلاعات: مصیبت وارده را بخانواده‌های دولتشاهی و سایر بازماندگان تسلیت می‌دهد .

باکمال تاسف وتاثر درگذشت شادروان حاج‌آقاعلی راسترو پدر گرامی جناب آقای حاج حسن راسترو ریاست محترم هیئت مدیره این شرکت وبزرگ خاندان راسترو را بدین وسیله‌باطلاع دوستان و آشنایان میرساند. مجلس ترحیم مردانه و زنانه آن مرحوم از ساعت ۱٦ الی۱۸ بعدازظهر روز چهارشنبه ۱۸فروردین ماه در مسجد مجد منعقد میباشد.
مدیر عامل شرکت تولیدی قند مروارید یزد
محمد فردوسیان
آ-۷۳۳

کل نفس ذائقةالموت
بانهایت تاسف وتاثر درگذشت مرحوم حاج آقاعلی راسترو بزرگ خاندان راسترو را باطلاع دوستان و آشنایان میرساند مجلس ختم مردانه وزنانه روز چهارشنبه هیجدهم فروردین‌در مسجد مجد از ساعت ٤ الی٦ بعدازظهر و مراسم شب هفت آن مرحوم روز جمعه بیستم فروردین در بهشت زهرا شبستان اول از ساعت ٥ر۳الی٥ر٥ بعدازظهر برگزار میگردد.
فاطمه - حسین- حسن- علی‌اکبر- محمدعلی راسترو- خانواده‌های: قندچی - جواهرچیان- جواهرچی- صدوقی - مشروطه- زراعتی - کوثر- کیوانی- فرساد- جراحی- رحیمی- عرب‌مازار- رشیدی- گرامی- منشی‌زاده- دهقان- روستا - سلطان‌زاده- کیانی- صالحی‌زاده- نیکپور- قاضی‌عسگر- مکفی- کلانتری- پرورش- نجفی- گلستانی.
آ-٦۵۷
اطلاعات : مصیبت وارده را بخانواده‌های قندچی وسایر بازماندگان تسلیت میگوید.

باکمال تاسف فوت دکتر سیدمصطفی توسلیان برادرگرامی همکار محترم خانم دکتر بدری توسلیان استادیار دانشکده داروسازی دانشگاه تهران را باطلاع میرساند.
مجلس ختم آنمرحوم‌روز پنجشنبه ۱۹ر۱ر۲۵۳۵ ازساعت۲ الی ٤ بعداز ظهر در مسجد الجواد (میدان ۲۵ شهریور) منعقد است.
دکتر لاله‌زاری. دکتر علی شفیعی. دکتر عباس شفیعی .دکتر قدسی. دکتر فرهی. دکتر رضوانی. دکتر یزدانی.
ن-۸٦۵

بانهایت تاثر وتالم فوت جوان ناکام دکتر سید مصطفی توسلیان را باطلاع می‌رساند. مجلس ختم زنانه ومردانه روز پنجشنبه نوزدهم فروردین از ساعت ۱٤ تا۱٦ در مسجد الجواد برقرار میباشد .
حاج سید مرتضی توسلیان. دکتر مهدی توسلیان. دکتر محمد ایزددوست. دکترمحمد صدری. حاج سیدعلی‌توسلیان. دکتر سیدهادی توسلیان. احمد حسینی جهرمی. دکترمحمود جهرمی. حاج مهدی (رحیمی). روزبی. دکتر افتخار. بیگلری کمال کمالی. خانواده‌های : جهرمی. روزبی. فضیلت . ایزد دوست. الله‌داد .
آ-۸۵۹
اطلاعات: مصیبت وارده را بخانواده‌های توسلیان و جهرمی تسلیت می‌دهد .

بانهایت تاثر فوت خانم آقا اربابزادگان هاشمی (جلیلی) را باطلاع کلیه اقوام و دوستان میرساند . مجلس ختم مردانه در تاریخ ۱۹ر۱ر۲۵۳۵ از ساعت ۳ الی ٥ بعد از ظهر در مسجد امام حسین در میدان شهناز و مجلس ختم زنانه در همانروز از ساعت ۳ الی ٥ در منزل آنمرحومه واقع در اول خیابان نظام‌آباد پلاک ۱٦۳ منعقد میباشد با تشریف فرمائی خود روح آن مرحومه را شاد نمائید.
خانواده های : جلیلی نوری - تهرانی - انصاری - نور - طباطبائی - دولت‌آبادی - رکنی تهرانی - انصاری- غفورزاده - خراطزاده‌ها - رضا زاده - شفیقی- هاشمیان- الوانی - امیر مظاهری - امینی - واقفی - ضابطـی - ناطق - رزاقی - شامحسینی- سعدیان- باقری- حسنخانی- مهردادیان - مویدپور - امامزاده ناهی - معزی - عزیزی- نیکتاش - حناسائی - حاضری - نیک سیرت - گرمسیری.
آ - ۲۱۳۵
اطلاعات - مصیبت وارده را بخانواده های جلیلی نوری و سایر بازماندگان تسلیت میگوید .

یادبود

با کمال تاسف باطلاع کلیه دوستان و آشنایان‌میرساند.
مراسم شب هفت مادر گرامیمان روز پنجشنبه۱۹ر۱ر۲۵۳۵ در بهشت زهرا شبستان شماره یک از ساعت ۱۳ونیم الی ۱۵ونیم برگزار می گردد .
خانواده های : گلپایگانی ، پهلوانی ، صالح ، پیروزی ، خسروی ، میثمی ، شمس .
آ-۷۸۹

در مرگ ناگهانیت ای نور چشم ما
بیگانه سوخت تاچه رسد آشنای تو

مراسم یاد بود چهلمین‌روز درگذشت نورچشم عزیز مـا سید عبداله حجازی نیاکی از ساعت ۲ونیم تا ٤ بعد ازظهر روزپنج شنبه ۱۹ر۱ر۲۵۳۵ در حضرت عبدالعظیم(باغ‌طوطی) برمزار آن مرحوم برگزار مـی باشد.
خانواده حجازی نیاکی
آ-۷۵۳

مراسم چهلمین روز عزیز از دست رفته مـا مرحومـه صدرا ثقةالاسلامی همسر دکتر پرویز صدیق و مـادر آقایان کامبیز، دکتر فرهاد، و دکتر پیروز صدیق روز پنجشنبه بعداز ظهر ۱۹ فروردین در آرامگـاه آن شادروان در بابلسر برگزار می شود.
خانواده های صدیق و ثقةالاسلامی
آ-۷٦۷ ۲-۲

تسلیت

جناب آقای عبدالحسین کشاورزی
بانهایت تاسف مصیبت وارده را بجنابعالی تسلیت عرض مینمائیم .
شاهرخ جهانشاهی و بانو
آ - ۲٦٦

ما نیز در غم درگذشت دوستان کوهنورد دانشجـو مصطفی قندهاری - منیژه زحمتکش - فاطمـه سالک - رمضان ابراهیمی- علی‌اصغرجلالی‌پور به سوگ نشسته‌ایم.
دانشجویان مدرسه عالی برنامه ریزی و کاربرد کامپیوتر
آ - ۲٦۵

سرکار خانم فروزانی
همکاران شما در بیمارستان سینا بانهایت تاثر وتاسف فوت مادر گرامیتان را تسلیت گفته و خود را در مصیبت وارده شریک میدانند .
از طرف کادر پرستاری بیمارستان سینا - ملک‌لو
آ - ۸۲۱

تسلیت

پزشکان و پرستاران و کارکنان بیمارستان مهر
درگذشت خانم فرزانه مهتدی همکار از دست رفته خودرا بخانواده‌های مهتدی و مینا صمیمانه تسلیت میگویند.
آ-۲۰۸۱

دوست عزیزم آقای علی اکبر ولی‌ملایری
باندوهی فراوان فوت پدر گرامیتان را تسلیت عرض‌نموده از خداوند خواستار سلامت شما هستم.
ملایر- غلامرضا خورشیدی
آ-۲۵۹

آقای ابراهیم سپهری عزیز
بایکدنیا تاسف مصیبت مولمراتسلیت گفته صبر وشکیبائی برایتان آرزو میکنم.
سیاوش صاحب جمعی
آ-۲۵۸

جناب آقای آل‌طعمه مدیریت کل آموزش و پرورش فرمانداریکل سمنان
کارکنان اداری و روساء واحد های آموزشی آموزش و پرورش منطقه شاهرود ، درگذشت بانوی نیکوکار سرکار علیه خانم آل‌طعمه مادر گرامی آن جناب را به جنابعالی و خاندان محترم تسلیت عرض نموده، سعادت و سلامت شما و خانواده آل‌طعمه را از درگاه خداوند بزرگ مسئلت دارند.
اکبر پیروی. مجتبی بیژن. محمد صالح عرب عامری.محسن اخیانی. اکبر شفیعی. عبدالحسین اخوین. غلامرضا جرجانی . عبداله نجفیان.فرج‌الهحاج‌صفری. مهدی‌شفیعی. عباسعلی یوسفی. رضا ترحمی. محمد ضیائی. منصور عباسیان. عبدالرحیم فاتح. جعفر نبوی. شهربانو ولیخانی. راضیه فرجامی. طاهره داودی. احمد جلالی. محمد رضا رئیس زاده. علی‌اکبر جعفریان. محمد حسن صفانیا. فاطمه قبادی. شهین یوسفی. فاطمه سرهنگ نژاد. مرتضی داودی. محمد ملک محمدی.
آ-۲٦۰

همکار عزیز سرکار خانم چمنی
فوت ناگهانی مادر عزیزتان را تسلیت عرض نموده ما رادر غم بزرگ خود شریک بدانید.
پرستاران مرکز پزشکی پهلوی
آ-۷۸۱

آقای کهن - شرکت پیچک
بانهایت تاسف درگذشت مادر عزیزتان را تسلیت عرض‌نموده بقای عمر شما و بازماندگان را از درگاه ایزد متعال خواستارم.
حاج باقر شریفی
آ-۷۸۳

آقایان همایون و هرمز قرآب
مصیبت وارده را بجنابعالی وخانواده محترم تسلیت‌میگوئیم
شرکت صنایع هواپیمائی ایران
آ-۲۰۹۳

آقایان همایون و هرمز قرآب
مصیبت وارده را بجنابعالی وخانواده محترم تسلیت‌میگوئیم
کارمندان امور مالی شرکت صنایع هواپیمائی ایران
آ-۲۰۹٤

جناب آقای امراصلان شکوهی
جناب آقای تیمور شکوهی
مصیبت وارده را به آن جنابان تسلیت عرض نموده بقای عمر آن خاندان را از خداوندمتعال خواستاریم.
مهندس بهروز باقرزاده ، جمشید گودرزی ، مرتضی اسفندیاری .
آ-۷۹۳

سرکار خانم بانو اقدس نخجوان
سرکار خانم مریم پناهی (نخجوان)
سرکار خانم لیلا جعفری (نخجوان)
با نهایت تاثر و تالم ضایعه درگذشت تیمسار معظم سپهبد محمد نخجوان را بحضورتان تسلیت گفته از درگاه خداوند بزرگ سلامت،سعادت و بقای خاندان‌محترم‌نخجوان را مسئلت داریم .
مدیر امور اداری و اعتبارات
شرکت سهامی تولید و تصفیه روغن
آ-۷۸۵

جنابان آقایان هوشنگ ومسعود دولتشاهی
مصیبت وارده را به‌شما و خانواده محترمتان تسلیت می‌گوئیم .
کرمانشاه - علی وشهلا پوروحیدی
آ-۲۸۲

بانهایت تاثر وتاسف مصیبت وارده را بخانواده مینا بخصوص سرکار خانم مینا (سمندری) وجناب آقای مینا و آقای‌دکتر مینا صمیمانه‌تسلیت عرض‌نموده وبقای‌عمربازماندگان را ازخداوند متعال خواستاریم .
پارت کلینیک
آ-۲۸۱

جناب آقای رازمیک گودپاریان
درگذشت پدرارجمندتان را تسلیت عرض نموده و بقاء عمر خانواده گرامیتان را از خداوند متعال خواستاریم.
مهندسین و کارکنان اداره ساختمان بانکلی ایران
آ-۸۳

همکار گرا جناب آقای علیرضا محسنی
باکمال تاسف وتاثر مصیبت وارده را تسلیت عرض‌نموده سلامتی جنابعالی وخانواده را ازخداوند بزرگ خواهانیم.
منصور کهنسال. احمد پدرام. نصرت‌اله ایزدی . محمود مهدیزاده. ایرج دقیقی .
آ-۲۱۵۷

همکاران عزیز آقایان جواد ومسعود یارمحمدی
مصیبت وارده را ازطرف خود وعموم همکاران شعبه مرکزی تسلیت میگوییم .
علی اکبر صفیری
آ-۸۳۷

جناب آقای علیرضا محسنی
باندوه فراوان فوت خواهر گرامیتان را تسلیت‌گفته بقای عمر آن خانواده محترم را ازخداوند بزرگ خواهانیم
فرخ ستاری. فریده مقدم. سودابه روحبخش. صغری رئیس دانا. ماهرخ شیرازیان. برنیان خلیل‌اعظم .
آ-۲۱۵٦

جناب آقای حسینعلی زاویه
مصیبت وارده را عمیقا تسلیت عرض نموده سلامت و بقاء عمر بازماندگان‌را ازدرگاه خداوند مسئلت می‌نماید .
رشت - کارکنان مجتمع تولید ابریشم
آ-۲۷٦

جناب آقای احمد دانشگر
مصیبت وارده را تسلیت عرض نموده بقاء عمر وسلامت آن جناب وخاندان ارجمند راازخداوند متعال مسئلت‌مینماید
علی باقرزاده و همکاران
آ-۲۷۲

جناب آقای بهمن بهزادی مدیریت
محترم عامل بانک تهران
بانهایت تاسف مصیبت وارده را تسلیت عرض مینمائیم.
هیئت مدیره شرکت سهامی ماستر
آ-۸۵۵

خانواده محترم محسنی
با اندوه فراوان مصیبت وارده را به آن خانواده عزیز تسلیت می‌گوئیم .
شیراز - خانواده اسلامی
آ - ۲۷۱

جناب آقای فرهنگ
بانهایت تاسف و تالم درگذشت پدر گرامیتان را صمیمانه بشما و خانواده محترمتان تسلیت عرض نموده و خود را در غم شما شریک میدانم .
قم - فاروق شافعی
آ - ۲٦۸

آقای ماشاءالله بوزچلو دوست ارجمند
با اندوه فراوان مصیبت وارده را تسلیت میدهم ، شکیبائی و بقاء عمر برای جنابعالی ، همسر محتـرم و خاندان بوزچلو آرزومندیم .
نقده - احمد کفایتی و بانو
آ - ۲٦۷

سپاسگزاری

سپاسگزاری
بدینوسیله از کلیه سروران گرام که بادرج آگهی تسلیت در روزنامه وارسال تلگراف و تسلیت وشرکت در مراسم ختم مادر عزیزمان ابراز همدردی ومحبت فرمودند صمیمانه سپاسگزاری مینمائیم.
فخر آفاق. پروین و دکتر کیومرث فرتاش
آ-۲۰٤۸

بدینوسیله از کلیه دوستان و آشنایان و همشهریان محترم وگرامی که در مراسم تشییع ومجلس ختم و شب هفت‌مرحوم پدر عزیزمان سید مصطفی موسوی شرکت و یا بوسیله نامه و تلگراف اظهار همدردی نموده‌اند صمیمانه تشکر کرده واز اینکه بعلت تالمات روحی ممکن‌است در عرض تشکر حضوری تاخیری رخ دهد پوزش میطلبیم و توفیق همگان را از درگاه خدای بزرگ مسئلت داریم.
گلپایگان . حسن موسوی. عطاءالله موسوی. عزیزالله موسوی. حسین موسوی. محمد موسوی
آ-۲٦۱

تشکر و اعتذار
از دوستان‌وبستگان عزیز ومحترمی که در مصیبت جانگداز درگذشت بانو لقا دولتشاهی باارسال نامه و تلگراف و تشریف فرمائی‌درمراسم تشییع ومجالس ختم وهفته ابراز همدردی‌فرموده وموجب تسلای خاطر ما داغدیدگان رافراهم ساخته‌اند قلبا سپاسگزار و انتظار داریم چنانچه‌بعلت‌شدت تالمات روحی درعرض پاسخ کتبی و تشکر حضوری تاخیر شود مارا عفو بفرمایند.
خانواده های : کشاورز.دولتشاهی. هاشمی. وزیری . فرشید. امین‌پور و جهانسوز شاهی.
آ-۸۵۳

هوالعلی
بدین وسیله از ذوات محترمی که در مرگ جانگداز عزیز از دست رفته مادکتر فتحعلی نظری از هرگونه ابراز همدردی و غمگساری دریغ نفرمودند تشکر می کنیم و بقای عمر همگان را از حضرت باریتعالی مسئلت داریم.
خانواده‌های نظری. راستان و کلیه خانواده های‌وابسته
آ-۲۱۰۷

آگهی استخدام

سازمان‌حفاظت‌محیط زیست‌بمنظور خدمت در واحد های خارج از مرکز تعدادی داوطلب مرد را از طریق امتحان کتبی ،مصاحبه وکارورزی پذیرفته و بعد از آموزش در مرکز آموزشی سازمان (آموزشگاه گارد محیطزیست، کرج)استخدام‌مینماید .

شرایط استخدام :
- تابعیت ایران .
- داشتن‌دیپلم کامل‌متوسطه‌دررشته های طبیعی ،ریاضی‌و کشاورزی .
- انجام خدمت زیر پرچم‌ودارا بودن‌گواهی پایان خدمت وظیفه(معافیت از خدمت بهیچ‌وجه‌موردپذیرش‌نمیباشد).
- حداکثر سن ۲٤ سال .
- برخورداری از سلامت کامل و آمادگی خدمت در کلیه نقاط کشور (جنگلی ،کوهستانی،کویری ودریائی).
-ارائه تعهد مبنی‌برخدمت‌درسازمان‌بمدت سه برابر زمان تحصیلات درازاء استفاده از امکانات تحصیل رایگان.
- عدم اعتیادبه‌مواد مخدرومشروبات‌الکلی .
- دارا بودن حداقل ۱٦۵ سانتی‌متر قد.

داوطلبان جهت ثبت نام و شرکت‌در امتحان ورودی میتوانند حداکثر تا تاریخ۱۰ر۲ر۲۵۳۵در تهران به‌اداره‌کل‌حفاظت محیط زیست استان مرکزی واقع دربولوار کریم‌خان زند،اول‌خیابان‌شاه‌عباس کبیر ، شمـاره ۲۱ و در شهرستانها به ادارات کل و ادارات‌حفاظت محیط زیست مراجعه نمایند. ضمنا کارت ورود به جلسه‌امتحان کتبی به آدرس داوطلبان ارسال خواهد شد. بنابراین داوطلبان میبایست آدرس خودرا دقیقا مشخص نمایند بنحوی که از نظر پستی کاملا روشن‌وصحیح‌باشد. م‌الف ۲٦۳۱٤

اطلاعات

۱۳۰۴

بنیانگذار : عباس مسعودی
صاحب امتیاز و مدیر : فرهاد مسعودی
سر دبیر: منصور تاراجی
محل اداره: خیابان خیام. ساختمان اطلاعات. تهران
تلفن : ۳۲۸۱
تلکس : ۲۱۲۳۳۶ـ تلگرافی : اطلاعات ـ تهران

تقویم اطلاعات

سه‌شنبه ـ هفدهم فروردین ماه ۲۵۳۵
ششم ربیع‌الثانی ۱۳۹۶ ـ ششم آوریل ۱۹۷۶
استخراج دکتر ریاضی کرمانی

ساعات شرعی

اذان مغرب . . . . . ساعت ۶ و ۴۷ دقیقه
اذان صبح (فردا) . . . .ساعت ۴ و ۹ دقیقه
طلوع آفتاب (فردا)..... ساعت ۵ و ۴۰ دقیقه
ظهر شرعی (فردا) . . . ساعت ۱۲و ۸ دقیقه
اذان مغرب (فردا) . . . ساعت ۶ و ۴۸ دقیقه

تغییر مسیر جاده هراز قطعی شد

دربی آخرین حادثه جاده هراز که‌بمرگ ۵ نفر منجرشد، مقامات مسئول اعلام کردندتغییر مسیر این جاده حادثه آفرین ، در قسمت های خطرناک آن قطعی شده است .در جریان این تغییر در مسیر جاده هرازتعدادی تونل جدید نیز احداث خواهد شد .

علاوه براین ، امروز اعلامشد جاده فیروزکوه که ۳۷۸۰میلیون ریال هزینه ساختمان آن میشود حداکثر تا ۲ سال دیگر مورد بهره‌برداری قرار میگیرد . با گشایش این جاده طبیعی است بسیاری کسان ترجیح خواهند داد از جاده هراز استفادهنکنند، ودر نتیجه از رفت و آمد در آن ، ومالا تلفاتش کاستهخواهد شد .

جواد شهرستانی وزیر راه و ترابری در مورد جزئیات تغییر مسیر جاده هراز در گفتگوئیبا خبرنگار روزنامه اطلاعات گفت: از ابتدا تا پایان سال‌جاری جاده هراز در کلیه مناطقی که خطر ریزش کوه و سقوط بهمن دارد بوسیله ایجاد پناهگاه هاو بهمن گیرهای جدید و احداث دیوار در کناره کوه اصلاحمی‌شود .

هزینه اصلاحاتی که در جاده هراز درطول سال جاری انجام میشود حدود ۷۰ میلیون‌تومان برآورد شده است . همچنین در حال حاضر پروژه تغییر مسیر و احداث تونل های جدید درجاده هراز بوسیله مهندسین مشاور پایان یافته و در اواخر سال جاری عملیات اجرائی آنشروع میشود . تغییر مسیر جاده هراز و احداث تونل هایجدیدمجموعا بطول ۸ کیلومتر است که ۶ کیلومتر آن در حد فاصلمبارک آباد تا منظریه و ۲ کیلومتر دیگر در مناطق شیخ کش ، واناو امامزاده دانا است .

جواد شهرستانی در مورد جاده چالوس‌و اقدامات‌اصلاحی دراین جاده گفت : جادهچالوس با اعتباری در حدود یکصد میلیون تومان تعریض میشودو در آن پناهگاه ها و بهمن‌گیر های جدیدی احداث خواهد شد.

وزیر راه در پایان در مورد جاده فیروزکوه گفت :جاده فیروزکوه که در حال حاضر عملیات ساختمانی آن بسرعت انجام میشود حداکثر تا دوسال دیگر آماده بهره‌برداری خواهد شد و باآغاز بهره‌برداری ازاین جاده پیش‌بینی میشود که عبور ومرور از جاده هراز بنحو محسوسی کاهش پیداکند واکثر مسافران شمال از جاده فیروز کوه استفاده کنند .

زیباترین جاده شمال

جاده فیروز کوه از رودهن شروع می‌شود و پس ازگذشتن از دماوند، فیروکوه ، زیرآب و شاهی به‌آمل می‌پیوندد .

این جاده بصورت ۷ قطعه جداگانه ساخته میشود وهزینه ساختمان آن‌مجموعا ۳۷۸میلیون تومان برآورده شده است

مسیر ۱۴۷ کیلو متری دماوند ـ فیروزکوه ـ زیرآب با ۳۲۰ میلیون تومان اعتبار ، مسیر ۳۱ کیلومتری رودهن ـ دماوند ـ آبعلی با ۲۸ میلیون تومان‌اعتبار و مسیر ۳۶ کیلو متری زیرآب ـ شاهی با۳۰ میلیون تومان اعتبار ساخته میشود .

مسیر جاده جدید فیروزکوه نسبت به مسیر سابق این جاده ۸۰ درصد تغییر میکند و درطول مسیر جدید چندپل‌و تونل برای کوتاه‌تر کردن مسافت زده می‌شود .

جاده فیروز کوه پس ازاتمام عملیات ساختمانی یکی از زیبا ترین و بی‌خطر ترین جاده های شمال کشور خواهد شد .این جاده ۱۱ متر عرض دارد که ۸ متر آن اسفالت گرم میشود و ۳متر بقیه‌نیز شانه خاکی جاده است .

همچنین براساس طرح‌دیگری که در وزارت راه و ترابری‌در دست مطالعه است بین تهران ـ چالوس یک اتوبان بوسیله یک گروه فرانسوی و دو بانک ایرانی ساخته میشود .

اتوبان تهران ـ چالوس دو مسیر دارد ، یکی از طرف لشگرک به سمت چالوس ساخته میشود و بخاطر ایجاد یک تونل در گردنه قوچک فاصله تهران تا لشگرک را به ده‌کیلو متر کاهش میدهد

مسیر دیگر اتوبان تهران ـ چالوس از کن بسمت چالوس ساخته میشود و در این مسیر مجموعا ٤ تونل احداث میشود که یک تونل آن درسنگان ،یک تونل زیر تونل فعلی کندوان و دو تونل دیگر درولی آباد احداث میگردد .

این مسیر سپس از طریق مرزن‌آباد به چالوس امتدادمی‌یابد . اتوبان تهران ـ چالوس همزمان با کاهش طول مسافت زمان رفتن از تهران بمچالوس رانیز به نصف زمان فعلی کاهش میدهد .

افتتاح‌دوره‌کلاس ساده‌نویسی‌کتاب و نشریات دانشکده هنرهای دراماتیک

در عکس آقای پهلبد وزیر فرهنگ و هنر با گروهی‌از دانش‌جویان کلاس ساده نویسی مشغول گفتگوست.

عصر دیروز آقای مهرداد پهلبد وزیر فرهنگ و هنر ، طی مراسمی ، نخستین دوره کلاس ساده نویسی کتاب و نشریات دانشکده هنر های‌دراماتیک را افتتاح کرد . ۱۲ نفر دانشجویان این کلاس از دانش‌آموختگان (لیسانسیه) رشته‌های‌علوم‌نظری دانشکده های مختلف هستند که ۵۵۲ ساعت (٤ ماه) در رشته ساده نویسی تحصیل خواهند کرد .

در مراسم دیروز ، وزیر فرهنگ و هنر ابتدا از نمایشگاه عکس و دکور دانشجویان دانشکده‌هنرهای دراماتیک که در محل دانشکده ، تشکیل شده‌بود دیدن کرد و سپس فیلمی‌از پیشرفت های فن ساده نویسی ، در ایران نمایش داده شد .

کمیته ملی حمایت از مصرف‌کننده

مرغ ، سیب‌زمینی و پیاز همچنان گران است

باوجود اقدامهایی که برای جلوگیری از افزایش بی رویه قیمتهاشد، معذالک درایام نوروز درمنطقه بازار تهران فروشندگان انواع کفش و در خیابانهای شاه ـ پهلوی ـ نادری ـ اسلامبول ـ شاه‌آبادوتخت جمشید فروشندگان پوشاک گرانفروشی کردند .

اعضای کمیته ملی حمایت از مصرفکننده ، ضمن اعلام این مطلب که در اولین جلسه هفتگی بعداز تعطیلاتنوروزی‌یادآورشدند که حتی درمنطقه بازار تهران انواع کفش های بچگانه تانمره‌ای سه ریال گرانتر بمصرفکنندگان عرضه شده و فروشندگان پوشاک خیابانهای شمالی شهر نیزفاکتور های ساختگی و بدون ذکرنوع کالاارائه داده‌اند .

ضمناکمیته اعلام کرد که پیاز و سیب زمینی و مرغ دراکثر مناطق تهران گران عرضه میشود و شکایات زیادی از فروشندگان دوره‌گرد ویاوانت‌بارها که درحال حاضر عرضه کننده این سه نوع کالا هستند بکمیته ملی حمایت از مصرفکننده‌میرسد.

دراین‌باره ، اقدام مشترکوفوری سازمانهائی اجرائی برای‌جلوگیری از اجحاف بمصرفکننده ضروری است .

دراین جلسه گفته شد افزایش قسمت قطعات یدکی بدنه انواع اتومبیل های پیکان مورد اعتراض چندگروه از بازرسان کمیته است ولزوم تجدیدنظر در قیمت این قطعات بلحاظ حمایت از حقوق مصرف کننده‌بسازمانهای مربوط اعلام شده است .

بابررسی بسته های دهتائی یکی دونوع کبریت نشان‌داد اکثرا تعداد دانه های کبریت‌هاکم است ودرحقیقت بدین راه کم‌فروشی می‌شود .

همچنین اعلام شد تعدادی از اقلام‌خوربار ومیوه که نرخ‌مصوب هفتگی ندارد و بایستی بافاکتور صادره در میدان عرضه شود باقیمتهای بسیار متفاوت فروخته میشود ، مثلا دریک روز برای باقلای سبز وانواع‌سبزیجات دیگر چند نرخ‌در بازار های روز از جمله بهجت‌آباد وجوددارد .

نرخ زیارت عتبات

هفته آینده اعلام میشود

فردا هیئت اعزامی سازمان اوقاف که برای آخرین‌بررسی در مورد برنامه پذیرائی از زائران و برآورد هزینه سفر عتبات به عراق رفته بود ، به تهران باز خواهد گشت .

این هیئت گزارشی در خصوص شرایط‌سفر زائران در عراق ـ برنامه غذائی و محل سکونت آنان و نحوه حمل‌ونقل زوار تسلیم محمد حسین احمدی معاون نخست وزیر وسرپرست سازمان‌خواهد کرد .

سازمان اوقاف با مطالعه این گزارش نرخ زیارت عتبات را تعیین و هفته آینده اعلام خواهد کرد .

ازسوی‌دیگر ارسال تقاضانامه زیارت عتبات همچنان ادامه دارد و متقاضیان بوسیله‌پست تقاضا های خود را به‌صندوق پستی ۳۴۸۰فرمانداری تهران می فرستند.یک مقام فرمانداری اعلام کرد : صندوق ۳۴۸۰در روز ۳۱ فروردین ماه گشوده خواهد شد .

از روز گذشته کمیته های زیارت عتبات در آذربایجان و اصفهان کار خود را آغازکرد.

کمیته عتبات در استان آذربایجان عقیده دارد باید برای داوطلبان زیارت حج گذشته که در آخرین فرصت نام آنان حذف شده حق تقدم قائل شد .

رودهای خوزستان طغیان کرد

★ در چند منطقه خوزستان سیل جاری شده‌است
★سد ساحلی کرخه‌شکست
وچند روستا درمحاصره قرار گرفت

اهواز ـ خبرنگار اطلاعات :

در پی بارندگیهای شدید چند روز اخیر و ذوب شدن برفها در ارتفاعات، رودخانه های خوزستان طغیان کرد و چند شهر و روستا بمحاصره سیل افتاد .

آب کارون ، امروز نسبت به روزهای گذشته دو متر و نیم افزایش پیدا کرد و چنانچه‌نیم متر دیگر به ارتفاع آن افزوده شود برج خطر ساحل غربی کارون به زیر آب میرود .

در رامهرمز نیز پس از ٦ ساعت بارندگی سیل جاری شد.

با طغیان رودخانه رامهرمز قسمتهایی از جاده‌های ارتباطی این منطقه زیر پوشش سیلاب رفت. در حال حاضر ارتباط زمینی و تلفنی بین رامهرمز و اهواز قطع است. در اطراف رامهرمز سیل چند روستا را به محاصره خود درآورده و رفت و آمد بین این روستا ها بدون استفاده ازهلیکوپترمقدور نیست .

کمیته‌ای زیر نظر محمد علی سمیعی استاندار خوزستان تشکیل شد و رساندن کمک به روستاهای سیلزده مورد بررسی قرار گرفت دراطراف رامهرمز سیل چند خانه را ویران کرد ولی خوشبختانه بهکسی آسیب نرسید .

در دشت میشان نیز بعلت طغیان کرخه چند روستا در محاصره سیل قرار گرفته‌است. در «بستان» بعلت شکسته شدن سد ساحلی رودخانه، چندروستا از جمله «عشیره کوروشاد» به محاصره‌سیل‌درآمد. سیل‌روستای سعدیه و پاسگاه منطقه را نیز فراگرفت .

سد ساحلی کرخه نیز که‌در مقابل طغیان رودخانه مقاومت خودرا از دست داده بودشکست وآب بسوی چند روستا سرازیر شد .

ساکنان روستاهای آسیب‌دیده باکمک ماموران گروه امدادبه نقاط امن‌تر انتقال یافتند .

در ایذه با افزایش آبرودخانه ۳ راه فرعی زیر سیلاب قرار گرفت و رفت وآمد زمینی این منطقه باشهرهای دیگر قطع شد.

ظرف ٤٨ ساعت اخیر سطح آب رودخانه کرخه یکمتر ونیم افزایش یافته است و هر لحظه برارتفاع آن افزوده میشود.

برف در زنجان

از ساعت ده دیشب ریزش برف خفیف بر زنجان شروع شد و تا سحرگاه امروز ادامه پیدا کرد .

با قطع ریزش برف، بارندگی در زنجان وحومه آغاز شد ریزش برف تا ظهر امروزادامه داشت .

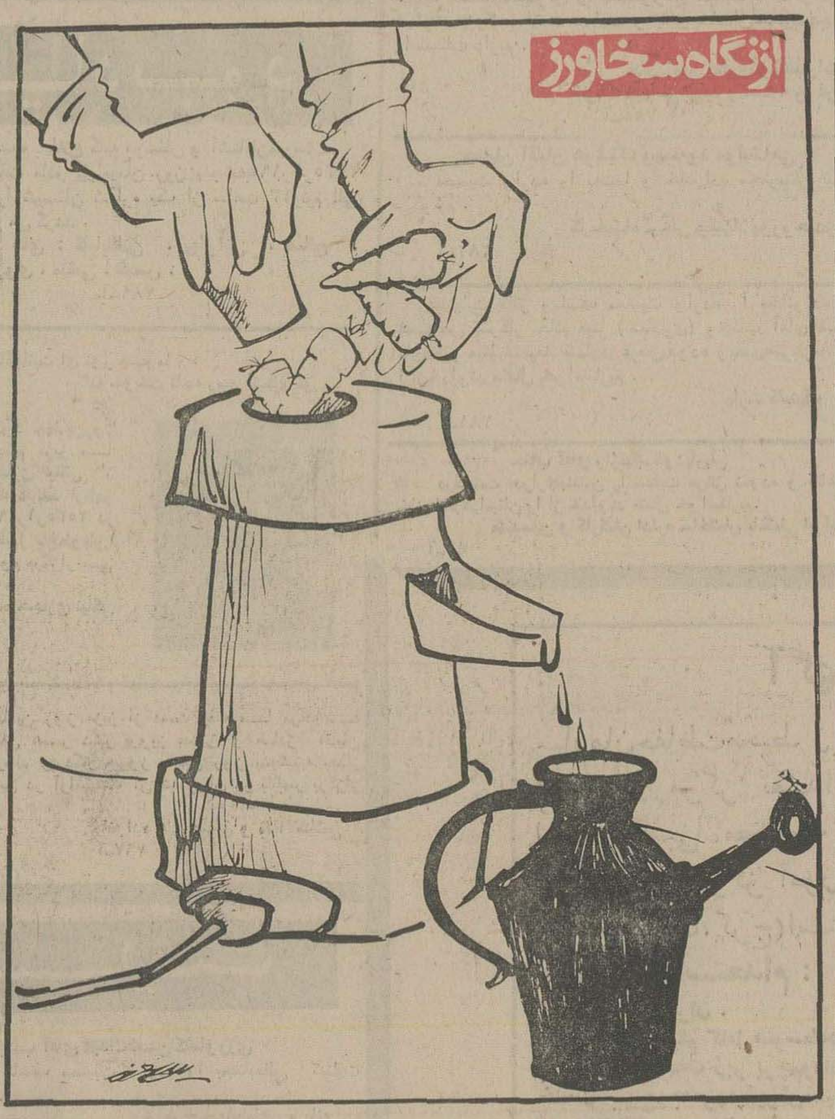

آب بها تصاعدی گرفته میشود...

در پارلمان ایران

ظرفیت دانشسراهای مقدماتی کافی نیست

علیرضا شفائی

اکنون سالانه بطور متوسط یکصد هزارنفر دیپلمه میشوند و عده‌ای درهمین حدودنیز خودرابرای ورودبه دانشگاه هاآماده میکنند حال‌آنکه میدانیم ظرفیت‌دانشگاه‌های مازچهل هزارنفر بیشتر نیست، بنابراین هرسال حدود ٦۰۰ هزار دیپلمه در«انتظار» میمانندو برتعداد منتظرانی که بامید راه یافتن به‌دانشگاه روزگار میگذرانند اضافه می شود. یکی از علل گرفتاری خانواده‌هائی‌که فرزندان خویش را به‌دیار فرنگ می‌فرستند وخیلی ازآنها نتایج‌ناخوشایندی نیز نصیب می‌برند همین‌وضع است.

دراین زمینه، باتوجه به‌افزایش عده‌دانش آموزان در پایان‌برنامه ششم عمرانی کشورتا۳برابر میزان کنونی ـ بدفعات درسنا بحث‌شده و سناتور هاپیشنهاد هائی مطرح کرده‌اند .یکی از سناتورها ـ لاجوردی ـ خواستار اتخاذ روشی شدتا انگیزه شوقو رغبت وگرایش رفتن به مدارس‌فنی وحرفه‌ای درجوانان‌کشور بیشترشود وازطرف دیگر هنرجویانی‌که ازمدارس فنی‌وحرفه‌ای فارغ‌التحصیل میشوند وبازار کار آنها راجذب میکند ازلحاظ مدرک تحصیلی احساس حقارت‌و خودکم‌بینی نکنند. سناتور قاسم لاجوردی گفت: سیاست اداری ماکه‌تاکنون در ایفای این‌نقش نامطلوب ـ یعنی قرب‌ومنزلت نبادن به‌مدرک تحصیلی، سهم اصلی واساسی داشته‌است بایدطوری به‌حرمت شغلی‌و احترام‌به لیاقت و کاردانی افراد سوق‌داده شودکه مدرک‌گرایی وتفاخر بداشتن مدرک جایش رابه کفایت ،لیاقت، کارائی وکاردانی وخدمت بدهد.

مثلث بهداشتی

در مجلس سناگفته‌شد: درایران قدیم هرچند خانواده یك‌پزشك داشتند. این پزشك‌موظف‌بودکه بادادن تعلیمات بهداشتی وآموزش بهداشت سعی‌کندکه‌ازبیمار شدن افراد آن‌خانواده‌هاجلوگیری کند،و اگر فردی بیمار میشدبرای هردفعه بیماری ازمقرری آن طبیب‌می‌کاستند چون بیمار شدن هرفرد دلیل‌این بودکه دستورات‌بهداشتی‌به حدکافی داده نشده‌است .

سناتور دکتر مرشد گفت :توجهی که‌نیاکان مایه عناصر اربعه داشتند ومعتقد بودندکه آلوده‌کردن آب‌وهواوخاك ازگناهان کبیره است دلیل بریك مساله مهم بهداشتی بود. این‌سناتور توصیه کرد که‌برای بیمار نشدن‌باید سه‌عامل عمده رادرنظر گرفت که دربهداشت آنرا «مثلث بهداشتی »میگویند، یکی ازسه‌عامل خود« انسان» است که‌باید بوسیله‌آموزش به‌تکالیف بهداشتی‌خود آشنابشود. عامل‌دیگری که درراس «مثلث بهداشتی» قرار دارد «عوامل بیماری‌زا» است. مثل میکرب هاو پارازیت‌هاو عوامل مختلف فیزیکی وشیمیائی که‌بایدآنها را ازبین بردو همه‌افراد رادرمقابل اینهاحفظ کرد. راس سوم این‌مثلث که‌ازهمه مهمتراست «محیطزیست انسان» است‌که خوشبختانه برای‌این کار هم برنامه‌هائی پیش‌بینی شده‌است.

هزینه نیست، سرمایه‌گزاری‌است

ماا‌کنون نزدیك به۳٤ میلیون جمعیت داریم که‌باتوجه به رشد متعارف جمعیت ـ ازاین۳٤ میلیون‌نفر بالغ بریك میلیون، کودك متولد شده خواهیم‌داشتو معنایش آن‌است‌که ۷سال دیگر باچند درصدی کمتر، گروهی معادل همین یك میلیون نفرافراد لازم‌التعلیم داریم‌که باید به‌کلاسهای اول‌مدرسه بروند. واین احتیاج راباتوجه بمدت‌تربیت معلم ازسالیان پیش‌باید درنظر گرفت‌وبموقع رفع‌نمود.

سناتور علی‌اکبر جلیلوند بدنبال ارائه‌این آمارگفت من‌نمیدانم چراچندسال دانشسراها رابصورت تعطیل ونیمه‌تعطیل درآوردندتادر نتیجه امروز هرچه تلاش کنیم برای جبران کمبودها دراین زمینه به نتیجه مطلوب نرسیم؟ خوشبختانه دربودجه‌سال جاری بالغ‌بر ۹ درصد از سهم آموزش وپرورش به‌این‌کار اختصاص داده شده‌و ظرفیت دانشسرا های مقدماتی افزایش یافته‌است ،ولی این‌ها کافی نیست.باید برنامه‌هائی داشته‌باشیم‌که در نیمه های‌سال مجبورنشویم معلم‌استخدام کنیم. سناتور جلیلوند افزود :بودجه‌ای که‌درراه تربیت معلم مصرف شود- هزینه نیست بلکه نوعی سرمایه گذاری است زیرااول‌معلم خوب بعد تربیت صحیح که‌نتیجه‌اش میشود اجتماع سالم.

پیشنهادی برای تمرکز وقفیات

این پیشنهاد رایکی از نمایندگان درجلسه‌علنی مجلس مطرح کرده است«سازمان اوقاف دروزارت تعاون‌وامور روستاها یاوزارت رفاه‌متمرکز شودتا مردم نتیجه وقفیات خوداکه بمصرف رفاه دردمندان‌و مستمندان یاساختن پل‌و راه‌ها و مدارس روستائی ولوله‌کشی خواهد رسید به چشم ببینندوآن‌خصائل انسانی مجددا دربین نیکوکاران رواج پیداکند». وی در تشریح پیشنهاد خود گفت چون نظر واقفین ازوقف املاك خود این بوده که‌باقیات وصالحاتی باشدکه تادنیا دنیاست ازاجر آن‌روحشان برخوردار شودوازطرفی سالهاست این‌رسم داردفراموش میشودو مردم دیگر به‌وقف‌مال علاقه نشان نمیدهند.بنظر من بهتراست که‌این«تمرکز» انجام شود.

دیروز وامروز !

واینهم خاطره یك‌سناتور :« بیاد دارم موقعی که در کالج‌آمریکائی درس می‌خواندم چون نسبت‌به‌سایر همکلاسیهای خود کوچکتر بودم موقعی که دانش آموزان صف‌می‌بستند من‌درآخر صف قرار میگرفتم‌و این برای‌من عقده‌ای شده‌بود. بعدهم که‌وارد کلاسی میشدیم‌متاسفانه چون شاگرد بازیگوشی بودم همیشه بدترین نمره رابمن میدادند و وقتی اسامی شاگردان رامی‌خواندند دوباره من‌آخرصف قرار می‌گرفتم اما امیدوار بودم‌وقتی که‌دراجتماع ظاهرشوم کم کم‌ازآخر صف‌یك‌قدری جلوتر بیایم وشایدبرخلاف‌مدرسه که‌همیشه‌آخر صف‌بودم ـ اقلادروسط صف‌قرار بگیریم ...»

... شاگرد عقب‌مانده ازصف دیروز- سناتور علی‌رضائی امروز است‌که خود میگوید درظرف ۷روز که‌برق خوزستان قطع شده بود «گروه صنعتی شهریار» متعلق به‌او ٤۰۰ میلیون ریال تولیدو فروش خود را از دست داده است !!!

انتقال مطب
دکتر علی میراحمدی
متخصص گوش و گلو وبینی
عباس آباد(۲۵ شهریور) مقابل پادگان نظامی اول میرعماد
جنب دفتر ماشین تلفن ۲۹۳۳۲۱

سازمان شاهنشاهی خدمات اجتماعی ۱۳۲۶
سازمان شاهنشاهی خدمات اجتماعی ۱۵ نفر فارغ‌التحصیل انستیتوها و هنرستانهای کشور در رشته‌الکترونیک والکترونکنیک را استخدام وبرای مدت ده ماه جهت‌کار آموزی به ژاپن اعزام مینماید. شرح در صفحه ۱۵

دانشگاه ملی ایران
دوره بازآموزی جراحیهای دهان
مدت: ۵روز از شنبه ۲۱ر۱ر۲۵۳۵
ساعت : ۸ تا ۱۲½
محل برگزاری : دانشکده دندانپزشکی دانشگاه ملی ایران
برنامه: نظری وعملی- مواردی از جراحی های دهان
تعداد شرکت‌کننده در این‌دوره از ۸نفر تجاوز نخواهد کرد .
علاقمندان میتوانند برای ثبت‌نام حداکثر تا ساعت ۱۲ پنجشنبه ۱۹ فروردین ماه جاری با دبیرخانه دانشکده دندانپزشکی تماس بگیرند .
دانشگاه ملی ایران

ازصبح ۵ شنبه درگروه ممتاز سینمائی پایتخت
آسیا ـ رکس ـ شهوند ـ لیدو
نیتون ـ ژاله ـ توسکا ـ المپیا
پاسارگاد ـ ناتالی ـ چرخ فلك
وسیلورسیتی (قلهك)

زنان شوهردار برای هربار خروج‌از کشور باید اجازه بگیرند

مقررات لغو مراجعه به‌اداره صدور گذرنامه جهت کسب اجازه خروج از کشور برای دارندگان گذرنامه شامل زنان شوهرداری که اجازه دائم برای خروج از کشور از همسر خود کسب نکرده‌اند نخواهد شد و این گروه از زنان باید برای هربار خروج از کشور اجازه‌نامه شوهر خود را به اداره گذرنامه تهران ودر صورتیکه ساکن شهرستان هستند به شهربانی های مربوطه ارائه دهند ، اما زنانی که‌موفق میشوند از شوهر خود اجازه دائمی برای دفعات مکرر خروج ازکشور بگیرند برای هربار خروج از کشور ملزم به مراجعه به اداره گذرنامه یا شهربانی های محل‌سکونت خود نخواهند بود .

یک مقام آگاه در این زمینه گفت براساس مقررات جدید که‌به تصویب قوه مقننه رسیده است ازاول‌اردیبهشت ماه جاری دارندگان گذرنامه برای کسب اجازه خروج از کشور میتوانند مبلغ ده‌هزار ریال عوارض خروجی را به هریک از شعب بانک ملی بپردازند. مسئولان این شعب‌مهر خروج روی گذرنامه آنان خواهند زد و این مهر برای ماموران مرزی بمنزله اجازه خروج از کشور محسوب‌می‌شود. و دارندگان گذرنامه نیاز مراجعه به اداره گذرنامه و یا شهربانی های شهرستان محل سکونت خود را جهت کسب اجازه خروج نخواهند داشت .

این مقام افزود : لیکن دارندگان گذرنامه که پاسپورت آنان قبل از اردیبهشت ماه سال جاری صادر شده و یا میشود باید برای گرفتن اجازه کلی خروج فقط یکبار به اداره گذرنامه مراجعه کنند، و پس از آن‌درمدت اعتبار گذرنامه برای خروج از کشور نیاز مراجعه به اداره گذرنامه را نخواهند داشت .

نوع گذرنامه هایی که ازاول اردیبهشت صادرخواهد شد طوری است که اجازه خروج کلی در آن درج شده و فقط با مهر خروج شعب بانکی صاحب گذرنامه خواهد توانست از کشور خارج شود .

صاحبان ضایع وبازرگانان کشور
الاخاء
تنها مجله عربی زبان ایران از گروه نشریات موسسه اطلاعات باداشتن نمایندگی در ۱۱ کشور عربی.
روزهای شنبه منتشر میشود

دنیای ورزش روزهای شنبه منتشر می‌شود