

T 5/75
13/52

87

1
2
3

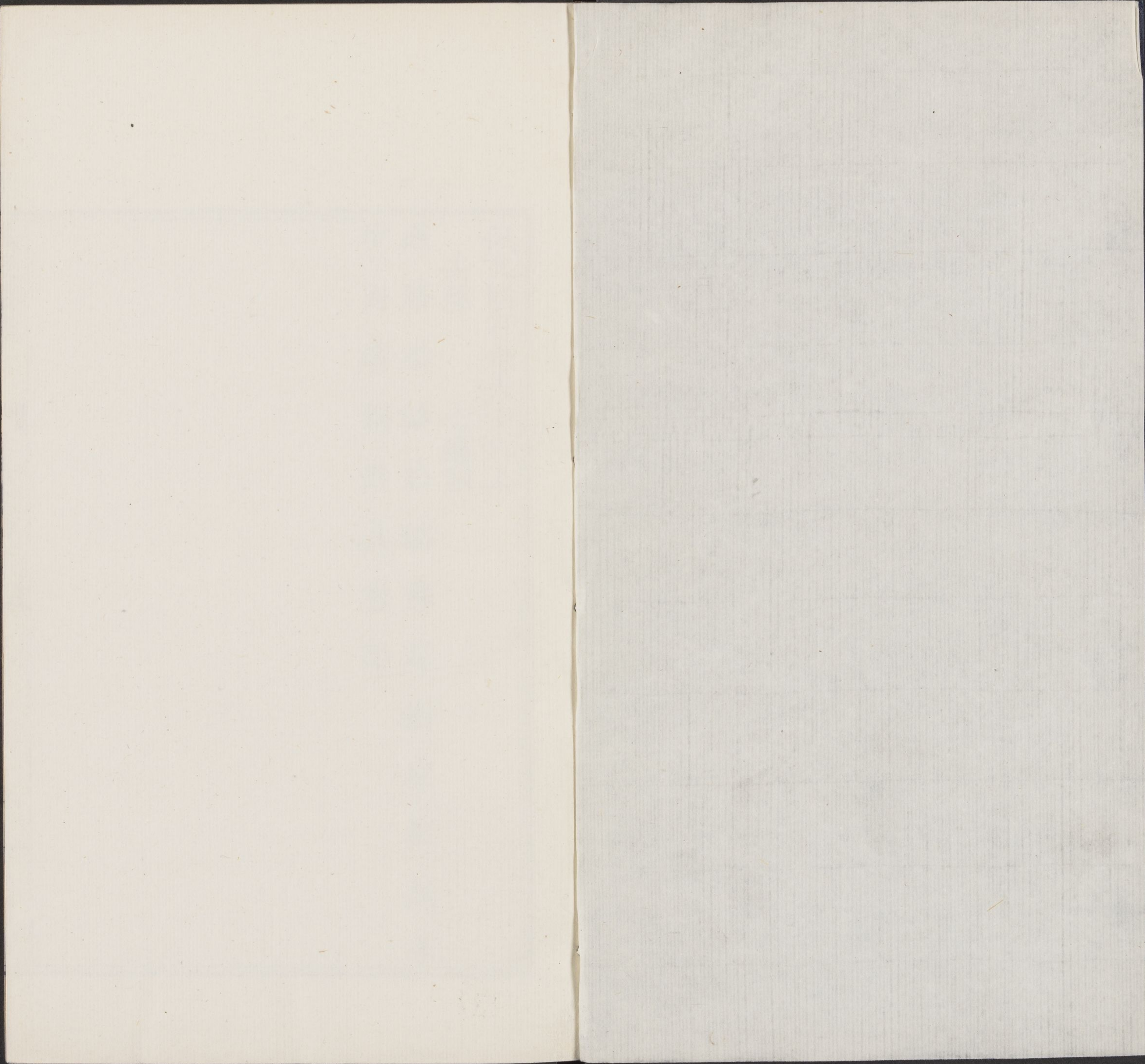

佩文韻府卷六十六上

去聲

七遇韻

步

固

痼

錮

素

具

數

怒

遇

路

潞

輅

賂

璐

露

鷺

樹

度

渡

賦

布



佩文韻府卷六十六上

梁溪秦 五山 雁唐

佩文韻府卷六十六上

去聲

七遇韻

遇

牛具切不期而會也又姓

韻藻詭遇

孟子為之

張衡東京賦

馭不

後漢書班固傳

弦不失禽

府豈效

雖非學

子馳騁

僧孺詩

雖非學

子馳騁

終是任

逢迎

白居易詩

持聲非

直道

應物有

虛舟

王

志神遇

漢書高帝紀

交龍于

息大澤

之陂

遂產

高祖

列子

雷電

晦冥

夢形接

為事

莊子

臣以

始則

心體

之視

語林

趙璧

彈五

絃琴

王僧孺

伏府

君集

序道

合始

則心

體之

中視

語林

趙璧

彈五

之可致

必

而

來

觀

白居

易詩

高聲

披袷

裴度

鈞天

如詩撫

事

寵遇

後漢書

黃香

傳在

位多

求薦

達

心

甚盛

後漢書

賈復

傳是

時列

侯惟

高密

固始

膠東

三侯

參議

國

楊炯

庭菊

賦伊

纖莖

之菲

薄荷

君子

加

宋

張

說

詩

弱

齒

忝

以

報

大

恩

溫

庭

成

之

誰

知

今

能

否

尉

滄

江

已

白

頭

難

遇

仲

尼

覆

醢

于

子

路

痛

知

音

之

鍾

期

將

一

一

一

一

一

一

一

一

一

一

一

一

一

一

一

一

一

一

一

一

一

一

一

一

一

一

一

一

一

一

一

一

一

一

一

一

一

一

一

一

一

一

一

一

一

一

一

一

一

一

一

一

一

一

一

一

一

一

一

一

一

一

一

一

一

一

一

一

一

一

一

一

一

一

一

一

一

一

一

一

一

一

一

一

一

一

一

一

一

一

一

一

一

一

一

一

一

一

一

一

一

一

一

一

一

一

一

一

一

一

一

一

一

一

一

一

一

一

一

一

一

一

一

一

一

一

一

一

一

一

傷門人之莫速也列子凡生之一而死之易及杜甫詩反樸

時一忘機陸易沉韓愈詩太平時節身一欲報之于一署何須嘆二毛

殊遇蜀志諸葛亮傳蓋追先帝之本心公私愧嘆又書受一下也王義之

寤寐位遇晉書王羲之傳王述與義之情好不減懷祖而一懸邈

當由汝等不及坦之故耶徐後遇鮑照詩一邈無辰

國士遇史記刺客傳豫讓曰中行氏以衆人遇我我故衆人報之

承詩疇昔一又忝公車之薦庾衆人遇上不世遇魏志公孫度傳

信詩疇昔一又忝公車之薦庾衆人遇上不世遇魏志公孫度傳

無敵才磊落一一遇大聖知千載遇袁宏三國名臣序贊一旦暮遇莊

萬世之後而一遇大聖知千載遇袁宏三國名臣序贊一旦暮遇莊

其解者是一一遇大聖知千載遇袁宏三國名臣序贊一旦暮遇莊

劉峻廣絕交論斯賢達故人遇杜甫詩平生一盃

三世不遇漢武故事武帝輦過郎署見一郎龐眉皓髮上問曰叟

帝好美而臣貌醜陛下即位好少而臣已老是以

增相遇易而後聚故受之以萃宋史滕正中傳雍熙元年春大宴

上歡甚以虛蓋示羣臣宰相言飲酒過度恐有失儀之責上顧謂

正中曰今君臣一有失者勿彈劾也列子子與南郭子連

墻二十年不相謁請一於道目若不相見者關尹子兩人射

運命論聖明之君必有忠賢之臣其所以一也不求而自合李

白酬王司馬詩寧期此一華館陪遊息李邕日賦知息影之未

寧喜傾蓋之一一杜甫贈閻丘師兄詩窮愁一揮泪遭遇易井卦

可汲猶人可用若不遇明聖則滯其才用若一一賢主則申其行

能漢書楊惲傳一美哉乎此詩義正乎揚雄事實乎相如非惟主

人之好學蓋乃一一乎斯時也舊唐書太宗紀論君臣之際一

斯難張衡賦惟天地之無窮兮何一之無常嵇康論音聲之作

其猶臭味雖一一濁亂其體自若而不變也陸機文賦序繫乎物

者豐約惟所一一庾亮表邀時之福一不遭遇鹽車與鼓車李益詩

敢擅洪枝輕條一一所一杜牧詩一不遭遇鹽車與鼓車李益詩

低徊愧相見弗遇易一過之象曰一一注衛侯與公為會期中背公

更與齊鄭故公獨暫遇書顛越不恭一注衛侯與公為會期中背公

往而不相遇也一一也衛侯與公之為姦於外為宄於內不遇詩

舟序相舟言仁而一也衛侯與公之為姦於外為宄於內不遇詩

霍去病傳諸宿將常坐留落一注謂遲留零落一小人在側史記

賦解嘲或七十說而一或立談而封侯劉峻辨命論不克諱于

富貴不皇皇于所欲豈有史公董相之乎王維一詠北闕
 獻書寢不夜南山獨立時不登李頎送康生入京歌識子十年何
 遊兩京路宗遇周禮典瑞以朝覲會同君之禮也冬遇周禮
 日朝夏見日宗秋見日覲以協諸侯之慮覲遇儀禮諸侯前朝皆受舍于
 之禮雖簡其來逢遇春秋公及宋公遇於清注此覲也言朝者
 之心猶若朝也逢遇簡其禮若道路相常聞綠水曲忽此既遇左
 均詩一朝相薛曜舞馬篇依然舊相識李白詩常聞綠水曲忽此既遇
 相侯使孫良夫石稷甯相向禽將將齊與齊師遇石子欲還孫子
 日不可會遇左傳齊高厚相太子光以先會諸侯于鍾離注吳
 如戰也會遇子未至先從東道與東諸侯非本期地故不
 書史記孔子世家定公會齊侯夾谷為壇位土堦三等以禮相見揖讓而登南史劉遵傳皇太子令日吾昔在漢南連翩書
 記及忝朱方從容坐首鷓舟乍動朱鷺徐鳴未嘗一日而不追隨一
 詞記得畫屏初姚系秋夕會友詩更何時持杯倍殷勤蘇軾
 夢驚回望斷高唐路養遇謂上壽中壽下壽皆八十以上不見
 辭遇穀梁傳宋公齊侯遇于梁丘遇者志相得也梁丘在曹邾
 遇大齊值遇爾雅遇偶也注偶爾相韓愈曲遇史記高祖記
 桓也秋懷詩運窮兩婉變死相保曲遇史記高祖記

公襲陳留得秦積粟攻開封未拔西與秦將戰白馬又戰厚遇
 史記高祖紀張耳來見漢王漢書郡國志中牟縣有聚破齊
 自立為齊王使使言之漢王大怒而罵陳丞相世家淮陰侯破齊
 而絕秦趙之驩不齊王又廉頗傳秦王曰今殺相如終不能得璧也
 秦耶又李牧傳常居代鴈門備匈奴日擊數牛饗士習射騎謹烽
 火多間謀戰士唐書王翰傳翰少豪健喜蒲酒張嘉貞為本
 州長史偉其人戰士唐書王翰傳翰少豪健喜蒲酒張嘉貞為本
 亮與兄瑾書既受東朝翰自歌以舞屬嘉貞神氣軒舉自如諸葛
 緣李咸用詩却愧此時善遇史記項羽紀今人有大功而擊
 仲傳管仲貧困常欺鮑叔鮑叔終孟嘗君親已漢書高帝紀其令
 客無所擇皆史記晉世家重耳趙衰曰今楚大國而禮待
 爵稱吾意固遇史記重耳謝不敢當趙衰曰今楚大國而禮待
 子其毋讓此接遇史記屈原傳入則與賓客應對諸侯重遇史記
 天開子也出號令則賓客應對諸侯重遇史記
 其傳述贊廣野大度始冠視遇漢書宣帝紀丙吉為廷尉監治巫
 側注踵門長揖深器胡組更氣遇漢書天文志相幾遇漢書
 復作淮陽趙徵卿渭城胡組更氣遇漢書天文志相幾遇漢書
 郊祀志方士之入海求蓬萊者終無驗公孫卿猶以大可遇漢書
 人之迹為解天子猶羈縻不絕其真注幾讀日冀可遇漢書

志聽其言洋洋滿耳若將一客遇漢書李陵傳李緒本漢塞外
 求之盪如係風捕景終不可得隆遇後漢書馬皇后紀後宮有進見者顧遇漢
 以客禮待之也謂隆遇後漢書馬皇后紀後宮有進見者顧遇漢
 書李固傳狂夫下愚不達大體竊感古人一飯之報況受一而
 容不盡乎北史李弼傳論締構艱難感古人一飯之報況受一而
 幄盡其謀猷宋史劉章傳章容狀魁碩以周密自守出入兩朝被
 賦感平生之一睹性命之後漢書儒林傳伏恭為常山太守敦修學
 舍人詩而今偕一尺夔願求伸吳融詩搔頭邀一約指到平
 生文同詩公常一引遇後漢書儒林傳伏恭為常山太守敦修學
 空以病乞骸骨賜千石俸以終其身帝幸瑯琊一多為伏氏學拜司
 載荅李異書不肖猶夫人也常侍之一諸國法峻南史王琳傳少為將
 者待遇魏志曹植傳注是時一諸國法峻南史王琳傳少為將
 厚宋史邊光範傳開運二年入為樞密直學士少帝以此重之一
 舊僚一尤厚又夏國傳序交吐古城真臘蒲耳大理濱海諸國
 自劉振陳洪進來歸接踵宿遇魏志公孫度傳度起小吏為遼東
 修貢宋之一亦得其道宿遇魏志公孫度傳度起小吏為遼東
 賤日中間不有法誅顧念一瞻望禮遇吳志薛蒙傳
 書顧榮傳元帝鎮江東以榮為軍司馬一甚重南史陸罩傳稍
 遷太子中庶子掌管記一甚厚北史劉芳傳芳才思深敏特精

經義博聞強記尤長音訓於是一日隆賞賚豐渥又趙彥深傳
 自皇建以還一稍重每有引見或升御榻宋史陳襄傳知河陽
 縣教民種稻富弼為郡守一見一之孫楚表恩賜障日其橫遇
 器雖小而一甚弘宇文道庾信集序綱繆一造次推恩橫遇
 吳志孫奮傳評不遵軌度固取危信遇晉書張華傳左衛率劉卞
 必之道然奮之誅夷一飛禍矣信遇晉書張華傳左衛率劉卞
 預焉親遇晉書潘岳傳山濤領吏部王濟裴楷等並為帝所每會宴
 昭遠南遊京師事太宗于晉邸特被一為榮宋史張昭遠傳
 賀循傳循有羸疾而恭於接齒遇晉書張天錫傳天錫歸朝後形
 對詔斷賓客其一如此齒遇晉書張天錫傳天錫歸朝後形
 賞遇宋書顏延之傳領步兵校尉一甚厚舊唐書蘇世長傳子
 太宗嘗草書統扇作古詩賜諸將意多比諷其賜異遇齊書褚淵
 昭遠尤加一韓維詩送客西郭門適與佳一其賜異遇齊書褚淵
 智伯未時遇梁書劉孝綽傳臧盾沈僧果等並被一孝知遇南
 南康王曇朗傳梁簡文之在東宮深被一論對聲姿清亮進止可觀
 因朝會次歷訪政道弁年少官微自下而對聲姿清亮進止可觀
 因是大被一宋史李壽傳壽感上一論事益切每集議眾莫
 敢發言獨條陳可否無所避莊子夫一而不知所不遇知能
 而不能所不能無知無能者固人之所不免也論衡賢不任遇北
 肖可豫修一難先圖溫庭筠啓夙承一欣賀伏深

薛辯傳論或揮翰鳳池或著書麟閣咸居祿位各逞琳琅擬彼徐
 陳漸後生之可畏論其表一實當時之良選也舊唐書高士廉傳
 士廉既之文學宏奧周泊無以過之然太宗莫知之又許敬宗傳
 高陽之優而行薄故也柳宗元懲咎賦賓遇北史李彪傳聖朝以
 哀吾黨之不淑兮遭一之卒迫賦賓遇北史李彪傳聖朝以高
 遇北史唐邕傳文宣或切責侍臣云觀卿等不中與唐邕作奴其
 詩廟堂有賢相直閣下韓愈器遇北史達奚寔傳累遷相府從
 遇北史牛弘傳大業之代起家戎行雖不事問學而皆精白一
 以立事功故皆始終由拳勇起而家行雖不事問學而皆精白一
 騎常侍制其起由膳宰頗竊侮之云此近為我舉食然公坐
 城王澄以其起由膳宰頗竊侮之云此近為我舉食然公坐
 對集書高士廉傳論社稷之臣功亦隆矣一不次拔擢過分八遇
 舊唐書高士廉傳論社稷之臣功亦隆矣一不次拔擢過分八遇
 厚矣杜牧代裴相公讓平章事表書蔣又傳又居史職二十年每
 婁師德傳師德遷河源軍被遇唐書蔣又傳又居史職二十年每
 司馬與虜戰一八克不致顯官庾亮表眷遇唐書李晟傳是
 十餘年間位超先達無勞一始執與臣比眷遇唐書李晟傳是
 帝思晟乃致靈座其無勞一始執與臣比眷遇唐書李晟傳是
 堯俞嘗雪中賜對堯俞自東廡升英宗傾身東向以待又張

浚傳帝詩浚獨至對近臣言必曰魏公未嘗斥其名虞集贈別
 崔郎中詩浚獨至對近臣言必曰魏公未嘗斥其名虞集贈別
 錫豐有遇宋史太祖紀漢初漫遊無所遇舍襄陽僧寺有老僧善
 通塞抑亦拙者之效也沈昔遇宋史郭崇傳論郭崇感激
 炯詩思晦之奏雖魏文不強于楊際遇宋史何執中傳以少傳就
 彪宋武無猜于徐廣何以加之際遇宋史何執中傳以少傳就
 切如居位時入見帝曰自相致仕致為臣數十年無此矣對曰昔張
 士遜亦以舊學見帝曰自相致仕致為臣數十年無此矣對曰昔張
 當可品者多乘間邀王爵贈先世或謂朶兒只眷倚方重苟言之
 乎柳貫上都詩經遊安遇宋史葛邲傳邲為東宮官屬篇遇山海
 庭絕塞一復清朝得遇莊子孔子曰今者丘節遇荀子性傷謂
 山無草木多黃金之得遇莊子孔子曰今者丘節遇荀子性傷謂
 之大遇說苑張祿曰夫秦者四塞國也遊宦者不得入焉願君為
 命大遇說苑張祿曰夫秦者四塞國也遊宦者不得入焉願君為
 不遇乎雖人求間謀固不遇臣矣孟嘗君曰敬聞命矣因入也往而
 寄之秦王往而孔融書昭王築臺以尊郭隗隗雖小才而逢
 就遇論衡俗人既不能定遇不遇之論又郭隗雖小才而逢
 賢仕宦精遇論衡商鞅三說秦孝公持帝王之論說霸者之主雖
 無一精遇論衡商鞅三說秦孝公持帝王之論說霸者之主雖

麤遇孝公麤遇見諧遇參同契不得其理難以妄言自古及 壯遇
 所欲行也疏 上出玉山狀如翟人訖不也風之被物出乎震震春卦
 庶物異名疏 國大木按勝音姓暑遇文 難李陵與蘇武詩嘉會
 而赤不見則其國大木按勝音姓暑遇文 難李陵與蘇武詩嘉會
 何穢不蠲哉華實遇之而滄焉暑 暑遇上 再遇難
 吳質箋游宴之歡難可李 白詩此時行樂難一 三載為千秋
 無所自見一 旦邊事起諸將望風卒遇王褒文非有積素累舊之
 奔軔一 威聲始著遂為各將云不邀注禽獸反關入輪幅之
 也自遇張衡西京賦投輪關幅不邀 卒遇歡皆途觀
 矣一 運遇向秀思舊賦託自得之李康運命論不求而自得
 宗枝特承休明受遇 陸雲啓退惟凡近藝能瑣薄徒以遭逢
 方其於所甄拔受遇 陸雲啓退惟凡近藝能瑣薄徒以遭逢
 王昌齡詩豈伊戀懷于已快然自足今遇 盧謙贈劉琨書仰一遇
 陶潛詩惟忘年之陸子定一 且遊好非久長一 盡殷勤任訪知
 已賦一 惟忘年之陸子定一 且遊好非久長一 盡殷勤任訪知
 茲勝薛中丞詩百人無一 直百直無一 借問遇者誰正人行得
 居易薛中丞詩百人無一 直百直無一 借問遇者誰正人行得
 路鄭錫賦願回光以暫燭庶千載之一 陸未遇袁宏三國名臣
 游讀岑嘉州集詩誦公天山篇流涕思一 陸未遇袁宏三國名臣

則千載無一驥左思詩四賢豈不偉遺烈光篇籍當其一 時憂
 在填溝壑顏延之 大筮箴先號後笑初睽一 顧雲投劉學士啓
 鄭玄之謁馬融不知不去趙壹之干羊涉一 良遇謝靈運賦每馳
 未休杜甫詩豪儁初 不可值杜牧詩四時皆異狀終日為
 李咸用詩若使無一 虛言有至公何中詩景晦 其稀心異真
 賞寡雲笈七籤一 希遇顏延之文世做國危 牒華陽歸馬一
 非年歲劫數安可稱希遇 布桃塞放牛曾聞往牒華陽歸馬一
 聖乖遇顏延之庭誥至于丁年 權遇梁武帝與何遜書疇昔
 朝千載中 身迂合者豈可易地哉 權遇梁武帝與何遜書疇昔
 游干載中 身迂合者豈可易地哉 權遇梁武帝與何遜書疇昔
 漁百氏盻 躬奉周行李嶠謝恩勅許致仕表幸屬時來屢蒙朝獎虛
 受一 簪笏成 績白居易詩見我昔 今可感遇江淹詩羈旅去舊
 草一 遭一 逢一 會一 得一 遊遇尋乃協好兮契心 感遇江淹詩羈旅去舊
 七香車輾 來一 遊遇尋乃協好兮契心 感遇江淹詩羈旅去舊
 遘遇李百藥封建論 聖之期罕遇 楊炯宴楊八宅序深期
 泣相知之晚杜甫詩 麗私遇 李嶠為王方慶讓侍郎胥遇薛廷珪
 公竟獨往尚子終私遇 李嶠為王方慶讓侍郎胥遇薛廷珪
 等戶部侍郎制君喜遇韓覃諫營建中都表天下願願傾耳 晚遇
 李白詩早逢勝一 斯須何足云一 非常之主復在于今日矣一 風雲
 何足言蘇軾詩一 斯須何足云一 非常之主復在于今日矣一 風雲

躬無事深遇孟郊詩君臣貴欵遇梁肅祭李祭酒文方期
 時無事深遇孟郊詩君臣貴欵遇梁肅祭李祭酒文方期
 嘉遇蔣防夢捧日賦從九霄叨遇侯喜獻農書賦臣等
 詩始歡平生癖幽討邂逅飽遊夜遇陸游伏龍祠詩我遊古祠
 隨遇黃庭堅詩譬如其大奇遇鄧文原題李思訓畫詩董遇魏志王肅傳注
 初中為郡守入為大司農善治老子為老子作訓注又善孝廉魏黃
 王遇唐書孝友傳至德間有常州人弟退俱為孫遇五代史
 家宋興已下荆潭和益懼遣大程官太祖皇帝遂詔伐蜀山遇
 漢約出兵以撓中國遇為邊吏所得太祖皇帝遂詔伐蜀山遇
 宋史李渭傳元昊將州郭勸謀卻之張遇渾水燕談李廷珪
 且言元昊反狀渭與知州郭勸謀卻之張遇渾水燕談李廷珪
 多龍文宮中以畫眉元好
 問詩畫眉可憐生
 邂逅遇詩我願兮無所遇史記儒林傳仲尼于七十餘君
 不遇漢書揚雄傳以為士君子得時則龍蛇
 也蘇軾詩賢愚知己遇唐書魏徵與徐世勣書曰公生于秦與
 豈在詩賢愚知己遇唐書魏徵與徐世勣書曰公生于秦與

遺散據守一隅又錢起詩與敵遇宋史王凱傳凱治軍有紀律善
 陣援枹鼓毅然不少假故士卒畏信名為遇論衡不求自至不
 戰無不力前後塞遇潘岳西征賦生有修短之命位有歸風遇鮑照還都道中
 企我賞心遇謝朓詩羣塵自茲隔歸風遇鮑照還都道中
 豈有張韓遇江淹詩雖無六奇神人遇何劭詩瞻彼陵上稻梁
 盧照隣詩常思雲雷遇張說五君詠志康天小山遇宋之問
 大君恩還羣英遇韋應物詩謬當文清景遇韋應物秋夜詩一與
 十餘遇韓愈平淮西碑文通戰清風遇錢起詩有時載酒靜境遇
 白居易仙遊寺詩幸與塵中遇白居易詩邂逅當時遇白居易
 為後代憐馬唐遇張繼酬竇叔向詩幸與瑞圖遇劉珣渭水象天
 斯一拜遇李洞弔侯圭詩三堂前席遇韓偓詩三接洛神遇唐
 名氏內人蹋毬賦四海兩心知形骸遇僧靈一詩時將孫白雲遇陸
 取乘流飛燕逢而漸在掌而形骸遇僧靈一詩時將孫白雲遇陸

路

登僊遊閣詩飛僊不
可見惟與一唐書經籍志
高才不遇一傳四卷劉書撰
洛故切道一姓
韻藻徑路易艮為山為一窮輒慟哭而反釋名經徑也如無
絕風雲通張說詩山花逃一臯蘭被一池水拂藤蘿杜甫詩柴荆具茶茗
擬入城市欲踏一白居易詩改移新一池水變換舊村隣蘇軾詩幅巾不
亭酒狗路政之端孟春道人以木鐸一于黎逢象魏賦令者
路書無有作惡遵一春者歲之始非道人之阻授進說曰近討公孫
務農逸人若不姓疲敝倉庫無積賦役方殷宜先遣使獻捷天子
司馬門日翼一四門乃表曹操大夫四人受章疏以通下情崔駰虎
賁中郎箴出翼一入以整多士一遵路見上顏延之詩松風
御史中丞壁記遵一入以整多士一遵路見上顏延之詩松風
謝借馬狀拜命之日已受賜于龍媒一喪廬墓蔬食終制其為政簡易不
宋史循吏傳吳一安道母喪廬墓蔬食終制其為政簡易不
為聲威立朝敢言無取阿佞居末路語云行百里者半九十言
平廉儉無他好既沒室無長物

一之艱難也漢書鄒陽傳秦係曲臺之宮懸衡天下至其晚節
猶問學于朱熹既耄猶患一函谷咸陽遂危宋史趙蕃傳蕃年五十
蔡翰林叔厚謝宮祠表有云欲挂衣冠尚低徊于竊動心焉謝靈
儻酬惠連詩一四子講德論曩從一望聽玉音竊動心焉謝靈
遠來睡一悠長韓愈詩幸同學省官一再生應笑王夷甫一然宋史蠻
秋大路詩一偏諳世情高啓詩平生應笑王夷甫一然宋史蠻
情地其酋長自稱百蠻亦曰一蠻亦曰勿鄧居漢越雋郡會無
縣錢帛無量財貨無訾登高樓臨一虞氏者梁之富人也家充殷
詩雲斷岳連通一白居易詩孰云當一設樂陳酒擊博樓上杜甫
我行山南已三日如繩一舊唐書宣宗紀刑政不濫賢能效用
通平津載路百揆四嶽穆若清風十餘年間頌聲一陸贄冊皇后
志孝瑞紀封英聲一在助文雲竿一清蹕啓行陸贄冊皇后
文趨塵羸糧一陸游詩連朝當路孟子夫子一溫庭筠上宰相啓負
和煖得一人喚取隣翁來杖藜當路孟子夫子一溫庭筠上宰相啓負
傳蘇秦使人微感張儀曰子始與蘇秦善今秦已一者毀之洛陽
游以網通子之願漢書溝洫志大禹治山水陵一獨埋其車輪于洛陽
書張綱傳漢安元年選遣八使徇行風俗網獨埋其車輪于洛陽
都亭日豺狼一安問狐狸三輔黃圖一觀在上林苑又上林

佩文韻府 卷之二十一 七 路

苑有一池吳均詩昔賢一者聲名振華夏庚信侯莫陳道生
 誌銘竝擅華宗俱稱詩一白居易傷遠行賦水有含沙之毒蟲山
 有一之虎狼許棠詩一公卿誰見待故鄉親愛自疑非歐陽
 修詞人飛高啓詩一故人花啼鳥喚行人陸游詩一野花十一發沙
 鳥背人飛高啓詩一故人花啼鳥喚行人陸游詩一野花十一發沙
 輕貧賤倦客逢秋惡別離義路李固傳一春秋衰儀父以開一
 武無駭以閉利門庚肩吾詩一殊途同一好謀而成一一吳融授王博中書侍
 投劉學士啓潤青藻于詞林薙榛蕪于一吳融授王博中書侍
 郎制孕和煦于情田自華而實道縱橫于一一吳融授王博中書侍
 國知教賦敢不廣一懷忠甲李中獻賢路史記萬石君傳丞相
 徐舍人詩褒雄饒一賈馬避詞休賢路史記萬石君傳丞相
 願歸丞相侯印避一者一後漢書二十八將傳論崇恩偏授易起
 私溺之失至公均被必廣招一之一董仲舒詣公孫弘記室書開
 蕭相國求一之廣選舉之門潘岳詩在疾妨一再升上宰朝
 李百藥封建論爵非世及用一之一斯廣民無定主附下之情不
 固杜甫詩直詞寧戮辱一不崎嶇李商隱詩一即時一再升上宰朝
 泰階平溫庭筠詩一空嗟薦一不崎嶇李商隱詩一即時一再升上宰朝
 志敢躡一失路漢書揚雄傳一當塗者升青雲一者委溝壑後漢書
 前一文伯耳北史權會傳會夜出城東門會獨乘一驢忽有二人一
 人牽頭一人隨後有似相助其迴動輕漂有異生人漸一忽然離散
 本道心甚怪之遂誦周易上篇第一卷不盡前後二人一忽然離散
 韓非子使一者而可聽習問知卽不成迷也淮南子知者離散

而得道愚者守道而一一屈原九章欲橫奔而一一今堅志而不
 忍阮籍詩北臨太行道一將如何梁昭明太子啓登山一涉
 海迷津沈約八關齋詩一得理未易期一方知險韓愈詩緣雲竹
 疎竦詩一樽前若取謀臣計豈作陰陵一人世路後漢書崔駟傳
 鴻門詩一樽前若取謀臣計豈作陰陵一人世路後漢書崔駟傳
 鄭谷詩一樽前若取謀臣計豈作陰陵一人世路後漢書崔駟傳
 仁約已博藝無堅不鑽以思一斯何遠矣南史劉敬宣傳異端
 將盡一博藝無堅不鑽以思一斯何遠矣南史劉敬宣傳異端
 往者天地閉賢人隱今一已清而子猶遁可乎答曰為仁出已
 何關人世唐書楊再思傳再思居宰相十餘年畏慎足恭未嘗忤
 物或曰公位尊何自屈折答曰一孔艱直者先禍不爾豈全吾
 軀嘯賦狹一之阮僻仰天衢而高蹈廣絕交論一雖多梗吾生
 于此李白詩人心若波瀾一有屈曲杜甫詩一雖多梗吾生
 亦有涯戎昱詩一嶮巖惟有一間朱一嚮令人堪白頭白居易詩家
 山泉石尋常憶一風波子細諸朱慶餘詩一自鳳池承密旨今
 因餘光修路後漢書蔡邕傳一騁驚駘于一慕騏驥而增驅屈原
 險張華詩王孫遊不歸一幽蔽道遠忽今西京賦一慕騏驥而增驅屈原
 阻勉子康衢力楊炯送徐錄事詩一序兩鄉風月萬里江山一日為
 下泣之思長天衢路後漢書馮衍傳楊朱號乎一吳興原鄉令為吏所
 非寄愁之所衢路後漢書馮衍傳一楊朱號乎一吳興原鄉令為吏所
 誣逮詣廷尉粉年十五號泣一祈請公卿行人見者皆為隕涕
 新書墨子見一而哭之悲一一而繆千里也李陵與蘇武詩一屏

營一側執手野脚躡擊虞文章流別論古有宗廟之碑後世立
 碑于墓顯之于野脚躡擊虞文章流別論古有宗廟之碑後世立
 塞一李嶠表青衿咏歎于庠塾黃髮謳吟于仁軌常誨子弟日終
 之俗行者相逢皆住唐書朱敬則傳兄仁軌常誨子弟日終
 身一不枉百步終身讓畔不失一段家語耕者讓畔行者日終
 歐陽詹廳壁記出門覓路晉書武帝紀是猶將適越者指涉漢以
 遠所尚轉難呂安文涉澤求蹊披榛山者涉舟航而柳獨知門
 先知王安石段氏園亭詩漫漫芙蓉難一而修楊柳獨知門
 路晉書百官表中丞與洛陽令相遇則一而修楊柳獨知門
 志傳為洛陽令不避彊禦與御史中尉李彪爭路俱入見面陳得
 失孝文曰洛陽令不避彊禦與御史中尉李彪爭路俱入見面陳得
 儼傳魏氏舊制中丞出清道與皇太子一而行舊唐書食貨志開
 元中宇文融獻策置攝御史一檢括隱畜明皇以為能拔為御
 史中丞宋史地理志至道三年一天下為十五天聖折為十八
 元豐又析為二十三迨宣和四年一天下為十五天聖折為十八
 懷屏欲殊塗一致杜正倫彈李子約內典序高心魏行一尚有凄然
 向隅成悲滿堂猶且成陰不見門牛羊一各歸揚子夾路音書
 上潮寬陸游詩桑竹成陰不見門牛羊一各歸揚子夾路音書
 昭王傳榛棘交橫河廣水深狐狸一鴉鷄羣吟魏武帝詩熊羆
 對我蹲虎豹一啼張協詩楸梓一鴉鷄羣吟魏武帝詩熊羆

闕雲竦以一瓊臺中天而懸居徐防詩塗逢三綺衣一訪君
 室庾信詠畫屏風詩聽拂綠堤柳夢飄一花王翰詩傳聲走馬
 開金屋一鳴環上玉墀王維詩騎吹凌霜發旗旗一陳李賀
 詩沈郎青錢一城一劉滄詩一野花迎馬首出林山鳥向人飛
 范成大詩一風來阿魏香陸游詩一避路晉書石季龍載記季龍
 僚震攝州郡肅然季龍曰朕聞良臣如猛獸高步通衢而豺狼百
 姓一信矣哉舊唐書王世充傳世充或輕騎遊歷街衢亦不清道百
 得假許呼稱以紊朝制常一者若被官呵止者如舊式文武官不
 焉一又張威傳威御軍紀律嚴整兵行常若銜枚罕聞其聲每與百
 姓一買食物則賈倍于市迄無敢喧北燕錄馮跋與諸弟亡命
 山澤每夜獨行猛獸為之一一阮籍文方將耕于東臯之陽輸黍
 稷之稅以當塗者之親居易詩蹇驢一將耕于東臯之陽輸黍
 商送楊侍御赴上都詩親逢皆一不送人稀賈島詩一風嘶劉
 華省抄詩上彩箋于瀆詩一疾黃沙嶺爭路南史劉瑀傳一感自
 朝賢彥衆一山石當搗質辛棄疾黃沙嶺爭路南史劉瑀傳一感自
 詞突兀越人山石當搗質辛棄疾黃沙嶺爭路南史劉瑀傳一感自
 日晚一沈約封左興盛等制受律前驅焱勇一鳩語還催雨點衣岐
 路一列子楊子之隣人亡羊既率其黨又請楊子之豎追之楊子曰
 矣曰奚亡之羊何追者之衆隣人曰多一吾不知所之是以反也吳越
 春秋越王勾踐歸越百姓拜之于道王曰寡人無德于民今勞萬

姓擁于楊朱哭之為其美女妖且閑采桑以報國風俗通立談者人異綴文者家
 哭之為其美女妖且閑采桑以報國風俗通立談者人異綴文者家
 梁簡文帝與蕭臨川書白雲在天蒼波無極瞻言一零雨被秋草
 庾信思舊銘項羽之晨起帳中李陵之徘徊一葉雲林歸處憶三
 風將遠關山月共愁劉長卿詩馬月橋南光輝一葉雲林歸處憶三
 花吳師道詩客裏光陰遠六路大戴禮孔子曰有善勿專教不能
 如許人問正茫然官行此八音協律呂修記歷理刑法
 勿遂行事勿留君子入官行此八音協律呂修記歷理刑法
 成秩百七路也天戴禮念數者獄之所由生也距諫者慮之所以塞
 氏備矣財之君子以不足也專者事之所以失也墮怠者時之所以後也奢
 侈者財之君子以不足也專者事之所以失也墮怠者時之所以後也奢
 所由生也君子入官除騷者事之所以失也墮怠者時之所以後也奢
 長子逐免鹿失入官除騷者事之所以失也墮怠者時之所以後也奢
 賦逸翻後塵翔翥離騷者事之所以失也墮怠者時之所以後也奢
 嫺而軍之禮命杜甫詩起草鳴令狐楚賀韓僕射狀威深
 光賦風上軍之禮命杜甫詩起草鳴令狐楚賀韓僕射狀威深
 日實勵于震霆剪滅克期必同于沃雪溫庭筠詩逸足皆
 曲路越絕書闔廬造九必以遊姑胥臺王勃上已宴序周川故
 事初傳廬造九必以遊姑胥臺王勃上已宴序周川故

書惟以直道為樂匪以武期通王安中小天路出或生聚窟或
 桃花詞肯與劉郎仙去否武陵先相思瘦渾體漢武帝車子侯
 生幽遠今無期不覺涕下兮露裳枚乘詩美人在靈端門乎
 歌無期幽遠今無期不覺涕下兮露裳枚乘詩美人在靈端門乎
 曹植文賦仰高邈良無由緣阮籍詩安期步之松喬要羨門乎
 陸機文附翼雲霄雙飛之陳子昂詩還疑高衢驤首一坐相邀
 啓聲寄浮雲方祈九之袁宏贊整轡高衢驤首一坐相邀
 蘇頌詩李白詩路傍已竊笑近夢與白雲遊戴叔倫贈韓道士詩桃
 空虛李白詩路傍已竊笑近夢與白雲遊戴叔倫贈韓道士詩桃
 引棟梁孫狄詩更疑悠悠星漢斜韓愈詩用時輦流多上道
 源寂寂煙雲閉更疑悠悠星漢斜韓愈詩用時輦流多上道
 幽遠難追攀趙嘏詩杉松韻冷雪溪晴鸞鶴勢高十長儲嗣宗
 送道士詩藥爐經月淨松韻冷雪溪晴鸞鶴勢高十長儲嗣宗
 一百八盤上雲笈知路東方朔七諫固時俗之溷濁兮志
 七籤行自翱翔入雲笈知路東方朔七諫固時俗之溷濁兮志
 與婦書人非新市何處尋家別異邯鄲那廣路東都賦披三條之
 應沈約內典序登四衢之長陌遊一乘之玉珂鳴賦清椒房深肅
 門沈約內典序登四衢之長陌遊一乘之玉珂鳴賦清椒房深肅
 張說與慶宮詩御樓橫平地作山丘蘭路元稹詩椒房深肅
 關王建詩但恐無吾詩草合前山丘蘭路元稹詩椒房深肅
 霏霏迷路飄雲葉飛烟鴻宋之問詩攀巖踐苔易出

花難章八元天台道中詩仙道多因一溪深韓愈詩桃源王灣詩
 綸詩更有阮郎一處萬株紅樹一驚眠雨過不客路
 茫棗下悲歌徒纂纂李商隱詩會省驚眠雨過不客路
 知外行舟綠水前鄭谷詩苑吏猶一江人莫問程不客路
 隨楓岸人家掃橋林劉商詩野人山草綠一柳花飛項斯詩
 最能消日月吳仁璧詩還家梅子欲生仁熟路韓愈文若駟馬
 陸游詩一柳陰初墮絮還家梅子欲生仁熟路韓愈文若駟馬
 而王良造父為之先後也僧惠洪詩季路論語政事冉有蘇
 自尋一緣崖去正是新秧插水時季路論語政事冉有蘇
 獨留

西州路 晉書謝安傳羊曇者太山人知名士也為安所愛重安薨
 覺至州門左右白曰此西州名民路惡又柳宗元詩外傳謾誕情
 門曇悲感不已慟哭而去

利害路 淮南子不可求而得也禍福趨禍路者詩外傳謾誕情
 民路劉勰新論將收情慾先斂五關石頭路器之同參玉版和尚

慾路 五關者一嗜好之用也石頭路器之同參玉版和尚
 至則燒筍而食器之覺筍味勝問何名東坡曰玉版也為作偈云
 不怕石頭和尚來參玉版師聊憑錦株子與問籀龍兒傳燈錄鄧隱

石頭路 器之同參玉版也為作偈云
 滑既往果為石頭所困無一語而還十九路茗溪漁隱叢話法遠

齊秦路 曹植求通親親表効之以
 前詩一條平言平又嶮巖

狹斜路 溫子昇詩相逢虞世基詩喧喧何妥長安道篇長安
 桃源路陳子良詩一返來松子家朱子詩漁郎要覓詩殷勤為訪

桃源路 陳子良詩一返來松子家朱子詩漁郎要覓詩殷勤為訪
 人間別有天朱德潤長楊路楊師道詩草蒼崖路李白詩繫馬青

長楊路 楊師道詩草蒼崖路李白詩繫馬青
 詩束書欲問杜甫詩畫船鳴兩

芳洲路 杜甫詩畫船鳴兩
 書杜預傳舊水道惟漢沔達江陵千數百里北無一預乃開楊

增通路 險厄故利艱貞也左傳吳子使屈狐庸聘于晉一不憂
 口起夏水達巴陵千餘里內瀉長江之險外通零桂之漕王褒九

塗路 易天下同歸而殊塗疏言天下萬事終則同歸於一但
 關啓塗路初時殊異其也魏文帝與吳質書則同歸於一但

仕路 書關四門疏門者
 有限楊炯詩一何嶽峯五溪霧潦多毒淫仕路行之所由故以門

直路 書關四門疏門者
 言三巴一何嶽峯五溪霧潦多毒淫仕路行之所由故以門

直路 書關四門疏門者
 早泌嘆曰予年三十乘旄鉞侵尋一又三十年名遂親友或以為

直路 書關四門疏門者
 時人高之陸游詩已著山林歸塔衣洗除一十年名遂親友或以為

直路 書關四門疏門者
 頭炊崔遵詩酒船載我雖堪老一有詩或為貧直路服至于五

直路 書關四門疏門者
 佩文韻府

直路 書關四門疏門者
 佩文韻府

千疏五千里者直方之數若其迴邪委曲動有倍加之較是
 五千里也常建宿雲門詩松杉引斜陽背
 縣樓詩人行入秦樹馬截斜陽背
 塞雲又漢書地理志北地郡縣
 都之道言禹每州事了入朝以白帝也
 基廟庫未構車駕將功作游嬉之用損耗殊倍又深薄之危古
 悅表諫以為闕居宇之功作游嬉之用損耗殊倍又深薄之危古
 今所慎于是帝遂從陸路白居易詩所嗟一
 得再遊賈島詩信來從一
 降亦設儀仗行幕步障一
 兵級數十人各執掃具鍍金
 迂路書湯誓序伊尹相湯伐桀升自
 言隔當是山阜之地歷險一
 間王弘之擊突厥也晃以行軍總管從至馬邑
 賊破之劉克莊過永福精舍懷仲白詩
 異路詩虞芮質厥成傳虞
 年來行處常一纔近君家即斷腸
 而不平乃相與朝周入其境則耕者讓畔行者讓路入其邑男女
 事而指一不提挈新語萬端絕國一干法異形淮南子五帝三王殊
 相惡屈原九章同極而一今又何以為此援也司馬遷報任安
 書僕與李陵俱居門下素非能相善也趨捨一未嘗銜杯酒接
 殷勤之餘權曹植詩浮沉各一會合當何時韓愈詩榮華今
 一風雨苦同憂白居易詩已分雲泥行一忽驚
 雞鶴宿同棲皮日休詩吁嗟當今交暫貴便一

婦人由左車從中央又季春之月命司空循行國邑周視原野開
 通一無有障塞周禮地官掌節門關用符節貨賄用璽節
 用旌節又夏官司險掌九州之圖以周知其山林川澤之阻而達
 其一左傳盟于宋東門之外曰凡晉楚無相加戎好惡同之交
 贊往來一無壅又衛侯使祝佗私于萇弘曰聞諸一不不知信
 否若聞蔡將先衛信乎爾雅一達謂之
 今陳國火朝覲矣而一若塞野田若棄澤不陂障川無舟梁國語
 記鄒陽傳臣聞明月之珠夜光之璧以闇投人于
 劍相眇者何則無因而至前也後漢書張霸傳郡中爭厲志節習
 經者以千數一但聞誦聲唐書百官志工部凡津梁一治以
 九月又左右金吾衛掌宮中京城巡警烽堠一壯偉宏濶今京師
 史王朴傳世宗征淮村留京師廣新城通一且長會面安可知晉
 之制多其所規為宋史天文志水府四星在東井西南水官也主
 堤塘一梁溝以設隄防之備古詩一阻且長會面安可知晉
 紀總論太康之中天下書同文車同軌民相遇者如親其匱乏者
 取資于一故于時有天下無窮人之諺杜甫詩驛驢開一
 隼出風塵韓愈南陽樊紹述墓誌銘一幸勤北去長陸游詩時
 二百二十羅鄴詩田園牢落東歸晚一
 樂坊塲酒價低越路禮記從于先生不
 醉衝寒辟路禮記哀公使人弔費尚遇諸
 一出秦關道于畫宮而受弔焉
 有以達于畿湛方生帆入南湖詩白沙淨一川路周禮地官遂人
 惠連汎南湖詩軌息陸塗初柁鼓一始謝莊月賦臨風嘆今將

焉歌秋一長今不可越席豫江行詩一難行遠淹留惜此辰孫
 林杜牧朱坡詩秋草阻路周禮地官司險國有故則藩塞一而
 樊路左傳楚子圍鄭克之入自皇門至于一已朝者曰公焉在其人
 有者酒為窟室而夜飲酒擊鐘焉朝至未已朝者曰公焉在其人
 入閣陛下不時見羣臣羣臣皆一而罷注一跛倚蘇保路也子西為王與
 服詩橫前坑穿眾所畏一脾洩楚邑也恐國人人潰狹路左傳杞殖華
 散故偽為王車服立國脾洩以安道一古詩相逢一登魯陽關
 且于之隧注二子齊大夫且于隧一安道一古詩相逢一登魯陽關
 容車西征賦卷一之迫監軌崎嶇以低仰張協詩朝登魯陽關
 度一峭且深劉琨詩一燈痕猶自記高樓孔賸路公羊傳諸侯
 幾道詞風意未應迷一曉陰花雨作輕寒賸路公羊傳諸侯
 平仲詩春盡榆錢堆一淨住子入聖之初門出俗之劉
 再娶者所以節正路孟子義人之從之也後漢書朱穆傳君有正
 人情開一節正路孟子義人之從之也後漢書朱穆傳君有正
 音樂志俗無邪指下歸一淨住子入聖之初門出俗之劉
 向封事杜閉羣枉之門廣開眾一淨住子入聖之初門出俗之劉
 為車調御以一心遊于八一注謂正見正思惟正語正業正精

進正空正念正守路國語列樹以表道吳路國語越王勾踐乃命
 命也又名八笈守路國語列樹以表道吳路國語越王勾踐乃命
 沂淮以絕一酒旗誇酒美夏路史記越世家商於析郟宋胡
 詩漢橋向一酒旗誇酒美夏路史記越世家商於析郟宋胡
 注徐廣曰蓋謂江夏之西為左故云一將暮晉書皇甫謐傳
 適諸夏路出方城人向北行以今日味其將暮晉書皇甫謐傳
 也進路史記屈原傳一北次以今日味其將暮晉書皇甫謐傳
 歎息隋書文帝紀合州縣搜揚賢哲限借路史記春申君傳且王
 以三旬咸合韓魏乎兵出之日而王憂燕路首一而後遣郭
 其不返也是王以兵資于仇讎之韓魏也燕路首一而後遣郭
 士奉咫尺之書暴其所長于燕燕必不敢不聽從孔融書向使郭
 隗倒懸而王不解臨溺而王不拯則士將高翔遠引無有北首
 于朝矣應璩書擊祛登輿北踐一孟雲卿詩朝發淇水南將尋北
 猶思一江淹報袁叔明書橫議漢庭怒髮一秋風啄子一樂毅羈旅
 季商隱上范陽公啓仰一以長懷望斯路漢書武帝紀夫本
 乃費黃金間路三萬從一絕其輜重斯路漢書武帝紀夫本
 勸善刑暴五帝三王所繇昌也朕風興夜寐嘉與字內之士臻于
 後來者一厥路漢書武帝紀朕閱窮庶陷害欲刷耻改行復奉殊
 誠獨難一厥路漢書武帝紀朕閱窮庶陷害欲刷耻改行復奉殊

路漢書武帝紀朕聞五帝不相復禮三代不同法所繇此路

志泛泛滇滇從高旂殷勤劉長卿赴新安別梁侍御詩新安君莫問

賢達士誰不由塞路漢書刑法志秦始皇時姦邪並生緒

而闢之廓如也陳琳檄文晉繳充溪坑穽古者楊墨賦崩榛

音絕韓愈鄆城聯句跋朝賀書飛記蓆真草一名馬當河衝張說詩

兵連紫庾信陪駕幸終南山詩飛狐橫夏游窮北伐山戎為燕

開路漢書刑法志齊桓南服疆楚使貢周室北以益長王褒九懷

鷓鴣詩萬人後屬青蛇張正見菊詩鋤罷還日以益長王褒九懷

居易詩萬人後屬青蛇張正見菊詩鋤罷還日以益長王褒九懷

容到床前韓偓詩百辟斂上路漢書枚乘傳游曲臺臨

誰家玉顏窺粉色衣香雜風度王勃序龍鑣翠駢闐

守詩為儒欣出中路漢書司馬相如傳清道而後行一而迷惑今

厭衰按而學誦養生論其次自力服藥半年一將安歸江淹詠扇詩君

子恩未畢零落落委宋之問與學士吳兢書山甫拾遺于北史

時謂得賢蔡邕揮翰于詞林誰其不許李頻詩半湖乘早月北史

入疎鐘蘇軾詩不盈路漢書韋賢傳祁祁我徒戴負其部人謁

永之日冠蓋當時榮之宋繼路後漢書皇后紀論湮滅連踵

史樂志徐命法駕萬騎花鮑照交路後漢書鄧后紀元初五年平

河清頌序絕景揚光清埃鮑照交路後漢書鄧后紀元初五年平

元冠蓋天下主永安漢室綏靜四海垂恩元遮路後漢書鈞期傳

荀中起兵應郎光武趣駕出百姓聚觀喧呼滿道桑麻不得行趙

復路後漢書臧宮傳陳兵入小維郭門歷成都城下至吳漢營

電照然窮寇難量還營願從它道宮不從一而歸賊亦不敢近

賦歛輕裾以今及行迷之未遠東都賦先驅一而歸賊亦不敢近

勃別薛升華詩送送姦路後漢書徐防傳伏見太學生試博士弟
 多一每有策試輒與爭即路後漢書周燮傳馮良字君郎年三十
 訟論議分錯互相是非即路為尉從佐奉檄迎督郵一慨然取
 在斯役乃遁至犍為從杜撫學隋書天文志牽牛六星天之關梁
 主犧牲事其北二星一曰聚火又曰上一星主道路宋
 之問送皇甫使君序檐帷一供帳出郊韓愈遠遊聯句李
 獻歲歸期渺涼秋李商隱上崔相國啓擁篲瞻門封函李
 勳詩一敢期皇子險路後漢書蔡邕傳羣車方奔乎安
 送出關猶有御書來險路與之齊軌舊唐書禮儀志天寶九載又
 將封禪于華岳命御史大夫王鉞開鑿陳羽詩入蠻治會祠堂災
 而止阮籍詩一多疑惑明珠未可干陳羽詩入蠻治會祠堂災
 踏繁霜戴復古詩心平無一酒賤有歡追路後漢書蔡邕傳楊
 顏楞嚴經能令衆生經過一賊不能劫追路球使客一刺邕
 客感其義皆莫為用又趙壹傳遠辱手筆一烏江相尋誠足愧也頑
 信周太子太保步陸碑黃河參陵或亡一烏江相尋誠足愧也頑
 就路後漢書孔奮傳龍蜀既平河西守令咸被徵召財貨連轂彌
 郡不事邊幅率然曳杖徒行邑郭人通詞訟者一決焉水經注
 汾津名也在介休西南俗謂之雀鼠谷數十里間道隘水左右悉
 結偏梁閣道累石一紫帶巖側俗謂之暮般橋魏文帝賦被入
 門之初服出登車而一謝靈運賦眷余勤以一苦憂來其誠
 額梁武帝孝思賦序止得小船望星一夜冒風浪不遑寧處王
 勃上皇甫常伯啓龍鑣一駑駿相懸鵲鏡臨春妍媸自遠元積

授馬總天平軍節度使制如榮路後漢書左雄傳中興以後增敦
 聞一之初頗有擁轅之態榮路朴有道賢能直言獨行高節質
 直清白敦厚之屬一既廣缺望難裁白是竊名偽服浸以流競
 權門貴仕請謁繁興元稹詩謫居今共遠一昔同趨溫庭筠詩
 豈關名利分一自有才華作慶霄又過賀監宅詩一脫身
 終自得福庭迴首莫相忘司空圖詩一勳宣璠持節拜卓為太師位
 路後漢書董卓傳卓諷朝廷使光祿勳宣璠持節拜卓為太師位
 在諸侯王一乃引迎長安百官一拜揖杜牧授韋有翼御史
 中丞制壺漿一繼屬攀車薛逢元日田善路後漢書劉虞傳張
 家詩蠻槩出門兒婦去鳥飛一女郎來善路舉張純使烏桓峭
 王等攻破清河平原朝廷以虞威信素著恩積北方拜幽州牧虞
 到薊遣使告峭王等以朝廷恩寬弘開許一又議賞購舉純舉純
 走出塞餘除路後漢書陳蕃傳前秋多雨民始種麥今失其勸種
 皆降散後漢書陳蕃傳前秋多雨民始種麥今失其勸種
 言路後漢書袁紹傳紹檄操欲迷奪時明杜絕一唐書白居易
 揚盛德也宋史司馬光傳太皇太后臨政遣使問所當先光謂開
 詔通一已卜餘年見太平灑路後漢書張讓傳靈帝作翻車
 以省百姓灑道之費謝莊表警衛兵以開雲先雨祇一南北郊
 休駕幸華清宮賦雨師一今九門洞啟千旗火生今萬乘雷奔
 張說喜雪應制詩瑤池竟路後漢書梁冀傳冀壽共乘輦車張羽
 自神喜一待行宮竟路蓋飾以金銀游觀第內多從倡伎鳴

鐘吹管酣謳一或同路魏志陳思王植傳注植及白馬王彪還

連繼日夜以騁娛告離而作詩梁簡文帝唱導文渴愛與生共

使無朋與結網一生路魏志曹仁傳圍城必示之活門所以對巢劉長卿詩

新年獨到鄉也陶潛庶人孝傳贊江革齊人也漢章帝時避

緣義舍靈之性莫不樂生求一之一參差不一利路魏志程昱傳

者謂在擾攘之時天下雲起故圍而後降者不救以示威天下開

其一使不至圍也宋史選舉志序議考課者每日拘吏文則

上下督察浸成澆風通譽望則權貴請託徒開一于是議論

紛紜莫之一也李咸用詩我無為禮樂拘一各韉多忌諱鑿

路魏志王肅傳前志有之千里饋糧士有饑色樵蘇後爨師不宿

必相蹊路魏志鍾會傳臣勅咸聞等分兵據勢廣張羅罔四面雲

百也蹊路集首尾並進一斷絕走伏無地李陵詩徘徊一側

恨恨不能辭閻隨侯西嶽望幸賦山冉路魏志東夷傳辰韓者古

靈附化而開石柴路吳志朱桓傳曹休將步騎十萬至皖城桓曰

有長帥散在山柴路休非智勇名將今戰必敗走當由夾石挂車

此兩道皆險阨若以萬兵一兼路吳志呂岱傳廖式作亂零陵

則彼眾可盡請將所部以斷之兼路諸郡騷擾岱自表輒行星夜

充路吳志陸遜傳王塗未一姦充一孔叢子夫子作丘陵之

陟之無緣將伐無柯患茲蔓延夏街路晉書地理志一同百里提

侯湛文坐而論道者又一盈寢街路封萬井除山川坑岸城池

邑居園圃一大夫采地一大者也白居易詩一雖長君不嫌牛及

百乘此卿大夫采地一大者也白居易詩一雖長君不嫌牛及

大詩寶馬一玉長一范成東路晉書羊祜傳嘗與從弟秀書

故里以白士而居重位何能不盛滿受責乎五代史王彥章傳唐

兵攻兗州末帝名彥章使守捉一曹植洛神賦命僕夫而就駕

吾將歸乎一又贈白馬王彪詩泛舟越洪濤怨彼一此歡焉可忘

詩回首瞻一延翻向秋方季白詩明發首一此歡焉可忘

屈路晉書摯虞傳北史隋煬帝紀今宜授律啟行分麾一燭路晉書夏統

已洛中王公已下一竝至浮鳥路晉書郤詵等傳贊一燭路晉書夏統

橋士女駢填車服一鳥路晉書郤詵等傳贊一燭路晉書夏統

無梁張正見詩黃雲迷一白雪下一鳥路晉書郤詵等傳贊一燭路晉書夏統

鸞一中一王勃詩魚牀侵水岸一入山烟一盧照隣詩林壑人事迴

少風烟一長一趙彥昭九日臨渭亭應制詩呼鷹下一險過上龍

龍沙韓愈詩陽山一出臨武一白居易詩難于尋一險過上龍

門季巨仁詩翠微橫一促路晉書赫連勃勃載記金暉絕于中一天神

跡頓于一參路晉書王猛載記竊惟鼎宰崇重一暑路齊書張融傳

顧顛之顛之曰卿此賦實超一虛但恨不道鹽耳融一求筆注曰

漉沙構白熬波出素積雪中春飛霜一此四句後所足也蘇軾

風之員守 卷之二十一 七遇 路

詩蠓浦旣黏山一亦飛霜竝路南史陳武帝紀公志惟同獎師
 陸游詩浪花高飛一雪周書庾信傳論太下路南史謝靈運傳
 能使舟師一遠邇朋心周書庾信傳論太下路南史謝靈運傳
 和之辰雖復崇尚風雅方駿一多乖往轍下路南史謝靈運傳
 受使至涂口行達桃墟村見有七人凡局皆以各語疑非常人還告郡
 縣遣兵隨齊掩討禽之元史食貨志溫庭筠上韓
 設良醫上路二名一府州各一名溫庭筠上韓
 郎中啟衡軛相逢方悲一府州各一名溫庭筠上韓
 生荀僧寶下都因顏竣陳義宣壘狀僧寶有私貨停江陵從駕征鍾
 會義宣起兵一斷絕僧寶遂不得去北史奚康生傳
 離駕旋濟淮五將未渡齊將據渚斷一孝臨路南史陸杲傳
 文募破中渚賊者以為直閣將軍康生應募臨路南史陸杲傳
 發辭武帝于坐通啟求募部曲帝問何不付所由呈聞杲答所由
 不為受帝頗怪之以其募部曲帝問何不付所由呈聞杲答所由
 西小屋一與列肆雜僧珍常導從鹵簿到其宅不以爲耻陶潛
 詩敬哉離人一與列肆雜僧珍常導從鹵簿到其宅不以爲耻陶潛
 章事表五人在門驛騎一捧恩循分以慙以揚說讓兵部尚書平
 笙歌一發日高車馬隔塵行韋莊詩辭家柳絮三春半一槐
 花七南路南史徐君禕傳為梁湘東王諮議參軍頗好聲色侍妾
 府中謠曰北路魚一占率致富饒劉楨黎陽山賦望一有袁吉接壤者
 其民往往遷徙自占率致富饒劉楨黎陽山賦望一有袁吉接壤者
 岳詩引領望京室一求燕北轅首楚北路見上農作稍惰多曠土
 答釋法雲書一求燕北轅首楚北路見上農作稍惰多曠土

謝靈運撰征賦眷一以興思看東山而清路南史到溉傳歷御
 怡日李白詩大火南星月長郊一兵志三世祖至元十二年十二月
 書傳呼一示有朝章而已元史兵志三世祖至元十二年十二月
 上尊號受册告祭天地宗廟調左右中三衛軍五千人為蹕街一
 道按轡姚令公詩望山野一荷前幸明時稱軒以戒道環轂騎而一
 蘇頌和姚令公詩望山野一荷前幸明時稱軒以戒道環轂騎而一
 隱文丹青萬里建木千尋坦坦一幢幢翠陰汲路北史魏明
 空奚斤既平充豫還圍武牢宋守將毛德祖拒守不下夏四月丁
 卯幸成臯觀武牢而城內乏水縣緆汲河帝令連艦上施輶輶以自
 其恒遣斷其李恒傳張世傑集海艦千餘艘貫以巨索為柵以自
 還路北史魏平原公儀傳慕容寶之寇五原儀躡據朔方要其已
 絕軍路北史魏宗室崙傳從永昌王仁南征別出汝陰濟淮宋將
 勁若令推草車方軌並進乘風縱烟火以精兵自後乘之破之必
 矣張融問律自序無得鈞聲同利舉價相高俾是道塲險成一
 斷路北史車伊洛傳伊洛志欲歸關為沮渠無諱一伊洛連戰
 乘要道湖歸路北史高慎傳仲密棄州將歸神武武帝勅青州斷
 頭一其北史高慎傳仲密棄州將歸神武武帝勅青州斷
 潛詩行行循賦計日望舊居謝靈運詩從來漸二絕訪淮南使
 一梁武帝孝思賦投刺解職以遵一江淹懷歸賦試訪淮南使

問詩悠然小天下沈佺期游少林寺詩一烟霞晚山蟬處處吟宋之
 枯通天一門李華弔古戰場文杜甫望嶽詩車箱入谷無一箭
 不知一劉長卿詩白髮生扁舟波濤滿一韓愈詩依依夢一
 獨一暮雨濕村橋鄭谷詩夕陽邊蘇軾鬱孤臺詩一桑柘舊居移
 蘇舜欽詩離懷春色裏一夕陽邊蘇軾鬱孤臺詩一桑柘舊居移
 勞生閱百州又題戴花詩露濕醉巾香掩冉月明一影婆娑陸
 游詩莫作五陵遊俠要路北史李崇傳除兗州刺史充舊土多劫
 看奚奴一有詩囊盜崇乃村置一樓樓懸一鼓盜發之處
 雙槌亂擊四面諸村聞鼓皆守一唐書崔湜傳湜與弟液澄從兄
 要悉有伏人盜竊始發便爾禽送唐書崔湜傳湜與弟液澄從兄
 洩並以文翰居要官每宴私自比東晉王謝嘗曰吾一門入仕歷
 官未嘗不為第一丈夫當先據一以制人豈能默默受制于人
 哉故進趣不已至於敗古詩何不策高足先據一津張九齡詩
 尚想爭名者誰云一眼看一居杜甫詩自謂頗挺出立登一津韓翃
 寄鄭員外詩一眼一看一知一在一不應窮巷久低頭羅鄴詩芳草和
 烟暖更青閑門一眼一看一知一在一不應窮巷久低頭羅鄴詩芳草和
 環為我一又道以真正為一玄關專精為一勝一兩府合津門氣海循
 佛言我為比丘常於一切一沙土如地是勤苦經一無量佛出現船路
 馬我皆平填或作橋梁或負沙土如地是勤苦經一無量佛出現船路
 于世毗舍如來摩頂謂我當平心地則世界地一切皆平船路
 北史慕容儼傳遣鎮郢城始入而梁大都督侯瑱任約率水陸軍
 奄至城下于上流鸚鵡洲造荻蒹竟數里以塞一瑱任約率水陸軍

安引路北史李弼傳弼每有征討朝受命夕便一畧不問私事
 之陰晉閣垂瑤別路北史李景傳從史萬歲擊突厥于太丘山
 朝啓文星之苑別路北史李景傳從史萬歲擊突厥于太丘山
 竹葉瀉離樽陳子昂詩離堂思琴瑟一繞山川宋之問詩
 追孫楚維舟弔屈平又就日離亭近彌天一長孟郊詩歸人憶
 平坦一雲初起離亭葉正飛雲路北史文苑傳序或鷹揚河朔
 詩一唐書張說傳池亭奇巧蕩誘上心一鮑照辭闕疏金閨一從
 脈仰出一謝超宗昭夏樂洞一拂璇階沈約詩都令人徑絕惟使
 茲自遠一謝超宗昭夏樂洞一拂璇階沈約詩都令人徑絕惟使
 詩願登青一若望丹霞梯李商隱詩一一招邀迴綵鳳一永元積
 遞笑牽牛鄭錫日中有王字賦傾心太陽企踵一秦韜玉詩初
 出海濤疑尚濕漸來一覺偏清李頻詩別居一拋三省專掌
 天書在九重雲笈七籤吉偷路北史孝行傳時有齊州人崔承宗
 光騰紫氣一逸丹天偷路北史孝行傳時有齊州人崔承宗
 後青徐歸魏遂為隔絕承宗萬里投險一導路北史西域傳序初
 常詔河西王沮渠牧犍令護送至姑臧牧犍恒發使一庾信謝
 資犀帶等啓馬前驅而一或以識恩雞未曉而開關容能夜至

波路北史西域傳序自莎車西南五百里葱嶺西南一千三百里

城置又鮑照大雷岸與妹回路隋書地理志修鮮都督府一州以和藍

書贈張童子愈與童子俱陸公之門人也慕一二子之相請

賀詩守月通宵輦路隋書音義志一十千門王城九軌西都賦一

騰李尋雲抗瑤臺徐陵書甘泉鹵簿盡在清文扶風一十悉陳

雀鼠谷詩柳陰低一草色變新田喬知之詩竹外仙亭去花間

濃封一儲光義詩一開千里寒雲霽九天李建勳宮詞草色深

香萬歲山呼一水聲低咽轉宮墻崔道融鑾駕東回詩兩川花捧御衣

放宮門鑰所迎駕詩曉宸路隋書音義志神之臨慶行路魏徵傳

竭誠則胡越為一體傲物則骨肉為一人蔡琰詩觀者皆歎欷一

亦鳴咽杜甫說旱一其菜色也田家其愁痛也張謂詩縱令然

諾暫相許終是悠悠一其菜色也田家其愁痛也張謂詩縱令然

看山來私路舊唐書食貨志李錡代王緯為潤州刺史鹽院津

者必以宏文為下輓路唐書食貨志開元二十九年陝郡太守李

一燒石沃醯而鑿之棄石入河激水益湍怒諫路唐書李渤傳陸

舟不能入新門候其水漲以人挽舟而上黜選舉復俊造定四民

九疇修王制月令崇孝悌敦九族廣一黜選舉復俊造定四民

省抑佛老明刑行令治兵禦戎陳琳文關四門廣一黜選舉復俊造定四民

巧偽元植詩崇班張讒路唐書武平一傳願悉召近親貴人會宴

錦繡一賜箋藤諫路唐書武平一傳願悉召近親貴人會宴

一公路唐書崔祐甫傳自至德乾元以來天下戰討啓巧填委故

刻塞之子也華陽國志陶謙表先主為豫州刺史謙卒別駕糜竺

空逢州人迎先主與之陳登曰袁一非治亂之主陸游詩一十世五公海內所

歸可以州與之陳登曰袁一非治亂之主陸游詩一十世五公海內所

舉獨久不設其復置此科乃增其名為六蔡邕疏孝武之世郡舉
 孝廉又有賢良文學之選于是名臣輩出文武並興漢之得人
 而巳梁元帝與劉孝綽書計行遲還四路宋史仁宗紀趙
 芳札李劉啓園九府以通財遂塞華于利州路四夔州路
 為一各置使以韓琦王沿范仲淹龐籍為之又地理志
 川峽一淮南路揚壽皆為巨鎮而真州當一八路宋史選舉志
 地理志淮南路揚壽皆為巨鎮而真州當一八路宋史選舉志
 之要呂溫與韓司空書許川峽等入處兩路宋史選舉志
 補出官注銓給謂川峽等入處兩路宋史選舉志
 故使舉人兩與薦選者試刑法于漕司以合格者三路宋史選舉
 注攝一謂之待次攝官按刑法于漕司以合格者三路宋史選舉
 也近年進賢路狹往時入館有今塞其二矣進士高科一路
 徊大臣薦舉一路也差遣例除一今塞其二矣進士高科一路
 正傳初川賊甚盛朝廷深以一月始置一徵收課稅棧路宋史
 是閣道無塞王師得以長驅而入賊眾三百餘敗歸成都陳孚詩
 鐵馬長驅大江濤饋路宋史張亢傳時麟州一猶未通救元自
 捷旗飛渡大江濤饋路宋史張亢傳時麟州一猶未通救元自
 趨相綽路宋史劉錡傳錡募得曹成等二人論之曰遣汝作間事
 子若綽路宋史劉錡傳錡募得曹成等二人論之曰遣汝作間事
 則伴墜馬為敵所得敵帥問我何如人則曰太平邊一路宋史張
 帥子喜聲伎朝廷以兩國講好使守東京圖逸樂耳

寶文閣學士知成都府兼本路安撫使陞辭奏曰臣至所部首宣
 德意俾一咸沾惠澤上曰豈惟一四川恤民事悉以委卿儲
 光義詩茅茨對三峯梧桐開一豈惟一四川恤民事悉以委卿儲
 嶺李華詩芳樹無人花自落春山一鳥空啼李羣玉詩江南一
 詩莫道太行同醺詩吳地春寒屬閒人蘇軾詩泥洹尚一所向
 餘皆窮陸游醉醺詩吳地春寒屬閒人蘇軾詩泥洹尚一所向
 美聖人于中國空知日遠如迷一于長安劉長卿詩一青
 在餘生白首歸方于詩青雲一歸仙掖白鳳新詞入聖聰范仲
 淹詩風波拋一花月伴閒身孔平仲蝴蝶行推身飛入粉奩中
 芳草綿綿一郭珏詩却憶桃源一三時上諭典檢司外路金
 世宗紀大定十八年八月太白晝見詔朝臣曰朕嘗論國家利便
 治體遺闕皆可直言一官民亦嘗言事汝等終無一語自今直
 言得失母便路金史禮志皇后恭謝儀至元德東偏門內侍奏請
 有所隱不愁前階促織文路金史選舉志大定十三年就憫忠寺
 宛轉歌一不愁前階促織文路金史選舉志大定十三年就憫忠寺
 鳴偏愁一擣衣聲文路金史選舉志大定十三年就憫忠寺
 入院之夜半聞東塔上有聲如音樂西入宮考試官侍御史完顏
 蒲涅等曰一始開而有此得賢之祥也王勃上從舅侍郎啓仙
 驄在馭踐一鷹路金史石顯傳景祖以石顯阻絕海東路請于遼
 而驅神一鷹路金史石顯傳景祖以石顯阻絕海東路請于遼

遣其首 **鷓鴣路** 金史李木魯定方傳大定二年宋人陷汝州宋兵由
 長來 我率許州戍兵十二萬徑取汝州爾等可備糧草二十萬人
 揚言欲據要路絕宋兵往來既而定方引兵趨 宋人聞之棄
 城遁去 蕭穎士詩綿連渾川遠杳渺 **山路** 元史世祖紀四年秋七
 處未占籍戶 唐時湖常二州守會陽張正見詩欲識三
 州廣化門外 唐時湖常二州守會陽張正見詩欲識三
 庚肩吾詩 旆轉黃 **千** 暇返身滄海之隅軒冕所辭迴首
 千 暇返身滄海之隅軒冕所辭迴首
 赴上都 詩地入商 **海** 鄉連渭水橋河源自北流孫遜送杜侍御
 海 鄉連渭水橋河源自北流孫遜送杜侍御
 翊詩 仍隨御史馬 **陰** 滿光輝
 陰 滿光輝
 詩 青東郊草中有歸 **江** 姚合詩門外
 江 姚合詩門外
 彩儻非 瑤水之源荆漢流輝 **風** 雪打谿梅狼籍香皮日休詩相約
 風 雪打谿梅狼籍香皮日休詩相約
 晚 樵去跳跟 **似** 尊鱸
 似 尊鱸
 楚澤 秋驛路 **馬** 步弓手北山移文
 楚澤 秋驛路

水行人 渡商山 **詩** 蟬聲
 姚合詩 霜濕關城 **人** 烟宿翠微秦韜玉詩花明
 人 烟宿翠微秦韜玉詩花明
 聞 復西京詩懸知寒食朝陵使 **况** 又入早秋
 况 又入早秋
 猶恨 去程賒 **情** 又入早秋
 猶恨 去程賒
 岸 橫斜渡 **清** 江使河伯
 岸 橫斜渡
 曰 此神龜也 **津** 大山名塞
 曰 此神龜也
 翹 尾從出雀 **道** 而失路
 翹 尾從出雀
 幽 山平如掌 **原** 遠遊
 幽 山平如掌
 按 伊阻謝朓詩 **一** 者易為功
 按 伊阻謝朓詩
 曙 出 **半** 春歸
 曙 出
 戒 路 **不** 始
 戒 路

君子所貴亦越用明保慎其身也如鼎路三輔黃圖長安城南出
庸行門王勃益州夫子廟碑託鹽梅于異端路三輔黃圖長安城
伐門王勃益州夫子廟碑託鹽梅于異端路三輔黃圖長安城
各直門王勃益州夫子廟碑託鹽梅于異端路三輔黃圖長安城
者必不入也庾信明月山銘堤梁似堰野路論衡縣道不通於野
松開張籍詩桂列仙家劉希夷送友之新豐詩綠樽生昔費長房為市
花鄭俠詩桑榆暗人家薺麥香仙路水經注昔費長房為市
長房從之因而自遠同入此壺隱淪仙路水經注昔費長房為市
安貞送王判官詩不畏王程促惟愁仙路水經注昔費長房為市
一流時尋幾年不踏洲夢入青藤歸不可尋十洲新昌道上
深朱子詩幾年不踏洲夢入青藤歸不可尋十洲新昌道上
詩重雲外人家落木中雲笈七籤三尸常居人身中遇人學
難揚母記返者乃尋孔以自達閣路水經注自蜀西渡印祚
童之詔曰青青邇路揚白馬紫遊靈池月滿直城隈輔天臨
中嶽天宮接下都張說隆慶池詩靈池月滿直城隈輔天臨
錄尚書事家臨晴雲稍卷寒巖樹宿雨能消直城隈輔天臨
雞半路世說孫承公狂士每至一處賞玩累日或回至韓愈詩散朝還
不夜歸日路西京雜記魯恭王得文木一枚中山王為賦曰拂
躑躅按轡定樞臬于風衢羲和頓策撥鈞繩於皇甫瓊遂路
飛廉馳心日路西京雜記魯恭王得文木一枚中山王為賦曰拂皇甫瓊遂路
對策卑讓降下者茂進之驚魂累息天門瞻九重而惕厲遂路
人物志卑讓降下者茂進之驚魂累息天門瞻九重而惕厲遂路
也矜奮侵陵者毀塞之險途也來路宅經修一印無不吉犯
來入此宅任後更修拓西方名抵路卻修拓東方名一印無不吉犯
轉及上官往來不計遠近準此為例白居易詩夢尋一達羊腸
又却顧一時長范成大詩想得東風處楊萬里清遠峽詩深
潭無辭斷崖有清天方石路洛陽伽藍記崎嶇一似壅而通
千里詞菱藕花開香石路洛陽伽藍記崎嶇一似壅而通
青苔蕪于宿草塵蓬門謝朓賦明沙宿莽一相懸江淹赤虹
賦昏青苔于宿草塵蓬門謝朓賦明沙宿莽一相懸江淹赤虹
屏江總侍宴瑤泉殿詩水亭通枌詩蒼昃接堂皇王維詩剪竹製山
迴駕山家誰候門岑參暮秋山行詩蒼昃接堂皇王維詩剪竹製山
益詩山家誰候門岑參暮秋山行詩蒼昃接堂皇王維詩剪竹製山
吹馬利如刀孟貫詩杖藜青一煮茗自雲樵劉得仁詩野蒿西風
芝熟柴門有鹿來蘇軾詩湖天得路洛陽伽藍記王肅在江南聘
紫迴九龍脊水光翻動五湖天得路洛陽伽藍記王肅在江南聘
公主謝作五言詩以贈之日本是薄上蠶今在機上絲沈約佛知
去頗憶纏綿時離騷彼堯舜之耿介今既遵道而一

風文員符
去頗憶纏綿時離騷彼堯舜之耿介今既遵道而一
沈約佛知

不異衆生知義積此求善之心會得歸善之路或白居易詩烟霄
 也庾信小園賦撥蒙密今見窓行欹斜兮白居易詩烟霄
 漫道青雲難李商隱詩鷗鳥忘機翻淡洽交親白居易詩
 雁分飛謝路洛陽伽藍記從鉢盧國向鳥塲國鍊鎖為橋縣虛為
 道路賒謝路渡下不見底旁無挽捉倏忽之間投軀萬仞是以行
 者望風被路文中子曰散矣不知我者謂我何求門人乃退
 國史補凡拜相府縣載沙田路宣和畫譜僧巨然畫山水幽
 自私第至子城東街名曰沙堤杜甫詩石古一屈曲紫帶竹籬茅舍
 斷橋危棧真若山間景趣也杜甫詩石古一屈曲紫帶竹籬茅舍
 牛來高李商隱菊詩獨來當此夕清樽相伴省他年周昂詩馬
 陸游詩短籬圍藕蕩入桑村又籬邊一竹間庵一段風流
 擅劍官路六朝事迹淨妙寺南唐昇元中建額曰齊安本朝政和
 南九口從駕詩黃山獵地廣青門長楊炯馬詩帝畿平若
 水詩回看直如弦韓翃詩射堂草徧收殘雨下當人稀對夕天白居
 籬李商隱詩虎當三條線王建原上新居詩墻下當人稀對夕天白居
 無漁水之文陸游詩耕疇且復償初願門笙簧未徹潘岳議入方翼
 車駐晚程陸游詩耕疇且復償初願門笙簧未徹潘岳議入方翼
 夢華錄五陵年少行歌萬戶千門笙簧未徹潘岳議入方翼
 翼公私蕭愨詩禁苑至饒風吹花春白居易詩意氣驕

游秋懷詩西風一何厲落葉紛柳色詩他時花刺燕姬曲蘭香馬
 塵飛翠袖籠拂路東京夢華錄錦繡盈都花光揆路老學菴筆記
 鞭嬌欲滴下中書侍郎在尚書左右丞之上其議出于李漢老漢
 恩數比門丞益暗省轉廳可徑登左右丞也沈約齊文憲王公墓銘
 老時為右丞益暗省轉廳可徑登左右丞也沈約齊文憲王公墓銘
 台庭改觀籍路猶鋪沙一謂之黃道以三衙兵為之棘路翰
 新書泊觀籍路猶鋪沙一謂之黃道以三衙兵為之棘路翰
 詩蒲洲凌薄車旋濤一沙虛馬懼鞭華路翰苑新書細觀
 人之乾路三國形勢考梁王神念以舊道緣筆路續畫品謝赫氣
 倫等致玉海李漢老曰為文之法有筆力有魂改路昏以為期
 動之致玉海李漢老曰為文之法有筆力有魂改路昏以為期
 人莫及玉海李漢老曰為文之法有筆力有魂改路昏以為期
 兮羌中道識路屈原九章願徑逝而不得兮魂去不知歸韓愈詩
 而輕御良馬力優咄哉十行勿休又沈約詩夢中不知歸韓愈詩
 固煩言不可結給今願陳志而韓愈詩青壁一難夤緣姚合詩
 利詔若皆以法繩則日新詩道姓名李遠失鶴詩碧落有情應悵
 軒車通門巷親友因詩道姓名李遠失鶴詩碧落有情應悵
 望瑤臺朱子可追尋曹唐大遊仙詩洞裏有天春寂寂人間
 月茫茫朱子可追尋曹唐大遊仙詩洞裏有天春寂寂人間
 陸游詩劇藥有時移短鏡奏書十風迴雪有聲郢路屈原九章遠

今江與夏之不可涉謝靈運辨宗問答但當勤般若以日忘瞻
 遼遠湘山轉蔽虧駱賓王上吏部侍郎啟仲由之瑟終閱響于丘
 門宋王之謠倚均音于雲端迴秦川兩外晴錢起詩醉裏宜歸
 城近歌中王維詩長李商隱柳詩章臺從掩映魏文帝與吳質書從
 者鳴笳以歷太皓以右轉今落飛廉以雅吟安成王碑邨霍豐
 從劉孝綽與雲法師書瑞花承足金輪張說詩節鼓清笳前
 郁方周八駿騰光而夾輶首取路宋玉九辨却騏驎而不乘兮策
 以高蓋花萼樓賦六龍驤首取路還顧望舊鄉陸游詩渡遠呼船
 久橋傾易路七發羈堅長路賦古詩還願望舊鄉陸游詩漫浩浩北征
 曹植贈白馬王彪詩收淚即勃春思賦盛年恥辭陸機赴洛道中詩
 總轡登極儲光義詩衰柳隱一秋雲滿太虛高適詩征馬嘶
 遙不可極佩刀張籍詩青天漫漫入遠天吳融詩路長紫碧寒
 仁日極千里詩送驥登看鴻入遠天吳融詩路長紫碧寒
 水舊居難問草平烟朱子回文詞暮江寒碧紫
 江暮陸游詩炎天倦賸路今農蒙踊躍騰而狂趨注駿音屈著也
 往路蘇武詩征夫懷起視夜何其遠路蘇武詩征夫懷
 延之詩捨車遵一息是藻馳目成遠路蘇武詩征夫懷

褒九懷晞白日今皎皎爾一今悠悠謝靈運逸民賦御清風以
 器械狀恭承一之願備黃庭之實李商隱詩天令狐楚進鞍馬
 晚殘宵猶得夢依稀張喬詩一獨尋流水去深山長與白雲期
 王元粹詩帶夕陽有路適會名問即以此指推言陵功欲以廣主
 秋草征衫帶夕陽有路適會名問即以此指推言陵功欲以廣主
 上之意塞睚眦之詞杜甫詩林中纒分不汝誑外絕無天盧綸詩
 岸莎青九懷吾乃逝今南嫉道陸龜蒙茶人詩雨後採芳去雲間
 路從危沈邁詩九折必路羽獵賦鮮扁陸離駢衍峻路西都賦乃
 凌峻梁五界窮一折必路羽獵賦鮮扁陸離駢衍峻路西都賦乃
 闕臨今嶂嶺而啟屏陸雲賦尋招路幽通賦溺一切滿也峻路增崖而
 階路班固賦莫芝列乎織路張衡賦庸言涉路東西有似于織
 也柳宗元表大學諸生黃冠之倫緇衣之侶萬眾伏闕彌旬行者
 陳谿歛馬亭鎮記昔者之民村防遙遠蕭索人稀盜賊一飛雲龍
 恐畏今之出戶歌笑自若代路張衡賦實號行于繁庶春路飛雲龍
 醉飽羣鎮之功其可量乎代路張衡賦實號行于繁庶春路飛雲龍
 于透迤花柳前孤舟晚泊就人烟韓駒詩夜塔簌簌風翻籜
 冥冥雨放梢高啟梅花詩隨威路崔駟東巡頌乘輿乃登天
 十里尋一愁在三更挂月村威路崔駟東巡頌乘輿乃登天

照路蔡邕協和婚賦車服出東郊富嘉謏麗色賦繡轂生塵金羈

陸游觀花詩黃金絡馬遐路蔡邕賦跋涉陶潛歸鳥詩

幸見光臨王粲詩從軍征劉虬書仲深南陶潛歸鳥詩

誠悠性愛無遺王融與隱士劉虬書仲深南陶潛歸鳥詩

早蟬賦空庭暖其已寂士劉虬書仲深南陶潛歸鳥詩

飛屈政路蔡邕疏宣聲海內博開而難窮韓愈聯句察院在窘路鄒炎

道夷且長西路鸚鵡賦魯山詩紀而長懷望故鄉而延佇宋孝武

密墓志爰自東夏言遵踐路東征賦涉封丘而竊歎迴路蔡琰詩

入關擬竇融寵逾英布踐路東征賦涉封丘而竊歎迴路蔡琰詩

溪季商隱咏且阻呂安與嵇康書經而重涉沙首路諸葛亮代魏

其所經至亦不欲窮兵極武潘勗九錫文王師同塵輟塗殊軌者

延之陶徵士誅序今之作者人為量而王師同塵輟塗殊軌者

多矣又詩改服節徒旅者人為量而王師同塵輟塗殊軌者

遠託李嶠授建昌郡王攸寧冬官尚書制項以牙璋或參差投駕均

邊委以樽俎之謀藉其股肱之用張九齡送十道採訪使詩故路

魏武帝苦寒行迷惑失劉詵詩白髮涉江尋危路曹植九

行失帝苦寒行迷惑失劉詵詩白髮涉江尋危路曹植九

悔其靡及冀后王之一語猶擗轡而繁策馳覆蹕路曹植詩虫九

停宋之問松山頌塵銷倦路曹植詩未遽定驚魂再寢再興鮑照詩

矣稅歸鞅長無荒路陶潛詩悠悠涉交通雞大互鳴吠降路陳琳檄

岡而擊鼓吹揚表路應揚馳射賦樹應蹕于涉路阮瑀詩念嘗復

素摩以啓吹揚表路應揚馳射賦樹應蹕于涉路阮瑀詩念嘗復

夷莫由欲越津今無梁侯路忘所以聊以酬來章時路阮籍詩

今莫由欲越津今無梁侯路忘所以聊以酬來章時路阮籍詩

馬身陽路吳都賦列寺七里俠棟謝莊封禪表屯營柳比解署基布注

無路吳都賦俞騎濱路魏都賦疏通溝以延路夏侯湛賦結方軌于增夜日遷

行以收暉沈約內典序以寸泰路夏侯湛賦今後塗而宣游謝靈運表逮至臣

身值遭前路夏侯湛離親詠仰戀恨晨光之熹微鮑照大雷岸與

妹書風吹雷颺夜戒宋之問觀妓詩參差隨暮雨董大詩莫

衣劉脊虛送韓平詩誰人不識君蘇渙詩何處雁真真夷路潘

愁問姓名吳融詩誰人不識君蘇渙詩何處雁真真夷路潘

詩逸驥騰吳融詩誰人不識君蘇渙詩何處雁真真夷路潘

誰知羨魚網司馬光謝表去焦原之危處還讓雁真真夷路潘

吹盈耳梁武帝詔幃晉路劉琨請北伐表旌旗首京路龍楚文游

宮廣設輜輶張說登九里臺詩佇立帝振于河曲京路龍楚文游

南望舊張說登九里臺詩佇立帝振于河曲京路龍楚文游

康生入京歌識子十年何不遇只愛歡遊兩直北江樓客散日平

西季商隱杏花詩仙玉山之高嶺修焦丘之趙嘏詩日夕猿鳥伴

古塵微路郭璞賦越南山主人金谷園趙嘏詩日夕猿鳥伴

岑披榛得崖口詩蓮深人巖前覓幽漕路孫綽疏運郭眇細

氣多趙訪源詩應有避秦人巖前覓幽漕路孫綽疏運郭眇細

力于開墾廣田積向路陶潛桃花源記既出得其船便于長

穀漸為徙者之資向路陶潛桃花源記既出得其船便于長

上揚帆巷路宋讀曲歌語我不濡路宋孝武帝詩味且憑神路延

細雨時顏延之返路顏延之詩山祇蹕長軌路顏延之詩眇

之文皇塗昭大筮箴慶嶠路成宮頌迴塵霄路謝靈運山居賦自

坎路顏延之大筮箴慶嶠路成宮頌迴塵霄路謝靈運山居賦自

謝靈運嶺表賦顧師既灑道沈約為柳世隆上舊官表蘊靈千古合

絕岸儲光義詩兩師既灑道沈約為柳世隆上舊官表蘊靈千古合

相接雲煙屬輦道于天階命帝關于隆上舊官表蘊靈千古合

裳虹霓帷幕王灣麗正殿賜宴詩院逼青碧廚和紫禁煙

劉長卿詩相期丹王灣麗正殿賜宴詩院逼青碧廚和紫禁煙

容步徐積詩脫身難上赤聽清風頌賈島詩莫趨碧廚和紫禁煙

波朱子武夷丹灶詩一上赤聽清風頌賈島詩莫趨碧廚和紫禁煙

樓一跨越山嶺綿亘野或升念路謝惠連詩暫淹留虹路鮑照

轉蓬遠心隨一絕顧路鮑照詩役人多牽荆路鮑照詩飛鏢出
 王曹詩雲開一長顧路鮑照詩侵星赴一積路鮑照詩又羊腸高適秋夜宿盤山詩
 川早路鮑照詩景逐前儔一許棠詩珊瑚尚可擊一雖多阻江人程路鮑照詩還都
 不廢吟吳萊大食瓶詩珊瑚尚可擊一雖多阻江人程路鮑照詩還都
 止間邊亭關屬路鮑照詩樹道暮高華一徒飛煙程路鮑照詩還都
 歷險一屬路鮑照詩樹道暮高華一徒飛煙程路鮑照詩還都
 奏欵征路鮑照詩還都道中詩鳴雞戒一心益渺然杜甫送孔巢父詩
 蓬萊織女圓雲車指點虛無是逢此春心益渺然杜甫送孔巢父詩
 劉長卿詩草色迷一鶯聲傷逐臣陸游詩芳草自隨一殘雲傍馬飛
 絲不及篁路鮑照詩拂輕鞍一遙路鮑照詩馳一亨路謝莊表臣生屬一遠遊
 客愁長篁路鮑照詩拂輕鞍一遙路鮑照詩馳一亨路謝莊表臣生屬一遠遊
 左右陳隧路謝莊文松庭幽寂一抽陰李蕙路謝莊文巡步集重
 愚于側隧路謝莊文松庭幽寂一抽陰李蕙路謝莊文巡步集重
 陽而望椒風北山移文塵游絲路謝瞻詩一有恒悲矧乃在吾
 躅于何承天鼓吹鏡歌開春橋路蕭子良啓陂湖宜壅一須
 雲柔路何承天鼓吹鏡歌開春橋路蕭子良啓陂湖宜壅一須
 一嘆別長安城張說渡蒲關詩關城雄地險一扼天津杜甫詩
 野水僧之台州詩到日初尋石一莫教雲雨濕袈裟陸游塘路
 野水僧之台州詩到日初尋石一莫教雲雨濕袈裟陸游塘路
 詩瑞草溪一州詩到日初尋石一莫教雲雨濕袈裟陸游塘路

蕭子良啟租賦之外更生一砥路王融曲水詩序稀鳴杼于
 調致令一崩蕪湖源泄散一砥路王融曲水詩序稀鳴杼于
 方南絕重榛路王融淨行頌煩流捨塵路王融啟翔慧燭于昏塗
 岩始北征賦蓋樂取乎風景豈同効于一雙髻不見玉泉千盡
 漪濯明月賦趙嘏過噴玉泉詩兩京一雙髻不見玉泉千盡
 雲岩開好歸趙嘏過噴玉泉詩兩京一雙髻不見玉泉千盡
 秋于武陵寄友詩皆是一望路謝朓賦驂識門以右轉僕一其如
 紅一難尋君馬蹤一西南永歸流東北驚盧照隣楊明府過訪詩序
 江路謝朓詩動駕謁阮籍于山陽素雪乘舟訪戴逵于蘇味道
 九江口詩橋官柳細一寒梅第一枝陸游詩浣花一濕並岸飛兩
 堂開又市橋官柳細一寒梅第一枝陸游詩浣花一濕並岸飛兩
 漿朱子詩今日清一窮巫峽岷張融賦北抵岐山渭水邊侯真詞三
 柳毳場白雪駒又西窮巫峽岷張融賦北抵岐山渭水邊侯真詞三
 年牢落荒風高大樹村日林路張融賦北抵岐山渭水邊侯真詞三
 短清溪僧來自極路張融賦北抵岐山渭水邊侯真詞三
 斯詩溪僧來自極路張融賦北抵岐山渭水邊侯真詞三
 遠一獸門非路張融賦北抵岐山渭水邊侯真詞三
 路象逸一獸門非路張融賦北抵岐山渭水邊侯真詞三
 以屬辭多出比事不羈勝路梁武帝歸佛文出三界彈路梁武帝
 不忤不陌非途化虛人射天之苦門入無為之一界彈路梁武帝
 傲悖禮違教傷化虛人射天之苦門入無為之一界彈路梁武帝
 比之猶善剝胎斲脛方之非酷一鷓鴣路望冠蓋以何年一頽風

想簪纓于幾載鷓鴣一作鷓鴣王勃上明員外啟先馳折翮恐驚鷓鴣路
 之風再舉枯麟空擊龍門之水杜甫詩倚風遺鷓鴣路隨水到龍門
 陟路梁昭明太子七契披緣路梁昭明太子詩道逢遂路梁簡文帝
 羊腸望斷橫路梁簡文帝詩柳影長一俠客一槐枝深隱人庾信春賦
 賦見遊絲之詞暗香一網春暉以留人楚路梁簡文帝詩蒼無極司空曙詩
 辛棄疾梅詞暗香一網春暉以留人楚路梁簡文帝詩蒼無極司空曙詩
 長沙先入一分李商隱詩漢庭急柳路梁簡文帝詩何瞳瞳庾信五張寺碑
 詔誰先入一分李商隱詩漢庭急柳路梁簡文帝詩何瞳瞳庾信五張寺碑
 園一變入禪林蠶月霜津迴成定水薛道衡文芝田一北走
 梁園沃野平臯東連睢國方干詩西陵便娟一搖鞭盡北固潮程挂
 席飛又李商隱詩楊防路梁元帝賦便娟一搖鞭盡北固潮程挂
 盡處芙蓉湖上頭防路梁元帝賦便娟一搖鞭盡北固潮程挂
 槐路梁元帝詩雕鞍承楮汗報功之冊則一江總詩杏堂歌吹合則
 荆河惟牧陳子昂詩桂宮擅鳴珮馬一獨飛纓王維詩一儀贈行之典則
 開城鴉鳴稍去白居易詩輕衣穩馬一陰一漸近東來漸少塵
 傳路梁元帝忠臣傳序出則清關路梁元帝樂府試上金微山還
 潼平塗不過七百西接曉武一曾不盈干徐陵與北齊尚書令
 書河橋馬渡會非宋典之奸一鷄鳴皆是田文之客蘇頌餞澤
 州盧使君詩一將舉白雲司王維詩不識陽一送趙尚書北伐詩兵
 連紫一將舉白雲司王維詩不識陽一送趙尚書北伐詩兵

流河丹竈遠一紫烟沉白居易詩晚景函一涼風杜日天孟
 郊詩一片古一萬里今人行馬戴詩鶯啼細柳臨一鷓鴣接飛
 花遶漢宮項斯詩山分一細江遶夜城寒杜荀鶴詩寧辭馬足
 勞一肯為魚竿憶水村蘇軾詩何時劍一春山聞子規陸游
 詩江亭吹笛三巴夜梯路梁宣帝建除詩開山接一裴裴昆陵序繫馬
 山足披榛石門入空路沈約郊居賦一黃神谷謙裴裴昆陵序繫馬
 自洞口至于銘靈隱微遠無跡可追一照通有風白浪稠李心路
 沈約瑞石像銘靈隱微遠無跡可追一照通有風白浪稠李心路
 蕭驃騎讓油幢表浮祿素位方疾一王胄述淨名意詩一資
 調伏于焉念實相方干贈美人詩直緣多藝用心勞一十玲瓏格
 調高黃庚棋聲詩緩着應知一遠急圍不放耳根開楞嚴經惟
 願如來示我在位諸蒙暗者指令小乘畢獲無餘涅槃猿路沈約
 本發一令有學從何攝伏疇昔攀緣入佛知見老携弱重出
 賦葉斷禽蹤鄉路幽沈約為柳世隆讓封公表幸得扶老携弱重出
 枝通一子館及東館并帶保任在外者並錫衣糧頌之酒食遂其
 即檢任子館及東館并帶保任在外者並錫衣糧頌之酒食遂其
 一應所之阻遠便發遣船仗衛送必令安達宋之問發韶州詩炎
 徵行應盡迴瞻一遙李昌齡詩洞庭一遠遙羨錦衣春杜甫詩
 豈無平肩輿莫分望一遙李昌齡詩洞庭一遠遙羨錦衣春杜甫詩
 居易詩一與通雲棧郊扉近錦城朱昭路沈約捨身願疏誓欲廣念
 慶餘詩學徒花下別郡王捨身疏施路沈約捨身願疏誓欲廣念
 根于情路沈約尚帶一未昭施路沈約捨身願疏誓欲廣念
 苦岸情路沈約尚帶一未昭施路沈約捨身願疏誓欲廣念

冀或沈約佛知不異衆生知義但佛地所知者得善之正路
 能踐邪路凡夫所知者失善之王王建詩貪泉誓不飲宋宋之
 不琪路沈約彌陀佛鎰煇煌樵路徐陵啓拾金高士所羞宋之
 問宿雲門寺詩香李白詩鳴皋微范在何處五厓狹水橫浦淨
 漁舟遠花飛盤藤輪策杖古戴叔倫灞岸別友詩皇甫冉詩茅簷
 杜甫詩繫舟盤錢起詩山來指石梁高瀉月惜花林皇甫冉詩茅簷
 館漁舟楚帝祠菊黃時李商隱詩石梁高瀉月惜花林皇甫冉詩茅簷
 燕去後菊黃時李商隱詩石梁高瀉月惜花林皇甫冉詩茅簷
 侵雲陸游詩細盤雲外嶺釣筒倒插水中天大德立而劉常侍
 詩遠心惜五路江淹為蕭太尉上便宜表大德立而劉常侍
 促景怨長情五路鴻名建而四民寧文同鍾道詩翁驚忙忙設
 賽具茅盤草巖路陶弘景尋山誌乃乘興而遂往遵翁驚忙忙設
 船置不辭青鞋穿陟此雲永樓路陶弘景十資文堂壇宏敞早
 詩成大詩有緣再踏雲永樓路陶弘景十資文堂壇宏敞早
 路劉孝威詩沉余白青路劉潛謝賜第啟右帶御溝左迴帝子
 之星憑紫潯而啟耀天壘路劉峻山棲志一村路陰鏗晚泊詩
 孫之嶽峙一而摘光壘路劉峻山棲志一村路陰鏗晚泊詩
 山一入江窮杜甫詩寒食江一早梅詩一樹寒梅白玉條迴臨一
 傍溪橋蘇軾詩紫李黃瓜一絕烟樹出青帘范梈詩燈火鄉一桑
 微陸游雨中詩泥深一絕烟樹出青帘范梈詩燈火鄉一桑

麻杜曲田刻韶溪村烟雨圖詩依隴路徐陵移齊文心馳一志
 稀絕似荒一無數春船逆上溪隴路徐陵移齊文心馳一志
 恨王勃詩客心懸一遊子倦我路徐陵楊僕射書何彼途甚易
 江千儲光義詩一起豐鎬我路徐陵楊僕射書何彼途甚易
 折九紫路李嶠望幸表因言槐棘列下情于一俗路江總棲霞
 虛玄非愚雪路張正見詩一遠漫漫庾信詩水河牽馬渡一漢
 公之非愚雪路張正見詩一遠漫漫庾信詩水河牽馬渡一漢
 棹一入商雲陸游詩霜市路張正見詩一遠漫漫庾信詩水河牽馬渡一漢
 郊熊撲樹一馬蒙璫一風慢放隱路潘徽贈北使詩塞榆行一遶
 龍斷陸游詩烟村梅一客醉酒家樓隱路潘徽贈北使詩塞榆行一遶
 翁船又人歸花一客醉酒家樓隱路潘徽贈北使詩塞榆行一遶
 發淮口詩小山迷一大塊切勞生張籍送顯法師量路魏收文
 詩化雲侵晚出一到春開賈島詩一翠微通量路魏收文
 行一岳路邢邵甘露頌川停礙路裴說訪道士詩竹芽生一寒
 而止岳路邢邵甘露頌川停礙路裴說訪道士詩竹芽生一寒
 敲巾落辯路庾信酬薛文學詩五衢沙路庾信詩涸渚通一柳
 橋晴有絮一潤無泥范成大詩烟水蒼茫一外一陸游詩蹙蹙
 水紋生細一蛟一臥修蛇一懷英詩一半隨隄尾曲高啟
 詩洛子未迴舟立傍一頭一作砂鹿路庾信太子太保步陸碑
 劉長卿詩水聲冰下咽一頭一作砂鹿路庾信太子太保步陸碑
 而舞鵬路庾信大將軍趙廣墓誌一忽摧龍津遂壅峽路庾信
 劍鵬路庾信大將軍趙廣墓誌一忽摧龍津遂壅峽路庾信

沙如月山峯石似眉我昱詩
 月明三浪裏九江船白居易詩
 澁路盧信詩小陝路起寒堂已秋風漸望廬山遠彌愁
 峭路盧思道詩河天不可越泉路薛道衡老氏碑名言頓絕幽
 難著杜甫送鄭虔詩便與先月路影入河源駱賓王上齊州張司
 生應小訣九重盡交期月路董思恭詠星詩流輝下
 馬啟重規遠鏡湛一以流清茂趾遐鋪架雲門而媛路蕭大園
 擢秀胡元範太子納妃詩居易詩綴玉聯覺路王勃福會寺碑排
 祭滿冥路唐宣宗憶白居易詩綴玉聯仙覺路四門而獨往共極
 邦緣攀十地而遐征同趨教孫逖詩仙覺路山童引經行谷鳥從
 李白詩金繩開一經中得滄洲夢裏尋白居易送李滁州詩君於
 一深留意我亦禪門薄致功又經藏石記是聖是藏是經之用
 信有以表旌一潛引朱慶餘詩生緣聞磬早一出塵遙仁路王勃
 舟密濟一密運關一而長溪路王勃別洛下知已序何年風月
 寺碑靈樞密運關一而長溪路王勃別洛下知已序何年風月
 鳴惠刃高揮斷邪關而洞照溪路三山滄海之春何處風花一曲
 青之一崔曙詩寥寥遠天淨一何空蒙劉長卿送宣尊師歸
 越詩揮手桐一無情水亦分霍峒詩地僻無一人尋逐水聲
 張籍詩江連惡一山遶夜郎城季咸用廬山詩月好虎一烟
 深栗里源孟貫詩夏木蔭一畫雲埋石床錢翊詩無伴偶吟

上有花偷笑臘前枝蘇軾送周正孺詩遙知句一老稚相扶
 擁陸游詩亂山孤店雁聲晚一馬二童一秋又何時却泛耶
 一好聽菱歌四面聲趙楓詩永嘉穩步曹一臨濟飽參黃檗禪
 李孝光東林廢寺詩橋橫山郭前一樹隔厨烟何處家高啟過
 野寺詩蘿雨濕衣一扶路盧照隣詩賀客猶一蘇軾詩醉
 轉柏風吹燭殿門開一歸一人應笑十里珠簾半上鈞桑
 路駱賓王代女道士王靈妃答道士李榮詩不分淹留一憤路
 駱賓王詩直取桂輪飛高啟詩春泥一下孤策自扶行憤路
 未藏金一芊路駱賓王詩迢迢一鶴路沈佺期詩魂疲山一心
 直岡路沈佺期詩夕宿合尋路宋之問詩安期今擁路李嶠侍宴
 不能一迷仙客故欲開蹊待聖君萬齊融三日綠潭篇金鞍玉
 勒聘輕肥落絮紅塵一飛李端送王羽林詩轄車花一寶劍
 雪生光薛逢上崔尚書書華軒一賀客盈門一嶺路張說度嶺
 作壑陸游詩雪泥壅路斷來客朝日滿窓宜讀書嶺路張說度嶺
 中夏川深得上流陸游詩溪橋觀赴渡一夜路劉希夷詩日月
 數歸樵高啟詩春山分一紅荔別鄉林一夜路劉希夷詩日月
 長深路劉昫詩一入古寺亂花隨暮春文同詩木蔭路李頎
 槐長一駿秦路韋濟詩岳臨一花路蔡母潛詩一西施石
 馬垂青絲一秦路韋濟詩岳臨一花路蔡母潛詩一西施石
 日獨歸一近可斜路隱詩山城一豈不捷渚田豈不肥李商
 憐人老隔雲泥一斜路隱詩山城一豈不捷渚田豈不肥李商

宮嬪初路儲光義詩北洛返晨路儲光義詩春岩松苑路祖詠詩花
 識認真初路儲光義詩北洛返晨路儲光義詩春岩松苑路祖詠詩花
 繁上一霜落汝川湄李商隱詩雲通梁一日帶楚城秋又碧
 草暗侵穿一珠簾不卷枕江樓崔塗過繡嶺官詩一車雷晴起香
 輦絕縹垣秋斷草烟深韓琦上已詩絮雪晚迷西一陸游詩探
 春江塵晏幾道詞晚江初減謝池花新翠已遮瓊一一陸游詩探
 春一花繁帽看月江樓酒滿衫臥路衣裳單蘇軾詩齊人愛公
 高啟詩湖山入一雞犬載家船增鬱厭路杜甫祭清河房公文
 如子產兒啼碎路杜甫詩孤舟增鬱厭路杜甫祭清河房公文
 李華二孝讚柏庭既夕一殊悄悄厭路杜甫祭清河房公文
 路歸老僧權德輿棲霞寺詩紫紵一來過回竹路劉長卿詩眾溪連
 院關一經湘路劉長卿詩紫紵一來過回竹路劉長卿詩眾溪連
 房鎖隙塵一雁處江城臥聽搗衣時竹路劉長卿詩眾溪連
 李羣玉詩松風吹幾路劉長卿詩迷又桃源一入烟花剡路劉長卿
 天簫一踏醉月幾路劉長卿詩迷又桃源一入烟花剡路劉長卿
 除荆棘王師罷鼓鼙李嘉祐詩綠塘一谿一映竹五湖村戴叔倫
 詩心知一谿一聊且寄前期蘇軾詩寂寞王子猷回船一一
 古路劉長卿和皇甫曾詩蘇軾詩寂寞王子猷回船一一
 殘蕪裏一曲清江淡靄中又司馬光巴路劉長卿寄元侍御詩却
 今一詩今路足輪蹄一饒荆棘巴路劉長卿寄元侍御詩却
 雍陶詩蜀門去國三千里一饒荆棘巴路劉長卿寄元侍御詩却
 十盤陸游詩此去三一無猿亦斷腸隔路錢起詩雲山一不

想牽路錢起詩沿江煙路錢起寄張道士詩一一難再期焚
 瀧路戴叔倫留別道州李使君詩寺路盧綸詩鐘分一山光邊
 路李益詩弭蓋出故禁路武元衡春望詩綠河繞軍州一日氣紅
 溢路令狐楚謝賜官告狀聖路賈島送陳商詩足踏一人一嗟長堙
 禪士形朱子詩十年寂寞程蹋路韓愈詩幽蹤一難得一人一嗟長堙
 抱遺經一悠悠不計程程蹋路韓愈詩幽蹤一難得一人一嗟長堙
 聯句羽空顛柳宗元詩碧霄無一從遣碧雲生萍路孟郊詩
 商路張籍詩梅發驛亭新縣路王建田家詩雙塚直西有蜀路
 元稹詩一危于劍劉禹錫詩青一天見碧雞韋莊循路白居易
 和韋學士見寄詩送我獨遊三一羨君能上九霄梯循路白居易
 沂流從漢沔鋪路白居易詩安橋壓古堤澗路鄭谷詩野花明一甚清涼
 蘇一轉荆衡鋪路白居易詩安橋壓古堤澗路鄭谷詩野花明一甚清涼
 松圍穩路白居易詩人間白路來頻青苔成一一假路楊巨源詩
 一戰勝劍路朱慶餘詩一紅蕉明汴路顧況左僕射韓滉行狀
 忝升堂劍路朱慶餘詩一紅蕉明汴路顧況左僕射韓滉行狀
 年儲可禦荒陳圍巴村綠樹一神祠汴路顧況左僕射韓滉行狀
 十萬斛白居易詩二百年來一河一沙草和烟朝復暮告路高祖

受命造唐賦過蒲津而川后命路符載愁賦浩路符載祭房
 增流兮次霍邑而山靈賁路呂指南太常觀樂器賦浩路符載祭房
 文雨洩雲蒸虬螭騰驤賁路呂指南太常觀樂器賦浩路符載祭房
 壞欄迸竹醉好題斂路沈珣授白敏中四川節度何路姚合詩
 無門賣牛路張祐詩熟鴻路杜牧詩有冥冥陸游詩指路
 得詩祭楊郎中文妍若春暉烈如冬凜燕石知陂路李商隱詩
 魏齊竿自審咸以光銷盡登門而聲寢李商隱詩指路李
 香滿滿匝路李商隱詩哀哀香閣路溫庭筠詩前新路段成式詩
 阮路溫庭筠詩裴舍人啓堤路溫庭筠詩門前新路段成式詩
 了一谷寒煙燒不成陸游詩山腰小路李羣玉詩南村桃
 細棧移李商隱詩壁流塵閣舊題竹獄路方干贈申長官詩言下隨
 路方干雪中寄李知誨詩雖云竹獄路方干贈申長官詩言下隨
 生亞路方干詩橋枝黃苞陸路李頻硤石詩亂山無桂路李
 詩槐街勞白日喘路顧雲上路相公啓困而待問希同去路項
 詩積雲開曙雪疊前峰耶律楚材詩閑雲迷為病薰路薛
 雨潤行裝雲笈七籤滯子神功難大都穀實偏為病薰路薛

過象耳山詩一色青松幾捷路薛逢上李舍人啓念廢路皮日休
 萬栽異香帶花開捷路薛逢上李舍人啓念廢路皮日休
 破墳耕出爛圖書赴路樓明遠還都得侵星而登瘴路
 川窮巴徼蠻湖路許棠詩海石分渠路鄭谷贈富平宰詩陵山
 報路韓偓詩絳帳恩深無宦路司空圖詩前衙閑不記醉
 未解雖妨道無機即是禪陸游石林堂詩崎嶇王禹偁詩朝簪
 凜然石友人間吳師道詩嘯路王貞白雲居長老詩名路杜荀
 徵路于邵夷攻蠻假道判嘯路王貞白雲居長老詩名路杜荀
 年年漫辛勤徐鉉詩山資足後拋谷路韋莊詩門當鶴詩
 禽漢路韋莊和鄭拾遺詩權路袁皓詩直言干忌絕路韓琦
 兒谷詩千峰疑鄰路司馬光論張方平狀方平虛稱四線路
 詩一逕俯容車飛路蘇軾詩清溪到山築路文同沙堤行傳言
 又與牛羊牽飛路蘇軾詩清溪到山築路文同沙堤行傳言
 同一泥陸游詩墨路文同詩許生雖學李營佛路
 橫塘北疏泉小嶺東墨路文同詩許生雖學李營佛路劉翕詩
 毬路范成大詩苔架塵侵怕路陸游詩平生履路
 風文員子

枕小滑路

陸游畏虎詩

如苔澀路澀若梯

滑路

陸游詩

補石罅生棘茨

侵路

陸游詩

艾春下荷

雞豚暮識羣

高啓詩

水惡路

陸游秋夜讀書詩

燈昏老

移路

陸游詩

頭齧管草驛門

割路

楊萬里詩

磴路

俗駕緣雲

各路

楊萬里詩

移路

入深攔路

楊萬里詩

晚路

葛勝仲詩

滕路

僧惠洪詩

僧路

濟橋詩

村岳謝邵給事啓

晚路

葛勝仲詩

滕路

僧惠洪詩

僧路

濟橋詩

僧路

方岳謝邵給事啓

晚路

葛勝仲詩

滕路

僧惠洪詩

僧路

濟橋詩

僧路

流冒栢路

劉濤詩

晚路

葛勝仲詩

滕路

僧惠洪詩

僧路

濟橋詩

不愁計鬼工

旋路

揭傒斯詩

嵐路

高啓詩

凍路

宋裴冬詩

凍路

金寧劉說霰雪

旋路

揭傒斯詩

嵐路

高啓詩

凍路

宋裴冬詩

凍路

萬嶮之途

旋路

揭傒斯詩

嵐路

高啓詩

凍路

宋裴冬詩

凍路

故學道君子

旋路

揭傒斯詩

嵐路

高啓詩

凍路

宋裴冬詩

凍路

子路祖謂光

旋路

揭傒斯詩

嵐路

高啓詩

凍路

宋裴冬詩

凍路

日不可世祖

旋路

揭傒斯詩

嵐路

高啓詩

凍路

宋裴冬詩

凍路

劉詡起兵盧

旋路

揭傒斯詩

嵐路

高啓詩

凍路

宋裴冬詩

凍路

于以物擊樹

旋路

揭傒斯詩

嵐路

高啓詩

凍路

宋裴冬詩

凍路

琅邪大司農

旋路

揭傒斯詩

嵐路

高啓詩

凍路

宋裴冬詩

凍路

別駕崔隆宗

旋路

揭傒斯詩

嵐路

高啓詩

凍路

宋裴冬詩

凍路

計赦須臾應

旋路

揭傒斯詩

嵐路

高啓詩

凍路

宋裴冬詩

凍路

慶州章惇柄

旋路

揭傒斯詩

嵐路

高啓詩

凍路

宋裴冬詩

凍路

器甲樓鹵頓

旋路

揭傒斯詩

嵐路

高啓詩

凍路

宋裴冬詩

凍路

待制閣

旋路

揭傒斯詩

嵐路

高啓詩

凍路

宋裴冬詩

凍路

廟中路

爾雅

謂之

非楚路

戰國策

今者

臣來

見人

之楚臣曰君

旋路

揭傒斯詩

嵐路

高啓詩

凍路

宋裴冬詩

凍路

也曰吾用多

旋路

揭傒斯詩

嵐路

高啓詩

凍路

宋裴冬詩

凍路

愈離楚交易

旋路

揭傒斯詩

嵐路

高啓詩

凍路

宋裴冬詩

凍路

賢能路

史記

有無

旋路

揭傒斯詩

嵐路

高啓詩

凍路

定穿窬

旋路

揭傒斯詩

嵐路

高啓詩

凍路

宋裴冬詩

凍路

不諱路

後漢書

安帝

旋路

揭傒斯詩

嵐路

高啓詩

凍路

位廣納直言

旋路

揭傒斯詩

嵐路

高啓詩

凍路

宋裴冬詩

凍路

過也向使開

旋路

揭傒斯詩

嵐路

高啓詩

凍路

宋裴冬詩

凍路

佩文韻府

卷之二十一

十一

七遇

路

音

音

音

者門前路晉書王濬傳嘗起宅開一廣數十步人或謂之大

燕雀安知鴻鵠之志張籍詩幾時更踏一落葉漫山碍履行

赤佛路舊唐書高仙芝傳開元末討小勃平進路

子弟艱于科舉武宗日向聞楊虞卿兄弟朋比貴勢妨弟即過

昨黜楊知至鄭朴等抑其太甚耳有司不識朕意不放子弟即過

矣但取實陰邪路唐書劉蕡傳塞一微幸路

將除黃州司馬餘慶執奏諸道散將無功受五品自新路唐書徐

正員開殊死罪已發者原之是通改過之心德遠彰

劉禹錫上武相公啓發者原之是通改過之心德遠彰

地理志宣和四年又置雲中路見上又賈島詩近得京畿路

志崇寧四年復置陳許鄭滑州為輔郡隸畿內并開封府置

京東之曹州西之陳許鄭滑州為輔郡隸畿內并開封府置

林賦稅輟畿路總之又丘遲還黔南路見蒲陰路

屬敵兵盛不敢戰敏率輕銳復出之松亭路宋史閣詢傳為鹽鐵

北方疆理時契丹在靴淀迂者王惠導詢由松亭詢曰此煩諸

財路大戴禮昔者明王關譏而不征市鄽而不稅稅十取一使民

也却敵路越絕書觀乎兵法蔽障路

裙腰路五色線一白樂天杭州春望詩云誰開湖寺西南路

腰孤寒路翰苑新書丞弼地嚴手握量材之天子路

相傳云皇所遊開獎路孔穎達尚書正義序為正義者劉焯劉炫

或謂秦皇過華雖為文筆之善乃非一之煩雜就而刪焉義更

受之開英俊也交游路馮衍與婦弟書側身山野改惡路

肉刑議漢開炎天路孔融詩巖巖鍾山城東路

半生路旁韓愈詩泥雨親理路曹植求通親親表執政不廢于公

慶弔之情展誠可謂恕齊楚路曹植求自試表是以效之捷

已治人推惠施恩者矣征夫路陶潛歸去來詞問蘇軾詩更

以驗搏東南路王粲從軍行率彼一公直路

功路陸機豪士賦序立德之一舉勳

風文員守

卷六二七 七遇 路

三

憑陶靖節往開泰路劉琨勸進表不勝犬馬憂國得意路頭陀寺

毗邪以通河朔路顏延之歸鴻詩長懷山川路顏延之詩悲哉宦

自拔路謝靈運佛影銘序飛鴉有革陽城路謝靈運北使洛詩前

川牽犬路謝靈運山居賦塗何由之山海路鮑照詩訪言一日夕望三

路江智淵詩幽客千里路謝朓詩願子淹桂舟時同鶴海陰

岳飛詞三十功名塵與清郊路謝朓詩寄書結軫流九層路袁象遊

日三重階黃金堤路梁元帝賦迴瞰蒼江流沈約內典序鼓柅無

歸善路沈約佛知不異衆生知義積風雲路沈約安陸昭王碑

觀黎君碑霓裳蕩耀魄之華羽益轉跳踔路劉潛表梁棟之用斯闕

城濠北望五岐路吳均詩何處報君

黃竹路庾肩吾雪詩已飄雜沓路高爽寓居公解詩臥聞

路江總太學講碑建藏書之冊開蘇頌授香城路江總瓊法

師碑禦寶車之扶桑路江總三善殿夜望山燈詩如皐路江總雜

住巧笑開官閣路沈炯口字詠囂囂

傍侵遺金路張正見行經季子廟詩地黃鵠路張正見詩霞明

雲龍門路蔡君知賦得蓮下遊魚詩九折路陰鏗蜀道難輪摧

思道蜀國莖南尋梅湖路徐陵丹陽上庸路碑濤如白馬既礙

仁壽路溫子昇碑關慈悲改迷路高澄與侯景書當開從藤爲路

王褒詩石壁開瓊田路庾信趙國公夫人統豆陵氏墓銘胡香四

路庾信紀干弘碑仙人重返更入柱扶風路庾信司馬裔墓誌吏

似漢陽之城還瓊田路庾信趙國公夫人統豆陵氏墓銘胡香四

忠臣路庾信豆盧公神道碑渡瀘五日葛亮有楊朱路庾信別

詩君登蘇武橋北風路楊素贈薛播州詩君見羊車路盧思道詩

鳳管聲虹橋諂諛路薛道衡隋高祖頌左右絕西浮路上官儀

眞爲荊州都督文南紀之津上章臺路王勃春思賦白馬新臨王

四生路王勃龍懷寺碑開一廣人天業殊炎赫清涼所乘異境

三乘路王勃福會寺碑沉研有地題橋八扶搖路王勃寶莊嚴寺

甘泉路王勃臨高臺詩斜對郭門路楊炯宇文珽碑漢古墓

遷昇路盧照隣至真觀黎君碑武騎一之械械寒桐平林之東

望斷玉門關錢起漢武出獵詩玉帛不朝一旌旗長繞綵

路無限李嶠烟詩迴浮雙闕路遙拂九仙衣儲光義詩迴瞻長繞綵

子牟心採桑路駱賓王帝京篇倡銅駝路駱賓王詩

鳳凰之樓蕭行歌路沈佺期上元夕夜遊詩人刀作路宋之問送

金水詩遙州天台路宋之問靈隱寺詩待入避馬路宋之問

絕壁劍爲峰金碧路陳子昂送殷大入蜀詩禹金繩路李嶠什迦

來接珥貂行金碧路陳子昂送殷大入蜀詩禹金繩路李嶠什迦

銅瑞像碑二龍灑道干馬隨軒幡三天路李嶠白鹿觀應制詩駐

花經鐵鍊之橋讚唄下三天路李嶠白鹿觀應制詩駐

前禽路季嶠詩原啓山鳥路蘇頌經三泉路詩竹鄣襄陽路

張說詩去年寒食洞庭波今年寒食三朝路張說詩昔日

劉春虛寄江酒詩南望對石上塔風吹一飛馬上杯山啓路宋璟樂

四望松下路張說詩雲漸出松間路猶飛馬上杯山啓路宋璟樂

詩禹行白居易詩漸出松間路猶飛馬上杯山啓路宋璟樂

舜在邑爲都直城路張九齡詩花間江流青門路張九齡送李少

白馬津建章路許景先詩長楊西連華陽路儲光義新雲詩南

樂歸軒長安路儲光義詩暗聞歌吹聲知是九衢年少無攀處香草路李

宮東風故鄉芳草路來往別離心韋莊鄜州寒食詩腸斷入城

塵張喬詩淡紅香白一羣羣雍陶詩新水亂侵青草滄州路高適詩

眞爲荊州都督文南紀之津上章臺路王勃春思賦白馬新臨王

四生路王勃龍懷寺碑開一廣人天業殊炎赫清涼所乘異境

三乘路王勃福會寺碑沉研有地題橋八扶搖路王勃寶莊嚴寺

甘泉路王勃臨高臺詩斜對郭門路楊炯宇文珽碑漢古墓

遷昇路盧照隣至真觀黎君碑武騎一之械械寒桐平林之東

望斷玉門關錢起漢武出獵詩玉帛不朝一旌旗長繞綵

路無限李嶠烟詩迴浮雙闕路遙拂九仙衣儲光義詩迴瞻長繞綵

子牟心採桑路駱賓王帝京篇倡銅駝路駱賓王詩

鳳凰之樓蕭行歌路沈佺期上元夕夜遊詩人刀作路宋之問送

金水詩遙州天台路宋之問靈隱寺詩待入避馬路宋之問

絕壁劍爲峰金碧路陳子昂送殷大入蜀詩禹金繩路李嶠什迦

來接珥貂行金碧路陳子昂送殷大入蜀詩禹金繩路李嶠什迦

銅瑞像碑二龍灑道干馬隨軒幡三天路李嶠白鹿觀應制詩駐

花經鐵鍊之橋讚唄下三天路李嶠白鹿觀應制詩駐

前禽路季嶠詩原啓山鳥路蘇頌經三泉路詩竹鄣襄陽路

張說詩去年寒食洞庭波今年寒食三朝路張說詩昔日

劉春虛寄江酒詩南望對石上塔風吹一飛馬上杯山啓路宋璟樂

四望松下路張說詩雲漸出松間路猶飛馬上杯山啓路宋璟樂

詩禹行白居易詩漸出松間路猶飛馬上杯山啓路宋璟樂

舜在邑爲都直城路張九齡詩花間江流青門路張九齡送李少

白馬津建章路許景先詩長楊西連華陽路儲光義新雲詩南

樂歸軒長安路儲光義詩暗聞歌吹聲知是九衢年少無攀處香草路李

宮東風故鄉芳草路來往別離心韋莊鄜州寒食詩腸斷入城

塵張喬詩淡紅香白一羣羣雍陶詩新水亂侵青草滄州路高適詩

有金樽開蓬萊路李白詩東山陰路杜甫舟中雪詩不識君松柏路

杜甫重經昭陵詩再窺白楊路杜甫詩蕭蕭一聽雞可憶君松柏路

引閒步行上花菊蠶叢路李白詩崎嶇不易行石門路李白送杜

城頭百居易詩高陽路高適送楊山人詩山入好去西原路岑參詩

邯鄲郭高陽路高適送楊山人詩山入好去西原路岑參詩

路殘烟猶傍綠楊村周昂詩草路幽香不動塵滄州路高適詩

芳草路淡紅香白一羣羣雍陶詩新水亂侵青草滄州路高適詩

塵張喬詩淡紅香白一羣羣雍陶詩新水亂侵青草滄州路高適詩

詩東風故鄉芳草路來往別離心韋莊鄜州寒食詩腸斷入城

宮東風故鄉芳草路來往別離心韋莊鄜州寒食詩腸斷入城

樂歸軒長安路儲光義詩暗聞歌吹聲知是九衢年少無攀處香草路李

白馬津建章路許景先詩長楊西連華陽路儲光義新雲詩南

舜在邑爲都直城路張九齡詩花間江流青門路張九齡送李少

詩禹行白居易詩漸出松間路猶飛馬上杯山啓路宋璟樂

四望松下路張說詩雲漸出松間路猶飛馬上杯山啓路宋璟樂

劉春虛寄江酒詩南望對石上塔風吹一飛馬上杯山啓路宋璟樂

張說詩去年寒食洞庭波今年寒食三朝路張說詩昔日

前禽路季嶠詩原啓山鳥路蘇頌經三泉路詩竹鄣襄陽路

來接珥貂行金碧路陳子昂送殷大入蜀詩禹金繩路李嶠什迦

銅瑞像碑二龍灑道干馬隨軒幡三天路李嶠白鹿觀應制詩駐

花經鐵鍊之橋讚唄下三天路李嶠白鹿觀應制詩駐

鳳凰之樓蕭行歌路沈佺期上元夕夜遊詩人刀作路宋之問送

子牟心採桑路駱賓王帝京篇倡銅駝路駱賓王詩

路無限李嶠烟詩迴浮雙闕路遙拂九仙衣儲光義詩迴瞻長繞綵

望斷玉門關錢起漢武出獵詩玉帛不朝一旌旗長繞綵

遷昇路盧照隣至真觀黎君碑武騎一之械械寒桐平林之東

甘泉路王勃臨高臺詩斜對郭門路楊炯宇文珽碑漢古墓

臨風如過宮綵檻

雨若披雲翳之宮綵檻

三乘路王勃福會寺碑沉研有地題橋八扶搖路王勃寶莊嚴寺

四生路王勃龍懷寺碑開一廣人天業殊炎赫清涼所乘異境

眞爲荊州都督文南紀之津上章臺路王勃春思賦白馬新臨王

樹懸荆門路杜甫枯柏渡詩高潮南塘路杜甫詩不識巴東路杜甫詩別後陽臺路孫逖詩雲雨金門路劉昫詩

方首參道情白成路花飛不著水月詩天山下路蔡母潛過上未遑參道情白成路田家路對壑成臯路草聽鐘聲連翠微蘇渙詩往來對壑蘭若門成臯路釋迦像碑

水涼舟楫路蘇渙詩往來對壑蘭若門成臯路釋迦像碑東都畫像之金谷路張南史花詩已迷郭東路王烈樂府寒日郊風塵撲地金谷路頻駐玉人車郭東路高不明淒淒

何處飛相見高啓詩燕燕武陵路劉長卿詩初迷雲陽路劉長卿詩江傷心黔中路劉長卿詩不識夢中路劉長卿詩無限路劉

雙旌已去水悠悠穆陵路文園路錢起詩芳草雲棲路錢起詩龍沙路錢起詩去指文園路錢起詩芳草莓苔路錢起詩

栗石上村徒懸象關心又溫庭筠詩垂楊路錢起詩移近又劉禹蒼苔路熟僧歸寺紅葉聲乾鹿在林垂楊路錢起詩移近

卿詩從此向南穆陵路文園路錢起詩芳草雲棲路錢起詩江傷心黔中路劉長卿詩不識夢中路劉長卿詩

何處飛相見高啓詩燕燕武陵路劉長卿詩初迷雲陽路劉長卿詩江傷心黔中路劉長卿詩不識夢中路劉長卿詩

雙旌已去水悠悠穆陵路文園路錢起詩芳草雲棲路錢起詩龍沙路錢起詩去指文園路錢起詩芳草莓苔路錢起詩

栗石上村徒懸象關心又溫庭筠詩垂楊路錢起詩移近又劉禹蒼苔路熟僧歸寺紅葉聲乾鹿在林垂楊路錢起詩移近

卿詩從此向南穆陵路文園路錢起詩芳草雲棲路錢起詩江傷心黔中路劉長卿詩不識夢中路劉長卿詩

何處飛相見高啓詩燕燕武陵路劉長卿詩初迷雲陽路劉長卿詩江傷心黔中路劉長卿詩不識夢中路劉長卿詩

雙旌已去水悠悠穆陵路文園路錢起詩芳草雲棲路錢起詩龍沙路錢起詩去指文園路錢起詩芳草莓苔路錢起詩

栗石上村徒懸象關心又溫庭筠詩垂楊路錢起詩移近又劉禹蒼苔路熟僧歸寺紅葉聲乾鹿在林垂楊路錢起詩移近

卿詩從此向南穆陵路文園路錢起詩芳草雲棲路錢起詩江傷心黔中路劉長卿詩不識夢中路劉長卿詩

何處飛相見高啓詩燕燕武陵路劉長卿詩初迷雲陽路劉長卿詩江傷心黔中路劉長卿詩不識夢中路劉長卿詩

雙旌已去水悠悠穆陵路文園路錢起詩芳草雲棲路錢起詩龍沙路錢起詩去指文園路錢起詩芳草莓苔路錢起詩

栗石上村徒懸象關心又溫庭筠詩垂楊路錢起詩移近又劉禹蒼苔路熟僧歸寺紅葉聲乾鹿在林垂楊路錢起詩移近

卿詩從此向南穆陵路文園路錢起詩芳草雲棲路錢起詩江傷心黔中路劉長卿詩不識夢中路劉長卿詩

何處飛相見高啓詩燕燕武陵路劉長卿詩初迷雲陽路劉長卿詩江傷心黔中路劉長卿詩不識夢中路劉長卿詩

雙旌已去水悠悠穆陵路文園路錢起詩芳草雲棲路錢起詩龍沙路錢起詩去指文園路錢起詩芳草莓苔路錢起詩

栗石上村徒懸象關心又溫庭筠詩垂楊路錢起詩移近又劉禹蒼苔路熟僧歸寺紅葉聲乾鹿在林垂楊路錢起詩移近

卿詩從此向南穆陵路文園路錢起詩芳草雲棲路錢起詩江傷心黔中路劉長卿詩不識夢中路劉長卿詩

何處飛相見高啓詩燕燕武陵路劉長卿詩初迷雲陽路劉長卿詩江傷心黔中路劉長卿詩不識夢中路劉長卿詩

雙旌已去水悠悠穆陵路文園路錢起詩芳草雲棲路錢起詩龍沙路錢起詩去指文園路錢起詩芳草莓苔路錢起詩

栗石上村徒懸象關心又溫庭筠詩垂楊路錢起詩移近又劉禹蒼苔路熟僧歸寺紅葉聲乾鹿在林垂楊路錢起詩移近

卿詩從此向南穆陵路文園路錢起詩芳草雲棲路錢起詩江傷心黔中路劉長卿詩不識夢中路劉長卿詩

何處飛相見高啓詩燕燕武陵路劉長卿詩初迷雲陽路劉長卿詩江傷心黔中路劉長卿詩不識夢中路劉長卿詩

錫詩何許相九城路皇甫冉詩長安一錫空歸戚里五侯南徐路皇甫

冉泊丹陽遇雨詩來往新安路郎士元送孫頤詩若訪青陽路韓

詩楚竹多為芳草留雪中路盧綸詩上方空門路盧綸詩回首迎

吳江赤馬船共隄漁樵路盧綸詩青溪不接皓然一幻身丹井

拜路萬里一帆前漁樵路盧綸詩青溪不接皓然一幻身丹井

羣又李商隱訪隱者詩滄江白石樵漁路日暮歸來雨滿衣招

提路戴叔倫遊少林寺詩步居延路美遙望涼州風月秦宮路李

宮樹入咸陽關山路流漢使前蘇軾詩從來凍合今日細雨

梅花正亡羊路姚系詩相逢與相隨緣路權德輿詩東西上國路

斷魂亡羊路姚系詩相逢與相隨緣路權德輿詩東西上國路

權德輿送崔端公郎君入京朝天路令狐楚賀冬至狀上國路

于草木王建詩白哲少年人朝天路由限于山川向日之心增勤

上才薛逢送司徒相公赴闕詩龍媒舊識蓬瀛路楊憑長安春夜詩為

枝百越路包何送李侍君赴泉州詩蓬瀛路楊憑長安春夜詩為

別元十八詩不意一
牂柯路陳羽詩健為城下
一一稽亭路劉禹錫詩

重疊一旬日同食眠
順陽路劉禹錫詩朝舞官
邯鄲路劉禹錫詩錫望賦拊琴

山僧歸獨行一
古城路呂溫詩黃花一
上一盡見青山許渾
七盤路元稹詩

褒城驛詩灑迤
無窮路元稹詩天上一
同一竹林路元稹詩
過盡萬

株松盤旋一
毛空路元稹寒食日
示姪晦及從簡詩
忠謹路

白居易上宰相書畏忌慎默
惠姦路白居易詩救則布新之義缺而好生之

德廢矣居常而數赦則一塞
車馬路白居易詩一一奔走無昏曉
潯陽路白居易詩

易詩茫茫蒹葭
太行路白居易詩一一東門路白居易詩二一疎彼獨是何人

寂寥一舟航路白居易詩堤通車馬途
銀臺路白居易詩一一從此到人間

無多路白居易詩蓬山此去一
一條路白居易詩下一泥中路白居易詩遠行一行道路白居易詩

萊信道一杖間一
武丘路白居易詩一一沉吟澗水高
將盡路白居易詩一一春夢欲覺時

易詩平治
遶臺路白居易詩平治一
古陵路張籍古苑杏花

春盡又一夾城路李賀詩沈郎青錢一
石房路賈島詩雲塞一

誰知一瀛洲路賈島詩莫話一
仙掌路朱慶餘詩水寒一
早秋路周賀

島詩迢遞
神仙路季子康員外郎讓題劍判一
題桂恩深攀雲

路劉崇望授崔凝沈文偉翰林學士
通天路杜牧詩南指一
九峯正在

天低一向吳路杜牧詩溪橋一
陵陽路杜牧詩東流似昔年
揚州路

杜牧詩春風十里
竹西路杜牧禪智寺詩誰知一
揚州路李商隱

韓郎中啓一金牛路李商隱詩深漸走馬一
歌吹是揚州一驟和陳王一

過客應騎鐵馬一秦惠何由得併吞
天池路李商隱詩亂峯碎石一
浩蕩一走

馬路李商隱詩掃掠一商於路李商隱詩六一
絕一煙雲路溫庭筠詩巖花

見高僧且見猿一飛馳路溫庭筠詩上一塞飲啄之塗
幽蘭九畹一麥田

思馨欬之音杳一攀援路溫庭筠詩上一鹽鐵侍郎啓一
幽蘭九畹一麥田

路溫庭筠詩手茸單衣一金輪路段成式安國寺紅樓詩苔門外

路許渾詩村南娶婦桃花紅一三鄉路李羣玉詩迴車一仙菊正堪

摘崎嶇路李羣玉詩行盡一清都路李羣玉詩濁世難一雲飄路薛

送李先輩擢第東歸詩正憐日縑絲路薛能題嘉泰驛詩蠶月收

菜路方干詩蘿述一國清路皮日休寄題天台國清寺詩十里

往來路皮日休魚菴詩上洞一向城路陸龜蒙詩門前一新豐路陸

蒙詩漸入烟島路趙嘏憶山陽詩城碍一直復一曲一千峰路劉得仁

玉泉寺詩見說浮梁路于武陵秋夜達蕭關詩擾一青瑣路甫詩

五馬尚迷一登岳路張喬尋陽村舍詩雪迷一蕭條路劉威旅

雙魚猶惹翠蘭芬一漁家路李咸用詩芳草一鐘一縱橫路謝客憑軒吟未

詩草色一三清路顧雲投趙郎中啓徒勤一九轉一揚鞭一五達一衢一分陝

住望中頓一劉滄旅館書懷詩客計倦行青嶂路吳融詩獨開一林中路

鄭谷題嵩高隱居詩亂趨朝路鄭谷詩樺飄一金河路雍陶詩慣獵

水一三島路司空圖詩海上應無一日過一人間一惟有一一仙凡路司空

迷一郭路韋莊詩不知一南邊路杜荀鶴詩南海一西掖路鄭畋中

留烟樹人一阻兩難一蓬島路韋莊和丁御史秋日雨霽一詩席上一城

詩暫來一觀覲路羅隱投于常侍啓將今晨一禱一西陵路羅隱

還整上清一短亭路李中詩春風一心一風騷路李中詩每病

壁車輕蘇一名利路王貞白田舍曲今古一梨嶺一荒涼

遊人莫一初晴路左偃詩草色一天一芳草異鄉心一風騷路李中詩每病

路王載送友人歸閩詩猿一昇天路黃滔放榜日詩郊詵一聯臂一瑤臺

路黃滔壺公山詩瀑鑿一茶藤路徐鉉詩一一欲適一耶一匡俗路釋无可寄題

一溪行詩不知雲門路釋靈一詩欲適一耶一匡俗路釋无可寄題

詩江微一荻塘路釋皎然有霸陵路唐無名氏中郎率家僮

道詞夢入江幽香路晏幾道詞深深美夕陽路
 南詞瑤珞近郊路韓維寒食出郊詩日薄花明雷塘路
 觀中見近郊路蘇軾詩人未放歸然曳杖聲
 影間俯仰成今古坡頭路蘇軾詩自愛鏗然曳杖聲
 吳公臺下江北路蘇軾詩人未放歸然曳杖聲
 北山岑望江北路蘇軾詩人未放歸然曳杖聲
 望鐵甕城日邊路陳師道詩芳草天山三鷓路
 是中屯塞垣路黃庭堅詞落日雲天外山三鷓路
 六郡良塞垣路黃庭堅詞落日雲天外山三鷓路
 路張耒詩霜日松篁路陳造詩香雲之山瞰平風波路
 人肯蹋風柏殿聲松篁路陳造詩香雲之山瞰平風波路
 古難言骨肉間牛羊路朱松贈僧詩杖藜同覓
 犬墻陰路朱子竹詩移自溪上園種此
 履聲東西路朱子詩地偏已隔路陸游秋雨詩可憐墻下路
 迹院詩試通近山陸游詩芳草范成大詩白日青天尋詩路
 簿書遮斷老人村光範路范成大詩白日青天尋詩路
 風雨驚殘問月杯菱葉路南涇大詩記取花島路

節招隱路范成大詩淒征雁路
 五門路陸游北窓詩風霜一五門路
 月乳鴉啼綠樹黃州路陸游燈下讀書詩幽窓燈一點
 莊路陸游寄題共醉蘆花風平羌路
 棧路陸游詩騎馬每行僧院路
 路陸游詩荒山野水華胥路
 陸游詩人間清絕寒食路陸游遊諸葛武侯書臺詩定軍斜
 常笑靈均作許愁利州路陸游木瓜舖歲晚悲辛
 谷路陸游詩殘日半竿孤店路
 遊秦路陸游詩半崖紫棧山
 墓津路陸游巢菜詩此行忽似盤昌路
 周致柱杖詩取從萬里盤昌路陸游蘭亭道上詩前身家近
 腸路陸游詩行詩綠崖曲曲
 詩平生最愛一三義路陸游行飯詩意行舍北
 早晚貂裘換釣舟

詩錦官城外一 | 蘭亭路陸游詩 | 羅浮路陸游詩

常記當年小獵回一 | 容駟路陸游詩 | 波生路楊萬里詩

知句曲一 | 南華路楊萬里詩 | 黃葉路周邦彥詩

訪初平一 | 武夷路覃懷高遊武夷詞 | 黃泥路劉克莊詩

相候赤欄橋今日獨尋 | 杏園路吳激詩 | 平蕪路僧惠洪詩

文章路劉過詞 | 東風路王惲詩 | 選官路蔡珪燕詩

霞路葛長庚詩 | 石臺路袁桷詩 | 芙蓉路李孝光詩

中詩黃柑綠橘一 | 西園路周昂詩 | 花邊路方回寄彬州詩

日都門一 | 東風路王惲詩 | 峒陽路張斛詩

人羞道見山來一 | 石臺路袁桷詩 | 錢唐路陳孚詩

不可攀一 | 西園路周昂詩 | 芙蓉路李孝光詩

衡陽雁外心一 | 石臺路袁桷詩 | 芙蓉路李孝光詩

關三生路鄧文原題 | 石臺路袁桷詩 | 芙蓉路李孝光詩

聽霜猿鶴路李孝光觀石梁詩 | 石臺路袁桷詩 | 芙蓉路李孝光詩

鸞階步梅影路何中詩 | 石臺路袁桷詩 | 芙蓉路李孝光詩

蘇公路曹伯啓遊西湖詩 | 石臺路袁桷詩 | 芙蓉路李孝光詩

旌穩看碑路黃晉詩 | 石臺路袁桷詩 | 芙蓉路李孝光詩

花片片飛郭錕詩一 | 石臺路袁桷詩 | 芙蓉路李孝光詩

路高啓塔前苔詩一 | 石臺路袁桷詩 | 芙蓉路李孝光詩

離鄉路高啓詩 | 石臺路袁桷詩 | 芙蓉路李孝光詩

高啓詩一 | 石臺路袁桷詩 | 芙蓉路李孝光詩

七籤知一 | 石臺路袁桷詩 | 芙蓉路李孝光詩

善能成就一 | 石臺路袁桷詩 | 芙蓉路李孝光詩

阿難及諸大衆一 | 石臺路袁桷詩 | 芙蓉路李孝光詩

一十七路元史 | 石臺路袁桷詩 | 芙蓉路李孝光詩

而彼成謀併力一 | 石臺路袁桷詩 | 芙蓉路李孝光詩

待彼成謀併力一 | 石臺路袁桷詩 | 芙蓉路李孝光詩

而彼成謀併力一 | 石臺路袁桷詩 | 芙蓉路李孝光詩

潞

咎實養生靈之法也
 靈之在路存
 驪駒在門僕夫具
 三天竺路
 竺道中詩
 高似雷峯塔幾層
 洛故切水名又
 州名又縣名
 周禮職方氏辨九州之國河內曰冀州其澤藪曰揚紆

漳浸曰潞
 虞以為上策徐陵移文氏羌旅拒已跨伊瀍胡羯憑陵方踰

增赤潞
 春秋晉師滅狄侯國春秋為潞子嬰兒歸懷滅潞左傳晉荀

狄于曲梁
 辛亥志張裕傳先主與劉璋會語時張裕為璋從事侍坐其人饒

潞
 蜀志先主朝之日昔吾居涿縣特多毛姓東西南北皆諸毛也涿

令曰諸毛繞涿居乎裕即答曰昔有作上黨潞長遷為涿令去官

還家時人與書欲一則失涿欲署涿則失潞乃曰涿君先

主無鬚故裕失潞見丹潞舊唐書地理志河東道名山雷澤潞唐

以此及之裕傳一節度使劉從諫卒軍人以其姪積善總留後德

書李德裕傳一節度使劉從諫卒軍人以其姪積善總留後德

裕曰一國家內地不同河朔若不加討伐何以號令四方如師

出無功臣請自當罪戾自開成五年至會昌四年平首尾五

年其籌度機宜軍中書詔奏請雲合起草指蹤獨決于德裕諸相

輅

無預焉五代史梁太祖紀光化二年李克用取宋初李筠叛命崇
 建隆元年南唐進白金賀平一又李崇矩傳宋初李筠叛命崇
 矩率龍捷驍武左右射禁軍數千人屯河陽以所部攻大會若拔
 之改龍捷驍武左右射禁軍數千人屯河陽以所部攻大會若拔
 身向化首變華風一之入潞水經注鮑丘水于高梁水西潞三
 明年平夏又明年平蜀又明年平江東又明年平淮西碑絳潞金
 宣宗紀興定二年大元入潞水經注鮑丘水于高梁水西潞三
 兵徇通州城一子攻平陽入潞水經注鮑丘水于高梁水西潞三
 州記通州城一子攻平陽入潞水經注鮑丘水于高梁水西潞三
 即東山水合為一源自塞北丹花嶺來合九泉水南逕安樂縣西南
 與螺山水合為一源自塞北丹花嶺來合九泉水南逕安樂縣西南
 奴城西與鮑丘水合為一源自塞北丹花嶺來合九泉水南逕安樂縣西南
 亭宿潞經玉海公羊之義據百二十國寶書以作春秋今幽潞貫
 之高崇文碑其先齊太公之胄自敬仲得姓而望于
 渤海及容止奔燕或家於范陽令則為一八人也
 洛故切車謂之者
 言行於道路也通作路

韻藻大輅
 輅在右塾之前禮記中央土天子居太廟太室乘大路
 駕黃駟又大路越席又策命晉侯為侯伯賜之大路之服戎路之服

廟茅屋大路越席又策命晉侯為侯伯賜之大路之服戎路之服

西都賦一寧有椎輪之質增冰為積水所成積水曾微增冰之凜王

勒南郊頌皇族一南金方回詩一詔殊號于園丘孫頤春讎賦黃綴輅見上隋
 龍白鳳案尚先輅見上禮記先路三就次路不就左傳公會晉師
 志金輅案也先輅見上鄭賜三帥儀志象輅案尚書即司空輿師
 書即亞旅皆受一命之服隋書禮儀志出馳入乘介圭次輅
 也東京賦奉引既畢一乃發謝眺詩乘之舊唐書戎路見上
 見上隋書禮儀志木也殷輅見上論語乘之舊唐書戎路見上
 輅案尚書即天子居總章左乘一在軍所乘也左傳吾有二位於
 孟秋之月天子居總章左乘一在軍所乘也左傳吾有二位於
 注二位謂鷹將下軍鉞為戎右唐書李勤傳勤從秦王伐東都東
 畧地至虎牢平建德俘世充乃振旅還秦王為上將勤為下將皆
 服金甲乘一告捷于廟鍾繇表一兼輅路禮記孟春之月天
 行履險冒寒曹植文勞我師徒光光一不胥節李翰漢祖呂后五
 等論一駕蒼龍漢書禮樂志一龍鱗罔不胥節李翰漢祖呂后五
 人賦出茅茨駕一儲光義詩靈山扈一功臣子孫王起姑射仙
 苑湖詩翠渚還鑾輅禮記孟夏之月天子居明堂左乘一江總侍宴
 夜策鑾輅朱路禮記孟夏之月天子居明堂左乘一江總侍宴
 凌珠烟承天鼓吹鏡歌一五路周禮春官中車王之玉路金
 朝日何承天鼓吹鏡歌一五路周禮春官中車王之玉路金
 一揚和鸞翠蓋耀金華後漢書輿服志天子以玉為飾錫樊
 翟厭翟安車翟車輦車後漢書輿服志天子以玉為飾錫樊
 纓十有再就建太常十有二旂九仞曳地日月升龍象天明也舊

唐書職官志乘輿一儀衛志古者一皆載旗謂之道德之車江淹尚
 書符六軍徐軌一和風一遲旆王起東郊迎春賦八鑾玉路見上周禮
 振響隨解凍之風一遲旆王起東郊迎春賦八鑾玉路見上周禮
 掌馭一東都賦發鯨魚鏗華鐘登一乘時龍七啟駕雲龍之飛駟
 飾一東都賦發鯨魚鏗華鐘登一乘時龍七啟駕雲龍之飛駟
 征賦追皇駕而驟戰望一吳王乃巾一乘時龍七啟駕雲龍之飛駟
 淹為蕭驃騎上頓表一蘇軾詩躬臨雲蹕親駕張籍詩斜帶銀刀入黃
 道先隨一行天街范成大詩雷霆一功成鏘八塵金路見上周禮夏官齊僕
 鸞一饗食皆乘一射實射饗羣臣巡儀牲養國老舊唐書禮儀志登封
 四望視湖大射實射饗羣臣巡儀牲養國老舊唐書禮儀志登封
 皇帝出乘玉路還乘一皇太子往還一宋史禮志皇太子冠
 擇日謁太廟別廟宿齋于本宮質明服遠遊冠朱明衣乘一登于
 廟改服袞冕執圭行禮馬融廣成頌乘輿乃以吉月之陽朔登于
 疏鏤之劉孝威詩園綺隨一浮丘侍玉笙賈曾詩一春
 遊博望開王建詩五雲一明月下天來曹松七象路見上周禮夏官
 夕詩彤雲縹緲迴一隋書禮儀志十二輅十日一以望秩羣祀視朝
 以朝夕燕出入隋書禮儀志十二輅十日一以望秩羣祀視朝
 燕諸侯及羣臣燕射養庶老適諸侯家巡省臨太學幸道法門宋
 史禮志諸王納妃皇革路見上隋書禮儀志十二輅十日一以望秩羣祀視朝
 子乘一親迎同牢革路見上隋書禮儀志十二輅十日一以望秩羣祀視朝

旂旒困一木路見上隋書禮儀志十二輅十輦路左傳一藍縷

其藍縷以處草莽注一柴車也列子底其蓬室若廣夏之蔭乘

前賢採木判一羅袞謝江陵借宅啟荒扉風掩一今飄頤輅莊子

乃勅食醢注食醢如酒上蟻輅輅西都賦于是後宮乘一雲輅命

起詩一蟲名言物化無常魏志一傳輅字公明平原人容貌粗

又傳注輅年八九歲便喜仰視星辰與鄰比兒共戲土壤中輒畫

地作天文及成人果明周易仰觀風角占相不能見其數非至妙不

嘗欲從輅學卜及仰觀事輅言卜非至精不能見其數非至妙不

能觀其術者晉書郭璞傳雖京房一不用知之也于是遂止子弟無能

嘗與諸名賢言及一傳雖京房一不用知之也于是遂止子弟無能

尺牘倒陳遵增公路詩美無度殊異乎一傳路車也立路禮記孟冬之月天

帝祭神州景福殿賦儀志十二輅六日一命有司禮儀是具王

起北郊迎冬賦嚴鷗絕色虞路禮記鸞車有夏路禮記鈞車也乘

之響愛日動鐵驪之色虞路禮記鸞車有夏路禮記鈞車也乘

輦籍田往還乘常輦皆以侍中陪乘停大將軍及太僕詔付尚書

博議施行舊唐書輿服志高宗不喜一引見晟備冊禮進拜太尉

往唐書李晟傳貞元三年帝坐宣政殿引見夫端衣立裳統而

中書令詔晟一而觀倚輓而聽之周路見上輪輅虞琴節奏典

有二人焉一在於食葷四子講德論周路見上輪輅虞琴節奏典

路王禮春官五路掌馭路張衡羽獵賦命肆師以表貉俾田僕而

田路馭周禮夏官田僕掌春輅而一獨鸞一者鸞鳳類而色青故

輦籍田往還乘常輦皆以侍中陪乘停大將軍及太僕詔付尚書

博議施行舊唐書輿服志高宗不喜一引見晟備冊禮進拜太尉

往唐書李晟傳貞元三年帝坐宣政殿引見夫端衣立裳統而

中書令詔晟一而觀倚輓而聽之周路見上輪輅虞琴節奏典

有二人焉一在於食葷四子講德論周路見上輪輅虞琴節奏典

路王禮春官五路掌馭路張衡羽獵賦命肆師以表貉俾田僕而

田路馭周禮夏官田僕掌春輅而一獨鸞一者鸞鳳類而色青故

以名輦輅北史閭毗傳毗立議一獨鸞一者鸞鳳類而色青故

遠而登輦進退遮列却屬一幽而入殿堂之構材也升輅高帝

物貴其用人亦如之謝觀東郊迎春賦飛一儼珠旒升輅高帝

紀仰惟祭享宗廟瞻敬如在罔極之感情深茲日而禮畢一蒼輅

隋書禮儀志皇帝入宮門金石振響斯則哀樂同日心相違一蒼輅

賀饗大廟拜南郊表臣幸逢昌運外守藩條不及侍昊天上帝舊唐

仰泰壇青輅隋書禮儀志乘一十二推黛耜者所以順于春氣顏延之

之盛典西池詩飾館春宮稅鑣一巡塲黃輅隋書禮儀志十二輅四日

詔宴西池詩飾館春宮稅鑣一巡塲黃輅隋書禮儀志十二輅四日

石貫籍田賦紺轅塞路一巡塲黃輅隋書禮儀志十二輅四日

佩文韻府

白輅 隋書禮儀志十二輅五日一觀風一以祀西方上帝及夕月張說
策對青陽玄室遵季孟而觀風一朱旗乘離兌而布政張
 秀明西郊迎秋賦乘一碧輅 隋書禮儀志十二輅八日一以
 而啟行載白旂而扈從 碧輅 祭社稷享諸先帝大貞於龜食三
 老五更享食諸侯及耕籍又諸侯無一諸伯無 翟輅 隋書禮儀
 金輅諸子無象輅諸男無犀輅凡就各如其命 翟輅 隋書禮儀
 車十二等三日一以採桑宋 翠輅 隋書禮儀志皇后之車十二
 史樂志駕厥一被以禕衣 翠輅 隋書禮儀志皇后之車十二
 容 雕輅 隋書禮儀志皇后之車十二等五日一以歸寧陸雲賦
 捧玉 篆輅 隋書禮儀志皇后之車十二等五日一以歸寧陸雲賦
 皆錫面輦輅九就金鉤象輅犀輅九就犀輅 方輅 隋書禮儀志諸公之
 輅革輅篆輅木輅皆疏面輦輅九就犀輅 犀輅 上見貝輅 上竹輅 舊唐書
 安南都護府所轄 輿輅 舊唐書職官志凡元日大陳設于含元殿
 又輿服志車有差 降輅 唐書百官志嚴外辦還宮則請一解
 嚴引輅 唐書百官志每番三衛 瑤輅 宋史樂志霞飛 車輅 宋史職
 僕寺掌一人為太僕寺 副輅 宋史輿服志其諸輅 正輅 宋史儀
 有大禮供其輦輅屬車 國 副輅 及 司輅 宋史儀衛志後周
 禮車僕凡師共其輦輅屬車 國 副輅 及其萃 司輅 宋史儀衛志後周
 萃副車也諸輅之副宜次 司輅 宋史儀衛志後周

尺而被 迴輅 金史禮志駕至廟門 南向侍中於輅前 進輅 金
 儀衛志 夾輅 金史儀衛志 陪輅 金史儀衛志 圓輅 金史
 職掌二人 夾輅 金史儀衛志 陪輅 金史儀衛志 圓輅 金史
 志皇太后之車六六車成後復改造 紅輅 金史儀衛志 圓輅 金史
 獨拒不肯易元妃奏之章宗大喜遣人論 嵩輅 後趙錄 皇出乘
 之曰所執甚善今姑與之後不得為例 嵩輅 後趙錄 皇出乘
 輅或乘珠漆臥輦以雲母代 挾輅 東京夢華錄 一或乘文武玉
 紗中外四梁皆通徹以錦繩輅後四人 面輅 上威輅 登天靈之
 擎行馬前朝服二人執笏面輅而植葩擾應龍以 龍輅 東京賦
 之象車 服輅 陸雲頌鳴鸞在衛奔驥 龍輅 東京賦
 旗拂霓錢起朝元閣賦 農務 合輅 東京賦 結飛雲之 次車也 錫
 輅 潘勗冊魏公九錫文 侯伯 以 亦 有 楚 人 不 供 王 綈 輅 潘 岳 誄
 駕白虎 軒輅 宴瑤池賦 王母之容貌見列仙之 國輅 謝莊文
 文朝服 青輅 蜃輅 容裔 王筠文 謝朓 懷蜃衛而延首聽 旗導前
 夕駕 行輅 王儉議吉部 驚輅 謝朓 懷蜃衛而延首聽 旗導前
 郊門 起 行輅 王儉議吉部 驚輅 謝朓 懷蜃衛而延首聽 旗導前
 佩文韻府 卷之六十一 七遇 輅

駢輅謝朓文惟軒夕御路宋之問扈從登封告成詩君輅張說吏部元希

聲碑銘英英白雲瑞彼寶輅獨孤及鳳翔出師頌天子駕輅

東都賦直齊梁而獻輅溫庭筠上學士舍人啓誰言

扶輅范成大步虛詞夾道騫華

顯慶輅宋史輿服志宋太僕所藏玉輅自唐顯慶傳之制作精巧

乘之搖而不安自是只乘唐輅由唐至宋凡四代路

三至泰山他巡幸莫記其數尚完壯穩利

夏鉤車殷大

路周乘路

洛故切

賂遺也

韻藻受賂公羊傳虞師晉師滅下陽虞微國也曷為序乎大國之

取亡焉漢書文帝紀張武

皇甫嵩傳吏有因事

宋史選舉志校試不以實者監官試官停任

又白居易與楊虞卿書

賂春秋胡傳

然白口受

關南之地當

以理絕之

增大賂詩元龜象齒

諸侯僭大夫強諸侯

相覲以貨

論而睹

然白口受

關南之地當

以理絕之

增大賂詩元龜象齒

諸侯僭大夫強諸侯

相覲以貨

論而睹

道舊唐書憲宗紀

三十萬與中尉第五

知制誥高錫言諸

賂左傳齊侯伐衛

田及費

宋莊公故誘蔡仲

賂左傳賈媚人

也同叔子為質

也重賂

禁軍中尉凡命一帥必廣輸

也舊唐書大曆以來節制之拜多出

喜賂

乎孔稚圭表

怒頑能無戰

畏威

取

願和厚賂左傳楚子必矣左傳宋多責賂秦以上洛不恃賂鄒鄒與是賂鄒鄒日也夫納賂國語吳也夫納賂國語穆宗命使閱其宅簿上具卿舉袖以受狄金朕甚嘉焉喪賂國語詔昔魏絳開懷以戎今卿舉袖以受狄金朕甚嘉焉喪賂國語果喪其田詐之見詐果與一人誦之曰佞之見佞也背賂國語秦銜賂戰國策受地而卻兵趙守秦必說內惡趙之守外惡諸侯之救秦不接刃而得

即印侯其將不能授攻城以分其士又項王為人之財賂漢書刻印侯其將不能授攻城以分其士又項王為人之財賂漢書尤異異則中以刑法不即垂頭塞耳以諂側事休若多受一唐書

傳前在會稽錄事參軍陳郡謝沈以諂側事休若多受一唐書

王智與傳智與為武寧軍節度寶賂漢書使孛索一交權幸以賈虛名寶賂漢書

誰立者淮南王大喜賂漢書厚遺武安侯一考事姦賞賂後漢書郡官府各自考事姦賞賂後漢書

戶自塞禮賂後漢書外來降禮賂後漢書書賈琮傳交趾士多珍產前後刺史貴伏臘簪瑱事一私賂後漢書

徭役百琦賂後漢書姓以安琦賂後漢書忠報恩場密賂舊唐書

宋史曹利用傳契丹使王繼忠結歡仲武一其下盡得陰謀邀賂宋史英薦利用遂奉書詣契丹軍帝語利用曰契丹南來不求地則

于爾關南地歸中國已久不可許漢以玉帛賜單貨賂荀子壁將甚碩利用對曰彼若妄有所求臣不敢生還貨賂荀子

詩箭鏃黃金為一將甚厚丘處機回紇紀事郤賂揚雄奸賂蔡邕顯之太廟以明春秋因魯取宋之衣裳誘賂潘岳

及臘而利賂王建詩就拘而利賂王建詩以及五都之伯長羣吏皆厚其天肯使為一揭祐餽賂韓愈

或作歌詩以嘉童子亦榮矣

風之員守 卷之六十一 七遇 賂

璐

致羣賂 左傳平王封蔡復遷邑 **璧馬賂** 新語昔宮之奇為虞公
畫計欲辭晉獻公 **晉侯賂** 楊炯唐州長史
文珽碑鄭伯所封 之而不假之夏陽之道豈非金石之寶也 **錢賂** 文同詩持以贈余子何
故搖手不取 計哉然虞公不聽者惑於珍怪之寶也 **黃璐** 續博物志
女媧之功 有咸林之采地 **一錢賂** 文同詩持以贈余子何 所 有咸林之采地 **一錢賂** 文同詩持以贈余子何
故搖手不取 洛故切 **韻藻** **寶璐** 離騷被明月兮佩 世溷濁而莫余知兮 注 自是天上神
光華粲 **增** **紉璐** 元倉子靈王使祭公致篚帛與 蔣捷 **黃璐** 續博物志
女媧之功 服應龍駢青虬席黃壚名聲被後世光輝重萬物乘雷車 **大璐** 李
辟雍賦南金 **連璐** 謝惠連雪賦臺如重璧達似 范成大 **截**
玉象犀龜 **佩璐** 范成大詩腰金 今戴陸離之高冠 **截**
韋應物冰詩碎 **佩璐** 范成大詩腰金 今戴陸離之高冠 **截**
如墜瓊方 **韻藻** **行露** 詩厭浥 長川汎 許渾詩 饜濕知 彼 零露 詩 蓼 彼 蕭
義和氣津凝為 潤澤也 五經通 顏延之秋胡行 愧彼 零露 詩 蓼 彼 蕭
洛故切說文 潤澤也 五經通 顏延之秋胡行 愧彼 零露 詩 蓼 彼 蕭

露

今隋書禮儀志威香散馥 **凝甘** 陸機歎逝賦 感秋華于衰木
瘁之遂黃視 又苦寒行 渴飲堅冰 漿饑待 餐鮑照詩 對兼
合詩翠筠和粉長 朱子詩 梅花未肯笑 春風蔓草何須怨 寒 戴良登堯
濕灞陵新酒撥 醉濃 朱子詩 梅花未肯笑 春風蔓草何須怨 寒 戴良登堯
又月華 洗匡牀 許謙詩 葉鳴迅 風晚 蟲怨 寒 戴良登堯
峰詩息喘倚 茂松 濟勝 犯 高 啓 白 苧 湛 露 詩 不 晞 左 傳 衛 甯 武
詞攬裾徘徊 與之 宴為 賦 及 之 也 楚 詞 吸 賦 滋 豐 源 今 漱 凝 霜 之
子來聘公與 之 宴為 賦 及 之 也 楚 詞 吸 賦 滋 豐 源 今 漱 凝 霜 之
私焉對曰臣 以為 肄 業 及 之 也 楚 詞 吸 賦 滋 豐 源 今 漱 凝 霜 之
霧 願 垂 田 賦 若 業 及 之 也 楚 詞 吸 賦 滋 豐 源 今 漱 凝 霜 之
詩願垂 田 賦 若 業 及 之 也 楚 詞 吸 賦 滋 豐 源 今 漱 凝 霜 之
波何遜 侍 宴 詩 羽 鶴 權 日 期 沈 約 昭 君 辭 沾 妝 疑 詩 娛 賓 歌 則 隋 高
廣樂奏鈞 天 楊 炯 右 將 軍 魏 哲 碑 仰 太 陽 而 晞 詩 娛 賓 歌 則 隋 高
嶠表願奉 需 雲 之 慶 思 承 鳳 管 龍 絲 雜 商 颺 而 共 奏 朱 敬 則 隋 高
霞漿玉醴 與 而 俱 傾 鳳 管 龍 絲 雜 商 颺 而 共 奏 朱 敬 則 隋 高
祖論太陽 滿 昆 蟲 之 穴 一 修 竹 引 薰 風 儲 光 義 詩 二 朝 遵 一 一
賦韋安石 詩 早 荷 承 一 修 竹 引 薰 風 儲 光 義 詩 二 朝 遵 一 一
道洽仁明 杜甫 詩 遂 阻 雲 臺 宿 長 懷 一 詩 又 薰 風 行 應 律 一 一
即歌詩 張 季 友 閏 賦 秋 之 夕 一 靜 流 津 膏 露 禮 記 天 降 一 一
池春草詩 和 風 輕 動 色 一 靜 流 津 膏 露 禮 記 天 降 一 一
何飭而 一 降 百 穀 登 鵬 冠 子 聖 人 之 德 上 及 太 清 下 及 太 寧 中
及萬靈則 一 下 淮 南 子 甘 雨 一 以 時 降 江 總 詠 雙 闕 詩 屢 逢

露

今隋書禮儀志威香散馥 **凝甘** 陸機歎逝賦 感秋華于衰木
瘁之遂黃視 又苦寒行 渴飲堅冰 漿饑待 餐鮑照詩 對兼
合詩翠筠和粉長 朱子詩 梅花未肯笑 春風蔓草何須怨 寒 戴良登堯
濕灞陵新酒撥 醉濃 朱子詩 梅花未肯笑 春風蔓草何須怨 寒 戴良登堯
又月華 洗匡牀 許謙詩 葉鳴迅 風晚 蟲怨 寒 戴良登堯
峰詩息喘倚 茂松 濟勝 犯 高 啓 白 苧 湛 露 詩 不 晞 左 傳 衛 甯 武
詞攬裾徘徊 與之 宴為 賦 及 之 也 楚 詞 吸 賦 滋 豐 源 今 漱 凝 霜 之
子來聘公與 之 宴為 賦 及 之 也 楚 詞 吸 賦 滋 豐 源 今 漱 凝 霜 之
私焉對曰臣 以為 肄 業 及 之 也 楚 詞 吸 賦 滋 豐 源 今 漱 凝 霜 之
霧 願 垂 田 賦 若 業 及 之 也 楚 詞 吸 賦 滋 豐 源 今 漱 凝 霜 之
詩願垂 田 賦 若 業 及 之 也 楚 詞 吸 賦 滋 豐 源 今 漱 凝 霜 之
波何遜 侍 宴 詩 羽 鶴 權 日 期 沈 約 昭 君 辭 沾 妝 疑 詩 娛 賓 歌 則 隋 高
廣樂奏鈞 天 楊 炯 右 將 軍 魏 哲 碑 仰 太 陽 而 晞 詩 娛 賓 歌 則 隋 高
嶠表願奉 需 雲 之 慶 思 承 鳳 管 龍 絲 雜 商 颺 而 共 奏 朱 敬 則 隋 高
霞漿玉醴 與 而 俱 傾 鳳 管 龍 絲 雜 商 颺 而 共 奏 朱 敬 則 隋 高
祖論太陽 滿 昆 蟲 之 穴 一 修 竹 引 薰 風 儲 光 義 詩 二 朝 遵 一 一
賦韋安石 詩 早 荷 承 一 修 竹 引 薰 風 儲 光 義 詩 二 朝 遵 一 一
道洽仁明 杜甫 詩 遂 阻 雲 臺 宿 長 懷 一 詩 又 薰 風 行 應 律 一 一
即歌詩 張 季 友 閏 賦 秋 之 夕 一 靜 流 津 膏 露 禮 記 天 降 一 一
池春草詩 和 風 輕 動 色 一 靜 流 津 膏 露 禮 記 天 降 一 一
何飭而 一 降 百 穀 登 鵬 冠 子 聖 人 之 德 上 及 太 清 下 及 太 寧 中
及萬靈則 一 下 淮 南 子 甘 雨 一 以 時 降 江 總 詠 雙 闕 詩 屢 逢

千花灑幾遇祥烟初張說郎國長公主碑式瞻貴里儀範通門如
 氣襲于一人闡煦嫗則一涵一吳仲舒南風之薰賦承長養則芳
 雪意訊花梢春幾許半在詩霜露禮記一稱物施厚恩黃昊酌桃花
 詞問訊點點是祥烟一在詩霜露禮記一稱物施厚恩黃昊酌桃花
 人杖屨點點是祥烟一在詩霜露禮記一稱物施厚恩黃昊酌桃花
 有四時春夏秋冬風雨一無非教也周禮考工記弓人絲也者
 以為固也漆也者以為受一也左傳跋涉山川蒙犯一戰國
 策觸塵埃蒙一後漢書宦者傳序舉動回山海呼吸變一獨
 斷社稷二神同堂別壇俱在未位土地廣博不可徧覆故封社稷
 露之者必受一以達天地之氣宋玉九辨一嚴駕越風寒徐鞍犯
 陶潛詩草木得常理一榮悴之顏延之詩嚴駕越風寒徐鞍犯
 碑虞公屈產交亂風塵名伯甘棠凋零一秋山響砧杵杜甫詩吳天
 積一正氣有肅殺李商隱詩百草被一秋高木星河墮故園陸游秋
 懷詩仰看一墜俯觀草木衰一暴露左傳子產曰以敝邑褊小介
 又蒹葭記一蟋蟀謹歲月一暴露左傳子產曰以敝邑褊小介
 君之府也其一人曰寡人不知其力之不足也而朽蠹以重做邑之罪國
 語句踐說於國人曰寡人不知其力之不足也而朽蠹以重做邑之罪國
 以秦也百姓之骨于中原此則寡人之罪也戰國策前者穰侯之
 治秦也百姓之骨于中原此則寡人之罪也戰國策前者穰侯之
 記項羽紀用一國之兵而欲以成兩國之功是故終身一於外史
 事一於野三年滅秦定天下者皆將相諸君與藉之力也又蕭

何世家鮑生謂丞相曰王十衣一蓋數使使勞苦君者有疑君心
 也晏子君誠避宮殿一與靈山河伯共憂其幸而雨乎李華弔
 古戰場文齊魏徭戍荆韓召募萬里奔走連年一杜甫寄栢學
 士詩蕭然一依山阿白居易修香山寺記樓臺騫崩佛寺一
 罷露戰國策昔者齊人伐楚戰勝破軍殺將再辟千里膚寸之地
 之不親舉兵而伐之注主辱軍破為天下笑管子甘露戰國策
 輔匡貧窶以賑一善之而賢主惡之漢書禮樂志神之徠泛翊
 夫登年穀豐熟衆人善之而賢主惡之漢書禮樂志神之徠泛翊
 翊一降慶雲集又禮樂志食一仍飲榮泉後漢書明帝紀十七
 年春正月一降齊書武帝紀一疑暉於坰牧神爵騫翥于蘭圃北
 德則一降齊書武帝紀一疑暉於坰牧神爵騫翥于蘭圃北
 史魏太祖帝紀一流液降于殿內嘉瓜合蒂生于中山又陽休
 之傳除中山太守在郡三年再致一頌邵為之序舊唐書文宗
 陽路中頻有謀誅內官詐言金吾仗舍石榴樹有長孫無忌傳太
 紀李訓鄭注謀誅內官詐言金吾仗舍石榴樹有長孫無忌傳太
 內官先至金吾仗見幕下伏甲遽扶帝輦入內又長孫無忌傳太
 宗詔曰一良佐麟閣著其美建武功臣雲臺紀其迹宋史五行
 志大觀三年一降于尚書省及六曹御製七言四韻詩賜執政
 已下老子天地相合以降一子華子彼其視醴液一也剛畝
 之寫爾禮斗威儀君治政則軒轅之星散為一列星圖天乳一
 星在氏北占明潤則一樹白露類一唐會要武德九年一降于中華
 尉高懿聽事前有槐樹白露類一唐會要武德九年一降于中華
 明府政未能致一但樹汁耳唐會要武德九年一降于中華

殿之桐木泣如冰雪以示羣臣魯靈光殿賦
 植七啓謝靈運賦紛而晨降景星宵而舒光
 疏啓內常雨頂慧水灌心徐陵傳大士碑
 旬之錫之味庚信馬射賦竹葦兩草共垂
 灑如表醴泉與洗山青李華文與班麟俱下
 星又表醴泉與洗山青李華文與班麟俱下
 眼界張說詩雲簷幽滴天酒王昌齡詩萬年
 庭暗樓閣雲簷幽滴天酒王昌齡詩萬年
 易詩塵應歐陽修送慧勤歸餘杭詩南方
 賜出宮瓢歐陽修送慧勤歸餘杭詩南方
 以玉粒粳調之芳蒲采醴泉人民食之乃
 作水晶團虞集詩芳蒲采醴泉人民食之乃
 太素已來天生地生醴泉人民食之乃得
 號班固兩都賦序神雀五鳳寺在潤州王禹
 寄題海門山色滴吟窓蘇轍詩清晨涉慧可
 一切衆生不動遲明曰願開傳燈錄慧可
 夜雪侍立不動遲明曰願開傳燈錄慧可
 良日危若久自苦如此後漢書王符傳爲
 如不惑哉韓非子故至安之法如魏武帝
 無煩言古詩浩浩陰陽移年命如魏武帝
 短歌行對酒當歌

人生幾何譬如去日苦多嵇康詩抗首漱
 潘岳詩凄凄如凝烈烈夕風厲恒溫薦譙
 同岸澄夕陰火旻團三日應詔詩微風扇
 賦客隨灑至握手何言沈約詩美志同山
 詩客隨灑至握手何言沈約詩美志同山
 盧綸詩折花盡人逐夜舟驚李嶠詩山風
 歸戴表元詩虛簷晴氣生野泉清翁卷詩
 澹然觀元詩虛簷晴氣生野泉清翁卷詩
 月落萬籟靜霧露更記袁盎傳陛下素驕
 道死陞下竟爲以天下之大弗能容有殺
 后紀論身犯巡將入吐谷渾子蓋以彼多
 蓋傳車駕西巡將入吐谷渾子蓋以彼多
 承觀者常若孟門即龍門之上口也其中
 途不可測柳宗元詩霑衣裳宋之問早發
 膏沐馬戴詩霜落蒹葭白山昏生承露
 物後園建屬魏志明帝紀注張茂上書日
 雙立之金莖曹植詩員闕出浮雲不取也
 梁元帝攝山栖霞寺碑通風直中書省詩
 漢間韋應物漢武帝歌通天臺上日初出
 風文員守

錫秋螢引曝衣樓上拂香裙唐書明皇以隆誕日宴百官於花萼樓下百僚上壽王公以下獻鏡及詩千秋佳節各空在世已無又方言覆髻謂之憤或謂之唐太宗詩疎蘭尚染烟殘菊猶陸龜蒙詩秋倚抱風桂夕烹元不結荷盤大詩柳帶受薤露後漢書周舉傳大將軍梁商表會賓客燕乎洛水舉時稱疾不往商與親暱酣飲極歡及酒闌倡罷繼以巖露之歌坐中聞者皆為掩涕太僕張种還以告舉舉歎曰此所謂哀樂失時非其所也按巖與薤同古今注哀歌也本出田橫門人言人命奄忽如薤上易晞滅也事物紀原漢武時李延年為曲送王公貴人搜神記挽歌葬家之樂執紼者相和之聲也蒿里二章宋玉文客有歌于郢中者其始曰下里巴人其為陽春白雪國中屬于人其為陽阿一人沈炯哀策而和者數百人其為霜凝而壟草白駱賓王樂大夫挽詞昔去文落秋風急上林花開于春露北史袁翻傳皇上以獻明纂御風清梅茹發今來歌詞非白春露化遠威厲秋霜惠露不夜春歌治遊步浮雲春露化遠威厲秋霜惠露不范榮殘雪賦雜凝花于亂素影于夜月顧况草書歌洞庭葉

風唐無名氏土風賦化被則如唯餘芳草滴一時有殘花落晚風香潤清氣貯滿詩人脾月露隋書李諤傳上書曰連篇累牘助香潤清氣貯滿詩人脾柳悲暮鮑照詩一依草白謝瞻詩開軒滅華燭皓已盈沈吟期詩卷幔天河入開窓絕壁上朝暎劉禹錫詩一濡兆笙李商隱詩風波不信菱枝弱一萬象紛酬酢米徽詩海近雲濤驚夜夢受陸游泛湖詩雪霜燒葯夜一水風輕蘋花漸老一冷梧葉飄天低一洗又一杯賞一萬象紛酬酢米徽詩海近雲濤驚夜夢曠不並世花露宋史藝文志神仙家有鍊一仙醪訣一卷天

收金珂見爪痕
 室露莊子田荒
 飲露吳越春秋吳王欲重刑
 悲鳴不知蝗螂在後
 九欲取黃雀不覺露沾衣如此皆務欲得其前不顧其後莊子藐
 姑射之山有神人居焉不食五穀吸風其壽不窮
 生崑崙或生玄圃或生聚窟或生天路其壽不窮食氣所出或
 傳蒸民粒食孰享遐祚子輿拔俗餐葩湛方生廬山神仙詩
 吸風玄圃六月之南風蕭子範聽蟬詩
 景群飛黃雀送六月之南風蕭子範聽蟬詩輕飛避楚雀
 吳園褚雲蟬詩
 而樂府登井幹以承風
 積樂府不啖肥華鴟夷子皮讚
 純甫詩呼風
 唯採沉瀝之精花界食珍但享醍醐之味朱露
 露青露黃露洞冥記元光中帝起壽靈壇壇上列植垂龍之木似
 垂梧高十丈有一色如丹
 重拾遺記崑崙有
 書器盛之其甘如飴劉永之題青辟軒詩
 畫掩白青露
 雲封青露
 鍾黃露見上
 獻瑪瑙甕以盛露
 壇又堯以賜群臣

炯藥園詩序九莖仙草搖八卦之皓露鮑照詩憑欄觀
 祥風四照靈葩三危之
 幽色敬括蜘蛛賦貼飛花則亂錦沾
 遠而視之如欲捫青天而掬一攀扶桑而捧白日
 兼以正輾
 清涼之草露王粲詩下船登高防
 結非由漢后之軍一恒嚴寧假公
 灼雲枝淨光光一團杜甫詩
 仍未收權德輿祭崔侍郎文萬事風燭九泉
 烟霞外靜一與祭
 晴陳孚越上早行詩
 冷松泉漱石清高啓詩
 閣圖書發西園一垂
 朝風如吟或一月詩
 帶雁背欲成霜沐露
 詩公侯之室高觀國東越道中詞
 林梢初一室
 前津劉詵小松詩
 雪玄霜隋煬帝詩
 縱傾倒一還鮮醒
 陳孚朝回詩玉斧紅雲合金莖
 碧露江總石室銘
 高廼賢

益清堂詩卷幔紅祥露江總詩朝晞氛華露薛昭詩春到長門
雲亂開尊一浮露上林朝晞朗華露薛昭詩春到長門
月朧明張說詩懸池的的蘭露武元衡西亭詩暗香玉階空翠
停一而慙芳豈柘漿而齊味盧肇雙柘枝舞賦帽瑩隨蛇蝟蝟披
之裙翻莊蝶翩翩獵蕙之風温庭筠詞一重柳風斜滿庭堆
落花許渾詩思晴空蘇軾茶詩香濃奪一色嫩欺秋菊
詩栢烟一思晴空蘇軾茶詩香濃奪一色嫩欺秋菊
兼葭露詩波捲洞庭風高啓詩王冑詩草濕一色嫩欺秋菊
和之美者揭雲之露庾信温湯碑其色變者通為五雲之漿其味
美者結為一之梁簡文帝詩乍飲一美動七情楊惺香奩集序咀
筵賜茶詩御前啜罷一竅咽一滿袖香烟懷璧去又食雞頭子詩
遊詩衣裳總濕五色霞揭雲露見五色露洞冥記吉雲之地其國俗
服食惟消五色霞揭雲露見五色露洞冥記吉雲之地其國俗
之事則滿室雲起五色著于草木皆成一一又武帝問東方朔
授帝徧賜羣臣老者嘗之皆少賈餗一賦表四方薔薇露雲
之具慶故五色而俱出元德明詩仙人囊中一賦表四方薔薇露雲
雜記柳宗元得韓愈所寄詩先以一水染生帛一夕忘收為濃一
談錄金陵宮中人接一水染生帛一夕忘收為濃一

鮮翠向子諲詞天上得靈根不是凡花數清似水沉香色染
一張昱惆悵詩春衫汗浥一壽皇時禁肝膽露為君起歌
中供御酒名一賜大臣酒謂之流香酒
都護酒闌插劍一

元稹詩酒酣一
增顯露易其事肆而隱疏易所載之事其辭放肆一而所論義
禮謂昏姻之禮不可一故曰陰禮也魏志劉晔傳夫兵詭道也
陛下然一之恐敵國已聞之矣阮瑀文寧傲朱浮一之奏無
匿張勝貸多露詩豈不夙夜謂行一謝朓賦盈一之藹藹升明月
故之變宋之問早發始興詩桂香一衰石中露胡為乎一故善
之悠悠宋之問早發始興詩桂香一衰石中露胡為乎一故善
響細泉回杜甫詩層巒餘落日草蔓已一禮記孟秋之月一降
露詩蓼彼蕭斯零露漙漙兮箋言此蕭之白露寒蟬鳴後漢書張衡傳
冀一年之得長秀者由天以一為霜舊唐書元獻皇后楊氏傳石獸
澀兮綠苔黏宿草殘今一之霜九辨一蘇黃露下百草今奄離披此
梧楸七發秋黃之蘇今一之霜九辨一蘇黃露下百草今奄離披此
古詩一沾野草時節忽復易劉向九歎一紛以塗塗今秋風
劉以蕭蕭謝莊月賦一暖空素月流天江淹別賦明月一秋風
陰往來沈約白紵歌一欲疑草已黃金瑄玉柱響洞房吳均詩
青雲葉上團一花中泣王勃秋日宴集序金風生而景物清一
下而光陰晚張說再使蜀道詩青春客岷嶺一搖江服又葉

風之員于 卷之七 七遇 露

落蒼江岸鴻飛李白詩玉階生昨夜離心正鬱陶三更西
 蘭摧歐陽詹送陳秀才赴舉序黃河澄清之日張仲素稼如雲賦
 風高鏡表當一戒序之秋是月過金階清之多白居易詩秋荷病
 節照鏡表當大如珠曹唐病馬詩飲雁疎趙孟頫雨露禮記子履之
 葉上凝冷清風戒寒王建詩月過金階清之多白居易詩秋荷病
 黃溫庭筠詩一鳴秋草綠斜陽雖好莫雲稠雨露禮記子履之
 多景樓詩一已零秋草綠斜陽雖好莫雲稠雨露禮記子履之
 必有休惕之心如將見之武元衡送馬諫議赴河北詩漢代衣冠
 盛堯年一多白居易寄張李杜三學士詩一施恩無厚薄蓬
 蒿隨分有榮枯羅鄴詩四海已歸新一學士詩一施恩無厚薄蓬
 詩一瞻雙闕煙波隔五湖朱慶餘早梅詩一蘇舜欽哀辭荆棘
 塵埃杜荀鶴塞上詩戰士風霜苦將軍一西京詩列聖仁恩深
 飽中興救令疾風雷戴昂幽棲詩汲水灌落花私一雖多不是恩宣
 幻溪山黃庚春陰芍藥詩可憐花片多零落一社注明不當一其
 露周禮媒氏凡男女之陰訟聽之于勝國之社注明不當一其
 聞光武故一魏文帝令軼書令朱鮪知之魏志武帝紀注事必一具以奏
 其敗也魏文帝令軼書令朱鮪知之魏志武帝紀注事必一具以奏
 帝移京邑檄至乃形當露賦湛露則天子當陽諸侯用命也疏言
 體一裳衣顛倒左傳勿使有所壅閉湫底以露其體疏言人之
 天子當日諸羸露左傳勿使有所壅閉湫底以露其體疏言人之
 侯一也養身當須宣散其氣勿使氣有壅閉集滯以

一其形 露爾雅蒹葭一葉花帶黃色覆露國語知子之道善矣是
 鼃錯傳今陛下配天象地一萬民注覆露先王之子之道善矣是
 傳淮南王安諫伐閩越書曰陛下鴻鈞之德被浸漬無外之澤春
 安生樂業宋史安定國傳仰陛下鴻鈞之德被浸漬無外之澤春
 秋繁露天為君而一之地為臣而持載之陽為夫而生之陰為
 婦而助之潘岳誄余以頑蔽一功博誠明感深權德輿送賈使
 微軀後時殘徐元弼靈罔賦一功博誠明感深權德輿送賈使
 君序天慈一號表并包五度天之大也清淨元默道之妙也寒露
 宗元請復尊號表并包五度天之大也清淨元默道之妙也寒露
 漢書律曆志大火初氏五度一天之大也清淨元默道之妙也寒露
 漢書東平王蒼傳蒼上疏求朝帝許之以蒼冒涉一遣謁者賜
 貂裘唐書吐蕃傳居一疏求朝帝許之以蒼冒涉一遣謁者賜
 以動萌華也一蕃傳居一疏求朝帝許之以蒼冒涉一遣謁者賜
 辭松栢沈佺期幸白鹿觀應制詩聖藻垂一仙杯落晚霞宋之
 問初到陸渾山莊詩一衰北阜夕陽破東山李嶠進冬樵表發
 秀一之辰杜甫詩一衰北阜夕陽破東山李嶠進冬樵表發
 洗杯翠夕陽曉元載早秋望華清宮樹詩交映疑一相和起夜
 風白居易詩嫋嫋涼風動望華清宮樹詩交映疑一相和起夜
 秋草黃李咸用詩戍樓鳴畫角一滴金槍注元量詩暗嵐侵枕
 簾一濕衣裾高啟詩葛繁露漢書董仲舒傳仲舒所著皆明經
 花墜一夕飲清心胸繁露漢書董仲舒傳仲舒所著皆明經
 事得失間舉玉杯蕃露清明竹林之屬按蕃與繁同宋史藝文志
 程大昌演一六卷西京雜記董仲舒夢蛟龍入懷乃作春秋

也梁簡文帝法寶序玉杯無一若傍蒹葭金臺鑿楹似吞雲夢深
 符寵膺節會咸池之瑄冕無出十之旒許敬宗彈唐儉文昔在部
 事詩日休聯句送鶻青蓮譯梵曲上露後漢書竇融傳劉鈞口陳肝膽
 裏皆露言未露後漢書隗囂傳方望書曰以望異域之人疵瑕不讓
 無藏隱言嚴將軍此上起去閣令人視之還白方坐嚼脯良復謹
 呼上言不可良意下曰我欲去前白良曰欲竟何時披露後漢書郎
 諳嚴將軍所不曉禁忌下曰我欲去前白良曰欲竟何時披露後漢書郎
 臣生草野不曉禁忌下曰我欲去前白良曰欲竟何時披露後漢書郎
 得撫陳政要唐書員半千傳陛下何惜玉陛方寸地不使臣沾
 肝膽乎宋史謝深用傳今日人才枵中侈外者多妄誕矯詐沽激
 者多眩鬻激昂者急於寸而或隣于好夸剛介者果於植立而
 或隣于太銳司馬光疏臣之寸心無由一皮日休人參詩神草
 延年出道家是誰記三極楞嚴經觀諸世間大地山河如鏡
 鑒明虛受照應了罔陳習唯垂露後漢書仲長統傳陶弘景尋山
 一精真生滅根元從此遊苑詩惠潤崑瓊澤熙樂志陶弘景尋山
 然靈迹梁簡文帝九日遊苑詩惠潤崑瓊澤熙樂志陶弘景尋山
 志竹泣泣以木秋柳依依而近蟬錢起詩更憐秋茶迹花裏點帶
 衣耿渾詩高木秋柳依依而近蟬錢起詩更憐秋茶迹花裏點帶
 霜甘杜荀鶴詩竹黏蟬落殼窳雲松帶鶴棲巢韓駒詩老樹

挾霜鳴翠寒花一落參參又法書要錄古書三十六種有
 一篆倒薤篆偃波篆蚊脚篆西陽雜俎百體中有懸針書一書
 唐玄度十體書一古文二大篆三八分四小篆五飛白六倒薤七
 散隸八懸針九鳥書十水而湧泉筆非秋而天上飛翰傳於國中杜甫
 針書恩不盡又文異水而湧泉筆非秋而天上飛翰傳於國中杜甫
 王寺碑親觀御書寵題寶額一落于天上飛翰傳於國中杜甫
 詩仰看一姿柳宗元謝李相公手札啓一在手清風入懷令
 狐楚謝賜曆日狀天書一御曆須年王嵩剪孔子石硯賦旁積
 李羣玉詩一緘一到雲林中朝一滴詩綴夜珠聯事露後漢書郭
 為郡學生犯法見斥林宗為設酒肴以慰之或譏林宗不絕惡人
 者原後懷忿結客欲報諸生其日林宗在學原愧負罷去後一
 衆人咸踐露後漢書蔡邕傳履霜知冰一知漏露後漢書蔡邕
 謝服焉因起更衣曹節于後竊視之悉宣語左右事遂一之患
 而歎息因起更衣曹節于後竊視之悉宣語左右事遂一之患
 授學士沈傅師制煥有文章發為詞誥使吾禁省中無一之患
 塵露魏志陳思王植傳疏曰陛下將復勞玉躬挂神思臣誠竦息
 堂議曰臣等親奉德音思竭一阮籍詠懷詩人生若一之患
 微補益山海螢燭末光增暉日月微增一阮籍詠懷詩人生若一之患
 邈悠悠郭璞疏臣言可采或取以爲一阮籍詠懷詩人生若一之患
 雖無上之效頗傳潤色之美崔行先謝賜衣服狀未彰一之患
 功海及雲雷之澤李商隱上李相公啓積以歲月少穎露魏志董
 裨司馬光劄子欲以一一之微助山海之大穎露昭傳明

公忠節高露魏志衛覲傳漢武立仙掌以承露尚見非陛下通明
 天威在顏高露每所非笑漢武有求於露由尚見非陛下通明
 於露而空設之不益於好求露上明露
 而糜費工夫所宜裁制也
 以為表裏足以公私分計足
 用相保玉海英雲
 易初授拾遺獻書
 度五百八十九分度之百四十五
 之南極北極又符朗載記善識味或殺雞以食之既進朗曰此雞
 栖恒行瞻瀝隘之居張籍古苑杏花詩獨開新塹底
 白居易吳宮詞
 稍山淡凝露
 欲平沉凝露
 繁欽蕙詠葩葉承彫悴
 分木葉落而頌枝謝眺詩衰柳尚沉沉
 高風催節變
 日馮宿鮫人賣綉賦皓如
 晚舒艷朝垂珠晏殊詞臉紅
 唐書回鶻傳獻馬十驥皆為美名三日
 超承偽詐撓其國步廟失良籌庭悲
 復解柔且長劉禹錫試茶歌木蘭

不如會觀迎薰堂小集詩不愁馬上衣
 游稽山道中詩禹陵草木初
 杖穿雲秋望處葛衣
 王逢詩青衫
 隋煬帝紀詔曰夫宮室之制本以便生人上棟下宇足以避
 高臺廣廈豈曰適形故傳云儉德之恭侈惡之大
 已夕凄凄
 川皆到白濁者潢汚駱賓王秋日宴序
 而荷芰疎張九齡詩歲徂
 光連虛象白氣與
 辰讓居易詩
 涼白居易詩
 蟾詩天將金玉為
 人詩千里江山幽信絕
 兒女泣霜霰王安石詩病身最覺
 詩荷花夜開
 是登高時節朱子寄謝劉彥集
 窓山行詞
 疾山行詞
 此山行詞
 聲圓元好問
 萬頃波光
 稍月九夏林
 泉石上霜
 清露隋書盧思道傳孤鴻賦曰晨沐
 夕息芳洲延頸乘流
 吳越春秋
 吳太子友曰秋

蟬登高樹飲一隨風搗撓長吟悲鳴自以為安不知螳螂超枝
 綠條曳腰聳距而稷其形古樂府子夜秋歌一疑如玉涼風中
 夜發張衡西京賦立修莖之仙掌承雲表之阮籍詩一嵇康琴賦元雲
 蔭其上翔鸞集其巔一潤其膚惠風流其間阮籍詩一王暕與王
 蘭疑霜露野草何晏景福殿賦一灑灑綠水浩浩齊王暕與王
 真書高天流火早應涼颼凌雲仙掌方承一陸雲詩一王筠詩玉
 輝明月一何朗柳惲七夕詩一羅衣秋風吹玉桂王筠詩玉
 階泣一銅池結秋潦隋煬帝望江南詞一冷侵銀兔影沈佺
 期長門怨一疑珠綴流塵下翠屏張說謝問表逢春之草承一
 芙蓉洗一儲光義鞏城南河作一洗雲林輕波戲魚鳥錢起詩
 陰薄一偏知桂葉濃陸龜蒙詩崇蘭一李商隱詩狂飈不惜蘿
 一影寒山裏野水野花一蘋花又詞歌縹緲嘔啞酒如一鮮
 是閒滋味陸游詩月府有奇木根幹飽一虞集水芙蓉詩願奉君王
 如花方夔詩月府有奇木根幹飽一虞集水芙蓉詩願奉君王
 千歲樂一盤一玉淋瀝楊維禎樂府芙蓉葉上一年六月
 射金虹滅吳全節登第一峯調露辛亥制大赦天下改為一初迎綺
 詩碧雲浮洞戶一始奏承雲娛帝賞復歌一暢詔英又承雲于繁
 年又音樂志踐蒼霄馭謝莊舞馬賦迎一于飛鐘赴承雲于繁
 春節承雲遠響南風克諧一薛廷珪授彥樞禮部員外制情田
 箭任昉啓繼響南風克諧一薛廷珪授彥樞禮部員外制情田
 萬頃瑤林將玉樹森羅文律九成一與承雲交奏薛曜舞馬篇
 承雲嘈贊駭日靈一鏗鉉動天駟李嶠夫周降禪碑
 均霜一正六合之樞機叶軌同文立三川之朝市受露舊唐書

樂志美報崇本嚴恭展事一疏壇承風啓地江淹別賦見紅蘭
 之蘭晚迎霜白薤肥盧景亮初日照露盤賦揭金盤而一擢仙
 掌而凌雲趙嘏詩吟憐一白居易花陰足行覺嘶風馬力餘元稹詩一
 詩葉密獨承日花繁偏一白居易開露唐書王義方傳賈吉安丞道
 酌水誓曰有如忠獲戾孝見尤四維廓氛千里安流神之聽之無
 作神羞是時盛夏濤霧蒸湧既祭天雲一壯其誠急就篇檢
 之言禁也削木施于物上取傷露唐書韋嗣立傳諫中宗疏曰伏
 以禁閉之使不得輒一也傷露唐書韋嗣立傳諫中宗疏曰伏
 石廢功害農地藏開發蟄蟲布露唐書西域傳大勃律或曰一
 雷起蟄賦整雲師一之澤道和氏春分之日揚夔復宮闕後上
 執政書某誠不敏粗達利病之源常欲得一日蘊蓄于執政以助
 教玉露宋史樂志金行序晚一晨清梁昭明答湘東王書一
 化期詩夕流金風時扇梁簡文帝南郊頌金車出野一露墀沈
 草杜甫秋興詩一凋傷楓樹林又清談一繁杜牧詩一姚合詩
 初泣李商隱七夕詩由來碧落銀河畔可要金風一雙蓮花詩金
 鐘聲迢遞銀河在林色蔥籠一秋李羣玉詩金風死綠蕙一
 生寒風張元幹詞一團寒菊秋風入敗荷宋無雙蓮花詩金
 波影儷嬋娟巧一見擣元霜惠露宋史樂志雞竿高唱恩書下
 承一瓊臺忽見擣元霜惠露宋史樂志雞竿高唱恩書下
 又宋羅大經著鶴林一霜惠露宋史樂志雞竿高唱恩書下
 風文遺符
 卷之六十一
 七遇
 露

蒙一而增鮮沈約碑文一露吳仁風扇越駱賓王上韋明吐
 府啓德聲洽泳仁風飄十地之雄道化編謠十灑三天之渥
 露宋史楊簡傳為紹興府司理人敗露謂宰臣文士有偶中魁選
 不問操履而輒授翰苑之職如趙承元朕聞其無士行果一
 自今榜首先訪察其鄉行可取則授以應奉否則從常調
 金史雷淵傳發憤入太學衣弊履穿坐榻矜露元史許謙傳謙不
 無席自以義張維世教情露列子穆何如志也窮年不相曉悟自
 非扶翼輕筆之書也劉蛻上禮部裴尚書書于絳露山海經仙丘
 以爲才之得也劉蛻上禮部裴尚書書于絳露山海經仙丘
 賣尊顏敢忘謬辱伊尹作大濩歌一希榮徐陵文紫庭黃竹之詞
 露呂氏春秋湯命伊尹作大濩歌一希榮徐陵文紫庭黃竹之詞
 香吸珠紫露呂氏春秋有揚雲之露其色若紫謂之
 何聯聯紫露帝詩紅藻間青瑣一濕丹楹王勃乾元殿頌鉤陳
 宿列儼萬碣于丹青樓明月遙相思又范成大詩一雙瓶秋夜醉前
 香煙渺難託越王召五大夫而告之扶同曰昔之亡延露淮南子
 露吳越春秋越王召五大夫而告之扶同曰昔之亡延露淮南子
 發陽阿鄙人聽之不若吳都賦或以和馬融長笛賦下采製于
 人注皆小曲名左思吳都賦或以和馬融長笛賦下采製于
 謝靈運詩始奏左思吳都賦或以和馬融長笛賦下采製于
 一曲繼以關夕語取露淮南子方諸月燧也于不露白虎通孔子曰

之諫事君進思盡忠退思美露白虎通甘露者一也降則物無
 補過去而不訕諫而一美露白虎通甘露者一也降則物無
 有喬松而不識平露白虎通王者使賢不肖位不相踰則一
 獨私以而愛桐平露白虎通王者使賢不肖位不相踰則一
 草賦彼解牙之觸邪抵罪在法則嚴伊一之傾葉若絲沈封指佞
 有實露論衡實誠在胸臆文墨著竹帛外內表裏武露春秋佐助
 文露沉注甘露見其國布散者文露見上虞世南詩清風神露
 人尚武文采者則甘露凝重文露見上虞世南詩清風神露
 圖甘露者仲龜石詩青鬣剝落向何處秋草綏綏一靜囂塵神露
 人壽孔武仲龜石詩青鬣剝落向何處秋草綏綏一靜囂塵神露
 記鳴鶴一此鳥性警至八月白露降流于草上滴滴有聲即高
 鳴相警廣信小園賦黃鶴一非有意于輪軒爰居避風本無情
 于鐘桂露洞冥記元封二年鄴國獻能言龜一頭長一尺二寸
 鼓落落而風迴一蒼蒼而一溥吳均詩箕風入一碧月滿瑤池
 白居易詩菱風香散漫一光參差李商隱詩夜夜一濕村
 桃水丹露洞冥記勒畢國人長三寸有翼善言語戲笑飲一濕村
 香閨風而歷琳房飄香露拾遺記一滴瀝下流成池又孔子生
 如排吉雲而挹一香露拾遺記一滴瀝下流成池又孔子生
 來附徵在之房因夢而生夫子有二神女擎一皮日休詩清盤一
 沐浴徵在之房因夢而生夫子有二神女擎一皮日休詩清盤一

傾荷女李商隱詩清月依微一輕韋莊詞深院閉小庭空落花
 楊維禎嬉春體詩折花徑露人物志堅勁之人好攻其事實指機
 單揚露淺美人物志故其接遇觀人也隨行信名失其中情故
 持揚露淺美人物志故其接遇觀人也隨行信名失其中情故
 銀山常團露垂列塔堦含風景明寺房簷之外皆是以為空虛
 樓龍拂雕窓而驚秋近觸露齊民要術諺曰沈約桐賦抗蘭棹以
 島詩荷翻西陽雜俎蒟蒻根大如椀至秋葉自看家生摘尋常
 行滴露詩砌竹搖風直庭花疎高駢詩洞門深鎖碧窓寒
 師泰詩思入金莖秋一行隨玉節畫飛霜謝宗可龍涎香詩碧
 腦盈箱收海氣紅薇洗雲腥王逢墮露紅線傳忽聞曉角吟
 詩看雲暮影齊角馬戴夜坐詩瀉露宣和畫譜親王頹以墨寫竹其
 問即紅線回矣馬戴夜坐詩瀉露宣和畫譜親王頹以墨寫竹其
 之態無不由盡其妙白居易詩瀉露宣和畫譜親王頹以墨寫竹其
 隱山圓荷爭又詞曲港跳魚圓荷許敬宗掖庭山賦鑿離暉于石
 桂海虞衡志于雲掌李程日五色賦泛草際而相鮮動川上而
 鏡法亂出張說千秋節詩珠囊含草際而相鮮動川上而
 榮光亂出張說千秋節詩珠囊含草際而相鮮動川上而
 青松繁鄭畋麥穗兩岐詩一縱橫滴祥風左右吹鄭谷詩小松

合一青翠易成陰孫光憲詞一通宵貯幽香盡日焚蘇軾詩
 炎雲駢火實一酌天漿范成大詩把酒臨風一傾又那知梁
 園霰飛入一謝郭希呂送酒詩幽居詩爽如零仙掌清似寒冰
 貯玉壺又謝郭希呂送酒詩幽居詩爽如零仙掌清似寒冰
 商露南海志一毒草其草上一人觸之內卽爛鮑照詩瘴氣麤露
 玉海真西山日制詞三處最要用墜露離騷朝飲木蘭之今
 工破題要包括題目方不夕殮梁簡文帝秋夜詩高風度函
 蟬賦挹朝華之劉邈秋閨詩喬備詩一清金閣流鶯點玉除蘇
 詩濕庭凝一搏風卷落槐喬備詩一清金閣流鶯點玉除蘇
 軾黃泥坂辭紛一晚來光景亂蒸霞虞集贈無塵道人詩金井有聲
 起蒼涼承一玉階無色乍疑霜張翥對月詩落葉有光時一鳴蛩無
 惟不合風楊維禎夜坐詩螢穿防露今陸機文賦寤一與桑間
 響竹流星暗魚動輕荷一香防露今陸機文賦寤一與桑間
 王彪之竹賦上承霄而一注楚人放逐東方感江潭而作七
 行而思歸咏楚客放而一注楚人放逐東方感江潭而作七
 諫遂以七諫為一也梁元帝衡山九貞館碑竹類黃金歲焚一
 劉孝綽詩竹萌始一桂挺已含芳蕭放詠竹詩懷風枝轉弱
 又謝莊月賦徘徊房露惆悵陽阿注房露古曲房與防古字通
 茵露東方朔七諫一蘭若之朝一今構桂木以為掩露劉向九歎
 室劉禹錫贈僧詩三衣濡一今構桂木以為掩露劉向九歎

舍風兮衣納納而... 謝朓 晞露 崔駰扇銘有圓者扇誕此秀儀

詩玉柱空... 金樽坐舍霜 晞露 晞露 晞露 晞露 晞露 晞露 晞露 晞露 晞露 晞露

靈鳥正轉風... 溢露 張衡七命 晞露 晞露 晞露 晞露 晞露 晞露 晞露 晞露 晞露

露荀悅文... 則簡而薄之深妙孔遠則不知而非之司馬

必有差違... 楊維禎題芭蕉美 露 晞露 晞露 晞露 晞露 晞露 晞露 晞露 晞露 晞露

曹植洛神賦... 延頸秀項皓質 晞露 晞露 晞露 晞露 晞露 晞露 晞露 晞露 晞露 晞露

表露 心誠獨以安全 孤露 晞露 晞露 晞露 晞露 晞露 晞露 晞露 晞露 晞露

家資不滿千錢... 杖藜朝夕纔充一飯 晞露 晞露 晞露 晞露 晞露 晞露 晞露 晞露 晞露 晞露

瓊露 漿湛不動... 扇不周之芳烈浸 晞露 晞露 晞露 晞露 晞露 晞露 晞露 晞露 晞露 晞露

馥流甘璧月... 珠星聯光颺葉曹松遊南園 晞露 晞露 晞露 晞露 晞露 晞露 晞露 晞露 晞露 晞露

詩亂結羅紋... 照襟袖別含瑤露爽咽喉 晞露 晞露 晞露 晞露 晞露 晞露 晞露 晞露 晞露 晞露

沿業皎矧茲... 豐露 夏侯湛賦 濯靈柯于 妖露 木華海賦 百危

也 霖露 束哲文 薄水凝池非登廟之 含露 潘岳閒居賦 綠葵 而呈

烟詩浮空覆... 影垂林非綴冕之飾 隋文帝白紵歌 菊花垂白居易詩 夏

臨風楊柳自... 依依袁朗詩迎寒桂酒熟 菊花垂白居易詩 夏

木纔結陰秋... 蘭已 又氣如 蘭于禹偁詩 蘭茆 採石

髓和烟酌又... 留客旋燒 野每春其必華草無朝而 翳青松之

紅朝寒遺露... 一朝而無有露也 陶潛賦 棲木蘭之 零中宵 翳青松之

餘浩露 陸雲九愍挹 於蘭林 王融詩 棲木蘭之 零中宵 翳青松之

陰光閒有餘... 李商隱蝶詩 不能寢 防 芳露 陸雲逸民賦 朝挹

不覺送尖風... 麻九疇詩 洗心胃 芳露 陸雲逸民賦 朝挹

夕觀織女詩... 澤因 沾恩附蘭風 加任昉禪 渥露 傅休奕詩 纖

梁冊義師初... 踐 疑甘仁風 既被素文 自擾 渥露 傅休奕詩 纖

我裳芝露 雲精拂以 曉露 宋文帝登景陽樓詩 階上 詩

詩歲幾防... 征舳犯夜湍 盧綸杜叟別業詩 園中 方晞 吳均贈別詩

行衣侵綠野... 明元禎詩 疑芳氣 白居易 牡丹芳詩 青藜合橋

上春風朝陽... 照耀生紅光 杜牧詩 茱萸垂 陸龜蒙詩 輕波掠翡翠

泛紫艷花詩... 淚光停 愁態倚春風 陸龜蒙詩 輕波掠翡翠

金谷桃花... 朱子木芙蓉詩 紅芳 濃綠樹 秋風冷 又菊詩 青蕊

冒珍叢幽姿... 含 楊無咎詞 巾染烏烟碧 衣拖 鮮高士談

春愁曲壓花... 萬珠冷 耶律楚材詩 洪恩浮 嚴令肅秋霜

落香漬春泥... 燕掠歸 露 江智淵宣貴妃挽歌 雲 露 袁伯文楚

風文員守 卷之... 七遇 露

滴一羅幌已依霜毛滂重陽詞淡夕露陶潛詩道狹草木長
 烟疎雨東籬曉菊團真珠小寺碑文一人之當陽一低柯若羣
 同銜一湛露晞朝陽賦朝日出海若一見日晞張衆南鶴詩獨立秋
 張勝之既醉杜甫詩晨光映遠岫傾一芡觜折秋風虞集詩紅樹
 臣之既醉杜甫詩晨光映遠岫傾一芡觜折秋風虞集詩紅樹
 天靜單棲一繁陸游詩荷盤傾一見日晞張衆南鶴詩獨立秋
 秋山近黃一哀露陶潛詩秋菊有佳色一芡觜折秋風虞集詩紅樹
 華一深一馥芳蓀梁武帝籍田詩嚴駕佇霞昕一逗光曉
 姚察詩含風萬籟響一採靈芝劉長卿詩黃花一開沙岸白鳥銜
 詩焚香宿華頂一錢起鋤藥詠雲氣垂來一似啼粧孟浩然寄天台道士
 魚上釣磯一錢起鋤藥詠雲氣垂來一似啼粧孟浩然寄天台道士
 圖詩荷香一錢起鋤藥詠雲氣垂來一似啼粧孟浩然寄天台道士
 收新稼迎寒葺舊廬劉禹錫詞弱柳從風疑舉袂叢蘭浥露似沾
 巾方干牡丹詩凌霜烈火吹無艷浥露陰霞曬未乾范成大東宮
 壽詩黃華先浥露靑女緩行霜姚孝錫芍藥詩綠萼披風瘦紅苞
 浥露一謝瞻枇杷賦肇寒葩于結霜成炎果于周錢海門
 肥一謝瞻枇杷賦肇寒葩于結霜成炎果于周錢海門
 翳暗鎖一澍露一何承天白鳩頌晨一柔露何承天詩開春湛一
 乾坤一澍露一何承天白鳩頌晨一柔露何承天詩開春湛一
 洗金盤輕一旭露一傅亮芙蓉賦微一乘星一久露謝靈運詩一干祿
 絲綴珠網一旭露一傅亮芙蓉賦微一乘星一久露謝靈運詩一干祿
 露一謝靈運之子無良媒不敢一乘星一久露謝靈運詩一干祿

甫詩一晴初集露鮑照芙蓉賦葉折水以飴露鮑照河清頌薰
 濕雲高薄未還集露鮑照芙蓉賦葉折水以飴露鮑照河清頌薰
 閣蔡希華詩真味雜一珠條一而或玉一飴露鮑照河清頌薰
 芭蘭梅堯臣惠泉詩幾何若一眾香惟一三露鮑照詩龍駕展蓬山
 金殿旁沾一之滋每翻露鮑照賦常佇一雲露鮑照疏煦蒸霜霰
 奉玉階上蔭五雲之施沈沈使水望舟橋丘遲還林賦出入風霞
 行頌煎灼欲火思一剛條落葉忽沾一釀法客以濡露鮑照詩泥
 游息一劉孝綽詩剛條落葉忽沾一釀法客以濡露鮑照詩泥
 七香飛映月范成大詩飲之使老者少病者除一濡露鮑照詩泥
 一各之取吉一五禪壇頌高祖創業四宗重光有德格天漏
 泉蒸雲一劉禹錫傳燈已悟無為理一猶懷罔極情
 露鮑照詩幃風自卷藉露鮑照詩攀條弄紫委露鮑照詩歸華先
 家詩戎葵朝一齊棗夜含霜元稹詩汗妝蓮一盧照筠詩紅
 蘭一愁難盡白馬朝天望不歸顧封人月中桂樹詩羅幌不
 不關風少露鮑照詩池北既一隔露鮑照詩珠簾無一羅幌不
 臥後幕石露鮑照詩山烟壘今一疑王逢詩一溥雲氣池風
 生波大雪後詩九陌泥乾珍露謝莊表雕氣降氛于宮溥露謝莊
 塵未動南山一塔猶明夕舒榮于旦發采橋露謝莊詩澗
 于春風隋煬帝晚春詩唯當關塞者一十方霑衣橋露謝莊詩澗

蟬清一麝今蕙烟輕宋之問詩潭曠竹煙廣露謝朓詩閒階塗
 盡洲香一團范成大詩清絕仍香如王甚夷珠露王融風賦
 陰餘露謝朓詩猶霑一枝含山燈詩潤浦如花冠渡銀河之
 參差陳後主三善殿夕望山燈詩潤浦如花冠渡銀河之
 姮娥奔月賦振環鏘珮雜無力歐陽詹明水賦無益下人鄧玉漿
 李嶠薔薇詩曉啼一于金莖李羣玉詩風荷一傾韓偓詩
 于夜漏自求其溢晒一于金莖李羣玉詩風荷一傾韓偓詩
 時時吳師道曉霜曲九天青女曳裙帶笑拋一蠅蟀苦口嫌
 金波吳師道曉霜曲九天青女曳裙帶笑拋一蠅蟀苦口嫌
 表修瓦方湛一露而取覆研露梁昭明太子啟紙蜜露梁簡文帝南郊
 懸衡紀正輕塵委而必移心使昆弟宴則墨以姚合
 寄元緒上人詩一露而取覆研露梁昭明太子啟紙蜜露梁簡文帝南郊
 題詩潔銷冰煮茗香一露而取覆研露梁昭明太子啟紙蜜露梁簡文帝南郊
 共鮮晚花與薰風俱落蘇軾腕露梁簡文帝雪裏覓梅花詩點露
 山茶詩落蕊猶收一香一露而取覆研露梁昭明太子啟紙蜜露梁簡文帝南郊
 梁簡文帝朱櫻詩倒流映碧叢一擎朱實唐太宗詠桃詩綴條
 深淺色一參差光唐明皇喜雨賦泛草泊樹垂珠一洪希文
 菜羹詩鹽豉均調仍一交露承梁簡文帝菩提樹頌序靈芝一山神獻
 果還樓一之臺天女一滴露梁簡文帝菩提樹頌序靈芝一山神獻
 持香即遶飛花之閣一滴露梁簡文帝菩提樹頌序靈芝一山神獻
 陳王九錫文一卿雲朝團晚映唐太宗頌一飛甘慶雲徐陵册
 星綯李嶠大周受禪文感霏烟一之徵延薰風景星之社暝露

江淹詩水館次文權露江淹麗色賦一榮
 羽山葉下秋露江淹別賦一蓮華勝風
 元稹詩金英秋露江淹別賦一蓮華勝風
 光如粉白竹葦李白詩薛道衡老氏碑春泉如醴出自京師
 凝甘遍於竹葦李白詩薛道衡老氏碑春泉如醴出自京師
 園葵白居易詩一草花香戴叔倫詩孤樽一滑短棹晚烟迷
 許渾詩蕙蘭一重蘆葦夜風多李山甫早秋山中詩檜松瘦健
 滴一戶隔虛明生晚風蘇軾讀朱博士詩君詩如一洗我空
 中花張耒秋蔬詩荒園一瘦薤葉周邦彥詞瑤池一朶玉芙蓉
 避初日洗丹砂真色陸游詩獨鶴警一雙螢明屋梁又明星漸淡
 又庶物異名疏菊林圭露江淹為始安王拜南兗州刺警露江淹
 頌丹蘄一紫榮繞風皇甫湜鶴處雞羣賦安知一之質豈誠
 凌雲之志元稹詩鶴籠閑一吸風蟬抱澄露沈約前緩聲歌開霞
 貌殊李商隱詩由來一鶴不羨撮蚤鶴十雪露沈約詩樹頂鳴風
 枝蘇軾詩以此心一鶴不羨撮蚤鶴十雪露沈約詩樹頂鳴風
 楞嚴經又以此心一鶴不羨撮蚤鶴十雪露沈約詩樹頂鳴風
 方徧作閻浮檀色一切種類化為如來十雪露沈約詩樹頂鳴風
 泉露沈約賽蔣山廟文一高露沈約瑞石像銘莫黑三距聆千齡
 演露沈約瑞石像銘表靈降世一拂露陶弘景尋山志草蘿蘿以

衡途次昭應詩御沼菊露陶弘景十賚文賚爾杯盤一具可夕挹
 澄泉碧宮梨入敗荷風韓偓詩朝承李商隱詩幽洞欲乾殘
 梨霜測錦衾范成大詩一壺觴秋色正簷露王僧孺詩夜風
 秋花王郭詩花枝樓一峯葉度晴雲薛簷露王僧孺詩夜風
 能詩晴村透日桑榆暖一濕秋禾黍香簷露王僧孺詩夜風
 霄露劉峻與舉法師書衣野露陰鏗詩霏霏王僧孺詩夜風
 白居易詩日下風高一涼唐彥謙移莎詩山猶滿把一昏昏隴日沉
 寂寞入寒竹一讓讓衰嫩鶴露庾肩吾啟一宵凝輕絺初露
 吳均橘賦秋夜一委荒蔓一欲素沈約雜露沈炯賦泣霑襟而一夜
 傷春詩早花散凝金一長郊欲素沈約雜露沈炯賦泣霑襟而一夜
 露陸倕詩江關寒事早一傷秋草隋煬帝春江花月夜詩一烟
 露王筠約法師碑銘軒瞰蒼波窻承翠嶺須枕一擊持光景何
 露王筠約法師碑銘軒瞰蒼波窻承翠嶺須枕一擊持光景何
 詩一難再期焚香空歎息溫庭筠詩賞際林影疎疎一錢起
 許渾山齋秋晚詩殘月皓一掩門深竹齋吳融秋園詩惆悵
 芳人散盡滿園一蝶高飛高拭露王筠端午詩折花競早露劉
 啟詩星虹助光氣一階雷擾昏禽江總雜曲皎皎新秋明月開一劉
 綽詩帷屏滯一階雷擾昏禽江總雜曲皎皎新秋明月開一劉
 飛螢暗裏來員半千青城令達奚思敬碑一先霜不登爵秩劉

長卿女道士挽歌人間驚一天上失朝雲富帶露張正見詩
 嘉譽麗色賦麟彩翠于幽渚悵妖妍于朝雲富帶露張正見詩
 風入勁枝呂溫詩松窓宿翠含風薄權援朝花一似垂湘女淚無言
 如伴息媯愁陸游詩松棚香一竹簟冷生秋又坼栗經霜飽搓
 鰲峰石詩翠勺娛人花反露庾信五張寺碑迴藻露蕭愨春日曲
 還憶一貂裘倚馬草橫烟反露庾信五張寺碑迴藻露蕭愨春日曲
 挹行衣餐露徐陵傳大士碑食殘露唐太宗小山賦承墜宇之
 石苦別詩兩行粉淚紅闌干一朶芙蓉帶一挂低空之斷絲張安
 烟圓荷瀉一元好問湘夫人詠九疑山高猿夜啼竹枝無聲墮
 宿露唐太宗詠雨詩新流添舊澗一足朝煙溫岐再生桂賦
 朝光借綺霞姚合詩砌莎留一晚而尤稱新煙元稹詩一低蓮臉
 動與微風戀黃潛秋懷詩仙露唐太宗三藏聖教序松風水月未
 稍稍秋河落娟娟一微仙露唐太宗三藏聖教序松風水月未
 朗銜露唐高宗玉華山宮銘抱露王勃春思賦葉一而挹露王
 潤絳州司馬書食花佩葉入蘭室松露王勃春思賦葉一而挹露王
 而談立一攀霞坐松局而嘯逸松露王勃春思賦葉一而挹露王
 詩一洗心眷象筵敷念誠杜甫詩看一滴身柳宗元種木詩
 土膏滋元液一墜繁柯任藩詩鶴翻一滴身柳宗元種木詩

朝詩曉頌朔桂烟凉文捧露王勃詩野花常一蟬露王勃詩錢韋
 同詩竹烟一滿襟清一捧露王勃詩山葉自吹風一蟬露王勃詩錢韋
 風凋晚葉一杜荀鶴詩一唐彦謙詩一丹桂影空一有一綠槐陰一泛露
 在鵲無枝一杜荀鶴詩一唐彦謙詩一丹桂影空一有一綠槐陰一泛露
 王勃詩青苔賦一忽驚秋季羣玉一初月詩一艷艷流光淺娟娟一輕
 半落一忽驚秋季羣玉一初月詩一艷艷流光淺娟娟一輕
 露王勃詩梓州白鶴寺碑一地池與一網露王勃詩梓州惠普寺碑一垂珠
 上合鈞一悲亭障切一北風之候一網露王勃詩梓州惠普寺碑一垂珠
 天之樂一和露王勃詩梓州惠普寺碑一垂珠
 玉纖一一一叢花擔一入宮城一許史家一程垓一杏花詞一楊炯青苔
 掘山藥歌一服食相傳一養生訣一茂陵劉郎一晴霞一巖璞一危露楊炯青苔
 今日云暮迫一寒霜兮犯一一一劉詵吾廬亭一侵露岑德潤雞鳴篇
 詩一秋杵坐久一露一一一統扇晴嬉墮脆梅一侵露岑德潤雞鳴篇
 映花一李商隱詩一勇多一濯露崔融賀嘉麥表纖輕露韋承慶啓
 海一去恨有礙一燈還一濯露崔融賀嘉麥表纖輕露韋承慶啓
 詩一飛雨灑朝蘭一微切于遙山一張協一馨露蘇頌為王尚書讓宰相表
 期于必遂一液露李嶠百察賀瑞石表醴露張九齡荔枝賦且欲神
 肌露劉言史苦婦詞况本一川露賀知章曉發詩海潮一竭露杜甫為
 使君進一巴蜀安一竹露杜甫詩夜約約一晨溶溶一竭露杜甫為
 危表一臣節一竹露杜甫詩夜約約一晨溶溶一竭露杜甫為

詩一滴寒聲一白居易詩一一一冷煩襟衫風清病容一蘇軾詩一
 浩如瀉一范成大詩一松風一輕一衣露杜甫詩風林纖月落一一一淨琴張
 嗽一如傾一秋更多一周權詩一輕一衣露杜甫詩風林纖月落一一一淨琴張
 詞一硯波尚一重露杜甫詩實是怯殘一陽游對月詩一一一滴松鬢高
 風吹鶴聲一又木樨詩一實是怯殘一陽游對月詩一一一滴松鬢高
 香幽一王建詩一斜陽烘一蓋小窓妍一曝露杜甫詩一一滴松鬢高
 夜久一王建詩一斜陽烘一蓋小窓妍一曝露杜甫詩一一滴松鬢高
 許有一王建詩一斜陽烘一蓋小窓妍一曝露杜甫詩一一滴松鬢高
 酒氣一王建詩一斜陽烘一蓋小窓妍一曝露杜甫詩一一滴松鬢高
 貌却一王建詩一斜陽烘一蓋小窓妍一曝露杜甫詩一一滴松鬢高
 閑翠一王建詩一斜陽烘一蓋小窓妍一曝露杜甫詩一一滴松鬢高
 獨詞一王建詩一斜陽烘一蓋小窓妍一曝露杜甫詩一一滴松鬢高
 觀詞一王建詩一斜陽烘一蓋小窓妍一曝露杜甫詩一一滴松鬢高
 還詞一王建詩一斜陽烘一蓋小窓妍一曝露杜甫詩一一滴松鬢高
 武秋一王建詩一斜陽烘一蓋小窓妍一曝露杜甫詩一一滴松鬢高
 外寒一王建詩一斜陽烘一蓋小窓妍一曝露杜甫詩一一滴松鬢高
 啼楚一王建詩一斜陽烘一蓋小窓妍一曝露杜甫詩一一滴松鬢高
 峭風一王建詩一斜陽烘一蓋小窓妍一曝露杜甫詩一一滴松鬢高
 濕桂一王建詩一斜陽烘一蓋小窓妍一曝露杜甫詩一一滴松鬢高
 許謙一王建詩一斜陽烘一蓋小窓妍一曝露杜甫詩一一滴松鬢高
 夜悽一王建詩一斜陽烘一蓋小窓妍一曝露杜甫詩一一滴松鬢高

衝露王建詩晨起 | 透露賈島病鵲吟有時 | 圓露賈島題號

州三堂詩荷翻 | 驚秋近柳轉斜 | 泄露符載進嘉禾表上玄與

陽過水來元行恭詩 | 秋瀉白居易詩 | 葉合如啼眼皮日休

濃露柳宗元詩 | 清冷集漸草履范成大曉詣三井觀詩 | 權心傾

出郊詞馬蹄 | 雞聲淡日寂寞荒村路李存詩 | 微霜菊正

開灑露柳宗元為南承嗣請從軍 | 灑露李吉甫大覺禪師碑 | 萬乘

之新露沈亞之乞巧文 | 懸韶桂于姹月泣明淚之 | 洗露權德輿

仁新露張籍春夜詩 | 濕茆屋暗泉衝竹籬 | 洗露薛登論選舉疏 | 計貢之

牡丹歌艷藥仙房次第開 | 含煙彭露 | 賢愚卽州縣之榮辱穢

照蒼苔文同杏花詩 | 妖燒晨 | 彭露薛登論選舉疏 | 計貢之

鄉人之厚顏亦吸露 | 劉知幾思慎賦氣噓霜而 | 詩句夜裁冰底露

浩虛舟盆池賦 | 光翻曉日誰謂覆而不臨 | 詩句夜裁冰底露

孰假戴之而望劉得仁詩 | 秋潭水聲微古觀鐘 | 電露傅緯明

應虛已而遊乎世使敷露 | 穆員劉海賓墓誌建中初公奏 | 茅露丘

俛仰于粉表之間耳乘露 | 白居易詩家醞及春熟園葵 | 折長短

均進雲母粉表浸以 | 功就乘露 | 白居易詩家醞及春熟園葵 | 折長短

以東流曠日彌時然後功就 | 乘露白居易詩 | 家醞及春熟園葵

折長短一露 | 白居易詩家醞及春熟園葵 | 家醞及春熟園葵

盡隨風一露 | 白居易詩家醞及春熟園葵 | 家醞及春熟園葵

氣象或偶栖露 | 朱放竹詩叠夜常 | 旁露喬琳炙輶賦 | 脂膏內實宜

得于陶鈞吳露 | 喬彝幽蘭賦乍有蟬 | 旁露喬琳炙輶賦 | 脂膏內實宜

河潤于吳露 | 喬彝幽蘭賦乍有蟬 | 旁露喬琳炙輶賦 | 脂膏內實宜

向朱明盛露 | 盧景亮初日照露盤賦斯亦域中之殊 | 觀其惟作器

裏烏雲張昱芍藥詩 | 玉瓶照夜開 | 銀露呂令問金莖賦 | 晴朝有日兮金

紅露李遠詩 | 碧藏雲外樹一驛邊樓 | 王令春游詩風枝綠未柔

詩風句似調 | 又李商隱詩一驛邊樓 | 王令春游詩風枝綠未柔

萬寧宮詩玉檻玲瓏 | 日暖惟憂赤霜楊奐賦 | 饒露皇甫松大隱

歛而足陰微露 | 皮日休詩素鶴警 | 碧紗白蓮而必聞 | 纖塵飛而不映

應防啼與笑一皮日休詩 | 蘇軾詞碧紗 | 白蓮而必聞纖塵飛而不映

纖玉陳與義詠月詩 | 玉盤忽李商隱詩 | 銀浪瀉千頃 | 結露元稹詩 | 微涼

露白居易詩 | 微露李商隱詩 | 銀浪瀉千頃 | 結露元稹詩 | 微涼

過塔中勝露 | 李商隱詩欲秋月中香 | 燈露李洞寄慧澤上人

見鴻飛勝露 | 李商隱詩欲秋月中香 | 燈露李洞寄慧澤上人

叨塵記室天露 | 未乾香着衣 | 細露吹越樹 | 濕湖山

溫庭筠詩兩雨黃鸝色似金 | 吳文英詞憶別西池紅綃 | 盛淚斷粉

為誰嬌故惹蝶憐蜂惱 | 吳文英詞憶別西池紅綃 | 盛淚斷粉

蓮一暗露溫庭筠詩亭亭蠟流香散露溫庭筠詩上杜舍人啟

許棠蟬詩珠殘一疑窓露曹松山中寒夜詩庭垂

月猶光薛逢詩松一滴無情泪桃杏風飄不語香皮日休詩桂

烟一濕袈裟又聯句秋草分根露鄭符奇松詩僻徑

朱慶餘詩階露淨寒沙根露從一間房枝任侵

漁舟擊露司空圖風荷詩欲待秋塘空崔嵬汀露杜荀鶴詩江月

露方干新蟬詩蘭樓朝金莖樹隱暝束露皮日休筍園詩松烟

葦庫露皮日休誚虛器詩襄陽作髻器中有一真自注玲瓏空

著所醉露陸龜蒙詩闌珊鞭露陸龜蒙詩踏風桐露陸龜蒙詩

出風珮變露唐無名氏秋霜賦雖薄露林逋夏日詩粉竹亞梢

欲衰俱詩晨光晞月一草樹滋幽香坐露王安石詩吾方

魚程游詩斷雲微翳月一不傾荷坐露舍陰而一

詩一洒我裳方瀾詩明山露黃庭堅詞重開宴露徐積和

河西落野劇田移草收露周邦彥詞夜色催更清冒露周邦彥

木和灣汲水貯龜魚收露塵一小曲幽坊月暗

玉竿邀雲表斜露張元幹詞鬢雲鬆處枕檀一泣花枝又宋

采露張元幹詞甘林玉藥生香霧遊峰爭一清晨一顯露范成大

單鶴行渴飲劉滋饑吸晴霞暇楊無咎詞雪梳水甌疑

滌紫毫雞距劉因張燕公讀書堂詩遐情納方寸一驚宵夢

逗露花成大詩素空棘露陸游詩痛飲山花插鬢掬露陸游詩

玉以為漿屑藤露酒一落衣巾蘋露陸游詩一汀野店秋

分露楊萬里詩獨感今宵上成露楊萬里梅花詩月宜露陳東

林蠶光薄如霧宜卷露陳康詩芙蓉剪露葉適橘枝詞判霜

月宜霜復如霧宜卷露陳康詩芙蓉剪露葉適橘枝詞判霜

枝濕露趙長卿重九詞黃菊葢露吳文英餞別詞又趁得

周密龍涎香詞碧腦浮水紅薇一驪宮玉唾誰搗辛棄疾白牡

丹詞天香一曉來衣潤誰整吾丘衍洛城曉詩油車碧鈿金

薦露王惲牡丹詩漢殿承軒露柳貫商學士畫雲壑招提歌商侯

沙露黃庚秋晚山行詩蟹痕星露李孝先久客寄劉弘度詩

賦文員詩

卷之二十一 七遇 露

三

周權金山龍游寺詩六朝與煎露詩有王秋露白酒熟臥聞檜聲
 廢幾英雄往事浮雲白蓮詞雪艷明秋瓊肌華一香滿西陵浦張
 咽細沁露雨碧筒飲詩玉莖楊維楨題柳風笑月亭詩卷詩秋
 流王冕詩老猿掬澗山影車露輪上春雲熱水風楊柳芙蓉日
 亂翠禽則遊茅山詩琴床玉梅柳露劉基美人詞槐雲驪貯露
 露僧惟則遊茅山詩琴床玉梅柳露劉基美人詞槐雲驪貯露
 經如淨器中除去毒蜜以諸湯水彌露者譬如有不斷殺修禪定
 并雜灰香洗滌其器後甘湯水彌露者譬如有不斷殺修禪定
 聲大為欲隱窮露不自覺知如他方乞食馳走雖實貧
 等名不為欲隱窮露不自覺知如他方乞食馳走雖實貧
 窮珠不許露榜嚴經誹謗比丘罵詈徒如露金剛經一切有為法
 會失如電應作如露金剛經誹謗比丘罵詈徒如露金剛經一切有為法
 如是觀如露金剛經誹謗比丘罵詈徒如露金剛經一切有為法
 不可露漢書谷永傳由疏賤納至忠甚苦由至尊聞天雲表露魏
 衛覬傳昔漢武信求神仙之道謂當得一之庚肩吾詩盤承
 故事承露盤仙人掌擎玉杯為取一之庚肩吾詩盤承
 相宜陸游月下作易求不收難覓太古雪蜂日露晉書王敦傳
 而目之曰處仲作易求不收難覓太古雪蜂日露晉書王敦傳
 未振若不噬人亦當為人所噬聲栢葉露齊諧記弘農鄧紹入華

囊盛赤松先生取以明目釋為露也月令章句露者陰液
 問之曰赤松先生取以明目釋為露也月令章句露者陰液
 述征記八月一日蘇軾陌上花詩生前富貴洗日身後風流陌上花
 何殊詩幻泡水上願樓山上曹潤香露玉海大曆十二年成
 曾覲詩不羨一願樓山上曹潤香露玉海大曆十二年成
 伯啓詩不羨一願樓山上曹潤香露玉海大曆十二年成
 莖獻之宰臣奏賀金盤露宋伯仁酒小史杭城秋露白處州
 日光凝紫府之烟寶軸潛舒潤帶一之謝應芳詩海棠正落
 啓脂雪山餅為酌運詩巖下雲方合風胡曾細腰宮詩惟
 玉蕊花上露謝靈運詩巖下雲方合風胡曾細腰宮詩惟
 玉蟾蜍黃庚詩君恩細腰宮費氏宮詞清曉自傾孝先詩葉動花中
 露湍鳴閨裏泉耿滄詩颯颯血水面上吹泥泥花間露
 殷文圭詩花心露洗猩猩血水面上吹泥泥花間露
 一帳含桃李風又溫庭筠詩臺滿葉露謝惠連詠牛女詩團團
 端蕙露滋仙草琴上薰風入禁絃滿葉露謝惠連詠牛女詩團團
 紫臺露沈約江蘇生幽渚詩朝承薄暮濕征衣王易簡白蓮詞翠
 裳微護冰肌夜九霄露沈約侍遊方山應制一露霓旌遙駐
 深暗泣瑤臺露九霄露沈約侍遊方山應制一露霓旌遙駐
 五雲車又李商隱詩仙人掌北地露江淹還故園詩團團露
 冷三霄露玉女窓虛五夜風北地露江淹還故園詩團團露

江淹詩蒼蒼山中玉衡露費昶聞擣衣詩階垂
桂一何辭一捧露庾信答餉酒詩仙人箔穿露
高柳寒一捧露判不及杯中箔穿露唐太宗詩照壁臺

仙掌露楊師道詩張九齡詩樹搖金掌露庭接玉樓陰韓琮觀牡丹詩
曉艷遠分金掌露暮香深惹玉堂風韓偓草鋪露魏徵道觀柏樹

詩應是仙人金掌露結成冰入茜羅囊草鋪露賦水含苔于曲
浦平原壬寅露張說皇帝誕降日賜宴詩人似露張九齡賜宴

于平原壬寅露張說皇帝誕降日賜宴詩人似露張九齡賜宴
溫物初風青苔露張九齡秋夕望月詩皎潔秋先覺苔露生波晚

更巖姿露杜甫詩明滅洲景金莖露杜甫詩清高莫茨賦弱質淡
清巖姿露微隱見韓愈明水賦降于圓魄殊匪一之

出自方諸乍似鮫人之淚李商隱詩侍臣最有相如渴不賜
延命酒素烟思藝降真香胥臺露庾抱賦得承曉共霑衣紅萱

露錢起詩一荷葉露盧綸詩魚沉風枝上露李益竹窓聞風
稍沿階纖鱗露皇甫湜履薄水賦水蟲隔而華亭露劉禹錫飛

上苔自愛玉山禾仙竹間露劉禹錫詩尚有如永無暮下塵又陸
禽徒貴山禾仙竹間露游酒醒起步詩重滴竹杪露疎見樹罅星

懸妖地裂青房露白居易詩蓮舌上露白居易食櫻桃詩甘同
天上露王建和蔣學士新授章服詩瑞草涓滴露賈島詩壇松

天箬葉露李賀詩酒戟鉞露裴度鑄劍戟為農器賦既而清
露杜牧詩有截舜衣裳天雨金階露杜牧詩下瀆瓦霜梨花露溫庭筠詩

朱慶餘昆明池泛舟詩靜經宵露薛能昇平詞花木清香露韓
見卷荷忽被微風觸檉葉露喻是詩曉壇蘭迎露鄭谷詩漸

瀉下紫筍露鄭谷詩茶香禾中露鄭谷詩漸
微涼麥紫筍露鄭谷詩茶香禾中露鄭谷詩漸

弄秋紫筍露鄭谷詩茶香禾中露鄭谷詩漸
露鄭谷詩蒙頂茶畦春涼天露劉得仁宿普濟寺詩綴紅妝露

誰不慕朱門別見果潘郎芝木露伍喬宿嵩山詩起殿廊寒荒砌
露陸龜蒙詩菊承泉蟻珠露唐無名氏清露點荷珠賦隣腐草

露陸龜蒙詩菊承泉蟻珠露唐無名氏清露點荷珠賦隣腐草
露陸龜蒙詩菊承泉蟻珠露唐無名氏清露點荷珠賦隣腐草

露陸龜蒙詩菊承泉蟻珠露唐無名氏清露點荷珠賦隣腐草
露陸龜蒙詩菊承泉蟻珠露唐無名氏清露點荷珠賦隣腐草

露陸龜蒙詩菊承泉蟻珠露唐無名氏清露點荷珠賦隣腐草
露陸龜蒙詩菊承泉蟻珠露唐無名氏清露點荷珠賦隣腐草

露陸龜蒙詩菊承泉蟻珠露唐無名氏清露點荷珠賦隣腐草
露陸龜蒙詩菊承泉蟻珠露唐無名氏清露點荷珠賦隣腐草

露陸龜蒙詩菊承泉蟻珠露唐無名氏清露點荷珠賦隣腐草
露陸龜蒙詩菊承泉蟻珠露唐無名氏清露點荷珠賦隣腐草

露陸龜蒙詩菊承泉蟻珠露唐無名氏清露點荷珠賦隣腐草
露陸龜蒙詩菊承泉蟻珠露唐無名氏清露點荷珠賦隣腐草

露陸龜蒙詩菊承泉蟻珠露唐無名氏清露點荷珠賦隣腐草
露陸龜蒙詩菊承泉蟻珠露唐無名氏清露點荷珠賦隣腐草

露陸龜蒙詩菊承泉蟻珠露唐無名氏清露點荷珠賦隣腐草
露陸龜蒙詩菊承泉蟻珠露唐無名氏清露點荷珠賦隣腐草

露陸龜蒙詩菊承泉蟻珠露唐無名氏清露點荷珠賦隣腐草
露陸龜蒙詩菊承泉蟻珠露唐無名氏清露點荷珠賦隣腐草

野露歐陽修送琴僧知白詩孤禽曉 奇峰露歐陽修詞六月炎天

露文同詩其間 十指露蘇軾佳人詞 紫蕊露蘇舜欽詩衣之青 石屋

露遠視若呀口 織玉露張耒秋蔬詩藏鞭雜筍 圭角露王炎遊

詩林疎帆斜 寒泉觸石篆文紆天全露 劉子翬飯竹源菴詩沙瓊花露陳造詩

注酒名自瑤簪露 朱子挽蔬園詩連畦已放淮灘露 舍詩潦退扶桑露

岸岸類山茶露 范成大詩朝沾衣露 陸游詩藉草網蟲露 謝朝論歸朝

里蚤起詩誰撼石骨露 戴復古詩山好龍穴露 元好問出都詩滄

幾弗露真德秀啓密勿進言而窮 龍穴露元好問出都詩滄

寒猶想尻背露 元好問鹿泉新居詩西南諸明月露 麻九疇詩青

鳳笙歸全體露 楊雲翼詩欲識光林千秋露 王庭筠詩漢武百

風天全體露 楊雲翼詩欲識光林千秋露 王庭筠詩漢武百

花露袁桷詩盈盈 擬作終歲秋意露 耶律楚材詩普天

芙蓉露薩都刺詩曉幕 蔗漿盈冷秋空栢 海棠露陳基詩 銀塘

露謝宗可藕花風詩五更清逼 瑤屑露王逢詩自飲一杯 藕

花露楊維禎雉城曲手挹 蓬科露高啓神仙曲鳥篆元文世 書燈

露高啓詩林近 勸君荷葉囊蓬科露 莫窺茂陵還掩書燈

韻藻振鷺傳鴻漸盈階 于飛于彼西離 又振鷺于飛後漢書蔡邕

翔蔡邕薦皇甫規表論其武勞則漢室之干城課其文德則皇家

之腹心誠宜試用以廣西離之美曹植七啓捐鵬鵠拂

左思蜀都賦其中則有鴻儔鵠侶 鵠鵬 晨鳧旦去候鴈銜蘆

梁元帝薦鮑幾表有充庭之謳白駒罕空谷之詠邢劭碑望

之而行用集棲雞之地 謝觀越裳獻白雉賦徘徊而隳駒其轉奮迅

玉者也呂溫房梁公頌 玉石韜光蘭蕪沈馨飛鴻出冥握蘭佩

韓愈燕喜亭記其石谷曰謙受之谷瀑曰之瀑谷言德瀑言

容也錢起詩虛名隨 安得久棲林鄭谷詩泛濫翹 澄清

佩文韻府 卷之二十一 七遇 露鷺

躍紫鱗虞集代石荅詩報齋充一修辭一朱鷺爾雅疏楚威王時
 綴獲麟高啓詩故國歸鴻少新朝劉遵傳皇太子令云吾昔在漢
 而來舞舊鼓吹一曲是也南史劉遵傳皇太子令云吾昔在漢
 南連翩書記及忝朱方從容坐首鷺舟乍動一鼓吹宋齊並用漢曲又充
 而不追隨一時而不會遇隋書音樂志鼓吹宋齊並用漢曲又充
 庭用十六曲梁高祖乃去四曲留其十二更製新歌曲以述功德其
 第一漢曲一改為木紀謝言齊謝梁升也又盧思道傳孤鴻賦
 云望玄鵠而為侶比一而相依宋史樂志漢有郭茂倩樂府
 以下莫不沿尚古今樂錄漢鼓吹十八曲一曰一郭茂倩樂府
 詩集漢有一等二十二曲列於鼓吹謂之饒歌梁元帝詩疊鼓
 隨一長簫應紫駟庾肩吾詩行塘一響當道赤帷開張正見
 詩金堤有一虞世南門有車馬客行白鶴隨飛蓋一入鳴笳
 宋之問魯忠王挽詞稍看轉尚識紫駟驕顧況詩他日思
 知從小苑飛溫庭筠詩輕堪倚白蓮陸龜蒙詩溪瀨自吟一鳥
 日休舟詩短好隨一輕堪倚白蓮陸龜蒙詩溪瀨自吟一鳥
 曲沙雲遠作白鷗媒袁桷客金陵詩貞姿固青松雅曲廢一苑
 鷺隋書音樂志懷黃縮白成行唐書上官儀傳上官儀曰御
 史史供奉赤墀下接武龍夔籀羽成行唐書上官儀傳上官儀曰御
 世晏蒼兕無用其武功運謚時平一咸修其文帝南郊頌序塵清
 顧處慚惶寢興誠惕思解鵝鴈之服願辭一之行岑參詩
 千官列魚龍百戲浮韓愈詩鷺一欲歸仙仗裏熊羆還入禁垣中
 白居易詩旦隨歐陽修詩羽儀雖接兼一野性終存鹿與麋沈佺
 羊送日獨歸村歐陽修詩羽儀雖接兼野性終存鹿與麋沈佺
 鷺又作鴛沈約和宛陵王抄書詩空幸參鴛鷺比秀忍瓊芝沈佺

期和岑尚書詩昔陪鴛鷺後今望鵬飛宋之問早發大庾嶺詩
 感謝鴛鷺朝勤修鸞魁職又重赴嶺南詩還將鴛鷺羽重入鷓鴣
 羣李白詩俯視鴛鷺羣飲啄白鳴躍杜甫詩鴛鷺叨雲閣麟帶
 王除儲光義詩章臺收杞梓太液滿鴛鴦韋應物雪中下朝詩南
 蓬萊殿初朝鴛鴦羣白居易薦韋楚狀降羔雁之禮命助鴛鴦之
 羽儀杜牧詩終年接鴛鴦霄漢共高飛鄭谷獻集賢相公詩止陪
 鴛鴦居清秩濫應星辰漢上元羅鄴曲江春望詩雖然未得陪鴛
 鷺亦醉金雙鷺隋書音樂志越王句踐擊大鼓於雷門以厭吳晉
 觴祝帝堯雙鷺時移于建康有一園林姚合題崔駙馬林亭詩臺榭棲
 客高情愛水禽綠波一在園林姚合題崔駙馬林亭詩臺榭棲
 橫飛過野塘蘇軾詩二子有如一應憐水滿池林逋詩一有時起
 滿時一下綠槐高處一蟬鳴陸游詩柳邊一渚天際萬鴉風
 又步頭野水一飛一林外人家一點烟陳與
 義詩行過竹籬逢細雨明一立青田一黃鵠鵠取為睨攤名
 增白鷺爾雅注一後漢書班固傳玄鶴一黃鵠鵠取為睨攤名
 鵠鳥鷺鴻雁朝發河海夕宿江漢唐書輿服志屬車十二乘有
 車又石雄傳雄討劉稹見水次一謂眾曰使吾射中其中當
 成功一發如言宋史輿服志出三山門水關中街水環繞處是
 四馬駕士十八人金陵圖考其始起也洪淋淋焉若一下下幕
 翔劉孝威詩一隱青苗唐太宗千秋節宴詩衣冠一下幕

翠雲長李白詩三山半落青天外二水中分一洲杜甫詩兩箇
 黃鸝鳴翠柳一行上青天王維詩漠漠水田飛一陰陰夏
 木嘯黃鸝白居易詩雪迸起一錦跳驚紅鱸李嘉祐詩青楓獨
 映搖前浦一獨飄山面雪紅蕖全謝鏡心香韋莊題凌處士山莊詩
 兼詩一岸黃鸝開雨急春塘一亭詩一翔鸞隋書音樂志建鼓設所
 却容一不知如許事赤鳥又隔幾年一
 不知何代所加又禮儀志凡鼓吹陸則樓車水則樓船在殿庭則
 畫筍虞為樓樓上有三鼓承以花跌覆以華蓋上集一任昉雪詩
 東序皆白珩西離想一薛曜舞馬篇驚鳥一不堪倚馬祖常
 史館詩綺疏列連一鶴鸞隋書文學傳虞綽大鳥銘云忽有祥
 錢承塵畫一天子北征東還至于黑水西膜之所謂一於是降雨
 穆天子傳天子黑水之西河是惟一嘉穀號曰木禾劉孝綽侍宴詩
 七日乃封長肱于黑水之阿爰有嘉穀號曰木禾劉孝綽侍宴詩
 木禾贊崑崙之陽一之阿爰有嘉穀號曰木禾劉孝綽侍宴詩
 官屬引一雁朝行命金碧雲笈七籤太虛真人曰鳴者羽族之總
 名也其鵠雁皆曰一也古歌曰一十拳鸞畫繼時試題
 年鳥為肴致天真五帝銜月華列坐空中賓一
 渡孤舟盡日橫自第二人以下多繫空舟岸側或一于舷連鸞
 間或棲鴉于篷背獨魁則不然畫一舟人于船尾橫笛耳
 法書要錄寶泉述書賦云名徵格高復見叔茂一
 體裁簡約肌骨豐嫺如空凝斷雲水泛一

瀨戲鵠鸞張華鸞鸞賦一軼于雲際又遊獵篇一不盡收鳧
 鰓鮒鵠鸞驚安足視韓愈詠雪詩定非燭一真是屑瓊瑰陸龜
 蒙過張祐故居詩序短簡大篇往往往出賢俊之士多鸞鸞張載
 與之遊謂有窮冥蒲且不能視一鸞鸞謝靈運山居賦鳥則鳴鴻鸞
 詩鸞鸞窮冥蒲且不能視一鸞鸞謝靈運山居賦鳥則鳴鴻鸞
 起刹啓大龜持泥未足為田鸞朱異還東田宅詩權籬鸞鸞江總
 盛一引繩方斯取埒一田鸞朱異還東田宅詩權籬鸞鸞江總
 海賓化侯詩一羣起哀鴻數處愁馬戴送僧詩斷猿通楚塞
 絃管未嫌一鄭谷詩遠江一來池口絕頂歸雲過竹邊陸游詩
 高啓詩前飛一遠下飲垂猿掠飛鸞蕭愨春日曲水詩麥壟
 甫詩浴鳥一翻翻白驚鼓跳魚撥刺紅陸游詩一橫秋浦啼
 易詩避旗一翻翻白驚鼓跳魚撥刺紅陸游詩一橫秋浦啼
 鴉滿夕陽高觀國西湖詞浪花吟鸞高信吳明徹志銘序起鸞孔
 濺白疑一荷芡藏紅似小蓮吟鸞高信吳明徹志銘序起鸞孔
 紹洪水詩驚濤遙愁鸞盧照鄰晚渡渭橋詩進水驚一騰持鸞
 張說奉和聖製喜雨賦退象朝鸞張說岳州別梁六詩近鸞鸞承
 龍之禮禱斥一之貌舞朝鸞張說岳州別梁六詩近鸞鸞承
 慶詩惟應集一何為宿羈雌柳宗元為崔中丞乞朝觀戲鸞裴
 狀企一于紫霄獨無羽翼仰星辰于黃道徒竭丹誠戲鸞裴
 詩一飛輕雪宿鸞密藻一圓沙曹松詠蘆詩葉澁棲蟬穩

驚鴻叫亂絃宿鸞密藻一圓沙曹松詠蘆詩葉澁棲蟬穩
 七週鸞

叢疎——難陸龜蒙詩石蘆分來——馴鄭谷江際詩萬頃白波
 迷——林黃葉送殘蟬徐鉉詩解纜垂楊綠開帆——飛范成
 大初歸石湖詩行人半出稻花上——孤明菱葉中陸游詩孤艇
 過時驚——濕烟深處亂菰蒲高啓新荷詩乍覆游魚戲難藏——
 野鷺——宿娟娟——溪鷺——掠亂起——等閒飛——閒鷺——參泛漢陂
 管潛蚪傍酒樽錢起詩——沙鷺——暢當詩溶溶山霧披肅肅——起
 立偏翹陸游詩湖海飄然游鷺——錢起詩靜若——上——杜牧詩——
 避世紛汀鷗——舊知聞——游鷺——江清易見魚——饑鷺——錢起詩——
 釣處閑麝應——羣鷺——韓愈詩漸階——振——入學海蟬吟羅鄴蘆花詩
 宋中道書畫詩稻苗秧秧水拍拍——開捕織鱗傍爾行梅堯臣觀
 ——下寒汀陳與義詩烟嶺叢花照夕灣——盤白英泛湖詩——
 遠明殘照外——雪鷺——李紳憶東湖詩菱歌羅唱鷓舟迴——銀
 僧閒立斷橋邊——雙鷺——夜寒驚起——海鷺——元稹詩——
 出鄧文原詩迢迢錦水泛雙鳧漠漠青天飛——遠近飛渚牙深淺
 呂同老白蓮詞共芳盟猶有雙棲——雙飛起——杜荀鶴詩秋鷺鷺——
 釋無可詩汀水鷺——白居易詩——紅蓼晚——暮山猿——背飛去帆檣何處來司馬
 波閒戲魚驚風靜下——姚合詩——王禹偁詩虛涼集——爽塏無蚊
 札詩晴沙下——幽澀生蘭荃——王禹偁詩——拂芙蓉飛陳與義詩知已
 蠓——中——之詩龜魚上帶藻荇動——下——下——拂芙蓉飛陳與義詩知已
 久忘機——定停峙陳造再遊西湖詩更與蘇堤——約辦舟來

賞牡丹秋陸游詩——馴亭沼琴書悅性靈又——沙渺橫塘下——
 蕭蕭秋意滿菰蒲蔡伸詞——一聲橫吹半灘——驚起黃庚漁隱詩
 不羨魚蝦利曉鷺——鄭巢詩——棲危——汀鷺——賈島詩——衝潮起船
 惟尋——盟——起棹穿荷葉浦魚驚——鄭谷潯陽姚宰廳作——野泉——行鷺——
 柳花——起棹穿荷葉浦魚驚——鄭谷潯陽姚宰廳作——野泉——行鷺——
 當案落——入荷飛陸游詩——一點白烟柳千絲黃——行鷺——
 詩雨後逢——更著灘頭——萬頃——巢鷺——許渾詩林下草腥——閣聽猿淚滴水——
 溫庭筠詩——飛——宿洞前雲濕雨龍歸——幽鷺——鄭谷詩落花相
 獨來無限時季中江邊草詩靜宜——病僧閒說夜濤寒韓琦廣陵大雪
 吳江縣寺詩——靜翹春草碧病僧閒說夜濤寒韓琦廣陵大雪
 詩蟄蛙得意欲跳擲——無情成挫辱——按鷺——吳融詩——陪鸞漫
 翁卷初晴詩——窺泉立閒童跨犢眠——接鷺——得羣未如高臥紫溪
 雲——皮——日——詩——晚鷺——皮——日——詩——
 浪——皮——日——詩——晚鷺——皮——日——詩——
 睡鷺——皮——日——詩——晚鷺——皮——日——詩——
 愛鷺——危——立——思——猿——鑿——熟鷺——陸龜蒙詩亦以魚蝦供翹鷺——
 浪猛驚——立——思——猿——鑿——熟鷺——陸龜蒙詩亦以魚蝦供翹鷺——
 拂躍鱗——韋莊詩烟昏叫斷鴻——喻坦之詩——曲岸藏——牛鳴——垂楊——碧鷺——
 閣鐘鳴——飛——岸鷺——劉得仁詩——棲——葦鷺——韓偓詩——牛鳴——垂楊——碧鷺——
 飛——岸鷺——劉得仁詩——棲——葦鷺——韓偓詩——牛鳴——垂楊——碧鷺——

詩一 行藏別 寒鷺 唐彥謙 韋曲詩 野蓮隨水無人見 一 窺魚

穿荷羽翼香 共影知 季洞送 盧少府之任 鞏洛詩 印床

一 宿壁記 醉僧書 王禹偁 錦擲鮮鱗紅 撥刺雪翻 秋鷺 徐鉉詩

一 白襪 文同 有題 崔白 敗荷 朽葦 一 圖詩 濤鷺 梅聖俞

一 柳岸 風微 噪暮 蟬 趙師秀 鳴鷺 石介詩 一 猿啼 一 瀟鷺 詩 縞衣

來自鄭 閣坐 卷從 吳 又 趙 立鷺 蘇軾詩 頰水 清淺 可 一 陸游 霜

鷺 黃庭堅 詞 錦鴛 一 湧 一 陸游 初 夏 詩 湖 灘 初 馴鷺 樓 詩 殘 雲 宿

虛閣 荷 徑 拾 幽 瑣 一 楊 萬 里 詩 清 溪 欲 下 影 江 鷺 徐 照 衰 柳 詩 寒 棲 一

浴鷺 王安石 游 御 河 詞 一 還 將 雙 鷺 看 一 炯 鷺 袁 桷 詩 幽 螢 集

銀渚鷺 金涓 江村 詩 一 行 歸鷺 色 幾 樹 鳴 蟬 餞 夕 陽 秋 烟鷺 廷

高詩 冥鴻 既寥 亦滄浪 池上鷺 元稹 詩 向 言 一 戴 叔 倫 酬 別 劉 銜 魚 鷺 朱 慶 餘 詩 川

多帶 離 鴛 韓 偓 詩 門 庭 野 水 一 咽 隴 頭 泉 棲 洲 鷺 耿 滄 詩 草 沒 一 一 隔

箭麋 陳 益 稷 詩 立 殘 秋 水 一 蟬 風 標 鷺 郝 經 詩 久 似 辛 苦 一 一 一

灘鷺 易 葬 之 中 野 不 一 不 一 禮 記 庶 人 縣 封 葬 不 為 兩 止 不

韻藻 封 樹 一 喪 不 貳 車 注 士 一 禮 記 庶 人 縣 封 葬 不 為 兩 止 不

其畿 方 干 里 而 一 喪 不 貳 車 注 士 一 禮 記 庶 人 縣 封 葬 不 為 兩 止 不

起 堂 又 趙 咨 傳 咨 遺 書 勅 子 令 平 地 無 墳 勿 卜 時 日 葬 無 設 奠 無

表 倘 一 干 劭 代 高 尚 書 陳 情 井 樹 周 禮 野 廬 氏 掌 達 國 道 路 于 四

立 獨 孤 及 客 館 新 亭 序 無 恨 井 樹 周 禮 野 廬 氏 掌 達 國 道 路 于 四

穿 鄉 旅 有 施 舍 岑 參 詩 晴 開 萬 一 愁 看 五 陵 烟 劉 得 仁 詩 眼

白 渺 瀾 程 頭 嘉 樹 左 傳 晉 侯 使 韓 宣 子 來 聘 既 享 宴 于 季 氏 有

忘 角 弓 遂 賦 甘 棠 後 漢 書 馬 融 傳 其 植 物 則 玄 林 包 竹 藩 陵 蔽 京

珍 林 一 建 木 叢 生 隋 書 孝 義 傳 論 或 茂 草 一 榮 枯 于 庭 宇 或

走 獸 翔 禽 馴 狎 于 廬 墓 唐 書 姜 皎 傳 明 皇 在 殿 廷 翫 一 一 其 葉 碧

樹

飾鼓以鷺 隋書音樂志 古之君子悲周道之

常句切木總名 衰頌聲之息 一 一 一 存其風流

也立也又姓 易葬之中野不 一 不 一 禮記庶人縣封葬不為兩止不

韻藻 封樹 一 喪不貳車 注士 一 禮記庶人縣封葬不為兩止不

其畿方千里而 一 喪不貳車 注士 一 禮記庶人縣封葬不為兩止不

起堂又趙咨傳 咨遺書勅子令 平地無墳勿卜時日葬無設奠無

表倘一干劭代 高尚書陳情 井樹 周禮野廬氏掌達國道路于四

立獨孤及客館 新亭序無恨 井樹 周禮野廬氏掌達國道路于四

穿鄉旅有施舍 岑參詩晴開萬 一愁看五陵烟劉得仁詩眼

白渺瀾程頭嘉 樹左傳晉侯使韓宣子來聘既享宴于季氏有

忘角弓遂賦甘 棠後漢書馬融傳其植物則玄林包竹藩陵蔽京

珍林一建木叢 生隋書孝義傳論或茂草一榮枯于庭宇或

隅司馬光枇杷洲詩何意荒洲上猶餘一一生朱子茂樹戰國策
 詩以俯囑白粒仰棲一屋外鳥聲多應知有無患與人無爭也不
 是以夫公子王孫左挾彈右攝丸將加已平十初之上後漢書班固
 傳甘露宵零于豐草三芝軒翥于終日酌清泉而自潔白居易詩
 挺鳥歸一韓愈送李愿序坐一以終日酌清泉而自潔白居易詩
 倦鳥歸一禽轉幽忽如西澗濱朱子斫樹史記孫子度龐涓暮當至馬
 龐涓死此樹下涓見白書燭之萬弩俱發晉書范喬邑人臘夕盜
 愈其後邑人愧而歸之喬曰節日取柴與父母相娛何愧為韓
 窮龐李商隱詩回軍與角逐一收雍樹史記夏侯嬰傳項羽大破
 元載之漢王急馬罷常蹶兩兒欲棄之嬰常收竟載之徐行面徐
 陵勸進表滕公一謂抱小兒為一史記貨殖傳安邑一棗河濟之
 方嚴張繡交兵風神彌勇千樹史記貨殖傳安邑一棗河濟之
 岳橋賦成都美其家園江陵重其一一梨其皆與千戶侯等潘
 沈約郊居賦李衡則橘林一一石崇則雜果萬株李白詩梨花
 頭一雪楊柳萬條烟劉禹錫詩木奴一一薦隣家蘇軾梅花詩江
 渾王烈雪詩半夜一神樹魏志邴原傳注原嘗行而得遺錢拾以
 聰曉平明一春夜一神樹魏志邴原傳注原嘗行而得遺錢拾以
 問其故荅者謂之春一原思其由已而淫祀乃辨之于是里中
 遂斂其錢以為社供夏侯湛朝華賦茲一一之修異實積陽之純

精江淹賦凋碧草之一一銷紫石之靈根李邕娑羅樹碑巫者占
 于鬼謀議者惑于一王建一一詞我家屋西老棠樹祈晴即晴
 雨即雨楊維禎詩潮來一枯樹吳志注李衡字叔平于武陵作宅種
 家道殷足晉咸康中其宅上樹猶在晉書王羲之傳制日獻之
 雖有父風殊非新巧觀其字勢疎瘦如隆冬之一一雖槎枒而無
 屈伸易林寄生無根本立不固斯須落去更為一一續博物志昔
 有一人好道而不知求道之方唯朝夕拜跪向一一續博物志昔
 生如此二八十年不知倦枯木一旦忽然生華華又一有汁甜如蜜取
 此華及汁並食之食訖即仙庾信有枯來非一一楊萬里詩一藤為
 經認寶函盛白居易詩道蔭老一一枯來非一一楊萬里詩一藤為
 葉遙峰玉樹晉書庾亮傳亮將葬何充會之歎曰埋一一于土中
 石作鬢玉樹晉書庾亮傳亮將葬何充會之歎曰埋一一于土中
 子弟亦何預人事而欲使其佳玄曰如芝蘭一一欲使生于階庭
 爾淮南子崑崙上有珠樹璇樹不死樹在其西沙棠琅玕在
 其東徐陵玉臺新詠集序一一珠樹璇樹不死樹在其西沙棠琅玕在
 正見詩睢陽生一一雲夢起瓊田庾信啓甘泉宮裏一一花含露
 武關前明珠六寸陳後主一一後庭花樂府妖姬臉似花含露
 浩歌望我來應攀一一長相待杜甫詩叔父朱門貴郎君一一高
 又皎如一一臨風前王維詩一一韓愈雪詩未許瓊華瑤樹晉書王衍
 比從將一一親賈島詩露香紅一一風綻碧蟠桃瑤樹晉書王衍
 風文損守

徹如瓊林自然風塵表物淮南子崑崙山絳樹在其南碧樹
 在其北陳子昂詩崑崙有
 以噴心類寒泉而沫泣追遠之
 腸樓風樹晉書孝友傳序灑
 不靜嚴敬莫追霜露既降感思
 空切梁武帝孝思賦仲由念枯魚而永慕吾丘感
 而長悲徐陵封始興王詔
 悲戴復古詩鳴條望章陵而增感白居易詩庶使孝子心
 皆無借秋涼馬定國詩
 雨牆蝸篆古
 嚮珊珊
 高啓詩張翥詩
 露花迎燕去
 瓊樹南史陳後主張貴妃傳璧月夜夜滿願一見顏色不異
 鳥通枝任昉花雪詩山經陋蜜榮騷人貶
 江淹詩願一見顏色不異
 君甚疏源握珠胎而冠月楊炯山亭詩序疑脂點漆
 而昭晰覆瑤臺
 帶地史言成準的姜公輔白雲照春海賦臨
 而紫映閻伯嶼鹽池賦入澤遐窺喜晴天之速曙隔林斜望訝
 臨軒對玉繩李白詩文章輝五色雙在騰光難為儔
 劉禹錫詩伏枕思
 天詩從此期君比
 一枝吹折朝朝見不及金蓮步步來
 韓偓
 詩天香聞更有人年少真見長新交同梨花詩九州上腴非一族玄芝
 衣蘇軾詩故人年少真見長新交同梨花詩九州上腴非一族玄芝
 馬其名為櫛而生丹實而味酸食其皮質已憤厥之疾齊
 州珍之渡淮而北化為枳焉拾遺記始皇起雲明臺窮四方之木

南得煙丘西都賦珊瑚
 周阿而生蕪城賦
 璇淵虹
 賦嶠今暉今既類丹山
 七契重疊斷今連兮又似美人綵女之
 賦嶠今暉今既類丹山
 詩珊瑚
 交枝柯柳宗元詩
 花動朱樓雪城凝
 許渾詩一
 尊酒盡青山暮千
 社樹莊子匠石之齊至于曲轅見樂
 而後有枝大
 里書回
 嚴維詩烟村
 新團圍
 白居易詩戎旆暫停
 門先不顧
 嚴維詩烟村
 新團圍
 白居易詩戎旆暫停
 日照神堂
 啄木風含
 春韓偓
 倚樹莊子今子外乎子之
 而吟據槁梧而瞑
 天選子之形子以堅白鳴世說毛曾與夏侯泰
 初竝坐人謂兼葭
 嘉隱日此槐也何云松嘉隱曰以
 堂戲云吾所
 何嘉隱
 日松樹李曰此槐也何云松嘉隱曰以
 公配木何得非松
 徐陵長干寺碑遊巖
 不眠何處登樓覓庾公華樹
 綱繞碧落
 招青童
 李賀詩吳質不眠何處登樓覓庾公華樹
 濕寒兔吳師道
 中秋詩終宵
 憐吳質不眠何處登樓覓庾公華樹
 梁元纂要春木
 芳樹見上
 洛陽伽藍記壽丘里民間號為王子坊
 臺空紅粧
 按樂于寶榭層樓白面行歌于畫橋流水古樂府有
 舞晴空紅粧
 按樂于寶榭層樓白面行歌于畫橋流水古樂府有
 情結曲
 陸機詩嘉穀垂重穎
 下妙舞落花前李白詩
 籠秦棧

春流遶蜀城王維詩春池百子外醉游人萬年餘元稹詩綵繩長如舊張籍詩晴沙鳴雁醉游入杜牧詩碧溪風澹態長雨錢樹明皇雜錄許子和吉州永新媚家女入雌樹晉公遺
 以槐瘦者郎中庾威曰此是生者公問威獨樹不成樹古樂府獨柯
 云與公年同甲辰公笑曰郎中便是雌甲辰王褒詩平原看不成樹
 不成林陶潛詩連林人不覺煙遠村天邊奇王褒詩平原看
 臯望別村王維詩山下孤煙遠村天邊鄭悛塞外詩海陰凝
 發自分明又荒村建子月臨江夜泊船李嘉祐詩蟬鳴急
 日氣下連營劉長卿詩臨孤岸橫枝放繞樹魏武帝詩依李嶠
 鴉向古城多朱子詩臨孤岸橫枝放繞樹魏武帝詩依李嶠
 淺花王逢詩徑合交枝果簾當花無以儷其珍羅隱辭鄭尚
 進赤崙山鵲表填河未足方其美忽軫蓬心溫庭筠上首座相
 書啓海燕辭巢即摧萍影林鳥更託何枝王建詩中庭初掃
 公啓窮鳥入懷靡求他所羈禽已去此地獨來空元稹
 地沉吟火樹傅休奕朝會賦華燈若平沈佺期元夕詩
 詩沉吟火樹枝燈若庭燎繼天光沈佺期元夕詩
 合星橋鐵鎖開張說詩平臺連上陽紫炬紅輪十二行白居易
 易山枇杷花詩謝朓詩風來翻絳焰瓊枝日出晒紅紗段成式詩
 龍鱗甲長紅樹謝朓詩岩舒青莎水被唐明皇春臺望詩
 行坐看長紅樹初鷺一鳴歸雁雙去綠洲王維桃源
 郎述路處萬株不知遠行盡清溪忽見人常衣省中春日詩更有阮

童作艷聲元稹詩蟬聲滿夕陽又一山燕語鶯啼日暮杜牧
 詩月寒陰又欲無蟬王建詞客路晚依宿鄉關朝望
 詩涼風滿晚日下秋江許渾詩謝村秋朱子詩秋山有不
 白雲歸司空圖詩碧雲蕭寺霽舟雲中辨宋之問詩河橋不
 忽憶野江樹謝朓詩天際識歸舟雲中辨風濤上春沙千里不
 田中江樹相送遠含情杜甫詩風濤上春沙千里不
 陳羽過孟浩然舊居詩孟子歸來老烟霞猶在鹿門山李商
 隱詩沙禽失侶遠著陰輕鄭谷詩獨倚臨初聞落日蟬
 意樹梁昭明太子講席詩身田王褒寺碑懸宿根丹崖頽久壤王
 苑珠林不生綠樹任昉濟浙江詩飛泉瀑溜蕩滌岬崖
 未啓心燈沈佺期詩芳郊散春晴李白詩韓愈詩森森連
 玄藤網羅丘壑沈佺期詩村邊合青山郭外斜韓愈詩森森
 青樓見舞人孟浩然詩下視十二街道青山盡曉日秦川平
 村暗黃花入麥稀吳激詩春風蜀道青山盡曉日秦川平
 子詩紅芳曉露濃秋風冷元好問雲樹劉孝威晚雨詩成
 詩沈沈鞭聲遠秋風冷元好問雲樹劉孝威晚雨詩成
 王維詩塞迴山河靜天長微杜甫洞庭湖詩鄂渚分成
 山引舳舻陶翰送封判官序別路蒼茫欲秋白居易詩樓雉
 連又嵩陽伊川月已較歸遲四五年譽樹庾信將命至
 賈島詩仙掌邊許渾詩巢鶴去時老譽樹庾信將命至
 嘉徒欣烟樹孟浩然詩鹿門月照開李白詩霜落荆門滿晴
 賦采蘩烟樹孟浩然詩鹿門月照開李白詩霜落荆門滿晴

川崔峒登潤州芙蓉樓詩蘇蘇軾詩西西湖真西子臨臨沙靜雲帆入海稀杜杜牧詩參參差
 裏裏落月未落天蒼茫張張建詩風風帘搖曳橋南酒孤孤城吹角天天
 方方回詩隔隔江一一窓中細過海風檣檻外低高高啓詩雲雲霄雙闕開
 宮宮接翠微
 琅琅玕樹爾爾雅西北之美者有崑崙虛之璆琳琅玕焉按按山海經崑
 時時叩五音相節云此續續仙傳謝謝玄卿遇遇神仙仙見丹丹柯碧碧葉微微風
 見見薰又列子無無底之谷中中有五山其其上禽禽獸皆皆純縞縞珠玕玕之樹樹皆
 叢叢生華實皆有滋味食之大夫大夫樹史史記封封禪書書始皇皇上太太山立立樹
 皆皆不老所所居人人皆仙仙聖種種大夫大夫樹下下風雨雨暴至至休于于樹下下因因封封其
 樹樹為五五大夫宋宋之問問藥園園宴沙沙將溫溫室樹慎慎未嘗嘗有過過沐日日歸休
 軍軍詩風風高一一露露下將將軍藥藥溫溫室樹慎慎未嘗嘗有過過沐日日歸休
 答答以他他語其其不泄泄如如此唐唐書楊楊師道道傳為為侍中中性周周慎謹謹密嘗嘗曰
 吾吾少窺窺漢史史至孔孔光光不言言一一之之夢夢中先先到景景陽樓樓白白居易詩詩慣慣看一
 赴赴鎮詩詩詔詔下初初辭辭一一休休詩形形影欲欲歸一一夢夢魂猶猶傍越越溪蓮蓮又
 王王僧孺文文自自綢綢繆軒軒陛陛十十有餘餘載溫溫樹靡靡答答露露事不不酬酬崔崔嘏嘏授授蕭
 翰翰林學學士制制指指溫溫樹而而不不言言付付虛虛襟而而無無隱隱王王諶諶南南至至雲雲物物賦賦鳳
 歸歸白白居易詩詩溫溫樹四四時芳芳武武元鳳鳳巢樹漢漢書揚揚雄傳傳遂遂同同溫溫樹不不言
 衡衡詩應應憐憐宣宣室室召召溫溫樹不不同同攀攀鳳鳳巢樹漢漢書揚揚雄傳傳遂遂同同溫溫樹不不言

之內一心同同歸故故景景星見見祥風風至黃黃龍下下一一列列麟麟止郊郊野又
 唐唐太宗臨臨層層臺臺賦換換卑卑宮宮于穴穴處處改改巢巢樹于于茅茅茨賈賈島詩詩雲雲藏藏巢
 樹樹鶴鶴風風觸觸珊珊瑚樹嘗嘗以以一一賜賜之之高高二二尺尺許許愷愷以以示示崇崇以以鐵
 轉轉枝枝鶯鶯珊珊瑚樹嘗嘗以以一一賜賜之之高高二二尺尺許許愷愷以以示示崇崇以以鐵
 如如意擊擊之之應應手手而而碎碎命命左左右右悉悉取取一一尺尺許許愷愷以以示示崇崇以以鐵
 如如愷愷比比者者甚甚眾眾愷愷恍恍然然自自失失南南史史波波斯國國傳傳國國中中有有優優曇曇花花鮮鮮華
 可可愛出出龍龍駒駒馬馬鹹鹹地地生生一一樹樹長長一一尺尺許許愷愷以以示示崇崇以以鐵
 河河上上獻獻一一五五十十株株述述異異記記一一樹樹長長一一尺尺許許愷愷以以示示崇崇以以鐵
 葉葉大大者者高高五五六六尺尺西西陽陽雜雜俎俎積積翠翠池池中中有有一一尺尺許許愷愷以以示示崇崇以以鐵
 三三柯柯上上有有四四百百六六十十二二條條王王勃勃春春思思賦賦武武子子新新布布金金錢錢埒埒季季倫倫欲
 賞賞一一杜杜甫詩詩卷卷長長留留天天地地間間釣釣竿竿欲欲拂拂一一乞乞與與人人家家也
 寒寒翡翡翠幃幃瞥瞥見見一一馬馬定定國國詩詩移移將將海海底底一一菩菩提樹南南史史槃槃槃
 不不裁裁虞虞集集竹竹影影詩詩水水晶晶簾簾裏裏一一移移栽栽瑪瑪瑙瑙盆盆菩菩提樹南南史史槃槃槃
 翡翡翠翎翎楊楊維維楨楨詩詩網網得得一一移移栽栽瑪瑪瑙瑙盆盆菩菩提樹南南史史槃槃槃
 大大通通六六年年八八月月復復遣遣使使送送舍舍利及及畫畫塔塔圖圖并并一一菩菩提樹南南史史槃槃槃
 唐唐書書天天竺竺國國傳傳貞貞觀觀十十五五年年摩摩伽伽陀陀獻獻火火珠珠鬱鬱金金一一菩菩提樹南南史史槃槃槃
 思思惟惟樹樹莖莖幹幹黃黃白白枝枝葉葉青青翠翠經經冬冬不不凋凋至至佛佛入入滅滅日日變變色色凋凋落落過
 已已還還生生至至此此日日國國王王人人民民大大作作佛佛事事收收葉葉而而歸歸以以為為瑞瑞也也樹樹高高四
 百百尺尺已已下下有有銀銀塔塔周周迴迴繞繞之之淨淨住住子子應應以以相相好好蒙蒙利利者者所所以以現現成
 正正覺覺坐坐一一梁梁簡簡文文帝帝有有一一頌頌王王維維青青龍龍寺寺詩詩序序竹竹林林果
 園園中中秀秀一一之之皮皮日日休休詩詩飯飯僧僧臺臺上上一一法法華華經經一一心心如如明明鏡
 城城一一下下坐坐得得成成最最勝勝覺覺轉轉無無上上法法輪輪華華嚴嚴經經一一心心如如明明鏡
 身身琉琉璃為為幹幹摩摩尼尼為為珠珠傳傳燈燈錄錄神神秀秀偈偈日日身身是是一一心心如如明明鏡

臺六祖惠能曰一木無一明鏡亦非臺法金雞樹唐書禮儀志
 苑珠林一置金雞其杪盧藏用折滯論一禍鵲巢樹唐書刑法
 上表呈賀又白帖張三珠樹唐書文藝傳王勃兄弟皆成進士初
 九齡母卒白雀巢樹三珠樹勳勃皆著才名故杜易簡稱一
 樹如柏葉皆為珠郭璞一贊三珠所生素水之際翹葉柏竦
 美壯若慧陶潛詩粲粲一寄生赤水陰吳均詩安得崑崙山
 偃蹇一陶潛詩側見雙翠鳥巢在秋夕風動一李白詩蒼蒼一冥目
 田張九齡詩飛龍引沈瀼樓頭紫鳳歌姚文奐詩鶴飛瓊圃一
 焉能攀陳陶飛龍引不借閒人一雙騎姚文奐詩鶴飛瓊圃一
 詩鶴羣長擾小朶峯又集異記珠樹規連玉泉矩洩盧照隣益州
 至真觀黎君碑銀臺中天而孤出珠樹張仲素賦蕩蕩五雲冒芝
 田借問欲棲珠樹鶴何年却向帝城飛陶陶閒居詩碧雲夢後山風
 起珠樹詩成海月高黃滔寄同年崔學士詩誰知珠樹懸天上終
 賴銀河接世間李商隱詩碧瓦銜珠樹紅雲結綺寮泰不華陪幸
 西湖詩珠樹三花放鸞旗五色翔傳若金小孤山詩海風忽起立
 珠樹山月遙不老樹之乃壽有赤水飲之不老食反魂樹聚窟洲
 生綠玉屏

有大樹花發香聞數百里死者扶桑樹古今注一日出處楊萬里雲龍歌
 在地聞香即活謂之合歡樹古今注一在日處楊萬里雲龍歌
 磨鎌更斫一合歡樹古今注一在日處楊萬里雲龍歌
 擣皮作紙裁烟霧合歡樹古今注一在日處楊萬里雲龍歌
 階庭使人不忿嵇康種之舍前吳均詩丹青樹西京雜記終南山
 金墉城西一垂條照彩拂鳳樓丹青樹西京雜記終南山
 結叢條車蓋葉一青一赤望之如錦繡長安謂之相思樹韓
 馬妻為宋康王所奪馮自殺妻亦投臺下死後塚上生交梓樹屈
 體相就根交于下號曰自殺妻亦投臺下死後塚上生交梓樹屈
 之大也實如珊瑚歷年不變東冶有之梁元帝鴛鴦賦魂上繞
 儀陸龜蒙詩不知蘭棹到何山應倚一上合歡枝紫鳳青鸞並羽
 羅枝狀言臣所管四鎮有拔汗那最為密近木有媿于桃李如得
 絕不庇凡草不止惡禽聳幹無慙于松栝成陰不媿于桃李如得
 託根長樂擢穎建章布葉垂陰隣月中之丹桂連枝接影對天上
 之白榆王少頭陀寺碑拂衣雙樹注言如來拂衣于秋碧烽火
 而皆應郭翼沙羅室詩一表蓮花臺宛然坐而不言欲爾感烽
 樹如欲然王逢宮中行樂詞天獻又號一室山氣因之與秋碧
 風之員守

雜俎釋氏書言須彌山南面有一月過樹影入月中扶一作
 浮法苑珠林是時太子欲求寂靜忽見一處有閻浮樹翁鬱扶蘇
 遣發左右令散至樹下結跏趺坐一上林樹全唐詩話李義府八
 切樹影悉移惟閻浮樹蔭獨覆太子如許將軍樹梁昭明太子啓夜
 林有捕得鳥者義府進詩曰全樹借汝將軍樹月流輝鵲繞殿
 之不借一枝樓上曰朕以全樹借汝將軍樹月流輝鵲繞殿
 校書詩月落都尉青旗御時春色駱賓王蕩子從軍賦嚴風凜凜
 齡詩惟投定遠筆未坐史河杜甫詩更識尋花偶坐樹飲水方
 重刺空中樹遙嶂凝翠靄又元稹詩惟有空樹妖狐藏媚人滋
 史天三花樹楊炯少姨廟碑餘基隱嶙仍知萬歲之亭古木摧殘尚變
 圍九活計聊隨一葉舟雲笈七籤天關星主天地機運鄧公樹九
 齡詩不識後宮惟覺莫瓊樹始製蟬髻挈之縹緲如蟬翼故曰蟬髻江
 總詩後宮惟覺莫瓊樹始製蟬髻挈之縹緲如蟬翼故曰蟬髻江
 絕世復有宋容華
 王蠋繫樹高子之義吾將封子萬家蠋曰忠臣不事二君列女不
 更二夫遂一頭卒風振樹內遇有魏王早善風角與客清晨立于門
 于絕腰而死卒風振樹內遇有魏王早善風角與客清晨立于門

日中至如期果至時太武月中桂樹西陽雜俎一人常斫之樹隨
 合其人姓吳名剛西河人學仙有過謫其伐樹梁元帝詩一合
 相公啓影自徘徊元稹詩幽人日暮柴車莫進于傲吏杜荀鶴詩
 想得冬榮司馬相如長門賦桂樹交而相紛兮芳酷烈之間閭
 桂樹之冬榮司馬相如長門賦桂樹交而相紛兮芳酷烈之間閭
 東方朔七諫登密山而遠望兮好桂樹之冬榮淮南王招隱詩桂
 樹叢生兮小山幽謝朓詩幽山有桂樹歲暮方參差沈約詩山中
 有桂樹歲暮可言歸吳均詩濟水有清源桂樹多芳根王褒詩桂
 樹思公子芳草惜王孫李白詩相思在何處桂樹青雲端劉長卿
 詩杏花誰是主桂樹獨留君韓愈詩依前使兔操杵曰玉階桂樹
 閒婆娑劉禹錫詩桂樹新枝色更青白居易詩盧山多桂樹溢浦
 多修竹李商隱詩桂樹一枝當白日芸香三代繼清風又雍陶詩
 天晴遠見月中樹
 風便細聽烟際鐘
 增伐樹書不愆于四伐五伐疏伐猶一然也北書周武帝紀入
 之道應時君之聘則百川流通沈約辨聖論當孔子在世則太
 木盡濬决河洛則百川流通沈約辨聖論當孔子在世則太
 不言為聖人也則百川流通沈約辨聖論當孔子在世則太
 乎高適宋中詩將如何顧况宋州廳壁記仲尼之知其聖人
 之棄車皆此地焉房千里知道論孔顏聖賢也豈常聞一瓢如
 飲以為已辱哉李商隱詩燒畚曉映遠山色一暝傳深谷聲如

樹詩四錄一序賓以不侮疏其四錄皆中于質一就一之漢
 三丈索在樹詩標有梅傳盛極則落尚一者七敬樹詩甘棠疏
 索國一人愛召伯而一壤樹禮記國子高曰葬也者藏也者欲
 其衣是為美之也于椁周于棺土周于椁反一之哉疏子大樹
 高之意人死欲其深窆不當封一之哉疏子大樹禮記孟夏之月
 祀志始皇之上泰山休于去曹適宋與弟子習禮一舉大衆毋伐
 異獨屏一皇之下軍中號自贍給唐書王廷湊傳初康居貧嘗與向
 秀共銀于路有過其所者視之日非常人也從者以告廷湊馳及之
 醉寢于路有過其所者視之日非常人也從者以告廷湊馳及之
 問其故曰吾與君鼻之息左若龍右若虎子孫當王百年家有一
 覆及堂公與矣及害弘正而樹適底寢五代史錢鏐幼時戲一
 下及貴父老衣以錦號衣錦將軍軍庾信哀江南賦序將軍一
 南鎮北之名馮異王昌風蕭瑟楊炯右將軍魏哲碑岑彭許允征
 登陷敵惟標長丈餘溫庭筠詩甘棠名異爽一罰白居易詩小樹
 低數尺思馬異旅樹禮記臺門而一後漢書輿服志序大夫臺門一
 詩棠憶召公異旅樹禮記臺門而一後漢書輿服志序大夫臺門一
 甘棠憶召公異旅樹禮記臺門而一後漢書輿服志序大夫臺門一
 反坫注道也屏謂斷樹不以禮記也後漢書輿服志序大夫臺門一
 之所以蔽行道謂斷樹不以禮記也後漢書輿服志序大夫臺門一

王庭筠詩沙麓百愛樹左傳思其人猶一其况用其道而不恤
 戰場鳥鹵不薛能初發嘉州詩州人若一登賢鄧侯不樵
 宗請立李德裕德政碑文狀黃霸入用寵方盛一莫損召南詩樵
 留情猶深于田不桑樹左傳繫桑本注將至齊壘以一繫車而
 樹左傳不入田不桑樹左傳繫桑本注將至齊壘以一繫車而
 樹下戲言吾必當乘此羽葆蓋車南史齊高帝紀舊宅在武進縣
 宅南有一一擢本三丈橫生四枝狀似華蓋帝紀舊宅在武進縣
 下從兄敬宗曰此樹為汝生也儲光義野田黃雀行窮老一積舍
 棗多食葉多陌頭空枝柯列樹守路王粲詩曲池揚素波一
 蠶起食葉多陌頭空枝柯列樹守路王粲詩曲池揚素波一
 如皇甫氏銘瀾瀾伊川一拱矣韋應物詩有山對芳苑一
 通堅樹不固本終必稿落拔樹爾雅注罷似熊而長頸高脚猛怒
 元鳳元年燕王都薊大風雨一宮中一七圍以上十六枚北史盧
 曹傳曹身長九尺鬚面甚雄臂毛逆如猪鬣力能一曹植怨歌
 行一偃秋稼天威不可干杜弼檄梁文扛鼎一風暴起一衆超乘投
 石之旅練甲爭途波聚霧合岑參招北客文黑風暴起一衆超乘投
 石走沙飛波騰浪翻趙文瓊花上天歌落蕊飛天識一不能拔山
 飛昇去雲笈七籤土能濁河不能濁海風能一不處者人必害
 種樹之家有不宜之財則傷今漢中南邊為楚利此國累也史記

佩之員守
 卷之二
 七
 樹

始皇紀燒之所不去者醫藥小筮一之書漢書文帝紀詔曰吾
 詔書數下歲勸民一而功未興是吏奉吾詔不勤而勸民不明
 也南史徐勉傳中年聊于東田開營小園者非存播藝以要利政
 欲穿池一少寄情賞舊唐書岑文本傳古人譬之一年祀綿
 遠則枝葉扶疎若種之日淺根本未固雖壅之以黑墳暖之以春
 日一人搖之必致枯槁論衡稷為兒一以一為戲孔子能以
 豆為戲潘岳閒居賦序築室一道遙自得韓愈送石處士詩長
 把一書人云避世孟郊詩一一須擇地惡土變木根歐陽修
 詩一滿幽谷疏泉瀉清池辛棄疾詞居山一似庚桑楚一真
 成郭橐駝錢惟善詩門前一雲連屋湖上聽潮月滿樓高啓桃
 鳴詩藏經非漢棠樹史記燕世家召公巡行鄉邑有一決獄政
 壘一似秦溪棠樹事其下自侯伯至庶人各得其所無失職者
 召公卒而民人思召公之政懷一不取伐歌詠之甚茂民祠
 唐書五行志建中二年夏趙州寧晉縣沙河有一下為二積留南
 之為神有蛇數百千自東西來趨北岸者積一而後各登其積野人
 岸者為一積俄有徑寸龜三繞行積蛇盡死而後一石鏡寫寨帷岑
 以告蛇腹皆有瘡若矢所中庾信詩銅梁影一枝高不易攀許渾
 參詩被茲甘一一美掩名伯詩白居易詩秦禍北構于胡南挂于
 詩三月已乖一政道樹史記主父偃傳秦禍北構于胡南挂于
 二年空負竹林期一道樹史記主父偃傳秦禍北構于胡南挂于
 年丁男被甲丁女轉輸苦不聊生自經于一一死相望又梁簡
 文帝上菩提樹頌啓製茲一一顯此金容釋慧淨雜言紫紫鮮花
 明四曜輝輝一鏡三春岑勛于福寺多寶塔碑一萌芽聳豫
 章之楨幹禪池吠滄涵巨海之波濤顧况題攝山棲霞寺詩寶鹿

無破響一有低枝段成式詩一一千花發扶桑九日移法苑珠
 林一佛得道于菩提羅樹下第四佛得道于新利樹下第五佛得道
 三佛得道于菩提羅樹下第四佛得道于頓類樹下第七釋迦牟尼佛得道
 于烏暫樹下第六佛得道于頓類樹下第七釋迦牟尼佛得道
 阿沛多穀樹漢書郊祀志於官社後立官稷以夏禹配食官社以
 羅樹下穀樹後稷配食官稷種一一注一十楮樹也其子類穀
 故于稷種劉孝威謝賚宮紙啟鄴殿鳳銜漢朝魚芬樹漢書禮樂
 網平準桃花中宮一一固已慙茲靡滑謝此鮮華芬樹漢書禮樂
 林雲景柳樹漢書五行志昭帝時上林苑中一斷仆地一朝
 杏冥柳樹起立生枝葉有蟲食其葉成文字曰公孫病已生晉
 書陶潛傳嘗著五柳先生傳以自况曰先生不知何許人也亦不
 詳姓氏宅邊有五柳先生傳以自况曰先生不知何許人也亦不
 岸高元稹詩一一迎風一向斜蘇槐樹漢書五行志建昭五年山
 軾詩江邊千一落我酒杯中蘇槐樹漢書五行志建昭五年山
 伐斷之其夜樹立其故處北史高頴傳頴每坐朝堂北一下以
 聽事其樹不依行列有司將伐之帝特命勿去以示後人隋書孝
 義傳紐回子士雄少質直孝友喪父復廬於墓側負土成墳其庭
 前有一一先甚鬱茂及士雄居喪樹遂枯死服闋還宅死樹復
 榮魏文帝賦序文昌殿中一一盛暑之時余數遊其下美而
 賦之王粲直登賢門小閣外亦有一乃就使賦之元稹詩一一
 夾道植白居易詩不願亞枝葉低垂一乃就使賦之元稹詩一一
 劉著詩古道陰陰一唐書忠義傳劉迺上宋昱書干霄蔽日一一也
 北則有陰林一陰陰一唐書忠義傳劉迺上宋昱書干霄蔽日一一也
 求尺寸之材必後于椽杙洛陽伽藍記高林一足使日月蔽虧

懸葛垂蘿能令風烟出入唐太宗述聖賦序
 于尋結輕烟而聳翠危峯萬仞照落景而開紅
 為膾乾肉為脯一為寄生盆下為婁數韓愈春雪詩到江還作
 水詩漸成花皮日休苦雨詩楊萬里詩遠日隨天去斜陽
 明吳激早春詩晚芳猶一江漲欲平溪趙淵雪詩照窓疑不夜
 驚春忽一樹漢書龔遂傳令民口種穀也榆五本齷五本蔥一
 百獲者人也王褒僮約植種桃李梨柿柘桑三丈一獲者水也
 王績荅杜之松書羅含宅內自有幽蘭數叢孫綽庭前空對長松
 平泉記以石一與人居非佳子弟高萬條垂下綠絲絲李德裕
 無情碧棗樹志胡昭傳注晉宣帝為布衣時與昭有舊同郡周生
 謀害帝昭聞而止生生不肯昭泣與結誠生感其義乃止昭因與
 研一盟而別昭雖有陰德于帝口終不言人莫知之吳志孫
 皓傳有鬼目菜生工人黃耆家依緣一單雄信勿時學堂前植一
 作芝草遂以考為侍芝郎西陽雜俎不合刃重七十斤號為寒骨
 白常與秦王卒相遇秦王以大白羽射中刃火出因為尉遲敬德
 拉折戴叔倫赴撫州酬崔法曹詩高會宅因樹後漢書申屠
 清言蓮社僧蘇軾詩居人幾番老志孫皓傳注初丁固為尚書夢
 傭人同陵樹魏志荀攸封松樹吳志孫皓傳注初丁固為尚書夢
 傭人同陵樹魏志荀攸封松樹吳志孫皓傳注初丁固為尚書夢

公也後十八歲吾其為三公乎顏氏家訓齊世有辛毗者清幹之
 士喚鄙文學嘲劉述云君輩辭藻譬若榮華須臾之翫非宏才也
 豈比吾徒十丈一常風霜不可凋悴矣劉應之曰旣有寒木
 又發春華何如辛笑曰可矣庾信詩柏谷移一老有地竹林多劉長
 維詩鶴巢一已蒼蒼老白居易待制班中詩第三一非華表那
 卿詩東鶴下來劉禹錫柏樹有震厄可命駕西出數十里得一
 得遼東鶴身已皺鱗柏樹有震厄可命駕西出數十里得一
 詩榻前如身長置常寢處災當可消導從其言數日果震一粉
 碎岑參送裴侍御詩臺寒一蘇軾詩柳條黃劉希夷蜀城懷古
 詩陣圖一在石無人會惟蘇軾詩柳條黃劉希夷蜀城懷古
 周昂詩此心鐵石無人會惟蘇軾詩柳條黃劉希夷蜀城懷古
 法桑葉能來禪傳燈錄僧問趙州如何樹知陳與義詩問籜龍兒
 是祖師西來意趙州曰庭前一子如何樹知陳與義詩問籜龍兒
 柵孔中一酒樹中數日成國有子如安石榴取花汁貯盃
 根以旌戰功一酒樹中數日成國有子如安石榴取花汁貯盃
 培仲楹碎堯鍾皮日休寄瓊州折樹兩史羊侃傳時少府奏新造
 楊舍人詩一鐘皮日休寄瓊州折樹兩史羊侃傳時少府奏新造
 尺三寸帝因賜侃河南國紫駟令試之執稍上馬左右擊刺特盡
 其妙觀者登樹帝曰此樹必為侍中折矣俄而果折因號此稍為
 一稍唐彦謙送樊瑄詩橋樹冬再實時人咸以為孝感所致杜
 甫詩楓林一當家童賈島詩一于株在漁家一半無劉禹錫詩
 雪嶺一當家童賈島詩一于株在漁家一半無劉禹錫詩

沙洲暗松醪酒肆香皮日休詩千株一呼奴美李衡薛能石堂溪詩
 買魚鄭谷詩鱸魚斫膾輸張翰一呼奴美李衡薛能石堂溪詩
 岸沙崩一山逕入茶苗唐無名氏奴判千指家僮等江陵之
 萬金賈子均洛陽之富商劉克莊為圍詩因存一斜通逕怕
 礙荷花咒樹南史孝義傳趙拔扈兄震動富于財太守樊文茂求
 小著橋咒樹南史孝義傳趙拔扈兄震動富于財太守樊文茂求
 宿三耕生十丈餘人欲報之若事克研一處更生不克即死三
 寺沙門曇摩羅所立京師沙門皆就摩羅盧樹南史孝義傳甄恬
 受持一枯一能生枝葉咒人變為驢馬盧樹南史孝義傳甄恬
 有鳥玄黃雜色集于甘一恬哭則鳴止則止唐無名氏墳樹恒
 有甘露判白鶴青鸞靈芝甘露翔集墳塋之際降生一之間梓
 樹南史隱逸傳徐伯珍階戶之木皆生連理門前生一之
 樹南史隱逸傳徐伯珍階戶之木皆生連理門前生一之
 于於關間化為松柏棗王信鴛鴦賦俱棲一堪是韓庭樹南
 悲倪瓚對一花詩去年一花開時美人明璫坐羅緯庭樹南
 隱逸傳馬樞有白燕一雙巢其花開時美人明璫坐羅緯庭樹南
 去幾三十年潘岳秋賦一其花開時美人明璫坐羅緯庭樹南
 反舌鳥賦眷春物而懷之聞好音于灑落吟風戾而吹帷沈約
 草含碧滋王筠雪裏梅花詩水泉猶未動一江淹詩一發紅彩
 塞雲初上雁一欲銷蟬宋之問上陽宮侍宴應制詩砌蕙霜月
 盡一雪雲深戴叔倫白苧詞東風吹花落一商送濬上人詩眼
 去劉禹錫賦疑瑞景于獨詠歌崔損霜降賦近瞻一空聞械
 看一梅花發不見詩人獨詠歌崔損霜降賦近瞻一空聞械

械而有聲緬想澗松誰惜青青而獨秀姚合詩遠山經雨後
 得秋初羅鄴詩閒弄玉琴雙鶴舞靜窺一狻懸劉滄詩一
 蟬聲初入夏石牀苔色幾經秋周朴詩釣舟春岸楓樹北史周武
 泊言鳳凰集一羣鳥列侍以萬數山海經黃帝殺蚩尤棄其械
 化蘆花留客晚王維詩九江一幾回青一片揚州五湖白杜甫峽口
 搖寒月一猿聲報夜秋盧琦詩白鳥夢殘一禪師詩石聰湖水
 籬柳樹北史李元忠傳葛榮起元忠率宗黨作壘以自保坐於大
 疎柳樹北史李元忠傳葛榮起元忠率宗黨作壘以自保坐於大
 筠詩一楊樹北史王劭傳陳留老子祠有枯柏世傳云老子將
 連平山一楊樹北史王劭傳陳留老子祠有枯柏世傳云老子將
 湫出于祠樹北史王劭傳陳留老子祠有枯柏世傳云老子將
 荆谷枯柏從下生枝上指夜有三童子相與歌曰老子廟前古枯
 至齊南枝如繖聖主從此去及至尊牧毫州親至一之自是
 樹東南枝如繖聖主從此去及至尊牧毫州親至一之自是
 相枝回抱其枯枝漸指西北道教果行宋之問柰樹北史楊愔傳
 桂州黃潭舜祠詩精靈遊此地獨坐其季父暉適入學館見之顧
 謂賓客曰此兒成爭之惰頽然獨坐其季父暉適入學館見之顧
 袞賀連理木表太清宮道士狀稱聖祖殿院東廊九靈門北有
 一連理異枝還合者維摩經柰女經維那梨園梵志園中植此
 一樹生此女梵志收養至年登樹墜地為查傷由是竟為宦者
 十五顏正王收為妃登樹墜地為查傷由是竟為宦者

樹北史郭衍傳授瀛州刺史遇秋霖大水其屬縣多致漂没人皆
 雜俎鮓魚如鮓四足長尾能中虫蛻為蟬一日喬樹
 奏待越人之舟楫求魯匠之雲梯則必懸于沈約詩千仞瀉于深泉
 見游鱗江淹詩青松挺秀萼惠色出日沈約詩千仞瀉于深泉
 雨滅層巒楊炯詩離亭隱一溝水浸平沙宋之問送裴五司法
 赴都序目蘇舜欽詩構亭滄波間築室十上抄灌樹北史孝行
 金谷逢春蘇舜欽詩構亭滄波間築室十上抄灌樹北史孝行
 溫林扇席一負土荷或加人咸為疾俗斯雞樹北史隱逸傳崔
 固仁人君子所以與歎哲后賢宰所宜屬心雞樹北史隱逸傳崔
 云漢則馬遷蕭望晉則裴楷張華一騰聲鶴池播美盧思道樂
 府手茸一密遙裔鶴烟稠張文琮詠中書省花樹詩影照鳳池
 水香飄一風徐鉉再頌制詩詩一烟深殊窈窕鳳樓天近自高寒
 細合烟張翥直延春閣詩一烟深殊窈窕鳳樓天近自高寒
 樹北史獠傳春雲詩作葉還一為樓欲近城沈鵬寒蟬詩入林
 懋織細一繫鞦韆陳與義詩結茅幽贊一不依隣龍樹隋書經
 蝶人家一繫鞦韆陳與義詩結茅幽贊一不依隣龍樹隋書經
 維絕紐注摩訶經二卷頭陀寺碑馬鳴幽贊一不依隣龍樹隋書經
 正法炬梁簡文帝成實論義疏序一馬鳴止筌大教隋煬帝賜
 釋慧覺書栖遲龜山之域闡揚一之旨王勃廣州寶莊嚴寺舍

利碑珠匿弊衣須馬鳴而後用金藏陋宇待一而方開傅緯明
 道論復有比丘業早傳一虛燃決明丸柿樹舊唐書睿宗紀景雲
 禎詩案上漫鋪一論盒中虛燃決明丸柿樹舊唐書睿宗紀景雲
 寺是西陽雜俎俗謂一有七絕一壽二多陰三無鳥巢四無蟲五
 日西陽雜俎俗謂一有七絕一壽二多陰三無鳥巢四無蟲五
 霜葉可翫六嘉實七落葉肥大白草樹舊唐書昭宗紀韋昭度云
 居易詩翫六嘉實七落葉肥大白草樹舊唐書昭宗紀韋昭度云
 府長史則天雅好符瑞璫至嶺南訪諸山川一非一其香號有武字
 者皆以爲上應國姓列奏其事梁武帝歌一非一其香號有武字
 色庾信賦一潤滄枝格相交宋之問奉使嵩山詩一香號有武字
 山川多古情張說侍宴詩雲霞交暮色一喜春容李白上皇西
 巡南京歌一雲山如錦繡秦川得及此間無一王維應制詩對酒
 山河滿移舟一迴劉長卿詩漁樵識太古一得陽和季鐸密
 雨如散絲賦霖霖郊野霏微一三山飛鳥江天暮六代離宮一
 蘇軾詩野潤牛羊同雁鷺天長一接雲霄楊萬里南康道中詩
 淡著烟雲輕著雨近遮一雅琥劉仙巖詩一陰森藏洞府煙霞縹緲
 重樓臺黃庚詩風煙一州神山縣慶唐觀一已枯重榮李樹
 迷柳驛黃庚詩風煙一州神山縣慶唐觀一已枯重榮李樹
 舊唐書五行志一丈八寸今春枝忽上聳高六尺周圍似蓋九尺
 來十四年纜長一丈八寸今春枝忽上聳高六尺周圍似蓋九尺

七遇

樹

餘古樂府桃生露井上紫芽小生桃本樹舊唐書長孫無忌傳太宗
 旁溫庭筠詩一枝紫芽小生桃本樹舊唐書長孫無忌傳太宗
 猜俯仰喬枝而見八樹唐書與服志內外命婦第二品花鈿第五
 品花鈿五樹而抱蠹八樹唐書與服志內外命婦第二品花鈿第五
 詠桂樹詩南中有帝青谿山館碑桂林豈婆羅樹碑淨慮一乘追
 攀七寶樹一徒植而多感惟化生而永懷法苑珠林玉京七樹上見
 山七寶樹一徒植而多感惟化生而永懷法苑珠林玉京七樹上見
 樹上見五樹上見九樹唐書與服志一品花鈿皇太子妃服首飾花
 蹇二行茶樹唐書食貨志合狐楚奏權茶實為蠹政豈有合百姓移
 人行宮樹唐書百官志九成宮監掌茶葉于官場中造有同兒戲不
 情王主簿詩奉和聖製度蒲關詩樓映行宮日隄含進鍊餌之事張說
 漫而龍池霧起參差而過寒食一百六店舍無人綠白居易
 長浮仗外峰元稹詩初過寒食一百六店舍無人綠白居易
 詩甫會詩影相連張仲素玉繩晚沉章詩天榆隨影沒與光攢
 皇甫會詩影相連張仲素玉繩晚沉章詩天榆隨影沒與光攢
 一雖吟左輔之風煙良夜慶香惟望中臺之晷度陸龜蒙詩曉層層
 涼綠一枝多少風送高低便可攀薩都刺新夏曲風生響翠瀾張
 雨詩聞闔五雲不起陳旅詩禁溝春過留香雨之服首飾大小十
 暖蓬萊初日羽衣鮮花樹二唐書車服志皇后之旒又有兩博髻又皇

太子妃之服首飾九藥笙賦始覺風下鶯啼早不悟雕梁燕來疾
 錦月池皎如練李百藥笙賦始覺風下鶯啼早不悟雕梁燕來疾
 元稹詩游想慈恩杏園裏夢寐仁風下鶯啼早不悟雕梁燕來疾
 白居易詩幾枝芳湖山數峰碧佳樹唐書王義方為御史
 撩亂送鞦韆薛季宣石門漁舍佳樹唐書王義方為御史
 詩主人曰此蕙草留芳根溫庭筠詩閒雲無定貌此李白謝安墩
 蘇舜欽藍田悟真寺詩滿巖集蘭渚一棹赫赤如禁樹唐書宇文
 霞間濃綠陳旅湖上詩輕鷗集蘭渚一棹赫赤如禁樹唐書宇文
 宗嘗玩中不識佞人為誰乃今信然姚合詩美帝正色曰魏徵常勸
 我遠佞人不識佞人為誰乃今信然姚合詩美帝正色曰魏徵常勸
 草生羅隱寄韋左丞詩指樹唐書吳湊傳先是街樾稀殘有司
 易以槐及槐成而湊已亡行人李曰懷之神仙傳老子之母適至
 李樹下而生老子生而能言李曰懷之神仙傳老子之母適至
 碑老君感星載誕莫測受氣之由十為姓未詳吹律之本張
 說詩歲歲相傳母喪廬墓左鹿犯所植松柏無量號訴盜樹唐
 樹唐書褚無量傳母喪廬墓左鹿犯所植松柏無量號訴盜樹唐
 陽城傳有耻退自匿者城頽樹唐書安祿山傳賊投草一於濟
 過之慮其耻退自匿者城頽樹唐書安祿山傳賊投草一於濟
 河陷靈果樹宋史五行志咸平元年四月廿露降平戎軍解遂濟
 昌郡果樹宋史五行志咸平元年四月廿露降平戎軍解遂濟

實宋之問宴草曲莊序萬株
 畝竹林氣含煙霧韓偓詩
 東郊手植一清泉環繞秀對雲山景趣幽絕沈約詩山嶂遠重
 疊王宅詩近蒙籠王勃益州淨惠寺碑臨階一繞棟風烟張說宴
 孤城對遠山韋應物詩山澗依磽堦一高適涉黃河詩
 干詩郭裏雲山全占寺村前
 低泥國傳有許月華詩數行裏清陳傅良詩地僻菱蓮好山藥樹
 死劉孝綽栖隱寺碑如其根煎為膏服之及塗其體兵刃所傷皆不
 繁稠禪枝詎凋滅白居易同錢員外夜直詩
 惟兩儀設天神地祇位於木葉山東鄉中立雙樹元史何榮祖
 祭山儀設天神地祇位於木葉山東鄉中立雙樹元史何榮祖
 魁偉額有赤文如朝班又偶植起有相者謂曰子位極人臣且壽
 相也王融法門頌啓鹿苑金輪弘汲引以濟俗鶴林窟山寺詩
 以開坻頭陀寺碑拂衣金輪弘汲引以濟俗鶴林窟山寺詩
 鬱均清虛類八禪陰鏗巴陵空寺詩網交金仙李邕淮陰縣
 輝宋之問三會寺應制詩六飛迴玉輦一容聽法戴叔倫少林寺詩
 婆羅樹碑應身一燈燒杜甫詩
 雪融一濕紗閣一燈燒杜甫詩
 一合秋色孤峰起夕陰朱子宿篔簹鋪詩庭陰

猿據樹山海經歐絲之野在大踵青樹山海經西海之外大荒之

日柅格之松日月所出入也梁元帝集林序鵲園善誘馬苑弘宣

白林將謝已列蘇頌望春臺應制詩三月滄池搖積水萬年

新花綴赤樹野之山上荒之中有衡石山九陰山洞朱樹

上有赤松也說文高樹吳越春秋秋蟬登不知螳螂超枝綠條曳腰

聳距而稷其形陸雲詩虎嘯深谷底雞鳴不知螳螂超枝綠條曳腰

多悲涼回瞻卷一長藤連格徙一帶巢移沈佺期詩小池殘暑

帳向君低庚信詩長藤連格徙一帶巢移沈佺期詩小池殘暑

退洛浦少涼歸陳子昂詩明月隱一長河沒曉天于武陵孤雲

見秋燈溫庭筠詩孔雀眠一櫻桃拂短簷韓偓詩人泊孤舟青

草岸鳥鳴一庭筠詩孔雀眠一櫻桃拂短簷韓偓詩人泊孤舟青

雪霽詩雀啄空檐銀笋墮鴉翻一斷籬通野徑林景熙詩不見抱琴
 人斜陽在僧道潛詩掃灑聚比隣環坐蔭一漆樹
 沸水漂漂九陽之山古今注一抽空牆無穴鼠嫌貧
 其皮開以竹管承之汁滴管中即成漆也
 之性則莫琪樹海內西經有文玉玕一六朝事迹寶林寺有
 不枯槁琪樹海內西經有文玉玕一六朝事迹寶林寺有
 照影玉潭裡刷羽一冥戒寒海神飛雪瑤城粉野一森列李白詩
 風之員守

卷之二十一 七遇 樹

瓊樓試羽衣武元衡唐昌觀玉蕊詩
彩霞深馬戴詩觀寒耐寒范成大步虛詞
猶含凍翻笑梅花許耐靈仙跡詩
吹作步虛聲柳貫昭靈仙跡詩
零倒樹易林折根古壇張翥前出軍詩
古樹易林有鳥來飛集于下知已序河陽山池詩
煙空驚墜葉席豫詩高適薊門行沙岸新苔覆石磯李詩
寺詩向背連秋聲碧峰淺深羅常帶雨寒巖四月始知春氣高門結歸義
方干龍泉寺詩一片江天帶暮寒蘇軾異樹三輔黃圖梁孝王好
年帝廟詩荒城秋草滿野藤垂
白帝廟詩荒城秋草滿野藤垂
耀華宮築兔園其諸宮觀相連延亘數十里奇果
畢有西京雜記初修上苑羣臣遠方各獻名果
美名以奇樹三輔黃圖漢上苑即秦之舊苑也
標奇麗奇樹九州之名植也王筠安石榴詩中庭有
者天下之植也王筠安石榴詩中庭有
發華滋元稹詩花冥冥竹竿風裊裊李德裕知止賦
于台嶺隱翠葉而垂珠陸龜蒙酒孤樹西京雜記太液池西有一
樽詩斷得一株六十根中如老蛟穴
上黏樹一株六十根中如老蛟穴
一青天失萬艘謝翺詩野風吹空巢波濤在
依微晚黏樹上見銀樹西京雜記上林苑有白
劉希夷餞李秀才赴舉詩朝鳴集南郊頌序玉桃卷葉
侍宴詩秋變銅池色晴添秋風亂起金之墓樹新序延陵季子將
氣化為宮闕之形閭闔秋風亂起金之墓樹新序延陵季子將
過徐君許君觀劍不言而色欲之延陵季子為有上國之使未獻
也然其心許之矣反則徐君死于楚于是季子以劍帶徐君
而穿樹如升器志越地深山有鳥如鳩青色名曰冶鳥
去商隱竹杖詩靜憐一徑數寸周飾以土堊赤白相次狀如射侯
去斜行沙鳥向池來鄭谷石門山泉詩送流陰人也常種五色香
中詩停策仰檐朝覓香樹列仙傳園客者濟陰人也常種五色香
句披襟末客收而薦之以布生桑蠶焉張說詩汎舟伊水漲繫馬
其陰末客收而薦之以布生桑蠶焉張說詩汎舟伊水漲繫馬
陰梨山多出七寶甘佛樹西有佛於此苦行日食糜六年西
果種山多出七寶甘佛樹西有佛於此苦行日食糜六年西
舍女上糜於此枯是西渡水六年樹南貝多樹上坐降魔得佛也
法圖調日六年樹去枯是西渡水六年樹南貝多樹上坐降魔得佛也
內有沈州刺史河東薛棠像碑以郎中拜刻令甘露降園熹平四
年遷州明年甘露復降殿前樹從事馮巡主簿華操等相與

依微晚黏樹上見銀樹西京雜記上林苑有白
劉希夷餞李秀才赴舉詩朝鳴集南郊頌序玉桃卷葉
侍宴詩秋變銅池色晴添秋風亂起金之墓樹新序延陵季子將
氣化為宮闕之形閭闔秋風亂起金之墓樹新序延陵季子將
過徐君許君觀劍不言而色欲之延陵季子為有上國之使未獻
也然其心許之矣反則徐君死于楚于是季子以劍帶徐君
而穿樹如升器志越地深山有鳥如鳩青色名曰冶鳥
去商隱竹杖詩靜憐一徑數寸周飾以土堊赤白相次狀如射侯
去斜行沙鳥向池來鄭谷石門山泉詩送流陰人也常種五色香
中詩停策仰檐朝覓香樹列仙傳園客者濟陰人也常種五色香
句披襟末客收而薦之以布生桑蠶焉張說詩汎舟伊水漲繫馬
其陰末客收而薦之以布生桑蠶焉張說詩汎舟伊水漲繫馬
陰梨山多出七寶甘佛樹西有佛於此苦行日食糜六年西
果種山多出七寶甘佛樹西有佛於此苦行日食糜六年西
舍女上糜於此枯是西渡水六年樹南貝多樹上坐降魔得佛也
法圖調日六年樹去枯是西渡水六年樹南貝多樹上坐降魔得佛也
內有沈州刺史河東薛棠像碑以郎中拜刻令甘露降園熹平四
年遷州明年甘露復降殿前樹從事馮巡主簿華操等相與

表勒墳樹水經注梁國蒙縣北有薄伐城城內有王子喬冢有人
 棠政墳樹著大冠絳單衣杖竹立冢前呼採薪孺子伊永昌曰我
 王子喬也勿得取吾上風
 杜牧詩故人論夫照蟬者務明其火之譬高啓詩腐瓜蟲食徧
 巢稀振樹中論夫照蟬者務明其火之譬高啓詩腐瓜蟲食徧
 令侍臣自芳林園經苑東度入仗至望春宮迎春內出花人
 轉燈珠錯落繡檀迴枕玉雕鏤韓維詩目憐花月移心叢樹洛陽
 傾鳴鼓數金涓詩莫將玉雕鏤韓維詩目憐花月移心叢樹洛陽
 記義井里北門外有別樹洛陽伽藍記荆州秀才張裴裳為五言
 聲臨淮王或以蛟龍錦賜之李白獨漉篇落葉李洞古栢詩結根生
 商隱詩重衾幽夢他年斷李羈雌昨夜驚李洞古栢詩結根生
 託萬年青高啓詩聞道武昌門愁人無春樹洛陽伽藍記太簇御辰
 蘭開紫葉秋霜降草則菊吐黃花賀春樹
 徹採桑詩釧聲時春心自浩蕩聊攀折李嶠上高長史書河
 飛花叢江總樂府春心自浩蕩聊攀折李嶠上高長史書河
 陽一開四照于詞林洞庭秋水清九流于心鏡王維詩雨中山
 簇簇檻前月杜甫詩渭北天秋江東日暮雲韋莊詩天畔晚峯青
 夜江寒浸月一碧團團張耒詩平淮分綠野一接低天郝經詩
 江南張翥遊南城詩一鳥鳴圓似管夕陽駝影兀如山雲笈七

羲藍采和歌紅顏一東樹齊民要術種黍常記十月十一月十

疑霜封著遐樹齊民要術俞益期與韓康伯賤日檳榔信南遊之

木條也遐樹齊民要術俞益期與韓康伯賤日檳榔信南遊之

里弗遇長者之被樹齊民要術俞益期與韓康伯賤日檳榔信南遊之

又陶朱公術日種柳千樹則足柴十年以驛樹國史補開元末西

西道中繫于得載歲一樹近井獅子哮吼若不枕秦關險錫北樓詩

有龍出井而去崔顥行經華陰詩河山北枕秦關險錫北樓詩

時平杜甫詩龍門橫野斷曹松詩出城來郎士元登無錫北樓詩

晚次華州詩火雲入仙樹西陽雜俎祁連山有鳥入公田司馬札

村巷餘雨依一仙樹西陽雜俎祁連山有鳥入公田司馬札

試儔萬年之影稍垂爰報聖時五日之期不忒韓偓詩嶺南有蟻結
 難問種御香聞氣不知名方于詩夜甘樹西陽雜俎嶺南有蟻結
 溪漱玉常堪聽一垂花可要攀西陽雜俎嶺南有蟻結
 其上故甘皮薄而滑往往甘實在其窠中冬深取之味甘實時常循
 者杜甫詩岑寂雙薄一婆娑一院香張籍詩夜舞女低腰葉樹畫史李
 花嘯樹法書要錄薄一婆娑一院香張籍詩夜舞女低腰葉樹
 浩未見一筆相似師茄樹真臘風土記疾閃飛動之勢葉樹
 關同則一筆相似師茄樹真臘風土記疾閃飛動之勢葉樹

風文遺守 卷六 七遇 樹

朽樹真臘風土記黃蠟出於村落長寄生陳與義遊南嶂詩空中古窓
抱孤篠無竅蒼壁生橫林又白居易相尋椒樹相對高麗人作贊曰三五
易詩半臨風欲來求我相尋椒樹相對高麗人作贊曰三五
五葉背陽向陰欲來求我相尋椒樹相對高麗人作贊曰三五
龜蒙謝惠人參詩五葉初成相尋椒樹相對高麗人作贊曰三五
錄黃公望寫山水訣松樹不見根喻君子在野即鷄林雜樹
之意陶潛桃花源詩序忽逢桃花林夾岸數百步中無喻小人呼喚
鮮美落英續紛謝朓詩石瀨瀉明泉崔珣道林寺歌遠邨齊心鏡
寺閣詩巖庭交謝朓詩石瀨瀉明泉崔珣道林寺歌遠邨齊心鏡
蔬杜甫詩花嬌迎朱子龍喜出平地懸泉忽淙琤紛青紅
樹楚詞招魂蘭薄朱子山北紀行詩懸泉忽淙琤紛青紅
一黑所造舍種樹葉蕙附於門戶也素樹魏文帝彈棊賦棊則玄
光送孤舟石色照溪山樹曹植詩大谷何寥廓野禽喧曙色
動秋聲楊炯山莊詩影濃呼兒問朔風深樹阮瑀苦雨詩丹墀
花疎杜甫詩黃落驚曹唐贈馬處士詩裏一火夜攀樹傅休奕
裳杜甫月詩翹翹移曹唐贈馬處士詩裏一火夜攀樹傅休奕
閑窓看道書項斯江村夜泊詩幾家春陰入短墻攀樹傅休奕
漁歸辛愿詩鶯銜晚色啼燕掠春陰入短墻攀樹傅休奕
孤雛鳴離鳥何續紛溫庭筠詩楚娥入短墻攀樹傅休奕
士隱居詩白猿藤花落點破巖前一地雲顧瑛秋日燕集詩

截江取紫蟹閑樹傅休奕奕蟬賦翳密葉之隴樹孔稚珪白馬篇
常青文矩詩鳥鳴春晝岷江白鵲沒天低杜牧鸚鵡詩故國
隨人古元稹詩釋靈一詩晨光懷樹傅亮文愛人甘棠猶且
不借泉門曉與色唯添詩晨光懷樹傅亮文愛人甘棠猶且
直懋勲義幽樹晚多花錢起詩暮鳥棲孤雲出舊丘朱子詩
兼氣集幽樹晚多花錢起詩暮鳥棲孤雲出舊丘朱子詩
涼氣集幽樹晚多花錢起詩暮鳥棲孤雲出舊丘朱子詩
清陰生廣庭啄樹袁淑啄木詩飢則重樹鮑照凌煙樓銘序奔江
天通原盡日謝朓詩積韜樹鮑照詩埋水或百炎樹鮑照登廬山
結日芬葢芳洲轉如積韜樹鮑照詩埋水或百炎樹鮑照登廬山
信冬榮聳樹窺地脉隱天經遠樹謝朓詩暖芊芊生烟
寺法會詩落星埋陳後主詩起朝陽梁元帝早發龍巢詩不疑行
舫動惟看天邊來陳後主詩起朝陽梁元帝早發龍巢詩不疑行
底見行雲天邊來陳後主詩起朝陽梁元帝早發龍巢詩不疑行
宮高適詩新秋歸殘雨擁輕雷王維詩霧中楚塞入秦
際澄江巴字迴劉長卿詩丹陽古渡寒烟積瓜步空洲刀州出天
郊詩足良木疎巢無爭禽杜牧詩疑羅帳孤雲認粉囊
陸龜蒙明月灣詩連山忽中斷梅堯臣詩飢禽來往飛晴江羅
夕陽投明月灣詩連山忽中斷梅堯臣詩飢禽來往飛晴江羅
碎陳與義詩人衝臘雪往邊沙梅堯臣詩飢禽來往飛晴江羅
宿莽亂中洲姚孝錫詩孤鳥帶烟來朱子過豐城作晴江羅

都刺詩帆衝細雨空江白鳥沒長淮
 雨外華星明月晚涼初高啓詩夕陽
海樹謝朓詩曉曉江村見離離
 江山皓明月岑參送王司馬詩
 雞鳴曲相扶鳥影翹戴紅拍翠聲膠
 書回科斗江帆暮曲罷騶虞
 州城樓詩溪田雨足禾先熟
 軋傾岸**寒樹**謝朓詩稠陰結
 元思書自富陽至桐廬一百許里
 千丈見底夾峰高山皆生
 百成峯王昌齡詩涇水橫白烟州
 遠天外夕陽明滅亂流中李咸用
 瘦馬嘶又野橋滅亂流中李咸用
 謝朓詩清寒起灑門東風急
 門鄭谷池上詩
 陽照塵**鋒樹**王融淨行詩羅城
 隙塵**杜甫詩**霧隱平陽樹承寒
 今如**斬樹**蕭子良啓發瓦以充
 畫如**斬樹**重賦破民財產要利一
 時鶴樹說圓常且復潛輝

梁簡文帝元圃園頌序
 勃梓州福會寺碑功推入正猶迷
 洗去之**白樹**林開帝燃燈詩
 雲燒桂林之火**白樹**林開帝
 之草天宮**藕樹**交無極花雲衣
 暖臨空江淹四時賦憶上國之
 詩芝田初雁去未鶯來李紳夜直
 閣連青瑣近丹梯元稹詩
 融有露光又冰壺通皓雪
 春陸暢山出雲詩
 繁花白看峰小雪新細樹
 詩畫花斜色去洛陽城關深密樹
 戴詩動寒色起礫洲李嶠與崔少
 忙投一鴻驚起礫洲李嶠與崔少
 沒高臆納影起礫洲李嶠與崔少
 建詩暗池光羃歷一花葳蕤韓愈
 姚合詩荒城王冕詩嶺樹
 分市識殘陽隔浦明嶺樹
 上連江暗殘陽隔浦明嶺樹
 流于武陵詩東風千日西日一
 蘋孟貫詩瘴烟迷海色如浮波
 髮茂麗樹之遠驚若爭榮苦樹
 矣哉麗樹之遠驚若爭榮苦樹

樹梁元帝看摘薔薇詩近叢看影密上望釵疎唐太宗遼城望

樹月詩映雲光漸隱上花如綴顧況春鳥詞禁苑銜花出河橋

火客思茶上東人家有燈影埋樹疑山黃雲風白居易上驛詩自嗟還

宮後堂仙室山銘鳳依上鶴聽琴聲白居易落花金井香晁補之茗雪行雲濤烟浪不可渡睡覺秋風滿

梁元帝登隄望水詩旅泊依江槎擁關樹沈約樂府抽

成樓韓愈詩惟上黃復綠中田稼何饒日寒紫葉塞草發青芽

王褒詩塞禽惟上烏上但生榆錢起詩隴雲愁劉滄詩羸馬客

西溫庭筠詩十里曉雞沈約詩遠林響寒雁隴雲愁劉滄詩羸馬客

程秋草合晚蟬上近樹沈約詩遠林響寒雁隴雲愁劉滄詩羸馬客

初開明海日上祇樹沈約詩千僧會願文持鉢安行出彼上不逾

寫遺影于上王勃遊山寺序松柏蒼蒼即入上園之上杜甫詩

我住錦官城上居上園柳宗元詩松柏蒼蒼即入上園之上杜甫詩

能龍興寺詩像開上上嶺人施蜀城香上高園樹沈約詩開

啓尋照公詩相對竟忘言夕陽在上盡玲晚樹沈約詩開

于池竹徐璣詩門庭黃葉滿上盡玲晚樹沈約詩開

瓏高啓詩蟬鳴上許渾詩南陌花香刊樹沈約詩開

詩風溫庭筠詩歸來上上黃鶯啼上刊樹沈約詩開

弘景碑銘敬思藉樹沈約千佛頌棲林上背室拂樹沈約詩佩

還一傳芳來葉上疑階夜似月上曉上匣樹沈約詩開

疑春盧肇詩無錦幄翠上范雲贈沈左衛詩越鳥水樹范雲詩

中秋月詩豈無錦幄翠上上范雲贈沈左衛詩越鳥水樹范雲詩

柳斷橋邊袁桷詩亂石間樹庾肩吾樂遊苑應令詩疏短樹庾肩
 鳴琤瑋啼鳥守苑樹庾肩吾詩旌門臨一相風出鳳樓接樹庾肩
 折花牽一細條故凍欲合流何遜詩一隱高蟬交枝承落日葉適
 攀叢入一故凍欲合流何遜詩一移花今復古王冕村居詩灌畦
 新枝漸一此村風俗淳且魯一移花今復古王冕村居詩灌畦
 月波樓一此村風俗淳且魯一移花今復古王冕村居詩灌畦
 晴抱甕一濕封泥雲笈七籤無情莫若木木至衰朽即塵土培
 之尚得再榮又見以嫩枝續老一亦得長生却為芳嫩用意推
 理陽衰氣補鞏樹庾肩吾詩雲邊開一霧裏識堯峯唐明皇春
 固亦宜爾一曉宴詩野霽伊川綠郊明一紅宋之問寒食
 滿塘驛詩遙憐一花應滿復見吳洲草新綠溫
 庭筠洛陽詩一先春雪滿枝上陽宮樹鸞黃鸝
 清池寫飛閣一出龍樓何遜侍宴樂遊苑詩一翻高葉寒流
 聚細紋錢起詩繁星入一驚鵲倦秋風劉滄詩一長天月影高窓
 過一寒鴉半夜啼朱子秋暑詩一合輕颺時禽轉幽語王庭
 筠秋郊詩西風入九月一兩三家周權春日詩淡烟一綠陰
 薄落花飛絮白日長吳鎮題畫詩暮秋樹庾肩吾詩一翻黃葉
 烟漠漠一江秋一依稀見遠舟秋樹庾肩吾詩一翻黃葉
 美人詩一相思一枝綠為插賤妾兩鬢中姚崇秋夜望月詩桂
 含風掃一晚波入夜池寒王維詩山川一苦窓戶夜泉哀高適詩
 疾風掃一灑上多鳴砧杜甫詩讀書一根許渾詩晴山疎雨
 後一斷雲中季咸用詩蟬稀一瘦雨盡晚雲輕白英詩連雲
 江山人別後夕陽樓閣雨晴時拱樹陶弘景許長史碑一霜

詩南望登郭門一指雲密沈炯從遊天中寺應令詩楊枝生宰
 樹王僧孺猶子詠宿草行沒一方攢盧思道春夕經留侯墓詩
 首陟崇岡一而北臨一青松瞻舊城而西靡蘇軾潘推官母李氏
 輓詞今年我欲江湖去暮雨連山一春楊慥懷王正之詩一
 漫懸公子劍高毒樹王僧孺懺悔文偽城易弛一自攻張文成
 山已絕伯牙琴毒樹王僧孺懺悔文偽城易弛一自攻張文成
 芟一而建祇園劍樹王僧孺懺悔文偽城易弛一自攻張文成
 拔邪山一而開福地劍樹王僧孺懺悔文偽城易弛一自攻張文成
 如一齒如刀吉樹王僧孺懺悔文偽城易弛一自攻張文成
 山舌如鐵刺一從虺蛇而求伍趙樹一吳均樂府黑雲藏孔樹任昉
 王僧虔文橫潭到海就魚鼈而趙樹一吳均樂府黑雲藏孔樹任昉
 為羣披榛一從虺蛇而求伍趙樹一吳均樂府黑雲藏孔樹任昉
 差一毫末成拱注孔子象在丘樹一任昉謝修卞忠貞墓啓年世
 泗水南坐中樹以百數皆異種丘樹一任昉謝修卞忠貞墓啓年世
 滅一跨樹張率詩映日斜生隱樹一任昉謝修卞忠貞墓啓年世
 荒毀一跨樹張率詩映日斜生隱樹一任昉謝修卞忠貞墓啓年世
 色臨一跨樹張率詩映日斜生隱樹一任昉謝修卞忠貞墓啓年世
 詩忽有當一兼舍映日花映樹一任昉謝修卞忠貞墓啓年世
 遙峯而一兼舍映日花映樹一任昉謝修卞忠貞墓啓年世
 春水浸一兼舍映日花映樹一任昉謝修卞忠貞墓啓年世
 節一兼舍映日花映樹一任昉謝修卞忠貞墓啓年世
 居易詩一兼舍映日花映樹一任昉謝修卞忠貞墓啓年世

電挂一許渾詩一蔭碁局山花落酒樽李中詩籠燈吐冷艷
 消李咸用詩竹屏難掩月田悲蔓草禱樹徐陵長干寺碑大士畫不
 雲朱子詩一愛穆枝石田斷一朝明決曾不留滯庾信趙汝南爭
 嘉木是移樹水連年之所未斷隋煬帝悲秋詩鳥擊初抱樹徐陵書
 絲布啓楊池掘荷李園詩風鶯一轉雨燕入樓飛抱樹鳴蟬
 一魚寒欲隱苔韋莊詩多經寒食庾信詩秋漆身報德之風祝簡
 疎李商隱會昌一品集序有沈旋螢火詩泛草一星集草疑餘燎
 詩晚蟬一登樓詩俯窺新樹鮑泉奉和相東王春日詩新花滿
 野菊迎人細細香泊樹唐明皇喜雨賦之節奔星集草疑餘燎
 臨樹劉綏登樓詩摘高花新樹鮑泉奉和相東王春日詩新花滿
 無復雪連草溫庭筠詩入窓一疎簾隔灑樹朱超對雨詩故琴
 平潮半連草溫庭筠詩入窓一疎簾隔灑樹朱超對雨詩故琴
 細萍寶樹頭陀寺碑祥河輟水一低枝隋煬帝步虛詞八行分
 開氏之芳鄰又益州淨惠寺碑千香一自起風煙九乳仙鐘獨鳴
 霜雪駱賓王遊法華寺詩宴林薰一幽水溜滴金沙宋之問秋晚
 遊普耀寺詩花覆香泉密藤綠錫觀火詩瑤壇燦髮漆一攢珊
 六時之鳥七折禪雲自卷舒劉禹錫觀火詩瑤壇燦髮漆一攢珊
 胡張籍詩樓前分繡幙綵花廊下映華欄法華經諸雜

華葉光茂雲笈七籤玉山京山自然生七寶城有七雕樹陳後主詩
 寶宮宮有七寶元臺其山自然生七寶城有七雕樹陳後主詩
 峯自塞樹張正見昭君怨漢月樂樹江總修心賦喜園心樹江總
 重香一願結因牙法苑珠林身田被潤疊樹陰崖未辨色川有祥
 若生無上之芽西樹蕭綜聽鐘鳴詩星靜樹急流風無川有祥
 即吐重杜甫詩西樹蕭綜聽鐘鳴詩星靜樹急流風無川有祥
 豈知宿霾雲西樹蕭綜聽鐘鳴詩星靜樹急流風無川有祥
 樹庾信湯拜祝網贊穀為嘉名霏紅曜紫垂緗拖青書樹將軍鄭
 常墓誌平陰聽講樹庾信賦階庭空谷門巷蒲輪移譚書樹將軍鄭
 烏馬陵一陰聽講樹庾信賦階庭空谷門巷蒲輪移譚書樹將軍鄭
 方干詩溪頭削樹齊師其遁盧藏用折滯論魏將路窮平陰聽火
 而屠張郃未必暗同歲德真會日遊姚合詩酒熟聽琴酌詩成掛
 樹庾信碑得錢于道留樹下畫樹花暫落仁山銘真臣樹喜雨
 詩崩沙雜水去本卷神樹下蘇軾梅花學樹庾信和劉儀同詩璧
 詩長條半落荔枝浦一獨秀枕榔園學樹池寒水落望雪詩不
 枯無樹庾信望野詩有城仍舊縣周詩山遠疑陽慎從駕祀麓山
 方岳詩野渡疑粉一春山儘有花方回大軒樹廟詩閣巢始入燕
 雪詩靜夜有窓皆貯月寒空一不開花軒樹廟詩閣巢始入燕

遷鶯已吟樹祖孫登詠風詩帶葉燈樹隋煬帝詩千光照花
 表所造匠人各樹楊素詩植林雖昔樹唐太宗過舊宅詩
 計料用錢四萬貫笑樹唐太宗詩文樹唐太宗春日宴羣臣詩津樹
 花唐太宗早渡蒲津關詩春來合聲文樹唐太宗春日宴羣臣詩津樹
 半艫唐太宗早渡蒲津關詩春來合聲文樹唐太宗春日宴羣臣詩津樹
 換臨唐太宗早渡蒲津關詩春來合聲文樹唐太宗春日宴羣臣詩津樹
 斂江亭初過雨月明欲生潮雲委樹唐明皇喜雪詩長樹褚遂良
 宗喜雪應制詩飄河劈樹唐宣宗詠雷詩只解劈牛長樹褚遂良
 共瀉銀於廣陌汀樹陳子昂鴛鴦篇浦沙連岸淨一拂潭垂
 凝清風於廣陌汀樹陳子昂鴛鴦篇浦沙連岸淨一拂潭垂
 溯悲風於廣陌汀樹陳子昂鴛鴦篇浦沙連岸淨一拂潭垂
 琳詩湖山萬登翠一行春王用藕池阻風詩船檣相望江
 中岸蘆微高啓詩何處樹王績詩柳色詩一皆秋色山花照雪紛紛
 歷宿柴門一邊樹白漢陽柳色詩一皆秋色山花照雪紛紛
 相期宿柴門一邊樹白漢陽柳色詩一皆秋色山花照雪紛紛
 若絲杜甫詩柳枝弱枇杷香錢起詩山花照雪毛麾詩六街
 官柳枝盡可迷蘇軾詩家機杼鳴離輝少海控銀河夕樹勃
 夜江梅枝絮一花銑樹王之勃乾元殿頌黃離輝少海控銀河夕樹勃
 秋日宴山亭序參差照芙蓉之水鶯樹共風雲而改且駱賓王上
 柚之園的瀝新荷月照芙蓉之水鶯樹共風雲而改且駱賓王上

郭贊府唐庾詩落枕不知于鯨潭决羽槍榆頗思遷檜樹盧照
 于賦序方且傳石渠之故事得曉汚書長苦燕泥春以脂粉仙臺
 丹青祕府者也戴昂詩買書終欲寄幽村之新名足以籬遮水際門選
 樹盧照鄰春晚山莊詩鶯月樹盧照鄰至真觀碑栽松時栢與
 翼蘇頌山莊應制詩當軒半落天河水繞徑全低一枝雀元明
 鶻巢賦日宮難可躋一無復驚栖方干詩石溪魚不大一心異者
 驚汪元量詩鵲飛一無復驚栖方干詩石溪魚不大一心異者
 依所龍入風江漫作愁宋樹駱賓王螢火賦序類同而聲合者
 魚形出而談樹沈佺期自考功員外授給事中里樹宋之問詩的波際
 吳石鳴談樹贈蘭聞宿昔一隱芳菲里樹宋之問詩的波際
 香蘭已歌一橋猶新張九齡送廣州島樹宋之問詩的波際
 周判官詩一橋猶新張九齡送廣州島樹宋之問詩的波際
 易詩一橋猶新張九齡送廣州島樹宋之問詩的波際
 慶餘昆明池泛舟詩一偶知名司空圖詩成旗當遠閣一湖船朱
 驚鷗方干詩巢鳥夜驚離浦樹宋之問詩成旗當遠閣一湖船朱
 薦舞行出一相障歌棹迴張說別趙國公詩一行宋之問詩的波際
 繞落暉張九齡使還湘水詩夕逗烟村宿朝緣一行宋之問詩的波際
 詩江烟一悲重疊楚水閩山喜接連虞集鹿一行宋之問詩的波際
 門圖詩沙禽一俱可人金澗石牀為誰好一行宋之問詩的波際
 緜南一儲光義華陰詩浙瀝入一上鷗驚夕鴻浩虛舟行貝
 不由徑賦花間絕跡念一之徒芳原上無人惜皇蘭之暗老貝

影一秋樹杜甫詩一馨香倚釣磯蘇軾詩一高石樹杜甫
 隔猿吟杜甫詩花媚遠天元德明詩道邊天台詩夢有瓊樓寒有月
 束滄江起巖排一圓皮日休送僧遊天台詩竹竿直一排立疑
 行過杜甫詩倚江黃潛金華山詩草堂前故老相傳二百年又一春氣柏林香
 同根杜甫詩一益青薛能開照寺詩夜深一遠春氣柏林香
 蘇軾送劉寺丞詩中和堂後郢樹杜甫詩春城迴北門一發南
 石一與君對牀聽夜雨郢樹枝柳宗元詩稍辨一深經樹杜甫詩
 錢起詩春色一晴霞湖上山郎士元詩稍辨一深經樹杜甫詩
 門一依然芳杜甫詩層軒皆面水一飽經霜又一蛇蛻皮崩
 撥書眠老樹清渠一邑傳岑參江山阻風雨詩一呈秋色空池浸
 崖龍退骨李商隱詩門依一開劉得仁詩一根株若蹲獸李頎
 月華陸龜蒙丁隱君歌草堂暗隱龍泓溜一根株若蹲獸李頎
 詩月滿方塘白風依一寒鄭谷詩凍河孤棹一疊巢危梅
 堯臣詩清池涵竹色一醜枝朱子梅花詩沉吟窺一取次折橫枝
 戴易詩清池涵竹色一醜枝朱子梅花詩沉吟窺一取次折橫枝
 寒帖雲熊鈿武夷訪友詩雲行一切衆生意雖求桃樹杜甫詩五株
 笈七籤元始天尊告諸四衆一切衆生意雖求桃樹杜甫詩五株
 生不持戒行假使長壽猶如一切衆生意雖求桃樹杜甫詩五株
 元稹詩南家一深紅色日照露光看不得季霧樹杜甫詩一亦從遮
 商隱詩煖靄輝遲一深紅色日照露光看不得季霧樹杜甫詩一亦從遮
 望或開揭侯斯詩淡淡落樹杜甫詩號山無定滿樹杜甫過朱山
 雲際山離離中淡淡落樹杜甫詩號山無定滿樹杜甫過朱山

花飲劉迎上谷詩葡萄秋倒架芍藥春一狂花一野樹杜甫野望詩
 長雪消李山甫詩高峯枯槁骨偏峭一山前合江帆雨外疎郭銜詩
 吹柴門近鵲啼一斜陳旅詩入簾錦樹杜甫詩又巫山猶碧樹一作
 雲連一深藏徑風捲溪流脈脈清一眼前春蘇軾詩仙山一見
 揚載詩一重重暗溪流脈脈清一眼前春蘇軾詩仙山一見
 且黃鸝朱子詩此日雪樹韓愈詩一眼前春蘇軾詩仙山一見
 登高處千巖一稠雪樹韓愈詩一眼前春蘇軾詩仙山一見
 五色羽一兩摘南枝花朱子詩一雖改色青山正含姿峰樹
 路鐸詩一霜林亦春色劉勳梨花詩一雖改色青山正含姿峰樹
 嚴武酬別杜二詩潤樹韋應物簡盧陟詩一生香淡月邊
 還相伴江雲更對垂潤樹韋應物簡盧陟詩一生香淡月邊
 花絳樹韋應物詠珊瑚詩一無花葉非石亦非瓊朱子詩回澗
 似竹而赤其花似鑑而明其子似李而無核名日育華之林食其
 葉而辟飢食其花以不死食其實即飛仙所謂一丹實色照五
 藏者也又瑯嬛記一鼻竟不測其何術當時有黃華者雙手能寫
 不亂人疑其一聲在鼻竟不測其何術當時有黃華者雙手能寫
 二牘或楷或草揮毫不輟各自有意余謂一兩歌黃華二牘是
 確對也魏文帝與繁欽書今之妙舞莫巧于一清歌黃華二牘是
 臆庾肩吾詠美人詩羣樹韋應物詩散彩疎歸樹季嘉祐歲
 及西施俱是好容儀羣樹韋應物詩散彩疎歸樹季嘉祐歲
 鶯煖初雲晴却戀山任翻途次詩衆鳥已一旅人櫟樹嘉
 猶過山僧善住詩陰雲垂地鳥一寒色滿空人閉門櫟樹嘉

啓詩冥冥一江潭泉樹賈島詩一為蟾樹賈島詩避暑一移
昏浩浩一江潭泉樹賈島詩一為蟾樹賈島詩避暑一移
翼詩徘徊花影一又郭晴樹李昂賦擺帝樓之一弄天門之
倚樹呂溫南嶽和尚碑杉樹杜牧詩花駢紅作越樹杜牧詩
樓記越峯如髻一勿翦杉樹杜牧詩花駢紅作越樹杜牧詩
山陰道中詩如髻一勿翦杉樹杜牧詩花駢紅作越樹杜牧詩
青澗道中詩如髻一勿翦杉樹杜牧詩花駢紅作越樹杜牧詩
海門白鏡樹溫庭筠香丰茸博嬌樹李商隱醜壇漫粧李商隱
李商隱詩一遊絲悲岳樹李商隱歸馬悠悠李商隱更想逢李商隱
舞席出雲清梵想歌筵岳樹李商隱歸馬悠悠李商隱更想逢李商隱
禾豈用耘雲笈七籤月中樹名一玉仙李商隱于死灰更起難無望
名藥王凡有八樹得食其葉者為玉仙李商隱于死灰更起難無望
潘樹李商隱祭竇端州文榮樹李商隱合柳絮帶風狂李商隱
半嶺殘陽必琴時奏一逾芳榮樹李商隱合柳絮帶風狂李商隱
陳造詩楚田一落一行斜雁向人來李商隱合柳絮帶風狂李商隱
段成式詩風帶巢熊稠樹薛能嘉陵驛詩一落天香開李商隱
一聲老僧相引入雲行稠樹薛能嘉陵驛詩一落天香開李商隱
千炬火夜分病樹李商隱道傍李商隱堆案細籤題李商隱
樹李商隱道傍李商隱堆案細籤題李商隱
朝陽偏暖萌如瓜拏飛鳶離樹李商隱堆案細籤題李商隱

藏城遠河冷樹喻鳥松詩幽陰月高樓樹雍陶秋雨詩鶴寒
少漾日流冷樹喻鳥松詩幽陰月高樓樹雍陶秋雨詩鶴寒
山菴詩妻切抱葉垂樹方干詩雪中高樓樹雍陶秋雨詩鶴寒
蟬間關一禽飛仇遠詩病葉亞樹方干詩雪中高樓樹雍陶秋雨詩鶴寒
落絮紫風特地飛仇遠詩病葉亞樹方干詩雪中高樓樹雍陶秋雨詩鶴寒
已霜猶離啼樹項斯詩見月鵲野烟和徐善住詩壁間燈暗
花換葉離啼樹項斯詩見月鵲野烟和徐善住詩壁間燈暗
巢燕將雛啼樹項斯詩見月鵲野烟和徐善住詩壁間燈暗
鴉一魚池上蠻樹項斯詩見月鵲野烟和徐善住詩壁間燈暗
月涼魚池上蠻樹項斯詩見月鵲野烟和徐善住詩壁間燈暗
鶴詩一溪寒色魚收網夜瘴猿多半樹項斯詩見月鵲野烟和徐善住詩壁間燈暗
纔幻燕支水邊離落忽橫枝林景照蘇小小墓詩芳魂不肯為黃土
猶根雲態度早梅戴曷詩怪石迴樹馬戴詩殘雲挂絕渚樹羅鄴
煙紛繞繞碎樹皮日休曉起迴文詩孤烟曉中醫樹皮日休詩門
龜蒙詩倩人病架樹皮日休曉起迴文詩孤烟曉中醫樹皮日休詩門
巾看僕補衡茅百樹陸龜蒙詩柴門陸龜蒙詩成怪樹皮日休詩門
詩絕嘯一交同走百樹陸龜蒙詩柴門陸龜蒙詩成怪樹皮日休詩門
湘樹杜荀鶴詩雨色凋蟬樹杜荀鶴詩漸看一變皂樹周朴王霸壇
雲理老僧窓瀑影寒朱子觀雪詩漸看一變皂樹周朴王霸壇
稍覺叢篁低范梈詩朱子觀雪詩漸看一變皂樹周朴王霸壇

朽白龜秀樹周朴早春詩亦應全歸廣南詩送楊校書歸廣南詩李半波濤何處橫促席臨鳥夜踏空狂兒日高枝飛鳥夜踏空狂兒日樹白嬌鶯更學別禽啼川樹景汝樹歐陽修汝王安石雪詩木樹飛花空簷落懸渾木樹歷朱德潤詩木樹衣王逢詩木樹蘇軾荔支詩木樹夏樹文同詩引梅至于中沱守樹明樹江藻雪晴詩朱德潤詩情憐曉月川雁思逐朝陽情憐曉月

湖波冷蜀樹宋子海棠屏詩浸雲與義雨詩秋風蕭蕭樹戀戀水光風蕭蕭北風行牽馬毛寒佛桑解吐鐵樹九節蒲自注欲逢樹楊萬里詩枯根不磨修月斧况有烟詩花須築避風臺榕樹屋井水淺崖樹花菱子如繭崖樹周昂詩蠹樹燕雀戴表元詩沸蟬戴表元詩樹戴表元詩鎮銅浮柳貫詩波雨樹馬祖常詩齊雨樹馬祖常詩風杉鶴下春照樹馬祖常詩

田荒出草遺樹吳師道禹柏圖詩尚蔥龍
 大如楊衰樹張翥發古城舖詩黃蒿古城
 雪起綠烟補白雲僧明本山居午樹任士林詩啼寒鴉
 晴起綠烟補白雲僧明本山居午樹任士林詩啼寒鴉
 鳳嶺重嗟得樹劉詵詩望山漸適
 樹顧瑛詩自憐不合輕為浮樹顧瑛詩龍氣當天河鼓攪
 樹顧瑛詩自憐不合輕為浮樹顧瑛詩龍氣當天河鼓攪
 煙禽喜胞樹雲笈七籤血根喻樹雲笈七籤能養精神調元氣
 實胞孕佳味異殊常品二樹雲笈七籤許遠遊與王羲之書曰夫
 棘去人我混是非留樹雲笈七籤夫修心是三之一之根鍊氣是榮
 則雲笈七籤靈風迅植樹雲笈七籤果亦藝鹿樹法苑珠林自
 琳樹雲笈七籤何萋萋植樹雲笈七籤果亦藝鹿樹法苑珠林自
 河匿曜故象法吳樹後漢書梁冀傳下邳人
 衆生歸向有徵吳樹後漢書梁冀傳下邳人
 來未聞稱一長者而多託非人誠非敢問冀不悅樹到縣誅冀客
 爲人害者數十人由是深怨之樹後爲荆州刺史臨去冀爲設酒
 之因鳩

東園樹

漢書鳳皇集長樂宮
 文章五色陶潛詩
 吉少時學問居長安
 吉後知之乃去婦
 還婦里中爲之語曰
 王陽去婦東家棗完去婦復還
 即皂莢樹列仙傳祝雞翁居尸鄉北山下養一皆有名字千餘
 頭暮一書放散食又盧照鄰南陽公集序豕冠指佞雞樹登賢
 白居易詩鳳池添硯水雞樹落名花王貞白宮池瑞蓮詩香飄雞
 樹近榮占鳳池先崔峒詩桂枝家共折雞樹代爲傳蔣煥中書叢
 條詩色連雞樹近聲落鳳池深李商隱詩鳳池春激灑雞樹曉曠
 確冬生樹南史孝義傳滕曇恭門外有儀容光顯著自門而入

曇恭家人大小咸水仙樹南史拘樓國有儀容光顯著自門而入
 共禮拜久之乃滅水樹南史拘樓國有儀容光顯著自門而入
 北史魏太武帝紀行幸定州遂西幸上黨觀一十六國春秋
 後秦錄弘始三年春三月一鄭畷麥秀兩岐詩願依一
 蓮詩况等一李陵詩况我連枝樹與子同一身劉孝綽詩持此連
 作萬年枝又李陵詩况我連枝樹與子同一身劉孝綽詩持此連
 枝樹暫作毗野樹北史真臘國傳一花萬丈樹北史鹿念傳
 背飛鴻五花樹舊唐書音樂志岸上草茸一
 雕鏤作五花樹舊唐書音樂志岸上草茸一
 琵琶五花樹舊唐書音樂志岸上草茸一
 佩文韻府
 卷之二十一
 七遇
 樹

龍食之潘炎黃龍見賦聲雖號號非同三公樹唐書五行志貞觀
 三尺之劍色乃煌煌下映天之威怒街衢樹唐書五行志廣明元年
 震乾元殿前槐樹震耀天之所也街衢樹唐書五行志廣明元年
 以象殺戮槐古者唐書禮儀志皇后服有禕衣鞠衣鈿釵省中樹
 風拔唐書張九齡傳十二樹唐書禮儀志皇后服有禕衣鞠衣鈿釵省中樹
 猶不言車前之馬數而後對櫻桃樹唐書文藝傳蕭穎士對策第一
 為集賢校理林甫欲見之穎士方執父喪不詣林甫怒其不冝下
 已調廣陵參軍事穎士急中不能堪作代一醉賦曰擢無庸之
 瑣質蒙本枝以自庇以蘇軾詩獨遠一酒醒喉肺乾高啟詩
 聲曙滿庭新種蘇軾詩獨遠一酒醒喉肺乾高啟詩
 鏡臺窻下白居易詩折剩春又張籍詩今朝社酒停針線
 起向朱櫻樹下行白居易詩折剩春又張籍詩今朝社酒停針線
 鹽凝樹唐書北狄黑水靺鞨傳土多鼠白兔白鷹有鹽泉波羅
 樹唐書南蠻南詔傳大和祚鮮而西人不敢入樹金史烏延查刺
 宋歲元使射淮上柳樹絮紐縷而幅之采華樹山海經太極之山
 又許有壬詩風秋入樹波日晚郭璞贊大運大國樹說
 則通萬雄常樹山海經大運山有之郭璞贊大運大國樹說
 國之言雄常樹山海經大運山有之郭璞贊大運大國樹說
 楚使使聘于齊齊王饗之梧宮使者曰大哉梧乎五柞樹三輔黃
 王曰江漢之魚吞舟梧宮使者曰大哉梧乎五柞樹三輔黃

宮漢之離宮也在扶風盤屋宮中有肉炙樹三輔黃圖秦酒
 因以為名五柞皆連抱上枝覆蔭數畝肉炙樹三輔黃圖秦酒
 多羅樹西域記南印建那補羅國北有肉炙樹三輔黃圖秦酒
 却倚蓮花臺大集經不空菩薩以三昧力其地杜甫詩吾知
 黎樹馬腦葉花馬腦樹車渠葉恒春樹拾遺記燕昭王與西王母
 花車渠樹真珠葉花赤真珠樹恒春樹拾遺記燕昭王與西王母
 賀又述異記燕昭王種長春樹葉似蓮花神異經南方荒中有
 之色春生碧花夏生紅花秋生如何樹神異經南方荒中有
 白花生紫花故號為長春花如何樹神異經南方荒中有
 作實有核形如棗子長五尺金刀萬年樹西京雜記上林苑有
 剖之則飴非此則辛食之得地仙萬年樹西京雜記上林苑有
 白銀樹黃銀樹扶老木守宮槐上林令虞淵所上草木名二千餘
 種洛陽伽藍記建中寺本劉騰宅有一涼風堂本騰避暑之處
 涼常冷經夏無蠅中有一蓬萊池獨孤及晚秋集賢院詩
 朝朝待詔青鑲闥中有一蓬萊池獨孤及晚秋集賢院詩
 陰願與宣溫一肅肅五經堂司馬光柳枝玫瑰樹西京雜記
 詞願與宣溫一肅肅五經堂司馬光柳枝玫瑰樹西京雜記
 有苜蓿李叔卿芳樹樂府搖風樹西京雜記上林苑
 春看一西隣即宋家搖風樹西京雜記上林苑
 樹十株離琉璃樹見金明樹有西京雜記上林苑
 婁樹十株琉璃樹見金明樹有西京雜記上林苑

前冬二株含章殿前八月一花
 謂之西王母不凋葉大如掌八九月
 草猥有長生育于城內徐陵長干寺
 樹詩博物志員丘上有一葉未枯藤
 粉繪三身摧橋慢山拔生死樹杜甫
 百年死樹中琴瑟一斛舊水藏蛟龍
 有人坐貝多樹下思惟因以各焉西
 在摩訶菩提寺蓋釋迦如來成道時
 常焚香散花貝多樹述異記少空山
 繞樹作禮庚信經藏碑熙連禪河白
 種于此鐵輪王常至乳灌樹身四布
 國記鐵輪王常至乳灌樹身四布地
 伐其樹王以百鬘牛乳灌樹身四布
 不起誓已樹便即根上而生以至今
 空中自言此非過去當來諸佛成道
 吉祥草東蜜香樹南方草木狀交
 向而坐蜜香樹南方草木狀交
 者出麴百斛以牛乳嗽之甚美蘇
 軾詩獨倚華日閑挑草撥根交讓樹
 榮東枯張華曰君子樹晉宮閣記華
 此似松曹爽樹之于庭梁元帝芳樹

芬芳楹對幌女貞枝
 詩當楹對幌女貞枝
 枝似龍之倒垂赤曰頌是謂珍樹
 覆于我庭顏延之赤曰頌是謂珍樹
 山初構石珍樹翠草含華揚發日樹
 明堂賦珍樹翠草含華揚發日樹
 寒國地有樹言日從雲山來掩日風
 也亦名開日樹言日從雲山來掩日風
 遙繞女香樹華夷草木考影娥池有
 風竿女香樹華夷草木考影娥池有
 伽藍記有羽林馬僧相善無角戲擲
 虎賁張車渠擲刀出樓一丈帝恒令
 維錄上發馬鬼至扶風道上石楠樹
 有所思也溫庭筠望苑驛詩注東有
 也安息樹西陽雜俎如節各安息香
 見龍腦樹西陽雜俎如節各安息香
 木心中斷其樹劈取蘇牙樹西陽雜
 之膏于樹端流出蘇牙樹西陽雜俎
 如楊梅五月熟西域壓為油以蜻蜒
 煮餅果如中國之用巨勝也蜻蜒樹
 庭言此是赤尾長常止息其上蜻蜒
 有一鳥身赤尾長常止息其上蜻蜒

雜俎一八月初出時夫人觸之花方開因果經菩薩處胎垂滿十月于四
 月初八日初出時夫人見後園中有一大樹名曰無憂華色香鮮
 枝葉分布即舉右手欲牽摘穆陀樹大暑茅君于手中內解茶葉
 之菩薩漸漸從右脇而出穆陀樹大暑茅君于手中內解茶葉
 人與一葉客食之五內清涼異而詰其所從來有情樹頓國有淫
 茅君曰此蓬萊山一種有雌雄必相去勿遠二形畫開夜合故又以夜合為
 樹花如牡丹而香種有雌雄必相去勿遠二形畫開夜合故又以夜合為
 女陰形以別雌雄種有雌雄必相去勿遠二形畫開夜合故又以夜合為
 名又謂之無情樹不解迎人只送人雌雄樹有梨二株枝葉交結宮
 量却是無情樹不解迎人只送人雌雄樹有梨二株枝葉交結宮
 中呼為文章樹清異錄張曲江里第之側有枯樹常因狂風發其
 目之日百生樹御山掌錄無厚東方電名順流南方電
 相如長門賦羅雀出之遊今離樓梧而相撐山頭樹古樂府高
 庚丹夜夢還家詩崔威詩帝休樹郭璞贊服之匪怒伊愛曹容
 風吹葉落去又劉孝威詩帝休樹郭璞贊服之匪怒伊愛曹容
 不見山顛樹摧抗下為薪帝休樹郭璞贊服之匪怒伊愛曹容
 樹郭璞贊有實無蒼蒼樹陶潛詩斜對甘泉路鬱鬱折楊柳行
 周權詩遺臺蒼樹杪清瀨白雲灣郭斜對甘泉路鬱鬱折楊柳行
 詩山徑黃泥攢虎跡寺門蒼樹挂猿聲河邊樹鬱鬱折楊柳行
 野田草季益將赴朔方詩風吹山下草繫馬插天樹離茂之詩離
 又徐陵詩嫋嫋河隄樹依依魏主營

石間千霜樹吳邁遠樂府簷隱
 雲石千霜樹金華觀詩鶴舞千年樹虹飛百尺橋盧照鄰樂府馬
 繫千年樹旗懸九月霜李端幽居作山舍千年樹江亭
 萬里雲楊萬里詩倒垂不死千年樹下拂奔流萬丈潭景山樹巨
 源詠扇詩畫作西陵樹謝瞻詩鬱鬱下霜抱樹梁昭明太子
 擁千光樹梁簡文帝菩提樹頌華並艷女貞樹梁簡文帝貞女引
 柯千光樹梁簡文帝菩提樹頌華並艷女貞樹梁簡文帝貞女引
 州之風剪樹江淹詩獵獵心枝崑山樹沈約詠白雲詩蔽虧
 烟鳴崑丘樹青丘樹沈約奉華陽王外兵詩眇陰山樹范雲詩風
 朝飲砥柱湍華滋樹劉孝綽詩遺簪雕珉贈綺織東平樹劉峻文
 霧失交華滋樹劉孝綽詩遺簪雕珉贈綺織東平樹劉峻文
 咸陽而西靡按東平思王塚在無鹽王在國思歸京師後葬其塚
 上松栢西靡按東平思王塚在無鹽王在國思歸京師後葬其塚
 城久客思歸唯新豐樹唐明皇詩渭水長橋今欲渡青葱漸見
 有客思歸唯新豐樹唐明皇詩渭水長橋今欲渡青葱漸見
 老籠明月唐彦謙春雨詩裏行人度白居易詩長橋今欲渡青葱漸見
 朱櫻啟結實西園蒲萄樹徐陵玉臺新詠集序清文滿篋非惟泗
 非復一之蒲萄樹徐陵玉臺新詠集序清文滿篋非惟泗
 佩文韻府
 卷之二十一
 七遇
 樹

濱樹陸瓊詠爭詩今逢仙都樹張正見晨雞詩試飲曲轅樹庚

詩雖忻一定減琴中絃一河源樹庚信五張寺碑戶牖寥廓吹萬龍金谷樹信

猶懼雕陵鵲一花一信賦一河陽一縣併是一百影樹蕭愨詩風搖甘泉樹唐中宗

寒光猶戀一從來滿園一淑景偏臨建始花駱賓王奏姚州破賊啼猿樹詩

露布環海一十洲一通波太液之水鄧林萬里交影長安樹盧照鄰詩霧歛

影着一郭家溪亭詩高亭望見當軒樹喬知之詩阿誰盤古樹李嶠

王建郭家溪亭詩高亭望見當軒樹喬知之詩阿誰盤古樹李嶠

女蘿樹喬知之詩南山霧霧兔絲花北陵青青神蠶樹李嶠

期詩崖留長陵樹宋之問為東都僧請留駕表神蠶樹李嶠

權表一蓄神農藥一發秀於寒露之下棲鸞樹蘇頌詩降鶴池前迴步

重樹薛稷文塞下三春未辨下之河邊九月已落青青之草重

有萬一麒麟樹王翰古蛾眉怨朝晡泣對河南樹王翰送張尚書巡

北沙一漢陽樹崔顥黃鶴樓詩晴川歷歷後庭樹崔湜詩年年

宮戴表元詩猶勝淒涼五色樹崔日用詩岸上江南樹孫逖詩

川看漸無可憐愁思高河陽樹孫逖丹陽行都門不見

啟詩扁舟暮歸去別路歷陽樹又皇甫風花樹孫逖詩洛北

冉新園詩久為江南客自有雲陽樹風花樹孫逖詩洛北

金閨樹張說詩渚宮樹張說登九里臺詩漠漠南國樹張九齡

獨攀一庭種南中樹年華幾度春聽訟樹李邕遂州孔子廟碑墟

之一詩庭種南中樹年華幾度春聽訟樹李邕遂州孔子廟碑墟

青遠湖樹杜甫詩屈蟠樹杜甫詩連石樹杜甫詩芳洲樹李白詩

雜一詩庭種南中樹年華幾度春聽訟樹李邕遂州孔子廟碑墟

近一詩庭種南中樹年華幾度春聽訟樹李邕遂州孔子廟碑墟

詩庭種南中樹年華幾度春聽訟樹李邕遂州孔子廟碑墟

下白大雷樹司空曙送鄭况往淮南詩雲外樹錢起詩數重

頭人疎磬入郭樹錢起詩森森飛霜歐陽詹詩金波樹錢起詩星迴玉斗城

蓉樹韓愈詩四隅道旁樹歐陽詹詩縹緲空中綠蒙龍不似

團圓冬青樹顧况樂府花凋樹不凋青門樹嘯空中龍吟何處

近從丹庭之室遠盡生巴峽山谷間巴民亦呼為黃心樹涉冬

居易詩賣藥向都城行憇皆同四月始開忠州有鳴玉溪生者穠

樹不凋花如蓮香色艷膩皆同四月始開忠州有鳴玉溪生者穠

茂白楊樹白居易詩野棠紅葉樹白居易詩月照青苔地崔櫓題雲

夢亭詩好在池西明年今日伴綠陰樹白居易詩石低密楊衡詩

何人徐鉉詩紛披新成樹白居易詩東坡何青楓樹白居易詩手攀

斑駁青苔地不眠秋聲樹白居易詩孤館亦難杜荀鶴詩有果思人樹

憶君思君獨不眠秋聲樹孤館亦難杜荀鶴詩有果思人樹

夜寒月照立啼何苦雁點湖飛渡亦難杜荀鶴詩有果思人樹

易詩無齋鶴看僧又楊衡詩仰窺遠掛樹對鶴巢石思人樹

柳宗元種柳詩好作搖落樹劉禹錫詩不如淺深樹龍寺詩搖

光參差燕拂傳香樹武元衡賀甘露表光凝樓雷噴樹裴度夏日

水參差燕當山山樹張籍詩裏鷓鴣啼天涯樹賈島送知興上人詩錫

街雨趁人孤烟又杜荀鶴黃山樹張子容長安早春

寒色樹賈島詩孤烟又杜荀鶴黃山樹張子容長安早春

開黑囊中樹劉商畫松詩一株將此青軒樹晚花落坐悲芳歲

上楊樹于武陵洛中晴望詩葉幽隱樹于武陵山中桂詩忽逢謝

樓樹杜牧張好好詩霜凋烏柏樹溫庭筠詩門前依相樹林頭

月釣拂蘆丁香樹李商隱詩不是無窮樹李商隱詩西樓不住烟

洲樹李商隱祭薛郎中文還吳詩手把長干花回望眼明初見

子樹陳陶題僧院紫竹詩青淮南樹喻坦之詩雲濕眼明初見

山寂寞又李孝光詩天隨沒鵲低淮樹江學巴蛇入楚流昆池樹

寄賈島詩尋思別東堂樹李頻贈桂林友人詩君家桂林任日秦

女樹李頻聞妓唱梁州詩 | 榭柳樹薛能詩 | 水西

樹趙嘏詩 | 一樽花下 | 雙峰樹劉得仁詩 | 林長 | 前朝樹司空圖詩

河隄幾百春 | 千里樹李山甫早春微雨詩 | 疎影未 | 鹿門樹孟浩然

猶蓋石牀陰 | 蔥蒨樹李咸用詩 | 野鶴不棲 | 藥影樹李洞詩

綴偈蓬峯朶 | 青崖樹李洞題竹溪禪院詩 | 爽 | 有巢樹孟貫詩

無主 | 瀟湘樹方干詩 | 路隔 | 蜀人 | 環岡樹皮日休詩 | 太微宮裏 | 拘

律樹皮日休佛鉢詩 | 洗來時 | 石樓樹陸龜蒙詩 | 庭中必有 | 注案消

山有 | 越謂之石連理也 | 君遷樹陸龜蒙詩 | 庭中必有 | 注案消

有 | 尉佗望漢所築 | 彭蠡樹韋莊詩 | 鳥棲 | 吳苑樹韋莊詩

入洞庭煙 | 無名樹僧皎然白雲上人精舍詩 | 明月樹余靖子規

落花村 | 微雨 | 櫻櫚樹梅堯臣詩 | 魚會挂 | 櫻樹 | 酒舫出 | 疑 | 石渠樹文同

見弄春色 | 五壓屋樹文同訪李奐隱居詩 | 早莢樹孔平仲

牽牛花青 | 照秋色 | 琳琅樹徐積瓊花歌 | 又不聞 | 天上 | 屋頭樹

劉子翬詩 | 曉烟未放 | 隔溪樹朱子題欣木亭詩 | 佳哉 | 啼鳥樹楊

里詩 | 雲掠石崖 | 帆侵樹趙師秀詩 | 江滿 | 雲 | 繁華樹陳與義李

樓下 | 添山澗落花泉 | 陳與義詩 | 自剪 | 天末樹林景熙詩 | 斗垂

日遙看 | 一百迴 | 墻角樹陳與義詩 | 盡納 | 溪 | 西山 | 天末樹林景熙詩

田芭蕉樹謝翱詩 | 碁局雨生苔 | 蘇 | 東林樹蔡珪雪詩 | 明朝試望 |

鶯啼樹戴表元詩 | 清溪欲暖 | 蛇升樹宋无海上至成山詩 | 夜雨

啟詩 | 山熱蛇懸 | 空臺樹陸都刺詩 | 鶯兒老去 | 銷魂樹吳萊杜鵑

移植 | 晴鶴浴沙 | 又顧瑛天寶宮詞 | 池埋冤樹周震震樂府 | 出城十里

上桃開銷恨 | 樹閣中香進助情 | 花埋冤樹周震震樂府 | 處 | 黃楊樹吳景奎

相傳此是 | 幹絡蒼藤 | 紅槿樹陳基東塘詩 | 處處白 | 黃楊樹吳景奎

張雨瓊花詩 | 情知后土 | 左紐樹楊維禎陳朝檜樂府 | 獨 | 立都樹

賦文員守 卷之二十一 七遇 樹

吳全節詩春風日長黃鳥樹高啟詩西岸晚風鈞臺樹高啟詩長樂鐘

詩月出一星回碧漢查高啟詩京口樹高啟詩句曲樹高啟詩平津樹高啟詩白環

開司馬樹高啟詩雲笈七籤軒砌之下植以無根樹華嚴經白環

樹雲笈七籤枝葉花果煩惱樹悉皆繁茂佛遺教經恐懼樹法苑珠林

冰封著樹穀梁春王正月雨木冰注記寒過節也今世時有之皆寒

甚所劉尹時樹南史劉瓛傳讀署為樹北史杜弼傳相府法曹

致也柳樹謂瓛曰人謂此是讀署為樹北史杜弼傳相府法曹

柳樹謂瓛曰人謂此是不衰矣讀署為樹北史杜弼傳相府法曹

炎今復見卿清德可謂不讀署為樹北史杜弼傳相府法曹

許步呼還子神武罵曰眼讀署為樹北史杜弼傳相府法曹

羅樹北史真臘國傳雲狀如樹唐書馮盎子智戴傳高

下有賊今可擊乎對曰初陽雲出箕如樹之狀立春少陽雲出房

通卦驗八節占雲冬至初陽雲出箕如樹之狀立春少陽雲出房

如積水春分正陽雲出軫如白鵠穀雨太陽雲出張如車蓋立夏

初陰雲出觜如硃夏至少陰雲出參如水波寒露正陰雲出井如

冠纓霜降太陰雲出蟠石蝦蟆丹樹宋史閣婆國傳地不產茶其酒出

鬼上如羊下如蟠石蝦蟆丹樹宋史閣婆國傳地不產茶其酒出

或以枕椰檳榔心花成樹梁簡文帝請御講啓雜花生

釀成亦甚香美羣鶯亂飛畢利義樹法苑珠林林微尼園啓四

樹丘遲文暮春三月江南草畢利義樹法苑珠林林微尼園啓四

之徒故切法韻又姓又藥韻

諸侯有國以處其子孫大夫有采以處其子孫天子有田以處其子孫

夫富如布帛之處有幅焉為之以知無遷焉國語今王作鍾也聽

而鮮民財將焉用之史記賈誼傳賈生以為漢興至孝文二十餘

度

韻藻制度王乃節以不傷財不害民書六年五服一朝又六年

又薛宣傳明立文法練習霸王道雜之奈何純任德教用周政乎

五官為廷掾監鄉五部春夏為勸農掾秋冬為掾魏志王粲

千八篇號曰國典唐書禮樂志三代已亡遭秦變古後之有天下

賦文員守

卷六十一 七遇 樹度

者自天子百官名號位序國家一官車服器一切用秦又百官
 志弘文館學士掌詳正圖籍教授生徒朝廷一沿革禮儀輕重
 皆參議焉又杜如晦傳如晦與房喬共筦朝政臺閣一憲物容
 典率二人討裁五代史周世宗紀論內延儒學文章之士考一
 修通禮定正樂議刑統其法皆可施於後世宋史地理志高宗自
 建康如臨安以州治為行宮一皆從簡省不尚華飾又李宗諤
 傳宗諤嘗著翰林雜記以紀國朝一並錄之以孔維傳會將有事於籍
 田維起周禮至於唐書凡沿革一魯靈光殿賦序規矩一上應星宿
 都賦序起苑囿以備一文章變國風范成大問天醫賦訪和扁以
 居易詩一雷使炮灸郊韶西湖詩佩法度書徹戒無虞罔失一
 服盡從唐一使炮灸郊韶西湖詩佩法度書徹戒無虞罔失一
 常舊服正一祖共祭祀矣論語謹權大夫量審一左傳夫晉國將守唐
 叔之所受一祖共祭祀矣論語謹權大夫量審一左傳夫晉國將守唐
 貴是以能守其業貴賤不愆所謂度也史記始皇紀建定一顯
 著綱紀一始皇紀論秦孝公據殽函之固擁雍州之地商君佐之
 內立一邯鄲純即謁見退見官屬將兵一不與它同遂求自結
 世祖至邯鄲純即謁見退見官屬將兵一不與它同遂求自結
 納又班固傳游俠踰侈犯義侵禮孰與同履一不與它同遂求自結
 魏朗傳性矜嚴閉門整一風儀動有先一舊唐書貞順皇后武氏傳
 少傳父業博綜羣言美風儀動有先一舊唐書貞順皇后武氏傳
 六神之一已廢資珩珮躬儉化人卒先一舊唐書貞順皇后武氏傳

百官志起居郎掌錄天子起居一又房喬傳治家有具一常志
 諸子驕侈席勢凌人乃集古今家誠書為屏風令各取一具又王
 珪傳子敬直尚南平公王是時諸王下嫁以帝女貴未嘗行見舅
 姑禮珪曰王上循一傳世宗之時外主事征伐而內修一不為史留
 之美五代史王朴傳世宗之時外主事征伐而內修一不為史留
 敏多材智非獨當世之務至于陰陽律曆之法莫不通焉宋史留
 正傳進左丞相正謹一祠朵兒只辭之曰今天下承平我叨居相位
 惟知謹守老請建生祠朵兒只辭之曰今天下承平我叨居相位
 有女惡華丹之亂窈窕也書惡淫辭之曰今天下承平我叨居相位
 功以照下今明一亂窈窕也書惡淫辭之曰今天下承平我叨居相位
 經承子厚口講指畫為文詞者悉有九品足以供給神祇而已豈敢
 貞國語內官不講指畫為文詞者悉有九品足以供給神祇而已豈敢
 厭縱其耳目心腹以亂一外官不過九品足以供給神祇而已豈敢
 廢周官還依漢魏宋史樂志肇新一李庭芝傳劉
 槃自淮南入朝帝問准事槃對曰李庭芝老成謹重軍民安之今
 邊塵不警一入朝帝問准事槃對曰李庭芝老成謹重軍民安之今
 居郎兼侍讀一入朝帝問准事槃對曰李庭芝老成謹重軍民安之今
 資罕不自出王勃寶莊嚴寺舍利碑三吳奧區地惟河輔一論天
 兆人樂李嶠陳情表庶官無廢一上以康呂溫詩準繩臨一李領
 袖映干官又禮記一車動行塵蘇轍詩中一度一禮記審大器不
 詩征馬一嘶逝車動行塵蘇轍詩中一度一禮記審大器不
 五年依止白蓮社一追尋丈室遊中一度一禮記審大器不

粥于市兵車不為文才自然豐約
 又歐陽修傳二表于庭有輸納
 招三衙軍植無留滯吏不能措手
 親視之於朝廷施用于鄰國無不
 家庭講事必敬以慎言長幼大小
 位謀事必敬以慎言長幼大小必
 原郡公碑實接士大夫高下符子
 實以練卒金革思我義勇知方符
 卑王度不升我式如王式如金後
 樂志欽若皇猷永懷人競趨時憲
 風既扇則下生百端人競趨時憲
 宋史種放傳詔曰方崇政本庶厚
 王昭金王陳後王詔深鑒物情匡
 帝圖金王陳後王詔深鑒物情匡
 殘逆氣吳楚守符載祭張中丞文
 白鳥呈瑞賦雲凝標于羽族玉潤
 章儒術潤色陳福公詩昔公秉鈞
 不溢所以長守貴也宋史輿服志
 其道伸入而自則近君朝不信道
 降而乘墨車也信度置履者先自
 度其足而置之其坐至之市而

忘操之已得履乃曰吾忘持度反
 遂不得履人曰何不試之以足曰
 有過高陽者數十人躑生問其將
 地之言乃深自藏匿漢書揚雄傳
 其意雖富貴不事也後漢書鄧禹
 東未知名所寄以禹沈深有故授
 恢廓身長七尺六寸風骨奇偉不
 生而奇偉寬仁而深沈有齊神武
 遂同鮮卑長而深沈有齊神武帝
 裴寂曰非常人也少篤學有漢高
 縱矣宋史富弼傳少篤學有漢高
 金史宣帝紀人心無常顧馭之何
 不然雖左右亦難防閑正觀開如
 羣言自中傷又史記天官書余觀
 出而不自反逆行又史記天官書
 日月薄蝕行南北有時此其變色
 未改劉賓客嘉話禹錫至京師玄
 盡是劉郎去後栽後十四年復遊
 搖春風耳詩云種桃道士歸何處
 來蘇軾詩去年崔護若重來何處
 天法于地調度及前年所調未畢
 察法于人調度及前年所調未畢
 度其足而置之其坐至之市而

臣家成都有桑八百株薄田十五頃子孫衣食自足餘饒臣身在
 外別無一門隨身衣食悉仰于官不別治生以長尺寸唐書百官
 志慶善石門溫泉湯等監掌湯池官禁防堤及待粟芻修一以
 備供奉宋史食貨志序終宋之世其租稅征權規撫節目煩簡疏
 密無以異於前世內則牽於繁文外則撓于強敵供億既多財
 賦舍人渝盟軍書旁午民又王之望傳除太府少卿總領四川財
 離用兵饋餉繁夥適究心一供億無闕元史百官志樞密院秩
 從一品掌天下兵甲機密之務凡官禁宿衛邊庭軍翼征討戍守
 簡閱差遣舉功轉官節制一無不由之離騷和軍翼征討戍守
 聊浮游而求女元好問雁門道風度後漢書竇融傳論嘗獨詳味
 中詩一急星火通負迫捶楚北史齊武帝成帝紀論武成帝紀論
 足多談而進退之禮良可言矣力有帝王之量矣唐書張九齡傳
 爽相後幸職每薦公卿上必問一得如九齡乎又房琯傳琯少
 好學一沈整宋史李沆傳沆嘗侍宴太宗目送之日李沆一
 嶮整及登政府眷寵尤渥又胡安國傳一疑遠蕭然塵表殷淡
 昭夏樂昭融教緝一戀皇靈結深慕陸瑜東飛伯勞歌誰家玉
 顏窺上路粉色衣香雜一李德裕授徐商禮部員外郎制一
 粹和文詞溫麗陸游雨中寄東村詩墊中一一人爭看蠟屐年光
 我自悲元好問梨花詩素月淡相映蕭然見一又陸游幽棲詩
 雨侵梧葉大一一練花香又花藏履度蜀志郤正傳俯憲坤典仰
 密葉多時在一一疎簾特地涼

茂化之醲醇君臣一一各守厥貞又世說注王弘造淵明無履弘
 從人脫履以給之弘語左右為彭澤作履左右請一一淵明即眾
 中伸脚及履至着而不疑劉遵躔度宋史天文志二十四宿一
 詩一一開裙袂鬟轉匝花鈿或方技傳祥符一子保章正
 文特紀其大綱後世漸極其精密也又方技傳祥符一子保章正
 符擇見知筭造西京雜記公孫乘為月賦日一一運行陰陽以正
 承規見知筭造西京雜記公孫乘為月賦日一一運行陰陽以正
 老學菴筆記崇寧中長星出推步一一長七十二萬里玉海星簿
 讚曆一卷載星宿一一三光朗明初度元史順帝紀至元十九年詔
 曹植銘近曆一一之日羣臣毋賀離騷皇覽揆余于一一兮肇錫余
 以自修省一一始生年時也謝應芳歲暮獨歸詩偶有新詩題甲
 子勿驚一一過庚寅高啓詩風雨玄度列仙傳關令尹喜贊尹喜
 空齋誦蓼莪今年一一客中過玄度抱關舍德為務挹漱日華
 仰玩一一又世說許掾嘗詣簡文爾夜風清月朗乃共作曲室中
 語辭奇清婉有踰平日簡文雖契素此遇尤相咨嗟既而曰一一
 才情故未易多有許按許詢字一一懸河高論有誰持韋渡送李秀才
 詩人言格調勝一一謝清言異一一懸河高論有誰持韋渡送李秀才
 問詩清風明月思一一我愛篇章敵浪仙元好杜度魏志劉劭傳注
 不知作者姓名至章帝時齊相一一號善作篇書品一一結字甚安
 草書取奇于漢帝詔後奏事皆作草書法書要錄一一傳度字中立舉
 而筆體微瘦崔瑗筆勢甚快而結裴度唐書一一傳度字中立舉
 字小疎韓愈諱辨漢之時有一一裴度賢良方正異等憲宗朝拜

中書侍郎初德宗時宰相至闔門謝客度以時多故宜延天下髦
 英谷籌策乃建請還第與士大夫相見封晉國公太和四年引疾
 八年徙東都留守乃治第集賢里午橋作別墅號綠野堂與白居易
 易劉禹錫為文章不問人間事帝知度年雖及神明不衰每大臣
 自洛來必問度安否石介詩一樽前坐韓愈趙成帳
 下立荀卿韓駒詩書生只倚一片心他日相逢記
 十二度史記天官書填星其一一名曰地候主歲歲行一歲周天又太
 史公自序陰陽四時八位二十八分度之一二二十八歲周天又太
 遊武丘寺詩一年一非少亦非多李洞客亭對月詩一年一
 回圓不在家寸寸度漢書枚乘傳銖銖而稱之至石
 沈慶之傳年八十是歲旦夢人以兩匹絹與之曰此無餘盈矣
 而謂人曰老子今年不免矣兩匹八尺也足度無餘盈矣
 年度杜甫詩鬱鬱廉叔度後漢書范滂傳字黃叔度後漢
 厲范乃毀削先令但嚴使儲水而已百姓為便乃歌之
 日一憲傳憲字一不來何暮不禁火民安作平牛醫潁川荀淑遇于逆旅
 異之前至袁閱所日子國有顏子寧識之乎閱曰見吾叔度耶宋
 書恩倖傳論胡廣累世農夫伯始致位公相一憲牛醫之子心已
 名動京師世說周子居常云吾時月不見公相一憲牛醫之子心已
 復生矣又袁奉高友一之器量元稹詩最笑近來一自投名
 子啓萬頃澄波一

刺占陂湖杜本詩老來自愛

王文度

晉書坦之傳坦之字一

語日盛德絕倫嘉賓江東獨步

藍田既還

世說坦之傳坦之字一

史時桓為兒求王女許谷藍田大怒推文度下

藍田大怒

世說坦之傳坦之字一

抱著膝上文度因言桓求已女婚藍田大怒推文度下

藍田大怒

世說坦之傳坦之字一

詩古來惟有先生豈止一謝幼度晉書坦之傳坦之字一

謝幼度

晉書坦之傳坦之字一

張長公又詩先生豈止一謝幼度晉書坦之傳坦之字一

謝幼度

晉書坦之傳坦之字一

懷祖郎君不減十六國春秋侯琨之子也

侯琨之子

宋史伯易高

長有經劉公度晉太尉廣武侯琨之子也

侯琨之子

宋史伯易高

國才略劉公度晉太尉廣武侯琨之子也

侯琨之子

宋史伯易高

郵人口吃而內絕敏書一閱即

侯琨之子

宋史伯易高

不忘劉沈薦茂才異等辭不應

侯琨之子

宋史伯易高

增三度易書日三接疏書日三接者言非惟蒙賜蕃多又被親寵

侯琨之子

宋史伯易高

佑辭知政事詔令每月一入朝便於中書商量政事令狐楚謝

侯琨之子

宋史伯易高

狀一居藩鎮一受恩晏幾道詞故園一羣花謝曼倩天涯猶

侯琨之子

宋史伯易高

未歸又周禮考工記輞人輞有周流五曜經緯一理注目數度易君子

侯琨之子

宋史伯易高

下車度深淺之數管輅別傳周流五曜經緯一理注目數度易君子

侯琨之子

宋史伯易高

以十有二律為之謂尊卑禮命之多少周禮春官典同凡為樂器

侯琨之子

宋史伯易高

于孝文始以夏郊而張蒼據水德公孫臣賈誼更以為土德卒不

侯琨之子

宋史伯易高

佩文韻府

卷之二十一

七遇

度

三

元推一晝一夜陰陽一維今之律歷之紀九九大律度書協時月正日

運與天終始宋史樂志維今之故閱我史記夏紀禹為人敏給

傳著之話言為之國語先王之制鍾也大不出鈞重不過石

一量衡於是乎生大小器用於是乎出史記夏紀禹為人敏給

克勤其德不違其仁可親其言可信政聲為一身為一舊唐書魏徵

傳論臣嘗閱魏公故事與文皇討論政術往復應對凡數十萬言

皆前代諍臣之不至者其實根於道義發為一宋史律歷志丁度等言

部為經其類十二五日樂以紀聲容一宋史律歷志丁度等言

尺度之與尚矣漢志元始中召天下通知鍾律者百餘人使劉歆

典領之是時周滅二百餘年古之當有考者又樂志山龍袞

冕不可聽者非韶夏之樂也張九齡詩樂動神人會鍾成

而不可聽者非韶夏之樂也張九齡詩樂動神人會鍾成

無度書惟爾弘一詩彼其之子美後漢書章帝紀詔曰今貴

戚近親奢縱一有司莫肯舉察春秋之義以貴理賤今自三公

竝宜明糾非法宣振威風宋史五行志建隆中西川孟昶賦斂

幽賈誼積貯疏生之有甚屈原九章君一則物力必絀謝朓詩仰微

塵兮美一奉英軌兮式如璋褚遂良表三爵獻酬所以成禮七

升為限謂之一儲光義詩惟賢美一縱敗禮舊唐書穆宗紀贊惠王

著作詩言笑日一敗度書欲一亂政驕僻偶全實賴遺慶宋史

石守信傳論石守信而下皆顯德舊臣太祖開懷信任獲其忠力

一日使解兵柄保富貴以遺子孫漢光武之于功臣豈過是哉然

守信之貨殖鉅萬懷德之馳逐一豈非亦因以自晦自度書昔

者耶范成大惜交賦如被離而害交今讒翕脇而自度書昔

王中宗嚴恭寅畏天命一過度書底慎財賦傳言取之有節不

注言太戊畏天命用法度一過度書底慎財賦傳言取之有節不

司牧之勿使失性有君而為之貳使師保之勿使一國語用物

謂何曰天下匈匈苦戰數歲成敗未可知是何治宮室一也何

日天子以四海為家非壯麗無以重威且無令後世有以加也晉

書郭璞傳性輕易不修威儀嗜酒好色時或一唐書五行志若

政得其道而取不一則天地順成萬物茂盛而民以安樂謂之

至治宋史天文志張宿六星主珍寶宗廟所用及衣服又主天厨

飲食賞賚之事填星犯之為女主飲宴一或宮女失禮又滕正

中傳雍熙元年春大宴上歡甚以虛蓋示羣臣宰相言飲酒一

史世宗紀上謂祕書監移刺子敬等曰朕於宮室惟恐一其或

與修即損宮人歲費以充之今亦不復營建矣韓非子視強則目一

不明聽甚則耳不聰思慮一則智識亂荀子聖王之生民也皆

使當厚優猶知不足而不得以有餘一則智識亂荀子聖王之生民也皆

品錄劉頊用意綿密畫體簡細其于所長婦人為最但織細一

翻更失真然觀詳察審甚得姿態續博物志常伯熊飲茶一遂

患風氣輟耕錄凡歌一聲聲改度書詳乃視聽罔以側言一厥

有四節起末一搵簪擷落改度書詳乃視聽罔以側言一厥

射正位于公後以矢行告于公注若不中使君當知而一其

同契二至一垂錯委曲隆冬大暑盛夏霜雪離騷不撫壯而棄一

風之員寸 卷六十七 七遇 度

穢今何不一其此也嵇康論常度書洪範八庶徵疏庶民惟星
 豈以愛憎易操哀樂賦云刑方以爲園今漢意氣自若方整厲
 下民史記屈原傳懷沙賦云刑方以爲園今漢意氣自若方整厲
 漢傳諸將見戰陳不利或多惶懼失其拜議郎帝令鼓琴弘不悅
 器械激揚士吏又宋弘傳弘遣吏名譚至讓之譚頓謝後大會羣
 伺譚內出正朝服坐府上遣吏名譚至讓之譚頓謝後大會羣
 臣帝使譚鼓琴譚見弘失其朝帝怪而問之弘乃曰臣所以薦
 譚者望能以忠正導主而令朝帝怪而問之弘乃曰臣所以薦
 文志日爲陽精人君之象若朝帝怪而問之弘乃曰臣所以薦
 史司天考五紀有陰侵於陽亦猶人君行或失中應感所致五代
 止皆有一又余玠傳玠之治蜀也任張實治軍旅帝隆準龍顏動
 賦宋文炳接賓客皆有一阮籍大人先生傳服有常色貌有常
 則言有一行有常式謝靈運江如賦姿非定容服無一兩宜
 歡輦俱濟度書若涉淵水子惟往求朕攸濟傳往求我所以
 適華素濟度言祇懼隋書高帝紀佛法深妙道教虛融咸降大慈
 傷云示化於策圍當得諸馬鳴大士侯度陸雲詩敬子一慎徽百
 辟卒度詩禮儀一有度禮記進退一登降有數漢書賈誼傳行以鸞
 和步中采齊趣中肆夏所以明一魏志任峻傳峻寬厚一每有所
 宜有品制忠臣受賞亦應一魏志任峻傳峻寬厚一每有所
 陳太祖多善之宋史魏仁浦弟仁滌仁滌日公第去可無憂我兄素
 關道洛都以情告仁浦弟仁滌仁滌日公第去可無憂我兄素

雖公事不欲傷于人豈念私隙乎庾肩吾謝曆日啓登臺視朔
 觀雲物之必書拂管移灰識權衡之一度庾信啓有節一登臺視朔
 能平八風愈昌愈執度禮記司空一度地居民山川沮澤時四
 高殆欲去天三尺執度禮記司空一度地居民山川沮澤時四
 事食壯權度周禮地官掌葛掌地遠近興事任力凡使民任老者之
 者之食權度徵草貢之材于澤農以當邦賦之政令于山農凡葛征
 孟子一然後知輕重一然後知長短朱子答方直南詩一鞭度周禮
 小儒談大方任意畧一然後知長短朱子答方直南詩一鞭度周禮
 司市凡市入則胥執一尺耳起度周禮春官典瑞璧一以一注
 門注度也因刻丈尺耳起度周禮春官典瑞璧一以一注
 晉書律歷志一之八度儀禮聘禮執禮幣以盡言賜禮疏從郊
 法漢志言之詳矣一之八度儀禮聘禮執禮幣以盡言賜禮疏從郊
 子步虛詞一外竦轡一後至於贈賄一禮賓皆有幣朱
 雲笈七籤一下觀一內俯歎風塵一行度日有食之注日月動物
 雖一有大量不能一內俯歎風塵一行度日有食之注日月動物
 交而食者隋書天文志北政者日月五星也以璣衡視其一以
 觀天意也宋史天文志按舊法日月晝夜一皆人所運行新制
 成於自然尤爲精妙元史曆志日月晝夜一皆人所運行新制
 冬夏各禮度春秋序志其典禮疏合典法者褒之違一者貶之
 不同也禮度後漢書淳于恭傳州郡連召不應遂幽居養志潛于
 山澤舉動周旋必由一晉書張華傳少自修謹造次必一以
 南史王思遠傳明帝從祖弟季敞性豪縱使詣思遠令見一以
 蔡約傳齊明帝爲錄尚書輔政百僚脫展到席約躡屐不改帝謂
 江祐曰蔡氏是一之門故自可悅北史齊孝昭帝紀論情好稽

古率由一又韓觀妻于氏傳雖生長膏腴家門鼎貴而動遵一
 躬自儉約又李栗傳性簡慢矜寵不率一每在道武前舒放
 倨傲舊唐書楊恭仁傳恭仁性虛澹必以一自居謙恭下士未
 嘗忤物時人方之石慶又蕭瑀傳子銳尚太宗女襄城公主
 雅有一太宗每令諸公主凡厥所為皆視其楷則又蜀王愔傳
 高宗謂荆王元景等曰歷觀古來諸王若能動遵一則慶流子
 孫倍為法司所劾朕實耻之宋史樂志肅肅一銷銷宮奏世說
 東海王鎮許昌勅世子毗曰閒習一墓誌銘采蘋采藻修儀一
 不如親承音旨張說榮陽夫人墓誌銘采蘋采藻修儀一也如
 去不度左傳先王之制大都不過參國之一中五之一小九之
 叔曰是人也居喪而不哀在戚而有嘉容是謂一不度之人鮮
 不為患唐書劉子元傳孫贊為宣州刺史不能訓子皆驕傲一
 素業衰矣又馬援武溪深行洳洳昭度左傳衮冕鞞帶裳幅舄
 武溪一何深鳥飛一獸不敢昭度衡統紘緹一其也又唐
 書韋昭度傳昭度字正紀擢進士第踐佩度純用其衷則一之
 歷華近昭宗即位守中書令封岐國公佩度純用其衷則一之
 注衷中也一玉節度賦多少即制財用之節疏於會必號令諸國出貢
 者士君子常一節度賦多少即制財用之節疏於會必號令諸國出貢
 怨行報無價守固不偷一不攜史記天官書斗為帝車運於中
 央臨制四鄉分陰陽建四時均五行移一吹洞簫自度曲被歌聲分
 書元帝紀贊帝多材藝善史書鼓琴瑟吹洞簫自度曲被歌聲分
 刊一窮極幼眇後漢書馬援傳囂曰卿謂何如高帝援曰不如

也高帝無可無不可今上好吏事動如一又不喜飲酒器意不
 懌曰如卿言反復勝邪南史劉穆之傳帝舉止施為穆之皆下
 一又宗慤傳竟陵王誕據廣陵反慤表求赴討乘驛詣都面受
 志開元中于邊郡置一經畧使凡一使九安西北庭河西河
 東朔方范陽平盧隴右劍南至德之後要衝大郡皆有一唐書
 兵志自永徽以後都督帶使持節者始謂之使然猶未以此
 各官景雲二年以賀拔延嗣為涼州都督河西一使然猶未以此
 接乎開元朔方諸鎮皆置一使肅宗起靈武諸鎮兵共起討賊
 其後安慶緒及史思明父子繼起肅宗命李光弼等討之號九
 一之師又職官志凡天下元帥文武官總統者則曰總管以奉使
 言之則曰親王總戎則曰元帥文武官總統者則曰總管以奉使
 一皆付公吾不從中治也又于頔傳頔為山南東一使初襄
 有髮器天下以為法至頔驕蹇故方帥不法者號襄樣一使初襄
 史趙犇傳犇幼與羣兒戲道中部分行伍指顧如將帥雖諸大兒
 皆聽其階官為七等其一曰三京判官留守判官一宋史選舉志
 凡選入階官為七等其一曰三京判官留守判官一宋史選舉志
 其二曰一掌書記觀察支使防禦團練判官其三日軍事判官
 京府留守一觀察推官杜甫詩君不見東川一兵馬雄校獵
 亦似觀成功季商隱樊南乙集序尚書范陽公以徐戎凶悍一
 關判官奏入幕故事謝翽論歸朝曲真人御極四海歸偃蹇不朝
 稱一黃庭內景經九室正體度者一寬簡物無乖事也南燕
 虛神明舍存思百念視一室正體度者一寬簡物無乖事也南燕

錄封孚常外總機事內參密謀雖位任崇重而謙虛博納深得大臣
 臣一王言會立陳王為皇太子制蘊端明之尚詩書之訓
 辭可度左傳君子在位可畏施舍可愛進退一裘雖敝愆度穀梁傳序妖災因釁
 舍藏進退一又陸游雜言一裘雖敝愆度穀梁傳序妖災因釁
 陰陽為之七曜為之盈縮南史齊武帝紀永明元年詔以星
 緯失序陰陽一七曜為之盈縮南史齊武帝紀永明元年詔以星
 燠乖序寒出度國語律所以立得度戰國策王者心在中萬物一
 王褒文君子動作有應從容一柳宗元數里鼓賦音不衰而一
 一響其鏗而有制又傳法正宗記摩拏羅大士至西印度彼國王
 名祖出家是為一好學篤誠通恕趨賢重士常如弗及蜀錄李班為性
 雅持一少好學篤誠通恕趨賢重士常如弗及蜀錄李班為性
 汎愛動修一諒以衡石李耀廣達樓賦魏巍一正度重黎之後不忘舊
 式應天地之變通蕩蕩乎作皇王之則一陰陽調風雨節茂氣至
 者使復典之而立義和之官明時一尤敬鬼神之神專氣致柔少私
 民無天疫又封禪書今天子初即位尤敬鬼神之神專氣致柔少私
 望欲直下封禪改一也稽康難宅無吉凶攝生論專氣致柔少私
 寡欲直下封禪改一也稽康難宅無吉凶攝生論專氣致柔少私
 矣星度史記歷書詔御史曰乃者有司言一求之於懷抱之內而得
 矣星度史記歷書詔御史曰乃者有司言一求之於懷抱之內而得

元魏太史令晁崇所造者以鐵為之其規有六其外四規常定一
 象地形二象赤道其餘象二極其內二規可以運轉用合八尺之
 管以窺一班固表推考一綜授圖同度史記始皇紀之罟東
 邇林通詩金方燒易得一算來立觀銘曰黔首改化遠
 斯之際日月五星一如合璧連珠然世代之綿遠馴積其數至踰
 億萬後人厭其布算繁多互相推考斷截其數而增損日法以為
 得改憲之術此歷代積年日法所以不能相同者也又姜夔茗溪
 詞紅乍笑綠長顰非度下轉相師效為一法一魏志文德郭皇后
 與誰一可憐春非度下轉相師效為一法一魏志文德郭皇后
 傳若因愛登后使賤人暴貴臣恐後平度史記建元以來王子侯
 世子陵上替開張一侯注亂自上起也平度史記建元以來王子侯
 王子劉衍襲封一侯注亂自上起也平度史記建元以來王子侯
 何陰疇之不陽兮嗟久失其屬東萊又北征賦夫服度史記倉
 廩實而知禮節衣食足而榮辱上則六親固四維憲度史
 不張國乃滅亡注上之御物有制一則六親固四維憲度史
 司馬相如傳一著明易則也垂統理順易繼也舊唐書章敬皇
 后吳氏傳郭子儀疏曰一輔佐之勞緝熙元默之化足以光昭
 宗祀作配紫微又常擬傳立綱陳紀必為萬世之法程昭德塞違
 以示百官之朝端樹風聲于天下司馬光狀宣用度漢書武帝紀
 記總本國家之象魏所以垂一布號令也用度漢書武帝紀
 德門徙隴西北地西河上郡會稽凡七十二萬五千口縣官衣食
 貧民徙隴西北地西河上郡會稽凡七十二萬五千口縣官衣食
 振業一不足請收銀錫造白金及皮幣以足用後漢書光武紀

詔曰頃者師旅未解田租三十不足故行什一之稅今軍士屯田糧儲
 差積其令郡國收見田租三十不足故行什一之稅今軍士屯田糧儲
 鎮數叛兵革之興累世不息而稅一唐書食貨志自天寶以來方
 度休性格敏節一既沒所部帑廩皆可支數歲又王虔休傳為
 河東節度書侍郎掌軍節一以周知其出入盈虛之數又史職官志
 戶部尚書侍郎掌軍節一以周知其出入盈虛之數又史職官志
 欲薄賦斂當節一用節而後財可積財積而後國可足金史哀
 宗紀正大三年三月陝西旱詔尚書省議減省一後國可足金史哀
 中書省臣言今銓選錢糧之法都壞廩藏空虛中都建城大都建
 寺及為諸貴人營私第軍民不得休息邇者一愈廣惟陛下矜
 察循度漢書天文志天下太平五星一吳志步騭傳若施政令
 賦歲在木而一鎮居其中而不攜盧士五度漢書律歷志十分為
 開日月如合璧賦國有道則一其古得道者靜而法天地動而順
 丈十丈為引而一審矣淮南子雷音氣不戾八風詘伸不獲一
 日月喜怒而合四時叫呼而比雷音氣不戾八風詘伸不獲一
 易詩一龍門點額回季頻春日旅舍詩如何一別故園後一
 花開五審度漢書律歷志今廣延羣儒博謀講道修明舊典同律
 處看一機衡之一寸嘉量平衡鈞權正準直繩立王則世說尺表
 能一機衡之一寸嘉量平衡鈞權正準直繩立王則世說尺表
 管能測世復之氣密度漢書律歷志願募治歷者更造徑度漢書
 利傳詔曰貳師將軍廣利征討厥罪伐勝大宛賴天之靈從泝河
 山涉流沙通西海山雪不積士大夫一獲王首虜珍怪之物畢

陳于闕五代史司天考今以日月一之大小校去交之遠近以
 黃道之斜正天勢之升降度仰視旁視之分數則交虧得其實矣
 屈原遠遊陽杲杲其未光兮凌天地以一呂令則河隄賦牛馬
 由其望辨樓船可以一漢書霍光傳顯及諸女晝夜出入長信宮殿
 雞鳴殊孫龍之期度中亡一宋書謝靈運傳穿池植援種竹樹
 縱辨無論馬色期度中亡一宋書謝靈運傳穿池植援種竹樹
 董驅課公役有復一參同契日辰為一動靜有早晚注謂于
 十二辰中早晚分一陰陽升降火數周而復始更互用之也阮籍
 詠懷詩生命無一考度漢書王莽傳斗平元心中司空典致物圖
 一朝夕有不虞一考度漢書王莽傳斗平元心中司空典致物圖
 衆殖鳥獸蕃茂草木季嶠攀龍臺碑拂龜端北度後漢書光武帝
 策未勞詢于詹尹推歷一以繩主司地里平治水土掌各山川
 遣光武以破虜將軍行大司馬事持節一河內堅守轉運給足軍糧
 傳昔高祖留蕭何鎮關中吾今委公以河內堅守轉運給足軍糧
 率厲士馬防遏它兵勿令一而巳隋煬儀度後漢書明帝紀三
 帝秦孝誅背離宮而東轉歷山邸而一隋煬儀度後漢書明帝紀三
 郊祀登靈臺見史官正一注謂渾儀一謂日月星辰之行度
 又律歷志漏所以節時分定昏明昏明長短起於日去極遠近日
 道周不可以計率分當據一語言一參暑景又元史楊朵兒只傳少
 孤與其兄皆幼即知自立語言一參暑景又元史楊朵兒只傳少
 倚懸度後漢書章帝紀跋涉一注如成人通以繩索相引
 重懸度後漢書章帝紀跋涉一注如成人通以繩索相引
 從注一山名北史西域傳踰蔥嶺迄一山其間四百里往往有棧
 道下臨不測之深人行以繩索相持而度因以名之唐書地理志

修鮮都督府一州以布路犍城置水經注汶水出縣西南流又
 言自入萊蕪谷夾路連山百數里凌高降深兼惴慄之懼危溪絕
 徑過一**分度**後漢書律歷志令盛防代岑署弦望月食加時四分
 故但用其弦望而已又王符傳舒長者非謂義和安行乃君明
 民靜而力有餘也促短者非謂一則莫茨生于階間又洛書甄曜度凡周天
 三百六十五日曆得其四十一則一為千九百三十二里日一行
 一度月一十一日行十三**建度**後漢書律歷志在**天度**以校日景景長則日遠
 度十九十一日之七也**成度**後漢書律歷志在**天度**以校日景景長則日遠
 制一事則議其**成度**後漢書律歷志在**天度**以校日景景長則日遠
 為歲之日數也又日行之終以周除日得三百六十五四分度之一
 止得地意從容中道則太微五帝坐明以光隋書天文志天子動得一
 體圓周之徑詳之於一驗之於晷影素問岐伯曰天以六六為
 節以九九制會者所以正一之於晷影素問岐伯曰天以六六為
 所以制日月之行也氣數者所以紀化生之用也**宿度**後漢書
 至元和二年太初失天益遠日月一紀化生之用也**宿度**後漢書
 後魏陳卓更言郡國所入一今附而次之隋書天文志頗有先
 者義和之舊器積代相傳謂之璣衡其為用也以察三光以分
 一者也舊唐書傅仁均傳太陽行於一赤如郵傳之過逆旅一
 每歲既差黃道隨而變易五代史司天考赤道者天之弦帶也其

勢園而平紀一者赤道也雲笈七籤天有入部積月以日乘之滿
 體以紀一者赤道也雲笈七籤天有入部積月以日乘之滿
積度後漢書律歷志推合朔所在度置入部積月以日乘之滿
 後漢書律歷志推合朔所在度置入部積月以日乘之滿
 黎記注象應著名始後相驗一追元乃立曆數**性度**後漢書
 夫人欲試寬令志伺當朝會裝嚴已訖使侍婢奉肉羹翻汗朝衣
 婢遽收之寬神色不異乃徐言曰羹爛汝手其一如此吳志周
 瑜傳一恢廓大率為得人惟與程普不睦宋史刑法志真宗曰
 河北陝西地控邊要猶必得人父母家好待賓客多置酒饌享隣里
 傳景祖昭肅皇后唐括氏在父母家好待賓客多置酒饌享隣里
 迨于行旅景祖飲食過人昭祖曰儉嗇之女不可以配鳥古迺聞
 后乃娶焉如**品度**後漢書曹褒傳論况物運遷回情數萬化制則不
 是乃娶焉如**品度**後漢書曹褒傳論况物運遷回情數萬化制則不
 損益也**曲度**後漢書馬防傳防兄弟比諸郊廟晉書律歷志長短
 者也**曲度**後漢書馬防傳防兄弟比諸郊廟晉書律歷志長短
 無所象則率意而作不由一考以正律皆不相應舊唐書音樂
 志自周隋以來管絃雜曲多用西涼樂鼓舞曲多龜茲樂其
 皆時俗所知也洞簫賦徐聽其至于引氣不齊巧拙有素雖在父
 譬諸音樂一雖均節奏同檢至于引氣不齊巧拙有素雖在父
 兄不能以移子弟王粲公讌詩管絃發徽音一清且悲稽康在父
 瞽者能善其一不能令器必清和也左思吳都賦一難勝李
 白春日宴北湖詩古舞嬌吳歛一繞雲漢元稹樂府序在**千度**
 琴瑟者為操引採民眦者為謳謠備一俗謂之歌曲詞調**千度**

後漢書趙典傳時恩澤諸侯以無勞受封典奏官度後漢書鄭玄曰夫無功而賞勞者不勸上忝下辱亂象操相拒于注一津名後漢書班固傳伊考自邃古乃也在今鄭州中牟縣之北而遺不俾而假素罔一而遺殊度後漢書翟酺傳論孫懿以高明見章今其如台而獨闕如也貞度後漢書崔駰傳協準獲之失度通而終之以審諫豈性智自貞度後漢書崔駰傳協準獲之失度有周偏先後之要一乎貞度後漢書崔駰傳協準獲之失度後漢書崔駰傳協準獲之失度中元嬰頗驕縱逸遊動作一宋史理宗紀瑞平三年正月朔以星行一雷發非時罷天基節宴越絕書一一時一即四序為不一行一西都賦魂悅悅一以一論一之一天一文一安一得一為一朱一萬一卷一象度後漢書度後漢書蘇竟傳由此論一之一天一文一安一得一為一朱一萬一卷一象度後漢書顛少傳父業兼明經典延致學徒數百人變度後漢書楊賜傳王書研精義夜占一勤一心一銳一思一朝一夕一無一倦一變度後漢書所想雖未形顏色而一勤一心一銳一思一朝一夕一無一倦一變度後漢書不能通其變而一觀一天一之一與一人一豈一不一符一哉一度後漢書衡石一稱斗斛一量兵戈一王翰詩落花一無一再一春一人生一作一樂詩不見澗邊相一歲一寒一守一北一王翰詩楚臺一杜一甫一詩一跋一馬一望一君一非一須一及一辰一李一白一詩一賈一明一府一詩一把一君一詩一卷一西一歸一去一一一相一思一一一遠一度後漢書吟一王一易一簡一尊一詞一功一名一夢一消一得一西一風一一一高一人一今一在一何一許一遠一度後漢書

書張衡傳願得一以一自一娛一上一下一無一常一窮一六一區一北一史一張一軌一傳一字一文公一文一足一經一國一武一足一定一亂一至一於一高一識一一一非一愚一管一所一測一江一淹一知一已一賦序一才一多一深一見一氣一有一一一李一翰一通一典一序一京一兆一杜一公一君一卿一雅一有一一一志于一興一邦一篤一于一好一古一又一梁一簡一文一帝一樂一府一關一山一遠一可一度一一一幕一北一以一局一度大一昌一北一邊一備一對一漢一趙一信一既一降一匈一奴一與一之一畫一謀一令一一一幕一北一以一局一度要一疲一漢一軍一故一武一帝一必一欲一越一漠一征一之一而一大一漠一之一名一始一通一中一國一也一局一度後一漢一書一袁一紹一傳一紹一外一寬一雅一有一一一憂一喜一不一形一於一色一而一性一矜一慎一自一高短一於一從一善一故一至一於一敗一魏一志一夏一侯一元一傳一評一元一以一規一格一一一援一致一良一才一舉一茲然一與一曹一爽一中一外一繼一繼一榮一位一如一斯一曾一未一聞一匡一弼一其一非一援一致一良一才一舉一茲以一論一焉一能一免一之一乎一南一史一徐一羨一之一傳一羨一之一起一自一布一衣一又一無一術一學一直一以史一田一仁一恭一傳一性一寬一仁一有一一一北一異一度後漢書張升傳君一子一仕一不一為其一沙一度後漢書西域傳論若其境俗性智之優薄產載物類之哉行一根一實一王一安一石一詩一日一射一地一穿一干一里一赤一風一吹一一一滿一城一黃一審一才一度魏求一休一傳一子一肇一有一當一世一舊一唐一書一張一儉一傳一論一張一公一經一畧一有一天一然一一一務貌一魁一偉一有一當一世一舊一唐一書一張一儉一傳一論一張一公一經一畧一有一天一然一一一務節一勸一分一董一和一成一績一蔣一仲一授一田一牟一格一度魏志滿寵傳寵一子一偉一以一思一度吳一志一魯一肅一傳一為一人一方一嚴一又一善一談一論一一一宏一遠一有一過一德一度吳志諸葛人一之一明一又一諸一葛一瑾一傳一瑾一有一容一貌一一一時一服一其一弘一雅一德一度吳志諸葛評一並一以一規一檢一見一器一當一世一前一趙一錄一齊一王一攸一言一於一帝一曰一陛一下一不一除劉一淵一臣一恐一并一州一不一得一久一安一王一渾一曰一大一晉一方一以一信一懷一殊一俗一奈一何一以一無

形之疑殺人侍子何一之弘也劉楨國文甫碑銘懿矣**費度**
 先生天授一李直方祭權相公文文學溥博謙冲
 吳志周瑜傳瑜卒權素服舉哀喪當還句度晉書樂志賈人七姓
 吳又迎之蕪湖眾事一辭既古莫能曉其上之魏初王粲改創其
 樂人習之舞曲四篇其辭既古莫能曉其上之魏初王粲改創其
 舞元稹樂府自序短長之數聲韻平上之差莫不由之準度
 交同詩驅鞅以大**錯度**晉書天文志凡五星見伏留行逆順遲速
 而失路盈縮**雅度**晉書傅休奕傳論惟此編心乏弘一驟聞競
 者為亂行爽為物議所譏又張茂傳茂築靈釣臺馬筋諫
 曰今世難未夷唯當弘尚道素比年已來轉覺眾務日奢於往每
 所經營輕違一實非士女所望于明公舊唐書張元素傳諫太
 子承乾曰今苑中娛獵雖名異遊政若行之無常終虧一宋史
 周執羔傳執羔有一立朝無朋比治郡廉恕有循吏風孫綽穎
 川碑茂才亮拔一恢廓沈約詩豫州懷風範綽然標**智度**晉書
 傳騫少有度量與賈充石苞裴秀等俱為心膂而騫一過之充
 等亦自以為不及也晉陽秋簡文帝仁聞有一元黃之瓦棺寺
 維摩詰畫像碑恭承父訓事方便**明度**晉書山濤傳濤以老疾陳
 以崇濤不自安帝手詔曰而資愛明度情久不攝職為左丞白哀
 所奏濤不君之一豈當介意耶便當攝職令斷章表也**姿度**
 喜凶赫耳君之一及元海借號元達曰彼人一卓犖有籠羅宇
 晉書陳元達載記及元海借號元達曰彼人弘雅雖居師傳禮冠
 宙之志吾固知之矣北史王盟傳盟弘雅雖居師傳禮冠

羣后而謙恭自處未嘗以勢位驕人圖畫見聞志宋澥一高潔
 不樂從仕圖書之外無所嬰心蔡邕郭有道碑夫其器量弘深一
 廣大浩浩焉汪注焉與乎不可測已唐書劉弘基傳亡命至太
 原陰事高祖又察太宗資度非常益自託又姜暮傳高祖在太原
 暮前識之謂所親曰隋政亂將亡必有聖人受之**氣度**晉書王猛
 唐公負王霸資度其必撥亂得天下按資與姿同**氣度**載記壞姿
 儁偉博學好兵書謹重嚴毅一雄遠細事不干其慮金史選舉
 志有司言律科止知讀律不知教化之源可使通治論語孟子以
 涵養其一宣和畫譜楊昇開元中為史尺度宋書律志後漢至
 館畫真有明皇肅宗遺像深得王者一復乎古畫繼郭待詔每以界
 四分有餘杜夔依為律呂故致失韻宋史律曆志宋既平定四方
 悉頒度量又禁民間造者由是一失韻宋史律曆志宋既平定四方
 畫自矜云置方卓令眾工縱橫畫之一復乎古畫繼郭待詔每以界
 良工心獨苦也牛弘同律度量議宋史渾儀一無舛杜甫桃竹
 杖引江心蟠石生桃竹蒼波噴浸一足于鵠寄秋衣詞縫製雖
 女功一手自持白居易大巧若拙賦嘉其一有則繩墨無撓
識度南史陸玠傳弘雅有一好學善屬文北史齊孝昭帝紀帝
 孤未有字魏收謂之曰一天必至公輔吾輒以此字卿舊唐
 書宗室孝恭傳輔公祐反命孝恭擊之將發與諸將宴集命取水
 忽變為血在座皆失色孝恭舉止自若徐諭之曰禍福無門唯人
 所召盃中之血乃公祐授首之徵遂盡飲而罷謂子元感曰吾觀密
 能安眾又李密傳越國公楊素與語奇之歸謂子元感曰吾觀密
 一非若等輩元感遂傾心結納宋史尹洙傳洙內剛外和博學

有司舍墓誌溫良節行所至自昭風神推華歆歐陽詹
 梁安成王秀傳為江州刺史時夏水潦為患可利之乎給船而巳
 飛度南史孔範傳隋師將濟江羣官請為備防後主未決範奏曰
 太慶殿受賀是日初用新樂太尉率百僚奉觴稱壽有數鶴從東
 北來一黃庭梁簡文帝舞鶴詩來自芝田遠一庾信詩秋夜搗衣聲
 見晨雞高樹鳴詩爭樓斜揭暮解翼橫一芝田遠一庾信詩秋夜搗衣聲
 凌絕頂極目無纖烟許渾雪詩一龍山下遠空拂簷紫竹書濛
 濛陸游舟出下牢關詩大舸凌驚濤一龍山下遠空拂簷紫竹書濛
 詩來從金谷曉典度北史魏獻文帝紀先朝以州牧親人宜置良
 後人然牧司舉非其人德于願時命宗伯具茲守宰到志度北史魏
 官之日仰自舉人謝莊表伏願時命宗伯具茲守宰到志度北史魏
 紀帝少有一事祖母嫡母以孝聞宋史徐禧傳少有見日卿博覽
 風俗以求知古今事變風俗利疾又羅必元傳帝召見日卿博覽
 花詩足知卿一後趙錄石勒居武鄉北原山下父老及相者皆
 曰狀貌奇異時人莫知其終不可量也後燕錄慕容深沈有局
 量厚重寡言時人莫知其終不可量也後燕錄慕容深沈有局
 友華陽國志李壽字武考有幹局愛尚學義一少殊于諸子雄
 奇之離騷超回一武考有幹局愛尚學義一少殊于諸子雄
 王僧達文性婞剛潔一淵英守度北史袁式傳性長者雖羈旅

時人甚六度北史李彪傳彪前後一銜命南人奇其審博又淮
 敬重之矩冬為權淨住子四弘一俱稱道場謝靈運山居賦觀
 衡秋為成夢撫一以取道支遁讚佛詩一之舟梁元帝與蕭諮
 三世以文帝大法頌序出五險之聚升一之檀為上釋慧淨詩無邊
 纓梁簡文帝大法頌序出五險之聚升一之檀為上釋慧淨詩無邊
 議等書五根之信以信為首一李德裕易州侯臺記道者萬物之
 大劫無不修六時愍生遵一義施之於國則富證之於人則壽
 奧天地之禪一之尚碑師受聲聞具戒三乘之經教四分之紀律
 呂溫南嶽永遠和尚碑師受聲聞具戒三乘之經教四分之紀律
 八正之倫要一之根源莫不更贊神機遞歸心術姚合詩既能
 施心了悟達雙林耶律楚材詩資生無畏濟人深更見能仁
 行四等心行器度北史楊津傳少端謹以正精進禪那智慧雲笈七
 通涉經史尤長文義隋書韋世康傳世康幼而沈敏有項羽擬之
 歲州辟主簿弱冠封漢安縣公舊唐書李密傳論或以項羽擬之
 文武一即有餘壯勇斷果則不及五代史任圜傳韋說豆盧革
 罷相園與安重誨鄭珪孔循議擇當為相者圜屬意李琪而珪循
 雅不欲琪為相謂重誨曰李琪非無文藝但不廉耳宰相端方有
 豁如識者知其非常人又李沆傳沆少好學一宏遠父炳嘗語
 人曰此兒異日必至公輔洛陽伽藍記東平王畧逃命江左蕭衍
 見其詳穩權德輿陸欽州墓誌一沈約王茂加侍中詔一淹
 弘志局詳穩權德輿陸欽州墓誌一沈約王茂加侍中詔一淹

白墓誌公慷慨自負不拘常調弘大聲聞于天又雲笈七籤
 太上大道君以開皇元年託胎於西方綠那王國寄孕於洪氏之
 胞疑神瓊胎之府三千七百年降誕於其國鬱察浮度杖傳遇江
 山浮羅素遣鐵杖頭戴草東夜日江安有規賊中消息西度律光
 東反楊素遣鐵杖頭戴草東夜日江安有規賊中消息西度律光
 具知還報又隋書地理志同安郡同安有規賊中消息西度律光
 周人常懼齊兵之逼恒以冬月中河推水及帝即位朝政漸紊
 齊人推水懼周人之逼恒以冬月中河推水及帝即位朝政漸紊
 消軍度北史斛律金傳行兵用匈奴法望奇度孤鳳成有允傳允少
 河崔元伯暑度隋書禮儀志自開皇已來日近北極行於上道清
 見而異之機動之天轉而地止以上應四時互相承傳休奕三光
 于中以機動之天轉而地止以上應四時互相承傳休奕三光
 回哀哉人命微張華詩華詩華詩華詩華詩華詩華詩華詩華詩
 三光垂象表天地有華詩華詩華詩華詩華詩華詩華詩華詩華詩
 無沈約明堂陰陽一寒折地于天官獨孤及日南至詩律歷著微
 斗光流盡北堂李程衆星拱北賦泊平隋書律曆志泰始元年
 隱上崔相國政苑沙宮樹雖吟左輔新度光祿大夫荀勗奏造
 之風煙良夜慶宵惟望中臺之雅樂聲高不合中和乃詔和峴以
 王朴律校洛陽銅望泉石尺為一斗後周保定元年魯國造倉
 樂峴安度隋書律曆志泉石尺為一斗後周保定元年魯國造倉
 衡度隋書律曆志泉石尺為一斗後周保定元年魯國造倉

獲古玉升詔改制銅律度遂致中和累黍積籥同茲玉量與一
 無差雅為銅升用頒天下季紆朱府君神道碑秉孝秀之刀尺掌
 條流之剃度舊唐書高祖紀詔曰乃有猥賤之侶規自尊高浮情
 年甫八歲辭親就師鴻鵠入冥自然方外蓮花出水不染泥間十
 七預一歲龍親就師鴻鵠入冥自然方外蓮花出水不染泥間十
 八歲一歲龍親就師鴻鵠入冥自然方外蓮花出水不染泥間十
 遂發信心與徒三千俱求正宗記迦毘摩羅知馬鳴大士理勝
 度舊唐書睿宗紀景雲二年詔天祖乃名五百應真與授具戒
 至心星一僧尼道士女冠竝依舊越度舊唐書明皇紀開元二十
 見賦既應道而昭格豈一彝倫攸敘三事百揆時乃之功凶度舊
 未至衰素協度舊唐書禮儀志陳誠以德大渾一凶度舊唐書
 忌傳太宗威鳳賦曰同林之侶俱嫉共幹差度舊唐書傅仁均傳
 之壽竝忤無桓山之義情有炎洲之嫉共幹差度舊唐書傅仁均傳
 術至隋張曹元等修之私度舊唐書上官儀傳父弘大業末為陳
 沙門遊情釋典唐書李嶠傳比緣征戍巧詐百情破役隱身規脫
 租賦今道代史梁未帝偽度見寅度唐書地理志河西內屬諸
 紀龍德元年禁一僧尼偽度見寅度唐書地理志河西內屬諸
 溫府州蔚州蒲州耀州及滿州乞乍州計度唐書百官志經略
 拔州達滿州蒲州耀州及滿州乞乍州計度唐書百官志經略

集事為中考半度唐書盛彥師傳李密叛謀出山南彥師引眾入
 修造為下考半度熊耳山命士持滿夾道伏短兵溪谷間令曰賊
 不為英雄住胡曾五丈原詩長星按度唐書劉黃傳列郡在乎頌條
 或而淫巧宋史理宗紀帝性凝重寡言潔修好學每朝參待
 或末息宋史度宗紀七歲始言言必法動作前涼錄李孚善
 斂合度宋史度宗紀七歲始言言必法動作前涼錄李孚善
 射十中八九或謂之曰射有法乎乎曰射之為法猶人主之治天
 下也射者弓有強弱矢有銖兩弓不射則疑神靜慮審字雖逢蒙不
 能以中宣和書譜昔歐陽詢論書要在疑神靜慮審字雖逢蒙不
 勻八邊具備長短昔歐陽詢論書要在疑神靜慮審字雖逢蒙不
 肥則質濁阮瑀筆賦不疾不徐遲速則失勢緩則骨癡瘦則形枯
 上琴賦檢容授節應變不疾不徐遲速則失勢緩則骨癡瘦則形枯
 極度宋史天文志極星為天之正實去極星之北一度此中原
 地勢之絜度宋史天文志極星為天之正實去極星之北一度此中原
 所以生數也宋史天文志極星為天之正實去極星之北一度此中原
 所以生數也宋史天文志極星為天之正實去極星之北一度此中原
 則臣勢動則宋史天文志極星為天之正實去極星之北一度此中原
 臣失勢動則宋史天文志極星為天之正實去極星之北一度此中原
 主平依度宋史天文志極星為天之正實去極星之北一度此中原
 量也依度宋史天文志極星為天之正實去極星之北一度此中原

上幸白石教場遣論主管王琪等曰前日之教師律整嚴人無譁
 鬻分合宋史極星為天之正實去極星之北一度此中原
 陽之元注天地幽遠謂日月交氣宋史極星為天之正實去極星之北一度此中原
 萬物為陰陽祖也梁昭明太子七啓銅律宋史極星為天之正實去極星之北一度此中原
 宋史禮志宋史極星為天之正實去極星之北一度此中原
 世南文德皇后冊文背立武者若被宣召及有所捕逐許宋史極星為天之正實去極星之北一度此中原
 戶序復華州詩雙鷺斜飛數水綠孤雲宋史極星為天之正實去極星之北一度此中原
 西師復華州詩雙鷺斜飛數水綠孤雲宋史極星為天之正實去極星之北一度此中原
 聲律禮隆交度宋史極星為天之正實去極星之北一度此中原
 樂備禮隆交度宋史極星為天之正實去極星之北一度此中原
 百餘里太宗置若舖成卒往來巡警以屏姦詐大普度宋史極星為天之正實去極星之北一度此中原
 為要害今聽公私貿易則人馬宋史極星為天之正實去極星之北一度此中原
 少疎縱及長能折節自勵尤奉佛多蔬食所得俸祿大半以度宋史極星為天之正實去極星之北一度此中原
 飯僧嘗勸上于征戰地修寺及宋史極星為天之正實去極星之北一度此中原
 宋史雷有終傳王均至富順其襟度宋史極星為天之正實去極星之北一度此中原
 將校以宋史極星為天之正實去極星之北一度此中原
 待物以宋史極星為天之正實去極星之北一度此中原
 傳寫人物尤精識者以為顧凱之張僧繇之亞宋史極星為天之正實去極星之北一度此中原
 譽之雷淵詩相君宋史極星為天之正實去極星之北一度此中原
 中仙雷淵詩相君宋史極星為天之正實去極星之北一度此中原
 琅玕日則度宋史極星為天之正實去極星之北一度此中原
 應長則度宋史極星為天之正實去極星之北一度此中原
 宋史天竺國傳施護者烏填國人其國屬北宋史極星為天之正實去極星之北一度此中原
 度百二十日至中宋史極星為天之正實去極星之北一度此中原

太祖西征角端見于東一為人語云汝主宜早還意者天告之
 以止殺也翻譯各義一西竺之稱舊云身篤一者唐云日月
 其土聖賢繼軌如日照臨故謂之一五相度金史完顏賽不傳
 既有一將略泊乘一聖度素問區分七十餘國相度陸游送呂彥升
 鈞衡殊有一傲一末度莊子明于本數係于如天莫自疑離
 度管子驕傲末度四關大小精麤其運無乎不在設度韓非子
 持之雖知者猶畏一態度列子人有亡鐵者意其隣之子視其行步
 失也不為而不敢妄言一竊鐵也而相其谷而得其鐵也言語竊鉄也作動
 子動則夷固辟違庸眾而野宣和書譜一韓愈詩君詩多一萬
 由禮則夷固辟違庸眾而野宣和書譜一韓愈詩君詩多一萬
 釋泉湧雲奔龍騰一十載懷思寤寐間新詩一比雲烟揚萬里精
 藹春空雲蘇轍詩一十載懷思寤寐間新詩一比雲烟揚萬里精
 水歎我舟歷諸灘閱盡水一戴復古詩雲為山一荀子疏觀萬物
 神辛棄疾探梅詞一更無花一全復古詩雲為山一荀子疏觀萬物
 蔡珪詩時世華粧巧一關春張卿一全復古詩雲為山一荀子疏觀萬物
 治亂而觀度一孔叢子一帝典可以觀政一洪範可以一禹謨禹貢可以一泰誓可以一觀事一臯陶
 其可以觀仁一甫刑可以觀誠一繩度一淮南子夫一之為一也一可一卷一而
 浩斯七者則書之一大義舉矣一繩度一淮南子夫一之為一也一可一卷一而
 峰掛迴越一賦一泊標紛以校力突一十一而就強好度一說苑一巧而好同
 薛勝拔河賦一泊標紛以校力突一十一而就強好度一說苑一巧而好同

必勝知而好謀一陽度白虎通丁者強也時為夏位在南方一移度白
 必成顯者反是一陽度白虎通丁者強也時為夏位在南方一移度白
 通顯項戴午是謂清明一保度白虎通命有三科以記驗有壽命以一
 發節一蓋象招搖一東郡人也一章度釋名鐸度也一號韻度世說
 習意度洞冥記郭瓊一東郡人也一章度釋名鐸度也一號韻度世說
 風氣一似父過節一為女所拘一限度釋名鐸度也一號韻度世說
 小立背秋一千空悵望一張震詞一致度世說卓犖一祖弘雅一董董
 道仲乖度一臣箴曰昔在春秋宗欽蒙遜為中書郎一世子洗馬一東宮侍
 我新而忽其故一張說表月者至陰之氣一臣下之象一助天作明一順
 時盈缺若過盛踰時盈縮一將殺秦公一韜乃先詣寺與佛圖澄同坐
 洛度一塔上一鈴獨鳴一澄謂宣曰解鈴音乎鈴云胡一佛圖澄同坐
 日是無言重茵美服豈非一道不能一流度一欲取江東一春遊東苑沙
 山居無言重茵美服豈非一道不能一流度一欲取江東一春遊東苑沙
 門道安同輦顧謂安曰此行也一以義舉耳一情度一十六國春秋趙整
 使性安同輦顧謂安曰此行也一以義舉耳一情度一十六國春秋趙整
 外性安同輦顧謂安曰此行也一以義舉耳一情度一十六國春秋趙整
 無所迴避一影度一十六國春秋張淵觀象賦曰爾乃四氣鱗次斗
 桑賦一玉漏聲殘銀蟾一文帝詩一陰隨一光色帶風移一寒塘一扶
 風文員子一七遇度一

度十六國春秋張淵觀象賦曰望舒鴻度十六國春秋李嵩述志
 能臻茲大祐又李嶠楚望引度荷精分布懷陰定度注承經
 詩漢塞一吳宮燕還者去林邑四千水步道通檀和之令軍入邑浦據船官口城六里
 南也自船官下注大浦之東湖大上七日水長丈六七七日之後日
 七尺尺從此以西朔望并潮一上七日水長丈六七七日之後日
 夜分爲再潮水長一二尺春夏秋冬厲然一定高下一水無盈
 縮是日海運亦日象水也李咸齊度承經注濟水濟齊也
 用詩風燈無一露薤亦遂巡齊度藥府怨詩一遊四方各繫
 太山順度劉勰新論七緯！以光天象五性古度齊民要術熙
 錄其號曰順度俗人無子于祠炙其乳則生男以金帛報之吳都
 賦平仲君遷松梓一注于祠炙其乳則生男以金帛報之吳都
 如安石榴正赤初時可煮食廣州有之庾信枯樹賦若夫松滅度
 子陽雜俎裴寬師事普寂禪師一日見寂潔正堂焚香端坐忽聞
 叩門云一行和尚至矣寂云無不可者一行和尚弘和尚塔銘佛心印
 禮訖又語如行和尚至矣寂云無不可者一行和尚弘和尚塔銘佛心印
 闔其戶寂乃徐命弟子云遺鐘一行和尚弘和尚塔銘佛心印
 人詩但有一季吉甫徑山大覺禪師碑如來自弘和尚塔銘佛心印
 蒼藓香衰季吉甫徑山大覺禪師碑如來自弘和尚塔銘佛心印
 付囑凡二十八一楞嚴經佛後供養舍利然燈繼明傳法正宗
 不解飛昇一楞嚴經佛後供養舍利然燈繼明傳法正宗

記佛一後六百年當有賢者馬鳴摧伏異道繼吾傳化雲笈
 七籤超度過三界外曰四境謂南度法書要錄寶泉述書賦曰越石
 度常融玉隆三覆奕四天也南度法書要錄寶泉述書賦曰越石
 之狀擬壯激矢之一畏高衝偉度法書要錄寶泉述書賦曰越石
 亮爲丞相教與羣下曰昔初交州平屢聞得失後交元直勤見啓
 誨前參事于幼宰每言則盡後從事于一聞得失後交元直勤見啓
 暗不能悉納然與此四子終始好合亦足以明其不疑于直言也
 注一鄭媛記楊生謝姚月華書云明鏡曉開苦憶文君之面疎螢
 夜度一鄭媛記楊生謝姚月華書云明鏡曉開苦憶文君之面疎螢
 獵去人唐無名氏泗濱浮磬賦香舒冰河一遙分蟾兔之輝陸游龍
 眠書馬詩安得毛骨若此三千足銜枚一遙分蟾兔之輝陸游龍
 天鵝一孤雁響玉度成公綏故葉賦注按日度劉向九歎
 露鶴一哀猿驚玉度成公綏故葉賦注按日度劉向九歎
 識緯謝莊殷貴妃誄布度歷法夏游而一按日度劉向九歎
 誕發蘭儀光啓一劉向九歎播規矩而蹕度馬融圍棋賦
 歎世賦水滔背度劉向九歎歷法夏游而一按日度劉向九歎
 滔而一背度劉向九歎歷法夏游而一按日度劉向九歎
 察度馬融長笛賦觀法于節奏一國度崔駰箴尹氏不堪一斯
 邊未入一多乏如坤度崔駰東巡頌一以啓度張衡西京
 是等事恒須經計如坤度崔駰東巡頌一以啓度張衡西京

于八都豈一十于往舊注言采取八方異立度荷或經籍論在上
 制以爲宮室之巧非復遵往日之故法也立度者則天之經因
 之義一十宣教以制其中季嶠攀龍臺碑求賢審官與法一雲
 後七籤昔者先王步天路用定靈軌尋諸本元先准之於渾體是
 謂正儀有所謂也而懿度陸機辨亡論聰明睿達一弘遠賦
 後皇極有詩由不慎小廣度舒恢哀之長才一今潤細體之苛縟張九
 度孔融詩夫笑一與江湖比量又李邕五臺山清涼寺碑示立諸相而
 齡上姚令書長才一珠潛璧匿李德裕易州侯臺記靈源與天
 地爭長一與江湖比量又李邕五臺山清涼寺碑示立諸相而
 無所立一羣淫度惇悅文官無一則事不僭度荀悅文奔走
 生而無所度一淫度惇悅文官無一則事不僭度荀悅文奔走
 長度古樂府吳中細高度閣隨侯西嶽望幸賦桃林之野佇天
 馬而來遊蓮花之曠度夏侯湛東方朔畫像贊遠心一拔于時倫
 峰翼華蓋而道符深仁梁肅李長史墓銘融融和高韻一拔于時倫
 德契中和道符深仁梁肅李長史墓銘融融和高韻一拔于時倫
 授李繼密節度使制深沈一果敢知名陳師道逢張支使詩一
 道逢知晚高才處下難陸游遇景乾度杜預文咸寧中善算李修
 曆時史官以逢此士一與較勝達度盧諶詩邈矣一依論體爲術名一
 儀參考記注一李商隱謝京兆公啓持千尋退度潘尼釋奠序義
 之建木想望瓌姿周萬頃之澄波比量一尋退度潘尼釋奠序義

盛德之形容光弘度孫綽文嗟爾後昆式瞻一孫登樂毅贊樂
 聖明之形容光弘度孫綽文嗟爾後昆式瞻一孫登樂毅贊樂
 篇承天垂旨注晉李克字一節實立一又陸每新刻漏銘一遺
 嚴刻長安爲之語曰寧飲三斗醋不見崔一寧益爲武侯車騎亦
 屈突蓋然一武一居日子弟斑白動行捶楚閨門整肅爲當世所稱
 唐書孝友傳武一號一士彘兄之子父卒自徐州被髮徒跣趨喪所
 負土築塋晨夕號一士彘兄之子父卒自徐州被髮徒跣趨喪所
 旌其幽度支遁詠禪思道人詩冥邁度支遁詠大德詩一因象等度
 謝靈運遊名山志破石溪南又有宣度謝靈運遊名山志破石溪南又有宣度
 石帆修廣與破石一質色亦同宣度謝靈運遊名山志破石溪南又有宣度
 草書歌或逢花箋與絹素凝神執筆守一樂度謝靈運遊名山志破石溪南又有宣度
 方留景欲暮又音洛楞嚴經若諸有形無形有想熙度謝靈運遊名山志破石溪南又有宣度
 無想一其倫我於彼前皆現其身而爲說法熙度謝靈運遊名山志破石溪南又有宣度
 六農淹度謝惠連詩衡紀無一暑運條如催秋藩度謝靈運遊名山志破石溪南又有宣度
 祥正似玉一巾度梁簡文帝詠舞詩扇開瓊度謝靈運遊名山志破石溪南又有宣度
 光温如玉一巾度梁簡文帝詠舞詩扇開瓊度謝靈運遊名山志破石溪南又有宣度
 資于鳥度沈約捨身願疏大梁天監八年次橋由于日殷一鑿空
 仲謀一難尋猿驚易失李白詩人行明鏡中一野花迷錦障蟬吟
 卿詩山含秋色近一夕陽遲李咸用詩一野花迷錦障蟬吟

古樹想歌聲吳儼詩 | 風明水鏡雲生畫棟擁螺鬟東度 | 沈約究竟慈悲論自涅槃 | 提信五張寺碑波徒度沈約登臺望秋月賦 | 含霜鑒度性力知限 | 之耻况此以任何堪湧溢之賜鴈度 | 殘琴柱急兮江上寒陳叔達 | 詩岸廣鳧飛急雲深關月落 | 嘉祐詩長江九派人歸少寒嶺干 | 重禹錫詩晨雞未鳴寒關月落 | 嘉祐詩長江九派人歸少寒嶺干 | 滄玩月詩河漢夜闌孤臣聞國曆維耀則藩伯緝其才朝緯七度 | 地不能司度伊序則方率 | 其國曆維耀則藩伯緝其才朝緯七度 | 陶弘景碑銘九垓負絕花開盡別離蘇軾中秋詞 | 別來教可變七度 | 八人雲散俱游宦詞失却東來春 | 蘇軾中秋詞離別何久 | 籤七返靈砂論日火之成數是七春 | 蘇軾中秋詞離別何久 | 春度蕭子顯詩 | 惜青樓之望遠賀知章採蓮曲 | 莫言動意擲度吳均詩 | 中流采芰荷劉禹錫詩 | 積車度費昶樂府 | 簾動意擲度吳均詩 | 陰陽修詩流盃三日佳 | 神度陸無慶太子出宮表 | 冬書秋記月度 | 期過賦階何禽飛窓高 | 神度陸無慶太子出宮表 | 冬書秋記月度 | 丘遲賦階何禽飛窓高 | 神度陸無慶太子出宮表 | 冬書秋記月度 | 軒光唐無名氏南省寓直詩星迴南斗落 | 北志虛鶯度後

主上已禊酌詩 | 遊絲斷風駛落花多 | 馬度江總詩 | 輪停紺幘 | 棧度張正見釣竿篇 | 花沈花度陸系樂府 | 月來疑雲度庾信步虛詞 | 絃管響星移 | 色類真人之岸迷牛影疑織女之河邊李建勳登昇元閣詩 | 微陰郭銓詩袂衣猶冷過寒食 | 亂積水之圓文拂微風之 | 皇度牛弘元會大 | 稀高啓詩袂衣猶冷過寒食 | 亂積水之圓文拂微風之 | 皇度牛弘元會大 | 天儀斜度唐明皇喜雨賦 | 亂積水之圓文拂微風之 | 皇度牛弘元會大 | 秋水遠連天貢性之畫梅詩 | 更有梅花是知已小窓 | 龍度盧照鄰益 | 香度王勃聖泉宴詩 | 影飄垂葉外 | 落花前韓 | 黎君碑鶴飛鸞歌 | 鳳迴星雨交接風烟 | 修度蘇頌韋抗神道 | 去來李羣玉詩鸞歌 | 鳳迴星雨交接風烟 | 修度蘇頌韋抗神道 | 達邦家外守其均度李嶠大周受禪文 | 齊衡 | 獻度敬括玉 | 則內其良火度李庾西都賦 | 雞鳴道度張說慶禮泉表 | 君臣和舞 | 工就琢良火度李庾西都賦 | 雞鳴道度張說慶禮泉表 | 君臣和舞 | 度宋之問鳳閣尋勝地詩 | 青槐道度張說慶禮泉表 | 君臣和舞 | 秀才往安南詩見日 | 內度李華經律院和尚碑外離諸相 | 未度張 | 乍疑山雞鳴先見日 | 內度李華經律院和尚碑外離諸相 | 未度張

素鑿止水賦當其曉日增鮮光風外度季邕大雲禪院碑密
 度張季友閏賦躔次周流運將側度李白明堂賦大幾度李白詩
 山久薔薇夕陽江上望高城蘇軾陌上花詩遺民白居易詩秋後思
 歸凡歌緩緩歸邵謁經安容先生舊居詩一池塘草陸游詩
 女長歌緩緩歸邵謁經安容先生舊居詩一池塘草陸游詩
 柯張元幹詞燕去鶯來春又到花落雪花開一晴空泛銀河而色靜
 畫池邊小釣磯垂暗度杜甫舟中夜雪詩南樓月寒深北渚
 徐鉉詩光陰弄巧飛星傳恨銀漢迢迢來一逢寒食虞集李老
 秦觀詞纖雲弄巧飛星傳恨銀漢迢迢來一逢寒食虞集李老
 十年骨肉無消息白居易詩我歸故園來一逢寒食虞集李老
 谷詩十轉山崦交一沙磧溜又雲笈七籤天有九分之功德記上
 是也又宴寢一表是非不我營千度穆貞均上人功德記上
 白居易詩山中一沉醉歸雲隔萬重逾度韋應物悲故交詩積
 螢度錢起詩一葉兼姚鵠詩露凝衰草白一遠烟秋蘇軾詩歸
 來北堂上梧楸徑一微鳴蒲葦洲偷度于邵與蕭相公書一輪度楊憑
 詩望月詩彩凝雙虛度元稹詩也應自有尋春日一而今正少
 月迥八川運

年春一迴度元稹觀兵部馬射賦浮雲一開月四度白居易詩少
 開又越州閒度韓愈詩柳花飛挾星精而搖動應一見蓬各
 黃公望詩尋春擬約遊水度皇甫冉新園詩果熟乍度陸贄月臨
 巖叟一度花開李洞詩百辟尋諧度趙宗儒順宗册文六聲
 風女之暗傳知度李洞詩百辟尋諧度趙宗儒順宗册文六聲
 蓮女之暗傳知度李洞詩百辟尋諧度趙宗儒順宗册文六聲
 度厲元緱山月夜聞王子晉吹笙餘度楊諫大蜡賦星迴于
 陸環曲水杯賦成禮交歡寧酒流超度馮宿殷公家廟碑倚那先
 而生禍效奇行怪豈報靈容度于儒卿越關判足可坐視更籌侯
 慶後代雲笈七籤得報靈容度于儒卿越關判足可坐視更籌侯
 飛而磬度馬戴宿玉屋天壇詩絕頂醮正度裴休大達法師碑十
 影移磬度馬戴宿玉屋天壇詩絕頂醮正度裴休大達法師碑十
 十七丘邦度唐無名氏烏臺賦顧盼而朝槎度唐無名氏德星
 為比丘邦度唐無名氏烏臺賦顧盼而朝槎度唐無名氏德星
 劍出客犯由度唐無名氏烏臺賦顧盼而朝槎度唐無名氏德星
 星而讀書由度唐無名氏烏臺賦顧盼而朝槎度唐無名氏德星
 銓詩讀書由度唐無名氏烏臺賦顧盼而朝槎度唐無名氏德星
 少中酒孤城風輕度趙師使詞柳絲一橫波約遙度周邦彥金陵
 寂寞打天際輕度趙師使詞柳絲一橫波約遙度周邦彥金陵
 帆一打天際輕度趙師使詞柳絲一橫波約遙度周邦彥金陵

一來時**丰度**洪希文聽琴歌神**鴉度**周昂詩積雲**盈度**虞集詩
 怕上樓成岑織**微度**劉秉忠江邊梅樹詩**吹度**楊維禎小臨
 山望待半入洞庭山天風**舟度**逢新火滅**鐘度**夜投
 笛響半入洞庭山天風**舟度**逢新火滅**鐘度**夜投
 將一寺詩院微**化度**傳法正宗記**吹度**楊維禎小臨
 西燈留浴院微**化度**傳法正宗記**鐘度**夜投
 盡寶自然天氏甲有大陽大百六小百六天尼謂之陽九地虧謂之
 靈六至金天氏甲有大陽大百六小百六天尼謂之陽九地虧謂之
紫度雲笈七籤元都上品第四篇曰傳瓊文帝章齋金魚玉龍青
 金五兩沉香五斤真朱一兩書刀一口金扎七枚絳各五尺上
 誓又西城真人即日授王褒太上寶文八素隱書大洞真經靈書
 八道西城真人即日授王褒太上寶文八素隱書大洞真經靈書
 虎文高仙羽元光石精玉馬神真**開度**雲笈七籤諸天內音自然玉
 之上八角垂芒精光亂眼靈書八會字無正形皆諸天大梵隱語
 結飛元之氣合和五方之音隨運一師合**救度**雲笈七籤無上法
 天界門**受度**雲笈七籤臨壇元命之由**救度**雲笈七籤無上法
 諸天門**受度**雲笈七籤臨壇元命之由**救度**雲笈七籤無上法
 元精經令周徧無滯一命之人又動靜有則**默度**雲笈七籤九
 以正理邪周徧無滯一命之人又動靜有則**默度**雲笈七籤九
 山河靜波**鍊度**雲笈七籤冠帶濯**昇度**雲笈七籤先身施善願天
 山岳吞烟**鍊度**雲笈七籤冠帶濯**昇度**雲笈七籤先身施善願天

監度雲笈七籤或臨諸地領察兆人建功立行齋**緯度**雲笈七籤
 逍遙紫清轉輪八節一學道男女經方藥餌之道**緯度**雲笈七籤
 覽其下合一小**授度**雲笈七籤天尊上聖朝宴之會考校之所王
 於其下合一小**授度**雲笈七籤天尊上聖朝宴之會考校之所王
 咸關**奚度**南史戴法興傳有顯人功而苛虐無道動加捶撲暑
 預也**奚度**南史戴法興傳有顯人功而苛虐無道動加捶撲暑
 雨寒雪不聽暫休時建康縣考主領人功而苛虐無道動加捶撲暑
 謠曰寧得建康壓額不能受一囚或用方材壓額及蹀脛人間**伯**
 度**法書要錄**草分章體肇起一注杜度字高允重雅文學而後漢
 輕允才允性寬柔不以為恨允將婚於邢氏雅勸允娶其族允不
 從雅曰人貴河間邢不勝廣平游沈攸之大眾至夏口將直下都
 陽國志李法字**焦度**南史留偏兵守郢而巳度於城樓上肆言罵辱
 之至南鄭人也**焦度**南史留偏兵守郢而巳度於城樓上肆言罵辱
 衆蒙楯將登露形體穢辱之故攸之怒改計攻城度親力戰攸之
 度**南史**將登露形體穢辱之故攸之怒改計攻城度親力戰攸之
 武帝在交陞**丁度**宋史律曆志鄧保信阮逸胡瑗等奏造鐘律詔
 乃委質焉**丁度**宋史律曆志鄧保信阮逸胡瑗等奏造鐘律詔
 琦取保信逸瑗等鐘律詳考得失又知制誥胥偁右司諫高若訥韓
 字公稚強力學問好讀書嘗擬為書命十餘篇**盛度**宋史一傳

居應天府徙餘杭縣好學家居
列圖書敏于為文而汎濫不精
謂似曾鞏 **李度** 宋史文苑傳
炳知貢舉樞密使王朴移書錄其
句薦之文炳即擢度為第三人
以禮讓為化 **真度** 張說龍興寺碑
民莫敢犯 **真度** 月獨潔麒麟之
算轉展然後元更官號封泰山
正同乃改元野鳥入 **淹數度** 史記賈誼傳
處今主人將去 **策言度** 史記賈誼傳
後漢書律曆志元封七年詔太史令司馬遷治曆鄧平等更建太
初改元易朔行夏之正 **檢以度** 後漢書律曆志
之候驗六異課效捐密太初為最又劉歆研幾極深驗之春秋參
以易道以河圖帝覽嬉雜書乾曜度推廣九道百七十一歲進退
六十三分百四十四歲一 **見其度** 後漢書律曆志
超次與天相次少有闕謬 **寬仁度** 隋書文帝紀論無一
卒擾攘之中使信先成于敵 **寬仁度** 隋書文帝紀論無一
岑彭以顯義若此足以

璣度

唐書禮儀志 璣度 靈妃元皇九星中真上理璣度總監諸天 **非常度** 唐書

姜皎傳明皇在藩邸皎識其有 **赤道度** 宋史天文志度之離其數有二日行自南而北升
有非常之功 **赤道度** 宋史天文志度之離其數有二日行自南而北升
降四十有八度而迤 **陰陽度** 宋史律曆志乾元二 **盈縮度** 宋史律
別之曰黃道之度 **陰陽度** 宋史律曆志乾元二 **盈縮度** 宋史律
日躔損益 **橫木度** 宋史李繼宣傳為鎮州行
漏銘治曆明時贏縮之度無准 **橫木度** 宋史李繼宣傳為鎮州行
無地分馬敵至懷德橋繼宣領兵三千襲之至 **豎亥度** 吳越春秋
則契丹已壞橋繼宣 **心合度** 春秋孔演圖鳳有九苞一 **淵穆**

八極之廣旋天地之數 **心合度** 春秋孔演圖鳳有九苞一 **淵穆**
度 西京雜記枚乘柳賦曰吁嗟細柳流亂 **香烟度** 老學菴筆記故
輕絲君王 **香烟度** 老學菴筆記故
金後猊蓋香獸也故晏公冬宴詩云 **中取度** 馬融長笛賦上擬法
後猊對立 **中取度** 馬融長笛賦上擬法
于白雪淥水 **聲音度** 稽康文言語之節 **弛張**

雅曲各笛取其法度也 **聲音度** 稽康文言語之節 **弛張**
為一 **尺尺度** 稽康論不可守 **前溪度** 古樂府憂思出門 **弛張**
體 **尺尺度** 稽康論不可守 **前溪度** 古樂府憂思出門 **弛張**
度 傅毅舞賦 **達者度** 謝惠連豫章行既微 **連雞度** 梁元帝從

度 傅毅舞賦 **達者度** 謝惠連豫章行既微 **連雞度** 梁元帝從
之 聖哲所施 **達者度** 謝惠連豫章行既微 **連雞度** 梁元帝從
度 之 聖哲所施 **達者度** 謝惠連豫章行既微 **連雞度** 梁元帝從

度 之 聖哲所施 **達者度** 謝惠連豫章行既微 **連雞度** 梁元帝從
度 之 聖哲所施 **達者度** 謝惠連豫章行既微 **連雞度** 梁元帝從

度 之 聖哲所施 **達者度** 謝惠連豫章行既微 **連雞度** 梁元帝從
度 之 聖哲所施 **達者度** 謝惠連豫章行既微 **連雞度** 梁元帝從

隨火一燧尊嚴度陸倕石闕銘一不譽于師旅高世度任昉文司徒袁粲有

象帶烽然江淹詩空令日月光陰度久佇立容易一室詩為此晚雀度

古人度王筠詩栖鳥城上車馬度庾肩吾詩日落歌吹還塵飛又劉

返一林難鄧侯東馬度王生敘轡還鳳駕度陳後主七夕詩

孝威蜀道難水河牽馬度雪路抱鞍行賀循庭中有奇樹詩

庾信昭君怨江總閨怨篇願君關山花間度香風飄舞

宵及早度顧野王艷歌行夕臺橫枝度徐陵詩逕狹好

鳥和鳴行雨度朝梁照日暉橫枝度徐陵詩逕狹好

枝上飛顧野王艷歌行夕臺橫枝度徐陵詩逕狹好

花度蕭愨春日曲水詩落花灑翼度庾信喜雨詩驚鳥連烽度

嶺一嘶馬隔河聞對白鶴度風信詩雲袍珠囊度薛道衡老

若月雲氣飛烟三農應銅棹聲度岸弘執恭詩珠囊度薛道衡老

爵之鳴五緯叶之關山青蓋度陳子良蕭平仲誄黃鵲度

天山一詩半隨是落花朝關山青蓋度陳子良蕭平仲誄黃鵲度

軾梅花詩王勃宴張二林亭序關山青蓋度陳子良蕭平仲誄

王勃宴張二林亭序關山青蓋度陳子良蕭平仲誄黃鵲度

鳥而雙驚丹鳥傾而日晚雙雙度樓下又錢與義詩窻影

聲船逆流揚策度王勃散關詩即今杉谷度越當詩西從

竹溪深千門度沈佺期詩舞籥金輿度沈佺期從幸香山寺應

鷓鴣詩遙聞鳳吹喧閭識龍輿度玉珂度龍影珠履雁行來風梅

製詩遙聞鳳吹喧閭識龍輿度玉珂度龍影珠履雁行來風梅

度姚崇侍宴詩的歷九折度暮戒六軍行笙歌度張說詩

宮殿飛星流敦龐度卿寶希球神道碑公降靈辰象育粹淳源稟淵

懿之姿體簷燕度暮雙雙落花烟色君子度碑有高人之情

隨火一燧尊嚴度陸倕石闕銘一不譽于師旅高世度任昉文司徒袁粲有

象帶烽然江淹詩空令日月光陰度久佇立容易一室詩為此晚雀度

古人度王筠詩栖鳥城上車馬度庾肩吾詩日落歌吹還塵飛又劉

返一林難鄧侯東馬度王生敘轡還鳳駕度陳後主七夕詩

孝威蜀道難水河牽馬度雪路抱鞍行賀循庭中有奇樹詩

庾信昭君怨江總閨怨篇願君關山花間度香風飄舞

宵及早度顧野王艷歌行夕臺橫枝度徐陵詩逕狹好

鳥和鳴行雨度朝梁照日暉橫枝度徐陵詩逕狹好

枝上飛顧野王艷歌行夕臺橫枝度徐陵詩逕狹好

花度蕭愨春日曲水詩落花灑翼度庾信喜雨詩驚鳥連烽度

嶺一嘶馬隔河聞對白鶴度風信詩雲袍珠囊度薛道衡老

若月雲氣飛烟三農應銅棹聲度岸弘執恭詩珠囊度薛道衡老

爵之鳴五緯叶之關山青蓋度陳子良蕭平仲誄黃鵲度

天山一詩半隨是落花朝關山青蓋度陳子良蕭平仲誄黃鵲度

軾梅花詩王勃宴張二林亭序關山青蓋度陳子良蕭平仲誄

王勃宴張二林亭序關山青蓋度陳子良蕭平仲誄黃鵲度

鳥而雙驚丹鳥傾而日晚雙雙度樓下又錢與義詩窻影

聲船逆流揚策度王勃散關詩即今杉谷度越當詩西從

竹溪深千門度沈佺期詩舞籥金輿度沈佺期從幸香山寺應

鷓鴣詩遙聞鳳吹喧閭識龍輿度玉珂度龍影珠履雁行來風梅

製詩遙聞鳳吹喧閭識龍輿度玉珂度龍影珠履雁行來風梅

度姚崇侍宴詩的歷九折度暮戒六軍行笙歌度張說詩

宮殿飛星流敦龐度卿寶希球神道碑公降靈辰象育粹淳源稟淵

懿之姿體簷燕度暮雙雙落花烟色君子度碑有高人之情

騎樵隱度錢起板橋詩靜宜飛絲度錢起遇雨詩中和度權德輿

過魏公文一博遠與車馬隔君軒車度皇甫冉天津橋詩豈無朝夕年光度劉禹錫賦望如何

今一思清未惜年華度蟾魄度莫宣卿詩碧空芳氣度白居易詩

微風一似層陰度仲子陵清簾賦推美度李絳王紹神道碑貫魚度邵軫雲韶樂賦

涼稍稍致遠度李絳王紹神道碑烟花度武元衡詩澤國爭雄度杜牧

河度鄭餘慶祭杜太保文烟度武元衡詩澤國香潛度姚合

憐赤壁一清明度于邵謝賜春衣狀虹影度天晴寒水度王

村籬落一香風度鄒韶遊顧園詩遲遲綵艇香風度灑灑金塘柳色

饒青鳥度劉滄過鑄鼎原詩界日長虹影度天晴寒水度

練紋浮雲度司馬光感春詩榮落雲度捲簾秋光入寒水度

斜一欲趁夕陽還寶香度程垓憶別詞風掩垂乘空度孔武仲過河

一葉銀潢瀉月聲風葉度朱松上元道中詩一葦橫斜歲月度陸游

年楓林下不眉語度洪瑱春晚詞空憶墜鞭櫻朱度高觀國隣女

知管柔黃冷柳花度盧琦秋蚊詩深閨小玉焚冰雪度周震

河漢光幽金針度元好問詩鴛鴦繡了從教看莫把藕絲易斷針

幽難如年度郭珏除夕詩短日一箏鴈度朱德潤詩冰絃戛擊

孫度高啓子夜四時歌羞見山唱度高啓懷吳興舊遊詩歸舟

度高啓池上詩野塘前聽雞度高啓送沈左司分省陝西詩函關

八健度翻譯名義一業健度明三業二使健度明八百煩惱之三智健度

十智四定健度明八定五根健度明根性六大健度蔡叔度

明大見七見健度破六十三見八雜健度謂小乘法蔡叔度

世家管叔鮮一者周文王子而武王弟也武王克殷封叔鮮

於管封叔度於蔡二人相紂子武庚管叔蔡叔疑周公不利於成

命伐誅武庚殺管叔而放蔡叔公孫度魏志一傳度字升菟小

吏自立為遼東侯平州牧始以中平

六年據遼東至淵三世五十年而滅

關一柱有樟木大十八圍長四丈五尺流泊陶家後渚監

南史一尚之傳父一恭謹有行業姨適沛郡劉璩與叔度母情

愛甚篤叔度母早卒奉姨若所生尚之為中書侍郎告休定省傾

朝相送別于治渚及至郡叔度謂曰聞汝此來傾朝相送可有幾

客荅曰殆數百人叔度笑曰此是送吏部郎耳非關何彥德也

賈顯度亂顯度乃率鎮人浮河而下達秀容為朱榮所留隨榮

破葛榮封唐元度伯喈刊碑列于太學創立石壁九經諸儒校正

石艾縣公唐元度伯喈刊碑列于太學創立石壁九經諸儒校正

訛謬上又令翰林勒字官皆不窺之以為蕪累甚矣王元度書

故石經立後數十年名儒皆不窺之以為蕪累甚矣王元度書

崔仁師傳校書郎仁師以元度不經條不合大義者奏之姜師

太宗詔諸儒大議仁師以元度不經條不合大義者奏之姜師

度唐書一傳擢明經調丹陵尉龍崗令累歷刺史師度喜渠

星顯時為語曰孝忠柳公度華之子公綽傳子華公綽諸父也子

知仰天師度知相地柳公度華之子公綽傳子華公綽諸父也子

力常云吾初無術但未嘗以氣海媛田漢度宋史西南溪洞諸蠻

以物熟生物不以元氣佐喜怒耳田漢度宋史西南溪洞諸蠻

以其子弟女夫大將五溪統軍都指揮使田漢度宋史西南溪洞諸蠻

十而下十二人來貢詔並加檢校官以獎之

