





	
卷號	3381
冊號	
條號	
全書	第 6 冊

國立中央圖書館 臺灣分館

3381.34



本文叔書戰國策後

戰國策所載大抵皆從橫捭闔譎誑相軋傾奪之說也其事淺陋不足道然而人讀之則必尚其說之工而忘其事之陋者文辭之勝移之而已且壽考安樂富貴尊榮顯名愛好便利得意者天下之所欲也然激而射之或將以致人之憂死亡憂患貧賤苦辱棄損亡利失意者天下之所惡也然動而竭之或將以導人之樂至於以下求小以高求大縱之以陽閉之以陰無非微妙難知之情雖辯士抵掌而論之猶恐

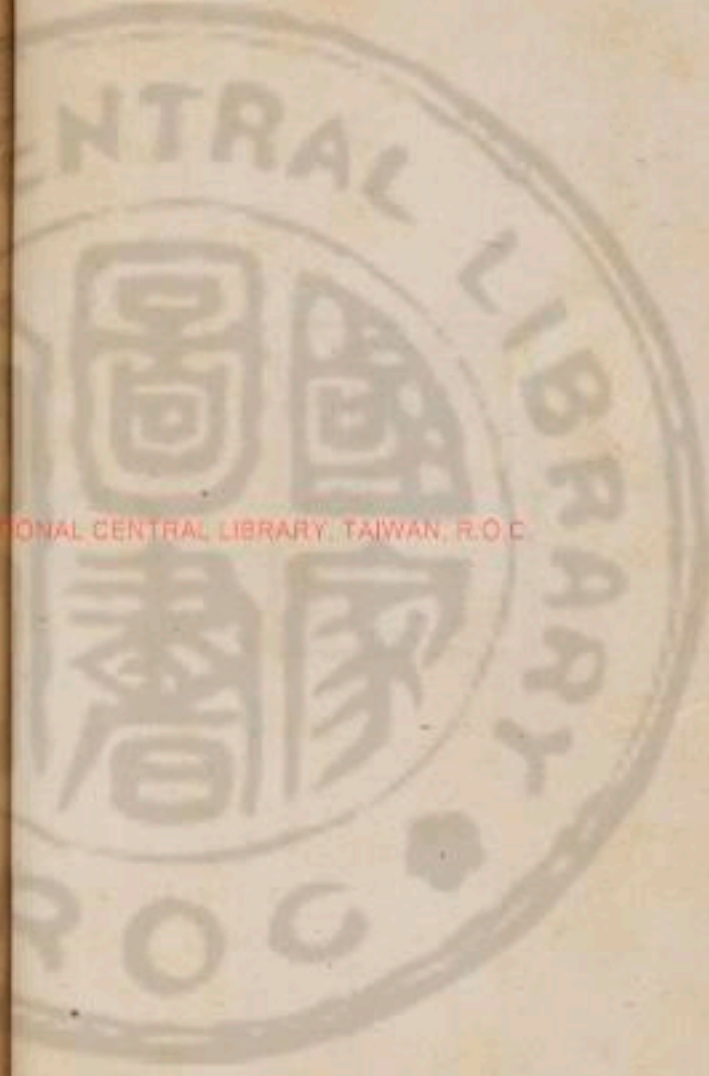

NATIONAL CENTRAL LIBRARY, TAIWAN, R.O.C.



不自今寓之六經不過一二言語未必及而意已隱然見乎其中矣由是言之則爲是說者非難而載是說爲不易得也嗚呼使秦漢而後復有爲是說者必無能載之者矣雖然此豈獨人力哉蓋自夏商積制作以至于周而文物大備當其盛時朝廷宗廟之上蠻夷窮服之外其禮樂制度條施目說而威儀文章可著之簡冊者至三千數此聖人文章之實也及周道衰寔淫陵遲幽厲承之于是大壞然其文章所從來既遠故根本雖伐而氣酸未易遽熄也于是浮而散之鍾于談舌而著於言語此莊周屈原孫武韓非商鞅與夫儀秦之徒所以雖不深祖吾聖人之道而所著書文辭駸駸乎上薄六經而下絕來世者豈數人之力也哉今戰國策宜有善本傳於世而舛錯不可疾讀意天下之于至寶常不欲使人易得故愚不復竄定而其完篇皆以丹圓其上云



題戰國策

戰國策三十三篇劉向爲之序世久不傳治平初始  
得錢唐顏氏印本讀之愛其文辭之辯博而字句脫  
誤尤失其真丁未歲予在京師因借館閣諸公家藏  
數本參校之蓋十正其六七凡諸本之不載者雜見  
於史記他書然不敢輒爲改易仍從其舊蓋慎之也  
當戰國之時強者務并吞弱者患不能守天下方爭  
於戰勝攻取馳說之士因得以其說取合時君其要  
皆主於利言之合從連衡變詐百出然自春秋之後



以迄于秦二百餘年興亡成敗之迹粗見於是矣雖  
非義理之所存而辯麗橫肆亦文辭之最學者所不  
宜廢也會有求于本以開板者因以授之使廣其傳  
庶幾正前本之失云清源王覺題

題戰國策

右戰國策隋經籍志三十四卷劉向錄高誘注止二  
十一卷漢京兆尹延篤論一卷唐藝文志劉向所錄  
已闕二卷高誘注乃增十一卷延叔堅之論尚存今  
世所傳三十三卷崇文總目高誘注八篇今十篇第  
一第五闕前八卷後三十二三十三通有十篇武安  
君事在中山卷末不知所謂叔堅之論今他書時見  
一二舊本有未經曾南豐校定者舛誤尤不可讀南  
豐所校乃今所行都下建陽刻本皆祖南豐互有失



得余頃於會稽得孫元忠所校於其族子愨殊爲踈  
略後再叩之復出一本有元忠跋并標出錢劉諸公  
手校字比前本雖加詳然不能無疑焉如用堊惠字  
皆武后字恐唐人傳寫相承如此諸公校書改用此  
字殊所不鮮竇並作唐史釋音釋武后字內堊字云  
古字見戰國策不知何所據云然堊乃古地字又堊  
字見亢倉子鷓冠子或有自來至於惠字亦豈出於  
古歟幽州僧行均作切韻訓詁以此二字皆古文豈  
別有所見邪孫舊云五百五十籤數字雖過之然間

有謬誤似非元書也括蒼所刊因舊無甚增損余萃  
諸本校定離次之總四百八十餘條太史公所採九  
十餘條其事異者止五六條太史公用字每篇間有  
異者或見於他書可以足証悉注於旁辨樂水之爲  
清水案字之爲語助與夫不題校人并題續注者皆  
余所益也正文遺逸如司馬貞引馬犯謂周君徐廣  
引韓兵入西周李善引呂不韋言周三十七王歐陽  
詢引蘇秦謂元戎以鐵爲矢史記正義碣石九門本  
有宮室以居春秋後語武靈王游大陵夢處女鼓瑟

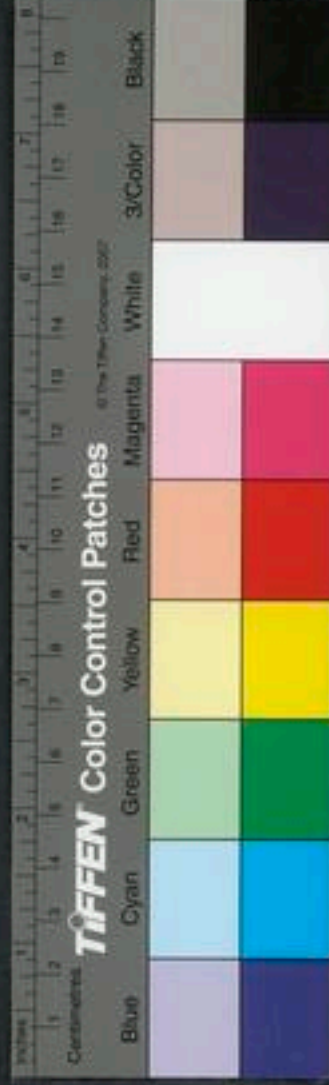

之類略可見者如此今本所無也至如張儀說惠王  
乃韓非初見秦厲憐王引詩乃韓嬰外傳後人不可  
得而質矣秦古書見於世者無幾而子居窮鄉無書  
可檢閱訪春秋後語數年方得之然不爲無補尚覬  
博採老得定本無劉公之遺恨紹興丙寅中秋剡川  
姚宏伯聲父題

頃歲予辨正鮑虎戰國策注讀呂子大事記引剡  
川姚宏知其亦注是書考近時諸家書錄皆不載  
則世罕有蓄者後得於一舊士人家卷末戴李文

叔王覺孫朴劉敞語其自序云嘗得本於孫朴之  
子懋朴元祐在館中取南豐曾鞏本參以蘇頌錢  
藻劉敞所傳併集賢院新本上標錢劉校字而姚  
又會粹諸本定之每篇有異及他書可正者悉注  
於下因高誘注間有增續簡質謹重深得古人論  
撰之意大與鮑氏率意竄改者不同又云訪得春  
秋後語不爲無補益晉孔衍所著者今尤不可得  
尚賴此而見其一二詎可廢邪攷其書成當紹興  
丙寅而鮑注出丁卯實同時鮑能分次章條詳述



注說讀者眩於浮文往往喜稱道之而姚氏殆絕  
無足怪也宏字令聲今題伯聲甫待制舜明廷輝  
之子爲刪定官忤秦檜死大理獄弟寬令威憲令  
則皆顯於時其人尤當傳也余所得本背紙有寶  
慶字已百餘年物時有碎爛處旣據以校鮑誤因  
序其說於此異時當廣傳寫使學者猶及見前輩  
典則可仰可慕云至順四年癸酉七月吳師道識

戰國策後序

右戰國策隋經籍志三十四卷劉向錄高誘注止二  
十卷漢京兆尹延篤論一卷唐藝文志劉向錄已闕  
二卷高誘注乃增十一卷延篤論時尚存今所傳三  
十三卷崇文總目高誘注八篇印本存者有十篇武  
安君事在中山卷末不詳所謂延篤論今亡矣其未  
曾經曾南豐校定者舛誤尤不可讀其浙建原小本  
刊行者皆南豐所校本也括蒼耿氏所刊鹵莽尤甚  
宣和間得館中孫固孫覺錢藻曾鞏劉敬蘇頌集賢

院共七本晚得晁以道本並校之所得十二焉如用  
墨惠字皆武后字恐唐人相承如此諸公校書改用  
此字殊不可解竇華作唐書釋武后用墨字云古字  
見戰國策不知所據而云然墨乃古地字又墨字  
見亢倉子鷓冠子或有自來至於惠字幽州僧行均  
作切韻訓詁以此二字云古文豈別有所見邪太史  
公所採九十三事內不同者五韓非子十五事說苑  
六事新序九事呂氏春秋一事韓詩外傳一事皇甫  
謐高士傳三事越絕書記李園一事甚異而正文遺

逸引戰國策者司馬貞索隱五事

按漢擊襄子之衣

周凡三十七王白圭為中山將亡六城梁拔中

七事

音有大夫芬者樵文切羊千者著書顯名安

賈音肇訓門也齊威王王篇一事驥仰而噴太平御

覽二事

固若即取銅破馬山而出錫廊廟之元和

姓纂一事

引風俗通云春秋後語二事趙武靈王遊

鼓瑟平原君變音後漢地理志一事東城九門注云

後漢第八贊一事

廉頗為人勇藝文類聚一事蘇秦

合從元戎以鐵為矢長北堂書鈔一事楚人以弱弓

北堂書鈔一事

徵綴加歸馬



之上 徐廣注史記一事 韓兵入西周今成 張守節正

義一事 碣石九門本 舊戰國策一事 雜尚見秦王曰

於守不 李善注文選一事 蘇秦說孟嘗君曰秦四塞

利於戰 皆今本所無也 至如張儀說惠王乃韓

四塞之國也 非子初見秦書厲憐王引詩乃韓詩外傳既無古書

可以考証第嘆息而已 其以所聞見以為集注補高

誘之亡云上章執徐仲冬朔日會稽姚寬書

右此序題姚寬撰有手寫附於姚注本者文皆與

宏序同特疏列逸文加詳考其歲月則在後乃知

姚氏兄弟皆嘗用意此書寬所注者今未之見不

知視宏又何如也 因全錄著之左方以俟博考者

吳師道識



國語解敘

韋昭

元和郡志  
書原中物

昔孔子發憤於舊史垂法於素王左丘明因聖言以  
攄意託王義以流藻其淵源深大沈懿雅麗可謂命  
世之才博物善作者也其明識高遠雅思未盡故復  
采錄前世穆王以來下訖魯悼智伯之誅邦國成敗  
嘉言善語陰陽律呂天時人事逆順之數以爲國語  
其文不主於經故號曰外傳所以包羅天地探測禍  
福發起幽微章表善惡者昭然甚明實爲經藝並陳

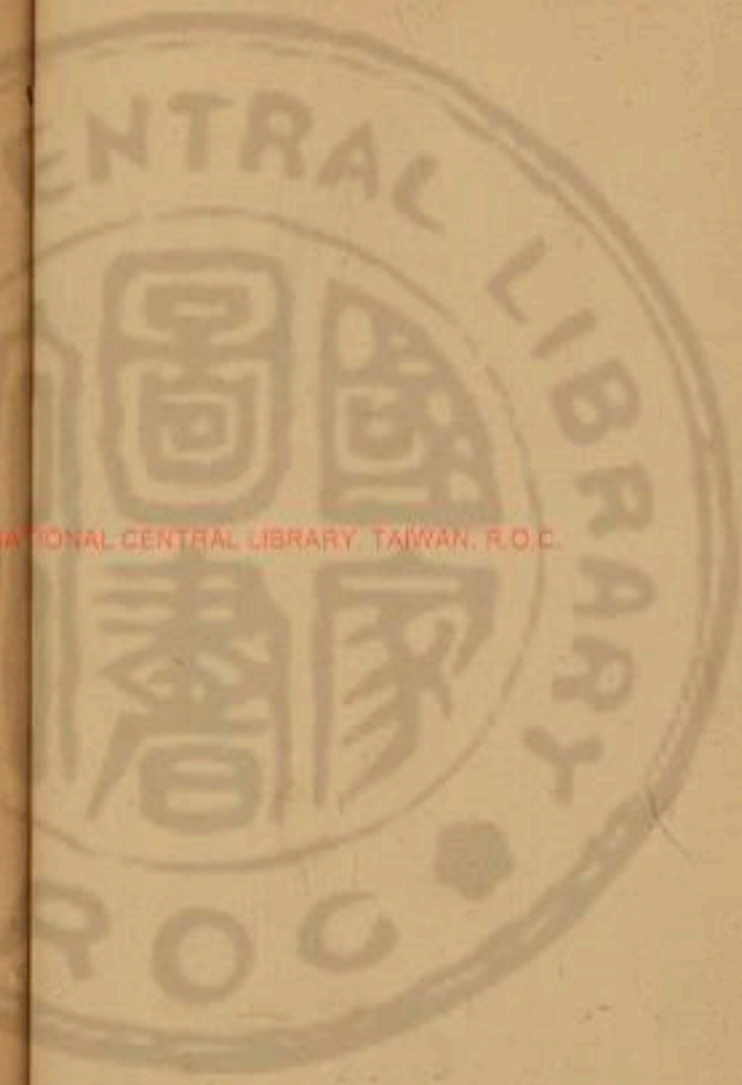

非特諸子之倫也。遭秦之亂，幽而復光。賈生史遷，頗綜述焉。及劉光祿於漢成世，始更考校，是正疑繆。至於章帝，鄭大司農爲之訓註，解疑釋滯，昭晰可觀。至於細碎有所闕略，侍中賈君敷而衍之，其所發明，大義略舉爲已憊矣。然於文間，時有遺忘，建安黃武之間，故侍御史會稽虞君尚書僕射丹陽唐君皆英才，碩儒洽聞之士也。采摭所見，因賈爲主，而損益之，觀其辭義，信多善者。然所解釋，猶有異同，昭以末學淺闇，寡聞階數君之成訓，思事義之是非，愚心頗有所

覺。今諸家並行，是非相貿，雖聰明疏達識機之士，知所去就，然淺聞初學，猶或未能祛過切不自料，復爲之解，因賈君之精實，採唐虞之信善，亦所以覺增潤補綴，參之以五經，檢之以內傳，以世本考其流，以爾雅齊其訓，去非要存事實，凡所發正三百七事，又諸家紛錯，載述爲煩，是以時有所見，庶幾頗近事情，裁有補益，猶恐人之多言，未詳其故，欲世覽者必察之也。

國語解敘



國語補音敘錄

宋庠

按班固藝文志種別六經其春秋家有國語二十一  
 篇注左丘明著至漢司馬子長撰史記遂據國語世  
 本戰國策以成其書當漢出左傳秘而未行又不立  
 於學官故此書亦弗顯唯上賢達識之士好而尊之  
 俗儒弗識也逮東漢左傳漸布名儒始悟向來公穀  
 膚近之說而多歸左氏及杜元凱研精訓詁木鐸天  
 下古今真謬之學一旦氷釋雖國語亦從而大行蓋



其書竝出丘明自魏晉以後書錄所題皆曰春秋外傳國語是則左傳爲內國語爲外二書相融以成大業凡事詳於內者略於外備於外者簡於內先儒孔晁亦以爲然自鄭衆賈逵王肅虞翻唐固韋昭之徒竝治其章句申之注釋爲六經流亞非復諸子之倫自餘名儒碩士好是學者不可勝紀歷世離亂經籍亡逸今此書唯韋氏所解傳於世諸家章句遂無存者然觀韋氏所敘以鄭衆賈逵虞翻唐固爲主而增損之故其注備而有體可謂一家之名學唯唐文人

柳子厚作非國語二篇攬撫左氏意外微細以爲詆訾然未足掩其鴻美左篇今完然與經藉竝行無損也庸何傷於道因略記前世名儒傳學姓氏別之後漢大司農鄭衆字仲師作國語章句亡其篇數漢侍中賈逵字景伯作左氏春秋及國語解詁五十一篇左傳三十篇國語二十一篇隋志云二十卷

唐已亡

魏中領軍王肅字子雍作春秋外傳國語章句一卷隋志云梁有二十二卷唐志亦云二十二卷

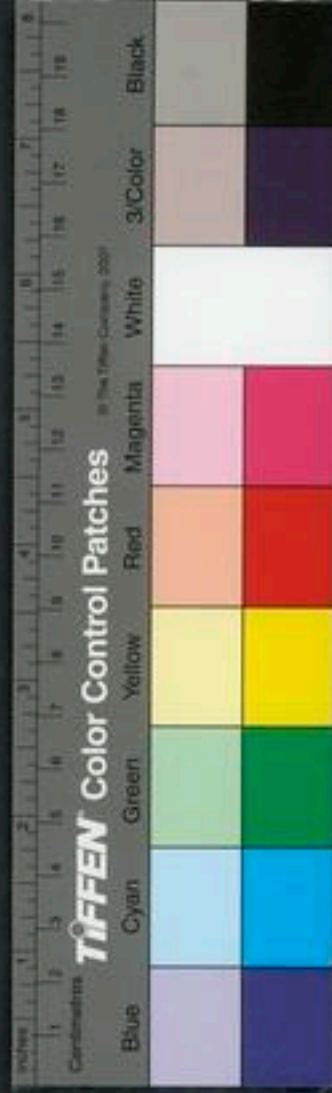

吳侍御史虞翻字仲翔注春秋外傳國語二十一卷  
吳尚書僕射唐固字子正注春秋外傳國語二十一  
卷

吳中書僕射侍中高陵亭侯韋昭字弘嗣注春秋外  
傳國語二十一卷隋志云二十二卷唐志二十一  
卷與今見行篇次同

晉五經博士孔晁注春秋外傳國語二十卷唐志二  
十一卷

右按古今卷第亦多不同或云二十一篇或二十二

卷或二十卷然據班志最先出賈逵次之皆云二十  
一篇此實舊書之定數也其後或互有損益蓋諸儒  
章句煩簡不同併簡併篇自名其學蓋不足疑也要  
之執文志爲審矣又按先儒未有爲國語音者蓋外  
內傳文多相涉字音亦通故邪然近世傳舊音一篇  
不著撰人名氏尋其說乃唐人也何以證之據解犬  
戎樹惇引鄴州羗爲說夫改善鄴國爲州自唐如耳  
然其音簡陋不足名書但其間時出異聞義均難助  
庠因暇輒記其所闕不覺盈篇今因舊本而廣之凡





成三卷其字音反切除存本說外悉以陸德明經傳釋文爲主亦將稽舊學除臆說也唯陸音不載者則以說文字書集韻等附益之號曰國語補音其間闕疑請侯鴻博非敢傳之達識姑以示兒曹云

目錄

周語上第一

周語中第二

周語下第三

魯語上第四

魯語下第五

齊語第六

晉語第七

晉語第八

晉語第九

晉語第十

晉語第十一

晉語第十二

或云國語次行別起晉語一下復曰武公按此卷唯載武公一節其餘盡記獻公靈姬事則後人妄加明矣

此亦於卷外題晉語二下復標曰獻公諸本不一卷外並題曰晉語三自此以下至第十五皆如此

此卷題曰襄公

此卷題曰厲公

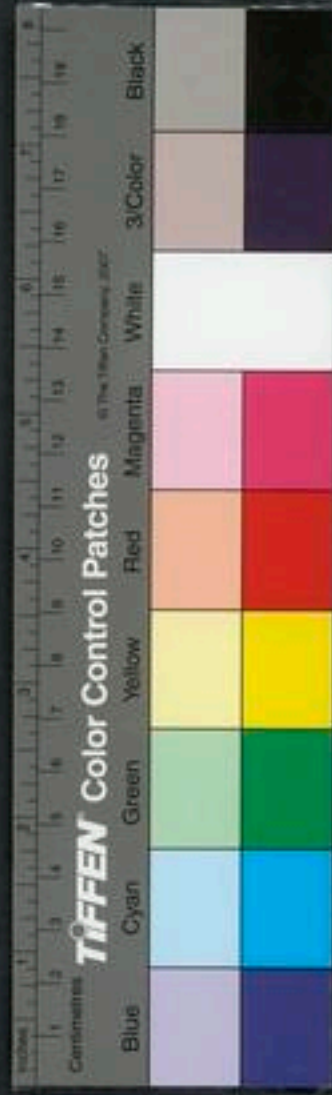

晉語第十三 此卷題曰悼公

晉語第十四

晉語第十五 此卷題曰昭公

鄭語第十六 或題曰鄭  
栢第十六

楚語上第十七

楚語下第十八

吳語第十九

越語上第二十

越語下第二十一

按諸本題卷次序各異或有先題國語卷第幾作一行次又別題曰某語次下又別題曰某公疑皆後人以意妄自標目然不能得其定本未知孰是庠家舊藏此書亦參差不一天聖初有宗人同年生緘假庠此書最有條例因取官私所藏凡十五本校緘之書其間雖或魯魚而緘本大體為詳又題號諸篇較若畫一竝不著卷字但曰某語第幾其間唯一國有一篇或二三篇者則加上中下以為別然不知此目興自何世及何人論次決非丘明所目造蓋歷世儒



者各有章句。竝擅爲部第。莫可知已。唯此本題卷不與諸家類。今輒據以爲正云。

國語補音敘錄

校補國語凡

凡標題諸本俱先題某語第幾下。復題國語二字。以於綱目先後不倫。今據宋庠所藏舊本。先題國語第幾別一行。題某語以爲正云。

凡八國下舊無世繫。今悉加之用。杜氏世族譜亦從其注內傳例也。

凡國語諸本俱無音釋。僅有舊音。俱不可觀。惟宋氏祖舊音而爲補音。用心勤矣。但自爲一卷。難於討尋。今取音切附諸各條各句之下。庶幾便覽。





凡補音既多繁蕪又有疎漏或初學易識者竝加音切至典籍不常經見者顧獨失音今竝刪補

凡音切條釋字下或一篇之中有重出者則前云後竝同餘不復釋

凡補音有辯證間有指摘國語注者附於注末餘辯舊音之非者悉不錄

凡舊音則直音某字補音則悉加反切彼此似太重復今按直音之未當者乃用反切其當者則仍舊直音示畫一也

國語第一

吳高陵亭侯 韋昭解 宋鄭國公 宋庠補音

嬰鄩功員穆之應編祭 蘇待郎夏商

周語上 杜預世族語云黃帝之苗裔姬姓后稷之後封於郃及襄稷子不窋失職竄於西戎至十

二代孫曰大王為狄逼遷岐至孫文王受命武王克殷而有天下至幽王為大戎所殺平王東遷乃居王城今按舊音每國之前特於國名下序其世系始末其說他皆倣此

穆王將征犬戎 穆王周康王之孫昭王之子穆王滿也征止也上討下之稱犬戎西戎之

別名在荒服 祭公謀父諫曰不可 祭莊界切父音甫按經凡涉地名人名皆音山祭歲內之國周公之後為王卿士謀父字也傳曰凡將那茅昨祭周公之胤也

謀父諫征犬戎



凡補音既多繁蕪又有疎漏或初學易識者竝加音切至典籍不常經見者顧獨失音今竝刪補

凡音切條釋字下或一篇之中有重出者則前云後竝同餘不復釋

凡補音有辯證間有指摘國語注者附於注末餘辯舊音之非者悉不錄

凡舊音則直音某字補音則悉加反切彼此似太重復今按直音之未當者乃用反切其當者則仍舊直音示畫一也

國語第一

吳高陵亭侯 韋昭解 宋鄭國公 宋庠補音

嬰鄧功員穆之應編祭 蘇待郎夏商

周語上 杜預世族語云黃帝之苗裔姬姓后稷之後封於郃及襄稷子不窋失職竄於西戎至十

二代孫曰大王為狄逼遷岐至孫文王受命武王克殷而有天下至幽王為大戎所殺平王東遷乃居王城今按舊音每國之前特於國名下序其世系始末其說他皆倣此

穆王將征犬戎 穆王周康王之孫昭王之子穆王滿也征止也上討下之稱犬戎西戎之

別名在荒服祭公謀父諫曰不可 祭公魯莊界切父音甫按經凡涉地名人名皆音山祭公魯莊界切父音甫按經王卿士謀父字也傳曰凡將那茅昨祭周公之後為

謀父諫征犬戎

揚鷹鷲曰文極  
詩正冠德不觀  
女爲王賜終篇  
又得不過其意

○德性也切後世傳曰之傳效同  
先王耀德不觀兵

時動動則威莊立切戰聚也威畏也時動謂三時

則有財征則有威觀則玩玩則無震玩讀也震懼也

是故周文公之頌曰文公周公旦之謚也頌時邁之

巡守告祭之樂歌又切載載干戈載藥弓矢藥古

其干戈縮藏其弓矢示不復用圖食允切嘔吐刀

切下同我求懿德肆於時夏天也肆陳也干於也

允王保之允

其功於是夏而歌之樂章大者曰夏

也信哉武王能保先王之於民也茂正其德而厚其

性莫候切通作慈阜其財求阜大也大其財求

於勇切而利其器用器兵甲也用未耕之屬明利害

之鄉鄉呼報切鳥路切後同以文修之文禮

使務利而避害懷德而具慶故能保世以滋大保守

也昔我先世后稷后君也稷官也父子相繼曰世謂

以服事虞夏謂棄爲舜后稷不及夏之衰也棄稷弗

務棄廢也衰謂啓于太康也廢稷之官不復務虞夏

如銳我先王不密用矢其官失稷官也不密棄之于

切周之禘洽文武必先不





傳之歷曰武王  
得邑而用兵  
公大無續德令  
無故而觀兵天

密故通謂之王尚亦以契為玄王○禘大計切  
戶甲切禮緯曰三年一禘五年一禘  
列切而而自竄於戎翟之間也  
祖也  
失官去夏而遷於外  
七亂切  
業時序其德纂修其緒也  
也典朝夕恪勤守以惇篤奉以忠信奕世載德不忝  
前人也亦前人也亦前人也戴成也忝等也  
至於武王昭前之  
光明而加之以慈和事神保民莫不欣喜也  
帝辛大惡於民也庶民弗忍欣戴  
武王以致戎於商牧也是先王非務武

大則去武王之  
師漢矣

也勤恤民隱而除其害也也夫先王之制邦內

甸服甸田甸切○邦內謂天子畿內千里之地商畿

京邑在其中故夏書曰五百里甸服則古今同矣

甸于田也服其職業也自商以前并畿內為五服

武王克殷周公致太平因禹所弼除畿內更制天下

為九服千里之內謂之王畿王畿之外曰侯服侯服

之外曰甸服今謀父諫穆王稱先王之制信以王畿

為甸服者甸古名世俗所習也故周襄王謂晉文公

曰昔我先王之有天下也規方千里以為甸服是也

周禮亦以蠻服為要服是以相况矣○畿音祈下同  
防密切○更音唐○於邦外侯服邦外  
侯服侯服侯圻也○諸侯之近者歲一來見○勤  
未切通作義下同○手徧切後並同注中見字非  
皆當以侯衛賓服此總言之也侯侯圻也衛衛圻也  
意求之





穆文熙曰舉先王之訓見不可伐有以警我見不能代管極諫

不享讓不貢

讓讓責也。去職切。

告不王

古毒切。下同。謂以文辭告曉之。

地遠者舉輕也。○字泰以皇似皇字改為罪。

於是乎有刑罰之辟

○刑不祭也。○有攻伐之兵。

不有征討之備

○貢也。○有文告之辭。

布令陳辭而又不至則

又增修於德無勤民於遠

是以近無不聽遠無

不服今自大畢伯休之終也

犬戎

氏以其職來王

天子曰予必以

不享征之且觀之兵

其無乃廢

先王之訓而王幾頓乎

吾聞夫犬戎

樹惇

樹立也。言大能帥舊德而中終純固。

純專也。固一也。言大戎氏從先王之舊德奉其。其有帝職。天生專。終身不移。不讓移。王責其專也。

以禦我矣

王不聽遂征之得四白狼四白鹿

以歸

自是荒服者不至

○大戎所貢。○自是荒服者不至。○豎信故荒服者不至。○豎蒲木切。

恭王游於涇上密康公從

從慈用切。○恭王穆王之。○密康公從。○密國之君姬姓。○密侯古切。按史。○有三女奔之。○不

記共王名。擊。○世本人物。表作伊。○有。○夫獸。○三

由。○氏也。○其母白。○必致之於王。○使。○於王。○夫獸。○三

為。○羣。○自。○三。○以。○人。○三。○為。○衆。○女。○三。○為。○祭。○擊。○七。○岸。○切。○玉。○田。○不

恭王盛器



柳宗元曰康公之母誠賢則宜以荒服失度命其子為用禮



之以數且以德  
大而後其則納  
三女之奔者德  
果何如者曰勿  
受之則可矣教  
子而端王以女  
非正也左傳以  
滅密微之無足  
取者

召公諫厲王止  
謗

穆文自厲王  
怒謗固非使巫  
監謗尤非以生  
殺之權而寄之  
於鬼物之口則  
將何所不至哉

取羣

不盡羣也易曰王  
公行下衆

公者侯也下衆不  
敢誣衆也禮國君

下衆位

遇衆王御不參一  
族

七南切御婦官也

則式禮之也

夫祭寒之物也裹  
以美物歸

也

故取姪娣以備三  
不參

女而何德以堪之  
任也

王猶不堪況爾

小醜

醜且猶不堪况  
女小人之類乎

小醜備物終必

亡

言德小而物備  
終取之必以亡

康公弗獻一年王滅密

厲王虐國人謗王

厲王恭王之曾孫夷王之子厲王  
胡也謗非也胡如字周厲王名

按史記人物表並同俗本多作胡齊非是胡齊乃  
厲王名也厲王後北七世胡芳匪切說文即音匪

公告王曰民不堪命矣

召公諫厲王止謗

王怒得衛巫使監謗者

衛巫

人莫敢言道路以目

王喜告召

公曰吾能弭謗矣乃不敢言

召公曰是鄭

之也

鄭之甚切

防民之口甚於防川

不可防而口又

亦如之

民之敗亂是故為川決之使導

為民者宣之使言

宣猶放也觀民



司北明選主  
木自不怒謗者  
為王衣政乃其  
其者耳可當以  
其書聖居世

失故天子聽政使公卿至於列士獻詩獻詩以風也

○國方參切 警獻典警音古○無目曰警 史獻書外

下風誦同 師箴箴音之林切○師小師也箴箴

史也周官外史掌 師箴箴音之林切○師小師也箴箴

三皇五帝之書 師箴箴音之林切○師小師也箴箴

切俗 駮賦駮音叟即駮字○無眸子曰駮賦賦

作則 駮賦駮音叟即駮字○無眸子曰駮賦賦

上者諫者執事以諫謂若匠師慶 庶人傳語庶人傳語

○庶人早職見時得失 近臣盡規近臣謂察僕之屬

告王也 親戚補察補察過察察政也傳曰自王以

警七男切 親戚補察補察過察察政也傳曰自王以

警吏教誨 警吏教誨警音大帥史大史也掌陰陽天時禮法之

書以相教誨者單襄公曰吾非警史烏知

天道○因他蓋切後大師大學 養艾修之養音祈艾

大保並同團常演切團於虔切 而後王斟酌焉斟酌

齊人謂厚為香艾○香艾師傳 而後王斟酌焉斟酌

也修修理音史之效以補於王 而後王斟酌焉斟酌

行也是以事行而不悖 而後王斟酌焉斟酌

布內切 民之有口也猶土之有山川也財用於是

孫處蔡曰天子  
聽政一段自是  
本理而首以川  
警之後以山川  
統攝沃衍等之  
各條旨趣

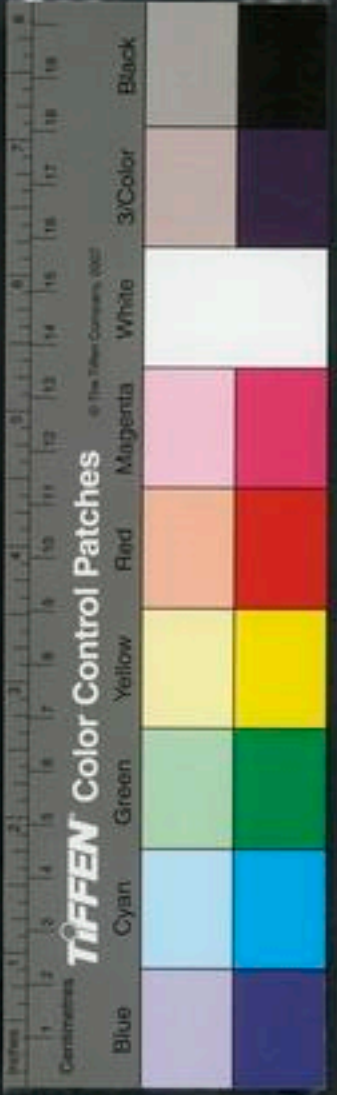

芮伯論榮公專利之害

聖文獻曰榮公好利蓋柔私羊之流且以利中屬王之欲而求

其其身者也

孫奭曰人臣欲得其君蓋有以專利之術啓之者

其口其與能幾何與辭也能幾何言不久也王弗聽於是國人莫敢出言三年乃流王於彘國首滯○流放也彘晉地漢為彘縣屬河東今日未安

厲王說榮夷公說古悅字○說好也榮國名夷諡也○屬呼報切下同○說神至切

良夫曰芮如銳切○芮良大夫芮伯也王室其將卑乎卑微也夫榮

公好專利而不知大難難乃旦切下夫利百物之所

生也利生於物也專利是專自物天地之所載也載成也地受天

而或專之其害多矣害謂諸害榮公者多也孔子曰

往切方天地百物皆將取焉胡可專也天地成百物民皆將取用之何

其利可專所怒甚多而不備大難以是教王王能久乎夫

王人者將導利而布之上下者也導開也布賦也上

使神人百物無不得其極也極中猶日怵惕懼怨之來

也或作日義亦兩通○怵懼也故頌曰思文后稷克

配彼天立我烝民莫匪爾極頌周頌也思文謂郊祀

縮天地曰文克能也烝衆也莫無也匪不也爾文也

極中也言周公思有文德者后稷其功乃能配於天

謂堯時鴻水稷播百穀立我衆民之道無不於女時得其中者功至大也因音汝大雅曰陳

錫載周大雅文王之二章陳布也錫賜也言文是不

布利而懼難乎言后稷文王既故能載周以至於今

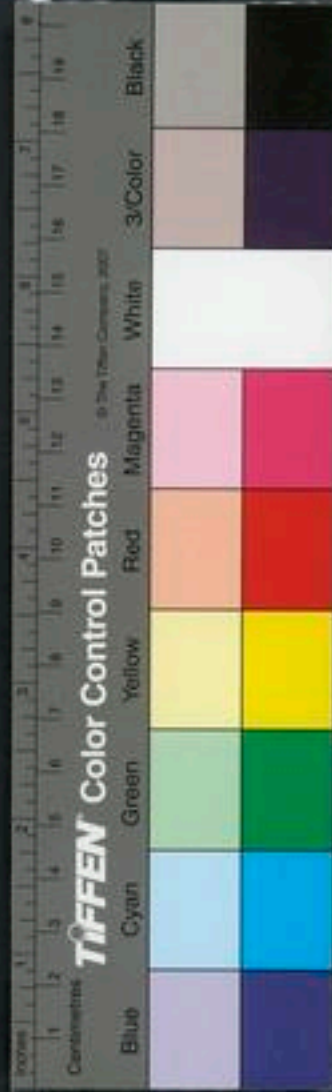

宣王不藉千畝

穆文昭曰召公以子代宣王危之於難矣其長而立之千畝之功當為第一

今王學專利其可乎言不匹夫專利猶謂之盜王而行之其歸鮮矣也歸附周者寡也榮公若用周必敗既榮公為卿士卿士也諸侯不享王流於彘也

彘之亂宣王在召公之宮

宣王厲王之子宣王靖也

諫王王不從以及此難

國人圍之召公曰昔吾驟

我為對而怒乎

今殺王子王其以

不對

對諸侯也在危險之中不當怒也謂若晉慶

而不怒況事王乎怒怨望也乃以其子代宣王宣王

長而立之長兩切○彘之亂公卿相與和而修政

宣王即位不藉千畝同○藉借也借民力以為之天

禮廢宣王即位不復遵古○國扶又切號文公諫

曰為王卿士昭謂覽叔之後西筑也宣王都錫在畿

內○胡老切不可夫民之大事在農殺民之命故上帝之

樂盛於是乎出也器實曰黍在器曰盛民之蕃庶

於是乎生息也庶衆也事之共給於是乎在通音供

宣王不藉千畝

孫應鑿曰上帝樂盛六句見大事在農以下正見其為大也



○共具也。和協輯睦於是乎興。興，人切。○協，合也。興，足也。和，協也。輯，睦也。睦，親也。睦，足也。

用蕃殖於是乎始。蕃，長也。殖，兩切。敦，大也。純，固也。於是乎成，莫

也。虎，大也。敦，厚也。是故稷為大官。稷，大官也。古者

大史順時視土。視，音視。土，地也。陽，暉也。暉，盈也。土氣震發，

又得案切。俱，訓病也。○應厚也。農祥晨正。農祥，房星

立春之日。晨中於午也。日月底於天廟。天廟，百官之底

室也。孟春之月。土乃脉發。脉，理也。春土冒發

日月皆在營室。先時九日。先，悉也。九，下也。大史告稷曰

自今至於初吉。陽氣俱蒸。土膏其

動。動，土潤也。其動，謂澤欲行也。弗震弗渝，脉其滿膏，穀乃

不殖。言陽氣俱蒸，土膏欲動，當即發動，變為其氣，不

帥陽官以命我司事。帥，大史也。陽官，農事官也。曰

距今九日。土其俱動。王其祗被監農不易

王乃使

司徒咸戒公卿百吏庶民。

司空除壇於藉。

命農大夫咸戒農

用。先時五日。誓告有協風



至

氣秋時侯至也。立春曰融風。

王既齊宮

所齊百

官御事各即其齊三日

御治也。直吏切。

王乃淳濯饗醴

之

純切。潤直用切。醴盛切。

淳次也。濯洗也。及期月也。

及期

期耕

鬱人薦鬯

鬱於物切。鬯五亮切。鬱鬱金香草宜以

和鬱鬯以奠齊而飲之。其王之齊鬯。犧人薦醴。鬯許

和鬱鬯以奠齊而飲之。其王之齊鬯。

犧人薦醴

宜切。

和鬱鬯以奠齊而飲之。其王之齊鬯。

王裸鬯饗醴乃行

裸灌也。醴鬯飲醴

百吏庶民畢從及藉后稷監之

監用切。膳夫農正

陳藉禮

膳夫農正也。膳夫農正也。膳夫農正也。

大史贊王

王敬從之

王耕一墾

墾於切。音發與墾

墾於切。音發與墾

墾於切。音發與墾

墾於切。音發與墾

史監之司徒省民大師監之畢宰夫陳饗膳宰監之

膳夫贊王王歆大牢

庶人終食

是日也

帥音官以省風土

首官樂官也。風土以首律。廩於藉

東南鍾而藏之

生長之處鍾樂也。謂為廩以藏王所

則徧戒百姓紀農協功也。協同也。曰陰陽分布震雷



出滯

隄陽分日夜同也。滯，蟄蟲也。明堂月令曰：日夜分，雷乃發，蟄蟲始振，發也。明堂月令曰：日夜分，雷乃發，蟄蟲始振，發也。明堂月令曰：日夜分，雷乃發，蟄蟲始振，發也。

立土不備墾辟在司寇

也。辟，舉也。在司寇，司寇行其

乃命其旅曰徇

旅，衆也。徇，行也。行農師一之

先往也農

農正再之。農正，后稷之佐。田峻也。后稷三

之

司空四之。司空，主道路溝洫。故

五之

大保六之。大師七之。三公作于論道

祀監衆官不得掌事故次

大史八之。大史，掌逆官府

宗伯九之

宗伯，卿官。掌相王之禮。若王不

王則大徇

大徇，帥八鄉。大

耨穫亦如之

豆切。

如耕有也。民用莫不震動，格恭於農。

修其疆畔日服其耨不解於時

國音博，古賣切。

務無有求利於其官以干農功

求利謂變易役。三時

務農而一時講武

三時，春夏秋。一故征則有威，守則

有財若是乃能媚於神

媚，說也。而和於民矣，則享

祀時至而布施優裕也

優，說也。今天子欲修

先王之緒而棄其天功，匱神之祀而困民之財

匱，神

不耕藉也。困民將何以求福用民王弗聽三十九年

務字元曰古之必藉乎畝者其

道若曰古者耕云爾又曰吾以



引是以合其夫  
何怪而不驚也  
之曰戰於千畝  
吾茲居之  
仲山父諫汪  
戲

伏文歷曰魯  
立而自以此  
至於春秋則似  
有象而亂日

戰於千畝王師敗績於姜氏之戎姜氏之戎西戎之戎也

傳曰我諸戎四嶽之青言宣王不納誅務農無以事神使民以致弱敗之咎○種章勇切

魯武公以括與戲見王○武公伯御之亥孫獻公

之子武公敖也括武公長子伯御也戲括弟懿公也

○周長兩切下並同按韋注括武公長子伯御也今

考史記魯世家宣王立戲為魯太子戲立是為懿公

九○戲之弟懿公也伯御與魯人攻殺懿公而自立

○伯御與魯人攻殺懿公而自立

○伯御與魯人攻殺懿公而自立

○伯御與魯人攻殺懿公而自立

○伯御與魯人攻殺懿公而自立

○伯御與魯人攻殺懿公而自立

○伯御與魯人攻殺懿公而自立

○伯御與魯人攻殺懿公而自立

○伯御與魯人攻殺懿公而自立

○伯御與魯人攻殺懿公而自立

○伯御與魯人攻殺懿公而自立

○伯御與魯人攻殺懿公而自立

義矣

孫憲後曰自沐  
王命言其終承

政不行而不順民將棄上使長事少故夫下事上少

事長所以為順也今天子立諸侯而建其少是教逆

也若魯從之而諸侯倣之王命將有所壅意胡教切

立長之命將壅塞若不從而誅之是自誅王命也誅

命者先王之命立長今魯亦是事也誅亦失不誅亦

失誅之則誅王命天子其圖之王卒立之魯侯歸而

卒及魯人殺懿公憲聿切殺申志而立伯御伯御

三十二年宣王伐魯立孝公孝公懿公之弟稱也諸侯從是而

不睦不睦不親睦於上



宣王既喪南國之師

喪亡也敗於姜戎氏時所亡也南國江漢之間也詩曰滔滔江

宣王相父夷王之庶古者爵命必於祖廟

然則能訓治其民矣乃命魯孝公於夷宮命為侯伯

而咨於故實故實故事之是者不于所問不犯所咨王曰

敬事耆老敬事耆老敬事耆老賦事行刑必問於遺訓遺訓先

父之謙也猶魯叔孫穆子謂之穆叔王曰何以知之對曰肅恭明神而

諸侯能治國子養百姓者昭謂國子同姓諸姬也九

王之子弟謂之國子導訓諸侯謂為州伯者樊穆仲曰魯侯孝穆仲

子諸侯之子欲使訓導諸侯子也唐尚書云國子謂

宣王欲得國子之能導訓諸侯者賈侍中云國子諸

侯之嗣子或云國

孫處驚曰治民之目各盡職而後民生可煩故對司民以下告之治民之事各得其理而後民業可成故引卷編以下告之

漢南國乃料民於大原料數也大原地名仲山父諫

曰民不可料也夫古者不料民而知其少多司民協

孤終孤胡頰切凡下同司商協名姓司商掌賜族受姓之官商金

其名藉以登於工司寇協姦司寇刑官也掌

刑之名牧協職周禮牧人掌牧養犧牲合工協革工百

官革更也更制度者合場協入場人掌場圃委積之

其數也更古衡切是則少多死生出入往來

者皆可知也於是乎又審之以事事謂因藉田與民

特以簡知其數也

切子賜廩協出廩人掌九穀

出用之數

是則少多死生出入往來

者皆可知也於是乎又審之以事

特以簡知其數也

切子賜廩協出廩人掌九穀

出用之數

是則少多死生出入往來

者皆可知也於是乎又審之以事



禮文昭曰宣王  
號中興賢主而  
乃不耕千畝料  
民太原兩事殿  
政駭人幸然寡  
未聞道於是深  
矣矣

梯宗元曰仲山  
氏果以職有所  
協不待料而且  
而料之者收之  
左也姑云而已  
於又何以示少  
也事為成况為  
人安以委千後  
顯所以是徵幽  
之廢滅則足幽

王治農於藉

藉藉於千

蒐於農隙

蒐其逆切○春田

憐姓未著秋乃取之也農隙仲

春既耕之後隙閒○如林切

釋穫亦於藉

言王亦

考課

獮於既烝

始殺也烝升也月令孟秋乃升烝天

獮於既烝

獮殺也順時

子嘗新既升

狩於畢時

冬田曰狩國守而取

是皆習

謂仲秋也

民數者也又何料焉

言簡

不謂其少而大料之是示

言王不謂其衆少而

少而惡事也

大料故之是示以寡少又厭惡政事不

能修之

意也

臨政示少諸侯避之

示天下以寡弱諸侯將

且無故而料

意也言不親附也○

治民惡事無以賦令

言厭惡政事

且無故而料

意也言不親附也○

民天之所惡也

故事也夫

害於政而妨於後嗣

無以賦令也○

政之道也妨後

王卒料之及幽王乃廢滅

切○幽

為將有禍亂也

王卒料之及幽王乃廢滅

切○幽

上宣王之子幽王宮涅也滅

請滅西周也○圖乃結切

伯陽父曰周將亡矣

伯陽

父周

夫天地之氣不失其序

序次

若過其序民之亂也

文周

過失也言民者

陽伏而不能出陰遁而不能烝

烝升

於是地地震

陰陽相迫氣動也

今三川

陰

實震是陽失其所而鎮陰也

陰音珍史記作墳○鎮

陰所鎮管也○

國依

陽失而在陰

陰在陰在

川源必塞

國悉則切○國依

之皆亂不足  
取滅而料民以  
勝之也豈其也  
已  
伯陽父論周將  
亡  
魏字元巨深察  
國必亡人之用  
則不亡何待其  
府謂者天事乎  
外人事也若曰  
夫則吾既陳於  
前矣人也則之  
財用而取亡者  
不有他術乎而  
曰是川之為尤  
又曰天之所存  
不謂其紀愈其

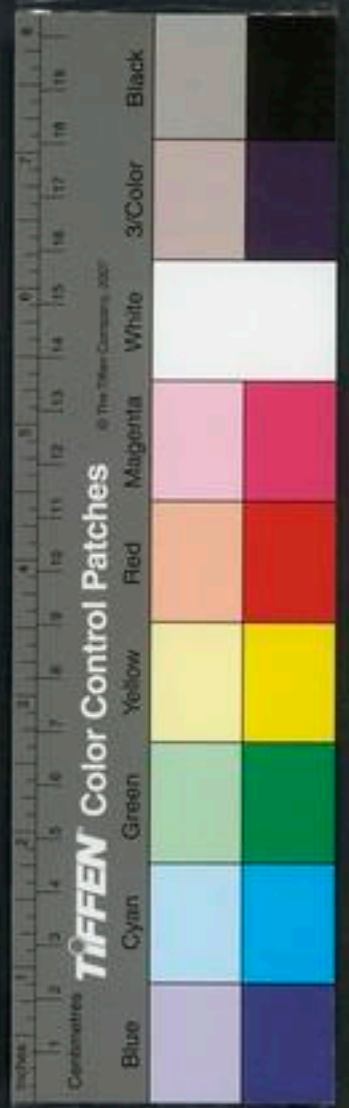

平哉

穆文熙曰天地之變皆人事所致伯陽謂陰陽而不以人事驗之則亡國之君不友為君也哉

將亡也

夫水土演而民用也

水土氣通為通演猶潤也黃則生物民得用也水

土無演民之財用不亡何待

水氣不潤上枯昔伊洛

竭而夏亡

伊洛竭潤也伊出能耳洛出

河竭而商亡

商人所經

今周德若二代之季矣

二代之季謂桀紂也其川源

又蹇蹇必竭夫國必依山川

依其精氣山崩川竭亡

之徵也小竭山必崩

水泉不潤枯朽而崩若國亡不過十年數

之紀也

紀起於一終於十十則更故曰紀更古衡切

夫天之所棄不過其

紀是歲也三川竭岐山崩十一年幽王乃滅周乃東

遷

東遷謂平王遷於洛邑

新厲公號叔後納惠王

惠王三年

惠王周莊王之孫釐王之子惠王毋涼也三年魯莊十九年

伯石速為國出王而立王子積

趙桑谷切內傳伯速

於莊王生子積子積有寵為國為之師及惠王即位

取薦國之圃及邊伯之宮又收石速之秩故三子出

王而立子積

必計切賤而得幸曰驚

又音布

王處於鄭三年子積飲三大夫酒子國為

客

國蔽呂切國於切

客

子國為國也客上客也

樂及徧儻

徧儻六代之樂

厲公見鞫叔

厲公鄭莊公之子厲公突號叔王

曰吾

聞之司寇行戮君為之不舉

不舉不舉也而况敢樂禍乎

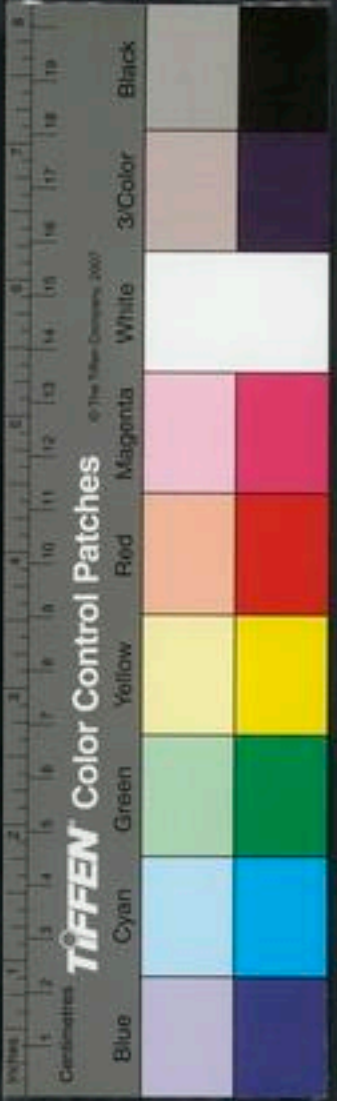

穆文惠曰魯林父逐君而擊鐘事亦如此然材父聞卒凡之言遂終身不聞樂所以不及於害而王子栒樂禍宜其見後矣內史過與說亡

今吾聞子積歌舞不思憂矣出王而代其位禍孰大焉臨禍忘憂是謂樂禍禍必及之益納王乎虢叔許

諾鄭伯將王自圍門入虢叔自北門入樂音洛壘戶

切○二門殺子積及三大夫王乃入

十五年有神降於莘國所中切○惠王十五年魯莊

而下有聲象以王問於內史過國古禾切下同○內

諸侯孤卿大夫曰是何故固有之乎故事也固

對曰有之國之將興其君齊明衷正齊一也精潔惠和

其德足以昭其馨香惠愛也馨香芳

其惠足以同其

民人同也神饗而民聽民神無怨故民神降之觀其

政德而均布福焉國之將亡其君貪冒辟邪似差

也抵冒淫佚荒怠麤穢暴虐其政腥臊馨香不登遠

刑矯誣矯居表切○以詐用法百姓攜貳攜玄圭切

而民有遠志于願切民

神怨痛無所依懷懷歸故神亦往焉觀其苛慝而降

之禍苛煩也慝惡也是以或見神以興亦或以

亡昔夏之興也融降於崇山融祝融也崇崇高山也

亡昔夏之興也融降於崇山融祝融也崇崇高山也

徐雅察自言神而徵之民述古而驗諸今為不誣矣



種又照曰杜伯  
死誅人臣之常  
必且安之馬何  
得三後射王以  
甘心乎是生不  
為亂而死為亂  
也豈杜伯其至

其亡也回祿信於聆陵聆音琴。回音火。聆地各。商之興也  
也。擣杵次於丕山擣徒刀切。五忽切。瓘悲切。  
河東。其亡也夷羊在牧夷羊神。牧野。周之興也  
鸛鷖鳴於岐山鸛鷖之別名也。詩云。鸛鷖鳴矣。于彼  
高岡。其在岐山之舊乎。其衰也。杜伯射王於鄆鄆胡老切。或作  
莊國伯爵。陶唐氏之後。周春秋曰。宣王殺杜伯而無  
辜。後二年。宣王會諸侯於圃田。圃田中杜伯起於道左。  
求朱衣朱冠。操朱弓朱矢。射宣王中心。折脊而死。  
困上於既切。下如字。射食亦切。仲切。上刀切。  
折之。是皆明神之志者也。志記也。見說至曰。今是何  
神也。對曰。昔昭王娶於房。曰房后。昭王周成王之孫。房王之子。昭王環

丹朱匹房言生  
樓王此豈天淫  
之注

也。房國名。實有爽德。協於丹朱。爽亡也。房合也。丹朱堯子。丹朱  
馮身以儀之。坐穆王焉。馮依也。儀匹也。詩曰。實惟我儀。言房后之行  
有似丹朱。丹朱馮依其身。而實臨照周之子孫。而禍  
匹偶以生。穆王。行下孟切。實臨照周之子孫。而禍  
福之。夫神壹不遠徙遷焉。一心依馮於人。不遠徙遷焉。若由是觀  
之。其丹朱乎。王曰。其誰受之。對曰。在虢土。言神在虢。其受之  
王曰。然則何為。對曰。臣聞之道而得神。是謂逢  
福。淫而得神。是謂貪禍。今虢少荒。其亡乎。  
王曰。吾其若之。何。對曰。使大宰以祝史帥狸。姓奉犧  
牲。采盛于帛。往獻焉。祀所律切。下同。大宰。上卿掌

擇宗元曰。內史  
適。妾取時日。辨  
其無咎。而寫之  
丹朱。其又以房  
后之惡。而開朱  
感而遇以主。虢  
王而降於虢。以  
昭周之子孫。又  
曰。先臨人。以五  
令其胃且。禮之

姓。采盛于帛。往獻焉。祀所律切。下同。大宰。上卿掌



亡不逾五年斯  
其為書不待片  
言而足矣

初福待史大史掌次主位，狸姓丹朱之，無有祚也。前  
後神不故非類，故純以往也。純色曰犧。也勿有求請。  
禮之而已。王曰：號其幾何？對曰：昔堯臨民以五年。五

過其物。物物若由是觀之，不過五年。王使大宰忌父  
帥傅氏及祝史，在周為傅氏，奉犧牲于魯，往

獻焉。以灌地降神之器。一曰才旱切。內史過從至

號也。內史不掌祭，祀主以其幣使聽之。號公亦使

祝史請土焉。祝史，祝之史也。內史過歸告王曰

號必亡矣，不禋於神而求福焉，神必禍之。古毒切

不親於民而求用焉，民必違之。用其精意以享

禋也。禋，於真切。慈保庶民親也。今號公動置

百姓以逞其違。逞，快也。離民怒神而求利焉，不亦難

乎。求利謂十九年晉取虢。惠王十九年  
襄王使召公過及內史過賜晉惠公命。過，古禾切。襄王周厲王

丙史過論惠公  
甚臣之敗

如應繁曰：通牙  
情美鍾維繁爛  
文之絕佳者



穆文黑曰內史  
論惠公執上權  
首一事樹為占  
下家之語至綱  
廣心逐隣安民  
甲上以及呂卻  
相事不敬則信  
于非水長之道  
矣

首首至地也  
內史過歸以告王曰晉不亡其君必無

後也且呂卻將不免王曰何故對曰夏書有之曰

衆非元后何戴也后君也戴奉也后非衆無與守邦

邦國也湯誓曰余一人有辜無以萬夫萬夫有辜在余

一人我教導之過在般庚曰國之滅則維女衆

也曠善也國俗之善則維女衆歸功於下國之不

滅則維余一人是有逸罰不善則維余一人早茂有

當在哉如是則長衆使民不可不慎也民之所急

在於大事長展兩切下同先王知大事之必以衆濟

也故被除其心以和惠民被字勿切又音被猶拂也考中度衆

以泣之國待洛切音利泣臨也考中者首昭明

物則以訓之物事也制義庶孚以行之義宜也庶衆

也昭明昭明物則禮也制義庶孚信也然則長衆使民

之道非精不和非忠不立非禮不順非信不行今晉

侯卽位而背外內之賂賂音路背外不于秦地背內

虐其處者棄其信也不敬王命棄其禮

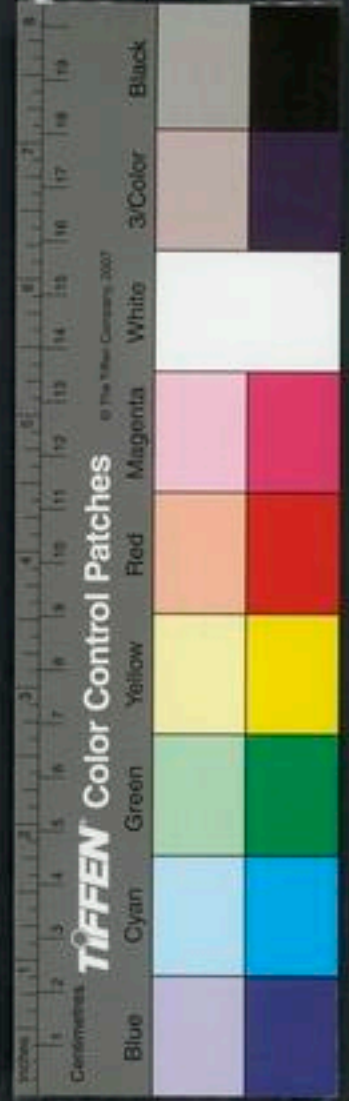



也施其所惡棄其忠也

馬路切。已所不欲勿施於人。所惡於下不以事上。今

晉侯皆施之於人。故曰棄其忠也。

以惡實心棄其精也

賈滿也。四者皆

棄則遠不至而近不和矣

四者精忠禮信也。

將何以守國古

者先王既有天下又崇立上帝明神而敬事之

崇尊也。立

立其祀也。上帝天也。明神日月也。

於是乎有朝日夕月以教民事君

朝日夕月之禮。天子以春分朝日以秋分夕月。諸侯

春秋受職於王以臨其民

言不敢專也。

大夫士日恪位審

以儆其官

石曰。儆。戒也。中。正也。左。庶人工商各守其

業以其其上猶恐有墜失也故為車服旗章以旌之

所以章明貴賤為之表識。國職吏以為擊幣瑞節

以鎮之

擊音至。或作贊。鎮重也。擊六擊也。謂孤執

商執。繡幣六幣也。圭以馬璋以皮璧以帛琮以錦琥

以繡。瑞以繡。瑞六瑞也。圭執。圭。尺。二寸。公執。圭。九

九寸。侯執。信。圭。七寸。伯執。躬。圭。亦。七寸。子執。綬。璧。男

執。滿。璧。皆。五寸。節。六節也。山國用虎節。土國用人節

澤國用龍節。皆以金為之。道路用旌節。門關用牙節

部節用管節。皆以竹為之。

為令聞嘉譽以聲之

音聞

為班爵貴賤以列之

班次也。

猶有散遷解慢而著在

刑辟流在裔土

解。佳。賣。切。裔。土。亦。切。言。為。之。法。制。不。奉。職。業。者。故。加。之。於。是。乎。有。夷。蠻。之。國。之。國。民。

於是乎有夷蠻之國

於是乎有夷蠻之國。之國。民。





有斧鉞刀墨之民

斧鉞大刑也刀墨謂以刀刻其額而墨室之。謂寫明切。知日切。

而况可以淫縱其身乎夫晉侯非嗣也而得其位

通嗣

嗣也。丁歷切。

壹壹怵惕保任戒懼猶曰未也

亡倖切。說文無壹。

字當作媿。而林切。又而媿切。齊壹勉勉也。保守也。任職也。居非其位。雖守職戒懼猶未足也。

若

將廣其心

廣其心。情欲也。

而遠其鄰

遷于鄰切。音秦。賂也。

陵其民

虐處也。

而卑其上

王命將何以固守。位也。

夫執王卑替

其摯也。也。他計切。替發之禮。拜不稽首。誣其王也。誣罔也。

替摯無鎮

無以自誣。王無民。民亦將。

夫天事

恒象。恒常也。事善象。吉事惡象凶。

恒象

任重享大者必速及

速及。於禍。

故晉

侯誣王人亦將誣之。欲替其鎮人亦將替之。大臣享其祿弗諫而阿之亦必及焉。

襄王三年晉僖之十一年八年而隕於韓

年而立晉侯

襄王三年晉僖之十一年八年而隕於韓。

於

其祿弗諫而阿之亦必及焉

大臣呂卻也。子食也。阿隨也。

襄王三

年而隕於韓

十六年而晉人殺懷公無君

後也。襄王十六年。晉僖之二十四年。懷公惠公之子子圉也。惠公卒子圉嗣立。秦穆公納公子重耳。晉人刺懷公於高梁。

秦人殺子金于公

子金。呂甥。子公。卻芮之字也。二子被以告。公若會。秦伯於王城。二子焚公宮。求公不獲。遂如河上。秦伯誘而殺之。聞如字或音侍。總匹切。

秦人殺子金于公

子金。呂甥。子公。卻芮之字也。二子被以告。公若會。秦伯於王城。二子焚公宮。求公不獲。遂如河上。秦伯誘而殺之。聞如字或音侍。總匹切。

獲遂如河上秦伯誘而殺之

切反

大宰文公之

襄王使大宰文公及內史與賜晉文公命

大宰文公

子虎也內史與周內史叔與父晉文公獻公之子惠公異母兄重耳也命命服也諸侯七命冕服七章。

上卿逆於境也

逆迎

晉侯郊勞

勞來親切。郊

館諸宗

廟館舍也舍於宗廟尊王命也。

饋九年

牛羊豕為一牢上公饗饋九年。一泰切。圖許氣

將

設庭燎

設大燭於庭謂之庭燎。又力召切。

及期命於武宮

期

武公之廟也命受王之命

設桑主布几筵

王獻公之

用栗虞上用桑禮既葬而虞虞而作主天子於是爵命世子世子即位受命服也。獻公死已久於此設之者文公不欲繼於惠也。故立獻公之主自

晉侯端委以入

說委衣玄端冠委貌諸侯祭服也。昭

大宰涖之

徐應鑿曰一時將命承命象象

大宰涖

也。

大宰以王命命冕服

冕大冠也。服鷩衣也。圖必列切。

內史贊

之三命而後即冕服

贊道也。二命三以王命命文公。又公三讓後就。

既畢賓

饗贈餞如公命侯伯之禮而加以宴好

好呼報切。賓者主

人所以接賓致饗饗之屬饗饗食之禮。致贈餞之禮。餞謂郊送飲酒之禮。如公命侯伯之禮者。如公受

王命以侯伯待之之禮而又加以宴好。以宴好。也。大宰上卿也。而言公者兼之。圖音孫。

以告王曰晉不可不善也其君必霸逆王命敬

謂上

於境晉

奉禮義成

謂三讓有饗

敬王命順之道也成

禮義德之則也則德以道諸侯諸侯必歸之

道上如

道訓也。且禮所以觀忠信仁義也

言能行禮則

忠所



穆文無句內史  
以有禮占文公  
之伯文公後果  
納王於鄒必納  
王而後是以見  
有禮也則文之  
言於平泉有禮  
矣

以分也。不中則仁所以行也。仁行則信所以守也。信  
則不義所以節也。制事忠分則均。仁行則報信守則  
固。義節則度。得其分均無怨。行報無置。守固不偷。苟  
也。節度不攜。攜離若民不怨而財不匱。令不偷而動  
不攜。其何事不濟。中能應外忠也。施三服。義仁也。侍  
也。中云三謂忠信仁也。昭謂施三謂三讓也。服義義宜也。服得其宜謂端委也。守禮不淫。信  
也行禮不疚。義也。政病臣入晉境四者不失。四者忠  
臣故曰晉侯其能禮矣。王其善之。樹於有禮。文人必  
豐。魚廢切。○樹種也。文報也。豐厚也。王從之。使於晉者道相建也。使

史切。○及惠后之難。王出在鄭。鄭乃曰切。○惠后周  
建及也。陳媯也。陳媯有難。少子帶將。其未及而卒。子帶奔齊。  
陳媯也。陳媯有難。少子帶將。其未及而卒。子帶奔齊。  
王復之。又通於襄王之后。隗氏。王廢隗氏。周大夫頡  
叔。桃子。奉帶以翟師伐周。王出適鄭。處於汜。在晉僖  
二十四年。○居尾切。○午罪切。○處故呂切。○汜音已。

晉侯納之。納王於周而殺子帶。襄王十六年。立晉文  
公。襄王十六年。魯僖二十四年。二十一年。以諸侯朝於衡。雖且獻

楚捷。遂為踐土之盟。翻馳遙切。下同。雖一用切。○似

十八年也。衡。雖踐土皆鄆地。在今河內溫地。捷。勝也。  
勝楚所獲兵衆。文公以僖二十一年。夏四月。敗楚師  
於城濮。城濮。衛地也。旋至衡。雖。天子臨之。晉侯以諸  
侯朝王。且獻所得楚兵。駟介百乘。徒兵千也。王命尹  
氏。及王子虎。內史叔與。史策命晉侯為侯伯。賜之大  
輅之服。戎輅之服。彤弓。彤矢百。旅弓十。旅矢千。秬





魯一由虎賁三百人。○國實證切。○大又。於是乎始  
切。○音盧。○其呂切。○國由西二音。○實音。○於。○是。○乎。○始。

國語第一

國語第二

周語中

襄王十三年

襄王十三年。魯僖之二十四年也。下事見二十四年。

鄭人伐滑

滑姓小國也。先是鄭伐滑。滑人聽命。鄭師還。又師衛。故鄭公子士世堵俞彌帥師伐滑。○滑音薛。下古切。

王使游孫伯請滑

鄭人執之

王怒將以

富辰諫曰不可

富辰諫曰不可

富辰諫曰不可

富辰諫曰不可

富辰諫曰不可

有言曰兄弟讒閱侮人百里

周文公之詩曰兄弟

禁禦他人侵侮已者百里。○諭遠也。○限戶懇切。或作恨非是。

周文公之詩曰兄弟

高辰諫以程伐



魯一由虎賁三百人。○國實證切。○大又。於是乎始  
切。○音盧。○其呂切。○國由西二音。○實音。○於。○是。○乎。○始。

霸

國語第一

國語第二

周語中

襄王十三年襄王十三年魯僖之二十四年也鄭人伐滑滑姓小國也先是鄭伐滑滑人聽命鄭師還又即衛故鄭公子士世堵俞彌帥師伐滑○泗音薛下古切

王使游孫伯請滑游孫伯鄭人執之鄭人文公

富辰諫曰不可富辰周人

有言曰兄弟讒閱侮人百里富辰諫曰不可富辰周人

周文公之詩曰兄弟周文公之詩曰兄弟

高辰諫以程伐鄭

穆文熙曰鄭統周使是在於鄉王怒而伐之非過也此惟盛時可行當長之諫焉周之衰不得已而為然親之說以止之惜王之不悟也

關於牆外禦其侮

文公之詩者周公旦之所作常棟此二句其四章也禁禁也言雖相與狠於牆室之內然能外禦異族侮害已者其後周室既衰厲王無道骨肉恩關親禮廢宴兄弟之樂絕故召穆公思周德之不類而合其宗族於成周復修作常棟之歌以親之鄭唐二君以為常棟穆公所作失之矣惟賈君得之穆公召康公之後穆公成也去周公歷九王矣

○按注常棟今人多作唐棟非是

若是則閱乃內侮而雖閱不敗親也

雖已相狠外禦鄭在天子兄弟也

武莊有大勳力於平桓

功曰勳平幽王之平王宜白也桓平王之孫太子泄父之子桓王林也幽王既滅鄭武公以卿士夾輔平王東遷洛邑桓王即位鄭莊公為之卿士以王命討不庭伐宋入郕在魯隱十年唐尚書云王奪鄭伯政鄭伯不朝王伐鄭鄭祝射王中看豈得為功桓當為惠傳曰鄭有平惠之勳昭謂鄭世有功而桓王不賞又奪其政耶雖射王非莊公意又詩敘云桓王失信諸侯背叛明桓王之非也下富辰又曰平桓莊惠皆受鄭勞明各異人不為誤也○鄭干八切突徒忽切通息列切鄭時征切鄭地遙切音南又他甘切通食亦切

凡我周之東遷晉鄭是依

先君武公與晉文侯戮力一心股肱周室夾輔平王是也○國力竹切稽康呂靜音留字林音遼按幾字當作勳从力者并力也

子續之亂又鄭之由定

諸本皆从戈古字通用

小忿棄之是以小怨置大德也無乃不可乎

猶廢也詩云忘我且夫兄弟之怨不徵於它



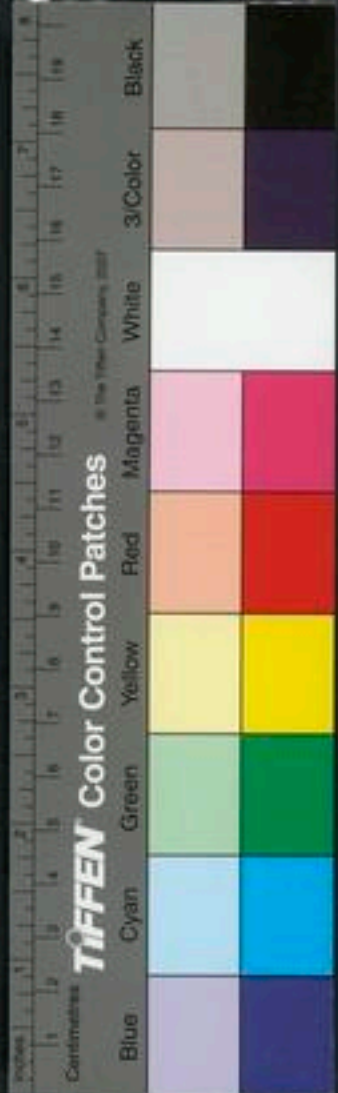

高辰諫取程女

人微於它利乃外矣在外利章怨外利不義章明棄親

卽翟不祥祥善也棄親出以怨報德不仁言鄭有德

而伐之是夫義所以生利也祥所以事神也仁所以

保民也保養也不義則利不阜阜厚也不祥則福不降不

仁則民不至古之明王不失此三德者三德仁也故能

光有天下光大也而餼寧百姓令聞不忘餼蒙文和字

十七年王降翟師以伐鄭降下王德翟人將以其女

為后富辰諫曰不可夫婚姻禍福之階也階梯也利內

自平王以來則世有功故曰鄭伯捷之齒長矣王而

弱之是不長老也捷鄭文公之翟隗姓也隗姓鄭出

自宣王王而虐之是不愛親也鄭桓公友宣王之弟

之世夫禮新不聞舊聞居諫切下王以翟女聞姜任

非禮且棄舊也姜氏任氏之女世為王妃嬪王一舉

而棄七德臣故曰利外矣書有之曰必有忍也若能

有濟也書逸書也若猶乃也濟成也王不忍小忿而

棄鄭又登叔隗以階翟階階翟翟封豕豺狼也不可

厭也厭一占切又於豔切王弗聽十八年王黜翟后

孫氏曰謂刃若此何不悟也

此何不悟也



穆子曰富辰若以衛王而死則得死所若以走而死則過矣

十八年晉僖二十四年也然廢也。翟人來誅殺譚伯。誅責也。翟人奉子帶以攻富辰曰昔吾驟諫王王弗

從以及此難若我不出王其以我為懟乎乃以其屬

死之。○直類切。翟乃旦切。注同。初惠后欲立王子帶

故以其黨啓翟人。○初者惠后已死也。以其黨者謂

翟人伐周。翟人遂入周王乃出居於鄭。晉文公納

之。○王出適鄭居於汜也。文公納之。○而殺子帶在晉僖之二十五年

晉文公既定襄王於郊。○郊洛邑也。王勞之以地。○勞力

○王以其勤勞賞之以地。謂陽辭。辭不請。遂焉。○遂徐

○賈侍中云。襄王之葬禮。闕地通路曰隧。昭謂隧六

隧也。周禮天子遠郊之內有六鄉。則六軍之事也。外

有六隧。掌供王之貢賦。惟天子。王弗許曰昔我先王

之有天下也。規方千里以爲甸服。○規。規畫。而布之。以供上帝

山川百神之祀。○以其職貢供王祭也。上帝天神五帝

之神也。以備百姓兆民之用。以待不庭不虞之患。○百姓

有世功者。用財用也。庭直也。虞度也。不直猶。其餘以

不均。分公侯伯子男。○其餘甸服之外也。均。平均也。周禮

百里。子二百。使各有寧宇。○寧。安也。以順及天地無逢

其災害。○順。順天地尊卑之義也。若相。先王豈有賴焉

○變古侵字。辨





利也言無所  
利皆均分諸侯  
內官不過九御  
九御九嬪也  
外

官不過九品  
九品九卿周禮內有九室九嬪居之  
足

以供給神祇而已  
言嬪與卿王祭祀也魯語曰自入

豈敢厭縱其耳目心腹以亂百度  
足也耳目聲色

亦唯是死生之服物采章  
采章采色文章也

以臨長百姓而輕重布之王何異之有  
民引王極輅

室余一人僅亦守府  
僅猶劣也府先王之

勤叔父  
勤勞也天子稱九州  
而班先王之  
大物以賞

私德  
非分也大  
其叔父實應且憎以非余一人余一

人豈敢有愛也  
德猶受寵惡也言晉文雖當  
先民有

言曰改王改行  
王佩玉所以節行步也君臣尊卑違

叔父若能光裕大德更姓改物以創制

天下自顯庸也  
更音庚也裕寬也更姓易姓

而縮取備物以鎮撫百姓  
縮引也備

余一人其流辟於裔土何辭之與有  
音

若由是姬姓也  
謂文公未更

尚將列為公侯以復先王之職大物其未可改

穆子曰弗許  
語至此甚佳至  
更姓改物以下  
毋亦太甚乎王  
待有功誰侯也  
亦不宜為此語  
也

于况

也言文公若尚在公侯之位將成霸業以與王室復先王之職則六陰未可改也叔父其茂

昭明德物將自至下則自至也余敢以私勞變前

之大章以忝天下章表也所以表明天子與諸侯異物也其若先王與

百姓何言無以奉先王德撫百姓何政令之為也何以復臨百姓而為政令乎

若不然叔父有地而隧焉自制以為隧也余安能知之所不敢禁

文公遂不敢請受地而還還音旋

王至自鄭襄王從鄭王城也以陽樊賜晉文公陽樊一邑在魯內也易

人不服不肯晉侯圍之倉葛呼曰呼火故切王以

晉君為德為能故勞之以陽樊陽樊懷我王德是以

未從於晉勞力報切謂君其何德之布以懷柔之懷柔切

使無有遠志遠志難呼也今將大泯其宗祊泯滅也

而蔑殺其民人蔑猶殺也宜吾不

敢服也夫三軍之所尋尋討也將蠻夷戎翟之驕逸不

虔於是乎致武請諸夏之國乃蠻夷之此羸者陽也

未狎君政羸劣隨切故臣承命君若惠及之唯

官是徵其敢逆命官晉有司也何足以辱師君之武震

無乃玩而頓乎震威也玩驕也言舉非義兵誅罰失當故君之武威將見慢驕而頓弊之

臣聞之曰武不可觀文不可匿觀徒力切圖女力切

極又照曰陽樂  
城內之邑固不  
百賜人晉文即  
有功亦不得難  
有所受君臣俱  
失所以陽人不  
服而未翕為之  
呼也



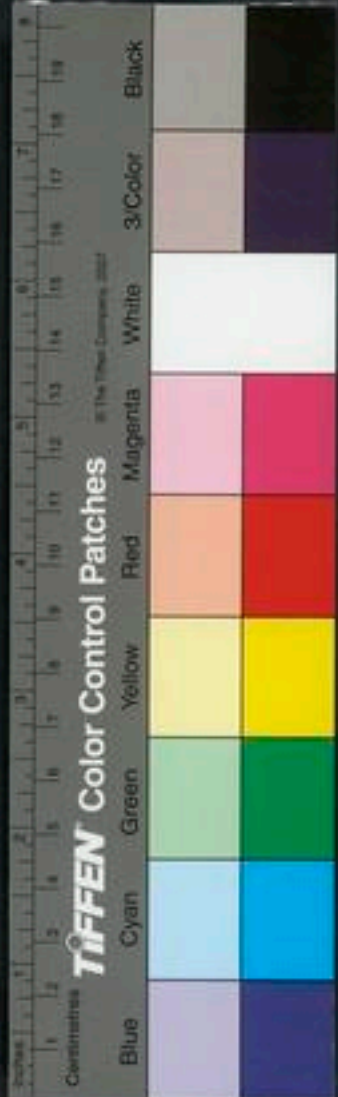

周不殺衛成公

不當尚武隱文觀武無烈烈威匿文不昭陽不承獲甸而祗以觀武臣是以懼不然其敢自愛也祗章移切○祗不得承王室為甸服又難晉不惠恤其民適以且夫震威耀武而見陵不然而敢自愛而不服乎陽宣有裔民裔民謂凶惡之民放在荒裔者夫亦皆天子之父兄甥舅也謂吾舅者若之何其虐之也晉侯聞之曰是君子之言也乃出陽民放令去也

溫之會晉人執衛成公歸之於周溫晉之河陽也成公歸也晉文公討不伏衛成公恃楚而不從聞楚師敗於城濮懼出奔楚使元恒奉弟叔武以受盟於戚土武怨元恒曰立叔武矣衛侯殺其子角恒不發命奉叔武以守晉人復衛侯衛侯先期入叔武將沐聞

穆文無曰因元恒鄭成公訟殺武叔事故執之執之未滿不是必殺之則非干以上下為言其尚有典刑哉

君至喜髮走出前髮射而殺之元恒出奔晉會於溫討不服衛侯與元恒訟不勝故晉侯執之歸之於京師在魯傳二十八八年○應蘇路切晉侯請殺之王曰不可夫政自上下者也當從王出也上作政而下行之不逆故上下無怨言君臣不相怨今叔父作政而不行無乃不可乎下行謂不順也言晉侯不行德夫君臣無獄獄也無是非曲今元恒雖直不可聽也君臣皆獄父子直獄訟之義將獄是無上下也而叔父聽之一逆矣又為臣殺其君其安庸刑庸用也布刑而不屬再逆矣一合諸侯而有再逆政余懼其無後也無後無以復合諸侯不然余何私

三保滿知秦師之版

於衛侯晉人乃歸衛侯在魯僖三十年晉侯使欒荊攻衛不克魯僖為請於毛

及晉侯皆納王十穀於是歸之以善切麗直禁切通作鳩魯古學切

二十四年秦師將襲鄭過周北門襲上二十四年魯

師秦大夫孟明視之師也輕曰襲周北門王城北門也左右免胄而下兵車參

散天王也乘實證切下同超乘超乘者跳躍王孫滿觀之言於王曰秦師

者三百乘超乘者跳躍王孫滿觀之言於王曰秦師

必有譏譏竹革切王曰何故對曰師輕

而驕驕謂士卒不肅也輕則寡謀驕則無禮無

禮則脫脫簡脫也謂不教旅寡謀自墮入險而脫能

無敗乎險謂殺地秦師無譏是道廢也

是古道廢是行也秦師還鄭商覺之矯以鄭伯之命晉人

敗諸般獲其三帥丙術視般晉地也在今弘農二帥

孟明

晉侯使隨會聘於周晉侯晉文公之孫成公之子景

成伯之子季武子也定王饗之殺烝國戶交切或

作殺烝烝升也升析俎之殺原公相禮息亮切原公周卿

名史記作榆原公相禮范子隨會也食采於隨范故或曰吾聞王

私於原公范子隨會或曰范會秦倉代切

定王論秦禮



穆文惠曰武子  
大器乃不知燕  
殺之禮而輕責  
王室其他可知  
定王之論其尚  
有周公遺意乎

室之禮無毀折今此何禮也王見其語也召原公而

問之原公以告王召士季而之列切固古毒曰子弟

聞乎稀郊之事則有全烝全烝全牲體而升之王

公立飫則有房烝一庶切王天子公諸侯也禮

也豆大房謂半解其體升之房親戚宴饗則有殺烝殺

什體解節折之也○翻古買切下體解同今女非它也而叔父使士季實來修

舊德以獎王室國○人清切下唯是先王之宴禮欲以

貽女貽遺也○遺性季切余一人敢設飫禘焉禘全體忠非親

禮而干舊職以亂前好禮親戚宴饗之禮也舊職

且唯夫戎翟則有體薦體委與夫戎翟

沒輕儷貪而不讓也○辛改切儷什咸切○胃抵儷

血氣不治若禽獸焉其適來班貢不俟馨香嘉味

也更切○適往故坐諸門外而使舌人體委與之舌人

也異方之志象女今我王室之一二兄弟以時相見兄弟

也晉將蘇協典禮以示民訓則協合也無亦擇其柔嘉

無亦不亦也柔脆也選其馨香潔其酒醴品其百遵

嘉美也○陶七歲切脩其簠簋○陶方矩切

之屬○陶夫九切奉其犧象○犧儀象飾以犧

古人即今之通



出其尊彝

尊彝皆受

陳其鼎俎

鼎設於左牛豕為一列

膚特於東

靜其中

靜音竟周禮有靜祭也中音所以獲寧

敬其祓除

祓除猶掃除也

體解節折而共飲食之

於是乎有柶俎加豆

柶於食之後所加之豆也其質芹

苴菹醢之屬

酬幣宴貨

酬報也聘有

禮其宴束帛為

以示容合

胡有孑然其

效戎程也

然全體之貌

夫王公諸侯之有飶也將

以講事成章

講講軍旅議大

建大德昭大物也

大德

大物戎器也

故立成禮烝而已

立成不坐也

宴以食好

歲飶不倦

歲行飶禮不至於

不淫

一時之間必有宴禮不

月會

古外切

旬脩

日完不忘

服物

昭庸采飾顯明

庸功也冕服旗章所以昭有

象

周旋序順

周旋容止也

輔蔽錦繡之文章也

威儀有則

則法也其威

容貌有崇

五色精心

五色之章所以異

五聲昭德

五義紀宜

五義謂

慈兄弟也

可饗

敬烝故可饗以可去



河和同之用行則德義可觀。去不之方九切。財用可嘉。則順而建德。則法也。古之善禮者將焉用全。丞武子遂不敢對而退歸。乃講聚三代之典禮。於是乎修執秩以為晉法。秩常也。可奉執以為常。法者晉文公蒐於被廬。作執秩之法。自靈公以來。而不。用。故武子修之以為晉國之法。

定王使單襄公聘於宋。遂假道於陳以聘於楚。以撫萬國存省之。遂假道於陳以聘於楚。雅切。又陟埤切。晉悉井切。遂假道於陳以聘於楚。諸侯相聘之禮。假道也。陳。是時天子微弱。故以假道。末鳥。將命于朝。火朝覲矣。道弗可行也。

火。心星也。覲見也。草穢塞路為弗朝。見謂夏正。十月。是見於辰。見賢遍切。壘悉則切。正音征。侯不在疆。疆。送迎賓客者。疆境也。司空不視塗。司空卿官。澤不陂。陂。水之曲也。故鄆之。陂。田侯切。翻之亮切。川不梁。渠梁古不防。野有庾積。唐尚書云。十六斗曰庾。昭謂此。庾。露積穀也。詩云。曾孫之庾。場功未畢。如坻如京是也。底直基切。場。功未畢。畢也。詩云。九。道無列樹。古者列樹以表道。月築場圃。膳宰不致餼。膳宰。膳夫也。掌賓客之牢。禮生曰。饗。司里不授館。司里。里宰也。國無寄寓。萬亦寄也。無寄寓者。不為。縣無施舍。縣。舍。可以寄。羈旅之客。縣無施舍。四甸為縣。

單襄公聘於宋。遂假道於陳以聘於楚。於是乎修執秩以為晉法。秩常也。可奉執以為常。法者晉文公蒐於被廬。作執秩之法。自靈公以來。而不。用。故武子修之以為晉國之法。

定王使單襄公聘於宋。遂假道於陳以聘於楚。以撫萬國存省之。遂假道於陳以聘於楚。雅切。又陟埤切。晉悉井切。遂假道於陳以聘於楚。諸侯相聘之禮。假道也。陳。是時天子微弱。故以假道。末鳥。將命于朝。火朝覲矣。道弗可行也。

火。心星也。覲見也。草穢塞路為弗朝。見謂夏正。十月。是見於辰。見賢遍切。壘悉則切。正音征。侯不在疆。疆。送迎賓客者。疆境也。司空不視塗。司空卿官。澤不陂。陂。水之曲也。故鄆之。陂。田侯切。翻之亮切。川不梁。渠梁古不防。野有庾積。唐尚書云。十六斗曰庾。昭謂此。庾。露積穀也。詩云。曾孫之庾。場功未畢。如坻如京是也。底直基切。場。功未畢。畢也。詩云。九。道無列樹。古者列樹以表道。月築場圃。膳宰不致餼。膳宰。膳夫也。掌賓客之牢。禮生曰。饗。司里不授館。司里。里宰也。國無寄寓。萬亦寄也。無寄寓者。不為。縣無施舍。縣。舍。可以寄。羈旅之客。縣無施舍。四甸為縣。

單襄公聘於宋。遂假道於陳以聘於楚。於是乎修執秩以為晉法。秩常也。可奉執以為常。法者晉文公蒐於被廬。作執秩之法。自靈公以來。而不。用。故武子修之以為晉國之法。

定王使單襄公聘於宋。遂假道於陳以聘於楚。以撫萬國存省之。遂假道於陳以聘於楚。雅切。又陟埤切。晉悉井切。遂假道於陳以聘於楚。諸侯相聘之禮。假道也。陳。是時天子微弱。故以假道。末鳥。將命于朝。火朝覲矣。道弗可行也。

火。心星也。覲見也。草穢塞路為弗朝。見謂夏正。十月。是見於辰。見賢遍切。壘悉則切。正音征。侯不在疆。疆。送迎賓客者。疆境也。司空不視塗。司空卿官。澤不陂。陂。水之曲也。故鄆之。陂。田侯切。翻之亮切。川不梁。渠梁古不防。野有庾積。唐尚書云。十六斗曰庾。昭謂此。庾。露積穀也。詩云。曾孫之庾。場功未畢。如坻如京是也。底直基切。場。功未畢。畢也。詩云。九。道無列樹。古者列樹以表道。月築場圃。膳宰不致餼。膳宰。膳夫也。掌賓客之牢。禮生曰。饗。司里不授館。司里。里宰也。國無寄寓。萬亦寄也。無寄寓者。不為。縣無施舍。縣。舍。可以寄。羈旅之客。縣無施舍。四甸為縣。

單襄公聘於宋。遂假道於陳以聘於楚。於是乎修執秩以為晉法。秩常也。可奉執以為常。法者晉文公蒐於被廬。作執秩之法。自靈公以來。而不。用。故武子修之以為晉國之法。

定王使單襄公聘於宋。遂假道於陳以聘於楚。以撫萬國存省之。遂假道於陳以聘於楚。雅切。又陟埤切。晉悉井切。遂假道於陳以聘於楚。諸侯相聘之禮。假道也。陳。是時天子微弱。故以假道。末鳥。將命于朝。火朝覲矣。道弗可行也。

火。心星也。覲見也。草穢塞路為弗朝。見謂夏正。十月。是見於辰。見賢遍切。壘悉則切。正音征。侯不在疆。疆。送迎賓客者。疆境也。司空不視塗。司空卿官。澤不陂。陂。水之曲也。故鄆之。陂。田侯切。翻之亮切。川不梁。渠梁古不防。野有庾積。唐尚書云。十六斗曰庾。昭謂此。庾。露積穀也。詩云。曾孫之庾。場功未畢。如坻如京是也。底直基切。場。功未畢。畢也。詩云。九。道無列樹。古者列樹以表道。月築場圃。膳宰不致餼。膳宰。膳夫也。掌賓客之牢。禮生曰。饗。司里不授館。司里。里宰也。國無寄寓。萬亦寄也。無寄寓者。不為。縣無施舍。縣。舍。可以寄。羈旅之客。縣無施舍。四甸為縣。

單襄公聘於宋。遂假道於陳以聘於楚。於是乎修執秩以為晉法。秩常也。可奉執以為常。法者晉文公蒐於被廬。作執秩之法。自靈公以來。而不。用。故武子修之以為晉國之法。

定王使單襄公聘於宋。遂假道於陳以聘於楚。以撫萬國存省之。遂假道於陳以聘於楚。雅切。又陟埤切。晉悉井切。遂假道於陳以聘於楚。諸侯相聘之禮。假道也。陳。是時天子微弱。故以假道。末鳥。將命于朝。火朝覲矣。道弗可行也。

火。心星也。覲見也。草穢塞路為弗朝。見謂夏正。十月。是見於辰。見賢遍切。壘悉則切。正音征。侯不在疆。疆。送迎賓客者。疆境也。司空不視塗。司空卿官。澤不陂。陂。水之曲也。故鄆之。陂。田侯切。翻之亮切。川不梁。渠梁古不防。野有庾積。唐尚書云。十六斗曰庾。昭謂此。庾。露積穀也。詩云。曾孫之庾。場功未畢。如坻如京是也。底直基切。場。功未畢。畢也。詩云。九。道無列樹。古者列樹以表道。月築場圃。膳宰不致餼。膳宰。膳夫也。掌賓客之牢。禮生曰。饗。司里不授館。司里。里宰也。國無寄寓。萬亦寄也。無寄寓者。不為。縣無施舍。縣。舍。可以寄。羈旅之客。縣無施舍。四甸為縣。

單襄公聘於宋。遂假道於陳以聘於楚。於是乎修執秩以為晉法。秩常也。可奉執以為常。法者晉文公蒐於被廬。作執秩之法。自靈公以來。而不。用。故武子修之以為晉國之法。

定王使單襄公聘於宋。遂假道於陳以聘於楚。以撫萬國存省之。遂假道於陳以聘於楚。雅切。又陟埤切。晉悉井切。遂假道於陳以聘於楚。諸侯相聘之禮。假道也。陳。是時天子微弱。故以假道。末鳥。將命于朝。火朝覲矣。道弗可行也。

火。心星也。覲見也。草穢塞路為弗朝。見謂夏正。十月。是見於辰。見賢遍切。壘悉則切。正音征。侯不在疆。疆。送迎賓客者。疆境也。司空不視塗。司空卿官。澤不陂。陂。水之曲也。故鄆之。陂。田侯切。翻之亮切。川不梁。渠梁古不防。野有庾積。唐尚書云。十六斗曰庾。昭謂此。庾。露積穀也。詩云。曾孫之庾。場功未畢。如坻如京是也。底直基切。場。功未畢。畢也。詩云。九。道無列樹。古者列樹以表道。月築場圃。膳宰不致餼。膳宰。膳夫也。掌賓客之牢。禮生曰。饗。司里不授館。司里。里宰也。國無寄寓。萬亦寄也。無寄寓者。不為。縣無施舍。縣。舍。可以寄。羈旅之客。縣無施舍。四甸為縣。







里施舍者所以施舍富者召任之處

○闕今按注當

作劫式亦切始夜切池舍猶言休息居止之處以

庶賓客負携之民將築臺于夏氏

夏徵舒之家及陳陳靈公與孔寧儀行父南冠以如

夏氏留賓弗見後賢備切下同及至也陳靈公舜

父陳之二卿南冠楚冠也如之也單子歸告王曰陳

侯不有大咎國必亡單子襄公也卿大夫王曰何故

對曰夫辰角見而雨畢辰角大辰倉龍之角角星名

寒露節也雨畢者殺天根見而水涸涸下各切又戶

氣日盛前氣盡也天根見而水涸各切○天根氏

亢之間也涸竭也謂寒露雨畢之後五日入根朝見

水涸盡竭也月令仲秋水始涸天根見乃盡竭○因

古郎切又苦浪切因本見而草木節解爾下買切○

丁兮刃又丁計切露之後十日陽氣盡草駟見而隕霜隕於彼切○

木之枝節皆理解也駟見而隕霜天駟房星也隕

落也謂建戌火見而清風戒寒謂霜降之後清風先

也故先王之教曰雨畢而除道水涸而成梁教謂月

也九月雨畢草木節解而備藏備收藏也月令

十月水涸而冬裘具孟冬則天子始裘清風至而修城郭宮室

謂火見之後故夏令曰九月除道十月成梁夏令夏

建亥之初也而養耆國京領切因于又切或如字下同凡切

今周所因也除道所以便行其時儆曰收而場功侍



也收而場功使人修國倉也特具也番器名土籠也  
揭界土之器具汝畜均將以築作也○國去鈞切  
音營室之中土功其始定謂之營室謂建亥小雪之  
中定星昏正於午土功可以

始也詩云定之方中作於禁宮火之初見期於司里期會也致其築  
作之具會於司

里之官此先王之所以不用財賄而廣施德於天下者

也翻呼罪切施式政切○施德謂  
因時警戒謹蓋燕成築功也今陳國火朝覲矣

而道路若塞野場若棄澤不陂障川無舟梁舟梁必  
舟為梁

是廢先王之教也周制有之曰列樹以表道立鄙

食以守路鄙四鄙十里有  
廬廬有飲食國有郊牧國外曰郊牧  
放牧之地憂

有寓望寓居良切即疆字○疆境也境  
界之上。有寄寓之舍。候望之人數有圃草澤  
無

本曰藪圃大也必有園丁六切又丁救切  
茂大之草以備財用囿有林池按經典多從于救切  
○囿苑也林積  
木也積水也所以禦災也禦備也災  
饑兵也其餘無非穀

土民無縣租縣音切○言常用也  
入上曰縣邦柄曰未野無奧草奧亡結  
六切

又鳥穀切○皆壘障也不奪民時不蔑民功  
○奧深也○壘婢亦切

有優無僿有逸無罷國有班事罷音皮下同  
國城邑也班次

也執事縣鄙之民  
從事有序今陳國道路不可知田

在草間翻古間字○  
不墾者多功成而不收野場若  
粟也民罷於逸

樂罷於為國君  
作逸樂之事是棄先王之法制者也周之秩官有

之秩官周常  
官篇名曰敵國賓至關尹以告敵位敵也關尹  
司關掌四方賓

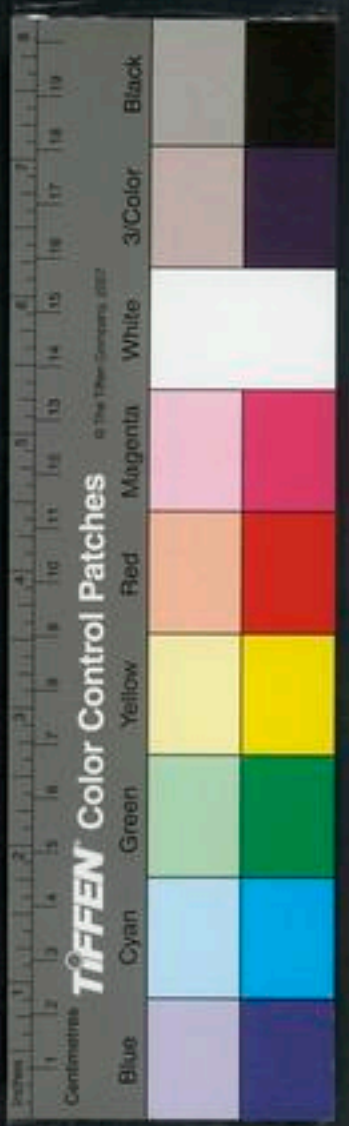

客叩關則為之告聘禮曰及境謁關公關行理以節

逆之信而迎之也逆也逆也執瑞節為侯人為導導賓至於

卿出郊勞近郊君使卿朝服用束帛勞門尹除門

門尹司門也除宗祝執祀宗祝宗祝執祀宗祝執祀

司里授館於鄉也聘禮聘禮司徒具徒具徒虞人

入林虞人掌山澤之官祭甸人積薪甸人掌薪火師

監燎燒切火師司火燎庭燎也水師監澤水師

膳宰致餐音孫廩人獻餼廩力餼切

也司馬陳芻司馬掌帥人養馬故陳芻工人展車

大莫不懷愛質介也其貴國之賓至則以班加一等

益虔貴國大國至於王使則皆官正位事使所更切

上卿監之監視若王巡守則君親監之守

今雖朝也不才有分族於周分扶切

承王命以為過賓於陳過古切

而司事莫至是賤先王之官也賤先王之令

有之曰文式天道賞善而罰淫故凡我造國無從非



經文無曰只此一節他是在國又何用上三事乎

孫氏曰此篇文是禮記九四大段而至此又極括少

彝謂祖祭也無節愒淫謂土刀切也各守爾

典以承天休典常也今陳侯不念胤續之常棄其罔

儷妃嬪儷音力支切也而帥其卿佐以淫

於夏氏不亦瀆姓矣乎謂所律切下同從谷切或

鄭文亦姓故謂之清姓昭謂夏微舒之父御叔即

陳我淫其妻是為大姬之後也大姬武王之女虞胡公之妻葉衮冕而

南冠以出亦簡彝乎謂古本切是又犯先王之令也先王之令昔

矣也謂常也言具是又犯先王之令也無從非彝昔

先王之教茂帥其德也猶恐隕越謂千敏切也言勉

若廢其教而棄其制蔑其官而犯其令將何以守國

則危無禮居大國之間謂古間字也而無此四者其能久

乎四者謂教六年單子如楚宣王六年魯八年陳侯

殺於夏氏殺申志切或作弑下同也八年魯宣之十

公謂行父曰微舒似女對曰亦似君微舒病之公出

自其廐射而殺之微舒于鴉切又切說文作食

亦切謂食九年楚子入陳楚子莊王也入陳討夏氏殺君

定王八年使劉康公聘於魯劉畿內之國康公發幣

康公論叔孫東門之修



於大夫

世切。發其

季文子孟獻子皆儉

季文子季友之孫齊仲無佚之子季孫行父也孟獻子仲慶父之曾孫公孫叔之孫孟文伯敬之子仲孫

儉也。儉居處節。叔孫宣子東門子家皆修。

子叔牙之曾孫莊叔得臣之子叔孫僑如也東門子家莊公之孫東門襄仲之子公孫歸父也。獨其驕切。歸王問魯大夫孰賢對曰季孟其長處魯乎叔孫

東門其亡乎若家不亡身必不免王曰何故對曰臣聞之為臣必臣為君必君

肅整也。宣徧也。惠愛也。敬恪恭儉臣也。寬所以保本也。實則得也。惠故可。肅所以濟時也。宣所以教施也。民不怨以守位。

惠所以和民也本有保則必固時動而濟則無敗功

不干時而動。則無敗功也。教施而宣則徧惠以和民則阜。阜下同。阜也。若本固而功成施徧而民阜乃可以長保民矣。

其何事不徹徹直列切。又教列切。敬所以承命也恪

所以守業也恭所以給事也儉所以足用也儉則有以足。以敬承命則不違。以恪守業則不懈。以供給事則寬於死。遠也。以儉足用則遠於憂。絕之憂且遠。

可以上下無隙矣去逆切。上下君臣也。其何任

柳宗元曰太俗之德更矣其死正也。不之矣而孰能必其時之。畢者即設今時之可必又孰能必其君之壽夭耶。若二君而壽三君而天則全牛載壽之數如之何而難。

極大應曰餘用  
足用多則不恤  
其值而憂及  
之豈惟足判四  
寸古金銀亡亦  
前不由此人能  
長服此語則何  
化不足哉

不堪上任事而徹下能堪其任所以為今聞長世也

聞音問。長今夫二子者儉則能足用矣。二子季子魯

世多歷年也。用足則族可以庇。節用無取於民間人說之。

故其宗族可以覆庇。節用無取於民間人說之。

匱而不恤憂必及之。且夫人臣而侈國家弗堪亡

之道也。王曰幾何對曰東門之位不若叔孫而恭侈

焉不可以事二君。叔孫之位不若季孟而亦恭侈焉不可以事三君

君。叔孫之位不若季孟而亦恭侈焉不可以事三君

君。叔孫之位不若季孟而亦恭侈焉不可以事三君

叔孫下。若皆蚤世猶可。登年。若登年

以載其毒必亡。登年多歷年也。載行也。十六年魯宣

公卒。宣之十八年。赴者未及東門氏來告亂子家

奔齊。固古毒切。來告告周大夫也。東門子家謀去

也。諸侯大夫以君命使出必有禮贊私親之事。以

通情結好。吉凶相告。子家嘗使於周。故以亂告也。告

在魯宣十八年。赴者未及。簡王十一年魯叔孫宣伯

亦奔齊。成公未沒二年。簡王定王之子簡王夷也。十

簡王八年魯成公來朝。如也。通於宣公夫人穆姜。欲去季孟而專公室。國民

登年句論入極

王孫說禮如



穆文熙曰整薄言窮已占其詳方上鏡下又近於相人之術矣為用之

晉伐秦使叔孫僑如先聘且告先悉薦切周古毒切而朝使僑如先修聘禮見王孫說與之語古悅字下同說言公將朝也於王曰魯叔孫之來也必有異焉其享觀之幣薄而言謂殆請之也若請之必欲賜也會執政唯強故不歡焉而後遣之通作拒且其狀方上而銳下宜觸冒人王其勿賜也若貪陵之人來而盈其願是不賞善也且財不給也故聖人之施舍也議之也舍不予也其喜怒取予也亦議之是以不主寬惠亦不主猛

南宗元曰聖版標者太侈貪度則可矣方上而銳下非所以得非於天子筆義分知都至之教

教主猶名也主德義而已賞得其人罰當其罪是為德義王曰諾使私問諸魯請之也王遂不賜禮如行人禮無加賜及魯侯至仲孫蔑為介在賓為介介上介所以相禮儀也王孫說與之語說讓說好也之言說以語王王厚賄之謂魚據切晉既克楚於鄢鄢音偃○克勝也晉厲公伐鄢楚人救之戰於鄢在魯成一六年使卻至告慶於周去逆切周古毒切○卻至晉卿步楊之孫蒲城雖居之子溫季也告慶以勝楚之福告王未將事將行也未行告慶之禮王叔簡公飲之酒飲於鴛切下同○王叔簡公周大夫王叔陳生也交酬好貨皆厚報切下同○交酬相酬之幣也好貨飲酒宴語相說也明





孫蔣蘇曰叙卻至王叔之交好相公之述語襄公之斷料皆的然不爽

穆文熙曰夫子叙克也以下述卻至自誇之詞以中鄰大驕也

五敗

日王叔子舉諸朝卻至見召相公與之語古悅字音餘下

同韻馳逞切下同召上照召公以告單襄公曰王叔

子舉溫季以為必相晉國相晉國必大得諸侯勸二

三君子必先導焉可以樹朝息亮切二三君子在朝公卿也導者導音侯使

實謀之言戰勝楚曰微我晉不戰矣微無也楚有五敗

晉不知乘我則強之切巨兩切又其亮也背宋之盟一

也音佩下同宋盟宋華元所合晉楚之成也華元善楚令尹子重又善晉欒武子故遂合二國之

好盟在魯成十二年至十六年薄德而以地賂諸侯

楚鄭背盟伐宋也關戶化切

二也楚王薄德節人不從楚以汝棄壯之良而用幼

弱三也壯之良謂申叔時幼建立卿士而不用其言

四也卿士子囊子囊不聽夷鄭從之三陳而不整五也

其民言楚叛盟非晉之四軍之帥旅力方剛時晉立

軍之帥晉八卿也樂書將中軍士變佐之卻錡將上

軍荀偃佐之韓厥將下軍申瑩佐之趙旃將新軍卻

至佐之旅衆也剛強也音盧官切子重切下同

卒伍治整諸侯與之音直史切下同是有五勝

也有辭一也楚背盟故得民二也軍帥疆禦三也行

五勝

楚背盟故得民二也軍帥疆禦三也行



言樂范不欲止  
見音不知樂范  
則飛之使來也

三伐

列治整四也諸侯輯睦五也有一勝猶足用也有五

勝以伐五敗而避之者非人也不可以不戰樂范不

欲我則強之下浪切。經典多戶郎切。下同。戰而勝

是吾力也謂卻至曰楚有六閭不且夫戰也微謀無

也言軍無計謀吾有三伐伐功也。三伐勇而有禮。反之以仁

吾三逐楚君之卒勇也見其君必下而趨禮也下下

能獲鄭伯而救之仁也鄭主從鄭伯其右弗翰胡曰

傷國君有利乃止。圍府勿切。內若是而知晉國之

政楚越必朝知政謂吾曰子則賢矣吾召栢抑晉國

之舉也不失其次吾懼政之未及子也卻至位在七

也謂我曰夫何次之有昔先大夫荀伯自下軍之

佐以政荀伯荀林父也。後下軍之趙宣子未有軍行

而以政宣子趙盾也。為中軍佐第今樂伯自下軍往

及樂伯樂書也。將下軍是三子也吾又過於四之無不

軍而升為政不亦可乎將必求之是其言也君以為

奚若言如是君以襄公曰人有言曰兵在其頸其卻

至之謂乎君子不自稱也謂經郢切。非以讓也。惡其

稱舉也

以上乃福公送  
卻至自路之言  
以下則桓公語  
尚之詞也

樂范元三軍于

軍師至之伐當

樂伯以列教合

孫伯下獲子邊

孫卒成以為好

則其後之人乘  
其款道合之也  
孫氏誠其大夫  
不其宗侈而  
不能訓以及於  
趙盾猶懼焉分  
大姓筆者以其



及也而必求其  
以播於後世  
然則有大不幸  
而得終者則同  
焉矣世俗之情  
固然耶

蓋人也國為路切下夫人性陵上者也如能任人上

之也於君子上禮讓不可蓋也言人之美求蓋人其

抑下滋甚滋益也求掩蓋人以自高故聖人貴讓且

諺曰獸惡其網民惡其上獸惡其上為其害已書曰

民可近也而不可上也于掌切注同書逸書民

不可高上詩曰愷悌君子求福不回禮不以邪也

禮也禮不以邪也故王天下者必先諸民然後庇焉則能長利

也加信故王天下者必先諸民然後庇焉則能長利

也于况切先諸民先求民志也庇猶廢也言今卻

至在七人之下而欲上之是求蓋七人也其亦有七

怨怨在小醜猶不可堪而况在侈卿乎其何以待之

待猶備也晉之克也天有惡於楚也故倣之以晉

而卻至佻天以為己力不亦難乎佻佻也佻天功以

為己佻天不祥乘人不義也乘陵不祥則天棄之不義

則民畔之且卻至何三伐之有夫仁禮勇皆民之為

也民力以義死用謂之勇若富奉義順則謂之禮謂

管仲責畜義豐功謂之仁豐大也謂若楚包茅姦仁為佻姦

偽行仁為偷仁謂獲鄭伯姦禮為羞羞耻也謂見姦

而舍之音捨又音赦姦禮為羞楚君而趨姦



勇為賊

遠賊國也。夫戰盡敵為上。守。蘇同順義為。

夫戰盡敵為上。守。蘇同順義為。

上。

守和同謂不相與戰而。

故制戎以果毅。

戎兵也。毅為果也。致。

果為

制朝以序成。

序次也。朝不。

畔戰而檀舍鄭君賊。

也棄毅行容羞也。

容儀也。畔國即讎也。

而即讎。

人。謂叔師伯。

有三姦以求替其上。遠於得政矣。

替。切。

國于頌切。

以吾觀之。兵在其頸。不可久也。雖吾王叔。

未能違難。在大誓曰。民之所欲。天必從之。王叔欲卻。

至能勿從乎。

避也。今周書大誓無此言。其散亡乎。

按所引大誓語。韋氏以為散亡。今考尚書古文。一語甚且蓋當時孔氏古文未出。章故云然。

卻至

歸明年死難。

明年魯成十七年也。死謂為厲公所殺。

及伯輿之獄。王叔

陳生奔晉。

伯輿周大夫。獄訟也。王叔陳生與伯輿爭。王叔不勝。遂出奔晉。在魯襄

年十

周語中第二



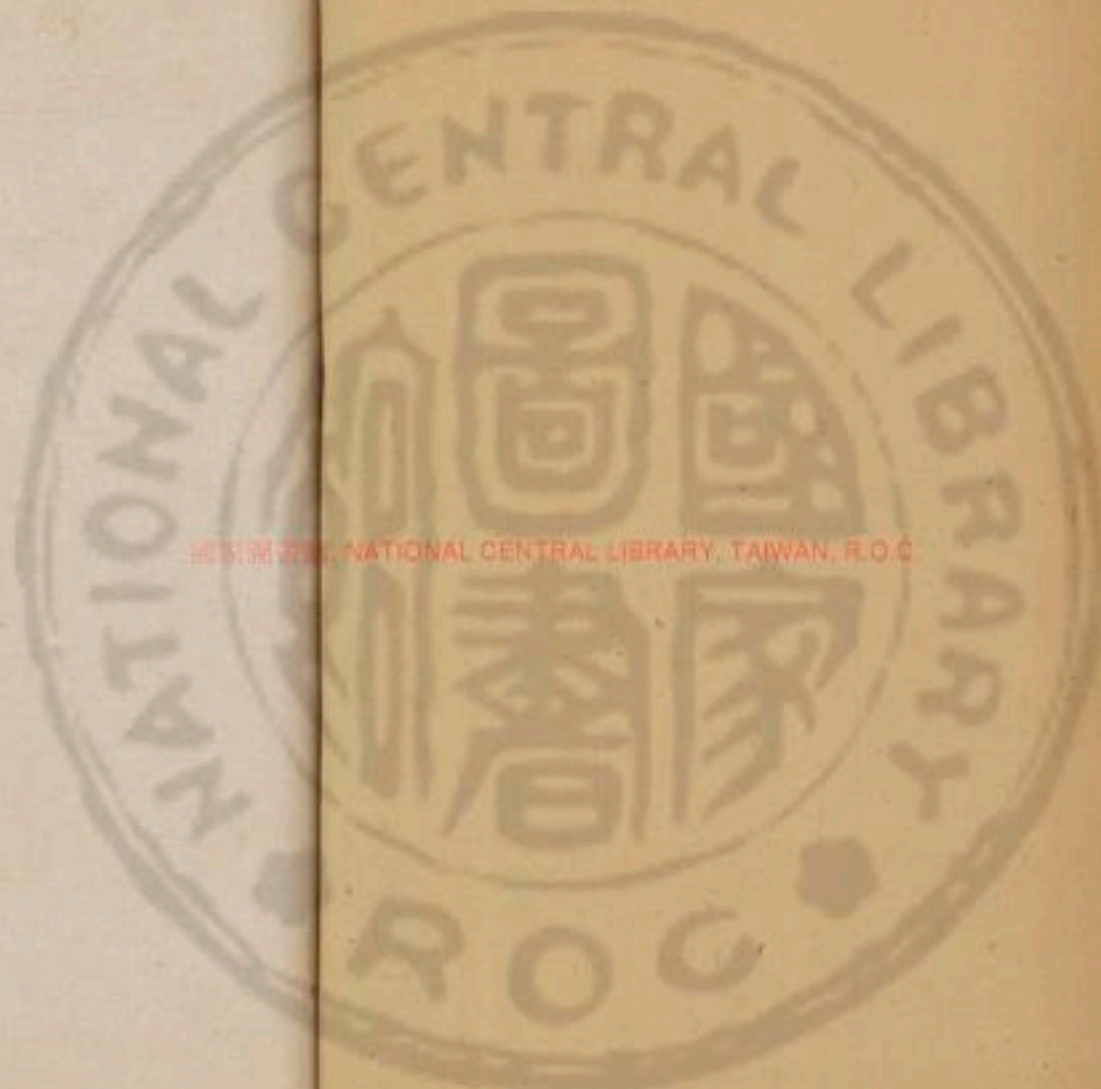

國立中央圖書館 國家圖書館, NATIONAL CENTRAL LIBRARY, TAIWAN, R.O.C.





國家圖書館 NATIONAL CENTRAL LIBRARY TAIWAN, R.O.C.

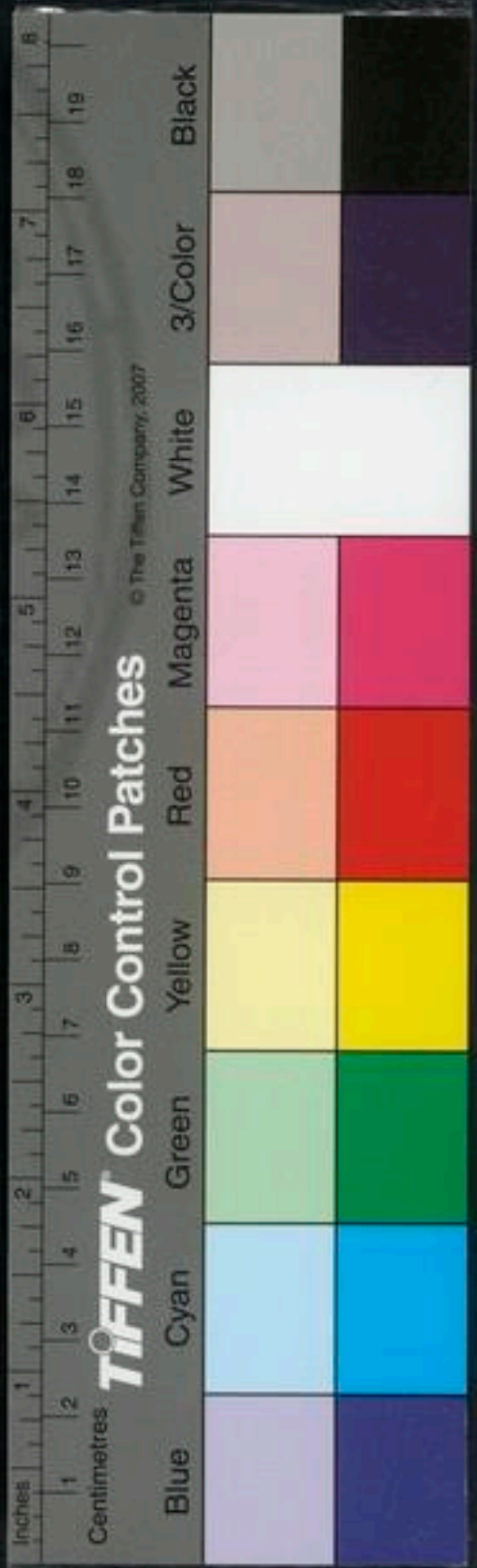



國家圖書館 NATIONAL CENTRAL LIBRARY, TAIWAN, R.D.C.



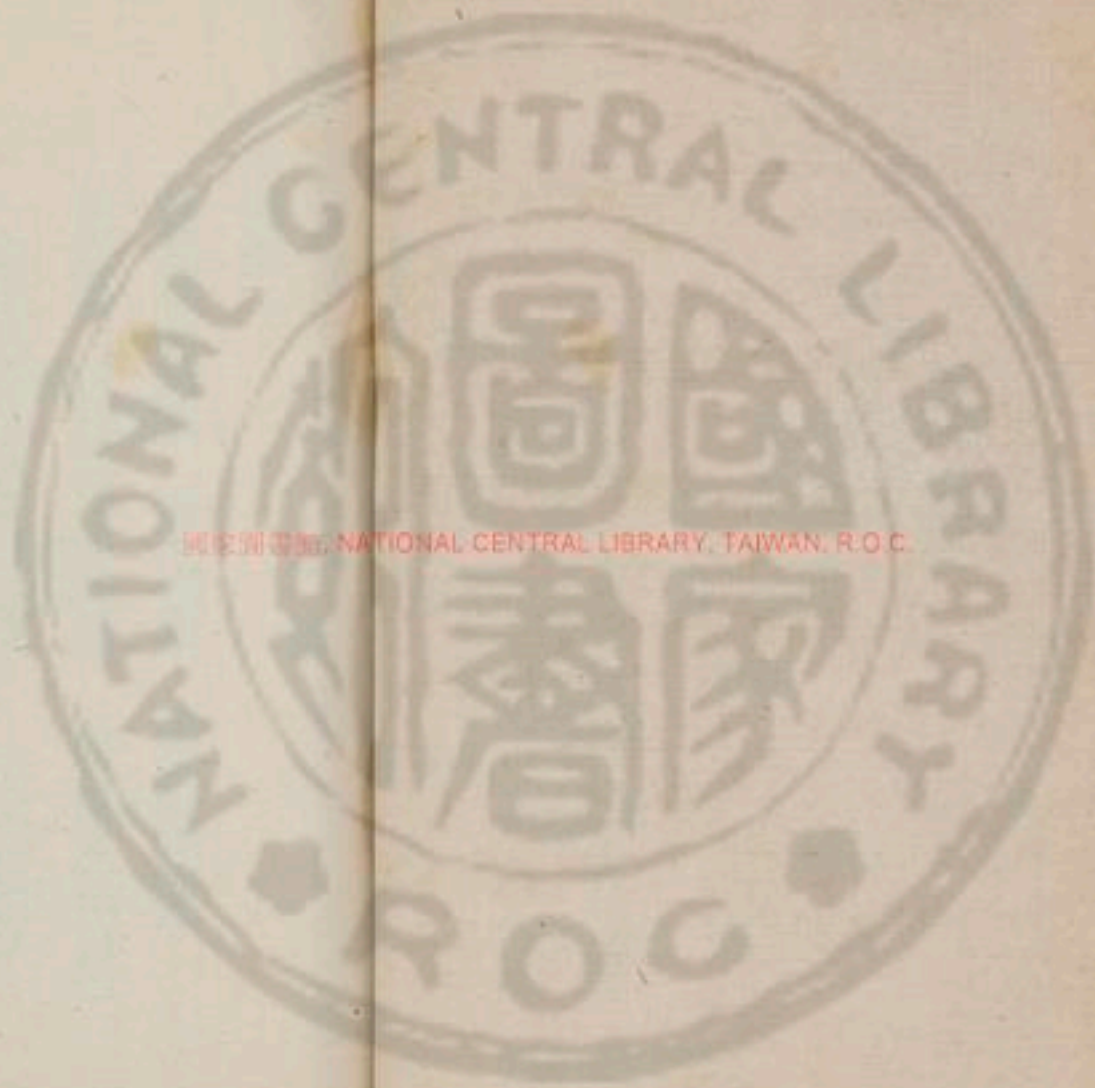

國立中央圖書館, NATIONAL CENTRAL LIBRARY, TAIWAN, R.O.C.

3314638



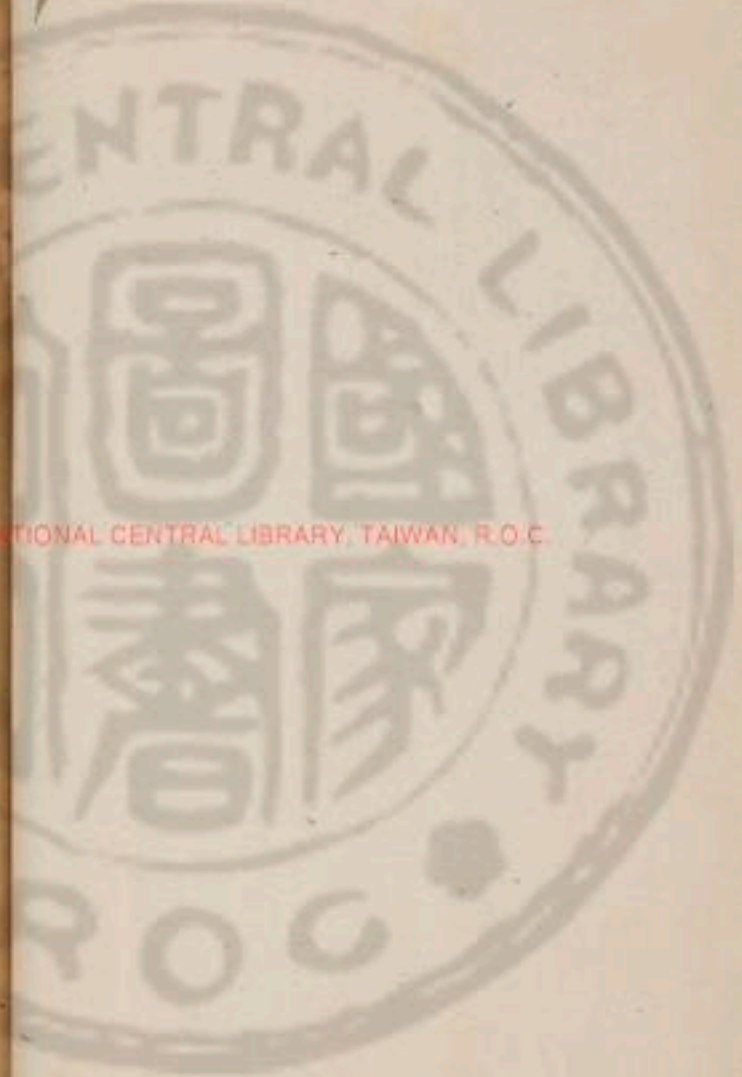

國語第三

元和郡志

吳高陵亭侯 韋昭解 宋鄧國公 宋庠補音

明吏部考功員外穆文應編纂 兵部左侍郎石星校閱

河南道監察御史劉懷德校 江西道監察御史沈權同校

周語下

柯陵之會 柯陵鄭西地名經書公會尹子單子晉係齊國佐和公于柯陵以伐鄭在魯成十七

年單襄公見晉厲公視遠步高 襄公王卿士也單朝之

會故不書厲公晉成公之孫景公之子厲公晉卿錡

見單子其語犯 錡其倚切也犯錡音卿錡

單襄公論齊晉君臣之敗

語言動作所係如此則人可不





語透

體尺周切團一千切又一矩切。透透回加誣於

人

卻至見其語伐也。伐好自伐其功。之子溫季昭子

同

齊國佐見其語盡也。盡者盡其心意善惡衰廢無

所諱

也。魯成公見言及晉難及卻犇之諧。同謂側切下

也

魯成公宣公之子成公黑肱也。言及晉難語次及

晉

將罪已之難及為卻犇所誣。晉將伐卻使樂屬乞

師

於魯成公將如會叔孫僑如通於成公之母穆姜

欲

去季孟氏而取其室。姜氏送公使逐季孟公以晉

難

告請反而聽命。姜怒公子罷公于鉅。趙盾指之曰

汝

不可。此皆君也。公懼待於壞。賈守而後行。故不

及

戰。卻犇受僑如之賂。為之譖。晉於晉侯曰。晉侯後

至

者待於壞。賈將以待勝者也。晉侯然不見公。故公

為

單子言之。○虛官切。○乙減切。因羗呂切。鍾仕

居

切。○屬戶怖切。又音懷。○徒回切。為之為於偽切。

單子曰

君何患焉。晉將有亂。其君與三卻其當之乎。

魯侯曰

寡人懼不免於晉。今君曰將有亂。敢問天道

乎。抑人故也。

故事也。將以天道占。對曰。吾非瞽史焉。

知天道

馬於虔切。○警樂太師掌知音樂風氣。執同

禍者也

夫君子目以定體。足以從之。目以處義。足以

是以觀其容而知其心矣。

心不固則。目以處義。因敵

也。而足不步。目其心必異矣。目體不相從。何以能久

下同。○足以步。目今晉侯視遠而足高。自不在體。在

樓文熙曰。襄公  
論者及以容論  
三亦以言情解  
其後中言有  
曰非三也。謂之  
未言才美然情  
情然者矣。

孫應鱉曰。此即  
中庸見乎四體



夫以高謙遺矣  
一編字字典實  
可以警省

夫合諸侯國之大事也。於是乎觀存亡。故國將無咎。

其君在會。步言視聽。必皆無謫。則可以知德矣。

或作謫。○視遠日絕其義。其宜也。足高日棄其德。

人若容止。佩玉有節。今言爽日反其信。喪貳也。聽淫

日離其名。失也。名聲也。夫所以處義。足以

踐德。踐履也。動口以庇信。庇覆也。言行相覆為信。耳

以聽名者也。耳所以聽別萬物之。故不可不慎也。偏

喪有咎。喪亡也。步言視聽四者而亡其。既喪則國從

之。既盡也。西者盡。晉侯爽二吾是以云。爽當為喪。字

之。喪國從而亡。

視與步也是為備。夫卻氏晉之寵人也。三卿而五大

夫可以戒懼矣。三卿錡驪至也。復有五人為大。高位

寔疾。寔。高者近危。疾。厚味寔腊毒。重祿也。腊。啞也。讀

若廟首酒。為味厚也。今卻伯之語。犯叔。透季。伐也。伯錡

其毒。啞也。國音棘。擊也。季。犯則陵人。透則誣人。伐則擗人。擗於檢切。通

至也。有是寵也。而益之以三怨。其誰能忍之。益猶加也。三怨。陵誣

也。雖齊國子亦將與焉。猶與於禍也。立於淫亂之國

而好盡言。以招人過怨之本也。招。舉也。唯善人能受盡

言。思開過。齊其有乎。言無。吾聞之國德而鄰於不修

柳宗元曰。視遠  
步高。犯。寔。盡  
者。皆必乎死也。  
則宜死者。矣矣。  
夫以語之。透而  
百室。死則。事子  
之。難。遂之。大者  
獨無。論。耶。是。五

國語卷之三



古者雖言見效  
然非孟子之所  
非必矣

必受其福國德已國有德也鄰於不今君偏於晉而

鄰於齊晉有禍可以取伯無德之患何憂於晉且

夫長翟之人利而不義伯音霸。長翟之人謂叔孫

于鹹獲長翟僑知因名其子為僑知利者好利而不

義通於穆姜欲逐季孟而專魯國。國戶緘切衛地

也。其利淫矣流之若何言其所利驕淫之事魯侯歸

乃逐叔孫僑如簡王十一年諸侯會於柯陵簡王十

成十年十二年晉殺三郟十三年晉侯殺殺上如字下

之同。厲公既殺三郟樂書中行僞權申志切注殺

誅執厲公而殺之於匠麗氏。亂音難於翼東門葬

以車一乘誘實證切注同。翼音別都也傳曰葬之

七命遣車七乘以齊人殺國武子是年齊人又殺國

重一乘不成喪。齊人殺國武子在也齊慶克通於

晉孫談之子周適周事單襄公談音襄公之孫惠伯

悼公之名音自獻公用麗姬之諱詛不畜羣公子故

孫周適周事單襄公。麗左傳作驪列池切韻莊據

切音許立無跛跛彼義切又補火切視無還還音旋

復反聽無聳不聳耳言無遠遠謂非耳言敬必及天

象天之敬言忠必及意出自心言信必及身先信於

及言仁必及人博愛於言義必及利能利人物然後

足以及言知必及事知音智下同。能處事物言勇必

單襄公論子周  
得賢

繆文熙曰敬事  
可為相人之法  
君子小人莫能  
掩矣



又云此段應減必及天數句極以文字名德正奇正亦有見於經天緯地曰文者子

及制以義為制也勇而不義非勇也言教必及辯辯別也能分別是

必列存者信矣言孝必及神孝於鬼神則言惠必及餼餼字通用

致和睦乃能親愛言讓必及敵言讓必及敵敵在匹敵晉國有

憂未嘗不戚急其有慶未嘗不怡慶福也怡說也襄

公有疾召頃公而告之頃公單襄公之子也曰必

善晉將得晉國其行也文地曰文能文則得天地

天地所勝小而後國所覆小則得國大則得天下

夫敬文之恭也文者德之總名恭者其忠文之實也

信文之孚也孚覆也仁文

之愛也仁者文義文之制也義所以制知文之與也

行文德謂以勇帥行其心義教文之

施也施式設切孝文之本也言人始於事親惠

文之慈也慈愛讓文之材也材用象天能敬言能則

帥意能忠帥循也循已心意思身能信思誠其身

易曰體信足以長言愛人利制能義以利

故能事建能知能處立百帥義能勇循義而行故能

無義為亂施辯能教明之故能教也昭神能孝昭顯也尊

周公慈和能惠推敵能讓與已體故猶推



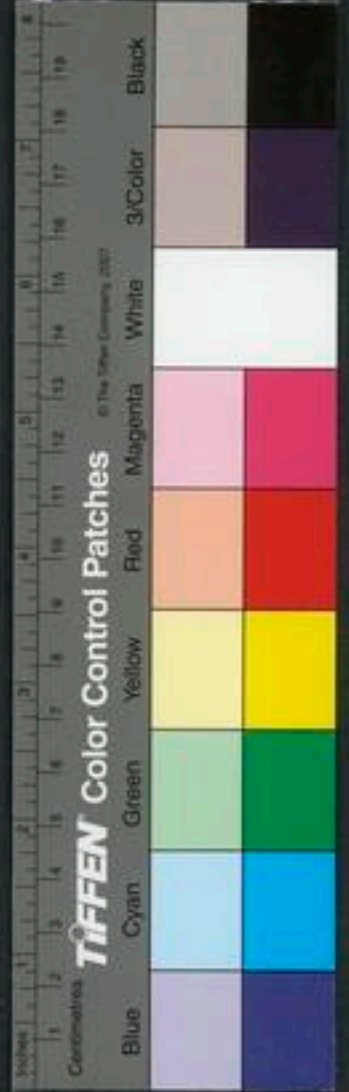

此十一者夫子皆有焉天子天六地五數之常也有

六氣謂陰陽風雨晦明也經之以天緯之以地以天

地有五行金木水火土也經緯不爽文之象也爽差文王質

行爲緯而成之也文故天胙之以天下天子被之矣質文其質性有文

言文王質性有文德故得天其昭穆又近可以得國

言文王質性有文德故得天其昭穆又近可以得國

言文王質性有文德故得天其昭穆又近可以得國

言文王質性有文德故得天其昭穆又近可以得國

言文王質性有文德故得天其昭穆又近可以得國

言文王質性有文德故得天其昭穆又近可以得國

言文王質性有文德故得天其昭穆又近可以得國

言文王質性有文德故得天其昭穆又近可以得國

言文王質性有文德故得天其昭穆又近可以得國

言文王質性有文德故得天其昭穆又近可以得國

言文王質性有文德故得天其昭穆又近可以得國

言文王質性有文德故得天其昭穆又近可以得國

言文王質性有文德故得天其昭穆又近可以得國

言文王質性有文德故得天其昭穆又近可以得國

言文王質性有文德故得天其昭穆又近可以得國

言文王質性有文德故得天其昭穆又近可以得國

此段應立無跋  
歌句  
孫應鑄曰結撰  
弘毅修旋委而  
而試唯嚴

柳宗元曰單子  
教普周之德十  
一而曰今天地  
之數直德養之  
言耶又微引秦  
以附合之皆不  
足取也

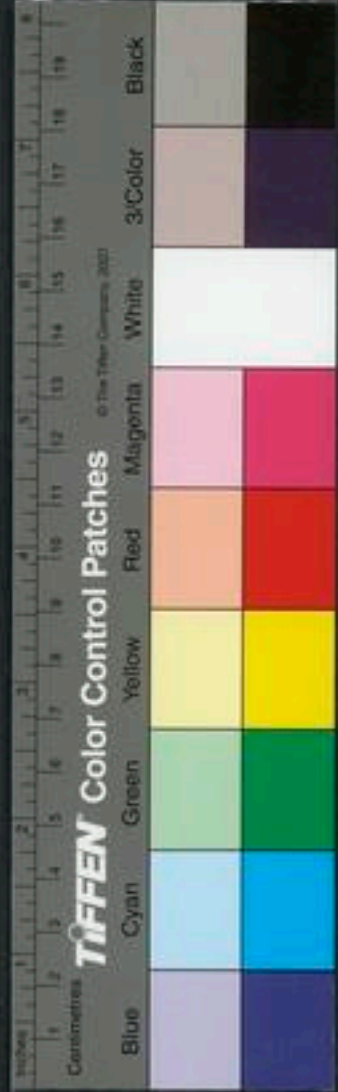

此者謂成公已往為晉君也後之不知不知最後在誰也其大必非成公而往者必周子也且

吾聞之成公之生也其毋夢神規其臂以墨曰使有

晉國規畫也臂尻也三而昇驪之孫必利切○昇

故名之曰黑臀於今再矣晉侍中云於今單襄公時

恭非此其誰且其夢曰必驪之孫實有晉國其卦曰

必三取君於周其德又可以君國三襲焉襲合也○三

吾聞之大誓故曰朕夢協于朕卜襲于休祥戎商必

克大他蓋切○大誓伐紂之誓也故故事也朕武王以三襲也言武王夢卜

之矣鮮息淺切○仍數也鮮寡也曹後也晉厲公數角必蚤善晉子其當之也晉子頃公許諾及厲公之

亂召周子而立之是為悼公亂謂

靈王二十二年靈王周簡王之子靈王大心也二十

天子晉康無川

國語卷之三

李方

柳宗元曰穀洛將毀王宮而勿事則王罪大矣矣以守先王之國難之誠是也彼小人之謏議者又足記耶王室之亂已五年而而又美穀洛之歸而假之也

郊○古切穀洛關將毀王宮國都互切○穀洛一水名也關者兩水格有似於關洛在王城之南殺在王城之北東入於漣至靈王時穀水盛出於王城之西而南流合於洛水毀王城西南將及王宮故齊人城郊○勝王欲壅之勇切如字或音關俗本作激非直連切

○欲壅防殺天子晉諫曰不可天他蓋切後凡言大子也垂晉聞古之長民者長猶君也不墮山規切

卒不立下同不崇數崇高也澤無水曰數不防川防郭也流曰川○

不實澤澤居水也實坎也不為夫山土之聚也穀切

物之歸也物所生川氣之導也導達也易曰澤水之歸也

鍾也鍾聚也夫天地成而聚於高歸物於下聚聚物也高山峻也

下穀澤也疏為川谷以導其氣疏通陂唐汚庫以鍾其美陂班藥切唐如字俗本作塘說文無塘字汚音烏庫皮彼切說文便俾切下同○畜水曰陂唐堤也美謂滋是故聚不隤崩而物有所歸隤直氏切○大崩小曰隤氣不

沈滯而亦不散越沈直林切俗作沉非○沈滯也滯積也越遠也是以民生

有財用而死有所葬物有所歸故生有財用山陵不葬故死有所葬齊語曰陵為之

然則無天昏札瘥之憂而無饑寒之匱之患何切

○短折曰夭狂惑曰故上下能相固以待不虞虞度

昏疫死曰札瘥病也度待洛切古之聖王唯此之慎慎逆天昔共工棄此

道也共音恭下並同○賈侍中云共工諸侯炎帝之後姜姓也顓頊氏衰共工氏侵陵諸侯與高辛

李方

李方

李方

李方

李方

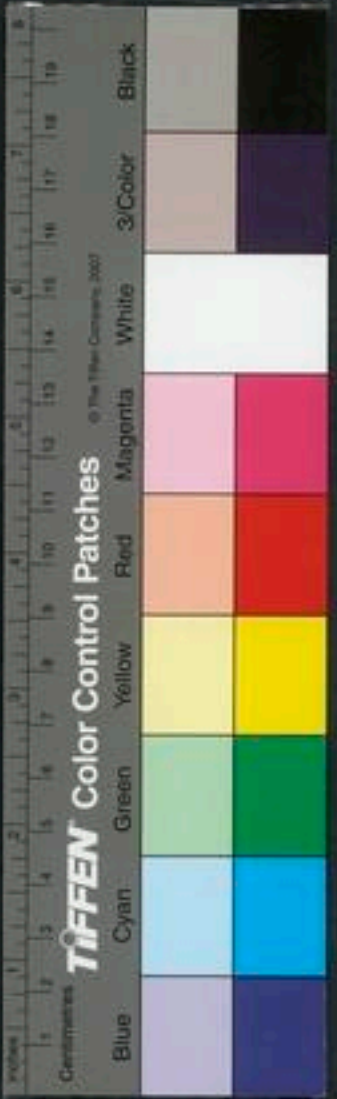

氏爭而王也。或云共工堯時諸侯為高辛所滅。昭謂為高辛所滅。安得為堯諸侯。又堯時共工與此異也。

○通音靈虞於湛樂。港下南切。又丈心切。虞古侵字。凡後同。

也。湛。淫失其身。欲壅防百川。墮高壇庫以害天下。於

亂並興。共工用滅。其在有虞。有密伯。蘇蘇古崇字。蘇

虞舜也。蘇禹父。苗蘇。國伯爵也。堯時在位而言有虞。蘇之誅舜之為也。播其淫心。稱遂

共工之過。播放也。稱舉也。舉遂其堯用殛之於羽山。

非度。度法也。度法也。度法也。度法也。釐改制量。

象物天地。

取法天地之物象也。比類百則。象也。儀之于民。儀準

而度之於羣生。度之謂不。共之從孫。四岳佐之。

○共共工也。從孫昆弟之孫也。四岳官名。主四岳之

祭為諸侯伯佐。助也。言共工從孫為四岳之官。掌帥

諸侯。助禹治水。○圖所高高下下。疏川道滯。

也。下下。陂。九澤也。疏川。決江。鍾水。豐物。

豐殖。封崇九山。封大也。崇高也。除其壅塞之害。通其

九者。皆謂九州。決汨九川。汨音骨。下同。陂障九澤。

障防也。豐殖九藪。豐茂也。汨越九原。越揚。宅居九隩。

隩于六切。又十報切。○換合通四海。故天無伏

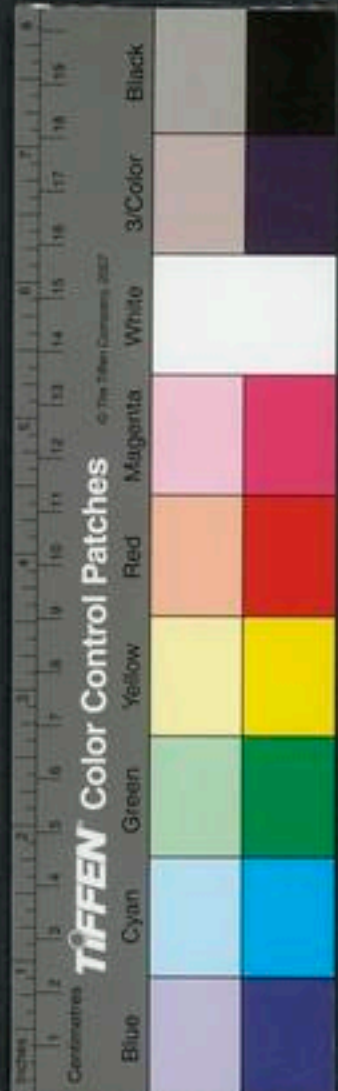



陰伏陰夏有霜電地無散陽散陽冬有雪水無沈氣沈伏也無

伏積之氣火無災燿燿音開。燿人曰火。燿必起。天曰神無閒行

古宴切。開行民無淫心淫心。故無淫。蓋之心。時無逆

數逆數四時物害無生聖堯之身。不害。嘉穀。文榮

庚切。范宣音札記。聲類帥象禹之功度之干軌儀循

儀法也莫非嘉績克厭帝心四岳也。嘉言也。績功

也克能也皇天嘉之昨以天下昨。祿也。論語曰。帝

是賜姓曰妣氏曰有夏妣。詳耳切。有夏。謂其能

以嘉祉殷富生物也祉。福也。殷。盛也。賜姓曰妣氏曰

也。以善福殷富天下為大也昨四岳國命為侯伯以

四岳佐禹有功。封於四岳。命為賜姓曰姜姜。四岳之姓

炎帝世衰。其後變易。至四岳。有德。帝復氏曰有呂以

為謂其能為禹股肱心膂以養物豐民人也股。肱。心。膂。以

能切。膂。音呂。肱。臂也。豐。厚也。氏。曰。有。呂。者。以。四。此

一王四伯豈繫多寵皆亡王之後一。今切。王。謂

為四岳伯。故稱四伯。豈。辭也。繫。是也。言禹與四岳。豈

是多寵之人。乃亡王之後。禹。鯀。之。子。禹。郊。鯀。而。追。王

而亡。非伯王所起。明禹岳之興。非因之也。追。國。之

王。於。况。切。下。伯。唯。能。登。舉。嘉。義。也。用。以。有。胤。在。下。守



祀不替其典

下後也

有夏雖衰祀節猶在

祀節猶在

國夏後也猶在

申呂雖衰齊許猶在

申呂四岳之後

在靈王之世

唯嘉功以命姓受祀迄於天下

受祀請

命祀社稷山川也迄至也

及其失之也必有悖淫

之心閒之

也七刀切閒居諫切。悖慢也。閒代

故亡

其氏姓踣弊不振

畫蒲北切踣弊祭切或絕後無主

無祭

堙替隸圉

也替廢也隸役也圉養馬者

夫亡

者豈繫無寵皆黃炎之後也

黃炎帝之後

唯不帥

天地之度不順四時之序不度民神之義

下待洛切

義也不儀生物之則也

儀準

以殄滅無繼至於今不祀

也信之也代其指淫

及其得之也必有忠信之心閒之

信之也代其指淫

度於天地而順於時動

順四時之令而動也

於物則故高朗令終顯融昭明

朗明也終猶

命姓受

氏而附之以令名

附隨

若啓先王之遺訓

訓教也

其典圖刑法

曲禮也

而觀其廢興者皆可知也其興

者必有夏呂之功焉其廢者必有共鯀之敗焉今吾

執政無乃實有所避也

避遠

而滑天二川之神

古忽

也使至於爭明以妨王宮

明精

王而飾之無乃不可

明帥異也願示  
其共欲王知微



乎人有言曰無過亂人之門過古禾切下同○亂人

門干其又曰佐雖者嘗焉一容切或作養○雖亨

怒也又曰禍不好不能為禍呼報切

切子延佐關者傷焉又曰禍不好不能為禍猶財色

之禍生詩曰四牡騤騤旗旐有翩亂生不夷靡國不

泯音悲○木口切按經典作茂后切○求眉切○爾音余○爾

柔二章也○騤騤行貌○鳥隼曰旗○龍曰旐○爾爾動搖

不休止之意○夷平也○靡無也○泯滅也○疾厲王好征伐

用兵不得其所○禍亂又曰民之貪亂寧為荼毒荼同

○柔柔之十一○章也○寧安也○荼苦也○言夫見亂而不

惕民疾王之虐○貪樂禍亂安焉○苦毒之行夫見亂而不

惕所殘必多其飾彌章惕惕然恐懼也○彌給也○章若

童禍且遇傷乎自我先王厲宣幽平而貪天禍至於

今未弭弭止也○此四王父子相繼厲暴虐而濟宣不

至於微弱皆已行所致故曰貪天我又章之懼長及

子孫王室其愈卑乎其若之何自后稷以來寧亂寧

也堯時鴻水黎民阻饑及文武成康而僅克安民自

后稷之始基靖民十五王而文始平之基始也○靖安

自殷以始安民凡十五王世修其德至文王乃平民

受命也十五王謂后稷不窋鞠陶公劉慶節皇僕差

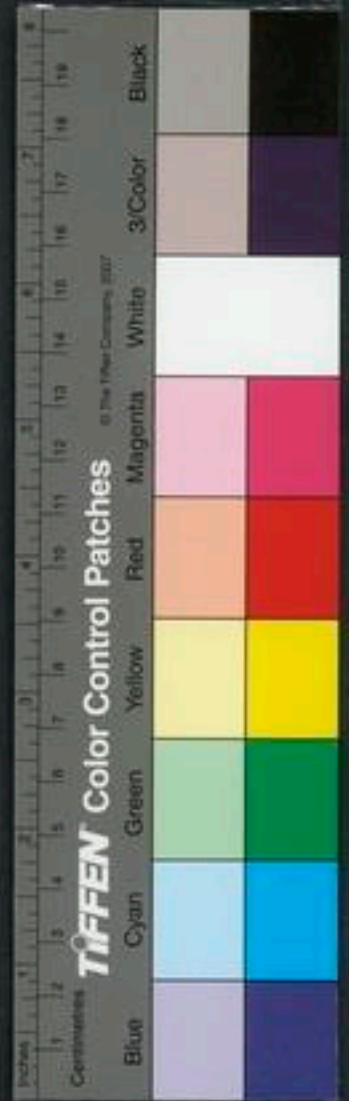



弗毀喻公非高圍亞圍公祖大王王季文王也。直出切。九陸切。楚宜切。或作偷。或作細。因他。十八王而康克安之。十八者加武王成。其難蓋切。也如是厲始革典十四王矣。道變更周法至今三十

四工也。謂厲宣幽平桓景德惠襄頤。基德十五而始平基禍十五其不濟乎。至景王。吾朝夕微懼曰其何德之修而少光王室以逆天休。少猶救也。光明也。王

又章輔禍亂將何以堪之。章明也。王無亦鑒於黎苗之王下及夏商之季。黎苗也。黎九黎苗三苗也。少嗥氏衰三苗又亂堯誅之。夏商之季。謂桀紂也。湯武滅之。謂周老切。上不象天而下不

儀地中不蘇民而方不順時不共神祇。方四方也。謂而蔑棄五則。蔑亡結切。蔑滅也。則法也。謂夷其宗廟而火焚其彝器。彝宗廟之器。子孫為隸下夷於民也。而亦未觀夫前哲令德之則則此五者

而受天之豐福饗民之勳力子孫豐厚令聞不忘是皆天子之所知也。天所崇之子孫或在畎畝由欲亂民也。圍音問。下篇並同。畎公大切。崇高也。費侍中云。一耦之發。廣尺深尺為畎。百步為畝。昭謂下

白。畎高曰。畝。畝。龍也。書曰。異畝。畎畝之人或在社稷同稱。廟古曠切。澤尺鴉切。由欲靖民也。靖治也。無有異焉。行也。詩云。殷鑒不遠近

由欲靖民也。無有異焉。行也。詩云。殷鑒不遠近

由欲靖民也。無有異焉。行也。詩云。殷鑒不遠近

由欲靖民也。無有異焉。行也。詩云。殷鑒不遠近

由欲靖民也。無有異焉。行也。詩云。殷鑒不遠近

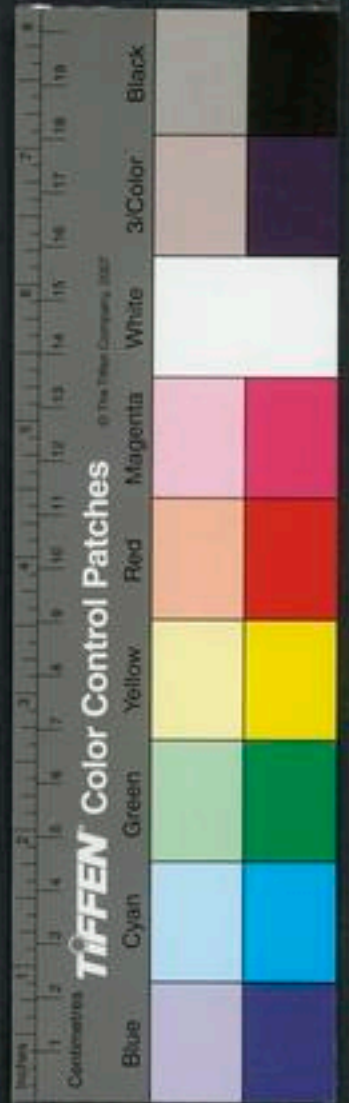

在夏后之世謂湯伐桀也將焉用飾宮以徽亂也度之天

神則非祥也比之地物則非義也類之民則則非仁

也考之時動則非順也咨之前訓則非正也屬於度切

堯切訓作要應待觀之詩書與民之憲言詩書上亂生不與之

屬民之憲言無過亂人之明皆亡王之為也上下儀之無所比度

王其圖之夫事大不從象小不從文象天象也上非文詩書也

天刑下非地德刑法也德猶利也中非民則方非時動而作

之者必不節矣作又不節害之道也王卒壅之及景

王多寵人亂於是乎始生保遺事切○景王周靈王之子太子晉之弟也多寵

人謂寵子朝及臣實孟之屬也景王崩王室大亂景王無適子既而子朝子猛又許宿王也

子朝未立而王崩單子劉子立子猛而文子朝王室大亂及定王王室遂

甲定王頃王之子靈王祖父而言及定王王室遂甲非也定當為貞貞王名介敬王子也是時大臣專

政諸侯無伯故王室遂卑伯伯謂諸侯

叔向論周之興孫應鑿曰首引史佚之言以徵其行再引吳天之旨以論其心又自引其類推何之詩以闡揚之誠應分照曲不遺諸於茲

晉羊舌肸聘於周肸許乙切○肸晉大夫羊舌肸之子叔向之名○簡許肸切又許文發幣於大夫及單靖公發其禮幣於周大夫次及單靖公靖公王卿士單襄

公之孫頃公之子靖公享之儉而敬享禮薄而身敬也宿禮贈餼視

其上而從之賓禮所以賓待叔向之禮也送之以物曰贈以飲食曰餼發餼知禮也上位在靖

公上也視之不取餼也燕無私燕一見切○無私好燕無私燕一見切○無私好

飲於鴛切餼詳吏切

着不難斥逐矣

穆文熙曰四語  
其律又皆人人  
可能每語至此  
不覺莫然同失  
矣

好呼送不過郊至郊而反語說昊天有成命古悅

報切亦言無私語說昊天有成命字○語

宴語所及者說樂也莫單之老送叔向老冢臣室老

之貴臣叔向告之曰異哉吾聞之曰一姓不再興今

周其興乎其有單子也代一姓一昔史佚有言史佚周

太史曰動莫若敬敬也居莫若儉儉易德莫若讓讓

於願切讓事莫若咨咨寡單子之況我禮也皆有焉

夫宮室不崇崇高器無形鏤儉也鏤徒冬切○形丹

身登除繁繁雜也外內齊給敬也外在朝庭

齊整也宴好宴好享賜不踰其上讓也好呼報切○宴好

給備也所以通情結好也

享賜所以時齊賜下也賓之禮事放上而動咨也

兩切○放依也咨如是而加之以無私重之以不敬

言必與上咨也如是而加之以無私重之以不敬

敬下交切○敬維也衆人過能辟怨矣居儉動敬德

郊單子獨否所以不能辟怨矣居儉動敬德

讓事咨而能辟怨以為卿佐其有不興乎且其語說

昊天有成命頌之盛德也成王即位始郊是推文武

抑依維賢所用  
江右叔向之論  
持其常理耳

受命之功以郊祀天地其詩曰昊天有成命二后受

而歌之○見賢通切

之成王不敢康昊天大號也二后文武也康安也

修已自動以成其王功非謂夙夜基命宥密

周成王身也賈鄭唐說皆然夙夜基命宥密

基始也命信也宥寬也密寧也言二君登起夜寐始



緝熙亶厥心肆其靖之

國徒但切。緝明也。熙光也。亶厚也。厥其也。肆固也。靖和也。言二君能光明其德。

厚其心以固和天下。

是道成王之德也

成王能明文昭能定武烈者也

文使也。昭能明其武烈威也。言能明其文使之昭定其武

夫道成命者而稱昊天翼其上也

稱舉也。二后翼敬也。

受之讓於德也

謂謙功也。言曰九恭克讓。賈唐二君德也。謂詢於八虞。成王不敢康敬百姓也。

訪於辛尹之類。

成王不敢康敬百姓也

言不敢自安。逸者是

其敬百姓也。

夙夜恭也

夙夜敬事曰恭。言曰文王至於日昃不遑暇食。基始

也命信也宥寬也密寧也緝明也熙廣也

即後司農云。廣當為

光虞亦如之。

亶厚也肆固也靖飾也其始也翼上德讓而

敬百姓

其始稱之首也。其中也恭儉信寬師歸於

寧

言其恭儉信寬。而行之歸於安。其終也廣厚其心以固飾之。

厚其心以固飾之

其終飾之終句也。廣厚其心。其教化而固和之也。始於德

讓中於信寬終於固飾故曰成

成其王命也。單子儉敬讓

容以應成德也。單者不興子孫必蕃後世不忘詩

曰其類維何室家之壺

詩大雅既醉之六章也。類族

類也。壺榘也。言孝子之行先於室家。族類以相致。乃及於天下也。

君子萬年永錫祚

胤

言能以於族類。故不壹也者廣裕民人之謂也。萬年也者令

壽前哲之人。壹也者廣裕民人之謂也。萬年也者令



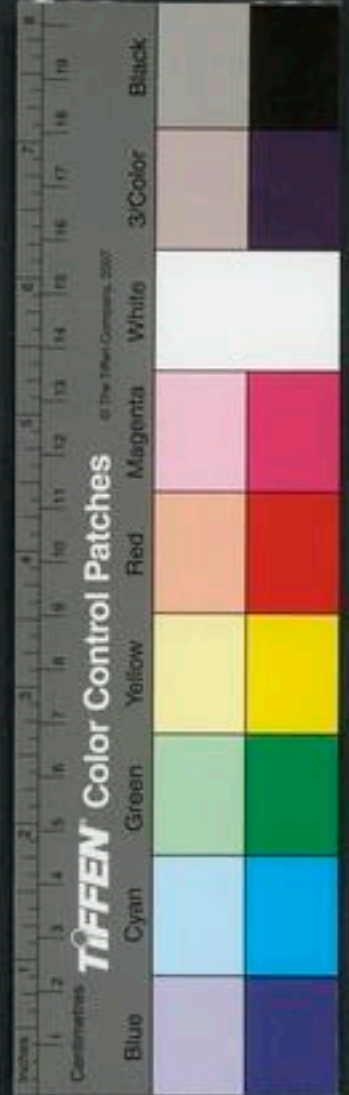

聞不忘之謂也祚胤也者子孫蕃育之謂也音息也

單子朝夕不忘成王之德可謂不忝前哲矣音長也

德勝抱也以佐王室可謂廣裕民人矣若能類善物

以混厚民人者必有章譽蕃育之祚物事也混同

單子必當之矣單若有闕必茲君之子孫實績之不

出於它矣單單氏之世也闕缺也茲此

景王二十一年將鑄大錢景王周靈王之子景王貴

年也錢者金幣之名所以買物通用也古曰泉後轉曰錢貴得中云虞夏商周金幣三筆或赤或白或黃黃為上幣銅鐵為下幣大錢者大於舊其費重也唐尚書云大錢重十二銖文曰大泉五十七師後司

景王二十一年

慶說周禮云錢始蓋一品也周景王鑄大錢而有二品後數變易不識本制至漢唯五銖又行王莽時錢乃有十品今存於民多者有貨布大泉貨泉大泉徑寸二分重十二銖文曰大泉五十七則唐君所謂大泉者乃莽時泉非景王所鑄明矣又景王至赧王十三世而周亡後有戰國秦漢幣物改轉不相因先師所不能紀或云大錢文曰寶貨皆非事實又單穆公云古者有毋平子子權毋而行然則二品之來古而然矣鄭君云錢始一品至景王有二品省之不執耳音茂圓恐作貨國音穆或音價音朝國直龍切下並同翻女限切置悉并切

天災降戾降下也戾至也災謂水於是乎量資幣權

輕重以振救民力振切於是乎量資幣權

民患輕則為之作重幣以行之民患幣輕而物貴則

國語卷之三





柳宗元曰古今  
之言幣者多  
矣是不可一貫  
以其時之升降  
輕重也今夫病  
大錢者吾不知  
用之時何如哉  
其曰侈與則未  
之聞也左氏又  
於內傳曰王其  
心疾死乎其為  
書皆類此矣

於是乎有毋權子而行民皆得焉重曰毋輕曰子以子毋相通民皆得其欲若不堪重則多作輕而行

之亦不廢重於是乎有子權毋而行小大利之堪任

任之者幣重物輕妨其用也故作輕幣誰而用之以

重者買其貴以輕者買其賤子權毋者毋不足則以

子平而行之故錢小大民皆以爲利也今王廢輕而作重民失其

資能無匱乎廢輕而作重則本竭而若匱王用將有

所乏民財匱無以供上乏則將厚取於民厚取厚民

不給將有遠志是離民也國於頌切也給供且夫備

有未至而設之備國備也未至而設之有至而後救

之至而後救之謂若救火療是不相入也各有宜不

相入不用爲用也可先而不備謂之怠怠悉薦切也可後而先

之謂之召災謂民未患輕而重之離民匱財周固羸

國也天未厭禍焉而又離民以佐災無乃不可乎於

將災是備禦而召之則何以經國國敵呂切也君以

成之爲國無經何以出令令之不從上之患也故聖

王樹德於民以除之樹立也除除夏書有之曰關石

秬均王府則有夏書逸書也關門關之征也石今之

秬均王府則有斛也言征賦調均則王之府藏常有

孫氏曰民之與  
處致切文極頓  
雖可辟之喻最  
是

鹽切又於豔切言周故已爲  
羸病之國天降禍來未厭已也

將民之與處而離之

國敵呂切也君以善政爲經臣奉而

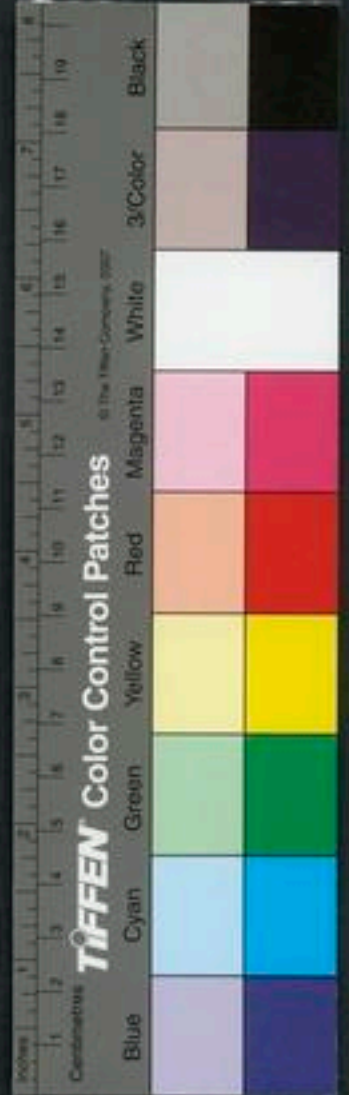

也一日關衝也。詩亦有之曰瞻彼旱鹿榛栲濟濟

才浪切下同禮詩作麓古字通嶽仁中切又側巾切音君

禮切○詩大雅旱鹿之首章也旱山名山足曰鹿榛

似栗而小栲木名齊濟盛貌愷悌君子干祿愷悌

愷者言王者之德被及也愷悌君子干祿愷悌

亥切悌徒位切○愷樂也悌易也十求也君子謂君

長也言陰陽調草木盛也君子以求臻其心樂易○

展兩切下同樂待各夫旱鹿之榛栲植也故君

子得以易樂干祿焉若夫山林匱竭林鹿散亡藪澤

肆既肆極也既盡也故民力彫盡田疇荒蕪資用

乏匱彫傷也穀地為田麻地君子將險屺之不暇而

何易樂之有焉險危也且絕民用以實王府絕民用謂

而餽猶塞川原而為潢汚也其竭也無日矣○大

曰潢小曰汚竭盡也無日若民離而財匱災至而備

亡王其若之何備亡無救吾周官之於災備也其所

怠棄者多矣周官周六官災而又奪之資以益其灾

是去其藏而翳其人也王其圖之於計切○善政

人民也奪其資民離叛是遠屏其王弗聽卒鑄大錢

民也一日翳滅也○翳必傾切

韋切

二十三年王將鑄無射而為之大林射音亦下及後

二十三年魯昭之二十年賈侍中云無射鍾名律中

無射也大林無射之覆也作無射而為大林以覆之

嚴穆公論詩無射

穆文無曰景于  
之世九鼎且及  
及不能守矣尚  
欲作林鐘以昭  
侈心于穆公始  
論非先王之制  
貴極切常

得應聲曰因耳  
及目出入跌宕  
安以發明心之  
指然以示樂之  
本原也文奇

其律中林鐘也。或說云鐘無射而以林鐘之數益之。昭謂下言細抑大陵。又曰聽聲越遠如此則實言無射有覆近之矣。唐尚書從單穆公曰不可作重幣以

絕民資。又鑄大鐘以鮮其繼。單穆公曰不可作重幣以

寡其繼者。用物若積聚既喪。又鮮其繼。生何以殖。精

過度妨於財也。若積聚既喪。又鮮其繼。生何以殖。精

既喪。謂廢小錢生財也。且夫鍾不過以動聲。動聲

長也。若無射有林耳不及也。若無射。後有大

樂以金奏而八音從之。若無射。後有大

陽聲之細者。林鐘陰聲之大者。夫鐘聲以為耳也。耳

細抑大陵。故耳不能聽及也。夫鐘聲以為耳也。耳

所不及。非鐘聲也。非法鐘猶目所不見。不可以為目

也。若目之精明。所不能見。亦不可以施目也。耳目所

不能及。而強之。則有眩惑之失。以生疾也。○國差

大尺。夫目之察度也。不過步武尺寸之間。○國差

黃絹切。夫目之察度也。不過步武尺寸之間。○國差

同。○六尺為步。買其察色也。不過墨丈尋常之間。○國差

君以半步為武。其察色也。不過墨丈尋常之間。○國差

為墨倍墨為丈。八耳之察。餘也在清濁之間。○國差

尺為尋。倍尋為常。耳之察。餘也在清濁之間。○國差





其象小謂鑄鉄分十丈謂斤兩故聖人慎之今王作

鍾也聽之弗及耳不及知比之不度不度不中鈞石

切鍾聲不可以知辭耳不能聽故制度不可以出節

節謂法度無益於樂而鮮民財將焉用之夫樂不過

以聽耳而美不過以觀目若聽樂而震觀美而眩患

莫甚焉夫耳目心之樞機也也心有所欲耳目為之

故必聽辭而視正聽辭則聰視正則明習於和正

聰則言聽明則德昭聽言昭德則能思慮純固以

言德於民民歆而德之則歸心焉欲飲喜服也言德

以言發上得民心以殖義方獨立也是以作無不濟

求無不獲然則能樂夫耳內辭聲而口出美言內又

借為納字下同耳聞和聲以為憲令憲法而布諸

民正之以度量民以心力從之不倦成事不貳樂之

至也貳變口內味而耳內聲聲味生氣口內五味則

樂五聲則志氣生也氣在口為言在目為明言以

信名信審也名明以時動視明則動名以成政疏令

政動以殖生殖長也動得其時政成生殖樂之至也

若視聽不辭而有震眩則味入不精不精則氣俟氣

佚則不辭音逸。不和無射大林也。若聽樂而氣放佚不行。說色而眩則味入不精美味入不精美則

於身體也。於是乎有狂悖之言有眩惑之明有轉

易之名有過慮之度補對切。音或。惡也。此四者氣佚之所生也。狂悖眩惑

說子朝寵賈孟也。將易過惡。變子配通。將殺大臣也。○古說字適丁歷切。出今不信有

也。刑政放紛動不順時民無據依不知所力各有離

心不知所為。盡力也。上失其民作則不濟求則不獲其何以

能樂三年之中而有離民之器二焉二謂作大錢。大鐘也。國

其危哉王弗聽問之伶州鳩力丁切。伶州鳩名也。對曰

臣之守官弗及也守官所守之官也。弗及弗及也。臣聞之琴瑟尚

宮凡樂輕者從太重者從細故琴瑟尚宮也。鍾尚羽鍾聲大也。故尚羽也。石尚角石聲清濁之中。角清濁之中。匏竹利制匏白交切。匏笙也。竹蕭管也。利制以聲音調利為制。無

所尚也。大不踰宮細不過羽夫宮音之主也第以及羽

也宮聲大故為主第次也。聖人保樂而愛財財以備器樂以殖財

保安也備具也殖長也古者以樂崇土風而紀農事故曰樂以殖財也。○圖悉井切。故樂器重

者從細重謂金石也。從細尚細。輕者從大。輕瓦絲也。

細尚也。是以金尚羽石尚角瓦絲尚宮。匏竹尚議議其

議也。革木一聲革發也。不祝也。一聲無清濁之變。切。夫叔切。圖魚呂切。經作

激。夫政象樂樂和從平和八音克諧也。平細字通。

夫政象樂樂和從平和八音克諧也。平細字通。

復又思曰重從細者從大得折益和生之理語



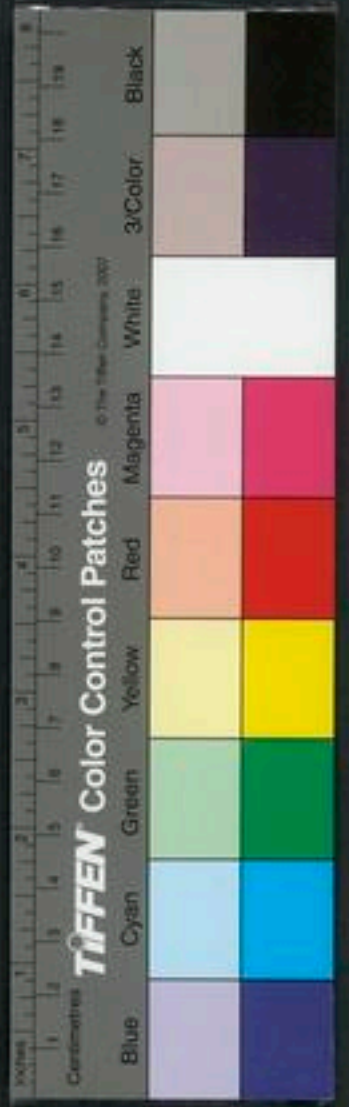

民樂和即也聲以備樂律以平聲聲五聲以成八音而調樂也曹侍中

云律黃鍾為宮林鍾為徵大蕤為商南呂為羽姑洗為角所以平五聲也國張里切因他蓋切鑿音泰

典切金石以動之鐘石所以絲竹以行之弦管所詩

以道之道或作導道已志也歌以詠之詠詩也

依水匏以宣之宣發也瓦以贊之贊助也革木以節之物

得其常曰樂極物也極之所集曰聲和之所會集

曰正聲應相保曰餘保安也細大不踰曰平細大之聲不相踰也

曰平今無射有大射是不平也如是而鑄之金鑄金以磨之石

也繫之絲木繫絲木以越之匏竹越之匏竹越匏竹以為笙管

記曰朱弦節之鼓其長也而行之以遂八風遂猶順也

所以節八音而行八風也正西曰兌為金為闕闔西

北曰乾為石為不周正北曰坎為蕙為廣莫東北曰

艮為巽為故風正東曰震為竹為明庶東北曰巽為

木為清明正南曰離為絲為景風西南曰坤為瓦為

風於是乎氣無滯陰亦無散陽滯積也積陰而發則

燕冬無水李梅實之類陰陽序次風雨時至嘉生繁祉人

民蘇利物備而樂成上下不罷罷里切罷音皮故

曰樂正今細過其主妨於正細謂無射也主正也言

淨陰散陽



大太林也言大聲陵之細聲坤而不聞聽聲越遠非

不容於耳耳不能容別也○刻必列切聽聲越遠非

平也越遠也言無射之聲為大林所陵聽之微細遠非平也妨正匱財聲不餽

平非宗官之所司也宗官宗伯樂官屬焉夫有餽平之聲則有

蕃殖之財樂以殖財也於是乎道之以中德詠之以中音

中德中庸之德舞也德音不愆以合神人合神人謂中音中和之音也德音不愆以合神人

神是以寧民是以聽聽從也若夫匱財用罷民力以

逞淫心逞快也聽之不餽比之不度無益於教而離民

怒神非臣之所聞也王不聽卒鑄大鍾鑄大鍾則置故民離樂不和故

二十四年鍾成伶人告餽伶人樂人也

昭二十一年王謂伶州鳩曰鍾果餽矣對曰未可知也

以為鍾實不和伶人媾王謂之和耳故曰未可知也王曰何故對曰上作器民

備樂之則為餽音之通與政通也今財亡民罷莫不

怨恨臣不知其餽也亂世之音怨以怒故曰不知其和也且民所曹好

鮮其不濟也切呼報切其所曹惡鮮其不廢也故諺

曰衆心成城惡鳥路切衆心所好衆口鑠金鑠消也衆口所毀雖金石猶可消之也

今三年之中而害金再興焉害金害言猶可消之也

謂錢懼一之廢也二金之中其一必廢王曰爾老耄矣何知

報切○八十曰二十五王崩鍾不餽前而言鍾不和耄耄昏惑也

穆文燕曰鐘公之論猶在於樂州鳩則直以民心之好惡言之其利害更精切矣

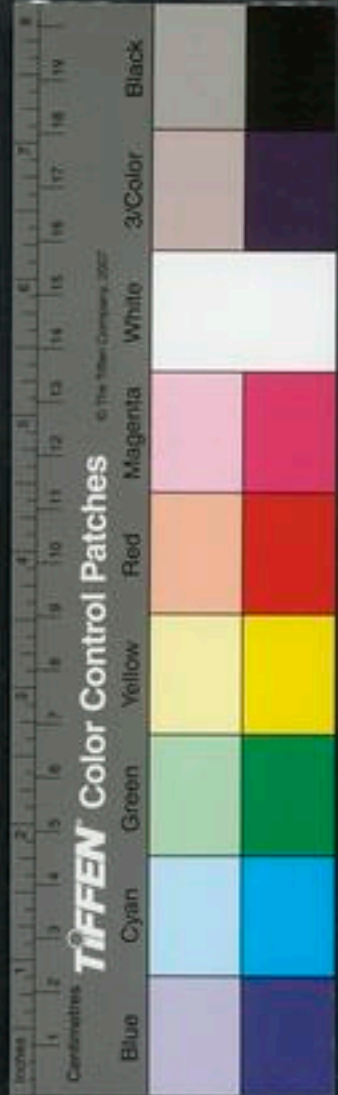

據之然曰州鳩  
論律呂一登合  
以天文應以人  
事此學之不講  
矣

王將鑄無射王景也問律於伶州鳩律鍾也對曰律所以

立均出度也律謂六律六呂也陽為律陰為呂六律

林鍾中呂夾鍾大呂應鍾南呂也均者均鍾木長七

尺有弦繫之以均鍾者度鍾大小清濁也漢大予樂

官有之因它蓋切關音泰隨素典切古之神瞽考

中聲而量之以制力張切神瞽古樂正知天道

神瞽考合也謂合中和之度律均鍾百官軌儀

聲而量度之以制樂也均平

道也儀法也度律度律呂之長短以平其鍾和其聲

以立百事之道法也故曰律度量衡於是乎生也

向切紀之以三三天地人也古者紀聲合樂以舞

之以六平之以六律也上成於十二十二律呂也於

相生之數備也天之大道也夫六中之色也

故名之曰黃鍾十一月曰黃鍾乾初九也六者天地

地有五子十一而天地畢矣而六為中故六律六呂

而後成天道黃鍾初九六律之首故以六律正色為黃

鍾之名重元正始之義也黃鍾陽之變也管長九寸

徑三分九釐九分律長九寸因而九之九九八十一故

黃鍾之數立焉為宮法云九寸之得林鍾初六六

呂之首陰之變管長六寸六寸之律坤之始也故九

六陰陽夫婦子母之道是以初九為黃鍾音中所以

之色也鍾之言陽氣鍾聚於下也重直離切所以

宣養六氣九德也宣徧也六氣陰陽風雨晦明也九

黃鍾

之以六平之以六律也上成於十二十二律呂也於

相生之數備也天之大道也夫六中之色也

故名之曰黃鍾十一月曰黃鍾乾初九也六者天地

地有五子十一而天地畢矣而六為中故六律六呂

而後成天道黃鍾初九六律之首故以六律正色為黃

鍾之名重元正始之義也黃鍾陽之變也管長九寸

徑三分九釐九分律長九寸因而九之九九八十一故

黃鍾之數立焉為宮法云九寸之得林鍾初六六

呂之首陰之變管長六寸六寸之律坤之始也故九

六陰陽夫婦子母之道是以初九為黃鍾音中所以

之色也鍾之言陽氣鍾聚於下也重直離切所以



大族

姑洗

蕤賓

夷則

由是第之

由從也第次也次奇月也

二曰大族

正月曰大族乾九也管長八寸法

二九分之八大族言陽氣大族達於上也

所以金奏贊陽出滯也

贊佐也賈唐云

大族正聲為商故為金奏所以佐陽祭

三曰姑洗所

出滯伏也明堂月令曰正月蠶始震

以脩潔百物考神納賓也

三月曰姑洗管長七寸九分寸之一姑洗也

姑洗也考合也言陽氣養生洗濯

四曰蕤賓所以安靖神人獻酬

交酢也

才各切

五月曰蕤賓管長九寸四分寸之二

委裝柔貌也言陰氣為主委裝於下陽氣感長於上

有似於賓主故可用之宗廟賓客以安靖神人行酬

於危切盛長之畏長兩切

五曰夷則所以詠歌九則

平民無貳也

七月曰夷則管長九寸五分寸之六

十一夷平也則法也言萬物既成可法則也故可以詩歌九功之則成民之志使無貳也

六曰

無射所以宣布哲人之令德示民軌儀也

九月曰無射管長四寸九分律長四寸六分五厘

之六千五百二十四宣備也軌道也儀法也九月陽氣收歛萬物無射見者故可以為之六閒以揚沈伏

而黜散越也

閒古宴切下並同六閒六呂在陽律之閒沈滯也黜去也越揚也呂陰律所以

以侶閒陽律成其功發揚滯伏之氣而去散越者也

元閒大呂助宣物也

十二月曰大呂管長八寸八分法云三分之二

四寸一百四十三分寸之五十二倍之為八寸分寸之一百四十三律元一也陰繫於陽以黃鍾為主故

也

大呂

無射



夾鍾

中呂

林鍾

曰元間以陽為首不名其初臣歸功於上之義也  
 呂助陽宣散物也天氣始於昔鍾萌而赤地受之於  
 大呂牙而白成  
 黃鍾之功也  
**二間夾鍾出四隙之細也**  
 也管長七寸四分律長三寸二十一寸八分七厘五  
 之一千六百三十二倍之為七寸一分七厘七毫五  
 隙間也夾鍾助陽鍾聚也細也四隙四時之開氣微  
 細者春為陽中萬物始生四時之微氣皆始於春春  
 發而出之三時奉而成之  
**三間中呂宣中氣也**  
 故夾鍾出四時之微氣也  
 呂坤上六也管長六寸六分律長三寸九分九厘六毫  
 八十三分寸之六千四百八十七倍之為六寸一分  
 之萬二千九百七十四陽氣起於中至四月宣散於  
 外純乾用事陰閉藏於內所以助陽成功也故曰正  
 月正月正陽之月也  
 月之正音征下正月同  
**四間林鍾和展百事俾莫**  
**不任肅純恪也**  
 初六也管長六寸律長六寸林鍾

南呂

應鍾

也言萬物象盛也鍾聚也於正聲為徵長齊也俾使  
 也肅速也純大也恪敬也言時務和審百事無有偽  
 詩使之莫不任其職事來其功  
 大敬其職也  
 八月曰南呂坤六二也管長五寸三分律長五寸二  
 分寸之。榮而不實曰秀南任也陰任陽事助成萬  
 物也替  
**六間應鍾均利器用俾應復也**  
 佐也  
 長四寸七分律長四寸二十七分寸之二十七言陰應  
 陽用事萬物鍾聚不嘉其備時務均利百官器用程  
 度庶品使皆應其禮復其常也月令孟冬命工師效  
 功陳祭器案程度無或詐偽注巧以謗上心必功致  
 為律呂不易無姦物也  
 上律呂不易無姦物也  
 律呂不變易其常各順其細  
**鈞有鍾無鐃昭其大也**  
 也鈞音調也鍾大鐃音小鐃也  
 昭明也有鍾無鐃為兩細不相和故  
 以鍾為節節明其大者以大平細  
**大鈞有鐃無鍾**



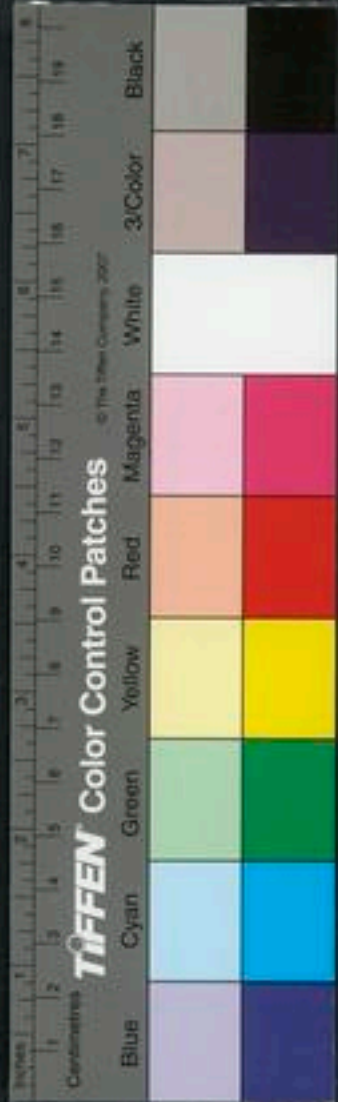

圖言卷二

大謂宮商也舉宮商而但有鑄無鐘為甚大無鑄鳴

其細也甚大謂同尚大聲也則又去大昭小鳴和之

道也大聲昭小聲蘇平則久各切下則樂故樂同久

固則純子口從之純如也純明則終成

故先王貴之以移風易俗王曰七律者何周有七音

對曰昔武王伐殷歲在鶉火鶉音海歲星也鶉

在柞木之津初星歷切津天漢也柞木次之從尾

月在天駟天駟房星也謂戊日

星在天竈長星也天竈

星在斗柄辰在斗柄

星與日辰之位皆在北維星辰星辰星在須女日

顯頊之所建也帝嚳受之許六切

故皆在北維也維北方水位也

苦毒切建立也頊帝嚳所代也帝嚳周之先祖

后稷所出也禮祭法曰周人禘嚳而郊禘頊頊水德

張十三度張鶉火也分枝間切下同

謂戊子日日辰在斗柄辰子後三日得周正月辛卯

次名一曰玄枵從須女八度至危十五度為天竈謂

之天立於此方帝學木德故受之於水今周亦木德當受厥之水帝學之受額項也。我姬氏

出自天竈姬氏周姓天竈即玄枵齊之分野也周之

而後犬公囚之。又曰有星出於須女姜氏任氏實守

其祀。因他蓋切下同逢及析木者有建星及牽牛

焉從斗一度至十一度分屬析木日辰所經也建星

則我皇妣大姜之姪伯陵之後

逢公之所馮神也馮皮水切。皇君也生日母死曰

逢公之姪伯陵之後大姜之姪伯陵大姜之孫有

齊地齊地屬天竈故祀天竈死而配食其神主故

云馮馮依也言天竈乃皇妣家之所馮依非但合於

家周道起於犬王故本於犬姜歲之所在則我有周

之分野也歲星在鶉火鶉火周之分月之所在辰馬

饗神也辰馬謂房心星也。心星所在。大辰之次為天

我太祖后稷之所經緯也百穀故農祥后稷之所經緯也音諸王欲合是五位

三所而用之王武王也五位歲月日星辰也。三所逢

自鷄及駟七列也鷄鷄火之分張十三度駟天駟房

南北之揆七

同也七同合七律也揆度也歲在鶉火午辰星在天

合七宿謂張翼軫角亢氐房之位。南北之揆七

同也七同合七律也揆度也歲在鶉火午辰星在天

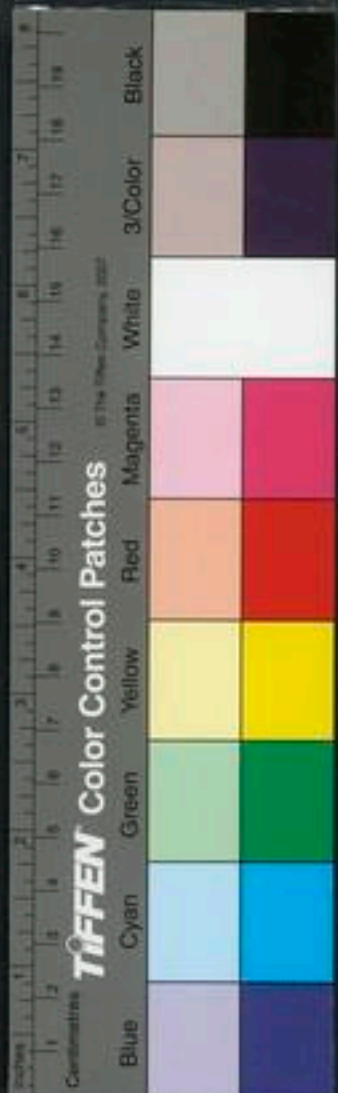



至七其度凡神人以數合之以聲昭之凡凡合神人

七同也。合之謂取其七也。以數合聲，聲昭之後可同也。同謂神

故以七同其數，而以律蘇其聲。於是乎有七律。七同

謂七列七同七律也。律和。王以二月癸亥夜，陳未畢

而雨。陳未畢，師未畢也。而雨，雨

天地神人以夷則之上宮畢之。夷，平也。則，法也。夷

也。上宮以夷則為宮聲，夷則上宮也。故以畢陳周禮

大師執同律以聽軍聲而詔吉否。一曰陽氣在上，故

曰上宮。當辰辰在戌上，故長夷則之上宮，名之曰羽

宮。兩切。○長謂先用之也。辰時也。辰日月之會，手柄也。當

其時，名其樂為。所以藩屏民則也。屏，蔽也。羽之義，以

羽，羽翼其象也。所以藩屏民則也。能藩蔽民使中法

則也。仲。王以黃鍾之下宮布戎于牧之野。布戎，陳

夜陳之晨曰。甲子昧爽，左次黃鍾，右秉白旄，時也。黃

鍾所以宣養氣德，使皆自勉尚相也。黃鍾在下，故

曰下宮。故謂之厲，所以厲六師也。名比樂為厲者，所以

大獲之下宮布令於商，昭顯文德，底紂之多臯。感音

商紂都也。文王也。底，致也。既殺紂入商之都，發號

宣三王之德也。三王，大王王。反及羸內以無射之上

宮布憲，施舍於百姓。憲音媯。下同。內音納。施，式鼓切。

賓孟以雄雞獻

施惠舍舍舉也無射所以宣布哲人之德謂之贏亂

所以優柔容民也

景王既殺下門子

下門子周大夫王子猛之傅也景王無適子既立子猛又欲立王子

賓孟適郊見雄雞自斷其尾

問之侍者曰憚其犧也

遠歸告王

曰吾見雄雞自斷其

尾而人曰憚其犧也吾以為信畜矣

斷其尾此誠六畜之情不與人同

人犧實難已犧何等

抑其惡為人

用也乎則可也

於是

王弗應

田于鞏

使公卿皆從將殺單子

未克而崩

敬王十年劉文公與萇弘欲城成周為之告晉

王馬也十年魯昭三十二年劉文公正卿士劉鞏之

敬王十年劉文公與萇弘欲城成周為之告晉

國語卷三



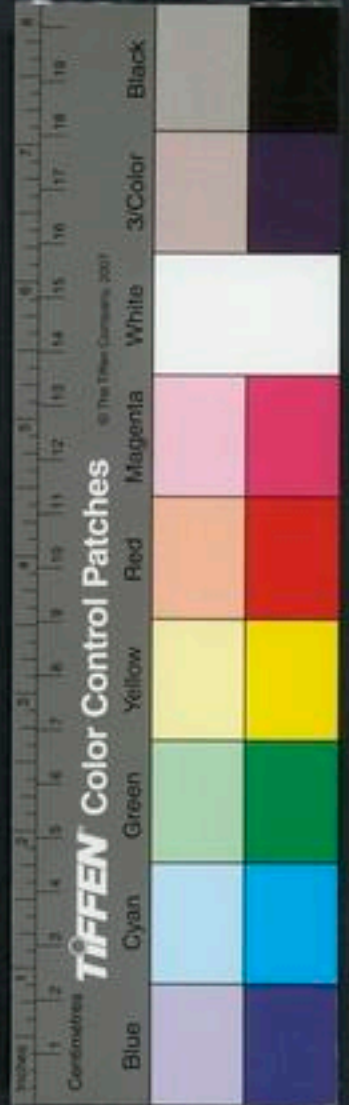

子文公卷也。長弘周大夫長叔也。汶城成周者。欲城成周之城也。成周在瀋水東。王城在瀋水西。初王子朝作亂於魯昭二十三年。夏。王子朝入於王城。敬王如劉。秋。敬王居於翟泉。翟泉成周之城。周墓所在也。魯昭二十六年四月。敬王師敗出居於滑。十月。晉人救之。王入於成周。子朝奔楚。子朝既奔。其餘黨僭福之徒。多在王城。敬王畏之。於是晉箴諸侯。成周月役煩勞。故長弘欲城成周。使富新石張為主。如晉請城成周也。○西古害切。○巨員切。又券勉切。○魏獻子為政。○子晉正卿。○說長弘而與之。○古榆字。○說好。○絳之子。○舒也。○或作朝。又必茂切。

將合諸侯。○合諸侯。○以城周。○衛彪後適周。○聞之。○彪。○南留切。○胡也。○大夫。○見單穆公曰。○長劉其不沒乎。○及終。○周詩有之。○曰天之所支不可壞也。○周詩。○賦。○時所歌。○支。○杜也。○其所壞亦不可支也。○昔武王克殷而作此詩也。○以為餽歌名之曰支。○以遺後之人。○使求監焉。○古職切。○下同。○監也。○夫禮之立成者為餽。○禮不坐也。○昭明大節而已。○少曲與焉。○節禮也。○由章曲也。○與類也。○言飲禮所以教民也。○是以為之日惕其欲。○教民戒也。○自楚懼欲民知也。○然則夫支之所道者。○必盡知天地之為也。○知天地之為。○則夫支之不足以遺後之人。○今長劉欲支天之所壞。○不亦難乎。○自幽王而天奪之明。○使迷亂棄德。○而即悞淫。○吐刀切。○即以亡其百姓。○其壞之也。○又矣。○而

行賦註其矣

子文公卷也。長弘周大夫長叔也。汶城成周者。欲城成周之城也。成周在瀋水東。王城在瀋水西。初王子朝作亂於魯昭二十三年。夏。王子朝入於王城。敬王如劉。秋。敬王居於翟泉。翟泉成周之城。周墓所在也。魯昭二十六年四月。敬王師敗出居於滑。十月。晉人救之。王入於成周。子朝奔楚。子朝既奔。其餘黨僭福之徒。多在王城。敬王畏之。於是晉箴諸侯。成周月役煩勞。故長弘欲城成周。使富新石張為主。如晉請城成周也。○西古害切。○巨員切。又券勉切。○魏獻子為政。○子晉正卿。○說長弘而與之。○古榆字。○說好。○絳之子。○舒也。○或作朝。又必茂切。

國語卷之三

三十一

已亥

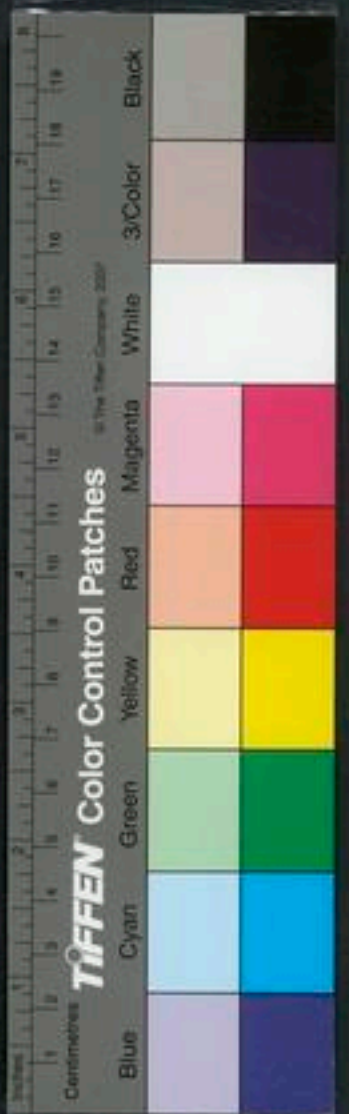

又將補之殆不可矣也水火之所犯也猶不可

救而況天乎諺曰從善如登從惡如崩如登喻難易昔

孔甲亂夏四世而殞孔甲禹後十四世也亂夏亂禹

玄王勤商十有四世而興玄王契也殷祖契由玄鳥

勤者勤身修德以興其國也自契至湯十帝甲亂之

七世而殞帝甲湯後二十五世也亂后稷勤周十有

五世而興自后稷至文幽王亂之十有四世自幽王

守府之謂多胡可興也胡何也夏殷之亂或

周十有四世而無德以救之雖未亡得守府夫周高

山廣川大藍也故能生之良材德素口切言周之

土溝瀆其有峻乎苦田切覆音銓。溝壑也。小阜

單子曰其咎孰多也

曰長叔必速及夫將以道補者也長叔長以字

夫天道道可而首不也

必有三殃違也

天一也支所反道二也以天道誑人三也誑劉子周若

無咎長叔必為戮雖晉魏子魏獻亦將及焉若

者之言也詭高之耳

杜陵樊士清

你宗石曰彪侯

大所壞之說吾友化光銘城周其後牛思歸作訟思長弘之忠

君大當身迷及之說至之無悔者之言也詭高之耳



不備周法一句

得天福其當身乎

當其身禍尚微後

若劉氏則必子

孫實有禍

殃及

夫子而棄常法以從其私欲

棄常法不修周

法也從私欲

用巧變以崇天災

巧變者見周滅於西

欲城成周也

勤百姓以為己名其殃大矣

勤

長故今欲復遷也

勤百姓以為己名其殃大矣

勤

也名

是歲也魏獻子合諸侯之大夫於翟泉

是歲敬

之難長弘與之晉人以為詩二十八年殺長弘

行戶

年魯定遂田於大陸焚而死

田以火田也及范中行

文公故周人與范氏敬王二十八年魯

亡

也定亦當為貞

國語第三



國語第四

魯語上

魯姓國也成王封叔父周公之子伯禽於曲阜是為魯公

長勺之役曹劌問所以戰於嚴公

切時若切國九衛

莊避漢明帝諱以莊為嚴先儒因而不改後嚴伯魯嚴並同○長勺魯地也曹劌魯士也嚴公魯桓公之子嚴公同也初齊襄公立其政無常鮑叔牙曰君使

民慢亂將作矣奉公子小白奔莒魯嚴八年齊無知殺襄公管夷吾召忽奉公子糾奔魯九年夏嚴公伐

齊納子糾小白自莒先入與嚴公戰於乾特嚴公敗績故十年齊興師伐魯戰於長勺○鮑步飽

切國居呂切國申志切國上照切國居酉切公曰余

不愛衣食於民

有惠也不愛牲玉於神

牲犧牲王圭璧所以祭祀也詩

既卒○國遵事切

對曰夫惠本而後民歸之志

惠本謂樹

曹劌論戰

楊宗元曰劌之問治公之有許

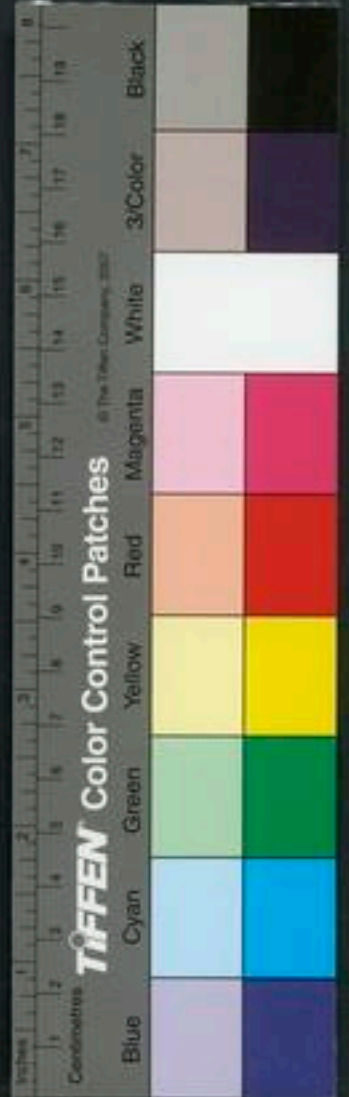
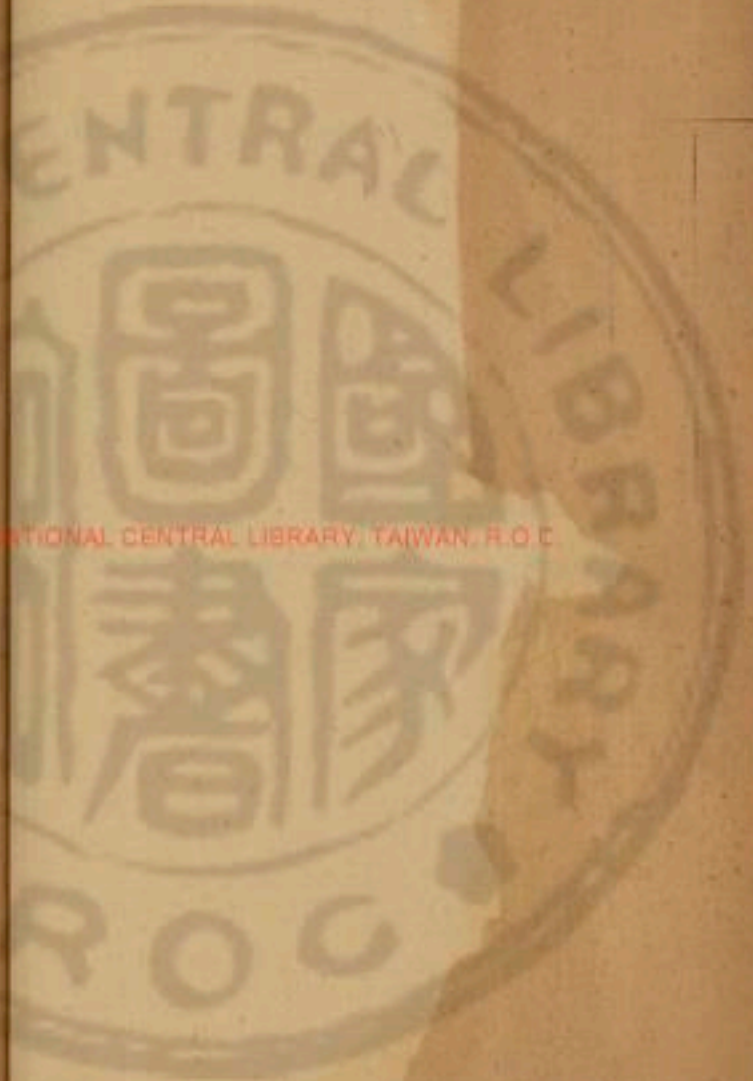

國語第四

魯語上

魯姓國也成王封叔父周公之子伯禽於曲阜是為魯公

長勺之役曹劌問所以戰於嚴公

切時若切九衛

莊避漢明帝諱以莊為嚴先儒因而不改後嚴伯魯嚴並同○長勺魯地也曹劌魯士也嚴公魯桓公之子嚴公同也初齊襄公立其政無常鮑叔牙曰君使

民慢亂將作矣奉公子小白奔莒魯嚴八年齊無知殺襄公管夷吾召忽奉公子糾奔魯九年夏嚴公伐

齊納于糾小白自莒先入與嚴公戰於乾特嚴公敗績故十年齊興師伐魯戰於長勺○鮑步飽

切固居呂切固申志切固上照切固居酉切公曰余

不愛衣食於民

有惠也不愛牲玉於神

牲犧牲王圭璧所以祭祀也詩

對曰夫惠本而後民歸之志

惠本謂樹

曹劌論戰

楊宗元曰劌之問治公之有許

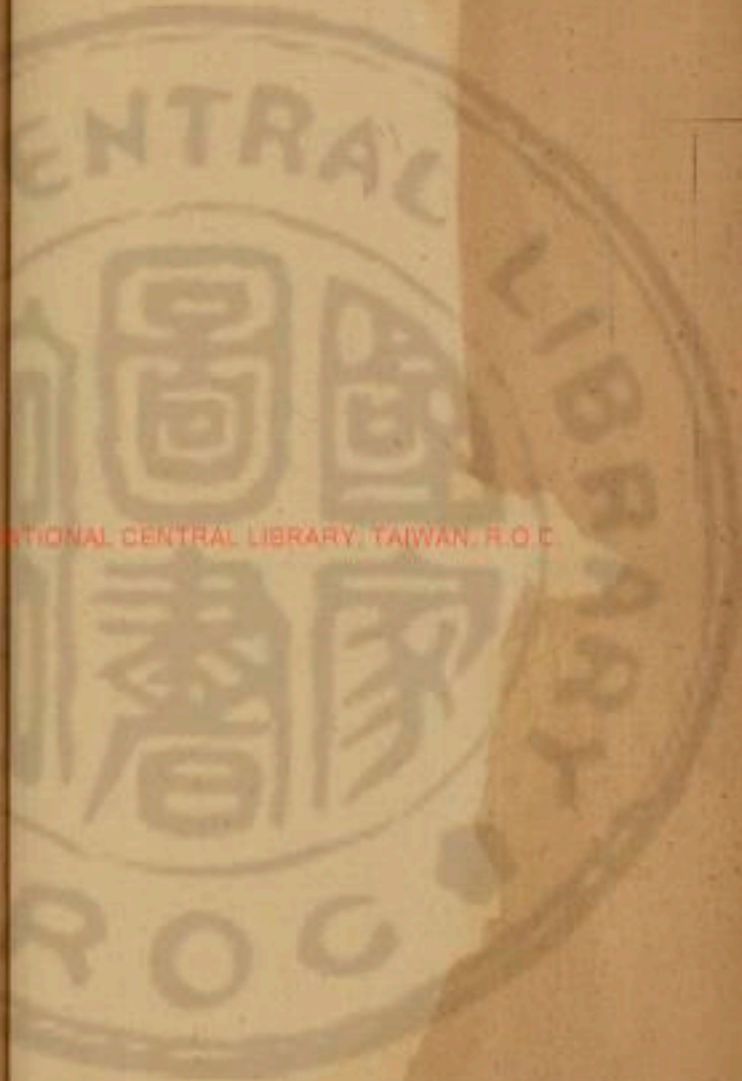

莊子知戰之本  
矣而曰神未優  
裕於享不俟神  
弗福也是夫不  
可方謂二國之  
存亡以決民命  
不務乎齊而神  
道焉是則則事  
從始矣既聞公  
之言獄也則平  
然曰可以一戰  
夫苟公之德可  
懷者侯而不事  
才戰則已耳餘  
至於戰矣徒以  
斷獄為戰之具  
則吉卡之信也

德施利也歸之志志  
歸於上○圖式或切  
民和神乃降福  
○丁還嫁切  
若布德於民而平均其政事君子務  
治而小人務力動不違時器不過用直吏切○賁  
用不匱莫不共祀共祀非獨已也是以用民無不聽  
求福無不豐今將惠以小賜祀以獨恭小賜臨戰之  
賜獨恭一身  
也○恭  
小賜不咸獨恭不優咸獨也不咸民弗歸也不  
優神弗福也將何以戰夫民求不匱於財而神求優  
裕於享者也裕饒也享食也民和也  
豐為優裕○愈古詞字故不可以不本  
本先利民公曰余聽獄雖不能察必以情斷之斷丁  
莫不共祀

○獄  
訟也對曰是則可矣可者未大備可以一  
戰傳曰齊師敗績夫苟中心  
圖民知雖不及必將至焉苟誠也言誠以忠心圖慮  
民事其知雖有所不及必  
將至於  
道也

嚴公如齊觀社嚴公二十三年齊因祀社蒐車實曹  
以示客公注觀之○圖所求切曹

劇諫曰不可夫禮所以正民也是故先王制諸侯使  
五年四王一相朝也朝馳送切下同○賈侍中云王  
謂王事天子也歲聘以志業閒

朝以講禮五年之間四聘於王而一相朝者將朝天  
子先相朝也唐尚書云先王謂克也五載一巡守諸  
侯四朝昭謂以堯典相參義亦似之然此欲以禮正  
君宜用周制周禮中國凡五服遠者五歲而朝禮記  
曰諸侯之於天子也比年一小聘三年一大聘五年  
一朝謂此也晉文公霸時亦取於此禮○圖居諫切



又切。終則講於會以正班爵之義。終畢也。講習也。班

禮於會以正爵位。帥長幼之序。訓上下之則。訓所律

也。制財用之節。講牧伯差國大小使受職貢。其間無

由荒怠。其間。夫齊棄大公之法而觀民於社。蓋切

業也。業事。何以訓民土發而社助時也。周語曰土乃

旅發。社者助時。求福為農始也。收擗而烝納要也。九斂切。擗拾

孟冬祀於天宗。大祀。公社及門閭。今齊社而往觀

天子祀上帝。諸侯會之

受命焉。助祭受命也。諸侯祀先王先公。先王謂若宋祖帝

也。先公。卿大夫佐之受事焉。事職也。臣不聞諸侯之相

會祀也。祀又不法。不法謂觀民也。君舉必書。勅則左史書之

書而不法。後嗣何觀。公不聽。遂如齊。

嚴公丹桓宮之楹而刻其楨。楨古岳切。桓宮桓公

也。楹謂楹。一名棟。今北土云亦然。爾雅曰。楹謂之

刻。棟以夸之。匠師慶言於公。匠師慶掌匠大

臣聞聖王公之先封者。謂若湯武。遺後之人。法使無

陷於惡。其為後世昭前之令聞也。唯李切。願音使

匠師慶諫丹楹之侈

禮文無曰桓公聚於齊而羅彭生之禍何其甚也嚴公復聚於齊而欲丹刻楹廟以誇之茲不



教為人矣

長監於世

古徹切又古街切。監也。視世成敗以為戒也。

故能攝固不解

以父

攝佳賣切。攝持也。今先君儉而君侈之

先君相公。令德替矣

替滅也。

公曰吾屬欲美之

編適也。適欲自美也。非先君意也。

對曰無益

於君而替前之令德臣故曰庶可以已乎

已止。公弗

聽

夏父展諫宗婦

哀姜至公使大夫宗婦覲用幣

宗婦同宗大夫之婦也。覲見也。見大夫也。

用幣言與大夫同幣。覲賢徧切。

宗人夏父展曰非故也

宗人宗伯也。夏父氏

也。展名也。宗伯主男女賁幣之禮。故故事也。

公曰君作故

言君所作也。對曰

君作而順則故之

順順於禮則書以為故事。

逆則亦書其逆也臣

從有司懼逆之書於後也故不敢不告

從有司言備位隨從有司

後行也。

夫婦贊不過棗栗以告虔也

棗栗取敬栗虔也。古栗字。棗取

敬也。出禮曰婦人贊。脯餼棗栗。

男則玉帛禽鳥以章物也

謂公執

執信圭。伯執躬圭。子執穀璧。男執蒲璧。孤執皮帛。卿執羔。大夫執鴈。士執雉。庶人執鷩。士商執雞也。章明也。明尊卑異物也。登音木。

今婦執幣是男女無別也男女之別

國之大節也不可無也公弗聽

列必切。

魯饑臧文仲言於嚴公

魯饑在嚴公二十八年。文仲魯卿。臧哀伯之孫。伯氏瓶之

子臧孫辰也。

曰夫為四隣之援

援於卷切。又於完切。援所攀援以為助也。

結

諸侯之信重之以婚姻申之以盟誓固國之艱

臧文仲請歸於齊



急是為為難也是為為難也鑄名器名器鐘鼎也藏寶財寶財王

固民之殄病是待待也徒與切也今國病矣君盍以

名器請糴於齊益何不也公曰誰使對曰國有饑饉

卿出告糴古之制也其容切也辰也儻卿辰請如齊

公使往從者曰君不命吾子吾子請之其為選事乎

其事也選事自選擇文仲曰賢者急病而讓夷夷平居官者

當事不避難在位者恤民之患是以國家無違且切

○無相違犯者狼胡懸切今我不如齊非急病也在上不恤下

居官而惰非事君也文仲以鬯圭與王磬如齊告糴

鬯圭禘禮之圭長尺二十寸有節以祀廟王磬鳴琴也○鬯古亂切鬯才早切鬯音球

天災流行戾於敝邑饑饉荐降民羸幾卒幾勤衣切

○戾至也存重也降下也羸病也

命祀賈唐二君云周公為大宰犬公為大師皆掌命

昭謂傳曰衛成公祀夏后相甯武子曰不可以閒職

成王周公之命祀如此賈唐得之

貢業事之不共而獲戾戾音供下同不腆先君之敝

器腆它典切敢告滯積以紓執事紓于義切滯久

唯寡君與二三臣實受君賜其周公大公及百辟神

禮文無曰此與左傳皆乞秦糴之意頗同而命祀一語尤見一體之情亦人於王而予之糴其知恤隣之義矣



祗實未饗而賴之

必亦切。祗君也。賴蒙也。天曰

於民。齊人歸其玉而予之糴。

子羊汝切。

齊孝公來伐。

孝公齊桓公之子。孝公昭也。魯僖公叛

齊與衛苦盟於洮。又盟於向。故孝公伐

病焉。

問於展禽。

展禽魯大夫。展無駭之後。祗

獲聞之處。大教小處。小事大。所以禦亂也。不聞以辭

若為小而崇以怒大國。

使加已亂。亂在前矣。辭其何益。文仲曰。國

急矣。百物唯其可者。將無不趨也。

願以子之辭行賂焉。其可乎。展禽使乙喜以膏

沐犒師。

曰。寡君不佞。不能事疆場之司。

使君盛怒。以暴露於敝邑之野。敢犒

與師。

對曰。小人恐矣。君子則不。公曰。室如縣磬。野無青

草。何恃而不恐。

對曰。恃二先君之所職業。

昔者成王命我先君周文公及齊先君大公曰。女股

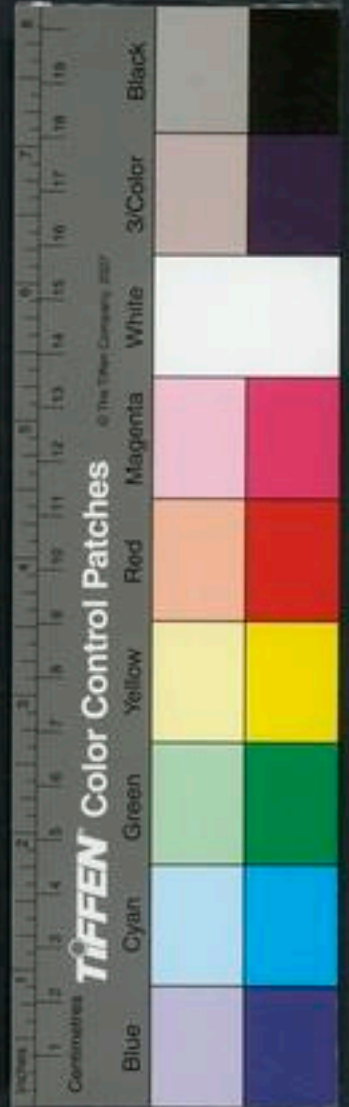



肱周室以夾輔先王先王武王也賜女土地質之

以犧牲世世子孫無相害也質竹利切。質信也。謂使之盟以信其約。

於妙切。又今君來討敝邑之罪其亦使聽從而釋之

也。釋置必不泯其社稷泯滅豈其貪壤地而棄先王之

命其何以鎮撫諸侯特此以不恐齊侯乃許為平而

還音旋亦如字。○平和也。

溫之會溫之會晉文公討不晉人執衛成公歸之於

周成公恃楚而不事晉文殺弟叔武其臣元喧訴使

醫鳩之不死鳩直其切。鷓鴣名也。一名運。其羽有毒。濟之酒而飲之立死。傳曰。晉侯使

醫衛鳩衛侯窮命貨醫使薄其鳩醫亦不誅不誅醫不死在魯僖三十年。○飲於鳩切。

臧文仲言於僖公僖公嚴公也曰夫衛君殆無

罪矣刑五而已無有隱者隱乃諱也隱謂大刑用甲

兵貴府中云謂諸侯不式王命則以六師移之。謂謂甲兵謂臣有大逆則被甲聚兵而誅之。若今陳車

其次用斧鉞斧鉞軍戮也書中刑用刀鋸鋸居燕

管剖用刀斷截用鋸亦有大小確故周語曰兵其次用鑽

以威民也教刑也故大者陳之原野謂甲兵小者

致之市朝銘以下也其死刑大夫以上尸五刑三

刑謂五刑



傳又曰文仲  
謂班相也故能  
親請依之恩請  
侯恤之恤理理  
然正以可佳示  
探動者雖和深  
地括然亦不夫  
為知者之言

次是無隱也

五刑甲兵斧鉞刀鋸鑕笞鞭  
皆也次處也三處野朝市

今晉人鷓

衛侯不死亦不討其使者

使者所更切

謹而惡殺之

也

鳥路切下同

有諸侯之請必免之臣聞之班相

恤也故能有親

班次也也憂也言位

夫諸侯之患諸

侯恤之所以訓民也

訓教也教

君益請衛君以示親

於諸侯且以動晉

動發晉

夫晉新得諸侯

使亦曰魯不棄其親其亦不可以惡

惡音雷

公說行王二十穀乃免衛侯

曰納王于王及晉

自是晉聘於魯加於諸侯一等

其

也魯同則厚其好貨

同者行厚其好貨

衛侯聞其

臧文仲之為也使納賂焉辭曰外臣之言不越境不

言臣不

敢及君

晉文公解曹地以分諸侯

選住買切下同

僖公使臧文仲往

宿於重館

重館人

告曰晉始伯而欲固諸侯

人守館之隸

地以分諸侯

有罪謂不祿文公觀廟脅諸侯莫不望

分而欲親晉皆將爭先晉不以故班

班次

亦必親先

也

臧文仲請曹地

伐而執其君削其地以分諸侯事

僖公使臧文仲往

宿於重館

重館人

告曰晉始伯而欲固諸侯

人守館之隸

地以分諸侯

有罪謂不祿文公觀廟脅諸侯莫不望

分而欲親晉皆將爭先晉不以故班

班次



文熙曰又仲  
以知名乃陪  
人祭之便行果  
得也過於諸侯  
以其知於文  
仲祭文仲請之  
必禮使爲大夫  
則又所以善用  
禮人者也均之  
爲禮也乎

便爲禮也乎

者。吾子不可以不速行。管之班長而又先。長猶會

也。先諸侯其誰望之。誰敢望與若少安恐無及也。

從之。獲地於諸侯爲多。反旣復命爲之。請曰地之多

也。重館人之力也。臣聞之曰善有章雖賤賞也。章者

惡有覺雖貴罰也。司觀切今一言而辟境其章大

矣。辟開也請賞之乃出而爵之。出出之於赫

海鳥曰爰居。止於魯東門之外。二日。爰居雞也東

臧文仲使國人祭之。文仲不知展禽曰越哉臧

孫之爲政也。越迂也言其迂夫祀國之大節也。節制

而節政之所成也。言節所故慎制祀以爲國典。典法

今無故而加典非政之宜也。加益也謂以祭夫聖王

之制祀也。法施於民則祀之。謂五帝殷契周文也

死勤事則祀之。殷實水死周棄山死以勞定國則祀

之。虞舜夏桀殷上甲微周高能禦大災則祀之。夏禹

能扞大患則祀之。扞胡旦切非是族也不在祀

典。族祭昔烈山氏之有天下也。烈山氏炎帝之號也

其子曰柱。能殖百穀百蔬。柱爲后稷自夏以烈

之興也。周棄繼之。故祀以爲稷。棄柱之功自商以來

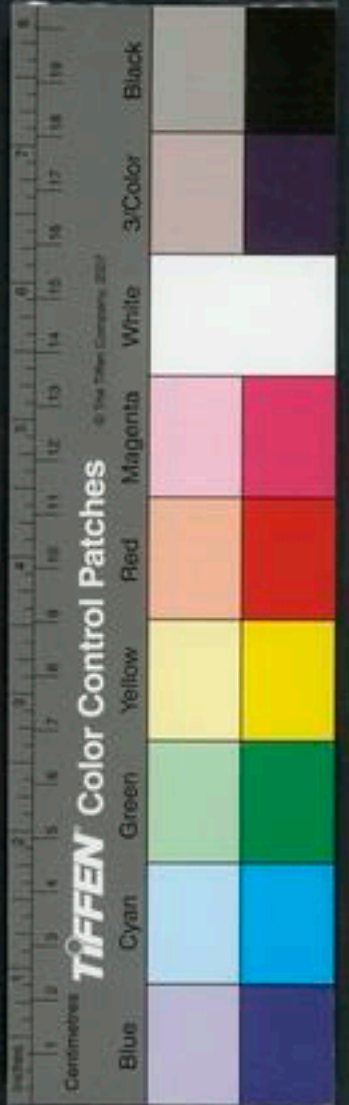

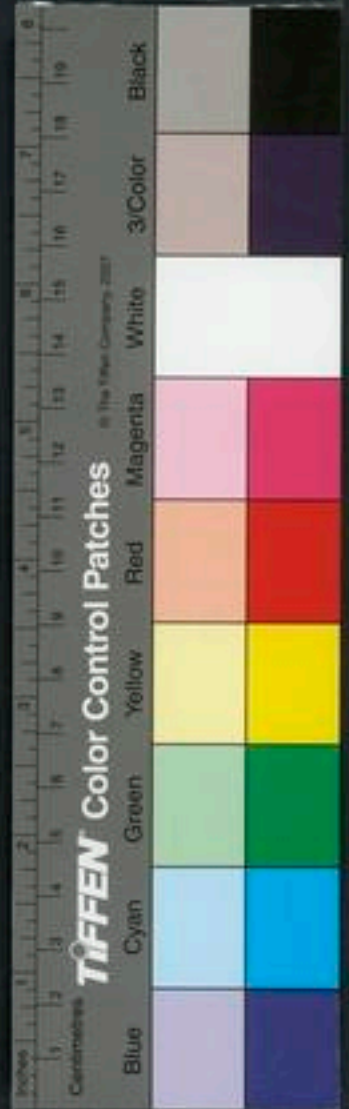

禮之共工氏之伯九有也禮音供。其工氏伯者在戲。其子曰后土能平九土。其子共工之裔子句龍地佐。黃帝為土官九土九州之土。

也。后君也。侯君土官故曰后土。句古侯切。故祀以為社社后土。黃帝能

成命百物以明民共財黃帝少典之裔子。軒轅也。命名也。顓頊能修

之昌音惠。顓頊六切。下同。顓頊黃帝之孫。帝嚳能

序三辰以固民帝嚳黃帝之曾

辰日月星也。謂能以序三辰以固民。帝嚳高辛也。二

以安之。顓頊燿切。又五高切。燿居未切。又音燿。治

正史切。堯能單均刑法以儀民堯帝嚳之庶子陶唐

下。同。堯能單均刑法以儀民。氏放勳也。單盡也。均

平也。儀善也。舜勤民事而野死舜顓頊之後。六

都韓切。舜方往切。舜勤民事而野死。世有虞帝重華

也。野死謂征有苗死於。鯀鄩洪水而殛死鯀古本切

蒼梧之野。重直龍切。鯀鄩洪水而殛死。鄩之良切

又之亮切。鯀音棘。殛誅也。鄩頭之後。禹之父也。

堯使治水。鄩防百川。請用不成。堯用殛之於羽山。禹

為天子而郊之。禹能以德修鯀之功鯀功雖不成。禹

取其勤事而死。禹能以德修鯀之功。亦有所因。故曰

脩鯀之功。契為司徒而民輯契音集。契殷之祖。為堯

勤其官而水死冥契後六世孫根圉之子也。為湯

寬治民而除其邪湯冥後九世主癸之子。為夏諸侯

也。稷勤百穀而山死稷周棄也。勤播百穀死。文王以

文昭文王演易又有文德。武王去民之穢。穢謂

虞氏禘黃帝而祖顓頊。郊堯而宗舜同。賈侍中云



有虞氏舜後在夏殷為二王後故有禘郊宗祖之禮

也昭謂此上四者謂祭天以腥食也祭昊天於圜丘

曰禘祭五帝於明堂曰祖宗祭上帝於南郊曰郊有

虞氏出自黃帝顓頊之後故禘黃帝而祖顓頊舜受

禘於堯故郊堯禮祭法有虞氏郊饗而宗堯與此異

者舜在時則宗堯禘於南郊而于孫宗魯故郊堯耳○圖

古圖夏后氏禘黃帝而祖顓頊郊鯀而宗禹虞夏俱

項之後也故禘神之禮同虞以上商人禘舜而祖契

上德夏以下親親故夏郊辭也

郊冥而宗湯舜當為饗字之誤也禮祭法曰商人禘

郊契也周人禘饗而郊稷饗稷之父稷之郊後同農云

武王此與孝經異者尚家初稷周公初時亦祖后稷

下之功其廟不可以壞故先推后稷以配有伐討定天

天而後更祖文王而宗武王○便占街切

項者也有虞氏報焉禮所律切下同○祭舜之後虞

報德之祭也思也為夏諸侯節備也顓頊有

梓能帥禹者也夏后氏報焉梓禹後

康之子季行也上甲微能帥契者也商人報焉上甲

能與夏道者後八世湯高圉大玉能帥稷者也周人報焉高圉后

之先也世公非之子也犬王高圉之會凡禘郊宗祖報此五

孫古公亶父也○禮都但切者國之典祀也典法

加之以社稷山川之神皆有功

烈於民者也及前哲令德之人所以為明質也質信

其有德於民而祭之及天之三辰民所以瞻仰也及

地之五行所以生殖也禮長也五行五及九州名山

穆文熙曰文仲  
始而祭爰居誠  
為不知及聞季  
子之言遂書為  
三災紀之人孰  
無過過而能知  
知而能改則亦  
無害其為知矣

支子欲微子  
不從毀宅之命

孫虎驚曰公欲  
益已宮而及兩  
臣之倍侈汰其  
矣兩臣者援引  
先命委信已罪  
以却之何其宜  
也

川澤所以出財用也謂九州之中非是不在祀典今

海鳥至已不知而祀之以為國典難以為仁且知矣

夫仁者講功無上如字下音智後知者非知同而知

者處物也處名無功而祀之非仁也言鳥無功不知而不問

非知也今茲海其有災乎夫廣川之鳥獸恒知而避

其災也是歲也海多大風冬煖煖音煖文仲聞

柳下季之言柳下季字也曰信吾過也季子之言不

可不法也使書以為三災煖初華切○災簡書也三  
災三燬解一通謂司馬司

徒司  
空也

文公欲弛孟文子之宅文公魯僖公之子文公與也  
弛毀也孟文子魯大夫公孫

使謂之曰吾欲利子於外於外寬地

之實者於外寬地對曰夫位政之建也建立也此位  
謂爵也言爵

政事也所以立署位之表也署者位之表識也○車服表

之章也車服貴賤有等所以自  
章別也○別彼列切宅章之次也有章服  
音之次

也舍祿次之食也居次舍者  
之所食也君議五者以建政為不易

之故也五謂位署服宅祿也  
章居其次食其祿也君議五者以立政事為

不可改易也胎迫更切今有司來命易臣之署與其重服而曰

將易而次為寬利也下而而汝也為  
欲寬利汝也夫署所以朝夕



穆文歷月文公  
徵取人臣世宅  
而益其宮室修  
心也二臣固守  
不從則不惟能  
保世安而亦所  
以亡君修太之  
也

度君命也言朝夕者臣立先臣之署服其重服為利

故而易其次先臣父是辱君命也不敢聞命言臣不

之職而欲寬利則是辱命之臣也若罪也則請納祿與單服而違署

歸祿與車服而失其官也若臣有罪則請唯里人之

所命次里人里宰也公弗取臧文仲聞之曰

孟孫善守矣守職也其可以益穆伯而守其後於魯

乎穆伯文子之父公孫敖也注于魯而奔而死於齊

後嗣今文于守官不失禮故可以補益其父之遺守其

敬于魯大夫祁惠伯之後玄孫敬伯同也公文公也亦如之者亦謂之欲利於外之寬也對曰先臣

惠伯以命於司里先臣惠伯受命於司里居此宅也嘗禘烝享之所

致君胙者有數矣冬祭曰烝春祭曰禘享獻物也唐二君云臣祭致肉於君謂之致胙昭謂此私祭而

致肉非所以為辭也致君胙者謂君祭祀賜胙臣下

掌致之也有出入受事之幣以致君命者亦有數矣

數有世數也出入謂受使出境入國奉聘幣今命臣更次於外更

以故君命者亦於此宅世數矣衡切為有司之以班命事也無乃違乎違遠

也外里也有司以位次命職事於臣臣請從司徒以班徙次公

亦弗取司徒掌里宰之政比夫家聚寡之官也敬子

夏父弗忌為宗弗忌魯大夫夏父展之後烝將躋僖

宋有司論魯公不可躋烝祭也



凡四時之祭  
為備

明為昭次為穆  
讀論曰何而來

公

謂升也。曾侍中云：絜進也。謂夏父弗忌進言於公。將升僖公於閭公上也。唐尚書云：絜祭也。昭謂此。

魯文公三年喪畢，絜祭先君於太廟，升羣廟之主序也。僖閔之兄繼閔而立。凡祭，秋曰嘗，冬曰絜。此八月而言絜，用絜禮也。凡四時之祭，絜為備。傳曰：大事者，絜祭也。毀廟之主，陳於太祖。未毀廟之主，皆升合食於太祖。絜僖公，逆祀也。逆祀者，先禘而後祖也。絜音恰。禘，禘也。宗有司曰：非昭穆也。非昭穆，謂非昭穆之次也。父為昭，子為穆。僖為閔，臣曰子。曰：我為宗伯明者，一例而升閔上，故曰非昭穆也。

為昭其次為穆，何當之有？明言僖有明德，當為昭。閔次之，當為穆也。有司曰：夫宗廟之有昭穆也，以次世之長幼而等。冒之親疏也。長兩切。○長幼先夫祀昭孝也。昭明也。明各

致齊敬於其皇祖，昭孝之至也。齊，齊也。皆切。○皇大也。故工史書也。工，醫師官也。史，太史也。世世次也。先後也。上謂具體，史書其言。宗祝書昭穆，宗祝不祝也。宗掌其禮，祝掌其位。而升之，是先禘而後祖。自玄王以及主，祭莫若湯。玄王，契也。主，自稷以及王季，莫若文武。稷，稷也。王季，文王父。商周之絜也，未嘗躋湯與文武為躋也。不使相踰。嘗，未若商周而改其常。無乃不可乎？弗聽。遂躋之。展禽曰：夏父弗忌必有殃。夫宗有司之言順矣。僖又未有明焉。未有明德，犯順不祥，以逆訓民，亦不祥。易神之班，亦不祥。不明而躋之，亦

引商周事至為  
明切弗忌不從  
背理逆神其得  
無效

無乃不可乎。弗聽。遂躋之。展禽曰：夏父弗忌必有殃。夫宗有司之言順矣。僖又未有明焉。未有明德，犯順不祥，以逆訓民，亦不祥。易神之班，亦不祥。不明而躋之，亦

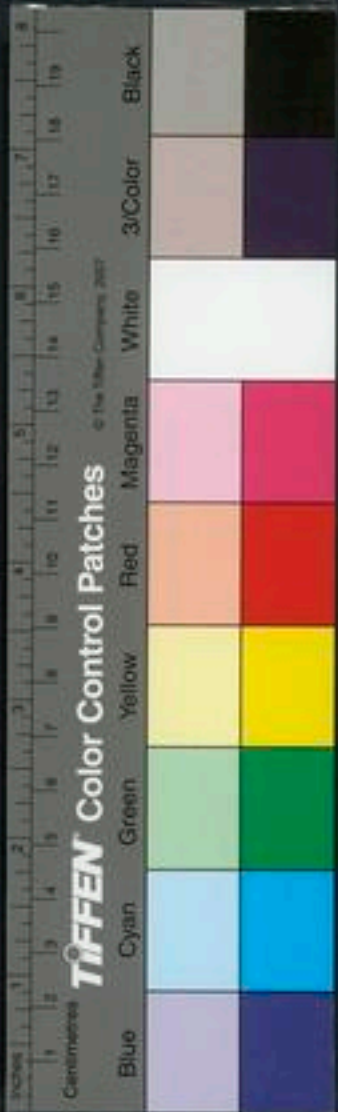





里革更書遂落太子僕

不祥犯鬼道二。二易神之喪。躋不明也。犯人道二。犯順以逆。能

無殃乎侍者曰若有殃焉在抑刑戮也其天札也。於

將壽寵得沒。壽寵老壽而保。雖壽而沒不為無殃。必

既其葬也焚煙徹於上。已葬而次焚其。仲擲也徹達也。

莒太子僕殺紀公。紀申志切下同。紀公生僕及季。殺紀公也。以其寶來奔。寶王也。來奔奔魯也。或有魯。○冠音作。以其寶來奔。字非也。此魯語不當言魯。

宣公使僕人以書命季文子。宣公又公之子宣公倭。也命告也僕人官名文。子魯正卿季孫行父。發一禾切。造古毒切。

曰夫莒天子不憚以吾故殺

其君而以寶來其愛我甚矣。再難也。為我予之邑今日

必授無逆命矣。音與。○里革遇之而更其書。○更古

君而竊其寶來不識窮固又求自適。固廢也。為我流。適近也。

之於夷。夷東夷也。今日必通無逆命矣。今日必通。明日有。疾之之言。

司復命。有司司寇復反也。文子得書使司寇出之。公。意明日反命於公也。○鄧京領切通作境。

詰之。詰去合切。詰問。僕人以里革對。對以里革。公。僕人以違命音。

執之。執里革也。曰違君命者女亦聞之乎對曰臣以死奮

筆奚啻其聞之也。公命者不欲傷君德耳奚何也。尚。女音汝。言所以觸死奮筆而更。

命以道而遇奸

柳宗元曰里革之其直矣焉若授僕人以入諫之為其公之舍革也美矣而僕人將命以行遇一夫而受其更釋是而勿誅則無以行今矣若君命以道而遇奸

穆子曰里革之筆直於南史而其說辭之善亦能免禍蓋異人也

菅言所監 臣聞之曰毀則者為賊也。掩賊者為滅

非一也。 藏才即切通作 竊寶者為軌。軌在內為軌。用軌之財

者為姦也。使君為滅姦者不可不去也。臣違君命

者亦不可不殺也。公曰寡人實貪非子之罪也乃舍

之。音捨又音赦。 宣公夏濫於泗淵也。泗在魯城北。又曰南門。淵才

賜切。 里葦斷其晉而棄之也。曰古者大寒降土

蟄發也。土蟄發謂孟春建寅之月。蟄始震也。月令孟

春蟄蟲始震魚上水。獺祭水虞於是乎講罟罾取名

魚登川禽而嘗之。寢廟行諸國人助宣氣也。應古胡

九切。 古製字。水虞魚神也。掌川澤之禁令。講習

也。秋魚網也。罟筍也。名魚大魚也。川禽鱉蟹之屬。餘

之也是時陽氣起魚鱗奮水故令國人求之。所以助

宣氣也。月令季冬始魚乃青魚先薦。應廟房云孟春

誤矣。 古古后切。 鳥獸羣水蟲成。此謂春時獸虞

於是乎禁置羅。藉魚鱉以為夏槁。音音羣。側切。

獸虞掌鳥獸之禁令。置免罟羅鳥罟也。禁禁不得施

也。藉藉也。槁乾也。夏不得取。故於此時候刺魚鱉以

國言考

里葦斷其晉

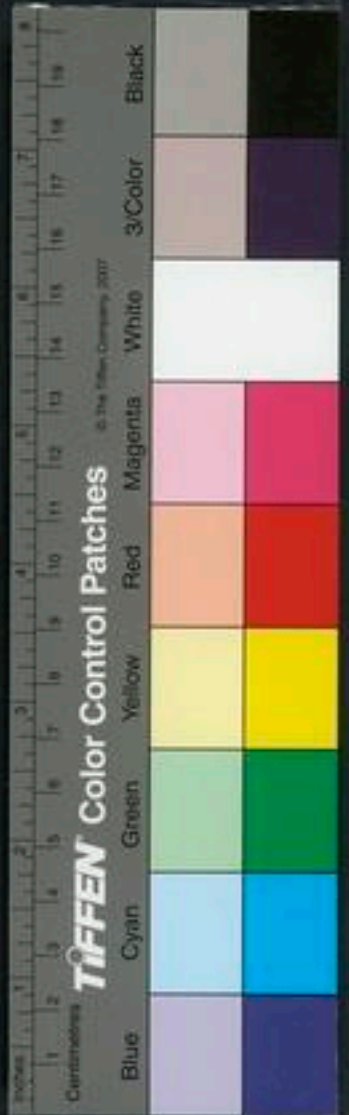



孕之時。禁魚蠶之謂設取獸之物也。以實廟庖畜。

功用也。孟許救丑枚二切。又救六切。以獸實宗廟。

且夫山不槎蘗。樹也。而長魚鱉。謂五達切。澤不伐夭。

妖。州木。魚禁鯢。鯢音昆。音而。獸長麇麇。

鹿子曰麇。麇子曰鹿。鳥翼殺卵。置成也。王甫曰。蝮。

未乎。蟲舍蜺。蜺。陳知切。蠟於權切。舍音拾。蝮蝮。

液也。蠟語。蕃庶物也。古之訓也。今魚方別孕。

不教魚長。又行網罟。罟。無執也。別彼列切。罟。即罟。

而懷于也。公聞之曰。吾過而里革匡我。不亦善乎。是。

良罟也。為我得法也。良善。使有司藏之。使吾無忘。說。

荏切。言見此罟則不。師存侍。師。梁師。存名也。曰藏罟。不如。

實里革於側之不忘也。真置也。

子叔聲伯如晉。謝季文子。子叔聲伯。魯大夫。宣公弟。

季文子者。魯叔孫僑如欲去季氏。請季文子於晉。晉。

人執之。卻鞮之妻。聲伯之外妹也。故魯成公使聲伯。

如晉。謝之。且請之。事在魯成十六年。卻鞮欲與之。邑弗受。

也。卻鞮音柳。若成叔也。以妻故。親聲伯。歸鮑國。謂之。

曰子何辭。苦成叔之邑。欲信讓邪。抑知其不可乎。鮑。

徐叔。聲曰。文甚。曲折。翻。盡。卻鞮。所由。取。

聲伯辭邑也。

穆文惠曰苦成氏三亡人往往死之然亦有弊免於禍者理自有常言猶可信

能任重

重直龍切下同。厚大也。任勝也。勝書蒸切。重莫如國棟莫如德

言國至重非德不任國棟。夫苦成叔家欲任兩國而無大德

兩國晉魯也。其不存也亡無日矣譬之如疾余恐易焉

而欲專國政。無大功而欲大祿皆怨府也

其君驕而多私

其君謂厲公也。多私多變也。勝敵而歸必立新家。立新家不因民不能去舊

也。大夫稱家立新家謂立所幸胥童之屬為大夫。不因民之所惡不能去舊卿也。國為路切。因民非多怨民無所始

怨民所為怨三府可謂多矣

三謂少德而多寵位下始伐也。為怨三府可謂多矣

其身之不能定焉能予人邑

鮑國曰我信不若子若鮑氏有譽善不圖矣

今子圖遠以讓邑必常立矣

晉人殺厲公

邊人以告

成公在朝

大夫莫對

里革曰君之過也夫君人者其威大矣

失威而至於殺其過多矣

且夫君也者將牧民而正其邪者也若君縱私回而棄民事也

聖華論晉君見殺之過



穆文曰成公之問固非聖王之言過直至引桀紂幽厲為証其難說哉

季文子儉德

穆文曰世人皆言季氏服臣直知其直矣之儉言論之高如此子服過而能改亦足徵

柳宗元曰它可謂能改過矣然七升之布大功之緣也居然而

國語卷四

之惡也益邪多矣若以邪臨民陷而不振陷墜也振救也

用善不肯專則不能使至於殄滅而莫之恤也將安

用之安用君也桀奔南巢南巢揚州地巢伯之國也今蘆江居巢縣是也

紂踣於京紂紂也京殷京師也厲汜於菟菟古流字也

幽滅於戲戲所殺戲戲山在西周皆是術也

夫君也者民之川澤也行而後之美惡

皆君之由民何能為焉川澤者以君諭川澤民諭魚也從之者魚從川之美惡以為肥

為肥

季文子相宣成無衣帛之妾無食粟之馬仲孫它諫

曰子為魯上卿相二君矣妾不衣帛馬不食粟人其

以子為愛且不華國乎榮華也文子曰吾亦願之

然吾觀國人其父兄之食麤而衣惡者猶多矣

吾是以不敢人之父兄食麤衣惡而我美妾與馬無

乃非相人者乎且吾聞以德榮為國華可以為國光

不聞以妾與馬文子以告孟獻子獻子它之父

子囚之七日囚拘也自是子服之妾衣不過七升之布

子服即它也馬餼不餼音既切餼音郎陽音

八十縷為升縷音練也練童裨也

國語卷四



用之未適乎中  
庸也

券草似以  
而無實

文子聞之曰過而能改者民之上也使為

上大夫

國語第四

國語第五

魯語下

叔孫拜鹿鳴之  
三

叔孫穆子聘於晉

穆子魯卿叔孫得臣之子豹也

晉悼公饗之

以饗禮見

之樂及鹿鳴之三而後拜樂三

及至也悼公先為穆子作肆夏文王各三

篇而不拜至作鹿鳴之三篇而後

拜樂三也○闕戶雅切下並同

行人官名掌賓客之禮傳曰韓獻

子曰子以君命鎮撫

敝邑

鎮重也撫安也

不腆先君之禮

從慈用切○

者謙

不腆之樂以節之

以樂節禮也

吾子舍其大而加禮

稱從

於其細敢問何禮也

舍音捨○大謂肆夏文王細謂鹿鳴也

對曰寡君

穆文惠曰大凡  
主人以過禮加  
人未必不知特  
用以嘗試客子  
其較孫不拜文  
王而拜鹿鳴也

NATIONAL CENTRAL LIBRARY, TAIWAN, R.O.C

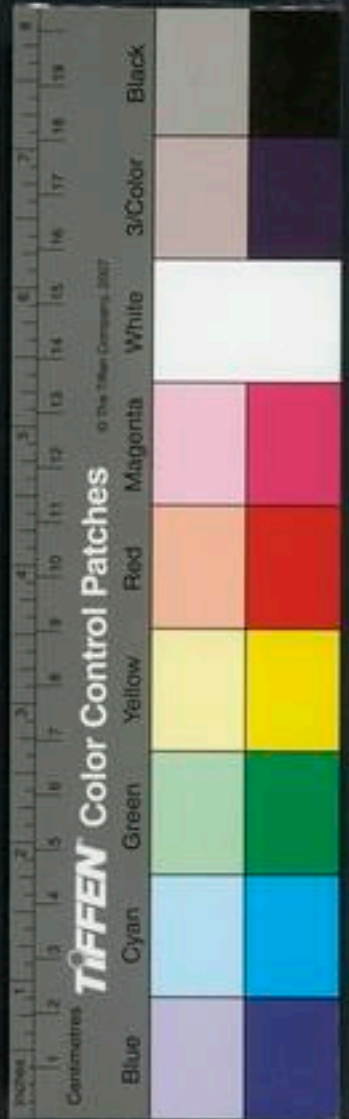

用之未適乎中  
庸也

券草似以  
而無實

文子聞之曰過而能改者民之上也使為

上大夫

國語第四

國語第五

魯語下

叔孫拜鹿鳴之  
三

叔孫穆子聘於晉

穆子魯卿叔孫得臣之子豹也

晉悼公饗之

以饗禮見

之樂及鹿鳴之三而後拜樂三

及至也悼公先為穆子作肆夏文王各三

篇而不拜至作鹿鳴之三篇而後

拜樂三也闕戶雅切下並同晉侯使行人問焉

行人官名掌賓客之禮傳曰韓獻

子曰子以君命鎮撫

敝邑

鎮重也撫安也不腆先君之禮

以辱從者從慈用切稱從

者謙

不腆之樂以節之

以樂節禮也

吾子舍其大而加禮

於其細敢問何禮也

舍音捨大謂肆夏文王細謂鹿鳴也

對曰寡君

穆文惠曰大凡  
主人以過禮加  
人未必不知特  
用以嘗試客子  
其較孫不拜文  
王而拜鹿鳴也

NATIONAL CENTRAL LIBRARY, TAIWAN, R.O.C.

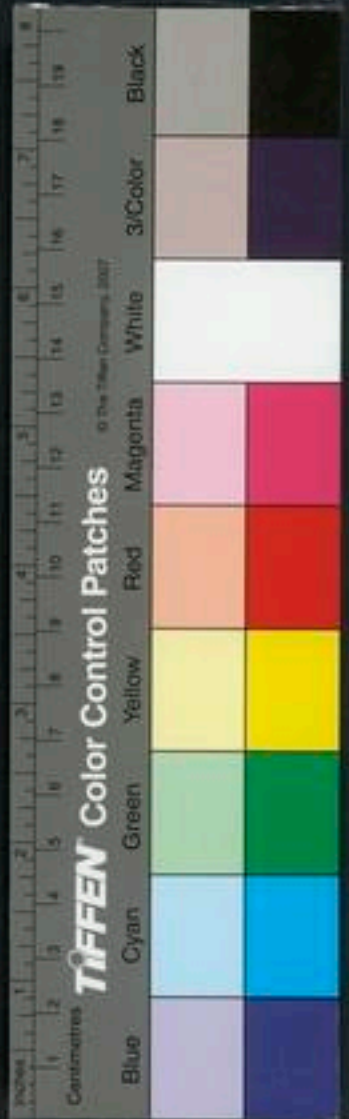

國守禮所以晉  
唯強大終不敢  
毋

使豹來繼先君之好君以諸侯之故況使臣以大禮

好呼報切下同使所更切下並同○况賜也夫先樂金奏肆夏繁遏渠天

子所以饗元侯也金奏以鍾奏樂也肆夏一名樂此三夏曲也禮有九夏周禮鍾師掌以鍾鼓奏九夏元侯牧伯也鄭後司農云九夏皆篇名頌之類也載在樂章樂崩亦從而亡是

也頌不能具夫歌文王大明縣則兩君相見之樂

也縣彌延切○文王大明縣大雅之首文王之三也此三篇皆美文王武王有聖德天所輔其徵應符驗著見於天乃天命非人力也周公欲昭先王之德於天下故兩君相見得以為樂也○圍章應切

皆昭令德以合好也皆非使臣之所敢聞也臣以為

肄業及之故不敢拜肄習也以為樂人自習修今伶其業而及之故不敢拜

簫味歌及鹿鳴之三伶伶人樂官也簫樂器編管為之言樂人以簫作此三篇之聲

與歌者相屬也君之所以況使臣臣敢不拜況夫鹿

鳴君之所以嘉先君之好也敢不拜嘉嘉善也鹿鳴善先君之好也

四牡君之所以章使臣之勤也敢

不拜章四牡君勞使臣之樂也章著也言臣奉命勞勤於外迹敘其情以歌樂之所以著其勤勞也○君勞之

也○君勞之皇皇者華君教使臣曰每懷靡及皇皇者華

君遣使臣之樂也皇皇猶煌煌也懷私為每懷靡無

也言臣奉使當榮顯其君如華之色煌煌然既受命

當思在公每人人懷誨謀慶詢必咨於周敢不拜教

其於於事將無所及誨謀慶詢必咨於周敢不拜教

誨子余切又將侯切候待洽切○此六者皆君之所

以教臣也訪問於善為咨忠信為周言誨謀慶詢必





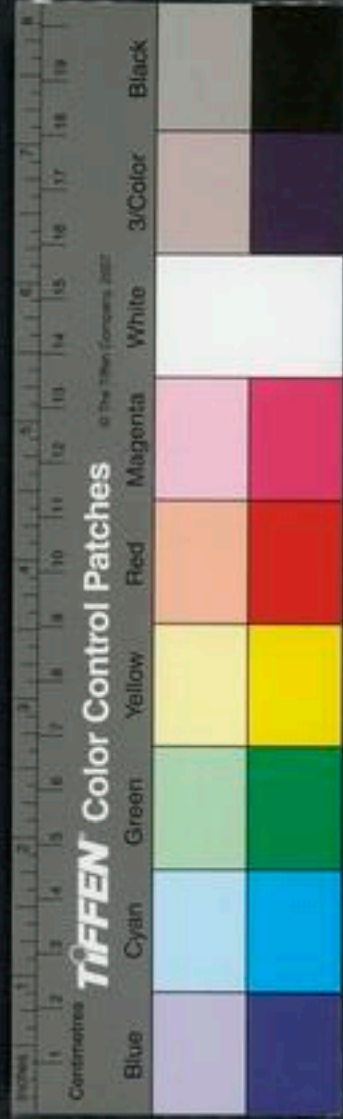

當咨之忠 臣聞之曰懷和為每懷鄭後司農云 咨才

為諷才當為事傳 咨事為謀事當為難傳 咨義為度

度亦謀也 咨親為詢詢親戚 忠信為周言當咨之

人也詩云 君況使臣以大禮重之以六德敢不重拜

周爰咨詢 重直用切 〇六德謂諷也 謀也度也詢也咨也周也

季武子為三軍為作也武子魯卿季文子之子季孫

魯伯禽之封舊有三軍其後削弱二軍而已武子欲

專公室故益中軍以為三三家各征其一事在魯襄

十一年 叔孫穆子曰不可夫子作師公帥之以征不德

〇師謂六軍之衆也公謂諸侯為王 〇所律切下同

為二伯而東征則亦上公 元侯作師卿帥之以承天

子元侯大國之君也師三軍之衆也大國三卿皆命

有天子出 諸侯有卿無軍帥教衛以贊元侯諸

謂次國之君也有卿有命卿也二卿命於天子一卿

命於其君無軍無三軍也若元侯有事則令卿帥其

所教武衛之士以佐元侯禮所謂次國二軍 自伯子

卜國一軍謂以賦出軍從征伐也贊佐也 帥賦以從諸

男有大夫無卿無卿無命卿也王制曰 帥賦以從諸

叔孫論三軍未可作

極文解曰豈惟小國處大國之

間不可作甲兵以怒之即齊桓

表東海向其雄也而軍令亦演

奇之於內政蓋兵人之所畏也

六則取忌小則取伐此三軍之

國語卷五

六百三

任四營其日表

齊伐秦先濟

誅討

若為元侯之所

以怒大國無乃不

可乎弗從遂作中軍

言中者明已

自是齊楚代討於

魯代更也襄昭皆如楚

襄襄公昭昭公也如楚朝

昭七年

諸侯伐秦及涇莫濟

及至也涇水名也濟度也魯襄

叔孫穆子曰諸侯謂秦不恭而討之及涇而止於秦

何益何益何益於穆子曰豹之業及匏有苦葉矣不

知其它業事也匏有苦葉詩却風篇名也其詩曰匏

不知其它也叔嚮退召舟虞與司馬

曰夫苦匏不材於人共濟而已材讀若裁也不裁於

而已魯叔孫賦匏有苦葉必將涉矣

具舟除隧不共有法虞具舟司馬除道法刑也

行也魯人以莒人先濟諸侯從之諸侯諸侯之大夫

之曰

襄公如楚及漢聞康王卒欲還襄公魯成公之子襄

之盟朝于楚也漢水名康王楚恭

叔仲昭伯曰君之

來也非為一人也叔仲昭伯魯大

夫叔仲惠伯之孫叔仲帶也一人

叔仲勳襄公如楚





謂康為其名與其象也。名謂為大國有盟主之名也。象略地多兵甲象也。今

王死其名未改其象未敗何為還諸大夫皆欲還子

服惠伯曰不知所為姑從君乎。惠伯魯大夫仲孫也。子子服叔也。姑且

也。何切。叔仲曰子之來也非欲安身也為國家之利

也故不憚勤遠而聽於楚。憚難也。且切。下同。非義楚也畏

其名與衆也。義楚非以楚有義而往也。夫義人者固慶其喜而弔

其憂况畏而服焉。憂猶智也。言猶福也。聞畏而往聞喪而還苟

辛姓實嗣其誰代之任喪。辛者列也。辛楚姓也。嗣嗣

喪為王者乎。言必曰常王太子又長矣執政未改

兩切。執政今尹予為先君來死而去之其誰曰不

如先君。也于也切。言我為楚先君以來聞死而去

將為喪舉聞喪而還其誰曰非侮也。舉動也。如在國

之舉動而往况已至漢間喪事其君而任其政其誰

由已貳。任當也由從也。言楚臣方事其君而當其求

說其侮而亟於前之人其讎不滋大乎。讎古說字。滋

益也。亟疾也。言楚君求除其輕侮已說侮不懦執政

不貳帥大讎以憚小國其誰云待之。憚人朱切。或作

言嗣有執政不  
肯受侮利害在  
前朕然可畏

懦弱也憚難也言楚人欲除其侮後之耻不懦弱其  
執政之臣無二心以楚大讎為魯作難其誰能待之



待會若從君而走也則不如違君以避難走之也且夫

君子計成而後行二三子計乎有禦楚之術而有守

國之備乎則可也也若未有不如往也乃遂行反

及方城聞季武子襲方城楚北山下魯邑也季武子襲之以自予○音與下

公欲還出楚師以伐魯伐季氏也言魯者季氏專魯國榮成伯曰

不可成伯魯大夫也魯之君之名君之於臣其威大矣不能

令於國而恃諸侯諸侯其誰聽之也若得楚

師以伐魯魯既不違夙之取也必用命焉守必固

矣夙武子名也言夙取下時魯人不違而從若楚之

克魯克勝也諸姬不獲闕焉而况君乎彼無亦置其同

類以服東夷而大攘諸夏將天下是王而何德於君

其予君也也若也不克魯君以蠻夷伐之而又求入焉必不獲

矣也不如予之予之以下夙之事君也不敢不悛

悛也醉而怒醒而喜庸何傷庸用也言公欲伐魯若

喜也用君其入也乃歸何傷乎

襄公在楚季武子取也下使季冶逆季冶魯大夫季氏之族子治也逆迎

也追而予之也璽書音與下同璽印也古者大

夫之印亦稱璽璽書璽封書也

接文語曰言魯楚伐下勝不可下勝亦不可下勝亦不可不如予之其得變之得許理二句徐黃舉甚當令人茫然自疑也

公治不義考氏

孫應龍曰季治先生不知故為



告曰下人將叛臣討之既得之矣

古毒切下同

公未言榮成子曰

恐公怒故

子股肱魯國社稷之事

子實制之唯子所利何必

利也

下有罪而子征之

子之隸也又何謂焉

隸役也

子治歸致祿而不出

也歸祿還采邑也

治致其邑

曰使予欺君謂予能也

聖書言下人將能而欺其君敢享其祿而立其朝乎

叛也能賢能也

馳遙切

號之會

諸侯之大夫尋宋之

楚公子圍二人執戈先

焉

楚公子圍恭王之庶子靈王弟

蔡公

孫歸生與鄭罕虎見叔孫穆子

歸生蔡犬師子說之

夫十年之孫子展之子

夫矣

美謂服也似君

鄭子皮曰有執戈之前吾

惑之

惑疑也

蔡子家曰楚大國也公子圍其令尹也有

執戈之前不亦可乎

訓也

穆子曰不然天子有虎賁習武

侯有旅賁禦災害也

禦禁也

大夫有貳車備承事也

士有

陪乘告奔走也

今大夫而設諸侯

陪乘告奔走也

重也奔走使令也

今大夫而設諸侯

陪乘告奔走也

重也奔走使令也

今大夫而設諸侯

陪乘告奔走也

重也奔走使令也

今大夫而設諸侯

陪乘告奔走也

重也奔走使令也

今大夫而設諸侯

陪乘告奔走也

重也奔走使令也

今大夫而設諸侯

加後乃知之  
故遂武釋  
穆文應曰清良  
端足以真王封  
穆信意孟本此  
蓋當其時亦不  
得不然耳

楚公子圍殺鄭  
祭代之

大凡若修之人其心必異以子圍觀之百不一失

穆子不肯以貨免難

之服有其心矣有篡國也若無其心而敢設服以見諸

侯之大夫乎將不入矣若不見討必為篡不復入夫

服心之文也言心所好身必服如龜焉灼其中必文

於外若楚公子不為君必死不合諸侯矣不復為大

也公子圍反殺郟敖而代之殺申志切剛古洽切○

有疾圍益而殺之葬之于郟謂之郟故○備苦粉切

號之會諸侯之大夫尋盟未遑齊宋之季武子伐莒

取郟○郟莒邑莒人告于會楚人將以叔孫穆子為

戮楚人令尹圍也○以魯背盟取晉樂王鮒求貨於穆

子晉大夫樂栢子曰吾為子請於楚穆子不予梁

其蹙謂穆子曰有貨以衛身也出貨而可以免子何

愛焉蹙形定切○梁其蹙穆子家臣蒯營也穆子曰非汝所知也承君

命以會大事大事盟也而國有罪我以貨私免是我會吾

私也苟如是則又可以出貨而成私欲乎苟誠也誠復有如此

事者則當復以私貨未免而成私欲私欲成則公義廢矣○獨扶又切雖可以免吾其

若諸侯之事何夫必將或循之曰諸侯之卿有然者

故也必將有循效我者言諸侯之卿嘗有以貨私免者則我求安身而為諸

侯法矣貨免之法君子是以患作患作患所作不作而不

非法一段大是賢人之語





罪非我由一句  
其得地步

衷將或導之也。中是昭其不衷也。余非愛貨惡不衷

也。馬路切。欲殺身以成義不欲求生以害道。且罪非我之由。由武也。為戮

何害。何害於義。楚人乃赦之。穆子歸武子勞之日中不出

勞。勞到切。日中且至日中也。其人曰可以出矣。

其人穆子家。穆子曰吾不難為戮養吾棟也。乃且

子正卿也。是為國棟。棟折而榱崩。吾懼壓

焉。棟初危切。壓也。信季氏下。故曰雖死於外而

庇宗於內可也。庇也。今既免大耻而不忍小忿可以

為能乎乃出見之。

平丘之會

平丘之會。晉昭公使叔嚮辭。昭公弗與盟。昭公之子

昭公夷也。晉昭十年。季平子伐莒。取郟。莒人怨之。於

晉十二年。晉將討會。季平丘使叔嚮辭。昭公不

與之盟。鄭古杏切。子服惠伯曰。晉信蠻夷而棄兄弟。蠻夷弟

也。其執政貳也。執政之臣有二心。貳必失諸侯。豈唯

魯然。言不獨失魯也。夫失其政者必毒於人。魯懼及焉。必加

不可以不恭。必使上卿從之。從至晉。季平子曰。然

則意如乎。平子季武子之孫。悼子。若我往晉必患我

誰為之貳。惠謂見執。若子服惠伯曰。椒既言之矣。敢

逃難乎。椒請從。難乃旦切。從慈用切。晉人執平子。子



言與晉共患所以動之

服惠伯見韓宣子宣子晉正卿韓獻子之子起也曰夫盟信之要也

國於遠切要猶結也。晉為盟主是主信也若盟而棄魯侯信

抑闕矣闕缺也昔欒氏之亂齊人閒晉之禍伐取朝歌

居諫切○閒侯也欒氏晉大夫欒盈也獲罪奔楚自楚奔齊魯襄二十三年齊莊公納盈不克秋伐晉取朝歌朝

歌晉邑。我先君襄公不敢寧處使叔孫豹悉帥弊

賦賦敵呂切○所踣踣畢行無有處人血氏切○踣

敗併蹇也○踣比也孟切又蒲眠切以從軍更次於雞俞於用切○俞

次舍也○雞俞俞晉地與邯鄲勝擊齊之左邯鄲勝晉大夫趙旃之子須子勝也食采邯鄲左左軍也倚止食代切晏萊焉九倚切○從後曰倚

齊師退而後敢還非以求遠也非以求遠功也以魯之密邇

於齊而又小國也密比也邇迫也齊朝駕則夕極於

魯國極至也不敢憚其患而與晉共其憂亦曰庶幾有

益於魯國乎益謂得晉之助也今信蠻夷而棄之夫諸侯之

勉於君者將安勸矣若棄魯而苟固諸侯羣臣敢憚

戮乎諸侯之事晉者魯為勉矣若以蠻夷之故棄之

其無乃得蠻夷而失諸侯之信乎子計其利者小國

共命共音恭○宣子說乃歸平子悅字

季栢子穿并獲如土缶其中有羊焉子魯正卿季平

語至此人未有不動者惠伯其有辭哉



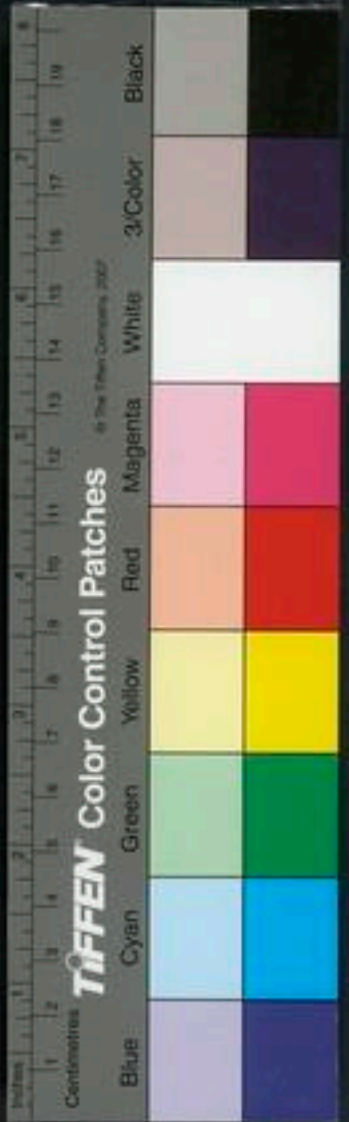

子之... 或云得土如瓦正狀。中使問之仲尼曰

吾穿井而獲狗何也獲羊而言狗者以孔子博物測之也對曰以丘之

所聞羊也丘聞之木石之怪曰夔蜺蝮巨肩切。蝮

契切。木石謂山也。或云夔一足。越人謂之山。縹或

作傑富陽有之。人面猴身能言。或云獨足。蝮蝮山精

好教人聲而迷惑人也。縹音擊。呼報切。胡教切。水之怪曰龍罔象。土之

怪曰墳羊。墳或作墳。古字。龍神祇也。非所常見。故

成者。雌雄不或云罔象食人。一名沐。唐云。墳羊

季康子問於公文伯之母康子魯正卿。季悼子曾

亦有以語肥也大夫。稱主妻亦對曰吾能老而已何

以語子。康子曰雖然肥願有聞於主語魚被切。說

對曰吾聞之先姑夫之母曰姑曰君子能勞

後世有繼能勞能自卑勞。貴而不子夏聞之曰善哉

商聞之曰古之嫁者不及舅姑謂之不幸夫婦學於

舅姑者也天音

公文伯飲南宮敬叔酒飲於鵠切。敬叔魯大夫

以露睹父為客謂丁古切。本或作睹。睹

羞斃焉小必列切。羞進也睹父怒怒斃相延食斃

敬姜語季孫肥

敬姜慈公文文伯

不實難得之物  
意且如此

敬妾不應廢子

八百全

延進也。衆賓辭曰：將使鼈長而後食之，遂出。鼈長兩相進以食，鼈辭曰：將使鼈長而後食之，遂出。

文伯之母聞之，怒曰：吾聞之先子。先子先舅也。曰：

祭養及饗，養上賓。言祭祀之禮，尊養及饗，養上賓也。鼈於何有？

而使夫人怒也，遂逐之。五日，魯大夫辭而

復之。天孫扶也。

公父文伯之母如季氏。如之。康子在其朝。謂通切。

與之言弗應，從之。及寢門，弗應而入。入康子家。康

子辭於朝而入見。見賢獨切。曰：肥也不得聞

命，無乃罪乎？得無有罪乎。曰：子弗聞乎？天子及諸侯合民

事於外朝。言與百官考合。合神事於內朝。神事祭祀

自卿以下，合官職於外朝。外朝君公朝，合家事於內

朝。大夫也。內，朝家就也。寢門之內，婦人治其業，焉上下同之。

子將庀季氏之政焉。庀，兩婢切。皆非吾所敢言也。

公父文伯退朝，朝其母。其母方績，文伯曰：以歌之家

而主猶績。言家有寵也。懼于季孫之怒也。季孫，康子也。

其以歌為不能事主乎？其母歎曰：魯其亡乎？使僮

子備官而未之聞邪？僮，僮蒙不達也。居吾語女。居，居官而未聞道也。

子備官而未之聞邪？僮，僮蒙不達也。居吾語女。居，居官而未聞道也。

敬妾論恭遜

八百全

一

魚



樞文照曰人情莫不好逸惡勞敬養乃憐為此語王引聖王處民沃土瘠上勞逸善惡是為進世經典矣

樞切皮音汝昔聖王之處民也擇瘠土而處之

○居坐也○勞其民而用之故長王天下○

○田于况

堯稱爲春○

口交切○勞其民而用之故長王天下○

○田于况

不淫逸則向義故長王天下也

夫民勞則思思則善

○瘠

心生○

逸則淫淫則忘善忘善則惡心

○瘠

生沃土之民不材淫也

是故天子大采朝日與三公九

○瘠

嚮義勞也

是故天子大采朝日與三公九

○瘠

卿祖識地德

朝日示有尊也虞說云大采采織也

○瘠

天子與公卿因朝日以脩陽政而習地德因夕月以

治陰教而紀天刑日照晝月照夜各因其明以脩其事也○國吉酉切與糾同日中考政與

百官之政事師尹惟旅牧相宣序民事○

序次也三君云師尹大夫官也掌以美詔王惟陳也

旅衆士也牧州牧也相國相也皆百官政事之所及

也一口師尹公也少采夕月與太史司載糾虔天刑

夕月以秋分糾共也虔敬也刑法也或云少采輔本

也昭謂朝日以五采則夕月其三采也載天文也司

而共敬觀天法考行慶以知妖祥也○

天子之業命○





法也。夜傲百工使無惰淫而後即安。士刀切。傲戒也。上官也。惰慢也。

卿大夫朝考其職。在公之官職。書講其庶政。夕序其業。序

也。夜庀其家事而後即安。庀兩婢切。治也。士朝而受業。受

於晝而講貫。貫習也。夕而習復。復覆也。夜而計過無憾而

後即安。憾恨也。凡此者先公後私之義。自庶人以下明而動晦而休

無日以怠。晦冥也。王后親織玄紵。紵丁感切。或作多感也。說云統冠之垂

前後者昭謂統所以縣璣當耳者。○昭胡涓切。璣士見切。公侯之夫人加之以紘

纒。紘音宏。纒音延。既纒統又加之以紘。紘也。冕曰纒。紘纒之無纒者也。從下而上不結。纒冕上之覆

也。○纒丁歷切。卿之內子為大帶。帶之適妻曰內子。大帶命

婦成祭服。命婦大夫之妻也。祭服玄衣纁裳。○許云切。列士之妻加之以

朝服。朝服也。朝服天子之士皮弁素積。諸侯之士玄

自庶士以下皆衣其夫。於既切。庶士。社而

賦事杰而獻功。社春分祭社也。事農桑之屬也。冬男

女效績。愆則有辟。古之制也。績功也。辟罪也。君子

勞心。小人勞力。先王之訓也。自上以下誰敢淫心舍

力。今我寡也。爾又在下位。音捨。下大夫也。朝夕處事猶

恐忘先人之業。處身於作事也。况有怠惰其何以

避辟。上言愆則有辟。故言何以避。避吾冀而朝夕脩我曰必無廢先

君命。○許云切。

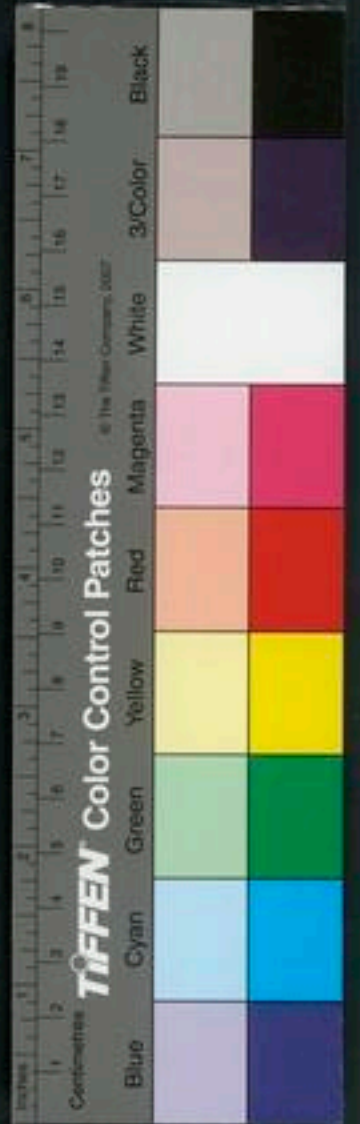

人黃也而汝也爾今日胡不自安欲使我不以是承

君之官余懼穆伯之絕祀也奉奉也。以是怠惰之心

絕也仲尼聞之曰弟子志之職也。季氏之婦不

淫矣

公父文伯之母李康子之從祖叔母也祖父昆康子

往焉闔門與之言闔也門皆不踰闔闔門限

康子與焉與音預悼子穆伯之父酢不受徹俎不

宴通作撤禮祭主人獻賓賓酢主人不受宗不

具不繹繹又祭也唐向書云祭之明日也昭謂天子

祀之禮不具謂宗臣不具每則敬姜不與繹也釋

不盡飲則還於於立曰飲坐曰要言宗具則與釋釋畢而

飲不盡飲禮而還恐有醉飽之仲尼聞之以為別於

男女之禮矣列必

公公文伯之母欲室文伯室妻也七計切。饗其宗老家臣

賦綠衣之三章綠衣詩即風也其三章曰我思古人

之道我心所善老請守龜卜室之族也族姓也。師亥

也。師亥也

也。師亥也



敬委則其子之  
令德

聞之

師亥魯樂師之賢者

曰善哉男女之饗不及宗臣

曹侍中云男女

之饗

謂宴相饗食之禮不及宗臣昭謂即上章所謂徹俎不宴是也

宗室之謀

不過宗人

虞唐云不過宗人則上宗臣也亦用同姓若漢宗正用諸劉矣凡時男女之饗不及宗臣至於謀宗賦詩以謀而不犯微而昭矣昭詩以合意也

賦詩以謀

而不犯微而昭矣昭詩以合意也

以合意

歌所以詠詩也今詩以合室歌以詠之度於

法矣

合成也

公父文伯卒其母戒其妾曰吾聞之好內女死之好

外士死之今吾子天死吾惡其以好內聞也二三婦

之辱其先祀者

瘠色

瘠音瘠無聲無洵涕

無憂容

有降服無加服

昭吾子也

仲尼聞之曰女知莫如婦男知莫如夫

公父氏之婦

知也夫

明其子之令德也

公父文伯之母朝哭穆伯而莫哭文伯

莫通作暮服謂既練之

禮記卷之五

禮記卷之五

禮記卷之五

能也  
德之言與作有  
丈夫之知者不  
能也

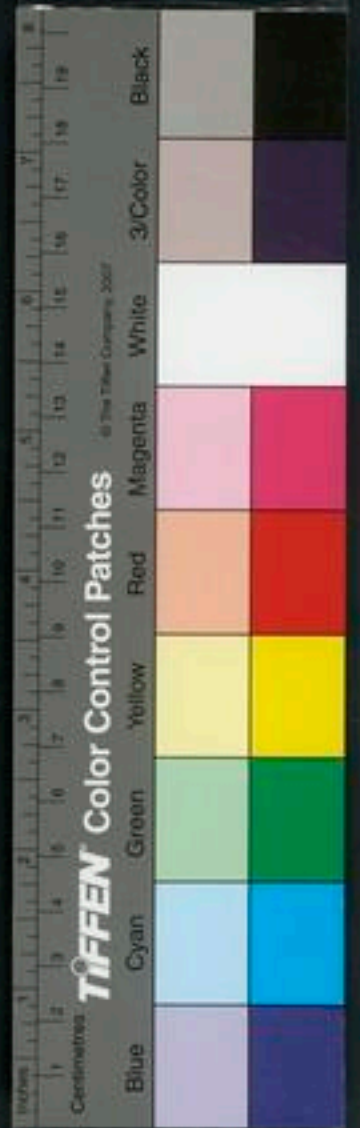

後哀至之哭也此夫子之喪哭不相及終言仲尼聞之且禮寡婦不夜哭遠情欲也○遠于願切仲尼聞之曰季氏之婦可謂知禮矣愛而無私上下有章下有章夫朝子莫也

仲尼辨防風氏之骨

吳伐越墮會稽稽山名墮壞也吳王夫差敗越於夫

專車骨一節其長吳子使來好聘好呼報切○吳子夫差也好聘脩舊

執骨辨祖中之骨以起問也

且問之仲尼曰無以吾命賓發幣於大夫及仲尼

仲尼爵之發所齋幣於魯大夫次及仲尼也爵之飲之酒也○客執骨而問折祖之骨以問

之曰敢問骨何為大凡骨何者為大仲尼曰丘聞之昔禹致

羣神於會稽之山羣神謂主山川之君為羣神之主故謂之神防風氏後

至禹殺而戮之防風汪芒氏之君名也違命後至故禹殺之陳尸為戮其骨節

專車此為大矣客曰敢問誰守為神仲尼曰山川之

靈足以紀綱天下者其守為神山川之守主為山川設者也足以紀綱天下

社稷之守為公侯封國立社稷而令守之是

皆屬於王者客曰防風氏何守也仲尼

曰汪芒氏之君也汪芒長翟之國名守封隅之山者也封封隅山

為漆姓漆姓汪芒氏之姓也在虞夏商為汪芒氏



仲尼辨肅慎氏之矢

柳下元曰左氏  
魯人也或言事  
孔子宜于國聖  
人之嘉言為魯  
語也今乃取辨  
大骨石磐以為  
異其知聖人也  
亦外矣言國聖

人之耻也孔子  
曰丘少也懸於  
多能難事

於周為長翟周世其國也今為大人今孔客曰人長

之極幾何仲尼曰焦僂氏長三尺短之至也焦音焦

仲尼在陳有隼集於陳侯之庭而死枯矢貫之右矧

其長尺有咫男旬尹切猶音若又音勞隼音勞

之館問之惠公陳哀公之孫仲尼所舍仲尼曰隼之來

也遠矣此肅慎氏之矢也肅慎北夷之國故隼來遠

昔武王克商通道於九夷百蠻九夷東夷九國百

使各以其方賄來貢賄音非切方賄各以所

忘職業於是肅慎氏貢楛矢石磐其長尺有咫先王

欲昭其令德之致遠也以示後人使求監焉監音古

也故銘其楛曰肅慎氏之貢矢楛音括箭羽之間也

分大姬配虞胡公而封諸陳分字也大姬武王元女

也胡音也古者分同姓以珍玉展親也展音重

肅慎氏之貢陳媯姓也君若使有司求諸故府其

可得也故府舊使求得之金櫝如之櫝音櫛也金以金

帶其外也如之

肅慎氏之貢陳媯姓也君若使有司求諸故府其





明馬父論恭

通應恭曰恭首德也而於恭不知恭矣又其辭也蓋不考方之過故引詩引周詩之穆文而於恭言陰而於恭言陽而於恭言德也乃過慎之詞才為不是聞馬之論則以聖人之全義為耳

如孔子之言也

齊閭丘來盟

閭丘齊大夫閭丘明也初齊悼公在魯取季康子之妹及即位而逆之季魴侯

通馬女言其情不敢于也齊侯怒伐魯魯與齊平齊使閭丘明來盟公在魯來八年也○盟音嬰勸音防

子服景伯戒宰人曰陷而入於恭景伯魯大夫子服景伯之子子服何也宰人吏人也閔馬父笑景伯

問之大夫也對曰笑吾子之大滿也大位蓋切○昔

正考父校商之名頌十二篇於周大師以那為首正考父宋大夫孔子之先也名頌頌之美者也大師樂官

父宋大夫孔子之先也名頌頌之美者也大師樂官之長掌教詩樂毛詩故曰微子至於戴公其間禮樂廢壞有正考父者得商頌十二篇於周之大師以那為首鄭司農云自考父至孔子又亡其七篇故詩五

耳○其輯之亂

成據其大要以為亂辭詩者歌也

在昔先民有作溫恭朝夕執事有恪恪敬也先王稱

王之傳恭猶不敢專稱曰自古古曰在昔昔曰先民

也此其不今吾子之戒更人曰陷而入於恭其滿之甚

也孫穆王之子也昭王南征而不反穆王欲肆楚恭

王能知其過而為恭恭王楚莊王之子也知其過者

其心皆有闕失言恭王能庇覆之故為恭也

王能知其過而為恭恭王楚莊王之子也知其過者

其心皆有闕失言恭王能庇覆之故為恭也



仲尼不對田賦

穆文熙曰冉有為季氏宰而問田賦仲尼既以為不可行乃康子卒行之此冉有為季氏宰歟而仲尼為發文之也

楚國之帥若沒請為靈若厲子棠  
曰君實恭可不謂恭乎大夫從之  
唐云同官曰察聘謂此景伯之屬下察耳非同官之察也同官謂位同者也詩云我雖異事及爾同察

曰陷而後恭道將何為  
得道尚為恭如其

季康子欲以田賦  
田賦以田出賦也曹侍中云田一

使冉有訪諸仲尼  
冉有孔子弟子冉求也為季氏宰

尼不對  
以其非制也

私於冉有曰求來汝不聞乎先王制

土藉田以力而砥其遠通  
藉田謂稅也力謂三十者受田百畝二十者受五十畝六十畝田也砥平也平遠近皆遠近有差也

而量其有無  
其利入多少而量其財業有無以為

其老幼  
力謂耆役以夫以大家為教也於是乎有

寡孤疾  
不役也疾疾疾疾而有軍旅之出則徵之無

則已  
也徵徵無軍旅之出則止不賦也

稷禾秉筮金米不是過也  
稷子紅切筮方有切其歲收田一井出

先王以為足  
用也若子季孫欲其法也則有周公之

聘禮曰十六斗曰廩十廩曰秉秉一百六十斗也四秉曰筮十筮曰稷六斗曰稷也

國語第五

籍矣籍田之制也若欲犯法則苟而賦又何訪焉苟

且也時康子不聽魯哀十二年春卒用田賦○罔違事切

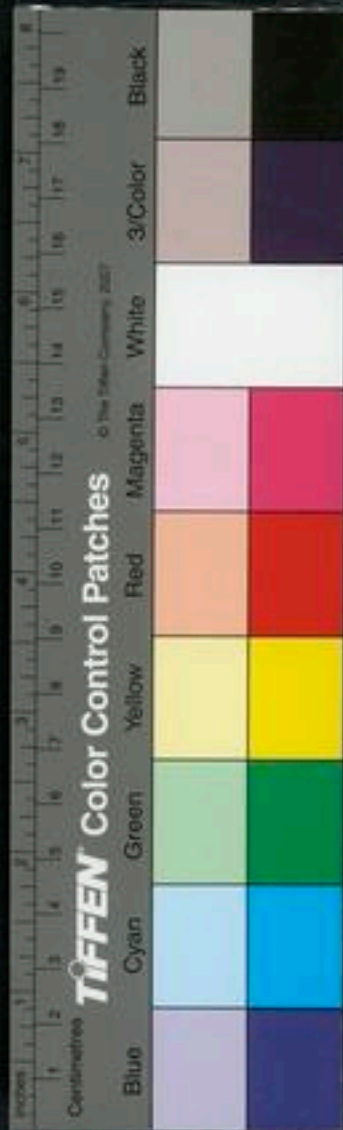
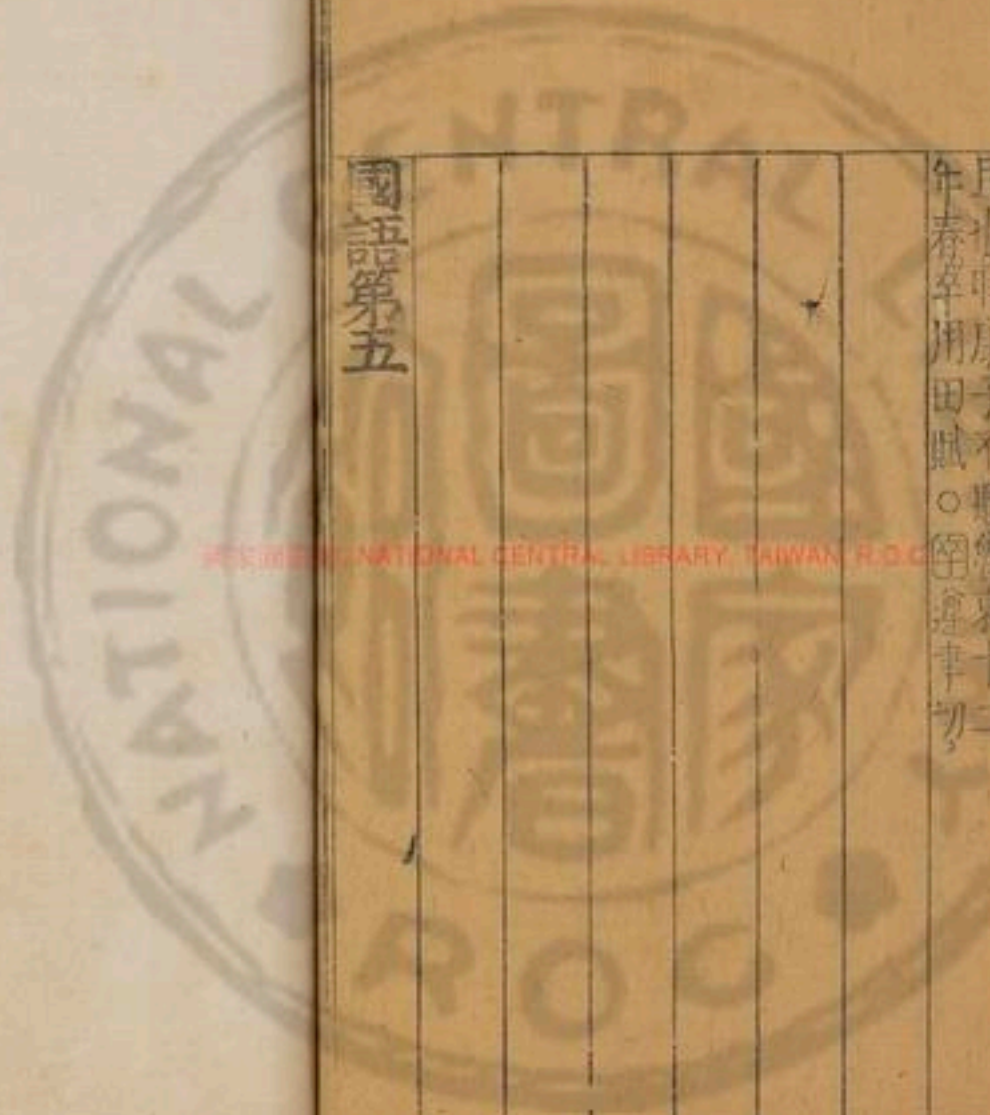

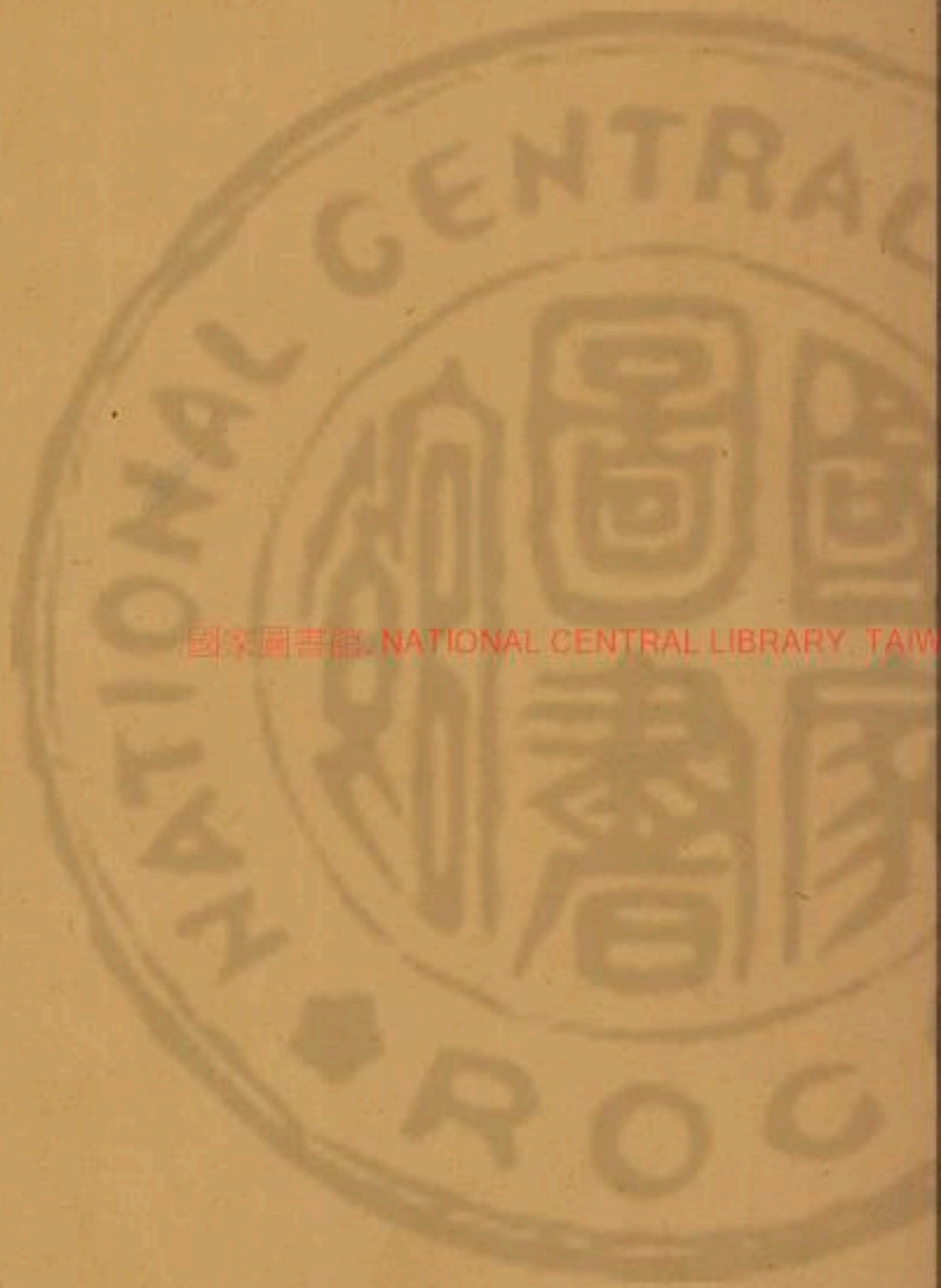

國立中央圖書館藏 NATIONAL CENTRAL LIBRARY, TAIWAN, R.O.C.



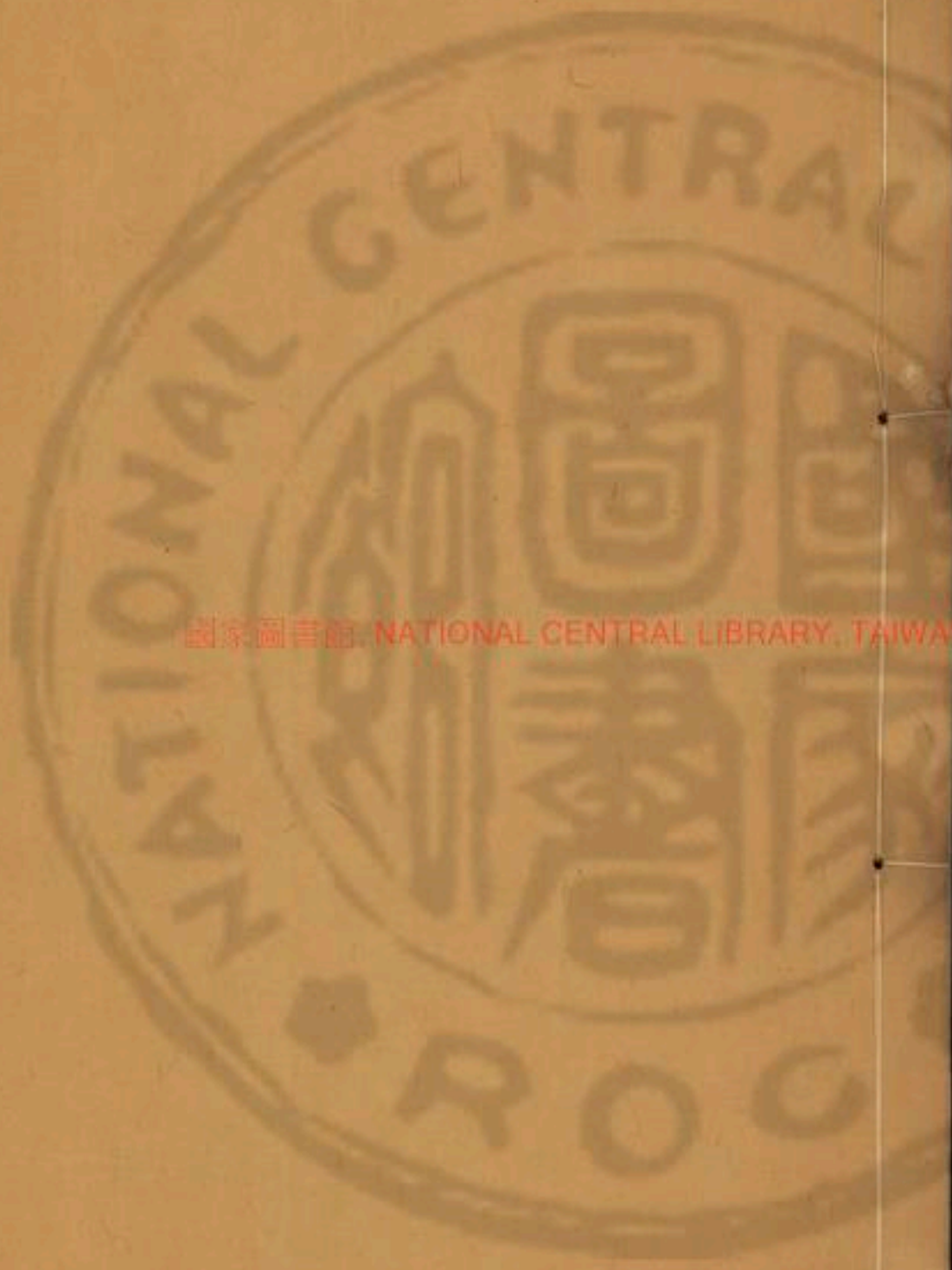

國家圖書館 NATIONAL CENTRAL LIBRARY, TAIWAN, R.O.C.



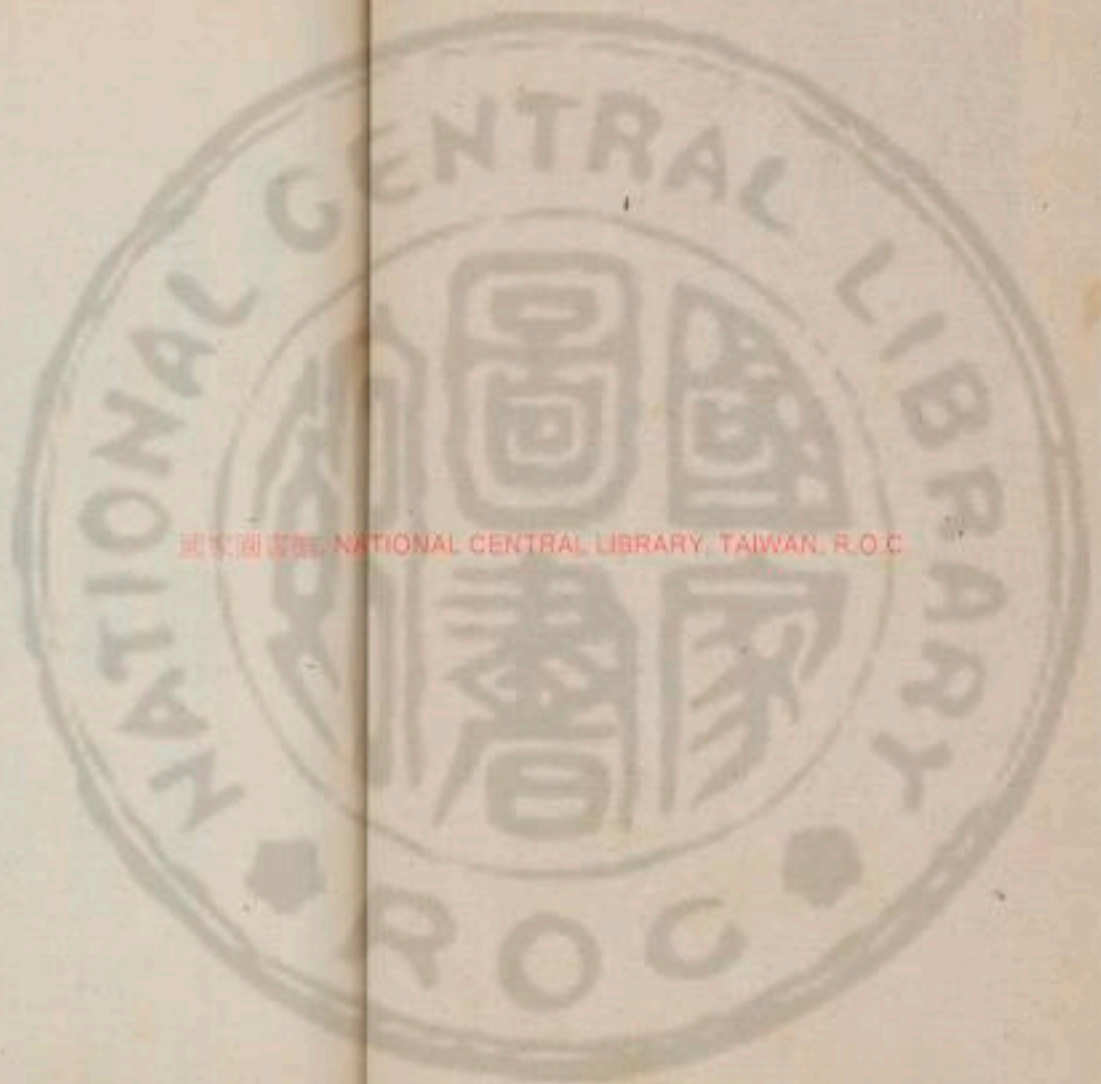

國家圖書館 NATIONAL CENTRAL LIBRARY, TAIWAN, R.O.C

3374534-1



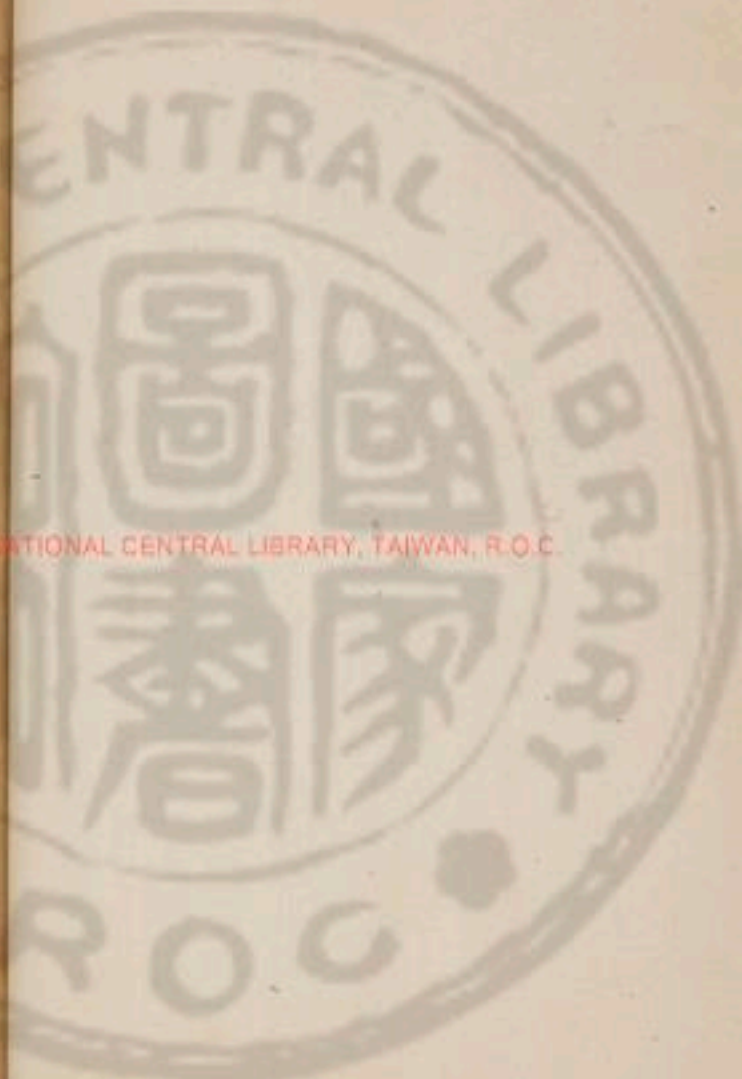

國語第六

吳高陵亭侯 韋昭解 宋鄭國公 宋庠補音

明吏部考功員外郎文獻編纂 兵部左侍郎石星校閱

河南道監察御史劉懷懇參校 江西道監察御史沈權同校

齊語

齊黃帝之胤也伯尼為堯四岳佐禹治水委以心齊因而受姓或云封申或云封呂呂尚則其後也佐周滅紂封之於齊蓋少昊之墟都于營丘禮記所謂大公封于營丘是也

桓公自莒反於齊

桓公齊犬公之後僖公之子襄公之弟桓公小白也初襄公立其政

禮文應曰隨叔 齊魯仲以爲 弗及至遂解其 位以讓之何其 殺無知逆子糾于魯魯嚴公不即遣而盟以要之齊 大夫歸逆小白于魯嚴公伐齊納子糾桓公自莒先

桓公用管仲

元和齊志



賦也。管仲用而鮑叔之賢益章古人之以善相成如此。

入。○按申志切。下如室。嬰於道。也。宰。犬也。宰。犬也。

使鮑叔為宰。鮑叔齊大夫。奴姓之。後鮑叔之子。叔牙。

辭曰。臣君之庸臣也。庸。凡庸也。君加惠於臣。使不

凍餒。則是君之賜也。若必治國家者。則非臣之所能也。若必治國家者。則管夷吾乎。

仲之子。臣之所不若。夷吾者。五實。寬。柔。民。弗若也。忠。信。得。衆。惠。則。足。以。治。國。家。不。失。其。柄。弗。若。也。

可結於百姓。弗若也。制禮義。可法於四方。弗若也。執

枹鼓。立於軍門。使百姓加勇焉。弗若也。枹。音芳。或音

門。矣。加。益。也。桓公曰。夫管夷吾射寡人中鉤。是以

濱於死。鮑叔對曰。夫為其君動也。君若宥而

反之。夫猶是也。桓公曰。若何。若何。得還

也。鮑子對曰。請諸魯。是時桓公使鮑叔齊殺

曰。施伯魯君之謀臣也。施伯魯大夫。惠公。夫知吾將

用之。必不予我矣。若之何。鮑子對曰。使人請諸魯曰。寡君有不令之臣。在君之國。欲以戮於羣臣。故請之。則予我矣。桓公使請諸魯。如鮑叔之言。嚴公以問施伯。施伯對曰。此非欲戮之也。欲用其政也。夫管子天

施伯

又三施伯既知管子之才為魯





陽愛何不令  
公用之以愛齊  
乎豈嚴公亦非  
濫用管子者耶

下之才也冠天下也所在之國則必得志

於天下令彼在齊則必長為魯國憂矣嚴公曰若何

施伯對曰殺而以其屍授之齊使嚴公將殺管仲齊

使者請曰寡君欲親以為戮欲得生自裁之以逞其

忿也若不生得以戮於羣臣猶未得請也請未得

生之於是嚴公使束縛以予齊使齊使受而以退比

至三疊三浴之以齊釜身曰桓公親逆之于郊逆迎

也近郊而與之坐問焉與生曰昔吾先君襄公築臺以

為高位居高臺田狩畢弋田獵也狩圍守而取禽也

章略不聽國政卑聖侮士而唯女是崇崇高九妃

六嬪唐尚書云九妃三國之女以姪娣從也昭謂正

禮姪娣之屬皆稱妾嬪婦官陳列陳妾數百陳列食必梁

肉衣必文繡戎士凍餒戎車待游車之裂戎士待陳

妾之餘劉力制切戎車兵車優笑在前賢材在後

優笑倡俳也是以國家不日引不月長長後兩

益也恐宗廟之不埽除社稷之不血食敢問為此若

何為治管子對曰昔吾先王昭王穆王世法文武遠

績以成名周管子之先也績功也言昭王穆王雖有

又云桓公一見  
管子即自述其  
過而授之以情  
則管子安得不  
用命乎此見桓  
公之善用管子  
也

管子曰桓公  
切見管子開誠  
言詢政教不已  
此與事功以蓋



明者道也既味  
而會仲立談之  
制制本或為條  
分條析教家俱  
兼而有清遠一  
匡九合有以也  
矣

管子治齊

成民之事

管子卷六

名也周語曰厲始節典言至厲考合羣變比較民

受更文武之常典也考○國古衡也

之有道者考谷會也交老也此比方也按考合也謂設

象以為民紀考設象設教象之法於象魏也周禮正月

而敘之所以為民綱紀也考式權以相應考式用也權平

使均平考比綴以度考比其眾寡綴連也考罇本聲末

也考勸之以賞賜考糾之以刑考班序顛毛以為民紀考班次也序列也顛頂

對曰昔者聖王之治天下也參其國而伍其鄙考也

郊以內也伍五也考鄙以外也考三分國都以為

三軍五分其鄙以為五屬也考望王謂若湯武也考定

民之居成民之事考謂使四民各居其職所以成其事也

陵為之終考而慎用其六柄焉考柄本也六柄生

公曰成民之事若何管子對曰四民者勿使雜處考也

呂切終符同○四雜處則其言味其事易考○國末江切

易變考公曰處士農工商若何管子對曰昔聖王之處

士也使就閒燕考士講學道藝者也考處工就官府處商

就市井處農就田野考令夫士羣萃而州處考羣集也閒

燕則父與父言義子與子言孝其事君者言敬其幼

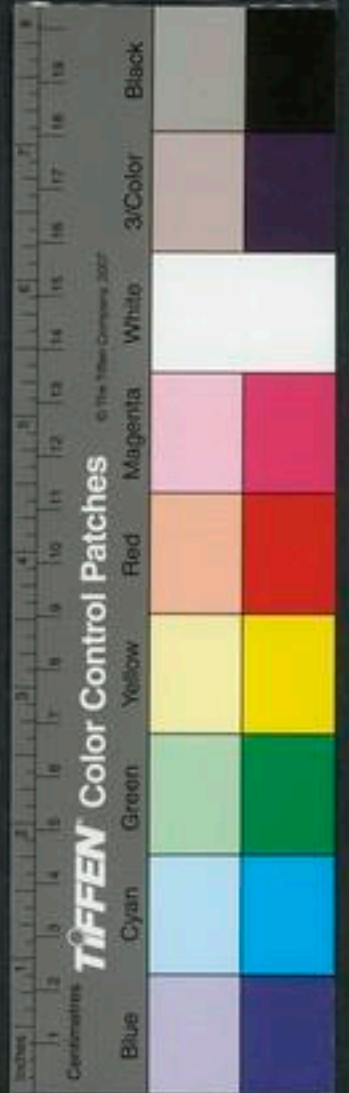

者言悌少而習焉其心安焉不見異物而遷焉

終篇同物是故其父兄之教不肅而成也肅疾

弟之學未勞而能夫是故士之子恒焉士令夫工羣

萃而州處審其四時言四時各有宜辨其功苦

也功半也苦脫也權節其用權平也視其平沈之

也別彼別切論比協材論擇也此比其善惡也且莫從事施於

四方謂通作募下且莫也以飭其子弟飭教也相語

以事相示以巧相陳以功功善則有賞少而習

焉其心安焉不見異物而遷焉是故其父兄之教不

肅而成其子弟之學未勞而能夫是故工之子恒為

工令夫商羣萃而州處察其四時四時所用者而監

其鄉之資監古銜切也以知其市之賈資賤資之也負

任儋何儋音擔下知賈何而林切也丁炎切何合

揭也獨服牛輶馬服牛車也輶馬車也詩云既彼

以周四方周徧也以其所有易其所無市賤鬻貴鬻余

鬻賣也且莫從事於此以飭其子弟相語以利相

示以賴賴成切相陳以知賈少而習焉其心安焉

不見異物而遷焉是故其父兄之教不肅而成其子



弟之學不勞而能夫是故商之子恒為商令夫農羣

萃而州處察其四時四時樹說各有宜也權節其用耒耜枷莩

古牙切所銜切權平也節其器用小大倨

句之宜也枷佛也所以繫草也莩大鎌所以莩草也

○罔居庶切罔古侯切及寒擊菓除田菓古老切通

翻分勿切力兼切季冬大寒之時也菓枯草也以待時耕時耕謂立及耕深耕而疾

擾之以待時雨於水切疾速也擾摩時雨既至

挾其槍刈釋縛各切在掖曰恐捨也刈鎌也釋

於田野脫衣就功首戴茅蒲身衣襍襍衣上如字下

於既切罔本

木切總始亦切○脫解也茅蒲登笠也襍襍裳辟衣

也茅或作頭竹並之皮所以為笠也○罔音登

蘇禾切罔音登霑體塗足霑濡暴其髮膚盡其四支之敏

步戾切以從事於田野少而習焉其心安焉不

見異物而遷焉是故其父兄之教不肅而成其子弟

之學不勞而能夫是故農之子恒為農野處而不暇

○曠女乙切其秀民之能為士者必足賴也秀民民之

○曠近也有司見而不以告其罪五有司掌民之官也有

司已於事而竣○七倫切又俊線切桓公曰定民之

居若何管子對曰制國以為二十一鄉唐尚書曰四

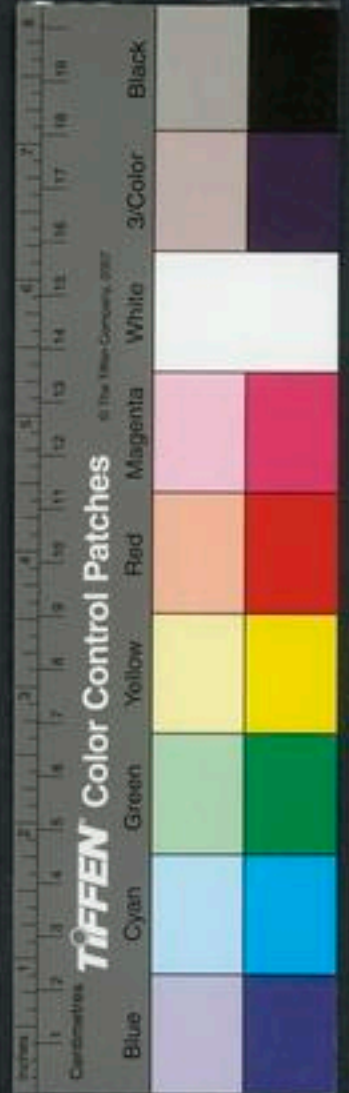

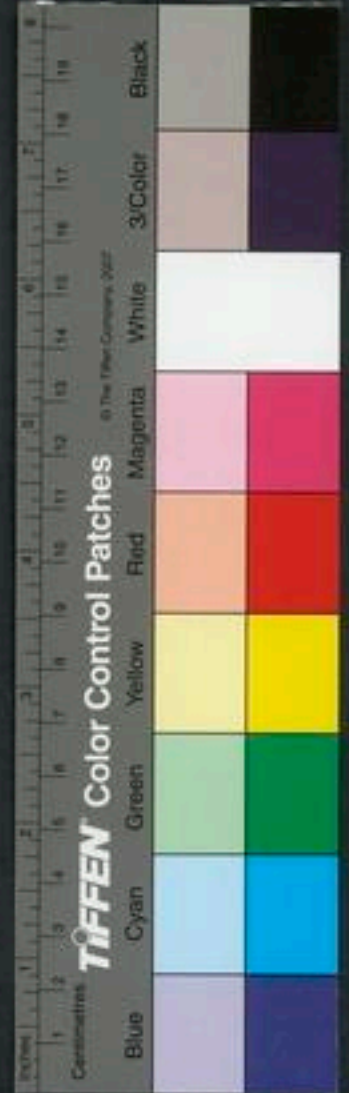

昭謂國都城郭之域也。相公曰善管子於是制國

唯士工商而已。禮不在焉。以為二十一鄉。二千家為一鄉。二十一鄉。凡四萬工

商之鄉六。工商各三也。士鄉十五。唐尚書云。士與

謂此士軍士也。十五鄉。合三萬人。是為三軍。農野

處而不離。不在都邑之數。則下所云伍鄰是也。公

帥五鄉焉。帥所詳切。或作所類。切非。五國子帥五

鄉焉。高子帥五鄉焉。國子高子皆齊土鄉各參國起

案以為三官。國事以為三也。臣立三宰。三宰三鄉

也。工立三族。族。獨也。晉趙盾為旄車之族。市立三鄉

市商也。商虞澤立三虞。周禮有澤虞之官。虞度也。掌

者。國符。山立三衡。周禮有山虞林衡之官。衡平也。掌平其政。相公曰吾

欲從事於諸侯。其可乎。欲行伯道。討不義。管子對曰

未可。國未安。相公曰安國若何。管子對曰修舊法

之法。臣。擇其善者而業用之。業。猶。遂滋民與無財

于死切。臣。擇其善者而業用之。業。猶。遂滋民與無財

無財者。振業之也。而敬百姓。則國安矣。相公曰諾。遂

修舊法。擇其善者而業用之。遂滋民與無財而敬百

姓。國既安矣。相公曰國安矣。其可乎。管子對曰未可

君若正卒伍。脩甲兵。任。遵。忽。切。下同。周禮五人為

為伍。而以二。則大國亦將正卒伍。脩甲兵。則難以速

內政寄筆今

穆文熙曰此即管子外於王道處然亦必如此乃可濟國難與為士公論矣

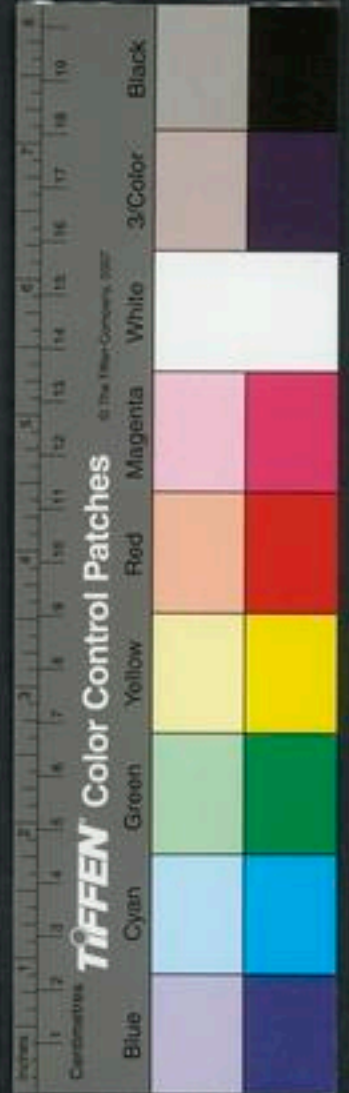

得志矣君有攻伐之器小國諸侯有守禦之備則難

以速得志矣君若欲速得志於天下諸侯則事可以

隱令可以寄政事戎事也隱隱也寄託也相

公曰為之若何管子對曰作內政而寄軍令焉內政國政

也因治政以寄軍令也相公曰善管子於是制國五家為軌軌

為之長軌中一人十軌為里有司為立四里為連

連為之長十連為鄉鄉有良人焉謂侍中云良人鄉

也大夫以為軍令為軍五家為軌故五人為伍軌長帥

之居則為軌出則為伍所謂寄政也十軌為里故五十人為小戎里

有司帥之小戎兵車也此有司之所乘故曰小戎詩云小戎倭收古者戎車一乘步卒七十二人今齊五十人四里為連故二百人為卒

連長帥之十連為鄉故二千人為旅鄉良人帥之五

鄉一帥故萬人為一軍五鄉之帥帥之帥字並所類

軍故有中軍之鼓有國子之鼓有高子之鼓春以饗

振旅饗色牛切春田曰饗振旅也秋以彌治

兵彌似演切秋田曰彌周禮仲秋教治兵也以彌田也

是故卒伍整於里軍旅整於郊內教既成令勿使遷徙力呈切

遷徙猶移更

里軍旅整於郊內教既成令勿使遷徙

穆文照曰文勞  
至此不求可而  
自奇如金谷花  
發爛漫迷可仕  
哉

也。更切。伍之人祭祀同福。死喪同恤。禍災共之。

人與人相疇。家與家相疇。世同居。少同游。故夜

戰聲相聞。足以不乖。晝戰目相視。足以相識。其歡欣

足以相死。居同樂。行同和。死同哀。是故守則

同。固戰則同。疆君有此士也。三萬人以方行於天下。

以誅無道。以屏周室。天下

大國之君莫之能禦也。

正月之朝。鄉且復事。

君親問焉曰於子之鄉

有居處好學。慈孝於父母。聰慧質仁。

之蔽明其罪。五有司已於事而竣。

力秀出於衆者。

告有而不以告。謂之蔽賢。其罪五。有司已於事而竣。

相公又問焉曰於子之鄉。有不慈孝於父母。不長弟

於鄉里。驕躁淫暴。不用上令者。

不以告。謂之下比。

其罪五。有司已於

事而竣。

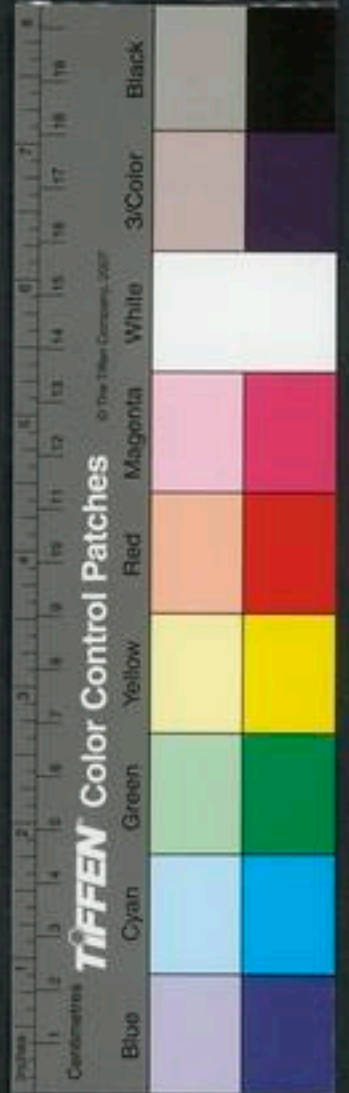



事而竣是故鄉長退而修德進賢相公親見之遂使

役官也也相公今官長期而書伐明居其切或作替

期年也伐功也書其所掌任官有功者也以告且選選其官之賢者而復

用之也復白曰有人居我官有功休德也休美惟慎端慤

以待時使民以勸緩謗言待時動不違足以補官之

不善政謂前有相公召而與之語嘗稱其賢子斯

亮切下同足以比成事比輔也足以輔誠可立

而授之言可以立有大設之以國家之患而不疚患

也疚病也豫設以其國家之患難以問之不病邊問

其鄉以觀其所能而無大厲謂其弊本其行升以為

上卿之贊贊佐謂之三選二選謂鄉長所進官國子

高子退而修鄉鄉退而修連連退而修里里退而修

軌軌退而修伍伍退而修家是故匹夫有善可得而

舉也匹夫有不善可得而誅也政既成鄉不越長鄉

以齒長切朝不越節節也罷士無伍罷不

不相踰也罷無伍無與為伍也夫稱夫是

故民皆勉為善與其為善於鄉也不如為善於里與

其為善於里也不如為善於家本其事行也是故士

選之法



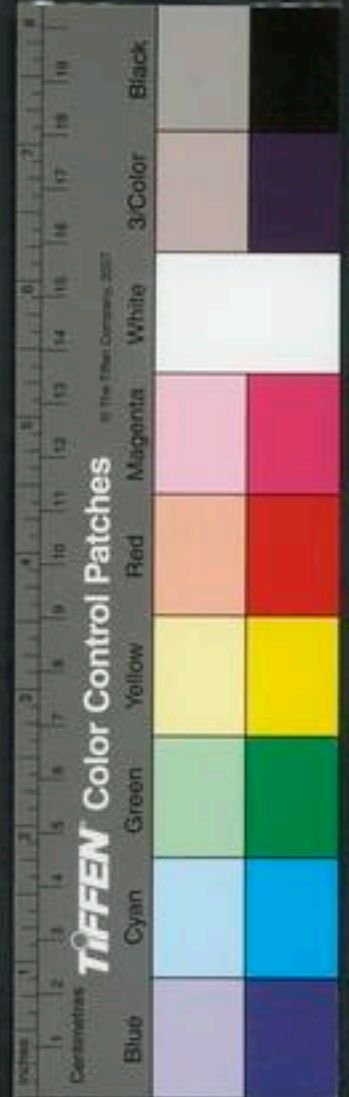

莫敢言一朝之便皆有終歲之計莫敢以終歲之議  
皆有終身之功相公曰伍鄙若何管子上言參其國而伍其鄙內政既

備故復問伍鄙之事○復扶又切管子對曰相地而衰征則民不移

園初追切○相視也衰差也視土地之美惡及所生出以差征賦之輕重也移徙也○遷楚佳切又楚加

以政不旅舊則民不偷舊君之故舊也偷苟且也苟且也孔子曰故

苟且不遺則民不偷山澤各致其時則民不苟時謂衡

禁令各順其時則陸阜陵墜井田疇均則民不憾其

吝切○高平曰陸大陸曰阜大阜曰陵墜溝上之道也尤夫為井井間有溝穀地曰田麻地曰疇均平也

也無奪民時則百姓富犧牲不略則牛羊遂略奪也遂

定民之居

也相公曰定民之居若何管子對曰制鄙三十家為

邑邑有司制野鄙之政也此以下與郊內之政異也十邑為卒卒有卒帥

十卒為鄉鄉有鄉帥三鄉為縣縣有縣帥十縣為屬

屬有大夫五屬故立五大夫各使治一屬焉屬所類

湯直吏切下同○五屬四十五萬家立五正正長各使聽一屬焉是故

正之政聽屬正五正也聽大夫之治也牧政聽縣牧五屬大夫也聽縣帥之治

下政聽鄉下政縣帥也相公曰各保治爾所無或淫

息而不聽治者

正月之朝五屬大夫復事相公擇是寡功者而謫之

近代鄉約之法亦祖此意但虛文從事實有實效非法之過也

直革切。譴責也。曰制地分民如一。何故獨寡功。教不善

則政不治也。治理也。一再則宥也。有見也。三則不赦。相公又親

問焉曰於子之屬有居處為義好學慈孝於父母聰

慧質仁發聞於鄉里者有則以告有而不以告謂之

蔽明其罪五有司已於事而竣相公又問焉曰於子

之屬有拳勇股肱之力秀出於衆者有則以告有而

不以告謂之蔽賢其罪五有司已於事而竣相公又

問焉曰於子之屬有不慈孝於父母不長弟於鄉里

驕躁淫暴不用上令者有則以告有而不以告謂之

下比其罪五有司已於事而竣五屬大夫於是退而

脩屬屬退而脩縣縣退而脩鄉鄉退而脩卒卒退而

脩邑邑退而脩家是故匹夫有善可得而舉也匹夫

有不善可得而誅也政既成以守則固以征則彊

相公曰吾欲從事於諸侯其可乎管子對曰未可鄰

國未吾親也君若欲從事於天下諸侯則親鄰國

親足以為援不然將為已善難以遠征也相公曰若何管子對曰審吾疆

場而反其侵地疆居良以場音亦○審正也反正其

封疆無受其資資土為資資財也而重為之皮幣以驟聘煇

孫臏曰本謀而行禮而親矣雄姿足以蓋世



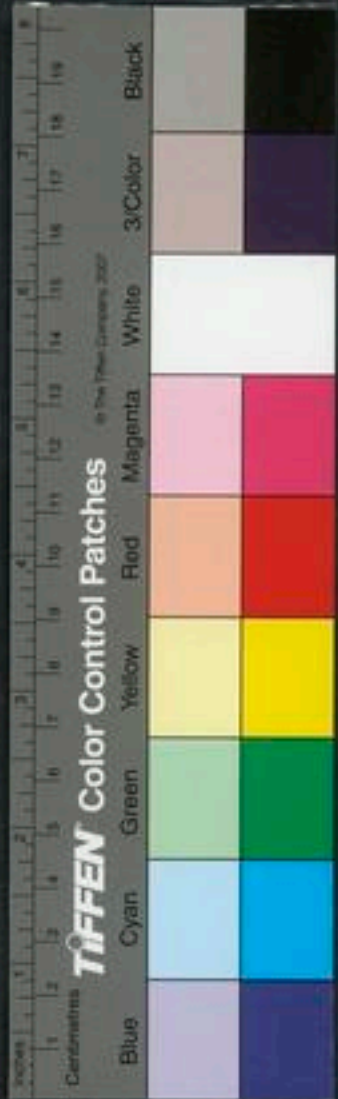

於諸侯通直流切以安四鄰則四鄰之國親我

矣為游士八十人州十人齊居一奉之以車馬衣

裘多其資幣使周游於四方以號召天下之賢士皮

幣玩好使人鬻之四方好弄報切以監

其上下之所好其奢儉上下君臣也玩好則知

其國儉擇其淫亂者而先征之甲鏡也兵弓

則寄諸內政矣齊國寡申兵為之若何天為之屬

管子對曰輕過而移諸甲兵請輕其過使以甲

此後世多祖而行之

一戟重罪死刑也犀犀皮也輕罪贖以

贖盾一戟贖求位切盾神允切輕罪劓刑之屬也

小罪適以金分以金贖有分兩之差今之罰金是

有索訟者三禁而不可上下坐成以束矢索所白切

束訟者之情也三禁禁之三日使審實其辭也而不

可上下者辭定不可移也坐成爲訟之坐已成也十

二矢爲束則訟者坐成以束矢入於朝乃聽其訟兩

人訟一人入矢一人不入則曲曲則伏入兩矢乃治

金以鑄劍戟治試諸狗馬狗馬難惡金以鑄鉏夷

束矢



斥楊

丁錄切。惡羶也。夷平也。所以制草平也。斥形似錘而小。楊斫也。七奴切。

試諸

壤土甲兵大足。相公曰：吾欲南伐，何主？

王主人供軍用也。

管子對曰：以魯為主，反其侵地。堂潛

堂潛魯二邑也。

蔽渠弭於有渚

其居切。通亡。婢切。賈侍中云：海渚也。有渚，有險言可依蔽也。渠，弭，海也。水中可居者曰渚。渚，謂言有此乃可。

環山於有牢。相公曰：吾欲西伐，何主？

險皆有牢。牧一曰牛，固也。管子對曰：以燕為主。燕今漁陽，幽州也。

管子對曰：以衛為主，反其侵地。臺原姑與漆里

衛之邑也。

使海於有蔽，渠弭於有渚，環山於有牢。相公曰：吾欲

北伐，何主？管子對曰：以燕為主。

燕今漁陽，幽州也。

侵地，柴夫吠狗

二邑也。使海於有蔽，渠弭於有渚，環山

於有牢，四鄰大親。既反侵地，正封疆，地南至於陶陰

西至於濟，北至於河，東至於紀，鄭

有革車八百乘

乘，賈說切。下同。

紀季之邑，以入於魯者。有革車八百乘

六萬人。昭謂此周制耳。齊法五十人為小戎，車八百

乘，有四萬人。又上管仲制齊為三軍，車萬人。下又曰

君有是士三萬人，以方行於天下，而直數多者，其副

貳陪從之車乎。擇天下之甚淫亂者而先征之，即位

數年，東南多有淫亂者，萊莒、徐夷、吳越

伯勞燕然可想管子之功

徐州之一戰，帥服三十一國，遂南征，伐楚，濟汝踰方



城望汶山

國所律切下同。音文。又音問。濟度也。汶水名。方城楚北之阨塞也。謂師至於陘時也在魯僖四年。汶山楚山也。○使貢絲於周而反

荆州諸侯莫不來服遂北伐山戎

○使貢絲於周而反。○使貢絲於周而反。○使貢絲於周而反。

荆令支斬孤竹而南歸

○使貢絲於周而反。○使貢絲於周而反。

與諸侯節牲為載以約誓於上下庶神

○使貢絲於周而反。○使貢絲於周而反。

攘白翟之地

○使貢絲於周而反。○使貢絲於周而反。

方舟設泐乘桴濟河

○使貢絲於周而反。○使貢絲於周而反。

杭

○使貢絲於周而反。○使貢絲於周而反。

縣車東馬踰太行與辟耳之谿拘夏

○使貢絲於周而反。○使貢絲於周而反。

西服汜沙西吳

○使貢絲於周而反。○使貢絲於周而反。

南城周

○使貢絲於周而反。○使貢絲於周而反。

反胙於絳

○使貢絲於周而反。○使貢絲於周而反。

子復使宰孔致之費待中云反復也

○使貢絲於周而反。○使貢絲於周而反。

都也音獻公卒奚齊卓子死國絕無嗣

○使貢絲於周而反。○使貢絲於周而反。

位相公以諸侯討晉至高梁使驛朋帥師立公子夷

○使貢絲於周而反。○使貢絲於周而反。

吾復之於絳是為惠公事在魯僖九年昭謂人君即

○使貢絲於周而反。○使貢絲於周而反。

其胙位善之也按內傳宰孔於葵丘致胙肉賜命無

○使貢絲於周而反。○使貢絲於周而反。

辭讓及覆之文費君得之唐必費也

○使貢絲於周而反。○使貢絲於周而反。

復使之覆扶又切下復會復也並同

○使貢絲於周而反。○使貢絲於周而反。

嶽濱諸侯莫

○使貢絲於周而反。○使貢絲於周而反。

嶽濱諸侯莫

○使貢絲於周而反。○使貢絲於周而反。

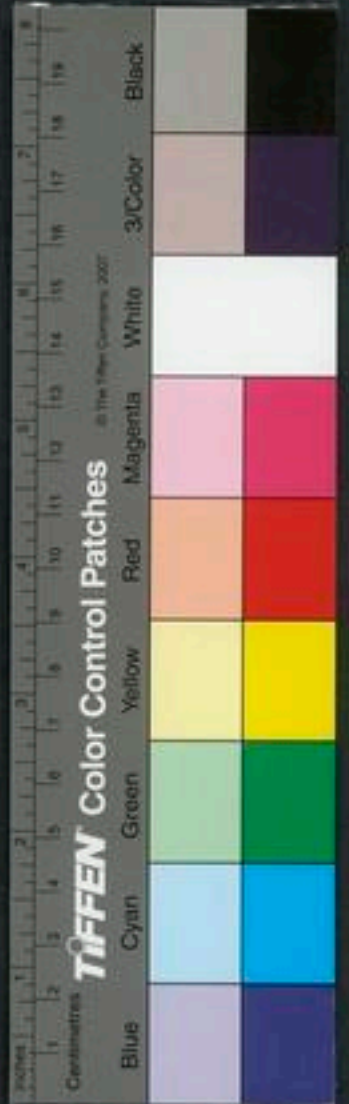

不來服常山也而大朝諸侯於陽穀魯僖三年。兵

車之屬六乘車之會三魯僖元年會於北杏十四年會

於鄆十五年復會於鄆魯僖元年會於北杏十四年會

於鹹十六年會於淮也乘車之會任僖三年會於陽

穀五年會於首止九年會於葵丘凡九也。諸

侯甲不解累力也。兵不解累力也。隱武事行

文道帥諸侯而朝天子天子而謀寧周也。葵丘之會

天子使宰孔致胙於桓公天子周襄王也宰孔曰余

一人之命有事於文武事祭也使孔致胙且有後命

杜文熙曰序諸侯盟會甲兵儀蓋尊象然然頗似王道然神諸侯以朝天子儀天威於只尺大義亦未可以伯而少之也

復曰以爾自卑勞實謂爾伯舅無下拜天子稱王官伯舅無下拜無下堂拜賜也桓公召管子而謀管子對曰為君不

君為臣不臣亂之本也桓公懼出見客客宰也曰天威

不違顏咫尺咫尺之氏切小白余敢承天

子之命曰爾無下拜承受也恐墮越於下以為天子羞

墮墮也遂下拜升受命賞服大路龍旂九旒渠門赤

旒唐尚書云大路王路非也黃侍中云大路諸侯朝

服之車謂金路鉤鑿纓九就龍旂九旒也渠門亦

旗名赤旂大旂也昭謂龍旂畫交龍於綵也正幅為

綵旁屬為旒鉤鑿纓之鈎鑿馬大帶纓當背削革為

之皆以五采扇飾之尤就就成也渠門兩旗所建以

伯舅地役伯舅無下拜無下堂拜賜也桓公召管子而謀管子對曰為君不君為臣不臣亂之本也桓公懼出見客曰天威不違顏咫尺小白余敢承天子之命曰爾無下拜恐墮越於下以為天子羞

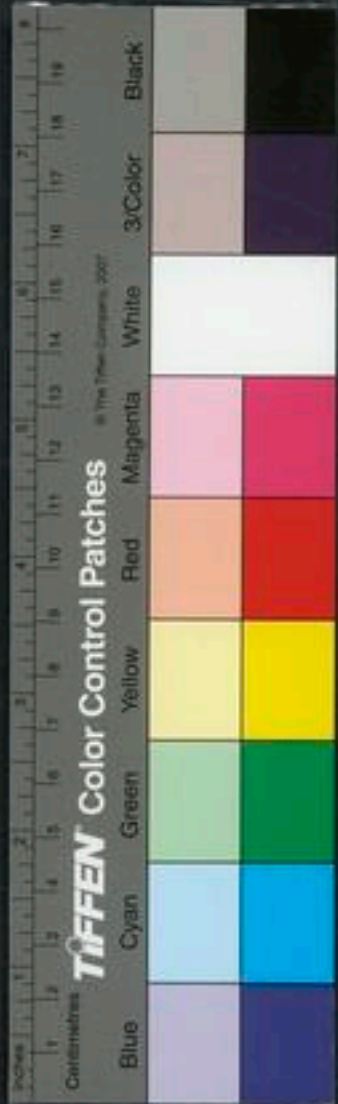

戶感切諸侯稱順焉言下拜順桓公憂天下諸侯

魯有夫人慶父之亂夫人魯莊夫人哀姜也慶父莊

欲立之莊公悲慶父殺犬子般在莊三十二年又殺

同二君殺死國絕無嗣桓公聞之使高子存之高子齊卿

高侯敬仲也存之謂立侯翟人攻邢桓公築夷儀以

封之邢姬姓周公之後也夷儀邢邑也翟人攻

不淫牛馬選具淫見淫略也選數翟人攻衛衛人出

廬於曹廬寄也翟人攻衛殺懿公遂入衛衛人出走

於曹是為戴公相公逆之河以衛之餘民立公孫申以寄

事在魯其畜散而無育畜謂失亡也育養也桓公

與之駟馬三駟馬良馬在開天下諸侯稱仁焉於

是天下諸侯知桓公之為已動也動謂救患是故諸

侯歸之譬若市人桓公知諸侯之歸已也故使輕其

幣而重其禮幣幣幣也禮禮故天下諸侯罷馬以為幣

用也幣註以馬也縷纂以為奉奉藉也所以藉王之

織文也縷纂夜切以皮切鹿皮四個

也諸侯之使垂囊而入垂言空而來也囊袋也

載而歸粗苦本切言重而歸故拘之以利結之以

樛之與曰此處  
感人之效亦甚  
可謂第其垂察  
而入痛哉而歸  
不竟以利結人  
恐利盡而人不  
至也乃為縷纂  
哉

柳子元曰相公  
苟能弔天下之  
敢爭諸侯之地  
便若得以有其  
國人得以安其  
增則雖受賦於  
諸侯不為過矣  
又美用志剛之  
實以利交天下  
若是則則區區  
齊人惡足以奉  
天下已之人且  
不堪矣又奚利  
天下之能得

信示之以武故天下小國諸侯既許桓公許謂聽其

於妙莫之敢背就其利而信其仁畏其武相公知天

下諸侯多與已也與從故又大施忠焉施其可為動

者為之動可為謀者為之謀軍譚遂而不有也諸侯

稱寬焉軍謂以軍威之也不有以分諸侯也桓公奔

不至故皆威之莊十年及十三年通齊國之魚鹽於東萊言通者

禁之矣東萊齊東萊也使關市幾而不征幾居希切通作幾

征稅也取魚鹽者不征徵以為諸侯利諸侯稱廣焉

所以利諸侯致遠物也施惠也築葵茲晏負夏頌釜丘四者皆地名以禦戎

翟之地所以祭暴於諸侯也祭暴禁其暴掠於諸侯切築五

鹿中牟益與杜丘四塞諸夏以衛諸夏之地衛諸夏

所以示權於中國也教大成定三華隱五及定

也隱蔽也三華甲冑也五刃刀劍矛戟矢也說云

三華甲冑鼓非也其事息則禮樂興焉得廢鼓也

勝矣勝衣也是故大國慙愧小國附協唯能用管

夷吾甯戚隰朋賓胥無鮑叔牙之屬而伯功立伯功

齊莊公之曾孫戴仲之子成子也

歷年伯功所終  
之以用管子又  
皆之以管仲是  
管仲之功大也

國語第六

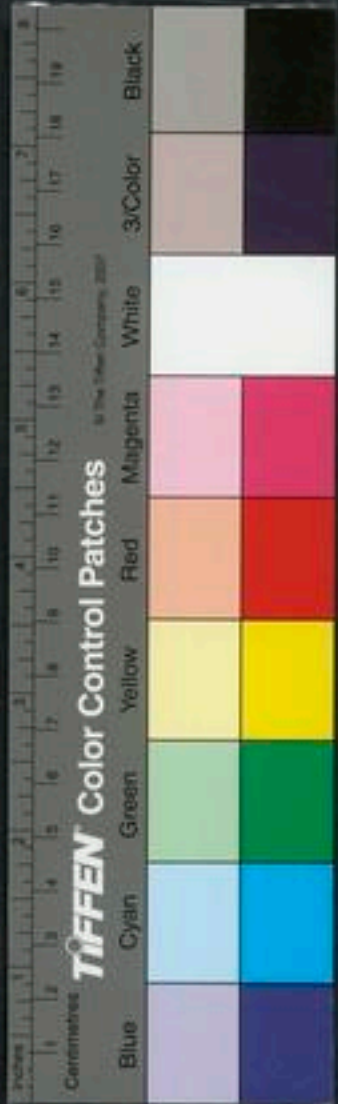



國語第七

晉語一

晉姬姓之國周成王母弟叔虞所封之地本  
 子燮父封為晉侯至十代孫昭侯始弱分國封其  
 叔父成師於曲沃是為桓叔桓叔寢彊晉潘父殺  
 昭侯而納桓叔不克晉人乃立昭侯之子孝侯於  
 翼更為立其後桓叔之子莊伯伐翼殺孝侯翼人  
 又立其弟鄂侯鄂侯之子哀侯為莊伯子武公所  
 滅盡有晉地以其寶器賂周王王命武公為晉君  
 而始列  
 為諸侯

武公伐翼殺哀侯

鐵中心切注同○武公曲沃桓叔  
 之孫嚴伯之子武公稱也翼晉國

都也哀侯晉昭侯之孫鄂侯之子哀侯光也初昭侯  
 分國以封叔父桓叔為曲沃伯曲沃盛澤昭侯微弱  
 六年晉潘父殺昭侯而納桓叔不克晉人立昭侯之  
 子孝侯嚴伯殺孝侯翼人立其弟鄂侯鄂侯生哀侯



國語第七

晉語一

晉姬姓之國周成王母弟叔虞所封之地本  
子燮父封為晉侯至十代孫昭侯始弱分國封其  
叔父成師於曲沃是為桓叔桓叔寢彊晉潘父殺  
昭侯而納桓叔不克晉人乃立昭侯之子孝侯於  
翼更為立其後桓叔之子莊伯伐翼殺孝侯翼人  
又立其弟鄂侯鄂侯之子哀侯為莊伯子武公所  
滅盡有晉地以其寶器賂周王王命武公為晉君  
而始列  
為諸侯

武公伐翼殺哀侯

鐵中心切注同○武公曲沃桓叔  
之心嚴伯之子武公稱也翼晉國

都也哀侯晉昭侯之孫鄂侯之子哀侯光也初昭侯  
分國以封叔父桓叔為曲沃伯曲沃盛潁昭侯微弱  
六年晉潘父殺昭侯而納桓叔不克晉人立昭侯之  
子孝侯鄂伯殺孝侯翼人立其弟鄂侯鄂侯生哀侯





晉桓三年曲沃武公伐翼殺哀侯後竟滅翼侯之後而兼之魯嚴十六年王使蒞公命武公以一軍為晉侯遂為背祖○五各切稱尺證切又如字按稱武公名也凡人名無定義內傳稱齊連稱亦二音止

樂共子曰苟無死音哀侯大夫共叔成也初桓叔為曲沃伯共子之父樂賓傳吾以子見天子今子為上之故止共子使無死也

卿制晉國之政見賢遍切力呈切○上辭曰成聞之民生於三事之如一三君父師也如父生之師教

之君食之食謂祿也非父不生非食不長非教不知生之族也故壹事之長展兩切○族類也唯其所存則致死焉在君父為君父在師為師○為于為切報生以死報賜

以力人之道也賜惠也以力謂家臣也臣敢以私利廢人之道

私利謂不死為上卿君何以訓矣無以教為忠也且君知成之從也未

知其待於曲沃也君武公也言君知成將死其君為從臣道也故使止片未知成不死而待君於曲沃之為貳也從君而貳君焉用之貳於度切○遂關而死

獻公卜伐驪戎驪力知切或作麗音同○獻公晉武公之子獻公諸諸也驪戎西戎之別

在驪山者也其君男爵姬姓也秦曰驪邑漢高帝徙豐民於驪邑更曰新豐在京兆○九委切更古衛

切史蘇占之占章庶切下同○史蘇皆大夫占卜之史也曰勝而不吉公

曰何謂也對曰遇兆挾以銜骨齒牙為猶大胡頰切

之用也蓋以殿

獻公史蘇論卜

柳宗元曰卜者世之遺技也道之無所用也聖人用之吾未之

敢非若而聖人之用也蓋以殿

國語卷二

隨民也非相用  
而後居矣爾左  
氏或於巫而九  
神怪之乃始遷  
就附益以成其  
說難勿信之可  
也

後詩之人多為  
此語文之附隨  
於中而不自知

後並同。○遇見也。挾猶會也。骨所以齧刺人也。猶弄也。齒牙謂北端左右。齧亦有似齒牙中有從畫故銜骨在口中。齒牙弄之。以象口之為害也。禮卜卜師作龜大夫占色。史占墨也。○覲賢過切。○古杏切。刺士亦切。○許觀切。○遊敕宅切。○從子用切。○門麥切。○戎夏交粹。○兆有一畫小象戎內象諸夏夏謂晉也。戎端會齒牙交有似粹粹交對也。交粹是交勝也。臣故云。言晉勝戎。且懼有口。齒牙銜骨。懼民國移心焉。雞切。或作據下。公曰何口之有。口在寡人。寡人弗受。誰敢與之對。曰苟可以懼其入也。必甘受。逞而不知。胡可羣也。入耳心以為快。而不知其惡。何可防止也。公不聽。遂伐驪戎。克之。獲驪姬。以歸。有寵。立以

為夫人。驪姬驪戎君之女也。公飲大夫酒。令司正實爵。與史蘇

飲於醵。切下同。念力呈切。○司正。實之之禮者也。實。實也。曰飲而無肴。肴。祖

驪戎之役。女曰勝而不吉。故賞女以爵。罰女以無肴。

克國得她。其有吉。孰大焉。史蘇卒爵。切。○辛盡也。

再拜稽首曰。兆有之。臣不敢敵。敵兆之。絕失臣之官。

紀。經也。失官。有。二。皇。焉。何以事君。一。舉。蔽。北。大。罰。將

及不唯無肴。及至也。蔽兆失官則抑君亦樂其吉而

備其凶。凶之無有。備之何害。若其有之。備之為瘳。

各切。○國。救。留。切。○瘳。臣之不。信。國之福也。不。信。卜。不。差也。○楚。離。切。中。也。○臣。

穆文解曰。愚人  
見卜利而忘遠  
慮。此類世多史  
蘇。兆也。而不移  
其定下哉。

王言曰。可為。蘇。言。



仲應曰男戎女戎交相為勝幾妙而理具

伊文曰袁姁與蘇石亡周已無可考然就石後人亦可言也若夫伊尹比妹其勝其比姁姁其甚不知伊尹何以不厭此也

丁仲何敢憚罰難也飲酒出史蘇告大夫曰夫

有男戎必有女戎古毒切戎兵也若晉以男戎

勝戎而戎亦必以女戎勝晉其若之何里克曰何如

史蘇曰昔夏桀伐有施有施人以妹喜女

焉下曰女女焉並同桀禹十七世后卑之孫惠王

妹喜其女也以女進人曰女妹喜有寵於是乎與伊

尹比而亡夏如字下同殷辛伐有蘇有蘇氏以妲己女

焉妲己之子殷紂也有蘇已姓之國妲己其女也

有寵於是乎與膠鬲比而亡殷膠古音切鬲各校切

周幽王伐有褒有褒人以褒姒女焉適周佐武王

褒姒有寵生伯服伯服懽於是乎與虢石

甫比石甫虢公名鄭語曰石甫謔諛逐太子宜咎

而立伯服太子出奔申申姜姓

而人繒人召西戎以伐周周於是乎亡切

殺宜咎以成伯服求之於申申人弗予遂伐之故申

繒召西戎以伐周殺幽王於戲呼報今晉寡德

切子音與申志切又如宗戲許宜切



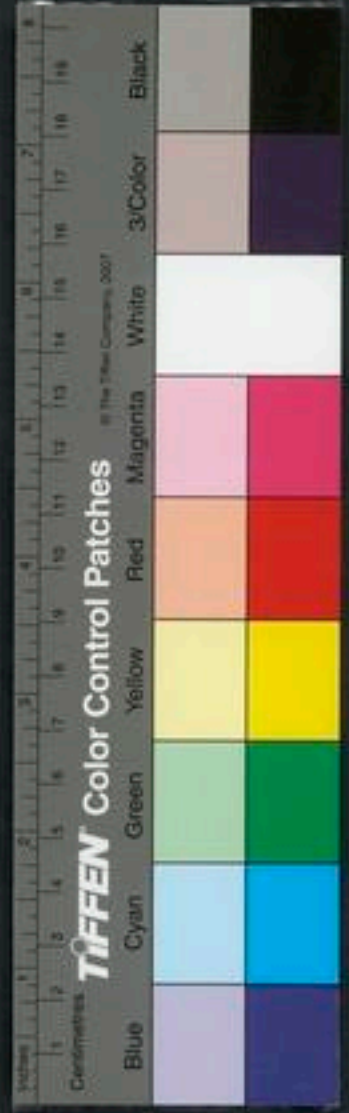

而安俘女勝方夫切。又增其寵雖當三季之王不

亦可乎季未也三季王且其兆云挾以銜骨齒牙為

猾我卜伐驪龜往離散以應我應答也往今告龜辭

夫若是賊之兆也非吾宅也賊賊敗國家之兆也

離則有之國分不跨其國可謂挾乎跨猶據也言

若跨其國而得其君雖逢齒牙以猾其中其誰云

弗從言驪姬若能跨據晉國而得志於君齒牙之猾

諸夏從戎非敗而何從政者不可以不戒亡無

論卜仲之義意  
指北古人所以  
重卜

日矣郭偃曰夫三季王之亡也宜郭偃晉大夫卜偃

民之主也縱惑不疚以病也縱其淫亂取肆侈不

違肆極也極其汰侈無所流志而行流放無所不疚

是以以及亡而不獲追鑑鑑鏡也言不得復

今晉國之方偏侯也方大也偏偏方也方甸內

其土又小小小於大國在側大國謂雖欲縱惑

未獲專也專權大家鄰國將師保之大家上卿也師

多而驟立不其集亡也驟數也集也雖驟立不過五

矣且夫口三五之門也五行也故謂之問是以讒口



之亂不過三五少則三五多則五且夫挾小鯁也可以小戕

而不能喪國輒在良切也言可以小戕害人不足以亡國也

當之者戕焉當值也值骨於晉何害無大雖謂之挾

而猾以齒牙口弗堪也堪猶勝也言骨狂口而猾以

害害○勝其與幾何言不晉國懼則甚矣亡猶未也商

之衰也衰謂帝其銘有之刻器由銘謂曰噉噉之德

不足就也謂口也切或作謙不可以矜而

祗取憂也國章移切○矜噉噉之食不足俎也俎女

○食俎也不能為膏而祗離咎也膏肥雖驪之亂其

離咎而已其何能服驪驪姬也離咎而已其後二子

服何能服人也吾聞以亂得聚者聚也非謀不卒時卒

盡也三月一非人不免難難乃旦切○

能自免於難齊無知是也非禮不終年非有禮法不能終十年齊

年而數終唐云不能終其非義不盡齒非義不盡齒齒年壽也非

年與下不盡齒同非也非德不及世非德不及世世嗣也非有

盡其年壽楚靈王滅陳蔡非德不及世非德不及世世嗣也非有

用隱太子於岡山是也非天不離數非天不離數離歷也非有天命佑助不

世嗣晉惠公非天不離數非天不離數離歷也非有天命佑助不

天假之年而除其害今不據其安不可謂能謀今不據其安不可謂能謀據居

子孫繼業神所命也行之以齒牙不可謂行之以齒牙不可謂也言

得人行齒之得以害人廢國而向已不可謂禮

謂盡害羣公子也以國不度而迂求不可謂義

向已不可謂知禮也迂邪也不度利害之本而以以寵賈然不可謂德

邪奪正不可謂得其義義宜止少族而多敵不可謂

謂天怨也不可謂有天助也德義不行禮義不則

無德過求非義故棄人失謀天亦不贊

其安為失謀少族多吾觀君夫人也若為亂其猶隸

雖獲沃田而勤易之夫也將弗克饗為人而已取也士蔿曰戒莫

如豫豫而後給國章委切士蔿晉大夫劉累之後

先有備而後及夫子戒也其言戒也抑二大夫之言

其皆有焉蘇郭偃也既驪姬不克不能晉正於秦五

立而後平正者謂秦所擢正大家鄰國將師保之是

獻公伐驪戎克之滅驪子驪子驪戎之君本爵男獲

驪姬以歸立以為夫人生奚齊其娣生卓子

子同生請後生為驪姬請使申生處曲沃以速歸女

娣於男則言妹也驪姬請使申生處曲沃以速歸

呂切下同驪胡切注同申生獻公太子恭君也





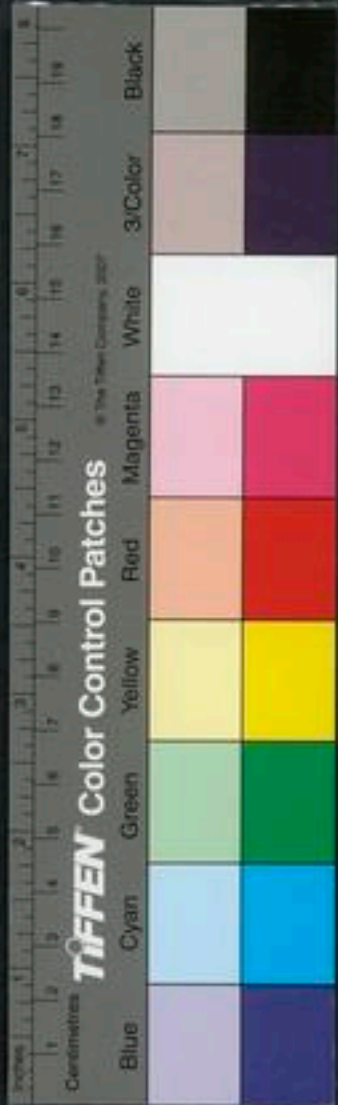

河東聞喜是也虞御史云遂重耳處蒲城夷吾處屈

疾也縣緝也○緝一賜切○重耳夷吾申奚齊處絳

晉時都○以傲無辱之故○言出此三子為鎮於外以

許之史蘇朝告大夫曰二三大夫其戒之乎亂本生

矣日君以驪姬為夫人民之疾心固皆至矣○訓馳遙

毒切○日昔日也疾昔者之伐也起百姓以為百姓

也○為于偽切○昔者謂古明王是以民能欣之○欣欣

故莫不盡忠極勞以致死今君起百姓以自封也○封

也○民外不得其利○不得政之利而內惡其貪則上下既有

判矣○判烏路切○然而又生男其天道也天疆其毒民

疾其能其亂生哉吾聞君子好好而惡惡樂樂而安

安是以能有常○好呼報切○下如字○烏路切○下如字

則說之安則居之故能有常以言獻公○伐木不自其

好惡安樂皆非其所也○古說字○伐木不自其

本必復生塞水不自其源必復流滅禍不自其基必

復亂○復則切○基於也○今君滅其父而畜其子禍之基

也畜其子又從其欲子思報父之耻而信其欲○六切

又教六切○子用切○又雖好色必惡心不可謂好○好

如字下同○信古申字○雖好色必惡心不可謂好○好

好其色必授之情一旬也

好其色必授之情○好呼報切○情彼得其情以厚

王待禮於魯子  
之情古今謂本  
多由於此

其欲厚益從其惡心必敗國且深亂亂必自女戎深  
亂深也文戎女兵也三代皆然驪姬果作難殺太子而逐二公  
子謂重耳奔翟夷吾奔梁君子曰知難本矣知難本謂

驪姬生奚齊其姊生卓子公將黜太子申生黜廢而  
立奚齊里克丕鄭荀息相見里克曰夫史蘇之言將

及矣其若之何荀息曰吾聞事君者竭力以役事不  
聞違命竭盡也君立臣從何貳之有君立則臣則從而奉之貳二心

也也丕鄭曰吾聞事君者從其義不阿其惑也阿隨也惑

則誤民民誤失德是棄民也言民失德陷于刑辟是棄之也辭婢亦切

民之有君以治義也上下義以生利利以豐民有義則利

曰我不佞雖不識義亦不阿惑吾其靜也靜也靜也

三大夫乃別  
烝於武公烝冬祭也武公獻公稱疾不與使奚齊泣

事國羊茹切心伯氏不出奚齊在廟賈唐皆云伯氏中生  
昭謂是時狐突未杜問故以伯子盍圖乎圖所以大

詐而權術不足  
非能圖天下之  
大事者也輪削  
俟遠矣

荀息里克丕鄭  
論人子  
從死丕鄭里克  
從義不阿亦未  
見有扼腕之策  
也

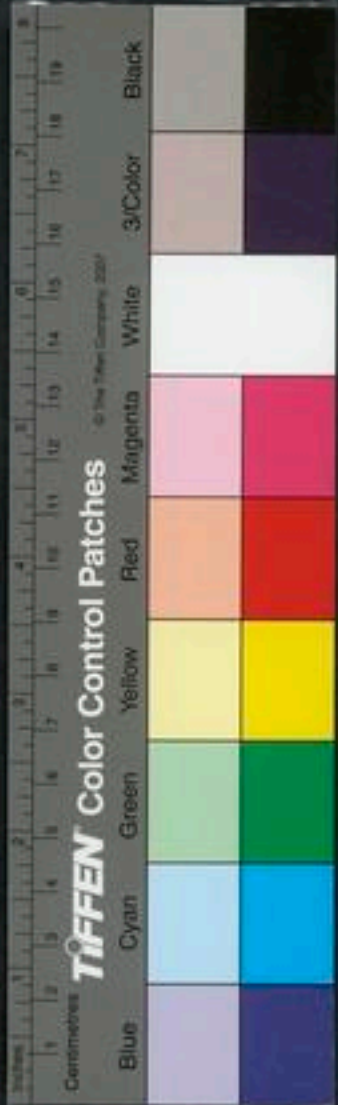

子曰吾聞之羊舌大夫

羊舌大夫羊舌肸之父也

曰事君以敬事

父以孝受命不遷為敬

遷徙也

敬順所安為孝

順父之

所安棄命不敬

言公命我守曲沃我棄之為不敬

作令不孝

作令謂擅發舉以有

也又何圖焉且夫聞父之愛而嘉其況有不忠焉

寡切○閒離也况賜也

廢人以自成有不貞焉孝敬忠貞君父

之所安也

善也棄安而圖遠於孝矣吾其止也

獻公田見翟相之氣

翟相國名氣翟相也寐也田微也

吉曰祥○禮子鶴切又曰在切

歸寢不寐

欲伐翟相也寐寐也

卻叔虎

朝公語之

也卻叔虎晉大夫卻為之父卻豹也對曰

赫第之不安邪

也○赫里切○第實

抑驪姬之不存側

邪公辭焉出語士焉曰今夕君不寐必為翟相也

在翟相也

夫翟相之君好專利而不息

其臣競諂以

求媚其進者壅塞

於勇切壅塞則切○其臣競諂

其退者距違

其退去者則

其上貪以忍

偷以幸

偷苟且幸微幸也

有縱君而無諫臣

有冒上而無忠下

言貪也

君臣上下各厭其私以縱

其回

回於斲切又於鹽切

民各有心無所據依

以是處國不亦難乎君若伐之可克也吾不言子必

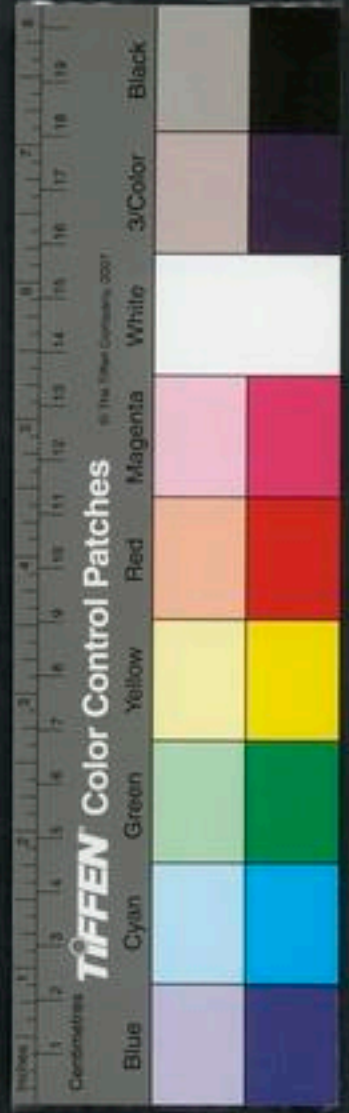



言之國敵呂切。不士為以告公說乃伐翟相卻叔

虎將乘城古悅字其徒曰棄政而役非其任也

君壯事力役也言已被羽先升遂克之羽鳥羽繫於

公之優曰施復排也施其名驪姬問焉曰

吾欲作大事大事廢適立庶而難三公子之徒如何

對曰蚤處之使知其極國敵

鮮有慢心戒懼不敢違慢雖

其慢乃易殘也官任而違慢易殘毀也驪姬曰吾欲

為難安始而可難謂欲殺三優施曰必於申生其為

人也小心精潔而不忍人不忍施精潔易辱重儕可

疾情則可疾斃也不忍人

必自忍也自忍忍能辱之近行謂被以不義驪姬

曰重無乃難遷乎遷移優施曰知辱可辱可辱遷重

若不知辱亦必不知固秉常矣不知無所

知也秉執

夫大子

言知辱者

雖重必移

穆文熙曰以聖  
德之謙猶借優  
施三五以為本  
討獲之作也有  
再求矣

也固執常謀因罪以  
去之○因若呂切  
今子內固而外寵

寵愛也  
且善不莫不信

善而內辱之無不遷矣

且吾聞之甚精必愚

難雖欲無遷其得之乎是故先施讒於申生

驪姬賂二五使言於公

曰夫曲沃君之宗也

蒲與二屈君之疆也

不可以無主宗邑無主則民不感也

疆場無主則啓戎心

主曲沃而二公子主蒲與屈乃可以威民而懼戎且

旌君伐

使俱曰翟之廣莫於晉為都

晉之啓土不亦宜乎

公說乃城曲沃太子處焉又城蒲公

子重耳處焉又城二屈公子夷吾處焉驪姬既遠大

子乃生之言

十六年公作二軍

左為謀大夫將  
下軍

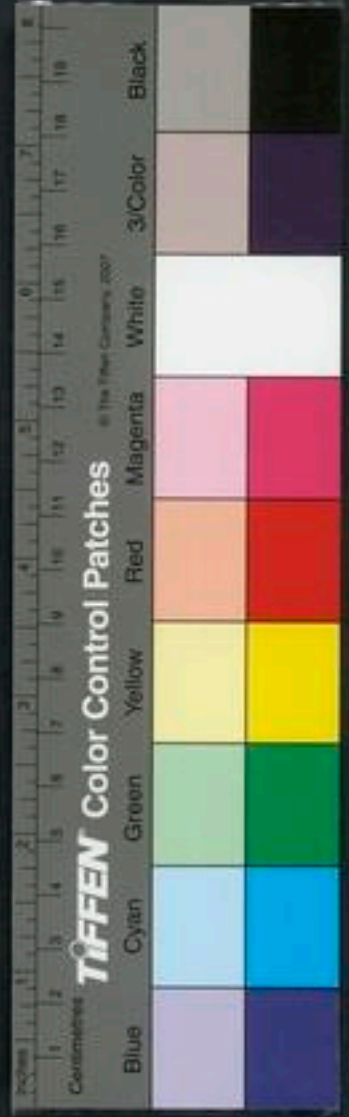

孫德盛曰此以  
禮功當而不段  
以神喻節而

至此初作二  
軍軍有上下  
公將上軍  
大夫將下軍  
以伐霍  
○霍周文生之子  
師未出  
士雋言於諸大夫曰  
夫大  
子君之貳也  
○武副也  
恭以俟嗣  
何官之有  
今君分  
之士而官之  
○位以是左之也  
○左猶外也  
吾將諫以觀之  
乃  
言於公曰  
夫大子君之貳也  
而帥下軍  
無乃不可乎  
公曰  
下軍上軍之貳也  
寡人在上  
申生在  
下不亦可  
乎  
士雋對曰  
下不可以貳上  
○所律切  
○猶足不可以  
貳手也  
手足左右各自為  
也  
公曰  
何故對曰  
貳若體焉  
○體四  
上下左右以相心  
目  
○息亮切  
相助也  
用而不倦  
身之利也  
○徒勞也  
有貳故不  
勞  
四帶役身故身

之利  
上貳代舉  
○上手代更也  
○更古銜切後同  
下貳代履  
○下足履也  
周  
旋變動以役心目  
○役為也  
故能治事以制百物  
○治直吏  
○制也  
若下攝上與上攝下  
○攝持也  
周旋不變以違心目  
○制也  
其反為物用也  
何事能治  
○為物用與百  
物器用無異  
故古之為軍  
也  
軍有左右闕從補之  
○左右左右部  
也  
成而不知是以  
寡敗  
○不知敵不  
知有闕也  
若以下貳上  
闕而不變  
敗弗能補也  
○變更  
變非聲章弗能移也  
○聲金鼓也  
○旌  
聲章過數  
則有釁有釁則敵入  
○釁隙也  
軍法進退旗鼓有數過  
數則有隙敵見隙而犯已也  
敵入而凶救敗不暇誰能還敵  
○凶勇切  
○凶猶凶  
也  
國語卷之二





敵之如志國之憂也可以陵小難以征大以下軍武

陵小國難以征大國也君其圖之公曰寡人有子而制焉非子

之憂也對曰夫天子國之棟也棟成乃制之不亦危

乎棟成謂位已定而更其制使行無危之道也公曰輕其所任雖危何害

輕其所任謂輕天子之任不重責也雖近危猶無害也士為出語人曰天子不

得立矣改其制而不患其難輕其任而不憂其危君

有異心又焉得立行之克也將以害之離乃旦切下

下焉能同若其不克其因以學之雖克與不無所

避鼻與其動而不入不如逃之與不之不方有切下善不可不並同

引果與自天而人固不可也

君得其欲天子遠死且有令名為吳大

伯不亦可乎因他蓋切得其欲得立奚齊也大伯讓季歷遠適吳越後武王追封曰吳伯

吾聞之為人子者患不從不患無名不從不從父命也為人

臣者患不勤不患無祿今我不才而得勤與從以代為

從又何求焉為能及吳大伯乎天子遂行克霍而反

讒言彌興彌益也

優施教驪姬夜半而泣謂公曰吾聞申生甚好仁而

疆疆好報切疆疆也甚寬惠而慈於民也皆有所行之

讒姬以危言切

穆文儒曰優施所以為禮非求者謂以子殺父言殊無理但獻公罪於說美而危迫之詞自說妾出之所以不優傾聽而斷絕其向背也若婦之教訓沒生此詞乃是與氣

行之皆有法術也今謂君惑於我必亂國夫無乃以國故而

行疆於君以國故恐成國之君夫終命而不沒也

君其若之何盜殺我無以一妾亂百姓也公曰夫

豈惠其民而不惠於其父乎惠愛也驪姬曰妾亦懼矣

吾聞之外人之言曰為仁與為國不同為仁者愛親

之謂仁為國者利國之謂仁利國謂安社稷安百姓也故長民者

無親親無私親也眾以為親苟眾利而百姓和豈

能憚君豈憚殺君也以眾故不敢愛親眾

况厚之况益也言以眾故殺君彼將惡始而美終以

晚蓋者也美善也晚後也蓋掩也凡民利是生謂為民

殺君而厚利眾眾孰沮之且也殺親無惡於人人孰

去之苟交利而得寵志行而眾說惡鳥浴切謂古也欲

其甚矣孰不惑焉欲欲夫子也誰不惑謂國人也雖欲愛君惑不釋

也釋解也今夫以君為紂若紂有良子而先喪紂良善也

亡也若紂之有善子知紂之惡紂終無意其惡而厚

其賊厚其賊謂武王擊紂以善鐵也鈞之死也無必假手於武

王鈞同也而其世不廢祀至於今吾豈知紂之善不

哉先自亡之故君欲勿恤其可乎恤憂也若大難至而

無知之者

國語卷之二

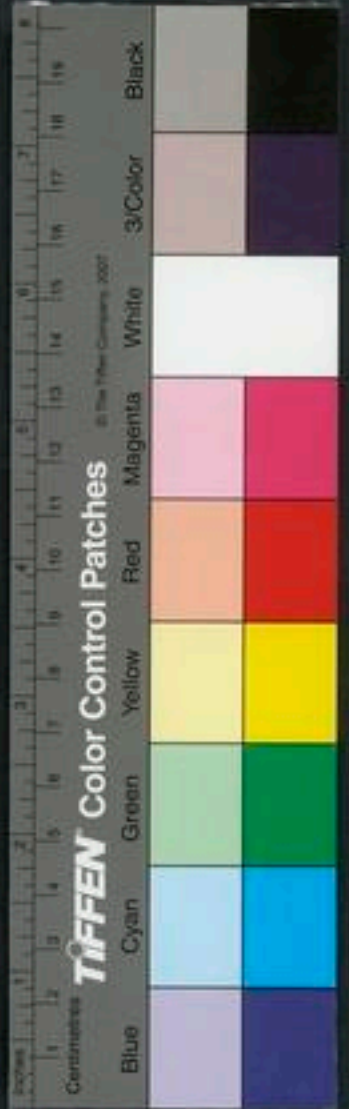



即以晉事動之  
益見木色玩弄  
若在服上

恤之其何及矣公懼曰若何而可驪姬曰君盍老而

授之政稱老以政彼得政而行其欲得其所索乃其

釋君且君其圖之自相叔以來孰能愛親密所白切

公會制由沃相叔成師也相叔伐管殺其兄子昭侯

於單和叔生嚴伯又伐翼殺昭侯之子孝侯嚴伯生

武公武公滅翼而篡之武公唯無親故能兼翼公曰

不可與政我以武與威是以臨諸侯未沒而亡政不

可謂武有子而不勝不可謂威我授之政諸侯必絕

能絕於我必能害我失政而害國不可忍也爾勿憂

吾將圖之驪姬曰以臯落翟之朝夕苛我邊鄙詩胡歌切

○臯落東山翟也苛擾也使無日以牧田野無日不有翟傲故君不得牧於田野也君

之倉廩固不實又恐削封疆君盍使之伐翟以觀其

果於衆也與衆之信輯睦焉果果于用師也輯和也若不勝翟

雖濟其臯可也濟度也以不勝罪之若勝翟則善用衆矣求必

益廣所求益廣也乃可厚圖也且夫勝翟諸侯驚懼吾邊

鄙不做倉廩益西鄰服封疆信君得其賴信審也前利也又

知可不其利多矣君其圖之公說是故使申生伐東

山東山臯落氏也衣之偏繁之衣佩之金玦玦上於既切下如字臯冬毒切

國古穴切○繁在中左右異故曰偏袂如環而缺以金為之僕人贊聞之曰天子

勝與不勝上於  
必害士為已先  
言之矣



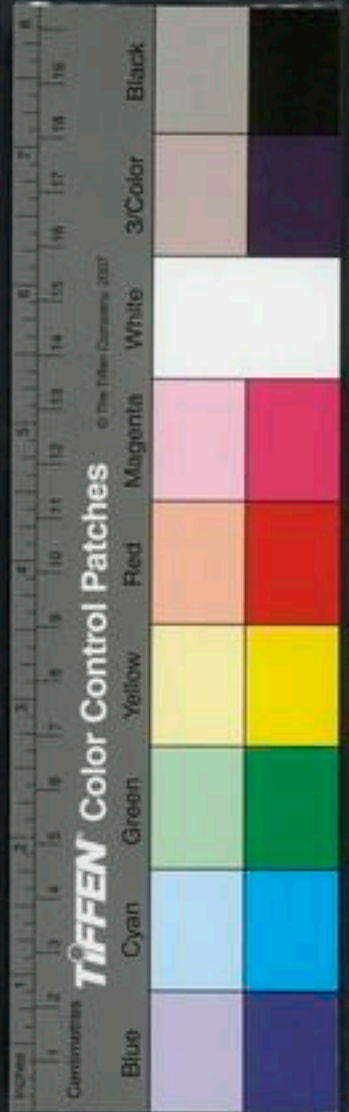

殆哉也殆危也君賜之奇奇生怪怪生無常無常不

立奇異也不立使之出征先以觀之觀其用故告之

以離心而示之以堅忍之權離心偏衣中分也堅忍

則必惡其心而害其身矣惡其心必內險之

害其身必外危之外危之危自中起難

哉且是衣也狂夫阻之衣也狂夫方相氏之士也阻

其言曰盡敵而反謂

於中君子曰知微知微謂僕

十七年冬公使太子伐東山獻公十七年里克諫曰

臣聞臯落氏將戰言其不服將君其釋申生也

公曰行也對曰非故也非故君行太子居以監

國也君行則守君行太子從以撫軍也撫軍則從

今君居太子行未有此也公曰非子之所知也寡人

聞之立太子之道三身鈞以年身鈞德同也以年立

年同以愛愛也愛疑決之以卜筮愛疑愛同也筮子

無謀吾父子之間吾以此觀之言吾使之征伐欲觀

公不說里克退見太子太子曰君賜我偏衣金玦

孫應發曰前公言寡人有子未知誰立克已不對此又言立太子之道克又不對蓋克徒能強諫帥師之故事而不能深明擇適之是非其罪害也宜矣

東山比諫太子伐

與申生戰也

釋申生也

撫軍則從

長也○長展兩切

言吾使之征伐欲觀其能不也○困方九

切

詳報

何也里克曰孺子懼乎衣躬之偏而握金玦令不偷

矣孺子何懼

說古說字因上如字下於既切後衣偏也分身之半以授天子又令握金玦夫為人子者懼

不孝不懼不得

不得立也內傳大子曰吾其廢乎里

且吾聞之敬賢於請

賢愈也言執恭無懼不得立也

孺子勉之乎

勉為君子曰善處父子之間矣

天子遂行狐突御戎先友為右

狐突皆同姓唐叔之後狐偃之父大

友曰君與我此何也

先友曰中分而金玦之權在此

行也孺子勉之

中分中分君之半也金玦以兵決事

純

純莫江切○雜色曰純純純德謂天子也

可恃也

純純德謂天子也○玦猶決也純猶酒也酒酒寒

其可盡乎先友曰衣躬之偏握兵之要

握兵之要金

兵要遠矣

也他得切遠於領切下同○惡惡也衣身

親以無災又何患焉至於稷桑

稷桑皇

逆

逆距申

申生欲戰狐突諫曰不可突聞之國君好

逆距申

天子政程於穆

天子政程於穆

天子政程於穆

天子政程於穆

天子政程於穆

天子政程於穆

天子政程於穆

天子政程於穆

天子政程於穆

天子政程於穆

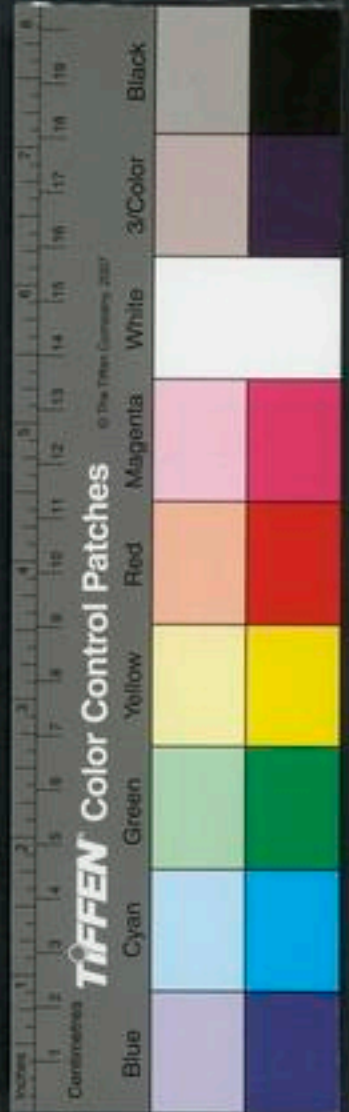

好爰好內

孫應發曰申生與所謂善處父子矣甘處疑受而擇術從厚君子有餘悲焉

柳宗元曰古之所謂善深謀居子說成輔佐之位則納君於道否則縲之以死今孤突以位則我御也以親則外三父也親中生一賊而杜其門則好矣而曰

善深謀則無以勸事事君也曰不鄭三君為我心里克曰中立晉無良臣故申生終以不免

臣請卷十

艾大夫殆

好外多嬖臣也嬖臣害正故大夫殆殆危也

好內適子殆社稷危

適丁歷切下同○好內多嬖也嬖專寵故適子殆國家

亂則社稷危周幽王是也若惠於父而遠於死為順父心而遠於死也傳曰惠於眾而利社稷其可以圖之乎惠於眾

孤突欲行也犬子去則國不爭故利社稷况其危身於翟以起讒於內也申生

度也○國是故賜我奇服而告我權

甘言焉申生將去父又言之大甘其中必苦讖在中矣君故生心非本意故言生心也雖竭譖焉避之

不若戰也

反我曩滋厚

我戰雖死猶有今名焉

戰敗翟於稷桑而反讒言益起孤突杜門不出

也○難君子曰善深謀

乃且切

不戰而

不戰而

不戰而

不戰而

不戰而

國語第七

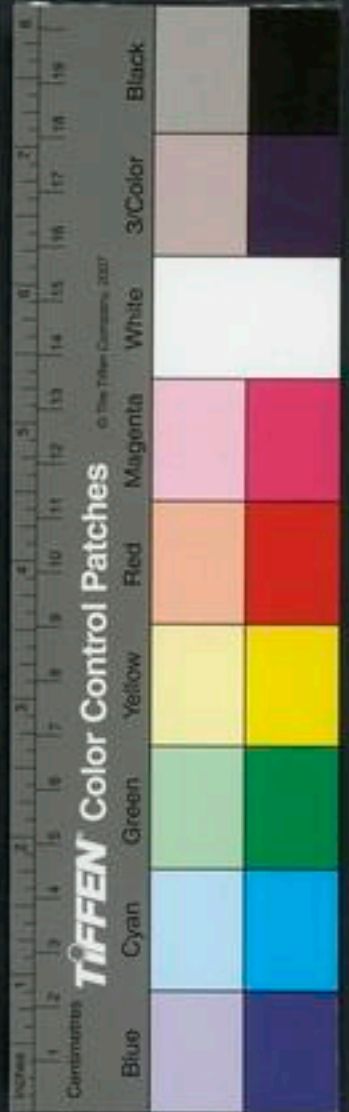

國語第八

晉語二

反自稷桑處五年

應敵呂切注同。自從也。從伐東山戰於稷桑而反也。處五年。魯僖

之四也。驪姬謂公曰。吾聞申生之謀愈深。

愈益也。日吾固告君曰得衆。日也。衆弗利焉。能勝翟也。

度切注同。衆若不利。焉肯爲用。而勝翟乎。今矜翟之善。其志益廣也。

善也。狐突不順。故不出。

衆也。狐突不順。故不出。狐突申生之戎御也。吾聞之申生甚好信而彊。

雖欲有退。衆將責焉。夫言許衆以取言不可食。衆不

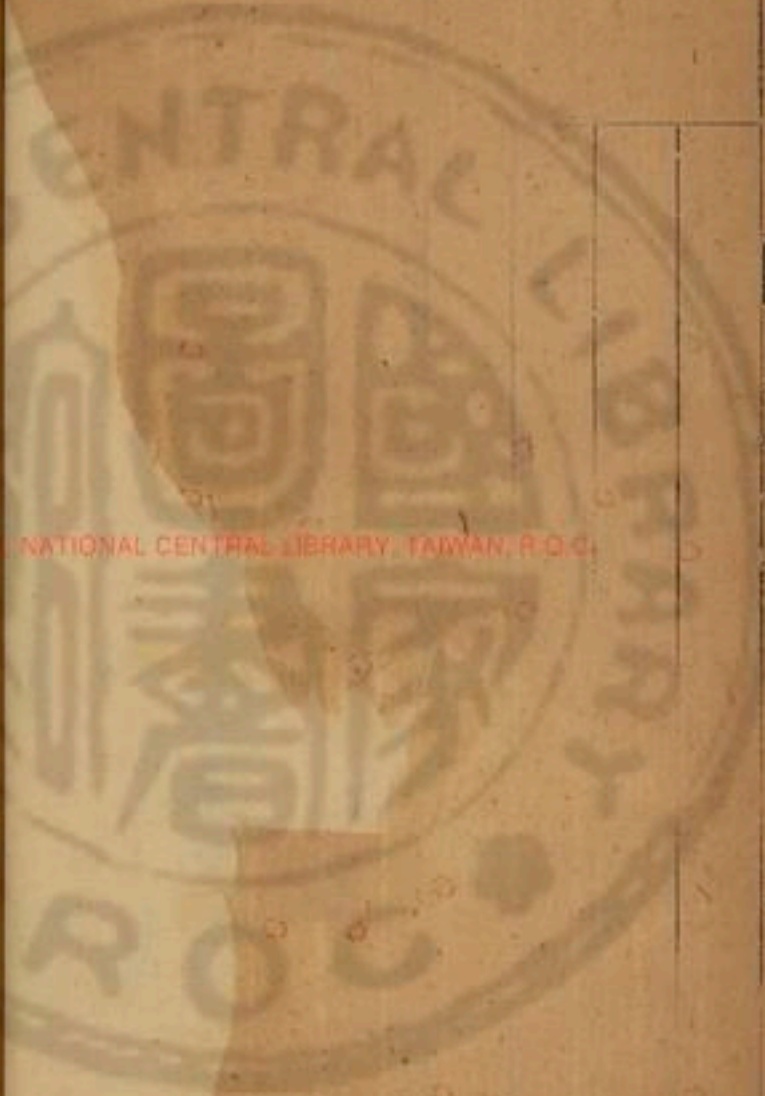

國語第八

晉語二

反自稷桑處五年

應敵呂切注同。自從也。從伐東山戰於稷桑而反也。處五年。魯僖

之四也。驪姬謂公曰。吾聞申生之謀愈深。

愈益也。日吾固告君曰得衆。日也。衆弗利焉能勝翟。

度切注同。衆若不利。今矜翟之善。其志益廣。

焉肯爲用而勝翟乎。狐突不順。故不出。

衆也。狐突不順。故不出。狐突申生之戎御也。吾聞之。

申生甚好信而彊。又失言於衆矣。雖欲有退。衆將責焉。

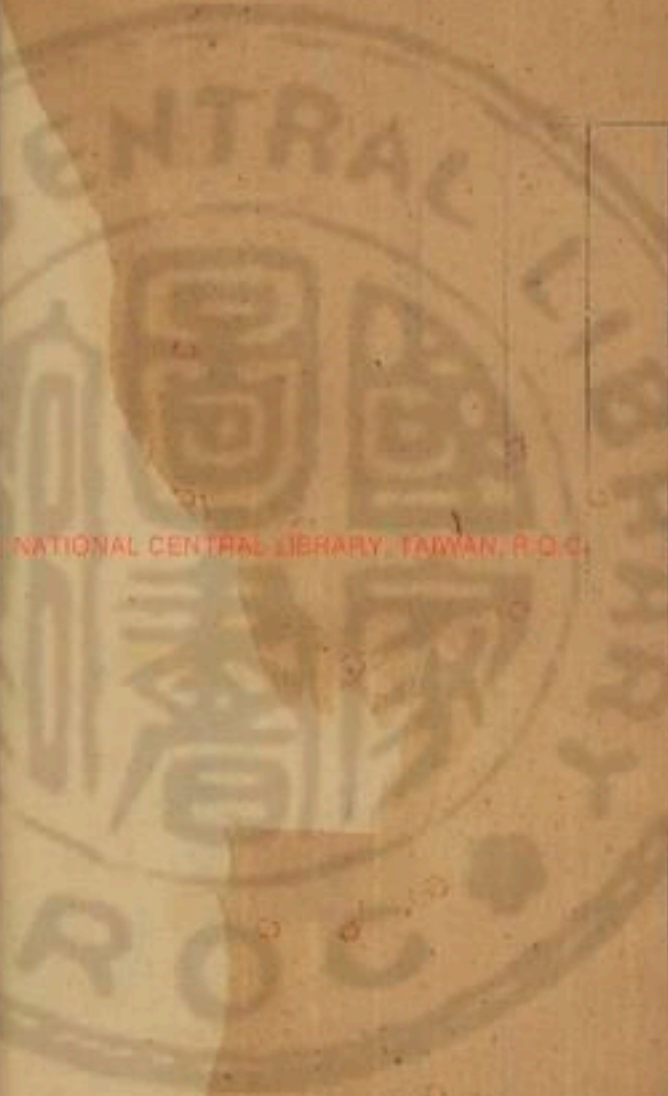

NATIONAL CENTRAL LIBRARY, TAIWAN, R.O.C.

國語卷七

九



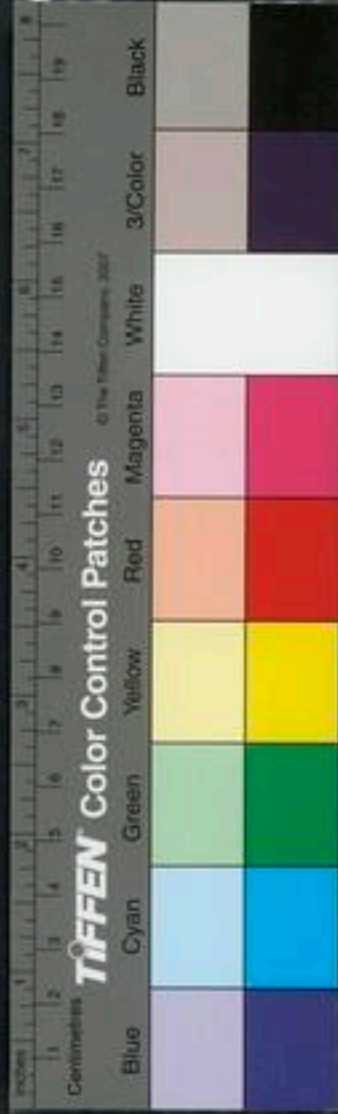

可弭食偏也是以深謀君若不圖難將至矣公曰吾

不忘也抑未有以致罪焉驪姬告優施曰君既許我

殺太子而立奚齊矣吾難里克奈何優施曰吾來里

克一日而已謂乃且切後並同○來謂轉里克之子

為我具特羊之饗特一也凡牲一吾以從之飲酒我

優也言無郵音尤○郵過也驪姬許諾乃具使優

施飲里克酒中飲優施起舞謂里克妻曰主孟啗我

我教茲暇豫音仲切○徒敢切○大夫之妻稱主從夫稱也○

豫之吾吾不如鳥鳥音讀如魚吾吾不攻自親之貌

不敢自親吾吾然人皆集於苑已獨集於枯苑音鬱

其智曾不如鳥鳥音讀如魚吾吾不攻自親之貌

集止也死茂木貌已里克也喻音讀如魚吾吾不攻自親之貌

人皆與奚齊已獨與申生也里克笑曰何謂死何

謂枯優施曰其母為夫人其子為君可不謂死乎其

母既死其子又有謗可不謂枯乎枯且有傷無母諭

諭傷傷優施出里克辟奠不殮而寢音讀如魚吾吾不攻自親之貌

病也音讀如魚吾吾不攻自親之貌夜半召優施曰曩而言戲乎抑有所

聞之乎音讀如魚吾吾不攻自親之貌曰然君既許驪姬殺太子而立奚齊

謀既成矣音讀如魚吾吾不攻自親之貌里克曰吾秉君以殺太子吾不忍音讀如魚吾吾不攻自親之貌

穆子曰若如不  
顯之言不能  
全太子亦不為  
優施所費早克  
中立其矢言矣

也執君志以殺犬  
子不忍不忍為也  
通復故交吾不敢  
交與犬也  
中立其  
免乎優施曰免  
亦不助犬子  
且而里克見丕鄭  
後半

將立奚齊丕鄭曰子謂何  
謂優施  
曰吾對以中立不

鄭曰惜也  
惜惜其  
不如曰不信以疏之  
曰不信者逆

多為之故以變其志  
志少疏乃可聞也  
今子曰中立況固

其謀也  
況益  
彼有成矣難以得聞  
里克曰往言不可及

且人中心唯無忌之何可敗也  
言驪姬唯無忌  
憚之心執之已

我心制不在我  
我無心者不得自在也  
里克曰殺君

以為廉  
申志切注同  
賈侍中云廉猶利也  
以犬  
不有其國以為廉也  
昭謂是時犬子未廢  
獻公在位  
而以君為奚齊非也  
君獻公也  
虞御史云廉  
也讀  
若圖廉之廉  
長廉以驕心  
因驕以制人家  
吾不敢  
此說近之

從君為廢人以自利也  
徒屈也  
人利方以求成人  
吾

不能  
方道也  
利得道以求成  
將伏也  
伏隱  
明日稱疾





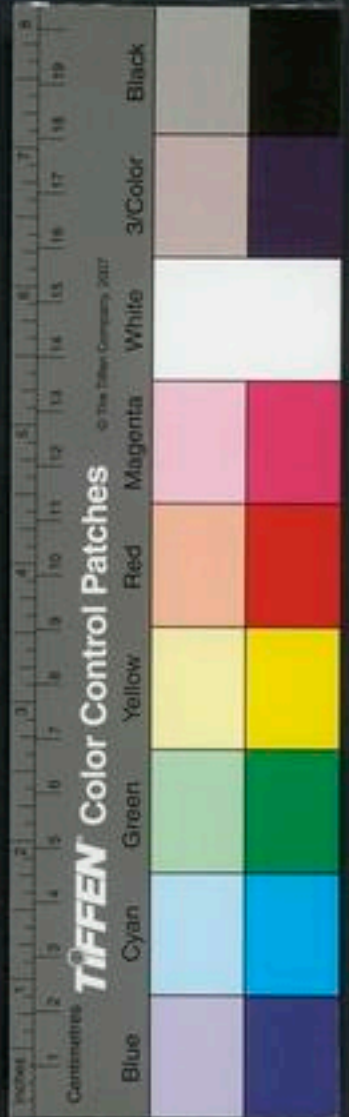

不朝三旬難乃成難殺申生也驪姬以君命命申生

曰今夕君夢見齊姜必速祠而歸福齊姜申生母也申

生許諾乃祭於曲沃歸福於絳絳晉所都也公田驪姬受

福乃寘鴆於酒寘置也鴆毒也置董於肉董居隱切

公至召申生獻獻獻也公祭之地地墳墳扶粉切

有先也申生恐而出驪姬與犬肉犬斃斃婢世切飲

小臣酒亦斃小臣官名掌陰事陰命闔土也公命殺杜

原欵原欵申生之傅也申生奔新城新城曲沃也杜原欵將

死使小臣圍告於申生小臣犬子小臣名圍原欵因

曰欵也不才寡知不敏敏達也不能教導以至於死不

能深知君之心度度尺也棄籠求廣土而竄伏焉棄籠

子棄也求廣土子棄也求廣土也小心狷介不敢行也狷音絹

不為也言雖知當與申生俱去狷音絹是以言至而無所訟

之言也故陷於大難乃逮於讒逮及也然欵也不敢愛

死唯與讒人均是惡也均同也吾聞君子不去情

去差呂切去差呂切不反讒反謂覆校也讒行身死可也猶

有令名焉有孝名也死不遷情彊也遷易也守情詭父孝也

殺身以成志仁也死不忘君敬也古說字使有

穆文昭曰有原欵之傅有申生之子兩人校陳而死足為千古貴且其靈靈伏也其也情哉其不能行矣



孺子勉之。死必遺愛。死民之思不亦可乎。申生許諾

死民之思為人所思也。人謂申生曰：非子之罪，何不去乎？申生

曰：不可去而罪釋，必歸於君，是惡君也。釋解也。歸於君，惡歸於君。

也。章父之惡而笑諸侯，吾誰鄉而入？鄉音向。笑諸侯，所笑也。

皆趨鄉誰入，誰國也。內困於父母，外困於諸侯，是重困也。棄君

去罪，是逃死也。吾聞之，仁不惡君，知不重困，勇不逃

死，若罪不釋去而必重去而罪重，不知逃死而惡君

不仁，有罪不死，無勇去而厚惡，惡不可重，死不可避。

吾將伏以俟命。驪姬見申生而哭之。重上二字，直用切餘直能切。

音智。就出沃哭之。曰：有父忍之，況國人乎？有父忍，自殺之忍。況能愛國人乎。

父而求好人，孰好之？殺父以求利，人孰利之？皆

民之所惡也。難以長生。驪姬退，申生乃雉經於新城

之廟。經，呼報切。經申志切。經音徑。烏路切。雉，將經頭槍而縣死也。七羊切。經，胡謁切。

死，乃使猛足言於狐突曰：申生有罪，不聽伯氏以至於死。

猛足，申生臣伯氏狐突字也。申生不敢愛其死，不聽謂謬桑之職不從其言。

雖然，吾君老矣，國家多難，伯氏不出，奈吾君何？伯氏

苟出而圖吾君，圖為之。申生受賜以至於死，雖死何

悔，是以諡為共君。諡音林，下同。諡法，斷過能驪姬，改曰共，國人告公以此諡也。

死之言不忘  
其定於天也

晉殺太子申生

既殺太子申生又諧二公子曰重耳夷吾與知共君

之事知其逆謀也公令奄楚刺重耳重耳逃於翟

公時為勃翟翟北翟開姓也或音侍勃忽切

令賈華刺夷吾夷吾逃於梁賈華晉大夫梁麴

庶孽及先君之支庶也乃立奚齊焉始為令國無公

族焉

二十二年公子重耳出亡及柏谷下適齊楚獻公二十二年

狐偃曰無卜焉

以困往望太望諸侯朝貢不恤道遠難通通至望大

難走難歸走也困往多悔因且多悔不可以走

望望其若以偃之慮其翟翟之夫翟近晉而不

通不與節愚陋而多怨多怨於走之易達不通可以

竄惡竄隱多怨可以共憂卒若休憂於翟以觀晉國

且以監諸侯之為其無不成古懺切○監視也之

乃遂之翟處一年公子夷吾亦出奔處故呂

翟處一年翟處之六年公使曰盍從吾兄竄於翟乎冀

冀華伐屈夷吾自翟出奔

重耳夷吾出奔

穆子曰狐偃治

其所事乃文公

之所以成伯也

狐偃士哉



業上不可不先  
知人也

以吾位乃立吾  
必行也

世之儻然

佛宗元曰說小  
國也而政荒人  
亂一息陽而不  
懼而猶用兵爲  
武以增其仇怨  
所謂自後其本  
者亡孰曰不宜  
又惡在乎夢也  
舟之儻然者  
故則推其政可  
以去焉而夢而  
法則吾案之矣

丙曰不可

丙如說切凡後同○黃

後出同走不免於

罪同走也

且夫偕出偕入難

聚居異情惡

謂各欲未入焉君於義惡也○好呼報切不若走

梁梁近於秦秦親言君君老矣

秦穆夫人獻公之

子往驪姬懼必援於秦以吾存也

於卷切又於元

且必告悔告悔是吾免也

二年驪姬使奄楚以環釋言

四年復爲君

號公夢在廟

白毛虎爪執鉞立於西阿

曰無走帝命曰使晉襲於爾門

召史嚳占之

也

天事官成

賀夢

亡不父吾乃今知之

已何瘳

吾聞之曰大國道小國襲焉自服





國襲焉曰誅

五報切○故慢也

民疾君之侈也是

以遂於逆命

逆命匪違

今嘉其夢侈必展

展申也是天

奪之鑿而益其疾

鑿鏡也鏡所

民疾其慝天又誑之

誑猶惑也

大國來誅出令乃逆

誑謂令國

宗國既卑諸侯

遠已

遠於願切○宗國

內外無親其誰云救之

云言也

吾不忍俟也將行

以其族適晉六年號乃亡

在魯閔二年後六年魯僖五年

伐虢之役師出於虞

魯僖五年獻公

宮之奇諫而不

聽宮之奇虞大夫諫虞公

出謂其子曰虞將亡矣唯

忠信者能留外寇而不害

留外寇謂舍

除閹以應外

謂之忠

應外謂之忠忠謂恕也○忠義呂切

定身

以行事謂之信

定安也行事以安

今君施其所惡於

人閹不除矣

閹人謂假晉道以伐虢也

以賄滅親

身不定矣

賄財也謂虞受晉餽產之乘垂棘之璧假

賄○屈求勿切

夫國非忠不立非信不固既不忠信而

留外寇寇知其釁而歸圖焉

釁隙也圖謀也已自拔

其本矣何以能久

本謂忠信

吾不去懼及焉以其怒適西

山

山國之西界

三月虞乃亡

晉滅

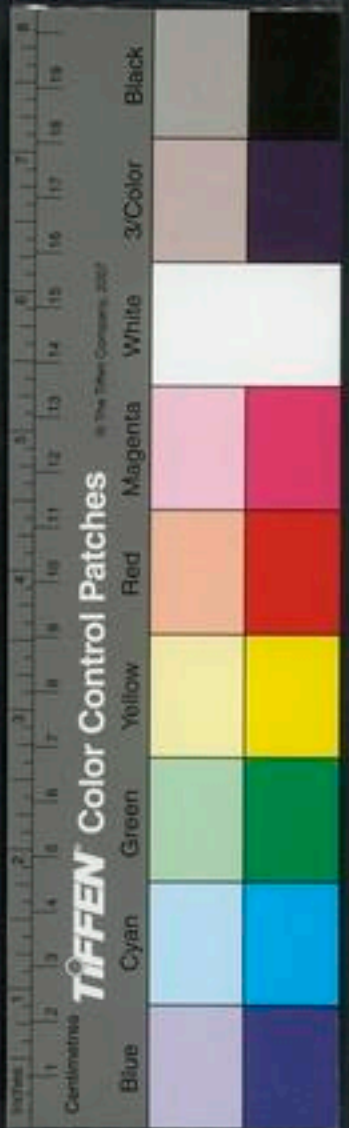

獻公問於卜偃卜偃晉掌卜大夫郭偃也曰攻虢何月也宜用對

曰童謠有之童童子徒曰丙之晨龍尾伏辰丙尾

丙子晨蚤朝也龍尾星也伏隱也辰日月之交會也齊禧五年冬周十二月夏十月丙子朔之朝日在

尾隱而未見也均服振振取虢之旂均

也戎服君臣同振旂鶉之賁賁天策焯焯火中成軍

虢公其奔鶉走春切又常倫切鶉音奇焯它門切鶉

上一星名曰天策一名傳鶉字近日月之貌也火

鶉火也中晨也成軍軍有成功也傳曰冬十二月

丙子朔晉滅虢虢公醜火中而且其九月十月之交

平交晦朔之問也

葵丘之會獻公將如會魯僖九年秋齊桓公盟遇宰

周公宰周公王卿士宰孔也為冢宰食采於周故曰

曰君可無會也夫齊侯好示務施與力而不務德

好呼報切好示自矜其功以信施也故輕致諸侯而

重遣之重直隴切輕謂垂囊而入使至者勸而畔

者慕懷之以典言懷安也典法言謂陽穀薄其

要結而厚德之以示之信要於遙切薄其要結

屬諸侯存亡國三以示之施屬會也三會乘車之會

是以此伐山戎南伐楚西為此會也誓之如室既

穆文熙曰惠難  
施難報數句  
正見小惠難行  
所以相德不終  
壯王道可貴耳

鎮其薨矣又何加焉

鎮或作墳經史互用音胡  
薨或作墳經史互用音胡

聞之惠難徧也施難報也不徧不報卒於怨讎夫齊

侯將施惠如出責如出責望是之不果奉果克也而

服晉是皇

服不暇不暇雖後之會將在東矣東東方

是也君無懼焉其有勤也公乃遠

遠於不音旋也無懼

有勤

宰孔謂其御曰晉侯將死矣景霍以為城景大

勞也

而汾河涑澮以為淵音澮又

霍晉山名也今在河

東孟音直更切戎獲之民實環之環繞汪是土也鳥

古外切四者

水名淵也

黃切

苟違其違誰能懼之苟違違去也今晉侯不

量齊德之豐否

豐厚也不度諸侯之勢度待洛切

釋其閉脣

釋舍也閉守也脣而輕於行道失其心矣

失其心

君子失心鮮不夭昏鮮息淺切○夭折也昏

是歲也獻公卒八年為淮之會

八年葵丘後八年也

在魯僖十六年傳曰會於淮

謀郟且東略也○桓扶又切

十七年冬齊桓公卒五子爭立犬子

奔宋宋襄公伐齊納之是為孝公也

二十六年獻公卒

獻公二十六年里克將殺奚齊先告

荀息曰三公子之徒將殺孺子子將如何

稅上申志

荀息曰死吾君

死吾君

失心

里克將殺奚齊  
子驪姬



柳宗元曰夫忠之為言中也貞之為言正也息之所以為者有是大間君之威排長嗣而棟非正其於中正也遠矣或曰左氏殺齊晉以不食其言不食其言然則然信可乎曰又不可不得中正而得其言亂也然則然信可乎

也而殺其孤言有死而已吾蔑從之矣蔑無也里克曰

子死孺子立死不亦可乎子死孺子廢焉用死哉苟

息曰昔君問臣事君於我我對以忠貞君曰何謂也

我對曰可以利公室方有所能無不為忠也葬死者

養生者死人復生不悔悔於虔切下同得生人不

愧貞也吾言既往矣往行也豈能欲行吾言而又愛吾

身乎雖死焉辟之焉得辟之里克告丕鄭曰三公子

之徒將殺孺子子將何如丕鄭曰苟息謂何苟息對

曰苟息曰死之丕鄭曰子勉之夫二國士之所圖無

不遂也二國士里克苟我為子行之助行其事謂使

後使者同子帥七輿大夫以待我輿申生下軍大

也待我待我應之行戶郎切驅職追切斷市專切

也待我待我應之行戶郎切驅職追切斷市專切

也待我待我應之行戶郎切驅職追切斷市專切

也待我待我應之行戶郎切驅職追切斷市專切

也待我待我應之行戶郎切驅職追切斷市專切

也待我待我應之行戶郎切驅職追切斷市專切

也待我待我應之行戶郎切驅職追切斷市專切







國語卷八

百八

於民將以驪姬之惑盡君而誣國人化也謹問也

讒羣公子而奪之利使君迷亂信而亡之信姬之言使皆奔亡

殺無罪以為諸侯笑無罪謂申生也使百姓莫不有藏惡於

其心中人懷悖逆恐其如壅大川潰而不可救禦也禁止也

是故將殺奚齊而立公子之在外者以定民弭憂於

諸侯且為援弭止也言諸侯義庶幾曰諸侯義而撫已則得以為援也

之百姓欣而奉之國可以固固安也今殺君而賴其富

饒申志切下貪且反義貪則民怨反義則富不為賴

同賴利也不義而富必意故不為利賴富而民怨亂國而身殆懼為諸侯載

載載見於書不可常也不鄭許諾於是殺奚齊卓子及

驪姬而請君於秦既殺奚齊荀息將死之人曰不如

立其弟而輔之荀息立卓子里克又殺卓子荀息死

之君子曰不食其言矣食偽也既殺奚齊卓子里克及

不鄭使屠岸夷屠岸夷音大夫告公子重耳於翟曰國亂民

擾得國在亂治民在擾非亂何入非擾何安亦言勞民易為治也易以破切

子盍入乎吾請為子鉢鉢音述也重耳告舅犯曰里

克欲納我舅犯曰不可夫堅樹在始樹木也始本根也始不

固本終必槁落夫長國者唯知哀樂喜怒之節是以

秦人立惠公

劉懷起曰重耳此時不入吾不知其故機會一失遂為夷吾而亂事用長矣是謂之過與柳州之非良是

導民

各切下同。長君也。導訓也。

不哀喪而求國

難因亂以入

殆以喪得國則必樂喪

息郎切。又息。

浪切。樂喪

必哀生

因亂以入則必喜亂

易反。

必怠德

是哀樂喜怒之節易也

何以導民

民不我導

誰長

不我導不從我。

重耳曰非喪誰代非

亂誰納

我舅犯曰

偃也聞之

偃子犯名。為重耳舅故曰舅犯。

小大大喪

大亂之刻也不可犯也

刻以扞切。父母死。

為大喪讒在兄弟為大亂今適當之是故難公子重耳出見使者曰子惠顧亡人重耳父生不得供備酒

掃之臣

西色切。解報一。死又不敢益喪以

重其罪

且辱大夫

敢辭

位也。夫固國者在親衆而善

鄰

固定也。親衆愛士民。

在民而順之

苟衆所利

鄰國之所立

夫其從之重耳不敢違

呂甥及卻稱

亦使蒲城午

口甥。卻稱。夷吾之徒。

子夷吾於梁

曰子厚賂秦

公以求入吾王子

王子為

也

夷吾告冀

曰呂甥欲殺我

冀內晉大夫。卻約。冀

芮曰子勉之

國亂民擾

大夫無常不可失也

無常無

非亂何入

非危何安

亂有所入。危得在入之。幸苟君之子唯其索

示元曰俗眼重耳謀者必以兵國虛而不知入以救夷吾之昏殆而社稷幾其徒多言無足采者其重耳早從里克秦伯之言而入則隔可以無禍而兄弟之愛可全而有分亦焉敢也



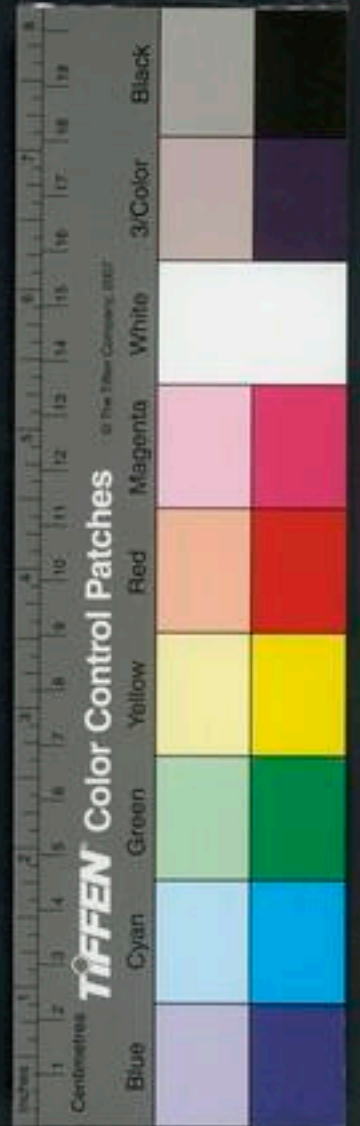

之宗所自切。宗亦也。所在以求之。方亂以擾孰適禦我大夫無常

苟衆所置孰能勿從子盩盩國以賂外內。無愛虛以

求入外諸諸侯內謂大夫也。國藏以求入也。既入而後圖聚。人國

出告大夫曰君死自立則不敢自立止也。又則恐諸侯

之謀徑召君於外也恐受路召他公也。則民各有心恐厚

亂各有心所也。盩請君於秦。秦親晉故大夫許諾乃

使梁由靡告於秦穆公梁由靡晉大夫秦穆公伯益之後也。穆公之子穆公任好也。

曰天降禍於晉國謔言繁興延及寡君。使寡君之紹

續昆裔紹繼也。續嗣也。昆後也。裔末也。隱悼播越託在草莽未有所

依隱憂也。悼懼也。播散也。越遠也。依倚也。又重之以寡君之不祿喪亂

並臻重值用切。予又重並同。上死曰不祿。禮君死於它國曰寡君。不祿也。臻至也。以君

之靈鬼神降衷也東善也。罪人克伏其辜。羣臣莫

敢寧處將待君命君命所立也。待君若惠顧社稷不

忘先君之好辱收其逋遷逋賢而建立之。通也。

鄰諸侯之聞之也其誰不憚懼於君之威而欣喜於

君之德終君之重愛受君之重泥而羣臣受其大德

遷徙也。以玉其祭祀且填填其國家及其民人。雖四



謂或作鍾音同○君晉國其誰非君之羣謀臣也

也秦穆公許諾反使者及無乃告大夫子明及公孫

枝子明秦大夫百里孟明視公孫枝秦公孫子桑也曰夫晉國之亂吾誰使

先當先立誰若夫二公子而立之若之也使之也以為朝

夕之急言晉無君朝夕之急也大夫子明曰君使絜也絜入

知禮可使敬不隊命隊與隊同微知可否君

其使之乃使公子絜弟公立重耳於翟曰寡君使絜

弔公子之憂受重之以喪秦亡之憂加寡人聞之得

國常於喪失國常於喪若齊桓公以喪得國時不可

喪喪不可父公子其圖之重耳告舅犯舅犯曰不可

亡人無親信仁以為親亡人無親者被不孝之名棄

是故置之者不殆置立也危也父死在堂而求利人孰

仁我人誰以我為仁也人實有之我以微幸人孰信我人實有之

公子重耳出見使者使者公曰君惠弔亡臣又重有

命反國之命重耳身亡父死不得與於哭泣之位又何敢

有它志以辱君義羊茹切下與有同再拜不稽首

此物入心物出日中心卒之夷吾得受而重耳復去諸國微天假之年其不為亡命哉

孫應發曰夷吾聽真尚之言後背內外之語至於商身即使不背得固已不正况背之乎

起而哭易位而哭退而不私私不私也公子縶退弔公子夷

吾於梁如弔公子重耳之命夷吾告冀芮曰秦人勤

我矣勤助我也冀芮曰公子勉之亡人無猶潔猶潔不行

猶潔則大事不行重賂配德直離切以重配己之德也公子

盡之無愛財人實有之我以微幸不亦可乎公子夷

吾出見使者再拜稽首起而不哭退而私於公子縶

曰中大夫里克與我矣與我助我也吾命之以汾陽之田

百萬賈侍中云汾水名汾陽也嬖大夫丕鄭與我矣吾

命之以負蔡之田七十萬負蔡晉地名君苟輔我蔑天命

矣蔑無也無復天吾必遂矣遂成也亡人苟入掃除

廟定社稷亡人何國之與有言但得守宗廟社稷君實

有郡縣言君亦自有郡縣非謂之無也且入河外列城五河外河東

東盡魏略南及華山內及解梁城解梁戶賣切豈謂君無有亦為君之東游

津梁之上無有難急也津水也梁橋也非謂君無有若此地者欲使君東游津梁

之上無有難急故進之耳亡人之所懷挾嬰瓌以望君之塵垢者

六雙音襄也挾持也嬰馬禮也黃金四十鎰白玉之珩

不敢當公子請納之左右公子左右也公子縶反

劉德曰公子縶知事耳之賢而後於利秦穆馬帶言塵垢不敢當盛也黃金四十鎰白玉之珩俱矣宜其見背也



徐庶曰秦伯既知重耳之仁而讓公子繫之言以立夷吾其後戰於曠野殺放兒僕可不為置不仁者之戒哉

晉公論夷吾無

致命穆公穆公曰吾與公子重耳重耳仁再拜不稽

首不沒為後也沒貪也起而哭愛其父也退而不私不

沒於利也利國家也公子繫曰君之言過矣君若求

置晉君而載之載成也置仁不亦可乎君若求置晉君

以成名於天下成威名也則不如置不仁以滑其中滑亂也

且可以進退進退猶改易也臣聞之仁有置武有置仁置德

武置服武置服從是故先置公子夷吾是為惠公

穆公問冀芮曰公子誰恃於晉對曰臣聞之亡人無

黨有黨必有讎讎有與為黨必有與為讎言無黨則必無讎夷吾之少也不

好弄戲不過所復詩照切冠呼部怒不及色無色也

及其長也弗改是故出亡無惡於國而衆安之不然

夷吾不佞其誰能恃乎長展兩切惡鳥路切佞君

子曰善以微勸

國語第八





NATIONAL CENTRAL LIBRARY, TAIWAN, R.O.C.



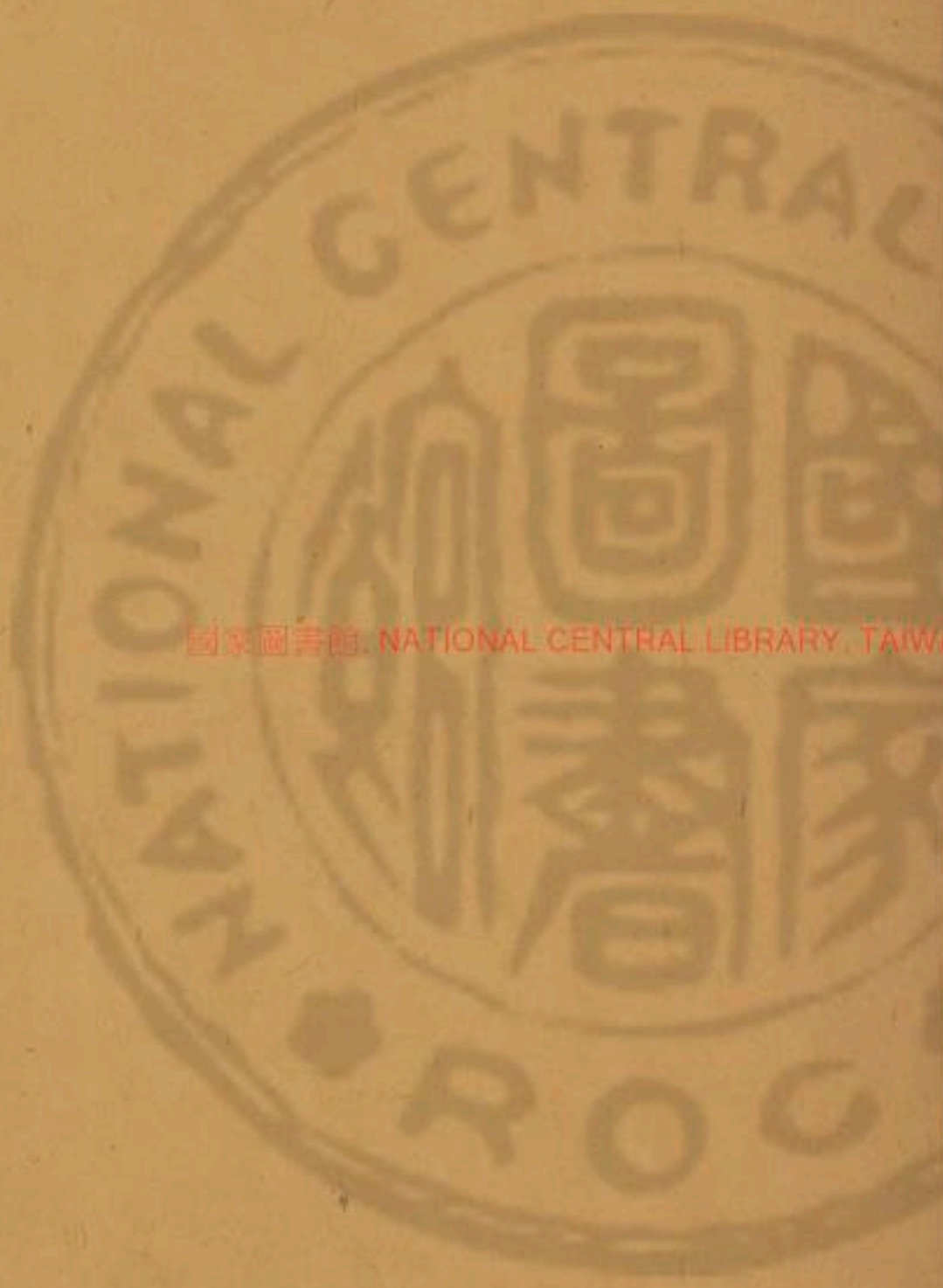

國家圖書館 NATIONAL CENTRAL LIBRARY, TAIWAN, R.O.C.

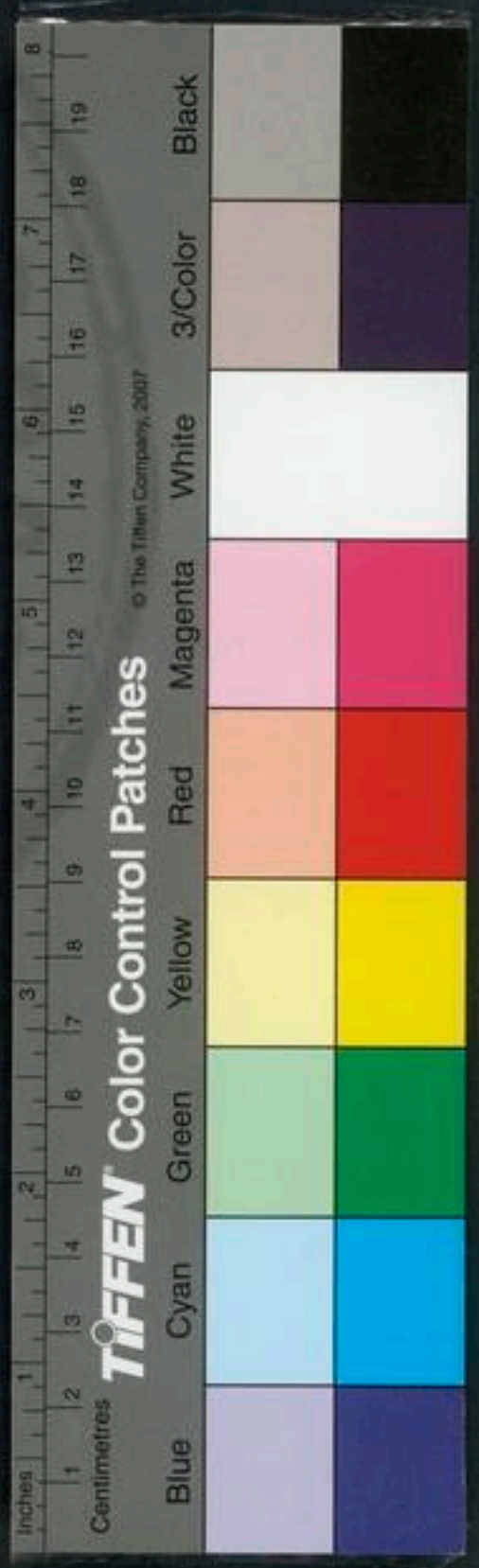

Inches 1 2 3 4 5 6 7 8  
Centimetres 1 2 3 4 5 6 7 8 9 10 11 12 13 14 15 16 17 18 19

**TIFFEN** Color Control Patches

© The Tiffen Company, 2007

Blue	Cyan	Green	Yellow	Red	Magenta	White	3/Color	Black
[Blue patch]	[Cyan patch]	[Green patch]	[Yellow patch]	[Red patch]	[Magenta patch]	[White patch]	[3/Color patch]	[Black patch]





國家圖書館, NATIONAL CENTRAL LIBRARY, TAIWAN, R.O.C.

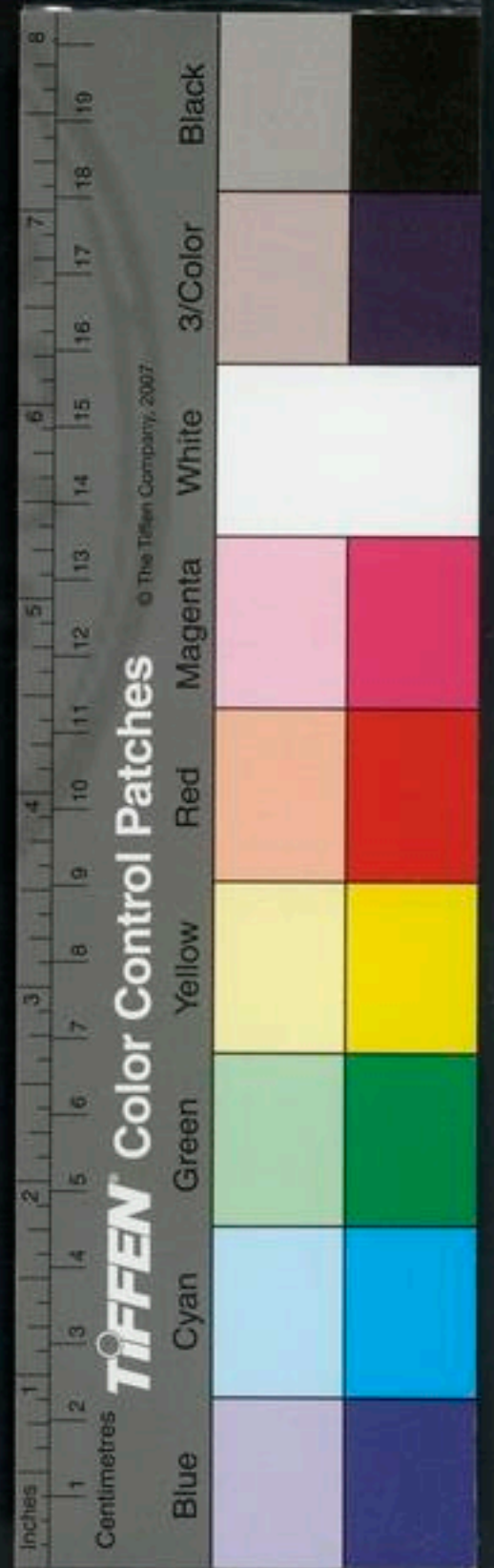



國家圖書館, NATIONAL CENTRAL LIBRARY, TAIWAN, R.O.C

3374537 14





國語第九

吳高陵亭侯 韋昭解 宋鄭國公 宋庠補音

明吏部考功員外穆文熙編纂 兵部左侍郎石星校閱

河南道監察御史劉懷慈校 江西道監察御史沈權同校

晉語三

惠公入而背外內之賂謂音佩凡後同○惠公獻公庶子重耳之弟惠公夷吾也

與人誦之與衆也不曰佞之見佞果喪其田

柳宗元曰惠公里不之爲也則宜答福及之矣又何以神衆口哉其曰滿福之賂田○音與

詐之見詐果喪其賂詐謂秦以詐立惠公不置德而置服也見詩謂

惠公與人之誦

柳宗元曰惠公

里不之爲也則

宜答福及之矣

又何以神衆口

哉其曰滿福之

賂田○音與

元和御文



終又無曰禍福始於吾身而彰於衆口故上焉者自善其大者人不能省人而主於操作則惠公之謂矣

惠公入而背之喪得國而徂終逢其咎謂惠公也徂於韓也時設切喪田不懲禍亂其興謂不懲艾復效與秦共納重耳惠公既里不死殺里克秋殺不都禍公隕於韓謂貪林之禍也秦伐晉戰於韓復惠公以歸隕其師徒在魯僖十五年郭偃曰善哉夫衆口禍福之門也僖晉大夫善知之故曰衆是以君子省衆而動省悉井切下而謀謀度而行察衆口以為戒謀事揆義乃行無不濟內謀外度考省不倦考校日考而習戒備畢矣日自考省習而行之戒備之道畢於是矣

又云共世子賢人也而乃自乞武靈以徵人必不然矣與達於外還是惠公公晉君之登聞之於人故下云夫人美於中必播於外

惠公即位出共世子而改葬之臭達於外同臭昌又切共世子申生也獻公時申生葬不如禮故改葬之惠公孫於獻公夫人賈君故申生臭達於外不欲為無禮者所葬也唐以賈君為申國人誦之曰貞之無報也孰是人斯而有是臭也賈唐云貞正也謂惠子而不獲吉報也孰誰也斯斯世子也誰使是人有是臭者言惠公使之也或云貞謂申生與下相違似非貞為不聽聽他下切信為不誠信心行之國斯無刑媮居幸生媮他侯切通作偷刑法也言惠公媮居位媮幸而生更厥貞大命其傾更古衛切威兮懷兮威畏也懷思也言國人畏惠公思重耳也各聚爾有以待所歸兮爾有所





倚兮違兮心之哀兮倚歎也違去也言民心欲去歲

之二七其靡有微兮二七十四歲後也靡無也無有

若翟公子吾是之依兮謂重耳也鎮撫國家為王妃兮

君改葬共君以為榮也而惡滋章夫人美於中必

播於外而越於民民實戴之美善也播布也越揚也

惡亦如之故行不可不慎也必或知之

十四年君之冢嗣其簪乎冢嗣天子也替戴也

公子重耳其入乎其魄兆

於民矣謂普白切又皮華切後若入必伯諸侯以見

天子其光耿於民矣伯音霸耿吉迫切又居來切俱

數言之紀也謂言者紀魄意之

術也意民之志術道也光明之耀也紀言以敘之

迷意以導之導也明耀以炤之不至何待欲先

導者行乎先導謂重耳導將至矣

惠公既殺里克而悔之曰芮也使寡人過殺我社稷

之鎮內冀芮也郭偃聞之曰不謀而諫者冀芮也不

不圖而殺者君也言不與人謀而

殺里克者冀芮也

為君謀而諫使君不圖而殺者君也

殺里克者冀芮也

惠公悔殺里克

柳宗元曰芮之  
陷殺克也其不  
祥宜大於惠公  
而與其辭以配  
君謂天禍皆所  
謂遷就而附益  
之者也

過不謀而諫不忠不圖而殺不祥不忠受君之罰

當加不祥罹天之禍受君之罰死戮戮辱也言罹天

之禍無後無後嗣也志道者勿忘將及矣志識也及至也

將至也職及文公入文公重耳也秦人殺冀芮而施

更切又昌志切於王城董芮焚公宮求公不得遂如河上秦伯誘

而殺之陳尸曰施殺申志切

惠公即位乃背秦賂使丕鄭聘於秦且謝之謝不

殺里克曰子殺二君與一大夫二君奚齊卓子大夫荀息也為子

君者不亦難乎丕鄭如秦謝緩賂緩遲也乃謂穆公曰

君厚問以召呂甥卻稱冀芮而止之問道也以厚禮

也晉大夫來因留止以師奉公子重耳臣之屬內作晉

君必出屬七與大夫也必出奔也穆公使冷至報問冷音

秦大夫也報問報丕鄭且召三大夫鄭七與客將事

之聘且問道呂甥之屬客冷至也將且召三大夫鄭七與客將事

少其言我於秦也必使誘我弗殺必作難難乃旦切

必作難是故殺丕鄭及七與大夫七與中生下軍共

華賈華叔堅雖歛彘虎特宮山祁皆里丕之黨也丕

豹出奔秦上音恭下同餘並見丕鄭之自秦反也而

見謂先見之也





聞里克死見其華曰可以入乎共華曰二三子皆在  
 而不及二三子七與大夫也子使於秦可哉可以入也  
 不鄭入君殺之共賜謂共華共賜華之族晉大夫曰子行乎其  
 及也行去也其及將見及也共華曰夫子之入吾謀也將待及  
 言已誤不鄭賜曰孰知之共華曰不可知而背之不  
 信謀而困人不知為困也音智也困而不死無勇  
 任大惡三行將安入任荷也音仲切困而不死無勇  
 不鄭之子曰豹出奔秦謂穆公曰晉君大失其衆皆  
 君賂殺里克而忌處者衆固不說國散呂切下同也古悅字忌惡也

處者國中大夫也今又殺臣之父及七輿大夫此其黨半國

矣君若伐之其君必出穆公曰失衆安能殺人言晉君失

衆焉能使衆殺爾父及七輿大夫且夫禍唯無斃斃婢世切斃死也罪不至死則不

足者不處罪足以死則不處國處者不足處國者不勝敗若

化化言轉化無常也猶不以禍為違孰能出君違去也謂

不約以禍故去其爾俟我俟待也待

晉饑饑不熟曰饑在乞糴於秦不豹曰晉君無禮於

君衆莫不知無禮背往年有難今又存饑謂在見切

穆文處曰秦伯里不之黨仍饑曰存已失人又失天其殃也多矣失人里克也失天存饑也

晉背秦禮秦復  
思公

穆文處曰秦伯  
子難之言是

王若無廢公孫  
枝謂子之以悅  
其衆衆悅必皆  
其君從而喜之  
則伯甚矣

君其伐之勿予糴公曰寡人其君是惡其民何罪天  
殃流行國家代有也子音與下同○代更補之慶饑道  
也不可以廢道於天下古衡切後同謂公孫枝曰予之  
乎枝子榮也公孫枝曰君有施於晉君晉君無施於其衆  
今旱而聽於君其天道也聽命於君也君若弗予而天予  
之予之苟衆不說其君之不報也則有辭矣古悅字下同  
苟使晉衆不說惠公不報秦施今不如予之以說  
其衆衆說必咎其君其君不聽然後誅焉雖欲禦我  
誰與是故汎舟於河歸糴於晉汎舟也歸不秦饑公

令河上輸之粟力呈切下同○河號射曰弗予賂

地而予之糴食亦切下同無損於怨而厚於寇厚

也不若勿予公曰然慶鄭曰不可慶鄭音大夫已賴其地

而又愛其實賴贏也實穀也忘善而背德雖我必擊之

我當秦處弗予必擊我公曰非鄭之所知也遂不予

六年秦歲定惠公六年晉僖十五年帥師侵晉至於

韓音地韓原也公謂慶鄭曰秦寇深矣奈何深入

也白深慶鄭曰君深其怨能淺其寇乎非鄭之所知

也君其訊射也訊問也射公曰舅所病也病短也請

深地以爲故是之何  
謂之也





立法道而止即  
其德廣致以此  
言德惠公而終  
不悟愚哉

大夫

卜右慶鄭吉

方公成車之右

公曰鄭也不孫

音孫或為遜○言

不順不可

以家僕徒為右

家僕徒音大夫

步揚御戎

步揚音大夫御

御公戎

梁由靡御韓簡

由靡音大夫韓簡音卿韓萬之孫

號射為右

為簡

以承公

承次也次公車

公禦秦師令韓簡視師曰師少

於我闕士衆

者衆

公曰何故簡曰以君之出也處已

而無報故來

今又擊之秦莫不愠

愠怒也秦莫不愠

晉莫不怠

怠惰也

而無報故來

今又擊之秦莫不愠

晉莫不怠

怠惰也

而無報故來

今又擊之秦莫不愠

晉莫不怠

怠惰也

而無報故來

今又擊之秦莫不愠

晉莫不怠

怠惰也

而無報故來

今又擊之秦莫不愠

晉莫不怠

怠惰也

而無報故來

今又擊之秦莫不愠

晉莫不怠

怠惰也

而無報故來

今又擊之秦莫不愠

晉莫不怠

怠惰也

而無報故來

今又擊之秦莫不愠

晉莫不怠

怠惰也

而無報故來

今又擊之秦莫不愠

晉莫不怠

怠惰也

而無報故來

今又擊之秦莫不愠

晉莫不怠

怠惰也

而無報故來

今又擊之秦莫不愠

晉莫不怠

怠惰也

而無報故來

今又擊之秦莫不愠

晉莫不怠

怠惰也

而無報故來

今又擊之秦莫不愠

晉莫不怠

怠惰也

而無報故來

今又擊之秦莫不愠

晉莫不怠

怠惰也

簡挑戰

先挑敵求戰

曰昔君之惠寡人未之敢忘寡人有

衆能合之弗能離也

弗能離言衆欲戰也

君若還寡人之願也

君若不還寡人將無所避

無所避言衆欲戰也

穆公衡雕戈出見使者

入而列未成寡人未敢忘也

列位也

今君既定而列成君

其整列寡人將身見

身見言欲戰也

客還公

孫枝進諫曰昔君之不納

公子重耳而納晉君是君

之不置德而置服也置而不遂擊而不勝

其若不置德而置服也

置而不遂擊而不勝

其若

為諸侯笑何君益待之乎

待其亂將自斃也

穆公曰然昔吾

為諸侯笑何君益待之乎

待其亂將自斃也

穆公曰然昔吾





之不納公子重耳而納晉君是不置德而置服也然

公子重耳實不肖吾又奚言哉殺其內主謂里也背其

外賂也外秦也彼塞我施若無天乎云也言所行若言無

也有天若有天吾必勝之天道助順也君輯大夫就車君

鼓而進之晉師潰戎馬濘而止謂音潰或為濘又一

深泥也止成馬陷焉公號慶鄭曰載我謂戶刀切○號呼慶鄭

曰忘善而背德又廢吉公廢不用何我之載鄭

之車不足以辱君避也避也梁由靡御韓簡轅秦公

言則是而于人  
臣之禮則非宜  
其以殺也

將止之謂音迂○慶鄭曰釋來救君釋舍也亦不克救

遂於秦止獲也為秦所獲穆公歸至於王城王城秦地合大夫

而謀曰殺晉君與逐出之與以歸與復之孰利公子

繫曰殺之利以為臣子絕望逐之恐構諸侯構交情也以歸則國

家多患患惡也恐知國復之則君臣合作恐為君憂

不若殺之公孫枝曰不可耻大國之士於中原又殺

其君以重之子思報父之仇臣思報君之讎雖微秦

國天下孰不患微無也雖無秦國天下諸侯公子繫

曰吾豈將徒殺之徒空也吾將以公子重耳代之晉君

之無道莫不聞公子重耳之仁莫不知戰勝大國武

二與字又法甚  
妙

穆文惠曰公子  
繫始受夷吾賄  
勸穆公納之故  
復勸殺夷吾而  
立重耳其言雖  
是於前後相背  
亦反覆之小人  
耳

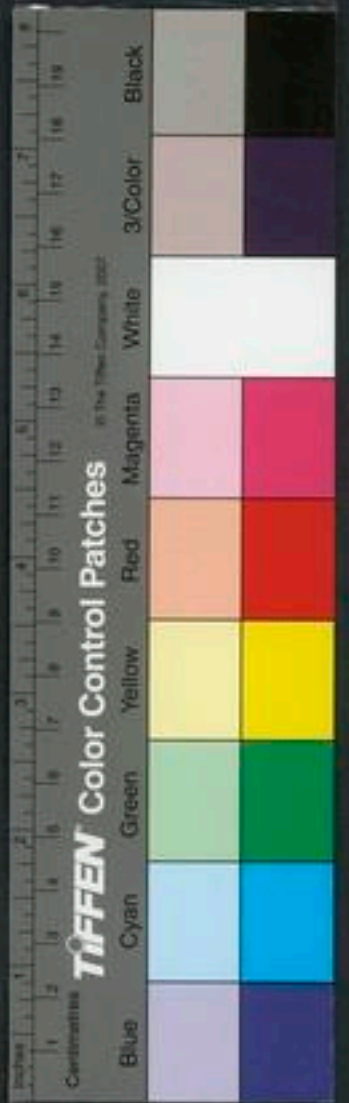

柳宗元曰秦伯之不類也以枝之言也夫以夷吾之無道莫不聞重耳之仁莫不知於是以王命燕夷吾而立重耳則天下諸侯無道者畏有德者莫不皆知感秦欣戴而稱秦矣聖至公之道而不知求姑欲離人父子而要河東之賂其介大務小違義從利也其矣賴之不能也以是

也殺無道而立有道仁也勝無後害知也公孫枝曰耻一國之士又曰余納有道以臨汝無乃不可乎如字下音智。難立有道君父之耻木刷若不可必為諸侯笑戰而笑諸侯不可謂武殺其弟而立其兄德我而忘其親不可謂仁若勿忘是再施而不遂也不可謂知君曰然則若何公孫枝曰不若以歸以要晉國之成知知義切。切於也要結也成平也復其君而質其適子使子父代處秦子圍惠公適子懷公也國可以無害是故歸惠公而質子圍秦取河東之地而置官司政知河東之政

天

在魯信

十五年

秦歸晉侯

公在秦三月內傳惠公以九月獲十一月歸聞秦將成乃使卻乞告

呂甥卻乞晉大夫呂甥瑕呂飴甥○飴音怡呂甥教之言令國人於朝

曰君使乞告二三子曰秦將歸寡人寡人不足以辱

社稷二三子其改置以代圍也圍馳運切○欲令更命立它公予以代子

且賞以說衆衆皆哭焉作轅田

而告之曰晉君慙焉其亡之不恤恤謂在外憂也而羣臣

而告之曰晉君慙焉其亡之不恤恤謂在外憂也而羣臣

而告之曰晉君慙焉其亡之不恤恤謂在外憂也而羣臣

穆又熙曰其言悽惋動人奉天罪已之語祖此

據由

是憂不亦惠乎

憂謂政立君實

君猶在外若何衆曰

何爲而可

何所施爲

呂甥曰以韓之病兵甲盡矣

也若征繕以輔孺子以爲君援

征賦也言富賦稅以繕甲兵輔子圍以爲

援雖四鄰之聞之也喪君有君羣臣輯睦兵甲益多

好我者勸惡我者懼庶有益乎衆皆說焉作州兵

集韻呼報切國爲路切○二千五百家爲州使州長各帥其屬兵也○長展兩切劉所律切

甥逆君於秦穆公訊之

公曰何故對曰其小人不念其君之罪而悼其父兄

子弟之死喪者謂韓之戰故也不憚征繕以立孺子曰必報

吾讎寧事齊楚齊楚又交輔之

且知其罪曰必事秦有死無它故不和比其和之而

來故父公曰而無來吾固將歸君國謂君何對曰小

人曰不免君子則不必利切則不之方有切下公曰何故對曰小人忌而不思

也君之惠也能納之則能執之能執之則能釋之德

莫厚焉惠莫大焉納而不遂廢而不起以德爲怨君

其不然秦君曰然乃改館晉君

改更也初秦伯拘晉侯於靈臺將復之故

其不然秦君曰然乃改館晉君



更舍之於客館饋七牢焉牛羊豕為一牢慶鄭七牢

公未至蛾析謂慶鄭蛾牛何切又魚鱗切曰君之

止子之罪也止獲今君將來子何俟慶鄭曰鄭也聞

之曰軍敗死之將止死之二者不行又重之以誤人

而喪其君十下切下同直用切誤人誤有大

罪三將安適適之君若來將待刑以快君志君若不

來將獨伐秦獨帥其屬不得君必死之此所待也

所以不去臣得其志志謂此而使君膏是犯也膏木

待為此也君行犯猶失其國而況臣乎公至於絳郊

聞慶鄭止使家僕徒召之曰鄭也有罪猶在乎慶鄭

曰臣怨君始入而報德不降不自降下降而聽諫不

戰慶鄭諫公使與秦懼若戰而用良不敗良善也下

不用又乘鄭小既敗而誅又失有罪若鄭出亡不

可以封國不可以守臣是以待即刑以成君政君曰

刑之慶鄭曰下有直言臣之行也道上有直刑君

之明也言刑殺得正此臣行君明國之利也君雖弗

刑必自殺也蛾析諫曰臣聞之奔刑之臣奔趨不若

教之以報讎秦君益赦之以報於秦梁由靡曰不

極宗元曰慶鄭  
誤止公罪死可  
也而其志有可  
用者生以待刑  
而後命之則獲  
其用亦大矣言  
君之不能由是  
道也豈大若夫  
善者又何誅焉





可我能行之秦豈不能禮行之謂能赦罪以報且戰

不勝而報之以賊不武出戰不克入處不安不知禮

信呂切知音智也出戰不克謂韓時也入處不安謂今也欲復代秦故不得安也成而反之不

信成平也與秦始平而反之不信失刑亂政不威有罪不殺為失刑失刑則政亂

政亂則威不行也出不能入不能治敗國且殺孺子固直

無使自殺家僕徒曰有君不忌有臣死刑也其聞

賢於刑之梁由靡曰夫君政刑是以治民不聞命而

擅進退犯政也擅進退快意喪君犯刑也鄭也賊而

亂國不可失也且戰而自退還而自殺臣得其志君

失其刑後不可用也不可復用戰也君命司馬說刑

之司馬說刑司馬說進三軍之士而數慶鄭曰夫

韓之誓曰失次犯令死勳所呂切也次行將止不面

夷死傷也偽言誤眾死今鄭失次犯令

而罪一也鄭擅進退而罪二也女誤梁由靡使失秦

公而罪三也君親止女不面夷而罪四也鄭也就刑

慶鄭曰說三軍之士皆在音汝也有人能坐待刑

而不能面夷言我能坐待死而不能面夷也趣行事

而罪一也鄭擅進退而罪二也女誤梁由靡使失秦

公而罪三也君親止女不面夷而罪四也鄭也就刑

慶鄭曰說三軍之士皆在有人能坐待刑而不能面夷

發文解曰慶鄭其也而賊者乎劫其君不聽乃極威以取之王

慶伯止是公其罪何咎且解也



平願讀作促也丁丑斬慶鄭乃入絳十五年惠公卒懷公立懷公子用也秦乃召重耳於楚而納之晉人殺懷公於高粱高粱晉地而授重耳實為文公。

國語第九

國語第十

晉語四

文公在翟十二年

文公晉獻公庶子重耳也避驪姬之難曾僖五年歲在大火自蒲奔

狐偃曰日吾來此也

狐偃

非以翟為榮可以成事也

榮樂也成事成

吾曰奔而易達

易以成切達至也困而有資也資財休以

擇利可以戾也

戾定也今戾久矣戾久將底也底止

箸滯淫

箸直略切也滯礙也淫久也誰能興之也興起盜速行乎

吾不適齊楚避其遠也蓄力一組可以遠矣

許六

正耳倫歷諸國

國語卷十



平願讀作促也丁丑斬慶鄭乃入絳十五年惠公卒懷公立懷公子用也秦乃召重耳於楚而納之晉人殺懷公於高粱高粱晉地而授重耳實為文公。

國語第九

國語第十

晉語四

文公在翟十二年

文公晉獻公庶子重耳也避驪姬之難曾僖五年歲在大火自蒲奔

狐偃曰日吾來此也

狐偃

非以翟為榮可以成事也

榮樂也成事成

吾曰奔而易達

易以成切達至也困而有資也

擇利可以戾也

休息也戾定也今戾久矣戾久將底也

箸滯淫

箸直略切也滯礙也淫久也誰能興之也

吾不適齊楚避其遠也蓄力一組可以遠矣

盜速行乎

正耳倫歷諸國

國語卷十



御宗元曰是非  
于化之也後  
之好事者為之  
若五鹿之人獻

六切。蓄養也。十二年必獲此土。二三子志之。  
年歲星一周為一。齊侯長矣。而欲親晉。  
公也。長老也是歲相公管仲沒矣。多讒在側。  
為淮之會。明年而卒。牙豎刁之屬。謀而無正。衷而思始。  
主切。內傳作。也。中道思。夫必追擇前言。求善以終。  
其初時也。逐遠遠人入服。不為郵矣。  
季年可也。以為然。乃行過五鹿。乞食於野人。  
舉塊以與之。犯曰。天賜也。民以土服。又何求焉。  
天子怒。將鞭之子。天事必

十二年以有  
衛土則消人  
枕楚子以塊後  
十二年其獲得  
楚子何沒而不  
云也而獨載乎  
是戊申之云尤  
及庶乎

象。必先。十有二年必獲此土。二三子志之。  
志識也。歲在壽星及鶉尾。其有此土乎。  
自軫十一度為鶉尾之次。歲在壽星。謂得塊之歲。魯僖  
十六年也。後十一年歲在鶉尾。必有此五鹿地也。魯  
僖二十七年歲在鶉尾。二十八歲復在壽星。晉文  
公伐衛。正月六日戊申。取五鹿。周正月夏十一月也。  
正天時以夏。故歲在鶉尾。因丁禮切。又丁計切。  
後天以命矣。命告也。請復於壽星。必獲諸侯。壽星謂  
魯僖二十八年也。是歲四月文公敗楚師於城濮。合  
諸侯於踐土。五月獻俘於王。王策命之。以為侯伯。故  
得諸天之道也。天之大數。由是始之。得塊始有此

其以戊申乎。有以此五鹿當所以申土也。日以戊申。戊  
申廣



通齊

文公之志願止此不有子紀孰能成伯

也再拜稽首受而載之拜天賜受魂而載之遂適齊齊侯妻

之甚善焉七疾切○栢公以文妻之遇之甚善有馬二十乘切後同

○四馬為乘將死於齊而已矣曰民生安樂誰知其

它栢公卒在齊一年孝公即位孝公栢公子昭也即位在魯僖十八年

諸侯畔齊子犯知齊之不可以動動謂求反國也而知文公

之安齊而有終焉之志也欲行而患之患文公不肯去也與

從者謀於桑下桑下從者同○從者趙衰蠶

妾在焉在桑上莫知其也在也妾告姜氏姜氏殺之周古

○殺之以滅口也時諸侯畔齊而言於公子曰從者

將以子行其聞之者吾已除之矣子必從之不可以

貳貳疑貳也無成命疑則不成天命詩云上帝臨女無貳爾心

其知之矣貳將可乎言武王知天命不可以疑故卒

子去晉難而極於此也極至自子之行晉無寧歲民無

成君成定也謂齊卓子殺死惠公無親天未喪晉

無異公子唯重耳在有晉國者非子而誰子其勉之

上帝臨子矣貳必有咎天子不取故必有咎○音與公子曰吾不

動矣必死於此姜曰不然周詩曰莘莘征夫每懷靡

徐應鑿曰姜氏引歸汝之詩莘莘之詩何物女流能通遠若是





及音所中切詩作駝○詩小雅皇皇者華之首章也

在公每轉懷私將無所及夙夜征行不遑啓處猶懼無及○夙蚤也行道也皇

服也啓跪也處居也○夙蚤也行道也皇沉其順身縱欲懷安將何及矣

人不求及其能及乎及時也日月不處人誰獲安西

方之書有之曰懷與安實疚大事西方謂周也詩云

方之人皆謂周也安自安也及病也鄭詩云仲可懷也人之多言亦可

畏也詩鄭風將仲子之卒章也仲徐仲也懷思也言

也○詩七羊切管敬仲有言小妾聞之敬

夷吾字也曰畏威如疾民之上也畏威如疾病此民之

從懷如流民之下也從心所思如水流見懷思威民

之中也威畏也見可懷則思畏威如疾乃能威民能

能威下畏上乃威在民上弗畏有刑能威民故在人上從懷

如流去威遠矣故謂之下去威遠言不其在辟也吾

從中也辟俾亦切申丁仲切文如字○辟罪也弗畏

鄭詩之言吾其從之從其畏人此大夫管仲之所以

紀綱齊國裨輔先君而成霸者也子而棄之不亦難

乎裨音毗○齊國之政敗矣晉之無道久矣從者之

謀忠矣時日及矣公子幾矣幾日衣切○幾近也言

重耳得國年時日月近

也君國可以濟百姓而釋之者非人也濟成也敗不釋謂也

可處敗謂也時不可失忠不可棄懷不可從子必速行

吾聞晉之始封也始封謂歲在大火闕伯之星也實

紀商人闕阿葛切後同商殷也自氏五度至尾九度為大火死以配食相土因之商之饗國三十一王

故商主大火實紀商之吉凶也自湯至紂曆史之記曰唐叔之世將如商數曆史知天道者今未

半也自唐叔至惠公十世亂不長世不長世亂當有平時也公子

唯子子必有晉若何懷安公子弗聽姜與子犯謀醉

而載之以行醒以戈逐子犯曰若無所濟吾食舅氏

之肉其知厭乎舅犯走且對曰若無所濟余未知死

所誰能與豺狼爭食或作狼或作豺戰死原野入于豺走不暇豈能與豺狼爭食哉

扶又切若克有成公子無亦晉之柔嘉是以甘食無不亦也柔靡也嘉美也

公有邢翟之虞不能禮焉禮錫青切闕蘇遺切闕於度切闕古禾切闕衛文公

宣公之孫昭伯頑之子嬖也嬖備也是歲魯僖十八年冬邢人翟人伐衛圍苑圃文公帥於營婁以退之

故不能禮焉闕况委切又甯莊子言於公莊子衛

仲靜之子甯速之子曰夫禮國之紀也親民之結也君親其親

心使相甯也善德之建也建立也言能善國無紀不可以

親也善所以立德也



劉儼恐曰以衛  
又公之賢而乃  
不禮於重耳其  
臣諫之慢切而  
不從豈非命與

終民無結不可以固德無建不可以立此三者君之

所慎也今君棄之無乃不可乎晉公子善人也而衛

親也君不禮焉棄三德矣晉祠唐叔武王之子衛桓

親也德謂禮賓親臣故云君其圖之康叔文之昭也唐叔

武之穆也昭常進切注同○自祖以下一昭周之大

功在武謂始伐紂天胙將在武族也族謂苟姬未絕周

室而俾守天聚者必武族也武族唯晉魯魯晉

胤公子實德音仍無道胤重也天胙有德晉之守

祀必公子也若復而修其德鎮撫其民必獲諸侯以

討無禮君弗蚤圖衛而在討小人是懼敢不盡心公

弗聽自衛過曹曹共公亦不禮焉共音恭○其公曹

也聞其辭聲欲觀其狀翻步田切內傳何斯聲朽業

止其舍謀其將浴設微薄而觀之微薄作薄

各切○謀候也微敵也薄迫也僖負羈之妻言於負羈僖宜切內

用○負羈曹大夫曰吾觀晉公子賢人也其從者皆國相也

以相一人必得晉國得晉國而討無禮曹其首誅也

子盍蚤自貳焉想息亮切○貳猶僖負羈餽殯置璧

焉內傳作饋音孫德之鼓切公子受殯反璧

過曹

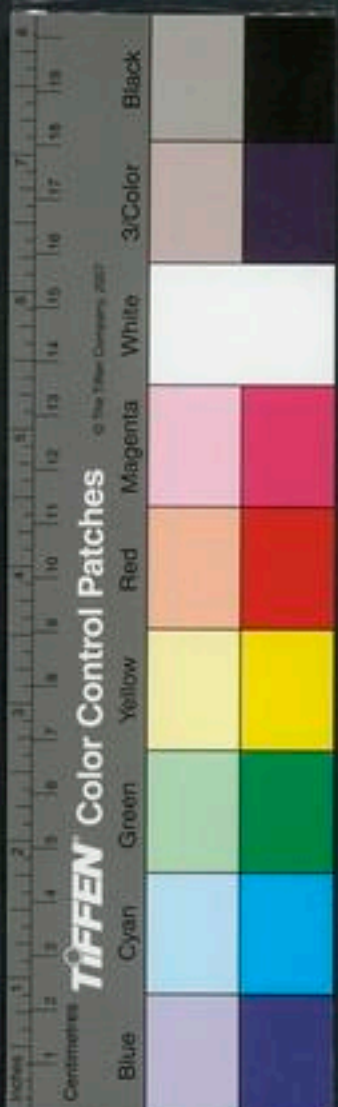

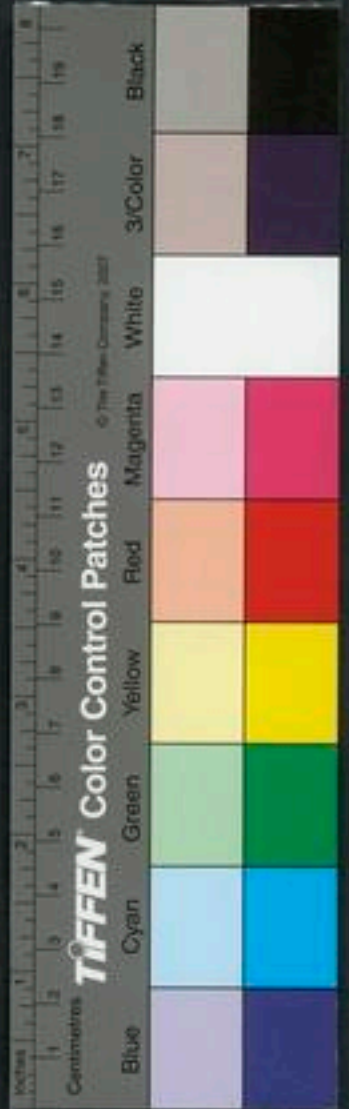

負壽言於曹伯曰夫晉公子在此君之匹也君不亦

禮焉曹伯曰諸侯之亡公子其多矣誰不過此亡者

皆無禮者也余焉能盡禮焉對曰臣聞之愛親明賢

政之榦也能之榦於度禮賓矜窮禮之宗也宗本

禮以紀政國之常也紀理失常不立君所知也失常則政

不國君無親國以為親僚以官相親先君叔振出自

文王文王也晉祖唐叔出自武王武王也文武之功實建

諸姬故二王之嗣世不廢親今君棄之是不愛親也

晉公子生十七年而亡上奔卿材三人從之可謂賢

矣從慈用切○三人孤偃而君蔑之是不明賢也晉

公子之亡不可不憐也比之窟客不可不禮也失此

二者是不禮實不憐窮也守天之聚將施於宜宜而

不施聚必有闕施式啟切○宜王帛酒食猶糞土也

愛糞土以毀三常三常政之餘禮失位而闕聚是之

不難無乃不可乎君其圖之公弗聽難乃切公子過宋

自曹與司馬公孫固相善固宋莊公之孫大司馬固

字矜呼報公孫固言於襄公曰晉公子亡長幼矣長

兩切下同○襄公宋相公子而好善不厭父事孤偃

茲父也長幼愛幼至長也

穆文獻曰教言  
懇切鄙夫豁然  
何曹君之不憐  
也復諫是夫宜  
其首見詳矣

過宋



師事趙襄而長事賈它長兄狐偃其舅也而惠以有

謀趙衰其先君之戎御趙氏之弟也而文以忠貞趙衰

多識以恭敬賈它狐偃之子狐射姑大夫師賈季也公

此三人者實左右之公享唐則下之動則咨焉成幼

而不倦成幼自幼成人也殆有禮矣樹於有禮必有艾艾魚

而樹種也商頌曰湯降不違聖敬曰躋長發之三章

升也言屬之尊賢下下甚疾降有禮之謂也降下也

君其圖之襄公從之贈以馬二十乘公享過鄭鄭文

公亦不禮焉文公鄭厲叔詹諫曰臣聞之叔詹鄭

有天百天之用前訓禮兄弟資窮困資窮困天

所福也今晉公子有三胥焉天將啓之啓開也同

姓不婚惡不殖也殖鳥也狐氏出自唐叔狐氏重

伯行狐子空成而雋才離違而得所通作俊言成人

重耳在同出同離外之患而晉國不靖二也靖治晉

侯日載其怨外內葉之也載成重耳日載其德狐趙謀

難禍去國舉動得所又約而無釁一也同出九人唯

侯日載其怨外內葉之也載成重耳日載其德狐趙謀



四君字文法有  
力結開如錦

之三也在周頌曰天作高山大王荒之天他蓋切○天作之首章

也作牛也高山峻山也荒大也言天生此荒大之也

高天所作可謂親有天矣晉鄭兄弟也吾先君武公

與晉文侯勛力一心股肱周室矣輔平王武公鄭桓

曰世相起也扶信也起若親有天獲三胙者可謂大

業可謂前訓國同也若禮兄弟晉鄭之親王

之遺命可謂兄弟晉鄭同姓王之遺命若資窮困亡

在長幼還軫諸侯可謂窮困還音旋下還師同○軫

可乎微要也困窮○要於進切君其圖之弗聽叔詹曰

若不禮焉則請殺之諺曰黍稷無成不能為榮稷粟

不為稷不能蕃殖殖長所生不疑唯德之基所生謂

公弗聽遂如楚楚成王以周禮享之九獻庭實旅百

成王楚武王之孫文王之子熊頤也九獻上公之享

禮也庭實庭中之陳也百舉成數也周禮上公出入

穆文熙曰其詞  
懇切甚於世衡  
至以殺之為言  
無非激之使動  
心正故雖鞅之  
言曰既不能以  
其言用我亦安  
則鄭魏之君可  
以殺矣  
如楚

車周歷諸國遺難困  
○國戶吏切又音光  
棄此四者以徼天禍無乃不  
○軫



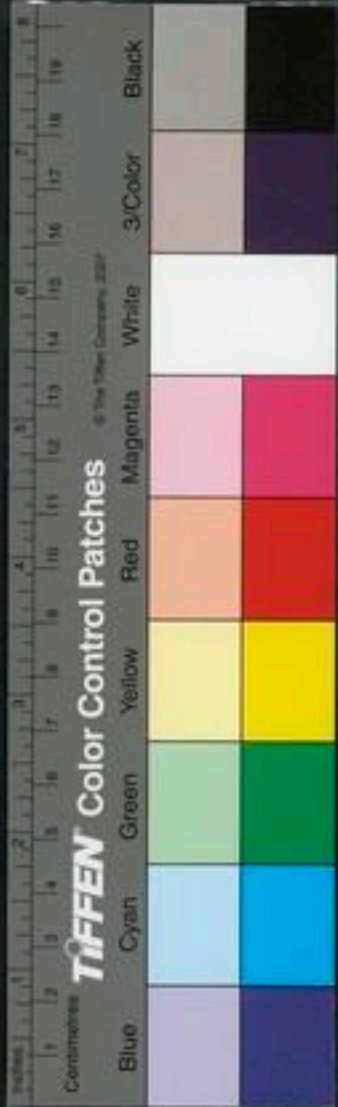

所享饗飲九牢米百有二十宮醴醢百有一十饗木

二十車為新倍采。懸一鈞切。容切。闕許氣切。

公子欲辭。不敢。子犯曰。天命也。

君其饗之。天命。天使之也。饗。食也。食。祥。吏切。亡人而國薦之。以國君

既饗。楚子問於公子曰。子若克復晉國。何以報我公

子再拜稽首。對曰。子女玉帛。則君有之。有之。楚自多

也。羽旄齒革。則君地生焉。羽。鳥羽也。旄。牛尾也。

其波及晉國者。君之餘也。又何以報。王曰。雖然。不穀願聞之。

於境內自稱不。對曰。若以君之靈。得復晉國。晉楚治

兵會於中原。其避君三舍。若三舍。禮也。若三舍。禮也。

右屬囊鞬。以與君周旋。莫爾切。古刀切。九言

之長不及馬腰。爾雅曰。弓無緣者謂之弭。囊。矢房。鞬

也。今尹成得臣也。弗殺而反晉國。必懼楚師。王曰

不可。楚師之懼我。不脩也。我之不德。殺之何

為。天之胙楚。誰能懼之。楚不可。胙冀州之土。其無令

孫。今尹成得臣也。弗殺而反晉國。必懼楚師。王曰

不可。楚師之懼我。不脩也。我之不德。殺之何

為。天之胙楚。誰能懼之。楚不可。胙冀州之土。其無令

孫。今尹成得臣也。弗殺而反晉國。必懼楚師。王曰

不可。楚師之懼我。不脩也。我之不德。殺之何

校之。庶曰。事耳。之志。雖推而語。則。遂假若。十五。之說。得行。其能。



爾其志于君子  
教語令人戰乎  
寡州之上二句  
何其遠也

君乎晉在且晉公子斂而有文敏達也文約而不諳

辭不諂屈也三材傳之天胙之矣謂狐趙賈天之

所興誰能禦之子玉曰則請止狐偃止謂留為質也

王曰不可曹詩曰彼己之子不遂其媾郵之也古

豆切曹風蟋蟀之三章夫郵而效之郵又甚焉效

郵非義也於是懷公自秦逃歸懷公子圍也為質於

秦伯召公子於楚秦伯楚子厚幣以送公子於

秦秦伯歸女五人懷嬴與焉切音頂下同歸嫁也

公子使奉匭沃盥既而揮之匭

故為權可也秦  
伯以大國行仁  
義交諸侯而乃  
行非禮以強乎  
人豈習西戎之  
禮乎

晉匹也何以卑我匹敵也公子懼降服囚命懼嬴之

秦伯見公子曰寡人之適此為才適

子圍之辱備嬪嬙焉音端秦時嬪嬙婦官也欲

以成婚而懼離其惡名非此則無故言欲以成婚

不敢以禮致之歡之故也不敢以禮

公子有辱寡人之罪謂

唯命是聽進退此女公

子欲辭唯於骨肉相親已欲辭讓不敢當司空季子

穆文熙曰此處  
述秦嬴之事及  
重耳不得之情  
詳於內傳宋儒  
謂晉以叔姪亂  
倫豈不講於子  
犯子除之策者

也



曰同姓為兄弟

李子晉大夫胥臣曰季也後為司空賈侍中云兄弟婚姻之稱也昭謂同

姓為兄弟謂同父而生得姓同者乃為兄弟以言惠公重耳其禮不同則子圍道銘之人可以取其女

黃帝之子二十五人其同姓者二人而已唯青陽與

夷鼓皆為已姓

其二人相與同德故俱為已姓青陽金天氏帝少昊也

青陽方

雷氏之甥也夷鼓彤魚氏之甥也

彤大冬切○方雷西陵氏之姓也彤

魚國名帝繫曰黃帝取於西陵氏之子曰暈祖實其甥蓋雷與同姓或為甥

同生而異姓者四母之子別為十二姓凡黃帝之子

二十五宗

唐尚書云繼別為小宗非也繼別為大宗別子之庶孫乃為小宗耳其得姓

者十四人為十二姓

得姓以德居官而賜之姓也諸十四人而二人為姓二人為已

故十姬酉祁已滕箴任荀僖娒儂依是也唯青陽與

倉林氏同於黃帝故皆為姬姓

藏之林切臣而林切言切韻音旋○二十五宗唯青陽

與倉林德及黃帝同姓為姬也

同德之難也如是

言德自黃帝同之難也如是

昔少典取於有嬌氏生黃帝炎帝

其

驕切又居表切○賈侍中云少典黃帝炎帝之先有嬌諸侯也炎帝神農也虞書云少典黃帝炎帝之父

昭謂神農三皇也在黃帝前黃帝滅炎帝滅其子孫耳明非神農可知也言生者謂二帝本所生出也內

傳高陽高辛氏各有才子八人謂其裔子耳賈君得之黃帝以姬水成炎帝以

姜水成

姬姜水名也成謂所生長以成功也

成而異德

故黃帝為姬炎

帝為姜二帝用師以相濟也異德之故也

齊當為擠相滅也傳



曰黃帝戰於阪泉是也。猶子計切。異姓則異德，異德則異類，異類雖

近，男女相及以生民也。重耳懷瀛之舅，故又言此以勸之也。近謂有屬名也。相及

相嫁，同姓則同德，同德則同心，同心則同志。同志雖

遠，男女不相及，畏驢敬也。驢，徒木切。畏，驢則生怨

怨，亂毓災，災毓滅姓。毓，生也。是故取妻避其同姓

畏亂災也。故異德合姓，同德合義。合姓，合二姓為婚

相義以道，利謂大和切。有利以阜姓。阜，厚也。姓利相

更成而不遷。更，古衡切。更，利以阜姓也。乃能攝固保其土房。

也。保，守也。今子於子圍，道路之人也。言德姓，取其所以

子犯之言甚斷

棄以濟大事，不亦可乎？公子謂子犯曰：何如？對曰：將

奪其國，何有於妻？唯秦所命從也。言將奪其國，何辭於妻？初，奚齊、卓子

死，秦伯欲納重耳。子犯難之，以為不可。今更言此者，子圍無道，害重耳，使狐突召子犯及其昆毛，突不召

而殺之，故重耳謂子餘曰：何如？子餘，趙衰字。對曰：禮志有

之曰：將有請於人，必先有入焉。知悉薦薦切。下同。欲

人之愛已也，必先愛人；欲人之從已也，必先從人。無

德於人而求用於人，罪也。言不先施德於人而求人為已用者，是罪也。○禮式

鼓切。今將婚媾以從秦，重婚曰媾。從，從其命也。受好以愛之，

報切。○受其所聽從以德之，德已懼其未可也。又何

好而親愛之。

子餘之言甚斷

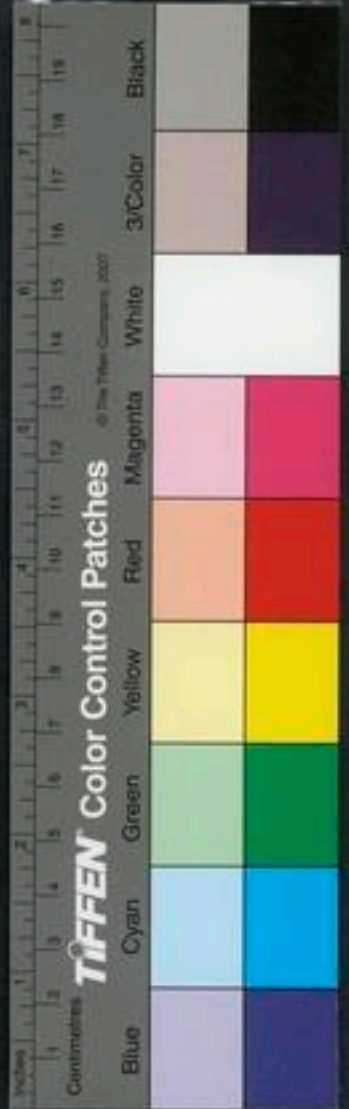

稱譽曰士人  
忘已不分彼我  
各出所能以事  
其主如命耳使  
孤懷而假自謂  
不知尚棄之文  
卒之責秦伯之  
晏各不失辭動  
不失禮豈惟秦  
均重耳有光離  
僂亦有榮焉

疑焉乃歸女而納幣且逆之歸女納幣更成婚禮逆親迎也○逆魚敬切

他日秦伯將饗公子公子使子犯從子犯曰吾不如衰之文也從慈用切下同請使衰從乃使子餘從秦

伯饗公子如饗國君之禮子餘相如賓相息亮切○

卒事秦伯謂其大夫曰為禮而不終耻也卒事切

中不勝貌耻也稱中不

耻也度待名切○不施而不濟耻也濟成

不可以封五耻之閉不閉塞者不可以非此用師則

無所矣非能附此五耻之二三子敬乎敬此明日燕

秦伯賦采芻采叔三章屬小雅王賜諸侯命服之樂

子餘使公子降拜降下秦伯

志敢不降拜成拜卒登子餘使公子賦黍苗亦

雨也若君實庇廕膏澤之使能成嘉穀薦在宗廟君

之力也在宗廟為祭主君若昭先君之榮東行濟

之力也在宗廟為祭主君若昭先君之榮東行濟

之力也在宗廟為祭主君若昭先君之榮東行濟

之力也在宗廟為祭主君若昭先君之榮東行濟

之力也在宗廟為祭主君若昭先君之榮東行濟

河整師以復疆周室重耳之望也

元君謂秦襄公詩西戎有功謂爵為

伯有榮耀也

重耳若獲集德而歸載

集成也使主晉

民成封國其何實不從

言實從也

君若恣志以用重耳

使

征伐四方諸侯其誰不惕惕以從君命秦伯歎曰是

子將有焉豈專在寡人乎秦伯賦鳩飛

鳩飛小雅小

詩曰死彼鳩飛翰焉戾天我心憂傷念昔先人明發不寐有懷二人言已念晉先君自穆婚不寐以思安

集晉之君臣也詩序曰文公遭驪姬之難未反而秦姬卒言已念傷亡人思成公子也○露詩作楚難乃

旦公子賦河水

河當作沔字相似誤也其詩曰沔彼

○馮音通秦伯賦六月六月小雅道尹吉甫佐宣王

于出征以匡王國其二章曰以佐天子其三章曰武之服以定王國此言重耳為君必請諸侯以匡

天子餘使公子降拜秦伯降辭子餘曰君稱所以佐

天子匡王國者以命重耳重耳敢有惰心敢不從德

稱舉也公子親筮之曰尚有晉國

尚上也命筮之辭也

禮曰某子尚某得貞屯悔豫皆八也

卦言屯並同

內曰貞外曰悔震下坎上屯坤下震上豫得此兩卦

震在屯為貞在豫為悔八謂震兩陰爻在貞在悔皆

不動故曰皆公筮史占之皆曰不吉

筮史筮人掌以閉而不通爻無為

也閉塞不通無所為也○于勇切司空季子曰吉

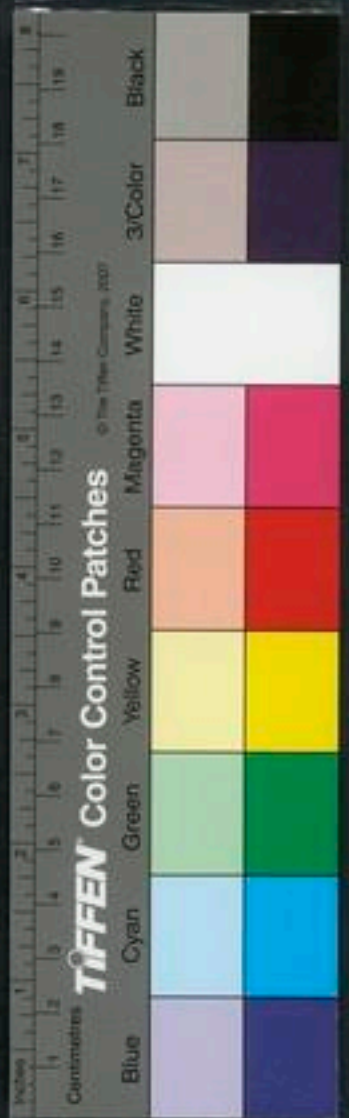

是在易皆利建侯

建立也以周易占之二卦皆吉也初九曰利建侯豫大象曰利建

侯行不有晉國以輔王室安能建侯我命筮曰尚有

晉國筮告我曰利建侯得國之務也吉孰大焉務猶

○避七朱切震車也易曰為大車震為動為雷今云

又七住切 震車也車者車亦動聲象雷其為小車

坎水也坤土也屯厚也豫樂也車班外內順以訓

之 震各切後並同○車雷也班編也編外內者謂

二與四 泉原以資之資財也屯三五至五豫二至四皆

亦為坤 泉原以資之有泉象豫三至五有坎象良山

坎水也在山上為 土厚而樂其實不有晉國何以當

之泉源流而不竭也 震雷也車也坎勞也水也衆

也易以坤為衆坎為水 主雷與車內為而尚水與衆

坎象皆在上 車有震武也震威也車聲軒 衆而順文

也坤為衆為順為文 文武具厚之至也故曰屯

也有文德為衆所歸 其繇曰元亨利貞勿用有攸往利建侯

也亨通也貞正也攸所也往之也小 主震雷長也故

曰元○展兩切下同 內為主震為長男 衆而順嘉

也故曰亨嘉善也衆順服善故 內有震雷故利貞

有震貴待中云震以動之利也侯以 車上水下必伯

正國貞也利義之和也貞事之幹也 車動而上 威也 小事不濟





壅也故曰勿用有攸往濟成也小事小人之事壅震動而遇坎坎為險阻故曰勿

用有一夫之行也一夫一人也易曰震一索而得男故曰一夫又曰震作足故為行也

衆順而有武威故曰利建侯覆述上事坤母也震長男也

母老子彊故曰豫豫樂也其繇曰利建侯行師居樂出

威之謂也居樂母在內也出威震在外也是二者得

國之卦也二者屯十月惠公卒十二月秦伯納公子

內傳晉僖二十三年九月晉惠公卒而此云十月晉侍中以為閏餘十八閏在十二月後晉失閏以閏月

為正月晉以九月為十月而置閏也秦伯以十二月始納公子公子以二十四年正月入晉桑泉及

河子犯授公子載璧載禮也曰臣從君還軫巡於天

下惡其多矣也臣猶知之而況君乎不忍其死請

由此亡也公子曰所不與舅氏同心者有如河水

沈璧以贖如往也贖信也言若不與舅氏同心不董

因迎公於河因晉大夫周大史辛有之後也傳曰公

問焉曰吾其濟乎對曰歲在大梁將集天行元年始

受實沈之星也歲在大梁謂晉僖二十三年歲星在

成天道也公以辰出晉相唐叔所以封也而以參入

晉星也元年謂文公即位之年晉僖二十四年歲星

去大梁在實沈之次受受於大梁也自胃七度至畢

十一度為大梁自畢十二度至東井十五度曰實沈

林切於實沈之虛晉人是居所以興也

據文無曰以重耳舅犯之賢相從十九年之義何其勞苦而說

情也乃返國之極猶為此盟則

竭勇文成何怪乎以功成去哉

人之相與信難矣

文公入於絳

樛宗曰晉侯之入取於人事情

矣因之云可畧也大火實沈之

餘詳矣





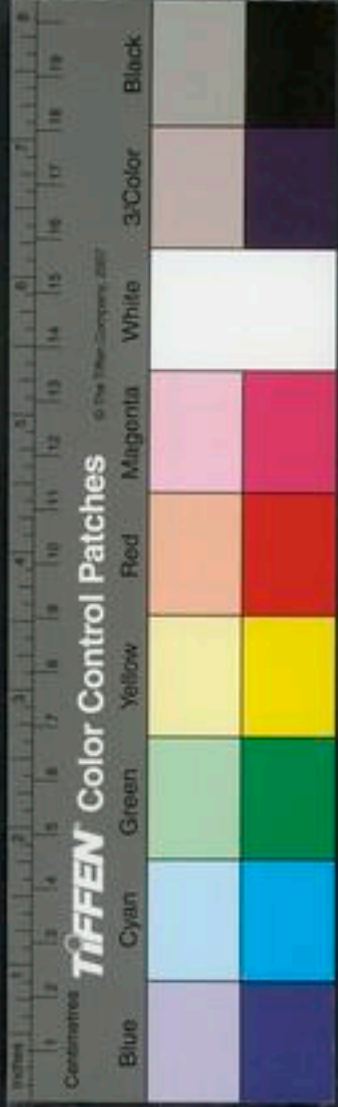

是居居其分文所主祀也傳曰高辛氏有子季曰實  
沈遷於大夏王祀參唐人是因成王滅唐而封叔虞  
南有晉水子燮改爲晉侯故參今君當之無不濟矣  
爲晉星○分徒問切意悉協切

也是謂大辰

君之行謂曾值五年重耳出奔時歲在  
大火大火大辰也傳曰高辛氏有子曰

辰以成善

后稷是相唐叔以封  
相息亮

警史記曰嗣續其祖如穀之滋必有晉國晉史記云  
唐叔之世

待泰之八乾下坤上泰遇泰無動爻並爲侯泰三三  
五泰爲侯泰爻不動其故皆八故得泰之

八與貞屯悔

曰是謂天地配享小往大來

陽下陰升  
故曰配享

今及之矣何不濟之有且

以辰出而以參入皆晉祥也

辰大火也參伐也  
而天

之大紀也

所以大紀天時也傳曰大火辰時也  
濟且秉成必

霸諸侯也

子孫賴之君無懼矣公子濟河召令狐

臼衰桑泉皆降

晉邑召召其長也  
晉人懼懷公奔

高粱

晉地  
呂甥冀芮帥師甲午軍於廬柳

秦伯使公子繫如師

師所律切  
甲午會

師退次於郇

郇音詢○郇音  
辛丑狐偃及



秦晉大夫盟于卯壬寅公入於晉師甲辰秦伯還

於河上公入而還丙午入於曲沃丁未入於絳即位

於武宮戊申刺懷公於高粱刺殺也

初獻公使寺人勃鞞伐公於蒲城勃鞞寺人披

及入勃鞞求見公辭焉曰驪姬之讒爾射子于屏

內樹謂之屏禮諸侯內屏困余於蒲城斬余衣袪又

為惠公從余于涓濱涓濱也重耳在翟從翟君獵于

命曰三日若宿而至命使三日一宿若干二命

以求殺余千化也命余於伯楚屢困何舊怨也

退而思之異日見我對曰

吾以君為已知之矣故入道也入反國也猶未之知

又將出矣猶未知之將復失國出走事君不貳是謂

臣好惡不易是謂君下並同易反也君君臣臣

是謂明訓訓教明訓能終民之主也二君之世蒲人

翟人余何有焉當獻惠之世君為蒲人翟人耳二君

除君之所惡唯力所及何貳之有今君即位其無蒲

翟乎獨無有所畏惡伊尹放太甲而卒以為明王

如蒲翟者乎

勃鞞師類說又公

援文歷曰勃鞞之言非而有理又以刺害劫人此乃策主之尤

也 仙出之寺人



韋切。太甲湯孫。太子也。不明而伊尹放之。桐宮二年。太甲改過。伊尹復之。辛為明王。管仲賊

相公而卒以為侯伯。賊謂為子糾射桓公也。○爾食亦切。乾時之役。申

孫之矢集於桓鉤。在魯莊九年。申孫矢名。鉤帶鉤也。○爾食亦切。乾時之戰。

鉤近於祛而無怨言。近害近也。鉤在腹祛在手。佐相以終成令名。

今君之德宇何不寬裕也。宇。廣也。○魏芳富切。惡其所好。其能

父矣。言已忠於君。君所當好而反惡之。能父為君手。君實不能明訓而棄民

主。葉為。代。主之道。○魏侯問士。故曰。余臯戾之人也。又何患焉。臯戾之人。○關

且不見我君其無悔乎。於是呂甥董芮畏偏悔

納公謀作亂。此。二。中。本。與。公。黨。長。將。以。已。丑。焚。公。宮。

語乃千鈞弩  
經當者安得不

已丑。魯僖二十四年三月朔。公出救火而遂殺之。伯楚知

之故。求見公公懼。遂見之。○避其據切。○遠疾也。曰。豈不如女言。

然是吾惡心也。○心。惡。請。不。恕。也。○惡。吾。請。去。之。伯。楚。

以呂卻之謀告公公懼乘駟自下脫會秦伯於王城

亂故及已丑公宮火二子求公不獲遂如河上秦伯

誘而殺之。

文公之出也豎頭須守藏者也不從。○魏才浪切。○豎

須也。公出不從。竊藏以逃。盡用以求納公。○○房。子

切。按。韓詩外傳云。晉文公過曹。曹里。曹須從。因盜重耳

文公過曹里。曹須從。因盜重耳



又公治

授文德曰夫人  
即恩也或以  
為班任九人蓋  
本指國師也

視迎之事事既  
以納幣視迎不  
謂之夫人而何  
或

傳言卷十

藏而工室耳無禮儀不能行介公入乃求見公辭焉

以沐謂謁者曰沐則心覆國方復切○謁告也覆反也木低頭故言心反也

心覆則圖反宜吾不得見也從者為羈繼之僕繼音

君而讎匹夫懼者衆矣謁者以告公遽見之毒切

元年春公及夫人嬴氏至自王城文公元年魯僖二

是月失閏以三月為四月故曰春而不言其月明四

月為春分之月也嬴氏秦穆公文文嬴也或云夫人

九人非夫人也賈得之秦伯納衛三千人實紀綱

之僕所以設國紀綱也公屬百官賦職任功獨會也

授職事任葉音薄斂施舍分寡斂力欠切施式致切

救乏振滯匡困資無救乏救乏

輕關易道通商寬農輕關

茂穡勸分省用足財

厚民性利器利器用也明德明德

舉善援能官方定

物其常官以定百事正名育類正名正上下服位之

昭舊族昭明也舊族舊愛親庶明賢良明顯

尊國之貴臣賞功勞事耆老禮賓旅蜀音苟也友

貴寵國之貴臣賞功勞事耆老禮賓旅蜀音苟也友

國語卷十一



故舊故舊為公 胥籍狐箕 樂郤栢先羊舌董韓寔掌

近官姓。近官朝廷者。一。族晉之舊。諸姬同姓也。 異姓之能掌其遠官遠官縣也。 公食貢

大夫食邑士食田受公田也。 庶人食力各由其力。 工商食官工商官賈也。周禮府藏皆有賈人以知物賈。食官官粟之。圃上二字音古。下音嫁。才浪切。鬻力錦切。是賦祿之名。非倉廩也。 阜隸食職阜才早切。士臣周禮稍食法。隸是也。 官宰食加官宰家臣也。加大夫之家。大小食祿也。

政平民阜財用不匱阜安也。

冬襄王避昭叔之難居於鄭地汜汜乃旦切。下同。肥扶蔽切。經典音凡。

文公定襄王於成周

記在襄城卽周襄王所出南汜也。或音似非。文公元年冬也。襄王問惠王之子昭叔。襄王弟大叔帶也。是為甘。昭公故曰昭叔。惠王生襄王以為大子。又娶於陳曰惠后。生昭叔。惠后將立之。米及而卒。昭叔奔齊。襄王復之。又通於襄王之后翟懼。王廢隗氏。懼人伐周。故襄王避之於汜。汜地名。大他蓋切。使來告難亦使告於秦使簡師父告晉亦使左鄆父告秦。 子犯曰民親而未知義也親親君也。不知義故未和也。 君

盜納王以教之義使知尊上之義。 若不納秦將納之則失周矣失所以無以為諸侯盟主。 不能脩身而又不

能宗人人將焉依宗尊也。 繼文之業定武之功文晉文侯仇也。

平王東遷文侯輔之受圭費桓武重耳之祖武公稱也。始拜晉國。才旦切。稱白許切。應救亮切。

稱也始拜晉國。才旦切。稱白許切。應救亮切。

平王東遷文侯輔之受圭費桓武重耳之祖武公稱也。始拜晉國。才旦切。稱白許切。應救亮切。

稱也始拜晉國。才旦切。稱白許切。應救亮切。

稱也始拜晉國。才旦切。稱白許切。應救亮切。

稱也始拜晉國。才旦切。稱白許切。應救亮切。

稱也始拜晉國。才旦切。稱白許切。應救亮切。

穆文無曰凡作  
事貴有氣脈有  
批步文公納王  
伐原二事可謂  
其志宜且赫然  
稱伯矣

啓土安疆於此乎在矣君其務之在此納公說乃行

賂于草中之戎與麗土之翟以求東道說古悅字下

或為鄆○二邑戎翟間在晉東二年春公以二軍下次于陽樊二軍

軍也東行曰右師取昭叔于溫殺之于隰城詳立

隰城皆周地也昭叔通翟后與左師迎王于鄭王入

于成周遂定之於郊鄭古洽切○成周王饗醴命公

胙侑胙音符侑音佑○饗設饗禮也傳曰戰克而王

侑幣謂既食公請隧弗許二君云隧王之葬禮也謂

曰王章也章表也所以表明不可以二王國無無若

政何無以為賜公南陽陽樊溫原州陘絺組櫜茅之

田田奚經切○籛救之切○田仕魚切陽人不服不肖公

圍之將殘其民倉葛呼曰陽火故切○君補王闕以

順禮也補王失位之闕陽人未狎君德狎習而未敢

承命君將殘之無乃非禮乎陽有夏商之嗣典有周

室之師旅典法也旅衆也言有夏商之後樊仲之官

守焉樊仲宣王臣仲山甫也其非官守則皆王之父

兄甥舅也君定王室而殘其姻族民將焉放於處

往切○敢私布之於吏布陳也吏唯君圖之公曰君

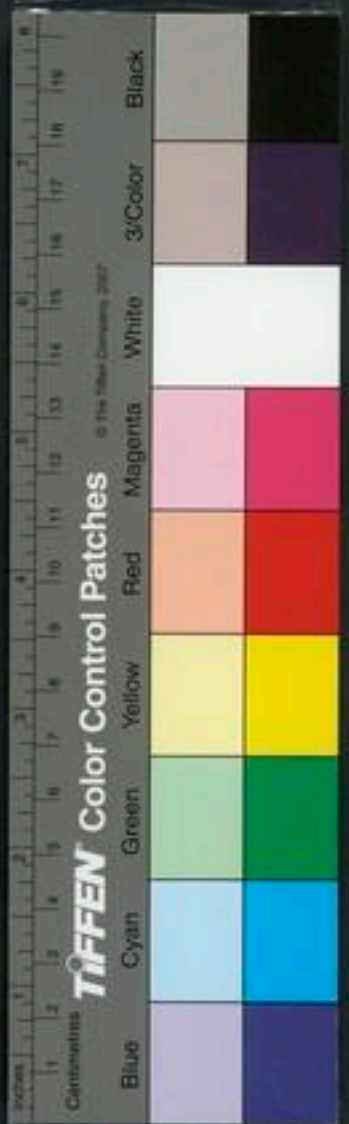



文公致宋與楚  
為城濮之戰

子也乃出陽人出降也。又公伐原。原不服。令以

三日之糧三日而原不降公令疏軍而去之因差呂

○疏微也。○謀出口原不過一二日矣。○

○居直列切。○軍吏以告公曰得原而失信何以使人夫信民

之所庇也不可失也也。乃去之。及盟門而原請降

盟門原地也。請降。還一舍而請降。

文公立四年楚成王伐宋四年魯魯二十七年冬也。宋背楚事晉故楚伐之。

晉公率齊秦伐曹衛以救宋晉信二十八八年春晉侯侵曹伐衛傳曰楚始得曹而宋人使門尹班告急於晉。晉內傳作般亦又伐宋。

下同。○門尹班大夫。○公告大夫曰宋人告急舍之則宋絕音捨。宋大夫。○舍不救宋。○

則宋降楚與我絕也。○告楚則不許我楚請宋於楚。○

欲擊楚齊秦不欲其若之何先軫曰不若使齊秦主

楚怨先軫音中軍原軫也。主楚怨為。怨主也。請激齊秦使之惡楚。公曰可乎先軫

曰使宋舍我而賂齊秦使宋置晉藉之告楚。○

不許齊秦齊秦本與晉俱伐曹衛今晉齊秦不得其

請必屬怨焉也。○然後用之蔑不欲矣。○

也也。○公說是故以曹田衛田賜宋人古悅字。○衛侯欲與楚國人

也。○

穆之盟曰先軫  
使宋於齊秦分  
而而以賜宋  
若其意則其  
齊秦大開其  
謂其意則其  
其意則其

不欲故出其君以說於晉衛侯出居襄牛音侯令尹

子玉使宛春來告後同元切又於阮切曰請復衛侯

而封曹臣亦釋宋之圍釋解舅犯愾曰子玉無禮哉

臣取二君取一必擊之二謂復曹衛一謂釋宋圍

先軫曰子與之與許我不許曹衛之請是不許釋宋

也宋衆無乃疆乎不許釋宋宋降於楚其是楚一言

而有三施子一言而有三怨施或切怨已多矣

難以擊人不若私許復曹衛以攜之攜離執宛春以

怒楚怒楚令必戰既單而後圖之曹衛公說是故

拘宥春於衛子王釋宋圍從晉師楚師陳晉師退舍

軍吏請曰以君避臣辱也辱之也且楚師老矣必敗何故退

子犯曰二三子忘在楚乎言在楚時偃也

聞之戰鬪直為壯曲為老右韓之戰秦師少而鬪士

未報楚惠而抗宋我曲楚直抗款其衆莫不生氣不

可謂老若我以君避臣而不去彼亦曲矣退三舍避

楚楚衆欲止子王不肖至於城濮果戰楚衆大敗城濮

地衛君子曰善以德勸善先軫

子犯也







柳宗元曰觀百侯之狀者觀也今亦如謂言之則是多為說者家故以至于是其說者云鄭效會也是乃私為之斷不足以蓋其說

公侯命詹伯也於魯也

勝又然曰詞之動人乃不在多處由得之則通說漢王全祖此

其鄭論救饑以信

柳宗元曰信政之常不可須臾離也美焉救饑耶其言則遠也

文公誅觀狀以伐鄭及其墀禮碑支切又扶移切多作碑○賈侍中云鄭復

效曹觀公駢之狀故伐之唐尚書云誅曹觀狀之聖遠而伐鄭鄭首內外傳鄭無觀狀之舉而叔詹云

天禍鄭國使淫觀狀謂淫放於曹不禮公子與觀狀之擊同耳及後也墀城上女垣唐三十年秋秦伯晉侯圍鄭○故鄭人以名寶行成重寶公弗許曰予我方往切下同

鄭人而師還鄭伯不聽因請殺

詹請往鄭伯弗許鄭伯不聽因請殺

百姓而定社稷君何愛於臣也鄭人以詹予晉人晉

人將亨之詹曰臣願獲盡辭而死固所願也公聽其辭詹曰夫降鄭禍使淫觀狀棄禮違親

臣曰不可夫晉公子賢明其左右皆卿也

若復其國而得志於諸侯禍無赦矣今禍及矣專明

勝患知也公子勝猶是也殺身贖國忠也乃就亨據

鼎耳而疾號曰自今以往知忠以事君者與詹同乃

命弗殺厚為之禮而歸之禮也鄭人以詹伯為將軍

晉國饑公問於箕鄭其鄭晉大夫曰救饑何以對曰信公

曰安信對曰信於君心不以愛憎誣人以信於名

信於令信於事謂使民事各得其時公曰然則若何對曰信於君心則美惡不踰不相踰越也信於名則上下不

夫人之困在朝夕之內而信之行在歲月之外是道之常非知變之權也

道諸臣德

臣佐下軍

干也信於令則時無廢功不奪其時信於事則民

從事有業業倫也於是平民知君心貧而不懼藏出如

入何置之有靈才浪切。出其帑藏以相振救。公使

為箕大夫及清原之蒐使佐新上軍原之蒐在魯僖

公問元帥於趙衰元帥上類切。對曰郤穀可行年五

十矣胡木切。郤穀守學彌惇也。厚厚也。彌夫

先王之法志德義之府也也夫德義生民之本也

能厚篤者不忘百姓也請使郤穀公從之公使趙衰

為卿辭曰藥枝貞慎枝音大夫藥其子之先軫有謀

胥臣多聞皆可以為輔臣弗若也乃使藥枝將下軍

先軫佐之子軫切。下篇並同。此取五鹿先軫之

謀也五鹿衛地郤穀卒使先軫代之從下軍之佐超將胥

臣佐下軍軫代先

公使原季為卿原季趙衰也。文公二年辭曰夫三德

者偃之出也偃孤偃也。曹唐云三德樂枝先軫胥臣

襄王以示臣義伐原以示信夫蒐以示民禮故以三

德紀民昭謂樂枝等皆趙衰所進非孤偃也三德紀

民之誥在也以德紀民其章大矣不可廢也章著使孤





偃為卿辭曰毛之知賢於臣其齒又長兩切○毛偃

之兄毛也不在位不敢聞命乃使狐毛將上軍狐偃

佐之尚助也○重言新上軍非也時未有新軍狐

毛卒使趙衰代之謂代將上軍辭曰城濮之役

先且居之佐軍也善國子余切下且居並同○先且

軍伐有賞伯善君有賞能其官有賞以道事

可廢也言且居有是三德得此且臣之倫箕鄭胥嬰

先都在倫伍也○二乃使先且居將上軍代狐公曰趙

衰三讓一以為卿三讓之其所讓皆社稷之衛也廢

讓是廢德也以趙衰之故蒐於清原作五軍清原晉

有上軍有中軍有下軍今有五軍新上下也使趙衰將新上軍箕鄭佐之

胥嬰將新下軍先都佐之子犯卒蒲城伯請佐或云

伯狐毛也賈侍中云蒲城伯先且居也昭謂上章狐毛已卒使先且居代之賈得之矣公曰趙

衰三讓不失義義宜讓推賢也義廣德也德廣賢至

有何患矣請令衰也從子從從先乃使趙衰佐新上

軍此有新字誤也趙衰佐新上軍之將進佐上軍為

非也當在下升一等新上軍之將位在上軍之佐下此二章或

在狐毛卒上

穆文熙曰且居大夫俱有讓德而趙衰尤為得至之公乃能嘉其讓而事多行之君臣俱賢伯勢安得不呼喚哉



文公學讀書於白季三日臣也曰吾不能行也咫

咫也聞則多矣對曰然而多聞以待能者不猶愈

乎使能者行之不猶愈於不學乎

文公問於郭偃郭偃下曰始也吾以國為易易以政

也易治今也難對曰君以為易其難也將至矣以為難而勤修

之故其君以為難其易也將至矣之故其易將至

文公問於胥臣曰吾欲使陽處父傳讜也而教誨之

其能善之乎讜呼官切內傳作讜陽處父音對曰

是在謹也謹音朱勝音除謹人不可使戚施

不可使仰戚施使人不可使僬僬不可使舉僬僬相道

焦僬吾懈切僬僬兩舉切侏儒不可使援侏儒俱切內傳

者不可長三尺不可使舉重矇矂不可使視矇矂紅切矂素口切有眸

矇矂不可使言矇矂五巾切矂於金切口不道聾聵

不可使聽矇矂五拜切耳不別五音僮昏不可使謀

僮無知昏質將善而賢良贊之則濟可矣也國通作

質性將自善而賢良之傳贊導之則其成就可立矣也若有違質違邪教將不

入其心其何善之為言不能臣聞昔者大任娠文王

不變因他益切下同而林切娠振申少浚于豕牢

胥臣意數因付

後文賦曰若如  
胥臣此言則教  
可廢乎或亦陽  
處父非可傳人  
者乎舉疾病之  
所以舉善良非  
所以為訓矣



而得文王不加病焉限詩照切按此字又有

訓便也所九者說文解為沃沃也然則騷擾二音並

通李舟切韻無騷音從說文也少小也便也豕

半厠也言大任之生文王時如小窳於厠而得文

王不加病痛言其易也便步延切易以鼓切

王在母不憂在母子時體不憂故不憂也在傳弗勤處師弗煩事

王不怒父王季使不加怒敬友二號善兄弟為友二號文王弟統仲

而惠慈二蔡惠愛也三君云一蔡文王子管叔初亦為蔡刑于大妣

刑于寡妻至於兄弟以御於家邦詩大雅思齊之二

於八虞伯適仲突仲忽叔夜叔夏季隨季弱國古切

宮切而咨於二號也慶於闕天而謀于南

而訪于辛尹原原公辛辛甲尹尹佚皆周大夫重之

以周召畢榮重直用切昭上照切周周文

神億安而柔和萬民也故詩曰惠於宗公神罔時

同音通也亦思齊之二章也惠順也宗公大臣也

無怨痛是則文王非專教誨之力也言因公曰然則

教無益乎對曰胡為文益其實言有美

故人生而學非學不入不入於道公曰奈夫八疾何八疾

蓬條至對曰官師之所材也師長也材古裁戚施直

鐘鐘音博直主蓬條蒙瑤瑤巨牛切又巨幽切尚

不能像故使之戴戴音侏儒扶盧扶緣也盧才戟之櫓

秘秘音矇睞修聲無日於音聲聾聵司火審故使土火

僮昏聵瘖僂官師所不材也材用也以實齋土荒

夫教者因體能質而利之者也能才也因其身體

而通若川然有原以印浦而後大印牛嫁切孔本作

利之逆則逐音歟印迎也言川有

文公即位二年更言此者終述欲用其民用也征子

犯曰民未知義木知尊盍納天子以示之義天子避

對曰民未知信盍伐原以示之信乃伐原信謂上令

大蒐備師尚禮以示之蒐所以明尊卑順少長習威

乃大蒐於被廬被廬晉作三軍唐尚書云立新軍之

使卻縠將中軍以為大政大政謂掌卻縠

佐之至之先或云凌即至非也子犯曰可矣遂伐

穆文熙曰子犯  
傳文公義信禮  
三言乃後世謀  
臣所不及若人  
或以示非之謂  
其不由於衷焉  
過矣





曹衛在魯傳一 出穀戍釋宋圍敗楚師於城濮於是

乎遂伯伯音霸取穀使申公叔侯戍之二十七年楚圍宋晉

伐曹衛以救之二十八年楚使申叔士穀子士去宋還晉畏其疆也

國語第十

國語第十一

晉語五

白季使舍於冀野白季晉臣也冀晉邑郊外曰野冀缺釋其妻饁之

敬相待如賓夫婦相敬如賓也從而問之冀芮之子也與之

歸既復命而進之曰臣得賢人當以告文公曰其父

有臯可乎臯古毒切文公元年冀芮畏備與對曰

國之良也滅其前惡臯除是故舜之刑也殛鯀其舉

也興禹紀力切今君之所聞也齊桓親

也興禹紀力切今君之所聞也齊桓親

晉臣應氏缺

穆子曰用人若  
如舜桓則不惟  
人有改過之途  
賢子亦可藉為  
已用又公其用  
茲以成伯哉

NATIONAL CENTRAL LIBRARY, TAIWAN



曹衛在魯傳一 出穀戍釋宋圍敗楚師於城濮於是

乎遂伯伯音霸取穀使申公叔侯戍之二十七年楚圍宋晉

伐曹衛以救之二十八年楚使申叔士穀子士去宋還晉畏其疆也

國語第十

國語第十一

晉語五

白季使舍於冀野白季晉臣也冀晉邑郊外曰野冀缺釋其妻饁之

敬相待如賓夫婦相敬如賓也從而問之冀芮之子也與之

歸既復命而進之曰臣得賢人當以告文公曰其父

有臯可乎臯古毒切文公元年冀芮畏備與對曰

國之良也滅其前惡臯除也是故舜之刑也殛鯀其舉

也興禹紀力切今君之所聞也齊桓親

也興禹紀力切今君之所聞也齊桓親

晉臣應氏缺

穆子曰用人若  
如舜桓則不惟  
人有改過之途  
賢子亦可藉為  
已用又公其用  
茲以成伯哉





舉管敬子其賊也敬子管公曰子何以知其賢也對

曰臣見其不忘敬也夫敬德之恪也恪於德以臨事

其何不濟公見之便為下軍大夫在文公時而於此

繼父志用其缺也傳曰襄公以父命賞晉臣曰舉卻

缺子之功也以一命命卻缺為相復子之葬故云冀

缺○復扶又切○音與陽處父如衛反過甯古禾切○處父晉太傅陽子

晉邑今河內舍於逆旅甯嬴氏甯在晉文五年甯

嬴謂其妻曰吾求君子久矣乃今得之舉而從之

也陽子道與之語及山而還山傳曰及温而還其

妻曰子得所求而不從之何其懷也懷思曰吾見其

貌而欲之聞其言而惡之夫貌情之華也○各貌皆

言身之文也言文而發之合而後行離則有釁○許

實也○合謂情也貌也言也今陽子之貌濟其言置非其

外內類而言反之瀆其信也○類善也夫言以昭信奉

之如機如權機歷時而發之言思察胡可瀆也今陽

者有一且足賈禍况兼而有之其何能免焉姑從而終去之有別哉

穆子曰詳察藏情之語則陽子蓋虛言不情而後自明之人耳二三

者有一且足賈禍况兼而有之其何能免焉姑從而終去之有別哉

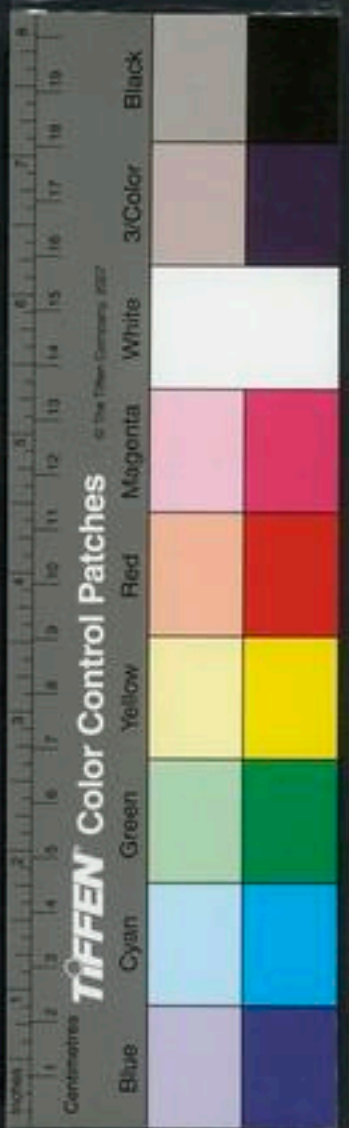

子之情謨矣音惠。以濟蓋也。成也。成其容也。且

剛而主能王上也。言性剛直。而高尚其材能也。不本而犯怨之所聚也

不本行不本仁。義也。犯他人也。吾懼未獲其利而及其難。是故去之

期年乃有賈季之難。陽子死之。難乃旦切。去羌呂切。期居期切。賈季音

大夫狐偃之子。射必也。食采於賈。字季。宣唐尚書云。晉蒐於夷。舍二軍。昭謂初音作三。重。晉文五年。晉四

卿卒。至六年。晉蒐於夷。舍二軍。領放國之制。狐射姑

將中軍。趙盾佐之。陽子至自歸。敗蒐於董。使趙盾將

中軍。射姑佐之。射姑怨陽子之易其班也。使狐鞫居

殺陽處父而奔翟。射姑怒。陽子之易其班也。使狐鞫居

趙宣子言韓獻子於靈公以為司馬

趙宣子言韓獻子於靈公以為司馬宣子音正。卿趙

也。獻子韓萬之玄孫。子領之子。後也。河曲之役

靈公襄公。子夷。阜也。司馬為軍吏矣。河曲之役

趙孟使人以其乘車干行乘音論切。行戶郎切。

沒矣沒終也。其王朝升之而莫戮其車莫古暮字。其

主人車。車僕也。吾聞事君者比而不黨比。毗志切。下同。比

舉義比也忠信也。周舉以其私黨也。夫軍事無犯犯而不

隱義也在公也。吾言汝於君。懼汝不能也。舉而不能黨

孰大焉。事君而黨。吾何以從政。吾故以是觀汝觀汝

柳宗元曰。趙宣子不怒韓獻子。而又養其能也。滅衛然而使人以其乘車干行。而至于其是。彼何罪而獲是討也。

穆子曰。宣子以義舉厥厥以義報。宣子古人相成若此。

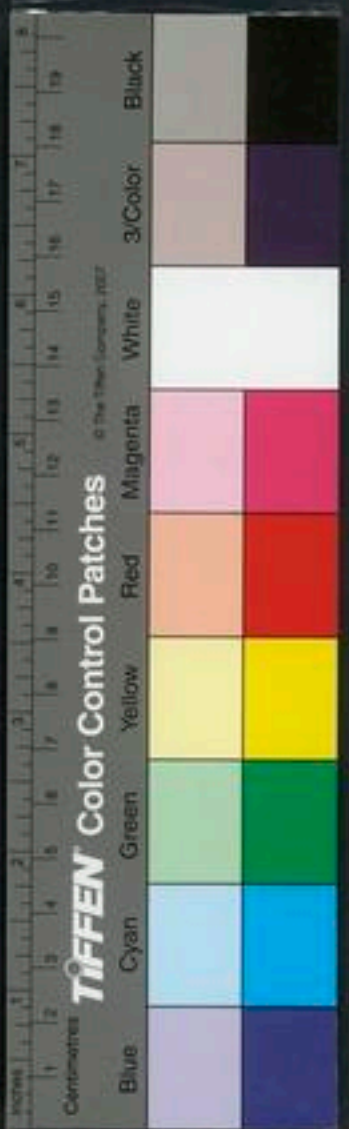

宣子請師伐宋

柳宗元曰盟主之詞殺君也宜矣若乃天昏則其好惡而取之耶曰之殺者有大於宋人者而謂考疾樂不可勝道也

天之誅何如也宣子之事則其矣而其言無可相者

汝勉之苟從是行也勉之始於其志是行今所行也臨長晉國者非汝其誰長帥也○臨蓋也○皆告諸大夫曰三子可以賀我矣吾舉厥也而中善乃今知免於罪矣  
古

宋人殺昭公殺中志切下同○宋人宋成公之子文公鮑也昭公鮑之兄拊曰也殺昭公在魯文十

趙宣子請師於靈公以伐宋公曰非晉國之急也對曰大者天地其次君臣所以為明訓也言事得其所以明教訓也今宋人殺其君是反天地而逆民則也

天必誅焉晉為盟主而不脩天罰將懼及

焉公許之乃發令於太廟召軍吏而戒樂正正長也

令三軍之鐘鼓必備趙同曰國有大役役事也趙同盾余音大夫太原同也不鎮撫民而備鐘鼓何也宣子

曰大罪伐之小罪憚之憚懼也襲侵之事陵也輕曰襲

是故伐備鐘鼓聲其罪也以聲章其罪也戰以錙

干下寧傲其民也錙音純○錙干形如雉頭與鼓相和○下寧謂鉦也傲成也唐尚書云

今宋人殺其君罪莫大焉明聲擊其無備暫事也擊其無備今宋人殺其君罪莫大焉明聲

之猶恐其不聞也吾備鐘鼓為君故也為欲尊明君道也乃

使旁告於諸侯治兵振旅鳴鐘鼓以至於宋

振奮也伐宋在

晉文公十七年

靈公虐趙宣子驟諫

虐厚斂以雕飾支解宰夫之屬○劬力欠切辭古買切

公

患之患疾也使鉏麇賊之鉏音鋤麇音迷又音倪晨往

則覆門辟矣辟亦切盛服將朝蚤而假寐假寐音成

夫不忘恭敬社稷之鎮也鎮重也賊國之鎮不忠受命

而廢之不信享一名於此不若死享受也殺之為不信故

觸廷之槐而死廷外朝之廷也周禮王之朝三槐三公位焉則諸侯之朝三

槐不見感而樹三卿靈公將殺趙盾不克晉宣二年秋晉侯飲趙

而位焉趙穿攻公於桃園趙穿晉大夫趙武之

逆公子黑臀而立之寔為成公門切

卻獻子聘於齊獻子晉卿卻缺之子克齊頃公使婦

人觀而笑之觀音傾○卻子跋齊頃公帷婦人使觀

卻獻子怒歸請伐齊范武子退自朝朝馳運切下篇

曰熒乎吾聞之熒蘇接切○熒武千人之怒

必獲毒焉夫卻子之怒甚矣不逞於齊必發諸晉國

正卿士

會也

氏之術者所以當晉靈之世獨

權宗元曰慶之

死回善矣然而

趙宣子為政之

與謀君之直其

為社稷之衛也

又矣應節不聞

之乃以假寐為

督非使不及其

假寐也則固已

得

名也

觸廷之槐而死

延外朝之廷也周禮王之朝三

槐三公位焉則諸侯之朝三

槐不見感而

以小便命也

趙穿殺靈公

靈公將殺趙盾不克

而

趙穿攻公於桃園

逆公子黑臀而立之

寔為成公

卻獻子聘於齊

人觀而笑之

范武子讓德

穆文然曰士會

二事蓋深於老

氏之術者所以





能趨然免於禍

逞快也不快心以伐

不得政何以逞怒

得政為余將

齊必發怒於晉國

致政焉以成其怒也

子以承君命唯敬

卿也承奉也

乃老

乃告

范文子莫退於朝武子曰何莫也對曰有秦客度辭

於朝

國古暮字國所留切。度隱也謂以隱伏諱詭之言聞於朝也東方朔曰非敢諫之乃與為隱

武子杖擊文子

耳是也。圖古穴切。圖古委切。

大夫莫之能對也吾知三焉。解其武

度辭

子怒曰大夫非不能也讓父兄也。

父兄長老也爾童

又云古人懼禍若此讀之令人

子何知而三掩人于朝也。

吾不在晉國亡無日矣

擊之以杖折委笄

折之設切。圖古兮切。下靡笄同。委笄也。委笄冠也。笄替也。圖則金切。

郤獻子分謗

靡笄之役韓獻子將斬人

韓或音摩。靡笄齊山名。齊師於靡笄之下戰於鞍。獻子時為司馬將斬人以戮罪在可赦之者。

郤獻子請以徇其僕曰子不將救

之乎。獻子曰敢不分謗乎。

言欲與韓子分謗共非也。言能如此故從事不乖。

靡笄之役郤獻子傷

傷於矢也。傳曰流血及傷未絕鼓音。曰余病喙。

機切。喙短氣貌。

張侯御曰三軍之心在此車矣。

張侯晉大夫解張也。

在此車謂車進則進車退則退也。

其耳目在於旗鼓。

耳聽鼓音目視旗表。

車無還表鼓無還聲。

表旌旗也。車表鼓音進退其數。軍事集矣。集成也。

吾子為之不可以言病受命於廟。將行告廟受脹於

郤獻子敗齊師

1011

穆子曰士會父  
子所言無非求  
免於禍而免禍  
揚在於讓則讓  
道乃人之不可  
一時忽者也

社市為切。服宜社之內。盛也。帶甲纓帶死而後也。此兵之常政。甲冑而効死戎之政  
乃左并轡右援枹而鼓之。馬逸不能止。三軍從之。音

名山

靡笄之役。卻獻子師勝而反。范文子後入。文子時武

子曰。燮乎。女亦知吾望爾也乎。燮音波。兵凶事。文

對曰。夫師。卻子之師也。謂子請伐齊。其事臧也。臧善也。謂

若先則恐國人之屬耳目於我也。故不敢。王切

屬猶 武子曰。吾知免矣。知免於谷

靡笄之役。卻獻子見公曰。子之力也夫。見賢通切。平

對曰。克也。以君命命三軍之士。三軍之士用命。克也。

何力之有焉。范文子見公曰。子之力也。夫對曰。燮也。

受命於中軍。以命上軍之士。上軍之士用命。燮也。何

力之有焉。燮武子見。武子晉卿。燮枝之孫。樂盾之子。書也。特將下軍。○樂盧官切。病

公曰。子之力也。夫對曰。書也。受命於上軍。以命

下軍之士。下軍之士用命。書也。何力之有焉。

靡笄之役也。卻獻子伐齊。齊侯來。齊侯來以靡笄之役。故服而朝。晉使

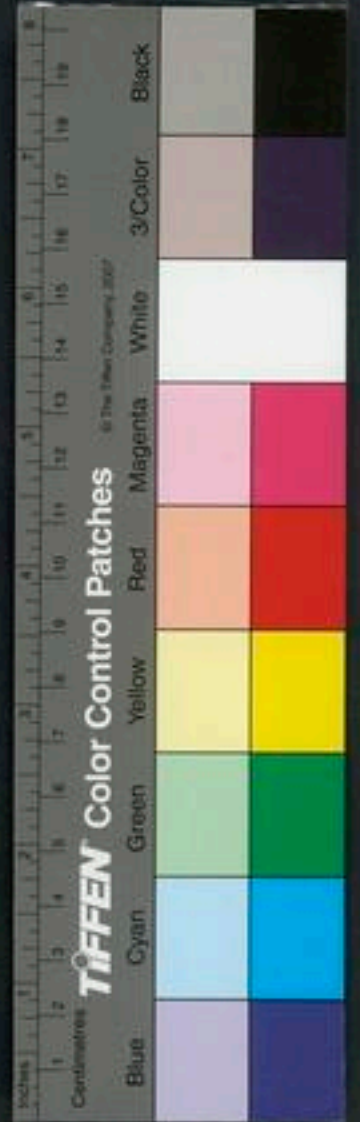



山人論梁山崩

也任晉成三年  
○獻之以得隕命之禮  
隕於敏切。獻致養也。獻逐豆

之數如征伐所獲國君之獻禮也。以得言不得也。伐國獲君若秦獲晉惠是為隕命。今齊雖敗項公不見得非隕命也。故苗豳皇以邵克不知禮司馬法曰其有隕命行禮如會所爭義不爭利也。○豳豳云切。

曰寡君使克也不腆弊邑之禮為君之辱敢歸諸下

執政以懋御人  
懋士典切。懋牛刃切。歸饋也。執政執事也。懋願也。備人婦人也。願以此

報君御人  
苗豳皇曰邵子勇而不知禮  
豳豳皇晉大夫之笑已者

也矜其伐而耻國君  
矜大也。其與幾何終命也。

梁山崩  
梁山晉望也。崩任晉成五年。以傳召伯宗  
傳竹韻切。上同。傳傳也。伯宗晉大夫孫伯糾之子。○晉古音切。遇大車當道而覆  
大車牛車也。立而辟

之曰辟傳  
辟上音亦切。下音避。避傳車對曰傳為速也。若俟

吾辟之則加遲矣  
加益也。不如捷而行  
捷為捷。伯宗喜問

其居曰絳人也  
絳晉國都。伯宗曰何聞曰梁山崩而以傳

召伯宗伯宗問曰將若何對曰山有朽壤而自崩將

若何  
朽腐也。不言政失所為而稱。夫國主山川

主也孔子曰夫  
故川涸山崩君為之降服出次  
涸竭也。川

○縵車無文也。不舉不舉樂也。策於上帝以簡策之。文告於上帝。周禮四鋪五撤。崩命去樂。○周古音切。下國三日哭以禮焉  
禮於神也。周禮雖伯宗亦其



如是而已其若之何問其名不告請以見弗許賢

以見伯宗及絳以告而從之以車者之言告君君從之

伯宗朝以喜歸朝馳送切下同其妻曰子貌有喜

何也曰吾言於朝諸大夫皆謂我知似陽子知音智

習也陽子對曰陽子垂而不實主言而無謀也尚是

以難及其身子何喜焉伯宗曰吾飲諸大夫酒而與

之語爾試聽之曰諾既飲其妻曰諸大夫莫子若也

然而民不能戴其上父矣難乃且切下同於鳩切

也才在難必及子子益丞素士愁庇州犁焉困所自

也才在難必及子子益丞素士愁庇州犁焉困所自

也難切難必及子子益丞素士愁庇州犁焉困所自

也難切難必及子子益丞素士愁庇州犁焉困所自

也難切難必及子子益丞素士愁庇州犁焉困所自

也難切難必及子子益丞素士愁庇州犁焉困所自

也難切難必及子子益丞素士愁庇州犁焉困所自

也難切難必及子子益丞素士愁庇州犁焉困所自

也難切難必及子子益丞素士愁庇州犁焉困所自

也難切難必及子子益丞素士愁庇州犁焉困所自

伯宗之妻言密  
楊子曰陽子以  
才知死伯宗以  
似陽子來才知  
天所賦也人可  
知之何大才不  
才大知不知庶  
民矣夫  
孫應鑿曰何物  
女亦乃有胡室

難切難力之切又力兮切○憂疾也○素士  
也愁願也庇覆也州犁伯宗子宿州犁也  
晉士也  
及藥弗忌之難諸大夫害伯宗將謀而殺之  
已晉大夫伯宗之難也○二○欲善弗忌故謂  
伯宗行殺之在晉成十五年○謂側鳩切  
畢陽實送  
州犁於荆荆楚也犁奔  
楚為大宰。

國語第十一



趙文子見諸大夫  
孫應鑿曰文彩  
爛然其可觀也  
樂伯之言

國語第十二

晉語六

趙文子冠

冠古亂切下注同○文子趙盾之孫

見樂

武子武子曰美哉

武子樂書也禮既冠與贊於君遂以贊見於卿大夫先生美美成人

昔吾逮事莊主

莊莊子趙朔之諡也大夫稱主趙朔嘗將下軍樂書佐之○朔子匠

切華則榮矣實之不知請務實乎

榮者有色貌也實之不知華而不實

也見中行宣子宣子曰美哉

行戶郎切凡後中行並同○宣子晉大夫中行

也

惜也吾老矣

惜已年老不見文子德所至也

見范文子

文子

也

文子曰而今可以戒矣夫賢者寵至而益



NATIONAL CENTRAL LIBRARY, TAIWAN, R.O.C.

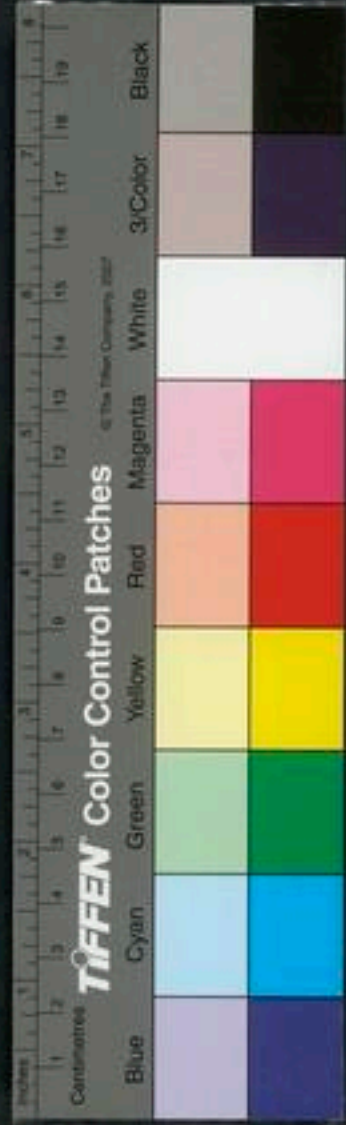

趙文子見諸大夫  
孫應鑿曰文彩  
爛然其可觀也  
樂伯之言

國語第十二

晉語六

趙文子冠

冠古亂切下注同○文子趙盾之孫趙朔之子趙武也冠謂以士禮始冠

見樂

武子武子曰美哉

武子樂書也禮既冠樂贊於君遂以贊見於卿大夫先生美美成人

昔吾逮事莊主

莊莊子趙朔之諡也大夫稱主趙朔將下軍樂書佐之○趙子匠

切華則榮矣實之不知請務實乎

榮者有色貌也實之不知華而不實

也見中行宣子宣子曰美哉

宣子晉大夫中行

也

惜也吾老矣

惜已年老不見文子德所至也

見范文子

文子

也

文子曰而今可以戒矣夫賢者寵至而益



NATIONAL CENTRAL LIBRARY, TAIWAN, R.O.C.



得又照曰寵至  
益成二語有味  
乎其言之也文  
于終身行運可  
謂子召此語

臆

以善之言即聖  
易加凡人皆  
當時時者此

戒不足者為寵驕知不足者故與王賞諫臣逸王罰

之吾聞古之王者政德既成又聽於民詞於芻蕘聽

初俱切於是乎使工誦諫於朝朝助達切下同

如堯切於是乎使工誦諫於朝工矇睞也誦誦讀

前世箴在列者獻詩使勿堯公卿至於列士獻詩以

諫之語風也堯惑也風聽臚言於市臚力居切風采也

風方風切諷通風聽臚言於市臚傳也來臚商旅所

傳善惡辨妖祥於謠辨別也妖惡也祥善也行歌曰

之言辨妖祥於謠丙之辰虞弘箕服之類是也

○剛必列切考百事於朝百官職事問謗與於路有邪而

正之盡戒之術也漸道先王疾是驕也見郤駒伯駒

伯曰美哉駒伯善駒然而壯不若老者多矣年特

自見韓獻子獻子晉卿獻子曰戒之此謂成人成人

在始與善始與善善進善不善蔑由至矣蔑無始與

不善不善進不善善亦蔑由至矣如草木之產也各

以其物也物類人之有冠猶宮室之有牆屋也糞除而

已何又加焉糞除論見知武子武子曰吾子勉之知

智武子晉卿荀首之成宣之後而老為大夫非耻知

乎成季子文子曾祖趙衰也宣宣子文子祖父趙盾

志以佐先君道法而卒以政可不謂文乎道達也志

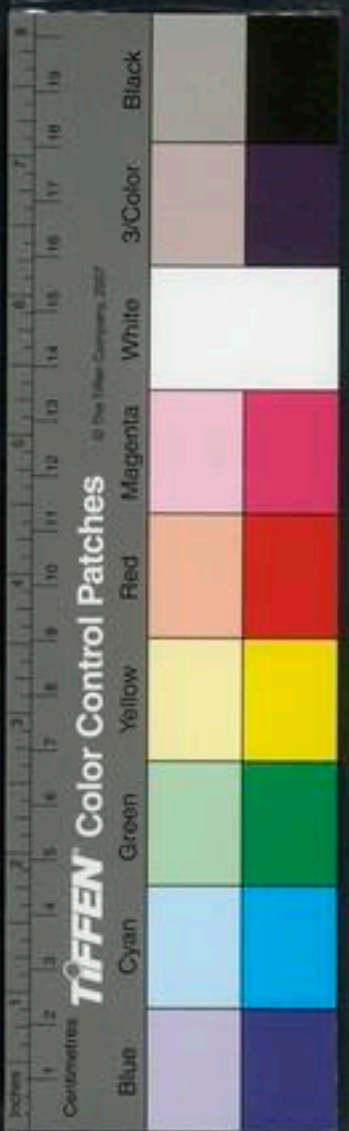



也先君文子也夫宣子盡諫於襄靈襄公文公也以諫取惡不憚死進也可不謂忠乎吾子勉之有宣子

之忠而納之以成子之文事君必濟濟成見苦成叔

子苦成叔子郤犇也叔子曰抑年少而執官者衆

執官為大夫也吾安容子見溫季子溫季子郤至也季子曰誰之不

如可以求乎言汝不如誰可以求其次不欲其高遠也見張老而語之語

也據切○張老晉大夫張孟也張老曰善矣從欒伯之言可以滋滋益

也范叔之教可以大韓子之戒可以成物備矣志在

子物事也人事以備能若夫三郤亡人之言也何稱

述焉不足知子之道善矣道訓是先主覆露子也方

厲公將伐鄭厲公晉景公之子州蒲也伐鄭鄭從楚故也在晉成十六年范文子

不欲曰若以吾意諸侯皆睦則晉可為也為治也○

唯有諸侯故擾擾焉凡諸侯難之本也擾如小切○

輒伐之故得鄭憂滋長安用鄭長展兩切○楚必救之故憂益長郤

至曰然則王者多憂乎文子曰我王者也乎哉言俱

也夫王者成其德而遠人以其方賄歸之故無憂賄

罪切○方賄今我寡德而求王者之功故多憂我子

所在方賄

張老總括數語足知文子趨向聽言者又不可不知

以應彭三劍也仁人之言察在禮文子則亦所謂季孫之惡我藥石也文子與郤至論伐鄭禮文烈曰我王者乎哉語佳而有含義善聽者不必用解矣王者以德音觀下文自見註非

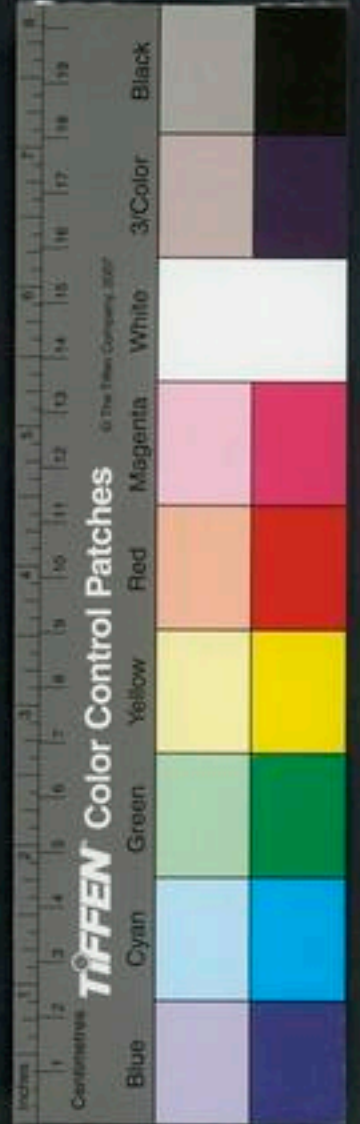

晉救楚師於鄢

穆文曜曰晉魯之師安得會乎  
述王樂其侯之非足鄢至論楚五聞卒能破之其深於兵機哉

見無土而欲富者樂乎哉樂待各切○寡德求富行不得息

厲公六年伐鄭六年魯成十六年且使苦成叔及欒黶與齊

魯之師黶一減切凡後同○苦成叔魯欒黶樂書之了○子也○魯欒如齊欒黶如魯皆乞師

楚恭王帥東夷救鄭恭王莊王之子歲也或作審東夷楚東之夷也○霽之林切

楚半陳公令擊之欒書曰君使厲也與齊魯之師請

侯之卻至曰不可楚師將退我擊之必以勝歸陳直切

夫陳不違息一聞也聞古宴切下聞心故可勝也

夫南夷與楚來而弗與陳二聞也南夷據在晉南也夫楚不與陳不欲戰也

與鄭陳而不與鄭三聞也雖俱陳不整齊也且其士卒在陳

而譁四聞也譁戶診切○譁也○譁休喬切夫衆聞譁則必懼五

聞也鄭將顧楚楚將顧夷莫有闔心不可失也公說

於是敗楚師於鄢陵欒書是以然卻至說古悅字○怨其反已專

其美也

五聞

鄢之戰卻至以韎韋之跗注三逐楚平王卒木拜切

妹跗音膚○三君云一衆曰韎卽後司農說以爲韎

茅蒐染也跗聲也昭謂茅蒐今絳草也急疾呼茅蒐

成跗也凡染一人爲緇跗注其服自要見王必下奔

下下車退戰王使工尹襄問之以弓工尹楚官襄其名問還也○

種文熙曰敵國唯季之君乃吾仇讎安可見之而丁申左氏謂其勇而有禮謬矣

唯季

曰方事之殷

事戎事也

有韎韍之跗注君子也

屬見不殺而下無乃傷乎

屬適也傷其傷也

卻至甲冑而見

客免冑而聽命

免脫也脫之為障耳

曰君之外臣至以寡君之

靈閒蒙甲冑

蒙破也破介在甲冑之間也破皮寄切

不敢當拜君命之

辱為使者故敢三肅之

使所更切禮軍事肅拜肅拜下手至地也

君子

曰勇以知禮

禮軍禮也

鄢陵之役大夫欲爭鄭

與楚爭鄭

范文子不欲曰吾聞人

臣者能內睦而後圖外

睦親也

不睦內而圖外必有內

爭益姑謀睦乎

姑且也

考訊其阜以出則怨靖

靖安也言內且謀相親愛乃考問百姓知其虛實然後出軍用師則怨惡自安息也○圖鳥路切

鄢陵之役晉伐鄭荆救之

荆楚也

大夫欲戰范文子不

欲曰吾聞君人者刑其民

以刑正其民

成而後振武於外

是以內餽而外威

威畏也

今吾司寇之刀鋸日弊

鋸居御切○鋸婢世切○刀鋸小人之刑而斧鉞不行也○斨所角切

斧鉞大刑也不內猶有不刑而况外乎夫戰刑也

行不行於大臣刑殺有過由大也而怨由細也

刑之過也刑殺有過由大也而怨由細也以忍去過以義斷也無怨而大不過而後可以武刑外之不服者今吾刑

又子欲釋楚師以為外患

公之不足以立功正姑以外患權之且甚深止慮遠矣何言之諸臣見不及此乎





文子再論伐楚  
師不可

外乎大人外者刑不及而忍於小民行刑於小民將誰行武武

不行而勝幸也幸倖幸也幸以為政必有內憂且

唯聖人能無外患又無內憂距非聖人必偏而後可

距其呂切。距猶有一也。偏而在外猶可救也。在外外疾自

中起是難益姑釋荆與鄭以為外患乎釋置也

鄢陵之役晉伐鄭荆救之樂武子將上軍范文子將

下軍中軍上熒作之文曰樂武以其族夾公行樂

武子欲戰范文子不欲曰吾聞之唯厚德者能受多

福無德而服者衆必自傷也不義而稱晉之德諸

侯皆叛國可以少安國尺證切。稱謂也。謂晉之德

還自整修則國可以少安。覆扶又切。唯有諸侯故擾擾焉凡諸侯難

之本也且唯聖人能無外患又無內憂距非聖人不

有外患必有內憂益姑釋荆與鄭以為外患乎諸臣

之內相與必將輯睦不復征伐今我戰又勝荆與鄭

吾君將伐知而多力無所爭也自伐其知自多其功也將怠教

而重斂大其私暱而益婦人田暱近也私近謂嬖

臣之大謂增其祿也婦人愛妾也不奪諸大夫田則焉取以益此諸

語入繫辭初機  
灼然

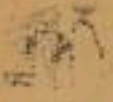

武子之言似思  
但不審福機終  
為天

也戰若不勝則晉國之福也戰若勝亂地之秩者也

亂地亂故地也秩常也其產將害大益姑無戰乎產生也言其

臣樂武子曰昔韓之役惠公不復舍韓之役秦獲惠

年邲之役三軍不振旅邲在晉宣十二年師敗衆散故

不能振旅而入箕之役先軫不復命晉人敗翟於箕先軫死

信三十晉國固有大耻三今我任晉國之政任當也

為上不損晉耻又以違蠻夷以重之直用切也

雖有後患非吾所知也不能遠范文子曰擇福莫若重

擇禍莫若輕重直也切下同○有二福擇取其輕福無所用

不相聽以上乃  
參言固有大耻

輕禍無所用重晉國固有大耻與其君臣不相聽以

孰若內憂云為  
誌倭笑也註好

為諸侯笑也不相聽謂惠公不與慶鄭相聽以殞於

而似遠

不與襄公用盜姑以違蠻夷為耻乎樂武子不聽遂

與荆人戰於鄢陵大勝之鄢陵地於是乎君伐知而多

力怠教而重斂大其私疆殺三郤而尸諸朝朝馳達

此所謂委至而  
徒退者

郤錡擊至也尸陳納其室以分婦人納取也室妻於

是乎國人弗蠲蠲潔也遂殺諸翼葬之翼東門之

外以車一乘輅申志切下殺公同輅實證切○翼故

陵欲盡去羣大夫而立其左右欲以胥童夷羊午長  
魚鱈為卿故殺三郤長魚鱈又以兵劫樂書中行饒





過書不從苑文  
子之言禮成試  
君之禍則書之  
罪始不容錄矣

將殺之公不忍而復其位魯成十七年冬厲公游於  
匠麗氏樂書中行假沈公十八年正月使程潛殺公  
葬之以車一乘不成喪  
厲公之所以死者唯無德而

功烈多服者衆也烈業也服者眾謂魯成十二年會  
於麻隧十五年盟於戚會吳於鍾離十六年敗

鄢陵之役荆厭晉軍厭於甲切○厭謂掩其不備也  
傳曰甲午晦楚長驅晉軍而陳

軍吏患之將謀謀所以詐杆  
范匄自公族趨

過之古害切或作過古禾切○句范文  
子之子宣子也自公族為公族大夫曰夷竈

堙井非退而何堙音因○夷平也堙塞也使晉軍平  
塞井竈示必死不復飲食非退而何

言楚必還傳曰塞井夷竈陳於軍中而疏行范文子  
首是也○應悉則切復扶又切行戶郎切

執戈逐之曰國之存亡天命也童子何知焉且不及  
而言姦也必為戮言義不及句而句言之  
是為有姦故必為戮苗焚皇曰

善逃難哉難乃旦切下篇並同○文子欲  
句讓大臣不益掩人是為避難既還荆師

於鄢陵將穀穀處其館食其穀也  
傳曰晉師三日館穀范文子立於戎馬

之前公戎車  
馬前也曰君幼弱諸臣不佞佞才  
也吾何福以及

此吾聞之天道無親唯德是授吾庸知天之不授晉

且以勸荆乎庸用也馬用知夫不先授音以福使勝  
楚而以勸楚修德以報晉乎○獨於度

君與二三臣其戒之戒備  
也夫德福之基也無德而

福隆猶無基而厚墉也其壞也無日矣墉餘衝切○  
墉盛也墉牆





也

反自馭范文子謂其宗祝宗宗人祝也曰君驕泰而有

烈也烈功也夫以德勝者猶懼失之而況驕泰乎君多私

今以勝歸私必昭昭每臣妾也昭顯也昭私難必作龍私必去舊去舊必

吾恐及焉凡吾宗祝為我祈死也祈求也先難為免免免

七年夏范文子卒晉厲公七年魯成十七年冬難作始於三郤

卒於公公殺三郤樂中行畏諫乃殺公也既戰獲王

子發鉤發鉤楚公子夜也傳曰囚欒書謂王子發鉤

曰子告君使古毒切下曰郤至使人勸王戰及齊

魯之未至也言勸楚王使與晉戰也音乞師且夫戰

也微郤至王必不免微無也言郤至見王吾歸子子

固聞之也固力聲切郤至欲為難使苦成叔緩齊魯之師已

勸君戰已郤戰敗將納孫周孫周悼孫周悼事不成故免楚

王然戰而檀舍國君而受其問不亦大罪乎問謂

也且今君若使之於周必見孫周公曰諾欒書使人

謂孫周曰郤至將往必見之郤至聘於周公使覘之

見孫周丑斃切又丑廉是故使胥之昧與夷陽午

欒書殺三郤紙厲公立悼公欒宗元曰死之長短而在宗祝則誰不擇長宗夜而多壽高文子之死而得亦妾之大者其謀深險人未有不墮其計者

孫周

總文總曰即此一罪郤至可死不必以上三事証之又不可為



聘周之謀則至死而其心不服

矣

此禍至死之言則有可取不可以人廢之也

刺郤至苦成叔及郤錡錡之昧齊童也及夷陽午皆屬公嬖臣郤錡謂郤至曰君不道於我我欲以吾宗與吾黨夾而攻之雖死必敗國國敗君必危其可乎郤至曰不可至聞之武人不亂勇而不義則不為武知人不詐知言智為知詐則不為知仁人不黨不羣也夫利君之富富以聚黨利君寵祿以為富得富故有徒黨利黨以危君君之殺我也後矣後晚也且衆何罪鈞之死不若聽君之命鈞等也等一死不欲為亂也是故皆自殺傳曰言自殺取其不廢自殺之道既刺三郤樂書殺厲公乃納孫周而立之是為悼公

長魚矯詐也

穆文惠曰長魚矯既殺三郤復

將國公曰一旦而尸三卿不可益也對曰臣聞之亂

之及不獲命乃

遂奔懼知禍

不從從後任可

謂其人

桃宗元曰厲公

也假如殺樂書

長魚矯既殺三郤乃脅樂中行謂與正下童其脅之也

而言於公曰不殺此二子者憂必及君言二子

公曰一旦而尸三卿不可益也對曰臣聞之亂

在內為軌在外為姦禦軌以德禦姦以刑禦止也德

今治政而內亂不可謂德除鯁而避強不

可謂刑鯁古杏切德刑不立姦軌並至臣脆弱弗能

忍侯也乃犇翟三月厲公殺七歲切犇古奔字

十二月長魚矯犇翟閏月樂中行殺晉童十八年正月厲公殺

樂武子中行獻子圍公於匠麗氏力之切匠麗氏晉嬖大夫也

按文無曰歸厥  
不足變氏祗君  
又不為變氏所  
忌寧敢自信中  
去獲免其知不  
可及矣

乃召韓獻子獻子辭曰殺君以求威非吾所能為也

綏申志切。求威行爲不仁事廢爲不知。威行於君

爲不仁事廢爲不知。威行於君享一利亦得一惡非所務也昔者吾畜

於趙氏圖許六切。畜養也。韓孟姬趙盾之子趙朔之妻晉景公姊也與盾之弟樓孟姬之讒吾能違兵

嬰通嬰兄趙同括放之姬諸同括於景公景公殺之。特獻子能違其兵韓卒存趙氏未可也人有言曰殺

老牛莫之敢及而況君子乎尸土二三子不能事君安

用厥也中行偃欲伐之藥書曰不可其身果而辭順

果謂敢行其志也順無不行果無不徹順者人從之故無不

不徹微達也夫以果戾順行民

不犯也戾必計切。戾能也以果敢帥順吾雖欲攻

之其能乎乃止道而行之故民不犯。圖所律切





NATIONAL CENTRAL LIBRARY, TAIWAN, R.O.C.



TIFFEN Color Control Patches

© The Tiffen Company, 2007

Blue Cyan Green Yellow Red Magenta White 3-Color Black

5

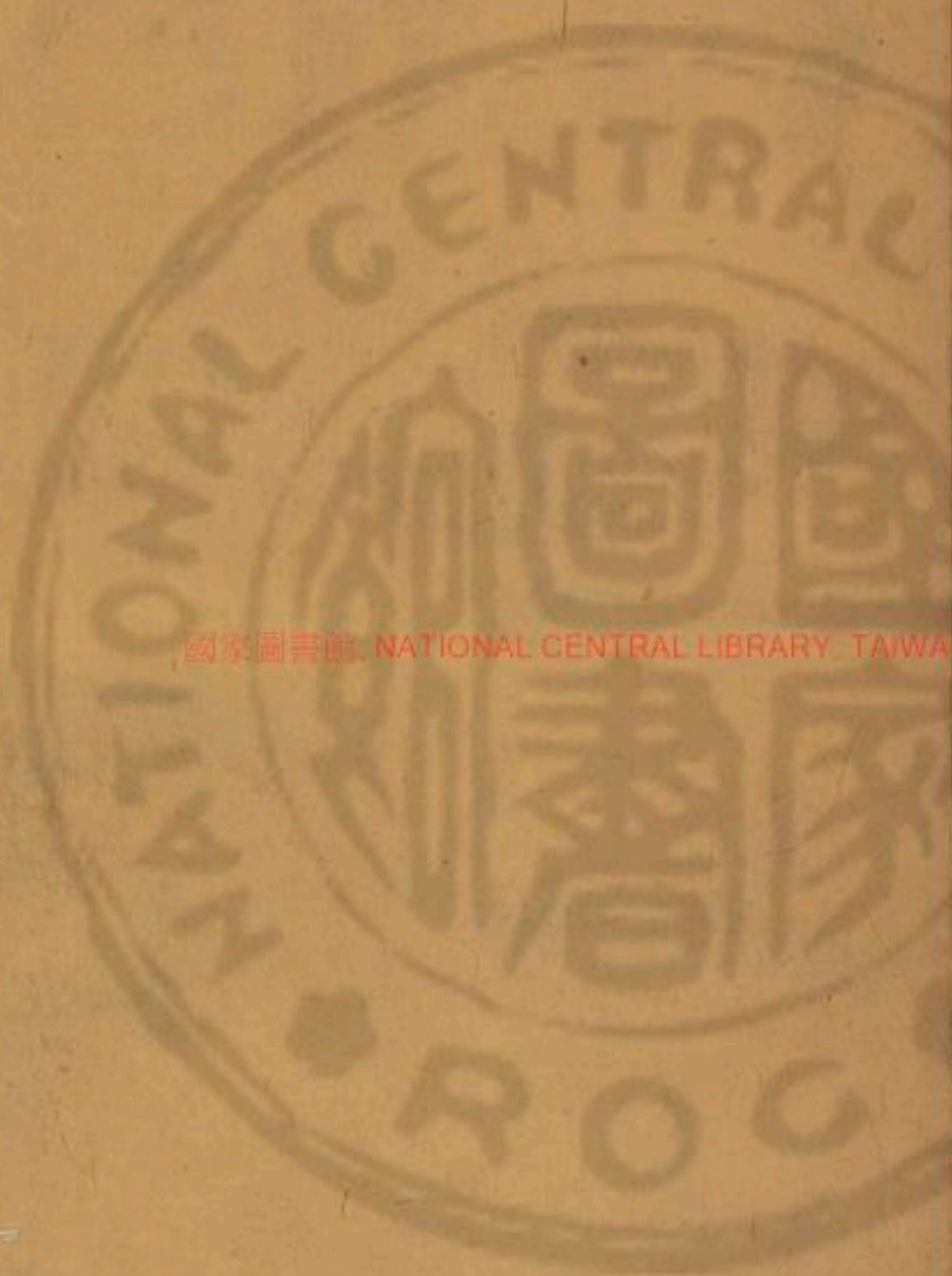

國家圖書館 NATIONAL CENTRAL LIBRARY TAIWAN, R.O.C.



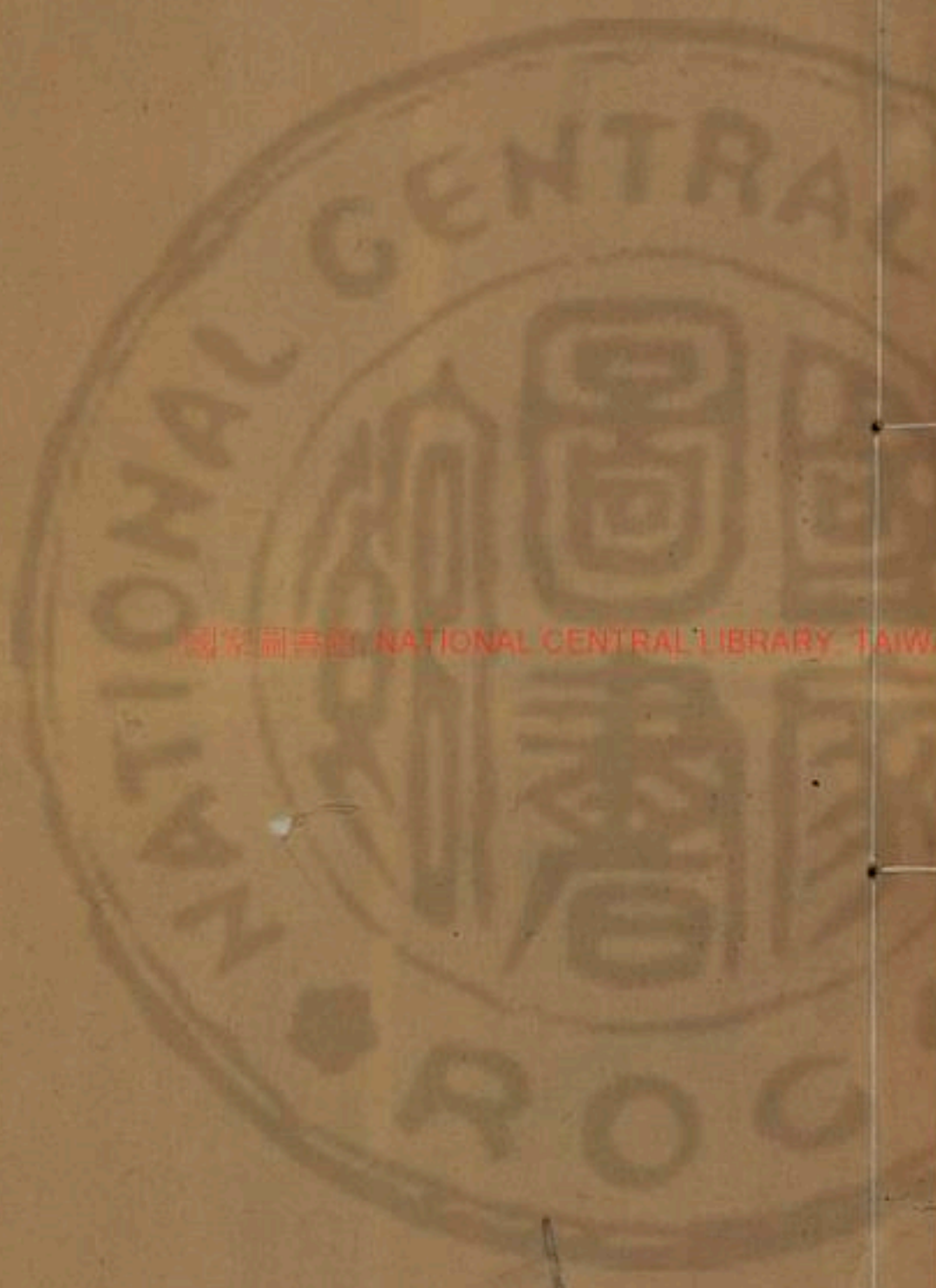

國立中央圖書館 NATIONAL CENTRAL LIBRARY, TAIWAN, R.O.C.

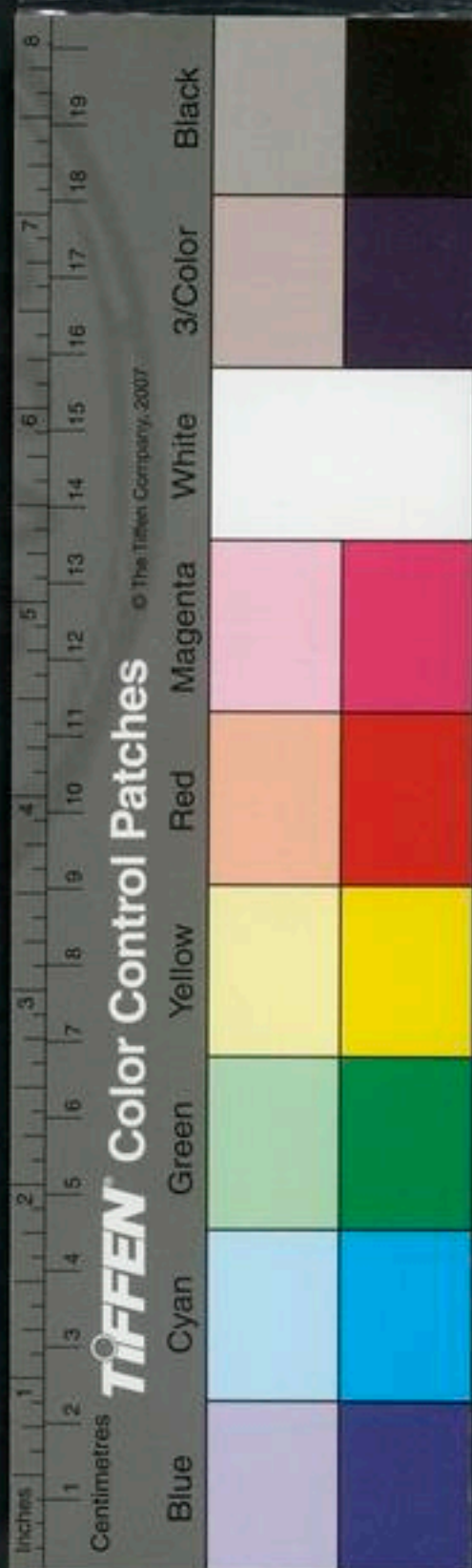

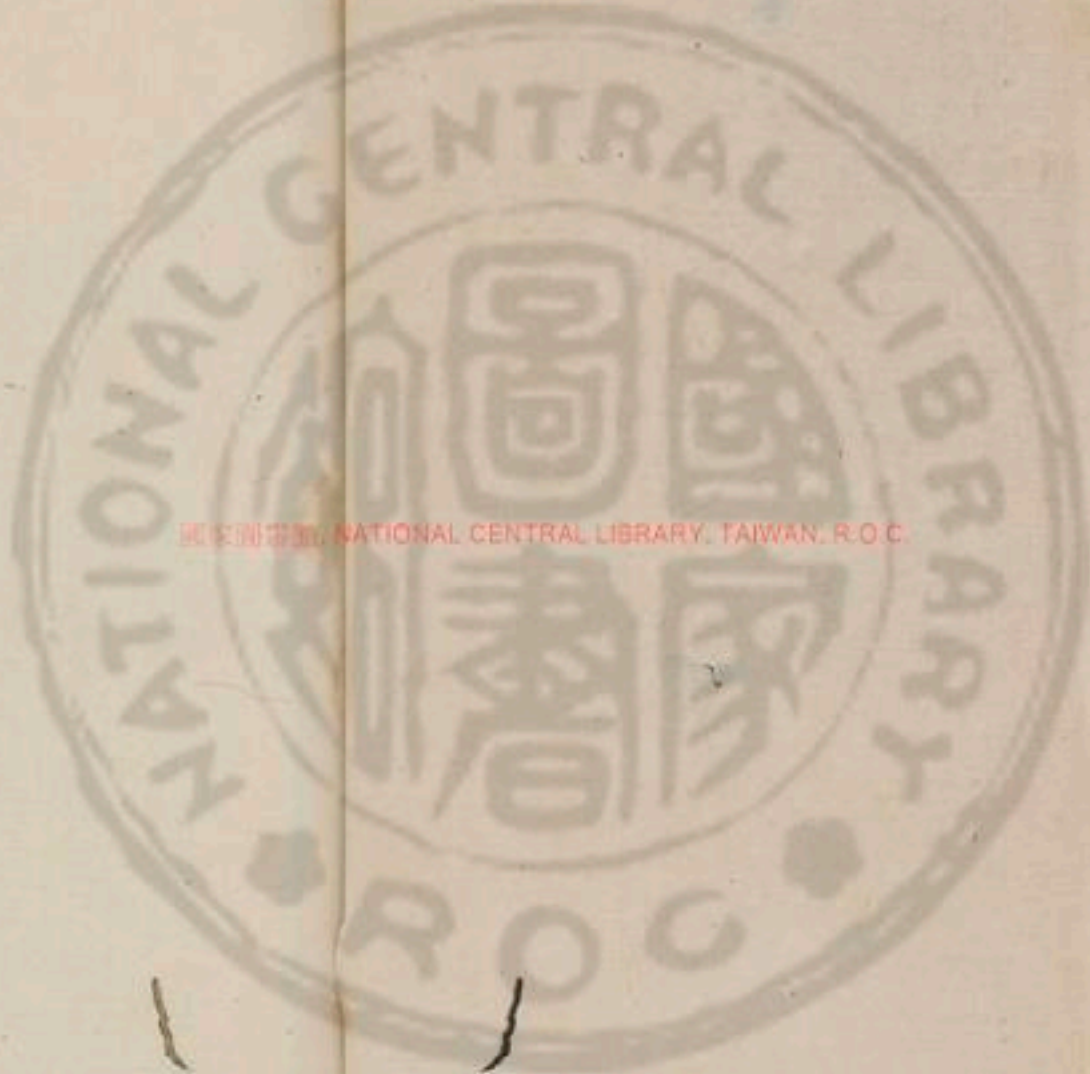

國立中央圖書館, NATIONAL CENTRAL LIBRARY, TAIWAN, R.O.C.

5-254614

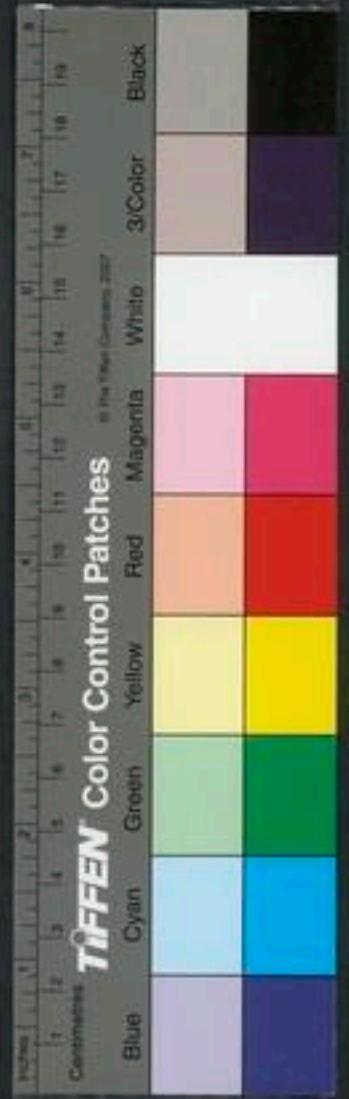



悼公新政

國語第十三

NATIONAL CENTRAL LIBRARY, TAIWAN, R.O.C.

元和鄭人

吳高陵亭侯 韋昭解 宋鄭國公 宋庠補音

明吏部考功員外穆文熙編纂 兵部左侍郎石星校閱

河南道監察御史劉懷恕纂校 江西道監察御史沈權同校

晉語七

既殺厲公藥武子使知武子彘恭子如周迎悼公

志切下纂殺同劓音習下並同劓音帶○武子藥書也知武子荀帶也彘恭子士勳也食邑於彘悼公周

子也時年十四歸於庚午大夫逆於清原清原晉境公

言於諸大夫曰孤始願不及此也及至孤之及此天也

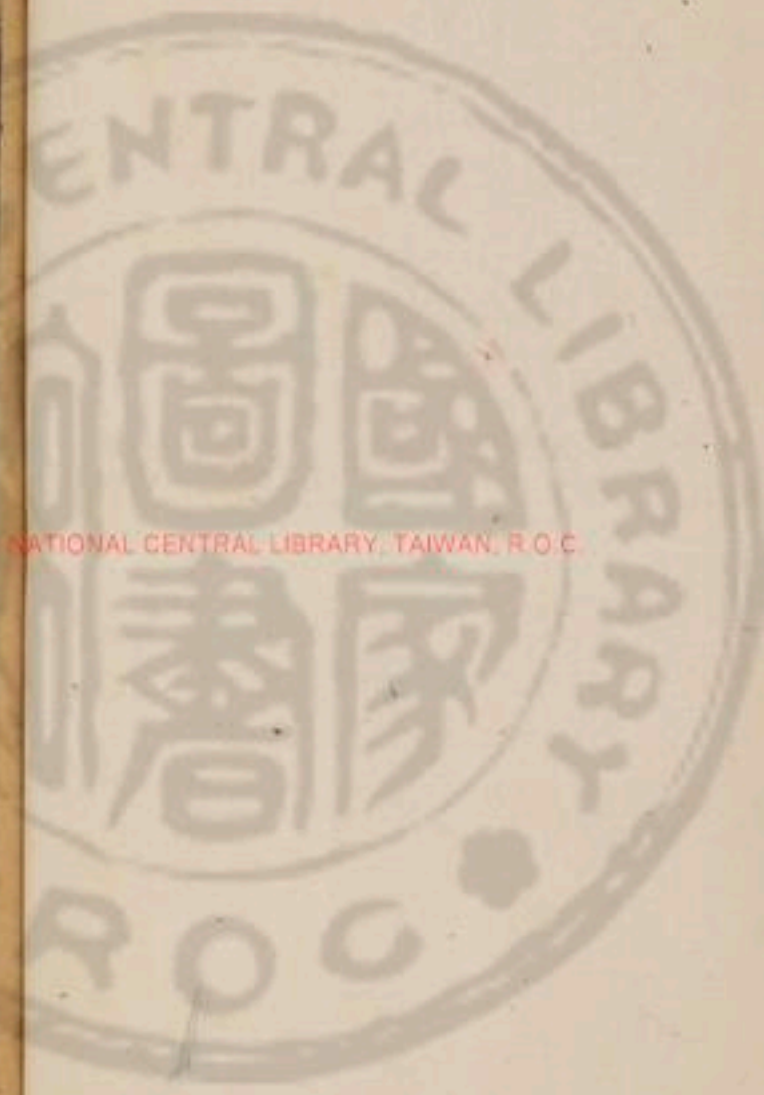

稷文獻曰其詞  
婉而有致既不  
使恣臣疑畏又  
不下之憂備諸  
政有得氣度研  
然大是春秋賢  
不

引天以抑人之有元君將稟命焉元善也若稟而棄

之是焚穀也穀所仰以生也其稟不材是穀不成也不材不可用也

不成謂此也穀之不成孤之咎也成而焚之二三子

之虐也孤欲長處其願出令將不敢不成不敢為二

三子為令之不從故求元君而訪焉訪大夫之命故求

孤之不元廢也其誰怨廢以不從善君而謀之

以虐奉之二三子之制也制也若欲奉元以濟大義

將在今日若欲暴虐以離百姓反易民常亦在今日

反易民常不事上也圖之進退願由今日悼公承篡殺之後

此物屬焉患切大夫對曰君鎮撫羣臣而大庇蔭

之無乃不堪君訓而陷於大戮以煩刑史刑刑官司

辱君之允令允信敢不承業乃盟而入示奉

辛巳朝於武宮武宮武公廟定百事立百官議

育門子選賢良門子大人道興舊族出滯黨

舊族舊臣之子孫滯賞謂有功於先君未畢故刑赦

囚繫故刑若今被刑居作者畢之不復作也宥聞

罪薦積德積德之疑者宥逮鯨寡

故也薦進也積德之本進用之



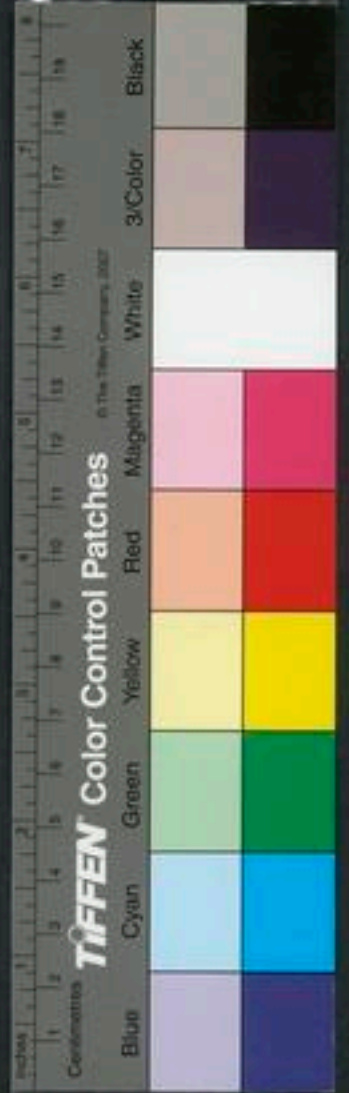

主父

悼公用人復伯

用呂宣子

孫應發曰念其  
功勳因其材品  
同不論德績不  
違志一篇之中  
毛羽豐滿節節  
琳瑯

國姑還切。逮振廢淹疾起也淹父也謂本賢人養

老幼養有常儀切恤孤疾無父曰孤疾廢疾也年過七十者公

親見之請賢知稱曰王父王父不敢不承音甫

尊而親之所以盡其心也故王父不敢不承命二月乙酉公即位先館於外至此乃就

宮朝也傳曰館於使呂宣子佐下軍宣子呂錡之子呂相也錡其

伯于同氏是也曰邲之役呂錡佐知莊子於上軍錡薄密切

下字之誤也呂錡尉武子也知莊子荀首也時為下

軍大夫事在魯宣十二年唐尚書云荀首時將上軍

誤矣○野子獲楚公子穀臣與連尹襄老以免子羽

連尹楚官名子羽知莊子之子穀之字也邲之戰楚

人囚知穀莊子以其族反之司武子御莊子射襄老

獲之遂載其尸躬躬公子穀臣囚之以二者歸魯成三

年晉人歸楚穀臣與襄老之尸以求知營楚人許之

故曰以免子羽○鄢之役親賦楚王而敗楚師因古

翻食亦切下同○魯成公十六年晉楚戰於鄢陵呂錡射楚恭

王中目楚師敗楚養由基射呂錡中項而死以定

晉國而無後無後子孫無其子孫不可不崇也崇高

便彘恭子將新軍曰武子之季文子之母弟也季少

武子士會文子士燮也母弟同母弟也武子宣法以定晉國至於今是

用宣明也法文子勤身以定諸侯至於今是賴定諸

為軍師能使諸侯事晉也賴蒙也夫二三子之德其可忘乎故以彘

彘恭子

令狐文子

季屏其宗必領切使令狐文子佐之文子魏犢之

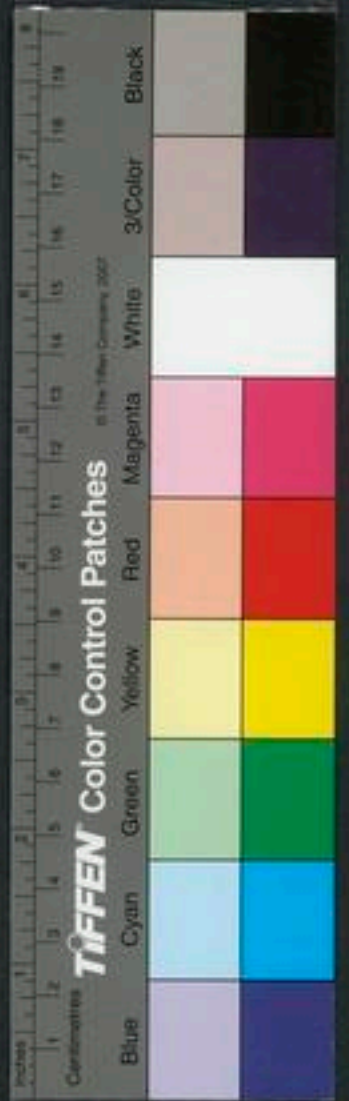

王貞子  
右行辛

魏頡也今孤邑名○魏又曰昔克潞之役秦來圖敗

晉功魏顛以其身卻退秦師於輔氏親止杜回其勲

銘於景鍾洛故切○克勝也魯宣十五年六月癸卯晉荀林父將滅赤翟潞氏七月秦桓公伐晉次於輔氏欲敗晉功壬午晉景公治兵以畧翟士及潞魏顛敗秦師於輔氏獲杜回輔氏晉地杜回秦力士也勲功也

至於今不育其子不可不興也景悼景公之鍾也

也君知士貞子之帥志博聞而宣惠於教也使為太

傅師所律切○貞子晉卿士穆子之子士溼也知右行

辛之能以數宣物定功也使為司空行辛大夫賈

辛也數計也宣明也物事也能以計數明事定功故使為司空司空掌邦事謂建都邑遷宮室經封漁之

荀賓

而不暴也使為戎右荀賓晉大夫戎右公戎車之

伯請公族大夫樂伯樂武子公族大夫公曰荀家惇

惠音音敦○荀荀禮文敏音音敦○荀驥也音音敦○荀

果敢音音敦○荀無忌鎮靖音音敦○荀使

茲四人者為之也音音敦○荀夫膏粱之性難正也音音敦○荀

者道之音音敦○荀使果敢者諗之音音敦○荀

穆文與白用人  
一羣文勢聯絡  
多多愈言愈出  
感奇  
荀家  
樂驥  
四人為公族大  
夫

可謂曲盡教公  
族之法

精者言食肥美者率  
多驕放其性難正也  
故使惇惠者教之  
道統使文敏

荀賓

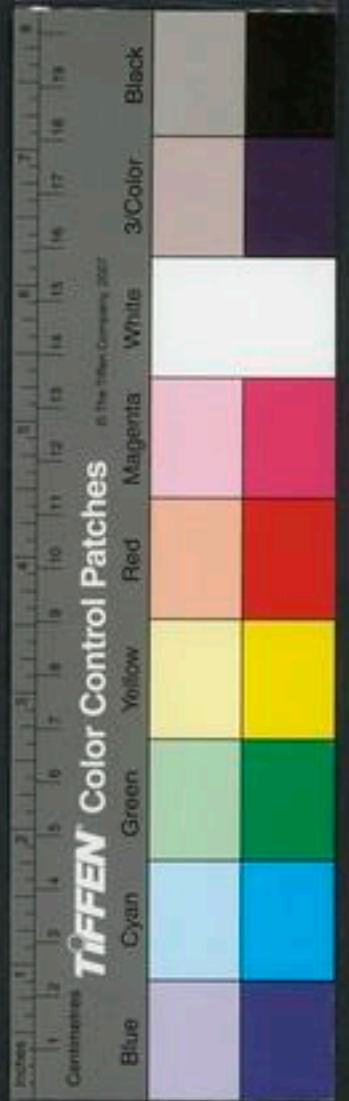

私愛

羊舌驥

魏絳

沙而

魏絳

所用人人各當  
安得不伯文公

○周古使鎮靖者修之○修治其氣性惇惠者教之則

徧而不倦○倦懈也文敏者道之則婉而入○婉順也果敢者

諗之則過不隱鎮靖者修之則壹○壹均也使茲四人者

為公族大夫公知祁奚之果而不淫也使為元尉○祁奚

也○晉大夫高梁伯之子也知羊舌職之聰敏肅給也使佐

之○羊舌職晉羊舌大夫之子也知魏絳之勇而不亂也

使為元司馬○魏絳魏擊之子也知張老之知而

不詐也使為元侯○張老晉大夫張孟也知鐸遏

寇之恭敬而信疆也使為與尉○又音謂也遇寇晉大

後一人而已

精優  
程鄭

大與列上知藉偃之惇率舊職而共給也使為與司

馬○藉在亦切內傳伯籍偃首供也藉偃晉大知程鄭

端而不淫且好諫而不隱也使為赫僕○呼報切下

大○大音驪之會孫程季之子端正也注也○實徒切留切

始合諸侯於虛打以救宋○地宋魚石救宋而之楚楚

諸侯以救宋在魯成十八年使張老延君舉於四

方且觀道逆者○延陳也陳君之稱譽於四方且呂宣

子卒○宣子公以趙文子為文也○文子趙武也而能恤

大事使佐新軍○說云新軍中軍也昭謂三年公始合

趙文子

國語卷之三

五

五



范獻子

諸侯於虛打其復始合者謂四年將會於雞丘於四年諸侯會於雞丘雞丘為澤在魯襄三年於是乎布令結援修好申盟而還謂朝聘之數同好惡救

令狐文子卒魏頃公乃以魏絳為不犯使佐新軍賢而為之佐然則讓武使

使張老為司馬魏使范獻子為侯奄代張

公舉達於我我諸戎無五年諸

戎來請服使魏莊子盟之於是乎始復伯莊子魏絳

也繼文公後故曰復霸

魏絳殺楊干

四年會諸侯於雞丘述上會時魏絳為中軍司馬公子揚

干亂行於曲梁行戶郎切也曲梁晉地魏絳斬其

僕僕也公謂羊舌赤赤羊舌職之子銅鞮曰寡人屬

諸侯也魏絳戮寡人之弟為我勿失魏絳也為我

赤對曰臣聞絳之志有事不避難有罪不避刑其將

來辭辭乃曰切也辭言終魏絳至授僕人書而伏劍

僕人掌傳命聞僕人掌傳命聞公怒欲自殺公怒欲自殺士魴張老交止之交夾也僕人授公公

讀書曰臣誅於楊干不忘其死誅責也日君之使使臣

弔中軍之司馬誦女九切也弔正也臣聞師衆以順為武

命者也亂行之

魏絳為中軍司馬

言鍊而正

州卷為其子

軍事有死無犯為敬其令是為敬命君合諸侯

臣敢不敬敢不敬君不說請死之請就死公跣而

出先典切曰寡人之言兄弟之禮也子之誅軍

旅之事也請無重寡人之過反役與之禮食禮直龍

令之佐新軍上章曰以魏絳為不犯使佐新

祁奚辭於軍尉辭請公問焉曰孰可誰可對曰臣之

子午可人有言曰擇臣莫若君擇子莫若父午之少

也婉以從令少釋也游有鄉處有所好學而不戲

其壯也彊志而用命此壯謂未

守業而不淫業所為其冠也和

安而好敬冠古亂切柔惠小物柔仁也而鎮定大

事鎮安也言知有直質而無流心流放非義不變從

非上不舉舉動也放若臨大事其可以賢於

臣也大事臣請薦所能擇而君比義焉薦進也所能

公使祁午為軍尉沒平公軍無稅政魏音

五年無終子嘉父使孟樂因魏莊子納虎豹之皮以

舊卷流心作元

世文

魏絳祁戎

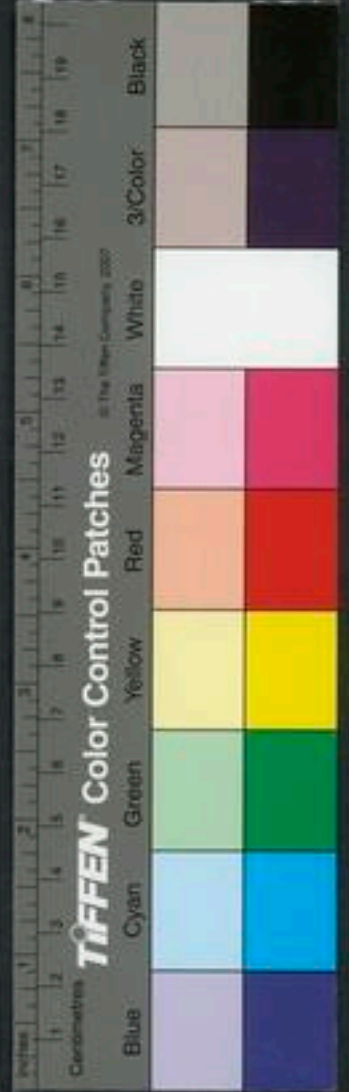

檢文無曰和戎  
之利為千古良  
策然必悼公主  
行之不然廟畧  
無定則闔外失  
一有小虞切  
於國大痛口  
自其濟其何濟

蘇諸戎

悼公五年曾襄四年無終山戎之國今為縣在北平子爵也嘉父名孟樂嘉父之臣莊子

魏絳也。和諸戎諸。公曰。戎翟無親而好得不若伐之。

戎欲服從於晉也。魏絳曰。勞師於戎而失諸華。諸

恩親好得貨財。魏絳曰。勞師於戎而失諸華。諸

華夏也用師於戎不得存。雖有功猶得獸而失人也。

安用之。且夫戎翟存處。內才見切。應故呂切。貴貨而

易土。易。以政切。貴重也。與之貨而獲其土。其利一

也。邊鄙耕農不做。其利二也。戎翟事晉四鄰莫不震

動。其利三也。君其圖之。公說。故使魏絳撫諸戎。

於是乎遂伯。音霸。古悅字。

韓獻子老。韓獻子韓厥也。說云為公族人。夫老而辭

位。昭謂韓厥晉卿也。魯成十六年傳曰。韓

厥下軍。十八年晉悼公即位。使公族穆子受事於

朝。朝。進切。下同。穆子厥之子。無忌也。唐尚書云。

朝。獻子致仕而用其子為公族。大夫昭謂悼公元年。

使無忌為公族。大夫後七年。獻子告老。欲使為卿。有

廢疾。讓其弟起。公聽之。更使掌公族。大夫在魯襄七

年。辭曰。厲公之亂。無忌備公族。不能死。辭曰。厲公

穆子辭公族大

辭曰。厲公之亂。無忌備公族。不能死。辭曰。厲公

無忌知不能匡君。使至於難。仁不能救。勇不能死。敢

辱君朝。以忝韓宗。請還也。固辭不立。悼公聞之曰。難

雖不能死。君而能讓。不可不賞也。使掌公族大夫。

雖不能死。君而能讓。不可不賞也。使掌公族大夫。

雖不能死。君而能讓。不可不賞也。使掌公族大夫。

雖不能死。君而能讓。不可不賞也。使掌公族大夫。





張若以卿謙讓

穆文熙曰無忌

能辭公族所以

能任公族張老

能辭卿所以能

為卿二子辭之

舉而公能用之

承君臣俱賢所

以成伯

名侯實錄

君不忘功而臣

有過語可謂兩

得之

智體乃旦切。掌主也。初為公族大夫。今使主之。以是為賞。

悼公使張老為卿。卿佐新軍也。辭曰臣不如魏絳。夫絳之

知能治大官。大官卿也。其仁可以利公室。不忘利公

也。其勇不疚於刑。疚久又切。疚病也。勇其學不廢

其先人之職。若在卿位。外內必平。且雞丘之會。其官

不犯。楊干也。而辭順。不可不賞也。公五命之。固辭。乃

使為司馬。使魏絳佐新軍。事以見上。故見張老之讓

十二年公伐鄭。軍於蕭魚。鄭從楚。故伐之。軍蕭魚。鄭

服。鄭伯嘉來納女。工妾三十人。女樂二八。子簡公也。

女美女。工樂。鄭傳曰。略音以師。裡師。駕師。是也。妾

給使者。工妾凡三十人。女樂。今伎女也。八人為僮。僮

八音也。或云女工有伎巧者也。與傳相違失之矣。賈

侍中云。妾女樂也。下別有女樂二。公則賈君所云。似

非也。○匣苦回。歌鍾二肆。歌鍾。歌時所奏。肆。列也。凡

切。古玄切。及寶鍾。鍾。始各切。○罇小。輅車十五乘。輅

證切。輅。廣車也。車。輅車也。十五各十五也。傳曰。廣

徒門切。○公賜魏絳女樂一八。歌鍾一肆。曰子教寡

人。蘇戎翟而正諸華。於今八年。七合諸侯。寡人無不

得志。請與子共樂之。○上如字。下待各切。○八年。和

魯襄五年會於戚。二謂七年會於鄆。三謂八年會於



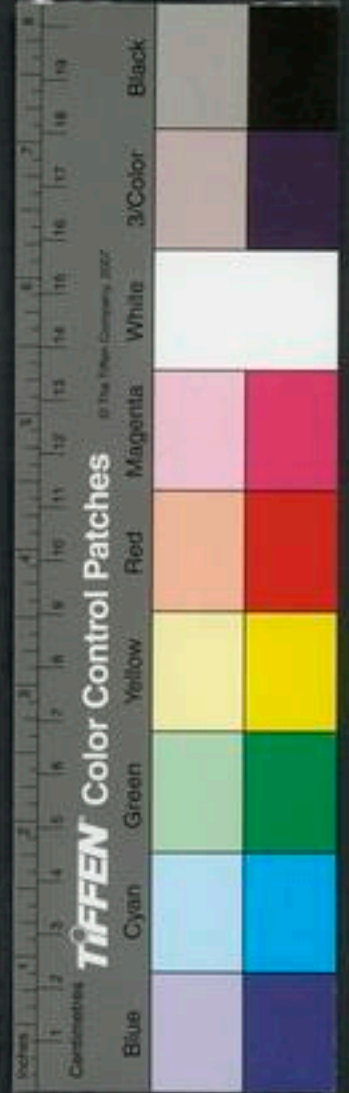

二年會於亳城止七謂會於蕭魚○魏於委切魏絳

辭曰夫和戎翟臣之幸也合也幸幸而八年七合諸侯君

之靈也也靈神二三子之勞也調諸軍討也臣焉得之

公曰微子寡人無以待戎無以濟河微

二三子何勞焉子其受之君子曰能志善也志識也

悼公與司馬侯升臺而望曰樂夫司馬侯晉大夫也

對曰臨下之樂則樂矣德義之樂則未

也善善為德德為義也公曰何謂德義對曰諸侯

叔齊樂見士叔齊樂見士對曰臨下之樂則樂矣德義之樂則未

也善善為德德為義也公曰何謂德義對曰諸侯

之為日在君側為行以其善行以其惡戒可謂德義

矣公曰孰能對曰羊舌肸習於春秋肸許乙切肸

紀人事之善惡而日以天時謂之春秋叔嚮之名春秋

史之法也時孔子未作春秋或作向乃召叔嚮

使傅太子彪彪平

司馬侯晉大夫也  
之樂  
穆文熙曰叔向  
之賢得司馬侯

而始顯人之盛  
合道無因乎

晉語八

國語第十四

平公六年平公悼公之子彪也箕遺及黃淵嘉父作

亂不克而死箕遺黃淵嘉父皆晉大夫樂盈之黨也

卒祁與其老州有通盈患之祁懼怨諸宣子曰盈將

為亂盈好施士多歸之宣子執政畏其多士使城著

將逐之箕遺黃淵等知之而作亂宣子殺遺淵嘉父

及司空靜羊舌虎等十人公遂逐羣賊羣賊樂盈之黨謂

悉路切謂陽畢曰自穆侯以至

於今亂兵不輟

陽畢晉大夫穆侯唐叔八世之孫柏叔之父也音亂自柏叔始輟止也

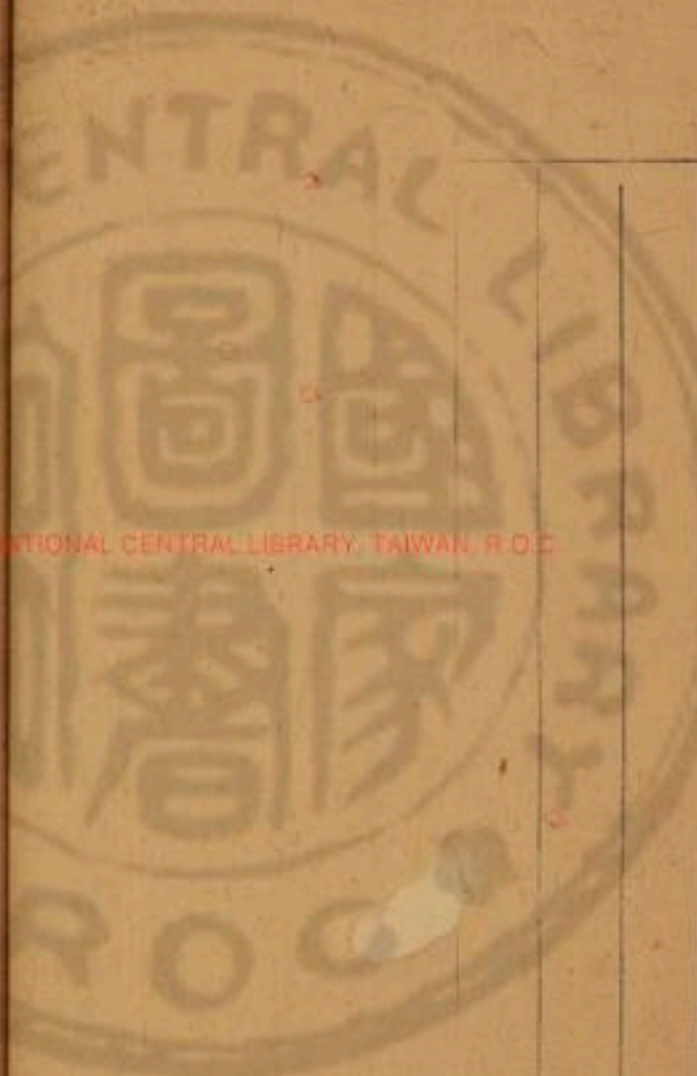

晉語八

國語第十四

平公六年平公悼公之子彪也箕遺及黃淵嘉父作

亂不克而死箕遺黃淵嘉父皆晉大夫樂盈之黨也

卒祁與其老州有通益患之祁懼怨諸宣子曰盈將

為亂盈好施士多歸之宣子執政畏其多士使城著

將逐之箕遺黃淵等知之而作亂宣子殺遺淵嘉父

及司空靜羊舌虎等十人○樂盈官切祁巨支切

悉路切呼報切施公遂逐羣賊羣賊樂盈之黨謂

刑罰之屬逐之出奔齊○怨謂陽畢曰自穆侯以至

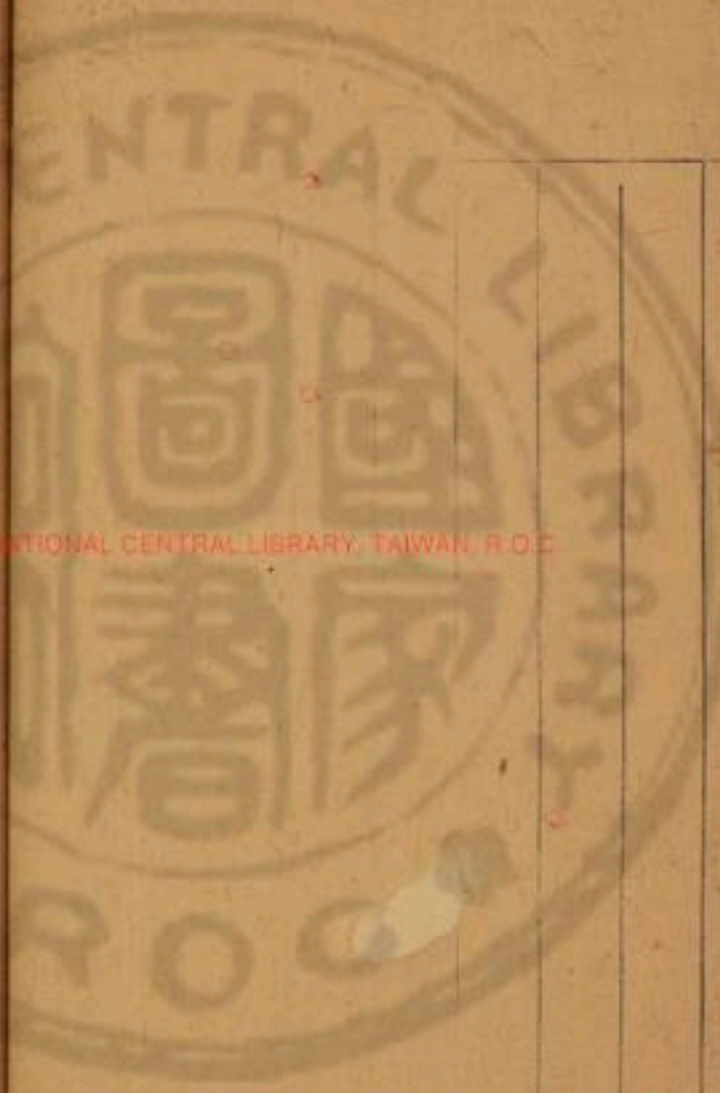



民志無厭禍敗無已一割切或作暴離民且速寇

恐及吾身若之何速召陽畢對曰本根猶樹本根亂

氏猶尚本根枝葉益長本根益茂是以難已也今若大其

柯柯斧柄所操以伐去其枝葉絕其本根可以少聞

其黨謂滅樂氏而去公曰子實圖之陽畢曰圖在

明訓訓教明訓在威權言既有明教當威權在君言不

君掄賢人之後有常位於國者而立之論力速切

亦掄逞志虧君以亂國者之後而

去之是威是遂威而遠權遂申也遠權民畏其威而

懷其德莫能勿從言昔若從則民心皆可畜論語六

畜其心而知其欲惡民孰偷生論語六

若不偷生則莫思亂矣且夫樂氏

之誣晉國也久矣誣謂也以惡取善曰誣謂樂書雖

厚其家殺厲公也樂書實覆宗殺厲公以

則民威矣威畏今吾若起瑕原韓魏之後而賞立之

則民懷矣報報嘉原原軫韓韓萬魏畢萬威與懷各

當其所則國安矣君治而國安欲作亂者誰與君曰

誣之一字書法  
甚妙  
修文熙曰樂書  
似有精義其文  
樂書受其誣  
甚微比偷殺種  
在地位待而發  
之烈則樂氏之  
族所由以非耳

當其所則國安矣君治而國安欲作亂者誰與君曰

抑若元曰盛之始良大夫也有功焉而無所復其非湯罪以其

父弑君而罪其宗一明而逐之也且君將懼禍德亂耶則增其德而修其政賊斯順矣反是順斯賊矣况其亂之無非乎

樂書立吾先君丁浪切直吏樂盈不獲罪如何

言盈不得罪於國為其毋范切陽畢曰夫正國者不

可以暱於權暱女乙切行權不可以隱

於私以私思隱蔽其暱於權則民不道通作道下

行權隱於私則政不行政不行政何以道民民之不

道亦無君矣與無則其為暱與隱也復產害矣且勤

君身復反也勤勞也反君其圖之若愛樂盈則明逐

羣賊而以國倫數而遣之數所主切厚戒歲

國以待之國諸深切彼若求逞志而報於君罪

孰大焉滅之猶少猶少滅之彼若不敢而遠逃乃厚

其外交而勉之以報其德不亦可乎謂略其所適之

公許諾盡逐羣賊而使祁午及陽畢適曲沃逐

樂盈祁午中軍尉樂盈出奔楚遂令於國人曰自文

公以來有力於先君而子孫不育者將授立之得之

者賞授之爵位居三年後三樂盈晝入為賊於絳樂盈

任楚一年而奔齊魯表二十三年齊莊公使析歸父

以藩載益及其士納之曲沃夏四月盈帥曲沃之甲

因魏獻子以晝入絳范宣子以公入於襄公

之宮襄宮完固故就之傳樂盈不克出奔曲沃傳曰



辛俞從樂氏出  
奔  
穆文侯曰辛俞  
之諱亦曰異人  
不殺猶可今之  
復從樂氏則何  
以誅樂氏之黨  
也

遂刺樂盈滅樂氏刺殺也傳曰晉人克樂盈是

以沒平公之身無內亂也樂懷子之出懷子盈也執

政使樂氏之臣勿從從總用切下同○執從樂氏者

為大戮施施陳也陳其尸也樂氏之臣辛俞行行從也吏執而

獻之公公曰國有大令何故犯之對曰臣順之也豈

敢犯之執政曰無從樂氏而從君是明令必從君也

臣聞之曰三世仕家君之三世為大夫家戶事之如國君也再世以

下主之大夫稱主事君以死事主以勤君之明令也自臣

之祖以無大援於晉國世隸樂氏於今三世矣臣故

不敢不君今執政曰不從君者為大戮臣敢忘其死

而叛其君以煩司寇敢不敢也言不敢忘死而叛其君煩君司寇以刑臣也公

說說古悅字固止之不可也可肯厚賂之辭曰臣嘗

陳辭矣心以守志辭以行之所以事君也若受君賜

是隋其前言隋音規切或作墮○隋壞也臣無二君若受君賜是有二心也君問而

陳辭未退而逆之何以事君也逆反君知其不可得也

乃遣之

叔魚生其母視之叔魚音大夫叔向母弟于舌鮒也視猶相察也○鮒音附相息亮切

曰是虎目而豕喙豕休穢切○虎視眈眈豕喙長而銳也○豕下南切又大南切鳶

向非知叔魚伯石之敗  
柳宗元曰君子之於人也蓋其



言而觀其行猶  
不足以言其滿  
禍以且有幸與  
不幸也全取亦  
子之形聲以命  
其死亡則何耶  
成者以其鬼事  
知之乎則知之  
未必賢也是不  
足以示後世  
穆文無曰以向  
大賢乃有此一  
第一子賢不自  
之任一門豈獨  
展禽氏哉  
又云食我之母  
乃夏姬之女應  
左傳甚美必有

骨而牛腹骨有骨并升出牛腹。谿壑可盈是不可壓也。關於壑切。水注。必以賄死。賄呼罪切。後為贊。川曰谿壑溝也。遂弗視不自養。視也。揚食我生揚叔向邑也。乃遠曰其聲豺狼之聲也。終滅羊舌氏之宗者必是子也。謂戶切。謂音旋。宗同宗也。食我既長黨於。在魯昭二十八年。長長兩切。魯襄公使叔孫穆子來聘。聘在襄十四年。范宣子問焉。宣子晉正卿士甸。曰人有言曰死而不朽何謂也。言身死而名不。

食我之敗者乃  
子客之母此為  
叔向之母何也

穆子未對。宣子曰晉句之祖自虞以上為陶唐氏。言在舜世。在夏為御龍氏。夏夏后孔甲之世也。傳曰。不敗堯號。陶唐氏既衰其後曰劉累。擊擾龍於豢龍氏。以事孔甲。能飲食龍。夏后嘉之。賜氏曰御龍。力彼切。密胡慣切。飲於鴉切。密祥史切。在商為豕韋氏。商謂武丁之後為豕韋氏。初視融。之後彭姓為大彭。大彭豕韋二國。在周為唐

杜氏。周武王之世。唐杜二國名。豕韋自商之末。改國於唐。周成王滅唐而封弟唐叔虞。遷唐於杜。謂之杜。周畢晉繼之為范氏。其此之謂乎。畢王室微也。伯。晉繼之者謂

穆子曰宣子之  
祖雖云世祿不  
殺之其子隰叔去周適晉生子與為晉理官其孫士  
為無德文仲事會為晉正卿食邑於范對曰以豹之所聞此之謂世  
若謂世祿雖是為范氏。○圖祥立切。

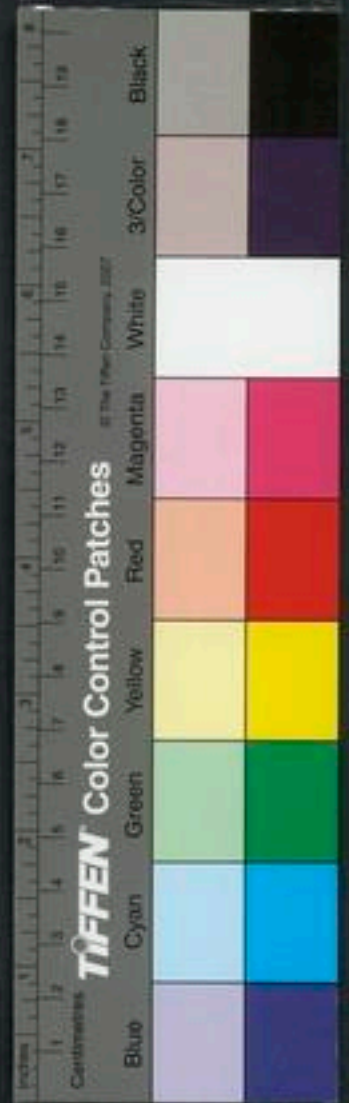



豈有可未終亦  
得不備矣何得  
獨稱不朽稱叔  
之言未為定論  
魯有周公仲尼  
胡不言也  
皆姑止范宣子  
爭田

祿非不朽也世稱世魯先大夫臧文仲其身沒矣其  
言於後世言有立言可法者謂名教此之謂死而  
不朽

范宣子與蘇大夫爭田久而無成前古和字○成平  
也爭田之疆界久而宣子欲攻之問於伯華伯華字  
伯華曰外有軍內有事赤也外事

也言主言主不敢侵官非其官與且吾子之心有出焉哥  
也言主言主不敢侵官非其官與且吾子之心有出焉哥

徵訊也訊音信○出以軍旅問於孫林父林父衛大夫  
魯襄十四年遂衛獻公立公孫剽二十六年前嘉穀  
剽而納獻公林父遂以戚叛事晉○剽西好切獲申

切孫林父曰旅人所以事子也唯事是待旅客寄之小  
不敵問於張老三君云張老中軍司馬也昭謂魯襄  
違命問於張老三年悼公以張老為司馬至襄十六

年平公即位以其子榮君臣代之此張老曰老也以  
時為上軍將○子臣切下將中同

軍事承子非我則非吾所知也成兵問於祁奚祁奚  
平公元年復祁奚曰公族之不恭公室之不回同祁

內事之邪內朝內也○大夫之貪是吾罪也大夫  
大夫然則若以軍官從子之私懼子之應且憎也外

於張孟孟張曰聽命焉若夫子之命也何二之有夫  
受我內問於藉偃藉偃曰偃以斧鉞從



釋文然曰諸大夫亦不能言也其不入故博之存極極極其才九十特之故其言物及  
凡與門其言亦

張孟 釋夫子而舉也釋舍也舉勸也是反吾子也言子宣也○舍音捨

為上卿未使我聽命於張孟今若背之問於叔魚叔魚問於叔魚而從子之私是反子之前令○問音佩

叔向 叔魚曰待吾為子戮之叔向聞之見宣子曰聞之弟

子與蘇未寧也寧息也徧問於大夫又無決益訪之訾詘

訾詘訾詘實直而博直能端辯之○訾詘音直而博直能端辯之

博能 上下比之且吾子之家老也家老音老

吾聞國家有大事必順於典刑典刑刑法也而訪咨於耆

老而後行之司馬侯見司馬侯音約曰聞吾子有蘇之

怒吾以為不信諸侯皆有二心是之不憂二心欲而

怒蘇大夫非子之任也初牛見牛見音中曰晉為諸侯盟

主子為正卿若能靖端諸侯使服聽命於晉晉國其

誰不為子從何必蘇言皆從子之命益密和和音和

大以平小乎勸以大德宣子問於訾詘訾詘對曰昔

隰叔子違周難於晉國難乃旦切○隰叔杜伯之子

生子與為理子與士為之字理士以正於朝朝

無姦官為司空以正於國國無敗績績功世及武子

佐文襄為諸侯諸侯無二心父子為世及至也謂士

武子士會文公五年士會攝石為大夫佐為生成伯缺成伯缺生

襄公以伯諸侯諸侯無二心者音音及為卿以





輔成景軍無敗政又公生成公及為成師居太傅

尚書云為成公軍師兼太傅官昭謂此成當為景子誤耳曾宣九年晉成公卒二十六年晉景公請於王以

且為太傅○譚音弗端刑法輯訓典輯和國無姦民

士會為政盜後之人可則是以受隨范隨范隨范音及文

述齊秦是也

子成晉荆之盟文子武子之子樊也音使士燮盟楚

息列豐兄弟之國使無有閒隙閒隙居諫切○豐厚也

衛之屬晉楚為好不相加戎所以厚是以受郕櫟音

詢譚音鏗按左傳鄭伯突入於採音歷地在陽翟漢書高祖初都於採音樂地在高陵凡有三音○郕櫟

晉二邑也今吾子嗣位於朝無姦行於國無邪民於是無

四方之患而無外內之憂賴三子之功而饗其祿位

三子子也今既無事矣而非非恨也於是加寵將何

治為音加寵於子將宣子說乃益餘田而與之和

說守心以所爭田益之與之平和

訾祐死范宣子謂獻子獻子宣子曰鞅乎昔者吾有

訾祐也吾朝夕顧焉顧問也以相晉國且為吾家今吾

觀女也專則不能謀則無與無亮切女音將若之

何對曰鞅也居處恭不敢安易國敵呂切國以破切

而為敬學而好仁私於政而好其道言已為政貴

簡畧

禮文獻曰管仲  
宣子先世之  
幼知終之曰非  
無何始語有風  
故不諱而諱所  
以待為衆所推  
也  
宣子與獻子論  
管仲



和而好說其道  
○說古悅字  
謀於衆不以賈好  
言心樂各不以求

爲好  
○樂盧各  
私志雖衷不敢謂是也  
必長者之由

切下篇說樂同  
○乘  
宣子曰可以免身

平公說新聲  
○說古悅字  
○說樂也  
新聲者衛靈公將

師消以琴寫之至管爲平公鼓之師曠撫其手而止

之曰止此亡國之音也昔師延爲紂作靡靡之樂後

而自沈於濮水之中開此聲者師曠曰公室其將卑

乎  
○師曠晉主樂  
君之明兆於衰矣也  
夫樂以開山

川之風  
○開通也  
故八  
以耀德於廣遠也  
風德以

廣之  
○風風宣其德  
廣之於四方  
風山川以遠之

其德也  
○風希甸樂  
一  
各有所致謂鱗  
風物以聽之

介毛羽之物山林川澤  
○澤  
澤天地之神祇也

莫不頌耳而聽  
修詩以詠之  
修禮以節之  
夫德廣遠

而有時節  
○作之有時  
是以遠服而邇不遷

平公射鵝不死  
○射食亦切  
下同  
鵝音晏  
○使豎襄搏

之失  
○豎之注切  
獲伯各切  
公怒拘將殺之  
叔向聞之

夕  
○至於朝  
君告之  
叔向曰君必殺之  
昔吾先君

唐叔射兕於徒林殪以爲大甲  
○古毒切  
兕一計切

人徒林林名一發而死曰  
以封於晉  
言有才而善

嗣吾先君唐叔射鵝不死搏之不得是楊吾君之耻

叔向諫殺豎襄

柳宗子曰羊舌

子以其君明暗

何如哉若果暗

也則從其言斯

殺人矣明者固

可以理論胡乃

又徵先君以恥

之耶是使乎公

劉俊起曰叔向引射兇事以平公而覽其得以此不死此自高也出東坡之外而後而東方朔借之為滑稽能悟王宗元微之非是叔向以謂君子之地

者也君其必速殺之勿令遠聞殺之益聞君忸怩顏乃趣赦之西女六切音尼隱音

叔向見司馬侯之子撫而泣之撫拊也曰自此其父之

死吾蔑與比而事君矣昔者此其父始之我終之此

志切下同○謂有所建為及諫焉相我始之夫子終

之無不可無不可言皆從也藉偃在側曰君子有比乎周而

不比故叔向曰君子比而不別比德以勸贊事比也佐

也引黨以封已引取也利已而忘君別也別別為

秦景公使其弟鍼來求成鍼音糾○景公秦穆公之

叔向使子員對車也在魯襄二十六年叔向命召行人子員音云○行人掌

行人子員曰朱也在此叔向曰召子員子員曰朱也

當御當直也御進也叔向曰盱也欲子員之對客也

子朱怒曰昏君之臣也班爵同班休乞切○與員同也何以黜

朱也黜也撫劍就之叔向曰秦晉不和久矣今日之

事幸而集也集成也子孫饗之饗饗其福也不集三軍之

士暴骨暴步木切○必復戰夫子員道賓主之言無

私子常易之易變也姦以事君者吾所能禦也拂衣從

之拂褰也人救之平公聞之曰晉其庶乎庶幾也吾臣之

穆文熙曰秦晉之和所係甚重而子朱剛戾易以取禍故叔向斥之然斥之而即撫劍則叔向之言益厲矣

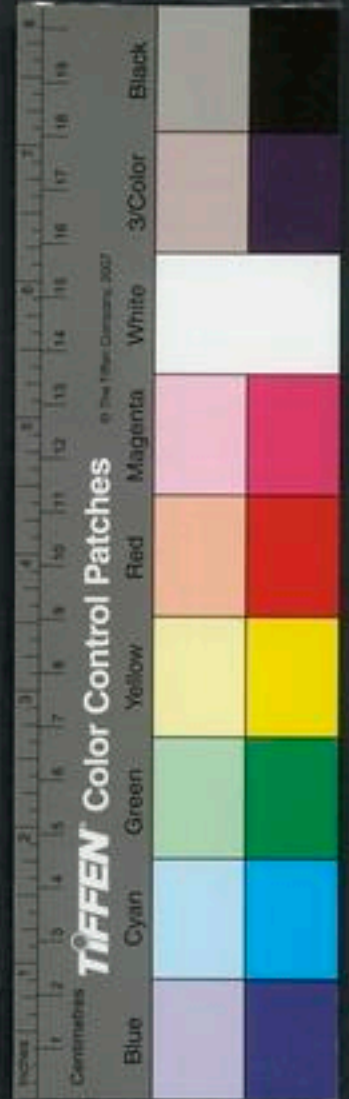

晉人以信服于

所爭者大師曠侍曰公室懼卑其臣不心競而力爭

諸侯之大夫盟於宋盟在魯襄二十七年晉楚始盟

楚令尹子木欲襲晉軍子木屈到之子屈建也傳

○願求勿切又居勿切曰若盡晉師而殺趙武則晉

可弱也趙武晉正文子聞之謂叔向曰若之何叔向

曰子何患焉忠不可暴不可犯也信不可犯犯也忠自中

出也而信自身信也其為德也深矣其置本也固矣

故不可劫也劫魚厥切今我以忠謀諸侯謂安而以

信覆之覆方富切荆之逆諸侯也亦云亦云欲弭

逆也 是以此若冀我是自背其信而塞其忠也

○信反必弊也信反必弊○語滿北切忠塞無用

焉此行也荆敗我諸侯必叛之以弭兵召諸侯而東

之子何愛於死死而可以固晉國之盟王何懼焉

有信諸侯 是行也以蕃為軍蕃方元切內傳作藩

攀輦即利而舍攀引也輦輦車也即就也言人侯遮

扞衛不行扞戶旦切侯望遮避罔也查則侯遮

量五十步而陳周軍之前後左右彊弩注矢以誰何

謂之羅闢又二十人為曹曹去量三百步畜犬其中

晉子又作憂

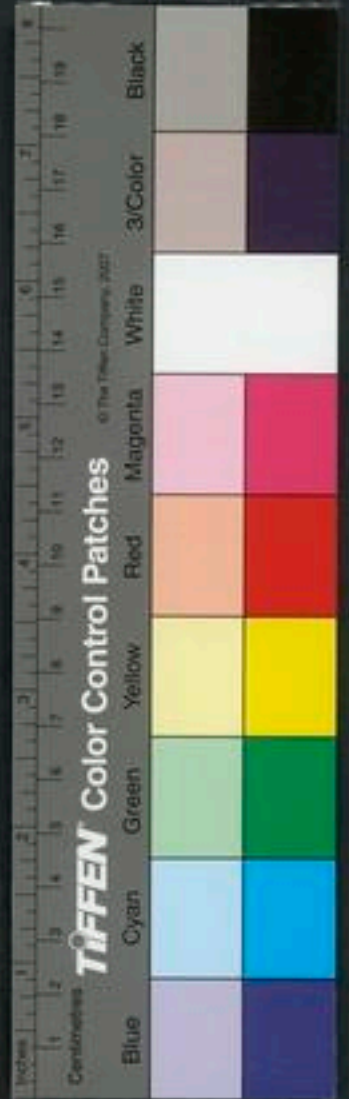

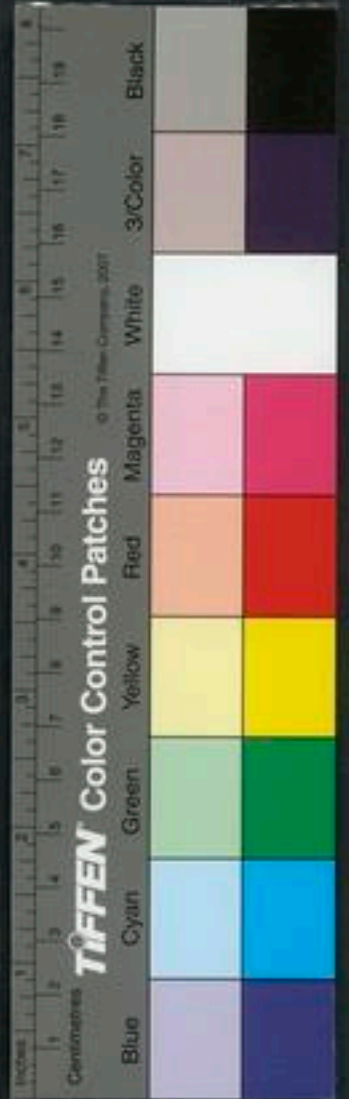

叔向請先軟楚  
以德立論深得  
伯王之體凡夫  
聞此可銷爭心

或視前後或視左右謂之拘附皆昏而設明而罷侯  
遮二十人居物附處以視聽候望明而設昏而罷不  
行者不設之。○國音因。陳直月切。國音郭。漢書作  
漢書作。漢書有。漢書並音郭。李加云。當用。漢書也。  
楚  
人不敢謀畏晉之信也。畏晉守信諸侯與之故不敢謀也。自是沒平  
公無楚患矣。

宋之盟。盟也。楚人固請先軟。軟所洽切。楚人子木也。軟飲血也。○國切。

叔向謂趙文子曰。夫伯王之勢在德不在先軟。禪補也。軟雖後諸侯將戴之何爭於先若違於德而

子若能以忠信贊君。○音贊。國音放。○實佐也。而禪諸侯之闕

以賄成事。賄成。政以。今雖先軟諸侯將棄之何欲於先昔

成王盟諸侯於岐陽。岐陽。楚為荆蠻。荆蠻之置茅絕

設望表。望表。與鮮牟守。故不與盟。

今將與神主諸侯之盟。唯有德也。○更也。○子務德

無爭先務德所以服楚也。乃先楚人。楚先

號之會。諸侯之大夫。尋宋。魯人食言。

尋宋之盟。欲以修好。弭兵。尋盟未退。而魯伐莒。取

令尹圍將以魯叔孫穆子為戮。令尹圍楚

貨焉。弗與。○音附。○音晉。趙文子謂叔孫曰。夫楚令

穆文。厥曰。叔向  
以信自恃。先軟  
楚人立論宏遠  
地步迥絕。足以  
服楚。

文子固請於楚  
免叔孫

穆文惠曰貴盟  
代呂齊齊行罪  
繁叔孫能委身  
受戮亦可謂壯  
矣文子能放之  
所以稱伯哉

尹有欲於楚楚欲得也少孺於諸侯孺人朱切亦作懷

為諸侯之故求治之不求致也直吏切○故事也

之而其為人也剛而尚寵自尊寵若及必弗避也

也受命於君以從諸侯之盟為社稷也國於境切○

也若魯有罪而受盟者逃魯必不免於計是吾出而

危之也若為諸侯戮者魯誅盡矣必不加師請為戮

也夫戮出於身實難難難自它及之何害何害苟可

以安君利國美惡一也美生文子將請之於楚樂王

鮒曰諸侯有盟未遑而魯背之安用齊盟音韻

縱不能討又免其受盟者晉何以為盟主矣言無以

其國可無愛乎若皆郵國如是則大不喪威而小不

見陵矣若是道也果果必可以教訓何敗國之有吾

聞之曰善人在患弗救不祥惡人在位弗去亦不祥

必免叔孫固請於楚而免之因余

趙文子為室室也斲其椽而籠之斲丁角切籠盧紅

也○初危切張老夕焉而見之見見不謁而歸謁告也

又云文子故語  
出脫叔孫其當  
人人能知其則  
良臣可以下死  
風屬非淺及天

張老止文子作  
室之借







毒切文子聞之。駕而往曰。吾不善子。亦告我何其速也。

也。對曰。天子之室。斲其椽而斲之。加密石焉。

也。石謂砥也。光粗磨之。無名。大夫斲之。不加。以密砥。○國之殺切。諸侯斲之。無名。大夫斲之。不加。以密砥。

士首之。○首也。備其物。義也。物備得宜。從其等禮也。

今子貴而忘義。富而忘禮。吾懼不免。何敢以告。文子歸。令之勿斲也。匠人請皆斲之。

文子曰。止。為後世之見之也。○力呈切。其斲者。仁者之為也。其斲者。不仁者之為也。

趙文子與叔向游於九京。○京音為。原九。厚音蔡。曰。死者若可

文子與叔向游於九京

穆天賦曰。文子之賢。無與比也。即作室。一事不惟納。張老之諫。且令後世知其過。非人情所難也。

作也。○作也。吾誰與歸。叔向曰。其陽子乎。○陽子。襄父也。○

文子曰。夫陽子行廉直於晉國。不免其身。○廉直則而無謀為。孤

乎。文子曰。舅犯見利不顧其君。其仁不足稱也。○見利

身之利。謂與晉文避難。王將及國。無輔佐安國之心。授壁請亡。故其仁不足稱也。鄭後司農以為請亡。

要君以利也。○難其隨武子乎。○武子。蒍也。會納諫。不忘其師

乃且切。○難於進切。言身不失其友。○身有善行。事君不援而進。於師也。

不阿而還。○阿。隨也。還。不肖也。言不進賢也。

秦后子來奔。○后子。景公之弟。鍼來奔。趙文子見之。問

云陽處父華而不實。氣謀政。詞可以與。變化。武子。其論耶。於。是。子。大。言。天。

秦后子來奔。后子。景公之弟。鍼來奔。趙文子見之。問

柳宗元曰死與  
大生非偷之能  
必乎也偷者  
自前死者自死  
言大人各者非  
有誰能節不幸  
及之登不與也  
左氏於內傳曰  
人生當必死可  
則矣

曰秦君道乎謂有道不對曰不識難評言之文子  
曰公子辱於敝邑必避不道也對曰有焉有不文子  
曰猶可以久乎對曰鍼聞之國無道而年穀餘孰言  
無道而年穀和熟天鮮不五稔息茂切鮮少也  
不諱覺必恃而驕也也鮮不五稔稔年也少不至五年  
而文子視日曰朝夕不相及誰能俟五言朝思文子  
出后子謂其徒從曰趙孟將死矣夫君子寬惠以  
恤後猶恐不濟今趙孟相晉國以主諸侯之盟思長  
世之德歷遠年之數猶懼不終其身今怗日而湫歲  
隔五喚切內傳作玩口怠偷甚矣怠偷也非死逮

醫和論晉侯疾

之必有大咎逆及也冬趙文子卒

平公有疾秦景公使醫蘇視之蘇名出曰疾不可為

也為治是謂遠男而近女遠於願切遠惑以生蠱

公戶切惑非鬼非食惑以喪志疾非鬼神亦非

良臣不生天命不佑佑助也良臣謂趙若君不

死必失諸侯趙文子聞之曰武從二三子二三子以

佐君為諸侯盟主於今八年矣內無苛慝諸侯不二

苛煩也子胡曰良臣不生天命不佑對曰自今之謂

惡惡也從今和聞之曰直不輔曲明不規闇言文子不能以

明直規輔平公



穆文熙曰醫印論晉侯之疾為遠勇近文又謂上醫醫國為奇醫但謂者近女臣不謂神亦當死何無造物之理如此也愚本必若若文子之先平公而亡者則亦偶然耳

之開曲使槿木不生危陰餘招切。槿木大木危高險也。松柏不生主淫惑也。使至於生疾又不自退而寵其政也八年之謂多

矣已為多矣。何以能父文子曰醫及國家乎對曰上醫醫國止其淫惑。其次疾人固醫官也日猶文子曰子稱

盡何實生之對曰盡之愚穀之飛實生之愚惡也言穀興盡伏而章明者也穀氣起則盡伏藏穀不朽故

食穀者晝選男德以象穀明選擇也擇有德者而親

明宵靜女德以伏盡靜安也伏去也言夜當安女盡盡害之病言盡害今君一之一。一畫是不饗穀而食

盡也盡喻女害男也。夫文盡血為盡善是以云文字文子曰君

其幾何對曰若諸侯服不過三年不服不過十年諸

諸侯叛晉叛晉十年平公薨十年後十年也。是歲趙文子卒

秦后子來仕仕於晉其車千乘車千乘楚公

掩示元曰和女入也其言晉君曰諸侯服不過三年不服不過十年此醫之要在禁衛也理也然則諸侯服則禁衛廢於亂以連其死不服則禁衛和於色也

叔向均二公子之辭





奔音○卿○叔向為大傅實賦祿韓宣子問二公子之

祿焉○宣子韓起也代○對曰大國之卿一旅之田○公之

命五百人為旅○大夫一卒之田○大夫一命百人

夫二公子者上大夫也皆一卒可也宣子曰秦公子

富若之何其鈞之也○對曰夫爵以建事○事也祿

以食○尊卑○德以賦之功庸以稱之○稱尺識切也若何

其以富賦祿也夫絳之富商韋藩木捷以過於朝○其

儼切○韋藩韋藩也唯其功庸少也○言無功庸雖富不

前後木捷木捷也○得服其尊服過於朝無位

而能金玉其車文錯其服○言富商之財足以

金王其車文錯其服以其無位○能行諸侯之賄

不得為司利上為韋藩木捷是也○能行諸侯之賄

言其財賄足而無尋尺之祿無大績於民故也○精功

尺曰且秦楚匹也若之何其回於富也○曲乃均其

祿○鄭簡公使公孫成子來聘○簡公僖公之子嘉也成子

子產之○平公有疾韓宣子贊授客館○贊導子

曰寡君之疾久矣上下神祇無不徧諭也○論謂祭禮

而無除今夢黃能入於寢門○能奴來切又如字也

子產論善能

子產曰若藥為

夏經則善藥為

切而借之切利

山又非音望何

得以當此詩之

其皆其甚不可

國語卷第十四

五十四



前能其必已此  
乃又以首不郊  
此為子公炎宜  
不尤能乎十產  
之對特用以辨  
平公之成而平  
公之疾果瘳則  
王惑心之遂解  
也宜且有所以  
哉  
柳正元曰辨之  
為夏郊也馬之  
父也非為重也  
而之辨好者有  
為之凡人之疾  
鬼動而氣機視  
靈動於其手  
在亦有怪異則

子為大政其何厲之有大政美大之政僑聞之僑子產名昔者鯀  
違帝命殛之於羽山古本切國紀力切化為黃  
能以入於羽淵羽山之淵鯀既死而神化也實為夏郊夏戶雅切  
下而郊 三代舉之舉謂不廢其祀夫鬼神之所及吉凶所及非其  
族類則紹其同位紹繼也嚴周禮之長也是故天子祀上帝上帝  
天公侯祀百辟必亦切以死自卿以下不過其  
族族族也今周室少卑卑微也晉實繼之謂為盟主其或  
者未舉夏郊邪宣子以告祀夏郊為周祀也董伯  
為尸董伯晉大夫神不歆非類則董伯其姓也五日公見子產祭後五日

不為也夫何郊  
奇之有

子公有夢  
故見之 賜之宮廟宮居語切宮與出於宮也傳  
曰賜子產居之二方為方為賜

叔向賀韓宣子  
之黃

叔向見韓宣子宣子憂貧叔向賀之宣子曰吾有卿  
之名而無其實實財也無以從二三子從隨也隨其禮贈之屬也贈符

吾是以憂子賀我何故對曰昔欒武子無一卒之  
田上大夫一卒之田樂書為晉上卿而不及其官不備其宗器宗器宗官器祭器

宣其德行順其憲則使越於諸侯行下孟切下同諸  
侯親之戎狄懷之懷歸也以正晉國行刑不疚疚病也以

免於難難乃旦切下同免殺及桓子驕奢侈貪

孫應登曰宣反  
於難而類武以  
免其身見有儉  
德者適能其後

也可以免難而  
非知以亡見無  
德者後雖改行  
猶難其來也又  
深言邠八以明  
之旨趣曉然  
柳宗元曰叔向  
言其可以安  
則滅其世矣  
高之德則於而  
不信以下連上  
亦可謂行刑耶  
前之言曰樂書  
段熲公以煙其  
家今而曰無一  
卒之田前之言  
曰樂氏之誣晉  
國久矣前書之

非以逐盆全而  
雄桓之非以亡  
于楚則書惡乎  
信

欲無藝藝極也相子集畧則行志畧犯也假貸居賄

也居莖苗宜及於難而賴武之德以沒其身及懷子改柯

之行而修武之德懷子相子可以免於難而離柯之

罪以亡於楚亡奔夫邠昭子昭子邠其富半公室其

冢半三軍恃其富寵以泰於國泰於國其身尸於朝其

宗滅於絳不然夫八邠五大夫三卿卿地進切○三

其寵大矣一朝而滅莫之哀也唯

無德也今吾子有樂武子之貧吾以為能其德矣能

是以賀若不憂德之不建而患貨之不足將弔不

暇何賀之有宣子拜稽首焉曰起也將亡賴子存之

非起也敢專承之專承也其自栢叔以下嘉吾子之

賜相叔韓氏之祖曲沃栢叔也栢叔生子萬受韓以為大夫是為韓萬

國語第十四

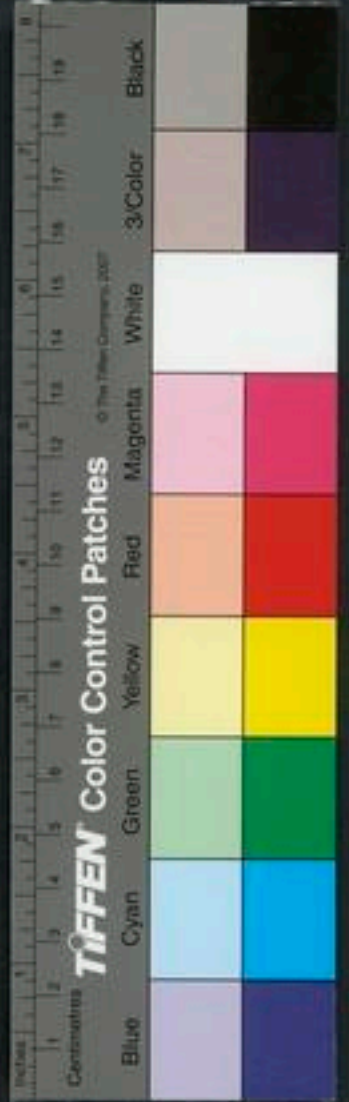



國語第十五

晉語九

士景伯如楚

景伯晉理官士

叔魚為贊理

叔魚羊舌

也景伯如楚故叔魚攝其官也

邢侯與離子爭田

於

用切○二子皆晉大夫也邢侯楚申公巫臣之子也

巫臣奔晉晉與之邢離子故楚大夫奔晉晉與之離

爭鄙田之疆界也○離子納其女於叔魚以求直

直不

故納其女傳及蔽獄之日叔魚抑邢侯蔽決也邢侯抑枉也邢侯

殺叔魚與離子於朝韓宣子患之叔向曰三姦同罪請殺其生者而戮其死者陳尸為戮宣子曰若

穆文熙曰叔魚且殺其弟之言果驗貪之致禍可嗟哉

叔向論三姦罪

狀



國語第十五

晉語九

士景伯如楚

景伯晉理官士

叔魚為贊理

叔魚羊舌

也景伯如楚故叔魚攝其官也

邢侯與離子爭田

於

用切○二子皆晉大夫也邢侯楚申公巫臣之子也

巫臣奔晉晉與之邢離子故楚大夫奔晉晉與之離

爭鄙田之疆界也○離子納其女於叔魚以求直

直不

故納其女傳及蔽獄之日叔魚抑邢侯蔽決也邢侯抑枉也邢侯

請殺其生者而戮其死者陳尸為戮宣子曰若

穆文熙曰叔魚  
且殺其弟之言  
果驗貪之致禍  
可嗟哉  
叔向論三姦罪  
狀



穆子不受鼓人之降  
佛宗元曰城之畔而歸已者有三有逃暴而附德者有力屈而

愛死者有及常以求利者  
中行子曰以城來者必將求利於我  
於我是焉知非向之二者耶  
穆文熙曰中行伯不納鼓人之叛而以賞奸失信為言此其師不在伐原下矣  
風沙靡委原乘死之言其殆有所風乎

何對曰鮒也鬻獄鬻羊六切也。雖子賈之以其子邢侯

非其官也而干之鬻音古也。夫以回鬻國之中

回邪也。與絕親以買直與非司寇而擅殺其罪一也

邢侯聞之逃。遂施邢侯氏施施勃補也。按勃字有

作胡代切。王篇諸韻作胡得切。並訓法有罪也。今多從胡得切。乃篇韻之音。必求正者當從說文。補音步

而尸叔魚與雖子於市死時在朝故尸於市在魯昭十四年

中行穆子率師伐霍圍鼓穆子晉卿中行偃之子荀吳中行伯也霍鮮虞也鼓

白翟別邑在魯昭十五年。鼓人或請以城畔。穆子不受。軍吏曰可

無勞師而得城。子何不為。穆子曰非事君之禮也。夫

以城來者必將求利於我利音也。夫守而二心。姦之大

者也。賞善罰姦。國之憲法也。許而弗予。失吾信也。若

其予之。賞大姦也。姦而盈祿。善將若何盈音與也。且

夫翟之憾者。以城來盈願憾恨也。晉豈其無盈音與也。是我

以鼓教吾邊鄙貳也貳也。夫專君者量力而進進進取也

不能則退。不以安賈貳賈音古也。今軍吏

呼城。傲將攻之。未傳而鼓降傳音附也。戶江切。

中行伯既克鼓。以鼓子宛支來宛於元切也。穆子既克

鼓。以爲鞶歸。既獻而反之。其後又呼魯昭二十二年。荀吳襲鼓滅之。以爲鞶歸。使涉定守之也。○嬰丁兮



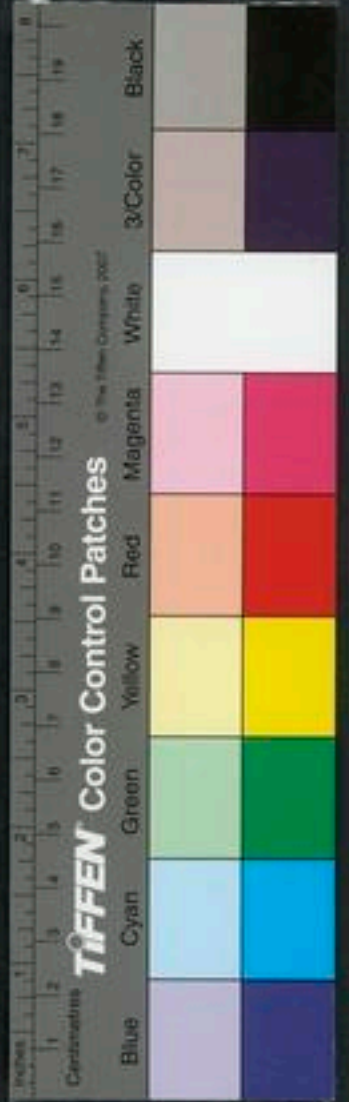

切令鼓人各復其所非察勿從從慈用切鼓子之臣

曰夙沙釐以其怒行力之切察官也

曰我君是事非事士也名曰君臣豈曰士臣今君實

遷遷徙也臣何賴於鼓利也穆子召之曰鼓有君矣謂君

也涉它爾止事君吾定而祿爵定安也對曰臣委質於

翟之鼓未委質於晉之鼓也值之利切質質也臣

聞之委質為臣無有二心委質而策死古之法也言

質於君書名於策示必死也君有烈名臣無畔質烈明也敢即私利

以煩司寇而亂舊法其若不虞何即就也虞度也君

穆子使夙沙釐相在

切穆子歎而謂其左右曰吾何德之務而有是臣也

吾當脩務尙德而乃使行既獻獻獻功也言於頃公頃音

言釐之賢於頃公頃公昭公之子去疾也與鼓子田於河陰河陰晉河南

之使夙沙釐相之相息亮切

范獻子聘於魯獻子范宣子之子十執問具山敖山

魯人以其鄉對言其鄉獻子曰不為具敖乎對曰先

君獻武之諱也獻伯禽之曾孫微公之子獻公獻子

歸徧戒其所知曰人不可以不學善適魯而名其二

三獻子論人不以不學

三教犯諱

德宗元曰魯有大夫公孫敖嘗之君臣罪而更也之何他國之不三且放

董叔之請於叔向  
古人謂魯當不若吾家者即此意

文之嚴謹者

諱為笑焉唯不學也言學則必知諱不見笑也禮人境而同禁人門而問諱  
之有學也猶木之有枝葉也木有枝葉猶庇蔭人而况君子之學乎

董叔將取於范氏范音嬰○董叔晉大夫也范氏范宣子之女叔向曰范

氏富盍已乎言富必驕驕必陵人已止也曰欲為繫援焉范子春

曰不吾敬也范子執而紡於庭之槐胡涓

叔向過之曰子盍為我請乎叔向曰求繫繫繫

矣求援既援矣欲而得之又何請焉

趙簡子曰盍盍獻子有鬪臣五人我無一何也鬪

趙文子之孫曰景子之玉趙鞅志父也孟獻子魯大夫仲孫汲也國臣并難之士○鬪於丈切庭戶旦切難

乃曰叔向曰子不欲也若欲之矜也待交梓可也許

訖切庭戶旦切○此言於勇則勇上至

梗陽人有獄將不勝梗古杏切○梗陽魏之邑獄訟也請納賂於魏

獻子獻子將許之獻子晉正卿魏戌之父魏舒也傳曰使陽人有獄魏戌不能斷以獄

上其大宗賂以女樂獻子將受之或云大宗閻沒謂即舒也昭謂大宗訟者之大宗為訟者納賂閻沒謂

叔寬曰與子諫乎圖余廉切○閻沒閻明叔寬齊

使二子諫吾主以不賄聞於諸侯主獻子也不今以賄不貪財也

魏獻子却梗陽人之賂



獻子受過如此所以終成令德

梗陽之賄殃之不可殃猶病也二人朝而不邊獻子將食問誰在庭曰閻明叔襄在召之使佐食勸進也比已食三歎既飽獻子問焉曰人有言曰唯食可以忘憂吾子一食之間而三歎何也同辭對曰吾小人也貪饋之始至懼其不足故歎中食而自咎也曰豈主之食而有不足是以再歎主之既食願以小人之腹為君子之心屬厭而已是以三歎屬之六切屬於也過小飽足則自節止獻子曰善乃辭梗陽人善一諭而不逆獻子能覺改也

三女子結賞

下邑之役董安于多

下邑晉邑董安于趙簡子家臣十二年簡子殺邯鄲大夫趙午午之子穰以邯鄲

柳宗元曰功之賞也可傳繼之道也君子雖不欲亦必將受之今乃逃遁以自繁也則受賞者必耻受賞者耻則立功者意圖斯弱矣君子之為也動以謀國吾固不悅董子之繁也真言若恐焉則豈不可

於諸侯

言見稱譽於前世

而主弗志

志識也

及臣之壯也

耆其股肱以從司馬

耆音指按詩耆定

者致也

司馬掌兵也

苛慝不產及臣之長也

端委鞞帶以隨宰

人無二心

端委委貌也鞞鞞帶大帶宰人宰

官今臣一旦為狂疾而曰必賞女

女音汝言戰闕為凶事猶人有狂





易之疾相殺傷也。○易盈隻切。又以敗切。徐又音陽。禮傳從此。按漢書王子侯表樂平侯訴病狂易免。顏師古注病狂而改易本性也。據此當盈隻切。又漢書問答引姚察以為病狂而易常性也。與頽合。又狂發而無慮易於去就字。或作傷說文云。傷輕也。○破切。然則二義俱通。歟。是以狂疾賞也。

不如亡趨而出乃釋之。

趙簡子使尹鐸為晉陽尹鐸簡子家臣音陽趙氏請

曰以為繭絲乎抑為保鄣乎繭古典切繭之亮切又音章○繭絲賦稅保障

簡子曰保鄣哉尹鐸損其蔽扞也小城曰保證記曰遇入保者○捫戶巨切

戶數損其戶則民簡子誠襄子襄子簡子之子無曰

晉國有難而無以尹鐸為少無以晉陽為遠必以為

歸歸乃巨切下篇並同○所謂保障

趙簡子使尹鐸為晉陽曰必墮其壘壘許規切後

吾將往焉若見壘壘音回切○墮壞也壘荀寅士吉射圍趙氏所作壘也

見寅與善射也壘音擊尹鐸往而增之增高其壘

簡子如晉陽見壘怒既不墮又增之故怒也曰必殺鐸也而

後入大夫辭之辭請不可也曰是昭余讎也昭明

郵無正進郵有周切○無正曰昔先主文

子少豐於難少詩照切豐許觀切○文子簡子之祖

從姬氏於公宮姬氏莊姬趙朔之妻文子之母晉

簡子賞尹鐸

見從姬氏於公宮景公之姊也姬淫於趙嬰嬰兄趙



同趙括放之姬讓同括景公有孝德以出在公族為

族大有恭德以升在位在卿有武德以羞為正卿正

夫也進也有溫德以成其名譽失趙氏之典刑典常也

而去其師保在公宮最基於其身以克復其所基始

更脩之於身以及景子長於公宮展兩切○景子

以受先業無謗於國順德以學子學音效○擇言以

教子擇師保以相子今吾子嗣位有文之典刑有景

之教訓重之以師保施之以父兄和息亮切動直用

子皆疏之以及此難希士夫尹鐸曰思樂而喜思難

而懼人之道也委土可以為師保吾何為不增各切

趙宗乎趙鏡也若罰之是罰善也罰善必賞惡臣何

望矣簡子說曰微子吾幾不為人矣說古悅字國勤

以免難之賞賞尹鐸免難之賞車賞也言見戒而初

伯樂與尹鐸有怨伯樂無以其賞如伯樂氏如之曰

子免吾死敢不歸祿祿所得辭曰吾為主圖非為子

也怨若怨焉怨于僞切○若如

怨自如故也

據文照曰無正引論詳明攝語情味足以驚動簡子然簡子賞足當帥保何為不增是以脩之庶曰可以鑑而鳩趙宗乎趙鏡也鳩安也若罰之是罰善也罰善必賞惡臣何望矣簡子說曰微子吾幾不為人矣說古悅字國勤以免難之賞賞尹鐸免難之賞車賞也言見戒而初伯樂與尹鐸有怨伯樂無以其賞如伯樂氏如之曰子免吾死敢不歸祿祿所得辭曰吾為主圖非為子也怨若怨焉怨于僞切○若如怨自如故也

鐵之戰趙簡子曰鄭人擊我吾伏攷絡血鼓音不衰

或曰咭血為嘔孔鼻作喀音客按內傳釋文嘔作喀

並烏口切訓吐也諸韻有略字或作箠並音客無為

嗚音者孔鼻得之鐵衛地發弓衣也昔中行寅范

吉射以朝歌時齊鄭與之魯哀公二年齊人輸范氏

栗鄭平達駟弘送之范吉射逆之簡子禦之遇於感

遂戰於鐵鄭人擊簡子中肩斃于車中伏攷上

猶能擊鼓面汚血曰略中肩之也丁仲切

今日之事莫我若也衛莊公為右

莊公衛靈公太子蒯聵也圖殺少君不成奔晉

簡子許納之時為簡子車右

苦怪切謂五拜切後同少詩照切

曰吾九上九下擊

人盡殪殪死也九上九下車以救簡子

今日之事

莫我加也郵無正御

無正王良御御簡子也

曰吾兩鞮將絕吾

能止之

馱平義切鞮鞮也能止馬徐行數不絕

翻音亂

今日之事我上之

次也

言次蒯聵駕而乘材兩鞮皆絕

乘鞮也身橫木衛莊也

公禱

禱謂將戰時請福也

曰曾孫蒯聵以諄趙鞅之故

諄之問也

也敢昭告于皇祖文王

昭明也皇大也文王康叔之父

烈祖康叔

也

文祖襄公

言文有文德也襄公蒯也

昭考靈公

昭明也靈也

夷請無筋無骨

筋音斤夷傷也戰鬪不能無傷無筋無絕筋無骨無折

也無面傷

傷於面也

無敗用

用兵也

無隕懼

隕隕越也

死不敢請

言不敢請歸之神也

簡子曰志父寄也

志父簡子之後名也春秋書趙鞅入于晉陽以

為志父寄也

故敗

五百五十五

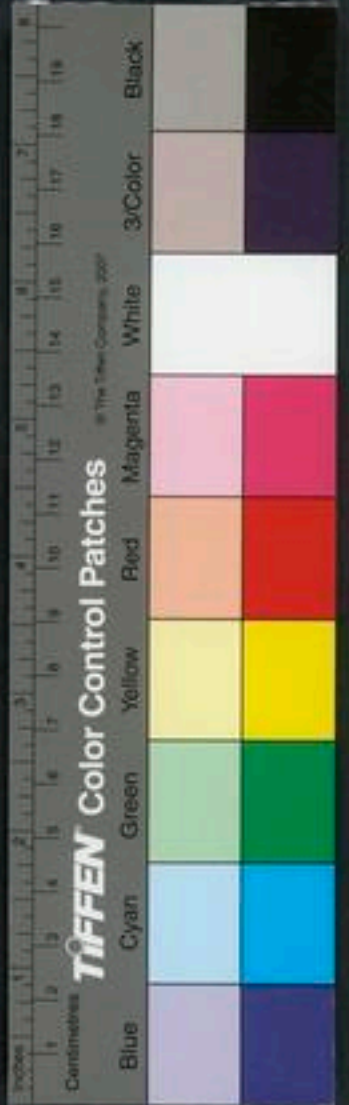

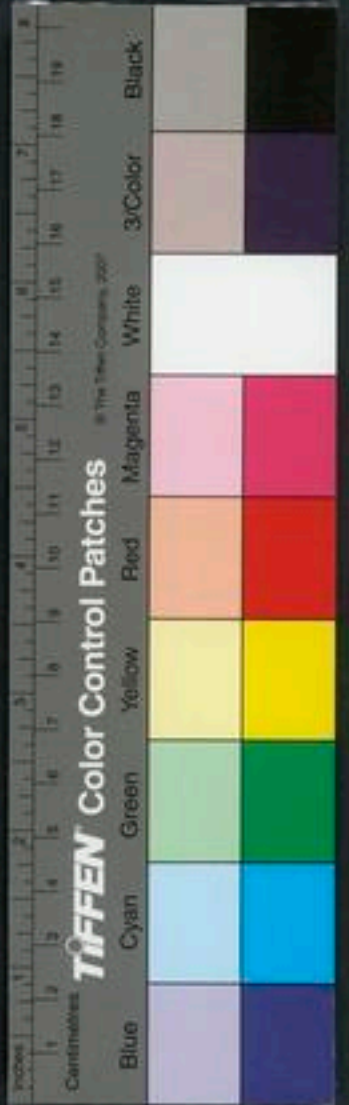

史黯也簡子通

孫應登曰諫言  
因機而入此簡  
子之所以選也

趙簡子田于嬖嬖音婁本或作婁史黯聞之以犬待

于門史黯晉大夫史墨也時為簡子見之曰何為

曰有所得大欲試之茲圍為于為切下簡子曰何為

不告對曰君行臣不從不順從古毒切言君主將

適蠖而麓不聞麓盧谷切麓主君苑圍之官臣敢

煩當曰當日直日也言主將之君聞不煩麓以簡子

乃還

少室周致右於

少室周為趙簡子右少室周趙簡子臣之聞牛談有

力牛談簡子臣請與之戲戲角力也弗勝致右焉致右談簡子許

之使少室周為宰宰家幸也曰知賢而讓可以訓矣

趙簡子歎曰吾願得范中行之良臣范古射中行寅史黯侍

曰將焉用之簡子曰良臣人之所願也又何問焉對

曰臣以為不良故也夫事君者諫過而賞善馬於處

諫過臣救其惡薦可而替不不方有切注及下不

賞善將順其美君所謂可而有可焉臣獻其可以去其不馬於處

切獻能而進賢擇才而薦之朝夕誦善敗而納之道

之以文行之以順勤之以力致之以死或作事

聽則進不則退今范中行氏之臣不能匡相

史黯論良臣

范中行氏之謀也  
無所迷適





壯麗蓋晉師子  
求賢

不足有餘二語  
有求

其君使至於難相息亮切○難謂為難見逐伐君而  
君出在外以朝歌時魯哀又不能定而棄之則何良  
之為若弗棄則主焉得之夫二子之良將勤營其君  
使復立於外死而後止何日以來上於外有魯若來  
乃非良臣也簡子曰善吾言實過矣

趙簡子問於壯馳茲壯馳茲音莊○壯馳茲曰東方之士  
孰為瘡手如七之字壯馳茲拜曰敢賀簡子曰未  
應吾問何賀對曰臣聞之國家之將興也君子自以  
為不足其亡也君有餘公主任晉國之政而問及小

人又求賢人吾是以賀

趙簡子歎曰雀入于海為蛤雉入于淮為蜃登古卷

能化龜龜石首成龜之類也○龜鳥甲切即龜字唯

人不能哀夫齊華侍齊華音曰臣聞之君子哀無人

年之不登登高夫中行范氏不恤庶難而欲擅晉國

今其子孫將耕於齊宗廟之犧為賦詠之勤賦乃旦

人之

犬切○純色為犧論二字皆名族之後當為祭  
土於宗廟今反放逐賦詠之中是亦人之化也

賢華論人化

孫應鑿曰顯化  
而亡小化而大  
人之化且美會  
於物若以形身  
為化者財化理  
者也

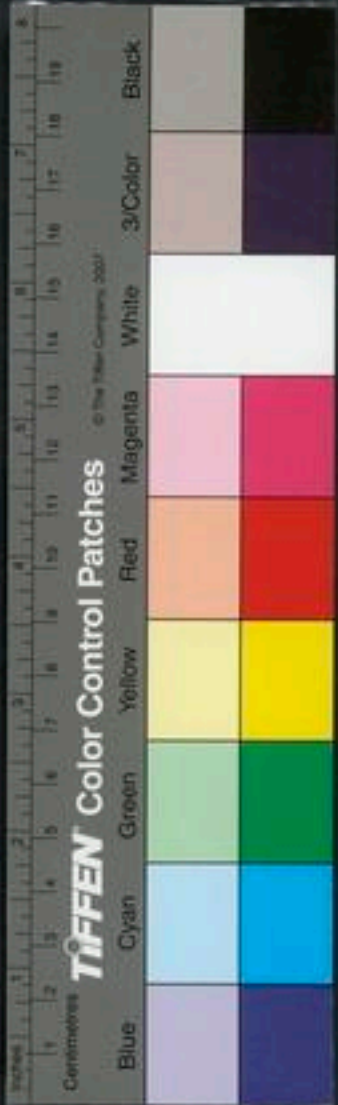

化也何日之有

趙襄子使新穉穆子伐翟

襄子晉正卿簡子之子無也新穉穆子晉大夫新

釋狗也伐翟在春秋後

勝左人中人

左人中人翟二邑也遽人來告

古毒切○遽傳也○傳張戀切

襄子將食尋飯有恐色侍者曰狗之

事大矣

大謂勝

而主色不怡何也

怡說也○襄子曰

吾聞之德不純

而福祿並至謂之幸夫幸非福

德不能服必致

非德不當雖

雖和也言惟有德者正

以福祿為和樂也

雖不為幸

吾是以

懼

九流經才可

知宣子將以瑤為後

起音智下同○知宣子晉卿荀

知伯也

知果曰不知宵也

知果晉大夫知氏之族

宣子曰宵也

狼胡壘切○狼

對曰宵之狼在面瑤

之狼在心心狼敗國面狼不害瑤之賢於人者五其

不逮者一

不仁美鬚長大則賢

類也射御足力則賢

伎藝畢給則賢

給足也巧文辯惠則賢

巧文巧彊毅果

敢則賢如是而甚不仁以其五賢陵人而以不仁行

之其誰能待之

待猶假也若果立瑤也知宗必滅弗聽知

果別族于太史為輔氏

太史堂及知氏之亡唯輔果

穉之麟曰面狼  
心根四字甚有  
公曉然而狼易  
見心根難識用  
人者往往以面  
棄人豈不怪哉

早見德禍終能  
自全果其賢公



士莖清室不宜

美宮室者之戒  
亦不在此此特  
其一毒耳

在善其  
知人

知襄子為室美襄子知伯也士莖夕焉側劣切

也知伯曰何懼對曰臣以乘筆事君志有之曰高山

峻原不生草木記也峻峭也原陸也言松柏之地

其土不肥言上茂也今土木勝臣懼其不安人

也言不室成三年而知氏亡三年知伯與韓魏伐趙

不湯者三厥知伯行水魏栢子御韓康子駘乘知伯

魏也終水可以灌平陽平陽韓也栢子康子康子

覆栢子之跡趙襄子夜使張孟私於韓魏韓魏與之

合遂成知伯而分其地在春秋後○行

還自衛三卿宴于藍臺還自衛知襄子伐鄆自衛還

地名也知襄子戲韓康子而侮段規康子韓宣子之

也○相息亮切下同知伯國聞之諫伯國晉大夫

曰主不備難必至矣曰難將由我我不為難誰敢興

之對曰異於是難乃旦切下並同夫卻氏有車轅之

難鄰與與長魚矯爭田執而格之與其父母妻子同

趙有孟姬之讒趙趙同趙括也孟姬趙文子之

藥有叔祁之愆叔祁范宣

知國論人不可

穆又與曰橋殺  
三領極諸問同  
叔祁也盈羣英  
威范中行晉禍  
起於微而人所  
不謀者也故知

國公襄子尚韓  
魏然侮人之人  
其志方驕言自  
不入此知伯之

所以卒於敗耳

子之女惡之母也與其老州賓通范中行有幽治之

難胡高切又胡南切○函治范臯夷之邑也臯夷無寵於范吉射而欲為亂於范氏中行與范氏

相睦故臯夷謀逐二子卒滅之在魯定十三年皆主之所知也夏書有之曰

一人三失三失二失人也怨豈在明明管也不見是圖不見未形也

周書有之曰怨不在大或大而怨亦不在小起小怨夫

君子能勤小物故無大患物事也今主一宴而恥人之

君相君康子相段規又弗備曰不敢興難無乃不可乎夫誰

不可喜而誰不可懼蚋蛾蠶蠹皆能害人況君相乎

弗聽自是五年乃有晉陽之難如說切蟻蠹芳容切亦作

君子處人不可不出端緒為之喻令人懼然生怖色也

終國較遠切○自段規反首難而殺知伯于師言段規

為策作期反遂滅知氏

晉陽之圍知襄子圍趙襄子於晉陽也晉悼四年知

於趙趙弗與韓魏攻趙襄子張談曰先

主為重器也為國家之難圍而斃切○張談趙襄子

為之張談趙襄子盜姑無愛寶於諸侯乎欲令行賂也襄子曰吾無

使也張談曰地也可地趙襄子襄子曰吾不幸有疾不

夷於先子美平也疾病也言已行不德而眚言無德

求助夫地也求飲吾欲食我以情欲無忠謀也是養



吾疾而于吾祿也

養長也于求也

吾不與皆斃

斃婢世切

皆側也斃歸也

襄子出口曰吾何走乎

從者曰長子近

且城厚完

速則豆切下同從悉用切

襄子曰罷民力

以完之又斃以守之其誰與我

與我同力也

從者曰邯鄲之倉庫實

邯鄲晉別縣也

襄子曰浚民之膏澤

以實之

又前也

又因而殺之其誰與我

其晉陽乎先

主之所屬也

先主簡子也謂無以尹鐸為少晉陽為遠必以為歸

尹鐸之所寬

也民必蘇矣乃走晉陽晉師圍而灌之

晉師一將之師也灌引水灌之

沈窳產毒民無畔意

窳與畔同沈窳縣名而

綴煠也○音遼

國語第十五



國語第十六

鄭語鄭姬姓周厲王之子宣王母弟相公女封於厥

今河南新鄭是也

相公為司徒

相公鄭始封之君周厲王之少子宣王

伯曰王室多故史伯周太史故猶難也余懼及焉其

何所可以逃死史伯對曰王室將卑我狄必昌不可

當成周者成周維邑○繼卽

南有荆蠻申呂應鄧陳蔡隨唐荆蠻手姓之蠻蠻

鄭設遷國於號

從漢書曰文其

詳故漢用也

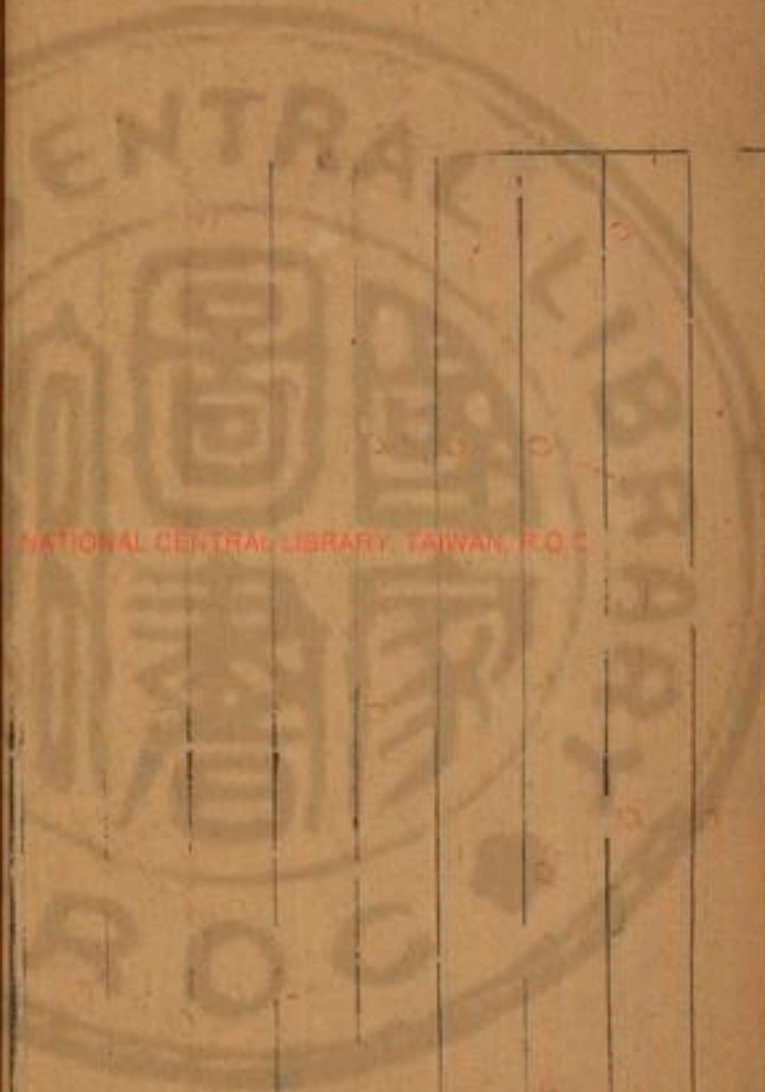

國語第十六

鄭語鄭姬姓周厲王之子宣王母弟相公女封於厥

今河南新鄭是也

相公為司徒相公鄭始封之君周厲王之少子宣王

甚得周眾與東土之人周眾西周之民東土問於史

伯曰王室多故史伯周太史故猶難也余懼及焉其

何所可以逃死史伯對曰王室將卑我狄必昌不可

當成周者成周維邑○繼卽

南有荆蠻申呂應鄧陳蔡隨唐荆蠻手姓之蠻蠻

鄭設遷國於號

從漢書曰文其

即大段有論及

詳敘漢書

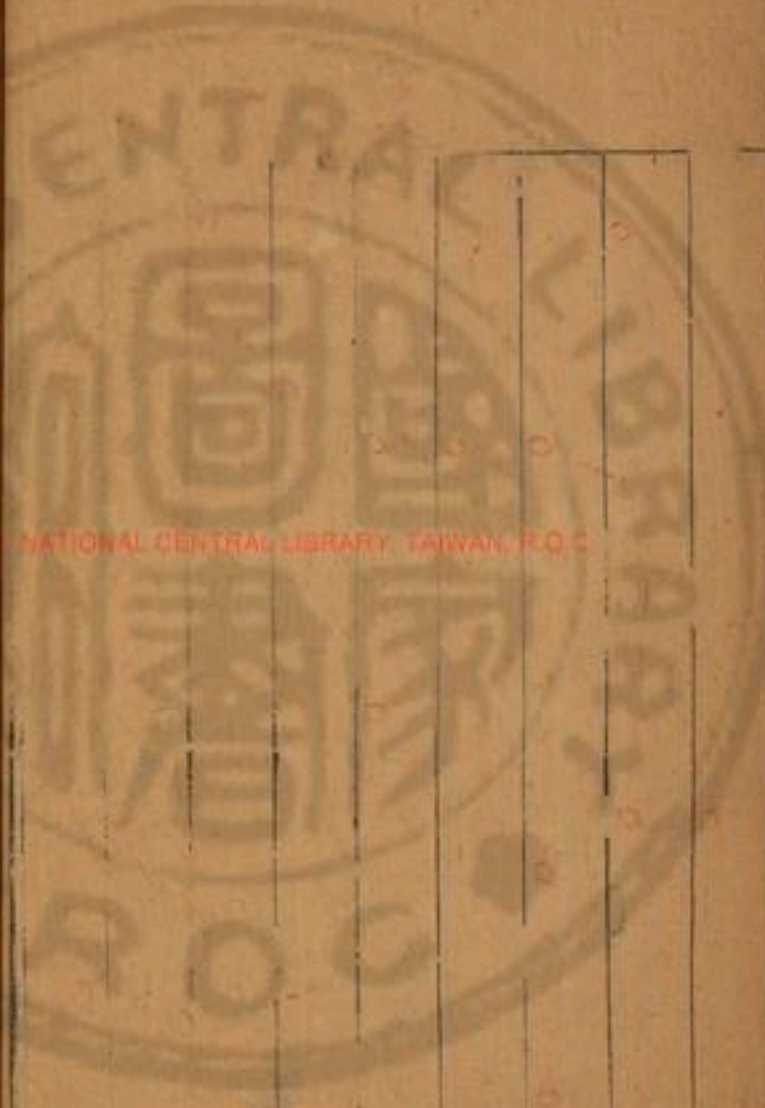

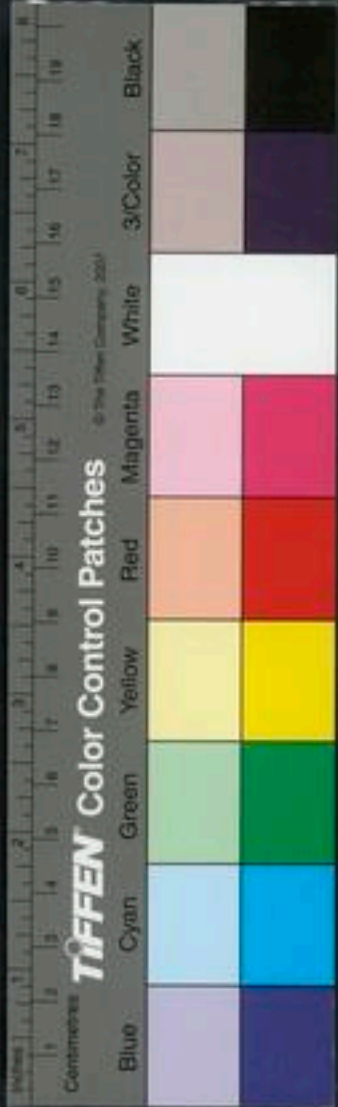

姓應蔡陶唐皆姬姓也周武王子所封節曼姓  
陳姓也○至晉後同節曼切曼音萬

北有

衛燕翟鮮虞路洛泉徐蒲

衛康叔之封燕邵公之封  
管姬姓也翟北翟也鮮虞

赤翟隗姓也○隗年罪切

西有虞虢晉隗霍楊魏

隗姓在翟者路泉徐蒲皆  
赤翟隗姓也○隗年罪切

東有齊魯曹宋滕

芮如銳切○八國姬姓也虞虞  
仲之後統號叔之後西號也

薛鄒莒

薛居古切○齊姜姓魯曹滕皆姬姓宋子姓  
薛姓鄒姓莒姓皆已姓姜之國也○冠音

是非王之支子母弟甥舅也則皆蠻荆

戎或  
非親則頑不可入也

謂蠻夷戎翟也

其濟洛

河頰之間乎

濟子禮切下同○言此四水之間  
可通也謂在濟右洛前頰後河

是其

子男之國號鄆為大

鄆古外切後同○是是別水也  
號叔恃勢鄆仲恃險

此號叔恃險  
之後叔仲皆

是皆有驕侈怠慢之

心而加之以貪冒君若以周難之故寄孥與賄焉不

敢不許

賄財也

周亂而弊是驕而貪必將背君君

若以成周之衆奉辭伐罪無不克矣

謂音佩○相公  
甚得周衆奉前

辭伐有罪

若克二邑

二邑  
鄆鄆

鄆蔽補舟依檠歷莘君之

王也

鄆則此八邑皆可得也

若前莘後河右洛左

經文歷曰史伯  
論號鄆驕侈  
鄆伯寄之於  
此因而取之此  
非寄伯楚蓋之  
故曰子人皆不  
貪其餘矣

濟  
莘莘  
國也

五音



楚言楚不可入

為之神主也孔子曰夫斷史為脩典刑以守之唯是  
東蒙主食謂居其上食其水也  
可以少固其後卒如史伯之言公曰南方不可乎南方當成

周之南申鄧之閒對曰夫荆子熊嚴生子四人伯霜中雪叔

熊季紃熊之後十四世也伯霜楚子熊霜季紃楚子

叔逃難於濮而蠻季紃是立遠氏將起

之禍又不克遠章委切○叔能獲蠻邑遠氏楚大

是又甚聰明和協蓋其先王

又甚聰明和協蓋其先王言

臣聞之天之所啓于世不

替替廢也夫其子孫必光啓土不可偏也光大且重黎

之後也重直龍切○重黎官名楚語曰龍頭乃命南

夫黎為高辛氏火正高辛帝魯也黎顛項之

老童生重黎及吳回吳回生陸終陸終產六子其季

曰季連為辛姓楚之祖也季連之後為鬻熊事周文

王其曾孫熊繹當成王時封於荊蠻為楚子黎當高

以淳耀惇大天明地德光昭四海故命之曰祝融其

功大矣鍾弋笑切○淳大也耀明也惇厚也言黎為

夫成天地之大功者其子孫未嘗不章章顯虞夏商

明

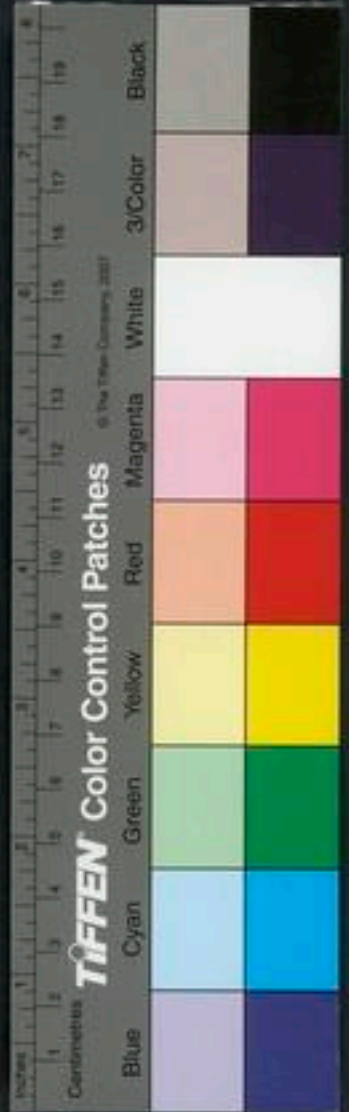



周是也

是成天也之功者

虞舜能聽協風以成樂物生者也

樂盧各切。虞舜舜後虞思也協和也言能聽知和風因時順氣以成育萬物使之樂生者也周語曰替告有協風至王乃夏禹能單平水土以品處庶類者耕籍之類是也

合五教以保于百姓者也

五教父義母慈兄友弟恭也

周棄能播殖百穀疏以衣食民人

子孝也魯語曰契為司徒而民輯周棄能播殖百穀疏以衣食民人者也

其後八姓於周未有侯伯

八姓祝融

也桑潤也嘉善也善也其後八姓於周未有侯伯

也之後八姓已董彭亮如曹斟羊也侯伯諸侯之伯也佐制物於前代者

也也物事也前也昆吾為夏伯矣

也昆吾昆吾衛是也其後夏衰昆吾為夏伯遷大彭豕于舊詩傳曰楚之皇祖伯父昆吾舊許是宅大彭豕

也封於豕章者殷末二國相繼為商伯也當周未有侯伯

已姓昆吾蘇

顧溫董

五國皆昆吾之後董姓饒夷豢龍則夏滅之

矣

子工切

胡慎切

董姓已姓之別受氏為國

者有饒叔安之裔子曰董父以擾龍服事帝舜賜

姓曰董氏曰豢龍封之饒川當夏之興別封饒夷於

孔甲前而滅矣傳曰孔甲不能食龍而未獲豢龍氏

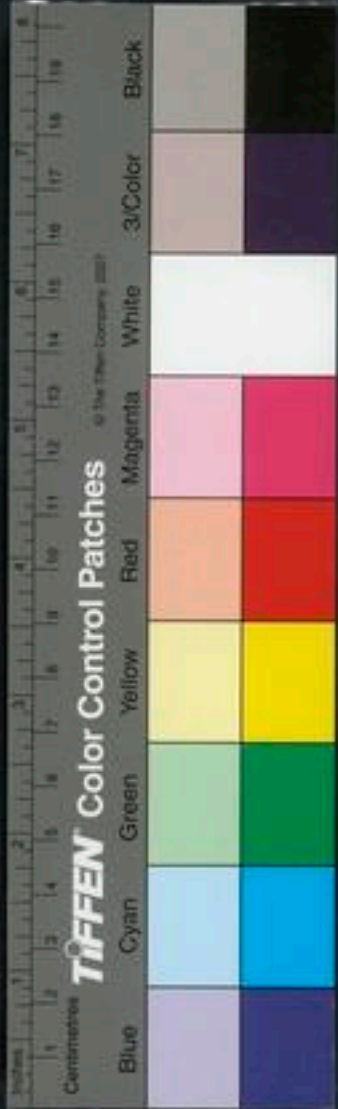

國言卷十一

四

五

劉累學擾龍於豢龍氏以事孔甲。音留。彭姓彭  
內傳作力謬切古國名宜從內傳食儀史切彭姓彭  
祖豕韋諸稽則商滅之矣。彭祖大彭也豕韋諸稽其  
後別封也。大彭豕韋為商

伯其後世失道。禿姓舟人則周滅之矣。禿姓彭祖之  
叛復興而滅之。

妘姓鄔鄔路偃陽。鄔鳥戶切偃甫目切又彼力切。  
鄔鄔今新鄔也鄔路陸終弟四子曰求言為妘姓封於  
偃陽其後別封也。

曹姓鄒莒。陸終弟五子曰安  
偃陽其後別封也。曹姓鄒莒為曹姓封於鄒。皆  
為采衛。皆如曹也。采采服去王城二千里。或在王室或  
在夷翟莫之數也。王室蘇子溫子也。在夷翟莒偃陽

也。而又無令聞必不興矣。斟姓無後。斟音問。斟姓  
云夏少康滅之。非也。傳有斟灌斟尋所滅非也。少康  
康又皆夏同姓。非此也。斟木或作鄒。鄒堅堯切。屬

楚熊繇六世孫曰熊摯有惡疾楚人廢之立其  
弟熊延摯自棄於夔其子孫有功王命為夔子蠻羊

蠻矣。蠻羊謂叔熊在  
濮從蠻俗也。唯荆實有昭德若周衰其必興

矣。昭明。姜嬴荆羊實與諸姬代相干也。姜齊姓秦  
更也。干犯也。言其代疆更相犯。姜伯夷之後也。伯夷  
開也。便古衙切。居諫切。姜伯夷之後也。堯秩

宗炎帝之後。嬴伯翳之後也。翳於計切。書作夷。伯  
四岳之族也。伯翳虞官少皞之後。伯

益也。胡老切。伯夷能禮於神以佐堯者也。秩宗之官於  
為大常掌國祭祀書曰。典朕三禮。請

天神人鬼地祇之禮。國巨皮切。伯翳能議百物  
以佐舜者也。百物草木鳥獸也。其後皆不失祀而未

此言秦豈不可

之興者其在羊姓乎。羊姓變越不足命也。夔拔羊姓

楚熊繇六世孫曰熊摯有惡疾楚人廢之立其

弟熊延摯自棄於夔其子孫有功王命為夔子蠻羊

蠻矣。蠻羊謂叔熊在濮從蠻俗也。唯荆實有昭德若周衰其必興

矣。昭明。姜嬴荆羊實與諸姬代相干也。姜齊姓秦  
更也。干犯也。言其代疆更相犯。姜伯夷之後也。伯夷  
開也。便古衙切。居諫切。姜伯夷之後也。堯秩

國言卷十一

四

五



有興者興謂為周衰其將至矣伯也公曰謝西之九

州何如謝宣王之舅申伯之國也今在南陽謝西有

方有切下對曰其民沓貪而忍不可因也沓徒合切

忍忍行不惟謝邾之間邾古洽切邾在馬邾後屬邾鄭衰楚

取之魯昭元年傳曰邾其冢君侈驕也其民怠沓

其君而未及周德其君而未及於忠信也若更君

而周訓之是易取也易以鼓切更更與且可長用

也長用又虞也公曰周其弊乎弊敗對曰殆於必弊

者殆近大誓曰民之所欲天必從之因也蓋切書作

此言司之當亡  
見當遂其言

言民惡幽王猶惡紂欲令之亡今王棄高明昭顯

好讒慝暗昧幽王也高明昭顯請明德之臣暗昧

惡角犀豐盈而近頑童窮固犀角犀謂頑角有伏

夫和實生物同則不繼和而

以它平它謂之和謂陰陽相生異味相和

故能豐長而物生之生之國家和而民附之

以同禘同蓋乃棄矣禘益也同者謂若以水益故先

王以土與金木水火雜以成百物雜合也成百物謂

若鑄冶煎亨之屬

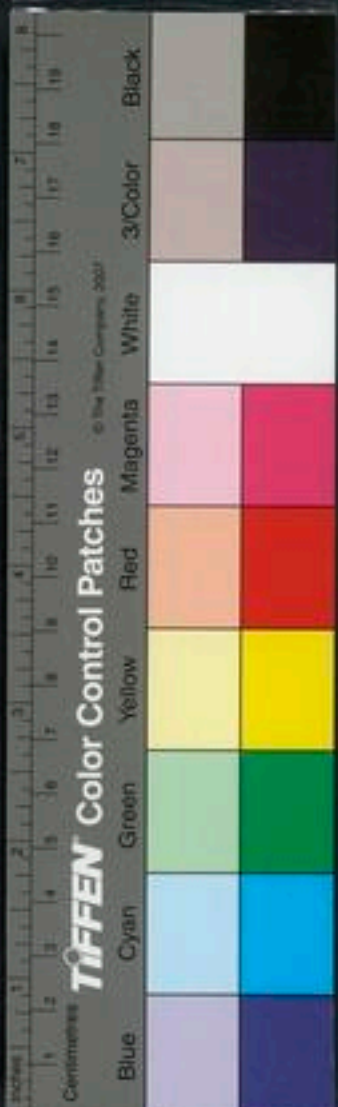

庚切

是以和五味以調口剛四支以衛體也

六律以聰耳和則正七體以役心役營也七體七

平八索以成人索謂八體以應八卦也謂乾為首坤為腹

紀以立純德正藏也純德也周禮曰九藏之動實唐云九紀九

合十數以訓百體唐云十數自王以下位有十等

出千品具萬方百官各有體屬也合此

計億事材兆物收經入行姦極音

居九畷之田收經入以食兆民九畷九州之極數也楚

周訓而能用之蘇樂如

於是乎先王聘后於異姓同則求財於有

方使各以其方賄來方擇臣取諫工而講以多物務

和同也工官也講校也聲一無聽五聲雜然也物一無

至也至極也

於是一忠信教導之其民蘇樂如一室也

夫如是蘇之

語曰天子之田九畷以食兆

民王取經入焉以食萬官

樂虛各切忠信為周訓教也言以

之萬方方道也計億事材兆物收經入行姦極

計筭也材裁也賈唐說皆以萬萬為億鄭後司農云

十萬曰億十億曰兆從古數也經常也姦備也較極

於姦萬萬曰姦自十等至千品萬方轉相生故王者

故有億事兆物至收其常入舉九姦之數也故王者

王臣公公臣大夫大夫臣士士臣卑卑臣與與臣隸

隸臣僚僚臣僕僕臣臺百體百官各有體屬也合此

千數之名以訓出千品具萬方百官各有微品十於

柳宗元曰史伯以幽王棄高明暗昧近頑童窮固惡太子以怒而伐申均於彼以取其必弊焉可也而曰褒神之所為非君之所宜言也

文五色雜然味一無果五味合然後可食果美也物一不講講論校也

王將棄是類而與剽同剽音專也天奪之明欲無弊

得乎夫號石父譖諂巧從之人也而立以為卿士與

剽同也石父號君之名也棄聘后而立內妾好窮固

也好呼報切聘后申后內妾娶以侏儒戚施皆優笑之人御侍也周法不昭而婦言是行用讒慝也不

建立卿士而妖試幸措行暗昧也試用也措置也不建立有德以為卿

士而妖變之臣用之於位是物也不可以久且宣王

之時有童謠宣王幽父曰厭弧箕服實亡周國厭山

桑曰厭弧弓也箕木名服矢房也於是宣王聞之有夫婦鬻是哭者

也鬻賣王使執而戮之戮之於路府之小妾生女而非王子

也懼而棄之府王內之此人也收以奔褒此人賣弧服者收取天

之命此文矣其又可為乎褒人褒君妯也獄罪也入進之於王訓語有之訓語周書

曰夏之衰也褒人之神化為二龍以同于王庭褒人君

其處而言曰余褒之二君也二先夏后卜殺之與去

之與止之莫吉也止留卜請其禳而藏之吉蔡里之切

也吐沫龍之精氣也乃布幣焉而策告之布陳也幣玉帛也陳其玉帛以

也也





簡策之書生曰

龍亡而祭在櫝而藏之櫝其位切傳郊

之傳郊及殷周莫之發也及厲王之末發而觀之末

年不流之歲也祭流於庭不可除也言流於庭前

也王使婦人不幃而謀之幃音童小報切裳正

官切呼化為玄龜以入于王府虺思袁切龜或為

火故切化府之童妾未既亂而遭之既亂而遭之

也既亂而遭之既笄而孕笄以證切孕任

未畢也女七歲而笄當宣王而生厲王不流共和十四年死

又而鳩切當宣王而生故懼而棄之為孤服者

方戮在路夫婦哀其夜號也而取之以逸逃於褒

今切褒褒人褒均有獄而以爲入于王褒姒褒王遂

置之褒姒而嬖是女也使至於爲后而生伯服以邪

受曰嬖使至天之生此父矣其爲毒也大矣將俟淫

德而加之焉加遺也遺以褒姒毒之酋腊者其殺也

滋速酒子由切音音精申繪西戎方強申姜姓

后太子宜臼之舅也繪姒姓申之與國也西王室方

騷騷擾將以縱欲不亦難乎王欲殺太子以成伯服

必求之申太子將申人弗弔必殺之弔必二切若伐

國書卷二十一

此言夏之當興  
亦早不可入

申而繪與西戎會以伐周周不守矣

幽王無道無與共守者

與西戎方將德申

申簡德于二國二國亦欲助正徵其後福

申呂

方彊

呂申同姓

其隕愛太子亦必可知也

隕於六切

王師

若任

申在在

其救之亦必然矣王心怒矣虢公從矣

石言

父任

亦然

凡周存亡不三稔矣

稔年也

君若欲避其難

速規所矣時至而求用恐無及也

時難也

公曰若周

衰諸姬其孰興對曰臣聞之武實昭文之功

武王也文王也

文之匪盡武其嗣乎

文王子孫善術是也匪盡謂衰也嗣繼也武王子孫當繼

之而

武王之子應韓不在

應於陵切三若云不在時已亡也昭謂若已亡無

宜說也近宣王時命韓侯為侯伯其後為晉所滅以

為邑以賜柘叔之子萬是為韓萬則其亡平王時也

應則存焉上史伯云南有應伯是

鄰於小

謂虞虢靈陽韓魏芮之屬

若加之以德可

以大啓

魯閔元年晉滅魏霍僖五年滅虞稱也

公

曰姜嬴之孰興對曰夫國大而有德者近興秦仲齊

侯姜嬴之儁也且大其將興乎

齊與後同秦仲嬴姓附屬秦公伯之子

為宣王大夫詩序云秦仲始太齊侯齊莊公姜姓

公

說乃東寄孥與賄虢鄆受之十邑皆有寄地

十邑謂

蔽補卅依梁歷辛也後桓公之子武公竟取十邑之

地而居之今河南新鄆是也賈侍中云寄地猶寄止

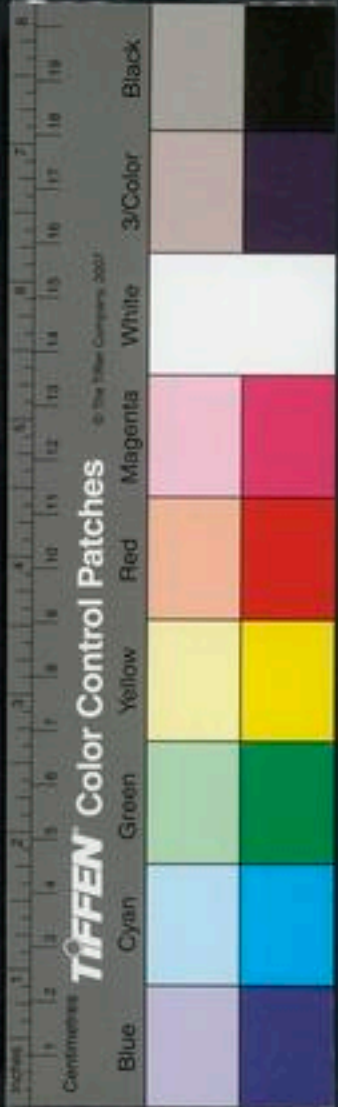



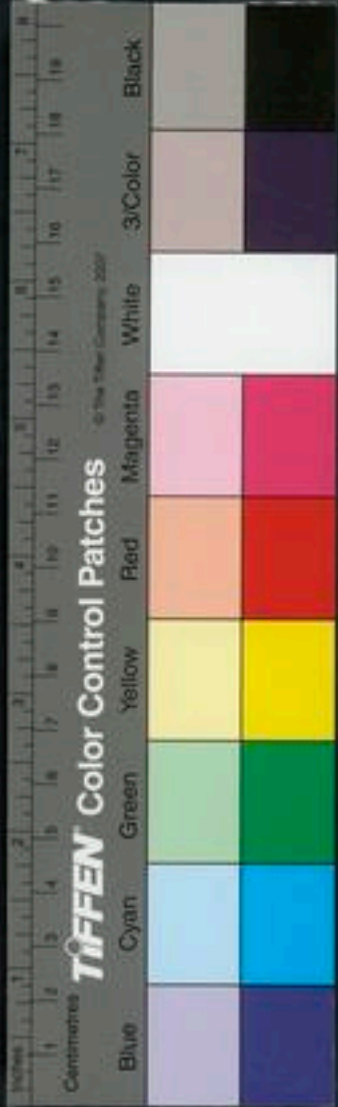

也 幽王八年而相公為司徒即位九年而王室始騷

騷謂適庶交爭亂虐幽王伐申。申繇召滋甚也。○適下歷切。十一年而斃幽王伐申。申繇召

王於麗山。戲水。桓公死之。及平王末而秦晉齊楚代

興代更也。平王即秦景襄於是乎取周土景當為莊

之子襄公之父取周土。謂莊公有功於周。周賜之土

也。及平王東遷。襄公佐之。故得西周豐鎬之地。始命

為諸侯。三君皆云。秦景公宣王季年伐西戎。破之。遂

有其地。昭謂幽王為西戎所殺。故史伯云。申繇西戎

方熾。至平王時。秦襄公曾征伐之。故詩序云。襄公備

其兵甲以討西戎。西戎方熾。而征伐不休。是也。又景

公乃襄公十世之孫。而云首。晉文侯於是乎定天子

文侯文侯仇也。是謂。齊莊僖於是乎小伯伯音霸。○

迎平王定於洛邑。

後十二世莊公。購也。僖莊公之子。祿父。楚蚡冒於是

也。○伯小主諸侯盟會。○圖古豆切。楚蚡冒於是

乎始啓濮。蚡芳粉切。圖莫根切。蚡冒楚季剗之孫

也。○若救之子。熊率濮南蠻之國。叔熊避難處

國語第十六



國家圖書館 NATIONAL CENTRAL LIBRARY, TAIWAN, R.O.C.

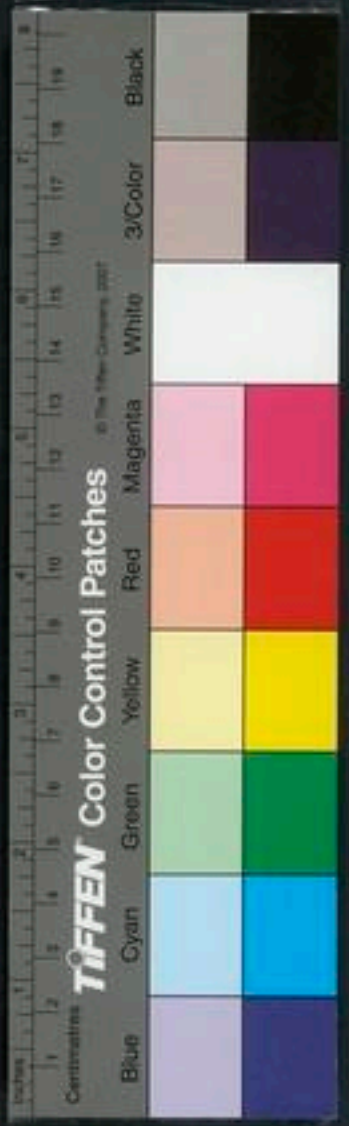

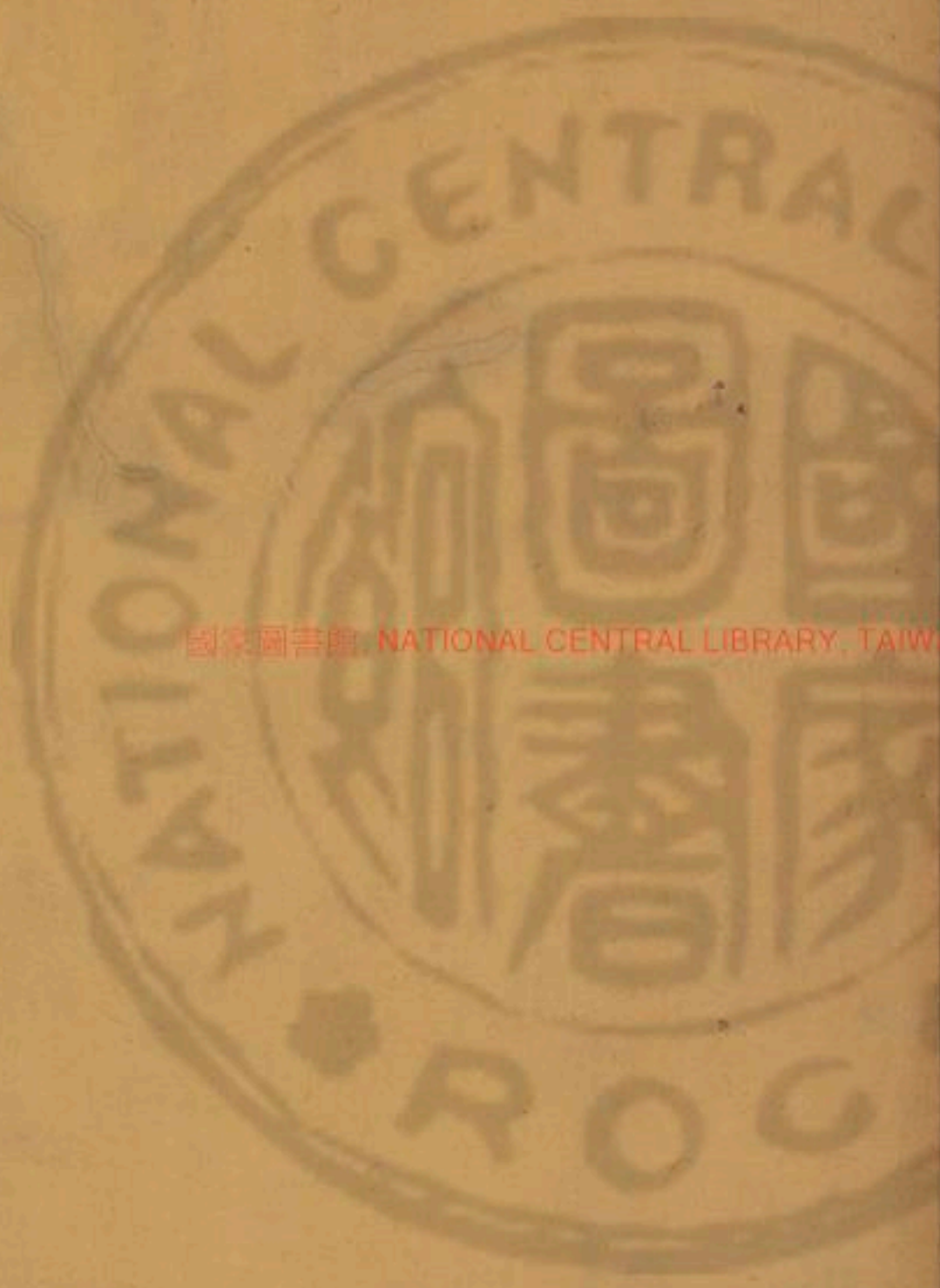

國立中央圖書館, NATIONAL CENTRAL LIBRARY, TAIWAN, R.O.C.

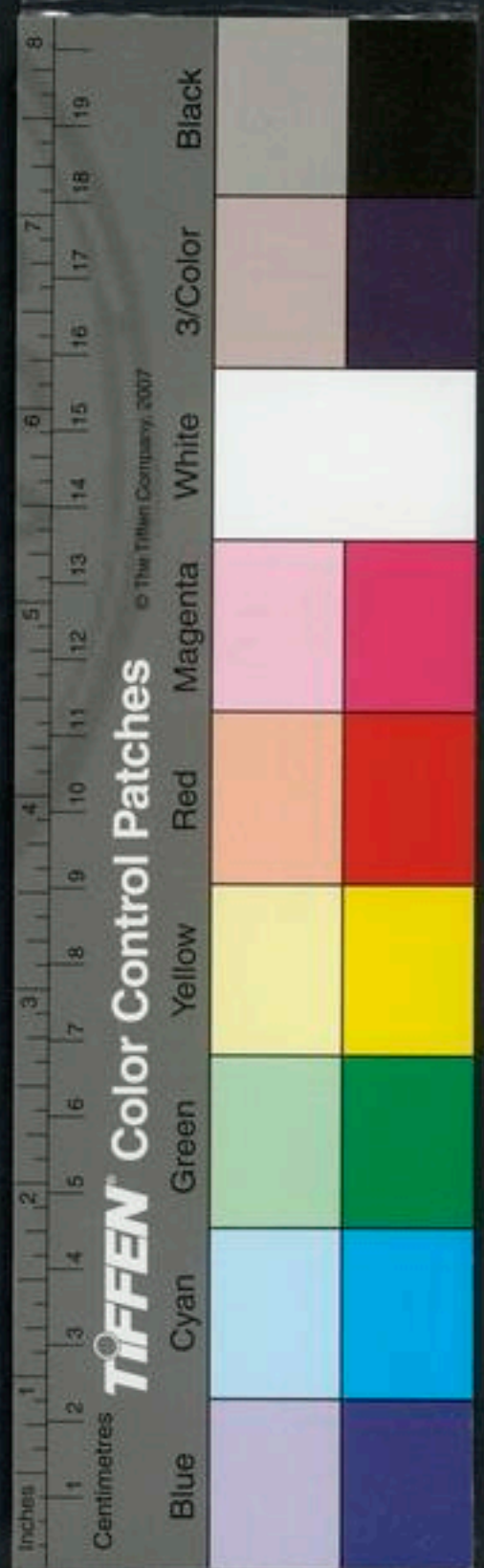



國家圖書館 NATIONAL CENTRAL LIBRARY, TAIWAN, R.O.C.

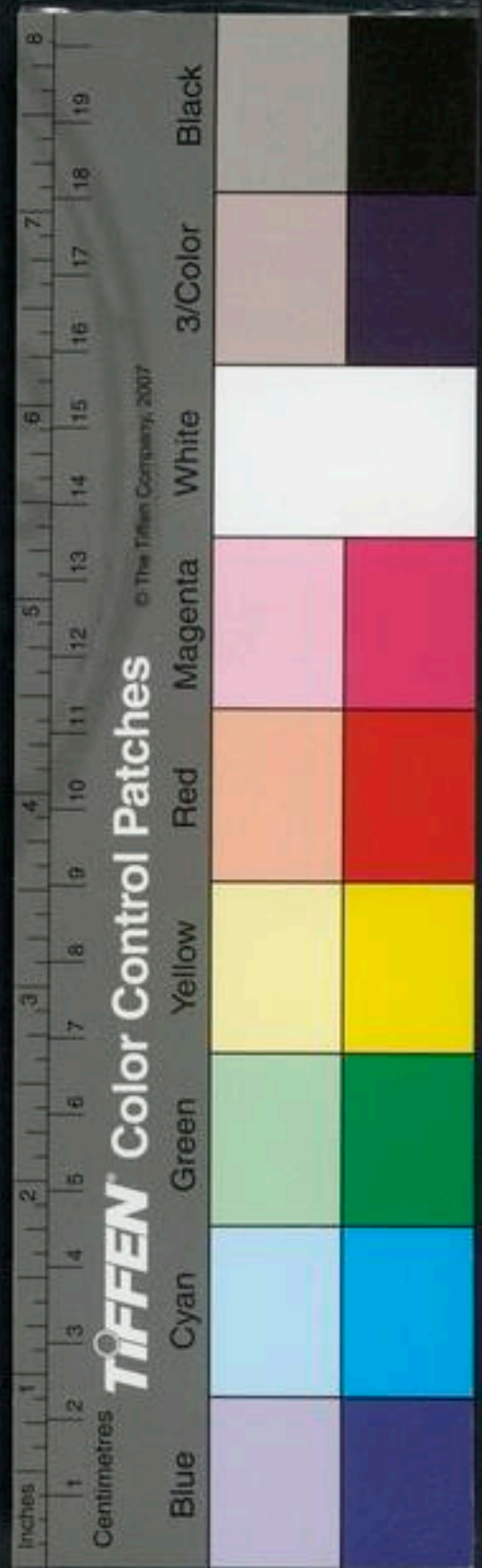



國家圖書館, NATIONAL CENTRAL LIBRARY, TAIWAN, R.O.C

3394339 - 4



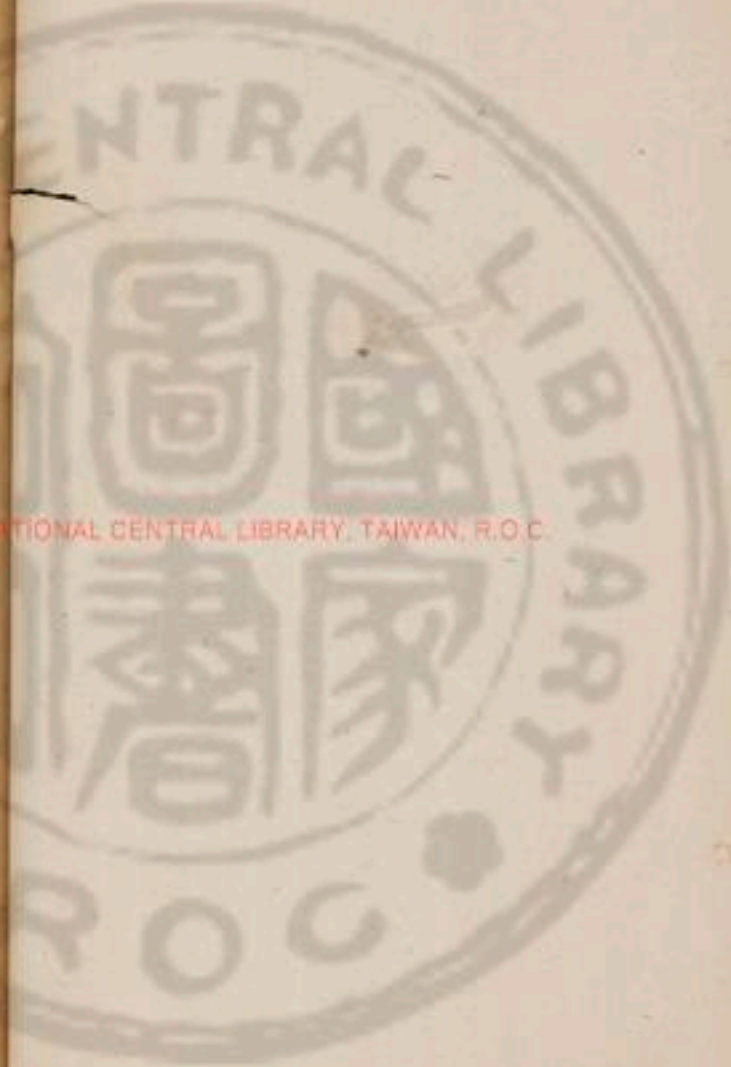

國語第十七

吳高陵亭侯 韋昭解 宋鄭國公 宋庠補音

明吏部考功員外穆文熙編纂 兵部左侍郎石星校閱

河南道監察御史劉懷恕叅校 江西道監察御史沈權同校

楚語上

中記世家楚顯王之後也陸終生六子少  
必連羊姓至鬻熊為文王師成王受熊繹於  
楚居凡陽宋忠曰冊陽郡在枝江縣至楚  
文王自冊陽徙於郢在南部江陵縣也

莊王使士疊傅太子蒧

蒧忘也切徐鉉引說文無疊  
字當作媿媿之林切按左傳

史記楚恭王名皆作審○莊王楚成王之  
孫穆王之子旅也士疊楚大夫武恭王名  
辭曰臣不

材無能益焉王曰賴子之善善之也  
賴侍  
對曰夫善

士疊中叔時論  
教太子



禮文熙曰據士  
學之論則人之  
善惡已定不必  
用教乃舉冊未  
商均謂是以例  
之此凡學發令  
之論小可為訓

在大子。大子欲善，善人將至。若不欲善，善則不用。故  
堯有冊，朱。舜有商，均。啓有五觀。湯有大甲。文王有管蔡。  
朱堯子。封於冊。舜禹子也。五觀啓子。大康昆弟也。觀洛汭之地。書序曰。大康失國。昆弟五人。須於洛汭。傳曰。夏有觀。卷。大甲湯孫。大丁之子。不遵湯。伊尹不能正放之於桐。文王有管蔡。管蔡文王二子。周公兄也。

是五王者皆元德也。而有姦子。夫豈不  
欲其善不能故也。若民煩可教訓。蠻夷戎翟其  
不賓也。又矣。中國所不能用也。王卒使傅之。問  
於申叔時。叔時曰。教之春秋而為  
之聳善而抑惡焉。以戒勸其心。  
煩亂。蠻夷戎翟其不賓也。又矣。中國所不能用也。王卒使傅之。問於申叔時。叔時曰。教之春秋而為之聳善而抑惡焉。以戒勸其心。紀人妻謂之春秋。然聳

飲之世近古  
八子之法猶  
社王申叔謙  
行之以俱可想

教之世而為之昭明德而廢幽昏焉。  
也。昭顯也。幽闇也。昏亂也。為之陳有明德。者世顯而闇亂者世廢也。賢通作系。以休懼其動。而懼廢也。行下孟切。教之詩而為之道廣顯。

德以耀明其志。教之禮。知上下之則。教之樂。以疏其穢而鎮  
也。通通作導。下可。道開也。顯德謂若成湯文武。周召。倍公之屬。詩予美者。則法。教之樂以疏其穢而鎮

其淳。教之令。使訪物。而知先王之務。用明德於民也。教之語。使明其德。  
疏。亦也。樂者所以移風易俗。為。今先王之官法。時令也。訪。議也。語。治國。教之令。使訪物。而知先王之務。用明德於民也。教之語。使明其德。知廢興者。而戒懼焉。故志謂所記。前。教之訓典。使知



孫應登曰忠信之人可以榮禮是以愛和愛未甘白爲生又云一節爲政敬浪於無常定又之絕佳者

族類行比義焉

此毗志切。謂若存敘九族比義義之與比也。

若是而不從

不見動而不悛。悛七全切。悛改也。則文詠物以

行之

文詞也。詠風也。請以文詞風切。求賢良以翼之。

翼輔

也。悛而不攝則身勤之。攝固也。勤勤多訓典刑以

納之

刑也。務慎惇篤以固之。攝而不徹也。徹通則明施

舍以道之忠

捨音捨。○施已所欲。明久長以道之信

有信然後

明度量以道之義

級以道之禮

等級也。明恭儉以道之孝

戒以道之事

敬戒於事。明慈愛以道之仁。明昭利以

道之文

昭明也。明利。言利人及物。明除害以道之武

意以道之罰

明盡精意。明正德以道之賞

明齊肅以耀之臨

齊壹也。肅敬也。耀明也。臨臨事也。若是而不濟不

可爲也

濟成也。爲且夫誦詩以輔相之。威儀以先後

之體貌以左右之。明行以宣翼之

宣亮切。先悉制

節義以動行之。恭敬以臨監之。勤勉以勸之。孝順以

納之。忠信以發之。德音以揚之。教備而不從者非人

也。其可興乎

古銜切。夫子踐位則退

自退則敬

自退則不則赧。不自退則悔憂懼也。





子木祭不為受

此為證君父者之

恭王有疾恭王太子咸也疾召大夫曰不穀不德夫

先君之業伯業也覆楚國之師不穀之臯也覆切

○覆敗也謂鄂陵鄂陵若得保其首領以沒沒刑誅也唯

是春秋所以從先君者請為靈若厲厲不損切○亂

殺不辜曰厲言春秋稱裕當以主證序昭昭大夫許諾

王卒及葬子囊議議王弟令尹公子負負大夫曰君

王有命矣子囊曰不可夫事君者先其善不從其過

先其善善先舉君之善事以為利利赫赫楚國而君臨之

赫赫赫赫顯顯撫征南海訓及諸夏其寵大矣撫安也征正

也訓教也龍榮也教及諸諸有是寵也而知其過可不

謂恭乎謂恭乎若先君善善則請為恭大夫從

之之

屈到嗜芟屈居勿切下同國巨義切○屈到楚有疾

召其宗宗而屬之家臣曰老宗曰祭我必以芟及祥

也祥祭宗老將薦芟屈建命去之建屈到之宗老曰夫

子屬之夫子屈子木曰不然夫子承楚國之政承奉

其法刑在民心而藏在王府上之可以比先王下之

可以訓後世雖微楚國諸侯莫不舉舉楚國之稱諸侯

子木祭不為受  
據禮記曰屈到  
之事屈到可為  
正禮禮曰羊子  
於禮思耳所費  
而羊子不及者  
羊子或一也  
俱





柳宗元曰門內

之理恩播義交

子思之至此而

芝之屬不為悲

也子思以禮之

本必絕其父將

死之言世未敢

言子思也

律云說下未還

淋舉

猶皆舉之其祭典有之曰國君有牛享諸侯以大夫

有羊饋羊饋少士有豚犬之奠士以庶人有魚炙之

薦以魚邊豆脯醢則上下共之以多少為差也不

羞珍異不陳庶侈羞進也庶衆夫子不以其私欲干

國之典遂不用干犯

淋舉娶於申公子牟國子消切左傳作椒○淋舉楚

也子牟申公大夫伍參之子伍奢之父伍舉子牟有臯而亡亡奔康王以淋舉為遣

之唐王恭王之淋舉奔鄭將遂奔晉鄭小而近蔡聲

子將如晉蔡聲子為楚大夫昭謂蔡時尚存聲子通

使於晉楚耳在遇之於鄭郊饗之以璧脩脩於救切

璧脩以璧脩食曰子尚良食尚猶強也二先子其皆

相子息亮切○補助也二先子謂淋舉之父伍參

與聲子相善尚能事晉君以為諸侯主主盟辭曰非

所願也若得歸骨於楚死且不朽自謂聲子曰子尚

良食吾歸子使子淋舉降三拜拜善言也納其乘馬聲子

受之實證切○四馬曰乘還見令尹子木子木屈

曰聲子通使子木與之語曰子雖兄弟於晉然蔡吾

錫也蔡晉同姓謂吾二國孰賢對曰晉卿不若楚順

穆文熙曰去國  
本非人臣之體  
但迫於不得已  
耳淋舉聲子之  
事使人憮然人  
君可不念乎

如廬廬楚邑也傳曰初闞克囚於秦秦有殺之敗而使歸求成成而不得志公子燮求令尹不得故作亂城郢而使賊殺盧戢黎殺二子而復王也戢黎廬大夫子孔弗克而還儀父或譖析公臣於王析公臣楚大夫也或譖王弗

是析公奔晉晉人用之實讒敗楚使不規東夏則析

公之為也規猶有也東夏蔡沈也傳曰統角之役晉

鼓鈞聲以夜軍之楚師必遁晉人從之楚師宵潰晉

遂侵蔡襲沈獲其君鄭於是不敢南而楚失諸華統

角之役在魯成六年也昔離子之父兄譖離子

於恭王離子楚大夫父兄王弗是離子奔晉晉人用

之及鄢之役晉將遁矣鄢鄢陵也在離子與於軍事

謂樂書曰楚師可料也樂書晉正卿料敵在中軍王

族而已唐云族親族同姓也昭謂族部屬也傳曰樂

子之親也若易中下楚必歆之歆許金切中下

貪也易樂范之行示之弱以誘楚也傳曰樂范易行

以誘之鄭司農以為易行中軍與上下軍易卒伍也

中軍之卒良故易若合而函吾中函胡南切合台

之○行戶郎切也吾上下軍必敗則三萃以攻

其王族必大敗之言三集者中軍先入而上下及新

軍乃三集樂書從之大敗楚師王親面傷則離子之

為也王楚恭王也面傷謂呂錡昔陳公子夏為御叔



如廬廬楚邑也傳曰初闞克因於秦秦有殺之敗而使歸求成成而不得志公子燮求令尹不得故作亂城郢而使賊殺廬戢黎殺二子而復王也

儀父或譖折公臣於王折公臣楚大夫也或譖王弗

是折公奔晉晉人用之實讒敗楚使不規東夏則折

公之為也將遁矣折公曰楚師輕窳易震蕩也若多

鼓鈞聲以夜軍之楚師必遁晉人從之楚師宵潰晉

遂侵蔡襲沈獲其君鄭於是不敢南而楚失諸華統

角之役在魯成六年○遣昔離子之父兄譖離子

於恭王離子楚大夫父兄王弗是離子奔晉晉人用

之及鄢之役晉將遁矣鄂鄢陵也魯成十六年離子與於軍事

謂樂書曰楚師可料也樂書晉正卿料敵在中軍王

族而已唐云族親族同姓也昭謂族部屬也傳曰樂

子之親也○若易中下楚必歆之○許金切○中下

翫子面切○中軍之下也歆猶

貪也易樂范之行示之弱以誘楚也傳曰樂范易行

以誘之鄭司興以為易行中軍與上下軍易卒伍也

中軍之卒良故易○若合而函吾中○胡南切○合合

之○行戶郎切○戰也函入也中中

也吾上下必敗其左右楚之左右軍也則三萃以攻

其王族必大敗之言三集者中軍先入而上下及新





取於鄭穆公

公之子夏陳宣公之子御叔之父也為御叔取鄭穆公少妃姚子之女夏姬也

生子南子南之母亂陳而亡之

子南夏微舒之字也御叔蚤死陳靈公與

孔寧儀行父淫夏姬微舒殺靈公楚莊王以諸侯討之而滅陳

御中志切使子南戮於

諸侯

言為諸侯所戮莊王既以夏氏之室賜申公巫

臣則又畀之子反卒於襄老

臣楚申公巫子也巫子反司馬公子側也襄老楚連尹也初莊王欲納夏姬巫臣諫王曰不可君召諸侯以討臯也今納夏姬貪其色也貪色為淫注為大罰王乃止將以賜巫臣則又與子反子反欲取之巫臣又難之卒以與襄老

○子音與襄老獲於郟二子爭之未有成

於郟在魯宣十二年晉知莊子射襄老獲之以恭王其尸歸二子子反巫臣也爭爭夏姬成定也

平吉

使巫臣聘於齊以夏姬行

巫臣導夏姬使歸託以求襄老之居恭王遣焉巫臣

聘諸鄭鄭伯許之及使適齊至鄭遂以夏姬行遂奔晉晉人用之

實通吳晉

使其子狐庸為行人於吳

子反殺巫臣之族巫臣在晉請使於吳吳子壽夢說

之乃通吳於晉使其子為吳行人而教之射御道之伐楚至於

今為患則申公巫臣之為也今秋舉取於王子牟子

牟得臯而亡執政弗是

道通作導謂秋舉曰女實

遣之彼懼而奔鄭緬然引領南望

女音汝緬猶克切緬猶引也須頸也

也曰庶幾赦吾臯又弗圖也乃遂奔晉晉人又用之

矣彼若謀楚其亦必有豐敗也哉

歲居衣切子木楸

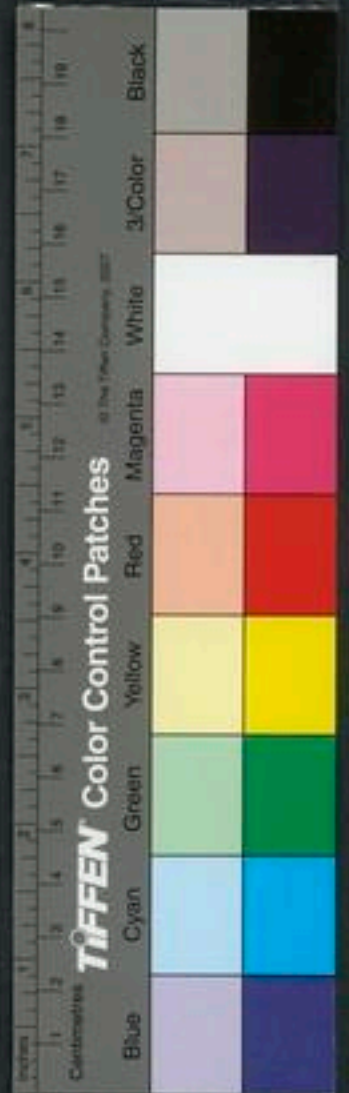

然○憮子了切曰夫子何如召之其來乎對曰亡人得

生又何不來為子木曰不來則若之何對曰夫子不

居矣○不居言當素命於它國春秋相事以還軫於諸侯○軫音旋

後橫木也言四時相聘○問之事回車於諸侯也若資東陽之盜使殺之其可

乎○資賂也東陽楚北邑不然不來矣子木曰不可我為楚卿而

賂盜以賊一夫於晉非義也子為我召之吾倍其室

倍其室而乃使湫鳴召其父而復之

靈王為章華之臺○靈王楚恭王之庶子靈王熊虔也章華地名吳語曰乃築臺於章華

之與伍舉升焉曰臺美夫○伍舉春秋吳人也對曰臣聞國君

伍舉論章華臺

穆文解曰賂盜以殺乃激之之辭子木果不從而厚其室以召之其甚說哉

伍舉論章華臺  
靈王之稱美遠以美於極言之

服寵以為美○服寵謂以賢受寵服是為美也安民以為樂○樂當各切

民為聽德以為聰○聰用有德也致遠以為明○人能致遠不聞

其以土木之崇高彫鏤為美○彫鏤謂刻削也而以

金石匏竹之昌大豐庶為樂○昌大冬切○匏謂切○金鍾也石

而○昌大冬切○匏謂切○金鍾也石以察清濁為聰也○察審也清濁先君莊王為匏居之

臺○匏居臺名高不過望國氛○氛覆氣也大不過容宴豆○宴

有折粗○豆之陳大不妨守備○不妨城郭用不煩官府○財用

府藏○才浪切民不廢時務官不易朝常問誰宴焉則宋

才浪切



公鄭伯

朝駿遙切。言二國朝事楚。

問誰相禮

則華元駟騶亮切

下同。國云化切。騶音妃。相相導也。華元宋卿也。問誰

贊事則陳侯蔡侯許男頓子

其大夫侍之。

先君是以除亂克敵而無意於諸侯今君為此臺也

國民罷焉財用盡焉罕穀敗焉

鳥路切如字亦通

百官煩焉為之舉國留之留治數年乃成願得

諸侯與始升焉諸侯皆距無有至者而後使太宰啓

疆請於魯侯

魯疆楚卿遠于也魯侯昭公懼之以蜀

之役

蜀魯地魯宣公使求好於楚楚莊王卒宣公薨不克作好至成公即位受盟於晉楚子恐使公

鶴儀怨曰靈王作臺以耗財登成而請諸侯與登之不來則懼之以威放情肆志靡所止極不

丁何待

子嬰齊帥師侵魯王為魯人懼使孟孫昭楚以而僅

得以來

魯富於容貌都開也

而使長鬣之士相焉

鬣力輒切。長鬣美

臣不知其美也夫美也者上下外內小大遠邇皆無

害焉故曰美若於目觀則美

於目則美德則不縮於

財用則匱

縮取也。是聚民利以自封而瘠民也。胡美之

為瘠矣君安得肥

獨肥言將有惠

且夫私欲弘侈則

德義鮮少德義不行則邇者騷離而遠者距違

德義鮮少德義不行則邇者騷離而遠者距違

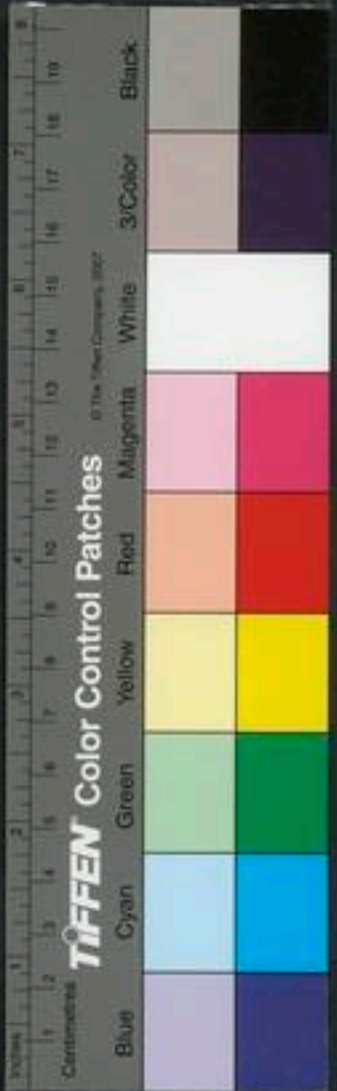

○騷愁也離畔也天子之貴也唯其以公侯為官正

適境內遠鄰國也而以伯子男為師旅師旅也其有美名也唯

正長也○而其子男為師旅師旅也其有美名也唯

其施令德於遠近而小大安之也若斂民利以成其

私欲使民蒿焉忘其安樂而有遠心高耗也遠心也其為

惡也甚矣安用目觀故先王之為臺榭也精土曰臺榭

榭不過講軍實講習也軍實也臺不過望氛祥山氣為祥

故榭度於大卒之居國待帝切下同大卒王臺度

於臨觀之高榭足以臨下觀上使屋其所不奪稽地稽

地其為不匱財用為作其事不煩官業業事其日不

廢時務以農瘠磽之地於是乎為之口交切磽

也○補城守之木於是乎用之城守之餘官寮之暇

於是乎臨之暇也四時之際於是乎成之隙空間時

切故周詩曰經始靈臺經謂經度之立其基經之營

之庶民攻之不日成之政治也木日不程課以經始

勿亟庶民子來亟疾也子來如子為王在靈囿麀鹿

攸伏應音幽○囿域也鹿也攸所也視北鹿所

而鳩切又夫為臺榭將以教民利也而備災害榭所

以講軍實而禦寇不知其以匱之也知開若君謂此



中無字陳汝作  
祭不矣

臺美而為之正以為得楚其殆矣殆危也

靈王城陳蔡不羹年楚滅陳使穿封成爲陳公十一

於范無辜范楚大夫子尹申無字也使僕夫子皙問

曰吾不服諸夏而獨事晉何也不服也唯晉近我遠

也今吾城三國賦皆千乘亦當晉矣東實證切

以楚諸侯其來乎對曰其在志也國爲大城未有利

者志記也言在書籍所記昔鄭有京櫟京嚴公弟叔

出長被一乘馬四匹千十二頭步卒七十二又加之

人甲七十一人三國各千乘其地三千成也

石星曰靈王城  
三國本欲以服  
晉而無字所引  
則首尾大不掉  
之事而楚竟坐  
是以三豎不可  
爲千古之鏡哉

子元之邑晉桓十五年鄭厲公因櫟人殺衛有蒲氏

櫟伯而遂居櫟檀伯子元也櫟音歷

有曲沃曲沃秦之邑秦有徵衙徵衙秦桓公之子景叔段

以京患嚴公鄭幾不封居衣切叔段圖蔡嚴公

櫟人實使鄭子不得其位櫟段鄭獲大夫傅瑕與

之盟而殺之使殺鄭子而納衛蒲戚實出獻公孫林

厲公鄭子嚴公之子子儀也父逐衛獻公獻公介

宋蕭蒙實殺昭公昭公十年季武子

魯文十六年魯弁費實弱襄公早公室作三軍而





自征之二十九年又取齊渠丘實殺無知齊嚴公八年無知殺

并以自干音功晉曲沃實納齊師樂益奔齊嚴公納

襄公而立九年齊嚴公納秦徵衛實難桓景難乃旦切の公子

入為賊於終在魯昭皆志於諸侯此其不利者

也皆見記錄且夫制城邑若體性焉有首領股肱至

於手拇毛脉指也大能掉小故變而不勤

有都鄙古之制也也變動也勤勞也生主懼其不帥帥所律切故制之

以義旌之以服行之以禮禮亦異散辨之以名名

禮徒切の掉作也夫邊境者國之尾也譬之如牛

之由易物易其尊卑道之以言既其失也易物

馬處暑之既至處暑在七月童孺之既多而不能掉

其尾臣亦懼之童莫切切由季切大曰童小曰

也不然是三城也豈不使諸侯之心惕惕焉惕惕也子

哲復命王曰是知天咫安知民則咫言少也言少知

是言誕也誕虛右尹子革侍子革楚大夫字故鄭

也法曰民天之生也知天必知民矣是其言可以懼哉

三年陳蔡及不羹人納棄疾而殺靈王城後三年也

在魯昭十三

在魯昭十三



年棄疾恭王之子靈王之弟平王也靈王為無道棄疾入國為亂三軍畔之於乾谿王自殺言殺者王之死由三國也

左史倚相謗子

左史倚相廷見申公子亶息亮切後倚相並同○倚相楚左史也子亶楚申

子亶怒而出曰女無亦謂我老耄而舍我而又謗我公史老也廷見於廷見之舉伯以告大夫也

交儆子音汝蓋音員當音捨若子方壯能經營百事倚相將奔走承八十曰耄舍業也

序承受事業於是不綰而何暇得見給供昔衛武公

年數九十有五矣武公衛僖公之子共伯之子也猶箴儆

於國箴刺也曰自卿以下至於師長士長展兩切同○師長大

士也謂不誅苟在朝者無謂我老耄而舍我於朝同○舍

誦志而納之以訓道我通作導○言誘在輿有旅

賁之規通博昆切○規規諫也旅者勇力之士掌執

位宁有官師之典防直呂切○中庭之左右謂之傳

倚几有誦訓之諫誦訓工師所誦之居復有贊御之

箴音薛○臨事有贊史之道通作導○事戎祀

凶史太史也掌詔禮事宴居有師工之誦誦樂師工贊禮

史不

也誦謂箴諫也

史不

失書。曠不失誦以訓御之。御進也。於是乎作懿戒以自

儆也。二君云懿戒書也。昭謂懿詩大雅抑之篇也。懿讀曰抑。毛詩敘曰抑。衛武公刺厲王亦以自儆也。

及其沒也。謂之叡聖武公。叡明也。書曰叡作聖。子諡法威強叡德曰武子。

實不叡聖於倚相何害也。信也。周書曰文王至于日中

晁不皇暇食。日晡曰晁。易曰日中則昃。田前切。惠於小民唯政之

恭。文王猶不敢惰。今子老楚國而欲自安也。楚國也。

以禦數者。王將何為。禦止也。數者謂歲戒。非謗也。為人臣尚如此。王將何為。復

扶又。若常如此。楚其難哉。難以治。子亶懼曰老之過也。

老子亶名也。乃驟見左史。

靈王虐白公子張驟諫。子張楚大夫。白公也。王患之。謂史老曰

吾欲已子張之諫。若何。史老子亶已止也。對曰用之實難。已

之易矣。若諫君則曰余左執鬼中。右執殤宮。殤宮切。殤式

羊切。中身也。禮曰其中。遷然天死曰殤。殤宮殤之居也。執謂把其錄籍制服其身。知其居處。若今世云能使殤也。凡百箴諫吾盡聞之矣。寧聞它言。不效聞也。白公

又諫王如史老之言。對曰昔殷武丁能聳其德。至於

神明。武丁高宗也。登敬也。至通也。通於神明謂夢見傳說。以入於河

內。自河徂亳。亳步博切。河內往都亳也。於是乎三年默以思道。

默諒闇也。思道思君人之道也。書曰高宗諒闇三年不言。言乃離。或作陰。雖於容切。或作雍。卿

穆文熙曰靈王即後諫史老亦不宜以此惑之鬼中殤宮是向吉與

靈王虐白公子張驟諫

年不言言乃離。或作陰。雖於容切。或作雍。卿

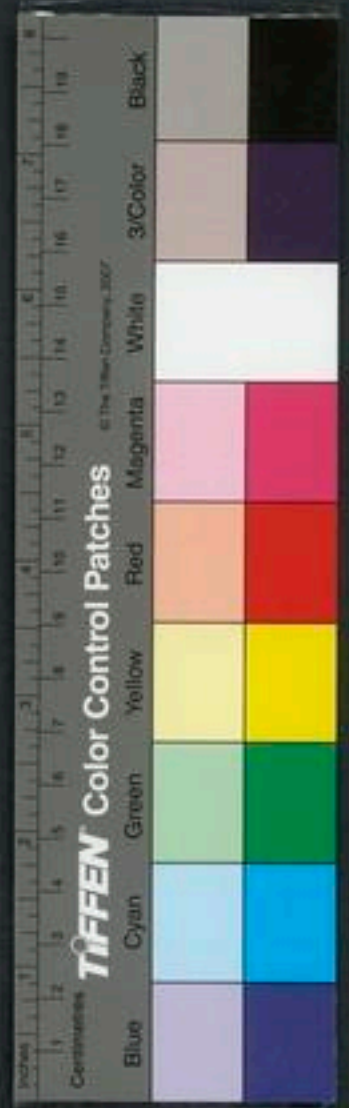



士患之患其不言曰王言以出令也若不言是無所稟令

也命也武丁於是作書以書解卿士也賈唐云書稟受也

得傳曰以余正四方余恐德之不類茲故不言類善也

此如是而又使以象夢求四方之賢聖賢而夢見也

故作其象而使求得傳說以來升以為公公上公也

作礪女音汝下同礪力也若津水用女作舟前道也

天旱用女作霖雨天旱自此苗稼也啓乃心沃朕心

若藥不瞑眩厥疾不瘳瘳彌箭切又

地厥足用傷以失道比徒說而若武丁之神明也通

其聖之叙廣也其知之不疚也猶自謂未也又治

故三年默以思道既得道猶不敢專制使以象夢求

聖人既得以為輔又恐其荒失遺忘故使朝夕規誨

箴諫曰必交修余無余棄也今君或者未及武丁而

惡規諫者不亦難乎難烏路切齊相晉文皆非嗣

也非類也還軫諸侯不敢淫逸還音旋心類德音

以得有國類善也近臣諫遠臣諉與人誦以自誥也與

又云三猶字發

明武丁求言無

已之心其窮而

未至武丁者又

當可知禮當王

之不博也



也諱誦善助也詰告也

同方欲美之而至於有畿田方千里曰畿以屬諸侯屬會

至于今為令君栢文皆然君不度憂於二令君而欲

自逸也無乃不可乎周詩有之曰弗躬弗親庶民弗

信獲待洛切言為政不信也臣懼民之不信君也故不

敢不言不然何急其以言取旱也王病之曰子復語

對曰賴君之用也故言也不然

巴浦之犀犛兕象其可盡乎其又以規為瑱也交切

亦作旄宛徐履切士見切○犛犛牛也規諫也瑱

所以塞耳也言四獸之牙角可以為瑱難盡也若而又

以規諫為之乎今象出微外其三獸則刑交有遂趨

焉巴浦地名或曰巴巴郡浦合浦○墨悉則切遂趨

而還歸杜門不出七月乃有乾谿之亂靈王死之乾谿

楚東地也

司馬子期欲以其妾為內子子期楚平王之子子西

馬卿之適妻曰內訪之左史倚相曰吾有妾而愿欲

笄之其可乎笄內子首服衡笄也對曰昔先大夫子

囊違王之命諡為厲以子夕嘗芟子木有羊饋而無

芟薦子木違父命以羊饋易芟薦君子曰違而道違命穀陽豎愛

左史與子期論從違  
孫氏曰妾不可以爲夫人理本邪然故倚相再不論而但論其從違禍遠味真雋味

禮文曰子期  
欲其去而倚  
相傷論言父從  
違之道其意蓋  
言君父且不可  
苟從况安乎此  
為善練

此可為君父  
從違道之準

國語卷十七

十七

五原

子反之勞也而獻飲焉以弊於駟駟或作弊。穀陽

弊賂也。魯成十六年。晉楚戰於鄢陵。楚師敗。恭王傷

目。明日將復戰。王召子及穀陽。豎獻飲於子反。子反

醉不能見。王曰。天敗楚也。乃實頭。子反自殺。○國語北切。復扶又切。芋尹申亥從靈王

之欲以隕於乾谿。芋尹申亥申無字之子也。乾谿之

惠孰人馬乃求王。愚諸棘闌以王歸。王綏。申亥以其二女殉而葬之。○國語似俊切。君子曰從

而逆。欲從也。君子之行欲其道也。欲得其道。故進退周旋唯

道之從。夫子未能違若教之欲。若教之欲。以之道而去。莛

薦。莛子經楚國。經。緯也。而欲薦莛以干之。干。犯也。以莛

當祭也。其可乎。子期乃止。國語第十七

國語第十八

楚語下

昭王問於觀射父。觀古亂切。射音亦。昭王楚平王

也。曰。周書所謂重黎實使天地不通者何也。周書謂

之相甫侯所作。呂刑也。重黎。顓頊。掌天地之臣也。呂

刑曰。乃命重黎。絕地。天通。謂少暉之末。民神雜糅。不

可。方物。顛頊。受之。乃命南正。重司天。以屬神。火正黎

司地。以屬民。謂絕地。與天相通之道也。○困息亮切。

通。許六切。胡老切。胡。女。救切。方。往切。下同。若無然。民將能登天乎。若重

絕。天地。民。豈對曰。非此之謂也。古者民神不雜。雜。會

能。上。天。乎。民之精爽不愾貳者。而又能齋肅衷正。音

觀射父論天地



禮文曰子期  
欲其去而倚  
相傷論言父從  
違之道其意蓋  
言君父且不可  
苟從况安乎此  
為善練

此可為君父  
從違道之準

國語卷十七

子反之勞也而獻飲焉以弊於駟駟或作弊。穀陽

弊賂也。魯成十六年。晉楚戰於鄢陵。楚師敗。恭王傷

目。明日將復戰。王召子及穀陽。豎獻飲於子及。子反

醉不能見。王曰。天敗楚也。乃實頭。子反自殺。○國語北切。復扶又切。芋尹申亥從靈王

之欲以隕於乾谿。芋尹申亥申無字之子也。乾谿之

惠孰人馬乃求王。遇諸棘闌。以王歸。王綏。君子曰。從

而逆。從從也。君子之行欲其道也。欲得其道。故進退周旋。唯

道之從。夫子未能違若教之欲。若教之欲。若教之欲。若教之欲。

薦善子經楚國。經。律也。而欲薦芟以干之。干。他也。以芟

其可乎。子期乃止。當祭也。其可乎。子期乃止。國語第十七

國語第十八

楚語下

昭王問於觀射父。觀。古亂切。射。音亦。昭王楚平王

也。曰。周書所謂重黎實使天地不通者何也。周書謂

之相。甫侯所作。呂刑也。重黎。顓頊。掌天地之臣也。呂

刑曰。乃命重黎。絕地。天通。謂少暉之末。民神雜糅。不

可。方物。頌。頌。受之。乃命南正。重司天。以屬神。火正黎

司地。以屬民。謂絕地。與天相通之道也。○困。息亮切。

通。許六切。胡老切。若無然。民將能登天乎。若重

絕。天地。民。豈。對曰。非此之謂也。古者。民神不雜。雜。會

司。民。司。神。之。官。各。異。民。之。精。爽。不。儻。貳。者。而。又。能。齊。肅。衷。正。音

觀射父論天地







構或為也。爽明也。其知能上下比義。

也。其聖能光遠宣朗。其明能光照之。其聰能

聽徹之。如是則明神降之。在男曰覲。在女

曰巫。是使制神之處位次。

主。而為之牲器時服。

而後使先聖之後之有光

烈。而能知山川之號。高祖之主。

廟之事。昭穆之世。禮節之宜。威儀之則。容貌之崇。

敬之勤。禮節之宜。威儀之則。容貌之崇。

忠信之質。禋絜之服。而敬恭明神者以

為之祝。使名姓之後能知四時之生。

舉有切。器之量。次主之度。屏攝之

位。壇場之所。上下之神。氏姓之

出。而心率舊典者為之宗。於是乎

有天地神民類物之官。謂之五官。

利器用之官。各

出也。而心率舊典者為之宗。於是乎

有天地神民類物之官。謂之五官。

利器用之官。各



司其序不相亂也民是以能有忠信神是以能有明

德明德謂降福祥不為災孽也○禮魚列切民神異業業事也敬而不瀆故

神降之嘉生嘉生善物也民以物享禍災不至求用不匱

及少皞之衰也九黎亂德九黎帝之子金天氏也民

神雜糅不可方物同位故雜糅方猶別也夫人作享家為巫

史夫人人入也享祀也王核無有要質要於通切神史大位序言人人自為之

民匱于祀而不知其禍言民匱於祭不獲其福烝享無度民

神同位民瀆齊盟無有嚴威齊同也嚴敬也威畏也神狎民則

不蠲其為狎習也則法也為祭也真為所為也嘉生不降無物以享禍

災荐臻莫盡其氣荐至也氣受命之氣顓頊受之顓頊受命之氣

乃命南正重司天以屬神南陽位正長也

正黎司地以屬民唐尚書云火當為比比陰位也使

復舊常無相侵瀆侵犯也是謂絕地天通絕地民與天神相通之道

其後三苗復九黎之德其後高辛氏之季年也三苗九黎之後也高辛氏衰三苗

為亂行其凶德如九黎復扶又切下同○育長也堯復育重黎之後不忘舊者

使復興之復扶又切下同○育長也堯復育重黎之後使復興天地之

官義氏和以至於夏商故重黎氏世叙天地而別其

氏是也

國語卷之二

分主者也敘次也其在周程伯休父其後也當宣王

時失其官守而為司馬氏程國也伯爵也休父名也

謂尹氏命程伯休父是也謂尹氏命程伯休父是也寵神其祖以取威於民曰

重實上天黎實下地言休父之後世尊神其祖以威

之能禦也亂謂也不然夫天地成而不變言天

成不復也何比之有相志切之言

子期祀平王子期楚平王之子結也祭以牛俎於王

於昭王王問於觀射父曰祀牲何及王感俎肉而對

曰祀加於舉加增也舉人君天子舉以大牢祀以會

牢特牲卿舉以少牢祀以特牛少牢大夫舉以特牲

祀以少牢特牲士食魚炙祀以特牲庶人食菜祀以

魚上下有序民則不慢王曰其小大何如對曰郊禘

不過爾粟爾古曲切角如烝嘗不過把握握長不

王曰何其小也對曰夫神以精明臨民者也故求備

物不求豐大備物體且是以先王之祀也以一純二

精一純心純一而三牲四時五色六律七事八種直種

精一純心純一而三牲四時五色六律七事八種直種

精一純心純一而三牲四時五色六律七事八種直種

精一純心純一而三牲四時五色六律七事八種直種

精一純心純一而三牲四時五色六律七事八種直種





騰切○七事天地民四九祭十日十二辰以致之九

九州助祭也十日甲至癸也十二辰辰百姓千品萬官

億醜兆民經入咳數以奉之百官受氏姓也千品姓

有微品十為千品五物之官陪屬萬為萬官官有十

萬官明德以昭之昭昭孝蘇聲以聽之中和之聲以

告徧至則無不受休休至也毛以示物物色血以

告殺明不因接誠拔取以獻具為齊敬也齊側皆切

神也拔毛取血獻其備物也音齊也詩曰敬不可久

民力不堪故齊肅以承之肅疾也王曰芻豢幾何胡

貫切○草食曰芻豢對曰遠不過三月近不過浹日素謂

十日也○音木王曰祀不可以已乎已止對曰

祀所以昭孝息民昭孝養使撫國家定百姓也不可

以已夫民氣縱則底氣志氣也縱放也底底則滯滯

久不震滯廢也震懼也言無祭祀則民無所畏忌無

生乃不殖生人物也殖長也長則不長神是用不從不

其生不殖不可以封也封國是以古者先王日祭月

享時類歲祀以事類曰類月祭於祖考月薦於曾高

諸侯舍日音捨下卿大夫舍月有詩士庶

行切音捨下有月享也

人舍時

歲乃祭也

天子徧祀羣臣品物

品物謂若八蜡所祭貓虎昆蟲之類

也○音乍

諸侯祀天地三辰及其土之山川

日月

星也祀天地謂三王後也非二王後祭分野星山川而已○分扶間切

卿大夫祀其禮

禮謂五祀及祖所自出也

士庶人不過其祖

祖王父也日月會于龍甌

龍甌下候切○甌龍尾也謂周十二月夏十月也日月合辰於尾上今曰孟冬日在尾

土氣含

收

含收收縮萬物含藏也

天明昌作

昌盛也作起也謂天氣百

嘉備舍

嘉善也時物畢成舍入室也

羣神頻行

頻並也並行求食也國於

是乎烝嘗家於是乎嘗祀

祭冬祭也嘗嘗百物也月令孟冬大飲烝傳曰閉諸

而烝○國于鳩力

百姓夫婦擇其令辰

辰十二辰也奉其犧牲敬

其齋盛潔其糞除慎其采服禋其酒醴帥其子姓

莫切通作糞盛音感下同○所律切後司○禋潔也子象子姓同姓也從其時享虔其

宗祝

王祝祈也道其順辭以昭記其先祖肅肅濟

濟如或臨之於是乎合其州鄉朋友婚姻比爾兄弟

親戚

通作導濟子禮切○合會也比親也於是乎弭其百苛姪

其讒慝

姪胡計切又胡界切○弭止也苛虐姪姪也止覆謂解怨除恨之辭合其嘉好結其親暱

姪呼報切○合結也億其上下也申固其姓上所以教民虔也下所以昭事上也天子

禘郊之事必自射其牲





竊器實曰竊諸侯宗廟之事必自射其牛割羊擊

豕判也擊殺也夫人必自春其盛在器曰盛

况其下之人其誰敢不戰戰兢兢以事

百神天子親春禘郊之盛即后王后親繰其服繰音

自公以下至於庶人其誰敢不齊肅恭敬致力于神

民所以攝固者也若之何其舍之也舍音捨王

曰所謂一純二精七事者何也對曰聖王正端冕以

其不違心帥其羣臣精物以臨監享祀無有苛慝於

神者謂之一純端玄端之服也冕大冠也監視也五

帛為二精明謂也天地民及四時之務為七事王曰三

事者何也對曰天事武乾和剛地事文地質柔順故

文文易曰坤為民事忠信忠信為行王曰所謂百姓千品萬官

億醜兆民經入咳數者何也對曰民之徹官百徹達

以名達於上王公之子弟之質能言能聽徹其官者

能言其官職也能言而物賜之姓以監其官是為百姓

謂之千品謂一官之職其察屬徹於王五物之官陪

則有官族若司馬太史之屬是也姓有徹品于於王



關且廷見令尹子常

屬萬為萬官

五物謂天地神民穀物之官也臣之臣

十等千品

官有十醜為億醜

醜難也十萬十萬曰億百數也

今人乃以

天子之田九畝以食兆民

九畝九州之內

民耕而食其中

王取經入焉以食萬官

經常也常

關且廷見令尹子常

且子今切關且楚大夫

子常

與之語問蓄貨聚馬歸以語其弟曰楚其亡乎不然

令尹其不免乎吾見令尹令尹問蓄聚積實如餓豺

狼焉

實財也殆必亡者也夫古者聚貨不妨民衣食之

利聚馬不害民之財用

貨珠土之屬自然物也貨馬

國馬足以行軍

國馬民馬也十六井為兵有戎公馬

足以稱賦

稱賦公馬公之戎馬也不是過也公貨足以賓

獻家貨足以共用

音供大夫也不是過也夫

貨馬郵則闕於民郵過也民多闕則有離畔之心將

何以封矣

國也昔闕子文三舍令尹音捨于文

無一日之積恤民之故也

積儲也成王

聞子文之朝不及夕也

成王楚文王之于於是乎每

朝設脯一束糗一筐以羞子文

糗去父切又丘救切

至于今令尹秩之

秩常也成王每出子文之祿必

孫應鑿曰述聞  
文子甚詳非煩  
滿世見已之所  
以自處與居之  
所以待之既保  
其身於前又保  
其子孫於後則  
以性民之故耳  
子常於是功以  
必亡



逃王止而後復復反也人謂子文曰人生求富而子

也之何也對曰夫從政者以庇民也庇覆也民多曠者

而我取富焉曠空也是勤民以自封也勤勞也死無日

矣我逃死非逃富也故莊王之世滅若敖氏唯子文

之後在至于今處耶為楚良臣國故呂切○莊王成

之族也魯宣四年子文之弟子鬬椒為亂若工滅若

敖氏之族子文之孫穀尹克善侯於齊還而自拘於

司馬王思子文之治楚也子文無後何以勤善使

復其功其子孫當昭王時為郕公○郕之林切德所

也切史是不先恤民而後已之富乎今子常先大夫之後

也子常大夫而相楚君無令名於四方民之羸餒日日

已甚杜息亮切○奴罪切○四境盈壘盈滿也壘壘

於口坑道殣相望殣音覲○道家曰殣詩盜賊司目

民無所放放方往切○放休也是之不恤而蓄聚不厭其速怨

於民多矣也積貨滋多蓄怨滋厚不亡何待夫民

心之愠也愠怒也若防大川焉潰而所犯必大矣犯致

子常其能賢於成靈乎成不禮於穆願食熊蹯不獲

而死臣而扶袁切○成成王穆王商臣之父也○欲黜商

殺躡掌也靈王不顧於民一國棄之如遺迹焉靈王

罷奔楚國三軍叛之如行人子常為政而無禮不顧





昭王不還監尹

發應監尹監尹不載昭王子西

甚於成靈其獨何力以待之待猶也期年乃有柏舉之

戰子常奔鄭昭王奔隨明音基○柏舉楚地隨漢東也初蔡昭侯朝於楚子常

欲其佩唐成公亦朝焉子常欲其驢駿馬二君不

而留之三年後子之乃得歸歸與吳伐楚大敗之在

會定四年奔隨自即奔隨也○明

吳人入楚昭王出奔濟於成成○吳人闕也出奔隨也濟

對曰自先王莫隊其國或作陰當君之世而亡之

君之過也遂去王王歸又求見王王欲執之子西曰

請聽其辭夫其有故子西平王之子昭王之庶兄也故猶意也王

使謂之曰成白之役而棄不穀今而敢來何也而敢也

對曰昔瓦唯長舊怨以敗於柏舉故君及此柏舉兩切下同

傲君也庶悛而更乎悛七全切更古也今之敢見觀君

之德也曰庶懼而鑒前惡乎鑒鏡也君若不鑒而長之

君實有國而不愛臣何有於死何惜也死在司敗矣謂

司冠為唯君圖之子西曰使復其位以無忘前敗見

司敗也王乃見之

吳人之入楚楚昭王奔鄭鄭楚邑也鄭公之弟懷將殺王

其詞而尹之言  
於昭王甚有警  
策焉故子西使  
復其位其曰勿  
忘前敗則于西  
之詞尹以效思  
於君者也  
釋文經曰昭王  
不許蓋尹與  
文不許寺人披  
堅頭刺三事雖  
同亦以伊與  
然在見夕而  
託曰昭君恐  
亦非人臣之道  
也  
昭王嘗及  
懷



殺申志切。下為殺同。○鄭公令尹子  
文玄孫之壽曼成然之子。闕卒也。 鄭公辛止之懷  
 曰平王殺吾父。平王昭王考也。父曼成然也。成  
 然立平王。貪求無厭。平王殺之。 在國  
 則君在外則讎也。見讎弗殺。非人也。鄭公曰。夫事君  
 者不為外內行。行。下孟切。○不為豐約舉。舉。盛也。  
 外。內易行。 不為豐約舉。舉。盛也。  
 舉動也。 苟君之尊卑一也。且夫自敵以下。則有讎。敵。敵也。  
 讎。讎也。 非是不讎。下虐上為殺。上虐下為討。而况君乎。君而  
 討。臣何讎之為。若皆讎君。則何上下之有乎。吾先人  
 以善事君。成名於諸侯。自闕伯比以來。未之失也。今  
 爾以是殃之。不可。殃。病也。 懷弗聽。曰。吾思吾父。不能顧

取王賞及子孫  
 勿能為父之  
 子。為今情所  
 難

不為外內行

矣。鄭公以王奔隨。隨。隨也。 王歸而賞及鄭懷子。西諫曰  
 君有二臣。或可賞也。或可戮也。君王均之。羣臣懼矣。  
均。同也。賞罰無別。故  
 懼也。○別。彼列切。 王曰。夫子期之二子。邪。吾知之  
 矣。子。期。曼  
 成然字。 或禮於君。或禮於父。均之。不亦可乎。  
 子西歎於朝。藍尹臺曰。吾聞君子唯獨居。思念前世  
 之崇替。宗。終也。替。廢也。  
 詩云。魯不崇朝。 與哀殯喪。殯。水  
 曰。殯。於是。有歎其  
 餘。則不君子臨政。思義。思。方有切。○  
 思。公義也。 飲食思禮。同宴  
 思樂。在樂思善。無有歎焉。今吾子臨政。而歎。何也。子  
 西曰。闔閭能敗吾師。闔。于。切。○  
 闔。舉之。職。 闔閭即世。吾

卷之八

闔閭即世

聞其嗣又甚焉。嗣嗣子夫差也甚謂政德過於父也  
 吾是以歎對曰子患政德之不脩無患矣矣夫闔閭  
 口不食嘉味耳不樂逸聲。逸聲各切目不淫於色身  
 不懷於安朝夕勤志恤民之羸。羸病也聞一善若鶩得  
 一士若賞。若受也有過必悛。悛改也有不善必懼是故得  
 民以濟其志。濟成也志今吾聞夫差好罷民力以成  
 私好縱過而驟諫。呼報切下同與成一夕之宿  
 臺榭陂池必成六畜玩好必從夫先自敗也。已焉能  
 敗人子脩德以待吳吳將斃矣。斃用切

王孫圉聘於晉。王孫圉楚大夫也定公饗之趙簡子鳴玉以  
 相。相息亮切後同○定公晉頃公之子午也簡子趙鞅也鳴玉鳴其佩玉以相禮○音音傾問於  
 王孫圉曰楚之白珩猶在乎乎。珩音行○珩佩上之黃者對曰然簡  
 子曰其為寶也幾何矣。幾何世也曰未嘗為寶楚之所寶  
 者曰觀射父。觀古亂切射音亦○言以賢為寶不以寶為寶能作訓辭以行  
 事於諸侯。言以訓辭交結諸侯使無以寡君為口實。口實毀弄也又  
 有左史倚相能道訓典以敘百物。敘次也以朝夕獻  
 善敗於寡君使寡君無忘先王之業。又能上下說乎  
 鬼神順道其欲惡。古悅字○烏路切○說媚也使神無有怨痛于



楚國

楚有雲夢

又有數白雲運徒洲金木竹箭之所生也

龜珠齒角皮革羽毛所

以備賦用以戒不虞者也

龜所以備吉凶珠所以禦

火角所以為弓弩齒象

以為甲冑羽鳥羽也所以為旌毛旄牛尾所以注竿

言切施亡交切國待洛切所以共幣帛以賓享於諸

侯者也享獻也若諸侯之好幣具而導之以訓辭

有不虞之備而皇神相之能媚於神故皇神相

寡君其可以免罪於諸侯而國民保焉此楚國

之寶也若夫白珩先王之玩也何寶焉元玩弄聞

國之寶六而已聖能制議百物以輔相國家則寶之

王足以庇陰嘉穀使無水旱之災則寶之王祭祀龜

足以憲臧不則寶之也取善惡之法珠足以禦火

災則寶之以禦水火金足以禦兵亂則寶之為兵也

山林數澤足以備財用則寶之若夫謹當之美詳謹

謙謂若鳴玉以相謂呼官切楚雖蠻夷不能寶也微利

惠王以梁與魯陽文子惠王昭王子越女之子章也

魯陽公也司馬子期子文子辭曰梁險而在北境懼子孫之有

貳者也夫事君無憾憾則懼備彼力切憾

柳宗元曰國之  
有楚國之寶使  
知君子不貴於  
白珩可矣而其  
云倚相之徒則  
何如哉誠倚相  
之遺也此則說  
之去者又何以  
為寶非可以奉  
於國

六寶

文子辭梁





志也偏則懼貳偏則懼貳夫盈而不偏盈志憾而

不貳者臣能自壽也壽保不知其它亡于縱臣而得

以其首領以沒懼子孫之以梁之險而乏臣之祀也

恃險而貳王曰子之仁不忘子孫施及楚國敢不從

子與之魯陽說切

子西使人召王孫勝王孫勝故平王太子建之子白

無寵太子取於秦而美勸王納之遂潛太子曰建將

叛太子奔鄭又與齊謀鄭人殺之勝奔吳在魯哀

十六沈諸梁聞之沈諸梁楚左司馬沈尹成之子見

子高諫子西召  
白公勝

曰吾聞之勝直而剛欲寘之境於度切○寘置也

為白公○子高曰不可其為人也展而不信展誠也

言非忠愛而不仁外愛人內詐而不知詐行謀而非

信之直毅而不勇毅果直而不衷衷中也君子

人不知詐周而不淑淑善也復言而不謀身展也復言言可復

謀身不計愛而不謀長不仁也外愛人不以謀益人

身害也彊忍犯義毅也彊力也忍直而不顧不

衷也不顧周言棄德不淑也取周其言是六德者皆

有其華而不實者將焉用之彼其父為戮於楚其心

六德

子西使人召王孫勝

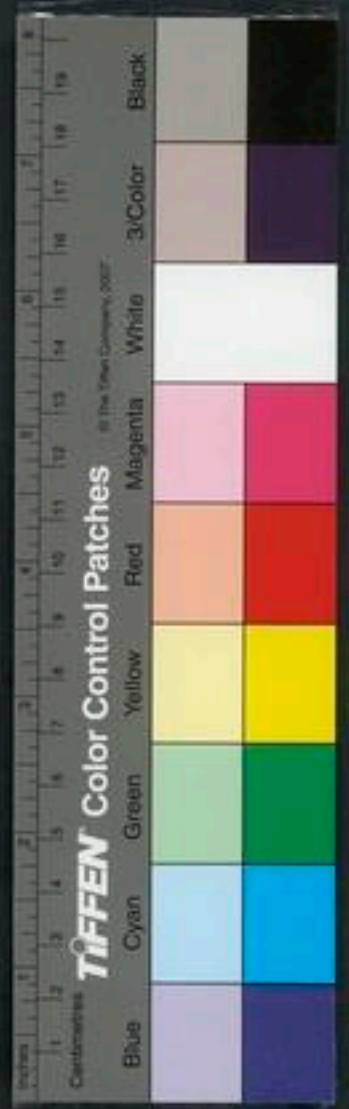

又狷而不潔狷者直已之志不從也若其狷也不忘舊

怨而不以潔悛德悛改也思報怨而已則其愛也足以

得人其展也足以復之復復其前也其詐也足以謀之其

直也足以帥之帥帥律切也其周也足以益之言其足

其惡也足以覆益其不潔也足以行之而加之以不仁奉之

以不義蔑不克矣夫造勝之怨者皆不在矣怨謂謂

無極無極若來而無寵速其怒也若其寵之殺貪而

無賦既而得入而曜之以大利曜示也不仁以長之展

其利欲兩切也思舊怨以脩其心脩其報苟國有釁必不

居矣無隙也非子職之其誰乎職主也言子將主此禱彼將思舊

怨而欲大寵大寵令尹也動而得人愛故怨而有辭死

不言司馬子西也子西曰德其忘怨乎言紘之以德

余善之夫乃其寧也寧安也子高曰不然吾聞之曰唯仁

者可好也可惡也可高也可下也好之不偏惡之不

怨高之不驕下之不懼不仁者則不然人好之則偏

惡之則怨高之則驕下之則懼驕有欲焉同叶報切

路切下同下退嫁切下同欲惡怨偏所以

下同欲專寵也懼有惡焉惡其上欲惡怨偏所以

穆文熙曰仁人可近不仁可遠本有若此明切者何子西之不悟乎

激切若此乃終不悟豈國家之難亦自有數乎

生詐謀也子將若何若召而下之將戚而懼為之上者將怒而怨詐謀之心無所靖矣靖安也有一不義猶敗國家今壹五六而必欲用之不亦難乎吾聞國家將敗必用姦人而嗜其疾味其子之謂乎嗜貪也疾好不善也夫誰無疾膏膏色合切能者蚤除之舊怨滅宗國之疾膏也為之開斧蕃籬而遠備關之猶恐其至也籬音粟是之為日惕惕懼也若召而近之死無日矣人有言曰狼子野心怨賊之人其又可善乎君子不我信益求若敖氏與子于子皙之族

楚切之極

而近之音錫若敖氏王前所滅國也于于子不召而近之音錫安用勝也其能幾何言危昔齊騶馬

以胡公入於貝水騶側留切胡公也姓公齊太公玄孫之子胡

公靖也貝水今名胡公處馬騶殺胡公內之

獸閻職戕懿公於圍竹音丙齊音丙也懿公齊桓公之子

商人也為公子時與邢公之父爭田弗勝及即位乃

搯而刑之而使曼德律閻職之妻而使職駮乘宮文

十八年懿公游于申地二人殺公而內晉長魚矯殺

之竹中音丙長魚矯音月長魚矯晉大夫也殺三郤餽

三郤於榭音音至也擊與矯爭田執而梏之與其父俱妻

子同一藪既矯變於屬魯圍人牟殺子般於次音音



讀至此不覺令人駭色

音班○國人養馬者子般魯公太子次舍也○勞講于梁氏女公子觀之筆自縊外與之戲子般鞭之莊公慶于般即位次于堂氏公子慶父通於夫人夫人欲立之慶父使宰般殺于般於堂氏在魯莊三十二年○堂音掌 夫是誰之故也非唯舊怨乎也故事是皆于所聞也人之求多聞善敗以鑑戒也今于聞而棄之猶蒙耳也蒙覆也吾語子何益吾知述而已述語也乃曰子西笑曰子之尚勝也尚勝人也不從遂使為白公子高以疾閒居于蔡蔡音開○蔡依蔡國楚及白公之亂子西子期死白公請伐鄭以報父雋于楚又殺之與之盟白公怒遂作亂殺二子於期在魯哀十六年○嗣馳遲切葉公問之曰

吾怨其棄善言而德其治楚國楚國之能平均以復先王之業者夫子也夫子音扶○夫以子西也以小怨寘大德吾不義也將入殺之殺白公也帥方城之外以入殺白公而定王室國所律切○定王室謂兼令尹司馬以平楚國也既定乃使子西之子寧為公若子期之子寬為司馬葬二子之族子期子西之族多見寘故皆為葬之

子高先事畢見成功不居乃古今大賢不獨楚之第一流而已

國語第十八





諸稽郢行成於吳

國語第十九

吳語

太伯之後也周太王少子季歷賢將立為嗣太伯人王之長子也乃讓季歷而奔荆蠻文身斷髮示不可用是為句吳吳地也

吳王夫差起師伐越越王句踐起師逆之江

句居後

同○夫差亦伯之後闔廬之子姬姓也句踐祝融之後尤常之子羊姓也鄭語曰羊姓黎越世本亦云越

羊姓也魯定十四年吳伐越越敗之於檇李闔廬傷而死後三年夫差伐越報檇李也越逆之江至於五

湖吳人大敗之於夫椒遂入越越子以甲楯五千保於會稽在魯哀元年○應音薛因音扶樹于消切○

食允切○會稽古外切○大夫種乃獻謀○種字勇切○下大

古兮切○丘後會稽同○大夫種乃獻謀○種字勇切○下大越大夫也○曰夫吳之與越唯天所授王其無庸戰○庸

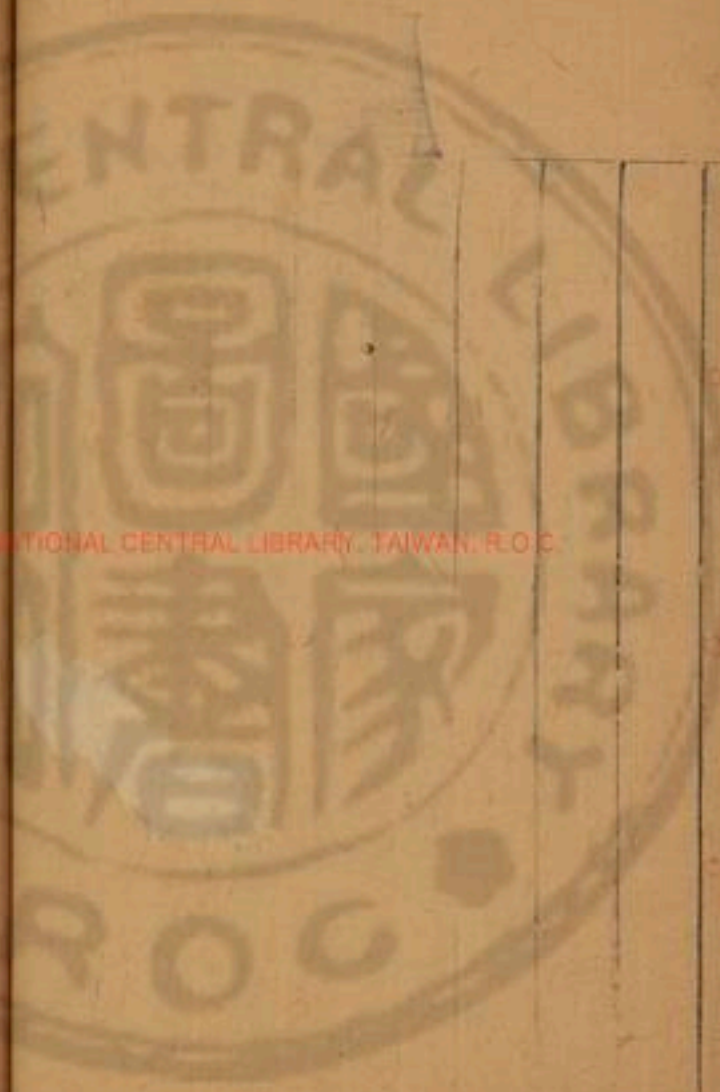

諸稽郢行成於吳

國語第十九

吳語

太伯之後也周太王少子季歷賢將立為嗣太伯人王之長子也乃讓季歷而奔荆蠻文身斷髮示不可用是為句吳吳地也

吳王夫差起師伐越越王句踐起師逆之江

句居後

同○夫差亦伯之後闔廬之子姬姓也句踐祝融之後尤常之子羊姓也鄭語曰羊姓黎越世本亦云越羊姓也魯定十四年吳伐越越敗之於檇李闔廬傷而死後三年夫差伐越報檇李也越逆之江至於五湖吳人大敗之於夫椒遂入越越子以甲楯五千保於會稽在魯哀元年○應音薛因音扶樹于消切○食允切○會古外切○同大夫種乃獻謀○種並同○種古芳切○丘後會稽同大夫種乃獻謀○種並同○種越大夫也○曰夫吳之與越唯天所授王其無庸戰○種

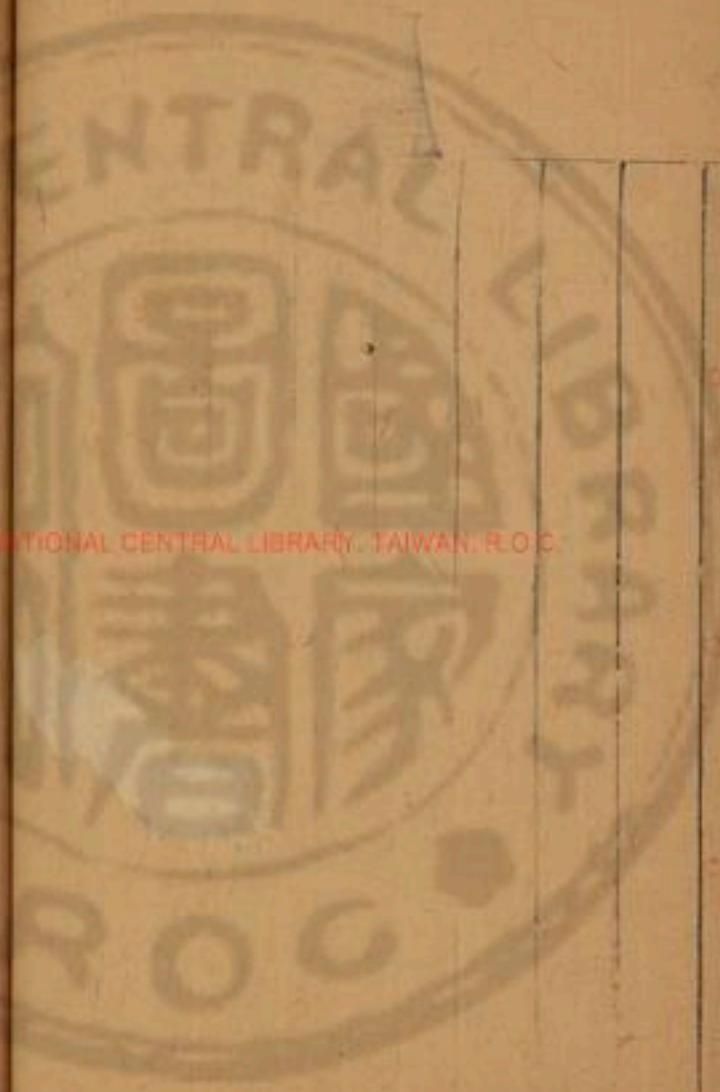

申胥

拾

也夫申胥華登簡服吳國之士於甲兵而未嘗有所

挫也申胥楚大夫伍奢之子子胥也名貞魯昭二十

宋而敗登奔吳為大夫簡習也挫毀折也夫一人善

射百夫決拾決鉤弦也拾捍也言申胥華登善用兵

焉而後履之素猶勝也勝未可成成猶夫謀必素見成事

設戎約辭行成以喜其民戎兵也約平也成平也王不如

天若棄吳必許吾成而不吾足也言越不將必寬然

有伯諸侯之心焉伯音霸既罷弊其民而天奪之

食安受其燼饑通作疲燼從乃切乃無有命矣

曰寡君句踐使下臣郢不敢顯然布幣行禮

罪於天王見禍於天得罪謂傷闕天王親趨王趾以

心孤句踐孤葉也而又有赦之有寬君王之於越也

繫起死人而肉白骨也繫一古切孤不

敢忘天災其敢忘君王之大賜乎今句踐申禍無良

惟天下之至  
是也於諸  
吳大夫之  
右越馬天以  
之君臣所  
地所產甲  
吳者美言  
何不悟也

也惟玉帛也  
顯猶公露也  
罪於天王  
天王親趨王趾以  
心孤句踐  
繫起死人而肉白骨也  
敢忘天災其敢忘君王之大賜乎今句踐申禍無良

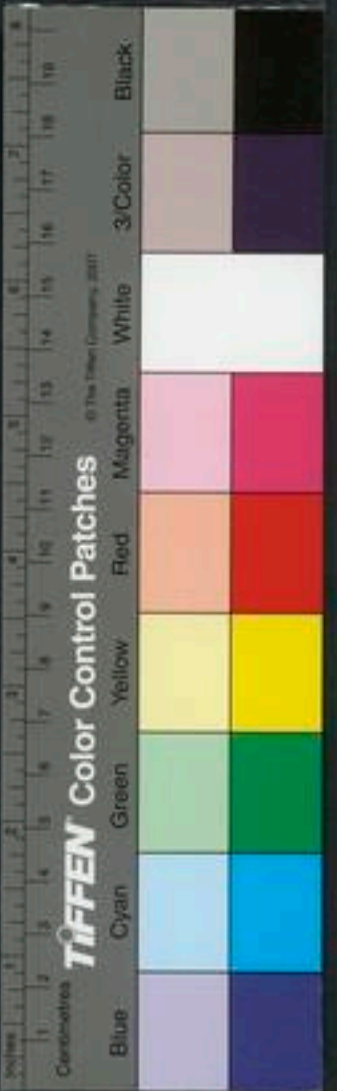

申重也良善也。○草鄙之人敢忘天王之大德而思

邊垂之小怨遠色稱鄙言吳侵越之邊垂心懷怨恨也以重得罪於下執

事報見侵也句踐用帥二三之老家臣稱老親委重

罪頓頹於邊國直隸切○委猶今君王不察盛怒屬

兵將殘伐越國祭理也屬會也殘伐謂越國固貢獻

之邑也君王不以鞭箠使之而辱軍士使寇令焉市

姓於王宮不古拜切一作介國音該○一禾一人咳句踐請盟一禾嫡女執箕箒以駭

下一禾嫡男奉槃匱以隨諸御○梁承鼎器也晉語曰

奉區沃盥御近臣宜春秋貢獻不解於王府大王

辱裁之應往賣切○豈亦征諸侯之禮也亦天子征

夫諺曰狐埋之而狐搯之是以無成功骨切

今天王既封殖越國以明聞於天

亡之是天王之無成勞也勞功也○聖於勇切而又刈

四方之諸侯則何實以事吳實實敢使下臣盡辭唯

天王秉利度義焉度待洛切○秉

吳王夫差乃告諸大夫曰孤將有大志於齊欲伐吾

許成底

申晉諺於王勿

許成底

許成底

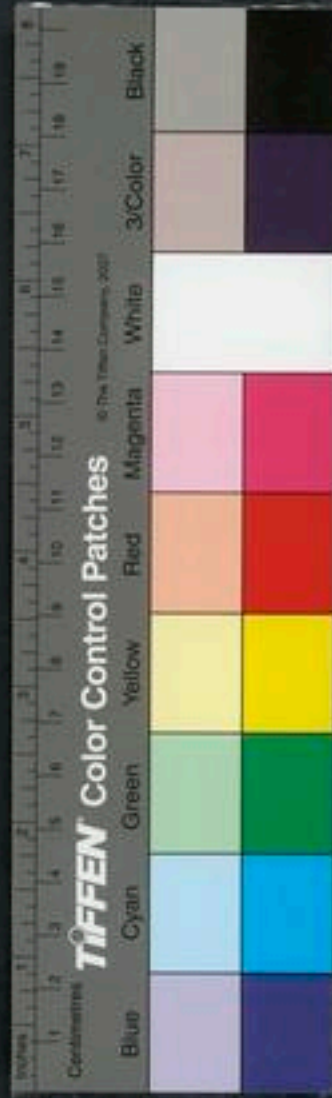

揚文熙曰申胥論越之禍歷歷如在掌上市讀之今千古動色河大差之會功玩禍非而不曉以

將許越成而無拂吾慮也若越既改吾又何求若其不改反行吾振旅焉伐齊及陳申胥諫曰不可許也夫越非實忠心好吳也又非懼畏吾甲兵之疆也大夫種勇而善謀將還玩吳國於股掌之上以得其志好呼報切下同夫固知君王之益

威以好勝也益猶尚也故婉約其辭以從逸王志婉順也使淫樂於諸夏之國以自傷也使吾甲兵鈍也民人離落而日以憔悴樂虛各切然後安受吾燼夫越王好信以愛民四方歸之年穀時孰日

事於滅亡也

長炎炎炎炎也及吾猶可以戰也為虺弗摧為蛇將若

何大也越曾足以為大虞乎虞虞也若無越則吾何以

春秋曜吾軍士乃許之成將盟越王又使諸稽郢辭曰以盟為有益乎前盟口血未乾未乾喻足以結信

矣以盟為無益乎君王舍甲兵之威以臨使之而胡重於鬼神而自輕也吳王乃許之荒成不盟重直隴切

也

吳王夫差既許越成乃大戒師徒將以伐齊申胥進

申胥諫吳王勿伐齊



諫曰昔天以越賜吳而王弗受夫天命有反反謂盛

禍者今越王句踐恐懼而改其謀舍其愆令舍音捨

也愆輕其征賦施民所善去民所惡身自約也裕其

衆庶法卷呂切其民殷衆殷盛也以多甲兵譬越

之在吳也猶人之有腹心之疾也夫越王之不忘敗

吳於其心也戚然服士以司吾聞同音聞古于通聞

魯譬諸疾疥癬也疥癬古拜切而齊魯以為憂夫齊

淮而與我爭此地哉將必越實有吳土壤地接而王

益亦鑑於人無鑑於水鑑鏡也以人為鏡見成效以

于民鑑昔楚靈王不君不得為君之道其臣箴諫以不入

也乃築臺於董華之上董華地名闕為石郭陂漢以象

帝舜禮水旋其上下故壅漢水使旋石郭以象之能

弊楚國以閒陳蔡閒通作疲下同間候也候其隙

不修方城之內方城楚北山踰諸夏而圖東國諸夏陳

三歲於沮汾以服吳越沮汾水名楚東鄙

民不忍饑勞之殃三軍叛王於乾谿乾谿楚東鄙



自古極陳之王  
未有若此者存  
可謂烈矣矣

在魯昭  
十三年王親獨行屏營傍徨於山林之中三日乃見

其涓人疇涓步丁切謂古玄切○王呼之曰余不食

三日矣疇趨而進王枕其股以寢於地王寐疇枕王

以撲而去之呼火故切喚音撲  
又音村○撲塊也王覺而無見也乃匍

匍將入棘闈棘闈不納音教○棘  
楚音闈門也乃入芋尹申亥

氏焉王過切○申亥楚大夫去半尹無字之子也傳  
曰王公夏州入申芋尹無字之子申亥曰吾父

再奸王命而弗諱申亥即治字王縊申亥負王以歸

而土埋之其室傳曰王縊申亥以  
其二女嫁而葬之此志也豈遽忘於

諸侯之耳乎志記也言此事皆足記  
於諸侯之耳而不忘也今王既變鮒禹

之功鮒即鮒字○王夫差也變易也  
鮒語曰禹能以德修鮒之功而高高下下以

罷民於姑蘇上退婢切下退賈切○高高起堂樓  
下下深汗池也姑蘇臺名在吳西

天奪吾食都鄙荐饑才見切○天奪吾食猶饑  
也都鄙也鄙邊邑也荐重也今

王將狼天而伐齊狼胡懇切  
狠達也夫吳民離矣有離  
呼也體有

所傾譬如羣獸然一个負矢將百羣皆奔不居賀切  
傾傷也

言衆獸羣聚其中一个被矢則百羣皆走以言吳  
民臨陣就戰或小有傾傷亦復然也○噎直刃切王

其無方收也方道也  
收還也越人必來襲我王雖悔之其猶

有及乎王弗聽十二年遂伐齊夫差十二年  
魯哀十一年齊人與

戰於艾陵艾陵齊地齊師敗績吳人有功傳曰獲齊國書  
車車八伯乘甲



齊三十〇  
乘實證切

吳王夫差既勝齊人於艾陵乃使行人奚斯釋言於

齊奚斯期吳大夫釋辭也曰寡人帥不腆吳國之佞

遵汶之上汶齊水名不敢左右唯好之故不致左

獵吳國之師徒國子齊師國書也天若不知有莘則

何以使下國勝下國吳自謂也言天若不知

吳王還自伐齊乃訊申胥訊言曰昔吾先王體德聖

明達於上帝先王體德也譬如農夫作耜以刈殺四

方之蓬蒿河魚發切〇二報為耜言子胥在先必立

名於荆此則大夫之力也立名於荆謂敗楚於今天

夫老而又不自安恬逸活猶靜也逸樂而處以念惡

居則念為惡於吳國出則罪吾衆罪吾衆謂吳民雖

梳亂百度梳亂法也以妖孽吳國安為妖言越今天降

衷於吳東善也齊師受服孤豈敢自多先王之鍾鼓是

式靈之式用也敢告於大夫申胥釋劍而對釋解曰

昔吾先王世有輔弼之臣以前以能遂疑計惡遂

也計以不陷於大難今王播棄黎老播乃旦切〇播

也計以不陷於大難今王播棄黎老放也黎凍黎壽

撥文照曰直言  
經地宜惟夫差  
即有中之資  
見其感應亦未  
有不拂說者天





其論精微可謂  
深知天人之理

徵而孩童焉比謀也也志切○孩也球名也曰余令而不違不  
夫不違乃違也乃違也夫不違亡之階也夫天之  
所棄必驟近其小喜小喜勝敵之言而遠其大憂大

振宗元曰伍子  
胥非矣之明證

王若不得志於齊而以覺寤王心吳國猶世

也其始交國間  
以道故由其非

吾先君之得之也必有以取之得謂存楚也傳

國無可被於是  
為之可也出

其亡之也亦有以棄之亡之謂不正其

而久入以即死  
及此非君之所

用能援持盈以沒盈滿也而驟救傾以時時

知也伊訓自昔  
果狼人也歟

是吳命之短也員不忍稱疾辟易以見王之親為

胡

今王無以取之言無而天祿亟至亟數其切○

越之禽也負請先死遊四亦切傷以致將死曰而縣

吾目於東門以見越之入吳國之亡也遂自殺王媪

曰孤不使大夫得有見也乃使取申胥之尸盛以鴟

夷而投之於江○鴟音素○音成

吳王夫差既殺申胥不稔於歲稔熟也謂後年不至

乃起師北征闕為深

溝於商魯之間○闕其月切○闕北屬之沂沂水名也

西屬之濟○濟子禮切○濟以會晉公年於黃池

於是越王句踐乃命范蠡

越王命范蠡

越王命曰夫差

越王命曰夫差

越王命曰夫差

越王命曰夫差

越王命曰夫差



於國陽耳固知  
其無壽也

舌庸

舌如字內傳作后字  
非○二子越大夫

率師公海沂淮以絕吳路

公順也逆流而上曰沂循海而  
逆入於淮以絕吳王還歸之路

敗王子友於姑熊夷

姑熊夷吳郊也王子友夫差太子也夫  
差未反越子伐吳吳距之獲太子友

越王句踐乃

率中軍沂江

江吳江也或  
有淮字誤耳

以襲吳入其郛

焚其

姑蘇徙其大舟

大舟王舟  
徙取也

吳晉爭長未成

吳王

懼乃合大夫而謀曰越為不道背其齊盟

今吾道路悠遠

無會而歸與會而先晉孰利

王孫雄曰夫危

事不齒

雄敢先對二者莫利無

會而歸越聞章矣民懼而走遠無正就

宋徐夷曰吳既敗矣

我無生命矣會而先晉晉既執

而勝我

諸侯之柄以臨我將成其志以見天子

吾須之不能去之不忍若越聞俞章

王孫雄所言亦  
救敗之道信於  
吳之三王上何益

愈○俞  
益也

吾民恐畔必會而先之

先使吳  
先軟也

王乃步就王

孫雄曰先之圖之將若何王孫雄曰王其無疑吾道

路悠遠必無有二命焉可以濟事

效決一訂來先  
也濟成也王





孫雄進顧揖諸大夫曰危事不可以為安死事不可

以為生則無為貴知矣言人不能以危易安以死易生則何貴於知矣民之

惡死而欲貴富以長沒也與我同長沒也雖然彼近

其國有遷我絕慮無遷遷道遠也彼豈能與我行

此危事也哉言晉不能以死與我爭事君勇謀於此用之勇而有謀

正謂今夕必挑戰以廣民心謂徒了切○挑音求戰

請王厲士以奮其朋勢朋羣也○勉厲士卒以奮激

之以高位重畜重畜實財備刑戮以辱其不厲者

備具令各輕其死彼將不戰而先我惟先我也我既執諸

侯之柄為盟主以歲之不獲也無有誅焉○獲所部切

誅責也○責不責而先罷之罷遣諸侯諸侯必說○說古悅

也既而皆入其地入其國境王安挺志挺寬一日惕一日

留陽死也以安步王志○志行必設以此民也封於江

淮之閒乃能至於吳設許其勸勉者以此民封之吳

王許諾

吳王昏乃戒令秣馬食士○力呈切○下同○食祥吏切夜

中乃令服兵環甲○環胡慣切○夜中夜半也○服執係

馬舌出火竈○係音計○係縛也○綱馬舌恐陳士卒百

吳人劫盟先歃

吳人劫盟先歃

王許諾



人以爲徹行百行

徹直觀切下同戶郎切下同

萬人謂行頭皆官師攤鐸拱稽

攤所類切攤即擲守

夫也昭謂下言十行一變大夫此一行為士周禮

有聲也唐尚書云稽榮賦也鄭後司農以爲稽

胡奉文犀之渠

渠胡也文犀之渠謂橋也文

一變大夫

十行十人變下大夫也子產謂

挾經秉枹

枹音孚或音浮在挾

將軍

十旌萬人也載常建鼓挾經秉枹

爲之楹而樹之

爲萬人以爲方陳自行故曰萬

中 左 右

白常白旂素甲白羽之矰望之如荼

荼音茶切交也

王親秉鉞載白旗以中

復而

立

能處爲旌此王所帥中

左軍亦如之

亦如中軍

皆赤常

赤旗丹甲朱羽之矰望之如火

旗黑甲

烏羽之矰望之如墨黑漆甲也尚

爲帶甲三

萬帶甲矜鑑

以勢攻雞鳴乃定

旣陳去晉軍一里

昧明王乃秉枹親就鳴鍾鼓

丁寧鐸于振鐸

勇怯盡

昧明卽昧

國語卷十七

應三軍皆譁釳以振旅

釳音口譁釳譁呼也其聲

動天地晉師大駭不出周軍飭壘

飭取力切周乃

令董褐請事董褐晉大夫司馬曰兩君偃兵接好日中

為期好呼報切今大國越錄錄弟而造於弊邑

之軍壘敢請亂故亂七到切吳王親對之曰

天子有命周室卑約首獻莫入上帝鬼神而不可以

告告古毒切下同無姬姓之振也振救徒遽

來告拯日夜相繼其據切匍匐就君

君今非王室不安平是憂億負晉衆庶不式諸戎翟

楚秦德安也將不長弟以力征

一二兄弟之國長辰兩切弟言幼也言晉不師長

君之班爵爵次當進則不敢不敢過退則不可亦不

今會日薄矣薄自恐事之不集以為諸侯笑集成

孤之事君在今日不得事君亦在今日言欲戰以決

外為於德切董褐將還王稱左畸曰攝少司馬茲

與王士五人坐於王前詩居宜切賈唐二君云稱

也左師軍左部攝執也少

也



此何威爾徒曰  
見死亡北耳

晉人不可忘  
一步

司馬慈與王士五  
人皆罪人死士

乃皆進自剄於客前以酬客

○賈唐二君云到也訕報也將報客使死士自剄  
以示其威行軍士用命也昭謂晉定十四年吳伐越

越王使罪人自剄以  
董褐既致命乃告諸趙

鞅趙鞅晉正卿曰臣觀吳王之色類有大憂

食者無暈今吳王  
小則嬖妾嫡子死不則國有大難

大難反畔  
大則越入吳將毒不可與戰

主其許之先無以待危

也趙宜有辭義趙鞅許諾晉乃令董褐復命曰寡君

未敢觀兵身見使褐復命曰曩君之言也周

室既卑諸侯失禮於天子請貞於陽

卜收文武之諸侯

諸侯以下密邇於天子無所逃罪

也訊讓日至

以顧在余一人

今伯父有蠻荆之虞禮世不續

孤禮佐周公以見我一二兄弟之國以休君憂

公周之大宰諸侯之帥也君有蠻荆之虞故命晉以

禮佐助周公與兄弟之國相見令朝聘天子思君憂





周之今君掩王東海以淫名聞於天子。掩蓋也淫猶

君有短垣而自踰之。垣者喻禮防雖短不可踰也況蠻

荆則何有於周室。言吳姬姓而自僭號况於蠻荆有何義於周室而不為乎夫命

圭有命固曰吳伯不曰吳王。命圭受賜圭之策命周禮伯執幣圭吳本稱伯

故諸侯是以敢辭。辭不事吳伯夫諸侯無二君而周無

二王君若無卑天子以干其不祥。干犯也而曰吳公孤

敢不順從君命長弟許諾。長光也吳王許諾乃還就

幕而會。幕也吳公先軟晉侯亞之吳王既會越聞愈

章恐齊宋之為已害也乃命王孫雄先與勇獲帥徒

師以為過賈於宋以焚其北郭焉而過之。郭古亦切

勇獲吳大夫也徒師步卒也郭郭也許為過賈而焚其郭去其守備使不敢出

吳王夫差既還於黃池乃使王孫苟告勞於周。王孫苟吳大夫勞

曰昔者楚人為不道不承共王事以遠我一

二兄弟之國。音世被甲帶劍挺鉞搢鐸。國鋪藥切即刃切

以與楚昭王毒逐於中原柏舉。柏舉之戰在魯定四年

也天舍其衷。秉善也言天舍善於吳楚師敗績王去其國。昭王奔隨

遂至於郢。郢楚都也王總其百執事。百官也

僕文然曰夫差告楚及於張語涉凌隔又其罪齊無名中長無次何以謂之見有成事哉其亡國

夫差告勞於周

闔廬也。賈君以為告天子不宜稱王，故云往也。下言大僚王不避天子，故知上王為闔廬也。○即榮宇以其奉其社稷之祭，言終其父子昆弟不相能，夫柴

王作亂，是以復歸於吳。昆弟也。夫柴王闔廬之弟也。能定楚，今齊侯任不鑒於楚，簡公任也。不鑒不以楚

而歸。賊為，又不承共王命，以遠我一二兄弟之國。○於願

鑿戒。云謂齊納棠盈以伐晉，昭謂兄弟也。齊夫差不賞

不忍被甲帶劍，挺鉞播鐸，遵文侯傳。○齊登望相望

於艾陵。○唐尚書云：登大須也。昭謂登望

年傳曰：五月克。天舍其衷，齊師還。○夫差豈敢自

多文武實舍其衷。○歸不稔於歲。○言伐齊之明

執而復出師也。○余公江沂淮，闕溝深水出於商魯之

間，以徹於兄弟之國。○夫差克有成

事，敢使苟告於下執事。○周王答曰：苟伯父

命女來明，紹享余一人。若余嘉之。○周

也。紹，繼也。享，獻也。繼先王之禮，我一人我心誠嘉之也。昔周室逢天之降禍，遭

民之不祥。○立敬王出奔，民成周之民，助朝者。余

心豈忘憂，卹不唯下土之不康靖。○今伯

父曰：戮力同德。○伯父若能然，余一人兼受而介

也。戮，并也。介，兼也。伯父若能然，余一人兼受而介

父曰戮力同德也。伯父若能然，余一人兼受而介

父曰戮力同德也。伯父若能然，余一人兼受而介





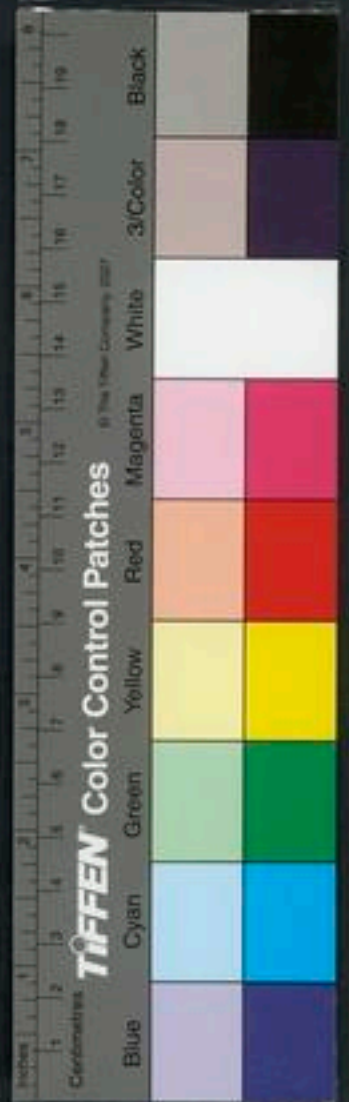

大人博昌其德  
吳

福而女也伯父多歷年以没元身元善也伯父秉德已

侈大哉侈猶廣也

吳王夫差還自黃池息民不戒戒微也越大夫種乃倡

謀發始為倡曰吾謂吳王將遂涉吾地今龍師而不戒以

忘我我不可以怠也日臣嘗卜於天日昔口也卜於天若棄吳必

許吾成許成其民天奪之食安受其德之言者今吳民既罷罷勞也而大荒

荐饑市無赤米荐木旬切赤米米之熟者今尚無有而困鹿空虛困

隕切通作產其民必移就蒲贏於東海之濱蒲贏亦作縲縲亦作縲天占既兆兆見也

之屬縲縲也縲縲亦作縲

困鹿

知彼知己又  
三則者可辱之  
大大種夫差  
咸得其清宜其  
一戰而強其也

偏人事又見詳也我蔑卜筮矣王若今起師以會奪

之利無使失慘慘也夫吳之邊鄙遠者罷而未

至罷歸也吳王將耻不戰必不須至之會也不待而以

中國之師與我戰中國國都也若事幸而從我言從我我

遂踐其地其至者亦將不能之會也言吳邊鄙也

吾用禦兒臨之禦兒越北鄙在今嘉興言吳邊吳

王若愠而又戰愠怒也幸遂可出使出若不戰而結成

也成平王安厚取名而去之越王曰善哉乃大戒師將

伐吳楚申包胥使於越使所更切申包胥也越王句

越師入吳入差  
自設

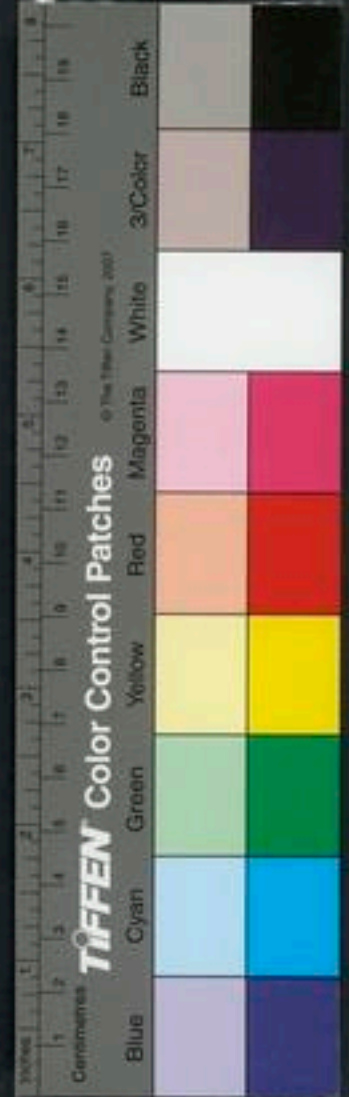

踐問焉曰吳國為不道求殘我社稷宗廟以為平原

弗使血食吾欲與之徼天之衷徼古堯切後同○徼要也○徼於運切

唯是車馬兵甲卒伍既具無以行之行衛切請問戰奚

以而可也包胥辭曰不知也王固問焉乃對曰夫

吳良國也也能博取於諸侯取貢也敢問君玉之所

以與之戰者問政也王曰在孤之側者觴酒豆肉簞

食未嘗敢不分也魯國祥史切○觴器也○飲器也飲食不致味致

也不極五聽樂不盡聲不盡五求以報吳願以此戰

包胥曰善則善矣未可以戰也王曰越國之中疾者

吾問之死者吾葬之老其老發長老也○長兩切下同慈其幼

長其孤問其病求以報吳願以此戰包胥曰善則善

矣未可以戰也此小惠未德王曰越國之中吾寬民

以子之忠惠以善之吾修令寬刑施民所欲去民所

惡稱其善掩其惡求以報吳願以此戰包胥曰善則

善矣未可以戰也王曰越國之中富者吾安之安式

貧者吾予之殺其不足裁其有裁切

餘音與○裁謂使貧富皆利之求以報吳願以此

戰包胥曰善則善矣未可以戰也王曰越國南則楚

緣文歷曰越王  
一乃分其財  
次乃恤其疾痛  
次乃同其好惡  
次乃均其貧富  
次乃時其陳圖  
次乃時其備而後  
以仁智勇行之  
仁智勇非有出

於丘者一外也

西則晉北則齊西南北皆以中國言之春秋皮幣玉帛子女以

賓服焉未嘗敢絕求以報吳願以此戰包胥曰善哉

蔑以加焉然猶未可以戰也夫戰知為始仁次之勇

次之不知則不知民之極知音智下知民也無以銖度

天下之衆寡優待之切銖稱也不仁則不能與三軍共饑勞

之殃不勇則不能斷疑以發大計越王曰諾越王句

踐乃召五大夫通丁亂切○五大夫古庸名成大夫晉邑名曰吳為

不道求殘吾社稷宗廟以為平原不使血食吾欲與

之微天之衷唯是車馬兵甲卒伍既具無以行之吾

問於玉孫包胥既命孤矣命也○傳古每切下同敢訪諸大夫

問戰矣以而可句踐願諸大夫言之皆以情告無阿

孤孤將以舉大事曲大夫舌庸乃進對曰審賞則

可以戰乎王曰聖審賞實不失勞聖通也大夫苦成進對曰審

罰則可以戰乎王曰猛能罰則大夫種進對曰審物

則可以戰乎王曰辨說云別物善惡昭謂物旌旗物色徽幟之屬辨別也○列必列切

大夫蠡進對曰審備則可以戰乎王曰巧備字樂

審密不可攻入也大夫臯如進對曰審聲則可以戰乎王曰

可矣聲謂健鼓進退之聲聲不審則衆惑也王乃命有司大令於國曰

楊文舉曰五臣之言雖不同不其言以情告無阿也

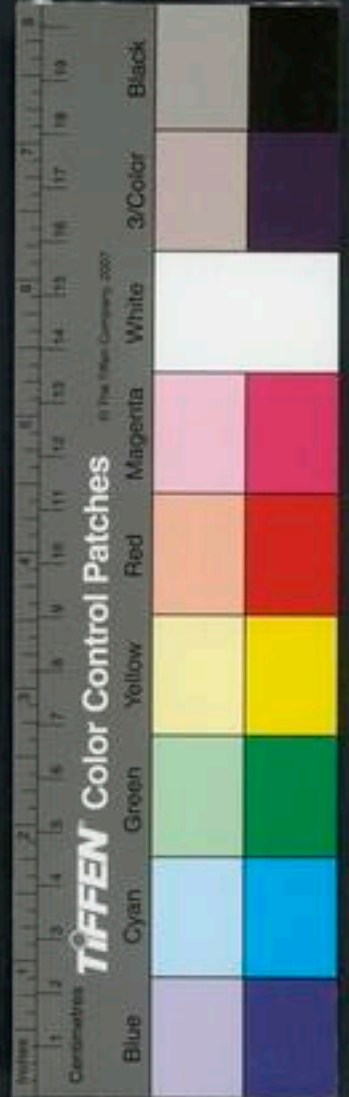



苟任戎者皆造於國門之外國門城王乃令於國曰

國人欲告者來告三君云告不任兵事也昭謂告者謂有善計策及職事所當陳白者

不任兵事則下所謂破者之疾筋力不足以勝告孤甲兵者不以是也○醫音務又音茂勝書蒸切

不審將為戮不利不審謂欺詐非實也過及五日必審之使執

之過五日道將不行道術也馮玉口則晚矣王乃入

命夫人王背屏而立夫人向屏屏廣門內屏也王北向夫人南向王

曰自今日以後內政無出外政無入內政婦職外政國事內有

辱是子也外有辱是我也吾見子於此止矣王遂出

夫婦居臣各有其北之氣相其氣象令人可畏安則不勝其德

夫人送王不出屏人謂送不出門乃闔左闔填之以土陽

開陰示去并側席而坐側坐分切不婦婦與齊同○說

猶特也禮晏王背檐而立大夫向檐檐與齊同○說

者側席而坐也唐尚書云屋名也昭謂檐謂之王命大夫曰食土

不均地之不修內有辱於國是子也均平也軍士不

死外有辱是我也自今日以後內政無出外政無入

內國政外軍政也吾見子於此止矣王遂出大夫送王不出

櫓示當守乃闔左闔填之以土側席而坐示受

王乃之壇列壇在野所以講列鼓而行之至於軍

軍所軍之地也斬有罪者以徇曰莫如此以環填通相問也

行軍布置看常山蛇勢吳越之不能受待交之日而始知守

與他旬切。環金于之環。環塞耳。問道也。明日徙舍。通行賂以亂軍。○憲。憲明切。○唯。唯季切。

斬有罪者以徇曰莫如此不從其伍之令。明日徙舍

斬有罪者以徇曰莫如此不用王命。明日徙舍至於

禦兒。斬有罪者以徇曰莫如此淫逸不可禁也。王乃

命有司大徇於軍曰有父母者老而無昆弟者以告

六十曰耆。七十曰老。王親命之曰我有大事子有父母者老而

子為我死子之父母將轉於溝壑轉入子為我禮已

重矣重直隴切。重矣。去父母而來也。子歸沒而父母之世沒終後

若有事吾與子圖之。明日徇於軍曰有兄弟四五人

皆在此者以告。王親命之曰我有大事子有昆弟四

五人皆在此事若不捷則是盡也捷勝也。擇子之所欲

歸者一人。明日徇於軍曰有眩瞽之疾者告。王親命

之曰我有大事子有眩瞽之疾其歸若已若汝也。後已止也。

若有事吾與子圖之。明日徇於軍曰筋力不足以勝

甲兵志行不足以聽命者歸。莫告。明日遷軍接餼餼

然切。行下孟切。下餼也。斬有罪者以徇曰莫如此志行不

果果勇也。於是人有致死之心。王乃命有司大徇於軍

曰謂二三子歸而不歸處而不處處敵也。已切。處止也。進而不



越王深於兵法  
非徒以勤苦取

進還而不還左而不右而不右身斬妻子切於

於是吳王起師軍於江北江松江去吳五十里越王軍於

江南越王乃中分其師以為左右軍傳曰越子伐吳吳子禦之笠澤

夾水而陳在魯哀十七年陳直親切以其私卒君子六千人為中軍

昏乃令左軍銜枚泝江五里以須令力呈切下同須須後命也亦

令右軍銜枚踰江五里以須踰度夜中乃令左軍右

軍泝江鳴鼓中水以須夜中夜半也吳師聞之大駭

曰越人分為二師將以夾攻我師乃不待旦亦中分

其師將以禦越不知越復有中軍故中分越王乃令

其中軍銜枚潛涉潛黑也涉度也不鼓不譟以襲攻

之吳師大北走曰北北古之背字越之左軍右軍乃

遂涉而從之又大敗之於洸洸地名也又郊敗之郭郭三

戰三北三戰並澤也乃至於吳越師遂入吳國圍王

宮王宮吳王懼使人行成曰昔不穀先委制於越君

先君何言越先君與吳有畏天之不祥不敢絕祀許

君成以至于今今孤不道得罪於君王君王以親辱

國語卷之十九

三十一

三十一

三十一





於孤之弊邑孤敢請成男女服為臣御越王曰昔天  
 以越賜吳而吳不受今天以吳賜越孤敢不聽天之  
 命而聽君之令乎乃不許成因使人告於吳王曰天  
 以吳賜越孤不敢不受以民生之不長也王其無  
 死民生於地上寓也寓寄也其與幾何言幾何時寡人其達  
 王於甬句東甬音鈞內傳具九切夫婦三達致也夫婦三  
 百唯王所安以没王年夫婦各三百人以奉之在所安可與居者夫差辭  
 曰天既降禍於吳國不在前後當孤之身實失宗廟  
 社稷凡吳土地人民越既有之矣孤何以視於天下

夫差將死使人說於子胥說告也曰使死者無知則已  
 矣若其有知吾何面目以見貞也遂自殺越滅吳在魯  
 哀二十二年 上征上國上國中宋鄭魯衛陳蔡執王  
 之君皆入朝剽馳逞切夫唯能下其羣臣以集其  
 謀故也下與婚切○集成也言下其羣臣以明吳不用子胥之禍

國語第十九



國語第二十

越語上

史記世家越夏禹之後少康庶子也封於會稽以奉禹之祀傳髮披草萊而邑焉周禮職方氏掌越國在海中郭璞云越卽西顧今建安都是也亦曰蛇種

越王句踐棲於會稽之上

山處曰棲會稽山名在今山陰南七里吳敗越於夫

我父兄昆弟及國子姓

號令三軍而言父兄昆弟首

有能助寡人謀而還吳者吾與之共知

越國之政

知政謂大夫種進對曰臣聞之賈人

賈人買賤

賈音

夏則資皮

資取也

冬則資絺

絺救之切絺葛也

越文曰吳越二語文勢無甚

公弟或於吳中見越或於越中

地其始未又以

數改詳其細移





國語第二十

越語上

史記世家越夏禹之後少康庶子也封於會稽以奉禹之祀傳髮披草萊而邑焉周禮職方氏掌越國在海中郭璞云越卽西顧今建安都是也亦曰蛇種

越王句踐棲於會稽之上

山陰曰棲會稽山名在今山陰南七里吳敗越於夫椒遂入越越子保于會稽乃號令於三軍

我父兄昆弟及國子姓

號令三軍而言父兄昆弟者姓年之列者有能助寡人謀而還吳者吾與之共知

越國之政

知政謂大夫種進對曰臣聞之賈人賈人買賤夏則資皮冬則資絺

越文曰吳越二語文勢無甚

公弟或於吳中見越或於越中見吳既以一段

蓋其始未又以數段詳其細移

及後與于越之

賈人買賤夏則資皮冬則資絺

小勝於傳則  
爲變遷六

曰絡去逆切

早則資舟水則資車以待之也夫雖無四

方之憂然謀臣與爪牙之士不可不養而擇也譬如

衰筮時雨既至必求之今君王既棲於會稽之上然

後乃求謀臣無乃後乎後小未切句踐曰苟得聞子

大夫之言何後之有執其手而與之謀遂便之行成

於矣傳曰使種因吳大夫宰嚭以曰寡君句踐之無所

便使其下臣種不敢徹聲聞於天玉使上史切下

私於下執事曰寡君之師徒不足以辱君矣不足以

願以金玉子女賂君之辱請句踐女女於玉於女

現文鹿白越王  
至此可謂急甚  
然金玉子女則  
可至各以其女  
女人具火俗也

大夫女女於大夫士女女於士越國

之寶器畢從寡君帥越國之衆以從君之師徒唯君

左右之上慈用切下如字若以越國之罪爲

不可赦也將焚宗廟爲將不係妻孥命不爲吳所禽

虜沈金玉於江不欲吳有帶甲五千人將以致死乃

必有偶偶對是以帶甲萬人以事君也言赦越罪是

無乃即傷君王之所愛乎與其殺是人也寧其

得此國也其孰利乎寧安也言戰而殺是萬人與夫

差將欲聽與之成子胥諫曰不可夫吳之與越也仇

也



讎敵戰之國也三江環之民無所移

江錢塘浦陽江

也言此二國之民無所移也有吳則無越有越則無吳

不兩也將不可改於是矣

陸水人居水上黨之國

之吾不能居其地不能乘其車

夫越國吾攻而勝之吾能居其地吾能乘其舟此

利也不可失也已君必滅之失此利也雖悔之亦無

及已越人飾美女八人納之大宰誥

此而納美女於大宰誥以求免也

夫伯州黎之子也齊昭元年州黎為楚靈王所殺

齊景公尚書云曰子苟赦越國之罪又有美於此者

將進之大宰誥諫曰誥聞古之伐國者服之而已今

已服矣又何求焉夫差與之成而去之

於國人

國執讎

罪也寡人請更

養生者吊有憂賀有喜送往者迎來者去民之所惡

補民之不足然後卑事夫差官士三百人於吳

以感動百姓

先為罪已之言



此句踐以下乃  
歸後之事之勢  
不買當會其意

若有之道無喻  
於此欲庶民者  
不可不知

○齊三百人以入其身親為夫差前馬前馬前學在馬前也句

踐之地南至于句無今諸暨有句無亭是也北至於禦兒今嘉興

東至于鄞鄞于斤切西至于姑蔑今嘉興

廣運百里言取境內近者百里之中耳東西為廣南北為運乃致其父

兄昆弟而誓之曰寡人聞古之賢君四方之民歸之

若水之歸下也今寡人不能將帥二三子夫婦以蕃

命壯者無取老婦令老者無取壯妻女子

十七不嫁其父母有罪丈夫二十不取其父母有罪

將免者以告

公令醫守之醫乳也生丈夫二壺酒一犬

生女子二壺酒一豚大陽畜知擇人豚主內陰類也生三人公與之

母母乳母也人生三者亦希耳生二人公與之餼餼食也當室者死

三年釋其政當室適子也禮父為適子三年支子死三月釋

其政支子無子必哭泣葬埋之如其子令孤子寡婦疾疹

貧病者納宦其子子而教之粟以食之也其達士

潔其居潔其館舍美其服賜衣也飽其食粟飯也而摩厲之於

義四方之士來者必廟禮之禮之於廟告先君也句踐載稻與

脂於舟以行脂膏也國之孺子之游者無不舖也無





不歎也必問其名謂清故切昌芳切非其身之所種

則不食非其夫人之所織則不衣十年不收於國民

居有三年之食因於既切下同○古者三年耕必餘一年之食國之父兄請

曰昔者夫差耻吾君於諸侯之國今越國亦節矣有節

也請報之句踐辭曰昔者之戰也非二三子之罪也

寡人之罪也如寡人者安與知耻請姑無庸戰姑且

也父兄又請曰越四封之內親吾君也猶父母也子

而思報父母之仇臣而思報君之讎其有敢不盡力

者乎請復戰句踐既許之乃致其衆而誓之曰寡人

水犀甲

聞古之賢君不患其衆之不足也而患其志行之少

耻也謂扶又切行下孟切後志行並同○少今夫差

衣水犀之甲者億有三千言多也犀形似豕而大今

不患其志行之少耻也而患其衆之不足也今寡人將助天滅之

吾不欲匹夫之勇也匹夫輕儷微功

進則思賞退則

思刑如此則有常賞進不用命離伍獨退則無恥不

殘如此則有常刑果行國人皆勸父勉其子兄勉其

臣如此則有常刑果行國人皆勸父勉其子兄勉其

弟婦勉其夫

言得一國之歡心

曰孰是君也而可無死乎

孰誰

也誰有恩惠如是君者可不為之死乎

是故敗吳於圍

圍笠澤也在魯哀十七年

又

敗之於沒

沒地名在哀十九年

又郊敗之

在哀二十年十一月越圍吳

夫差

行成曰寡人之師徒不足以辱君矣請以金玉子女

賂君之辱句踐對曰昔天以越與吳而吳不受今天

以吳予越越可以無聽天之命而聽君之令乎吾請

達王甬句東

句音鉤內傳作具九切甬句東境

吾與君

為二君乎

符之若二君然

夫差對曰寡人禮先壹飯矣

沈悉為切

言已年長於越王覺差壹飯之關欲以少養求免也

君若不忘周室而

為弊邑震宇

震屋雷宇邊也言越君若以周室之故以屋宇之餘庇覆吳也

亦寡人之願也君若曰吾將殘女社稷滅女宗廟寡

人請死余何面目以視於天下乎越君其次也

次音次

次舍也遂滅吳

國語第二十





國語第二十一

越語下

越王句踐即位三年而欲伐吳句踐二年春范蠡進

諫曰夫國家之事有持盈音禮也持有定傾安定也傾

危有節事節制也王曰為三者奈何范蠡對曰持盈者

與天與天法天也天道盈定傾者與人與人取人之

謙傾危之中當早辭尊禮玩好女節事者與地與地

也時不至不可遷生事不究不王不問蠡不敢言天

道盈而不溢陽盛則道盛而不驕盛元氣賁大時也

范蠡二策

持盈 定傾

據文庶曰范蠡之諫可謂切直而句踐不從乃有會稽之敗厥後竟成伯業者所謂人聖過而改者也



國語第二十一

越語下

越王句踐即位三年而欲伐吳句踐二年春范蠡進

諫曰夫國家之事有持盈音禮○持盈音禮○持盈音禮○持盈音禮有定傾安定也

危有節事節制也王曰為三者奈何范蠡對曰持盈者

與天與天法天也天道盈而不溢盛而不驕定傾者與人與人取人之

與地與地法地也地道好節事者與地與地法地也地道好

道盈而不溢陽盛則道盈而月滿則虧盛而不驕盛元氣賁大時也

范蠡二策

持盈 定傾

據文無曰范蠡之諫可謂切直而句踐不從乃有會稽之敗厥後竟成伯業者所謂人聖過而改者也



勞而不矜其功其功雖而不已也矜大也不自大也夫聖

人隨時以行是謂守時隨時行則止則止天時不作弗為

人客天時利害災變之應人事不起弗為之始人事

謂怨畔逆亂之始謂怨畔逆亂之始今君王未盈而溢未盈而溢未

盛而驕道化未盛而自驕泰也不勞而矜其功未勞而矜其功天

時不作而先為人客吳未有天災而欲伐之人事不起而創為

之始此逆於天而不和於人天德未至人事不起故

王若行之將妨於國家靡王躬身妨害也王弗聽范

蠡進諫曰夫勇者逆德也德尚禮讓兵者凶器也害

人爭者事之末也言賢者倫其政德而遠方附事之

也陰謀逆德好用凶器陰謀兵謀也始於人者人之

所卒也始以伐人淫佚之事上帝之禁也淫佚放先

行此者不利王曰無是貳言也吾已斷之矣貳二也

果與師而伐吳戰於五湖五湖今太湖也不勝棲於會

稽王召范蠡而問焉曰吾不用子之言以至於此為

之柰何范蠡對曰君王其忘之乎持盈者與天定傾

者與人節事者與地王曰與人柰何已在傾危故范

蠡對曰卑辭尊禮言當卑約其辭尊重其禮以玩好

或曰拾口二心  
故曰吾已斷之  
註非

天談與人



國語卷三十一  
四百七十二

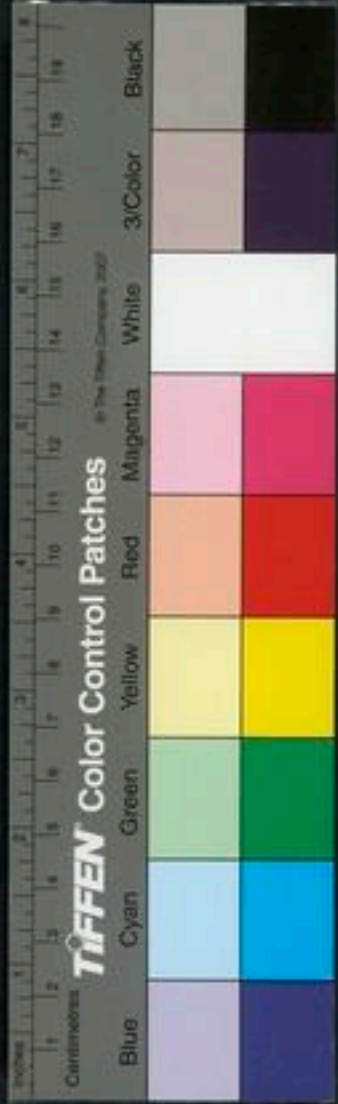

女樂

女於好珍寶也大夫女於大夫

尊之以名

謂之天如

此不已

不釋也

又身與之市

市利也謂委管管屬

王曰諾乃令大夫種行成於吳曰請士女於士

大夫女女於大夫隨之以國家之重器重器寶器也吳人

不許大夫種來而復往曰請委管管屬國家以身隨

之君王制之委歸也屬付也管管取鍵器也月吳人

許諾王曰蠶為我守於國范蠡對曰四封之內百姓

之事蠶不如種也四封之外敵國之制立斷之事種

亦不如蠶也王曰諾令大夫種守於國與范蠡入官

於吳

臣為臣討也

三年而吳人遣之

句踐以魯吳

於國王問於范蠡曰節事奈何欲更脩政范蠡對曰

節事者與地唯地能包萬物以為一其事不失為一

也。不失。不生萬物容畜禽獸然後受其名而兼其利

失時也美惡皆成以養生物之美惡

受其名受其功名也利時不至不可彊生各有所宜

謂萬物終歸於地也自若以處物生各事不究不可彊

皆成之以成究窮也窮則變自若以處因時之所宜而

天下待其來者而正之不先唱待其因時之所宜而

不談與地

定之同男女之功功崇積絲泉之功除民之害以避

天殃田野開闢府倉實貨財曰府民衆殷殷盛也無曠

其衆以為亂梯廣空也梯階也無令空日廢業使之

切因力呈時將有反事將有閒閒居諫切下同○時

也閒隙也時選則非在越而必有以知天地之恒制

乃可以有天下之成科恒常也事無閒時無反吳事

蠡之國家也蠡其圖之蠡守王曰不穀之國家

事時節三樂務虛各切○三樂三時不亂民功不逆

天時從事有業故功不亂五穀種孰民乃蕃滋音

君臣上下交得其志蠡不如種也交俱

四封之外敵國之制立斷之事因陰陽之恒順天地

之常陰陽謂剛柔晦明三光蠡縮用柔而不屈柔順

內不彊而不剛內雖彊盛德虐之行因以為常唐尚

生因天地之刑死殺也刑法也殺生必因天地天因

人因人善惡聖人因天天聖象聖人自生之天地形

之形見也見其吉凶聖人因而成之因吉凶是故戰





范蠡始終代吳之策

勝而不報敵家不報也取地而不反不復反敵家也兵勝於外福

生於內用力甚少而名聲章明種亦不如蠡也王曰

諾令大夫種為之為治國也

四年王召范蠡而問焉說云魯哀三年昭謂四年魯哀九年曰先

人就世不穀即位先人允當就世終世也吾年既少未有恒常

出則禽荒入則酒荒吾百姓之不圖唯舟與車好游田故

那不穀亦又甚焉謂於此甚焉吾欲與子謀之其可

乎范蠡對曰未可也蠡聞之上帝不考時反是守考成

也言天未成越當守天彊索者不祥彊其兩切索未也

得時不成反受其殃言得天時而人弗能成則反受其殃大差克運可取而不取後

失德滅名不走走死亡有蚤有子有不予反見滅是也

王無蚤圖夫吳君王國音與○有奪予而復奪也○予天所授也○不子入於去也

之吳也王若蚤圖之其事又將未可知也未可知或時不得也

王曰諾

又一年反國五年魯哀十年王召范蠡而問曰吾與子謀吳子

曰未可也今吳王淫於樂而忘其百姓樂廢谷切○樂聲色也

亂民功逆天時信讒喜優優謂俳優也憎輔遠弼弼謂音辨

聖人不出聖通也通知之忠臣解骨

解骨不復念也也○解音骨謂忠良之臣見其如此皆骨體

下相偷其可乎偷丁歷切○御偷將也言皆曲意取皆曲相御莫適相非上

曰諾

又一年反國六年王召范蠡而問焉曰吾與子謀

吳子曰未可也今申胥驟諫其王王怒而殺之其可乎子胥數諫王不聽知吳必亡便於齊屬其于於鮑氏王聞之賜之扁鵲以死在魯哀十一年○駭所

范蠡對曰逆節萌生善殺也止故為天地未

成雜受其刑刑害也王姑待之王曰諾

又一年又國七年王召范蠡而問焉曰吾與子謀

吳子曰未可也今其稻蟹不遺種其可乎種蟹男切

范蠡對曰天應至矣人事未盡也謂饑困愁怨之

王姑待之王怒曰道固然乎周故妄其欺不穀耶吾

與子言人事子應我以天時今天應至矣子應我以



微乎其微官句  
踐不足以知之

相參然後乃可以成功參三也天地人事三今其禍

新民恐新也其君臣上下皆知其資財之不足以支

長父也堪也彼將同其力致其死猶尚死始危也言

尚危王其且馳騁弋獵無至禽荒使越王為此者示

宮中之樂無至酒荒肆與大夫觴飲無忘國常樂也

放也常舊法也彼其上將薄其德民將盡其力言吳

越也野射備不以意之不修德而又使之望而不

得食怨望於上而大不可以改天地之殛絕力切

王姑待之且待時也自此後

至於玄月爾雅曰九月為玄請魯哀十六年王召范

蠡而問焉曰諺有之善語也巨觥飯不及壺殪殪古

○獻大也大飯謂成饌未具不能以虛待之不及壺

殪之枚饑疾也言已欲滅吳取快意得之而已不能

待有餘力也今歲晚公子將奈何范蠡對曰微君王之言

微無臣固將謁之謁請也請臣聞從時者猶救火追

亡人也蹶而趨之唯恐弗及蹶走王曰諾遂興師伐

吳至於五湖吳人聞之出挑戰一日五反王弗忍欲

許之不忍其范蠡進諫曰謀之廊廟失之中原其可

乎王姑勿許也臣聞之得時無怠時不再來天予不



取反為之災贏縮轉化後將悔之

子音與○贏縮進退也轉化變易也

天節固然固然有轉化也唯謀不遷謀必素定不可遷易也王曰諾弗

謂若黃帝贏縮以為

許范蠡曰臣聞古之善用兵者

湯武也

常四時以為紀以為常隨其贏縮絕猶法也四時有是五位三所

轉運用兵有利鈍也周語曰王欲合

無過天極究數而止

也古木切○極至也究窮也無過天

道之所至身其數而止也天運皇皇日月以為常

也常象也明者

以為法微者則是行

明謂日月盛滿時也微謂虧損薄食也分其明者以其版行其

微時以陽至而陰陰至而陽

至極日困而還月盈而

匡困窮也古之善用兵者因天地之常與之俱行

其隨

運轉虧盈明之常也

後則用陰先則用陽

後後動先先動也

用陽謂性疾猛厲

近則用柔遠則用剛

敵近則用柔敵遠則用剛

遠則抗威厲

後無敵先無陽察

後動者泰舒靜為陰敵也先動者泰

顯露為陽察也

用人無彘往從其所

也行軍用入之道因敵

為制不豫設也

剛彊以禦陽節不盡不死其野

言敵

故曰往從其所

彼來從我固守勿與

勿與

也

若將與之必因天地之災

彼有災又觀其民之饑

飽勞逸以參之

言雖有災民尚

盡其陽節盈吾陰節

而奪之

彼陽勢已盡而吾陰節盈滿則能奪之也

宜為人客剛彊而力疾



陽節不盡輕而不可取

先勤為容於時宜為人客剛

偷不可得取也

宜為人主安徐而重固陰節不盡柔

而不可迫

時宜為主安徐重固陰

凡陳之道設右

以為牝益左以為牡

陳直親切匪類忍切○陳有牝

蚤晏無失必順天道

安晚也周旋無究

今其來也剛彊而力疾

言吳陽勢未盡未可擊也王姑待之王曰

諾弗與戰居軍三年吳師自潰

魯哀二十一年冬十一月越圍吳二十二年

冬十一月

吳王帥其貧民與其重福以上姑蘇

蘇所

○姑蘇宮之臺也○在吳昌門外○注○或云賢賢姓良

言君子齊言士也及語曰越王以其私卒居使王孫

雄行成於越

雄吳大夫王孫姓也曰責者上沃降禍於吳得罪

於會稽

使越棲於會稽時也倉王其圖不穀不穀請復會稽

之和王弗忍

沃許之范蠡進諫曰臣聞之聖人之功

時為之庸

庸用也因天得時弗成天有還形

○還反也

天節不遠五年復反

形體也

小凶則近大凶則遠

一終故

先人有言曰伐柯者其則不遠

不遠以言吳昔不滅越故

今君王不斷其忘會稽之





句曉亦有不忘  
之心不有范蠡  
之謀哉不約矣  
獻說

事乎王曰諾不許使者往而復來辭俞卑禮俞尊俞作愈也王又欲許之范蠡諫曰孰使我蚤朝而晏罷者非吳乎與我爭三江五湖之利者非吳邪夫十年謀之一朝而棄之其可乎勸上動身以謀吳也王姑勿許其事將易冀也易以鼓切下同冀望也王曰吾欲勿許而冀封其使者子其對之范蠡乃左提鼓右援枹以應使者音牛或音浮便所史曰昔者上天降禍於越委制於吳而吳不受今却反此義以報此禍吾王敢無聽天之命而聽君王之命乎王孫雄

曰子范子元人有言曰無助天為虐助天為虐者不

祥音稻無不遺種子將助天為虐不忌其不祥乎

子也子爵也言本蠻夷小國於周室爵列不能成子禮諸子之國封疆方二百里故濱

於東海之陂濱近也鼃鼃魚鼃之與處而鼃鼃之與

同嗜與切音蛙余雖醜然而

人面哉吾猶禽獸也又安知是譏諛者乎以淺切

曰子范子將助天為虐助天為虐不祥雄請反辭於

且處非人易堂  
非人之道其誰  
對者曰有也



高陵矣較手而  
感之一日大亦  
言其時而已其  
也  
切文無曰蠹之  
成矣抑行似帶  
大慮然一人越  
國使那發不  
復能酒然矣且  
志已遠去而人  
國何為此蠹之  
所以不可及也  
想蠹五湖之行  
皆實焉高舉遠  
不可及所以為  
古人明哲保身

王謂以所范蠡曰君王已委制於執事之人矣執事  
子往矣無使執事之人得罪於子無使我為使者  
辭反反報范蠡不報於王擊鼓興師以隨使者至於  
姑蘇之宮不傷越民遂滅吳事將易反至五湖范蠡  
辭於王曰君王勉之臣不復入於越國矣勅王以德  
王曰不穀疑子之所謂者何也范蠡對曰臣聞之為  
人臣者君憂臣勞君辱臣死昔者君王辱於會稽臣  
所以不死者為此事人事已濟今請從會稽之  
罰王曰所不掩子之惡揚子之美者使其身無終沒

其報蠹者儼是  
而殺補何也若  
神去而上亦有  
以報之夫不去  
惜哉

於越國子聽吾言與子分國不聽吾言身死妻子為  
戮范蠡對曰臣聞命於君行行意制法也遂乘  
輕舟以浮於五湖入知其所終極王命工以良金寫  
范蠡之狀而朝祀之潮馳通切下同以善金  
而令大夫朝之從甲至甲為環會稽三百里者以為  
范蠡地也環周曰後世子孫有敢侵蠹之地者使無終  
沒於越國也警告皇天后土四鄉地主正之許亮切

國語第二十一終





NATIONAL CENTRAL LIBRARY TAIWAN R.O.C.



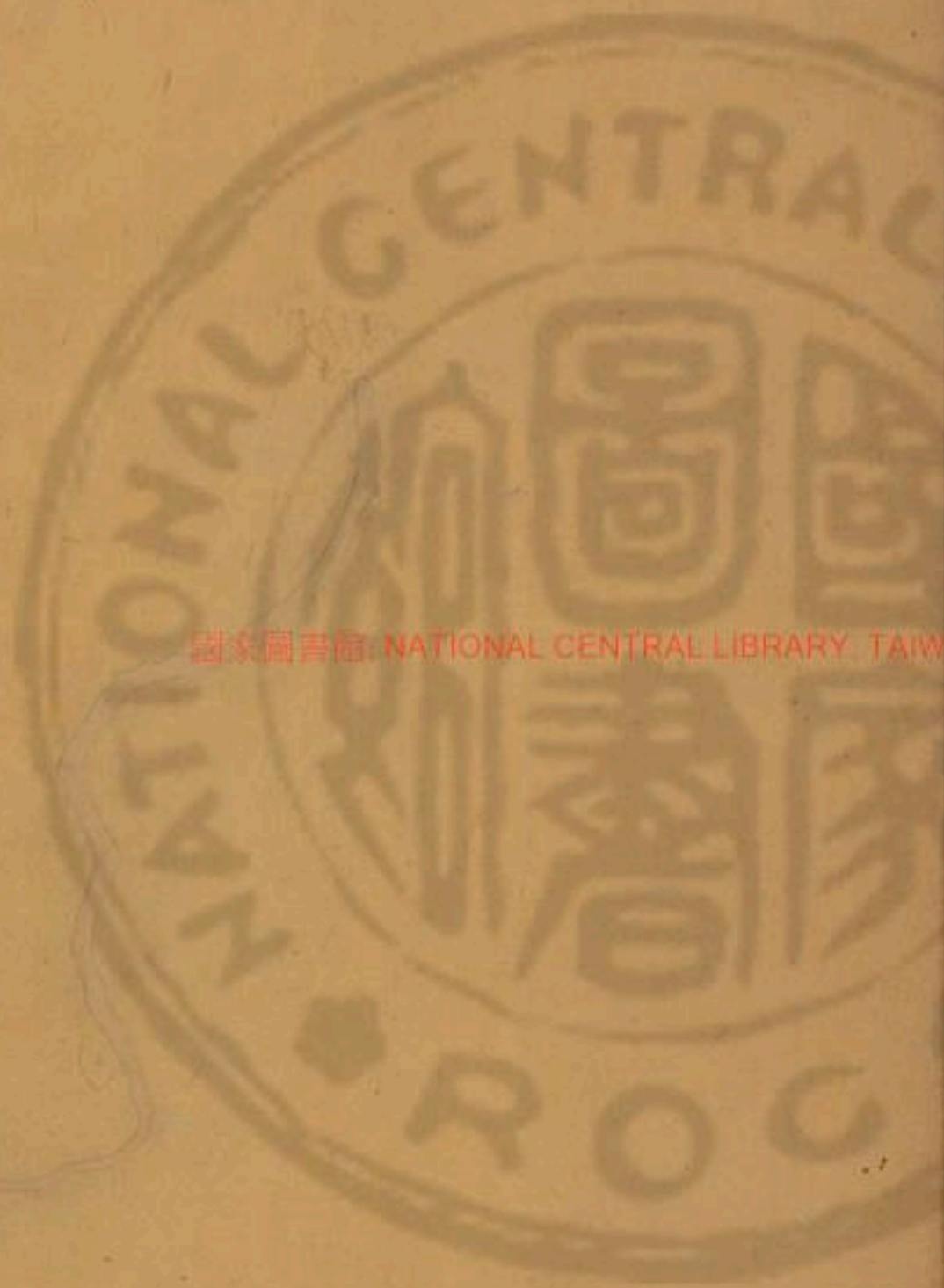

國家圖書館 NATIONAL CENTRAL LIBRARY, TAIWAN, R.O.C.

