

特56

68

卷之七目錄

○歐羅巴洲之部四	○魯西亞一	○瑞西亞一	○伊太利亞一	○希臘一	○土耳其一	○羅馬尼亞一
全畧史廿六	全畧史一	全畧史一	全畧史一	全畧史一	全畧史一	全畧史一

官版

輿地誌略

二篇

七

大日本教育會館		
室	第	三
一	八	二
○冊	五號	四架

編輯助内田正雄纂輯

# 輿地誌略

二篇

明治十二年五月翻刻



東京書林 英蘭堂 島村利助藏板

輿地誌畧卷七

内田正雄 纂輯

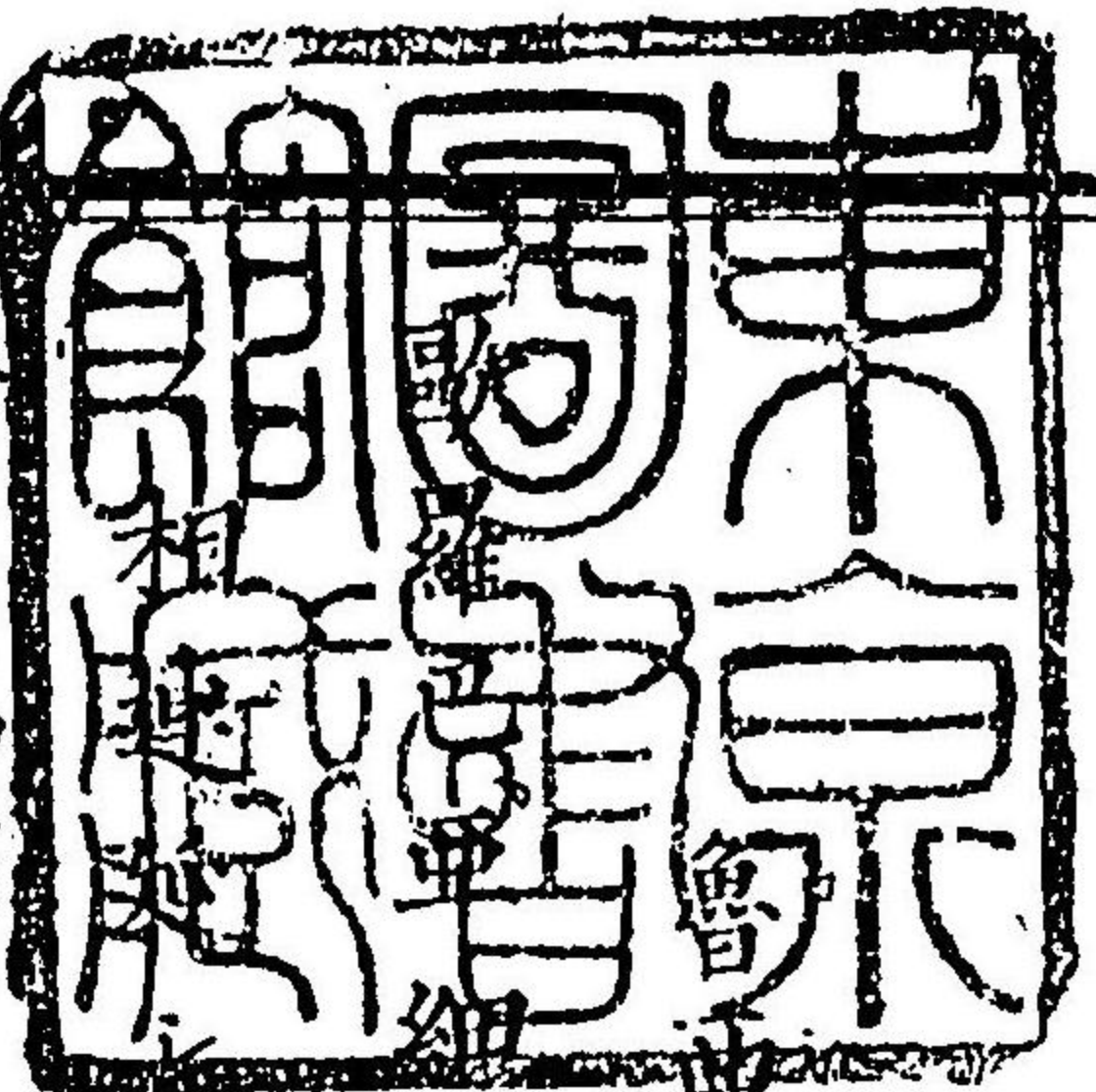

亞ノ兩洲ニ跨リタル一大國ニシテ其版圖  
テ廣大ナル一世界中ノ第一ト稱スヘシ

外ノ屬國ヲ合算スルハ其面積ヲ合算スルニ百二十七

万四千方里餘ニシテ即チ歐羅巴全洲ニ比スレハ其大  
ナル一之ニ倍シ畧全世界陸地ノ七分一ヲ有セリ故ニ

彼ノ在昔羅馬ノ寂盛ナル魯克丟帝ノ版圖ト雖モ猶此  
三分ノ一二過キス又全國ノ人口七千三百九十餘万ニ

編輯助内田正雄纂輯

# 輿地誌略

二篇

明治十二年五月翻刻



東京書林 英蘭堂 島村利助 藏板

輿地誌畧卷七

内田正雄 纂輯

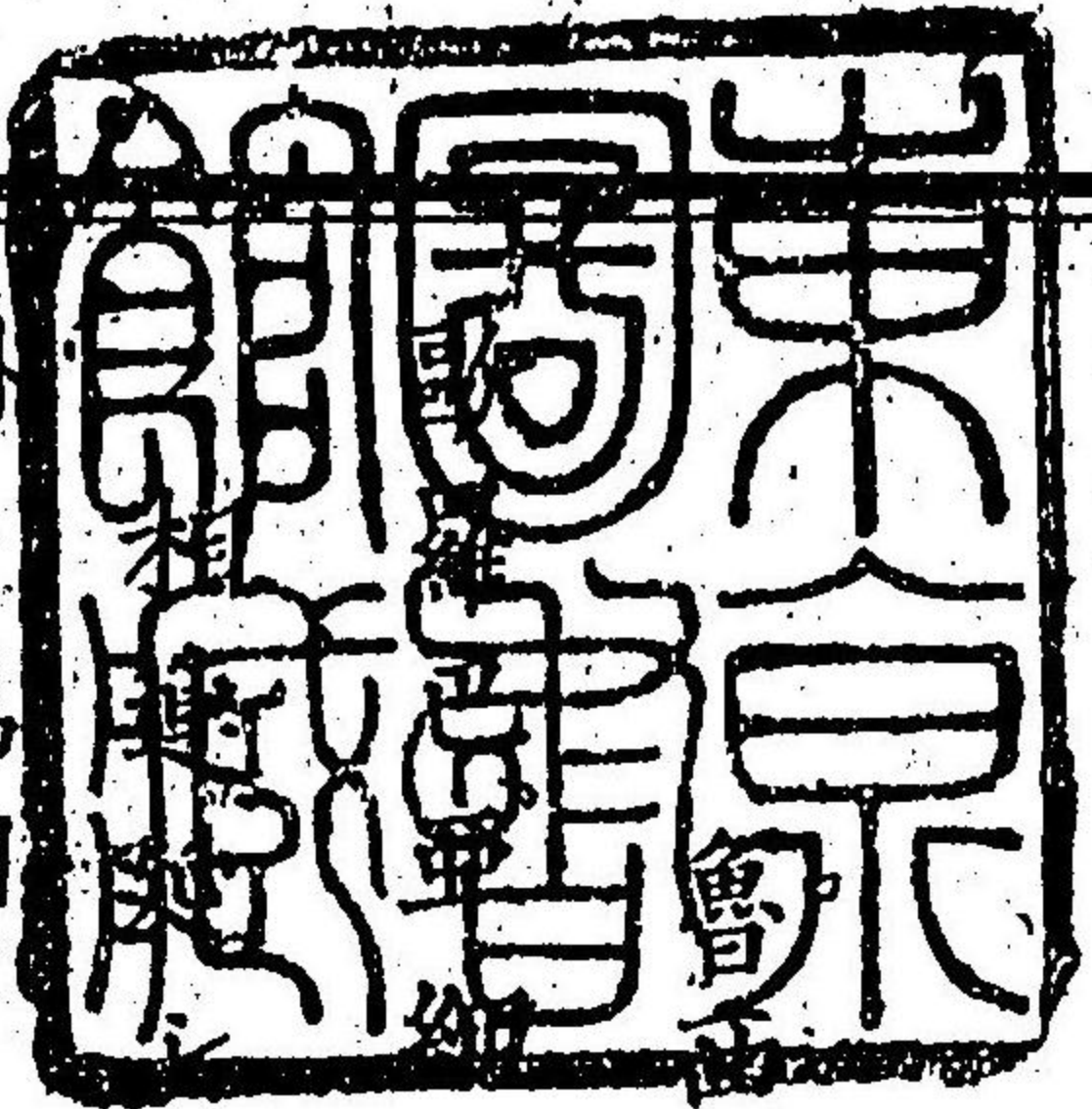

亞ノ兩洲ニ跨リタル一大國ニシテ其版圖  
テ廣大ナルヲ世界中ノ第一ト稱スヘシ  
外ノ屬國ヲ合算スルハ其面積ヲ合算スルニ百二十七  
ハ英國ヲ以テ第一トス 其面積ヲ合算スルニ百二十七  
万四千方里餘ニシテ即チ歐羅巴全洲ニ比スレハ其大  
ナル一之ニ倍シ畧全世界陸地ノ七分一ヲ有セリ故ニ  
彼ノ在昔羅馬ノ最盛ナル魯克丟帝ノ版圖ト雖モ猶此  
三分ノ一二過キス又全國ノ人口七千三百九十餘万ニ

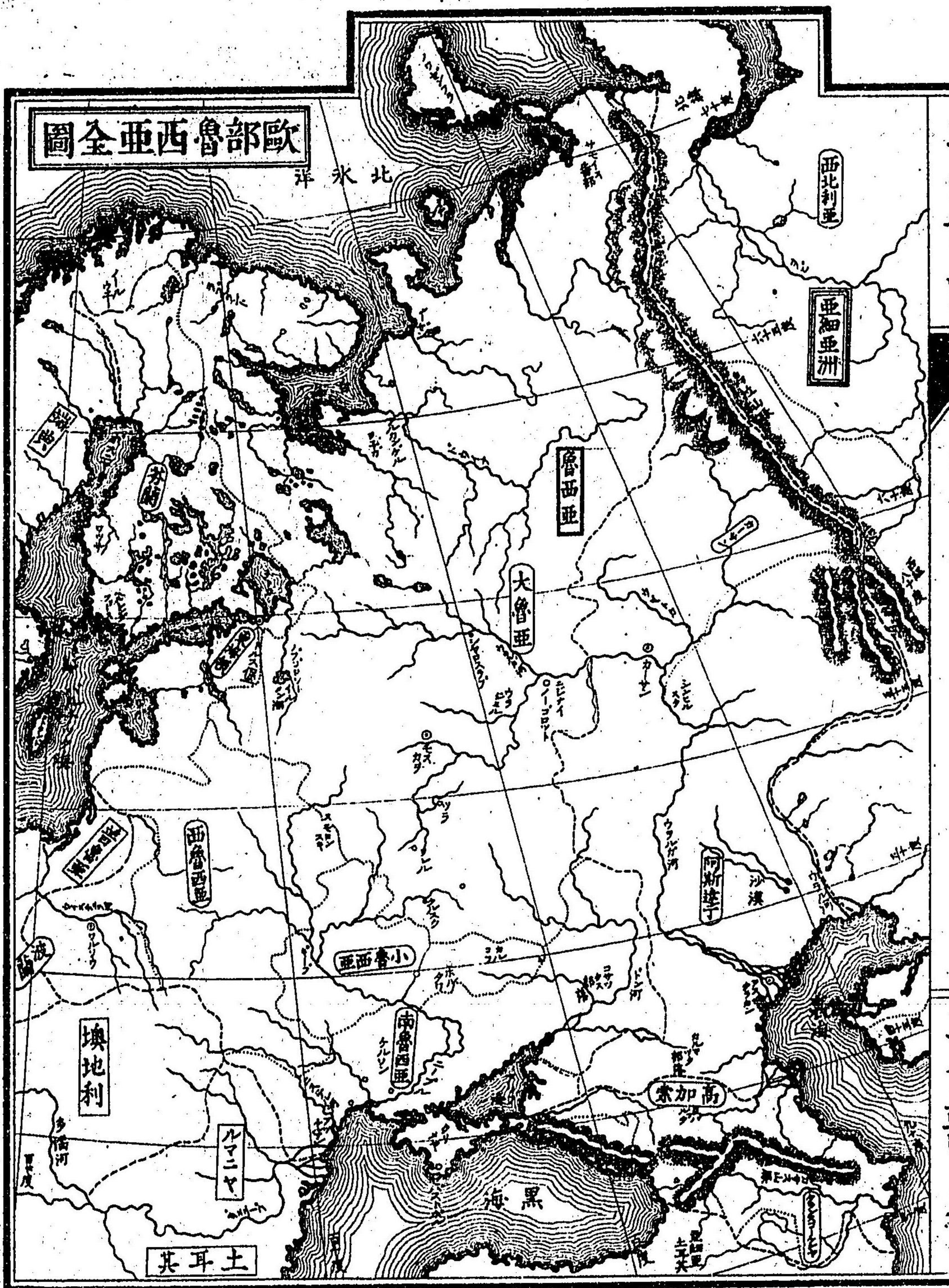

歐亞西魯部全圖

ノ其種族言語ヲ以テ區別スル所ハ幾ント四十餘箇ノ  
 邦國ヲ為スベク其最廣大ナルヲ知ルベシ此國ノ地理  
 書ニ據レハ其版圖歐亞兩洲ノ區別ナク都テ之ヲ一國  
 ト為シテ州郡ニ分ツト雖モ今普通地理家ノ説ニ從ヒ  
 天然ノ疆界ヲ以テ亞細亞歐羅巴ヲ分テ記載セサル可  
 ラス即チ其一歐羅巴洲ノ部ヲ歐部魯西亞ト名ケ其二  
 亞細亞洲ノ部ヲ西比利亞ト稱シ既ニ亞細亞洲ノ部  
 ニ詳ナリ此篇專ラ歐洲ノ部ヲ記載ス故ニ以下 ○歐部  
 魯西亞ノ疆界ハ北ノ方北冰海ニ臨ミ東ノ方烏拉山脉  
 及ヒ烏拉河ヲ以テ西比利亞ノ界ヲ為シ南ノ方裏海黑  
 海ニ臨ミテ土耳其ニ接シ西ノ方埃地利普魯士瑞典那

威等ニ接シ波羅的海及ヒ芬蘭灣ニ濱ス通常甲加索山  
 兩洲ノ界ト為スキハ山南ノ地垂細亞州ニ入ルヘシ  
 然レトモ土地ノ相連續セルヲ以テ今此ニ附記ス  
 歐部魯西亞ノ域内ハ全ク三十五万一千方里餘ニシテ  
 人口六千九百八十餘万アリ地勢一般ニ平原ニシテ北  
 部ハ殊ニ低地ニ屬スルモノ多ク更ニ高山脈アルヲ無  
 レ又中央及ヒ北部ハ鬱蒼タル森林ヲ為シ南部ハ沙漠  
 タル砂磧ノ廣野多シ然レモ國ノ東界ハ連綿タル烏拉  
 山脉南北四百三十里ニ亘リ高加索山脉、裏海ト黒海ノ  
 中間ニ聳エ共ニ高峻ナル大山脉タリ其他白海ノ近傍  
 アレンツ山脉有リ幾里廢ノ地方間山地アリ○河流ハ  
 窩瓦、頌地、尼泊、地、尼斯、德、尼、瓦、土、味、拿、維、士、都、拉、等、皆、著、名

ノ大川ニシテ其他甚數多シ殊ニ窩瓦河ハ歐洲第一ノ  
 大川ニシテ水源アルガイノ高原ニ發レ直チニ東ニ奔  
 リカマウトカ等ノ諸川ト會シテ再ニ南ニ趨キ水路九  
 百里ヲ經テ阿斯達干府ヨリ下流二十餘里ノ處ニ至リ  
 水脈六十五派ニ分レ終ニ裏海ニ注ク每歲諸國商船ノ  
 此河ヲ往來スルモノ六十餘艘ニ下ラス日羅斯拉哥斯  
 羅罵尼内諾弗哥加森阿斯達干等ノ地ト貿易甚盛シテ  
 リ其他内地溝渠ヲ鑿開シ処々ノ川脈ヲ相通レテ運輸  
 ニ便ス或ハ注肖ヨリ尼瓦ノ水路ヲ通シ或ハ土味拏窩  
 瓦ノ兩河ヲ連絡シ地ニ泊ヨリ多惱ニ達シ又裏海ヨリ  
 遙カニ波羅的海ニ運漕ノ便ヲ通バルニ至ル

國ノ南端ハ三十八度半ニ起リ北端ハ七十餘度ニ達シテ極圈ニ入ル南北ノ直徑八百四十餘里ニ下ラス故ニ其氣候地方ニ從ヒ大ニ異ナルヲ別ニ論ヲ須クス南部ニ於テハ葡萄及ヒ五穀ヲ産スル多ク殊ニ黑海ノ近傍融和ニシテ土地豊饒ナリ又北部ノ氷海ニ瀕スル地方ノ如キハ蘚苔ノ外幾シト植物ヲ見ズ雪線既ニ平地ニ近ヅケリ寒温ハ緯度ノ差異ニ因ルノミナラス同緯度ト雖モ東部ハ西部ニ比スレハ寒氣甚強シ之ヲ概論スルニ周歲温暖ノ時至テ短クシテ返寒氷雪ノ候ヲ見ルヲ多シ

産物ハ礦物、木材、燕麥、蜜臘、麻、綿布、獸皮、韋革、木液等ヲ

以テ主眼トス製作場ハ近年益盛ニシテ盡ク蒸氣器械ヲ用ヒ其廣大ナルモノ莫斯科府ノ内外ニ多シ殊ニ韋革ヲ製出スルヲ世界中ニ冠タリ又烏拉山脉ヨリ黄金白金銅鐵ヲ出ス多シ

政体ハ君主專治ノ國タルニヨリ皇帝ノ威權涯際無ク其命令スル所則國法ニシテ率土ノ民之ヲ異議スル能ハス然レテ奕世因襲スル固有ノ國法ノ如キ擅ニ之ヲ変スルヲ得ズ殊ニ貴族諸侯ノ如キモノノ權甚重クシテ容易ニ其集議ニ抗スル能ハス蓋此國彼得帝ニ因テ中古以來勃然隆興シ歐洲西部ノ開化ヲ攬シテ大ニ器械文物ヲ採用シ富國強兵ノ要ヲ得ルト雖モ是レ上ヨリ之ヲ開

クニアツテ國民ノ智識ハ遽カニ進歩スル能ハス故ニ其政体此地位ニ安ンテ未タ文明ノ域ニ達セス○政制ハ四大部ニ分カチ別ニ皇帝ノ内閣政院ヲ置テ之ヲ總轄ス此政院ハ直チニ皇帝ノ意旨ヲ奉シ万機ヲ宣行スル所ニシテ全ク立法行法ノ大權ヲ掌握ス四大部ノ別ハ其一國會ト名ケ其長官ノ下ニ四十二名ノ官員有リ且各局ノ宰相及ヒ王族之ニ參與ス其制稍他邦ノ上院ニ類ス其主司スル所ハ廟筭ヲ白シ且各局ノ上ニ立チ政治ノ諸務ヲ監督シ兼テ國法ノ變革ヲ議ス其二ヲ司律院ト名ケ最上等ノ裁判所ニシテ法律ヲ司リ兼テ歲入歲出ノ情實ヲ檢査ス其三ヲ教法院ト名ケ國教ニ関スル吏務ヲ司ル

其四ヲ宰相會院ト名ケ之ヲ内廷外國陸軍海軍内國教育會計刑法王室領地製造監督ノ十一局ニ分カチ各宰相長官有リテ庶務ヲ執行ス然レドモ毎ニ内閣政院ノ旨趣ヲ奉戴シテ其命ヲ仰クカ故ニ全ク他邦ノ如ク行法委任ノ權ヲ有セバ陸軍ハ總數百十三万五千餘人其中常備兵八十一万餘有リテ其衆多ナルト亦他邦ニ冠タリ海軍ハ船數三百十九艘其中鎮甲船二十四艘存リ概チ英國ニ於テ之ヲ製造ス

人種ハ高加索種、蒙古種相錯雜シテ各地其種族ノ區別甚多シ高加索種ハ概チ薩刺瓦種族ニメ魯西亞人襍拉シヤ人等ニ區別ス其中魯西亞人四千四百餘万人口總數

ノ三分ノ二ヨリ多シ其他日耳曼人猶太人瑞典人希臘人亞米尼亞人等ナリ又蒙古種ノ人民ハ總計四百餘万ニメ韃靼人南部高瓦河ノ地方ニ住ス芬人芬蘭人拉巴蘭人芬蘭及ニ東北サモイヅ人ノ區別アリ○國民ハ大半固陋愚昧ノ農民ニシテ近來迄田畝ト共ニ之ヲ賣買スルヲ猶奴隷ノ如シ政府此陋習ヲ一洗セシト欲スト雖モ貴族概子皆異議ヲ挾ミ之ヲ改ムル能ハザリレガ今帝座山二世ニ至リ全ク此ヲ廢止レ平民ト為スヲ得タリ

全國ヲ大魯西亞バルト東海領バルト芬蘭フィンランド西魯西亞ポーランド波蘭ポーランド加森カセン阿斯達アスタ干南魯西亞カウカ高加索カウカノ九部ニ大別シ又之ヲ五十一州ニ分劃シ各地ニ鎮臺ヲ置テ之ヲ分轄セシム蓋シ大魯西

亞ハ元來此國ノ本部ニシテ全國ノ大半ニ居リ其他皆次第ニ之ヲ蚕食シテ版圖ニ歸セシモノナリ加森ノ如キ元成吉思汗元ノ後裔領セシ所ノ王國ナリ四五五之ヲ畧領 阿斯達干亦韃靼種ノ邦國ニ係ル四五八之ヲ平ク 小魯西亞モ亦同レ五六八之ヲ平ク 東海領及芬蘭ノ西部ハ瑞典ト戦七八一之ヲ得八九二之ヲ平ク 南魯西亞ハ土耳其ヨリ割九七九之ヲ領ス一〇九二之ヲ平ク 又高加索ノ地方ハ數度比耳西亞及土人ト交戦シ終ニ之ヲ平ク一七三三ニ至ル

波蘭及ニ西魯西亞ハ舊ト王國波蘭ノ版圖ナリシカ奧國普國ト共ニ之ヲ分領ス下ニ詳又國內都會ノ地人口五千以上ノモノ三百二十餘箇其中五万以上ニ至ルモノ



纔ニ九箇ニ過キス蓋シ土地ヲ佛國ニ比スルキハ凡十  
 一倍ニシテ人口ハ畧之ニ一倍スルノミ人煙ノ稠密ナ  
 ラザルヲ知ルヘシ

大魯西亞又莫斯科比亞ト名ク即チ中央ノ一大部ニメ  
 國內ノ人口最多ク豊饒ナル地方ナリ○首府ヲ莫斯科  
 ト名ク人口四十万彼得堡ノ東南百六十四里ニ在リ大  
 畧國ノ中央ニ位シ内地ニ在リト雖モ水利四達シテ各  
 地ノ海港及ヒ首眼ノ都府ニ通ス故ニ頗ル運輸ノ便ヲ  
 得テ往時又シク此國ノ京城タリ後都ヲ彼得堡ニ遷ス  
 ト雖モ尚其繁盛ナルヲ國內第二ノ都會ニメ殊ニ冬月  
 ハ府外ノ別墅ニ住セル貴顯皆府下ニ轉居シ常ニ七万

莫斯科府

聖彼得堡ノ圖



東京書林 英蘭堂 島村利助 繪

東洋言明

卷七

文音

以上ノ人口ヲ増加ス此地貿易製造ノ盛大ナル全國ノ  
 第一ニノ亞細亞地方互市ノ要地ニ當リ東西ノ百貨輻  
 輳シテ内地ノ貿易甚盛ナリ且製作場亦頗ル多ク工人  
 十一万ヲ用フ殊ニ毛布綿布絹帛ヲ製出スル夥シク織  
 工毎ニ四万ニ下ラス府内都テ建築壯麗ニシテ無数ノ  
 尖塔林立シ鍍金青綠セル寺院堂塔七百餘箇其結構皆  
 奇異フ形狀ヲ為シ大ニ歐洲各國ノ景色ト同シカラス  
 シテ毎ニ旅客ノ眼界ヲ新ニス又府ノ中央ヲ「ケレムリ  
 ント」名ケ統スニ城堡ヲ以テシ其中巨宏無双ノ宮殿寺  
 院及ヒ壯麗ナル建築數ヲ知ラス殊ニ其帝居ノ如キ内  
 外金銀寶石ヲ以テ鏤飾シ其善美ヲ盡セル實ニ歐洲各

國ニ冠タル所ナリ就中俗ニ鳳梨寺ト多ル有リ寂モ觀  
 望ノ美ヲ稱ス又「イーワ」ンクリ寺ノ中鉅大ナル鐘ア  
 リ重サ十九万六千餘斤寂著名ノ奇物トス都テ寺院ハ  
 ノ少ナク美麗ニシ小ナルモ多シ蓋レ土地寒冽ナル  
 カ故ニ冬月堂内ヲ温燠ナラシムルニ便ナルカ為メ其  
 朱欄ヲ欲セ「ケレムリ」ンノ郭外又許多ノ官局大學校博  
 物館商會場等皆壯麗ヲ盡セリ此府百吏皆華美ニシテ  
 現ニ魯國富豪ノ氣象ヲ窺フニ足ルヘシ例スルニ都人  
 ノ稍伊贖アル者ハ必ス馬車ヲ所有ス今其雇用ニ非サ  
 ルモノヲ總算スルニ車二万五千兩馬十万頭ニ下ラス  
 殊ニ富有ノ者ハ決シテ駟馬ヨリ少ナキヲ用ヒス多ク  
 ハ輕車ヲ六馬ニ駕シテ遊行ス其他推テ知ルヘシ此府

六百餘年前西度蒙古ノ侵畧ヲ被リ後又波蘭ノ為メニ  
 陷レラレシコアリ又六十九年前彼ノ拿破崙ノ大舉レ  
 テ侵入セシ時自ラ火ヲ放テ之ヲ焼亡セルヲ以テ當時  
 巨宏ノ建築七千其他一万四千ノ人家ヲ焼夷シ全都三  
 分ノ二有餘ハ皆烏有ニ属セリ然ルニ平治ノ後更ニカ  
 ラ尽シテ之ヲ恢復シ其繁盛亦舊ニ減ゼス○都拉府ハ  
 莫斯科ノ南ニ在リ人口五万五千アリ國內第一ノ錢具  
 製作場アリ其小銃ノ製造ニ於ル工人常ニ八千餘人毎  
 歳七万餘挺ヲ製出ス三十七年前大火災アリテヨリ後  
 甚ク寡クニ属セリ○斯摩稜科人口一万五千アリテ地  
 尼泊ノ河岸ニ濱ス拿破崙ノ侵入セシ片仙軍ノ殊ニ奮

戦セル地ナルニ因テ其名世ニ著ル○尼内諾弗哥ハ人  
 口三万有リテ窩瓦河ニ濱ス此府每年初秋六週日ノ間  
 貿易ノ大市ヲ開ケリ其期ニ至レハ隣邦ハ論ヲ待タス  
 高加索、亞米尼亞、西北利亞、比爾西亞、拉伯、韃靼等都テ亞  
 細亞内地ノ諸方ヨリモ商旅雲集シ来リ其數幾シド三  
 十餘万各隔遠ノ產物ヲ輸送メ相取賣シ百般ノ言語ヲ  
 以テ迭ニ意旨ヲ通スル景状亦一時ノ新奇ヲ極ム○諾  
 弗哥ハイルメシ湖ノ近傍ニ在リ人口一万五千アリ往  
 時ハ國內大都會ノ一ニシテ家繁盛ヲ極メ人口四十万  
 アリシカ漸々ニ衰ヘ全ク方今ノ形勢ニ至レリ其他日  
 羅斯拉人口ニ疇勒尔人口三古尔斯克人口ニ等ノ府ア

リ皆屈指ノ都邑ナリ又亞干日ハ北地要樞ノ都會ニメ  
 人口二万八千土味拿河口ニ在リ堅固ノ炮臺ヲ備フ○  
 亞干日ノ北部白海ニ沿フテ北氷洋ニ達スルノ地高度  
 ニ在ルヲ以テ恒寒ノ形狀別ニ記スルヲ須タス土民ハ  
 芬人拉巴蘭人等ト名ク漁獵ヲ業トシ穴居ノ野蠻タル  
 ニ過ギス○東北ノ海岸ハワメンブレ島有リ北端七十  
 六度ニ達ス又西北海上二百八十里尖山島有リ八十度  
 ニ至ル極北無人ノ島嶼ナリト雖モ和蘭人始メテ之ヲ  
 檢出シ或ハ此処ニ越年セリト等アリ極地航海ノ記中  
 毎ニ著名ノ地タリ  
 小魯西亞又ウクレイビト稱ス首府ヲ幾富ト名ク人口

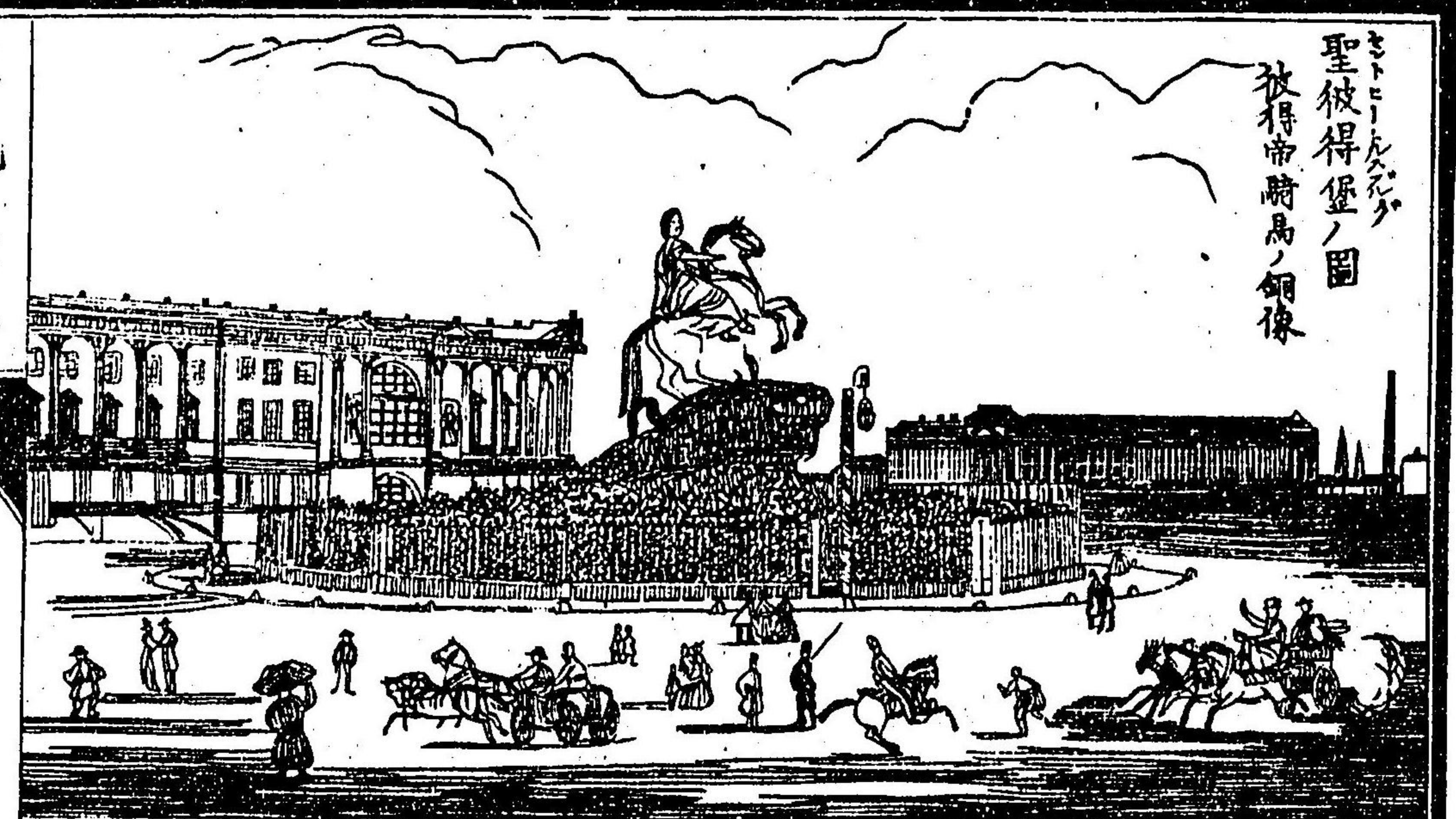

聖彼得堡ノ圖  
 彼得大帝馬ノ銅像

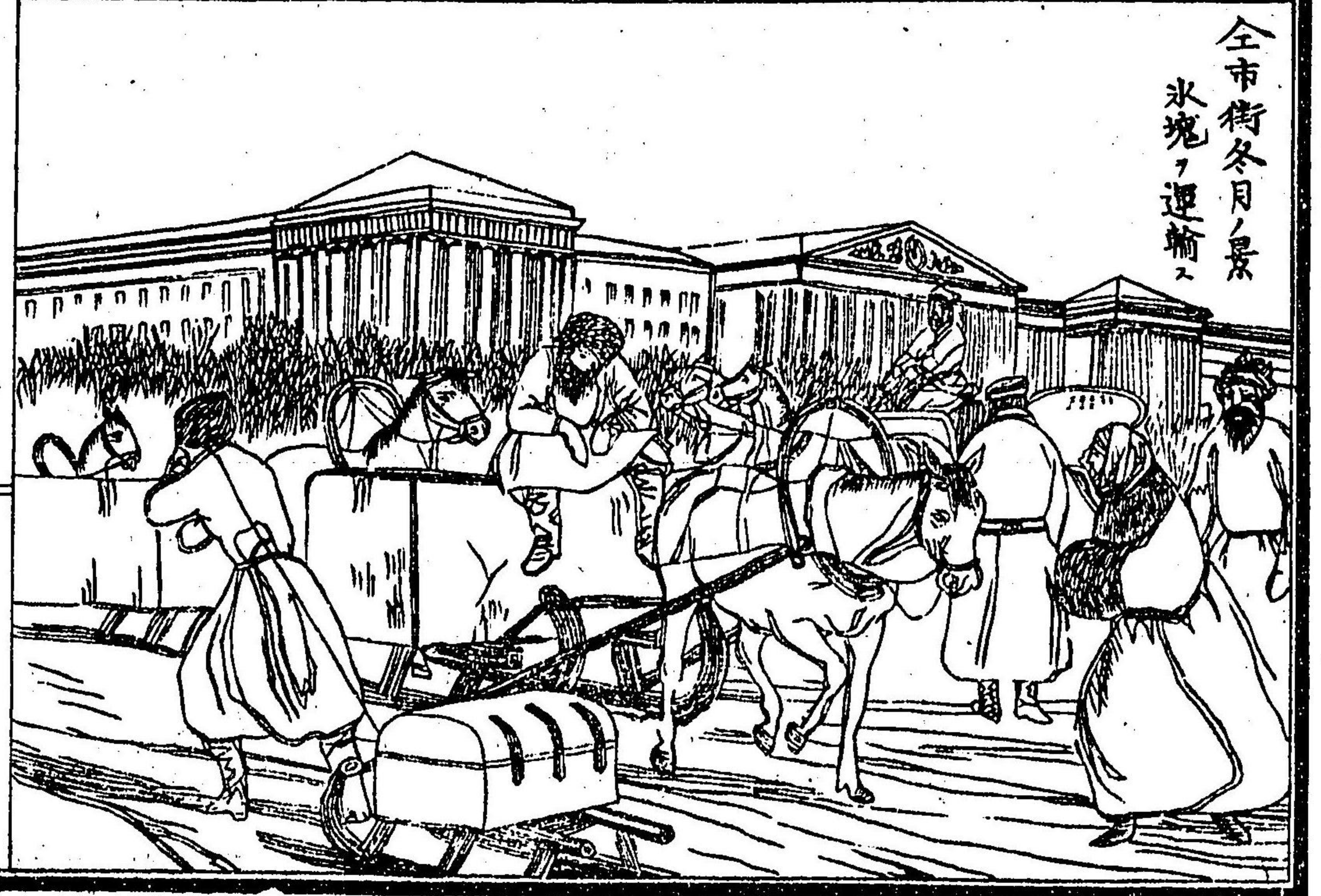

全市街冬日景  
 氷塊ヲ運輸ス

東洋通志

卷一

+

支那

四万六千有リノゴット共ニ此國最古ノ都府ナリ其他  
布多注ボルク人人口一カルニブ人口三等ノ都會アリ

東海領ハ都テ依地ニシテダウカウ儲潭湖水多ク卑濕斥鹵ノ小  
州ナリ然レハ樞要ナル海港多クハ此部内ニ在リ人口

二百五十万ノ中日耳曼人其大半ニ居レリ蓋シ久シク  
遷居シテ竟ニ土人ト為リタル者ナリ○聖彼得堡セントピートルスブルグハ即

令京城ノ地ニシテ人口五十二万アリ北緯五十九度五  
十八分西徑百九

度ニ其盛大ナル一全國ノ第一ニノ莫斯科ト共ニ一大  
府ト稱ス景色秀美市街清潔ニシテ幅廣ク又各処ニ餘

地ヲ存シテ散步ニ便ス都テ屋宇建築ノ鉅大ナル花剛  
石  
以テ築キ官殿衙署ノ宏峻ナル皆歐洲中ニ冠絶スト

謂フヘシ殊ニ政廳及帝居ハ百六十八年前彼得帝ノ創

建セシ所ニノ尼瓦河ノ南岸ニ連リ鑲金セル高塔日光  
ニ輝キ最壯觀ヲ極ム其相近キ處ニサク寺アリ亦道麗

ヲ称ス其他海軍場兵學校屯兵所等最モ盛大ノ營造ニ  
ノ之ニ附属セル廣潤ノ平地アリ常ニ十万ノ兵馬ヲ操

練ス加之其製作場ノ衆多ナルモスカウ復莫斯科府ニ讓ラズ  
此地海面ヨリ高キ僅々ニ一大四五尺ニ過キス故ニ非

常ノ大汎ニ遇フトキハ府内全ク海水ニ浸サレ甚困難  
ヲ極ム此府船舶輻輳ノ地ニシテ各國ノ商船五月ヨリ

九月ニ至ル迄貨物ヲ運輸シ夏月ハ貿易殊ニ盛ナリ但  
冬月ニ至レハ巴羅的海中風浪烈シクシテ水路危険ナ

ルノミナラス地勢高度ニ在ルヲ以テ江河海湾都テ堅  
 氷ヲ結ヒ水路ノ通スベキ無シ故ニ五月ノ候水路ノ通  
 ズルニ至ルヤ否府内祝祭ヲ行ヒ一轉シテ熱鬧ノ巷ト  
 ナル此時律北<sup>リッパキ</sup>クノ商船其首魁ヲ為シテ入港シ市民欣  
 喜ノ声ヲ揚ケテ之ヲ迎フ續イテ各國ノ商船雜集シ數  
 日ナラスシテ百般ノ旗章林立シタル帆樯ノ上ニ翻ヘ  
 レリ○<sup>コロンボ</sup>冕城ノ彼得堡ノ海門ニシテ芬蘭<sup>フィンランド</sup>灣ノ島上ニ在  
 リ人口二万六千堅固ノ砲臺アリテ世界第一ノ要害ト  
 稱ス彼ノ幾里<sup>リヤ</sup>廢ノ役ニ英仙合從シテ彼得堡ヲ罷ハン  
 カ為ニ數十艘ノ軍艦直チニ此処ニ向ヒシカ其要害ノ  
 非常ニ堅固ノルヲ以テ蒸氣軍艦ノ此<sup>前</sup>ヲ直進スル能

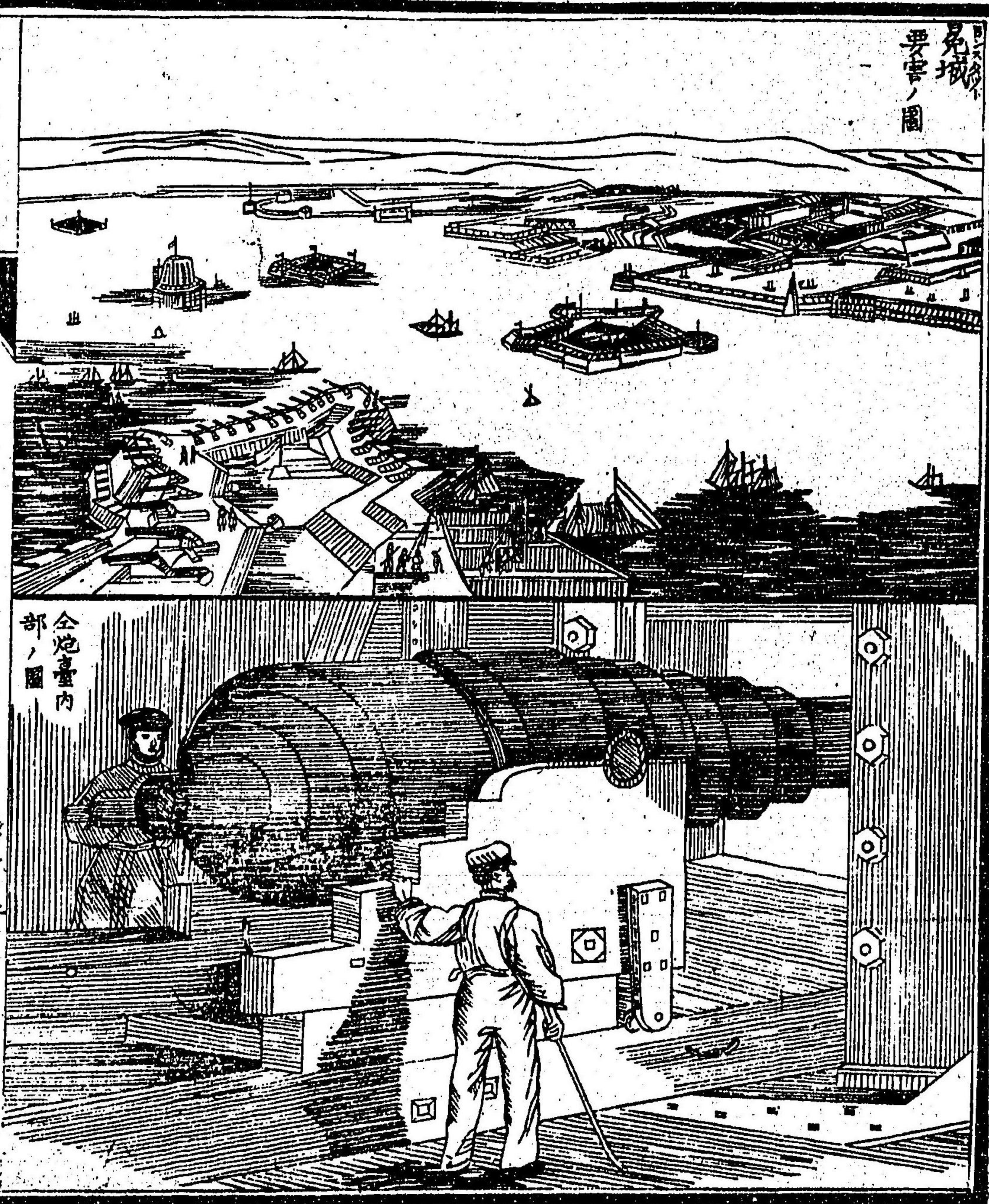

興地志略

卷一

一

一

ハサルヲ知リ竟ニ攻撃ヲ為サズシテ引退キタル所ナ  
 リ近來又厚キ鑛版ヲ以テ堡壁ヲ装置シ極メテ巨大ナ  
 ル鍊鐵ノ大砲ヲ備フ○利牙府ハ利牙灣ニ在リ人口六  
 万三千アリ國內第二ノ海港ナリ

芬蘭ハ度國ノ号ヲ存シ別ニ議院ヲ設ク然シテ行法ノ  
 權ハ國帝ヨリ置ク所ノ鎮臺ニ歸ス部内ノ人民多クハ  
 日耳曼人瑞典人芬人拉巴蘭人等ニメ魯西亞人ハ至テ  
 少ナリ又國內湖水ノ夥シキテ其數舉テ數フ可ラス都  
 テ返寒ニメ昇濕ノ地多シヘルシククロー  
 堡等ノ府アリ○阿蘭諸島ハ波羅的海波の尼灣ノ間ニ  
 在リ其中八十箇ハ人民居住シ人口合セテ一万五千ア

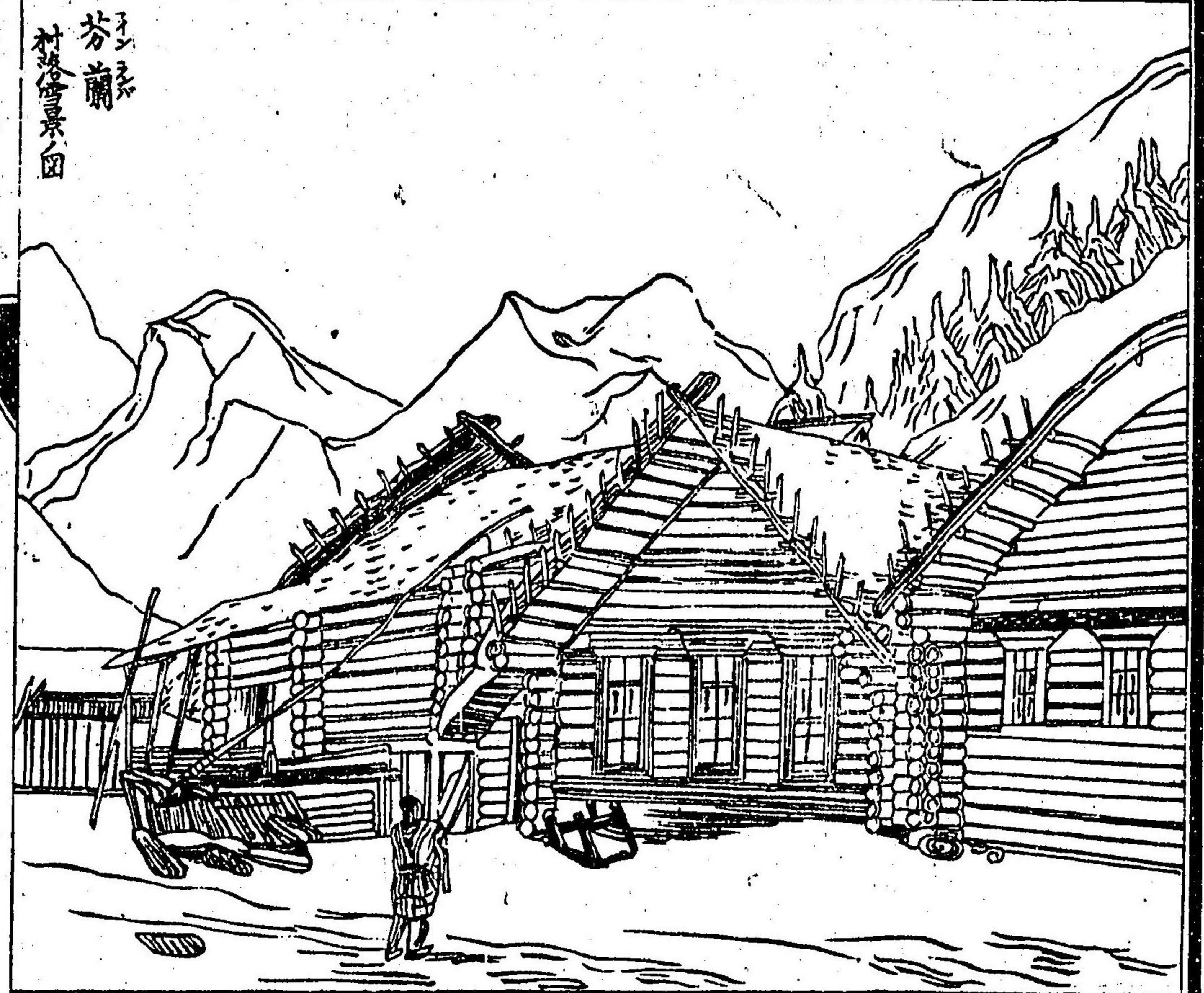

芬蘭  
 村落景圖

興也志各

卷一

リ大略瑞典人ナ  
 リ其「ボマルサン  
 』ト名クル砲臺  
 ハ幾里麼ノ役ニ  
 英仏ノ軍艦之ヲ  
 陥レ和議ノ後復  
 此建築スヘカラ  
 サルヲ約ス  
 波蘭ハ往時獨立  
 ノ王國ニレテ頗  
 ル強國ノ名アリ

三  
 一  
 了  
 自

シガ九十年前ヨリ三度千七七二同沿革アリテ普魯士  
 奥地利ノ兩國ト共ニ之ヲ分轄シ魯國ニ屬スルモノ五  
 分ノ三ニ居レリ拿破崙一世ノ時其中央部ヲ以テ獨立  
 セレメ侯國津肖ト稱ス維也納ノ大會議ニ於テ更ニ王  
 國ト為スト雖モ魯帝無テ之ニ君臨ス三十九年前國乱  
 フ平ク全ク魯國ノ版圖ニ編入ス後又國人之ニ叛キ兵  
 フ舉テ獨立セシメテ謀リシカ魯國強テ兵力ヲ以テ之  
 フ厭伏セリ○首府ヲ津肖ト名ク即往時波蘭國ノ京城  
 ニノ現今ハ其繁榮昔日ニ較ブル能ハスト雖モ尚人口  
 廿四万四千アリテ壯麗ノ寺觀宮殿及ヒ波蘭諸王奕世  
 ノ墳墓寺觀ヘキモノ多シ○魯伯林ハ人口一万六千ア

リ貿易通商ノ地ニシテ往時ハ更ニ繁盛ナリシト云  
 西魯西亞モ亦曩時波蘭八州ノ地ニメ部内人口八百万  
 大略波蘭人猶太人等ナリ威那府人口五万三千アリ太  
 半猶太人ナリ  
 南魯西亞又新魯西亞ト名ク頭地泥泊河ノ下部ニメ黒  
 海ノ濱ニ達シ西南土耳其ト境ヲ接ス東隅及内地ハ土  
 人更ニ開化ニ向ハスユサツクト名クル種族馬上長  
 槍ヲ利用シ凶暴ナル風俗ナリ之ヲ兵卒ニ用フ○西巴  
 士多ト魯ハストボル幾里リヤ半島ノ南角ニ在リ有名ナル炮臺有  
 リ近年英仏ト大戦争ヲ為セシ地ニシテ當時マテハ人  
 口四万一千ニ充チシカ周年ノ攻撃ニ因リ屋宇破壊シ



アスタラカ  
阿斯達干  
府ノ圖



人烟衰衰頽然レ其和議  
ノ後稍ク奮ニ復スルヲ得  
タリ○疇徳沙ハ黒海ニ濱  
シタニ貿易樞要ノ海港ニ  
シテ又堅牢ノ炮臺アリ人  
口七万七千有リテ全國第三  
ノ貿易場ナリ其他「ギセノ  
」人口四「ケル」ノ「」人口「  
」万三千「ケル」ノ「」人口「  
ケル」マ「」万九千及ヒ人口  
一万以上ノ都會八九箇有  
リ「カ」ノ「」人口「」万三千「  
」速

海ニ濱ス皆貿易樞要ノ港ナリ

加森ハ其東部烏拉山脈ニ接シ部内数多ノ高山相連リ

テ礦物ヲ出ス「」夥シ加森府ハ人口四万二千有西比利

亞文那及ヒ亞細亞内地ト往來ノ要地ニシテ運輸ノ貨

物皆此処ニ雜集ス府内数種ノ學校及ヒ巨大ノ火藥製

造局アリ白尔摩ハ人口一万五千アリ近傍礦産多ク白

金、黄金、銅、鐵ヲ出ス故ニ頗大ナル墾物局有リ

阿斯達干ハ烏拉山脉ノ南部ト接シ一般ニ窩瓦ノ下流

ニ至ル地方ナリ沙漠ノ荒野多ク「」サ「」ス及韃靼種ノ

野人多シ同名ノ首府窩瓦ノ河口ニ在リ人口五万二千

アリ居民多クハ韃靼種ニ係ル亞細亞内地ト貿易ノ要

地ニシテ舟楫ノ往来繁ク漁獵ヲ業トスルモノ多シ○  
 荷倫堡オレンブルグ又烏拉河ニ濱スル一都會ニメ人口一万六千ア  
 リ亜細亞地方ノ隊商ニオイラゴット内諾弗哥ニ赴ク往来樞要ノ地  
 ナリ  
 高加索コカシヤハ總テ阿斯達干アスタカノ南ニ接シタル黒海裏海ノ中  
 間ニアル地方ヲ云フ部内高加索山脈南北ニ百里ニ連  
 亘シ頗ル嶮峻ノ山地多ク僻遠ニメ土人開化淺ク概テ  
 回教ヲ奉シ風俗粗暴野鄙ニ属ス且數多ノ酋長有リテ  
 之ヲ分領シ嘗テ數魯西亞ニ抵抗シ戰爭數度ニ及ビシ  
 ガ近來漸ク之ヲ鎮壓ス然レモ尚ヨルカツシヤ「カバル  
 ン」等ト名クル半バ獨立ノ部落五箇アリ土人ハ現ニ高

加索種ノ源裔ニメ骨格容貌ナ秀美ノルヲ見ル殊ニ婦  
 人ノ如キハ之ヲ販賣ノ土耳其比耳西亞等ニ鬻クモノ  
 多レ又全ク魯西亞ノ管轄ニ歸スル村落ノ如キ僻郷ニ  
 シテ文化甚淺シ然レモ人口一万以上ノ都會八箇其中  
 テルリ以府ハ五万ニ至ル總テ高加索山脈ヨリ南部ヲ  
 高加索山タラス外ノ領地ト名ケ別ニ一州ノ為レ常ニ亞細亞  
 洲ノ部ニ算入ス

【畧史】此國古代ノ史蹟甚分明ナラズト雖モ土人ハ  
 概テ薩刺瓦種ノ野民ニシテ沐黒海裏海ノ近傍ニ  
 住セレモノ次第ニ遷徙レテ内地ニ侵入レ又シテ  
 各地ニ部落ヲ為シ數百年間互ニ相吞噬セリ其中

諾弗哥<sup>ノコフ</sup>及ヒ幾富<sup>キフ</sup>ノ西部人口取ヲ繁殖シ他ノ部落ニ比スレハ夙ニ開化ニ趣<sup>キ</sup>シカ當時隣邦ハ皆殊ニ凶暴ナル野蛮ニシテ時々其抄掠ヲ蒙<sup>ル</sup>ムリ竟ニ之ヲ防ク能ハサルヲ以テ凡十年前<sup>ハ</sup>六使ヲ遣シテ諾<sup>ル</sup>爾曼部落ノ酋長<sup>ノ</sup>禰利哥ヲ迎ヘ立ツ是レ即チ魯西亞建國ノ始祖ニシテ自ラ兵ヲ將井諾弗哥<sup>ノ</sup>ニ入リ之ヲ領シ漸ク近隣ノ部落ヲ平定ス禰利哥卒スルニ及ヒ嗣子幾富ヲ畧シテ之ニ都ス其後數代ヲ經テ邦土分裂シ諸侯割據ノ勢ヲ為セシカ烏<sup>ラ</sup>的<sup>ル</sup>米<sup>ル</sup>ニ至リ<sup>ハ</sup>威力頓ニ隆盛ニ趣キ近隣ヲ蚕食シ大ニ領地ヲ擴<sup>ム</sup>此時初テ國內ニ令シテ洋教ヲ奉

セシム蓋シ其羅馬東帝ノ妹ト婚セルヲ以テ希臘教ヲ採用セリ<sup>ハ</sup>又都ヲ幾富ニ定ム終ニ臨<sup>ミ</sup>邦土ヲ分ツテ四子ヲ封スト雖モ互ニ相和セス其中諾弗哥ノ君<sup>ハ</sup>日<sup>ハ</sup>羅斯拉<sup>ハ</sup>最<sup>ニ</sup>権力ヲ有レ國內ヲ統一シ學校ヲ起シ法度ヲ創建ス其卒スルニ及ヒ<sup>ハ</sup>諸子邦土ヲ分領セル者更ニ又之ヲ分チ其子弟ヲ封シ次第ニ分カレテ大小無數ノ侯國ヲ為セリ<sup>ハ</sup>至<sup>ル</sup>ハ<sup>ハ</sup>就中諾弗哥<sup>ノ</sup>幾富ノ西部ヲ以テ最大ナリトス其後諾弗哥ノ勢益強盛ニシテ幾富ヲ併吞シ大侯國ト稱レテ全國ヲ總管ス尔後次第ニ蒙古ノ侵掠ヲ被リ東邊徙テ多事ナリ殊ニ<sup>ハ</sup>汗<sup>ニ</sup>二十<sup>ニ</sup>五十

餘万ノ大軍ヲ將テ莫斯科烏拉的米尔等ノ諸府  
 ヲ陷レ全國其猖獗ニ遭ヒ各部ノ侯伯或ハ止ビ或  
 ハ服從レ二百年間貢ヲ納レテ其命ヲ仰ゲリ其間  
 諸侯互ニ沿革有リテ今ヨリ四百四十五十年前ノ頃  
 ニ於テハ尼々諾弗哥の威ル加森莫斯科ノリスダ  
 ル等ヲ以テ主眼トス莫斯科ノ君宜万加利多ニ至  
 リ千三終ニ大侯ト為レリ相繼テ彼得  
 帝ニ至ル其後千三蒙  
 古ノ威カ次第ニ衰ヘ分裂シテナガイスク、幾里磨  
 加森阿斯達干ノ四邦ヲ為シ數互ニ兵ヲ交フ又ワ  
 レリ一世ノ時帖木耳ノ入寇有リテ各地其掠畧ヲ  
 被ル少ナカラス次グ宜万三世共邁ニノ諸侯ヲ統

レ

一レ蒙古ノ諸邦ヲ討テ大捷ヲ収メ大ニ版圖ヲ擴  
 メ初メテ帝号ヲ稱ス且都城ヲ修整シ大ニクレム  
 リレノ殿閣ヲ建築スワレリ二世斯摩稜科ヲ平ゲ  
 更ニ拔圖ヲ擴ム宜万四世<sup>十五三</sup>ノ時全ク加森阿  
 斯達干等ヲ平<sup>又</sup>西伯利亞ヲ檢出レテ漸ク其西部  
 ヲ畧ス然レモ晩年ニ至リ暴戾ニシテ縱ニ民ヲ屠  
 戮ス次デ「イラド」ノ時賢相改ヲ撰シ益版圖ヲ西  
 比利亞地方ニ擴充ス「イラド」卒スルニ及ヒ嗣子  
 ナク禱利哥ノ系統絶エケレバ諸侯互ニ自立シテ  
 國內大ニ紛乱スルニ乘シ波蘭王兵ヲ將テ侵入  
 シ國都莫斯科ヲ陷ル然レモ公族ボジャルスキ兵ヲ

舉ケテ侵敵ヲ攘ヒ集議ヲ定メ其血統ノ近キヲ以  
 テテシヤルロマノツラ立テ位ニ即カシム一三即チ  
 今帝ノ家系ニシテ稍ク國乱ヲ平ケ法度ヲ建設セ  
 リ次テテイラドル位ヲ紹キ終リ臨ミ遺言シテ其  
 異母弟彼得ドノ賢明ナルヲ以テ之ヲ立ツハニ然レ  
 其異母兄イ宜ソノ有ルヲ以テ並ニ之ヲ立テ共ニ  
 帝号ヲ稱ス得帝ノ位ニ在在當時國內ノ形勢猶又  
 シク凶暴ノ風俗ニ安シ文化更ニ進マス器械製造  
 等ノ諸術ニ於テモ未ク改革ノ盛ニ趣カザリシカ  
 唯其物産ノ衆多ナルニ因テ諸弗哥コノ如キ已ニ久  
 シク貿易繁盛ノ都會ヲナシ日耳曼、英吉利、和蘭等

ノ人民來リ住スル者多ク処々ニ貿易ヲ開ケリ初  
 メ彼得帝莫斯科府ニ在テ和蘭人ニ就キ數學ヲ學  
 殊ニ歐洲西部ノ學術風俗ヲ傳聞シ之ヲ自國ノ  
 形勢ニ比較スルニ百事及ハザルヲ以テ大ニ志ヲ  
 興レ乃チ普ク諸邦ヲ經歷シテ親ヲ之ヲ實驗シ其  
 要用ナルモノニ於テハ尽ク採用セント欲シ己ニ  
 位ニ昇ルト雖モ國內ノ貴族ヲ鼓舞シテ自ラ之ト  
 同行センコトヲ決セリ九七當時魯國ノ人境ヲ越テ  
 遠涉セシモノ未ク稀ナルニ此舉ヲ為センハ實ニ  
 英邁ノ志ト謂ヘシ遂ニ微行シテ各地ヲ周遊レ和  
 蘭ニ止ルコト數年掩持坦ニ於テ海軍ノ諸術ヲ學ヒ

殊ニ造船學ヲ研究シ萬乘ノ尊ヲ下レテ工人ニ雜  
 ハリ親ヲ斧斤ヲ執ツテ實地ニ之ヲ試ミサルナ  
 レ今尚俺特堤カールダムニ於又俺特坦ノ長官ニ  
 就テ地理學及ヒ政治學ノ要旨ヲ受ケタリ其後同  
 行者ヲ將井テ日耳曼英吉利等ノ諸邦ヲ經歷シ學  
 術製造ノ規模又周覽シ各地ニ於テ學者及百工ノ  
 國ニ用フヘキ者ヲ選ヒ數十人ヲ伴フテ終ニ國ニ  
 歸ルヲ得タリ彼得帝此ニ於テ靡然其學術風俗ヲ  
 以テ普ク國內ニ布キ終ニ一時ニ國勢ノ大變革ヲ  
 興セリ又瑞典王查理斯十二世ト戰ヒ板圖ヲ西北  
 ニ廣メ波羅的海ノ周圍ヲ合セ領シ新クニ京城ヲ

築イテ之ヲ聖彼得堡ト名ク同時ニ造船場製作場  
 ヲ起シ城堡ヲ修治シ海軍陸軍一舉レテ大ニ振ヘ  
 リ且溝渠ヲ穿テ官道ヲ開キテ國內ノ運輸往來ヲ  
 便ニシ噸ニ貿易ノ繁盛ヲ極メ尚帝ノ在世ニ方テ  
 己ニ毎歲各國ノ商船千二百艘ノ入港ヲ為スニ至  
 ル實ニ魯國至強ヲ致スノ祖ニ人民仰イテ大帝  
 ト尊稱スルモ亦空レカラスト謂フヘル彼得帝卒  
 スルニ及ヒ千七百五皇后加他隣一世帝ノ遺言ヲ以テ  
 祚ヲ踐ム然レモ其正統ニ非ルヲ以テ紛擾四起シ  
 又シカラスンテ彼得二世立テ其後彼得一世ノ女  
 以エリサベツ利沙伯ノ世千七百四十大ニ法度ヲ改革シ又普國プロシヤ菲哩

特二世ト七年ノ戦争有リ次ヲ其甥彼得三世ニ至  
 リ次第ニ歐洲列國ト多事ナリ然ルニ其皇后帝ヲ  
 廢シ自立シテ加他隣二世ト号ス十七英邁ニノ内  
 外ノ支務ニ通達シ土耳其比耳西亞波蘭瑞典等ノ諸  
 國ト戦ツテ悉ク勝利ヲ得版圖ヲ増加スル許多ナ  
 リ又國內ノ法度ヲ改革シ新クニ鎮臺ヲ置キテ城  
 内ヲ分司セルモノ今ニ至テ変セス此女帝ニ統ニ  
 非ラスト雖モ其智略ノ出羣ナル此國彼得帝以來  
 之ニ及フ者アラスト云フ其子バラレ一世ノ時  
九埃國ト連合ノ仏國ト戦争有リ次ヲシキヤ歴山二世  
六取ノ時拿破崙ト戦ヒ一旦侵入セラルト雖モ  
一位

非常ノ英断ヲ以テ自ラ莫斯科府ヲ焼キ因テ大ニ  
 仏軍ヲ破レリ歴山帝卒スルニ及ヒ其弟ニ歌ラ士  
 一世十八位ヲ繼キ益威權ヲ用ヒ國內騷擾有リト  
 雖モ遷ニ之ヲ鎮壓シ又土耳其ヲ撃テ大勝ヲ得領  
 地ヲ擴メ比耳西亞ト兵ヲ交ヘ高加索ノ地方ヲ蚕  
 食シ大ニ其土人ト烈シキ戦争アリ且維也納ウイナノ會盟  
 ニ於テ波蘭ニ君臨シ從ツテ同國ノ騷亂ヲ平ク且  
 近來板圖ヲ東ニ擴メ西伯利亞ベリヤ地方ヨリ亞細亞洲  
 ノ北部ヲ包ミ支那ト陸路ノ貿易ヲ開クニ至レリ  
 晩年ニ及ヒ又土耳其ヲ侵シ争端ヲ發クニ當リ英  
 仏ノ兩國共ニ土耳其ヲ援ク大ニ幾里摩リマニ於テ大

戰爭ヲ為シ其後未タ決セサルニ元歌拉士帝卒レ  
 太子歷山二世立テ<sup>五十八</sup>和議ニ及ヒ<sup>多惱</sup>河北ノ侵  
 地ヲ土耳其ニ復シ再ヒ黑海ニ海軍ヲ置カザル  
 ヲ約ス其後又波蘭ノ國乱ヲ平グ全ク高加索地方  
 ヲ平定シ土耳其<sup>トルキスタン</sup>其垣ノ北部ヲ令セ滿州ノ一部ヲ支  
 那ヨリ購得タリ即方今ノ帝ナリ

東京書林英蘭堂島村利助藏板

瑞西

此國歐洲中最モ山脉多キ邦土ニシテ四周嶮峻ノ高峰  
 ヲ以テ環遶スルノミナラス域内三分ノ二ハ皆山地ニ  
 シテ南部及ヒ東南ノ諸州殊ニ山岳相重疊セリ其境界  
 北ノ方日耳曼ニ接シ東ハ嶼地利ニ連リ南ハ以太利ニ  
 交ハリ西ハ仙蘭西ニ界ス其長東西八十二里南北六十  
 里即チ幅員纔二千五百餘方里ノ小國ニシテ人口二百  
 五十万ニ過ギス其中百餘万ハ農民ニシテ四十五万餘  
 ハ工人ニ屬ス  
 人種ハ日耳曼種ニ係ルモノ十分ノ七ニシテ其他ハ仙  
 蘭西以太利ノ種族タリ故ニ言語モ亦其種族ニ随ツテ



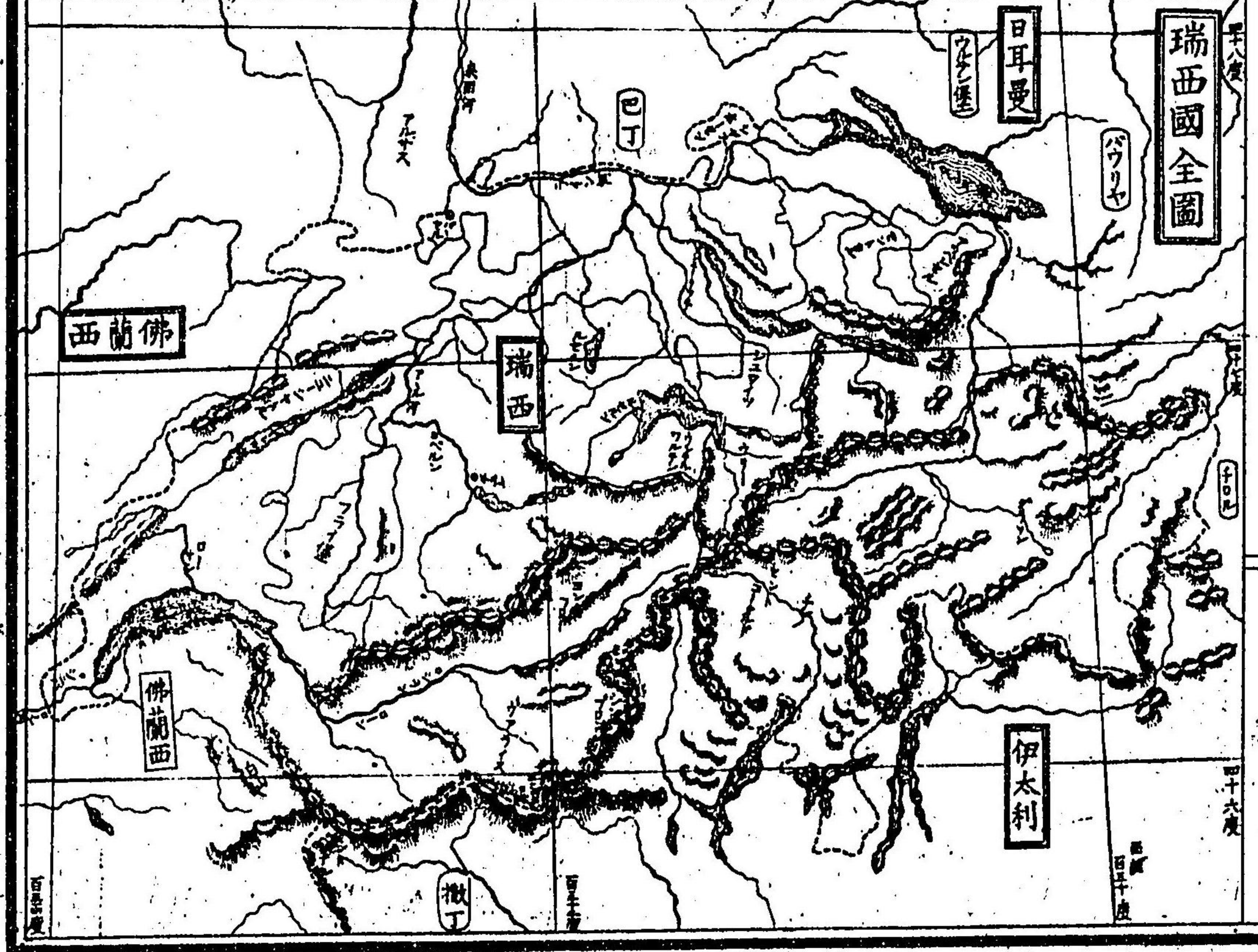
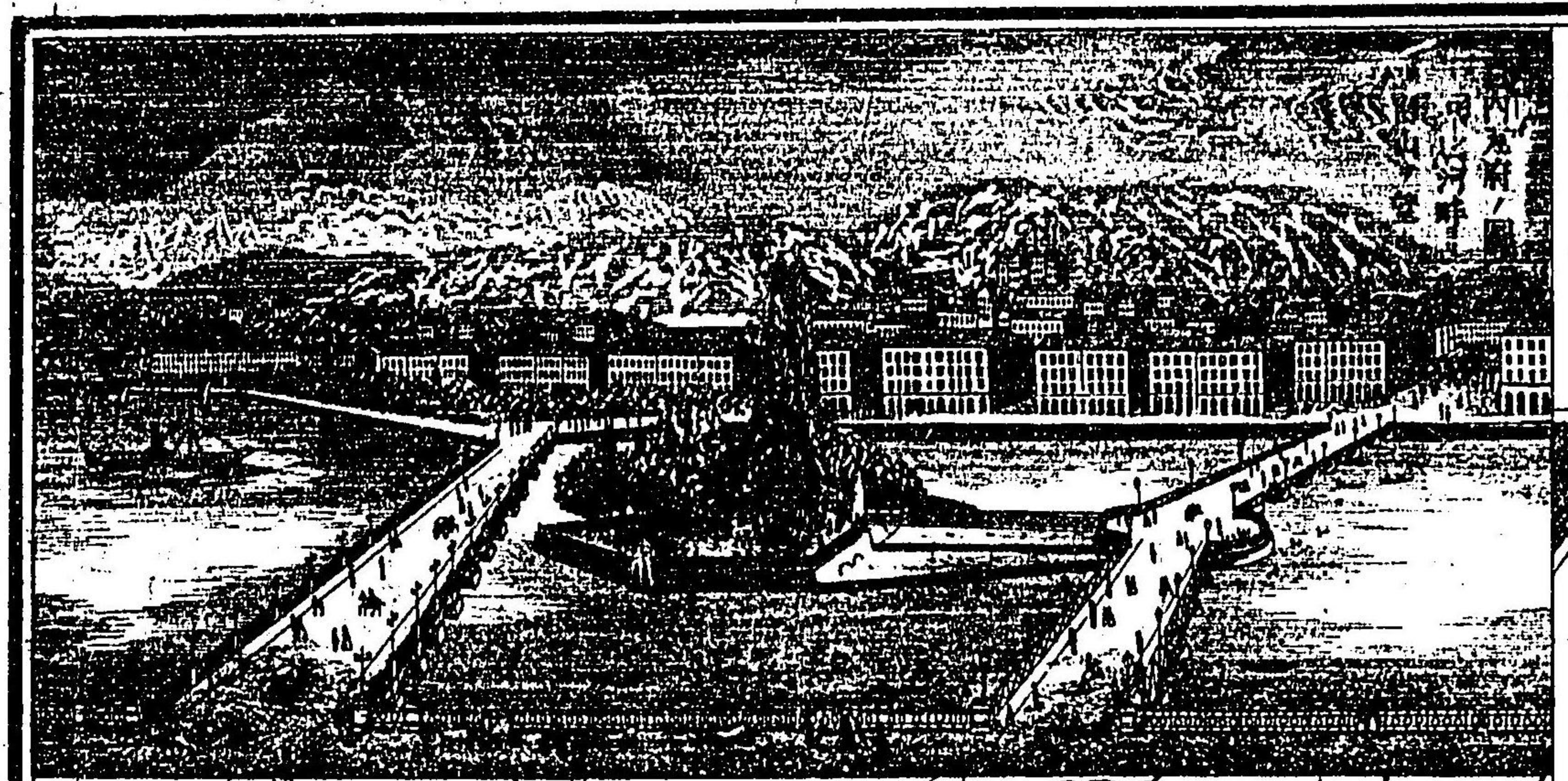

各地同一ナラス東北ヨリ中央ニ至ル十一州ハ日耳曼語ヲ用ヒ西北四州ハ仏語ヲ用ヒ南部二州ハ以太利語ヲ用フ其間言語ノ相錯雜シテ轉訛セルモノ有リ教法亦新舊兩教共ニ行ハレ概テ人種ノ區別ニ因テ歸向ハル所ヲ異ニシ或ハ相駁雜スルノ地方有リ總テ西部ヨリ中央及ヒ西北諸州ハ繁盛ノ都會多クレテ文化殊ニ洽ク東北部ハ一ニ山林州ト称シ邊鄙ノ山村ニ屬ス國內ヲ二十二州ニ分カナ各州皆別ニ政廳アリテ自ら頭領ヲ選舉シ部内ノ事務ヲ管轄ス故ニ各州稍獨立ノ状有リト雖モ全國一關スル政務ノ伯尔尼府ニ中真政ヲ置キ國會ヲ設ケテ之ヲ執行ス○政体ハ合衆共治

ニシテ西院ノ權甚ク重シ上院ハノスタンデアノト名ケ  
 各州ノ政廳ヨリ出ス所ノ代議士ニシテ各ニ名其數合  
 セテ四十四人ナリ下院ヲカシテアルラノト名ケ國內

瓜米州  
 可生ノ道圖

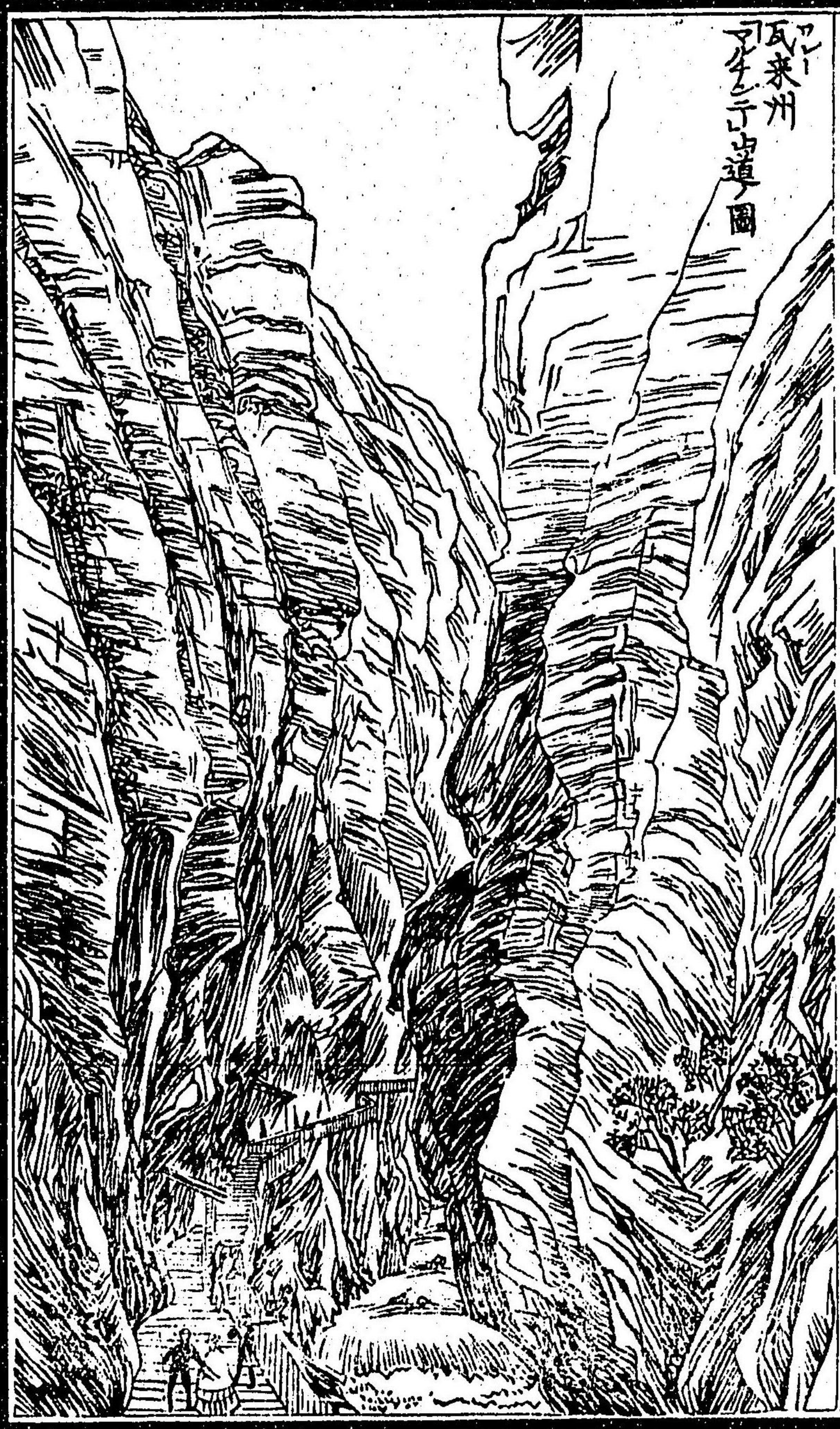

人民ノ投票ヲ以テ出ス所ノ議員ニシテ其數百廿八人  
 有リ此西院ノ合議ヲ同盟國會ト名ケ立法行法ノ特權  
 フ掌握ス尚立君政治ノ君權ノ如ク外國ト和戰ヲ決ス  
 ルガ如キ此同盟國會ノ合議ニ非ザレハ能ハス且此國  
 會ニ於テ大頭領副頭領ヲ公選シ任限一年ヲ以テ行法  
 ノ權ヲ委任ス其下ニ各局ノ長官七名有リテ政務ヲ執  
 リ諸局ヲ分司ス又司律ノ權ハ洞廻洞律院ニ歸シ全ク  
 國會ニ依頼セズシテ各州ノ間ニ関スル法律及ヒ各州  
 ト中真政府ノ間ノ法律ヲ審判決斷ス○陸軍ハ現今廿  
 万餘アリテ殊ニ山地ノ操練ニ熟シ撤兵ノ運動最健捷  
 ニシテ皆精銳ナリ故ニ嶮阻ニ據テ強敵ヲ破リシテ累

世其例甚多シ此國全ク内地ニ在ラ以テ更ニ海軍ヲ置カス又人民ノ氣象最モ不羈自由ヲ得風俗淳朴ニシテ文學感ニ教化遍ク學校ノ設テ各地備ラザルナク現今大學校五箇有リ且古ヨリ碩學鴻儒輩出シ理科道學ノ聲譽甚高シ

全國ノ地勢亞細亞ノ大山脈數派ヲ為シテ蟠屈シ千山万岳雲霄ニ參リ山頂ノ冰雪千古融解セス景象清奇ニシテ西クカ如ク今逐一其著名ナル山岳ヲ舉クルニ違テラス就中最モ高峻ナルハ白山ニシテ其最高峰實ハ仙國ノ界ニ在リ

國ノ境内 歐洲ノ第一トスモントロサスノクニッキホルルニハル 峻峻ニシテ翠嶽スマカラバ古來人跡未到ノ等處女山 地間此名アリ並シ山ノ処女タル所以ナリ

*Yungfrau*

積白山ニ亞グト雖モ皆著名ノ高峯ナリ其他シンプロ  
 山相重疊スルカ故ニ其他ノ平地ト雖モ皆高原ニシテ  
 海面ヲ抜クテ概テ百三十丈ヨリ低キ處アラス  
 西中部ヨリ中央ニ達シ一般ニ平  
 坦ナル地多シ ○國內數々湖水多ク其大ナルモノハ  
 内瓦湖、官斯丹湖、牛砂德湖等ヲ以テ最トス ○川流ハ  
 耳河ヲ主眼トシ其他「トスリ」等ト等ト有リ皆大ラス然高  
 山多キガ故ニ大川ノ源ヲ此國ニ發スルモノ多シ即チ  
 萊因河ノ如キ「コロ」ビンデルラントトノ山中ニ發シ北  
 ニ流レ西折シテ日耳曼ニ入ル其「ヤフホー」セシニ於テ  
 全川瀑布ヲ為シ斜十一丈ノ上ヨリ奔下ス頗ル奇觀ナ

東地言略

三五

リニアバク瀑布ノ圖  
伯依尼州ノ内



リ又仏國ノ大川羅  
尼河ハ水源日內瓦  
ノ湖水ヨリ流出ス  
氣候ハ土地ノ高低  
及ヒ山ノ向背ニ隨  
テ寒温甚ダ懸殊ス  
然トモ一般ニ高地  
ナルヲ以テ隣邦同  
緯度ノ地ニ比スシ  
ハ著ク寒冷ナルヲ  
覺ニ○此國山水ノ

秀奇ナル歐洲中ノ最ニシテ日內瓦、蘇黎等ノ諸府ノ如  
キ湖水ニ濱シ水色鴨綠ニシテ浩漾洲ヲ為シ清冽鏡面ノ  
如ク雪山ト映映シテ其景言フヘカラス殊ニ夕陽將ニ  
没セントスルキハ千山万峯變シテ深紅色ヲ為シ眼界  
万頂ノ雪山宛モ火海ノ波瀾ノ如ク或ハ嫩紫色ニ變シ  
又忽チ金碧ト化シ五彩目ヲ眩スルニ至ルアリ日ガ然ルニ非  
ラ湖邊処々名勝古迹多シ又山地ニ至ルキハ谿間絶壁  
ノ間奔湍石ニ激シ奇構ノ棧道其際ニ懸リテ蜿蜒曲木末  
ニ亘ル有リ殊ニ震々著名ナル瀑布多クノ景色絶佳画  
圖ノ能ク彷彿スル所ニ非ラス此地ヲ磨遊スルモノ皆  
心ニ銘メ忘ル、能ハス故ニ歐洲各國ヨリ夏月來遊ノ

山水ノ名勝ヲ探ルモノ毎ニ多シ○國內官道四達シ嶮  
 岨ノ地ト雖モ巧ニ鑿道ヲ構造シ隧道復道ノ懸崖ヲ弥  
 ル頗ル奇景ノ地多シ又東南以太利ノ通路數條有リ皆  
 万疊ノ山嶺ニリ鑿道ヲ設ク可ラス其「セントバル」ナ  
 ノ通路ト稱スルハ嘗テ拿破崙一世ノ經過セルニ因リ  
 殊ニ著名ニ屬セリ此ノ通路頂上ニ石室有リ僧徒常ニ  
 藝犬ヲ訓習シ冬月大雪ノ為メニ埋没セラル、旅人有  
 ル時ハ之ヲ扶クルノ用ニ供フ蓋シ犬善ク臭ヲ以テ旅  
 人ノ在ル所ヲ知り頸ニ酒食ヲ懸ク往テ之ニ附予ス○  
 山嶽ノ間氷雪次第ニ堆積シテ千古融解セザルモノ之  
 ヲ氷田ト名ク其亞アルプ伯ス山脉ニ在ル所ヲ總計スルニ其

*glacis*

數四百箇表面合セテ二百廿方里有リ又氷雪ノ大塊俄  
 ニ隕類シテ谿間ノ村落ヲ埋没スルト有リ最モ怖ルマ  
 シトス、氷田ノ面積ハ本國境界  
 外ニ在ル者ヲ算ハス  
 産物ハ牛、羊、乳酪、絹帛、時辰儀、金銀飾具等輸出品ノ眼目  
 タリ總テ谿間ノ平地ハ概テ干豊饒ニシテ農業到ル處ニ開  
 ケ善ク穀類ヲ産ス然レバ燕麦ヲ得ルノ量甚ク多カラ  
 ス專ラ牧畜ヲ以テ主トス又西南日シ内ニ瓦ノ地方ハ葡萄  
 ノ培植盛ニシテ佳良ノ酒ヲ出ス○國內ノ人民百工製造  
 ノ業ニ従事スルモノ多ク巴バ悉シ蘇ス熱ニ等ノ地方製作場甚  
 多シ殊ニ時辰儀ノ製造ニ於テハ其精巧ナルト普ク人  
 ノ知ル所ニシテ今世界各国ニ傳播スルモノヲ以テ其夥

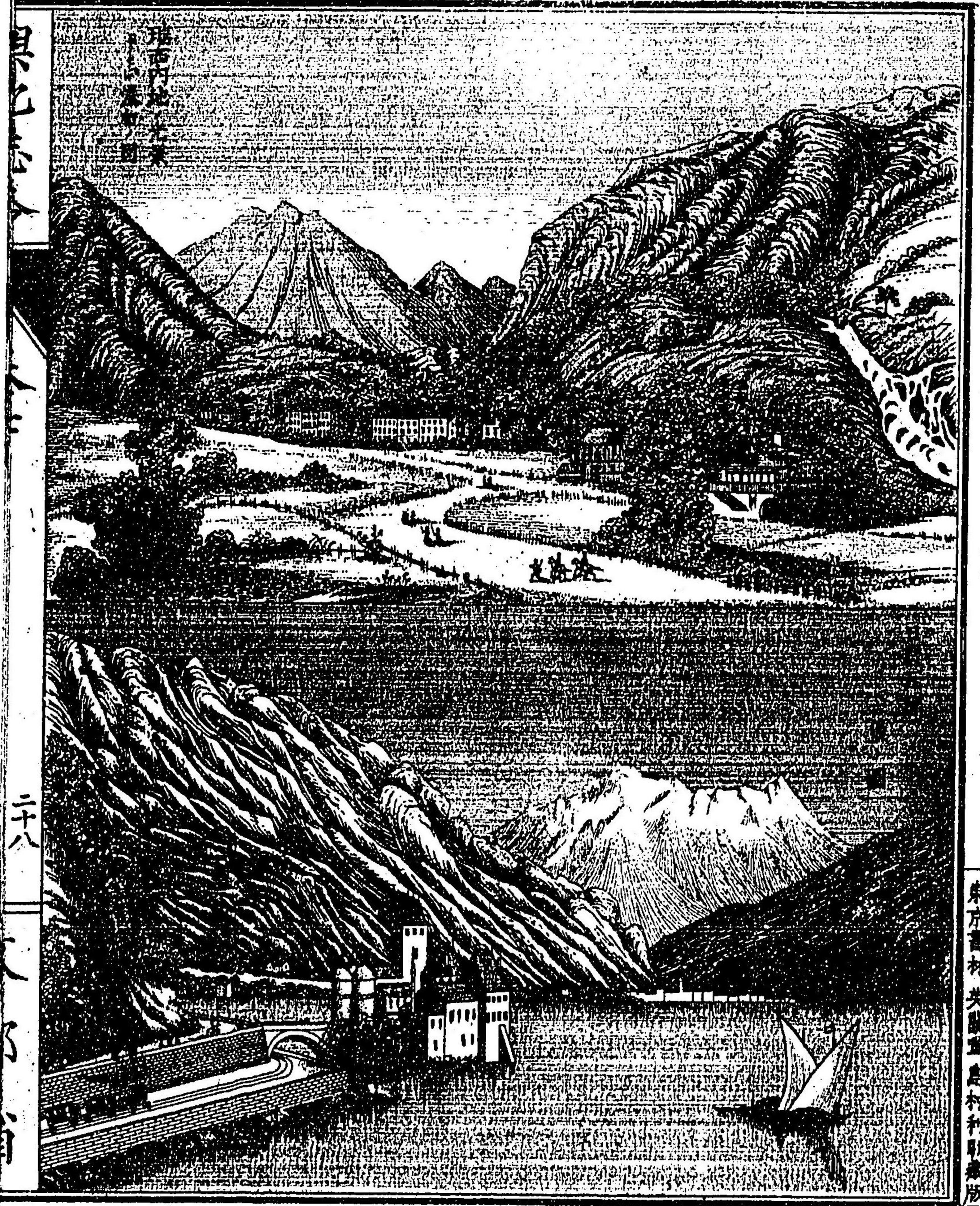

東京書林英蘭堂島村刊助藏版

東京書林

二十八

弗里堡ノ圖



シキヲ想知スハシ其  
 製作場ハ最モ牛砂德  
 日内瓦、伯尔、屈、靈、撒、尔  
 拿ノ地方ニ盛ニソ每  
 歳製出スル所金銀ノ  
 時辰儀ヲ含ヤテ其数五  
 十万箇ニ下ラス其價  
 凡九百万弗ニ過ク  
 都府ハ人口ニ比例ソ  
 著ク大ナルモノ少シ  
 人口一万以上ノ都會

東京書林

卷一

文音

繞ニ七箇ニ過キス各府皆巨宏壯麗ヲ極メタル建築少  
 シト雖モ山水ノ美ヲ包有シ景色幽秀ニシテ市街佳麗  
 旅店商家學校官局等ニ至ルマテ整美尽サ、ルハナシ  
 ○伯尔尼ハ愛耳河ニ濱シ北緯四十六度五十七分  
 西經百三十二度十九分人口  
 二万九千有リ國內ノ大都府ニ非スト雖モ中真政府ノ  
 在ル所ニノ市街ノ築造ヨリ學校書庫博物館等ノ設ケ  
 ニ至ルマテ皆其佳麗ヲ極ム○弗里堡人口一万二千ガ  
 リレ河ニ跨リ人家巉岩ノ間ニ建築シ上下二部ニ區別  
 セリ懸崖ヲ連絡シテ錢鎖橋ヲ架ス水面ヨリ高キ一廿  
 九間餘長サ百五十一間アリ錢鎖橋ノ最長ナルモ一ト  
 ス又古代ノ城堡有リ岩上ニ聳エ頗ル奇觀ナリ○日所

瓦ハ同名湖水ニ濱シコロレ河ノ流出スル處ニ在リ人  
 口四万一千アリテ國內第一繁富ナル都會ナリ此地佛  
 國ニ接シ旅人ノ往來最夥ク府下美麗ノ旅館園圃及ヒ  
 時辰儀樂器金銀飾具等ノ製作場有リ殊ニ景色秀美ニ  
 ノ湖邊名勝舊跡多シ○留撒ハ人口一万八千又日内尾  
 湖ニ濱シ北ニ山嶺ヲ負ヒ頗ル勝景ノ地ニノ數多ノ學  
 校製造局有リ石板綿糸毛  
 布等ヲ製ス○巴勒人口二万三千國內第  
 三ノ都會ニノ來因河畔ニ在リ歷代ノ遺跡甚多シ○其  
 他蘇黎人口一  
 万五千桑牙祿人口一  
 万二千盧撒爾人口一  
 万五千牛沙德人口  
 八千  
 百等ノ都會有リ給里孫德西怒ノ如キ東部ノ諸州  
 ハ更ニ峻峻ニノ僻地多ク人口四五千ニ至ルノ都會至

ツテ僅少ナリ

瑞西略史 此國在昔ヨリ各邦互ニ同盟ヲ結ビ聯邦ノ躰ヲ為セシガ其實ハ之ヲ一政府ニ統轄メ全ク今代ノ形勢ニ至リシハ廿三年前ノ大會議ニ基リ蓋上古ニ在リテハヘルミツナ及ドレナヤスト名クル土人ノ散住セシ處ニノ羅馬ノ中葉ニ及テ漸ク其版圖ニ入り降テ居民大遷徙ノ時ニ當リ許多ノ日耳曼種ノ野民侵入シ不干的人我特人等處々ニ割據シ更ニ人種ノ混交ヲ生セリ當時域内數多ノ部落ニ分チ之ヲ統屬スル者有ガリガ終ニ佛國查理曼帝ノ版圖ニ歸シ旋テ中古ノ始日耳曼帝

ニ屬レ國內盡ク封建ノ制ヲ用ヒ衆多ノ貴族之ヲ分領セリ然レ亦日耳曼帝ヨリ鎮臺ヲ遣リ之ヲ管轄セシ事アリ當時國內ノ貴族互ニ相吞噬シ内乱常ニ止ス然レ彼埃國ノ祖ハノスブルグ侯羅德爾ハ本此國ノ貴族ニメ德行アリ大ニ人望ヲ得終ニ日耳曼帝ノ位ニ昇ルヲ以テキニ尔来此國ノ大半埃國ニ屬セリ然レ嗣子阿尔麦一世ニ至リ威權ヲ以テ專ラ國民ヲ制御セント欲シゲスレルノ如キ苛酷ナル鎮臺ヲ遣リ更ニ賦稅ヲ重シ雲政ヲ施セシカバ民心之ヲ怨ミ瑞的期烏黎翁德瓦丁等ノ數州相結テ義兵ヲ舉ゲキニ埃國ノ官吏ヲ逐ヒ維廉



得<sup>テ</sup>遂ニ其鎮臺ヲ射殺シ續<sup>ル</sup>廉<sup>ハ</sup>得<sup>ハ</sup>此國名譽ノ壯士ニ射術ヲ善クス繼<sup>リ</sup>テ其子ノ頂ニ載セ速クホヲ射落セ珠<sup>ニ</sup>モルガハテシシテ世人ノ善ク知ル所ナリノ戦争ノ如キ大ニ墺兵ヲ破レリ千<sup>三</sup>但<sup>レ</sup>當<sup>レ</sup>初<sup>レ</sup>議<sup>ヲ</sup>決メ墺國ニ抗シ同盟ニ入ルモノ合テ八州之ヲ瑞西獨立ノ濫觴トス其後又屢墺國ノ兵ヲ蒙ルト雖モ合從ノ兵少モ屈セズ毎ニ勝利ヲ収ノ或亞<sup>アル</sup>伯<sup>バ</sup>ノ山路ヲ越テ其德<sup>チ</sup>西<sup>レ</sup>尼<sup>ノ</sup>等ノ地ヲ侵畧ス○其後千<sup>四</sup>六佛ノ東部ヲ領セル不干<sup>ゾ</sup>的<sup>シ</sup>侯查理斯ト争端ヲ開キ<sup>ラ</sup>ラ<sup>ン</sup>ソ<sup>ン</sup>ニ於テ著名ナル戦争アリ此國ノ精兵能ク寡ヲ以テ數倍ノ大敵ヲ挫キ大ニ威武ヲ輝セリ因テ弗里堡等ノ諸府同盟ニ加ハル者多シ然

ニ三百七十二年前ニ及ヒ千<sup>九</sup>墺國<sup>マ</sup>キ<sup>レ</sup>ミ<sup>リ</sup>ヤニ帝此國ヲ回復レテ再ヒ板圖ニ帰センヲ謀リ大舉シテ境ヲ侵スト雖モ同盟ノ諸州一致ノ死力ヲ尽シ六回ノ接戦ニ於テ尽ク墺兵ヲ破リシカバ巴<sup>バ</sup>勒<sup>レ</sup>沙<sup>シ</sup>佛<sup>フ</sup>塞<sup>セ</sup>亞<sup>ア</sup>奔<sup>ン</sup>塞<sup>ン</sup>等ノ諸州更ニ同盟ニ加ハリ其勢益盛ナリ是レヲ以テ墺國遂ニ和議ヲ納レテ其獨立ヲ許可スルニ至ルル後國內漸ク静平ニ属シシガ教法改革ノ争乱起ルニ及ヒ民心大ニ動搖シ諸州互ニ分裂シテ干ガヲ動カシ聯邦ノ盟約殆ト瓦解ニ至ラントス然<sup>ル</sup>ニ維<sup>ス</sup>士<sup>テ</sup>里<sup>ヤ</sup>ノ會議ニ於テ千<sup>六</sup>八内乱一度鎮定シ列國初メテ此國ノ獨立タルヲ

許可ス其後久シク無事ナリト雖モ諸州互ニ法制ヲ異ニシ皆舊習ニ因循ノ政令公平ナラス殊ニ從來貴族ノミ政權ヲ執リ門閥無キ者ハ曾テ之ニ預ルヲ得ズ所謂貴顯政治ニメ固ヨリ其流弊少ナカラズ民心次第ニ之ヲ厭ヒ怨望ヲ懷クニ當リ隣國佛蘭西ニ於テ彼八十年前ノ大騷乱興リシカバ此國又大ニ沸騰シ党與互ニ相殺傷ス是ニ因リ怨チ佛國ノ兵ヲ蒙リ直ニ其蚕食スル所トナレリ十九七八然レド塊都維也納ウイーンノ會議ニ依テ再ヒ獨立シ國內ヲ二十二州ニ分チ各々代議士ヲ出シ中真政府ヲ置テ國會ノ法ヲ設ク後チ尚貴族党ト民政党ト相競

ヒ數度騷擾アリ殊ニ舊教ノ一派シスオット名クル邪教党民心ヲ煽動スルニ因テ新舊兩教ノ徒益不和ヲ生シ諸州擅ニ兵ヲ起シテ互ニ相殺戮スハチ四四ヨリ始ル中真政府ノ會議皆舊教党ノ擅ナルヲ非トシ兵力ヲ以テ漸ク之ヲ鎮定シ嚴ニ邪教党ヲ國外ニ放逐セリ之ニ因テ貴族ノ權遽ニ減シ次第ニ舊習ヲ一洗スト雖モ諸州尚確執ヲ懷キ法制ノ同ジカラザルアリ故ニ全國ノ共和疎薄ニシテ中真政府ノ威令普ク行ハレス有志ノ徒皆之ヲ憂フ此ニ於テ二十三年前十八大ニ全國ノ代議士ヲ會同シ新ニ憲章ヲ定メ法制ヲ改革シ兵權及ヒ外國交際

等ノ事務ハ尽ク之ヲ中真政府ニ委子全ク今世ノ政躰ヲ為スニ至レリ尔来國內平穩ニメ大ナル沿革アラズ政令公平ニメ製造文學普ク進歩ヲ加ヘ士民泰平ノ化ニ浴ス且其國カラ論スル時ハ固ヨリ小且微ト雖モ自國ノ守衛ニ於テハ兵馬皆山地ノ操練ニ熟シ精英無双善ク強敵ヲ挫クニ足ル故ニ歐洲中之ヲ賞セザル者無シ

以太利

歐羅巴洲ノ南部ヨリ斜メニ地中海ニ突出セル所ノ大ナル半島國ニメ西ヨリ北ノ方ハ亞爾伯アルプスノ山脈ヲ帶テ佛蘭西フランス及ビ奧國オーストリアノ地羅利チロルニ界シ東北ハ亞德アドリッテ的海ニ濱シ南ハ地中海ニ面シ亞非利加洲ニ對ス其表面ニ方三百九十方里餘ニメ人口二千六百廿七萬餘アリ地勢各部高低交錯シ肥瘠甚異同有テ歐洲中比スベキノ國ナシ但西北部ノ境界ハ尽ク嶮峻ノ高峯相重疊シ其山脚ヨリ東南ハ一般ニ平坦ナル廣野ニ屬シ又亞卑アベニ尼奴ノ山脈全國ヲ亘リテ長サ七百里ニ連リ南部拿破チーブル里ニ至リテ二泓ニ分カレ一ハ西々里島シッリニ入リテ埃德納エトナ

東京書林 英蘭堂 島村利助藏板

伊太利國全圖

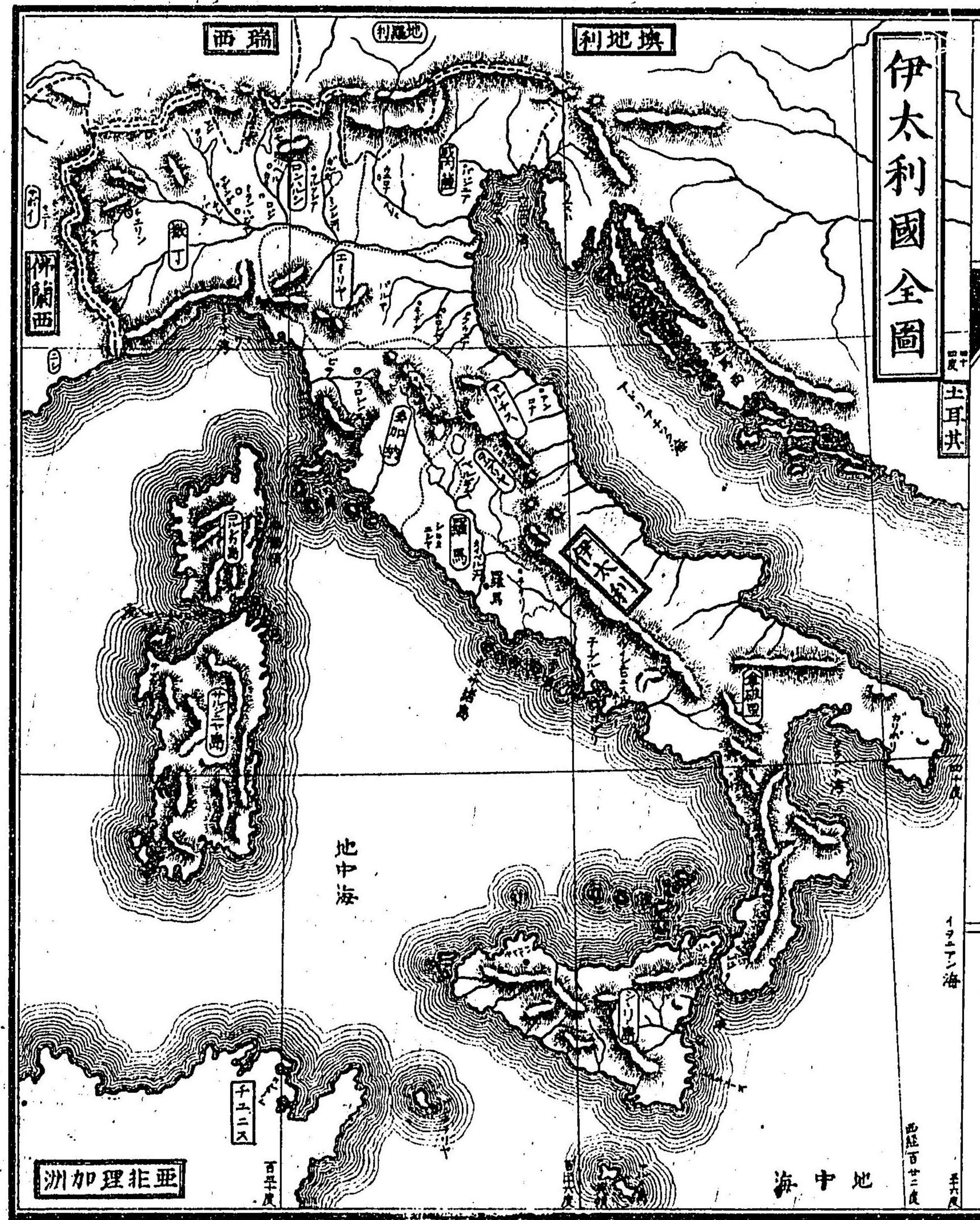

ノ噴火山ヲ為ス其高一千八十七丈國內第一ノ高峯ナ  
 リ○噴火山ノ此國ニ在ルモノ三箇威蘇威威拿破埃德納  
 里西ハ期徳朗波里利里伯是ナリ皆著名ニ属ス○國內川流  
 多シト雖モ地勢狹長ナルカ故ニ甚大河ヲ為スニ至ラ  
 ズ只波河ヲ以テ最トシ北部ノ諸川繁子之ト會流メ亞  
 德的海ニ注グ次デア的及河アリ源ヲ埃國ニ發ス又處  
 ヲ湖水多ク胡母マシヲリガルダ等ノ湖水皆亞尔伯ノ  
 山麓ニ在リ風景瀟洒洵ニ樂郊ト称ス  
 北部ノ地方都テ辟門朗罷地ヨリ威内薩ニ連リテ亞德  
 的ノ海岸ニ至ル迄一般ニ平坦ニメ河脈最モ繁ク土地  
 極テ豊饒開墾遺ス所ナシ又地中海ノ濱砂磧ノ原野ニ

至テハ槩子水ニ乏シク夏月ハ珠ニ乾涸シテ耕種ニ便  
 ナラス秋月ニ至リ初メテ牛羊ヲ牧スルヲ得ベシ又低  
 窪ノ濕地多クメ人ノ健剛ニ適ヤズ○此國大都大氣極  
 メテ透朗ニメ水天一色コシヤ藍青ノ如ク宛然鳥翼ニ形似セ  
 ル白帆毎ニ深緑ノ海面ニ散布スルヲ見ル又邈タル砂  
 磧ノ原野長松直立シテ細翰傘ノ如ク覆々ニ古代ノ遺  
 跡ヲ存シ巨大石造ノ柱礎草蕪ノ間ニ横ハリ貧民牛車  
 ヲ輶ラシテ其間ニ往来スル等南部諸州一般ノ風光ナ  
 リ又土人大都歌舞ヲ好ミ游優歸ルヲ忘ル、ノ風アリ  
 且婦人ノ衣服各部趣ヲ異ニシテ皆舊製ヲ因襲シ其戴  
 ク頭帽ノ如キ一種自ラ歐洲ノ他邦ト異ナリ○氣候

ハ夏月暖熱ニノ冬月ハ温和ナリ又南風ノ亞非利加洲  
 ヨリ吹来ルモノヲレロソコト名ケ更ニ溫度ヲ益レ人  
 ノ精神ヲ懦弱ナラレメ甚健剛ニ宜レカラス  
 此國近來迄ハ域内ヲ區畫ノ數多ノ獨立國ヲ為セリ即  
 チ王國撒丁サティ威内薩拿ウニサナ破里羅馬ボリス法王國ポナ及ヒ巴馬バマ摩德拿モダナ  
 朗罷地ロンバルディ等ノ侯國有リテ奕世互ニ干戈ヲ用ヒ千餘年間  
 五ニ興亡沿革有リト雖モ亦全國ヲ統轄スル者アラザ  
 リシナリ然ニ廿二年前ニ於テ撒丁王サティ查理士チャリス阿爾麥アルマク埃  
 國ト戦テ一度敗衄スト雖モ心ヲ治國ニ用ヒ民權ヲ保  
 護スルノ遺訓ヲ子孫ニ垂レ己ニ人心ノ帰向スル所ヲ  
 定メシカ故ニ繼テ今王ニ至リ全國風ヲ望ンテ撒丁ニ

歸シ數多ノ邦國皆込ビテ尽ク其版圖一入り始メテ全  
 國ヲ統一シ國號ヲ改メテ以太利國ト称ス然レハ朗羅  
 地及ヒ威内薩ウエニシヤハ尚久レク埃國ニ屬シ羅馬ハ法王ノ所  
 轄ニ歸シテ獨立セシガ十二年前佛國ノ援ニ因テ大ニ  
 埃國ト戦ヒ遂ニ朗羅地ヲ畧領シヲボイユ以テ内ナリレガ  
 此時佛國ニ歸セリウエニシヤ六年前又埃普ノ戦乱ニ乘リ兵ヲ出シテ埃ヲ  
 討チ威内薩ノ地ヲ得タリ尔来國內ニ於テ唯羅馬ノミ  
 未タ板圖ニ入ラザリレガ今次普佛戦争ノ際終ニ全ク  
 之ヲ併セ領シ闔國尽ク遺スナキニ至レリ  
 政弊ハ廿三年前改定スル所撒丁ノ憲法ヲ以テ漸ク全  
 國ニ及ボレ古来ノ弊風ヲ一洗シテ全ク君民共治ノ國

ト為ルニ至レリ即チ行法ノ權ハ國王ニ歸レテ之ヲ九  
 局ノ宰相ニ委任シ宰相乃チ其責ニ任ズ立法ノ權ハ上  
 下兩院ニ於テ掌握ス上院ハ王族及ヒ顯官ノ職ヲ辞セ  
 ル者及ヒ才能學識アル者并ニ歳々七弗半以上ノ税ヲ  
 納ル者等ノ中ヨリ其人ヲ選舉シ終身職ニ任レテ定員  
 ナシ現今ニ百ハ下院ハ諸州郡ヨリ國民ノ投票ヲ以テ  
 選舉ハル所ニノ大略四万人ノ中ニ一人ヲ舉ケ其數五  
 百七人有リ文武ノ官員亦其選ニ入ルヲ妨ゲズ○歳入  
 ハ近来次第ニ増加シ一億五千八十万弗ニ至レリ然レ  
 國內多事ナルニ因テ近者連年歳入歳出ニ値ラズ去歳  
 ノ如キハ二千八百万弗ノ不足ヲ為セリ蓋シ其革命ノ

日猶淺キが故ニ此ノ如レト雖モ將ニ沿革アリテ遂ニ其宜シキ適スベレトス○陸軍ハ四十四万五千餘内常備兵十九万九千餘有リ海軍ハ船數九十九隻大炮合セテ一千三十一門有リ且鐵甲船ノ充備セムモノ廿二艘ニ下ラス

現今國內ヲ六十八州ニ區畫ス然レモ際子往時ノ境界ニ從ヒ之ヲ十部ニ大別ス即チ撒丁ササニ朗罷地ランバニエミリエミリ威内ウニ薩サヲムブリヤサ及及トストス加納カナ羅馬ロマ拿破里ナパル西シ里島撒丁シリウササニ島是ナリ域内都會ノ地多ク人口一万以上ノモノ百三十九箇十万ニ過グルモノ七箇有リ米蘭ミラン都林ドリン熱那ネッ佛稜フレ羅馬拿破里ロマナパル巴勒摩パルモ是ナリ京城ハ旧撒丁ササニ國タリレトキ

久シク都林ドリンニ在リシガ國号ヲ改ムルニ至リ之ヲ佛稜フレニ移レ近頃又羅馬ニ定ム令各部ノ位置ニ從ヒ北ヨリ南ニ順序ヲ追テ之ヲ左ニ掲グ

撒丁ササニハ即チ今代王家ノ舊邦ニメ辟門ピクメン及ヒ熱那ネッノ地方ヲ稱ス今ハ全國ノ西部ニ位シ亞尔伯ノ山脚ニ接シテ山脚ノ字義ナリ即チ直ニ地中海ニ濱ス上地都テ平坦ニ沃野多ク菓物麻蔗燕麥葡萄酒蚕繅等ノ産甚多シ殊ニ橄欖オリーブハ第一ノ主産ニメ郊野到ル所ニ其園林ヲ見ル

○首府都林ハ玻河ニ濱レ人口十八万有リ此府近來近撒丁ササニノ京城ニノ往昔建起セル王宮等頗ル華麗ヲ尽レ市街最モ繁盛ナリ殊ニ亞尔伯山南ノ地方ニ於テハ獨

リ文華ノ叢ト称スル所ニテ大學校書庫其他諸學校ノ  
 設皆壯宏ナリ府下絹帛ノ製出最多シ○アレサント  
 ノ小府都林ノ東ニ在リ許多ノ製作場盛ナル地ニノ極  
 メテ堅固ナル城砦アリ嘗テ埃國ニ備ヘシ要害ニノ觀  
 望頗ル雄壯ナリ近傍有名ナルマレンゴノ戦地有リ破  
 備一世大ニ埃國ノ兵ト盛  
 戦レ遂ニ之ヲ破シ覆ナリ○熱那ハ同名ノ海灣ニ在リ  
 人口十二万八千地中海主眼ノ海港ニノ貿易多ク堅固  
 ノ砲臺ヲ設置シ此國ノ海軍場ニ供ス市街ハ海上ヨリ  
 望ムガ如ク華麗ナラスト雖モ往昔ハ最繁行ナル獨立  
 府ニノ富家豪商ノ叢タリ今尚舊屋ノ中往々白蠟石ヲ  
 以テ精巧ニ彫刻シタル居室回廊等ヲ見ル又閣龍ノ生

レタル家屋有リ今  
 尚存ス○「スサハ亞  
 ル」伯山麓ノ小都會  
 ニノ人口五千アリ  
 都林府ヨリ西ノ方  
 錢路十三里ニ在リ  
 古來佛國ト往来ノ  
 便路ニ係ル珠ニ軌  
 近有名ナル隧道ヲ  
 成功シ直ニ「モンセ  
 ニ」ノ山腹ヲ貫キ



「ハル」子  
 「モンセ」山  
 隧道  
 入口



テ、瀛車ヲ通ズ、則チ此ノ近傍ハ、ルド子チト名クル村落ニ於テ、隧道ノ入口アリ、隧道ノ結構費用等詳ニ記載セテ之ヲ略ス、故ニ只總ニ其入口ノ圖ノミヲ示ス、朗罷地ハ、玻河及ビ、チシ、河ノ岸ヨリ直ニ、瑞西ニ接シ、北部ハ都テ山地ニ、湖、水多ク、胡母ノ如キ、最美景ノ勝區タリ、南部ハ平坦ノ肥沃ニ、属シ、人烟稠密ニ、開墾至ラザル、無ク、乾酪、燕麥ノ産夥シク、到ル、粟、桑田多シ、○首府、米蘭ハ、北部第一ノ都會ニ、人口二十四万二千有リ、古代ヨリ著名ノ都府ニ、名勝遺跡頗ル多ク、圓形ノ外郭周圍凡三里半アリ、テ十一ノ城門ヲ備フ、街衢佳麗ニ、殊ニ、コルソト名クル衢路ノ如キハ、一ニ小巴黎ト異

東京書林 英蘭堂 島村利助藏板

名シ、市店貴貨珍器ヲ羅列シ、百事華靡ヲ競ヘリ、都テ府内建築ノ美麗ナル人ノ傳稱スル所ニ、枚擧スルニ暇アラズ、殊ニ有名ナル大寺觀ハ、全躰白大理石ヲ以テ經營シ、無數ノ佛像ヲ彫鏤シ、テ之ヲ飾レリ、殊ニ旭日ニ映ズル片ハ、光彩輝煌トシ、テ最モ觀ヲ驚カスニ足ル、其他學校、書庫、博物館等甚杜大ニ、錢器ノ製作場亦盛大ナリ、○「バヒヤ」往昔ハ殊ニ繁盛ノ地ナリシカ、現今ハ大ニ衰ヘ、人口三万ニ過ギスト、雖モ尚較著ノ大學校アリ、近傍「チ」河濱有名ナル古戦地アリ、日耳曼帝查理士五世ノ、仏王法蘭士一世ヲ擒ニセシ處ナリ、○「ロジ」ハ米蘭ト「バヒヤ」ニ相望シ、テ、昂足ヲ為セリ、彼拿破崙一世ノ先

登ノ橋ヲ渡リ塙兵  
ヲ破リタル處ナリ  
千七〇〇ブルシヤハ  
米蘭ノ東ニ在リ人  
口四万餘製作場多  
シ鎮臺及ヒ大寺皆  
大理石ヲ以テ造營  
ス甚精巧ナリ且上  
世羅馬ノ時建築セ  
ル堂塔等多ク存セ  
リ此處ヨリ東南ハ

米蘭府  
大寺觀  
ノ圖

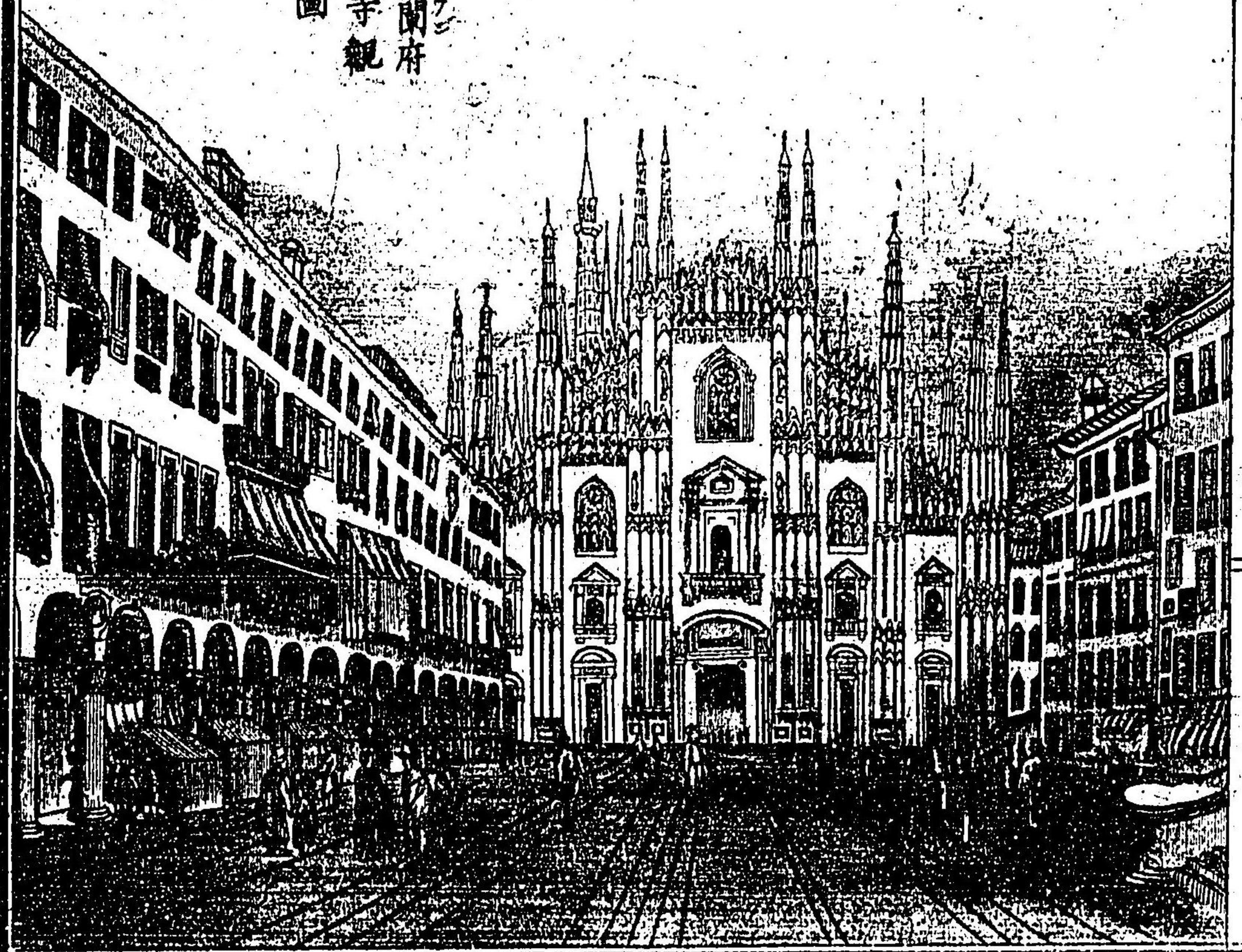

里餘ソルズリノ戦地ニ重ル五九〇其他アニコト人  
一五万マカセ人口五万八千一寺皆著名ノ都會ナリ  
其勝境奇跡ノ如キハ逐一舉ルニ違アラズ  
エミリヤハ玻河ノ南部ニノ亞卑奴山背ヨリ亞德的海  
ニ達ス嘗テ巴馬及ヒ摩徳拿ト称セシ兩侯國ノ板圖ナ  
リ○巴馬府ハ前侯國ノ都ニノ建築精良ナリ人口四万  
七千アリ○摩徳拿府人口五万五千書庫本草園博物館  
等盛ナリ○ホロンヤハ此州内ノ大府ニノ人口十萬九  
千餘絹帛玻璃藥品ノ制出夥シク寺院十七箇餘祭子此  
國ノ名畫ヲ蔵ス大學校アリ古ヨリ著名ナリ○ラ名ナ  
人口五万七千往昔ノ王國朗羅地ノ都ナリ

威内薩ハ亞德的海ノ西北隅ニ濱レ直ニ奧國ト界ス部  
 内波河及ヒ亞的及ヒヤバ等ノ諸川アリテ水脈繁ク槩  
 子平坦ナル低地ニ属ス此地往昔ニ在テハ海岸ヨリ内  
 地ノ大半ニ亘リテ有名ナル威内薩合衆國ト号シ海外  
 ニモ亦許多ノ領地ヲ有セリ殊ニ其首府威内薩國名ト  
 語尾ヲノ如キ殷富比無ク當時全洲ニ最タル五市ノ大  
 都會ト称セリ其大統領始メハ都人土ノ公選セル取ナ  
 リシガ終ニ門閥ニ移リ因習ノ漸ク威權ヲ擅ニシ專治  
 ノ政令ヲ施セシヲ以テ國勢次第ニ衰へ終ニ拿破崙一  
 世ノ為メ蚕食セラレテ其獨立ヲ廢止ス次ガ奧都ノ大  
 會議ニ因リ尔来奧國ニ附属レ積年又其苛政ニ苦ミシ

カ近頃普奧ノ戦争ニ乘ジ全ク以太利ニ合併ス○首府  
 威内薩ハ海岸ニ接シタル湖水ニ臨シ人口十二万二千  
 九百有リ市街七十二箇ノ相接近シタル小島上ニ構造  
 レ海岸ハ堤防ヲ以テ之ヲ壅隔スト雖モ湖中全ク潮水  
 ヲ滿タセリ又大陸ノ方ハ巨大ノ鐵橋ヲ架シテ瀛車ヲ  
 通シ并ニ往来ヲ便ス此府島嶼ノ中更ニ無數ノ溝渠ヲ  
 鑿通レテ縱横街衢ヲ為セルカ故ニ全府水上ニ浮ヒタ  
 ルガ如ク正ニ是レ水ヲ以テ道路トシ舟ヲ以テ車ニ代  
 フルモノトス狹長ナル小舟ヲ以テ相往故ニ都下ノ人  
 民終身田圃園林ヲ見ズノ世ヲ歿ル者少カラズ歐洲最  
 奇ノ都會ト謂フベシ且「セ」マルト名クル廣地府下

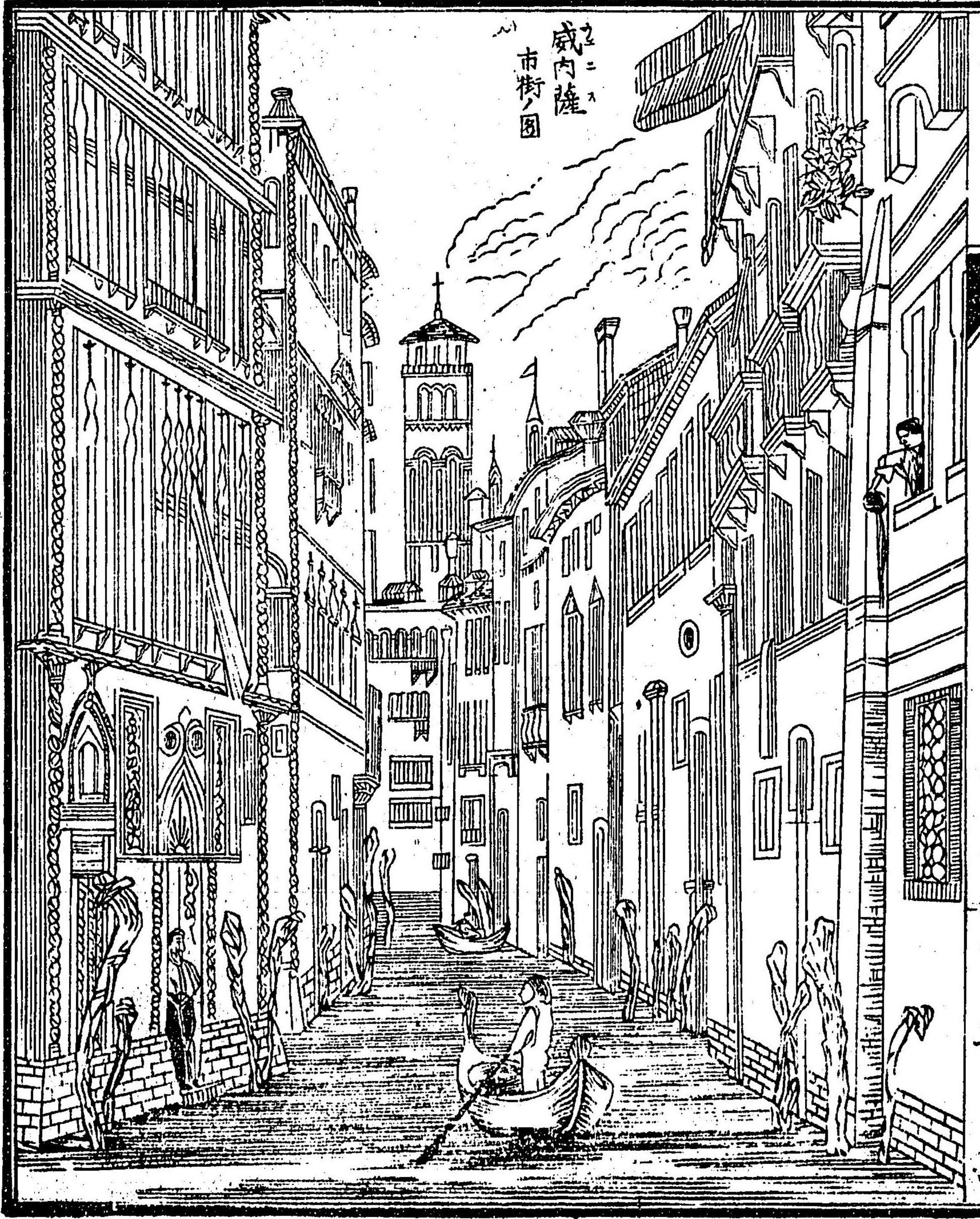

其地言也 卷一 文部省

第一ノ勝區ニノ宏嚴ノ大寺院及ヒ往昔貴顯ノ官殿等  
 アリ建築ノ美皆人目ヲ眩曜スルニ足ル造船場アリ往  
 時ハ最モ廣大ナリシ處ナリ○「ハジ」府ハ威内薩ヨリ  
 西ノ方九里半ニ在リ人口五万三千七百市街佳麗ニメ  
 有名ナル大學校有リ「ダソ」閣龍「ガスタズ」アドル「ス」皆  
 此地ノ學生タリシナリ○「左」口「ハ」人口五万九千亞的  
 及河ニ濱ス景色秀美ニメ製造産物多ク數多ノ古跡ノ  
 中殊ニ上古羅馬盛世ノ觀戲場尚全ク存ス且堅固ノ城  
 堡アリ嘗テ墺國ノ属地タリシ時其南邊ニ備ル四稜形  
 要害ノ一タリ蓋シ七年前拿破崙三世ノ墺國ト戦ヒ直  
 チニ「イ」ラ「フ」ラン「カ」ノ和議ヲ約セシハ此堅城ノ容易ニ

奥也志各 卷一 聖

陷レ難キヲ以テナリト云フ

「アムステルダム」及「マルチ」ノ一部ハ東北亞德的海ニ面レ

亞卑尼奴山脉ノ南ニ亘リ低伯河ノ上流ニ位ス○「アン

コナ」ハ人口四万六千近邦主眼ノ海港ニメ貿易盛ナリ

殊ニ要樞ノ碇泊場ニシテ商船常ニ輻輳ス市街ハ丘陵

ノ上ヨリ斜ニ海湾ニ向ツテ低下シ宛半月状ヲ為シ甚

觀戯場ニ類ス府下巨多ノ製作場有リ○「ピルギヤ」人口

一万八千低伯河ニ濱ス羅馬ノ年代ニハ要樞ノ都府ニ

ノ久レク我特ト戦ヒレ處ナリ近傍湖水アリ彼漢尼巴

ノ鏖戦セシ處ナリ

トスゲニハ最形勝ノ地勢ニノ北ニ亞卑尼奴ノ山脈ヲ負

ト西南地中海ニ面ス橄欖ノ園林到ル處ニ繁殖レ最上

ノ油ヲ出ス慶々大理石ノ礦密甚多ク在昔ハ獨立ノ侯

國タリ○首府佛梭ハ人口十一万四千五百アリ亞諾河

ニ濱シテ山嶺ニ連リ外郭八門ヲ設ケ河面ニ五箇ノ長

橋ヲ架ス風景清淑ニノ林樹交互レ全都宛然庭園ヲ望

ムカ如シ府内中古築造ノ宮殿多ク又數多ノ寺院堂塔

等皆壯麗ヲ極ム就中其大寺觀ノ如キ圓形ノ屋蓋全ク

羅馬ノ聖彼得寺ニ模擬セルモノニノ頗ル精美ヲ極ム

但近来外面ヲ改造メ稍簡單ナル形ト為セリ此府古代

ヨリ著名ノ都會ニノ夙ニ其殷富ヲ稱シ奕世ノ遺物今

ニ存スルモノ多シ故ニ寺院書庫博物館ノ如キ稀世ノ

名畫古器珍物ヲ集蔵スル夥シ又綿布磁器及ヒ金銀寶  
 石飾具ノ製造多ク其名遠ク播セリ珠ニモサイツクト  
 名クルハ細密ナル寶石ヲ集收シ各種ノ器玩ヲ造レル  
 モノニノ五彩ノ配色宛然油畫ノ如ク其精巧ナルト他  
 邦ニ比類ナシ○畢撒府又亞諾河ニ濱ス方今ノ荒廢ス  
 ト雖モ尚人口五万一千有リテ大學校甚盛ナリ此府有  
 名ナル斜塔アリ圓筒形ニメ高サ三十一間二尺ニ達シ  
 中真ヨリ歌側スルト二間二尺我然トメ傾キ聳ユ之ヲ  
 望ムニ殆ト倒セントスルガ如シ然ル其重心基礎ノ外ニ  
 出ササルヲ以テ數百年ヲ經ルト雖モ依然トノ變ゼズ○  
 ルツカハ畢撒ノ北山間ニ在リ人口六万五千温泉有リ

夏月納涼ノ地ニノ風景甚美ナリ○レグルン國人ト稱  
 ス 海岸ニ在リ人口九万六千此國主眼ノ貿易場ニメ頗  
 ル繁華ノ海港ナリ且最モ壯觀ナル燈臺アリ○易北島  
 ハ海岸ヲ距ル幾ニ二里餘即チ拿破崙一世ヲ放流シタ  
 ル地ナリ  
 羅馬ハ都テ砂磧ノ原野多クメ水流乾涸レ大木稀少ナ  
 ル地方ナリ蓋レ古代ハ肥沃ノ土壤ニメ人民ノ夙ニ繁  
 殖セシ處ト雖モ奕世ノ離亂ニヨリテ屢兵禍ヲ經且風  
 俗漸ク頹敗シテ田園久レク荒蕪レ半バ砂漠ニ等シキ  
 今日ノ形狀ヲ為スニ至レリ故ニ全國中ノ最モ人煙寥  
 ハタル部ニ屬ス○羅馬府ハ低伯河口ヨリ六里餘ノ上

流ニ在リ即チ二千六百餘年前羅馬路ノ都ヲ此地ニ定  
 メシ以來千二百餘年間常ニ羅馬國ノ京城ニメ人口一  
 百万ニ過ギ當時宇内ニ無双ナル繁盛ヲ極メシ固ヨ  
 リ人ノ知ル所ナリ其後相繼ギ羅馬法王ノ都ト為リテ  
 全洲教派ノ本宗ニ居リ更ニ千餘歳ヲ連續セリ故ニ名  
 勝遺跡甚夥レク前代有名ノ建築等尚存スル有テ他邦  
 ニ其比ヲ見ズ此府古來數度ノ兵燹ニ罹リ稍其位置ヲ  
 變ズト雖モ甚ク相距ルニ至ラズ且次第ニ縮少レテ近  
 來ハ人口二十万餘ニ過ギズ街衢蜿蜒レテ概チ清潔  
 ナラズ只ゴルント名クル市街ハ洞開直達シ屋宇峻美  
 ナルモノ多シ概スルニ貧窶ノ敗宇美麗ノ宮殿ト交互

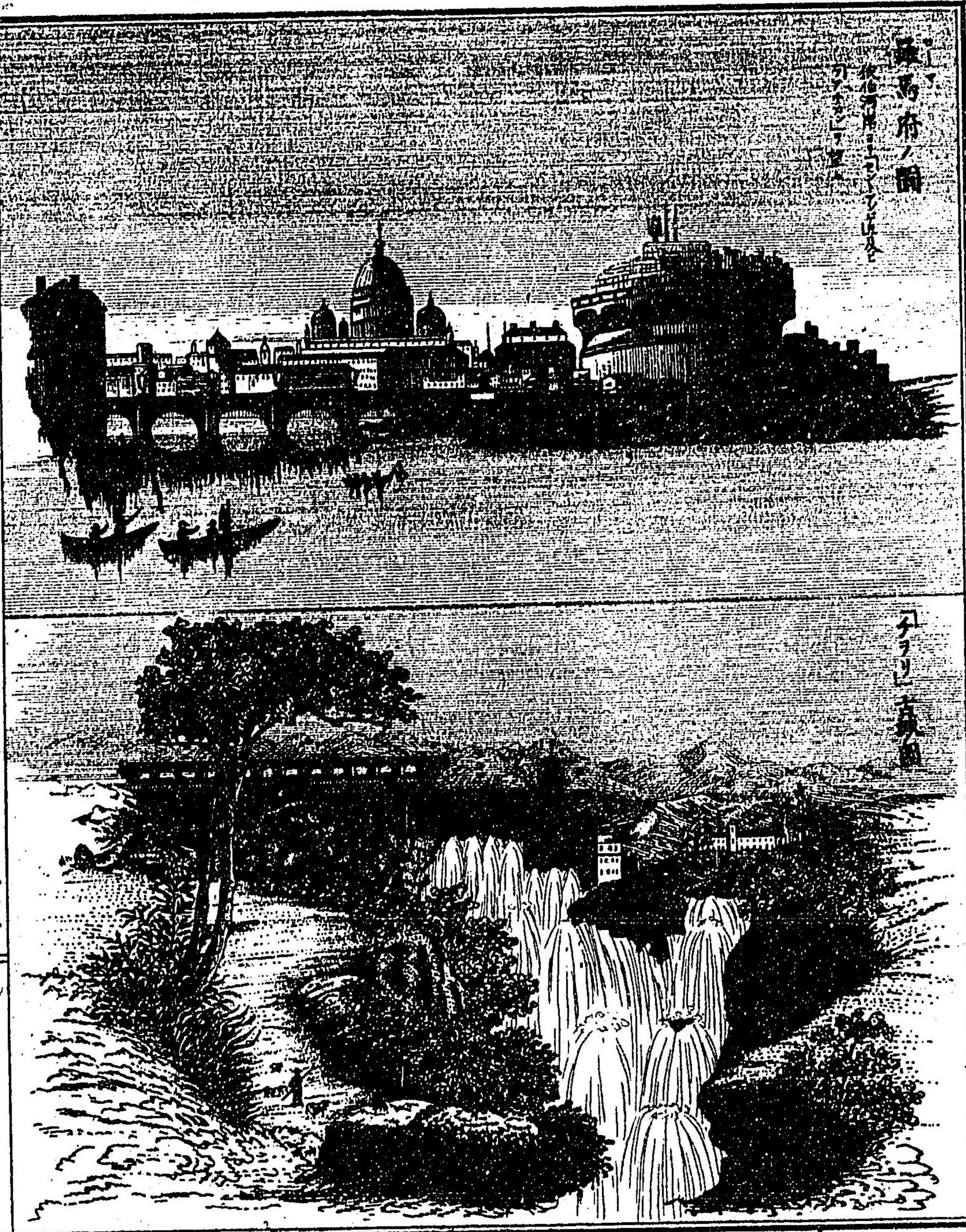

羅馬路ノ都

カトリック堂

東京書林 英蘭堂 島村利助藏版

錯雜シ貴賤甚相隔絶スルノ形象ヲ見ル皆以テ前代奢  
 侈ノ威ヲ窺ヒ兼テ奕世民ヲ震セシヲ察スルニ足ル低  
 伯河ノ右岸「フチカン」聖彼得寺及ヒ「セントピータース」セイヤンゲロノ古  
 城ノ如キハ皆最名譽ノ建築ナリ就中「フチカン」ハ法王  
 駐駕ノ宮殿ニノ其結構壯大美麗ヲ尽シ堂室回廊四千  
 餘箇ヲ以テ數フ其中園池ヲ設ケ臺射ヲ匝ラズ皆峻羨  
 ナラザルナシ其一部ハ著名ナル書庫ニノ稀世ノ珍書  
 ヲ收藏スルヲ夥シク并テ古今ノ奇器妙品ヲ陳列ス聖  
 彼得ノ大寺ハ「フチカン」ト相連リ歐洲第一ノ圓塔ニノ  
 高サ七十二間三尺内部又裝飾ノ美ヲ尽セリ英京龍動  
 ウルス寺ハ此ヲ模造セル者ニ大サ亦之ニ及バズ其他府内寺院宮殿ノ數枚舉

スルニ違アラズ大學校有リ司天臺之ニ附ス此府近頃  
 京城ノ地トナリシヲ以テ新ニ王居ヲ移シ政廳議院ヲ  
 開キ百事改革ヲ促セリ蓋シ市街ノ觀望ニ至テモ將ニ  
 大ニ前日ニ異ル有シトス又府ノ周圍ハ廣濶ニメ水流  
 林樹ヲ遠ラシ丘陵遠近ニ起伏ノ之ヲ「カンパン」ト名  
 ケ處々ニ夥シク古代ノ建築ヲ存ス即チ半ハ荒敗セル  
 有リ或ハ全ク形狀ヲ具スルモノアリ殿郭大門廟堂及  
 ビ石標石柱等數千年前宇内之ヲ景仰シテ其威ヲ稱セ  
 レ京城ノ遺趾歷々皆證スベシ殊ニ其構造ノ盛大ニ驚  
 ク可キハ「コロセユム」ト名クル觀塲ニメ畧古府ノ中央  
 ニ位シ楕圓形ノ規製周回五丁餘高サ二十六間有リ内



部ノ周邊階級ヲ為シテ八万人ノ觀客ヲ列スベシ蓋シ  
古代帝國タル片暴戾苛虐ノ諸帝此中ニ於テ人獸ヲ闘  
ハシメ或ハ多ノ浮囚罪人ヲ滿テ猛獸毒蛇ヲ放ツテ生  
カラ之ヲ啖ハシメ以テ快樂ト為セシ所ナリ其他千歲  
ノ遺物算フルニ暇アラズ○此洲内別ニ大ナル都會ア  
ラズシヒタエシヤ一石ハ要樞ノ海港ニ郵船ノ往來  
アリ又チアリハ羅馬府ヨリ七里餘テ名ロシ河ノ谿  
間ニ在リ景色画クカ如ク古代ノ城壘水ニ臨ミ川流瀑  
布ヲ為シ殊ニ立スタノ堂宇ノ最モ峻羨ナルヲ存ス  
羅馬法王ハ即チ耶蘇教宗門ニ於テ至貴至尊ノ高  
僧ト稱スル所ニメ全洲舊教ノ寺院ハ皆其枝葉タ

ルガ如ク僧徒ノ官位亦此ヨリ出ツ其始メ上古ニ  
在ツテハ未曾テ土地ヲ領セザリモカ九十五代ノ  
法王「スナ」三世ノ時佛國王比比諾及查理曼  
帝等專ラ法王ヲ尊信シ土地ヲ歸附メ寺領ト為セ  
シヨリ次第ニ政權ヲ得居然トメ終ニ國王タルカ  
如キニ至レリ殊ニ中古ニ於テ其威權最重ク著名  
ナル法王「クレゴリ」七世等ノ如キ大ニ威力ヲ擅ニ  
シ屢日耳曼諸帝ト戰爭有リ固其教法ノ本宗タル  
ニ因リ列國ノ王侯ヲ伏從センメ之ニ抗スル者ハ  
破門ノ罪ヲ以テ罰ス彼日耳曼帝顯理四世ノ三日  
三夜雪中ニ徒跣シテ法王ノ門ニ立チ號泣シテ破

輿地誌略 卷六 聖

門ノ罪ヲ謝セシ如キ以テ當時法門ノ威權人心ヲ  
 服従スルノ深キヲ想像スベシ故ニ在昔帝王ノ位  
 ニ即クヤ繫テ法王ノ許可ヲ乞ヒ或ハ之ガ加冠ニ  
 因テ初メテ跡ヲ踐ムヲ得嗚呼法王ノ貴尊ヲ假ル  
 世ニ於テ何ノ益アルヤ後來立得ル新教ヲ開キテ  
 ヨリ法王ノ威力漸ク衰へ輓近全ク邦土ヲ領スル  
 ノ權ヲ喪フニ至レリ但法王ノ位ハ衆高僧ノ會同  
 ニ依リ其中ヨリ投票ヲ以テ選舉ス旧教ノ僧侶妻  
子孫無レ乃チ今代ノ<sup>レ</sup>ピウス九世ニ至ル迄王位百六十  
 五代トス廢位ノ後尚ゾチ  
カレニ住居ス  
子孫拿破<sup>リ</sup>里ハ半島中央ヨリ以南ノ一大部ニメ往昔ハ西<sup>西</sup>

里島ヲ合セテ之ヲ兩西<sup>リ</sup>ト總稱ス近來迄獨立ノ邦  
 國ヲ為レ畧全國ノ半ニ居レリ氣候温暖ニメ草木鬱茂  
 レ田野豐饒ニメ實ニ西洲ノ樂土ト稱スベシ然レ人民  
オホキ大都無學ニノ知覺暗ク怠惰ニノ生業ヲ理メズ常ニ地  
 上ニ偃卧シテ空談日ヲ終ルニ過キズ故ニ皆貪窶ニ陷  
 リ其衣食家屋ノ歲惡ナル此地ヲ經歷スルモノ皆目撃  
 スル所ナリ蓋シ此國革命ノ前奕世政府ノ黔首ヲ愚ニ  
 シ民權ヲ束縛セシガ故ニ開化ノ進マサル此ノ如キニ  
 至ル要スルニ氣候ノ和土地ノ饒以テ心ヲ家居衣食ニ  
 勞セシムル無ク能ク之ヲ瞻スモノ還テ人民ノ知覺礼  
 節ヲ喪ハシムル所以ニシテ造化ノ施惠反テ之ガ不幸

ヲ為スモノト謂ベシ又内地ハ山嶽連綿トレテ峻地多ク無頼ノ徒山賊ヲ業トシ或ハ富家ノ子女ヲ脅去リテ之ヲ拘留レ強テ其家ニ巨多ノ金銀ヲ課シ出セハ之ヲ放返レ、出サミレハ之ヲ殺ス此類近年ト雖モ往々傳聞ス新政府探索ヲ尽スト雖モ未ダ全ク剿絶スル能ハスト云フ○チーブルス拿破里ハ國內第一ノ大府ニメ人口四十四万七千同名ノ海湾ニ濱レ近クキリス威蘇威山ニ對レ眺望絶佳ナリ殊ニ氣候和煦ニシ水天一色常ニ藍青ヲ為レ田畝園林、山麓ニ連リテ全都ヲ擁ス此國ノ諺ニ「ナガリ拿破里ヲ見テ然ル後ニ死ナント其名勝ノ地タル推テ知ルベシ」府内宏麗ノ寺院、宮殿等、有リ博物館ノ如ハ其邦貝黑九賴



拿破里及威蘇威山ノ圖

尼恒ハ下ニ出スノ古物ヲ集蓄セル等、遠ク各國ニ冠絶セリ、其他舉ク可キノ建築アラバ街衢ハ幅負甚闊濶ナラズ、道路雜遝ニシテ頗ル喧鬧ヲ覺ユ凡ノ此夥レキ人民ハ大半乞食偷盗及ヒ遊食ノ徒コソキニシテ全ク安居生計ヲ營ムモノハ十分ノ一二過

ギス各處ノ路傍老若男女地上ニ偃卧シ談笑詈罵日ヲ  
 終ルモノ比々皆是ナリ其貧窶ニノ情弱ノ形狀或ハ此  
 府ヲ指テ怪キ人獸ノ巢屈ト名クル有リ○威蘇威山ハ  
 高サ三百八十丈餘府ノ東南一里半ニ在リ大氣清明ナ  
 ルニヨリ更ニ相接近スルヲ覺ユ山麓ニ邦貝及ビ黒久  
 賴尼恒ノ遺跡アリ此兩處上古ニ在ッテ繁盛ノ都會ナ  
 リレガ千八百年前火山ノ破裂ニ因ッテ溶解セル金屬及  
 ビ灰ノ為メニ全府ヲ埋没シ數百世人ノ知ラザル所ナ  
 リレガ黒久賴尼恒ハ百六十年前十七農民偶井ヲ鑿ッ  
 ニ當リテ種々ノ古物ヲ掘出セレニ因リ始テ之ヲ蹤跡  
 レ終ニ屋宇等ヲ地下七尺ヨリ二丈ノ處ニ得タリ邦貝

ハ尚遙カニ後レテ之ヲ檢出スト雖モ次第ニ數万ノ人  
 カヲ以テ土石ヲ發キ去リ遂ニ全都ノ大半ヲ露出セリ  
 千七四八以下連年巨多ノ實ニ寺院宮殿家屋肆店ヨリ  
 大坐寺院等ヲ掘出セリ 珍玩奇貨財寶家具日用器械等ニ至ル迄一モ備ラザル  
 無ク其精巧ヲ竭セル觸目スル所尽ク驚歎ニ出デサル  
 ハ無シ現今其土灰ヲ掃除シテ街衢皆徘徊遊覽スルヲ  
 得抑久ク九泉ノ廢物ニ属シタル千古ノ都會ヲ依然ト  
 シテ今日ニ目撃スルヲ得ルハ真ニ世界ノ一奇觀ト称  
 スヘシ 器械神像等多クハ本 但黒久賴尼恒ハ當初災ヲ  
 蒙ルヲ裂シク破壊甚シクシテ邦貝ノ如ク全カラズ○  
 小島カブリハ港口ニ在リ名勝ノ遺跡多シ其他ガエタ

入ロ一「ラン」シ「」シ「」人ロ「サ」ル「」人ロニ「ガ」リ「ボ」リ  
 万四十「」シ「」シ「」三万「」ル「」万九千「」ガ「」リ「ボ」リ  
 等皆屈指ノ都會ナリ  
 西「」ハ「」里島ハ國ノ南角ニ接スル大島ニメ東西六十五里  
 有リ北部ハ土地甚豊饒ニシテ山嶺嶮峻ナラス東部ハ  
 埃德納ノ火山高ク聳ニ嘗テ噴出セル黎黑ノ「」テ「」金「」石  
 解セル地面ヲ敞フテ海岸ニ達セリ産物ハ米穀鑛物硫  
 黄等ナリ此地上古希臘人初メテ殖民ヲ為シ次デ加尔  
 達額ニ歸シ又羅馬ノ領地ニ入ル上古以來幾特人亞拉  
 伯人等交ル之ヲ有セリ其後諾耳曼侯亞拉伯人ヲ逐テ  
 之ヲ領シ終ニ王國ト為ニ至ルニ「」千「」百「」次テ拿破里ト合併  
 シ轉シテ西班牙ニ歸ス故ニ其遺跡甚夥シ○巴勒摩人

口十九万四千餘北岸ニ在リ拿破里ヨリ七十八里市街  
 佳麗ニメ眺望極メテ羨ナリ大學校本草園司天臺等ア  
 リ歐洲中勝景都府ノ一ニ居レリ○墨西拿東北岸ニ在  
 ル港ニメ人口十万三千海岸砲臺ヲ設ク形勝画クガ如  
 シ同名ノ海峡ハ本島ト大陸ト最モ相接近セル地ニシ  
 テ距離一里ニ滿タザル處有リ○カタニ「」ハ本島第三  
 ノ港ニメ人口六万八千埃德納山ノ南麓ニ在リ蚕繅穀  
 類菓物氷塊ノ輸出多シ其他尚數多ノ海港有リ○カタ  
 ニ「」港ノ南シ「」ラ「」キ「」一「」ハ「」アリ今ハ寥々タレ「」古代ニ在  
 リテ最モ繁盛ヲ極ハメ彼「」アル「」メ「」一「」デ「」ス「」テ「」ク「」リ「」チ  
 ニ「」等ノ生「」タル地ニメ「」アラ「」ト「」セ「」レ「」セ「」レ「」等名家

ノ住セシ處ナリ島中處々ニ名勝古蹟甚多シ珠ニ西南岸「アグリゲン」ニ如キ希臘人ノ建築セル大寺院、堂塔、觀戲場等全ク形ヲ備ヘテ今ニ存在ス其他遺蹟甚々多シ

撒丁島ハ西々里ヨリ稍小ナリト雖モ地中海中ノ一大島ニテ人口五十七万餘南北六十八里幅三十餘里有リ海岸埠頭多シ内地ハ山嶺ニ屬ス產物ハ菓物木材葡萄等ナリ且威大ナル火藥海塩、煙草ノ製造局アリ官ノ所轄ニ系ル○撒丁ノ隣島哥塞牙島ハ拿破崙一世ノ生タル所ニ今佛國ニ屬セリ又南部ノ小島馬他ハ英國ニ歸シ堅固ノ炮臺有リ毎ニ兵ヲ屯シテ地中海中島ノ要害ニ

備フ

以太利畧史此國太古ヨリヲ以太利種「エトラスカ」等ト名クル土人有り或ハ之ヲ固有ノ人種ナリトシ或ハ共ニ「ペラスギ」ト名クル種屬ニ上世亞細亞ノ内地ヨリ次第ニ遷徙セン者ナリトス即チエトラスカンハ玻河ノ近傍ニ繁殖シ莫ニ羅馬ノ建國ニ先ツテ開化ニ進ミシテ其遺物今猶存在スルヲ見テ之ヲ徵スルニ足ル以太利種ハ中央ヨリ南部ニ住シ羅馬開業ノ種族ニ係ルヲ以テ殊ニ著名ニ屬ス此外尚種族ニ區別アリ蓋三千五六百年前ニ於テハ土人零々ニ部落ヲ為シ域内ニ散住セシカル後小亞

細亞及ヒ希臘ギリヤ等ヨリ人民次第ニ移住シテ其南部沿海ノ各地ニ村落ヲ為シ人口漸ク増加セリ世ニ傳フ彼トロイ落城ノ時三千餘年前希臘ノ為メニ亡サル其地小亞細亞ニ在リ其太子眷屬ヲ將井テ海ニ泛ヒ此國ノラチエムト云フ地ニ上陸シ土人ノ酋長ト懇親ヲ結ヒ終ニ其女ヲ娶リ禪ヲ受ケテ位ヲ繼キ次テ都ヲアルバニ移スト云フラマム羅甸國即チ是ナリ降テ四百餘年ヲ經ラチエムトルノ孫羅慕路國亂ヲ平ゲ始テ都ヲ羅馬ニ定ム即チ今ヨリ二千五百餘年前ノ事ニ其在此位ノ間次第ニ近隣ヲ征伏シ領地ヲ廣メ新ニ法律ヲ制定シテ國會ノ法ヲ創立ス是羅馬國始祖ノ王

ニソ方今ノ羅馬部ヲ基本トシ次第ニ版圖ヲ周邊ニ及ボセリ其後數世ノ王王位ハ敢テ血統ノ子孫ニ因襲セシ聚賢明ニソ法度ヲ改メ其威武ヲ輝セレカハ漸ク富強ニ趣キ國都ノ如キモ殊ニ繁榮ノ都會ト為レリ羅馬洛王ヨリ二百四十四年ノ後ニ至リ達爾タル癸ク虐クナル者國王ヲ弑シテ自立シ大ニ内亂ヲ生セレカ不リ盧多之ヲ平定シ終ニ復ビ王ヲ立テズ國幹ヲ變ジテ合衆政治トナシ二人ノ大頭領ヲ公選メ政務ヲ執行セシム然ル流弊漸ク門閥ヲ重シ貴族豪家概テ子頭官ニ任メ更ニ平民ヲ束縛セシヨリ屢内訌ヲ釀シ騷擾相尋テ已マス其間常ニ軍ヲ四隣ニ出シ

テ終ニ以太利ノ全部ヲ平定シ次デ二千百餘年前ノ頃ヨリ加<sup>カル</sup>達<sup>テ</sup>額<sup>シ</sup>亞非利加洲ノト争端ヲ開キ數十年間大ニ戦鬪ヲ為セリ蓋初度ノ役ニ於テハ西<sup>シ</sup>里<sup>リ</sup>島ヲ攻略シテ勝利ヲ獲後チ其和信復ビ破ルルニ及ビ加<sup>カル</sup>達<sup>テ</sup>額<sup>シ</sup>ノ將帥漢<sup>ハ</sup>尼<sup>バ</sup>巴<sup>ル</sup>大軍ヲ將ルテ忽チ以太利ニ襲来リ尋テ十六年間國內ニ跋扈ス之ガ為メニ各府概チ攻陷セラレ羅馬ノ都モ亦甚ダ危カリシガ其將西<sup>シ</sup>比<sup>ビ</sup>揚<sup>ラ</sup>懸<sup>テ</sup>軍<sup>シ</sup>テ直チニ加<sup>カル</sup>達<sup>テ</sup>額<sup>シ</sup>ノ本國ヲ襲ヒ漢<sup>ハ</sup>尼<sup>バ</sup>巴<sup>ル</sup>ノ軍ヲ班スニ及ビ邀ヘ撃テ大ニ之ヲ破リ加<sup>カル</sup>達<sup>テ</sup>額<sup>シ</sup>ノ属國西班牙等ノ如キ尽ク之ヲ奪略シテ後チ和議ヲ講ズ此ニ至リ羅馬ノ

勢益盛大ニ至リ當時西土ニ於テ尚<sup>ホ</sup>此レト拮抗スベキ邦國ハ唯リ希<sup>グ</sup>臘<sup>ス</sup>叙<sup>リ</sup>利<sup>ヤ</sup>亞<sup>エ</sup>埃<sup>ト</sup>及<sup>カ</sup>加<sup>ル</sup>達<sup>テ</sup>額<sup>シ</sup>等ノミナリシガ千九百二三十年前ニ及ビ<sup>紀元前百五十六年</sup>尽ク之ヲ平定シテ全ク其版圖ニ歸ス故ニ羅馬ノ領地以太利ヲ本トシテ東ハ今ノ土耳其ヨリ西ノ方面ニ跨リテ地中海ノ沿岸一モ遺ス所ナク無双ノ大國ト為レリ然<sup>レ</sup>モ黨與互ニ相争フテ内亂屢起リ國都ノ如キ幾寧<sup>ク</sup>咸無ク殊ニ千九百五十餘年前西<sup>シ</sup>拉<sup>ラ</sup>ト名クル者國ノ全權ヲ握リ恣ニ暴政ヲ行シニ因リ黨與互ニ殺戮シテ朝野大ニ擾亂ス然ルニ<sup>綱</sup>標<sup>ハ</sup>



之ヲ討チ平グ始テ鎮定スルヲ得タリ此頃羅馬中  
 三人ノ英傑アリ該撒セサル、ポン、パイ、古拉蘇士クラシス是ナリ三傑密  
 ニ謀ヲ合セテ共ニ國權ヲ掌握センテ期シ該撒  
 自ラ西部ノ大元帥ト為リ佛蘭西、和蘭、比利時等ノ  
 地ヲ平グ初テ英國ヲ征討ス又古拉蘇士ハ別ニ大  
 軍ヲ將井テ東方ヲ征討セシガ小亞細亞ニ於テ軍  
 敗レ終ニ命ヲ殞セリ故ニ國都ニ於テハポン獨リ  
 全權ヲ專ニシ更ニ該撒ト不和ヲ生シ兩雄相争フ  
 テ大戦ヲ為シ該撒セサル、ポン、パイヲ擊破リ尽ク其殘党ヲ平  
 インペラトルノ位ニ昇ル即チ九百十九年前ナリ  
 「インペラトルハ兵馬ノ全權ヲ掌握スル該撒非常ノ  
 ノ号ニメ後ハ帝位ノ尊稱トナレリ」

英才ヲ以テ法度ヲ改革レ國政ヲ總攬シ一時衆心  
 ヲ得タリト雖モ更ニ國躰ヲ変レテ自ラ王位ニ昇  
 ント欲スルニ及ビ大ニ人望ヲ失ヒ再ビ内亂ヲ生  
 レ遂ニ議事院ニ於テ殺害セラル次テ該撒ノ甥屋  
 大唯タビヌス亦無双ノ英傑ニメレピシユス安多尼約ト共  
 ニ内亂ヲ平グ後ツテ又三傑釁隙ヲ生シ尋テ大ニ  
 争擾ス屋大唯尽ク之ヲ平グ終ニ國躰ヲ変レテ帝  
 位ニ即キ奧古士都帝ト称ス合衆政治ト為テヨリ  
 此ニ至ル迄四百二十  
 九年在位四十四年文物隆興シテ國勢益盛大ヲ極メ  
 其領地東ハ比耳西亞ニ達シ西ハ英國ニ連リ北ハ  
 日耳曼ノ南部ニ及ボシ南ハ亞刺比亞ヨリ埃及ニ

至ル是ヲ羅馬極威ノ世ト號ス奧古士都玦スルノ  
 後ガベリユム位ヲ繼ギ殘雲ニメ政令大ニ乱ル  
 ノ代猶太ニ於テ耶蘇アル後累代ノ諸帝或ハ仁惠  
 死刑ニ處セシマアリ  
 フ行フモノアリ或ハ暴戾ナルアリ  
 ノ類多シ奕世ノ治亂ヲ經テ其末世ニ至テハ大權  
 遂ニ兵士ノ手ニ移リ縱ニ帝位ヲ黜陟テ或ハ之ヲ  
 毒弒スル等牧擧ニ暇アラズ此時ニ當テ倫理地ニ  
 墜テ風俗頹敗セリ降エシマクレテヤン帝ニ至リ  
 自ラ全土ノ統轄シ難キヲ知リ親信ノ將師マキン  
 ミリヤンニ邦土ヲ分與シ別ニ立テ、帝位ニ昇ラ  
 シム是ヨリメ域内自ラ分裂シ私ニ帝號ヲ僭称ス

ル者少ナカラズ既ニノ耶蘇教漸ク國內ニ流傳ス  
 ルニ及ヒ君士但丁帝深ク之ヲ信仰レ國民ヲレテ  
 尽ク之ヲ奉ゼシム又其分裂レタル邦土ヲ一統シ  
 更ニ都ヲ東ニ移ス君士但丁堡方今土耳是ナリ  
 三 其後テアドレニス帝ニ至リ遺言ノ版圖ヲ東西  
 西部ニ分チ其二子ヲ封ズ尔来羅馬國東西ニ分レ  
 テ互ニ獨立シ東帝ハ今ノ土耳其及ビ小亞細亞  
 及等ヲ領レ西帝ハ以太利西班牙佛蘭西及ビ日耳  
 曼ノ南部ヲ領ス其後東部ハ尚一千年ノ間連續シ  
 西部ハ八十年ヲ出ズメ亡フ○西羅馬ノ末世ニ當  
 リ歐洲居民大遷徙ノ變アリ當時西羅馬ノ領地概

子遷徙ノ野民ノ為ノニ奪領セラレ唯以太利ノ地  
 ノミ之ヲ維持スルヲ得タリレカ更ニワシタルス  
 ト名クル民種ノ為ノニ敗ラレ國勢益衰頽ス次デ  
 將師ヲドアセル千三百九十五年前四百七十六ニ於テ遂  
 ニ帝ヲ廢レ自ラ以太利國王ト称レ西羅馬此ニ於  
 テ亡テ建國ヨリ此ニ至ルマテ凡千二百餘年ヲリ○ヲドアセル亦久シ  
 カラスメテヲドリツク東我持ノ為メニ亡ボサル  
 當時東羅馬漸ク國勢ヲ挽回レ此國ヲ平グテ其版  
 圖ニ歸セシト雖モ幾時ナラスシテロンバルズ種民  
 名ノニ侵略セラレ久シク之ヲ維持スル能ハス從ツ  
 テ域内紛擾止マナク後佛國查理曼帝ノ時ニ至リ

終ニ其板圖ニ歸ス次デ佛蘭西、日耳曼ノ分裂ズル  
 ニ當リ、ロタリユス此國ヲ領セシカ亦久レカラズ  
 シテ系統絶エ終ニ日、佛兩國ノ分領スル所トナル  
 又數多ノ動亂ヲ經ルノ後日耳曼帝ツト一世之  
 ヲ平定レ終ニ以太利ノ王位ヲ兼統ス九六年當時羅  
 馬法王ノ威力漸ク盛ニシテ自ラ兵權ヲ擁レ屢  
 日帝ト争亂ニ及ベリ顯理四世トダレロリユ七百  
 年前ノ頃ニ於テ、ハ北部ハ日耳曼ニ属シ中央ハ羅  
 馬法王ニ歸シ而シテ其南部ハ西々里國タリ蓋此  
 國ノ南部ハ已ニ久レク回教兵ノ蚕食スル所ナリ  
 シカ第三卷亞刺比亞ノ後チ佛國諾耳曼侯之ヲ掃

據<sup>チロプルス</sup>シ拿破里ヲ合セテ終ニ王國ト為リ。千ニ三旋テ  
 佛國安如<sup>アンビエ</sup>侯之ヲ蚕食シ西々里ニ王タリト雖モ  
 人民怨望シテ終ニ亂ヲ作レ尽ク佛人ヲ屠殺ス。千  
 八四、西々里島ニ於テ尽ク佛人ヲ殺シ時ニ西國亞拉  
 ス之ヲシ、リヤン<sup>スバ</sup>ト名ク時ニ西國亞拉  
 岡王兵ヲ率井テ來襲シ連戦ノ後和ヲ講シ遂ニ兩  
 王國ト為ル。即拿破里ハ安如<sup>ノ</sup>家系ニ屬シ西々里  
 後チ拿破里合セラレテ西班牙ノ板圖ニ歸レ數百  
 年其苛政ニ苦ミレガ同國王位繼續ノ乱アリレヨ  
 リ暫ク<sup>埃國</sup>埃國ニ歸シ復テ獨立ノ王國ト為リテ西國  
 ノ王子查理<sup>ス</sup>斯ヲ立テ之ニ君トレ相傳ヘテ近世ニ  
 至ル。○是ヨリ前十字軍ノ起ルニ當テ國民亦大ニ東  
 征ヲ事トシ<sup>ル</sup>來國內多事ナリト雖モ<sup>ウニ</sup>威内薩米蘭  
 熱那佛<sup>シノ</sup>稜<sup>ワ</sup>等ヲ始トノ各地ノ都府皆富強ニ趣キ賀

易製造益盛大ヲ極メ終ニ日耳曼ニ服從セバ合衆  
 府ト稱ノ獨立セリ當時文化隆興シテ工藝亦其精  
 ラ競ヒ國內所在極美ノ築造等多クハ此時ニ成レ  
 リ之ヲ此國中古以來至盛ノ時トス。千ニ百年代ノ  
 然<sup>レ</sup>氏政權漸ク門閥ニ移リ貴權政治ノ躰ヲ堅ク  
 セシヲ以テ民心離散シ且各府互ニ相争フテ紛擾  
 止マス殊ニ羅馬ノ如キ争亂相尋ギ終ニ西法王同  
 時ニ位ヲ繼キ相軋スルニ至ル。千三七〇三百七十餘  
 年前ヨリ千四九三三十年間ニ及ブマデ此國絶エズ  
 佛埃兩國ノ戦地ト為リ國內ノ各部並ニ干戈ヲ動  
 レテ其紛擾ヲ極メ埃國終ニ勝利ヲ獲ルニ及ンテ

各邦其威カニ脅從セララル、者多ク尔来暫ク平穩ニ屬スト雖モ平民其侵漁ヲ免ル、能ハズ降テ拿破崙ノ亂ニ及ビ全國概テ其管轄ニ歸シ大ニ沿革アリ然レ維也納ノ會議ニ於テ更ニ各邦ノ境界ヲ定メ國內ノ侯伯畧舊ニ復スルヲ得此時ニ當リ撒丁、拿破崙、威内薩等ノ王國及ビ羅馬ノ法王國有リ又巴馬、摩德拿、多加納等ノ侯國アリ就中威内薩ハ素ヨリ奧國ノ所轄ニメ奧帝即チ威内薩王ノ位ヲ兼統ス其他ノ王侯モ亦奧ノ親屬ニ係ルモノ有ルニ因リ其威カニ依賴スル者少カラズ然レ皆威權ヲ以テ下民ヲ抑制セシカバ民心大ニ離散シテ漸ク動亂ノ端ヲ開

ケリ○五十年前ノ頃ヨリ十八ニ辟門拿破崙羅馬等ノ各地ニ騷亂興リ競テ政府ノ權ヲ限制セント欲ス然ルニ奧國更ニ兵力ヲ以テ之ヲ鎮壓セントレ民政ノ黨與ヲ追捕ノ其殘忍ヲ極メレカバ人心益怨望シ殊ニシシセス多シニナル者ヲ巨魁トシ民政黨益國內ニ蔓延シ動亂再ビ各府ニ蜂起セリ十八奧國ノ將帥ラデツキ大軍ヲ率キテ米蘭ニ在レガ沸騰ノ兵ヲ鎮定スル能ハス終ニ軍ヲ班スニ至レリ此時撒丁王查理斯阿爾麥ハ獨リ他邦ノ君ト異ニシ威權ヲ私セズ專ラ民政ヲ主張シ兵ヲ興シテ奧國ト戦ヒ朗羅地ニ侵入センガラデツキ

ノ為メニ大ニ打破ラレ遂ニ侵地ヲ返シテ和議ヲ  
 講ス然ルニ「マッジ」及ヒ「ガリバル」等ノ英傑更ニ  
 民政黨ノ兵ヲ指揮メ羅馬府ニ據リ合衆政治ノ制  
 ヲ為セシニ因各地又鼎沸ノ奧國ノ兵ニ抗シ撒丁  
 王ニ逼リテ援ヲ乞フ此ニ於テ查理斯チャールズアルアル再再ト  
 兵ヲ興シテ奧國ト戦ヒシガ「ノバラ」ノ戦ニ四九八大  
 敗シ國力疲弊シテ如何トモ為ル能ハザルニ至リ  
 即日位ヲ太子「オクトル」ニマニエシニ世ニ禪リ終  
 ニ葡國ニ退去ス次テ奧國佛國西班牙等合役シテ  
 國內ノ動亂ヲ平ゲ羅馬府ヲ攻陷シ法王及ヒ各邦  
 ノ君主ヲシテ舊ニ復セシム因テ各邦皆嚴ニ民政

黨ヲ追捕シテ益政府ノ威權ヲ張レリ然ルニ撒丁  
 ハ特リ民權ヲ保護スルヲ主トシ夙ニ君民共治ノ  
 政躰ヲ為セルヲ以テ全國ノ人民盡ク後來ノ望ヲ  
 撒丁王ニ歸セリ○尔後撒丁王ハ國力ヲ養ヒ潛カ  
 ニ佛帝拿破ナポレオン三世ト結ヒ奧國ヲ挫グノ機會ヲ待  
 レガ十二年前一七八五終ニ奧國ト和信破ル、ニ當リ  
 佛帝大軍ニ將トノ急ニ以太利ニ入り撒丁ヲ助ク  
 「マゲンタ」ソルズリノ等ノ地ニ於テ大戦ヲ為シ盡  
 ク奧兵ヲ破リ其朗霸地ノ地ヲ割テ撒丁ニ附シサ  
 ボイ「ニス」ノ兩地ヲ佛國ニ歸ス同時ニ多加納トスナ巴馬バルマ  
 摩德拿モデナ等ノ諸邦人民蜂起ノ其君主ヲ追ヒ皆撒丁

ニ属セントヲ欲ス故ニ中央ヨリ以北概テ皆撒丁  
 ノ板圖ニ入ル又翌年南部西々里ニ内訌興ルニ衆  
 シ彼有名ナル「ガルバル」ジラ大將トシ兵ヲ出シテ  
 之ヲ平定シ次デ拿破里ニ發向セシム時ニ拿破里  
 ハ西班牙ノ王族久シク其位ヲ繼ギ殊ニ墺國ニ依  
 賴ノ既ニ民心ヲ失ヒシガ故ニ更ニ防戦スル能ハ  
 ス因テ數月ナラズノ南部盡ク平定シ羅馬及ヒ威  
 内薩ヲ除クノ外ハ全國皆撒丁ニ歸ス此ニ於テ撒  
 丁王大ニ全國ノ代議士ヲ都林府ニ會シ憲章ヲ確  
 定シ終ニ以太利王ノ位ニ昇レリ次テ五年前  
 墺普ノ戦争ニ乘シ兵ヲ興シテ墺國ヲ討テ新ニ威

内薩ノ地ヲ得タリ又羅馬ハ久シク佛國ヨリ兵ヲ  
 屯集シテ國民ノ騷擾ヲ鎮撫セシカ近年普佛ノ戦  
 亂ニ於テ其屯兵ヲ班セシヨリ國內忽チ動搖シ法  
 王ヲ廢シテ永ク其政權ヲ解カシメ全國盡ク一政  
 府ノ主管スル所ト為レリ

ギリヤ希臘地圖ハ次章土耳其ト合セ示ス

地中海ノ東隅ニ突出セル一小國ニ北ハ土耳其ト境ヲ接シ其他ノ三面ハ皆海ヲ以テ圍繞セリ即チ西ヲ以テ阿尼海ト稱シ東ヲ群島アルキペラゴト名ケ小亞細亞ニ對ス其幅員屬島ヲ合セテ三千三百四十方里、人口纔ニ百三十三万二千餘ニ過キズ○抑此國ハ歐洲開化ノ本源ヲ為セル所ニソ上世他邦ニ先チ其隆盛ヲ極メ學術製造等最其高度ニ達センテ宇内ノ推テ宗トスル所ナリ後羅馬ノ板圖ニ歸シテ國全ク凶ビ更ニ數多ノ沿革ヲ經終ニ土耳其ノ領地ニ屬シ久シク其苛政ニ苦ミシカ近世ニ至リ國民兵ヲ擧テ之ニ抗シ三十九年前ヨリ始メテ獨立



ノ王國ト為ルヲ得タリ故ニ或ハ新希臘ヒ稱ス  
 域内ヲ三大部ニ別、南部、北部、屬島是ナリ北部ハ「ヘラス」  
 ト總稱シ直ニ大陸ト連ナル地ニシテ在昔有名ナル「亞的」  
 加カ及ヒ「アラチヤ」等ノ諸邦皆此部内ニ係レリ南部ハ「モ」  
 レヤ義ナリト號スル半島ニメ海角四出シ其地形宛モ  
 桑葉ニ似タルヲ以テ此名アリ即テ上古ノ「ペロポン」子  
 ヒスニシテ「墨塞尼亞」拉哥尼亞哥黎等ノ諸邦此部内ニ在  
 レナリ南北ノ中間「レバ」シト及ビ「エシ」ナノ海灣深ク澳  
 入シテ纜ニ「哥林」多ノ地峽ヲ以テ相連接ス其幅一里數  
 丁ニ過ギズ○屬島ハ東岸「憂卑亞」ヲ以テ最大トス其他  
 之ヲ二部ニ分カチテ東南ノ海中ニ散布セルヲ「シ」クラ

テス諸島ト名ケ西岸ニ在ルヲ「以」阿尼諸島ト稱ス  
 地勢山脈多ク其高峰夏月ノ外常ニ雪ヲ冠ス殊ニ「ピ」ン  
 ダスト名クル山脈「德沙利」土耳其ノ南部ヨリ起リ蜿蜒全國ニ  
 連亘ス土地膏腴ニシテ普ク耕種ニ適シ橄欖葡萄桑林及  
 ビ各種ノ菓物ニ富リ○氣候溫和ニシテ大氣極メテ清朗  
 レ雲霧常ニ稀ナリ就中夏月ハ至テ雨少ク暑氣烈シト  
 雖モ海風ノ涼ヲ送ルニ因テ其苦ヲ覺エス只時トテ「黑」  
 颶トト名クル南風ノ起ルアリ暖熱ニシテ甚ク心氣ヲ鬱塞  
 セシム又秋冬ハ驟雨多シ  
 政躰ハ君民共治ニシテ政制憲章概他邦ト其趣ヲ同クス  
 歳入ハ五百七十九万弗ニシテ歳出毎一之ニ過リ陸軍ハ

一万四千七百人内常備兵八千人 海軍ハ小艦ヲ合テ三十二艘  
アリ○人種ハ上世「ヘラ」スト名ル種属ノ後裔タリ然レ  
凡數百世ノ沿亂ヲ經テ其他種ト相混ス殊ニ羅馬ノ版  
圖ニ属セレヨリ以来最モ以太利種ト混ス又土耳其種ト混バ故  
ニ國語ノ如キ亦上古ノ希臘語ニ本クト雖モ之ヲ羅馬ロマ馬  
語ト称ス

京城ヲエセシス雅典ト名ク即チ上古亞的アツチカ加ノ都ニ「エジナ」灣  
ノ東隅海岸ヨリ略ニ里ノ處ニ在リ北緯三十七度五十分西經百三十六  
度人口四万餘ニ過ギス此府今古數度ノ兵亂ニ罹リ市  
街大ニ破壊セシガ軌迹更ニ修治ヲ加ヘ稍昔日風光ノ  
一斑ヲ見ハスニ至ル其位置平原ノ中ニ在リト雖モ丘

東京書林 英蘭堂 島村利助 叢板

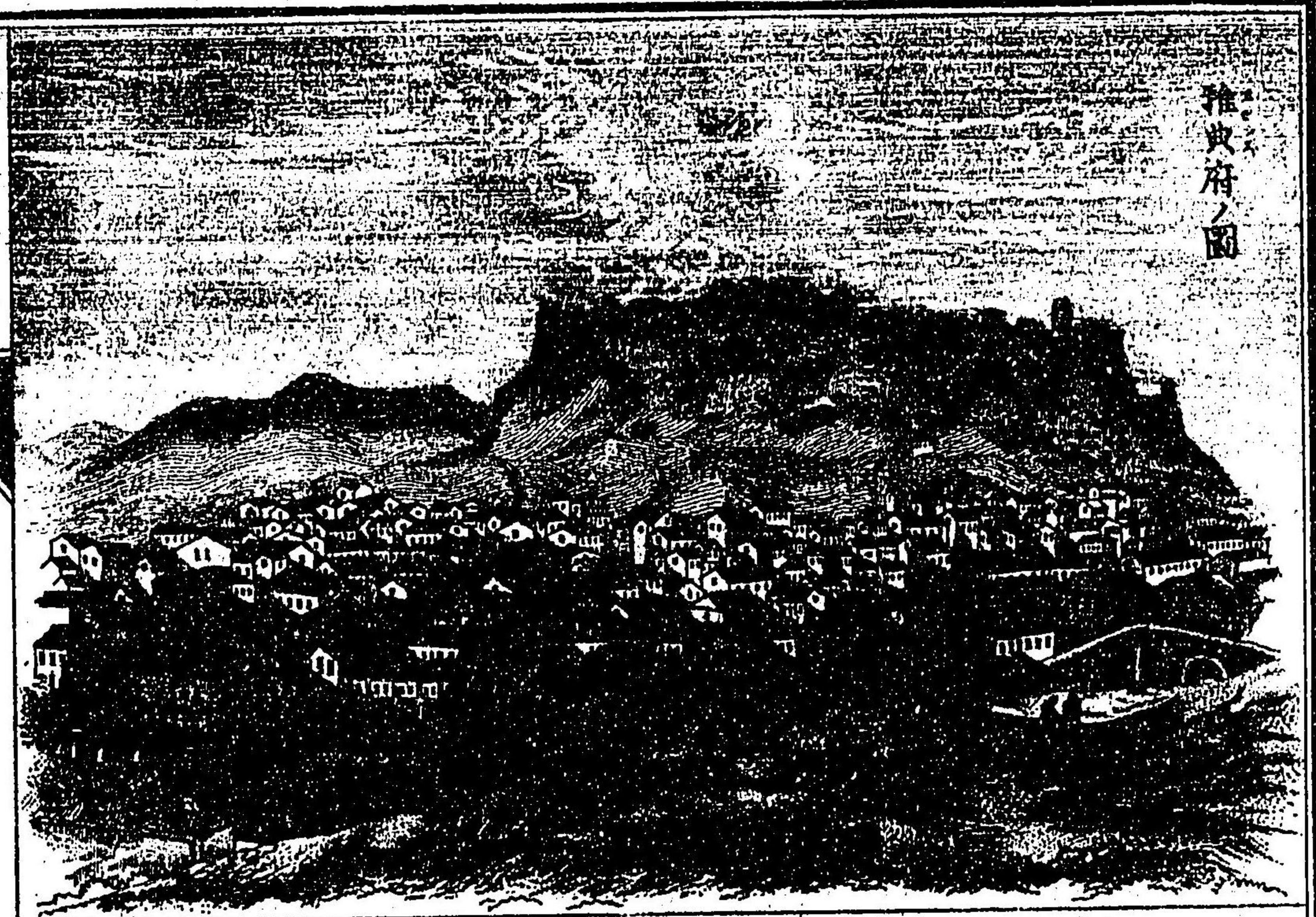

推古府ノ圖

陵起伏ノ府外ヲ繞リ歐  
洲都府ノ勝景第一ト称  
セラル蓋現今ノ市街ハ  
槩子新築ニメ甚ダ華麗  
ナラズ只壯觀ト称スベ  
キハ大寺觀王宮大學校  
等ナリ此府上古ニ在シ  
テ最モ其繁盛ヲ極メ百  
物富饒ノ巷タリシト固  
リ論ヲ待タ 其當時ノ  
遺物概荒廢ニ属スト雖

モ今尚存スル者多ク其築造ノ規製實ニ宏壯美麗ニメ  
 人工ノ精微ヲ盡セル皆以テ人目ヲ驚スニ足ル就中  
 ルセロント名ル堂宇ハ女神イシ子ルワヲ祭ル所ニメ府  
 外丘陵ノ頂ニ在リ今ヨリ二千三百餘年前ニ成功ス其構造ノ秀美ナル  
 一實ニ世界ニ冠タリト謂フ可シ又エジプト及エチシ  
 スノ神堂アリ共ニ其奇巧ヲ極ム殊ニエチシノ堂宇ハ  
 最モ破壊少キヲ以テ今之ヲ修理シテ博物館ニ供ス其他  
 名勝奇跡ノ夥キヲ枚舉ニ暇アテズ蓋此府羅馬ノ末葉  
 ニ方リ峨特王アララククノ為ニ攻陷ラレ全都燬灰燼ト  
 為リ中古ニ至テハ更ニ荒蕪ノ小都會タリシナリ○其  
 他北部ニ於テハ彼著名ナルテベ斯ス人口九千等アリト雖モ

皆衰敗ノ幾ント一村落タルニ過ギス○南部モレヤノ  
 内ニ於テハスバル達ク人口七千腦比里ノアルゴス人口一  
 巴答ス人口二万等ヲ以テ主眼ノ都會トス  
 属島ノ中東岸ニ接シタルユバ亞ア島嘗テチ尼グ奔ガ多ト称  
 ス長チ四十二里餘アリ陸地トノ間狹長ナル海峽ヲ為シ其  
 近キ所ハ一里ニ足ラズ島ノ西岸チ尼グ奔ガ多ト名ル都會  
 人口一万五千アリ近海主眼ノ貿易場ナリ○昔ミ加ラ大ス  
 諸島其數二十餘箇皆小島ナリ但ハロスナクソノアン  
 ドロス等ヲ以テ主トス叙ラ人口二万希達人口一  
 リ○以阿尼諸島ハ近来迄英國ノ所轄タリシガ七年前  
 ヨリ全ク此國ニ合併ス各府同名ノ都會アリセテニヤ散

地テ同名ノ都會ヲ主トシ總テ三十餘島アリ

**希臘略史**此國ノ歴史太古ノ事甚荒唐ニ屬スト雖

モ凡三千年前ヨリノ既ニ闡明ノ域ニ進ミ其雅典エセニス

創建ノ如キハ實ニ三千四百餘年前ニ在トス後三

四百年ヲ経各部次第ニ繁衍ニ趣キ域内數多ノ邦

國ニ分レ略聯邦ノ狀ヲ為リ就中亞アケカ的カ加其都雅其都典即拉ラ

哥ユ尼ニ巴其都達則斯ス等ハ殊ニ其盛ナル者ナリ其間文武

ノ俊傑并出テ諸學術ノ精ヲ競ヒ之ヲ不朽ニ垂レ

テ萬世ノ軌範ト為セシ如キ實ニ方今歐洲開化ノ

本源ト稱スベレ蓋ニ千三百餘年前ヲ以テ其最盛

ノ時ト号ス次テ北ニ隣レタル馬マ基セド頓ニヤ國今土耳其

域内ニ在

ノ勢盛大ニ趣キ聯邦盡ク之ニ服從ス尔後亞アレキ歷サ山

大王ドル位ニ登ルニ至リ馬基頓大ニ亞細亞亞非利加

ノ地ヲ征伏シテ威名ヲ宇内ニ轟セリ其卒スルニ

及前至三大ノ版圖忽チ分裂レテ大ニ紛擾ヲ生

ジ此國亦隨テ衰フ次テ羅馬ノ四隣ヲ蠶食スルニ

當リ二千十七年前遂ニ其領地ニ歸シ各邦皆亡ヅ

降テ大遷徙ノ頃ニ至リ數種ノ野民ニ侵掠セラレ

各府縣燒土ト為リテ國勢益衰頽ス後威エニ內レバ薩ノ威

ナルニ及ビ久ク其領地ニ歸セシガ土耳其トルケノ西侵

スルニ當リ四百五十年前ヨリ次第ニ其攻畧ヲ

被リ全國終ニ併吞セラレ數百年間其苛政ニ困苦

セシガ國民之ニ堪ヘス屢動揺スレド皆威力ニ壓  
 セラレ却テ其殘酷ヲ極ハメレカバ國內益之ヲ怨  
 望シ五十餘年前ヨリ相結ンテ獨立ヲ謀リ遂ニ兵  
 ヲ舉テ反シ死カヲ盡シテ大ニ土耳其ニ抗スト雖  
 モ衆寡敵セズ亦殆レト鎮壓セラレントス然ニ英  
 佛魯等ノ列國兵ヲ出シテ之ヲ援ケ拿破里拿ニ於  
 テ大ニ土耳其ノ海軍ヲ破リ因テ漸ク獨立ヲ称ス  
 ニ九當初「カポジストリヤ」大頭領ニ任ゼレガ更ニ  
 巴威里ノ公族阿多一世ヲ迎テ君トシ初メテ王國  
 ト號スニ然ニ人和ヲ失ヒ終ニ内訌ヲ生シ位ヲ  
 廢セラレ新ニ噍國ノ公子若耳治一世ヲ迎ヘ立ツ

ニ至ル<sup>十八</sup>今王即是ナリ蓋政令猶善ヲ盡サハル  
 アリテ黨與互ニ相競ト民心未ダ平穩ニ歸スル能  
 ハズト云フ

土耳其附羅馬尼亞 塞爾維

土耳其又阿多曼國ト名ク本亞細亞ノ西部ヨリ起リ五  
百餘年前遂ニ歐洲ニ侵入メ國ヲ建ツ故ニ此洲内ヲ以  
テ本部ト為スト雖モ其民種、政制、教法、風俗等自他ノ各  
邦ト殊異ナリ其領地三洲歐羅巴亞細亞亞非利加ニ跨リ幅負三十  
餘万方里人口三千五百三十万有リト称ス然レト各部  
皆副王ヲ封シ之ヲ分轄セシメ其權力有ル者ハ幾ト獨  
立ニ均ク或ハ本府ノ命ヲ奉ゼサルモノ有リ故ニ此國  
ノ現ニ領スル所其區域甚タ不明ナラズトス○亞細亞  
ノ領地ノ如キハ初篇三卷ヲ合只絶ニ江河ニ均キ海峡  
ヲ隔テ、相接近シ固リ此國ニ在テハ其區別無ルベシ

東京書林 英蘭堂 島村利助藏板

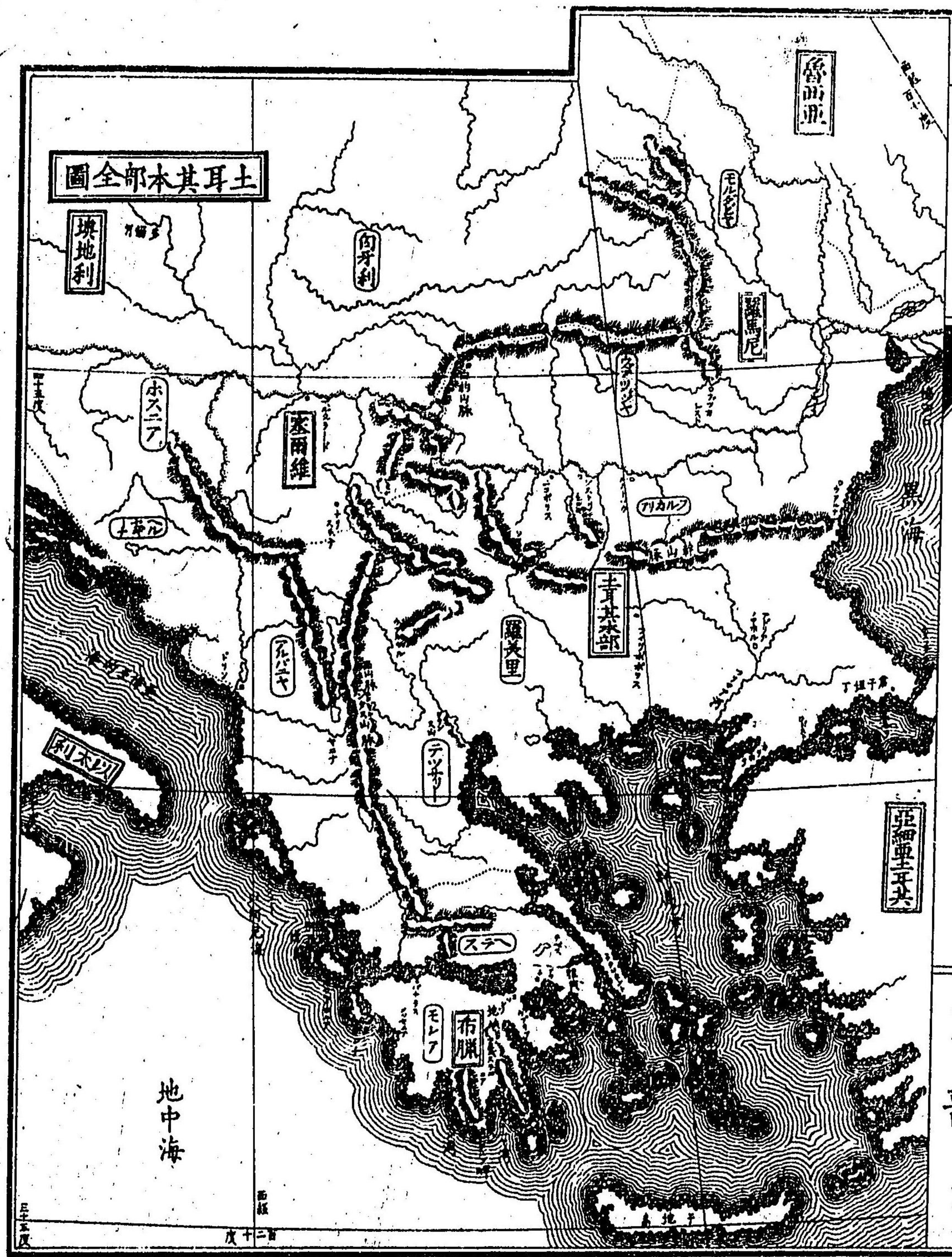

ト雖モ既ニ他洲ニ係ルヲ以テ之ヲ前篇ニ載ス故ニ此  
 篇專ラ歐洲ニ在ル本部ノミヲ記載ス下ニ國內境界等  
 部ノミ  
 ○歐洲ノ領地ハ一ニ歐部土耳其ト名ク其京城  
 ノ地ナルヲ以テ常ニ之ヲ本部ト稱ス  
 國ノ北部ニ羅馬尼亞塞爾維ノ兩公國アリ舊モト此國ノ數州  
 ニ係リレガ近來ニ至リ獨立ノ狀ヲ為シ別ニ君主ヲ立  
 テ政制ヲ異ニス故ニ宜ク別部ト為スモ可ナリ然レモ  
 毎歲貢ヲ納レ且事有ニ臨ミ兵卒ヲ出スヲ以テ稍屬國  
 タルヲ免ズ故ニ普通ノ地誌此國ノ域内ニ編入セルモ  
 ノ多シ此篇又之ニ從ヒ下ニ附記スト雖モ幅員人口等  
 ハ之ヲ區別ス

疆界ハ北ノ方埃國及ビ羅塞西兩國ニ接シ東ハ黑海ニ  
 面レ西ハ亞得亞的海一臨シ南ハ希臘ニ連リ直ニ群島  
 海ヨリ他大尼里峽馬馬拉海ヲ帶ビテ近ク小亞細亞ニ  
 對ス其幅員二万二千六十方里餘ニ人口一千百五十  
 七萬五千餘有リ城内ヲ大小七部ニ區別ス即羅美里布  
 加利阿百尼德沙利黑西鄂波斯尼蒙的尼是ナリ此中州郡ノ區  
 分アリ然レテ屢就中羅美里ヲ以テ最大トス○又上古  
 變更ノ一定セズ希臘ノ東北ニ隣シタル馬基頓國ノ如キ今ノ德沙利及  
 ビ羅美里ノ一部ヲ云フ  
 地勢山嶽併列シテ中央ハ高原ニ屬シ海岸ハ平坦ノ地  
 多ク北部多惱河ノ近傍ハ珠ニ低平ノ原野多シ○山脈

ノ最モ大ナルモノ之ヲ三派ニ別ツ其一西山脈ト名ケ  
 羅美里ノ西ヨリ南ニ連リ直ニ希臘ノ地ニ入ル就中ヲ  
 リンフス峯ノ如キハ直立九百七十五丈ニ達シテ山頂  
 雪際ニ聳ニ國內第一ノ高峯ナリ其二巴幹山脈ト名ケ  
 羅美里ト布加列ノ間ニ連亘シテ其高峯九百六十餘丈  
 ニ達ス其三埃國加白的山脈ノ東派ニノ塞爾維ノ中ニ  
 連亘シ域内ニ於テハ更ニ高峯ヲ為スモノアラズ○江  
 河ハ多惱下流ノ北界ヲ過ルモノヲ以テ頗大ナリトス  
 其他馬黎薩「ワルダ」ドリン「サレム」グリヤ等有リ○氣  
 候ハ海岸ノ地夏月頗暖熱烈シク冬月ハ雪霰數降リテ  
 國都ノ近傍ノ如キハ寒溫著ルク變更シ一夜ノ間或ハ



三十度ノ昇降ヲ為スニ至ル又山間ノ地ハ寒氣意外ニ烈ク殊ニ北部ハ東北ノ風強クノ氷雪永ク消セス土人橈車ヲ用フ阿百尼アルバニヤハ山脈東北ヲ障ルガ故ニ氣候大ニ溫和ニ属スレバ數地震ノ患アリ○産物ハ穀類木綿蚕繅刺繡等ヲ主トス土地槩豊饒ニシテ其他産出多シト雖モ國民力ヲ製造開墾ニ用ルル少ク田園荒蕪ノ村落到ル處寥々タリ蓋以テ人民ノ怠惰ナルト政令ノ宜キヲ得ザルトヲ徴スルニ足ル礦産ハ鉛鉄ヲ主トシ銀少許ヲ出ス域内石炭ヲ産スル至ツテ稀ナルヲ以テ皆他邦ヨリ之ヲ輸入ス人種ハ蒙古高加索兩種ニ属ス就中土耳其人ト名クルモノヲ主トシ其他希臘人亞美尼人猶太人斯拉窩尼人

等ナリ元來土耳其人ト称スルハ韃靼種遊牧ノ野民ニシテ耳機斯丹トルコ都魯機也トルコ等ト称スルモ亦其源ヲ同クス次第ニ他種ト混セルモノ多シ今其血統ノ混ゼサルモノヲ算スルニ槩百五十餘萬有リトス皆都會ノ地及ビ羅美里阿百尼等ノ部内ニ多シ又希臘人ハ殊ニ南部ニ許多ナリ○教法ハ回教ヲ以テ國教トシ土耳其人種ノ民皆之ヲ奉ス其他ハ槩希臘教ヲ用フ政體ハ若主權治ニノ固ヨリ議院ノ設ケ無ク國民自主ノ權ヲ有セザルヲ以テ君主ノ威令已ニ限制スル所アラズ其政法皆回教ノ祖摩哈麥ノ教ニ基キ可蘭經及ヒマルテカト名クル國法ニ則レリ又支丹キリストソリマニ二世

ノ定タル法律有リ都テ舊例ニ因襲ノ政令ヲ行フト雖  
モ君意ニ從テ或ハ之ヲ變スルヲ得○政制ハ二人ノ元  
老ヲ置テ諸局ヲ總裁シ萬機ヲ主司セシム即チ其一ヲ  
大<sup>ク</sup>タル<sup>ク</sup>エルト称レ九局ノ宰相ヲ總督シテ政務ノ長官  
タリ其二ヲ<sup>ク</sup>ヒイクルイスラ<sup>ム</sup>ト名ケ都テ國教ヲ主司  
ス○國君ヲ<sup>ニ</sup>支丹<sup>ト</sup>称ス<sup>猶帝王ト曰然レ</sup>國人直ニ之ヲ  
呼フヲ諱ンテ毎ニ門<sup>ト</sup>称ス<sup>猶禁闈ト曰</sup>  
教化ハ全國ヲ概スルニ至<sup>テ</sup>淺ク近來迄諸學校皆僧官  
ノ所轄ニ係リ可蘭及<sup>ビ</sup>マルテカ<sup>ノ</sup>教書ヲ讀シムルニ  
過ギザリシガ廿六年前ニ於テ稍ク學制ヲ變シ國都ノ  
如キ大學校ヲ設置スルニ至ル然ルニ輓近又改革ヲ加

其地志略 卷之六

ハ國內ノ學校ヲ五等ニ分<sup>ナ</sup>チ其第二ノ學校ニ於テハ理  
料法料佛語等ヲ教授レ第一ノ學校<sup>即大</sup>ニ於テハ更ニ  
高等ノ諸科ヲ講習セシム

陸軍ハ本國ノ兵十七万ノ外<sup>此内常備兵</sup>別ニ遊軍十四

万許有リ其他羅馬尼塞爾維埃及等ヨリ事アルニ臨

出ス所ノ貢兵合テ七万八千有リ<sup>但其數一定セズ本</sup>

國ト戰爭ノ片出<sup>之ヲ</sup>總計スルニ四十五万九千餘トス

○海軍ハ近頃魯國ト戰爭ノ片<sup>シ</sup>ノ<sup>レ</sup>ニ於テ船艦全ク

燒盡セラレシ後新ニ創立スル所ニシテ其船數百六十

三艘内鐵甲船十三艘有リ聚<sup>テ</sup>皆英佛兩國ニ於テ構造セ

ルモノナリ

其地志略 卷之六

此國歐洲ニ在テ他ノ諸邦ト百物其情態ヲ異ニスル  
 己ニ前ニモ論スルカ如ク衣服飲食家屋寺院等ニ至ル  
 迄觸目スル所皆意表ニ出ヅ凡テ回教ノ國民ハ身ニ寬  
 衣ヲ著レ頭ニ紅帽ヲ被リ或ハ纏フニ布ヲ以テス婦人  
 ハ外被ヲ垂レ敢テ面ヲ見ハスカマキ無レ風俗恭敬ヲ主ト  
 ヲ細禮ノ末ニ拘守レ上下ノ分至テ嚴ナリ殊ニ婦人ヲ  
 蔑如スルマシ甚タシク國民一人ニノ數婦ヲ娶ルヲ常トス  
 故ニ稍富者ハ妻妾數十人ニ下ラス支丹シタンノ後宮ノ如キ  
 其夥レキシヲ推テ知ルベシ且奴隸ヌレクヲ販賣スルノ風アル  
 ヲ以テ妾婢ノ賣買并ニ感ニメ多ク他邦ヨリ之ヲ贖ト入ル  
 甲カ如シ土人ノ如キ骨格正シクソシ吉米秀麗ノ誉アル種族  
 ナルヲ以テ之ヲ贖ト者多シ是又人種混交ヲ生スルノ一



土耳其人風俗 但支丹後

端ナ

國內都會ノ地人口二萬以上ニ至ルモノ二十ニ最繁盛ナルモノ羅美里ノ中ニ多シ○京城ヲ君士坦丁ト名クボスボラス海峡ニ濱シ小亞細亞ニ接ス北緯四十一度西經百十度四十六分人口五十五萬餘アリテ歐洲第三ノ大都會ナリ地形三稜ヲ為シ周回五里半ニ達ス三面皆海ヲ以テ環ラシ其北邊峽中ヨリ澳入スル所狹延ナル海灣ヲ金角港ト名ケ各國ノ商船常ニ輻輳ス海上ヨリ都城ヲ望ムキハ人家繁緑樹ト相參差シ且丘陵府ノ内外ニ起伏レテ寺院堂塔其頂ニ併列シ屋蓋皆圓形ニノ笠ノ如ク或ハ長キ尖塔林立シテ其狀竹筍ニ似リ又壯麗ナル支丹ノ宮

殿有リ高樓俊閣水邊ニ嵯峨タリ其光景全都宛然蜃氣樓ヲ現出スルガ如ク殊ニ言外ノ觀アリ然レテ府内ニ入リテ徘徊スル所ハ街衢迂曲レテ甚清潔ナラス人家槩木製塗壁ニノ實ニ遠望ノ觀ト異ナリ只ハサルト名クル市場百貨ヲ列レ殊ニ雜選ヲ極ム府下主眼ノ建築ハ支丹ノ宮殿ニノ之ヲセラグリヲト號ス又セラシ金角港ノ水面ニ突出レテ更ニ美景ヲ極ム周回遠ラスニ郭壁ヲ以テシ其中數多ノ宮殿堂塔庭園等ヲ設ク郭内ハ人口總テ一萬許皆支丹ニ奉事スルノ人ナリ宮殿ノ主ナル者ヲハレトト名ケ別ニ一區ヲ為シ別殿洞房其數ヲ知ラズ夥キ妃嬪妾御皆翠帳紅闥ノ中ニ鞠ハレ女

官闈人アリテ之ヲ分司シ宮内ノ秘ノ世ニ傳ヘス珠  
 ニ奢侈ヲ窮極スルノ一世界タリハ半前大半焼亡セシカ又新殿ヲ構造セリ  
 其他府内セシソノア及アシメツトノ堂宇及奕世支丹  
 ノ宗廟等最モ道美ニシテ金碧眼ヲ眩ス又數多ノ官局學  
 校書庫等頗ル壯麗ナル者アリ此府在昔久クビサンを  
 ムト称セシガ羅馬東西ニ分ルニ及ビコンスタンチン君子坦丁帝始ノ  
 テ都ヲ此地ニ移セルヲ以テ直ニ今名ヲ命ス次テ土耳  
 其ノ京城ト為ルニ及ビ國人「スタムブルト」称ス（）亞得  
 利安リアンハ國內第二ノ都府ニシテ人口十四万京城ノ西北五  
 十六里許ノ地ニ在リ宏麗ナル寺院到ル處ニ遍ク内地  
 ノ貿易盛ナリ此府薔薇ノ園林甚夥ク其花ヲ採テ精良

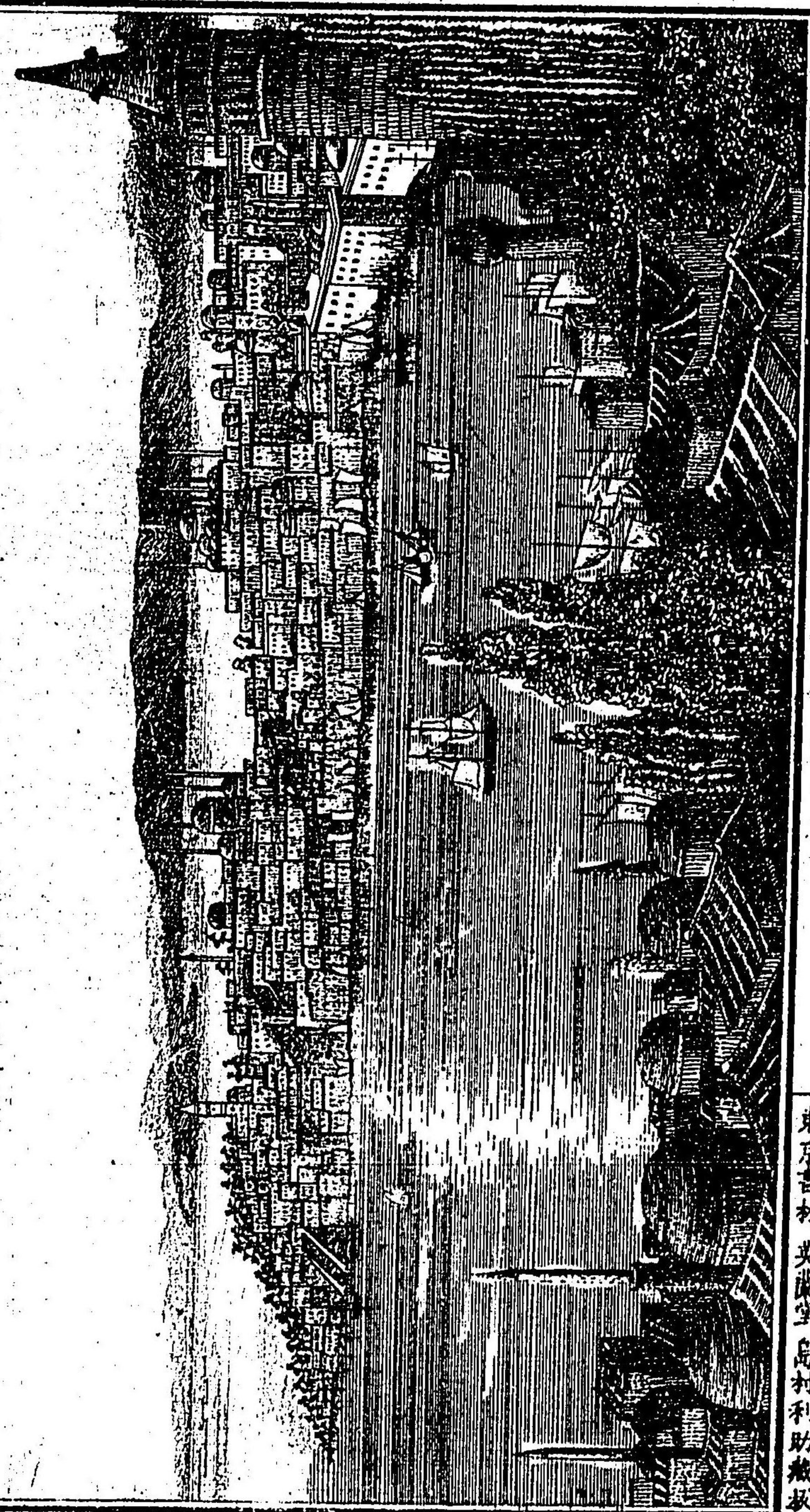

東京書林 英蘭堂 島村利助藏板

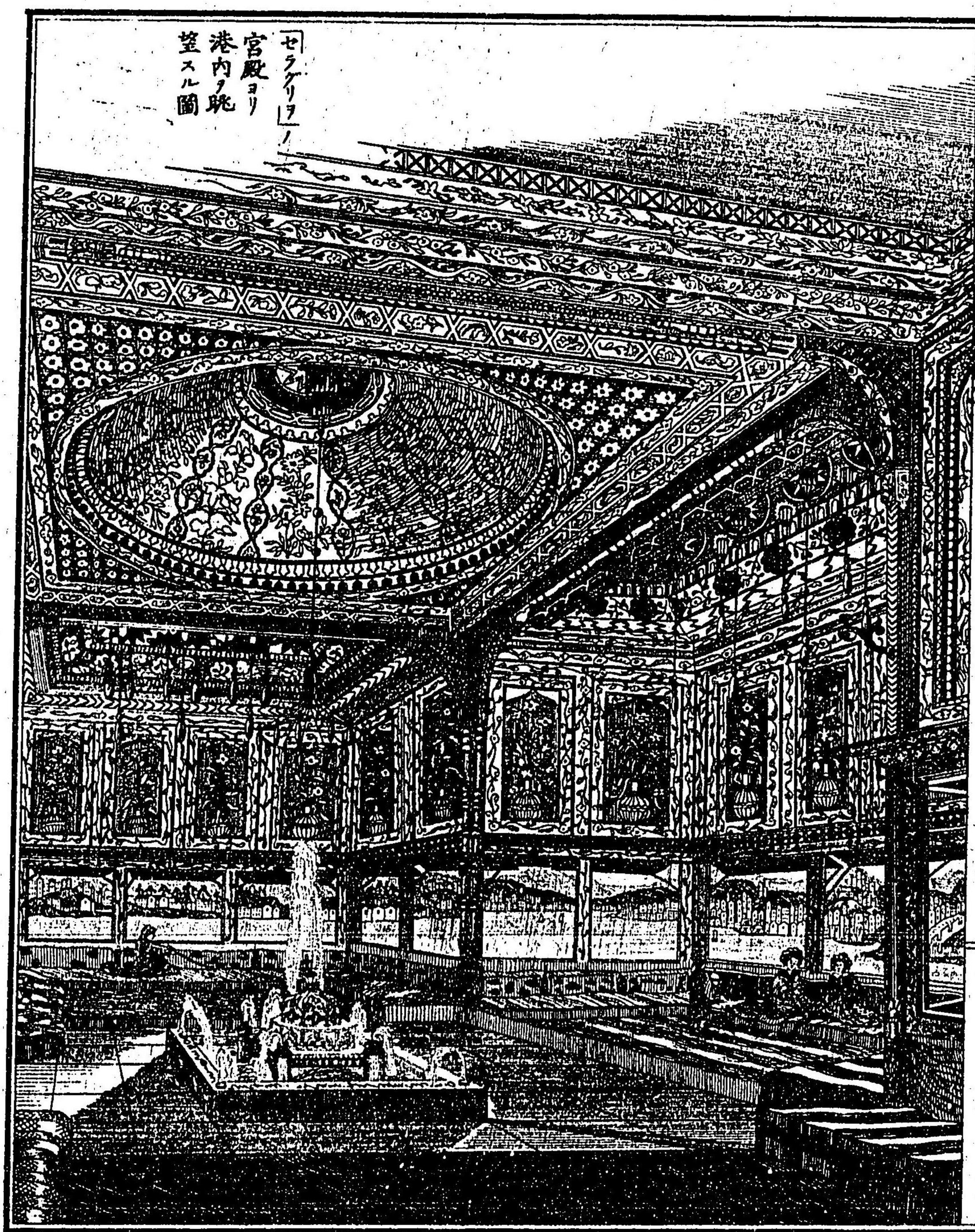

セラクリノ  
宮殿ヨリ  
港内ヲ眺  
望スル圖

ノ香油ヲ製ス最モ世ニ有名ナリ○其他サロニカ七口  
三「ガリポリ」人ロ「ロドスト」人ロ「ネリボ、ポリ」ス上等ノ府  
アリ

布加利ノ部内ニ於テハ「ソニア」人ロ「ルス」トク同上「スト」  
人ロ「ニコポリ」ス上等ヲ以テ主眼ノ都會トス○「阿百尼」  
ノ中「スクタリ」人ロ「ヤニ」ナ「万六千」ブリスレンド「人ロ」  
五等ノ都會アリ

沿海屬島多シ就中希臘ノ南海「クレ」島ヲ以テ最トス  
一ニ「干地島」ト称ス同名ノ都會有リ人ロ一其他多クハ  
亞細亞洲ノ部ニ属ス

○羅馬ニ  
羅馬ニ

南ハ多惱河ヲ限リ北ハ加白的山脈ヲ以テ埃國ニ接シ  
 東北魯國ニ境ノ本土耳其ノ内襪拉幾及摩拉達維ノ二  
 州ニ幅員七千六百七十方里人口三百八十六万五千  
 有リ十年前ヨリ二州合併メ獨立ノ狀ヲ為シ始テ公國  
 羅馬尼ト称ス蓋其國民上世以太利ヨリ移住シテ羅馬  
 人ノ字義ニ本キ自ラ「ルマニト」名クルヲ以テナリ故ニ  
 言語亦大半羅甸語ニ係ル此外斯拉裔人猶公國ト為  
 ルニ當リ歴山約翰一世初テ位ニ登リシガ六年ヲ經テ大  
 ニ内亂起リ遂ニ位ヲ黜ラレ千八百六十六國會ニ因テ更ニ日耳  
 曼ノ内何痕索勒尔昔麻認ノ公子ヲ迎ヘ立テ之ヲ「カ  
 ル一世ト称ス

政體ハ君民共治ニノ上下兩院ノ設ケ等都テ他邦ト異  
 ナルヲ無ク其民種風俗法制自ラ土耳其ト殊異ニノ又  
 其抑制ヲ受ケズ然レ歲々十六萬一千弗ノ貢ヲ納レ事  
 有ルニ臨ミテハ兵卒ヲ出スヲ免レス  
 地勢平坦ニノ森林鬱茂レ極ノテ豐饒ナル原野多レ然レ  
 村落荒敗シ道路蕪穢シテ農民最モ衰耗ノ氣象ヲ見  
 ハセリ○產物ハ多ク良材燕麥羊毛蠟等ヲ出ス  
 京城ヲ不加勒斯ト名ク多惱河北十六里ニ在リ人口十  
 二萬四千七百近隣主眼ノ都府ニノ貿易多ク寺觀六十  
 餘箇眺望甚美ナリ人家皆各廣キ庭園ヲ繞ラス然レ市  
 街ハ槩木製塗造ノ矮屋ニノ甚觀ルニ堪バ府名本國語  
ニテ逸樂郷

ノ義トス現ニ都人ノ遊蕩宴  
樂ニ耽ルヲ殊ニ甚ト云フ  
其他人口二萬以上ノ都會  
三箇アリ

○塞爾維

多惱河南ニ在リ直ニ埃國ト接ス幅員纔ニ二千百十方  
里餘人口百十萬八千ニ過ズ但五十六年前ヨリ半獨立  
ヲ為シ此國ノ貴族「ト」ロ多ク位ニ即キ初テ公國ト  
稱シ相傳ヘテ今日ニ至ル○政體亦君民共治ニノ每歲  
本府ヘ十萬弗餘ノ貢ヲ納レ及兵卒ヲ供スルト前者ニ  
同レ人種ハ斯拉窩尼種ニ屬レ風俗固陋ニノ教化淺シ  
○首府ヲ「ベルグラ」ト稱ス人口二万五千アリ多惱河  
ニ臨ミ埃國ト貿易ヲ通ス其他「リスチナ」人口一ノ小

都會有リ

土耳其略史 元來韃靼内地ノ種族ニノ六百年前ニ

於テハ裏海カスピヤノ東邊ニ遊牧セル野民ナリレガ其首  
長部衆ヲ將キテ「セル」ク國王當時亞細亞ノ西部  
國ナニ奉事シ屢蒙古ト戦テ次第ニ邦土ヲ領シ後  
チ「セル」クノ版圖分裂スルニ至リ漸ク比耳西亞  
美尼等ノ一部ヲ併吞シ遂ニ稍ク獨立ノ勢ヲ為セ  
リ次テ阿多曼王ニ至リ千ニハ更ニ東羅馬ノ版圖  
ヲ蚕食シテ小亞細亞ヲ平定シ國勢益隆盛ニ趣キ  
始テ「セル」クノ位ニ登レリ故ニ國號ヲ阿多曼國「セル」ニ稱  
ス嗣子「アルカン」又兵ヲ出シテ四隣ヲ掠畧レ益版



圖ヲ擴ム且漸ク歐洲ヲ侵シガリボル等ノ地ヲ得  
 嗣デアム多ト一世ノ時更ニ東羅馬ノ領地ノ侵奪  
 シ遂ニ移ツテ亞得利安ニ都ス千三次デアバ牙屑一  
 世ニ至リ豪邁ノ資ヲ以テ益北伐ヲ專ニシ塞爾維  
 ワルシア等ヲ蚕食シテ匈牙利ヲ侵シニコポリス  
 ニ於テ大ニ日耳曼佛蘭西合從ノ兵ヲ破リ一時歐  
 洲ヲ震懼セシム此頃帖木兒韃靼ヨリ起リ亞細亞  
 ノ西部ヲ平定シテ更ニ此國ニ寇斯巴バ牙屑一世自  
 ラ大軍ヲ將キテ大ニ此トアンゴラノ地ニ會戦シ  
 終ニ帖木兒ノ為ニ擒ニセラル千四〇ニナリ初篇  
 是ニ因テ土耳其ノ勢一旦挫折シ人民大ニ動搖セ

レカ嗣子馬哈麥一世國勢ヲ挽回シ帖木兒久シカ  
 同二世ニ至リ終ニ君士但丁ヲ陷シ千四全ク東羅  
 馬ヲ亡ボシ移テ此レニ都ス次デ數代ノ支丹益四  
 隣ヲ攻畧シ希臘埃及等ノ如キモ其版圖ニ歸シ執  
 威日ヲ逐テ威ヲ極ム就中ソリマンニ世ノ如キハ  
 最有名ナル支丹ニメ千五即位嘗テ日耳曼ヲ侵シ各  
 國ノ強兵ヲ破リ匈牙利ヲ併吞シ前シテ埃都維也  
 納ヲ圍ムニ至ル又亞細亞亞非利加ノ各部ヲ平定  
 シテ更ニ廣大ノ版圖ヲ領シ概畧方今ノ屬地ヲ合  
 部ハ頓河ノ大ニ海軍ヲ振起シテ地中海ニ跋扈ス  
 且當時政令ヲ改革シ法律ヲ撰定シ益一世ヲ睥睨

セリ之ヲ此國至盛ノ時ト號ス後チソリマン二世  
 卒シ千五〇セリム二世立ツニ及ヒ更ニ各國ト烈シ  
 キ戦争ヲ為シ次デ數代ノ間、埃國、波蘭及ビ比耳西  
 等ト兵ヲ交ハ互ニ勝敗アリ、尔後國勢漸ク振ハス  
 尋テ匈牙利ノ地ヲ失ヒ又魯西亞ノ盛ナルニ當リ  
 數十年間之ト交戦シテ數敗績シ終ニ地ヲ割キ和  
 議ヲ講ス「ニステル河ノ近傍當又希臘ノ民兵ヲ舉  
 テ獨立スルニ當リ魯西亞ノ大軍巴干バルカンヲ越テ國都  
 ニ逼ルニ及ヒ之ヲ拒ク能ハス再ヒ地ヲ割テ和ヲ  
 納ル此ニ於テ國勢益衰へ内亂絶ニス各部ノ副王  
 半バ獨立ノ狀ヲ為シテ多クハ文冊ノ命ヲ奉セス

珠ニ埃及ノ副王ノ如キ兵力ヲ擁シテ此國ニ抗敵  
 スルニ至ル又塞爾維羅馬尼セルヒヤ、ルマニヤノ如キ亦自ラ君主ヲ  
 立テ敢テ本府ノ羈縻ヲ受ズ又廿年前ヨリ新タニ  
 魯西亞ト釁ヲ生ジ戦争ニ及ビシガ千八五各國魯  
 西亞ノ日ニ盛大ナルヲ忌ミ珠ニ英佛ノ兩國此國  
 ヲ援ケ連年幾里麼キリマノ大戦争アリテ終ニ和議ヲ講  
 ジ多惱河北ノ侵地ヲ魯國ヨリ復サシム又今代ノ  
 文冊ハ「ゲズルアシスト名ケ千ハ六即位以來精  
 ヲ勵シ政令ヲ改革シ漸ク頽勢ヲ挽回セント欲ス  
 ト雖モ既ニ君主專治ノ政ヲ改ムル能ハズ亦安ン  
 ズ民ノ自主自立タルヲ望ム可ンヤ

輿地誌略卷七終

明治十二年二月四日 翻刻御届濟

翻刻出版

英蘭堂

島村利助

東京府平民

府下日本橋區馬喰町  
貳丁目五番地

同

支店

同京橋區鎗屋町  
十一番地

定價三錢

