

禮記

禮記

儀禮

士冠禮第一

士昏禮第二

士相見禮第三

鄉飲酒禮第四

鄉射禮第五

燕禮第六

大射儀第七

聘禮第八

公食大夫禮第九

禮記

禮記

禮記

溫故堂

禮記

	
架號	004375
類號	
冊別	
全書	三三

CENTRAL LIBRARY TAIWAN

親禮第十

喪服第十一

士喪禮第十二

既夕禮第十三

士虞禮第十四

特牲饋食禮第十五

少牢饋食禮第十六

有司徹第十七

篇目錄

儀禮卷第一

士冠禮第一

禮記卷第一
士冠禮第一

應桂樓
所藏

士冠禮筮于廟門主人玄冠朝服緇帶素鞶即位于門東西面有司如主人服即位于西方東面北上筮與席所卦者具饌于西塾布席于門中闈西闕外西面筮人執筮抽上韜兼執之進受命於主人宰自右少退贊命筮人許諾右還即席坐西面卦者在左卒筮書卦執以示主人主人受眎反之筮人還東面旅占卒進告吉若不吉則筮遠日如初儀徹筮席宗人告事畢主人戒賓賓禮辭許主人再拜賓各拜主人

親禮第十

喪服第十

士喪禮第十二

既夕禮第十三

士虞禮第十四

特牲饋食禮第十五

少牢饋食禮第十六

有司徹第十七

篇目錄

儀禮卷第一

士冠禮第一

士冠禮筮于廟門主人玄冠朝服緇帶素鞶即位于

門東西面有司如主人服即位于西方東面北上筮

與席所卦者具饌于西塾布席于門中闈西闕外西

面筮人執筮抽上韜兼執之進受命於主人宰自右

少退贊命筮人許諾右還即席坐西面卦者在左卒

筮書卦執以示主人主人受眎反之筮人還東面旅

占卒進告吉若不吉則筮遠日如初儀徹筮席宗人

告事畢主人戒賓賓禮辭許主人再拜賓各拜主人

禮記卷第一

士冠禮第一

士冠禮第一

應桂講

所藏

退賓拜送前期三日筮賓如求日之儀乃宿賓賓如
主人服出門左西面再拜主人東面答拜乃宿賓賓
許主人再拜賓答拜主人退賓拜送宿贊冠者一人
亦如之殿明夕為期于廟門之外主人立于門東兄
弟在其南少退西面北上有司皆知宿服立于西方
東面北上擯者請期宰告曰質明行事告兄弟及有
司告事畢擯者告期于賓之家夙興設洗直于東榮
南北以堂深水在洗東陳服于房中西壩下東領北
上爵弁服纁裳純衣緇帶韎給皮弁服素積緇帶素
鞞玄端玄裳黃裳雜裳可也緇帶爵弁緇布冠缺項

弁一併歸

青組纓屬于袂緇纒廣終幅長六尺皮弁并爵弁并
緇組紵纁邊同篋櫛實于篋蒲筵三在南側尊一纒
醴在服北有篋實勺解角柳脯醢南上爵弁皮弁緇
布冠各一篋執以待于西壩南南面東上賓升則東
面主人玄端爵紳立于阼階下直東序西面兄弟車
衿玄立于洗東西面北上擯者玄端負東塾將冠者
采衣紵在房中南面賓如主人服贊者玄端從之立
于外門之外擯者告主人迎出門左西面再拜賓答
拜主人揖贊者與賓揖先入每曲揖至于廟門揖入
三揖至于階三讓主人升立于序端西面賓西序東

禮記卷之五十一 大司馬 大司馬 大司馬

面贊者盥于洗西升立于房中西面南上主人之贊者筵于東序少北西面將冠者出房南面贊者奠纒并櫛于筵南端賓揖將冠者將冠者即筵坐贊者坐櫛設纒賓降主人降賓辭主人對賓盥卒壹揖壹讓升主人升復初位賓筵前坐正纒興降西階一等執冠者升一等東面授賓賓右手執項左手執前進容乃祝坐如初乃冠興復位贊者卒冠者與賓揖之適房服玄端爵禪出房南面賓揖之即筵坐櫛設并賓盥正纒如初降二等受皮弁右執項左執前進祝加之如初復位贊者卒紱興賓揖之適房服素積素禪

容出房南面賓降三等受爵弁加之服纒裳屨
他如加皮弁之儀撤皮弁冠櫛筵入于房筵于少西
南面贊者洗于房中側酌醴加柶覆之而葉賓揖冠
者就筵筵西南面賓受醴于戶東加柶面枋筵前北
面冠者筵西拜受禪賓東面答拜薦脯醢冠者即筵
坐左執禪右祭脯醢以柶祭醴三興筵末坐啐醴建
柶興降筵坐奠禪拜執禪興賓答拜冠者奠禪于薦
東降筵北面坐取脯降自西階適東壁北面見于母
母拜受子拜送母又拜賓降直西序東面主人降復
初位冠者立于西階東南面賓字之冠者對賓出主

人送于朝門外請醴賓禮辭許賓就次冠者見於
兄弟兄弟再拜冠者答拜見贊者西面拜亦如之入
見姑姊如見母乃易服服玄冠玄端爵韋鞶見于
君遂以鞶見於鄉大夫鄉先生乃醴賓以壹獻之禮
主人酬賓束帛健皮贊者皆與贊冠者為介賓出主
入送于外門外再拜歸賓俎若不醴則醴用酒尊于
房之之間兩甌有禁玄酒在西加勺南拭洗有籃在
西南順始加醴用脯醢賓降取爵于篚辭降如初卒
洗升酌冠者拜受賓答拜如初冠者升筵坐左執爵
右祭脯醢祭酒與筵末坐啐酒降筵拜賓答拜冠者

奠爵于薦南立于筵西撤薦爵筵尊不撤加皮弁如
初儀再醴再酒其他皆如初加爵弁如初儀三醴有
乾肉折俎齊之其他如初北面取脯見于母若殺則
特豚載合升離肺實于鼎設扃鼎始醴如初再醴兩
豆葵漚羸醢兩邊栗脯三醴攝酒如再醴加俎齊之
皆如初齊肺卒醴取邊脯以降如初若孤子則父兄
戒伯冠之日主人紉而迎賓拜揖讓立于序端皆如
冠主禮於阼凡拜北面于阼階上賓亦北面于西階
上答拜若殺則舉鼎陳于門外直東塾北面若庶子
則冠于房外南面遂醴焉冠者母不在則使人受脯

于西階下。我賓曰：某有子，某將加布於其首，願吾子之教之也。賓對曰：某不敏，恐不能共事，以病吾子，敢辭。主人曰：某猶願吾子之終教之也。賓對曰：吾子重有命，某敢不從。賓曰：某將加布於某之首，吾子將禮之。敢宿賓對曰：某敢不夙興，始加祝曰：令月吉日，始加元服，棄爾幼志，順爾成德，壽考惟祺，介爾景福。再加曰：吉月令辰，乃申爾服，敬爾威儀，淑慎爾德，眉壽萬年，永受胡福。三加曰：以歲之正，以月之令，咸加爾服，兄弟具在，以成厥德，黃耇無疆，受天之慶。醴辭曰：甘醴惟厚，嘉薦令芳，拜受祭之，以定爾祥。承天之休。

壽考不忘，醴辭曰：旨酒既清，嘉薦宜時，始加元服，兄弟具來，孝友時格，永乃保之。再醴曰：旨酒既清，嘉薦伊脯，乃申爾服，禮儀有序，祭此嘉爵，承天之祐。三醴曰：旨酒令芳，嘉薦宜時，有楚咸加，爾服肴升，折俎承天之慶，受福無疆。字辭曰：禮儀既備，令月吉日，昭告爾字，爰字孔嘉，髦士攸宜，宜之于假，永受保之。曰：伯某甫，仲叔季昧，其所當履，履用章，又端黑履，青約纁，純純，博寸，素積白纁，以魁柎之，纁約纁純純，博寸，爵弁纁，纁纁約纁純純，博寸，冬皮履可也，不履纁纁，記冠義，始加纁布之冠也，大古冠布，齊則纁之，其纁也，孔子

氏

曰吾未之聞也冠而敝之可也適子冠於昨以者代也醮於客位加有成也三加彌尊諭其志也冠而字之敬其名也委貌周道也章甫殷道也毋追夏后字之道也周弁殷皞夏收三王共皮弁素積無大夫冠禮而有其昏禮古者五十而后爵何大夫冠禮之有公侯之有冠禮也夏之末造也天子之元子猶士也天下無生而貴者也繼世以立諸侯象賢也以官爵人德之殺也死而謚今也古者生無爵死無謚

儀禮卷第一

儀禮卷第一
士昏禮第二



昏禮下達納采用雁主人進于戶西西上右几使者文端不擯者出請事入告主人如賓服迎於門外再拜賓不答拜揖入至于室門揖入三揖至于階三讓主人以賓升西面賓升西階當門東面致命主人阼階上北面再拜授于楹間南面賓降出主人降授老雁擯者出請賓執雁請問名主人許賓入授如初禮擯者出請賓告事畢入告出請禮賓賓禮辭許主人徹几改筵東上側再執醴于房中主人迎賓于廟門

氏

曰吾未之聞也冠而敝之可也適子冠於昨以者代也醮於客位加有成也三加彌尊諭其志也冠而字之敬其名也委貌周道也章甫殷道也毋追夏后字之道也周弁殷皞夏收三王共皮弁素積無大夫冠禮而有其昏禮古者五十而后爵何大夫冠禮之有公侯之有冠禮也夏之末造也天子之元子猶士也天下無生而貴者也繼世以立諸侯象賢也以官爵人德之殺也死而謚今也古者生無爵死無謚

儀禮卷第一

儀禮卷第一
士昏禮第二



昏禮下達納采用鴛主人進于戶西西上右几使者文端不墮者出請事入告主人如賓服迎於門外再拜賓不答拜揖入至于室門揖入三揖至于階三讓主人以賓升西面賓升西階當門東面致命主人阼階上北面再拜授于楹間南面賓降出主人降授老嫗攬者出請賓告事畢入告出請禮賓賓禮辭許主人徹几改筵東上側再跪醴于房中主人迎賓于廟門

外揖讓如初升主人北面再拜賓西階上北面各拜
主人拂几授校拜送賓以几辟北面設于坐左之西
階上答拜賓者酌醴加用柶面棄出于房主人受醴
而枋筵前西北面賓拜受醴後出主人阼階上拜送
賓者薦脯醢賓即筵坐左執饗祭脯醢以柶祭醴三
西階上北面坐啐醴建柶與坐奠饗遂拜主人答拜
賓即筵奠于薦左降筵北面坐取脯主人辭賓降授
人脯出主人送于門外再拜納吉用薦如納采禮納
徵玄纁束帛儷皮如納吉禮請期用薦主人辭賓許
告期如納徵禮期初昏陳二鼎于寢門外東方北面

北上其贊特豚合升去蹄舉肺脊二祭肺二魚十有
四腊一純醢不升皆餗設高鼎設洗於阼階東南饌
于房中醢醬二豆菹醢四豆兼中黍稷四敦皆益
大羹湑在饗尊于室中北墉下有禁玄酒在西綏器
加勺皆南枋尊于房左之東無玄酒篚在南實四爵
合盞主人爵弁纁裳緇衣從者畢玄端乘墨車從車
二乘執纛前馬婦車亦如之有棧至于門外主人筵
于戶西西上右几女次純衣纁袖立于房中南面姆
纁笄宵衣在其右女從者畢紵玄纁笄披纁黼在其
後主人玄端迎于門外西面再拜賓東面答拜主人

揖入賓執鴈從至于廟門揖入三揖至于階三讓主人升西面賓升北面奠鴈再拜稽首降出婦從降自西階主人不降送壻御婦車授綏姆辭不受婦乘以几姆加景乃驅御者代壻乘其車先俟于門外婦至主人揖婦以入及寢門揖入升自西階騰布席于奧夫入于室即席婦尊西南面媵御沃盥交贊者徹尊罍舉者盥出除罍舉鼎入陳于阼階南西北上匕俎從設北面載執而俟匕者逆退復位于門東北面西上贊者設醬于席前滷醢在其北俎入設于豆東魚次脂特于俎北贊設黍于醬東稷在其東設清于

醬南設對醬于東滷醢在其南北上設黍羊脂北其西稷設清于醬北御布對席贊啓會卻于敦南對敦于北贊告具揖婦即對筵皆坐皆祭祭薦黍稷肺贊爾黍授肺脊皆食以清醬皆祭舉食舉也三飯卒食贊洗爵酌醑主人主人拜受贊戶內北面各拜醑婦亦如之皆祭贊以肝從皆振祭臠肝皆實于豆豆卒爵皆拜贊各拜受爵再醑如初無從三醑用鬯亦如之贊洗爵酌于戶外尊入戶西北面奠爵拜皆各拜坐祭卒爵拜皆各拜與主人出婦讓位乃徹于房中如設于室尊否主人說服于房媵受婦說服于室御

受姆授巾御社于奧媵社良席在東皆有枕北止主
人入親說婦之纓燭出媵餼主人之餘御餼婦餘贊
酌外尊酌之媵侍于戶外呼則聞夙興婦沐浴纓筭
宵衣以俟見質明贊見婦于舅姑席于阼舅即席席
于房外南面姑即席婦執筭畫栗自門入升自西階
進拜奠于席舅坐撫之興各拜婦還又拜降階受筭
媵脩升進北面拜奠于席姑坐舉以興拜授人贊醴
婦席于戶牖間側尊醴于房中婦疑立于席西贊
肴酌醴加枹而枋出房席前北面婦東面拜受贊西
階上北面拜送婦又拜薦脯醢婦升席左執禪右祭

脯醢以枹祭醴三降席東面坐卒醴建枹興拜贊
拜婦又拜奠于薦東北面坐取脯降出授人于門外
舅姑入于室婦醴饋特豚合升側載無魚腊無稷並
南上其他如取女禮婦贊成祭卒食一醴無從席于
北墉下婦徹設席前如初西上婦餼舅辭易贊婦餼
姑之饌御贊祭豆黍肺舉肺脊乃食卒姑醴之婦拜
受姑拜送坐祭卒爵姑受奠之婦徹于房中媵御餼
姑酌雖無婦媵先於是與始餼之錯舅姑共饗婦
以一獻之禮舅洗于南洗姑洗于北洗奠酬舅姑先
降自西階婦降自阼階歸婦俎于婦氏人舅饗送者

以一獻之禮酬以束錦姑饗婦人送者酬以束錦若
異邦則贈丈夫送者以束錦若舅姑既沒則婦入三
月乃奠菜席于廟奧東面右几席于北方南面祝盥
婦盥于門外婦執芥菜祝帥婦以入祝告稱婦之姓
曰某氏來婦敢奠嘉菜于皇舅某子婦拜投地坐奠
菜于几東席上還又拜如初婦降堂取芥菜入祝曰
某氏來婦敢告于皇姑某氏奠菜于席如初禮婦出
祝闈滿戶老醴婦于房中南面如舅姑醴婦之禮毋
饗婦送者丈夫婦人如舅姑饗禮記士昏禮凡行事
必用昏昕受諸禰廟辭無不腆無辱誓不用死皮鼠

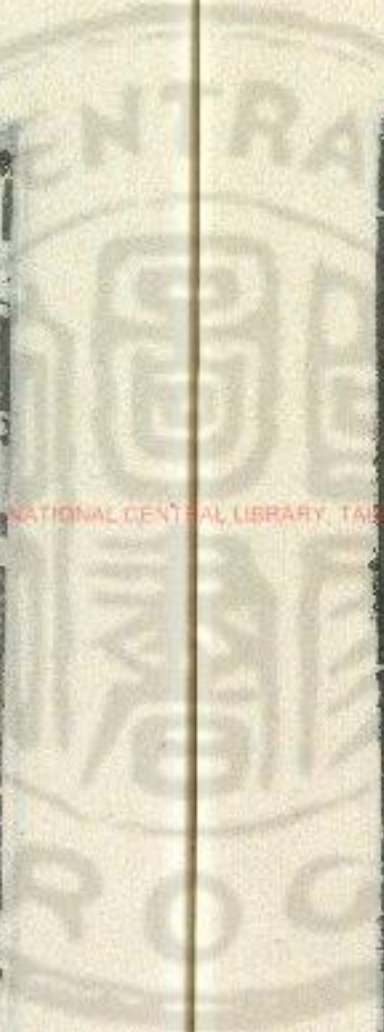

必可制腊必用鮮魚用鮓必殺全女子許嫁弄而醴
之禮享祖廟未與教于人會三月若祖廟已毀則教
于宗室問名主人受鴈還西面對賓受命乃降祭醴
始扱壹祭又扱用祭賓者取脯左奉之乃歸執以反
命納徵執皮攝之內文兼執足左首階入西上參分
庭一在南賓致命釋外足見文下人受鴈士受皮者
自東出于後自左受遂坐攝皮逆退適東壁父醴女
而俟迎者毋南面于房外女出于母左之西面戒之
必有正焉若衣若笄毋戒諸西階上不降婦秉以几
從者一人坐持几相將婦入寢門贊者徹尊養酌玄

酒三屬于奠，棄餘水于堂下，階間加勺，并緇被練裏，加于橋，奠於拜，宰徹，斧婦帶，饗饌于房，饗婦姑，薦焉，婦洗在北堂，立室東，應龍在東北，面盥，婦酢，更將，自薦，不敢辭，洗，奠降，則降于堂，不敢拜，洗，凡婦人相饗，無降，婦入三月，然後祭，行，庶婦則使人醮之，婦不饋，昏辭曰：「吾子有異，則室某也。」某有先人之禮，使其某也。請納采，對曰：「某之子，瘵，愚又弗能救，吾子命之。」某不敢辭，致命曰：「敢納采，問名曰：『某既受命，將加諸卜。』」敢請女為誰氏，對曰：「吾子有命，且以備數而擇之。」某不敢辭，醮曰：「子為事故，至於某之室，某有先人之禮。」

請禮從者對曰：「某既得將事矣，敢辭先人之禮，敢固以請。」某辭不得命，敢不從也。納吉曰：「吾子有貺命，某加諸卜。」占曰：「吉，使某也。」敢告對曰：「某之子不教，唯恐弗堪，子有吉，我與在某，不敢辭納徵。」曰：「吾子有嘉命，既室某也。」某有先人之禮，儷皮束帛，使某也。請納徵，致命曰：「某敢納徵。」對曰：「吾子順先典，既某重禮，某不敢辭，敢不承命。」請期曰：「吾子有賜命，某既申受命矣。」惟是三族之不虞，使某也。請吉日，對曰：「某既前受命矣。」惟命是聽，曰：「某命某聽命于吾子。」對曰：「某固惟命是聽。」使者曰：「某使其受命，吾子不許，某敢不告。」期曰：

其日對曰某敢不敬須凡使者歸及命曰某既得將
事矣敢以禮告主人曰聞命矣父醮子命之曰往迎
爾相承我宗事勗帥以敬先妣之嗣若則有常子曰
諾唯恐弗堪不敢忘命賓至擯者請對曰吾子命某
以茲初昏使其將請承命對曰某固敬具以須父送
女命之曰戒之敬之夙夜毋違命母施衿結帨曰勉
之夙夜無違宮事庶母及門內施盤申之以父
母之命命之曰敬恭聽宗爾父母之言夙夜無愆視
諸婦擊壻授綏姆辭曰未教不足與為禮也宗子無
父母命之親皆沒已躬命之支子則稱其宗弟稱其

兄若不親迎則婦入三月然後壻見曰某以得為外
昏姻請觀主人對曰某以得為外昏姻之數某之子
未得灌溉於祭祀是以未敢見今吾子厚請吾子之
就官某將走見對曰某以非他故不足以辱命請終
賜見對曰某得以為昏姻之故不敢固辭敢不從主
人出門左西面壻入門東面奠饗再拜出擯者以摯
出請受壻禮辭許受贊入主人再拜受壻再拜送出
見主婦主婦闔扉立于其內壻立于門外東面主婦
一拜壻壹再拜主婦又拜壻出主人請醴及揖讓入
醴以一獻之禮主婦薦奠酬無幣壻出主人送再拜

儀禮卷第二

儀禮卷第二
士相見禮第二

士相見之禮。摯冬用雉。夏用脯。左頭奉之曰某也。願見無由。遂某子以命。命某見。主人對曰某子命某見。吾子有辱。請吾子之就家也。某將走見。賓對曰某不足。以辱命。請終期。見主人對曰某不敢為儀。固請吾子之就家也。某將走見。賓對曰某不敢為儀。固以請。主人對曰某也。固辭不得。命將走見。聞吾子稱摯。敢辭。摯賓對曰某不以摯。不敢見。主人對曰某不足以習禮。敢固辭。賓對曰某也不依於摯。不敢見。固以請。

儀禮卷第二

儀禮卷第二
士相見禮第二

士相見之禮。摯冬用雉。夏用脯。左頭奉之曰某也。願見無由。遂某子以命。命某見。主人對曰某子命某見。吾子有辱。請吾子之就家也。某將走見。賓對曰某不足。以辱命。請終賜見。主人對曰某不敢為儀。固請吾子之就家也。某將走見。賓對曰某不敢為儀。固以請。主人對曰某也。固辭不得。命將走見。聞吾子稱摯。敢辭。摯賓對曰某不以摯不敢見。主人對曰某不足以習禮。敢固辭。賓對曰某也不依於摯。不敢見。固以請。

主人對曰某也固辭不得命敢不敬從出迎于門外
再拜賓各再拜主人揖入門右賓奉執事入門左主人
再拜受賓再拜送擊出主人請見賓反見退主人送
于門外再拜主人復見之以其擊曰曷者吾子辱使
某見請還擊於將命者主人對曰某也既得見矣敢
辭賓對曰某也非敢求見請還擊于將命者主人對
曰某也既得見矣敢固辭賓對曰某不敢以聞固以
請於將命者主人對曰某也固辭不得命敢不從賓
奉擊入主人再拜受賓再拜送擊出主人送于門外
再拜士見於大夫終辭其擊於其入也一拜其辱也

賓退送再拜若嘗為臣者則禮辭其擊曰某也辭不
得命不敢固辭賓入奠擊再拜主人答拜賓出使
擯者還其擊于門外曰某也使某還擊賓對曰某也
既得見矣敢辭擯者對曰某也命某莫非敢為儀也
敢以請賓對曰某也夫子之賤私不足以踐禮敢固
辭擯者對曰某也使某不敢為儀也固以請賓對曰
某固辭不得命敢不從再拜受下大夫相見以鴈節
之以布維之以素如執雉上大夫相見以羔節之以
布四維之結于面左頭如齋執之如士相見之禮焉
見于君執擊至下谷彌登庶人見於君不為容進退

走士大夫則奠饗再拜稽首君若壹拜若他邦之人
則僕擯者還其摯曰寡君使某還摯對曰君不肖
其辱臣臣不敢辭再拜稽首受凡燕見於君必辯君
之南面若不得則正方不疑君君在堂拜見無之階
辯君所在凡言非對也安而後傳言與君言言使臣
與大人言言事君與老者言言使弟子與幼者言言
孝弟于父兄與衆言言中心信慈祥與居官者言言忠
信凡與大人言始視面中視抱卒視面毋改最皆若
是若父則遊目毋上於面毋下於帶若不言立則視
足坐則視膝凡侍坐於君子君子欠伸問日之早晨

以食具告改居則請退可也夜侍坐問夜膳董請退
可也若君賜之食則君祭先飯徧嘗膳飲而俟君命
之食然後食若有將食者則俟君之食然後食若君
賜之爵則下席再拜稽首受爵升席祭卒爵而俟君
卒爵然後授虛爵退坐取纒隱辟而后屨君為之興
則曰君無為興臣不敢辭君若降送之則不敢顧辭
遂出大夫則辭退下比及門三辭若先生異爵者請
見之則辭辭不得命則曰某無以見辭不得命將走
見先見之非以君命使則不稱寡大夫士則曰寡君
之老凡執幣者不趨容彌蹙以為儀執玉者則惟舒

武舉前曳踵凡自稱於君士大夫則曰下臣宅者在邦則曰市井之臣在野則曰草茅之臣庶人則曰刺草之臣他國之人則曰外臣

儀禮卷第三

儀禮卷第四

鄉飲酒禮第四

鳥獸禮第五

鄉飲酒之禮主人就先生而謀賓介主人戒賓賓拜辱主人答拜乃請賓賓禮辭許主人再拜賓答拜主人退賓拜辱介亦如之乃席賓主人介衆賓之席皆不屬焉尊兩壺于房戶間斯禁有玄酒在西設篚于禁南東肆加二勺于兩壺設洗于阼階東南南北以堂深東西當東榮水在洗東篚在洗西南肆羹定主人速賓賓拜辱主人答拜還賓拜辱介亦如之賓及衆賓皆從之主人一相迎于門外再拜賓賓答拜拜

武舉前曳踵凡自稱於君士大夫則曰下臣宅者在邦則曰市井之臣在野則曰草茅之臣庶人則曰刺草之臣他國之人則曰外臣

儀禮卷第三

儀禮卷第四

鄉飲酒禮第四

鳥獸下卷第十

鄉飲酒之禮主人就先生而謀賓介主人戒賓賓拜辱主人答拜乃請賓賓禮辭許主人再拜賓答拜主人退賓拜辱介亦如之乃席賓主人介衆賓之席皆不屬焉尊兩壺于房戶間斯禁有玄酒在西設篚于禁南東肆加二勺于兩壺設洗于阼階東南南北以堂深東西當東榮水在洗東篚在洗西南肆羹定主人速賓賓拜辱主人答拜還賓拜辱介亦如之賓及衆賓皆從之主人一相迎于門外再拜賓賓答拜拜

介介答拜揖衆賓主人揖先入賓獻介入門左介獻
衆賓入衆賓皆入門左北上主人與賓三揖至于階
三讓主人升賓升主人阼階上當楣北面再拜賓西
階上當楣北面答拜主人坐取爵于篚降洗賓降主
人坐奠爵于階前辭賓對主人坐取爵興適洗南面
坐奠爵于篚下盥洗賓進東北面辭洗主人坐奠爵
于篚興對賓復位當西序東面主人坐取爵沃洗者
西北面卒洗主人壹揖壹讓升賓拜洗主人坐奠爵
遂拜降盥賓降主人辭賓對復位當西序卒盥揖讓
升賓西階上疑立主人坐取爵實之賓之席前西北

西獻賓賓西階上拜主人少退賓進受爵以復位
人阼階上拜送爵賓少退薦脯醢賓升席自西方乃
設折俎主人阼階東疑立賓坐左執爵祭脯醢奠爵
于薦西興右手取肺卻左手執本坐弗繚右絕末以
祭尚左手齊之興加于俎坐稅手遂祭酒興席主坐
啐酒降席坐奠爵拜告皆執爵興主人阼階上答拜
賓西階上北面坐卒爵興坐奠爵遂拜執爵興主人
阼階上答拜賓降洗主人降賓坐奠爵興辭主人對
賓坐取爵適洗南北面主人阼階東南面辭洗賓坐
奠爵于篚興對主人復阼階東西面賓東北面盥坐

取爵卒洗揖讓如初升主人拜洗賓各拜興降盥如
主人禮賓實爵主人之席前東南面酌主人主人阼
階上拜賓少退主人進受爵復位賓西階上拜送爵
薦脯醢主人升席自北方設折俎祭如賓禮不告旨
自席前適阼階上北面坐卒爵興坐奠爵遂拜執爵
興賓西階上答拜主人坐奠爵于序端阼階上北面
再拜崇酒實西階上答拜主人坐取解于篚降洗賓
降主人辭降賓不辭洗立當西序東面卒洗揖讓升
賓西階上疑立主人實解酬賓阼階上北面坐奠解
遂拜執解興賓西階上答拜坐祭遂飲卒解興坐奠

解遂拜執解興賓西階上答拜主人降洗賓降辭
獻禮升下拜洗賓西階上立主人實解賓之席前北
面賓西階上拜主人少退卒拜進坐奠解于薦西賓
辭坐取解復位主人阼階上拜送賓北面坐奠解于
薦東復位主人揖降賓降立于階西當序東面主人
以介揖讓升拜如賓禮主人坐取爵于東序端降洗
介降主人辭降介辭洗如賓禮升不拜洗介西階上
立主人實爵介之席前西南面獻介介西階上北面
拜主人少退介進北面受爵復位主人介右北面拜
送爵介少退主人立于西階東薦脯醢介升席自北

方設折俎祭如賓禮不啐肺不啐酒不告旨自南方
降席北面坐卒爵興坐奠爵遂拜執爵興主人介右
答拜介降洗主人復作階降辭如初卒洗主人盥介
揖讓升授主人爵于兩楹之間介西階上立主人實
爵辭于西階上介右坐奠爵遂拜執爵興介答拜主
人坐祭遂飲卒爵興坐奠爵遂拜執爵興介答拜主
人坐奠爵于西楹南介右再拜崇酒介答拜主人復
作階揖降介降立于賓南主人西南面三拜衆賓衆
賓皆答一拜主人揖升坐取爵于西楹下降洗升實
爵于西階上獻衆賓衆賓之長升拜受者三人主人

NATIONAL CENTRAL LIBRARY

拜送坐祭立飲不拜既爵授主人爵降復位衆賓
則不拜受爵坐祭立飲每一人獻則薦諸其席衆賓
辨有脯醢主人以爵降奠于篚揖讓升賓獻介升介
徹衆賓升衆賓序升即席一人洗升舉解于賓實解
西階上坐奠解遂拜執解興賓席末答拜坐祭遂飲
卒解興坐奠解遂拜執解興賓答拜降洗升實解立
于西階上賓拜進坐奠解于薦西賓辭坐受以興舉
解者西階上拜送賓坐奠解于其所舉解者降設席
于堂廉東上工四人二瑟必瑟先相者二人皆左何瑟
後首掩越內弦右手相正先升立于西階東工入

升自西階北面上相者東面坐遂授瑟乃降工歌鹿
鳴四牡皇皇者華卒歌主人獻工工左瑟一人不拜
不興受爵主人阼階上拜送爵薦脯醢使人相祭工
飲不拜既爵授主人爵衆工則不拜受爵祭飲辯有
脯醢不祭大師則為之洗賓介降主人辭降上不辭
洗笙入堂下磬南北面立樂南陔白華華黍主人獻之
于西階上一人拜就階不升堂受爵主人拜送爵階
前坐祭立飲不拜既爵升授主人爵衆坐則不拜受
爵坐祭立飲辯有脯醢不祭乃闕歌魚麗笙由庚歌
南有嘉魚笙崇丘歌南山有臺笙由儀乃合樂周南

關雎葛覃卷耳召南鵲巢采芣采蘋立告于樂正曰
正歌備樂正告于賓乃降主人降席自南方側降作
相為司正司正禮辭許諾主人拜司正答拜主人升
復席司正洗觶升自西階阼階上北面受命于主人
主人曰請安于賓司正告于賓賓禮辭許司正告于
主人主人阼階上再拜賓西階上答拜司正立于楹
間以相拜皆揖復席司正實觶降自西階階間北面
坐奠觶退共步立坐取觶不祭遂飲卒觶興坐奠觶
遂拜執觶與盥洗北面坐奠觶于其所退立于觶南
賓北面坐取俎西之觶阼階上北面酬主人主人降

席立于賓東賓坐奠禪遂拜執禪興主人荅拜不祭
立飲不拜卒禪不洗實禪東南面授主人主人阼階
上拜賓少退主人受禪賓拜送于主人之西賓揖復
席主人西階上酬介介降席自南方立于主人之西
曰賓酬主人之禮主人揖復席司正升相旅曰某子
受酬受酬者降席司正退立于序端東面受酬者自
介右衆受酬者受自左拜興飲皆如賓酬主人之禮
辭卒受者以解降坐奠于篚司正降復位使二人舉
禪于賓介洗升實禪于西階上皆坐奠禪遂拜執禪
興賓介席末荅拜皆坐祭遂飲卒禪興坐奠禪遂拜

執禪興賓介席末荅拜逆降洗升實禪皆立于西
上賓介皆拜皆進薦西奠之賓辭坐取禪以興介則
薦南奠之介坐受以興退皆拜送降賓介奠于其所
司正升自西階受命于主人主人曰請坐于賓賓辭
以俎主人請徹俎賓許司正降階前命弟子俟徹俎
司正升立于席端賓降席北面主人降席阼階上北
面介降席西階上北面尊者降席席東南面賓取俎
還授司正司正以降賓從之主人取俎還授弟子弟
子以降自西階主人降自阼階介取俎還授弟子弟
子以降介從之若有諸公大夫則使人受俎如賓禮

衆賓皆降說屨揖讓如初升坐乃羞無筭爵無筭樂
賓出奏陔主人送于門外再拜賓若有尊者諸公大
夫則既一人舉禪乃入席于賓東公三重大夫再重
公如大夫入主人降賓介降衆賓皆降復初位主人
迎揖讓升公升如賓禮辭一席使一人去之大夫則
如介禮有諸公則辭加席委于席端主人不徹無諸
公則大夫辭加席主人對不去加席明日賓腹鄉服
以拜賜主人如賓服以拜辱主人釋服乃息司正無
介不殺薦脯醢羞唯所有徹唯所欲以告于先生君
子可也賓介不與鄉樂唯欲記鄉朝服而謀賓介皆

便能不宿戒蒲筵緇布純尊絡罽賓至徹之其牲
也專于堂東北獻用爵其他用觶薦脯五挺橫祭于
其上出自左房俎由東壁自西階升賓俎脊脅有肺
主人俎脊脅肺介死脊脅肱肺皆維皆右體
進膳以爵拜者不徒作坐卒爵者拜既爵立卒爵者
不拜既爵凡奠者於左將舉於右衆賓之長一人辭
洗如賓禮立者東而北上若有北面者則東上樂正
与立者皆薦以薦凡卒爵三作而不徒爵樂作大夫
不入獻工与笙取爵于上篚既獻奠于下篚其笙則
獻諸西階上磬階間縮雷北面鼓之主人介凡升席

自北方降自南方司正既卒解而薦諸其位凡旅不
洗不洗者不祭既旅士不入徹俎賓介尊者之俎受
者以降遂出授從者主人之俎以東祭正命奏賓
出至于階陔作若有諸公則大夫於主人之北西面
主人之贊者西面北上不与無筭爵然後与

儀禮卷第四

儀禮卷第五

鄉射禮第五

鄉射之禮主人戒賓賓出迎再拜主人答再拜乃請
賓禮辭許主人再拜賓答再拜主人退賓送再拜無
介乃席賓南西東上衆賓之席繼而西席主人於阼
階上西面尊于賓席之東兩壺斯禁左玄酒皆加勺
篚在其南東肆設洗于阼階東南南北以堂深東西
當東滌水在洗東篚在洗西南肆縣于洗東北西面
乃張侯下綱不及地武不繫左下綱中掩束之之參
侯道居侯堂之一西五步羹定主人朝服乃速賓賓

自北方降自南方司正既卒解而薦諸其位凡旅不洗不洗者不祭既旅士不入徹俎賓介尊者之俎受者以降遂出授從者主人之俎以東祭正命奏賓出至于階陔作若有諸公則大夫於主人之北西面主人之贊者西面北上示與無筭爵然後與

儀禮卷第四

儀禮卷第五

鄉射禮第五

鄉射之禮主人戒賓賓出迎再拜主人答再拜乃請賓禮辭許主人再拜賓答再拜主人退賓送再拜無介乃席賓南西東上衆賓之席繼而西席主人於阼階上西面尊于賓席之東兩壺斯禁左玄酒皆加勺篚在其南東肆設洗于阼階東南南北以堂深東西當東滌水在洗東篚在洗西南肆縣于洗東北西面乃張侯下綱不及地武不繫左下綱中掩束之之參侯道居侯堂之一西五步羹定主人朝服乃速賓賓

朝服出迎再拜主人答再拜退賓送再拜賓及衆賓
遂從之及門主人一相出迎于門外再拜賓答再拜
揖衆賓主人以賓揖先入賓厭衆賓衆賓皆入門左
東面北上賓少進主人以賓三揖皆行及階三讓主
人升一等賓升主人阼階上當楣北面再拜賓西階
上當楣北面答再拜主人坐取爵于上篚以降賓降
主人阼階前西面坐奠爵與辭降賓對主人坐取爵
與適洗南面坐奠爵于篚下盥洗賓進東北面辭洗
主人坐奠爵于篚與對賓反位主人卒洗壹揖壹讓
以賓升賓西階上北面拜洗主人阼階上北面奠爵

遂答拜乃降賓降主人辭降賓對主人卒洗壹揖壹
讓升賓升西階上疑立主人坐取爵實之賓席之前
西北面獻賓賓西階上北面拜主人少退賓進受爵
于席前復位主人阼階上拜送爵賓少退薦脯醢賓
升席自西方乃設折俎主人阼階東疑立賓坐左執
爵右祭脯醢奠爵于薦西與取肺坐絕祭尚左手齊
之興加于俎坐執手執爵遂祭酒與席末坐啐酒降
席坐奠爵拜告旨執爵與主人阼階上答拜賓西階
上北面坐卒爵與坐奠爵遂拜執爵與主人阼階上
答拜賓以虛爵降主人降賓西階前東面坐奠爵與

辭降主人對賓坐取爵適洗北面坐奠爵于篚下與
盥洗主人阼階之東南面辭洗賓坐奠爵于篚與對
主人反位賓卒洗揖讓如初升主人拜洗賓答拜與
降盥如主人之禮賓升賓爵主人之席前東南面辭
主人主人阼階上拜賓少退主人進受爵後位賓西
階上拜送爵薦脯醢主人升席自北方乃設折俎祭
如賓禮不啻自席前適阼階上北面坐卒爵與坐
奠爵遂拜執爵與賓西階上北面答拜主人坐奠爵
于序端阼階上再拜崇酒賓西階上答再拜主人坐
取觶于篚以降賓降主人奠觶辭降賓對東面立主

人坐取觶洗賓不辭洗卒洗揖讓升賓西階上疑立
主人實觶酬之阼階上北面坐奠觶遂拜執觶與賓
西階上北面答拜主人坐祭遂飲卒觶興坐奠觶遂
拜執觶與賓西階上北面答拜主人降洗賓降辭如
獻禮升不拜洗賓西階上立主人實觶賓之席前北
面賓西階上拜主人坐奠觶于薦西賓辭坐取觶以
興反位主人阼階上拜送賓北面坐奠觶于薦東反
位主人揖降賓降東面立于西階西當西序主人西
南面三拜衆賓衆賓皆答一拜主人揖升坐取爵于
序端降洗升實爵西階上獻衆賓衆賓之長升拜受

者三人主人拜送坐祭立飲不拜既爵授主人爵降復位衆賓皆不拜受爵坐祭立飲每一人獻則薦諸其席衆賓辯有脯醢主人以虛爵降奠于篚揖讓升賓厭衆賓升衆賓皆升就席一人洗舉觶於賓升實觶西階上坐奠觶拜執觶興賓席末答拜舉觶者坐祭遂飲卒觶興坐奠觶拜執觶興賓答拜降洗升實之西階上北面賓拜舉觶者進坐奠觶于薦西賓辭坐取以興舉觶者西階上拜送賓反奠于其所舉觶者降大夫若有尊者則入門左主人降賓及衆賓皆降復初位主人揖讓以大夫升拜至大夫答拜主人

以爵降大夫降主人辭降大夫辭洗如賓禮席東升不拜洗主人實爵席前獻于大夫大夫西階上拜進受爵反位主人大夫之右拜送大夫辭加席主人對不去加席乃薦脯醢大夫升席設折俎祭如賓禮不嘑肺不啐酒不告旨西階上卒爵拜主人答拜大夫降洗主人復阼階降辭如初卒洗主人盥揖讓升大夫授主人爵于兩楹間復位主人實爵以酢于西階上坐奠爵拜大夫答拜坐祭卒爵拜大夫答拜主人坐奠爵于西楹南再拜崇酒大夫答拜主人復阼階揖降大夫降立于賓南主人揖讓以賓升大夫

及衆賓皆升就席席工于西階上少東樂正先升北面立于其西工四人二瑟瑟先相者皆左何瑟面鼓執越內弦右手相入升自西階北面東上工坐相者坐授瑟乃降笙入立于縣中西面乃合樂周南關雎爲單卷耳召南鵲巢采芣采蘋工不興告于樂正曰正歌備樂正告于賓乃降主人取爵于上篚獻工大師則爲之洗賓降主人辭降工不辭洗卒洗升賓爵工不興左瑟一人拜受爵主人阼階上拜送爵薦脯醢使人相祭工飲不拜既爵授主人爵衆工不拜受爵祭飲辯有脯醢不祭不洗遂獻笙于西階上笙一

人拜于下盡階不升堂受爵主人拜送爵階前坐祭立飲不拜既爵升受主人爵衆笙不拜受爵坐祭立飲辯有脯醢不祭主人以爵降奠于篚反升就席主人降席自南方側降作相爲司正司正禮辭許諾主人再拜司正答拜主人升就席司正洗解升自西階由楹內適阼階上北面受命于主人西階上北面請安于賓禮辭許司正告于主人遂立於楹間以相拜主人阼階上再拜賓西階上答再拜皆揖就席司正實解降自西階中庭北面坐奠解興退少立進坐取解興反坐不祭遂卒解興坐奠解拜執解興洗北

面坐奠于其所興少退北面立于解南末旒三耦俟于堂西南面東上司射適堂西袒決遂取弓于階西兼挾乘矢升自西階階上北面告于賓曰弓矢既具有司請射賓對曰某不能爲三子許諾司射適階上東北面告于主人曰且朝射于賓賓許司射降自西階階前西面命弟子納射器乃納射器皆在堂西賓與大夫之弓倚于西序矢在弓下北括衆弓倚于堂西矢在其上主人之弓矢在東序東司射不釋弓矢遂以此三耦於堂西三耦之南北面上射曰某御於子命下射曰子與其子射司正爲司馬司馬命張侯

弟子說東遂繫左下綱司馬又命獲者倚旌于侯中獲者由西方坐取旌倚于侯中乃退樂正適西方命弟子贊工遷樂于下弟子相工如初入降自西階下之東南堂前三筭西面北上坐樂正北面立于其南司射猶挾乘矢以命三耦各與其耦讓取弓矢拾三耦皆袒決遂有司左執弣右執弦而授弓遂授矢三耦皆執弓搯三而挾一个司射先立于所設中之西南東面立于三耦之北搯三而挾一个揖進當階北面揖及階揖升堂揖豫則鉤楹內堂則由楹外當左物北面揖及物揖左足履物不方足還視侯中附正

足不去旌誘射將棄矢執弓不挾右執弦南面揖揖
如升射降出于其位南適堂西改取一个挾之遂適
階西取扑搯之以反位司馬命獲者執旌以負侯而
俟司射還當上耦西面作上耦射司射反位上耦揖
進上射在左並行當階北面揖及階上射先升三等
下射從之中等上射升堂少左下射升上射揖並行
皆當其物北面揖及物揖皆左足獲物還視侯中合
足而侯司馬適堂西不決遂袒執弓出于司射之南
升自西階鉤楹由上射之後西南面立于物間右執
蕭南揚弓命去侯獲者執旌許諾聲不絕以至于之

坐東面偃旌與而俟司馬出于下射之南還其後降
自西階反由司射之南適堂西釋弓襲反位立于司
射之南司射進與司馬交于階前相左由堂下西階
之東北面視上射命曰無射獲無猶獲上射揖司射
退反位乃射上射既發挾弓矢而后下射射拾發以
將棄矢獲者坐而獲舉旌以宮偃旌以商獲而未釋
獲卒射皆執弓不挾南面揖揖如升射上射降三等
下射少右從之中等並行上射於左與升射者相左
交于階前相揖由司馬之南適堂西釋弓說決拾襲
而後于堂西南面東上三耦卒射亦如之司射去朴

倚于西階之西升堂北面告于賓曰三耦卒射賓揖
司射降楮扑反位司馬適堂西袒執弓由其位南進
與司射交于階前相左升自西階鉤楹自右物之後
立于物間西南面揖弓命取矢獲者執旌許諾聲不
絕以旌負侯而俟司馬出于左物之南還其後降自
西階遂適堂前北面立于所設楹之南命弟子設楹
乃設楹于中庭南當洗東肆司馬由司射之南退釋
弓于堂西襲反位弟子取矢北面坐委于楹北括乃
退司馬襲進當楹南北面坐左右撫矢而乘之若矢
不備則司馬又袒執弓如初升命曰取矢不索弟子

自西方應曰諾乃復求矢加于楹司射倚扑于階
升請射于賓如初賓許諾賓主人大夫若皆與射則
遂告于賓適階上告于主人主人與賓爲耦遂告
于大夫大夫雖衆皆與士爲耦以耦告于大夫曰某
御於子西階上北面作衆賓射司射降楮扑由司馬
之南適堂西立比衆耦衆賓將與射者皆降由司馬
之南適堂西繼三耦而立東上大夫之耦爲上若有
東面者則北上賓主人與大夫皆未降司射乃比衆
耦辭遂命三耦拾取矢司射反位三耦拾取矢皆袒
決遂執弓進立于司馬之西南司射作上耦取矢司

射及位上耦揖進當楅北而揖及楅揖上射東面下
射西面上射揖進坐橫弓卻手自弓下取一个兼諸
附順羽且興執弦而左還退反位東面揖下射進坐
橫弓覆手自弓上取一个興其他如上射既於取乘
矢揖皆左還南面揖皆少進當楅南皆左還北面楅
三挾一个揖皆左還上射於右與進者相左相揖反
位三耦拾取矢亦如之後者遂取誘射之矢兼乘矢
而取之以授有司于西方而右反位舉賓未拾取矢
皆袒決遂執弓楅二挾一个由堂西進繼三耦之南
而立東南北上大夫之耦爲上司射作射如初耦揖

升如初司馬命去侯獲者許諾司馬降釋弓反位司射
猶挾不去扑與司馬交于階前升請釋獲于賓賓許
降楅扑西面立于所鹿中之東北面命釋獲者設中
遂視之釋獲者執鹿中一人執筭以從之釋獲者坐
設中南當楅西當西序東面興受筭坐實八筭于中
橫委其餘于中西南末與共而俟司射遂進由堂下
北面命曰不貫不釋上射揖司射退反位釋獲者坐
取中之八筭改實八筭于中興執以俟乃射若中則
釋獲者坐而釋獲每一个釋一筭上射於右下射於
左若有餘筭則反委之人取中之八筭改實八筭于

中興執而俟三耦卒射賓主人大夫揖皆由其階降
揖主人堂東袒決遂執弓搯三挾一个賓於堂西亦
如之皆由其階階下揖升堂揖主人爲下射皆當其
物北面揖及物揖乃射卒南面揖皆由其階階上揖
降階揖賓序西主人序東皆釋弓說決拾襲友位升
及階揖升堂揖皆就席大夫袒決遂執弓搯三挾一
个由堂西出于司射之西就其耦大夫爲下射揖進
耦少退揖如三耦及階耦先升卒射揖如升射耦先
降降階耦少退皆釋弓于堂西襲耦遂止于堂西大
夫升就席衆賓繼射釋獲皆如初司射所作唯上耦

卒射釋獲者遂以所執餘獲并自西階盡階不升堂
告于賓曰左右卒射降及俟如素餘獲于中西與共
而俟司馬爲袒決執弓升命取矢如初獲者許諾以旌
負侯如初司馬降釋弓及位衆子委矢如初大夫之
矢則兼束之以茅上握焉司馬棄矢如初司射遂適
西階西釋弓去扑襲進由中東立于中南北面視筭
釋獲者東面于中西坐先數右獲二筭爲純一純以
取實于左手十純則縮而麥之每麥實之有餘純則
橫於下一筭爲奇奇則又縮諸純下與自前適左東
面主兼飲筭實于左手一純以委十則畧其餘如

右獲司射復位不升堂告于賓其右勝則釋獲者遂
進取賢獲執以升自西階盡階曰右賢於左若左勝
則曰左賢於右以純數告若有奇者亦曰奇若左右
鈞則左右皆執一筭以告曰左右鈞降復位坐兼飲
筭筭八筭于中委其餘于中西與共而俟司射通堂
西命弟子設豐第子奉豐升設于西楹之西乃降勝
者之弟子洗解升酌南面坐奠于豐上降袒執弓反
位司射遂袒執弓挾一个指扑北面于三耦之南命
三耦及衆賓勝者皆袒決遂執張弓不勝者皆襲說
沒拾卻左手右加強弓于其上遂以執謂司射先反

NATIONAL CENTRAL LIBRARY

但三耦及衆射者皆與其耦進立于射位北上司射
執升飲者如作射一耦進揖如升射及階勝者先升
升堂少右不勝者進北面坐取豐上之饌與少退立
卒解進坐奠于豐下興揖不勝者先降與升飲相左
交于階前相揖出於司馬之南遂通堂西釋弓襲而
俟有執爵者執爵者坐取解實之反奠于豐上升飲
者如初三耦卒飲賓主人大夫不勝則不執弓執爵
者取解降洗升實之以授于席前受解以適西階上
北面立飲卒解授執爵者反就席大夫飲則耦不升
若大夫之耦不勝則不執施弓特升飲衆賓禮飲射

爵者辨乃徹盥與解司馬洗爵升實之以降獻獲者
于侯薦脯醢設折俎俎與薦皆三祭獲者負侯北面
拜受爵司馬西面拜送爵獲者執爵使人執其薦與
俎從之適右个設薦俎獲者南面坐左執爵祭脯醢
執爵與取脯坐祭遂祭酒與過左个中皆如之左个
之西北三步東面設薦俎獲者薦右東面立飲不拜
既爵司馬受爵奠于篚復位獲者執其薦使人執俎
從之辟設于之南獲者負侯而俟司射適階西釋已
矢去扑說決拾獲適洗洗爵升實之以降獻釋獲者
于其位少南薦脯醢折俎有祭釋獲者薦右東面拜

受爵司射北面拜送爵釋獲者就其薦坐左執爵
脯醢與取脯坐祭遂祭酒與司射之西北面立飲不
拜既爵司射受爵奠于篚釋獲者少西辟薦友位司
射適堂西袒決遂取弓于階西挾一个搯扑以友位
司射去扑倚于階西升請射于賓如初賓許司射降
搯扑由司馬之南適堂西命三耦及衆賓皆袒決遂
執弓就位司射先友位三耦及衆賓皆袒決遂執弓
各以其耦進友于射位司射作拾取矢三耦拾取矢
如初友位賓主人大夫降揖如初主人堂東賓堂西
皆袒決遂執弓皆進階前揖及揖揖拾取矢如三耦

卒北面揖三挾一个揖退賓堂西主人堂東皆釋弓
矢襲及階揖升堂揖就席大夫袒決遂執弓就其耦
揖皆進如三耦耦東面大夫西面大夫進坐說矢東
興反位而后耦揖進坐兼取乘矢順羽而興反位揖
大夫進坐亦兼取乘矢如其耦北面揖三挾一个揖
退耦反位大夫遂適亭西釋弓矢襲升即席祭賓繼
拾取矢皆如三耦以反位司射猶挾一个以進作上
射如初一耦揖升如初司馬升命去侯獲者許諾司
馬降釋弓反位司射與司馬交于階前去扑襲升請
以樂樂于賓賓許諾司射降揖扑東面命樂正曰請

以樂樂于賓賓許諾司射遂適階間堂下北面命曰不
鼓不釋上射揖司射退反位樂正東面命大師曰奏
騶虞間若一大師不興許諾樂正退反位乃奏騶虞
以射三耦卒射賓主人大夫衆賓繼射釋獲如初卒
射降釋獲者執餘獲升告左右卒射如初司馬升命
取矢獲者許諾司馬降釋弓反位弟子委矢司馬乘
之皆如初司射釋弓視筭如初釋獲者以賢獲與鈞
告如初降復位司射命設豐設豐實解如初遂命勝
者執張弓不勝者執弛弓升飲如初司射猶袒決遂
左執弓右執一个兼讀弦面鏃適堂西以命拾取矢

如初司射友位三耦及衆主人大夫衆賓皆袒決遂拾取矢如初矢不挾兼諸弦弣以退不友位遂授有司于堂西辯拾取矢揖皆升就席司射乃適堂西釋弓去扑說決拾襲友位司馬命弟子說侯之左下綱而釋之命獲者以旌退命弟子退福司射命獲者退中與筭而俟司馬友爲司正退復解南而立樂正命弟子贊工即位弟子相工如其降也升自西階友坐賓北面坐取俎西之解與阼階上北面酬主人主人降席立于賓東賓坐奠解拜執解與主人答拜賓不祭卒解不拜不洗實之進東南面主人阼階上北面

NATIONAL CENTRAL LIBRARY

拜賓少退主人進受解賓主人之西北面拜奠賓揖就席主人以解適西階上酬大夫大夫降席立于主人之西如賓酬主人之禮主人揖就席若無大夫則長受酬亦如之司正升自西階相旅作受酬者曰某酬某子受酬者降階司正退立于西序端東面衆受酬者拜與飲皆如賓酬主人之禮禮送酬在下者皆升受酬于西階上卒受者以解降奠于篚司正降復位使二人舉解于賓與大夫舉解者皆洗解升實之西階上北面皆坐奠解拜執解與賓與大夫皆席末琴舞舉解者皆坐祭遂飲卒解與坐奠解拜執解與

賓與大夫皆答拜舉觶者逆降洗升實觶皆立于西階上北面東上賓與大夫拜舉觶者皆進坐奠于薦右賓與大夫辭坐受觶以興舉觶者退反位皆拜送乃降賓與大夫坐反奠于其所興若無大夫則唯賓司正升自西階作階上受命于主人適西階上北面請坐于賓賓辭以俎反命于主人主人曰請徹俎賓許司正降自西階階前命弟子俟徹俎司正升立于序端賓降階北面主人降階自南方作階上北面大夫降階席東南面賓取俎還授司正司正以降自西階賓從之降遂立于階西東面司正以俎出授從者

主人取俎還弟子弟子受俎降自西階以俎主人降自作階西面立大夫取俎還授弟子弟子以降自西階遂出授從者大夫從之降立于賓南衆賓皆降立于大夫之左少北比上主人以賓揖讓說僎乃升大夫及衆賓皆說僎升坐乃羞無筭爵使二人舉觶賓與大夫不說僎飲卒觶不拜執觶者受觶遂實之賓辭以主人大夫之辭長受而錯皆不拜辯卒受者與以於在一者于西階上長受酬者不拜乃飲卒觶以實之受酬者不拜受辯者皆不拜執觶者皆與旅卒入者以虛解降奠于筵就解者洗升實

觴及奠于賓大夫無筭樂賓與樂正命奏陔賓降
及階陔作賓出衆賓皆出主人送于門外再拜明日
賓朝服以拜賜于門外主人不見如賓服遂從之拜
辱于門外乃退主人釋服乃息司正無介不殺使人
速迎于門外不拜入升不拜至不拜洗薦脯醢無俎
賓酢主人主人不崇酒不拜衆賓既獻無賓一人舉
禪遂無筭爵無司正賓不與徵唯所欲以告於先生
君子可也羞唯所有鄉樂唯欲記大夫與則公士爲
賓使能不宿戒其牲狗也享於堂東北尊綌幕賓至
徹之蒲筵緇布純西序之席北上獻用爵其他用解

以爵拜者不徒作薦脯用邊五臠祭半臠橫于上醢
以豆出自東房臠長尺二寸俎由東璧自西階升賓
俎脊脅肺主人俎脊脅肺肺皆離皆右體也進
腍凡舉爵三作而不徒爵凡奠者於左將舉者於右
衆賓之長一人辭洗如賓禮若有諸公則如賓禮大
夫如介禮無諸公則大夫如賓禮樂作大夫不入樂
正與立者齒三筮一和而成聲獻工與筮取爵于上
篚既獻奠于下篚其筮則獻諸西階上立者東面北
上司正既舉觴而薦諸其位三耦者使弟子司射前
戒之司射之弓矢與扑倚于西階之西司射既袒決

遂而升司馬階前命張侯遂命倚旌凡侯天子熊侯
白質諸侯麋侯赤質大夫布侯畫以虎豹士布侯畫
以鹿豕凡畫者丹質射自楹間物長如筈其間容弓
距隨長武序則物當棟堂則物當楹命負侯者由其
位凡適堂西皆出入于司馬之南唯賓與大夫降階遂
西取弓矢旌各以其物無物則以白羽與朱羽糝杠
長三仞以鴻臚誦上二尋凡挾矢於一指之間橫之
司射在司馬之北司馬無事不執弓如射獲而未釋
獲復釋獲復用樂行之上射於右楹長如筈博三寸
厚寸有半龍首其中蛇交常當福髮橫而奉之南面

坐而奠之南北當洗射者有過則撻之衆賓不奠
者不降取誘射之矢者既拾取矢而后兼誘射之乘
矢而取之賓主人射則司射擯升降卒射即席而友
位卒事鹿中繇前足跪繫背容八筭釋獲者奉之先
首大夫降立于堂西以侯射大夫與士射袒纁襦耦
少退于物司射釋弓矢視筭與獻釋獲者釋弓矢禮
射不主皮主皮之射者勝者又射不勝者降主人亦
飲于西階上獲者之袒折脊脅肺皆有祭大夫說大東坐說之
釋獲者之袒折脊脅肺皆有祭大夫說大東坐說之
歌騶虞若采蘋皆五終射無筭古者於林也語凡林

不洗不洗者不祭既旅士不入大夫後出主人送于門外再拜鄉侯上介五尋中士九侯道五十弓弓二寸以爲侯中倍中以爲躬倍弓以爲左右舌下舌半上舌箭壽八十長尺有握握素楚扑長如奇判本尺君射則爲下射上射退于物一奇既發則答君而侯君樂作而后就物君袒朱襦以射小臣以巾執矢以授若飲君如燕則夾爵君國中射則皮樹中以翹旌獲白羽與朱羽糝於郊則閭中以旌獲於竟則虎中龍膾大夫兕中各以其物獲士鹿中翹旌以獲唯君有射于國中其餘否君在大夫射則肉袒 儀禮卷第六

儀禮卷第六

○燕禮第六

燕禮小臣戒與者膳宰具官饌于寢東樂人懸設洗篚于阼階東南當東當罍菜在東篚在洗西南肆設篚在其北西面司宮尊于東楹之西兩方壺左玄酒南上公尊瓦大兩有豐霽用給若錫在尊南南上尊士旅食于門西兩圍壺司宮筵賓于阼階上西鄉設加席庶也射人告具小臣設公席于阼階上西鄉設加席公升即位于席西鄉小臣納鄉大夫鄉大夫皆入門右北面東上士立于西方東面北上祝史立于門東

不洗不洗者不祭既旅士不入大夫後出主人送于門外再拜鄉侯上介五尋中士九侯道五十弓弓二寸以爲侯中倍中以爲躬倍弓以爲左右舌下舌半上舌箭壽八十長尺有握握素楚扑長如奇判本尺君射則爲下射上射退于物一奇既發則答君而侯君樂作而后就物君袒朱襦以射小臣以巾執矢以授若飲君如燕則夾爵君國中射則皮樹中以翽旌獲白羽與朱羽糝於郊則間中以旌獲於竟則虎中龍猶大夫兕中各以其物獲士鹿中翽旌以獲唯君有射于國中其餘否君在大夫射則肉袒 儀禮卷第六

儀禮卷第六

○燕禮第六

燕禮小臣戒與者膳宰具官饌于寢東樂人懸設洗篚于阼階東南當東當罍菜在東篚在洗西南肆設篚在其北西面司宮尊于東楹之西兩方壺左玄酒南上公尊瓦大兩有豐霽用給若錫在尊南南上尊士旅食于門西兩圍壺司宮筵賓于阼階上西鄉設加席庶也射人告具小臣設公席于阼階上西鄉設加席公升即位于席西鄉小臣納鄉大夫鄉大夫皆入門右北面東上士立于西方東面北上祝史立于門東

北面東上小臣師一人在東堂下南面士旅食者立
于門西東上公降立于阼階之東南南鄉爾卿西
面北上爾大夫大夫少進射人請賓公曰命某爲賓
射人命賓賓少進禮辭反命又命之賓再拜稽首許
諾射人反命賓出立于門外東面公揖卿大夫乃升
就席小臣自阼階下北面請執事者與羞膳者乃命
執事者執事者升自西階立於尊南北面東上膳宰請
羞于諸公卿者射人納賓賓入及庭少降一等揖之
公升就席賓升自西階主人亦升自西階賓右北面
再拜賓客再拜主人降洗洗南西北面賓降階西

NATIONAL CENTRAL LIBRARY

東面主人辭降賓對主人北面盥坐取觚洗賓少進
辭洗主人坐奠觚于篚對賓反位主人卒洗賓降
乃升主人升賓拜洗主人賓右奠觚答拜降賓復降
主人辭賓對卒盥賓揖升主人升坐取觚執事者舉
爵主人酌應執事者反爵主人進前獻賓賓西階上
拜筵前爵反位主人賓右拜送爵膳宰薦脯醢賓
升筵筵設折俎賓坐左執爵右祭脯醢奠爵于薦
右與取肺坐絕祭齊之興加于俎坐搯手執爵遂祭
酒與席未坐啐酒降席坐奠爵拜告有執爵興主人
答拜賓西階上北面坐卒爵興坐奠爵遂拜主人答

拜賓以虛爵降主人降賓洗南坐奠觚少進辭降主人東面對賓坐取觚奠于篚下盥洗主人辭洗賓主人奠觚于篚與對卒洗及階揖升主人升拜洗如賓禮賓降盥主人降賓辭降卒盥揖升酌膳執事如初以酌主人于西階上主人北面拜受爵賓主人之左拜送爵主人坐祭不辟酒不拜酒不告旨遂卒爵奠于奠爵拜執爵與賓者拜主人不崇酒以虛爵降奠于篚賓降立于西階西射人升賓賓升立于序內東面主人盥洗象觚升實之東北面獻于公公拜受爵主人降自西階降階下北面拜送爵士薦脯醢膳宰設

折俎升自西階公祭如賓禮膳宰贊授肺不辟酒立卒爵坐奠爵拜執爵與主人答拜升受爵以降奠于膳篚更爵洗升酌膳酒以降酢于阼階下北面坐奠爵再拜稽首公啓再拜主人坐祭遂卒爵再拜稽首公答再拜主人奠爵于篚主人盥洗升媵觚于賓酌散西階上坐奠爵拜賓賓降筵北面卷拜主人坐祭遂飲賓辭卒爵拜賓答拜主人降洗賓降主人辭降賓辭洗卒洗揖升不拜洗主人酌膳賓西階上拜受爵于筵前反位主人拜送爵賓升席坐祭酒遂奠于薦東主人降復位賓降筵西東南面立小臣自作階

下請媵爵者公命長小臣作下大夫二人媵爵媵爵者作階下皆北面再拜稽首公答再拜媵爵者立于洗南西面北上序進盥洗角觶升自西階序進酌散交于椀北降作階下皆奠觶再拜稽首執觶興公答再拜媵爵者皆坐祭遂卒觶興坐奠觶再拜稽首執觶興公答再拜媵爵者執觶待于洗南小臣請致者若君命皆致則序進奠觶于椀作階下皆再拜稽首公答再拜媵爵者洗觶升實之序進坐奠于薦南北上降作階下皆再拜稽首送觶公答再拜公坐取大夫所媵觶興以酬賓賓降西階下再拜稽首公命

NATIONAL CENTRAL LIBRARY

小臣辭賓升成拜公坐奠觶答再拜執觶興坐卒觶賓下拜小臣辭賓升再拜稽首公坐奠觶答再拜執觶興賓進受虛爵降奠于椀易觶洗公有命則不易不洗反升酌膳觶下拜小臣辭賓升再拜稽首公答再拜賓以旅酬於西階上射人作大夫長升受旅賓大夫之右坐奠觶拜執觶興大夫答拜賓坐祭立飲卒觶不拜若膳觶也則降更觶洗升實散大夫拜受賓拜送大夫病受酬如受賓酬之禮不祭卒受者以虛觶降奠于椀主人洗升實散獻卿于西階上司宮兼卷重席設于賓左東上卿升拜受觶主人拜送觶

卿辭重席司宮徹之乃薦脯醢卿升席坐左執爵右
祭脯醢遂祭酒不啐酒降席西階上北面坐卒爵興
坐奠爵拜執爵興主人答拜受爵卿降復位辯獻卿
主人以虛爵降奠于篚射人乃升卿卿皆升就席若
有諸公則先卿獻之如獻卿之禮席于阼階西北面
東上無加席小臣又請媵爵者二大夫媵爵如初請
致者若命長致則媵爵者莫解于篚一人待于洗南
長致致者阼階下再拜稽首公答再拜洗象解升實
之坐奠于薦南降與立于洗南者二人皆再拜稽首
遂解公答再拜公又行一爵若賓若長唯公所酌以

旅于西階上如初大夫卒受者以虛解降奠于篚主
人洗升獻大夫于西階上大夫升拜受觚主人拜送
觚大夫坐祭立卒爵不拜既爵主人受爵大夫降復
位胥薦主人于洗北西面脯醢無胥辯獻大夫遂薦
之繼賓以西東上卒射人乃升大夫大夫皆升就席
席工于西階上少東樂正先升北面立于其西小臣
納工工四人二瑟小臣左何瑟而鼓執越內弦右手
相入升自西階北面東上坐小臣坐授瑟乃降工歌
鹿鳴四牡皇皇者華卒歌主人洗升獻工工不興左
瑟一人拜受爵主人西階上拜送爵薦脯醢使人相

祭卒爵不拜主人受爵衆工不拜受爵坐祭遂卒爵
辯有脯醢不祭主人受爵降奠于籩公又舉奠解維
公所賜以旅于西階上如初卒筮人立于縣中奏南
宮白華華舂主人洗升獻筮于西階上一人拜盡階
不升堂受爵降主人拜送爵階前坐祭立卒爵不拜
既爵升授主人衆筮不拜受爵降坐祭立卒爵辯有
脯醢不祭乃間歌魚麗笙由庚歌南有嘉魚笙崇立
歌南山有臺笙由儀遂歌鄉樂周南關雎葛覃卷耳
召南鵲巢采芣苢采蘋大師告于樂正曰正歌備樂正
由楹內東楹之東告于公乃降筮位射人自作階下

請立司正公許射人還爲司正司正洗角解南面坐
奠于中庭升東楹之東受命西階上北而命御大夫
君曰以我安卿大夫皆對曰諾敢不安司正降自西
階南面坐取解升酌散降南面坐奠解右還北面少
立坐取禪興坐不祭卒禪奠之興再拜稽首左還南
面坐取解洗南面及奠于其所升自西階東楹之東
請徹俎降公許告于賓賓北面取俎以出膳宰徹公
俎降自作階以東卿大夫皆降東面北上賓及入及
卿大夫皆採屨升就席公以賓及卿大夫皆坐乃安
羞庶羞大夫祭薦司正升受命皆命君曰無不辯賓

及卿大夫皆與對曰諾敢不醉皆反坐主人洗升飲
士于西階上士長升拜受解主人拜還解士坐然以
飲不拜既爵其他不拜坐祭立飲乃薦司正與計人
一人司士一人執審二人立于解南東上辯獻士士
既獻者立于東方西面北上乃薦士祝史小臣誦亦
就其位而薦之主人就飲食之尊而獻之旅食不拜
受爵坐祭立飲若射則大射正為司射如鄉射之禮
賓降洗升膳觚于公酌散下拜公降一室小臣辨賓
升再拜稽首公答再拜賓坐公亦坐禮再拜稽首公答
再拜賓降洗象解升酌膳坐堂上為西室拜小臣解

賓升成拜公答再拜賓反位公坐取賓所膳解與唯
公所賜受者如初受酬之禮降更爵洗升酌膳下拜
小臣辭升成拜公答拜乃就席坐行之有執爵者唯
受于公者拜司正命執爵者爵辯卒受者與以酬士
大夫卒受者以爵與西階上酬士士升大夫奠爵拜
士答拜大夫立卒爵不拜實之士拜受大夫拜送士
旅于西階上辯士旅酌卒主人洗升自西階獻庶子
于阼階上如獻士之禮辯降洗遂獻左右正與內小
臣皆於阼階上如獻庶子之禮無筭爵士也有執膳
爵者有執散爵者執膳爵者酌以進公公不拜受執

散爵者酌以之公命所賜所賜者興受爵降席下奠爵再拜稽首公答拜受賜爵者以爵就席坐公卒爵然後飲執膳爵者受公爵酌友奠之受賜爵者興授執散爵執散爵者乃酌行之唯受爵於公者拜卒受爵者興以酬士于西階上士升大夫不拜乃飲實爵士不拜受爵大夫就席士旅酌亦如之公有命徹案則卿大夫皆降西階下北面東上再拜稽首公命小臣辭公答再拜大夫皆辟遂升反坐士終旅於上如初無筭樂宵則庶子執燭於阼階上司宮執燭於西階上甸人執大燭於庭閽人爲大燭於門外賓醉北

面坐取其薦脯以降奏陳賓所執脯以賜鍾人於門內雷遂出卿大夫皆出公不送公與客燕曰寡君有不腆之酒以請吾子之與寡君須臾焉使柔也以請對曰寡君君之私也君無所辱賜于使臣敢辭寡君固曰不腆使某固以請某君固曰不腆使某固以請寡君君之私也君無所辱賜于使臣敢固辭寡君固曰不腆使某固以請某固諾不得命敢不從致命曰寡君使某有不腆之酒以請吾子之與寡君須臾焉君親寡君多矣又辱賜于使臣敢拜賜命記燕朝服於寢其牲狗也享于門外東方若與四方之賓燕則公迎之于大門內揖

讓升賓為苟敬帝于阼階之西北面有脅不齊肺不
啐酒其介為賓無膳尊無膳爵與御燕則大夫為賓
與大夫燕亦大夫為賓蓋膳者與執器者皆士也蓋
卿者小膳宰也若以樂納賓則賓及庭奏肆夏賓拜
酒主人答拜而樂闋公拜受爵而奏肆夏公卒爵主
人升受爵以下而樂闋升歌鹿鳴下管新宮笙入三
成遂合鄉樂若舞則勺唯公與賓有俎獻公曰臣敢
奏爵以聽命凡公所辭也樂階凡栗階不過二等凡
公所酬既拜請旅侍臣凡薦與羞者小膳宰也之內
羞君與射則為下射袒采繡樂作而后就物小臣以

巾授天稍為不以樂志既發則小臣受弓以授弓人
上射退于物一爵既發則答君而沃若飲君燕則夾
爵君在大夫射則內袒若與四方之賓燕膳爵曰臣
受賜矣臣請贊執爵者相者對曰吾子無自辱焉有
房中之樂

禮記卷第六

射禮卷第七

大射儀第七

大射之儀君有命戒射宰戒百官有事於射者射人
戒諸公卿大夫射司士戒士射與贊者前射三日宰
夫戒宰及司馬射人宿戒滌司馬命量人量侯道與
所設之以輕步大侯九十參七十干五十設之各去
其侯西十北十遂命量人中車張三侯大侯之崇鼎
鶴於參參見鶴於干干不及地武不繫左下綱設多
西十北十凡之用革樂人宿縣于阼階東笙磬西面
其南笙鍾其南鐃皆南陳建鼓在阼階西南鼓應鼈

禮記卷第六

射禮卷第七

大射儀第七

大射之儀君有命戒射宰戒百官有事於射者射人
戒諸公卿大夫射司士戒士射與贊者前射三日宰
夫戒宰及司馬射人宿戒滌司馬命量人量侯道與
所設之以輕步大侯九十參七十干五十設之各去
其侯西十北十遂命量人中車張三侯大侯之崇鼎
鶴於參參見鶴於干干不及地武不繫左下綱設多
西十北十凡之用革樂人宿縣于阼階東笙磬西面
其南笙鍾其南鐃皆南陳建鼓在阼階西南鼓應鼈

在其東南鼓西階之西頌磬東面其南鍾其南鑄皆
南陳一建鼓在其南東鼓朔擊在其北一建鼓在西
階之東南面錫在東鼓之間鼗倚于頌磬西絃厥明
司宮尊于東楹之西兩方壺膳尊兩甒在南有豐器
用錫若緇綴諸箭蓋審加勺又反之皆玄尊酒在北
尊士旅食于西鑄之南北面兩圓壺又尊于大侯之
之東北兩壺獻酌設洗于階東南壘水在東篚在
洗西南陳設膳篚在其北西面又設洗于雉者之尊
西此亦在洗北篚在南東陳小臣設公席于階上
兩鄉司宮諸賓席于戶西南面有加席御席賓東東

NATIONAL CENTRAL LIBRARY

上小鄉賓西東上大夫繼而東上若有東面者則北
上席工于西階之東東上諸公阼階西北面東上官
饌羹定射人告具于公公升即位于席西鄉小臣師
納諸公卿大夫諸公卿大夫皆入門右北面東上士
西方東面北上太史在于侯之東北北面東上士旅
食者在士南北面東上小臣師從者在東堂下南面
西上公降立于阼階之東南南鄉小臣師詔揖諸公
卿大夫諸公卿大夫西面北上揖大夫大夫皆少進
大射正擯擯者請賓公曰命某為賓擯者命賓賓少
進禮辭及命又命之賓再拜稽首受命擯者及命賓

出立于門外北面公揖卿大夫升就席小臣自阼階下北面請執幕者與羞膳者乃命執幕者執幕者升自西階立于尊南北面東上膳宰請羞于諸公卿者擯者納賓賓及庭公降一等揖賓賓辟公升即席奏肆夏賓升自西階主人從之賓右北面至再拜賓答再拜主人降洗洗南西北面賓降階西東面主人辭降賓對主人北面盥坐取觚洗賓少進辭洗主人坐奠觚于篚與對賓及位主人卒洗賓揖乃升主人升賓拜洗主人賓右奠觚答拜降盥賓降主人辭降賓對卒盥賓揖升主人升坐取觚執幕者舉幕主人酌

NATIONAL CENTRAL LIBRARY

膳執幕者蓋幕酌者加勺又反之庭前獻賓賓西階上拜受爵于庭前及位主人賓右拜送爵卒背薦脯醢賓升庭庶子設折俎賓坐左執觚右祭脯醢奠爵于薦右與取肺坐絕祭齊之與加于俎坐拱手執爵遂祭酒與席未坐啐酒降席坐奠爵拜告旨執爵與主人答拜樂闋賓西階上北面坐卒爵與坐卒答拜執爵與主人答拜賓以虛爵降主人降賓洗南西北面坐奠觚少進辭降主人西階西東面少進對賓坐取觚奠于篚下盥洗主人辭洗賓坐奠觚于篚與對交洗及階揖升主人升拜洗如賓禮復降盥主人降

賓爵降卒盥揖升酌膳執器如初以酢主人于西階
上主人北而拜受爵賓主人之左拜送爵主人坐祭
不啐酒不拜酒送卒爵興坐奠爵拜執爵興賓答拜
主人不崇酒以虛爵降奠于籩賓降立于西階西東
面揖者以命升賓賓升立于西序東面主人盥洗象
觚升酌膳東北而酌于公公拜受爵乃奏肆夏主人
降自西階降階下北面拜送爵卒背薦脯醢由左房
俎子設折俎升自西階公祭如賓禮庶子贊授肺不
拜酒立卒爵坐奠爵拜執爵興主人答拜樂闕升受
爵賓卒籩更爵洗升酌散以降酢于阼階下北面

NATIONAL CENTRAL LIBRARY

坐奠爵再拜稽首公答拜主人坐祭洗卒爵興坐奠
爵再拜稽首公答拜主人奠爵于籩主人盥洗升膳
亞子酌酌散西階上坐奠爵拜賓西階上北面答拜
主人坐祭遂飲賓辭卒爵興坐奠爵拜執爵興賓答
拜主人降洗賓降主人辭降賓辭洗卒洗賓揖升不
拜洗主人酌膳賓西階上拜受爵于筵前反位主人
拜送爵賓升坐祭酒遂奠于薦東主人降復位賓降
筵西東南面立小臣自阼階下請膳爵者公命長小
臣作下大夫二人膳爵膳爵者阼階下皆北面再拜
稽首公答拜膳爵者立于洗南西面北上序進盥洗

角解升自西階序進酌散交于楹北降適階下皆奠解再拜稽首執解與公答拜賡爵者皆坐祭遂卒解與坐奠解再拜稽首執解與公答再拜賡爵者執解待于洗南小臣請致者若命皆致則序進奠解于籩陳階下皆北面再拜稽首公答拜賡爵者洗象解升實之序進坐奠于薦南北上降適階下皆再拜稽首送解公答拜賡爵者皆退反位公坐取大夫所賡解與以酬賓賓降西階下再拜稽首小臣正辭賓升成拜公坐奠解答拜執解與公卒解賓下拜小臣正辭賓升再拜稽首公坐奠解答拜執解與公進受

虛解降奠于篚易解興洗公有命則不易不洗反升酌膳下拜小臣正辭賓升再拜稽首公答拜賓告于擯者請旅諸臣擯者告于公公許賓以旅大夫于西階上擯者作大夫長升受旅賓大夫之右坐奠解拜執解與大夫答拜賓坐祭立卒解不拜若膳解也則降更解洗升實散大夫拜受賓拜送遂就席大夫辯受酬如受賓酬之禮不祭酒卒受者以虛解降奠于篚復位主人洗觚升實獻御于西階上司官兼薦重席設于賓左東上卿升拜受觚主人拜送觚御辭重席司宮徹之乃薦脯醢得升席庶子設折俎御坐

左執爵右祭脯醢奠爵于薦右與取肺坐絕祭不嘯
肺與加于俎坐拱手取爵遂祭酒執爵興降席西階
上北面坐卒爵興坐奠爵拜執爵興主人答拜受爵
鄉降復位辯飲鄉主人以虛爵降奠于篚擯者升鄉
鄉皆升就席若有諸公則先鄉獻之如獻鄉之禮席
于阼階西北面東上無加席小臣又請饜爵者一大
夫賤爵如初請致者若命長致則賤爵者奠解于篚
一人待于洗南長致者阼階下再拜稽首公答拜洗
象雕升實之坐奠于薦南降與立于洗南者二人皆
再拜稽首送解公答拜公又行一爵若賓若長唯公

所賜以旅于西階上如初大夫卒受若以虛解降
于篚主人洗觚升獻大夫于西階上大夫升拜受觚
主人拜送觚大夫坐祭立卒爵不拜既爵主人受爵
大夫降復位胥薦主人于洗北西面脯醢無胥辯獻
大夫遂薦之繼賓以西東上若有東面者則北上卒
擯者升大夫大夫皆升就席乃席工于西階上少東
小臣納工工六人四瑟僕入正徒相太師僕入師相
少師僕人士相上工相者皆左何瑟後首內弦掩越
右手相後者徒相八小樂正從之升自西階北面東
上坐授瑟乃降小樂正立于西階東乃歌鹿鳴三終

主人洗升實爵獻工工不興左瑟一人拜受爵主人
西階上拜送爵薦脯醢使人相祭卒爵不拜主人受
虛爵衆工不拜受爵坐祭遂卒爵拜有脯醢不祭主
人受爵降奠于篚復位太師及少師上工皆降立于
鼓北羣工陪于後乃管新宮三終卒管太師及少師
上工皆東楹之東南西面北上坐擯者自阼階下請
立司正公許擯者遂為司正司正適洗洗角解南面
坐奠于中庭升東楹之東受命于公西階上北面命
賓諸公卿大夫公曰以我安賓諸公卿大夫皆對曰
敢不安司正降自西階南面坐取解升酌散降南

坐奠解與右還北面少立坐取解與坐不祭卒解
奠之與再拜稽首左還南面坐取解洗南面及奠于
其所北面立司射適次袒決遂執弓挾乘矢於弓外
見鐵於洲右巨指鈞弦自阼階前曰為政請射遂告
曰大夫與大夫士御於大夫遂適西階前東面右顧
命有司納射器射器皆入君之弓矢適東堂賓之弓
矢與中籌豐皆止于西堂下衆弓矢不挾總衆弓矢
攝皆適次而俟工入士與梓人升自北階兩楹之間
疏數容弓若丹若墨度尺而午射正益之卒畫自北
階下司宮掃所畫物自北階下太史後于所設中之

西東面以聽政司射西面誓之曰公射夫侯大夫射
參子射于射者非其侯中之不獲畢者與尊者為耦
不異侯太史許諾遂北三耦三耦俟于次北西面北
上司射命上射曰某御於子命下射曰子與某子射
卒遂命三耦取弓矢于次司射入于次指三耦一个
出于次西面揖當階北面揖及階指升堂揖當物北
面揖及物揖由下物少退誘射射三侯將乘矢始射
于又射參大侯無參率射北面揖及階揖降如升射
之儀遂適堂西改取一个挾之遂取扑指之以立于
所設中之西南東面司馬歸命負侯者執旒以負侯

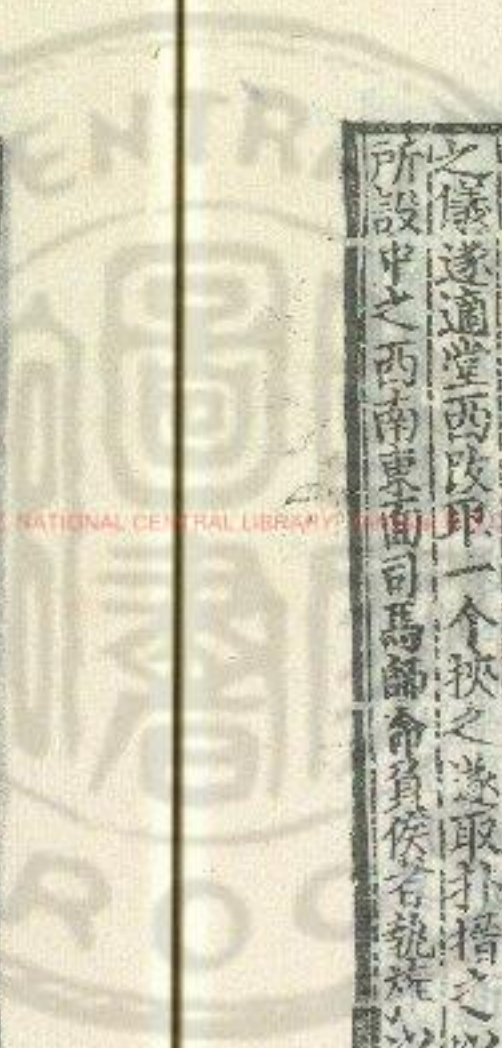

負侯者皆通侯執旒負侯而後司射適次作上耦射
司射反位上耦出次西而揖進上射在左而行當階
北面揖及階揖上射先升三等下射從之中等上射
升堂少左下射升上射揖並行皆當其物北面揖及
物揖皆左足履物還視侯中合足而俟司馬正適次
袒決遂執弓右挾之出升自西階適下物立于物間
左執箭右執箭南揚弓命去侯負侯皆許諾以宮趨
直西及之南文諾以商至之聲止授獲者退立于西
方獲者與共而俟司馬正出于下射之南遷其後降
自西階適次釋弓說決拾襲反位司射進與司馬

正交于階前相左由堂下西階之東北面視上射命
曰毋射獲毋從獲上射揖司射退反位乃射上射既
發挾矢而后下射射拾發以將乘矢獲者坐而獲舉
旌以宮僮旌以商獲而未釋獲卒射右挾之北面揖
揖如升射上射降三等下射少右從之中等並行上
射於左與升射者相左交于階前相揖適次釋弓說
決拾襲反位三耦卒射亦如之司射去并倚于階西
適階下北面告于公曰三耦卒射反揖并反位司
馬正袒決遂執弓右挾之出與司射交于階前相左
并自西階自右物之後立于物間西南面揖弓命取

矢負侯許諾如初去侯皆執旌以負其侯而侯司馬
正降自西階北面命設楅小臣師設楅司馬正東面
以弓為畢既設楅司馬正適次釋弓說決拾襲反位
小臣坐委矢于楅此括司馬師坐乘之卒若矢不備
則司馬正又袒執弓升命取矢如初曰取矢不索乃
復承矢加于楅卒司馬正進坐左右撫之與反位司
射適西階西倚仆并自西階東面請射于公公許遂
適西階上命賓御于公諸公卿則以耦告于上大夫
則降即位而后告司射自西階上北面告于大夫曰
請降司射先降楅并反位大夫從之降適次立于三

耦之南西面北上司射東面于大夫之西北耦大夫
與大夫命上射曰某御於子命下射曰子與某子射
卒遂北衆耦衆耦立于大夫之南西面北上若有士
與大夫為耦則以大夫之耦為上命大夫之耦曰子
與某子射告於大夫曰某御於子命衆耦如命三耦
之辭諸公卿皆未降遂命三耦各與其耦拾取矢皆
袒決遂執弓右挾之一耦出西面揖當楅北面揖及
楅揖上射東面下射西面上射揖進坐橫弓卻手自
弓下取一个兼諸附與順羽且左還毋周反面揖下
進坐橫弓覆手自弓上取一个兼諸附與順羽且

左還毋周反面揖既拾取矢相之兼挾與矢皆內還
南面揖適楅南皆左還北面揖楅三挾一个揖以耦
左還上射於左還者與進者相左相揖退釋弓矢于
次說決拾罷反位二耦拾取矢亦如之後者遂取誘
射之夫兼乘矢而取之以授有司于次中皆罷反位
司射作射如初一耦揖升如初司馬命去侯負侯許
諾如初司馬降釋弓反位司射猶挾一个去扑與司
馬交于階前適阼階下北面請釋獲于公公許反楅
扑遂命釋獲者設中以弓為畢北面太史釋獲小臣
師執中先首坐設之東面退太史實八筭于中橫委

其餘于中西與共而俟司射西面命曰中離維網揚
觸相後公則釋獲衆則不與唯公所中中三侯皆獲
釋獲者命小史小史命獲者司射遂進由堂下北面
視上射命曰不貫不釋上射揖司射退反位釋獲者
坐取中之八筭改實八筭與執而俟乃射若中則釋
獲者每一個釋一筭上射於右下射於左若有餘筭
則反委之又取中之八筭改實八筭于中與執而俟
三耦卒射宿降取弓矢于堂西諸公卿則適次繼三
耦以南公將射則司馬師命負侯皆執其旌以負其
侯而俟司馬師反位隸僕人埽侯道司射去升適作

階下告射于公公許適西階東告于賓遂播拂反位
小射正一人取公之決拾于東北上一小射正披弓
拂弓皆以俟于東堂公將射則賓降適堂西袒決遂
執弓播三挾一个升自西階先待于物北北一筭東
面立司馬升命去侯如初還右乃降釋弓反位公就
物小射正奉決拾以筭大射正執弓皆以從於物小
射正坐奠筭于物南遂拂以巾取決興贊設決朱極
三小臣正贊袒公袒朱櫛卒袒小臣正退俟于東堂
小射正又坐取拾興贊設拾以筭退奠于站上復位
大射正執弓以袂順左右隈上再下壹左執附右執

簫以授公公親操之小臣師以巾拂矢而授矢于公稍屬大射正立于公授以矢行告于公下曰留上曰揚左右曰方公既授大射正受弓而俟拾發以將乘矢公卒射小臣師以巾退反位大射正受弓小射正以筈受決拾退奠于坵上復位大射正退反司正之位小臣正贊讓公還而后賓降釋弓于堂西反位于階西東面公即席司正以命升賓賓升復筵而后卿大夫繼射諸公卿取弓矢于次中袒決遂執弓搯三挾一个出西面揖揖如三耦升射卒射降如三耦適次釋弓說決拾讓反位衆皆繼射釋獲皆如初卒

射釋獲者遂以所執餘獲適階下北面告于公曰左右卒射反位坐委餘獲于中西與其而俟司馬袒執弓升命取矢如初負侯許諾以旌負侯如初司馬降釋弓如初小臣委矢于楅如初賓諸公卿大夫之矢皆異束之以茅卒正坐左右撫之進束反位賓之矢則以授矢人于西堂下司馬釋弓反位而後卿大夫升就席司射適階西釋弓去袂襲進由中東立于中南北面視筭釋獲者東面于中西坐先數右獲二筭為純一純以取實于左手手純則縮而委之無委異之有餘純則橫諸下一筭為奇奇則又縮諸純下

與自前適左東面坐坐兼斂筭實于左手一純以委
十則異之其餘如右獲同射復位釋獲者遂進取賢
獲執之由階下北面告于公若右勝則曰右賢於
左若左勝則曰左賢於右以純數告若有奇者亦曰
奇若左右鈞則左右各執一筭以告曰左右鈞還復
位坐兼斂筭實八筭于中委其餘于中西與共而俟
司射命設豐司宮士奉豐由西階升北面坐設于西
楹西降復位勝者之弟子洗解升酌散南面坐奠于
豐上降反位司射遂袒執弓挾一个揖扑東面于二
耦之西命三耦及衆射者勝者皆袒決遂執張弓不

勝者皆襲說決拾卻左手右加弛弓于其上遂以執
弣司射先反位三耦及衆射者皆升飲射爵于西階
上小射正作升飲射爵者如作射一耦出揖如升射
及階勝者先升升堂少右不勝者進北面坐取豐上
之觶興少退立卒解進坐奠于豐下興揖不勝者先
降與升飲者相左交于階前相揖適次釋弓襲反位
僕人師繼酌射爵取解實之反奠于豐上退俟于序
端升飲者如初三耦卒飲若賓諸公卿大夫不勝則
不降不執弓耦不升僕人師洗升賓解以授賓諸公
卿大夫受釀于席以降適西階上北面立飲卒解授

執爵者及就席若飲公則侍射者降洗角解升酌散
降拜公降一等小臣正辭賓升再拜稽首公答再拜
賓坐祭卒將再拜稽首公答再拜賓降洗象解升酌
膳以致下拜小臣正辭升再拜稽首公答再拜公卒
禪賓進受解降洗散解升實散下拜小臣正辭升再
拜稽首公答再拜賓坐不祭卒禪降奠于篚階西東
面立擯者以命升賓賓升就席若諸公卿大夫之耦
不勝則亦執弛弓特升飲衆皆繼飲射爵如三耦射
辭解乃撤豐與解司官尊俟于服不之東北兩獻酒
東面南上皆加勺設洗于奠西北篚在南東肆筥一

散于篚司馬正洗散遂實爵獻服不服不俟西北三
步北面拜受爵司馬正西面拜送爵友位宰夫有司
薦庶子設折俎卒錯獲者適右个薦俎從之獲者左
執爵右祭薦俎二手祭酒適左个祭如右个中亦如
之卒祭左个之西北三步東面設薦俎立卒爵司馬
師受虛爵洗獻隸僕人與中車獲者皆如大夫之禮
卒司馬師受虛爵奠于篚獲者皆執其薦庶子執俎
從之設于之少南服不復負俟而俟司射適階西去
扑適堂西釋弓說決拾簠適洗洗觚升實之降獻釋獲
者于其位少南薦脯醢折俎皆有祭釋獲者薦右東

面拜受爵司射北面拜送爵釋獲者就其薦坐左執爵右祭脯醢與取肺坐祭遂祭酒與司射之西北面立卒爵不拜既爵司射受虛爵奠于篚釋獲者少西辟薦反位司射適堂西袒決遂取弓挾不適階西摺扑以反位司射倚扑于階西適阼階下北面請射于公如初反摺扑適次命三耦皆袒決遂執弓序出取矢司射先反位三耦拾取矢如初小射正作取矢如初三耦既拾取矢諸公卿大夫皆降如初位與耦入於次皆袒決遂執弓皆進當楅進坐說矢東上射東面下射西面拾取矢如三耦若士與大夫為耦士東

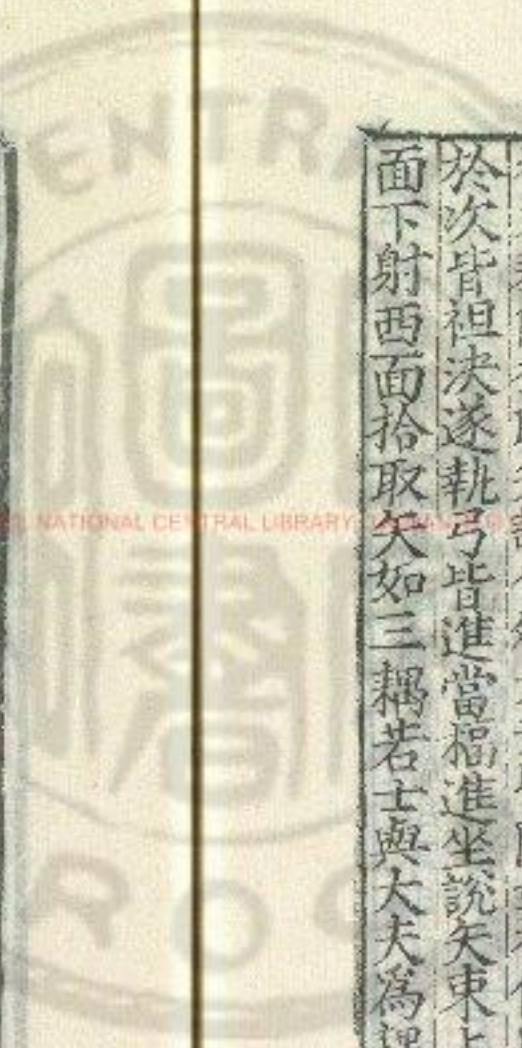

面大夫西而大夫進坐說矢東退反位耦揖進坐兼取乘矢與其耦北面摺三挾一个揖進大夫與其耦皆適次釋弓說決拾襲反位諸公卿升就席衆射者繼拾取矢皆如三耦遂入于次釋弓矢說決拾襲反位司射猶挾一个以作射如初一耦揖升如初司馬升命夫侯員侯許諾司馬降釋弓反位司射與司馬交于階前倚扑于階西適阼階下北面請以樂于公公許司射反摺扑東面命樂正曰命用樂樂正曰諾司射遂適堂下北面視上射命曰不鼓不釋上射揖

司射退反位樂正命大師曰奏釋首開若一大師不
與許諾樂正反位奏釋首以射三耦卒射賓待于物
如初公樂作而后就物稍屬不以樂志其他如初儀
卒射如初賓就席諸公卿大夫衆射者皆繼射釋獲
如初卒射降反位釋獲者執餘獲進告左右卒射如
初司馬升命取矢負侯許諾司馬降釋弓反位小臣
委矢司馬師乘之皆如初司射釋弓視筭如初釋獲
者以賢獲與鈞告如初復位司射命設豐實鱗如初
受命勝者執張弓不勝者執施已升飲如初卒退豐
實鱗如初司射猶袒決遂左執弓右執一个兼諸弦

面繳適次命拾取矢如初司射反位三耦及諸公卿
大夫衆射者皆袒決遂以拾取矢如初矢不挾兼諸
弦而繳退適次皆披有司弓矢張反位卿大夫升就
席司射適次釋弓說決拾去卦裝反位司馬正命退
福解綱小臣師退福巾車量人解左下綱司馬師命
獲者以旌與薦相退司射命釋獲者退中與贊弄而俟
公又舉奠鱗唯公所賜若賓若長以旅于西階上如
初大夫卒受者以虛鱗奠于饌反位司馬正升自
西階東楹之東北面告于公請幣若公許遂適西階
上北面告于賓賓北面取俎以出諸公卿取俎如賓

禮速出授從者于門外大夫降復位庶子士徹公俎
降自阼階以東賓諸公卿皆入門東面北上司正升
賓賓諸公卿大夫皆說履升就席公以賓及卿大夫
皆坐乃安羞庶羞大夫祭薦司正升受命皆命公曰
衆無不醉賓及諸公卿大夫皆與對曰諾敢不醉皆
反位坐主人洗酌獻士于西階上士長升拜受禪主
人拜送士坐祭立飲不拜既爵其他不拜坐祭立飲
乃薦司正與射人于解南北面東上司正爲上辯獻
士士既獻者立于東方西面北上乃薦士祝史小臣
師亦就其位而薦之主人就士旅食之尊而獻之旅

食不拜受爵坐祭立飲主人執虛爵奠于饌復位賓
降洗升勝解于公酌散不拜公降一等小臣正辭賓
升再拜稽首公答再拜賓坐祭卒爵且拜稽首公答
再拜賓降洗象觚升酌膳坐奠于薦南降拜小臣正
辭賓升成拜公答拜賓友位公坐取賓所勝觚興唯
公所賜受者如初受酬之禮降更爵洗升酌膳下甫
拜稽首小臣正辭升成拜公答拜乃就席坐行之有
執爵者唯受于公者拜司正命執爵者爵辭卒受者
者興以酬士大夫卒受者以爵興西階上酬士士升
大夫奠爵拜士答拜大夫立卒爵不拜賓之士拜受

大夫拜送士旅于西階上辯士旅酌若命曰復射則不獻庶子司射命射唯欲卿大夫皆降再拜稽首公答拜壹發中三侯皆獲主人洗升自西階獻庶子于阼階上如獻士之禮辯獻降洗遂獻左右正與內小臣皆於阼階上如獻庶子之禮無筭爵士也有執膳爵者有執散爵者執膳爵者酌以進公公不拜受執散爵者酌以之公命所賜所賜者與受爵降席下奠爵再拜稽首公答再拜受賜爵者以爵就席坐公卒爵然後飲執膳爵者受公爵酌反奠之受賜者與授執散爵者執散爵者乃酌行之唯受於公者拜卒爵

者興以酬士于西階上士升大夫不拜乃飲實爵士不拜受爵大夫就席上旅酌亦如之公有命徹冪則賓及諸公卿大夫皆降西階下北面東上再拜稽首公命小臣正辭公答拜大夫皆辟升及位士終旅於上如初無筭樂宵則庶子執燭於阼階上司宮執燭於西階上甸人執大燭於庭閭人為燭於門外賓醉北面坐取其薦脯以降奏陔賓所執脯以賜鍾人于門內雷遂出卿大夫皆出公不送公入鷲



儀禮卷第七

二

大

大

大

大

大

大

大

大

十一



國立中央圖書館藏

禮記

卷第八

儀禮卷第八

聘禮第八

聘禮君與卿圖事遂命使者使者再拜稽首辭君不
 許乃退既圖事戒上介亦如之宰命司馬戒衆介衆
 介皆迎命不辭宰書幣命宰夫官具及期夕幣使者
 朝服帥衆介夕管人布幕于寢門外官陳幣皮北首
 西上加其奉於左皮上馬則北面奠幣于其前使者
 北面衆介立于其左東上卿大夫在幕東西面北上
 宰入告具于君君朝服出門左南鄉史讀書展幣宰
 執書告備具于君授使者使者受書授上介爲揖入

禮記卷第八

聘禮第八

所藏

禮記

卷第八

聘禮第八

溫故堂文庫

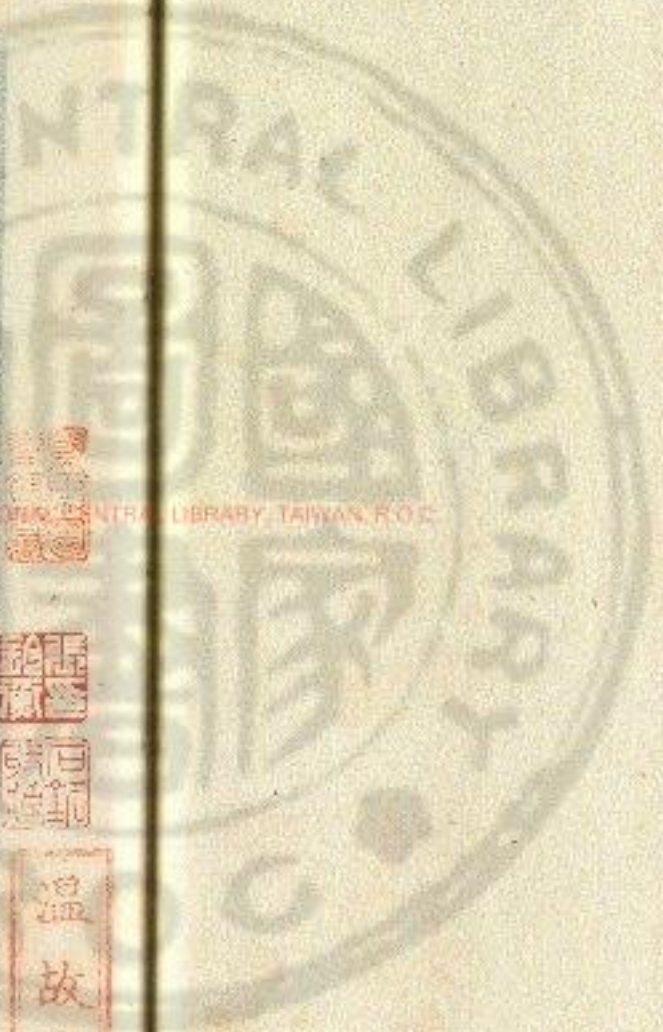

官載其幣舍于朝上介視載者所受書以行既明賓朝服釋幣于櫺有司筵几于室中祝先入主人從入主人在右再拜祝告又再拜釋幣制玄纁束匱于几下出主人立于戶東祝立于牖西又入取幣降卷幣實于笄于西階東又釋幣于行遂受命上介釋幣亦如之上介及衆介俟于使者之門外使者載禮帥以受命于朝君朝服南鄉卿大夫西面北上君使卿進使者使者人及衆介隨入北面東上君揖使者進之上介立于其左接開命賈人西面坐啓積取圭垂纁不起而授宰宰執圭屈纁自公左授使者使者受

者同面垂纁以受命既述命同面授于介上介受圭屈纁出授賈人衆介不從受享束帛加璧受夫人之聘璋享玄纁束帛加琮皆如初遂行舍于郊斂檀若過拜至于竟使次介假道束帛將命于朝曰請帥奠幣下大夫取以入告出許遂受幣餘之以其禮上賓大牢積唯芻禾介皆有纁士帥沒其竟擔于其竟賓南面上介西面衆介北面東上史讀書司馬執策立于其後未入竟一肆爲壇壝畫階惟其北無宮朝服無圭無執也介皆與北面西上習享士執筵實習夫人之聘享亦如之習公事不習私事及竟張旛籥乃謁

開人關人問從者幾人以介對君使士請事遂以入
竟入竟斂壇乃展布幕賓朝服立于幕東西面介皆
北面東上賈人北面坐拭圭遂執展之上介北面視
之退復位退圭陳皮北面西上又拭璧展之會諸其
幣加于左皮上上介視之退馬則幕南北面奠幣于
其前展夫人之聘享亦如之賈人告于上介上介告
于賓有司展羣幣以告及郊又展如初及館展幣于
賈人之館如初賓至于近郊張壇君使下大夫請行
友君使卿朝服用束帛勞上介出請入告賓禮辭迎
于舍門之外再拜勞者不答拜賓揖先入受于舍門

內勞者奉幣入東面致命賓北面聽命還少退辭拜
稽首受幣勞者出授老幣出迎勞者勞者禮辭賓揖
先入勞者從之乘皮設賓用束錦償勞者勞者再拜
稽首受賓再拜稽首送幣勞者捐皮出乃退賓送再
拜夫人使下大夫勞以二竹蓋方玄被纁裏有蓋其
實棗黍稷稹執之以進賓受棗大夫二手授棗賓
之受如初禮償之如初下大夫勞者遂以賓入至于
朝主人曰不腆先君之祧既拚以俟矣賓曰俟間大
夫帥至于館卿致館賓迎再拜卿致命賓再拜稽首
卿退賓送再拜宰夫朝服設飧餼一半在西鼎九羞

鷄三腥一半在東鼎七堂上之饌八西夾六門外米
禾皆二十車薪芻倍禾上介飪一牢在西鼎七羞鬯
三堂上之饌六門外米未皆十車薪芻倍禾衆介皆
少牢厥明訝賓于館賓皮弁聘至于朝賓入于次乃
陳幣卿為上擯大夫為承擯士為紹擯擯者出請事
公皮弁迎賓于大門內大夫納賓賓入門左公再拜
賓辟不答拜公揖入每門每曲揖及廟門公揖入立
于中庭賓立接西塾几筵既設擯者出請命賈人東
面坐啓積取圭垂纁不起而授上介上介不襲執圭
進纁授賓賓襲執圭擯者入告出辭主納賓賓入門

左介皆入門左弁面西上三揖至于階三讓公升
等賓升西楹西東面擯者退中庭賓致命公左還北
鄉擯者進公當楣再拜賓三退負序公側襲受玉于
中堂與東楹之間擯者退負東塾而立賓降介逆出
賓出公側授宰主揚降立擯者出請賓裼奉束帛加
璧享擯者入告出許庭賓皮則攝之毛在內攝之人
設也賓入門左揖讓如初弁致命張皮公再拜受幣
士受皮者自後右客賓出當之坐攝之公側授宰幣
皮如入右首而東聘于夫人用璋享用琮如初禮若
有言則以束帛如享禮擯者出請事賓告事畢賓奉

束錦以請覲賓者入告出辭請禮賓賓禮辭聽命賓者入告宰夫徹几改筵公出迎賓以入揖讓如初公升側受几于序端宰夫內拂几三奉兩端以進公東南鄉外拂几三辛振袂中攝之進西鄉賓者告賓進訝受几于筵前東面俟公壹拜送賓以几辟北面設几不降階上答再拜稽首宰夫實解以醴加柶于解面枋公側受醴賓不降壹拜進筵前受醴復位公拜送醴宰夫薦籩豆脯醴賓升筵賓者退負束塾賓祭脯醴以柶祭醴三庭實設降筵北面以柶兼諸解尚撰坐啐醴公用束帛建柶北面奠于薦東撰者進相

幣賓降辭幣公降一等辭栗階升聽命降拜公辭升再拜稽首受幣當東楹北面退東面俟公壹拜賓降也公再拜賓執左馬以出上介受賓幣從者訝受馬賓覲奉束錦總乘馬二人贊入門右北面奠幣再拜稽首賓者辭賓出撰者坐取幣出有司二人牽馬以從出門西面于東塾南撰者請受賓禮辭命牽馬右之入設賓奉幣入門左介皆入門左西上公揖讓如初升公北面再拜賓三退反還負序振幣進授當東楹北面士受馬者自前還牽者後適其右受牽馬者自前西乃出賓降階東拜送君辭拜也君降一等辭

擯者曰寡君從子雖將拜起也栗階升公西鄉賓階
上再拜稽首公少退賓降出公側授宰幣馬出公降
立擯者出請上介奉束錦士介四人皆奉玉錦束請
覬擯者入告出許上介奉幣儷皮二人贊皆入門右
東上奠幣皆再拜稽首擯者辭介逆出擯者執上幣
至執衆幣有司二人舉皮從其幣出請受委皮南面
執幣者西面北上擯者請受介禮辭聽命皆進訝受
其幣上介奉幣皮先入門左奠皮公再拜介祗幣自
受西進北面授幣退復位再拜稽首送幣介出宰自
公左受幣有司二人坐舉皮以東擯者又納士介士

介入門右奠幣再拜稽首擯者辭介逆出擯者執上
幣以出禮請受賓固辭公答再拜擯者出立于門中
以相拜士介皆辟士三人東上坐取幣立擯者進宰
夫受幣于中庭以東執幣者序從之擯者出請賓告
事畢擯者入告公出送賓及大門內公問君賓對公
再拜公問大夫賓對公勞賓賓再拜稽首公答拜公
勞介介皆再拜稽首公答拜賓出公再拜送賓不顧
賓請有事於大夫公禮辭許賓即館卿大夫勞賓賓
不見大夫奠鴈再拜士介受勞上介亦如之君使卿
常弁歸饗餼五牢上介請事賓朝服禮辭有司入陳

饗飪一牢鼎九設于西階前陪鼎當內廉東面北上
上當碑南陳牛羊豕魚腊腸胃同鼎膚鮮魚鮮腊設
扃鼎脚臘臠蓋陪牛羊豕腥二牢鼎二七無鮮魚鮮
腊設于阼階前西面南陳如飪鼎二列堂上八豆設
于戶西西陳皆二以並東上韭菹其南醢醢屈八簋
繼之黍其南稷錯六鉶繼之牛以西羊豕豕南牛以
東羊豕兩簋繼之梁在北八壺設于西序北上二以
並南陳西夾六豆設于西墉下北上韭菹其東醢醢
屈六簋繼之黍其東稷錯四鉶繼之牛以南羊豕東
豕豕以北牛兩簋繼之梁在西皆二以並南陳六壺

西上二以並東陳饌于東方亦如之西北上壺東上
西陳醢醢百雁夾碑十以為列醢在東饌二牢陳于
門西北面東上牛以西羊豕豕西牛羊豕豕米百官簋
米斛設于中庭十以為列北上黍梁稻皆二行稷四
行門外米三十車車乘有五簋設于門東為三列東
陳米三十車車三秬設于門西西陳薪芻芻倍米賓皮
弁迎大夫于外門外再拜大夫不答拜揖入及廟門
賓揖入大夫奉束帛入三揖皆行至于階讓大夫先
升一等賓從升堂北面聽命大夫東面致命賓降階
西再拜稽首拜饌大夫大夫爵升成拜受幣堂中

西北面大夫降出賓降授老幣出迎大夫大禮辭
許入揖讓如初賓升一等大夫從升堂庭實設馬乘賓
降堂受老束錦大夫止賓奉幣西面大夫東面賓致
幣大夫對北面當楣再拜稽首送幣于楹間南面退
東面俟賓再拜稽首送幣大夫降執左馬以出賓送
于外門外再拜明日賓拜于朝拜饗與餼皆再拜稽
自上介饗餼三牢鉶一牢在西鼎七羞鼎三腥一牢
在東鼎七堂上之饌六西夾亦如之管及甕如上賓
餼一牢門外米禾覘死牢牢十車薪芻倍木凡其實
其陳如上賓下大夫韋并用束帛致之上介韋并以

受如賓禮饋之兩馬束錦士介四人皆餼太牢米百
管設于門外宰夫朝服牽牛以致之士介朝服北面
再拜稽首受無擯賓朝服問卿卿受于祖廟下大夫
擯擯者出請事大夫朝服迎于外門外再拜賓不答
拜揖大夫先入每門每曲揖及朝門大夫揖入擯者
請命庭實設四皮奉束帛入三揖皆行至于階讓賓
升一等大夫從升堂北面聽命賓東面致命大夫降
階西再拜稽首賓辭升成拜受幣堂中西北面賓降
出大夫降受老幣無擯擯者出請事賓面如覘幣賓
奉幣庭實從入門右大夫辭賓遂左庭實設揖讓如

初大夫升一等賓從之大夫西面賓稱面大夫對北面當楹再拜受幣于楹間南面退西面立賓當楹再拜送幣降出大夫降授老幣擯者出請事上介特面幣如覲介奉幣皮二人贊入門右奠幣再拜大夫辭擯者反幣庭實設介奉幣入大夫揖讓如初介升大夫再拜受介降拜大夫降辭介升再拜送幣擯者出請衆介面如覲幣入門右奠幣皆再拜大夫辭介逆出擯者執幣出禮請受賓辭大夫答再拜擯者執上幣立于門中以相拜士介皆辟老受擯者幣于中庭士三人坐取羣幣以從之擯者出請事賓出大夫

送于外門外再拜賓不顧擯者退大夫拜辱下大夫掌使至者幣及之上介朝服三介問下大夫下大夫如卿受幣之禮其面如賓面于卿之禮大夫若不則君使大夫各以其爵爲之受如主人受幣禮不拜夕夫人使下大夫韋弁歸禮堂上邊豆六設于戶東西上二以並東陳盞擊于東序北上二以並南陳醜黍清皆兩壺大夫以束帛致之賓如受饗之禮饋之乘馬束錦上介四豆四邊四壺受之如賓禮饋之兩馬束錦明目賓拜禮於朝大夫餼賓大牢米八筐賓迎再拜老牽牛以致之賓再拜稽首受老退賓再拜送上

介亦如之衆介皆少牢米六釜皆士牽羊以致之公於賓壹食再饗燕與羞俶獻無常數賓介皆明日拜于朝上介壹食一饗若不親食使大夫各以其爵朝服致之以侑幣如致饗無償致饗以酬幣亦如之大夫於賓一饗一食上介若食若饗若不親饗則公作大夫致之以酬幣致食以侑幣君使卿皮弁還玉于館賓皮弁襲迎于外門外不拜帥大夫以入大夫升自西階鉤擯賓自碑內聽命升自西階自左南面受圭退負右房而立大夫降中庭賓降自碑內東面授上介于阼階東上介出請賓迎大夫還璋如初入賓

揚迎大夫賄用束紘禮玉束帛乘皮皆如還玉禮大夫出賓送不拜公館賓賓辟上介聽命聘享夫人之聘享問大夫送賓公皆再拜公退賓從請命于朝公辭賓退賓三拜乘禽於朝訝聽之遂行舍于郊公使卿贈如覲幣受于舍門外如受勞禮無償使下大夫贈上介亦如之使士贈衆介如其覲幣大夫親贈如其面幣無償贈上介亦如之使人贈衆介如其面幣士送至于竟使者歸及郊請反命朝服戴獬廌乃入乃入陳幣于朝西上上賓之公幣私幣皆陳上介公幣陳他介皆否束帛各加其庭實皮左公南鄉卿進

使者使者執圭垂纁北面介執璋屈纁立于其左
反命曰以君命聘于某君某君受幣于某宮某君再
拜以享某君某君再拜宰自公左受玉受上介璋致
命亦如之執賄幣以告白某君使某子賄授宰禮玉
亦如之執禮幣以盡言賜禮公曰然而不善乎授上
介幣再拜稽首公答再拜私幣不告君勞之再拜稽
首君答再拜若有獻則曰某君之賜也君其以賜乎
上介徒以公賜告如上賓之禮君勞之再拜稽首君
答拜勞士介亦如之君使宰賜使者幣使者再拜稽
首賜介介皆再拜稽首乃退介皆送至于使者之門

乃退揖使者拜其辱釋幣于門乃至于榻筵几于室
薦脯醢觴酒陳席于阼薦脯醢三獻一人舉爵獻從
者行酬乃出上介至亦如之聘遭喪入竟則遂也不
郊勞不筵几不禮賓主人畢歸禮賓唯饗餼之受不
賄不禮玉不贈遭夫人世子之喪君不受使大夫受
于廟其他如遭君後遭喪將命于大夫主人長衣練
冠以受聘君若薨于後入竟則遂赴者未至則哭于
巷衰于館受禮不受饗食赴者至則衰而出唯稍受
之歸執圭復命于殯升自西階不升堂子即位不哭
辨復命如聘子臣皆哭與介入北鄉哭出袒括髮入

門右即位踊若有私喪則哭于館衰而居不饗食歸使衆介先衰而從之賓入竟而死遂也主人為之具而殯介攝其命君弔介為主人主人歸禮幣必以用介受賓禮無辭也不饗食歸介復命柩止于門外介卒復命出奉柩送之君弔卒殯若大夫介卒亦如之士介死為之棺斂之君不弔焉若賓死未將命則既斂于棺造于朝介將命若介死歸復命唯上介造于朝若介死雖士介實既復命往卒殯乃歸小聘曰問問不享有獻不及夫人主人不筵几不禮面不升不郊勞其禮如為介三介記久無事則聘焉若有故則

卒聘束帛加書將命百名以上書於策不及百名書於方主人使人與客讀諸門外客將歸使大夫以其束帛反命于館明日君館之既受行出遂見宰問幾月之資使者既受行日朝同位出祖釋轅祭酒脯乃飲酒于其側所以朝天子圭與纁皆九寸刻一寸半厚半寸博三寸纁三采六等朱白蒼間諸侯朱綠纁八寸皆玄纁繫長尺絢組門大夫之幣侯于郊為肆又猶皮馬辭無常孫而說辭多則史少則不達辭苟足以達義之至也辭曰非禮也敢對曰非禮也敢辭卿館於大夫大夫館於士士館於工商管人為客三

日具沐五日具浴飧不致賓不拜沐浴而食之卿大夫訝大夫士訝士皆有訝賓即館訝將公命又見之以其擊賓既將公事復見之以其擊凡四器者唯其所實以聘可也宗人授次次以帷少退于君之次上介執圭如重授賓賓入明堂升堂讓將授志趨授如爭承下如送君還而后退下階發氣怡焉再三舉足又趨及門止焉執圭入門鞠躬焉如恐失之及事發氣焉盈容容介北面踰焉私覲愉愉焉出如舒鴈皇且行入門主敬升堂主慎几庭實隨入左先皮焉相問可也賓之幣唯馬出其餘皆東多貨則傷于德幣

NATIONAL CENTRAL LIBRARY TAIPEI

美則沒其禮賄在聘于賄凡執玉無藉者禮不拜至禮尊于東箱虎大一有豐羞脯五臠祭半臠橫之祭醴再扱扱一祭卒再祭主人之庭實則主人遂以出賓之士訝受之既訖賓者私獻奉獻將命擯者入告出禮辭賓東面坐奠獻再拜稽首擯者東面坐取獻舉以入告出禮請受賓固辭公答再拜擯者立于闕外以相拜賓辭擯者受宰夫于中庭若兄弟之國則問夫人若君不見使大夫受自下聽命自西階升受負右房而立賓降亦降不禮幣之所及皆勞不釋服賜饗唯羹飴一尸若昭若穆僕為祝祝曰羔孫

其孝之甚焉嘉禮于皇祖某甫皇考某子如饋食之
禮假饗於大夫胙肉及廋車聘曰致饗明日問大夫
夕夫人歸禮既致饗旬而始宰夫始歸乘會日如其
饗饋之數士中日則二俎月獻執一雙委其餘于面
會羞飯獻比歸大禮之日既受饗饋請觀訝帥之自
下門入各以其爵朝服士無饗無饗者無擯大夫不
敢辭君初為之辭矣凡致禮皆用其饗之加適且無
饗者無饗禮凡饋大夫黍稷饗筐五斛既將公事賓
請歸凡賓拜于朝訝聽之燕則上介為賓賓為苟敬
季夫獻燕行則重賄反幣曰子以君命在寡君寡君

拜君命之辱君以杜稷故在賓小君拜君既寡君延
及二三老拜又拜送賓於館堂室間禮以及束帛賓
不致主人不拜大夫來使無禮禮之過則飾之其介
為介有大客後至則先客不御食食致之唯大聘有几
筵十斗口斛子六斗曰數十曰秉二百四十斗四
秉曰管十管曰擗士擗曰杜曰自秉為一耗

儀禮卷第九

公食大夫禮第九

烏田翰字彥植精力所聚

公食大夫之禮使大夫戒各以其爵上介出請入告
三辭賓出拜辱大夫不荅拜將命賓再拜稽首大夫
還賓不拜送遂從之賓朝服即位于大門外如聘即
位具羹定甸人陳鼎七當門南面西上設扃無竈若
東若編設洗如饗小臣具槃匱在東堂下宰夫設筵
加席几無尊飲酒漿飲俟于東房凡宰夫之具饌于
東房公如賓服迎賓于大門內大夫納賓賓入門左
公再拜賓辟再拜稽首公揖入賓從及廟門公揖入

儀禮卷第九

公食大夫禮第九

烏田翰字彥植精力所聚

公食大夫之禮使大夫戒各以其爵上介出請入告
三辭賓出拜辱大夫不荅拜將命賓再拜稽首大夫
還賓不拜送遂從之賓朝服即位于大門外如聘即
位具羹定甸人陳鼎七當門南面西上設扃無竈若
東若編設洗如饗小臣具槃匱在東堂下宰夫設筵
加席几無尊飲酒漿飲俟于東房凡宰夫之具饌于
東房公如賓服迎賓于大門內大夫納賓賓入門左
公再拜賓辟再拜稽首公揖入賓從及廟門公揖入

賓入三揖至于階三讓公升二等賓升大夫立于東
夾南西面北上士立于門東北面西上小臣東堂下
南面西上宰東夾北西面南上內官之士在宰東北
西面南上介門西北面西上公當楣北鄉至再拜賓
降也公再拜賓西階東北面答拜擯者辭拜也公降
一等辭曰寡君從子雖將拜與也賓栗階升不拜命
之成拜階上北面再拜摺首士舉鼎去祭於外次入
陳鼎于碑南南面西上右人抽笥坐奠于鼎西南順
出自鼎西左人待載雍人以俎入陳于鼎南旅入南
面加匕于鼎退大夫長盥洗東南西面北上序進盥

退者與進者交于前卒盥序進南面匕載者西面東
腊飴載體進奏魚七縮俎寢右腸胃七同俎倫膚七
腸胃膚皆橫諸俎垂之大夫既匕匕奠于鼎逆退復
位公降盥賓降公辭卒盥公壹揖壹讓公升賓升宰
夫自東房授醯醬公設之賓辭北面坐遷而東遷所
公立于序內西鄉賓立于階西疑立宰夫自東房薦
豆六設于醬東西上韭菹以東醢醢昌本南麋鷓以
西菁菹鹿鷓士設俎于豆南西上牛羊豕魚在牛南
腊腸胃亞之膚以為特旅人取匕甸人舉鼎順出奠
于其所宰夫設黍稷六簋于俎西二以並東北上黍

當牛俎其西稷錯以終南陳大羹渚不和實于鉶宰
右執鉶左執蓋由門入升自阼階蓋階不升堂授公
以蓋降出入反位公設之于醬西賓辭坐遷之宰夫
設鉶四于豆西東上牛以西羊羊南豕豕以東牛飲
酒實于解加于豐宰夫右執解左執豐進設于豆東
宰夫東面坐啓蓋會各郤于其西贊者負東房南面
告具于公公再拜揖食賓降拜公辭賓升再拜稽首
實升席坐取韭菹以辯擗于醢上豆之間祭贊者東
面坐取黍實于左手辯又取稷辯反于右手與以授
賓賓祭之三牲之肺不離贊者辯取之壹以授賓賓

與受坐祭扱手扱上鉶以初辯擗之上鉶之間祭
飲酒於上豆之間魚腊皆酌渚不祭宰夫授公飯梁公設
之于楅西賓北面辭坐一遷之公與賓皆復初位宰夫膳
稻于梁西士羞庶羞皆有大蓋取豆如宰先者反之
由門入升自西階先者一人升設于稻南簋西間容
人旁四列西北上臠以東臠臠牛炙炙南醢以西牛
臠醢牛醢醢南羊炙以東羊臠醢豕炙炙南醢以西
豕臠芥醬魚膾衆人膳羞者盡階不升堂授以蓋降
出贊者負東房告備于公贊升賓賓坐席未取梁即
稻祭于醬渚間贊者北面坐辯取庶羞之大興一以

投賓賓受兼壹祭之賓降拜公辭賓升再拜稽首公
答再拜賓北面自間坐左擁篲梁右執涪以降公辭
賓西面坐奠于階西東面對西而坐取之粟階升北
面反奠于其所降辭公公許賓升公揖退于箱擯者
退負米墊而立賓坐遂卷加席公不辭賓三飯以涪
醬宰夫執解漿飲與其豐以進賓挽于興受宰夫設
其豐于稍西庭實設賓坐祭遂飲奠于豐上公受宰
夫來帛以侑西鄉立賓降筵北面擯者進相幣賓降
辭幣升聽命降拜公辭賓升再拜稽首受幣當東楹
北面退西楹西東面立公壹拜賓降也公再拜介逆

出賓北面揖執庭實以出公降立上介受賓幣從者
訝受皮賓入門左沒霑北面再拜稽首公辭揖讓如
初升賓再拜稽首公答再拜賓降辭公如初賓升公
揖退于箱賓卒食會飯三飲不以醬涪挽手興北面
坐取梁與醬以降西面坐奠于階西東面再拜稽首
公降再拜介逆出賓出公送于大門內再拜賓不顧
有司卷三牲之俎歸于賓館魚腊不與明日賓朝服
拜賜于朝拜食與侑幣皆再拜稽首訝聽之上大夫
八豆八簋六鉶九魚腊皆二俎魚腸胃倫膚若九
若十有一下大夫則若七若九庶羞西東毋過四列

上大夫庶羞二十加於下大夫以雉免鶉鴛若親
食使大夫各以其爵朝服以侑幣致之豆實實于壘
陳于楹外二以竝北陳簋實實于筐陳于楹內兩楹
間二以竝南陳庶羞陳于碑內庭實陳于碑外牛羊
豕陳于門內西方東上賓朝服以受如受饗禮無損
明日賓朝服以拜賜于朝訝聽命大夫相食親戒遠
迎賓于門外拜至皆如饗拜降盥受醬清侑幣束錦
也皆自阼階降堂受授者升一等賓止也賓執梁與
清之西序端主人辭賓反之卷加席主人辭賓反之
辭幣降一等主人從受侑幣再拜稽首主人送幣亦

然辭於主人降一等主人從卒食徹于西序端東面
再拜降出其他皆如公食大夫之禮若不親食則公
作大夫朝服以侑幣致之賓受于堂無損記不宿戒
戒不速不投几無作席耳于門外東方司宮具几與
蒲筵常緇布純加萑席享玄帛純皆卷自末宰夫筵
出自東房賓之乘車在大門外西方北面立劔筆牛
養羊豕黍薇皆有清醬者盥從俎升簋有蓋審几炙
無醬上大夫蒲筵如佳席其純皆如下大夫純如損
由下上贊下大夫也上大夫庶羞酒飲漿飲庶羞可
也拜食與侑幣皆再拜稽首

儀禮卷第九

儀禮卷第十

覲禮第十

覲禮至于郊王使人皮弁用璧勞侯氏亦皮弁迎于
帷門之外再拜使者不荅拜遂執玉三揖至于階使
者不讓先升侯氏升聽命降再拜稽首遂升受玉使
者左還而立侯氏還璧使者受侯氏降再拜稽首使
者乃出侯氏乃止使者使者乃入侯氏與之讓升侯
氏先升授几侯氏拜送几使者設几荅拜侯氏用束
帛乘馬館使者使者再拜受侯氏再拜送幣使者降
以左驂出侯氏送于門外再拜侯氏遂從之天子賜

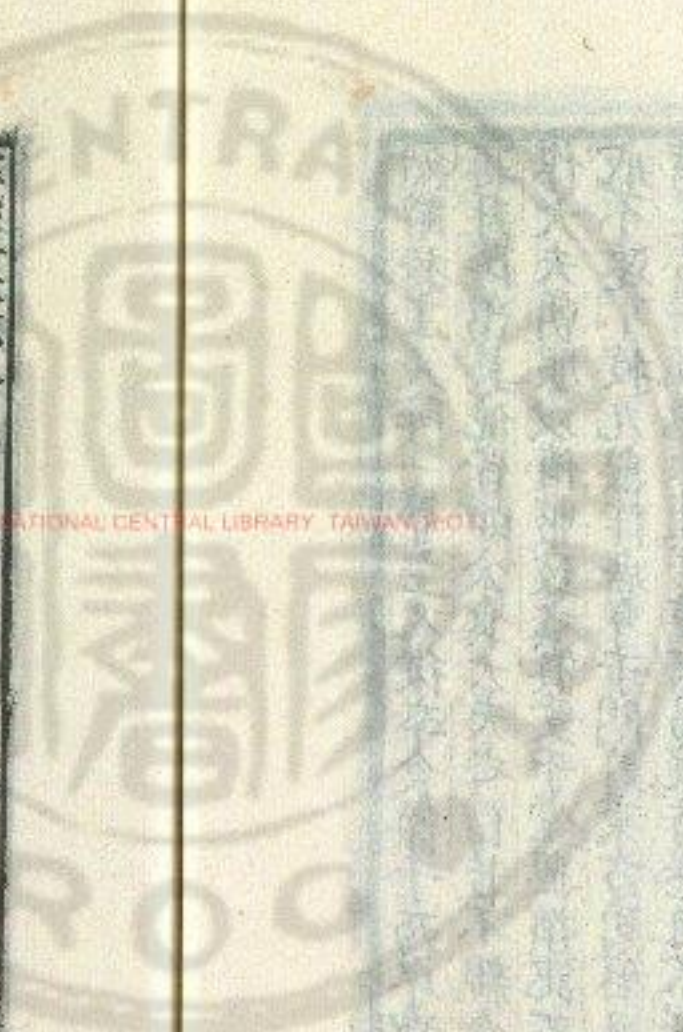

儀禮卷第九

儀禮卷第十

覲禮第十

覲禮至于郊王使人皮弁用璧勞侯氏亦皮弁迎于
帷門之外再拜使者不荅拜遂執玉三揖至于階使
者不讓先升侯氏升聽命降再拜稽首遂升受玉使
者左還而立侯氏還璧使者受侯氏降再拜稽首使
者乃出侯氏乃止使者使者乃入侯氏與之讓升侯
氏先升授几侯氏拜送几使者設几荅拜侯氏用束
帛乘馬館使者使者再拜受侯氏再拜送幣使者降
以左驂出侯氏送于門外再拜侯氏遂從之天子賜

舍曰伯父女順命于王所賜伯父舍侯氏再拜稽首
儻之東帛乘馬天子使大夫戒曰某日伯父帥乃初
事侯氏再拜稽首諸侯前朝皆受舍于朝同姓西面
北上異姓東面北上侯氏裨冕釋幣于禰乘墨車載
龍旂弧韜乃朝以瑞玉有纁天子設斧依於戶牖之
間左右几天子衮冕負斧依番夫承命告于天子天
子曰非他伯父實求于一人嘉之伯父其入予一人
將受之侯氏入門右坐奠圭再拜稽首擯者謁侯氏
坐取圭升致命王受之玉侯氏降階東北面再拜稽
首擯者延之曰升升成拜乃出四享皆束帛加璧庭

實唯國所有奉束帛四馬卓上九馬隨之中庭西上
奠幣再拜稽首擯者曰予一人將受之侯氏升致命
王撫玉侯氏降自西階東面授宰幣西階前再拜稽
首以馬出授人九馬隨之事畢乃右肉袒于廟門之
東乃入門右北面立壹聽事擯者謁諸天子天子辭
於侯氏曰伯父無事歸寧乃拜侯氏再拜稽首出自
屏南適門西遂入門左北面立王勞之再拜稽首擯
者延之曰升升成拜降出天子賜侯氏以車服迎于
外門外再拜路先設西上路下四亞之重賜無數在
車南諸公奉篋服加命書于其上升自西階東而大

史是右侯氏升西面立大史述命侯氏降兩階之間
北面再拜稽首升成拜大史加書于服上侯氏受使
者出侯氏送再拜僮使者諸公賜服者束帛四馬僮
太史亦如之同姓大國則曰伯父其異姓則曰伯舅
同姓小邦則曰叔父其異姓小邦則曰叔舅饗禮乃
歸諸侯覲于天子爲宮方三百步四門壇十有二尋
深四尺加方明于其上方明者木也方四尺設六色
東方青南方赤西方白北方黑上玄下黃設六玉上
圭下璧南方璋西方琥北方璜東方圭上介皆奉其
君之旂置于宮尚左公侯伯子男皆就其旂而立四

傳擯天子乘龍載大旂象日月升龍降龍出拜日於
東門之外反祀方明禮日於南門外禮月與四瀆於
北門外禮山川丘陵於西門外祭天燔柴祭山丘陵
升祭川沈祭地瘞記凡侯于東箱偏駕不入王門奠
圭于纁上

儀禮卷第十

喪服第十一

子真傳



喪服斬衰裳直經杖絞帶冠緇纓管屨者傳曰斬者
何不緇也直經者麻之有黃者也直經大搗左本在
下去五分一以爲帶齊衰之經斬衰之帶也去五分
一以爲帶大功之經齊衰之帶也去五分一以爲帶
小功之經大功之帶也去五分一以爲帶緇屨之經
小功之帶也去五分一以爲帶直杖竹也削杖桐也
杖各齊其心皆下本杖者何爵也無爵而杖者何據
王也非王而杖者何輔病也童子何以不杖不能病

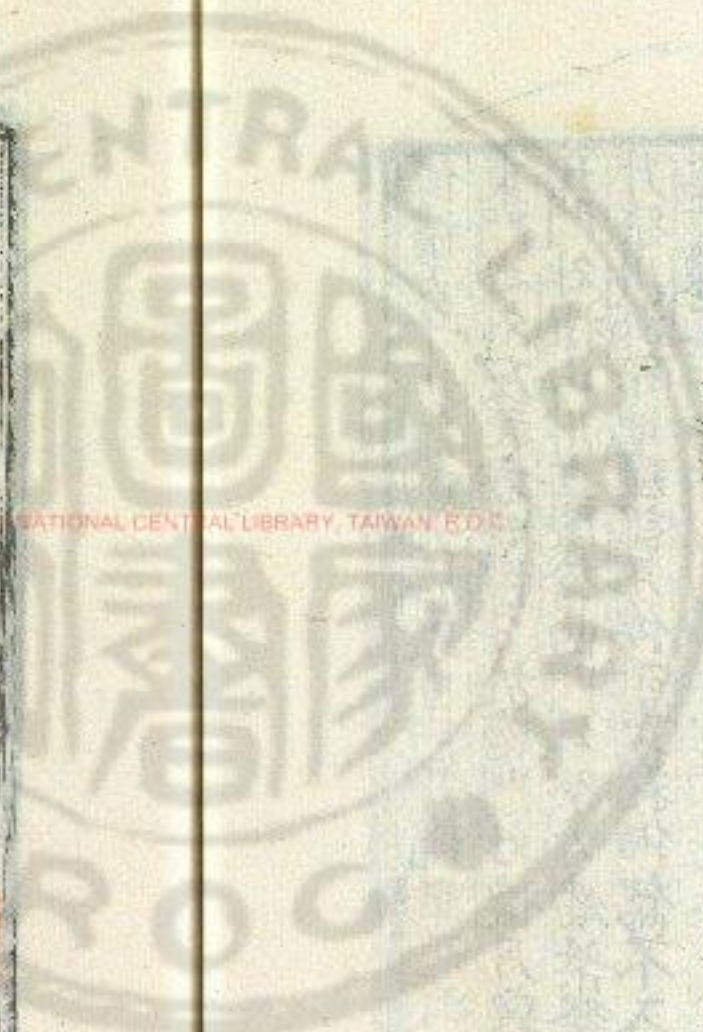

儀禮卷第十

喪服第十一

子真傳



喪服斬衰裳直經絞絞帶冠緇纓管屨者傳曰斬者何不緇也直經者麻之有黃者也直經大搗左本在下去五分一以爲帶齊衰之經斬衰之帶也去五分一以爲帶大功之經齊衰之帶也去五分一以爲帶小功之經大功之帶也去五分一以爲帶緇屨之經小功之帶也去五分一以爲帶直杖竹也削杖桐也杖各齊其心皆下本杖者何爵也無爵而杖者何擔王也非王而杖者何輔病也童子何以不杖不能病

也婦人何以不杖亦不能病也絞帶者編帶也冠繩
纓條屬右縫冠六升外畢鍛而勿及衰三升菅屨者
菅菲也外納居倚盧寢言枕塊哭晝夜無時歎朝
一溢米夕一溢米寢不說經帶既虞翦屏杜摺寢有
席食疏食水飲朝一哭夕一哭而已既練舍外寢始
菜葉飯素食哭無時又傳曰為父何以斬衰也父至
尊也諸侯為天子傳曰天子至尊也君傳曰君至尊
也父為長子傳曰何以三年也正體於上又乃將所
傳重也庶子不得為長子三年不繼祖也為人後者
傳曰何以三年也受重者必以尊服服之何如而可

為之後同宗則可為之後何如而可以為人後受子
可也為所後者之祖父母妻妾之父母昆弟昆弟之
子若子妻為夫傳曰夫至尊也妾為君傳曰君至尊
也女子子在室為父布總箭筓鬢衰三年傳曰總六
升長六寸箭筓長尺吉筓尺二寸子嫁反在父之室
為父三年公士大夫之衆臣為其君布帶繩屨傳曰
公卿大夫室老士貴臣其餘皆衆臣也君謂有地者
也衆臣杖不以即位近臣君服斯服矣繩屨者繩屨
也疏衰裳齊牡麻經冠布纓削杖布帶疏屨三年者
傳曰齊者何緝也牡麻者象麻也牡麻經右本在上

冠者活功也疏屨者履前之菲也父卒則為母繼母如母傳曰繼母何以如母繼母之配父與因母同故孝子不敢殊也慈母如母傳曰慈母者何也傳曰慈之無子者妾子之無母者父命妾曰女以為子命子曰女以為母若是則生養之終其身如母死則喪之三年如母貴父之命也母為長子傳曰何以三年也父之所不降母亦不敢降也疏衰裳齊牡麻經冠布纓削杖布帶跣履期者傳曰問者曰何冠也曰齊衰大功冠其受也纓麻小功冠其衰也帶練各視其親父在為母傳曰何以期也屈也至尊在不敢伸其私

尊也父必三年然後娶達子之志也妻傳曰為其適以期也妻至親也出妻之子為母傳曰出妻之子為母期則為外祖父母無服傳曰絕族無施服親者屬出妻之子為父後者則為出母無服傳曰與尊者為一體不敢服其私親也父卒繼母嫁從為之服報傳曰何以期也貴終也不杖麻履者祖父母傳曰何以期也至尊也世父母叔父母傳曰世父叔父何以期也與尊者一體也然則昆弟之子何以亦期也旁尊也不足以加尊焉故報之也父子一體也夫妻一體也昆弟一體也故父子首足也夫妻脾合也昆弟四

體也故昆弟之義無分然而有分者則辟子之私也
子不私其父則不成為子故有東宮有西宮有南宮
有此宮異居而同財有餘則歸之宗不足則資之宗
世母叔母何以亦期也以名服也大夫之適子為妻
傳曰何以期也父之所不降子亦不敢降也何以不
杖也父在則為妻不杖昆弟為衆子昆弟之子傳曰
何以期也報之也大夫之庶子為適昆弟傳曰何以
期也父之所不降子亦不敢降也適孫傳曰何以期
也不敢降其適也有適子者無適孫孫婦亦如之為
入後者為其父母報傳曰何以期也不貳斬也何以

不貳斬也持重於大宗者降其小宗也為人後者孰
後後大宗也曷為後大宗大宗者尊之統也禽獸知
母而不知父野人曰父母何算焉都邑之士則知尊稱
矣大夫及學士則知尊祖矣諸侯及其大祖天子及其
始祖之所自出尊者尊統上卑者尊統下大宗者尊
之統也大宗者收族者也不可以絕故族人以支子
後大宗也適子不得後大宗女子子適人者為其父
母昆弟之為父後者傳曰為父何以期也婦人不貳
斬也婦人不貳斬者何也婦人有三從之義無專用
之道故未嫁從父既嫁從夫夫死從子故父者子之

天也夫者妻之天也婦人不貳斬者猶曰不貳天也
婦人不能貳尊也為此弟之為父後者何以亦期也
婦人雖在外必有歸宗者小宗故服期也繼父同居
者傳曰何以期也傳曰夫死妻釋子幼子無大功之
親與之適人而所適者亦無大功之親所適者以其
貨財為之築宮廟歲時使之祀焉妻不敢與焉若是
則繼父之道也同居則服齊衰期異居則服齊衰三
月必嘗同居然後為異居未嘗同居則不為異居為
夫之君傳曰何以期也從服也姑姊妹女子子適人
無王者姑姊妹報傳曰無王者謂其無祭主也何

以期也為其無祭主故也為君之父母妻長子祖父
母傳曰何以期也從服也父母長子君服斬妻則小
君也父卒然後為祖後者服斬妻為女君傳曰何以期
也妾之事女君與婦之事舅姑等婦為舅姑傳曰何
以期也從服也夫之昆弟之子傳曰何以期也報之
也公妾大夫之妾為其子傳曰何以期也妾不得體
君為其子得遂也女子子為祖父母傳曰何以期也
不敢降其祖也大夫之子為世父母叔父母子昆弟
昆弟之子姑姊妹女子子無王者為大夫命婦者唯
子不報傳曰大夫者其男子之為大夫者也命婦者

其婦人之為大夫妻者也無主者命婦之無祭主者
也何以言唯子不報也女子子適人者為其父母期
故言不報也言其餘皆報也何以期也父之所不降
子亦不敢降也大夫曷為不降命婦也夫尊於朝妻
貴於室矣大夫為祖父母適孫為士者傳曰何以期
也大夫不敢降其祖與適也公妾以及士妾為其父
母傳曰何以期也妾不得體君得為其父母遂也疏
衰裳齊牡麻絰無受者寄公為所寓傳曰寄公者何
也失地之君也何以為所寓服齊衰三月也言與民
同也丈夫婦人為宗子宗子之母妻傳曰何以服齊

衰三月也尊祖也尊祖故敬宗敬宗者尊祖之義也
宗子之母在則不為宗子之妻服也為舊君君之母
妻傳曰為舊君者孰謂也仕焉而已者也何以服齊
衰三月也言與民同也君之母妻則小君也庶人為
國君大夫在外其妻長子為舊國君傳曰何以服齊
衰三月也妻言與民同也長子言未去也繼父不同
居者曾祖父母傳曰何以齊衰三月也小功者兄弟
之服也不敢以兄弟之服服至尊也大夫為宗子傳
曰何以服齊衰三月也大夫不敢降其宗也舊君傳
曰大夫為舊君何以服齊衰三月也大夫去君埽其

宗廟故服齊衰三月也言與民同也何大夫之謂乎
言其以道去君而猶未絕也曾祖父母為士者如衆
人傳曰何以齊衰三月也大夫不敢降其祖也女子
子嫁者未嫁者為曾祖父母傳曰嫁者其嫁於大夫
者也未嫁者其成人而未嫁者也何以服齊衰三月
不敢降其祖也大功布衰裳牡麻經無受者子女子
子之長殤中殤傳曰何以大功也未成人也何以無
受也喪成人者其文繹喪未成人者其文不繹故殤
之經不繹垂蓋未成人也年十九至十六為長殤十
五至十二為中殤十一至八歲為下殤不滿八歲以

下皆為無服之殤無服之殤以日易月以日易月之
殤殤而無服故子生三月則父名之死則哭之未名
則不哭也叔父之長殤中殤姑姊妹之長殤中殤昆
弟之長殤中殤夫之昆弟之子女子子之長殤中殤
適孫之長殤中殤大夫之庶子為適昆弟之長殤中
殤公為適子之長殤中殤大夫為適子之長殤中殤
其長殤皆九月纓經其中殤皆七月不纓經大功布
衰裳牡麻經纓布帶三月受以小功衰即為九月者
傳曰大功布九升小功布十一升姑姊妹女子子適
人者傳曰何以大功也出也從父昆弟為人後者為

其昆弟傳曰何以大功也為人後者降其昆弟也庶
孫適婦傳曰何以大功也不降其適也女子子適人
者為衆昆弟姪丈夫婦人報傳曰姪者何也謂吾姑
者吾謂之姪夫之祖父母世父母叔父母傳曰何以
大功也從服也夫之昆弟何以無服也其夫屬乎父
道者妻皆母道也其夫屬乎子道者妻皆婦道也謂
弟之妻婦者是嫂亦可謂之母乎故名者人治之大
者也可無慎乎大夫為世父母叔父母子昆弟昆弟
之子為士者傳曰何以大功也尊不同也尊同則得
服其親服公之庶昆弟大夫之庶子為母妻昆弟

曰何以大功也先君餘尊之所厭不得過大功也夫
夫之庶子則從乎大夫而降也父之所不降子亦不
敢降也皆為其從父昆弟之為大夫者為夫之昆弟
之婦人子適人者大夫之妻為君之庶子女子子嫁
者未嫁者為世父母叔父母姑姊妹傳曰嫁者其嫁
於大夫者也未嫁者成人而未嫁者也何以大功也
妻為君之黨服得與女君同下言為世父母叔父母
姑姊妹者謂妻自服其私親也大夫大夫之妻大夫之
子公之昆弟為姑姊妹女子子嫁於大夫者君為姑
姊妹女子子嫁於國君者傳曰何以大功也尊同也

尊同則得服其親服諸侯之子稱公子公子不得稱
先君公子之子稱公孫公孫不得祖諸侯此自卑別
於尊者也若公子之子孫有封爲國君者則世世祖
是人也不祖公子此自尊別於卑者也是故始封之
君不臣諸父昆弟封君之子不臣諸父而臣昆弟封
君之孫盡臣諸父昆弟故君之所爲服子亦不敢不
服也君之所不服子亦不敢服也總衰裳牡麻經既
葬除之者傳曰總衰者何以小功之總也諸侯之大
夫爲天子傳曰何以總衰也諸侯之大夫以時接見
季天子小功布衰裳澡麻帶經五月者叔父之下殤

NATIONAL CENTRAL LIBRARY

適孫之下殤昆弟之下殤大夫庶子爲適昆弟之下
殤爲姑姊妹女子子之下殤爲人後者爲其昆弟從
父昆弟之長殤傳曰問者曰中殤何以不見也大功
之殤中從上小功之殤中從下爲夫之叔父之長殤
昆弟之子女子子夫之昆弟之子女子子之下殤玄
姪庶孫丈夫孺人之長殤大夫公之昆弟大夫之子
爲其昆弟庶子姑姊妹女子子之長殤大夫之妾爲
庶子之長殤小功布衰裳牡麻經即葛五月者從祖
祖父母從祖父母報從祖昆弟從父姊妹孫適人者
爲人後者爲其姊妹適人者爲外祖父母傳曰何以

小功也以尊加也從母丈夫婦人報傳曰何以小功也
也以名加也外親之服皆總也夫之姑姊妹娣婦報傳曰
娣婦者弟長也何以小功也以爲拒與居室中則生小功
之親焉大夫大夫之子公之昆弟爲從父昆弟庶孫姑姊妹
女子子適士者夫之妻爲庶子適人者庶婦君母之父母
從母傳曰何以小功也君母在則不敢不從服君母不在則
不服君子子爲庶母慈己者傳曰君子子者貴人之子也爲
庶母何以小功也以慈加己也總麻三月者傳曰總者十
五升抽其半有事其縷無事其布曰總麻曾祖父母

族祖父母族父母族昆弟庶孫之婦庶孫之中殤從
祖姑姊妹適人者報從祖父從祖昆弟之長殤外孫從
父昆弟姪之下殤夫之叔父之中殤下殤從母之長殤
報庶子爲父後者爲其母傳曰何以總也傳曰與尊者
爲一體不敢服其私親也然則何以服總也有死於
宮中者則爲之三月不舉祭因是以服總也士爲庶
母傳曰何以總也以名服也大夫以上爲庶母無服
貴臣貴妾傳曰何以總也以其貴也乳母傳曰何以
總也以名服也從祖昆弟之子曾孫父之姑從母昆
弟傳曰何以總也以名服也甥傳曰甥者何也謂吾

舅者吾謂之甥何以總也報之也婿傳曰何以總報
之也妻之父母傳曰何以總從服也姑之子傳曰吾
以總報之也舅傳曰何以總從服也舅之子傳曰吾
以總從服也夫之姑姊妹之長殤夫之諸祖父母報
君母之昆弟傳曰何以總從服也從父昆弟之子之
長殤昆弟之孫之長殤為夫之從父昆弟之妻傳曰
何以總也以為相與同室則生總之親焉長殤中殤
降一等下殤降二等齊衰之殤中從上大功之殤中
從下記公子為其母練冠麻衣練緣為其妻練冠
葛經帶麻衣練緣皆既葬除之傳曰何以不在五服

之中也君之所不服子亦不敢服也君之所為服子
亦不敢不服也大夫公之昆弟大夫之子於兄弟降
一等為人後者於兄弟降一等報於所為後之兄弟
之子者子兄弟皆在他邦加一等不及知父母與兄
弟是加一等傳曰何如則可謂之兄弟傳曰小功以
下為兄弟朋友皆在他邦袒免歸則已朋友廢君之
所為兄弟服室老降一等夫之所為兄弟服妻降一
等庶子為後者為其外祖父母從母舅無服不為後
如邦人宗子孤為殤大功衰小功衰皆三月親則月
禫如邦人改葬總童子唯當室總傳曰不當室則無

縗服也凡妾爲私兄弟如邦人大夫弔於命婦錫衰命婦弔於大夫亦錫衰傳曰錫者何也麻之有錫者也錫者十五升抽其半無事其縗有事其布曰錫女子子適人者爲其父母婦爲舅姑惡笄有首以懸卒哭子折笄首以笄布總傳曰笄有首者惡笄之有首也惡笄者櫛笄也折笄首者折吉笄之首也吉笄者象笄也何以言子折笄首而不言婦終之也妾爲女君君之長子惡笄有首布總凡衰外削幅裳內削幅幅三衽若齊裳內衰外肩廣出於適寸適博四寸出於衰衰長六寸博四寸衣帶下尺衽二尺有五寸袂

屬幅衣二尺有二寸袂尺二寸衰三升二升有半其冠六升以其冠爲受冠七升齊衰四升其冠七升以其冠爲受冠八升總衰四升有半其冠八升大功八升若九升小功十升若十一升

儀禮卷第十一

儀禮卷第十二

士喪禮第十二

士喪禮死于通室幪用斂衾復者一人以爵弁服篋
裳于衣左何之扱領于帶升自前東榮中屋北西招
以衣曰臯其復三降衣于前受用篋升自阼階以衣
尸復者降自後西榮椳罔用角柶綴足用燕几奠脯
醢醢酒升自阼階奠于尸東帷堂乃赴于君主人西
階東南面命赴者拜送賓則拜之入坐于牀東衆
主人在其後西面婦人俛牀東面親者在室衆婦人
戶外北面衆兄弟堂下北面君使人弔徹帷主人迎

儀禮卷第十二

士喪禮第十二

士喪禮死于通室幪用斂衾復者一人以爵弁服篋
裳于衣左何之扱領于帶升自前東榮中屋北面招
以衣曰臯其復三降衣于前受用篋升自阼階以衣
尸復者降自後西榮椽罔用角柶綴足用燕几奠脯
醢醢酒升自阼階奠于尸東帷堂乃赴于君主人西
階東南面命赴者拜送賓則拜之入坐于牀東衆
主人在其後西面婦人俛牀東面親者在室衆婦人
戶外北面衆兄弟堂下北面君使人弔徹帷主人迎

于寢門外見賓不哭先入門右北面弔者入升自西階東面主人進中庭弔者致命主人哭拜稽顙成踊賓出主人拜送于外門外君使人禭徹帷主人如初禭者左執領右執要入升致命主人拜如初禭者入衣尸出主人拜送如初唯君命出升降自西階遂拜賓有大夫則特拜之卽位于西階下東面不踊大夫雖不辭入也親者禭不將命以卽陳庶兄弟禭使人以將命于室主人拜于位委衣于尸東牀上朋友禭親以進主人拜委衣如初退哭不踊徹衣者執衣如隧以適及爲銘各以其物亡則以緇長半幅經末長

終幅廣三寸書銘於末曰某氏某之柩竹杠長三尺置于宇西階上向人掘坎于階間少西爲塋于西牆下東鄉新盆繫瓶廢敦重高皆灌造于西階下陳奠事于房中西領南上不精明衣裳用布魯弁用桑長四寸纓中布巾環幅不繫掩練帛廣終幅長五尺析其末項用白纒幘目用緇方尺二寸經裏者組繫拑手用玄纒裏長尺二寸廣五寸牢中旁寸著組繫袞袞用正玉棘若擇棘組繫纒極二冒緇質長與手齊輕殺掩足爵弁服純衣及弁服袷衣緇帶棘輪竹筭夏葛屨冬白屨皆纒緇約純組繫繫于踵庶幾經陳不

用具三實于笄稻米一豆實於筐沐巾一浴巾二皆
用綌於笄櫛於簾浴衣於篋皆饌于西序下南上管
人汲不說綉屈之祝漸米于堂南面用筮管人盥階
不升堂受蒲菹于墜用重南祝盛米于敦奠于具北
士有冰用夷盤可也外備受沐主人皆出之外北
面乃沐櫛推用巾浴用巾推用浴衣溲濯棄于坎蚤
櫛如他日簪用組乃笄設明衣裳主人入即位商祝
襲祭服祿衣次主人出南面左袒扱諸面之右盥于
盆上洗具執以入宰洗桐建于米執以從商祝執巾
入當牖北面徹梳篋巾徹楔受貝盥于刀西主人

NATIONAL CENTRAL LIBRARY

由足西牀上坐東面祝又受米奠于具北宰從立于
牀西在右主人左扱米實于右三實一具在中亦如
之又實米唯盈主人襲反位商祝掩瓊設俎目乃履
綦結于跗連紉乃襲三稱明衣不在笄設鞞帶摺笏
設泂麗于擊自飯持之設握乃連擊設冒橐之撫用
衾巾柶蠶埋于坎重木利盤之甸人置重于中庭
參分庭一在南夏祝鬻餘飯用二鬻于西墻下幕用
疏布久之繫用幹懸於重幕用葦席北面左衽帶用
鞞賀之結于後祝取銘置于重厥明陳衣于房南領
西上綉絞橫三縮一廣終幅析其末緇衾頽程無統

祭服次散衣次凡十有九稱陳衣繼之不必盡用饌
于東堂下脯醢醴酒器奠用功布實于簞在饌東設
盆盥于饌東有巾直經大鬲下本在左要經小焉散
帶垂長三尺牡麻經右本在上亦散帶垂皆饌于東
方婦人之帶牡麻結本在房牀第夷衾饌于西北南
西方盥如東方陳一鬲于寢門外當東塾少南西面
其實持豚四腸去蹄兩肺脊肺設為鬻鬻西未素俎
在鬻西西順覆也東柄七盥二人以絃東面立于西
階下布席于戶內下莞上簞商祝布絞衾散衣祭服
祭服不倒美者在中士舉遷尸反位設牀第于兩楹之

NATIONAL CENTRAL LIBRARY

階往如初有執卒數繼惟主人西面馮尸踊無筭主
婦東面馮亦如之主人髻髮袒舉主人免于房婦人
懸于室士舉男女奉尸使于堂幃用裘衾男女如室
位踊無筭主人出于足降自西階衆主人東即位婦
人阼階上西面主人拜賓大夫特拜士旅之即位踊
襲經于序東復位乃奠舉者盥右執也卻之左執俎
橫掃之入阼階前西面錯俎北面右人左執也抽
扃于左手兼執之取鼎委于鼎北加扃不坐乃執載
載兩髀于兩端兩有亞兩肺亞脊肺在於中皆覆進
抵執而俟夏祝及執事盥執醴先酒脯醢俎從升自

阼階丈夫踊向人徹鼎中待于阼階下奠于尸東執醴酒北面西上豆錯俎錯於豆東立於俎北西上醴酒錯於豆南祝受巾中之由足降自西階婦人踊奠者由重南東丈夫踊賓出主人拜送于門外乃代哭不以官有禮者則將命擯者出請入告主人待于位擯者出告頌以賓入賓入中庭北面致命主人拜稽顙賓拜自西階出于足西面委衣如於室禮降出主人出拜送朋友親戚如初儀西階東北面哭踊三降主人不踊擯者以禭則必有裳執衣如初徹衣者亦如之升降自西階以東實爲燎于中庭厥明滅燎陳

NATIONAL CENTRAL LIBRARY

衣于房南領西上緒絞紵余二君樽祭服散衣屨祿凡二十稱紵不在算不必盡用東方之饌兩瓦甒其甒醴酒角解木和醢豆兩其實葵藿芋蘆醢兩邊無藤布巾其實粟不擇脯四胾奠席在饌北斂席在其東擯者見社棺入上人不哭升棺用軸蓋在下熬黍饌各二簋有魚腊饌于西地南陳三簋于門外北上豚合升魚鱠鮓九腊左胾解不升其他皆如初燭俟于饌東祝徹盃于門外入升自阼階丈夫踊祝徹巾授執事者以待徹饌先取醴酒北面其餘取先設者出于足降自西階婦人踊設於序西南當西榮如設

于室醴酒位如初執事立北階面東上乃適饌帷堂
婦人尸西東面主人及親者升自西階出于足西面
袒士盥位如初布席如初商祝布絞紛衾衣美者在
外君禮不倒有大夫則告士舉遷尸復位主人踊無
筭卒斂徹唯主人馮如初主婦亦如之主人奉尸斂
于棺踊如初乃蓋主人降拜大夫之後至者北面祝
肆衆主人復位婦人東復位設燕旁一筐乃塗踊無
筭卒塗祝取筭置于肆主人復位踊饗乃奠婦升自
阼階祝執巾席從設于奧東而祝及降及執事執饌
士舉舉鼎入西面北上如初載魚左首進膳三列膳

NATIONAL CENTRAL LIBRARY

進抵祝執醴如初酒豆籩俎從升自阼階入夫踊甸
人徹鼎奠由楹內入于室醴酒北面設豆三道道南
栗棗東脯豚當豆魚次腊特于袒北醴酒在堂南由
如初既錯者出立于戶西西上祝後闔戶先由楹西
降自西階婦人踊奠者由堂南東丈夫踊奠出婦人
踊主人拜送于門外入及兄弟北面哭殯兄弟出主
人拜送于門外衆主人出門哭止皆西面于東方闔
門主人揖就次君若有賜焉則視斂既布衣君至主
人出迎于外門外見馬首不哭還入門右北面及衆
主人袒巫止于廟門外祝代之小臣二人執戈先二

人後君釋采入門主人辟君升自阼階西鄉祝負墉
南面主人中庭君哭主人哭拜稽顙成踊出君命反
行事主人復位君升主人主人西楹東北面升公卿
大夫繼主人東上乃斂卒公卿大夫逆降復位主人
降出君反主人主人中庭君坐撫當心主人拜稽顙
成踊出君反之復初位衆主人辟于東楹南面君降
西鄉命主人馮戶主人升自西階由是西面馮戶不
當君所踊主婦東面馮亦如之奉刀斂于棺乃蓋主
人降出君反之入門左視塗君升即止衆主人復位
卒塗主人出君命之反奠入門右乃奠自西階君

NATIONAL CENTRAL LIBRARY

要節而踊主人從踊卒奠主人出哭若止君出門南
中哭主人不哭辟君式之貳車畢衆主人哭拜送襲
入即位衆主人襲拜大夫之後至者成踊賓出主人
拜送三日成服以拜君命及衆賓不拜棺中之賜朝
夕哭不辟子卯婦人即位于堂南上哭丈夫即位于
門外西面北上外兄弟在其南南上賓繼之北上門
東北面西上門西北面東上西方東面北上主人即
位辟門婦人拊心不哭主人拜賓旁三右還入門哭
婦人踊主人堂下直東序西面兄弟皆即位如外位
婦大夫在主人之南諸公門東少進他國之異禮者

門西少進敵則先拜他國之賓凡異爵者拜諸其位
儼者盥于門外燭先入升自阼階丈夫踊祝取醴北
面取酒立于其東取豆籩俎南面西上祝先出酒豆
盥俎序從降自西階婦人踊設于序西南直西榮醴酒
北面西上豆西面錯立于豆北南面邊俎既錯立于
執豆之西東上酒錯後位醴錯于西遂先由主人之
北適饌乃奠醴酒脯醢升丈夫踊入如初設于巾錯
者出立于戶西西上滅燭出祝闔戶先降自西階婦
人踊奠者由重南東丈夫踊賓出婦人踊主人拜送
衆主人出婦人踊出門哭止皆復位闔門主人卒拜

送賓揖衆主人乃就次朔月奠用特豚魚腊陳三鼎
如初東方之饌亦如之無邊有黍稷用瓦敦有蓋當
邊位主人拜賓如朝夕哭卒徹饗鼎入升皆如初奠
之儀卒札釋匕于鼎俎行札者逆出甸人徹鼎其序
醴酒道醢黍稷俎其設于室豆錯俎錯腊特黍稷當
邊位敦啓會卻諸其南醴酒位如初祝與執豆者巾
乃出主人要節而踊皆如朝夕哭之儀月半不殷奠
有薦新如朔奠徹朔奠先取醴酒其餘取先設者敦
啓會面足序出如入其設于外如於室筮宅家人營
之掘四隅外其壤掘中南其壤既朝哭主人皆往兆

南北面免經命筮者在主人之右筮者東面抽上籟
兼執之南面受命命曰哀子某為其父某甫筮宅度
茲幽宅兆基無有後艱筮人許諾不迷命右還北面
指中封而筮卦者在左卒筮執卦以示命筮者命筮
者受視反之東面狹占卒進告于命筮者與主人占
之曰從主人經哭不踊若不從筮擇如初儀歸殯前
北面哭不踊既并樽主人西面拜工左還樽及位哭
不踊婦人哭于堂獻材于殯門外西面北上請主人
徧視之如哭樽獻素獻成亦如之卜日既朝哭皆復
外位卜人先奠龜于西塾上南首有席楚燂置于爨

在東族長泣下及宗人吉服立于門西東面南止
若三人在其南北上下人及執燂席者在塾西闕
巢孫主婦立于其內帶于闕西闕對宗人吉事具主
入北面免經左擁之泣下即奠于西東西面卜人抱
龜燂先烹龜西首燂在北宗人受卜人龜示高泣下
受視反之宗人退少退受命命曰哀子某來自其卜
葬其父其葬考陰無有近悔許諾不迷命邊即帶西
面坐命邊與被卜人龜負東孫卜人坐作龜與宗人
受視反之泣下受視反之宗人退東面乃依占卒
告于泣下與主人占曰其日從後卜人龜告

于土婦主婦哭告于異爵者使人告于衆賓卜人徹
龜宗人告事畢主人筮入哭如筮生賓出拜送若不
從卜擇如初儀

儀禮卷之十二

儀禮卷第十三

既夕禮第十三

既夕哭請啓期告于賓夙興設盥于祖廟門外陳鼎
皆如殯東方之饌亦如之夷牀饌于階間二燭俟于
殯門外丈夫髻散帶垂即位如初婦人不哭主人拜
賓入即位袒商祝免袒執功布入升自西階盡階不
升堂聲三啓三命哭燭入祝降與夏祝交于階下取
銘置于重踊無筭商祝拂柩用功布幘用夷衾遷于
祖用軸重先奠從燭從柩從燭從主人從升自西階
奠俟于下東面北上主人從升婦人升東面衆人東

于土婦主婦哭告于異爵者使人告于衆賓卜人徹
龜宗人告事畢主人筮入哭如筮生賓出拜送若不
從卜擇如初儀

儀禮卷之十二

儀禮卷第十三

既夕禮第十三

既夕哭請啓期告于賓夙興設盥于祖廟門外陳鼎
皆如殯東方之饌亦如之夷牀饌于階間二燭俟于
殯門外丈夫髻散帶垂即位如初婦人不哭主人拜
賓入即位袒商祝免袒執功布入升自西階盡階不
升堂聲三啓三命哭燭入祝降與夏祝交于階下取
銘置于重踊無筭商祝拂柩用功布幘用夷衾遷于
祖用軸重先奠從燭從柩從燭從主人從升自西階
奠俟于下東面北上主人從升婦人升東面衆人東

即位正柩于兩楹間用夷牀主人柩東西面置重如
初席升設于柩西奠設如初中之升降自西階主人
踊無筭降拜賓即位踊籥主婦及親者由足西面薦
車直東榮北朝簣明滅燭徹者升自阼階降自西階
乃奠如初升降自西階主人要節而踊薦馬纓三就
入門北面交纒圍人夾牽之御者執策立于馬後哭
成踊右還出賓出主人送于門外有司請祖期曰日
側主人入袒乃載踊無筭卒東籥降奠當前東商祝
飾柩一池紐前經後緇齊三米無具設披屬引陳明
器於乘車之西折橫覆之抗木橫三縮二加抗席三

加茵用疏布緇翦有幅亦縮二橫三器西南上緇
苞二簣三黍稷麥壘三醢醢胥冪用疏布甒二醴酒
冪用功布皆木桁久之用器弓矢耒耜兩敦兩杆祭
匱匱實于槃中南流無祭器有燕樂器可也後器甲
冪于管燕器杖笠髮徹奠中席俠於西方主人要節
而踊袒商祝御柩乃祖踊籥少南當前東婦人降即
位于階間祖還車不還器祝取銘置于茵二人還重
左還布席乃奠如初主人要節而踊薦馬如初賓出
主人送有司請葬期入復位公贈玄纁束馬兩楨者
出請入告主人釋杖迎于廟門外不哭先入門右北

而及衆主人袒馬入設賓奉幣由馬西當前轆北面
致命主人哭拜稽顙成踊賓奠幣于棧左服出宰由
主人之北舉幣以東士受馬以出主人送于外門外
拜讓入復位杖賓贈者將命擯者出請入告出告須
馬入設賓奉幣擯者先入賓從致命如初主人拜于
位不踊賓奠幣如初舉幣受馬如初擯者出請若奠
入告出以賓入將命如初士受羊如受馬又請若賻
入告主人出門左西面賓東面將命主人拜賓出奉
之宰由主人之北東面舉之反位若無器則悟受之
又請奠告事畢拜送入贈者將命擯者出請納賓

初賓奠幣如初若就器則坐奠於陳凡將禮必請而
台拜送兄弟賵奠可也所知則賵而不奠知死者賵
知生者賻書賵於方若九若七若五書遺於策乃代
哭如初宵為燎於門內之右厥明陳鼎五于門外如
初其實羊左胙解不升腸五胃五離肺豕亦如之豚
解無腸胃魚腊解獸皆如初東方之饌四豆脾析蟬
醢葵漬羸醢四邊棗糗栗脯醢酒陳器滅燎執燭俠
轆北面賓入者拜之徹者入丈夫踊設于西北婦人
踊徹者東鼎入乃奠豆南上績籩羸醢南北上績俎
二以成南上不績特鮮獸醴酒在邊西北上奠者出

主人要節而踊旬人抗重出自道道左倚之薦馬馬
出自道車各從其馬駕於門外西面而俟南上徹者
入踊如初徹巾苞牲取下體不以魚腊行器茵苞器
序從車從徹者出踊如初主人之史請讀賵執筭從
柩東當前東西面不命毋哭哭者相止也唯主人主
婦哭燭在右南面讀書釋筭則坐卒命哭滅燭書與
筭執之以逆出公史自西方東面命毋哭主人主婦
皆不哭讀遣卒命哭滅燭出商祝執功布以御柩執
披主人袒乃行踊無筭出宮踊罷至于邦門公使宰
夫贈玄纁束主人去杖不哭由左聽命賓由右致命

主人哭拜稽顙賓升實幣於蓋降主人拜送復位蓋
乃行至于壙陳器于道東西北上茵先入屬引主人
袒衆主人西面北上婦人東面皆不哭乃窆主人哭
踊無筭饌贈用制幣玄纁束拜稽顙踊如初卒袒拜
賓主婦亦拜賓即位拾踊三饌賓出則拜送藏器於
旁加見藏苞筭於旁加折卻之加抗席覆之加抗木
實土三主人拜鄉人即位踊饌如初乃反哭入升自
西階東面衆主人堂下東面北上婦人入丈夫踊升
自阼階主婦入于室踊出即位及丈夫拾踊三賓弔
者升自西階曰如之何主人拜稽顙賓降出主人送

于門外拜稽顙遂適殯宮皆如啓位拾踊三兄弟出
主人拜送衆主人出門哭止闔門主人揖衆主人乃
就次猶朝夕哭不奠三虞卒哭明日以其班祔記士
處適寢寢東首于此墉下有疾疾者齊養者皆齊徹
琴瑟疾病外內皆婦徹襲衣加新衣御者四人皆坐
持體屬纊以俟絕氣男子不絕於婦人之手婦人不
絕於男子之手乃行禱於五祀乃卒主人啼兄弟哭
設牀第當牖衽下莞上簟設枕遷尸復者朝服左執
領右執要括而左撲說如輓上兩末綴足用燕几校
在南御者坐持之即將而奠當鵬用吉器若醴若酒

無巾柩赴曰君之臣某死赴母妻長子則白君之臣
某之某死室中唯主人主婦坐凡弟有命夫命婦在
焉亦坐尸在室有君命衆主人不出櫬者委表于牀
不坐其櫬于室戶西北面致命夏祝浙米差盛之御
者四人抗衾而浴檀第其母之喪則內御者浴鬢無
筭設明衣婦人則設中帶卒洗具反于筭實具柱右
顛左顛夏祝徹餘飯項塞耳掘坎南順廣尺輪二尺
深三尺南其壤墜用規明衣裳用幕布袂屬幅長下
膝有前後裳不辟長及轂綵緋緇緇純設檯裹親膚
繫鈎中指結于擊甸人築坎隸人涅廁既襲宵爲

燎于中庭厥明滅燎陳衣凡絞紛用布倫如朝服設
於于東堂下南順齊于拈饌于其上兩甌醴酒酒在
南篚在東南順實角解四木柶二素勺二豆在甌北
二以坻邊亦如之凡籩豆實于設皆中之解俟時而
酌柶覆加之面枋及錯建之小斂辟奠不出室無踊
節既馮尸主人袒髡髮絞帶衆主人布帶大斂于阼
大夫升自西階階東北而東上既馮尸大夫逆降復
位中奠執燭者滅燭出降自阼階由主人之北東既
殯主人說髡三日絞垂冠六升外緹纓條屬厭衰三
升履外納杖下本竹桐一也居倚廬寢苦枕塊不說

經帶哭晝夜無時非喪事不言歎粥朝一溢米夕一
溢水不食菜果主人乘惡車白狗幣蒲蔽御以蒲
大服木館約綬約轡木鑣馬不齊羣主婦之車亦如
之馭布褙貳車白狗攝服其他皆如乘車朝月童子
執帚卻之左手捧之從徹者而入比奠舉席掃室聚
諸爨布席如初卒奠婦者執帚垂末內鬣從執燭者
而東燕養饋羞湯沐之饌如他日朔月若薦新則不
饋于下室筮宅冢人物土卜曰吉告從于主婦主婦
哭婦人皆哭主婦非堂哭者皆止啓之听外內不哭
夷牀鞅軸饌于西東其二廟則饌于禰廟如小斂

奠乃啓朝于禰廟重止于門外之西東面柩入升自西階正柩于兩楹間奠止于西階之下東面北上主人升柩東西面衆主人東即位婦人從升東面奠升設于柩西升降自西階主人要節而踊燭先入者升堂東楹之南西面後入者西階北面在下主人降即位徹乃奠升降自西階主人踊如初祝及執事舉奠巾席從而降柩從序從如初適祖薦乘車鹿淺帶于革鞞載壇載皮弁服纓轡貝勒縣于衡道車載朝服臺車載叢筮將載祝及執事舉奠戶西南面東上卒東前而降奠席于柩西中奠乃牆抗木刊茵著

用茶實綴薄馬革苞長三尺一編管管三其實皆滑祖還車不易位執披者旁四人凡贈幣無常凡換不前唯君命止柩于垣其餘則否車至道左北面立東上柩至于壙斂服載之卒寔而歸不驅君視斂若不待奠加蓋而出不視斂則加蓋而至事既正柩實出遂匝納車于階闕祝饌祖奠于主人之南當前轆北上中之弓矢之新沾功有弭飾焉亦張可也有秘設依捷焉有鞞獬夫一乘骨鏃短衛志矢一乘軒鞬中亦短衛

儀禮卷第十四

士虞禮第十四

士虞禮特豕饋食側耳于朝門外之右東面魚腊饗
亞之北上饌爨在東壁西面設洗于西階西南水在
洗西甃在東尊于室中北墻下當戶兩甃醴酒酒在
東無筵常用絺布加勺南枋素几葦席在西序下直
荆茅長五寸束之實于簠饌于西坵上饌兩豆沮醢
于西枵之東醢在西一銅亞之從饌豆兩亞之四邊
亞之北上饌黍稷二敦于階間西上藉用葦席也水
錯于槃中南流在西階之南單巾在其東陳三鼎于

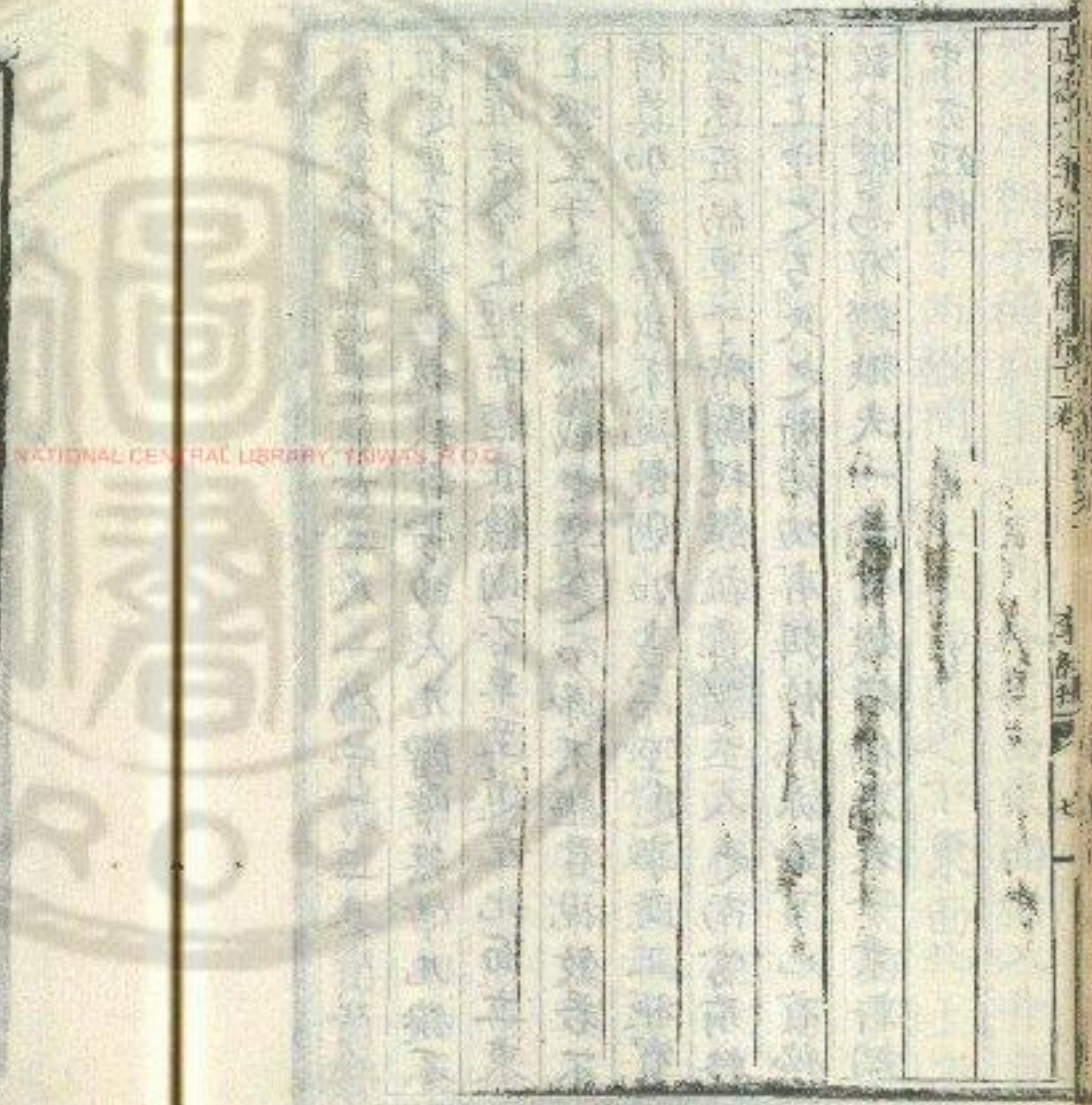

儀禮卷第十四

士虞禮第十四

士虞禮特豕饋食側耳于朝門外之右東面魚腊饗
亞之北上饌爨在東壁西面設洗于西階西南水在
洗西甃在東尊于室中北墻下當戶兩甃醴酒酒在
東無苾芻用絺布加勺南枋素几葦席在西序下直
荆茅長五寸束之實于簠饌于西坫上饌兩豆沮醢
于西楹之東醢在西一銅亞之從饌豆兩亞之四邊
亞之北上饌黍稷二敦于階間西上藉用葦席也水
錯于槃中南流在西階之南單巾在其東陳三鼎于

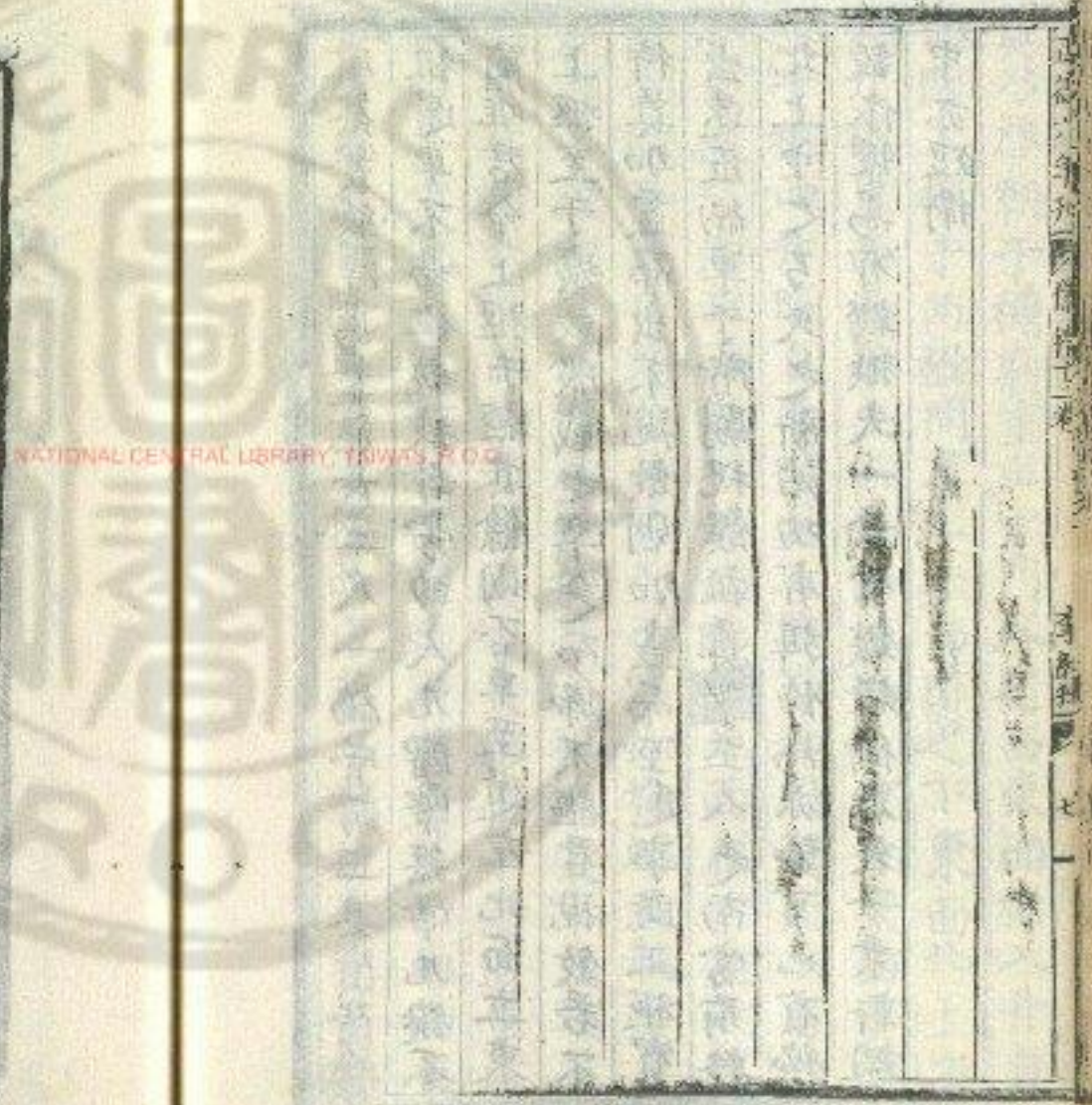

門外之右北面北上設局鼎匕俎在西塾之西羞燔
俎在內西塾上南順主人及兄弟如葬服宿執事者
如弔服皆即位于門外如朝夕臨位婦人及內兄弟
服即位于堂亦如之祝免澡菑經帶布席于室中東
面右凡降出及宗人即位于門西東面南上宗人告
有司具遂請拜賓如臨入門哭婦人哭主人即位于
堂喪主人及兄弟賓即位于西方如反哭位祝入門
左北面宗人西階前北面祝盥升取苴降洗之升入
于几東席上東縮降洗解升止哭主人倚杖入祝
從在左西面贊薦道醴醴在北佐食及執事盥出舉

長在左鼎入設于西階前東而北上匕俎從設左人
抽局鼎匕佐食及右人載卒柩者逆退復位俎入設
于豆東魚亞之腊特贊設二敦于俎南黍其東稷設
一劔于豆南佐食出立于戶西贊者徹鼎祝酌醴命
佐食啓會佐食許諾啓會卻于敦南復位祝奠解于
劔南復位主人再拜稽首祝饗命佐食祭佐食許諾
鈎袒取黍稷祭于豆三取膚祭祭如初祝取奠解祭
亦如之不盡益反奠之主人再拜稽首祝祝卒主人
拜如初哭出復位祝迎尸一人衰經奉篚哭從尸尸
入門丈夫踊婦人踊薄尸盥宗人授巾尸及階祝延

尸升宗人詔踊如初尸入戶踊如初哭止婦人入于房主人及祝拜受尸尸拜遂坐從者錯篚于尸左席上立于其北尸取奠左執之取菹擣于醢祭于豆間祝命佐食隨祭佐食取黍稷肺祭授尸尸祭之祭奠祝祝主人拜如初尸嘗醴奠之佐食舉肺脊授尸尸受振祭齊之左手執之祝命佐食適敷佐食舉黍錯于席上尸祭鉶嘗細黍羹滫自門入設于鉶南載四豆設于左尸飯播餘于篚三飯佐食舉幹尸受振祭齊之實于篚又三飯舉脍祭如初佐食舉魚腊實于篚又三飯舉肩祭如初舉魚腊俎俎釋三个尸卒

食佐食受肺脊實于篚反黍如初設主人饗齊酌酒醑尸尸拜受爵主人北面答拜尸祭酒嘗之賓長以肝從實于俎縮右壚尸左執爵右取肝擣鹽振祭哂之加于俎賓降反俎于西塾復位尸卒爵祝受不相爵主人拜尸答拜祝酌授尸尸以醋主人主人拜受爵尸答拜主人坐祭卒爵拜尸答拜進祝南面主人獻祝祝拜坐受爵主人答拜薦醢醢設俎祝左執爵祭薦奠爵興取肺坐祭齊之興加于俎祭酒嘗之肝從祝取肝擣鹽振祭齊之加于俎卒爵拜主人答拜祝坐授主人主人酌獻佐食佐食北面拜坐受爵

主人答拜佐食祭酒卒爵拜主人答拜受爵出實于
篚升堂復位主婦洗足爵于房中酌亞獻尸如主人
儀自反兩筵棗栗設于會南棗在西尸祭籩祭酒如
初賓以燔從如初尸祭燔卒爵如初酌獻祝籩燔從
獻佐食皆如初以虛爵入于房賓長洗總爵三獻燔
從如初儼婦人復位祝出尸西面告利成主人哭皆
哭祝入尸謦從者奉篚哭如初祝前尸出戶踊如初
降堂踊如初出門亦如之祝反入徹設于西北隅如
其設也几在南扉用席祝薦席徹入于房祝自執其
俎出實闔牖戶主人降賓出主人出門哭止皆復位

宗人告事畢賓出主人送拜稽顙記虞沐浴不櫛陳
牲于廟門外北首西上寢右日中而行事殺于廟門
西主人不視豚解羹鉶升左肩臂臠脆脊脅離肺
膚祭三取諸左臠上肺祭一實于上鼎升魚鱠鮓九
實于中鼎升腊左胾解不升實于下鼎皆設焉陳
之載猶進祗魚進饗祝俎胾脰脊脅離肺陳于階間
敦東薄尸盥執盤西面執匱東面執巾在其北東面
宗人授巾南面主人在室則宗人升戶外北面佐食
無事則出戶負依南面劔芻用若若薇有滑夏用葵
芻用豈有柶豆實葵菹菹以西羸醢籩棗栗擇尸

入祝從尸尸坐不說獲尸設祝前鄉尸還出戶又鄉尸還過主人又鄉尸還降階又鄉尸降階還及門如出戶尸出祝反入門左北面復位然後宗人詔降尸服卒者之上服男男尸女女尸必使異姓不使賤者無尸則禮及薦饌皆如初既饗祭于首祝祝卒不綏祭無恚羹酒獻後獻主人哭出復位祝闔牖戶降復位于門西男女拾踊三如食間祝升止哭聲三啓尸主人入祝從啓牖鄉如初主人哭出復位卒徹祝佐食降復位宗人詔降如初始虞用柔日曰哀于其哀顯相夙興夜處不寧敢用潔牲剛鼠香合嘉薦普淡

明齊澆酒哀薦拾事適爾皇祖某甫饗再虞皆如初曰哀薦虞事三虞卒哭他用剛日亦如初曰哀薦成事獻畢未徹乃饒尊兩纒于廟門外之右少南水尊在酒西勺北枋洗在尊東南水在洗東篋在西饌邊豆脯四甗有乾肉折俎二尹縮祭半尹在西塾尸出執几從席從尸出門右南面席設于尊西北東面几在南賓出復位主人出即位于門東少南婦人出即位于主人之北皆西面哭不止尸即席坐唯主人不哭洗廢爵酌獻尸尸拜受主人拜送哭復位薦脯醢設俎于薦東胸在南尸左執爵取脯搗醢祭之佐食

授齊尸受振祭齊反之祭酒卒爵奠于南方主人及兄弟踊婦人亦如之主婦洗足爵亞獻如主人儀無從踊如初賓長洗纒爵三獻如亞獻踊如初佐食取俎實于篚尸謏從者奉篚哭從之祝前哭者皆從及大門內踊如初尸出門哭者止賓出主人送拜稽顙主婦亦拜賓丈夫說經帶于廟門外入徹主人不與婦人說首經不說帶無尸則不饒猶出几席設如初拾踊三哭止告事畢賓出死三日而殯三月而葬遂卒哭將旦而祔則薦卒辭曰哀子某來日某齊附爾于爾皇祖某甫尚饗女子曰皇祖妣某氏婦曰孫婦于皇祖姑某氏其他辭一也饗辭曰哀子某圭為而哀薦之饗明日以其班祔沐浴擗剪用專膚為折俎取諸脰臚其他如饋食用嗣尸曰孝子某孝顯相夙興夜處小心畏忌不惰其身不寧用尹祭嘉薦普淖普薦澆酒適爾皇祖某甫以齊祔爾孫某甫尚饗替而小祥曰薦此常事又替而大祥曰薦此祥事中月而禫是月也吉祭猶未配

儀禮卷第十四

儀禮卷第十五
特牲饋食禮第十五

特牲饋食之禮不諏日及筮日主人冠端玄即位于
門外西面子姓兄弟如主人之服立于主人之南西
面北上南司尊執事如兄弟服東面北上席于門中
闈西闈外筮人取筮于西塾執之東面受命于主人
宰自主人之左贊命命曰孝孫某筮來日某輒此某
事適其皇祖某子尚饗筮者許諾還即席西面坐卦
者在左卒筮為卦筮者執以示主人主人受視反之
筮者還筮面長占卒吉于主人占曰吉若不吉則筮

儀禮卷第十四

儀禮卷第十五
特牲饋食禮第十五

特牲饋食之禮不諏日及筮日主人冠端玄即位于
門外西面子姓兄弟如主人之服立于主人之南西
面北上南司羣執事如兄弟服東面北上席于門中
闈西闈外筮人取筮于西塾執之東面受命于主人
宰自主人之左贊命命曰孝孫某筮來日某輒此某
事適其皇祖某子尚饗筮者許諾還即席西面坐卦
者在左卒筮為卦筮者執以示主人主人受視反之
筮者還筮面長占卒吉于主人占曰吉若不吉則筮

遠日如初儀宗人告事畢前期三日之朝筮尸如求
日之儀命筮曰孝孫某誠此某事適其皇祖某子筮
某之某為尸尚饗乃宿尸主人立于尸外門外子姓
兄弟立于主人之後北面東上尸如主人服出門左
西面主人辟皆東面北上主人再■尸答拜宗人擯
辭如初卒曰筮子為某尸占曰吉敢宿祝許諾致命
乃許諾主人再拜宿首尸入主人退宿賓賓如主人
服出門左西面再拜主人東面答再拜宗人擯曰某
薦歲事吾子將遊之敢宿賓曰某敢不敬從主人再
拜賓答拜主人退賓送厥明夕陳鼎于門外北面

北上有鼎鑿在其南南順實獸于其上東首牲在
西北首東足設洗于阼階東南壺禁在東序豆邊銅
在東房南上几席兩敷在西堂主人及子姓兄弟即
位于門東如初賓及眾賓即位于門西東面北上宗
人祝立于賓西北東面南上主人再拜賓答再拜三
拜眾賓還賓答再拜主人揖入兄弟從賓及眾賓從
即位于堂下如外位宗人升自西階視壺濯及豆邊
反降東北面告濯具賓出主人出皆復外位宗人視
牲告充雍正作宗人舉獸尾告備舉鼎鼎告繫請
期曰美登告事畢賓出主人拜送夙興主人服如初

五于門外東方南面視側殺主婦視饗于西堂下
耳赤門外東方西面北上羹飯實鼎陳于門外如初
尊者戶東玄酒在西實豆簋陳于房中如初執事
之俎陳于階間二列北上盛兩敦陳于西堂藉用菹
几席陳于西堂如初尸盥匱水實于槃中篋巾在門
內之右祝筵几于室中東面主婦纓笄宵衣立于房
中南面主人及賓兄弟羣執事即位于門外如初宗
人告有司具主人拜賓如初揖入即位如初佐食北
面立于中庭主人及祝升祝先入主人從西面于戶
內主婦盥于房中薦兩豆葵菹蠋醢醢在北宗人還

佐食及執事盥出主人降及賓盥出主人在右及
食舉牲鼎賓長在右及執事舉魚腊鼎除鼎宗人執
畢先入當阼階南面鼎西面錯右人抽扃委于鼎北
贊者錯俎加匕乃祀佐食升所俎寤之設下阼階西
卒載加匕于鼎主人升入復位俎入設于豆東魚次
脂特于俎北主婦設兩敦黍稷于俎南西上及兩錡
案設于豆南南陳祝洗酌奠奠于錡南遂命佐食啓
會而食會都于數南出立于戶西南面主人再拜
稽首衣在左卒祝主人再拜稽首祝迎尸于門外主
人降立于阼階東尸入門左北面置宗人授巾尸至

于階祝延尸尸升入祝先主人從尸即席坐主人拜
安尸尸答拜執奠祝饗主人拜如初祝命接祭尸左
執解右取酒醴于醴祭于豆間佐食取黍稷肺祭授
尸尸祭之祭酒啐酒告旨主人拜尸奠解答拜祭鉶
嘗之嘗旨主人拜尸答拜祝命爾敦佐食爾黍稷于
席上設大羹置于醴北與肺脊以授尸尸受振祭齊
之左執之乃食食舉主人羞所俎于階北尸三飯告
飽祝侑主人拜佐食舉幹尸受振祭齊之佐食受加
于所俎舉獸幹魚一亦如之尸實舉于道豆佐食羞
薦羞四豆設于左南上有醴尸又三飯告飽祝侑之

如初舉骼及獸魚如初尸又三飯告飽祝侑之如初
舉有及獸魚如初佐食盛所俎俎釋三个舉肺脊加
于所俎反黍稷于其所主人洗角升酌醕尸尸拜受
主人拜送尸祭酒啐酒賓長以肝從尸左執角右取
肝腍于盥振祭齊之加于道豆卒角祝受尸角曰送
爵皇尸卒爵主人拜尸答拜祝酌授尸尸以醋主人
主人拜受角尸拜送主人退佐食授接祭主人坐左
執角受祭祭之祭酒啐酒進聽殿佐食擣黍授祝祝
授尸尸受以道豆執以親殿主人主人左執角再拜
稽首受復位詩懷之嘏于左袂挂于季指卒角拜尸

答拜主人出寫菑于房祝以籩受筵祝南面主人酌
獻祝祝拜受角主人拜送設菹醢俎祝左執角祭豆
興取肺坐祭齊之興加于俎坐祭酒啐酒以肝從祝
左執角右取肝授于盥振祭齊之加于俎卒角拜去
答拜受角酌獻佐食佐食北面拜受角主人拜送佐
食坐祭卒角拜主人答拜受角降及于篚升入復位
主婦洗爵于房酌亞獻尸拜受主婦北面拜送宗
婦執兩籩戶外坐主婦受設于敦南祝贊邊祭尸受
祭之祭酒啐酒兄弟長以燔從尸受振祭齊之及之
羞燔者受加于所出尸卒爵祝受爵命送如初酥如

主人儀主婦適房南回佐食授祭主婦左執爵右
祭祭酒啐酒入卒爵如主人儀獻祝邊燔從如初儀
及佐食如初卒以爵入于房實三獻如初燔從如初
爵止席於戶內主婦洗爵酌致爵于主人主人拜受
爵主婦拜送爵宗婦贊豆如初主婦受設兩豆兩籩
俎入設主人左執爵祭薦宗人贊祭奠爵興取肺坐
絕祭齊之興加于俎坐授手祭酒啐酒肝從左執爵
取肝授于盥坐振祭齊之宗人受加于俎燔亦如之
興席末坐卒爵拜主婦答拜受爵酌醋左執爵拜主
人答拜坐祭立飲卒爵拜主人答拜主婦出反于房

主人降洗酌致爵于主婦席于房中南面主婦拜受爵主人西南荅拜宗婦薦豆俎從獻皆如主人主人更爵酌醋卒爵降實爵于篚入復位三獻作止爵尸卒爵酌酌獻祝及佐食洗爵酌致于主人主婦燔從皆如初更爵酢于主人卒復位主人降阼階西面拜賓如初洗賓辭洗卒洗揖讓升酌西階上獻賓賓北面拜受爵主人在右荅拜薦脯醢設折俎賓左執爵祭豆奠爵興取肺坐絕祭齊之興加于豆坐挽手祭酒卒爵拜主人荅拜受爵酌酢奠爵拜賓荅拜主人坐祭卒爵拜賓荅拜揖執祭以降西面奠于其位

如初薦俎從設衆賓升拜受爵坐祭立飲薦俎設其位辯主人備荅拜焉降實爵于篚奠兩壺于阼階東加勺南枋西方亦如之主人洗解酌于西方之尊西階前北面酬賓賓在左主人奠解拜賓荅拜主人坐祭卒解拜賓荅拜主人洗解賓辭主人對卒洗酌西面賓北面拜主人奠解于薦北賓坐取解還東面拜主人荅拜賓奠解于薦南揖復位主人洗爵獻長兄弟于阼階上如賓儀洗獻衆兄弟如衆賓儀洗獻內兄弟于房中如獻衆兄弟之儀主人西面荅拜更爵酢卒爵降實爵于篚入復位長兄弟洗觚為加爵

如初儀不及佐食洗致如初無從衆賓長為加爵如初爵止嗣舉奠盥入北面再拜稽首尸執奠進受復位祭酒啐酒尸舉肝舉奠左執觶再拜稽首進受肝復位坐食肝卒解拜尸備卷拜焉舉奠洗酌入尸拜受舉奠卷拜尸祭酒啐酒奠之舉奠出復位兄弟弟子洗酌于東方之尊阼階前北面舉觶于長兄弟如主人酬賓儀宗人告祭齊乃羞賓坐取觶阼階前北面酬長兄弟長兄弟在右賓奠觶拜長兄弟卷拜賓立卒觶酌于其尊東面立長兄弟拜受觶賓北面卷拜揖復位長兄弟西階前北面衆賓長自左受旅如初

長兄弟卒觶酌于其尊西面立受旅者拜受長兄弟北面卷拜揖復位衆賓及衆兄弟交錯以辯皆如初儀為加爵者作止爵如長兄弟之儀長兄弟酬賓如賓酬兄弟之儀以辯卒受者實觶于篚賓弟子及兄弟弟子洗各酌于其尊中庭北面西上舉觶於其長奠觶拜長皆卷拜舉觶者祭卒觶拜長皆卷拜舉觶者洗各酌于其尊復初位長皆拜舉觶者皆奠觶于篚右長皆執以興舉觶者皆復位卷拜長皆奠觶于其所皆揖其弟子弟子皆復其位爵皆無筭利洗散獻于尸酢及祝如初儀降實散于篚主人出立于戶

禮記卷之二十一

外西南祝東面告利成尸謨祝前主人降祝反及主人入復位命佐食徹尸俎俎出于廟門徹庶羞設于西序下筵對席佐食分簋鉶宗人遺舉奠及長兄弟盥立于西階下東面北上祝命嘗食養者舉奠許諾升入東面長兄弟對之皆坐佐食授舉各一膚主人西面再拜祝曰養有以也兩養奠舉于俎許諾皆各拜若是者三皆取與祭食祭與乃食祭鉶食舉卒食主人降洗爵宰贊一爵主人升酌醕上養上養拜受爵主人答拜醕下養亦如之主人拜祝曰醕有與也如初儀兩養執爵拜祭酒卒爵拜主人答拜兩養皆

降實爵于篚上養洗爵升酌酢主人主人拜受爵上養即位坐答拜主人坐祭卒爵拜上養答拜受爵降實于篚主人出立于戶外西面祝命徹俎俎豆遷設于東序下祝執其俎以出東面于戶西宗婦徹祝豆遷入于房徹主婦薦俎佐食徹尸薦俎敷設于西北隅凡在南扉用筵納一尊佐食闔牖戶降祝告利成降出主人降即位宗人告事畢賓出主人送于門外再拜佐食徹俎俎堂下俎畢出記特牲饋食其服皆朝服玄冠緇帶緇鞶唯尸祝位食玄端玄裳黃裳雜裳可也皆爵緝設洗南北以堂深東西當東榮水在洗

東甞在洗西南順實二爵二觚四解一角一散壺楛
禁饌于東序南順覆兩壺焉蓋在南明日卒奠需用
綌卽位而徹之加勺邊中以綌也纁東棗烝栗擇錮
芼用苦若薇皆有滑夏葵冬菘棘心匕刻牲爨在廟
門外東南魚腊爨在其南皆西面饌爨在西壁胙俎
心舌皆去本末午割之實于牲鼎載心立舌縮俎賓
與長兄弟之薦自東房其餘在東堂沃尸盥者一人奉
棗者東面執匱者西面淳沃執巾者在匱北宗人東
面取巾振之三南面授之卒執巾者受尸入主人及
賓皆辟位出亦如之嗣舉奠佐食設豆盥佐食當

則戶外南面無事則中庭北面凡祝呼佐食訖
人獻與旅齒於衆賓佐食於旅齒於兄弟尊兩于
房中西墉下南上內賓立于其北東面南上宗婦北
堂東面北上主婦及內賓宗婦亦旅西面宗婦贊薦
者執以坐于戶外授主婦尸卒食而祭饌爨爨爨賓
從尸俎出廟門乃反位尸俎右肩臂臑肱胙正脊二
骨橫脊長脅二骨短脅膚三離肺一扞肺三魚十有
五腊如牲骨祝俎解脰脊二骨脅二骨膚一離肺一
胙俎臂正脊二骨橫脊長脅二骨短脅膚一離肺一
主婦俎殼折其餘如胙俎佐食俎殼折脊脅膚一離

肺一賓船長兄弟及宗人折其餘如佐食俎祭賓及
衆兄弟內賓宗婦若有公有司私臣皆殺齊膚一醢
肺一公有司門西北面東上獻次衆賓私臣門東北
面西上獻次兄弟升受降飲

儀禮卷第十五



儀禮

禮記

儀禮卷第十六

少牢饋食禮第十六

禮記

卷第十六

少牢饋食

溫故堂文庫

CENTRAL LIBRARY, TAIWAN, R.O.C.

皇朝書局

雙桂樓

所藏

少牢饋食之禮日用丁巳筮旬有一日筮於廟門之外主人朝服西面于門東史朝服左執筮右抽上韜兼與筮執之東面受命于主人主人曰孝孫某來日丁亥用薦歲事于皇祖伯某以某妃配某氏尚饗史曰諾西面于門西抽下韜左執筮右兼執韜以擊筮遂述命曰假爾大筮有常孝孫某來日丁亥用薦歲事于皇祖伯某以某妃配某氏尚饗乃釋韜立筮卦者在左坐卦以木卒筮乃書卦于木示主人乃退占

禮記

卷第十六

少牢

饋食

吉則史籍筮史兼執筮與卦以告于主人占曰從乃
官戒宗人命滌宰命為酒乃退若不吉則及遠日又
筮日如初宿前宿一日宿戒尸明日朝筮尸如筮日
之禮命曰孝孫某來日丁亥用薦歲事于皇祖伯某
以某妃配某氏以某之某為尸尚饗筮卦占如初吉
則乃遂宿尸祝擯主人再拜稽首祝告曰孝孫某來
日丁亥用薦歲事于皇祖伯某以某妃配某氏敢宿
尸拜許諾主人又再拜稽首主人退尸送揖不拜若
不吉則遂改筮尸既宿尸反為期于廟門之外主人
門東南面宗人朝服北北面曰請祭期主人曰比於子

NATIONAL CENTRAL LIBRARY TAINAN

宗人曰且明行事主人曰諾乃退明日主人朝服即
位於廟門之外東方南面等宗人西面北上牲北首
東上向焉司宰司士暨家宗人告備乃退雍人捩鼎
七俎于雍鬯雍鬯在門東南北上廩人捩鬯七與
數于廩鬯廩鬯在雍鬯之比司官捩豆邊勺爵觚解
几洗詠于東堂下勺爵觚解實于篚卒捩饌豆邊與
篚于房中放于西方設洗于阼階東南當東綵委定
雍人陳鼎五三鼎在羊鑊之西二鼎在豕鑊之西司
馬并羊右胖解不升有臂肱膊脰正脊一脰脊一橫
脊一短脊一正脊一代骨一皆二骨以並腸三胃三

舉肺一祭肺三實于一鼎司士升豕右胖解不升有膏
騰膋酪正脊一脰脊一橫脊一短骨一正脅一代骨
一皆二骨以並舉肺一祭肺三實于一鼎雍人倫膚
九實于一鼎司士又升魚腊魚十有五而鼎腊一純
而鼎腊用饗天子皆設有鼎乃舉陳鼎于廟門之外
東方北而北上司宮尊兩饒于房之之間同於皆有
審饒有玄酒司宮設鼎水于洗東有科設饒于洗西
南肆改饒豆饒于房中南面如饋之設饒豆饒之實
小祝設饒豆饒于西階東主人朝服即位于阼
階東西面司宮饒于奧祝設几于筵上右之主人出

迎鼎除鼎士盥舉鼎主人先入司宮取二勺于
之兼執以升乃啓二尊之蓋審奠于楹上加二勺于
二尊覆之南柄鼎序入雍正執一匕以從雍府執四
匕以從司士合執二俎以從司士尊者二人皆合執
二俎以相從入陳鼎于東方當序南于洗西當西面
北上膚爲下匕皆加于鼎東枋俎皆設于鼎西西肆
所俎在羊俎之北亦西肆宗人遺賓就主人皆盥于
洗長北佐食上利升宰心舌載于所俎心皆安下切
上午割勿沒其載于所俎末在上舌皆切本末亦午
割勿沒其載于所橫之皆如初爲之于饗也佐食遷

所俎于阼階西西縮乃反佐食二人上利升羊載右
胖解不升肩臂臑膊髀正脊一脰脊一橫脊一短脊
一正脊一代骨一皆二骨以並腸三胃三長皆及俎
拒舉肺一長終肺祭肺三皆切肩臂臑膊髀在兩端
脊脊肺肩在上下利升不其載如羊無腸胃體其載
于俎皆進下司士三人升魚脂膚魚用鮓十有五而
俎縮載者首進腓腊一縮而俎亦進下有在上膚九
而俎亦橫載韋順空脊祝鹽于洗升自西階主人盥
升自阼階祝先入南面主人從戶內西面主婦被錫
衣移袂薦自東房非道臨坐奠于筵前主婦贊者

一人亦被錫衣移袂執筭道羸臨以授主婦主婦不
興遂受陪設于東韭菹在南葵菹在北主婦興入于
房佐食上利執羊俎下利執豕俎司士三人執魚腊
膚俎序升自西階相從入設俎羊在豆東豕亞其北
魚在羊東腊在豕東特膚當俎北端主婦自東房執
一金敦黍有蓋坐設于羊俎之南婦贊者執敦稷以
授主婦主婦興受坐設于魚俎南又興受贊者敦黍
坐設于稷南又興受贊者敦稷坐設于黍南敦皆南
首主婦興入于房祝酌奠遂命佐食啓會佐食啓會
蓋二以重設于敦南主人西而祝在左主人再拜稽

首祝祝曰孝孫某敢用柔毛剛鬣嘉薦普淖用薦馨
事于皇祖伯某以某妃配某氏尚饗主人又再拜稽
首祝出迎尸于廟門之外主人降立于阼階東西面
祝先入門右尸入門左宗人奉槃東面于庭南一宗
人奉匱水西南于槃東一宗人奉篋中南面于槃北
乃沃尸盥于槃上卒盥坐奠篋取中興振之三以授
尸坐取篋興以受尸中祝延尸尸升自西階入祝從
主人升自阼階祝先入主人從尸升祝主人西面
立于戶內祝在左祝主人皆拜受尸尸不言尸答拜
遂坐祝反南面尸取韭道辨揆于三豆祭于豆間上

左食取黍稷于四敦下佐食取牢一切肺于俎以授
上佐食上佐食兼與黍以授尸尸受同祭于豆祭上
佐食舉尸牢肺正脊以授尸上佐食兩上敦黍于筵
上右之主人羞所俎升自阼階置于膚北上佐食羞
兩鉶取一羊鉶于房中坐設于非道之南下佐食又
取一豕鉶于房中以從上佐食受坐設于羊鉶之南
皆筵皆有柶尸扱以柶祭羊鉶遂以祭豕鉶嘗羊鉶
食舉三飯上佐食舉尸牢幹尸受振祭嚼之佐食受
加于胙上佐食羞載兩瓦豆有醢亦用瓦豆設于薦
豆之北尸又食載上佐食舉尸一魚尸受振祭嚼之

佐食受加于所橫之又食上佐食舉尸腊有尸受依
祭齊之上佐食受加于所又食上佐食舉尸宰酪如
初又食尸告飽祝西面于主人之南獨侑不拜侑曰
星尸未實侑尸又食上佐食舉尸牢有尸受振祭齊
之佐食受加于所尸不飯告飽祝西面于主人之南
主人不言拜侑尸又三飯上佐食受尸牢肺正脊加
于所主人降洗爵升北面酌酒乃酌尸尸拜受主人
拜送尸祭酒啐酒賓長羞生肝用俎縮執俎肝亦縮
進末鹽在右尸左執爵右兼取肝授于俎鹽振祭齊
之加于道正卒爵主人拜祝受尸爵尸答拜祝酌授

尸尸醋主人主人拜受爵尸答拜主人西面奠爵又
拜上佐食取四敦黍稷下佐食取牢一切肺以授上
佐食上佐食以綏祭主人左執爵右受佐食坐祭之
又祭酒不興遂啐酒祝與二佐食皆出盥于洗入二
佐食各取黍于一敦上佐食兼受搏之以授尸尸執
以命祝卒命祝祝受以東北面于尸西以嘏于主人
曰皇尸命工祝承致多福無疆于女孝孫來女孝孫
使女受祿于天宜稼于田眉壽萬年勿替引之主人
坐奠爵興再拜稽首興受黍坐振祭齊之詩懷之實
于左袂挂于季指執爵以興坐卒爵執爵以興坐奠

爵拜尸又拜執爵以興出宰夫以邊受爵黍主人嘗
之納諸內主人獻祝設席南面祝拜于席上坐受主
人西面答拜薦兩豆道醢佐食設俎牢解橫脊一短
脅一腸一胃一膚三魚一橫之脂兩髀屬于尻祝取
道梗于醢祭于豆間祝祭俎祭酒啐酒序牢從祝取
肝頭于盞振祭齊之不興加于俎卒爵與主人酌獻
上位食上佐食六內牖東北面拜坐受爵主人西面
答拜佐食祭酒卒爵拜坐授爵與俎設于兩階之間
其俎折一膚主人又獻下佐食亦如之其脅亦設于
階間西上亦折一膚且有司贊者取爵于篚以升授主

婦贊者于房戶婦贊者受以授主婦主婦洗于房
出酌入戶西面拜獻尸尸拜受主婦主人之北西面
拜送爵尸祭酒卒爵主婦拜祝受尸爵尸答拜易爵
洗酌授尸主婦拜受爵尸答拜上佐食綏祭主婦西
面于主人之北受祭祭之箕綏祭如主人之禮不設
卒爵拜尸答拜主婦以爵出贊者受易爵于篚以授
主婦于房中主婦洗酌獻祝拜坐受爵主婦答拜
于主人之北卒爵不興坐授主婦主婦受酌獻上佐
食于戶內佐食北面拜坐受爵主婦西面答拜祭酒
卒爵坐受主婦主婦獻下佐食亦如之主婦受爵以

入于房賓長洗爵獻于尸尸拜受爵賓立西北面拜
送爵尸祭酒卒爵賓拜祝受尸爵尸各拜祝酌
賓拜受爵尸拜送爵賓坐奠爵遂拜執爵以興坐祭
遂飲卒爵執爵以興坐奠爵拜尸各拜賓酌獻祝祝
拜坐受爵賓北面各拜祝茶酒辟酒奠爵于其筵前
主人出立于阼階上西面祝出立于西階上東面祝
告曰利成祝入尸設主人降立于阼階東西面祝先
尸從遂出于廟門祝反獲位于室中主人亦入于室
復位祝命佐食徹所俎降設于堂下阼階南司宮設
對席乃四人奠上佐食與升下佐食對之賓長二人

備司士進一敦黍于上佐食又進一敦黍于下佐食
皆右之于席上賓黍半羊俎兩端兩下是餽司士乃
辯饗饗者皆祭黍然舉主人西面三拜饗者饗者與
舉于俎皆各拜皆反取舉司士進一鉶于上饗又進
一鉶于次饗又進二豆清于兩下乃皆食食舉卒食
主人洗一爵升酌以授上饗者皆洗三爵酌主人受
于戶內以授次饗若是以辯皆不拜受爵主人西面
三拜若者饗者皆各拜皆祭酒卒爵奠爵皆拜
主人各一拜若者三人與出上饗止主人受上饗爵
酌以醋于戶內西面坐奠爵拜上饗若拜坐祭酒辟

酒上養親娘曰主人受祭之福胡壽保建家室主人
與坐奠爵拜執爵以興坐卒奠拜上養答拜上養與
出主人送乃退

明治戊戌首初日讀過 夜書于愚田翰識於雙桂樓下成

儀禮卷第十六

儀禮卷第十七

有司徹十七

愚田翰字彥棟精石所聚

有司徹埽堂司宮攝酒乃設尸俎卒饌乃升羊豕魚
三鼎無腊與膚乃設扃寓陳鼎于門外如初乃議侑
于賓以異姓宗人戒侑侑出俟于廟門之外司宮筵
于戶西南面又筵于西序東面尸與侑北面于廟門
之外西上主人出迎尸宗人擯主人拜尸答拜主人
又拜侑侑答拜主人揖先入門右尸入門左侑從亦
左揖乃讓主人先升自阼階尸侑升自西階西楹西
北面東上主人東楹東北面拜至尸答拜主人又拜

酒上養親娘曰主人受祭之福胡壽保建家室主人
與坐黃爵拜執爵以興坐卒爵拜上養答拜上養與
出主人送乃退

明治戊戌首初日讀過 夜書于愚田翰識於雙桂樓下成

儀禮卷第十六

儀禮卷第十七

有司徹十七

魯田翰字彥植精石所聚

有司徹埽堂司宮攝酒乃設尸俎卒饌乃升羊豕魚
三鼎無腊與膚乃設扃寓陳鼎于門外如初乃議侑
于賓以異姓宗人戒侑侑出俟于廟門之外司宮筵
于戶西南面又筵于西序東面尸與侑北面于廟門
之外西上主人出迎尸宗人擯主人拜尸答拜主人
又拜侑侑答拜主人揖先入門右尸入門左侑從亦
左揖乃讓主人先升自阼階尸侑升自西階西楹西
北面東上主人東楹東北面拜至尸答拜主人又拜

侑侑各拜乃舉司馬舉羊鼎司士舉豕鼎舉魚鼎以
入陳鼎如初雍正執一匕以從雍府執二匕以從司
士合執二俎以從司士贊者亦合執二俎以從七皆
加于鼎東枋二俎設于羊鼎西西縮二俎皆設于二
鼎西亦西縮雍人合執二俎陳于羊俎西竝皆西縮
後二疏七于其上皆縮俎而移主人降受宰尸尸侑
降主人辭尸對宰授凡主人受二手橫執几揖尸主
人升尸侑升復位主人西面左手執几縮之以右袂
推拂几三二手橫執几進授尸于筵前尸進二手受
于手間主人退尸還几縮之右手執外廉北面奠于

NATIONAL CENTRAL LIBRARY TAIPEI

筵上左之南縮不坐主人東楹東北面拜尸復位尸
與侑皆北面各拜主人降洗尸侑降尸辭洗主人對
卒洗揖主人升尸侑升尸西楹西北面拜洗主人東
楹東北面奠爵各拜降盥尸侑降主人辭尸對卒盥
主人揖升尸侑升主人坐取爵酌獻尸尸此面拜受
爵主人東楹東北面拜送爵主婦自東房薦韭菹醢
坐奠于筵前道在西方婦贊者執菹菹醢以授主婦
主婦不興受陪設于南在東方婦贊者執白黑以授
坐設于豆西當外列筵在東方婦贊者執白黑以授
主婦主婦不興受設于初邊之南白在西方興退乃

井司馬牝羊亦司馬載載右體肩臂肱骼髀正脊一
脰脊一橫脊一短脊一正脊一代脊一腸一胃一祭
肺一載于一組羊肉膾膈折正脊一正脊一腸一胃
一齊肺一載于南組司士牝豕亦司士載亦右體肩
臂肱骼髀正脊一脰脊一橫脊一短脊一正脊一代
脊一膚五齊肺一載于一組脩組羊左肩左肱正脊
一脊一腸一胃一切肺一載于一組脩組豕左肩折
正脊一脊一膚一切肺一載于一組脩組羊肺一祭
肺一載于一組羊肉膾膈一脊一脊一腸一胃一齊
肺一載于一組豕齊齊一脊一脊一膚三齊肺一載

于一組主婦組羊左肱脊一膚一腸一胃一膚一
羊肺一載于一組司士牝魚亦司士載尸組五魚橫
載之脩主人皆一魚亦橫載之皆加臚祭于其上卒
升賓長設羊組于豆南賓降尸升筵自西方坐左執
爵右取進菹揆于三豆祭于豆間尸取饗蕡宰夫贊
者取白黑以授尸尸受蕡祭于豆祭雍人授次賓疏
匕與俎受于鼎西左手執俎左廉縮之卻右手執匕
枋縮于俎上以東面受于羊鼎之西司馬在羊鼎之
東二手執挑匕枋以挹酒注于疏匕若是者三尸興
左執爵右取肺坐祭之祭酒興左執爵次賓縮執匕

俎以升若是以授尸尸卻手授匕枋坐祭齊之興覆
手以授賓賓亦覆手以受縮匕于俎上以降尸席未
坐卒酒興坐奠爵拜告音執爵以興主人北面于東
楹東吞拜司馬羞羊肉清縮執俎尸坐奠爵興取肺
坐絕羊齊之興反加于俎司馬縮奠俎于羊清俎南
乃載于羊俎卒載俎縮執俎以降乃坐執爵以興次
賓羞羊燔縮執俎縮一燔于俎上盥在右尸左執爵
受燔揆于盥坐振祭齊之興加于羊俎賓縮執俎以
降尸降筵此面于西楹西坐卒爵執爵以興坐奠爵
拜執爵以興主人北面于東楹東吞拜主人受爵尸

并筵立於筵末主人酌獻侑侑西楹西此面拜受爵
主人在其右此而吞拜主婦薦非菹醢坐奠于筵前
醢在南方婦贊者執二籩饗以授主婦主婦不興
受之奠饗于醢南黃在饗東主婦入于房侑升筵自
此方司馬橫執羊俎以升設于豆東侑坐左執爵右
取菹揆于醢祭于豆間又奠黃同祭于豆祭興左
執爵右取肺坐祭之祭酒興左執爵次賓羞羊播如
尸禮侑降筵自此方北面于西楹西坐卒爵執爵以
興坐奠爵拜主人吞拜尸受侑爵降洗侑降立于西
階西東面主人降自阼階辭洗尸坐奠爵于籩興對

卒洗主人升尸升自西階主人拜洗尸北面于西楹
西坐奠爵各拜降盥主人降尸辭主人對卒盥主人
升尸升坐取爵酌司官設席于東序西面主人東楹
東北面拜受爵尸西楹西北面各拜主婦薦韭菹醢
生奠于筵前菹在此方婦贊者執二邊羹贊主婦不
興受設醴于菹西北贊在醴西主人升筵自此方主
婦入于房長賓設羊俎于豆西主人坐左執爵祭豆
籩如侑之祭興左執爵右取肺坐祭之祭酒興次賓
羞七酒如尸禮席末坐啐酒執爵以興司馬羞羊肉
涪縮執俎主人坐奠爵于左興受肺坐絕祭齊之興

反加于涪俎司馬縮奠酒俎于羊俎西乃載之卒載
縮執虛俎以降主人坐取爵以興次賓羞燔主人受
如尸禮主人降筵自北方此面于阼階上坐卒爵執
爵以興坐奠爵拜執爵以興尸西楹西各拜主人坐
奠爵于東序南侑升尸侑皆此面于西楹西主人此
面于東楹東再拜崇酒尸侑皆各再拜主人及尸侑
皆升就筵司官取爵于篚以授婦贊者于房東以授
主婦主婦洗爵于房中出實爵尊南西面拜獻尸尸拜
于筵上受主婦西面于主人之席北拜送爵入于房
取一羊釧坐奠于韭菹西主婦贊者執豕釧以從主

婦不與坐設于羊釧之西興入于房取糗與服備執
以出坐設之糗在黃西備在白西興立于主人席此
西面尸坐左執爵祭糗備同祭于豆祭以羊釧之柶
挹羊釧遂以挹豕釧祭于豆祭祭酒次賓羞豕也清
如手也清之禮尸坐啐酒左執爵嘗上釧執爵以興
坐奠爵拜主婦答拜執爵以興司士羞豕齊尸坐奠
爵興受如羊肉清之禮坐取爵興次賓羞豕燔尸左
執爵受燔如羊燔之禮坐卒爵拜主婦答拜受爵酢
獻備俯拜受爵主婦主人之北西面答拜主婦羞糗
俯坐奠饌丁饌南備在黃南備坐左執爵取糗備兼

祭于豆祭司士縮執豕齊以升備興取肺坐祭之司
士縮豕豕齊于羊俎之豆載于羊俎卒心縮執俎以
降備興次賓羞豕備俯受如尸禮坐卒爵拜主婦答
拜受爵酌以致于主人主人筵上拜受爵主婦北面
于阼階上答拜主婦設二釧與糗備如尸禮王人其
祭糗備祭釧祭酒受豕也清拜啐酒皆如尸禮嘗釧
不拜其受豕齊受豕燔亦如尸禮坐卒爵拜主婦北
面答拜受爵尸降筵受主婦爵以降主人降備降主
婦入于房主人立于洗東此西面備東面于西階西
南尸易爵于篚盥洗爵主人揖尸備主人升尸升自

西階南從主人北面立于東楹東侑西楹西北面立尸酌主婦出于房西面拜受爵尸北面于侑東卷拜主婦入于房司宮設席于房中南面主婦立于席西婦贊者薦非菹醢坐奠于筵前菹在西方婦人贊者執饗以授婦贊者婦贊者不興受設饗于菹西贊在饗南主婦升筵司馬設羊俎于豆南主婦坐左執爵右取菹揆于醢祭于豆間又取饗兼祭于豆祭主婦奠爵與取肺坐絕祭齊之興加于俎坐拱手祭酒啐酒次賓羞羊俎主婦興受燔如主人之禮主婦執爵以出于房西面于主人席北立卒爵執爵拜尸

西楹西北面卷拜主婦入立于房尸主人及侑皆筵上賓洗爵以升酌獻尸尸拜受爵賓西楹西北面拜送爵尸奠爵于薦左賓降主人降洗解尸侑降主人奠爵于篚辭尸對卒洗揖尸升侑不升主人實解酬尸東楹東北面坐奠爵拜尸西楹西北面卷拜坐祭遂飲卒爵拜尸卷拜降洗尸降辭主人奠爵于篚對卒洗主人升尸升主人實解尸拜受爵主人反位卷拜尸北面坐奠爵于薦左尸侑主人皆升筵乃羞宰夫羞房中之羞于尸侑主人主婦皆右之司士羞庶羞于尸侑主人主婦皆左之主人降南面拜衆賓

于門東三拜衆賓前東北面皆答一拜主人洗爵長
賓辭主人奠爵于篚興對卒洗升酌獻賓于西階上
長賓升拜受爵主人在其右北面答拜宰夫自東房
薦脯醢醢在西司士設俎于豆北羊骼一腸一胃一
切肺一膚一賓主左執爵右取肺揆于醢祭之執爵
興取肺坐祭之祭酒遂飲卒魯執以興坐奠爵拜執
爵以興主人答拜受爵賓坐取祭以降西面坐俎于
西階西南宰夫執薦以從設于祭東司士執俎以從
設于薦東衆賓長升拜受爵主人答拜坐祭之飲卒
爵不拜既爵宰夫贊主人酌若是以辯辯受爵其薦

脯醢與胾設于其位其位繼上賓而南皆東面其
體儀也乃升長賓主人酌酢于長賓西階上北面賓
在左主人坐奠爵拜執爵以興賓答拜坐祭遂飲卒
爵執爵以興坐奠爵拜賓答拜賓降宰夫洗解以升
主人受酌降酬長賓于西階南北面賓在左主人坐
奠爵拜賓答拜坐祭遂飲卒爵拜賓答拜主人洗賓
辭主人坐奠爵于篚對卒洗升酌降復位賓拜受爵
主人拜送爵賓西面坐奠爵于薦左主人洗升酌獻
兄弟于阼階上兄弟之長升拜受爵主人在其右答
拜坐祭之飲不拜既爵皆若是以辯辯受爵其位在

洗東西面北上升受爵其薦齊設于其位其先生之
齊折脅一膚一其衆儀也主人洗獻內賓于房中南
面拜受爵主人南面于其右答拜坐祭立飲不拜既
爵若是以辯亦有薦齊主人降洗升獻私人于阼階
上拜于下升受主人答其長拜乃降坐祭立飲不拜
既爵若是以辯宰夫贊主人酌主人於其群私人不
答拜其位繼兄弟之南亦北上亦有薦齊主人就筵
尸作三獻之爵司士羞清魚縮執俎以汁尸取臠祭
祭之祭酒卒爵司士縮奠于羊俎南橫截于羊俎
卒乃縮執俎以降尸奠爵拜三獻北面答拜受爵酌

獻侑侑拜受三獻北面答拜司馬羞清魚一如尸禮
卒爵拜三獻答拜受爵酌致主人主人拜受爵三獻
東楹東北面答拜司士羞一清魚如尸禮卒爵拜三
獻答拜受爵尸降筵受三獻爵酌以酢之三獻西楹
西北面拜受爵尸在其右以授之尸升筵南面答拜
坐祭遂飲卒爵拜尸答拜執爵以降實于篚二人洗
觶升實爵西楹西北面東上坐奠爵拜執爵以興尸
侑答拜坐祭遂飲卒爵執爵以興坐奠爵拜尸侑答
拜皆降洗升酌反位尸侑皆拜受爵舉觶者皆拜送
侑奠觶于右尸遂執觶以興北而于阼階上酬主人

主人在右坐奠爵拜主人答拜不祭立飲卒爵不拜
既爵酌就于阼階上酬主人主人拜受爵尸拜送尸
就筵主人以酬侑于西楹西侑在左坐奠爵拜執爵
興侑答拜不祭立飲卒爵不拜既爵酌復位侑拜受
主人拜送主人復筵乃升長賓侑酬之如主人之禮
至于衆賓遂及兄弟亦如之皆飲于上遂及私人拜
受者升受下飲卒爵升酌以之其位相酬辯卒飲者
實爵于篋乃羞庶羞于賓兄弟內賓及私人兄弟之
後生者舉觶于其長洗升酌降北面立于阼階南長
在左坐奠爵拜執爵以興長答拜坐祭遂飲卒爵執

爵以興坐奠爵拜執爵以興長答拜洗升酌降長拜
受于其位舉爵者東面答拜爵止賓長獻于尸如初
無音爵不止賓一人舉爵于尸如初亦遂之於下賓
及兄弟交錯其酬皆遂及私人爵無筭尸出侑從主
人送于廟門之外拜尸不顧拜侑與長賓亦如之衆
賓從司士歸尸侑之俎主人退有司徹若不賓尸則
祝侑亦如之尸食乃盛俎臠臂臠臠脊橫脊短脅代
脅皆宰魚七腊辯無解卒盛乃舉牢有尸受振祭齊
之佐食受加于所佐食取一俎于堂下以入奠于牢
俎東方撫于魚腊俎俎釋三个其餘皆取之實于一

俎以出祝主人之魚腊取于是尸不飯告飽主人拜
侑不言尸又三飯佐食受牢舉如饋主人洗酌醕尸
宿羞肝皆如饋禮卒爵主人拜祝受尸爵尸答拜祝
酌授尸尸以醋主人亦如饋其綏祭其綏亦如饋其
獻祝與二佐食其位其薦脊皆如饋主婦其洗獻于
尸亦如饋主婦及取邊于房中執棗糗坐設之棗在
稷南糗在棗南婦贊者執栗脯主婦不興受設之栗
在糗東脯在棗東主婦興及位尸左執爵取棗糗祝
取栗脯以授尸尸兼祭于豆祭酒啐酒次賓羞牢
燔用俎鹽在右尸兼取燔揆于鹽振祭鬻之祝受加

于所卒爵主婦拜祝受尸爵尸答拜祝易爵洗酌授
尸尸以醋主婦主人之北拜受爵尸答拜主婦及位
又拜上佐食綏祭如饋卒爵尸答拜主婦獻祝其酌
如饋拜坐受爵主婦主人之北答拜宰夫薦饗糗坐
設棗于道西糗在棗南祝左執爵取棗糗祭于豆祭
祭酒啐酒次賓羞燔如尸禮卒爵主人受爵酌獻二
佐食亦如饋主婦受爵以入于房賓長洗爵獻于尸
尸拜受賓尸西北面答拜爵止主婦洗于房中酌致
于主人拜受主婦尸西北面拜送爵司宮設席主婦
薦韭菹醢坐設于席前菹在北方婦贊者執棗糗以

從主婦不與受設棗于道北糗在棗西佐食設俎臂
脊脅肺皆牢膚三魚一腊膾主人左執爵右取道梗于
醢祭于豆間遂祭邊黃爵興取牢肺坐絕祭齊之興
加于俎坐挽手祭酒執爵以興坐卒爵拜主婦答拜
受爵酌以醋戶內北面拜主人答拜卒爵拜主人答
拜主婦以爵入于房戶作止爵祭酒卒爵賓拜祝受
爵戶答拜祝酌後戶賓拜受爵戶拜送坐祭遂飲卒
爵拜戶答拜獻祝及二佐食洗致爵于主人主人席
上拜受爵賓北面答拜坐祭遂飲卒爵拜賓答拜受
爵酌致爵于主婦主婦北堂司宮設席東面主婦聽

NATIONAL CENTRAL LIBRARY

北東面拜受爵賓西面答拜婦饋者薦非酒醢道在
南方婦人贊者執棗糗授婦贊者婦贊者不與受設
棗于道南糗在棗東佐食設俎于豆東羊膾豕折羊
脊脅祭肺一膚一魚一腊膾主婦升筵坐左執爵右
取道梗于醢祭之祭邊黃爵興取肺坐絕祭齊之興
加于俎坐挽手祭酒執爵興筵北東面立卒爵拜賓
答拜賓受爵易爵于篚洗酌醋于主人戶西北面拜
主人答拜卒爵拜主人答拜賓以爵降奠于篚乃羞
宰夫羞房中之羞司士羞庶羞于戶祝主人主婦內
羞在右庶羞在左主人降拜衆賓洗獻衆賓其薦齊

其位其酬酢皆如饋禮主人洗獻兄弟與內賓與私人皆如饋禮其位其薦齊皆如饋禮卒乃羞于賓兄弟內賓及私人辯賓長獻于尸尸酢獻祝致酢賓以以饋禮于賓賓兄弟交錯其酬無筭爵利洗爵獻于尸尸酢獻祝祝受祭酒啐酒奠之主人出立于阼階上西面祝出立于西階上東面祝告于主人曰利成祝入主人降立於阼階東西面尸讓祝前尸從遂出于廟門祝反復位于室中祝命佐食徹尸俎佐食乃出尸俎于廟門外去司受歸之徹所薦俎乃羞如饋

右凡誣用席納一尊于室中司宮端祭主人出立于阼階上西面祝執其俎以出立于西階上東面司宮闔牖戶祝告利成乃執俎以出于廟門外有司受歸之衆賓出主人拜送于廟門外乃反婦人乃徹撤室中之饌

明治三十七歲以戊戌年月初一日讀了 良田翰記二十歲

儀禮旁通圖
宮廟門

INTERNATIONAL CENTRAL LIBRARY, TAIWAN, R.O.C.

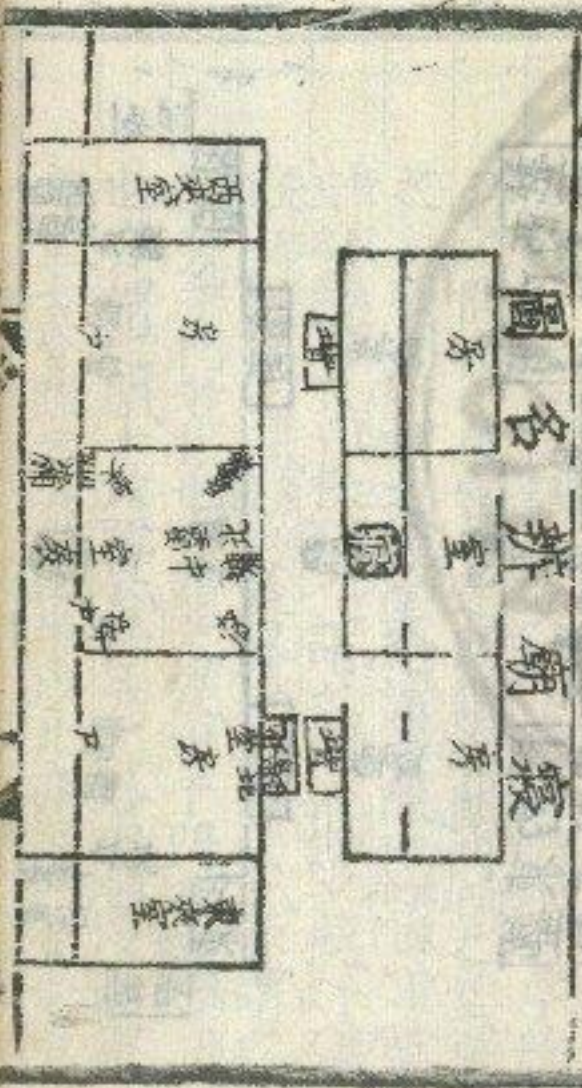

儀禮旁通圖
宮廟門

INTERNATIONAL CENTRAL LIBRARY, TAIWAN, R.O.C.



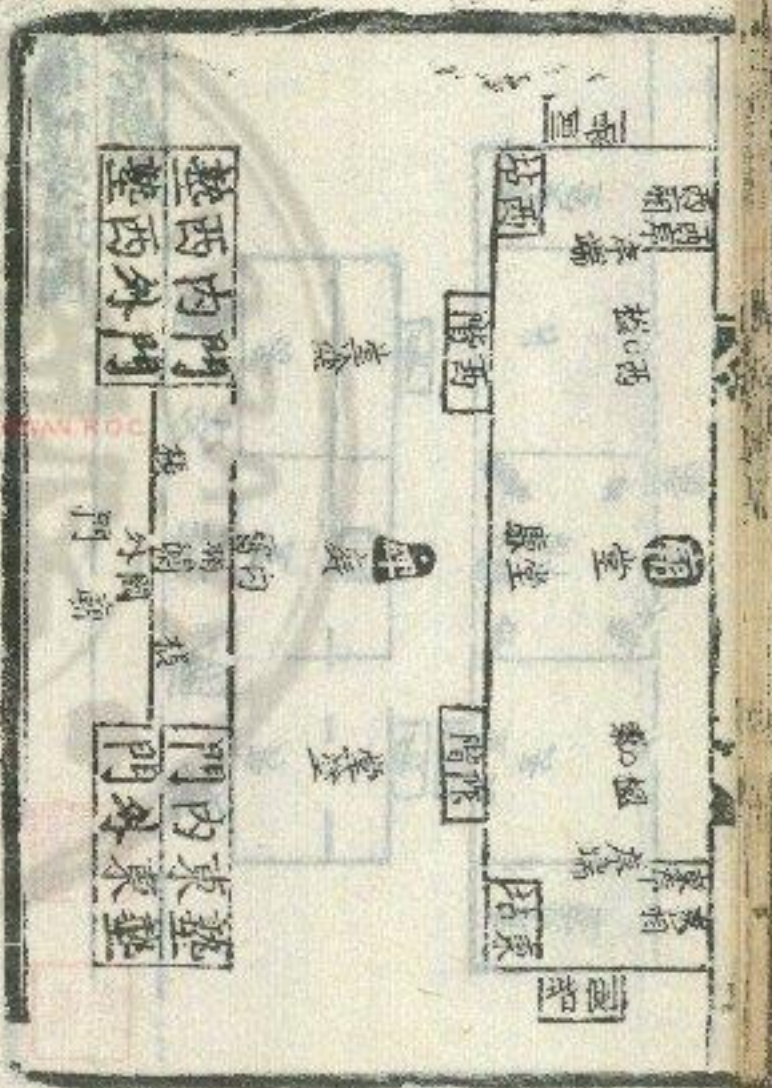

爾雅曰室有東西廂曰廟無東西廂有室曰寢
 西南隅謂之奧西北隅謂之屋漏東北隅謂之
 窳盈之東南隅謂之突一帶東西牆謂之序牖
 戶之間謂之棖宮中之門謂之闈門側之堂謂
 之特廟堂異中長名殿路謂之唐堂途謂之陳唐與陳皆堂
 之先結闈魚列謂之闈棖車第謂之棖反又
 國旁于門者棖也亦謂之楔中于門者楔也亦謂之
 也亦謂之闈士喪疏云房戶之外由半以南謂
 之堂士昏疏云其內由半以北亦謂之堂堂中

卷之二十一 堂記

北牆謂之牆士昏尊于室中北牖下是也堂下之牆曰壁士虞饗在東壁是也玷有東玷西玷士喪疏云堂隅有玷以土為之是也孰者內外士冠注云西塾門外西堂是也月令曰其祀中霤古者復穴以居是以名室為中霤又有東霤於禮設饗當東霤此言諸侯四注屋之東霤又有門內霤燕禮賓執脯以賜鍾人于門內霤是也

禮記賈疏曰門有東西兩闕又玉藻公室自闕而私室自闕東疏云闕謂門之中夾所豎柱木謂門只有一闕未知孰是今按禮記云闕謂之闕注云門中之板各闕又

曰在禮者謂之象注云在禮及門若名象當以古禮論及術非為正

兩下五架圖



禮記卷之... 三

鄭注大夫士東房西室之圖

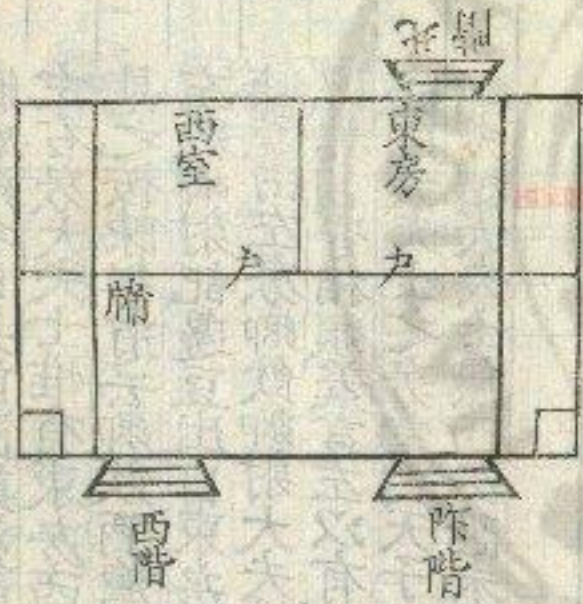

餘並同前

少牢疏云大夫士廟室皆兩下五架正中曰棟
棟南兩架北亦兩架棟南一架名曰楹前承簷
以前名曰度棟此一架為室南壁而開戶即是
一架之開廣為室皆禮賓當阿東面致命鄭云
阿棟也入堂深明不入室是棟北乃為室也

NATIONAL CENTRAL LIBRARY TAIWAN, R.O.C.

卷之三十一

丁

黃永興抄

諸侯五廟圖

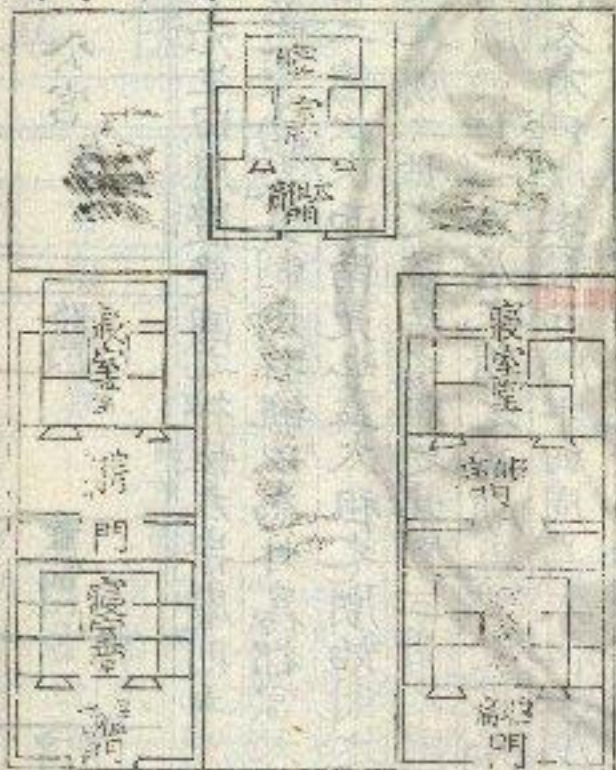

寢廟辨名已見前圖鄭注謂天子諸侯有左右房大夫士惟有東房西室故別圖以見之按陳祥道云鄉飲酒薦脯五臠出自左房鄉射記邊豆出自東房大射宰齊薦脯醢由左房鄉飲鄉射大夫禮大射諸侯禮其言皆相類蓋言左以有右言東以有西則大夫士之房室與天子諸侯同可知鄭氏謂大夫士無西房恐未然也

公宮

階門

應門

門卑

朱先生曰周禮建國之神位左宗廟則五廟皆當在公宮之東南矣其制則孫毓以為外為都宮太祖在北二昭二穆以次而南是也蓋太祖之廟始封之君居之昭之北廟二世之君居之穆之北廟三世之君居之昭之南廟四世之君居之穆之南廟五世之君居之廟皆南向各有門堂室寢而牆宇四周焉太祖之廟百世不遷自餘四廟則六世之後每一易世而一遷

賈疏諸侯五

寢室堂昭黃門

寢室堂昭黃門

寢室堂太祖黃

陽門

陽門

陽門

聘禮公皮弁迎賓于大門內公揖入每門每曲揖疏曰諸侯三門車應路則應門為中門左宗廟右社稷入大門東行即至廟門其間得有每門者諸侯有五廟太祖之廟居中二昭居東二穆居西皆別門門外兩邊皆有南北隔牆

賈疏大夫三

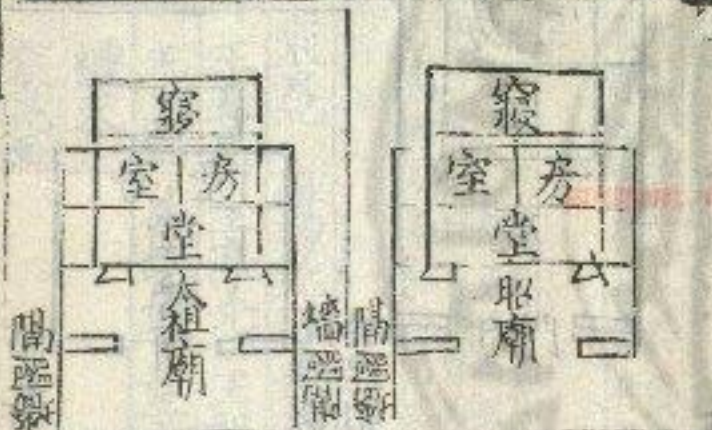

聘禮賓朝服闕御
 鄉受于祖廟大夫
 朝服迎于外門外
 大夫先入每門每
 曲揖及廟門大夫
 揖入疏曰大夫二
 門入大門東行即
 至廟門未及廟門

朱先生曰大夫三廟則視
 諸侯而殺其二然其太祖
 昭穆之位猶諸侯也

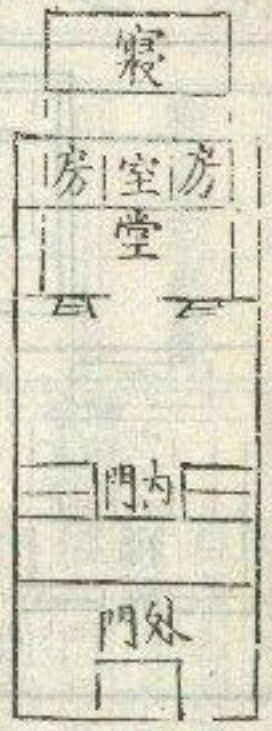

廟圖

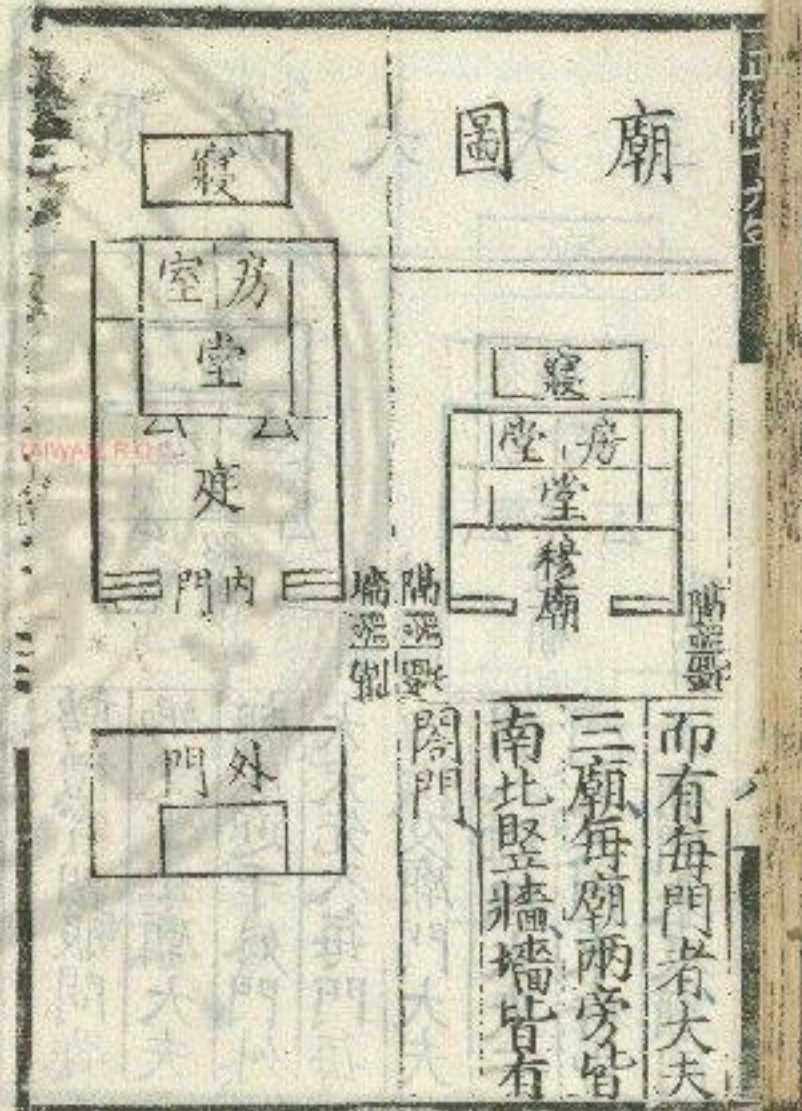

而有每門者大夫

三廟每廟兩旁皆

南北豎牆墻皆有

冕圖

冕弁門

冕弁制度等以具於儀禮周禮禮記天子有
詳畧鄭注賈疏又各有得失今悉備以見之

○王冕

凡冕上玄下纁前後有珠旒前十一旒後九旒
其色而謂之冕冕同而服異曰衮冕曰鷩冕曰
毳冕曰毼冕曰玄冕皆因服之異而名之耳
冕之制雖明而流玉有少等降亦不同也

大裘而冕

衮冕

鷩冕

毳冕

毼冕

玄冕

王祀昊

王享先

王享先

王祀四

王祭社

王祭羣

天上帝

王親

公饗射

望山川

稷五祀

小祀

祀五帝

禮天子

亦如之

衮冕者

黻

何義為黻
按西禮注

九章天子
有片龍對
降雜上六
袞無打龍

占天子冕服十二章調以星辰日月畫於旌旗所
謂三辰者其明也而冕服九章畫於山龍
火於宗廟尊其神明也華蟲雉也亦曰鷩鷩鷩鷩
也也宗廟有虎雉之飾而衣有宗彝之章宗彝
謂之宗彝謂禮謂之宗彝是處其義也取其章
尊也○天子九章乃其一家之說也
司服上於衣冕而下侯伯自鷩鷩而下夫衣冕
九章者七章上於既自衮冕而下則上而天子
當有十五章備日月星辰之象不言可知真誠恐
未可以為據也

執鎮圭摺大圭而諸侯則執瑋圭

素帶朱裏終辟

朱黻 黻同裳色

佩白玉而玄組綬

赤舄 赤冕服與綬純

右之五冕祭服親親會同大會皆用之此列於事之重者而
用之如在祭先則冕而總于耕籍則冕而乘耒是也
其天子以日視朝則弁而不冕

○公侯伯子男冕服

上公 侯伯 子男 冕服

前七 後七 前七 後七

佩水容玉而純組

公之孤執皮帛

一命其命之大夫執

馬

民命王之三公八命其命六命其大夫四命及
其出封皆加一等蓋八命加一等則三公一
命與而表以九為節必其未出封則八命與
侯伯同七章之服矣公與侯伯同七章之服則
卿大夫與子男同五章之服矣大夫自玄冕而下
自緇冕而下子男如子男之服解大夫自玄冕而下

如孤之服公之孤四命而服三章之給冕大夫
之卿大夫大夫再命而服一章之玄冕則王之
公卿大夫大夫之玄冕皆其制也天子及助祭之
祭諸侯非二王後其餘皆玄冕而祭於已祭於
曰大夫祭而祭於已大夫爵弁自祭家廟推孤爾其
公冠而祭於已大夫爵弁自祭家廟推孤爾其
餘皆玄冠與士同

弁圖
周禮弁師掌王之五冕三弁則冕弁同官也五
冕已見前圖三弁則以見之但冕弁之制上
得以下下不得以兼上故三弁之服雖上下
之通用而其用有不同今具其制于后

爵弁 常弁 皮弁 冠弁

賈疏曰凡 兵事常弁 祗朝皮弁 甸冠弁服
是上玄下 纁前後有 服以鞅常 服以白鹿 也冠弁委
旒低前一

寸二分按為弁之周
取其說而孔司服
謂之冠其
謂之冠其
謂之冠其
謂之冠其

弁師王之
皮弁會五
采玉瑛象
即玉弁也
也縫中每
貫結五采
王十二次
為飾之
璽詞云會
弁如星

弁如星
璽詞云會
為飾之
貫結五采
王十二次
也縫中每
即玉弁也
采玉瑛象
皮弁會五
弁師王之

弁如星
璽詞云會
為飾之
貫結五采
王十二次
也縫中每
即玉弁也
采玉瑛象
皮弁會五
弁師王之

弁如星
璽詞云會
為飾之
貫結五采
王十二次
也縫中每
即玉弁也
采玉瑛象
皮弁會五
弁師王之

弁如星
璽詞云會
為飾之
貫結五采
王十二次
也縫中每
即玉弁也
采玉瑛象
皮弁會五
弁師王之

東洋道曰周禮有常弁
無爵弁書二人雀弁儀
凡祀有爵弁無常弁
之服止於爵弁而尚

服

鄉曰士軍弁孔安國曰
雀常弁也則爵弁即常
弁耳又曰弁象古文形
則其制上銳如合手然
非如冕也常其質也爵
其色也士禮相冑皮
弁三加爵弁而少爵弁為
尊聘礼王冠發禮服皮弁
及歸禮足履常弁而常
弁為敬誅色亦爵色亦近
一物耳也司服其事常弁
服禮詳道云素弁即爵弁
貴軍回並用之故

爵弁冕之可服常弁用布亦十
次餘衣皆以絲常為五升其色
用布爵是弁又以白與冠同
與爵弁服衣裳春秋素積注
用絲註衣傳曰晉卻素積者以
繡裳至衣註素素為裳神

時往冠瑞玄纁云下言玄者
玄冠有不玄端者不玄端則
朝服玄冠一冠冠的服也朝
服十五升布衣冠也朝服但
六入為衣也入為衣大判言

之形注是續其委中
 司服注以
 謂禮布以
 為衣而素
 裳既曰練
 常為衣又
 曰練布為
 衣既曰練
 常為裳又
 曰素裳或
 者軍國之
 容不同故
 也

衣而養老去衣精朝服言之
 鄭康成釋儀禮謂素端即朝
 服之衣易其裳亦此說不然
 儀禮大夫筮曰以朝服士筮
 曰以玄端冠禮主人朝服既
 冠冠者服玄端雜記禮自
 西階受朝服自堂受玄端則
 朝服與玄端異矣

朝服

玄端

素裳已
 見上文

玄端素裳
 黃裳雜裳

爵弁緇帶	王澤士 緇帶率下 緇布冠帶	爵弁素鞵	謂同衣色 士冠禮 注詳於 數也爵弁
皮弁緇帶	士冠士 緇帶則士	皮弁素鞵	故素鞵
朝服緇帶	人朝服緇 帶皆練而	朝服素鞵	朝服緇布 衣而素裳 故亦素鞵
玄端緇帶	帶冠者爵 皆飾以緇	玄端素鞵	素鞵詳鞵 王澤云君 未大夫素

總裳故緹
鞅緹亦黃
之問色

士佩璫玦

同上

王而緹組

同上

同上

綬

爵弁纁纁

素積自獲朝服自獲

玄端白獲

白緹
自緹鹿皮也
青緹鹿皮也

黑緹
黑緹鹿皮也
赤緹鹿皮也

同上

士爵幸益
天子諸侯
玄端朱裳
故朱鞅大
大夫端素
裳故素鞅
士玄裳黃
裳雜裳可
也故爵綬

用爵弁

士弁而祭於禴禮者便卿

公冠而祭
於已士以
爵弁為上

故用以助

祭大夫爵
弁而祭於
王及諸侯

已惟孤爾

士冠三爵

韋弁
天子以視朝

皮弁
天子以視朝

天子以視朝
司服視朝
則皮弁服
○士冠禮
鄭注云天
子與其臣
衣冕以視
朝皮弁以
日視朝皆
君臣同服

大夫之兵
大夫之兵
大夫之兵

大夫之兵
大夫之兵
大夫之兵

大夫之兵
大夫之兵
大夫之兵

大夫之兵
大夫之兵
大夫之兵

大夫之兵
大夫之兵
大夫之兵

大夫之兵
大夫之兵
大夫之兵

大夫之兵
大夫之兵
大夫之兵

朝服
天子以田服

朝服
天子以田服

朝服
天子以田服

朝服
天子以田服

朝服
天子以田服

朝服
天子以田服

朝服
天子以田服

朝服
天子以田服

朝服
天子以田服

朝服
天子以田服

朝服
天子以田服

朝服
天子以田服

玄端
天子卒食玄

玄端
天子卒食玄

玄端
天子卒食玄

玄端
天子卒食玄

玄端
天子卒食玄

玄端
天子卒食玄

玄端
天子卒食玄

玄端
天子卒食玄

玄端
天子卒食玄

弁服

主昏主命爵

弁纁纁纁

施

士喪復者一

人以爵升

服

又士喪練衣

有爵弁服

天子哭諸侯

臣同

聽於報示

氏嚴上也

以食王燕皮

視朝遂以

以養金勝之

書書生與

以養大長朝

公以天子

之禮祭成

而舞

大夏

天子之御服

以從燕諸

侯

諸侯以日視

朝王制注

燕服為諸

侯朝服

以日視

朝服必食注

以敬養身

式冠其奈組

纁士之齊

主祭以筮日

筮戶特牲

主人冠端

太有司奉

執事如主

人眼筮戶

如不日

之儀

大夫士以為

私朝之服

十 德 止

纁有白天

子之與諸

侯也爵弁

經紡衣

以勞

諸侯以聽朝

玉藻諸侯

皮弁以聽

朝於大明

○士冠社

生云諸侯

由其臣文

弁以視朝

視朝以日

婦使于

以下夫人世

也

諸侯不饗

內饗視以擯

朝行導

服之

諸侯之孤

大夫服以

朝君

生

諸侯之臣

其君視

天子以為燕

以親

為小相高

○士冠高

諸侯

既冠之

冠服端女

冠女端女

是卿大夫

卿先

生

天子以為燕

天子以為燕

六 年

燕室

以迎至之郊

勞觀礼王使人皮

弁用璧芬侯氏侯氏亦皮弁迎于帷門之外

大夫以饔

朝之服 服士以為祭

大夫亦為 服大夫士以

祭服禮並 為私朝之服

曰主人朝服 或以事親或

朝服迎非 以擯相或既

厭祭迎戶 冠則服之以

以祭 冠則服之以

牲饋食主 見卿大夫鄉

入朝服 先生凡書傳

士冠以並曰 所謂委貌者

士冠於曰 即此玄端委

主人朝服

謂若曰也

直也

貌也

端委以武

宮劉定公曰

吾端委以治

民臨諸侯

平仲端委

立于虎門之

外是也則玄

端之所用為

正 德 十

以待聘賓

玉聘礼君使卿皮

弁還玉于館

以下宅大夫卜宅

與葬日占者皮弁

大學沙程采

學記安字節

士冠百加皮

賓皮弁聘

賓皮弁聘

賓皮弁聘

賓皮弁聘

賓皮弁聘

賓皮弁聘

賓皮弁聘

賓皮弁聘

賓皮弁聘

賓皮弁聘

NATIONAL CENTRAL LIBRARY TAIWAN 501

年 六 十

葬

應來室葬
皮弁服

弔

長服小記
諸侯必

皮弁
錫衰

大蜡

郊特
不端皮

弁去左服
葛帶捧

杖以送綏

此外又

有三條

玄端而充天

之齊服也

瑞節者或

王齊之日

瑞節以奉

伊書有子

曰書有子

於而之

齊於不位

不之壞也

自謂漢以

下

玄

而以此

緩味也

尊卑之別

所謂玄冠

用紉纁衣

冠纁纁

是也天子

諸侯大夫

齊祭異冠

士齊祭

冠 玄端而緇布

士冠如

緇布冠

朱纁以天

子之冠也

爵弁重於皮弁

王冠禮言如皮弁三加
爵弁亦以爵弁九章

緇布冠緇
綬諸侯之
冠也御以
曰皆如冠
之冠禮始
冠緇布冠
句諸侯下
達則諸侯
所以異於
大夫士者
請於耳天
子始注不
以緇布而
以玄冠
詳見三禮

皮弁重於皮弁

聘禮士紳黃綠服皮弁及祭
褻服常弁而以常弁為敬

皮弁重於朝服

天子皮弁以日視朝
諸侯朝服以日視朝

朝服重於玄端

特牲十祭禮宜曰服玄端及祭而朝
服以中大夫祭禮宜曰及祭皆朝服

朱先生曰不學雜服不能安禮鄭注謂服是皮弁冕服之類古人服各有等降若理會得雜服則於禮亦思過半矣且如冕服是天子祭服皮弁是天子朝服諸侯助祭於天子則服冕服自祭於其廟則服玄冕

大夫助祭於諸侯則服玄冕自祭於其廟則服皮弁
 又如天子常朝則服皮弁朔旦則服玄冕諸侯常朝
 則用玄端朔旦則服皮弁大夫常朝亦用玄端夕深
 衣士則玄端以祭上士玄裳中士黃裳下士雜裳前
 後黃庶人深衣今後所引禮服惟諸侯常朝則服玄
 端一節可證玉祭云諸侯朝服以日
 視制非用玄端也玄端天子燕服諸侯以為齊服大
 夫士以為祭服之服非諸侯視朝之服恐語輕傳高
 之誤

內司服圖

王古服九后吉服六王之服九而祭服六后之
 服六而祭服參以婦人不與天地山川社稷之

祭故也王之服衣裳之色異右之服道衣裳而
 其色則以婦人之德本未純一故也王之服成於
 而五妻后之服裏而不祥以陽成於奇陰成於

釋衣

袷袷

闕袷

鞞以

冕衣

綠衣

從王祭

從王祭

從王祭

鞞則服

以禮見

燕居反

先王則

先王則

羣小祀

鞞不

王及賓

御于王

服袷袷

服袷袷

則服鞞

鞞不

客服履

服綠衣

即鞞也

即鞞也

鞞則服

鞞不

衣

服綠衣

即鞞也

即鞞也

鞞則服

鞞不

衣

服綠衣

即鞞也

即鞞也

鞞則服

鞞不

衣

服綠衣

即鞞也

即鞞也

鞞則服

鞞不

衣

服綠衣

詩云此
其之翟
也翟維
各

謂以刺
為之形
而采畫
之織於
衣以
為之
翟者
謂翟刻
而不畫
陳祥道
云三翟
蓋自畫
之於衣
如王
昆器

色玄 色青 色赤 色黃 色白 色黑

東家沙
世今之
衣之張
今世有
於衣者
各出千
此

漢書
衣則
緣統
同實
而異
名九
子羔
之裝
於衣
統子
謂之
曰不
義婦
服孟
文夫
家衣
錄以
婦人
衣以
緣衣
緣以

服
以副
副
副
編
編
次

以副
以副
以副
以副
以副
以副

三翟
皆服
副副
之言
以翟
首為
之飾

衡

周禮
道師
唯衡
并注
追適
治也
詩云
追琢
其章
王后
之衡
笄皆
以玉
為之
唯祭
服有
衡
垂行
副之
兩旁
當其
下以

編
編
編
編
編
編

祿衣
首
服次
次
少第
為
長短
為
之所
謂
屢也

唯王
后祭
服有
衡
若編
次則
無衡

命內

馬

洗髮瑱統所以懸車當耳者
也詩云玉之瑱
以玉為之并今之耳玉
后燕骨亦混并謂也

青馬

黃白物

赤馬

黃樓

白樓

黑樓

樓下曰馬彈下曰樓彈不在衣及衣外皆謂之樓
推之○衣黃青白赤黑對方為樓次青赤白黑黑青比
方為樓次而冠禮黑青物總純白樓樓均純純皆比方之
色特與黃樓黑樓對純純皆尊祭服之樓故帥對對方之色
則九馬之飾如樓次之飾如純次可也拘謂之純者為樓
之頭次為行成禮縫中純純也后之吉服八而馬樓合三
古者衣束者亦謂之樓也色上元三樓皆尊意裳之色則上及
后之馬樓各象其以之色何如也

三天人

王藻夫人掄外鄉
注夫人曰夫人又
內司服辨外內命
婦之服鄭注云三

九嬪

自鞠衣
而下

世婦

自展衣
而下

女御

命外

馬

命之妻

鄭注公之妻其闕
於以下中像洋道
六子制曰二八
命之妻則二公在朝
無異其妻掄外可
如

命之妻

二王後夫倭田之夫子男夫
八用釋衣人掄外
人闕外

命樓

其夫
中則服
物也

功樓白

其夫
大夫也
則服
衣

功樓黑

其夫士
也則服
衣

命樓黃

功樓白

功樓黑

鄭注之曰之妻其
又云云君命所授用
衣一命樓衣士樓衣注云此
子男之天以及其大夫士

士冠禮二醜有乾肉折俎疏曰或為豚解而士體



二十一體十九合兩體為一

乾之謂之乾肉將升于俎則節折為二十一體

陳祥道曰國語曰禘郊之事則有全脊王公立飲

有房脊親或燕故有殺脊則全脊豚解也房脊體

解也殺脊骨折也士喪禮特豚四髣去蹄兩肱骨

既多非骨于左肱亦如之然則四髣者殊左右有

辭而為四又兩肱一脊而為七此所謂豚解也若

夫正脊則天子諸侯有豚解體解禮運曰腥其俎

孰其設體其大豕牛羊豕其俎謂豚解而腥之為

七體孰其設謂解之爛之為二十一體是也大夫

士有體解無豚解以其無朝踐獻腥之禮故也○

NATIONAL CENTRAL LIBRARY

朱子生曰：將解之義，陳說得體，解則析脊為三，兩胛兩肱兩股各三通，為二十一體。九牲與腊方解割時皆是如此，但牲則兩解以賤而不升於正俎耳。故少牢禮具列自解以下九二十一體，但解不升耳。而鄭注云：九牲體之數備於此，初不及他體也。況此言腊則又不殊賤也。而周禮內饗及此經昏禮兩疏皆言一十一體，乃不數兩解而不計其數之不足，蓋其疎略。至少牢疏及陳祥道乃去解而以兩股足之，蓋見此經後篇猶有胛及兩股可以充數，然微意取之則又衍其一，故獨取兩股。

而謂胛非正體，若果如此，則股亦非正體，又何為而取之耶？此其為說雖巧而近於穿鑿，不可承用。

十九體

去兩胛不升，合左右兩體。羊豕則

有臂膂三

合左右兩相為六

膊脰二

合左右兩相為四

正脊脰春橫脊三

脊在上，無左右兩相之數

短脅長脅代脅

合左右兩相為六

左右體兩相合為十九，神俎不用左體，故少牢禮只用右體十一。其左體則侑以下用之，如侑俎、羊左肩、左肱、豕左肩折是也。主人俎、臂一亦左脅也。賓羊路一亦左路也。若右路神俎用之矣。

十一體不合左右兩相效

前脛骨三肩臂臑也亦曰肱骨

後脛骨二膊胛也膊亦作肺胛亦作胛亦曰股骨

脊有三分前分為正脊次中為脰脊後分為橫脊

脊亦作三分前分為代骨次中為長骨後分為短骨

長骨亦曰正骨後曰廣骨特性少牢骨云取骨幹即長骨也

少牢十一體羊豕同左

有臂臑膊胛正脊一脰脊一橫脊一短脊一正脊一

代骨一皆二骨以並

並併也脊骨體骨多六體各取二骨併之以多為貴

少牢賓尸十一體羊豕同

有臂臑膊胛正脊一脰脊一橫脊一短脊一正脊一

代骨

前少牢禮脊骨皆二骨以並少牢賓尸禮脊骨一骨

在正始一骨在滯組此復序之亦欲見脊骨皆一

骨與前一骨以並不同也

特牲九體十一體之中不用脚骨

有臂臑膊胛正脊二骨無代骨橫脊長脊二骨無代骨短

脊

九牲體四肢為貴故先序肩臂臑膊胛為上然後

序脊骨於下注音無中骨無前貶於尊者注家之意謂士祭禮九體脊無中謂無胫骨也骨無前謂無代骨在前也貶於尊者謂少牢大夫禮十一體今士禮九體貶於大夫大夫尊也不貶正脊者不奪正也

豚解七體

士禮小斂陳一鼎于門外其實特豚四鬲兩胎脊然則四鬲者殊左右有髀而為四又兩胎一脊而為七此所謂豚解也士喪禮豚解而已大斂胡月莫也尊禮雖浸盛豚解合升如初至虞然後豚解體解葬

有焉小斂禮有七體士虞升左胖七體則解生胖而為七此之謂也少牢吉祭為七此之小斂以後

士虞左胖七體

左肩臂臑臠脊骨

吉禮牲尚右今虞禮反吉故升左胖喪祭略七體耳春骨正脊正骨也喪祭禮數雖略亦不奪正也

接神及尸者三體

九接於神及尸者俎不過牲三體所謂接神及尸者祝佐食賓長長兄弟宗人之等是也俎不過牲三體如佐食俎殼折脊骨是也其餘如佐食俎皆不過三

體也惟特性主人組左臂正脊二骨橫脊長骨二骨
短骨九五體者注云主人尊也

鼎數圖

一鼎特脰無配

特脰

士冠醢子

特脰合升爰於饗曰亨在鼎曰升在
鼎曰醢合升者明亨與醢皆合左右

士昏婦盟饋舅姑

特脰合升側載右肱載
之屬如左肱載之姑也

小飲之奠

特脰合升
特脰合升

朝禰之奠

特脰合升朝禰有二朝也
特脰如小飲奠乃特

三鼎

特脰配之

豚魚腊

特牲

有上中下三鼎牲上
豚魚中鼎腊中鼎

昏禮共牢

凍三鼎干
寢門外

大飲之奠

豚合升魚鱗
特脰左肱

朔月奠

特脰用特豚魚
脂凍三鼎如初

遷祖奠

凍三鼎

五鼎

羊豕豕曰少牢九五鼎皆
用羊豕豕而以魚腊配之

羊豕魚腊膚

少牢

雜人陳鼎五魚鼎從羊三鼎在羊饌之西膚從豕二鼎在豕饌之西論鬻亦用雞十有五牲

聘禮致餼饗介皆少牢五鼎

玉藻諸侯朔月少牢

少牢五鼎大夫之常事又有殺禮而用三鼎者

如有司徹乃升羊豕魚三鼎腊為庶羞膚從豕

去腊膚三鼎陳于門外如初以其繹祭殺於正

祭故用少牢而鼎三也又士禮特牲三鼎有以

盛葬奠加一等用少牢者如既夕禮奠陳鼎五

于門外是也

七鼎

牛羊豕魚腊腸胃膚

公食大夫

商人作鼎七出下大夫之禮

九鼎

牛羊豕魚腊腸胃膚鮮魚鮮腊

公食大夫上大夫九俎九俎即九鼎也魚腊皆二

俎明加鮮魚鮮腊

牛羊豕曰大牢凡七鼎九鼎皆大牢而以

魚腊腸胃膚配之者為七又加鮮魚鮮腊

者為九

三

禮記卷之九

三

文

十鼎

正鼎七

斗羊豕也

陪鼎三

陪鼎者謂陪鼎也

羊

羊者謂羊也

自

自者謂自也

十二

十二者謂十二也

正鼎九

正鼎九者謂正鼎九也

陪鼎三

陪鼎三者謂陪鼎三也

聘禮宰夫朝服設殽飪一牢在西鼎九羞鼎三

燕飪一牢鼎九設于西階前陪鼎當內廉

周禮膳夫王日一舉鼎十有二物皆有俎同煎王

九十鼎十二鼎皆合正鼎陪鼎或十或十二

也郊特牲云鼎俎奇而邊豆偶以象陰陽鼎

有十有十二者以其正鼎與陪鼎別數則為

奇數也

禮器圖

今按禮器用有即一篇而可見者如鄉射大射
所用之次決遠中籌豐福之類不待他篇參考今
更不贅述惟爵觶解角觶豆瓶豆之類器有
何異禮有隆殺必待諸篇互考參照而後可知者

有豆無籩

也

士昏禮夫婦席醢醬二豆菹醢四豆無籩婦饋

舅姑有菹醢無籩婦見舅姑聘禮歸養饋八豆

西夾六豆東夾亦如之無籩公食大夫下大夫

六豆無籩上大夫八豆無籩士喪禮朔月奠無

籩有黍稷尚籩位又禮器天子之豆二十六以

下言豆不言籩周官掌客之豆四十以下不言

籩及夫人致禮方有豆有籩蓋重而籩輕禮特

牲禮厭祭時薦兩豆葵苴蠋醢及迎尸饋食之時

尸取菹楔于醢祭于豆間又佐食羞糜羞四豆也

未用籩也及主婦亞獻尸始設籩齊籩祭少牢

厭祭設韭菹醢醢葵菹醢醢及迎尸饋食之時尸

取韭菹楔于三豆祭于豆間又主婦獻尸亦未用

籩也禮明日賓尸於是主婦薦韭菹醢菹菹醢取

籩于房設爵實白黑四籩後其所薦先後之序則

豆重籩輕於此可見矣

敦簋

明堂位有虞氏之兩敦夏后氏之四簋殷之六瑚

周之八簋注云皆黍稷器也有虞氏之敦周用之

於士大夫故儀禮大夫士之祭有敦無簋蓋特牲
佐食分簋劍先儒以為同姓之士得從周制是也
士昏禮黍稷四敦皆蓋婦至贊啓會卻于敦南對
敦于北少牢禮主婦自東房執四金敦黍稷皆南
首敦有首者謂者也飾蓋鍾周士喪禮廢
敦重萬皆灌者所以無足月莫無邊有黍稷用
毛敦有蓋當筵位徹朔奠敦啓會而足而足之
形如今之酒敦既夕用器兩打士虞祭設兩敦
于俎南特牲主婦設兩敦黍稷于俎南此皆士大
夫之禮也聘禮陳饗饌及公食大夫皆主國君待

聘賓之禮則用簋蓋有司入陳堂上八簋兩楹
夾六簋兩簋東方之饌亦如之公食大夫上大夫
八簋下大夫六簋此則待聘賓之禮也以周官政
之掌客凡諸侯之禮簋十鬯簋十有二侯伯簋八
鬯簋十有二子男簋六鬯簋十有二然詩言天子
之禮侯饋八簋玉藻言諸侯朔日四簋天子諸侯
所食之簋反儉於聘賓之簋二十掌客之簋十二
何或曰聘禮上大夫之簋二十掌客之簋十二
之簋也天子八簋諸侯朔食四簋所食之簋
也

爵觚解角散

陳祥道曰訂二儀禮士虞主人獻尸以廢爵主婦
以足爵虞長以總爵鄭氏謂總爵者口足之間有
筴則爵之總猶發之總也主人廢爵而未有足主
婦足爵而未有筴賓長則筴口足而已以虞未純
吉故也然則古祭之爵蓋益文而加筴歟梓人曰
爵一升觚三升獻以爵而酬以觚韓詩說一升曰
爵二升曰觚三升曰解四升曰角五升曰散爵量
與梓人同觚量與梓人異者儀禮少牢有司徹嘗
獻以爵酬以解鄉飲鄉射亦獻以爵酬以解鄭氏

釋梓人謂觚當為解古書解從角從氏與觚
相涉故亂之爾其說是也凡獻皆以爵而燕禮大
射主人獻賓獻公以觚特牲主人獻以角者禮器
曰宗廟之器有以小為貴者貴者獻以爵賤者獻
以散尊者舉解卑者舉角特牲主婦獻以爵賤者
獻以散祭統尸飲五君洗玉爵獻卿尸飲九以散
爵獻士大射主人以觚獻賓及公而司馬以散獻
服不是貴者以小賤者以大或獻尸或受獻一也
士祭初獻以角下大夫也燕禮大射主人獻以觚
下饗禮也饗禮佳不入牲奠他皆如祭祀則用爵

以獻可知也明堂位加以璧散璧角

加如爵也散角皆以璧飾

其口也則天子自解而上用玉可知也燕禮大射以

象解獻公則諸侯之爵用象可知也燕禮司正飲

角解而士喪禮大飲亦有角解蓋解以象為貴角

次之凡單言解者以木為之也鄉飲酒鄉射記曰

其他皆用解觀士冠禮父醮子士昏主人醴賓婦

見舅姑醴皆以解聘禮禮賓士虞及吉祭與大夫

吉祭陰厭之奠皆以解公食大夫無尊亦以解則

解之為用非適於一也

簠簋敦豆鐙皆有蓋敦蓋有首

公食大夫禮曰蓋執豆

左執豆右執蓋

又曰右執鐙以蓋

降右執鐙左執蓋以蓋降又曰啓簋會又曰簠有蓋冪云會

冪少牢饋食禮曰執敦黍有蓋又曰設四敦皆南

首則簠簋敦豆鐙皆有蓋而敦之蓋有首先儒以

為簠簋之蓋皆象龜形義或然也管仲鑿簠禮以

為簠則大夫士之簠刻龜於蓋而已非若人君全

鑿之也

簠簋蓬豆鐙劍之制

簠內圓外方其實稻梁簋外圓內方其實黍稷周

官掌客五等諸侯簠數有差而簋皆十二用簠則



簋從用簋則簋或不預簋尊而簋卑也爾雅云竹
 豆謂之籩其實乾實木豆謂之豆其實流醢兔豆
 謂之鐙其實大羹之滫謂實大羹之滫謂黍和羹之器一右之用不同又
 曰旣人簋豆皆崇尺則簋敦籩之崇可知簋實一
 斛按入云簋實一斛豆實三而則敦籩之量可知
 士喪禮敦有足則簋籩有足可知士虞特性敦有
 籍則簋籩邊豆有籍可知士喪兩邊布巾特牲邊
 巾以綵纁裏公食大夫簋有蓋罍則簋敦豆之有
 巾可知魯用雕卷也卷者士喪禮邊無滕則士大夫
 吉祭之邊有滕無雕可知



NATIONAL CENTRAL LIBRARY