

遺况復阻川隅日暮愁陰合繞樹噪寒鳥濛濛江烟上蒼茫沙嶼無解纜  
辭東越接舳鷺西徂懸帆似馳驥飛棹若驚鳧言歸遊俠窟方從冠蓋衢  
又夕逗繁昌浦詩曰日入江風靜安波似天流暮烟遠路夕鳥赴前洲  
又月半夜泊鵲尾詩曰客行三五夜息棹隱中洲月光隨浪動山影逐波  
流 梁劉孝儀帆渡古陽洲詩曰揚帆乘浪華棹鼓揚風力近樹條而還  
遙山俄已逼欲比驚龍掣將頓揚鳥翼客行悲道遠唯須前路極 梁劉  
孝威帆渡古陽洲詩曰江潮凌晚急鉦鼓候晨催幸息榜人唱聊望高帆  
開聯村條忽盡循江俄頃迴疑是傍洲退似覺前山來將與圖南競誰云  
勞泝洄 梁江洪詩曰日沒風光靜遠山深無雲潮落晚洲出浪罷沙成  
文挾琴上高岸望月彈明君去家未千里斷絕怨離羣 梁吳筠酬鮑參  
詩曰振棹出江湄依依望九疑欲謁蒼梧帝過問沅湘姬折荷縫作蓋落  
羽紡成絲五行別有意不爲君道之 又憶費昶詩曰皎皎日將上攢攢  
起微風山沒清波內帆在浮雲中直趣珠星北斜開碧海東故人若思我  
當念艤根逢 又使廬陵詩曰悵然不自怙端憂坐漠漠風急應毛斷水

又馬迹落客子饑寒多江上寒清何當報因寵驅車還北郭 梁王僧  
孺中川長望詩曰長川杳難即四望因無極安流寧可值憤風方未息危  
帆渡中懸孤光岩下及岸際樹難辨雲中鳥易識莫恨東復西誰知迂且  
直故鄉相思者當春受顏色獨寫千行淚誰同萬里憶 梁何遜度連圻  
詩曰客子行行倦年光處處華石蒲生促節岩樹落高花 又還度五洲  
詩曰瞻言還九派迴纜出五洲蕭散烟霞晚清淒江漢秋沙汀暮寂寂蘆  
岸夕修修 又富陽浦口和朗上人詩曰客心愁日暮徒倚空望歸山烟  
歛樹色江水映霞輝獨鶴凌風逝雙鳧出浪飛故鄉千餘里茲夕寒無衣  
梁虞薦尋沈刻夕至唵亭詩曰命楫尋嘉會信次歷山原捫天上雲亂峯  
石下雷奔澄潭爲度鳥空嶺應鳴猿榜歌唱將夕商子處方昏 梁王筠  
遊望詩曰晨登黃馬坡遙望白龍堆風威盡撩折路險車輪摧 梁朱超  
泊巴陵詩曰月夜三江靜雲霧四邊收淤泥不通挽寒浦劣客舟迴風折  
長草輕冰斷細流古村空列樹荒戍久無樓 梁庾肩吾舟中寒望詩曰  
日暮敞鳧舟曾水合駛流雪照齊君履寒入楚王裘 周王褒始發宿亭



送命河朔始  
武州詩曰輕車  
飛逐李定遠  
未臨班受詔  
軒建及中成  
張勳送

詩曰送人亭上列被馬慳中嘶漠漠村煙起離離嶺樹齊落星侵曉沒殘  
月半山低 又和趙王途中詩曰飄飄映車幕出沒望連旗度雲還朔俾  
迴風即送師峽路沙如月山峰石似眉村桃拂紅粉岸柳被青絲錦城遙  
可望迴鞍念此詩 周東信將命使北始渡瓜步江詩曰校尉始辭國樓  
船欲渡河輻軒蹄磧岸旌節映江沱觀濤想帷蓋爭長憶干戈雖同燕市  
泣猶聽趙津歌 又入彭城館詩曰襄君前建國項氏昔威稜鸞飛傷楚  
戰雞鳴悲漢園年代殊氓俗風雲更感衰水流潞磬動山深喧伏飛夏餘  
花欲盡秋盡燕將稀槐庭垂綠德蓮浦落紅衣 又詩曰飛蓬擗腰帶秋  
鬢落容顏寄言舊相識知余生入關 陳陰鏗和傅郎歲暮還湘州詩曰  
蒼茫歲欲晚辛苦客方行大江靜猶浪扁舟獨且征棠枯葉盡蘆凍白  
花輕戍人寒不望沙禽迴未驚湘波各深淺空軫念歸情 又晚泊五洲  
詩曰客行逢日暮結纜晚洲中戍樓因稷險村路入江窮水隨雲渡黑山  
帶日歸紅遙然一柱觀欲輕千里風 又夜發詩曰夜江霧裏閣新月迴  
中明留柳唯識火驚鳧但聽聲勞者時歌榜愁人數問更

漢劉琨

初賦曰歆好左氏春秋欲立於學宮時諸儒不聽故乃移書太常責讓深  
切為朝廷大臣所非求出補吏後徙五原太守志意不得經歷故晉之城  
感今思古遂作斯賦得玄武之嘉兆守五原之烽燧馳太行之岩防入天  
井之喬關望亭越之斂繳飛旗幟之翩翩迴百里之無家路修遠之綿綿  
勒漳塞而固守奮武靈之精誠據趙奢之策慮威謀完平金城 後漢班  
彪北征賦曰紛吾去此舊都兮駢遲遲以歷茲遂舒節以遠逝兮指安定  
以為期飛雲霧之杳杳涉積雪之皚皚遊子悲其故鄉兮心愴恨以傷懷  
攬余涕於邑兮哀生民之多故諒時運之所為兮永伊鬱其誰訴 後漢  
曹世叔妻班氏東征賦曰惟永初之有七兮余隨子平東征時孟春之吉  
日兮撰良辰而將行遂去故而就新兮志愴恨而懷悲明發曙而不寐兮  
心遲遲而有違亂曰君子之思必成文兮盍各言志慕古人兮 後漢蔡  
邕述行賦曰余有行于京洛遭淫雨之經時塗迤邐其寒連潦汗滯而為  
災聊弘慮以存古宣幽情而屬詞行遊目以南望覽太室之威靈顧大河  
于北垠觀洛汭之始弁牽陵阿以登降赴偃師而精勤壯田橫之奉首義





二士之夾墳 魏崔琰述初賦曰琰性頑口訥至二十九粗關書傳聞北海有鄭徵君者當世名儒遂往造焉道由齊都而作述初賦曰有鄭氏之高訓吾將往乎發睽灑余髮於蘭池振余珮於清風望高密以亟征戾衡門而造止觀游夏之莪莪聽大猷之篇記高洪崖之耿介美安期之長生登川山以永望臨洞浦之廣溟左揚波於湯谷右濯岸于濛汜運混元以升降與三光而終始蓬萊蔚其港興瀛壺嶼以駢羅列金臺之蹇產方玉闕之差表 晉陸機行思賦曰背洛浦之遙遙浮黃川之春裔遵河曲以悠遠觀通流之所會啓石門而東縈汴渠其如帶託飄風之習習冒沉雲之藹藹商秋肅其發節玄雲霏而垂陰涼氣凄其薄體寒雨鬱而下淫觀川禽之遵渚看山鳥之歸林揮清波以濯羽翳綠葉而弄音行彌久而情勞拿愈近而思深美品物以獨感悲網縲而在心嗟逝官之永久年荏苒而歷茲越河山而託景眇四載而遠期孰歸寧之弗樂獨抱感而弗怡又思歸賦曰余以元康六年冬取急歸而王師外征職典中兵與聞軍政懼兵革未息宿願有違懷歸之思憤而成篇節運代序四氣相推寒風蕭

殺白露沾木嗟行邁之曠留感時逝而懷悲彼離思之在人恒戚戚而無歡悲緣情以自誘憂觸物而生端晝輟食而發憤宵假寐而興言羨歸鴻以矯首挹谷風而如蘭威靡靡而薄暮心悠悠而增楚風霏霏而入室鄉淅淅而愁序旣遯遊於川止亦改駕千山林伊我思之沈鬱愴感物而增深歎隨風而上逝涕承纓而下尋異王事之暇豫庶歸寧之有時候涼風而警業指孟冬而爲期願靈暉之促景相立表以望之 晉潘岳西征賦曰歲次玄枵月旅蕤賓潘子馮軾西征自京徂秦皇鑿校余之忠誠俄令余以入班杖波入於西夏攜老幼而入關余乃越平樂過街郵秣馬臯門稅駕西周禦孝水而濯纓嘉善名而在茲登峭坂之威夷仰崇嶺之嵯峨臯託墳於南陵文違風於北阿躡函谷之重阻看天險之於帶迹諸侯之勇怯算嬴氏之利害或開關以延敵競遁逃而奔竄發陵閭而警衆迴黃卷而濟潼眺華岳之陰崖觀高掌之遺蹤倦狹路之迫隘執崎嶇以低仰蹈秦郊而始關軫爽塏以宏壯黃壤千里沃野彌望華實芬敷桑麻滌暢邪界囊斜石濱河隴寶雞前鳴甘泉後涌面終南而背雲陽跨平原而連



嶠冢九峻截薛太山龍岌吐清風之颯戾納歸雲之鬱翁南有玄灞素湮  
湯井溫谷北有清渭濁涇蘭池周曲浸決鄭白之渠漕引淮海之粟林茂  
有郭之竹山挺藍田之玉履大戎之侵地疾幽后之詭惑舉僞烽以沮衆  
淫篋篋以縱隱軍敗戲水之上身死驪山之北異哉秦始皇之爲君也傾  
天下以厚葬自開闢而未聞匠人勞而弗圖俾生理以報勤外推西楚之  
禍內受牧豎之焚語曰行無禮必自及此非效獻乾坤以有親可久君子  
以厚德載物觀夫漢高之興也非徒聰明神武懿達大度而已乃實慎終  
追遠篤誠敦愛澤靡不漸恩無不逮率土且猶不遺而況於鄰里乎而況  
於卿士乎於斯時也乃摹寫舊制造新邑故社易置枌榆遷立街衢如  
一庭宇相襲淨雞犬而亂放各識家而鏡入籍舍焚於鴻門沛躡躡而來  
王范謀害而弗許陰授劍以約壯擗白刃以萬舞危冬葉之待霜爾乃階  
長樂登未央汎太液凌建章繁敷安而款駟馮輪栢誦而輦承光徘徊桂  
宮惆悵栢梁驚雉雉於臺陂孤兔窟於殿傍何黍苗之離離而予思之茫  
茫 晉郭璞流寓賦曰戒雞晨而星發至柯氏而方曉觀屋落之曠殘

但見乎丘東嗟城池之不固何人物之稀少越南山之高嶺修焦丘之微  
路駭斯徑之峻絕感王陽而增懼詰朝發於解池辰中暨乎河圯思此縣  
之舊名蓋曩日之魏國詠詩人之流歌信風土之儉刻背茲邑之迥逝何  
險難之多歷望陝城於南涯存魏氏之疆場實我姓之攸出邈有懷乎乃  
迹陟函谷之高關壯斯勢之險固過王成之丘墉想敷洛之合闔惡王靈  
之壅流奇子喬之輕舉遊華釐而永懷乃凭軾以寓目思文公之所營蓋  
成周之墟域 晉張載敘行賦曰歲大荒之孟夏余將往乎蜀都脂輕車  
而秣馬循路軌以西徂朝發軔于京宇夕于宿於穀洛踐有周之舊墟  
掘丘荒以寥廓讚王孫於北門問九鼎於東郭寔公之所卜曷斯水之  
瀟薄入函谷而長驅歷新安之鹵阜行逶迤以登降涉二嶠之重阻經欽  
岑之險巖想姬文之避雨出潼關以迴逝仰華岳之崔嵬勤大禹之疏導  
豁龍門之洞開舍予車以步趾玩卉木之璀璨翳青青之長松蔭肅肅之  
高栢綠阻岑之絕崖躡偏梁之懸閣石壁立以切天岌嶺隗其欲落超陽  
平而越白水稍幽愛以迴深秉重巒之百層轉木末於九峯浮雲起於穀

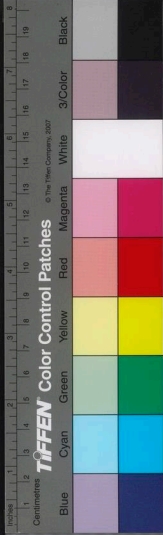



下零雨集於麓林上昭晰以清陽下杳冥而晝陰聞山鳥之晨鳴聽玄猿  
之夜吟雖處者之所樂嗟寂寞而愁予心造鮑閑之崇關路盤曲以脩謁  
山崢嶸以峻狹仰青天其如帶兼習坎之重固形東隘以要害豈乾坤之  
分域將隔絕乎內外 晉素宏東征賦曰惟吾生於末運託一葉於鄧林  
顧微軀之眇眇若絕響之遺音壯公瑾之明達吐不世之奇策挫百勝於  
崇朝靡雲旗於赤壁三光一舉而參分四海指麾而中隔過武昌以逍遙  
登樊山以流眇訪遺老以證往乃西鄂之舊縣曩有吳之初基升員丘而  
豹變爾乃出桑洛會通川背彭澤面長泉洲渚迢遞巉岫虛懸即雲似嶺  
望水若天日月出乎波中雲霓生於浪間嗟我行之彌留跨晦朔之倏忽  
風寒林而蕭瑟雲出山而蓬渤向孫氏之南面鑽靈龜以相土模鄠鎬之  
制度寫河洛之規矩經始郭郭築室葺宇金城萬雉崇墉百堵君臣有章  
上下獲叙所以能三分天下而有其文武到吳都以停舟覽閩閩之餘壓  
建修城以警郭引通流而發津遠矣吳德舊邦惟新太伯被髮仲雍文身  
言偃以文學遺風奉札以讓國稱仁高節顯於華夏端委行乎海濱 宋

謝靈運歸塗賦曰昔文章之士多作行旅賦或欣在觀國或憊在斥徒或  
迷職邦邑或羈役戎陣事由於外興不自已雖高才可推求懷未愜今量  
分告退反身草澤經塗履運用感其心賦曰承百世之慶靈遇千載之優  
渥匪康衢之難踐諒跬步之易局感寒暑以推換眷桑梓以彌遞褫簪帶  
於窮城反中揭於空谷果歸期於願言稜素念於思樂於是舟人告辦佇  
楫在川觀鳥候風望景測圓背海向溪乘潮倚山悽悽送歸誌愍告旋時  
旻秋之杪節天既高而物衰雲上騰而雁翔霜下淪而草靡捨陰漠之舊  
浦去湯景之芳艸林承風而飄落水鑿月而含輝發青田之柱省逗白岸  
之空亭路威夷而詭狀山側背而易形停余舟而淹留搜縉雪之遺迹漾  
百里之清潭見千仞之孤石歷古今而長在經感衰而不易 宋鮑照遊  
思賦曰雲遙空海衝上潮兮送風秋水兮架浦涼烟兮冒虹暮氣起兮遠  
岸黑陽精滅兮天際紅波茫茫兮無底山參差兮萬重捨堂宇之密親坐  
江潭而爲客對蒹葭之遠黃視零露之方白鴻晨驚以響湍泉夜下而鳴  
石瞻荆吳之遠山望邯鄲之長陌塞風馳兮邊草飛胡沙起兮雁揚翻雖

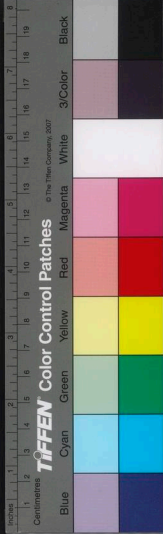

燕越之異心在禽鳥之同戚 齊謝朓思歸賦曰余非薄以固陋受恩靈而不嘗掩銀黃之沃若剖金符之陸離舟未濟而河廣途方遙而馬疲紛吾生之遊薄彌一紀而歷茲自下車於江海涉青春而於是時瞻崇芒而引領望大夏而長思離曲街之委陋猶寤寐而見之余乃眷言興慕南眺猶然將整歸轡願受一屢考幸城之直陌相洽浦之廻阡於是援搖芳槿門拂長楊蔭桃春發窓竹夏涼晨露晞而草韻微風起而樹香恒離岳而歲月痛銷落而徒傷 梁簡文帝述羈賦曰奉明后之霑渥將遠迷於衡楚歎雲霞之宵漫對江山之遙阻是時孟夏首節雄風吹甸晚解纜于鄉津涕淫淫其若霰舟飄飄而轉遠顧帝都而裁見遠山碧暮水紅日旣晏誰與同雲差我而出岫江搖漾而生風奉璽言而遙邁改余玉於江隈遶陽塗而中正軫悲心其若頽引領京邑瞻望卅遠戀逐雲飛思隨蓬卷觀江水之寂寥願從流而東反 又阻歸賦曰觀建國之皇王選能官於前古元帝慈而布教豈齊聖而作輔伊吾人之固陋宅璇漢而自通躡九枝而耀臺榭六翮而搏風屬身或之啓異于王野之相鑿頭天羅於八表騰

卷之六

九

雲驅於四漠發伏鬱之雄氣耀策馬之高岸地通朔場疆鄰北極瓏樹曉風胡夫少色上月斜臨寒松造直雲向山而欲斂雁疲飛而不息何愁緒之交加豈樹萱與折麻聞繁鉦之韻冰聽流風之入笳終知客遊之阻無解鄉路之餘 梁江淹待罪江南思比歸賦曰惟江南方丘墟經萬里方長蕪帶封孤方比景連雄虺方蒼梧當青春而離散方仲秋而遂徂雲清冷而多緒風蕭條而無端援之吟方日光逾狃之啼方月色寒况北州之戍士爲炎土之流人共題題而相偶與蟪蛄而爲鄰秋露下兮點劍烏春若生兮綴衣巾 梁丘遲還林賦曰爰自京師言歸舊嶺今風古轍每動寸衷因事而書不覺成卷非謂爲文聊記行途所經云爾太皞拜節祝融登駕炎鍾汎響青籥靜吹丘子稅輶畿路摠舳川涓祝魂故嶺結夢舊堦揆身世而載懷鏡古今而興辭驗難停於楊轍昭易改於墨絲匪追舉而辯命豈適尹而問著擔登無白璧之想負書靡黑豹之悲纜解山潮首顧京溼仰絳塚之紛迴與素津之容喬荃橈往來芟蓋經過依係子陵之釣髮鬢滄浪之歌出入風霞游息雲露階同禽飛窓高月渡踟躕七教徘徊

卷之六

十

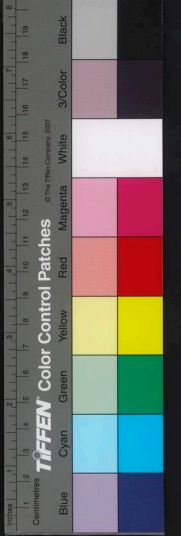



五禮永翦帶於關上長緝巾平林底 梁沈約愍塗賦曰結構窮渚思臨  
 長嶼情依舊越身經故楚彼長路之多端伊客心之無緒懼因循而易失  
 悲田心而難拒此江海之信遠知余思之方阻日掩長浦風掃憐故疊雲  
 疑憤廣水騰華聽奔沸於洲嶼望掩曖乎烟沙依雲遠以知國極鳥道以  
 瞻家免悽愴於羈離亦殷勤於行路歎余塗之屢蹇羨前芳之可慕 梁  
 張纘南征賦曰歲次姬訾月惟中呂余謁帝於承明將述職於南楚忽中  
 川而反顧懷舊鄉而延佇沂金牛之迅渚觀靈濤之雄壯標素嶺乎青壁  
 大壑隱日月以蔽虧搏風烟而迴薄崖映川而晃朗水騰光以條燦下流  
 湍而存險上岑峯而將落於是近瞻緒峯遙瞻鵠野島嶼蒼茫風霜蕭散  
 值時雨之新晴觀百川之浩汙水泓澄以闌夕山參差而辨旦忽臨睨於  
 故鄉聊江天其無畔獨向風而舒情萃芳洲而誰玩於是千流共歸萬嶺  
 分狀清江洗湖平湖夷暢翻光轉彩山沒搖漾岷山嵯家悠遠寂寥青溢  
 赤岸控汲引潮界飛流於羣薄耿長虹於青霄若夫灌漑川涯曾潭水府

游泳之所往還喧鳴之所攢聚聆寡鶴之偏叫問孤鴻之慕侶在客行而  
 多思獨傷魂而悽楚 陳沈炯魂歸賦曰值天地之輻裂遭日月之零虹  
 去父母之邦國埋形影於胡戎絕君臣而辭骨肉踏厚地而躅蒼穹抱北  
 思之胡馬望南飛之夕鴻泣霑衿而雜露悲微吟而帶風履我我之層冰  
 面颺颺之嚴霜去莫敖之所縊過臨川之折軸矧今古之悲涼並撥心而  
 霑快渡狹石之欹危躋清津之幽咽雁虛弓而自殞後叫子而腸裂歷江  
 漢之逶迤及樊郡之參差望隆中之大宅映峴首之沉碑乃尋折而歷喬  
 遂經秦而至洛覺高蹈之清遠見風雲之倏燦何武關之挾隘而漢祖之  
 英雄山萬重而仰雲霧水百仞而寫蛟虹去青泥而踰白鹿越產水而至  
 青門長卿之賦可想邵平之迹不存咄嗟驪山之阜惆悵灞陵之園訪軼  
 道之長組拾監田之瑛璠登未央之北闕望長樂之基趾伊太后之所居  
 築旗亭而成市槐路鬱以三條方壘阻而九軌觀阡陌之遺蹤實不垂於  
 前史俯直城而北轉臨橫門而左起泊涇泥之混濁盪渭渚之清波指咸  
 陽而長望何李趙之經過息甘泉而避暑猶爽塏而清和至誠可以感鬼



秉信可以祈天何精殞而魄散忽魂歸而氣旋解龍駘而見送走却驛於  
停傳出向來之大道及初入之山川愛繞朝之贈策報李陵之別篇淚未  
悲而自墮語有噎而無宣書宋鮑照與妹書曰吾自發寒雨而全行日  
少棧石星飯結荷水宿以今食時僅及大雷塗登千里日踰一辰去親駕  
客如何如何向因支頰馮觀川陸邀神清渚流睇方曠東顧三洲之隔西  
眺九派之分闕地門之絕景望天際之孤雲南則積山萬狀爭氣負高含  
霞飲景參差代雄陵跨長隴前後相屬帶天有匝橫地無窮東則砥原遠  
隰亡端靡際寒逢夕卷古樹雲平旋風四起思鳥群歸靜聽無聞極視不  
見比則陂池潛演湖澤脉通栖風之鳥水化之蟲以智吞愚因彊捕小號  
噪驚聒紛切其中西則迴江永拍長波吞合滔滔何窮漫漫安竭左右青  
謁表裏紫霄從嶺而西氣盡金光半山以下純爲黛色信可以神居帝郊  
鎮控相漢者也夕景欲沉暎露將合孤鶴寒嘯遊鴻遠吟樵蘇一歎舟子  
再泣誠足憂悲不可說也

藝文類聚卷第二十七

藝文類聚卷第二十八

人部十二 遊覽

遊覽

家語曰孔子北遊登農山子路子貢顏回侍孔子四望喟然歎曰二三子  
各言爾志 穆天子傳曰天子遂襲崑崙之丘遊軒轅之宮眺望鍾山之  
嶺玩帝者之寶勒石王母之山紀述玄圃之上乃取其嘉木艷草奇鳥怪  
獸玉石珍瑰之器重膏銀燭之寶 又曰天子北昇于春山之上以望四  
野春山是惟天下之高山也天子五日觀于春山之上 史記曰始皇三  
十七年上會稽山望于南海立石刻頌秦德還過吳從江乘渡甌海上北  
至琅邪 又曰太史公登會稽山探禹穴登姑蘇望五湖 莊子曰莊子  
與惠子遊濠梁之上莊子曰儵魚出遊從容是魚樂也惠子曰子非魚焉  
知魚之樂也莊子曰子非我焉知吾不知魚之樂也 楚辭曰覽異州兮  
有餘橫四海兮焉發 又曰登崑崙兮四望心飛揚兮浩蕩日將暮兮悵  
忘歸遺極浦兮悵 韓詩外傳曰齊景公遊於牛山而北望齊曰美哉





秉信可以祈天何精殞而魄散忽魂歸而氣旋解龍駘而見送走却驛於  
停傳出向來之大道及初入之山川愛繞朝之贈策報李陵之別篇淚未  
悲而自墮語有噎而無宣書宋鮑照與妹書曰吾自發寒雨而全行日  
少棧石星飯結荷水宿以今食時僅及大雷塗登千里日踰一辰去親焉  
客如何如何向因支頰馮觀川陸邀神清渚流睇方曠東顧三洲之隔西  
眺九派之分闕地門之絕景望天際之孤雲南則積山萬狀爭氣負高含  
霞飲景參差代雄陵跨長隴前後相屬帶天有匝橫地無窮東則砥原遠  
隰亡端靡際寒逢夕卷古樹雲平旋風四起思鳥群歸靜聽無聞極視不  
見比則陂池潛演湖澤脉通栖風之鳥水化之蟲以智吞愚因彊捕小號  
噪驚聒紛切其中西則迴江永拍長波吞合滔滔何窮漫漫安竭左右青  
謁表裏紫霄從嶺而西氣盡金光半山以下純爲黛色信可以神居帝郊  
鎮控相漢者也夕景欲沉暎露將合孤鶴寒嘯遊鴻遠吟樵蘇一歎舟子  
再泣誠足憂悲不可說也

藝文類聚卷第二十七

藝文類聚卷第二十八

人部十二 遊覽

遊覽

家語曰孔子北遊登農山子路子貢顏回侍孔子四望喟然歎曰二三子  
各言爾志 穆天子傳曰天子遂襲崑崙之丘遊軒轅之宮眺望鍾山之  
嶺玩帝者之寶勒石王母之山紀述玄圃之上乃取其嘉木艷草奇鳥怪  
獸玉石珍瑰之器重膏銀燭之寶 又曰天子北昇于春山之上以望四  
野春山是惟天下之高山也天子五日觀于春山之上 史記曰始皇三  
十七年上會稽山望于南海立石刻頌秦德還過吳從江乘渡甌海上北  
至琅邪 又曰太史公登會稽山探禹穴登姑蘇望五湖 莊子曰莊子  
與惠子遊濠梁之上莊子曰儻魚出遊從容是魚樂也惠子曰子非魚焉  
知魚之樂也莊子曰子非我焉知吾不知魚之樂也 楚辭曰覽異州兮  
有餘橫四海兮焉發 又曰登崑崙兮四望心飛揚兮浩蕩日將暮兮悵  
忘歸遺極浦兮悵 韓詩外傳曰齊景公遊於牛山而北望齊曰美哉



國子鬱鬱慕秦

淮南子曰所謂樂者遊雲夢陟高丘耳聽九韻六莖曰

味煎蒸芳芳馳騁夷道釣射鷓鴣之謂樂乎 戰國策曰昔楚王登疆臺

而望崇山左江右湖以臨方澤其樂忘死 說苑曰齊景公遊海上樂之

六月不歸 又曰楚昭王欲之荆臺遊司馬子綦進諫曰荆臺之遊左洞

庭之波右彭蠡之水南望獵山下臨方淮其樂使人遺老而忘死 新序

曰晉平公遊西河中流而歎曰嗟乎安得賢士與共此樂乎 列女傳曰

楚昭王燕遊蔡姬在左越姬參乘王親乘駟以逐登附莊之臺以望雲夢

之圃乃酌謂二女曰樂乎吾願與子生若此 世說曰過江諸人每暇日

輒相要出新亭藉卉飲宴周侯中坐而歎曰風景不殊舉目有江河之異

古詩曰青青陵上柏磊磊澗中石人生天地間忽如遠行客驅車策

駑馬遊戲宛與浴長衢羅夾巷王侯多第宅兩宮遙相望雙闕百餘尺極

宴娛心意戚戚何所迫 魏文帝在孟津詩曰良辰啓初節高會構歡娛

清歌發妙曲樂正奏笙竿曜靈忽西邁炎燭繼望舒翊日浮黃河長驅旋

鄴都 又銅雀園詩曰朝遊高臺觀夕宴華池陰大首奉甘醪獸人獻嘉

禽齊倡發東舞秦箏奏西音飛鳥翱翔舞悲鳴隼隼比林樂極哀情來悽悽

摧肝心 又於清河作詩曰方舟戲長水澹澹自浮沉絃歌發中流悲風

漂餘音 魏王粲詩曰悠悠涉荒路靡靡我心愁四望無烟人但見林與

丘城郭生榛棘蹊徑無所由佳蒲竟廣澤葭葦夾長流遊客多悲傷淚下

不可收朝入譙郡界曠然消人憂詩人美樂土雖客猶願留 又詩曰日

暮遊西園異鳥憂思情曲池揚素波列樹敷丹榮上有特栖鳥懷春向我

鳴 又詩曰吉日簡清時從君出西園方軌策良馬並驅厲中原北臨清

漳渚西看柏楊山回翔遊廣陌道遙波水間 又詩曰列車息眾駕相伴

綠水湄幽蘭吐芳烈芙蓉發紅暉百鳥何續翻振翼羣相追投網引潛鱉

強怒下高飛白日已西邁歡樂忽忘歸 魏陳琳詩曰高會時不娛羈客

難為心慙懷從中發悲感激清音投觴罷歡坐道遙步長林蕭蕭山谷風

蕭蕭天路陰惆悵忘旋反獻歎涕霑襟 又詩曰節運時氣舒秋風涼且

清閑居心不娛駕言從女生翱翔戲長流道遙登高城東望看疇野迴顧

覽園庭嘉木凋綠葉芳草纖紅榮騁哉日月速年命將西傾建功不及時

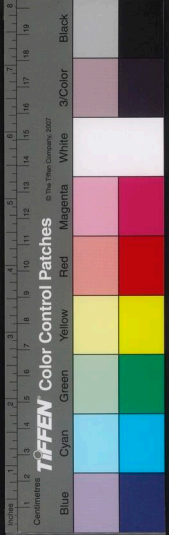



鍾鼎何所銘收念還房寢恍慨詠墳經庶幾及君在立德垂功名 晉陸  
機遊西山詩曰遊遊出西城按樂循都邑逝物隨節改時風肅且熠  
遷化有常然賦衰自相襲靡靡年時改再再老已及行矣勉良圖使爾修  
名立 晉棗據詩曰矯足登雲閣相伴步九華徒倚馮高山仰攀桂樹柯  
延首觀神州廻精駘曲阿芳林挺修幹一歲再三花何以濟不朽嗷吸漱  
朝霞重巖吐神瀟傾觴挹涌波恢恢大道間人事足爲多 晉張載登成  
都白堯樓詩曰重城結曲阿飛宇起層樓累棟出雲峽曉藥臨太虛高軒  
啓朱扉廻望暢八隅西瞻岷山望望義似荆平躡鷗蔽地生原隰殖嘉蔬  
雖遇堯湯世民食恒有餘鬱鬱小城中岌岌百族居街術紛綺錯高堂夾  
長衢借問楊子舍想見長卿廬 晉陸冲詩曰命駕遊長塗綽躡羣難尋  
我行一何艱山川阻且深涖澤無美軌重繚有曾陰零雨海中路玄雲蔽  
高岑俯悼孤行獸仰歎偏翔禽空谷回悲響流風漂哀音 又詩曰埽觀  
野原外放心希大和景微造天漢曲昇林日重阿清芬乘風散豔藻映冰波  
宋江夏王義恭登景陽樓詩曰丹堦設金屏瑤樹陳玉牀温宮冬開燠清

殿夏含霜弱薰布選馥輕葉振遠芳彌望少無際肆睨周華瓊象闕對馳  
道飛廉矚方塘邱寺送暉暉槐柳自成行通川溢輕艦長街盈方箱顧此  
爵人敬胡顏廁天光 又彭城獻馬臺集詩曰騁驚辭南京詞節懸東楚  
懿菴重遐望興言集僚侶于後未云淹時遷變淳暑卷戀江水流迴首獨  
延佇 宋袁淑登宣城郡詩曰悵焉訊舊老茲前乃楚居十代闕川記百  
祀絕方書 宋顏延之罷郡還與張湘川登巴陵城樓詩曰江漢分楚望  
衡巫奠南服三湘淪洞庭七澤藹荆牧悽矣自遠風傷哉千里目萬古陳  
往還百代勞起伏 又登景陽樓詩曰風觀要春景月樹迎秋光浚波被  
華岩隨山茂貞芳 宋鮑照行樂至城東橋詩曰迅風首自發平路寒飛  
塵擾擾遊宦子營營市井民懷金近從利撫劍遠辭親孰知萬里途各事  
百年身 宋謝瞻遊西池詩曰道遙越郊肆願言屢經過迴阡被陵闕高  
臺眺飛霞惠風蕩繁圃白雲屯曾阿褰裳順蘭沚徙倚引芳柯美人愆歲  
月蓬暮獨如何 宋謝靈運晚出西射堂詩曰步出西掖門遙望城西冬  
連障疊巘嶂青翠杳深沉曉霜楓葉丹夕曛嵐氣陰節節在感不淺感來恨

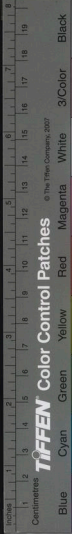

已深羈雌戀舊侶迷鳥懷故林含情尚勞愛如何離賞心撫鏡華緇質攬帶緩促伶安排徒空言幽獨賴鳴琴 又登池上樓詩曰徇祿反窮海臥病對空林傾耳聆波瀾舉目眺嶮嶮初景草緒風新陽改故陰池塘生春草園柳變鳴禽索居易永久離羣難處心持操豈獨古無悶徵於今 又登江中孤嶼詩曰江南倦歷覽江北曠周旋懷新道轉迴尋異景不延亂流趨孤嶼孤嶼媚中川雲日相暉映空水共澄鮮表靈物莫賞蘊真誰為傳 又東山望海詩曰開春獻初歲白日出悠悠蕩志特愉樂瞰海庶忘憂策馬步蘭皋縹控息椒丘採黃蓮大薄塞若履長洲白華瀉陽林紫蘿擘春流非徒不弭忘覽物情彌適萱蘇始無慰寂寞終可求 又初往新安至桐廬口詩曰締紛雖淒其核久尚未至感節良已深懷古徒役思不有千里葶執申百代意遠協尚存心適得許生息既及冷風善又即秋水馭江山共閱曠雲日相照媚景夕羣物清對玩咸可喜 宋謝莊遊豫章西山觀洪崖井詩曰幽願平生積野好歲月彌捨簪神區外整榻靈鄉岳林遠炎天隔山深白日虧遊陰騰鶻領飛清起風池隱暖松霞被容與澗

遷移將遂丘中性結駕終在斯 齊謝朓和徐勉出新林渚詩曰宛洛佳遊春五酒皇州結軫青郊路迴瞰滄江流日華川上動風光草際浮桃李成蹊徑桑榆陰道周 又遊東田詩曰戚戚苦無悰攜手共行樂尋雲陟累榭隨山望菌閣遠樹暎芊芊山烟紛漠漠魚戲新荷動鳥散餘花落不對芳春酒還望青山郭 梁簡文帝仰和衛尉新渝侯巡城口號詩曰帝景風雨中層闌烟霞浮玉署清餘熱金城含暮秋水光凌却敵槐影帶重樓 又薄晚逐涼北樓迴望詩曰平衢望如掌曾雉暖相連斷雲留去日長山減半天戲鳧乘汛下漁舟冒浪前 又大同八年秋九月詩曰大君重九節下輦上林中酒闌嘉宴罷車騎各西東時余守西掖脂車歸北宮車分獨坐道扇拂冶城風落照漸中滿浮烟槐外通長樂含初紫安榴拆晚紅 又大同九年秋七月詩曰高樓闌左扇迴望依蘭橈晚風颺颺來落照參差好 又登錦壁詩曰孫生酸棗寺王子枝江樓何如登石鏡因閑猶豫遊 又應令詩曰蠶浦急兮川路長白雲重兮出帝鄉平原忽兮遠極目江甸阻兮羈心傷樹虛岳兮高且峻瞻冰水兮去泱泱遠烟生

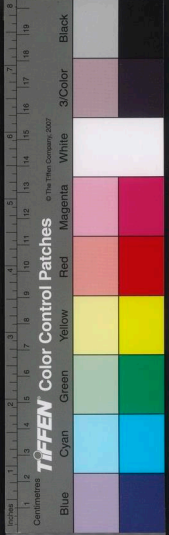



兮含山勢風散花兮傳馨香臨清波兮望石鏡瞻鶴嶺兮睇仙裝望邦畿  
兮千里曠悲遙夜兮九迴腸顧龍樓兮不可見徒送目兮淚霑裳 梁元  
帝出江陵縣還詩曰遊魚迎浪上雉雉向林飛遠村雲裏出遙船天際歸  
又詩曰朝出屠羊縣夕反仲宣樓水滿還侵岸沙盡稍開流 又登江州  
百花亭懷荆楚詩曰目極纔千里何由望楚津落花灑行路垂楊拂砌塵  
柳絮飄春雪荷珠漾水銀試酌新清酒遙勸陽臺人 梁昭明太子示雲  
麾弟詩曰白雲飛兮江上阻北流兮山風舉山萬仞兮多高峯流九派  
兮饒江渚上岩荒兮乃逼天下微濛兮後興雨實覽歷兮此地故遠遊  
兮茲勝所爾登涉兮一長望理化蘆兮忽憶予想玉顏兮在目中徒踟躕  
兮增延佇 梁沈約登高望春詩曰登高眺京洛街巷何紛紛迴首望長  
安城闕鬱盤桓齊童躡珠履趙女楊翠輪春風搖雜樹蕨菜綠且丹寶瑟  
玫瑰柱金羈玳瑁鞍淹留宿下蔡置酒過上關日出照鉞黛風過動羅紈  
又秋晨羈怨望海思歸詩曰分空臨澗霧披遠望滄流八柱暖如晝三桑  
渺若浮烟極希丹水日表望青丘 梁劉孝威登覆舟山望湖北詩曰紫

川通太液丹岑聯少華堂星更隱映松灌雜交加苕浦浮新業漁舟旋落  
花浴童爭淺岸漂女擇平沙極望傷春日迴車歸狹邪 又出新林詩曰  
芒山眈洛邑函谷望秦京還分奉靈掌遠見長安城故鄉已可識遊子必  
勞情霧罷前村見風息浦川平坐觀暮潮落漸見夕烟生無由一羽化徒  
想風御輕 梁劉孝標江州還入石頭詩曰鼓拙浮大川延睇洛城觀洛  
城何鬱鬱杳與雲霄生前望倉龍門斜瞻白鶴館槐垂御溝道柳綴金隄  
岸迅馬晨風趨輕輿流水散高歌梁塵下鉅瑟荆禽亂我思江海遊曾無  
朝市玩忽寄靈臺宿空軫及關歎仲子入南楚伯鸞出東漢何能栖樹枝  
取斃王孫彈 梁蕭子範東亭極望詩曰晚流稍東急暝景促西暉水鳥  
銜魚望蓮舟拂芰歸郊原共超遠林野雜依非從君採蘿高臺復想輕肥  
梁蕭子暉應教使客春遊詩曰上林看草色河橋望日暉洛陽城閉晚金  
鞍橫路歸 梁蕭子雲落日那西齋望海山詩曰漁舟暮出浦漢女採蓮  
歸夕雲向山合水鳥望田飛蟬鳴早秋至蕙草無芳菲故隱天山北夢起  
日依依 梁吳筠登鍾山蕊集望西靜壇詩曰客思何以緩春郊滿初律



高車陸離至駿騎差池出寶椀沉蓮花珍杯食竹實才勝商山四丈高竹  
林十復望子喬壇金繩縑綠沃風雲生屋宇芝英被仙室方隨鳳皇去悠  
然駕白日 又迎柳吳興道中詩曰團團日西靡客念已蹉跎長風倒危  
葉輕練網寒波白雲光采麗青松意氣多所言飽思德忘我北山羅 梁  
庾肩吾登城北望詩曰誓師屠六郡登城望九嶷山沉黃霧裏地盡黑雲  
中霜戈曜耀日哀茹斷寒風 又和衛尉新渝侯巡城口號詩曰維城寄  
右戚巡警屬勤王南瞻通灞岬北眺指橫芒入漢飛延閣臨雲出建章步  
逐天津遠城隨秋夜長露槐落金氣風寮上新涼 又暮遊山水賦韻得  
磧應令詩曰餘春屬清夜西園恣遊歷入徑轉金輿開橋通畫鷁細藤初  
上樓新流漸涵積雲峯沒城柳電影開巖壁 又和晉安王薄晚逐涼北  
樓迴望詩曰向夕紛喧屏追涼飛觀中樹影臨城日窈谷度水風遙天如  
接听遠帆似凌空陪文軒宋玉徒等侍蘭言 梁王僧孺落日登高詩曰  
遙高且一望目極不能捨東北村青門西南見白社軫軫河梁上紛紛渭  
橋下爭利亦爭名驅車復驅馬寧訪遂蒿人誰憐寂寞者 又至牛渚憶

魏少英詩曰楓林暖似畫沙岬靜如掃空籠望玄石迴斜是危鳥綠草間  
遊蜂青葙隼輕鷗徘徊洞初月侵淫瀆春滂非願歲物華徒用風光好  
梁王筠和衛新渝侯廻城詩曰閭闔暖已昏鈞陳杳將暮棲鳥城上反晚  
雀林中度閑道趨文昌禁兵連武庫銅鳥迎早風金堂奉朝露累息分曉  
色睥睨生秋霧 梁劉綬和晚日登樓詩曰所以登臺榭正重接烟霞長  
虹觸欄斷歸鳥避空斜俯巢窺宿臨樹摘高花百雉時方晚九層光尚  
餘 梁宗懷和歲道寒望詩曰旅騎出平原鉦鼓過野喧接里聞都邑連  
車駐小門稻車廻故塢獵馬轉新村古碑空戴石山龕未上幡所言春不  
至未有桃花源 北齊劉逖秋田野望詩曰駐車憑險岸飛蓋歷平湖菊  
寒花稍發蓮秋葉漸枯向浦低行鴈排空轉噪鳥若將君共賞何處滅城  
隅 陳陰鏗和登百花亭懷荆楚詩曰江陵一柱觀尋陽千里潮風烟望  
似接川路恨成遙落花輕木下飛絲斷易飄藤長還依格荷生不避橋陽  
臺可憶處惟有暮將朝 又登武昌岬望詩曰遊人試屐覽舊跡但丘墟  
巴水縈非字楚山斷類書荒城高仞落古柳細條踈烟蕪遂若此當不爲





能居 又和侯司空登樓望鄉詩曰懷土臨霞觀思歸想石門瞻雲望鳥  
道對柳憶家園寒田穰裏靜野日燒中昏信美今何益傷心自有源 陳  
張正見遊龍首城詩曰關外山川閣城隅塵霧浮白雲凝絕續滄波間斷  
洲四面觀長薄千里眺平丘河津無桂樹樽酒自淹留 又隋江總秋日  
登廣州城南樓詩曰秋城韻晚笛危榭引清風遠氣疑埋劍驚禽似避弓  
海樹一邊出山雲四面通野火初烟細新月半輪空塞外離羣鳥類鶯早  
如蓬徒懷建鄴水復想洛陽宮不及孤飛鴈獨在上林中 後漢班彪  
遊居賦曰夫何事於冀州聊託公以遊居歷九土而觀風亦慙人之所虞  
遂發軔於京洛臨孟津而北厲想尚甫之威虞號蒼兕而明誓既中流而  
歎息美周武之知性謀人神以動作享烏魚之瑞命瞻淇澳之園林善綠  
竹之倚檣登常山之我表登其岳而高遊嘉孝武之乾乾親節躬於伯姬  
建封禪於岱宗瘞玄玉於此其徧五岳與四瀆觀滄海以周流鄙臣恨不  
及事陪後乘之下僚今匹馬之獨征豈斯樂之足娛且休精於敝邑聊卒  
歲以須臾 魏陳王曹植節遊賦曰覽宮宇之顯麗實大人之攸居建三

臺於前處飄飛陞以凌虛連雲閣以遠徑替觀榭於城隅亢高軒以迫眺  
緣雲霓而結疏仰西岳之崧岑臨漳塗之清渠觀靡靡而無終何眇眇而  
難殊亮靈后之所處非吾人之所廬於是仲春之月百卉叢生萋萋鶯鳴  
翠葉朱莖竹林青葱珍果含榮飢風發而時鳥謹微波動而水蟲鳴感氣  
運之和潤樂時澤之有成遂乃浮素蓋御驂騶命友生攜同儕誦風人之  
所歎遂駕言而出遊步北園而馳騫庶翱翔以寫憂望洪池之混漾遂隘  
集乎輕舟沉浮蟻於金壘行觴爵於好仇然竹發而響厲悲風激於中流  
且容與以盡觀聊永日而忘愁嗟羲和之奮策怨曜靈之無光念人生之  
不永若春日之微霜諒遺名之可紀信天命之無常愈志蕩以淫遊非經  
國之大綱罷曲宴而旋服遂言歸乎舊房 又感節賦曰攜友生而遊觀  
盡賓王之所求登高墉以永望冀銷日以忘憂欣陽春之潛潤樂時澤之  
惠休望候鴈之翔集想玄鳥之來遊嗟征夫之長勤雖處逸而懷愁懼天  
河之一廻沒我身乎長流豈吾鄉之足顧懸祖宗之靈丘惟人生之忽過  
若繫石之未曜慕牛山之哀泣懼平仲之我笑折若華之翳日庶朱光之



長炤願寄軀於飛蓬乘陽風而遠飄亮吾志之不從乃拊心以歎息青雲  
鬱其西翔飛鳥翻而上匪欲縱體而從之哀予身之無翼大風隱其四起  
揚黃塵之冥冥野獸驚以求羣草木紛其揚英見遊魚之潏潏感流波之  
悲聲內紆曲而潛結心但惕以中驚匪榮德之累身恐年命之早零慕歸  
全之明義庶不忝乎所生 魏楊修節遊賦曰爾乃息偃暇豫攜手同征  
遊乎北園以娛以逞欽太皞之統氣樂乾坤之布靈誕烟燭之純和百卉  
挺而滋生谷風習以順時橈百物而有成行中林以彷徨玩奇樹之抽英  
或素華而雪朗或紅彩而發頰綠葉白薔紫柯朱莖楊柳依依鍾龍蔚青  
紛灼灼以舒葩芳馥馥以播馨嗟珍果之叢生每異類而絕形稟坤和以  
固植信能實而先榮於是廻旋詳觀目周意倦御千方舟載笑載宴仰泝  
涼風俯濯纖腕極歡欣以從容乃升車而來反 晉石崇思歸歎曰登  
城隅兮臨長江極望無涯兮思增芻魚藻潛兮鳥續翻澤雉遊皇兮戲中  
園秋風厲兮鴻鴈征蟋蟀嘈嘈兮晨夜鳴落葉飄兮枯枝竦百草零兮覆  
畦隴時光逝兮年易盡感彼歲暮兮悵自感廬羈旅兮滯野都願御光風

兮忽歸但惟金石兮幽且清林巒兮芳草盈玄泉流兮榮丘阜閣館蕭  
寥兮蔭叢柳吹長笛兮彈五絃高歌凌雲兮樂餘年舒篇卷兮與聖談釋  
冕投絃兮希彭軈超逍遙兮絕塵埃福亦不至兮禍不來 魏應璩與  
滿公琰書曰徒恨宴樂始酣白日傾夕驪駒就駕意不宣展追惟耿介迄  
于明發適欲遣書會承來命知諸君子復有漳渠之會西有伯陽之觀北  
有曠野之望高榭翳朝雲禽蔽綠水沙場夷敞清風肅穆是泉臺之樂  
也得無流而不及乎適有事務須自經營不獲待坐良增悒悒 又與從  
弟君胄書曰聞者北遊喜歡無量登芒濟河曠若發蒙風伯掃陰雨師洒  
道按轡清路周望山野亦既至止酌彼香酒接武亨茨棟過大厦獻寸肴  
修味踰方丈逍遙陂塘之上吟詠花柳之下結春芳以崇珮折若華以翳  
日弋下高雲之鳥餌出深川之魚蒲蒹葭善便螺稱妙何其樂哉雖仲尼  
忘味於虞韶楚人流遷於荆臺無以過也班嗣之書信不虛矣未還京都  
塊然獨處營宅瀕洛困於囂塵思樂汶上發于寤寐昔伊尹輟耕鄆擘放  
羊思致君於有虞濟蒸民於塗炭而吾方欲執耒於山陽沈縉於丹水知





其不如古人遠矣然山甫不貪天地之樂曲冢不慕百楚之富亦其志也

藝文類聚卷第二十八

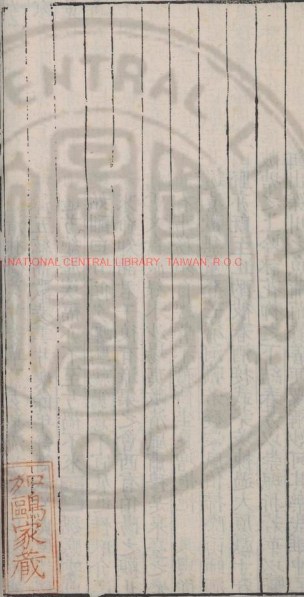

如鷓家箴

藝文類聚卷二十九

人部十三 別上

別上

毛詩曰出宿于涉飲箴于櫛 又曰顯父箴之清酒百壺 又曰燕燕衛

莊姜送歸妾也 又曰之子于歸遠送於野 又曰有女化離慨其歎矣

禮記曰嫁女之家三夜不熄燭思相離也 韓退家語曰孔子去周而老子

送之曰吾聞富貴者送之以財仁者送之以言吾雖不能富貴而禰仁者

之號請送子以言乎 當世之聰明深察而近於死者好議人者也博辯

闕大而危其身者好發人之惡者也孔子曰敬授教 楚辭曰離別也騷

愁也言已放逐離別中心愁思 又曰悲莫悲兮主離別樂莫樂兮新相

知 又曰憐慄兮若在遠行登山臨水送將歸 又曰超北梁兮永辭送

美人兮南浦 呂氏春秋曰吳起魏武侯送之曰何以治西河對曰以忠

信 吳越春秋曰句踐伐吳乃命國中與之訣而國人悲哀皆作離別之

聲 又曰羣臣送句踐至於江上臨水祖道大夫種爲祝句踐舉杯垂涕

恒書

藏書

恒書

卷二十九

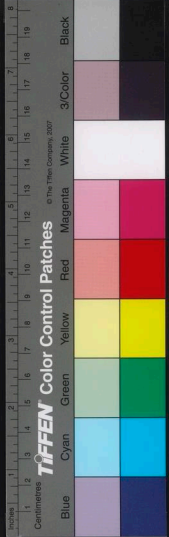

其不如古人遠矣然山甫不貪天地之樂曲冢不慕百楚之富亦其志也

藝文類聚卷第二十八

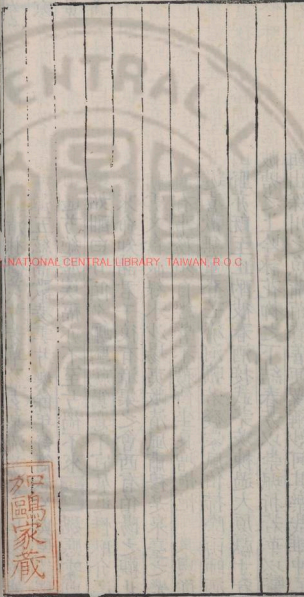

如鷓家箴

藝文類聚卷二十九

人部十三 別上

別上

毛詩曰出宿于涉飲箴于櫛 又曰顯父箴之清酒百盞 又曰燕燕衛

莊姜送歸妾也 又曰之子于歸遠送於野 又曰有女化離慨其歎矣

禮記曰嫁女之家三夜不熄燭思相離也 韓退家語曰孔子去周而老子

送之曰吾聞富貴者送之以財仁者送之以言吾雖不能富貴而禰仁者

之號請送子以言乎 當世之聰明深察而近於死者好議人者也博辯

闕大而危其身者好發人之惡者也孔子曰敬授教 楚辭曰離別也騷

愁也言已放逐離別中心愁思 又曰悲莫悲兮主離別樂莫樂兮新相

知 又曰憐慄兮若在遠行登山臨水送將歸 又曰超北梁兮永辭送

美人兮南浦 呂氏春秋曰吳起魏武侯送之曰何以治西河對曰以忠

信 吳越春秋曰句踐伐吳乃命國中與之訣而國人悲哀皆作離別之

聲 又曰羣臣送句踐至於江上臨水祖道大夫種爲祝句踐舉杯垂涕

恒書

藏書

恒書

藝文類聚卷二十九

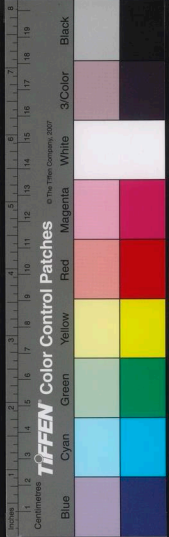



孔叢子曰子高聲越平原君客有鄒文李節者與相友善及將還魯諸故人訣既畢文節送行三宿臨別文節流涕交頤子高徒抗手而已分背就路其徒問曰先生與彼二子善彼有戀戀之心未知後會何期悽愴流涕而先生厲聲高揖無乃非親親之謂乎子高曰始吾謂二子丈夫爾乃今知其婦人也人豈匪家也哉而常羣聚乎漢書曰武帝平陽公主家衛子夫得幸主因奏子夫送入宮子夫上車主拊其背曰去矣即貴願無相忘事具備官又曰疎廣與兄子受並爲皇太子師傅廣謂受曰吾聞知足不辱知止不殆功遂身退天之道也遂上疏乞骸骨上許之公卿大夫故人邑子遂爲設祖道供帳東都門外送者車數百兩辭訣去及道路觀者皆曰賢哉二大夫或歎息爲之下泣又曰李廣利將兵擊匈奴丞相爲相道至涇橋又曰竇皇后弟廣國曰姊去我西時與我訣於傳舍中沐浴我 又曰成帝遣定陶王之國王辭去上與相對泣而訣東觀漢記曰陳遵使匈奴過辭於王丹丹謂遵曰俱遭世反覆唯我二人爲天地所遺今人心之絕域無以相贈子以不拜遂揖而別遵甚喜又曰東平王

蒼與諸王朝京師月餘還帝臨送歸宮悽然懷思乃遣使手詔許國自辭別之後獨坐不樂因就車歸伏軾而吟瞻望永懷實勞我心誦及採菽以增歎息又曰肅宗遣諸王歸國帝特留東平王蒼賜以秘書列園道術秘方至八月飲耐畢有司復奏遣蒼乃許之手詔賜蒼曰骨肉與天性誠不以遠近親疏然數見顏色情重昔時中心戀戀惻然不能言於是車駕祖送流涕而訣復賜乘輿服御珍寶鞍馬錢布以億萬計又曰光武遣馮異討赤眉車駕送至河南賜以乘輿七尺具劔勅異曰念自修整無爲郡縣所笑異頓首受命謝承後漢書曰范滂與王奐親善奐後爲漢陽太守丹於道候別之奐曰行路倉卒非陳關之所可共到前亭宿息以叙分隔丹曰今子遠適千里會面無期如其相追將有慕昔之議夫便起告違拂衣而去奐瞻望弗及丹長逝不顧吳志曰魯肅代周瑜過呂蒙酒酣家問肅曰君受重任與關羽爲鄰將何計略以備不虞肅應曰臨時制宜蒙因爲畫五策肅於是越席就之拊其背曰呂子明吾不知卿才略所及至於此也遂拜蒙母結友而別又曰劉繇亡於豫章孫策命太史慈



往安撫之左右皆曰慈必北去不還策曰子義捨我當復與誰餞送昌明  
把腕別曰何時能還荅曰不過六十日果如期而反吳錄曰孫權相朱  
桓相奉觴曰臣當遠去願一持陛下鬚無所恨權憑机前席桓相揖髮  
魏志曰曹休爲鎮南將軍假節都督軍事車馬臨送下輿執手而別蜀  
志曰宗豫聘吳孫權捉豫手涕泣而別曰君每銜命結二國之好今君年  
長孤亦老矣恐不復相見管輅別傳曰諸葛樂與輅別戒以二言卿性  
樂酒雖温克然不可保寧當節之卿有水鏡之才所見者妙禍如膏火不  
可不慎許邁別傳曰邁好養生遣妻歸家東遊采藥於桐廬山欲斷穀  
以山近人不得專一移入臨安自以無復及乃改名遠遊書與婦別語  
林曰有人詣謝公別謝公流涕此人不悲既去左右曰向容殊自密雲  
謝公曰非徒密雲乃自早雷爾俗說曰張敷從彭城還傳亮下船與別  
張不起授手着舳戶外傳遂不執手執視張面云查故是黎中不滅者使  
去世說曰阮籍嫂嘗歸家籍相見與別人或譏之籍曰禮豈爲我輩設  
耶廣州記曰尉他築臺以朝別望排起華館以送陸賈陸賈居沈約史

書曰張敷音儀詳緩與人別執手曰念相聞餘響久之不絕又曰殷仲  
文還姑熟祖送傾朝桓謙要參軍王弘同行荅曰儀離送別必在有情下  
官與殿風馬不接無緣扈從謙貴其言古詩曰行行重行行與君生  
別離相去萬餘里各在一天涯道路阻且長會面安可知胡馬依北風越  
鳥巢南枝相去日已遠衣帶日已緩浮雲蔽白日遊子不顧及思君令人  
老歲月忽已晚棄捐勿復道努力加餐飯又曰明月何皎皎照我羅牀  
帷憂愁不能寐攬衣起徘徊行客雖云樂不如早旋歸又曰涉江採美  
蓉蘭澤多芳草採之欲遺誰所思在遠道還顧望舊鄉長路漫漫浩浩同心  
而離居憂傷已終老又曰庭中有奇樹綠葉發華滋攀條折其榮將以  
遺所思馨香盈懷袖路遠莫致之此物何足貴但感別經時漢李陵贈  
蘇武別詩曰晨風鳴北林熠燿東南飛願言所相思日暮不垂帷明月照  
高樓想見餘光輝玄鳥夜過庭髮鬣能復飛塞客路踟躕彷徨不能歸浮  
雲日千里安知我心悲思得瓊樹枝以解長渴餒又贈蘇武別詩曰良  
時不再至離別在須臾屏管衛路側執手野踟躕仰視浮雲馳奄忽交相

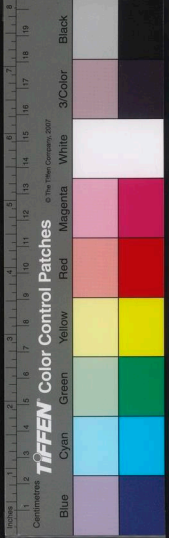



踰風波一失路各在一天隅長當從此別且復去斯須欲因晨風發送子  
以賤軀 蘇武詩曰骨肉緣枝葉結交亦相因四海皆兄弟誰爲行路人  
况我連枝樹與子同身昔爲鴛鴦今爲參與辰昔在常相近邈若明與  
秦惟念當離別恩情日已新嗚思野草可以喻嘉賓我有一樽酒欲以  
贈遠人願子留斟酌慰我平生親 又贈蘇武別詩曰嘉會難再遇三載  
爲千秋臨河濯長纓念別悵悠悠望悲風至對酒不能酬行人懷往路  
何以尉我愁獨有盈觴酒與子結綢繆 又蘇武詩曰黃鵠一遠別千里  
顧徘徊胡馬失其羣忠心常依依何况雙飛龍羽翼當乖幸有弦歌曲  
可以喻中懷讀爲遊子吟冷冷一何悲絲竹厲清聲慷慨有餘哀長歌正  
激烈中心愴以摧欲展清商曲念子不能歸俛仰內傷心淚下不可揮願  
爲雙黃鵠送子俱遠飛 又贈蘇武詩曰攜手上河梁遊子暮何之徘徊  
歧路側恨恨不能離行人難久留各言長相思安知非日月弦望自有時  
努力崇明德皓首以爲期 又贈蘇武別詩曰陟彼南山隅送子淇水陽  
爾行西南遊我獨東北翔轅馬顧悲鳴五步一傷舊雙光相昔飛相遠日

已長遠望雲中路想見來珪璋萬里遙相思何益心獨傷隨時愛景曜願  
言莫相忘 又贈蘇武詩曰燦燦三星列拳拳月初生寒涼應節至蟋蟀

夜悲鳴晨風動喬木枝葉日夜零遊子暮歸思塞耳不能聽遠望正蕭條

百里無人聲遠處天一隅苦困獨零丁親人隨風散漣滴如流星願得萱

草枝以解飢渴情 又贈蘇武別詩曰鍾子歌南音仲尼嘆歸與戎馬悲

邊鳴遊子戀故廬陽鳥歸飛雲蛟龍樂滯居人生一世問貴與願同俱身

無凶囚罪何爲天一隅與其苦筋力必欲榮薄軀不如及清時策名於天

衢 漢蘇武別李陵詩曰雙鳥俱北飛一鳥獨南翔子當暫斯館我當歸

故鄉一別如秦胡會見何詎央愴恨切中懷不覺淚霑裳願子長努力言

矢莫相忘 又別李陵詩曰征夫懷往路起視夜何其參辰皆已沒去去

從此辭行役在戰場相見未有期握手一長歎淚爲生別滋努力愛春華

莫忘歡樂時生當復來歸死當長相思 魏文帝代劉勳出妻王氏詩曰  
翩翩牀前帳可以蔽光輝昔將爾同去今將爾共歸緘藏箴箇裏當復何  
時披 魏陳王曹植詩曰門有萬里客問君何鄉人褰裳起從之果得心

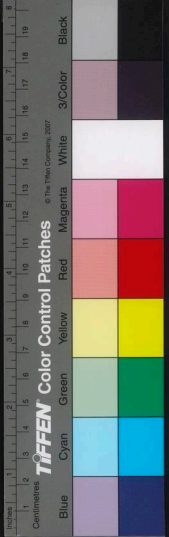

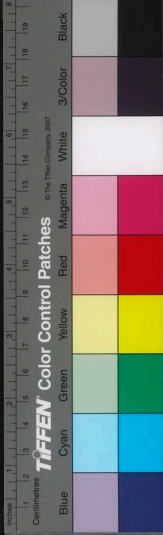

所親挽裳對我泣太息前自陳本是朔方士今為吳越民行行將復行去  
去適西秦 又詩曰微陰翳陽景青風飄我衣游魚潛綠水翔鳥薄天飛  
耿耿客行士徭役不得歸始出嚴霜結今來白露晞遊子嘆黍離處者歌  
式微慷慨對嘉賓悽愴內傷悲 又送應氏詩曰願得展嬾嬾我友之朔  
方親昵並集送置酒此河陽山川迥且遠別促會日長 又離友詩曰涼  
風蕭兮白露滋木感氣兮條葉辭臨涼水兮登重基折秋華兮采靈芝柔  
木歸兮贈所思感離隔兮會無期伊鬱悒兮情不怡 魏應瑒別詩曰朝  
雲浮四海日暮歸故山行役懷舊王悲思不能言悠悠涉千里未知何時  
旋 又別詩曰浩浩長河水九折東北流晨夜赴滄海海流亦何抽遠適  
萬里道歸來未有由臨河累太息五內懷傷憂 魏徐幹為掩船士與新  
妻妻別詩曰與君結新婚宿昔常別離涼風動秋草蟋蟀鳴相隨蚓結其  
蟬吟蟬吟抱枯枝枯枝時飛揚身軀忽遷移不悲身軀移當惜歲月馳月  
馳無窮極會人兒女可知願為雙黃鸝悲鳴感清池 晉孫楚答弘農故吏  
民詩曰昔我充侯漢德垂化康哉之誅是由是佐惟余忝辱非寔有河每

歷貴那仰瞻泰華追慕先軌感想哀嗟詵詵臣故爰及羣士皓首老成萃  
彼邑里闡崇高義長幼以齒 又征西官屬送別詩曰晨風飄岐路零雨  
被芳草傾城遠相送餞我千里道垂離卽長衢惆悵盈襟抱 晉潘岳此  
芒送別王世胄詩曰朱鑣旣揚四轡旣整駕言餞行告離若領情有遷延  
日無餘影迴轅南翔心焉北騁 又金谷集詩曰王生和鼎實石子鎮海  
沂親友各言邁中心悵有違何以叙離思攜手遊郊畿朝發晉京陽夕次  
金谷湄回谿縈曲阻峻坂路威夷淶池泛淡淡青柳何依依玄醴染朱顏  
但訴杯行遲投分寄石友白首同所歸 晉潘尼送盧弋陽景宣詩曰楊  
朱焉所哭岐路重別離屈原何傷悲生離情獨哀知命雖無憂含卒意低  
迴歎氣從中發灑淚隨襟頰九重不常鍵閭闔有時開隄無紿衣獻貼言  
取諸懷 又皇太子集應令詩曰聖朝命方岳爪牙思北鄰皇儲延篤愛  
設餞送遠賓誰應今日寔具惟廊廟臣置酒宴猷庭擊鼓靈沼濱羽觴飛  
醴酥芳饌備奇珍巴渝二八奏妙舞鼓鐸振長袂迴飄曲裾揚輕塵  
晉王浚從幸洛水餞王公歸國詩曰聖主應期運至德敷養倫神道垂大



教玄化被無垠欽若崇古制建侯屏四鄰皇興昶羽蓋高會洛水濱臨川  
講妙藝縱酒釣潛鱗八音以迭奏蘭羞備時珍古人亦有言爲國不思貧  
與蒙廟庭施幸得副太鈞羣僚荷恩澤朱顏感獻春賦詩盡下情至感暢  
人神長流無舍逝白日入西津奉辭慕華輦侍衛路無因馳情繫惟惶乃  
心戀軌塵 晉陸機祖道畢雍孫劉邊仲潘正叔詩曰皇儲延髦俊多士  
出幽遐道遂時來運與子遊承華執笏崇賢內振纓曾城阿畢劉贊文武  
潘生莅邦家感別懷遠人願言嘆以嗟 又於承明作與弟士龍詩曰牽  
世纓時網駕言遠徃征飲餞豈異族親戚弟與兄分塗長林側揮袂萬始  
亭南歸憇永安北邁頓奉明 又送饒公直詩曰伐鼓五嶺表揚聲萬里  
外高山何足陵巨海猶繫帶 又擬庭中有高樹詩曰芳草忽已茂佳人  
竟不歸感物戀所歡採此當遺誰 晉王溶祖道應令詩曰侯誰在矣東  
宮詵詵曰保曰傳弘道惟新前疑協衡顧翼翰豈伊張仲專美前津矣  
平唐德欽在四鄰齊軌上葉永垂清塵 晉左思贈妹九嬭悼離詩曰鬱  
鬱岱清海漬所經陰精以靈爲祥爲禎我叢令妹應期誕生如蘭之秀如

之榮摠角岐巖亂韶夙成比德古列異世同聲惟我惟妹寔惟同生早  
喪先妣恩百常情女子有行實遠父只骨肉之恩固有歸寧何悟離枿隔  
以天庭自我不見于今二齡穆穆令妹有德有言才麗漢班明朝楚樊默  
識若記下筆成篇行顯中閨名播外華清何以爲贈勉以列圖何以爲言申  
以詩書相去在近上下款獻含辭滿笥鬱煩不舒 晉張華祖道征西應  
詔詩曰赫赫大晉奄有萬方陶以仁化曜以天光二跡陝西實在我王內  
註玉鉉外惟鷹揚四牡揚鑣玄輅振絳度睿羣后餞飲洛湄感離嘆悽慕  
德遲遲 又祖道趙王應記詩曰崇選穆穆利建明德於顯穆親時惟我  
王稟姿自然金質玉相光宅舊趙作鎮異方休寵曲錫備物煥彰彭軼上  
京出自天邑百寮餞行搢紳具集軒冕我冠蓋習習戀德惟懷永嗟弟  
及 晉陸雲錢太尉王公還京邑詩曰聖澤既渥嘉會惜愜庭旅鍾鼓堂  
有瑟琴飛轡清暉扶桑移陰稅景祗慕揮袂露澤戀彼同棲悲爾異林我  
有旨酒以歌以吟 又贈兄詩曰行矣怨路長恚焉傷別促指途悲有餘  
臨觴歡不足我若西流水子如東時岳慄慨逝言感徘徊居情育安得攜

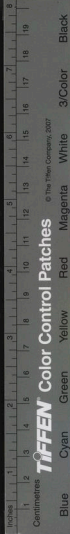

手俱契闕成駢服悠悠遠塗可極別促怨會長銜思懸行邁興言在臨觴南  
津有絕濟北渚河無梁神往同逝感形留悲參商 又左九嬪感離詩曰  
自我去膝下條忽踰再暮邈邈浸彌遠拜奉將何時披省所賜告尋玩悼  
離詞髮髯相容叢獻歛不自持何時當奉面娛目於書詩何以訴辛苦告  
情於文辭 晉殷仲文送東陽太守詩曰昔人深誠歎臨水送將離如何  
祖良遊心事秀在斯虛亭無留賓東川緬逶迤 晉何敬祖洛水祖王公  
應詔詩曰穆穆聖王體此慈仁女子之至通于明神遊宴綢繆情戀所親  
薄言餞之于洛之濱嵩崖巖巖洪流湯湯春風動於歸鴈和鳴我后饗客  
鼓瑟吹笙舉爵惟別聞樂傷情嘉宴既終白日西歸羣司告旋鸞輿整綬  
我皇重離頰轡駢駢臨川永歎散涕霑頤崇恩感物左右同悲 宋孝武  
與廬陵王紹別詩曰連歲矜離心今茲幸良集信宿窮晨慕開顏披所賦  
未盡歡晤懷已傷岐路及舳艫引江分飛旌背雨邑悄擾徒旅戒團聚流  
景入遲遲分手念法泫登路泣 宋平王代收就長路詩曰聳壘高陵曲  
揮袂廣川潰黃塵昏白日悲風起浮雲蕭條萬里別契闊三秋分時往從

朝露年來驚夕氲徘徊去芳節依遲從遠軍 宋謝靈運相送方山詩曰  
祗後出皇邑指期態甌越解纜及流潮曠舊不能發析析就衰林皎皎明  
秋月含情易爲盈遇物難可歇 又荅謝惠連詩曰懷人行千里我勞盈  
十旬別時花灼灼別後葉萋萋 宋謝惠連西陵獻康樂詩曰哲允感此  
別相送越桐林飲餞野亭館分袂澄湖陰悽悽留子言眷眷浮客心迴塘  
隱艦柁遠望絕形音 又與孔曲阿別詩曰悽悽乘蘭秋言餞千里舟塗  
屆雲陽邑邑宰有昔遊行人雖念路爲爾暫淹留 又夜集嘆垂詩曰詩  
人詠踟躕首歌離別誠哉曩日歡展矣今夕切吾生赴遙令質明即行  
轍在貧故宜贈子保溫惠曷用書諸紳久要亮有誓 宋顏延之爲皇  
太子侍宴餞衡陽南平二王應詔詩曰太儀在御皇聖居貞旁緝民紀仰  
緯天經物姿感變神以瑞形川無遁寶山不闕靈亦旣戒裝皇心載遠夕  
悵亭阜晨儀禁苑神行景鶯發自靈圃對宴感分瞻秋悼晚 宋鮑照詩  
曰輕鴻戲江潭孤鴈集洲止邂逅兩相親同念共無已風雨好東西一隅  
頓千里追憶栖宿時聲容滿心耳揚翻不能翔徘徊烟霧裏 又送戚侍

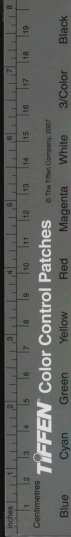



郎詩曰北臨出塞道南望入鄉津高塘宿寒露平野起秋塵 齊王儉後  
園餞從兄豫章詩曰茲夕竟何夕念別開曾軒光風轉蘭蕙流月沉虛園  
齊王融奉辭鎮西應教詩曰未學謝能筭高義幸知遊霍歷參辯爽梁苑  
豫才鄒徘徊歲光晚搖落江樹秋風旗繁列浦霜瑄迥遙州 又蕭諮議  
西上夜集詩曰徘徊將所憂惜別在河梁衿袖三春隔江山千里長寸心  
無遠近邊地有風霜勉哉勤歲暮敬矣慎容光山中殊未擇杜若空自芳  
齊謝朓別王僧孺詩曰花樹雜爲錦月池皎如練如何當此特別離言與  
莫非君不見所思悲思不見 又與江水曹詩曰山中上芳月故人清樽  
賞遠山翠百重迴流映千丈花枝聚如雪垂藤散猶網別後能相思何嗟  
異風壤 又懷故人詩曰芳洲有杜若可以贈佳期望望忽超遠何由見  
所思我行未千里山川已間之離居方歲月故人不在此清風動簾夜耿  
月照窓時安得同攜手酌酒賦新詩 又離夜詩曰玉繩隱高樹斜漢耿  
曾臺離堂華燭盡別幌清琴哀翻潮尚知恨客思難裁山川不可夢況  
乃故人杯 又將發石頭上烽火樓詩曰徘徊戀皇邑躑躅矚曾阿陵高

岸關近眺迥風雲多荆 吳阻山岫江海合潤波歸飛無羽翼其如別離何  
又新亭者別范雲詩曰洞庭張樂地蕭湘帝子游雲去蒼梧野水還江漢  
流停驂我悵望輟棹子夷猶廣平聽方籍或陵方見求心事俱已矣江上  
徒離憂 齊虞羲送友人上湘詩曰濡足送征人寒裳臨水路共盈一樽  
酒對之愁日暮漢廣雖容舫風悲未可渡佳期難再得願但論心故沉水  
日生波芳洲行墜露共知丘壑改同無金石固 齊劉繪送別詩曰春滿  
方解箨弱柳向低風相思將安寄悵望南飛鴻 齊張融別詩曰白雲山  
上盡清風松下欲欲識離人悲孤臺見明月 梁簡文帝示晉陵弟詩曰  
零雨岐路悲送歸臨水節時事雖爲外離憂等閑別 又餞臨海太守劉  
孝儀蜀郡太守劉孝勝詩曰碣石臨東海峨眉距西候兩柱昔夾河二龍  
今出守方無夜犬驚向息神牛闢涼風繞輕幕麥兩交新溜念此一銜觴  
懷離在准舊 又餞廬陵內史王修應令詩曰餞行臨上節開筵命羽觴  
迴池瀉飛棟濃雲垂畫堂踈枕未合影反日暫流光園梅斂新萋階蕙結  
初芳 又餞別詩曰行樂南北皮宴餞臨華池箴解篋開節花闌鳥迷枝

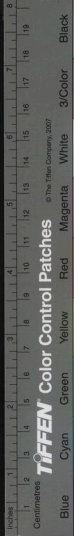

已 又別詩曰洛陽城東西長作經 時別昔去雪如花今來花似雪 又  
送沈記室夜別詩曰桂水澄夜分 桂山清曉雲秋風兩鄉怨 秋月千里分  
寒芝寧共採 霜猿行獨聞 捫蘿意遺我 折桂方思君 又別詩曰孤烟起  
新豐 候鴈出雲中 草低金城霧 木下玉門風 別君河初滿 思君月屢空 折  
桂衡山女 摘蘭沅水東 蘭摘心焉寄 桂折意誰通 梁江海貽朱常侍詩  
曰昔我別楚水 秋月麗秋天 今君客吳坂 春日媚春泉 幽巖生碧草 沅湘  
含翠烟 鑠鑠霞上景 悽悽雲外山 涉江竟何望 留帶空採蓮 又臨秋怨  
別詩曰四時煎日夜 玉露催紫榮 始慳未及嘆 春意秋方驚 涼散草螢色  
衰樹斂蟬聲 承君客江潭 先愁鴻鴈鳴 吳山饒離袂 楚水多別情 金碧堅  
不滅 桂華蘭有英 但見一葉落 衰悵方未平 又擬古雜體詩曰遠與君  
別者 乃至鴈門關 黃雲蔽千里 遊子何時還 送君如昨日 簷前露已圓 不  
惜蕙草晚 所悲道里寒 君行在天涯 妾身長別離 願一見顏色 不異瓊樹  
枝 羌絲及水萍 所寄終不移 梁宗史詩曰別酒正參差 垂情將陸離 悵  
焉臨桂苑 慙默瞻華池 輕雲流惠采 時雨亂清漪 眇眇追蘭徑 悠悠結芳

樹陰隨影度 水色帶風移 徒命銜杯酒 終成憫別離 又送別詩曰行行  
異 沂海 依依別路岐 水苔隨纜聚 岸柳拂舟垂 石菌生懸葉 江槎流卧枝  
燭盡悲宵去 酒滿惜將離 又傷離新體詩曰傷離復傷離 別後情鬱紆  
悽悽隱去棹 惘惘槍還途 感感意不申 轉顧獨霑襟 前驅經御宿 後騎歷  
河澗 胡香翼還憶 清笳送後塵 落日斜飛蓋 餘暉奉畫輪 柳影長橫路 槐  
枝深隱人 桂宮夕掩銅 龍扉甲館宵垂雲 母幃龐朧月色上的 的夜螢飛  
草香襲余袂 露灑霜人衣 帶環凌城雲 亂聚排枝度 葉鳥爭歸盤 中浮蟻  
不能酌 琴間玉微調 別鶴別鶴千里別 離聲絃調軫 急心自驚試 起登南  
樓 還向華池遊 前時篠生今欲合 近日裁荷尚不抽 猶是銜杯共賞處 今  
茲對此獨生愁 樓高望峻 峻勝山川 自分態 偃師雖北 連轅轅已南 背遠聽  
寂無聞 遙瞻目有闕 含毫意不迷 長嘆情無賴 梁昭明春日宴晉熙王  
詩曰百六鍾期數三七 厄時中國難 悲如燬親離 嘆歎窮藩哲 遊沮夢楊  
化 撫邊戎 幸茲同宴 階引滿 愛樽空 梁范雲之零陵郡次新亭詩曰江  
干遠樹浮 天末孤烟起 江天自如合 州樹還相似 滄流未可源 高飄去何





枝眷言終何託心寄方在斯 梁蕭琛別詩曰落日櫓行纒薄別在江干  
遊客無淹期張長川有急瀾分手信云易相思獨難之子兩特達伊子日  
盤桓俟我式微歲共賞階前闌 梁任昉詩曰離燭有窮輝別念無終緒  
岐言未及申離白已先舉揆景衡無阿臨風長楸渚浮雲難嗣音徘徊悵  
誰與儻有關外驛聊訪狎鷗鷺 梁丘遲侍宴樂遊苑餞徐州刺史應詔  
詩曰詰旦闔閭開馳道闐風吹輕黃承玉輦細草藉龍騎邊山尚響雨  
息雲猶清巢空初鳥飛荇亂新魚戲定惟北門重匪親孰爲寄參差別念  
舉肅穆恩波被小臣信多幸授生豈酬義 梁沈約侍宴謝朓宅餞東亭  
應詔詩曰皇情悵東艗羽飾拂南躔夏雲清朝景秋風楊早蟬飲和陪下  
席論道光上筵 又侍宴樂遊苑餞徐州刺史應詔詩曰沃若動龍鱗參  
差擬鳳管金塘草未合玉池泉將滿 又侍宴樂遊苑餞呂僧珍應詔詩  
曰丹浦非戰職負重切君臨我皇縕至德忘已用堯心愍茲區宇內魚鳥  
失飛沉推轂二嶠道揚旆九河陰起乘盡三屬選士皆百金戎主出細柳  
餞席樽上林命師誅後服按律緩前禽函棘方解帶曉武稍被袷伐罪芒

山由弔民伊水潯將陪告成禮待此未抽簪 又別范安詩曰平生少正

日分手易前期及爾同衰暮非復別離時勿言一樽酒明日難共持夢中  
不識路何以慰相思 又送友人別詩曰君東我亦西街涕如霰浮雲

一南北何由展言宴方作異鄉人贈子同心扇遙裔發海漣連翩出簷鸞  
春秋更去來參差不相見 又別謝文學詩曰漢池水如帶巫山雲似蓋

一望沮漳水寧思江海會以我經寸心從君千里外 梁王筠侍宴餞川  
王比伐應詔詩曰金版韜英玉牒縑精帝德乃武王威有征軒習弧矢夏

陳干戚周驚戎車漢馳羽檄我皇俊聖千年鍾武德洞十門威加八柱金  
正圯德水行失道胡馬南牧戎徒西倂吞食伊瀍整君瀧鑄金闕楊塵銅

臺茂草命彼瞻夫爰詔協律樂武出車弦操別日玉饌餽羅瓊菓泛溢聖  
德温温宿儀秩秩 梁蕭子顯侍宴餞陸倕應令詩曰儲星餞離送廣命

傳羽觴侍遊追西水閑宴等清漳新泉已激浪初卉始含芳雨罷葉增綠  
日斜樹影長 梁劉孝綽侍宴餞庾於陵應詔詩曰皇心眷將遠悵餞靈

芝側是日青春獻林塘多秀色芳卉疑綸組嘉樹以雕飾遊絲綴鶯領光

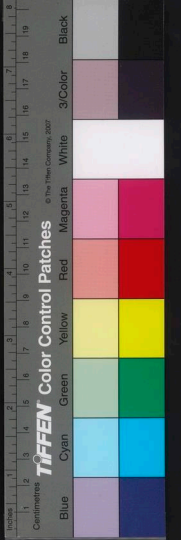

風送綺翼下鞦韆朝既盈留宴景將昇高辯競談瑞音文爭筆力伊臣獨無  
 伎何由奉吹息 又侍宴儀張惠紹應詔詩曰滄池誠自廣蓬山一何峻  
 麗景花上鮮油雲葉裏潤風度餘芳滿鳥集新條振餞言班後造光私選  
 輜宏徒然謬及隅何以窺重仞 又應令詩曰鮮雲積上月東雨晦初陽  
 迴風飄淑氣落景復新光竹萌始防露桂挺已令芳瑤庭變杜若玉沼發  
 撥將聖杓惜歧路曲宴闌闌堂 又江津寄劉之遴詩曰與子如黃鵠將  
 別復徘徊經過一柱觀出入三休臺共攜雲氣藻同舉霞文杯佳人每晚  
 遊禁門恒晚開欲寄一言別高駕何由來 又發建興渚示劉陸二黃門  
 詩曰扁舟去平樂還顧極川梁猶聞棹下吹尚識杏間堂浴橋分曲渚官  
 寺隱迴塘客行裁跬步即事已多傷况復千餘里悲心未遽央 又待離  
 宴詩曰軒轅東北望江漢西南水羽旗映日移鏡吹歸風警令王愨追送  
 纜舟餞俄頃掩袂望征雲銜杯惜餘景首燕徒有心局步何由騁 梁吳  
 筠送呂外兵詩曰白雲河海際明月落河濱送君長歎息徒使淚霑巾  
 又別夏侯故章詩曰白馬黃金羈青幘紫莖控新矚山別故人河梁送

置此一函書為余送雲夢 又酬別詩曰故人杯酒別天清明月亮露下  
 寒葭中風起秋江上衣襟潺湲泣棹犯參差浪七首直千金七寶雕華狀  
 生離何用表賴此持相餉 又別王謙詩曰嚴光不逐世流轉任飛蓬欲  
 還天台山嶺不狎甘泉宮離歌玉絃絕別酒金危空儻遺故人念僕在東山  
 東 又贈搖郎詩曰星漢正參差佳人在不斯宿昔暫垂阻何異遠分離  
 露染靡蕪葉日照芃蘭枝風光已飄薄雲采復逶迤勞夢無人覺默默心  
 自知 又贈別詩曰客子慘無歡送別江之干白雲方眇眇黃鳥尚關關  
 糾紛巫山石合沓洞庭瀾行衣侵曉露征舸犯夜流無因停合浦見此去  
 珠還 又贈別詩曰樹響浹山來猿聲繞岫急旅帆風飄揚行巾露霑濕  
 深浪闇兼葭濃雲沒城邑不見別離人獨有相思泣 又贈別詩曰君留  
 朱門裏我至廣江濱城高望猶見風多聽不聞流蕩方繞繞落葉尚紛紛  
 無由得共賞山川間白雲 梁何遜與胡興安夜別詩曰居人行轉軼客  
 子暫維舟念此一筵笑分為兩地愁露濕寒塘草月映清淮流芳抱新離  
 悵獨守故園秋 又從鎮江州與遊故別詩曰歷稔共追遊一旦辭羣匹

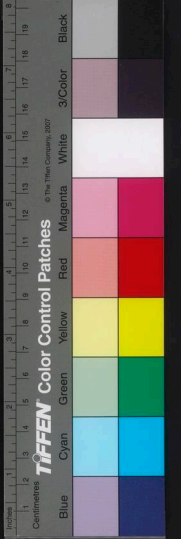



岫鬱相連急風亂還鳥輕寒靜暮蟬扁舟已入浪孤帆漸逼天停車對空  
渚長望轉依然 梁劉顯發新林浦贈同省詩曰廻首望歸途山川邈離  
興落日懸秋浦歸鳥飛相次感物傷我情惆悵懷親懿 梁劉孺侍宴餞  
新安太守蕭幾應令詩曰芝殿近薄景畫室寫油雲玄覽多該洽聖思究  
前聞微密探精義優游妙典墳飲餞參多士言贈賦新文 梁王僧孺送  
殷何兩記室詩曰掩袖出南浦驅車送上征飄飄曉雲駛漣漣旦潮平不  
肖余何惜無貲是勿輕儻有還書便一言訪死生 梁張績侍宴餞東陽  
太守蕭子雲詩曰仲月發初陽寒帶春序淥池解餘東丹霞霽新雨良  
守謁承明祖舟戒蘭渚皇儲惜將邁金樽留宴酌 周王褒入關故人送  
別詩曰百年餘古樹千里閭黃塵關山行就近相看成遠人 又別裴儀  
同詩曰河橋望行旅長亭送故人沙飛似軍幕蓬卷若車輪邊衣苦霜雪  
愁貌損風塵行路皆兄弟千里念相親 又別陸才子詩曰解纜出南浦  
征棹且凌晨還看分手處唯餘送別人中流搖蓋影邊江落騎塵平湖開  
曙日細柳發新春滄波不可望行雲聊共因 又別王都官詩曰連翩憫

復如東流水未有西歸日夜雨滴空階曉燈暗雕室相悲各罷酒何時更  
促膝 梁庾肩吾侍宴餞湘東王詩曰陳王從遊士高宴入承華並載同  
連璧雕文類簡沙落後時動樹墜雪暫拈花念此離筵促方愁別路賒  
又侍宴餞湘州刺史張續詩曰洞庭資善政層城送遠離九歌揚妙曲八  
柱動芳枝雨足飛春殿雲峯入夏池郢路方遼遠湘山轉蔽虧何當好風  
日極望長沙垂 又餞張孝摠應令詩曰層臺臨迴漲耿耿青煙上欲送  
分符人翻似河隄望寒雲暗積水秋雨蒙重嶂別念動神衿華文切離睨  
慙無寡和曲離陪郢中唱 又應令詩曰江上早寒生蕭條鏡管清別筵  
開帳殿離舟卷幔城前山黃葉起對岸白沙鷺臨渦同極望竊吹愧才輕  
又侍宴餞東陽太守范子雲詩曰東部資良守北宮敦獻酬新枝漸接樹  
故凍欲含流早花少餘雪春寒極晚秋徒嗟白岸遠空想赤松遊 又新  
林送劉之遴詩曰旆轉黃山路舟纜白馬津送輪時合憶分驂各背塵常  
山喜臨代龐頭悲望秦欲持漢中策還以贈征人 梁朱超道別席中兵  
詩曰數年共逸息一旦各聯翩莫論行近遠總是隔山川長波漫不極高



流水悽愴惜離羣東西御溝水南北會稽雲河橋兩隄絕橫歧數路分山  
川遙不見懷袖遠相聞周庾信應令詩曰望別非新館開舟即舊灣浦  
喧征棹發亭空送客還路塵猶向水征帆獨背關又和保法師詩曰秦  
關望楚路灞岸相江潭幾人應落淚看君馬向南又和侃法師詩曰客  
遊經歲月羈旅故情多近待衡陽鴈秋分俱度河又和侃法師詩曰迴  
首河隄望春春嗟離絕誰言舊國人在他鄉別又寄王琳詩曰玉關  
道路遠金陵信使踈獨下千行淚開君萬里書又別周弘王詩曰扶風  
石橋比函谷故關前此中一分手相逢知幾年黃鸝一反顧徘徊戀愴然  
自知悲不已徒勞減瑟絃陳周弘正隴頭送征客詩曰朝霜侵漠草流  
沙度隴飛一聞流水曲行往兩露衣又答林法師詩曰客行七十歲歲  
暮遠徂征寒雲結不解隴水凍無聲君看日近遠爲付長安城陳徐陵  
新亭送別應令詩曰鳳吹臨伊水時駕出河梁野燎村田黑江秋岸秋黃  
隔城聞上鼓迴州隱去檣神襟愛遠別流睇極清澗又別毛永嘉詩曰  
願子厲清規歸來振羽儀嗟余今老病此別恐長離白馬君來哭黃泉我

誰知徒勞脫寶劍空挂隴頭枝

陳張正見征虜亭送新安王廡令詩曰

鳳吹臨南浦神駕餞東平亭迴漳水乘旃轉洛濱笙地凍班輪響風聲羽

蓋輕燒田雲色暗古樹雪花明歧路一迴首流襟動春清又秋日別庾

正貞詩曰征途愁轉旆連騎慘慘停鏢朔氣凌疎木江風送上潮青雀離帆

遠朱鳶別路遙唯有當秋月夜夜上河橋陳陰鏗送始興王詩曰良守

別承明枉道暫逢迎去帆收錦紵歸騎指闌城紛紜連山暗潺湲派水清

桂晚花方白蓮秋葉始輕背飛傷客念臨岐閱聖情分風不得遠何由送

上征又江津送劉光祿不及詩曰依然臨送渚長望倚河津鼓聲隨聽

絕帆勢與雲鄰泊處空餘鳥離亭已散人林寒正下葉鉤晚欲收綸如何

相背遠江漢與城闈又廣陵岸送北使詩曰行人引去節送客曠歸臚

即是觀濤處仍爲郊贈翟汀洲浪已息邦江路不紆亭嘶背樞馬檣轉回

風烏海上春雲雜天際晚帆孤離舟對零雨別渚望飛鳥定知能下淚非  
但一楊朱隋江總贈洗馬袁朗別詩曰賈誼登朝日終軍對奏年校文  
升廣內撫劍入崇賢奇才殊艷逸將別愛留聯驅車命鏡管拱坐面林泉

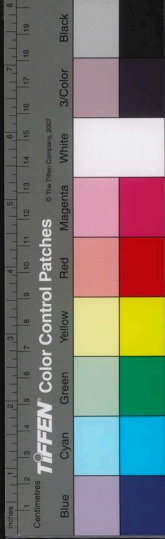



池寒稍下鴈木落又無蟬霧侵山上月霜開石路煙高談無與慰遲爾報  
華篇 又別袁昌州詩曰河梁望隴頭分手路悠悠徂年驚若雷別日欲  
成秋黃鸝飛飛遠青山去去愁不言雲雨散更似東西流 又賦得攜手  
上河梁應詔詩曰早秋天氣涼分手關山長雲愁數處黑木落幾枝黃烏  
歸猶識路流去不知鄉秦川心斷絕何悟是河梁 又別袁昌州詩曰客  
子歎途窮此別異西東關山嗟墜葉岐路憫征蓬別鶴聲聲遠愁雲處處  
同 又別賓化侯詩曰分歧泣世道念別傷邊秋斷山時結霧平海若無  
流驚鷺一羣起哀援數處愁是日送歸客爲情自可求 又別永新侯詩  
曰送君張掖郡分悲函谷關欲知腸斷絕浮雲去不還

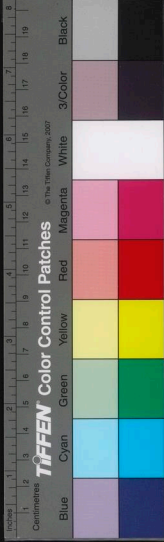





國家圖書館, NATIONAL CENTRAL LIBRARY, TAIWAN, R. O. C.

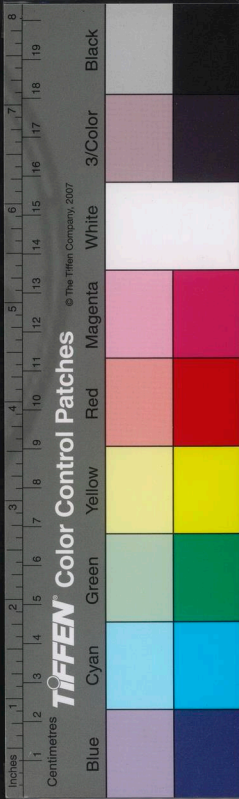





21>43> 26

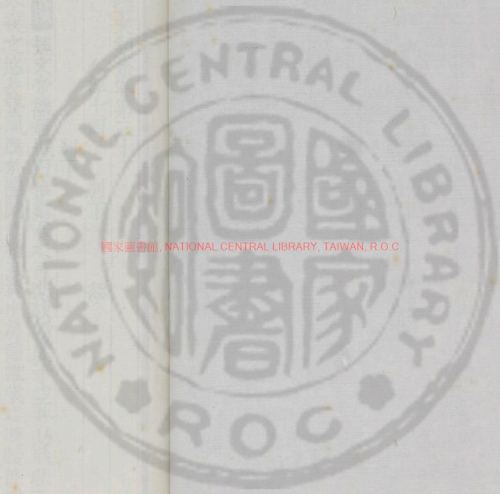

國家圖書館, NATIONAL CENTRAL LIBRARY, TAIWAN, R.O.C

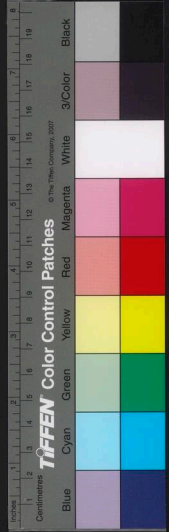

藝文類聚卷第三十

人部十四

別下

別下

怨



**賦** 魏文帝離居賦曰惟離居之可悲誠獨處于空牀愁耿耿而不寐歷  
 冬夜之悠長驚風厲於墮闥忽增歎於中房動帷裳之曖曖彼明燭之無  
 光 又感離賦曰建安十六年上西征舍屠守老母諸弟皆從不勝思慕  
 乃作賦曰秋風動今天氣涼居常不愜令中心傷出北園兮彷徨望衆慕  
 今成行柯條潛兮無色綠草變兮萎黃感微霜兮零落隨風雨兮飛揚日  
 薄暮兮無慘思不寐兮愈多招延佇兮長又忽踟躕兮忘家 又永思賦  
 曰仰比辰而永思沂悲風以增傷哀露之漫漫痛長河之無梁願託乘  
 於浮雲嗟逝速之難當 又出婦賦曰思在昔之想好似比翼之相親惟  
 方今之跡絕若驚風之吹塵夫色衰而愛絕信古今其有之傷覺獨之無  
 恃恨胤嗣之不滋甘交身而同穴終百年之長別信無子而應出自典禮  
 之常度悲谷風之不答怨昔人之忽故被入防初服出登車而就路導

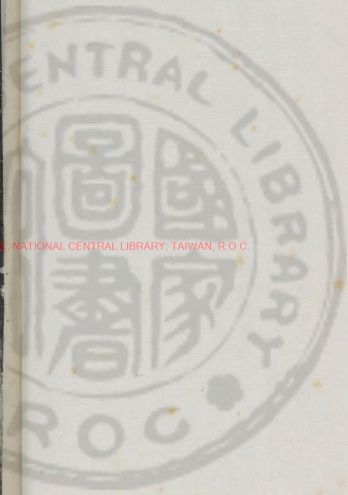

NATIONAL CENTRAL LIBRARY, TAIWAN, R.O.C.

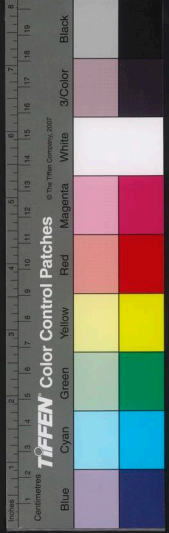

長塗而南邁馬躡踏而迴顧野鳥翻而高飛陰哀鳴而相慕撫驂服而展  
節即臨沂之舊城踐麋鹿之曲蹊聽自鳥之羣鳴情悵悵而顧望心鬱結  
其不平魏陳王曹植出婦賦曰以才薄之質陋奉君子之清塵承顏色  
以接意恐踈賤而不親悅新昏而忘衣愛惠之中零遂摧頹而失望退  
幽屏於下庭痛一旦而見弃心切但以悲驚衣入門之初服背牀室而出  
征攀僕御而登車左右悲而失聲嗟允結而無訴乃愁苦以長窮恨無筮  
而見弃悼君施之不終又愍志賦曰或人有好隣人之女者時無良媒  
禮不成焉彼女遂行道人有言之於余者余心感焉乃作賦曰竊託音於  
往昔逸來春之不從思同遊而無路情壅隔而靡通哀莫哀於永絕悲莫  
悲於生離豈長時之難俟痛余質之卑虧登高樓以臨下望所歡之攸居  
去君子之清守婦小人之遂慮欲輕飛而從之迫禮防之我拘又歸思  
賦曰昔故鄉而遷徂將遙曠乎北濱無平常之舊居感荒壞而莫振城已  
寂以空虛草木穢而荆榛嗟香衣之無陰處原野其何為信樂土之不足  
忽并日而載馳魏王粲出婦賦曰旣使侍兮非望逢君子兮弘仁當登

暑兮翁赫猶蒙卷兮見親更感衰兮成敗思彌固兮日新疎余身兮敬事  
理中鑽兮各勤君不篤兮終始樂怙美兮一時心搖蕩兮變易忘舊姻兮  
棄之馬已駕兮在門身當去兮不疑攬衣帶兮出戶顧堂室兮長辭晉  
陸機別賦曰伊公子之可懷悲永別之局焉悼同居之無樂曾不踰乎一  
棊經春秋之寒暑常戚戚而不怡登九層而俯觀超臨遠以相思晉傅  
咸感別賦曰嘉天地之交泰美萬物之會通悅朋友之攸攝慕管鮑之遐  
蹤退以文而會文欽公子之清塵信同聲之相應意未寫而情親誓雅好  
之相離分縷繆而日新蘭蕙含芬有時而馨龍驥踈足有時而征乾道變  
化時惟大明表我睦友載揚厥聲降聖宰之旌招曜羽儀之上京贊唐虞  
之嘉運超飛躍乎太清佩銀璫於帝側拖紫艾於天庭瞻宸極之眇眇喜  
吾子之寵榮無荆玉之夜觀猥齊景於夜光敢有觀於斯舉欣與子而並  
翔天啓其願自泰蘋繁幼則同遊長則同班同心厥職其臭如蘭庶績未  
疑聖朝疇容顯佐納言光綜萬機出順景而為偶入闈然而無依步空宇  
以低徊想冥笑之餘暉意躑躅而彌紹淚兩面而霑衣梁江淹別賦曰

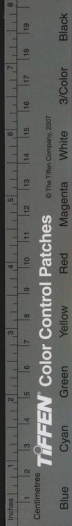



黯然銷魂者唯別而已矣况秦吳兮絕國復燕宋兮千里或春苔兮始生  
乍秋風兮暫起是以行子腸斷百感悽惻風蕭蕭而異響雲漫漫兮奇色  
冉冉滯於水濱車逶遲於山側棹容與而無前馬寒鳴而不息掩金觴而  
誰御橫玉柱而霜戟居人愁臥恍若有亡日下壁巧沉彩月上軒而飛光  
知離夢之躑躅意離魂之飛揚爾乃別雖一緒事乃萬族至若龍馬銀鞍  
朱軒繡軸悵飲東都送客餘琴羽張兮簫鼓陳燕趙歌兮傷美人珠與玉  
兮豔暮秋羅與綺兮嬌上春造分手而銜涕感寂寞而傷神乃有劍客慙  
恩少年報士韓國趙厠吳宮燕市馳征馬而不顧見行塵之時起又若君  
居滯右妾家河陽同瓊珮之晨照共金爐之夕香君結綬兮千里惜瑤草  
之徒芳慙幽宮之琴瑟悔臺上之流黃春闈闕此青苔色秋帳溼茲明月  
光夏簾清兮晝不暮冬缸凝兮夜何長織錦曲兮泣已盡迴紋詩兮影獨  
傷是以別方不定別理千名有別必怨有怨必盈使人意奪神駭心摧骨  
驚焉又去故鄉賦曰日已暮兮隱吳山之丘墟北風折兮絳花落流水巖  
兮翠莖流發桂枝而不是恨浮雲之離居乃陵大壑越蒼川茫茫積水巖

巖斷山窮陰近海平葢帶天於是江故關之已虛傷故國之無際出江湖  
而解冠入淪浦而捐袂芳洲之草行欲暮桂水之波不可渡絕世獨立兮  
報君子之一顧是時霜前蕙兮風摧芷平原晚兮黃霧起重曰江南之杜  
衡兮色已陳願使黃鸝兮報佳人橫羽觴而掩望撫玉琴兮何親梁劉  
孝儀歎別賦曰在羈旅兮為思每居常而不樂意難借於聆蕩情易激於  
隕穫愁非和而自來憂試排而不却退求已以自省慨撫衿而太息位不  
俟於一進髮徒彰於二色各有似於務耕學無均於警織在初歸之為慶  
庶因拙而自收保私庭之宴喜共昆弟而嬉遊校小文於握筆比措式於  
臨流止每歡於接膝行如喜於同輶忽一去而數千遂離居而別域陌同  
被於當寐乖共殮於終食唯憑遠望以代歸負相思其無力梁張縉離  
別賦曰太常劉侯前輩宿達余在純綺之歲固已欽其風矣及理棹江干  
攬涕還望采蕭之詠不覺成篇彼劉侯之矯矯承世德之清輝挺荆衡之  
節籀輝江漢之珠璣昔相知於一定逾盛衰乎二紀豈因媒以成親非彈  
冠而來仕分自諧於金石情真符乎蘭芷忘時輩之後先略相知之年齒

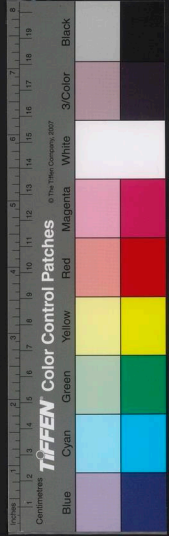

及胥遇於雲閣又方駕而臨曹骨擁余而暗語晝稅鞅以遊邀案方前而等食衣共體而同袍猶合歡之蠲念如來蘇之釋勞唯吾人之與子兮諒不言其已召在百代而奚殊雖千年而同調寧風波之所移豈流俗之能要非高唱而云擬逢下士而或笑隔願言於信次尚春春而興懷胡雲圭之遠訣抱離袖而長垂顧龍門而掩涕瞻郢路而何偕在鶯禽之屢感追徂年之長暮眺湘沅之分流遵洞庭之永路山峻高而易隱浦澶迴而難泝援啾啾而夜吟鶴騷而曉度撫客子兮其何心能辭鄉兮別故共枵荃蕙之遺芳共離披於霜露書漢李陵與蘇武書曰子卿名聲冠於國籍分義光于二國形影表於丹青爵祿傳於王室家獲無窮之寵永明白於千載夫行志志立求仁得仁雖遭困厄死而後已將何恨哉陵前提步卒五千深入匈奴右地三千餘里雖身降名辱下計其功豈不足以免老母之命耶嗟乎子卿世事謬矣功者福主今爲禍先忠者義本今爲重患是以彭蠡赴流屈原沉身子欲居九夷此不由感怨之志耶行矣子卿恩若一體分爲二朝悠悠承絕何可爲思人殊俗異死生斷絕何由復述

漢蘇武報李陵書曰曩以人之奉使方外至使遐夷作逆封豕造孽豺狼出爪摧辱王命身幽於無人之處跡戢於胡塞之地軟朝露以爲飲茹田鼠以爲糧窮目極望不見所識側耳遠聽不聞人聲當此之時生不足甘死不足惡所以忍困強存徒念忠義雖誘僕以隆爵厚寵萬金之利不以滑其慮也迫以白刃在頸鐵鎖在喉不以動其心也何則志定於不回程誓於沒命幸賴聖明遠垂拯賻得使入湯之禽復假羽毛則斷之足復蒙連續每念足下才爲世英器爲時出語曰夜行被繡不足爲榮沉於家室孤滅棄在絕域衣則異制食味不均棄捐功名雖尚視息與亡無異向使君服節死難書功竹帛傳名千代茅土之封永在不朽不亦休哉嗟乎李卿事已去矣失之毫釐差之千里將復何言所覓重遺義當順承本爲一體今爲異俗余歸漢室子留彼國臣無境外之交故不當受乖離邈矣相見末期國別俗殊死生隔絕岱馬越鳥能不依依謹奉荅報并還所贈李陵重報書曰子卿足下勤宣令德策名清時榮問休暢幸甚幸甚遠託異國昔人所悲望風懷想能不依依自從初降以至今日身之困窮獨坐



愁苦終日無覩但見異類韋韜毳帳以御風雨羶肉酪漿以充饑渴舉目  
言笑誰與爲歡涼秋九月塞外草衰夜不能寐側耳遠聽胡笳互動牧馬  
悲鳴吟嘯成群聽之不覺淚下與子別後邊聲四起晨坐益復無聊身負  
國恩爲世所悲子歸受榮我留受辱命也何如身出禮義之鄉入無知之  
俗每一念至忽然忘生陵不難刺心以自明刎頸以見志顧國家於我已  
矣殺身無益適足增羞左右之人見陵如此爲不入耳之歡來相勸勉異  
方之樂祇令人悲增忉怛爾子卿視陵豈偷生之士而惜死之人哉誠以  
虛死不如立節滅名不如報德也昔范蠡不殉會稽之耻曹沫不死三敗  
之辱卒復句踐之讐報魯國之羞區區之心竊慕此爾足下又云漢於功  
臣不濫子爲漢臣安得不云爾乎足下昔以單車之使適萬乘之虜丁年  
奉使皓首而歸老母終堂生妻去室此天下所希聞古今所未有聞子之  
歸賜不過二百萬位不過典屬國子尚如此陵復何望哉且漢厚誅陵以  
不死薄賞子以守節欲使遠颺之臣望風馳命此實難矣男兒生以不成  
名死則葬蠻夷中誰復能屈身稽顙迴向比闕使刀筆之吏弄其文墨耶

嗟乎子卿夫復何言相去萬里人絕路殊生爲別世之人死爲異域之鬼  
長與足下生死辭矣 後漢張奐與延篤書曰唯別三年無一日之忘京  
師禁忌不敢相聞豈不懷歸畏此簡書年老氣衰智盡謀索每有所處違  
宜失便此爲兒車所警中爲馬循所因真欲入三泉之下復鎮之以大石  
厄乎此時也且太陰之地水厚三尺木皮三十風寒慘冽剝脫傷骨但此  
自非老憊者所堪而復加之以師旅因之以饑饉衆難聚集不可一二言  
也蠶盲目甚氣力寔衰神取當復相見者從此辭矣 後漢竇玄形貌絕  
異天子以公主妻之舊妻與玄書別曰棄妻斤女敬白竇生卑賤鄙陋不  
如貴人妾日已遠彼日已親何所告訴仰呼蒼天悲哉竇生衣不厭新人  
不厭故悲不可忍怨不自去彼獨何人而居我處 晉趙景真與嵇茂齊  
書曰昔李叟入秦及關而歎梁生適越登岳長諶夫以嘉遯之舉猶懷戀  
恨况乎不得已者哉惟別之後離群獨逝背榮宴辭倫好經過迢迢沙漠  
鳴雞戒旦則飄爾晨征日薄西山則馬首靡託或乃迴颺狂厲白日寢光  
徙倚交錯陵隰相望涉澤求蹊披榛覓路嘯詠溝渠良不可度斯亦行路





之艱難然非吾心之所懼也又北土之性難以託根投人夜光鮮不案紉  
今將植橘柚於玄朔帶華藉於侑陵表龍章於裸壤秦韶武於龔俗困難  
以取貴矣朝霞啓暉則身疲於邁征太陽戢曜則情劬於夕惕思躡雲梯  
橫奮入極披艱埽穢蕩海夷岳蹴崑崙使西倒踏泰山令東覆平滌九區  
恢廓宇宙斯亦吾心之鄙願也時不我與垂翼遠逝鋒銜靡加六翮摧屈  
自非樂天知命誰能不憤悒者哉吾子植根芳苑擢秀清流榮耀眩其前  
豔色餌其後良儔交其左聲名馳其右翺翔倫黨之間弄姿房帷之裏從  
容顧眄綽有餘裕俯仰吟嘯自以為得志矣豈能與吾同大丈夫之憂樂  
哉去矣嵇生永離隔矣瑩瑩飄寄臨沙漠矣悠悠三千路難涉矣執手之  
期邈無日矣思心彌結誰云釋矣無金玉爾音而有遐心身雖胡越意存  
斷金 晉嵇茂齊答趙景真書曰登山遠望觀嶸嶸以成憤策杖廣澤瞻  
長波以增悲遊眄春圃情有秋林之悴濯足夏流心懷冬水之慘對榮宴  
而不樂臨清觴而無歡今足下琬琰之朴未剖而求光時之價騏驥之足  
未揔而希絕景之雄心銳而動淺望速而應遲故有企佇之懷爾夫處

不悶古人所貴窮而不濫君子之美故顏生居陋不劣其樂孔父困陳弦  
歌不廢幸吾子思弘遠理舍道自榮將與足下交伯成於窮野結筭山乎  
蓬屋侶范生於海濱儔黃綺於商岳憑煙雲以絕馳遊曠蕩以自足雖不  
齊足下之所樂亦吾心之所願也 梁簡文帝與劉孝綽書曰執別酒泚  
嗣音阻關合璧不停旋仄屢從玉霜夜下旅鴈晨飛想涼燠得宜時候無  
爽旣官寺務煩簿領殷湊等張釋之條理同于公之明察雕龍之才本傳  
零地之譽自高頗得暇逸於篇章從容於文詠頃擁旄西邁載離寒暑曉  
河未落拂桂棹而先征夕鳥歸林懸孤帆而未息足使邊心惜薄鄉思遭  
迴但離閣已久載勞寤寐伴聞還驛以慰相思 又與蕭臨川書曰零雨  
送秋輕寒迎節江楓曉落林葉初黃登舟已積殊足勞止解維金關定在  
何日八區內侍厭直御史之廬九棘外府且息官曹之務應分竹南川訓  
符千里但黑水初旋未申十千之飲桂宮旣啓復乖雙闕之宴文雅縱橫  
即事分阻清夜西園眇然未剋想征艫而結歎望桂席而霑衿若使汎農  
書疏脫還鄴下河南口占儻歸鄉里必違青泥之封且觀朱明之詩白雲



在天蒼波無極瞻之岐路眷慨長深愛護波潮敬昂光彩 梁元帝與蕭  
挹書曰闊別清顏忽焉已久未復音息勞望情深暑氣方隆怕保清善握  
蘭雲閣解絃龍樓允膺妙選良爲幸甚想同僚多士方駕連曹雅步南宮  
容與自玩士衡已後唯在茲日惟昆與季文藻相暉二陸三張豈獨擅美  
比暇日無事持復含毫頗有賦詩別當相簡但衡巫峻極漢水悠長何時  
把袂共披心腹 梁劉孝標答郭峙書曰聞君子舊矣但人非豕鹿轉加  
蓬逝波駛雨散動間山川故無由交羽觴薦雜佩睨浮雲以搔首臨清風  
而浩歌變旌迴星亦云勞止 周王褒與周弘讓書曰嗣宗窮途楊朱岐  
路征蓬長逝流水不歸南北殊方炎涼異節木皮春厚桂樹久榮攝衛惟  
宜動靜多豫賢兄入關敬承闕曲猶依杜陵之木尚保東坡之田錘跡幽  
蹊銷聲冥谷何其愉樂幸甚其弟昔因多疾詠覽九仙之方晚涉世途  
猶懷五岳之舉頃年事道盡容髮衰謝芸其黃矣零落無時還念生涯繁  
憂惚集親陰愒日頽趙孟之徂年負杖行吟同劉琨之積愴河陽北遊空  
思聳洛瀟陵南望唯見長安所貴書生之視還依舊里射聲之鬼無恨

鄉浮雲在天邈無由矣會見之期長無日矣授筆攬紙龍鍾橫集 陳賦  
弘讓答王褒書曰甚矣悲哉此之爲別也雲飛泥沉金鑲蘭滅玉音不嗣  
瑤華莫因家兄至自錦京致來書於字谷故人之跡有如對面開題申紙  
流臉濡膝與弟分袂西陝言反東區雖保周波還依苜蓿三荆離拆二仲  
不歸麋鹿爲曹更多悲緒丹經在握貧病莫諧芝朮可求聊因採掇昔吾  
壯日及弟當年俱值豔熙並歡衡泌南風雅操清觴妙曲弦琴促坐無之  
夕晨玉瀝金華冀獲難老不虞一旦醜覆波瀾吾已愒陰弟非茂齒禽尚  
之契各在天涯永念生平難爲胸臆正當視陰數箭排愁破涕人生樂爾  
憂戚何爲願愛玉體珍金相保期願享考黃髮猶冀蒼鷹頰鯉時傳尺素  
清風朗月但寄相思擗管操觚聲淚俱咽 陳徐陵答尹義尚書曰別離  
二國雲雨十年心想河陽言銅爵而無遂神遊潭水與金鳳而俱飛弟留  
連河北義等周南懷此殊才實可傷歎吾嶮嶮既暮容髮凋然風氣彌留  
破藥無損追惟疇昔共備行人家國安危賓禮升降懸壺代哭俱歷春冬  
移管于箕同茲辛苦鳴蜩抱樹亟見藏冰歸鴈銜蘆多歷寒食靖言念此



如何可忘夫以擁腫之木得免困於不才穀棘之牛自保由於無用嗟余鄙陋未有龔生唯歎吾賢不同遽瑗爾夫推溝拯溺無切皇哀逸翮飄鱗見優機覽所以降尺一之書馳輶軒之使心期與國必遂還途寧謂親鄰更成難請伊昔梁朝共奉嘉聘張茲大帛處彼高闕庭奏歌鍾座延嬌眄賓客之叙方於階阼田獵之禽同於君膳正以鄉關阻亂致爾拘留家國隆平義應旋反韓宣屢至宰孔頻還讎爾遲迴豈云鄰睦

怨

春秋潭潛巴曰河水逆流怨怒氣盛也 毛註序曰亂世之音怨以怒其政

乖 又曰角兮父兄刺幽王也不親九族而好讒佞骨肉相怨故作是詩也駢駢角兮翻其反矣兄弟婚姻無胥遠矣 左傳曰晉侯嘗從亡者介之推不言祿祿亦弗及其母曰盍亦求之以死誰對曰尤而效之罪又甚焉且出怨言不食其食 又曰晉郤至獻楚捷于周與單襄公語驟稱其伐單子語諸大夫曰溫季其亡乎位於七人之下而求掩其上怨之聚亂之本也多怨而階亂何以在位夏書曰怨豈在明不見是圖將慎其細

也今而明之其可乎 又曰吳公子札來聘請觀於周樂爲之歌周南

南曰美哉始基之矣猶未也然勤而不怨矣爲之歌小雅曰美哉忌而不

貳怨而不言其周德之盛乎 又曰子產云我聞忠善以損怨不聞作威

以防怨 又曰君子之言信而有徵故怨遠於身小人之言僭而無徵故

怨咎及之 論語曰放於利而行多怨 又曰貧而無怨難富而無驕易

管子曰凡禍亂之所生生於怨咎怨咎之所生在於非理故曰閭閻在

除怨 楚辭曰怨東衡之所生浩蕩終不察夫民心 淮南子曰和氏之璧夏

后之璜揖讓而進之以合歡夜以投人則爲怨時與不時也 琴操曰玉

昭君者齊國人也顏色皎潔聞於國中獻於孝元帝說不辛納積五六年

昭君心有怨曠僞不飾其形容元帝每歷後宮踈略不過其處後單于遣

使者朝賀元帝陳設倡樂乃令後官粧出昭君怨恚日久乃便循飾善粧

盛服光暉而出俱列坐元帝謂使者曰單于何所願樂對曰珍奇怪物皆

悉自備唯婦人醜陋不如中國乃令後宮欲至單于者起昭君喟然越席

而前曰妾幸得備在後宮醜陋不合陛下之心誠願得行帝大驚悔

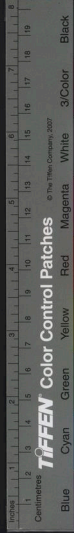



之良父大息曰朕已誤矣遂以與之昭君至單于心思不樂乃作怨曠思  
惟歌曰秋木萋萋其葉萎黃有鳥處山集于苞桑養育毛羽形容生光既  
得升雲遊倚曲房離宮絕曠身體摧藏志念抑冗不得頤頑雖得饑食心  
有徊徨我獨伊何改往變常翩翩之鸞遠集西羌高山我戕我河水泱泱父  
兮母兮道里悠長嗚呼哀哉憂心惻傷續漢書曰建武三十年三月群  
臣上言即位三十年宜封禪泰山詔書曰百姓怨氣滿腹吾誰欺欺天乎  
曾謂泰山不如林放乎詩魏阮瑀詩曰民生受天命漂若河中塵雖稱  
百齡壽孰能應此身猶獲嬰凶禍流離恒苦辛宋鮑昭行路難曰君不  
見河邊草冬時枯死春滿道君不見城上日今暝没西山明朝復更出今  
我何時得自然一減永罷歸黃泉人生苦多歡樂少意氣數腹在盛年且  
願得志數相就牀頭恒有沽酒錢功名竹帛非我事存亡貴賤委皇天  
又曰寫水置平地各自東西去比流民生亦有命安能行數復坐愁酌酒  
小自寬舉杯斷絕歌行路雖心非木石豈無感吞聲躑躅不敢言齊謝  
朓玉階怨詩曰夕殿下珠簾流螢飛復息長夜縫羅衣思君此何極梁

元帝送西歸內人詩曰秋氣蒼涼結孟津復送巫山薦枕神昔時慷慨愁  
塵去今日勞勞長別人梁豫章王蕭綜聽鐘鳴詩曰歷歷聽鐘鳴當知  
在帝城西樹隱落日東窓見曉星霧露臚臚未分明烏啼啞啞已流聲驚  
客思動客情客思鬱從橫翩翩孤雁何所棲依依別鶴半夜鳴今歲行已  
暮雨雪向妻妻飛逢旦夕起楊柳尚醜低氣鬱結涕滂沱愁思無所託強  
作聽鐘歌梁范雲登城怨詩曰楚妃歌脩竹漢女奏幽蘭獨以閨中笑  
豈知城上寒梁劉孝綽班婕妤怨詩曰應門寂已閉非復後庭時現在  
青春日萋萋綠草滋妾身似秋扇君恩絕履綦詎憶遊輕輦從今賤妾辭  
又梁吳筠行路難曰洞庭水上一株桐經霜觸浪困嚴風昔時抽心懼白  
日今日怨死黃沙中洛陽名工見咨嗟一嗟一刺作琵琶白壁規心學明  
月珊瑚映面作風花帝王見賞不見忌提攜把握登建章掩抑摧藏張女  
彈殷勤促柱楚明光年年月月對君子遲遲夜夜宿未央未央奴棄嗚  
嗚爭見拂拭生光儀朱英錦衣玉作匣安念昔日枯樹枝不學衡山南嶺  
桂至今千載猶未知又曰青瑣門外安石榴連枝接葉夾御溝金墉城

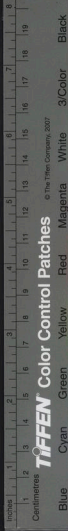

TIFFEN Color Control Patches

© The Tiffen Company, 2007

Blue Cyan Green Yellow Red Magenta White Black

西合歡樹垂條照采拂鳳樓遊俠少年游上路傾心顛倒想戀慕摩頂至足買片言開胸添膽取一顧自言家在趙邯鄲翩翩舌抄復劍端青驪白駃的盧馬金羅綠控紫絲鞚躡橫行不肯進夜夜汗血至長安長安城中諸貴臣爭貴儒者席上珍復聞梁王好學問輕棄劍客如埃塵吾丘壽玉始得意司馬相如適被申大才大辯尚如此何況我輩輕薄人 又曰君不見西陵田從橫十字成陌阡君不見東郊道荒涼蕪沒起寒煙盡是昔日帝王處歌姬舞女連天曙今日翻妍少年了不知華盛落前去吐心吐意許他人今且迴惑生猶豫山中桂樹自有枝心中方寸自相知何言歲月忽若馳君之情意與我離還君玳瑁金雀釵不忍見此使心危 又曰君不見長安客舍門娼家少女名桃根貧窮夜紡無燈燭何言一朝奉至尊至尊離宮百餘處千門萬戶不知曙唯聞啞啞城上烏玉蘭金井牽轆轤丹梁翠柱飛流蘇香新桂人歡彫苾當年飜覆無常定薄命爲女必已廢 梁孔翁歸班婕妤妃詩曰長門與長信日暮九重空雷聲聽隱隱車響絕寵寵恩光隨妙舞團扇逐秋風金華誰不見人意自難同 采何

思班婕妤詩曰寂寂長信晚雀聲愁洞房蜘蛛網高閣駁薛被長廊虛殿簾帷靜閣階花藥香愁愁視日暮還復守空牀 梁施榮泰王昭君詩曰垂羅下椒閣舉袖拂胡塵即即撫心歎蛾眉誤殺人 梁徐悱妻劉氏班婕妤怨詩曰日沒應門閉愁思百端生况復照陽近風傳歌吹聲寵移真不恨讒枉太無情祇言爭分理非如舞腰輕 梁王叔英妻劉氏王昭君怨詩曰一生竟何定萬事良難保丹青失應圖匣玉成秋草相接辭關淚至今猶未燥漢使汝南還慙勤爲人道 梁范靖妻沈氏昭君歎詩曰早信丹青巧重賂洛陽師千金畫雲鬢百萬寫娥眉 陳陰鏗班婕妤詩曰柏梁新寵盛長信昔恩傾誰謂詩書巧醜爲歌舞輕花月分聰進苔草共階生憶淚衫前滿單眠夢裏驚可惜逢秋扇何用合歡名 陳明昭君辭曰跨鞍今永訣垂涕別親賓漢地隨行盡胡關逐望新邾河壅塞霧隴日闇沙塵雅有孤明月猶能遠送人 梁漢董仲舒士不遇賦曰嗚呼嗟乎遐哉邈矣時來曷遲去之速矣屈意從人悲吾族矣正身俟時將就木矣心之憂兮不期祿矣違違匪寧祇增辱矣努力觸藩徒摧角矣不出戶

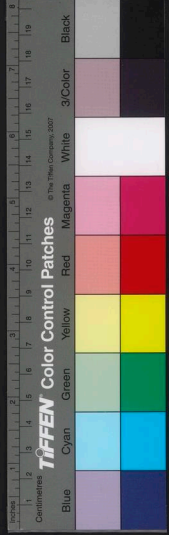

庭庶無過矣重日生不丁三代之盛隆兮而丁三季之末俗末俗以辯詐  
而期通貞士以耿介而自束雖自三省於吾身繇懷進退之唯谷彼寔繁  
之有徒指貞白以爲墨目信矯而言眇口信辯而言訥鬼神不能正人事  
之變戾聖賢亦不能開愚夫之違惑出門則不可與偕同藏器又豈其不  
容退洗心而內訟固未知其所從觀上世之清暉廉士莞莞而靡歸殷  
湯有卜隨與務光周武有伯夷與叔齊孰若及身於素業莫隨世俗而輪  
轉雖矯情而獲百利不如復心而歸一善漢司馬遷悲士不遇賦曰悲  
夫士生之不辰愧顧影而獨存恒剋已而復禮懼志行而無聞諒才避而  
世戾將速死而長勤雖有行而不彰徒有能而不陳何窮達之易惑信美  
惡之難分時悠悠而蕩蕩將遂屈而不伸使公於公者彼我同兮私於私  
者自相悲兮天道微哉吁嗟闕兮入理顯然相傾奪兮好生惡死才之鄙  
也好貴賤賤哲之亂也昭昭洞達胸中豁也昏昏罔覺內生毒也我之心  
矣哲已能忖我之言矣哲已能選沒世無聞古人惟耻朝聞夕死孰云其  
否逆順還周乍沒乍起無造福先無禍禍始委之自然終歸一矣漢司

馬相如陳皇后長門賦曰願賜問而同進兮得尚君之玉音奉虛言而望  
誠兮期城南之離宮循薄具而自設兮君不肯而幸臨浮雲鬱而四塞兮  
天窈窕而晝陰雷隱隱而響起兮聲象君之車音刻木蘭以爲棖兮飾文  
木以爲梁日黃昏而望絕兮懷獨託於空堂懸明月以白照兮徂清夜於  
洞房援雅琴以變調兮奏愁思之不可長案流徵以却轉兮聲窈妙而復  
揚揮芬若以爲枕兮席荃蘭而陸香忽寢寐而夢想兮魂若君之在傍  
班婕妤自傷賦曰水相考之遺德荷性命之淑靈登薄軀於宮闈之下陳  
於後庭蒙聖皇之渥惠當日月之盛明揚光烈之翕赫奉隆寵於增城既  
遇幸於非位竊庶幾乎嘉時陳女圖而鏡鑑顧女史而問詩歷年歲而悼  
閨蕃華之不滋白日忽以移光遂暗漠以昧幽猶被覆載之厚德不廢  
捐於罪尤奉供養于東宮託長信之末流重曰潛玄宮兮幽以青應門閉  
兮禁闈扇華殿塵兮玉階苔中庭萋兮綠草生神眇眇兮窈靜處君不御  
兮誰爲榮俯視兮丹墀思君兮履暴仰視兮雲屋雙涕兮橫流顧左右兮  
和顏酌羽觴兮銷憂惟人生兮一世忽一過兮若浮魏丁廋蔡伯喈女





賦曰伊太宗之令女粟神惠之自然在華年之二八披鄧林之曜鮮明六  
列之尚致服女史之詰言參過庭之明訓才明悟而通玄當二春之嘉月  
時將歸於所天曳丹羅之輕裳戴金翠之華鈿美榮曜之所茂采寒霜之  
已繁豈借老之可期庶盡歡於餘年何大願之不遂飄微軀於逆邊行悠  
悠於日遠入穿谷之寒山懸柘舟於千杞負冤魂於黃泉我羈虜其如昨  
經春秋之十二忍胡顏之重耻恐終風之我萃詠芳草於萬里想音塵之  
髮鬢析精爽於交夢終寂寞而不至哀我生之何辜爲神靈之所棄仰辭  
華其已落臨桑榆之歎歛入穹廬之秘第亟踰時而經節歎殊類之非匹  
傷我躬之無悅備膚體以深念蘭澤之空設符美目於胡忌向凱風而泣  
血 梁江淹恨賦曰試望平原蔓草縈骨拱木欹魂人生到此天道寧論  
於是儻本恨人心驚不已而念昔者伏恨而死若乃趙王旣虜遷於房陵  
薄心動念昧日晨興別豔姬與美女喪金輿及玉乘置酒欲飲甚來填膺  
千秋萬歲爲怨難勝至如李君奔北名辱身冤拔劍擊柱乎影慙魂若夫  
明妃去時仰天太息紫臺稍遠關山無極狂風忽起白日西匿隴雁

依雲暮色望君皇兮何期終蕪絕兮異域至如敬通見抵罷歸田里閉關  
却掃塞門不仕左對孺人右顧稚子脫略公卿跌宕文史齊志沒地長懷  
無已若夫中散下獄神氣激揚濁醪夕引素琴晨張秋日蕭索雲無光  
鬱青霞之竒志入脩夜之不暘或有狝臣危涕孽子墜心遷客海上流戍  
隴陰此人但聞悲風泪起泣下霑衿亦復含酸茹怨銷落湮沉若乃騎疊  
跡車屯軌黃塵匝地歌吹四起無不煙斷人絕閉骨泉壤已矣哉春草暮  
兮秋風驚秋風罷兮春草生綺羅畢兮池管盡琴瑟滅兮丘隴平自古皆  
有死莫不飲恨而吞聲

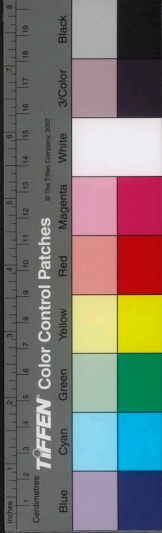

藝文類聚卷第三十一

人部十五 贈答

贈答

毛詩曰無言不詡 又周公乃爲詩以貽王名之曰鸛鳴焉 尹吉甫作  
頌箕詩孔碩其風肆好以贈申伯 晏子曰曾子將行晏子送之曰君子  
贈人以軒不如贈人以言 史記曰孔子適周見老子辭去老子送之曰  
吾聞富貴者送人以財仁者送人以言吾竊仁者之號請送子以言 孫  
卿子曰贈人以言重於金石珠玉勸人以言美於黼黻文章聽人以言樂  
於鐘鼓琴瑟 莊子曰凡交近則必相靡以信遠則必忠之以言 韓子  
曰鄭人有遺燕相書者夜書火不明因謂持燭者曰舉燭而過書舉燭非  
書意也燕相國受書而悅之曰舉燭者高明也舉賢任之司以治 穆天  
子傳曰穆王饗西王母于瑤池之上上賦詩往來辭義可觀 漢書曰古  
者諸侯卿大夫交接鄰國以微言相感常揖讓之時必稱詩以喻其志  
又曰陳遵爲河南太守旣至官常遣從使西召善書吏十人於前治私書

國立中央圖書館臺灣分館

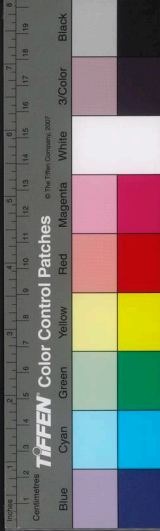

藝文類聚卷第三十一

人部十五 贈答

贈答

毛詩曰無言不詡 又周公乃爲詩以貽王名之曰鸛鳴焉 尹吉甫作  
頌箕詩孔碩其風肆好以贈申伯 晏子曰曾子將行晏子送之曰君子  
贈人以軒不如贈人以言 史記曰孔子適周見老子辭去老子送之曰  
吾聞富貴者送人以財仁者送人以言吾竊仁者之號請送子以言 孫  
卿子曰贈人以言重於金石珠玉勸人以言美於黼黻文章聽人以言樂  
於鐘鼓琴瑟 莊子曰凡交近則必相靡以信遠則必忠之以言 韓子  
曰鄭人有遺燕相書者夜書火不明因謂持燭者曰舉燭而過書舉燭非  
書意也燕相國受書而悅之曰舉燭者高明也舉賢任之司以治 穆天  
子傳曰穆王饗西王母于瑤池之上上賦詩往來辭義可觀 漢書曰古  
者諸侯卿大夫交接鄰國以微言相感常揖讓之時必稱詩以喻其志  
又曰陳遵爲河南太守旣至官常遣從使西召善書吏十人於前治私書

國立中央圖書館臺灣分館

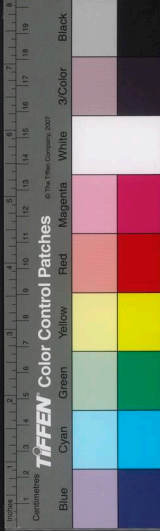





謝京師親故遵憑几占書數百封親踈各有意 文士傳曰桓麟伯父烏  
 官至太尉麟年十二在座焉告客曰吾此弟子知有異才殊能作詩賦各  
 乃為詩曰甘羅十二楊烏九齡昔有二子今則桓生麟即應聲答曰邈矣  
 甘羅超等絕倫伊彼楊烏命世稱賢嗟予奄弱殊才偉年仰慙二子俯規  
 過言 漢雜事曰高彪謁馬融辭疾不見彪覆刺與書曰聞高風為日久  
 矣故不待介者造君子之門冀一見龍光叙腹心之願不啻辭之以疾昔  
 者周公見父文武九命作伯以君華夏猶握沐吐食以接白屋之士天下  
 歸德歷載邈矣今君不能相見宜哉融省書大慙遣人辭謝追請徑去不  
 還 先賢行狀曰杜安入太學時號曰神童時貴戚慕安高行多有與書  
 者不輒發以慮後患常擊壁藏書當時皆嘉其慮速 會稽典錄曰陳業  
 少特操沖國桓儼當世英俊避地會稽聞業高節欲與相見終不獲後儼  
 浮海南入交州臨去遺書與業曰不因行李以保陰山白樓日從容養高  
 動靜復直季世多艱爰適樂土聞高風饑渴語言知乃深隱邈然終時求  
 仁斯得勤而無憾齊蹤古賢何其優哉 蜀志曰馬良使吳良謂諸葛亮

心歸

曰今銜國命協睦二家幸為良介於孫將軍亮曰君試白為文良即為草  
 曰寡君遺椽馬良通聘繼好以紹且吾家章之勳其人古之荆楚之令鮮  
 於造次之華而有克終之美願降心有納以慰將命權大悅之 文章敘  
 錄曰杜舉與母丘儉鄉里相親故為詩與儉求仙人藥一丸欲以感切儉  
 求助也 荀氏家傳曰荀勗蜀平之後遣使通吳司馬文王用公所作書  
 與孫皓皓報命和親王謂公曰君前作書使吳思順勝十萬之衆也 楚  
 辭曰結微情以陳詞兮矯以遺夫美人 後漢蔡邕答對元式詩曰伊  
 余有行爰戾茲邦先進博學同類率從濟濟群彥如雲如龍君子博文始  
 我德音辭之集矣穆如清風 又答卜元嗣詩曰斌斌碩人貽我以文辱  
 此休辭非余所希敢不酬答賦誦以歸 魏王粲贈蔡子篤詩曰悠悠世  
 路亂離多阻濟益江衡邈焉異處風流雲散一別如雨 魏徐幹答劉楨  
 詩曰與子別無幾所經未一旬我思一何篤其愁如三春雖路在咫尺難  
 涉如九關陶陶朱夏別草木昌且繁 魏應瑒報趙淑麗詩曰朝雲不  
 久結成陰離群猶宿水思長吟有鳥孤栖哀鳴北林嗟我懷矣感物傷

魏繁欽贈梅公明詩曰瞻我北園有條者桑蓬此春景既茂且長飢鼠吐  
 菜柔潤有光黃條蔓衍青鳥來翔日月其邁時不可忘公子瞻旃動名乃  
 彰魏程曉贈傅休奕詩曰莞然獨夫寂寂靜處酒不盈觴看掩狙厥  
 客伊何許由巢父厥醴伊何玄酒飲脯又贈傅休奕詩曰三光飛景王  
 衡代遺龍集甲子四時成歲權與授代徐陳蕩穢元服初嘉萬福咸會赫  
 赫應門嚴嚴朱闕群后揚揚庭燎皆哲魏邯鄲淳答贈詩曰我受上命  
 來臨臨苗與君子處曾未盈基見召未朝駕言趣期群子重離首命于時  
 餞我路隅贈我嘉辭既受德音敢不吝之余惟薄德既局且鄙見養賢侯  
 於今四祀既庇西伯永哲沒齒今也被命我在不俟瞻戀我侯又慕君子  
 行道遲遲體逝情止豈無好節懼不我與聖主受命于載一遇攀龍拊鳳  
 必在初舉行矣去矣別日易會難自強不息人誰獲安願子大夫勉儻成山  
 天休方至萬福爾臻一晉張華答何劭詩曰良朋貽新詩示我以遊娛穆  
 如灑清風煥若春華數目昔同寮采於今比園墟衰夕近辱殆庶幾並懸  
 輿散髮重陰下把杖臨清渠屬耳聽鳴禽流目玩儵魚從容養餘日取樂

於桑榆

又詩曰駕言歸外庭放志永棲蓬相伴步園囿瞻春草鬱鬱滋

觀雖盈目親友莫與偕悟物增隆思結蕪慕同儕授翰屬新詩永歎有餘  
 懷又贈華仲治詩曰君子有逸志棲蓬於一丘仰蔭高林茂俯臨淥水  
 流恬淡養玄虛沉精研聖畎何劭贈張華詩曰四時更代謝萬物迭矣  
 舒暮春忽復來和風與節俱俯臨清泉涌仰觀嘉木敷在昔同班司今者  
 並園墟私願階黃髮逍遙樂琴書舉爵茂陰下攜手共躊躇奚用遺形骸  
 忘筌在得魚晉潘岳為賈謐贈陸機詩曰神農更生軒轅承紀書野誰  
 疆爰封衆子夏殷既襲宗周繫祀綿綿瓜瓞六國互峙疆秦兼并吞滅四  
 隅子嬰面槐漢祖應符靈獻微弱在涅則渝三雄鼎足孫登南吳南吳伊  
 何僭號稱王大晉統天仁風遐揚偽孫銜璧奉土歸疆婉婉長離陵江而  
 翔長離云誰咨余陸生鶴鳴九臯猶載厥聲况乃海隅播名上京爰應旌  
 招撫置紫庭蕃岳作鎮輔我京室旋及桑梓帝弟作弼式云國官清塗倣  
 失五子洗然恬淡自逸厥廟惟清俊又是延擢應嘉舉自國而遷齊魯群  
 龍光贊納言優游省闈理筆華軒昔余與子縉綵同朝脩日朗月攜手遊

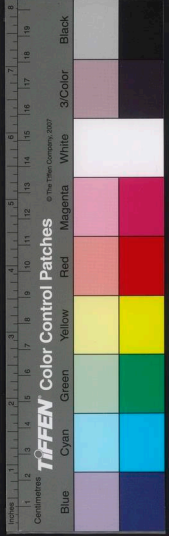

還自我離群二周于今雖簡其面分著情深子其超矣實慰我心發三口為  
詩望侯好音欲崇其高必重其曾在南稱甘度北則橙崇子鋒穎不鷲不  
崩 晉陸機答賈謚詩曰先天創物景命是膺降及群后迭毀迭興晚矣  
終古崇替有徵在漢之季皇經幅裂雄臣騰驚義夫赴節釋位揮戈言謀  
王室王室之亂靡邦不泯如彼隊景曾不可振乃眷三哲俾又斯民啓土  
綏難政物承天天厭霸德皇祚告讞獄訟遠魏謳歌逼晉陳留歸著我皇  
登禪庸嘖稽穎三江改獻惟公太宰光翼二祖誣盲洪曹篡戎于魯昔我  
逮茲時惟下僚及子棲遲同林異條年殊志密服舛義祠遊跨三春清固  
二秋抵承皇命出納無違往踐蕃朝來步紫微升降秘閣我服載暉孰云  
匪懼仰肅明威分索則易攜手實難念昔良遊茲焉永歎公之云感貽此  
音翰尉彼高藻如玉如蘭民之肯好指往厲聖儀形在昔爭聞子命 又  
荅潘尼詩曰於穆同心如瓊如琳我東日徂來餞其琛彼美潘生寔異綜我  
心探子玉懷嘯爾惠音 又贈馮文罷詩曰嗟我人斯哉異江漚有命集  
上翻飛自南出彼幽谷及爾同林雙情交映遺物識心 又贈潘尼詩曰

水曾於海雲翔于天道之所混孰後孰先及子雌殊同升大玄曾披玄冕  
簪此雲冠遺情市朝永志丘園靜猶幽谷動若揮蘭 又贈從兄車騎詩  
曰孤獸思故數離鳥悲舊林翩翩遊宦子辛苦難為心髮鬢谷水陽婉奕  
崑山陰管魄陳茲土精爽若飛沉 又贈波丘令馮文罷詩曰夙駕出東  
城送子臨江曲密席接同志羽翰飛翻淥登樓望峻陵時逝一何速 又  
贈紀士詩曰瓊瓌俟豐價窈窕不自鬻有美蛾眉子惠音清且淑修嫺恂  
姝軀華顏婉如玉 又贈顧彥先詩曰清夜不能寐悲風入我軒立影對  
孤軀哀聲應苦言 晉傅玄荅程曉詩曰奕奕兩儀昭昭太陽四氣代升  
三朝受祥濟濟群后裁我聖皇元服肇御配天垂光伊周作弼王室惟康  
顯顯兆民蠢蠢戎羶率土充庭萬國奉養皇澤雲行神化風宣六合咸熙  
遐邇同歡赫赫明明天人合和下罔遺滯焦朽斯華矧我良朋如玉之嘉  
穆穆雖難與頌作歌 又荅程曉詩曰羲和運玉衡招搖賦朔旬嘉慶形  
三朝美德揚初春聖主加元服萬國望威神伊周敷玄化並世霑天人洪  
涯歌山岫許由嗟水濱 又傅咸贈楮武良詩曰爰暨于楮惟晉之楨肇





振鳳翼羽儀上京聿作喉舌納言紫庭光贊帝道敷皇之明方任之重實  
 在江揚乃授旄鉞宣曜威靈悠悠遐邁東夏干征 又贈建平太守李叔  
 龍詩曰弘道興化實在良守悠悠建平皇澤未流朝選於衆乃子之授南  
 荆注望心平克副 又贈太尉司馬虞顯機詩曰帝崇元淑妙選其屬命  
 子是佐增袞之縉 又贈崔伏二郎詩曰英妙之選二生之授顯顯兩城  
 歡德之茂君子所居九夷非陋無狹百里而不垂覆人之好我贈我清詩  
 示我周行心與道期誠發自忠義形於辭古人辭讓豈不爾思 又與尚  
 書同僚詩曰非望之寵謬加于已猥授非據奄司萬里煌煌朱軒服驥叅  
 駉躡躡初星肅肅臣僚暉光顯赫衆目所屬斯之弗稱匪榮伊辱質弱尚  
 甫受任鷹揚德非樊仲王命是將百城或違無能有匡一州之矜將弛其  
 網得意忘言言在意後夫惟神交可以長久我心之孚有盈于岳與子階  
 老豈曰執手出司萬里牧彼頽頽服冕乘軒六轡既均成風先邁百城肅  
 肅 又答潘尼詩并序曰司州秀才潘正叔識通才高以文學溫雅為博  
 士余性直而處清論褒貶之任作詩以見規雖褒飾之舉非所敢聞而斐

粲之辭良可樂也答之雖不足以相訓報所謂各言其志也詩曰貽我妙  
 文繁春之榮匪榮斯尚乃新其聲吉甫作頌有馥其馨寔由樊仲其德克  
 明授此瓦礫厠彼瑤瓊匪非其喻聞寵若鶯 又答樂弘詩并序曰安樂  
 令樂弘太傅鉅平侯羊公辟未就而公薨後應司州之命舉秀才博文通  
 濟之士余失和於府當換為護軍司馬賦詩見贈答之云爾鉅平作宰是  
 貴是欽予旌仍招嘉命昏尋鸞鳳養儀戢翼幽林未附雅調以和韶音聿  
 平遐逝厲志彌深肅肅京司清風裁邁乃延群彦龍集鳳會亦既斯降萬  
 里有類聲發響應好結傾蓋 晉潘尼答傅咸詩序曰司徒左長史傅長  
 虞會定九品左長史宜得其才屈為此職此職執天下清議宰割日國而  
 長虞性直而行或有不堪余與之親作詩以規焉悠悠群吏非子不整非嗷  
 嗷衆議非子不靖忽荷略紐握網提領矯矯貞臣惟國之屏 又贈吳王  
 郎中令陸士衡詩曰東南之美曩惟延州顯允陸生於今斯嚮振鱗南海  
 濯翼洪流婆娑翰林容與墳丘玉以瑜潤隨以光融乃漸上京乃儀儲官  
 玩爾清藻味爾芳風泳之彌廣揖之彌冲崑山何有有瑤有珉及爾同僚

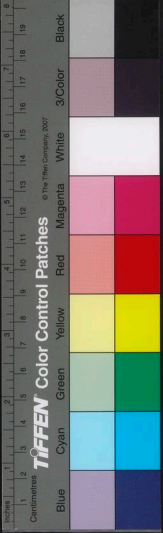

具惟近臣子涉素秋子登青春媿無老成夙夜日新祁祁大邦惟桑與梓  
穆穆伊人南國之紀帝曰爾諧惟王卿上俯僕從命奚恤奚喜 又岑陸  
士衡詩曰顧茲蓬蒿厠根蘭陂膏澤雖均華不足披逮春不茂末秋先萎  
子濯鱗翼我控羽儀願言難常載今載離昔遊禁闈祇畏夕惕今放丘園  
縱心夷易口詠新詩目玩文跡予志耕圃爾勤王役慙無瓊琚以訓尺璧  
又贈隴西太守張仲治詩曰二八由唐顯周以多士隆群靈感韻運理翻  
應翔風張生拔幽華蘋蕪登二宮未幾振朱錦剖符撫西戎及子仍同僚  
贈言貽爾躬威刑有時用唯德可念終 又贈劉佐詩曰要言將誰苦聊  
以貽友生念我二三賢規我無隱情 又送大將軍掾盧晏詩曰贈物雖  
陋薄誠意在忘言瓊琚尚交好桃李貴往還蕭艾苟見納貽我以芳蘭  
又贈汲郡太守李茂彥詩曰離索何惆悵後會未可希河朔貴相忘岐路  
安足悲 又贈長安令劉正伯詩曰遊鸞憑太虛騰鱗託浮霄過家嘉時  
會假翼陵扶搖疲憊充時乏及余再同寮並跡侍儲官攜手登皇朝劉侯  
撫西都邁績參豹喬德厚化必深政明姦自消萬尋由積屢千里一步超

爾其馳逸軌造塗固可要 又荅楊士安詩曰迺將辭儲官極憂集  
不悞百里賤徒惜年志衰躊躇顧城閣怨戀慕端闈俊德足多詩數葉  
清徽規彼衰崇過感此岐路悲 又贈築陽太守吳子仲詩曰大晉豈得  
入儲宮玄龜士吳侯隆高質剖符授千里垂覆言他鄉迴光臨桑梓察類  
感岐路黎庶思知耻老氏論小鱗曹參獄市無謂獎邑陋弱實由茲起  
晉張載贈虞顯度詩曰疇昔協蘭房繼繼在華年嘉好結平素分著寮友  
前謂得終遐日網繆永周旋五子遭不造邁閔丁憂艱俾我失良朋誰與  
止話言一日為三秋歲况乃三年離居一何闕結思如迴川 晉石崇贈  
賈謏詩曰又官無成績栖遑於徐方寂寂守空城悠悠思故鄉恂恂二三  
賢身遠屈龍光攜手沂泗間遂登舞雩堂文藻聲春華談話由蘭芳消憂  
以觴醴娛耳以名娼博奕逞妙思弓矢威邊疆 晉司馬彪贈山濤詩曰  
芳茗椅楹樹寄生於南岳上陵青雲下躡千仞谷處身孤危於何託  
余足 晉曹德贈石崇詩曰消消各中泉鬱鬱巖下林泄泄群羣飛咬咬  
春鳥吟野次何素漠薄暮愁人心三軍望衡蓋歎息有餘音臨着忘肉味



對酒不能對人言重別離斯情効於今 晉劉琨贈盧諶詩曰時光不我  
與去乎若雲浮朱實隕勁風繁英落素秋狹路傾華蓋駭駟摧雙轡何意  
百鍊剛化爲繞指柔 又重贈劉琨詩曰璧由識者顯龍因慶雲翔茨棘  
非所跼翰飛遊高岡余音非九韶何以儀鳳皇新城非芝園局由荊蘭芳  
晉盧諶答劉琨詩曰隨寶產漢濱搗此夜光真不待卞和顯自爲命世珍  
晉裴腆贈石季倫詩曰深蒙君子眷雅顧出群俗受寶取諸懷所贈非珠  
玉凡我二三子執手攜玉腕嘉 從所好企予結雲漢望風整輕翮因虛  
泉雙翰朝遊清渠側日夕登高節 又答石崇詩曰昔我不造備嘗顛沛  
后土傾基皇天隕蓋少懷蒙昧長無耿介遺訓冥聞出入磨礱我舅歎命  
干彼徐方載詠陟 言念涓陽乃泝洪流死身餘腥寢寢晨逝曷路之長  
亦既至止願言以寫爰有石侯作鎮東夏竟以撫戎從容柔雅我聞有言  
居安思危位極則遷勢至必移上德無欲貴而 不爲妙識先覺通夢是  
竊觀堂奧欽函明規 晉摯虞父合杜育詩曰飛 有杜生阮文且折龍犀  
豫有聲彰激潏茲三益如瓊如以好以義結友 以文會豈非在高公定

蓋其人如玉美彼生芻鐘鼓匪樂安用百壺老夫灌濯維群索居懷  
好心焉恨如 晉歐陽建答東臚詩曰於樂我舅明德寔遠溥扞東藩在  
徐之郵載播其惠載揚其威濟寬以猛方更以綬光啟先業增曜重輝咨  
余非人艱苦攸離過庭無聞頑固匪移定賴茲誨導之軌儀仰遵嘉訓俯  
臨明規如葛斯蔓如穆斯垂我邁君子仰之彌高巖巖其高即之惟溫居  
盈思冲在貴志尊縱酒嘉謀自明及昏無幽不妍靡與不論人樂其量士  
其其敦 晉石崇答東臚詩曰言念將別親物傷情贈爾話言要在遺名  
唯此遺名可以全生 晉杜育贈摯仲治詩曰之子于歸言林其駒矧乃  
斯人乃邁乃祖雖非顯甫皎彼百壺雖非張仲將瞻河魚人亦有言貴在  
同音雖曰翻飛曾未異林顧總同枝增其慨心望爾不遐無金玉音 晉  
東嶽答阮德猷詩曰有朋顧之貽我良箴玩之無斃終詠斯音燕鼎在舟  
雖重不沉庶憑嘉謨高述可尋 宋顏延之贈王太常僧達詩曰玉水記  
方流琰源載圓折著寶每希聲雖秘猶彰澈玲龍際九州聞鳳窺丹穴歷  
聽豈多士雅然觀時哲舒文廣國華數言遠朝烈德燿灼邦茂芳風被鄉





畫側同坐人居郊扉常晝闌林間時宴開亟迴長者轍庭昏見野陰山明  
望松雪靜淡群化徂生入窮節豫往誠歡聚悲來非樂關屬美謝繁翰  
遙懷具短札 又直東宮荅鄭尚書道于詩曰皇居體靈極設險協天功  
兩關穆通軌對禁阻清風 宋鮑昭贈顧墨曹詩曰昏明易遠離會難揆  
雲撤泉分西轅東軌 宋鮑令暉題畫寄行人詩曰自君之出矣臨軒不  
解顏砧杵夜不發高門晝恒關帳中流熠燿庭前華紫蘭物枯識節異鴻  
來知客寒 又寄行人詩曰桂吐兩三枝蘭開四五葉是時君不歸春風  
徒笑妾 齊王儉贈徐孝嗣詩曰婉婉遊龍載遊載東靡靡行雲並躍齊  
蹤無類不感有來斯雍之子云邁嗟我莫從歲云暮止述職戒行崇蘭罷  
秀孤松獨貞悲風雷遠乘鴈晨征撫物遐想念別書情 齊徐孝嗣荅王  
儉詩曰書帷停月琴袖承颺結芳幽谷解珮明椒去德滋永懷德滋深行  
雲傳想歸鴻寄音 又齊王融贈族叔衛軍詩曰台曜澄華鈔岳裁峻經  
天爲象麗地作鎮不器其德有菲斯文質起瑚璉才逸卿雲擢筆泉真動  
詠囊紛德馨伊何如蘭之宣貞筠抽箭潤壁懷山六樂畢該五禮備員七

訓是敷三英有粲惟旦惟公惟公惟旦

齊謝朓夜發新林至京邑詩

西府同僚大江流日夜客心悲未央徒望關山近終知返路長秋河曙耿  
耿寒渚夜蒼蒼引領望京邑宮雉正相望金波麗鳩鵲玉繩低建章驅車  
鼎門外思見昭丘陽馳暉不可接何況隔南鄉風煙有鳥路江漢限無梁  
常恐鷹隼擊時菊委嚴霜寄言騫羅者寥廓已高翔 又在郡呈沈尚書  
詩曰淮陽股肱守高卧猶在茲况復南山曲何異幽棲時高閣常書掩荒  
階少諍詞珍簞清夏至輕扇動涼颺夏李沉朱實秋藕折輕絲良辰竟何  
許夙昔夢佳期坐嘯徒可積爲邦歲已暮 齊陸厥奉荅內兄顧希叔詩  
曰平原十日飲中散千里遊渤海方流滯且城誰獻訓屏居南山下臨此  
歲方秋惜哉時不與日暮無輕舟 梁簡文帝贈張縉詩曰儀表咸推挹  
牆仞難窺踐既富垂帷學復折波濤辭綺思曖霞飛清文煥颺轉朱旌赫  
容與彫榮紛曜燁汲搖白鱧舟風動蒼鷹舳九嶷勢參差江天相蔽虧三  
春澧浦葉九月洞庭秋洞庭枝屣娜澧浦葉參差芬芳與搖落俱感傷別  
離 梁沈約訓謝宣城眺詩曰王喬飛鳧寫東方金馬門從官非宦侶避

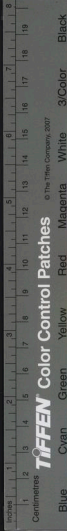

世非避諠揆予發皇鑿短羽屢飛翻早趨朝建禮晚冰卧郊園賓至下塵  
榻憂來命綠樽昔賢伴時雨今守蘭齋神交疲夢寐路遠隔思存 又  
詠孔過通直懷蓬居詩曰閭闔既洞啓龍樓亦高闕兩宮集鸞步二闕引  
通籍伊爾事清塗紛吾供賤役 梁任昉荅劉孝綽詩曰闕水既成瀾載  
舟遂移壑彼美洛陽子投我懷秋作又敬類誠言吹噓似朝譖兼稱夏雲  
盡復陳秋樹索詎慰耆嗟人徒深老夫託 梁范雲贈沈左衛詩曰伊昔  
霑嘉惠出入承明宮遊息萬年下經過九龍中越鳥增北樹胡馬畏南風  
願言及魚落津梁肯見通 梁劉孝綽荅張左西詩曰相思如三月相望  
非兩宮持此連枝樹暫作背飛鴻若人惠思我摘藻蔚彫蟲仙掌方晴露  
靈鳥正轉風方假排虛翮相與北山萊 又贈任中丞詩曰步出金華省  
遙望承明廬壯哉死洛地佳麗實皇居虹蜺拖飛閣蘭芷覆清渠白雲夏  
峰盡青槐秋葉疎但願長閑暇酌醴焚枯魚 梁王僧孺贈顧舍曹詩曰  
洛陽十二門樓闕似西崑腰暖不思下想望隔畫垣畫垣向阿閣栖鳳復  
栖駕五曹均趨奏六尚等便煩朝爐何復復夜錦有餘温日中驅上駟

首通京宛晨趨魏公子夕宿韓王孫夙昔今何在生平棄不論譬如卷蔬  
草心謝葉空存誰復三承曉獨念九飛魂 又秋日愁居荅孔主簿詩曰  
首夏雲物善盡暑旦猶清日華隨水汎樹影逐風輕依簾野馬合當戶昔  
耶生物我一無際人鳥不相驚儻遇北山比聊訪法喬卿 又寄何記室  
詩曰思君不得見望望獨長嗟夜風入寒水曉露拂秋花何由假日御暫  
得寄風車 梁王均寓直中庶坊贈蕭洗馬詩曰龍樓實九重薄寒起殊  
早玉階泣清露銅池結秋潦霜被守官槐風驚護門草之子擅文華縱橫  
富辭藻舒錦慙光麗握珠謝奇寶輝予非工文何用披懷抱 又東陽還  
經嚴陵瀨贈蕭大夫詩曰子陵徇高尚超然獨長往釣石宛如新故態依  
可想 梁裴子野荅張貞成皇詩曰匈奴時未滅連年被甲兵明君思將  
帥方聽鼓鞀聲吾生姿逸翮撫劍起徂征非徒慕季聊欲逞良平出車  
旣方軌絕幕且橫行豈伊長纓繫行見黃河清雖今懦夫勇念別猶有情  
感子盈編贈握玩以為榮改子振旅凱含毫備勒銘 梁蕭子雲贈海法  
師還甌山詩曰直心好立壑偏悅幽棲人忽聞甌山旅萬里自相親沉冢

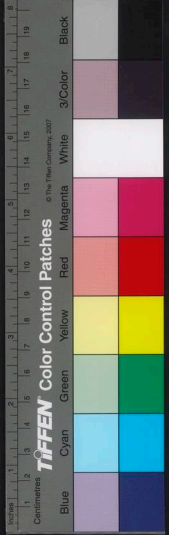

晚霖霖重疊晴雲新秋至蟬鳴柳風高露起塵動予憶山思惆悵惜荷中  
又寒夜直坊憶袁三公詩曰滴滴雨鳴階惜惜夜靜風落宣猷樹寒凋  
承光屏高帷獨曉垂華燭夜空冷所思不相見方知寒漏永 又東郊望  
春訓王建安雋晚遊詩曰金塘綠泉滿上園梨葉落蛛蝶戀殘花黃鸝對  
妖尊芳菲滿郊甸惠氣生蘭蕙子家冠蓋里我館幽棲郭綠楊垂長溪便  
橋限清洛相去能幾許一水終疎索 梁柳惲贈吳筠詩曰寒雲晦滄洲  
奔潮溢南浦相思白露亭永望秋風渚心知別路長誰謂若燕楚關侯日  
遶絕如何附行旅願作野飛鳥飄然自輕舉 又贈吳筠詩曰山桃落晚  
紅野蕨開初紫雲日自清明蘋芷齊靡靡離念已鬱陶物華復如此 又  
贈吳筠詩曰遠遊濟伊洛秣馬度清渾邯鄲饒美女豔色含春芳鼓瑟未  
成曲跼履復翔翔我本遊客子情愛在淮陽知誰新不樂念舊苦人傷  
又贈吳筠詩曰秋風度關隴楚客奏歸音颯颯避霜葉離離出塞禽 梁  
何遜落日贈范岫詩曰綠溝綠草蔓扶援雜花舒輕煙澹柳色重霞掩日  
餘暹暹長路晚寂寂行人跡 又曰夕望江贈魚司馬詩曰溢城帶溢水

溢水縈如帶日夕望高樓耿耿青雲外城中多宴管綠竹常繁會管聲已  
流悅弦聲復悽悽切歌黛慘如愁舞腰疑欲絕仲秋黃葉下長風正騷屑早  
鴈出雲歸故鶯辭簷別畫悲在異縣夜愛還洛汭洛汭何悠悠起望登西  
樓的的帆向浦團團日隱州誰能一羽化輕舉逐飛浮 梁吳筠贈周興  
嗣詩曰昔賢當路者聲名振華夏朱輪玳瑁牛紫轡連錢馬朝花舞風中  
夜月窺牕下想君貴易朋居然應見捨 又入關寄贈王治書僧孺詩曰  
故人楊子雲校書麟閣下寂寞少交遊紛紛富文雅予爲隴西使寓居洛  
陽社相思非不深行行避驄馬 又荅柳惲詩曰閑房肅已靜落月有餘  
暉寒蟲隱壁思秋蛾繞燭飛絕雲斷更合離禽去復歸佳人今何在迢遞  
江之沂一爲別鶴弄千里淚沾衣 又贈任黃門詩曰相如體英彥左右  
生容暉已紆漢帝組復解梁王衣經過雲母扇出入千門扉連州茂芳杜  
長山鬱翠微欲言終未敢徒然獨依依 又訓郭臨丞詩曰聞君立名義  
我亦倦晨征馬在城上蝶劍自腰中嗚白日遼川暗黃塵壘城驚願君但  
銜酒深知有素誠 又訓聞人侍郎詩曰悵然心不樂萬里向悠悠陵潮

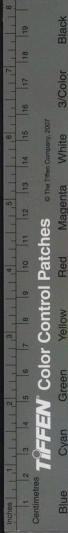



謝杜渚泊暮還江州君住青門上我登霸陵頭相思自有處春風明月樓  
又詣周承不值因贈此詩曰竹枝任風轉蘭心逐風卷青雲葉上團白露  
花中泣聞君入綺疎聊寄錦中書一隨平原客寧憶豫章徐 又還贈周  
承詩曰巨石亂天崖雜樹鬱參差伯魚留蜀郡長房還葛陂練練波中月  
亭亭雲上枝高岑蔽人者無處得相知 又周承未還重贈詩曰石渠聞  
泉無竹花鷓鴣欲還海 隋江總遇長安便寄裴尚書詩曰傳聞令浦葉  
遠向洛陽飛北風尚嘶馬南冠獨不歸去雲目徒送離琴手自揮征蓬失  
處所春草屢芳菲太息關山月風塵卷子衣 梁劭陵王贈言賦曰張  
雲塵間望之美作牧南蕃維舟江漢留連飲餞發遣有期會面無日依依  
別袂恨恨江干古人贈別以言聊爲贈言賦曰昔人有感於知己深情投  
分如斯已矣相知勢利之間實君子之所鄙靜言神交之際亦難得而具  
美豈直鮮其令終曾自聞其善始日踰久而益敬蓋惟一人者爾語同志  
而好合諒今古之皆然荷託御而自說徐因芻而請前况英聲與茂實乃

絕後而光先似臨渾而對鏡若披霧而觀天欽愛顧之固已良佩服之在  
滿資淑美之上才超群雄而獨峻德既深於萬頃壘有高平數仞思若神  
而泉湧文如華而玉振伊薄軀之固陋謬攝官於夏內知美錦之難裁處  
綦綵而易結華中途而遽止仰旌飾之踟躕似德星之東邁類祥雲之西  
徂亟留連於河渚或終宴於城隅賞既延於審發權亦洽於僕夫嗟仄瑯  
之易逝慨離袂之云促惜日車之不駐恨流影之難續觀善誘而不倦食  
好音而未足佇浮雲之可寄願無此乎金玉 梁張翥懷音賦并序曰西  
平劭陵王以親賢近能作菴夏首下走叨竊時命驅傳湘羅又託下風素  
蒙叔顧及塗經鄆野滄泊累旬君王彈隨珠於千仞乃胎之以麗則詩云  
懷我好音敢爲懷音賦云爾伊宗周之令望巡召南而述職襟帶鄆夏之  
鄉宣條江渚之域賑詩書於懷袖抱仁義於矧臆愬九德以棲身橫四溟  
而無翼循微躬之末迹謬馳傳於衡巖由洞庭而左轉指鄆醴而爲期仰  
芳塵於夏內路將近而彌滋棹陵波以遡務舟望浦而倦遲自清光之末  
觀逾一紀以歷茲致憑情於往昔逢君恩之未遺陪桂苑之良遊接蘭臺

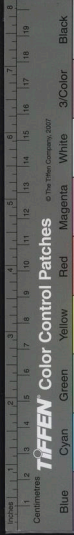

TIFFEN Color Control Patches

© The Tiffen Company, 2007

之高會既醉酒以飽德亦傾羞而緩帶感平原之愛客傷歧路之難留戀西園之餘賞泣南浦之徂舟結煩言於將贈情有重乎琳球顧龍門其不見過夏首而西浮申服義之未沫長寄言於還郵 梁陸倕感知己賦贈任昉曰夜申旦而不寐獨匡坐而怨咨命僕夫而夙駕指南館而爲期學窮書府文究辭林旣耳聞而存口又目見而卷心似臨淄之借書鄭東武之飛輪軫工運於長卿踰巧速於王粲固乃度平子而越孟堅何論孔璋而與公幹或欲涉其涯洙求其界畔則浩浩港港彪彪漸泝壁長鉞於鞘中若龍淵與蜀漢濟濟冠蓋祁祁備逸有籍風以味道咸交臂而屈膝或望路以窺門空升堂而入室彼春蘭及秋菊尚無絕於衆芳矧重仁與義義信遼遠兮未央言追意而不逮辭欲書而復忘竊仰高而希驥忽胎車而秣馬旣一顧之我隆亦東壁之余假似延州之如舊同伯嗜之倒屣附蒼蠅於驪尾託明鏡於朝光謂虛無而爲有布籍甚於游揚於是柔條颯其成勁白路變而爲霜歲忽忽而道盡憂與愛方未忘聚落楚於虛室聽羈雀於枯楊恍鬱悒其誰語獨撫抱而增傷託異人以瀟曼類其文而愈

疾索黃瓊之寄居造安仁之狹室車出門其已歎無筮銜杯與促膝譬鄒子之吟松故未寒而能慄徒納壤以作高陋吞舟而爲罔直墨子之愛兼逢大丘之道廣陪九萬以齊征激三千而同上識公沙於杵臼按孝相於無名非夫人之爲惑孰云感於余情指北芒以作誓期鬱鬱於佳城 梁任昉次陸倕感知己賦曰原知己之時義故相知之信然乃貪廉之異貫李勇怯之相懸貪在物而成累怯在我而可輒旣自得於爲御又甘心於執鞭矧相知其如此獨攬涕而潺湲雖有望於已知更非謂其知己信偉人之世篤本侯服於陸卿緬風流與道素襲衮衣與繡裳逮伊人而世載並三駿而龍光過龍津而一息望鳳條而載翔彼白玉之雖繁此幽蘭之信芳思在物之取譬非升斛而能量匹方峙於東嶽比凝厲於秋霜不一飯以忘過每三錢以投涓匪裳袂之敢嗟豈漭怒之能衣旣蘊籍其有餘又淡然而無味得意同乎卷懷遠方似乎仗氣類平叔而靡離似子臺而不朴冠衆善而胎操綜群言而名學折高戴於后臺異鄒顏乎董擘探三詩於河間訪九師於淮曲術兼口傳之書藝廣鏗鏘之樂時坐睡而懸梁

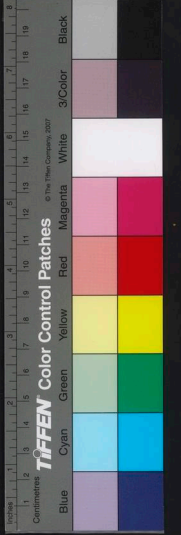

裁據梧而錐幄唯忘年之陸子定一遇於班荆余獲田蘇之價爾得海上之名信落魄而無產終長勤於短生饑虛表於徐步逃責顯於疾行子比我於叔則又方余於耀卿心照情交流言靡或萬類閣求千里懸渴言象可廢筌蹄自然居非連棟行待舟車冬夜不長夏日靡餘者核非餌絲竹豈娛我未捨駕子已迴輿中飲相顧悵然動色邦壤雖殊離會難測存異山陽之居沒非要離之側以膠投漆中離妻豈能識書後漢程璜與葛元甫書曰今遺奉書錢千爲贄并送許子十卷貧不及素但以紙耳後漢馬融與竇伯向書曰孟陵奴來賜書見手迹歡喜何量次於面也書雖兩紙紙八行行七字七八五十六字百三十二言耳後漢廷篤蒼張魚書曰惟別三年夢想言念何日有違伯英來惠書盈四紙讀之三復喜不可言後漢張魚與陰氏書曰篤念既密文章燦爛名實相副奉讀周旋紙弊墨渝不離于手晉庾冰與王羲之書曰得示連紙一丈致辭一千祇增其數耳了無解於往懷

藝文類聚卷第三十一

詩人類聚卷第三十二

人部十六 閨情

閨情

毛詩曰自伯之東首如飛蓬豈無膏沐誰適爲容又曰角枕粲兮錦衾爛兮子美忘此誰與獨旦又曰我徂東山滔滔不歸我來自東零雨其濛鸛鳴于垤婦歎于室又曰采綠刺怨曠也幽王之時多怨曠者終朝采綠不盈一匊子髮曲高薄言歸沐終朝采藍不盈一擔五日爲期六日不詹又曰靜女其妹俟我於城隅愛而不見搔首踟躕又曰燕爾新婚如兄如弟又曰未見君子憂心忡忡亦既覯止亦既覯止我心則降又曰未見君子憂心悵悵亦既見止亦既覯止我心則悅左傳晉叔向曰昔賈大夫惡娶妻而美三年不言不笑御以如皐射雉獲之其妻始笑而言又晉文公謂季隗曰待我二十五年不來而後嫁季隗曰我二十五年矣又如是而嫁則就木焉說苑曰齊王起九重之臺慕國中能畫者賜之錢有敬君居常飢寒其妻妙色敬君工畫臺貪賜畫臺去家日又





裁據梧而錐幄唯忘年之陸子定一遇於班荆余獲田蘇之價爾得海上之名信落魄而無產終長勤於短生饑虛表於徐步逃責顯於疾行子比我於叔則又方余於耀卿心照情交流言靡或萬類閣求千里懸渴言象可廢筌蹄自然居非連棟行待舟車冬夜不長夏日靡餘者核非餌絲竹豈娛我未捨駕子已迴輿中飲相顧悵然動色邦壤雖殊離會難測存異山陽之居沒非要離之側以膠投漆中離妻豈能識書後漢程璜與葛元甫書曰今遺奉書錢千爲贄并送許子十卷貧不及素但以紙耳後漢馬融與竇伯向書曰孟陵奴來賜書見手迹歡喜何量次於面也書雖兩紙紙八行行七字七八五十六字百三十二言耳後漢廷篤蒼張魚書曰惟別三年夢想言念何日有違伯英來惠書盈四紙讀之三復喜不可言後漢張魚與陰氏書曰篤念既密文章燦爛名實相副奉讀周旋紙弊墨渝不離于手晉庾冰與王羲之書曰得示連紙一丈致辭一千祇增其數耳了無解於往懷

藝文類聚卷第三十一

說文類聚卷第三十二

人部十六 閨情

閨情

毛詩曰自伯之東首如飛蓬豈無膏沐誰適爲容又曰角枕粲兮錦衾爛兮子美忘此誰與獨旦又曰我徂東山滔滔不歸我來自東零雨其濛鸛鳴于垤婦歎于室又曰采綠刺怨曠也幽王之時多怨曠者終朝采綠不盈一匊子髮曲高薄言歸沐終朝采藍不盈一擔五日爲期六日不詹又曰靜女其妹俟我於城隅愛而不見搔首踟躕又曰燕爾新婚如兄如弟又曰未見君子憂心忡忡亦既覯止亦既覯止我心則降又曰未見君子憂心悵悵亦既見止亦既覯止我心則悅左傳晉叔向曰昔賈大夫惡娶妻而美三年不言不笑御以如皐射雉獲之其妻始笑而言又晉文公謂季隗曰待我二十五年不來而後嫁季隗曰我二十五年矣又如是而嫁則就木焉說苑曰齊王起九重之臺慕國中能畫者賜之錢有敬君居常飢寒其妻妙色敬君工畫臺貪賜畫臺去家日又



思憶其妻像向之而笑傍人見以白王王召問之對曰有妻如此去家日  
久心常念之竊畫其像以慰離心不悟上聞漢張敞為婦畫眉帝知問  
之敞曰閨房之內夫婦之私有過此者又李夫人得幸武帝而卒上憐  
憫焉圖畫其像於甘泉官初李夫人病篤自上臨候之夫人蒙被謝曰妾  
久寢病形貌毀壞不可以見帝上曰夫人病亦甚殆將不起一見我屬託  
兄弟豈不快哉夫人曰尊官在帝不在一見上復言欲必見之夫人遂轉  
面向壁歔歔上不悅而起夫人姊妹讓之曰獨不可一見上屬託兄弟耶  
夫人曰不見帝者乃欲深託兄弟也夫以色事人者色衰則愛弛上所戀  
戀念我以平生容貌也今見我毀壞顏色非昔必且畏惡我尚肯思復錄  
其兄弟哉風俗通曰有張伯借仲借兄弟形貌絕相類仲借妻新粧竟  
忽見伯借乃戲問曰今日粧飾好不伯借應之曰我伯借也妻乃趨避之  
須臾又見伯借猶以為仲借告云向大錯誤伯借曰我故伯借也世說  
曰王渾妻鍾夫人每嘗御渾渾曰詎可爾妻曰憐愛卿是以御卿我不知  
卿誰當御卿又曰荀奉倩妻曹氏有艷色妻常病熱奉倩乃出中庭取

冷還以家慰之妻亡人平不哭而神傷無幾奉倩亦卒又曰孫楚妻亡

至祥仍為詩以悼之王武子見其文曰未知文生於情情生於文見此使

人增伉儷之重湘川記曰舜巡狩蒼梧而崩三妃不從思憶舜以淚染

竹竹盡為班古詩曰青青河畔草鬱鬱園中柳盈盈樓上女皎皎當

牕牖裁裁紅粉粧織織出素手昔為娼家女今為蕩子婦蕩子行不歸空

牀難獨守又曰上山採蘼蕪下山逢故夫長跪問故夫新人復何如新

人雖云好未若故人殊其色似相類手爪不相如新人從門入故人從閤

去新人工織縑故人工織素織縑日一匹織素五丈餘持縑將比素新人

不如故又曰蘭若生春陽涉冬猶盛滋願言追昔愛情款感四時美人

在雲端天路隔無期後漢焦仲卿妻劉氏為姑所遣時人傷之作詩曰

孔雀東南飛五里一徘徊十三能織綺十四學裁衣十五彈箏篴十六誦

書詩十七嫁為婦心中常苦悲君既為府史守節情不移雞鳴入機織夜

夜不得息三日斷五疋大人故言遲非為織作遲君家婦難為妾有繡腰

襦歲蕤金縷光紅羅複斗帳四角垂香囊交文象牙篔簹轉素絲繩鄣邸



雖可薄猶中迎故人

魏陳王曹植詩曰攬衣出中閨逍遙步兩楹閑房

何寂寥綠草被階庭空穴自生風百鳥翩南征春思安可忘憂戚與君并  
佳人在速道妾身單且鴛歡會難再遇蘭芝不重榮人皆棄舊愛君豈若  
平生寄松爲女蘿依水如浮萍身奉袿帶朝夕不董傾儻終顧盼恩永  
副我中情 又曰明月照高樓流光先正徘徊上有愁思婦悲歎有餘哀借  
問歎者誰二是客子妻君行踰十年孤妾常獨棲君若清路塵妾若濁水  
泥浮沉各異勢會合何時諧願爲西南風長遊入君懷君懷時不開妾心  
將何依 又曰西北有織婦綺綺何續紛明晨秉機杼日晏不成文太息  
終長夜悲蕭入青雲妾身守空房良人從行軍自期三年歸今已歷九春  
孤鳥繞樹翔嗷嗷鳴索羣願爲南流景馳先我君 魏徐幹室思詩曰  
浮雲何洋洋願因通我辭一逝不可歸嗚歌久踟躕人離皆復會我獨無  
反期自君之出矣明鏡閒不治思君如流水何有窮已時 晉潘岳內顧  
詩曰靜君懷所歡登城望四澤春草鬱青青桑柘何奕奕芳林振丹榮綠  
水敷素石初征水未泮忽焉振緒緒漫漫三千里迢迢遠行客馳情

顏寸陰過盈尺夜愁極清晨朝悲終日夕山川自悠永願言良不獲別婦

新歸期雲沉不可釋 晉陸機爲陸思遠婦作詩曰二合兆嘉偶女子禮

有行絮已入德門終遠母與兒如何能時寵遊宦志歸寧雖爲三載婦願

景媿虛名歲暮鏡悲風洞房涼且清捐枕循薄質非君誰見榮離君多悲

心寤寐勞人情敢忘桃李陌側想睡與瓊 又擬晉書河畔草詩曰靡靡

江離草熠燿生河側皎皎彼姝女婀娜當軒綴粲粲嬌容姿灼灼美顏色

良人遊不歸偏棲獨隻翼空房來悲風中夜起歎息 又擬蘭若生春陽

詩曰嘉樹生朝陽凝想封其條執心守特信歲寒終不凋美人何其曠的

的在雲霄 晉張華情詩曰北方有佳人端坐教鳴琴終晨撫管絃日久

不成音憂來結不解我思存所欽 又情詩曰君居北海陽妾在江南陰

懸邈極脩途山川阻且深承權注陰爰結分投所欽銜恩守篤義萬里託

微心 又詩曰遊目四野外逍遙獨延行蘭蕙綠清渠繁華陰淥渚佳人

不在茲取之欲誰與莫居知寒風穴處知陰雨不曾遠別離安知慕儔侶

宋孝武帝擬室思詩曰自君之出矣全翠閣無精思君如日月迴還晝夜





生 宋江夏劉義恭擬詩曰自君之出矣寄錦廢不開思君如清風曉夜  
嘗徘徊 宋顏師伯擬詩曰自君之出矣芳惟佷不舉思君如迴雪流亂  
無端緒 齊王融秋胡詩曰日月共爲照松筠俱以貞佩紛甘自遠結鏡  
待君明且協金蘭好方愉琴瑟情佳人忽千里空閨積思生 梁簡文帝  
詠人棄妾詩曰昔時嬌玉步含羞花燭邊豈言心愛斷銜啼私自憐但覺  
歡成怨非關詭易妍獨鶴羅中路孤鷺死鏡前 又春宵詩曰花樹含春  
叢羅帳夜長空風聲隨簾韻月色與池同綵賤徒自樂無信往雲中 又  
曉思詩曰晨含爭學嘯朝花亂欲開鑪煙入斗帳屏風隱鏡臺紅粧幾盡  
淚蕩子何當來 又冬曉詩曰冬朝日照梁含愁下前牀帷寒竹葉帶鏡  
轉菱花尤會是無人竟何用早紅粧 又秋閨夜思詩曰非關長信別詎  
是良人征九重忽不見萬恨滿心生夕門掩魚鑰宵牀悲畫屏迴月臨階  
度吟蟲繞砌鳴初霜墮細葉秋風吹亂螢故粧猶累日新衣製未成欲知  
妾不寐城外搗砧聲 又倡懷怨節詩曰朝日斜來照戶春鳥爭飛出林  
片光片影皆麗一聲一轉顧心上一林紛紛作落淚水漫漫皆浮午馳筋流

片光片影皆麗一聲一轉顧心上一林紛紛作落淚水漫漫皆浮午馳筋流

易盡何爲忍意含羞 又春別詩曰別觀蒲萄帶實垂江南豈菀生連枝  
無情無意又如此有心有恨徒別離 又詩曰可憐淮水去來潮春隄楊  
柳覆河橋淚痕未燥詎終朝行聞王佩已相要 又詩曰桃紅李白若朝  
粧羞持樵悴比新芳不惜暫住君前死愁無西國更生香 梁元帝寒閨  
詩曰烏鵲夜南飛良人行未歸池水浮明月寒風送搗衣願織迴文錦因  
君寄武威 又閨怨詩曰蕩子從遊宦思妾守房櫳塵鏡朝朝捲寒牀夜  
夜空若非有權悅何事久西東知人相望否淚盡夢啼中 又代舊姬有  
怨詩曰寧爲萬里隔乍作死生離那堪眼前見故愛逐新移未展春花落  
遽被涼風吹怨黛舒還斂啼紅拭復垂誰能巧爲賦黃金妾不貴 又別  
詩曰昆明夜月光如練上林朝花色如霰花朝月夜動春心誰忍相思今  
不見 又詩曰試看機上蛟龍錦豈瞻庭裏合歡花映日通風影珠慢飄  
花拂葉度金池不聞離人當重合唯悲合罷會成離 又詩曰門前楊柳  
亂如絲直置佳人不手持適言新作裂紈詩誰悟合成織素辭 又詩曰  
日暮徙倚渭橋西正見流月與雲齊若使月光無近遠應照離人今暝啼

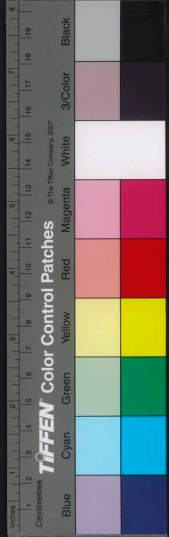

又詩曰別罷花枝不共攀別後書信不相關欲覓行人寄消息衣常潮水  
冥應還 又詩曰三月桃花合面脂五月新油好煎澤莫復臨時不寄人  
漫道江中無估客 梁武陵王蕭妃夜夢詩曰昨夜夢君歸賤妾下鳴機  
極知意氣薄不着去時衣故言如夢裏賴得屬書飛 梁范雲擬古詩曰  
自君之出矣羅帳咽秋風思君如蔓草連延不可窮 梁王僧孺爲何遜  
舊姬擬上山采靡蕪詩曰出戶望蘭薰寒簾正逢君歛容裁一訪新人詎  
可聞新人含笑近故人含笑隱妾意在寒松君心逐朝樅 又爲姬人怨  
詩曰自知心裏恨還向影中羞迴持昔慊慊變作今悠悠還君與妾窮歸  
妾與君妻絃斷猶可續心去最難留 又爲人傷近而不見詩曰羸女鳳  
皇樓漢姬栢梁歟詎過仙將死音容不可見獨我一心人同鄉不異縣異  
縣不成隔同鄉更脉脉脉脉如牛女 幽幽寄一語 又作龍姬詩曰及君  
高堂還值妾妍粧罷曲房塞錦帳迴廊步珠屐玉釵時可挂羅襦詎難解  
再顧連城易一罇千金買 又詠姬人詩曰窈窕守容華但歌有情曲轉  
眇非無以斜眉幸相屬不減許飛瓊 多勝劉瑩玉何因送款款半飲杯中

韻

梁蕭子顯春別詩曰翻鸞度鷺雙比翼楊柳千條共一色但看陌上

攜手歸誰能對此空中憶

又詩曰幽宮積草自芳菲黃鳥芳樹情相依

爭風竟日常聞響重花疊葉不通飛當知此時動妾思慙使罷袂拂臣衣

又詩曰銜悲攬涕別心知桃花李色任風吹本知人心不似樹何意人別

似花離 梁劉綬閨怨詩曰別後春池異荷盡欲生水箱中剪刀冷臺上

面脂疑纖腰轉無力寒衣怨不勝 又秋閨詩曰樓上起秋風絕望秋閨

中燭溜花行滿香燼燼欲空徒交兩行淚俱浮粧上紅 梁吳筠閨怨詩

田胡笳屢樓斷征蓬未肯還妾坐江之介君成小長安相去三千里妾差

書信難四時無人見誰復重羅紈 又閨怨詩曰春草可攬結妾心正斷

絕綠鬢愁中改紅顏啼裏滅非獨淚如珠亦見珠成血願爲飛鵲鏡翩翩

照離別 又古意詩曰賤妾思不堪採桑渭城南帶減連枝鬪髮亂鳳皇

簪花舞依長轉鶯飛愛綠潭無由報君此流涕向春蚕 梁庾肩吾春宵

詩曰狂人別來久年芳復臨燭燭下夜縫衣春寒偏著手願及歸飛鴈因  
書向高柳 又冬曉詩曰鄰雞聲已傳愁人竟不眠月光侵曙後霜明落

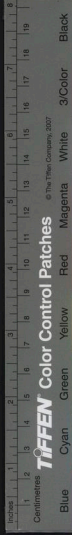

曉前繁髮起照鏡誰忍棄花鈿 梁劉孝綽春宵詩田春宵猶自長春心  
非一傷月帶蘭樓影風飄花樹香誰能對雙鸞頭暝守空牀 又冬曉詩  
曰冬曉風正寒偏念客衣單臨粧罷鏡含淚剪綵綺寄語龍城下詎知  
書信難 又古意詩曰燕趙多佳麗白日照紅粧蕩子十年別羅衣雙帶  
長春樓怨難守玉階悲自傷對此歸飛鸞銜泥繞曲房芜池入綺幕上下  
傍雕梁故居猶尚念故人安可忘徒然枕席誰與同衣裳空使蘭膏夜  
烟烟對繁霜 梁何遜聞怨詩曰曉河沒高棟斜月半空庭牕中度落葉  
簾外鬪飛螢含情下翠帙掩涕閉金屏昔期今未反春草寒復青思君無  
轉易何異比辰星 又詠倡婦詩曰暖高樓暮華燭帳前望獨盈 梁  
影寶瑟鳳鶴聲夜花枝上發新月霧中生誰念當牕牖相望獨盈盈 梁  
費昶長門怨詩曰向夕千悲起百恨何嗟及愁思且歸床羅襦方掩泣絳  
樹搖風軟黃鳥弄聲急金屋時嬌時不言君不入 梁劉孝儀聞怨詩曰  
本無金屋寵長作玉階悲一垂西北雁寧復城南期永巷無歌應門閉  
看持空勞織素巧徒爲團扇詞匡牀終不共何由橫自私 梁劉孝威春

宵詩曰花闌人不歸節暖冰消變迴釵挂反鏡拭淚繩春線今夜月輪圓  
胡兵必應戰 又冬曉詩曰妾家邊洛城慙識曉鍾聲鍾聲猶未盡漢使  
報應行天寒硯水凍心悲書不成 梁劉孝先春宵詩曰夜樓明月弦露  
下百花鮮情多意不設啼罷未歸眠煖定若遠一信動經年 又冬曉  
詩曰晨霞影翠帷惟思婦織霜絲經寒牽杼澁到冷調梭遲午廢倡樓粉食  
赴遠人期 梁王筠聞情詩曰月出宵將半星流曉未央空聞易成響虛  
室自生光嬌羞悅人夢猶言君在傍 又向曉聞情詩曰北斗行欲沒東  
方稍已晞晨雞初下棲曉露上霜衣余桐徒有設信誓果相違詎忍開朝  
鏡羞恨掩空扉 又春遊詩曰叢蘭已飛竦楊柳半藏鶻物色相煎蕩微  
步出東家既同翡翠翼復如桃李花欲以十金笑迎君流水車 梁陸罩  
詩曰自憐斷帶日偏恨分釵時留步惜餘影含意結愁眉徒知今異昔空  
使怨成思欲以別離意獨向離蕤悲 梁鮑泉寒閨詩曰行人消息斷空  
閨靜復寒風急朝機燥鏡暗粧難從來腰自小束帶就中寬 梁鄧鏗  
閨怨詩曰暫別猶添恨何忍別經時乘桂頻銷篆庭樹幾攀枝君言妾貌





改妾畏君心，終須一相見，併得兩心知。又月夜閨中詩曰：閨中日已暮，樓上月初華。樹陰綠砌上，牕影向牀斜。開屏寫客書，卷帳照垂花。誰能當此夕，獨處類倡家。梁蕭子暉春宵詩曰：夜夜妾偏栖，百花含露低。蟲聲繞春岸，月色思空閨。倩語長安驛，辛苦寄遼西。又冬曉詩曰：步欄光欲通，曙鳥向西東。燭滅傳餘氣，帷香開曉風。繁花無處盡，還銷寒鏡中。梁劉邈秋閨詩曰：螢飛綺牕外，妾思霍將軍。燈前量獸錦，簷下織花紋。嗟如輕雨長，河似薄雲秋。還百種事衣成，不暇熏。梁蕭子雲春思詩曰：春風蕩羅帳，餘花落鏡奩。池荷正卷葉，庭柳復垂蔭。竹栢君自改，團扇妾方嫌。詎能憐故素，終為泣新繚。梁何思澄古意詩曰：故交不可忘，猶如蘭桂芳。新知雖可悅，不異茱萸香。妾有鳳皇曲，非無陌上桑。薦君君不御，抱瑟自悲涼。梁朱越賦得蕩子行，未歸詩曰：坐樓愁出望，息意不思春。無奈園中柳，寒時已報人。捉梳羞理鬢，挑朱懶向唇。何當上路晚，風吹還騎塵。陳陰鏗南征閨怨詩曰：湘水舊言深，征客理難尋。獨愁無處道，長不自禁。作人憎，解佩從來懶。聽音唯當有，夜鵲南飛似妾心。又秋閨

怨詩曰：獨眠雖已慣，秋來只自愁。火籠暖脚行，障鎮淋頭看。含黛俱銷，俱將粉共流。誰能無限別，唯守一空樓。陳李爽山家閨怨詩曰：山中多早梅，荆扉逢曙開。竹中君自折，荷衣誰為裁。行雲無處所，人住在陽臺。陳張正見山家閨怨詩曰：王孫春好遊雲鬢，不勝愁離鴻。暫罷曲別路，已經秋山中。桂花晚勿為俗人留。又賦得佳期竟不歸詩曰：良人萬里向河源，倡婦三秋思柳園。路遠寄詩空，織錦宵長夢。反欲驚飛蛾，屢繞惟前燭。衰草還侵階，上玉銜啼拂鏡，不成粧。促柱繁絃還亂曲，時念年移竟不歸。偏憶信急夜縫衣，流螢映月明空帳。踈葉從風入，斷機自對孤鸞向。影絕終無一鴈帶書飛。陳徐湛賦得班去趙姬升詩曰：班姬與飛燕俱侍，漢王宮不意思情。歇偏將衰草，同香飛金輦。外苔上玉階，中今日悲團扇。非是為秋風，隋江惣賦得空閨怨詩曰：蕩妾怨獨守，虛姬傷獨居。瑟上調絃落機中，織素餘自羞。淚無燥，翻覺夢成虛。復嗟長信閣，寂寂往來疎。又為姬人怨服散詩曰：天寒海水慣，相知空牀明月不相宜。庭中芳桂憔悴素，井上疎桐零落枝。寒燈作花羞，夜短霜鴈多情，恒結伴，非為隴



水望秦川直置思君腸自斷薄命夫豈好神仙逆愁高飛向紫煙金丹欲  
成猶百鍊玉酒新熟幾千年妻家邯鄲好輕薄特念仙童一丸藥自悲行  
處綠苔生何悟啼多紅粉落莫輕小婦狎春風羅襪也得步河宮雲車欲  
駕應相待羽衣未夫幸須同不學蕭史還樓上會逐姮娥歲月中 又聞  
怨詩曰寂寂青樓大道邊紛紛白雪綺窗前池上鴛鴦不獨自帳中蘇合還  
空然屏風有意障明月銓火無情照獨眠蓬西水東春應少薊北鴻來路  
幾千願君關山及早度念妾桃李片時妍 又詩曰蜘蛛作絲滿帳中芳  
草結萋當行路紅臉脉脉一生啼黃鳥飛飛有時度故人雖故昔經新  
人雖新復應故 梁元帝蕩婦秋思賦曰蕩子之別十年倡婦之居自  
憐登樓一望唯見遠樹含煙平原如此不知道路幾千天與水兮相逼山  
與雲兮共色山則蒼蒼入漢水則涓涓不測誰復堪見鳥飛悲鳴雙翼秋  
何月而不消月何秋而不明况乃倡樓蕩婦對此傷情於時露萎庭蕙霜  
封階砌坐視帶長轉看腰細重以秋水文波秋雲似羅日黯黯而將暮風  
驟驟而渡河妾怨迴文之錦君思出塞之歌相思相望路遠如何鬢飄蓬

宋本模糊

心懷愁而轉歎愁容眉欲啼多紅粉漫已矣哉秋風起兮秋葉  
飛春華落兮春日暉春日遲遲猶可至客子行行終不歸 梁江淹倡婦  
自悲賦曰自越東來舞漢宮瑤席金陳桂枝嬌春素壁翠樓明月徒秋  
歌聲之散倡人復愁君王更衣露色未晞侍青鑿以雲徒夾丹葦以霞飛  
願南山之無隙指壽陵以同歸俄而綠衣坐奮白華叶進臂骨不憐抵金  
誰能九重以開高門自蕪音若積兮銀閣盡網羅生兮玉梯虛度九冬而  
摩處幾十秋而分吾傷營魄之已盡畏松柏之無餘去栢梁以掩袂出桂  
柱而於眉視朱殿以再暮撫巔華而一疑 周庚信蕩子賦曰蕩子辛苦  
逐行行直守長城千里城隴水恒冰合關山唯明月况復空牀起怨倡婦  
生舞紗綉獨掩羅帳長垂新箏不弄長笛羞吹常年桂苑昔日蘭闥羅敷  
惣髮弄玉初笄新歌子夜舊聲別溪別後關情無復情離前明鏡不須明  
合歡無信寄迴紋織未成遊塵滿牀不用拂細草橫階隨意生前日漢使  
著章臺聞道夫豈定應迴手中還欲燥愁眉即刺開逆想行人至迎前含  
笑來 後漢秦嘉與妻書曰不能養志當給郡使隨俗順時備俛當去

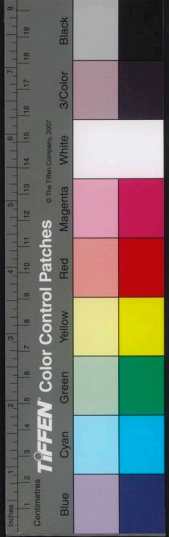

知所苦故爾未有謬損想念悒悒勞心無已當涉遠路趨走風塵非志所  
慕悒悒少樂又計往還將彌時節念發同怨意有遲遲欲暫相見有所屬  
託今遣車往想必自力 秦嘉妻徐淑答書曰知屈珪璋應奉載使策名  
王府觀國之光雖失高素皓然之業亦是仲尼執鞭之操也自初承問心  
願東還迫疾惟宜抱歎而已日月已盡行有伴例想嚴莊已辨發邁在近  
誰謂宋遠企予望之室邇人遐我勞如何深谷逶迤而君是履高山巖巖  
而君是越斯亦難矣長路悠悠而君是跋冰霜慘烈而君是履身非形影  
何得動而輒俱體非比目何得同而不離於是誅萱草之喻以消兩家之  
恩剗今者之恨以待將來之歡今適樂土優遊京邑觀王都之壯麗祭天  
下之珍妙得無目玩意移往而不能出耶 嘉重報妻書曰車還空反甚  
失所望兼叙遠別恨恨之情願有恨然間得此鏡既明且好形觀文彩世  
所希有意甚愛之故以相與并寶釵一雙好香四種素琴一張常所自彈  
也此鏡可以鑒形寶釵可以耀首芳香可以護身素琴可以娛耳 妻又  
報嘉書曰既惠音令兼賜諸物厚顧慙慙出於非望鏡有文彩之麗釵有

殊異之觀芳香既珍素琴益好惠異物於鄙陋剗所珍以相賜非豐恩之  
厚孰肯若斯覽鏡執釵情想髮鬢操琴詠詩思心成結物以芳香發身喻  
以明鏡鑒形此言過矣未獲我心也昔詩人有飛蓬之感班婕妤有誰榮  
之歎素琴之作當須君歸明鏡之鑒當待君還未奉光儀則寶釵不列也  
未待帷帳則芳香不發也 梁何遜為衡山侯與婦書曰昔人遯遊洛汭  
會遇陽臺神仙髮髯有如今別離帳前微笑涉想猶存而惺惺餘香從風  
且歇掩屏為疾引領成勞鏡想分鸞琴悲別鶴心如膏火獨夜自煎思等  
流波終朝不息始知萋萋草草忘憂之言不實團團輕扇合歡之用為虛  
路邇人遐音塵寂絕一日三秋不足為喻聊陳往翰寧寫款悵遲狂瓊瑤  
慰其杼軸 周庾信為上黃侯世子與婦書曰昔仙人道引尚刻三秋神  
女將梳猶期九日未有龍飛劍匣鶴別琴臺莫不銜怨而心悲聞猿而下  
淚人非新市何處尋家別異邯鄲那應知路想鏡中看影當不舍啼欄外  
將花居然俱笑分杯帳裏却扇牀前故是不思何時能憶當學海神逐潮  
風而來往勿如織女待填河而相見 陳伏知道為王寬與婦義安主書

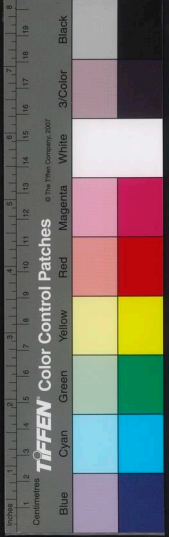



日昔魚頰逢車芝田息駕雖見妖媼終成揮忽遂使家勝陽臺爲歡非夢  
人歎蕭史相偶成仙輕扇初開欣看笑靨長眉始盡愁對離粧猶聞徒佩  
願長廊之未盡尚分行憶異迥陌之難迴廣攝金屏莫令愁擁扣開錦幔  
遠望人歸鏡臺新去應餘落粉燼爐未徙定有餘煙淚滴芳衾錦花長濕  
愁隨玉軫琴鶴相驚已覺錦水丹鱗素書稀遠玉山青鳥仙使難通絲筆  
試採香牋遂滿行雲可託夢想還勞九重千日詎想倡家單枕一宵便如  
忘子當令照影雙來一鸞羞鏡勿使窺窓獨坐姮娥笑人

藝文類聚卷第三十二

人部十七 寵幸

寵幸

遊俠 報恩 報讐 盟

左傳曰申侯有寵於楚文王文王將死與之璧使行曰唯我知汝汝專利  
而不厭我死汝必速行無適小國將不容汝焉既葬出奔鄭又寵於厲公  
又曰公子佗有白馬四宋公嬖向魋魋欲之公取而朱其尾鬣以與之佗  
怒使其從奪之魋懼將走公閉門而泣之目盡腫 韓子曰彌子瑕有寵  
於衛國衛國法竊駕君車罪削子瑕之母病其人有夜告彌子彌子矯駕  
君車以出君聞而賢之曰孝哉爲母之故犯刑罪異日與君遊於果園食  
桃而甘以其餘獻君君曰愛我忘其口啖寡人 戰國策曰楚王游雲夢  
結駟千乘旌旗蔽日野火之起若雲蜺兕虎之嘯若雷霆有狂兕依輪而  
王親扞弓而射之一發而殪王仰天而笑曰樂矣今日之遊也寡人萬歲  
千秋之後誰與同樂此矣安陵君纏泣數行而進曰臣入則侍席出則陪  
乘大王萬歲千秋之後臣願以身抵黃泉驅螻蟻又何得此樂而樂之大



日昔魚頰逢車芝田息駕雖見妖媼終成揮忽遂使家勝陽臺爲歡非夢  
人歎蕭史相偶成仙輕扇初開欣看笑靨長眉始盡愁對離粧猶聞徒佩  
願長廊之未盡尙分行憶異迥陌之難迴廣攝金屏莫令愁擁扣開錦幔  
遠望人歸鏡臺新去應餘落粉燼爐未徙定有餘煙淚滴芳衾錦花長濕  
愁隨玉軫琴鶴相驚已覺錦水丹鱗素書稀遠玉山青鳥仙使難通絲筆  
試採香牋遂滿行雲可託夢想還勞九重千日詎想倡家單枕一宵便如  
忘子當令照影雙來一鸞羞鏡勿使窺窓獨坐姮娥笑人

藝文類聚卷第三十二

人部十七 寵幸 遊俠 報恩 報讐 盟

寵幸

左傳曰申侯有寵於楚文王文王將死與之璧使行曰唯我知汝汝專利  
而不厭我死汝必速行無適小國將不容汝焉既葬出奔鄭又寵於厲公  
又曰公子佗有白馬四宋公嬖向魋魋欲之公取而朱其尾鬣以與之佗  
怒使其從奪之魋懼將走公閉門而泣之目盡腫 韓子曰彌子瑕有寵  
於衛國衛國法竊駕君車罪削子瑕之母病其人有夜告彌子彌子矯駕  
君車以出君聞而賢之曰孝哉爲母之故犯刑罪異日與君遊於果園食  
桃而甘以其餘獻君君曰愛我忘其口啖寡人 戰國策曰楚王游雲夢  
結駟千乘旌旗蔽日野火之起若雲蜺兕虎之嘯若雷霆有狂兕依輪而  
王親扞弓而射之一發而殪王仰天而笑曰樂矣今日之遊也寡人萬歲  
千秋之後誰與同樂此矣安陵君纏泣數行而進曰臣入則侍席出則陪  
乘大王萬歲千秋之後臣願以身抵黃泉驅螻蟻又何得此樂而樂之大



王悅而封纏爲安陵君 又曰魏王與龍陽君共舩而釣龍陽君涕下王曰何爲泣曰爲臣之所得魚也王曰何謂也對曰臣之所得魚也臣甚喜後得又益大臣欲棄前所得魚矣今以臣之凶惡而得爲王拂枕席令四海之內美人亦甚多矣聞臣之得幸於王也必褻褻趨王臣亦曩之所得魚也亦將棄矣臣安能無涕出乎魏王於是布令於四境之內曰敢言美人者滅族 漢書曰漢興佞幸寵臣高祖時則有籍孺孝惠時閔孺此兩人非有材能但以婉媚貴幸與上卧起公卿皆因關說故孝惠時郎侍中皆冠鷄鶡且帶傅脂粉皆闕藉之屬也 又曰鄧通爲黃頭郎文帝夢上天不能有一黃頭郎推助之及顧其衣裳後穿寐覺而之漸臺以夢中陰自求推者見鄧通其衣後穿夢中所見也召問甚悅尊異之通亦願謹不好外交雖賜洗沐不欲出於是文帝賞賜通鉅萬以十數賜通蜀嚴道銅山得自鑄錢 又曰韓嫣武帝爲膠東王時與上學相愛及上爲太子愈益親嫣善騎射聰惠上即位欲事伐胡而嫣先習兵以故益尊貴賞賜擬鄧通常與上共卧起 又曰李延年歌爲愛聲是時欲造樂司馬相如

等作詩延年輒承意弦歌所造詩爲之聲曲由是爲協律都尉佩二千石印綬而上與之臥起其愛幸將韓嫣同 又曰金日磾子賞建二人皆愛幸爲武帝弄兒常在旁昭帝時日磾兩子俱侍中與昭帝略同年共臥起賞爲奉車都尉建爲駙馬都尉 又曰張放馮嘉中宣帝欲遣武帝故事與近臣遊宴放以公主子曰數得幸取皇后弟平恩侯許嘉女上爲放供帳賜甲第充以乘輿服飾號爲天子取婦皇后嫁女兩宮使者冠蓋不絕賞賜以千萬故以上臥起寵愛殊絕 又曰董賢爲郎傳漏正殿下賢爲人美麗哀帝望見悅其儀貌識而問之曰是舍人董賢耶因引上與語拜爲黃門郎由是始幸賢寵愛日甚爲駙馬都尉侍中出則參乘入御左右旬月間賞賜累鉅萬常與上臥起晝寢偏藉上衣袖上欲起賢未覺不欲動賢乃斷袖而起其愛恩至此 魏志曰孔桂性便妍曉博奕踰鞠太祖愛之每在左右出入隨從挂察太祖意歡樂因言吹曲有所陳事多見從數得賞賜又多饋遺挂由此侯服王食太祖旣愛挂五官將及諸侯亦皆親之 又曹毗曹肇傳曰肇慕明帝寵愛之寢止恒同當與帝戲睹衣物

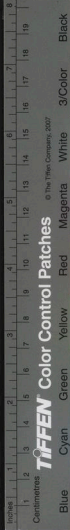



有不獲輒入御帳服之徑出其見親寵類此也

俗說曰桓玄寵丁期

朝賢論事賓客聚集恒在背後坐食畢便迴盤與之期雖被寵而謹約不

取爲非玄臨死之日期乃以身捍刃

魏阮籍詩曰昔日繁華子安陵

與龍陽天天桃李華灼灼有輝光悅澤若九春盤折似秋霜流眄發姿

言笑吐芬芳攜手等歡愛宿昔同衾裳

晉張翰周小史詩曰翩翩若生

婉奕幼童年十有五如日在東香膚柔澤素質參紅團輔圓躡齒齒芙蓉

爾形既淑爾服亦鮮輕車隨風飛霧流烟轉側綺靡顧盼便妍和顏善笑

美口善言

梁吳筠詠少年詩曰董生唯巧笑子都信美目百萬市一言

千金買相逐不道參差采誰論窈窕淑願君捧繡被來就越人宿

梁劉遵繁華詩曰可憐周小童微笑摘蘭蕖鮮膚勝粉白顰臉若桃紅挾彈雕

陵下垂鈎蓮葉東腕動飄香麝衣輕任好風幸承拂枕選得奉畫堂中本

知傷輕薄含辭羞自過翦袖恩雖重殘桃愛不終蛾眉詎詭嫉新嬖近入

論梁沈約宋書恩幸傳序論曰夫人君南面九重奧絕陪奉朝夕義

屬卿士皆闡之任宜有司存既而恩以狎生信由思得無可憚之姿有勿

親之色者建泰始主威獨運空置百司權不外假而刑政糾雜理難徧通

耳目所寄專歸近習賞罰之要是謂國權出內王命由其掌握於是才塗

結軌輻輳同奔人主謂其身卑位薄以爲權不得重曾不見鼠憑柱貴狐

藉虎威外無逼主之嫌內有專用之功勢傾天下未之或悟挾朋樹黨政

以期成鈇鎖創痍搆於牀第服冕乘軒出乎言笑之下西京許史蓋不足

云晉朝王石未或能及太宗晚運屢經威衰權倖之徒留彈宗威欲使幼

主孤立永竊國權構造異同典樹禍隙帝弟宗王相繼屠勦民忘宋德雖

非一塗寶祚夙傾實由於此嗚呼哀哉

遊俠  
列子曰虞氏者梁之富民也家既充盛錢金無量財貨無貴登高樓臨大

路設樂陳酒擊博樓上俠客相隨而行樓上博者大笑禽飛適墜其腐鼠

而中之俠客曰虞氏福樂之日久矣常有輕易人之志乃辱我以腐鼠率

徒屬而滅其家

史記曰穽成抵罪得脫乃許刻傳出關歸家稱曰仕不



數年甚至千金爲任俠其役民重於郡守 淮南子曰北楚有任俠者其子孫數止之不聽縣有賊大搜其廬事果發覺夜驚而走追及之其所施德者皆爲之戰得免及謂其子曰汝數止吾俠今有難皆賴而身免汝諫不可用也 戰國策曰韓僇嚴遂事於君二人相害嚴遂正議直指舉韓僇之過拔劍趨之嚴遂懼誅亡去求人可以報韓僇者至齊陰交聶政以意厚之政毋死既葬除服曰嗟乎政乃市井之人鼓刀之屬而嚴仲子不遠千里枉車騎而交臣舉金爲親壽是深知政也至濮陽見嚴仲子曰前所以不許子者徒以親在今親已亡仲子所欲報者爲誰嚴仲子具告曰臣之仇韓僇政遂獨行仗劍至韓直入刺僇僇走而抱哀侯政刺之兼中哀侯左右大亂 漢書曰戰國合縱連衡力政爭彊繇是列國公子魏有信陵趙有平原齊有孟嘗楚有春申皆藉王公之勢競爲遊俠雞鳴狗吠無不賓禮而談者以匹豪而稱首 又曰季布爲任俠有名項籍使將兵數窘漢王項籍滅高祖購求布千金敢匿罪三族布匿濮陽周氏乃髡鉗布衣褐置廣柳車中并與其家僅數十人之魯朱家所賣之朱家心知其

季布也買置田舍乃之洛陽見汝陰侯滕公說曰季布何罪臣各爲其主用職耳項氏臣豈可盡誅也今上始得天下而以私怨求一人何示不寬也且以季布之賢漢求之急如此此不北走胡南走越耳夫忌壯士以資敵國此伍子胥所以鞭荆王之墓也君何不從容爲上言之滕公心知朱家大俠意布匿其所乃許諾侍問果言如朱家指上乃赦布 又曰季布第季心氣蓋關中遇人謹恭爲任俠方數千里士爭爲死營終人亡吳從爰絲匿長事爰絲第高灌夫籍福之屬少年多待之籍其名以行當是時季布以信聞關中 又鄭當時爲任俠自喜孝景時爲太子舍人每五日洗沐常置驛馬長安諸郊請謝賓客夜以繼日至明旦常恐不徧其知友皆天下有名之士也 又曰丞相公孫賀子敬聲以皇后姊子驍奢擅用北軍錢千九百萬發覺下獄是時詔捕陽陵朱安世不能得上求之急賀自請逐捕安世以贖敬聲罪上許之後果獲安世安世者京師大俠也聞賀欲以贖子笑曰丞相禍及宗矣南山之竹不足受我辭斜谷之木不足爲我穢安世從獄中告敬聲與陽石公主私通及使巫祭祠當道埋偶人

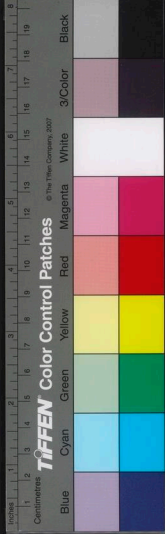

祝詛有惡言下有司案驗賀父子死獄中 又曰灌夫為人剛直使酒不好面諛權貴勢在已右者必陵之在左者愈貧賤尤益禮敬稠人廣眾薦寵下輩士以此多歸之 又曰劇孟以俠顯吳楚及時條侯為太尉乘傳東將至河南得劇孟喜曰吳楚舉大事而不求劇孟吾知其無能為已天下騷動大將得之若一敵國劇孟行大類朱家及孟毋死自遠方送喪蓋千乘及孟死家無十金之財 又曰郭解河內軹人任俠孝文時誅死解為人精悍不飲酒所殺甚眾以軹借友報仇自喜為俠解姊子見殺解使人微知賊處賊窘自歸具以實告解曰公殺之當吾兒不直遂放其賊諸公聞之皆多解之義益附焉解出入人皆避有一人獨箕踞視之解問其姓名客欲殺之解曰居邑屋不見敬是吾德不修也彼何罪 又曰萬章與中書令石顯相善顯坐事權擅勢免官故都留其牀席器物直數百萬欲以與萬章不受賓客或問其故萬章曰章以布衣見哀於石君石君家破不能有以安也受其財物此為石氏之禮萬氏及福耶諸公以名其客各有所厚唯護盡入其門咸得其懽心結士大夫無所不傾其父長者

見郭敬象以是服之與谷永俱為五侯上客長安號曰谷子雲之筆札畫君卿之屠古毋死送葬者致車二千兩聞里歌之曰五侯治喪妻君卿持成都侯商為大司馬衛將軍欲候護其主簿諫曰將軍至尊不宜入閭巷商不聽遂往至護家以住移時 魏志曰楊阿若後名豐字伯陽少遊俠常以報仇解怨為事後時人為之號曰東市相斫楊阿若西市相斫楊阿若 晉張華 侯曲曰俠客樂幽室窮山陰棲遲熊羆六容與虎豹林雄兒任氣侯豎蓋少年場借友行報怨殺人馭市傍吳刀鳴手中利劍嚴秋霜騰起如電激迴旋如流星從命子遊死聞俠骨香沒身心不慙勇氣如四方 又游俠篇曰翩翩四公子濁世稱賢明食客三千餘門下稱豪英遊說朝夕至辯士自縱橫孟嘗東出開濟身由雞鳴信陵西反魏秦人開濟濟趙勝南盟楚乃與毛遂行黃歇北適秦太子還入荆 宋王僧達依古詩曰少年好馳俠旅宦遊關隙既踐經古迹聊平興亡言顯軌莫殊轍幽金豈異魂 宋鮑照擬古詩曰幽并重騎射少年好馳逐連帶佩雙鞬象弧掉雕服獸肥春草短飛鞚越平陸朝遊鴈門上暮還樓煩





宿石梁有餘動驚雀無全日 又擬十古詩曰日晏罷朝歸與馬塞衢路宗  
 黨生光華賓僕遠傾慕富貴人所欲道德亦何懼 梁元帝劉生詩曰任  
 俠有劉生然諾重西京扶風好驚坐長安恒借名榴花聊夜飲竹葉解朝  
 醒結交李都尉邀遊佳麗城 梁吳筠詩曰結客少年歸翩翩駿馬肥報  
 恩後人竟賢君賜錦衣握蘭登建禮拖玉入含暉顧看草玄者功名終自  
 微 又古意詩曰西都威冠蓋九遠塵霧塞中有惡少年伎能專自得王  
 鞭蓮花紅金莖流星勒聊為路街人寫鞞長楸北 梁王僧儒詩曰青絲  
 控燕馬紫文飾吳刀朝風吹錦帶落日映珠袍陸離關右客照曜山西臺  
 雖非學詭遇終是任逢遭人生會有死得處如鴻毛靈能偶難驚寂隱  
 蓬蒿 梁何遜擬輕薄篇曰城東美少年重身輕萬億拓彈隨珠丸白馬  
 黃金飾長安九達上青槐陰道植較擊晨已喧有摩指不息走狗通西望  
 牽牛亘南直相期百感傷去來三市側象鼎香繡被玉簾傳綺食 周王  
 褒遊俠篇曰京洛出名謳豪俠競交遊河南朝四姓關西謁五侯鬪雞橫  
 大道走馬出長楸秦陰徒時夕槐路轉滄留 周庚信詩曰俠客重連鐵

小鞍被桂條細塵障路起鶯花亂眼飄酒醺人半醉汗濕馬全騎歸朝  
 日晚爭路上河橋 陳沈炯長安少年詩曰長安好少年馳馬鐵連錢陳  
 玉裝腦勒晉后鑄金鞞步搖如飛鸞寶劍似舒蓮去來新市側邀遊大道  
 邊 陳陰鏗西遊咸陽中詩曰上林春色滿咸陽遊俠多城斗疑連漢橋  
 星像跨河影裏有飛鞍塵前聽遠珂還家何意晚無處不經過 陳揚續  
 俠客控絕影詩曰青門小苑物華新花開鳥弄會芳春仙掌層臺浮麗日  
 長楸廣路起紅塵園中追尋桃李徑陌上逢迎遊俠人游俠英名馳上國  
 人馬意氣俱相得白玉鹿盧秋水劍青絲宛宛轉黃金勒復有魚目並龍文  
 躡影追風本絕羣影入吳門疑曳練形來西北似浮雲寄語幽并馳射客  
 未肯推名待借君

報恩

毛詩曰投我以木瓜報之以瓊琚匪報也永以為好也 又曰無言不酬  
 無德不報 左傳曰晉魏顆敗秦師于輔氏復杜回秦之力人也初魏武  
 子有嬖妾無子武子疾命顆曰必嫁是妾疾病曰必以為殉及卒顆嫁之

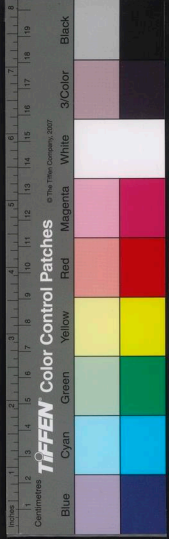

曰疾病則亂從其治也及輔氏之役顛見老人結草以亢杜回躓而顛故獲之夜夢老人曰所嫁婦人之父也爾用先人之治命予是以報 晏子曰晏子以粟金遺北郭騷騷辭金受粟有聞晏子見疑於景公出奔比郭子曰養及親者身更其難遂造公廷曰晏子天下之賢士齊國必侵不若先死乃自殺公自追晏子及郊而反之 呂氏春秋曰秦穆公失右服馬公自往求焉見野人方食之於岐山之陽穆公笑曰食駭馬肉不飲酒予恐傷汝也遂徧飲而去及一年為韓原之戰晉人已環穆公之車晉梁由靡已扣穆公左駮啗食馬肉二百餘人疾鬪車下遂大剋晉及僕晉惠公以歸 又曰簡子有兩白驢甚愛之陽城胥渠處陽城姓胥渠名處簡病也廣門之官夜歛門而謁曰主君之臣胥渠有疾醫教之曰得白驢之肝則止不得則死請入通董安衛御於側簡平殺白驢取其肝以予陽城胥渠無何趙興兵而攻翟廣門之官七百人皆先登 戰國策曰中山君饗都大夫司馬子期在焉羊羹不徧子期怒而走於楚以伐中山君中山君亡走有人擊戈隨其後者顧謂二人子奚為對曰臣父嘗餓且死君下壺滄饋臣父

臣父且死曰中山有事汝必死之故來死君也中山君慨然曰吾以一軀羊羹亡國以一壺食得二人 史記曰爰盎為吳相時有從吏嘗盜爰盎侍兒盎知之不泄遇之如初人有告從吏言君知爾與侍者通乃亡歸盎驅自追遂以待者賜之復為從吏及爰盎使吳見守從吏適為校司馬守盜夜引爰盎起曰君可以去矣吳王期旦日斬君盎謝之而去 又曰項王使說韓信韓信謝曰臣事項王官不過郡中位不過執戟故背楚而歸漢漢王授我上將軍印解衣衣我推食食我言聽計用夫人深親信我我倍之不祥雖死不易 說苑曰楚莊王賜羣臣酒日暮燈燭滅有人引美人衣美人援絕其冠纓告王曰有引妾衣者妾絕其纓取持火來視絕纓者王曰今日飲不絕纓者不懼君臣百官皆絕冠纓乃出火居二年晉與楚戰有一人常在前五合五獲首怪而問之對曰臣乃夜絕纓者也王隱忍不曝而誅常願肝腦塗地用頸血前敵久矣遂平晉君 漢書曰張蒼秦時為御史有罪亡歸及沛公略地過陽武蒼以客從攻南陽蒼當斬解衣伏質身大肥白如瓠王陵乃言沛公救勿斬以為常山相蒼德王陵及

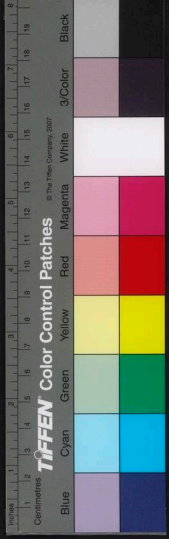

貴父事陵死蒼為丞相洗浴常光朝陵夫人上食然後敢歸家 又曰  
 蒼寬饒為衛司馬躬案行士卒廬室視其飲食居處有疾病者身自撫循  
 臨問加致醫藥遇之甚恩及歲終交代衛卒數千人皆叩頭自請願復更  
 留一年以報寬饒厚德宣帝嘉之以寬饒為太中大夫 吳越春秋曰伍  
 子胥伐楚還過溧陽瀨水之上長歎息曰吾常飢於此乞食而殺一婦人  
 將欲報之百金不知其家遂投金瀨水之中而去 三輔決錄曰高陵龐  
 勃為郡小吏東平衡農為書生窮乏容鍛於勃家勃知其賢禮待酬直過  
 常農曰為馮翊乃相報別七八年累為馮翊勃為門下書佐忘之矣農召  
 問乃悟遂舉勃 魏略曰楊沛為新鄭長課民蓄桑椹豈豆積浸得千餘  
 斛太祖西迎天子軍無糧沛乃進乾椹後為郡令賜其生口十六人絹五  
 百疋以報乾椹也 魏志曰太祖平幽州召孫禮司空軍謀掾初荒亂時  
 禮與母相失同郡馬台求得禮母禮推家財盡以與台 華陽國志曰曹  
 公察關羽不安張遼以情問之羽歎曰吾極知曹公待我厚然吾受劉將  
 軍恩誓以共死不可背之要當立効報公公聞而義之顏良攻東郡太守

劉延於白馬公使選羽為先鋒羽望見良麾策馬刺於萬眾中斬其首盡  
 封其物稱書告辭而歸先主 賦 齊外謝眺酬德賦曰右衛沈侯春予以國  
 士四年忝役朱方見贈以詩詩不云乎無言不酬無德不報故穰之酬德  
 賦云悲夫四游之代序六龍驚而不息輕蓋靡於駿奔玉衡勞於撫翼嗟  
 歲晏之勤歡曾陰默以悽惻嗟民土之知用知莫深於在已彼知已之為  
 深信懷之其何已君奉筆於帝儲我曳裾於皇穆藉風雲之光景申遊好  
 於蘭菊結德音而為佩帶芳猷而為服予窘跡以多悔媿離厄而獨處君  
 紆組於名邦貼話言於川渚爾委戩於戎禁我拂劬於郎閣願同車以日  
 夜誠望昏而掩扉時遊敏以未極春落景之相暉苦清頰之倏忽恍歡賞  
 之多違 書 漢 谷永謝王鳳書曰永斗筭之材管薄學朽將軍悅其狂言  
 摧之皂衣之吏副之賓朋之末不聽浸潤之譖不食膚受之愬雖齊桓晉  
 文用士篤密察父哲兄覆育子弟誠無以加昔豫子吞炭壞形以奉見異  
 齊容隕首公門以報恩於智氏孟嘗猶有死士何況將軍之門





禮記曰父母之讐不與共戴天兄弟之讐不及交遊之讐不同國又曰居父母之讐震苦枕由不仕不與共國遇諸市不反兵而鬪左傳曰齊高發伐莒莒子奔紀鄆初莒有婦人莒子殺其夫已爲釐婦託於紀鄆紡焉以度而去之及師至則投諸外齊師夜緹而登莒共公懼啓西門而齊師入紀又曰吳伐越越王勾踐御之陳于樽李闔盧傷將拍還卒於陘夫差使人立於庭出入必謂曰夫差而忘越王之殺而父乎則曰唯不敢忘三年乃報越越絕書曰子胥入吳闔盧將爲之報讎其後荊將軍伐蔡使子胥伐荆十五戰十五勝子胥操捶笞平王之墓而數之曰吾先人無罪而子殺之今以此報子戰國策曰豫讓欲爲智伯報讎趙襄子當出豫讓伏劍橋下襄子至橋馬驚曰必是讓也求之果是數之曰丁不事范中行氏乎智伯盡滅之子不爲報讎及臣於智伯智伯亦已死何報讎深也荅曰范中行衆人遇我我以衆人報之智伯國士遇我我以國士報之襄子曰爲智伯名旣成寡人救子亦已荅曰君前救臣天下莫不稱君之賢臣固伏誅然願請君之衣而擊之以致報讎之意乃使使持衣與

讓讓拔劍三躍而擊之曰吾可以下報智伯矣遂伏劍死

史記曰秦昭

王聞魏齊在平原君所欲爲雖報仇乃爲書遺平原君曰願與君爲布衣之交十日之飲平原君見昭王昭王與平原君飲數日謂曰范君之仇在君家願使人歸取頭來平原君曰不在臣所昭王乃令趙王發卒圍平原君家魏齊夜亡東觀漢記曰海曲有呂毋其子爲縣吏犯小罪縣宰殺之呂毋家素富豐贖產乃益釀醇酒少年來沽者貴之視其乏者輒假衣裳少年欲相與償之呂毋垂泣曰縣宰枉殺吾子欲報怨爾諸君寧肯哀之乎少年許諾遂相聚得數百人因與呂毋入海自稱將軍遂破海曲執縣宰斬之以其首祭子冢又曰鄧惲與董子張友子張父爲鄉人所害及子張病將終惲候子張視惲憊歛不能言惲曰吾知子不悲天命而痛讐不復也惲即將客遮仇人取其頭以示子張子張見而氣絕又曰趙喜少有節操從兄爲人所殺無子喜常思欲報之遂往復仇而仇家皆疾病愈悉自縛詣喜喜不與相見後竟殺之吳書曰甘寧殺陵統父孫權

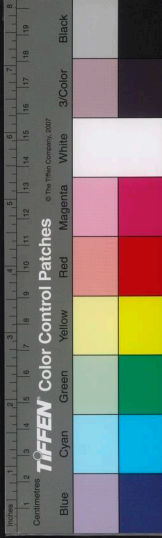

命不得讎之嘗與呂蒙舍酒酣統乃以刀舞寧起曰寧能雙戟舞蒙曰未  
若蒙之巧也因操刀插以身分之列女傳曰緜氏女玉爲父報讎吏執  
玉以告外黃令梁配欲論殺玉申徒蟠時年十五進諫曰王之節義足以  
感無耻之孫激忍辱之子不遭明時尚當表旌盧冀况在清聽而不加哀  
矜配善其言乃爲減死論又曰龐涓母者趙氏女字娥父爲同縣人所  
殺而娥兄弟三人俱時病物故讎乃喜以爲莫已報娥乃潛備刀兵以候  
讐家十餘年後過於都亭刺殺之因請縣自首曰父仇已報請就刑又  
曰衛義姬者其夫有先人之讐誓不來報聲避之仇家得義姬問罪所在  
乃積薪燎之遂不言而燒死又曰潁川公孫氏女河年十三怨家報其  
父父走得免河與母俱亡母先見得仇人事欲甘心河馳出叩頭涕泣曰  
老母常有篤疾安足殘戮以塞忿哉我是其兒父母所憐不如殺我仇遂  
欲之而捨其母又京師節女者木夫有仇仇家欲報其夫乃劫其妻父  
使要其女中間父呼其女而告之計女念不聽之則殺父不孝聽之則殺  
夫不義欲以身當之曰諾因日夜在樓上新沐頭東首臥則是矣仇家果

至斷其頭持去明而視之乃其妻之頭也仇以爲義遂釋其夫會稽典  
錄曰董黯家貧採薪供養母甚肥悅鄰人家富有子不孝母甚瘦不孝  
子疾黯母肥常苦之黯不報及母終負土成墳竟殺不孝子置塚前以祭  
晉中興書曰桓温父被害時温年十五枕戈泣血經年乃提刀直進手刃  
仇人魏文帝詔曰喪亂以來兵革縱橫天下之人多相殘害者昔田  
橫殺鄆商之兄張步害伏湛之子漢氏二祖下詔使不得相讐今兵戎始  
息宇內初定民之存者非流亡之孤則鋒刃之餘當相親愛養老長幼曰  
今以後宿有仇怨者皆不得相讐教梁簡文帝甄異張景願復讐教曰  
夫理感禽魚道均荆棘亦有鄉因行改江以孝移張景願自縛到郡稱其  
父爲韋法所殺令於公田渚斬法級祭墓訖束身歸家昔沂澤撫劍河南  
執戟遠符古義實足可嘉防厲刃讐赦其桎梏之罪丁蘭雪耻擢以大夫  
之位

盟

周官曰九邦國有疑會同則掌其盟約之載盟萬民之犯命者誑其不信



者有獄者則使之盟詛凡盟詛各以其地域之衆庶供其牲而致焉 尚  
書曰惟十三年大會于孟津王曰嗟我友邦家君越我御事庶士明德  
今商王受弗敬上天降災下民沈湎冒色敢行暴虐罪人以族官人以世  
惟宮室臺榭陂池侈服以殘害于爾萬方百姓皇天震怒命我文考肅將  
天威大勳未集肆予小子發以爾友邦家君觀政于商同力度德同德度  
義受有臣億萬惟億萬心予有臣三千惟一心商罪貫盈天命誅之予弗  
順天厥罪惟鈞爾尚弼予一人水清四海 又曰時厥明王乃大巡六師  
明哲衆士王曰嗚呼我西土君子商王受狎侮五常荒怠不敬自絕于天  
結怨于民斷朝涉之脛割賢人之心作威殺戮毒誅四海崇信姦囚放黜  
師保屏棄典刑因奴正士郊社不修宗廟不享作奇技淫巧以悅婦人爾  
其孜孜奉予一人恭行天罰 左傳曰晉侯獻捷俘于王王子虎盟諸侯  
于王庭要言曰皆獎王室無相害也有淪此盟明神殛之俾墜其師無克  
祚國及而玄孫無有老幼君子謂是盟也信 又曰竊武子與衛人盟于  
死濮曰天禍衛國君臣不協今大譏其襄使皆降心以相從也不有居

誰守社稷不有行者誰扞收圍不協之故用昭乞盟于爾大神自今日以  
往行者無保其力居者無懼其罪有淪此盟明神先若是殛國人聞  
此盟而後不貳 又曰楚子圍鄭鄭伯肉袒牽羊以逆楚王曰其君能下  
人必能信用其民矣退三十里而許鄭人平潘廄入盟子良出質 又曰  
楚師圍宋宋人懼使華元夜入楚師登子反之牀起之曰寡君使元以病  
告曰弊邑易子而食析骸而爨雖然城下之盟有以國斃不能從也去我  
三十里唯命是聽子反懼與之盟而告王退三十里 又曰諸侯伐鄭同  
盟于亳載書曰凡我同盟無蘊年無壅利無俘姦無留慝救災患恤禍亂  
同好惡獎王室或簡茲命司慎司盟名山名川羣神奉祀先王先公七姓  
十二國之祖明神殛之俾失其民墜命亡氏踣其國家 史記曰吳起東  
遊出衛郭門與其母別鬻指而盟曰起不爲卿相不復入衛 漢書曰高  
后立諸呂爲王王陵曰高皇帝刑白馬而盟非劉氏而王者天下共擊之  
今王呂氏非約也 淮南子曰胡人彈骨胡人之盟約置酒人越人割臂  
中國同盟所由各異其於信一也 晉中興書曰中宗以祖述爲前鋒都

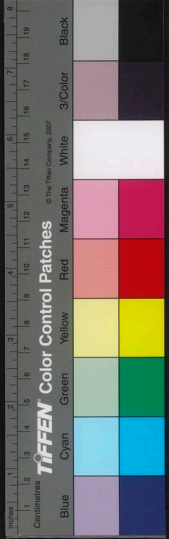



督徑比渡江中流誓曰祖逖不清中原而復濟者有如此江 又曰吳王孫權與蜀盟文曰天降喪亂皇綱失敘逆臣本彙劫奪國柄始於董卓終於曹操九州輻裂晉天無繼及曹子不偷取天位而 么麼尋亦凶逆昔共工亂蒙而高辛行師三苗千度而虞舜征焉今日滅敵擒其徒黨非漢與吳狩復誰在建大事必先盟誓漢之與吳雖信由中然分土列境宜立盟約使東西士民咸共聞知既盟之後後勦力一心同討魏賊救危恤患分災共慶各守分土無相侵犯傳之後葉克終若始有渝此盟創禍先亂俾墜其師無克祚國 又晉劉琨與段匹碑盟文曰天不靜晉難集上邦四方豪傑是焉崩動乃憑陵于諸夏俾天子播越震蕩罔有攸庇二虜交侵區夏將泯神人之主蒼生無歸百罹備臻死喪相枕肌膚潤於鋒鏑骸骨曝於草莽千里無烟火之廬列城有 兵曠之邑茲所以痛心疾首仰訴皇穹者也臣理蒙國寵靈叨切台岳臣禪世効忠節忝荷公輔大懼醜類猾夏王旅殞首喪元盡其臣禮古先哲主貽厥後訓所以翼戴天子敦序同好者莫不臨之以神明結之盟誓故齊桓會於邵陵而羣后加恭晉文明

於踐土而諸侯茲順加臣等介在遐鄙而與主相去洵遠是以敢干先典刑牲歃血自今日既盟之後皆盡忠竭節以翦夷二寇有加難於現碑必救加難於碑現亦如之繼繼齊契披布曾懷書功金石藏于王府有渝此盟亡其宗族俾墜軍旅無其遺育 晉庾闡爲郗重騎討蘇峻盟文曰賊臣祖約蘇峻不恭天命不長王誅凶戾肆逆干國之紀稱兵攻宮穢宗廟遂乃制脅幼主有無君之心大行皇太后以憂危崩殂殘害忠良禍虐及民窮凶極舉毒流四海是以率土怨酷兆庶泣血咸願奉辭罰罪以除元惡今主上幽危百姓倒懸忠臣烈士志在死國既盟之後戮力一心共翦醜類殞首喪元以救社稷若二寇不梟無望偷安當令生者不食今誓死者無媿黃泉 晉王羲之爲會稽內史稱疾去郡於父墓前自誓文曰羲之不天夙遭閔凶遂因人乏蒙國寵榮每仰詠老氏周任之誠常恐斯亡無日是用寤寐永歎若墜深谷止足之分定於今日稽顙歸誠自今之後敢渝變此心貪冒苟進是有無尊之心而不子也子而不子天地所不覆載也名教所不得容也信誓之誠有如皎日 陳沈炯爲陳武帝與王

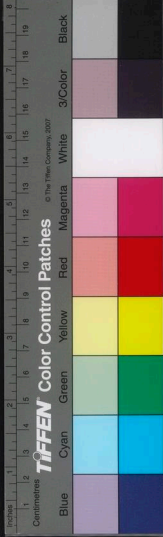

僧辯盟文曰侯景戎羯小醜逆天無狀背我恩義破我國家毒我生民改  
移我廟社誅鋤我郡縣割裂我宗姻我高祖靈聖聰明光宅天下劬勞北  
庶亭育萬民哀景以窮見歸全景將戮之首授景要害之地崇景非次之  
榮於景何怨而景長戟疆弩陵感朝庭刺肝斷趾不厭其快高祖菜食早  
官春秋九十屈意凝威憤終寇手大行皇帝溫嚴恭默不守鴻名於景何  
有復加忍毒豈有率土之濱忍聞此痛僧辯等荷相國湘東王泣血銜冤  
之寄摩頂至踵之恩能不瀝膽抽腸共誅姦逆叶和將帥同心共契必誅  
凶孽尊奉湘東王嗣膺鴻業以主郊祭若一相欺負一相違戾天地宗廟  
是譴是詰

藝文類聚卷第三十三

如鷓家散

藝文類聚卷第二十四

人部十八 懷舊 哀傷

懷舊

尚書人惟求舊器非求舊惟新

毛詩曰文賢不棄不遺故舊則民德歸

厚 左傳曰鄭子太叔卒趙簡子爲之臨甚哀曰黃父之會夫子語我九

言事具言論語曰故舊不遺則民不偷 漢書曰高祖過沛置酒沛宮悉

召故人父老酒酣自擊筑起舞慷慨傷懷泣數行下謂沛父兄曰遊子悲

故鄉吾雖都關中萬歲之後我魂魄猶思樂沛與父老諸母故鄉人樂飲

極歡道舊故爲笑樂 又曰朱邑惇篤於故舊性公平不可交私 新序

曰延陵季子使過徐徐君心欲得其寶劍弗忍言季子心許之而未及與

及還而徐君已薨乃脫寶劍懸於墓樹徐人奇之曰延陵季子不忘舊故

脫千金之劍挂丘樹 東觀漢記曰章帝幸東平祭東平王墓云思其人

到其鄉其處在其人亡 皇甫謐高士傳曰徐稚仁讓聞於天下黃瓊辟

公府不詣及瓊薨稚負笈徒步三千餘里到瓊墓致酌 嵇康高士傳曰

正書

正書



僧辯盟文曰侯景戎羯小醜逆天無狀背我恩義破我國家毒我生民改  
移我廟社誅鋤我郡縣割裂我宗姻我高祖靈聖聰明光宅天下劬勞北  
庶亭育萬民哀景以窮見歸全景將戮之首授景要害之地崇景非次之  
榮於景何怨而景長戟疆弩陵感朝庭刺肝斷趾不厭其快高祖菜食早  
官春秋九十屈意凝威憤終寇手大行皇帝溫嚴恭默不守鴻名於景何  
有復加忍毒豈有率土之濱忍聞此痛僧辯等荷相國湘東王泣血銜冤  
之寄摩頂至踵之恩能不瀝膽抽腸共誅姦逆叶和將帥同心共契必誅  
凶孽尊奉湘東王嗣膺鴻業以主郊祭若一相欺負一相違戾天地宗廟  
是譴是詰

藝文類聚卷第三十三

如鷓家散

藝文類聚卷第三十四

人部十八 懷舊 哀傷

懷舊

尚書人惟求舊器非求舊惟新

毛詩曰文賢不棄不遺故舊則民德歸

厚 左傳曰鄭子太叔卒趙簡子爲之臨甚哀曰黃父之會夫子語我九

言事具言 論語曰故舊不遺則民不偷 漢書曰高祖過沛置酒沛宮悉

召故人父老酒酣自擊筑起舞慷慨傷懷泣數行下謂沛父兄曰遊子悲

故鄉吾雖都關中萬歲之後我魂魄猶思樂沛與父老諸母故鄉人樂飲

極歡道舊故爲笑樂 又曰朱邑惇篤於故舊性公平不可交私 新序

曰延陵季子使過徐徐君心欲得其寶劍弗忍言季子心許之而未及與

及還而徐君已薨乃脫寶劍懸於墓樹徐人奇之曰延陵季子不忘舊故

脫千金之劍挂丘樹 東觀漢記曰章帝幸東平祭東平王墓云思其人

到其鄉其處在其人亡 皇甫謐高士傳曰徐稚仁讓聞於天下黃瓊辟

公府不詣及瓊薨稚負笈徒步三千餘里到瓊墓致酌 嵇康高士傳曰

正書

正書





商容有疾老子問之容曰子過故鄉而下車知之乎老子曰非謂不忘故

耶詩梁沈約懷舊詩曰元長秉奇調弱冠慕前蹤眷言懷祖武一簣望

成峯塗難行易跌命舛志難逢折風落迅羽流恨滿青松詩王又詩曰吏

部信才傑文鋒振音響調與金石諧思逐風雲上豈言陵霜實忽隨人事

往尺璧爾何究一旦同丘壤詩又詩曰左幸馥時與秀出冠朋僚聳茲

千仞氣依此百尋條蘊藉含文雅散朗溢風颯楸枿今已合容範尚昭昭

傷史又詩曰長史體閑任坦蕩無外求持身非詭遇應物有虛舟心從朋

好盡形為歡宴留歡宴未終畢零落委山丘詩王又詩曰東南旣擅美洛

陽復稱才擣手同歡宴比跡共追陪事隨短秀落言歸長夜臺詩又詩

曰少府懷貞節忘軀濟所奉吏道勤不息繁文長自擁旣開優孟歌身沒

誰為寵詩又詩曰韋夔識前載博物備戎華稅驟止營校淪跡委泥沙

如知庸聽局方悟大音賒詩又詩曰處和無近累天然有勝實蕭索石

高情耿介懷私實義責良為重詩又詩曰推非所恤一罷平生言寧知攜手日

又詩曰豫州懷風範綽然標度處約志不渝接廣情無件頡頏事刀

筆紛綸逾宋素美志同山河浮年迫朝詩又詩曰西晉向秀思舊賦曰

予與嵇康呂安君止接近其人並有不羈之才嵇康意遠而跡呂安心曠

而放其後各以事犯法嵇博綜技藝於然竹持妙臨當就命顧視日影索

琴而彈之逆將西邁經其舊墟鄰人有吹笛者發聲亮追想曩昔遊

宴之好德音而歎故作賦云病命適於遠京遂旋返而北徂濟黃河以沈

舟經山陽之舊居踐二子之遺迹歷窮巷之空廬惟古昔以懷念心徘徊

以躊躇棟宇存而弗毀形神逝其焉如昔李斯之受罪歎黃犬之長吟悼

嵇主之永辭顧日影而彈琴託運遇於際會寄餘命於寸隄聽鳴笛之懷

慨妙聲絕而復尋停篇言而將邁遂援翰而寫心晉潘岳懷舊賦曰予

十二而獲見于父友東武戴侯揚君遂申之以婚姻而道元公嗣亦隆世

親之愛不幸短命父子凋殞予尋役于外不立嵩丘之山者九年于茲矣

今而經焉慨然懷舊乃作賦曰仰睇歸雲俯鏡泉流前瞻大室旁眺嵩丘

東武託焉建榮瞻巖巖雙表列列行楸予總角而獲見承戴侯之清塵

名予以國士眷予以嘉姻自祖考而隆好逮二子而世親歡攜手以誦老

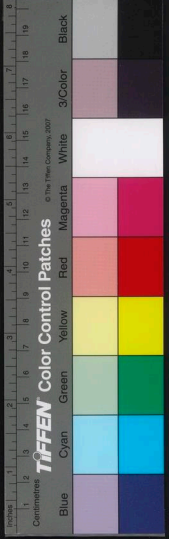

庶報德之有鄰今九載而一來空館闕其無人陳寔被于堂除舊圃化而  
爲薪步庭廡以徘徊流涕泣而索中錄周庾信思舊銘曰歲次攝星  
居鶉首梁故觀寧侯蕭永卒嗚呼哀哉人之戚也既非金石所移士之悲  
也寧有春秋之異高臺已傾稷下有聞琴之泣壯士一去燕南有擊筑之  
悲項羽之晨起帳中李陵之徘徊岐路無復窮秋于時悲矣況復魚飛武  
庫豫有棄甲之徵烏伏秋泉先見橫流之兆星紀吳人庚辰楚滅原隰載  
馳輶轅長往甲裳失矣餘皇棄焉河流酸棗杞梓與檣櫓俱沉海淺蓬萊  
魚鼈共蛟龍並盡燃香復道詎歛冤魂載酒屬車寧消愁氣芝蘭蕭艾之  
秋形殊而並悴羽毛鱗介之怨聲異而俱哀幕府昔開俊賢翹首爲羈終  
歲門人謝焉及乎東首告辭西陵長往山陽車馬永別郊門潁川賓客遙  
悲松路嵇叔夜之山廬尚多楊柳王子猷之舊徑唯餘竹林王孫葬地方  
爲長樂之宮烈士埋魂卽是將軍之墓昔昔歡宴風月留連追憶平生宛  
然心日美酒酌焉猶思建業之水鳴琴在操終念華亭之鶴重爲此別鳴  
呼甚哉麟亡星落月死珠傷旛聲壘吐芝焚蕙歎所異鍾沉德水望出風

雲劍沒豐城氣連牛斗泫然思舊乃作銘云風雲上慘舟容藩移駭駭下  
露君子先危紀侯大去懷王不反玉樹長埋風流遂遠荀卿故縣慶封魯  
邑萬里傷魂修門詎入城連武庫山枕盧龍思歸道遠及葬無從徒留送  
鴈空靡長松疇昔隆貴慘舒語嘿託情嵇琴風雲相得有酒如瀝終温且  
克朝陽落鳳大野傷麟佳城鬱鬱流寓于秦山陽相送惟餘故人孺機釐  
緯獨鶴孤鷺聞深夜靜風月俱寒生平已矣懷故何期匣中絃斷隣人笛  
悲昔爲幕府今成德惟錄梁元帝懷舊志序曰吾自北守琅臺東探禹  
穴觀壽廣陵面金湯之說險方舟宛委眺玉笥之千霄臨水登山命儔嘯  
侶中年承乏攝牧神州戚里英賢尚冠冕俊蔭眞長之弱羽觀茂弘之舞  
鶴清酒繼進甘果徐行長安郡公爲其延譽扶風長者刷其羽毛於是駐  
伏熊廻駟命鄒湛召上梓余顧而言曰斯樂難常誠有之矣日月不居零  
露相半素車白馬往矣不追春華秋實懷哉何已獨軫魂交情深宿草故  
備吾爵里陳懷舊焉

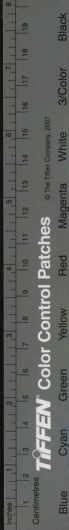

毛詩曰終風衛莊姜物已也遭州吁之難傷已不見蒼於先君以至困窮  
又曰我心憂傷怒焉如擣 左傳曰魯曩仲殺公子惡及視而立宣公夫  
人姜氏歸于齊哭而遇市曰天乎仲爲不道殺適立庶市人皆哭魯人謂  
之哀姜 又晉不哀五日喪而滅吾同姓 禮記曰墟墓之間未施哀於民  
而民哀 又曰陽門之介夫死而司城子罕哭之哀而民說 又曰孔子  
過泰山側有婦人哭於墓者而哀夫子使子貢問之對曰昔吾舅死於虎  
吾夫又死焉今吾子又死焉 又曰知生者弔知死者傷 又曰傷哉貧  
也生無以養死無以爲禮 又曰孔子過衛遇舊館人之喪夫子入哭之  
出使子貢脫駟而賻之曰予向者入而哭之過於一哀而出涕 論語曰  
關雎樂而不淫哀而不傷 又曰臨喪不哀吾何以觀之哉 家語曰閔  
子騫三年喪畢見於孔子與之琴使之絃切切而悲孔子曰君子也哀未  
盡能斷之以禮事具品 焦贛易林曰秋風生哀華落悲心 說苑曰鮑叔死  
管仲舉上衽而哭之泣下如雨從者曰非君臣父子也管仲曰生我者父  
母知我者鮑子也士爲知己者死而況爲之哀乎 列子曰燕人生長於

楚及老而還本國過晉國同行者誑之指城曰此燕國之城其人愀然變  
容指社曰此君里之社乃喟然而歎指舍曰此君先人之廬乃潛然而泣  
指隴曰此君先人之冢其人哭不自禁 文子曰九夷八狄之哭異聲而  
皆哀 吳志曰呂岱親愛徐原原性忠壯好直言及原死哭之甚哀曰益  
友不幸岱復何聞乎 王隱晉書曰庾袞兄子孫卒袞既哀其孤又痛其  
成人而未娶撫柩而號每哭聽者皆泣人不哀其喪感其哀也 又曰阮  
藉鄰家女未嫁而死籍往哭之甚哀 俗說曰阮光祿大兒喪哀過遂得  
失心病 琴操曰孔子遊於泰山見斨者哭甚哀孔子問之斨者曰吾目  
傷故哀爾 沈約宋書曰世祖與羣臣至寵姬殷貴妃墓謂劉德願曰卿  
等哭貴妃若悲者當加厚賞德願應聲便號慟涕泗交橫上甚悅以爲豫  
州刺史上又令羊志哭志亦嗚咽甚哀他日有問志者勸那得此副急淚  
志答曰我今日自哭亡妾耳 秦川記曰隴西郡有隴山山東人升此而  
顧瞻者莫不悲思哀傷 魏文帝哀婦詩曰友人阮元瑜早亡傷其妻  
孤寡爲作此詩霜露紛兮交下木葉落兮萋萋候鴈叫兮雲中歸鶯翻兮

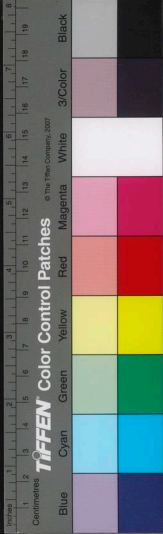



徘徊妾心感兮惆悵白日冬兮西顧守長夜兮思君魂一夕兮九乖悵延  
佇兮仰視星月隨兮天迴徒引領兮入房竊自憐兮孤栖願從君兮終沒  
愁何可兮入懷 魏阮瑀七哀詩曰丁年難再遇富貴不重來良時忽一  
過身體爲土灰冥冥九泉室漫漫長夜臺身盡氣力索精魂塵所能嘉殺  
設不御百酒盈觴杯出壻望故鄉但見高與萊 又詩曰臨川多悲風秋  
日苦清涼客子易爲戚感此用衆傷攬衣又踟躕上觀心與房三星守故  
穴明月未收光雞鳴當何時朝晨尚未央還坐長歎息憂憂難可忘 魏  
王粲七哀詩曰西京亂無家什虎方遺患復棄中國去遠身適荆蠻親戚  
對我悲朋友追相攀出門無所見白骨蔽平原南登灞陵原迴首望長安  
悟彼下泉人喟然傷心肝 又詩曰荆蠻非我鄉何人又滯滯方舟迴大  
江日暮愁我心山岡有餘暎嚴阿彌重墮流波激清響猴援臨岸吟獨夜  
不能寐攝衣起撫瑟絲桐感人情爲我發悲音 晉張載七哀詩曰秋風  
吐商氣蕭瑟掃前林嗚鳥收和響寒蟬無餘音未光馳北陸浮景想西沈  
願望無所見唯觀松柏陰蕭蕭向何枝翩翩孤栖禽仰聽離鴻鳴俯聞嘒

蛭吟哀人易感傷物增悲心

晉潘岳關中詩曰哀此黎元無罪罪辜

肝腦塗地白骨交衢夫行妻寡父出子孤俾我晉民化爲灰燼 又哀詩

曰灌如葉落樹遶若雨絕天雨絕有歸雲葉落何連山時氣冒崗嶺長風

鼓松柏堂虛聞鳥聲室暗知日夕晝愁奄逮昏夜思忽終昔展轉獨悲窮

泣下露枕席人居天地間飄若遠行客先後語能幾誰能弊金石 又悼

亾詩曰皎皎窓中月照我室南端清商應秋至溽暑隨節闌凜凜涼風升

始覺夏衾單豈曰無事續誰與同歲寒歲寒無與同朗月何朧朧展轉眄

枕席長簾竟牀空牀空委清塵室虛來悲風霑骨安能已悲懷從中起寢

興目存形遺音猶在耳 又悼亡詩曰荏苒久春謝寒暑忽流易之子歸

窮泉重壤永幽隔望廬思其人入室想所歷惟屏無髮髯翰墨有餘跡流

芳未及歆遺桂猶在壁悵脫如或存迴悵怛驚惕如彼翰林鳥雙栖一朝

隻如彼游川魚比目中路隔 又思子詩曰造化甄品物天命代虛盈奈

何念稚子懷奇隕幼齡追想存髮髯感道傷中情一往何時還千載不復  
生 宋顏延之除弟服詩曰徂沒離二秋淹泣備三冬辰辰緬難紀來筆

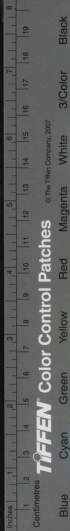

TIFFEN Color Control Patches

© The Tiffen Company, 2007

忽易窮升沒奄暮晦灑掃易禮容縮衣變余體長逝歸爾躬 又辭難潮  
溝詩曰徘徊春郊旬俛仰引單襟一塗苟不豫百慮畢來侵永懷交在昔  
有願望憂琴寫言勞者事將用慰亡簪 齊謝朓銅爵臺妓詩曰總帷飄  
井幹尊酒若平生鬱鬱西陵樹詎聞歌吹聲芳襟染淚跡嬋媛空復情玉  
坐猶寂寞况乃妾身輕 梁簡文帝傷美人詩曰昔聞倡女別蕩子無歸  
期今似陳王嘆流風難重思翠帶留餘結苦階沒故基圖形更非是夢見  
反成疑燼鑪舍好氣庭樹吐華滋香燒日有歇花落無還時 梁任昉哭  
范僕射詩曰平生禮數絕式瞻在國禎一朝萬化盡猶我故人情已矣平  
生事詠歌盈篋箭兼復相嘲諑常與虛舟值何時見范侯還叙平生意  
梁沈約書丞相弟詣世子車中作詩曰廉公失權勢門館有虛盈貴賤猶  
如此况乃曲池平高車塵未滅珠履故餘聲賓階綠錢滿客位紫苔生唯  
當九原上鬱鬱望佳城 梁蕭子範入元襄王第詩曰伏軾窺東苑救涿  
下王橋昔時方轂處於今共寂寥夾池猶見梟仙榭尚迢迢一同西靡柏  
徒思芳樹蕭 梁王筠和蕭子範入元襄王第詩曰昔入睢陽苑池步風

雲今遊故臺處回望闕無人皓壁留餘篆薰圃有餘芬行人皆墮淚  
孟嘗君 梁吳筠傷友詩曰可憐桂樹枝懷芳君不知摧折寒山裏遂死  
無人窺 梁何遜行經范僕射故宅詩曰旅葵應蔓井荒藤已上扉寂寂  
空郊暮無復車馬歸激盪故池水蒼茫落日暉閨寂今如此行客盡霜衣  
又銅爵臺妓詩曰秋風木葉落蕭瑟絃管清望陵歌對酒向帳舞空城寂  
寂檐宇曠飄飄帷幔輕曲終相顧起日暮松柏聲 梁劉孝綽銅爵臺妓  
詩曰爵臺三五日歌吹似佳期定對西陵晚松風飄素帷危絃斷更接心  
傷於此時何言留客袂翻掩望陵悲 梁庾肩吾亂後經吳郵亭詩曰郵  
亭一迴望風塵千里昏青袍異春草白馬即吳門孺戎鞭伊洛雜種亂輶  
轅輦道同關塞土城似太原休明鼎尚重秉禮國猶存股肱爨爨銜蹠堯城  
吏轉尊泣血悲東走橫戈念北奔方憑七廟略垂雪五陵冤人事今如此  
天道共誰論 周庾信傷周處士詩曰冥漠爾遊岱悽涼予向秦雖言異  
生死同是不歸人悵然張仲蔚悲哉鄭子真三山猶有鶴五柳更應春遂  
令從渭水投釣往江濱 周王褒送觀寧侯葬詩曰丹旒書空位素帳設

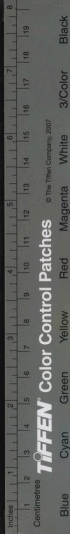

虛博楚琴南操絕韓書舊說存西廡傷新樹東陵惜故園自憐悲谷影瀟  
念玉關門餘暉天盡末夕霧起山根平原看獨樹臯亭望列村寂寥還蓋  
靖荒茫歸路昏挽鐸已沉唱童歌行自喧春言千載後誰將遊九原 又  
送劉中書葬詩曰昔別傷南浦今歸去北邙書生空託夢又客每思鄉塞  
近邊雲黑塵昏野日黃陵谷俄遷變松栢易荒涼題銘無復迹何處驗龜  
長 陳流炯望郢州城詩曰魂兮何處反非死復非仙坐柯如昨日石合  
未淹年歷陽頓成浦東海果爲田空憶扶風詠誰見硯山傳世變才良改  
時移民物遷悲哉孫驃騎悠悠哭彼天 又長安還至方山愴然自傷詩  
曰秦軍坑趙卒遂有一人生雖還舊鄉里危心曾未平淮源比栢栢方山  
似削成猶疑屯虜騎尚畏值胡兵空村餘拱木廢邑有頽城舊識莫不盡  
新知皆異名百年三萬日處處此傷情 陳陰鏗和樊晉陵傷妾詩曰盡  
梁朝日盡芳樹落花辭忽以千金笑長作九泉悲鏡前塵劇粉機上網多  
絲戶餘雙入鷺林有一空帷名香不可得何見反魂時 陳張正見銅爵  
臺詩曰荒涼銅爵晚搖落墓田通雲慘當歌日松吟欲舞風人踞瑤席冷

曲罷總惟空可惜年將淚俱盡望陵中 隋江惲奉和東宮經故妃舊

詩曰故殿看看冷空階步步悲猶憶窺窬處還如解珮時若生無意早驚

入有言違若令歸就月照見不須疑 又傷顧野王詩曰獨酌一樽酒高

詠七哀詩何言高里別非復竹林期階荒鄭公草戶閨董生惟人隨暮槿

落客共晚鶯悲年髮兩如此傷心獨幾時 又和張源傷侍詩曰小婦當

鑪夜夫聳凱師年正歌千里曲翻入九重泉機中未斷素瑟上本留絃空

帳臨窓掩孤燈向壁燃還悲塞壘曙松短未生煙 漢武帝李夫人賦

曰飾新宮以延佇淚不歸乎故鄉慘鬱鬱其無穢處隱隱而懷傷釋輿馬

於山椒奄修夜之不陽秋氣潛以悽戾桂枝落而消亡神榮榮以遙思精

浮遊而出疆託沉陰以曠久惜繁華之未央念窮極之不逮惟要妙而相

侔 後漢蘇順歎懷賦曰悲終風之隕籀條枝梢以摧傷桂影榮而方盛

遭暮冬之隆霜華菲菲之將實中天零而消亡董烏濬其明哲悲何壽之

不將嗟劉生之若茲奄彌留而永喪 魏文帝悼天賦曰族弟文仲亡時

年十一母氏傷其天逝追悼無已予以宗族之愛乃作斯賦氣紆結以填

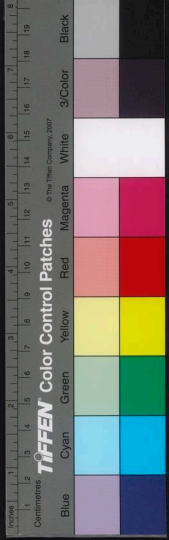



曾不知涕之縱橫時徘徊於舊處觀靈衣之在牀感遺物之如故痛爾身之獨亡愁端坐而無聊心感戚而不寧步廣廈而踟躕覽萱草於中庭悲風蕭其夜起秋氣憺以厲情仰瞻天而太息聞別鳥之哀鳴又寡婦賦曰陳留阮元瑜早亡每感存其遺孤未嘗不愴然傷心故作斯賦惟生民兮艱危在孤寡兮當悲人皆處兮歡樂我獨怨兮無依撫遺孤兮太息傷哀傷兮吉誰三辰周兮迺照寒暑運兮代臻歷夏日兮苦長涉秋夜兮湯湯微霜墮兮集庭鸞雀飛兮我前去秋兮就冬改節兮時寒水凝兮成冰雪落兮翻翻傷薄命兮寡獨內惆悵兮自憐又感物賦曰喪亂以來天下城郭丘墟惟從太僕君宅尚在南征荊州還過鄉里舍焉乃種諸蔗于中庭涉夏歷秋先感後衰悟興廢之無常慨然永歎乃作斯賦伊陽春之散節悟乾坤之交靈瞻玄雲之鬱鬱仰沉陰之杳冥降甘雨之豐霈垂長溜之冷冷搖中堂而爲圃植諸蔗于前庭涉炎夏而旣感迄薄秋而將衰豈在斯之獨然信人物其有之魏陳王曹植慰子賦曰彼凡人之相親小離別而懷戀況中殤之愛子乃千秋而不見入室而獨倚對床

切水痛人亡而物在心何忍而復觀日晝晚而旣沒月代照而舒光仰列星以至晝夜霜露而含霜惟逝者之日遠愴傷心而絕腸魏高貴鄉公傷菟賦曰上師東征宗正曹並以宗室材能兼侍中從行到項得疾數日亡意甚傷之爲作此賦宗臣充于常伯體材藝而中良何旻天之不恤遭暴疾而墮亡惟厥疾之初發老常疾之輕微未驚日而沉篤氣憊慘而好衰歧鶴騁技而弗救豈藥石之能追精蒐忽已消散神眇眇而長違魏王粲傷天賦曰惟皇天之賦命實浩蕩而不均或老終以長世或昏天而夙泯物雖存而人三心惆悵而長慕哀皇天之不惠抱此哀而何懇求蒐神之形影羌幽冥而弗迂淹伍徊以想像心彌結而紆縈晝忽忽其若昏夜烟烟而至明又思友賦曰登城隅之高觀忽臨下以翱翔行遊目於林中觀舊人之故場身旣沒而不見餘迹存而未喪滄浪浩兮迴流波水石歎兮揚素精夏木兮結葦春鳥兮愴鳴平原兮泱泱綠草兮羅生超長路兮逶迤實舊人兮所經身旣逝兮幽翳魂眇眇兮藏形又寡婦賦曰闔門兮却掃幽處兮高堂提挈孩兮出戶與之步兮東廂顧左右兮相伶

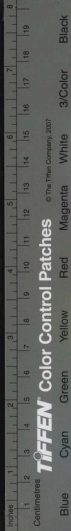

意悽愴兮摧傷觀草木以敷榮感傾葉兮落時人皆懷兮歡豫我獨感兮  
不怡日掩曖兮不昏明月皎兮揚暉坐幽室兮無爲登空林兮下幃涕流  
連兮交頰心懣結兮增悲 魏丁廙妻寡婦賦曰惟女子之有行固歷代  
之藝倫辭父母而言歸奉君子之清塵如懸蘿之附松似浮萍之託津何  
性命之不造遭世路之險迤榮華靡其始茂所持奄其徂泯靜閉門以却  
掃魂孤梵以窮居刷朱扉以白墜易玄帳以素幃含慘悴以何訢抱弱子  
以自慰時翳翳以東陰日疊壺以西墜雞斂翼以登棲雀分散以赴肆還  
空牀以下惟拂衾褥以安寐想逝者之有憑因宵夜之髮鬢痛存沒之異  
路終窈漠而不至時荏苒而不留將遷靈以大行駕龍輻於門側設祖祭  
於前廊彼生離其猶難矧永絕而不傷自銜恤而在茲履水冬之四節風  
蕭蕭而增勁寒凜凜而彌切霜棲在女而夜降水濼濼而晨結瞻靈宇之空  
虛悲屏幌之徒設仰皇天而歎息嗚呼一日而九結惟人生於世上若馳驟  
之過櫓計先後其何幾亦同歸乎幽冥 晉陸機歎逝賦曰昔每聞長者  
追討平生同時親故或曾共遊一途同宴一室十年之外索然已盡以是

思哀哀可知矣賦曰悲夫川閱水以成川水滔滔而日度世閱人而爲世  
人冉冉而行暮人何世而弗新世何人之能故亮造化之若茲吾安取天  
又長痛靈根之夙殞怨具爾之多喪悼堂構之隳瘁敗城闕之丘荒親彌  
懿其已逝交何感而不亡彌年時之詎幾夫何往而不殘或冥邈而旣盡  
或寥廓而僅半信松茂而相悅嗟芝焚而蕙歎苟性命之弗殊豈同波而  
異瀾乎彌往而念廣塗薄暮而追泣顧舊要於遺存得十一於千百 又  
愍思賦曰予屢抱孔懷之痛而奄復喪同生姊銜恤哀傷一載之間而喪  
制便過故作此賦以紓慘惻之感時方至其儻忽歲旣去其耽晚樂來日  
之有繼傷頽年之莫纂覽萬物以澄念怨伯姊之已遠尋遺塵之思長瞻  
日月之何短升降乎階際顧眄兮屏營雲萃宇兮鵲謁風入室兮冷泠僕  
從爲我悲孤鳥爲我鳴 又大暮賦曰夫死生是失得之大者故樂莫甚  
焉哀莫深焉使死而有知乎安知其不如生如遂無知耶又何生之足戀  
故極言其哀而終之以達度以開夫近俗云夫何天地之遼闊而人生之  
不可久長日引月而並墮時惟歲而俱喪徒假願於須臾指夕景而爲誓



忽呼吸而不振奄神徂而形弊於是六親雲起烟族如林爭塗掩淚望門  
舉音數帷席以悠想陳備物而虞靈仰寥廓而無見俯寂寞而無聲殺餘  
饒其不致酒湛湛而每盈屯送客於山足伏埏道而哭之扁幽戶以大畢  
沂玄關而長辭歸無塗兮往不及年彌去兮逝彌遠彌遠兮日隔無塗兮  
曷因庭樹兮葉落暮草兮根陳 晉潘岳悼亡賦曰伊良嬪之初降幾二  
紀以迄茲遭兩門之不造備荼毒而普之嬰生艱之至極又薄命而早終  
含芬華之芳列翩零落而從風神飄忽而不反形焉得而久安曩時服於  
遺簣表鈿華於餘顏問篋實之何期霄過分而參闈詐幾時而見之日眷  
戀以相屬聽輶人之唱籌來聲以連續聞冬夜之恒長何此夕之一促  
且伉儷之片合垂明哲乎嘉禮苟有此義之不謬乃全身之半體吾聞喪禮  
之在妻謂制重而家輕既履水而知寒吾今信其緣情夕既昏兮朝既清  
延爾族兮臨後庭入空室兮望靈座唯飄飄兮燈熒熒燈熒熒兮如故帷  
飄飄兮若存物未改兮人已化饋生塵兮酒停樽春風兮泮水初陽兮武  
溫迺遙遙兮浸遠嗟然然兮孤塊 又寡婦賦曰樂安任子咸者予少而

歡馮不幸弱冠而終其妻又吾姨也故作斯賦伊女子之有行爰奉嬀於  
高族承慶雲之光覆荷君子之恩溼奉蒸嘗之效順供灑掃以彌載聲並  
擘其始茂良人忽以捐昔愁煩寃其誰告提孤孩於坐側時暖暖而向昏  
日杳杳而西匿雀羣飛而赴楹雞登樓而歛翼歸空館而自憐撫衾憐以  
歎息耳傾想於疇昔目髮髣乎平素雖冥冥而罔覩猶依依以憑附自仲  
夏而在戎踰履霜以踐水雪霏霏而驟落風瀏瀏而夙興意惚恍以遷越  
神一夕而九升庶浸遠而哀降情惻惻而彌甚願假夢以通靈目烟烟而  
不寢夜漫漫以悠悠寒悽悽以凜凜氣憤薄而乘賀涕交橫而流枕重曰  
仰皇天兮歎息私自憐兮何極省微躬兮孤弱顧稚子兮未識如涉川兮  
無津若陵虛兮失翼 晉王渾妻鍾璉思賦曰惟仲秋之慘悽百草萎悴  
而變衰鶯翔逝而歸海蟋蟀鳴而相追坐虛堂而無家嗟我心之多慷慨  
遐思而內結嗟爾妾任邈不我留謀民生之未締吾何爲其多愁涼風蕭  
條露霑我衣憂來多方慨然我懷感飛鳥之反鄉詠衛女之思歸於是周  
遊容與逍遙彷徨悲民生之局促願輕舉之遐翔 晉劉涓母孫氏悼歎

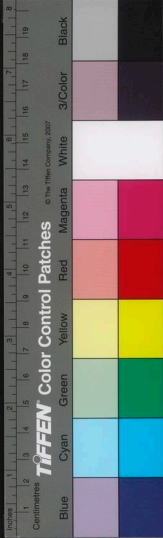



賦曰伊稟命之不辰遭天難之靡恆風無父之何怙哀壅瘁以抽心覽寥  
我之遺詠詠肥臬之餘音經四位之代謝雖積祀而思深伊三從而歸  
爰奉嬪於他族仰慈姑之惠和荷仁澤之陶渥理拜聚服以斬衣代羅帷  
以縞布仰慈尊以飲泣撫孤景以協慕遇飛廉之暴骸觸驚風之所會扶  
揜奮而上躋頽雲下而無際頓余邑之當春望峻陵而鬱青瞻空宇之寡  
廓愍宿草之發生顧南枝以永哀向北風以飲泣情無觸而不悲思無感  
而不集 宋孝武帝擬漢武帝李夫人賦曰觀周氏之逸篇覽漢室之遺  
篆弔新宮之掩映嗟壁臺之蕪踐雖媛德之有載竟滯悲其何遣念桂枝  
之秋實惜瑤華之春翦形殿閣兮素塵積翠肥蕪兮紫苔生寶羅暝兮春  
幌重珍簾空兮夏憺局秋臺惻兮碧煙凝冬宮列兮朱火青流津有終深  
心無歌徒倚雲日徘徊風月思玉步於鳳幄想金聲於鸞閣 宋謝靈運  
感時賦曰夫逝物之感有生所同頽年致悲時懼其速豈能忘懷乃作斯  
賦相物類以追已閔交臂之匪除憐大耋之或遙指崦嵫於西河墜三命  
於子躬愴行年之蹉跎千鷗鴈之先號摧芬芳而風過微靈芝之堯秀迫

斬露其如何雖發歎之早晏諒太暮之同科 又傷已賦曰嗟夫下賞珍  
於連城孫別駁於千里彼珍駁以貽愛此陋容其敢擬丁曠代之渥惠遭  
謬眷於君子眺徂歲之驟經親芳春之每如始春芳而物終歲徂而感  
已貌憔悴以衰形意幽翳而苦心出衾裯而載坐闢檐幌以迎臨望步襜  
而周流眺幽閨之清陰想輕葦之往跡食和聲之餘音播芬煙而不燻張  
明鏡而不照歌自華而絕曲奏蒲生之促調 宋顏延之行殯賦曰嗟我  
來之云遠窺行建於水隅崩朽棺以掩壙仰枯顙而枕衢奮沙礫以含甕  
藉水草之襜儲撫躬中塗太息蘭渚行徘徊於永路時悄悄於川侶 宋  
鮑照傷逝賦曰晨登南山望美中河露團秋槿風卷寒蕙慙淪傷心悲如  
之何盡若窮煙離若箭弦如影滅地猶星殞天棄華宇於明世閉金扇於  
下泉修堂廡而下降歷幃戶而升墓志存業而遺緒身先物而長辭日月  
飄而不留命儵忽而誰保髮迎憂而送華貌先悴而收藻 梁沈約傷美人  
賦曰信美顏其如玉咀清畦而度曲思佳人而未來望餘光而躑躅拂  
蟄雲之高帳陳九枝之華燭虛翡翠之珠被空含歡之芳禱言歡愛之可

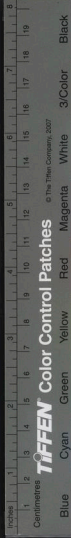

水底羅袂之空裁曾未申其巧矣忽淪軀於夜臺伊芳春之仲節夜猶長而未遽悵徙倚而不眠徃徘徊於故處 梁江淹傷友人賦曰泫然霑衣兮悲表友之英秀系神緒而作氏胤靈枝而啓胄轢四代而武昌洎十葉而克茂友人之生川岫降明譬如冬雪既華既潔將似秋月至麗至徹乃上代而少雙故叔世而曠絕弔蕙若之暫芳憫琬琰之永缺余幼好於斯人乃神交於一顧邈疇年之繾綣窮生平之遊過懷愛重於素壁結分珍於黃金捨一世而笑淺訪古人而求深固齊術而共徑豈異袖而同襟爾疑情於霜柏我發志於冬挂帶瑤玉而爭光握隨珠而比麗予結誼兮梁門復從宦兮朱蕃何人徑之亟阻而天道之匪存凋碧玉之神樹銷紫芝之靈根承遠書於江濞結深痛於爾魂 梁蕭子範傷往賦曰彼蘭菊之芳茂及菓棣之榮色終於邑乎繁霜俱飄飄於路側引輕華之微珍猶見嗟於有識况獨立之妍媛信盈盈而挺植去倡家而來儀承君子之宴息摧麗容而思進豈蛾眉之肯抑詠美媵而自箴歌忠妾而爲式痛妖姿之不留惜華年之中天異寵祥之水慶忽從颺而先標魂一逝而莫追夕有

長而無曉惟君侯之惆悵覽遺物而霜巾帷半垂而罽下尚仿像而疑眞懷方士之良術顯有憑而致神 周庾信哀江南賦曰身以戊辰之年建亥之月大盜移國金陵瓦解信年始二毛即逢喪亂狼狽流離至于暮齒燕河遠別悲不自勝楚老相逢泣將何及鍾儀君子入就南冠之囚季孫行人留守西河之館申包胥之頓地碎之以首蔡威公之淚盡加之以血孫策以天下爲三分衆裁一旅項羽用江東之子弟人唯八千遂乃分裂山河宰割天下豈有百萬義師一朝卷甲芟夷斬伐如草木焉江淮無涯岸之阻亭壁無蕪離之固將非江表王氣應終三百年乎嗚呼山岳崩頽既有危亡之運春秋迭代必有去故之悲天意人事可以悽愴傷心者矣賦曰始則王子召戎姦臣介冑旣官政而離邊遂師言而泄漏余乃傑黠構扇憑陵畿甸青袍如草白馬如練天子覆端廢朝單于長圍高宴竟遭夏臺之禍遂觀堯城之變遂乃韓分趙裂鼓臥旗折失羣班馬迷輪亂轍猛士嬰城謀臣卷舌昆陽之戰象走林常山之陣蛇奔穴五郡則兄弟相悲三州則父子離別於是桂林顛覆長洲糜鹿潰潰沸騰茫茫慘贖競動

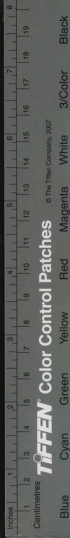



天關爭迴乾軸探雀啟而未飽待熊蹯而詎熟乃有車削郭門筋懸廟屋  
 鬼同曹社之謀人有秦庭之哭西瞻博望地臨玄圃月榭風臺池平樹古  
 仁壽之鏡徒懸茂陵之書空聚中宗之夷凶靜亂大雪冤耻去代邸而承  
 基遷唐郊而纂祀及舊章於司隸歸餘風於正始沉猜則方逞其欲藏疾  
 則自矜於已天下之事沒焉諸侯之心挫矣既而齊交北絕秦患西起况  
 背關而懷楚異端委而開吳驅綠林之散卒拒驪山之叛徒問諸淫昏之  
 鬼求諸厭劾之巫荆門遭虞延之戮夏口監達泉之誅况以冷氣宵浮妖  
 精夜殞赤鳥則終朝夾日蒼雲則七重圍軫亡吳之歲既窮入郢之年斯  
 盡周舍鄭怒楚結秦怨有南風之不覺值西隣之責言俄而梯衝亂舞異  
 馬雲屯棧秦車於暢轂沓漢鼓於雷門雖復楚有七澤人稱三戶辭洞庭  
 兮落木去為陽兮極浦熾火兮焚旗風兮害蠱乃使玉軸揚灰龍文折柱  
 下江餘城長林故管徒思馬之秣未見燒牛之兵章曼友以載走宮之奇  
 以族行河無小而馬渡關未曉而雞鳴忠臣解骨君子吞聲章華望祭之  
 所靈夢僞遊之地荒谷繼於莫敖治甫因乎羣師劓穿摺拉鷹鷂批橫于

宋秋亭潘岳手

宋秋

時危解水泮風飛電散渾然千里淄沔一亂雪暗如沙冰橫如岫逢赴洛  
 之陸機見離家之王粲莫不開隴水而掩泣向關山而長歎 又傷心賦  
 曰予五福無徵三靈用譴至于繼體多從天折二男二女並得勝衣金陵  
 喪亂相守亡沒苗而不秀頻有所悲唯覺傷心遂以傷心為賦悲哉秋氣  
 搖落變衰蒐兮遠矣何去何依望思無望歸未不歸未達東門之意空懼  
 西河之譏在昔金陵天下喪亂王室版蕩生人塗炭兄弟則五郡分張父  
 子則三州離散地鼎沸於袁曹人豺狼於楚漢或有推樹離災藏衣遭難  
 未設桑弧先空柘館人惟一丘亭遂子秋邊韶水恨孫楚長愁張壯武之  
 心丘羊南城之淚流痛斯傳體尋茲世載天道斯慈人倫此愛膝下龍推  
 掌中珠碎芝在室而先枯蘭生庭而早刈况乃流寓秦川飄飄播遷從宦  
 非宜歸田不田對玉關而羈旅坐長河而暮年以觸目之萬限更傷心於  
 九泉家魏陳王曹植金輅哀辭予之首女雖未能言固以授色知心  
 矣生十九旬而夭折乃作此辭曰在襁褓而撫育向孩笑而未言不終年  
 而天絕何負罰於皇天信吾罪之所招悲弱子之無辜去父母之懷抱滅

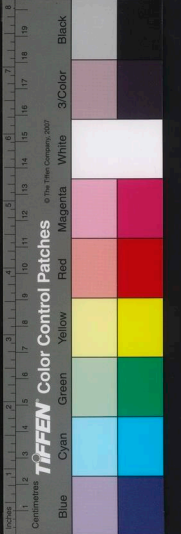



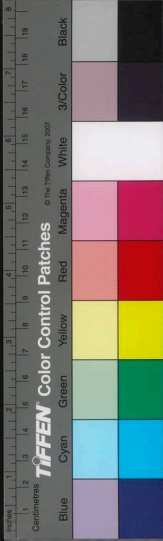

微骸於糞上天地長久人生幾時先後無覺從爾有期 又行女哀辭曰  
 行女生于季秋而終于首夏三年之中二子頻喪伊上靈之降命何短修  
 之難裁或華髮以終年或懷妊而逢災感前哀之未闕復新殃之重來方  
 朝華而晚敷比晨露而先晞感逝者之不追情忽忽而失度天蓋高而無  
 階懷此恨其誰訴 又仲雍哀辭曰曹喟字仲雍魏太子之中子也三月  
 生而五月云昔后稷之在寒水閻穀之在楚澤咸依鳥鵲虎而無風塵之  
 災今之女弟文茵無寒水之慘羅幃綺帳暖於翔禽之翼幽房閑宇密於  
 雲夢之野慈母良保仁乎烏菟之情卒不能延期於某載離六旬而天沒  
 彼孤蘭之眇眇亮成幹其畢榮哀綿綿之弱子早背世而潛形且四孟之  
 未周將何願乎 一齡陰雲迴於素蓋悲風動其扶輪臨埏閻以歎歎淚流  
 射而霑巾 晉陸機吳大司馬陸公少女哀辭曰冉冉晞陽不遂其茂曄  
 曄芳華凋落秀蓮堂涉室髮鬢與想人皆有聲爾復無響 晉潘岳  
 哀永逝辭曰逝日長兮生年淺憂患衆兮歡樂少長恨兮遲遲遵古路兮  
 言歸思其人兮已滅覽餘跡兮未夷昔同塗兮今異世憶舊歡兮增新悲

謂原隰兮無畔謂川流兮無岸視天曰兮蒼茫而邑里兮蕭散匪外物兮  
 或改固歎哀兮情頓歸反哭兮殯官聲有止兮哀無終既顛曠兮冢道長  
 寄心兮爾躬 又傷弱子辭曰子之長安次于新安于秋亭而弱子天感  
 羸博之哀乃傷之曰奈何兮弱子邈棄爾兮丘林還眺兮墳瘞草莽莽兮  
 木森森伊遂古之遐曹逮祖考之永延次吾家之不嗣羗一適之未甄仰  
 崇堂之遺構若無津而涉川葉落永離覆木不收赤子何辜罪我之由  
 又金鹿哀辭曰嗟我金鹿天資特挺鬚髮疑膚蛾眉蟾領柔情和泰明心  
 聰警鳴呼上天胡忍我門良嬪短世令子天昏既披我幹又翦我根柢如  
 魂木枯髮獨存棺子中野遵我歸路將反如疑迴首長顧 又陽城劉氏  
 妹哀辭曰鳥鳴于栢烏號于荆徘徊躑躅立聞其聲相彼羽族矧伊人情  
 叩心長叫痛我同生誕育聖王發首稚齒如彼名駒昂昂千里劉氏懷  
 寶未曜隨和伊予輕弱弗克負何祿微於朝賻匱于家俾我令妹勤儉備  
 加珍羞罕御器服靡華撫膺恨毒逝矣奈何哀哀母氏蒸蒸聖慈震慟辨  
 標何痛如之竟而有靈豈不慕思嗟哉往矣當復何時 又悲邢生曰周

文公之苗裔子元舅之洪甫厲操確其不拔鄉譽著而日就妙邦畿而高  
 察雄州間以擢秀茂實暢矣而休名未行其財至貧其位至賤而死之日  
 奔者盈庭停余車而在郊撫靈輓以增悲瞻轎容而想像曾無覩乎餘輝  
 送子兮境垂永訣兮路歧一別兮長絕盡哀兮告離 又京陵女公子王  
 氏哀辭曰猶歟公子季女惟王生自洪胃廩茲義方盼倩爰麗窈窕淑良  
 如彼春蘭吐葩含芳葩以霜凝以歌盡彼蒼者天胡寧斯忍曾未弱笄無  
 疾而隕官朝震驚靡人不愆嗟爾母氏劬勞撫鞠恩斯勤斯是長是有唯  
 異媚于奄離顛復哀無廢心涕不輟日于以祖之于掖閨庭于以送之嗟  
 尚崖鬼僕馬廻卷旗旌旋飛夕陽夫映晴鳥志歸皎皎宵月載盈載微冥  
 冥公一往不追長夜無旦孤魂曷依 又為任子咸妻作孤女澤蘭哀  
 辭曰茫茫造化爰啓英淑倚荷澤蘭應靈誕育鬢髮蛾眉巧笑美目顏耀  
 榮若華茂時菊如金之精如蘭之馥淑質彌暢聰惠日新朝夕顧復夙夜  
 甚勤彼蒼者天哀此矜人胡寧不惠忍于眇身俾爾嬰禍微命弗振俯覽  
 衾縫仰訴寧吳弱子在懷既生不遂存靡託叩叩汝無遺類耳存遺響目相

餘顏寢席伏枕摧心剖肝相彼鳥矣和鳴嚶嚶矧伊蘭子音影冥冥彷彿  
 丘壟徒倚墳塋 又為楊長文作弟仲武哀祝文曰悠悠上天我獨何  
 辜祖考早世兄弟幼孤備嘗艱毒同集蓼荼父兮生我過庭靡聞母兮鞠  
 我寧一苦辛日顧日復我免我身並自垂髮越于成人瘠哲聰朗純粹溫  
 良烈烈清風邦族之望母氏劬勞庶爾之報彼蒼者天子何不弔殲我令  
 弟窮泉是造無父何怙無弟何友勞勞此身哀哀慈母煩冤痛毒撫心思  
 咎哀爾薄祜逢家多阻弱冠未室感年絕緒喪庭寡廡虛位無主冥冥長  
 夜窮窈玄宇當復何時見我仲武于以祔之于其王父蒐而有靈神其寧  
 處 晉孫楚和氏外孫道生哀文曰嗟爾道生和氏之寶玉顏豐下驥於  
 懷抱暮春而育孟冬而天二十三句奇于五日方之期願百分之一命之  
 修短始則有終誰能長久與天無窮錢翁近于殤子幼冲俱及無形冥昧  
 之中造化多少豈獨爾躬 又和氏外孫小同哀文曰擘擘舞華朝生夕  
 落爾命方之猶為淺薄暫有亘質辜友冥漠譬彼蜉蝣不識晦朔死尚未  
 知生亦焉知爾雖旬月我未之視萬物混焉天地一指杪未嬰孩安足稱

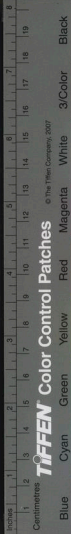

TIFFEN Color Control Patches © The Tiffen Company, 2007



誅大人達觀之一揆 又胡母夫人哀辭曰滔滔汶川浩浩雲漢乃眷  
淇族裁育英媛幼挺芳烈暉光日新有美其猗有處其文華茂春芳志厲  
秋霜邈迨之遇違茲良會豈惟中饋義形于外恒憑賢明以自休頽冀享  
永年偕老一世景命伊何忽然長逝 梁簡文帝大同哀辭曰大同子第  
十子也生於仲秋殞於冬末悲夫夕坐於是申且當以食之不甘客謂予  
曰死生常也天壽命也陳蕃所愆之家又記玄錄之歲華歆所問之語已  
定北陵之期上聖所以忘情賢者所以達節將何戚焉予對之曰觀其明  
眸豐下玉色和聲豈不登髻歲而擬觸藩及紉袴而仰折李靈心摧於毫  
末慧識挫於跬步豈不傷哉乃爲辭曰彼神蔡之靈長樓尊春之悠緬有  
舜華之灼灼寄一朝之浮淺信歡慰之未幾悼天零之云及乃變樂而爲  
悲遂改笑而成泣 晉劉琨妻陳氏荅舅母書曰元方春秋始富德業  
亦隆弘道博文才質兼備異志與時暢榮耀當年豈意一朝冥然長往元  
方中幼過庭莫聞聖善明訓業成三徙亦既冠婚雙鬢父集庶幾偕老色  
養膝下而歿厲橫流艱福仍遭媿妙傾逝宗模永絕姊方玄華並天賦年

豈慮豈圖禍降彌酷良才天於始立崇基殞於一置仰痛殄滅俯悼二驚  
斯人斯命當可奈何母年踰耳順備經百罹一紀之中四蓬至痛日前廓  
然三從靡託窮悼中發情馳難處 梁任昉與沈約書曰范僕射遂不救  
疾范侯淳孝睦友在家必聞直道正色立朝斯著一金之俸必偏視倫鍾  
庚之秩散之故舊佐命與王心力俱盡謀猷忠義諒誠匪躬破產二而字死  
友之孤開門而延故人之殯則惟其常無得而稱矣器用車馬無以平生  
之惠素調款對不易布素之交若斯人者豈去易遇昉將莅此邦務在適  
速雖解駕流連再貽款顧將垂之際不忍告別無益離悲祗增今悵永念  
平生忽焉疇冀追尋笑緒皆成悲端 又弔樂永世書曰永世孝友之至  
發自天真皎潔之操曾非矯飾意有所固白刃不移理有所託滔通自解  
餘息惟存視嗟無幾終始之託方奇祁侯豈謂樂生及先朝露以理曹  
鄙識未曉以事尋悲哀楚交至宿草易滋傷恨不減松檟可拱悲緒無  
梁劉孝標追荅劉沼書曰劉侯既有斯難值子有天倫之職竟未之至  
尋而此君長逝化爲異物緒言餘論蘊而莫傳或有自其家得而示予者

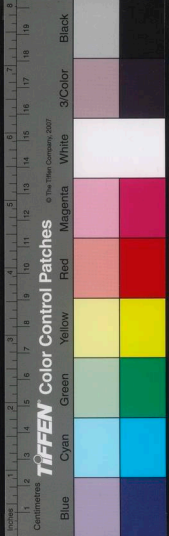



予悲其音微未沫而其人已亡青簡尚新而宿草將列泫然不知涕之無從也雖隙駟不留尺波電謝而秋菊春蘭芙蓉靡絕故存其梗槩更酬其一日若有使墨翟之言無棄宣室之設有徵聶東平之樹望于咸陽而西靡蓋山之泉聞弦歌而赴節但懸劍空壙有恨如何

藝文類聚卷第三十四

國家圖書館 NATIONAL CENTRAL LIBRARY TAIWAN R.O.C.

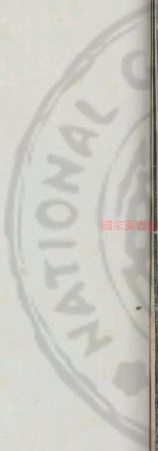



國家圖書館, NATIONAL CENTRAL LIBRARY, TAIWAN, R.O.C.



國家圖書館, NATIONAL CENTRAL LIBRARY, TAIWAN, R.O.C.





國家圖書館, NATIONAL CENTRAL LIBRARY, TAIWAN, R.O.C.





藝文類聚卷第三十五

人部十九 妬 淫 愁 泣 貧 妒 婢 傭保

妬

左傳曰叔向之母妬叔虎之母美而不使見叔向諫其母曰深山大澤實生龍蛇彼美余懼而生龍蛇以禍汝我何愛焉使往侍寢生叔虎 毛詩序曰夫人無妬忌之行惠及賤妾進御於君知其命有貴賤能盡其心矣又曰不妬忌則子孫衆多矣 山海經曰秦室山有木葉如藜而赤理其名曰指木服之不妬 文子曰爵高者人妬之官大者王惡之祿厚者怨慮之 漢書曰武帝陳皇后爲妬別在長門官司馬相如作賦皇后復親幸 又曰陳后寵衰妬甚令巫祭祀以迴上意 又曰呂氏妬戚夫人髡紺赭衣使春又斷手足去目重生飲瘡藥名曰人豕 又曰廣川工去嘗有疾陽城昭信侍疾甚謹去愛之立爲后又有幸姬望鄉爲修嬖夫人土繒帛昭信譖望鄉曰與我無禮衣服常鮮茂又傳粉數南戶窺郎吏疑有姦去曰伺之益不愛望鄉昭信知去怒誣言望鄉歷指郎吏臥處具知其

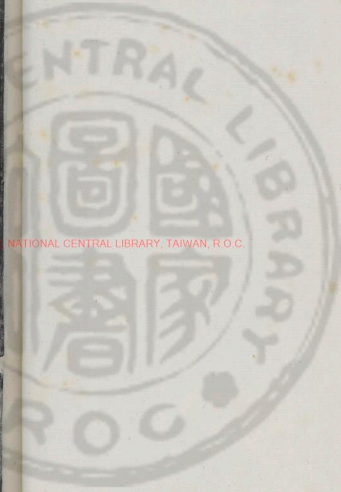



名去即與昭信從諸姬至望鄉室裸形繫之令諸姬各持鐵共灼之望鄉  
自投井而死昭信出之椽陰中割其口脣斷舌遂解置大鑊中取挑灰毒  
藥并煮之令諸姬觀糜盡乃止馮敬通集曰敬通有一婢妻任酷妬之  
擊婢無所不至敬通乃棄遣之因與婦弟任武達書曰不去此婦則家不  
寧不去此婦則家不清不去此婦則福不生不去此婦則身不榮不去此  
婦則事不成吾數竒命薄端相逢遭典論曰上洛都尉王琰以功封其  
妻哭於家爲珠富貴更取妾故也魏志曰馮方女美衣術納焉甚寵幸  
諸妾害其寵因共殺而懸之言其自縊又曰袁紹婦劉氏甚妬紹死未  
殯寵妾五人劉盡殺之又毀其形其少子尚又盡滅死妾家焉王隱晉  
書曰賈允妻郭荏子黎民三歲乳母抱向閤充入就乳母手中戲之郭達望  
見疑充即鞭乳母殺之兒思乳母而死郭又生一男乳母抱在中庭充過  
拈死郭又疑復殺乳母男又死郭子曰孫秀妻荆嘗妬罵秀爲貉秀大  
不平遂出不復入荆氏請救於武帝時大赦帝曰天下曠蕩荆夫人可得  
從其例不秀免冠謝爲夫婦如初妬記曰王丞相曹夫人性甚忌禁制丞

相不得有侍御時有妍少必加誚責王公不能久堪乃密營別館衆妾羅  
列男女成行後元會日夫人於青殿中觀望忽見兩三小兒騎牛皆端正  
夫人語婢云汝出問此是誰家兒竒可念給使不達言乃云此是第四五  
等諸郎曹氏驚恚不能自忍乃命駕車將黃門及婢二十人持食刀欲自  
出尋討王公亦飛轡出門猶患遲乃以左手攀車欄右手提塵尾以柄打  
牛狼狽奔馳方得先至蔡司從聞之乃謂王曰朝廷欲加九錫公知否王  
爲信自叙謙志蔡曰不聞加餘物惟聞短轅轡車長柄塵尾爾王大羞愧  
又曰謝太傅劉夫人不令公有別房公既深好聲樂後遂頗欲立妓妾兄  
子外生等微達此言共問訊劉夫人因方便稱關雎魯斯有不忘之德夫  
人知以諷已乃問誰撰此詩荅云周公夫人曰周公是男子相爲爾若使  
周姥撰詩當無此也又曰京邑有士人婦大妬忌於夫小則罵詈大必  
捶打常以長繩繫夫脚且喚便牽繩士人密與巫媪爲計因婦眠士人入  
廁以繩繫羊士人緣牆走避婦覺牽繩而羊至大驚怪召問巫巫曰娘積  
惡先人怪責故郎君變成羊若能改悔乃可祈請婦因悲號抱羊慟哭自



TIFFIN Color Control Patches

© The Tiff Company, 2007

Blue Cyan Green Yellow Red Magenta White Black

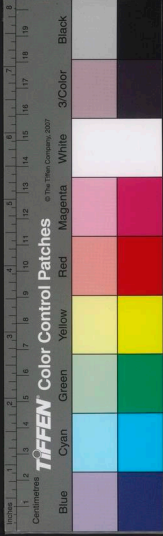

咎悔哲師嫗乃令七日齋舉家大小悉避於室中祭鬼神祝羊還復本  
形聿徐徐還婦見聿啼問曰多日作羊不乃辛苦耶聿曰猶憶歌草不美  
腹中痛爾婦愈悲哀後復妬忌置因伏地作羊鳴婦驚起徒跣呼先人爲  
誓不復敢爾於此不復妬忌 又曰秦甲元有人姓荀婦庾氏大妬忌荀  
嘗有行遂殺二兒爲屋不立齋室唯有廳事不作後壁今在堂上冷然望  
見外事凡無鬚人不得入門送書之人若以手近荀手無不痛打客若共  
牀坐亦實主俱敗鄰近有年少徑突前詣荀接膝共坐便聞大罵推求刀  
杖荀謂客曰僕狂婦行君之所聞君不去必誤君事客曰僕不畏此乃前  
捉荀手婦便持杖直前向客客既大捷又有短杖在衣裏便與婦老嫗無  
力即倒地客打垂死荀走叛不敢還婦密令荀荀云近遭狂人非君之過  
君便可還荀然後敢出婦兄來就荀共方牀臥而婦不知便來捉兄頭拽  
着地欲殺方知是兄慙懼入內兄稱父命與杖數百亦無改悔 又曰諸  
葛元直妻劉氏大妬忌恒與元直杖不睦痛纏得一兩似以手摸婦誤打  
指節腫從此作制每與杖輒令兩手名捉總跣元直遇見婦捉總跣欲成

衣謂當與已杖夫色怖婦曰不也捉此自欲成木耳乃欣然 異死曰吳  
興桑乞妻臨終執乞手云我死爲當婚否乞言不忍也服竟更娶白日見  
其死婦語之云君先結誓云何負言因以刀割其陽道雖不致死人性永  
廢俗說恒溫平蜀後以李勢女爲妾南郡主甚妬已具美婦人類詩魏陳王曹  
植詩曰嗟爾同衾曾弗是志寧彼治容安此妬忌 賦梁張纈妬婦賦曰  
惟婦怨之無極荒于何而弗有或造謠備末皆秀言之在口常因情以起  
恨每傳聲而妄受乍隔帳而窺屏或規隱而瞰牖若夫室怒小憾及目私  
言不忍細分皆成 大寬閨房之所隱私私第之所討論咸一朝之發洩滿  
四海之囂喧苟有逆其妬鱗犯其忌制赴湯蹈火瞋目攘袂或棄產而焚  
家或投兒而害母

注

周易上繫曰治容誨淫誨教洪範五行傳曰賊射人者生於南方謂之短  
狐故南越多蜮蜮者淫女惑亂之所生也 毛詩曰靡柏舟桑中刺奔也  
衛公室亂男女相奔至于世族在位相竊妻妾期於幽遠期我乎桑中要

我乎上官送我乎淇之上矣桑中上官所期之地淇水名也 又曰齊雞

鳴南山刺襄公也鳥獸之行淫乎其妹 左傳曰齊桓公好內多淫內

嬖如夫人者六人 戰國策曰秦皇太后愛魏醜后病且令曰我死必以

魏子為殉庸芮為諫曰以死為無知何空以生所愛葬無知之死人若有

知元王積怒又太后救過不暇何得更殉魏醜后乃止 列子曰鄭公孫

穆好色後庭數十皆擇稚齒屏親昵絕交遊於後庭以晝夜夜三月一出

意猶未匝 博物志曰三身國一頭二身三手昔容成氏有季子好淫白

日淫於市帝放之西南季子妻馬生子人身有尾蹄 漢書曰五鳳中濟

比王終吉所愛奴與八子及諸御妾為姦終吉與其被席或晝日使裸伏

犬馬交接終吉親觀牽子輒曰亂不可知丞相御史奏終吉位諸侯王以

置八子秩比六百石所廣嗣重祖而終吉禽獸行亂勃逆人倫諸刑四縣

又曰許皇后坐左道廢處長信宮如嬖為龍顏思侯夫人寡居淳于長

與嬖私遇因娶為小妻許后因嬖賂遺欲求復為婕妤好長受后金錢乘輿

服物千餘萬計為白上二為左謹嬖每入長信宮長與嬖書戲許后 華

高後漢書曰梁真愛監奴秦宦官至太倉令得入妻壽所壽見官屏御者

以言事因通焉宮威權大震二千石皆拜謁之 范曄後漢書曰赤眉發

掘諸陵取寶貨汗辱呂后凡有玉匣者皆如生故赤眉多行淫穢 臧榮

緒晉書曰賈克後妻郭氏又生二女少有淫行年十四通於韓壽克未

覺時外國獻奇香世祖分與克克以賜女克與壽坐聞其衣香心疑之克

家嚴峻墻高丈五薦以枳棘周行東北角有知狸鼠行迹充潛殺知婢遂

以女妻之 沈約宋書曰楚王山陰公主廢帝姊也肆情淫縱以吏部褚

淵貌美請自侍十日帝許之淵雖遂旨以死自固 列女傳曰夏姬者陳

大夫微舒母也狀美好老而復壯者三三為王后諸侯爭之莫不迷惑陳靈

公與孔審儀父皆通焉或衣其衣或裝其幡蔽以戲於朝 列異傳曰

漢桓帝馮夫人病亡靈帝時有賊盜發冢七十餘年顏色如故但小冷共

姦通之至鬪爭相殺靈太后家被誅欲以馮夫人配食下邳陳公達議以

貴人雖是先所幸尸體穢汗不宜配至尊乃以靈太后配食 論衡曰書

云齊桓公負婦人以朝諸侯管仲曰吾君背疽瘡不得婦人不愈此疾也





風俗通曰平原君讙期譚娶周碧爲妻譚陰陽不屬令碧與太子張少姦  
通真得其子 語林曰劉道真子婦始入門遣婦度劉聊之甚苦婢固不  
從劉乃下地叩頭婢懼而從之明日語人曰手推故是神物一下而婢服  
淫 傳曰衛宣公烝於夷姜生急子姜公之母 晉和勝與鄒臧通室易妻

愁

左傳曰晉人謀去故絳諸大夫曰必居郇瑕氏之地沃饒而近鹽魏獻  
子曰不如新田土厚水深居之不疾郇瑕氏土薄水淺其惡易觀觀則民  
愁愁則墊隘於是乎有沉溺重膇之疾 又曰吳公子札來聘請觀於周  
樂爲之歌頌曰至矣哉哀而不愁也命樂而不荒備之莊子曰不知平人  
謂朱愚知乎則反愁我軀不仁則害人仁則反傷吾身不義則傷彼義則  
反愁我已 吳越春秋曰越王念吳欲讎愁心苦志中夜抱柱而哭承之  
以嘯羣臣聞之曰君王何愁心之甚也夫復讐謀敵非君王之憂自臣下  
之急務也 史記曰虞卿者書八篇號曰虞氏春秋太史公曰虞卿非窮  
愁不能著書自見於後世 後漢書曰梁異妻色美善爲妖態作愁眉具

楚辭曰天問者屈原所作也屈原放逐憂心愁悴彷徨山澤經歷陵陸  
嗟號日聞仰天歎息楚有先王之廟及公卿祠堂圖畫天地山川神靈  
奇偉及古賢聖怪物行事周流罷倦休息其下仰見圖畫因書其壁呵而  
問之以洩憤懣書寫愁思 又曰漁父者屈原所作也屈原馳逐江湖之  
間憂愁吟歎而漁父避世隱身釣魚江濱吹然自樂時遇屈原川澤之域  
怪而問之遂相應答 晉書曰王丞去官東渡是時道路寇盜人懷危懼  
丞每過艱險處之若夷然雖家人不見其愁喜之色 郭子曰王東海初  
過江王丞字安期 登琅邪山歎曰我由來不愁今日直欲愁 後漢張衡四  
愁詩曰我所思兮在泰山欲往從之梁甫艱側身東望涕霑翰美人贈我  
金錯刀何以報之英瓊瑤路遠莫致倚道遙何以懷愁心煩勞 又曰我  
所望兮在桂林欲往從之湘水深側身南望涕霑襟美人贈我翠珉珎何  
以報之雙玉盤 又曰我所思兮在漢陽往欲從之隴坂長側身西望涕  
霑裳美人贈我貂襜褕何以報之明月珠 又曰我所思兮在鴈門欲往  
從之雪紛紛側身北望涕霑中美人贈我錦繡段何以報之青玉案 晉

張載擬四愁詩曰我所思兮在南莫欲往從之巫山高佳人遺我箇中布  
 何以報之流黃素 又曰我所思兮在朔涓欲往從之白雪霏佳人遺我  
 雲中翻何以贈之連城璧 又曰我所思兮在隴原欲往從之隔秦山佳  
 人遺我雙角端何以贈之雕玉環 又曰我所思兮在營州欲往從之路  
 阻修佳人遺我綠綺琴何以贈之雙南金 宋王徽詠愁詩曰自予抱羈  
 思眇與日月長載離非宋遠誰謂河難航憂隨積霰密慨因朗旭彭負之  
 苦不勝即之竟無方如彼引鯢魚待盡守空梁天地豈私貧運至豈固常  
 既悟非形兆茲數詎可攘 梁王僧孺夜愁示諸賓詩曰簷露滴為珠也  
 水合如壁萬行朝淚瀉千里夜愁積旅帳閉不開寒膏晷復益誰知心眼  
 亂看未勿成碧 又忽不任愁聒示固遠詩曰去秋客舊吳今春投故越  
 派逐東歸水心挂西斜月未應歲貶顏直以憂殘髮 梁劉孝綽夜不得  
 眠詩曰夜長愁反覆懷抱不能裁披衣坐惆悵當戶立徘徊風音觸樹起  
 月色度雲來夏葉依惚落秋花當戶開光陰已如此復持憂自催 梁劉  
 孝先和兄孝綽夜不得眠詩曰夜愁眠不安起望臺南端葉慘風聲異樓

空月色寒笙冷調箏數弦脆上琴難百年行詎幾萬慮坐相攢誰家有明  
 鏡暫借照心看 魏陳王曹植叙愁賦曰時家二女弟故漢皇帝聘以  
 為貴人家母見二弟愁思故令予作賦曰嗟妾身之微薄信未達乎義方  
 遭母氏之聖善奉恩化之彌長迄成年而始立修女職於衣裳承師保之  
 明訓誦六列之篇章觀圖像之遺形竊庶幾乎皇英委微軀於帝室充未  
 列於椒房荷印綬之令服非陋才之所望對牀帳而太息慕二親以增傷  
 揚羅袖而掩涕起出戶而彷徨顧堂宇之舊處悲一別之異鄉 又愁思  
 賦曰四節更王兮秋氣悲遙思愴兮若有遺原野蕭條兮煙無依雲高  
 氣靜兮露凝衣野草變色兮莖葉希鳴咽抱木兮鴈南飛歸室解裳兮步  
 庭前月光照懷兮星依天居世兮芳景遷松喬難慕兮誰能仙長短命也  
 兮獨何怨 又九愁賦曰嗟離思之難忘心慘毒而含哀踐有畿之未境  
 超引領之徘徊眷浮雲以太息願攀登而無階匪佻榮而愉樂信舊都之  
 可懷恨時王之謬聽受姦枉之虛辭揚天威以臨下忽放臣而不疑登高  
 陵而反顧心懷愁而荒悴念先寵之既隆哀後施之不遂雖危亡之不豫

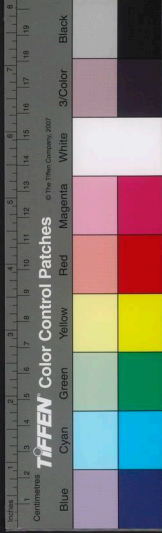

亮無遠君之心刈桂蘭而秣馬兮車於西林願接翼於歸鴻羗高飛而莫攀因風景而寄言響一絕而不還傷時俗之趨險獨愴悵而長愁感龍鸞而匿迹如吾身之不留寬江介之曠野獨眇眇而沈舟思飛客之可悲愍予身之翩翔豈天監之孔明將時運之無常謂內思而自策算乃昔之愆殃以忠言而見黜信無負於時王俗參差而不齊豈毀譽之可同競昏翳以營私害予身之奉公共朋黨而妬賢俾予濟乎長江嗟大化之移易悲性命之悠遭愁慊慊而繼懷恒慘慘而情挽曠年載而不迴長去君乎悠迷御飛龍之蜿蜿揚翠霓之華旌絕九霄而高鶩飄弭節於天庭披輕雲而不觀覽九土之殊形顧南郢之邦壤咸蕪穢而倚傾駘盤相讓路以悲服仰御驥以悲鳴紆予快而收涕僕夫感以失聲履先王之正路豈淫徑之可遵知犯君之招咎耻于媼而求親顧旋復之無軌長自棄於遐濱與麋鹿而爲羣宿林藪之歲暮野蕭條而極望曠千里而無人民生期於必死何自苦以終身當作清水之決泥不爲濁路之飛塵踐蹊徑之危阻登危冕之高岑見夫羣之離獸觀偏栖之孤禽懷憤涉以切痛若回刃之

在心愁戚戚其無爲遊綠林而迫淫臨白水以悲嘯猿驚聽而失條亮無怨而棄逐乃全行之所招 魏繁欽愁思賦曰何旻秋之慘悽處闕夜而懷愁潛白日於玄陰翳朗月於重幽零雨濛其迅集潢淹泪以橫流聽峻階之回雷心沉切以增憂嗟王事之靡盬士感時而情悲願出身以徇役式簡書以志歸時陟岵以旋顧涕漸綏而鮮聆聽鳴鶴之哀音知我行之多違悵俯仰而自憐志荒咽而摧成聊弦歌以厲志勉奉職於閨闈 又再愁賦曰傷有聞之淑女採薛荔於朝陽露素質之皎皎緜玄髮以流光結翠葉於珠簪擢丹華於綠房點園之之榮榮映雙輔而相望襲遊閑之妓服解阿穀之桂裳紉晚蘭於纓佩動曉曉以遺芳旣容冶而多好且妍惠之纖微顧見予之獨立知我情之思歸鳴環瑱以回眄若欲進而行遲眷紅顏之睇睇何的皪之少羣整桂冠而自飾敷萋藻之華文從景炎而倚靡繁綿邈以續紛時瞭眇以含笑收婉媚以愁人 梁簡文帝序愁賦曰情無所治志無所求不懷傷而忽恨無驚猜而自愁玩飛花之入戶看斜暉之度窠雖復玉觴浮枕趙瑟合嬌未足以祛斯取息此長誼 魏





陳王曹植釋愁文曰予以愁慘行吟路邊形容枯悴憂心如焚有玄虛先生見而問之曰子將何疾以至於斯荅曰吾所病者愁也先生曰愁是何物而能病子乎荅曰愁之爲物惟惚惟恍不召自來推之弗往尋之不知其際握之不盈○掌寂寂長夜或羣或寡去來無方亂我精爽其來也難進其去也易追臨食困於哽咽煩寃毒於酸嘶加之以粉飾不澤飲之以兼肴不肥温之以火石不消摩之以神膏不稀受之以巧笑不悅樂之以絲竹增悲醫和絕思而無措先生豈能爲我著龜乎先生作色而言曰予徒辯子之愁形未知子愁所由生吾獨爲子言其發矣今大道既隱子生末季沉溺流俗眩惑名位濯纓彈冠詭譎榮貴坐不安席食不終味遑遑汲汲或慘或悴所鬻者名所拘者利良由華薄凋損正氣吾將贈子以無爲之樂給子以澹泊之湯刺子以玄虛之針灸子以淳朴之方安子以恢廓之宇坐子以寂寞之牀使王喬與之攜手而游黃公與子詠歌而行莊生爲子具養神之饌老聃爲子致愛性之方趣遐路以棲跡乘輕雲以高翔於是精駭意散散心向趣願納至言仰崇玄度衆愁忽然不辭而去

泣

說文曰泣無聲出涕也 禮記曰高子臯執親之喪泣血三年未嘗見齒君子以爲難矣 又曰棄人有其母死而孺子泣者孔子曰哀則哀矣而難爲繼也 左傳曰楚令尹子元欲盡文夫人爲館於其宮則振萬焉夫人聞之泣曰先君以是舞也習戎備也今令尹不尋諸仇讐而於未亡人之側不亦異乎 又曰叔孫婣聘于宋公與宴飲酒樂宋公使昭子右坐語相泣樂祁左退而告人曰今茲君與叔孫其皆死乎吾聞之哀而樂樂而哀皆喪心也何以能久 國語曰叔向見司馬侯之子撫而泣之曰自其父死也吾蔑與比而事君也昔者其父始之我終之我始之夫子終之 尸子曰曾子每讀喪禮泣霑襟○具 又曰費子陽謂子思曰吾念周室將滅涕泣不可禁也子思曰然今以一人之身憂世之不治而涕泣不禁是憂河水濁而以泣清之也 呂氏春秋曰吳起治西門之外王錯譜之魏武侯武侯使人召之吳起至於岸門止車而望西河泣數行而下 楚漢春秋曰呂后欲爲惠帝高墳使從未央宮坐而見之東陽侯垂泣曰



史記曰箕子過故殷墟成生禾黍箕子傷之欲哭則不可欲泣爲近婦人乃作麥秀之詩以歌詠之殷民皆流涕具麥又曰荆軻與高漸離飲於燕市酒酣漸離共荆軻相和而歌於市中相樂已而相泣傍若無人又曰漢高欲自擊陳豨成侯周緄泣曰始秦攻破天下未嘗自行今上自行是爲無人可使者乎又曰戚姬愛幸生趙王如意常從之關東日夜啼泣欲立如意爲太子又曰竇皇后兄長君弟曰廣國年五歲時家貧爲人所略賣之長安閭竇后新立廣國上書自陳后召見具言其故后特之而立待御左右皆伏地泣說苑曰雍門周以琴見孟嘗君君曰先生鼓琴亦能令人悲乎周曰夫千秋萬歲之後高臺既已壞曲池即以塹墻墓既已下嬰兒豎子樵採者躑躅其足而歌其上曰夫以孟嘗君貴尊乃若是乎於是孟嘗君泣然涕泣曰今又立若破國亡邑之人具琴又曰聖人於天下也譬猶一堂之上令滿堂飲酒有一人向隅而泣則一堂之人皆不樂矣又曰禹出見華人間而泣之左右問其故禹曰堯舜之民皆以堯舜之心爲心今吾爲君百姓皆以其心爲心是以痛之新序曰周舍事趙簡子居無幾何周舍死後與諸大夫飲酒酣簡子泣曰百羊之皮不如一狐之腋衆人之唯唯不如周舍之愕愕自周舍死吾未嘗聞吾罪也吾國幾亡乎是以垂泣漢書曰高祖破黥布軍邊過沛置酒沛宮上慷慨傷懷泣數行下具陳東觀漢記曰更始害齊武王光武飲食語笑如平常獨居輒不御酒肉枕席有涕泣處又曰來歙蓋延攻公孫述蜀人大懼使刺客刺歙歙未死馳告蓋延延見歙悲哀不能仰視歙叱曰欲屬以軍事而反効兒女子涕泣乎論衡曰昔周人有仕不遇年老白首泣涕於途者或問何爲泣乎對曰吾仕數不遇自傷年老失時是以泣又曰蘇秦張儀學縱橫之術於鬼谷先生先生曰能說我泣出則能分天皇之地秦說鬼谷先生先生泣霑襟汝南先賢傳曰祭順母畏雷後母卒每有震順輒園冢泣曰順在此阮原傳曰原年五六歲過書舍而泣師曰何泣原曰孤者易傷感夫書者皆有父母也心願其得書故惻然涕零也師哀原而爲之泣曰欲之可善須費也後漢書曰張奐與張公超書曰下

史記曰箕子過故殷墟成生禾黍箕子傷之欲哭則不可欲泣爲近婦人乃作麥秀之詩以歌詠之殷民皆流涕具麥又曰荆軻與高漸離飲於燕市酒酣漸離共荆軻相和而歌於市中相樂已而相泣傍若無人又曰漢高欲自擊陳豨成侯周緄泣曰始秦攻破天下未嘗自行今上自行是爲無人可使者乎又曰戚姬愛幸生趙王如意常從之關東日夜啼泣欲立如意爲太子又曰竇皇后兄長君弟曰廣國年五歲時家貧爲人所略賣之長安閭竇后新立廣國上書自陳后召見具言其故后特之而立待御左右皆伏地泣說苑曰雍門周以琴見孟嘗君君曰先生鼓琴亦能令人悲乎周曰夫千秋萬歲之後高臺既已壞曲池即以塹墻墓既已下嬰兒豎子樵採者躑躅其足而歌其上曰夫以孟嘗君貴尊乃若是乎於是孟嘗君泣然涕泣曰今又立若破國亡邑之人具琴又曰聖人於天下也譬猶一堂之上令滿堂飲酒有一人向隅而泣則一堂之人皆不樂矣又曰禹出見華人間而泣之左右問其故禹曰堯舜之民皆以堯舜之心爲心今吾爲君百姓皆以其心爲心是以痛之新序曰周舍事趙簡子居無幾何周舍死後與諸大夫飲酒酣簡子泣曰百羊之皮不如一狐之腋衆人之唯唯不如周舍之愕愕自周舍死吾未嘗聞吾罪也吾國幾亡乎是以垂泣漢書曰高祖破黥布軍邊過沛置酒沛宮上慷慨傷懷泣數行下具陳東觀漢記曰更始害齊武王光武飲食語笑如平常獨居輒不御酒肉枕席有涕泣處又曰來歙蓋延攻公孫述蜀人大懼使刺客刺歙歙未死馳告蓋延延見歙悲哀不能仰視歙叱曰欲屬以軍事而反効兒女子涕泣乎論衡曰昔周人有仕不遇年老白首泣涕於途者或問何爲泣乎對曰吾仕數不遇自傷年老失時是以泣又曰蘇秦張儀學縱橫之術於鬼谷先生先生曰能說我泣出則能分天皇之地秦說鬼谷先生先生泣霑襟汝南先賢傳曰祭順母畏雷後母卒每有震順輒園冢泣曰順在此阮原傳曰原年五六歲過書舍而泣師曰何泣原曰孤者易傷感夫書者皆有父母也心願其得書故惻然涕零也師哀原而爲之泣曰欲之可善須費也後漢書曰張奐與張公超書曰下

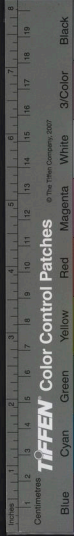

筆槍恨泣先言淚

吳錄曰孟東為驃騎朱據軍吏將母在營既不得志

又夜雨屋漏因起涕泣以謝母母曰但當勉之何足泣也襄陽耆舊記

曰羊公與鄒園甫登峴山垂泣曰有字宙便有此山由來賢達登此遠望

者多矣皆湮滅無聞不可得知念此令人悲傷晉陽秋曰司馬文王問

劉禪曰頗思蜀否禪曰此間樂不思蜀也郗正見禪曰若王後問宜泣以

對會王復問禪曰先人墳墓遠在隴蜀乃心西悲無日不思因閉眼王曰

何以似郗正語耶禪驚視曰如尊命

貧

尚書洪範曰六極四曰貧禮記子路曰傷哉貧生無以為養死無以為

禮子曰啜菽飲水盡其歡斯之謂孝敏手足形遠葬而無槨稱其財之謂

禮又曰儒有一畝之官環堵之室尊門圭竇論語曰子曰邦有道貧

且賤焉耻也又曰衣敝緇袍與衣狐貉者立而不耻者其由也與鄭玄

曰緇絮也毛詩曰出自北門終宴且貧莫知我艱又曰小東大東杼

柚其空注曰謂無貨唯絲麻念盡不作也家語曰端木賜結駟連駟以

從原憲憲居蓬蒿中并日而食子貢曰甚矣子之病也憲曰予貧也非病

也國語曰叔向見韓宣子宣子憂貧叔向賀之宣子曰吾有卿名而無

其實無以從二三子吾是以憂子賀我何故對曰昔藥武子無一卒之田

諸侯親之戎翟棟之以正晉國今吾子有藥武子之貧吾以為能修其德

也是以賀若不憂德之不修而患貨之不足將弟不暇何賀之有呂悅

字林曰窶貧空也方言曰南楚人貧衣被醜敝謂之須捷捷謂或謂之樓

裂樓衣壞或謂之藍縷左傳曰單絝也子曰晏子方食景公使使者至分食

食之使不飽晏子亦不飽使者反之公曰晏子如此貧乎使致千金以奉

賓客列子曰九為名者必廉廉斯貧為名者必讓讓斯賤莊子曰原

憲處魯居環堵之室茨以生草蓬戶不完桑木為樞而甕牖上漏下濕匡

坐而弦歌子貢乘大馬中紺而表素軒車不容巷往見原憲憲杖藜應門

子貢曰先生病也憲應之曰憲聞無財之謂貧學而不能行之謂病今憲

貧也非病也子貢逡巡而退有愧色又曰孔子謂顏回曰家貧居卑胡

不仕乎對曰不願仕回有郭外之田五十畝足以給養富郭內十畝足以

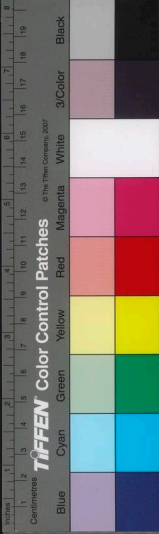



爲然麻鼓琴可以自娛所學夫子者足以自樂也回不願仕夫子慨然變色曰美哉 又曰莊周家貧故往貸粟於監河侯河侯曰我將得色金貨子三百金周忿然作色曰周昨來有中道而呼者顧視車轍有鮒魚焉問之曰子何爲者耶對曰我東海波臣也君豈有斗升之水而活我哉周曰諾我將南遊吳越之王激西江之水而迎子可乎鮒魚忿焉作色曰吾得升斗之水爲活爾君乃言此曾不如早索我枯魚之肆 又曰子輿與子桑友而霖雨十日子輿曰子桑殆病矣裹飯而往食之子桑若歌若哭故琴曰父母豈欲吾貧哉天地豈私貧吾哉求其爲之者不得也 孫卿子曰子夏貧若懸鶉人曰子何不仕曰諸侯之驕我者吾不爲臣大夫之驕我者吾不復見 又曰仁義之於人也譬之若貨財粟米之於家也多有之者富少有之者貧至無有者窮 呂氏春秋曰世皆以珠玉爲寶實愈多而民愈貧夫其所寶也 戰國策曰齊人有馮諼者貧乏不能自存使人屬孟嘗君願寄食門下 史記曰魏勃少時欲求見齊相曹叅家貧無以自通乃常獨早夜埽齊相門外相舍人怪而以爲物而同之得勃勃

曰願見相君無因故爲子埽門欲求見於是舍人見勃曹叅因以爲貧又曰東郭先生又待詔公車貧困飢乏寒衣敝履不行雪中履有上無下足盡以踐地道中人笑之 又曰甘茂云秦奪齊逢蘇代代爲齊使於秦茂曰臣得罪於秦懼而逃無所容跡臣聞貧人女曰我無以買燭而子之燭光有餘子可分我餘光無損子之明今臣因願以餘光振之 又曰楚相孫叔敖死謂其子曰我死汝必貧困可見優孟記具漢書曰朱買臣家貧好書不治產業妻求去買臣笑曰我五十當貴今已四十餘妻曰如公子等終當餓死買臣不能留即聽之 又曰酈食其好讀書家貧落魄無衣食產業爲里監門然縣中賢豪不敢役皆爲之狂生 又曰王章字仲卿爲諸生學長安獨與妻居病疾無被臥牛衣中與妻訣涕泣其妻呵怒之曰仲卿京師尊貴在朝廷人誰逾仲卿者今病疾困厄不自激昂乃反涕泣何鄙也 謝承後漢書曰王充字仲任少孤家貧無書常遊洛陽市肆閱所賣書具雜文續漢書曰王苑字孫仲安貧茅屋蓬戶藜藿不饜又曰范丹掃帚時以丹爲菜無長不到官遭黨人禁錮結草室居歌之曰

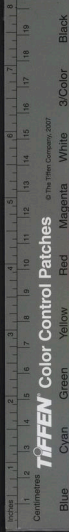

TIFFEN Color Control Patches

© The Tiffen Company, 2007

既中生塵范史雲釜中生魚范萊燕 范曄漢書曰李元字大遵陳留人  
 事母至孝家貧兄弟六人同衣出入 三朝大錄曰第五韻字子陵倫小  
 子洛陽無王人鄉里無田宅寄上靈臺中以十日不炊 又曰孫晨字元  
 公家貧不仕生后城中織箕為業明詩書為郡功曹冬月無被有藁一束  
 暮臥中旦收之 先賢行狀曰胡定字元安至行絕人在喪雖免遊其庭  
 時雪霜滿其室縣令遣戶曹掾排雪問定定已絕收妻子皆臥在床令即  
 遣掾以乾糧就遣之定乃受半 魚豢魏 書曰楊師前後守城守不以私  
 計介意故身退之後家無餘財蝸牛廬是 其中妻子凍餓 魏略曰襄潛  
 每之官不將妻子 妻子貧乏織荆苧以自供羣窮之田廬常步行家人小  
 大成并日而食 楚辭曰坎壈兮貧士失 耶而志不平 六韜曰成王問  
 太公貧富豈有命乎將理不得其意太公曰盜在其室計之不熟一盜收  
 種不時二次取得無能三盜養女太多四盜其事就酒五盜衣服過度  
 顏延之庭詰曰富則盛貧則病甚矣不 惟 形色雀鷹或一神心沮喪非但  
 交友疏棄必有家人訟訟非廣 深識者何能不文移其植故欲蠲 惠

莫若懷古之意當自同古見深則憂淺識遠則患浮昔有琴歌於編蓬之  
 中用此道也 詩 晉張望詩曰荒墟人迹希隱僻閭鄰凋蕞籬自朽損毀  
 屋每寥齡炎夏無完絺玄冬無暖褐四體困寒暑六時疲飢渴營生愈  
 瘁愁來不可割 晉江迥詩曰草門不啓扇環堵蒙蒿榛空瓢覆壁下竿  
 上自生塵出問誰氏子億哉一何貧 宋陶潛貧士詩曰萬族各有託孤  
 雲獨無依曖曖虛中滅何時見餘暉 又詩曰安貧守賤者自古有黔婁  
 好爵吾弗營厚饋吾不酬一旦壽命盡蔽覆乃不周豈不知其極非道固  
 無憂 梁朱超詠貧詩曰觸塗皆可試惟貧獨未安窻開兩片月霜足重  
 寒葉濕鋪牀冷荷脫補衣難若言為容易推劒與君彈 漢楊雄逐貧  
 賦曰楊子遁世離俗隱處左鄰崇山右接曠野鄰垣乞兒於貧且窶禮薄  
 義微相與羣聚悵悵失志呼貧與語汝在大極投棄荒遐好為庸卒刑戮  
 是加匪惟幼稚嬉戲土沙亦非近鄰接屋連家思輕毛羽義薄綺羅進不  
 由德退不受呵又為滯客其意若何人皆文縞余褐不完人皆稻糧我獨  
 聚食貧無寶玩何以接歡宗室之宴為樂不期徒行召賃出處易衣身服

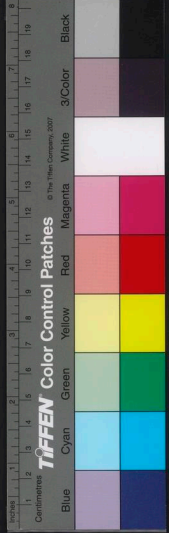

百後手足胼胝或耘或耔霑體露肌朋友道絕進官凌遲厥咎安在職汝  
為之舍汝遠竄崑崙之巔爾復我隨輸飛戾天舍爾登山岳穴隱藏爾復  
隨我陟彼高岡舍爾入海汎彼栢舟爾復我隨載沉載浮我行爾動我靜  
汝休豈無他人從我何求今汝去矣勿復久留貧曰唯唯主人見遂多言  
益蚩心有所懷願得盡辭昔我乃祖宣其明德克佐帝堯誓為典則土階  
茅茨匪彫匪飾爰及季世縱其昏惑饗饗之羣貪富苟得鄙我先人乃傲  
乃驕瑤臺瓊室華屋崇高流酒為池積肉為肴是用鶴逝不踐其朝三省  
吾身謂子無寧處君之所福祿如山忘我大德思我小怨堪寒能暑少而  
習焉寒暑不忒等壽神仙桀跖不顧食類不干人皆重閉子獨露居人皆  
休惕子獨無虞言辭既聲色厲目張攝齋而興降階下堂逝將去汝適彼  
首陽孤竹之子與我連行子乃避席辭謝不再請不貳過聞義則服長與  
爾居終無厭極貧逐不去與我遊息 又晉束皙貧家賦曰余運家之輶  
軻嬰六極之困屯恒慙身以勞思丁飢寒之苦辛無原憲之厚德有民斯  
之小貧有補袂之草屋無蔽覆之受塵唯曲壁之常在時弛落而壓鎮食

草葉而不飽常噉嚙於膳珍涉孟夏之季月迄仲冬之堅水稍煎感而  
迫無衣褐以蔽身遠趨牀而無被于狂攘而妄牽何長夜之難曉心咨嗟  
以怨天猶家至而相敦乃取東而償西行乞貸而無處退顧影以自憐術  
實業而難售遂前至於飢年煮黃芩之草菜作汪洋之羹餽釜蓬鈍而難  
沸薪鬱絀而不然至日中而不熟心苦苦而飢懸丈夫慨於堂上妻妾嘆  
於窻間悲風吹於左側小兒啼於右邊 宋晁道元與天公賤曰道居  
在城南接木墟草木幽鬱蚊虻所藏茅茨陋宇纔容數牀積汗累燻體貌  
萎黃冬則兩幅之薄被心有牽黎與散絮撤以三股之絲綆拾以四升之  
麤布狹領不掩其巨形促綠不覆其長度中脚則足出鞞括則春露 書  
魏應璩與韋仲將書曰夫以原憲懸磬之居而值皇天無已之雨薪芻旣  
盡舊穀亦傾廩屠蘇發撤机揄見謀進無顏子不改之志退無楊雄晏然  
之情是以懷感良不可堪人非神仙須仰衣食方今體寒心飢憂在旦夕  
而欲東希誅昌治生之物西望陵縣厨食之祿誠恐將為牛蹄中魚卒鮑  
氏之肆矣 又與董仲連書曰敎糶鷺鷥告求周隣日獲數升猶復無薪





可以熟之雖孟軻困於梁宋宣尼飢於陳蔡無以過此夫挾管晏之智者  
不有斯役之勞懷陶朱之慮者不居貧賤之地出家設於恤護入見謫於  
嬪息便邑憤不於處世之爲樂 又與尚書諸郎書曰夫秋節涼和霖雨  
清開正高會之盛時飲宴之良日也而墮巷之居無高密之宇壁立之室  
無旬朔之資流潦浸於比堂陳漏霑於衣服藁蒸單竭石傾罄中饋告  
乏役者莫興飯玉炊桂猶尚優泰雖欣皇天之降潤亮木車之思雨私懷  
感頌良不可言想諸夫子亦斯困也夫否泰潛升蓋由昏明二三執事以  
龍虎之姿遭風雲之會方將飛騰闔閭振翼紫微運籌帷幄揚禮績豈  
又沉滯於下職契闊於貧悴哉 **文** 後漢蔡邕九惟曰八惟困之憂心殷  
殷天之生我星宿值貧六極之厄獨遭斯勤居處浮剝無以自在冬日粟  
粟上下同雲無衣無褐何以自溫六月但暑炎井來臻無絺無絺何以蔽  
身無食不飽不離懼欣

奴

周禮注男奴女婢鄭司農注士奴罪隸也男女同名 又曰其以男子

于罪隸女子入于春棗

又曰奚三百人注云今時侍史官奴婢也

論

語曰箕子爲之奴

左傳曰斐豹隸也注云犯罪沒爲奴 方言曰臧甬

海獲奴婢臧稱也荆淮海岱之間罵奴曰臧罵婢曰獲齊之北鄙燕之南  
郊凡民男而聾婢謂之臧女而聾女謂之獲亡奴謂之臧亡婢謂之獲亡

皆異方罵奴婢之醜稱也 風俗通曰古制本無奴婢犯事者原之臧者

被罪沒入爲官奴婢獲者逃亡復得爲婢 又曰南陽龐儉少失其父後居

廬里鑿井得錢千餘萬行求老蒼頭使主牛馬耕種直錢二萬有寘婚大

會奴在竈下竊言堂上母我婦也婢即具白母母使儉問曰是我翁也因

下堂抱其頸啼泣遂爲夫婦儉及子歷二千石刺史七八人時爲之語曰

廬里諸龐鑿井得銅買奴得翁 又曰將作大匠陳國公孫志節有蒼頭

地餘年十七攻書疏志節爲戶曹吏令地餘歸取物餘馳車馬亡去至丹

陽改姓王名斌字文高遂留爲諸曹吏志節拜揚州刺史郡衣冠子弟皆

出斌下乃用之斌乞屏左右叩頭涕洟曰斌即使君地餘也斌後爲蒼梧

太守 史記曰衛青爲侯家人少時歸其父使牧羊先母之子皆奴畜之

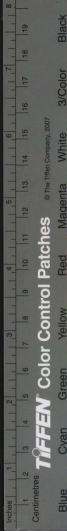

不以爲兄弟青常至甘泉居室有鉗徒相青曰貴人也官至封侯青嘆曰人奴之生得無笞罵足矣安望封侯 又曰藥布嘗爲人所略賣爲奴賣與燕將臧荼後爲都尉 又曰齊俗賤奴虜而刁閹獨愛貴之桀黠奴人之所患唯刁閹收使之終得其力 又曰季布爲朱家鉗奴 又曰諸呂擅權陸賈曰天下安危注意將相和則士豫附陳平結權太尉以奴百人遺賈 又曰衛將軍舍人過平陽王家主令騎奴同席而食持刀斷席而坐 漢書曰武帝時募民能入奴婢得以終身復爲郎增秩 又曰王鳳羣弟爭爲驕侈奴僮以千數 又曰張安世家僮七百人皆有手技 又曰王莽時匈奴侵寇乃太虜囚徒人奴名者猪突倅勇 又曰宣帝詔大司馬光宿衛忠正宣德明恩前後賜奴婢百七十人 新序曰昌邑王以側注冠賜師及儒者後以冠冠奴冀遂免冠歸之曰今以冠冠奴是奴虜之惡也 東觀漢記曰劉寬簡略嗜酒嘗坐客使蒼頭市酒大醉而還對客罵曰畜生竟遣人視奴疑必自殺 又曰韓卓臘日奴竊食祭其母卓義其心即日免之 又曰彭寵奴子密三人等竊畫卧容等遂縛寵着

牀召其妻入綰纏褰夜斷寵及妻頭盛囊中投世祖世祖封子密爲不義侯 又曰鄧弘奴醉擊長壽亭長弘見亭長賞錢五千異日奴得復宮中衛士怒爭衛士箠奴弘聞又與五千 前秦錄曰慕容冲進通長安金城觀之大言責冲曰爾輩羣奴正可牧羊牛何爲送死冲曰奴則奴矣既厄奴苦欲取爾相代 蜀志曰劉琰侈靡侍婢奴能爲聲樂又教誦靈光殿賦 三輔決錄曰平陵孟佺盡以家財賂張讓監奴衆奴斬焉時賓客求見讓者常數百乘累日不得通焉佺後至諸奴拜迎徑將他車獨往入衆謂佺與讓善爭以珍物賂佺佺得以賂讓 語曰虜捷滑太祖欲北代沈慶之固陳不可丹陽尹徐湛之吏部尚書江湛在座湛之等難慶之慶之曰理國譬如理家耕當使奴織當問婢陛下欲伐國而與白面書生輩謀之何由濟上樊曰傳士有餘子弟以其子弟爲僕隸 林邑記曰范文夷師奴也以刀斫石障軒廬後遂爲國王 江表傳曰谷利孫權奴 梁簡文帝答安吉公主餉胡子書曰方言異俗極有可觀山高水遠宛在其邈不使去來執轡輓彼青衣正當出入燒香還依丹轂豈直王濟女奴獨有羅袴方



使樂府行胡羞論歌舞垂脉新詩伏增荷井 漢王褒僮約曰蜀郡王褒以事止寬歸楊惠舍有一奴名便了倩行酤酒便捍大杖上冢嶺曰大夫置便了時但納中家不約爲他家男子酤酒也褒大怒曰奴寧欲賣邪奴復曰欲使便了皆當上券不上券便了不能爲也褒乃爲券曰百後不得有二言晨起早掃飲食洗滌居當穿臼縛箠裁孟鑿斗出入不得騎馬載車蹠坐大怒下牀振頭垂鉤刈芻織屨作麤黏雀張鳥結網捕魚繳鴈彈鳧登山射鹿入水捕龜後園縱養鷹鷂百餘驅逐鴟烏持梢牧猪種薑養羊長育豚駒糞除堂廡食馬牛蹄鼓四起坐夜半益芻舍中有容提壺行酤汲水作餠奴但當飯豆飲水不得嗜酒欲美飲酒唯得菜屑漬口不得傾孟覆斗不得展出衣入交關伴佃多取蒲茅益作繩索兩墮無所爲當編蔣織薄植種桃李梨柿柘桑三丈一樹入樹爲行果類相從縱橫相當果熟收斂不得吃嘗犬吠當起驚告鄰里搶門拄戶上樓擊柝持盾曳矛環落三周勤心疾作不得邀遊奴老力索種竟織席事訖欲休常春一石夜半無事洗衣當白若有私錢主急買家奴不得有姦私事事當開白奴不聽教當答一百讀券文訖辭窮詐索告乞吃叩頭兩手自搏目淚下落鼻涕長一尺審如王大夫言不如早歸黃土陌丘蚓鑽領早知當爾爲王大夫酤酒真不敢作惡

婢

管子曰齊桓公使管仲求寤戚戚應之浩浩乎仲不能婢子問之仲曰非婢子所知也婢子曰詩有之浩浩之水育育之魚未有室室我將安居寤子其欲室乎仲以其言告桓公 列女傳曰周室大夫仕於周妻淫於鄰主父還恐覺之爲毒藥使婢進上婢恐殺主父因僵覆酒主父怒而答之妻因他過欲殺婢婢就杖將死而不言主父弟聞之復以言告主父主父乃厚幣嫁之 漢書曰傅太后使謁者買諸官婢賤取之復取執金吾官婢八人 東觀漢記曰劉寬向朝會裝已訖婢奉肉羹翻汗衣寬神色不異乃徐語曰羹爛爾手 又曰朱暉爲郡督郵太守阮况當嫁女欲買暉婢暉不與及况卒暉送金三斤問其故暉曰前不與婢者以財汗府君金重送欲明使君 謝承後漢書曰長沙視良爲洛陽令常侍樊豐妻殺侍

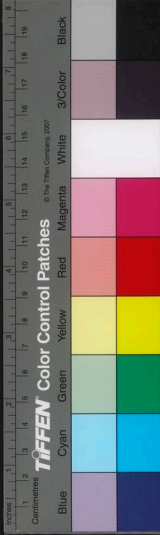



婢置井中良收其妻殺之晉書曰列宗之母本織坊中媠也形長色黑官人謂之崑崙太宗以計幸之有身語林曰裴秀母是婢秀年十八有今望而嫡母妬猶令秀母親下食與衆賓賓見並起拜之荅曰微賤豈宜如此當爲小兒故耳於是父母乃不敢復役之皇甫謐列女後傳曰會稽翟素受婢未及配適遭賊欲犯之臨之以白刃素曰我可得而殺不可得而辱素婢名青乞代素賊遂殺素復欲犯青青曰向欲代素者恐被耻獲害耳今素已死我何以生爲賊復殺之搜神記曰晉杜嘏家葬而婢誤不得出十餘年開墓婢尚生云其始如眠有頃漸覺自謂一再宿初婢之埋年十五六及開冢時猶十五六嫁之有子又曰諸葛恪已被誅其在室問婢爾何故血臭婢忿然起躍頭至椹攘臂切齒晉中興書曰祖約爲丞相從事中郎於府內爲婢所傷司直劉隗奏約患生婢僕身被傷刑解職還家世說曰鄭玄家奴婢讀書玄嘗使一婢不稱旨將棰之方自陳說玄怒使人曳著泥中須臾復一婢來問曰胡爲乎泥中荅曰薄言往訴逢彼之怒又曰石崇富修廁常令婢數十曳羅敷直之又曰崇

婢綠珠天下美色孫秀求之不與因誅崇又曰光祖少孤貧至老常自炊爨王北平聞而住之乃以二婢餉焉因取爲吏人戲之曰奴買倍於婢祖荅曰百里奚亦何必不輕於五段之皮也三輔決錄曰金禕爲郡上計留在許都時魏武使長史王必將兵衛天子於許禕與必善見禕有胡婢善射必常從請之後漢蔡邕青末賦曰金生沙磧珠出蚌泥漢立茲窈窕生于卑微玄髮光潤領如螭蟠修長舟井碩人其脣綺繡丹裳躡躡絃韋都冶嫵媚卓犖多姿精慧小心心越事若飛寒雪翻翻充庭盈階停溝側數數青衣我思遠逝爾思來追明月昭昭當我戶扉條風狎獵吹予牀帷河上逍遙徒倚庭階南瞻井柳仰察斗機非彼牛女隔于河維思爾念爾怒焉且飢後漢張安起議青末賦曰彼何人斯悅此豔姿麗辭美譽雅詞斐斐文則可嘉志鄙意微鳳兮鳳兮何德之衰醴泉可飲何必冷泥隋珠彈雀雀溪川葵鴛雞啄鼠何異于鷄歷觀古今禍福之階晏嬰絮志不顧景女及儁不疑奉霍不受見等不迷況此諒堅生女爲妾生男爲虜歲時駸記詣其先祖武於馬廐尉門竈下東向長跪接神觴酒悉請詣

靈辟邪富主多乞步少銅丸鐵柱績繒累嘉皆來集聚滅獲之類蓋不足  
數古之養章尚為塵垢况明智者欲作奴父勤節君子無當自逸宜如防  
木守之以一秦繆思褒故獲結吉

備保

史記曰荆軻死高漸離變姓名為人傭保作於宋子緜父之作苦聞其家  
堂上客擊筑不能去彷徨從者告其主便擊筑一坐稱善 又曰樂布與  
彭越為家人 鴉冠子曰伊尹酒保立為世師

藝文類聚卷第三十五

藝文類聚卷第三十六

人部二十 隱逸上

隱逸上

周易曰遯世無悶 又曰天地閉賢人隱 又曰不事王侯高尚其事  
又曰賁于丘園束帛戔戔 禮記曰儒有上不臣天子下不事諸侯 又  
曰季春之月聘名士禮賢者 論語曰逸民伯夷叔齊虞仲夷逸朱張柳  
下惠少連 莊子曰古之所謂隱士者非伏其身而不見也非閉其言而  
不出也非藏其知而不發也時命大謬也 又曰刻意尚行離世異俗此  
山谷之士避世之人也就蕪澤處間僻釣魚閑處無為而已矣此江海之  
士避世之人也閑暇之所好也 魏隸高士傳曰廣成子在崆峒之上黃  
帝問曰吾欲取天地之精以養萬物為之奈何廣成子蹶然而起曰至道  
之精窈窕冥冥無視無聽拘神以靜我守其一以處其和故千二百歲而  
形未嘗衰得吾道者一為皇下為王失吾道者上見光而下為土吾將去  
汝入無窮之間遊無極之野與日月參光與天地為常 又曰黃帝將見

宋扶



靈辟邪富主多乞步少銅丸鐵柱績繒累嘉皆來集聚滅獲之類蓋不足  
數古之養章尚為塵垢况明智者欲作奴父勤節君子無當自逸宜如防  
木守之以一秦繆思褒故獲結吉

備保

史記曰荆軻死高漸離變姓名為人傭保作於宋子緜父之作苦聞其家  
堂上客擊筑不能去彷徨從者告其主便擊筑一坐稱善 又曰樂布與  
彭越為家人 鴉冠子曰伊尹酒保立為世師

藝文類聚卷第三十五

藝文類聚卷第三十六

人部二十 隱逸上

隱逸上

周易曰遯世無悶 又曰天地閉賢人隱 又曰不事王侯高尚其事  
又曰貢于丘園束帛戔戔 禮記曰儒有上不臣天子下不事諸侯 又  
曰季春之月聘名士禮賢者 論語曰逸民伯夷叔齊虞仲夷逸朱張柳  
下惠少連 莊子曰古之所謂隱士者非伏其身而不見也非閉其言而  
不出也非藏其知而不發也時命大謬也 又曰刻意尚行離世異俗此  
山谷之士避世之人也就蕪澤處間僻釣魚閑處無為而已矣此江海之  
士避世之人也閑暇之所好也 魏隸高士傳曰廣成子在崆峒之上黃  
帝問曰吾欲取天地之精以養萬物為之奈何廣成子蹶然而起曰至道  
之精窈窕冥冥無視無聽拘神以靜我守其一以處其和故千二百歲而  
形未嘗衰得吾道者一為皇下為王失吾道者上見光而下為土吾將去  
汝入無窮之間遊無極之野與日月參光與天地為常 又曰黃帝將見

宋扶



國立中央圖書館



大隗于具茨之山方明爲御昌寓參乘黃帝曰異哉請問天下小童曰予少遊六合之外適有登病有長者教予乘曰之車遊於襄城之野今病少損將復六合之外爲天下者予奚事焉夫爲天下亦奚異牧馬哉去其害馬而已黃帝再拜稱天師而還 又曰善卷者舜以天下讓之卷曰予立宇宙之中冬衣皮毛夏衣絺葛日出而作日入而息逍遙天地之間何以爲天下哉遂入深山莫知其所終 又曰石戶之農不知何許人與舜爲友舜以天下讓之石戶夫負妻攜子以入海終身不返 又曰伯成子高者唐虞之時爲諸侯至禹去而耕禹往趨而問之子高曰昔堯治天下至公無私不賞而民勸不罰而民畏今子賞而不勸罰而不威德自此衰刑自此作夫子蓋行乎無落吾事但偃乎耕而不顧 又曰魯連好竒偉個儻嘗遊趙難新垣衍以秦爲帝秦軍爲却平原君欲封連連三辭平原君乃以千金爲連書連笑曰所貴於天下之士者爲人排患釋難也即有取之是商賈之事爾及燕將守遼城田單攻之不能下連乃爲書射城中洩燕將燕將見書泣三月乃自殺城降田單欲爵連連曰吾與於富貴而洩

於人寧貧賤輕世而肆意 又曰閻丘先生齊宣王獵於社山社山父十三人相與勞王王賜父老不租先生獨不謝曰愿得壽得富得貴夫選良吏平法度則臣得壽矣振之以時則臣得富矣令少敬長則臣得貴矣 又曰田生管床茅屋不肯仕宦惠帝親自往不出屋 又曰鄭仲虞不仕漢朝章帝自往終不肯起曰陛下何惜不爲上世君令臣得爲偃息之民天子以尚書祿終其身世號白衣尚書 又曰韓福者以行義脩潔漢昭帝時以德行徵病不進元鳳元年詔賜帛五十四遺長吏時以存問常以八月賜羊酒不幸死者賜復衾一祠以中牢自是至今爲徵士之故事福終身不仕卒于家 又曰班嗣世在京師家有賜書內足於財父黨楊子雲以下莫不造門相君山從借莊子嗣報曰今吾子聞仁義之羈絆係聲名之縲鎖伏孔氏之軌躅馳顏閔之極藝何以大道爲自眩也昔有學步邯鄲者匍匐而歸耳其行已持論如此遂終于家 又曰尚長字子平禽慶字子夏天相善慶隱避不仕王莽長通易老子安貧樂道好事者更饋道輒受之自足還餘如有不取也舉措必於中和司空王邑辟之連年乃

欲薦之於荅固辭乃止遂求退讀易至損益卦喟然歎曰吾知富貴不如貧賤未知存何如亡爾爲子嫁娶畢勸家事斷之勿復相關當如我死矣是後肆意與同好遊五岳名山遂不知所在 又曰巢父堯時隱人年老以樹爲巢而寢其上故人號爲巢父堯之讓許由也由以告巢父巢父曰汝何不隱汝形藏汝光非吾友也乃擊其膺而下之許由悵然不自得乃遇清泠之水洗其耳拭其目曰嚮者聞言負吾友遂去終身不相見 又曰許由字武仲堯舜皆師之與齧缺論堯而去隱乎沛澤之中堯舜乃致天下而讓焉曰十日並出而燭火不息其光也不亦難乎夫子爲天子則天下治我由尸之吾自視缺然許由曰吾將爲名乎名者實之實吾將爲實乎乃去宿於逆旅之家旦而遺其皮冠巢父聞由爲堯所讓以爲汙乃臨池水而洗其耳池士怒曰何以汙我水由乃退而避耕於中岳潁水之陽箕山之下 又曰堯父者堯時人年五十而擊壤於道中觀者曰大哉帝之德也堯父曰吾日出而作日入而息鑿井而飲耕地而食帝何德於我哉 又曰子文伯者舜以天下讓友伯支伯曰子適有幽憂之病方且

之未暇治天下也遂不知所之

又曰被裘公者吳人也延陵季子出

遊見道中遺金顧而觀之謂公曰取彼金公投鑊瞋目拂手而言曰何子居之高視之卑吾被裘而負薪豈取遺金者哉季子大驚既謝而問其姓名曰吾子皮相之士何足語姓名哉 又曰段干木者治清節遊西河守道不仕魏文侯就造其門干木踰牆而避之文侯以客禮出過其廬則式其僕問之文侯曰干木不趣勢隱處窮巷擊馳千里敢勿式子文侯所以名過齊桓公者能尊段干木敬卜子夏友田子方也 又曰莊周少學老子梁惠王時爲蒙縣漆園吏以卑賤不肯仕楚威王以百金聘周周方釣於濮水之上曰楚有龜死三千歲矣今令中筭而藏之於廟堂之上此龜寧生而掉尾塗中耳子往矣吾方掉尾於塗中後齊宣王又以千金之幣迎周爲相周曰子不見郊祭之犧牛乎衣以文繡食以藟菽及其牽入太廟欲爲孤豚其可得乎遂終身不仕 續晉陽秋曰謝敷隱居會稽山初月犯少微星一名處士星時戴逵名重於敷時人憂之俄而敷死故會稽士人嘲吳人云吳中高士求死不傳 世說曰郗超每聞欲高尚隱退者輒

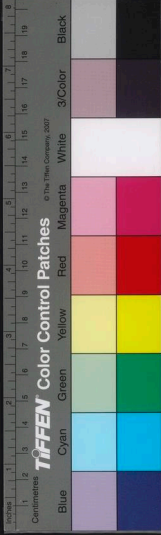

爲辨百萬資并爲造立居宇在剡爲戴公起宅甚精戴始往居與所親書曰近在剡如入官舍又爲傳約亦辨百萬傳隱事老互故不果述 又曰支道林因人就深公買印山深公曰未聞巢由買山而隱 袁淑真隱傳曰鬼谷先生不知何許人也隱居韜智居鬼谷山因以爲稱蘇秦張儀師之遂立功名先生遺書責之曰若二君豈不見河邊之樹乎僕御折其枝波浪盪其根上無徑尺之陰身被數千之痕此木豈與天地有仇怨所居然也子不見嵩岱之松栢華霍之檀桐乎上枝于於青雲下根逼於三泉千秋萬歲不受斧斤之患此木豈與天地有骨肉哉蓋所居然也 又曰

鷓鴣冠子或曰楚人隱居幽山衣敝履空以鷓鴣爲冠莫測其名因服成號著書言道家馬謖常師事之後顯於趙鷓鴣冠子懼其薦已也乃與謖絕

魏阮瑀詩曰四皓濬南岳老萊寬河濱顏回樂陋巷許由安賤貧伯夷餓首陽天下歸其仁何患處貧苦但當守明真 晉張華招隱詩曰隱士託

山林遁世以保真連惠亮未遇雄才屈不申 又詩曰棲遲四野外陸沉昔當時循名奄不著藏器待無期羲和策六龍弭節越嶮嶷盛年俛仰過

忽若振輕絲 晉張載招隱詩曰出處雖殊塗居然 輕易山林有悔俗

人間實多累鷓鴣翔穹宜蒲且不能視鷓鴣遵臯渚數爲矧所繫隱顯雖在心彼我共一地不見巫山火芝艾豈相離去來拍時俗超然辭世爲得

意在丘中安事愚與智 晉張協詩曰結宇窮嵐曲耦耕幽數陰荒庭寂以閉山岫峭且深凄風起東谷有奔興南岑雖無箕畢期膚寸自成霖澤

雖登壘雖寒猿擁條吟溪壑無人迹荒楚鬱蕭森投禾脩岸垂時聞樵採音重棊可擬志回淵可比心養真尚無爲道勝貴陸沉遊思竹素園寄辭

翰墨林 晉左思招隱詩曰杖策招隱士荒塗蘊古今巖穴無結構丘中有鳴琴白雪傍陰崗丹葩耀陽林非必絲與竹山水有清音何事待嘯歌

灌木自悲吟 又招隱詩曰經始東山廬果下自成榛前有寒泉井聊可

瑩心神 晉陸機招隱詩曰駕言尋飛道山路鬱盤桓芳蘭振蕙葉玉泉

涌微瀾嘉卉獻時服靈禾進朝飧朝採南澗藥夕息西山足輕條聚雲構密葉成翠屋結風竹蘭林回芳薄秀木 又詩曰尋山求逸民穹谷幽且

遐清泉盪玉渚文魚躍中波 晉閻丘冲招隱詩曰大道曠且夷蹊路安

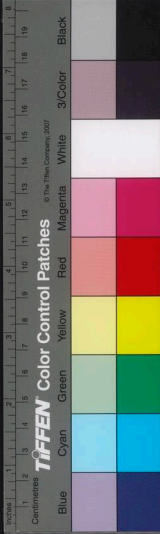

TIFFEN Color Control Patches

© The Tiffen Company, 2007



足尋經世有陰易隱顯自存心差哉巖岫士歸來從所欽 晉王康瑒招

隱詩曰登山招隱士褰裳躡道蹤華條富園室翠葉代綺牕

晉辛曠贈

皇甫謐詩曰顯顯朝士亦孔其佞莫不逞想載渴載飢我弓我旌禮亦無  
違企望高岡來儀來歸其暉伊何與帝同心明明天子如日之臨臨照四  
方探曠幽深山無逸民水無潛龍爰彼九臯克量德音茂哉先生皇實是  
欽 宋謝靈運越嶺行溪詩曰俟鳴誠知曙幽谷光未顯巖下雲方合花

上露猶法逶迤傍嶺嶼迢遙陟陁峴蘋萍泛深沉蒲葦冒清淺金石挹飛  
泉攀林摘葉春想見山阿人蘿薜若在眼 梁武帝逸民詩曰如壘生木

木有異心如林鳴鳥鳥有殊音如江游魚魚有浮沉巖巖山高湛湛水深  
事迹易見理相難尋 梁劉孝標始居山營室詩曰昔昔厭諠囂執志好

栖息嘯歌棄城市歸來事耕織鑿石開蟻峴開軒望嶺岫漱水簷前溜脩  
竹堂陰植香風鳴紫翼高梧采綠翼泉味洞杳杳流皮下不極髮鬢玉山

隈響像瑤池側夜誦神仙記且吸雲霞色將馭六龍與行從三鳥食誰與  
金門士撫心論智臆 梁范雲答何曲先生詩曰終朝吐祥霧薄晚孕奇

煙洞洞生芝草重崖出醴泉中有懷真士被褐守冲玄石戶栖十秘金壇  
謁九仙乘鶴方屢漢雲鶴上騰天 梁吳筠詩曰山際見來煙竹中窺落

日鳥向簷上飛雲從窓裏出 又詩曰綠竹可充食女蘿可代裙山中自  
有宅桂樹籠青雲 又詩曰具區窮地險稽山萬里餘奈何梁隱士一去

無還書 梁任昉答劉居士詩曰君子之道亦有其四高行絕俗盛德出  
類才同文錦學非書肆望之可階即之難至輟精天理躡象少微人與俗

異道與人違庭飛熠燿室滿伊威行無轍跡理絕心機 又答何徵君詩  
曰散誕羈轡外拘束名教裏得性千乘同山林無朝市勿以耕蠶貴空笑

易農仕宿昔仰高山超然絕塵軌壺已等藥命管亦齊先<sup>千</sup>無爲歎獨遊  
若終方同止 又贈徐徵君詩曰促生悲末路早交傷晚別自我隔容微

於焉徂歲月情非山河阻意似河湖悅東臯有儒素香與榮名絕曾是違  
賞心曷用箴余缺眇焉追平生塵書廢不閱信此伊能已懷抱豈暫輟何

以表相思貞松擅嚴節 梁庾肩吾贈周處士詩曰九丹開石室三徑沒  
荒林仙人翻可見隱士更難尋籬下黃花菊丘中白雪琴方欣松葉酒自

齊下款

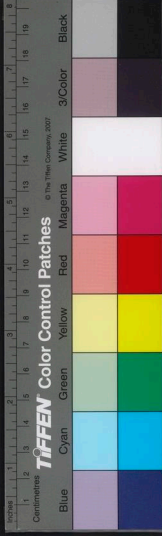

和遊山吟 又尋周處士弘讓詩曰試遂赤松遊披林對一丘梨紅大谷  
晚桂白小山秋石鏡菱花發桐門琴曲愁泉飛疑度雨雲積似重樓王孫  
若不去山中定可留 又賦得稽叔夜詩曰山林重明滅風月臨巖塵著  
書惟隱士談玄止谷神鴈重翻傷性鷲寒更養身廣陵餘故曲山陽有舊  
鄰俗儉寧妨惠才多反累身寄言山吏部無以助庖人 周明帝贈韋居  
士詩曰六爻貞過世三辰少光微穎陽去猶遠滄洲遠不歸風動秋蘭佩  
香飄蓮葉衣坐石窺仙洞乘槎下釣磯嶺於仞直巖泉百丈飛儻能同  
四隱來參今萬機 周王褒贈周處士詩曰我行無歲月征馬屢盛相嗜  
曲三危阻關重九折難猶持漢節使尚服楚臣冠巢禽疑上暮驚羽畏虛  
彈飛蓬去不已客思漸無端壯志與時歇生年隨事闌百齡悲促命數刻  
念每愴雲生隴城黑黍稊其寒鳥道無踪徑清溪有波瀾思君化羽翮  
要我鍊金丹 又和趙王隱士詩曰鳥鶴均長短鵬鷄共逍遙清襟藟秀  
氣虛席滿風颺斷絃唯續舊獨酌止傾瓢菖蒲九重節桑薪七過燒 周  
更信奉和趙王隱士詩曰洛陽傲五隱東都別二賢雲氣浮函谷星光集

潁川瀟陵採樵路成都賣下錢鹿裘披積裂藜牀坐欲穿阮藉唯長蕭  
康誅一絃澗險無平石山深足細泉低松猶百丈少鶴已千年野鳥繁絃  
轉山花蹊火然雖無亭長識終見野人癡 又窮秋寄隱士詩曰王倪逢  
齧缺柴溺遇長沮藜牀負日卧麥隴帶經鋤自然曲木凡無名科斗書聚  
花聊飼雀穿池試養魚小村治澁路低田補壞渠秋水牽沙落寒藤抱樹  
疎空狂平原騎來過仲蔚廬 陳周弘正還草堂尋處士弟詩曰四時易  
桂旃百齡將半故老多雲落山僧盡周散宿樹倒為查舊水侵成岸幽  
事屬令弟依然歸舊館感物自多傷况夕春鶯亂 陳周弘讓無名詩曰  
行行訪名岳處處必留連遂至一巖裏灌木上參天忽見茅茨屋暖暖有  
人煙一士開門出一士呼我前相看不道姓焉知隱與仙 陳伏知道賦  
得招隱詩曰招隱訪仙樞丘中琴正鳴桂叢侵石路桃花隔世情薄暮安  
車近林喧山鳥驚 陳正見賦得落落窮巷士詩曰楊雲不數名原憲不  
遺榮草長三徑合花發四鄰明塵隨幽巷靜嘯逐遠風清門外無車轍自  
可絕公卿 隋江惣夏日還山庭詩曰獨於幽栖地山庭暗女蘿洞瀆長



低篠池開半春荷野花朝暝落盤根歲月多停棹無賞慰狎鳥自經過

又春夜山庭詩曰春夜芳時晚幽庭野氣深山疑刻削意樹接縱橫陰戶對志憂草池驚菘浴禽柳中良得性物外知余心 隋王由禮賦得巖穴

無結構詩曰巖間無結構谷處極幽尋葉落秋巢迫雲生石路深早梅香野徑清澗響丘琴獨有棲遲客留連芳杜心 賦後漢張衡歸田賦曰遊

都邑以未久無明略以佐時徒臨川以羨魚俟河清平未期感蔡子之慷慨從唐生以決疑諒天道之微昧追漁父以同嬉於是仲春令月時和氣

清原陽鬱茂百草滋榮王睢鼓翼倉庚哀鳴交頸頡鵒開關嚶嚶於焉逍遙聊以娛情于時曜靈俄景繼以望舒極盤遊之至樂雖日夕以忘劬感

老氏之遺誡且廻駕乎蓬廬彈五絃之妙指詠周孔之圖書揮翰墨以奮藻陳三皇之軌模苟縱心於域外焉知榮辱之所拘 魏陳王曹植潛志

賦曰潛大道以遊志希往昔之選烈矯貞亮以作矢當苑囿乎藝 驅仁義以為禽必信中而後發退隱身以滅迹進出世而取容且摧剛而和

謙接處肅以靜朱亮知榮而守卑匪天路以焉通 晉張華歸田賦曰隨陰陽之開闔從時宜以卷舒冬與處以城邑春遊放於外廬歸邠野之舊

里託言靜以閑居育草木之藹鬱因地勢之丘墟豐蔬菓之林錯茂桑麻之紛敷用天道以取資行藥物以為娛時逍遙於洛濱聊相伴以縱意目

白沙與積礫玩聚卉之同異揚素波以濯足沂清澗以蕩思低徊住留棲遲菴藹存神忽微遊精賦外藉織草以為茵援垂陰以為蓋瞻高鳥之陵

風臨儉魚於清瀨眇萬物而透觀脩自然之通會以退足於一壑故處否而忘泰 晉陸機幽人賦曰世有幽人漁釣乎玄渚彈雲冕以辭世披宵

褐而延佇是以物外莫得窺其奧舉世不足揚其波勁秋不能凋其業芳春不能發其華超塵真以絕緒豈世網之能加 又應嘉賦曰友人作

嘉遁賦與余者作賦應之號曰應嘉云傲世公子體逸懷遐意竊澄香神爽靜波仰羣軌以述企頓駭翻以婆娑寄冲氣於大象解心累於世羅襲

三閭之奇服誦南榮之清歌濯下泉於浚澗沂凱風於卷阿栢千秋以厲響俟寂寞之來和懷前脩之彷彿覲幽人乎所過抱玄景以獨寐舍芳風

而寤語發蘭音以清唱珍玉棟而喻予於是普宇中陵築室河曲軌絕千

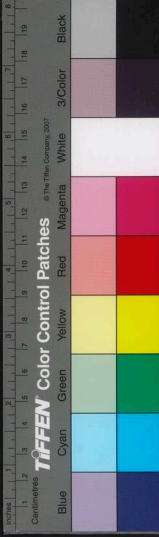



途而門瞻百族假妙道以達觀者貴龜而貞卜苟形骸之可忘豈投簪其必谷方介丘於尺阜託雲林乎一木竹鳴條以招風聆哀音其如玉窮覽物以盡齒將弭迹於餘足 晉陸雲逸民賦曰富貴者是人之所欲而古之逸民輕天下細萬物而欲專一丘之權擅一壑之美豈不以身重於宇宙而恬貴於芬華哉天地不易其樂萬物不干其志然後可以妙有生之極固無疆之休乃為賦曰世有逸人棲遲乎一丘委天形以外心淡浩然其何求杖短策而遂往乃枕石而漱流靜芬響於詠言滅絕景於廡相荒土以上居度山河而考室曾丘翳奪空谷重深巖木振穎蒼葢垂陰潛魚沫泚嚶鳥來吟仍踈圃於茲薄即蘭堂於芳林靡飛飄以赴節揮天籟以興音假樂土於神造詠幽人於鳴琴 晉孫承嘉遁賦曰有嘉遁之玄人含貞光之凱邁靡薜荔於苑柳陰翠葉之雲蓋揮脩綸於洞瀾臨崢嶸而式墜沂清風以長蕭沫九韶而忘味若乃御有撫生應物宅心羅華春圃周葉秋林振蕩陽波清景玄陰形猶與以徒靡神曠寂而難尋渾無名於域外和丘中以草音於是混心於物超翔容與蕩言采薇收羅中野朝觀

夷陸夕步蘭渚仰弋鳴鴈俯釣鮒鯉遊無方之內居無形之域詠休邁之貞亨察天心而觀復委性命於玄平任吉凶而靡錄 宋謝靈運逸民賦曰于天唯舍唯用其見也則如遊龍其潛也則如隱鳳來無所從去無所至有酒則舞無酒則醒不暉不昧不類蕭條秋首兀我春中弄琴明月酌酒和風御清風以遠路拂白雲而峻舉指寰中以爲期望繫外而延佇 又入道至人賦曰爰有名外之至人乃入道而館真荒聰明以削智通支體以逃身於是卜居千仞左右窮懸幽庭絕荒帳成煙水縱橫以觸石日象差於雲中飛英明於對留積氤氳而爲峯推天地於一物橫四海於寸心超埃塵以貞觀何落落此胥櫟 又辭棣賦曰荷賞懸之渥恩在弱齡而覃惠蒙聖達之眷顧得乘閑以沉世雖鑿羈之有名恒遊獎而匪滯解龜紐於城邑反褐衣於丘窟判人事於一朝與世物千長絕自牽綴於朱絲卷二九於斯年服纓佩於兩官執鞭笏於宰蕃 梁簡文帝玄虛公子賦曰有玄虛之公子輕滅喧俗保此大愚居榮利而不染豈聲色而能拘廻還四始出入三墳心溶溶於玄境意飄飄於白雲追寂圃而道



遙任文林而佚宕忘情於物我之衣縱志於有無之上不爲山而自高不爲海而彌廣 梁陸倕思田賦曰歲聿忽其云暮庭草蠲以萎黃風颺颺以吹墮燈黯黯而無光獨展轉而不寐何增歎而自傷於是踟躕徒倚顧景興懷魂恍恍以至曙綴予想於田萊彼五畝其焉在乃爰泊乎江隈出郭門而東鷺入淑浦而南迴爾乃觀其水陸物產原隰形便林藪挺直立陵帶面臨九曲之廻江對千里之平甸風去蘋其已開日登桑而先見聽啁嘶之寒雞弄差池之春鷺臨場圃以筵館對楹軒而鑿池集葍沫於階下引朝冰於堂垂瞻巨石之前却玩激水之推移雜青萍之靡靡拂細柳之長枝感風燭與石火嗟民生其如寄苟有智而無心必行難而言易幸少私而寡欲兼絕仁以棄智忽學步而學趾又追飛而厲翅瞻鹿圍而竄高仰疆臺而慕我歷四時於遊水馳三稔於中臂望歸流而載懷情鬱悵其何真 宋陶潛歸去來曰歸去來兮田園將蕪胡不歸既自以心爲形役奚惆悵而獨悲悟已往之不諫知來者之可追寔迷途其未遠覺今是而昨非舟遙達以輕颺風飄飄而吹衣乃瞻衡宇載欣載奔僮僕歡迎稚

子候門三徑就荒松菊猶存權勿入室有酒盈樽引壺觴以自酌酌庶幾以怡顏倚南牕以寄傲審容膝之易安策扶老以流憩時矯首以遐觀雲無心而出岫鳥倦飛而知還農人告余以春將及有事乎西疇或命巾車或棹孤舟既窈窕以尋壑亦崎嶇而經丘木欣欣以向榮泉涓涓而始流善萬物之得所感吾年之行休已矣乎寓形宇內復得幾時曷不委心任去留胡爲乎遑遑欲何之富貴非吾願帝鄉不可期懷良辰以孤往或植杖而耘耔登東臯以舒嘯臨清流而賦詩聊乘化以歸盡樂夫天命復奚疑 梁沈約八詠守山東曰守山東山東萬嶺鬱青葱兩谿共一瀉水絮望如空岸側青莎被巖間丹桂叢上瞻既隱軫下睇亦冥寥遠林響咆哮近樹聒鳴蟲路出若然右澗吐金華東高仞倒危石百丈注懸淩壘曳寫流電奔飛似白虹洞井含清氣漏穴吐飛風玉竇膏滴瀝石室乳空籠余平生之所愛數暮年而此遂欲一去而還恨邦君之未禘秩滿撫白雲淹留事芝蘭 晉潘岳許由頌曰邈哉許公執直履貞辭堯天下抱朴隱形川停岳峙澹泊無營棲遲高山與世靡爭虛薄忝任來宰斯城愧無



惠化豹產之政哉哉治所樂慕景名登基逍遙來過幕庭通於時憲頃匡  
不盈恨無旨酒莫公之靈死而不朽公有其榮聊述雅美揚公馨聲晉  
孫綽聘士徐君墓頌曰晉南昌相太原縣君白漢故聘士徐君之靈惟君  
風軌英邃德音徹遠播食仰芳流宗播揖在昔古人有言聞伯夷之風者  
懦夫有立志仰先生之道豈無青雲之懷哉余以不才忝宰茲邑遐宗有  
道思揖遠風乃與友人啟浩等東帶靈墳奉瞻祠宇雖玉質幽潛而目想  
令儀雅音永寂而心存高範徘徊墟壠仰眇松林哀有形之短悼令德之  
長泯愴然有感悽焉增傷夫諷誰生於情託雅頌興乎所欽匪於詠述孰  
奇斯頌頌曰巖巖先生邁此英風含真獨暢心夷體中高蹈域表淑問顯  
融昂昂五賢赫赫八俊雖曰休明或嬰險峯豈若先生保茲玉潤超世作  
範流光遐振墳塋壘落松竹蕭林蒼葦蔚蔚虛宇愔愔遊獸戲阿嚶鳥鳴  
林嗟乎徐君不聞其音徘徊丘側悽焉流襟何以舒蘊援翰託心 隋  
江惣莊周畫頌曰玉絮蒙縣蘭薰漆園丹青可久雅道斯存夢中化蝶水  
外翔鯉出俗靈府師心妙門垂竿自若重聘忘言悠哉天地共是籠樊

後漢蔡邕君贊曰猗歟隹君常此玄墨衡門之下棲遲息泌之  
汗洋樂以忘食鶴鳴九臯音亮帝側乃徵乃用將受袞職昊天不弔賢人  
遽薨不惟一志并此四國如何穹蒼不詔斯感惜哉朝廷喪茲舊德恨以  
學士將何法則 魏陳王曹植許由巢父池王贊曰堯禪許由巢父是耻  
穢其困聽臨河洗耳池主是讓以水為濁嗟此三十清足厲俗 又下隨  
贊曰湯將伐桀謀於下子既克讓位隨以為耻薄於殷世著自汙已自投  
穎水清風逸矣 又南山四皓贊曰嗟爾四皓避秦隱形劉項之爭養志  
弗營不應朝聘保節全貞應命太子漢嗣以寧 晉莫侯范滂贊曰悠  
悠范子求仁在己進報免朝退弘妙理身與勳偕名與身否逸群遠遊永  
齊終始 又魯仲連贊曰哉哉先生有邈其節流仁憂亂抗道自絮隨事  
抑揚與時開闢在幽能泰處悶惟悅 又莊周贊曰藹藹莊周騰世獨遊  
遁時放言齊物絕尤垂釣一壑取戒犧牛望風寄心託志清流 晉孫楚  
莊周贊曰莊周曠蕩高才英儒不道根真歸於大順妻亡不哭亦何所懼  
慢乎鼓缶放此誕言殆矯其憤近失自然 又榮啓期贊曰榮公溫雅既

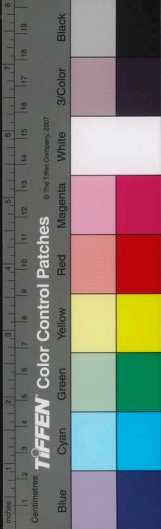



怡既憫濁以徐清寂然澹泊接琴自娛詠此三樂屑焉無疆惟德之宅  
又原壤贊曰壤之軌張絕滅禮教實交仲尼同機合奧聖以之臧俗以之  
笑獨協區外孰知其妙 晉左九嬪巢父惠施贊曰泱泱長流沔沔清波  
思文巢惠載評載歌垂綸一壑萬象匪多神乎暢矣緬同基阿 晉庾闡  
孫登贊曰靈巖霞蔚石室鱗構青松標空蘭泉吐漏籠壺可遊芳津可漱  
玄谷蕭寥鳴琴獨奏先生體之寂坐幽岸疑水結樸熙陽靡煥潛真內全  
飛榮外散凌崖高嘯希風朗彈道有冥廢運有昏消達隱不巖玄跡不標  
或曰先生晦德道遙嵇子秀達英風朗烈道傷董芳鮮不玉折兆動初萌  
妙鑿奇絕翹首丘冥仰想玄哲 晉戴逵閑遊贊曰昔神人在上輔其天  
理知溟海之禽不以籠樊服養櫟散之質不以斧斤致用故能樹之於廣  
漠棲之於江湖載之以大猷覆之以玄風使夫淳朴之心靜一之性咸得  
就山澤寧閑曠自此而箕嶺之下始有閑遊之人焉隆及黃綺逮于臺尚  
莫不有以保其太和肆其天真者也且夫巖嶺高則雲霞之氣鮮林藪深  
則蕭瑟之音清其可以療五營素此其皓然者舍是焉故雖接世之步翼

歡之傑放舞雩以發詠聞乘桴而博厲允乎道垂方內體絕風塵理  
謝歌鳳遠巡盪八疵於玄沅澄雲崖而顧神者哉然如山林之容非徒逃  
人患避爭門諒所以翼順資和滌除機心容養淳淑而自適者爾况物莫  
不以適爲得以足爲至彼閑遊者奚往而不適奚待而不足故陰映巖流  
之際偃息琴書之側寄心松竹取樂魚鳥則澹泊之願於是畢矣然奇趣  
難均玄契罕遇終古皆孤栖於一巖獨玩於一流苟有情而來忘有感而  
無對則綴斤寢紵之歎固已幽結於林中驟感於遐心爲日久矣我故遂  
求方外之美略舉養和之具爲雜登八首暢其所託始欣閑遊之遐逸終  
感嘉契之難會以廣一往之詠以抒幽人之心云爾茫茫草昧綿邈玄世  
三極未鼓天人無際萬器旣判靈朴乃翳寔有神宰忘懷司英真外傍通  
潛感莫滯物順巢高兼應夷惠緬矣遐心超哉絕步顧揖百王仰怡泰素  
矜其天真外其黨務詳觀群品馳神萬慮誰能高佚悠然一悟 又尚長  
贊曰尚吏中順庸行昏世和龍婉約玄識罔滯瞻彼崇高俄爲塵翳亦有  
同好潛藉箱契超超增翥眇眇借迹跡絕青崖影滅雲際 晉庾亮崔徵

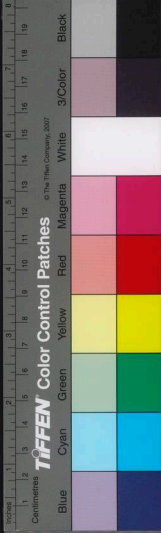

君贊曰夫所謂至人者體包徃量神凝域表該落萬動玄心獨融故能毗  
 躡慶霄而不繼秦龍之響鳳鳴瑤林而不屈伶倫之籠豈必欣太清而樂  
 瓊萬哉顧跡踈不足以濯神鬢翳蒼不足以翔雲鬪是故藐姑有綽約之  
 虛箕阜有高嘯之宇唐黜表於玄庭夏功忘於虛室晉徵士南陽翟君稟  
 逆韻於天陶舍沖氣於特秀體虛任而委順恢昭曠而高蹈先生載營抱  
 一泊然獨處神柄颺藹之表形逸巖澤之隅雖束帛仍降輅冕屢招而弓  
 旌屈於匪石帝命慙於虛復矣是以高風振宇宙遠詠冠當時方將表大  
 庭於絕代懷玄解以釋紛仰朝霞而瞻翼陵扶搖以獨翔景命不延卒于  
 尋陽之南山哲人其萎高執孰傲余欽若人之風常問道於無何之虛質  
 想玄珠主以瞻投沐道露淳固以實而歸矣自昔之違于茲七稔何悟先  
 生忽焉升遐感至德之長泯悼仁風之未發懷爾其傷怆然增歎乃援翰  
 詠跡以宣來萊其辭曰卓哉先生逸韻超超蚪盤玉津鳳戩瓊條滌耳夏  
 鼎高揖唐朝洪崖逸矣玄跡載馱淳風沐世飛芳九質晉方湛北史查  
 曰樂為憂根禍為福始數極則旋往復迭起世人迷之橫生欣耻滔滔此

叟獨亮真理喪馬弗希折肱愈喜淡哉一生無忝無否 宋陶潛張長公  
 贊曰達哉長公蕭然何事世路皆同而我獨異斂轡竭來開養其志寢跡  
 窮年誰知斯意 又周妙珪贊曰美哉周子稱疾閑居寄心清商恬然自  
 娛翳翳衡門洋洋泌流日玩羣書顧脰寡嗜飲河既足自外皆休緬懷千  
 載託契孤遊 又魯二儒贊曰易大隨時迷變則愚芬芬若人特為貞夫  
 德不百年汗我詩書逝焉不顧被褐幽居 又夷齊贊曰二子讓國相隨  
 海隅天人革命絕景窮居採薇高歌慨想黃虞自風凌俗爰感懦夫 又  
 尚長禽慶贊曰尚子昔薄官妻琴共早晚貧賤富貴譜易得益損禽生善  
 周遊周遊日已遠去矣尋名山上山豈知反 宋范泰張長公贊曰長公  
 東心獨逸世表量物難同審已彌了情雖高遠跡無抗矯靡當夷惠執識  
 多少 又高鳳贊曰遐哉玄古邈矣皇羲自茲已降頭默參差智為世駭  
 才為物奇跡出無泯潛躍俱馳暖暖若人孰測其為戢睢幽壑採真重崖  
 冲情莫亮汗跡示疵輕俗無際肆志莫羈 又吳季子札贊曰延州高遠  
 棄國師試優遊大邑觀風上京仁懷邦壤道暢聖明鑒徹昔代樂察未形

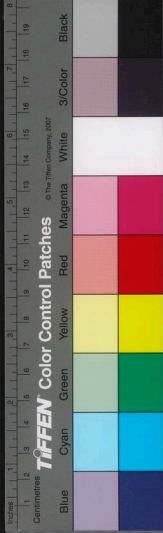

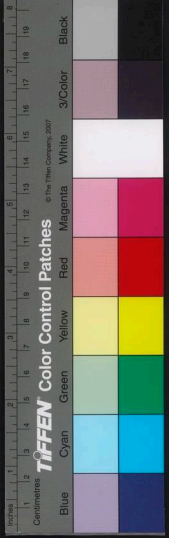

羸博遠死解劬在生夫子戾止爰詔作名 齊王儉竟陵王山居替曰升堂踐室金暉玉朗臺壘大韶遙選開賞道以德弘聲由業廣義重實歸情深虛性濠采在茲安事遐想 梁沈約高士贊曰余之所謂高士者悠悠皆不學以從政佐國安民者也易曰聖人之大寶自位非學則不得也學所以行其志孝悌慈仁信義是也雖誦先王之典謨而不行其志聖人之大寶亦不可得也要須學行兼有然後取之悠悠之徒莫不攘袂而議進取怒目而爭權利悅愚諂闇苟得忘廉若斯人者豈入國士之塗動衣冠之恥藉此而登高位未或有也贊曰亦有哲人獨執高志避世避言不友不事耻從汗祿靡惑守餌心安藜藿口絕炮戡取足落毛寧懷組織如金在沙顯然自異猶玉在泥涅而不緇身標遠迹名重前記有美高尚處知若無劣哉羣品事靜心驅苟能立志爭此死夫進志墮獲退守恬愉曰仁與義其徑不迂為之則至非物所拘宦成名立陞彼高衢 又鎬聲贊曰寂矣恂魂非海非樊若人焉性斯理空存天標已隱絕羽孤鶯光途豈讓

織

缺

札值奚言 周庾信五月披裘負薪畫贊曰披裘當夏俗外為心雖逢季子不捨遺金禽巢欲遠魚穴惟深消聲滅迹何必山林 又張良遇黃石公畫贊張良取履跪授無辭兵書一卷長者之期昔稱韓相今為漢師毅城餘石還歸舊祠 又榮啓期三樂畫贊曰榮期三樂惟人與年夫子相遇即以爲賢性靈造化風雲自然雅音雖古獨有鳴紘 箴 晉庾凱幽人箴曰有物混成先天地生乃剖乃判二儀既分高卑以陳貴賤攸位榮辱相換乾道尚謙人神同符危由忽安溢綠釋虛苟識妙膏厥美有 腴 韓信耽齊殞首鍾室子房辭留高迹卓逸貴不足榮利不足希華繁則震樂極則悲歸數明白勢豈容違人徒知所以進而忘所以退種侯安寵翼公失愛始乘夷道終嬰其類義和升而就翳望舒滿而就磨盈挹之分自然之規悠悠庶人如何弗疑幽人守虛仰鑽玄遠敢草斯箴敬咨獻冕 晉江道逸民箴曰至人應務是統是管乃制上下以牧羣生君位執在匪聖伊明賢惠相奉臣主以成如彼百節各役天形率分委質 仰應 情心膂有位股肱有經豈以處下爲戚爲榮各安其所舉體用平夫 箴 對列土懸弓