

вестного советского писателя Бориса Пильняка, среди японских друзей и почитателей последнего начали распространяться усиленные слухи о вторичном посещении им Японии, которое в конце концов и осуществилось 7 мая 1932 года.

При вторичном приезде в Японию, Б. Пильняку был оказан, теплый и радушный прием и его пребывание здесь ознаменовалось рядом устроенных в его честь банкетов, представителями японской общности, многочисленными друзьями и почитателями.

Вследствие крайне ограниченного срока пребывания в Японии, он успел написать только статью: „Новая эра советской литературы“ для журнала „Чуо Корон“, небольшую повесть „Улица, рождающая огонь“ для журнала „Кайзоо“ и „О. К. Америка“ для журнала „Бунгей Синдзю“.

Отъезд Б. Пильняка на родину состоялся 18 июня того же года.

Отпразднованный пышно в 1932 году в СССР 40-летний юбилей писательской деятельности М. Горького, в Токио был отмечен устройством 25 сентября того же года, по инициативе о-ва „Ниссо Бунка Киокай“ (Японо-советское культурное о-во), торжественного собрания при участии всех членов о-ва и специально приглашенных, занимавшего в то время пост Полпреда СССР в Японии А. А. Трояновского и представителя ВОКС“ а в Японии г. Галковича, которые выступили с речами посвященными юбиляру, а также значению культурного сотрудничества Японии и СССР.

27 числа того же месяца в Токио был устроен, кроме сказанного, в честь юбиляра: „Вечер М. Горького“.

На состоявшуюся осенью 1932 года в Москве международную театральную олимпиаду, между прочим также были заранее приглашены принять участие и пролетарско-театральные группировки Японии, которые приняв это приглашение, провели в разных местах предварительные постановки разных пьес, в целях выбора наиболее подходящей труппы для выступления на олимпиаде. Однако, все театральные постановки в данных целях, начиная с известного в Японии „Сайоку Гекидзио“ (левый театр), были запрещены властями, отклонившими также соответствующие ходатайства о разрешении на право выезда в СССР назначенным для участия в олимпиаде театральным труппам. Таким образом, благодаря вмешательству властей, проект поездки в СССР, в конце концов, так и остался неосуществленным.

Впоследствии же несмотря на существование трудно преодолимых препятствий взаимное изучение странами театра стало принимать все более оживленный характер и в Японии театр „Син Цукидзи Гекидан“ поставил на своей сцене пьесу Белоцерковского-„Буря“, а в СССР, во время юбилейных торжеств по случаю 15-й годовщины Октябрьской революции ТРАМ'ОМ была поставлена пьеса „Улица без солнца“ известного японского пролетарского писателя Токунага Сунао.

Что касается ввоза советских кино-фильм в Японию, то они несмотря на строгость цензуры, в течение 1932 г. в сравнительно большом числе длительное время не сходили с экранов японских столичных и провинциальных кино-театров, так напр. за это время с исключительным успехом демонстрировались такие фильмы, как „Пятилетний план“, „Гигиена женщины“, „Борьба за существование“, „Человек с камерой“ и „Путевка в жизнь“.

Из числа перечисленных, наибольший успех выпал на долю впервые выпущенной в СССР говорящей фильмы: „Путевка в жизнь“, произведшей в Японии огромную сенсацию.

Заинтересованные предприятия, воодушевленные неожиданным успехом демонстрации „Путевки в жизнь“, в одно время прилагали невероятные усилия к организации ввоза советских кино-фильм, но строгая цензура, пред'являющая к последним невыполнимые требования, лишила первых возможности достигнуть поставленной цели.

В числе ввезенных до сих пор в Японию, но не демонстрировавшихся пока советских кино-фильм, значатся следующие: „Закройщик из Торжка“, „Порт счастья“, „Олимпиада искусства“, „Горный пейзаж“, „Две встречи“, „Мертвый дом“ и друг.

Помимо этих, остаются пока непросмотренными также советской продукции фильмы: „Тихий Дон“, „Одна“, „Встречный план“, „Дело и человек“ и друг.

Кстати, следует упомянуть, что происшедшее недавно никем не ожидавшееся разорение японской фирмы „Фусоо Шодзи“, получившей право на монопольный ввоз советских кино-фильм, способствовало возникновению новых препятствий на пути развертывания импорта последних в Японию.

В связи с наблюдающимся в последнее время усилением среди японской читающей публики спроса на советские книги, г. Оотакэ Хирокичи, приобретя монопольное право на импорт советских книг, издаваемых о-вом Международная книга“, в 1932 году открыл в Токио книжный магазин „Наука“, который, впрочем, продает не литературные, а преимущественно книги по всем отраслям знаний и в большинстве случаев в нем пользуются большим спросом пособия для изучения разных языков, словари, как напр. „Аграрный“ друг.

Как на одно из самых интересных и обращающих на себя внимание явлений, следует указать на то, что из советской литературы исключительным и подавляющим спросом пользуются, выпущенные в СССР иллюстрированные издания для детей. Причина этого явления, объясняется тем, что советские издания для детей снабжены рисунками первоклассных художников или наиболее способных учеников художественных школ, тогда как в Японии преобладающее число книг и изданий такой категории, представляет из себя ничто иное, как лубочные произведения.

Коснувшись области литературы, надо упомянуть, что нашумев-

Префектура Исикава.
 Кано Годо банк Т о ж е
 Касиу банк Банк, на основании закона о правительственной гарантии на экспорт, учитывает векселя, выпущенные Торгпредством СССР в Японии.

Префектура Сидзуока.
 35-й банк Т о ж е

Префектура Мие.
 Куванаское отделение Нагоя банка Т о ж е
 Куванаское отделение Огаки Киорицу банка Т о ж е

Гор. Цуруга.
 Цуруга 25-й банк Т о ж е

Гор. Симоносеки.
 Симоносекское отделение Чосен банка Т о ж е

Хоккайдо.
 Хоккайдо Такушоку банк Т о ж е
 Отделение Хоккайдо банка Т о ж е
 Хакодатское отделение Дайичи банка Различные банковские операции.

Транспортные о-ва и фирмы.
 Акц. о-во „Кита Нихон Кисен“ Сдача судов во фрахт
 „ „ „Ямасита Кисен“ „ „ „
 „ „ „Кавасаки Кисен“ „ „ „
 „ „ „Кокусай Кисен“ „ „ „
 „ „ „Тейкоку Кисен“ „ „ „
 „ „ „Тосима Кайдзи Боэки“ Судовой брокер, экспорт и импорт.
 Тов-во „Таицу Шокай“ Судовой брокер, экспорт и импорт.
 Какитани и Ко Судовой брокер, экспорт и импорт.
 Акц. о-во „Сиодоме Годоунсо“ Морской транспорт
 „ „ „Дайдо Кисен“ Сдача судов во фрахт
 Судовой отдел акц. о-ва „Мицуи Буссан“ Сдача судов во фрахт
 Акц. о-во „Хокуроку Кисен“ „ „ „
 Акц. о-во „Кокусай Ун-ю“ „ „ „
 Акц. о-во „Сан-юу Шокай“ Судовой брокер.

Морское страхование.

Акц. о-во страхования „Токио Кайджо Касай“.

Судостроительные заводы.

Акц. о-во „Кавасаки Зосенджо“
 Акц. о-во „Осака Теккоджо“
 „ „ „Асано Зосенджо“
 „ „ „Исикаваджима Зосенджо“
 „ „ „Мурао Док“
 „ „ „Иокогама Док“
 „ „ „Урага Док“

Другие общества.

Таиро Юсиуцу Кумиай „Союз японских экспортеров в СССР“.
 Осака Ничиро Боэки Киокай „Осакское о-во японо-советской торговли“.
 Кобе Ничиро Боэки Киокай „Кобское о-во японо-советской торговли“.
 Отару Ничиро Боэки Киокай „Отаруское о-во японо-советской торговли“.
 Харбин Шохин Чинрецукан-Универсальный магазин в Харбине по торговле японскими и советскими товарами.

Японо-Советские культурные отношения в 1932-33 г.г.

Как на одно из более или менее значительных изменений, происшедших в Японии в области японо-советских культурных отношений, в первую очередь следует упомянуть о реорганизации и переименовании в мае 1932 г., созданного в июне 1931 г. и значительно отличавшегося от аналогичных организаций во всем мире по своей структуре, составу членов и деятельности, „Общества Друзей СССР“ в Японии (Совето но Томонокай) в „Японо-советское культурное о-во“ (Ниссо Бунка Киокай).

Это Общество развертывая постепенно культурную работу среди своих членов издает в настоящее время ежемесячный журнал „Новая Россия“.

К тому же, после реорганизации и переименования, вместо старого образовалось новое „Общество Друзей СССР“ в обновленном составе членов из рядов рабочих, крестьян и друг. трудящихся. Это общество также ведет широкую культурную работу и выпускает в свет свой печатный орган-полуиллюстрированный журнал „Современная Россия“, который знакомит читателей с положением, жизнью и бытом, а также грандиозным строительством в СССР.

После состоявшегося в 1925 году первого визита в Японию из-

Торговая фирма „Куваяма“
Металлургический завод
„Симамото“

Импорт лесоматериалов

Экспорт моторов

Префектура Осака.

Акц. о-во „Тоно Сейяку Боэки“

Экспорт разн. товаров, импорт
сантонины и каустической соды.
Экспорт труб, электрич. про-
волоки и т. д.

Акц. о-во „Сумитомо Денсен
Сейдзиошо“

Акц. о-во „Такеда Чиобей“

Акц. о-во „Атака и Ко“

Импорт сантонины

Импорт лесоматериалов и марган-
цевой руды

Акц. о-во „Ивай“

Акц. о-во „Сима Боэки“

Акц. о-во „Дайдо Иоси“

Акц. о-во „Осака Теккоджо“

Акц. о-во „Тоа Сейко“

Экспорт и импорт разн. товаров

Экспорт химических товаров

Экспорт бумаги.

Экспорт судовых машин

Экспорт тросов и проч.

Префектура Исикава.

Акц. о-во „Хокуроку Суйсан“

Акц. о-во „Хоккоку Сейко“

Фирма „Вакасуги“

„Такабаяси“

„Мацудайра“

„Симада“

„Токузава“

„Кубота“

„Такабаяси“

„Камитани“

„Мацумото“

„Симидзу“

Импорт рыбы

Экспорт тросов и т. п.

„ „ „

„ „ „

„ „ „

Экспорт соломенных изделий

„ „ „

„ „ „

Экспорт рыболовн. сетей

„ „ „

„ „ „

„ „ „

Префектура Аомори.

Акц. о-во „Киодо Канзуме“

Торговля консервами

Префектура Хиросима.

Акц. о-во „Сайби Гиомо“

Акц. о-во „Ондо Гиомо“

Экспорт рыболовн. сетей

„ „ „

К о р е я.

Акц. о-во „Чосен Шодзи“

Торговая фирма „Мидори Шокай“

Импорт нефти

Импорт приморских лесоматери-
алов.

Префектура Кното.

Тани Гензо и Ко

Лесопильн. завод „Фукуда“

Импорт тополя и друг. лесомате-
риалов

Импорт лесоматериалов

Гор. Хакодате.

Акц. о-во „Нихон Сейкан Кабусики
Кайша“

Экспорт жестян. банок и деревян.
ящиков

Акц. о-во „Хакодате Сеймо Сенгу
Кабусики Кайша“

Экспорт рыболовн. сетей и судо-
вой арматуры.

Акц. о-во „Нихон Гиомо Сенгу
Кабусики Кайша“

Т о ж е

Экспорт резиновых изделий

Импорт лесоматериалов

Экспорт моторов и машин

Экспорт солом. веревок, рогожи
и т. п.

Акц. о-во „Хакодате Гому“

Окамура и Ко

Завод Симамото

Камасиге и Ко, Хакодатск. отд.

Экспорт солом. веревок, рогожи
и т. п.

Окамото Иосахачи и Ко

Киодо Гиомо и Ко

Терай и Ко

Завод акц. о-ва „Ариэ“

Асаока и Ко

Экспорт рыболовн. сетей

Экспорт разных товаров

Экспорт каботажн. судов

Экспорт рыболовн. сетей и рогожи

Гор. Отару

Акц. о-ва „Хоккай Сейкан Соко“

Экспорт жестян. банок и деревян.
ящиков

Аратани и Ко

Экспорт разн. товаров

Гор. Саппоро.

Ичиянаги и Ко

Экспорт судовой арматуры

БАНКИ

Префектура Токио.

Акц. о-во „Чосен банк“

Банк, на основании закона о пра-
вительственной гарантии на экс-
порт учитывает векселя, выпущен-
ные Торгпредством СССР в Япо-
нии.

Акц. о-во „Иокогама Спешу банк“

Т о ж е

Акц. о-во „Ясуда“

Различн. банковские операции

Националь Сити банк

„ „ „

Гор. Кобе.

Акц. о-во „Чосен банк“

Банк, на основании закона о пра-
вительственной гарантии на экс-
порт, учитывает векселя, выпу-
щенные Торгпредством СССР в
Японии.

Префектура Осака.

Осакасское отделение Чосен банка

Т о ж е

Префектура Гифу.

Огаки Киорицу банк

Т о ж е

Акц. О-во „Ничиро Дзицугио“	Экспорт и импорт разных товаров
Акц. О-во „Тейкоку Сейма“	Импорт льна.
Акц. О-во „Дайнихон Энгио“	Импорт соли.
Акц. О-во „Нихон Иод“	Экспорт иода.
Акц. О-во „Нихон Траскон“	Экспорт стальных строительных материалов.
Акц. О-во „Кадокура“	Экспорт соломен. веревок, рогож и т.п.
Фабрика „Маеда“	Экспорт масляных красок.
Акц. О-во „Омура Гозаеомон“	Экспорт парусного полотна.
Акц. О-во „Гиомо Сенгу“, Токийское отделение	Экспорт рыболовных сетей и снастей.
Торгов. фирма „Нагаянаги“	Экспорт пробковых изделий.
Акц. О-во „Фукуока“	Экспорт резинов. сока
Торгов. фирма „Сасакава“	Импорт жестяных обрезков.
Торгов. фирма „Тоа Шокай“	Экспорт рыболовных принадлежностей и машин.
Телеграфн. агентство „Ренго“	Агент газетн. реклам.
Телеграфн. агентство „Денцу“	Агент газетн. реклам.
Акц. О-во „О-во „Токио Гадо Унсо“	Таможен. экспедиторы и транспортное дело.
Торговая контора „Исида“	Импорт лесематер., комиссионер.
Акц. О-во „Фуджи Денки“	Экспорт электро-техническ. машин.
Фирма „Нисикава и Ко“	Экспорт машин для консервного производства.
Т-во Таннин Боэки“	Экспорт красильных материалов для рыболовных сетей.
Префектура Канагава.	
Акц. О-во „Иокогама Докку“	Судостроительство, машинное оборудование.
Акц. О-во „Иокогама Уэки“	Экспорт семян и оранжерейных растений и импорт химическ. продуктов.
Транспортная контора „Братья Хелм и Ко“	Таможен. экспедиторы и транспортное дело.
„Иокогама Синко Соко“	Складское предприятие.
Акц. О-во „Урага Докку“	Судостроительство, машинное оборудование.
Префектура Сидзуока.	
Акц. О-во „Тенрию сейзай Кабусики Кайша“	Импорт лесоматериалов.
Акц. О-во „Симидзу Мокузай“	„ „
Лесопильн. завод „Иокояма“	„ „
Торгов. фирма „Хатакеяма“	„ „
Торгов. фирма „Мочидзуки“	„ „
Хираока и Ко	„ „

Акц. О-во „Фуджи Сейча“	Экспорт зеленого чая.
Фирма „Нихон ча Юсюцу Кумиай“	Союз экспортеров японского зеленого чая.
Фирма „Хонма“	Экспорт зеленого чая.
Братья „Курита и Ко“	„ „ „
Зигфрид и Ко	„ „ „
Акц. О-во „Ирвин Гаррисонс Витней“	„ „ „
Торгов. Фирма „Хелия“	„ „ „
Акц. О-во „Хаттори и Ко“	Экспорт хлопчатобумажн. пряжи,
Префектура миэ.	
Торг. фирма „Тоио Гиомо Шокай“	Экспорт рыболовн. сетей и рыболовных принадлежностей.
Торгов. фирма „Ямамото Дзюдзиро“	„ „
Акц. о-во „Найгай Сеймо“	Экспорт рыболовн. сетей и рыболовн. принадлежностей
Оно Сакузаеомон и Ко	Экспорт рыболовн. сетей и рыболовн. принадлежностей
Акц. о-во „Хирата Сеймо“	Т о ж е
Акц. о-во „Амикан Сеймо К. К.“	Т о ж е
Товарищество „Миэ Сеймо“	Т о ж е
Префектура Ямагучи.	
(г. Симоносеки)	
Акц. о-во „Хаяси Кане“	Экспорт рыбопродуктов
Префектура Фукуй.	
(г. Цуруга)	
Хакасе и Ко	Экспорт, импорт и транспорт
Саката и Ко	Экспорт, импорт и транспорт
Транспортн. контора „Овада Кайсотен“	Таможен. экспедиторы и транспортное дело.
Накадзима и Ко	Импорт лесоматериалов
Префектура Тояма.	
„Тояма кен Байяку Генрио Кобай Рио Кумиай“	Импорт сантонина
Асада и Ко	„ „
Хори Мацутаро и Ко	Импорт химических товаров
Префектура Хиого	
(г. Кобе)	
Акц. о-во „Киосин Иоко“	Импорт хлебных продуктов
Акц. о-во „Хасегава“	Импорт железного лома
Акц. о-во „Танака Иоситен“	Экспорт бумаги
Акц. о-во „Хонда Шотен“	Экспорт моторов
Такасе Сабуро и Ко	Экспорт и импорт
Префектура Ниигата.	
Акц. о-во „Нозава Гуми“	Импорт лесоматериалов
Яо и Ко	„ „
Хисини и Ко	„ „
Акц. о-во „Хокуруку Мокузай“	„ „

	Рыбный отдел.	
Заведывающий		—Д. Ф. Жуйков
Агент по транспортным операциям		—Н. А. Осинковский

	Чайный отдел.	
Заведывающий		—Б. Г. Лившиц
Ти-тестер		—А. Б. Литвинов
	Уполномоченные представители организаций СССР.	
Союзнефти		—П. Н. Кондратенко
Инторгкино		—А. М. Бекман
Торгсина		"
Международн. Книги		"
Интуриста		"
Концессионного Бюро		"
Юрисконсульт		"

	Отделения.	
Уполномоченный Торгпреда:		
в Осака		—Г. И. Павлычев
в Хакодате		—Т. И. Калинин
в Дайрене		—А. И. Локтин.

СПИСОК ЯПОНСКИХ ФИРМ И ОБЩЕСТВ, ИМЕЮЩИХ СВЯЗЬ С СССР.

(Японские рыбопромышленные О-ва и фирмы, имеющие свои предприятия на территории Советского Д.В. в настоящий список не включены, за исключением тех из них, которые имеют непосредственные торговые связи с СССР).

Торговые о-ва и фирмы.

Название о-ва или фирмы:	Род предприятия:
Префектура Тэкио.	
Акц. О-во „Ничиро Гиогио“	Экспорт и импорт разных рыбопродуктов.
Акц. О-во „Момияма и Ко“	Импорт рыбопродуктов
Акц. О-во „Хокко Суйсан“ Люри и Ко	Импорт рыбопродуктов
Акц. О-во „Мицуй Буссан“	Экспорт и импорт рыбопродуктов
Акц. О-во „Мицуй Козан“	Экспорт и импорт разных товаров
Акц. О-во „Мицубиси Сиодзи“	Импорт цинковой руды.
	Экспорт марганцевой руды и асбеста
Акц. о-во „Фурукава Денки Когио“	Экспорт медной проволоки и кабелей
Акц. о-во „Кита Карафуго Секию“	Импорт нефти

Японо-советская контора Мацуката по продаже советской нефти	Импорт советской нефти.
Акц. о-во „Ниссо Цусио Кайша“.	Экспорт и импорт разных товаров
Акц. о-во „Тохо Шоко“	Импорт марганцевой руды
Акц. о-во „Ясака Шодзи“	Экспорт канатов
Акц. о-во „Тоа Сеймо„	Экспорт троссов и т. п.
Торговая фирма „Нишикава и Ко“	Экспорт „рамий“ для рыбо-сетей.
Торговая фирма „Унион“	Экспорт и импорт разных товаров
Торговая контора „Симода“	Т о ж е
Торговая фирма „Ямаока“	Экспорт и импорт пушнины и продовольственных продуктов
Книжный магазин „Наука“	Импорт советских и друг. книг.
Акц. О-во „Асано Буссан“	Импорт железного лома.
Акц. О-во „Ниигата Теккоджио“	Экспорт разных моторов и машин.
Торговое Т-во „Сумитомо“, Токийское отделение	Экспорт медной проволоки, железн. труб и электр. машин.
Акц. О-во „Икегаи Теккоджио“	Экспорт дизель-моторов.
Акц. О-во „Хитаги Сейсакуджио“	Экспорт электрич. машин.
Акц. О-во „Оки Денки“	Экспорт электро-технич. машин и их принадлежностей.
Акц. О-во „Хансеатик Мотор“	Экспорт моторов.
Акц. О-во „Симидзу Боэки“	Экспорт разн. машин и машинного оборудования и импорт советск. продуктов.
Акц. О-во „Тобата Имоно“	Экспорт моторов и разн. машин.
Акц. О-во „Тоио Когио Иохин“	Экспорт разн. моторов и машин.
Акц. О-во „Танака Шотен“	Импорт платины и друг. драгоцен. металлов.
Акц. О-во „Токио Сейко“	Экспорт канатов.
Акц. О-во „Фукусима и Ко“	Экспорт материалов для изготовления консервн. банок.
Акц. О-во „Токио Газ-Денки“	Экспорт станков и машин.
Акц. О-во „Нихон Азбест“	Импорт азбеста.
Торговая фирма „Бунка Боэки“	Импорт азбеста.
Торг. Т-во „Томода Госи Кайша“	Экспорт и импорт химических и фармацевтических товаров.
Акц. О-во „Торий“	Импорт сантонина и экспорт химических товаров.
Акц. О-во „Кониси“	Импорт сантонина.
Акц. О-во „Танабэ“	Импорт сантонина.
Акц. О-во „Тоио-Хатабако“	Импорт табачных изделий.
Торговая фирма „Чиджо Эигаша“	Импорт кино-фильм.
Торгов. Т-во „Ничибей Шодзи“	Экспорт и импорт разн. товаров.
Завод „Сугибаяси“	Импорт марганцевой руды.
Акц. О-во „Нозава Гуми“	Экспорт и импорт разных товаров.
Акц. О-во „Умеда“	Экспорт и импорт разных товаров.

Кочетов, В. Н.

Райвид, Н. Я.

Ринк, И. А.

Ковалев, А.

Железняков, В. В.

Асков, А. Б.

Журба, И. И.

Белов, И.

Гинце, Б. А.

Вишнеvский, Н.

Ромашов, П. Г.

Андреев, М. Н.

Засухин, С.

Павлов, П.

Синейкин, С. И.

Беляев, Н. Н.

Бобылев, Н. В.

Родов, Б.

Косахов, Д.

Железняков, В. В.

Шадрин, Г. А.

Краузе, П. П.

Борисов, В.

Мальцев

Швер

Карась

Рыжов

—Коммерческий советник
(Торгпред)

—Советник

—Военный атташе

—Морской атташе

—1-ый секретарь

—1-ый секретарь

—2-ой секретарь

—2-ой секретарь

—3-ий секретарь

—Пом. воен. атташе

—Зав. финчастью

—Японский секретарь

—Секретарь морского
атташе

—Секретарь военного
атташе

—Зав. канцелярией

—Зав. канцелярией

—Референт

—Референт

—Референт

Генконсульство в Токио.

—Генконсул

—Вице-консул

Генконсульство в Кобе.

—Генконсул

—Секретарь

Генконсульство в Сеуле.

—Генконсул

—Сакреоарь

Консульство в Хакодате.

—Консул

Консульство в Цуруге.

—Исполн. обязанность
консула

Вице-консульство в Отару.

Консульство в Дайрене.

ТОРГОВОЕ ПРЕДСТАВИТЕЛЬСТВО СССР В ЯПОНИИ.

(Сокращено: Торгпредство СССР в Японии).

Торговое представительство СССР в Японии было учреждено 1-го января 1926 года. Торговое представительство является единственным органом, осуществляющим все торговые операции между Японией и Советским Союзом.

Все сделки по экспорту и импорту товаров производятся главной конторой Торгпредства в Токио и его отделениями в Осака, Хакодате и Дайрене.

Деятельность Торгпредства сводится в основном к организации и осуществлению закупочных операций для нужд хозяйственных организаций Советского Союза и реализации продукции этих организаций на японских рынках.

Главная контора: Токио, Маруноучи 3 чоме, Накадори
здание Мицубиси № 5.

Телефоны: Маруноучи (23) 2307, 2308, 2309

Отделения: Осака, Тосабори дори, здание Дайдо.
Хакодате, Суехиро чо, № 16.
Дайрен, Ямагата дори, № 18.

Список ответственных сотрудников.

(На 30-ое октября 1934 г.)

Главная контора.

Торговый представитель СССР (Торгпред) — В. Н. Кочетов
Зам. Торгпреда СССР — С. А. Плоткин
Секретарь Торгпредства — В. В. Ненароков

Экспортный отдел.

Заведывающий — И. А. Резников
Сотрудник — А. Н. Ильин
" — А. С. Савинич

Импортный отдел.

Зам. Заведывающего — Г. Ф. Петров
Коммерческий агент — Д. И. Петров

Экономический отдел.

Заведывающий — М. А. Букин
Экономист — А. В. Волков

Финансовый отдел.

Заведывающий — С. М. Павлов
Главный бухгалтер — Л. Ф. Федотов

Нефтяной отдел.

Заведывающий — П. Н. Кондратенко

Расписание п/х рейсов морского сообщения на линии Цуруга-Владивосток и порты Сев. Кореи.

П/х „Маншу мару“ в порт Сейсин.

	Время отхода и прихода	Числа месяца		
Отход из Цуруги	2-00 дня	1	11	21
Приход в Сейсин	7-00 утра	3	13	23
Отход из Сейсина	11-00 "	3	13	23
Приход в Расин	2-30 дня	3	13	23
Приход в Юуки	6-00 вечера	3	13	23
Отход из Юуки	9-00 утра	6	16	26
Приход в Сейсин	1-30 дня	6	16	26
Отход из Сейсина	4-00 дня	6	16	27
Приход в Цуругу	8-00 утра	8	18	28

П/х „Амакуса мару“ в порт Владивосток.

Отход из Цуруги	2-00 дня	6	16	26
Приход в Сейсин	11-00 утра	8	18	28
Отход из Сейсина	1-00 дня	8	18	28
Приход в Юуки	6-00 вечера	8	18	28
Отход из Юуки	9-00 "	8	18	28
Приход во Владивосток	8-00 утра	9	19	29
Отход из Владивостока	3-00 дня	10	20	30
Отход из Юуки	9-00 утра	11	21	31/1
Приход в Сейсин	2-00 дня	11	21	31/1
Отход из Сейсина	7-00 вечера	11	21	31/1
Приход в Цуругу	2-00 дня	13	23	2/3

Для согласования расписания поездов с новым расписанием рейсов п/х на линии морского сообщения Цуруга-Владивосток, ежедневно, как и прежде, с центральной станции Токио в Цуругу отправляется поезд в 9.45 вечера.

Японское посольство в Москве.

Состав посольства.

Чрезвычайный и полномочный посол	Тамекичи Оота
Советник	Хидеичи Сако
"	Сентаро Уэда
2-й секретарь	Сигеру Симада
3-й секретарь	Ваичи Мура
Коммерческий советник	Козаэмон Каватани

Кандидат в Дипломаты
Драгоман 2-й категории

Референт

"

"

"

"

—Тацуичи Кавано

—Хидео Оота

—Риухей Хонда

—Сабуро Ней

—Иосио Ногучи

—Хидехико Магата

—Такехиса Симидзу

—Масаичи Ибе

Генконсульство во Владивостоке.

Генеральный Консул

Секретарь

"

"

"

—Рией Ватанабе

—Цутому Хироока

—Масахиро Мимура

—Икута Ясуки

—Каору Накасита

Генконсульство в Александровске

(Сев. Сахалин).

Генеральный консул

Секретарь

"

—Сейшуку Огата

—Хисаси Мичимаса

—Эидзи Тогура

Отделение консульства на Охе.

(Сев. Сахалин).

Исполняющий обязанность консула

Секретарь

"

—Тайдзи Мурасе

—Масатаро Тамура

—Юичи Такенака

Генконсульство в Хабаровске.

Генеральный консул

Секретарь

"

Исполняющий обязанность секретаря

—Масаясу Симада

—Кичитаро Наката

—Хириси Фудзии

—Цутому Хироока.

ДИПЛОМАТИЧЕСКИЕ ПРЕДСТАВИ-
ТЕЛИ СССР В ЯПОНИИ.

Полномочное представительство СССР в Японии.

Токио, Азабу-ку, Мамиана-чо, № 1.

Телефоны: Акасака (48) 0138, 0139.

Состав Полпредства.

Юренив, К. К.

—Полпред.

что имело место в 1933 г. институт окончили воспитанники в числе 401 чел.

С образованием нового государства Маньчжу-Ди-Го Институт был подвергнут частичной реорганизации применительно к создавшимся новым условиям с тем, чтобы дать подготовку юношеству для службы в новом государстве и Монголии, помимо выпуска специалистов русского языка.

Новые правила приема в Институт вошли в силу с 1-го апреля 1933 года, т. е. с момента их утверждения министерством иностранных дел Японии.

В настоящее время обязательными предметами преподавания в Институте являются не только русский, но на равных правах и маньчжурский и монгольский языки, география Маньчжурии и Монголии, история, экономика, коммерческие науки, и т. д.

Новыми правилами предусматривается прием в институт студентов-маньчжур, на равных правах с японцами.

Институт „Харбин Гаку-ин“ принадлежат Японо-Советскому о-ву „Ничиро Киокай“, председателем которого является виконт Макото Сайто, находится всецело под покровительством этого о-ва.

На посту директора Института в настоящее время пребывает г. Томидзо Таката.

Токио Гайкоку Гогакко (Токийский Институт Иностранных Языков).

Токийский Институт Иностранных Языков „Токио Гайкоку Гогакко“, основанный в 1900 году, настоящее время имеет 10 отделов языковедения, из которых Отдел Русского Языка состоит из 4-х факультетов: литературного, коммерческого, юридического и колониального. Со дня основания Русский отдел выпустил много студентов.

При Институте функционируют также вечерние курсы по изучению русского языка.

Пост заведывающего Русским отделом Института занимает профессор г. Ясуги.

Другие учебные заведения Японии, в которых преподается Русский Язык.

Наименования учебных заведений	Местонахождение
1. Институт Иностранных Языков в Осака „Осака Гайкоку Гогакко“	гор. Осака
2. Колониальный университет	„ Токио
3. Высшее коммерческое училище „Кобе Кото Сиогио Гакко“	„ Кобе

4. Высшее коммерческое училище „Нагасаки Кото Сиогио Гакко“	гор. Нагасаки
5. Высшее коммерческое училище „Ямагучи“	„ Ямагучи
6. „ „ „ „Отару“	„ Отару
7. „ „ „ „Такаока“	„ Такаока
8. „ „ „ „Оита“	„ Оита
9. „ „ „ „Фукусима“	„ Фукусима
10. „ „ „ „Хиконе“	„ Хиконе
11. „ „ „ „Вакаяма“	„ Вакаяма
12. Коммерческий университет „Токио“	„ Токио
13. Сельско-хозяйственный Институт „Уцуномия“	„ Уцуномия
14. Академия генерального штаба	„ Токио
15. Военное училище	„ Токио
16. Центральное юнкерское училище	„ Токио
17. Интендантское училище	„ Токио
18. Воднопромышленный Институт	„ Токио
19. Первое училище иностранных языков	„ Токио
20. Училище иностранных языков „Тенри“	„ Танба
21. Внешнеторговое училище „Осака“	„ Осака
22. Коммерческое училище „Айчи“	„ Нагоя
23. „ „ „Токай“	преф. Айчи
24. „ „ „Цуруга“	„ Фукри
25. „ „ „Каназава“	г. Каназава
26. „ „ „Нанао“	преф. Исикава
27. „ „ „Комацу“	„ „
28. „ „ „Аомори“	гор. Аомори
29. „ „ „Нагасаки“	„ Нагасаки
30. „ „ „Сасехо“	„ Сасехо
31. „ „ „Хакодате“	„ Хакодате
32. „ „ „Отару“	„ Отару
33. „ „ „Саппоро“	„ Саппоро
34. „ „ „Асахигава“	„ Асахигава
35. Первое коммерческое училище „Токио“	„ Токио
36. Внешнеторговое училище	„ Нагоя

Новое расписание п/х рейсов на линии Цуруга-Владивосток и порты Сев. Кореи.

По случаю истечения в конце марта 1934 г. срока обслуживания п/х о-вом Кита Нихон Кисен Кайша, при помощи принадлежащих ему судов, морского сообщения на линии Цуруга-Владивосток и порты Сев. Кореи, 27 марта того же года Министерство почт и телеграфов (связи) отдало распоряжение этому п/х о-ву о введении с 1-го апреля сроком по 31 октября 1934 г. новое нижеприводимое расписание рейсов судов.

экранах Западной Евроры.

Предназначенным к ввозу в Японию перечисленным фильмам также обеспечен теплый прием, так как оба крупных писателя и Достоевский и Островский пользуются огромной популярностью среди широких читательских масс Японии.

Кроме того, Торгпредство СССР в Японии должно в этом году получить картину „Иудушка Головлев“ по произведению Салтыкова-Шедрина. Эта фильма, благодаря своим высоким художественным качествам считается боевиком советской кинематографии.

Гастрольная поездка в СССР, по приглашению ВОКС'а, японской музыкантши мисс Фумико Ионекава.

Младшая сестра проф. Фумкио Ионекава, известного знатока и поклонника русской литературы, мисс Фумико Ионекава, пользующаяся огромной популярностью в Японии, как выдающаяся музыкантша-виртуоз, исполнительница старинных напевов под аккомпанимент национального музыкального инструмента „Кото“, по приглашению ВОКС'а, согласовав предварительно вопрос при содействии советского писателя Б. Пильняка, в мае 1932 г., выехала в гастрольную поездку в СССР, где в главнейших городах: Москве, Ленинграде и друг. состоялись ее концертные выступления, сопровождавшиеся огромным успехом.

Своей гастрольной поездкой мисс Фумико Ионекава добилась полного ознакомления широких кругов советских меломанов с японской классической музыкой.

Находившаяся в то время в Италии другая японская знаменитость, пользующаяся большой популярностью не только на родине, но и во многих друг. странах, певица мадам Тамаки Миура, тоже по приглашению ВОКС'а совершила гастрольную поездку по главнейшим центрам СССР и ее выступления в „Мадам Баттерфлей“ прошли с немалым шумным успехом.

Возвращение из поездки в СССР режиссера театрального треста „Шочики“ Г. Соноике.

Режиссер одного из самых крупных театральных трестов Японии „Шочики“ г. Соноике, совершивший поездку в СССР, в целях ознакомления с выдающимися новейшими театральными постановками, выполнив успешно свою миссию, возвратился в Токио.

Поездка г. Соноике в СССР состоялась по специальному приглашению ВОКС'а.

Он привез с собой коллекцию снимков, изображающих наиболее популярные кадры театральных постановок советских театров, собранную им за время краткого пребывания в СССР. Коллекция этих снимков была выставлена для ознакомления в верхнем зале известного столичного книжного магазина „Кимокуния“, находящегося на улице „Гинза“.

Вслед за г. Соноике, возвратился на родину, после пятилетнего пребывания в СССР, командированный туда тем же трестом „Шочики“ для изучения советской драматургии, г. Нозаки.

Коллекция снимков театральных постановок, плакатов, театральных программ, планов и др. материалов в числе 400 экз., привезенная г. Нозаки из СССР, была выставлена в аудитории столичной газеты „Асахи“.

Открытие японского отдела при большой публичной библиотеке имени Ленина.

В последнее время в СССР начало проявляться стремление к изучению Японии. В частности отмечается среди советской молодежи и общества усиленная тяга к ознакомлению с японской культурой.

О стремлении народов СССР ознакомиться ближе с Японией, ее культурой, бытом и условиями жизни японского народа свидетельствуют массовые приглашения ВОКС'а выдающимся японским деятелям в области искусства и науки посетить СССР.

В целях создания японского отдела в Большой Публичной Библиотеке имени Ленина, представитель ВОКС'а в Японии г. Галкович, в свое время обратился к Японо-Советскому о-ву с просьбой о пожертвовании для этого отдела старинных и современных литературных произведений и проч. полезных материалов.

Японские учебные заведения, в которых преподается русский язык.

Институт по изучению русского языка в Харбине „ХАРБИН ГАКУ-ИН“.

Институт „Харбин Гаку-ин“, в каковой переименован бывший Институт „Ничиро Киокай Гакко“, учрежден г. Харбине Японо-Советским о-вом „Ничиро-Киокай“, в целях подготовки японских кадров специалистов русского языка.

Всего за время со дня 1-го выпуска в 1923 г. вплоть по 14-го,

ностью рыболовства в открытых водах, все это в совокупности, отразилось весьма пагубно на предприятиях фирмы.

Результаты рыболовства в этом году, по сравнению с предыдущим 1932 годом, оказались сократившимися, примерно, на 60% в количественном выражении.

Валовая добыча кеты, горбуши, красной кеты, чавычи, сельди и крабов исчислена за 1933 г. в 40.359.000 штук, общим весом, (без крабов) 47.664.800 клгрм.

Общая стоимость соленой продукции: кета, горбуша, икра, тук, жир и проч. выразилась в сумме 9.078.000 иен; консервов красной кеты, горбуши и крабов заготовлено всего 698.000 ящиков на сумму 14.588.000 иен; общая стоимость всей продукции исчислена в сумме 23.666.000 иен.

ЯПОНО-СОВЕТСКИЕ КУЛЬТУРНЫЕ ВЗАИМООТНОШЕНИЯ.

Обмен военнослужащими между Японией и СССР.

Специальный договор, заключенный в свое время между Японией и СССР об обмене военнослужащими, истек в июле прошлого года. Переговоры о возобновлении договора затормозились нерешительностью советской стороны, который наконец был официально хотя и с опозданием возобновлен 31 декабря 1933 года, когда состоялось скрепление его подписями представителей заинтересованных учреждений сторон и вошел в силу с января 1934 года.

На основании возобновленного договора для несения службы в Красной армии были назначены следующие чины Императорской армии:

1. В 70-й кавалерийский полк кавдивизии Ленинградского военного округа-майор кавалерии Кудо.
В отдельную авио-часть в Крыму капитан-авиации Харада.
2. Из СССР в Японию-командиры Красной армии:
В 24-й кавалерийский полк в Мориока-А. Федоров.
В 4-й авиационный полк в Тачиарай-А. Иванов.
В места своего нового назначения майор Кудо и капитан Харада прибыли в январе, а краскомы Федоров и Иванов в феврале 1934 года.

Посещение Японии полярной экспедицией СССР во главе с проф. Шмидтом на ледоколе „Сибиряков“

Из числа важнейших событий, происшедших в области японо-советских культурных отношений за последние годы, безусловно, в первую очередь, следует быть отмеченным, состоявшееся осенью 1932 года, посещение Японии советской полярной экспедицией на борту ледокола „Сибиряков“.

Данная экспедиция, под начальством известного полярного исследователя-профессора Шмидта, являющегося признанным авторитетом в вопросах Арктики, совершила героический переход из Архангельска по Северному Ледовитому океану, и через Берингово море до Японии, в невероятно тяжелых условиях, в следующем составе: метеоролога проф. Визе, командира „Сибирякова“ Воронина, его помощника Красинского, кино-режиссера Шнейдер, кинооператоров Корк и Трояновского, писателя Семенова и г-жи Лусиновой, специалистки-ученой по магнетизму, корреспондентки газеты „Известия“ и друг. всего в числе 28 членов при 33 чел. экипажа.

Случайный визит советской полярной экспедиции произвел огромную сенсацию среди японского народа, оказавшего ее членам востороженный прием.

Пребывание в Токио членов экспедиции, во главе с профессором Шмидтом ознаменовалось устройством, по инициативе столичных культурных о-в и ученых кругов, в их честь ряда торжественных банкетов и лекций.

Демонстрация на экранах японских кино-театров советских фильм.

В 1934 году, благодаря усилению активности Торгпредства СССР в Японии в области импорта советских кинофильм сюда, на экранах столичных кинотеатров демонстрировались известный кинофильм советской продукции, а именно: „Снайпер“, восторженно встреченный кино-любителями.

Весною в одном из первоклассных кинотеатров столицы „Хогакуза“ также с большим успехом прошла демонстрация фильм: „Встречный план“ и „Оазис в песках“.

Помимо перечисленных трех картин в Японию ожидается прибытие выдающегося шедевра советского кино-искусства-фильма „Гроза“ по бессмертному произведению Островского, с участием заслуженных советских артистов, а также „Петербургская ночь“ по Достоевскому, театра марионеток, музыкальных комедий и ряда друг. наиболее нашумевших картин.

Все перечисленные фильмы прошли с колоссальным успехом на

ски „Боосен сики Окитори Гиогио (Рыболовство при помощи судов-маток в открытых водах).

К второму же виду рыбопромышленности причисляются предприятия, которые не прибегая к услугам судов-маток производят ловлю рыбы тоже красных пород в открытых водах, при помощи отправляемых с береговых баз рыболовных катеров, шхун и др. плавсредств и перерабатывают продукцию в рыбоконсервы, эксплоатируя консервные заводы на берегах северной оконечности Курильских островов. Данный вид рыбопромышленности называется: „Кита Чисима Окитори Гиогио“ (Рыболовство в открытых водах северной части Курильских островов).

Первая из этих разновидной рыбопромышленности отличаясь от второй широким размахом и масштабами предприятий, рассчитанных на широкую деятельность, проявляет предельную активность в открытых водах Севера и ей предсказывается блестящая будущность.

В административном отношении первая из этих разновидностей рыбопромышленности подчинена Министерству Земледелия и Лесного Хозяйства, а вторая находится в ведении административного управления о. Хоккайдо.

Оперативными планами, составленными заранее, в текущем году каждым рыбопромышленным предприятием Японии предусматривается заготовка рыбконсервов в открытых водах Севера в следующих нормах: (в ящиках)

Наименования рыболовных предприятий	Консервы красной кеты	Консервы горбуши	Итого
1. Тайхей ио Гиогио	105.000	75.000	180.000
2. Дайдо Гиогио	80.000	—	80.000
3. Окитори Гоодо	90.000	60.000	150.000
4. Тохо Суйсан	30.000	20.000	50.000
5. Окитори Сангио	20.000	30.000	50.000
6. Мияги Гиогио	20.000	5.000	25.000
7. Хираде Гиогио	20.000	10.000	30.000
8. Хакама Гиогио	20.000	10.000	30.000
В с е г о	385.000	210.000	595.000

Развертывая свою деятельность совершенно отдельно, обе разновидности японской рыбопромышленности до сих пор хотя и не объединены, но в отношении капиталовложения рыбопромышленники, за некоторым исключением, имеют тесную связь друг с другом.

Что касается численности судов-маток, производящих рыболовство в открытых водах Севера, то в 1934 г. развертывают деятельность 17 судов-маток, при 16 машинных оборудованях для выработки консервов, имеющих в своем распоряжении флотилию крупных

катеров и др. плавсредств в числе около 290 единиц, за исключением береговых заводов в северной оконечности Курильских островов, располагающих всего 9 оборудованями по выделке консервов и 200 катерами и проч. плавсредствами.

По приведенной норме заготовки рыбконсервов в количестве 590.000 ящиков в этом году, можно судить о той напряженности с которой должны работать рыбо-предприятия, чтобы добиться выполнения плана.

Фактические итоги заготовки рыбконсервов в открытых водах Севера в прошлом году составили 150.000 ящиков.

Обзор японской рыбопромышленности в концессионных водах СССР в 1933 году.

При тщательном анализе общего положения японской рыбопромышленности в конвенционных водах СССР за 1933 год, бросается сразу в глаза ее огромный рост за последние годы и быстрота темпов развертывания масштабов предприятий, виднейшей представительницей которых, как известно, является фирма Ничиро Гиогио Кайша, об объеме деятельности которой в этом году можно судить по нижеследующим данным:

Всего в эксплуатации о-ва находилось 350 рыбоучастков, из которых 18 участков еще не вошли в состав объединения промыслов, 29 консервных заводов с 74 оборудованями. 175 пароходов и рефрижираторов (общее водоизмещение-330.587 тонн), обслуживающих предприятия.

В предприятиях о-ва служит и работает всего 17.506 чел.

С заключением в августе 1932 г. между Японией и СССР особого соглашения об обеспечении неприкосновенности рыбоучастков в конвенционных водах СССР, находящихся в эксплуатации японских предпринимателей и вытекающего отсюда прекращения производства торгов на слачу в аренду рыбоучастков в течение 4 лет, впредь до предстоящего в 1936 году пересмотра действующей японо-советской рыболовной конвенции, разные опасения японских рыбопромышленников, препятствовавшие расширению объемов рыбного хозяйства до известной степени и укреплению в значительной мере промышленной позиции объединения единоличных рыбопромышленников с фирмой Ничиро Гиогио, рассеялись полностью.

Тем не менее, плачевные результаты рыболовства в упомянутом году, вызванные неблагоприятными условиями стихийного порядка и проч. обстоятельствами, начиная с ущерба, нанесенного обилием плавучих льдов в разгар рунного хода рыбы у побережья Восточной Камчатки и кончая непрерывно продолжавшимися сильными штормами в водах Западной Камчатки, а также наряду с этим актив-

она исчисляется примерно в 90.290.000 штук (голов), а в стоимостном выражении - в 60 млн. иен. Эта валовая продукция составляется из 80 млн. шт. кеты и гобуши, 90 тыс. штук-селедки, 9 млн. штук крабов и 1.200.000 штук трески.

Все сказанные виды рыболовства проводятся вне пределов 3-х мильной зоны, в открытых водах, а поэтому в территориальном отношении отличаются от так назыв. вида рыболовства в водах СССР.

Рыболовство на этих промыслах благодаря устранению довольно многочисленных и сложных препятствий, в силу необходимости сохранения и обеспечения жизненных интересов японского населения, доведено до нынешнего уровня.

Между тем, рыбопромышленность СССР за последнее время сильно развилась, как во внутренних, так и в открытых водах и число плавучих заводов, состоявшее из 2 единиц в 1928 г., когда это дело началось, теперь уже доведено до 10 и число тральных судов также достигло 10 единиц. Помимо этого пятилеткой СССР предусматривается развитие тресколовства. Таким образом японская рыбопромышленность, которая почти монополизировала открытые воды северных морей, благодаря решительному выступлению со стороны принуждена была сдать частично свои позиции и подвергнуться серьезным изменениям. Интересы японской и со стороны, работающих на одной базе и одном источнике, как в рыбопромышленности в пределах советских территориальных, так и в открытых водах, стали в дальнейшем постепенно сталкиваться. В особенности, вместо установленной международными законами 3 мильной зоны территориальных вод, со стороны стала настаивать на установлении 12 мильной зоны со включением пространства необходимого для производства надзора. Такими путями со стороны претендовала на признание ее прав на рыболовство в пределах 12 мильной зоны, начиная от берега; объявив эти пределы территориальными и стеремилась к установлению надзора за японскими рыболовными судами в пределах этой зоны.

Такой подход советской стороны к делу не мог не вызвать конфликтов между сторонами. Но впоследствии, благодаря категорическим протестам японского правительства, советское прав-во было вынуждено отказаться от претензий на установление 12 мильной зоны и согласиться на признание 3 мильной зоны. Тем не менее вопросы, осложнившиеся после наложения арестов соввластями на японские краболовные суда и шхуны, точно также, как и раньше, т.-е. до признания 3 мильной зоны, возникали почти ежегодно и служили причиной конфликтов. Хотя, в некоторых случаях, конфликты возникали по вине японских судов, ошибочно попавших в пределы 3 мильной зоны территориальных вод СССР, но нередко происходили случаи когда советские власти считали открытые воды территориальными, в целях вытеснения японских рыбопромышленников.

В отношении рыболовства в открытых водах и обработки рыбопродукции, японская техника стоит на должной высоте, а советская рыбопромышленность в этом отношении, наоборот, значительно отстала. Вследствие этого для обслуживания краболовной промышленности со стороны нанимает ежегодно большое количество японских квалифицированных рабочих и при содействии японской рабочей силы и техники, госпредприятия СССР кое-как выполняют план краболовства.

Считая серьезными конкурентами советские госпредприятия, японская сторона была вынуждена принять меры к ограничению числа японских рабочих, нанимаемых ежегодно совгоспредприятиями для нужд краболовства и в последнее время разрешает производить наем не более половины того числа, которого требует со стороны. В последнее время во имя осуществления лозунга пятилетки „догнать и перегнать“ передовые капиталистические страны, со стороны поставила задачу воспитать свои квалифицированные кадры, поэтому ожидается коренное изменение положения СССР в отношении распределения квалифицированной рабочей силы в своей краболовности. Конкуренция в открытых водах, без сомнения, не выгодна, как для японской, так и для советской стороны, в особенности необходимость в устранении конкуренции ощущается при сбыте крабokonсервов на экспортных рынках, настоятельно требующая заключения того или иного соглашения, т.-к. это будет полезно и с точки зрения установления контроля для предотвращения истребления крабов и этим сохранения их запасов.

А в 1933 году, благодаря возникновению в предыдущем сезоне конфликтов на почве забастовки японских рыбаков на о. Птичьем, а также под влиянием друг. причин, со стороны отказалась совершенно от найма японских квалифицированных рыболовных рабочих.

Активность японской рыбопромышленности в водах севера.

В настоящее время японская рыбопромышленность в северных водах, проявляющая максимальную активность, подразделяется на два вида, при чем рыбопромышленность, относящаяся к первому виду, имеет в своем распоряжении крупные судна-матки, с полным оборудованием ряда машин для приготовления консервов. Эта разновидность рыбопромышленности оперирует на обширнейшем водном пространстве у побережья Камчатки, вне трехмильной зоны территориальных вод СССР, имея своим объектом лов рыбы преимущественно красной породы сетями и неводами, устанавливаемыми при помощи катеров и др. плавсредств и именуется по япон-

Статьи импорта по группам:

7. Пищевые продукты (чай, мука, лимоны, апельсины)	1.833.0	1.383 0
8. Продукты животноводства	9.3	—
9. Лес, семена растительн.	1.3	64.8
10. Топливо (уголь)	146.2	0.8
11. Материалы и продукты химической промышленности	4.9	40.0
12. Суда, металлы и мет. изделия	1.692.7	2.839.0
13. Продукция электротехнической индустрии и точной механически	60.2	540.0
14. Прядильные товары и изделия из них (сети, нитки, троссы и т. п.)	973.0	994.0
15. Проч. товары	572.4	56.0
Итого импорта	5.293.0	5.920.6

Итого скупки японскими банками советских векселей за 1933 г., на основании правительственной гарантии экспорта за границу.

С 1933 г. размер правительственной гарантии на скупку банками векселей на экспорт в СССР с 2.814.000 иен был расширен до 6.500.000 иен (общая сумма правительственной гарантии на экспорт за границу составляет 9.313.000 иен).

Так как правительство гарантирует 60% суммы, указанной в векселе, фактически банки могут купить советские векселя на сумму 10.800.000 иен, что составляет увеличение на 230%.

Однако, несмотря на это, экспорт Японии в СССР за 1933 г. был признан весьма неудовлетворительным. Это обстоятельство ярко отразилось на итогах скупки японскими банками советских векселей, на основании закона о правительственной гарантии на экспорт за границу, о чем свидетельствуют нижеприводимые цифры.

1933 г.

Объекты экспорта Японии в СССР	Количество векселей	Сумма
Зеленый чай	13	1.072.837 иен
Камен. уголь	58	475.984 „
Рыболовн. сети и бумажн. нитки	17	314.329 „
Япон. бумага	1	30.302 „
Железн. изделия	3	283.954 „
Машины и их части	7	199.861 „
Пищевкусковые продукты	14	141.698 „
Манильские канаты и твайн	20	658.760 „

Банки для консервов	6	604.210 иен
Катеры буксирные	2	59.890 „
Резинов. и пробковые изделия	4	7.337 „
Итого	145	3.849.165 иен

При распределении этой суммы по назначенным правительством производить операции по покупке векселей СССР банкам, получаются следующие цифры:

Названия банков	Число векселей	Сумма векселей
1. Чосен банк	90	2.129.728 иен
2. Касиу „	5	100.835 „
3. Кано „	3	36.922 „
4. Хоккайдо-колониальн. банк	3	261.184 „
5. Иокогама Спешу банк	17	726.164 „
6. Хоккайдо банк	6	162.898 „
7. Ясуда банк	16	330.419 „
8. 25-й банк	3	24.099 „
9. 35-й банк	2	76.913 „
Итого	145	3.849.165 иен

По приведенным цифрам можно заключить, что общая сумма экспорта из Японии в СССР за 1933 г., в противовес расширению размеров правительственной гарантии на скупку банками советских векселей, резко сократилось.

II. Японское рыболовство в открытых водах северных морей.

Японское рыболовство в Дальневосточных северных водах в настоящее время состоит из нижеследующих 6 видов:

1. Краболовство с использованием плавучих заводов.
2. Ловля кеты и горбуши с использованием судов, служащих базами.
3. Лов трески.
4. Рыболовство при помощи тральных судов.
5. Рыболовство при помощи плавучих заводов для заготовки консервов и обработки остальной рыбопродукции.
6. Китоловство при помощи китобойных судов.

Перечисленные виды японской рыбопромышленности в северных водах, за исключением первого, хотя в настоящее время не получили еще особенно высокого развития, но им предсказывается блестящая будущность.

Валовая продукция этих видов японской рыбопромышленности, пока хотя в точности и неизвестна, но включая советскую сторону

Семена	2	1	0.2	3
Экзотическ. смола	1	2	5	5
Резиновые изделия	0.2	0.1	—	—
Химическ. продукты	—	—	31	4
Краски и красильные вещества	3	0.4	—	—
Черн. металлы	—	—	261	16
Цинк	—	—	45	11
Чугун., железн. и стальн. изделия	—	—	33	14
Жестян. изделия	1	1	1	0.1
Проволока разная	10	1	—	—
Проволочн. изделия	—	—	3	2
Инструменты для ремесел	2	2	—	—
Машины и аппараты	3	2	223	261
Машинные части	0.1	0.3	0.4	3
Суда и плавучие средства	—	—	113	50
Электромашины, аппараты и электропринадлежности	76	35	1	4
Бумага	11	13	1	2
Бумажн. пряжа	24	13	41	47
Ткани и изделия пеньков. и льняные	1117	308	1101	685
Проч. товары	0.4	0.4	1164	85
В с е г о	2239	599	4485	2050

Японо-советский торговый оборот за 1933 год.

По данным, опубликованным Торгпредством СССР в Японии, японо-советский торговый оборот за 1933 год выразился в общей сумме 21.632.000 иен, включая плату за фрахт японского тоннажа.

Эти цифры, по сравнению с предыдущим годом, когда итоги оборота составили 21.002.000 иен, хотя и показали повышение на 630.000 иен, но в общем, если принять во внимание итоги оборота за 1929 г., то из приводимых ниже цифр можно убедиться в том, что после 1929-30 г. г. японо-советская торговля проявляет тенденцию к постепенному падению: (в 1.000 иен)

Годы	Вывоз из Японии	Ввоз в Японию	Итого
1929 г.	25.123	21.764	46.887
1930 г.	12.180	19.661	31.841
1931 г.	8.759	15.920	24.979

1932 г.	5.920	11.852	17.772
1933 г.	5.293	15.052	20.345
	Выручка от фрахта СССР японских судов	Выручка от найма рабочей силы	Итого
1029 г.	3.639	2.580	6.219
1930 г.	4.800	4.500	9.300
1631 г.	3.730	1.643	5.373
1932 г.	3.230	1.001	4.231
1933 г.	1.287	—	1.287

Общие итоги торгового оборота между Японией и СССР, по данным министерства финансов Японии, включая товарооборот с японскими концессиями на Сев. Сахалине и рыболовными промыслами в водах Дальневосточного края, выразились в следующих показателях. (в 1.000 иен)

	1933 г.	1932 г.
Экспорт из СССР в Японию	37.028	37.029
Импорт в СССР из Японии	13.665	14.444
И т о г о	50.693	51.473

Из приведенной суммы, торговый оборот, прошедший через Торгпредство СССР в Японии составил:

	1933 г.	1932 г.
Общая сумма оборота	21.632	21.002
Экспорт	15.052	11.852
Импорт	5.293	5.920
Фрахт	1.287	3.230

Статьи экспорта по группам:

А. С.-х. экспорт-всего	1.995	1.796
1. Продукты земледелия	72	92
2. „ звероловства и рыболовства	1.923	1.704
Б. Промышленный экспорт	13.057	10.056
3. Л е с	3.531	4.533
4. Продукты пищевой промышленности	37	132
5. Продукты горнопромышленности	7.718	4.851
6. Проч. отрасли промышленности	1.771	540
И т о г и экспорта	15.052	11.852

проявлять тенденцию к падению, в чем можно убедиться из приводимой ниже таблицы:

ВЫВОЗ ИЗ СССР В ЯПОНИЮ. (С января по апрель).

	1933 г.		1932 г.	
	Итоги вывоза	Ценностное выражение (в тыс. руб.)	Итоги вывоза	Ценностное выражение (в тыс. руб.)
Пшеница	30 тонн	1	—	—
Солодковый корень	62 "	14	2 т.	0.2
Лексырье	5 "	5	1 —	0.2
Грибы	—	—	2 т.	4
С.-х. продукты	1 т.	0.4	—	—
Кожсырье	—	—	3	5
Масло коровье	0.1	0.1	—	—
Птица битая	0.5	0.2	—	—
Кости	12	1	300	6
Мед	—	—	2	0.4
Проч. продукты животноводства и птицеводства	6	102	7	65
Пушнина	20	219	2	50
Рыба	6893	578	1158	96
Икра черная	1	4	1	4
Икра красная.	81	22	—	—
Проч. продукты звероловства и рыболовства	493	44	386	53
Пиломатериалы	1933	28	2490	48
Фанера	—	—	4	0.4
Проч. лесоматериалы	16923	119	20317	153
Продукты сухой перегонки дерева	4	1	—	—
Жмыхи	458	14	709	37
Консервы	61	15	23	9
Табачн. изделия	3	1	0.2	0.1
Крахмальн. продукты	—	—	403	28
Вина	7	1	—	—
Кондитерские изделия	22	4	50	16

Проч. продукты пищевкусов. промышленности	8	3	36	3
Марганцевая руда 19304	161	—	—	—
Асбест	253	35	15	0.4
Уголь камен., антрацит и кокс	7330	26	7420	58
Нефтепродукты	29012	579	86996	1121
Проч. продукты горнопромышленности	2.101	35	—	—
С о д а	—	—	20	1
Парфюмерия	0.2	0.1	3	3
Спички и спичечные палочки	33	6	18	5
Фарфор, фаянс и стекло	—	—	45	3
Ткани	6	9	79	112
Кустарно-художествен. изделия и холст крестьян.	27	5	1	1
Электро-металлическ. изделия	0.1	1	—	—
Металлическое сырье	—	—	17	4
Металлическ. лом	306	4	—	—
Костяной клей и костяная мука	60	5	15	0.3
Нитки	14	20	1	1
Химические и фармацевтич. продукты	11	18	869	90
Антикварн. и ювелирн. изделия	—	—	0.3	1
Кинофильмы	—	—	0.1	3
Проч. промышленн. изделия	32	13	131	23
В с е г о	85516	2092	121527.	2006

ВВОЗ В СССР ИЗ ЯПОНИИ.

	1933 г.		1932 г.	
	Итоги ввоза в тон.	Ценностное выражение (в тыс. руб.)	Итоги ввоза в тон.	Ценностное выражение (в тыс. руб.)
Ч а й	977	218	1461	859
Жизненные припасы	12	0.3	1	0.4

Из приведенной таблицы видно, что вывоз из Японии в СССР вместе с фрахтом и наймом рабочих, уменьшился в 1932 году по сравнению с 1931-м годом на Иен 3.960.000, т.е. около 27%. Это сокращение в его суммарном выражении произошло, как по причине изменения цен на некоторые закупавшиеся в Японии товары, так и за счет общего сокращения закупок.

На общий объем закупок СССР на рынках Японии не могли не отразиться трудности в получении кредитов, с которыми Советский Союз должен был считаться в 1932 году. На уменьшение закупок прядильных изделий (сети, нитки, тросс и проч) повлияло то обстоятельство, что организовавшийся в 1932 году „Союз Сетевиков“ установил специально по операциям с СССР целый ряд неприемлемых для последнего условий. Этим не только были крайне затруднены закупки СССР в Японии, но они были и крайне сокращены, ибо в виду указанного соответственные советские хозорганы были вынуждены ограничиться приобретением лишь наивозможно минимальных количеств.

Уменьшение оборотов по закупкам СССР в Японии по линии судостроения и металлических изделий произошло, главным образом, из за невозможности для японских заводов принимать советские заказы с выполнением в быстрые сроки, равным образом как и по неудовлетворительности кредитных условий.

На ряду с этими указанными уменьшениями вывоза из Японии в СССР, в 1932-м году увеличился оборот по закупкам чая и электрооборудования.

Приведенный краткий анализ японо-советской торговли за последние два года дает основания сделать некоторые выводы на 1933 год.

В общих интересах обеих стран японо-советская торговля может и должна быть расширена.

Из самого перечня, приведенного в начале этого анализа, совершенно ясно видно, что большинство товаров, импортируемых из СССР в Японию, нужны японскому рынку и в значительных количествах ввозятся из других стран. Импорт этих товаров, хотя и может в некоторой степени сказаться на уменьшении ввоза из других стран, но он не может рассматриваться, как угрожающим отяготить японский общий расчетный баланс.

Такой ввоз советской продукции в Японию может быть увеличен, прежде всего, за счет леса и лесоматериалов, особенно по таким ценным и интересным для японского рынка породам, как кедр и проч.

По нефтепродуктам, в первую очередь по бензину, по договору с г. Мацуката и по возможным в будущем другим договорам на кавказские нефтепродукты. Вполне выявлены возможности расширения советского сбыта на японском рынке марганцевой и хромовой руды, равно как и советского асбеста, к которым некоторые японские предприятия уже привыкли, потребляя их с успехом и по ряду

других товаров второстепенного значения.

Не исключена также возможность поставок в Японию из СССР калийных солей, до сих пор закупавшихся Японией в Германии и других странах.

Параллельно с этим, может быть расширен и вывоз японской продукции в Советской Союз. Главные статьи возможного расширенного экспорта японской продукции в СССР могут быть в следующих отраслях: судостроение, электрооборудование, чай, всякое снабжение для советской рыбопромышленности и, возможно, оборудование для железнодорожного строительства.

Для Советского Союза, непопулярного иностранными займами, единственной возможностью увеличения своих закупок является производство их за счет удлиненных кредитов. Такая практика имеет место в советской торговле с целым рядом стран-Германией, Англией, Италией, Соединенными Штатами и др. и несомненно, что и в отношении Японии удовлетворительное разрешение вопроса о кредитах дало бы взаимно благоприятные результаты.

Нам представляется, что сроки кредитов могли бы быть от 12 до 24-х месяцев, в зависимости от характера закупок, но естественно, что и цены на заказываемые предметы должны быть конкурентно-способными с другими странами.

К этому следует добавить, что для того, чтобы стимулировать увеличение советских заказов в Японии по судостроению, электрооборудованию и пр., необходимо добиться ускорения выполнения их и срочности поставок.

Естественно, что урегулирование правовых условий торговли обеих стран, как например заключение торгового договора и связанных с этим других условий нормальной торговой работы-все это подвело бы прочный фундамент под все нужные торговые и финансовые операции и вселило бы уверенность во взаимной работе обеих стран.

Нужно надеяться, что при доброй воле правительств обеих стран и тесном сотрудничестве деловых кругов-1933-й год удастся сделать переломным годом в сторону расширения и укрепления экономической связи Японии и Советского Союза.

По оставлении поста Торгпреда СССР в Японии г. Анিকেевым и его отъезда на родину, после серьезных ранений, нанесенных при покушении на его жизнь 16 марта 1931 г. японцем Сато, на пост Торгпреда СССР в Японии в декабре 1931 г. вступил прибывший в Токио из СССР г. Асаткин.

Однако, г. Асаткин вследствие ухудшения своего здоровья, пробыв на своем посту менее 1 года, 18 ноября 1932 г. возвратился на родину.

После г. Асаткина на пост Торгпреда СССР в Японии вступил В. Н. Кочетов, прибывший в Японию 9 декабря 1932 года.

С наступлением 1933 года японо-советская торговля продолжала

Часть III. Японо-Советские Отношения.

I. Итоги Японо-Советских экономических отношений за последнее время.

Хотя общий оборот японо-советской торговли продолжал постепенно повышаться до 1930 г., но с наступлением 1931 г. эта тенденция резко изменилась и экспорт СССР в Японию в этом году внезапно понизился с 20.884.000 иен в предыдущем году до 15.920.000 иен, а экспорт Японии в СССР также снизился с 25.336.000 иен в предыдущем году до 8.759.000 иен.

В 1932 г. эта тенденция еще более усилилась, под влиянием чего итоги японо-советской торговли за 1932 г. (с 1. января по 31 декабря), по данным Торгпредства СССР в Японии выразились в следующих показателях:

Экспорт в Японию	32.435.000 иен
Импорт из Японии	14.444.000 иен

Кроме этого, по категории японского невидимого экспорта, СССР в 1932 году фрахтовал японский тоннаж Иен 3.230.000 и им же было уплачено Иен 1.001.000 за наем японской рабочей силы. Эти две последние суммы должны быть присоединены к итогам по ввозу и вывозу и, таким образом, весь оборот за 1932 год составил: (1.000 иен).

По ввозу в Японию	32.435
По вывозу в СССР	14.444
Фрахт японского тоннажа.	3.230
Наем японской рабочей силы	1.001
В с е г о	51.110

Из указанной итоговой суммы в Иен 51.110.000, на концессионные и арендованные предприятия падает сумма в Иен 24.877.000, распределяющаяся на Иен 20.584.000 по ввозу и на Иен 4.293.000 по вывозу.

Так как ввоз и вывоз по концессионным и арендованным предприятиям не показателен, ибо он иначе отражается на расчетном балансе Японии, то мы считаем нужным остановиться здесь на чисто торговом обороте между обеими странами, т.е. исключив концессионные предприятия.

По ввозу в Японию сопоставление 1932 года с 1931 годом дает следующие детали:

	1931 г.	1932 г.
	(в тысячах иен)	
Л е с	6.882	4.533
Рыбо и морепродукты	2.782	1.652
Нефтепродукты	1.962	2.421
Химпродукты	1.306	444
Платина	1.236	1.265
Продукты живодноводства	304	25
Сантонин	801	400
Марганцевая руда	2	318
Цинковые концентраты	145	47
Металлический лом	181	76
Прочие	318	671
В с е г о	15.919	11.852

Таким образом, общий ввоз в Японию из Советского Союза сократился в 1932 году на Иен 4.067.000 против 1931 года, т.е. на 26%.

Это сокращение ввоза в Японию произошло, главным образом, за счет леса и лесоматериалов, импорт которых в Японию был затруднен в виду введения высоких пошлин в 1932 году. По рыбе и морепродуктам сокращение связано было исключительно с низкими ценами, державшимися на японском рынке. Уменьшился также ввоз химпродуктов и сантонина.

Увеличение ввоза в 1932 году, по сравнению с 1931 годом можно отметить лишь в отношении нефтепродуктов, марганцевой руды и асбеста. Эти товары, благодаря их высокому качеству и аккуратной поставке, находят все более широкое применение в японской промышленности.

По вывозу из Японии в СССР, в 1932 году произошли следующие изменения в сравнении с 1931 годом:

	1931 г.	1932 г.
	И е н ы	
Судостроение и метал. изделия	3.965.545	2.838.801
Прядильные изделия (сети, тросс и проч.)	2.986.511	994.075
Ч а й	803.432	1.237.058
Электрооборудование	263.932	539.540
Пищепродукты	178.847	149.182
Соломен. изделия	122.652	62.345
Прочие	201.097	59.151
Фрахт	3.750.000	3.230.348
Наем японских рабочих	1.643.732	1.001.131
В с е г о	14.112.509	10.111.631

- „Нихон Коокиогаку Киокай“ (Японская Ассоциация музыкантов симфонических оркестров).
Токио, Киобаши, Кобики цю.
Председатель К. Ямада.
- „Син Коокиогакудан (Новый симфонический оркестр).
Токио, Эбара цю, Накано-бу, 1.154.
Дирижер Х. Коноэ.
- „Нихон Хамоника Киокай“ (Японское о-во любителей гармоники и музыкантов).
Токио, Сиба Син Сайвайцио, 1, „Цуцуми бильдинг“.
Председатель С. Кавагучи.
- „Кокумин Онгаку киокай“ (Народное музыкальное о-во).
Токио, Сугинами, Асагая, 485.
Главный директор К. Комацу.
- „Токио Онгаку киокай“ (Токийское музыкальное о-во)
Токио, Гинза, Ниси, 6, „Такаяма бильдинг“.
Представитель К. Хориучи.
- „Такаразука Онгаку Кагеки гакко“ (Оперный и музыкальный институт в г. Такаразука).
Хиого кен, гор. Такаразука.
Президент И. Кобаяси.
- „Такаразука Коокиогаку Киокай“ (Симфонический оркестр в гор. Такаразука).
Дирижер Д. Иошиока.
- „Шоцику Гакугеки бу“ (Оперный отдел театрального треста Шоцику).
Осака, Нанива-ку, Минамисакацио, „Шоцику бильдинг“.
Председатель М. Сирай.
- „Дай Нихон Саккиоку ка Киокай“ (Японская ассоциация композиторов).
Токио, Сугинами, Асагая, 485.
Президент Р. Мидзуно.
Редакции главнейших японских газет и телеграфных агентств.
- „Токио Ничи-Ничи Синбун“
Токио, Коджимачи-ку, Юраку цю, 1.
- „Токио Асахи Синбун“
Токио, Коджимачи-ку, Юраку цю, 2.
- „Хочи Синбун“
Токио, Коджимачи-ку, Юраку цю, 1.
- „Иомиури Синбун“
Токио, Гинза, Ниси, 3-1.
- „Дзи-Дзи Симпо“
Токио, Маруноучи, 2-18.
- „Осака Майничи Синбун“
Осака, Кита-ку, Додзима.
- „Осака Асахи Синбун“
Осака, Наканосима.

- „Джапан Таймс“
Токио, Коджимачи, Учисайвай-цио, 1.
- „Синбун Ренго-ша“
Токио, Гинза, Ниси, 8-9.
- „Нихон Демпо Цусинша“
Токио, Маруноучи, 2-8.
- „Нихон Ренго Цусинша“
Токио, Коджимачи, Учисайвай-цио, 1.
- „Ничиро-Цусинша“
Токио, Маруноучи, Мицубиси № 21 бильдинг.
- „Росия Цусинша“
Токио, Маруноучи, Марубиру.
- „Ничиро Цухоша“
Токио, Коджимачи, Учисайвай-цио, 2-4, „Тораномон бильдинг“.

**ДОСТОПРИМЕЧАТЕЛЬНЫЕ ПО КРАСОТЕ ВИДОВ
ТРИ МЕСТА В ЯПОНИИ**

- Мацусима-взморье и острова (префектура Мияги).
Аmanoхасидате-естественный мост (префектура Киото).
Миядзима-гигантские священные ворота, воздвигнутые в море (префектура Хиросима).

**ВОСЕМЬ, ПРИЗНАННЫХ ПРИ ОБЩЕЙ БАЛЛОТИРОВКЕ,
УСТРОЕННОЙ ПО ИНИЦИАТИВЕ СТОЛИЧНОЙ
ГАЗЕТЫ „НИЧИ-НИЧИ“ В 1927 ГОДУ,
ЖИВОПИСНЫХ МЕСТ В ЯПОНИИ.**

- Гора-Унсендаке (префектура Нагасаки).
Долина-Камикоочи (префектура Нагано).
Водопад-Кегоннотаки (в Никко).
Река-Кисогава (в префектуре Аичи).
Озеро-Товадако (на границе префектур Акита и Аомори).
Равнина-Карикачитооге (на о. Хоккайдо).
Взморье-Муротозаки (префектура Коочи).
Курорт-Беппу-онсен (префектура Ооита).

- „Сандзи Сейген Фукиу кай“ (Общество распространения идей о введении контроля над рождаемостью).
Токио, Иодобаси, Касиваги, 12.
Председатель И. Абе.
- „Тейкоку Киооку Кай“ (Императорское о-во педагогов).
Токио, Канда, Хитоцубаси, 30.
Зам. Председателя К. Иошида.

8. Общественные:

- „Аояма Кайкан“.
Токио, Аояма, Минамицио, 6-30.
Председатель М. Хачисука.
- „Доожункай“.
Токио, Коджимачи, Учисайвайцио, 2-2.
Директор К. Миязава.
- „Сайсейкай“.
Токио, Сиба, Акабанецио, 1.
Главный директор Э. Мабучи.
- „Токио Тейдай сэттльмент“ (Сэттльмент Императорского университета).
Токио, Хонго, Иокогава баси, 4-76.
Председатель Г. Суэхиро.
- „Хайхей ин“ (Дом инвалида).
Токио, Тосимаку, Сугамоцио, 1279.
Директор Т. Харада.
- „Тейкоку Хайхей Ренго Кай“ (Союз японских инвалидов).
Токио, Хонго, Кикузакацио, 70.
Председатель С. Танида.

а) Художественные:

- „Бунгейка киокай“ (Ассоциация писателей).
Токио, Киобаси, Кобикицио, 5-4.
Член ком. У. Акита.
- „Дова Сакка Киокай“ (Ассоциация писателей детских сказок).
Токио, Ниси Огикубо, Камиигуса, 1380.
Председатель И. Окино.
- „Нихон Пуро Бижуцука Доомей“ (Союз японских пролетарских художников).
Токио, Тосимаку, Нагасаки, Овада, 1942.
Председатель ЦИК'а Т. Ябе.
- „Нихон Пролетария Эйга Доомей“ (Японский Пролетарский кино союз).
Токио, Иодобасику, Камиочияй, 481.
Председатель ЦИК'а А. Ивасаки.
- „Нихон Пролетария Онгаку-ка Доомей“ (Японский союз пролетарских музыкантов).
- „Нихон Пролетария Энгеки Кенкиушо“.
Токио, Киобаши, Цукидзи, здание Малого театра.

- „Син-Цукидзи Гекидан“ (Группа новых театральных деятелей Цукидзи).
Председатель И. Хидзиката.
- „Токио Энгеки Шудан“ (Токийская театральная группа).
Токио, Киобаши-ку, Кобики цию, „Тайсей бильдинг“.
Представитель К. Ито.
- „Кокусай Бижуцу Киокай“ (Международная художественная ассоциация).
Токио, Коджимачи-ку, Фуджимизио, 1-29.
Председатель Т. Комацу.
- „Кокусай клуб“ (Клуб художников).
Токио, Коджи-маши, Сейнен-цию, 2.
Председатель Т. Комацу.
- „Тейкоку Бижуцу ин“ (Императорский художественный Институт).
Представитель Н. Масаки.
- „Нихон Бижуцу ин“ (Японский художественный институт).
Токио, Ситая, Янака Ками Мисаки Минами цию, 52.
Представитель Т. Иокояма.
- „Нихон Бижуцу Киокай“ (Японская художественная ассоциация).
Токио, Ситая, Уэно парк.
Президент К. Канеко.
- „Нихон Хонга киокай“.
Токио-фу, гор. Ягучи, Хасунума, 241.
Председатель С. Окада.
- „Никакай“ (Союз японских художников новой школы).
Токио, Иоцуя, Баншуцио, 17.
Член правления И. Арисима.
- „Нихон Когей Бижуцу Ренмей“ (Японский художественно-индустриальный союз).
Киото, Оказаки парк.
Председатель И. Фудзимура.
- „Нихон Ноомин Бижуцу Кенкиушо“ (Японский художественный институт для крестьян).
Нагано-кен, Огата гун, Ооя, 183.
Представитель К. Ямамото.
- „Нихон Укииоэ Киокай“ (Общество любителей японского жанра).
Токио, Коджимачи, Фуджимизио, 5.
Председатель Р. Токугава.
- „Исий Баку буио Кенкиушо“ (Институт танцев имени Баку Исий).
Токио, Мегуро, Хибусума, Дзююгаока.
Президент Б. Исий.
- „Елена Павлова «Коото Буио Кенкиушо»“
(Институт высшего класса танцев Елены Павловой).
Канагава-кен, Хичирига хама.
Председательница Елена Павлова.

- „Токио Токей Киокай“ (Токийская Статистическая ассоциация).
Токио, Гинза Ниси, 3-15.
Председатель И. Сакатани.
- „Нихон Шакай Гакукай“ (Японское о-во изучения социальных наук, при Токийском Императорском Университете).
Директор-распорядитель Т. Тода.
- „Нихон Дзидо Гакукай“ (Японское общество изучения детской науки).
Токио, Нихонбаши-ку, Мурамацу-цио, 25.
Председатель К. Катаяма.
- „Нихон Эсперанто Гакукай“ (Японское общество эсперантистов).
Токио, Хонго, Мотомаци, 1-24.
Главный директор В. Ооиси.
- „Рикагаку Кенкиушо“ (Институт по изучению химии).
Токио, Хонгоку, Комагоме, Камифудзимаэ-цио, 31.
Главный директор М. Ооковачи.
- „Тейкоку Хацумей Киокай“ (Императорская ассоциация изобретений).
Токио, Маруноучи, 3-10.
Председатель И. Сакатани.
- „Нихон Сугаку Буцури Гакукай“ (Японское физико-математическое общество).
При Естественном факультете Токийского Императорского университета.
Пред. Ком. С. Хираяма.
- „Дай Нихон Кисио Гакукай“ (Японское метеорологическое о-во).
При Метеорологической станции Токио.
Председатель Т. Окада.
- „Нихон Тенмон Гакукай“ (Японское Астрономическое общество).
При Токийском Институте астрономии.
Главный директор К. Соотоме.
- „Нихон Тиригаку Кай“ (Японское Географическое Общество).
При Географической аудитории Императорского университета в Токио.
Президент Т. Като.
- „Токио Динруй Гакукай“ (Токийское Антропологическое о-во).
При антропологической аудитории Токийского Императорского университета.
Президент С. Оосима.
- „Нихон Шокубуцу Гакукай“ (Японское Ботаническое о-во).
При ботаническом саду в Коисикава в Токио.
Председатель Г. Миоиси.
- „Нихон Ноо Гакукай“ (Японское аграрное общество).
При Аграрном факультете Токийского университета Мегуро, Токио.
Председатель И. Козай.

- „Нихон Чикусан Гакукай“ (Японское о-во скотоводства).
При аграрном факультете Токийского университета.
Председатель И. Ивадзуми.
- „Суйсан Гакукай“ (Институт по исследованию речной и морской воднопромышленности).
При Аграрном факультете Императорского университета Токио.
Главный директор И. Нисимия.
- „Нихон Когакукай“ (Японское индустриальное общество).
При „Нихон Когиио клубе“, Маруноучи, Токио.
Главный директор Фуруичи.
- „Денки Гакукай“ (Ассоциация электричества).
Токио, Маруноучи, Юракучио, „Денки курабу“ (электр. клуб).
Председатель К. Такацу.
- „Кенцику Гакукай“ (Архитектурное общество).
Токио, Гинза Ниси, 3-1.
Председатель К. Оокума.
- „Добоку Гакукай“ (Строительное о-во).
Токио, Маруноучи, 1-16.
Председатель К. Най.
- „Дай Нихон Сейри Гакукай“ (Японское физиологическое о-во).
При физиологической аудитории Императорского университета в Токио.
Директор-распорядитель К. Хасида.
- „Китазато Кенкиушо“ (Лаборатория проф. Китазато).
Токио, Сиба, Сирокане, Санкочио, 138.
Председатель Т. Китасима.
- „Нихон Биори Гакукай“ (Японское патологическое о-во).
Токио, Хонго, Мотофудзицио, 2.
Председатель Н. Хаяси.
- „Нихон Якугакукай“ (Японское фармацевтическое общество).
Токио, Усигоме, Симомиябицио.
Председатель К. Уэно.
- „Нихон Секи Джужиша“ (Японское общество Красного Креста).
Токио, Сиба, Сиба парк № 5.
Председатель И. Токугава.
- „Нихон Иси кай“ (Японское о-во врачей).
Токио, Канда, Суругадай, Судзуки цию, 12.
Председатель К. Китадзима.
- „Нихон Кеккаку Иобо Киокай“ (Японское о-во предохранения от туберкулеза).
Токио, Маруноучи, Оотемаци, 1.
Председатель К. Токугава.
- „Нихон Сейбио Иобо Киокай“ (Японское о-во предохранения от венерических болезней).
Токио, Коджимачи, Нибанцио, 46.
Председатель К. Дохи.

- „Кенкоку кай“ (Фашистская группа).
Токио, Микавашима, Неноками, 75.
Генсекретарь Б. Акао.
- „Кокухонша“ (Фашистская организация).
Председатель К. Хиранума.
- „Нихон Кокка Шакай Шуги Кенкиушо“
(Институт изучения путей японского национал-социализма).
Токио, Канда, Суругадай, Судзуки-цио, 7.
Заведующий Ж. Ишикава.
- „Нихон Кокка Шакай шуги Гакумей“ (Союз японских национал-социалистов).
Токио, Канда, Суругадай, Судзуки цию, 7.
Главный директор К. Хаяси.
- „Нихон фашизм Ренмей“ (Лига японских фашистов).
Токио, Мегуро-ку, Накамегуро, 582.
Председатель ЦИК'а Т. Нодзима.
- „Оохара Шакай Мондай Кенкиушо“
(Институт имени Оохасы по изучению социальных вопросов).
Осака, Теннодзи-ку, Рейдзи-цио.
Директор-распорядитель И. Такано.
- „Киоцио кай“ (Общество посредничества между предпринимателями и рабочими во время возникновения конфликтов).
Токио, Сиба, Сиба коэн, 6.
Председатель И. Токугава.
- „Нохон Ренмей, (Аграрная Лига).
Токио, Канда, Кита Дзимбо цию, 8.
Председатель Т. Ямакава.
- „Номин Дзици Бунка Ренмей“ (Союз крестьянской культурной автономии).
Токио, Сугинами-ку, Сугинами-цио, 113.
Председатель У. Инута.
- „Зенкоку Шакуянин Доомей“ (Всеяпонский союз арендаторов квартир).
Токио, Сиба, Син-Сакурада цию, 19.
Председатель К. Ямазаки.
- „Зенкоку Суйхейша“ (Всеяпонский союз членов отверженных сословий).
Осака, Нанива-ку, Сакаэ-цио, 4-22.
Председатель ЦИК'а Д. Мацумото.
- „Сангио Роодо Циосашо“ (Институт по изучению производительности труда).
Токио, Коджимачи-ку, Учисайвай-цио, Шооко Бильдинг“.
Председатель Т. Нозака.
- „Пуроретария Кагакуша Домей (Ассоциация исследователей пролетарской науки).
Токио, Канда, Имагава Коджи, 1, „Эдо бильдинг“.

- „Нихон Пуро Бунка Ренмей“ (Японская Лига пролетарской культуры).
Токио, Усигоме, Ичигая, Тамаци, 2-3.
- „Мусанша Сандзи Сейген Доомей“
Токио, Хонго-ку, Юсима цию, 1-1.
Председатель ЦИК'а А. Накане.
- „Нихон Мусанша Ирио Доомей“ (Японский Союз по оказанию медицинской помощи пролетариату).
Токио, Осака-цио, Камиосаки, 279.
Председатель ЦИК'а С. Оогури.
- „Нихон Мусанша Сиохи Кумиай Ренмей“
(Лига союзов японских пролетарских кооперативов).
Токио, Хондзо-ку, Иокогава-баси.
Председатель ЦИК'а Н. Тозава.
- „Нихон Секишоку Киуенкай“ (Японский красный МОПР).
Токио, Усигоме, Томихиса-цио, 138.
- 7. Научные:**
- „Нихон Гакудзицу Киокай“ (Японская научная ассоциация).
Токио, при Медицинском факультете Императорского Университета в Токио. Председатель Г. Токугава.
- „Бунмей Киокай“ (Культурная ассоциация).
Токио, Усигоме, Васеда цию, 34.
Председатель Н. Оокума.
- „Тейкоку Гакусиин“ (Японская Академия Наук).
Токио, Ситая, парк Уэно.
Президент Д. Сакураи.
- „Дай Нихон Кокуси кай (Общество составления японской истории).
Токио, Аояма, Минами-цио, „Аояма Кайкан“.
Президент И. Токутоми.
- „Кокухо Хозон Кай“ (Общество сохранения государственных сокровищ).
Токио, Коджимачи, при Министерстве Народного Просвещения.
Председатель Г. Хосокава.
- „Сисеки Мейшоо Теннен Киненбуцу Хозон Киокай“
(Общество сохранения исторических и естественных памятников).
Токио, Отдел хранения Департамента религий Министерства Народного Просвещения.
- „Минзоку Гейджюцу но кай“ (Общество изучения искусства народностей).
Токио, Гинза Ниси, 5 „Тейкоку кан бильдинг“.
Директор Х. Китано.
- „Хогаку Киокай“ (Ассоциация юридических наук).
При Юридическом факультете Токийского Императорского университета.
Главный директор проф. Д. Ходзуми.

„Кай'ин Киокай“ (Ассоциация моряков).

Число членов: 12.916 чел.

Кобе, Симоямате-цзио, 8-18.

Постоянный директор К. Озаки.

„Тоден Дзиугио ин Кумиай“ (Союз рабочих электрических станций Токио).

Токио, Ситая-ку, Ириямачи, 177.

Председатель Х. Сарадо.

„Нихон Зоосен Роодо Ренмей“ (Японская Лига союзов судостроительных рабочих).

Число членов: 5.300 чел.

гор. Урага-Цукидзи-Синмачи.

Председатель К. Исий.

„Кайгун Роодо Кумиай Ренмей“ (Лига союзов рабочих морских заводов).

Число рабочих: 36.000 чел.

Курэ, Хондори, 12.

Председатель ЦИК'а С. Хаяси.

„Нихон Кокка Шакай Роодо Доомей“ (Союз национал-социалистических рабочих Японии).

Число членов: 8.000 чел.

Токио, Сиба, Учисайвайчио, Учида бильдинг.

Председатель Х. Иamura.

„Зенкоку Роодо Кумиай Дзию Ренгокай“ (Всеяпонская Ассоциация анархических рабочих союзов).

Число членов: 6.525 чел.

Токио, Киобаши, Кобики цзио, 3-2.

„Нихон Роодо Кумиай Дзию Ренго Киогикай“ (Объединенное совещание японских рабочих союзов).

Число членов: 2.400 чел.

Токио, Асакуса, Хасиба-цзио, 3-5.

„Нихон Роодо Кумиай Сохиогикай“ (Общее совещание японских рабочих союзов).

Число членов: (5.000 чел).

Токио, Ситая-ку, Нисимачи, 20.

Председатель Исп. Ком. Д. Кимура.

„Нихон Сейто Роодо Кумиай Доомей“ (Союз японских рабочих предприятий фаянсовой промышленности).

Число членов: (3.400 чел)

Нагоя, Хигаси-ку, Иошиноцзио, 1-97.

Председатель Б. Такема.

„Нихон Кооцу Роодо Сооренмей“ (Главный Союз рабочих японского транспорта).

Число членов: (21.680 чел.)

Токио, Коджимачи-ку, Учисайвайчио „Сайвай бильдинг“.

Председатель Я. Синода.

„Зенкоку Тоси Дзиугиоин Кумиай Киогикай“ (Всеяпонское совещание рабочих городских предприятий).

Токио, Канда, Асахи цзио, Ооки бильдинг.

„Нихон Роодо Кумиай Зенкоку Киогикай“ (Общее совещание союзов японских рабочих).

Данное совещание было создано в 1928 г. и сейчас совещание распространяет свое влияние на следующие рабочие союзы:

1. Японский союз рабочих химической промышленности.
2. Союз японских лесных рабочих.
3. „ „ металлстов.
4. „ „ типографских рабочих.
5. „ „ рабочих электрической промышленности.
6. „ „ свободных рабочих восточной Японии.
7. „ „ рабочих транспорта.
8. „ „ „ предприятий связи.
9. „ „ всеобщих служащих.
10. „ „ рабочих предприятий по производству волокна.
11. „ „ рабочих пищевой промышленности.
12. „ „ строительных рабочих.

„Нихон Номин Кумиай“ (Японский крестьянский союз).

Число членов: 38.500 чел.

Токио, Сиба, Сакурада Хонго цзио, „Учида бильдинг“.

Заведующий Р. Хирано.

„Нихон Номин Кумиай Соодомей“ (Объединение японских крестьянских союзов).

Число членов: 20.000 чел.

Токио, Сиба, Минами Сакума цзио, 1-55.

Президент Б. Судзуки.

„Зенкоку Номин Кумиай“ (Всеяпонский крестьянский союз).

Число членов: 56.000 чел.

Осака, Конохана-ку, Камифукушима, Минами, 3-154.

Председатель ЦИК'а М. Сугияма.

6. Идеиное и общественное движение:

„Дай Нихон Сейсанто“ (Японская промышленная партия).

Токио, Коджимачи-ку, Нагата-цзио, 2-86.

Президент Р. Учида.

„Дай Нихон Кокусуй Ренго кай“ (Союз японских фашистов).

Токио, Коджимачи-ку, Учисайвай-цзио, „Тораномон бильдинг“.

Председатель И. Кида.

„Тайка кай“ (Японская фашистская организация).

Токио, Усигоме, Ичигая, Кагомацзи, 2.

Председатель Ф. Ивата.

„Хан-марукусу Гаккай“ (Антимарксистская научная ассоциация).

Токио, Хонго-ку, Комагоме, Акебоно-цзио, 16.

Председатель Ш. Судзуки.

- „Рорио Суйсан Кумиай“ (Союз японских рыбопромышленников в территориальных водах СССР).
Токио, Маруноучи, здание „Маруноучи бильдинг“.
Председатель С. Кабаяма.
- 4. Путь сообщения.**
- „Кооцу киокай“ (Ассоциация путей сообщения).
Токио, Канда, Нишики-цио, 1-13.
Председатель Р. Мидзуно.
- „Нихон Кооцу киокай“ (Японская ассоциация путей сообщения).
Токио, Маруноучи, Юсен бильдинг.
Председатель И. Сакатани.
- „Тейкоку Тенудо киокай“ (Императорская жел. дор. Ассоциация).
Токио, Маруноучи, 3-4.
Председатель Х. Фурукава.
- „Нихон Дзидоша киокай“ (Японская ассоциация автомобильной промышленности).
Токио, Сиба, Котохира-цио, Мимура бильдинг.
Председатель Т. Гоми.
- „Кован киокай“ (Портовая ассоциация).
Токио, Коджимачи-ку, Ооте-цио, 1-6.
Председатель Р. Мидзуно.
- „Тейкоку Кайдзи киокай“ (Императорская ассоциация по морским делам).
Токио, Маруноучи, Кайджо бильдинг.
Главный директор Т. Сиба.
- „Зоосен киокай“ (Ассоциация судостроительной промышленности).
Токио, Маруноучи, Накадори, 6.
Председатель Ж. Имаока.
- „Тейкоку Хико киокай“ (Императорская авиационная ассоциация).
Токио, Сиба, Сакурада Хонго цию, 7.
Председатель И. Сакатани.
- „Нихон Кооку Юсоо Кайша“ (Японское общество воздушного транспорта).
Токио, Кобата мачи, Ханеда.
Президент Ю. Айба.
- „Нихон хико гакко“ (Японская авиационная школа).
Токио-фу, Тачикава-чию.
Директор Ю. Айба.
- „Тейсин киокай“ (Почтово-телеграфная ассоциация).
Токио, Коджимачи, при Министерстве Почт и Телеграфов.
Президент И. Ионезава.
- „Нихон Хоосо киокай“ (Японская радио-ассоциация).
Токио, Коджимачи-ку, Ямасита цию, здание „Сейсин Кайкан“.
Председатель К. Ивахара.
- „Джапан Турист Бюро“ (Японское Турист Бюро).
При центральной станции Токио
Президент К. Кубота.

- „Нихон Амачуа Мусен Ренмей“ (Лига японских радио-любителей).
Член правления В. Сугита и друг.
- „Нихон Терезизион Киокай“ (Японская ассоциация телевизии).
Осака, Хигаси Иодогава-ку, Куницуги мачи, 645.
Председатель Х. Канаяма.
- 5 Рабочие и крестьянские союзы.**
- „Нихон Роодо Кумиай Кайги“ (Ассоциация союзов японских рабочих).
Число членов: 260.000 чел. в том числе:
„Нихон Роодо Содомей“ (Объединение японских рабочих союзов).
Число членов: 47.498 чел.
Токио, Сиба, Мита, Сикоку цию, 2.
Лидер. К. Мацуока.
Советник Б. Судзуки.
- „Зенкоку Роодо Кумиай Доомей“ (Всеяпонское объединение рабочих союзов).
Число членов: 47.750 чел.
Токио, Канда, Хигаси Фукуда чо, 3.
Председатель ЦИК'а Ж. Каваками.
- „Нихон Роодо Кумиай Соренго“ (Японская ассоциация рабочих союзов).
Число членов: 22.926 чел.
Токио, Сиба, Мита, Сикоку чо, 15.
Председатель ЦИК'а К. Сакамото.
- „Нихон Роодо Соренмей“ (Лига японских рабочих).
Число членов: 7.500 чел.
Осака, Кита-ку, Айой цию, 63.
Председатель С. Яги.
- „Кангио Родо Содомей“ (Ассоциация Союзов рабочих государственных предприятий).
Число членов: 17.522.
Осака, Хигаси-ку, Этциумачи, 860.
Председатель ИК'а У. Нисимура.
- „Нихон Кован Дзиугиоин Кумиай Ренго“
(Японская лига союзов портовых служащих).
Число членов: (3.500 чел.)
Кобе, Кайган дори, 2-26.
Председатель К. Хамада.
- „Нихон Сейтецу Родо Кумиай Ренго кай“
(Японское объединение союзов рабочих металлургической промышленности).
гор. Явата, Окура Татемачи, 3.
Председатель ИК'а С. Симадзу.
- „Нихон Кай'ин кумиай“ (Союз японских матросов).
Число членов: 93.736 чел.
Кобе, Кайган дори, 3-26.
Председатель К. Хамада.

- „Дай Нихон Динуси Киокай“ (Общество помещиков Японии).
Осака, Нитаку, Умегаэ бильдинг.
Ответственный директор М. Такаочи.
- „Тейкоку Синрин Кай“ (Императорское Лесное общество).
Токио, Акасака, Тамеике, 1.
Председатель С. Хонда.
- „Чуо Чикусан Кай“ (Центральное о-во скотоводства).
Токио, Коджимачи-ку, Маруноучи 3 чоме, здание Мицубиси № 21.
Председатель М. Хотта.
- „Тейкоку Иосан Кумиай“ (Императорское о-во шелководства).
Токио, Акасака, Тамеике цию, 1.
Председатель И. Фуджимура.
- „Тейкоку Суйсан Кай“ (Императорское Воднопромышленное о-во).
Токио, Акасака, Тамеике, „Санкайдо бильдинг“.
Председатель М. Номура.
- „Нихон Когио Кай“ (Японское Горнопромышленное о-во).
Токио, Киобаши-ку, Гинза-Ниси, 8-7.
Председатель К. Иноуэ.
- „Кагаку Когио Киокай“ (Общество химической промышленности).
Токио, Маруноучи, 3-2.
Председатель К. Учида.
- „Нихон Когио курабу“ (Японский Индустриальный клуб).
Токио, Маруноучи, 1-2.
Главный директор К. Кимура.
- „Тейкоку Когио Кай“ (Императорское Индустриальное о-во).
Токио, Сиба, Син-Сиба мачи, при японском индустриальной школе.
Председатель И. Сакатани.
- „Нихон Кенчику Киокай“ (Японское строительное о-во).
Осака, Нитаку, Наканошима, „Асахи бильдинг“.
Председатель Я. Катаока.
- „Добоку гио Киокай“ (Ассоциация строительной промышленности).
Токио, Коджимачи-ку, Учисайвай-цию, Осака бильдинг.
Главный директор Ц. Сугавара.
- „Дай Нихон Санси Кай“ (Японское шелководческое о-во).
Токио, Акасака, Тамеике цию, 1.
Председатель Т. Макино.
- „Дай Нихон Боосеки Ренго Кай“ (Всеяпонская Ассоциация прядильных фабрик).
Осака, Хигаси-ку, Бинго мацци, 3.
Президент Ф. Абе.
- „Нихон Менка Догио Кай“ (Японская хлопчатобумажная ассоциация).
Осака, Хигаси-ку, Бинго мацци, здание „Менгио Кай-кан“.
Председатель С. Носе.

- „Нихон Дзинкен Ренго Кай“ (Японская Ассоциация промышленности по производству искусственного шелка).
Осака, Ниси-ку, Тосабори-дори, 1, „Дайдо бильдинг“.
- „Нихон Иоомо Когио Кай“ (Японское о-во шерстяной промышленности).
Осака, Хигаси-ку, Бинго мацци, 2, „Номура бильдинг“.
Главный директор С. Каваниси.
- „Нихон Сейси Ренго Кай“ (Лига японской бумажной промышленности).
Токио, Маруноучи, 2-10.
Генеральный секретарь Х. Ока.
- „Дай Нихон Кунгио Киокай“ (Японская ассоциация фаянсовой промышленности).
Токио, Гинза-Ниси, 4 чоме „Гинза Сиокан“.
Главный директор К. Абе.
- „Дзинзо Хирио Ренго Кай“ (Союз промышленности по производству искусственного удобрения).
Токио, Маруноучи, 1-18.
Председатель Э. Танака.
- „Нихон Канзуме Киокай“ (Японская Ассоциация консервной промышленности).
Токио, Нихонбаши-ку, Эдобаши, 3, здание „Мицубиси Сооко“.
Председатель Б. Маки.
- „Дай Нихон Сейниу киокай“ (Японская ассоциация молочной промышленности).
Токио, Маруноучи, Шова бильдинг.
Главный директор Х. Мацудзаки.
- „Ненрио киокай“ (Ассоциация топливной промышленности).
гор. Кавагучи, Сайтама-кен, при лаборатории по исследованию топлива.
Председатель Т. Сакамото.
- „Нихон Дориоку киокай“ (Ассоциация японской промышленности по производству двигателей).
Токио, Маруноучи, 3, здание „Юраку-кан“.
Председатель К. Фуруичи.
- „Тейкоку Гасу киокай“ (Императорская ассоциация газовой промышленности).
Токио, Маруноучи, 3-2.
Председатель С. Ивасаки.
- „Денки киокай“ (Ассоциация электрической промышленности).
Токио, Коджимачи-ку, Юраку-цию, 1-3.
Председатель Х. Танака.
- „Таиро Юшуцу Кумиай“ (Союз японских экспортеров в СССР).
Токио, Коджимачи-ку, Учисайвай-цию, при Японо-советском обществе.
Главный директор Т. Курачи.

- „Тайхейио Мондай Чиосакай“ (Общество исследования Тихоокеанских вопросов).
Токио, парк Хибия, здание Сисей Кайкан.
Председатель И. Нитобе.
- „Тоио Киокай“ (Общество востоковедения).
Токио, Коджимачи, Учисайвайчо, 1-3.
Председатель Р. Мидзуно.
- „Тоа Чиосакай“ (Общество исследования Восточной Азии).
Осака, при редакции газеты „Осака Майничи“.
Председатель г. Кидо.
- „Ничизэй киокай“ (Японо-английское о-во).
Токио, Маруноучи, Накадоори, 13.
Председатель Линдслей.
- „Ничиго Киокай“ (Японо-австрийское о-во).
Токио, Маруноучи, здание „Когиио курабу“ (промышлен. клуб).
Председатель И. Сакатани.
- „Ничифуцу Киокай“ (Японо-французское о-во).
Токио, Канда, Суругадай, Судзукичо, 26.
Президент Принц Кан'ин.
- „Ничидоку Киокай“ (Японо-немецкое общество).
Осака, Доозима.
Председатель А. Сата.
- „Ничибей Киокай“ (Японо-американское общество).
Токио, Коджимачи, Ямасита цю, „Империал отель“.
Председатель принц И. Токугава.
- „Никка Гакукай“ (Японо-китайское научное общество).
Токио, Канда, Накасаругакуцио, 31.
Председатель Г. Хосокава.
- „Манмо Кенкиукай“ (Общество исследования Маньчжурии и Монголии).
Дайрен, Сикишима цю, Гохин бильдинг.
- „Ничи боку киокай“ (Японо-мексиканское общество).
Токио, Усигоме, Иочиомачи, 80.
Председатель К. Морияма.
- „Ничихаку Киокай“ (Японо-бразильское общество).
Кобе, Кобе-ку, Кайган дори, 1.
Председатель Такесуке Сиране.
- „Нан'ио Киокай“ (Ассоциация южноокеанских островов).
Токио, Маруноучи, 2-1.
Председатель М. Хачисука.
- „Ничиин Киокай“ (Японо-индийское общество).
Токио, Коджимачи-ку, Учисайвайцио, 1-3.
- „Ничи-и-Бунка Киокай“ (Японо-итальянское культурное общество).
Токио, Коджимачи-ку, Фуджими-цио, 1-29.
Вице-председатель Н. Масаки.

- „Беругий Киокай“ (Бельгийская Ассоциация).
Токио, Коджимачи-ку, Нагата-цио, 2-60.
Председатель Ж. Оотера.
- „Нихон Суейден Киокай“ (Шведское о-во в Японии).
Токио, Маруноучи, Когиио клуб.
Председатель Р. Хата.
- „Ничиро Киокай“ (Японо-советское общество).
Токио, Коджимачи-ку, Учисайвай-цио, 1-17.
Председатель М. Сайто.
- „Росиа Дзижо Циоса-кай“ (Общество исследования положения в СССР).
Дайрен, при управлении ЮМЖД.
Председатель К. Оокура.
- „Ниссо Бунка Киокай“ (Японо-советское культурное общество).
Токио, Киобаши-ку, Гинза, 2, Мицума бильдинг.
Заведующий Ш. Оно.
- „Совето-но-томоно-кай“ (Общество друзей СССР).
Представитель К. Эгучи.
3. Промышленные и торговые :
- „Нихон Кейзай Ренмей Кай“ (Экономическая Лига Японии).
Токио, Маруноучи, Когиио клуб.
Председатель С. Гоо.
- „Токио гинко курабу“ (Клуб банкиров в Токио).
Токио, Гинза-Ниси, 7-3.
Председатель И. Симура.
- „Бозэки Шорей Кай“ (Общество поощрения развития внешней торговли).
Токио, Нихонбаши-ку, Хон-цио, 2-1.
Председатель Т. Масуда.
- „Нихон Коококу Курабу“ (Японский клуб рекламодателей).
Токио, Гинза-Ниси 6 чоме, Набецио бильдинг.
Председатель С. Цумура.
- „Канто Шохи Кумиай Ренго Кай“ (Союз потребительских кооперативов Восточной Японии).
Токио, Оосима мачи, 2-31.
Председатель ЦИК'а Н. Тозава.
- „Зенкоку Сангио Дантай Ренгокай“ (Всеяпонская Ассоциация промышленных предприятий).
Токио, Маруноучи, Нихон Когиио клуб.
Председатель С. Гоо.
- „Сангио Кумиай Циуокай“ (Центральный союз промышленных предприятий).
Токио, Усигоме, Агеба цю, 21.
Председатель Р. Окада.
- „Тейкоку Ноокай“ (Императорское агрикультурное общество).
Токио, Коджимачи-ку, Маруноучи, 3-1.
Председатель Т. Макино.

работы.

А Всеяпонская Ассоциация пролетарских художников игнорируя буржуазные выставки, как напр. „Тейтен“ (Выставка Императорской Академии Искусств) и друг. ежегодно устраивала своеобразную выставку, а формализм, преобладавший до сих пор в произведениях членов Ассоциации, теперь постепенно изживается.

Эта Ассоциация по примеру других тоже ежемесячно выпускает „Художественную газету“.

Д) Музыка.

Музыкальный мир Японии за время со второго полугодия 1931 г. до половины 1932 г. проявлял заметную оживленность.

Националистическое и патриотическое течения проникли и в классическую музыку Японии, способствуя появлению в свет таких произведений, как напр. новейших песен „Нагаута“, „Соокиоку“, темой которых является война и кроме них широкое распространение получили новые и старые военные песни.

О наступлении японской музыки на сцену мировой музыки говорит поездка в САСШ г. Иосида Сейфу, известного исполнителя японских мотивов на японской флейте „сякухачи“ и поездка мисс Ионекава Фумико — знаменитой исполнительницы японских старинных мотивов на национальном музыкальном инструменте „кото“ в СССР.

Говоря в общем, классические старинные песни Японии „Нагаута“ вышли из моды и они заменены популярными новыми песнями.

Что касается иностранной, преимущественно европейской музыки, то экономический кризис оказал довольно сильное влияние в этой области и число концертов разного рода в последние годы, по сравнению с предыдущими сократилось наполовину.

Новый симфонический оркестр „Син Кокио Гакудан“, возглавляемый г. Коноэ Хидемаро был вынужден недавно, в силу создавшейся обстановки, расчитать 20 чел. своих музыкантов.

Между прочим следует отметить, что в январе 1932 г. впервые в Японии был устроен вечер, посвященный памяти Шопена, на котором с успехом выступали известный скрипач Лео Сирота, при чем некоторые произведения Шопена были исполнены на скрипке Порак и Лео Сирота.

В мае того же года знаменитая японская оперная певица Миура Тамаки, имеющая мировую известность по своим главным ролям в „Мадам Баттерфлей“ возвратилась в Японию после 11-ти летнего пребывания за границей.

А Всеяпонская Ассоциация пролетарских музыкантов в процессе своей деятельности уже на 3-х пластинках увековечила хоровые песни „Интернационал“ (без слов только тон и мотив), „Первомайская песня“, „Песня красноармейцев“, „Горнило ненависти“ и друг.

Данная Ассоциация также имеет свой орган ежемесячную „Музыкальную газету“.

Список политических, военных, промышленных, культурных и международных обществ, союзов, организаций и группировок в Японии.

1. Политические и военные:

- „Токио Сейджи Кейзай Кенкиушо“ (Токийский Институт исследования политики и экономики).
Токио, Сиба, Котохира-чо, Фудзия бильдинг.
Председатель С. Рояма.
- „Тоси Кенкиу-кай“ (общество исследования столицы и городов).
Токио, Коджимачи, Оотецио, при Мин-ве Внутренних Дел.
Председатель Т. Ямамото.
- „Токио Сисей Циосакэй“ (Общество исследования городской политики).
Токио, Коджимачи, Ямасита цю, 2.
Председатель И. Сакатани.
- „Циуо Чосен Киокай“ (Центральная корейская ассоциация).
Токио, Маруноучи, Марубиру.
Председатель И. Сакатани.
- „Тайван Чихо Дзичи Ренмей“ (Местное самоуправление Формозы).
Гор. Тайциу, Сакаемачи, Итчиоме, 15.
Директор-распорядитель Иосика.
- „Тейкоку Зайго Гунзин Кай“ (Императорское о-во ополченцев).
Токио, Усигоме, Хара мачи 3 чоме, 8.
Председатель С. Судзуки.
- „Кайкоша“ (Военный клуб).
Токио, Коджимачи, Иида мачи 2 чоме, 52.
Главный директор Г. Сугияма.
- „Тейкоку Гунзин Коэнкай“ (Императорское о-во помощи солдатам и офицерам).
Токио, Усигоме, Вакамацу-цио, 10.
Президент о-ва К. Киоура.
- „Кайгун Киокай“ (Военноморская Ассоциация).
Токио, Коджимачи, Учисайвайчио, „Тайхей бильдинг“.
Президент М. Сайто.
- „Токио Суйкоша“ (Клуб морских офицеров).
Токио, Сиба, Сакаемачи, 13.
Председатель М. Оосуми.
- „Кокумин Бооку Киокай“ (Японское о-во обороны страны).
Токио, Сендагая, 775.
Председатель И. Фудзимура.
- #### 2. Международные.
- „Кокусай Ренмей Киокай“ (Отделение Лиги Наций в Японии).
Токио, Коджимачи, Маруноучи, 2-12.
Президент К. Исий.

кино.

Кстати, надо отметить, что дороговизна входной платы в театре Кабуки объясняется нерациональными затратами администрации на содержание главных сил актеров, так напр. вознаграждения и гонорары первоклассных артистов за выступления на сцене в течение 25 дней, как говорят, в иных случаях достигали 10.000 иен на одного человека.

В противоположность затруднениям, испытываемым театром Кабуки, театр „Симпа“ (новая школа) в последнее время пользуется большим успехом, что свидетельствует об увлечении мелко-буржуазных слоев населения либеральной идеологией, культивируемой им, хотя, нужно сказать, сами постановки не отвечают духу современности.

Маньчжурские и шанхайские события тоже оказали известное влияние на театральный мир Японии и почти все театры, начиная с Кабуки до „Симпа“ включили в свои репертуары пьесы из военной жизни. По своему содержанию эти пьесы могут быть причислены с успехом к разряду агитационных, содействующих насаждению идей шовинизма.

Такие фашистские тенденции, надо заметить, однако, нанесли непоправимый удар новому и пролетарскому театрам, затруднения которых усугубились влиянием мирового экономического кризиса.

Театры Син Цукидзи Гекидан, Саюку Гекидзио (театр левого фланга), Токио Зен'эйза (передовой театр) и Сенго Гекидан, ставящий пьесы на корейском языке в Токио, Коосей Гекидзио (театр „конструктивизма“ в Осака), Осака Сенкиза (Театр „Знамя борьбы“ в Осака), Киото Аофуку Гекидзио (театр „синей блузы“ в Киото), Кобе Зенсенза (театр „общей линии“ в Кобе) и друг. в округе Кансай, под руководством Союза пролетарских театров образовав единый фронт готовились к устройству конкурсных представлений, под предлогом предварительного выбора пьесы для участия в международной театральной олимпиаде, которая должна была состояться в Москве с 15 августа 1932 г. Однако, в силу давления со стороны заинтересованных властей эти театры были вынуждены отказаться от своей мысли.

Но несмотря на давление властей, по истечении некоторого времени, театр „Саюку Гекидзио“ добился постановки на своей сцене советских пьес Киршона „Хлеб“ и „Город ветров“ и кроме того в январе-феврале 1933 г. пьесы японского пролетарского писателя — „Паровозное Депо“.

В ознаменование пятилетней годовщины своего существования в мае того же года этот театр поставил прошедшую с успехом пьесу Афиногенова „Страх“.

Японский Союз пролетарских театров выпускает ежемесячный журнал „Прот“ (пролетарский театр) и ежемесячную „Театральную газету“.

В) Кино.

Кинематографический мир Японии в 1932 г. с углублением эко-

номического кризиса постепенно очутился в безвыходном положении.

Говорящие фильмы в Японии уже отжили пробный период и вступили на путь практического применения, хотя правда сами по себе кино-произведения ушли недалеко из границ пробного периода.

Появление и распространение говорящих фильм лишило заработка специальных ораторов, разъясняющих во время демонстрации содержание фильм и музыкантов кино-театров, что послужило причиной возникновения ряда конфликтов вокруг говорящих фильм. т.-е. и в Токио, в Киото, Осака, Кобе и друг. крупных центрах возникали генеральные забастовки ораторов — объяснителей и музыкантов.

Само собой разумеется, японо-китайский конфликт оказал усиленное влияние и на кинематографический мир Японии и дал богатейший материал. Кино-фильмы на военные темы длительное время не сходили с экранов японских кино-театров.

В противоположность продукции буржуазных фильм, в Японии развертывает успешно свою деятельность „Про-кино“ (Японский Союз пролетарских кино), стоящее на левой платформе.

Этот Союз по экономическим соображениям и из-за давления властей еще не получил окончательного развития, но демонстрируемые им кино-фильмы собственной продукции проникнуты чисто пролетарской идеологией. Вместе с картинами, освещающими действительную жизнь и быт рабочих и крестьян, как напр. фильма „1-го мая“ и многие друг. с каждым днем завоевывают симпатии рабочих и крестьянских масс.

Японский Союз пролетарских кино также выпускает в свет свой печатный орган-ежемесячную „Про-кино газету“.

г) Изящные искусства.

В художественном мире Японии за 1932 г. был поднят ряд важных вопросов, что приковало к себе внимание всей общественности.

Между прочим, все поднятые вопросы не имели никакого отношения к чистому искусству и главным образом они касались каких либо организаций или личного персонала и состава последних.

Что касается общих тенденций в искусстве, то надо отметить, что большинство выдающихся и наиболее известных виртуозов начало проявлять оппортунистические тенденции и работало пассивно. Помимо этого, хотя и новые, но знаменитые и признанные художники тоже не проявили под'ема духа, чем и объясняется отсутствие в последнее время произведений, достойных привлечь особенное внимание заинтересованных кругов.

Влияние мирового экономического кризиса сказалось в особенности резко в этой области и говорят, что даже некоторые первоклассные живописцы имеют возможность еле еле поддерживать свое существование, получая заработок от какой либо побочной

постепенно все слои японской общественности.

В качестве одного из наиболее обративших на себя внимание последствий вспыхнувшего движения в литературном мире явилось собрание „Ицукакай“, имеющее в составе своих членов преимущественно представителей военных кругов и писателей, примкнувших к фашизму, как напр. Наоки, Миками и друг., которые, как передают, поставили своей главной целью распространение и насаждение в массах, через свои произведения, идей милитаризма и шовинизма. Однако, в конце концов следует признаться, что до сих пор в Японии не появлялось ни одного, достойного внимания фашистского литературного произведения.

С наступлением же 1932 г. литературный мир как буржуазный, так и пролетарский снова очутился по прежнему в состоянии упадка.

Причина упадка в рядах первого объясняется как бы влиянием безвыходности капитализма, а в рядах последнего последствиями активного давления властей на левый лагерь и левое движение в общем, начиная с „Зенкио“ (сокращенное название „Всеяпонского Совета Профессиональных Союзов“) до культурных кружков разного рода, вследствие чего большинство пролетарских писателей и критиков лишилось возможности развертывать свою деятельность.

Пролетарско-культурная Ассоциация, учрежденная в ноябре 1931 г., подверглась полицейским репрессиям весной 1932 г. К тому же властями были арестованы активнейшие руководители Японского Союза пролетарских писателей, такие выдающиеся писатели, как напр. Накано Сигехару, Мураяма Томоиси, Цубои Сигедзи, Кубокава Цурудзиро и друг.

Впоследствии был арестован пролетарский критик Курахара Идзин, один из активнейших участников и руководителей кампании по реконструкции пятой японской коммунистической партии и единственный пролетарский критик после него-Миямото Кендзи был вынужден перейти к нелегальной деятельности.

Известная пролетарская писательница Накамото Такако, игравшая в свое время важную роль при реконструкции третьей японской компартии, будучи арестована, уже в заключении в тюрьме заболела психически. Оправившись впоследствии по выходе из тюрьмы, она опять примкнула к подпольному движению и, как передают газеты, занимаясь активной работой в качестве одной из организаторш коммунистической пропаганды на острове Киусиу, была разоблачена и вновь арестована в конце февраля 1932 г.

Пролетарский писатель Кобаяси Такидзи, получивший мировую известность после выпуска своих произведений „15 марта 1928 г.“ (день ареста членов второй японской компартии), „Краболовное судно“ и многих друг., через литературную деятельность, вступил в ряды стоявших в авангарде пролетарского движения и при массовых арестах активных коммунистических деятелей осенью 1932 г., хотя и успел было вначале скрыться, но в конце концов 20 февраля 1933 г. был арестован на улице полицией после опознания и в тот

же день его жизнь закончилась, по данным заинтересованных властей, якобы от разрыва сердца.

Кстати, следует упомянуть, что „Японским Союзом пролетарских писателей“ издаются ежемесячный журнал „Пролетарская литература“ и „Литературная газета“, а Пролетарско-культурная Ассоциация издает ежемесячные журналы: „Пролетарская культура“, „Друг масс“ и „Друг женщины“.

А социал-демократический литературный кружок „Ассоциация рабочих и крестьянских художников“, который как будто бы еле-еле успел обеспечить свое дальнейшее существование, приступив к выпуску журнала „Бунсен“ („Литературный фронт“), в конце концов, в силу сложившейся неблагоприятной ситуации был вынужден прекратить издание этого органа и теперь фактически превратился в кружок, в составе только ограниченного числа членов-писателей, объединившихся вокруг журнала „Лефт“ („Левый“).

Группировка „Синко Гейжуцуха“ (Новая чисто художественная школа), впоследствии распалась на „Син Синриха“ (Неопсихологическая школа) и „Син Шакайха“ (Нео-социальная школа).

Обе последние группировки, поставляя преимущественно идеалистическую литературу, опираются, главным образом, на мелко-буржуазные слои населения, учитывая нынешний момент кризиса капитализма.

Что касается так называемой „массовой литературы“, привыкшей удовлетворять довольно низкие и вульгарные вкусы, то таковая приспособилась к тенденциям общей массы читателей и в последнее время получает размножение.

В этих журналах пишет, большей частью, незначительное число ограниченных писателей, которые все еще занимаются распространением феодальной идеологии среди широких народных масс.

Б) Театр.

Классический театр Японии „Кабуки“, подвергнувшись влиянию мирового экономического кризиса, в последнее время испытывает небывалые затруднения.

То, что „Кабуки“ продолжая оставаться феодальным и по идеологии, по форме и содержанию, очутился под угрозой банкротства, объясняется не только дороговизной входной платы, но это неизбежно и, можно сказать определенно, постигает каждого, кто не может шагать в ногу с временем.

Несмотря на ряд проведенных в жизнь мероприятий, последние сезоны сценических постановок театра Кабуки, вопреки всем ожиданиям не принесли какого либо облегчения в материальном отношении, что вызвало роспуск ряда театральных трупп, лишивший заработка многих второстепенных артистов.

При застое, охватившем театральные предприятия Японии, даже Императорский театр в Токио с октября 1932 г. был превращен в

в которых приняли участие 2.609 безземельных крестьян, а причиной возникновения конфликтов послужила площадь земель в 1.800,2 чо.

В предыдущем 1930 г. Корейское генерал-губернаторство признало, что все возникшие земельные конфликты в Корее носили „крайне тупой характер“, но несмотря на это в 1931 г. экономическая паника, как одна из последствий неурожая быстро ожесточила их характер и почти все возникшие в том году конфликты сопровождались массовыми бунтами, столкновениями с властями и т. д.

Что касается положения обоих лагерей: помещичьего и безземельных крестьян, то число союзов помещиков и безземельных крестьян с входящими в их состав членами, представляется в следующем виде:

	Безземельные крестьяне		Помещики	
	Число союзов	Число членов	Число союзов	Число помещиков
1929 г.	4.156	315.771	655	55.138
1930 г.	4.208	301.436	640	53.278
1931 г.	4.414	306.301	655	50.556
1932 г. до сентября включительно	4.534	307.910	656	50.531

Нихон Ноомин кумиай (Японский крестьянский союз), учрежденный в 1922 году, впоследствии многократно объединялся и распадался что в конце концов привело к возникновению противоречий и крупных разногласий в его рядах и созданию Зенкоку Ноомин Кумиай (Всеяпонский крестьянский союз).

А затем в рядах последнего после IV конференции его членов, имевшей место в марте 1931 г. появились 2 группировки: одна так назыв. „нелегальная группировка“ придерживающаяся левой платформы и так назыв. „легальная группа“, выкинувшая лозунги: „Прежде всего дела Союза“ и „Нейтралитет по отношению ко всем партиям“.

Президиум союза целиком примкнул к „легальной“ группе, однако, „нелегальная“ группа впоследствии объединившись в группу „Зенно Зенкоку Кайгиха“ (Группа Всеяпонского совета внутри Всеяпонского Крестьянского Союза), приобрела влияние, пользуясь которым она получила возможность оказывать сопротивление „легальной“ группе.

Таким образом вследствие ослабления контроля Всеяпонского крестьянского союза, президиум союза сделав циркулярное распоряжение о временной ликвидации каждого союза или отделений, провели основную реорганизацию подчиненных ему организаций. Это привело Союз к потере связи с „нелегальной“ группой.

А с другой стороны, „Нихон Ноомин Кумиай“, поддерживающий правое движение и выкинувший правые лозунги, тоже раскололся на две группы, одно-временно с уходом „национал-социалистической группы“ из рядов партии „Сякай Минсиуту“ (Социал-массовая партия).

Преобладающая половина общего числа членов Союза, как говорят, в числе около 38.000 челов., превратилась в национал-социалистов и преобразовав заново „Нихон Ноомин Кумиай“, выступила с разъяснениями своей анти-коммунистической и анти-социал-демократической программы.

Оставшиеся же члены Союза учредили „Нихон Ноомин Кумиай Соодомей“ (Всеяпонское объединение крестьянских союзов), выбрав единогласно на пост главного лидера г. Судзуки Бундзи, который был вынужден временно отказаться от активного рабочего движения.

Примечание: Данная статья составлена на основании материалов, помещенных в следующих изданиях: „Нихон Кейзай Нэнпо“ (Ежегодник японской экономической жизни), журнала „Кейзай Оорай“ (Экономическое обозрение) и друг.

Современное японское искусство.

А) Литература.

В буржуазно-литературном мире Японии в 1931 г. продолжался такой же застой как и в предыдущие годы и в нем главную роль играли преобладавшие эротические произведения, гротески и т. п. литература, не представляющая какой либо ценности.

А на пролетарском литературном фронте группировка „Бунсен“ (раньше издавала известный журнал „Литературный фронт“), начала проявлять постепенно тенденцию к банкротству.

Причины такого явления объясняются как влиянием продолжающегося разложения внутри той самой партии, в состав которой входит данная группировка, так и отражением социального положения, вызванного наступлением развала в рядах партии.

Среди членов Японского Союза пролетарских писателей „Нихон Пролетариа Сакка Доомей“, примыкающего к левым группировкам, писатели Кобаяси Такидзи, Токунага Сунао и Фудзисава Такео проявили сравнительно оживленную деятельность, хотя правда в их произведениях сквозил формализм, свидетельствующий об отсталости авторов от современного положения.

Это препятствие однако, в результате ожесточенной критики в рядах „Японского Союза пролетарских писателей“, находилось на пути к преодолению и в течение известного времени два критических обзора пролетарского критика Курахара, помещенных на страницах журнала „Пролетарская литература“ — органа Союза пролетарских писателей под псевдонимом оказались достойными внимания широкой общественности, поразив строгостью анализа и проницательностью автора.

С вспышкой маньчжурских и шанхайских событий в сентябре 1931 г. поднялась волна фашистского движения, способствовавшая под'ему патриотизма и национализма, которые начали охватывать

запасы проса, кое как утоляют свой голод, жуя травяные корни и грызя кору деревьев и перебиваются так до наступления сезона жатвы.

А с наступлением кризиса это небывало печальное положение корейских бедняков удвоилось и после неурожая, постигшего страну в 1931 г., уже с февраля или марта они начали испытывать остро „весеннюю нужду“ и очутились непосредственно перед угрозой голодной смерти.

В этом отношении Формоза тоже не составляет какого либо исключения.

В 1931 г. Формоза кое как избавилась от последствий неурожая, но несмотря на это там свирепствует буря аграрного кризиса.

Производительные силы там настолько слабы, что итоги двухсезонных урожаев едва достигли 2 коку 3 то на 1 тан.

К тому же на Формозе существует аграрная система такого мелкого масштаба, что в среднем площадь пахотной земли на 1 хозяйство не превышает 2 кообу (1 кообу составляет 9 тан 7 се). На Формозе также как и во времена феодализма существует средний эксплуатирующий класс.

Под влиянием крайне острой нужды, крестьяне на Формозе вынуждены продавать рис на корню, при чем стандартные продажные цены на него не достигают 50% настоящих цен.

Сугубо обостренный характер аграрного кризиса на Формозе, отличающейся крайне слабыми производительными силами, конечно, невозможно описать посредством приведения размеров снижения цен на сельско-хозяйственные продукты.

Такая бушующая высокая волна общего аграрного кризиса в Японии способствует ускорению разорения средних и мелких землевладельцев и превращения самостоятельных крестьян в оброчных и таким образом, можно сделать заключение, что классовые противоречия в деревне с каждым днем обостряются все более.

Из общей площади пахотных земель в 1932 г., земельные участки эксплуатировавшиеся оброчными крестьянами составили площадь в — 2.807.330.1 чо, а площадь земель, эксплуатировавшихся самостоятельными крестьянами выразилась в 3.146.482.2 чо.

А из общего числа крестьянских хозяйств в том же году, число самостоятельных составило 1.756.399 хозяйств и оброчных — 1.495.310 хоз. и полу самостоятельных и оброчных — 2.382.091 хозяйств.

Что касается главной тенденции проявляемой земельными конфликтами в Японии за последние годы, то с каждым годом число их сильно возрастает, при чем это увеличение относится не к конфликтам, возникающим на почве сокращения ставок арендной платы или освобождения от последней, а преимущественно увеличивается число конфликтов, возникающих на почве предъявления требований вокруг возвращения арендованных земель, как напр. на основании требований о продлении контракта об аренде земель, требований об утверждении прав на аренду и предоставления прав на вечную

аренду земель и т. д.

Число земельных конфликтов, возникших в собственно Японии с 1917 г. по 1932 г., по данным Министерства Земледелия и Лесного хозяйства Японии выражается в следующих показателях:

1917 г.	85 случаев
1921 г.	1.680 „
1923 г.	1.817 „
1927 г.	2.052 „
1928 г.	1.866 „
1929 г.	2.434 „
1930 г.	2.379 „
1931 г.	3.419 „
1932 г. (до сентября включительно)	2.103 „

Данные же об общем числе принимавших участие в земельных конфликтах безземельных крестьян и землевладельцев, а также площади земель, послуживших причиной возникновения конфликтов, представляются в следующем виде:

Годы.	Число землевладельцев.	Число безземельных крестьян	Общая площадь земель.
1928 г.	19.474	75.136	48.693.7 чо
1929 г.	25.505	81.998	59.830.4 „
1930 г.	11.118	47.340	33.758.7 „
1931 г.	23.768	81.135	60.364.7 „
1932 г. до сентября включительно	9.346	23.278	18.010.1 „

В течение 1932 г. уже до сентября отмечено возникновение 2103 земельных конфликтов, что превысило все имевшиеся до тех пор рекорды.

Это число конфликтов, по сравнению с соответствующим периодом предыдущего года показало резкое увеличение — более чем на 400 случаев.

Число участников в возникших конфликтах безземельных крестьян и землевладельцев, а также общая площадь земель, послуживших причиной возникновения конфликтов также значительно возросли, по сравнению с предыдущими годами.

А причины возникновения земельных конфликтов, почти в половинном размере случаев, объясняются отобранием назад арендных земель землевладельцами от безземельных крестьян. Это обстоятельство служит лишним доказательством постепенного обострения земельного голода в Японии.

Помимо этого, тот факт, что из общего числа возникавших в 1932 г. конфликтов, 51 случай сопровождался насилиями свидетельствует об обострении противоречий между землевладельцами и безземельными крестьянами.

Кстати, говоря о положении в японской колонии — Корее, в течение 1931 г. там отмечено возникновение 62 земельных конфликтов,

возникли трения и даже некоторые из них порвав связь с левыми группировками примкнули к фашистскому движению.

2. Положение в деревне.

Аграрный кризис в Японии, продолжающийся уже несколько лет в конце концов поставил деревню в безвыходное положение, при котором она вынуждена придерживаться широко системы самоснабжения и самопотребления.

В силу создавшегося положения некоторые крестьяне крайне бедствовавшие и очутившиеся на грани нищеты дошли до того, что начали вырывать разные корни и травы и употреблять их в пищу, вместе с отрубями.

Под влиянием вторичного наложения эмбарго на золото в конце 1931 года, в общем цены на все товары с наступлением 1932 г. значительно повысились, при чем это вызвало соответственное вздорожание цен на сельскохозяйственные продукты, однако, мелкие крестьяне и беднота, у которых ничего уже не оставалось для продажи, по причине резкого повышения цен на продукты первой необходимости и между прочим на предметы удобрения, очутились в еще более затруднительном положении. Впоследствии, а именно в апреле 1932 г. наступила реакция, т.е. резкое падение цен на рис и весенние коконы шелка. А затем в том же году с наступлением третьего квартала, цены на главнейшие продукты сельского хозяйства вновь повысились, но одновременно с этим вздорожали также предметы, необходимые для деревни, как напр. удобрения и т.д.

Помимо этого остров Хоккайдо и префектура Аомори пострадали от небывалого наводнения, которое к тому же вызвало не менее ощутительный неурожай.

Нет и не может быть никакого сомнения в том, что жизнь крестьян в этих районах Японии не заслуживает ничего иного, кроме крайнего сожаления.

Аграрный кризис в Японии продолжая внедряться с каждым днем постепенно обостряется и расширяется.

При создавшемся положении нет никаких надежд превратить жизнь деревни в „светлую“, хотя бы даже посредством повышения цен на сельскохозяйственные продукты, поскольку не будет разрешен земельный вопрос в Японии, являющийся центром аграрной проблемы, т.е. говоря иначе, до устранения основных противоречий вокруг отношения с землевладением, аграрный вопрос не может разрешиться никогда.

Хотя неоспоримым является тот факт, что вследствие повышения цен на сельскохозяйственные продукты, хлеб и коконы, доходы крестьянства увеличились, правда и то, что продажные цены на рис не достигали норм себестоимости, так напр. в 1931 г. себестоимость 1 коку риса была исчислена в 22 иены 99 сен и на дворе крестьян-

в 16 иен 07 сен. В ноябре же 1932 г. второсортный рис на рынках квартала Фукагава в Токио продавался по 19 иен 90 сен (повышение на 2 иены 70 сен против предыдущего года), следовательно цена на рис на дворе крестьян должна быть еще ниже. Поэтому и до настоящего времени продажные цены на рис не достигают норм себестоимости.

А часть товарного риса, продаваемого землевладельцами, т.е. рис вносимый крестьянами в качестве оброка землевладельцам, вместо арендной платы за земельные участки, по данным Минземлеса Японии занимает 37.2% и часть, продаваемая самостоятельными и оброчными крестьянами-62.8%. К тому же следует упомянуть, что рис первыми может продаваться в период повышения цен на него, а последние, наоборот, вынуждены продавать запасы своего риса в период времени появления его на рынке, т.е. в октябре, ноябре и декабре, когда цены на рис сравнительно низки.

Помимо всего сказанного, резкое повышение цен на предметы первой необходимости в крестьянском хозяйстве, начиная с удобрения сильно увеличивая расходы, обременяет бюджет крестьян. Например, если сравнить цену на удобрение в ноябре 1932 г. с ценой в том же месяце предыдущего года, то окажется, что цена на сернокислую аммонийную соль повысилась на 70.3%, на жмыхи-на 101% и на суперфосфат-на 29.4%. Кроме перечисленных товаров, цены на сою, сахар, белый муслин, отбеленную бумажную материю и т.д., которые являются одними из необходимейших для деревенской жизни, продолжают постепенно повышаться.

Поэтому, доходы крестьянства увеличившиеся вследствие повышения цен на сельскохозяйственные продукты, большей частью, должны уйти на сторону на покрытие текущих издержек, которые, наоборот, могут увеличиться.

Было бы ошибочным думать, что только с повышением цен на сельскохозяйственные продукты аграрный кризис будет скоро изжит.

Между прочим, надо указать, что особенно обостренный характер носит аграрный кризис в одной из японских колоний-Корее. Там несмотря на то, что посевная площадь в конце 1931 г. показала увеличение на 8%, по сравнению с предыдущим годом, урожай, наоборот, показал резкое падение приблизительно на 17.2%.

Собственно говоря, производительные силы сельского хозяйства Кореи крайне слабы и урожай риса на 1 таң, даже за 1930 г., который ознаменовался небывало благоприятным урожаем, был исчислен всего лишь только в 1 коку 1 то 5 шо, а в 1931 г. урожай упал до 9 то 9 шо.

Однако, несмотря на это обстоятельство ставки арендной платы за земельные участки в Корее стоят высокие и выражаются примерно в размере от 50 до 60% урожая. К тому же там как во времена феодализма практикуется жестокая эксплуатация.

В период времени с апреля по май, т.е. в так назыв. период наиболее острой осенней нужды, корейские бедняки, с'ев налечные

соответствующего периода предыдущего года.

Помимо этого, число возникших конфликтов с участием женщин-работниц или число конфликтов, возникновение которых зависело от женщин, начиная с 1929 г. также значительно увеличилось, так напр. в 1928 г. был отмечен 21 случай возникновения конфликтов на почве требований женщин-работниц, тогда как в 1930 г. они возросли до 38 случаев, а в 1931 г. было зарегистрировано только 24 случая. В 1928 г. было зарегистрировано 117 случаев возникновения рабочих конфликтов с участием женщин-работниц, а в 1931 г. это число увеличилось до 306 случаев.

Одним словом, женские рабочие массы, с 1931 г. очевидно примкнули к движению, носящему левый оттенок, оставаясь до тех пор скорее под руководством правых группировок.

Теперь, если рассмотреть объективное положение с движением рабочих союзов, то представится следующая картина:

Прежде всего Нихон Роодо Кумиай Зенкоку Киогикай, сокращенное название „Зенкио“—(Всеяпонское совещание японских рабочих союзов), являющееся органом стоящим на передовом фронте экономической борьбы японского коммунизма, несмотря на крайние репрессии властей, успевает расширять организационную сеть, путем ведения активной нелегальной работы. В настоящее время под влиянием названного „Зенкио“ находятся: „Нихон Денки Роодо Кумиай“ (Японский Союз рабочих электрических предприятий), „Нихон Кинзоку Роодо Кумиай“ (Японский союз рабочих металлистов), „Нихон Шуппан Кумиай“ (Японский союз типографских рабочих), „Нихон Цусин Роодо Кумиай“ (Союз рабочих ведомства почт и телеграфа), „Нихон Сен'и Роодо Кумиай“ (Союз рабочих прядильной промышленности), „Нихон Ун'ю Кооцу Роодо Кумиай“ (Союз рабочих японских путей сообщения и транспорта), „Нихон Кагаку Роодо Кумиай“ (Японской союз рабочих химической промышленности), „Нихон Шокуруи Роодо Кумиай“ (Союз рабочих пищевой промышленности), „Нихон Иппан Сионин Кумиай“ (Японский Союз общих служащих), „Нихон Добоку Кенцику Роодо Кумиай“ (Японский Союз рабочих строительной промышленности), „Нихон Мокузай Роодо Кумиай“ (Японский Союз рабочих лесной промышленности) и Союз безработных. Кроме того в Японии существуют и развивают свою деятельность Японский Культурный Пролетарский союз и японское отделение красного МОПР'а.

Что касается коммунистического движения в Японии, то после вторичного ареста коммунистов в Японии 15 марта 1928 г., несмотря на жестокие репрессии властей, подпольное коммунистическое движение не прекращается и в течение времени с 30 октября до конца того же года вновь произведены массовые аресты лиц, причастных в той или иной степени к коммунистическому движению в стране.

Одновременно с этим, репрессии властей весной 1932 г. против „симпатизеров“ коммунистических идей, явились неожиданным уда-

ром для пролетарских культурных союзов.

В результате этих репрессий, по данным, опубликованным заинтересованными властями было арестовано по всей стране свыше 200 челов. „симпатизеров“ коммунизма.

В числе арестованных оказались более или менее известные в Японии писатели, артисты, ученые, профессора, адвокаты и т. д.

Наиболее известные в Японии марксисты профессора Каваками и Оцука также были подвергнуты аресту весной 1933 года.

По данным обследования, оглашенным на съезде заведующих полицейскими отделами каждых префектур Японии, имевшем место в мае 1933 года, общее число лиц, причастных в той или иной степени к коммунистическому движению в стране составляет около 150.000 чел.

Далее, коснувшись деятельности умеренных партий, придерживающихся правой ориентации, нужно сказать, что после образования японского рабочего клуба в составе 10 группировок названных умеренных партий в июне 1931 г., уже в сентябре 1932 г. было организовано совещание представителей японских рабочих классов, которое было посвящено обсуждению вопросов о необходимости создания единого анти-коммунистического, анти-пролетарского и анти-фашистского фронтов.

В состав указанного объединения входят: „Нихон Кайин Кумиай“ (Союз японских моряков), „Нихон Роодо Содомей“ (Общий союз японских рабочих), „Кангио Роодо Содомей“ (Общий союз рабочих казенных предприятий), „Зенкоку Роодо Кумиай Доомей“ (Всеяпонское объединение рабочих союзов), „Нихон Роодо Кумиай Соренго“ (Общий союз японских рабочих), „Коован Ренмей“ (Лига портовых рабочих), „Нихон Кайин Киокай“ (Ассоциация японских моряков), „Нихон Зоосен Роодо Кумиай“ (Союз японских судостроительных рабочих), „Шиден Дзиугио-ин Кумиай“ (Союз трамвайных служащих), „Сейтецу Ренго“ (Союз рабочих металлургических предприятий), с 280.000 челов. членов.

В первомайских празднествах в Японии в 1932 г. в Токио приняли участие 68 рабочих группировок с 13.000 челов., из числа которых было арестовано свыше 900 челов., а в Осака участвовало 30 группировок с 25.000 челов., из которых было арестовано всего 484 челов.

Однако, в 1933 году в Токио, вследствие возникновения противоречий среди всех рабочих союзов, правые и левые группировки устроили каждая отдельные демонстрации по своему усмотрению, впрочем общее число участников этих демонстраций не превысило 6.000 челов., что не составило даже половины того числа рабочих, которые приняли участие в первомайских празднествах предыдущего года.

Общее число арестованных во время последних первомайских празднеств выразилось только в 200 с лишним человек.

Таким образом среди некоторых пролетарских партий Японии

Данные о числе рабочих союзов и состоявших в их рядах членов на декабрь 1931 г., представляются в следующем виде:

Отрасли промышленности.	Число союзов	Число членов (в тыс. чел.)	
		Число членов	Из них женщин
Машинная и мебельная	93	95,3	1,3
Химическая	81	20,3	1,8
Текстильная и красильная	38	15,5	3,5
Пищевая	22	4,9	0,3
Различн. предприятия	120	17,1	1,1
Горная	24	6,9	0,2
Газовая и электрическая	17	10,0	0,2
Транспорт и пути сообщения	103	148,5	1,6
Почта и телеграф	7	2,5	—
Строительная	41	7,1	—
Проч.	272	40,7	1,9
Всего	818	369,0	11,9

В течение 1917 г. было зарегистрировано всего только 417 рабочих конфликтов, тогда как в 1919 г. это число быстро возросло до 2.388 случаев с общим числом участников в 335.225 челов.

Причина происшедшего роста числа рабочих конфликтов объясняется тем, что бушующая волна всемирного революционного движения способствовала пробуждению японских рабочих классов.

Однако, после этого, в продолжение нескольких лет, в связи с ослаблением революционного движения и наступлением временного успокоения в капиталистическом мире, случаи возникновения рабочих конфликтов в Японии значительно сократились.

Впоследствии, одновременно с обострением мирового экономического кризиса рабочее движение вновь оживилось и в 1929 г. было отмечено 1.420 случаев возникновения забастовок с общим числом участников в 172.144 челов., в 1930 г. — 2.289 случаев с 191.805 чел. участников и в 1931 г. — 2.456 случаев с 154.528 челов. участников.

Общее число случаев возникновения рабочих конфликтов в Японии начиная с 1919 г., по данным Социального департамента Министерства Внутренних дел характеризуется следующими цифрами:

Годы	Число рабочих конфликтов	Число участников	Число забастовок, саботажей и закрытия заводов	Число участников
1919 г.	2.388	335.225	497	63.137
1920 г.	1.069	127.491	282	36.371
1921 г.	897	170.889	246	56.225
1922 г.	581	85.909	250	41.503
1923 г.	647	68.814	270	36.259
1924 г.	933	99.047	333	54.526
1925 г.	816	89.391	293	40.742

1926 г.	1.260	127.267	495	67.234
1927 г.	1.202	103.350	383	46.234
1928 г.	1.021	101.893	397	46.252
1929 г.	1.420	172.144	576	77.444
1930 г.	2.289	191.805	906	81.329
1931 г.	2.456	154.528	998	64.870

С наступлением 1932 г. возникновение рабочих конфликтов также продолжалось и по данным Социального департамента Министерства Внутренних дел общее число их достигло 2.217 случаев, в которых приняло участие 123.313 чел., что по сравнению с предыдущим годом показывает сокращение до известной степени.

Указанное сокращение числа рабочих конфликтов объясняется возобновлением производства экспортных товаров, под влиянием падения переводного курса иены, а равно некоторым оживлением в области военной промышленности, в связи с возникновением маньчжурских и шанхайских событий.

Если рассматривать возникновение конфликтов по отдельным отраслям промышленности, то в предприятиях химической промышленности в сказанном году возник 151 случай рабочих конфликтов, в предприятиях красильно-прядельной промышленности—139 случаев и в предприятиях машинно-мебельной промышленности 130 случаев:

Как на одно из более или менее интересных явлений, надо указать на то, что рабочие конфликты возникали в газетных предприятиях, кино-предприятиях, госпиталях, ресторанах, кафе и даже в некоторых публичных домах и среди гейш.

Из названных, общее число случаев возникновения рабочих конфликтов с числом участников их превышающим 300 челов., составило только около 4%, а преимущественно при возникавших конфликтах число участников не превышало 50 челов.

В 1931 г., по сравнению с предыдущим годом увеличилось число случаев возникновения рабочих конфликтов на почве выдвижения категорических требований о повышении ставок зарплаты или выдвижения требований об аккуратном удовлетворении зарплатой.

Выдвижение подобного рода требований и возникновение на почве неудовлетворения их конфликтов свидетельствует о наличии многих заводов и вообще предприятий, которые не в состоянии выплачивать аккуратно причитающуюся рабочим зарплату, а также ухудшении жизненных условий рабочих классов.

Число конфликтов, возникших на почве увольнений с работы также возрастает и в 1932 г. было зарегистрировано 190 случаев возникновения таких конфликтов, что показывает увеличение на 7 случаев, по сравнению с предыдущим годом.

Далее число конфликтов, возникших на почве определения или повышения размеров пособий при увольнении, в третьем квартале 1932 г. было зарегистрировано 74, что больше на 6 случаев против

Переходя к положению работниц, нужно сказать, что они работают на условиях гораздо худших, чем мужчины.

По данным Министерства Внутренних дел, общее число работниц в предприятиях разных отраслей промышленности в конце июня 1932 г. составило 1.452.000 челов., что показывает постепенное сокращение числа работниц с 1929 г., равно, как числа рабочих мужчин, хотя в некоторых промежутках наблюдались случаи колебаний, правда временного характера.

Обратно пропорциональное уменьшение числа рабочих объясняется тем, что под влиянием экономического кризиса, разразившегося в 1929 г., рабочие мужчины получающие более высокие ставки зарплаты были заменены женщинами, труд которых оплачивается ниже чем мужчины.

Некоторое исключение составляют горнопромышленные предприятия, т.-к. владельцы последних, принимая во внимание введение нового закона, воспрещающего производство ночных работ и труд женщин и малолетних в шахтах, в течение нескольких последних лет, постарались сократить кадр работниц и как раз в год введения названного закона в 1930 г. было уволено с работ 18.000 чел. женщин, что явилось одной из главных причин уменьшения женщин на разных работах.

Что же касается продолжительности рабочего дня, то по произведенному на 10 октября 1927 г. обследованию условий труда, из числа подвергнутых обследованию 1.382.000 челов., оказалось, что 403.000 челов. работниц, занятых в прядильных предприятиях работают от 10 до 11 час, 321.000 челов.—от 11 до 12 час. и 10.000 чел.—от 12 до 13 час.

Впоследствии уже в 1931 г. одновременно с введением в жизнь нового закона о запрещении производства работ в ночное время продолжительность рабочего дня в среднем в прядильных предприятиях сократилась до 10 час. 21 мин.

Однако, надо отметить, что сокращение продолжительности рабочего дня все-таки не облегчило положения работниц, а наоборот, способствовало ухудшению условий работы, из-за производства таковой более интенсивными темпами.

Согласно имеющимся статистическим данным, средние ставки зарплаты рабочих в прядильных предприятиях в 1930 г. равнялись 8,81 сен в час, тогда как зарплата в предприятиях друг. отраслей промышленности составляла 19,29 сен, т.-е. выше первых на 54%.

Из указанного видно, что условия работы в прядильных предприятиях, в которых преимущественно работают женщины, гораздо хуже, чем в предприятиях других отраслей промышленности.

Условия работ для женщин в друг. предприятиях также постепенно ухудшаются.

По обследованию на декабрь 1931 г. ставки зарплаты женщин равнялись в общем 1/2 или же 1/3 части ставок зарплаты рабочих-

мужчин, т.-е. если сказать конкретно, то в обыкновенных заводах ставки зарплаты женщин равнялись 1/3 части или ниже ставки зарплаты рабочих-мужчин, на работах в предприятиях путей сообщения около половинного размера и в предприятиях горнопромышленности меньше половинного размера ставок зарплаты рабочих-мужчин.

Теперь, если обратить внимание на положение малолетних рабочих, то, главным образом, мальчики работают в судостроительных, металлургических, машиностроительных и друг. предприятиях тяжелой индустрии, а также в качестве кондукторов трамвая или автобусов.

Девочки же преимущественно заняты работой в предприятиях прядильной промышленности и общее число их около 145.207 челов. составляет около 80% всех малолетних рабочих Японии.

Японский капитализм, страдающий от внутренних противоречий, создал Всеяпонский Союз предпринимателей, начиная с владельцев самых крупных предприятий как Мицуй, Мицубиси и друг., кончая самыми мелкими предпринимателями, в целях ведения организованной борьбы с рабочим классом, который оказывают ожесточенное противодействие капиталистам.

Воспользовавшись случаем создания объединения, крупные и мелкие капиталисты успели добиться введения особого закона по борьбе с возникающими рабочими конфликтами, в целях давления на рабочий класс.

С одной стороны Союзы рабочих, являющиеся органами борьбы с капиталом, ввиду особой депрессии, переживаемой капиталистами, хотя и лишились некоторой части своих сил из-за сокращений в своем составе членов, но с другой стороны, одновременно с частым возникновением конфликтов создались новые союзы, приобретшие не входивших до сих пор ни в какой союз членов.

По последним данным обследования, предпринятого Социальным департаментом Министерства внутренних дел состав рабочих союзов рисуется в следующем виде:

	Общее число рабочих (в 1000 чел.)	Число рабочих- членов союзов	%-ное отношение
Рабочие заводов и фабрик	2.026,4	163,1	8%
Горнорабочие	195,5	6,9	3,5%
Рабочие транспорта	506,6	151,1	29,8%
Поденные и проч. рабочие	1.941,7	47,8	2,4%
Всего	4.670,3	369,9	7,9%

Процент рабочих-женщин, занятых в предприятиях различных отраслей промышленности гораздо ниже рабочих-мужчин, т.-е. говоря конкретно в конце 1931 г. общее число женщин-рабочих по отношению к рабочим мужчинам выразилось в размере 8%.

Производство шелковых тканей в Японии и итоги вывоза их за границу.

	Производство		Итоги вывоза
	Шелков. тканей (в млн. иен)	Шелков. и бумажн. тканей (в млн. иен)	
1913 г.	120.3	30.6	39.3
1926 г.	426.9	97.5	133.1
1927 г.	411.1	58.3	139.6
1928 г.	482.2	58.0	134.1
1929 г.	445.5	48.3	150.0
1930 г.	+ { 326.8 97.3	23.5	+ { 68.5 3.49
1931 г.	—	—	+ { 43.1 39.7
1932 г.	—	—	{ 50.3 60.5

Примечание: + Искусственный шелк.

Сахар в Японии, главным образом, производится в префектуре Окинава и о. Хоккайдо, но норма продукции в этих районах покрывает только 13-14% общей потребности страны в сахаре и остальная недостающая часть ввозится преимущественно с Формозы.

Из остальных продуктов сельского хозяйства в Японии производится лен и пенька, правда в незначительных размерах на общую сумму около 5.000.000 иен в год.

Хотя потребность Японии в бобах исчислена в размерах выражающихся приблизительно около 1.000.000 килотонн или 7-8 млн. коку в год, но отечественная продукция составляет не более 40-50% общей потребности страны в бобах.

Хлопок в Японии производится тоже в весьма незначительных размерах и годовая продукция не превышает 200 килотонн, что составляет всего лишь 0.03% общей потребности.

Производство хлопка в Корее не превышает 30.000 килотонн или 5% общей потребности.

Социальные вопросы.

1. Положение рабочих классов.

Мировой капитализм вступивший в третий период своего существования, как естественное явление, встав на путь централизации и монополии, вызвал, в результате, отсутствие работ, понижение зарплаты пролетариата с одной стороны и банкротство средних классов с другой стороны и способствовал возникновению классовой борьбы становящейся с каждым днем острее.

Несмотря на некоторое оживление в экономическом мире Японии под влиянием инфляционной политики, введенной после вторичного наложения эмбарго на золото в конце 1931 г., жизнь рабочих клас-

сов в общем пока не изменилась к лучшему. Конечно, жизнь некоторой части рабочих, в особенности занятых в предприятиях военной промышленности несколько улучшилась по сравнению с другими, в отношении увеличения числа рабочих и повышения ставок зарплаты. Но положение остальных рабочих, можно сказать, ни в чем не улучшилось, наоборот, только ухудшилось.

Процент найма рабочих в предприятия военной промышленности и друг. аналогичные предприятия хотя и несколько повысился, но одновременно с этим увеличилось число случаев увольнения.

На 1 июля 1932 г., по данным Социального департамента Министерства Внутренних Дел, общее число безработных достигло 511.000 чел., однако, нельзя сказать, чтобы эти цифры были точными за отсутствием данных и фактически число безработных должно быть больше, судя по общему числу рабочих, коих в конце июня 1932 г. насчитывалось 4.620.000 чел.

Что касается зарплаты, то номинальные ставки ее в действительности постепенно понижаются.

По данным государственного банка Японии „Нихон гинко“ индекс номинальных ставок зарплаты за август 1932 г. по сравнению с индексом за 1926 г., который был исчислен в 100, выразился в 87,2, т. е. понизился на 3,8.

В общем зарплата рабочих-мужчин выражается в 88,6, а женщин — в 82,9, что показывает понижение зарплаты первых на 2,7 и 4,5, против соответствующего периода предыдущего года. В действительности общий индекс зарплаты также показывает понижение на 86,1 в августе 1932 г. т. к. фактически ставки зарплаты мужчин—203 сен, а женщин 70,2 сен.

Предельные ставки зарплаты машинных рабочих (мужчины) — 2 иен 58 сен и самые минимальные-работниц красильных предприятий—67,7 сен в среднем в день. В японских колониях рабочие находятся в еще более худших условиях, в особенности плохие условия существуют в Корее для корейцев-рабочих, при чем размер падения ставок зарплаты в 1931 г. в Корее выразился в 8,3% для японцев и 10,9% для корейцев.

Ниже приводятся данные Министерства Внутренних Дел о числе фабрик и заводов, которые были не в состоянии удовлетворить зарплатой рабочих.

	На 1 апреля 1932 г.		
	Число фабрик и заводов	Число рабочих	Сумма
Шелкопрядильни	736	95.218	1.994.626
Остальные фабрики	37	844	44.900
Горные заводы	65	3.231	56.197
Итого	838	99.293	2.195.723

возрастающей с каждым годом задолженности, общая сумма которой в настоящее время достигает 4-5 млрд. (700-800 иен в среднем на одно хозяйство).

Одним из главных продуктов сельского хозяйства в Японии, конечно, считается рис, годовой урожай которого в среднем внутри Японии составляет около 60.000.000 коку, а общие размеры потребности Японии в рисе выражаются в 69.000.000 коку приблизительно.

Данные об итогах урожая риса в последние годы, выражаются в следующих показателях:

	Итоги урожая (в яп. коку)	Итоги потребности (в яп. коку)
1928 г.	60.303.089	70.298.245
1929 г.	59.557.694	69.485.827
1930 г.	66.875.535	68.928.458
1931 г.	55.215.263	73.012.765

Согласно обследованию Императорского с.-х. общества, себестоимость 1 коку риса в зажиточных крестьянских хозяйствах, выражается в следующих цифрах:

НЕПОСРЕДСТВЕННЫЕ РАСХОДЫ.

Семена.....	0,19 иены	} Итого12,35
Зарплата.....	7,14 "	
Удобрение.....	3,60 "	
Расходы на лош. силы.....	0,90 "	
Проч. расходы.....	0,52 "	

КОСВЕННЫЕ РАСХОДЫ.

Земледельческ. орудия.....	0,64	} Итого12,45
Членск. взнос в с.-х. общество.....	0,58	
Налог.....	3,35	
Проценты на капитал для земледелия.....	7,88	

Одно из вторых мест в сельском хозяйстве Японии занимают хлебные продукты, урожай которых составляет около 23.000.000 коку в год, при чем более детальные данные о размерах урожая хлебов за последние 5 лет, выражаются в следующих цифрах:

	(в 1.000 коку)				
	1928 г.	1929 г.	1930 г.	1931 г.	1932 г.
Ячмень	7.606	7.120	7.091	7.398	7.573
Рожь	7.126	7.323	6.088	6.512	6.556
Пшеница	6.389	6.323	6.125	6.405	6.497
Овес	2.123	2.036	2.315	2.042	—
Итого	23.244	22.802	21.619	22.337	20.626

Общие итоги производства муки за 1930 г. выразились в 4.000 мешков (каждый мешок содержит 49 англ. фунтов), на что потребовалось 8.500.000 коку пшеницы, составляющих 80% общей потребности страны в пшенице.

В качестве одного из побочных продуктов по размолу из пшеничной муки приготавливаются сушки приблизительно около 250.000 килотонн, кроме годового ввоза таковых в страну из Китая ежегодно на сумму около 10.000.000 иен.

Что касается шелководства, то Япония занимает одно из первых мест в мире в области производства шелка-сырца.

В последние годы общие итоги производства шелка-сырца выражаются в размере около 42.000 килотонн, что равняется 62% мирового производства, а нормы потребности в шелке внутри страны составляют всего лишь только 20% общего производства в Японии.

Ниже приводятся данные о числе шелководческих хозяйств в Японии, итогах производства коконов и размерах вывоза и ввоза последних.

	1927 г.	1928 г.	1929 г.	1930 г.	1931 г.
Число шелководческих хозяйств (в 1.000 хоз.)	2.104	2.165	2.217	2.216	2.120
Итоги производства коконов (в тыс. кило)	340,7	351,9	382,9	399,2	364,0
Общая стоимость коконов (в млн. иен)	496,9	551,7	655,0	304,2	275,6
Вывоз (в тыс. иен)	352	114	279	393	192
Ввоз (в тыс. иен)	1.584	1.534	1.757	947	988

Данные об итогах производства шелка-сырца в Японии и итогах вывоза его за границу:

	1913 г.	1926 г.	1927 г.	1928 г.	1929 г.	1930 г.	1931 г.
Производство (в тыс. кило)	14,0	34,3	37,1	39,7	42,3	42,6	43,8
Общая сумма продукции (в млн. иен)	199,5	856,5	798,8	835,5	857,6	536,7	427,7
Вывоз (в тыс. кило)	12,1	26,6	31,6	32,9	34,8	28,6	25,0
Сумма вывоза (в млн. иен)	188,9	734,1	742,3	733,4	784,1	419,1	355,4
Вывоз в Америку (в тыс. кило)	8,0	25,7	29,5	30,9	33,4	26,9	—
Сумма (в млн. иен)	31,9	709,4	698,8	688,0	755,4	399,7	—

	1927 г.	1928 г.	1929 г.	1930 г.
Сталь в кусках	а) 88.1	90.0	166.3	69.8
	б) 6.0	7.1	12.6	4.5
Стальные изделия	а) 802.2	805.1	774.8	429.3
	б) 78.8	102.8	99.6	55.3
Железн. лом	а) 228.2	805.1	496.5	488.9
	б) 8.4	14.4	18.3	17.3
Итого в)	144.3	165.6	179.0	112.6

Общие итоги производства железа в Японии, включая Корею и Маньчжурию, за 1928 г. выразились в 1.520.000 килотонн, а в 1929 г. — в 1.750 тыс. килотонн и в 1930 г. — в 1.668.000 килотонн.

Стали в кусках в 1928 г. произведено около 1.967.000 килотонн, в 1929 г. — около 2.286.000 килотонн, а в 1930 г. — около 2.210.000 килотонн.

Общие итоги добычи железной руды в Японии в 1927 г. выразились в 159.000 килотонн, в 1928 г. в собственно Японии — 158.000 килотонн, в Корее — 433.000 килотонн и в 1929 г. в собственно Японии около 150.000 килотонн.

Производимый в Японии керосин покрывает только 17% общей потребности в ней страны, почему Япония вынуждена ввозить из-за границы сырую нефть или переработанные нефтепродукты.

В Японию в 1929 г. ввезено нефтепродуктов на сумму 93.000.000 иен, а в 1930 г. — на сумму около 90.000.000 иен.

Кроме того в пределы японских колоний ввозится ежегодно нефтепродуктов на сумму около 7.500.000 или 7.600.000 иен.

Итоги снабжения и потребности Японии в керосине представляются в следующем виде:

	(в 1.000 ящик.)	
	1932 г.	1931 г.
Переработано из отечеств. сырой нефти в Японии.....	6.446	8.625
Тоже из ввозной нефти.....	19.336	12.196
Ввоз готовой продукции...	40.408	34.538
Вывоз.....	713	253
Общие итоги снабжения....	65.477	55.106

(4) СЕЛЬСКОЕ ХОЗЯЙСТВО.

Особенностью с.-х. Японии является эксплуатация земель, находящихся в частном владении и мелкая система хлебопашества, в чем и нужно искать основную причину небывалого кризиса, охватившего японскую деревню еще в 1930 г.

Теперь если обратить внимание на положение с владением земельными участками, то можно убедиться в том, что число средних и мелких землевладельцев, владеющих участками площадью от 1 до 10 чо постепенно сокращается, тогда как число бедных крестьян, владеющих землей площадью не превышающей 1 чо, наоборот, сильно увеличивается. в то самое время когда незаметно ника-

ких изменений в численности крупных землевладельцев обладающих землей площадью выше 10 чо.

В подтверждение вышесказанного ниже приводятся следующие цифры о площадях земельных участков, находящихся в частном владении:

	(в 1.000 семейств)			
	1928 г.	1929 г.	1930 г.	1931 г.
Меньше 5 тан	2.504 (49.6%)	2.509 (49.8)	2.525 (49.9)	2.535 (49.8)
Свыше 5 тан	1.240 (24.6%)	1.246 (24.7)	1.257 (24.8)	1.273 (25.0)
Свыше 1 чо	908 (18.0%)	899 (17.8)	896 (17.7)	899 (17.6)
Свыше 3 чо	228 (4.5%)	223 (4.4)	225 (4.4)	225 (4.4)
Свыше 5 чо	112 (2.4%)	113 (2.2)	113 (2.2)	113 (2.2)
Свыше 10 чо	45 (0.9%)	45 (0.9)	46 (0.9)	46 (0.9)
Свыше 50 чо	4 (0.1%)	4 (0.1)	4 (0.1)	4 (0.1)
Итого	5.041	5.040	5.065	5.095

Сокращение числа землевладельцев, эксплуатировавших земельные участки площадью меньше 5 тан служит наглядным доказательством факта пролетаризации деревни, а сокращение числа владельцев участков площадью свыше 2 чо свидетельствует об ослаблении производственной мощи крестьянских хозяйств, в результате существования мелкосистемной эксплуатации земледелия в Японии, без помощи машин и друг. технических орудий, что способствует повсеместному сокращению посевной площади, в подтверждение чего приводятся следующие цифровые данные:

Посевная площадь равная в 1928 г. — 6.085.500 чо, в 1929 г. — сократилась до 5.897.500 чо, в 1930 г. — до 5.915.700 чо и в 1931 г. — составила — 5.953.812 чо.

Увеличение посевной площади в 1930 и 31 г. г. вызвано всецело особым положением поощрения обработки земель на о. Хоккайдо, путем предоставления субсидий, и в общем за исключением Хоккайдо посевная площадь повсеместно в Японии значительно сократилась.

Общая стоимость главной продукции сельского хозяйства, как то: риса, пшеницы и коконов, являющихся основой существования крестьянских хозяйств, за 1931 г. исчислена в сумме 1.440.000.000 иен, что по сравнению с 1930 г. показывает сокращение на 180.000.000 иен (11.2%). Общая стоимость продукции с.-х. за 1931 г. по сравнению с 1929 г., т.-е. до возникновения с.-х. кризиса показала чувствительное уменьшение на 1.060.000.000 иен (42%), в чем можно убедиться из приводимых ниже цифровых данных, в 1.000 иен.

	1929 г.	1930 г.	1931 г.
Рис.....	1.584.730	1.117.952	1.012.743
Пшеница.....	271.097	203.226	155.572
Коконы.....	655.000	304.214	275.580
Итого	2.510.827	1.625.392	1.443.895

Таким образом, на деревню оказывается давление со стороны

падение курса иены, то в этом отношении на первом месте стоят предприятия горнопромышленности, в результате повышения цен на золото, медь и проч. под влиянием падения курса иены. затем идут сталелитейные заводы, развертывающие успешно свою деятельность, в связи с усилением спроса на сталь со стороны предприятий военной промышленности. Под влиянием падения курса иены парокходное о-во Японии „Ниппон Юсен Кайша“ развивает успешно свою деятельность взимая проездную плату в иностранной валюте.

Предприятия сахарной и цементной промышленности также сумели извлечь прибыли под влиянием падения курса иены или путем сокращения расходов или повышения цен на сахар или цемент при содействии картелей, развертывающих интенсивную деятельность, и на них косвенно не отразилось пагубно падение курса иены.

Кроме того, так напр. рыночные цены на искусственный шелк повысились больше чем на половину и последние пользовались большим спросом и при создавшемся положении можно сказать, что для искусственного шелка наступило по истине „золотое время“.

Одновременно улучшилась рыночная конъюнктура бумажных и шерстяных тканей, удобрения, резиновых изделий и т. д.

В заключение, следует отметить, что предприятия на деятельности которых не отразилось непосредственно колебание курса иены, все-таки частично пострадали, как и прежде от паники.

Таким образом, судя по вышесказанному пока нельзя сказать, что общее положение в промышленном мире восстановлено.

3) ГОРНОПРОМЫШЛЕННОСТЬ.

По имеющимся статистическим данным общая сумма продукции горнопромышленности Японии за 1928 г. выразилась в 378.305.000 иен. В конце июня 1932 г. в горнопромышленных предприятиях Японии было занято 188.312 чел. горнорабочих, из них 166.133 мужчин и 22.179 чел. женщин.

По данным Министерства Торговли и Промышленности общие итоги продукции горнопромышленности Японии за 1932 г. составили следующие показатели:

	1932 г.	Сравнение с 1931 г. (в %-тах)
Золото.....	12.334.396 грамм	увел. 1.1%
Серебро.....	162.035.355 „	сокр. 2.6%
Медь.....	71.012.566 килограмм.	„ 5.1%
Каменный уголь.....	26.081.727 килотонн	„ 1.1%
Керосин.....	2.496.754 куб. гектолитр.	„ 16.7%
Сера.....	77.085 килотонн	увел. 39.6%

Платина, как уже всем известно, является одним из самых драгоценных металлов и общие размеры добычи ее в мире также весьма незначительны. В Японии платина в песке добывается преимущественно на о. Хоккайдо, при чем итоги добычи платины в песке в 1930 г. составили только 3.99 килограмма, а за 1931 г. — 8.56 килограмма. Ежегодно в Японию платина ввозится из заграницы на сумму от 2 до 3.000.000 иен.

Из числа имеющих наиболее важнейшее значение руд, как напр. меди, цинка, свинца, олова, алюминия, в Японии производится только добыча медной руды, а размеры добычи остальных крайне скудны, алюминий-же в Японии отсутствует совершенно.

Между прочим, для сведения, ниже приводятся итоги добычи меди, цинка, свинца и висмута в Японии в 1930 и 1929 г. г.

	1930 г.		1929 г.	
	Итоги добычи (в килограмм.)	Стоимость продукции (в иенах)	Итоги добычи	Стоимость продукции
Медь.....	79.032.844	50.231.252	75.848.181	33.627.912
Цинк.....	3.581.114	686.255	4.069.853	557.617
Свинец.....	24.669.224	6.042.068	25.407.089	4.471.742
Олово.....	930.484	1.238.507	1.015.196	1.036.916
Висмут.....	54.817	2.237.248	56.652	266.565

Данные о размерах потребности и состоянии снабжения Японии железом выражаются в следующих цифрах:

	(в 1.000 килотонн)			
	1927 г.	1928 г.	1929 г.	1930 г.
Добыча в Японии	895,2	1.092,5	1.087,1	1.195,0
Ввоз из Кореи	102,7	139,8	137,6	109,4
Вывоз	4,2	4,9	3,8	5,4
Общие итоги вывоза	1.471,7	1.800,3	1.878,1	1.707,6
Данные об итогах потребления и снабжения Японии сталью:				
	(в 1.000 килотонн)			
	1927 г.	1928 г.	1929 г.	1930 г.
Произведено в Японии.....	1.440,4	1.703,8	2.703,2	1.964,7
Ввоз.....	802,1	805,1	774,8	429,3
Вывоз.....	127,4	180,9	180,7	179,4
Общие итоги снабжения.....	2.115,1	2.328,9	2.631,4	2.214,6

Данные об итогах ввоза в Японию железа:

	а) итоги ввоза в 1.000 килотонн			
	б) стоимость в млн. иен			
	1927 г.	1928 г.	1929 г.	1930 г.
Железн. руда	а) 937,5	1.617,0	1.944,8	1.973,6
	б) 9,1	16,2	19,3	19,0
Железо	а) 478,0	572,9	657,2	408,6
	б) 22,0	26,1	29,1	16,5

(2) Промышленность.

Вследствие полного отсутствия жизненных припасов, в особенности естественных богатств, как напр. железа, нефти, лесоматериалов и т. д., а также из за неудовлетворительности технических приспособлений и оборудования, промышленность Японии отстает от других государств, хотя, однако, в Японии насчитывается много различных предприятий, работающих в маленьком масштабе.

По обследованию предпринятому Министерством Торговли и Промышленности в конце 1929 г. общее число заводов и фабрик в Японии, а также общее число рабочих, составило следующие цифры:

	Число заводов и фабрик	%-ное отношение	Число рабочих	%-ное отношение
Заводов и фабрик, имеющих от 5 до 10 рабочих.....	33.187	55.3	225.200	10.9%
от 10 до 15 рабоч.	8.008	13.5	105.700	5.1%
„ 15 „ 30 рабоч.	9.279	15.5	210.200	10.2%
„ 50 „ 100 рабоч.	2.831	4.7	218.400	10.6%
„ 100 „ 500 „	2.170	3.6	493.900	23.8%
„ 500 „ 1000 „	295	0.5	232.400	11.3%
Свыше 1000 чел.	200	0.3	413.800	20.0%
В с е г о.....	59.887	100.0	2.066.700	100.0%

Общее число японских заводов и фабрик с числом работающих в них рабочих, по отдельным отраслям промышленности распределяется следующим образом:

Отрасли промышленности	Заводы и фабрики (в 1000)	Рабочие в Мужчины	1000 чел. Женщины	Другие служащие	Итого
Прядильная	19.7	183.2	814.5	79.8	1.000.5
Металлургическая	3.8	83.3	7.7	15.7	106.7
Машиностроительная	5.3	177.8	12.3	49.8	234.9
Добыча фосфора	3.3	12.8	70.1	9.9	92.8
Химическая	3.2	81.7	40.6	25.6	147.9
Деревообделочная	4.7	54.1	4.9	11.2	70.2
Типографская	2.6	6.5	52.0	12.4	70.9
Пищевкусовая	11.9	121.7	21.3	26.9	169.9
Электрическая и газовая	0.5	8.0	0.1	3.0	11.1
Проч.....	5.0	42.7	49.2	12.3	104.2
В с е г о	59.7	835.2	969.8	241.6	2.086.1
Овечья шерсть	1.705	151	ув.	191	65
Камен. уголь (ан. тон)	3.350	35	ув.	727	ув. 8
Железо (100 кин)	35.326	134	ув.	14.801	ув. 71
Лесоматериалы	40	40			ув. 5
Жмыхи бобовые.	11.034	40	ум.	1.213	ув. 6

В конце июня 1932 г. на заводах и фабриках Японии состояло следующее число рабочих:

	Мужчины	Женщины	Итого
Горная промышленность	66.133	22.179	188.312
Транспорт	460.310	51.471	511.781
Поденные и друг. рабоч.	1.489.987	453.256	1.943.243
В с е г о	2.116.430	526.906	2.643.336

Кроме того в кустарной промышленности насчитывалось около 1.134.000 челов. рабочих.-

Вторичное наложение эмбарго на золото в конце 1931 г. сопровождалось понижением стоимости стандартной валюты в Японии, повышением цен на все товары и способствовало возобновлению спекулятивного производства. Однако, несмотря на все это, капиталисты, в ожидании вторичного наложения эмбарго на золото, заранее скупил сырье и друг. материалы, при чем снижение зарплаты продолжалось и после наложения эмбарго, как и осуществление контроля над картелями, почему всю пользу от вздорожания цен на товары извлекли целиком только капиталисты. Таким образом одновременно оказалось, что перед главнейшими предприятиями налицо имеется возможность спасения от влияния паники, но ввиду отсутствия действительной потребности, вновь возникла паника в производственных кругах и во избежание таковой были приняты меры к введению рационализации в предприятиях. Так напр., в прядильных предприятиях производительная способность на одну работницу в декабре 1931 г. составила 2.22 тюка, тогда как в феврале 1932 г. производительная способность одной работницы достигла 2.27 тюка, несмотря на снижение зарплаты.

По данным государственного банка Японии „Нихон гинко“ индекс фактических ставок зарплаты в прядильных предприятиях Японии в ноябре 1931 г. выразился в 71.1, в декабре того же года-69.9 и в январе 1932 г. — 69.6.

Между прочим, во второй половине 1932 г. под влиянием резкого падения курса иены, вместе с вздорожанием цен на вывозные товары, прибыли соответствующих предприятий значительно повысились.

Предприятия военной промышленности также решили воспользоваться представившимся случаем для удовлетворения огромной потребности в военных предметах и извлекли большие прибыли, хотя некоторые предприятия, наоборот, получили чувствительный удар от падения курса иены. Короче говоря, в общем предприятия электрической промышленности оказались в самом неблагоприятном положении, т. - к. большинство их имело заграничные займы, также в плохом положении оказались предприятия, ввозящие сырье из заграницы, как напр. Японское нефтепромышленное общество „Нихон Секию Кайша“ и много друг.

Что касается предприятий, на которых благотворно отразилось

	Число судов	Тоннаж	%-ное отношение
до 10.000 тонн	64	507.800	12,1
Свыше 10.000 тонн	11	127.700	3,9
Итого.....	3.705	4.188.600	100%

ОБЩИЕ ИТОГИ ВНЕШНЕТОРГОВОГО ОБОРОТА ЯПОНИИ ЗА 1933 ГОД.

По данным, опубликованным Министерством финансов по наступлении 1934 года, общие итоги внешнеторгового оборота Японии за 1933 год по 25 декабря, несмотря на повышение таможенных пошлин во всем мире, показали значительный сдвиг, как это можно усмотреть, из следующих показателей: (в 1.000 иен)

Экспорт:	1.814.046
Импорт	1.863.399
Итого	3.677.445
Превышение импорта	49.353

По сравнению с соответствующим периодом предыдущего года экспорт повысился на 444.484.000 иен или на 32,4%, а импорт на 470.378.000 иен или на 33,8%.

В истекшем году сумма превышения импорта составила 25.894.000 иен, против 23.459.000 иен в предыдущем году. Если прибавить сумму увеличения импорта Кореи и Формозы, то общая сумма превышения импорта по 25-е декабря 1933 г. выразится в 78.664.000 иен.

По сравнению с аналогичным периодом предыдущего года, когда сумма превышения импорта выразилась в 67.198.000 иен, в 1933 г. эта сумма увеличилась на 11.466.000 иен или на 17,1%.

Общие итоги внешнеторгового оборота Японии за 1933 год, по предварительным подсчетам, и изменения происшедшие, по сравнению с предыдущим годом, выразились в следующих показателях: (в 1.000 иен)

	Экспорт.	Сравнение с 1932 годом	Импорт	Сравнение с 1932 г.
Собственно Япония	1.814.046	увел. 444.484	1.863.399	ув. 470.378
Корея	49.916	— 21.461	61.442	— 1.397
Формоза	16.953	умен. 734	34.338	— 4.902
Итого	1.880.965	ув. 465.211	1.959.479	ув. 476.677

Общий внешнеторговый оборот Японии за 1933 г. и происшедшие изменения, по сравнению с 1932 годом, рисуются в следующем виде: (в 1.000 иен)

	Оборот за 1933 г.	Изменения	Превышение импорта	Изменения
Собственно Япония	3.677.445	ув. 914.862	на 49.353	ув. 25.894

Корея	111.358	„ 22.858	„ 11.526	ум. 20.064
Формоза	51.691	„ 4.168	„ 17.785	ув. 5.636
Итого	3.840.494	„ 941.888	на 78.664	ув. 11.466

Общие итоги экспорта и импорта золота и серебра: (в 1.000 иен)

	Экспорт.		Импорт.	
	1933 г.	Сравнение с 1932 г.	1933 г.	Сравнение с 1932 г.
Собственно Япония	28.316	ум. 79.331	115	ум. 15
Корея	20	„ 10	40	„ 713
Формоза	7	ум. 7	—	„ 10
Итого	28.343	ум. 79.339	165	„ 738
Превышение экспорта	28.178	ум. 78.596		

Главнейшие объекты экспорта собственно Японии: (в 1.000 иен)

Название товаров	1933 г.		1932 г.	
	Количество	Сумма	Количество	Сумма
Общая сумма	—	1.814	—	444
Мука пшеничная (в 100 кин)	5.206	34	ув. 1.629	ув. 14
Сахар-рафинад	2.158	14	„ 802	„ 7
Консервы и мари-нады	967	46	„ 414	„ 23
Бумажные нитки	140	15	ум. 125	ум. 6
Шелк-сырец	475	385	„ 61	ув. 12
Бумажн. ткани	—	371	—	ув. 91
Ткани шелков.	—	137	—	ув. 31
Камен. уголь (англ. тонн)	1.510	13	ув. 166	—
Фаянсовые и фар-форов. изделия	—	34	—	ув. 12

Главнейшие объекты японского импорта:

Название товаров	1933 г.		1932 г.	
	Количество	Сумма	Количество	Сумма
Общая сумма	—	1.863	—	ув. 470
Рис (в 100 кин.)	2.375	11	ум. 94	—
Пшеница (тоже)	8.490	44	„ 3.774	ум. 4
Бобы и проч.	9.142	49	„ 577	ув. 8
Сахар (100 кин)	2.209	12	„ 1.567	— 9
Керосин (тоже)	133	33	ув. 4	ум. 1
Каучук (100 кин)	1.149	29	„ 214	— 13
Сернокисл. аммо-ний (100 кин)	1.791	9	ум. 187	2
Хлопок (100 кин)	12.152	587	„ 290	154

Превышение ввоза ... 166.213 156.086
 Вывоз японских товаров по отдельным странам до конца октя-
 бря 1932 г. выразился в следующих цифрах:

	С января по октябрь 1932 г.	Разница против соответств. периода 1931 г. в %%-тах
Америка	342.862	сокр. 3%
Индия	155.213	увел. 67%
Китай.....	228.851	сокр. 3%
Голландская Индия ...	70.217	увел. 31%
Англия.....	45.745	" 5%
Египт.....	32.313	" 65%
Австралия.....	29.499	" 91%
Франция	18.125	" 37%
Стрейт-сеттльмент.....	18.460	" 6%
Филиппины.....	14.942	сокр. 20%
Южная Африка.....	12.078	" 30%
Вост. Африка.....	11.959	увел. 30%
Азиатская часть СССР	11.163	сокр. 23%
Канада.....	7.009	" 37%
Германия.....	6.910	" 3%
Аден.....	6.632	увел. 61%
Сиам.....	5.728	" 39%
Аргентина.....	5.387	" 32%
Гавай.....	5.042	" 4%
Проч. страны.....	48.383	" 31%

Ниже приводятся данные, наглядно иллюстрирующие развитие
 внешней торговли Японии, начиная с эры Мейджи, в тыс. иен:

Годы	Вывоз	Ввоз	Итого	Превышение:
1868	15.553	10.693	26.246	вывоза 4.860
1878	23.348	27.420	50.769	вывоза 4.072
1887	52.407	44.304	96.711	вывоза 8.103
1897	163.135	219.300	382.435	вывоза 56.165
1902	258.303	271.731	530.034	" 13.428
1907	465.362	515.358	978.640	" 51.922
1912	526.982	618.992	1.145.974	" 92.010
1916	1.198.677	804.964	2.006.671	выв. 390.713
1918	2.072.317	1.775.974	3.848.291	" 296.342
1919	2.235.886	2.385.466	4.621.352	вывоза 149.580
1920	2.097.910	2.535.199	4.633.119	" 437.288
1921	1.353.027	1.793.538	3.146.561	" 400.515
1922	1.637.451	1.890.308	3.527.759	" 252.857
1923	1.447.750	1.982.230	3.429.980	" 534.480
1924	1.807.034	2.453.402	4.260.436	" 646.367
1925	2.305.589	2.572.657	4.878.247	" 267.068
1926	2.044.727	2.377.484	4.422.212	" 332.756
1927	1.992.086	2.117.325	4.109.411	" 125.239

Годы	Вывоз	Ввоз	Итого	Превышение
1928	1.971.955	2.196.314	4.168.269	" 224.359
1929	2.148.619	2.216.240	4.364.859	" 67.621
1930	1.469.852	1.546.051	3.015.903	" 76.199
1931	1.146.981	1.235.673	2.382.654	" 88.692
1932	1.409.941	1.431.453	2.841.384	" 21.512

Кстати, для сведения ниже приводятся данные об общем тоннаже
 коммерческого флота Японии, о чем было объявлено Министерством
 Почт и Телеграфов на страницах правительственного вестника
 „Канпо“ от 20 мая 1933 г.

Общее число судов и их водоизмещение на 31 января 1933 г.

Паровые суда.			Число судов	Общий тоннаж	Зарегистр. тоннаж
От 20 до 100 тонн.			1.680	72.264	32.774
" 100 " 300 "			400	71.994	33.372
" 300 " 500 "			128	50.577	26.264
" 500 " 1000 "			202	152.704	87.460
" 1000 " 2000 "			208	297.382	176.386
" 2000 " 3000 "			178	433.207	266.065
" 3000 " 4000 "			137	459.411	278.551
" 4000 " 5000 "			79	352.648	230.864
" 5000 " 6000 "			140	789.156	521.123
" 6000 " 7000 "			53	345.725	220.148
" 7000 " 8000 "			40	293.800	183.510
" 8000 " 9000 "			16	135.226	85.012
" 9000 " 10000 "			18	171.522	105.004
" 10000 и выше "			19	237.947	137.076
Итого.....			3.298	3.863.561	2.383.609

Парусные суда.			Число судов	Общий тоннаж	Зарегистр. тоннаж
От 20 до 100 тонн.			13.154	588.542	428.044
" 100 " 300 "			1.850	259.637	216.887
" 300 " 500 "			21	7.876	5.435
" 500 " 1000 "			3	1.717	1.128
" 1000 " 2000 "			—	—	—
" 2000 " и выше "			4	9.507	4.311
Итого.....			15.032	867.279	655.805

Ниже для сравнения приводятся данные Министерства Почт и
 Телеграфов Японии об общем числе и общем тоннаже японского
 коммерческого флота на июнь 1926 г.

	Число судов	Тоннаж	%-ное отношение
Меньше 1.000 тонн	2.674	404.000	9.6
до 3.000 тонн	481	912.000	21.8
" 5.000 "	265	1.007.400	24.4
" 7.000 "	210	1.229.700	29.4

Сальдо	1932 г.	1931 г.	Разница
Собствен. Япония прев.			
имп.	21.512	88.692	сокр. 67.180
Корея..... прев. имп.	32.476	11.410	увел. 1.586
Южноокеанские острова	287	168	„ 119
Итого.....	67.271	140.195	сокр. 72.924

Данные об итогах экспорта и импорта золота и серебра:

Экспорт.			
Собствен. Япония.....	121.376	421.422	сокр. 300.024
Корея.....	30	22	увел. 8
Формоза.....	—	—	—
Южноокеанские острова	—	—	—
Итого.....	121.406	421.422	сокр. 300.016

Превышение экспорта	120.503	387.280	„ 266.777
---------------------	---------	---------	-----------

Импорт.			
Собствен. Япония.....	140	11.177	сокр. 11.037
Корея.....	753	21.904	„ 21.151
Формоза.....	10	1.061	„ 1.051
Южноокеанские острова	—	—	—
Итого.....	903	34.142	сокр. 33.239

Итоги экспорта и импорта разных товаров, служивших главным объектом внешнеторгового оборота Японии в 1932 г. (с января по декабрь):

а) Экспорт.			
Названия товаров	1932 г.	1931 г.	Разница
Рис очищенный и в шелухе.....	4.785	15.879	сокр. 11.094
Мука пшеничная.....	20.538	9.517	увел. 11.021
Зеленый чай.....	8.171	8.233	сокр. 62
Сахар-рафинад.....	7.795	14.863	увел. 7.068
Водные продукты.....	7.730	10.177	сокр. 2.447
Консервы и пищевые продукты.....	22.774	18.948	увел. 3.826
Пряжа бумажная.....	21.546	8.511	„ 13.035
Шелковые отходы и шелковая вата.....	1.245	2.393	сокр. 1.148
Шелк-сырец.....	382.362	355.344	увел. 26.968
Бумажн. ткани.....	288.704	198.732	„ 89.972
Шелков. ткани.....	50.285	43.053	„ 7.232
Ткани из искусствен. шелка.....	60.538	39.713	„ 20.825
Вязаные изделия.....	26.934	21.176	„ 5.758
Шляпы и шапки.....	7.712	10.531	сокр. 2.819
Бумага.....	14.013	20.995	„ 6.982

Названия товаров	1932 г.	1931 г.	Разница
Каменный уголь.....	13.450	15.009	сокр. 1.559
Фарфоровые и фаянсовые изделия.....	22.934	19.307	увел. 3.627
Стекло и стекляные изделия.....	9.276	6.534	увел. 2.742
Железные изделия...	14.197	10.246	„ 3.951
Машины и их части...	10.940	13.641	сокр. 2.701
Лесоматериалы.....	11.292	9.954	„ 1.338
Басон для шляп.....	3.226	1.821	„ 1.405
Игрушки разные.....	15.116	9.824	„ 5.292
Проч.....	384.378	282.530	„ 101.848
Итого.....	1.409.941	1.146.981	увел. 262.960

б) Импорт.			
Рис очищенный и в шелухе.....	12.160	6.971	увел. 5.179
Пшеница.....	49.527	32.926	„ 16.591
Бобы.....	41.164	37.349	„ 4.815
Сахар.....	3.331	15.603	сокр. 12.272
Нефть и мазут.....	54.883	44.064	увел. 10.819
Каучук.....	15.987	13.183	„ 2.804
Сернокисл. аммония...	7.025	15.861	сокр. 8.826
Хлопок.....	447.501	296.273	увел. 151.228
Лен и пенька.....	14.939	11.945	„ 2.994
Шерсть овечья.....	87.558	86.146	„ 1.412
Пряжа шерстяная.....	5.081	12.429	сокр. 7.348
Ткани шерстян.....	10.485	9.993	увел. 492
Камен. уголь.....	27.351	28.269	сокр. 918
Руда разная.....	16.539	14.571	увел. 1.968
Железо.....	65.070	48.027	„ 17.043
Автомобили и части к ним.....	14.820	16.329	сокр. 1.509
Машины и их части...	60.572	50.910	увел. 9.662
Лесоматериалы.....	35.027	43.380	сокр. 8.353
Отруби.....	6.287	7.927	„ 1.640
Маслян. выжимки.....	34.567	44.349	„ 9.782
Проч.....	420.569	399.158	увел. 21.411
Итого.....	1.431.453	1.235.673	увел. 195.780

В общем следует отметить, что с наступлением 1933 г. внешняя торговля Японии продолжала возрастать нормальными темпами, в ожидании урегулирования также торговых отношений с Китаем.

Между прочим итоги внешнеторгового оборота Японии за первый квартал 1933 г. составили следующие цифры: (в 1.000 иен).

	1933 г.	1932 г.
Вывоз.....	368.902	249.973
Ввоз.....	535.115	406.059

иен или 43.7%, а вывоз шелка-сырца, являющегося одним из главных объектов экспортной торговли Японии, выразился в сумме 137.000.000 иен, составив против соответствующего периода предыдущего года сокращение на 12%.

При распределении вывоза японских товаров по отдельным странам, то вывоз в Европу, главным образом, в Англию, во Францию и в Индию значительно возрос, тогда как в Америку и Китай резко упал. В особенности сократился вывоз японских товаров в Китай, благодаря возникновению Маньчжурских и Шанхайских событий, однако, наоборот, за то же время вывоз в Квантунскую область и в Маньчжурию начал постепенно возрастать.

Исходя из сказанного выше, можно прийти к заключению, что оживление во ввозе вызвано усилением спроса на сырые материалы, в силу существования предположений о дальнейшем падении курса иены, а наблюдавшаяся вялость в вывозе объясняется частыми колебаниями курса иены и ослаблением покупательной способности зарубежных рынков под влиянием мирового кризиса, временным закрытием доступа японских товаров на китайские рынки, а также повышением таможенных тарифов в разных странах и т. д. К тому же резкое изменение политического положения на Д/В, конечно, оказало серьезное влияние на внешнюю торговлю Японии с Китаем.

Вывоз же японских товаров в Монголию, Маньчжу-Го и Квантунскую область в первом квартале 1932 г. возрос сразу на 9.580.000 иен или 58.8%, по сравнению с соответствующим периодом прошлого года, тогда как вывоз в пределы собственно Китая сократился на 19.422.000 иен или 49.9%, а вывоз Гонконг на 7.049.000 иен или 7.2%.

Причины указанного явления, конечно, объясняются тем, что вследствие жестокого бойкота японских товаров в Китае и Гонконге, японские товары в указанных районах были постепенно вытеснены английскими и друг. зарубежными товарами, впрочем, одновременно с этим Япония захватила твердо в свои руки маньчжурские рынки.

Перейдя к состоянию внешнеторгового оборота Японии с Квантунской областью и Маньчжурией перед и после возникновения событий, следует указать, что за время с января по август 1931 г. вывоз сократился на 39% против предыдущего года, за сентябрь-на 30.1%, за октябрь-на 41%, за ноябрь на 33.3% и постепенно сокращаясь в декабре процент сокращения вывоза выразился в 2.7%.

Несмотря на сокращение в предыдущем году, с наступлением января 1933 г. положение резко изменилось, приведя к обратному явлению, т. е. увеличению вывоза на 29%, а в феврале-на 71.8 и в марте-на 50.6%.

Вывоз же в Китай за время с января по август 1931 г. в итоге сократился на 19.7% против предыдущего года, в сентябре процент сокращения был отмечен в 39.9% и после октября по февраль 1932 г. сокращение вывоза выразилось максимально-в 81.4% и минимально-

в 57.9%. Впоследствии в марте 1932 г. хотя процент сокращения вывоза в Китай и снизился до 23.9%, но все таки и в дальнейшем вывоз не проявлял тенденции к повышению.

Между прочим, вследствие резкого падения цен на вывозные товары, под влиянием продолжавшегося падения курса иены, во второй половине 1932 г. темпы вывоза начали подниматься и за 3-й квартал вывоз увеличился на 114.000.000 иен, при чем в 4-м квартале также продолжался благоприятный рост.

Итоги внешнеторгового оборота Японии, включая Корею, Формозу и южноокеанские острова, за 1932 г. выразились в следующих показателях:

	(в 1.000 иен)
Вывоз	1.457.245
Ввоз.....	1.524.516
И т о г о	2.981.761

Превышение ввоза 67.271

Судя по приведенным цифрам, по сравнению с предыдущим годом внешняя торговля Японии показала увеличение в области вывоза на 278.034.000 иен (23.6%), в области ввоза-на 205.110.000 иен (15.5%) и в общем обороте-на 483.144.000 иен (19.3%). Сумма же превышения ввоза за тот же отчетный период против предыдущего года сократилась на 72.924.000 иен (52%).

Итоги внешнеторгового оборота Японии за 1932 г., включая собственно Японию, Корею, Формозу и южноокеанские острова, выразились в следующих показателях:

а) экспорт и импорт

Экспорт.	1932 г.	1931 г.	Разница
Собствен. Япония.....	1.409.941	1.146.981	ув. 262.960
Корея.....	29.210	12.771	„ 16.439
Формоза.....	18.045	19.449	ум. 1.404
Южноокеанские острова	49	10	ув. 39
И т о г о.....	1.457.245	1.179.211	ув. 278.034

И м п о р т

Собствен. Япония.....	1.431.453	1.235.673	ув. 195.780
Корея.....	61.686	52.696	„ 8.990
Формоза.....	31.041	30.859	„ 182
Южноокеанские острова	336	178	„ 158
И т о г о.....	1.524.516	1.319.406	ув. 205.110

б) Общий оборот и сальдо.

Общая сумма оборота.			
Собствен. Япония.....	2.841.394	2.382.654	ув. 458.740
Корея.....	90.898	65.467	„ 25.429
Формоза.....	49.086	50.308	ум. 1.222
Южноокеанские острова	385	188	ув. 197
И т о г о.....	2.981.761	2.498.617	ув. 483.144

”	Военное	172.013	275.870	447.883
”	Морское	178.822	193.783	327.605
”	Юстиции	32.826	1.663	34.489
”	Нар. Просв.	129.280	22.546	151.826
”	Земледелия и Лесн. хоз.	28.880	88.775	117.655
”	Торговли и Пром.	5.274	8.503	13.777
”	Связи	305.144	44.790	349.934
”	Колоний	1.954	25.880	27.834
	В с е г о	1.357.396	881.928	2.239.324

Как можно убедиться из приведенных цифр, одна из самых колоссальных сумм в госбюжете падает на долю военных расходов, составляя 53,5% общих новых госрасходов и вместе с основными расходами выражается всего в сумме 820.000.000 иен.

При этом предполагается, что общая сумма госрасходов в обыкновенной части госбюжета, согласно исчислениям Счетного отдела Госказначейства в 1933 г. выразится всего лишь только в сумме 1.288.000.000 иен, доходы же в чрезвычайной части по предположениям выразятся в 55.000.000 иен, т. - е. дефицит, считая общую сумму расхода в 2.239.000.000 иен, должен выразиться в 896.000.000 иен. Получающийся дефицит намечено покрыть путем выпуска госзайма в 1933 г. в сумме 1.044.000.000 иен.

Кроме того сумма дополнительного бюджета, утвержденного 14 марта с. г. в сумме 64.100.000.000 иен, распределяется следующим образом:

		(в 1.000 иен)	
		Обыкновен. часть	Чрезвычайная часть
Министерство	Иностр. дел	10	3.030
”	Внутрен. дел	20	17.590
”	Финансов	6.220	1.020
”	Военное	—	190
”	Морское	—	31.030
”	Юстиции	60	90
”	Нар. Просв.	—	260
”	Землеса	—	2.230
”	Торгпрома	10	50
”	Почт и телег.	510	120
”	Колоний	—	1.500
	И т о г о.....	6.850	57.150
	В с е г о.....	64.010	

Кстати коснувшись деятельности банковских предприятий Японии, следует указать, что банковский мир постигло редкое явление, которое можно назвать централизацией капитала, т. - е. в 1919 г. было зарегистрировано всего 302 банка располагавших каждый капиталом в сумме не меньше 100.000 иен, однако это число посте-

пенно начало сокращаться и в 1930 г. банков обладавших капиталом не меньше 100.000 иен стало насчитываться только 51.

Число же банков с капиталом от 100 до 500 тыс. иен продолжало неуклонно возрастать до 1921 г., число банков с капиталом от 500 тыс. до 10 млн. иен до 1923 г. Число банков с капиталом от 10 до 50 млн. иен хотя и увеличивалось до 1927 г., но после того число тех и друг. также постепенно уменьшилось.

Банков с капиталом превышающим 50.000.000 иен в 1920 г. насчитывалось 7, которые до сих пор продолжают развлекать свою деятельность без всякого изменения. Чте же касается общей суммы капиталов указанных 7-ми банков, то таковая проявляет неизменно тенденцию к увеличению.

%%-ты банков, обладающих каждый капиталом в сумме не превышающей 500 тыс. иен значительно снижены против увеличения %%-в банками, обладающими капиталом свыше 500.000 иен.

По своей численности банки, обладающие каждый капиталом в сумме превышающей 500.000 иен занимают 0,9% в общем числе банков, а в отношении общей суммы капиталов всех банков-28%.

А банки обладающие капиталом от 10 до 50.000.000 иен занимающие по своей численности только 5% в общем числе всех банков, а в отношении суммы своих капиталов занимают 27%.

Таким образом, банки с капиталом в сумме свыше 10.000.000 иен, составляющие по своей численности 6% из общего числа всех банков, в отношении своих капиталов занимают 55%.

Говоря проще финансовая монополия принадлежит 3 мощным концернам Японии: Мицуи, Мицубиси и Сумитомо или 8 мощным капиталистам Ясуда, Сибусава, Кавасаки, Ямагучи, Кооноике и друг., кроме указанных выше.

(1) ВНЕШНЯЯ ТОРГОВЛЯ ЯПОНИИ.

Во внешней торговле Японии за первую половину 1932 г. вопреки существовавшим предположениям о росте вывоза под влиянием падения курса иены и воздержке во ввозе, фактически были достигнуты обратные результаты, т. - к. ее итоги в области вывоза выразились в сумме 550.000.000 иен, а в области ввоза в сумме 817.000.000 иен. Таким образом внешняя торговля Японии за первую половину 1932 г. закончилась превышением ввоза над вывозом в сумме 267.000.000 иен.

Судя по приведенным цифрам, по сравнению с соответствующим периодом предыдущего года, внешняя торговля Японии за первую половину 1932 г. сократилась в области вывоза на сумму около 28.000 иен и в области ввоза повысилась на 126.000.000 иен.

Что же касается результатов внешней торговли по отдельным товарам, то в отчетном периоде ввоз хлопка по сравнению с соответствующим периодом предыдущего года повысился на 82.000.000

С января по сентябрь
1931 г. 107.7 103.0

ИТОГИ ВНЕШНЕТОРГОВОГО ОБОРОТА ЯПОНИИ

(в зол. иенах)

	Вывоз	Ввоз	Превышение ввоза над вывозом
С января по сентябрь 1932 г.	645.511	864.325	218.814
С января по сентябрь 1931 г.	889.279	965.648	76.369

Судя по приведенным цифрам можно прийти к выводу, что японский капитализм в год восстановления настроения на рынках, прилагая свои усилия к увеличению вывоза и сокращению ввоза в 1932 г., по сравнению с предыдущим годом, фактически стремился к получению повышенных сумм платежа в золотых иенах.

Японские капиталисты также побежденные в борьбе за приобретение мировых рынков, стремятся к извлечению прибылей, покрывая свои потери на заграничных рынках и путем эксплуатации внутренних отечественных рынков, но не могут пока добиться положительных результатов, что служит лишним подтверждением факта обнищания масс и ослабления покупательной способности населения.

Между прочим данные о потребностях внутренних рынков Японии в разных товарах за 1932 и 1931 г. г., сводятся к следующему:

	1932 г.	1931 г.
Бумажи. ткани..... (с января по сентябрь) в 1.000 иен	54.627	66.949
Муслин (с января по октябрь) в 1.000 кулей.....	93.400	85.200
Шелковые ткани (с янв. по авг.) в 1.000 иен.....	122.900	140.939
Искусственный шелк (с янв. по авг.) в 1.000 иен.....	7.429	8.109
Пиво (с янв. по сент.) в 1.000 коку	711.409	717.193
Сахар (с янв. по окт.) в 1.000 пикуль.....	3.049	3.292
Рис за каж. 1 пер в 1 коку.....	1.006	1.100

Паника в деревнях пока еще продолжается и за время с июня по октябрь 1932 г., стоимость общих промышленных изделий повысилась на 28%, тогда как стоимость продукции сельского хозяйства показала повышение всего лишь на 23%, и такое незначительное

повышение фактически можно назвать понижением стоимости, так напр. один из предметов самой первой необходимости для крестьян-удобрение стоило весной 1932 г. ниже 2-х иен и теперь его стоимость определяется в сумме около 3 иен 50 или 3 иен 60 сен.

Ввиду небывалых опустошений на внутренних рынках Японии производители товаров для потребностей внутри страны не только не получили какой-либо пользы, но в силу сложившихся неблагоприятных обстоятельств подверглись банкротству.

Потеря равновесия в крупнейших и мелких промышленных предприятиях, ни в коем случае не может способствовать действительному восстановлению оживления на рынках. К тому же финансы государства также очутились в критическом положении.

Государственные доходы от поступления налогов едва-ли смогут покрыть расходы на военные нужды и почти половина испрашиваемых средств на 1933 г. по дополнительным сметам в сумме 700 млн. иен носит характер долгосрочных расходов. Бесконечное возрастание государственных расходов, пока не будет достигнуто урегулирование и неуклонное сокращение госдоходов, не дало возможности предотвратить дальнейшее падение переводного курса иены, который 30 ноября 1932 г. был зафиксирован в отметках ниже 20 ам. дол. за 100 иен.

Госбюджет на 1933 г. был составлен в необычайно тяжелых условиях, при критическом финансовом положении страны и охватившем ее волнении и был определен Минфином в сумме 2.150.000.000 иен. Однако, впоследствии в него были включены отчисления из запасного фонда в сумме 10.000.000 иен по дополнительной смете на покрытие расходов по маньчжурским событиям, а далее 9 ноября Минфин согласился признать военные расходы в сумме 95.000.000 иен по непосредственным требованиям военного и морского министерств, а кроме того через некоторое время Минфин был вынужден включить в госбюджет 22 млн. иен на удовлетворение требований остальных министерств по дополнительным сметам.

Сумма госбюджета на 1933 г., утвержденного официально на заседании кабинета министров 25 ноября достигла свыше 2.239 млн. иен со включением средств, испрашенных по дополнительным сметам, как указано выше, при чем госбюджет на 1933 г. превысил госбюджет предыдущего года на 295.500.000 иен или на 15.2%.

Более детальные данные о госбюжете Японии на 1933 г., представляются в следующем виде:

(в 1.000 иен)

	Обыкновен. часть	Чрезвычайн. часть	Итого
Министерство Императорского Двора	4.500	—	4.500
Министерство Инстр. Дел	15.995	10.395	26.390
„ Внутрен. Дел	49.567	168.841	218.408
„ Финансов	433.136	40.877	474.013

правительством, на основании утверждения парламента в сессиях, состоявшихся в июне и в сентябре, были сведены к следующему:

1. Реформа эмиссионной системы Государственного банка (расширение эмиссии под гарантией кредитных билетов с 120.000.000 до 1.000.000.000 иен).

2. Снижение процентов на почтовые вклады (с 4% до 3% годовых).

3. Отчисление особой суммы для спасения деревни, в связи с переживаемым исключительной важности моментом, в 800.000.000 иен в течение 3-х лет.

4. Предоставление особых низкопроцентных ссуд в сумме 800.000-тыс. иен в течение 3-х лет, для вывода государства из того тупика, в котором оно очутилось в серьезный момент.

5. Возмещение правительством убытков, нанесенных падением цен на шелк-сырец.

Таким образом общая сумма, правительственных отчислений в результате проведения инфляции, за исключением 2-х первых пунктов, предусмотренных остальными пунктами программы на устранение затруднений стоящих перед государством в текущий исключительной важности момент, исчислена всего в 486 млн. иен.

С включением в эту сумму расходов, связанных с шанхайскими событиями, общая сумма нового госзайма, выпущенного в 1932 г. составила 783.000.000 иен, а сумма предоставленных низкопроцентных ссуд 291.500.000 иен, т. - е. всего получается 1.075.000.000 иен.

Падение переводного курса иены, осуществление инфляционной политики и наблюдавшееся оживление на рынках Америки, способствовали усилению с июля японского вывоза и уже после августа на японских рынках наступило небывалое оживление по инфляции.

Общая сумма вывоза с января по ноябрь выразилась в сумме — 1.237.000.000 иен, а ввоза в сумме 1.271.000.000 иен, таким образом ввоз превысил вывоз в сумме 34.000.000 иен, что свидетельствовало о некотором улучшении положения, по сравнению с предыдущим годом когда превышение ввоза над вывозом выразилось в сумме 60.000.000 иен.

Между прочим, падение переводного курса иены, вполне естественно, не только способствовало повышению цен на ввозные товары, но и вздорожание цен на вывозные товары, вследствие усиления вывоза, т. - е. говоря иначе повышение цен на ввозные и вывозные товары явились симптомами наступления на рынках изменения к лучшему.

По данным Госбанка Японии за время с июня по ноябрь 1932 г. общий индекс оптовых цен на товары повысился на 21%, в результате чего цены на ввозные товары повысились на 30%, а вывозные на 60%, против понижения цен на некоторые товары внутри Японии на 30%. Тем не менее тормазом, задержавшим дальнейшее проявление ценами на товары тенденции от повышения к понижению

явилась интенсивная деятельность монопольных предприятий, хотя последние, в учете создавшегося положения предпочли продолжать сокращение своей производительности, так напр. это сокращение в текстильных предприятиях выразилось в 36%, шелко-прядельных в 18%, цементных в 55%, железодельных в 40% и т. д., в целях защиты своих интересов капиталистами.

Помимо частичного оздоровления внешней торговли, повышения цен на разные товары и расширения норм производительности, которые свидетельствовали о восстановлении оживления на рынках, некоторая вялость наблюдалась в отношении денежного оборота и частичное оживление на рынке военных заказов, как последствия инфляционной политики японского правительства.

Несмотря на увеличение сумм ссуд и вкладов в банках, означаящих нормальное развертывание денежного оборота, предоставление ссуд производилось неравномерно вкладам.

Под влиянием создавшегося положения сумма предоставления ссуд, в особенности долгосрочных, городскими банками продолжала постепенно сокращаться, также как и сумма предоставления ссуд государственным банком частным лицам. Сумма указанного сокращения в конце ноября 1932 г., по сравнению с концом соответствующего м-ца 1931 г., достигла 250.000.000 иен.

Таким образом следует признать, что восстановление настроения на рынках в области торговли не сопровождалось наступлением оживления в области денежного оборота.

Между прочим, улучшение внешней торговли, огромный спрос на военные товары, в связи с возникновением маньчжурских событий, увеличение прибылей в крупных предприятиях и понижение банковских процентов отразились на бирже акций, при чем на 1 декабря 1932 г. общая ценность находившихся в наличности долгосрочных акций выразилась в 3.787.000.000 иен, что составило увеличение на 1.400.000.000 иен, против соответствующего периода предыдущего года.

Собственно говоря, нужно упомянуть, что отмена эмбарго на золото является ничем иным, как одним из путей, найденных потерпевшими жестокое поражение в борьбе по приобретению новых рынков сбыта своих товаров, капиталистическими странами для выхода из того тяжелого положения, в котором они очутились под влиянием мирового кризиса, при чем падение переводного курса означает поражение, а не победу, что может быть подтверждено цифровыми данными, приводимыми в нижеследующей таблице:

ИНДЕКС ВНЕШНЕЙ ТОРГОВЛИ ЯПОНИИ.

(Данные Иокогама Спешу банка).

	Вывоз	Ввоз
С января по сентябрь 1932 г.	118.0	102.7

шего за границу в течение первой половины 1931 г. золота исчислена в 14.000.000 иен.

В сентябре того же года внезапно возникло событие огромнейшей важности, а именно отмена золотого стандарта в Англии. Этот небывалый случай своим возникновением способствовал даже подрыву денежной системы всего мира.

Когда были получены сообщения об этом исключительном случае отмены золотого стандарта в Англии-происшедшее нашло отклик в японском экономическом мире и произвело на последний огромное впечатление, вызвав реализацию финансовыми капиталистами Японии своих капиталов в иенах, в силу предположений, что отмена золотого стандарта в Англии неизбежно окажет известное влияние на эмиссию кредитных билетов в Японии. Таким образом в одно время в Японии наблюдалась среди финансовых капиталистов тяга к покупке долларов.

Между прочим за время с октября по декабрь того же года сумма утечки золота за границу достигла суммы в 330 млн. иен, а общая сумма утечки японского золота за границу за вторую половину того же года выразилась в 400 млн. иен.

Финансовое положение страны, вопреки всем усиленным мероприятиям Минфина г. Иноуэ со дня на день становилось все хуже и хуже.

В то же время произошло изменение в политическом мире Японии, а именно после кабинета Вакацуки, вступившего на пост премьер-министра по случаю покушения на жизнь г. Хамагучи, к власти пришел кабинет Инукай, который в первую очередь принял меры к вторичному наложению эмбарго на золото, как указано выше, со всеми вытекающими отсюда последствиями.

Со вторичным наложением эмбарго на золото не только был строжайше запрещен вывоз золота за границу, но и ВЫСОЧАЙШИМ Указом прекращено производство обмена кредитных билетов на золото, что свидетельствует о полном отказе Японии от золотого стандарта.

При этом следует иметь в виду, что вторичное наложение эмбарго на золото было вызвано требованиями современного безвыходного положения экономики Японии, ухудшившегося одновременно с массовой закупкой долларов, в связи с отменой золотого стандарта в Англии. В учете катастрофического положения усугубилась необходимость защиты отечественной валюты от падения одновременно с возникновением маньчжурских событий и их последствий.

Таким образом, наложение эмбарго на золото в Японии сопровождалось естественным понижением переводного курса иены, начавшего проявлять постепенно пассивную тенденцию. Помимо всего этого, превышение ввоза над вывозом, резкое ухудшение общественной жизни в стране и бедственное положение деревни, послужили известным толчком, способствовавшим понижению курса

иены и в середине июня 1932 г. курс иены наконец упал до 26 долларов за 100 иен.

Одновременно с падением курса иены, как указано выше, усилился спекулятивный ввоз товаров, в результате чего за первую половину 1932 г. во внешнеторговом обороте Японии ввоз превысил вывоз на 300.000.000 иен. В то же время обостряющееся положение деревень в течение одного года до первой половины 1932 г. начало принимать еще более угрожающий характер.

После удовлетворительного урожая риса в 1930 г. и в итоге плохого урожая в 1931 г. цены на рис значительно повысились, при чем случаем вздорожания риса воспользовалась только некоторая часть кулаков, а остальные крестьяне и батраки не получили ничего и повышение цен на рис способствовало только их обнищанию.

Помимо всего этого, бедственное положение деревень поставило под угрозу шелководство. Под влиянием падения цен на шелк-сырец владельцы шелкопрядильных фабрик были вынуждены, учтя критическое положение в котором они очутились, возбудить перед правительством ходатайство о возмещении убытков, понесенных ими благодаря падению цен на шелк и принятии мер к стабилизации цен на шелк, впрочем огромные запасы шелка, имеющиеся в наличности не могут устранить всех переживаемых затруднений. Тем не менее владельцы шелкопрядильных предприятий за понесенные ими убытки вину возложили на шелководческие хозяйства и начали скупать коконы по ценам неоправдывающим даже себестоимости самих коконов, в результате чего крестьяне были вынуждены понести двойной ущерб.

В силу создавшегося положения некоторые бедствующие деревни были лишены возможности произвести взнос в срок установленных налогов, что привело к неуплате жалованья учителям народных школ и возникали случаи появления детей голодающих, частые случаи наложения арестов на имущества и т. д., что, естественно, способствовало только обострению бедственного положения деревни.

Кабинет Сайто пришедший к власти на смену кабинета Инукай принял решение проводить в жизнь инфляционную политику для того, чтобы в переживаемый важный момент вывести государство из глухого тупика.

Факт наличия кредитных билетов на сумму в 900.000.000 иен, против утечки на колоссальную сумму золота за границу и факт падения переводного курса иены до 27 ам. дол. за 100 иен, уже сами по себе представляют собой инфляцию, к тому же поскольку не было водворено общественное спокойствие, нарушенное так назыв. событиями 15 мая (убийство премьер-министра Инукай), не изжито крайнее бедствие в деревне, а равно увеличение военных расходов по мере развертывания событий в Маньчжурии, поневоле заставили правительство осуществлять политику самой широкой инфляции.

Главные условия инфляции проведенной в жизнь японским

веденное общее число учащихся составляет около 19,9% общей численности населения собственно Японии в декабре 1930 г.

В число вышеприведенных учебных заведений Японии входят: 25.673 начальных школ, 557 мужских и 975 женских гимназий, 32 высших гимназии, 46 университетов, 111 высших специальных учебных заведений, 105 учительских семинарий, 4 педагогических института, 64 учительских школы, 786 коммерческих училищ (а), 189 коммерческих училищ (б), 51 торгово-промышленных специальных училищ, 15.248 торговопромышленных дополнительных училищ, 125 школ для слепых и глухонемых и 1.932 различных учебных заведения.

Процент неграмотных японцев, в связи с введением обязательного начального обучения, в последние годы резко понизился.

По предположениям численность неграмотных мужчин составляет менее 6%, хотя неграмотность среди женщин гораздо большая, чем среди мужчин.

Процент неграмотных среди призванных на военную службу молодых людей в 1929 г. выразился лишь в 0,52%.

Общая сумма ассигнований правительства, губернских, городских и друг. местных органов на образование в 1930 г. выразилась в— 470.736.460 иен, из которых сумма ассигнований на обязательное начальное обучение составила 276.525.240 иен.

Что касается организаций юной и совершеннолетней молодежи обоюбого пола, то на 1 июня 1930 г. таких организаций для малолетних насчитывалось 732 с охватом 71.888 чел. членов.

Число организаций молодежи юношеского и совершеннолетнего возраста в марте 1931 г. выразилось в 15.202 с числом членов в 2.495.708 челов. А число таких же организаций женского пола в том же месяце достигло 13.225 с числом членов в 1.567.123 челов.

В марте 1931 г. общее число организаций для допризывной подготовки молодежи достигло 15.617 с охватом 794.171 чел. членов, при чем число окончивших полный курс обучения в этих организациях в том же году выразилось в 108.754 чел.

Число библиотек в Японии в марте 1931 г.

Казенных	1
Муниципальных	3.234
Частных	1.374

В с е г о4.609

Общее число книг.....9.636.000 экз.

Общее число читателей за время с апреля 1930 по март 1931 г. 23.355.000 чел.

Экономический мир и народное хозяйство

Капитализм Японии, выросший быстрым темпом за время миро-

вой войны, подвергся чувствительным ударам при ряде финансовых паник, возникавших после войны в 1923, 1927 и 1929 г. г. Тем не менее его производительность продолжает значительно повышаться, свидетельствуя о достижении им в Японии командных высот.

Но основное противоречие, существующее между его производительностью и рыночной конъюнктурой попрежнему остается неустраненным.

На внешних рынках Японии, как напр. на китайском, являющимся особо важным для японского капитализма, организованное анти-японское движение и выступления английского и американского капиталов, поставили японский капитализм в настоящее время в безвыходное положение. На внутренних рынках вследствие депрессивного и даже критического положения сельских хозяйств, а также относительного понижения заработной платы рабочих, покупательная способность населения постепенно ослабевает.

Таким образом, отсутствие рынков, соответствующих развитию производственных сил, вызвало и вызывает дальнейшее сокращение производства, задержку в сбыте остающихся в запасе товаров, неравномерное распределение вкладных фондов в крупных банках и способствует росту кадров безработных.

Одним из знаменательнейших событий, имевших место в японском экономическом мире за время с конца 1931 г. по первую половину 1932 г. является, безусловно, вторичное наложение эмбарго на золото, свидетельствовавшее о крайней панике, охватившей Японию.

Собственно говоря, первоначально эмбарго на золото было отменено в январе 1930 г., в целях защиты интересов финансовых капиталистов, под давлением последних, кабинетом Хамагучи.

По случаю происшедшей в Японии отмены эмбарго на золото, бурная волна мирового экономического кризиса со всей своей обрушивающей все на своем пути силой захлестнула страну, и кроме разных причин, возникших в прошлом, несмотря на невероятные усилия кабинета Хамагучи, вынужденного прибегнуть к дефляционной политике, еще экономический кризис, разразившийся над Америкой, как имеющий более близкое влияние на японский экономический мир, не смог оправдать всех надежд, ожидавшихся от введения в Японии эмбарго на золото.

Далее-одновременно с мероприятиями промышленных капиталистов, прибегнувших к снижению зарплаты и массовым увольнениям рабочих, в целях покрытия своих убытков, бедственное положение большинства населения деревень стало постепенно усугубляться. Вот это именно и явилось главным результатом вторичного наложения эмбарго на золото в Японии. Помимо всего этого, после наложения эмбарго, несмотря на всемерные усилия правительства пополнить запас, в конце 1930 г. наличный запас золота в Японии выразился всего лишь в сумме 380.000.000 иен, а общая сумма утек-

на службу на правах вольноопределяющихся, на краткосрочные военные курсы.

В качестве одного из чрезвычайных способов пополнения командного состава армии офицерами в чине подпоручиков и поручиков, имеющимся проектом предусматривается прием на военную службу сроком на 1 год на правах вольноопределяющихся молодых людей с законченным высшим образованием, подлежащих призыву на действительную военную службу. Такие вольноопределяющиеся зачисляются для прохождения обучения на краткосрочные военные курсы. По желанию, на краткосрочные военные курсы будут приниматься офицеры в чине подпоручика и поручика, состоящие в запасе. Максимальный срок военной службы для молодых людей отбывающих военную службу на правах вольноопределяющихся устанавливается до времени производства в чин подпоручика или поручика.

6. Пересмотр существующей системы приема на военную службу молодых людей с законченным высшим образованием. До сих пор молодые люди, окончившие университеты и друг. высшие учебные заведения, при приеме на военную службу облагались соответствующим налогом. Вследствие того, что данная система в корне противоречит принципам военной службы, она будет пересмотрена и отныне при призыве на действительную военную службу молодые люди с законченным высшим образованием будут освобождены от каких либо налогов.

Затем наиболее способнейшие и зарекомендовавшие себя во время прохождения действительной военной службы с хорошей стороны, молодые люди с законченным высшим образованием будут зачисляться в особые команды по подготовке на первый офицерский чин.

7. Подготовка унтер-офицерского состава специальных и друг. родов оружия.

До сих пор при наличии военно-инструкторских школ по подготовке только унтер-офицеров пехоты, ввиду недостаточности ассигнований, не имелось особых военно-инструкторских школ по подготовке унтер-офицеров специальных и друг. различных родов оружия. В последнее время, в связи с увеличением числа старых и формированием новых технических войсковых частей, ощущается острая нужда во введении нового порядка, дающего возможность заполнить имеющийся в деле подготовки унтер-офицерского состава специальных родов оружия, пробел.

Исходя из этого в будущем году будут сформированы новые специальные военно-инструкторские школы и особые команды по подготовке унтер-офицеров артиллерии, кавалерии, инженерных войск, воздушного флота, обоза и друг. родов оружия и технических частей.

8. Прием в авиационные части и команды службы связи рекрутов, недостигших совершеннолетия.

В связи с исключительной серьезностью текущего момента, впредь открывается прием в авиационные части и команды связи рекрутов, недостигших совершеннолетия. Все такие рекруты будут обучаться с таким расчетом, чтобы в будущем подготовить из них специалистов своего дела.

9. Расширение состава авиационных частей.

Имея в виду необходимость оставления постоянных авиационных частей в Маньчжурии, признается нужным в соответствии с этим пополнять всегда авиационные части, находящиеся в собственно Японии. В связи с этим планом, впредь состав авиационных частей в Японии будет значительно расширен.

10. Увеличение численности танковых отрядов. Существующие танковые отряды подвергнутся коренному преобразованию и намеченным проектом предусматривается формирование двух новых танковых полков.

11. Обучение обращению с противогазами. В связи с развитием дела изучения и применения на войне газа, в целях 100%-ного обучения достаточных кадров для ведения успешной борьбы с газами, впредь будет сформирован новый специальный отряд. Вместе с тем при отдельных отрядах будут существовать специальные правила ведения борьбы с ядовитыми газами.

12. Воспитание и обучение военных собак. Приняв во внимание неоценимые услуги, оказанные японским войскам во время маньчжурских и шанхайских событий военными собаками, признано необходимым улучшить и усовершенствовать систему воспитания и обучения военных собак и усиление существующих специальных команд. Воспитание и обучение военных собак должно вестись применительно к маньчжурской обстановке и условиям.

13. Улучшение и усовершенствование вооружения и технических средств. Имея в виду особую серьезность и исключительную важность текущего момента, считается необходимым обратить исключительное внимание на улучшение и усовершенствование вооружения, военного обмундирования и формы, дело снабжения армии провиантом и фуражем, медикаментами, средствами и материалами, необходимыми для ветеринарных пунктов, а в особенности на улучшение и усовершенствование тяжелых и легких пулеметов, легких пушек для вооружения пехоты, трубок для бомб, легких бомбометов, тяжелой и зенитной артиллерии, огнестрельных и друг. боевых припасов, самолетов, танков, автомобилей, противогазовых средств и т. - д.

Народное образование.

Учебных заведений всех категорий в Японии в марте 1931 г. считывалось 45.898 (кроме — 1.512 детских приютов), с общим числом учащихся — 332.841 чел. и учащихся — 12.847.730 чел. При-

общая мощность моторов этих гидропланов	350.370 лош. сил
Б) Общее число гидропланов на авио-матках	329
Мощность моторов	169.120 лош. сил

Примечание: в приведенное число включены гидропланы, постройка которых пока только намечена.

РАСХОДЫ ВОЕННО-МОРСКОГО ФЛОТА.

Общая сумма расходов морского министерства в 1933-34 году	372.605.000 иен
---	-----------------

Примечание: в эту сумму включены:

- расходы на содержание воздушного флота;
- расходы на тот же год и из тех же сумм, которые предназначены к распределению в течение определенного срока.

Расходы предназначенные к распределению в продолжение определенного срока после истечения 1931 г.

общая сумма	288.530.726 иен
максимальная сумма годовой доли	85.274.160 иен

Националистические и патриотические тенденции в стране, вызванные разразившимися маньчжурскими и шанхайскими событиями, послужили толчком к подъему патриотических чувств в японском народе, при чем волна патриотического движения прокатилась по всей Японии, способствуя массовому поступлению в пользу военного и морского ведомств пожертвований деньгами и воздушными аппаратами.

К настоящему времени общее число военных самолетов преподнесенных в дар военному и морскому ведомствам частными лицами, различными обществами или группировками превышает 100 единиц.

Помимо всего этого, если учесть пополнение военно-воздушного флота, по случаю возникновения японо-китайского конфликта, новыми аппаратами уже построенными или намеченными к постройке, хотя и точное число последних остается неизвестным, надо думать, число аппаратов, коими располагает воздушный флот Японии, достигает огромных цифр.

Что касается гражданского флота Японии, то таковой, судя по имеющимся данным, в 1932 г. обладал 149 аппаратами.

Кстати, необходимо отметить, что японские военные власти, предполагая о благополучном проведении сметы Военмина на 1933 год через парламент, усиленно и в спешном порядке подготовились к осуществлению проекта улучшения и усовершенствования современного вооружения, а также поднятия боеспособности армии, при чем главными пунктами этого проекта предусматривается проведение в жизнь следующих мероприятий:

1. Пополнение вооруженных сил, находящихся в Маньчжурии. Части экспедиционных войск Японии в Маньчжурии располагают личным составом уровня мирного времени. По сравнению с числом отрядов, фактически вооруженные силы Японии в Маньчжурии не соответствуют требованиям обстановки на местах, поэтому в будущем году, хотя и число отрядов не будет повышено на значительные цифры, но в отдельных отрядах будет произведено пополнение личного состава.

Помимо пополнения личного состава, к отдельным воинским частям будут приданы аэропланы, автомобили, танки, тяжелая и легкая артиллерия, инженерные войска и связисты, в составе больше, чем обычно производится с тем, чтобы отдельные войсковые части имели возможность выполнить успешно возложенную на них ответственную миссию по охране порядка и спокойствия в сфере их влияния.

2. Сокращение численности запасных отрядов, остающихся вместо частей экспедиционных войск.

Запасные отряды экспедиционных войск в Маньчжурии, сформированные на основании порядка в мирное время, до сих пор имели известные военные силы, но в связи с проектирующимся пополнением вооруженных сил в Маньчжурии, число их будет сокращено до максимальных размеров. Намеченным проектом предусматривается упразднение запасных отрядов, находящихся в неособенно важных стратегических пунктах или районах, имеющих гарнизоны.

Проведение в жизнь этого мероприятия диктуется желанием военного командования сохранить боеспособность экспедиционных войск, находящихся в Маньчжурии.

3. Проведение в жизнь дополнительного военного обучения.

В целях подготовки опытных кадров, требующихся в связи с увеличением численности новых войсковых частей и повышения их боеспособности проводится дополнительное специальное обучение.

Для этой цели из всех дивизий, расквартированных во всей стране в соответствующие военно-учебные заведения и специальные войсковые части будут откомандированы офицеры и унтер-офицеры в числе 10.000 чел. Прикомандированные к соответствующим военно-учебным заведениям и к специальным частям офицеры и унтер-офицеры будут обучены пулеметной стрельбе и обращению с пулеметами, управлению самолетами, танками и автомобилями, обращению с противогАЗами, радио-аппаратами, наблюдению за погодой и пройдут курс обучения топографическим съемкам.

4. Повышение нормы приема студентов в военно-учебные заведения.

Во избежание недостатка в опытных кадрах, прием учащихся в кадетские корпуса и студентов в военно-учебные заведения с нового учебного года производится по расширенным значительно нормам.

5. Введение новой системы приема молодых людей, поступающих

ных Дел 16 сентября, т. - е. накануне представления в Лигу Наций, данные о состоянии вооруженных сил Японии в настоящее время, представляются в следующем виде:

ОБЩИЙ СОСТАВ ЯПОНСКОЙ АРМИИ.

Общий состав японской армии в среднем в год.

А) Общая численность военно-служащих, за исключением воздушного флота военного ведомства — 259.304 чел., в том числе — 17.343 офицера.

Б) Общая численность чинов военно-воздушного флота — 6.944 чел.

В общее число военнослужащих входят, состоящие на действительной службе:

- а) офицеры, зауряд-офицеры, унтер-офицеры и нижние чины;
- б) те же, состоящие в ополчении 1 и 2 разряда, призываемые в ряды армии в случаях необходимости, на основании существующих законоположений;
- в) юнкера военно-учебных заведений и т. д.

ВОЕННО-ВОЗДУШНЫЙ ФЛОТ.

В сентябре 1931 года в распоряжении военно-воздушного флота находилось всего 838 самолетов и кроме этих около 300 аппаратов находилось в стадии постройки.

Примечание: в указанное число не входят аппараты, предназначенные для практических занятий.

ВОЕННЫЕ РАСХОДЫ.

Суммы ассигнований, отпускаемых Военным министерством на разные расходы на 1 год с апреля 1933 г. по март 1934 г., выражаются в следующих показателях (без включения дополнительных смет):

Расходы обыкновенной части.....	172.013.000 иен
” чрезвычайной части.....	275.870.000 иен
И т о г о.....	447.883.000 иен

Сумма увеличения по новому требованию	265.765.000 иен
---	-----------------

Расходы обыкновенной части	18.917.000 иен
” чрезвычайной части	246.848.000 иен

Примечание: В обыкновенную часть включены расходы на содержание военно-воздушного флота и расходы на покупку различных материалов для военных нужд.

Суммы расходов, предназначенных к распределению в течение известного срока в последующие годы, начиная с 1931, выражаются в следующих цифрах:

(в 1.000 иен)

	Общая сумма	Максимальн. доля годовой суммы
Из суммы расходов обыкновенной части	523.749	85.599
Из расходов на различ- ные военные припасы	307.149	56.347

ВОЕННО-МОРСКОЙ ФЛОТ ЯПОНИИ.

Численный состав чинов, судов, общее водоизмещение судов и все вооружения военно-морского флота Японии приводятся на основании данных на 1 июля 1931 года.

Общая численность военных моряков в
среднем в год — 88.199 чел.

Из них находятся в составе военно-
морского воздушного флота — 9.877 чел.

Примечание: в общее число моряков входят:

- а) состоящие на действительной службе офицеры, старшие зауряд-офицеры, зауряд-офицеры, унтер-офицеры и матросы;
- б) те же, призываемые из ополчения 1 и 2 разряда, в необходимых случаях, на основании существующих законоположений;
- в) гардемарины военно-морских учебных заведений.

Постоянный состав (кадр) военно-
морского флота — 138.026 чел.

Общее водоизмещение военно-морских судов флота Японии.
— 850.328 тонн

Общее водоизмещение судов, ограни-
ченных постройкой:

1. — 10 броненосных судов	— 298.400 тонн
2. — 4 авио-маток	— 68.870 тонн

3. — Общее водоизмещение крейсеров: вооруженных пушками калибром в 155—14 единиц	— 124.120 тонн
--	----------------

Вооруженных пушками калибром меньше 155—24 единицы	— 127.375 тонн
---	----------------

4. — 119 контр-миноносцев	— 142.021 тонн
5. — Подводные лодки	— 89.542 тонн

Общее водоизмещение 8 судов, неограниченных постройкой	— 281.093 тонн
---	----------------

Общее водоизмещение 8 судов особого назначения	— 39.250 тонн
---	---------------

Гидропланы, находящиеся в распоряжении эскадр.

А) Гидропланы, принадлежащие прибрежному воздушному флоту, за исключением тех, которые служат для практического и технического обучения:

общее число гидропланов	472
-------------------------	-----

5. Наша партия уважает принципы национал-социализма на основах полной общественной реорганизации.

БЮДЖЕТ 1935-го года.

Приблизительные данные приходов и расходов госбюджета 1935 финансового года, согласно сведений министерства финансов, выражаются в нижепомещенных цифрах.

Расходы превысят доходы на 604.000.000 иен, на какую сумму будет выпущен государственный займ.

Госдоходы.	
Ординарные	1.332.000.000 иен
Экстраординарные	710.000.000
В том числе:	
доходы	98.000.000 иен
облигации	604.000.000
сальдо с прошлого года	7.000.000
Итого	2.042.000.000 иен.
Госрасходы.	
Ординарные	1.293.000.000 иен
Экстраординарные	749.000.000
Итого	2.042.000.000 иен.

ОБОРОНА СТРАНЫ.

Все государства мира, задыхаясь под бременем колоссальных рас-

ходов на содержание вооруженных сил, в последние годы стремятся принять такую политику в отношении обеспечения гособороны, которая давала бы возможность сократить в значительной степени наличные вооруженные силы в мирное время, а в случае крайней необходимости при возникновении чрезвычайных событий или войны, легко мобилизовать весь народ страны, вооружив его по последнему новейшему слову военной техники. В этих целях почти во всех странах введено обязательное военное обучение молодежи. В этом отношении Япония также не составляет какого либо исключения.

Общая сумма расходов Японии на военные нужды в промежуток времени с 1929 по 1932 г., выразилась в следующих показателях:

	(в млн. иен)			%-ное отношение к общим госрасходам.
	Армия	Военно-морской флот	Итого	
1929 г.	227,3	267,7	496,0	28,6%
1930 г.	210,8	262,9	473,7	29,5%
1931 г.	188,7	210,3	398,7	27,6%
1932 г.	217,2	239,4	456,6	29,6%

Современное состояние вооруженных сил Японии рисуется в следующем виде:

Регулярная армия Японии состоит из 17 дивизий, Формозского и Квантунского гарнизонов и подразделяется по родам оружия в следующем образом:

Пехота	70 полков и 6 батальонов
Кавалерия	25 "
Артиллерия полев.	15 "
Артиллерия горная	4 " и 1 дивизион
Артиллерия конная	1 дивизион
Артиллерия тяжел.	
полевая	8 полков
Артиллерия тяжелая	3 полка и 8 дивизионов
Саперные части	17 батальонов
Жел. - дор. части	2 полка
Телеграфн. части	2 полка
Военно-воздушный флот	8 полков
Аэростаты	1 отряд
Обозные части	15 батальонов
Танковые части	1 отряд
Зенитная артиллерия	1 полк

Согласно сведениям, подготовленным надлежащими властями для международной конференции по разоружениям, которая была открыта в феврале 1932 г. и представленным 17 сентября 1931 г. в Бюро Лиги Наций, через состоявшего тогда японским послом во Франции г. Иошизава и опубликованным Министерством Иностран-

тиям за время с июня 1932 по январь 1933 г., а также ряд важнейших законопроектов и резолюция о признании Японией Маньчжу-го.

Одновременно то, что деревня в самый разгар аграрного кризиса, родила террористов-виновников так наз. „событий 15 мая“ произвело такое ошеломляющее впечатление на правительство и партию и настолько поразило всех, что вызвала принятие 62-й экстраординарной сессией парламента резолюции о созыве следующей чрезвычайной сессии, посвященной обсуждению мероприятий по улучшению бедственного положения деревни.

На основании этой резолюции правительство к концу августа созвало 63-ю чрезвычайную сессию парламента и внесло на обсуждение последней бюджет для спасения деревни, по которому в помощь деревне ассигнована громадная сумма около 1.600—1.700 млн. иен с выдачей этой суммы в течение последующих 3-х лет.

Хотя вряд ли правительству удастся вырвать деревню из тисков современного кризиса, но остается несомненным тот факт, что данный бюджет на оказание помощи деревне ляжет непосильным бременем на финансы Японии.

Между прочим следует отметить, что инфляционная политика правительства привела к стремительному падению курса иены, что вызвало немедленное повышение цен на товары и таким образом 1932 г. прошел под знаком наибольшего увеличения прибылей для частных капиталистов с одной и небывалого обнищания народных масс с другой стороны.

Кстати надо упомянуть что 29 октября того же года был вынесен окончательный приговор в отношении Сано Гаку и друг. активных членов японской компартии и с конца октября до конца года властями производились массовые аресты остававшихся на свободе членов компартии и симпатизирующих последней, под влиянием так назыв. „критического момента“.

64-я очередная ординарная сессия парламента, созванная кабинетом Сайто утвердила госбюджет на 1933 хоз. год в колоссальной сумме как непрременный результат инфляционной политики правительства.

Возникновение конфликта между Японией и Лигой Наций вокруг маньчжурского вопроса в конце концов в 1933 г. привело первую к уходу из состава последней и японское правительство 27 марта поставило в известность в официальной форме о своем уходе.

Теперешний кабинет Сайто пришедший в свое время к власти под влиянием „критического момента“, но не имеющий прочной опорной базы, вследствие противодействия военных сфер и капитала, что хотя проявляется поверхностно, теперь, как говорят, находится на краю роспуска.

СОЗДАНИЕ НОВОЙ НАРОДНОЙ ПАРТИИ ТРУДЯЩИХСЯ.

Новая народная партия трудящихся Японии, стоящая на плат-

форме национал-социализма, была создана на торжественном учредительном собрании, состоявшемся в 11 час. утра 29 апреля в помещении „Киоцио-Кайкан“ в Токио в парке Сиба, по случаю празднования в этот день рождения Его Величества Императора Японии. На учредительном собрании присутствовало около 500 чел. и, после выступления г. Эйдзо Кондо с приветственной речью, всеми присутствующими хором был исполнен японский национальный гимн „Кимигаю“.

На пост председателя новой партии оказался избранным единогласно г. С. Ооя, а товарищами председателя г.г. Сайто и Кумамото.

Открывший собрание в качестве председателя, г. Кондо произнес горячую речь о целях создания партии.

С возобновлением собрания в 1.30 дня после непродолжительного перерыва, был подвергнут тщательному обсуждению вопрос об укреплении сельско-хозяйственной политики страны, а затем другие вопросы текущего момента, включенные в составленный заранее проэкт и стоявшие на повестке дня.

Вслед за этим, известный политический деятель г. Мацутани, недавно оставивший ряды партии „Народный Союз“ (Кокумин Домей), был избран единогласно председателем ЦИК'а партии, по случаю чего он обратился с приветственной речью, встреченной громом долго несмолкавших аплодисментов.

Затем, по окончании выборов 120 членов ЦИК'а в 5 часов вечера собрание закрылось с провозглашением тоекратного Банзай.

Содержание главных статей устава новой партии заключается в следующем :

1. Народная партия трудящихся имеет цель осуществлять настоящие мероприятия для создания идеального государства в единения народа с Троном, согласно принципам государства, отказавшись современным от политики диктуемой властью финансов.

2. Наша партия будет прилагать все свои усилия к улучшению условий народной жизни. путем реорганизации капиталистического строя, зашедшего в глухой тупик.

3. Наша партия принимает на себя обязательство по искоренению зла, душасшего общество, приняв меры к возрождению патриотического духа и под'ему нравственности.

4. Наша партия рассчитывает на объединение восточных наций для борьбы за уничтожение расового неравенства, в целях сохранения прочного мира во всем мире.

руководимая Учида Риохей и друг., но все эти группировки, кажется, пока еще не успели завоевать симпатий среди широких масс и не пустили глубоких корней в производственных районах.

Что же касается коммунистического движения в Японии, то при создавшейся теперь обстановке в стране, японская компартия обречена на нелегальное существование и ведение подпольной работы, поэтому сейчас отсутствует какая либо возможность дать хотя бы даже краткий очерк о деятельности компартии.

СОВРЕМЕННОЕ ПОЛИТИЧЕСКОЕ ПОЛОЖЕНИЕ В ЯПОНИИ.

Кабинет Инукай немедленно по формировании начавший свою деятельность с наложения эмбарго на вывоз золота в декабре 1931 г., как казалось, был обречен на роспуск, вслед за приходом к власти, из-за памятного инцидента с покушением 8 января 1932 г. около моста Сакурада в Токио корейского террориста на Императора Японии, но т.-к. чрезвычайная ответственность и небывалая серьезность создавшегося для Японии положения не допускала в дальнейшем никаких колебаний и потрясений в политическом мире, кабинет продолжал оставаться у власти.

При таком напряженном положении 21 января состоялось вторичное открытие очередной сессии парламента и после завершения работ этой сессии парламент был распущен и 20 февраля состоялись всеобщие выборы в парламент, которые принесли небывалую победу правительственной партии Сейюукай, тогда как пролетарские партии с большим трудом получили всего лишь 5 депутатских мест.

Кстати, следует упомянуть, что первое печально закончившееся выступление пролетарских партий на арену политической борьбы произошло во время всеобщей избирательной кампании в 1928 г. Но с того дня, когда 5 марта 1929 г. один из депутатов тогдашней левой пролетарской партии Ямамото Сендзи пал жертвой террористического акта, совершенного японскими фашистами, легальные пролетарские партии были лишены возможности оказывать какое либо воздействие на буржуазные партии.

К тому же и „Кокумин Доосикай“ — партия промышленных капиталистов, потерявши какую либо надежду на распространение своего влияния в дальнейшем при роспуске парламента отказавшись от выставления своих кандидатов на новых выборах предпочла также самоликвидироваться. Между тем приняв участие в этой избирательной кампании японская компартия выставила список своих кандидатов, в котором значились: Сано Гаку, Набеяма Садачика, Карасава Сеихачи и Сугиура Кен'ичи, находившиеся в это время в заключении в тюрьме. Помимо перечисленных лиц дополнительно компартией была выставлена кандидатура некоего Иошида Иоси'ичи из беспартийных, являвшегося рабочим пакгауза отделения Токийского

электрического о-ва „Токио Денто Кабусики Кайша“ в Синджуку. Таким именно образом пользуясь легальными путями компартия проявляла максимальную активность и занималась лихорадочной работой по распространению среди широких масс населения коммунистической пропаганды.

Впоследствии надлежащими властями было выяснено, что в выборной кампании закончившейся 17 февраля из 47 кандидатов компартии, отбывавших тюремное заключение Сано получил 43 голоса, Карасава — 61 голос, Сугиура - 11 голосов и Иошида - 436 голосов.

Возникновение маньчжурских событий и после них в конце января 1932 г. шанхайских событий вызвало непредвиденное увеличение военных расходов, для обсуждения вопроса о каковых 18 марта 1932 г. была созвана 61 экстраординарная сессия японского парламента, проработавшая в продолжение одной недели.

Неожиданный взрыв шанхайских событий наравне с маньчжурскими подлил масла в разгорающееся бурно пламя фашистского движения в Японии и нашедши отражение в пролетарском лагере, как вышеизложено, способствовал возникновению раскола в рядах партии Сякай Минсиуто и появлению на арене политической борьбы национал-социалистической партии „Нихон Кокка Сякай Минсиуто“. К этому времени группа преследователей более практических целей из фашистского лагеря дошла до осуществления прямых террористических актов, жертвами которых пали 9 февраля 1932 года Иноуэ Дзюнносукэ — бывш. Минфин и вслед за ним 6 марта того же года барон Дан Такума — один из главных руководителей одного из крупнейших концернов Японии Мицуи.

Развернувшееся фашистское движение достигло своего апогея в то время когда 15 мая 1932 г. некоторыми из чинов армии и флота было произведено удавшееся покушение на жизнь премьер-министра Инукай, нападение на здание штаб-квартиры партии Сейюукай, официальную квартиру хранителя государственной печати Макино, здание госбанка, здание главного полицейского управления Токио и Мицубиси банк, а также вооруженное нападение „крестьянских отрядов“ обрекших себя на смерть, на главные электрические станции в окрестностях Токио, питающие электро-энергией всю столицу.

С трагической смертью своего главы, кабинет Инукай был распущен и взамен его к власти пришел коалиционный кабинет виконта Сайто.

При такой именно обстановке, существовавшая в стране система возглавления власти партийным кабинетом оказалась легко опрокинутой перед „критическим моментом“ в жизни государства.

Открытие заседаний 62-й экстраординарной сессии японского парламента, созванной еще кабинетом Инукай, состоялось 23 мая уже при кабинете Сайто. На одном из заседаний данной сессии утверждены госбюджет за 1932 г. в сумме 1.780 млн. иен со включением 200 млн. иен на военные издержки по маньчжурским собы-

ПАРЛАМЕНТ.

Парламент Японии состоит из двух Палат: Верхней (Кидзокуин-Палата Лордов) и Нижней (Сиюгиин-Палата Общин). Обе Палаты имеют одинаковые права. Верхняя Палата состоит из 399 членов (на 15 августа 1932 г.), из них: 16 принцев Императорского Дома, 14 князей, 30 маркизов, 18 графов, 66 виконтов, 66 баронов, 125 членов, назначенных за особые заслуги Императором, 66 представителей высоких налогоплательщиков и 4 представителя Академии Наук.

Нижняя Палата состоит из 466 членов, избираемых на 4 года. Общее число избирателей в настоящее время достигает 13 млн. чел. Женщины избирательного права лишены. Целый ряд лиц, раньше лишенных избирательных прав, пользуется таковыми в настоящее время, как напр. народные учителя (свыше 125.000 чел.), лица духовного звания, студенты и т. д.

ПОЛИТИЧЕСКИЕ ПАРТИИ.

В настоящее время в Парламенте представлены следующие политические партии: Риккен Сейюкай, Риккен Минсейто, Кокумин Домей и Мусанто (пролетарский правый блок).

Партия РИККЕН СЕЙЮКАЙ основанная в 1900 г. князем Итоо представляет интересы землевладельцев и части промышленной и финансовой буржуазии.

После падения 15 мая 1932 г. президента партии Сейюкай г. Инукай жертвой фашистского заговора, на пост президента партии вступил Сузуки Кисабуро, который и сейчас продолжает оставаться на таковом.

Партия РИККЕН МИНСЕЙТО реорганизована из партии Кенсейкай, основанной покойным виконтом Катоо Коомеи и главным образом представляет интересы финансового капитала.

В настоящее время пост президента партии Риккен Минсейто занимает барон Вакацуки Рейдзиро.

Со времени оставления рядов партии одним из ее активнейших членов Адачи Кензоо, в последней возникли небывалые разногласия и колебания, что привело к уходу из нее одного за другим некоторых влиятельных членов и 1 июля 1932 г. по инициативе группы ушедших из партии Минсейто членов был создан особый кружок под названием: „Клуб изучения государственной политики“. Деятельность этого кружка через некоторое время привела к самоликвидации партии „Какусинто“ и члены последней влились в „Клуб изучения государственной политики“.

8 августа 1932 г. по инициативе руководящих деятелей „Клуба изучения государственной политики“ был создан подготовительный комитет, на который была возложена ответственная задача выполнить предварительную работу, чтобы развернуть кружок в партию

„Кокумин Домей“ (Народный Союз). После завершения подготовительной работы и устройства организационного собрания партия „Кокумин Домей“ была создана, о чем и было провозглашено официально особой декларацией.

Последовавшая в 1931 г. неожиданная вспышка маньчжурских событий дала толчок к подъему во всех слоях японской общественности бурной волны национал-фашизма, что в свою очередь оказало влияние на судьбу одной из легальных пролетарских партий „Сякай Минсиуто“.

В связи с подъемом волны фашистского движения в рядах партии „Сякай Минсиуто“ произошел раскол среди членов, разделившихся на две группы: национал-социалистическую и социал-демократическую, которые встали в резкую оппозицию и между ними начались ожесточенные распри. В конце концов 15 апреля 1932 г. национал-социалистическая группа во главе с Акамацу Кацумаро, в силу создавшейся ситуации, была вынуждена оставить ряды партии „Сякай Минсиуто“ и оставшаяся социал-демократическая группа после ряда усиленных совещаний, посвященных вопросам реорганизации партии, приняла решение обратиться к партии „Зенкоку Рооноо Тайсиуто“ (Всеяпонская рабоче-крестьянская массовая партия) с заявлением о необходимости взаимного слияния в одну партию.

В результате осуществления данного решения, т.-к. партия „Рооноо Тайсиуто“ на одном из заседаний своего ЦИК“ а утвердила проект объединения обеих партий, после ряда объединенных совещаний руководящих членов обеих партий 24 июля 1932 г., последовала официальная декларация о создании новой партии „Сякай Тайсиуто“ (Социалистическая массовая партия), при чем в силу предварительно принятого решения на пост председателя ЦИК“ а партии был единогласно избран Абе Исоо и на пост генерального секретаря партии Асоо Хисаси.

Группа же национал-социалистов отколовшаяся от партии „Сякай Минсиуто“ слившись с группой единомышленников также оставившей ряды партии „Зенкоку Рооноо Тайсиуто“ в мае 1932 г. созвав учредительное собрание своих членов 29 мая приняла решение о создании новой партии под названием „Нихон Кокка Сякай то“ (Японская национал-социалистическая партия), на пост главного лидера которой был избран Акамацу Кацумаро, который, впрочем, впоследствии превратился в яркого фашиста и провозгласил теорию: „японизм“.

Кроме перечисленных, в Японии существуют еще и друг. партии и различные политические группировки, которые, однако, не имеют своих представителей в составе парламента. Из числа последних национал-социалистическими являются: „Син Нихон Кокумин Домей“ (Новый Японский Народный Союз), во главе которого стоял, ушедший впоследствии со своего поста Симонака Ясабуроо, затем идет Японская производственная партия („Дай Нихон Сейсанто“),

Департамент, ведающий сношениями с государствами Европы и Азии.

Начальник Департамента —Того Сигенори
Заведывающий: первым отделом —Ниси Харухико
вторым отделом —Иосида Таничиро

Торговый Департамент.

Начальник Департамента —Курусу Сабуро
Заведывающий: первым отделом —Иноуе Кодзиро
" вторым отделом —Мацусима Сикао
" третьим отделом —Вакамацу Торао

Протокольный Департамент.

Начальник Департамента —Курибара Тадаси
Заведывающий: первым отделом —Кобаяси Кикио
" вторым отделом —Мацумото Шуничи
" третьим отделом —Сакамото Мидзко

Департамент печати и информации.

Начальник Департамента —Амоу Эйдзи
Заведывающий: первым отделом —Амаги Токудзи
" вторым отделом —Тасиро Сигенори
" третьим отделом —Саго Тадао

Департамент исследований.

Начальник Департамента —Курибара Тадаси
Заведывающий: первым отделом —Амаги Токудзи
" вторым отделом —Мизусава Косаку
" третьим отделом —Миякава Фунао
" четвертым отделом —Каго Сабуро
" пятым отделом —Ямагата Киюси

Изменения в министерстве иностранных дел Японии.

В связи с наблюдающимися за последнее время осложнениями дипломатических отношений Японии с иностранными государствами, в целях усовершенствования и упрощения функций аппарата министерства иностранных дел Японии, были предприняты шаги к реорганизации, положение о чем разработанное незадолго перед этим, было утверждено Верховным Тайным Советом на заседании 30 мая 1934 г.

Новым положением предусматривается осуществление следую-

щих мероприятий в министерстве иностранных дел:

I.

Создание нового департамента по делам стран Америки.
Первый отдел нового департамента ведает делами, касающимися Канады, США и колоний.
Второй отдел ведает делами, касающимися стран Центральной и Южной Америки.
Третий отдел-делами о паспортах.

II.

Департамент по делам стран Восточной Азии.
Новый департамент выполняет функции прежнего департамента по делам стран Азии.

III.

Департамент по делам стран Европы и Азии.
На данный департамент возлагается выполнение функций, входивших в сферу деятельности бывшего департамента по делам стран Европы и Америки, исключая дел касающихся Америки.
Первый отдел этого департамента ведает всеми делами, относящимися к СССР и всем соседним государствам.
Второй отдел ведает делами, касающимися тех районов, ведение дел которых не входит в функции департамента по делам стран Восточной Азии, департамента по делам Америки и 1 отдела департамента по делам стран Европы и Азии.

IV.

Департамент внешторга. В функции департамента внешторга входит исключительно ведение дел, касающихся внешней торговли и мореплавания.
Первый отдел. Внешнеторговая политика и мореплавание.
Второй " Защита и урегулирование внешней торговли.
Третий " Дела, касающиеся торговли и торгового вестника.
Новые положения о данных изменениях в аппарате министерства иностранных дел вошли в силу с 1-го июня 1934 г.
Перемены в личном составе министерства иностранных дел:
Н-ком департамента по делам стран Америки назначен г. К. Хориучи, бывший н-к департамента исследований. Н-ком департамента по делам Европы и Азии назначен г. Того, бывший н-к департамента Европы и Америки, а департамент по делам стран Восточной Азии возглавлен г. Кувадзима-бывш. н-ком департамента по делам стран Азии.

Бюро культурной связи с заграницей.

Начальник Департамента —Окада Кеничи
Заведывающий: первым отделом —Эдо Сентаро
" вторым отделом —Янагисава Кен

Член коллегии —Виконт Фунабаси Киюката

Министерство народного просвещения.

Министр народного просвещения —Мацуда Гендзи
Товарищ министра —Соеда Кейичиро
„ по политич. делам —Авая Кен
Член коллегии —Ямамасу Иосисиге

Министерство земледелия и лесного хозяйства.

Министр земледелия и лесного хозяйства —Ямазаки Тацуносукэ
Товарищ министра —Нагасе Тейичи
„ по политич. делам —Мория Эйфу
Член коллегии —Мори Хадзиме

Министерство торговли и промышленности.

Министр торговли и промышленности —Мачида Чиудзи
Товарищ министра —Кацу Масанори
„ по политич. делам —Иосино Синдзи
Член коллегии —Такахаси Морихей

Министерство почт и телеграфов.

Министр почт и телеграфов —Токонами Такедзиро
Товарищ министра —Оохаси Хачиро
„ по политич. делам —Аоки Сейичи
Член коллегии —Хирано Мицуо

Министерство железных дорог.

Министр железных дорог —Учида Синья
Товарищ министра —Хигучи Сукецуне
„ по политич. делам —Кубота Кейичи
Член коллегии —Канеда Хидео

Министерство колоний.

Министр колоний —Граф Кодама Хидео
Товарищ министра —Цубоками Тейдзи
„ по политич. делам —Танака Такео
Член коллегии —Тесирогэ Риукичи

Главнейшие Административные Посты.

Председатель Законодательной Платы —Канамори Токудзиро
Н-к Главного Полицейского Управления —Огури Кадзуо
Ген.-Губернатор Кореи —Ген. Угаки Иссей
Н-к Политического управления при Корейском ген.-губернаторстве —Имаида Сейтоку
Генерал-губернатор Формозы —Накагава Кендзо
Начальник управления Южного Сахалина —Имамура Такеси
Президент Южно-Маньчжурской жел. дор. —Граф Хаяси Хиротаро
Вице-президент Южно-Маньчжурской жел. дор. —Хатта Иосиаки
Начальник управления Квантунской области —Ген. Хишикари Тамаси

Состав Министерства Иностранных Дел Японского Правительства.

Министр Иностранных Дел —Хирота Коки
Товарищи министра: —Исака Тоиомицу
—Сигемицу Аой
—Мацумото Тадао
Член коллегии

Канцелярия Министерства.

Секретарь Министерства —Киси Курамацу
Отдел личного персонала, заведывающий —Митани Таканобу
Канцелярский отдел, заведывающий —Терасима Хиробуми
Отдел телеграфных сообщений, заведывающий —Сакума Макото

Департамент, ведающий сношениями с государствами восточной Азии.

Начальник Департамента —Кувасима Шукей
Первый отдел, заведывающий —Морисима Гороо
Второй отдел, заведывающий —Тадзири Аиги
Третий отдел, заведывающий —Янаги Цунео

Департамент, ведающий сношениями с государствами Америки.

Начальник Департамента —Хориучи Кенсукэ
Заведывающие: первым отделом —Синосаки Кандзо
вторым отделом —Окамото Суемаса

34.	Исикава	12
35.	Тояма	12
36.	Аомори	12
37.	Симане	12
38.	Кочи	12
39.	Сага	12
40.	Нара	11
41.	Миясаки	11
42.	Фукуй	
43.	Токусима	
44.	Яманаси	
45.	Кагава	
46.	Окинава	
47.	Тоттори	

Примечание.

Богатства страны, в число которых входят стоимость земель, лесные дачи, здания, технические сооружения, машины, суда военного и коммерческого флота, акции, права эксплуатации горных богатств и проч., являются достоянием государства в размере 12% из вышеуказанной общей суммы в 110.200.000.000 иен, принадлежностью общественных организаций на 4% и частной собственностью отдельных лиц — 84%.

Судя по приведенным данным, на 1 человека населения приходится богатств страны свыше чем на 1.710 иен.

Краткие сведения о государственном устройстве Японии и ее важнейших учреждениях.

Во главе Японской Империи стоит Император, именем которого кабинет министров управляет страной.

Верховный Тайный Совет.

При Императоре состоит Верховный Тайный Совет (Сумицуин), как совещательный орган. Верховный Тайный Совет состоит из 26 членов, председателя и вице-председателя. На его заседаниях также имеют право присутствовать все министры. Одной из важнейших функций Верховного Тайного Совета является право толкования им спорных статей конституции и разбор вопросов внешней политики.

Председатель Верховного Тайного Совета барон Икки Китокуро.

Кабинет Министров.

Кабинет министров назначается Императором и является органом административной власти.

Нынешний состав Кабинета Министров и важнейшие чины Министерств по каждому в отдельности, представлены нижеследующими лицами:

Премьер — министр Адмирал Окада Кейсукэ
 Личный секретарь премьер-министра Фукуда Ко
 Главный секретарь кабинета министров Иосида Сигеру

Министерство иностранных Дел.

Министр Иностранных Дел — Хирота Коки
 Товарищ министра — Сигемицу Аой
 „ по политич. делам — Исака Тоиомицу
 Член коллегии — Мацумото Тадао

Министерство Внутренних Дел.

Министр Внутренних Дел — Гото Фумио
 Товарищ министра — Нива Сичиро
 „ по политич. делам — Барон Омори Гаичи
 Член коллегии — Граф Хасимото Санеиоси

Министерство Финансов.

Министр финансов — Фудзии Масанобу
 Товарищ министра — Цусима Дзюичи
 „ по политич. делам — Барон Ябуки Шодзо
 Член коллегии — Тонода Осаму

Военное министерство.

Военный министр — Ген. Хаяси Сенджуро
 Товарищ министра — Виконт Аоки Акира
 „ по политич. делам — Хасимото Тораносукэ
 Член коллегии — Иосии Сабуро

Морское министерство.

Морской министр — Адмирал Осуми Минео
 Товарищ министра — Хасегава Киюси
 „ по политич. делам — Граф Хотта Масацуне
 Член коллегии — Кубой Иосимичи

Министерство юстиции.

Министр юстиции — Охара Наоси
 Товарищ министра — Канеяма Киецу
 „ по политич. делам — Хара Фудиго

Часть II.

КРАТКИЕ СВЕДЕНИЯ О ЯПОНИИ.

Географическое положение и население.

Япония расположена на узкой полоске островов у восточного побережья Азии в пределах от 56°56' северной широты и 156°30' восточной долготы на севере до 21°45' северной широты и 119°18' восточной долготы на юге.

Территория Японии составляется из собственно Японии, состоящей из четырех больших островов: Хондо, Сикоку, Киусиу и Хоккайдо и свыше 400 малых островов, полуострова Кореи на азиатском материке, острова Формозы, южной части острова Сахалина, Квантунской области (в Маньчжурии), находящейся в арендном пользовании Японии, а также мандатной территории-островов на Тихом океане.

Общая площадь территории Японии, включая колонии исчисляется в 674,7 тыс. квадратных километров.

Общая численность японского населения, по данным всенародной переписи в 1930 г. составила 64.450.000 чел., в том числе 32.390.155 мужчин и 32.059.850 женщин, исключая общее число японцев, проживающих за границей (на 1930 г. около 21.829 чел., включая корейцев и формозцев). Население это по своему территориальному составу делится на 6 следующих основных групп: население собственно Японии, население Кореи, население Формозы, население Южного Сахалина, население Южно-океанских островов и население Квантунской области.

Из приведенной цифры населения Японии, при всенародной переписи население Кореи составляло 21.058.000 чел. и население острова Формозы 4.592.000 чел. Население собственно Японии делится на городское и сельское. В процентном отношении это деление выражается следующим образом: городского населения около 36% и около 64% сельского населения.

По тем же данным, плотность населения Японии составляла в среднем около 135 чел. на 1 кв. километр.

Общая ценность государственных богатств Японии.

По статистическим данным, опубликованным Статистическим бюро при кабинете министров за 1930 год, общая ценность государственных богатств Японии исчислена в сумме 110,200,000,000 иен, при чем на первом месте стоит по сумме богатств Великий Токио 11,600,000,000 иен, в чем можно убедиться из нижеследующей таблицы распределения богатств Японии в столице и по отдельным префектурам : (в 100 мил. иен)

№№ по порядку	Наименование префектур	Ценность богатств
1.	Токио	116
2.	Хоккайдо	57
3.	Осака	55
4.	Фукуока	51
5.	Хиого	47
6.	Аичи	46
7.	Канагава	38
8.	Хиросима	35
9.	Нагано	32
10.	Сидзуока	32
11.	Нийгата	29
12.	Киото	28
13.	Нагасаки	26
14.	Ибараги	23
15.	Миэ	23
16.	Кагосима	22
17.	Чиба	22
18.	Гифу	22
19.	Ямагучи	21
20.	Окаяма	21
21.	Сайтама	19
22.	Фукусима	20
23.	Точиги	19
24.	Кумамото	19
25.	Гумма	17
26.	Ямагата	16
27.	Эхиме	16
28.	Акита	16
29.	Мияги	15
30.	Оита	14
31.	Ивате	13
32.	Вакаяма	12
33.	Сига	12

30. Куба Миссия Азабу-ку, Фудзими-чо, № 7.
31. Урагвай Тоже Сибак-ку, Сирокане-Даймачи, № 1-7.

Местонахождение иностранных консульств (по данным на 22 сентября 1934 года).

Примечание: знак (*) означает генеральное консульство.

Наименования государств	Местонахождение генеральных консульств и консульств.
Германия	*Иокогама, Кобе, Дайрен, Осака.
Аргентина	*Иокогама, Кобе, Осака, Нагоя.
Австрия	Токио
Бельгия	Иокогама, Кобе, Нагасаки, Кейдзо, Дайрен, Осака.
Боливия	*Иокогама, Осака, Кобе.
Бразилия	*Кобе, Иокогама, Нагасаки.
Чили	*Токио, Иокогама.
Китай	*Иокогама, *Кобе, Нагасаки, Фузан, Гензан, о. Формоза Кейдзо, Сингишу.
Колумбия	*Иокогама
Куба	Кобе
Дания	Токио, Иокогама, Кобе, Нагасаки, Осака.
Испания	Иокогама, Кобе, о. Формоза
САСШ	*Токио, Иокогама, Нагоя, Кобе, Нагасаки, о. Формоза, Кейдзо, Дайрен.
Финляндия	Кобе, Иокогама, Дайрен.
Франция	Иокогама, Кобе, Нагасаки, о. Формоза, Дайрен, Кейдзо.
Англия	Токио, *Иокогама, *Осака, Кобе. Симоносеки, Нагасаки, о. Формоза *Кейдзо Дайрен, Джинсен, Хакодате, Фукуока, Отару.
Греция	Иокогама, Кобе.
Италия	*Кобе, Иокогама, Нагасаки, Кейдзо, о. Формоза
Мексика	Иокогама, Кобе.

Норвегия	*Токио, Иокогама, Кобе, Симоносеки, Нагасаки, о. Формоза.
Голландия	Токио, Нагоя, Иокогама, Кобе, Нагасаки, о. Формоза Кейдзо, Дайрен.
Панама	Иокогама
Перу	Иокогама, Кобе.
Португалия	Токио, Кобе, Нагоя, Киото, Осака, Модзи, Симоносеки, Нагасаки.
СССР	*Кобе, Хакодате, Кейдзо, Отару, Цуруга, Дайрен, *Токио.
Швеция	Иокогама, Осака, Кобе, Симоносеки, Модзи, Нагасаки, Дайрен.
Швейцария	Токио.
Венецуэла	Кобе, *Токио, Иокогама.
Польша	Осака, Токио.
Чехословакия	Иокогама, Токио, Осака.
Парагвай	Токио, Кобе.
Сиам	Осака
Гондурас	*Токио, Кобе, Иокогама.
Сан-Сальвадор	*Токио.
Латвия	Токио.
Сан-Доминик	*Кобе
Гватемала	Токио, Иокогама, Кобе.
Турция	Осака, Иокогама, Токио.
Уругвай	Кобе, Иокогама.
Румыния	*Осака.
Люксембург	*Токио.
Египет	Кобе.
Югославия	Осака.
Гаити	Кобе.

67. Англия, Германия, Франция, Италия и 15 друг. государств Договор относительно создания учреждения по рекомендации работы морякам 28 нояб. 1919 23 нояб. 1922 г.
68. Италия, Румыния, Польша и 9 др. государств Договор об установлении возрастного ценза для детей, допускаемых к агрономической работе 16 нояб. 1921 19 дек. 1923 г.
69. Англия, Германия, Франция, Италия и 27 др. государств Договор относительно запрещения купли и продажи детей и женщин 30 сент. 1921 21 дек. 1925 г.

Дипломатические представительства иностранных держав в Японии.

В Японии в настоящее время числятся всего девять посольств следующих стран: Англии, САСШ, Франции, Германии, СССР, Италии, Турции, Бельгии и Бразилии.

Что касается миссии Польши, то, по предположениям, в недалеком будущем она будет возведена в ранг посольств.

Местонахождение посольств, миссий, генеральных консульств и консульств иностранных государств в Японии:

Иностранные посольства, миссии, генеральные консульства и консульства иностранных держав в Японии.

№№ по порядку	Наименование государств	Ранг дипломатических представительств	Местонахождение
1.	Германия	Посольство	Токио, Коджимачи-ку, Нагата-чо, 1-14.
2.	Бельгия	Тоже	Токио, Коджимачи-ку, Симо-Нибан-чо, № 33.
3.	Бразилия	Тоже	Токио, Акасака-ку, Омоте-чо, 3-2.
4.	САСШ	Тоже	Акасака-ку, Энокизака-чо, № 1.
5.	Франция	Тоже	Азабу-ку, Фудзими-чо, № 33.
6.	Англия	Тоже	Коджимачи-ку, Гобан-чо, № 1.
7.	Италия	Тоже	Сибачи-ку, Мита, № 1-28.
8.	СССР	Полномочное Представительство	Азабу-ку, Мамина-чо, 1.

12

9.	Турция	Посольство	Азабу-ку, Синриумо-чо, № 12.
10.	Аргентина	Миссия	Азабу-ку, Синсака-чо, № 67.
11.	Чили	Тоже	Сибачи-ку, Сирокане-Даймачи, № 1-7.
12.	Китай	Тоже	Азабу-ку, Иигра-чо, № 6-14.
13.	Дания	Тоже	Коджимачи-ку, Маруноучи, Накадори, № 8.
14.	Испания	Тоже	Азабу-ку, Ичибей-чо, № 1-2.
15.	Финляндия	Тоже	Азабу-ку, Тансумачи, № 62.
16.	Маньчжу-Ди-Го	Тоже	Азабу-ку, Сакурада-чо, № 50.
17.	Мексика	Тоже	Азабу-ку, Нагата-чо, № 2-21.
18.	Норвегия	Тоже	Коджимачи-ку, Маруноучи, 3-2.
19.	Голландия	Тоже	Сибачи-ку, Сакаи-чо, № 1.
20.	Перу	Тоже	Акасака-ку, Синсака-чо, № 13.
21.	Польша	Тоже	Азабу-ку, Займоку-чо, № 55.
22.	Португалия	Тоже	Коджимачи-ку, Саннэн-чо, № 1.
23.	Сиам	Тоже	Акасака-ку, Даймачи, № 2.
24.	Швеция	Тоже	Азабу-ку, Займоку-чо, № 63.
25.	Швейцария	Тоже	Коджимачи-ку, Хиракава-чо, № 6-23.
26.	Чехословакия	Полномочн. миссия	Азабу-ку, Тансумачи, № 67.
27.	Румыния	Миссия	Азабу-ку, Займоку-чо, № 55.
28.	Канада	Полномочн. миссия	Коджимачи-ку, Маруноучи, № 1-1.
29.	Персия	Тоже	Азабу-ку, Займоку-чо, № 55.

13

40.	Англия, САСШ, Франция, Италия и проч. 22 государства	Мирный договор с Германией	28 июня 1919	10 янв. 1920 г.
41.	Англия, САСШ, Франция, Италия, Бельгия, Китай, Куба, Греция, Голландия, Румыния, Сiam, Польша, Югославия, Чехословакия, Никарагуа и Панама	Мирный договор с Австрией	10 сент. 1919	16 июля 1920 г.
		Мирный договор с Венгрией	4 июня 1920	26 июля 1921 г.
42.	Англия, САСШ, Франция, Италия и проч. 10 государств	Мирный договор с Болгарией	27 сент. 1919	9 авг. 1920 г.
43.	Англия, Франция, Италия, Бельгия, Германия и пр. 9 государств	Гаагская конвенция и установление	20 янв. 1930	27 июля 1931 г.
44.	Англия, САСШ, Франция и Италия	Договор относительно Чехословакии	10 сент. 1933	16 июля 1934 г.
		Договор относительно Румынии	9 дек. 1933	4 сент. 1934 г.
		Договор относительно Польши	28 июня 1933	10 окт. 1934 г.
45.	Англия, Франция, Италия, Греция, Румыния, Югославия	Мирный договор с Турцией	24 июля 1923	6 авг. 1924 г.
46.	Англия, Франция, Германия, Италия и др. 19 государств	Соглашение о создании постоянного международного суда	7 июля 1920	16 нояб. 1921 г.
47.	Англия, САСШ и Франция	Договор 4-х государств относительно Тихого океана	13 дек. 1921	17 авг. 1922 г.
48.	Англия, САСШ, Франция и Италия	Договор относительно сокращения морских вооружений	6 февр. 1922	17 янв. 1923 г.
49.	Англия, САСШ, Франция, Италия, Бельгия, Голландия, Португалия и Китай	Договор 9-ти государств относительно Китая	6 февр. 1922	5 авг. 1925 г.
		Договор относительно китайских таможен	6 февр. 1922	5 авг. 1925 г.
50.	Англия, САСШ, Германия, Италия, Франция, Бельгия, Польша, Чехословакия и проч. 14 государств	Договор о полном отказе от войны	27 авг. 1928	24 июля 1929 г.
51.	Англия, САСШ, Франция и Италия	Лондонский морской договор 1930 года	22 апр. 1930	27 окт. 1930 г.

52.	Швейцария и друг. 10 государств	Соглашение Красного Креста	5 июня 1886	16 нояб. 1886 г.
53.	Германия и др. 9 государств	Международный договор об опиум	22 янв. 1912	10 янв. 1920 г.
54.	Англия, Германия, Франция, Италия, и др. 32 государства	Международный договор, о созыве второй опиумной конференции	19 февр. 1925	29 дек. 1928 г.
55.	Англия, САСШ, Германия, Франция, Италия и друг. 19 государств	Договор относительно агрономических ассоциаций различных государств	19 дек. 1905	6 июня 1907 г.
56.	Англия, САСШ и СССР	Договор об обеспечении размножения котиков	7 дек. 1911	12 июля 1911 г.
57.	Англия, САСШ, Германия, Франция, Италия и др. 10 государств	Парижский союзный договор о внесении поправок и покровительства собственным промышленным правам различных государств	2 июня 1911	1 апр. 1913 г.
58.	Англия, Германия, Франция, Италия, и др. 23 государства	Бернский договор о защите авторских прав литературных и художественных произведений	13 нояб. 1908	9 июня 1910 г.
		Дополнительный протокол к ук. выше договору	20 мая 1914	16 мая 1925 г.
59.	Англия, Франция, Италия и др. 16 государств	Международный авиационный договор	13 окт. 1919	1 апр. 1922 г.
60.	Англия, САСШ, Германия, Италия и др. 27 государств	Договор о свободе воздушных полетов	20 апр. 1921	20 февр. 1924 г.
61.	Англия, САСШ, Германия, Италия и др. 27 государств	Международный радиотелеграфный договор	15 нояб. 1927	30 янв. 1929 г.
62.	САСШ, Германия, Италия и 29 др. государств	Международный почтовый договор	26 июня 1929	26 июня 1930 г.
63.	Англия, САСШ, Германия, Франция, Италия и 13 др. государств	Метрический договор	20 мая 1875	9 окт. 1885 г.
64.	Англия, САСШ, Германия, Франция, Италия и 14 др. государств	Международный договор относительно пересмотра метрического договора	6 окт. 1922	30 дек. 1924 г.
65.	Англия, САСШ, Германия, Франция, Италия и 28 др. государств	Договор относительно проработок статистики международной торговли	31 дек. 1913	23 июня 1914 г.
66.	Англия, Германия, Франция, Италия и 19 друг. государств	Договор относительно безработицы	28 нояб. 1919	23 нояб. 1922 г.

10.	Греция	Дружеский и торгово-навигационный договор	1 июня 1899	21 сент. 1899 г.
11.	Колумбия	Дружеский и торгово-навигационный договор	25 марта 1908	10 дек. 1908 г.
12.	Снам	Торговый и навигационный договор	10 мая 1924	22 дек. 1924 г.
13.	Швейцария	Договор о торговле и правах жительства японцев	21 июня 1911	20 дек. 1911 г.
14.	Швеция	Договор о разрешении юридических вопросов	26 дек. 1924	20 дек. 1925 г.
		Торговый и навигационный договор	19 марта 1911	12 июля 1911 г.
15.	Испания	Особый таможенный договор о взаимном благоприютствовании	19 марта 1911	12 июля 1911 г.
		Дружественно-коммуникационный договор	15 марта 1911	10 июля 1915 г.
16.	СССР	Особый торговый договор	28 мая 1899	30 мая 1900 г.
		Японо-Советский основной договор	20 янв. 1925	27 февр. 1925 г.
17.	Вольный город Данпиг	Рыболовная конвенция	23 янв. 1928	25 марта 1928 г.
		Соглашение об обмене почтовыми посылками	23 нояб. 1931	23 июля 1932 г.
		Обмен нотами между Японией и Польшей о распространении силы действующего торгового и навигационного договора	11 апр. 1927	16 апр. 1927 г.
		Торговый и навигационный договор	21 июня 1896	20 окт. 1896 г.
18.	Китай	К нему дополнительный	8 окт. 1903	11 янв. 1904 г.
		Таможенное соглашение	6 марта 1930	7 марта 1930 г.
		Договор относительно Маньчжурии	22 дек. 1905	23 янв. 1906 г.
		Жел. дор. договор „Симхо“ и „Киччио“	14 апр. 1907	4 марта 1907 г.
		К нему дополнительный	12 нояб. 1908	27 нояб. 1908 г.
		Японо-китайское соглашение	4 сент. 1909	8 сент. 1909 г.
		Договор о Внутренней Монголии и южной Манчжурии	25 марта 1915	7 июня 1915 г.
19.	Чехо-словакия	Соглашение об обмене почтой	8 дек. 1922	1 янв. 1923 г.
		Торговый договор	30 окт. 1925	20 окт. 1926 г.
20.	Чили	Дружеский и торгово-навигационный до-		

21.	Дания	говор	25 сент. 1897	24 сент. 1906 г.
		К нему дополнительный	16 окт. 1899	24 окт. 1906 г.
22.	Германия	Торговый и навигационный договор	12 февр. 1912	6 марта 1912 г.
		Особый таможенный договор взаимного благоприютствования	12 февр. 1912	6 марта 1912 г.
23.	Норвегия	Торговый договор	20 июля 1927	2 апр. 1928 г.
		Торговый и навигационный договор	16 июня 1911	17 июля 1911 г.
24.	Парагвай	Торговый договор	17 нояб. 1919	25 авг. 1921 г.
25.	Финляндия	Торговый и навигационный договор	7 июня 1924	22 окт. 1926 г.
		Торговое соглашение	13 марта 1932	17 авг. 1932 г.
26.	Франция	Торговый и навигационный договор	19 авг. 1911	22 апр. 1912 г.
		Декларация о Французском Индокитае	19 авг. 1911	26 авг. 1911 г.
27.	Бразилия	Дружественно-торговый договор	5 нояб. 1895	12 февр. 1897 г.
28.	Бельгия	Дружественно-торговый договор	27 июня 1924	30 марта 1925 г.
		Дружеский и торгово-навигационный договор	30 сент. 1924	19 февр. 1930 г.
29.	Перу	Торговый договор	13 апр. 1914	15 мая 1916 г.
30.	Боливия	Торговый и навигационный договор	7 нояб. 1922	8 янв. 1925 г.
		Основной Японо-Маньчжурский протокол	1932 г.	15 сент. 1932 г.
31.	Польша	Торговый и навигационный договор	8 окт. 1924	5 марта 1925 г.
32.	Маньчжу-Ди-Го	Торговый и навигационный договор	16 окт. 1923	13 янв. 1925 г.
33.	Мексика	Торговый и навигационный договор	4 июля 1924	25 авг. 1928 г.
34.	Югославия	Торговый и навигационный договор	2 марта 1930	30 нояб. 1931 г.
35.	Латвия	Торговый и навигационный договор		
36.	Литва	Торговый и навигационный договор		

Групповые договоры, заключенные между многими государствами, в том числе и Японией.

37.	Англия, САСШ, Германия, Франция, Италия и др. 42 государства	Договор об урегулировании международных отношений путем мира	18 окт. 1907	13 янв. 1912 г.
38.	Англия, Франция, Италия и Латвия	Метрический договор	8 март 1924	25 авг. 1925 г.
39.	Англия, САСШ, Германия, Франция, Италия и др. 25 государств	Договор относительно Шпицбергена	9 февр. 1920	— янв. 1925 г.

дел, имеется ли какой либо проект разрешения такового?

Мининдел Хирота: Это вопрос будущего и сейчас я затрудняюсь сказать что либо.

Депутат Хаяси (Минсейто): Не намерено ли правительство потребовать погашения старых российских долгов от СССР?

Мининдел Хирота: Имея в виду, что при заключении основного договора в Пекине между Японией и СССР было условлено, что все вопросы о долгах правительству или поданным Японии, в связи с государственными займами и казначейскими обязательствами, выпущенными прежними Российскими Правительствами, именно Императорским Российским Правительством и его преемником-Временным правительством, оставлены для разрешения на последующих переговорах между правительством СССР и правительством Японии, я намерен вступить в дальнейшие переговоры в первый же представившийся для этого удобный момент.

Депутат Хаяси: Не намерено ли правительство опередить друг. государства и вступить первым в переговоры, чтобы окончательно договориться с СССР.

Мининдел Хирота: Правительство рассчитывает приступить к переговорам объединенным фронтом в сотрудничестве с другими договорившимися с СССР государствами.

Депутат Хаяси: Не намерено ли правительство отказаться от своих прав на предъявление требований об уплате старых российских долгов. Если правительство намерено предъявить такое требование, то по моему, чем скорее будут развернуты переговоры об этом, тем лучше.

Мининдел Хирота: Насколько мне помнится в основной японо-советский договор, включен пункт, коим предусматривается сохранение за Японией тех же прав на привилегии по вопросу о старой российской задолженности, коими будут пользоваться др. государства-кредиторы старой России, а поэтому мне кажется, что СССР мало по малу склониться в пользу заключения договора с отдельными государствами и Япония при этом не преминет вступить в соприкосновение по поднятому вопросу.

Депутат Ояма (Сейюкай): Перед нами стоит сейчас ряд таких важных вопросов, как об уступке советских прав по СМЖД и пересмотре рыболовной конвенции, поэтому я думаю, что для реализации действительных прав по долгам будет выгодно воспользоваться в соответствии с грядущими событиями при том или другом случае.

Депутат Кобаяси (Сейюкай): В переживаемый момент необходимо

проявление усилий для предупреждения осложнений во взаимоотношениях с СССР, вокруг проблемы старых российских долгов, т.к. не исключена возможность благоразумным путем склонить СССР к доверию и чтобы дальнейшая наша к нему дипломатия была эффективной, прошу принять меры к тому чтобы он хорошо понял искренность нашей политики.

Международные договоры, существующие между Японией и другими главнейшими государствами.

Между Японией и другими главными государствами существуют договоры и соглашения, заключенные с одним определенным государством или группой нескольких государств.

Дата и серия договоров, заключенных Японией с другими договорившимися главнейшими государствами:

№№ по порядку	Наименования отдельных государств	Серия договоров	Дата приложения печатей	Дата обмена ратификационными нотами
1.	САСШ	Торговый и навигационный договор	21 февр. 1911	4 апр. 1911 г.
		Договор об обеспечении издательских прав	10 нояб. 1905	10 марта 1906 г.
		Договор об острове „Япп“	11 февр. 1922	13 июля 1922 г.
2.	Афганистан	Дружеский договор	2 апр. 1928	17 июля 1931 г.
3.	Аргентина	Дружеский и торгово-навигационный договор	3 февр. 1898	18 сент. 1901 г.
4.	Албания	Дружеский договор	20 июня 1930	11 июня 1931 г.
5.	Англия	Торговый и навигационный договор	3 апр. 1888	5 марта 1888 г.
		Дополнительный к нему договор	30 июня 1925	29 июля 1927 г.
		Японо-Индийский торговый договор	29 авг. 1904	15 мая 1905 г.
6.	Италия	Торговый и навигационный договор	25 нояб. 1912	17 июня 1913 г.
7.	Эквадор	Дружеский и торгово-навигационный договор	26 авг. 1918	31 мая 1919 г.
8.	Австрия	Торговый и навигационный договор	16 авг. 1930	2 дек. 1931 г.
9.	Голландия	Торговый и навигационный договор	6 июля 1912	8 нояб. 1913 г.

раясь этим, как мне кажется, воспользоваться для искусственного усовершенствования своей дипломатии и упрочения положения внутри страны.

Факт таких неожиданных и ни на чем не основанных выпадов СССР по адресу Японии весьма печален и досаден.

Собственно говоря, Императорское Правительство, в общем неуклонно проводило в отношении СССР непоколебимо справедливую политику, как и прежде, до и после возникновения маньчжурских событий. А также не взирая на то, что государственный строй и принципы идеологии, царящие в обоих странах диаметрально противоположны, Япония обычно поддерживала добрососедские и дружеские отношения с СССР, прилагая в то же время усилия к разрешению мирным путем целого ряда вопросов, остающихся открытыми. И в частности после образования Маньчжу-Го, Императорское Правительство, проникнутое единой верой в сохранение дружеских отношений между Японией, Маньчжу-Го и СССР, как государств непосредственно граничащих друг с другом, принимало все зависящие от него меры к урегулированию отношений между ними, что диктуется также необходимостью обеспечения прочного мира в Восточной Азии.

Императорское Правительство стремясь к достижению поставленной цели, не уклонялось ни в какую сторону с начертанного пути.

Несмотря на провокационные выпады СССР и распространение им слухов, утверждая при помощи своей прессы о, якобы, производящихся работах по возведению военных сооружений на границе Маньчжурии, в действительности, японская армия, стоящая на страже мира и порядка не возводила каких либо новых военных сооружений и, наоборот, чтобы доказать наличие искреннего желания проводить по отношению к СССР неизменно мирную политику, наше правительство в июне прошлого года приняло на себя посредничество в переговорах Маньчжу-Го и СССР по вопросу об уступке последним первому своих прав по СМЖД.

Все сказанное может служить определенным доказательством ничего иного, как только желания добиться вышеуказанных целей. Поэтому мы питаем глубокую надежду на то, что недалек тот день, когда СССР проникнется духом искренности и дружелюбия в той же мере, какую проявляем мы сами.

Хотя деловые переговоры о переуступке прав по СМЖД сейчас находятся в тупике, но мы не теряем надежды на то, что они скоро будут сдвинуты с мертвой точки и возобновятся в недалеком будущем.

Речь Наркоминдел Литвинова на IV сессии ЦИК СССР VI созыва.

Приводим краткое содержание речи, произнесенной Наркоминделом СССР тов. Литвиновым в части, касающейся японо-советских дипломатических отношений, которые явились объектом наибольших прений, на IV-й сессии ЦИК СССР VI созыва, состоявшейся в старом дворце в Кремле с 28 декабря по 4 января 1934 г.

„Наша политика ясна. Мы не стремимся использовать благоприятную конъюнктуру. Мы не стремимся воевать ни при каких условиях. Мы хотим жить с тобой, как и жили до сих пор, в мире, уважать твои права и интересы, требуя лишь, чтобы ты также относилась к нашим правам и интересам. Первым шагом и доказательством миролюбия должно явиться прекращение насильственных полицейских действий на КВЖД, восстановление там нарушенных наших прав и затем спокойное продолжение переговоров о коммерчески справедливой цене дороги. Следующим шагом для доказательства миролюбия Японии должно быть подписание пакта о ненападении, заключение которого мы предложили еще два года тому назад. Мы хотим надеяться, что Япония поступит согласно разумным советам своих здравомыслящих патриотов, а не военных авантюристов.

Прения в бюджетной комиссии 65-й сессии парламента по вопросу о старых российских долгах.

На одном из заседаний бюджетной комиссии 65-й сессии японского парламента, группа членов парламента в лице: г.г. Кояма, Ояма, Кида, Фукуда, Накамура и Кобаяси выступили с интерпелляциями по вопросу о старых российских долгах.

Содержание интерпелляций перечисленных депутатов и ответов министра иностранных дел, представляется в следующем виде:

Депутат-Кояма (партия Кокумин Доомей): Каково мнение министра относительно старых российских долгов? Говоря кратко и в общем, были ли предприняты какие либо шаги для ликвидации задолженности царской России?

Мининдел Хирота: Этот вопрос уже поднимался однажды во время переговоров о заключении основного японо-советского договора в Пекине, но безрезультатно и таковой до сих пор остается открытым, т.к. СССР продолжает сохранять молчание.

Депутат Кояма: Так как ответственность за разрешение данного вопроса лежит всецело на министерстве иностранных

СМЖД, рыболовной, нефтяной, угольной и лесной концессиях и, наконец, осуществление заключения пакта о ненападении, для благоприятного разрешения всех остающихся открытыми вопросов мирным путем.

в) Отношения с САСШ.

В общем следует признать, что между Японией и САСШ отсутствуют принципиально вопросы, разрешение которых дипломатическим путем могло бы представить какие либо затруднения. Хотя во время возникновения маньчжурских событий, одно время наблюдалось обострение взаимоотношений обоих народов, но в настоящее время положение изменилось к лучшему, как видно из обмена сообщениями г. Хирота с государственным секретарем (мининдел) САСШ г. Хэлл.

В дальнейшем, долг Японии обрисовать САСШ в точности сложное и специфическое положение на Востоке, а также позицию Японии для обеспечения мирных отношений на Востоке и таким образом путем добиться углубления дружеских отношений с САСШ, с тем, чтобы обеспечить мирный и успешный исход морской конференции в будущем году.

Новогоднее обращение мининдела Японии г. Хирота.

По случаю наступления Нового 1934 года министр иностранных дел К. Хирота выступил с нижеследующим обращением к японской нации:

„Мы встретили 9-ый год эры Шова (1934 г.), имея перед собой разнообразное остающиеся открытыми вопросы внутренней и внешней политики. Я уверен, что в наступившем Новом Году все страны приложат неуступающие прошлогодним усилия и энергию для восстановления экономики и урегулирования международных отношений.

Излишне говорить о том, что позиция Японии в мире имеет весьма серьезное значение.

Точно и правильно осознав современную ситуацию и сохраняя максимум выдержки и спокойствия, мы должны выполнить возложенную на нас ответственную миссию.

Прежде всего необходимо укрепление японским народом своей моральной базы, не забывая ни на минуту, что подъем и расцвет страны, в конечном итоге, зависит от высокой духовной тренировки. Наука и деятельность составляют одно нераздельное целое.

Непоколебимая государственная самоуверенность, принятие спокойных решений и международная беспристрастная и справедливая политика—это моменты, необходимые для устранения разных трудностей, стоящих перед современной Японией.

Разные неблагоприятные слухи, муссировавшиеся одно время

вокруг Японии с возникновением маньчжурских событий, в настоящее время частично рассеялись.

Со своей же стороны мы всеми силами будем поддерживать здоровое развитие Маньчжу-Го. Наши усилия в этом направлении уже до некоторой степени увенчались успехом. Двухлетнее существование Маньчжу-Го красноречиво говорит об этом.

Япония полна горячего желания сохранить дружеские отношения и сотрудничать со всеми странами мира. В особенности же Япония имеет неугасимое желание поддерживать искренно добрососедские отношения с соседними странами. Откровенно говоря, у меня создалось такое впечатление, что за последние годы притупляется разум во всех странах мира, страдающих от излишней нервозности. Мы же, в свою очередь, чтобы не оставить бесполезным наступление Нового Года, с исторической точки зрения процесса эволюции человечества, должны пересмотреть свое мирозерцание и приложить все свои творческие силы к установлению и обеспечению всеобщего мира. Я уверен в том, что это обязанность тех, кто играет роли руководителей всех государств.

Выдержка из речи мининдела Хирота о японо-советских отношениях.

На имевшем место 23 января 1934 года заседании 65-ой ординарной сессии парламента, министр иностранных дел Японии г. Хирота, выступил с обширной программной речью, выдержка из которой в части, касающейся японо-советских дипломатических отношений, сводится, примерно, к следующему:

„Тщательно анализируя государственные отношения, существующие между Японией и СССР, можно убедиться в том, что оба государства, со времени заключения основного договора в Пекине в 1925 году о восстановлении государственных сношений друг с другом, продолжали идти неизменно по прямому пути развития нормальных взаимоотношений, прекрасно учитывая точки зрения один другого, и даже можно утверждать, что в течение известного промежутка времени по вспышке маньчжурских событий, между обоими странами не возникало каких нибудь трудно разрешимых вопросов.

Однако, в последнее время в позиции СССР, принятой в отношении Японии, как будто бы, произошли существенные изменения, что можно усмотреть из того, что Советский Союз весьма часто по разным поводам стал поднимать голос упрека по адресу Японии как внутри, так и вне страны, при посредстве своей прессы и др. печатных органов распространяя пропаганду о якобы, небывалом осложнении положения в отношениях между обоими странами, ста-

Токийская Конференция по вопросам о СМжд	148
Меморандум. Об основных принципах выкупа СМжд	148
1. Объект продажи. Роль и значение СМжд	150
2. Выкупная сумма и методы уплаты	152
3. Обеспечение экономических интересов	153
4. Обеспечение интересов советских работников	153
Основное предложение маньчжурской делегации, внесенное на заседании от 3 июля 1933 года	156
Заявление совделегации по вопросу о праве собственности СССР на СМжд.	159
Основные пункты возражения делегации Маньчжу-Го против предложения СССР о передачи прав на СМжд	166
Последние переговоры о переуступке прав на СМжд	166

Часть I.

ПОЛИТИКА ЯПОНИИ.

Заявление премьер-министра Сайто о политике Японии на Дальнем Востоке.

Премьер-министр Сайто, после своего свидания с принцем Сайондзи, 1 апреля 1934 г. принял важное решение о продолжении своей политики. В отношении дипломатического курса японской политики, он заявил о своем решении согласовывать свои взгляды с принципами мирной политики, намеченными, министром иностранных дел. Хирота, о чем было заявлено при открытии 65-ой очередной сессии парламента, а именно:

Политика международного соглашения.

Несмотря на свой уход из Лиги Наций, Япония, по прежнему, имеет неизменное желание сотрудничать в области международной политики со всеми государствами и в особенности она надеется укрепить и углубить дружеские отношения с Китаем, СССР и САСШ, которые имеют для нее более важное значение, т.е.:

а) Японо-китайские отношения.

В качестве государства, принявшего на себя ответственность за укрепление о сохранение мира на Дальнем Востоке, Япония, в первую очередь, стремится к укреплению политического положения в пределах самого Китая, а потом уже раз'яснить последнему свою позицию. Затем, приняв во внимание особые взаимоотношения, существующие между Японией, Китаем и Маньчжу-Ди-Го, первая надеется войти в непосредственные сношения с Китаем для разрешения вопросов, остающихся открытыми с тем, чтобы углубить мирные отношения на территории Д. В.

б) Отношения с СССР.

С образованием нового независимого государства Маньчжу-Ди-Го, Япония, СССР и последнее стали непосредственными соседями.

Существование тесных дружеских отношений между этими тремя государствами, несомненно, окажет огромное влияние на укрепление и обеспечение мира на Д. В.

Исходя из этого, прежде всего подлежат согласованию с СССР такие вопросы, как, например, о создании нейтральной зоны, о

ОГЛАВЛЕНИЕ РУССКОЙ ЧАСТИ.

Часть I. ПОЛИТИКА ЯПОНИИ.

	Стр
Заявление Премьер-министра Сайто о политике Японии на Дальнем Востоке	1
Новогоднее обращение министра Японии г. Хирота	2
Выдержка из речи министра Хирота о японо-советских отношениях	3
Речь наркоминдела Литвинова на 4-ой сессии ЦИК СССР 6-го созыва	5
Прения в бюджетной комиссии 65-й сессии парламента по вопросу о старых Российских долгах	5
Международные договоры, существующие между Японией и другими главнейшими государствами	7
Дипломатические представительства иностранных держав в Японии	12

Часть II. КРАТКИЕ СВЕДЕНИЯ О ЯПОНИИ.

Географическое положение и население	16
Общая ценность государственных богатств Японии	17
Краткие сведения о государственном устройстве Японии и ее важнейших учреждениях... ..	18
Изменения в министерстве иностранных дел Японии	22
Парламент	24
Политические партии	24
Современное политическое положение Японии	26
Создание новой народной партии трудящихся	28
Бюджет 1935 года	30
Оборона страны	30
Народное образование	37
Экономический мир и народное хозяйство	38
(1) Внешняя торговля Японии... ..	47
(2) Промышленность	56
(3) Горнопромышленность	58
(4) Сельское хозяйство	60
Социальные вопросы... ..	64
(1) Положение рабочих классов	64
(2) Положение в деревне	72
Современное японское искусство	77
А. Литература	77

Б. Театр	79
В. Кино	80
Г. Изящные искусства	81
Д. Музыка	82
Список политических, военных, промышленных, культурных и международных обществ, союзов, организаций и группировок в Японии	83

Часть III. ЯПОНО-СОВЕТСКОЕ ОТНОШЕНИЯ.

Итоги японо-советских экономических отношений за последнее время	100
Японо-советский торговый оборот за 1933 год	106
Итоги скупки японскими банками советских векселей за 1933 г. на основании правительственной гарантии экспорта за границу.	108
Японское рыболовство в открытых водах северных морей	109
Активность японской рыбопромышленности в водах севера	111
Обзор японской рыбопромышленности в концессионных водах СССР за 1933 год	113
Японо-советские культурные взаимоотношения	114
Посещение Японии полярной экспедиции СССР во главе с проф. Шмидтом на ледоколе „Сибиряков“	115
Демонстрация на экранах японских кино-театров советских фильм	115
Гастрольная поездка в СССР, по приглашению ВОКС'а, японской музыкантши мисс Фумико Ионекава	116
Возвращение из поездки в СССР режиссера театрального треста „Шочику“ г. Соноике	116
Открытие японского отдела при большой публичной библиотеки имени Ленина... ..	117
Японские учебные заведения, в которых преподается русский язык	117
Новое расписание паромных рейсов на линии Цурга-Владивосток и порты Северной Кореи	119
Японские дипломатические представители в СССР	120
Дипломатические представители СССР в Японии... ..	121
Торговое представительство СССР (Торгпредство) в Японии... ..	123
Список фирм и обществ, имеющих связь с СССР... ..	124
Японо-Советские культурные отношения в 1932-33 г.г.	131
Японо-Советские дипломатические отношения в 1932-33 г.г.	134
Открытие Токийской конференции о переуступке советских прав на СМжд	145
Приветственная речь графа Учиды	145
Речь полпреда СССР в Японии К. К. Юренева	146
Речь посланника Маньчжу-Ди-Го в Японии г. Дын-Су-Юань... ..	147

АКЦИОНЕРНОЕ



ОБЩЕСТВО

ШИМИДЗУ и КО.

ТОКИО, ЯПОНИЯ.

Судостроение и судостроительные материалы.
Оборудование консервных заводов.
Оборудование нефтяных промыслов.
Узкоколейное оборудование железных дорог.
Станки металлообрабатывающей промышленности.
Котлы, резервуары и котловые материалы.
Цельнотянутые трубы — высшего качества до 12-ти дюймов под высокое давление.
Арматура — чугунная, бронзовая и стальная для котлов и водопроводов.
Инструментальная сталь, самокалы и всевозможные инструменты.
Жесть оцинкованное железо и цветные металлы.

Прием заказов и дача всех справок на русском языке.

ГЛАВКОНТОРА :

Токио, Минами-Синагава, Асамадаи № 1514.

Тел. : Таканава №№ 2530 и 3712.

ОТДЕЛЕНИЕ :

Осака, минато-ку, Чикко Рокужо-тори 1-чоме №4.

Хакодате, Отова-чо, № 62.

Отару, Иронаи-чо 5-чоме № 9.

ПРЕДСТАВИТЕЛЬСТВО :

Владивосток, Китайская ул. д. № 27.

ПРЕДИСЛОВИЕ.

Издавая „Ежегодник Японо-Советских Отношений“, редакция с каждым выпуском расширяет и разрабатывает материал, и, в настоящее время, Ежегодник является наиболее авторитетным изданием подобного характера.

Ежегодник также охватывает отношения нового государства Маньчжу-Ди-Го с Японией и СССР, подробно освещая торговые и политические взаимоотношения трех стран.

Настоящий выпуск Ежегодника 1934-35 гг. существенно отличается от предшествовавшего тем, что в нем помещены данные, позволяющие судить о будущих мероприятиях Японии, проектируемых правительством для проведения в жизнь после окончания переговоров о переуступке прав на СМжд.

Издание явится ценнейшим руководством для административных и частных учреждений, имеющих связь с упомянутыми 3-мя государствами.

Ежегодник предоставляет систематические данные взаимоотношений упомянутых государств в 1934 г. и проекты мероприятий правительства на 1935 г.

Будучи уверены в точности помещаемой информации, мы берем на себя смелость рекомендовать уважаемой публике Японии, Маньчжу-Ди-Го и СССР наш „Ежегодник Японо-Советских Отношений.“

Телеграфное Агентство
НИЧИРО-ЦУСИН
(Издательский Отдел)



КИХАРА ТОИОДЗИРО и Ко.

Главная контора: гор. Отару, Синомечо, № 71.

Отделение: Южный Сахалин, гор. Отомари, Хонмачи, Хигасичиджо, № 2.

Склады на Южном Сахалине: гор. Сикука, гор. Найро, гор. Тоннай и гор. Чиннай.

Фирма Кихара Тоiodзиро специализируется на заготовке, покупке и продаже бревен.

В 1933 г. наша фирма заготовила 850.000 коку бревен Южно-Сахалинского леса и около 600.000 коку в 1934 году, поставив лес в Японию, Китай и Маньчжу-Ди-Го. Фирма купила до 200.000 коку бревен Северо-Сахалинского леса.

Токийское Агентство: Транспортно-торговое Акц. О-во „Тосима“, гор. Токио, Коджимачи ку, Маруноучи, Здание „Кайдзио“.

木原豊治郎商店

本店 小樽市東雲町七一番地
支店 樺太大泊町字本町東一條南二
事業所 樺太敷香: 内路: 富内: 珍内

營業科目

丸太ノ造材及賣買

當商店ハ南樺太ニ於テ 昭和八年度ニ丸太約八十五萬石ヲ、昭和九年度ニ約六十萬石ヲ造材シ 日本及支那滿洲ニ販賣シ 猶北樺太材約二十萬石ヲ買付ケタリ。

東京代理店 豊島海事貿易株式會社
東京市麴町區丸之内四丁目六番地

TRANSPORTNOE И ТОРГОВОЕ АКЦ. О-ВО

„ТОСИМА“

г. Токио, Маруноучи, Кайжо билдинг.

Директор о-ва: М. ТОСИМА.

Телеграфн. адрес: „Toshikaiji Tokyo“

Телефон: Маруноучи (23) 2934.

Телеграфн. коды:

Acme code
Bentley's code.

Помимо продажи, покупки и фрахта судов, производит операции по покупке, продаже и фрахту судов на комиссионных началах. Транспортное дело. Экспорт и импорт разных товаров.

豊島海事貿易株式會社

TOSHIMA SHIPPING AND TRADING CO., LTD.

東京市麴町區丸ノ内一丁目六番地 (東京海上新館八階)

營業科目 (船舶賣買、貸借及一般商品貿易)
(貨物運送引受及仲介)

受信略號「トウケイ・トシマカイジ」 電話長(丸之内)(23)二九三四番

KOKUSAI LINE

Акционерное Общество Пароходства



„КОКУСАЙ-КИСЕН“

ГЛАВНАЯ КОНТОРА: г. Токио, Маруноучи „Коогин“ бильдинг.

ОТДЕЛЕНИЕ: г. Кобе, Накамачи, №36 „Коогин“ бильдинг.

АГЕНТСТВА: Лондон Нью-Йорк, Сеатль, Сидний, Генуя, Гамбург.

THE JAPAN CENTRAL TEA ASSOCIATION

Cable: "CHAKUMIAI TOKYO"
CODE BENTLEY'S
PHONE: GINZA 3358.

2-Nichome, Shimbashi, Shiba-ku,
TOKYO, JAPAN.

Японская Центральная Чайная Ассоциация честь имеет довести до всеобщего сведения о следующих особенностях японского зеленого чая.

Японский зеленый чай производится из листьев чайных кустов, которые произрастают на отлично обработанных чайных плантациях, при чем для обработки чая употребляются исключительно новейшие машины.

Хотя существует много сортов чая, но каждый из них резко отличается один от другого как по виду, так и по своим внутренним качествам.

Наш зеленый чай, как доказано научными исследованиями, содержит в себе весьма важный элемент, необходимый для правильного питания и обновления человеческого организма, а именно, так назыв. „витамин С“.

Всем известно, насколько один другой стакан зеленого чая помогает побороть усталость и как быстро этот живительный напиток освежает всякого.

Настоящим Японская Центральная Чайная Ассоциация желая всем полного счастья и здоровья, советует пить японский зеленый чай.

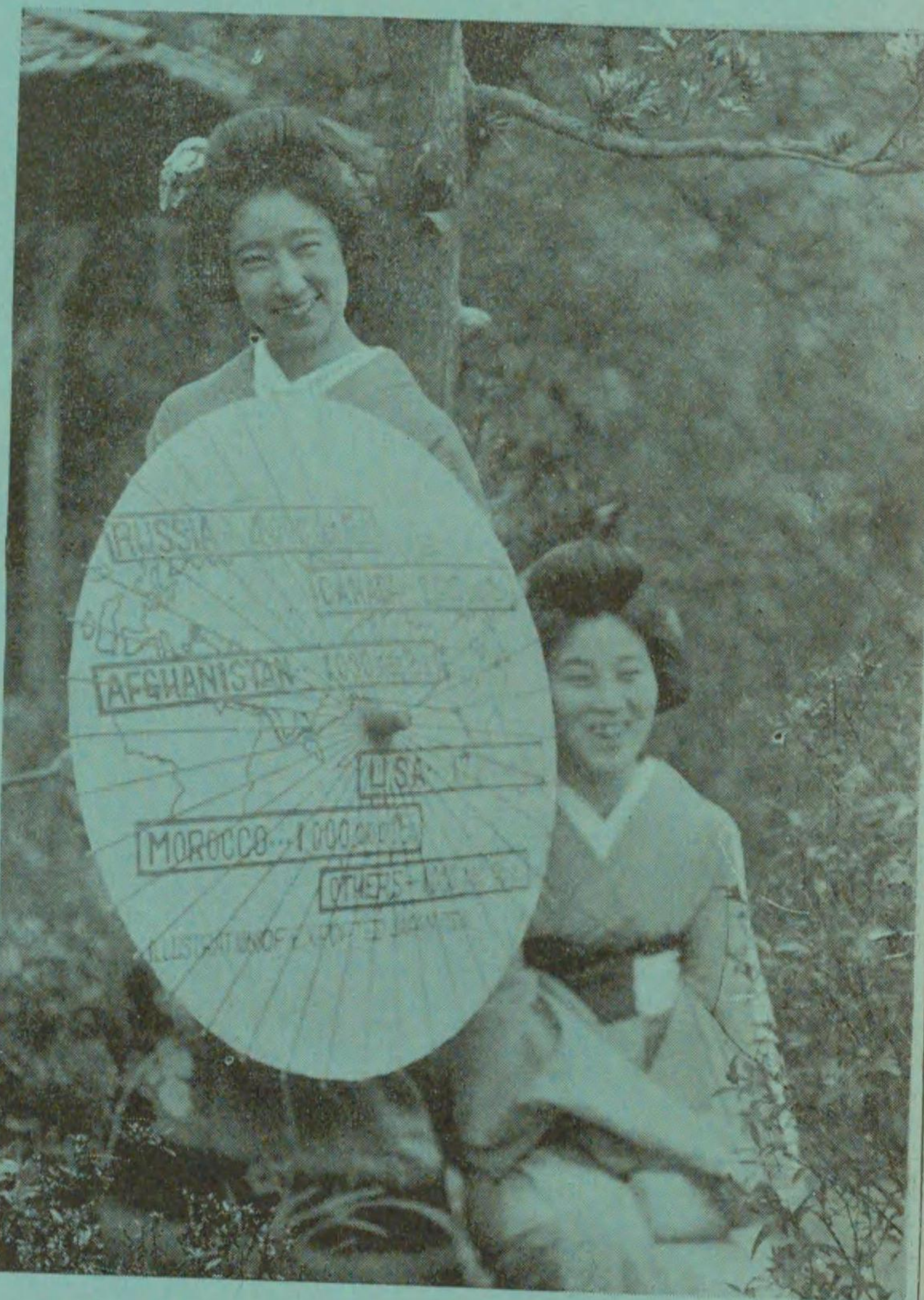

Hitachi, Ltd.

Marunouchi, Tokyo, Japan.



АКЦИОНЕРНОЕ ОБЩЕСТВО „ХИТАЧИ“

ЗАВОДЫ:
Хитачи, Камейдо,
Касадо.
КОНТОРЫ:
Токио, Осака, Нагоя,
Кюсю, Саппоро,
Кейдзо, Дайрен.

Телеграфн. адрес:
Hitachi Tokyo

Телеграфн. коды:
A.V.C. 6-е издание.
Bentley's corp. P.H.R.

Предметы производства:

Электрическое и механическое оборудование для гидро и паровых электрических станций и подстанций; генераторы, моторы, трансформаторы, включательные и выключательные установки, измерительные приборы, трансмиссии и т. д.

Различные машины; паровые и водяные турбины, насосы, воздушные компрессоры, турбинные воздухоудвки, фэны и т. д.

Транспортные машины; лифты, подвижные лестницы и т. д.

Железнодорожные: паровые, электрические и дизельные локомотивы, тепловозы, их части и принадлежности.

Медные провода, изоляторы и т. д.

YAMASHITA KISEN KAISHA
THE YAMASHITA STEAM SHIP CO. LTD. KOBE, JAPAN.

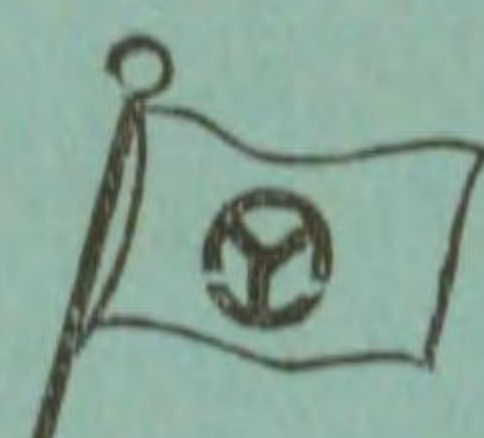

The Yamashita Steamship Co., Ltd.
КОБЕ, JAPAN.

ПАРОХОДНОЕ АКЦИОНЕРНОЕ ОБЩЕСТВО
„ЯМАСИТА“

Правление Общества: г. Кобе, Япония.

Отделения Общества: Кобе, Токио, Иокогама, Осака, Модзи, Вакамацу, Явата, Отару, Килунг, Такао, Дайрен, Циндао, Шанхай, Ханькоу, Гонконг, Сайгон, Рангун, Лондон, Сидней, Сеатль, Портланд, Сан-Франциско и Ванкувер.

ТОРГОВАЯ



МАРКА

Окура Шодзи Кабусики Кайша
Торговое Акционерное О-во „ОКУРА“.

Правление: г. Токио, Киобаси, Гинза 2 чоме.
Телеграфн. адрес: „ОКУРА“.

Импорт, экспорт, фабричное производство, комиссионная продажа, торговые представительства.

Отделения и агентства:

Осака, Нагоя, Иокосука, Куре, Сасехо, Майдзуру, Иокогама, Кобе, Модзи, Тайхоку, Кейджо, Мукден, Синьцзин, Харбин, Дайрен, Ханькоу, Циндао, Шанхай, Тяньцзин, Сидней, Нью-Йорк, Лондон, Берлин, Париж.

大倉商事株式會社

營業 | 問屋業。代理業。物品販賣業。仲立業
科目 | 製造加工業。運送業。工事請負業。其他

本店 東京市京橋區銀座二丁目

支店及出張所 { 大阪、横須賀、吳、佐世保、舞鶴、横濱、名古屋、
神戸、門司、台北、京城、奉天、新京、哈爾濱、
大連、漢口、青島、上海、天津、シドニー、紐育、
倫敦、柏林、巴里。

ТОРГОВАЯ  МАРКА

АКЦИОНЕРНОЕ ОБ-ВО ЭЛЕКТРИЧЕСКОЙ ПРОМЫШЛЕННОСТИ
СУМИТОМО и Ко.

Главная контора: г. Осака, Конохана-ку, Окидзима, Минами-но-чо.

Адрес для телеграмм: Кэблворкс Осака.

Предметы производства общества:

Электрические провода, кабели всех родов, и их аксессуары.

Магазины для продажи предметов производства
Общества:

г.г. Токио, Саппоро, Сендай, Йокосука, Нагоя, Кобе, Куре,
Таката, Шанхай, Майдзуру, Нагасаки, Сасехо.

Агентства: Каназава, Сеул, Дайрен, Тайхоку

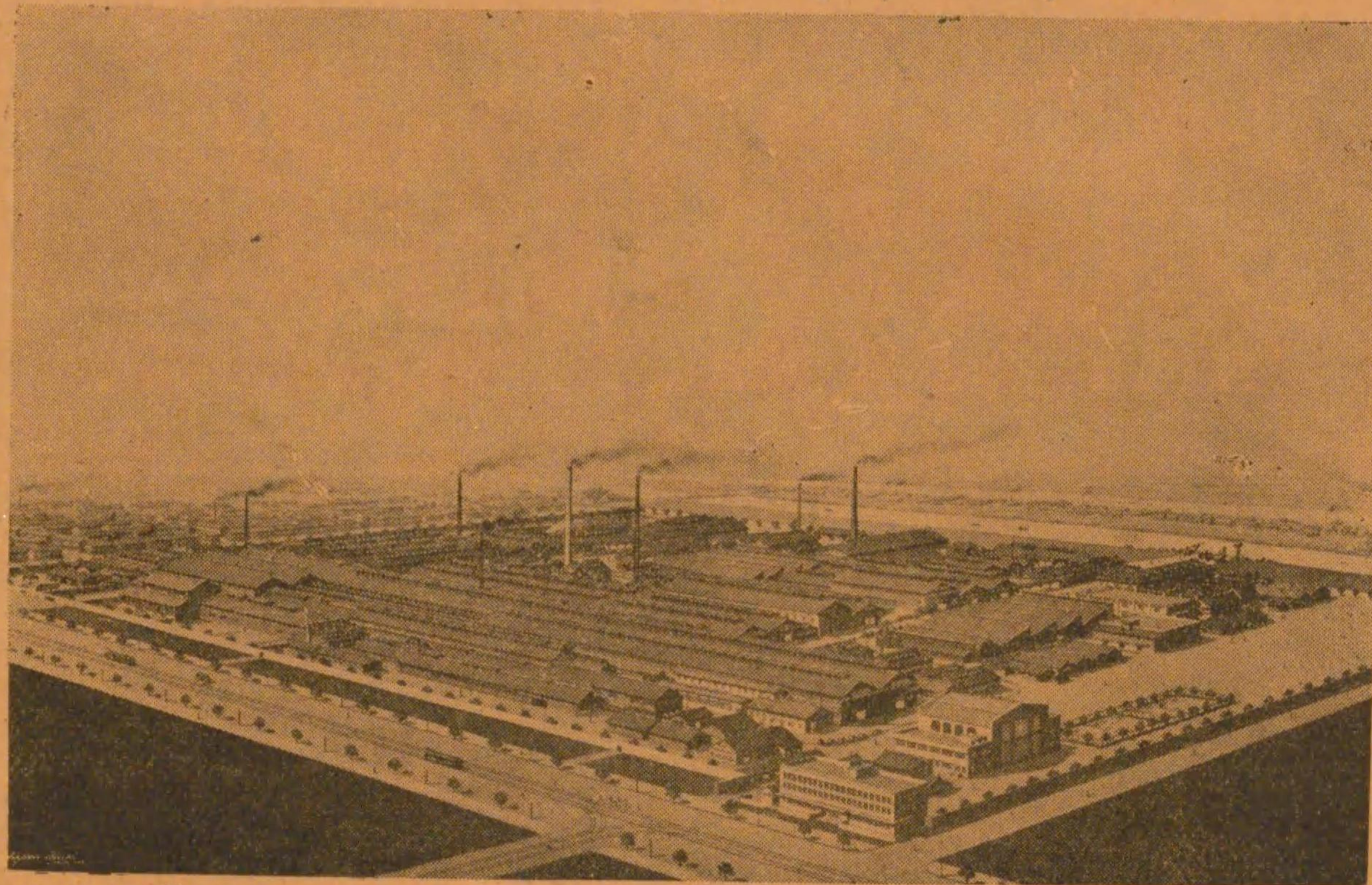

Общий вид главного завода электрических проводов и кабелей „Сумитомо“

MANUFACTURE OF ELECTRIC CABLES
SUMITOMO Co., LTD.

Head Office: Minamino-cho, Okizima, Konohana-ku, Osaka.

Cable address: Cableworks Osaka.

PRODUCTS: Electric cables, wires and their accessories.

Shops for sales: Tokyo, Sapporo, Sendai, Yokosuka, Nagoya,
Kobe, Kure, Takata, Shanghai, Maizuru, Nagasaki.

Agents: Kanazawa, Seoul, Dairen, Taihoku.

ТОРГОВАЯ  МАРКА

ФУРУКАВА ДЕНКИ КАБУСИКИ КАЙША

Главная контора: Нихонбаси, Токио, Япония.

Капитал Общества: 20.000.000 иен. Основание Общества: 1896 г.

Президент О-ва г. Суэкичи Накагава

Директор-управляющий г. Исудзу Сугимото

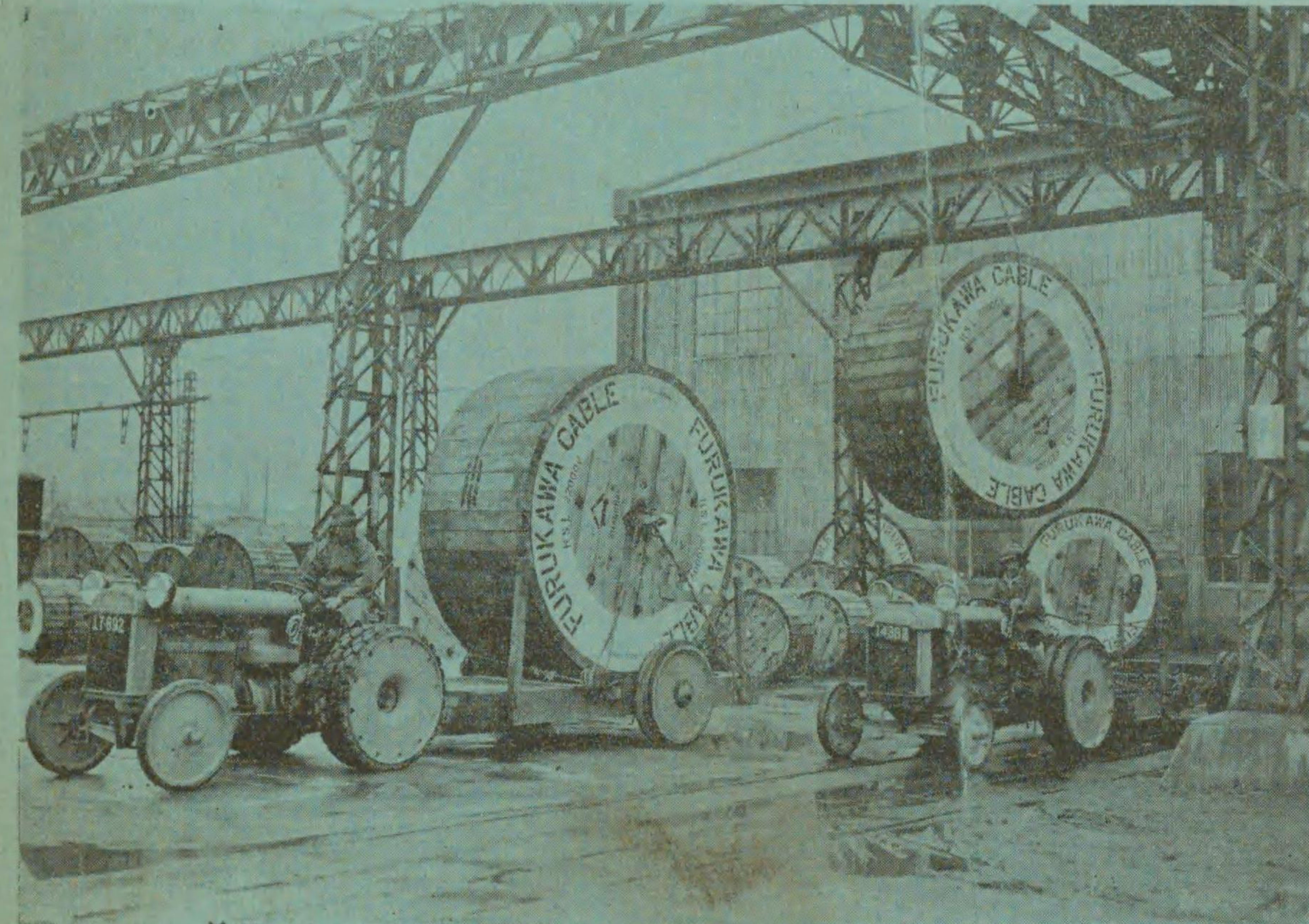

Главные изделия Общества:

Голые медные провода и кабели. Бронза. Кадмиевая медь. Специальный сплав с медью, алюминием и т. д. Их аксессуары. Алюминиевые кабели со стальной осью.

Провода и кабели с изоляцией из вулканизированной резины, батиста, гуттаперчи или бумаги и т. д. Кабели „Н“ типа „Экстра“ высокого напряжения. Кабели с масляной изоляцией. Встречные телефонные кабели.

Медь листовая, полосовая, трубчатая и в прутьях, латунь, немецкое серебро и алюминий. Свинцовый сплав, специальный медный сплав. Медный купорос и т. д. Отливка в металлических формах. Стыки рельсовые. По особому заказу кабели могут быть изготовлены при нормальной конструкции и отвечать во всех отношениях требованиям В. Э. С.

ОТДЕЛЕНИЯ:

Осака, Моджи, Дайрен, Нагоя, Сендай, Саппоро, Кейдзо, Тайхоку, Мукден, Сяньцзин, Харбин, Шанхай.

Заводы и химическая лаборатория.

Медноочистительный завод в Никко.

Завод электрических проводов и кабелей в Йокогама.

Завод электрических проводов и кабелей в Кюшу.

Завод электрических батарей в Осака.

Лаборатория химических препаратов в Токио.

6E94



Мицубиси Шодзи Кайша

Акционерное Торговое О-во „Мицубиси“.

Правление: г. Токио, Коджимачи-ку, Маруноучи 2 чоме № 4.

Экспорт, импорт оптовая торговля транспортные операции торговые представительства комиссия продажа, фабричное производство, подряды на строительные работы, продажа мер и весов и проч. побочные предприятия.

Отделения: Отару, Иокогама, Нагоя, Осака, Кобе, Моджи, Тайхоку, Сеул, Дайрен, Тяньцзин, Циндао, Шанхай, Ханькоу, Гонконг, Сингапур, Сорабая, Сидней, Калькутта, Лондон, Нью Йорк, Сеаттль, Сан Франциско.

Агентства: Хаколате, Аомори, Нийгата, Сендай, Ханда, Окаяма, Ономичи, Токусима, Курэ, Явата, Нагасаки, Сасехо, Кагосима, Килунг, Тайчу, Такао, Фузан, Гунзан, Сейсин, Хейджо, Гензан, Харбин, Мукден, Инкоу, Синьцзин, Антунг, Чинвантао, Манилла, Мельбурн, Бомбей, Александрия, Иоганнесбург.

Контрагент Мицубиси Кабусики Кайша во Франции: Париж и Лион агент в Касабланка.

Агентство Мицубиси Шодзи Кайша с ограниченной ответственностью в Берлине.

Агентство с ограниченной ответственностью: Ниппа Бозки Кайша в Тегеране.

三菱商事株式會社

本店 東京市麴町區丸ノ内二丁目四番地

營業目的	}	物品販賣業	問屋業	運送業
		代理業	仲立業	製造加工業
		工事請負業	度量衡器並ニ計量器販賣業	
		其他附帶事業		

支店 小樽、横濱、名古屋、大阪、神戸、門司、臺北、京城、大連、天津、青島、上海、漢口、香港、新嘉坡、スラバヤ、シドニー、カルカッタ、倫敦、紐育、シアトル、桑港。

出張所員及駐在員 函館、青森、新潟、仙臺、半田、岡山、尾道、徳島、吳、八幡、長崎、佐世保、鹿兒島、基隆、臺中、高雄、釜山、群山、清津、平壤、元山、哈爾濱、奉天、營口、新京、安東、秦皇島、マニラ、メルボルン、孟買、アレキサンドリア、ヨハネスブルグ。

代理店 佛國三菱株式會社(巴里)、同里昂出張員、同カサブランカ駐在員、有獨國三菱商事會社(伯林)、日波貿易會社(テヘラン)。

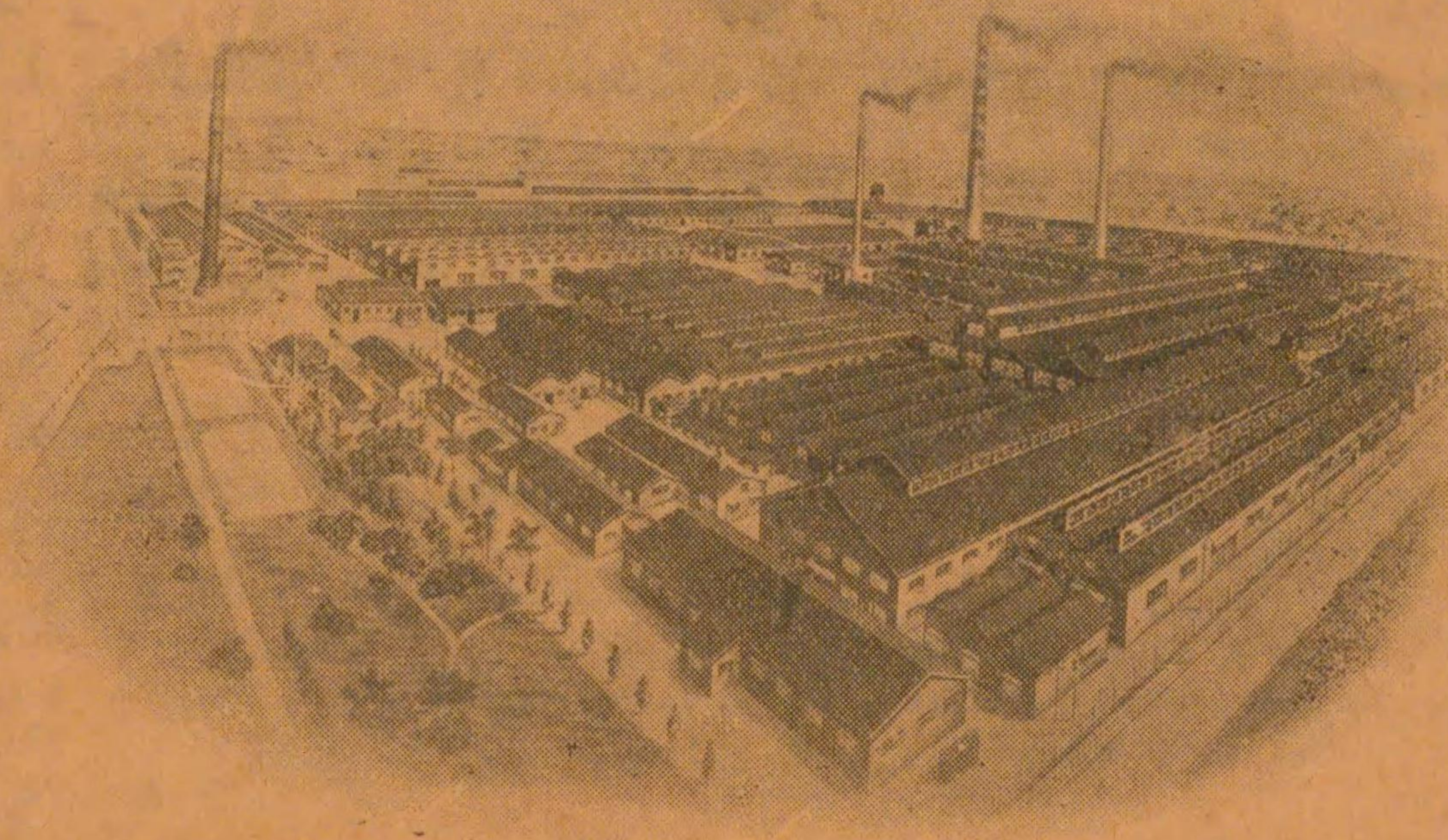

Общий вид Токио-ского завода.

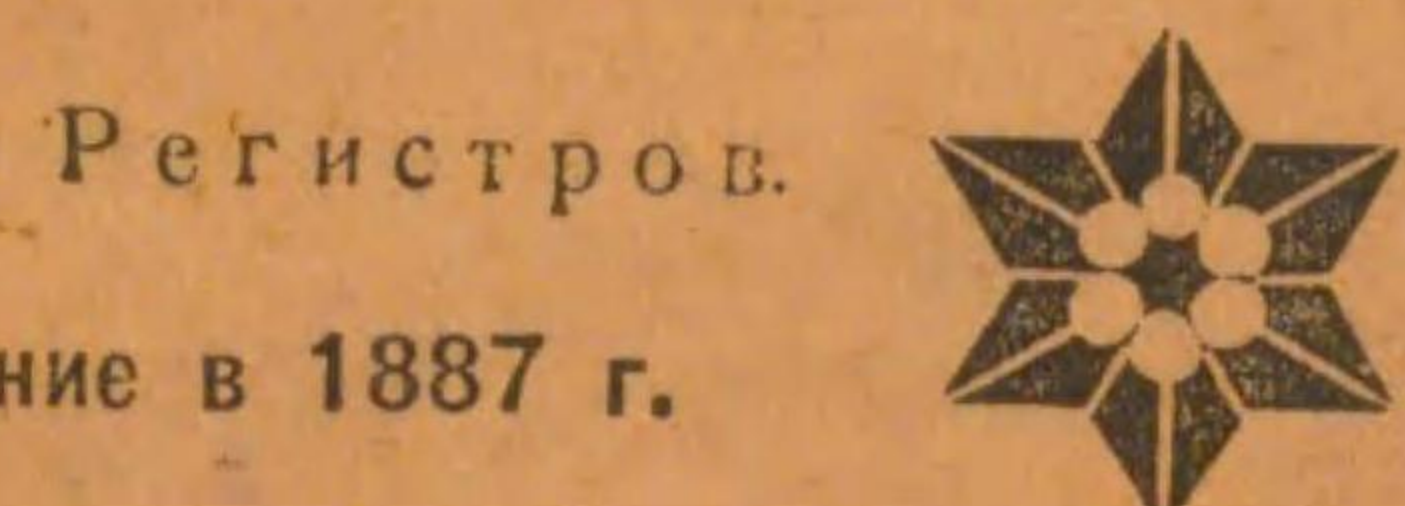

Регистров. Завод. марка
Учреждение в 1887 г. Основ. кап. Иен 10.500.000.

Утвержденный Ллойдсв. Мореходн. Обществом
Канат. завод

„Токио Сейко Кайша“

Главн. правление: Токио.
Заводы: Токио, Кобе и Кокура.

Тросы: стальной, манильский, пеньковый, смоленный и хлопчатобумажный. Сноповязальный шпагат, манильские ивзито и твайн, железная и стальная проволока.

Завод Нихон Лайто, производства „Bake-Lite“ для изоляционной и других целей. Завод Осака Коруку Когно Роси Кайша, производства пр. бковых пластинок для изоляционной цели.

Единственное представительство завод для СССР, Северной Маньчжурии, Кореи и Агенство внутри Японии

Тел. Гинза 67 4.87 4188 4189
ИМПОРТНО-ЭКСПОРТНАЯ КОНТОРА
Телег. код: „АВС“ 5-го издания и „Бентлей“

Ясака Шодзи Кайша

№ 3 Гинза 6 чоме, Киобаси-ку, Токио.

6E94

