کنفرانس صلح یمن تبدیل بمیدان جنگ شد

اطلاعات

چهارشنبه دهم آذرماه ۱۳۴۴ . . . . . شماره ۱۱۸۴۶
. . . . . سال چهلم . . . . . تکشماره ۴ ریال

فرمان شاهنشاه

درباره حفظ آثار و ابنیه تاریخی ایران

نظر باهمیت ابنیه تاریخی ایران که از مظاهر گرانمایه ذوق وهنرو یادگار شکوه و عظمت وگذشته پرافتخار نیاکان ماواز گرامی‌ترین مواریث فرهنگ وتمدن بشری بشمار میروند وباتوجه باینکه کوشش در حفظ و صیانت وبزرگداشت این

بقیه در صفحه ۱۵ ستون اول

باتقدیم لایحه جدید صدور کارت جهانگردی بجای گذرنامه، به پارلمان

لغو هزار تومان عوارض گذرنامه

برای مسافرت به ترکیه وپاکستان بمرحله اجرا درمی‌آید

- **با کارت جهانگردی سفر بترکیه و پاکستان مجاز است**

شنبه گذشته کمیته جهانگردی سازمان پیمان عمران منطقه‌ای در تهران بجلسات خود خاتمه داد. در این کمیته تصمیم گرفته شد که افراد هریك از سه کشور بتوانند بجای گذرنامه‌از کارت‌مخصوصی‌بنام کارت جهانگردی استفاده نمایند بااستفاده ازاین توافق مسافران ایران پس از تصویب لایحه مربوطه با استفاده از کارت جهانگردی از پرداخت هزار تومان عوارض گذرنامه نیز معاف می‌شوند.

کارت جهانگردی

خانم فاطمه پاکروان دبیر کل شورایعالی سازمان‌جلب‌سیاحان بامداد امروز بخبرنگار ما گفت: برقراری کارت جهانگردی بین ایران وترکیه وپاکستان پس از تصویب لایحه آن در مجلسین قابل اجراست ودرنظر

بقیه درصفحه ۱۳ ستون سوم

نمایندگان طرفدار امام (ردیف بالا) و نمایندگان جمهوریخواهان (ردیف پائین) در کنفرانس صلح حراد

قمر

باکودك شکنجه دیده مواجهه داده میشود

گزارشهای خبرنگاران اطلاعات و همچنین آخرین اقداماتی که تاکنون درباره‌این پرونده‌مهم ومورد توجه خانواده‌ها انجام‌گرفته همراه باعکس رادیوگرافی محل‌سوزنها دربدن کودك درصفحات حوادث‌و ۱۳ منعکس شده

باتفکیك اتوبوسرانی حومه از پایتخت

اتوبوسهای تهران افزایش می‌یابد

- **خطوط اتوبوسرانی حومه به شرکت های تعاونی صنفی واگذار میشود**

برای آسوده شدن مردم تهران از ناراحتی‌های رفت‌وآمداقدامات‌مهمی از طرف دولت بعمل میاید و اولین کار دولت در جهت بهبود کامل وافزایش تعداد و ظرفیت وسائط نقلیه عمومی است.

افزایش اتوبوس

بدین منظورسیصد اتوبوس‌به‌تعداد اتوبوس‌های تهران‌اضافه میشود،بدون آنکه بترافیك‌وبودجه واعتبارات‌شرکت فشاری وارد آید.

امروز کمیسیونی در نخست وزیری

بقیه در صفحه ۱۵ ستون دوم

عصر دیروز نخست وزیرهنگام افتتاح کلاس کارآموزان سازمان اوقاف گفت:

طلاب علوم‌دینی

باید در تحقق یافتن تحول اساسی ایران کوشا باشند

در صفحه ۱۵

- در کنفرانس اعلام شد که مصر توافق خود را با عربستان سعودی باطلاع رژیم‌جمهوری‌یمن‌نرسانده است
- **طرفداران امام و سلال‌با تفنك و مسلسل در برابر هم صف آرائی کردند**

درصفحه ٤

دادستان نظامی بغداد امروز اعلام کرد طرفداران‌حزب‌بعث:

برای قتل عارف

فرودگاه‌بغداد را مین‌گذاری کردند

- محاکمه‌٥٤تن‌باتهام‌شرکت در این توطئه از امروز در بغداد آغاز گردید

در صفحه ٤

فیلد مارشال عارف
رئیس جمهوری عراق

۴۶۰۰ فرهنگی ترفیع میگیرند

- **حقوق لیسانسیه های اداری‌شاغل‌درکادرآموزشی افزایش مییابد**

امروز خبرنگار فرهنگی‌ماکسب اطلاع کرد که بموجب طرحی که ازطرف وزارت آموزش و پرورش تهیه و تسلیم دولت شده است حقوق کلیه لیسانسیه‌های اداری‌که درکادر آموزشی خدمت میکنند افزایش مییابد و حقوق این عده معادل حقوق لیسانسیه‌های کادر آموزشی خواهد شد.

صدور ترفیع

امروز خبرنگار فرهنگی‌اطلاعات کسب اطلاع نمود که‌اداره کل

بقیه در صفحه ۱۵ ستون سوم

آقای نخست‌وزیر باطلاب علوم‌دینی‌درباره وضع تحصیلی و زندگی‌آنهاصحبت میکنددرسمت‌چپ نخست‌وزیر، وزیر آموزش‌وپرورش‌ودرسمت راست‌سناتور علامه‌وحید نایب‌التولیه مسجد سپهسالار دیده میشوند.

دادگاه بارانی واردشورشد

- **در جلسات دیروزوامروز دادستان از کیفرخواست علیه قاتل افسران شهید دفاع کرد و متهمین به‌آخرین دفاع پرداختند**
- **بارانی در آخرین دفاع فقط کمی پول خواست که خرج کند!**

محمد بارانی

دادگاه عادی ویژه شماره ۳ اداره دادرسی ارتش برای‌رسیدگی بپرونده قتل ۳ سرهنگ‌شهیدارتش عصر دیروز و پیش از ظهر امروز

بقیه در صفحه۱۳ ستون‌چهارم

اتوبوسی با ۳۵نفرمسافر، درراه اهر ـمشکین‌شهر بدره سقوط کرد و

۵ نفر کشته و ۳۱ نفر مجروح شدند

در یك حادثه خونین رانندگی که در راه اهر ـمشگین شهر رویداد، پنج نفر از سرنشینان یك اتوبوس کشته شدند و بقیه مسافرین که۳۱ نفر بودند بسختی مجروح گردیدند.

خبرنگار ما در اهر گزارش داد: اتوبوس مزبور بعد از ظهر دیروز با ۳۵ نفر مسافر از مشکین شهر بطرف اهرحرکت کرد ولی‌هنگامیکه بگردنه

بقیه در صفحه ۱۵ ستون دوم

در مراسم‌افتتاح رسمی‌مدرسه‌عالی‌دختران‌که‌در حضورعلیاحضرت شهبانو برگزار شد رئیس‌مدرسه‌عالی دختران‌گفت:

پرورش فرهنگی دختران ایران ازهدفهای انقلاب است

شالوده مدرسه عالی دختران طوری‌ریخته شده که مردم فرهنگ دوست استقبال وافری از آن کرده‌اند

- **برای ساختمان مدرسه‌عالی دختران از طرف‌اوقاف و شهرداری زمین مشجری در ونك باجاره‌طولانی‌مدرسه درآمده است**

دیروز علیا حضرت فرح شهبانوی ایران در میان شور و احساسات دانشجویان مدرسه عالی دختران، این موسسه نوبنیاد و باارزش فرهنگی را بطور رسمی درخیابان وصال شیرازی افتتاح نمودند.

رئیس مدرسه عالی دختران‌وهیات

بقیه در صفحه ۱۵ ستون‌چهارم

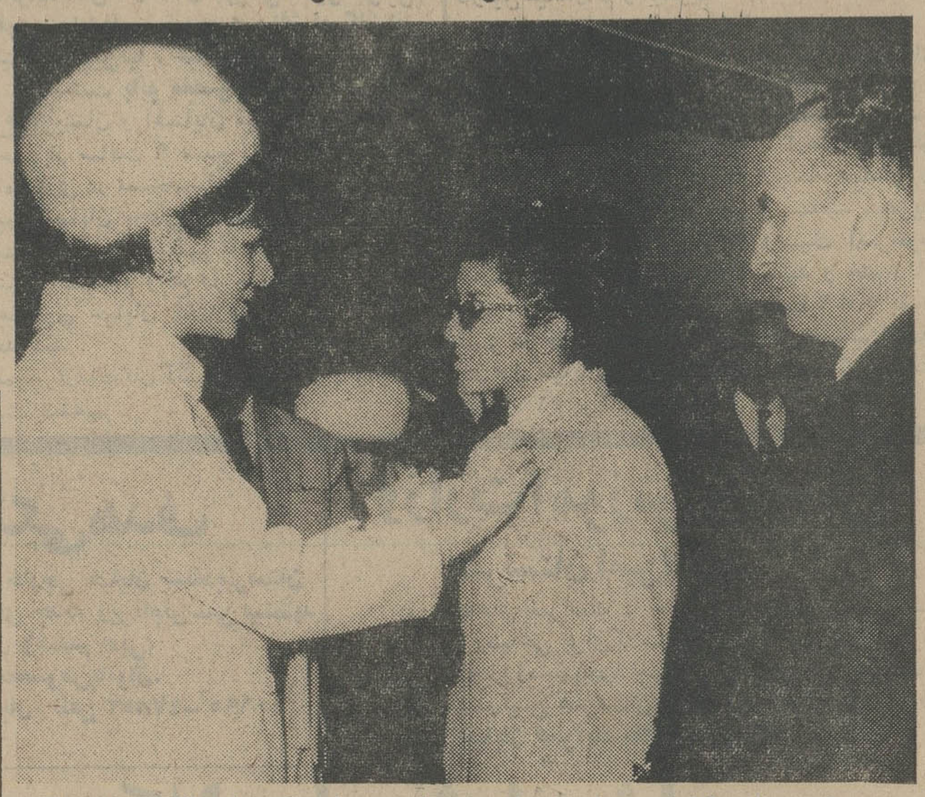

در عکس بالا علیاحضرت فرح پهلوی شهبانو جوائز یکی از دانشجویان‌ممتاز مدرسه عالی دختران را اهدا مینمایند.
در این عکس آقای دکتر فاطمی رئیس مدرسه عالی دختران نیز حضور دارد.

بیست و پنجمین برنده خوشبخت

حساب‌تشکیل‌سرمایه بانك عمران

بانو قمر حبیبی دارنده حساب شماره ٤٩٧٤٧ از شعبه مرکزی که یکصد هزار تومان وام دهساله بدون بهره بنام‌ایشان اصابت کرده.

وضمنا باطلاع عموم میرساند که مراسم قرعه‌کشی جایزه ممتاز مادام‌العمر ماهی هزارتومان در اواسط بهمن‌ماه طی مراسم خاصی از تلویزیون ایران اجراء خواهد شد.

پس‌انداز سودبخش بانك سپه

حداکثر تاپایان آذرماه درصفحه یازدهم

کلیه فروشگاه های شرکت تعاونی مصرف ارتش

بمنظور رفاه شرکاء و مراجعین محترم از ۱۵ آذرماه جاری از۸صبح‌الی۸بعدازظهر یکسره مفتوح میباشند.

هنرمند شایسته آقای آرمان

ازاظهارلطف‌جنابعالی بسیارمتشکرم ومطمئنم‌که بازی‌هنرمندانه‌شما درفیلم **گنج قارون** در موفقیت‌این فیلم بسیار موثر بوده است.

سیامك یاسمی

هنرمند محبوب خانم فروزان

از محبت شما سپاسگزارم و شك ندارم‌که بازی هنرمندانه شما یکی از پایه‌های موفقیت فیلم**گنج‌قارون** بوده است.

سیامك یاسمی

جایزه نمیدهیم اما سود را تضمین مینمائیم

خرید سهام شرکت سهامی نساجی مازندران با

۸ در صد سود

تضمین شده بهترین طریقه استفاده از پس‌انداز است.
برای خرید سهام به بانك اعتبارات‌صنعتی ـبهارستان خیابان آتشکده تلفن ۳۱۷۳۳ مراجعه فرمائید.

سهامداران شرکت سهامی نساجی مازندران

توجه فرمایند

ترازنامه سال ۱۳۴۳ و گزارشات‌هیئت مدیره و بازرسان شرکت‌که در جمع عمومی سالیانه بتصویب رسیده‌است چاپ وبرای توزیع آماده است.
از سهامداران محترم وسایر علاقمندان که مایل بدریافت یك نسخه از گزارش فوق‌الذکر میباشندخواهشمند است روزهای پنجشنبه از ساعت ۹ تا ۱۲ ببانك اعتبارات صنعتی مراجعه فرمایند.

کارتهای ارمغان حریر

نتیجه قرعه‌کشی کارخانجات دستمال کاغذی‌حریرایران

بقیه در صفحه ۱۵

نمایندگی بانك سپه در شهرستان بیجار

برای‌انجام امور بانکی افتتاح شده است

اطلاعیه شهرداری تهران

ازمدت قبول تقاضانامه توافق بقایای عوارض ملغی شده فقط چهارروزباقی مانده مودیانیکه مایل باشند ازمزایای‌توافق‌استفاده نمایند تا فرصت باقی است نسبت به تسلیم درخواست توافق‌خود بنواحی دهگانه شهرداری اقدام فرمائید. **شهردار تهران**

جریان روز

این مسئولیت باید بین مردم و دولت تقسیم شود

دو هدف عمده و اساسی انقلاب سفید ایران ، تامین فرهنگ و بهداشت عمومی است . از آنجهت که مردم روستانشین کشور نسبت بسایر طبقات مردم در این زمینه دچار محرومیت بیشتری بودند . در اصول ششگانه منشور انقلاب ششم بهمن تشکیل سپاه دانش و سپاه بهداشت برای ریشه‌کن ساختن جهل وبیماری از دهات مملکت پیش بینی شد و ظرف این مدت نسبتا کوتاه هم سپاهیان دانش و هم سپاهیان بهداشت بانجام خدمات بزرگی نائل آمده‌اند .

اما در شهرها وضع بگونه دیگری است . یعنی احتیاج بدان نیست که در شهر های ما نیز مثل دهات این مبارزه از مراحل بدوی و ابتدائی شروع شود ، بلکه بموازات پیشرفتی که در سطح ده ، از لحاظ اشاعه فرهنگ و بهداشت حاصل میشود حق آنست که در شهر نیز یکقدم به‌پیش برویم و برای تامین‌بهداشت و فرهنگ عمومی اهتمام کنیم‌که راه‌حصول بدان، سپردن کار بهداشت و فرهنگ است بدست مردم . در مملکت ما مردم عادت کرده‌اند باینکه مسئولیت این قبیل امور را از دولت بخواهند . مردم فکر میکنندکه مالیات‌بدولت میدهند و دولت متقابلا موظف است برای آنها مدرسه، درمانگاه ، بیمارستان و موسسات مشابه ایجاد کند . البته یکروزی اینکار امکان داشت که احتیاجات عمومی مملکت و منجمله حوائج فرهنگی و بهداشتی محدودبود. یعنی شهر تهران مجموعا پنج بیمارستان داشت وپنجاه مدرسه . اما امروز که هرکدام از کوچه های تهران محتاج یك بیمارستان ، یك درمانگاه ، یك دبستان ، یك دبیرستان و یك کودکستان است اگر مردم نصف عواید روزانه خود را بعنوان مالیات تسلیم دولت کنند و دولت این درآمد را منحصرا وقف تامین فرهنگ و بهداشت کند ، باز هم از پس آن برنخواهد آمد .

در زمینه فرهنگ ، خوشبختانه چند سالی است‌که روش گذشته متروك شده و قسمت عمده کار آموزش و پرورش ـ خصوصا در شهر تهران ـ افتاده است بدست مردم . یعنی مثل همه جای دنیا مردم مدرسه میسازند و خودشان اداره میکنند و دولت نظارت دارد . امروز در هر محله تهران شما می‌بینید چند دبستان و کودکستان و دبیرستان ملی دائر است و حتی دیدیم‌که بالاخره راه حل مشکل تحصیلات عالیه نیز ایجاددانشگاه ملی است و الان سوای دانشگاه ملی ، تعداد قابل ملاحظه‌ای موسسات حرفه‌ای و تخصصی در تهران دائر شده که عده کثیری از دیپلمه ها وقتی در مسابقات ورودی دانشگاهها توفیق حاصل نمیکنند و برای خارج رفتن نیز آماده نیستند ، میروند درین موسسات و بتحصیلات فوق دیپلم ادامه میدهند .

در زمینه بهداشت نیز باید مردم را باین‌روش عادت داد و ترغیب کرد . یعنی بهداری و بهداشت باید از هم منفك شود و علی‌العجاله یکی را دولت تعهدکند، یکی را مردم .

وزارت بهداری ما که وارث و خلف همان صحیه سابق است در حال حاضر هم بهداشت را تصدی‌میکند و هم بهداری را و بهمین سبب مشکلات بهداشتی ما هنوز حل نشده و دولت ازین بابت دائم هدف انتقاد و اعتراض مردم است .

بهمان دلیل و بهمانگونه که وزارت آموزش و پرورش امروز دیگر قادر نیست جوابگوی حوائج‌فرهنگی مردم باشد ، وزارت بهداری هم‌نمیتواند جواب‌احتیاجات بهداشتی و درمانی مردم را بدهد . امروز تهران است و یك مریضخانه سینا که مانند سی سال قبل‌تنهابخش «اورژانس» یا تصادفات و سوانح محسوب میشود و در هرگوشه تهران تصادف شود مصدوم را به‌آنجا میبرند، هرجا مرافعه شود مضروب را به‌آنجا منتقل میکنند ، هرکس زمین بخورد و سرش بشکند او را روانه آنجا میکنند و معلوم است یك مریضخانه هر قدر هم وسیع ومجهز باشد نمیتواند جواب‌شهری مثل‌تهران را بدهد.

دولت باید بهداری را بکلی بسپارد بدست مردم و خودش مسئولیت بهداشت را بعهده بگیرد . مردم باید از دولت در اینحد متوقع باشند که مراقب‌بهداشت مملکت باشد . امراض را پیشگیری کند . نگذارد یك بیماری شایع شود و در مملکت لانه کند و بومی‌گردد. وسایل مختلف برای آشناساختن مردم‌با اصول‌بهداشت فراهم سازد . با عوامل ضد بهداشت بمبارزه برخیزد ولی درمان باید در اختیار خود مردم باشد .

امروز هر رشته‌ای از علم طب یا جراحی دهها شعبه تخصصی دارد و یك طبیب ، بعد از آنکه معلومات عمومی را فرا گرفت سالها صرف وقت میکند تا در رشته‌ای متخصص شود و گذشت آن روزگاری که فلان حکیمباشی ، کارشناس کلیه امراض و کلیه بدن ازمغز سر تا نوك پا بود .

ما اینهمه پزشك جوان داریم که سالها زحمت میکشند تا در رشته های مختلف پزشکی و جراحی متخصص میشوند ، اما بعد از اتمام تحصیل ناچارند بروند نوکر دولت شوند و بعنوان کارمند وزارت‌بهداری برای چند مریضخانه موجود دولتی کار کنند . عده‌ای از آنها نیز بهمین دلیل در خارج مانده‌اندو باز نمیگردند دولت باید این پزشکان جوان پرشور و لایق را از نظر مادی و معنوی کمك کند ، تشویق کند تا خودشان دور هم جمع شوند ، درمانگاه و بیمارستان بنا کنند و بمرور توسعه دهند و تجهیز کنند تا همانطور که مدارس ملی نضج گرفته است . درمانگاهها وبیمارستان های ملی نیز نضج بگیرد و همانگونه که وزارت آموزش و پرورش نسبت بمدارس ملی نظارت و آنها را ازجهات مادی و معنوی کمك میکند ، وزارت بهداری نیز اینگونه موسسات درمانی خصوصی را کمك و در کار آنها نظارت کند .

موثرتر از کمك دولت در ایجاد و توسعه این‌قبیل موسسات ، کمك خود مردم ، کمك نیکوکاران وسرمایه‌گذاران خیراندیش است . چه بهتر از اینکه کسی سرمایه برای احداث بیمارستانی بگذارد که هم یك‌کار انتفاعی است و هم مایه رضای مخلوق و خالق ؟!

ممکن است امروز کسانی باشند که این حرف را جدی نگیرند کما اینکه اگر ده ، پانزده سال قبل‌گفته میشد سرمایه‌گذاری درراه تاسیس مدرسه هم منفعت مادی‌دربردارد هم‌کاریست‌خداپسندانه جدی‌بنظر نمیرسید اما چنانکه زمان راه واگذاری فرهنگ را بمردم گشود دیری نخواهد گذشت که راه سپردن بهداشت بمردم نیز هموار شود .

مجالس ترحیم و یاد بود

خاندان تیمسار فقید سپهبد امیر احمدی

از ساعت ۳الی ٦بعداز ظهر روز پنجشنبه یازدهم آذرماه مراسم هفته آنمرحوم را درمنزل برگزار مینمایند . تشریف فرمائی‌بانوان‌وآقایان موجب تسلی و تشکر خواهدبود .

بمناسبت در گذشت **تیمسار فقید سپهبد امیراحمدی** رئیس کانون افسران ودرجه‌داران بازنشسته نیروهای مسلح شاهنشاهی وقوای انتظامی روز شنبه ۱۳ آذرماه از ساعت ۱۵ونیم الی ۱۷ مجلس تذکری در کانون افسران و درجه داران بازنشسته برپامی گردد .

از امراء عظام و افسران و درجه داران تقاضا میشود در مجلس مزبورشرکت فرمایند .

کانون افسران و درجه داران بازنشسته

۱ـ۲ آـ۲۰۸۵۱

باطلاع کلیه فامیل و خویشان وآشنایان میرساند چون پنجشنبه یازدهم آذرماه مصادف باچهلمین شب‌درگذشت مرحوم مبرور**آقای‌حاج علی اکبر قزوینی** می‌باشد لذا بر مزار آن مرحوم واقع در صحن بزرك مطهرحضرت معصومه(ع) مجلس یادبودی برقرار است از سروران‌عظام استدعا دارد باتشریف فرمائی خود روح‌آن مرحوم را شاد فرمایند . **خانواده قزوینی**

وسیله ایاب و ذهاب از تهران خیابان سی متری نظامی (لشگر)خیابان غفاری از ساعت نه صبح همان روز آماده است .

آـ۲۰۹٦۷

وفات مرحومه **عزیزه بانوی شفیعی** برادرزاده همکار محترم قدیمی آقای‌حاج سید حسن‌شفیعی لاریجانی و مجلس ترحیمی که بهمین مناسبت از ساعت ۳ تا ۵ بعداز ظهر یازدهم آذردرمسجد فخرالدوله برقرار است باطلاع عموم افرادصنف میرساند .**هیئت‌مدیره اتحادیه صنف‌حمل‌ونقل**

آـ۳۱۹۷۸

هو الحی الذی لایموت

بمناسبت رحلت مرحوم خلد آشیان**آیةاله حاج‌سیداسماعیل خلیلی**مجلس تذکروسوگواری از ساعت ۹ تا ۱۱ روز پنجشنبه یازدهم آذرماه در مسجد فخرالدوله منعقد میباشد از برادران دینی انتظار دارد برای تعظیم شعائر اسلامی در مجلس مزبور شرکت فرمائید .

الاحقرمحمدرضاتنکابنی .عبدالله‌مسیح‌تهرانی

هو الحی الذی لایموت

با کمال تاسف و تاثر درگذشت حضرت حجت‌الاسلام **حاج سید اسمعیل خلیلی** پدر بزرگوار آقایان سید موسی خلیلی . سیدحسین خلیلی . سید علی اصغر خلیلی . مهندس محمد علی خلیلی راباطلاع‌بستگان ودوستان آنمرحوم میرساند .

مجلس ختم فقید سعید از ساعت ۹ الی ۱۱ صبح روز پنجشنبه یازدهم آذر ماه در مسجد فخرالدوله و ختم زنانه از ساعت ۳ الی ۵ بعد ازظهر روز پنجشنبه در منزل آنمرحوم واقع‌در خیابان نظام‌آباد چهارراه گلچین شماره ٦۲۹ برگزار خواهد شد .

حاج سیدعلی خلیلی . حاج سید محمد خلیلی عراقی (فقیه عراقی) . الحاج‌عبدالجواد قریب . علی محمد عراقی . حسین رسولیان . دکتر منصور میرآفتاب. علی‌اکبر عراقی . حاج محمد صادق شاه آبادی . مهندس‌محمود خلیلی. سیدمحمد باقر حجازی . دکتر محمد خزائلی . عبداله‌رهنما . سرهنك مهرجو . جلال‌الدین عقیلی . رحمن مکی . محمدمکی

خانواده های : **خلیلی . قریب . نوروزی . احسانی . حجازی . خزائلی .منوچهریان .وفائی. عطری . بهار . مکی . مخملی . طباطبائی مقدم نیکجو . آزاد . میرناطقی . دالائی . صالحی . خیابانی .**

بدین وسیله با کمال تاسف و تالم‌درگذشت مرحوم حضرت **حجت‌الاسلام حاج سید اسمعیل خلیلی** را باطلاع خویشاوندان و آشنایان می‌رساند مجلس ترحیم آنمرحوم روز پنجشنبه یازدهم آذرماه از ساعت ۹ الی ۱۱ صبح‌درمسجد فخرالدوله واقع در دروازه شمیران و ختم‌زنانه از ساعت ۳ الی ۵ بعدازظهر در منزل آن‌مرحوم برگزار خواهد شد .

احمد خلیلی . ابوالقاسم خلیلی . مهندس خلیل خلیلی . سید جلیل خلیلی . سید جواد خلیلی .سید حسن‌حجازی . سید حسین‌حجازی. سیدکاظم وفائی . مهندس صادق خلیلی.جلالی. انصاری . دکترعباس عطری .کوشان. سرلشکر علیرضا قریب . سرهنك محمدعلی نوروزی . علی‌اکبر احسانی . حبیب بهار . جلال‌الدین شاه‌آبادی . جمال‌الدین‌مجتهدی . مهندس‌محسن خلیلی . مهندس سعید خلیلی . مهندس‌همایون خلیلی . مهندس‌حمیدخلیلی . علی‌اصغرخزائلی. دکتر فریدو ن‌منوچهریان . جمشید منوچهریان. مهندس پرویز منوچهریان . مهندس منصور حجازی . دکتر مسعود حجازی . مهندس ناصر حجازی .مهندس‌سعید حجازی. مهندس‌علیرضا طباطبائی . امیر طباطبائی . غلامحسین میثمی. دکتر مهدی میثمی . حسین مخملی . مجید صالحی . امیرخیابانی . سرهنك نیکجو .اصغر مکی . عباس آزاد . حسین انصاری . سرگرد حسام‌الدین میرطلوعی .

***

فقید سعید از آزادیخواهان بنام کشوربود عموم طبقات خاصه مجامع روحانی احترام خاص برای آنمرحوم قائل بودند ما این ضایعه‌ناگوار را باردیگر بخانواده محترم‌آنمرحوم بویژه‌آقایان سیدحسین خلیلی ـ سیدموسی خلیلی ـ سید علی‌اصغر خلیلی وسایرفرزندان آنمرحوم‌تسلیت میدهیم .

خانواده های پور طبیب لاهیجانی.سبزواری . راست‌روش طبیبی . پورشریعتی .مهین‌بخت . سیروس . منسوجی . آرمین . پاکپور . امیر مستوفیان . شریف‌زاده . رجب‌زاده . زاهدی دره‌شوری . دلشاد

با کمال تاسف و تالم درگذشت **جوان‌ناکام دکتر اردشیر پورطبیب** را در اثر تصادف اتومبیل باستحضار بستگان ودوستان میرساند.

مجلس ترحیم فقید سعید ا زساعت ۲ونیم الی ٤ ونیم بعداز ظهر روز پنجشنبه یازدهم‌آذر ماه ٤٤ در مسجد گیلانیان واقع در تکیه دولت، روبروی بازار برگزار و مجلس ختم زنانه‌عصر همان روز در خانه آن مرحوم واقع در خیابان امیریه چهارراه معزالسلطان کوچه علوی پلاك ٦ منعقد خواهد بود .

هوشنك پورطبیب . کیومرث پورطبیب . کورش پورطبیب . نصراله سبزواری . ایرج سبزواری . عطاءاله راست‌روش طبیبی . محمد پورشریعتی . هوشنك پور شریعتی . کاظم مهین‌بخت . علی سیروس . حاج محمدمنسوجی. دکتررضا آرمین . دکتر محمد پاکپور .فریدون امیرمستوفیان . شریف‌زاده . عباس‌رجب‌زاده . الیاس زاهدی . دره‌شوری . حاج اسماعیل‌دلشاد

درگذشت شادروان دکتر اردشیر پورطبیب را بهمه بستگان آن مرحوم خاصه خانواده های محترم پور طبیب و سبزواری تسلیت میگوئیم .

در مسجد جامع لاهیجان

درگذشت جوان ناکام‌مرحوم **دکتر اردشیر پورطبیب** را باطلاع دوستان و آشنایان می ـ رساند . بهمین مناسبت‌مجلس ترحیمی ازساعت ۸ الی ۱۰ صبح روز جمعه ۱۲ آذرماه جاری‌در مسجد جامع لاهیجان منعقد است‌از دوستان و آشنایان دعوت میشود برای شادی روح آن مرحوم در مجلس نامبرده شرکت فرمایند .

لاهیجان ـ حاج اسمعیل دلشاد

بمناسبت فوت شادروان آقای **حسین رزین** که از مردان خیر و نیکوکار بوده‌اندمجلس ختمی در مسجد جامع سرپل کرج از ساعت ۱۰ الی ۱۲ صبح روز پنجشنبه ۱۱ آذرماه جاری برقرار است برای شادی روح آنمرحوم‌دوستان و آشنایان درمجلس ختم شرکت فرمایند .

از طرف انجمن شهر کرج . علی اصغر پرویزیان . از طرف معتمدین شهر کرج ـ حاج محمد زکیخانی

و مجلس ختم زنانه در همانروز ازساعت ۳ الی ۵ بعداز ظهر در خیابان شهر صنعتی کرج کوچه تابش منزل رزین برگزار میشود.

با کمال تاسف مجلس ترحیمی بمناسبت درگذشت شادروان **حسین رزین** پدر آقای‌داود رزین معاون اداره آموزش و پرورش کرج از ساعت ده الی دوازده روز پنجشنبه یازدهم‌آذر ماه در مسجد جام ع کرج برگزار میگردد .

رئیس اداره آموزش و پرورش شهرستان کرج ـ احسانی

آـ۳۱۹۲۸

خانواده های : رمضان تهرانی . میرفخرائی . مصطفوی . ایزدی . تیمور ی. افشار کاشانی. حاج‌میر . گلچین‌نیا . عبداله‌زاده

درگذشت **بانو معصومه رمضان تهرانی**را باطلاع خویشان و آشنایان میرساند مجلس‌ختم آنمرحوم از ساعت ۹ صبح تا یازده روزیازدهم آذرماه جاری در مسجد حاج‌حسن‌واقع درخیابان شاهپور خیابان بوعلی و مجلس ختم زنانه از ساعت دوونیم بعداز ظهر تا چهار ونیم‌همانروز در منزل آنمرحوم واقع در خیابان امیریه چهار راه مختاری خیابان مختاری پلاك ۲٦ برگزار خواهد شد .

آـ۲۰۹۳۳

بعموم بازماندگان آنمرحومه مصیبت وارده را تسلیت میدهیم .

سپاسگزاری

بدین‌وسیله از آقایان اساتید معظم‌دانشگاه و قضات عالیقدر و وکلای محترم دادگستری و کلیه سروران گرام ـاقوام و دوستان عزیزکه در مراسم تشییع‌ـتدفین‌ـترحیم‌و هفته‌درگذشت مرحومه بانو**عالیه‌ملیحةالزمان افشار(کسروی)** خانم اینجانب شرکت و ابراز لطف و یابوسیله تلگراف و نامه و جرائد اظهار همدردی و محبت فرموده وموجب تسلی‌خاطربازماندگان شده‌اند از طرف خود وسایر افراد خانواده‌ضمن‌آرزوی موفقیتشان سپاسگذاری نموده و هر گاه در شرفیابی و عرض تشکر حضوری تاخیر شود پوزش می طلبد. **باقر افشار**

تشکر و اعتذار

با نهایت احترام‌از کلیه سروران‌ودوستان وافسران خصوصا تیمسار سپهبدکاتوزیان ـ تیمسارسرلشگرشیرین‌سخن وتیمسارسرلشگر حمیدی معاونت شهربانی کل کشور که در مراسم تشییع‌و ترحیم‌وروز هفت‌پدربزرگوارمان شرکت فرموده ویا بوسیله مجالس ختم و یانامه ابراز همدردی و محبت فرموده‌اند سپاسگزاری نموده چنانچه براثر تالمات روحی قادر به تشکر حضوری نباشیم صمیمانه معذرت میخواهیم .

سرهنك ستاد آرین . اسداله فشنك‌چی. سروان حسن آرین . ستوان ۲ حسین آرین

خانواده‌های : شهیدی . پیشخانی .پاشائی. اعظمی . شفتی . اصغرنیا . لنکرانی . ناصر شریف . برافروخته . ایل‌بیکی . اصفهانی . فرسائی . نجاتی . ساسانی

با نهایت تاسف و تالم درگذشت آقای **باقر شهیدی** را باطلاع عموم بستگان وآشنایان میرساند . مجلس ختم مردانه آنمرحوم ازساعت ۹ ونیم الی ۱۱ ونیم صبح روز پنجشنبه ۱۱ آذر ماه درمسجد قائم درخیابان سعدی چهارراه سیدعلی و مجلس ختم زنانه در بعد از ظهر همان روز از ساعت ۳ الی ۵ در منزل آنمرحوم واقع درخیابان بهار خیابان چهارم آبان پلاك۱۲ منعقد خواهد بود .

آـ۲۰۹۵۵

بعموم بازماندگان آنمرحوم مصیبت وارده را تسلیت میدهیم .

سوم آذر یك سال از روزی که دست خشن‌و بی‌رحم مرك‌نوگل‌زیبای جوانی تو برادر عزیزم را از شاخه هستی کند و پرپر ساخت گذشت اما مگر گذشت زمان‌می تواند درد بی درمان هجران تو و داغ‌مرگت را از دل بزداید دیگر آتش‌آهم خاکستر شده و چشمه سرشکم خشکیده اما همیشه در خاطر خود بیادتو ناکام نازنین میگذرانم و میگویم :

رفتی ز پیش دیده و برجان نشسته‌ای
در خاطرم چو اشك بدامان نشسته‌ای

آـ۳۱۹٦٦ **خواهرتو ـ م . ن**

خانواده های ارجمند . ارمنده . موثق

باکمال تاثر فوت بانو فاطمه ارجمند همدانی را به اطلاع آشنایان و بستگان میرسانند . هزینه مجلس ترحیم مردانه بنا به وصیت آنمرحومه بمصرف امور خیریه خواهد رسید و ختم زنانه روز پنجشنبه ۱۱ر۹ر٤٤ از ساعت ۳ تا ۵ بعداز ظهر در منزل‌فرزند آنمرحومه‌آقای حسین‌ارمنده در اول خیابان امیرآباد دست راست کوچه‌رستم شماره ۲۱ برگزار میشود .

آـ۲۰۹۹۵

مؤسسه زبانهای خارجی

وابسته بمدرسه عالی ادبیات وزبانهای خارجی

وانجمن زباندانان اروپا

آخرین فرصت

نامنویسی مشمولین دیپلمه تا ۱۵ آذر ماه فقط چندروز دیگر باقی است ازاین‌فرصت استفاده نمائید.

ضمنا برای رفاه حال داوطلبان بعداز ظهر پنجشنبه ۱۱ آذرماه تا ۹بعداز ظهروجمعه ۱۲ آذرماه ازصبح تا٦ بعداز ظهر برای ثبت نام مفتوح است.

نشانی: خیابان شاه ساختمان آلومینیوم طبقه پنجم‌شماره ۵۲۱ تلفن ٦۰۸۲۹
بین ویلا وفیشرآباد خیابان راك شماره ۳۵ تلفن ٤۱۲٦۷ و٦۸۲۹٤ آـ۳۱۷۲۰

کوروش کبیر

بزرگترین و بهترین تاریخ کوروش کبیر تالیف و تصنیف دانشمند محترم آقای عباس خلیلی مدیر اقدام ازطبع خارج ومنتشر گردید .

محل فروش ـ کتابفروشی علمی شاه آباد و سایر کتابفروشان تهران و شهرستانها

گروه‌فرهنگی هدف

مرکز آموزش زبانهای خارجی خیابان شاه‌دبیرستان شماره ٤ هدف برای کلاسهای جدید زیرنام‌نویسی مینماید

۱ـ کنکور ادبی وحقوق وششم ادبی.
۲ـ دوره دوم متفرقه مخصوص‌بانوان.
۳ـ کلاسهای‌مقدماتی‌زبان تلفن ٤۷۸۵۲ـ ٤۰٦۹۵

۱ـ۲ آـ۳۱۷۰۲

وزارت آموزش‌وپرورش

هنرستان امین‌الدوله

دررشته‌های سرامیك ـ خیاطی ـ خیاطی تزئینی ـ شر ینی‌پزی وطباخی برای‌کلاسهای شبانه هنرجومیپذیرد. داوطلبین همه روزه صبحها جهت ثبت‌نام بدفتر هنرستان مراجعه فرمایندرئیس هنرستان‌امین‌الدوله‌ـنورالهدی‌مستوفی
نشانی: خیابان فخرآباد مقابل مسجد فخرالدوله

کلاسهای ترم جدید آذرماه

گروه‌فرهنگی خوارزمی

زکلاس اول تاششم متوسطه (طبیعی‌وریاضی و ادبی) و کنکور ریاضی ،پزشکی ،علوم از دهم آذرماه تشکیل وازهم اکنون ثبت ام میشود .

آدرس : ۱ـخیابان شاهرضا جنب سینما پلازا دبیرستان شماره ۱ خوارزمی تلفن ٤۰۸۳۳ـ٤٥٤٤۱ـ۲ـ خیابان شاه آباد زدیك بهارستان‌دبیرستان‌شماره ۱ خوارزمی تلفن ۳۸٦۳۳

۱ـ۲ ۱ـ۳۱۱۳۰

کلاسهای شبانه شاهین

دوره کامل (ریاضی ـ طبیعی ـادبی) برای داوطلبان متفرقه

باهمکاری آقایان : **بحرانی ـ زاوشی ـ دکتر رباطی**

دکتر گودرزی ـ رضی‌زاده ـ صیامی‌ـ قره‌گزلو ـ قلی‌پور

وعده‌ئی از مبرزترین دبیران شاهرضا.روبروی دانشگاه‌ـ تلفن ٤۱۲۷۷

کلاسهای انگلیسی شبانه شاهین

باعالیترین روش‌سمعی‌وبصری(مقدماتی. متوسطه .عالی) برای‌داوطلبان کنکورواعزام‌بخارج(تقویتی سیکل‌اول‌ودوم)

دائرو در مدت٤ماه‌علاقمندان رابرای ترجمه صحیح و مکالمه آماده مینماید . نام‌نویسی همه‌روزه بعداز ظهرها (امتحان قوه) وطبقه بندی کلاسها ساعت ۵ روز ۲۵ آذرماه بعمل خواهد آمد . شاهرضا.روبروی دانشگاه‌ـ تلفن ٤۱۲۷۷

کلاسهای جدیدششم‌طبیعی‌وریاضی

گروه‌فرهنگی آذر

از روز سه‌شنبه ۱٦ آذر در محل زیر دایراست :
میدان بهارستان اول صفی علیشاه آموزشگاه شماره ۵ تلفن ۳۸٤۸۱

باوجود فشاری که از طرف پاره‌ای از جمهوریخواهان و مقامات مختلف وارد می‌آید :

امریکا حاضر به بمباران هانوی نیست

«مکنامارا» وزیر دفاع آمریکا پس ازبازگشت از یك‌سفر سریع‌از ویتنام گفت:ویتنام شمالی فرستادن افراد نظامی خود را به ویتنام جنوبی‌سه برابر کرده ، بطوریکه‌با اتمام‌فصل باران‌تقریبا به ماهی ۴۵۰۰ نفر رسیده است .

واشنگتن - ۳۰ نوامبر

در فصل باران این رقم ۱۵۰۰ نفر در ماه بود .مکنامارا امروز را صرف تهیه‌گزارش سفر خود برای پرزیدنت جانسون خواهدکرد ظاهرا مکنامارا درگزارش خود بمباران پایتخت ویتنام شمالی رادر حال حاضر توصیه نخواهد کرد .

● یك لشکر دیگر

رئیس ستاد ارتش آمریکاکه همراه مکنامارا بود پس از بازگشت از عملیات ارتش آمریکا در ویتنام ، بخصوص سوار نظام هوائی آن‌ستایش کرد و گفت حد اقل یك لشکر دیگر از این سوار نظام باید به ویتنام فرستاده شود .

سناتور «مین‌شال» آمریکائی امروز از اظهارات مکنامارا دایر بر اینکه «شکست ما در ویتنام متوقف شده است» اظهار نارضائی کرد و گفت هر وقت مکنامارا اظهار خوش بینی درباره وقایع جنك ویتنام کرد بعد از آن وضع ما در ویتنام بدتر شده‌است وی با نقل قولهای متعدد مکنامارا از سال ۱۹۶۲ تا ۱۹۶۵ گفت وی‌همیشه پیروزی های بزرك را وعده داده در حالیکه خبری از این پیروزی هانشده است .

✻ صد کشته

قوای دولتی ویتنام جنوبی بیش از صدنفر چریك را در نزدیکی مرز کامبوج کشته‌اند . در این ناحیه اردوی کای‌کای متعلق به قوای دولتی مورد حمله چریکها قرار گرفت ، اما عده زیادی از حمله کنندگان توسط قوای دولتی بقتل رسیدند .

یك سخنگوی آمریکائی گفت در حدود ۷۰۰ نفر چریك امروز به یك هنك پلیس منطقه‌ای حمله کردند و آنرا زیر آتش گرفتند .

تماس رادیوئی با جبهه این جنك قطع شده اما اولین گزارشها حاکی است که تلفات دولتی ها «متوسط» بوده است .

● اظهارات اسرا

یکی ا زدو سرباز آمریکائی که بعنوان ژست تشکر از مبارزات‌ضد جنك مردم آمریکا از طرف‌چریك ها آزاد شده‌اند امروز در یك کنفرانس‌مطبوعاتی‌در پنوم‌پن‌پایتخت کامبوج گفت : «مقامات سایگون نماینده مردم این کشور نیستند زیرا علیه خلق ویتنام جنوبی که همان ویت‌کنك ها باشند می‌جنگند .»

وی که « جرج ادوارد اسمیت» نام دارد گفت با جنك ویتنام‌مخالف است زیرا این جنك برخلاف تمایلات و سنت های مردم امریکاست » .

« اسمیت » گفت که دو سال‌در اسارت ویت‌کنك ها بودامابمناسبت مبارزه مردم آمریکا علیه جنك ویتنام جنوبی آزاد گردید .

✻ مطالب مشکوك

مادر اسمیت‌که ساکن‌ویرجینای آمریکاست امروز مطالبی را که‌از قول پسرش مخابره شده مشکوك دانست و گفت مقامات کامبوجی‌می توانند هرچه میخواهند در دهان فرزندم بگذارند .

وی افزود مطالبی که از قول فرزندش گفته شده با مفاد نامه هائی‌که اوقبل‌از اسارت‌از فرزندش دریافت میداشته منافات دارد .در آن زمان وی از اینکه در ویتنام جنوبی مشغول انجام وظیفه است خوشحال بود .

سرباز دیگری بنام «مك کلور» که همراه اسمیت آزاد شده نیز ظاهرا اظهارات مشابهی کرده‌است ولی همسر این سرباز حاضر نشد درباره اظهارات شوهر ۲۲ساله‌ش مطلبی بگوید .

سخنگوی سفارت آمریکا در سایگون گفت درباره اظهارات اسرای امریکائی آزاد شده توسط ویت‌کنك ها « مطلقا هیچگونه اظهار نظری نمیکند»بلکه اظهارات آنها را دقیقا تحت مطالعه قرار داده است .

● اسلحه را بزمین بگذارند

یك مقام آلبانی که بمناسبت جشن آزادی آلبانی به پکن آمده است شوروی را متهم کرد که‌هر وسیله‌ای بکار میبرد تا مبارزان ویت‌کنك اسلحه رابزمین بگذارند و با « مذاکرات بی قید و شرط» پیشنهادی آمریکا موافقت کنند.

وی همچنین گفت‌که تجدیدنظر طلبان خروشچفی ، وحدت اردوی کمونیسم را بهم زده‌اند ولی ما در چند سال گذشته محاصره‌اقتصادی هواداران خروشچف‌رادرهم‌شکستیم و به پیروزی های بزرك در صنایع و کشاورزی نائل آمدیم .

● آزاد کردند

یك سخنگوی آمریکائی گفت که‌ویت‌کنگها ۲۴ نفر از سربازان ویتنام جنوبی راکه‌در اسارت آنها بودند آزاد کردند .حال همه آنها خوب است وبهرکدام در موقع‌آزادی یك دست لباس دهقانی و ۱۰ پیاستر پول داده‌اند .

قبلا نیزچریکها گاهگاهی سربازان اسیرویتنام جنوبی راآزاد میکرده‌اند.

چین بازهم به اندونزی اعتراض کرد

لندن -۳۰ نوامبر -یونایتدپرس - چین کمونیست‌دویادداشت شدیداللحن به‌اندونزی فرستاده وبه تعقیب وفشار براتباع چینی اعتراض کرده است .

خبرگزاری چین خبرداد که این یادداشتها در ۲۰ و ۲۷ نوامبر از طریق سفارت‌چین درجاکارتا به‌وزارت خارجه اندونزی تسلیم شده است .

دراین یادداشتها گفته میشود اتباع چین در مالاکو وسولاوزی و شهرهای دیگر جاوه مرکزی تحت تعقیب‌شدید وغیرقانونی قرار گرفته‌اند .

در یادداشت دوم خواسته شده محرکین قتل اتباع چینی دراندونزی مجازات شوند .

در جهان چه گذشت

خبر داشت و اطلاع نداد

فرانکفورت - «لوتز هرولد» یکی ازروزنامه‌نگاران آلمان‌غربی امروز در دادگاه به چهل سال زندان محکوم شد .

وی متهم است که از وجود یك توطئه علیه دولت اطلاع داشته ولی موضوع را بمقامات مربوطه اطلاع نداده است .

نشان امپراتوری

لندن - «یهودی منوهین» ویولونیست‌امریکائی که‌معروفیت جهانی دارد و اکنون درانگلستان زندگی میکند از طرف ملکه انگلیس‌بدریافت نشان‌امپراتوری نائل شد .

منوهین که ۴۹ سال دارد در ترتیب فستیوال موسیقی که اخیرا در مغرب انگلیس برپاشد سهم بسزائی داشت .

فعالیت انتخاباتی

پاریس - ژنرال دوگل‌رئیس جمهوری فرانسه شب گذشته با یك نطق تلویزیونی فعالیت انتخاباتی خودرا برای‌انتخابات ریاست جمهوری که‌روز یك‌شنبه آینده صورت میگیرد آغازکرد.

۱۵ میلیون فرانسوی مدت ۱۴ دقیقه نطق انتخاباتی ژنرال دوگل را گوش کردند .

نخستین ملاقات

سفیر اسرائیل در بن گفت ارهارد صدر اعظم آلمان غربی و اشکول نخست وزیر اسرائیل تصمیم به ملاقات با یکدیگر گرفته‌اند ، اما هنوز تاریخ آن تعیین نشده است . این اولین ملاقات رئیس دولت اسرائیل با یك صدر اعظم آلمانی خواهد بود . سفیر مزبور این مطلب را که مذاکرات اقتصادی آلمان واسرائیل بدلایل‌سیاسی شروع نشده تکذیب کرد و گفت علت تعویق مذاکرات فقط مشکلات فنی است .

خیلی دیر شد !

مسکو - شولوخف نویسنده روسی که‌در سال جاری‌بدریافت جایزه نوبل ادبیات نائل شده امروز دریك مصاحبه مطبوعاتی گفت جایزه ادبیات نوبل خیلی دیر باو داده شده است .

شولوخف حاضر نشد انتقاد خود را از بوریس پاسترناك پس بگرد .

انگلیس حاضر نیست برودزیا نیرو بفرستد

لندن -۳۰ نوامبر-خبرگزاری فرانسه - درلندن اعلام‌گردید علیرغم اختلافی که بین لندن ودولت زامبیا بوجود آمده هارولد ویلسون نخست‌وزیر انگلستان تصمیم گرفته‌است نیروهای انگلستان را به آن کشور بفرستد تا از سد هیدروالکتریك بین زامبیا و رودزیا محافظت کنند.

چندین واحد از چتربازان انگلیسی هم‌اکنون بحال آماده‌باش درآمده‌اند تا در اولین فرصت به‌زامبی بروند.

نیمه‌شب گذشته درلندن‌اعلام‌شد هارولد ویلسون نخست‌وزیر انگلستان وزیر کمنولث‌رابه زامبی فرستاد تا اختلافات بین لندن و زامبیا راحل کند.

وی امروز صبح بایك هواپیمای نیروی هوائی انگلستان به‌لوزاکا پایتخت زامبیا میرود . این‌اختلافات ناشی از چگونگی ماموریت نیروهای انگلستان‌در زامبیااست ،دولت انگلستان بدولت زامبیا تاکید کرده است که‌ماموریت نیروهای‌انگلستان فقط در داخل خاك آن کشورخواهد بود،درحالیکه‌دولت‌مذکورازانگلستان خواسته است تمامی تاسیسات سد «کاریبا» رانیروهای انگلستان محافظت کنند. چنانچه نیروهای انگلستان بخواهندازتمامی‌تاسیسات این سد حفاظت کنند اجبارا باید وارد خاك رودزیا گردند ، درحالی که ویلسون مایل نیست نیروهای انگلستان وارد رودزیا شوند ، از طرف دیگر دولت انگلستان اعلام کرده است که فقط نیروهای‌هوائی و خصوصا هواپیماهای اکتشافی به زامبیا میفرستند در حالی که‌دولت زامبیا خواسته است پیاده‌نظام انگلستان نیز از تاسیسات سد حفاظت کنند .

کنفرانس فوق‌العاده

کنفرانس فوق‌العاده وزرای امور خارجه کشور های عضو سازمان وحدت آفریقا روز جمعه آینده در ادیس‌آبابا تشکیل میگردد.

این کنفرانس وظیفه داردمسئله رودزیا را مورد بررسی قرار داده‌و تصمیمات لازم جهت مقابله بایان‌اسمیت ، رئیس دولت اقلیت سفید پوست رودزیا اتخاذ کند.

ضمنا کمیته نظامی مخصوص سازمان وحدت آفریقا پیشنهادهائی باین کنفرانس میدهد.

جلوگیری از گسترش سلاح اتمی

مسکو -۳۰ نوامبر -یونایتدپرس- مایکل استوارت وزیرخارجه انگلیس وگرومیکو امروز مدت سه ساعت مذاکره کردند . منابع مطلع می‌گویند موضوع بحث جلوگیری از گسترش سلاح اتمی بوده است .اما مسئله کاملا موردبررسی قرارنگرفته ودر جلسات آینده ملاقات خود نیز دراین باره بحث خواهند کرد .

یك سخنگوی هیئت نمایندگی انگلیس گفت : مادرباره مسائل مختلف بین‌المللی تبادل نظر کردیم اما خبرگزاری تاس خبرداد که‌مسائل مورد مذاکره مربوط به‌روابط شوروی وانگلیس بوده است .

قیچی قندشکن ساخت‌اتحاد شوروی

نمایندگی‌جاده‌تهران‌نو فروشگاه‌ترکمن (نیازی) تلفن۷۹۱۷۶۰

در هر خانه که زن هست ...

اطلاعات بانوان هم هست

این شنبه‌بهتر از هر شنبه هفته راباطلاعات بانوان‌آغازکنید

اهالی محترم گلپایگان

قبل از خرید بخاری از هشت مدل بخاریهای زیباو جدید ارج دیدن فرمائید .

۱-۴ آ-۳۱۰۳۲ بازارچه ایران فروشگاه‌صحت

پرتقال شهسواری

بقیمت دست اول هر صندوق ۱۵ تا ۳۵تومان سوپرساحل‌تولیدکننده‌مرغوبترین‌مرکبات‌چهل‌متری نواب تلفن ۹۵۱۷۸۶

شما در هرسن و سال وبا هر نوع سلیقه ای‌فیلم «مری‌پاپینز» را پسندیده و از آن لذت خواهید برد .

ازفردا صبح درسینماهای ادئون - پلازا - آتلانتیک

سئانسها درسینماهای نمایش دهنده: پلازا ۱۱صبح- ۴۵ر۲- ۵- ۱۵ر۷- ۴۵ر۹ بعدازظهر- ادئون۳۰ر۱۰صبح -۲ - ۱۵ر۴- ۳۰ر۶-۹ بعدازظهر- آتلانتیك۱۱-۳-۵-۱۵ر۷-۱۰ بعدازظهر

فیلم «مری‌پاپینز» روز شنبه ۱۳ آذر ساعت ۴۵ر۹ بعدازظهر درسینما پلازاوروز یکشنبه ۱۴ آذر ساعت ۱۱ صبح درسینما آتلانتیك بزبان‌انگلیسی نمایش‌داده خواهدشد

همه‌جا....

درتمام مجالس و محافل خانوادگی صحبت‌از دانسینك کاشانه (ثریا) است

تبلیغات لك‌لك ۳۱۷۴۸-آ ۱-۲

ازامشب برنامه ازامشب

ب.ب - ماژستیك - ایفل - رادیوسیتی

بچه‌گربه‌ای باشلاق باشرکت

دادستان دادگاه نظامی بغداد امروزافشاکرداعضای حزب بعث

برای قتل عارف در فرودگاه بغدادمین گذاشتند

بغداد- ٣٠نوامبر - خبرگزاری فرانسه - دادستان بغداد امروز دردادگاه امنیتی این کشور اعلام کرد در ماه سپتامبر ١٩٦٤علیه مارشال عارف رئیس جمهوری عراق درفرودگاه بغدادسوءقصد شده است .

دادستان در کیفرخواست خود علیه ٥٤تن از اعضای حزب بعث که در این سوء قصدشرکت داشتند افشا نموده که هدف سوء قصد کنندگان واژگون ساختن رژیم کنونی عراق بوده است .

در کیفر خواست دادستان برای نخستین بار اعلام گردیده است سوءقصد کنندگان روی باند فرودگاه بغدادمین گذاشته بودند تا هنگامی که هواپیمای مارشال عبدالسلام عارف پرواز میکند باآن تصادم کرده و متلاشی شود .

عبدالسلام‌عارفو اعضای‌هیئت نمایندگی عراق با این هواپیما به نومین کنفرانس سران عرب میرفتند .

دادستان‌در کیفرخواست‌خود افشا کرده که ٥٤ تن متهمین تدارك‌لازم رابرای‌بقتل رساندن بعضی‌از رهبران برجسته رژیم کنونی را نیزفراهم کرده‌بودند.

کیفرخواست میگوید توطئه اعضای حزب بعث در آخرین لحظات و قبل از اجرا کشف گردید .

٣١ تن از متهمین این توطئه در دادگاه امنیتی امروز بغداد حضور داشتند و ٢٣ تن نیز غیابا محاکمه میشوند .

دادگاه پس‌از آنکه‌سئوالاتی پیرامون‌هویت‌متهمین بعمل‌آورد جلسه آینده رابروز ٢١دسامبر موکول کرد .

کنفرانس حقوقدانان

کنفرانس فدراسیون حقوقدانان عرب دیشب پایان یافت .

در قطعنامه های کنفرانس توطئه امپریالیست ها برای جدا کردن شمال‌عراق از جنوب آن کشورو همچنین توطئه تقسیم سودان تقبیح شده است .

در قطعنامه‌ای دیگر استقلال یك جانبه روذزیا و عملیات انگلیس در فدراسیون عربستان جنوبی محکوم شده است .

کنفرانس ازتلاش های‌استقرار صلح در یمن ستایش کرده .و لغو گذرنامه بین کشور های عربی و ادغام اقتصادی آنها را توصیه نموده است

کنفرانس‌توصیه کردسازمان نجات فلسطین بکلی ازهردولت عربی مستقل عمل کند .

کنفرانس یمن تبدیل بمیدان جنگ شد

روزنامه الحیات چاپ بیروت درآخرین شماره خود اطلاعات تازه‌ای پیرامون کنفرانس حراد منتشر کرده‌است .

این روزنامه مینویسد در کنفرانس بین نمایندگان‌طرفدار امامت و جمهوریخواهان کشمکشی بوجود آمده‌است. محمدنعمان یکی‌از رهبران برجسته جمهوری‌خواهان یمن‌وعبدالرحمن ایریانی طلب کردند بحثو مذاکره پیرامون مسئله اساسی یعنی حفظ رژیم جمهوری در دورانی که مقدمات مراجعه به آراء عمومی دریمن فراهم میگردد ادامه یابد . در مقابل احمدالشمعی وزیر امورخارجه امام‌البدر اعلام‌کرد که در دورانی که مقدمات مراجعه به‌آراء عمومی فراهم میشود نه رژیم جمهوری باید باشد ونه‌رژیم امامت بلکه یك دولت موقتی یمنی‌امور کشور را اداره کند.احمد الشمعی تائید کرده است این وضع باید تایك سال دیگر که مراجعه به آراء عمومی در یمن عملی میشود ادامه داشته باشد .

الحیات میافزاید : محمد نعمان درپاسخ خاطرنشان‌ساخته است که‌بموجب قرارداد جده که بین عبدالناصر و ملك سعود بامضاء رسید رژیم جمهوری طی این‌مدت باید حفظ شود .

دراین موقع احمدالشکری سفیرکبیر مصر در صنعا ازجا برخاسته واظهار داشت چنین تعبیری ازقرارداد جده نادرست‌و خلاف حقیقت است. نماینده عربستان سعودی نیز بکمك سفیر کبیر مصر برخاسته تائید کردکه هدف قرارداد جده تشکیل یك حکومت موقتی بوده است . بدین ترتیب هیچ یك از نمایندگان جمهوریخواهان‌وطرفدار امام حاضر بمصالحه ودادن امتیازبیکدیگر نیستند. روزنامه الحیات مینویسد نماینده مصر اعلام کرده است نیروهای مصر از یمن خارج شده و بهیچوجه مصر حاضر نیست ازکسانی که بنام رژیم جمهوری در اجرای قرارداد جده کار شکنی میکنند حمایت نماید .

الحیات میافزاید هیئت نمایندگی جمهوریخواهان تهدید کرده بودند که کنفرانس راترك میکنند. الحیات سپس مینویسد کشمکش واختلاف درکنفرانس حراد آنچنان شدید است که‌نیرو های مشترك مصرو عربستان سعودی اقدامات لازم بعمل آورده‌اند تاازدو خورد دو هیئت نمایندگی یمن جلوگیری کنند زیرااعضای هریك از هیئت های نمایندگی جمهوریخواه وطرفدار امام‌مسلح میباشند .

الحیات مینویسد بسیاری از نمایندگان‌با مسلسل وتفنك‌های خود در سر میز کنفرانس حاضر میشوند .

● بن بست کامل

اخبار رسیده از پایتخت‌های مختلف عربی به‌بیروت حاکی از آنست که‌کنفرانس حراد بابن‌بست کامل روبرو شده است. این‌اخبار حاکی ازآنست که‌احتمال دارد جنك یمن مجددا شروع گردد .منابع موثق پایتخت لبنان اعلام‌کردند که اعضای هیئت های نمایندگی طرفداران امام و جمهوریخواهان تقاضا کرده‌اند بمراکز خود بازگردند. منابع مزبور خاطرنشان ساختند جمهوریخواهان ازقول ناصر ومارشال عامر اعلام کرده‌اند تاانجام انتخابات عمومی باید رژیم جمهوری حفظ شود ودر حالیکه سفیرکبیر مصر تائید کرده است ناصرو مارشال عامر چنین قولی نداده‌اند بدین ترتیب اینك مصر وعربستان سعودی جانب هیئت نمایندگی طرفداران امام را گرفته‌اند درحالیکه هیئت نمایندگی جمهوری یمن کاملا تنها شده است .

تقاضای اعدام

قاهره- دادستان دادگاه امنیت مصربرای مصطفی امین‌ناشر وسردبیر سابق اخبارالیوم باتهام جاسوسی برای‌یك کشور خارجی‌تقاضای اعدام کرد. وی درژوئیه سال گذشته بجرم جاسوسی برای آمریکا توقیف شد .

توقیف امین‌درخانه‌اش در اسکندریه هنگام صرف ناهار بایکی از ماموران سیاسی‌سفارت آمریکا بنام «بروس‌اودل» صورت گرفت . «اودل» که‌متهم بود عضو «سیا» میباشد در همان موقع ازمصراخراج گردید .

وزیرخارجه‌ترکیه‌دریافت کلاهك اتمی از آمریکا را تایید کرد

احسان صبری وزیر خارجه ترکیه‌در یك مصاحبه مطبوعاتی این فکر را که کلاهك های اتمی که از طریق ناتو به ترکیه و یونان داده شده‌اند ممکن است بعنوان عاملی در اختلاف ترکیه و یونان بر سرقبرس‌مورد انتقاد قرارگیرندتکذیب کرد .

وی که بدقت کلمات خود را انتخاب میکرد گفت آمریکا کنترل نهائی خود را بر این سلاح های اتمی حفظ میکند و بهمین جهت آنهامطلقا ارتباطی‌به مشاجره برسر قبرس نمیتوانند داشته باشند .

یکی از همراهان وزیر خارجه ترکیه گفت : ما اطمینان داریم یونان نیز کلاهك های اتمی‌را همینطور یعنی بعنوان‌وسیله‌ای که مربوط به مشاجره قبرس نیست در نظر خواهد گرفت .

وی گفت‌بدون رضایت‌آمریکا استفاده از این سلاح های اتمی برای هرکشوری غیر ممکن است .

وزیر خارجه ترکیه همچنین گفت‌که ما همکاری با آمریکا را باروح‌همبستگی ومنافع متقابل درهر زمینه توسعه میدهیم و همچنین از وضع مثبتی که در روابط ترکیه و شوروی پیدا شده حسن استقبال میکنیم و معتقدیم این روابط نه فقط‌بنفع دو کشور است بلکه به حفظ صلح جهان و خاور میانه کمك مینماید .

نخست‌وزیر تازه کویت

رادیو کویت گفت ازشیخ جابراحمدالصباح وزیردارائی سابق کویت خواسته شد که‌کابینه جدید کویت را تشکیل دهد . وی که قبلا کفیل نخست‌وزیری بود بدنبال مرك امیرسابق کویت استعفا داد.شیخ صباح امیرجدید کویت در دوران امیرسابق نخست‌وزیر وولیعهدکویت بود .

آمریکا بمصر غذا میدهد

وزارت امور خارجه آمریکا اعلام کرد پرزیدنت جانسون اجازه داده است مذاکره جهت صدور مازاد محصولات کشاورزی آمریکا بمصر آغاز گردد .

چنانچه مذاکرات با موفقیت صورت‌گیرد آمریکا ٥٠ میلیون دلار از مازاد محصولات کشاورزی خودرا بمصر صادر میکند .

دومین هفته نمایش شیرین ترین کمدی سینمای فارسی در

فری - فردوسی - آریا
پرسپولیس - المپیا - ژاله
ونوس - ستاره - فیروزه

سپهرنیا گرشا متوسلانی

سه تا بزن بهادر

لوفت هانزا با صرفه‌ترین نرخ رابرای فرستادن بسته‌های «نوئل» به اروپا* در دسترس شما میگذارد. ازاول دسامبر تا ٣١ ژانویه قیمتهای ویژه ارزان در اختیار شما خواهد بود .

اینك چند نمونه
ازتهران به :

لندن	کیلوئی	٨٩ ریال
پاریس	کیلوئی	٨٧ ریال
هامبورگ	کیلوئی	٩١ ریال
فرانکفورت	کیلوئی	٨٧ ریال
سوئیس	کیلوئی	٩٨ ریال

* خوار بار و پوشاک
بحداقل ٤ کیلوگرم وزن

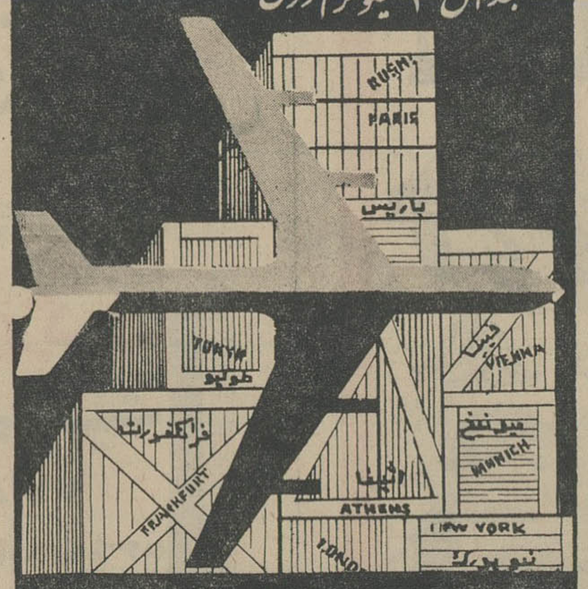

سرویس حمل هوائی بار وکالای
لوفت هانزا
سریع - دقیق
وقابل اطمینان است

به آژانس مسافری خود مراجعه فرمائید یا به لوفت هانزا خیابان فردوسی - تلفن ٣٠٥١٦٥/٩

دو هفته تمام است‌که اهالی تهران‌بادیدن فیلم «گنج قارون» بهیجان‌آمده‌اند. بهر محفل ومجلسی که‌قدم بگذاریدتوصیف های تحسین آمیزی ازاین اثر موثر و عمیق سینمای فارسی میشنوید. همه می گویند بایکبار تماشا از فیلم «گنج قارون» سیر نمی‌شوندواکثرابرای‌چندمین بار به دیدن‌این فیلم میشتابند. شما هم اگر دراین دو هفته فرصت تماشای گنج قارون را نکرده‌اید، متاسف نباشید چون.

سومین هفته نمایش موفقیت آمیز

این کمدی درام رکورد شکن‌درسینماهای

اونیورسال - ایران - آستارا
میامی - تهران - سیلوانا

آغاز شده است

مقالات و گزارشهای خارجی

از: مفسر اسوشیتدپرس

امریکا می خواهد قدرت جنگی ویتنام رامنهدم کند

از آغاز حملات هوائی امریکابه ویتنام شمالی تا کنون مقادیر معتنابهی بمب بر هدفهای انتخاب شده دراین کشور فرو ریخته شده است . مقامات امریکائی حالا از خود سئوال می کنند این بمب ها تاکنون چه تاثیری‌بروررود سلاحها وسربازان ویتنام شمالی به ویتنام جنوبی‌داشته و اصولا تاچه حد بر جریان جنك ویتنام تاثیر گذارده است !؟

اکنون ۱۰ماه از آغاز بمباران ویتنام شمالی می گذرد وبابررسی اوضاع فعلی‌باید گفت که طراحان وزارت دفاع‌امریکابهدفهای‌دلخواه خود نرسیده اند و در بعضی‌موارد با شکست مواجه شده‌اند . یکی از هدفهای اصلی بمباران ویتنام شمالی که در ۷ فوریه گذشته آغاز شد قطع ورود سربازان و سلاحهای ویتنام شمالی به جنوب بود .

در حالیکه امروز طبق اعلامیه های رسمی علیرغم تلفات شدید ویت کنگها نفرات دشمن بیشتر از زمان آغاز بمباران است و **مقامات امریکائی معتقدند که دشمن قادر است در طی ۶ماه آینده ٤ لشگر دیگر از ویتنام شمالی به جنوب گسیل دارد .یکی دیگر از هدفهای بمباران ویتنام شمالی‌وادار کردن رهبران ویتنام شمالی به خودداری از حمایت از تجاوز در جنوب بود . اما دولت «هوشی‌مینه» امروز ظاهرا بیش‌از همیشه روحیه مبارزه جوئی‌دارد .**

● **تشدید بمباران**

بدین ترتیب است که حالا صحبت ازتشدید بمباران مواضع ویتنام شمالی بمیان آمده است . یکی‌از راههای این کار افزایش تعداد حملات هواپیماهای‌امریکائی درشمال است که اکنون به‌هفته‌ای تقریبا ٦۰۰ حمله محدودمیشود . وبدیهی است این امر منجر به تلفات بیشتری برای نیروی هوائی امریکا می شود .

اکنون هدف های‌اصلی بمباران در ویتنام شمالی عبارتند از پل ها، جاده ها خطوط آهن و احتمال‌می‌رود در آینده نیز همین هدفها بمباران شوند.البته‌روبرت‌مك‌نامارا وزیر دفاع امریکا باین نتیجه ـ گیری که نقشه بمباران ویتنام شمالی‌با شکست مواجه‌شده‌موافق نیست.او می گوید بمباران اثرات خودرا بخشیده منتهی کمونیستها راههای تازه ای برای‌افزایش‌قدرت خود و نفوذ از شمال به جنوب یافته اند .

منقدین سیاست امریکادروزارت دفاع وکنگره نیز از این امر که نقشه بمباران خطوط ارتباطی‌ویتنام شمالی آنطور که باید نتیجه نداده شکایت ندارند بلکه آنها می‌گویند باید دامنه جنك‌و حمله علیه ویتنام شمالی چنان گسترش یابد که این کشور توانائی‌تجاوز به جنوب و دخالت‌درامور ویتنام جنوبی را از دست بدهد .

یکی‌از رهبران نظامی امریکادر این زمینه می گوید برای پیروز شدن در یك جنك باید اراده و قدرت جنگی دشمن را نابودساخت ولی‌امریکا در حال حاضر چنین کاری را در ویتنام شمالی انجام نمی‌دهد و ممکن است سرانجام ناچار شود باینکار دست بزند و این‌البته در صورتی است که ویت‌کنگها و ویتنام شمالی بازهم از مذاکره‌برای صلح خودداری کنند .

از: افریقای جوان

اسرار کودتای کنگو

روز ۲۵ نوامبرژنرال «ژزف‌دزیره موبوتو» ، «ژزف کازاووبو» رئیس جمهوری کنگو را از کار برکنار ساخت و اعلام داشت که فرماندهی عالی نظامی اداره امور کشور را بدست گرفته‌است .

باین ترتیب برای دومین بار در پنجسال اخیر ارتش قدرت را در کنگو بدست گرفته است . در سپتامبر سال ۱۹٦۰ « موبوتو » پرزیدنت «کازاووبو» و «پاتریس ـ لومومبا» نخست وزیر او را که نمیتوانستند با هم کنار بیایند از قدرت انداخت . ولی در آن‌موقع هدف او از میان بردن «لومومبا» بود که نسبت کمونیستی بوی داده میشد . اما این بار اوضاع زیاد روشن نیست «موبوتو » دونفر را که‌هردو اردوگاه غرب را انتخاب کرده بودند یعنی «کازاووبو» و «جومبه» را از قدرت انداخته است.

درحالیکه‌بنظر میرسید که‌فرمانده نیروهای کنگو این بار نیز بنفع «کازاووبو» اقدام خواهد کرد . «کازاووبو» پس از شکستی که در پارلمان کنگو بوی واردشد بار دیگر «کیمبا» را مامور تشکیل کابینه کرد و امیدوار بود بتواند با کمك موبوتو نقشه خود را عملی سازد .زیرا پارلمان کنگو معمولا از روز ششم دسامبر تا اول مارس تعطیل میشوددراین‌مدت «کازاووبو» میتوانست با خیال راحت دولت دلخواه خودرا روی کار آورد و مقدمات انتخابات ریاست جمهوری را فراهم سازد و امیدوار بود که «موبوتو» در انجام این نقشه بوی کمك خواهد کرد .

برای اجرای همین نقشه بود که یك هفته قبل از کودتا «موبوتو» از طرف «کازاووبو» ارتقاء درجه‌یافت

درهرصورت مخالفت «کازاووبو» باورود ژنرال لوندولا (برادر زاده لومومبا) به مجلس سنا در میان طرفداران «موبوتو» عکس‌العمل بدی پیدا کرد و پافشاری کازاووبوبرای اینکه «لوندولا» پست خود را در ارتش حفظ کند دربین هواداران فرمانده نیرو های کنگو تولیدشك و تردید کرد

تمایلی که «کازاووبو» در این اواخر برای نزدیك شدن به‌ملیون کنگو نشان میداد موبوتو را بیشتر نسبت به نقشه های وی ظنین‌میکرد.

از طرف دیگر موبوتو نمیتوانست به موسی چومبه نیز اعتماد کندزیرا فراموش نکرده بود که چومبه‌اندکی پس ازآنکه زمام امور رادر دست گرفت مزدوران سفید پوست را بر ارتش کنگو مسلط کرد و باین ترتیب یك نقش کاملا تشریفاتی بعهده او گذاشته شد .

اما چومبه ظاهرا از اوضاع‌راضی است . تحولاتی که بدنبال کودتای «موبوتو» بوجودآمده بلژیکیها را نیز زخوشحال کرده‌است‌پس ازآنکه دو هفته قبل خبر کشف یك‌توطئه ضد دولتی برای روی کار آوردن مجدد چومبه با کمك افسران و کارشناسان نظامی بلژیك در لئوپولدویل منتشر گردید تظاهرات شدیدی علیه بلژیکیها درپایتخت کنگو برپاشد و تظاهر کنندگان پرچم بلژیك‌را در برابر سفارت‌آن کشور آتش زدند .

درهرصورت اقدام ژنرال«موبوتو» از هر لحاظ برای امریکائیها نیز خوش آیند است زیرا تنهاهدف اصلی آنها در کنگو از میان بردن دست چپی های این کشور است . ظاهرا ادامه کشمکش بین کازاووبو و چومبه بار دیگر بامریکائیها فرصت میداد که در امور سیاسی کنگو نفوذ کنند ولی کودتای موبوتو این احتمال را از بین برد.

وقتی که بتلاشهائی که اکنون برای ازمیان بردن حزب کمونیست درسودان بعمل می‌آمد و مخصوصا حوادث رودزیا را بدقت موردتوجه و بررسی قرار دهیم چنین بنظر میرسد آنچه که در کنگو روی داد بیك استراتژی کلی بمنظور تحت تسلط در آوردن افریقا در جنوب خط‌استوا بستگی پیدامیکند.

چهل سال قبل ، در همین روز

در ایران

لایحه اتوبوسرانی

لایحه واگذاری اتوبوس‌رانی آزاد در شهر تهران به کمپانی شرکت متفقه حمل و نقل تجارتی دانمارکی بمجلس تقدیم گردید بموجب این لایحه برای دایر کردن خط تهران وشمیران موافقت شده باین شرط که اگر دولت بخواهد اتوبوسرانی طهران و شمیران را امتیاز انحصاری بدهد این کمپانی حق تقدم خواهد داشت وکمپانی متعهد است در هریك از هفت خطی که در نظامنامه تعیین خواهد شد دواتوبوس در ایاب و ذهاب ویك اتوبوس درمیدان سپه متوقف داشته باشدکه بعبارةاخری بیست و یك اتوبوس که بهرسه تای آنها اسم یك مقصد نوشته شده دراوقات معینه حاضر ودرحرکت‌باشد. بعلاوه کمپانی متعهد میشودکه در تمام ایام سال یك اتوبوس صبح به تجریش فرستاده و عودت دهد وهمچنین یك اتوبوس دیگر عصر و اگر ضرورت اقتضا کند برتکرار آن میتواند بیفزاید .

از مرکز اتوبوسرانی بهر یك از نقاط هفت گانه درشهر وبالعکس‌ازهر مسافری‌بامختصر اسبابی که بتواندزیرپایاروی‌پای خود بگذارد هشت شاهی دریافت خواهد شد از اطفال تا۸سال چیزی گرفته نمیشود و اگر مسافری در دو خط سوار شود مجموعا دوازده شاهی تادیه خواهد نمود .

نمایش عالی حزن ونشاط

هیئتی تصمیم دارند نمایش عالی حزن و نشاط را که حاکی از نواقص ادارات وقانون استخدام است بوسیله آقایان آکتورهای ماهر واکتوریست های درجه اول بارکستری که توسط عده‌ای از موسقیدانهای متبحر اداره خواهد شددرسالون گراند هتل بدهند .

(نقل از اطلاعات دهم آذر ماه ۱۳۰۵)

اطلاعات دختران و پسران
دوشنبه‌ها منتشر میشود

از امروز صبح

مولن روژ ـ دیانا ـ مهتاب ـ حافظ
کریستال ـ برلیان ـ اسکار ـ زهره

شب سینما: «مردان عجیب درماشینهای پرنده»
کمدی بانمك مناسب برای تمام افراد خانواده
شنبه ۱۳ آذر در دو سئانس ٦ و ۸٫۳۰ شب
انجمن ایران وامریکا ـ عباس‌آباد

برنامه تئاتری
گربه روی شیروانی داغ
برنامه سینمائی
ازفردا **شایعه**
صبح
بکارگردانی: ویلیام وایلر ـ باشرکت
ادی هیبیورن ـ شرلی مك‌لین ـ جیمز گارنر
شروع سئانسها ۱۱ صبح ۲ـ٤ـ٦

بخاری برقی
ایندولا
indola
مجهز به پنکه و دو درجه حرارت
«ساخت هلند»

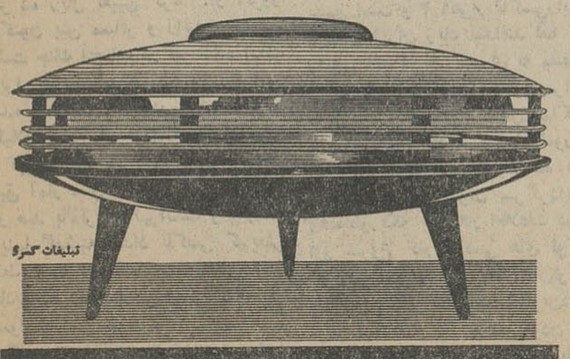

نماینده انحصاری محصولات ایندولا: شرکت مقصودی خیابان سعدی جنوبی تلفن ۳۵۱۱۷ و ۳۱۰۲٤

شرکت نفت پارس

اطلاعیه شرکت سهامی نفت پارس
برای مهندسین کارخانجات ، مقاطعه کاران و وارد کنندگان ماشین آلات

شرکت نفت پارس اخیراً با تهیه روغنهای مخصوص زیر موفق شده است سری انواع روغنهای تولیدی خود را تکمیل نماید تا آنجا که در حال حاضر میتوان صد در صد اطمینان داشت که روغن مخصوص برای هر نوع ماشین آلات و هرگونه مصرف‌درکشور بوسیله پالایشگاه نفت پارس تهیه میشود و در دسترس مصرف کنندگان قرار دارد

PARS OIL CO.

پارس بابك ـ روغن هیدرولیك
PARS BABAK

پارس مزدا ـ روغن توربین
PARS MAZDA

پارس ایلام ـ روغن کمپرسور
PARS ILLAM

پارس املش ـ روغن پشم شوئی
PARS AMLASH

پارس اترك ـ روغن حل شونده روغن ماشینهای تراش
PARS ATRAK

اداره فروش ـ تهران ـ خیابان شاه میدان محمد رضا شاه

تلفنهای ۹۰٤۳٤ـ۹۰٤۳۵ـ ۹۰٤۳٦ـ ۹۰٤۳۷ـ ۹۰٤۳۸ اداره فروش ۹٤٦٦۳

انتقاد

ازرشت: احمد کاوه نماینده اطلاعات

رشت - تهران - نیویورك !

با آنکه راجع به مشکل تاکسی و طرحهای اصلاحی تاکسیرانی نظرات و مقالات بیشماری انتشار یافته‌واخیرا نیز روزنامه اطلاعات چند مقاله‌اساسی باین بحث اختصاص داده است و کمیسیون مامور تدوین طرح اصلاح تاکسیرانی بطوریکه‌میگویند اقدامات واصلاحات جالبی کرده است بعقیده حقیرنه تنها هنوزبابکارانداختن تاکسی لوکس وحتی‌بانصب تاکسی‌متر،مسئله غامض تاکسی در تهران برای مدتی موقت حل نشده ، بلکه دامنه آن‌به شهرستانها نیز کشانده شده‌واغلب شهر ها منجمله رشت را هم گرفتار کرده است .

متاسفانه بعضی از ما معتقدیم که اشکال مسئله لاینحل تاکسی درتعیین نرخ و طول مسافت است ، حال‌آنکه ریشه های کار در پنج عامل‌است که هر کدام بمنزله ستونی برای استقرار ساختمان صحیح تاکسیرانی است و باید هر چه زود تر در اصلاح وضع این عوامل بود که عبارت است از اتوبوس-مالك -تاکسی- نرخ‌ورانده!

تاکسی رانی همیشه با اتوبوس‌رانی شهر ارتباط نزدیك داشته ودارد ، اگر مثلا درشهررشت فقط پنج‌دستگاه از۲۰ دستگاه اتوبوس شهری قابل استفاده باشد شکی نیست که مسافر ناچار است از تاکسی استفاده کند و بحران عجیبی بوجودمی‌آید که‌هم اکنون رشت با آن دست بگریبانست یا در شهر تهران فقط۱٤٤٤ دستگاه اتوبوس کارمیکند درصورتیکه از قرار معلوم شرکت واحددرحدود یازده هزار کارگر در اختیار دارد . اگراز تعداد کارمندان و کارگران زائد و بودجه تشریفاتی در تهران کاسته‌شود ؛یالااقل اتوبوس به نسبت احتیاج‌بکار بیفتد و مسافر احساس کند میتواند براحتی اتوبوس سوار شود بدون چون و چرا از تاکسی دست خواهد کشید .

ازطرفی‌درایران‌قاعده‌وقراری‌برای مالك ورانده تدوین نشده است ،مالك همیشه برای حفاظت‌و استفاده‌ازماشین خودفکار وازاعمال راننده شکاراست زیرا توافق‌ایندو بر پایه روابط‌اخلاقی وشروط و قیود قرار دادی استوار می باشد مالك نمیداند چگونه هر راننده رابکار صحیح‌دعوت کند و راننده نمی تواند اعتمادونظرات مالك‌را جلب‌نماید ودر نتیجه عدم‌اعتقاد وقطع‌رابطه پیش می‌آید وکم‌کم تاکسی‌بدست‌رانندگان بدون گواهینامه یا تاکسیرانان بی‌تجربه می‌افتد یادائما تاکسی‌درتعمیر وگرفتار دادگاه خلاف خواهد بود .

برای حل این مشکل باید ازطرحی که‌چند سال پیش در راهنمائی تهران مطرح بود استفاده کرد .

طی آن طرح‌عمر تاکسی‌با ۸ساعت کارروزانه پنج‌سال درنظر گرفته‌شده بود و مقرر میداشت‌چنانچه راننده در اینمدت تخلف نکند و رضایت مالك را جلب نماید ، پس از گذشت پنج سال‌مالك تاکسی شود . باین‌ترتیب که‌درسال اول یك پنجم‌تاکسی را در سال دوم دو پنجم و بهمین نسبت در سال‌آخر ششدانك تاکسی‌را تصاحب کند .

این طرح محسناتی دارد که درخور توجه است . با اجرای آن راننده تامین شده است ،مسافر راحت می شود، پلیس کمتر دچاردرد سرخواهد بود و چون عمر اتومبیل زیاد میشود ارزکمتری برای خریداری اتومبیل از دست خارج میگردد.

واما درباره‌نرخ‌کرایه شان‌داده است شهری که‌دارای نرخ‌مناسب باشد‌بابحران تاکسی مواجه نمیگردد نرخ‌تاکسی معمولا با دو نرخ‌دیگر رابطه دارد، اول نرخ‌عمومی اجناس و قوه خرید مسافر واوضاع جغرافیائی محل که مثل اعلای این امر باز شهر رشت میباشد . در موقع ارزانی بنزین،قیمت تاکسی برای هر یك نفر مسافر در رشت ۱۰ ریال و سه نفر و چهار نفر ۱۵و ۲۰ ریال بود ، ولی شهرداری با مقایسه‌شهرهای بزرك دیگرمثل‌شیراز و اصفهان و غیره نرخ را برای‌یکنفر پنج ریال -دو نفر هفت ریال و سه نفر ده ریال تعیین کرد .از آنروز تاکنون بین مسافر و راننده درشهر رشت جنك اعصاب درگیر شده است زیرا بنزین لیتری یکریال گرانتر شده استهلاك ماشین‌در هوای مرطوب گیلان بیشتر از هوای خشك اصفهان و تهران بنظر میرسد،وهزینه زندگی طبق آمار سال گذشته بانك ملی ۳۰ در صد بالاتر از تهرانست و ا زهمه اینها گذشته تعداد تاکسی کم‌یعنی فقط ۲۵۰ دستگاه‌است ورشتی هم عادت نکرده چهارنفر دیگر کنار او سوار تاکسی شوند .

میگویند درشهر بزرك نیویورك ، فقط چهارهزار تاکسی وجود دارد و قیمت یك کورس تاکسی ٤ دلار و اتوبوس ۲۵سنت یعنی ۲۰ مرتبه‌کمتراز تاکسی است علتش اینست که تاکسی بعقیده رشتی یا نیویورکی یك وسیله اعیان نشین است و ۳ ۱هزار تاکسی‌رابرای پایتخت ایران زیاد میدانند لذا نرخ را هم باید در هر شهری به مقتضای وضع محیط وکیفیت واتوبوسرانی معین‌کردو اما آخرین عامل هم‌اکنون بااجرای طرح جدید هیئت مامور به اصلاح وضع‌تاکسی قریب ده هزار تاکسی معمولی‌درتهران سرگردانست وهمانطوریکه خبرنگار اطلاعات درروز اول شروع کار تاکسی های لوکس گزارش‌داده بود اکثرراننده‌گان‌لوکس باداشتن مسافر جلوپای مسافران‌دیگر ترمز میکنند و پول لوکس بودن خود را میگیرند . فرض میگیریم پلیس بتواند همه را کنترل کند و یا همه ۱۳هزار تاکسی‌دارای تاکسیمتربشودو اتوبوسرانی بوضع مطلوب در آید و تاکسی داررا تامین و مسافر راضی شود . باز برای‌راننده‌تاکسی‌نارضایتی باقی میماند ،زیرا او دائما با خطر مواجه است و از یك ساعت بعد خود خبر ندارد . پس برای اوهم‌بایدفکری کرد.

محرز است راننده تاکسی نیز انسانی است که میخواهد راحت زندگی‌کندو تامین داشته باشد .

برای او بایستی شرکت تعاونی تشکیل دادولوازم زندگی ومایحتاجش رااز دست اول خریداری کرد و در اختیارش‌گذاشت تا بنیه اقتصادی وی تقویت شود واو و تاکسی او را هم بیمه نمود تا انشاءالله برای‌ابدمسئله تاکسی حل شود .

با ۳۰۰۱۰

اهالی محترم تهران هر روز بعداز ظهر ها از ساعت ٦ تا ۷٫۳۰ میتوانند تلفنی‌درددلها وگرفتاریها وشکایتهای خود را با ما درمیان بگذارند .

● اگر ممکن است!

مااهالی شهباز جنوبی ازشرکت واحد تقاضا داریم اگر ممکن است خط مربوطه راازتیر دوقلو تاته شهباز امتداد دهند .

بهرام ظفر قندی

*** تابلو بزنید**

در سه راه ونك بصرف بالاتابلو بزنند که‌عبور یکطرفه‌است تا مردم حساب کارخودرابکنند

جلا ل‌بیات

*** از کجا ؟**

بنده از اولیاء دانش‌آموزان دبستان فردوسی هستم .سئوالی دارم که انشاءاله‌ناحیه‌دوآموزش و پرورش جواب آنرا خواهد داد سئوالم اینست که آیا مخارج تعمیر و رنك در و دیوار مدرسه رابایدا اولیاء دانش آموزان بدهند ، چون به بچه‌ها گفته‌اند که‌هر کدام مبلغ صدتا۱۵۰ ریال برای اینکار بپردازند، از کجا ؟

ولی‌دانش آموز

● اسفالت‌کنید

مادریك کوچه ده متری بنام طاهری واقع در خیابان سنائی ساکن هستیم ، ما شما را قسم میدهیم و شما شهرداری را که این کوچه را اسفالت کنند .

ف .بهزاد افشار

*** روشن شود**

کلاسهای شبانه دبستان دماوند واقع در خیابان جیحون پائین دامپزشکی هر چند شب یکبار باین عنوان که برق ندارند تعطیل میشود ،خواستم صحت و سقم این مطلب روشن شود .

رضا فروزنده

● آموزگار ندارد

کلاس دوم مدرسه میثمی در خیابان سر آسیاب ۱۵ روز است که آموزگار ندارد .

ولی دانش آموز

● بکوچه‌ها بفرستید

به وزارت آموزش و پرورش و پلیس تهران توصیه کنید که ماموران انتظامی را برای حفظ دختران مدارس از گزند ولگرد هاو جوانها بجای مقابل مدرسه در کوچه پس کوچه ها وگذر گاههای خلوت بگمارند جلوی مدارس کسی باما کاری ندارد

فریده . خ

*** بالا میروند**

در قسمت جنوبی میدان‌بهارستان ایستگاه خط ٤۱و ٤۳ در هم است، وقتی ماشین یکی از این دو خط سر میرسد صف ها بهم می‌خوردو مردم مثل زمان اتوبوس‌های یکقرانی از سرو کول هم بالا میروند

سیدرضا میرهادی

● تقاضا کنید

حالاکه سازمان آب درپاسخ شکایت بنده راجع به‌بی آبی دبستان دولتی محمودی اعلام کرده‌است که متقاضی برای نصب انشعاب اقدام کند مااولیاء اطفال و دانش آموزان این دبستان از وزارت آموزش و پرورش تقاضا داریم متقاضی شده و تقاضای انشعاب بنماید

ولی دانش آموز

● به چه‌کسی ؟

عده‌ای معمار پشت منازل ماتا دو متر خاك ریزی کرده‌اند و قریب ده تا چهارده منزل را در معرض انهدام و خرابی قرار داده‌اند ، شهرداری ناحیه یك بعرایض اهالی توجه نمی کند به چه کسی شکایت کنیم ؟

ساکنین کوچه محمدی واقع در جاده الستوم

شهردار تهران درانجمن دوشیزگان وبانوان‌گفت:

همکاری خانمهاوشهرداری

برای نگهداری شهر دو میلیون ونیمی تهران لازم است

● انجمن دوشیزگان وبانوان مشابه پیشرفته ترین اجتماعات ممالك مترقی است

بعداز ظهر روز دوشنبه آقای مهندس سرلك شهردار تهران از انجمن دوشیزگان و بانوان‌بازدید کرد ، دراین مراسم خانم قدسی مسعودی صاحب امتیاز مجله اطلاعات بانوان و عدهٔ کثیری از اعضای انجمن حضور داشتند .

● بازدید شهردار

ابتدا آقای شهردار از سازمان آموزش انجمن و کلاسهای‌مختلف بازدید کرد و سپس در سالن اجتماعات‌انجمن‌جهت ایجادهمکاری بیشتر بین خانمها و شهرداری سخنانی ایراد نمود .

آقای مهندس سرلك اظهار داشت : برای من نهایت‌خوشوقتی است که با موسساتی روبرومیشوم که مثل پیشرفته ترین موسسات ممالك بزرك دنیا فعالیت میکند ، نتایج این فعالیتهای اجتماعی عاید شهر تهران میگردد و هزارهانفر از اهالی تهران از آن بهره‌مند میگردند و بهرصورت چون من شهردار تهران هستم و درخدمت شما هستم از این جهت فکرمیکنم که‌همکاری بین بانوان وشهرداری یکی‌از موثرترین همکاریهاست .

امروز که بهمت شاهنشاه زنان همدوش مردان در اجتماع پیش میروند صحیح نیست که خانمها خود را از مسائل اجتماعی دور بدانند .

برای خانمهای تهرانی ، تهران خانه آنهاست و هرخانم موظف است که برای نظافت این خانه کوشش کند . امکان ندارد که شهری که ۲٫۵ میلیون نفرجمعیت و۲۲۰ کیلومتر مربع وسعت‌دارد، بدست یك نفر شهردار اداره‌شود واگر فعالیتهای کلیهٔ افراد اجتماع هم‌آهنك نشود امکان بهبودوضع این شهر وجود ندارد .

چه اشکالی‌دارد شما مثلادرخت جلوی خانه‌تان را آب بدهید و اگر کسی آشغال به‌زمین‌انداخت به‌او تذکر دهید و یادآوری‌نمائید ویابخدمتکار منزل بگوئید که‌صبح ها محوطهٔ جلوی منزلتان را تمیز نماید .

*** کنترل نرخها**

اما مورد مهمتر کمك خانمها در کنترل نرخ ارزاق است که در اجتماع ماهم مثل سایر اجتماعات دنیا مردم از نظر مادی دارای امکانات متفاوت هستند و اگر در مقابل قیمتها شما ایستادگی‌نکنید بکسی ضرر خواهد خورد که‌حتی یك ریال هم در زندگیش موثر است ، بنابراین توجه به‌نرخهای شهرداری ، جلوگیری از تخلف کسبه یکی‌از وظائف ماست واز شما میخواهیم که از تخلف هیچ کس چشم‌پوشی ننمائیدزیرا همین چشم‌پوشیهاباعث‌تکرار آن‌میشود.

آقای مهندس سرلك پس از تمجید فعالیتهای انجمن درساعت ۷بعداز ظهر انجمن دوشیزگان و بانوان را ترك کرد .

دراین عکس که از بازدیدآقای مهندس‌سرلك از انجمن‌دوشیزگان گرفته شده خانم قدسی‌مسعودی‌صاحب امتیاز مجله اطلاعات‌بانوان وآقای مهندس سرلك دیده می شوند .

پاسخ بنامه های مردم

سد معبر نشده

جریده شریفه اطلاعات محترما عطف بشرح مندرج در شمارهٔ ۱۱۷۹٦-۱۰٫۷٫٤٤ بامضای آقای «موتقی» درموردمزاحمت‌دبیرستان دخترانه هدف واقع در کوچه کسری طبق گزارش شهرداری ناحیه مربوط اشعار میدارد .

بطوریکه از محل بازدید گردید دبیرستان دخترانه هدف مزاحمتی از جهت سد معبر برای ساکنان کوچه کسری بوجود نیاورده‌است. شاید منظور آقای موثقی سرو - صدای دانش‌آموزان است که‌آنهم مربوط بوزارت آموزش وپرورش میباشد .

سرپرست دفتر اطلاعات ومطبوعات

امکان ندارد

جریده شریفه اطلاعات محترما عطف‌بشرح‌مندرج درشماره۱۱۸۰۹ مورخ ۲۵٫۷٫٤٤ بامضای آقای «فریدون فریدونی» درمورد مرکز زباله خیابان مژده طبق گزارش شهرداری ناحیه ۱۰ اشعارمیدارد:

مرکز زباله تا یکماه قبل در اول خیابان مژده داخل زمین بایری بودکه زمین مزبور اخیرا توسط مالك آن طبق پروانه دیوارکشی که در دست داشت ، محصورگردید واین ناحیه ناچار مرکز زباله را در وسط زمین‌بایر دیگری که چند هزارمتر وسعت دارد ودرکنار خیابان مژده‌واقعست تعیین نمود . باتوجه باینکه شهرداری مرکز زباله را در هر نقطه ایکه تعیین مینماید مورد شکایت اشخاص قرار میگیردفعلا تغییر محل فعلی امکان ندارد.

سرپرست دفتراطلاعات ومطبوعات

مراقبت مستمرمیشود

جریده شریفه اطلاعات ، محترما عطف به شرح مندرج در شماره ۱۱۸۱٦ مورخ ۲٫۸٫٤٤ به مضای «فروشگاه ترابی » درمورد باله ریخته شده روبروی فروشگاه واقع درخیابان روزولت طبق گزارش شهرداری ناحیه ۹ اشعار میدارد .

نسبت به‌نظافت محل اقدام‌گردید و دستور لازم جهت‌مراقبت مستمر داده شد .

سرپرست دفتر اطلاعات ومطبوعات

نامه‌های مردم

راه را خیش کرده‌اند

راه‌اسفالته بین آباده و شیراز را انگار که خیش‌زده‌اند . مدت سه ماه نه ببخشید شاید یکسال است که مسافت زیادی از این راه را کند و کوب نموده وبهمان حال‌رها نموده‌اند و مرتبا دراین جاده‌تصادف می‌شود و علت هم کوههای خاکی است که درکنار جاده ریخته‌اند . حیف از جان انسان نیست . لطفا این قطعه راه را مرمت کنید .

منوچهر پرهایی

خانه نشین شده‌ایم

اینجانبان پنجاه نفر دوشیزه می‌باشیم که طبق اعلامیه دانشکده پزشکی در دوسال پیش در کلاس بهیاری بیمارستان فارابی نامنویسی و دوره دوساله را بازحمات شبانه روزی با موفقیت باتمام رسانیدیم‌ولی مدتی است خانه نشین شده‌ایم زیرا دانشگاه برخلاف وعده خود از استخدام ماخودداری مینماید وگاهی هم‌میگویند فعلادرجائی خصوصی کارکنید تاترتیب استخدام شماداده شود و لااقل مدرك ماراهم‌نمیدهند که شاید بتوانیم دردی دوا کنیم . با این ترتیب تکلیف ما چیست ؟

چون از مرکز دوریم

ما۱موزکاران رسمی استخدامی سال ۱۳٤۳ که در دورترین نقاط کشور درروستاهابخدمت‌آموزگاری مشغولیم و درتمام ۲٤ساعت‌فدا کاری میکنیم از بدواستخدام تاکنون از دریافت جزئی مزایای خود محروم بوده‌ایم ، درصورتیکه مزایای‌دبیران لیسانسیه که حقوق بیشتری هم دارند ودرشهر ها زندگی میکنند پرداخت شده آیا مقامات مسئول فکری بحال مادارند یاخیر ؟

بامضای هشت نفر آموزگاران اراك

آگهی انتخابات صنفی

بدینوسیله باطلاع افراد صنوف

۱) کامیونداران
۲) کشتارکنندگان گاو
۳) تعمیر کاران لوازم برقی
٤) کله‌پز

میرساند که انتخابات صنفی صنوف مزبور برابر آئیننامه شماره ۸۱٦۱ /۳-۹/۱۱/٤۰ مصوب وزارت‌کشور درتاریخهای تعیین‌شده‌زیر.

۱- اتحادیه صنف کامیونداران‌ساعت ۹صبح روزسه‌شنبه ٤٤/۹/۱٦
۲- اتحادیه صنف کشتار کنندگان گاو ۹صبح روزشنبه ٤٤/۹/۲۰
۳- اتحادیه صنف تعمیرکاران لوازم برقی ۹صبح روز چهارشنبه ٤٤/۹/۲٤
٤- اتحادیه صنف کله‌پز ۹ صبح روزشنبه ٤٤/۹/۲۷

در محل شورایعالی اصناف شماره ۲۷ خیابا ن‌هدایت انجام خواهد گردید.

شرکت کنندگان باید بادر دست‌داشتن پروانه کسب خود درساعت مقرر مراجعه نمایند بدیهی است اشخاصیکه درانتخابات مذکورشرکت ننمایند بعدا حق هیچگونه اعتراضی نخواهند داشت .الف ٦۲۹٦

شهردار تهران

آ-۳۱۹٤٤

آقایان سیف‌الله رشیدیان وپرویز اعتصامی‌درمصاحبه تلویزیونی خود راجع به‌گوشت‌گفتند.

نه گران و نه ارزان!

قیمت در حدود هزینه تولید و برای حمایت تولیدکننده باید تعدیل وتثبیت‌شود

در شماره دیروز قسمت اول‌مصاحبه تلویزیونی آقایان‌سیف‌الله‌رشیدیان و پرویز اعتصامی را که درمورد مسئله گوشت بحث نموده‌اندچاپ شد و اینك قسمت‌دوم مصاحبه که‌بازهم به گوشت تهران‌پرداخته است درج میکنیم .

*** بچه دلیل**

آقای محمودی نماینده‌تلویزیون دراین مصاحبه پرسید: مگر نه اینست که شرکت های تعاونی صنفی توزیع گوشت به نفع‌مصرف کنندگان اقدام میکنند‌دراینصورت پس چه دلیل دارد که‌قصابها چه در شهر ری و چه در مشهد بااین کار مخالفت کنند و یا اقدامات شرکت خوششان نیاید.

● هرج ومرج

آقای رشیدیان باین سئوال‌این طور جواب داد: این مسئله به‌نظر من ساده است عده‌ای که عادت به سیستم هرج و مرج کرده‌اند وخیال‌میکنند که سود آنها دراین است ، اینها به‌محض‌اینکه‌سازمانی دیدند و تشکیلات منظمی بوجود آمد خیال میکنند که سود آنها به مخاطره افتاده‌و باین‌دلیل‌اخلال میکنند . ولی نتیجه‌ای عایدشان نمیشود . بطورمثال میگویم یکی ازشرکت‌های‌تعاونی‌توزیع که‌به‌وسیله صنف‌تراشکار(فلزتراش)بوجودآمده چندی قبل جلسه‌ای‌تشکیل‌دادند اتفاقا به جلسه هیئت مدیره این شرکت مراهم دعوت کرده‌بودند من رفتم آنجا رئیس شورای‌اصناف هم آنجابود و مذاکراتی که‌کردیم من از خلال مذاکرات اینهایك چیزی بدستم آمد معلوم شدکه هشتصد کارگاه در تهران دارند این ۸۰۰ کارگاه فکرمیکنید کل خرید آنها در سال چقدر است.

● دویست میلیون تومان

فولادی که بایدبخرند،خشکه‌ای که باید بخرند ، عرض کنم آهن که باید بخرند ، فکر کنید چه مبلغ میشود !این رقم خریدبالغ میشود به دویست میلیون تومان یعنی ۲ میلیارد ریال در سال حالا توجه بکنید که این آقایان‌بطور فردی در سال خرید میکردند و چه اشکالاتی در کارشان بودوچه تحمیلاتی به آنها میشد . اماحالا بطور دسته جمعی شروع‌به خرید خواهندکرد به تدریج ۲۰ درصد ارزانتر برای آنها تمام خواهدشد یعنی ٤۰ میلیون تومان‌بسودمملکت محل شده‌است .

*** نقش تعاون**

مقصود من از بیان این مطلب این بود که بدانید شرکت های تعاونی در عین اینکه بسود افراد خود تعاون است بسود جامعه نیز میباشد و برای اینکه تاآنجاکه بتواند کالای خودش را ارزانتر تمام میکند و بهمان نسبت بیشتر میتواند جنس در دسترس مردم بگذارد و چون قوه خرید مردم را میتواند بالا ببرد اینست که‌به سود همه مردم تمام میشود .

● تولید وپوست

یك مسئله را باید د رنظر گرفت که نباید تولید از بین‌برود چون اصل تولید میباشد . یك چیز دیگری که میخواهم‌تذکر دهم اینست که یکی از اشکالاتی که اخیرا بنده اطلاع پیدا کرده‌ام مطلبی است که در کار پوست‌به وجود آمده و آن‌عبارت ازاین‌است که مقدار زیادی از پوست های مملکت ما آبله دارد و هر مقدار از پوست که آبله داشته باشد قیمت‌آن سه مرتبه کمتر میشود .

● چهل و هشت میلیون دلار

ما میتوانیم با هر یك‌پوستی که صادر میکنیم ۳دلار به مملکت‌وارد کنیم و چون‌مقدارتعداد گوسفندانی که سالانه در مملکت کشتارمیشود نزدیك به ۱٦ میلیون میباشد بنا براین ما از صدور ۱٦میلیون‌پوست سالم ٤۸ میلیون دلار صادرات‌باید از محل پوست داشته باشیم وحال اینکه این رقم عاید ما نمیشود در ماه گذشته گزارشی به من دادند و مقداری ا زاین پوست ها به دلیل اینکه آبله‌داردبه‌یك دلار فروخته میشود.

● علت تشکیل شرکت

بهمین جهت که ماشرکت تعاونی تولید و توزیع را بوجود آوردیم که اینها خودشان آماده‌همکاری باوزارت کشاورزی‌بشوندزیراوزارت کشاورزی در این موردفوق العاده کمك میکند . اما خود اینها باید مراجعه بکنند و علت را از میان بردارند . میبایستی سازمانی‌داشته باشند که این سازمان مراجعه بکند ، به‌آنهابه‌کمك‌آنها بیاید ، وحالااین سازمان برای آنهابوجود آمد، که امیدوارم بزودی شروع بکار کنید و استقبال فوق العاده هم چوبدار ها و تولید کنندگان دام از این کار کردند .

*** شرکت دیگر**

همچنین یك شرکت تعاونی‌دیگری بوجود آمده که شاید دیروز اساسنامه آن از تصویب شورای عالی تعاون گذشته باشد و آن عبارت است‌از کشتار کنندگان‌گاو که یك روزی شما در همین‌جابه من گفتید که یك کسی به‌شما نامه‌ای نوشته و تقاضا کرده است‌که شرکت تعاونی توزیع‌گاو هم درست بشودبنده حالامژده‌این کار را میدهم این شرکت تعاون درست شد و شاید از هفته‌دیگر کشتار اینهاشروع شود و قیمت گوشت‌گاونیز تثبیت گردد .

● امرگوشت

امر گوشت با مسئله‌مهم‌دیگری نیز بستگی دارد که ما متوجه آن هستیم و امیدواریم که در این مورد با همکاری بانك کشاورزی وزارت کشاورزی بتوانیم این کار را انجام بدهیم .اینکارپروار بندی است و متاسفانه براثر سالهای سال خشکسالی و سرما مملکت‌ما که‌یکی از صادر کنندگان گوشت بود دچار کمبود این کالا شده است.

● کاری مهم

ما باید کاری بکنیم که‌تعداد کمتری دام مصرف بشود برای‌این منظور باید پروار بندی بکنیم که وزن گوسفند زیاد بشود ودرنتیجه تعداد کمتری‌کشتار بشود و تعداد بیشتری باقی بماند تا برای ازدیاد نسل ، گوسفند داشته‌باشیم‌ولازمه نیز همین‌است.

همانطور که جلسه قبل عرض کردم بنده هیچ موافق نیستم با اینکه از خارج گوسفند بیاوریم و دامپرور را در همین جا تقویت نکنیم .

*** باید پول داد**

باید پول بیشتری به دامپروران داخلی بدهیم تا آنها تقویت‌شوند وبهتر از اینست‌که از خارج حتی ارزانتر گوشت بخریم و کشور ما نیازمند بگوشت خارجی باشد. باکمال تاسف باید عرض کنم‌که مقداری‌گوسفندازاسترالیاخریداری شده‌وبزودی خواهدرسید ولی بنده رعایت این را کردم که میزان گوسفندی که وارد میشود به‌هیچ وجه لطمه به تولید مملکت‌نزند چون تولید داخلی مملکت برای ما اهمیت حیاتی دارد و نبایدصدمه‌ای وارد بیاید صدمه‌ای به آن برسد وبنده رعایت این نکته راکردم و امیدوارم که بتوانم گوسفندانی را که وارد میشود فقط در صورت مواجه شدن باکمبود گوشت کشتار کنیم والا جهت اصلاح نسل‌روانه مراتع و چراگاههای کشورخواهد شد .

● بحث جالب

آقای محمودی نماینده تلویزیون گفت‌بحث تعدیل قیمت ها بصورتی که کالا ها نه ارزان بیش ازاندازه شودونه گران بسیار جالب است‌و من این حرف را برای اولین بار میشنوم و اینطور معلوم میشود که بانك اعتبارات‌تعاونی و توزیع‌بیشتر بفکر تولید کننده است . وبخلاف اینکه ما عادت کرده‌ایم همیشه ارزان بخریم و معلوم میشودکه اگر زیاد ارزا ن‌بخریم به نفع‌ماهم نیست‌وتولید کننده از بین میرود.

● تولید ازبین میرود

باین سئوالات آقای اعتصامی پاسخ داد و گفت:در سئوال اول فراموش شده که مطلبی مهم را بگویم ملاحظه بفرمائید عده‌ای در این‌فصل‌میروند گوسفندراخریداری میکنند برای‌اینکه‌پرواربندی‌بکنند و آنها مجبورند جو، کاه ، یونجه را به قیمت‌گرانی بخرند وبحیوان بدهند تا پروار شود ودر زمستان وسیاه بهار معروف که‌گوشت کم یاب است بیاورندعرضه بکنند حالا ملاحظه کنید وقتی یك چنین‌مسئله نادرستی مطرح بشود که‌مثلا گوشت کیلوئی ۵۵ ریال فروخته میشودو صرف هم میکند آن تولید کننده‌ای که در فلان شهرستان نشسته ،و میخواهد پروار بندی بکند چه حسابی پهلوی خودش خواهدکرد که برود این همه خرج بکنددام تولید بکند، پروار بندی بکند، و بیاورد و بفروشدو سودی هم‌عایدش نشود .

*** حساب سود**

با این حساب‌یك چیزی هم از خودش‌باید بدهد و زیان بزرگی را متوجه مملکت میکند و مثل دیگری بخاطرم آمد ، چون چند نفر از دوستان تلفنی سئوال‌فرموده بودند واتفاقایکی از رفقای‌مطبوعاتی ماهم‌یك‌روز این مثل را مطرح کرد که این ۲٤ میلیون ریال سودی که گفته شده است‌شرکت گوشت داشته آیا فکر نمیکنید که تحمیل بمصرف کننده‌بود چون به خاطرم است همین مطلب امشب در این‌جا مطرح شد ؟ گفتند شرکت‌تعاونی گوشت ۲ میلیون و ٤۰۰ هزار تومان استفاده داشته این از کجا آمدسوای‌اینست که‌ازمردم گرفته‌اند وآیا این امر تحمیل‌به‌مردم‌نبوده!

*** معامله خوب**

بنده جواب این مسئله را در چند جمله عرض خواهم کرد.اصولا این رقم ۲ میلیون و ٤۰۰ هزار تومان نتیجه این بوده‌است که آلایش گوسفند رابه قیمتی بهتراز سابق فروخته‌اند و اینکار راشرکت تعاونی‌و توزیع گوشت کرده‌است ثانیا این ۲ میلیون و چهارصد هزار تومان سود ودرجای خودباقی است‌کسی از آن استفاده نکرده‌و برای آن مانده‌است که قسمتی از زیان شرکت را در ماههای کمبود گوشت جبران بکنند.

وچون ۸ ماه از سال معمولا گوشت زیادترعرضه میشود و ٤ ماه کمبود داریم یعنی گوسفند کم برای‌فروش میاید کما اینکه از دو هفته قبل شرکت مرتب دارد زیان میدهدو این زیان هائی را که داردپرداخت میکنند ا زهمین محل دو میلیون‌و چهار صد هزار تومان برای‌جبران قسمت دیگری اززیان‌های شرکت تعاونی‌گوشت درماههای آینده که گوشت کمتر عرضه خواهد شد استفاده خواهند داد .

آقای رشدی‌معلوف

ششمین سال مجله الاخاء را تبریك میگوید

آقای رشدی معلوف استاد دانشگاه وصاحب‌امتیاز روزنامه‌وزین«الصفاء» چاپ بیروت و شاعر بزرك لبنان، بمناسبت ششمین سال انتشارمجله الاخاء،نامه تبریکی بشرح زیر ارسال داشته است که ضمن‌سپاس از عواطف محبت آمیز ایشان‌آنرا درج میکنیم :

خوشوقتم که بمناسبت ششمین سالگرد تاسیس مجله با ارزش الاخاء ، به سر دبیر و هیئت تحریریه مجله و موسسه بزرك اطلاعات که چنین مجله‌ای را انتشار میدهد تبریك بگویم .

هدف انتشار این مجله وسیله نزدیك ساختن ایران به ملتهای عرب است که بنوبه خویش بزرگترین عوامل همبستگی ونزدیکی میان دو ملت راکه تاریخ‌شناخته است زنده میکند ، واین‌عوامل: دو عامل زبان وادبیات عرب است که‌تمدن ایران در پیشرفت آن‌سهم بسزائی داشته است .

واما از لحاظ تحقق بخشیدن باین هدف ، خوشوقتم باطلاع افکار و کسانیکه در ادبیات و مطبوعات تتبع میکنند و بارها از این مسئله می‌پرسند برسانم که ظرف پنجسال که از عمرالاخاء میگذرد ، یعنی مجله‌ای که‌ازلحاظ ادبیات غنی تر و برای خوانندگان عرب فریبنده تر است دریك کشورعربی منتشر نمی شود بلکه درایران انتشار می یابد .

شرکت سهامی صنعتی جنرال
سرویس جنرال
خواهشمند است برای نصب باردید
آخرین مجاری پیمال اتاق کار جنرال
باتلفن ۶۹۷۲۰۱ و ٤۷٤۸۹ تماس بگیرید

جیمز باند کلاه‌گیس بسر میگذارد !
تمام مردم انگلستان راجع بعشق این‌دوجوان صحبت‌میکنند!
آیا شماهم بیك بیماری روانی مبتلاهستید؟
تازه‌ترین داستان آگاتاکریستی حیرت‌انگیز است ؟
عجایب زندگی مشاهیر جهان چه بود؟
اینها و دهها مطلب خواندنی دیگر، داستان، رپورتاژ، اخبار سینمائی، عکس های جالب و جدول و مسابقات با جایزه و ۳۰۰۰ ریال پول نقد در
کتاب جیبی دختران و پسران

درجلسه دیروز دادگاه تجدید نظر نظامی

دادستان دادگاه بمنصوری پاسخ داد

هفتمین جلسه دادرسی ۹نفرمتهمین حادثه کاخ مرمر ساعت ۸ صبح‌دیروز بریاست تیمسار سرلشگر صلاحی عرب و دادستانی تیمسار سرتیپ فرسیو تشکیل شد .

● سخنان دادستان

تیمسار فرسیو در دنباله مطالب دیروز خود اظهارداشت : هیچ‌خارجی، اگر ما نخواهیم انقلابی که خونین باشد و بوسیله خارجی بوجود آید راه بیاندازیم ، نمیتواند دخالتی در کشور ما داشته باشد .

آقایان ما وقتی خدا شناس‌نباشیم و رئیس نداشته باشیم دیگر بچه‌چیز میتوانیم اعتقاد داشته باشیم ؟

آقای منصوری ، اگر چنانچه‌ملت ایران افرادی را مشاهده کنند که‌در راه انقلاب شاه‌و ملت کار شکنی می کنند ، در میان قهرو خشم خودنابود میکنند و این برائر وجود حریم‌قانون است‌که اکنون شما راحت در این دادگاه نشسته‌اید .

ثمره انقلاب شاه‌و ملت در هر گوشه و کنار این مملکت بچشم میخورد و مسلما مردم نمیگذارند کسی علیه این انقلاب گام بردارد .

آقای منصوری ، آن روزی که‌شما از کشور میرفتید تاروزی که بکشور مراجعت کردید تحولات عجیبی در کشور بوجود آمده است .

❋ مسافرت کاشان

دادستان‌سپس‌درموردمسافرت‌منصوری به کاشان اظهار داشت : منصوری باتفاق کامرانی به کاشان رفته تا باصطلاح مردم کاشان را روشن‌کنند، ولی در آنجا هم مشاهده کردند که میدان برای ایشان باز نیست .

یك روز آقای شریف باتفاق‌آقایان به پس‌قلعه میروند ، در راه مباحثات سیاسی شروع میشودچون‌آقای‌شریف فعالیت سیاسی درسیردیگری(جبهه ملی) داشته کاملا با نظرات آقایان موافق نبود و بالاخره عصر زودتر از آنان جداشد .

البته هر شخصی که فعالیتی علیه دستگاه حاکمه دارد همیشه ناراحت و مضطرب است و بمجردی که زنك‌خطر بصدا درآمد فورا تماس خود را با یکدیگر قطع‌میکنند ، وقتی که برای آقایان هم ناراحتی ایجاد شد ،آقای نیکخواه بوسیله حسین ساعدی که فعلا متواری است در جریان بود . بهمین منظور آقای کامرانی ازکارخانه بیرون آمده و میرود مغازه باز میکند و آقای منصوری نیز بمسافرت میرود و با این ترتیب ارتباط خود را قطع کردند .

ولی همانطور که در بازجوئی ها گفته شده آقای منصوری در خلال مسافرت دوبار به جوادیه رفته وآقای کامرانی را ملاقات نموده است ، آیا این دلیل این نیست که فقط‌ارتباط ظاهری قطع شده بود ؟ و اینها در حقیقت ارتباط خود را برای ایجاد توطئه کاملا حفظ کرده بودند ؟

وقتی آقای منصوری میگوید ما می خواستیم اقدامات خود را بوسیله جنگهای پارتیزانی انجام دهیم یعنی چه ؟ یعنی اینکه اسلحه از خارج‌وارد کنند و همچنین منبعی وجود داشته و افرادی هم که معتقدات مذهبی ندارند، آمادگی دارندکه اجتماع را از ریشه بزنند واز بین ببرند ، منبع خارجی با تعلیمات خود افراد مزبور راآماده جنك و گریز کنند ووضع اجتماع را متزلزل نمایند .

وقتی آقای منصوری تمام مطالب را اعتراف کرده دیگر صحیح نیست که بایك کلمه «گزاف گوئی » بخواهد آن مطالب‌را انکار کند .

● منصوری تامین خواست

منصوری در زندان اظهار داشت‌که من برای گفتن مطالب خود تامین‌جانی ندارم و مطالب خود را میخواهم‌بعرض شاهنشاه برسانم ، این تقاضا نیم ساعت بعد از نیمه شب شدوبلافاصله بعرض شاهنشاه رسید و اعلیحضرت همایونی موافقت فرمودند و آقای منصوری شرفیاب شد ، ایشان در شرفیابی بعرض رساند که‌ماکمونیست هستیم و کمونیست چینی ، بله‌اینها میخواستند انقلاب کنندتارژیم‌مشروطه سلطنتی را واژگون سازند .

در مورد خانه اجاری آقای‌منصوری در پاسخ آقای سرهنك شاهقلی‌باید بگویم : این خانه متعلق به آقای منصوری نبود ، متعلق بهمه گروه بود ، ولی آقای منصوری مادر خرج بودو مخارج بعهده او بود ، ازاین روخانه بوسیله او اجاره شده بود وگرنه منصوری قادر نبود خودش در مسافرت باشدو خانه‌ای برای‌دوستان خود اجاره کند ، آقای منصوری شام و نهار و استراحت خود را در منزل پدرشان میکردند و فعالیت های خود را در این خانه متمرکز کرده بودند .

❋ تز نیکخواه

راجع بتصویب «تز» که چهارنفر آنرا دیدند و مورد تصویب قرار گرفته ، آقای سرهنك شاهقلی گفتند موقعی که آقایان این «تز» راامضاء کردند ، در زندان قزل‌قلعه بودند، مسلم است اینها هنگامی که آزادانه فعالیت داشتند ، احتیاج نبود که معتقدات خود را روی کاغذبیاورند و امضاء کنند چون بیکدیگر اعتماد داشتند .

آقای سرهنك شاهقلی میگویند چهار نفر توطئه گر باید با یکدیگر توافق داشته باشند ، در این مورد باید در نظر داشت آقایان با پایه تحصیلات متفاوت و اخلاق وعادات مختلف بایکدیگر مربوط و فعالیت میکردند و با یکدیگر نیز توافق داشتند و قانون میگوید شروع یا انجام توطئه قابل تعقیب است .

آقای سرهنك شاهقلی فرمودندمنبع اطلاعات ما آقای کامرانی و شریف بود ه‌اند ، باید بگویم نخیر همه‌اینها منبع اطلاعات ما بودند ، چرا شما آقای منصوری را از این جمع‌خارج میکنید ، اینها هرکدام منبعی برای انجام توطئه بودند ، ما نباید همه حملات خود را متوجه آقای‌کامرانی کنیم ، چون ایشان دیوارش ازسایرین کوتاه تر است ؟

● ملاقات باشمس آبادی

در مورد ملاقات آقای کامرانی با شمس آبادی ، باید بگویم شمس آبادی نبود که بملاقات کامرانی رفت ، بلکه کامرانی بود که بمنزل شمس‌آبادی‌رفت و آدرس شمس‌آبادی را که در گارد شاهنشاهی خدمت میکرد گرفت و برای دیدار او به کاخ رفت ، بله کامرانی این کارها را کرد،چون توطئه در شرف تکوین بود و این دستور ها از طریق‌آقای منصوری به کامرانی رسیده بود .

درمورد اختلاف و همچنین‌همکاری منصوری و شریف باید بگویم این‌دو اختلافی از نظر هدف نداشتند ، ایشان از این نظر خود را جزءدسته آنان که کمونیست چینی بودند نمی دانست ولی در هدف توطئه بایکدیگر توافق داشتند .

❋ جلسه مجدد دادگاه

در ساعت ۹ و ۱۵ دقیقه تنفس اعلام شد و در ساعت ۹ و ۴۵ دقیقه جلسه دادگاه مجددا تشکیل گردید.

رئیس : (خطاب به تیمسار سرتیپ فرسیو ، دادستان) بفرمائید ادامه دهید .

سرتیپ فرسیو : محترما بعرض میرساند ، سرکار سرهنك شاهقلی فرمودند ما باید به بینیم منظورشمس آبادی چه بوده ، و گفتند این شخص از بدو خدمت تا موقعی که این‌عمل را انجام داده ناراحت بوده ، باتوجه بمحتویات پرونده شمس آبادی چنین آدمی بود ولی جرئت انجام اینکار را نداشت و او را تحریك کردند.

ایشان‌گفتند شمس آبادی باکامرانی هیچ رابطه ای نداشته ، چرا ،رابطه بوسیله آقای کامرانی برقرار شد، ارتباط‌مستقیم او باکامرانی ومنصوری و حسین ساعدی این پرونده را از لحاظ توطئه بوجود آورد . آقای کامرانی با اسمی غیر از اسم خودش به گارد برای‌ملاقات با شمس آبادی خود را معرفی کرده است ، کامرانی را هدایت کردند که برود با شمس آبادی ملاقات کند تا جریان سوءقصد را انجام دهد .

تیمسار سرتیپ فرسیو سپس‌ملاقات های شمس آبادی را باکامرانی به شرحی که در دادگاه بدوی شرح داده بود تشریح کرد و افزود : او را تحریك و تشویق بسوءقصد به‌حیات شاهنشاه آریا مهر کردند ، شمس‌آبادی در باره ترور از آقای شریف سئوال میکند و وقتی از آقای شریف‌سئوال شد که ترور را از کجا خواندی ، ایشان گفتند در کتاب حقوق جزا ، نوشته آقای سمیعی خواندم ، در حالیکه در کتب حقوق که آقای سمیعی‌و یا تمام اساتید حقوق‌نوشته‌اند در مورد ترور و تروریسم مطلبی نوشته نشده است .

سرکار سرهنك شاهقلی فرمودند، دادستان دلیل بیاورد که آقایان‌این عمل را انجام دادند ، ایشان دلیل بیاورند که اینکار را آقایان‌نکردند، باتوجه بمحتویات پرونده بنده دلیل و مدرك کافی باطلاع دادگاه‌رساندم و کیفرخواست تنظیم شده ، من مدعی هستم که عمل انجام شده و برای اثبات ادعای خودم دلیل میاورم ، شما هم برای رد آن و رد ادعای بنده باید دلیل بیاورید .

سرکار سرهنك شاهقلی میفرمایند برا ی‌استفاده از آب و هوا آقایان به کاشان رفتند ، آیا در تابستان ، در مرداد ماه با هوای گرم و عقرب کاشان ، آقایان برای آب و هوا به کاشان رفته اند ؟

با اعترافاتی که متهمین در مراحل بازپرسی کرده اند ثابت میشود که جرم واقع شده است .

سرکار سرهنك شاهقلی فرمودند که هنگام سوء قصد آقای منصوری در تهران نبودند ، باید عرض‌کنم که چه قبل از سوء قصد و چه‌بعد از سوء قصد کامرانی از جریان اطلاع داشته ، بعد میرود بسراغ معلم و مرشد خود آقای حسن شریف ومی گوید سوء قصد انجام نگرفت وسرباز هم کشته شد ، حالا میایند بسراغ بنده و بعد جریان را هم به آقای منصوری اطلاع میدهند .

❋ رهبری نیکخواه

تیمسار سرتیپ فرسیو طی‌سخنان خود ، مدافعات سرکارسرهنك‌شاهقلی را ردکرد و ضمن اشاره بمطالب مشروحی که در دادگاه بدوی بیان داشته بود گفت : اینکه‌ماآقای‌نیکخواه را رهبر میدانیم و او را متهم ردیف یك محسوب داشته‌ایم ، برای این است که سطح معلومات ایشان‌بیشتر از همه آقایان بوده است و گروه‌چهار نفری از آن اطلاع داشتند و آقای شریف هم که معلم و مرشد کامرانی بوده حرفش در کامرانی نفوذ داشته است .

جرم واقع شده‌است حال اگرریاست محترم دادگاه و دادرسان محترم با توجه باوضاع و احوال‌هریك‌ازمتهمین تخفیف هائی قائل میشوند و کیفر همه را برابر نمیدانند ، آن نظر دادرسان است‌و بمن دادستان‌وآقایان وکلای مدافع مربوط نیست .

آقای مهندس منصوری خود را بمراجع مربوطه معرفی نکرد ،ایشان را دستگیر کردند چون بوسیله آقای مهندس نیکخواه بایشان اعلام خطر شده بود .

دادستان سپس پیرامون خدمات اجتماعی اشخاص سخن گفت وافزود: ما باید باینگونه اشخاص احترام بگذاریم و از آنها شاکر باشیم ،ولی اگر اجتماع اعلام خطر نسبت باعمال اشخاصی کردکه مرتکب جرمی‌شده‌اند بخاطر نظم اجتماع باید کیفربه‌بینند.

سرکار سرهنك شاهقلی فرمودند نسبت به متهمین افراط و تفریط شده ، کجا افراط و تفریط شده ؟

بقیه در صفحه ۸

جدول کلمات متقاطع شماره ۳۰۹۹

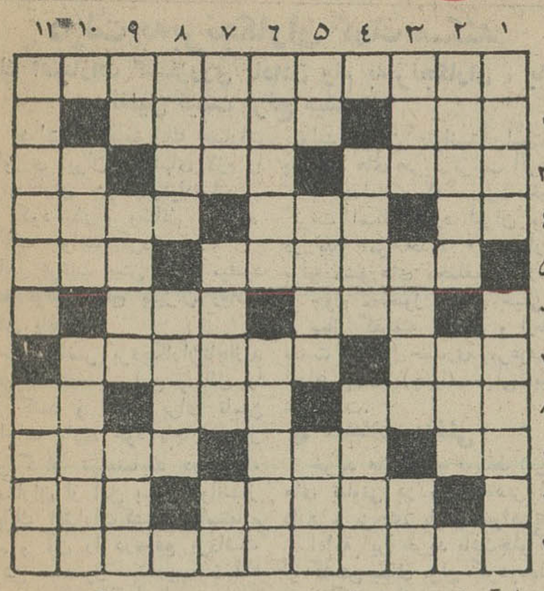

افقی : ۱- آهنك‌ساز بزرك‌آلمانی که از شاگردان مکتب واگنر بود ۲- باران‌رحمت وقتی از حدبگذرد چنین مایه زحمتی فراهم می‌آورد - کتابی از ژان پل سارتر ۳- ازلوازم بری - ذبح کردن اشتر را گویند- هرجا بکشیدش می‌آید ٤-جدید - از گیاهان دریائی - عرصه یکی از خونین‌ترین ومعروف نرین پیکارهای جنك‌بین‌المللی اول بود ٥- دلیری که چون کوس برمی‌خروشید - افسوس که‌می‌بندند ومی‌شکنند ٦- امسال شبه آن هم ببازار آمد- از کشور های عربی ۷- پول ضربی !-ازپهلوانان‌شاهنامه ۸- از شهر های ایران که مردم‌آن به‌خوش خطی معروفند - می کشند وسیرعالم هپروت‌می‌کنند - مکان ۹-مال قو از همه لطیف‌تر است - برتخت کفش هم می‌نشیند - جائی برای‌علم‌آموختن ۱۰- ساق دلبران-بعد از مغرب می‌آید ۱۱-ازهنر-پیشگان سینما که به غلط یادرست‌عنوان نابغه‌ای هم‌باوبسته‌اند.

عمودی :۱- دشمن لاك - از غذاهای گوشتی ۲- پایتخت‌بابل بود ولی غلط شد - متاعی که بهرصورت بی‌مشتری هم نیست ۳- غار آن چند سال پیش شهرتی بهم‌زد-ازبزرگترین آرزوهای‌دختران دم‌بخت - از القاب خارجی ٤- سوارکار - زیبا و خوش ترکیب ٥-ضمیر متصل - تن پوش-ازسرگرمیهای‌رایج‌اغلب‌محافل‌ومجالس تهران و شهرستانها ٦- اینهم نوعی قمار دسته جمعی و سرگرم کننده‌است - سابقا قسمتی از کسوت سربازی را تشکیل میداد۷- چون درتن نباشد جزمقداری گوشت و پوست چه میماند - یك حرف به‌آخرش بیفزائید تاازگلهای ایام عید باشد - رمق۸- جواب پشتك- از ادوات نشانه روی در تفنك ۹- رودی در ایران - خوش قدو قامت - لب‌دلدار را به‌آن‌نیزتشبیه کرده‌اند۱۰-خانه- لقب یکی از امپراطوران موجود ۱۱- ضمیری تابان دارد - دشوارنباشد .

حل جدول شماره ۳۰۹۸

آدامس خروس نشان

* دهان را خوشبو
* هضم را آسان
* اعصاب را آرام
* وهوش‌رازیاد میکند

«سکه‌ای»

ایده

خضاب جمالیه

خضاب جمالیه رنگ سحرآمیز برای مشکی کردن موها با سابقه ٤٠ سال مورد مصرف میلیونها نفر

تعمیرگاه مجهز تلویزیون شمال

تحت نظر لطیفی اولین متخصص تعمیرگاه کمپانی تعمیرات تلویزیونی شاوب‌لورنس رابا‌حداکثر تخفیف‌وحداقل وقت انجام‌می دهد. نادری مقابل تیدی پاساژ سعید - تلفن ٤٤٩٩١

۱-۱۰ ۳۱٤۲٦-۱

آگهی انتخاب استادیار

دانشکده پزشکی تهران برای داروخانه بیمارستان فارابی یك‌تن استادیار طبق مقررات از طریق مسابقه انتخاب مینماید

داوطلبان میتوانند تا۱۰ بهمن ماه ۱۳٤٤ بامدارك علمی خود بدبیرخانه دانشکده پزشکی مراجعه و ثبت نام‌نمایند

داوطلبان مقیم خارج از کشور باید رونوشت مدارك خودرا که به‌تصدیق سفارت یاسرپرستی های فرهنگی ایران در کشورمربوط رسیده باشد درمدت مقرر بدانشکده پزشکی‌ارسال دارندالف۶۲۹۷

از طرف رئیس دانشکده پزشکی - دکتر حفیظی

آ-۳۱۹۳٤ ۱-۲

آگهی تجدید مناقصه پوشش سقف ساختمان بازدیدآلات‌ناقله ایستگاه تهران

ناحیه راه‌آهن تهران پوشش سقف ساختمان بازدیدآلات ناقله ایستگاه تهران را از نوع ایتالران و بامشابه آن برابر با نقشه و مشخصات و شرایط مربوطه از طریق مناقصه بمقاطعه کاران و شرکت های ساختمانی واگذار مینماید . مقاطعه کاران وشرکت هائیکه صلاحیت آنها مورد تائید اداره کل خط و ابنیه راه‌آهن باشد میتوانند از تاریخ ۱۵ر۹ر٤٤ لغایت روز ۲۲ر۹ر٤٤ بقسمت امور فنی اداره کل خط و ابنیه راه‌آهن مراجعه و پس از ارائه کارت طبقه‌بندی درمقابل پرداخت یکهزار ریال بصندوق راه‌آهن و تسلیم قبض صندوق بقسمت امور فنی اسناد مناقصه را دریافت و پیشنهادخودرا تاساعت ۹روز ۳۰ر۹ر٤٤ بصندوق پیشنهاد هاواقع در امور اداری ناحیه تهران بسپرند مبلغ سپرده شرکت درمناقصه هفتاد هزار (۷۰۰۰۰)ریال میباشد که‌بایستی معادل آن اسنادخزانه از اداره اسناد خزانه وزارت دارائی یابه‌بانکهای عامل خریداری وبصندوق ناحیه راه‌آهن تهران تسلیم و رسید آنرا به‌ضمیمه پیشنهادخود تسلیم نمایند

پیشنهادهای واصله ساعت ۱۰ روز مزبور بازوقرائت خواهدشد حضور پیشنهاددهندگان یانمایندگان مجاز آنها درجلسه مناقصه آزاد است .راه‌آهن‌دررد یا قبول هریك یاتمام پیشنهاد ها مادامیکه قرارداد مبادله نشده‌است مختار می‌باشد به‌پیشنهاد فاقد سپرده و مشروط و مبهم و پیشنهادیکه بعد از موعد مقرر برسد . ترتیب اثرداده نخواهد شد سپرده برنده اول و دوم مناقصه نگهداری و درصورت استنکاف از اتمام معامله بدون هیچگونه تشریفات بنفع راه‌آهن ضبط خواهد شد هزینه درج آگهی درجراید ومالیات متعلقه وهرگونه عوارض‌دیگر بعهده برنده مناقصه‌می‌باشد راه‌آهن میتواند صدی بیست و پنج از میزان معامله را کسر و یااضافه‌نماید

الف ٦۲۳۳ ۱-۲ **رئیس ناحیه راه‌آهن تهران -نورزاد**

آگهی مزایده

شرکت سهامی تصفیه نفت ایران (آبادان) تعداد ۸۹ر۰۱۱ شرکت سهامی تصفیه نفت ایران ابادان تسلیم نمایند .

گونی خالی مستعمل‌که درانبارهای اجناس پروژه و مازاد اداره انبارهای شرکت درآبادان موجود است « باوضع موجود و در محل کنونی» از طریق مزایده بفروش میرساند .

۱- علاقمندان میتوانند همه روزه در وقت اداری شرکت به اداره پیمانکاری و حقوقی شرکت در آبادان مراجعه و برك مشخصات مزایده را دریافت دارند .

۲- شرکت‌کنندگان میتوانند جنس فوق را از روز ۲۰ آذر ماه ۱۳٤٤ لغایت روز ٤دیماه ۱۳٤٤ فقط درساعات مشروحه زیر بازدید نماید .

شنبه تاچهارشنبه از ۸ بامداد تا ۱۲ ظهر واز یك بعداز ظهر تا ٤بعداز ظهر .

پنجشنبه از ۸ بامداد تا ۱۱ بامداد .

۳- شرکت مطلقا در رد یاقبول هریك از پیشنهادهای واصله مختار است .

٤- مبلغ سپرده برای شرکت در مزایده یکصدهزار ریال تمام است‌که بایستی نقدا پرداخت شود .

٥- شرکت‌کنندگان باید پیشنهاد خودرا منتهی تا ساعت ٤ بعدازظهر روزشنبه ٤ دیماه ۱۳٤٤ به اداره پیمانکاری، وحقوقی

شما هم دلتون میخواد

از درخت اسکناس تاید

اسکناس بچینید ؟

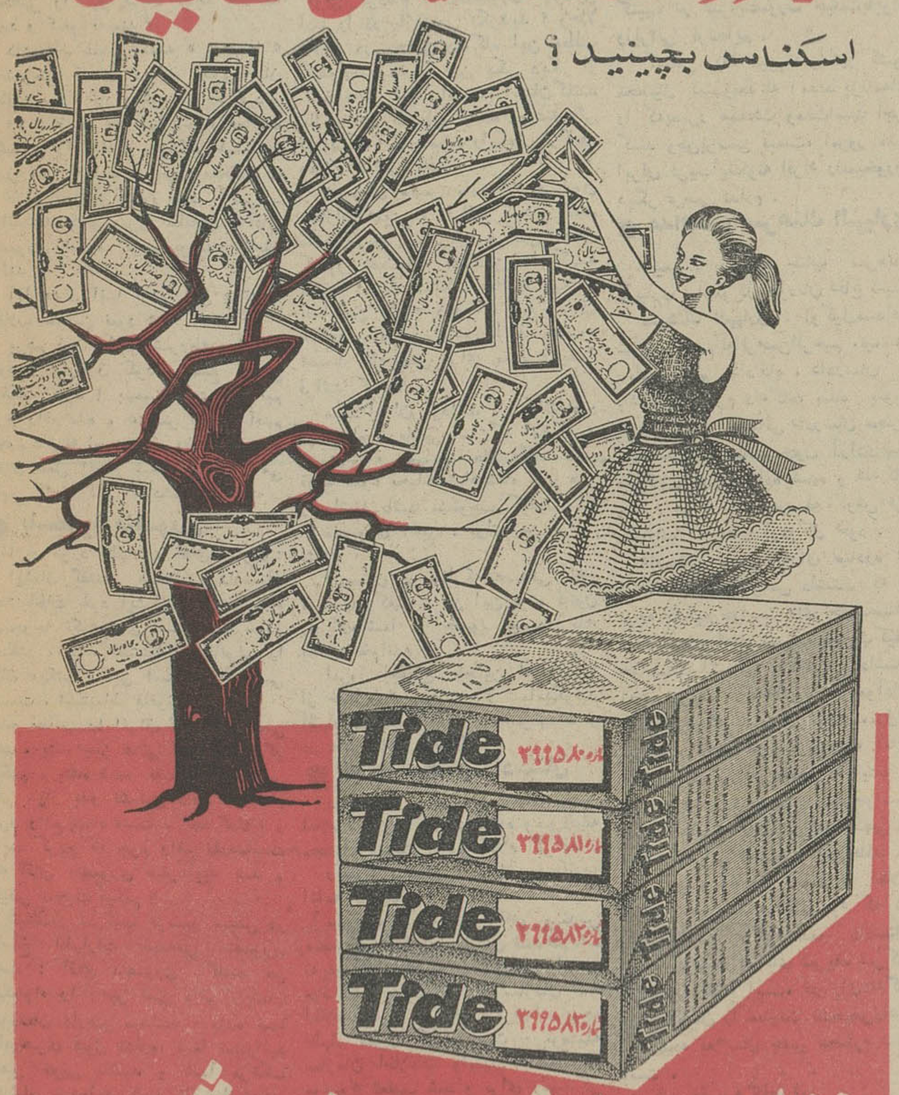

تاید بخرید وبرنده شوید

روز ۱۱ بهمن ماه طی مراسمی که‌درتلویزیون ایران‌انجام‌میگیرد از میان‌خریداران‌تایدسه‌نفربحکم قرعه‌انتخاب میشوند.

نفراول ده دقیقه — نفر دوم پنج دقیقه — نفرسوم سه دقیقه

ازدرخت‌اسکناس‌تاید هر چه‌دلشان‌بخواهدبرای‌خود شان اسکناس می‌چینند و به ۵۰۰ برنده دیگر هر کدام‌یك‌درخت‌طلاهدیه میشود

برای شرکت‌درقرعه‌کشی‌درخت‌اسکناس‌تایدقسمت‌بالای قوطی‌های تاید راکه شماره‌گزاری شده‌نگهداری کنید .

در هر خانه که زن هست...

اطلاعات بانوان هم هست

این‌شنبه بهتراز هرشنبه

هفته رابا اطلاعات‌بانوان آغاز کنید

آگهی مزایده

گروهان ۱۰۳ پشتیبانی عمومی اردنانس تعداد ۲٦٤ قلم قطعات مختلف موتوری جنك دوم جهانی را از طریق مزایده باشرایط زیر بفروش‌میرساند

۱-داوطلبین میتوانند همه روزه درساعات‌سرویس اداری باستثنای روزهای تعطیل قطعات فوق را در گروهان ۱۰۳ پشتیبانی عمومی اردنانس بازدید نموده و پس از کسب اطلاعات پیشنهادات خود را تسلیم نمایند

۲-ودیعه قطعات مزبور ۳۰۰۰۰ ریال است که قبلا بایستی اسنادخزانه پیوست پیشنهاد خود نمایند و پیشنهادات خودرا تاآخرروز۲۰ر۹ر٤٤ لاك مهرشده بدفتر گروهان ۱۰۳اردنانس درپادگان شماره ۳لشگر ٤ تحویل و رسید دریافت‌دارند

۳- پیشنهادات فاقد سپرده و همچنین به‌پیشنهاد های مشروط و مبهم که دیرتر از موعد مقرره‌رسیده باشد ترتیب اثر داده‌نخواهد شد

٤-جلسه مزایده درساعت ۱۰۰۰ روز۲٥ر۹ر٤٤ درستاد لشگر ٤ رضائیه تشکیل و حضور پیشنهاد دهندگان در جلسه مذکور آزاداست .

٥-گروهان ۱۰۳ پشتیبانی عمومی اردنانس در رد یك یاکلیه پیشنهادات مختاراست

٦-هزینه چاپ ودرج آگهی درروزنامه‌جات‌مالیات -و گمرك- عوارض وهرگونه هزینه دولتی بعهده خریدار خواهدبود

گروهان ۱۰۳ پشتیبانی عمومی اردنانس ارتش یکم (رضائیه)

آ-۳۱۸۳۸

دولت به‌برنجکاران کمك میکند

بانك اعتبارات کشاورزی بادادن وام به‌برنجکاران ، باعث تقلیل قیمت برنج میشود

دولت از طریق‌بانك اعتبارات کشاورزی ایران کمکهای لازم را به‌برنجکاران جهت ازدیادتولید و تهیه کود بذر و وسائل مبارزه با آفات خواهد کرد .

باین ترتیب پیش بینی میشود هزینه تولید برنج بمیزان زیادی کاهش یابد.

در حال حاضر برنجکاران‌ناچارند با هزینه شخصی این وسائل را تهیه کنند و اغلب برای تامین احتیاجات مادی خود ناچارند پول بابهره‌گران تهیه‌نمایند درحالیکه برنجکاران از این پس میتوانندازوام‌بانك اعتبارات کشاورزی‌استفاده نموده و آن را درموقع برداشت وفروش محصول بتدریج‌مستهلك نمایند . بااین اقدام امید میرود صادرات برنج ایران توسعه زیاد پیداکند زیرا یکی‌از عوامل‌عمده درمشکل صادرات برنج بالا بودن قیمت تمام شده آن است .

تاکنون تقاضاهائی از طرف ممالك بلوك شرق نظیر شوروی- و رومانی و بعضی دیگر از کشور ها برای خرید برنج ایران رسیده است. لکن بواسطه بالا بودن‌هزینه تولید ایران نتوانسته است به پیشنهاد های خرید ترتیب اثردهد.

با اقداماتی که صورت خواهد گرفت امکان دارد ایران بتواند در بدو امر حدود ۵۰ هزار تن برنج‌بکشورهای مختلف صادرنماید

چون محصول امسال خیلی‌بیش از سال گذشته میباشد و ازطرفی نسبت محصول صدری (مرغوب)به انواع پست (چمپا) خیلی بیشتر شده‌است.

● معاملات داخلی

خرید ها ی‌برنج توسط شرکت های تعاونی در حال حاضر ادامه دارد و بزودی پایان خواهدیافت.

ادامه این خرید باعث‌جلوگیری از کاهش بهای برنج گردیده‌است درحالیکه با اتمام خریدهای عمده از قیمت‌برنج کاسته خواهد شد.

● نرخها در تهران

برنج درجه یك صدری‌مازندرانی بطور متوسط هر کیلو۲۵تا۲۶٫۵۰ ریال -درجه یك‌رودسری‌ولنگرودی ۲۷تا۲۸ ریال- درجه ۲ هر کیلو ۲۴ ریال درجه سه هر کیلو ۲۰ تا۲۲ ریال -برنج دمسیاه هرکیلو ۲۹تا۳۲ریال‌قیمت‌دارد.

بدستور معاون‌گمرکی وزارت اقتصاد موقتا

ازبازکردن«عدل‌های‌فرش‌صادراتی‌خودداری‌میشود

بازرگانان وصادرکنندگان فرش ازروش جدیدگمرك‌درموردبازکردن‌کلیه عدل‌های فرش شکایت داشتند

اطلاعات اقتصادی

در روز های اخیر چندتن از صادر کنندگان فرش به قسمت‌اقتصادی روزنامه اطلاعات مراجعه نموده و شکایت داشتند که ماموران گمرك اخیرا کلیه عدل های فرش صادراتی را باز کرده و تمام آنها را بازرسی و ارزیابی میکنند .

اجرای تصمیم جدید با توجه بفصل صادرات فرش موجب بهدر رفتن‌وقت و دیر رسیدن فرش ببازار های‌جهانی میشود و از این راه ضرر هائی به صادر کنندگان و صنعت فرش کشور وارد خواهد شد .

● صورت رسمی خرید

این عده متذکر شدند که صادر کنندگان فرش بطور کلی معتقدهستند چنانچه بعضی از صادر کنندگان‌صورت واقعی خرید فرش ، نوع‌وتعدادآنرا صحیحابگمرك‌ارائه نمیدهند این امر عمومیت‌نداردونبایدبرای‌کلیه صادر- کنندگان فرش محدودیت قائل‌شد.

در حالیکه میتوان با اجرای‌روش هائی هم تا حد زیادی از سوءاستفاده جلوگیری نمود و هم محدودیت‌صدور موجود را از بین برد .

بدین معنی که گمرك میتوانداز این‌پس‌ازصادرکنندگان فرش ،صورت رسمی خرید که فروشنده آنرا گواهی کرده باشد مطالبه کند .

از طرفی گمرك میتواند چندعدل فرش از هر صادر کننده را در هر نوبت بازرسی و چنانچه سوءاستفاده‌ای مشاهده شد کلیه عدل ها را باز و در صورت‌محرز شدن سوءاستفاده تامیزان ۱۰۰ در صد ارزش کالای صادراتی صادر کننده را جریمه نماید .

این‌روش هم اکنون برای واردات عمل میشود و با آنکه سوءاستفاده در واردات خیلی مضرتر از سوءاستفاده در صادرات است معهذا فقط یك الی چند صندوق از کالا های‌وارداتی هر وارد کننده باز و براساس آن حقوق‌گمرکی وسود بازرگانی دریافت میشود .

*** لطمه بصادرات**

صادرکنندگان فرش افزودند در واردات‌چنانچه سوءاستفاده ای‌مشاهده شود ۱۰ تا ۱۰۰ در صد ارزش کالا جریمه تعیین میشود .

همین جریمه باعث شده که سوء- استفاده کمتری در واردات صورت میگیرد . این روش را عینا میتوان در عملیات مربوط به صادرات عمل کرد .

از طرفی‌باز کردن هر عدل فرش شمارش - متر کردن تعیین نوع و بستن آن مدتی طول میکشد و با توجه باینکه ماهانه بطور متوسط‌حدود ۶۰۰۰ عدل فرش بگمرك تهران می رسد باز و بستن این فرشها وقت بسیاری میخواهد و باعث میشود فرش امسال خیلی دیرتر از موعد ببازارخارج برسد و این امربزرگترین لطمه را بصادرات فرش خواهد زد.

*** نظر معاون گمرك**

خبرنگاران ما در مورد حل مشکل صادرکنندگان فرش با مقامات‌مسئول وزارت اقتصاد تماس گرفتند .

آقای دکتر کیانپور معاون گمرکی وزارت اقتصاد در این خصوص‌گفت: مطابق دستوری که بگمرك صادر می شود موقتا از بازکردن کلیه عدل‌ها خودداری‌خواهد شد البته تصمیم‌نهائی پس از بازگشت وزیر اقتصاد ازمانیل اتخاذ خواهد شد زیرا آقای دکتر عالیخانی در این خصوص طی‌نامه‌ای بگمرك دستور داده است دقت بیشتری در عملیات گمرکی فرشهای‌صادراتی صورت‌گیرد .

● نظر یك مقام دیگر

یکی از مقامات وزارت اقتصاد نیز در این خصوص بخبرنگار ما اظهار داشت برای تامین منافع‌دولت آقای‌وزیراقتصاد از گمرك خواسته‌اند دقت بیشتری در کار ارزیابی فرش انجام گیرد ولی گمرك این‌دستور را بصورت شدیدی اجرا کرده است دستور آقای دکتر عالیخانی این‌نیست که تمام عدل های فرش باز شود بلکه فقط ایشان خواسته‌اند که دقت‌بیشتر درعملیات مربوط به صادرات فرش صورت گیرد ، احتمالا باید گفت که گمرك در اجرای دستور شدید تر عمل کرده باشد بهر حال اکنون با تصمیم موقت مسئولان گمرك این گرفتاری حل خواهد شد و تصمیم نهائی‌نیزدربازگشت وزیر اقتصاداخذ میشود .

تشکیل کانون لیسانسیه‌های حسابداری

اخیرا کانون لیسانسیه های حسابداری که اعضاء آ نتحصیلات خود را در خارج بپایان رسانده‌اند تشکیل گردید و تعداد هشتاد نفر حسابدار لیسانسیه و فوق لیسانس عضویت کانون مزبور را پذیرفته‌اند.

این حسابداران میتوانندحسابرسی خدمات حسابداری ،مدیریت ، تنظیم سازمان‌وسیستم های مالی وحسابداری صنعتی را انجام دهند این عده با آشنائی‌کاملی که باقوانین بازرگانی، مالی،مدنی ، کار ، بیمه های‌اجتماعی مقررات یولی و اعتباری ،مانندمنشاء خدمات ارزنده ای برای دستگاه‌های اقتصادی مملکت خواهند بود .

درجلسه دیروز دادگاه تجدیدنظر نظامی

دادستان‌دادگاه‌بمنصوری‌پاسخ‌داد

بقیه از صفحه ۷

باتوجه بمدافعات آقایان برای هر یك از آنان کیفر تعیین شده است .

آقای سرهنك پورآذر فرمودندچرا در رای صادره رعایت عدالت نشده ، بنده هم بعلت قلت مجازات نسبت باین رای اعتراض نمودم . کیفرمقدمین علیه امنیت کشور از ۳تا۱۰ سال است ، ولی حداقل و حداکثر مجازات را بعهده دادگاه گذاشته است ، بنا براین ایراد سرکار سرهنك پورآذر وارد نیست .

تیمسار سرتیپ فرسیو ، در دنباله سخنان خود در جواب سرکاران : سرهنك شاهقلی و سرهنك پورآذر و موکل آنها مهندس منصوری‌گفت : باتوطئه چهار نفر سوء قصدی به حیات شاهنشاه آریا مهر بعمل آمده، ولی خواست خدا بودکه این سوءقصد بمرحله عمل درنیاید ، اگر استوار بابائیان از بین نرفته بود چه بسا محتمل بودکه حوادث شومی برای مملکت و مردم بوجود آید .

سرکارسرهنك پور آذر فرمودند : موکل بنده سوء پیشینه نداشته‌است، اگر یك نفرکه سوء پیشینه‌نداشته شخصی را زدو کشت نباید محاکمه شود و کیفر به‌بیند ؟

دادستان سپس کلمه « جمعیت » رابشرحی که در دادگاه بدوی بیان داشته بود ، بار دیگر تشریح کرد و افزود : زمان به آنها اجازه فعالیت بیشتری را نداد و دستگیر شدند و چون عمل آنها مانند حزب منحله‌توده برخلاف مصالح کشور بود ، نمی - توانستند بالای سردر خانه‌ای که‌آقای منصوری اجاره کرده بودند تابلو بزنند .

آیا هدف آنها برابر این « تز » انقلاب خونین نبود ؟

برهم زدن رژیم مشروطه سلطنتی نبود ؟ وازگون کردن وضع کنونی مملکت نبود ؟ بهمین علت میگوئیم جرم واقع‌شده و عناصر اجرای آنهم وجود داشته است و امروز هم باستناد همین عمل انجام شده ما تقاضا می کنیم که‌به کیفر خودشان برسند .

● پاسخ به منصوری

واما در مورد اظهارات آقای‌منصوری: ایشان گفتند سخنان دادستان استنباطات خود ایشان است ، بنده بهیچوجه تکیه روی استنباطات خودم نمیکنم ، بنده استنباطات قانونی را بیان میکنم ، این استنباط شخصی نیست ، استنباط قانونی است .

بنده مطالب را اغراق آمیز بیان نمی کنم ، بنده چیز هائی که هست‌بازگو میکنم ، بنده ضدو نقیض صحبت‌نمی کنم ، از بدو تشکیل دادگاه گفته‌ام جرم واقع شده است ، کجا گفته‌ام و ثابت کردم که جرم واقع نشده‌است که آقای منصوری میفرمایند ضد و نقیض صحبت میکنم ؟

تیمسار سرتیپ فرسیو سپس در پاسخ اظهارات مهندس منصوری گفت : آقای منصوری گفتند من نیکخواه را رهبر نمی دانم ،ایشان خودشان رارهبر میدانند ، بنده شما رابرهبری قبول ندارم، شما نمیتوانید رهبر خوبی باشید و شما مرتکب اشتباه شده‌اید شما نمی‌توانیدرهبر باشید ؟

رهبر آقای مهندس نیکخواه است که‌چنین «تز»ی‌را تهیه کردندوایشان این سمت رابحق گرفتند، برای‌اینکه ازنظر ایده‌ئولوژی که داشتند همگی رارهبری میکردند.

دادستان سپس دررد مدافعات منصوری بسخنان خود ادامه داد و گفت :بعد از وقوع حادثه هم‌رابطه بین آقای منصوری و کامرانی حفظ میشود ورابطه قطع نشده است و اظهارات آقای منصوری صحیح‌نیست، آقای منصوری! شما اگر میفرمائید محتوی پرونده صحیح نیست ، دلیل میخواهد، صرف ادعای شما صحیح نیست.

ماکه از تز اطلاع نداشتیم ،مافقط فکر میکردیم کسی که‌فارغ التحصیل میشود تزی تهیه میکند: این تز اجتما عرا مضمحل و نابود میکرد،این تزبرای مملکت ایران خطرناك بود وباتزی که یك فارغ‌التحصیل تهیه میکند فرق بسیار دارد.

آقای منصوری مدعی شده‌اند که مطالبی راکه‌گفته‌ام‌در حال‌عادی‌روحی نبودم، آقایان مرتباًاگر اظهارناراحتی میکردند به‌پزشك مراجعه میکردند کمااینکه آقای کامرانی اظهارناراحتی کرد و،به‌پزشك مراجعه کردند .

*** در حال عادی**

دادستان سپس با اشاره بمدافعات مهندس منصوری گفت: مطالبی که آقای منصوری درمراحل بازپرسی گفته، درحال عادی بوده ، بعرض شاهنشاه هم رساندند که هدفم‌انقلاب بود واگر لازم بود کشورهای خارجی هم بماکمك میکردند، ایشان‌هیچگونه ناراحتی نداشتند و کاملا با عصاب خودشان‌مسلط‌بودند ومطالب‌خودشان راچه درمراحل‌بازپرسی‌وچه درپیشگاه شاهنشاه آریامهر در نهایت حالت عادی بیان داشتند، ومیگویند گزافه گوئی کرده‌ام آقای‌منصوری ،چرااین ادعا را در بازپرسی نکردید ؟ وحالا دارید در محضر دادگاه این مطلب راعنوان میکنید؟ این یکی دیگر از اشتباهات شما است، ایشان گفتند بازجویان بایشان وعده ووعیدهائی دادند که اگر حقیقت رابگوئی از کیفر رهائی خواهی یافت.

دادستان سپس ماده ۷۸ قانون مجازات عمومی را قرائت کرد و گفت ماده مزبور میگوید هرکس داخل کشور دستجات مفسدین را که برضد امنیت مملکت فعالیت میکند، بضابطین اطلاع دهد از کیفر معاف خواهد بود،این ماده را در حضور تیمسار تاج‌بخش برای متهم ردیف۲ قرائت کردم .

ملت ایران میدانند از برکات‌وجود شاهنشاه آریامهر است‌که این‌کشور بسوی ترقی میرود، حالا اگر کسی قصد سوء بحیات شاهنشاه آریا مهر را داشته باشد مستوجب کیفرنیست؟

منصوری :خیر . برای من قرائت نشده .

دادستان در حالیکه عصبانی بنظر میرسید گفت : من این ماده قانون رابرای شما در حضور تیمسار تاج بخش نخواندم ؟

امروز اجتماع ماچنین افرادی را از خود طرد میکند حالا شمامیگوئید اظهاراتی که کرده‌اید صحیح‌نیست و در حال عادی نبوده‌ام ؟

*** ادامه سخنان دادستان**

درساعت یازده وده دقیقه تنفس اعلام شد ودر ساعت یازده وسی‌دقیقه مجددا رسمیت جلسه اعلام گردید .

رئیس: تیمسار دادستان بفرمائید، ادامه بدهید .

سرتیپ فرسیو : آقای مهندس منصوری میگوید سازمان ضداطلاعات به‌یاوه‌گوئیهای من اطلاع‌داشته است، موضوع این نیست که سازمان ضد اطلاعات چه نتیجه‌ای گرفته‌اند وچه اظهار نظری کرده است ، بوسیله سازمان اطلاعات وامنیت کشور هم موضوع تعقیب شد و برای رسیدگی پرونده را باداره دادرسی فرستادند ، پرونده‌به‌شعبه۳ دادرسی‌ارتش‌فرستاده شدو پس‌از بازپرسی محرز و مسلم گردید که‌آقایان‌مرتکب جرم‌شده‌اند وکیفرخواست صادر شد و پس از رسیدگی در دادگاه بدوی رای صادر شد وامروز هم که در این دادگاه پرونده مورد رسیدگی واقع شده‌آقای منصوری گفته‌اند هر چه گفته‌ام‌یاوه گفته‌ام ،اما بنده هم میگویم هرچه ایشان در این دادگاه گفته‌اند یاوه است، ولی مطالبی که دربازجوئی و بازپرسی گفته‌اند یاوه گوئی‌نبوده است.

این‌انکار صرفا صحیح‌نیست،مامورین انتظامی و قضائی‌کاری برخلاف قانون نکرده‌اند و تحقیقات ووظایف خودرا بخوبی انجام داده‌اند .

ایشان میفرمایند مطالعه میکردم، مطالعه‌هم جرم‌نیست، بنده هم‌نمیگویم مطالعه جرم‌است ، درکشورما هفته کتاب ترتیب داده‌میشود، ولی‌ایشان کتب‌ضاله مطالعه میکردندو جزوات مضره منتشر میکردند ،این‌جرم‌است، مابکسی که مطالعه میکند نمیگوئیم مجرم، به کسی که‌عملی‌را انجام دهد میگوئیم مجرم .

وحالا شما ادعا میکنید که این پرونده که‌ارنظر قضائی تهیه شده درست نیست ؟

*** بضرر مملکت**

عمل ارتدابی ای احمدمنصوری که‌به بیعت اراعمال سایر متهمین انجام میدادند بضرر اجتماع‌ماست .

امروز ماحالت‌ارتجاع نداریم،امروز طبقات مختلف اعم‌از دهقان و کار بر روبه پیشرفت و ترقی هستند ،مانمی- توانیم بعقب برگردیم ، امروز ملت ایران متکی بشخص‌شاهنشاه اریامهر است، مابايد همین‌هدف‌را تعقیب کنیم، در غیراینصورت خیانت‌بایران وایرانی کرده‌ایم .

کسانی که میروند با ارز کشور تحصیل کنندوبعد که آمدند برنامه‌ای را که‌بضرر مملکت وملت‌است اجرا کنند وطن‌پرستی نیست، امروز ملت ایران فریب‌اینگونه افراد رانمیخورد، دیگر عرضی ندارم .

● مدافعت سرهنك الهیاری

رئیس : بفرمائید جناب سرهنك الهیاری ، ازموکل خودتان دفاع کنید.

سرهنك الهیاری : (وکیل‌مدافع شریف) بسم‌الله‌الرحمن‌الرحیم ،تیمسار ریاست‌معظم دادگاه ، دادرسان و دادستان محترم دادگاه، بنده بنوبه خود از صبروشکیبائی دادرسان محترم سپاسگزاری میکنم چون آزادی‌عمل به‌وکلای مدافع داده شده و دادگاه محترم هم باکمال حوصله کوش فرا داده‌اند، اما دفاع ازموکل خود .

دادستان محترم به‌رای صادره از دادگاه بدوی اعتراض داشتند که با توجه به کیفرخواست رای خفیف‌صادر شده است، آقای شریف بموجب کیفر خواست، آشنائی با کامرانی داشته، آقای شریف درخانه‌اش‌باز بوده‌وآقای کامرانی‌هم که درتهران بوده بمنزل‌او میرفته ، آقای شریف بوسیله آقای کامرانی‌آن سرباز ملعون را دیده یا بمنزل ایشان رفته، باز درکیفرخواست اشاره شده که‌آقای شریف مطلبی از آقای کامرانی شنیده و این‌مطلب را بمامورین و مقامات ذیصلاح اطلاع نداده ، این‌چند نکته‌ای بود که در کیفرخواست ذکر شده‌و دادستان نتیجه گرفتند که‌آقای شریف شرکت درتوطئه داشته است، در رای‌دادگاه اتهام ایشان را معاونت تشخیص‌دادند ودرنتیجه به۳سال حبس محکوم شده است .

*** شریف وکامرانی**

سرهنك الهیاری ضمن مدافعات‌خود همانگونه که در دادگاه بدوی‌مشروحا صحبت کرده بود از آقای حسن‌شریف دفاع‌کردو گفت : کامرانی هر روز بمنزل شریف نمیرفت ، در هرشهر غریبی وقتی دوتا همشهری باشند و تنها هم باشند بدیدار هم میروند ، پس رفتن بمنزل و آشنائی قبلی نمی تواند شرکت در توطئه باشد وقصد سوء داشته باشد .

سرکار سرهنك الهیاری در این موقع جریان ملاقاتهای کامرانی و شریف و شمس آبادی را بار دیگر شرح دادو گفت : ضمن این ملاقات ها بهیچوجه این فکر در مغز آقای حسن شریف رسوخ پیدا نکرده که این سرباز چنین قصد پلیدی راداشته باشد ، باید بعرض برسانم که‌کامرانی قصد شمس آبادی راکه در صددا‌جرای آنست به آقای حسن شریف نگفته است ، اولا این بعید بنظر میرسید که از طرف سربازی چنین قصدسوئی انجام پذیرد که موکل بنده برود و مراتب را بمامورین اطلاع دهد ، در ثانی در قانون هم برای چنین‌شخصی کیفر در نظر گرفته نشده است واو را مجرم ندانسته است .

آقای شریف کوچکترین دخالتی در توطئه سوء قصد به حیات شاهنشاه آریا مهر نداشته و بهیچوجه هم‌قصد پلید سرباز وظیفه شمس آبادی‌ملعون راجدی تلقی نکرده است ، امیدوارم این سوء تفاهم رفع بشود و خودش و خانواده‌اش از این لکه ننگین پاك شوند .

وکیل مدافع سپس پیرامون خدمات فرهنگی آقای شریف و خدماتی که‌در کاشان انجام داده و سوابق خدمتی موکل صحبت کردو افزود :

بااین سوابق شاهدوستی ومیهن پرستی بعید بنظر میرسد که کسی از نیت پلید سربازی اطلاع داشته باشد و سکوت اختیار کند ؟

آقای حسن شریف بمن گفتند که اگر من کوچکترین سوء ظنی از قصد این سرباز میبردم بلافاصله و بدون شك بمامورین اطلاع میدادم ، اما کوچکترین تصوری نمیکردم که این سرباز چنین قصد پلیدی را داشته باشد .

خدمات موکل بنده اظهر من‌الشمس است و اکنون تمام مردم کاشان متاثرندکه چنین شخص شاهدوستی باین اتهام در دادگاه محاکمه میشود.

امیدواریم باتوجه بمدافعات بنده در دادگاه بدوی و اینکه موکل بنده بیگناه است و باتوجه بخدمات موکل و حس میهن پرستی و شاهدوستی‌او، موکل را از این اتهام که بایشان نسبت داده شده برکنار داشته وحکم برائت او را صادر فرمایند .

بنده بااینکه همه جور آزادی عمل در دادگاه دارم بیش از این تصدیع نمیدهم ، استدعای توجه کامل بمحتویات پرونده دارم .

*** ختم جلسه**

ساعت ۱۲ و نیم جلسه دادگاه بعنوان تنفس تعطیل و جلسه بعد بساعت ۸ صبح امروز موکول گردید.

آگهی مزایده‌خانه

راه آهن دولتی ایران‌یك‌باب‌خانه بمساحت‌کل عرصه ۴۸۵ متر مربع‌و مساحت ساختمان زیر بنای یك طبقه معادل ۱۲۵ متر مربع پلاك شماره ۵و ۶ فرعی از ۱۸۸۲ بخش یازده قلهك واقع در کوچه یخچال چهارراه‌رافت رااز طریق مزایده بر طبق شرایط زیر بفروش میرساند .

۱-پیشنهاددهندگان می‌توانند جهت‌بازدید خانه‌مذکور به‌آدرس فوق‌و کسب اطلاع بیشتر باداره دارائی راه آهن مراجعه فرمایند .

۲-هرگونه هزینه اعم از مالیات و عوارض و هزینه تنظیم سند و حق الدرج آگهی مزایده و غیره نسبت بتمام مبلغ‌معامله بعهده خریدار است .

۳-پیشنهاد دهندگان باید پیشنهاد خودرا حد اکثر تا ساعت ۹صبح‌روزشنبه ۲۷ر۹ر۴۴بضمیمه‌قبض‌سپرده‌بصندوق‌راه‌آهن معادل ۴۰۰۰۰ ریال اسناد خزانه از اداره اسناد خزانه یابانکهای عامل خریداری خواهند نمود در پاکت لاك ومهر شده که روی آن‌نوشته شده‌باشد (مربوط‌بمزایده‌یکباب‌خانه‌واقع در قلهك) به صندوق پیشنهاد ها در راهرو اداره کار پردازی بیاندازند .

۴- حضور پیشنهاد دهندگان‌یا نمایندگان مجاز آنها درجلسه مزایده آزاد است .

۵-به‌پیشنهاد فاقد سپرده و مشروط و مبهم و پیشنهادیکه بر خلاف شرایط این آگهی باشد ترتیب اثر داده نخواهدشد

۶-شرکت در مزایده بمنزله قبول کلیه مواد آئین نامه‌معاملات دولتی می باشد .

۷-راه آهن دولتی ایران در رد و قبول هر یك یا تمام‌پیشنهاد ها مادامیکه معامله قطعیت پیدانکرده است مختار می باشد .

۸-برنده مزایده باید ظرف ده روز از تاریخ‌ابلاغ جهت پرداخت بهای خانه و سایر مخارج مربوطه و تنظیم سند آماده گردد .

۹- در صورتیکه نوبت اول و دوم برنده مزایده از انجام معامله استنکاف ورزند سپرده آنهابدون هیچگونه تشریفات بنفع‌راه آهن ضبط خواهد شد .

۱۰-پیشنهاد دهنده باید رسما در پیشنهاد خود تائید نماید که مشمول ممنوعیت مذکور در قانون مصوب ۲۲ دیماه۱۳۳۷ نمی‌باشد . در صورتیکه راه آهن خلاف آنرا احراز نماید علاوه بر لغو معامله حق خواهد داشت سپرده پیشنهاد رسیده را بنفع خود ضبط و خسارت وارده را به تشخیص خود تعیین واز اموال پیشنهاد دهنده استیفا نماید . الف ۶۲۹۰

۱-۲ آ-۳۱۹۳۸ راه‌آهن دولتی ایران

اخطار به‌کلیه فروشندگان‌وتولیدکنندگان وسائل چاپ و گراور سازی

در اجرای مفاد ماده ۲۲ آئین‌نامه چاپخانه وگراور سازیها که در اول خرداد ماه ۴۴ بتصویب هیئت وزیران رسیده بدینوسیله به‌کلیه اشخاصیکه در داخل کشور دارای کارگاه‌های تهیه ماشین چاپ و حروف‌ریزی وسایر لوازم فنی چاپ وگراور هستند و همچنین‌به‌بنگاه‌ها تجارتخانه‌ها وموسساتی که ماشینهای‌چاپ‌وحروف ووسائل گراورسازی رااز کشورهای خارج وارد میکنند اخطار میشود که از این تاریخ مکلف هستند وسائل ولوازم چاپ و گراور رافقط به چاپخانه‌ها و کسانی که کارت صلاحیت از وزارت اطلاعات در دست دارند بفروش برسانند ودر صورت مشاهده تخلف برابر مقررات باآنها رفتارخواهد شد. الف ۶۲۸۹

ازطرف وزیر اطلاعات سرلشکر پاکروان - سرتیپ سعادتمند

۱-۳۱۹۴۶

نیازمندیها

استخدام

آگهی استخدام

وزارت کشاورزی ده‌نفر دکتر دامپزشك واجدشرایط‌را درسال‌جاری استخدام مینماید .

داوطلبان میتوانند تا تاریخ۳۰آذر ماه ۴۴ همه‌روزه درساعات اداری برای کسب اطلاع ازشرایط مربوطه وثبت‌نام‌و تسلیم مدارك‌به کارگزینی اداره کل‌دامپزشکی واقع درچهارراه تخت جمشید وصال شیرازی مراجعه نمایند . الف ۶۲۸۶

وزارت کشاورزی

۱-۳ ۱-۳۱۶۵۸

ارج

شرکت ارج بمنظور تکمیل

کادر اداری و فنی خود اشخاص‌واجد شرایط زیر را استخدا م‌میکند :

۱- سکرترزن با حداقل تحصیلات دیپلم و تسلط کامل بزبان انگلیسی و سه سال تجربه در ماشین نویسی فارسی و لاتین .

۲ - ماشین نویس زن با حداقل تحصیلات دیپلم و تجربه در ماشین نویسی‌فارسی و بایگانی .

۳- کارگر سیك‌اسکرین (چاپ- برجسته) با حداقل تحصیلات سوم متوسطه و سه سال تجربه کار .

۴- میکانیك با حداقل تحصیلات ششم ابتدائی و ده سال تجربه کار.

بآدرس شرکت ارج خیابان شوش شرقی مراجعه فرمائید .

تلفن ۵۳۲۱۳ الی ۵۳۲۱۷

۱-۳ آ-۳۱۵۵۴

یك خدمتکار زن باضامن

مورد لزوم است راهنمای ۳۷۴ روزنامه اطلاعات مراجعه شود .

چند نفرکه دارای لیسانس

در رشته حسابداری یا بانکداری یا علوم اداری و یا دیپلم ریاضی بامعدل بیش از ۱۵ باشند برای خدمت در بانك مورد احتیاج است . داوطلبان تقاضای خودشانرا براهنمای ۳۷۳ اطلاعات ارسال دارند .

متقاضیانی که زبان انگلیسی‌بدانند دارای حق‌تقدم خواهند بود .

۱-۳ آ-۳۱۴۰۴

آگهی استخدام

بیکنفر دوشیزه یابانو که بزبان انگلیسی و ماشین نویسی و شورت هندو تحریر نامه های تجارتی آشنائی کامل داشته باشد برای تمام روزمورد احتیاج میباشد علاقمندان واجدشرایط میتوانند خلاصه سوابق خود را بزبان انگلیسی نوشته بایك قطعه عکس و یکبرك رونوشت شناسنامه‌براهنمائی شماره ۳۷۶ روزنامه اطلاعات ارسال دارند .

۱-۳ آ-۲۰۷۷۹

مربی کودکستان

مربی کودکستان احتیاج داریم‌خیابان پهلوی - خیابان رشت پلاك ۴

۱-۲ آ-۲۴۳۹

آگهی استخدام

سازمان اصلاح مراتع و تهیه‌علوفه به یکنفر ماشین نویس درجه یك مسلط به زبانهای انگلیسی وفرانسه که دارای دیپلم متوسطه باشد احتیاج دارد که بطور روز مزد موقت بکار خواهد گماشت .

داوطلبان میتوانند بدوا بدفترسازمان مراتع واقع در خیابان وصال شیرازی (کوچه ایران) مراجعه و پس ازمطالعه برك شرایط در صورتیکه خود راواجد شرایط بدانند تقاضای خودرا به ضمیمه مدارك مذکور در برك شرایط تا آخر وقت‌اداری‌روزدوشنبه پانزدهم آذرماه ۴۴ بدفتر سازمان تسلیم و رسید اخذنمایند . از داوطلبان درروز ۱۶ر۹ر ۴۴ آزمایش لازم بعمل خواهد آمد . الف ۶۳۰۰

مدیر کل‌مراتع - دکتر جزیره‌ای

۱-۲ آ-۳۱۹۳۶

بانو یادوشیزه‌ای جهت

کار دفتری و یك نفر دبیر انگلیسی مورد نیاز است ۹۵۶۶۱

آ-۲۰۷۱۵

یك مستخدمه بامعرف‌مورد

احتیاج است داوطلبان بین‌ساعات ۵تا۷ بعداز ظهر به تبلیغات‌بین‌المللی زر -ساختمان آفتاب شرق - خیابان فردوسی مراجعه نمایند .

۱-۲ آ-۳۱۹۲۴

آگهی استخدام

دفتر فنی دانشکده هنر های زیبای دانشگاه تهران جهت نظارت کارهای ساختمانی احتیاج به چند نفرمهندس معمار دارد داوطلبان میتوانند ازساعت ۴ الی ۷ بعداز ظهر بدفترفنی‌دانشکده مراجعه نمایند . ت

رئیس دانشکده هنر های زیبا - مهندس سیحون

آ-۲۰۹۲۷

جویای کار

جوانی ۲۳ ساله با ۶ سال

سال سابقه کار در دفاتر استنادرسمی و خط خوانا با گواهینامه درجه یك ماشین نویسی و برك خاتمه خدمت با ضامن آماده کار براهنمای ۳۷۸ اطلاعات مراجعه شود .

آ-۲۰۸۶۱

جوانی متاهل دارای هفت

کلاس‌سواد و گواهینامه رانندگی دوم همگانی با داشتن معافی دائم جویای کار است تلفن ۹۵۰۲۹۴

آ-۲۰۸۵۳

یکنفر خانم ماشین نویس

برای تمام روز یا نصف روز باحقوق مناسب جویای کار است تلفن های ۵۸۱۵۴۸ - ۳۵۹۹۳

۱-۲ آ-۲۴۱۲

گم شده

یك جلدگذرنامه بنام‌نصراله

کتیرائی و بانوامت‌اله کتیرائی‌مفقود گردیده از یابنده متمنی است بتلفن ۲۵۲۰۹ اطلاع‌داده و مژدگانی دریافت دارد .

PHILIPS

یگانه تعمیرگاه مجاز

تلویزیون، رادیو

ضبط‌صوت وگرامافون

ساخت

فیلیپس - زینس

سیمرا و مدیاتور

تعمیرگاه‌شرکت سهامی فیلیپس ایران

خیابان شاهرضا-ساختمان فیلیپس

تلفن ۶۱۲۲۸۱-۸۵

برای یك کارتازه‌وجالب‌توجه

از عده‌ای خانم و آقای تحصیلکرده با شرایط زیر تقاضا میشود که با صندوق پستی ۳۲۰۶ تهران مکاتبه نمایند تا اطلاعات لازم جهت آنان ارسال شود .

شرایط

۱- سواد فارسی در حدود دیپلم

۲- آشنا بودن کامل بیك زبان زنده دنیا .

۳- مجرد

متقاضیان باید یك قطعه عکس‌خود را همراه نامه بنمایند .

۱-۲ آ-۳۱۹۱۶

SALES MANAGER

بخدمت تمام وقت یکنفر مدیر فروش که تسلط کامل بزبان انگلیسی‌داشته واز عهده انجام مکاتبات تجارتی نیز برآید نیازمندیم متمنی است با ذکر مشخصات و حقوق درخواستی با صندوق پستی شماره ۳۱۱۴بانگلیسی مکاتبه فرمائید .

۱-۳ آ-۲۴۵۴

ماشین نویس انگلیسی

خانم یا آقای جوان با حداقل یکسال تجربه کار برای تمام روز مورداحتیاج است لطفا با ذکر سوابق کاروشماره تلفن و آدرس وآقایان با ذکرسن با صندوق پستی ۴۰۰۴۴ تهران‌مکاتبه فرمایند .

بچندنفر بانو یا دوشیزه

باسواد با حداقل پایه تحصیلی‌ششم ابتدائی برای کارخانه مونتاژ رادیو تلویزیون احتیاج میباشد . کسانی که دارای مدارك بالاتر باشند مقدم خواهند بود از داوطلبین تقاضامیشود صبحها از ساعت۹ صبح تا۱۲ با در دست داشتن مدارك تحصیلی‌به‌شرکت بازرگانی فائده خیابان ناصر خسرو پاساژ معطر مراجعه فرمایند .

آ-۳۱۸۶۶

یك شرکت بازرگانی جهت پخش فروش

لوازم آرایش احتیاج بچند نفرجوان فعال‌دارد که حداقل معلومات آنها دیپلم متوسطه باشد .

داوطلبان باید از خدمت نظام‌معاف یابرك معافی از خدمت را در دست داشته باشند . تقاضا های خود را با ذکر مشخصات کامل و معدل آخرین امتحان خود بصندوق پستی شماره ۷۰۳ طهران ارسال دارید و روی کاغذ ذکر کنید مربوط باستخدام‌فروشنده لوازم آرایش

آ-۳۱۸۵۲

یکنفر ماشین نویس لاتین

که تسلط کامل بزبان انگلیسی و مکاتبات تجارتی داشته جهت نیمه‌وقت احتیاج میباشد واجدین‌مشخصات‌کامل خود را بصندوق پستی ۲۳۹۰ ارسال نمایند .

کلاس تکنیسین برق (جریان‌قوی)

بمنظور تربیت متخصصین برق جریان قوی برای اولین بار کلاس با همکاری متخصصین کمپانی زیمنس ایران از ۲۲ آذر ماه در کاخ دانش تشکیل میشود .برنامه این کلاس کار با انواع مختلف کابل الکتروموتور . کلید های حفاظ و کنتاکتور . ترانسفورماتور ژنراتور . کلید های جریان قوی وخازنهاخواهدبود . فارغ‌التحصیلان بلافاصله برای کار در کارخانه های بزرك برق معرفی واستخدام خواهندشد . قبلا نامنویسی کنید.

کلاس منشیگری

دوره جدید کلاس‌منشیگری از ۲۳ آذر ماه در کاخ دانش تشکیل میشود . ماشین نویسی فارسی و لاتین . نامه نگاری اداری و تجارتی . قوانین اجتماعی ، حسابداری و دفتر داری ساده و بایگانی از دروس این کلاس‌است موسسات و ادارات مهم منشیان خود را از فارغ‌التحصیلان کاخ دانش استخدام میکنند . قبلانام نویسی کنید.

کلاسهای خیاطی

دوره جدید کلاس خیاطی کاخ دانش با استفاده از جدید ترین روش ابداعی گرلاوین پاریس از روز ۱۶ آذرماه‌با همکاری کمپانی عظیم کهلر المان تشکیل میشود . یکنفر از شاگردان بحرج کاخ دانش با هواپیمای لوفت‌هانزا پاریس‌اعزام‌خواهدشد.

کاخ دانش

خیابان نادری . پاساژ معتمد خیابان فرانسه . کوچه

برنامه سینماها

● **گنج‌قارون** - فردین -فروزان -آرمان -ظهوری
اونیورسال (۶۶۹۵۳) ۳۰ر۱۰-۴۵ر۱۲-۳-۱۵ر۵-۳۰ر۷ - ۴۵ر۹
میامی (۷۴۳۲۹)۱۰-۱۲-۱۵ر۱-۳۰ر۴-۴۵ر۶-۹ **ایران** (۳۶۳۵۴)
۱۰-۱۵ر۱۲-۳۰ر۲-۴۵-۷-۱۵ر۹ **سیلوانا** (۳۳۷۷۷) ۱۰ -۱۲
۳۰ر۲-۳۰ر۴-۳۰ر۶-۳۰ر۸ **آستارا** (۸۴۰۲۲)۳۰ر۱۰-۲ - ۴ -۶-
۱۵ر۸

● **تام جونز** - رنگی- آلبرت فینی- سوزانایورك
مولن‌روژ (۷۲۹۲۹) **دیانا** (۴۷۳۶۵) ۱۱ -۳۰ر۳ - ۳۰ر۵ -۳۰ر۷ -
۳۰ر۹ **مهتاب** (۴۷۷۷۷) **حافظ** (۳۴۰۷۴) ۳۰ر۱۰ -۳- ۵-۷-۹ **کریستال**
(۳۷۶۷۵) ۳۰ر۹ -۳۰ر۱۱- ۳۰ر۲- ۳۰ر۴ - ۳۰ر۶ -۳۰ر۸ **اسکار**
(۹۵۰۸۹۸) ۱۰- ۳۰ر۲ -۳۰ر۴ -۳۰ر۶- ۳۰ر۸ **برلیان** (۳۳۵۳۵) ۱۰-
۱۲-۲- ۴-۶ -۸ **زهره** (۳۰۴۸۰۸) ۳۰ر۹ -۳۰ر۱۱- ۳۰ر۲- ۳۰ر۴-
۳۰ر۶ - ۳۰ر۸

● **بچه‌گربه‌ای باشلاق** - آن مارگرت - جان فورسیت
رادیوسیتی (۴۳۳۲۰) ۱۱-۳-۵-۷ -۱۵ر۹ **مازستیك** (۶۸۴۶۱) ۱۱-۳-
۵-۷-۹ **ب.ب** (۶۹۶۴۱) ۳۰ر۱۰-۲ -۴-۶-۸ -۱۰ **ایفل** (۴۵۳۷۷) ۱۰
۱۲- ۲- ۴-۶-۸-۱۰

● **پهلوان پهلوانان**- سینماسکوپ - رنگی- دان واویس
رویال (۴۹۷۸۵) **آسیا** (۴۲۹۰۹) ۱۱-۳-۵-۷ -۱۵ر۹ **رکس** (۳۵۲۹۳)
۳۰ر۱۰-۳۰ر۲-۳۰ر۴ -۳۰ر۶ -۳۰ر۸ **همای** (۶۴۶۶۹) ۱۰-۱۲- ۲-
۴ - ۶ - ۱۵ر۸

● **دروازه** - رنگی- محصول شوروی- تکنی کالر
سپیلا (۳۶۴۲۴) ۳۰ر۱۰- ۳۰ر۲- ۳۰ر۴-۳۰ر۶-۳۰ر۸

● **غنچه کشمیر**- رنگی- شمی کاپور- شرمیلاتاگور
کیهان (۹۳۶۰) ۱۰-۱۲-۲ -۴-۶ - ۳۰ر۸

● **تعطیلات درحرم** -رنگی-الویس پریسلی- ماری‌آن‌موپلی
پلازا (۴۴۲۵۵) ۱۱-۳-۵-۷-۱۵ر۹ **ادئون** (۳۸۱۱۸) ۳۰ر۱۰ -
۳۰ر۲-۳۰ر۴-۳۰ر۶-۳۰ر۸ **آتلانتیك** (۶۲۷۱۷۱)۱۱-۳۰ر۳ -
۳۰ر۵-۳۰ر۷-۴۵ر۹

● **ماموریت چارلزوایز**- رنگی- تام‌آدامز-کارل استپانك
امپایر(۶۲۳۹۴۲) ۱۵ر۱۱ - ۳۰ر۳- ۳۰ر۵- ۳۰ر۷ -۴۵ر۹ **سانترال**
(۴۸۶۸۶) **نیاگارا**(۶۵۳۰۷)۱۱ -۳- ۵- ۷- ۱۵ر۹ **متروپل** (۳۹۴۱۰)
۱۵ر۱۰- ۳۰ر۲- ۳۰ر۴- ۳۰ر۶ - ۳۰ر۸ **تاج** (۳۳۰۶۴) ۴۵ر۱۰- ۲-
۴- ۶- ۸- ۱۰

● **وسوسه شیطان**- ژرارد فیلیپ- میشل سیمون
سعدی (۳۶۴۶۸) ۳۰ر۱۰-۳۰ر۱۲-۳۰ر۲-۳۰ر۴-۳۰ر۶-۳۰ر۸

● **زن پوشالی** -رنگی -شون‌کانری - جینالولوبریجیدا
مونت‌کارلو (۷۹۷۴۱) ۳۰ر۱۰-۳۰ر۲-۳۰ر۴-۳۰ر۶-۳۰ر۸

● **عاشق** - راج‌کاپور - پادمینی - نامنرا
نادر (۳۹۰۹۵) ۹- ۱۲- ۳- ۶- ۹
دنیا (۳۳۸۱۲) ۹- ۱۲- ۳- ۶- ۹
کارون (۴۰۰۶۵) ۱۲- ۳- ۶- ۹
مراد (۷۳۳۸۲) ۹- ۱۲- ۳- ۶- ۹
رامسر (۵۲۰۶۰) ۹- ۱۲- ۳- ۶- ۹
ماندانا (۷۹۹۸۲) ۹- ۱۲- ۳- ۶- ۹
جهان (۶۰۳۵۰) ۹- ۱۲- ۳- ۶- ۹
فلور (۲۸۰۹۶) ۹- ۱۲- ۳- ۶- ۹

● **سه‌تابزن بهادر** -سپهر نیا -متوسلانی - گرشا
فردوسی (۳۵۷۸۴) **فیروزه** - **المپیا** (۶۵۷۹۸)**پرسپولیس**(۵۸۱۰۸۳)
۹-۱۱-۱-۳-۵-۷-۹**فری**(۹۵۳۳۳۶)**ستاره**(۵۸۷۲۱)**ژاله**(۳۰۴۱۲۰)
ونوس (۳۵۱۱۵)۱۰-۱۲-۲-۴-۶-۸ر۳۰ **آریا** (۳۹۸۸۴) ۳۰ر۹ -
۳۰ر۱۱-۳۰ر۱-۳۰ر۳-۳۰ر۵-۳۰ر۷-۳۰ر۹

● **عملیات کراسبی** -رنگی -سوفیالورن -جرج‌پیارد
تخت‌جمشید (۴۳۵۵۰) ۳- ۵- ۷- ۱۵ر۹

● **کاپیتان‌سندباد** - سینماسکوپ -رنگی -دوبله‌بفارسی
پارك (۳۹۶۳۷) ۳۰ر۱۰-۳۰ر۲-۳۰ر۴-۳۰ر۶-۳۰ر۸

● **شهرزاد** - رنگی -سینماسکوپ -دوبله‌بفارسی
مشعل (۳۳۸۲۶) ۳۰ر۱۰-۲-۴-۶-۸

● **گروگان** - عمرشریف - گریگوری‌پك
پردیس (۳۹۶۹۲)۳۰ر۱۰-۳۰ر۱۲-۳۰ر۲-۳۰ر۴-۳۰ر۶-۳۰ر۸

● **گناه سوزان‌اسلید** -رنگی-تروی‌داناهیو -کانی‌استیونس
سینما تاتر کسری (۷۵۶۹۳۹) ۳۰ر۱۰- ۲- ۴- ۶

● **گربه‌روی‌شیروانی داغ** -مهرزاد -دیهیم - جعفری
تاتر کسری (۷۵۶۹۳۹) **شروع** ۳۰ر۸ **بعد از ظهر**

● **شیطون‌بلا** - گوگوش -همایون -تقدسی
فرح(۵۵۲۳۵)۳۰ر۸-۳۰ر۱۰-۳۰ر۱۲-۳۰ر۲ -۳۰ر۴-۳۰ر۶-۳۰ر۸

● **شهربی آرام-پاردایان‌ها**
البرز (۳۰۴۲۵۸)شروع یکسره از ۳۰ر۸صبح

● **انجمن فیلارمونیك تهران** (۶۷۵۷۷) ۱۳ آذرماه
ویولنسل وپیانو توسط تاور -شولتس هنرمندان آلمان

آگهیهای متفرقه

پوست دوزی مولن روژ
سفارش‌بهترین پوستهای ایرانی و خارجی ۷۳۰۰۲
۱-۳۰ آ-۲۴۵۵

یك ابتکار جدید
بااطلاع بتلفن ۹۵۱۹۹۱ مبل های کثیف سرجای خود شسته میشود
۱-۱۵ آ-۲۴۱۵

نظافت مبلمان ادیب
مبلهای پارچه‌ای را بدون شکافتن درجای‌خود تمیزمیکند تلفن ۹۵۲۴۵۴

نشانی منزل جدید
دکتر بهرام پور وشسب
خیابان روزولت کوی بختیارشماره ۷۴ تلفن ۶۲۷۹۶۳
۱-۱۵ آ-۲۴۳۵

آسیای فرمربارون
انگلیسی ۳۰ یا ۳۶ اینچ خریداریم تلفن ۹۳۹۲۸
۱-۳ آ-۲۰۵۲۹

شستشوی مبل و آباژور
کلین سرویس مهر
نظافت مبلمان و آباژور بوسیله کارشناسان آزموده با اسلوب‌جدیددر جای‌خودبا۲۰٪تخفیف تلفن۹۵۲۵۴۶

تانکرسازی لوپ
تانکر از ۵۰۰ تا ۵۰۰۰۰ لیتر موجود سفارشات‌لغایت۴۸ ساعته‌تحویل میگردد ،نشانی خیابان قزوین‌نرسیده به راه آذری تلفن ۹۴۴۱۴

فروش فوری اپل رکورد
آرایشگاه کامل . مطب . دیاترمی. ائروسل . کوتر . لوازم جراحی‌ومنزل تلفن ۹۵۰۹۰۰
۱-۳ ۲۴۳۴

مصنوعات فلزی طلوع
کارخانجات صنعتی طلوع
TOLOUO
از این پس در نمایشگاه صنایع‌فلزی طلوع قفسه آشپزخانه متری ۱۵۰۰ ریال بفروش میرسد برای مشاهده و سفارش انواع کابینت های مدرن آشپزخانه .
بخیابان پهلوی بالاترازسینما امپایر نمایشگاه صنایع فلزی طلوع مراجعه فرمائید .
تلفن ۶۲۶۸۶۹
۱-۶ آ-۲۴۳۱

خرید اثاثیه

نمایشگاه ایران کالا
خیابان شاه چهارراه گلشن
تلفنهای ۴۵۶۸۹ -۴۵۶۸۶ هر نوع‌قالی واثاثیه دیگر منزل شما را نقدا خریداری مینماید .

فروشگاه تهران‌کالا۷۵۷۲۱۶
همه‌نوع فرشهای کهنه‌ونومخصوصا سنگین‌قیمت جهت صادرات‌بخارج باعالیترین قیمت ازمنازل‌خریداریم ضمنا بخچال وتلویزیون با یك اطلاع‌تلفنی درمحل نقداخریداری میشود ۱-۲۶ آ-۲۳۹۰

فروشگاه گلشن
تلفنهای ۶۸۷۱۴و ۶۸۰۱۴
منصف ترین خریدار کالای دست دوم قالی‌و اثاثیه منزل خریداریم خیابان شاه گلشن مقابل پمپ بنزین
۱-۲۶ آ-۲۴۲۰

فروشگاه و نمایشگاه آسیا
تلفن ۶۱۲۸۳۲
یخچال . تلویزیون . اجاق گازو فرش عادلانه خریداری شاه چهارراه پیروز .

فروشگاه حاجیان
تلفن : ۳۸۸۳۸
قالی - قالیچه وسایرلوازم منزل
شمارا عادلانه خریداریم

فروشگاه کالای ایران
بهترین خریدار فرشهای نو و کهنه خیابان شهناز تلفن ۷۵۷۳۷۶

فروشگاه سعید-سرچشمه
تلفنهای۵۸۱۶۱۸ - ۳۸۶۶۷
کلیه اثاث خانگی شما را عادلانه خریداریم مخصوصا فرشهای سنگین

کالای مرکزی تلفن۶۵۰۵۷
بهترین خریدار اجناس دست دوم یخچال ، تلویزیون ،گرام ، فرش ، اجاق‌گاز خیابان شاه چهارراه گلشن

تلفن جدید
فرش‌پاریس ۶۶۸۴۵
عزیزخان خیابان جامی‌خیابان پاریس- خریدار فرشهای کهنه فرش نوباقساط بفروش میرسد.

فروشگاه‌ایران تلفن۶۱۲۷۲۳
فرشهای کهنه و نو ، یخچال ، تلویزیون ،اجاق‌گاز ، ماشین‌رختشوئی و سایر لوازم منزل را در محل نقدا خریدار است نشانی خیابان شاه - چهار راه پیروز .

فروشگاه پارس
فروشگاه دست اول فرش و لوازم خانه خریدار فرش و لوازم خانه دست دوم خیابان پهلوی ایستگاه تلویزیون تلفن ۶۲۶۵۳۶

فرش کیهان
تلفن : ۶۲۲۷۷۶
خریدارفرش - کهنه و نو

فروشگاه ماه تلفن ۳۳۶۷۵
کلیه لوازم منزل شما را بانضمام فرشهای کهنه و نو بهتر وبیشتر از دیگران خریداریم سه‌راه‌امین حضور

«فرش » - «فرش»
شرکت صادرات فرش عالی تهران فرش های شمارا بقمت صادرات‌آلمان خریدار است تلفن ۲۲۴۱۸ و ۶۸۰۱۴

فروشگاه مسیح
خریدار فرشهای کهنه شما میدان اعدام جنب سرای مسیح تلفن۵۲۲۴۶ و ۲۲۱۹۶
۱-۲۶ آ-۲۴۵۶

فروشگاه نیك ۷۵۷۵۴۶
منصف ترین خریدار کالای دست‌دوم قالی . قالیچه . یخچال . تلویزیون

فروشگاه‌شایان‌تلفن۶۱۳۳۸۱
هرنوع لوازم منزل و فرشهای نو وکهنه واتومبیل‌شمارا نقداخریداریم

فروشگاه فروردین ۶۱۱۶۵۵
قالی.یخچال . تلویزیون .رادیوگرام وسایر اثاثیه منزل شما را خریداریم

فروشگاه حسان‌تلفن۵۸۱۵۵۸
همه نوع فرش نو و کهنه و سایر لوازم شما را بقیمت عادلانه‌خریداریم
۱-۲۶ آ-۲۴۲۸

فروشگاه دادگستر تلفن ۹۵۰۹۷۱
خریدار فرش وسایر لوازم منزل

فرش صادرات تلفن۴۳۰۸۵
بهترین خریدار قالیهای نو وکهنه

فروش اثاثیه

ازنمایشگاه ایران کالا
بهترین ومدرنترین مبلمان منزل‌رابه نصف‌قیمت خریداری نمائید.
خیابان‌شاه تلفن ۴۵۶۸۹ -۴۵۶۸۶

فروشگاه کالای ایران
فروشنده مدرنترین لوازمات منزل خیابان شهناز - ایستگاه خیام تلفن ۷۵۷۳۷۶

بارکش های شهری

اتوبار فردوسی
اثاثیه منزل شمارا بسته بندی مینماید
تلفن ۷۹۱۱۱۱

البرز بار شمیران
بارکش‌شهر و حومه تلفن۸۵۱۷۱۷
۱-۲۶ آ-۲۲۳۸

تعمیرات

سرویس تلویزیون پارامونت
تلفن ۷۰۷۳۵
تعمیرتلویزیونهای‌آرت‌آ فیلیپس‌شاوب لورنس سیبیرا. مدیتاتور. بلاپونکت. گروندیك.تلفونکن. وستنیگهاوس . جنرال‌الکتریك.دمونت.امرسون . کوبا. امپریال.ارافت.متز.صبا.هایپا.سیلوانا هیتاچی‌توشیبا‌آدمیرال وسایرمارکهای دیگر در منازل‌با سرویس مجهزسیار تلویزیونهای نامبرده پس از تعمیر گارانتی میشود .
۱-۳۰ آ-۲۳۴۸

سرویس تلویزیون کیانوس
تعمیر انواع مارکهای تلویزیون‌در منازل و در هر نقطه تهران باسرویس مجهز سیار تلفن ۴۹۶۳۹
۱-۳۰ آ-۲۲۹۴

سرویس تلویزیون گارانتی
تعمیر انواع مارك های تلویزیون در منازل باسرویس مجهز سیار نشانی نادری پاساژ نوبهار تلفن۶۱۲۱۷۹
۱-۲۶ آ-۲۴۴۳

تعمیرگاه تلویزیون R.C.A
تلفن ۴۲۷۳۳
تعمیر تلویزیون‌های شاوپ‌لورنس، فیلیپس ، زیمنس ، بلاپونکت ، تلفونکن ،وستیگهاوس ، دمونت با سرویس سیار
۱-۲۶ آ-۲۴۰۸

سرویس تلویزیون فیلیپس
زیمنس . پلاپونکت R.C.A.
وسایرمارکهای اروپائی وامریکائی بابیمه نامه مجانی تلفن ۴۲۳۲۷
۱-۱۵ آ-۲۴۱۳

مهندسی رادیوتلویزیون‌تابتی
تعمیر تلویزیو های اروپائی - امریکائی تحت نظر متخصصین فارغ- التحصیل امریکا شاه مقابل سینما نیاگارا تلفن ۶۹۱۷۰

سرویس تلویزیون سعیدی
تعمیر انواع تلویزیون در منازل باکارمزدکم با تضمین نامه۳۲۴۶۳
۱- ۲۶ آ-۲۲۳۷

شرکت مهندسین تلویزیون
باکارمزد کم و سرویس سیارتعمیر همه‌نوع پلویزیون تلفن ۶۱۱۲۳۴

تعمیرگاه تلویزیون R.C.A.
تعمیر هر نوع تلویزیون خیابان نادری تلفنهای ۴۸۵۳۳ - ۶۷۵۹۸

نصب آنتن تلویزیون
تلفن ۴۹۶۳۹
۱-۳۰ آ-۲۳۰۸

تعمرگاه یخچال نورژ تلفن ۷۵۰۴۸
۱-۲۶ آ-۲۴۲۷

بخاری

الکترو سرویس آسیا
باشش سال سابقه هرنوع بخاری‌و آبگرمکن را با ۱۲۰ ریال سرویس و با۳۰ریال نصب مینماید ورنك‌مخصوص بخاری ۴۸۰ ریال تلفن ۲۸۰۵۳
۱-۱۰ آ-۲۳۷۶

موسسه مارکو تلفن۷۵۴۷۵
نصب‌و تعمیر همه‌نوع بخاری آبگرمکن کولر . یخچال .کانال .شوفاژ ماشین های رختشوئی بمدیریت وسر پرستی واللودیامارکاریان رئیس سابق اداره سرویس کارخانه ارج جاده قدیم شمیران مقابل کلانتری سوار پلاك ۸۹۴
۱-۱۰ آ-۲۴۴۳۶

موسسه صنعتی کیهان
زیر نظر متخصصین سابق ارج سرویس هرنوع بخاری و آبگرمکن ۱۴۰ ریال رنك ۵۰۰ ریال نصب فقط ۲۰ ریال با تضمین سالانه تلفن ۷۵۸۶۷۶

کارگاه امپایر تلفن۷۳۱۵۷
سرویس بخاری وآبگرم کن
۱-۲۶ آ-۲۲۸۹

فروش اتومبیل

اتومبیل بنز ۱۸۰
بنزینی مدل ۶۰ با رادیو و گرام بین ساعات ۸ تا ۱۵ تلفن ۴۹۲۳۵مسعودی
۱-۲ آ-۲۰۶۸۵

بنز باری ۵ تن
بسیار تمیز فروشی ۲۰۹۰۹
۱-۳ آ-۲۴۵۲

فروشگاههای اتومبیل

نمایشگاه اتومبیل کریمی
تلفنهای ۹۱۹۰۱ و۹۱۹۰۲
معاملات همه نوع اتومبیل باری، سواری ، کمپرسی ، اتوبوس و وانت نشانی خیابان سیمتری گمرك

برای خرید فولکس واگن
مدل ۶۶ بشرکت عباد مراجعه‌فرمائید تلفن ۳۰۴۱۸۱ و ۳۰۴۴۷۳

اولین بازار اتومبیل‌درایران
دربازار اتومبیل۹۴۰خرید وفروش یا معاوضه اتومبیل بقیمت روز و عادلانه انجام میشود - سرچشمه توقفگاه کاروان تلفن ۳۱۳۲۷

ساعتچی
فولکس واگنهای مدل ۱۹۶۶
را با شرایط بسیار مناسب تقدیم میکند شرکت و فروشگاه اتومبیل ساعتچی خیابان سعدی تلفن های ۳۹۳۴۲ و۳۸۰۳۵
۱-۳۰ ا-۲۲۲۳

نمایشگاه اتومبیلان
اتومبیل‌شما را نقدا خریداریم۷۱۹۶۴
۱-۲۵ آ-۲۲۳۲

آموزشگاههای فنی وحرفه‌ای

مجانی - مجانی -مجانی
پس از شرکت وموفقیت در کلاس های برق ، رادیو ، تلویزیون ورادیو ترانزیستوری این انجمن‌علاوه براخذ گواهینامه و استخدام فوری یکدست افزار کار مجانی دریافت خواهید داشت .
کار ودانش تلفن ۴۹۴۹۴

تدریس خصوصی

انگلیسی‌ساعتی پنجاه‌ریال۷۷۱۱۵۲
۱-۱۵ آ-۱۹۶۴۳

انگلیسی . آلمانی. فرانسه
توسط بانوی انگلیسی ۴۲۰۸۶

تدریس کلیه دروس دبیرستانی ساعتی ۵۰ ریال تلفن ۳۰۳۱۷۳
۱-۳ ۱-۲۰۸۰۱

سالن مد وآرایش

آموزشگاه آرایش هنگامه
با امتیاز رسمی‌وزارتفرهنك
باسابقه چندین ساله
دیپلمه پاریس و رم
کلیه متد آرایش سروصورت ومانیکور - پدیکور - ماساژ با برق‌گیسوی مصنوعی وانواع فرها را علمی و عملی با نازلترین‌قیمت تا اخذگواهینامه رسمی باهزینه تعلیم وتضمین مینماید -نامنویسی یکشنبه - سه‌شنبه - پنج‌شنبه ۹ تا۱۲ وشنبه -دوشنبه -چهارشنبه ۳ر۵ تا ۶ر۵ خیابان شاه جنب ایران کالا خیابان دقیقی پلاك۱۵۵
۱-۲۶ آ-۲۴۰۷

آموزشگاه آرایش‌وزیبائی‌هنر
باامتیاز رسمی وزارت‌امورش و پرورش کلیه متد آرایش سر و صورت. ماساژ . مانیکوروپدیکور وگیسوی مصنوعی‌رادرمدت کوتاهی بانازلترین قیمت تعلیم و دیپلم‌می دهد ضمنا بمدت یك هفته برای دوره جدید سی‌نفرهنرجو میپذیرد که پس‌از پایان کار ده‌نفر آنهابا حقوق ماهیانه ۳۰۰۰ الی ۱۰۰۰۰ ریال استخدام میشوند سه‌راه‌ژاله مقابل ساختمان مجلس تلفن ۳۰۴۴۷۳

سالن آرایش
چشمان سیاه
توالت برای‌عروس وشب‌نشینی گریم بالماسکه سفارشات موی مصنوعی - اول‌بلوار . ابتهاج‌تلفن ۴۳۸۹۶
۱- ۳۰ آ-۲۳۹۴

آموزشگاه آرایش ابتکار
جهت دوره جدید آرایش وزیبائی هنرجو میپذیرد - نشانی میدان‌ژاله
۱-۱۵ آ-۲۲۷۴

آموزشگاه آرایش موج
باامتیاز رسمی وزارتفرهنك
خانمهای محترم آرایش مو وزیبائی صورت ماساژ- مانیکور -انواع گیسوی مصنوعی رابیآموزیدوباخذ دیپلم‌رسمی وگیسوی موج نائل شوید . شاهرضا مقابل در دانشگاه فخر رازی چهارراه سزاوار شماره ۱۸۴

صاحب‌امتیاز و مدیرمسئول: عباس مسعودی
جای اداره: خیابان خیام پاساژ نادر طبقات

مستغلات

آژانس ۲۵ شهریور
منازل و زمین های حدود چهل متری ایرانشهر را خریداریم تلفن ۶۲۵۴۸۷
۱-۲۳ ۲۳۵۹

بورس معاملات اراضی
شمال شهر و حومه تلفن ۷۷۲۲۰۹
آ-۲۲۲۴ ۱-۲۵

بورس املاك شمیران
دفترپراتی باغ فردوس ۸۵۲۵۷۵
۱-۲۶ آ-۲۲۸۸

زمین عباس‌آباد خریداریم ۷۵۴۸۵
۱-۲۶ آ-۲۳۸۲

در منطقه‌عباس‌آباد و روزولت
آپارتمان و حیاط دربست نیازمندیم ۷۵۴۸۵
۱-۶ ۲ آ-۲۳۶۴

اراضی‌عباس‌آباد خریداریم
موسسه ابتکار ۶۸۵۰۳
۱-۲۰ آ-۲۴۱۴

ازشاهرضا ببالا
منزل شخصی ساز فوری خریداریم ۶۲۶۳۳۷
۱-۵ آ-۲۴۲۳

برای خرید و فروش اراضی
عباس آباد بتلفن ۷۳۲۶۵ آژانس پارس مراجعه فرمایند

بفروش میرسد

آژانس ۲۵ شهریور
اتوسرویس و تعمیر گاه مجهز باکلیه لوازم بفروش یا اجاره میرسد تلفن ۶۲۰۴۸۷
۱-۵ آ-۲۴۵۳

حدود روزولت چهل متری
منزل مستغلاتی سه طبقه ۱۲ اطاق با گاراژ مساحت ۳۳۰ متر ۵۸۰ متربناء ۲۵۰هزار تومان ۶۲۶۳۳۷

شمال چهل متری‌ایرانشهر
منزل ویلائی مساحت ۲۱۲ متر ۳۵۰ متر بناء دو طبقه ۷اطاق و لوازمات ۶۲۶۳۳۷

خیابان ویلای شمالی
منزل شخصی ساز کوچه بن بست مساحت ۲۰۰ متر ۶۰۰ متر بناء چهار طبقه ۱۲ اطاق ۲ هزار تومان اجاره ۱۹۰ هزار تومان ۶۲۶۳۳۷
۱-۲ آ-۲۴۳۳

بنای یك طبقه فروشی
خیابان روزولت ششصدمتر با شش اطاق و لوازم ۳۹۷۸۴ بنگاه‌کوشان آ-۳۱۸۸۰

باپنجهزار تومان اجاره‌ماهانه
مستقل فروشی در خیابان سعدی ۳۹۷۸۴ بنگاه کوشان آ-۳۱۸۷۶

ویلای فروشی در تجریش
دو هزارمتر بنای تازه ساز دو مرتبه سالن و نهار خوری هال سر هم سه اطاق خواب و حمام باسه اطاق‌برای خدمه ۳۹۷۸۴ بنگاه کوشان آ-۲۰۹۳۱

یکباب خانه واقع در۳۰متری
نظامی عباس آباد بمساحت ۲۲۰ متر شامل ۷اطاق و سرویس - برق - آب - تلفن - شوفاژ برای فروش یا اجاره به تلفن ۷۴۴۱۵ آ-۳۱۸۷۸

شمال بلوار میکده
ساختمان مستغلاتی نو ساز چهارطبقه ۵ اطاقی باسرویس کامل آب .برق اف . اف ۲۶۰۰ تومان ماهیانه در اجاره بفروش میرسد ۶۲۴۴۶۰
۱-۳ آ-۲۴۴۶

شمال چهل متری ایرانشهر
خانه دو طبقه مستغلاتی ۴۰۰ متر ۱۰ اطاق دو سرویس کامل با گاراژ۲۲۰ هزار تومان ۶۲۴۴۶۰
۱-۳ آ-۲۴۴۷

نزدیك خیابان روزولت
منزل دو طبقه مستغلاتی ۸ اطاق دو سرویس کامل ۳۰۰ متر مساحت ۱۷۰ هزار تومان ۶۲۴۴۶۰
۱-۳ آ-۲۴۴۸

بین روزولت وایرانشهر
منزل دو طبقه شمالی ۶ اطاق لوازم کامل باگاراژ ۱۱۵هزارتومان۶۲۴۴۶۰
۱-۳ آ-۲۴۴۹

اجاره می شود

خانه و آپارتمان درشمال
شهر نیازمندیم تلفن ۶۸۵۰۳
۱-۲۰ آ-۲۲۵۷

برای اجاره‌منازلتان‌بخارجیان
باتلفن ۶۰۰۰۰ تماس بگیرید
۱-۲۳ آ-۲۳۶۷

اجاره منازل و آپارتمان
بخارجیان ، مبله و غیر مبله لطفا باتلفنهای۶۱۲۹۶۴ و ۴۹۷۱۳ تماس بگیرید
۱-۱۰ آ-۲۳۸۹

اجاره داده میشود

خانه و آپارتمان درشمال
شهر موجود است تلفن ۶۸۵۰۳
۱-۲۰ ۲۲۵۸

مناسب ترین محل برای مطب
صبح و شب در یکی از پرجمعیت‌ترین نقاط شهر لطفا با تلفن ۹۱۳۹۴ تماس بگیرید .
۱-۳ آ-۲۰۵۹۵

روبروی بلوار کرج
خیابان شقاقی مرتبه‌دوم ۳اطاق‌با هال وکلیه‌وسائل آب‌وبرق و تلفن اجاره داده میشود به‌تلفن ۴۹۵۰۲ مراجعه شود
۱-۲ ۲۰۸۱۵

محل مناسب برای مطب
حسن آباد تلفن ۴۴۷۷۶

اطاق مبله اجاره
حدود تخت جمشید تلفن ۴۶۲۵۵

ساختمانی مناسب ادارات
لابراتوار - کارگاه - مسافر خانه
با۲۸ اطاق در ناصر خسرو کوچه خراسانیها اجاره داده میشود-۴۷۲۲۰
۱-۳ آ-۲۰۹۱۷

خیابان شاهرضا (۲۴ اسفند)
بلاك ۳۱۸ آپارتمان ۵ اطاقه‌اجاره داده میشود - تلفن ۴۷۲۲۰

نزدیك سه راه ضرابخانه
منزل یك طبقه ویلائی ۴ اطاق با سرویس‌وحمام‌کامل وگاراژ ۴۵۰تومان اجاره داده میشود ۷۷۰۱۸۶
۱-۳ آ-۲۴۵۰

در خیابان روزولت
آپارتمانی مجهز آماده اجاره۲۰۹۰۹
۱-۳ آ-۲۴۵۱

واگذار می شود

گل فروشی
یك فروشگاه بزرك در نظر دارد غرفه ای بمنظور گل فروشی دائر نماید و در مقابل دریافت چند در صدی از جمع فروش روزانه آب و برق و محل در اختیار گذارد .
علاقمندان میتوانند پیشنهادات‌خود را تا آخر روز پنجشنبه ۱۱ر۹ر۱۳۴۴ بصندوق پستی شماره ۳۲۷۵ تسلیم نمایند .
۱-۳ آ-۳۱۴۷۶

بنگاه های معاملات ملکی

زمینهای عباس آباد رانقدا
خریداریم‌خیابان‌پهلوی‌بالای‌پمپ‌بنزین بازرگانی جلالی‌تلفنهای ۶۳۶۴۱۱ - ۶۳۴۱۹۳

نارمك بازرگانی امینی ۷۹۰۰۹۰
معاملات زمین‌و خانه نقدواقساط‌ویول

ساختمان

نقاشی ساختمان جانفدا
فوری ارزان باقساط‌تلفن ۷۸۱۹۷۷
۱-۱۶ آ-۲۱۸۲

رفع گرفتگی لوله ساختمان
بادستگاه الکتریکی ۹۲۹۲۲

کارخانه نعلبندیان
مبتکر مدرنترین جدول‌ریزی.
ویبراتوری و پرسی و لوله های بزرك ویبراتوری سیمانی باندازه های مختلف و بلوك های ساختمانی تحت نظر متخصصین ورزیده سفارشات‌در اسرع وقت .
نشانی خیابان زرین نعل
کارخانه نعلبندیان تلفن۳۳۴۵۰
ضمنا کسانیکه مایل بخرید کارخانه مزبور میباشند بتلفن و یا آدرس فوق مراجعه نمایند
۱-۱۰ آ-۲۴۴۵

رفع گرفتگی هرنوع لوله ساختمان
بادستگاه مجهز تراکم هوابدون خرابی
سازمان ۴۸ تلفن ۷۵۶۴۰۸

فرش ماشینی متر مربع
فقط ۴۵ تومان
زیباترین پوشش کف در دنیا فرش ماشینی است تلفن ۹۲۶۱۳ قلی‌نیا
آ-۳۰ آ-۲۲۴۹

رفع گرفتگی هرنوع لوله‌ساختمانی
بادستگاه تراکم هوا تلفن ۷۸۷۲۷

مژده بصاحبان ساختمانها
نوع‌جدید اسفالت پلاستیك آمریکائی وانگلیسی بهر رنك برای جلوگیری از نفوذ رطوبت بامها و شیروانی و استخر خود بموسسه بزرك اسفالت پلاستیك تلفن۹۵۲۹۸۱مراجعه‌فرمایند

رفع گرفتگی لوله ساختمان
در۳ دقیقه سازمان تراکم تلفن ۸۸۱۶۸۱

راهنمای پزشکی اطلاعات

درمان‌کامل سوزاك‌تازه‌وکهنه
بیماری‌های آمیزشی سستی وناتوانی مردان خیابان صفی علیشاه
دکتر یحیی صدری

دکتر محمد رضا مسدد
دارای گواهینامه ازبروك‌مدیکال امریکا
درمان قطعی بیماریهای مقاربتی مجاری ادرار -زنان - تلفن۳۳۶۰۲ خیابان سعدی شمالی - روبروی پمپ‌بنزین پذیرائی عصر ها

دکتر آسایش
پزشك بیماریهای آمیزشی ومجاری ادرار خیابان منوچهری ارباب‌جمشید شماره ۱۱تلفن۳۹۲۹۲ پذیرائی‌عصرها

دکتر ناصر صادقی
بیماریهای پوست و آمیزشی ازپاریس خیابان زمرد شماره ۲۶تلفن ۴۴۶۰۹

دکتر فرنوش تلفن ۴۸۵۵۵
داخلی ،مقاربتی«سفلیس وسوزاك» گواهینامه از دانشگاه پاریس پذیرائی صبح و عصر امیریه اول منیریه

دکتر معانی
امراض مقاربتی - مجاری ادرار- معالجه قطعی سوزاك تازه و کهنه - ورم‌پروستات و سستی و ناتوانی‌ضیق مجرا خیابان‌فردوسی‌مقابل بانك‌ملی‌مرکز

دکتر محمدعلی صدیقی
سوزاك وسفلیس - داخلی- ترك الکل- تریاك وهروئین شاه فروردین پلی کلینیك رازی صبح‌وعصر۴۹۵۲۶

ترك تریاك هروئین
دکتر اسلامدوست خیابان حشمت - الدوله چهار راه گلشن تلفن۶۱۳۰۶۷

ترك‌تریاك و هروئین
دکتر صفائی با ۲۵ سال سابقه و متدجدید بستری و سرپائی ، سعدی کوچه‌جنوبی‌بانك بیمه‌تلفن ۳۰۴۱۵۳

درمان قطعی‌سوزاك‌تازه و کهنه و تقویت قوای تناسلی
دکتر عباس جناب‌راده دارای گواهی‌نامه ازدانشکده طب‌فرانسه -خیابان منوچهری مقابل کوچه ژاندارك اول کوچه مهر پذیرائی صبح و عصر ها

دکتر عنایت‌اله حافظی
دیپلمه امریکا جراحی ، بیماری‌های زنان . مامائی‌و نازائی نشانی -انتهای خیابان شاه سه‌راه رودکی

ترك تریاك دکتر رحمانی
متخصص امراض اعصاب و روح از دانشگاه لندن خیابان پهلوی بالاتراز چهارراه امیر اکرم تلفن ۴۵۱۱۴

دکتر مرتضی شریفی
متخصص بیماریهای قلب و عروق وروماتیسم قلبی و مفصلی - خیابان جامی چهار راه حاج شیخ هادی - پذیرائی عصر ها

دکتر عباس نیك‌نژاد
متخصص از دانشگاه پاریس بیماری های معده ، روده ، کبد ،لوزالمعده درمان بواسیر بدون عمل ، فیستول فیسور ، متدموثر دروازه شمیران خیابان گرامی پذیرائی ۳تا۷بعدازظهر

دکتر در طب پولوسا
متخصص بیماری های مقاربتی (سوزاك تازه و کهنه سفیلیس)امراض مجاری ادرار و تناسلی

در رضائیه

زنی ۳ قلو زائید

خبرنگار مادر رضائیه گزارش‌داد: پریروز بانو یعقوبی ساکن خیابان زنجیر رضائیه که حامله بود وضع‌حمل کرد وسه قلوزائید . سه قلوها که هرسه پسر میباشند کاملا سالم‌هستند.
پدر ومادر سه‌قلوها قبلا دو فرزندداشتند که‌اکنون تعداد فرزندانشان به پنج نفر رسیده است.

باانعکاس نور آئینه

جنازه‌ای از قعر چاه کشف شد

خبرنگار ما دراصفهان گزارش داد : پریشب آقای محمدحسن‌نیانی ساکن قریه محمدآباد برخوار اصفهان‌هنگام عبوراز کنارچاه آب متروکی در نزدیکی قریه مزبور بوی‌زننده‌ای بمشامش رسید وبا اطلاع جریان‌باهالی محل باتفاق چندنفر دیگربرسرچاه رفت‌و با انعکاس نورتوسط یك‌آینه بزرك درقعرچاه مشاهده‌شدکه‌جنازه‌ای درچاه‌است . بلافاصله جریان را بپاسگاه مرکزی ژاندارمری اطلاع‌دادو مامورین باتفاق آقای دکتر هانی پزشك قانونی از اصفهان بمحل رفتندو جنازه توسط مقنی ازچاه بیرون کشیده شد این‌جنازه متعلق‌بمردی در حدود ۴۰تا۴۵ ساله بودو لباسش عبارت از یك‌پیراهن وشلوار بود . ازقرائن چنین برمی‌آیدکه مرد مزبور در فصل تابستان باین چاه افتاده و فعلا قضیه تحت‌تعقیب است .

قربانی حادثه

طبق گزارش خبرنگارما دراهواز، پریروز مرد ۳۰ ساله‌ای بنام «سوار علی گل‌محمد» از اهالی چهارمحال بختیاری که در قریه «کریت»مشغول کندن سنك از معدن بود، ناگهان سنك بزرگی بروی‌اوافتاد و«سوارعلی» دردم کشته شد. جنازه مورد معاینه پزشك قانونی قرار گرفت ومدفون گردید.

شهردار اهواز در چهارمین جلسه هیئت مشورتی روزنامه اطلاعات گفت:

شهرداری اهواز برای اجرای برنامه‌های اساسی اعتبار کافی ندارد

آقای پرچمی یکی ازاعضای هیئت مشورتی اظهارداشت:

بامیدگرفتن وام نبایدکارهای کوچك‌راکه هزینه‌کمتری دربردارد ازنظردورداشت

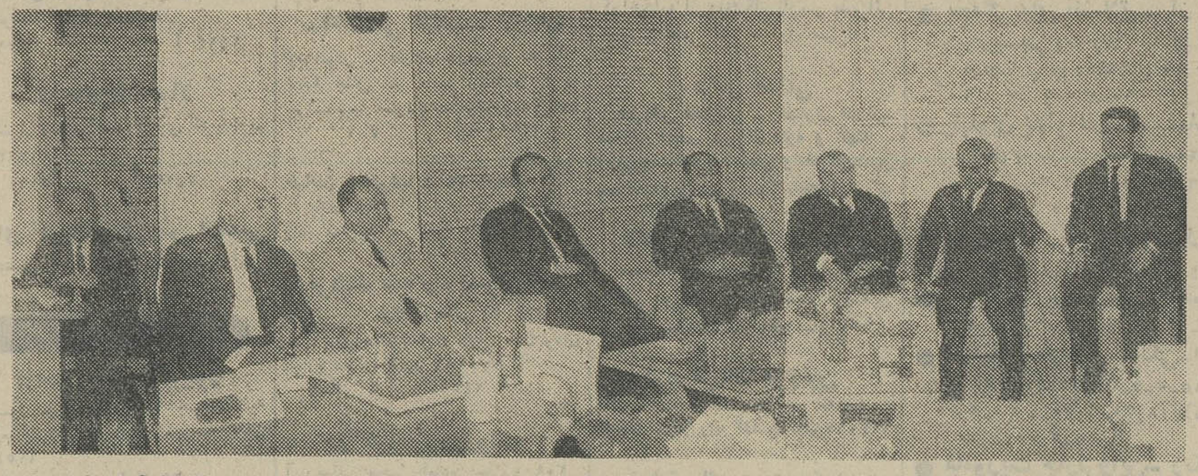
صحنه‌ای ازچهارمین جلسه هیئت مشورتی روزنامه اطلاعات‌که باحضورآقای عجم شهردار اهواز تشکیل شد

چهارمین جلسه هیئت‌مشورتی روزنامه‌اطلاعات‌دراهواز باحضور اعضای هیئت‌دراداره‌سرپرستی نمایندگان‌اطلاعات‌درخوزستان تشکیل شدوآقای عجم‌شهردار اهواز نیز طبق اطلاعی که قبلا از طرف هیئت‌بایشان‌داده شده بود دراین جلسه شرکت کرد .

❋ اگوسازی وپل سوم

طبق گزارش خبرنگارما دراهواز نخستین سخنران چهارمین جلسه هیئت مشورتی روزنامه اطلاعات در اهواز آقای وزیر نظامی بود که ضمن توضیح مذاکرات‌جلسات‌قبل، اهمیت ایجاد پل سوم واگوسازی را یادآور گردید و باتذکر این موضوع که شهرداری برای اجرای ایندو برنامه مهم بودجه کافی‌ندارد پیشنهاد کرد که ازطرف کنسرسیوم نفت، وزارت آبادانی و مسکن و سازمان برنامه بشهرداری‌اهواز کمك شود تابتواند بااجرای برنامه های مربوط به‌اگو سازی و احداث پل سوم ، دوگام بلند درراه تامین نظر مردم بردارد .

● سخنان آقای شهردار

سپس آقای عجم شهردار اهواز رشته سخن را بدست گرفت وضمن اظهار خوشوقتی ازشرکت در جلسه هیئت مشورتی درباره بلوار کنار رودخانه کارون توضیحاتی داد و گفت :

ازهمان موقع که بلوار ساحل غربی کارون احداث میشد ما بفکر ایجاد بلوار درساحل شرقی‌رودخانه بودیم و موضوع را تعقیب‌میکردیم. دردیماه سال گذشته بمنظور تهیه طرح ساختمان بلوار ساحل شرقی رودخانه به‌مهندسین مشاور مراجعه شدو این‌طرح تهیه گردید ولی اجرای آن دوازده میلیون تومان هزینه دربردارد درحالیکه بودجه سالانه شهرداری اهواز بین ۹ تا۱۰ میلیون تومان می‌باشد ، بهرحال بادیوارکشی سیصد متر از حاشیه رودخانه و خاکریزی قسمت های دیگرآغاز شده‌است که بعداگل‌کاری و چمنکاری گردد.

❋ برای تامین آب

آقای عجم افزود : برای تامین آب آشامیدنی ساکنین فاصله بین دوپل سیاه و سفید نیز اقداماتی درجریان می‌باشد و لوله‌های لازم تهیه شده‌است .

● اعتبار مشروط

درمورد ایجاد پل سوم شهردار اهوا زاظهارداشت :
برای احداث پل سوم ، قبلاقرارداد هائی باسازمان برنامه منعقد شده بود که از محل پنجاه‌میلیون ریال اعتبار لوله کشی و چهل میلیون‌ریال اعتبار شبکه برق انجام شود ولی سازمان برنامه باین دلیل که‌ایجاد پل سوم‌دربرنامه دوم آبادانی کشور بود و دربرنامه دوم به‌شهرداریها کمك بلاعوض میکرده و این کمك دربرنامه سوم حذف و بصورت وام درآمده است از انجام آن‌خودداری نمود . پس از مذاکراتی که در مورد تامین اعتبار اجرای‌پروژه‌مزبور بعمل آمد قرار شدکنسرسیوم‌نفت این اعتبار را به‌صورت وام باقساط طویل‌المدت در اختیار شهرداری بگذارد مشروط باینکه شهرداری، پروژه صحیح داشته باشد و تاریخ شروع و پایان کار را تعیین کند که البته از طرف استاندارخوزستان دراین باره مذاکراتی بامقامات شرکت نفت درجریان است .

❋ تقلیل هزینه

آقای عجم سپس گفت : هزینه ایجاد پل‌سوم قبلا ۱۷۰ میلیون‌ریال برآورد شده بود که این مبلغ‌اخیرا به‌۱۲۰ میلیون ریال‌تقلیل‌یافته‌است و این موضوع ضمن اطلاع بوزارت آبادانی ومسکن تحت تعقیب و مذاکره قرار گرفته است .

● مهمترین مسئله

درباره اگوسازی شهردار اهواز گفت : بعقیده من بهترین کاری که این شهرستان بدان نیازدارد اگوسازی است که به‌زیبائی شهر وسلامت و بهداشت مردم بستگی دارد. دراین مورد نیز مذاکراتی با مقامات کنسرسیوم نفت درجریان می‌باشد که‌امید میرود بزودی به نتیجه برسد .

● یك نظر

مسئله دیگری که اهمیت‌اساسی دارد اسفالت خیابانهااست . درحال حاضر جز چند خیابان که‌اسفالت آنها خردشده‌خیابان‌اسفالته‌نداریم. مادر نظر داریم یك اکیپ مجهز اسفالت برای خیابانهای شهرتشکیل دهیم و بااستفاده از ماشین آلات شهرداری وماشین آلات شرکت نفت که همیشه تعدادی از آنهابلااستفاده درانبارهای شرکت موجود می‌باشد خیابانها را اسفالت کنیم تامحتاج بعقد قرارداد باپیمانکاران‌نباشیم . البته دراین راه بهمفکری وهمکاری آقایان اعضای هیئت مشورتی وسایر اشخاص بصیر و بی‌نظر نیازمند هستیم .

❋ آلودگی آب

دراین هنگام آقای وزیر نظامی ضمن اشاره بوضع نامطلوب آب آشامیدنی اظهارداشت :
در حال حاضر آبی که از لوله ها خارج می‌شود آلوده بگل و لای می‌باشد ومردم از لحاظ شرب و استحمام در مضیقه هستند .چنانچه این وضع ادامه یابد تاپایان فصل بارندگی اهالی باید ازآب‌لوله‌کشی بی‌بهره باشند . آقای شهردار میگویند که این وضع موقتی‌است ووضع تصفیه آب بهبود می‌یابدولی چون تجربه غیر از این را نشان داده‌است مردم‌انتظاردارندشهرداری این بار اقدام اساسی بکند .

❋ فعلا قابل اجراء نیست

آقای حاج‌محمدحسن کمیلی ، ناطق بعدی بود که ضمن اشاره بسفرخود بتهران و ملاقات با آقای سناتور مسعودی مدیرموسسه اطلاعات و بازدید نمایشگاه‌صنعتی، بحث را به‌برنامه های مربوط‌بشهر هواز کشاند و بادادن توضیحاتی نتیجه گرفت که این برنامه ها بدون داشتن توانائی مالی قابل اجراء نیست .

● انجام‌کارهای کوچك

آنگاه آقای پرچمی صحبت کرد و گفت :
کلیه مسائلی که آقایان بدان اشاره کردند اساسی است و انجام آن موجب خوشوقتی‌وموفقیت‌بزرگی خواهدبود اماچون اجرای همه‌برنامه های مهم و اساسی باین زودی مقدور نخواهدبود بامید گرفتن وام نباید کارهائی را که انجامش‌وقت واعتبار چندانی نمیخواهد از نظردور داشت .نظر آقای پرچمی موردتایید دیگر اعضای هیئت مشورتی قرار گرفت و جلسه پس از سه‌ساعت‌شور و تبادل نظر خاتمه یافت .

سمینار بهداشتی برای روستائیان

باحضور جمعی ازروستائیان دهکده ضیاء آباد از توابع تاکستان ، سمینار بهداشتی درمحل درمانگاه آن دهکده تشکیل یافت .

طبق گزارش خبرنگار ما در تاکستان در این سمینار بدعوت آقای دکتر ایرج ایرانزادرئیس‌درمانگاه، آقای مهندس جمیل موحد بخشدار تاکستان نیز حضور داشت و آقای دکتر ایرانزاد ضمن سخنرانی در باره‌کچلی‌و تراخم ، از روستائیان خواست که در مورد تهیه‌آمار ایندو بیماری که‌در دهکده مزبور شایع میباشد باوی همکاری‌نمایند . درپایان سمینار آقایان بخشدارورئیس درمانگاه وچندتن‌از معتمدین ازگرمابه وآرایشگاه دهکده بازدید کردند . دراین بازدید صاحبان گرمابه و آرایشگاه متعهد شدند که‌نسبت به‌تبدیل گرمابه ازخزینه‌ای بدوش ورعایت اصول بهداشتی در آرایشگاه اقدام کنند . ضمنا برای تهیه چند صندوق زباله نیز اقدام گردید .

۳ خبر از کرج

*** اتوبوسهای خط ۷۱ کرج فرسوده وقدیمی است و اهالی تقاضا دارند نسبت به‌تعویض این‌اتوبوسهاو بکار انداختن اتوبوسهای جدید در این خط اقدام شود.**

*** آقای منوچهر منوچهری نائینی بسمت رئیس حسابداری‌اداره آموزش وپرورش کرج منصوب وسرگرم کار شد .**

*** آقای ابوالقاسم حدادی رئیس اوقاف کرج براثر ابراز لیاقت از طرف مدیر کل اوقاف مورد تشویق قرار گرفت.**

شهر بی پزشك

طبق گزارش خبرنگارمادرآران کاشان چند روز پیش آقای دکتر شاکری رئیس درمانگاه سازمان شاهنشاهی خدمات اجتماعی آران وتنها پزشك این منطقه بعنوان استفاده از مرخصی ، آران راترك گفت ، در حال حاضر بیماران دسترسی به پزشك ندارندودراین مورد از مقامات مسئول تقاضای اقدام فوری دارند.

پیشرفت دروس هنری محصلین قزوین

بدینمنظور جلسه‌ای تشکیل شد ومذاکراتی‌صورت‌گرفت

بمنظور مذاکره پیرامون پیشرفت خط ونقاشی دانش آموزان دبیرستانها جلسه‌ای در اداره آموزش و پرورش قزوین تشکیل گردید .

طبق گزارش خبرنگار ما در قزوین دراین جلسه بدعوت آقای کجوری رئیس آموزش و پرورش ،معلمین دروس هنری دبیرستانها شرکت داشتند وآقای کجوری ضمن‌ایراد بیاناتی از دبیران خواست‌که‌در موردپیشرفت خط‌ونقاشی دانش آموزان فعالیت بیشتری مبذول دارند ،دبیران مزبور ضمن قبول این درخواست بمدارس مراجعه‌کردند و اقداماتی بعمل آوردند . بدانش آموزانی که در خط ونقاشی پیشرفت قابل توجهی بکنند ودبیرانی که بیشتر از دیگران فعالیت نمایند جوایزی داده خواهد شد .

نامه وزیر آموزش و پرورش بمدیر موسسه اطلاعات

دربارهٔ

هیئتهای‌مشورتی‌روزنامه‌اطلاعات‌درشهرستانها

نامه زیر ازطرف آقای دکترهادی هدایتی وزیر آموزش وپرورش‌بعنوان آقای سناتور عباس مسعودی مدیر موسسه اطلاعات ارسال شده است :

« جناب آقای عباس مسعودی سناتور و مدیر محترم موسسه اطلاعات ، چون اطلاع ازنظرات و پیشنهاد های هیئت های مشورتی روزنامه اطلاعات‌که در شهرستانها تشکیل شده در مورد مسائل مختلف فرهنگی‌اعم از تعلیماتی و ساختمانی در تنظیم طرحهائی که با استفاده از اعتبارات عمرانی کشوربموقع اجراء گذاشته میشود ضروری است بنابر این خواهشمنداست دستور فرمائید هیئت‌های‌نامبرده هرگونه نظری در مورد امور فرهنگی دارند باداره کل اجرای طرحهای فرهنگی اطلاع دهند تا در حدود امکان نسبت بانجام‌آن اقدام شود . باعرض تشکر از این تشریك مساعی و همکاری ارزنده ، دکتر هادی هدایتی ، وزیر آموزش و پرورش . »

اطلاعات ـ ما از حسن نیت و علاقمندی و عنایت جناب آقای دکتر هدایتی وزیر محترم آموزش‌وپرورش که پیوسته با دقت و امعان نظر کافی بمشکلات و مسائل فرهنگی که از طرف‌هیئت‌های‌مشورتی‌روزنامه‌اطلاعات در شهرستانها عنوان میشود توجه میکنند و همواره در صدد رفع نقائص و اصلاح و پیشرفت امور هستند سپاسگزاریم و امیدواریم نظرات و پیشنهاد های هیئت های مشورتی در باره مسائل فرهنگی ، که طبعا مورد توجه و درخواست مردم شهرستان‌ها میباشد ، بابذل مساعی ایشان مورد بررسی دقیق قرار گیرد و در صورت داشتن جنبه های اجرائی ، جامه‌تحقق پوشد .

دیروز در تبریز زلزله حادث شد

بنابگزارش خبرنگار ما درتبریز ساعت یك وسی‌وچهار دقیقه‌بعدازظهر دیروز زمین‌لرزه نسبتا شدیدی شهر تبریز وحومه را لرزاند . براثروقوع زلزله که‌چند ثانیه ادامه داشت کارمندان ادارات دولتی که دست از کار میکشیدند و مغازه‌داران وحشت زده بخیابانها ریختند ولی لحظه‌ای بعدوضع بحال عادی بازگشت . زلزله هیچگونه خسارت وآسیبی وارد نساخت .

۲۴ سال زندگی و ۱۵ فرزند

پراولادترین زن اهواز یکبار سقط جنین کرد ولی سال بعددوقلوزائید!

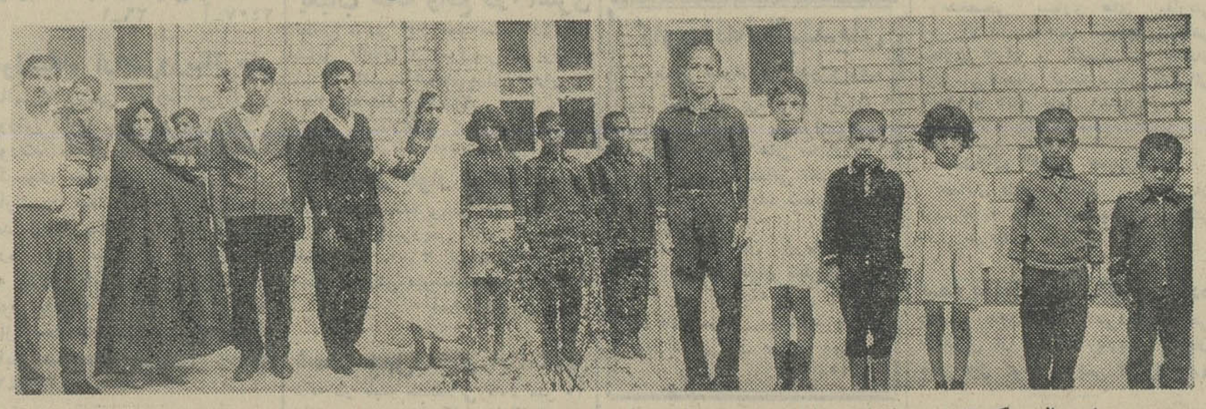

«بیست‌وچهار سال‌استکه ازدواج کرده‌ام و طی این مدت‌صاحب پانزده فرزند شده‌ام . یکبارهمسرم سقط جنین کردولی‌سال بعدحامله شد و دوقلو زائید !!»

این جملات از آقای صباح‌بحرینی نژاد اهل اهواز است که با داشتن پانزده فرزند قد و نیم قد رکورد افراد پر اولاد را در این‌شهرستان شکسته است .

خبرنگار مادر اهواز که این گزارش را ارسال داشته‌است‌می نویسد :

آقای بحرینی نژاد که به‌شغل مکانیکی اشتغال داردروزانه چهار صدو پنجاه ریال درآمد دارد اما چون دوازده فرزندش بمدرسه می روند بسختی میتواندهزینه‌تحصیلی آنانرا تامین نمایدو معتقد است که در این مورد باید بوی کمك شود . فرزندان آقای بحرینی نژاد یازده پسروچهار دختر به اسامی نادر ، عبدالصمد ، عبدالستار ، عبدالوهاب ، عبدالکریم،عبدالعباس منصور ، ناصر ، بهروز ، خسرو، فرهاد و صبیحه ،بتول ، شهناز وملوك هستند که در عکس بالا به اتفاق والدین خود دیده میشوند.

تاسیس دفتر پست و تلگراف درگالیکش

برای چندمین بارمورد تقاضای اهالی است

خبرنگار ما در گالیکش مینویسد: چند روز قبل اعضای انجمن عمران ومعتمدین‌محل‌بدفتر نمایندگی‌اطلاعات آمدند و اظهار داشتند :

از چهار سال قبل تابحال ازمقامات مربوط چه بوسیله تقاضا های کتبی و چه از طریق درج در روزنامه تقاضا نموده‌ایم که بخاطر رفاه اهالی این منطقه ، در گالیکش دفترپست و تلگراف تاسیس گردد . تااینکه‌چند ماه قبل بدعوت رئیس پست وتلگراف گنبد کاوس به آن شهرستان رفتیم و در مذاکراتی که باایشان بعمل‌آمد از ما خواسته شد که ساختمان چهار اتاقه‌ای برای مدت سه سال بدون دریافت اجاره به اداره پست وتلگراف واگذار کنیم تادراین محل دفترپست وتلگراف تاسیس شود . ماهم بااین پیشنهاد موافقت کردیم و ساختمان مورد نیاز را باهمان شرایط واگذار کردیم ولی تابحال در مورد تاسیس دفتر پست‌وتلگراف اقدام نشده است. اکنون برای چندمین بار از مقامات مربوط تقاضا داریم بیش از این مارا در انتظار نگذارند و نسبت به تاسیس پست و تلگراف در گالیکش اقدام نمایند .

یخبندان در تبریز

طبق .گزارش خبرنگارما درتبریز از پریروز هوای شهرستان تبریزرو بسردی گذاشته است واین سرمای هوا شبها شدت بیشتری مییابد . هماکنون چندشب است که درتبریز یخبندان میشود ولی روزها هوامطبوع وآفتابی است. پریشب سرمای هوا د رشهر تبریز تاپنج درجه زیر صفر رسید واز شبهای قبل سردتر شدولی دیروز هوا آفتابی بود.

درمسابقه فوتبال تاج تهران و شاهین قزوین

قزوین دروازه‌تهران رابتوپ بست!

بنابگزارش خبرنگار ما در قزوین چند روزپیش تیم فوتبال تاج‌تهران وارد قزوین شدو در مسابقه‌ای که‌بین این تیم‌و تیم شاهین این شهرستان برگزارگردید تیم شاهین قزوین پنج‌بردو برتیم تاج تهران پیروزشد . عکس‌بالا افراد دوتیم را نشان میدهد .

درتصادف‌اتومبیل کودکی کشته شد

خبرنگارما در دزفول گزارش‌داد: پریروز اتومبیل پیکاب شمارهٔ ۷۹۲۴ برانندگی علی‌مشکبل که از کوچه«دروازه» دزفول میگذشت باپسربچهٔ ۱۲ساله‌ای‌بنام‌ایرج صوفی‌زاده‌تصادف کرد و کودك مزبور دردم کشته شد. جنازه باانجام تشریفات قانونی مدفون گردید وراننده تحت تعقیب قرار گرفت.

بهمت ۵ نفر ازافراد خیرقریه «دارابدین»

جاده ها شن‌ریزی شد

خبرنگار ما در بهنمیر مینویسد : اخیرا ۵ نفر ازافراد خیر باسامی آقایان محمدباقر معلمی روشن ، حاجی سیداحمد واجدی ، حاجی سید اابوالقاسم واجدی ، حاج ذبیح‌الله واجدی و کربلائی یوسفی باهزینه خود اقدام به خاك‌برداری وشن ریزی جاده‌ای بطول هزا رو پانصد متر وعرض ۴متر نموده‌اند ، این جاده از سه‌راه «هزر چهل» به ول محل «دربدین» متداد دارد و عده کثیری از ساکنین قراء اطراف بهنمیر از همین جاده به بهنمیر وبابل و دیگر شهر های مازندران میروند و بااین اقدام موجبات‌رفاه بیشتر آنان فراهم شده است . این اقدام ۵نفر افراد خیر مذکور که‌ساکنین محل «دارابدین» میباشند موجب خشنودی کلیه اهالی‌این‌منطقه گردیده‌است.

برنامه تلویزیون ایران

فرستنده آبادان

پنجشنبه ـ ۱۱ر۹ر۱۳۴۴

ساعت ۶ـ موسیقی با تصویر
ساعت ۶ر۳۰ ـ سلام شاهنشاهی واعلام‌برنامه
ساعت ۶ر۳۲ ـ تدریس زبان
ساعت ۷ ـ اخبار
ساعت ۷ر۱۵ ـ نمایش‌بزرك
ساعت ۸ ـ موسیقی ملی
ساعت ۸ر۳۰ ـ برنامه ۶۴هزار ریالی
ساعت ۹ـ در راه خدمت بمردم
ساعت ۹ر۳۰ ـ فیلم سینمائی
ساعت ۱۱ـ اخبار
ساعت ۱۱ر۱۵ ـ پایان برنامه

دبیرستان دانش

*** درنیشابور**

سپاهی دانش علی سمینی‌آموزگار روستای ابراهیم‌آباد ساختمان‌دبستان سپاه دانش را به‌اتمام رسانده و ۵ کیلومتر راه فرعی مرمت و تسطیح و۳ دهنه پل احداث کرده است.

***در اراك**

سپاهی دانش‌محسن اسماعیل‌آموزگار روستای کورد با همکاری اهالی ساختمان دبستان سپاه دانش‌راتکمیل کردمو نسبت به‌تنظیف محل‌وهمچنین رعایت اصول بهداشتی اقدامات‌مفیدی بعمل آورده است.

*** در قزوین**

سپاهی دانش دریابیگی آموزگار روستای حسن‌آبادو شتابی باهمکاری اهالی ساختمان دبستان را درزمینی بمساحت ۱۵۰ متر مربع شروع کرده است بعلاوه نامبرده یکدهنه پل در مسیر جاده احداث کرده که جهت آمدن ماشین بروستای مزبور مورد احتیاج بوده

درسر وصدا مسائل ریاضی بهتر حل میشود!

معلوم میشود سروصدا بر خلاف آنچه تابحال تصور می‌رفت بحال انسان مضر نیست . یك موسسه تحقیقاتی انگلستان بعد ازمدتها مطالعه دقیق اعلام نمود که افراد دریك محیط پرسرو صدابهتر وسریعتر ازیك محیط ساکت میتوانند فکر کنند .

این امر بخصوص در حل مسائل ریاضی و انجام چهارعمل اصلی حساب ثابت شده‌است.

نیوزویك

مجموعه‌هنری سوکارنو

دکتر سوکارنو رئیس‌جمهور اندونزی اخیرا کاتالوك مجموعه هنری شخصی خودرا منتشر ساخته است . دراین کاتالوك مشخصات این‌اشیاء هنری‌بدقت توصیف گردیده‌است. کلکسیون دکتر سوکارنو شامل تابلوهای نقاشی، مجسمه‌هاو ظروف‌مختلف میباشد .

کاتالوك این نمایشگاه در پنج‌جلدقطور تهیه شده‌و دارای عکسهای رنگی متعددی میباشد.

فیگارو

نمایشگاه یویو ، بادبادك و فرفره !

یك نمایشگاه جالب از انواع اسباب بازیها نظیر یویو ، بادبادك ، بادکنك و فرفره درشهر بال واقع درسوئیس تشکیل شده است . این نمایشگاه درنوع خود بی‌نظیر میباشد .

از دوماه پیش سیل تماشاچیان از همه‌کشورهای جهان بسوی این نمایشگاه سرازیرست . تابلوی معروف «برویگل» بنام «زمان قدیم» هم دراین نمایشگاه عرضه شده . دراین‌تابلوی عظیم ۷۸ بازی مرسوم در اروپای قرن شانزدهم نمایش داده شده است .

یکی‌از قشنگترین قسمت‌های نمایشگاه مجموعه بادبادکهای آسیای شرقیست . این بادبادك‌ها هرکدام یکی‌از سنن و رسوم مذهبی و ملی مردم خاور دور را نشان میدهند . فرفره‌های گینه جدیدهم خیلی جلب توجه میکنند .

وجالب اینجاست‌که بزرگسالان خیلی از بچه‌ها برای‌دیدن این نمایشگاه بی‌نظیر اسباب بازی شوق و رغبت نشان میدهند.

فیگارو

جاده سه‌طبقه

اولین‌جاده شوسه سه‌طبقه‌در «هایلسینوك» واقع در سوئد ساخته‌میشود.دراین‌جاده‌اتومبیل درسه سطح متفاوت حرکت خواهند کرد. بوسیله‌این جاده های چند طبقه اتومبیلها درچهار راهها و محل تقاطع راهها احتیاجی به‌توقف نداشته‌و با سرعت حرکت خواهند نمود .

اورور

سفینه ۴۰۰ تنی

پروفسور پترویچ دانشمند شوروی گفت که‌اینکشوردرسال ۱۹۸۰ یك‌سفینه فضائی بوزن ۴۰۰الی ۵۰۰تن را به فضاپرتاب کرده ودرمدارزمین قرار خواهد داد .

برای درك عظمت این سفینه کافی است درنظربگیریم که شورویها ازآغاز عصر فضا تا کنون ۱۳۰ سفینه بفضا پرتاب کرده‌اند که‌وزن مجموع آن ها ۴۰۰تن است . درحالیکه‌بعقیده پترویچ شوروی می‌خواهد یك سفینه ۴۰۰تنی پرتاب کند .

دیلی اکسپرس

۶۶۸ حادثه‌در یکروز

*** درفرانسه اتومبیل روزانه ۴۰ نفر را میکشد و۹۵۰ تن‌را مجروح میسازد**

*** پلیس‌فرانسه برای مبارزه باافزایش وحشتناك حوادث رانندگی گواهینامه موقت میدهد**

*** گواهینامه‌ها بشرطی تمدید میشوندکه رانندگان مرتکب خلاف نشده باشند**

عبور از پنج قاره

وزارت کشور فرانسه اعلام‌کرد ظرف سه ماه از اول ژوئیه تا اول اکتبر سال جاری مسیحی‌درفرانسه ۶۰٫۰۰۰ (تقریباروزی۶۶۸ حادثه) حادثه رانندگی روی داده‌که منجر به کشته شدن ۳۶۰۹ نفر (تقریبا ۴۰ نفر) و زخمی شدن ۸۶۰۰۰ (تقریبا ۹۵۰ نفر) گردیده است.

این بزرگترین آمار دربارم حوادث رانندگی در فرانسه است.

طبق این آمار حوادث رانندگی در نه ماه سال ۱۹۶۵ نسبت به سال قبل افزایش وحشتناکی را نشان میدهد :

۱۰٫۰۰۰ حادثه !

● هشتاد در صد

در نه ماه سال ۱۹۶۴ جمعا ۱۴۵٫۶۵۱حادثه رانندگی‌درفرانسه اتفاق افتاده بود در صورتی که این تعداد اینك به ۱۵۶۲۵۳ رسیده است .

طی نه ماه **۸۷۷۸** نفر در اثر حوادث رانندگی جان سپرده‌اند. در حالی که این تعداد در سال قبل **۸۱۳۰** نفر بود .

بیمارستان ها ۱۷۰۰۰ نفر بیش از سال قبل‌مصدوم ناشی ازتصادف رانندگی را پذیرفته‌اند (۱۹۸٫۵۹۴ نفر در سال ۱۹۶۴ و ۲۱۵۹۷۷ نفر در نه ماه سال جاری) کارشناسان امور رانندگی در فرانسه‌پیش‌بینی میکنند که تعداد مقتولین رانندگی تا پایان سال به ۱۲۰۰۰ و تعداد زخمی ها به ۳۰۰٫۰۰۰ نفر برسد.

پلیس فرانسه در گزارشی که منتشر کرده تاکید مینماید که ۸۰ درصد تصادفات ناشی از عدم اجرای مقررات رانندگی و عدم رعایت حق تقدم در چهار راهها، سرعت و سبقت غیر مجاز و کم نکردن سرعت در سر پیچها می‌باشد .

رانندگان جوان خطرناکترند

از آماریکه پلیس منتشر نموده معلوم میشود که رانندگان جوان خطرناکترازرانندگان مسن‌میباشند. تصادفات در میان رانندگانیکه سن آنها بین ۱۸ تا۲۲ سال میباشد دو برابر رانندگانی است که سن آنها بین ۳۳ تا ۴۲ سال است .

گواهینامه موقت یکساله

برای جلوگیری از این حوادث ناگوار که هر ساله به تعداد آن اضافه میشود چه راهی وجود دارد؟ راهی که فعلادر فرانسه پیش‌گرفته شده صدور گواهینامه موقت‌یکساله است .کسیکه این گواهی‌نامه را دریافت میکند حق‌نداردازد ۸۰ کیلو متر بیشتر سرعت داشته باشد . و اگر تصادفی کرد و یا مرتکب خلافی شد دوره گواهینامه موقت وی تمدید نمیشود . و باید مجددا آزمایش هائی را بگذراند .

مراقبت دائمی عبور و مرور

راه حل دیگری که مورد نظر میباشد افزایش مراقبت در جاده ها میباشد این مراقبت باید بوسیله بسط شبکه رادیو و رادار و دوربین های مخصوص تامین شود .

فرانس سوآر

هواپیما باسرعت ۶۹۶۵ کیلومتردرساعت

یك‌هواپیمای «ایکس ۱۵» امریکائی برای نخستین‌بار دست به آزمایش مهمی زد . این‌هواپیما با دومخزن بزرك که هریك ۷٫۵ متر طول داشتند و به هواپیما امکان میدهد که باسرعت حداکثر ۸۰۴۶ کیلو متر درساعت حرکت کند پرواز آزمایشی خودرا انجام داد .

هواپیما ضمن این آزمایش از دومخزن خود استفاده کرد ولی سرعت آن‌از ۶۹۶۵ کیلومتر در ساعت تجاوز نکرد . این‌مخازن ظرفیت ۶۸۱۵لیتر را دارند وموتور هواپیمای ایکس ۱۵ امکان خواهند داد که بجای ۸۵ ثانیه کنونی با ۱۴۵ ثانیه کار کند و همین‌سرعت کار به هواپیما امکان خواهد داد تا ۸بار بیشتر ازسرعت خود حرکت کند .

موقعیکه هواپیما آزمایش خودرا آغازکندازاین‌مخازن استفاده‌خواهد کرد و پس‌از خالی شدن آنها را باچتر ازخود دور خواهد کرد و با مخزن سوخت خود که ۹۰۸۵لیتر ظرفیت داشته و قادر به شکستن رکورد ازنظر سرعت و رسیدن به ارتفاع ۱۰۷۸۲۶ متراست بشود .

دیلی اکسپرس

کمبود کارگر متخصص

در اروپا و آمریکا برای اینکه بدانند یك محصول جدید تاچه حد مورداستقبال قرار خواهدگرفت از مغزهای الکترونیك استفاده میکنند . **این دستگاهها میزان فروش محصولات جدید راظرف ده تا بیست سال آینده معین میکنند .**

در یك انستیتوی تحقیقاتی سوئیس وضع اقتصادی فرانسه را درسال ۱۹۷۵ سئوال کردند . نظیراین کار در انگلستان و آلمان هم انجام شده است . نتیجه بدین‌قرار بوده‌است . **کشور های توسعه یافته ، درسالهای آینده دچار کمبود کارگر خواهند شد . بنظر میرسید که هر تلاشی‌برای جبران کمبود تکنیسین و کارگر متخصص در این کشور ها بی نتیجه خواهد بود .**

کارشناسان فقط میتوانند باتوزیع مناسب جمعیت‌بین شهرها و دهات تاحدی جلوی این کمبود رابگیرند . وسایل تفریحی بیست و پنج درصد اضافه فروش پیدا میکنند و همینطورست وضع اتومبیل و تلویزیون .

فیگارو

رقص پس‌از پیروزی !

«لسلی لانگلی» ملکه زیبائی انگلستان فردای روزی که اورا «زیباترین زن جهان» لقب‌دادند بهنگام برخاستن از خواب تاج ملکه زیبائی جهان را برسر گذاشت و فریا دبر آورد «خوشبخت‌ترین موجودروی‌زمین است». او از خوشحالی در رختخواب شروع برقص کرد و بروزنامه نگاران گفت خواب چندین ساله‌اش تعبیر گردید.

زندگی خصوصی

خانمی با اتومبیل واردپاسگاه مرزی میشود درحالی که‌گوزن کوچکی را در صندلی عقب قرار داده است . مامور گمرك میپرسد :

- چیز ممنوع‌الورودی‌ندارید ؟
- نه .
- پس این حیوان ؟
- این‌حیوان سك من‌است.
- سك ؟ با این شاخ های پیچ درپیچ ؟
- اوه ! خواهش میکنم در زندگی خصوصی سگم دخالت نکنید !

صندوق پس‌انداز سود بخش

بموجودی حساب‌پس‌انداز سودبخش بانك سپه‌علاوه بربهره قابلی که بتدریج تعلق میگیرد واندوخته شما بخودی خود پیوسته افزایش خواهد یافت در اسفند سال جاری نیز **بیش از ده میلیون ریال جایزه** بین‌دارندگان‌حساب‌سودبخش بانك سپه تقسیم میشود که **جایزه اول آن :**

یك‌میلیون‌ریال‌است

در هشت سال‌اخیر جوایز نقدی پرداخت شده‌بصاحبان پس‌انداز سود بخش از **۳۰۰۰۰۰۰۰ ریال تجاوز نموده ودر حدود پنجاه میلیون ریال نیز بدارندگان حساب سود بخش بهره پرداخت‌گردیده است** ودر این سال کسانی از این جوایز استفاده خواهند نمود که **تاپایان آذرماه** پس انداز ایشان درحساب سود بخش **کمتر از هزار ریال نباشد .**

آگهی مناقصه شماره ۱۵۸۲٫۴۴

راه‌آهن دولتی ایران بیست دستگاه موتور تلمبه دیزل جهت آب‌رسانی از مخازن منتهی به‌برج هوائی‌را برابر بابرك‌مشخصات وشرایط و طرح قرارداد مربوطه از طریق مناقصه سی.اند.اف یکی‌از بنادر ایران (خرمشهر یا شاهپور) یامرز جلفا خریداری می نماید .

داوطلبان شرکت درمناقصه میتوانند درساعت اداری جهت دریافت اسناد مناقصه باداره کارپردازی مراجعه نمایند شرکت کنندگان درمناقصه باید مبلغ ۲۳۰۰۰۰ریال اسناد خزانه‌بعنوان سپرده شرکت درمناقصه از اداره اسناد خزانه وزارت دارائی یا بانکهای عامل مقیم ایران خریداری و بصندوق راه‌آهن پرداخت ورسید آنرا بضمیمه پیشنهاد خود تاساعت ۹ صبح روزیکشنبه ۴۴٫۱۲٫۸ مطابق با ۱۹۶۶٫۲٫۲۷ درصندوق پیشنهادها واقع در اداره کارپردازی بیاندازند موسسات خارجی میتوانند از طریق کارگزار بانك مرکزی ایران نسبت بخرید اسناد خزانه توسط بانك مزبور اقدام نمایند . پیشنهادهای واصله ساعت ده همان‌روز باز وقرائت خواهد شد . حضور پیشنهاددهندگان یا نمایندگان مجاز آنها درجلسه مناقصه آزاد است و راه‌آهن در رد ویاقبول هریك یاتمام پیشنهاد ها مادامیکه قرارداد مبادله‌نشده است مختار می‌باشد . به‌پیشنهاد فاقد سپرده و مشروط و مبهم و پیشنهادیکه بعداز موعد مقرر برسد ترتیب اثر داده نخواهدشد سپرده برنده اول‌وطرفدوم مناقصه نگهداری و درصورت‌استنکاف از انجام معامله بدون هیچگونه تشریفات بنفع راه‌آهن ضبط خواهدگردید . هزینه درج آگهی در جراید بعهده برندگان مناقصه است وراه‌آهن میتواند صدی بیست‌وپنج از میزان‌معامله راکسر یا اضافه نماید .الف ۶۱۱۶ راه‌آهن دولتی ایران

آگهی مناقصه شماره ۱۵۸۱ ـ ۴۴

راه آهن دولتی ایران۴۰۰متر لوله فولادی بی درز مخصوص جدار چاه‌عمیق۲۳۰۰۰متر لوله گالوانیزه مختلف برابر با برك مشخصات و شرایط مربوطه‌از طریق مناقصه سی.اند.اف یکی از بنادر ایران (خرمشهر یا شاهپور) یا مرزجلفاخریداری‌مینماید.

داوطلبان شرکت در مناقصه می توانند در ساعت اداری جهت دریافت اسناد مناقصه‌باداره‌کا رپردازی مراجعه نمایند شرکت کنندگان در مناقصه باید مبلغ ۴۷۰۰۰۰ ریال اسناد خزانه بعنوان سپرده شرکت در مناقصه‌از اداره‌اسناد خزانه وزارت دارائی یابانکهای عامل مقیم ایران خریداری و به صندوق راه‌آهن پرداخت و رسید آنرا بضمیمه پیشنهاد خود تاساعت نه صبح روز چهار شنبه۴۴٫۱۲٫۱۱ مطابق با ۲مارس ۱۹۶۶ در صندوق‌پیشنهاد ها واقع در اداره کار پردازی بیاندازند موسسات خارجی‌می توانند از طریق کارگزار بانك مرکزی ایران نسبت به‌خرید اسناد خزانه توسط بانك مزبور اقدام نمایند . پیشنهاد های واصله ساعت ده همان روز باز و قرائت‌خواهد شد . حضور پیشنهاد دهندگان یا نمایندگان مجاز آنها در جلسه مناقصه آزاد است‌و راه آهن در رد و یا قبول‌هریك یاتمام پیشنهاد ها مادامیکه قرارداد مبادله‌نشده است مختار می‌باشد .به پیشنهاد فاقد سپرده‌ومشروط و مبهم و پیشنهادیکه بعداز موعد مقرر برسد ترتیب اثر داده نخواهد شد سپرده برنده اول و نفر دوم مناقصه نگهداری‌و در صورت استنکاف از انجام معامله بدون هیچگونه تشریفات بنفع راه آهن‌ضبط خواهدگردید. هزینه درج آگهی در جراید بعهده برندگان مناقصه است راه آهن می تواند صدی بیست و پنج از میزان معامله راکسر یا اضافه نماید . الف ۶۱۱۵

۱ـ۲ آ ـ ۳۰۹۳۶ راه آهن دولتی ایران

افسانه شجاعان

نوشته : احمد احرار

ـ۵۳ـ

بالیان میدید که مرد زندانبان تاچه حد از کرده خود پشیمان و خجل است و حس‌میکرد که‌واقعا انگیزه‌ای نامرئی اورا بقبول چنین ماموریتی از جانب یك زندانی واداشته است ، اما در آن لحظات نومیدی گوئی همان انگیزه اورا نیز بملاقات زندانی‌مسلمان راغب میساخت . بدین لحاظ پس از لحظه‌ای تردید ناگهان‌مصممانه پاسخ داد :

ـبرویم ... میخواهم این زندانی را ببینم !

بالیان ، بیش ازدوساعت‌درزندان‌بیت‌المقدس‌بود و پس از خروج از زندان چنان می‌نمود که چهره گرفته و درهم او اندکی باز شده‌است.سردارمسیحی ، وقتی از زندان خارج گشت‌اسب‌خوش قامت خویش راسوار شد و از قسمت های مختلف جبهه بازدید کرد و از اوضاع جنك که‌باشدت‌ادامه داشت دقیقا آگاه شد و سپس ناگهان بمقابل دروازه بزرك «عمورا »رفت ودستور دادپرچم سفیدی برفراز آن نصب کنند .

سپاهیان مسیحی و مسلمان حیرت زده ، پرچم سفید را که آهسته آهسته برفراز دروازه «عمورا » ودرمقابل موضع جنگی صلاح‌الدین پیچ‌و تاب میخورد نگاه میکردند و دست از جنك کشیده بودند.بزرگان شهر وسرداران وریش‌سفیدان که‌یکی‌بعداز دیگری ازماجرای برافراشتن پرچم سفید آگاه میشدند بسرعت نزدیك دروازه میرفتند و درآنجا دروازه بزرك را میدیدند که باوقاری متناسب باعظمت خود ،آهسته آهسته دهان میگشود ، درحالیکه سردار بالیان ، یکه و تنها ، دراینسوی دروازه آماده ایستاده بود تا از آن بگذرد .

سرانجام‌پل بزرك نیز جیرجیر کنان برروی خندق قرار گرفت و بالیان بی‌آنکه باکسی سخنی بگوید ، دربرابردیدگان مبهوت‌اهل شهر از بزرك و کوچك و پیرو جوان از روی پل‌عبور کرد و بسمت اردوگاه صلاح‌الدین رفت .

سلطان مسلمان بخاطر میهمان محترمی که یکه و تنها درموقعیتی غیر عادی بسراغ او میرفت ، شخصا باستقبال آمد و سردار‌بالیان رابااکرام بخرگاه خویش راهنمائی کرد . همانقدر که دیدار دو سردار در کنار هم‌سپاهیان‌مسلمان‌راتحت تاثیر قرار داده بود ، شخصیت دوسردار نیز از همان ابتدای برخورد روی یکدیگر اثر نها دبطوریکه صلاح‌الدین بعکس ملاقات پیشین با وجود آنکه در این لحظه حتی ذره‌ای در پیروزی خود تردید نداشت ،سردار بالیان را کناردست‌خودنشانید وباروی گشاده پرسید :

ـچه پیشامد تازه‌ای سبب شده‌است که‌سردارخردمندصلیبی، کلبه محقر یك مجاهد مسلمان را روشنی بخشد ؟!

بالیان بتصوراینکه سلطان در مذاکره نیز همان نرمی و فروتنی رابکار خواهدبرد که‌دراستقبال و پذیرائی‌از وی‌ابرازداشته بود، درصدد برآمد پیشنهاد تسلیم شهر وزینهار خواستن برای اهالی رابدون هیچ مقدمه‌ای عنوان کند و گمان میکرد که‌شاید وجود کشیشان درمیان نمایندگان اهل شهر ، در نخستین ملاقات احساسات مذهبی سلطان رابرانگیخته که چنان جواب خشنی بایشان داده‌است . امابمحض آنکه لب بسخن گشود رنك سلطان تیره گشت و لحن کلامش‌تغییر کرد و باخشم ازجای‌برخاست:

ـمن تصور میکردم سردار‌بالیان ، باسخنی تازه تر ازآنکه چند کشیش بیشعور نزد من آوردند باردوگاه مسلمین‌آمده‌است. اماا‌کنون‌که سخن شما همانست پاسخ من نیز جز آن نیست که گفته‌ام .

بالیان کوشش بسیار کرد تا در مقابل اهانتی‌که بوی‌شده‌بود احساسات خشم آگین خودرا فرو نشاند زیرا او بیاد می آورد که انچه او بگوید و بکند مستقیما باسر نوشت یك شهر واهل‌شهر مربوط می باشد واین آخرین فرصت است‌برای نجات شهر که هرگز تجدید نخواهدشد ازینرو بالبخندی متواضعانه گفت :

ـخوشا بحال فروتنان ... وقتی بر گونه چپت سیلی زدند گونه راست را پیش آور ...واینك من بدستور خداوندگار خود مسیح گونه راستم راپیش می آورم . سرور من ، سیلی دوم را بر گونه راست من بزنید!

سلطان خشمگین که در حال‌خروج از چادر بود، بااین سخن بجای‌خویش میخکوب شد . سرخی شرم روی چهره او نشست. عطوفت و علونفس ذاتی او بر احساسات خشم آمیزش غالب گشت واز اینکه در نخستین برخورد ،باسردار نیکنام مسیحی چنان رفتاری کرده است خجل شد . بالیان وقتی توقف صلاح‌الدین‌را دید نفسی‌براحت‌کشید .زیرا ازین وحشت داشت که مبادا صلاح‌الدین برود و این آخرین امید نیزبیاس‌مبدل‌شود.

آگهی مناقصه

پیرو آگهی مناقصه شماره ۶۶ ۷۶ مورخ ۴۴٫۸٫۱۲ روزنامه کیهان و ۱۱۸۲۵مورخ ۴۴٫۸٫۱۲ روزنامه اطلاعات سازمان بیمه های اجتماعی برای مصرف سالیانه بیمارستان‌های خود درمرکز در حدود چهل‌و پنجهزار مرغ کشته خشك پربدون سروپا ورودو از طریق مناقصه خریداری می‌نماید داوطلبان شرکت درمناقصه میتوانند جهت دریافت برك شرایط شرکت درمناقصه و ملاحظه فرم قرارداد باداره سرویسهای تدارکات مراجعه نمایند . ضمنا پیشنهادات خودرا باید تاآخروقت اداری روز ۴۴٫۹٫۳۰ درپاکت لاك ومهر شده تسلیم اداره سرویسهای دفتری نموده و رسید دریافت دارند

رئیس هیئت مدیره و مدیرعامل ـدکترمحمود خواجه‌نوری

آ ـ ۳۱۸۴۴ ۱ـ۲

همزمان بابازگشت خانواده‌ها ازتعطیلات تابستانی، دورهٔ جدید این کلاس‌ها در انجمن تشکیل میشود :

خیاطی

۴ ماهه و۹ ماهه، خصوصی و عمومی بامتد گرلاوین

آشپزی

سه ماهه و یکساله، به شیوهٔ جدید شامل انواع خوراکهای ایرانی وفرنگی

انگلیسی

فوری، عادی، عالی وگفتگو بادبیران امریکائی توسط معلمان مبرز ایرانی وامریکائی

ماشین نویسی

یك ماهه و سه ماهه، فارسی و لاتین

علاوه براین ، درانجمن دوره جدید این کلاسها نیز دایر خواهدشد : کمك‌های اولیه- آرایش‌وزیبائی- گلسازی- گل‌آرائی- شمع سازی - سنگدوزی - منشیگری- رانندگی- موسیقی.

برای بدست آوردن اطلاعات بیشتر ونامنویسی بدبیرخانه انجمن (خیابان‌فرصت‌شاهرضا- شماره۷۳- تلفنهای: ۴۰۲۱۱- ۶۹۷۱۵- ۶۴۴۹۶) مراجعه فرمائید

ایران وترکیه وپاکستان بتولید فیلمهای مشترک میپردازند

اطلاعات برای جوانان

بامداد روزپنجشنبه گذشته کمیته های همکاری های فرهنگی جهانگردی و امور فیلم سازمان همکاری عمران منطقه‌ای با شرکت نمایندگان کشور های ایران ، پاکستان و ترکیه در تهران تشکیل شد . کمیته همکاری های فرهنگی بوسیله آقای پهلبد وزیر فرهنگ و هنر - کمیته جهانگردی بوسیله آقای دکتر رضائی معاون نخست وزیر و سرپرست سازمان جلب سیاحان و کمیته امور فیلم بوسیله آقای جباری معاون وزارت فرهنگ و هنر گشایش یافت . جلسات این کمیته ها تا عصر امروز طول کشید و طی آن نمایندگان سه کشور مسائل مشترك موردعلاقه را در زمینه های فرهنگ ، جهانگردی و تبادل فیلم مورد بحث قراردادند.

در کمیته فرهنگ برای مبادله دانشجو - معلم و استادتصمیماتی گرفته شد و کمیته به تقویت‌فوری مرکز تحقیقات فرهنگی سازمان عمران منطقه‌ای که بنا به تصمیم شورای وزیران سه کشور از ده ماه قبل در تهران تشکیل‌شده‌است توجه کرد .

در کمیته جهانگردی ایجاد تسهیلات بیشتر برای جهانگردان ساختمان هتلها و متلها و ایجاد دفاتر راهنمائی مشترك در منطقه‌و در سایر نقاط جهان مورد توجه قرار گرفت . کمیته همچنین تصمیم گرفت هرچه‌زودتر کارت‌جهانگردی برای اتباع سه کشور جانشین گذرنامه شود .

بر اساس تصمیم کمیته فیلم‌سه کشور ایران - پاکستان و ترکیه به تولید فیلم های مشترك می - پردازند و از این پس فیلم های خبری خود را برای نمایش‌درسینما های یکدیگر مبادله خواهند کرد.

برنامه‌مسابقات«واساس»وترنشین‌درتهران

بدعوت سازمان ورزشی تاج کشور تیم فوتبال واساس قهرمان اول کشور محارستان در ساعت ۱۰ و۲۰ دقیقه صبح‌روز چهارشنبه دهم آذرو تیم ترنشین قهرمان سو مچکسلواکی در ساعت ۹و۲۰ دقیقه بعد از ظهر روز دوشنبه ۱۵ آذرماه وارد تهران می شوند و مسابقاتی بشرح زیر برگزار می نمایند .

جمعه ۱۲ آذرماه واساس باتاج ساعت ٤ بعد از ظهر دراستادیوم امجدیه

یکشنبه ۱٤ آذرماه واساس با مختلط تاج و شاهین ساعت ٥ بعدازظهر

سه‌شنبه ۱٦ آذرماه واساس‌با ترنشین چکسلواکی ساعت ٥بعد ازظهر .

پنجشنبه ۱۸ آذرماه چهارمین مسابقه واساس ساعت ٥بعداز ظهر جمعه ۱۹ آذر ماه ترنشین با تاج ساعت ٥ بعد از ظهر

یکشنبه ۲۱ آذرماه مختلط تاج‌و شاهین ساعت ٥بعد از ظهر

جمعه ۲٦ آذرماه سومین‌مسابقه ترنشین ساعت ٥بعد از ظهر

هیئت مدیره انجمن ایران وامریکا

انتخابات جدید هیئت مدیره‌انجمن فرهنگی ایران و آمریکا انجام شدو آقایان امیرعباس هویدا نخست‌وزیر وآرمین مایر سفیرکبیر آمریکا در ایران بریاست افتخاری انجمن‌انتخاب شدند .

ضمنا اسامی اعضای رسمی‌هیئت مدیره باین شرح اعلام گردید :

آقای دکتر محمدحسابی بسمت رئیس ،آقای‌ژنرال هاروی‌جابولونسکی بسمت نایب‌رئیس اول،آقای ناصرقلی اردلان بسمت نایب‌رئیس دوم ، آقایان خلیل طالقانی وروبرت هارلن بسمت منشی ، آقای جان‌مورمل خزانه‌دار ، آقای دکتر خدادفرمانفرمائیان‌بازرس.

آقایان لول‌بنت، توماس کلارك ، تئودورالیور ، دکتر حسین فاخر ، سناتور پرویز کاظمی ، دکتر الان کلین، دکتر مهدی پیراسته ،محمد پوزش‌بسمت عضو، ضمنا آقای‌مهندس منصور روحانی بسمت رئیس افتخاری ومجیدامیرابراهیمی،اسمعیل‌امیرشاهی، مارتین‌هرز، سناتور امیرحسین‌خزیمه- علم، سناتور دکتر احمد متین‌دفتری نیز عضویت افتخاری راپیدا کردند.

مسابقه پینك پنك دبیرستانهای دخترانه بخش ۹ فرهنگی

هفته گذشته مسابقات پینك‌پنك دبیرستانهای دخترانهٔ بخش ۹ آموزش وپرورش باشرکت تیمهای پینك‌پنك دبیرستانهای پیام، نوربخش تهران‌نو، جام‌جم ، آموزش وپرورش ودارازیر نظر آقای سماوات مدیر فنی تربیت بدنی ادارهٔ آموزش و پرورش بخش ۹انجام گرفت .

درنتیجه در دورهٔاول تیم دبیرستان دارا اول وتیم دبیرستان آموزش دوم گردید .

دردورهٔدوم نیز تیم دبیرستان پیام مقام اول رابدست آوردوتیم دبیرستان دارا دوم شد .

اعضای تیم دورهٔ دوم دبیرستان‌پیام عبارت بودند از دوشیزگان :عزت - پورمحسن، آذر فداکار ، شاهدخت اشعری ،شیرین معززی وفرزانهٔبرزین که‌در بازی پینك‌پنك استعداد قابل ملاحظه‌ای دارند .

قهرمانان تاجیک

مسابقات کشتی آزاد تشویقی باشگاه ورزشی تاجیك‌در هفت‌وزن با شرکت ۷۰ کشتی‌گیر درقسمت باتجربه زیر نظر فدراسیون کشتی کشور برگزار و پس از سه‌شب مسابقه نفرات اول تا سوم هر وزن بشرح زیر انتخاب شدند .

در وزن ٤۸ کیلو آقایان‌هوریا- ناصری -وطنی بترتیب اول تاسوم شدند .

در وزن ٥۲ کیلو مقیمی - علیشاهی - تاجیك قلعه بترتیب او ل‌تا سوم شدند .

در وزن ٥۷ کیلو ناصرسلسال وحسین حیدری مشترکا اول - حسین علیپور - محمد فردی دوم‌و سوم .

دروزن ٦۳ کیلونصرت‌الله‌تاجیك وخلیل پناه مشترکا اول -مصطفی اقتداری - محمد نوائی دوم‌وسوم

در وزن ۷۰ کیلو ناصر شاکری شاه محمدی - روح‌بخش بترتیب اول‌تا سوم شدند .

دروزن ۷۸ کیلو حسین تهامی در وزن ۸۷ کیلو موسوی

قهرمانان مسابقات آموزشگاهی

مسابقال والیبال دبیرستان ها ی‌دخترانه ناحیه ۹ تهران بایان یافت در دوره اول تیم دبیرستان آموزش و دردوره دوم تیم دبیرستان نوربخش رتبه اول رابدست آوردند .

دو صحرا نوردی

مسابقات دو صحرانوردی آموزشگاههای ناحیه ٦تهران انجا مشد در نتیجه مهدی بزدانی از دبیرستان‌امیرکبیر اول شد . کستانی وباقری از آموزشگاه حرفه ای رضا پهلوی به ترتیب دوم وسوم شدند ودر جمع امتیازات آموزشگاه حرفه ای رضا پهلوی مقام اول‌را احراز نمود

اطلاعات دختران وپسران روزهای چهارشنبه منتشر میشود

آگهی مناقصه

اداره کل تدارکات وزارت کشاورزی چهار دستگاه بینوکولر دوچشمی ساخت کارخانه زایس باچراغ و جعبه و دو دستگاه میکروسکوب دوچشمی ساخت کارخانه زایس باچراغ و جعبه مورد تقاضای اداره کل قرنطینه نباتی را بمناقصه خریداری مینماید

داوطلبان شرکت درمناقصه میتوانند بادریافت برك شرایط و مشخصات از دفتر این اداره واقع درخیابان بلوار کرج و مطالعه آن پیشنهادخودرا تاساعت۱۰ صبح روز ۳شنبه ۳۰ر۹ر۱۳٤٤باداره کل دفتر وزارت کشاورزی واقع در خیابان بلوار کرج تسلیم و رسید دریافت دارند

پیشنهادات واصله درساعت ۱۱ صبح همان روز در کمیسیون مناقصه باز وقرائت میشود حضور پیشنهاددهندگان یانماینده آنها که کتبا معرفی شده باشند درجلسه مناقصه آزاد و کمیسیون دررد و قبول یك یاکلیه پیشنهادات مختاراست. الف٦۲٥۲

آ-۳۱۹٤۰ ۱-۲ رئیس اداره کل تدارکات

آگهی ابلاغ

بتاریخ پنجم آذر ماه ۱۳٤۳در خصوص دادخواست آقایان کل‌محمد مرادی و فتح‌اله و فیض‌اله قبادی شغل مالك ساکنین قریه پشت تنك بلوك نجف آباد بطرفیت آقایان سید احمد وسید محمد الیاسی فرزندان مرحوم سید خضر شغل مالك ساکن قریه حسین خان بخواسته اعتراض به ثبت یکدانك ملك قریه پشت تنك مقوم به دو هزارو پانصد ریال با وصول دادخواست و ثبت ان بشماره ۳۱۹-۱۷ر۹ر۱۳۱۸ و اخطار رفع نقص و رفع نقص وسیله احد ازخواندگان آقای گل محمد مرادی فرزند مرحوم علیمحمدساکن قریه پشت‌تنك و اجرای تشریفات‌قانونی و وصول نامه مورخه ۱٤ر۳ر۱۳۲۲ از طرف سید احمد خوانده مبنی بر تقاضای سقوط دعوی در تاریخ فوق دادگاه بخش بیجار متصدی امضاء کننده ذیل تشکیل است باتوجه بمحتویات پرونده ختم رسیدگی رااعلام‌و بشرح‌زیر بصدور رای مبادرت مینماید و رای دادگاه با عنایت بمحتویات پرونده بطوریکه ملاحظه میشود معترضین‌بر ثبت‌یکدانك قریه پشت تنك درسال ۱۳۱۸ اعتراض خودرا تقدیم داشته‌اند و پس از اخطار رفع نقص گل محمد احداز معترضین دادخواست را تکمیل و سایرین اقدامی‌ننموده‌اند دادگاه پس از تعیین جلسه و ابلاغ‌وقت به گل محمد نامبرده هم حاضر نشده درآن تاریخ‌تا بحال نیز پرونده بعلت عدم انجام تکلیفی که قانونا متوجه معترض بوده راکد مانده است‌در نتیجه مستدعیان ثبت در تاریخ ۱٤ر۳ر۱۳۲۲ تقاضای اسقاط دعوی اعتراض به ثبت رانموده‌اند نظر باینکه در همان موقع آماده صدور قرار سقوط دعوای اعتراض بوده و تاکنون نسبت به آن تصمیمی اتخاذ نشده وادامه رسیدگی های دادگاه نیز بنظروارد نبوده‌است لذا باتوجه بمجموع‌محتویات پرونده چون اصولا معترضین تکالیف قانونی خوارا انجام نداده ودر مدت مقرر قانونی دعوای خودرا تعقیب نکرده‌اند مستندا بماده ۱۸ قانون ثبت قرار سقوط دعوی اعتراض صادر و اعلام میگردد این قرار ظرف ده روز پس از ابلاغ‌در دادگاه شهرستان همدان پژوهش پذیر است.دادرس دادگاه بخش بیجار منوچهر آموزنده رونوشت دادنامه صادره‌بمنظور اجرای دستور ماده ۱۰۰ قانون آئین‌دادرسی مدنی یکنوبت درج‌ومدت آن ده روزمی باشد

بجای مدیر دفترداد‌گاه بخش بیجار محمد امین طاهر پور

آ-۳۱۹٤۸

دخترها
آماده یك رقابت
سرسختانه باشید
مجله اطلاعات
دختران وپسران

نمایشگاه مشترك عکسهای آثار تاریخی وبناهای نوبنیاد پاکستان، ترکیه وایران

ساعت ٦ بعدازظهر روز چهارشنبه ۱۰ آذرماه درمحل وزارت فرهنك وهنر افتتاح خواهدشد.

نمایشگاه از روز پنجشنبه ۱۱ آذرماه بمدت ۱۰ روز از ساعت ٤ تا۸بعدازظهر برای بازدیدعلاقمندان مفتوح خواهد بود. الف ٦۲۹٥

۱-٤ کمیته همکاریهای فرهنگی منطقه‌ای (R.C.D)

جناب آقای دکترعلائی ریاست محترم‌آموزش‌وپرورش‌دماوند

فرهنگیان غیرورکوه حسن انتخاب آنجناب راسبت بانتصاب آقای زین‌العابدین شریفی که ازافراد شاهدوست و میهن پرست واز فرهنگیان صدیق ولایق میباشند بسمت ریاست کارگزینی اداره آموزش وپرورش دماوند صمیمانه تبریك میگویند .

شفیعا - آهنگر. ربیعی. فخرالزمان حسینی. برهانی. سیدعلیرضا وسید مجتبی‌حسینی. خلیلی. قمری. محمد باقر دادو. عسکراحمدی. ثابتیان. سید عباس وسیدعبدالکریم حسینی. محمدآقاامیری. احمد قربانی. عمرانی. خرم پور. برادران محمدیان . برادران رشیدی. برادران ایلکا. مهدی عموزاده . کیه بادرودی. عندلیب . بابااپلکا. نوراله‌جعفری. رستمی. داودیان. لطف‌اله ادهمی . خبرنگار جرایدعموزاده

۱۹٦٦

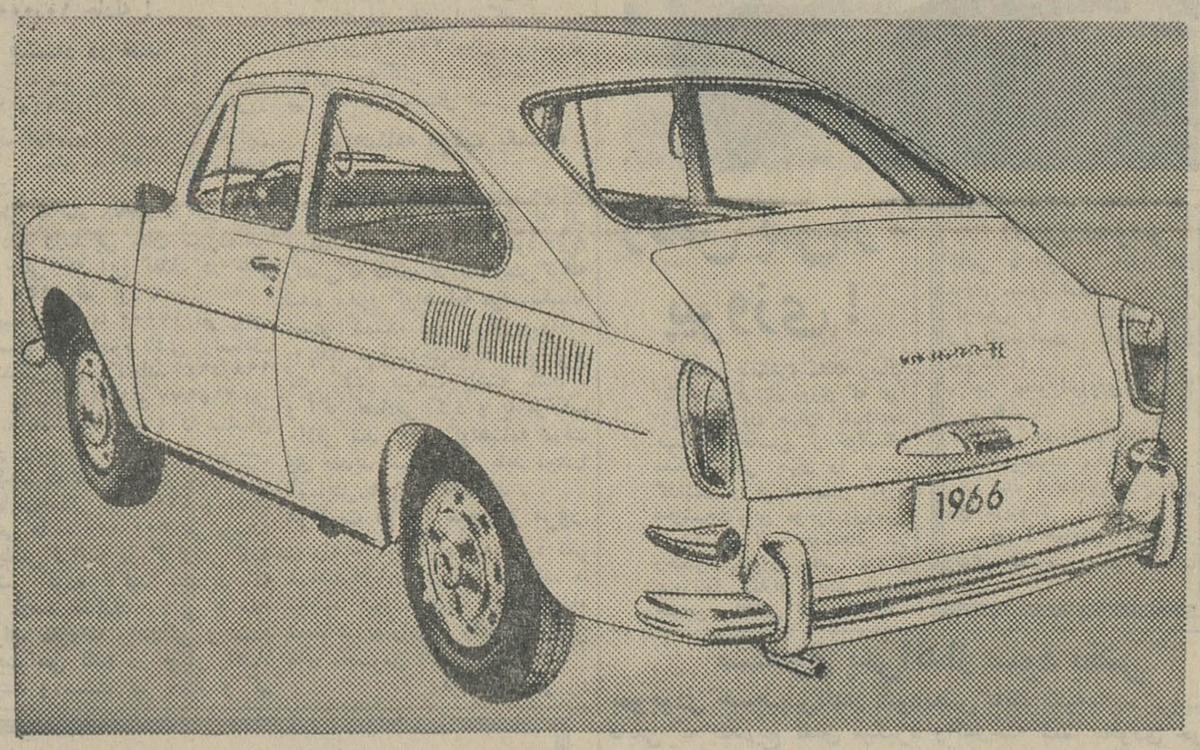

فولکس واگن
مدل ۱٦۰۰
کوپه
=
سواری
ایدآل، برای علاقمندان اتومبیل شکاری
شیك ، برای دوستداران اتومبیل سواری

آگهی ابلاغ

پیرو آگهی شماره ۲۲۲۱-۳ر٤ر٤٤ موضوع دعوی آقای‌حاج سیدحسین تنکابنی بوکالت از آقای حیدر و جمشید نیکخواه و غیره بخواسته اعتراض به ثبت ٤۸ فقره باغات مرعی از ۱۰٤ اصلی قریه مغانك بطرفیت ۱-همت علی مغانکی ۲- تقی‌خانی ۳-اسکندر میر محمدی مغانکی ٤- غضنفر محمدی مغانکی ٥-روح‌اله‌عابدینی مغانکی ٦-احمد محمدی مغانکی۷- اسرافیل‌عابدینی ۸-هاشم محمدی مغانکی ۹-اصغر عابدینی ۱۰- محمد یزدانی ۱۱- محمد محمدی مغانکی ۱۲- رئوف محمدی مغانکی ۱۳-ولی‌اله‌عابدینی ۱٤-براتعلی عابدینی ۱٥- مظفر عابدینی ۱٦- ابوالفضل عابدینی ۱۷- محمد عابدینی ۱۸- افضل محمدی ۱۹-علیرضا عابدینی ۲۰- حسین عابدینی مغانکی ۲۱-روح‌اله عابدینی مغانکی۲۲-آبس عابدینی مغانکی ۲۳- بخشعلی عابدینی مغانکی ۲٤- اسداله عابدینی مغانکی ۲٥- سلطانعلی عابدینی مغانکی ۲٦-عیوض‌خانی مغانکی ۲۷-عشقعلی خانی مغانکی ۲۸-علی خانی‌مغانکی ۲۹-مالك خانی‌مغانکی ۳۰-موسی خانی مغانکی - وقت رسیدگی برای روز سه شنبه۲۳ آذرماه ٤٤ یکساعت‌و نیم‌بظهر تعیین باستناد قسمت اخیر ماده ۱۰۰ آئین دادرسی‌مدنی‌مراتب‌یکبار درروزنامه اطلاعات آگهی‌میشود که‌خواندگان در وقت مقرر فوق برای رسیدگی حضور بهمرسانند چنانچه بعدا آگهی لازم شود یکنوبت و مدت آن ده روز خواهد بود .

مدیر دفترداد‌گاه بخش قزوین حقوقی

آ-۲۰۸٦٥

تخفیف قابل ملاحظه برای خریداران محترم

مشعل خودکار اتوماتیک

ساخت امریکا

مورد مصرف‌دستگاههای :
حرارت مرکزی
دیگهای بخار - حمام -قنادی
نانوائی - گرمخانه

بدون خطر، بدون صدا، بدون دود

شرکت سهامی ایران تکنو خیابان تخت جمشید شماره ۲۹۲-۲۹۱ تلفن ٦-۷٥٦۸٦٤

دوربین آگفا ایزو راپید

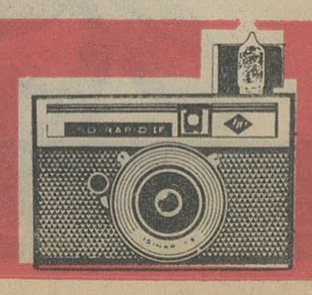

فیلم را بطور اتوماتیك عوض میکند وعکاسی را برای همه آسان میسازد

Agfa
محصول آگفاگورت

«منیر» باید تحت‌عمل جراحی مهمی

بقیه از صفحه ۱۴

خبرنگار ما گزارش میدهد مادر فرخنده که چند روز است از مشهد بتهران آمده ، در بیمارستان حاضر شده و فرزند خود را ملاقات کرده است . امکان‌دارد فرخنده نیز درباره دخترش شکایتی تسلیم دادستان بنماید .

* مصاحبه با مادر

امروز آقای هدایت برای‌تحقیق ازمادر منیر بخانه‌ای که وی در آنجا سکونت داردرفت .این‌تحقیق درحدودیکساعت‌و نیم‌بطول‌انجامید. خبرنگار ما توانست با بانوفرخنده مادر منیر مصاحبه کند .بانوفرخنده درجواب این سئوال که‌چگونه از ماجرای دخترش اطلاع یافته گفت: این خبر را من در روزنامه خواندم وضمنا چندتن از بستگانم نیز بمن اطلاع‌دادند .

بانو فرخنده سپس گفت : من وقتی جهانگیر بیمارشد و پس‌از چندین روز مرد فهمیدم که قمرمی خواهد بچه‌های مرا بکشد. اما با وجود این باور نمیکردم یك مادر بتواند مرتکب‌چنین جنایتی بشود.

مادر منیر در حالیکه سخت ناراحت‌بوداضافه کرد:وقتی‌جهانگیر مردمن بتهران آمده بودم .دراینجا باقمر صحبت کردم و بچه های دیگرم را باو سپردم و گفتم خانم حالاکه من نیستم تو جای مادربچه هاهستی . از آنها مواظبت کن و مطمئن باش که اینکار ثواب‌دارد وپیش‌خدا بی‌اجر نمی‌ماند .

قمر بمن قول دادکه از بچه های من مثل بچه‌های خودش نگهداری کند ولی حالا می بینم که‌چه بلائی سر دختر بیگناه من آورده‌است .

بانو فرخنده در حالیکه بگریه افتاده بود گفت ، من هم مقصر هستم من از شوهرم صمد طلاق گرفتم وبچه‌هارا زیر دست‌نامادری انداختم . من یقین دارم که قاتل جهانگیر هم قمر است .شمر این کار را نمیکرد که قمر کرد و بچه های معصوم‌مرااینطورشکنجه کرد .

فرخنده گریه میکرد وبحرفهایش ادامه میداد . او گفت شوهر دوم راننده کامیون است . وقتی این خبر را در روزنامه‌خواند بمن گفت زن تو برو بتهران ببین برسر بچه‌هایت چه آمده است .

فرخنده سپس‌روبه آقای‌هدایت بازپرس پرونده کردو گفت : من از قمر بخاطر کشتن بچه دیگرم جهانگیر هم شکایت دارم . آقای بازپرس نگذارید خون آن بچه پامال شود .

آقای هدایت به‌بانوفرخنده‌قول داد که کاملا باین موضوع هم رسیدگی خواهد کرد .

تقصیر من بود

بازپرس سپس‌از فرخنده‌درباره وضع بچه ها و اطلاعاتی که در مورد مرك جهانگیر داشت سئوالاتی نمود . فرخنده چگونگی طلاق گرفتن خود را ازشوهرش توضیح داد و گفت من اقرار میکنم که سرناسازگاری داشتم و با دست خودم زندگیم را بهم زدم . من‌در این حالی که حالا هستم میفهمم چه خبطی کردم و بهمین جهت از تمام مادر ها در خواست میکنم که با شوهرانشان ناسازگاری نکنند و زندگی خود را بباد ندهند ، بچه‌هایشان را گرفتار زنهائی چون قمر نکنند .

بانو فرخنده مادر منیردرکنار بیژن‌ومنیژه برادروخواهرمنیر

● ندیدم و نشنیدم

در این‌تحقیقات آقای صمدبرج خانی پدر منیر و پدر بزرك منیر هم شرکت داشتند پدر بزرك‌منیر که پیر مردی میباشد گفت : تابحال که بیش از ۷۰-۸۰ سال از سن من گذشته چنین چیزی را نشنیده بودم . اینهمه سنگدلی‌را ندیده بودم .

● حاضر بگذشت نیستم

در تمام مدتی که تحقیق ادامه داشت ، فرخنده مادر منیر بشدت نگران بود و از بازپرس و شوهر سابقش میپرسید که آیا خطری متوجه جان دخترش نمیباشد .

فرخنده به خبرنگار ما گفت ، چنانچه پدر منیر بخواهد از قمر گذشت کند و شکایت نکند ، من حاضر نیستم ازحق خودبگذرم من علاوه براینکه در باره وضع دختر ۲ ساله‌ام منیر شکایت دارم ، در باره مرك جهانگیر هم شکایت میکنم و این موضوع را باطلاع آقای دادستان هم میرسانم .

* اظهارات برادر و خواهر

دراین وقت آقای‌هدایت‌سئوالات خودرا از فرخنده تمام کرد و از بچه های فرخنده که از شوهر اولش دراد‌تحقیق کرد .

فرخنده بجز جهانگیر که مرده است سه بچه دیگر باسامی‌بیژن منیژه و منیر از آقای برجخانی (شوهراولش) دارد .

منیژه‌در جواب سئوال بازپرس گفت :من نمی دانم قمر چه وقت سوزنها رادر تن خواهرم منیرفرو می کرد . من برای او دلم‌میسوزد وحتی‌روز ها هم درمدرسه‌من‌وبچه های دیگربرای منیر گریه‌میکنیم خواهش می کنم زن پدرم را مجازات کنید .

بازپرس‌ازبیژن برجخانی برادر منیر جریان‌را سئوال کرد . بیژن که در کلاس دوم دبستان‌پرورش جوادیه درس میخواند .گفت: قمر مرتب‌بمن‌فحش‌میداد . من یقین دارم‌که او سوزنهارا بتن خواهرم فروکرده چون خیلی از منیربدش می‌آمد و اغلب اورا کتك میزد . هروقت‌من به پدرم‌شکایت می‌کردم ، قمر بعد از رفتن او بجان مامی‌افتاد .

رحمان برج خانی پدربزرك‌منیر هم‌اطلاعاتی درباره رفتار قمر به بازپرس داد. این پیرمرد که بیش از ۷۰سال‌دارد گفت: روزی که جهانگیرمرد ،قمر بدون‌ناراحتی و حتی‌با خوشحالی گفت : مشهدی رحمان جهانگیر مرد . منیردختر کوچك پسرم آنقدر ازقمرمیترسید که وقتی زن من برای خرید می‌خواست‌از خانه بیرون برود ، با شیون‌وگریه بدامن او می‌آویخت. غیرممکن بودکه منیر یك لحظه تنها پیش‌قمر بماند وما نمیدانستیم چرااین بچه اینقدر از زن پدرش میترسد و حالاست‌که علت این ترس‌رامی فهمیم .

* مواجهه با منیر

بازپرس ویژه‌دادسرا تصمیم گرفته فردا قمررا با منیر در بیمارستان مواجهه‌داده‌مواجهه‌منیر باچند زن از بستگان پدر کودك نیز انجام می‌شودتا ازلحاظ روانی طرزبرخورد منیرباقمر وسایر زنها معلوم‌گردد.

مجمع عمومی شرکت‌سهامی بیمه ایران

دیروز سومین جلسه مجمع عمومی شرکت سهامی بیمه ایران تشکیل گردید. آقای دکتر جمشید آموزگار بعنوان صاحب سهم اصلی وآقایان دکتر نصیری و دکتر کشفیان‌وزرای مشاور بنمایندگی دولت در این‌مجمع شرکت کردند د راین سه جلسه‌بیلان شرکت‌مطرح و موردبررسی‌قرارگرفت وهمچنین نسبت‌به پیشنهادات هیات - مدیره نیز تصمیمات‌لازم اتخاذ گردید

پیش‌بینی میشود در روز های‌آینده درچهارمین‌جلسه‌نسبت بانتخاب‌اعضای هیات مدیره جدید ورئیس‌هیات‌مدیره تصمیم نهائی اتخاذ گردد.

والاحضرت شاهپوراحمدرضا پهلوی در مجلس ترحیم سپهبد امیراحمدی

مجلس ترحیم شادروان سپهبد امیراحمدی که‌دیروزدرمسجدسپهسالار برگزار گردید بوسیله والاحضرت شاهپور احمدرضا پهلوی برچیده شد که‌اشتباهاوالاحضرت شاهپورعبدالرضا پهلوی نوشته شده بود ، والاحضرت شاهپور عبدالرضا پهلوی ، ماه‌گذشته باتفاق همسرشان بامریکا عزیمت نموده‌اند .

لغو هزارتومان

بقیه از صفحه اول

است‌که بزودی این لایحه بمجلسین تقدیم گردد .

باستثنای چهار گروه

ازنظر بین‌المللی کارت‌جهانگردی بکسانی داده میشود که درردیف این چهار گروه نباشند .

۱- نمایندگان سیاسی مقیم‌کشور های مورد نظر .

۲-کسانیکه در آنکشور هامشغول کار هستند .

۳-کسانیکه درآنکشورها تحصیل مینمایند .

٤- مرزنشینان واهالی مرزی .

خانم پاکروان اضافه کرد :هرفرد ایرانی که جزء این چهار دسته‌نباشد میتواند تقاضای کارت جهانگردی بنماید.

اگرکسی بخواهد از طریق هریك از این‌سه‌کشور بکشورهای‌دیگرمسافرت نماید احتیاج به‌گذرنامه دارد . سعی‌خواهدشدکه برای‌صدوراین کارت وقت و تشریفات کمتری صرف شود.

لغو هزار تومان

یك مقام سازمان جلب سیاحان امروز اظهار داشت :

مسئله پرداخت هزار تومان عوارض برای جهانگردان یکی از موانع‌است حتی جهانگردی که میخواهد مثلابه کشوری نزدیك مسافرت نماید ازنظر قانونی باید این هزار تومان را بپردازدولی پس از تصویب قانون جهانگردی وایجاد کارت جهانگردی، چون‌قانون عوارض هزار تومان‌دراین مورد مسکوت است بدون پرداخت‌این مبلغ افراد میتوانند بکشور های هم پیمان ما ترکیه و پاکستان مسافرت نمایند .

کارت مدت سه ماه‌اعتبار خواهدداشت ولی البته امیدواریم ترتیبی داده شود که قابل تجدید باشد

دادگاه بارانی

بقیه از صفحه اول

بریاست تیمسار سرتیپ‌ایمانی‌بکار خود ادامه داد .

در جلسه عصر دیروز رئیس دادگاه از متهمین ردیفهای دوم و سوم که متهم به معاونت درجرم‌و تحریك بارانی‌هستند سئوالاتی‌بعمل آورد .

● سئوالات رئیس

طی این سئوالات رئیس دادگاه متن اظهارات محمدبارانی ، قاتل افسران شهید را در بازجوئیها ، دایر براینکه سربازوظیفه کبابی‌و غیرنظامی گنج خانلو که مدتی پیش خدمتش تمام شده و پیش از آن بابارانی درسربازخانه آشنابود از فصد سوء بارانی خبر داشته و چندبار اورا تحریك کرده‌اند ، برای‌متهمین ردیفهای دوم و سوم خواند و متهمین طی پاسخهای‌خود تحریك بارانی را رد کردند .

● سخنان دادستان

از جلسه عصر دیروز دادگاه دادستان ، سر کارسرهنك‌معیری ازکیفر خواست دفاع کرد واعلام داشت که‌بارانی‌قاتل‌سنگدلی است که بدون علت وفقط از جهت‌اینکه یك‌جانی بالفطره است ،۳ سرهنك ارتش رابقتل رسانده وعمل‌او آنقدر وحشیانه بوده که‌حتی بعدازمجروح کردن افسران نیز از آنها نگذشته ومجددا بسویشان تیراندازی کرده وهر سه را بقتل رسانده است .

● جلسه امروز

جلسه امروز دادگاه نظامی نیز ساعت هشت‌و چهل و پنجدقیقه به ریاست تیمسار سرتیپ ایمانی و دادستانی سرکار سرهنك معیری تشکیل گردید و دادستان‌سخنان خود ادامه داد وگفت :

در پرونده حاضر متهم ردیف‌یکم بطور صریح و روشن بیان داشت که چطور بنفس عمل مرتکب شده و چگونه پیوسته و در مرحله یکم با چه اشخاصی این خیال خود را در میان گذاشته و صحبت کرده و کدامیك از رفقای وی‌نامبرده را تحریك وتشویق باین‌عمل نموده‌اند،

در پرونده حاضر با توجه بقرار صادره بازپرس مربوطه از هفت‌نفر اسم برده شده که بالاخره در باره چهارنفر از آنان قرار منع پیگرد صادر شده و در باره سه نفر دیگر کیفرخواست تنظیم و بدادگاه‌احاله شده است .

● زبان سرخ

امروز پس‌از یك تنفس ربع‌ساعته درساعت نه‌ونیم دادستان اوراق ۷۲-۸۸-۱۱۷ پرونده راقرائت نمود و گفت اگر متهمین ردیف ۲و ۳ اورا امر - بمعروف ونهی‌ازمنکر میکردند چنانچه دربارانی اثر نمیگذاشت درخود آنها اثرداشت که‌دریك‌چنین‌روزی درردیف متهمین قرار نگیرند و باید گفت‌این زبان سرخاست که‌سرسبز برباد‌میدهد

● مدافعات

سپس سرکار سرهنك تفقدی وکیل مدافع‌بارانی‌پس‌از ذکرمقدمه‌ای گفت: دادستان محترم در بیانات‌خود درجلسه گذشته‌اظهار کردند ازلحاظ ظاهری جرم‌بین‌وکیل مدافع ودادستان اختلافی وجود ندارد واین اختلاف در جنبه معنوی جرم است، واضح است که‌جنبه ظاهری جرم باجنبه معنوی آن ارتباط کامل دارد و نفس جرم‌با توجه باوضاع واحوال واحساسات و افکار مجرم درنظر گرفته میشود .

وکیل مدافع بارانی سپس در رد سخنان دادستان‌قهرمان کتاب‌بینوایان رامثل زد که چگونه کشیش خوش‌قلبی «ژان‌والژان» جانی را براه‌راست هدایت کرد .

● متهم دوم و سوم

سپس سرکاران سرهنك صالحی وکیل مدافع کبابی وسرهنك آزمین وکیل مدافع گنج‌خانلو در موردرد ادعاهای دادستا نو گفته های شهودو مطلعین درمورد تحریك بارانی بیاناتی مبنی‌بر بیگناهی موکلین خود اظهار داشتند وبا استناد به مواد قانونی و

مجمع‌عمومی شرکت‌تلفن

برای‌معرفی هیئت‌مدیره جدید هفته آینده تشکیل میشود

امروز آگهی رسمی شرکت تلفن بمنظور تشکیل مجمع‌عمومی شرکت منتشر شدوطی آن از صاحبان سهام شرکت سهامی تلفن ایران دعوت بعمل آمد تا درروز شنبه بیستم‌آذر ماه در جلسه مجمع عمومی شرکت نمایند .

تنفیذ اقدامات

دعوت مجمع‌عمومی شرکت تلفن برای تنفیذ اقدامات اخیر وزیر پست وتلگراف و تلفن می‌باشد که خبر آن درشماره های دوروز گذشته‌چاپ شدواعلام گردید که کادرهیئت‌مدیره شرکت تلفن تغییر یافته است .

هیئت مدیره جدید

افراد هیئت مدیره جدید چهار نفر وعبارتند از آقایان مهندس‌فرخ‌نجم آبادی مدیر عامل ،مهندس‌هوشنك شهزاد ، مهندس محمدعلی‌حمیدیه ومهندس احمد یکتا اعضای هیئت مدیره .

معرفی مدیر عامل

ظهر امروز آقای مهندس ستوده وزیر پست و تلگراف بشرکت تلفن آمد و آقای مهندس نجم آبادی مدیر عامل جدید شرکت تلفن را بکارکنان آنجا معرفی کرد .

مهندس نجم‌آبادی

وزیر پست و تلگراف گفت مردم تهران حق دارند که از وضع تلفن شکایت میکنند ، باید در سازمان اطلاعات «۰۸» دفترچه تلفن و مدت مهلت مقرر برای دریافت تلفن‌تغییرات اساسی داده شود .

رویه دیوان کشور برائت موکلین‌خود رااز دادگاه خواستار شدند .

● قتل قبلی

سپس رئیس دادگاه از محمدبارانی سئوال کرد شماکه قصد خودکشی داشتی ،موقعی که بخدمت سربازی آمدی و تفنك و فشنك گرفتی چرا خودرا نکشتی .

بارانی گفت : چون از قتل اول پشیمان بودم و نمیتوانستم زندگی‌کنم میخواستم خودرا بکشم اما فکرکردم چرا خودم را تنها بکشم !چند نفررا میکشم و میگذارم قانون مرابکشد! من‌از قتل مشهدی عباس سخت‌ناراحتم ولی‌از قتل سه‌افسر ناراحت وپشیمان نیستم و حالاهم برای مجازات‌حاضرم.

بارانی سپس شرح زندگی خودرا قبل ازسربازی ودر محیط سربازخانه ومعاشرین خود بیان داشت آنگاه بارانی بعنوان آخرین دفاع گفت : من هیچ‌صحتی ندارم واین دم‌آخریك مقدار پول میخواهم که‌خرج کنم !

● دروغ میگوید

سپس کبابی بعنوان آخرین دفاع گفت من‌این شخص را نمی‌شناسم (اشاره به‌بارانی)و هروقت میگفت می‌خواهم خودرا بکشم میگفتم بمن‌مربوط نیست وبارانی آدم دروغگوئی است ، دیگر عرضی ندارم .

گنج خانلو متهم ردیف ۳ نیز در حالیکه اشك در چشمانش حلقه‌زده‌بود بعنوان آخرین دفاع گفت : حاضر نشوید بایك کلمه‌حرف بارانی بدبخت شوم .

دراین موقع کفایت مذاکرات‌اعلام شد ودر ساعت یازده ونیم دادگاه‌ختم ودادرسان وارد شور شدند .

رئیس اداره توزیع‌پست

آقای مهندس‌تیموری بریاست‌اداره توزیع پست تهران منصوب شد

ارتش نیرومند

بقیه ازصفحه آخر

موسسات تامینی

در اینموقع مجلس وارد دستور شدوسئوال خانم دکتر منوچهریان از وزیر دادگستری در خصوص تشکیل موسسات تامینی مطرح گردید .

آقای دکتر عاملی در پاسخ گفت: همانطوریکه اطلاع دارندمنظورو هدف اقدامات تامینی جلوگیری از ارتکاب جرم‌است‌وتا کنون‌موسساتی برای اینکار تاسیس شده است و دولت از توجه باین قانون‌غافل‌نبوده است واقداماتی نیز انجام داده .

آقای وزیر دادگستری در پایان سخنان خود بعضی‌اقداماتی که‌نسبت به‌تشکیل موسسات تامینی مندرج در ماده ۲قانون اقدامات تامینی مصوب خرداد ۱۳۳۹ شده بود به اطلاع‌سناتورها رساند .

● زندانیهای معتاد

خانم دکتر منوچهریان دراطراف سئوال‌خود توضیح دادکه :

دولت هرقانونی که بخواهدانجام میدهد و بهرقانونی که نمی‌خواهد توجه ندارد - زندانهای ما اززندانی معتاد بمواد مخدره پراست وبقانون مربوط برای رهائی معتادین از بلای تریاك و مواد مخدره عمل نمی‌شود .

من تقاضا دارم سئوالم بکمیسیون فرستاده شود .

رئیس:سئوال برای رسیدگی بیشتر به کمیسیون فرستاده میشود .

● طرح لوایح

سپس طرح لوایح آغاز شد و لایحه هنرسرای مقدماتی بهبهانی مطرح گردید و بتصویب رسید .

بعداز آن شور دوم لایحه‌تمدید مهلت تقدیم دادخواست به هیئت سه‌نفری و شور اول لایحه موافقت نامه جهانگردی‌بین‌دولت شاهنشاهی ایران و دولت جمهوری ترکیه‌و دولت پاکستان و لایحه استرداد مجرمین بین دولت شاهنشاهی‌ایران و دولت فرانسه مطرح گردید وبه تصویب رسید .

مجالس ترحیم و یاد بود

الموت یاتی بغتتا

باکمال تاثر درگذشت علیه عالیه مکرمه **بانو بهجت سراجی** علیهاالرحمه والده ابن عم گرامی‌آقای ابوالحسن‌علوی طباطبائی وهمشیره جناب آقای مهندس سراجی و جناب آقای‌حسین سراجی راباطلاع میرساند مجلس تذکر آن مرحومه روز پنجشنبه یازدهم آذر ماه از ساعت سه تا پنج بعداز ظهر درمسجد فخریه منعقد یقین است‌اقایان‌معظم‌ونبی اعمام‌شرکت‌میفرمایند

لعبد محمد حسین الطباطبائی العلوی البروجردی

باتهایت تاسف فقدان **بانو بهجت سراجی** صبیه مرحوم دکتر سراجی و همشیره مکرمه دوستان عزیز آقایان مهندس سراجی و حسین سراجی را باطلاع میرساند. مجلس ترحیم از ساعت سه‌تا پنج‌بعداز ظهر پنجشنبه یازدهم آذر ماه در مسجد فخریه منعقد است . البته آقایان عظام ودوستان بخصوص همشهریهای محترم شرکت می فرمایند . **الاحقر محمد تقی صدر**

خانواده های **سراجی . علوی طباطبائی . اشتری سراج.آذربرز . بیات .مظفری. یا ر احمدی. سرلیپی یار احمدی. امامی . بصیری .نخعی. حجتی . امین . حقیقی . کاشانی** با نهایت تاسف و تاثر فقدان جانسوز **بانو بهجت سراجی** را باطلاع میرسانند . مجلس ختم مردانه از ساعت سه تا پنج بعداز ظهر پنجشنبه یازدهم آذرماه در مسجد فخریه واقع در خیابان امیریه و مجلس ختم زنانه در همان روز از ساعت دو تا شش بعدازظهر در منزل مهندس سراجی واقع در کارخانه برق طرشت (آلستوم) منعقد می‌باشد.

سرورالسلطنه سراجی . مهندس سراجی . حسین سراجی . اسداله اشتری . ابوالحسن علوی طباطبائی . نیره علوی طباطبائی . نزهت سراجی . طوسی سراجی . علی اصغر اشتری. سرهنك سراج .

بخانواده محترم سراجی بویژه‌بازماندگان آنمرحومه مصیبت وارده راتسلیت میدهیم.

با کمال تاسف درگذشت نابهنگام شادروان **علی هورفر** کارمند فنی راه آهن ایران را اعلام میدارد . مجلس ختم مردانه روز شنبه ۱۳ آذر ساعت ۳ تا ۵ بعداز ظهر در مسجد فخرالدوله واقع در دروازه شمیران و مجلس زنانه روز پنجشنبه ۱۱ آذر ساعت ۳-۵ در منزل آقای دکتر هورفر واقع در خیابان‌بهار - کوی‌وارسته (مقابل بیمارستان شهربانی) شماره ۱۹ برگزار خواهد شد .

دکتر تقی هورفر . احمد . محمود .حمید هورفر . بانو نصرت افشار . مهندس پرویز هورفر . محمد حقیقی . سروان بهروز جامی . حیدر همام‌پور . مهندس صدر . مولویان . مهدی مرتضوی . فتح‌اله افشار . عباس‌افشار .سرگرد عباس‌افشار . فرج‌اله افشار . اسداله افشار . مرتضی باستانی . اسداله فرخ‌زاد

بخانواده های محترم هورفر بویژه‌بازماندگان آنمرحوم مصیبت وارده را تسلیت میدهیم .

با کمال تاسف درگذشت **بانو صغری سلیمانی (ارسنی)** را باطلاع دوستان و خویشاوندان میرساند .هزینه‌مجلس‌ختم مردانه طبق وصیت آنمرحومه صرف‌امور خیریه‌خواهد شد و مجلس ختم زنانه از ساعت ۱۰ صبح‌روز پنجشنبه ۱۱ر۹ر٤٤ در منزل آنمرحومه واقع‌در خیابان نصرت‌چهار راه‌بیمارستان کوچه‌بوستان شماره ۲۳ منعقد است .

خانواده های : ارسنی.سلیمانی . بلوری. زمانبخش . یزدانی

بعموم بازماندگان آنمرحومه مصیبت وارده را تسلیت میدهیم .

مدیر . کارکنان و هنرمندان تئاتر تهران (نصر . دهقان . کسری) فوت هنرمند بزرك **بانو پرخیده** را باطلاع دوستان و آشنایان می‌رساند .

مجلس ترحیم آن‌مرحومه روز پنجشنبه ۱۱ آذر از ساعت ۳ تا ۵ بعداز ظهر در مسجد ارك منعقد خواهدبود .

مدیر تئاتر تهران - دکتر والا

بازگشت همه بسوی خدا است

با نهایت تاسف و تاثر درگذشت نابهنگام یکی از ستارگان هنر ایران مرحومه مغفوره **نورالهدی مظفری (پرخیده)** راباطلاع‌هنرمندان و هنردوستان میرساند .

مجلس ختم مردانه آنمرحومه از ساعت ۳ تا ۵ بعداز ظهر روز پنجشنبه ۱۱ آذر ماه جاری در مسجد ارك و مجلس ختم زنانه در همان ساعت و همان روز در منزل آنمرحومه واقع در خیابان بهار خیابان معاونی . کوچه شکیبا پلاك ۳۱ منعقد است . **از طرف سندیکای هنرمندان ایران .مجیدمحسنی . علی تابش**

خانواده های : **مظفری . وفادار .هاشمی. شهیدی . پورمند . عدل .قطبی . زرین‌بال . مجلسی . گرجی . افشار .استرآبادی. افتخاری.**

با کمال تاسف فوت مرحومه مغفوره **بانو نورالهدی مظفری (پرخیده)** را باطلاع‌دوستان و آشنایان میرساند مجلس ختم مردانه روز پنجشنبه ۱۱ر۹ر٤٤ از ساعت ۳الی ۵ بعداز ظهر درمسجد ارك‌وختم‌زنانه همانروز و ساعت درمنزل آنمرحومه واقع درخیابان بهار خیابان معاونی کوچه شکیبا شماره ۳۱ برگزار میگردد.

تسلیت

سرکار ستوان یکم محمد حسین گرانمایه

مصیبت وارده را تسلیت عرض مینمائیم

سروان رضانیا . سروان توفیقی . ستوان‌یکم آتشی رنك

آ-۲۰۹۸۳

دوست عزیز ، منیژه خلیلی

ماهم در غم جانگداز مرك پدر گرامیت شریك هستیم ومصیبت وارده را به تو و خاندان‌جلیل خلیلی تسلیت عرض میکنیم .

دانش آموزان پنجم طبیعی الف دبیرستان رضاشاه کبیر

آقای رزین معاون محترم اداره آموزش و پرورش کرج

درگذشت شادروان حسین رزین‌پدربزرگوارتان موجب نهایت تاثر است . فرهنگیان شهرستان کرج دراین مصیبت خود را شریك میداند و به جنابعالی و بازماندگان فقید سعید صمیمانه تسلیت میگویند . **رئیس اداره آموزش و پرورش شهرستان کرج - احسانی**

جناب آقای داودرزین معاون‌محترم اداره آموزش و پرورش شهرستان کرج

فوت پدر عزیزتان را صمیمانه تسلیت عرض مینمائیم .**حسن‌زاده . روحانی .معروف. گنجی‌پور** آ-۳۱۹۸۲

جناب آقای داود رزین معاون محترم وزارت آموزش وپرورش شهرستان کرج

مصیبت وارده را از صمیم قلب تسلیت عرض مینماید .

قانع بصیری . منوچهری نائینی .صالحی. حاجی‌آبادی . شاهرخی . کنف‌چیان . یوسف خوشرو . صائمیان . شبستری . فلاح چای . حاج حسینی . بذرپاش . مزراعی . کبریائی . محراب یزدانی آ-۳۱۹۸۲

جناب آقای رزین معاون محترم اداره آموزش و پرورش شهرستان کرج

مصیبت وارده موجب نهایت تاثر و تالم گردید تسلیت مارا بپذیرید .

دکتر یزدانی . یزدانفر . عباسی .حیدری. معصومی . قاسمی . احیاء . هوشیار .نوروزی. شهزادی . زیارتی . بدر . معدنی . ادیب‌نژاد. اکبریان آ-۳۱۹۸۲

جناب آقای داود رزین معاون اداره آموزش و پرورش شهرستان کرج

با نهایت تاثر درگذشت پدر بزرگوارت مرحوم حسین رزین را بجنابعالی و سایر بازماندگان آنمرحوم تسلیت عرض مینمائیم .

حاج محمد زکیخانی . حاج حسین‌کشاورز. از طرف‌نمایندگان انجمن شهر - حاج‌علی‌اصغر پرویزیان آ-۳۱۹۸۲

جناب آقای داود رزین معاون محترم اداره آموزش وپرورش کرج

با کمال تاسف مصیبت وارده را تسلیت میگوئیم . بقاء عمر بازماندگان را از خداوند مسئلت داریم . **حسن طاهری و بانو**

دوشیزگان مسعوده و منیژه خلیلی

اندوهمان رادر سوك مرك پدر بپذیرید .

دانشور . مستوفی . زمانی.خضرائی

کارکنان نمایندگی روزنامه اطلاعات‌در خرم‌آباد مصیبت وارده بفامیل محترم جباری را تسلیت میگویند . **سید فضل‌اله جزایری**

سرکار سرهنك مومنی و بانو . تیمسار معظم سپهبد خوشنویسان

مصیبت وارده را صمیمانه تسلیت عرض‌می نمائیم. **شاهرود . دکتر جنابی وبانو**

بقیه‌آگهی‌های تسلیت درشماره فردا

دنباله گزارش شهرستانها

تا بعدازظهر امروز

دختر فراری در مرز ایران-ترکیه گم شد

پریروز جوانی بنام عبدالکریم ، اهل قریه «گردیك» رضائیه ، در حالیکه بسیار خسته ومضطرب‌بنظر میرسید وارد قریه «نادی» یکی از قراء مرزی رضائیه شد و از اهالی برای نجات جان دختری کمك طلبید .

عبدالکریم بعده‌ای ازاهالی گفت: من از سه سال قبل در ترکیه‌چوپان شخصی‌بنام محمد امین بودم‌و در اینمدت بدختر زیبای اوتعلق‌خاطر پیداکردم ،بهمین جهت پریروز بدون اطلاع محمد امین با دختراو به ایران آمدم که در اینجا با هم ازدواج کنیم ،اما در نزدیکی مرز سرمای شدید و طاقت فرسای هوا، مارااز‌ادامه حرکت بازداشت .

چون دختر بهیچوجه قادر بادامهٔ پیاده روی نبود و من هم قوای خود را از دست داده بودم . ناچاراورا دربیابان گذاشتم‌وخود برای گرفتن کمك از اهالی باین قریه آمده ام. حالا از سرنوشت او اطلاعی ندارم و اگر تا بحال نمرده باشد قطعا جانش در خطر است .

بلافاصله اهالی‌جریان‌رابژاندارمری محل‌اطلاع دادند و سپس برای‌پیدا کردن‌دختر مزبور بمحلی که عبدالکریم نشانی داده بود رفتند ولی‌از وی اثری نبود وبی نتیجه بازگشتند.اکنون‌عبدالکریم متواری است‌و مامورین برای دستگیری او وپیدا کردن‌زنده یامرده‌دختر‌مزبور فعالیت می کنند .

۸۵ صندوق سیگار خارجی کشف شد

پریروز مامورین گروهان‌ژاندارمری کاشان باتفاق مامورین مبارزه با- قاچاق در راه اصفهان کامیون شماره ۱۲۳۵٤٤ سبزوار ٤۲حامل پشم و پوست را دیدند و به آن مظنون‌شدند . چون بازرسی از محمولات کامیون مزبور در بیابان امکان‌نداشت کامیون‌را‌امامحمولاتش به‌تهران آورده و طی بازرسی از لابلای‌بار کامیون ۸۵ صندوق محتوی سیگار خارجی کنت و وینستون و ۸۱۰ کارتن کاغذ سیگار خارجی کشف کردند.راننده کامیون وسرنشین آن بنام علیرضا ابراهیمی بازرگان ساکن جهرم که صاحب محمولات کامیون بود دستگیر وبه مقامات مربوطه تحویل شدند .

مادر منیر طی مصاحبه‌ای بخبرنگار ما گفت : من میدانستم قمر میخواهد بچه‌هایم را بکشد

«منیر» باید تحت عمل جراحی خطرناکی قرار گیرد

پزشکان انجام این عمل را با نگرانی تلقی کرده‌اند و ممکن است منیر برای معالجه بخارج اعزام گردد . عده‌ای از جراحان سرشناس برای معاینه منیر دعوت میشوند

امروز کسب اطلاع شد که بدنبال تحقیقات قبلی آقای هدایت بازپرس پرونده «منیر» دختر دو ساله ای که ۱۴ سوزن کوچك و بزرك وسیله زن پدرش در بدن او جای گرفته صبح امروز یك کمیسیون پزشکی در اداره پزشکی قانونی برای بر رسی بیشتر این حادثه از لحاظ پزشکی تشکیل خواهد شد .

در این کمیسیون علاوه بر رئیس و پزشکان قانونی بازپرس پرونده‌نیز شرکت خواهد کرد .

❋ درباره جهانگیر

خبرنگار ما گزارش میدهد آقای هدایت با توجه بتحقیقات انجام شده از آقای صمد برج‌خانی خواسته است تا سوابق معاینه و معالجه پسرش جهانگیر را که سال قبل بطورناگهانی درگذشته به بازپرسی بیاورد . این سوابق بار دیگر در پزشکی قانونی مورد بررسی و مطالعه قرار خواهد گرفت . **در صورت لزوم امکان دارد برای کشف چگونگی مرك جهانگیر نبش قبر شود . منظور بازپرس ازنبش‌قبر آنست که وضع بجا مانده جسد را از لحاظ تاثیر سم یا پیدا کردن سوزن در محل دفن جهانگیر ، روشن شود.**

● منیر سوزن را دید

پیش از ظهر دیروز آقای هدایت بازپرس پرونده در بیمارستان حاضر شد و مادر بزرك منیر را با او روبرو کرد منیراز دیدن‌مادر بزرگش‌خوشحال شد ، ولی همینکه بازپرس باحضور منیر ، سوزن بزرگی را که جراحان بیمارستان‌از تنش‌بیرون‌آورده بودندبه بمادر بزرك‌نشان داد ، منیر باردیگر از وحشت وترس خود را به‌آغوش پدر انداخت‌وبا لحن کودکانه‌ای گفت: اوخ،اوخ.

❋ خطر جراحی

خبرنگار ما گزارش میدهد چند عدد از سوزنها در زیر قفسه صدری منیر جای‌گرفته و پزشکان‌بیمارستان انجام این عمل را با نگرانی تلقی کرده‌اند .

آقای هدایت بازپرس پرونده در این مورد بخبرنگارما گفت چنانچه در کمیسیون پزشکی‌پیش‌بینی‌خطرجراحی بشود، ممکن است با جلب کمك خانواده ها منیر رابرای عمل جراحی وخروج سوزنها بخارج‌اعزام کرد .

❋ دعوت از جراحان

آقای فیلسوفی دادستان تهران در این باره گفت : امروز شخصا از جراحان باسابقه و سرشناس دعوت خواهم کرد که درباره عمل جراحی‌و خروج سوزنها منیر را معاینه کنند وآنچه درقدرت من است برای بهبود این طفل معصوم عمل خواهم کرد .

خبرنگارما گزارش میدهد قراراست امروز چنانچه کارتشکیل کمیسیون پزشکی تمام شود ، آقایان فیلسوفی دادستان تهران دکتر طباطبائی‌رئیس پزشکی قانونی‌از «منیر» دربیمارستان دیدن کنند .

● عکسبرداری مجدد

خبرنگار قضائی ما گزارش میدهد طبق‌تقاضای بازپرس‌پزشکان باردیگر عکسبرداری کاملی از منیر خواهند کرد تا مقایسه‌ای بین نتیجه دو عکسبرداری انجام گردد .

همچنین اگر پزشکان اجازه دهند آقای هدایت بازپرس پرونده روز پنجشنبه ،قمر را بامنیر دربیمارستان روبرو خواهد کرد .

● عکسبرداری از ریه ها

دیروز آقای‌دکتر میرحقانی پزشك قانونی برای معاینه مجدد منیرواظهار نظر دراین باره به بیمارستان رفت و منیر را مورد معاینه قرار داد . پزشك قانونی پس از معاینه کامل چنین اظهار نظر نمود :

چون فرو رفتگی بعضی از سوزنها عمقی میباشد ، تعیین محل بطورقطعی امکان ندارد و باید از ریتین عکس برداری مخصوص شودتا ضمن تعیین محل دقیق‌سوزن ها ،اظهار نظرگردد آیا خروج آنها ازنظر پزشکی امکان دارد یا نه ؟.

آقای دکتر میرحقانی در جواب سئوال خبرنگار ما که در صورت عدم امکان خارج کردن سوزن ها آیا خطری متوجه منیر خواهد شدگفت: اگر این سوزن ها بفوریت هم خطری نداشته باشد ، امکان دارد ظرف چند سال دیگر درنتیجه‌جابجا شدن ضایعات خطرناکی بوجود آورد که تهدید کننده باشد .

● تحقیق از مادر منیر

خبرنگار ماکسب اطلاع کرده‌است آقای هدایت بازپرس ویژه که‌باین پرونده رسیدگی میکند ظرف امروز و فردا از فرخنده مادر منیر تحقیق خواهد کرد . بازپرس باین منظور از فرخنده خواسته تا در بازپرسی حاضر شود .

بقیه در صفحه ۱۳

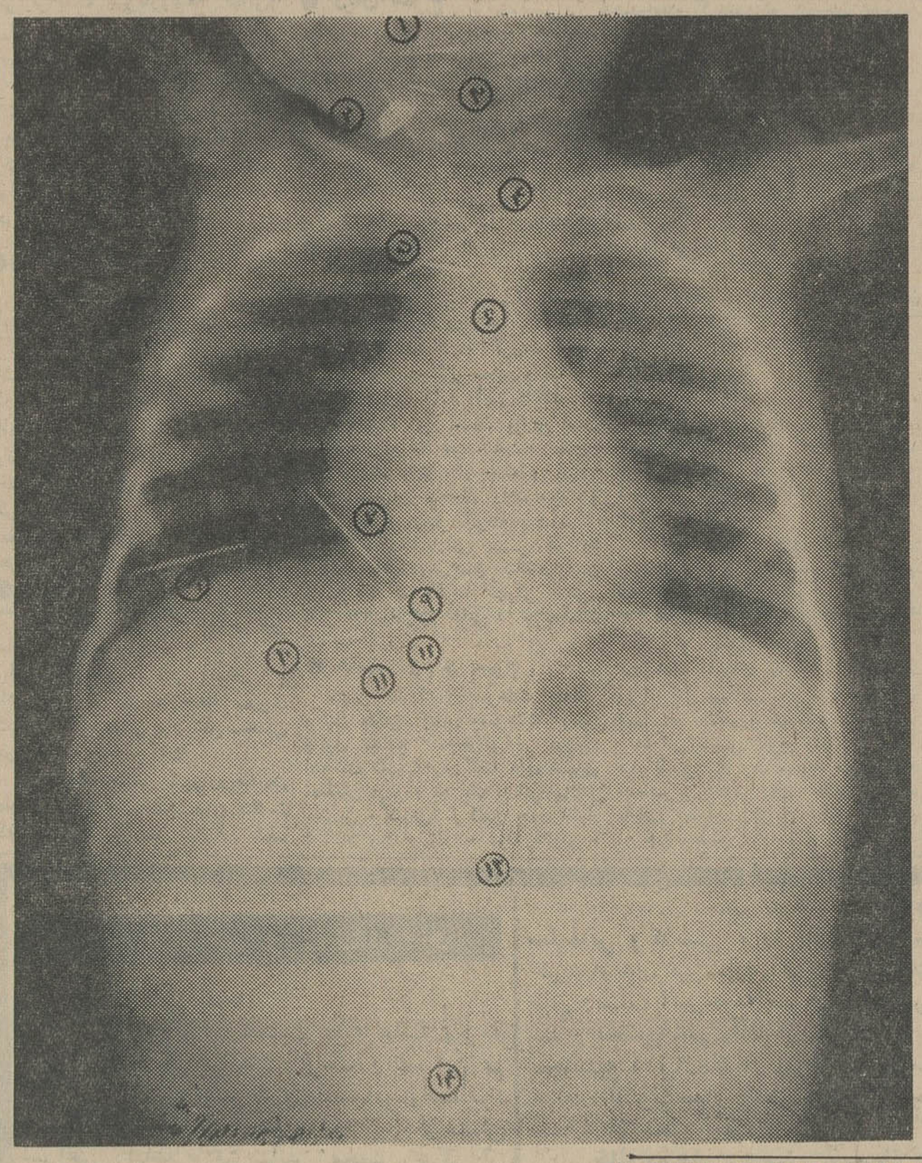

عکسی که‌در بالا می‌بینید ، رادیوگرافی ازبدن منیر می‌باشد که‌بدست خبرنگارما رسیده است .همانطور که درعکس مشاهده میشود ،سوزنها در زیر قفسه صدری ،پشت لگن‌خاصره وگلوی طفل‌وجوددارد . برجستگی که درقسمت بالای‌عکس بچشم میخورد دگمه‌ای می‌باشد که دررادیو گرافی افتاده است . تعداد ۱۴ سوزن که‌در نقاط مختلف بدن منیر فرورفته دراین عکس بخوبی دیده میشود .لازم‌بتوضیح است که‌تاکنون تعدادی از این سوزنها در بیمارستان از تن منیر خارج شده است .

باتهام کلاهبرداری دستگیر شد

امروز مردی بنام حسین صدقی‌فیض‌آبادی باتهام کلاهبرداری ازعده زیادی از طرف مامورین دستگیرشد حسین باتفاق دوستش احمد رضائی متهم است که‌ببهانه گرفتن گواهینامه رانندگی ، دیپلم واستخدام‌درادارات دولتی مبالغی پول از اشخاص مختلف گرفته است .

وی که در آموزشگاه حرفه‌ای وزارت‌راه‌میباشدامروز همراه‌شاکیان بپاسگاه کلانتری ۱۷ آمد تاباتهامش رسیدگی شود .

خانم نیره سنائی یکی از شاکیان وی گفت :این جوان چندی پیش‌بمن معرفی شد و گفت‌حاضر است‌درمقابل گرفتن هزار تومان برایم گواهینامه رانندگی بگیرد . ۵۰۰ تومان باونقد دادم و بقیه را چك اما مدتهاست‌که خبری نشده است . دونفر دیگر بنام علی رفسنجانی و ابراهیم ضحاکی‌نیز شکایاتی در همین زمینه داشتند و میگفتند که حسین و رفیقش احمد رضائی به‌آنها قول‌استخدام درادارات دولتی داده‌اند .

مامورین پس از تحقیق ازشاکیان که در حدود ۱۵ نفر بودندپرونده‌ای تشکیل دادند .

جالب اینجا بود که یکی ازاشخاصی که برای شکایت بکلانتری آمده‌بود میگفت :حسین خودرا مهندس‌شرکت نفت‌معرفی کرده‌واز خواهرم‌خواستگاری نموده بود و ما هم موافقت کردیم و حالا می فهمیم که دروغ گفته و مارا فریب داده است .

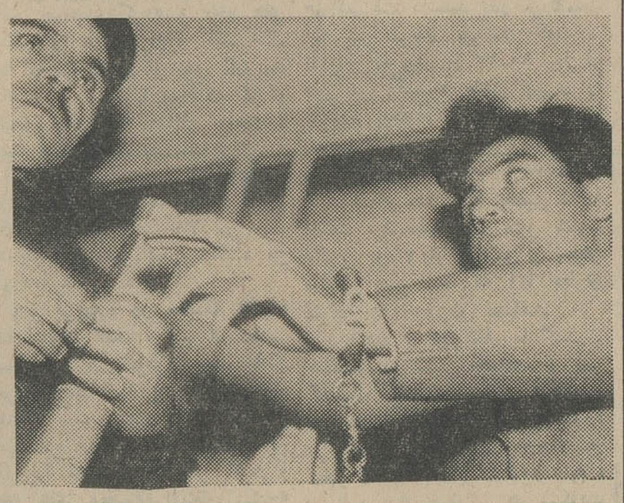

حسین صدقی‌فیض‌آبادی در کلانتری

به‌آرزویش رسید و زندانی شد !

امروز یك مرد معتاد به‌پاسگاه کلانتری ۱۷ آمد و درخواست کرد اورا زندانی کنند. این مرد که محمودنام دارد ضمن تسلیم ٤ گرم‌سوخته تریاك واسباب و لوازم شیره کشی بافسر نگهبان گفت:

– من ده سال است که معتادم . کارم سلاخی در کشتارگاه میباشد واین‌اعتیاد باعث سرافکندگی من شده است. تابحال هرچه‌خواستم که دست از این اعتیادلعنتی بردارم موفق نشدم. تنها راه را دراین دیدم که زندانی‌شوم تاشاید مجبور بترك شوم . بهمین جهت بکلانتری آمدم واین‌وسائل را هم با خود آوردم تاشما مدرکی برای زندان فرستادن من داشته باشید !

افسرنگهبان باتوجه به‌وجود سوخته تریاك ووسائل شیره کشی محمود راباپرونده نزد بازپرس فرستاد و این مرداز لحاظ داشتن‌موادمخدره‌زندانی شد وبه‌آرزوی خودرسید !

●

گمشده

پسر ۱۳ ساله ای بنام ناصر حمیدی فرزند فرج‌الله (عکس بالا) از چند روزپیش ناپدید شده است .بستگانش درخواست دارند چنانچه اطلاعی از وی دارید بعکاسی ناجی در خیابان شاهرضا تلفن ۶۰۲۱۱ خبربدهید .

سینما آستارا (تجریش)

بانمایش موفقیت آمیز فیلم محبوب فارسی

گنج قارون

یکبار دیگر ثابت‌کردکه همواره در جهت‌ارضای‌خواسته های مشتریان محترم خود قدم برمیدارد و برای اولین بار سومین هفته نمایش یك فیلم را آغاز مینماید.

گنج قارون

باشرکت محبوبترین هنرمندان سینمای‌ایران

فردین – فروزان – ظهوری

و ... آرمان– در

سینما آستارا (تجریش)

مشتریان ارجمندی‌که دارای اتومبیل شخصی هستند براحتی میتوانند ازاین فیلم درسینما آستارا استفاده نمایند. آ–۳۱۹۲۶

ازامشب نمایشنامه کمدی

لئوکادیا

اثر: ژان آنوی

بکارگردانی: حمید سمندریان

بمدت ۱۲ شب درتالار نمایشی انجمن فرهنگی ایران‌و فرانسه– خیابان حشمت‌الدوله – شماره۵۸ تلفن۴۴۲۰۲

بلیط برای دانشجویان نصف‌قیمت. آ–۳۱۶۹۶

جیمزباند (مامور۰۰۷) رافرموش کنید – حالادیگر نوبت (مامور ۰۰۵) است که باعملیات خارق‌العاده خود درشهر های پاریس – هامبورك – بیروت‌شمارا خیره و مبهوت‌نماید

مامور ۰۰۵ در پاریس هامبورك بیروت

سینماسکوپ – رنگی

از چهارشنبه۱۷ آذر

دربزرگترین سینماهای پایتخت

گروه سینماهای متحد تهران بنابتقاضای مکررمشتریان‌محترم یکبار دیگر

از فردا بمدت ۷روز

نمایش شیرین ترین کمدی فارسی و پر فروش‌ترین فیلم سال‌راآغازمینماید

درسینماهای دنیا – نادر – مراد – فلور – رامسر – جهان – کارون – ماندانا

سه تا نفاله

باشرکت: پیشوائیان – آراسته – فریبا – دلیله

مهرداد – وثوق ... وباهنرمندی: شهین

کارگردان وفیلمبردار: صابر رهبر

ازامشب برنامه‌سینماهای

رکس–رویال–آسیا–همای

پهلوان پهلوانان

سینماسکوپ– رنگی–تکنی کالر

دوبله بفارسی

فرمان شاهنشاه

بقیه از صفحه اول

ودایع بموازات اجراء طرح‌های ضروری آبادانی و توسعهٔ صنعتی واقتصادی وبسبب تحولات سریع ناشی از آنها مخصوصا درحال حاضر و آینده ازواجبات فوری و از جمله وظایف خطیر مردم کشور ما در زمینهٔ ملی وجهانی میباشد مقرر میداریم برنامهٔ جامع وخاصی بمنظور جلب توجه افکار عمومی بضرورت و فوریت این امر وتامین مساعدت و معاضدت همهٔ افراد این مرز وبوم با مقامات دولتی درحفاظت آثار باستانی و همچنین استفاده از امکانات همکاری‌های بین‌المللی در راه تسهیل این مقصود بوسیله وزارت فرهنگ و هنر تنظیم وبموقع اجرا گذاشته شود و برای ابراز مراتب حمایت معنوی و علاقه وافر نسبت بانجام این امر مهم موافقت میفرمائیم که برنامهٔ حفاظت آثار باستانی ایران و سازمانی که امور اجرائی آنرا مستقیما برعهده خواهد داشت تحت ریاست عالیهٔ ما قرار گیرد.

* توضیحات وزیر فرهنگ

آقای پهلبد وزیر فرهنگ و هنر امروز درپاسخ خبرنگار ما توضیحاتی درباره صدور این فرمان دادو گفت:

وزارت فرهنگ و هنر با نهایت سربلندی وافتخار فرمان مطاع شاهنشاه آریامهر را دریافت داشت ومباهات دارد که اجرای این خدمت مقدس ملی را که مورد کمال توجه وعنایت شاهنشاه آریامهر است، بعهده میگیرد.

وزارت فرهنگ و هنر بدشواری و اهمیت اجرای این وظیفه خطیر ملی خوب آگاه است و اطمینان دارد که باهمکاری وهمفکری متخصصان فن و مساعدت های معنوی و مادی هموطنان عزیز میتواند بی‌هیچ تردید وباسرعت بی‌سابقه‌ای پیش برود و این آثار گرانبها را که نمودار عظمت و اقتدار باستانی ونشانه هنرمندی وابتکار نیاکان بزرگ ماست وقسمت مهمی از آن تاکنون دستخوش ویرانی شده ویادر شرف انهدام است مرمت و احیا و حفظ ونگهداری کند.

ضمنا در اجرای این فرمان مطاع شاهانه بکمک وهمکاری دسته‌جمعی ملی نیازمندیم که یقین است همینکه برنامه‌های خودرا در این زمینه عرضه کنیم از چنین همکاریهائی برخوردار خواهیم شد.

وزارت فرهنگ و هنر بزودی این برنامه را در رشته‌های مختلف تنظیم میکند و تشکیلات مامور اجرای این فرمان دستحضار هموطنان عزیز خواهد رسید

اتوبوسهای تهران

بقیه از صفحه اول

باشرکت مدیر عامل شرکت واحد اتوبوسرانی و نمایندگان نخست وزیر که مامور مطالعه در امور اتوبوس‌رانی وتاکسیرانی تهران شده‌اند تشکیل شد. در این جلسه مسئله تفکیک اتوبوسرانی حومه تهران از شرکت واحد و واگذاری آن به شرکت های محلی صنفی مطرح گردید

پس از جلسه امروز نخست‌وزیری اعلام شد که برای تحویل امر مسافر بری در حومه تهران بمردم باید شرکت های تعاونی صنفی در خطوط مربوطه تشکیل شود و هر یك از این شرکت ها تحت کنترل سازمان مرکزی امور مسافربری حومه را بگردانند.

خطوطی که مسافر بری در آن به بخش خصوصی واگذار میشود بشرح زیراست: شمیرانات، کرج، ری، آبعلی، اوشان، فشم، میگون، شمشك کهریزك، یافت‌آباد، سد کرج، طالقان شهریار، اوین، درکه شاه آباد، نیاوران و دربند.

۵ نفر کشته

بقیه از صفحه اول

«نقدوز» واقع در نزدیکی اهر، رسید بعلت نامعلومی از جاده منحرف شدو بقعر دره عمیقی سقوط کرد.

براثر این حادثه خونین ودلخراش راننده و چهار نفراز مسافران اتوبوس بطرز رقت انگیزی کشته شدند وبقیه مسافران اتوبوس که ۳۱ نفر بودند بشدت مجروح و مصدوم شدند

چند دقیقه پس از وقوع حادثه، جریان بماموران ژاندارمری محل اطلاع داده شد و عده‌ای از مامورین با حضور در محل مشغول بیرون آوردن اجسادو مجروحین از داخل اتوبوس شدند.

اتوبوس بحدی در هم شکسته شده بود که بعضی ازمجروحین میان صندلی هاو قطعات در هم‌شکسته‌شده اتوبوس مانده بودند و بیرون آوردن آنها مشکل شده بود.

مجروحین با کمك مامورین و سرنشینان اتومبیلهای عبوری به بیمارستان انتقال یافتند و تحت معالجه قرار گرفتند و هنوز هویت مقتولین و مجروحین این حادثه معلوم نشده‌است.

تقویم اطلاعات

چهارشنبه - دهم آذر ماه ۱۳۴۴ - هفتم شعبان المعظم ۱۳۸۵- اول دسامبر ۱۹۶۵

اذان صبح ساعت ۵و۱۷دقیقه
طلوع آفتاب ساعت ۶و۵۳دقیقه
غروب آفتاب ساعت ۴و۴۵ دقیقه

برنامه امشب

تلویزیون ایران

۵٫۰۴ آموزشی
۵٫۳۰ خردسالان
۶٫۰۰ تدریس زبان انگلیسی
۶٫۳۰ پلیس راهنما
۷٫۰۰ اخبار
۷٫۳۰ قرعه کشی روغن نباتی‌قو
۸٫۰۰ برنامه هنری وزارت‌فرهنگ
۸٫۳۰ ماوریك
۹٫۳۰ بلنداکس
۱۰٫۰۰ پخش دوم اخبار
۱۰٫۱۵ تاتر وزارت‌فرهنگ وهنر (خشم بزرگ)
۱۱٫۱۵ شما و سینما

تلویزیون امریکا

۴٫۰۰ والت‌دیسنی نمایش‌میدهد
۵٫۰۰ برنامه «دوبی گیلیس»
۵٫۲۵ مسابقه هنرمندان
۵٫۵۵ اخبار
۶٫۰۰ اخبار تلویزیونی هفته
۶٫۱۰ اخبار نیروی هوائی
۶٫۳۰ فیلم پلیسی
۷٫۰۰ برنامه اندی گریفیت
۷٫۳۰ کلانتر کوچین
۸٫۰۰ برنامه‌نبرد
۸٫۵۰ اخبار تلویزیونی
۹ فیلم سینمائی

پیش بینی هوا

هوای سواحل دریای مازندران نیمه ابری که در نواحی شرقی آن ابری همراه با بارندگی خواهد بود.

هوای نواحی خوزستان و شهرستانهای شمالی خراسان قسمتی ابری گاهی همراه با رگبار پراکنده میباشد

هوای تهران صاف همراه با باد نسبتا شدید در سطح زمین خواهد بود.

گرمترین نقاطی که ایستگاه هواشناسی دارد ایرانشهر باحد اکثر ۳۸ درجه و حداقل ۱۱ درجه.

سردترین نقطه زنجان باحد اکثر ۱۴ درجه و حد اقل ۳ درجه زیر صفر بوده و حداکثر درجه حرارت تهران ۱۹ درجه و حداقل ۴ درجه بالای صفر بوده است.

طلاب علوم دینی

بقیه از صفحه اول

عصر دیروز آقای نخست‌وزیر کلاس کارآموزان سازمان اوقاف را بنام شاهنشاه آریامهر افتتاح کرد.

دراین مراسم، عده‌ای ازروحانیون ونمایندگان مطبوعات حضور داشتند ابتدا آقای نصیر قصار معاون نخست وزیر ورئیس سازمان اوقاف صحبت کرد واظهار داشت: درسالهای اخیر به یکی از اصول مهم فقهی که مقرر میدارد وقف برحسب نظر واقفان مصرف شود توجهی نشده و شاید یکی از علل عدم توجه ضعف کادر سازمانی باشد.

کلاسی که امروز نخست وزیر افتتاح میفرمایند، نقطه عطفی در کار اوقاف محسوب میشود و از این پس اصل سکون واهمال که سنت جاریه شده‌بود جای خود را باصل جنبش وحرکت میدهد. معاون نخست وزیر اضافه کرد: سوء عمل غالب متصدیان و متولیان خصوصا درسال های اخیر از طرفی وضعف و عدم اطلاع مامورین اوقافی از طرف دیگر موجب عدم توجه ورو گردانی خیراندیشان شده بطوریکه مردم خیر سعی کرده‌اند که نیت خیر خودرا بطرق دیگر جامه‌عمل بپوشانند تا کمتر سروکار بااوقاف پیدا کنند.

● اظهارات نخست‌وزیر

دراین موقع آقای نخست‌وزیر پشت تریبون قرار گرفت واظهار داشت:

یکی از مواریث گرانبهای ملی ما که تحت تعلیمات عالیه دین مبین اسلام بجای مانده موضوع وقف است که ناشی ازروحیه نوع دوستی وملکات عالیه اخلاقی مردمان نیکوکار وباایمان می باشد.

در قرآن مجید کتاب آسمانی ما مردمان همواره به بشر دوستی وایثار و دستگیری از مستمندان و اقدام به امور خیریه تشویق وترغیب شده‌اند. آیات شریفه چون «فمن یعمل مثقال ذره خیرا یره» و «تعاونو علی البر والتقوی» و «والله یحب المحسنین» از مظاهر عالیه تعلیمات دین مبین اسلام است که ثمرات آن همیشه موجب ارتقاء جامعه بشری بوده و خواهدبود.

ملت ایران که تحت رهبری های شاهنشاه آریامهر در راه یك تحول اساسی برای تعمیم عدالت اجتماعی در آستانه ارتقاء و ترقی است ازشما وظیفه داران اجراء یك چنین تعلیمات عالیه انتظار دارد که در این راه خیر نهایت مجاهدت را بکار برید و در حفظ و آبادانی موقوفات بکوشید و وظیفه وجدانی خود کاملا عمل نمائید.

اینك با قدردانی از خدماتی که سازمان اوقاف در این مدت نسبتا کوتاه انجام داده است توفیق شما را از خداوند مسئلت دارم.

در پایان مراسم آقای عدیلی صحبت کرد. آنگاه آقای نخست وزیر بمیان ۸۰ نفر طلاب علوم دینی که کار آموزان کلاس بودند رفت و از وضع زندگی و تحصیلات آنها سئوال نمود.

طلاب از اینکه برای رشته کار آنها در دستگاه دولتی جائی بازشده ودولت درنظر دارد ازآنها در تقویت کار دولتی استفاده کند تشکر کردند.

این مراسم ساعت ۵ بعداز ظهر خاتمه یافت.

پرورش فرهنگی دختران ایران از هدفهای انقلاب است

بقیه از صفحه اول

امناء و استادان در مدخل ساختمان از علیا حضرت شهبانو استقبال نمودندو سپس یکی از دانشجویان دسته گلی تقدیم کرد.

در داخل عمارت هنگامیکه علیاحضرت بسالن سخنرانی مدرسه دختران می رفتند در دو طرف مسیر، دانشجویان بالباس رسمی مدرسه ادای احترام نمودند و علیا حضرت بعد از ابراز تفقد برئیس مدرسه دختران و هیات استادان باقطع نوار سه رنك مدرسه عالی دختران و شبانه روزی آن را افتتاح نمودند و سپس از قسمتهای مختلف مدرسه عالی ازقبیل شبانه‌روزی آزمایشگاههای زبان، اطاقهای ماشین های اداری، ماشین نویسی، آزمایشگاه روانشناسی و کلاسهای درس بازدید کردند. علیا حضرت شهبانو هنگام بازدید از یکی از کلاسهای حسابداری که مجهز به اخرین نوع ماشین‌های تحریری حسابداری بود خطاب به دانشجویان فرمودند من از دیدن دانشگاه شما مسرورم وامیدوارم دانشگاه شما روزبروز توسعه بیشتری پیدا کند.

● حضور در تالار اجتماعات

در این موقع علیا حضرت شهبانو در تالار اجتماعات مدرسه عالی دختران حضور یافتند.

ابتدا سلام شاهنشاهی نواخته شد، سپس آقای دکتر فاطمی رئیس مدرسه عالی دختران سخنانی بشرح زیر ایراد کرد.

علیاحضرتا نزول اجلال موکب مبارك که مظهری از فرهنك پروری و عنایات عالیه شهبانوی محبوب نسبت ببانوان کشور است مایه مباهات وسرافرازی جان‌نثار و هیئت امناء واستادان ودانشجویان و کارکنان مدرسه عالی دختران میباشد.

انقلاب مقدس ششم بهمن ماه ۱۳۴۱ ونقشی که برعهده بانوان کشور برای بثمررساندن نیات تابناك شاهنشاه آریامهر واگذار شده خدمتگزاران وطن رابرانگیخت تاهریك بسهم خود در این راه حیاتی ازصمیم قلب بکوشند و دین خویش رانسبت بمظهر ملیت و کشور سربلند ایران ادا کنند.

چاکر نیز که عمری را در راه اعتلای فرهنك وتوسعه و اصلاح آموزش و پرورش کودکان و نوجوانان این آب و خاك صرف کرده است درصدد برآمد که به پیروی از اصول انقلاب مقدس شاه و مردم ومتناسب بااحتیاجات جامعه ایران نوین برای تحقق بخشیدن به یکی از بزرگترین هدفهای انقلاب یعنی پرورش دختران و زنان ایران بمنظور درك وقبول مسئولیتهای اجتماعی وسیاسی کشور اقدام کند.

* قبل از انقلاب

علیاحضرتا: زنان و دختران ایران قبل از آغاز انقلاب ششم بهمن از لحاظ استفاده از وسایل تعلیم و تربیت از محرومترین طبقات جامعه ایران بشمار می‌آمدند. درروستاهای ایران فقط ۱۲ درصد از مجموع کودکانیکه به‌مدرسه میرفتند از دختران بودند. در شهرها نیز اگر چه‌وضع بهتر از روستاها بودمعهذا فقط ۲۵ درصد از کلیه دانش - آموزان دختر بودند.

در سال تحصیلی ۴۳- ۱۳۴۲ برطبق آمار رسمی از ۲۵۷۶۹ نفر دانشجو که در مدرسه عالیه و دانشگاههای ایران تحصیل می‌کردند فقط ۴۳۶۰ نفر یعنی در حدود شانزده درصد آنان دختر بوده‌اند.

هرگاه استعداد ورغبت وشوقی که دختران ایران در سالهای اخیر برای ادامه تحصیل در مدارس عالیه نشان داده‌اند وتوفیقی که دراحراز رتبه‌های اول ودوم درمسابقات ورودی دانشگاهها بدست آورده‌اند مورد توجه قرار گیرد واضح میشود که فقط فراهم‌نبودن وسایل تحصیل و تکمیل معلومات مانع از این بوده است که زنان ایران وظیفه خود رادر ساختن ایران نوین وقبول مسئولیت در اجرای برنامه‌های اقتصادی و اجتماعی و تربیتی به‌پیروی از شهبانوی بزرگوار خود به‌انجام برسانند.

نظر به‌جهاتی که معروض افتادپس از کسب اجازه از پیشگاه شاهنشاه آریامهر وشهبانوی عالیقدر بامطالعه وبررسی دربرنامه موسسات اختصاصی فرهنگی در کشور های راقیه و با استفاده از نظرات سودمند جمعی از دانشمندان وبادرنظر گرفتن احتیاجات کشور طرح ایجاد مدرسه عالی دختران ایران راکه شامل رشته‌های مختلف علمی و فنی بود بوزارت آموزش و پرورش وشورای مرکزی دانشگاهها پیشنهاد نمود. پس از مطالعات کافی در شورای مذکور برنامه تحصیلات چهارساله سه‌رشته فنون خانه‌داری، زبانهای خارجی (مترجمی و منشیگری) و روانشناسی تصویب و امتیاز آن صادر گردید.

* ۹۰ دانشجو

سال تحصیلی گذشته که مدرسه عالی دختران بوجود آمد باتوجه کامل بوظیفه سنگین تربیتی که برعهده داشت ازبین عده زیادی دختران داوطلب ۹۰ نفر دانشجو پذیرفته گردیدند و شالوده موسسه طوری محکم ریخته شد که خوشبختانه درمدت کوتاهی ملت ایران بوجود این موسسه عالیه فرهنگی ونقش اساسی آن در پرورش وآموزش دختران پی‌بردودرنتیجه گروه زیادی داوطلب ورود بمدرسه عالی گردیدند وازآنان پس‌از آزمایش های لازم ومصاحبه هشتصد نفر که درحدود نیمی از داوطلبان بودند انتخاب‌شدند وهم‌اکنون در ۲۲ گروه ازساعت هشت صبح تاهشت شب مشغول تحصیل می‌باشند.

چاکر از آغاز تاسیس مدرسه‌عالی هرگز دراندیشه ایجاد موسسه‌تجاری وانتقاعی‌نبوده و عقیده دارد اگر هدف ازتاسیس موسسات فرهنگی سودمادی باشد ارزش معنوی کار ازبین رفته ونتیجه مثبتی عاید نمیگردد ازاینرودر طرحهای‌تنظیمی موسسه راغیرانتقاعی ومتعلق بمملکت و ملت ایران اعلام داشت.

اولیای مدرسه عالی دختران ایران برای امر مهم پرورش اهمیت‌بسزائی قائلند و بمنظور آماده نمودن دانشجو جهت قبول‌مسئولیت های‌بزرك اجتماعی انجمن های مختلف براهنمائی‌استادان مجرب در مدرسه بوجود آمده و استعداد های مختلف دانشجویان ضمن فعالیت دراین انجمن ها شناخته شده و پرورش مییابد.

* امور دانشجوئی

در این موسسه همه دانشجویان خود را در کلیه امور سهیم وشریك دانسته واداره قسمتی ازکار های مدرسه رابرعهده گرفته‌اند. برای راهنمائی گروههای‌مختلف دانشجویان استادان مجربی‌تعیین شده‌اند وآنانرا نسبت برفع مشکلات زندگانی و تحصیلی راهنمائی وهدایت می‌نمایند وباوجود اینکه مدرسه باید از محل شهریه دانشجویان اداره شود هر سال سعی میشود برای ایجاد فرصت های مناسب جهت دانشجویان مستعد تعداد بورسهای تحصیلی افزایش‌یابد وامکان ادامه‌تحصیل‌برای همه‌دختران جوان آماده گردد. رئیس‌مدرسه‌دختران سپس از استادان دانشگاه ورئیس شرکت ملی نفت واولیای سازمان برنامه که برای پیشرفت امور مدرسه عالی دختران ایران کمك هائی‌نموده بودند تشکر کرد.

● ساختمان استجاری

ساختمان مدرسه عالی بطوریکه‌از لحاظ مبارك گذشت استجاری است وبرای رفع نیازمندیهای علمی و فنی موسسه کافی نمی‌باشد بعلاوه‌مستلزم پرداخت وجه اجاره نسبتازیادی نیز هست با مساعدت سازمان اوقاف و شهرداری تهران زمین مشجری در حدود۳۳ هزار متر مربع در ونك به اجاره طولانی دراختیار مدرسه قرار گرفته است.

امیدوار است باعنایات و رهبری شاهنشاه آریامهر و مراحم خاص شهبانوی محبوب ایران و توجه مخصوص هیئت محترم دولت وجلب مساعدت موسسات مهم مملکتی که مامور نوسازی ایران معاصرند بزودی کار ساختمان آغاز و با اکمال شعب درآتیه نزدیکی مدرسه عالی دختران در محلی مناسب با ایجاد شبانروزی عظیمی که مقدمه آن بدست مبارك افتتاح شد- پاسخگوی مراجعات پدران ومادران تهرانی و شهرستانی باشد و بکار مفید خویش با وسائل آماده‌تری ادامه دهد و در پایتخت سر فراز کشور باستانی که کانون پرتو تابناك اندیشه جهان پسند شاهنشاه بزرك ایران است مظاهر عطوفت ذات اقدس ملوکانه و علیاحضرت شهبانو از موسسه پرورش خاص دختران وطن بدنیای مشتاق بشری نورافشانی کند.

علیاحضرتا هیئت امناء استادان دانشجویان و کارکنان مدرسه عالی دختران ایران استدعا دارند با قبول ریاست عالیه این موسسه عالیه فرهنگی جامعه بانوان و فرهنگیان کشور را مفتخر و این عنایات بزرك را که مظهر دیگری از فرهنك پروری ذات اقدس شهبانوی محبوب ایران بعد از موسسه ارزانی فرمایند.

زنده باد شاهنشاه پاینده باد

شهبانوی محبوب ایران بعداز سخنان رئیس مدرسه عالی دختران دانشجویان سرود های جالبی خواندند و علیاحضرت بعد ازمدتی گفتگو با دانشجویان در میان‌شور واحساسات دانشجویان و حاضرین محل مدرسه دختران راترك فرمودند

۴۶۰۰ فرهنگی

بقیه از صفحه اول

کارگزینی وزارت آموزش وپرورش مشغول صدور ترفیع بیش از ۴۶۰۰ تن‌از فرهنگیان میباشد و هر روز بین ۱۰۰تا۱۵۰ ابلاغ ترفیع برای آنان صادر میکند.

خبرنگار ما می‌نویسد: این‌عده کسانی هستند که بعلت تبدیل‌رتبه خود ازیك ترفیع محروم‌مانده‌اند وبهمین‌جهت مقامات وزارت آموزش وپرورش تصمیم گرفتند که به‌آنان یك ترفیع بدهند. افرادی که‌ازاین ترفیع استفاده میکنند کسانی‌هستند که‌از کمك آموزگاری به‌آموزگاری تبدیل رتبه داده‌اندویا آموزگارانی هستند که به دبیری رسیده‌اند.

«نتیجه قرعه‌کشی کارخانجات دستمال کاغذی حریر ایران» (کارتهای ارمغان حریر)

مراسم قرعه کشی بر روی کارتهای ارمغان حریر در ساعت ۷٫۵ بعد از ظهر روز جمعه پنجم آذرماه از تلویزیون ایران پخش گردید و اسامی برندگان جوائز کارخانجات دستمال کاغذی حریر ایران باین شرح اعلام شد.

۱- برندگان جوائز ممتاز -(اجاق گاز چهار شعله مبله یونیورسال)

آقایان ابوالقاسم رضازاده. گیوائی ساکن تهران و جعفر کوپائی دانشجوی ساکن شیراز

۲- برندگان اجاق گاز سه شعله میزی

خانمها و آقایان کبری محمدزاده خانه‌دار - ابراهیم یگانه پیشه‌ور - آقابالا سعادت‌نژاد کارمند - حسین آقولیخانی کارگر- خسرو عرفانیان کارگر - محمد صادق تولائی کارمند - خچو آسوساداوریان محصل - هوشمند هویدائی کارمند.

۳- برندگان چراغ گاز پیك‌نیك

خانمها و آقایان: مینودخت بدری اعلائی (دهقان) کارمند - پریوش دیباژ محصل - پرویز غفرانی کارمند - احمد حیدری کارمند - شهاب دهقان محصل - محمد رضا نظری محصل - نصراله مهدی‌زاده محصل - دیاناراسن‌محصل - ناصر حجازی کارگر - جعفر جعفری کارگر - جواد سلطانی پیشه‌ور - عطاء طوماری پیشه‌ور - دکتر سید مصطفی واقفی - سید مکارم‌حسینی.

۴- برندگان اطوی برقی.

خانمها و آقایان - توران عرفانیان خانه‌دار - نوشین حسابی محصل - فتحیه راستی قابله - بیژن کیمیاچی مجسمه‌ساز - ابوالفضل گرشاسبی پیشه‌ور - علی میلانی تکنیسین - اسماعیل بهرنویس کارمند - حشمت‌الله مهرپون پیشه‌ور - ابوالقاسم رضازاده گیوائی کارمند - علی دشتی کارگر - هدایت‌اله‌ترابی- محمد سبحانی‌نژاد تهرانی - اسماعیل رضاعلی پیشه‌ور.

۵- برندگان تشویقی

کارخانجات دستمال کاغذی حریر ایران هدایای مناسبی جهت تقدیم به آن دسته از مصرف کنندگان ارجمندیکه‌اسامی آنهابعنوان برنده اعلام نشده درنظر گرفته که پس از بررسی مجدد کارتها بکسانیکه بیش از ۵۰ کارت فرستاده باشند تقدیم خواهد نمود.

توجه ازبرندگان ساکن تهران تقاضا داریم برای دریافت جوائز خود بادردست داشتن شناسنامه از تاریخ بیستم ماه جاری ازساعت ۴ الی ۷ بعد ازظهر بدفتر روابط عمومی حریر واقع در خیابان ویلای شمالی شماره ۲۵۷ مراجعه فرمایند.

ضمنا ترتیب تقدیم جوائز برندگان شهرستانها تاقبل ازدیماه بوسیله نمایندگان این کارخانه یا مستقیما داده خواهد شد.

کارخانجات دستمال کاغذی حریر ایران- مجدالدین مدنی

آگهی دعوت مجمع عمومی فوق‌العاده

بدینوسیله از کلیه سهامداران شرکت سهامی الکترومکانیك دعوت میشود که در جلسه مجمع‌عمومی فوق‌العاده که در روزشنبه ۲۰٫۹٫۱۳۴۴ ساعت ۴ بعدازظهر در محل شرکت تشکیل میگردد حضور بهمرسانند.

دستور جلسه - انحلال شرکت — شرکت سهامی الکترومکانیك

کاترپیلار
CATERPILLAR®

قابل توجه کامیون داران

تجربه نشان داد که کامیونهای مجهز بموتورهای کاترپیلار ساخت آمریکا در شاهراه سر تا سری خرمشهر - تهران از نظر اطمینان - قدرت و سرعت گوی سبقت را از سایر کامیونها ربوده است.

موتور های کاترپیلار برای هر نوع کامیون بدون کاهش قدرت در گردنه های مرتفع و صعب‌العبور.

باتضمین یك سال یا ۱۶۰۰۰۰ کیلو متر - لوازم یدکی فراوان و ارزان - سرویس سیار در سراسر کشور و شرایط فروش مناسب.

شرکت سهامی ماشینهای صنعتی وآبیاری

تهران: خیابان سعدی شمالی - شماره ۱۶۸ تلفن ۸-۳۰۴۹۲۷

با استقبال بیسابقه مردم،
مهلت دیدار از نمایشگاه کالای ایران
تا ۱۲ آذر تمدید گردید

تاکنون صدهاهزار نفر در نمایشگاه کالای ایران صنایع ملی کشور را ستوده‌اند و کوشش ۲۰۰ تولید کننده بزرگ و میلیونها کارگر ایرانی را تحسین کرده‌اند

● در نمایشگاه همه گونه وسایل آسایش شما (پارکینك - بوفه - رستوران - مشروبات غیر الکلی و تلفن عمومی) تامین است و علاوه بر تماشای غرفه‌ها از امکانات تفریحی آن نیز میتوانید استفاده کنید.

دیدار از نمایشگاه کالای ایران یك وظیفه ملی است

ورود برای عموم مجانی است

تهران مصور

بزرگترین مجله سیاسی ایران

این هفته با پرتاژهای فوق العاده خود دیگبار دیگر عوامفریبی بپا میکند: - آخرین حرف درباره تغییر خط از

سید ضیاء

حقایقی درباره روابط بازرگانی ایران و چین کمونیست!

مرگ امیر لشکر غرب

چرا نیرنگبازان بین المللی میان ایران و اتحاد جنوب فتنه میدمند؟

وبالاخره سرگذشت رقت انگیز و تنبیه کنندهای که ۴۵ سوزن بتن او فرو کرده‌اند. با ۸ صفحه عکسهای مجانی

شهرداری بندر پهلوی

آگهی تجدید مناقصه

آگهی مناقصه شماره ۱۰۸۷۸ - ۱۱٫۸٫۴۴ راجع بخرید ۶۸۰ مترپارچه ماهوت سرمهٔ صنایع و مقدار ۱۰۴۰ سوفرشاهی برای رفتگران وافراد آتش‌نشانی و بنگاه برق و مستخدمین شهرداری همچنین مقدار ۱۸۰ متر پارچه صنایع روئی نوظهور و ۲۷۰ متر پارچه آستری سوفرشاهی برای‌مدت ده‌روز دیگر باهمان شرایط مندرج درآگهی مزبور تمدید میگردد پیشنهاددهندگان میتوانند تاروز ۲۰٫۹٫۴۴ پیشنهادهای خودرا بدفتر شهرداری تسلیم ورسید دریافت نمایند و پیشنهادهای رسیده درساعت ۱۰ صبح روزدوشنبه ۲۲٫۹٫۴۴ باز و قرائت خواهد شد و شهرداری برطبق آئین‌نامه معاملات دولتی اقدام لازم بعمل خواهد آورد.

آ-۳۱۷۰۸ — شهردار افراسیاب گرجی

تشکر واعتذار

از جنابان آقایان نمایندگان محترم مجلس شورای ملی وسنا. مدیران کل وزارت بهداری - روسای ادارات - موسسات دولتی و ملی - قضات محترم روحانیون. مدیران جراید. فرهنگیان. بازرگانان و اصناف و کلیه ذوات ارجمندی که بامخابره تلگراف وارسال نامه و تشریف فرمائی خودانتصاب اینجانب‌راتبریك‌فرمودند بدین‌وسیله صمیمانه تشکر و امتنان می‌نماید. از اینکه بعلت‌تراکم کار وضیق وقت غفلت و تاخیری درعرض پاسخ‌ویاشرفیابی‌حضوری حضرات گرامی شده معذرت و پوزش خواسته و موفقیت همگی را آرزومندم

شهردار رشت - دکتر قاسم صوفی

آگهی تشکیل مجمع عمومی

مجمع عمومی فوق‌العاده شرکت سهامی رادیو تلویزیون ایران در روز سه شنبه بیست و سوم آذر ماه ۱۳۴۴ ساعت ۵ بعد از ظهر در محل شرکت تشکیل میگردد.

دستور جلسه عبارتست از:

تجدید انتخاب اعضاء هیئت مدیره.

از صاحبان سهام متمنی است بارعایت مقررات اساسنامه در جلسه مجمع حضور بهمرسانند.

رئیس هیئت مدیره شرکت‌سهامی رادیو تلویزیون ایران

اطلاعات

چهارشنبه
- ۷ شعبان ۱۳۸۵
- اول دسامبر ۱۹۶۵
- شماره ۱۱۸۴۶
- سال چهلم

پیام ایوبخان به شاهنشاه

بوسیله وزیر امور خارجه پاکستان تقدیم میشود

- وزیر خارجه پاکستان بحضور والاحضرت شاهدخت اشرف پهلوی میرسد وبا آقای نخست‌وزیر ملاقات میکند

نیمه شب امشب آقای ذوالفقارعلی بوتووزیرامورخارجه پاکستان باتفاق آقایان شاهی معاون و کمال‌الدین دبیر کل‌وزارت امور خارجه‌پاکستان با هواپیما وارد تهران میشود .

در فرودگاه مهرآباد آقای آرام وزیر امور خارجه‌وعده‌ای ازشخصیت های سیاسی از وزیرامور خارجه پاکستان استقبال خواهند کرد .

پیام ایوبخان

آقای ذوالفقار علی بوتو حامل‌پیام مخصوص حضرت رئیس جمهوری پاکستان برای شاهنشاه میباشدو قبل از ظهر فردا شاهنشاه آقای ذوالفقار علی‌بوتو را بحضور خواهند پذیرفت و وزیرامور خارجه‌پاکستان در این شرفیابی پیام ژنرال ایوبخان را تقدیم مینماید .

وزیر امور خارجه پاکستان فردا ناهار را باتفاق والاحضرت شاهدخت اشرف پهلوی صرف‌مینماید و نیز قرا راست فردا بعد از ظهر باآقای هویدا نخست‌وزیر ملاقات نماید . قبل از این‌ملاقات وزیر امور خارجه پاکستان در یك مصاحبه مطبوعاتی شرکت مینماید و هدف مسافرت خود را بایران برای روزنامه‌نگاران شرح میدهد .

ساعت چهار بامداد روز جمعه آقای ذوالفقار علی بوتو و همراهان تهران‌رابقصدپاکستان ترك‌میگویند.

ستارگان بین‌المللی دراصفهان

بحضور والاحضرتین شاهدخت اشرف پهلوی و شاهدخت شهناز پهلوی رسیدند

گزارشهای رسیده از اصفهان‌حاکی است که دیروز والاحضرت شاهدخت اشرف پهلوی باتفاق والا حضرت شاهدخت شهناز پهلوی وارد اصفهان شدند و هنرپیشگان فیلم گل‌شیطان بحضور والا حضرتین رسیدند و ناهار را با ایشان صرف کردند . از طرف شورایعالی زنان اصفهان شب نشینی باشکوهی در حضور والاحضرتین وبا حضور ستارگان بین‌المللی بنفع‌مبارزه با بیسوادی دیشب ترتیب داده شد که امشب نیز ادامه دارد .

خبرنگار ما مینویسد دیروز علیرغم بدی هوا فیلمبرداری گل شیطان‌ادامه داشت . زیرا قرار است یول برینر چهارشنبه امروز اصفهان را ترك‌نماید و بتهران بیاید .

دیروز صبح ریتاهیورث و سایر هنرپیشگان از مسجد شاه و بازار اصفهان دیدن کردند و عکسهای تازه‌ای از مناطق تاریخی اصفهان برداشتند.

ضمنا دیروز صحنه جالبی از فیلم گل شیطان که شامل جنك یول‌برینر و ژان کلودپاسکال بود برداشته شد. طرفین‌هرکدام‌بادویست سوارعشایری بیکدیگر حمله کردند و در این نبرد یول برینر پیروز شد .

امروز صبح که یول برینردر نقش رئیس ژاندارمری از مقر فرماندهی خود عالی‌قاپو با لباس محلی بختیاری در حالیکه سوار براسب بود خارج گردید ودرمیدان‌نقش‌جهان اصفهان از سواران عشایر و ژاندارم سان دید . گروه کثیری از مردم اصفهان این صحنه جالب را تماشا کردند .

ورود یول برینر

خبرنگار شهری ما گزارش میدهد که امروز در هتل هیلتون اطاقی برای اقامت یول برینر رزرو کرده‌اند و احتمالا یول برینر برای ساعت ۳ بعدازظهر امروز باهواپیمای اختصاصی وارد تهران میشود .

پیش آگهی مالیاتی دانشگاه‌ملی قطعی‌شد

دانشگاه ملی از بدو تاسیس‌تاکنون مالیات حقوق کارمندان و استادان‌خود را که مالیات مقطوع میباشد به وزارت دارائی نپرداخته است .

خبرنگار ما مینویسد : دوازدهم مهر ماه گذشته اداره دارائی منطقه ۲ تهران پیش آگهی مالیاتی بمبلغ بیش از ۲۰ میلیون ریال صادر و به دانشگاه ملی ابلاغ کرد و مسئولین وقت دانشگاه بدون توجه باهمیت‌پیش آگهی به آن اعتراض نکردند ،در نتیجه ۲۰ روز بعد از ابلاغ طبق قانون‌پیش‌آگهی مزبور قطعی شد و از آن پس وزارت دارائی مرحله اجرائی را آغاز کرد .

اینك با تغییر رئیس دانشگاه ملی مذاکرات جدیدی بین مسئولین وزارت دارائی و دانشگاه ملی آغاز گردیده است . بهمین جهت وزارت دارائی مراحل اجرائی را مسکوت گذاشته تا مسئولین جدید بتوانندر باره‌پرداخت وجوه مطالعه نموده و راه حلی پیدا کنند .

خبرنگار ما میافزاید : از دو سال قبل اداره دارائی منطقه ۲ تهران به دانشگاه ملی اطلاع داده است که‌طبق قانون ، دانشگاه موظف است درموقع پرداخت حقوق ودستمزد کارکنان‌خود، مالیات برحقوق را طبق اشل قانونی از حقوق کسر و به وزارت دارائی ارسال دارد .

این مالیات شامل درآمد خود دانشگاه نیست زیرا درآمد دانشگاه طبق قانون از مالیات معاف است .

پیش بینی میشود با مذاکراتی که اخیرا بعمل آمده دانشگاه از این پس مالیات مقرر را از حقوق کارکنان خود کسر و به وزارت دارائی ارسال دارد و در مورد بدهی گذشته نیز ترتیبی بدهد که مالیات دولت پرداخت گردد.

عطیه ملوکانه

بدانشگاه صنعتی آریا مهر

شاهنشاه و علیاحضرت شهبانو و والاحضرت‌ولیعهدوهمچنین‌والاحضرتین شاهدخت شهناز و فرحناز پهلوی از این پس بمدت ده‌سال همه‌ساله جمعا مبلغ دومیلیون ریال کمك، بدانشگاه صنعتی آریامهر مرحمت خواهند کرد.

ازاین مبلغ یك میلیون ریال از طرف شاهنشاه آریامهر و پانصدهزار ریال ازطرف علیاحضرت فرح پهلوی پرداخت خواهد شد .

سیصد هزار ریال نیز از طرف والاحضرت همایون ولیعهد ، یکصد هزار ریال ازطرف والاحضرت‌شاهدخت شهناز پهلوی و یکصد هزار ریال‌از طرف والاحضرت شاهدخت فرحناز پهلوی پرداخت میشود .

جلسه هیئت دولت برای رسیدگی به‌نیازمندیهای‌غرب

ساعت هشت و نیم بامداد امروز جلسه هیئت وزیران برای بررسی نیازمندیهای استان کرمانشاهان و اتخاذ تصمیم نسبت به طرحهائی که در آن استان در دست اجرا است با حضور آقای نخست وزیر و چندتن از وزیران و مدیر عامل سازمان برنامه و معاونان وزارت خانه‌ها و روسای بانکها که در سفر اخیر جزو همراهان نخست وزیر بودند با حضوراستاندار کرمانشاهان در نخست وزیری‌تشکیل شد . در این جلسه که تا ساعت یازده ونیم بطول انجامید بکلیه طرح های عمرانی و تولیدی‌قبلی ونیازمندی های آتی استان رسیدگی بعمل آمد .

پایان مرحلهٔ دوم‌اصلاحات ارضی در گیلان

خبرنگار ما در رشت گزارش‌داد: ساعت ۱۰ صبح امروز ، آقای دکتر ولیان معاون وزارت کشاورزی و سرپرست سازمان اصلاحات ارضی کل کشور در جشن پایان مرحله دوم اصلاحات ارضی گیلان که با حضور استاندار در سالن شهرداری رشت بر پاشده بود شرکت کرد .

در این مراسم ، آقای مهندس بنی صدر مدیر کل اصلاحات ارضی گیلان گزارشی ازنحوه‌اجرای‌اصلاحات ارضی درگیلان باستحضار رسانید و پایان اجرای مرحله دوم قانون را در این استان اعلام داشت .

در جلسه امروز سنا گفته شد :

ارتش نیرومند

موجد امنیت و نوسازی ایران است

جلسه علنی مجلس‌سنا ساعت‌ده صبح بریاست آقای مهندس‌شریف امامی تشکیل شد .

درنطق قبل از دستور سناتور دکتر کاظمی درباره بازدیداز مراکز آموزش نظامی صحبت کرد و گفت :

برای ما موجب نهایت‌خرسندی است که می‌بینیم ، تمام افسران درجه داران و افراد ارتش با چه فعالیتی وظائف خودرا انجام‌میدهند نوسازی ایران فقط در سایه امنیت امکان پذیراست و این امنیت را ارتش ما بوجود می - آورد . در اینجا لازم میدانم بروان اعلیحضرت فقید بنیان گذار ارتش‌ایران درود بفرستم و موفقیت همه خدمتگزاران‌ارتش‌راخواستارم

ناطق سپس گفت : همه ی‌ملت ایران می دانند که باداشتن ارتش قوی می توان امنیتی اطمینان‌بخش داشت .

*** هماهنگی و همکاری**

ناطق بعدی سناتوریار افشاربود که در باره لزوم توجه دولت به بالابردن‌سطح اخلاق عمومی‌صحبت کرد و گفت : وظیفه دولت‌است که مردم را راهنمائی کند نکته دیگر فقدان حس همکاری‌در مردم است .

● تاکسیرانی

ناطق سپس به انواع مزاحمت هائی که مردم برای یکدیگر و شهرداری برای مردم فراهم‌میکنند با ذکر نمونه هائی اشاره کرد و افزود : گداها بیشتراز همه‌مزاحم مردم هستند و برای اینها نیزباید فکری بشود .

آقای یار افشار سپس بوضع تاکسیرانی تهران اشاره کرد و گفت نظر من باید این مساله بطور قطعی حل شود .

بقیه درصفحه ۱۴

بتصمیم سندیکای تاکسیرانان :

۳تاکسی بدون پیش‌قسط

بقید قرعه بسه راننده نمونه واگذار میشود

سندیکای تاکسی رانان اعلام‌داشت که‌سه‌تاکسی بدون پیش‌قسط به‌راننده تاکسی که‌طی چندسال گذشته به عنوان راننده شاخص تهران شناخته شده ومرتکب خلاف مقرراتی واخلاقی نشده‌اند تحویل میگردد .

این سه‌تاکسی‌طی مراسم‌باشکوهی که درروز ششم بهمن ماه باحضور رئیس پلیس ونمایندگان‌دولت‌و صدها نفراز تاکسیرانان برگزار خواهد شد بقید قرعه بسه‌راننده تحویل میشود.

این تصمیم شب گذشته دراجتماع بانصد نفری تاکسیرانان اعلام شد.

دراین جلسه درمورد اظهار نظر نمایندگان مجلس ودولت و ماموران پلیس، راجع‌به‌امر تاکسی نیز بحث کردند وازاینکه دریافت جرائم نقدی اعلام‌شده اظهار رضایت کردید .

دبیرسندیکا از ، رانندگان‌تهران درخواست کرد که‌در کار مسافربری رعایت حال مردم را کرده و بخصوص ترتیبی بدهند که رضایت خانم ها جلب شود .

تغییرات در اساسنامه دانشگاه ملی

امروز خبرنگار فرهنگی ما کسب اطلاع کردکه‌در جلسه‌شورای مرکزی دانشگاهها تصمیمات مهمی در باره دانشگاه ملی اتخاذ گردیده است. ازجمله دیروز دوماده از اساسنامه دانشگاه ملی تغییر کرد و بموجب یکی از مواد ، نحوه انتخاب رئیس دانشگاه ملی بصورت تازه‌ای درآمده وازاین‌به‌بعدبرای‌انتخاب‌رئیس‌دانشکده ملی ابتدا هیات‌امنا شخصی‌را بشورای مرکزی دانشگاهها معرفی مینماید و بعداز تصویب شوراکاندیدای ریاست بوسیله وزیر آموزش و پرورش به حضور شاهنشاه معرفی میگردد و معظم‌له فرمان ریاست دانشگاه ملی‌را صادر مینمایند .

خبرنگارما مینویسد : ضمنا قرار شدازاین ببعد کلیه امور آموزشی دانشکده های دانشگاه ملی درشورای دانشکده ها مطرح و بتصویب برسد.

دراین‌جلسه صلاحیت آقای‌دکتر جهانشاهی برای‌احراز ریاست‌دانشگاه ملی مورد تائید شورا قرار گرفت و نامبره که‌سمت سرپرستی دانشگاه ملی راداشت بریاست‌دانشگاه انتخاب گردید .

در هفتمین جلسه دادگاه تجدید نظر نظامی

دادستان بمنصوری پاسخ داد

وکیل مدافع شریف از موکل خوددفاع کرد

شرح درصفحات هفتم‌وهشتم

مانیل

مرکز بانك‌عمران آسیا شد

ایران در جلسه دیشب شورای وزیران کشور های آسیائی توانست رای کافی برای تاسیس مقربانك در این کشوربدست‌آورد

از ۱۷کشور آسیائی دیشب ۸ رای به ژاپن داده شد ، چهار رای ایران داشت و مالزی ، سنگاپورو تایلند نیز هرکدام‌یك رای‌داشتند کامبوج وسیلان هم خودرابرای تمرکز مقربانك آسیائی کاندیدا کرده بودندولی پس‌از اخذرای‌انصراف خودرا از کاندیدا بودن اعلام داشتند .

باید توجه داشت که ژاپن نیز در انتخابات دیشب رای کافی نداشته است وحداقل باید یك‌رای دیگر بدست آورد .

مانیل - خبرگزاری رویتر - ساعت یك و نیم بعد از ظهر امروز بوقت تهران گزارش داد که مانیل پایتخت فیلیپین بعنوان مرکز بانك آسیائی انتخاب گردید .

دیروز در کویت اعلام شد :

ایرانیان کویت میتوانند گذرنامه بگیرند

● کسانیکه گذرنامه داشته باشندمیتوانند‌درموسسات مختلف استخدام شوند

خبرنگار ما در آبادان از قول منابع کویت گزارش داد:بدنبال مسافرت والاحضرت‌شاهپورغلامرضا پهلوی‌بکویت ، عصر پریروزعدهٔ کثیری از ایرانیان مقیم کویت ، درمقابل سفارت کبرای ایران‌در آن کشور اجتماع نموده ونسبت به‌شاهنشاه ابراز احساسات کردند. دیشب ،فیلمی که ازورودوالاحضرت شاهپور غلامرضا پهلوی‌و همراهان بکویت گرفته شده بودازتلویزیون کویت پخش شد و روزنامه های دیروز کویت در صفحات اول‌خود، ازابراز همدردی شاهنشاه و دولت و ملت‌ایران بمناسبت درگذشت حضرت امیر کویت اظهار سپاس گزاری کردند

دیروز در کویت اعلام شدبکلیه ایرانیان مقیم کویت که‌بکاراشتغال دارندولی فاقد گذرنامه میباشند گذرنامه داده میشود و آنعده از ایرانیانی که درکویت بیکارهستند وقصد عزیمت بایران رادارندبایران فرستاده خواهند شد .

وزیر کار کویت گفت :

چنانچه بایرانیان مقیم کویت که‌فاقد گذرنامه هستند گذرنامه داده شود، سعی میکنیم ترتیب استخدام آنها درموسسات مختلف بامزایائی که افراد محلی از آن برخوردار میباشند داده‌شود .

مرغوب ترین و باصرفه ترین سیمانها

سیمان تهران — سیمان شمال

خیابان شاهرضا - کوچه فتوحی تلفن ٦٤٨٦٩

همه‌روزه اجناس جدیدی برای

حراج فروشگاه کازرونی

میرسد . ازاین موقعیت بی‌نظیر استفاده فرمائید

فروشگاه کازرونی تهران فقط همان مغازه‌سه‌دهنه بزرك خیابان سعدی است - اصفهان پاساژکازرونی- مشهد خسروی‌نو

ف-۳۱۵۳۰ ۱-۲

شب نشینی

انجمن فارغ‌التحصیلان دانشگاههای بیروت

شنبه ۲۰ آذرماه در هتل کمودور

شام و رقص باارکستر اعجوبه‌ها

فروش بلیط - هتل کمودور خیابان تخت جمشید دفتر انجمن کاخ شمالی شماره ۸ تلفن ٤٨٧٨٥

مجمع‌عمومی فوق‌العاده صاحبان سهام شرکت سهامی تلفن ایران

درروز شنبه بیستم آذرماه ۱۳٤٤ ساعت ۹ صبح در محل شرکت واقع در خیابان شاه کوچه لاله تشکیل می شود .

دستور جلسه

انتخاب هیئت مدیره وبازرسان شرکت

شرکت سهامی تلفن ایران

آ-۳۲۰۱۲ ۱-۲

اینست!

آخرین کلام در لذت و نشاط!

در بازدیدی که شاهنشاه آریامهر وشهبانو از غرفه محصولات‌کارخانه نوافرم بعمل آوردند پیشرفت این شرکت‌درزمینه تهیه وسائل‌روشنائی درایران موردتوجه قرارگرفت واجناس جدیدی راکه‌شرکت سهامی نوافرم برای روشنائی بهتر ساختمانهاوپارکهاوخیابانها ببازار عرضه‌نموده ونمونه آنها درغرفه قرارداشت جلب رضایت شاهنشاه‌رانمود وآقای مهدی زربافی مدیرکارخانه نوافرم مورد تفقدشاهنشاه قرارگرفت.

تلفنهای جدید

۹۰۰۰۳

۹۰۰۰٤

جهان متالیك

آگهی مسابقه اعزام فارغ‌التحصیلان رشته اقتصاد به آمریکا

از بانوان و آقایان زیر دعوت میشود برای گذراندن امتحان نهائی زبان‌انگلیسی که‌از ساعت ۲ تا ٦ بعداز ظهر روز پنجشنبه یازدهم آذرماه ۱۳٤٤ در محل کلاسیهای انجمن ایران و آمریکا بعمل خواهد آمد شرکت نمایند کسانی‌که در امتحان مذکور شرکت ننمایند حق هیچگونه اعتراض بعدی نخواهند داشت .

۱- خانم گیتی بدخشان
۲- فاطمه علیم مروستی
۳- خانم ناهید اخوان
٤- خانم فریده بلورچیان
٥- آقای فضل‌اله حشمتی رضوی
٦- آقای محمدرضا صمیمی تهرانی
۷- آقای فرج‌اله مجتهدی
۸- آقای فریدون صراف
۹- آقای بایزید مردوخی

آ-٣٢٠٦٦ اموراجتماعی - سازمان برنامه

کنفرانس هفتگی مرکز پزشکی فیروزگر

پنجشنبه ۱۱ر۹ر٤٤

شروع کنفرانس : ساعت ۱۱صبح

موضوع : برونشکتازی -از بخش کودکان

نارسائی حاد کلیوی وکبدی - از بخش داخلی

محل : مرکزپزشکی فیروزگر