اطلاعات

پنجشنبه دوم اردیبهشت ماه ۲۵۳۵
بیست ودوم ربیع‌الاخر ۱۳۹۶
شماره ۱۴۹۹۰ - تکشماره ۱۰ ریال

۳۶ صفحه

اطلاعات منتشر می کند

اسناد منتشر نشده تاریخ مشروطیت ایران و حمله به تهران

در ۵ صفحه ۸، ۹، ۱۰، ۱۱ و ۱۲

کنفرانس مهم رهبران ایران ـ پاکستان و ترکیه

دگرگونی در پیمان عمران منطقه‌ای

شاهنشاه آریامهر هنگام ورود به ازمیر مورد استقبال حضرت «فخری کورو توورک» رئیس جمهوری ترکیه و آقای بوتو نخست وزیر پاکستان قرار گرفتند.

شاهنشاه : ما باید با مشکلات مشترکا مقابله کنیم

بوتو خواستار توسعه پیمان تاحد همکاری نظامی شد

در صفحه ۴

تلگراف بوتو به هویدا

در صفحه ۳

برای آزمایش واکسن ضد آنفلوانزا روی انسان

یک پزشک داوطلبانه پیش مرگ آنفلوانزا شد

- **اگر نتایج نخستین واکسن آنفلوانزا مثبت باشد هزاران نفر ازاین بیماری نجات میابند**

در صفحه ۴

ظروف پلاستیکی، دارو و شیر نوزادان آزمایش میشود

دستور جمع‌آوری ظروف پلاستیکی قهوه‌ای محتوی سرکه ـ محتوی روغن آفتابگردان ـ تشتک در شیشه های نوشابه صادر شد

در صفحه ۴

فریدون فروغی خواننده معروف بازداشت شد

فریدون فروغی

درصفحه ۳۳

یک خانم پزشک در کمد خودکشی کرد

منیره وفائی شاگرد اول دوره خود بود و دوره تخصصی را در آمریکا گذرانده بود

در صفحه ۳

کنکور:

برای ۱۰۰ هزار نفر از داوطلبان کارت صادر شد

درصفحه ۲۹

باخرید سری ۵ تائی بلیطهای بخت‌آزمائی

باردیگر

یکی از کارمندان بانک صادرات

میلیونر شد

آقای فیروز رحمانی
میلیونر هفته

آقای فیروز رحمانی کارمند بانک صادرات شعبه هشتپر طوالش

یک میلیون ودویست هزار تومان جایزه خودرا طی چک تضمین شده بانکی ، خالص وبدون کسر مالیات دریافت کرد.

هفته گذشته ، یک میلیونر دویست هزار تومان جو ایزممتاز بلیط های بخت‌آزمائی ، نصیب یک کارمند بانک صادرات از شعبه هشتپر طوالش شد . این برای سومین هفته پیاپی است که جوایز ممتاز بلیط های بخت آزمائی نصیب استان گیلان می‌شود . در دو هفته گذشته ، جوایز ممتاز ، بحکم قرعه‌شانس بترتیب نصیب رشت و رودسر شده بود .

میلیونر هفته ، آقای فیروز رحمانی نام دارد ، وی باخرید یک سری ۵تائی ، یک میلیون ودویست هزار تومان جوایز ممتاز را یکجا تصاحب کرد و عصر دیروز ، جایزه خود را خالص و بدون مالیات ، طی چک تضمین‌شده بانکی در بنگاه بخت‌آزمائی ملی دریافت‌داشت و به صف میلیونر های بخت‌آزمائی پیوست

پیش ازاین ، جوایز ممتاز بخت‌آزمائی ، یکبار نصیب یکی از کارمندان بانک صادرات شعبه مرکزی (تهران ، خیابان شاه) و دومین بار نیز مشترکا نصیب ۲ کارمند بانک صادرات کاشان شده بودند باین ترتیب ، کارمندان بانک صادرات با معرفی یک میلیونر دیگر رکورد شانس را شکستند .

آقای فیروز رحمانی هنگام دریافت جایزه ، درباره نحوه استفاده از یک میلیون ودویست هزار تومان گفت :

برنامه من ، نخست خرید خانه واتومبیل دلخواه است ، بقیه پول را هم پس‌انداز خواهم کرد تا باخیال راحت زندگی کنم ...

۲ نکته جالب:

- **این برای سومین هفته پیاپی است که جوایز ممتاز بخت‌آزمائی نصیب گیلان میشود**
- **این برای سومین بار است که کارمندی از بانک صادرات، جوایز ممتاز بخت آزمائی را برنده میشود**

واینک...

شما که باخرید بلیط بخت‌آزمائی این هفته، ممکن است همین چهارشنبه ببرید ومیلیونر شوید ، بایک میلیون و دویست هزار تومان جایزه خود چه خواهید کرد

شرکت یك میلیارد ریالی پس‌انداز ووام مسکن اکباتان ، رسما آغاز بکار کرد

عموم مردم می‌توانند از صندوق پس‌انداز و وام مسکن اکباتان برای خرید خانه‌وام‌های طویل‌المدت دریافت‌دارند.

شرکت پس انداز و وام مسکن اکباتان با سرمایه بی سابقه یک میلیارد ریال کار خودرا رسما آغاز کرد و از هم اکنون برای پرداخت وام به داوطلبین خرید خانه‌و آپارتمان ثبت نام میکند و دفتر پس انداز افتتاح مینماید.

شرکت پس انداز و وام مسکن اکباتان که در ساختمانی واقع‌در خیابان‌کریم خان زند، نبش‌خیابان مدیری کار خودرا شروع کرده است، باسرمایه بانکرهنی ایران، بانک عمران و صاحبان آپارتمان های شهرک‌نمونه اکباتان تشکیل شده است. باین معنی که هرکس از آپارتمانهای شهرک اکباتان خریداری کند، بزودی خودجزو سهامداران پس‌انداز و وام مسکن اکباتان میشود واز وام پانزده ساله‌بابهره بانکی‌استفاده خواهد برد. عموم مردم نیز میتوانند با تشکیل حساب‌پس‌اندازاز صندوق پس انداز و وام مسکن اکباتان برای خرید خانه وام های طویل‌المدت دریافت دارند.

اطلاعیه فیلم «سرایدار»

باتشکر از استقبال بی سابقه علاقمندان از فیلم «سرایداره» وبخاطر پاسخگوئی به گروه بیشتری از تماشاچیان ارجمند سینما کاپری سفانس های خود را باین شرح اعلام میدارد

روز های جمعه وتعطیل یك سانس فوق‌العاده بشرح زیر

۱۱ صبح ۱ـ۳ـ۵ر۱۵ـ ۷ر۳۰ ـ ۹ر۳۰ بعدازظهر
روزهای عادی ۱۱ صبح ۲ر۴۵ ـ ۵ـ۱۵ر۷ ـ ۹ر۳۰ بعدازظهر

سپاس و پوزش

از سروران عظام ، دوستان عزیز وبستگان گرامی‌که درمراسم تشییع وتدفین وختم وهفته مادر عزیز ازدست رفتمان شرکت ویا وسیله تلگراف، نامه وجرائد اظهار همدردی ولطف فرموده‌اند صمیمانه تشکر وسپاسگزاری می‌نماید وچنانچه درعرض‌تشکر وسپاس حضوری‌تاخیری رخ دهد بدینوسیله پوزش طلبیده سعادت و سلامت کلیه سروران عزیزرا ازخداوند بزرگ مسئلت دارد .

محمد علی . محمدباقر. محسن. اکبر باقرزاده

از هفته آینده

گوگوش

ستاره درخشان آسمان هنر ایران در برنامه افتتاحیه

کاباره ونک

تلفن های رزرو
۶۸۴۷۷۵ ـ ۶۸۲۵۵۷

شرکت محترم بیمه ملی ـ جناب آقای اختری

چون در امر پرداخت خسارت آتش سوزی کالای این شرکت در گمرکات خرمشهر سریعا اقدام فرموده‌اید بدین وسیله تشکر مینماید.

شرکت مرکز ماشینهای اداری ایران (سهامی خاص)

بانهایت تاسف وتاثر درگذشت همسر و پدرعزیزمان **حسن اعظام قدسی (اعظام‌الوزاره)** را باطلاع میرساند مجلس ترحیم فقید سعید ازساعت ۲تا۴ بعد از ظهر روز یکشنبه پنجم اردیبهشت ماه در خانقاه صفی علیشاه منعقد است .

حوا مظفری. دکتر جعفر قدسی. اقدس قدسی. شکوه قدسی. ناهید قدسی. مهری قدسی .

یکدستگاه آپارتمان در پارک ساعی بفروش میرسد
تلفن دفتر هیئت‌مدیره پارک ساعی ۶۸۰۵۰۰

اطلاعیه بانک ملی ایران

کارکنان بانك ملی ایران بمنظور سپاس از خدمات درخشان خاندان پهلوی و گلباران پیکره اعلیحضرت رضاشاه کبیربنیان‌گذار این‌مؤسسه ملی ، بعد از ظهر روزهای شنبه چهارم ویکشنبه پنجم اردیبهشت ماه ۲۵۳۵ (سالگرد تاجگذاری رضاشاه‌کبیر) ، مراسم ویژه‌ای در تالار صندوق پس‌انداز بانك ملی ایران برگزار خواهند کرد .

بهمین مناسبت به آگاهی مشتریان گرامی میرساند که صندوق‌پس‌انداز و قسمت اوراق بهادار وبروات وصولی بانك ملی ایران واقع در خیابان فردوسی بعدازظهر روز های چهارم و پنجم اردیبهشت ماه ۲۵۳۵ تعطیل خواهدبود.

باطلاع میرساند محل صدور انواع پروانه های شکار و صید ساختمان شماره ۲ این سازمان واقع در خیابان شاه عباس جنب کوچه زیبا پلاك ۲۱ میباشد.

تلفن ۸۳۲۷۹۵ **سازمان حفاظت محیط زیست**

شماره تلفن های جدید **شرکت اوزان**
۸۹۶۷۷۶ ـ ۸۹۶۲۳۷ ـ ۸۹۶۳۲۶
۸۹۸۳۵۳ ـ ۸۹۶۷۵۹

قابل توجه خریداران و مصرف کنندگان محترم

سرکه بهداشتی وردا

بدینوسیله باطلاع میرساند سرکه وردا در ظروفی قرار دارد که از ماده پلی‌اتیلین ساخته شده و از نظر بهداشتی مجار برای بسته‌بندی و ساخت مواد غذائی است و این ظروف نه تنهازیانی برای مصرف‌کنندگان نداردبلکه در حال‌حاضر درکلیه‌کشور های‌اروپاو آمریکا برای تهیه وبسته‌بندی مواد غذائی بدلیل بهداشتی و نشکن بودن‌مورد استفاده قرار میگیرد .

شرکت تولیدی وردا

تلفن جدید دکتر نواب دندانپزشك
۸۹۲۷۰۳ ـ ۸۹۲۷۰۲
آ ـ ۱۷۹۵

اطلاعیه سازمان مکاتبه‌ای آموزش کنکور دانشگاه ها ومدارس عالی ایران

شرح‌در صفحه ۷

دکتر سیدحسین‌مدرسی
متخصص و جراح جهاز هاضمه
تلفن جدید ۸۹۸۹۸۶

قابل توجه اطباء و داروخانه های محترم

شرینگ ایران (شرکت سهامی خاص) با کمال خوشحالی باطلاع میرساند که

آمپول **سلستون کرونودوز**

شربت و قرص **دایژل** مجدداً درکلیه شعبات

پخش شرکت فیزوز و عمده‌فروشیها موجود است

تلفن: ۶۴۶۰۹۵ ـ ۶۴۸۰۳۰ ـ ۸۲۷۱۱۰

«دونالد رمزفیلد» وزیر دفاع‌ایالات متحده پس‌از اولین پرواز خود بابمب افکن‌های مافوق صوت «ب ـ۱»احساس خود را از خلبانی این نوع جنگنده ها شرح میدهد. رمزفیلد نتیجه پرواز را «عالی »خواند وگفت :حین خلبانی بمب‌افکن«ب‌ـ۱» احساس مخصوصی به آدم دست میدهد. «عکس‌رادیویی یونایتدپرس »

حسنی مبارك : چین تمام تقاضاهای مصررا در موردکمك نظامی پذیرفته است

چین و مصر قرارداد نظامی امضا کردند

پکن ـ رویتر ـ آسوشیتدپرس ـ مصروچین دیروز یك پروتکل همکاری‌های نظامی وتحویل اسلحه امضاء کردندکه طلایه دوران جدیدی درروابط دوکشوراست.

بعد از امضای این‌قرارداد ضیافتی برپاگردید که‌درآن مقامات عالیرتبه دوکشور جامهای خودرابرای همکاری های نزدیکتر مصروچین نوشیدند. این‌همکاریها بتازگی بدنبال فسخ‌پیمان همکاری مصروشوروی که‌ماه گذشته به ابتکارمصر صورت گرفت بوجود آمده‌است .

امضای پروتکل همکاریهای نظامی مهمترین کاری است که‌درجریان دیداررسمی حسنی‌مبارك معاون ریاست جمهوری مصرو هیئت همراهان وی‌ازچین صورت گرفته‌است . مبارك عالیمقام‌ترین فرد مصری است که تاکنون به‌پکن‌سفر کرده است.

پروتکل مذکور را«چانك تسای‌چن »معاون ریاست ستاد ارتش چین‌وجمال‌الدین صدقی وزیر تولیدات نظامی مصرامضاء کردند. گرچه ازجزئیات این‌قرارداد خبری بدست نیامده‌است ولی گزارش‌هایی که‌از منابع مطلع‌دریافت شده‌حاکی است‌که چین تعهد کرده استقطعات یدکی هواپیماهای جنگنده میك‌را که‌دراصل ساخت شوروی است‌به‌مصر تحویل دهد.

چینی‌ها قبلا نیزدهها موتور میگهای جنگنده را همراه قطعات یدکی دیگری ازجنك افزارهای ساخت‌شوروی دراختیار مصریان گذاشته‌اند.

خبرگزاری مصری خاورمیانه دیشب درگزارشی ازقول حسنی‌مبارك معاون ریاست جمهوری مصرنوشت که‌رهبران‌چین عملابه تمام‌تقاضاهاو پیشنهاد های مصربرای برخورداری از کمك های نظامی چین‌جواب مثبت‌داده‌اند. همین گزارش‌حاکی است که چین بموجب قراردادی‌که روزچهارشنبه بامصر امضاءکرده، به‌این کشورقول کمك نظامی داده‌است.

حمایت مائو

حسنی مبارك معاون‌ریاست جمهوری مصر دیروز درپکن اظهار داشت که مائوتسه‌تونك رئیس حزب کمونیست چین پشتیبانی صمیمانه وهمه‌جانبه چین را ازمردم مصر درمبارزه آنها بخاطر آزادی‌وعدالت وترقی تاکیدکرده است.

خبرگزاری رسمی چین‌ـ‌شین‌هواـ طی گزارشی که از رادیو پکن پخش شد گفت که‌مبارك‌این‌نکات را درضیافتی‌که به‌افتخار «هواکوئوفنك» نخست‌وزیر چین درپکن برپاکرده بود برزبان آورده است. دراین‌ضیافت عده‌ای ازرهبران دیگرچین نیز شرکت داشتند. مبارك گفت‌که مائوتسه‌تونك حمایت بی‌دریغ چین ازمصررا هنگامی اعلام کرد‌که‌وی (مبارك) شخصا‌به سخنان صادقانه مائو درروزدوشنبه گوش‌میداد.

حسنی مبارك روز سه‌شنبه دریك‌دیدار کم‌سابقه ونادربه حضور مائوتسه‌تونك‌رئیس حزب‌کمونیست چین پذیرفته شدو روز چهارشنبه نیزسه‌ساعت ونیم بانخست‌وزیر جدید چین هواکوئوفنك مذاکره کرد.

نفاقی که‌میان مصر وشوروی پدیدآمده درپکن باشعف و شادمانی فراوان مورد استقبال قرار گرفته است. بحضورپذیرفته شدن معاون ریاست جمهوری چین‌بوسیله مائوتسه‌تونك درواقع نشانه‌ای ازخرسندی عظیم رهبران پکن ازجدایی مصروشوروی است.

سفیران شوروی وشش‌کشور دیگر اروپای شرقی درپکن روز دوشنبه گذشته ازحضور یافتن درضیافتی که‌رهبران چین‌به افتخار مبارك وهیئت ۳۶ نفری‌همراهان وی برپاکرده بودند خودداری کردند. شب گذشته نیزضیافت دیگری برای خدا حافظی بامبارك درپکن برپاشدولی این‌بارتنها مقامات چینی‌و مصری درآن حضورداشتند.

ناظران سیاسی عقیده‌دارندکه محدودکردن مدعوین‌ضیافت دیشب به‌مقامات چینی‌و مصری مانوری‌بوده است‌تا اجازه داده نشودکه بار دیگر دیپلماتهای بلوك شوروی رفتار آزرده کننده روزدوشنبه راتکرار کنند.

معاون ریاست‌جمهوری مصر هنگامی‌که جام‌خودرا همراه نخست وزیرچین درضیافت دیشب بلندکرده بود تقاضا کرد که‌جامهایشان رابخاطر جهش‌بزرگی که‌درروابط دوکشور پدید آمده‌است بنوشند.

چین ، شوروی را به‌خرابکاری علیه سادات متهم کرد

هنگکنگ ـ رویتر ـ چین دیروز شوروی رامتهم کرد که باستایش‌کردن جمال‌عبدالناصر رئیس‌جمهوری پیشین مصر سعی دربی‌اعتبار کردن انورسادات‌رئیس جمهوری کنونی مصر دارد و هدفش این است که دست به خرابکاری دیگری در مصر بزنند.

این اتهام را روزنامه‌های چین طی مقالاتی در باره دیدار حسنی مبارك معاون ریاست جمهوری‌مصر وهیئت همراهان وی از چین عنوان کرده‌اند.

خبرگزاری رسمی چین بنوبه خود طی‌تفسیری نوشته است که شوروی جنگ تبلیغاتی تازه‌ای‌برضد مصر برپا کرده وانور سادات وسایر رهبران‌کنونی مصر را متهم کرده است که‌اصول‌انقلاب کشورشان را که بوسیله ناصر رهبری میشد زیرپا نهاده‌اند.

عراق‌جریان نفت‌خود رااز سوریه قطع کرد

بیروت ـ اسوشیتدپرس ـ روزنامه های بیروت دیروز گزارش دادند که عراق‌جریان نفت خود راکه از لوله های ترانزیتی سوریه‌عبور میکندقطع کرده‌است. بطوریکه جراید بیروت نوشته‌اند اینکار ازطرف عراقی ها تاکتیك تازه‌ای‌برای اعمال فشار برسوریه درخلال مذاکرات دشواری است که میان نمایندگان‌دوکشور درباره حقوق ترانزیتی وبهره مالکانه سوریه جریان دارد. عراق‌می کوشد بهره‌مالکانه کمتری‌بخاطر ترانزیت نفت خود از طریق خط‌لوله‌ای که ازسوریه عبور میکندو به‌مدیترانه‌میرسدپرداخت کند و از طرف دیگر بابت‌نفت خام عراق که در پالایشگاههای سوریه مورد استفاده قرارمی گیرد، قیمت گران‌تری دریافت نماید.

هدف دولت عراق این است که تاثیرگران‌شدن قیمت نفت خام در فروشهای نفتی آن به سوریه نیز منعکس‌شود .دولت عراق پیروی از این روش را ازژانویه گذشته که قرارداد ۱۹۷۳ عراق‌و سوریه در مورد ترانزیت‌نفت عراق‌ازطریق خط ترانزیتی سوریه منقضی‌گردید درپیش‌گرفته است.

روزنامه‌های بیروت اضافه کرده‌اند که از وقتی‌که‌احداث خط‌لوله استراتژیکی عراق میان حوزه نفت‌کرکوك‌و‌بنادر خلیج فارس‌تکمیل شده‌عراقی‌ها توانایی بیشتری برای فشار آوردن برسوریه پیدا کرده‌اند چون به این ترتیب ازاهمیت خط‌ترانزیتی لوله های نفت سوریه که به مدیترانه میرسد کاسته شده است . عراق از مدتی به این طرف عملاکوشش کرده است مشتریان نفت‌خود را وادار کند که نفت مورد نیازشان را در خلیج فارس تحویل بگیرند.

اخبار کوتاه جهان

جشن تولد «رم» بطرز باشکوهی برپا شد

● رم‌ـ‌رویترـ شهرباستانی وزیبای رم دیروز دوهزار وهفتصد وبیست ونهمین سالروز تولدخود رابطرز باشکوهی جشن گرفت.

رم سالروز تولد خود را درست زمانی جشن‌گرفت که چندین میلیون لیر ایتالیایی کسر بودجه‌دارد وبخاطر این‌کسری‌روزانه ۷۰۰ هزار لیره استرلینگ «نزول» پرداخت میشود.

ازجمله اینکه سال آینده برای «رم» سال بیسابقه‌ای درتاریخ طولانی این‌شهر است زیرا شهر برای‌اولین بار در تاریخ ایجاد خود احتمالا اولین شهردار کمونیست راپذیرا خواهد شد.

٤ میلیون دلار پول نقد بسرقت رفت

● ملبورن ـ یونایتدپرس ـ شش راهزن مسلح که‌با خود مسلسل های دستی ونارنجك حمل میکردند دیشب به یك کمپانی‌بزرگ چاپ وانتشار کتاب در ملبورن دستبرد زده و٤ میلیون دلار پول نقد از ازصندوق کمپانی سرقت کردند .پلیس سرقت این رقمرا بزرگترین سرقت درتاریخ استرالیا اعلام کرد.

پلیس در تحقیقات اولیه اعلام نظر کرد که‌درسرقت ازکمپانی تهیه ونشرکتاب افراد داخلی و احتمالا کارمندان کمپانی بادزدان همدستی داشته‌اند.

بزرگترین خائن دنیای عرب

● قاهره ـ رویتر ـ یکی‌از اعضای برجسته سابق دستگاه رهبری نظامی کشور لیبی‌که در ماه‌اوت گذشته پس از برپا کردن یک کودتای ناموفق‌برای سرنگون کردن رژیم سرهنگ قذافی به مصر گریخته است در قاهره اعلام کرد که ۲۰۰ نفراز یاران وی در زندان های لیبی بسر میبرند .

این شخص‌که سرگرد‌عمر مهیشی نام دارد و در فوریه گذشته به وی از طرف‌دولت‌مصر پناهندگی داده شده‌است در اولین مصاحبه تلویزیونی خود در قاهره از سرهنگ قذافی به عنوان‌بزرگترین خائن دنیای عرب و عظیم ترین خطری که ملت‌لیبی را تهدیدمی کند یاد کرد.

یك زن فرانسوی ژنرال شد

این عکس از بانو ژنرال «والری آندره» نخستین ژنرال، تاریخ ارتش فرانسه مخابره شده است . ژنرال‌والری آندره بخاطر ابراز لیاقت و شجاعت درارتش فرانسه از جمله انجام چندین فقره عملیات خطرناك پرش باچتربه این ارتقاء درجه‌مفتخر شده است . ژنرال والری آندره که پیش از ارتقاء مقام در ارتش فرانسه درجه سرهنگی داشت مدالهای‌مختلف به مناسبت ابراز شایستگی دریافت کرده است.

«عکس رادیوئی آسوشیتدپرس»

پاریس ـ یونایتد پرس ـ برای نخستین‌بار یک زن‌فرانسوی به درجه ژنرال یک ستاره ارتش فرانسه ارتقاء یافت .

کابینه فرانسه در جلسه پرشوری موافقت‌کرد که سرهنگ «والری‌آندره» خانم دکتر ٥٤ ساله‌ارتش فرانسه از این پس‌خانم دکتر ژنرال نامیده شده و از مزایای ژنرالی استفاده کند .

اولین ژنرال زن فرانسه یک زن موخرمایی است که از زیبایی نیز بهره فراوان دارد و وی مفتخر است که تاکنون ۲۱بار با چتر از هواپیما پریده و در ماموریت های نظامی از خود رشادتی درخور شجاع ترین مردان نشان داده است .

نیروی‌های مرزی هندوبنگلادش یکدیگر را زیرآتش گرفتند

دهلی نو ـ رویتر ـ دولت هند دیروز تائید کرد که میان نیرو های مسلح این کشور ونیروهای‌بنگلادش برخوردی روی داده است و طرفین در حمله به یکدیگر از سلاح های خودکار وخمپاره ها استفاده کرده‌اند . این درگیری درمرز شرقی هند وبنگلادش بوقوع پیوسته است و هر دو طرف متحمل تلفاتی شده‌اند که هنوز تعدادشان معلوم نیست .

دولت هند طی بیانیه‌ای توضیح داد که این تیراندازی دوجانبه بدنبال شلیك شدیدو بیدلیل‌خمپاره‌اندازهای‌بنگلادش بطرف یکی ازگروه های‌مرزبان گشتی هند صورت گرفته‌است. در اعلامیه دولت هند اضافه شده که برخورد مسلحانه‌نیرو های هند و بنگلادش‌درنزدیکی تپ های« گارو »درایالت«مگالایا» روی داده است .

بنگلادش نیروهای هندی‌را متهم کرد که پریروز درحدود ۲۰۰گلوله‌خمپاره‌بطرف‌مواضع مرزی بنگلادش پرتاب کرده و یک نفر را کشته و هشت نفر دیگررازخمی‌کرده‌اند. اعلامیه‌ای که از طرف دولت بنگلادش صادر شده حاکی است که‌نیرو های هندی بطرف پست مرزی بنگلادش در بندر کاتا واقعدر هالواگات تیراندازی کرده‌اند. دولت بنگلادش اضافه کرده است که سربازان این کشور به‌خمپاره‌اندازی هندیان‌جواب داده‌اند .

بدنبال این حادثه دولت بنگلادش شدیدا بدولت هند اعتراض کرد .دولت بنگلادش ازهندخواسته است که هرچه‌زودتر باین‌اقدامات‌تحریک آمیزخاتمه داده شود . ظرف دو روز گذشته این دومین حادثه‌مرزی هند و بنگلادش است دیروز دولت هند بمناسبت حادثه‌اول که روز سه‌شنبه روی داد به بنگلادش اعتراض کرده بود .

تظاهرات

ازطرفی‌دولت هند اعلام‌کرد که درتیراندازی ماموران پلیس بطرف جمعیتی‌مرکب ازهزاران نفر که روز دوشنبه درناحیه قدیمی شهر دهلی آشوب‌برپا کرده بودند۵نفر کشته شده‌اند.

آشوب کنندگان تظاهراتی برای اعتراض به ویران‌کردن خانه های شهر دهلی کهنه برپاکرده بودند.

طبق اعلامیه رسمی دولت هند شورشی که به آن اشاره میشود بیش ازسه ساعت‌طول کشید و چون ماموران‌پلیس نتوانستند با استفاده از چوب های باتون وگاز اشک آور آشوبگران رامتفرق کنندمجبور به تیراندازی شدند.

اعلامیه دولت حاکی است که سه نفر ازکسانیکه موردااصابت گلوله قرارگرفته بودند درجا کشته شدند و دو نفر دیگر دربیمارستان جان سپردند.

۷ کودتاچی نیجر تیرباران شدند

نیامی ـ رویتر ـ هفت تن که در یک دادگاه نظامی نیجر به‌جرم توطئه کودتا علیه رئیس جمهوری این کشور محکوم به مرگ شده بودند دیروز در نیامی تیرباران شوند .

رادیو ملی نیجر درباره اعدام این هفتتن اعلام داشت معدومین چهار سرباز و سه غیر نظامی بودند آنها از جمله همکاران نه تن‌متهمانی بودنه که نه روز قبل اعدام گردیدند .

دادگاه نظامی همچنین ۲۲ تن از متهمان‌را به حبس ابد محکوم کرده است .

دوره‌های تابستانی زبان‌انگلیسی در انگلستان

از دو هفته تاسه‌ماه برای کلیه سنین با امکانات عالی و برنامه های‌جالب توجه‌ومتنوع دراکثر شهرهای انگلستان نماینده‌رسمی درایران تلفن ٦٤٩٤٠٤

آ‌ـ۳۳۳۲

شرکت آب روشن

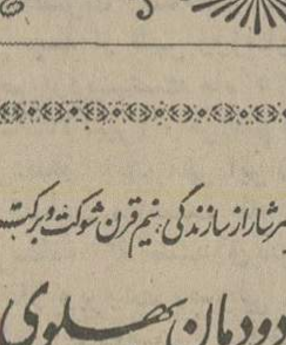

انواع دستگاه های

تصفیه آب استخر

وشوفاژ

نقدواقساط

تلفن ۸۲٤۵۷۹ ـ ۸۳۲٤۰۳

تاسیسات سونا

شما هم میتوانید در منزل خود سونا داشته باشید

اگر چه منزل شما کوچک باشد

سونا ((برای ویلاها ، هتل ها و سالنهای زیبائی))

شرکت ایران اکتیو

دوراهی یوسف آباد خیابان محمد رضا شاه شماره ۱

تلفن ۸ و ٦٢٤٦٠٧

کتابهای موردنیازخودرا

ازفروشگاه های

امیرکبیر

بخواهید.

نیم قرن طلائی. نیم قرن سرشار از سازندگی. نیم قرن شوکت وبرکت

شاهنشاهی دودمان پهلوی

را با سربلندی و غرور گرامی میداریم.

و آغاز شکوهمند آئین ملی بزرگداشت پنجاهمین سال سلطنت پرافتخار سلسله پهلوی را

پیشگاه شاهنشاه آریامهر

و فرد فرد ملت شریف ایران تهنیت میگوید

مهندسین معماران مشاور ایرانیا ـ دکتر امیرحسین کلیشادی

فورد سفیر امریکا در لبنان را برکنار کرد

جنبلاط : قحطی ، مناطق مسلمان‌نشین لبنان را تهدید می کند

بیروت ـ خبرگزاری‌فرانسه‌ـ برای نخستین بار پس از ماه مارس گذشته از بعد از ظهر دیروز نبرد بین ترقیخواهان‌و محافظه کاران در بیروت و حومه آن قطع شد ولی اندکی بعد فرودگاه بین‌المللی پایتخت زیر آتش خمپاره‌انداز ها قرار گرفت و یک هواپیمای‌بوئینگ شرکت هواپیمائی « ترانس ـ مدیترانین ایرویز» طعمه آتش شدهنوز معلوم‌نیست‌چه‌کسانی در گلوله باران فرودگاه‌شرکت داشتند ولی یک مقام‌وابسته‌به شرکت هواپیمائی لبنان اظهار داشت اوایل شب شش گلوله خمپاره به‌سوی آشیانه‌هواپیما ها شلیك‌شداما هیچگونه‌تلفات جانی ببار نیاورد .

عصر دیروز پس از آنکه طبق تصمیم کمیسیون عالی نظامی نیرو های فلسطین، در بین بخش های‌مسلمان نشین‌و مسیحی نشین قرار گرفتند در مرکز لبنان که از۷ هفته قبل به میدان نبرد های خونین‌تبدیل شده بود همچنین در جبهه (سیاح ـ عین رمانه)درحومه بیروت آرامش کامل بـرقرار گردید .

به تصمیم کمیسیون عالی نظامی سوریه ـ لبنان‌فلسطین واحد های ارتش آزادی‌بخش فلسطین با پشتیبانی زره‌پوش ها در خطوط اول جبهه در مواضعی که تاکنون دراشغال نیرو های ترقیخواه‌بود مستقر گردیدند . براثر مداخله‌ارتش آزادیبخش‌فلسطین‌دربخش‌موزه بیروت نیز نبرد متوقف‌گردید.

کمال‌جنبلاط رهبرسوسیالیست های ترقیخواه دیشب تاکیدکرد که فالانژ ها و متحدان شان سلاح های جدیدی از جمله ۸۰ تانک دریافت کرده‌اند .

جنبلاط توضیح‌داد که‌بنادر بیروت و «جونیه» بـرای تجزیه طلبان باز است درحالی که فرودگاه و بنادردیگر برای ترقیخواهان بسته شده‌و سلاح های‌شان ضبط شده قحطی مناطق زیر کنترل نیرو های ترقیخواه را تهدید میکند .

کمال جنبلاط گفت علت گسترش دامنه نبرد ها در روز های اخیر این بوده که ترقیخواهان را از قسمتی از سلاح‌های‌خود محروم‌کرده‌اند و بطرف دیگر اجازه داده‌اند که خود را با یک سلاح های جدید مجهز کند و دشمنان‌ما میخواهند از این راه بحران لبنان را بصورت یک مسئله بین‌المللی درآورده وزمینه را برا ی مداخله‌سازمان ملل‌متحد در این کشور آماده کنند .

جنبلاط در پایان از کشور های عربی درخواست کرد که وزیران امور خارجه خود را برای اطلاع از حقایق اوضاع به بیروت بفرستند .

از سوی دیگر یک مقام‌آگاه در بیروت‌اظهار داشت‌درجلسه کمیته عالی نظامی که بعد از ظهر دیروز تشکیل شد بـرای نخستین بار نمایندگان حـزب کامیل‌شمعون‌نیز شرکت‌کردند.

رادیو طرفداران ژنرال‌عزیز احدب از آرامش اوضاع در بیروت و بویژه در مرکزشهر اظهار خوشحالی کرد وگفت مداخله ارتش آزادی بخش فلسطین از شدت‌نبردبین ترقی خواهان و فالانژ ها کاسته است .

در دمشق دولت سوریه شایعاتی رادایر براینکه‌قرارداد سوریه و فلسطین دارای‌مواد سری است تکذیب‌کرد .احزاب ترقیخواه‌ادعا کرده‌اندکه‌قرارداد روز جمعه فلسطین و سوریه دارای چند ماده سری‌درباره عقب نشینی نیرو های سوریه از صحرای بقاع است .

سخنگوی‌دولت سوریه‌گفت تنها هدف ما از امضای این قرارداد کمک به رفع بحـران لبنان بوده است .

ضمنا پرزیدنت حافظ اسد دیروز پیامی ازجانب مسلمانان فرنجیه دریافت کرد . پیام‌رئیس جمهوری‌لبنان‌بوسیله‌دو فرستاده ویژه به پرزیدنت حافظ اسد تسلیم شد ازسوی دیگرریمون اده یکی از نامزد های‌ریاست جمهوری لبنان دیشب ضمن نطقی اظهار داشت در صورت انتخاب شدن بریاست‌جمهوری در سازمان پلیس و ارتش‌لبنان تجدید نظر خواهد کرد زیرا هیچ دولتی بدون داشتن یک ارتش و یک پلیس نیرومند نمی تواند کاری ازپیش ببرد. ضمنا گروهی از نمایندگان پارلمان لبنان پیشنهادکردندکه فرانسه و سوریه مسترکا به برقراری امنیت در این کشور کمک کنند از سوی دیگر در واشنگتن اعلام شد که‌پرزیدنت جرالد فورد « فرانسیس‌ملوی» را به جای«مک‌مورتی گودلی» که از مقام خود استعفا کرده به سمت سفیر ایالات متحده در جمهوری لبنان برگزیده است «ملوی» در حال حاضر سفیر امریکا درگواتمالا است. مک‌مورتی‌گودلی‌بدستور فورد استعفا کرد .

فدائیان یك کارخانه اسرائیل را منفجر کردند

بیروت ـ خبرگزاری‌فرانسه‌ـ خبرگزاری فلسطین (وفا) گزارش داد که کماندوهای فلسطین یک کارخانه پارچه بافی اسرائیل در بخش صنعتی تل‌آویو را منهدم کرده‌اند .

خبرگزاری وفا اضافه‌کرد که‌کماندوها بابکار گذاشتن بمب های ساعتی کارخانه نساجی اسرائیل را آتش زدندو همه آنهاسالم‌بپایگاه های خود بازگشتند . این دهمین عملیات کماندوئی فلسطینی ها ظرف ۸ روز اخیر در سرزمین هـای اشغالی است .

حمله ناوچه های اسرائیل به‌لبنان

بیروت‌ـ خبرگزاری‌فرانسه‌ـ «وفا» خبرگزاری فلسطین گزارش دادکه دیشب‌ناوچه های تندرو اسرائیل اردوگاه فلسطینی ها را در «رشیدیه» واقع درجنوب صور گلوله‌باران کردند و پس‌از آن کوشیدندنیروهای اسرائیلی را در ساحل‌پیاده کنند ولی نیرو های فلسطینی حمله دشمن را دفع کردند .

جنجال عدم شرکت کالاهان‌درجشن‌تولد ملکه الیزابت

لندن ـ یونایتدپرس ـ ملکه الیزابت دوم پادشاه انگلیس‌سراسر دیشب را تا دمدمه‌های صبح در میهمانی که به‌افتخار جشن تولد پنجاهمین سالگرد او در کاخ ویندسور برپا شده بود،رقصید.

اعضای برجسته دولت انگلیس وگروهی از شخصیت‌های‌انگلیس از جمله مدعوین میهمانی دیشب بودند.

اما جیمزکالاهان نخست وزیر تازه انگلیس از جمع دیپلمات‌های انگلیسی غایب بود. وی بااینکه برای شرکت در میهمانی رسما دعوت شده بود به این عذرکه کارهای زیادی دارد که باید به آنها رسیدگی کند از قبول‌دعوت ملکه انگلیس سرباز زده بود.

گزارش‌های‌رسیده حاکیست‌که شرکت نکردن در میهمانی ملکه انگلیس باعث‌بروز جنجال‌شدیدی شده واز میان اعضای دو پارلمان و نیز شخصیت‌هـای برجسته سیاسی انگلیس گروهی برله وعده‌ای نیز علیه اودست بکار شده‌اند.

عده‌ای می‌گویند عذر و بهانه کالاهان برای شرکت نکردن در میهمانی دربار انگلیس موجه‌است وعده‌ای نیز میگویند وی بااین عمل خود مقررات اجتماعی انگلیس را زیر پا گذارده است.

نخست وزیر جدید دولت کارگری انگلستان توضیح داده است که عدم حضورش درجشن تولد ملکه معلول فشار کارها و مشغله وی بعنوان رئیس دولت بوده است. جشن پنجاه سالگی ملکه انگلستان‌سه‌شنبه شب‌برگزار شد. کالاهان اضافه کرده است که در عوض در نظر دارد هفته آینده ضیافتی به‌افتخار ملکه ترتیب دهد و در آنجا به وی بخاطر سالگرد تولدش تبریک بگوید.

روزنامه‌دیلی‌میل چاپ لندن رفتار نخست وزیر جدیدانگلستان را بعنوان نوعی اهانت به دربار سلطنتی تقبیح کرده و روزنامه سان نیز نوشته است که رفتار کالاهان حیرت‌آور است.

آمریکا با خطر جدی‌تحریم نفتی اعراب روبرو است

شیکاگو ـ خبرگزاری فرانسه ـ هنری‌زارب، رئیس سازمان فدرال انرژی امریکا ضمن نطقی در شیکاگو گفت کشور های تولید کننده نفت ممکن است باردیگر صدور نفت را به ایالات متحده تحریم کنند .

وی افزود : «من شخصا معتقدم که ما در خطر جدی‌یک تحریم دیگر نفت قرار گرفته‌ایم سازمان کشورهای تولید کننده، نفتی را که ما به آن نیاز داریم دراختیار دارد و تا وقتی که ما از لحاظ تامین مواد سوخت به اوپک بستگی داشته باشیم ناچار خواهیم بود به‌تصمیمات یک‌جانبه این سازمان ازلحاظ قیمت و عرضه تن دردهیم .

زارب از اینکه امریکائی ها دوران مشکل تحریم نفت را درسال ۷٤ـ۱۹۷۳ ازیاد برده‌اند بشدت اظهار نگرانی کرد و گفت امریکا مانند کودکی که فراموش کرده باشد هفته گذشته برای چه کتک خورده خاطره تلخ تحریم نفت را بکلی بدست فراموشی سپرده است .

زارب گفت تحـریم مجدد صدور نفت بـه امریکـا عواقب خطرناک و شومتر از نخستین تحریم ببار خواهدآورد و برخی مناطق امریکا را بطور کامل از بنزین و نیروی برق محروم خواهد کرد .

در گوشه و کنار جهان

فورد: خبر برتری نظامی شوروی بر آمریکا مزخرف است

واشنگتن ـ یونایتدپرس ـ جرالدفورد رئیس جمهوری امریکا دیشب در پاسخ‌به انتقادگران از این مسئله که شوروی درزمینه قدرت نظامی از امریکا جلو زده است گفت امریکا همچنان بزرگ ترین قدرت نظامی تاریخ خواهد ماند و گزارش های مبنی بربرتری شوروی کاملا مزخرف است .

رونالدریگان رقیب انتخاباتی جرالدفورد ازجمله کسانی است که چندبار تاکید کرده است شوروی در زمینه تولید سلاح‌های جنگی بر امریکا پیشی گرفته است . با اینحال تاس خبرگزاری رسمی شوروی دیشب در گزارشی گفت اگر امریکا فکر میکند میتواند نسبت به شوروی‌یک برتری نظامی وسلاحی پیدا کند باید گفته شود که این کشور بیک «امیدواهی» دل بسته است .

دختر ملکه الیزابت از اسب بزمین افتاد و بیهوش شد

بلندفورد ـ انگلستان ـ رویتر ـ پرنسس «آن» دختر ملکه الیزابت دوم پادشاه انگلیس دیروز حین شرکت در یک مسابقه اسبدوانی دربلندفورد انگلیس از اسب به زمین‌افتادو بیهوش شد .

اسب شاهزاده « آن» نتوانست از آخرین مانع بپردلذا مرکوب و راکب هردو نقش زمین شدند و این سقوط بـه بیهوشی دختر ملکه انگلیس منجر شد .

به محض زمین خوردن شاهزاده « آن» ماموران امداد نخست پتوئی روی بدن او انداخته‌وسپس او را باآمبولانس به بیمارستان رساندند .

یک اعلامیه دربار انگلیس که چند ساعت پس از وقوع حادثه انتشار یافت حاکی‌است‌که شاهزاده «آن» براثرحادثه «شوکه» شده اما صدمه چندانی ندیده است .

احزاب شخصی پاکستان ریشه کن شد

★ دستگاه های خبری غرب، فئودالیزم و مرتجعین پاکستان را میستاید
★ سرداران فئودال نمایندگان اکثریت نبودند

آقای ذوالفقار علی بوتو نخست وزیر پاکستان در پاسخ پیام آقای امیرعباس هویدا نخست وزیر پیامی باین شرح ارسال داشته است:

نخست‌وزیر عزیز

پیام فوق‌العاده دوستانه آنجناب در ستایش اقدام دولت من در لغو نظام سرداری مرا سخت تحت تاثیر قرارداد. این نظام قرون اعصار متمادی برملت پاکستان و بویژه بلوچستان پاکستان ستمی بزرگ روا داشته است. روش عطوفت‌آمیز شما در این مورد در واقع متناسب با روابط برادرانه‌ای است که بین دو ملت ماوجود دارد، می توان گفت لغو این سیستم که بمنظور نابودی فئودالیسم درجامعه پاکستان صورت گرفته همان اقدامی است که اعلیحضرت رضاشاه کبیر با شجاعت بسیار و روشن‌بینی آغازگر آن بودند. ازاینرو کاملا طبیعی است که اعلیحضرت شاهنشاه خصلت های بنیادی اصلاحاتی را که ما در پاکستان عملی کرده‌ایم بدیده تحسین و تائید بنگرند، چراکه شاهنشاه خود پایه های ایران نوین را روی همان زیربنایی استوار ساخته‌اند که پدربزرگوارشان وشخص شاهنشاه با رهبرانی که بانوسازی و ترقی و تعالی جامعه ایران رابطه نزدیک دارند پدید آورده‌اند.

این همچنین برای ما موجب سپاس و امتنان بسیار است که لغو نظام سرداری مورد استقبال بسیاری از کشورهای ترقی‌خواه و بسیاری از کشورهای جهان سوم واقع شده‌است . آن کشور ها خود درروزان تسلط استعمار هریك بنوعی ستم فئودالی دیده‌اند.

درضمن من نمیخواهم احساس تاسف عمیق خود رااز این که بعضی محافل هستند که از هر بهانه‌ای برای محکوم کردن یا لکه‌دار کردن پاکستان استفاده میکنند پنهان کنم . این محافل هنگامی که ما چنان قاطعانه بمنظور لغو نظام سرداری در بلوچستان و آثار نامطلوب آن درسایر نقاط کشور خود اقدام کرده‌ایم ساکت مانده‌اند.

گلایه از غرب

آنچه که مارا بیشتر ناراحت می کند این‌است که دستگاه های خبری غرب با همین عناصر جامعه ما و سیاستمدارانی که به نیرو های فئودالیزم و ارتجاع شخصیت میدهند همدردی میکنند و آنان را میستایند این افراد به جهان به عنوان قهرمانان خودمختاری و دموکراسی معرفی شده‌اند درحالی که دشمنی آنها با دولت از قصد آنهم بمنظور مبارزه برای دائمی کردن امتیازات و منافع ارثی خود فاشی میشود ...

دوست عزیزم شما بخاطر دارید که حزب های سیاسی شخصی‌در ایالت بلوچستان پاکستان وایالت سرحد شمال غربی هر آخرین انتخابات عمومی ریشه‌کن شدند ولی هنوز هم مدعی هستند که باید باآنها دراین دو ایالت همچون اکثریت رفتار شود درحالیکه این احزاب فقط توانستند سه کرسی در مجلس ملی پاکستان بدست آورند هنگامی که بر اساس توافق و مصالح ملی به‌آنها اجازه داده شدکه درایالت بلوچستان پاکستان وایالت سرحدشمال غربی دولت های ائتلافی تشکیل دهند روش تجزیه طلبانه‌ای در پیش گرفتند وبرخلاف قانون اساسی با دولت فدرال « دولت‌مرکزی» از درمبارزه درآمدند.

دولت من باتوجه به منافع عالی وحدت ایالات مجبور شد که از آنها سلب مسئولیت کند. بعضی از وسایل خبری غرب گمراه کننده‌ترین انگیزه‌ها را باین‌اقدام نسبت داوندومخالفت باقانون‌اساسی راتوسط سردار ها بعنوان‌مبارزه‌ای برای دموکراسی تلقی کردند ، این کاملا روشن است که‌سرداران فئودال نماینده اکثریت نبودندولی کوشش میکردند که‌از طریق‌ارتباط باکشور های خارجی به ادعا های خود شکل بدهند.

دراین شرایط خوشحالی من بیشتر است زیرا اعلیحضرت شاهنشاه و دولتشان از عظمت و شکوه این اقدام آزادی آور که از الغای نظام سرداری ناشی میشود تحسین واقع‌بینانه بعمل آوردند. خشنودم که‌ایران که یکی ازکشور های منطقه‌ما است میتواند بعنوان یك‌همسایه دوستی آزادی مردم ما را از یوغ سرداران در چشم‌انداز صحیحی ملاحظه کند ، مایلم تشکرات قلبی خودرا نسبت به ارزیابی صحیح و اشتیاقی که ایران همواره برای رفاه مردم پاکستان ابراز داشته است اعلام نمایم.

باسپاسگزاری مجدد داز پیام و احساسات صمیمانه‌تان‌اطمینان‌دارم که‌مردم پاکستان وایران بسوی پیروزی های‌بزرگتری‌دوش بدوش هم قدم‌برخواهند داشت .

ذوالفقار علی‌بوتو ـ نخست‌وزیر پاکستان.

---

۲۴ ساعت گذشته : کشته‌شدگان، مجروحین و حوادث گوناگون

سرای سلیمان خانی آتش گرفت

حریق سرای سلیمان خانی واقع در بازار آهنگرها چندین ساعت‌ادامه داشت و شعله‌های آتش آسمان‌بالای محل حریق را روشن کرده بود.

در حوادث مختلف شب‌گذشته تهران و شمیران ۶ نفر جان سپردند ـ ۷۰ اتومبیل دچارحادثه شد ویکسرای خشکبار آتش گرفت.

● کودک ۳ ساله‌ای بنام«علی کرمی» در قمبعلت ریزش‌آبجوش، دچار سوختگی شد و در بیمارستان سوانح سوختگی تهران درگذشت.

● «فضه فره‌داغی» ۲۹ساله ساکن شهرولیعهد براثرسوختگی ناشی از سرایت شعله چراغ‌گاز بلباس، در بیمارستان سوانح سوختگی مزد.

سقوط مرگ

دختر ۵ ساله‌ای بنام«زبیده فره‌داغی» از روی بام خانه مسکونی‌خود، واقع در خیابان آذربایجان، سقوط کرد وکشته شد.

حریق درسرای خشکبار

سرای سلیمان خانی واقع‌در بازار آهنگرها بعلت نامعلومی دچار حریق‌شد.در این‌آتش‌سوزی مقدار زیادی خشکبارآتش گرفت ومامور ان امداد ۵ ایستگاه آتش نشانی تهران برای فرونشاندن آتش تلاش کردند.

۲ کشته

آلاشت ـ در سقوط گریدر شماره ۱۱ شرکت شمال بدره راننده وسرنشین آن کشته شدند ابراهیم اختیاری رانندگی گریدر را بعهده داشت. قربانی دیگر حادثه «حیدر شهابی» بود.

راننده کشته شد

میانه ـ در ۵۰ کیلومتری‌میانه جیپ لندرور شماره ۲۷۵۱۷تهران متعلق به «سیلو »ی‌میانه براننده‌گی «جمالی» بابنز باری ۱۵۵۱۹ شیراز براننده‌گی «علی نظربور» بشدت تصادف کرد و راننده‌جیپ کشته شد.

برق کارگر را کشت

دوکارگر که در تهران پارس برفراز یکساختمان مرتفع‌مشغول کار بودند، براثر اتصال ابزار ووسایل کارشان به جریان‌برق فشار قوی که از بالای‌ساختمان میگذرد، دچار برق گرفتگی‌شدند. دراین حادثه «بایرام سلیمانی»که ۲۴ ساله بود، جان سپرد و کارگر دیگرشدیدادچار سوختگی شد.

۳ مرگ براثر سوختگی

«شهرام‌احدود» ۱۸ ساله‌بر اثر سوختگی شدید به بیمارستان مهر انتقال یافت و جانسپرد. جسد «شهرام» به پزشکی قانونی انتقال یافت. هنوز علت سوختگی «شهرام» دقیقا معلوم نیست. ولی پدر او در تحقیق مدعی شده، که پسر همسایه «شهرام» راآتش زده است !

مرگ زیرآوار

قوچان ـ ریزش یک دیوار قدیمی بنای ۲۴ ساله‌ای راکشت. «علی‌اکبر دلربائی» در خیابان «شاه عباس» قوچان سرگرم کار در یک ساختمان بود که دچار حادثه شد.

خودکشی دیوانه

قوچان ـ مرد ۴۲ ساله‌ای بنام «علی‌اکبر کوهدره‌ای» که به بیماری روانی مبتلا بود با ۳ ضربه چاقو، خود را کشت.

یک خانم پزشک متخصص بیهوشی در کمد لباس خودکشی کرد

یك خانم پزشك متخصص بیهوشی بیمارستان رضا پهلوی تجریش، بطرز عجیبی درکمد لباس خانه مسکونی‌اش واقع در خیابان‌خواجه عبداله انصاری باوصل کردن سرم بیهوشی برك‌دست‌خود، بزندگی‌اش پایان بخشید.

او که «منیره وفایی »نام داشت، شاگرد اول دانشگاه تهران بود که با دریافت‌بورس تحصیلی‌رشته دکترای خود را در امریکا به‌پایان رسانده بود.

دیروز «ژاله وفایی » خواهر متوفی ، به‌کلانتری ۲۰ تهران اطلاع داد که جسد « منیره‌وفایی» را درکمد لباس خانه مسکونی‌اش یافته‌است . ماموران کلانتری بی‌درنگ بخانه «منیره »واقع‌در کوچه مریم خیابان خواجه‌عبداله انصاری رفتند. هنگامی که‌به محل‌رسیدند، جسد «منیره »را درحالی‌در کمد لباس یافتند که سرم بیهوشی که به سم آغشته شده بود به رگ دستش وصل بود. بستگان متوفی اظهار داشته‌اندکه او ۳۲ ساله‌و تاکنون ازدواج نکرده بوده .وی یکبار نیز بهنگام تحصیل درسال پنجم پزشکی دست‌بخود کشی‌زده بود که باتلاش نزدیکانش از مرگ نجات‌یافت. «منیره وفایی »شاگرد اول‌دانشگاه تهران‌بودو بعلت‌همین امتیاز بابورسی که در اختیارش گذاشته شده بود بامریکا رفت ودوره تخصصی خودرا درامریکا دید. بنابه‌اظهار بستگان «منیره »، او در امریکا نیز یکبار دست به خودکشی زده‌بود. در میان اموال شخصی «منیره » چندنامه بدست آمده که او درآن‌ها نوشته‌است: از زندگی سیر شده‌ام و دیگر حوصله ندارم . جسد «منیره »به پزشکی قانونی انتقال یافت.

قابل توجه صاحبان صنایع و بازرگانان

طرح و فروش کلیه‌دستگاهها برای ساختن
۱ـ قسمتهای پیش ساخته بتونی
۲ـ ورقه در فلزی
۳ـ پنجره های آلومینیومی
۴ـ انواع قالب های پلاستیك سازی KUNSTSTOFF
۵ـ آهن و آهن ریخته‌گری با کلیه دانستنی های آن KNOWHOW
ضمنا تعلیم و آموزش کارگر و کارمند نیز پذیرفته میشود .
برای کسب اطلاعات بیشتر به زبانهای آلمانی ـ فرانسه و انگلیسی با نشانی زیر تماس بگیرید.

AVEDIS HANBERK
KONSTANZER STR. 5
8280 KREUZLINGEN
SWISS

لیفت تراك استیل اسلینگن ساخت آلمان

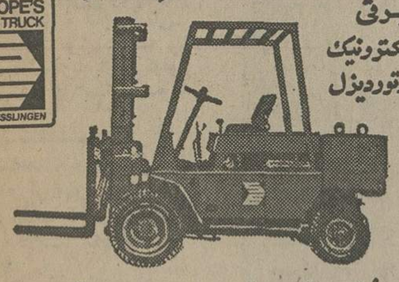

برقی
الکترونیك
موتور دیزل
ظرفیت از ۶۰۰ کیلو الی ۱۵ تن
باموتور دیزل دویتس دوانفجاری اختصاصی بدون دود و موتور دیزل بنز
نماینده انحصاری وزنه (شرکت سهامی خاص)
خیابان ایزنهاور ۶۴۶ تلفن ۸۴-۹۵۰۰۸۱

آگهی مناقصه شماره ۳ (تانکر سوختگیری)

نیروی هوائی شاهنشاهی تعدادی تانکر سوختگیری مورد نیاز خود را ازطریق مناقصه بر مبنای سی‌انداف‌یکی از بنادر ایران‌خریداری مینماید داوطلبان شرکت در مناقصه میتوانندبا مراجعه به ستاد فرماندهی نیروی هوائی(خیابان فرح‌آباد ژاله)و دریافت‌برگ شرایط ومشخصات پیشنهادات خود را برطبق مفاد مندرج در برگ شرایط تنظیم نموده و تا ساعت ۱۳ روز یك شنبه ۲ر۳ر۲۵۳۵ بدفتر دبیرخانه ستادفرماندهی نیروی هوائی تسلیم نمایند . م‌الف ۱۵۵۱

نیروی هوائی شاهنشاهی

A.G.S ای-جی-اس

شرکت با مسئولیت محدود
فروش و شارژ دستگاههای آتش نشانی
بمدت ۲۴ ساعت با سرویس سیار در محل
تلفنهای: ۷۵۷۷۶۰ـ۷۶۴۷۴۶ـ۷۶۳۴۰۴ـ۷۶۰۱۴۹

آژانس مسافرتی موندیال

بهترین تورهای بهاره را با قیمتهای استثنائی با هواپیمای جت در هتل های درجه یک با صبحانه ـ ناهار ـ ایاب و ذهاب ـ گردش و ورودیه ها ـ عوارض فرودگاهها در معیت مترجم ایرانی و راهنمایان محلی تقدیم میکنند.

تور ۱۴ روزه لندن قیمت ۵۶۶۰ تومان
باصبحانه حرکت ۱۰ـ۱۷ـ۲۴ـ۳۱ اردیبهشت ۷ـ۱۴ـ۲۱ـ۲۸ خرداد
دیدار از نمایشگاه فرهنگ اسلامی
قیمت تور دهم اردیبهشت (نمایشگاه اسلامی) استثناءا ۵۴۵۰ تومان است .

تور ۱۴ روزه لندن، پاریس ۵۹۹۰ تومان
باصبحانه حرکت
۳ـ۱۰ـ ۱۷ـ ۲۴ـ ۳۱ اردیبهشت ۷ ـ۱۴ـ ۲۱ـ ۲۸ خرداد

تور ۲۱ روزه لندن ـ پاریس ـ رم
قیمت ۷۸۰۰ تومان باصبحانه
حرکت ۳ـ۱۰ـ ۱۷ـ ۲۴ـ۳۱ اردیبهشت ۷ـ ۱۴ـ ۲۱ـ ۲۸ خرداد
قیمت این تور از تاریخ دهم اردیبهشت ببعد ۷۹۵۰ تومان خواهد بود

تور ۲۱ روزه گلدن گیت
قیمت ۱۳۹۰۰ تومان
دیدار از نیویورک ـ واشنگتن ـ بوفالو (آبشار نیاگارا) ـ شیکاگو ـ لوس‌آنجلس ـ هالیوود ـ سانفرانسیسکو ـ لندن
حرکت ۱۴ اردیبهشت

تور ۳۸ روزه دوردنیا قیمت ۲۱۸۵۰ تومان
دیدار از بانکوک ـ هنگ کنگ ـ توکیو ـ هونولولو ـ سانفرانسیسکو ـ لاس‌وگاس ـ لوس‌آنجلس ـ واشنگتن ـ نیویورک ـ لندن
حرکت ۲۴ اردیبهشت ۲۱ خرداد ۲۵ تیر

موندیال جمعه‌ها بازاست

شعبه‌فروش ارز بانك ایران و ژاپن در آژانس مسافرتی موندیال در خدمت شما است
آژانس مسافرتی موندیال
خیابان ویلا شماره ۱۵ تلفن های ۸۲۱۹۹۰ و ۸۳۸۳۰۲ـ۸۲۵۳۶۶ـ۸۲۰۲۵۶

اطلاعیه

از آشپزخانه‌های بوش (BOSCH) باشهرت جهانی وخانه‌های پیش ساخته نوردهاوس (NORDHAVS)
با بهترین وممتازترین مشخصات فنی ساخت آلمان غربی در نمایشگاه جهانی تکنولوژی مدرن که از تاریخ ۸ تا ۱۵ اردیبهشت ماه ۲۵۳۵ شاهنشاهی در محل دائمی نمایشگاههای بین‌المللی تهران‌دائر است در غرفه‌مبل صادقی (سالن۵) دیدن فرمائید.

مبل صادقی

الاخاء
تنها مجله عربی زبان ایران با داشتن نمایندگی در ۱۲ کشور عربی
روزهای شنبه منتشر میشود

بن فورد

بزرگترین تولیدکننده دامپر و بتونیر با شهرت جهانی

بتونیر هیدرولیکی بن فورد
مجهز به موتور لیستر دیزل
ظرفیتهای ۲۵۰ـ۳۰۰ـ۳۵۰ـ۶۸۰ لیتری

BENFORD
آماده تحویل فوری

دامپر بن فورد
مجهز به موتور لیستر دیزل
ظرفیتهای ۱۵۰۰ و ۱۷۵۰ و ۲۳۰۰ کیلو
مکانیکی ـ هیدرولیکی ـ تخلیه بلند

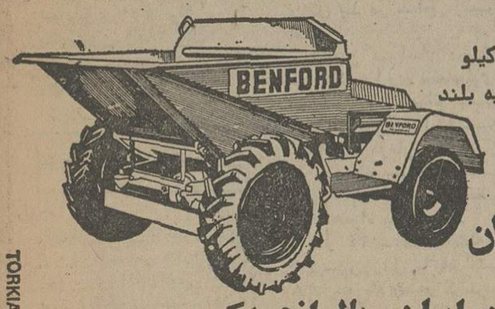

ساخت انگلستان

باسابقه ۲۰ ساله در ایران ـ بالوازم یدکی و سرویس
شرکت بتون ماشین شاپور ارسطو زاده
خیابان آیزنهاور (بین اسکندری و نواب) شماره ۲۶۳ تلفن: ۹۲۹۵۰۳ ـ ۹۳۱۷۲۰ ـ ۹۳۲۷۲۶

TORKIAN 115

محصول جدید اتومبیلهای استیشن دو دفرنسیال دوج

رم چارجر Dodge Ramcharger.

۶ سیلندر و ۸ سیلندر با لگ گیر بکس ، کولر و فرمان هیدرولیک ـ برای استفاده در شهر و بیابان محکم ، با دوام و دارای مشخصات فنی مخصوص اتومبیلهای دوج

از متقاضیانی که بعیسانه پرداخت کرده اند تقاضا میشود برای تحویل مراجعه نمایند .
نمایندگی انحصاری اتومبیلهای دوج در ایران ـ شرکت سهامی خاص اتوتهران
خیابان کوروش کبیر (جاده قدیم شمیران) تلفن : ۷۵۷۳۱۱ - ۲۰
شعبه اهواز ـ میدان ششم بهمن ـ تلفن ۲۲۶۳۰ ـ شعبه رشت ـ خیابان رضاشاه کبیر تلفن ۲۲۲۴۱

PHILIPS

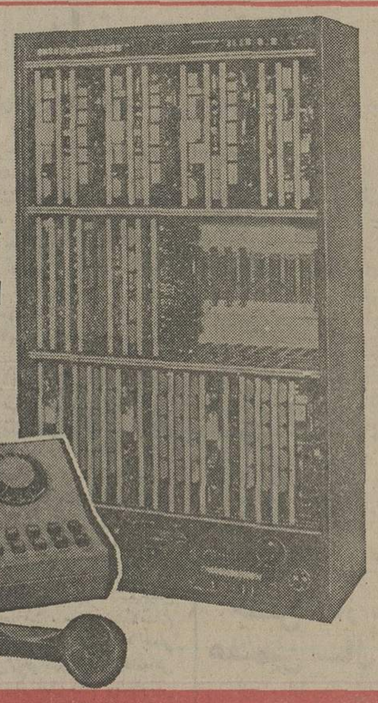

مرکز تلفن
تمام الکترونیك
از ۱۰ الی ۸۰۰۰ شماره

تکنولوژی پیشرفته فیلیپس در اختیار شماست

مراکز تلفن تمام الکترونیك فیلیپس مجهز به :
ـ سیستم عیب‌یاب الکترونیکی منحصر بفرد .
ـ رله‌های مناسب شرائط نامساعد ـ گرد و غبار ـ رطوبت .
ـ دستگاه اپراتور اتونیورسال با تابلوی مشخص کننده دیجیتال .
ـ حداقل مخارج تعمیرات و نگهداری .
ـ امکانات استثنائی دیگر .

۷

شرکت فیلیپس ایران (سهامی خاص)
خیابان شاهرضا ـ شماره ۳۱۵ ـ ساختمان فیلیپس ـ تلفن ۵ ـ ۶۶۲۲۸۱

PHILIPS علامت برتری و اطمینان

اخبار ایران و جهان

شاهنشاه: باید مشترکاً با مشکلات مقابله کنیم

گزارش سیما دبیرآشتیانی

دومین جلسه سومین کنفرانس رهبران ایران ـ ترکیه و پاکستان قبل از ظهر امروز در حالی که هوای ازمیر بشدت بارانی بود، در هتل «افس» ازمیر تشکیل شد سومین جلسه بعد از ظهر امروز تشکیل میشود و کنفرانس سران حدود ساعت ٦ بعد از ظهر بوقت تهران پایان می‌یابد. طبق گزارش فرستاده اطلاعات در صورتی که هوای ازمیر مساعد باشد فردا مانور نیروی دریائی ترکیه با حضور شاهنشاه آریامهر در آب های ساحلی دریای اژه برگزار می‌شود.

نخستین جلسه کنفرانس سران ۳ کشور عصر دیروز در هتل «افس» تشکیل شده بود شاهنشاه آریامهر پرزیدنت فخری کوروتورک رئیس جمهوری ترکیه ذوالفقار علی بوتو نخست وزیر پاکستان و نیز سلیمان دمیرل نخست وزیر ترکیه و وزرای خارجه ایران ترکیه و پاکستان در این جلسه حضور داشتند.

بیانات شاهنشاه

درجلسه افتتاحیه عصر دیروز شاهنشاه آریامهر در پاسخ سخنان رئیس جمهوری ترکیه بیاناتی بشرح زیر ایراد فرمودند.

حضرت رئیس جمهوری ـ آقایان وزیران، عالی جنابان

ما همیشه با انتظار های فراوان و با برخورداری از احساس برادرانه در ترکیه گرد هم آمده‌ایم منظور من این است که کشور من، پاکستان و ترکیه جهت بررسی و مطالعه راههائی که سه کشور بتوانند پیوند هایشان را با در نظر گرفتن منافعشان تقویت کنند همواره با یکدیگر به بررسی پرداخته‌اند. ازابتدای تاسیس آر.سی.دی و بدنبال تشکیل کنفرانس ۱۹٦٤ استانبول تاکنون تغییرات بسیاری در جهان انجام پذیرفته است.

سه کشور ما با اتخاذ سیاست مستقل ملی پیشرفت های شایانی داشته‌اند. درجهان نیز تغییراتی بوجود آمده‌است ولی تغییرات جهانی همواره در جهت صحیح نبوده است ما همواره شاهد بوده‌ایم که کشور های صنعتی جهان به سرعت رشد و توسعه‌یافته‌اند و روز بروز ثروتمندتر می‌شوند در حالی که طی همین مدت کشور های فقیر روز بروز فقیرتر شده‌اند.

از زمان تاسیس ار.سی.دی شاهد بوده‌ایم که کنفرانس‌های متعدد توسعه و تجارت ملل متحد تشکیل شده‌است ولی این کنفرانس ها بدون نتیجه به واقعی بوده‌اند. اکنون کنفرانس شمال و جنوب برگزار میشود و امیدوارم این کنفرانس به سرنوشت کنفرانس های توسعه و تجارت انکتاد دچار نشود این امر نشانگر آن است که حتی کشور هائی که از یکدیگر بسیار دور هستند به نوعی به یکدیگر وابسته‌اند و برخی از کشور های خوشبخت تر می توانند برای همیشه به زیان دیگران به تنعم و ثروتمند شدن خود ادامه دهند.

این یکی دیگر از دلائلی است که چرا سه کشوری که منافع مشترك دارند و عاملی نیست که آنها را از هم جدا کند و تمام عوامل نزدیکی و همکاری هرچه بیشتر آنها مهیا است میباید در مقابله با کلیه مسائل و مشکلات با یکدیگر بمشورت بپردازند.

شاهنشاه افزودند: بحران هائی که در برخی از کشور های صنعتی وجود دارد و تداوم بحرانهائی که در کشورهای فقیر دیده میشود و بحرانهائی که همه ما با آن روبرو خواهیم بود در بیست تا سی سال آینده بحران انرژی است. حتی ما بعنوان یك کشور تولید کننده نفت در سی سال آینده با شرایط یك کشور فاقد انرژی روبرو خواهیم بود.

با درنظر گرفتن کلیه موانع بازرگانی و تسهیلاتی که کشور های جهان برای یکدیگر قائل می شوند و با درنظر گرفتن منافع متقابل تصور می کنم که زمان آن فرا رسیده است که سه کشور ما دقیقاً کلیه امکانات سه جانبه را مورد بررسی قرار دهند. تا ما بتوانیم با این مشکلات به مبارزه بپردازیم و مبادلات خارجی بین سه کشور را توسعه دهیم و در مقابل هر عاملی که منافع ما را تهدید میکند به مقابله بپردازیم و در نهایت بطور مشترك چگونگی روبرو شدن با آینده را مورد بررسی و تبادل نظر قرار دهیم. نسل آینده مسئله‌ای است که میباید با آن روبرو شویم نه تنها بعنوان ابناء بشر بلکه چگونگی وضع تکنولوژی در آینده و چگونگی روبرو شدن با مشکلات آن زمان بطور انفرادی ولی با اطلاع دیگران و یا بطور جمعی مسائلی است که باید بررسی شوند با این جهت است که امیدوارم این کنفرانس عالی تمام مسائل گذشته و آینده را با در نظر گرفتن منافع متقابل و روابط برادرانه و نزدیك میان سه کشور بررسی کند و راه حلهای مناسب برای این مسائل بیابد.

سخنان رئیس جمهوری ترکیه

قبل از بیانات شاهنشاه رئیس جمهوری ترکیه دربیانات افتتاحیه خود گفت: دوازده سال از تاریخ تشکیل اولین کنفرانس سران کشور های عضو آر ـ سی ـ دی می گذرد. تشکیل سازمان همکاری عمران منطقه‌ای بمنظور توسعه هرچه بیشتر همکاریهای بین ایران و ترکیه و پاکستان بود. میراثهای مشترك فرهنگی، مذهبی و موقعیت جغرافیائی و تشابه دید مانسبت به مسائل جهانی و نیز منافع مشترك سه کشور درهمکاری های اقتصادی سبب شده است که پیوند های ما از حدیك دوستی صمیمانه و همسایگی فراتر رود.

سخنان بوتو

درپایان آقای ذوالفقار علی بوتو نخست وزیر جمهوری اسلامی پاکستان ضمن سخنانی گفت:

اطمینان دارم که از میان بردن موانع بازرگانی بین سه کشور از طریق استقرار یك تجارت آزاد منجر با ایجاد تغییرات وسیع و پر تحرك خواهد شد که در نتیجه منافع بیشماری نصیب سه کشور عضو و هریك از کشورهای عضو بطور جداگانه خواهد شد.

مشکلاتی که با آن مواجه هستیم بزرگتر از مشکلاتی نیستند که سایر مناطق با آن مواجه هستند.

شاهنشاه آریامهر و حضرت رئیس جمهوری ترکیه و نخست وزیر جمهوری اسلامی پاکستان دیشب شام را باهم صرف کردند.

تغییرات

بنابه گزارش فرستاده اطلاعات مذاکرات رهبران ایران ـ ترکیه و پاکستان در سومین کنفرانس عالی (ار ـ سی ـ دی) توجه دقیق ناظران سیاسی منطقه ودنیای خارج را بسوی خود جلب کرده است باعتقاد محافل سیاسی ازمیر سخنان بوتو نخست وزیر پاکستان قبل از عزیمت به ازمیر در انتقاد از پیمان سنتو و لزوم ایجاد تغییراتی در پیمان ار ـ سی ـ دی احتمالا خبراز تحولات جدیدی میدهد.

این اظهارات نشان میدهد که پاکستان مایل است پیمان ار ـ سی ـ دی در عین حال همکاریهای دفاعی میان ۳ کشور عضو را نیز در برگیرد و باین ترتیب دوپیمان سنتو و (ار ـ سی ـ دی) در هم ادغام شوند.

محافل نزدیک کنفرانس سران اظهار میدارند که در مذاکرات رهبران ۳ کشور علاوه برمسائل تجارتی و اجرای پروژه های مشترک احتمالا مسئله گسترش و توسعه پیمان آر ـ سی ـ دی نیز مورد بررسی قرار گرفته است چاگلایانگیل وزیر خارجه ترکیه نیز پس از کنفرانس وزیران خارجه سه کشور اظهار داشت پیمان آر ـ سی ـ دی آنطور که اعضای آن انتظار داشتند موفق نبوده است.

این اظهارات و گفته های بوتو این شایعه را در ازمیر تقویت کرده است که سران سه کشور ممکن است تغییراتی در این سازمان بدهند.

منابع مطلع گفتند ایجاد یک منطقه آزاد تجاری میان سه کشور و تاسیس یک بانک سرمایه گذاری از جمله مسائلی است که در جلسه بامداد امروز کنفرانس سران مورد بررسی قرار گرفته است علاوه براین روزنامه های ترکیه نوشته‌اند با توجه به تغییراتی که در اوضاع و احوال جهان و منطقه روی داده ممکن است سران سه کشور ایجاد تغییرات جدیدی را در پیمان آر ـ سی ـ دی تایید کنند. دهها خبرنگار داخلی و خارجی اکنون در انتظار پایان کنفرانس و صدور اعلامیه مشترک هستند که بسیاری از مسائل را روشن خواهد کرد.

مصاحبه شاهنشاه آریامهر

شاهنشاه آریامهر دیروز هنگام ورود به ازمیر خطاب به خبرنگاران فرمودند من امیدوارم کنفرانس سران آر ـ سی ـ دی نتایج مفیدی بخصوص درزمینه های اقتصادی داشته باشد. شاهنشاه افزودند ما باید بیشترین مساعی خودرا بکار بریم تا ببینیم همکاری میان ایران ـ ترکیه و پاکستان را تاچه حد میتوانیم نزدیکتر کنیم. در دنیای متحول امروز وقت آن رسیده است که این امکانات را مورد بررسی قرار دهیم. ما بایستی باتلاشی بیشتر از گذشته در جستجوی نتایجی باشیم که منافع هرسه کشور را تامین کند.

یکی از خبرنگاران بعرض رساند آیا ایران قصد دارد برای افزایش قیمت نفت تلاش کند. شاهنشاه فرمودند این جزو اسرار است.

شاهنشاه فرمودند که درآمد ایران از نفت بین ۳ تا ٤ میلیارد دلار کاهش یافته است.

علیاحضرت شهبانو هنگام عزیمت شاهنشاه آریامهر به ازمیر برای شرکت در کنفرانس سران کشور های عضو آر ـ سی ـ دی، معظمله را در فرودگاه مهرآباد بدرقه کردند. در عکس والاحضرت شاهپور غلامرضا پهلوی نیز دیده میشوند.

جاده چالوس حداقل دوهفته دیگر بسته میماند

وزارت راه و ترابری امروز اعلام کرد که راه چالوس بعلت ترمیم خرابی‌های ناشی از جاری شدن سیل و همچنین خاک برداری ریزش کوه در این جاده، ازگچسر به سمت چالوس مسدود و مسیر کرج تا گچسر باز است.

راه هراز نیز از ساعت ٥ بامداد تا ٥ بعدازظهر هر روز باز است. یک مقام آگاه در وزارت راه و ترابری درمورد مسدود بودن جاده چالوس به خبرنگار اطلاعات گفت: بعلت خسارات زیاد در این مسیر، جاده حداقل تا دو هفته دیگر بسته خواهد بود و پس از بازشدن این جاده برای ترمیم اساسی در ان بااعتباری معادل ٤۰ میلیون تومان در طول مسیر این جاده درکنار رودخانه و کنار کوه‌ها دیوارسازی میشود.

همچنین از ده روز پیش ساختمان گالری‌های جدید بهمن‌گیر با ۳۵ میلیون تومان اعتبار در مسیر کرج تا گچسر جاده چالوس بوسیله پیمانکار شروع شده است.

بااقداماتی که در جریان است ظرف چند روز آینده با ٤۰ میلیون اعتبار دیگر ایجاد گالری‌های جدید بهمن‌گیر در مسیر گچسر تا تونل کندوان نیز بوسیله یک پیمانکار دیگر شروع خواهد شد.

همچنین تا چند روز دیگر با تشکیل یک کمیته ویژه مطالعه کلی درباره جاده هراز برای تغییرمسیردادن این جاده درنقاطی که احتمال ریزش کوه دارد شروع میشود

وزارت راه و ترابری همچنین اعلام کرد: راه فرعی بلده در استان مازندران که جاده هراز را به چالوس متصل میکند بعلت جاری شدن سیل بسته است.

برگزاری مراسم خاص سالروز تاجگذاری رضاشاه کبیر

بمناسبت روز چهارم اردیبهشت سالروز تاجگذاری اعلیحضرت رضا شاه کبیر مراسم ویژه و با شکوهی در پایتخت و شهرستان ها برگزار خواهد شد.

ساعت ۹ بامداد روز شنبه چهارم اردیبهشت سازمانهای دولتی وطبقات مختلف مردم درآرامگاه اعلیحضرت رضاشاه کبیر حضور خواهند یافت و ضمن نثارتاج های گل نسبت به سرداربزرگ و بنیانگذار ایران نوین ادای احترام خواهند کرد.

در ساعت ۳ بعد ازظهر نیز پیکره‌های اعلیحضرت رضا شاه کبیر در میادین ۲٤ اسفند ـ راه آهن ـ سپه و بهارستان گلباران خواهد شد.

همچنین در ساعت ۹ بامداد شنبه بمناسبت پنجاهمین سالروز تاجگذاری اعلیحضرت رضا شاه کبیر مراسم نیایش در آرامگاه آن سردار نامی برگزار میشود. روز جمعه (فردا) نیز پیشاهنگان در آرامگاه اعلیحضرت رضاشاه کبیر حضور می‌یابند و تاجهای گل نثار خواهند کرد و بعد از ظهر همین روز پیکره‌های اعلیحضرت رضاشاه کبیر درپارک شهر، ومیادین راه‌آهن و ۲٤ اسفند گلباران خواهد شد.

خبرهای کوتاه

کمیسیون ویژه رسیدگی به نقائص شهرها

نمایندگان حزب رستاخیز ملت ایران که از سراسر کشور برای شرکت درکلاس یکهفته‌ای آموزش سیاسی حزب به تهران آمده‌اند در خصوص کمبودها و نارسائی ها ونقائص شهر های خود بانخست وزیر و دبیرکل حزب رستاخیز ملت ایران مذاکره کردند.

امروز بدستور نخست‌وزیر کمیسیون ویژه‌ای برای رسیدگی نظریات و پیشنهاد های نمایندگان حزب تشکیل گردید در این کمیسیون ویژه معاونان اجرائی وزارتخانه‌ها وسازمانهای دولتی شرکت داشتند.

کمك به آوارگان قبرس

سخنگوی جمعیت شیروخورشید سرخ ایران اعلام داشت: درامتثال اوامر مطاع مبارك ملوکانه در مورد کمك به آوارگان قبرس مبلغ سه میلیون و ۳۳۸ هزارو ۵۰۰ ریال برای آقای منوچهر فرتاش سفیر شاهنشاه آریامهر دردفتر اروپائی سازمان ملل متحد «ژنو» برای اهدا به کمیساریای عالی پناهندگان حواله شد.

انتصابات جدید در آموزش وپرورش

این انتصابات امروز در سازمان نوسازی و توسعه و تجهیز مدارس کشور بعمل آمد:

مهندس دارا بهشتی مدیر فنی و اجرائی مهندس رحیم‌اله قلیزاده معاون مدیریت فنی اصغر ابراهیمی یگانه معاون مدیریت اجرائی.

اعتبار کارت های بازرگانی

بانک مرکزی ایران طی بخشنامه‌ای به بانک های کشور اطلاع داد که وزارت بازرگانی اعلام کرده قبول کارت بازرگانی سال گذشته بمنظور گشایش اعتبار یاثبت سفارش کالا تا پایان خرداد ماه سال جاری مانعی ندارد، بنابراین از اول تیر ماه سال جاری از قبول کارت های سال قبل خودداری نمایند و صرفا کارت‌های بازرگانی تمدید شده یا صادره سال جاری را ملاک عمل قرار دهند.

آتش سوزی در پالایشگاه

شیراز ـ ساعت یک بعداز نیمه شب گذشته قسمت تولید قیر پالایشگاه شیراز بعلت نامعلومی طعمه حریق شد.

آتش سوزی یک ساعت و نیم ادامه داشت و با تلاش ماموران آتش‌نشانی شیراز مهار گردید

میزان خسارات وارده هنوز اعلام نشده‌است.

آئین تحصیلی فرماندهی آموزش های هوائی

بعد از ظهر دیروز در حضور والاحضرت شاهپور غلامرضا پهلوی آئین تحصیلی سالانه فرماندهی آموزش‌های هوائی درمرکز آموزش‌های هوائی برگزار گردید.

در آغاز این مراسم فرمانده آموزش‌های هوائی گزارش نظامی بعرض رسانید آنگاه والاحضرت شاهپور غلامرضا پهلوی پس از دیدن سان از یکان‌های مستقر در میدان گواهینامه و جوائز رتبه‌های یکم فارغ‌التحصیلان و قهرمانان تیراندازی هوائی را به‌آنان اعطاء کردند.

مجیدی به تهران بازگشت

عبدالمجید مجیدی وزیر مشاور و رئیس سازمان برنامه و بودجه دیشب از سفر به کشور های اروپائی و آمریکا به تهران بازگشت.

شورای دانشگاه ملی ایران

شورای دانشگاه ملی ایران بعدازظهر دیروز با حضور پرفسور عباس صفویان رئیس دانشگاه وکلیه اعضاء تشکیل جلسه داد. در این جلسه چند آئین‌نامه آموزشی مورد بحث قرار گرفت

نمایشگاه درکاخ گلستان

بمناسبت آئین ملی بزرگداشت پنجاه سال شاهنشاهی پهلوی و سالروز تاجگذاری اعلیحضرت رضا شاه کبیر بنیان گذار ایران نو، نمایشگاهی به‌اهتمام وزارت فرهنگ و هنر فردا در کاخ گلستان برگزار میشود.

دورنمای تحول سیاسی

پروفسور کارلو اشمیت سیاستمدار معروف و شخصیت برجسته حزب سوسیال دمکرات آلمان فدرال به‌دعوت مرکزمطالعات عالی‌بین‌المللی دانشگاه‌تهران به ایران آمد.

پرفسور اشمیت ساعت ٥ بعد از ظهر روز یکشنبه ٥ اردیبهشت درباره« دورنمای تحول سیاسی و معنوی اروپا» در باشگاه دانشگاه تهران سخنرانی خواهدکرد.

ظروف پلاستیکی، دارو و شیر نوزادان آزمایش میشود

ظروف پلاستیکی محتوی دارو و ظرف شیرنوزادان تحت‌بررسی آزمایشگاهی قرار گرفت.

دکتر ظریفی مدیر کل آزمایشگاههای وزارت بهداری اعلام کرد که نزدیک به ۱۲۰ سال است که ماده «پلی وینیل کلراید» در صنایع پلاستیکسازی مورد استفاده قرار میگیرد و در ٤۰ سال اخیر مصرف فراوانی در تهیه ظروف محتوی مواد غذایی پیدا کرده است.

تحقیقات مختلفی که در سطح جهانی بعمل آمده نشان داده است که کارگرانی که در معرض تنفس مستقیم بخار وینیل‌کلراید در کارخانه‌های پلاستیکسازی که بااین مواد سروکار دارند قرار میگیرند در خطر ابتلا بسرطان می‌باشند و طی ٤۰ سال اخیر از بین یک میلیون وپانصد هزار نفر که در صنایع پلاستیکسازی کار میکرده‌اند ٤۸ نفر درسطح جهانی به‌این‌سرطان مبتلا شده‌اند.

بهمین جهت وزارت بهداری طی نامه‌ای از وزارت کار خواست که بمنظور حمایت از سلامتی کارگرانی که در صنایع پلاستیکسازی کار میکنند کارخانه ها باید موظف به نصب دستگاه مخصوصی در محیط کارخانه باشند تا میزان آلودگی محیط کار به ذرات «وینیل کلراید» مشخص گردد و به محض آنکه تراکم این ذرات ازحد مجاز تجاوز کند زنگ خطر به صدادر بیاید تا مسئولین کارخانه به تهویه محیط کارخانه اقدام‌کنند.

دکتر ظریفی متذکر شد که از ۲۵ نمونه ظروف پلاستیکی مختلف در آزمایشگاه وزارت بهداری آزمایش بعمل آمده و چون در چهار نمونه آن از «پلی وینیل کلراید» استفاده‌شده بود دستور جمع‌آوری ازطریق وزارت بهداری صادر شد.

این چهارنوع ظروف عبارتست: از ظرف قهوه‌ای محتوی سرکه، ظرف محتوی روغن آفتابگردان لایه نازک پلاستیکی زیر تشتک در شیشه‌های نوشابه‌ها و یک نوع ظرف دیگر.

ظریفی اعلام کرد: آزمایشگاه وزارت بهداری هم‌اکنون مشغول بررسی کلیه ظروف ساخته‌شده پلاستیکی می‌باشدکه برای مصارف داروسازی ـ شیشه شیربچه و غیره بکار میرود که نتیجه آنها بعدا اعلام خواهد شد.

کمیته ویژه

کلیه کارخانه‌ها و کارگاههای پلاستیک سازی کشور موردبازدید ماموران ویژه قرار میگیرد تابه دقت استفاده احتمالی از پی.وی.سی سرطان‌زا در این واحدها مورد بررسی قرار گیرد.

برای این منظور یک کمیته مرکب از نمایندگان وزارتخانه های بهداری و کار و روسای موسسه استاندارد و تحقیقات صنعتی و سازمان حفاظت محیط زیست تشکیل میشود.

این کمیته مسئولیت نظارت بر کار گروه صنایع پلاستیک را برعهده می‌گیرد و موظف است در هرنوع مواد پلاستیکی نوع موادی را که در آن بکار رفته است به دقت بررسی کند.

این کمیته همچنین طرحی را پیشنهاد خواهد کرد که به‌موجب آن همه کارگاههای پلاستیک کشور اعم از کوچک و بزرگ مورد بازرسی قرار گیرد.

این کمیته پس‌از بررسی، نتایج بدست آمده را در این مورد باطلاع همه خواهد رساند.

همه ظروف خطرناك نیست

مدیر یکی از کارخانه های تولیدی پلاستیک در گفتگوئی بخبرنگار ما گفت کلمه پلاستیک درست‌مثل کلمه فلزاست درانواع فلز ها هم سمی وجود دارد و هم غیرسمی برای مثال سرب مواد سمی دارد اما آیا لوله های آب هم سمی است؟

پلاستیک که شما در بازار می بینید مثل دبه‌های نایلون شیشه های نایلون توپ اسباب بازی بطری های شمپو بطری آب، بطری آب‌میوه از پولی‌اتیلن است یاظرف سرم که مریضها از ان استفاده میکنند، وپولی‌اتیلن است اگر قرارباشد این ظروف سرطان زا باشد باید ان مریضی راکه از اطاق عمل بیرون می آید و سرم مستقیم داخل خون و قلب او می شود زودتراز همه سرطان بگیرد در صورتیکه چنین چیزی دیده نشده است یا برای مثال پولی ـ استرین‌که سینی، قنددان شکلات خوری از آن ساخته میشود که آنهم هیچ گونه ضرری ندارد یا پلی‌استر که قطعات صنعتی مثل لباس، نخ‌نایلون، پیراهن و کارخانه الیاف هم‌ازآن مواد استفاده می شود و نوع دیگر مثل پروپیلن که از این جنس هم سطل، کاسه ماست و صندلی‌ازآن درست می کنند.

فقط «پی.و.ی.سی» که به هیچ عنوان در کارخانه های ما از آن استفاده نمیشود و بصورت گرد است‌که میگویند سرطان‌زاست که از برای ساختن لوله استفاده‌می شود البته‌در کشورهای خارج‌ازین مواد بطری هم برای نوشیدن آب درست میکنندو هم اکنون شرگت آویون فرانسه‌تماماً آب‌های معدنی را در این بطریها به بازار عرضه‌می کند.

یک پزشک داوطلبانه پیش‌مرگ آنفلوانزا شد

یک پزشک طراز اول دولت آمریکادیروز (چهارشنبه) اولین واکسن پیشگیری از بیماری آنفلوانزا را به یکی ازهمکارانش که داوطلبانه پیش مرگ شده است تزریق‌کردو اعلام داشت که برنامه عظیم ۱۳۵ میلیون دلاری دولت‌آمریکا برای‌ایجاد مصونیت همگانی در برابر بیماری آنفلوانزا سرمایه‌گذاری درست و عاقلانه‌ای برای پیشگیری از این بیماری‌است.

خبرگزاری آسوشیتد پرس که این خبر را از واشنگتن مخابره کرده است اضافه می کند.

دکتر «تئودورکوپر» که معاونت امور بهداشت را در وزارت بهداری و آموزش و رفاه آمریکا برعهده داردا ظهار داشت که ما نمی توانیم خود را تسلیم قضاو قدر کنیم و اضافه کرد که این‌بار بقدر کافی آگاهی و فرصت داریم تا برای پیشگیری از شیوع آنفلوانزا درآمریکا اقدام‌کنیم. دکتر کوپر همچنین گفت که هیچکس نمیتواند بطور مثبت تاکید کند که‌ویروس آنفلوانزا که فوریه گذشته در «فورت‌ـ دیکس»، واقع‌درایالت نیوجرسی ظاهر شد و عده‌ای را مبتلا کرد یک واگیری جهانی آنفلوانزا در پائیز و زمستان آینده بوجود خواهد آورد.

در سال های ۱۹۱۸ و ۱۹۱۹ در آمریکا ٥٤۸ هزار نفر و در سراسر جهان در حدود ۲۰ میلیون نفر براثر ابتلا به همان نوع آنفلوانزا که عامل آن‌بیش‌وکم شبیه‌ویروس ظاهر شده در «فورت‌دیکس» است جان خود را از دست دادند.

آنفلوانزا این بیماری‌مرموز که دارای انواع مختلف است اکنون هر سال هزاران نفر را در گوشه وکنار جهان از پای درمی آورد.

آخرین کشتارآنفلوانزا حدود دو ماه قبل در انگلستان صورت گرفت که طبق آمار منتشره از سوی سازمان های مسئول بیش‌از هفتصد نفر را قربانی گرفت.

تهیه واکسن پیشگیری از بیماری آنفلوانزا، در محافل پزشکی و درمیان مردم جهان انعکاس وسیع و امیدوارکننده داشت و از پزشکی که حاضر شده است بعنوان پیش‌مرگ خود را فدای پیشرفت علم و خدمت به بشریت‌کند باعجاب وتحسین یادشد.

اکنون در سراسر جهان چشم به نتیجه آزمایش این پزشکان دوخته شده و همه امیدوارند که با موفقیت در آزمایش این واکسن، بزودی بیماری آنفلوانزا نیز مانند بسیاری از بیماری های دیگر چون آبله ریشه‌کن شود.

تدارک عراق برای زائران عتبات

آقای جبار اصل متخصص ایرانی مهارحریق درتاسیسات نفتی که سرپرستی آتش‌نشانان ایرانی را در اطفای حریق تاسیسات نفتی عراق رابرعهده داشت دیروز در بازگشت از عراق در گفتگویی با خبرنگار ما در آبادان‌گفت: اداره‌اوقاف کربلا به‌منظور پذیرائی از زائران ایرانی یک میهمانخانه دوطبقه در کربلا احداث‌کرده که کلیه اطاق‌هایش بافرش‌های ایرانی مفروش گردیده است.

علاوه براین مقام‌های عراقی محل‌های مخصوصی را جهت سکونت زائران ایرانی تدارک دیده و حتی اقدام به‌استخدام عده زیادی پیشخدمت و آشپز کرده است.

اتوبوس‌های مجهزی که‌روی آنها با پرچم‌های ایران و عراق تزئین شده برای حمل‌ونقل زوارایرانی بکارگرفته‌شده‌اند. صرافهای کربلا، نجف وکوفه، و کاظمین مجددا فعالیت خود را آغاز کرده وپول‌های ایرانی و دینارهای عراقی به جریان افتاده‌است.

قوچان در محاصره سیل قرار گرفت

باادامه طغیان زاینده رود آب درمخزن‌سدشاه عباس بالا آمدو به ۸۸ متر رسید. در حال حاضر آب موجود در مخزن سد بالغ‌بر ۱۳٦۰ میلیون‌متر مکعب است در حالیکه‌این سد تنها گنجایش نود میلیون متر مکعب آب دیگر را دارد.

برای جلوگیری از خطرات احتمالی سد ناچار یکی از دریچه های سدراگشودندو آب‌به نسبت قابل ملاحظه‌ای در زاینده رود جاری شد.

هم اکنون پارکهای واقع در مسیرزاینده رود از جمله بولوار آینه‌خانه در محاصره سیلاب قرار دارد. طغیان‌زاینده‌رودچند دهانه پل را در مسیر خود ویران‌کرد وارتباط چند روستا را بایکدیگر قطع نمود. بطور کلی به مزارع کشاورزی واقع‌در حاشیه زاینده رود خسارات فراوانی وارد‌آمده است.

● امروز باقطع بارندگی در اهواز ارتفاع‌آب کارون همچنان افزایش یافت و برج خطر ساحل غربی را به زیر آب برد.

جاری شدن سیل در قوچان بیش‌از ۵۰ خانه رادرهم کوبیدو خسارات فراوانی به اهالی وارد ساخت.

از ساعت ۹ دیشب در پی یک توفان شدیدریزش باران وتگرگ در قوچان آغاز شد.

قوچانیها دیشب تا صبح بیدار بودند و به تخلیه سیلاب از منازلشان می پرداختند.

بطور کلی ارتباط قوچان با خارج قطع شده ورساندن کمک به اهالی ممکن نیست.

سیل در قوچان اکثر روستاهای منطقه را باخطر جدی مواجه ساخته است. مقامات شهر قوچان از استانداری تقاضای کمک‌فوری کردند. رودخانه های «اترک» و «قرمجوی» طغیان‌کردو به مشکل روستائیان افزود. رفت و آمددر جاده شیروان ـ قوچان امکان پذیر نیست. کلیه مدارس شهر تعطیل شد.

راننده، ماجرای ناپدیدشدن حجت‌الاسلام شمس آبادی را شرح میدهد

اصفهان ـ خبرنگار اطلاعات

دیروز حاج میرزاعلی شیروانی راننده مرحوم حجت‌الاسلام شمس‌آبادی که‌چهارده روز پیش، در پی کشته شدن حجت‌الاسلام شمس‌آبادی به اتهام شرکت در جنایت بیشه‌زار خیابان « یزدان راه » درچه‌پیاز اصفهان، بازداشت شده بود، آزاد شدو برای او قرار منع تعقیب صادر شد.

زه‌تابیان دادستان شهرستان اصفهان، دراین‌باره گفت: ازحاج میرزاعلی شیروانی، ۳باربازجویی و تحقیق شدو اظهارات این مرد را دقیقا بررسی کردیم، معلوم شد گفته‌های او خلاف حقیقت نیست و هیچگونه دخالتی در مرگ حجت ـ الاسلام شمس‌آبادی نداشته‌است.

بعداز ظهر دیروز خبرنگار اطلاعات در اصفهان با حاج‌میرزا علی گفت‌وگو کرد.

حاج میرزاعلی گفت: شب‌پیش از وقوع جنایت، من حجت‌الاسلام شمس آبادی را از مسجد « جعفر طیار »پس‌ازخواندن نمازبه‌خانه‌اش بردم وبه‌او پرتقال دادم وپس‌ازاین که وسایل خواب‌و آسایش او را فراهم کردم و او خوابید، ازا تاق بیرون رفتم.

همسرو چهار فرزندم بعدازظهر آن روز برای دیدن حاج خانم به منزل حجت‌الاسلام شمس آبادی آمده بودند تا درکار رفت‌وآمدها به حاجیه خانم کمك کنند.

تاساعت ۱۰ شب من‌و همسر و چهار فرزندم دریك اتاق‌سه دری نشسته بودیم و حاجیه خانم به بچه‌هایم شام دادو پس‌از آن ما خداحافظی کردیم‌وبا اتومبیل فیات خودم، به‌خانه‌ام آمدم.

صبح روز بعد وقتی با اتومبیل به‌خانه حجت‌الاسلام رسیدم دیدم هیچکس خانه نیست.

رفتم مسجد جعفر طیار، « میرزا علی مظلوم » درمسجد ایستاده بود به‌او گفتم چرااینجا ایستاده‌است، او گفت که حاجیه‌خانم به‌مسجد آمده ولی از حجت‌الاسلام شمس‌ـ آبادی خبری نیست.

همراه حاجیه‌خانم با اتومبیل به چندجا سر کشیدیم ولی‌از حجت ـ الاسلام شمس آبادی خبری نشد.

پس‌ازاین که دوباره حاجیه‌خانم رابه مسجد«جعفرطیار »برگرداندم، آقای بلوچستانی یکی دیگر از مریدان حجت‌الاسلام شمس آبادی سوار اتومبیلم شدو رفتیم دنبال حاج ابراهیم. حاج ابراهیم در راه بود که اورا سوار کردیم و من ماجرارا برای او شرح دادم‌و گفتم که حاجیه خانم دیده است که شوهرش‌رابایك اتومبیل‌پیکان سفید رنك ربوده‌اند.

جریان را به‌کلانتری‌خبر دادیم وبعد به ما اطلاع دادندجنازه وی‌را پیداکرده‌اند.

جشن آغاز سی و هفتمین سال رادیو

از بامدادامروز برنامه‌ی‌ویژه‌ای با خاطرات ونوارهایی از ۳٦سال عمر رادیو بمناسبت فرا رسیدن سالروز رادیو ازفرستنده صدای تهران پخش میشود.

از امروز هریك ازبرنامه های رادیو در ساعت پخش ویژه‌اش گذشته خودرا مرور میکند، ابتدا نکات جالبی‌که مسعود بهنودهمکار مطبوعاتی‌مان آنها رابرای برنامه بامدادی نوشته است‌باز می‌شنویم سپس از برنامه های دیگر: راه زندگی، چشم انداز و راه شب که مسئولیت آن با فرهنگ فرهی است قطعاتی دوباره پخش میشود.

این برنامه هاروز پنجشنبه « تا هشت بعدازظهر و روز جمعه سه تا دوازده بعداز ظهر پخش می شودکه شامل‌پخش مستقیم قسمتی از جشن سالگرد رادیو در هتل آریاشرایتون نیز هست.

اطلاعات و نیازمندیهای فوری شما

نرخ مسکوکات

در بانك ملی

ربع پهلوی ۷۵۰ ریال.
نیم پهلوی ۱٤۵۰ ریال.
یک پهلوی ۲۸۰۰ ریال
دوونیم پهلوی ۷۰۰۰ ریال.
پنج پهلوی ۱٤ هزار ریال.

نرخ ارز

یك دلارامریکا ۱۵ر۷۰ریال، یك لیره‌انگلیس ۳۵ر۱۳۰ریال، یك مارك آلمان غربی ۸۰ر۲۷ ریال، یك‌فرانك سوئیس۸۵ر۲۷ ریال، یك فرانك فرانسه۱۰ر۱۵ ریال، یکصد فرانك بلژیك ٤۵ر۱۸۰ ریال، یکصد لیر ایتالیا ۰۵ر۸ ریال، یکصد ین ژاپن ۵۵ر۲۳ ریال.

آسمان

آسمان تهران صاف در بعضی ساعات همراه باکمی ابر، که در روز همراه با وزش باد در سطح زمین است.

آسمان سواحل دریای خزر، نیمه ابری تاتمام‌ابری، دربعضی نقاط همراه با بارندگی ملایم. آسمان استانهای کرمان، سیستان بلوچستان، سواحل بحر عمان نیمه ابری در بعضی نقاط همراه باوزش باد

در ۲٤ ساعت گذشته، شهرستان زابل با حداکثر ۳۸درجه بالای‌صفر گرمترین وشهرکرد با حداقل صفر درجه، خنکترین نقاط کشوربودند. درهمین‌ساعات درجه حرارت تهران‌حداکثر ۲۳ وحداقل ۱۳ درجه بالای صفر بوده است.

تلفنهای ضروری

تصادفات راهنمائی و رانندگی ۳۳۳۳۳۳ ـ ۳٤۳٤۳٤ ـ ۳۵۳۵۳۵

ستاد مبارزه با گرانفروشی ۸۹۲۱٤۰ تا ٤۷

بیمه ایران (۲٤ ساعته) ۳۰٤۰۲٦

کمیته ملی حمایت از مصرف کننده ۸۵٤۷٤۷ و ۸۵٤۸٤۸ ـ ۹۵٦۷٦۷

اطلاعات فرودگاه: ۹٤۳۰۱٤ هواپیمائی ملی ۹۱۱۳۱۵ ۹۱۱۳۱٤ ـ ۹۱۱۳۱۳

هواپیمائی ملی پرواز های خروجی ٦٤۳۰۱۳ ـ ٦٤۳۰۱٤ آتش نشانی تهران ٦٤٤٤٤٤ آتش نشانی شمیران ۲۷۷۷۷۲ و ۲۷۷۷۷۱

مرکز اورژانس: ٦٦۹۹۹۱ و ٦٦۹۹۲۱

قدم به قدم با زوار عتبات

پیش‌کاروان زوار ایرانی عتبات عالیات ، مصر سه‌شنبه از فرودگاه مهرآباد بسوی بغداد حرکت کردندو از فرودگاه‌بغداد، راهی‌کربلا شدند تا از آنجا ، به زیارت مرقد پاک ومقدس‌امامان و پیشوایان شیعیان جهان نایل آیند .

همزمان ، با گشوده شدن حرم‌های مطهراین بزرگان سلاله تقوی و فضیلت ، بروی مشتاقان ایرانی ، گروه گزارش اطلاعات سلسله گزارش‌های تهیه شده توسط نویسندگان و خبرنگاران اعزامی خود به‌عتبات عالیات را ، چاپ میکند .

همکار ما پرویز ایرانزاد ، که خود در سفر به عتبات عالیات ، شوق و جذبه زیارت آن مرقدهای پاک را دریافته است گزارش امروز را از مشاهدات خود بهرشته تحریر درآورده است .

هواپیما روی باند فرودگاه مهرآباد چرخی زد . موتورها یکی پس از دیگری روشن شد و چند لحظه بعد با سرعتی‌که سر آدمی را به «دوار» می‌آورد، از انتهای باند ، راه فضای بی‌انتهارا درپیش‌گرفت.

مقصد عراق بود و عتبات عالیات این کشور . و مالا شهر مقدس کربلا که بانجف اشرف مرقد پاک مولای‌متقیان علی (ع) حدود ۲۰دقیقه‌فاصله دارد .

هنوزداخل هواپیما هستیم . در چهره تکتک هیئت «پیش زائران» دقیق میشوم . نوعی شوق وافر آمیخته باهیجانی اضطراب‌آمیز،شیارهای‌صورت مشتاقان زیارت امامان را درنوردیده است . پس از ۸ سال مهجوری و دوری ،اینک فرصت دیداری‌پیش آمده‌است و تجدید ارادتی .

هواپیما همچنان دل ابرها را می‌شکافدو پیش میرود.حدود یکساعت و ده دقیقه بعد در فرودگاه بغداد هستیم . پای بلکان هواپیما ، غلغله است . زعمای دولت عراق ، از جمله مقام‌های بلندپایه و رئیس دیوانعالی اوقاف عراق ، به پیشباز زائران شتافته‌اند . و همه به ما خوشامد میگویند : «اهلا وسهلا ، به کشور ما، به شهر ما خوش آمدید ، مقدمتان گرامی‌باد!...

دل در سینه‌ها تندتر می‌تپد . این بغداد است و ما با مرقد های‌پاک‌شیرخداعلی‌ابن‌ابیطالب وفرزندان گرامی او فاصله چندانی نداریم .

مراسم استقبال از نخستین کاروان زوار ایرانی عتبات عالیات باشکوه است. رئیس سازمان‌اوقاف کشور ما با مقام های عالیرتبه‌عراقی دست‌میدهد و از استقبال گرمی که‌بعمل آمده سپاس میگذارد ، و در خاتمه مراسم فرودگاهی ، کاروان رهسپار کربلا میشود.

کرب وبلا

با اتوبوس ازشهر افسانه‌ای بغداد تا کربلای معلی حدود ۹۰ کیلومتر یا بعبارتی حدود یکساعت و اندی راه است . اما همین راه بالنسبه کوتاه بنظر زائر چون قرنی طولانی بنظر میرسد . دل در سینه‌اش بیتاب است که راه هرچه زودتر و با سرعت طی شود، و اعضای کاروان ما نیز از این قاعده مستثنی نبودند . طول‌راه‌مادرسکوت‌میگذشت، گاه دو یا چندتن باهم صحبت میداشتند . اما سخن از غیر نبود. هرچه می‌شنیدی حرف کربلا بود و نجف و شهر پر سرنوشت کوفه .

اتوبوس از میان نخلستان‌ها میگذشت و این نشانه آن بود که کربلادرهمین نزدیکی‌هاست

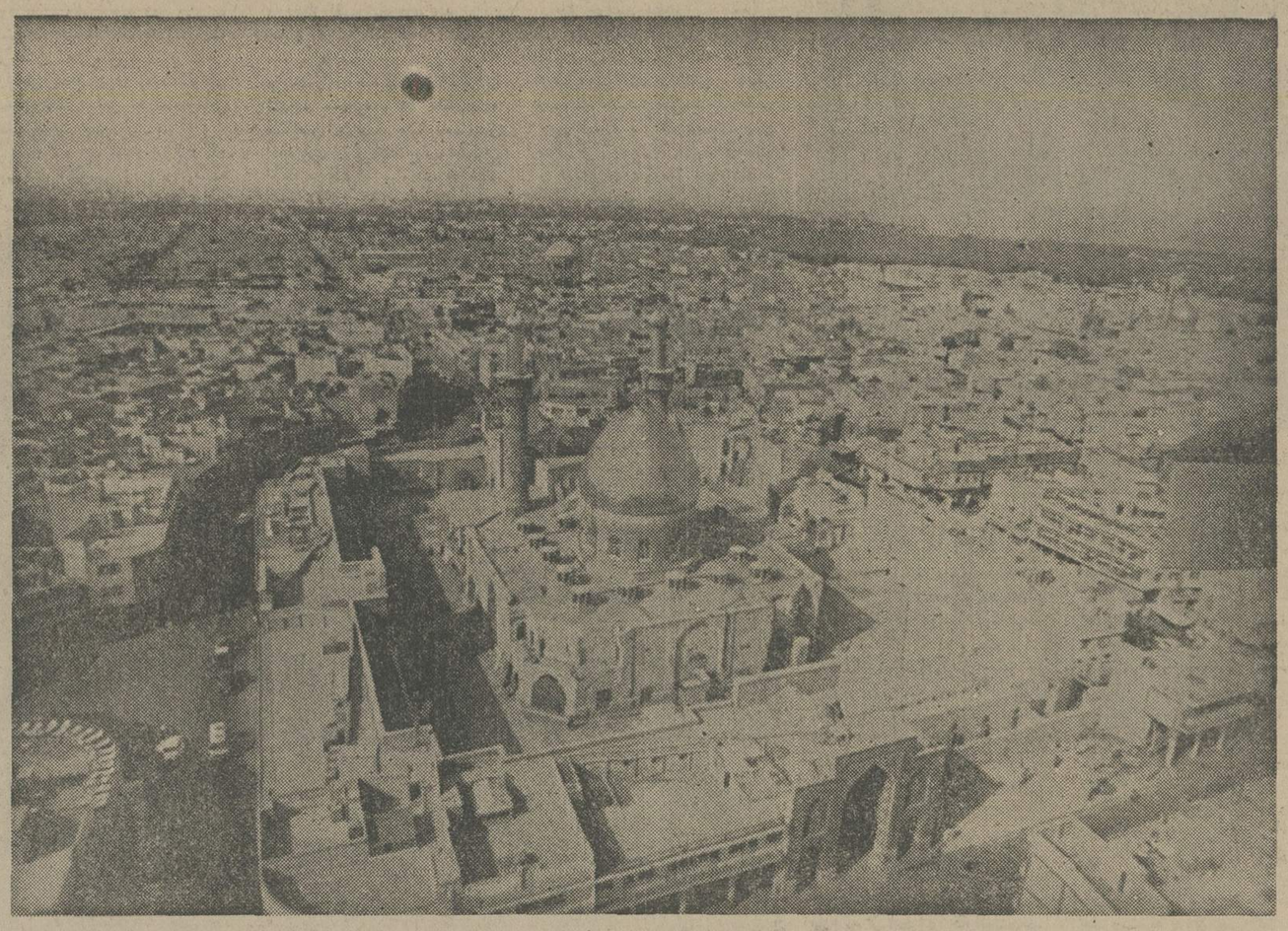

★ منظره هوایی شهر مقدس کربلا ـ شهری که تربت پاک سرور آزادگان عالم شهره‌آفاقش ساخت و قبله‌گاه‌حریت‌طلبان‌عالم..

روایات متعدد آمده است که اینجا قبل از نزول اجلال‌امام و شهادتش بیابان برهوت‌بود و کربوبلا نامیده میشد زیرا سرزمینی انبار بود ، دل‌آدمی در آن میگرفت . گویی مقدر بود که آن واقعه پرمخافه در این بیابان اتفاق افتد وفرزند گرامی پیامبر و پیشوای سوم شیعیان ، فارغ از دسیسه‌یی‌که یزید و ابن‌زیاد برایش چیده بودند ، صرفا به تمنا و درخواست‌های‌مکرر کوفیان‌از مکه بیاید ، و در این بیابان با ۷۲ تن دربرابر به روایتی قشوق مجهزی فزون از سی هزار بایستد . قشون بیرحم و بیمروتی که حتی آب بروی او و فرزندان و یارانش ببندند .اشقیایی که ظلم و ستم را تا بینهایت در حقش روا بدارند و سرآخر خون‌پاکش را بر زمین کربلا بریزند .

روایت دیگر آنست‌که‌میگویند روزی علی علیه‌السلام را گذار به این بیابان افتاد . یاران حضرتش ناگهان دیدند که چهره مبارکش درهم رفت و شیرخدا سخت غمگین و متالم گشت و مدتی در سکوت‌خاک بیابان را نگریست و بر زبان مبارکش جاری شد : هذا کربوبلا . این سرزمین کربلاست . یاران علت تغییر حال حضرت را پرسیدند و فرمود : اینجا بیابانی است‌که روزی خون فرزندان‌من هرآن ریخته می‌شود. و از همان زمان آن بیابان «کربلاء» نامیده شد . و پس از واقعه بزرگ و هرمین‌حال عجیبی که درآن اتفاق افتاد، شهره آفاق‌گشت و کعبه دلهای‌آزادگان وحریت طلبان عالم .

بسوی کوفه

در آن روز شوم ، کاروان حسین ، متشکل از اهل‌بیت طهارت و یاران ، پس از طی طریق‌طولانی وپر مخافه،گام در سرزمین کربلا گذاشت . حسین (ع) میهمان‌کوفیان‌بود. در اجابت به نامه‌های متعدد و مکرر آنان بسویشان آمده بود. اما فرزند گرامی پیامبر از چند پیشامد که در راهمکه به کوفه رخ داد ،دریافت که اوضاع دگرگونه است وبااین وجود به قولی که داده بود وفا کرد و همچنان براه خود بسوی کوفه ادامه داد .

در کوفه و شاهتوطئه‌جنایت بزرگ، تکوین می‌یافت . یزید، ابن‌زیاد و ابن‌سعد و دیگر سرکردگان اموی در کاخ‌های گناه‌آلودشان درتبانی بودند تا فاجعه بزرگ تاریخ بشریت را رقم بزنند . اما خود غافل از مهابت‌کاری‌که در پیش‌داشتند، ابعاد اندیشه‌شان قادر نبود فراتراز دید چشمشان‌پیش‌بینی کند . نمیدانستندتا انتهای‌عالم، کران تا کران گیتی پهناور ، و کائنات ، تا بوده وهست آنها را صبولمن‌خواهندکرد. از آنها به نامردی ، پلیدی ، میهمان‌کشی ، مظلوم درافکنی و سفاکی یاد خواهد شد.

بسیاری از اشقیاء ، و عمال یزید و ابن‌زیاد ، برای‌العین دیده یا شنیده بودند که‌حسین (ع) نزد پیامبر اسلام چه مقام والایی داشته ، تا آنجا که وقتی حسنین خردسال بر حضرتش وارد میشدند، پیامبر چون بزرگسالان عالیمقام از آندو استقبال میفرمود . واین کلام محمد (ص) هنوز در گوشها طنین می‌افکند که «حسین‌منی و انا من‌حسین».

اشقیاء نیک میدانستند کسی که برای کشتن او توطئه کرده‌اند، فرزند زهراعلیهاسلام پاکدخت خاتم‌النبین است. و گذشته از همه اینها ، دربارگاه کبریایی آفریدگار چه مقام ارجمندی دارد .

زمین تفته

با این وجود ، توطئه ناجوانمردان اموی‌پیاده شد. هزاران قشون یزید ، دربرابر فقط ۷۲ تن صف‌آرایی‌کرد . چکاچک شمشیرها برهوت کربلا را آکند . حسین (ع)که اوضاع را به آن روالدید ، مردانه پایمردی کرد و ایستاد. تسلیم شرایط پلید پسرمعاویه نشد . با اهل‌بیت و یاران که از هزار ، هفتاد و دو تن‌بیش نمانده بود، انجمن کرد و وقایع روزهای نهم و دهم را موی بموی با آنان بازگفت . فرمود :

روز دهم پایان نگرفته کار ما در این بیابان پایان میگیرد . من بیعت خود را از شما برمیدارم. شما هم چون‌دیگران که در تاریکی شب‌جان‌ازمهلکه بدر بردند ، مختارید بروید . آنها با من کاردارند واهل‌بیت من . شما بروید . و مرا بحال خود تنهایم گذارید .

و آن ۷۲ دلیر یکصدا فریاد برآوردند که ما می‌مانیم ودر کنار تو شربت شهادت‌مینوشیم که مرگ از زیستن در ننگ و

بقیه درصفحه ۸

مراسم استقبال ازنخستین کاروان زوار ایرانی ، باشکوه بود

این گزارش، از : پرویز ایرانزاد

سلسله گزارش های خبرنگاران اعزامی اطلاعات، به‌عتبات‌عالیات

پول شما در ۱۵۸۰ واحد بانک ملی ایران
زیر کلید شماست

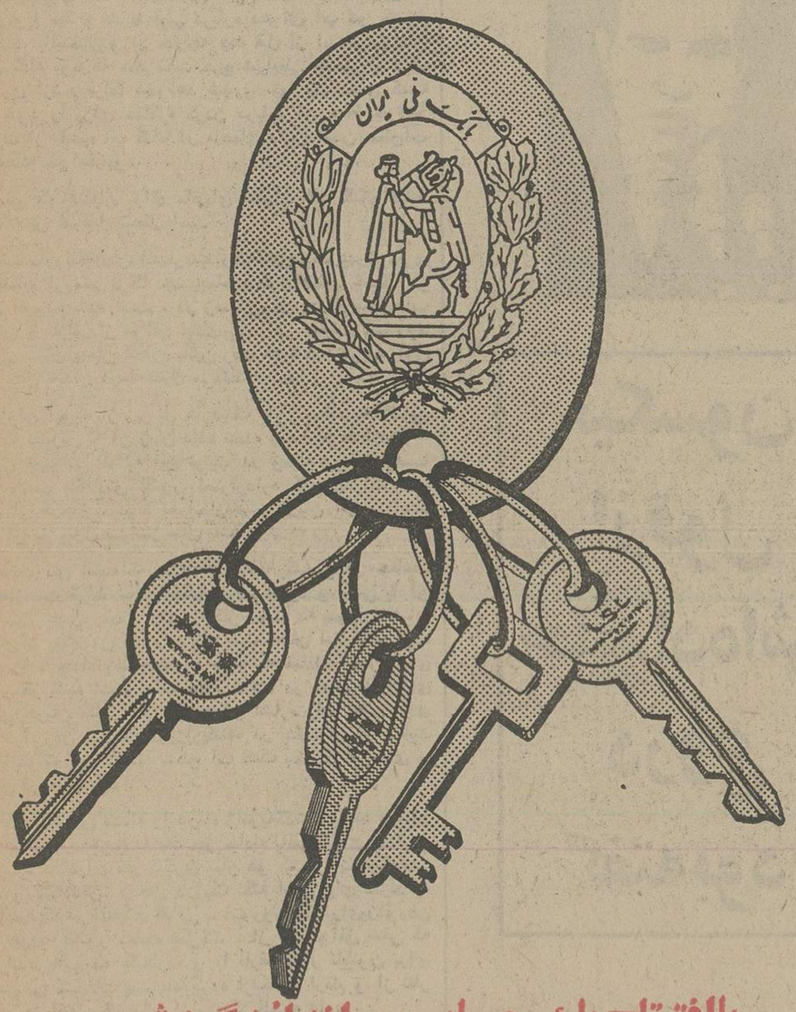

با افتتاح یک حساب پس انداز در گردش
بانک ملی ایران
پول شما در کلیه شعب بانک ملی ایران در اختیار شماست

07.30 Sharp
Seven days a week

New non-stop or convenient one-stop service to Switzerland

	MON	TUE	WED	THU	FRI	SAT	SUN
	SR 375 DC-8 F Y	SR 371 DC-8 F Y	SR 379 DC-8 F Y	SR 379 DC-8 F Y	SR 379 DC-8 F Y	SR 375 DC-8 F Y	SR 379 DC-8 F Y
TEHRAN..... dp.	07.30	07.30	07.30	07.30	07.30	07.30	07.30
BEIRUT ..... ar.	09.35	09.35	NON-STOP	NON-STOP	NON-STOP	09.35	NON-STOP
dp.	10.15	10.15				10.15	
GENEVA ..... ar.	12.20	12.20				12.20	
dp.	13.00	13.05*				13.00	
ZURICH. ..... ar.	13.45	13.50	10.20	10.20	10.20	13.45	10.20

*SR 345

In other words: you needn't pick a particular day at all because Swissair flies every day from Tehran to Switzerland at 7.30 a.m. From there Swissair goes on to fly to 36 destinations in Europe and 45 outside.

So if you have to fly to one of our 81 destinations, you can always make Switzerland your stopover.

SWISSAIR

SWISSAIR, 100 Villa Avenue, Tehran - Tel: 835081

مقالات سیاسی

سرمقاله

دیدار سران

رهبران ایران ، ترکیه و پاکستان‌امروزدر «ازمیر» مذاکره داشتند و چنان‌که قبلا گزارش شده بود ،مسائل منطقه در حضور ایشان مورد بررسی قرار گرفت .

خطوط اصلی مذاکرات و نتایج آن را اعلامیه مشترک سه کشور مشخص خواهد کرد. اما آنچه مسلم است دوازده سال پس از امضای پیمان همکاریهای‌منطقه‌یی «آر - سی -دی»، ضرورت همکاریهای سازنده اقتصادی و بازرگانی در منطقه ما و مابین کشورهای ما بقوت خود باقی است و حتی چنین بنظر میرسد که «آر - سی - دی» در شکل و قالب کنونی خود جوابگوی همکاریهای مورد نیاز نیست و باید ابعاد آن‌گسترش پیدا کند .

این عقیده را آقای بوتو نخست‌وزیر پاکستان قبل از حرکت بسوی ازمیر عنوان و تاکید کرد که «آر . سی . دی» از هنگام تاسیس نتوانسته است انتظارات کشورهای عضو را برآورده سازد و باید خون جدیدی در رگهای آن ریخت . این نظریه باحتمال قوی مورد تایید ایران و ترکیه نیز هست و اعلامیه مشترک نشان خواهد داد که آیا این مقصود درجریان یک تحول سریع ، و با تجدید نظر در اصول پیمان همکاریهای منطقه‌یی ، صورت عمل پیدامیکند یا از طریق‌برنامه‌های تدریجی؟

شک نیست که توسعه همکاریهای‌سه کشور در کادر پیمان موجود یا پیمانی با ابعاد گستردمتر ، تلاش در جهت دو هدف اساسی را اقتضا میکند . اول از میان بردن عوامل معارض که نمیتوان از اثرات منفی آن بر روابط دوستانه کشورها غافل بود و این عوامل حتی اگر آن اندازه اهمیت نداشته باشد که راه همکاریهای سازنده را مسدود کند ، آنقدر هست که از سرعت حرکت چرخها در جهت همکاری بکاهند .

دوم ، بهره‌برداری از تمامی عوامل مساعد و مثبت بنفع هدفهای همکاری . کنفرانس سران کشورهای عضو پیمان همکاریهای منطقه‌یی در «ازمیر» زمانی تشکیل میشود که در منطقه ما وضع بمراتب روشنتر و امیدوار کنندمتر از روزگار گذشته است. هنگامی که بخاطر بیاوریم «پیمان سنتو» در چه شرایط دشواری آغاز شد و نیز در زمان امضای پیمان همکاریهای منطقه‌یی ، چه درگیریهایی در منطقه وجود داشت ، با خوشحالی درمییابیم که طی این سال‌ها - ولو آنکه گاهگاه باوقایع نامطبوع‌و ناگواری‌نیز روبرو بوده‌باشیم - درمجموع، خوشبختانه ، منطقه ما مسیر صلح و ثبات را پیموده وافکار روشن و مثبت درین مدت از توجه بیشتری برخوردار بوده است تا نظریات منفی و آشوب طلبی و حادثه‌آفرینی .

از آنجا که همکاریهای سه‌جانبه ایران ، پاکستان وترکیه بر آرمان‌ها و ایده‌های کاملا مثبت و واقع‌بینانه مبتنی است ، طبعا در محیط کنونی راه برای‌پیشرفت‌و توسعه این همکاریها بمراتب هموارتر است . بخصوص که بسیاری از کشورهای منطقه ، اکنون واکنش مثبتی نسبت‌به همکاریهای منطقه‌یی ابراز میدارند و بخلاف گذشته این نوع همکاریها با تبلیغات گمراه کننده‌یی روبرو نیست .

تفسیر سیاسی

هند و بنگلادش

در شرایطی که سفیر هند آماده عزیمت به پکن است و پاکستان پیشنهاد تجدید روابطسیاسی با هند را پذیرفته است درمرزهای هند وبنگلادش تیراندازی روی داده وهندیها بشدت به‌بنگلادش اعتراض کرده‌اند.

از تمام‌انتظاراتی که تاسیس کشور بنگلادش در ۱۹۷۱ بوجود آورد، شاید از همه بزرگتر این امکان بود که هند و کشور تازه‌متولدیافته با یکدیگر برای مهار کردن رودخانه‌های طوفانزای دو کشور اشتراک مساعی کنند. بیش از ۱۸ ماه طول کشید تا وزیران آبیاری طرفین با یکدیگر ملاقات کنند . اما علیرغم این آغاز کند وکم‌شتاب تا بهار گذشته که توافقی برای اداره و بهره‌برداری آزمایشی سد «فراکا»ی هند حاصل شد هنوز هم امید به همکاری دو کشور بسیار زنده و قابل ملاحظه بود . از آن تاریخ تاکنون خشم و نومیدی درینگلادش جای امیدهای سابق را گرفته‌است. دولت داکا اینک هندیان را متهم میکند که بطور غیرقانونی و یکجانبه آبهای ناخواسته رود گنگ را بسوی بنگلادش منحرف میکنند . طبق ادعای بنگلادش درنتیجه پیروی هندیها از این روش فعالیت‌های ماهیگیری و کشتیرانی در بنگلادش مختل شده تلمبه‌های آبیاری در این سرزمین در بسیاری موارد ازکار افتاده وخاک اراضی‌گرانبهای کشاورزی را در بسیاری از نقاط ذخایر زائد و نامطلوب نمک پوشانده است .

هند ادعای بنگلادش را مردود و اثبات‌ناپذیر میداند .

چندی‌قبل دولت هند به بنگلادش اطلاع داد که‌حاضراست بدون هرنوع قید و شرط قبلی درباره دعوای اب دو کشور مذاکره کند. بااینحال وزیر خارجه هند قبل از آن در پارلمان کشورش گفته بود که هند تحت هیچ شرایطی حاضر به ترک بهره‌برداری ازسد فراکا نخواهد شد و تنها مساله‌ای که آمادگی خود را برای مذاکره کردن درباره ان حفظ خواهد کرد عبارت از تقسیم آب گنگ در ماههای پائین آمدن سطح‌آب این رودخانه خواهد بود.

تعریفی که هندیان برای ماههای نقصان آب گنگ قایلند برای بنگلادش غیرقابل تحمل است .

کارشناسان بنگلادش اظهار میدارند که‌درنتیجه بهره‌برداری مفرط هندیان از سد فراکا چندین‌ماه برطول فصل خشک در بنگلادش افزوده شده است . در زمستان‌سال جاری سطح آب گنگ شش پا نازلتر از مواقع عادی بود. در حقیقت آب رود گنگ در زمستان بهمان اندازه پائین رفت که قاعدتا در ماه اول بهار هر سال تابدان درجه تنزل می‌کند.

بعدازآن آبی‌که از زیر پل هاردینگ عبور میکند بمنازلترین سطحی که نظیرش تا آن زمان دیده نشده بود سقوط کرد.

بدلیل تغییراتی که به این ترتیب در وضع رودخانه‌ها پدید آمده‌است بنگلادش اکنون اصرارمیکند که مذاکراتش با هند قبل از هرچیز مربوط به اندازه‌های جریان اب و ابعاد انحراف آن در طول سراسر سال باشد .

واقعیت این است که بنگلادش اینک بکلی در حقانیت استفاده از سد فراکا بوسیله هند تردید دارد و حتی با آن مخالف است. هند در حال حاضر انکار نمیکند که پس ازانقضای قراردادش با بنگلادش اقدام به منحرف ساختن آب گنگ کرده و اینکار را با حداکثر ظرفیت سد فراکا که معادل ۴۰هزار پای مکعب در هر ثانیه است ادامه داده است. در فصل باران‌های گرمسیری جریان مقدار آبی که به آن اشاره رفت حتی برای بحرکت درآوردن سیل‌های ویرانکننده در بنگلادش نیز کفایت میکند اما در نوامبر گذشته سطح آب گنگ بطرزی غیرعادی و زیان‌بخش فروکش کرد .

دولت داکا این مساله را درماه ژانویه‌گذشته باهند درمیان گذاشت اما از آن تاریخ به بعد جز مبادله یادداشتهای غلاظ و شداد درباره مذاکرات کار دیگری میان دو کشور انجام‌نگرفت.

هند و بنگلادش بهرحال در یک نکته اتفاق رای دارند و آن این است که در ماههای کم‌ابی - آب رودگنگ برای‌براوردن نیازهای هردو کشور کفایت نمی‌کند . از این توافق منفی که بگذریم راه‌حل‌هایی که یک‌طرف و یا طرف دیگر تاکنون برای غلبه کردن بر مشکلات پیشنهاد کرده ازلحاظ ارقام و از نظر ملاحظات جغرافیائی فرسنگها از یکدیگر فاصله دارد .

در ماههای اخیر تبلیغات بیش ازپیش خصمانه سیاسی نیز جاشنی جروبحث‌های مقامات و مطبوعات دو کشور شده‌است.

بنگلادش هند رامتهم میکند که به دستجات یاغیان مسلح‌و فراریان و آوارگانی که خواب سرنگون ساختن رژیم داکارا می‌بینند پناه و سورسات و اسلحه داده است و آنها را علاوه بر حمایت‌کردن تحریص میکند که جنگ و گریزهای خود را در سرحدات بنگلادش ادامه دهند. هند این اتهامات را نیز بکلی مردود میداند .

این مساله که روابط هند و بنگلاش تاکی چنین کینه‌توزانه باقی خواهد ماند ظاهرا تنها ابهامی است که در شرایط کنونی ممکن است ارزش فکر کردن داشته باشد.

فرار دستجمعی سفیدپوستان از رودزیا

سیاهپوستان مسلح شده‌اند وسفید پوستان رودزیا در نگرانی عمیق‌فرو رفته‌اند.

گاردین

دویست‌و پنجاه هزار سفیدپوست رودزیایی همین چند روز پیش با شنیدن خبر عملیات چریکی که در همان آغاز منجربه قطع‌راه‌آهن ارتباطی سالیسبوری به سنگرامن سفیدپوستان یعنی آفریقای‌جنوبی شد، سخت یکه خوردند.

البته تردیدی نمیتوان کرد که نیروهای انتظامی رودزیابرای‌تسلط بر اوضاع ، فورا به منطقه خطر حرکت کردند وبه‌زودی‌این راه‌باز گشوده خواهدشد. درسالیسبوری، وزیران رژیم‌یان اسمیت سعی دارند از اظهار نظرهای تند دراین زمینه خودداری کنند تا بدین ترتیب به سفید پوستانی که ۹۴ درصد رای دهندگان رودزیایی را تشکیل میدهند و در کشوری به مساحت اروپای غربی‌قدرت‌سیاسی انحصاری را دردست دارند،اطمینان خاطر بدهندکه میتوانند با خیال راحت دراین کشور زندگی کنند.

آنگاه در صورت تحقق چنین اطمینانی ،۶٫۵ میلیون سیاه‌پوست رودزیایی از لحاظ سیاسی‌همچنان بی‌حق خواهند ماند.

اما واقعیت سیاسی سرسخت این است‌که پس‌از حمله چریکی توفیق‌آمیز چندروز پیش ، دیگر رودزیای سفید پوست هرگزوضعی چون‌گذشته نخواهد داشت. شبح خوفناکی که افکار سفید پوستان را در دوران حکومت یان اسمیت تسخیر کرده، حاکی ازاین است که‌این حادثه چریکی یاهرحادثه دیگری نظیر آن، آغاز انفجاری‌را اعلام میکند که موجب خواهدشد گروه های کثیرعده‌یی‌از ساکنان رودزیایی‌به‌آفریقای‌جنوبی‌مهاجرت کنند.

آنها که‌درک درستی از تاریخ دارندو چشم‌انداز اندیشه های‌شان در آفریقا وسیع‌و روشن است- اینگونه افراد در رودزیای مدرن، بسیار اندک‌عده‌اند - میدانند که این وضع، در موقعیت های‌مشابه پیشین در آفریقا ، از جمله در الجزایر به نحو نمایانی انجام‌شد.

در آنجا من «پاتریک کیتلی، نویسنده گاردین » شاهدمهاجرت گروه های عظیمی از سفیدپوستان بودم‌که از الجزایر خارج‌میشدند.

یکی از دوستانم که در وزارت امور خارجه آمریکاست در باره همین مهاجران و تعدادآنهابررسی های ممتدی کرده‌بود که نتیجه آنها را دراختیار من گذارد. وی‌در بررسی‌های خودبدین نتیجه رسیده بود که : در دوران مذاکرات «اویان » درالجزایر که ثابت‌کرد ژنرال دوگل واقعا قصد معامله‌دارد یک‌میلیون و سیصد هزار«پاسیاه» (مقصود رنگین پوستان‌الجزایری هستند)آماده مهاجرت بودند ، و وقتی آمریکایی هایکسال بعدبه آمارگیری رسمی پرداختند این رقم به ۸۰ هزار تن‌رسید.

اما، نمونه دیگری که‌به‌رودزیا نزدیک‌تراست ،کنیاست ،دراینجا باتوجه به نظر آشکار «یان مک کلود» وزیر مستعمرات بریتانیا در آن روزهایی که حکومت سفید هانزدیک به پایان بود ۶۵۰ هزار سفیدپوست آماده مهاجرت بودند، ودر آن هنگام که حکومت‌استعمار طی تشریفات‌دسامبر ۱۹۶۳ برچیده شدجمعیت سفید پوست کنیا به ۳۰هزار تن کاهش یافت.

نکته بسیار جالب این که از آنجا که روابط نژادی در کنیا همیشه خوب بوده است ،ساکنان سفیدپوستی که‌در کنیای مستقل باقی ماندند -خاصه بازرگانان ، معلمان ، وتکنیسین ها - این واقعیت را قبول‌کردند که کنیارا باید کنیایی ها اداره کنند ، و بنابراین آنها باید در حاشیه سیاست کنیا، زندگی‌کنند.

اینک «یان اسمیت »و وزیرانش پس‌از حادثه چریکی وسیعی که چندروز پیش روی داد، متوجه شدند که شبح هراس‌بر سرسفید پوستان رودزیایی فرو افتاده ودور نمای یک مهاجرت سفید نمایان شده‌است.

این ضربه‌ای است سنگین که نتیجه‌یی کاملامنفی‌برای‌یان‌اسمیت و وزیرانش ببار می‌آورد.

ارقام سالانه نشان میدهد که‌در سال ۱۹۷۵ تعادلی بین‌رقم‌مهاجران از رودزیا و تازه واردان به‌رودزیا حکم‌فرما بوده‌است . اما از ۱۲ هزار مهاجر بیشترشان ساکنان سفیدپوستی بوده‌اند که‌فعالیتشان در رودزیا از لحاظ اقتصادی و اجتماعی ، ارزش زیادی داشت.

بدین ترتیب می توان گفت که ساکنان سفیدپوست رودزیا به سرعتی غیر مترقبه آماده مهاجرت به‌جنوب شده‌اند،وعملیات چریکی وسیعی که تازه از شمال رودزیا آغاز شده، همان جریانی را در رودزیا پیش آورده‌است که‌ازلحاظ سفیدپوستان ساکن کشور های آفریقایی در دوران انتقال قدرت از چنگ استعمار به دست‌ناسیو - نالیست‌ها ، پیش آمده بود.

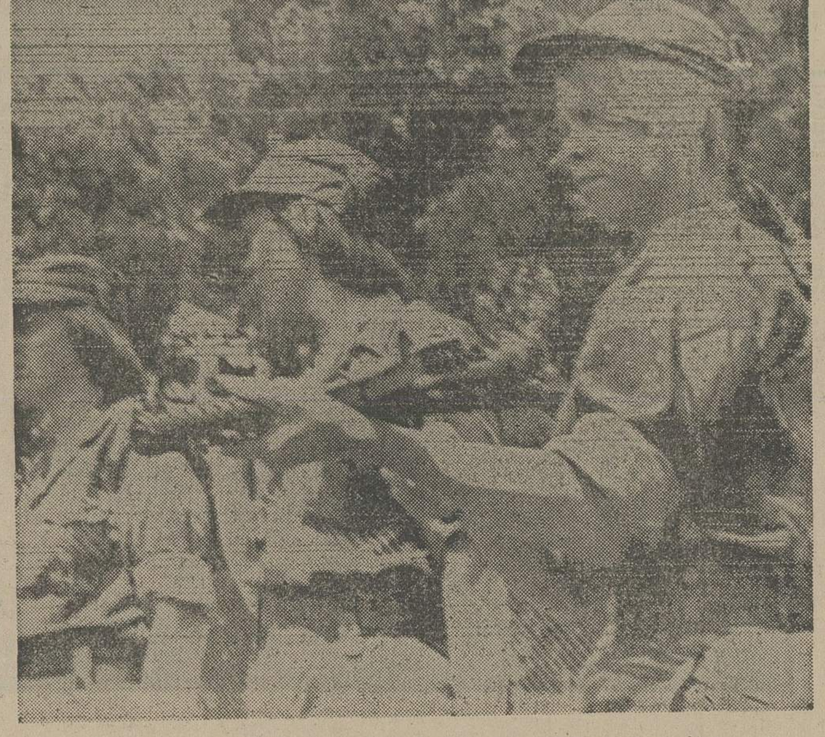

یان‌اسمیت نخست وزیر سفید پوستان رودزیا برای مقابله باجنگ اجتناب‌ناپذیرحتی دختران کم سن‌و سال رابه فراگرفتن تعلیمات نظامی فراخوانده است.

آخرین روزهای نیکسون

نوشته :
باب وود وارد -
کارل برنشتاین

- ۲۰ -

نیکسون از قول خانواده‌اش دروغ گفته بود

اشیاء باید مستقیما به ملک مسان کلمنت» فرستاده شود و چه اقلام دیگری تاهنگام ساخته شدن کتابخانه نیکسون درانبار نگهداری شود. «دیوید» و «جولی» دریشت سرباقی میماندند تا به وی کمک کنند.

«استیو بول» بعلاقات کاکس رفت .بول سرگرم تدارک اموری بود که به‌خداحافظی نیکسون با کارکنان کاخ سفید مربوط میشد. واین خداحافظی قرار بود بامداد فردای آن روز صورت گیرد. سئوال‌کرد که آیا اجازه خواهند داد که این مراسم نیز برای پخش‌شدن‌ازتلویزیون فیلمبرداری شود؟ وآیا اعضای خانواده رئیس جمهوری مایل بودند که هنگام ایرادشدن خطابه تلویزیونی وی بر روی صفه بلند ومخصوص در کنارش قرار داشته باشند؟ و آیا میتوانستند از عهده اینکار برآیند؟

کاکس مطمئن نبود. بااینحال اندکی‌بعد به‌بول اظهار داشت که تمام افراد خانواده مایلند که در جریان خداحافظی درست در پشت سر رئیس جمهوری قرارداشته باشند. امکان پخش این منظره‌از تویزیون نیز وجود داشت.

در حدود ساعت ۲هایک به ملاقات‌دیوید رفت. هایگ بالاخره فرصتی برای دیدن داماد نیکسون پیدا کرده بود. روزپیش، «بوچانان» به او و«دی» گفته بود کمبه دانستن چه نکاتی احتیاج دارند بااینحال دیوید تصمیم گرفته بود که بهرحال خودش با هایگ ملاقات کند.

تعارف توخالی

اکنون دیوید متوجه شده بود که‌رئیس جمهوری‌تاچه‌اندازه‌عقاید اعضای‌خانواده‌اش را بدو غلط معرفی کرده است. خود رئیس جمهوری بود که در نقش واسطه وروابط میان خانواده‌اش و مقامات کاخ سفید عمل کرده بود واکنون دیوید در میبافت که پدر زنش نزد هایگ بدروغ ادعا کرده است که خانواده یکپارچه‌ای داردکه همه اعضای آن بدون چون وچرامخالف استعفای او هستند. نیکسون در واقع‌از خانواده برای توجیه خودش استفاده کرده بود وهایگ ودیوید هر دو این‌نکته را تائید کردند.

هایگ گفت که بهرحال تمام این‌حرف‌ها اقتضای سیاست است. من به پدر زن‌شما افتخار میکنم و شماهم باید همین احساس را داشته باشید.

دیوید در این فکر بود که اشارات هایگ تعارف تو خالی است و ژنرال‌هدفی جز این ندارد که او را خوشحال کرده باشد. چیزی نمانده بود از دهانش خارج شود که گفتن این حرفها ضرورت ندارد ولی خودداری کرد. هایگ بقدر کافی برای خود دردسرهایی داشت که به آنها بپردازد وبهرحال جریان کارها نیزاکنون بدون اصطکاک پیش میرفت. دیوید به آسمان تیره وابرآلود بیرون خیره شد. باران بدون وقفه می‌بارید. هایگ اظهار داشت که بنظر میرسد رئیس جمهوراکنون برخود مسلط است و کاری را که درپیش دارد انجام خواهد داد.

آری دیوید موافق بود، ولی روزهای سختی پشت‌سر گذاشته شده بودند. به هایگ گفت در واقع گاهی فکر میکردکه رئیس جمهوری ممکن است مرتکب خودکشی شود. اما بعدا متوجه شده‌بود که پدر زنش بیش از آنچه که وی‌تصور میکرد خود را تسلیم لاقیدی و رخوت وپرهیز از هیجان‌های تند عاطفی کرده است.

هایگ یادآوری کرد که تحمل فشار قسمتی از کارهاست. اکنون علیرغم تردید هایی که در هرکس وجود داشت بنظر میرسید که رئیس جمهوری دقیقا به همان شیوه رفتار میکند که درست و ضروری بوده است.

«دیوید» در این فکر بود که هنوز ماجرا بکلی پایان نیافته است . بشدت فرسوده‌بود و میل داشت چند ساعتی‌بخوابدتادرصورتیکه شب دراز و فرساینده دیگری درپیش باشد بتواند با آمادگی به استقبال آن برود . به اقامتگاه ریاست جمهوری برگشت ووارداطاق خواب طبقه سوم شد و برروی یکی‌ازتخت‌ها دراز کشید و به خواب رفت .

***

آن عده‌از کارکنان اداری کاخ سفید که کارهایی برای انجام دادن‌داشتند غرق‌درتق و فتق وظایف خود بودند . «دیاناگوین » که برای « جری‌جونز » یکی از منشی های کاخ سفید کار میکرد و سابقا مدتی مسئول نگهداری اسناد و پرونده‌های هالدمن بود - عزم جزم داشت که قسمتی از کارهای عقب افتاده را که ظرف دو هفته گذشته دایما انباشته و اشباع شده بود به انجام رساند. یک فقره از کارها مربوط به پیدا کردن مقامات « شورای اموال فدرال » بود که باید تصمیم میگرفتند که پس از برچیده‌شدن پایگاههای نظامی با اموالی که در آنهاباقی میماند چه کنند.

آمادگی فورد

دوشیزه دیان نمیتوانست کاری انجام دهد . ولی در عوض تاآنجا که برایش‌مقدور بود بسیاری از کارها واقلام عادی و پیش‌پا افتاده راجمع وجور کرد.درحالیکه باانبوهی از اوراق ومدارک قدم به دفترکار « بول » میگذاشت اعلام کرد که اینها را باید رئیس جمهوری امضاء کند . «بول» به چهره «دیان» نگاه کرد . خودش خسته بود . آخرین موضوعی که در این لحظه فکر او را مشغول میکرد اموری بود که به شورای فدرال اموال دولتی ویا هرچیز دیگری نظیر آن مربوط میشد. دلش نمیخواست‌باکارهای غیر اساسی مزاحم احوال رئیس جمهوری شود. درحالیکه دست خود را با حرکتی حاکی از سر گشنگی تکان میداد به دیان گفت : به جهنم . بگذار فرود اینکارها را برعهده بگیرد .

***

کمی بعدازساعت ۲ فوردباسناتور اسکات لیدر فراکسیون اقلیت سنا ملاقات کرد و گفت : همانطور که خودت میدانی کارها جریان خود راطی میکند . سپس توضیح‌داد که تاچند دقیقه پیش بارئیس جمهوری بوده است . معاون ریاست جمهوری مقدمات لازم را فراهم کرده بود تامراسم تحلیف خودش (بعنوان رئیس جمهوری جدید آمریکا) مقارن ظهر روز بعد برگزار شود . به‌سناتور اسکات گفت : « ابدا نمی خواهیم که نمایش بزرگ و مجللی داشته باشیم » مراسم ادای سوگند قرار بود در دفتر بیضی‌شکل ریاست جمهوری درکاخ سفید برپا شود و حتی‌الامکان ساده ومختصر و متین باشد . رهبران کنگره اعضای‌خانواده فورد‌ومعدودی از دوستان خاص و نزدیک وی تنها کسانی بودند که باید برای حضوریافتن‌درآن مراسم دعوت میشدند .

اسکات گفت : جری شاید بیادداشته باشی که من ماهها قبل باتو راجع به خوبی ارتباط ها وتماسهای مداوم‌ونزدیک در صورت پیش‌آمدن وقایعی از همین قماش صحبت میکردم . فورد جواب داد : روابط ماعالی بوده است وانتظار دارم که درآینده هم مانند گذشته مانند روابط دودوست‌باشد. قابلیت دسترسی ودرهای بازیکی از صفات برجسته دولت من خواهد بود.

« بوچن » وارد شد تا درباره جزئیات انتقال صحبت کند . فورد در پشت میزخود قرار داشت وهارتمان نیز باوی بود . آنها احتیاج به منشی مطبوعاتی جدیدی برای کاخ سفید داشتند . بوچن برای این‌پست «جرالدسافترهورست» رئیس دفتر نمایندگی واشنگتن برای روزنامه «دیترویت‌نیوز » رابه فورد توصیه کرد. خود فورد در اصل این خبرنگاررا در «گراندرابیدز»هنگامیکه‌خودش برای نخستین‌بار به عضویت کنگره برگزیده شد شناخته وباوی طرح دوستی ریخته‌بود. فورد این انتخاب را تائید کرد. بوچن با ترهورست تماس گرفت و شغل آینده‌اش را به او پیشنهاد کرد واز او پرسید : «جری » آیا میتوانی تانیم‌ساعت جواب پیشنهاد مارا بدهی

ترهورست میخواست باهمسر خود و روزنامه مخدومش مشورت کند طولی‌نکشید که مجددا بابوچن تماس گرفت و قبولی‌خود را اطلاع داد .

ناتمام

فرانس پرس

مبارزه‌قدرت به‌سراسر چین گسترش یافته‌است

حوادث سیاسی اخیرپکن انعکاس گسترده‌ای دراستان های بزرگ چین پیدا کرده ویک موج جدید«ضدانحراف طلبی» بوجود آورده‌است.

درحال حاضر ایالت «یونان» در جنوب شرقی چین به بزرگترین مرکز مبارزه‌گروههای چپ‌افراطی تبدیل شده است .

درشهر «کومینگ» مرکز ایالت یونان پس از اعلام برکناری « تنگشیائوپینگ » مبارزه بسیار شدیدی علیه رهبران محلی آغاز شده ست . در روزنامه های بزرگ دیواری که برخی از آنها بیش از ده متر طول دارد از «چیاچی‌یون» رهبر اکیپ محلی این استان به عنوان «نازی» نام برده می شود.

درپاره‌ای ازروزنامه های دیواری که این هفته در «کومینگ» انتشاریافت‌رهبران محلی به مخالفت با«وانگ، ونگون» نایب رئیس دوم کمیته‌مرکزی‌حزب‌کمونیست‌که یکی از بلندپایه ترین‌شخصیت های رژیم است متهم شده‌اند.

دریکی از این روزنامه های دیواری که به‌ساختمان کمیته انقلابی‌شهرداری‌الصاق شده «شوهونی» یکی ازکادر های محلی به تحت فشار قراردادن توده ها وحمله خائنانه به «وانگونگون» متهم شده است . نویسندگان روزنامه های‌دیواری به «شوهونی» اخطار کرده‌اند که‌بزودی به‌کیفر جنایات‌خود خواهد رسید.

خبرنگار خبرگزاری‌فرانسه که ازشهر یک میلیون و پانصد هزارنفری «کومینگ» دیدن کرده گزارش میدهد که پایتخت یونان به‌دریایی از روزنامه دیواری وشعار های ضد انحراف طلبی تبدیل شده است . هر روز دانشجویان و کارگران روزنامه های دیواری جدید به درودیوار شهر، ساختمانهای عمومی و اتوبوس ها الصاق می کنند. در این اعلامیه ها علاوه برتنگشیائوپینگ ، «چیاچی‌ین» رئیس کمیته انقلابی ایالتی ودبیر اول کمیته ایالتی یونان بشدت موردحمله قرار میگیرند .

رهبران ایالتی در روزنامه دیواری همچنین متهم شده‌اند که دستور های کمیته‌مرکزی

حزب کمونیست را درمبارزه با«تنگشیائوپینگ» به مرحله اجرا درنیاورده‌اند.

این گونه مبارزه ضد انحراف طلبی دربسیاری از ایالات دیگر چین نیز بچشم میخورد. ناظران سیاسی با توجه به‌فعالیت شدیدی که مخالفان«تنگشیائوپینگ»آغاز کرده‌اند . نتیجه گیری می کنند که هنوز مبارزه قدرت درچین بپایان نرسیده است وباحتمال زیاد تصفیه دامنه داردیگری در میان‌رهبران حزب کمونیست چین (میانه روها) انجام خواهد شد.

یکی از اعضای کمیته انقلابی ایالت یونان به خبرنگاران خارجی که‌برای نخستین بارپس از چندین سال از این ایالت دیدن میکنند توضیح داد که«چیا-چی‌ین» وهمکاران نزدیکش باوجود مبارزه شدیدی که در روزنامه های دیواری‌علیه آنهاآغاز شده‌هنوز درسرکار های خود باقی هستند زیرا معلوم‌نیست اتهاماتی که از راه روزنامه های دیواری به‌آنها وارد میشود حقیقت داشته باشد.

رهبران ایالتی یونان با تشکیل یک میتینگ ۲۰۰هزار نفری حمایت خود را از برکناری «تنگشیائوپینگ» و انتصاب« هواکوئوفنگ» به نخست وزیری تائیدکرده‌اند. در این شرایط معلوم‌نیست انگیزه مبارزه‌ای که‌علیه این عده آغاز شده چیست ؟

خبرنگاران خارجی در شهر «کومینگ»شاهدتظاهرات عظیمی بودند که بنفع پرزیدنت ماتوتسه‌تونگ بر پاشده بود.

گسترش مبارزه‌ضدانحراف طلبی به استانهای چین با ادامه حملات روزنامه مردم ارگان رسمی حزب‌کمونیست علیه هم مسلکان«تنگشیائو-پینگ» همزمان است . به عقیده ناظران سیاسی این مبارزه مقدمه تصفیه های جدیدی است که درآینده کمیته مرکزی‌حزب کمونیست پکن و استانهای دیگرانجام خواهد شد. مبارزه‌ای که اکنون درسراسر جمهوری خلق چین آغاز شده دوران می‌آورد ولی هنوز ازگارد انقلاب بزرگ فرهنگی‌رابیاد های سرخ اثری دیده نمی شود.

مسابقات انتخابی مرحله نهائی کشتی آزاد تیم ملی

بزرگان در بوته آزمایش

سبحان‌روحی ـ عبدالله حاج‌احمدی ـ حمید علیدوستی ـ رضا خرمی ـ غلامرضا خاخلج، انوری و فیلابی غائبین سرشناس هستند، درحالیکه نوائی عنوان کرده برای همیشه از کشتی جدا شده !

سید عباسی برای تجدید حکومت گذشته رقبائی چون خرمی ـ قشنگ عبدالباقر ـ جهانشاه کریمی، اعتصامی در برابر دارد، آیا او شایستگی خودرا بار دیگر نشان خواهد داد.

از بعدازظهر جمعه این هفته(فردا) دورپایانی‌مسابقات انتخابی تیم ملی کشتی آزاد ایران، اعزامی به بازیهای المپیک مونترال دورورزشگاه محمدرضا شاه آغاز میشود.

در فاصله ۴۸ ساعت به‌آغاز رویدادها، برخی از بزرگان بناچار غیبتی اجباری در این مرحله خواهندداشت. سبحان روحی ـ عبداله حاج احمدی ـ حمیدعلیدوستی ورضاخرمی ـ داود ایوب ـ غلامرضا خلج ـ ابوالفضل انوری و مسلم اسکندر فیلابی بخاطر اسیب دیدگی و دوری از تمرینات در رده مدعیان این مرحله حضور ندارند.

غایب دیگر محمدرضا نوائی است که هفته‌گذشته باکشیدگی عضلات پا خود را از تمرینات کنار کشید، خبر تازه‌تر درباره نوائی این استکه : ملی‌پوش سابق ۶۲ کیلو و برنده مدال برنز مسابقات جهانی تهران اعلام داشته برای همیشه از این ورزش خداحافظی کرده، اگر این مطلب واقعیت داشته باشد، تیملی از داشتن‌مهره‌ای ارزشمند در ۶۲ کیلو محروم خواهد شد ، چرا که نوائی در آمادگی خوبی قرارداشت، جا دارد حالا که جمعی از بزرگان مبارزاتشان بخاطر اسیب‌دیدگی به بعد موکول شده از کنار نام نوائی نیز بی‌تفاوت نگذریم و با دعوت از او ازمایش تازه‌ای از او بعمل اوریم .

برزگر وسوخته ـ سرائی بدون رقیب

دور از این نکات باید به رقابتهای ۴ روزه کشتی‌گیران اشاره کرد، اگر در وزن‌های ۷۴ـ۱۰۰ کیلو برزگر و سوخته‌سرائی حریفانی هم‌حد خود در برابر ندارند ، رقابت در وزنهای دیگر فشرده و هیجان‌انگیز است.

در ۴۸ کیلو با کنارکشیدن سبحان روحی پیش‌بینی‌میشود مسئولین تیم ملی صلاح دراین دیده‌اند که‌اورا بخاطرسنکینی وزن بدن چندبار به ۴۸ کیلو نکشانند و بخاطر اختلاف کیفی «روحی» باتعقیب‌کنندگان در اردو ، او با برگزیده مسابقات انتخابی مبارزه آخرین را برگزار خواهدکرد. در پی روحی، حسین‌بیطرفان‌ـ محمد بزم‌اورآشناترین مدعیان بحساب می‌ایند .

۵۲ کیلو با کروهی مدعی هم‌عرض این‌بار سرنوشتی‌مبهم دارد، واعظی ـ عسکری ـ نخودچی‌ـ زارع‌ـ کاشف و چند جوان در پی صدرنشینی در کورس قرار دارند که هرکدام با تجربیاتی متفاوت چشم به‌عنوان قهرمانی دارند.

خدر ـ فره وشی

در ۵۷ کیلو باز هم خدر و فره‌وشی تعیین‌کننده سرنوشت میباشند. فره‌وشی که‌هفته‌قبل از ناحیه بالای چشم اسیب دیده بود، به آمادگی قابل توجهی رسیده ، درحالیکه‌خدر نیز ۷۲ ساعت قبل از اغاز دیدار خود را به اردو معرفی کرد .

درپی این دونامدار ، مردانی‌ـ شربتی ـ مشهدی امید های‌شناخته شده بحساب میایند .

باکنارگیری نوائی، و شایعه شرکت پورکریمی در ۶۸ کیلورقابت اصلی بین علی‌عبدلی‌ـ اسمعیل‌زاده‌ـ کرمانشاهی و محمدرضائی است.

دراین دورمحساسترین‌مبارزات در ۶۸ کیلو خواهد بود ، هرچند که غیبت عبداله حاج‌احمدی‌تاحدی از این حادبودن کم‌کرده ولی یک نام نظیر شمس‌الدین سید عباسی برای ایجاد بیشترین هیجان و اضطراب کافی است.

سید عباسی که با پیروزی در مرحله نخست خود را همچنان در نقش مدعیان نشان میدهد ، از سوی مردانی چون محمد خرمی‌ـ او بیژن زرافشانی‌محمداسمعیل‌زاده سرشناستر از همه هستند .

در ۹۰ کیلو علیرضا سلیمانی امید بزرگ بحساب میاید که‌بخاطر انجام خدمت مقدس سربازی از تمرینات مرتب فاصله دارد ، دقت‌پور ـ زینعلی‌زاده ـ طالقانی دیگر چهره های این وزن می‌باشند .

سوخته‌سرائی در ۱۰۰ کیلو موقعیتی نظیر برزگر دارد ، هیچ حریفی برای او دیده نمیشود ، به احتمال فراوان صدکیلو کمترین شرکت‌کننده را خواهدداشت . و صدکیلوئی‌ها که احتمال دریکوزن بالاتربه‌صحنه قدم خواهندگذاشت.

باغیبت ۴ چهره فوق سنگین درآخرین وزن همه چیزبه‌روزهای آتی موکول میشودتابه هنگام‌رسیدن فیلابی ـ انوری ایوب ـ خلج به فرم ایده‌آل، نفربرتروراهی المپیک شود.

شمس‌الدین سیدعباسی در بازگشت طول دیدارهای دوره نخست انتخابی تیم ملی چهره‌ای امیدبخش نشان داد که اگر درديدارهای مرحله دوم مقابل مردان استوار این‌وزن : خرمی قشنگ‌ـ عبدالباقر‌ـ جهانشاه کریمی ـ اعتصامی قادر به‌درخشش باشد نشانه هائی از بزرگی گذشته را ارائه کرده است .

محمود قشنگ ـ جهانشاه کریمی‌ـ جهاندار عبدالباقر کامل نیکنژاد‌ـ علی دهقان‌ـ اعتصامی تهدیدمیشود، آیا سید قادر خواهد بود از «سد » این همه مدعی بگریزد؟این سئوالی که برای شنیدن پاسخ‌آن باید تادوشنبه شب در انتظار بود.

غیبت علیدوستی

در۷۴ کیلو برزگر اضطرابی برای پیروزی ندارد و رقابت برای تصاحب عنوان دوم بین مدعیان خواهد بود .

جبار مهدیون ـ محمدرضا طاهری ـ علی عفتی و چهره های جوانی چون احمد حبیبی ـ مقربی در این وزن‌وجود دارند .

مدعیان ۸۲ کیلوئی برای اثبات شایستگی حاضر هستند،علیدوستی که هنوز از آسیب‌دیدگی مسابقات ارتش خلاصی نیافته تماشاگر مبارزات دیگران است. در غیاب

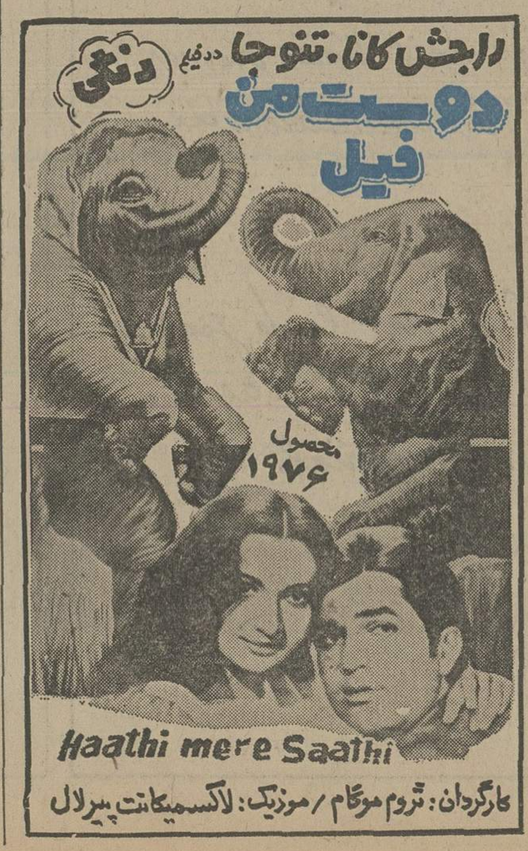

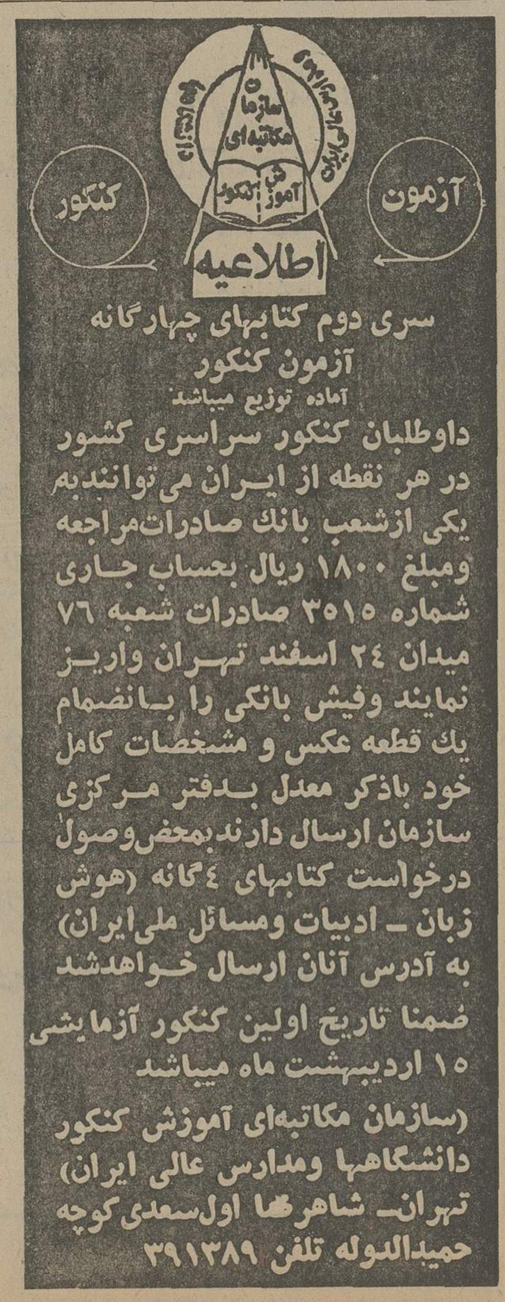

فوتبال جام تخت جمشید «روز ششم»

اضطراب برای پیشتازان

مجابه روز ششم را با سه پیشتاز آغاز میکند، تاج، هماو ملوان با جمع‌آوری ۷ امتیاز

• جدال گذشته کورسی شانه ـ به‌شانه در صدر بسته‌اند با این تفاوت که در این مثلث پیشتاز، تاجیها با تفاضل بهتر گلهای‌زده و خورده شرایطی موفق‌تر از جهت نسبت گل به دو حریف دیگر دارند.

تاجیها که در روز پنجم با بانک ملی دیدار داشتند ، بایک گل بهرشکل از سد این حریف گذشتند و به‌اوج رسیدند ، در حالیکه ملوان بلطف سربلندبیرون آمدن از میدان بزرگ آرارات توانست به جمع صدرنشینهاملحق شود.

وبا آنچه در پیکارهای روز ششم در پیش است ، میتوان‌به پدید آمدن‌دگرگونیهائی اندیشید، هما در تهران با پاس دیدارمیکند واین روزی سخت برای هردو حریف نامدار خواهد بود، چه ضمن اینکه «هما» در جمع پیشاهنگان گام برمیدارد، پاس‌با پیروزی در برابر پرسپولیس در بازیهای جام پهلوی نشان‌داد ، برای فرار از گرفتاریهایش راهی پیدا کرده است.

تاج دراصفهان

«تاج»به‌اصفهان‌میرود ،جائیکه از آنجا خاطره‌ای خوش ندارد و شکست ۰ـ۱ فصل پیش‌چیزی است که تاجیها را با هول و هراس‌دراصفهان بمیدان‌میفرستد.

«حسن روشن»از تاج و«اکبر مالکی» از سپاهان چهره‌های آشنای دو تیم‌اند که در میدان غایب خواهند بود، «مالکی» با پای در گچ و«روشن» با کتف آسیب دیده .

ابومسلم میزبان پرسپولیس

پرسپولیس که در روز پنجم بامساوی ۱ـ۱مقابل ماشین‌سازان از تبریز بازگشت ، این هفته میهمان مشهدیهاست، سال پیش جدال ایندو حریف در مشهد با جنجال به آخر رسید، همانطور که چند مسابقه دیگر در این‌شهر پرهیاهو و غوغائی‌به آخررسید. ولی ابومسلم امسال از جهت شرایط وروحیه دگرگونی بسیار یافته است.

امروز(شنبه)در کادرمسابقات جام تخت‌جمشید دیداری انجام‌نمی گیرد و فردا۱شهر شاهدبرگزاری ۸ پیکار خواهندبود.

در تهران شهباز ـ بانک ملی ساعت ۳ر۵ بعدازظهر در امجدیه بازی خودرا آغاز میکنند،شهبازی هابعداز آن دیدار پربرکت با «بهشهر ری» در جام پهلوی که موجودیت ضعیف حریف اجازه‌داد، یاران شهباز پروبالی بگیرند ، به نظر میرسد حداقل اندکی راه دروازه را بهتر از قبل شناخته باشند، که باید دید برابر بانک ملی چه خواهند کرد؟ با حساب این که شهبازیها تابحال فقط ۳ گل‌زده‌دارند !

بازی دوم تهران راپاس ـ هما انجام میدهند که جدال ایندو سرسختانه خواهدبود.

جدالهای روز ششم

گذشته از تاجو پرسپولیس که به‌اصفهان و مشهد میروند ،از جمع دیگر پایتخت نشینها«آرائی» میهمان تبریزیها و «آرارات » در آبادان حریف صنعت نفت است و دیدار با ماشین سازی با حساب تساوی پرسپولیس در این‌میدان، چیزی است که دارائی‌را پیشاپیش به‌فکر می‌اندازد.

صنعت نفت »با یک امتیاز از •دیدار گذشته‌اش برای مصاف با آرارات می‌آید ضمن این‌که این تنها امتیاز راهفته پیش‌بامساوی در تهران مقابل پاس بدست آورد که شاید این شکننده طلسم ناکامیهای جنوبیها بوده باشد.

در شمال ،ذوب آهن اصفهان‌و ملوان بندر پهلوی میعاد دارند، دو شهرستانی موفق که یکی از آنها نیز پیشتاز است و درشیراز برق، نیرو راملاقات میکند که‌این میتواند دیداری دلپذیر باشد.

برنامه بازیهای روز ششم : جمعه

• شهباز ـ بانک ملی «ر۳بعداز ظهر ـ امجدیه ».
• هما ـ پاس «ر۵ بعداز ظهر ـ امجدیه ».
• آرارات ـ صنعت نفت « ۵ بعدازظهر ـ آبادان ».
• ملوان ـ ذوب آهن «ر۳بعداز ظهر ـ بندر پهلوی ».
• برق ـ نیرو «ر۳ بعداز ظهر ـ شیراز ».
• سپاهان ـ تاج «ر۳ بعداز ظهر ـ اصفهان ».
• ماشین سازی ـ دارائی «ر۳ بعدازظهر ـ تبریز ».
• ابومسلم ـ پرسپولیس «ر۳ بعدازظهر ـ مشهد ».

«دخانیات» درجام پاسارگاد شرکت‌میکند

بالاخره پس ازکشوقوس بسیار باخبرشدیم که بامحبت و علاقمندی آقای «دیلمقانی»مدیر عامل شرکت دخانیات‌موجودیت تیم والیبال مردان دخانیات‌حفظ گردید و باین‌ترتیب دربازیهای جام دوم پاسارگاد نیزیاران آن هیجان آفرین خواهندبود.

درگیر ودارنقل وانتقالات اخیر باشگاهها دخانیات ضمن اینکه سه‌تن ازبازیکنانش را با انتقال به‌تیمهای دیگر از دست داد ، بخاطر پیش‌آمدن مسائلی داخلی ، عنوان گردید این تیم بزرگ پایتخت بهم خواهد باشید و حتی مقدمات کار انتقال بازیکنانش به‌باشگاههای دیگر هم ریخته شد! که‌دراین میان علاقمندی و صمیمیت‌آقای «دیلمقانی» مدیرعامل دخانیات سبب‌گردیدتمام مشکلات‌موجود حل شود و بقای تیم بزرگ دخانیات حفظ گردد.

محمدچایچی‌ـ ودودگوگانی‌ـ نادر پاکروـ قاسم‌توکلی وحمید شلتوکچی بازیکنان بودند که به‌تیم دخانیات وفادارماندند وپوشیدن پیراهن تیم خود را به‌چیزهای دیگر ترجیح دادند ضمن اینکه‌میتوان گفت ،جمیس پارسیان وجمشیدقدیری دوبار سابق «هما» ومرتضی ماموریان مهرمسابق «ذوب‌آهن»سه‌چهره دیگری میباشند که‌درفصل‌تازه دخانیات رایاری خواهندکرد و باین ترتیب «دخانیات» بازهم همچنان بعنوان قدرت شماره یکو نامی‌بزرگ‌در والیبال‌ایران خواهد ماند.

THE STRATH SERVICES
YOUR TRADING PARTNER
کشتی‌رانی بی‌ـ اند‌ـ اُ
سرویس ژاپن/خلیج‌فارس
کشتی استرات کارون‌سفر ۳۰
کشتی فوق وارد خرمشهر شده و جهت تخلیه کالای وارداتی ثبت نوبت نموده است .
کشتی لانکاشایر سفر ۱
کشتی لانکاشایر قرار است در خلال‌هفته آینده برای‌ثبت‌نوبت واردخرمشهر شود
کشتی استرات ایرد سفر ۲۲
کشتی استرات‌ایرد قراراست اوایل اردیبهشت ماه برای ثبت نوبت وارد خرمشهر شود.
تهران تلفن : ۹ـ۳۱۴۱۵۶
خرمشهر تلفن : ۵۰ـ۲۷۴۸
شرکت گری‌مکنزی‌محدود

شما صاحب خانه میشوید

بانک عُمران به پس اندازکنندگان برای خرید خانه و اِتمام ساختمان یا هرمصرف دیگری ۵/ برابر پس اندازشان تا مبلغ ۶،۷۵۰،۰۰۰ ریال وام طویل‌المدت میپردازد .
بهرهٔ این وام فقط ۹٪ درصد است .

هادی خرسندی

مثل میلیونرها زندگی کنید!

دختر ۱۵ ساله یکثروتمند اصفهانی ، صاحبگرانقیمتترین گربه دنیاست .

این گربه خوشبخت ، که بعداز مرحوم هواردهیوز ، خوشگذرانترین موجود کره خاک است ، یک اتاق خواب سیار ۷۰ هزار تومانی دارد روی تشک پرقو می خوابد. ضمنا ۳ نفر متخصص تغذیه ، برنامه غذائی روزانه ایشان را تهیه و تنظیم میکنند.

گربه خوشبخت اصفهانی ، روزی سیار همراه صاحبش کنار میز غذاخوری می نشیندو میپرند ، تمیزی به گردنش می‌بندند و غذایش را می‌خورد. اسم مبارکشان هم « جینا » است .

لیداخانم ، دختر میلیونر اصفهانی ، عقیده دارد که گربه‌اش دست کم یک میلیون تومان ارزش دارد و به نظر من اگر اتاق اصناف اصفهان پادرمیانی کند ، ممکن است قیمت این گربه ، به چندین میلیون تومان‌هم برسد .

لیداخانم به خبرنگار روزنامه گفته است که باپدرش صحبت کرده واورا راضی‌کرده است که یک گربه «نر» رابه قیمت دو میلیون تومان خریداری کنند تا به اصفهان بیاید و ترتیب جفتگیری با جیناخانم رابدهد

خلاصه تفصیلش زیاد است، امیدوارم خودتان توی روزنامه خوانده باشید . بنده‌هم چند خط بیشتر عرضی ندارم . عرضم اینست که از این جناب آقای میلیونر اصفهانی تقاضا دارم‌محبت بفرمایندصدای‌میومیو کردن این گربه را « کاست » کنند تا من بیچاره‌هم بتوانم یکدانه از این کاست‌ها بخرم ودرخانه توی ضبط صوت‌بگذارم مثل‌میلیونرها ، بنشینم‌گوش‌بدهم و کیف کنم .

فرمودند همین است که هست!

بقیه از صفحه ۳۲

باید در مقابل فروشنده بداخم بدزبان تمکین کنید و او رابرسر لطف بیاورید. اینده‌نمه وقتی به چلوکبابی یا رستوران رفتید دقت کنید ببینید مشتریهای‌خوش سروزبان «زنفکته» که قروفرشان نشان میدهد برای خودشان کسی هستند ، چطور مجیز پیشخدمت را میگویند و چاپلوسانه باسرپیشخدمت گرمیگیرند. هرگز تصور نکنید که بااین مقدمه ، آنها غذای بهتری میخورند یا جای بهتری می‌نشینند . خیر، اینهمه برای آنست که‌پیشخدمت ادب عادی‌ومعمولی را از ایشان دریغ ندارد. چون هیچ پیشخدمتی خود را ملزم به رعایت ادب نمیداند و ادب را باید ازو خرید یا گدایی کرد !

ساخته‌اند که یکی‌در کوچه‌میرفت. به نایب محله برخورد که دسته گلفت جاروب را در دست میفشرد و بادست دیگر سبیلش را تاب میداد . سلامی کرد وگذشت. چندقدمی که‌رفت ایستاد، به‌عقب نگاه کرد و دید نایب به کار خودش مشغول است. برگشت، از جیبش یک اسکناس بیست تومانی درآورد، بااحترام دردست‌نایب گذاشت و گفت: خیلی ببخشید که بیشتر ازین مقدورم‌نیست والامیدانم‌که‌حق‌توبرگردنم بسی بیش از اینهاست . نایب تعجب کرد و پرسید : کدام حق؟ مرد گفت : حق آزار ندادن‌و مزاحم نشدن. اگر تو مرد بزرگواری نبودی و بجای‌انکه سلام مرا پاسخ دهی گریبانم میگرفتی و آن دسته بیلت را درمن میسوختی چه کسی بفریادم میرسید ؟!

در روابط جاری مامردم ، گویی اصل برزورگفتن و آزار رساندن وضعیف جزاندن‌است و چنان مینماید که اگر کسی درموضع زورگفتن قرارداشت و زور نگفت از وظیفه مقرر و محتوم خودش عدول کرده است .

گویی قانون است که انسان برای هرکارجزئی و بی‌اهمیتی حتی برای اینکه زباله‌منزلش را بموقع ببرند ، حتی برای اینکه اتومبیلش را در حاشیه خیابان پارک کند ، حتی برای اینکه عوارض شهرداری و مالیات دولت را بپردازد باید به رفتگر و ماشین‌شوی و مامور وصول تملق بگوید و خود را در مقابل همه ذلیل و ناچیز و فاقد هرگونه حقی احساس کند.

نمونه خیلی بارز این روحیه ، انواع قبوض چاپی است. اعم‌از قبض آب، قبض تلفن، قبض برق یا قبض لباسشوئی! در تمامی قبوض تا جائی که محلی برای نوشتن بوده باشد ، برای مشترک یا مشتری قید و شرط قائل میشوند : مشترک موظف است فلان کار را بکند... مشترک مکلف‌است فلان‌کار را نکند... اگر فلان کار راکرد چنین میشود، اگر فلان کار را نکرد چنان میشود . اما درمقابل ، یک کلمه نمی‌نویسد که فرضا اگر ناگهان ولتاژ برق تغییر کرد و تمام وسائل وادوات برقی‌مردم سوخت ویخچال‌وتلویزیون و ظرفشوئی ورختشوئی آنها صدمه دید ـ چیزی که همین چند روز قبل در قسمتی از شمیران روی داد ـ چه کسی مسئول است ؟

چند شب قبل، تلویزیون یک فیلم سینمائی پخش میکرد . شخصی امده بود از رئیس یک اداره دولتی‌اطلاعاتی بگیرد و چند دقیقه از وقت او را میخواست . رئیس گفت : بابت این وقتی که تو میخواهی من از مالیات دهندگان پول میگیرم . آیا میتوانی اطمینان بدهی که اگر وقتم‌ابه‌توندادم عملا به مالیات‌دهنده خیانت نکرده‌ام ؟!

تا چنین طرز فکری در جامعه وجود نداشته باشد، در قصه‌ها و فیلم‌ها منعکس نمیشود و وقتی چنین فکری ـ حتی بصورت شعار ـ وجود داشته باشد هیچ ماموری جرات نمیکند در جواب مردم بگوید همین است که هست !

الو، اطلاعات؟

مشکلات خود را با «اطلاعات» در میان بگذارید :

تلفن : ۳۲۸۲۷۷ هر روز باستثنای (پنجشنبه‌ها) از ساعت شش تاهشت و نیم بعد از ظهر .

★ الو ، من عزیز خواجه زاده هستم :

لازم است رانندگان کامیونهائی را که در جاده‌ها براثر بی‌احتیاطی، حادثه های خونینی پدید می‌آورند برای مدتی از رانندگی محروم کرده تا درس عبرتی برای‌رانندگان دیگر باشد .

★ الو ، من منصور حبیب کاظمی هستم :

بعضی از رانندگان‌تاکسی توجهی به تاکسیمتر نمی‌کنند و برای کرایه تاکسی با مسافر چانه میزنند مگر تاکسیمتر را برای تعیین نرخ کرایه نگذاشته‌اند ؟

★ الو ، من ماشاءاله‌امیدی هستم :

در خیابان نارمک فلکه فرح خیابان ۱۵۲ ، تعداد زیادی سگ ولگرد وجود دارد که آسایش و آرامش را از مردم سلب کرده‌اند . لازم است نسبت به جمع آوری سگهای ولگرد در این محله‌اقدام شود .

★ الو ،من مریمبیات هستم:

کارکنان گاراژ اتو ملایر واقع در خیابان خیام با مسافران رفتار نامطلوبی دارند. باید مسئولان این شرکت مسافربری دستورات لازم رادر مورد تجدید وضع رفتارآنان بامراجعین بدهند .

نامه‌های کوتاه

کتابخانه وتعمیرگاه !

از زمانیکه اداره کل فرهنگ و هنر استان بوشهر به ساختمان جدید درمحوطه‌کتابخانه عمومی شهر انتقال یافته ، این کتابخانه به تعمیرگاه اتومبیل مبدل شده است و آسایش را ازما دانش‌آموزان که هیچ وسیله تفریحی نداریم سلب کرده است ! اینک که گرمای بندر بوشهر شروع شده و برای ما، داشتن یک سالن کتابخانه واقعا غنیمت بزرگی است ،تقاضا داریم ترتیبی داده شود تا باخیال راحت به درس ومطالعه‌مان بپردازیم .

کریم اسماعیلی و ده‌امضای دیگر

گرانفروشی در اصفهان

شرکت واحد اتوبوسرانی اصفهان قیمت بلیط اتوبوس‌های شاهین شهر به اصفهان را از شش ریال به ده ریال افزایش داده است . این ، یکنوع گران فروشی است .افزایش چهارریال نرخ بلیط اتوبوس روزانه چهل تا شصت ریال به هزینه زندگی هر خانواده‌می‌افزاید . لازم‌است ستاد مبارزه باگرانفروشی دراین مورد رسیدگی کند .

اصغر زیرجرد

فتوکپی ۲ ثانیه ؟

برسر در بعضی از عکاسی ها ومغازه های مخصوص نوشته میشود. «فتوکپی دردو ثانیه»اما وقتی کسی برای گرفتن فتوکپی به‌آنجا مراجعه میکند ، بجای‌دو ثانیه، دقایق زیادی وقت صرف میکند ،بنابراین چه‌الزامی‌وجود دارد که چنین تابلوئی بمغازه نصب کنند و به مردم دروغ بگویند ؟

مسلم سلیمانی

مهمانی وزیر خارجه ـ مراجعت هیئت نمایندگی ترکیه

رئیس و اعضای هیئت نمایندگی ترکیه هنگام خداحافظی و مراجعت از تهران

دیشب مجلس مهمانی مجلل و باشکوهی از طرف آقای سمیعی وزیر امور خارجه بافتخار آقای جمال‌حسینی رئیس هیئت نمایندگی ترکیه و اعضاء هیئت مذکور در کلوب‌ایران‌منعقد بود. آقای‌رئیس الوزراء و اغلب آقایان‌وزراء و هیئت نمایندگان سیاسی وروسای ادارات وزارت‌امور خارجه در مجلس مهمانی حضور داشتند .

در پایان مجلس آقای وزیر امور خارجه طی نطق مبسوطی خطاب به‌رئیس هیئت‌نمایندگی ترکیه اظهار نمودند : « شما در موقع ورودبه‌کشورتان یک سلسله قرار دادهاو معاهداتی‌باخود خواهید داشت که نمره مشریت مساعی ما ومدارک جدید مودت و برادری ملتین میباشد. کاری را که انجام داده‌ایم‌فقط درانر عهدنامه‌مودتی استکه بین ایران و ترکیه منعقد شده‌بلکه انعکاس و نتیجه دوستی صمیمانه و برادری تزلزل ناپذیر دوقائد شهیر ما است » درپاسخ ایشان آقای جمال حسینی نطقی ایراد نموده گفتند: «اسنادی که اخیرا امضاء کردیم بقسمی که از کیفیت‌وموضوع آنها‌ظاهر میشود تنها منظور از آنها تنظیم روابط قضائی و اقتصادی دو ملت‌برادر وهمجوار نبوده بلکه ناشی از روح موافقت صمیمانه‌ایست که دو قائد عظیم‌الشان‌ما در نتیجه‌یک دوستی صمیمی و یک برادری خلل ناپذیر بین دو کشور ایجاد کرده‌اند».

مراقبت هیئت

ساعت۸ونیم صبح امروز اعضای هیئت نمایندگی‌ترکیه عازم مراجعت به کشورخود شدند . آقای‌سمیعی وزیرامور خارجه، آقای بدر کفیل وزارت مالیه ، آقای عدل مدیرکل سیاسی‌وزارت‌خارجه،آقای‌نوری اسفندیاری رئیس‌تشریفات وزارت خارجه،آقای علی معتمدی رئیس اداره سوم سیاسی،آقای خواجه نوری نماینده تشریفات وزارت خارجه همینطور آقایان سفیرکبیر و مستشارسفارت‌ترکیه‌برای اجرای مراسم خداحافظی‌حضور داشتند وتابالای پلکردن راه کرج هیئت ترکیه رابدرقه نمودند.

قوت نماینده کرمانشاه

یک ساعت و نیم قبل از ظهر امروز مجلس‌شورای ملی‌بریاست آقای بیات‌دیبرئیس‌تشکیل گردید وپس از اظهارانی که آقای نایب رئیس‌در اظهارتاسف از درگذشت مرحوم فتح‌الله فزونی نماینده کرمانشاه نمودند جلسه باحترام آن مرحوم ختم شد.

در میدان

کام‌ـ زمینه آن بواسطه پایان یافتن فصل اخیرا کم شده و نرخ آن از قرار هر یک خروار ۵۰ ریال‌به۹۰ ریال ترقی کرده است . یونجه‌ـ چون پنجه خشک وتر وقصیل هنوز بقدر کافی بمیدان نرسیده‌قیمت‌پنجه خشک رو بترقی رفته‌و عجالتا یکخروار۲۰۰ ریال بفروش میرسد.

جو ـ زمینه آن‌نسبتا بد نیست واز قرار هر سیصد کیلو « یک خروار»۱۴۰ تا ۱۶۰ ریال‌بفروش میرسد.

پنبه تخم‌پنبه تخم علوفه رادر میدان‌ازقرارهر سیصد کیلو « یک خروار»۱۴۰ ریال خرید وفروش میکنند.

هیزم ـ زمینه‌آن‌نسبتا بد نیست واز قرارهرخروار ۵۰ر۷۱ ریال معامله میشود.

یونجه‌و سوخت ـ نسبت بسال گذشته زمینه آن کم و عجالتا خرواری ۵۰ ریال است.

ذغال‌ـ زمینه‌آن فراوان است. ذغال مازندرانی خوب‌هر خروار ۱۵۰ ریال و ذغال رشتی ۱۲۰ ریال.

نمک‌ـ اخیرا زمینه آن فراوان و تنزل فاحشی نموده هر خروار ۵۰ ریال بفروش میرسد.

تومور ۴۱ کیلوئی:

شاهی‌ـ یکنفرزن تقریبا۶۵ ساله مبتلابه تومر بوده در بیمارستان شاهی عمل شده و تومر مزبور بوزن ۴۱ کیلو گرم‌ازشکم مریض خارج گردیده‌حال مشارالیها خوب است و تومر مذکور رادر الکل گذارده‌اند « تومر قطعه گوشت زیادی است که در بدن انسان بوجود می آید‌ـ اطلاعات».

«نقل از اطلاعات ۲ اردی‌بهشت ۱۳۱۶»

اسناد منتشر نشده تاریخ مشروطیت ایران

مرکز پژوهش روزنامه اطلاعات که کار بزرگ خود را در سال گذشته با انتشار اسناد منتشر نشده تاریخ معاصر آغاز کرد در سال جدید نیز کار خود را که مورد توجه خوانندگان گرامی قرار گرفته با نیروی بیشتر دنبال خواهد کرد. بخصوص که امسال مصادف با پنجاهمین سال بزرگداشت سلطنت دودمان پهلوی است و یکی از کارهای مفید در سطح کشور ایجاد مراکز اسناد و اقدام به جمع آوری و جلوگیری از نابودی اسنادی است که دردست مردم است و تعداد آنها به ده هزار میرسد.

مرکز پژوهش روزنامه اطلاعات افتخار دارد که تا کنون در راه این هدف بزرگ مملکتی قدمهای مثبتی برداشته است و در این سال فرخنده نیز قدمهای بزرگتری برخواهد داشت.

در صفحات امروز اسناد محرمانه مشروطیت ایران را که بوسیله بازماندگان مرحوم سپهسالار اعظم محمدولیخان تنکابنی در اختیار مرکز پژوهش گذاشته شده است ملاحظه خواهید نمود و اسنادی که در این صفحه کلیشه شده دوسند بسیار مهم تاریخی است که برای نخستین بار منتشر میشود. سند اول آخرین التیماتوم روسیه تزاری به مجاهدین مشروطیت است و مدرکی است غیرقابل انکاراز دخالت بیگانگان در امور داخلی مملکت ما و آن روزهای سیاه...

سند دوم نوشته ایست از مرحوم سپهسالار محمدولی خان تنکابنی فاتح تهران که باطلوع سلطنت پهلوی روزهای خوش آینده را برای ملت ایران پیش‌بینی کرده است.

تلگرام از مسیوسابلین ـ تهران ۵ ژوئن ۱۹۰۹ لزوما با سپهدار مذاکره و باوقول حمایت سفارت امپراطوری را بدهید در صورتیکه او فورا بتهران حرکت کند یا آنکه مستقیما به منزل سعدالدوله برود همراهان او باید عده ای قلیل باشند.

از آن طرف سپهدار باید به شما قول بدهد که تحت تعلیمات سفارت امپراطوری باشد. به حضرت اشرف سپهدار در ۶ ژوئن ۱۹۰۹ بوسیله قونسول روسیه در قزوین ابلاغ شد.

قونسول امپراطوری ـ گ. رومانوسکی.

Télégramme de Monsieur Sablène
Téhéran. 5 Juin 1909

Veuillez parler avec Sepehdar et lui promettre protection de la Légation Impériale en cas s'il part immédiatement pour Téhéran, ou il se rendra directement au logement de Saad-oud-Dowleh.
Sa suite doit être peu nombreuse.
De son côté Sepehdar doit Vous donner une promesse de suivre les indications de la Légation Impériale.

Communiqué à S.E. Sepehdar le 6 juin 1909 par le Consul de Russie à Kazvine.
En fonctions du Consul Impérial
G. Romanovsky.

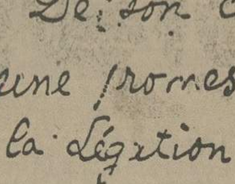

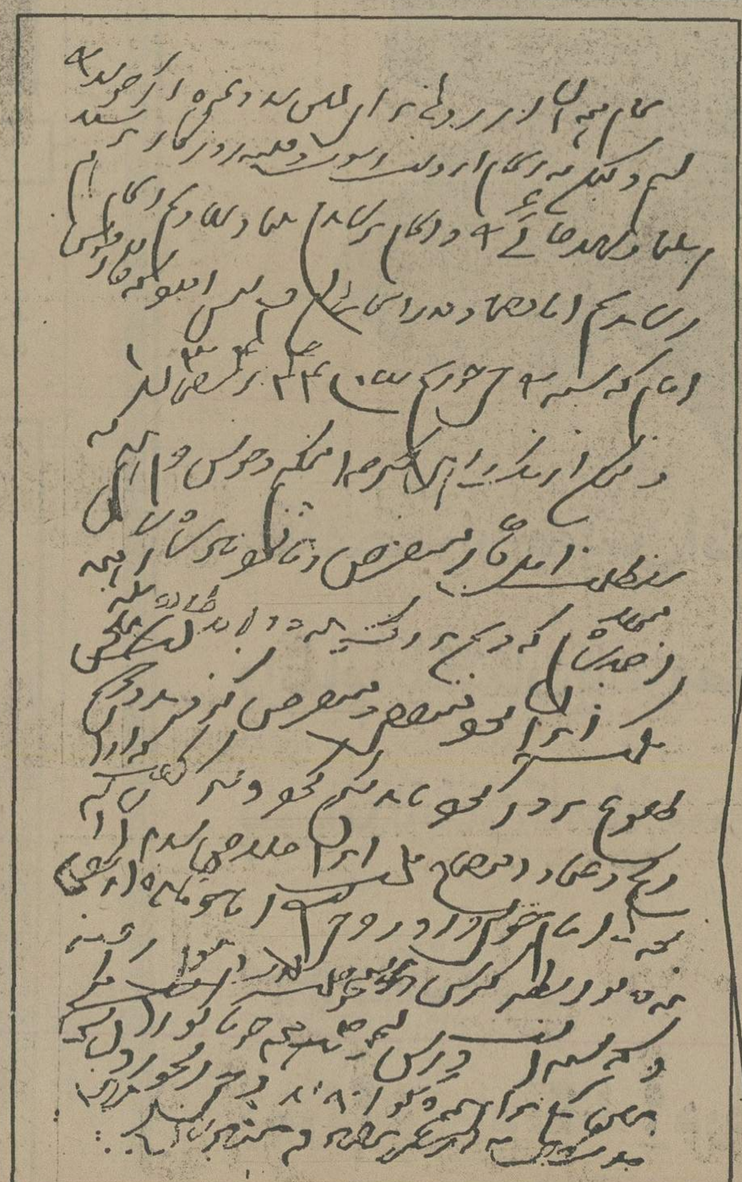

این مطالب درپشت کتاب خطی (کنکاش تیموری) بخط محمدولی خان تنکابنی سپهسالار اعظم نوشته شده است.

تمام همه آن آرزوها برای بستن سد و غیره اگرچه سد را بستم ولیکن به انجام از دست آشوب و فتنه روزگار نرسید ـ بنیاد نهد جانی را و انجام نرساندم بنیاد نهادیم انجام هم ـ رساندیم اما قضاء قدر آسمانی این قسم پیش آورد که حالا افسوس ایام گذشته را میخوریم بتاریخ ۲۴ رمضان ۱۳۴۴ ولیکن از یک راهی شکر خدا میکنم و خوش خرم هستم که سلطنت ایل قاجار منقرض و نابود پادشاه شان احمد میرزا که دشمن بزرگ بنده و ایل طایفه بلکه همه ملت ایران بود منفصل و منقرض گردید و دولت پهلوی طلوع بروز کرد باید شکر کرد و شکر گفت که از آن رنج و عناد و افتضاح ملت ایران خلاص شد بعدها ایام خوشی و روز خرمی است اما چه فائده از شخص بنده بواسطه کبرسن و شیخوخیت لذت دنیوی رفته و گذشته است درسن شیخوخیت همه چیز ناگوار است مگر همین یکی برای بنده گوارا شد دمی آب خوردن پس بدسگال به ازعمر هفتاد و هشتاد سال.

شرح در صفحات ۹ـ۱۰ـ۱۱ـ۱۲

مرکز پژوهش روزنامه اطلاعات برای نخستین بار منتشر میکند

اسناد محرمانه مشروطیت ایران

توضیحی در مورد اسناد این گزارش

محمد علی شاه قاجار در روز سه شنبه ۲۴ جمادی‌الاولی ۱۳۲۶ هجری قمری مطابق با دوم تیر ۱۲۸۷ خورشیدی مجلس شورایملی را بتوپ بست و عده‌ای از رهبران مشروطیت را در باغشاه کشت و عده‌ای را تبعید کرد از این تاریخ تا روز جمعه ۲۸ جمادی‌الاخری ۱۳۲۷ هجری قمری مطابق با ۲۸ تیر ۱۲۸۸ خورشیدی که یک سال و ۲۶ روز می شود دوره خاص و حساسی از مشروطیت ایرانست که تاریخ نویسان بان دوره «استبداد صغیر» نام داده اند.

وقتی مجلس بتوپ بسته شد بنظر میرسید آبها از آسیاب افتاده و اوضاع بحال سابق باز خواهد گشت لیکن عکس العمل فوری و شدید مراجع تقلید نجف و قیام مردم تبریز نشان داد که سال ۱۳۲۶ آبستن حوادث مهمی است.

محمدعلی شاه برای در هم شکستن مقاومت مردم تبریز شاهزاده عین الدوله صدراعظم سخت گیر پدرش مظفرالدینشاه را به تبریز مامور کرد تبریزی ها او را راه ندادند و قیام مسلحانه مردم آن شهر و دلاوریهای ستارخان و باقرخان عرصه را بر سپاهیان اعزامی از مرکز تنگ کرد محمد علی شاه قاجار برای سرکوب کردن نهضت تبریز محمد ولیخان تنکابنی «سپهدار اعظم» را مامور آذربایجان کرد. محمد ولیخان و عین الدوله با هم ناسازگاری کردند و کاری از پیش نرفت محمد ولیخان با حالت تعرض آذربایجان را ترک کرده به تنکابن رفت و چندی بعد رهبری مجاهدین را پذیرفته و در راس قوای گیلان به تهران حرکت نمود.

در روز ۲۸ تیر ۱۲۸۸ خورشیدی (۲۷ جمادی الاخری ۱۳۲۷ قمری) تهران فتح شد و قوای گیلان برهبری «سپهدار اعظم» از یک سو و قوای بختیاری برهبری علیقلی خان «سردار اسعد بختیاری» از طرف دیگر پایتخت را اشغال کردند محمدعلی شاه به سفارت روس پناهنده گردید و از سلطنت خلع شد.

پس از فتح تهران اداره مملکت به یک عده بنام «هیئت مدیره موقتی» محول گردید و سپهدار در کابینه بی رئیس الوزراء وزیر جنگ شد و در سال ۱۳۲۷ هجری قمری بمقام ریاست وزراء رسید وی در ربیع الاول ۱۳۲۹ مجددا رئیس الوزراء شد و در سال ۱۳۳۴ که مقارن با جنگ جهانی اول بود برای بار سوم نخست وزیر شد و در این سال (سپهسالار اعظم) لقب یافت. محمد ولیخان در سن ۸۴ سالگی بسال ۱۳۴۵ (۲۷ تیر ۱۳۰۵) با گلوله خودکشی کرد. محمد ولیخان تنکابنی القاب زیر را داشته است:

امیر اکرم - سردار اکرم - نصرالسلطنه - سردار معظم - سپهداراعظم - سپهسالاراعظم - تاریخ نویسان از او بعنوان بزرگترین ملاک ایران یاد کرده اند.

محمدولیخان تنکابنی «سپهدار اعظم» پس از فتح قزوین برای حمله به تهران از کلام‌اله مجید استخاره میکنند. سپهدار در حاشیه قرانی که هم اکنون در اختیار مرکز پژوهش است چنین نوشته است:

«این استخاره را برای حرکت از قزوین به طهران نمودم بتاریخ دهم جمادی‌الاول ۱۳۲۷ و این آیه شریفه آمده است:

«فان حزب‌الله هم‌الغالبون»

توضیح: تاریخ استخاره دهم جمادی‌الاول یعنی ۴۷ روز قبل از فتح تهران میباشد.

تقاضای مرکز پژوهش: چون برای ضبط در تاریخ کلیشه این صفحه از قرآن مجید ضرورت داشت از خوانندگان تقاضا داریم این صفحه روزنامه را باحترام کلام‌الله محترما محفوظ دارند.

تابلو یاد بود فتح تهران بابعاد ۲×۳ متر
سپهسالار و سردار اسعد در وسط مجاهدین دیده میشوند

مرکز پژوهش روزنامه اطلاعات برای نخستین بار منتشر میکند

باهمکاری: احمد احرار ● منصور تاراجی ● محمدعلی سفری ● محسن مفخم ● نصرت‌الله فتحی ● صادق ضیائی ● زیر نظر: محسن میرزائی

اسناد محرمانه مشروطیت ایران

محمدولیخان تنکابنی (سپهدار اعظم) با امیربهادر جنگ و سایر فرماندهان قشون ایران قبل از استبداد صغیر، این عکس در زمانی برداشته شده است که سپهدار تنکابنی مورد توجه محمدعلی شاه قاجار بود از طرز ایستادن از عکس نیز معلوم است که سپهدار اعظم برامیر بهادر جنگ برتری داشته است.

بتاریخ ۱۷ جمادی الاولی ۱۳۲۷

تلگراف جلالتمآب شارژ دافروس

جناب مستطاب اجل اکرم اشرف ارفع افخم اعظم سپهدار اعظم و رئیس مجاهدین دوستامکرما! بهترین تامین که بواسطه مشروطه درایران حاصل شده است اینست که ترتیب این مشروطه باصرار و دستور العمل دولتین معظمتین تجدید شده است و دولتین معظمتین سعادت و ترتیب صحیح ایرانرا در یگانگی ایران با اعلیحضرت همیونی میدانند و نیز عفو عمومی به القای دولتین معظمتین عطا شده است مع علهذا درا استحکام نمایندگان دولت امپراطوری روسیه کوشش داشتند که محمدولیخان سپهدار اعظم را که در راس قوای گیلان برای اعاده مشروطیت بسوی تهران حرکت میکرد از تصمیم خود منصرف سازند و مشروطه خواهان را با محمدعلی شاه بوعده اعاده مشروطیت اشتی دهند.

نامه محمدعلی شاه به محمدولیخان تنکابنی (سپهداراعظم) در بالای این نامه مهر سلطنتی و درپائین نامه امضاء محمدعلی شاه دیده میشود.

سپهدار اعظم خودتان میدانید که ما امثال شما چاکران را ذخیره داریم که درمواقع خیلی اهم بکار واداریم که نتیجه اینهمه مراحمی که دولت همه وقت درباره شما و اسلاف شما فرموده است ببرد. بعدازآنکه رای ما قرار گرفت که صفحه ایران را از مردمان مفسد که باعث خرابی دین و دولت بودند پاک نمائیم و بفضل خداوند درظرف هشت ساعت دارالخلافه که مرکز سلطنت عظمی است باندک توجه ملوکانه رفع فساد کلیه بعمل آمد و درظرف بیست و چهارساعتی هم تمام صفحه ایران را پاک و منزه داشتیم آذربایجان هم که در حقیقة خانه سلطنت این دولت جاوید مدت است درنهایت خوبی آرام دادیم و در حقیقة عفو عمومی فرمودیم و آنجا هم درنهایت آسودگی بودند ندانستیم مفسدین و مغرضین چه شعبده کردند که یکمرتبه شهر بآن آرامی را کم کم بخیالات واهیه بهم زدند و بیجهت اسباب فتنه و فسادی روی کار اوردند که دولت ناچار شد سوق لشگری بآنجا نماید چند فوج و سوار که آنجا بودند مامور نمودیم که براهنمائی مقدارالدوله محمدعلی شاه با صدور این فرمان سپهدار اعظم (محمدولیخان تنکابنی) را برای قلع و قمع مشروطه خواهان تبریز مامور کرد.

نایب‌الایاله آذربایجان در گرفتاری مفسدین اهتمامی نماید سردار نصرت را که مامور اردوی قراجه داغ بود امر شد که با سوار قراجه داغی بیاید بشهر و همراهی نماید که بالمره قلع و قمع فساد و هرج و مرج آنجا بشود از قراریکه بعرض میرسد سوارهای قراجه داغی قدری خارج از تکالیف... حرکت نموده و بعضی طمع ها کرده اراذل اوباش شهری اینفقره را غنیمت دانسته داخل آنها شده و بعضی حرکات نموده که رفته رفته کار را ضایع کرده و رشته نظم را گسیخته عین الدوله را هم که مامور.... فرموده ایم در.... خود را بآذربایجان قدری دیر شده و آنجا هم چند نفر ماموری که هست آنطوریکه باید و شاید از یکدیگر تمکین ندارند این است که کار مملکت انطوریکه باید و شاید تصفیه نمائید و باید تا رسیدن اردوی دولتی انشاالله کار آنجا را درست نمائید قریب چهل هزارتومان هم تنخواه در دارالخلافه... داده شده برای عمل... و غیره بحساب آنها هم رسیدگی نمائید.... امنیت بدهید که از اطراف غله بشهر حمل نمائید که مردم آسوده شوند هرکس خدمت کرد شما بدانید هرکس خیانت کرد شما مطلع شوید هرچه درباره آنها و سایرین درحضور ما استدعا نمائید فورا قبول خواهد یافت شرحی هم علیحده به حجج اسلام نوشته‌ایم برسانید و آنچه حضورا دستورالعمل داده‌ایم بهمگی ابلاغ و کارها را اصلاح کرده و با تلگراف همه روزه بعرض برسانید و...

شهر جمادی الاخری ۱۳۲۶

وقتی که محاصره تبریز براثر جانبازی مردم آن شهر و دلیری های ستارخان و باقرخان با شکست مواجه شد نمایندگان روس و انگلیس به محمدعلی شاه فشار آوردند که با اعاده مشروطیت نظم و آرامش را به مملکت بازگرداند این تلگراف رمز اشاره‌ای به آن تلاشهاست.

تلگراف رمز محمد ولی خان تنکابنی (سهید اراعظم) به محمد علی شاه قاجار

از قراری که قونسول‌های خارجه میگویند حتی جنرال قونسول روس و قونسولهای دیگر قبله عالم وعده صریح فرمودند که مجلس سنا و شورا برقرار کنند، به مملکت قانون بدهند که بعدها از روی قانون حکام و غیره حرکت کنند و عدلیه صحیح از روی قاعده و قانون مرحمت خواهید فرمود چنانچه در این عقیده و نیت هستید عاجلا بفرمائید و بهمین اظهار و اعلان که خارجه هم این نیت و عقیده را انتشار بدهند که بعدها این قانون جاری خواهد بود و مردم آسوده میشوند بطور یقین همه امور اصلاح و دولت قبله عالم بقائم آل محمد صلوات الله بردوام همه ابها از آسیبها ریخته میشود و این همه زحمت و خرج هم لازم نمیشود پدر اشرار هم سوخته میشود و الا بهیچوجه این فقره را صلاح نمیدانید و نخواهید اقدام فرمود مختصرا و محرمانه بفرمائید بدانیم و به تکلیف چاکرانه خود اقدام کنیم. غلام خانه زاد ـ محمد ولی

مشروطه ایران به هیچ سبب شک و شبهه و تردید ننمائید و ورود قشون روس بایران محض محافظط (محافظت) ادارات و اتباع خارجه است و مطلب قشون روس بعد از نظم و آسودگی ایران باتمام و انجام خواهد گرفت.

قنسول موقتی دولت بهیه روسیه مقیم قزوین

رومانوسکی

از: اداره تلگرافی دولت علیه ایران — به: — صفحه

نمره	عدد کلمات	تاریخ اصل مطلب	اطلاعات
		روز ساعت دقیقه	

تاریخ: شهر: ساعت: دقیقه: ثبل: سنه ۱۳۲۶

۵۹

تاریخ ۱۷ شهر ربیع‌الاول ۱۳۲۰

جناب مستطاب اجل اکرم اشرف ارفع افخم اعظم سپهدار اعظم و رئیس مجاهدین دامت شوکتهما

بهترین تامینی که بواسطه مشروطه در ایران حاصل شده است اینست که ترتیب اصلاح مزبوره و دستور العمل صحیح و رئیس معظمی نیز بهترین آنست و دولتین معظمتین سعادت و ترتیب صحیح ایرانرا در یگانگی ایران با اعلیحضرت همایونی و نیز عفو عمومی که بالقای دولتین معظمتین عطا شده است مع علیهذا در استحکام مشروطه ایران بسیار شک و شبهه نمایند و در دور قشون روسی ماران محض محافظت ادارات و اتباع خارجه است و مطلب قشون روسی بعد از نظم و آسودگی ایران باتمام و انجام خواهد گرفت قنسول موقتی دولت بهیه روسیه مقیم قزوین رومانوسکی

Российско Императорский Временный Консулъ въ городѣ Казвинѣ, причисленный къ Императорской миссіи въ Персіи

Юрій Романовскій.-

24 Мая 1909г.

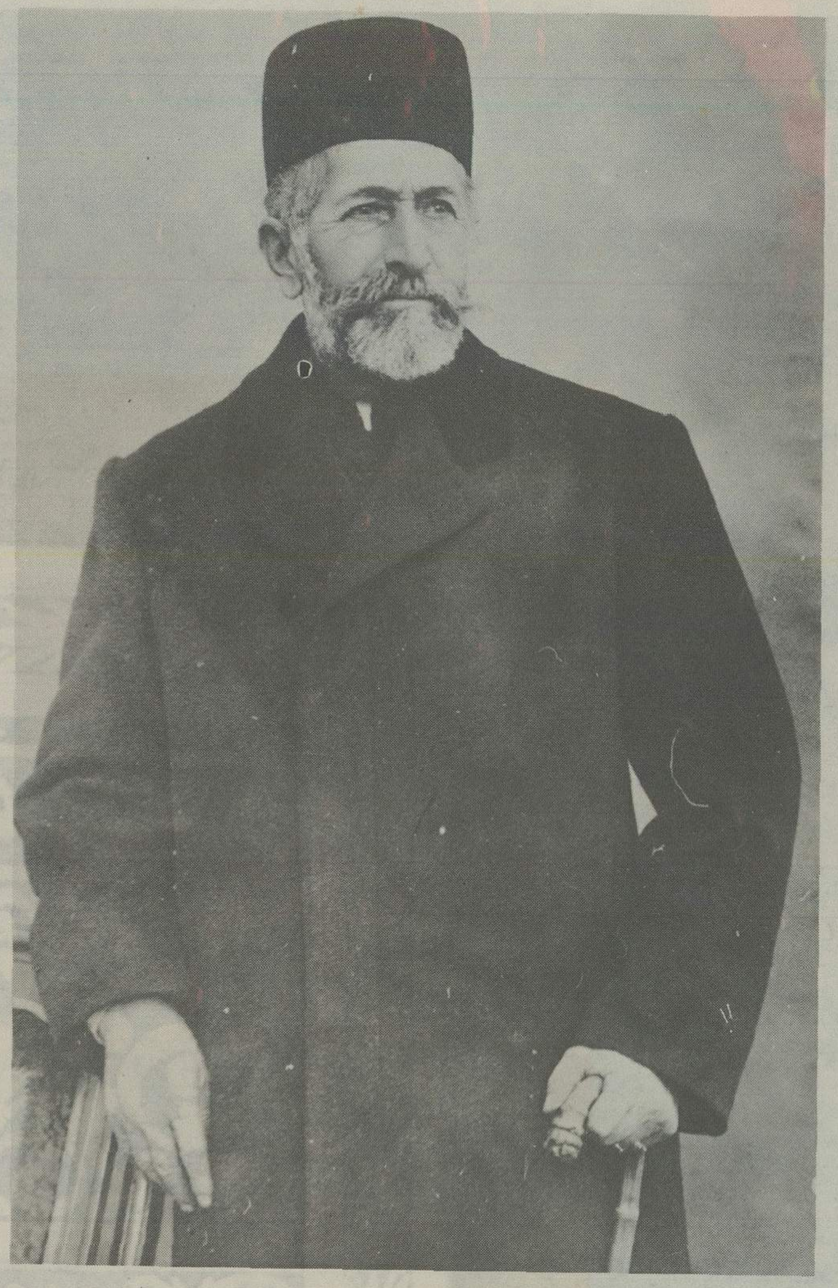

محمد ولیخان تنکابنی سپهدار اعظم

نامه دیگری از محمدعلی شاه قاجار به‌محمدولیخان تنکابنی (سپهدار اعظم) در بالای نامه مهر سلطنتی و درپائین نامه امضاء محمدعلی شاه دیده میشود.

سپهدار اعظم دراینموقع که شما را بریاست کل قشون آذربایجان واردوی دولتی آنجا معین و مامور فرموده‌ایم محض کمال اعتماد و اطمینانی که بدرستکاری و صدق خدمت و دولتخواهی شما داریم بصدور این دستخط مبارک امر و مقرر می فرمائیم که خود را درتمام امورات قشونی آنجا مختار و مقتدر دانسته از عزل و نصب و صدور هرگونه احکام درعمل قشونی و نظامی مجاز دانسته به نهایت اقتدار ترتیبات صحیحه در انتظامات قشونی داده مخصوصا درعمل ذخائر آنجا دقت کامل نموده اسلحه که از ذخیره بیرون آورده بدست قشون داده اند معلوم نموده در ضبط و ربط و جمع‌آوری اسلحه دولتی اهتمام کامل بعمل آورده صورت صحیحی نوشته موجودی ذخیره و آنچه را که دردست قشون است بطور کتابچه صورتی نوشته بفرستید بعض برسد و درهرگونه تغییر و تبدیل نظامی خودتان را مختار بدانید آنچه را که صلاح بدانید عین صلاح دولت و درحضور همایون ما خواهد بود.

جمادی الاخری ۱۳۲۶

محمدعلی شاه قاجار بموجب این دستخط به (سپهدار اعظم) اختیارات کامل میدهد.

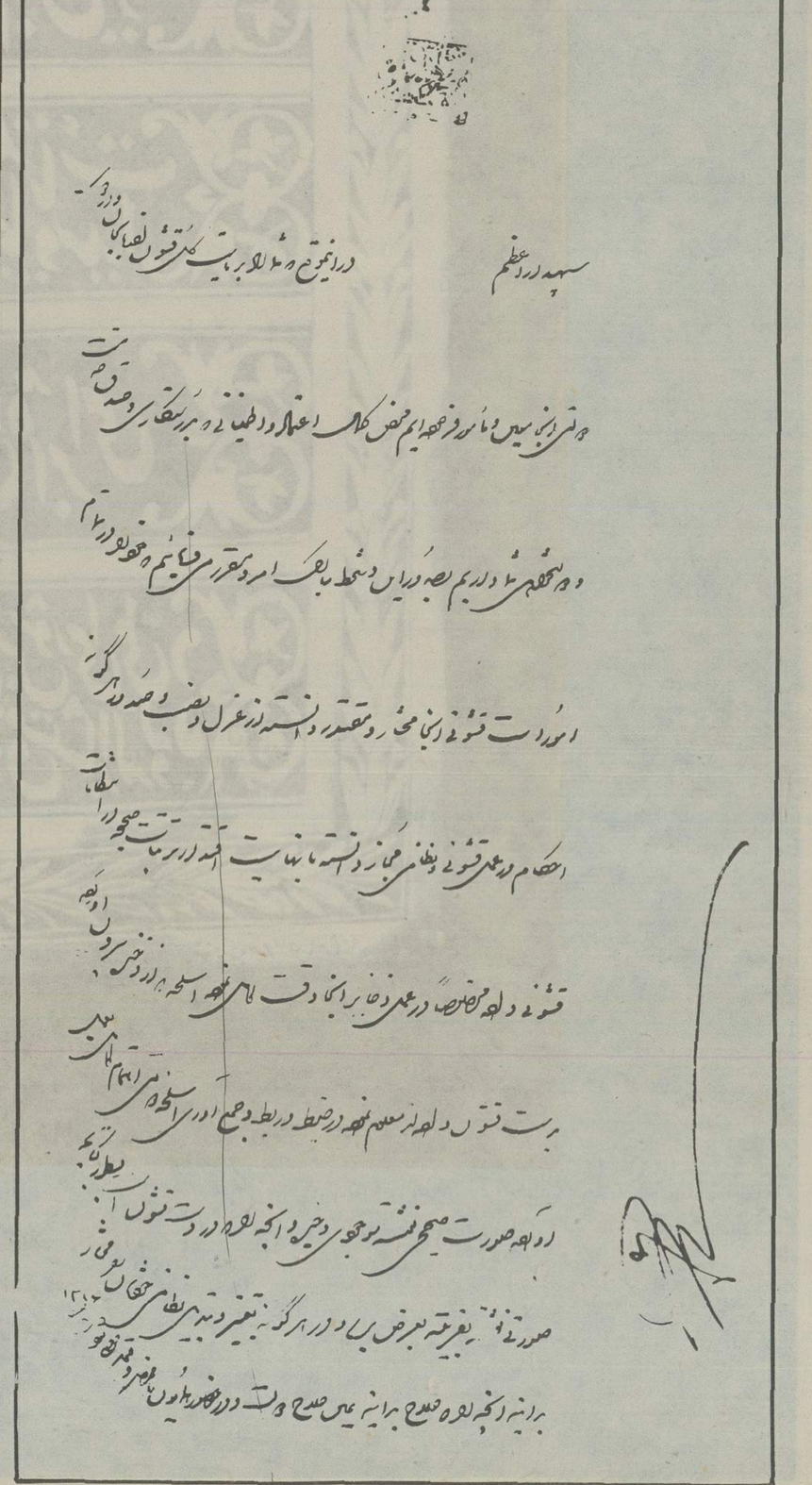

مینوت یک تلگراف رمز از تبریز بخط محمدولی خان (سپهدار اعظم) طهران رمز شود:

قربان خاکپای جواهرآسای اقدس مبارکت شوم. غلام خانه زاد باید به عیب و علت اموری که درخانه زادی امین دانستید و مامور فرمودید عرض کنم تا درپیش خدا و سایه خداوندی خجل و روسیاه نباشم انتظام امور این مملکت آذربایجان خاصه شهر تبریز با این قشون حالیه و این فصل سرما که درپیش است خیلی مشکل است اگر میخواهید شهر تبریز منظم شود و رفع مفاسد بشود با این اردو و شکل حالیه تا یک سال دیگر ایالت کبری نمیتواند از عهده برآید فی‌الحقیقه دراین شهر و این ملک دوست و دشمن درحکم واحد هستند زیراکه دوستان غارت گربول و ذخیره و غیره دولت علنا باضعاف مضاعف هستند و دشمنان هم آنچه دست تصرفات

بعد از این تلگراف رمز محمد علی شاه قاجار تلگرافی به سپهدار مخابره کرد و دستور داد «پدر اشرار سوخته شود» ومنظورش از اشرار آزادیخواهان تبریز بود تلگراف مورد بحث در کتاب ۱۸ ساله آذربایجان مندرج است.

بود درمال دولت و ملت درازکرده و بازهم مینمایند لوازم و مایحتاج خود را جمع توپ تفنگ سنگرها منازل آماده و پرداخته علمای این بلد منزوی بلکه وضعی پیش آمده منفورعامه این مملکت که قول و فعل آنها بجوی خریدار ندارد، اوباشند ناطقین، فرنگی مآبان و الواط غارتگران و یک جمع مشهود با داشتن محرکین بطوری جری و مطبوع عامه که آنچه بخواهند دراین شهر مینمایند نائب وکدخدا و باشیان محله سرخاب شتر خان درظاهر دولتی ولی بقدری مداخل وغارت برده‌اند و حالا هم حکومت را دردست خود عاجز و اتصالا پول تفنگ فشنگ و غیره ازمال دولت میگیرند که هرگز راضی به اصلاح امور نمیشوند سه چهار سرکرده هم که هستند و دراین دوسه محل منزل دارند مثلا دوهزار نفرابواب جمعی دولت و دویست و پنجاه نفر بیشتر ندارند حقوق هزارنفر میخواهند و میگیرند به اضافه مهمات حربی و منت عظیم بگردن دولت دارند که روزوشب تیراندازی خالی از وجه میکنند و آنها که دویست و پنجاه نفرابواب جمعی دارند بطوریقین چهل نفرندارند از آن سوهم از حکمران اطمینان کامل ندارند. که آیا بعدازتسلط و اقتدار با آنها چه نوع سلوک و رفتار کنند ملاک و امراء و اعیان این شهر متواری و وجودی عاطل هستند در اطراف طرق شوارع و ولایات بطوری آتش قتل غارت بالا گرفته مسلمان نشنود کافر نبیند! فی‌الحقیقه این اطاعتشان صد درجه بدتر از دشمنی دیگران است سوار جریکی که در این اردو بوده بغیر از میرلطفعلی خان طالش که چند نفری همراه داشتند و حالا هم دارند سایرین را صد نفر ده نفر باقی نمانده است بهر حال این است وضع ملک و مملکت حالا ایالت حالیه میتواند از عهده برآید و کاری بنماید یقین است خواطر (خاطر) مقدس مبارک ملهم مظاهر الهی و بهتر میداند والله با این حالت حالیه اصلاح امور و انتظام مهام مملکت پیشرفت نخواهد نمود مگر با یک قشون بیست هزار نفری که تمام لوازم و مهمات جنگی‌شان آماده باشد و رئیس جنگی با علم آزموده داشته باشند و یک اندازه صبر و تحمل آن زمان بلکه بقوه جبریه قلع قمع اشرار و انتظام امور فراهم بیآید اگر چه میدانم خواطر (خاطر) مبارک از این عرایض صادقانه منزجر خواهد شد لکن از روی صدق نمک خوارگی و ولی نعمت پرستی عرض کردم کار ملک است آن که تدبیر و تحمل بایدش وضع دولت عثمانی طبع مملکت را تغییر داده (اشاره به مشروطیت عثمانی) باید عرائض صادقانه را نمود و راستی هم همیشه نتیجه خود را میبخشد چنانچه دریک آن تغییر خواطر (خاطر) بدهد اما مآل خوب میبخشد غلام خانه زاد محمد ولی. در این مملکت نوعی راه چاره مسدود است یک اردوی ماکوپنج هزار نفری عقب نشستند تا نه روز خبر آنها را نداشتیم که آخر قونسول روس بما اخبار داد همین قسم انتظام سائر محل که جرات فرستادن یک حکم و مامور حکومت ندارد این است وضع حالیه ما با این اردو که لااقل روزی سه هزار تومان باید دولت پول بدهد و آخر هم کسی نمیداند که مال کار بکجا منجر میشود.

این لوحه طلا بیاد بود فتح تهران به محمدولیخان تنکابنی (سپهدار اعظم) اهدا شده است.
ابعاد آن بی قاب ۱۸×۲۵ و با قاب ۲۳×۳۰ میباشد.
آقای حبیب خلعتبری آمادگی خود را برای اهداء این یادگار نفیس به مجلس شورایملی اعلام داشته‌اند و این لوحه طی تشریفات و مراسم خاصی به مجلس شورایملی اهداء خواهد گردید.

بررسی مسائل ایران وجهان

«دور» یادایره معیوب درمشکل خاورمیانه عربی

نماینده آمریکا در شورای امنیت گفت :
«اسکان اسرائیلی‌ها در اراضی اشغالی مانع صلح است !

نوشته :
آقای حسن صدر

در منطق ، مسئله‌ای وجود دارد بنام «دور» یا دائره معیوب .«دور» یعنی وجود چیزی مربوط ومتکی بچیزدیگری است و در عین‌حال ،وجود آن چیز دیگرهم موکول ووابسته است‌به شیئی اول .

پیدا است چنین مشکلی حل نشدنی است و بهمین اعتبار ،«دور»را باطل میدانند .

در مسائل سیاسی و اجتماعی هم مشکلی نزدیک به «دور» بچشم میخورد ، از جمله درسیاست خارجی کشور های عربی خاورمیانه این مشکل بوضوح دیده میشود که غلبه برسیاست توسعه‌طلبی اسرائیل وپس گرفتن اراضی اشغالی محتاج‌اتفاق‌کلمه‌وهم‌آهنگی ویگانگی‌واقعی‌وصمیمی دولت های عربی است و در عین حال این اتحاد و یکدلی‌و یك‌جهتی هم محتاج اعتلای سطح مادی و معنوی‌زندگی‌ملت هائی است که در نتیجه عوامل سیاسی وفقر وجهل و درگیری بیست ساله با اسرائیل و کشیدن بارسنگین آمادگی جنگی ،هریك جداگانه درفکر نجات خود هستند .

تا آنجا که مقدور بود نشان دادم که چگونه این «دایره معیوب» باسرائیل با سه میلیون جمعیت فرصت داد هفتاد میلیون عرب را سرگشته و نگران‌وناراحت ونابسامان نگاهدارد و بدنبا، علیرغم‌تمام کوشش های شرق و غرب حالت« نه‌صلح وجنگ» را تحمیل کند .

مسئله استقرار و تاسیس کشور یهود از بیست و هشت سال قبل تا امروز بار ها در مطبوعات و کتب تاریخ معاصر به تفصیل مطرح شده و تکرار آن ، مرا ازمطلب اصلی‌بازمیدارد.

مدت ها است تنها راه‌حلی که برای مشکل فلسطین ، و در نتیجه آشفتگی خاورمیانه عربی بمنظر سیاستمداران و متولیان سازمان ملل‌میرسد این است که برای تامین حداقل خواسته های مشروع جبهه آزادی بخش فلسطین باید ساحل غربی رود اردن و نوار غزه در اختیار دولتی که جنگجویان فلسطینی پس‌از سازش با وضع موجود تاسیس خواهند کرد گذاشته شود .

این واگذاری که « ملک حسین » هم در کنفرانس رباط بمنظور حفظ و تائید یگانگی‌مطلق و موکد دولت های عربی با صراحت‌تمام پذیرفت و با وجود قریب هفتصد هزار فلسطینی که در کشور اردن زندگی و کار میکنند قبول کرد که سازمان آزادی بخش ، تنهانماینده رسمی و نافذ‌الکلمه ملت فلسطین است ، حداقل‌آن چیزی‌است که برای آرام کردن خاورمیانه عربی متشنج و مضطرب و برای احقاق‌حق ملت آواره و ستمزده فلسطین لازم است .

★★★★

سفیر کبیر و نماینده ایالات متحده در سازمان ملل ، یک ماهی است تغییر کرده و به جای «مونیهان» دست راستی وانعطاف ناپذیر ، سیاستمدار جدیدی‌بنام «ویلیام اسکرانتون» منصوب شد. این سفیر جدید دو هفته قبل (اواخر مارس) در جلسه شورای امنیت که برای اولین بار نماینده اسرائیل پذیرفت روبروی نماینده سازمان آزادی بخش فلسطین‌برای بحث درباره ساحل غربی رود اردن‌بنشیند گفت : به عقیده دولت آمریکا اسکان خانواده های اسرائیلی در مناطق اشغالی عربی مانع جدیدی در راه صلح بوجود میاورد و حل مشکل فلسطین رادشوارتر مکند .

باید یادآوری کنم که این گفتگو ،بمناسبت حادثه خونینی پیش آمد که هفته قبل در قریه کوچک « ابودیس» ـ دهکده نزدیک اورشلیم روی داد . در این دهکده یک پسربچه ده‌ساله عربرا سربازان اسرائیلی در مبارزه با تظاهر کنندگان عرب کشتند .

داستان اینست که در این دهکده در نتیجه اسکان جدید خانوار های اسرائیلی ،مردم بومی به یکی از شدیدترین تظاهرات سال های اخیر دست زدند و در عکس‌العمل سربازان اسرائیلی علاوه بر مجروح شدن تعدادی از تظاهرکنندگان یک پسربچه ده ساله نیز کشته شد . مقامات اسرائیلی با نگرانی از اینکه به خاک سپردن و تشییع جنازه این کودک دوباره سبب طغیان و آشوب خواهد شد جسد را از دسترس‌خانواده دور کردند و فقط بعد از حلول شب و سکوت کامل دهکده ، ساعت دو صبح اجازه دفن‌دادند.

مع‌الوصف ، طبق نوشته « نیوزیک » ، مادرحین خاک سپردن کودک فریاد میزدکه‌من سه‌پسربچه دیگر دارم‌و هر سه بزرگ میشوند و در صف فدائیان ، با اسرائیلی ها خواهند جنگیدو انتقام خون برادرشان را خواهند گرفت.

«هرزوک» نماینده اسرائیل‌با شنیدن اظهارات «اسکرانتون» جلسه شورای امنیت را با تندی‌و خشونت ترک کرد و سفیر اسرائیل دراشنگتن در دفتر «کیسینجر» از سیاست ایالات متحده که اخیرا بنظر او متمایل باعراب شده بشدت‌شکوه کرد و گفت که اظهارات«اسکرانتون» همان‌اندازه که مایه خرسندی اعراب شده ، در دولت‌اسرائیل دلتنگی و نارضائی آورده است . کیسینجر دررد این شکوه بیمورد گفت که « اسکرانتون» چیز تازه‌ای نگفته و دولت آمریکا از دیرزمانی با توسعه طلبی اسرائیل مخالف بوده و بار ها اعلام کرده که اسکان خانواده های‌یهودی‌در سرزمین های اشغالی اعراب مانع صلح است و ماهمواره عدم موافقت خود را با ضمیمه کردن قسمت‌شرقی اورشلیم و همچنین اسکان اسرائیلی‌هادرسرزمین های اشغالی نشان داده‌ایم .

نکته جالب اینکه آقای « اسکرانتون » بجبران گفته بسیار ملایم خود ـ گفته‌ای که بمذاق‌اسرائیل‌خوش‌نیامده ـ قطعنامه‌ای را که طبق تقاضای نماینده فلسطین تهیه شده و مقرر میداشت از اسکان جدید در سرزمینهای اشغالی خودداری‌شود «وتو» کرد ولی مع‌الوصف اولیای اسرائیل‌گناه اسکرانتون را بخشودند . این پرتوقعی، ضرب‌المثلی رابیادمی‌آورد که : « نمیشود گفت بالای چشمش ابرو است » !

این مسائل ، نشان دهنده این حقیقت است که دولت اسرائیل قصد تخلیه اراضی اشغالی و حل مسئله فلسطین را جز از راه زور ندارد .

سازمان ملل و شوروی امنیت و تمام فتوحات سیاسی یاسرعرفات هم دردی از این مشکل دوا نمیکند زیرا اسرائیل ، با همان زوری که این سرزمینها را تصرف کرده میخواهد آنرا نگاه دارد . مسئله اخلاق و انسانیت و تصمیمات مجمع عمومی و حتی شورای امنیت ولو، بدون وتوی آمریکا اگر با زور اسلحه اعمال نشود هیچ اثر عملی ندارد و هیچوقت سازمان ملل برای پس گرفتن اراضی‌مردمی که خود شایستگی حفظ یا استرداد آن را ندارند قشون کشی نمیکند ، چنانکه سالها است برای رودزیا و آفریقای جنوبی و نامیبیا نکرده است .

گاه گفته میشود رنجش اعراب ، مصلحت آمریکا نیست . واقع‌بین باشیم : رنجش اعرابی که یکدل و یک جهت نیستند و از سایر جهات هم به لقب کشور های « در حال توسعه » ملقبند چه اثری میتواند داشته باشد ؟ نفت دارند . نفت متاعی است که با پول خریده میشود ولی اسرائیل اولا بخاطر چندین میلیون یهودی آمریکائی پولدار و صاحب صنعت و نفوذ و متصدی مقامات عالیه دولتی و ثانیا بخاطر دو میلیون اسرائیلی غربی تحصیل کرده و صاحب تکنیک عالی صنعت و دانش که حافظ منافع سرمایه‌داری آمریکا در خاورمیانه است برای کاخ سفید و کنگره خیلی‌بیش‌از دولتهای دورنگ و غیرصمیمی عرب که اغلب در هدفشان صادق نیستند ارزش دارد .

از طرف دیگر فقر و جهل دنیای سوم ـ از جمله ملل عرب ـ نقش اساسی در تشتت و تفرقه و فقدان یگانگی و صمیمیت ایفا میکند . مثلا مدتی عراق و سوریه برسر تقسیم آب فرات مثل دو دشمن خونی باهم رفتار میکردند وحزب بعث هریک ، حزب بعث دیگری را قبول ندارد!

« مصر » ، گل سرسبد کشور های عربی ، در نتیجه فقر و سنگینی بار جنگ که سالهابدوش کشیده و سطح زندگی ملی را طبعا به نازل‌ترین درجه رسانده بود ، بامید بهبود وضع ملی و نرمش بیشتر اسرائیل در حل مسئله فلسطین و تخلیه اراضی اشغالی اعراب با علم باینکه نیروی رزمی اعراب که تنها عامل موثر حل مشکل بود، تضعیف خواهد شد قرارداد سینا را امضاء کرد و در نتیجه از معرکه کناره گرفت .

خلاصه ، با نبودن یک رنگی و یگانگی‌و فقدان اعتقاد واقعی بهدفی که دعوی فداکاری دارند جز آنچه شده نباید انتظار داشت :

سنته الله التی قدخلت من قبل و لن تجد‌ـ لسنته الله تبدیلا ...»

باتمام این احوال ، دنیا ناچاراست‌آشفتگی خاورمیانه عربی و بخصوص مشکل ملت فلسطین را که با دادن هزاران قربانی ، شایستگی ، استحقاق خود را به حفظ ملیت و قومیت به دنیا نشان داده‌اند بصورت معقولی حل و این منطقه حساس را آرام کند .

آمریکا هم پس از انجام انتخابات ریاست جمهوری ، خواه ناخواه در انجام این مهم‌نقش موثری ایفا خواهد کرد .

آریزونا ـ ۲۳ر۱ر۵۵

امپریالیسم و نظام آموزشی ـ ۶ از : فرهت قائم‌مقامی

شیوه‌های آموزش، باید متفاوت باشد

طی دهه گذشته ، پرورش دهندگان لیبرال سعی کردند و تا حدودی موفق‌گشتند تانظریه‌ی هماهنگ کردن برنامه‌مدارس افکار شرقی بچه‌ها را به مرحله اجرا در آورند. و یکی از مهمترین اعتراضات در این‌مورد بی‌فکری هائی است‌که‌درسیستم فعلی‌مدارس وجود دارد.

بحث کلی در این است که فقط تعداد قلیلی از پرورش دهندگان حاضرند با این سئوال روبرو شوند که عملی راکه انجام می دهند برای چه خاطروچه‌منظوری است وعده کمی بطور جدی و عمیقانه در باره اهداف و نتایج منطقی آموزش و پرورش فکر کنند.

این قصوروامتناع ازتصمیم گرفتن بطور جدی در مورد هدف آموزش و پرورش واکراه از وضع‌یکبرنامه صحیح منحصر به مدارس عمومی نمی شود، بلکه بطور عجیبو همه جانبه‌ای در تمامی سیستمهای آموزش و پرورشی ریشه گرفته و حتی در تمام شئون اجتماعی نیز چنین حالتی بوجود آمده است . طرح و هدف برخی از مربیان ایجادنوعی آموزش و پرورش غیر متمرکز بصورت یک کلاس آزاد یعنی اجتماع می باشد.

ولی دراین‌باره‌نیزباید به این نکته توجه داشت که پرورش غیر متمرکز هم بااینکه نظریه جالبی‌است،ولی ممکن است در عمل به نحو معقولی به صورت روش خشک متمرکزی که می خواهد جایگزین‌آن شود ، منجبی گردد. ولی ما معتقدیم که مدارس می توانند انسانی ودر عین حال بطور کامل پرورش دهنده باشند.

مدارس‌می توانند واقعا شادی وبشاشیت وهمچنین رشد و تکامل فردی را وجهه نظر خود داشته‌باشند بدون اینکه انضباط وتوسعه ذهنی را قربانی این عمل نمایند. ضمنا پیشنهاد می شود که مدارس عمومی را می‌توان به شکلی سازمان داد که شوق تحصیل کردن‌را امکان پذیر نمود تا باعث شناخت زیبائی و تکامل شخصیت گردند . متاسفانه کلاسهای آزاد در آمریکا در اثر اینکار خلاقیت فردی دچار بی نظمی‌گردیده و شکستی‌مایوس‌کننده‌درامر تهیه‌مجموعه‌ای دقیق‌و موشکافانه از استعداد ها و ادراک دانشجویان،نصیب طرفداران این‌فکرنموده و نتوانسته است‌دردانش آموزان یک حس وجدان مسئول اجتماعی را تولید نماید.

نظریات چندی از طرف لیبرال های تحصیل کرده برای اصلاح این وضع پیشنهادشده‌که با خیلی از پیشنهادها بوسیله پرورش دهندگان لیبرال حمایت گردیده است.فی‌المثل بااستفاده ازجوامعی که مدرسه در راس آن وجود ندارد، می‌توان به‌اثبات این مطلب پرداخت که امکان دارد بدون استخدام آموزگاران که دقت و اشتیاق یادگیری رادر کودکان بیافریند، می توان از نیروی حرکتی خود افراد برای اشتغال به‌تحصیل علم استفاده نمود. در اینصورت‌می‌توانیم یادگیرندگان جدیدی را جانشین ادامه‌ی همان سیستم آموزش و پرورش قدیم نمائیم، سیستمی که تمام برنامه ها ازطریق آموزگاران‌به‌دانش‌آموزان القاء میشد.

خود آموزی در واقع می تواند در چهار دیواری داخل و یا خارج یک کلاس درس وجود داشته باشد چه ،درحقیقت یادگیری یک فعالیت بشری است که به دخالت دیگران چندان نیازمند نیست . و از همین جاست‌که می بینیم اغلب فراگیری ها در نتیجه آموزش و پرورش بدست نیامده است . بدین معنی که یادگیری در واقع‌یکار بستن آن حالت فوق می باشد . بیشتر مردم بااین طرز بهتر می آموزند ، در حالیکه مدرسه با برنامه های ماهرانه و عملیات‌خویش آنها را وادار می سازد که شخصیت و قوه‌درک خویش را محدود و محصور سازند. مسائلی‌که در باره مراحل مختلف آموزش مطرح می شود احترام به تبادل افکار و عقایدرابه‌عنوان امری‌واجب برای درک حقایق بی‌پرده لازم میداند.

تبادل افکار و عقاید به علاقه محتاج است، تا وسیله‌ای شود برای بشر که موضوعات جهانی را بیاموزد. ما در موافقت با تئوریسین های دیگر آموزش، معتقدیمکه خردسالان وبزرگسالان درخارج از مدرسه خیلی بیشتر ازداخل مدرسه مطلب می‌آموزند واین چنین نتیجه‌گیری، وظیفه‌ی سایر سازمانهای فرهنگی‌را ازقبیل سازمانهای مذهبی‌و سازمان های اجتماعی و گروههای خدمات اجتماعی را توضیح می دهد.

«ایوان ایلیچ»، از آموزش و پرورش لیبرال‌که دارای امکانات مختلف‌واکتشافاتی برای کسب مهارت هاست حمایت می کند، ولی توضیح میدهد که این امر به وقوع نمی پیوندد، زیرا آموزش اجباری فقط «آموزش بخاطر آموزش» است. بدین‌لحاظ اجتماع‌ازیک سیستم غیر رسمی خصوصی، به صورتیکه در آن حضور در کلاسهای درس اجباری نباشد، سود بهتری خواهد برد. چه تنها وقتی «آزادی» رشد و توسعه می یابد که بایک انگیزه طبیعی و درونی همراه باشد.بدین ترتیب شیوه های آموزشی باید متفاوت (جوراجور) بوده و اداره آن نیز متفاوت باشد . نتیجتا ، بخاطرتوسعه سیستم‌کنونی باید انحصاری بودن آن را تاسر حد امکان کاهش‌دهیم.

محقق معروف آموزش پال گودمن پیشنهاد می کند که بر خلاف این سیستم سفت و سخت آموزش بلاانقطاع ، که در آن یک دانش آموز باید هرساله به مدرسه برود، بایرای همیشه ترک مدرسه نماید ، سیاست آموزش وپرورشی مایاید منفصل ودوره‌ای باشدوبرگشت آسان به مدرسه را پیدیرد . چه دراینصورت جوانان‌فرصت بیشتری خواهند داشت تازمانی به تحصیل بپردازند که آمادگی آن را دارند .امری که می تواند یک عامل تغییر دهنده برای آموزش و پرورش باشد بوجود آوردن یک شیوه نوین آموزش‌وپرورش براساس حسن روابط بین انسان و محیطش می باشد .

ادامه دارد

مسی فرگوسن برای شما پولساز است

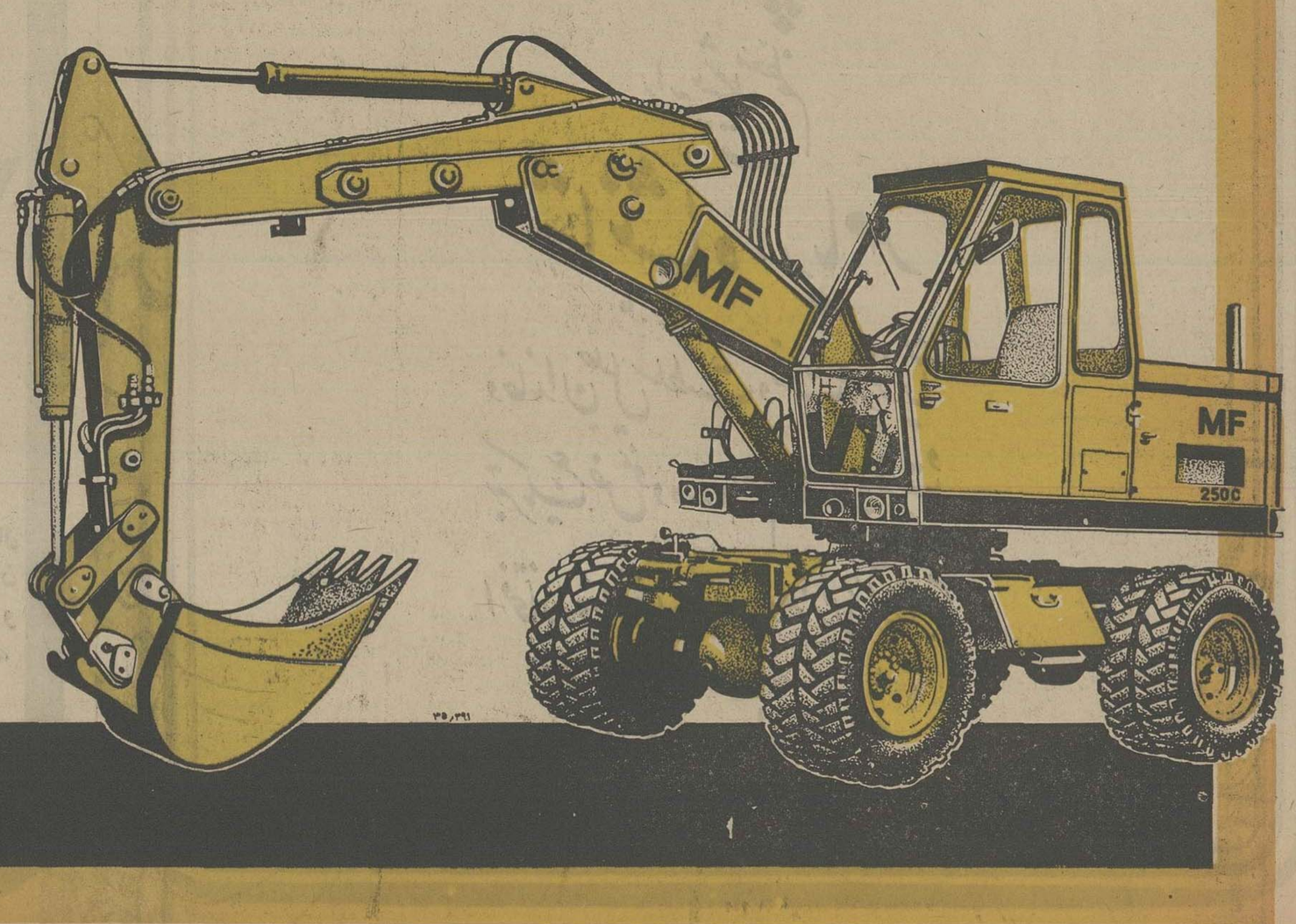

بیل هیدرولیك

استفاده از بیل هیدرولیك مسی‌فرگوسن به سود شما است زیرا: این ماشین‌آلات با صرف وقت کافی طرح‌ریزی و عملا در مدتی طولانی آزمایش شده ، سپس به بازار عرضه گردیده است .

انواع بیل‌های هیدرولیکی مسی فرگوسن :
ام. اف ۲۵۰ سی ، ام. اف. دبلیو ۲۵۰ سی ، ام. اف ۴۵۰سی، ام. اف. دبلیو ۴۵۰سی تحت شرایط و برطبق آخرین روشهای تکنولوژی ساخته شده و دارای حداکثر بازده بوده و از نظر کار ، قابلیت اعتماد و سهولت در تعمیر و نگاهداری و آسایش راننده بی‌نظیر است، سازمان وسیع و جهانی مسی فرگوسن دارای تجربیات زیادی برای رفع نیاز محلی مشتریان خود میباشد .

لطفاً برای کسب اطلاعات بیشتردرمورد دستگاههای فوق‌الذکر وسایر محصولات مسی‌فرگوسن ازقبیل: لودر چرخ زنجیری، بلدوزر ، لودر ، بکهو، با این شرکت تماس حاصل نمائید .

MF
Massey Ferguson

مسی فرگوسن
شرکت با مسئولیت محدود
(قسمت فروش وسرویس)
خیابان ثریا ـ شماره ۲۴۸
ساختمان شهریار ـ طبقه هفتم ـ تهران
تلفن : ۸۳۵۴۵۷ ـ ۸۲۴۴۵۸

اشراف تهران قدیم در اینجا زندگی میکردند

بازارچه نایب السلطنه

بازارچه نایب السلطنه یکی از بازارچه های معروف تهران قدیم است که روزگاری کوچه‌های اطراف آن محل زندگی اشراف و ثروتمندان شهر تهران بود و اکنون تقریبا به بوته فراموشی سپرده شده است و تنها برای تهرانی‌های قدیمی خاطره انگیز است.

این بازارچه سالها پیش مرکز نقل رویداد های تهران بود و درو دیوار آن شاهد وقایع تلخ و شیرینی بوده که در پیچ و خم این بازارچه روی داده است بازارچه نایب السلطنه که زمانی بروبیائی داشت اکنون در گوشه‌ای از تهران و در میان کوچه های تنگ و باریک و تاریک خفته است. در بازارچه نایب السلطنه کوچه‌ای بنام «ماسوره» وجود دارد که از معروفترین کوچه های قدیمی تهران است که همچنان استوار و پابرجا مانده است.

کوچه «ماسوره» به کوچه «آشتی کنان» نیز معروف است زیرا عرض این کوچه دروسیعترین نقطه از یک مترتجاوز نمیکند و دو نفر آدم نمیتوانند با هم از آن عبور کند.

نکته جالب اینکه علاوه بر کوچه «ماسوره» دهها کوچه باریک و طولانی دیگر نیز به بازارچه نایب السلطنه ختم میشود که هر یک از این کوچه ها نیز برای خود یک کوچه «آشتی کنان» است.

بطور کلی در این منطقه از تهران تعداد کوچه های پرپیچ وخم باریک از هر نقطه دیگر شهر بیشتر است. قدیمی ترین خانه‌های خشت و گلی تهران نیز در اطراف این بازارچه وجود دارد. برخی از این خانه ها در پائین تراز سطح زمین احداث شده و برای ورود به آن باید چندین پله از سطح کوچه پائین تر رفت.

یکی از ساکنان قدیمی این بازارچه میگوید: این بازارچه قبلا قرب و منزلتی داشت و از مناطق اعیان نشین شهر محسوب میشد و کسب و کار در آن رونقی داشت. اکنون این بازارچه از رونق افتاده است. درحالیکه ارزانترین بازارچه تهران است و هر چیزی را در آن میتوان بابهای ارزان خرید. در این بازارچه اصلاح سرو صورت فقط ۱۵ ریال خرج برمیدارد.

نمائی از یک گوشه بازارچه مشهور نایب السلطنه روزگاری اشراف و ثروتمندان تهران در کوچه های اطراف این بازارچه سکونت داشتند و این بازارچه مرکز نقل رویداد های مهم تهران بود.

تهران، آمارگران را دچار سرگیجه کرده است

شکم سیری ناپذیر تهران روز بروز بزرگتر میشود و رشد سریع جمعیت در این شهر بزرگ حتی آمار گران رادچار سرگیجه کرده است.

گرچه هنوز سرشماری دقیقی ازنفوس تهران بعمل نیامده است اما تا سال گذشته جمعیت تهران که قبلا ۲٫۵ میلیون نفر تعیین شده بود تا چهار میلیون نفر تخمین زده میشد.

در سال جاری یک رقم جدید برای جمعیت تهران اعلام شد که رسمیت چندانی ندارد. گفته شد جمعیت تهران از مرز ۴٫۵ میلیون نفر تجاوز کرده است.

جالب اینکه پاره‌ای از صاحبنظران شهری جسته و گریخته جمعیت تهران را در داخل و خارج محدوده شهرتا ۵٫۵ الی ۶ میلیون نفر تخمین میزنند. بهرحال تاسرشماری آینده که بزودی انجام خواهد شد رقم دقیق جمعیت تهران معلوم نخواهد شد.

از اینکه بگذریم آمار همچنان ایعاد وسیع تهران را نشان میدهد که بهچند نمونه آن اشاره میکنیم.

تهران امروز مساحتی معادل چهار هزار کیلو متر مربع وسعت داردواگر جمعیت تهران را ۴٫۵ میلیون نفر بحساب آوریم بطور متوسط در هر کیلو متر مربع تهران بیش از هزارو صد نفر زندگی میکنند.

براساس آمار منتشر شده رشد سالانه جمعیت در تهران نسبت به سایر شهر های کشور در اینواخر کاهش یافته و در حال حاضر شهر اهواز بارشد سالانه ۵٫۶ درصد در میان شهرهای ایران مقام اول رادارد.

در تهران مرگ و میر مردان دوبرابر زنان است. در سال ۵۰ (۲۵۳۳) معادل ۲۶ هزارو ۴۷۰ نفر در تهران درگذشته اند و تهران بالاترین رقم مرگ و میر را در میان سایر شهرها داشته است. در تهران تعداد مردان نسبت به زنان افزایش نسبی دارد. طبق آمار ثبت احوال در سال ۵۲ـ۵۳، (۲۵۳۲ـ ۲۵۳۳) در تهران ۱۸۳۷۴۸۸ نفر مرد و ۱۶۹۷۴۵۰ زن وجود دارد.

بازار بزرگ تبریز با ۱۰۰ میلیون ریال احیاء میشود

درگوشه وکنار بازار تبریز آثار تاریخی متعددی بچشم میخورد. نمائی از سردر ورودی یکی از سراهای بازار تبریز در عکس دیده میشود.

بازار بزرگ تبریز جزء آثار تاریخی به ثبت رسید. این بازار مجموعه‌ای از شاهکار های معماری دوران زندیه است. خبرنگار اطلاعات در تبریز از سابقه تاریخی و اهمیت بنای این بازار گزارشی تهیه کرده است.

مجموعه بازار تبریز که در اواخر حکومت سلسله زندیه، بناشده از دیربازمرکز بزرگ تجارت و عرضه قسمت اعظم محصولات صنعتی و کشاورزی بوده است.

بطوریکه بسیاری از سیاحان و مورخین ایرانی و خارجی مانند مارکوپولو، کلاویخو، ابوعبداله مقدسی و یاقوت حموی در یادداشت‌ها وسفرنامه های خود به اهمیت این مجموعه اشاره کرده‌اند.

ساختمان بازار بزرگ تبریز که از شاهکارهای معماری سنتی ایران بشمار میرود، شامل یازده سراو تیمچه و کاروانسرا وچندین «راسته» است که پاره‌ای از آن براثر مرور در معرض ویرانی و انهدام قرار گرفته است.

۱۰۰ میلیون ریال هزینه

بمنظور حفظ وصیانت این مجموعه تاریخی از طرف کارشناسان و متخصصین سازمان ملی حفاظت آثار باستانی ایران طرحی در دست اجرا قرارگرفته که هزینه آن بالغ بر یکصد میلیون ریال برآورد شده است. مطالعاتی که در زمینه اجرای این طرح بعمل آمده به این شرح است:

مطالعات تاریخی، مطالعات معماری و باستانشناسی، تهیه نقشه طبقه بندی (از نظر ارزش های متفاوت آن)، مطالعه در مورد تامین روشنائی بازار و همچنین تامین آب و فاضلاب این مجموعه، مطالعه در مورد نحوه آبرسانی، برق، تلفن و وسائل ایمنی.

ایجاد میدان در نقاط مناسب بازار جهت بارگیری و توزیع کالا، همچنین ساختن پارکینگ و احیاء قهوه‌خانه‌ها و برف‌انداز ها از جمله مواردیست که مورد توجه مقامات سازمان ملی حفاظت آثار باستانی قرار گرفته است.

سیاحان و بازار تبریز

مورخین و سیاحانی که از نزدیک بازار بزرگ تبریز را دیده‌اند هریک بنحوی در یادداشت های خود به کیفیت این مجموعه اشاره کرده‌اند.

ابو عبداله مقدسی از فراوانی میوه و مسجد بازار تمجید کرده «یاقوت حموی» که در سال ۶۱۰ هجری قمری به تبریز سفر کرده از ارزانی کالاهای صادراتی در بازار تبریز و زکریای قزوینی از وفور صناعات در این بازار یاد کرده‌اند.

مارکوپولو (سیاح ونیزی) که در اواسط نیمه دوم قرن هفتم از تبریز دیدن کرده است مینویسد: «اصولا ساکنان تبریز از راه داد وستد کالاهای گوناگون روزگار میگذرانند. سنگهای قیمتی در بازار تبریز فراوان بچشم میخورد و سوداگران تبریزی از راه فروش این کالاها به کشور های بیگانه ثروت هنگفت میاندوزند».

تیمچه ها و سراها

این بطوطه در خاطرات خود نوشته است «من به بازار جواهریان که وارد شدم ازبس جواهرات گوناگون دیدم چشمم خیره شد. غلامان زیبا روی جواهرات به زنان نشان میدادند و زنان در خرید به یکدیگر سبقت میجستند».

از مورخان و سیاحان دیگری که از این بازار دیدن کرده‌اند حمدالله مستوفی، کلاویخو، کنتارینی، تارونیه و شاردن را نیز میتوان نام برد.

فهرست سراها و تیمچه‌های بازار بزرگ تبریز بشرح زیر است:

سراو دالان خان، تیمچه حاج صفرعلی، سرای حاج تقی، سرای حاج محمدقلی، چهارسو، بیست و چال صادقیه، سرای میرزا مهدی، کاروانسرا و تیمچه امیر، سرای میرزا محمد، سرای حاج سید حسین، سرای نو، سرای میانه، تیمچه میر ابوالحسن، سرای آلمانی‌ها و صاحبدیوان، تیمچه مظفریه، دالان حاج شیخ و تیمچه شیخ کاظم (علت نام‌گزاری سرای صاحبدیوان به سرای آلمانی‌ها اینستکه قبل از جنگ بین‌المللی اول یکی ازشرکت های آلمانی یک کارخانه قالیبافی دراین سرا ایجاد کرده‌بود.

باغ «شاه‌عباسی» بهشهر پارک می‌شود

باغ ملی «شاه عباسی» بهشهر بزودی به پارک تبدیل خواهد شد. این اقدام در اجرای دستور استاندار مازندران انجام میشود.

استاندار مازندران در جریان دیدار از کارخانجات نساجی بهشهر و همچنین بیمارستان رضا پهلوی این شهر و درزمینه تکمیل کادر پزشکی بیمارستان رضا پهلوی به مدیر عامل جمعیت شیرو خورشید سرخ شهرستان بهشهر دستوراتی داد. استاندار مازندران سپس از باغ ملی بهشهر که در زمان شاه‌عباس کبیر ساخته شده است، بازدید کرد ضمن بازدید از این محل بشهرداری بهشهر دستور داد، هرچه زودتر این باغ و جنگل های اطراف آن به پارک تبدیل شود.

باایجاد پارک دربهشهر، اهالی بهشهر برای نخستین بار صاحب یک «پارک» با فضای سبز و تاسیسات لازم خواهند شد.

بهشهر ـ خبرنگار اطلاعات

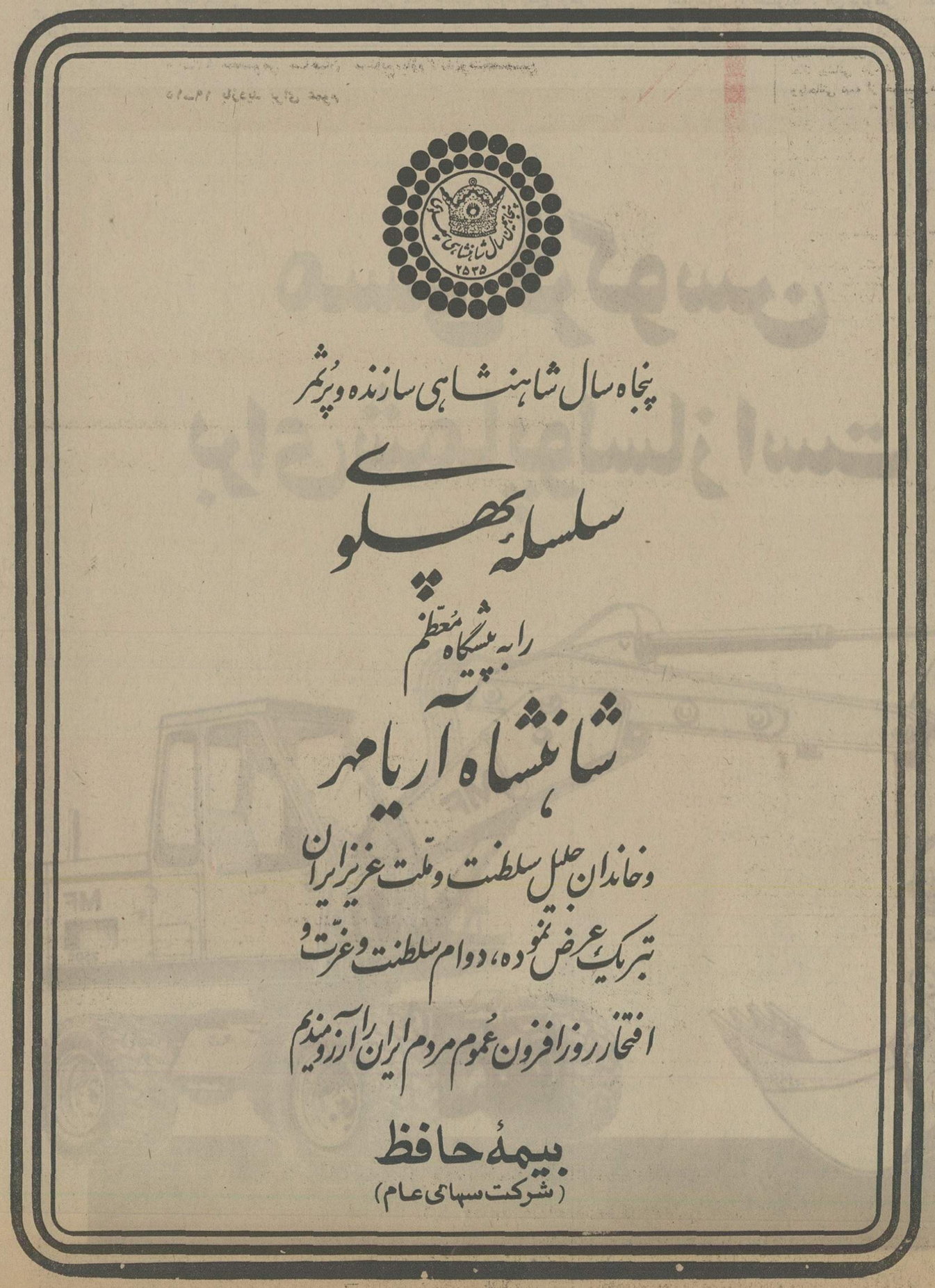

داستان هفته

از : فرانسوازساگان
ترجمه : دکتر منصور مصلحی

خواننده بزرگ

زن در حالی که بدیواره دکور تکیه داده بود وسرشب عرق‌نعنا را جرعه‌جرعه می نوشید گفت به‌بین‌اگرمن دیگربتومشغول نیستم دلیل این نیست که دیگر برایم خوشایند نیستی حتی دوستت دارم . بدان اندازه که درسن وسال من میشود دوست داشت ، ولی ...
لبخند زد :
ـبه چه کسی ؟
ـجز به «او» به‌کسی فکرنمی‌کنم .
مرد خشمگین میشد و این دوباره‌زیبایش میکرد .
حسادتش ، هرچند که از فرومایگی سرچشمه میگرفت واز ترس از آینده‌وبی پولی ناشی میشد او را دیوانه‌و زیبا می ساخت. زن همیشه این حسادت را در عاشقانش برانگیخته بود و غالبا بی‌آنکه درباره دیگران باآنها سخنی گفته باشد .

جمعیت موج میزد . آن شب در ایتالیا بادمیوزیدو تمام‌گوشه وکنار این تاتر عتیق را دهانور‌افکن بامیلیون ها وات قدرت‌زیر شلاق نور گرفته بود . بگفته‌این ابله‌ها پیشرفت به یاری گذشته آمده بود. زن شانه های خوش ترکیبش را تکان داد و بسوی مرد جوان برگشت و گفت :

ـ دودقیقه دیگر نوبت‌منست.

مرد جوابی نداد . شش ماه بود که شهر به شهر دنبالش‌آمده بود با او عشق میورزید ـ نه‌کم و نه زیاد ـ و پولهایش را به یغما میبرد ـ بازهم نه‌کم و نه‌زیاد ـ ولی حالا مرگش را آرزومیکرد : وقتی وارد صحنه میشد و جسمش را چین‌هایش وخودش را پشت سر می‌نهاد و مردم مست از خوشبختی در تاریکی‌خواه در برلین ، نیویورک یا رم ـ منتظر می‌ماندند و کمین شگفتن صدایش را میکشیدند در آنجا او بطرز مصیبت باری ، بنحو لذتبخشی تنها بود و مرد این تنهائی را احساس میکرد . در آنجا مرد برای او بیشتر از سه شوهرسابقش‌و سی‌معشوقش اهمیت‌نداشت بدتر ازین ، مرد کمتر از نیزه‌دار نمایش اهمیت داشت چون دست کم وجوداین یکی برای ادامه نمایش ضروری بود .

جمعیت ساکت شده بود و مرد بانوعی اکراه به این توده گوشت پرتجمل ـو غالبا فکرمی‌کردوقیح ـکه در برابرش بود می‌نگریست که این صدا از آن برمیخاست ، صدائی که این شیفتگان موسیقی را مسحور میکرد آه، نه اوهرچه زودتر بیشترین بهره را از این‌زن‌می‌گرفت و هرچه زودتر خودشرا خلاص میکرد . انسان در فقر زندگی نمیکند و موقع شناسنانه تسلیم هوس های این یا آن‌نر یا ماده نمیشود که در سی سالگی دنباله‌روی یک زن در حال افول باشد، حتی اگر این زن یکنابغه باشد !

باخودش فکر میکرد من‌و بور

هستم. موبور ، زیبا و مزدانه حالا این زن باید قیمت بیشتری برای من بپردازد .

نوای ارکستر ضعیف ترمیشد واو فکر میکرد که بپرده آخر رسیده‌اند . زن دور شده بودو حالا پیشانی درخشان از عرق وباحالتی نیمه از خودبیخود و نیمه سرمست حالتی که حتی عشق بدونمی‌داد بطرفش می‌آمد و برای تکیه دادن به‌او حرکتی کودکانه وتقریبا عجیب داشت لباسدارش با آن جام عرق نعنا حاضر بود وزن آن را لاجرعه نوشیدو پرسید :

ـ این موسیقی بنظرت چطور بود ؟

پلک های سنگینش‌را بالاگرفته بودو به‌او نگاه میکرد .

مردسی سال داشت . خداوندا باریک اندام و زیبا بود . چطور زن با آن چهره ازهم پاشیده‌مبزک کرده و پوشیده از عرق جرات میکرد نظرش را درباره این یا آن موضوع بپرسد ؟

بالحن پرتفرعنی جواب داد :

ـ این اپرا را نمی‌شناسم .

زن شروع به خندیدن کرد.

ـ درهمه زندگیم آن را فقط سه‌بار خوانده‌ام .

کمی مکث کرد .

ـ وهرسه‌بار بازش یافته‌ام، او را، امیدوارم که امشب هم آنجا باشد.

ـولی چه‌کسی را ؟

اما زن دست به بازویش زده بود و بطرف رهبر ارکسترمیرفت که آدم ابلهی بودو قضاوت‌کردن درباره‌اش‌آسان‌بود یک آدم‌بدور از اصول اخلاقی‌که چیزی‌جزسود بردن از خواننده و حیثیتش نمی‌خواست .

و رد این رابه زن گفته بود ولی

او خندیده بود و گفته بودمیدانی او یک موسیقیدان است و اینرا به‌آن‌لحن‌محبت‌آمیز وپوزشگرانه افتخار آمیزی گفته بود که‌غالبا برخی‌از یهودیان وقتی درباره هم‌کیشهایشان سخن میگویند بکار میبرند. مرد به دکمه سردستش که‌از عقیق و طلا ساخته شده بودو آخرین هدیه خواننده بود دست کشید و بعد به ساعتش نگاه کرد. معمولا نمایش تا نیم ساعت دیگر پایان میگرفت .

خوشبختانه حالا دیگر حوصله‌اش از اپرا ، موسیقی و تک‌آواز خوانی ها سرآمده بود ویک آهنگ خوب «جوک» در مونت‌کارلو برایش سخت دل‌انگیز بود . باوجود این یک تردید در کنار دکور نگاهش‌می‌داشت. این آدمی که خواننده او را سه‌بار بازیافته کی بود ؟یکی ازآن مردان خوش چهره دهه ۱۹۳۰ ؟ یکی ازشوهران سابق؟ او خودش راپذرن قبولانده بود و خواننده اورا پذیرفته بود و هرگز برایش پیش نیامده بود که برای زن ازآن‌صحنه‌های دروغین حسادت بسازد که ازبس ظاهر سازانه میشد در انسان ایجاد شرم میکند خوب پس‌این اوکی بود ؟

خواننده بطرفش باز میگشتو نگاه خالی از هر معنائی به او انداخت .بعد دست روی بازویش گذاشت . آهسته سرفه میکرد و منتظر بود. وبرده بالا میرفت و این رهبر ارکستر وحشت‌آور چوبدستیش را بالا میبرد .همه بردگانش ،همه این نوازنده های غلام صفتش سرهای مطیع خود راروی سازهایشان‌خم میکردند . وصدای شکوه‌ای‌از آنهابرخاست و خواننده دیگر مرد را نمیدید. زن رویش را برگردانده بود و بطرف این‌صحنه رنگ پریده ، این چهره های سفید در تاریکی، این خواننده تنومند ، این‌پایان زندگی این مسافرت ، این‌تور های اجباری ... این تقدیر که مردد آن فقط نقش دست‌دومی داشت ، بیحرکت ایستاده بود .

ناگهان مرد این را

احساس کرد، اختیار از کف داد،سرخ شد ، فهمید .. که‌او یاهر کس دیگر، چه‌اهمیتی‌داشت کهزن دوبرابر او سن و وزن داشت ؟مهم این‌بود که همه این آدم ها آرزویش را میکشیدند یک میلیون نفر در سراسرزمین آرزوی زن را میکشیدند و شاید یک زن دررم درآرزوی اوبود، با یک کمی بخت .

وبدون شک هم امشب آن دیگری ، آن ناشناس ، «او» هم انتظار زنرا میکشید وبدون‌تردید از کنارش همچون از کنار یک انگل بهمانگونه که‌واقعا بودمی‌گذشتند و بدون شک او با قدرتش، زیبائیش و جالاکیش چیزی بیشتر از یک واسطه ملال‌آور و یک کمی گران نبود. یک وسیله ـ ریح در یک داستان واقعی عشق مرد به زن نگریست و کوشید خشمگین شودخودش را کاملا در نقش یک کنیز باردار میدید ولی حالا جمعیت با بی‌حوصلگی برای تنور ابله کف می‌زد. مرد احساس میکرد که مردم انتظار زنرا میکشند جمعیت و «او» .

گفت :
ـ«او» کیست ؟
ـ کجا ؟

باچشم های تیره و سیاهش که چیزی آنرا تاریک کرده‌بود به‌اولی نگریست . مرد این‌تاریکی را میشناخت که شبیه ترس‌بود.

ـهمان کسی که سه‌بار دوباره پیدایش کرده‌ای ، میدانی ؟

ـ آه ، وزن شیرین وبانوعی مهربانی به خندیدن پرداخت‌رهبر ارکستر چشمک کوچکی به‌اوزد. سالن به هیجان آمده بود ومرد احساس میکرد که اعصابش مثل طناب کشیده شده است . زن دست از خندیدن کشید ، رویش را بسوی او گرداند ودست روی گونه‌اش نهاد.مردیک لحظه احساس کرد که مادرش را باز‌یافته است، مادری راکه برایش خوشایند بود بجای این‌معشوقه بردما وگیجی کهنمی‌شناختش .

ـ او؟ «او» همان «کنتراوت» است، بالاترین «نت» در آثار «وردی» ، می‌فهمی‌ـ زن به‌روی او خیره شده بود و مرد هیچ واکنشی نشان نمیداد احساس میکرد دکمه‌های سردستش . اسموکینگ نویش. مرواریدهای سنجاق کراواتش و تمام انچه که زن به او هدیه کرده بود پوستش را می سوزاند.

زن به آرامی گفت:

ـ یک نت «وات» همین‌و بس.

و با چشمانی بسته انچنانکه گوئی یک لفت سکراور راتلفظ میکند یک «وات» خیلی آهسته و خیلی سحر امیزرا برلب‌آورد خواند و ساخت :

ـ فقط اینجا باید آنرا سی ثانیه ادامه داد. و موهایش را مرتب کرد و دامنش را کمی‌بالا کشید چون حالا رهبر ارکستر فرایش میخواند نفسی تازه کرد، خیزی برداشت و دوباره بطرف مرد برگشت: ـ علاوه برین«او» را نمی شود خرید.

نمایشگاه بین‌المللی تکنولوژی مدرن

۸ـ۱۵ اردیبهشت ماه ۲۵۳۵ شاهنشاهی
درمحل دائمی نمایشگاهها تشکیل می شود

بدینوسیله از عموم متخصصین وعلاقمندان دعوت می شود تا از آخرین پدیده ها و تکنیک های نوین در تولید فرآورده های صنعتی ایران‌و۱۲ کشور جهان‌دیدارفرمایند.

ساعات دیدار:
۱۰ـ۱۳ مخصوص صاحبان صنایع،بازرگانان‌ومتخصصین
۱۵ـ۱۹ بازدید برای عموم

وزارت بازرگانی
شرکت سهامی نمایشگاههای بین‌المللی ایران

نیروی دریائی شاهنشاهی

«آتیه‌درخشان برای جوانان دیپلمه
درکادرهمافری نیروی دریائی شاهنشاهی»

اعزام بخارج

نیروی‌دریائی شاهنشاهی‌ازبین‌دیپلمه های ریاضی و طبیعی تعدادی داوطلب باشرایط زیر جهت کادر همافری استخدام و برای آموزش بکشورآمریکا اعزام مینماید .

۱ـ شرایط :
الف ـ تابعیت دولت شاهنشاهی ایران
ب ـ متدین به‌یکی از ادیان (اسلام ـمسیحی‌ـکلیمی ـزرتشتی)
پ ـ دارا بودن دیپلم کامل متوسطه در یکی ازرشته‌های‌ریاضی ـ طبیعی
ت ـ داشتن حداکثر سن ۲۴ سال در صورت‌انجام‌خدمت‌زیرپرچم ۲۵ سال
ث ـ داشتن صحت مزاج و تناسب اندام برطبق گواهی بهداری نیروی دریائی شاهنشاهی
ج ـ نداشتن پیشینه بد
چ ـ نداشتن همسر و افراد تحت تکفل
ح ـ شرکت در آزمایشات روانسنجی و استعداد

۲ـ امتیازات :
الف ـ داوطلبان دوره تعلیمات نظامی را بمدت۱۳هفته د رپایگاه دریائی بندر پهلوی وبمدت ۲۴ هفته دوره زبان را در مرکز آموزش زبان نیروی دریائی‌شاهنشاهی و آمریکا ویک دوره تخصصی ۱۵ ماهه در امریکا طی خواهند نمود و در طول مدت تحصیل ازهزینه زیست ـپوشاک ـفوق‌العاده روزانه خارج‌از کشور بارز و ماهیانه مبلغ ۸۰۰۰ ریال حقوق استفاده‌خواهند نمود باضافه فوق‌العاده سختی خدمت .
ب ـ هنرجویان پس از موفقیت در آزمایشات نهائی‌به درجه همافر سومی مفتخر و ترفیعات‌بعدی‌آنهابرابر قانون همافری ارتش شاهنشاهی خواهد بود .
پ ـ فارغ‌التحصیلان افتخار خدمت در ناو های‌نیروی دریائی شاهنشاهی داشته وازپاداش‌سالیانه ـ پس‌انداز تامین آتیه ـمنازل سازمانی نیروی دریائی‌شاهنشاهی درمان رایگان ـ استفاده از فروشگاه های ارتش وازسایر تسهیلات کادر نظامی استفاده خواهند نمود

۳ـ ثبت نام :
الف ـ داوطلبین برای کسب اطلاعات بیشتر وثبت‌نام می توانند همه‌روزه باستثنای روزهای‌پنجشنبه وجمعه دربین ساعات اداری با در دست داشتن مدارک‌مشروحه زیر به مدیریت استخدام‌واقع‌درخیابان‌سپهبد زاهدی جنب مسجدالرحمن ساختمان معاونت پرسنلی نیروی دریائی شاهنشاهی مراجعه نمایند .
ب ـ داوطلبینی که مایلند کتبا ثبت‌نام نمایند می‌توانند مدارک موردنیاز را باپست سفارشی به آدرس مزبور ارسال تا چنانچه واجد شرایط شناخته شدندجهت شرکت در آزمایشات لازمه از آنان دعوت بعمل آید .

۴ـ مدارک مورد نیاز :
الف ـ یکبرگ فتوکپی دیپلم یا گواهی‌نامه ششم‌متوسطه
ب ـ دوبرگ فتوکپی یارونوشت شناسنامه
پ ـ دو قطعه عکس ۴ × ۶
ت ـ آدرس کامل باکروکی محل
م‌الف ۱۵۸۴

وزن مخصوص: ۸۰ کیلوگرم‌متر مکعب

Rockwool

عایق
راک‌وول
درمقابل شعله مستقیم آتش نمیسوزد
مقاومت مداوم تا ۸۵۰ درجه سانتیگراد

عایق راک وول باطوری سیمی ـ برای لوله های آبگرم ـ بخار ـ دودکش ومصارف صنعتی دیگر

عایق راک وول بازیرپوش آلومینیوم برای ایزوله کردن سقف کارخانجات

(معظم‌ترین کارخانجات ایران برای ایزوله سقف ازعایق راک وول استفاده کرده اند)

شرکت راک وول ایران : تلفن دفترمرکزی ـ ۸۲۰۱۷۳ ـ کارخانه ـ کیلومتر ۱۵ جاده کرج ـ تلفن : ۹۵۳۳۳۶

درمیدان توپخانه، قشون صف کشیده بود!

از: ناصر نجمی

ضلع غربی میدان توپخانه . در این تصویر ساختمان لیسترو اداره تامینات دیده می‌شود .

میدان بزرگ ووسیعی که از موقع احداث که به سالها پیش باز میگردد تا امروز بارها تغییر شکل وقیافه داده و به کرات چهار ضلع آن دستخوش تغییر و تحول شده در گذشته میدان توپخانه یا میدان ارگ و به روایتی میدان شاه می گفتند این میدان آن‌وقتها قسمتی از ارگ سلطنتی قدیم بود که در ابتدا هرکس می خواست وارد شهر تهران بشود میباید اول باین میدان قدم بگذارد .

در میان شهر قدیم تهران و دیوارجنوبی ارگ خندقی بودکه برای گذشتن ازآن وارد شدن به‌داخل حصارارگ‌ناچار واردشونده باید ازپل‌چوبی که به‌آن «تخته پل» میگفتند و برابر سبزه‌میدان امروز قرارداشت عبور کند .این پل‌چوبی تنها راه منحصر بفرد ورود به‌ارگ شهر محسوب میشد. شخصی بنام «ژاک موریه » که‌در زمان فتحعلی شاه منشی سفارت انگلیس بودوکتاب حاجی بابا و چندکتاب ازنوشته های اوست‌در یکی ازیادداشتهای خود از میدان توپخانه یاد میکندو مینویسد : «درآنجا قشون زیادی در چهار طرف‌صف کشیده وتوپهای زیادی هم دیدیم که‌در دوطرف میدان گذاشته بودند وقتی وارد کاخ شدیم ازدالان تنگ وتاریکی گذشته وبعد به‌فضای کوچکی رسیدیم.»

تصویر رستم در توپخانه

ژرژ کپل» که بعد از «موریه» بایران آمده‌و ازمیدان توپخانه دیدن کرده است می‌نویسد : «...مایک ساعت از وقت خود را صرف‌تماشای کاخ کردیم،دروازه‌ای روبه بیرون بطرف میدان‌وسیعی باز شده که در آن چند توپ به اندازه های مختلف قرار دارند . در وسط میدان توپ عظیم‌دیده میشودکه از لحاظ‌فن آخرین نظام ،میدان توپخانه را نیز تجدید بناکرده رسما آنرا میدان توپخانه نام گذاشت .

میدان توپخانه قدیم نیز مانند امروز شلوغترین میدان پایتخت بودو کاروان های طویل شتر وقاطر از نقاط مختلف آسیا به این‌میدان میرسید

ساختمان بلدیه

قبلاز این تغییر وتجدید بنا ، وقتی توپ هارا برروی سکوئی درمیان میدان قرارمیدادند ، چندین حجره برای سکونت توپچی ها در ضلع شمالی میدان ایجاد کردند تاهر موقع که‌لازم باشد بتوانند توپها رابکار اندازند .این حجره هارا در سال ۱۲۷۱ مرمت کرده باایجاد انبار فراش‌خانه درمحوطه آن در آبادی ونظم وترتیب‌میدان همت گماشتند ،ولی چون اصولا میدان تنها گذرگاه مردم و چارپایان از شهر به‌ارگ سلطنتی و قسمتهای شمالی آن‌بود بعلت‌سنگ فرش نبودن ووجود توپها وتوپچی ها، محل پرفت وآمد وکثیفی‌را درمدخل کاخ‌های سلطنتی تشکیل می‌داد .

در سال ۱۲۸۱قمری اقدامات تازه‌ای رابرای پاکیزه کردن و زیبانمودن میدان بعمل آورده‌توپها وتوپچی هارا به میدان توپخانه جدید (میدان سپه‌کنونی) انتقال دادند .بعد هادر ضلع‌شمالی میدان که‌حجره‌های توپچی‌ها بودساختمان بلدیه تهران را احداث کردندکه تقریبا شکل واسلوب بنای آن، در آن عصر ،زیبا وجالب بنظر می‌آمد ودر همان موقع میرزا قهرمان‌امین لشگر وزیر گمرکات ناصرالدینشاه عمارت وسیع‌وبسیار مجللی درضلع شرقی میدان ساخت وسردرایوان آنرا که‌بسوی میدان بازمیشد گچ‌بریهای زیباو جالبی‌کرد. این ساختمان عظیم‌را که‌درآن روزگاران تقریبا بی‌نظیر بود تغییر شکل داده‌وبه‌انگلیسها فروختند که انگلیسها هم آنرابه محل بانک شاهی اختصاص‌دادند و تشکیلات خودرا در آنجا مستقر کردند. (بانک شاهی اکنون محل بانک بازرگانی ایران شده‌است).

توپهای شاه‌عباسی

یك‌نفر سیاح‌وجهانگرد فرانسوی بنام (اورسل) که در عصر ناصری به‌ایران آمده وازدارالخلافه تهران دیدن کرده درباره میدان توپخانه مطالب شیرین وجالبی نوشته که دراینجا قسمتهائی از آن شرح داده‌میشود :

«درمرکز شهر یك میدان‌وسیع بشکل مستطیل میان دیوارخارجی ارگ ودیوار های قورخانه بنام‌میدان توپخانه واقع شده که شش‌خیابان اصلی شهر با باسگاههای زیاد پیاده‌نظام به‌آن منتهی میشود . هرکس بخواهد بهرسوئی ازشهر برود میدان توپخانه نقطه‌عزیمت‌و محل سرراست وبسیار مناسبی است. دروسط میدان چند درخت تنومند روی حوض بزرگی سایه انداخته ودر چهارگوشه‌این حوض چهار قبضه توپ که شاه عباس از پرتغالیها در «هرمز »به‌غنیمت گرفته بود قرارداده‌اند .

دور میدان، دیوارهائی کشیده وروی دیوارها رابارنك های سرخ وسبز نقاشی کرده‌اند ، ضمنابا گچ‌بری نیز تصاویر گلوله هاو سربازان مسلح را مجسم کرده‌اند. دروازه توپخانه‌ودروازه ناصرالدین که‌مدخل خیابان شمس‌العماره ، موازی باخیابان‌الماسیه است دو نمونه بسیار زیبائی ازمعماری‌جدید ایران بشمار میرود . این دروازه ها مرکب از سه اطاق مرتفعی‌است که‌در بالای آنها مناره های‌باریکی قراردارد.

تزئینات خارجی بنا عبارت است از تصاویر گلبها ، میوه ها، سربازان ،سوارکاران، حیوانات که بارنگهای بسیار تند در زمینه سفید نقاشی شده است . این میدان ،شلوغ ترین میدان‌پایتخت است که کاروان‌های‌طویلی مرکب ازقاطرها وشترها که‌از نقاط‌مختلف آسیا آمده‌اند از میان جمعیت انبوهی که در این میدان‌باشتاب رفت‌وآمد میکنند جائی برای‌خود باز میکنند وبراه خود ادامه می‌دهند .

درگوشه‌ای از میدان‌دسته‌ای ازاوباش ژنده پوش بهمراه‌لوطی ها شیربیری‌رامیگردانند ومارگیر هاوعنتر بازها وچشم‌بندباز هابساط خودرا دائر میکنند .»

واگن اسبی

ازوسط میدان توپخانه دو خط واگون اسبی کشیده شده بود که محل پیاده وسوار شدن مسافرانی بود که‌از باغشاه ـ خیابان مریضخانه (خیابان سپه امروز) به‌گارماشین (ماشین دودی) میرفتند ودر واقع میدان توپخانه محل تلاقی واگون اسبی های تهران بود. میدان توپخانه راچندبارنوسازی کردند که اولین بار در زمان‌اعلیحضرت‌رضا شاه‌کبیر بودو درسی‌سال اخیرنیز چندین بار در زمان تصدی‌چندین شهردار تغییرات و تحولاتی در وسط میدان وهمچنین ساختمان ـ های اطراف میدان، خاصه درضلع شمالی وجنوبی وغربی آن‌بوجود آوردند .

درضلع‌جنوبی میدان در سالها پیش ساختمان‌وزارت‌پست‌وتلگراف بوجود آمدو در زمان تصدی شهرداری غلامحسین ابتهاج‌قسمتی از طبقه فوقانی بلدیه و سالن بزرگ زیبای آن را ویران کرده وبجای آن‌بالکونی ساختند که سالیان متمادی بهمان صورت‌باقی بود، ولی درچند سال پیش تمام ساختمان شهرداری را خراب کرده وبجای آن ابتدا فضای سبز و سپس پارکینگ عمومی بوجود آوردند. درضلع غربی که سابقا محل اداره تامینات نظمیه بود و ساختمان جدید احداث کردندکه یکی ساختمان «لیستر »و دیگری ساختمان چندطبقه اداره راهنمائی‌و رانندگی و پلیس تهران است . تنها محلی که فعلا دست نخورده وبصورت اولیه‌اش مانده ، جبهه شمال غربی میدان است که فعلا این دو محل باکتیبه های جالب‌و کاشی کاریهای برجسته‌اش هنوز هم شکل ووضع سابق خود راحفظ کرده است.

منظره‌ای از ردیف اتاقهای توپچی هاو انبار توپها در ضلع شمالی‌میدان «توپخانه قدیم» که بعدها به‌ساختمان «بلدیه »تبدیل شد.

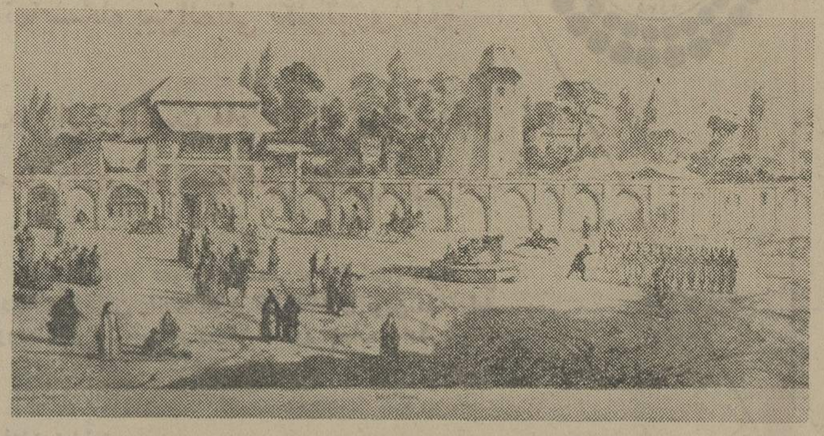

میدان شاه (ارگ یاتوپخانه‌قدیم) توپ مروارید مشهور دراین عکس بخوبی‌دیده می‌شود.

آگهی مزایده شماره۷ر۲۵۳۵

شرکت برق منطقه‌ای خراسان حدود ۵۰۰ تن آهن‌آلات اسقاط و چهار قلم کابل و تخته های کابل و سیم های‌مسی موجود در انبار خودرااز طریق مزایده بفروش میرساند ، داوطلبان شرکت در مزایده میتوانند همه روزه به جز ایام تعطیل در ساعات اداری در مشهدباداره تدارکات اینشرکت واقع درخیابان‌خاکی و در تهران بدفتر مرکزی برق منطقه‌ای خراسان در خیابان میکده ساختمان سد امیر کبیر مراجعه و ضمن دریافت برگ مشخصات شرایط مزایده ورویت کوازم در انبار برق منطقه‌ای خراسان درمشهد پیشنهادات خود را با ضمیمه نمودن فیش بانکی بمبلغ ۵٪قیمت پیشنهادی‌به‌حساب جاری ۶۰۰۲ شرکت برق نزد بانك ملی ایران شعبه مشهد یا بشکل ضمانت نامه بانکی حداکثر تا ساعت ۹ صبح روز بیست و پنجم اردیبهشت ماه ۲۵۳۵ بدفتر اداره تدارکات شرکت در مشهد تحویل و رسید اخذنمایند.

پیشنهادات رسیده بلافاصله درهمان‌روز در کمیسیون مزایده متشکله‌دراداره تدارکات باز و قرائت خواهد شدونتیجه حداکثر پس‌ازده‌روز باطلاع برنده‌مزایده خواهد رسید ، شرکت برق منطقه ـ خراسان در فروش یك یا چندقلم‌ازکوازم مورد مزایده مختار است.

شرکت برق منطقه‌ای‌خراسان

آگهی مناقصه

بانك سپه تعداد ۱۸۰۰ عدد پیراهن ـ ۶۰۰ عدد کراوات و ۳۲۰ جفت جوراب زنانه ومردانه مورد احتیاج را از طریق‌مناقصه باشرایط زیرخریداری مینماید :

۱ـ صورت ریز و مشخصات کالای مورد مناقصه در اداره خرید اداره کارپردازی بانك موجود است وپیشنهاددهندگان برای اخذ آن میتوانند باین اداره مراجعه نمایند .

۲ـ پیشنهاد دهندگان باید معادل (پنج درصد) پیشنهادی را نقدا بعنوان سپرده شرکت در مناقصه به‌حسابجاری شماره ۲۶۹۱ اداره کارپردازی در بانك سپه شعبه مرکزی پرداخت و یاضمانت‌نامه بانکی معادل مبلغ مزبور تهیه‌و رسید پرداخت وجه یا ضمانتنامه را ضمیمه پیشنهاد خود نموده و در پاکت لاك ومهر شده تا ساعت ۱۰ صبح روز یکشنبه پنجم اردیبهشت ماه‌سال۲۵۳۵ همراه با نمونه های پیشنهادی بدفتر اداره کارپردازی تسلیم نمایند .

۳ـ پیشنهادات در ساعت ۱۱ صبح‌همان روز (۵ر۲ر۲۵۳۵) باز و قرائت خواهد شد و حضور پیشنهاد دهندگان در جلسه مناقصه آزاد بوده و بانك در رد و یا قبول یك یا کلیه پیشنهادات مختار است .

۴ـ به پیشنهادات فاقد سپرده،مبهم و مشروط و همچنین پیشنهاداتیکه‌بعد از موعد مقرر برسد ترتیب اثر داده نخواهد شد.

۵ـ در صورتیکه برنده مناقصه ازامضای قرارداد و انجام معامله خودداری نماید سپرده او بنفع بانك ضبط‌وبانفر دوم برنده مناقصه قرارداد منعقدخواهد شد

۶ـ پرداخت هرگونه مالیات‌وعوارض بعهده برنده مناقصه خواهد بود.

۷ـ عدم حضور پیشنهاد دهنده‌مانع اقدامات بانك و قرائت‌پیشنهاد نخواهد بود.

۸ـ مدت تحویل اقلام مورد مناقصه حداکثر ۳۰ روز بتدریج و بشرح مندرج در قرارداد منعقد خواهد بود.

توجه : ارائه نمونه‌ازطرف پیشنهاد دهندگان ضروریست .

بانك سپه ـ اداره کارپردازی

آگهی حراج

شرکت سهامی کل معادن وذوب فلزات ایران محصول استخراجی‌سنك فیروزه خام معدن فیروزه نیشابور را درتاریخهای شنبه هیجدهم وشنبه بیست وپنجم اردیبهشت‌ماه ۲۵۳۵ از طریق حراج به‌فروش میرساند :

شروع حراج در روزهای فوق ازساعت یك بعدازظهر می‌باشد و محل حراج شهر مشهد،خیابان پیش‌آهنگی، خانه پیش‌آهنك انجام خواهد شد .

داوطلبان شرکت در حراج‌میتوانند برای کسب اطلاعات بیشتر در تهران بامور بازرگانی شرکت واقع درخیابان تخت جمشید شماره ۴۶۷ ویادرمشهد به‌اداره معادن‌خراسان واقع در خیابان پهلوی اول خیابان جنت مراجعه فرمایند

م‌الف ۱۹۷۸

شرکت سهامی کل معادن‌وذوب‌فلزات‌ایران

هواپیمائی ملی ایران «هما»

آگهی مزایده

هواپیمائی ملی ایران «هما»۹۵ قلم اجناس و اموال مستعمل و فرسوده شامل وسائل اداری و دستگاه های فنی‌وآهن‌آلات‌وتخته وبشکه‌خالی‌و لاستیك وآلومینیوم‌و غیره را از طریق مزایده به‌فروش میرساند :

۱ـ داوطلبان از تاریخ نشراین‌آگهی تاآخر وقت اداری روز سه‌شنبه ۷ر۲ر۲۵۳۵ پیشنهاد های خودرا درپاکت لاك ومهرشده به‌پیوست رسید صندوق مبلغ ۶۰۰۰۰ ریال که‌بعنوان سپرده شرکت درمزایده‌بایدبه صندوق شرکت هواپیمائی ملی‌ایران واقع‌درساختمان ادارات مرکزی‌پرداخته بامتند به‌دفتر دایره اموال تدارکات هواپیمائی ملی ایران واقع در آشیانه جدید فنی طبقه سوم (بعدازساختمان ادارات مرکزی (هما)درفرودگاه‌مهرآباد تسلیم نموده و رسید دریافت دارند.

۲ـ پیشنهاد دهندگان میتوانند همه‌روز غیر از روزهای تعطیل جهت‌بازدید اجناس مورد مزایده و دریافت صورت‌ریز آن به‌انبار دایره اموال تدارکات هواپیمائی ملی ایران (هما) واقع درفرودگاه جنوبی مهرآباد مراجعه‌نمایند.

۳ـ کلیه هزینه ها از قبیل هزینه آگهی وحمل وسایل مورد مزایده از انبار فنی ومالیات چنانچه تعلق بگیرد بعهده برنده مزایده خواهدبود .

۴ـ پیشنهادهای رسیده درساعت۹صبح روز چهارشنبه ۸ر۲ر۲۵۳۵ در دفتر دایره اموال تدارکات (هما) (به‌نشانی نامبرده دربالا) باز و قرائت خواهدشد.

۵ـ به پیشنهادهای فاقد سپرده‌ویاکمتر از مبلغ سپرده مقرر وپیشنهاد هائیکه بعد از تاریخ ۷ر۳ر۳۵ تسلیم گردد ترتیب اثرداده نخواهد شد .

۶ـ درصورتیکه‌برنده‌مزایده حاضر به‌انجام معامله نشود سپرده او به‌نفع هواپیمائی ملی‌ایران‌ضبط‌ومعامله بابرنده دوم انجام خواهد شد و در صورتیکه برنده دوم نیز از انجام‌معامله خودداری کند سپرده‌او به‌نفع‌هواپیمائی ملی ایران ضبط ومعامله بابرنده سوم‌انجام خواهد گردید . و در صورتیکه برنده سوم هم از انجام معامله‌خودداری کند سپرده اوبنفع (هما) ضبط‌خواهد شد .

۷ـ هواپیمائی ملی ایران در رد یاقبول یك ویاکلیه پیشنهادها مختار و حضور پیشنهاددهندگان در جلسه‌مزایده بلامانع است .

آگهی مزایده شماره۷ر۲۵۳۵

شرکت برق منطقه‌ای خراسان حدود ۵۰۰ تن آهن‌آلات اسقاط و چهار قلم کابل و تخته های کابل و سیم های‌مسی موجود در انبار خودرااز طریق مزایده بفروش میرساند ، داوطلبان شرکت در مزایده میتوانند همه روزه به جز ایام تعطیل در ساعات اداری در مشهدباداره تدارکات اینشرکت واقع درخیابان‌خاکی و در تهران بدفتر مرکزی برق منطقه‌ای خراسان در خیابان میکده ساختمان سد امیر کبیر مراجعه و ضمن دریافت برگ مشخصات شرایط مزایده ورویت کوازم در انبار برق منطقه‌ای خراسان درمشهد پیشنهادات خود را با ضمیمه نمودن فیش بانکی بمبلغ ۵٪قیمت پیشنهادی‌به‌حساب جاری ۶۰۰۲ شرکت برق نزد بانك ملی ایران شعبه مشهد یا بشکل ضمانت نامه بانکی حداکثر تا ساعت ۹ صبح روز بیست و پنجم اردیبهشت ماه ۲۵۳۵ بدفتر اداره تدارکات شرکت در مشهد تحویل و رسید اخذنمایند.

پیشنهادات رسیده بلافاصله درهمان‌روز در کمیسیون مزایده متشکله‌دراداره تدارکات باز و قرائت خواهد شدونتیجه حداکثر پس‌ازده‌روز باطلاع برنده‌مزایده خواهد رسید ، شرکت برق منطقه ـ خراسان در فروش یك یا چندقلم‌ازکوازم مورد مزایده مختار است.

شرکت برق منطقه‌ای‌خراسان

آگهی مناقصه (شماره ۲)

بانك سپه تعداد ۸۰۰ جفت کفش چرمی مناسب بافصل تابستان ، مورد احتیاج خودرا از طریق‌مناقصه باشرایط زیرخریداری مینماید :

۱ـ پیشنهاددهندگان باید معادل (پنج درصد) مبلغ پیشنهادی را نقدا بعنوان سپرده شرکت درمناقصه به حسابجاری شماره ۲۶۹۱ اداره کارپردازی دربانك سپه شعبه مرکزی پرداخت ویاضمانتنامه بانکی معادل مبلغ مزبور تهیه‌و رسید پرداخت وجه یاضمانتنامه را ضمیمه پیشنهاد خود نموده و درپاکت لاك ومهرشده همراه بانمونه کفش تاساعت ۱۰ صبح روز دوشنبه ششم اردیبهشت ماه سال ۲۵۳۵ بدفتر اداره کارپردازی تسلیم نمایند .

۲ـ پیشنهادات درساعت ۱۱صبح همان روز ۶ر۲ر۲۵۳۵ باز و قرائت خواهد شد و حضور پیشنهاددهندگان درجلسه مناقصه آزاد بوده و بانك در رد ویاقبول یك یاکلیه پیشنهادات ، مختار است .

۳ـ به‌پیشنهادات فاقد سپرده، مبهم و مشروط وهم‌چنین‌پیشنهاداتیکه بعد از موعد مقرر برسد ترتیب‌اثرداده نخواهد شد .

۴ـ در صورتیکه برنده مناقصه‌از امضای قرارداد و انجام‌معامله‌خودداری نماید سپرده او بنفع بانك ضبط وبانفر دوم برنده مناقصه قرارداد منعقدخواهد شد .

۵ـ پرداخت هرگونه مالیات وعوارض بعهده برنده‌مناقصه‌خواهدبود.

۶ـ عدم حضور پیشنهاد دهنده مانع اقدامات بانك و قرائت پیشنهاد نخواهد بود .

۷ـ مدت تحویل کفش های موردمناقصه حداکثر ۳۰روزبتدریج وبشرح مندرج در قرارداد منعقد خواهد بود .

توجه : ارائه نمونه از طرف‌پیشنهاد دهندگان ضروریست .

بانك سپه ـ اداره کارپردازی

دانشکده‌هنرهای‌زیبا ـ دانشگاه‌تهران

برنامه سخنرانیهای آقای :

سافدی . استاد مدعو SAFDIE. VISITING PROFESSOR.

دوشنبه ۶اردیبهشت ، ساعت ۴ بعداز ظهر آمفی تاتر
سیستمهای صنعتی ، ساختمانی و نتایج محیطی آنها
سه‌شنبه ۷اردیبهشت ساعت ۴ بعداز ظهر آمفی تاتر
برنامه ریزی منطقه‌ای ، سیستم حمل ونقل کشوری ، مدل اسکان جمعیت
چهارشنبه ۸اردیبهشت ساعت۱۰صبح آمفی تاتر
ضابطه برای محیط زیست
پنجشنبه ۹اردیبهشت ساعت ۱۰صبح آمفی تاتر
طرحهای جامع شهری .
شنبه ۱۱اردیبهشت ساعت ۴ بعدازظهر آمفی تاتر
زبانی‌معاصر برای‌سیستمهای‌ساختمانی بمثابه‌وسیله‌ای برای DESIGN
م‌الف ۲۲۵۸

زیرآسمان کبود

تنظیم: محمد صالحی آرام

«سیب» هفته

چشم درویش کن، زبهر خدا!

آقای منوچهر سهام شاعر پانسیونر صفحه زیرآسمان کبود، تحت تاثیر زیبائی و فریبندگی «سیب زمینی!»قطعه زیر را قلمی کرده و برای‌ما فرستاده است:

گفت روزی به حضرت آدم
مهربان مادر بشر حوا:
«کای بقربان سیب آدم تو
از چه تبعید گشته‌ایم اینجا؟
ماکه چون خاک بی‌زیان بودیم
بی‌زیان‌تر زآب و ناروهوا»
پاسخش داد آدم از سرسوز:
«کای فریبنده لعبت زیبا
طرفه رازیست بین «سیب» و «زمین»
از من این نکته گوش کن جانا
سیب سرخی که نوش جان کردی
واژگون کرد از جنان ما را!
ترسم این دفعه، سیب زیر زمین،
بشود بـاعث جـدائی مـا
نفس سرکش، بکش چو مردم ری
چشم درویش کن زبهر خدا،
نکند جان آدم و هابیل
باز، سیب‌زمینی‌ات،اغوا!»

واژگون هفته

اتومبیلی که با «سقف» راه‌میرود!

حتما پس از لحظه‌ئی، خیره شدن به عکس، متوجه خواهید شدکه این آدمها نیستند، که باسر راه میروند، بلکه اتومبیل است که قصد داشته با سقف حرکت کند. اما نشده!...

خوشبختانه، برای‌این اتومبیل ورانندەاش، این حادثه در پیچ‌های خطرناک وباریک جاده‌های بیابانی پیش نیامده، اتومبیل روی یخ‌های قطور گردنه‌ها هم‌لیز نخورده، بلکه فقط سرعت داشته، سرعت .... تااینکه‌در یک لحظه، کنترل ازدست راننده خارج شده واین صحنه را در «خیابان شاه» بوجود آورده است.

حالا، بعضی از رانندگان محترم، هی باخط درشت پشت اتومبیل‌شان بنویسند: «داداش، یواش!»

عکس: جهانگیر رزمی

ابتکار هفته

برای بازدید از کوچه های میانه:

به‌آقای استاندار چکمه هدیه شد!

میانه ـ بدنبال ابتکار اهالی مراغه، اندرزادن بطری‌آب‌گل‌آلود، بدست آقای استاندار آذربایجان شرقی وجلب‌کردن توجه‌ایشان به‌گل‌آلودگی آب آشامیدنی مراغه، اهالی میانه نیز دست بابتکار مشابهی زده و یک جفت چکمه ساقه بلند، تقدیم آقای استاندار کردند که هنگام عبور از محلات برگل ولای میانه، کفشهای آقای استاندار گلی نشود.

یکی از اهالی محض اطلاع بیشتر آقای استاندار از علت ارسال چکمه، تلگرافی نیزبشماره ۹۰۶۲۸۷ به‌ایشان مخابره کرده باین مضمون:

«استاندار محبوب آذربایجان شرقی».

مقدمت مبارک باد، که بمنظور رفع نیازمندی های اهالی شهرستانها بحوزه‌های منطقه سرکشی می‌فرمائید. چون اغلب نقاط شهرمملو ازگل‌ولای یادگار شهرداران گذشته است،بازدید، بدون‌وسیله مقدور نیست. بنابراین برحسب وظیفه یک جفت چکمه بوسیله پست تقدیم نمودم.

با منتهای پوزش واحترام....

آقای روح‌اله شکیب کارمند آموزش وپرورش میانه، ضمن ارسال این مطلب ورونوشت تلگراف به‌روزنامه اطلاعات، نوشته است: کوچه‌های میانه درایام باریدگی آنچنان غرق در گل‌ولای میشودکه گمان نمی‌رود از «چکمه» همکاری ساخته شود، کمااینکه بقرار اطلاع اداره پست میانه از ارسال چکمه برای آقای استاندار خودداری کرده و سرانجام رئیس حزب رستاخیز میانه، ارسال چکمه را باطلاع آقای استاندار رسانده است.

نامبرده افزوده: «اتومبیل آقای استاندارنیز بهنگام عبور ازکوچه‌های میانه چنان برازگل‌ولای شده واین بی‌توجهی مسئولان، بحدی آقای استاندار را عصبانی کرده که ایشان بدون صرف شام شهر را ترک کرده است!»

مزاحم هفته

«جویای کار» تعهدداد: مزاحم اداره کاریابی نشود!

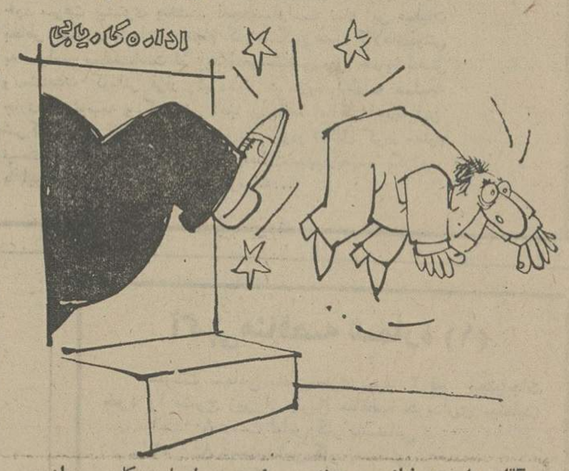

آقای «اسمی خانی»، چند روز قبل «صبح» بقصد یافتن کار به یکی از مراکز کاریابی رفته، «عصر» با دادن یک‌تعهد مبنی بر «فراهم نکردن‌مزاحمت مجدد»، با دلی شکسته و احساساتی جریحه‌دار بخانه‌اش برگشته است. رونوشت‌نامه‌یی که آقای اسمی خانی، بعنوان احقاق حق به مقامات‌ذیصلاح نوشته چنین است:

«در تاریخ ۱۷ر۱ر۳۵ به یکی از مراکز کاریابی تهران رفتم و تقاضای «کار» کردم آقای «م» مرا نزد آقای «خ» فرستاد و گفت رئیس ایشان بدهندکه ماکاری‌برای‌اسمی‌خانی سراغ نداریم» به این امید که با ارائه آن دستخط، توجه مقامات وزارت کار را بوضع خودم جلب کنم. آقای رئیس، گفت «اگر از این حرف ها بخواهی‌بزنی، جوابت«اردنگی» است.» کارمندانی که دراتاق ایشان بودند با تکان سرحرف آقای رئیس‌راتائید کردند، منهم از آنها تبعیت کردم! در این موقع آقای رئیس گفت: این آقا خیلی روبش زیاد است، به ماموران انتظامی اطلاع بدهید که یک آدم بیکاره،مانع و مزاحم ماشده است»...

خوشبختانه‌مامور انتظامی‌وقتی آمد، با نهایت رافت‌واحترام به پیشنهاد رئیس کاریابی، مرا تا کلانتری همراهی کرد، در آنجا نیز مرا متقاعد کردند، که براساس گزارش ودرخواست شاکی بهتر است من تعهدبدهم که دیگر مزاحمتی ایجاد نکنم.

راه دیگری نداشتم «نوشتم: من..متولد۱۳۲۶تعهد میسپارم که هیچگاه برای‌پیدا کردن‌کار به هیچیک از مراکز کاریابی مراجعه نکنم». نماینده مرکز، وقتی که تعهد را از دست من گرفت، مثل آدمی که بلبطش برنده شده باشد، خوشحال و کامیاب، صمیمانه دست‌مرا فشرد و آرزو کرد که «موفق باشم»..

هواپیمائی ملی ایران «هما» در بهار سال پرگذاشت ۵۰ سال شاهنشاهی پهلوی

تهران ـ کربلا

را برای زیارت عتبات عالیات هم پیوند میزند

هواپیمائی ملی ایران «هما»

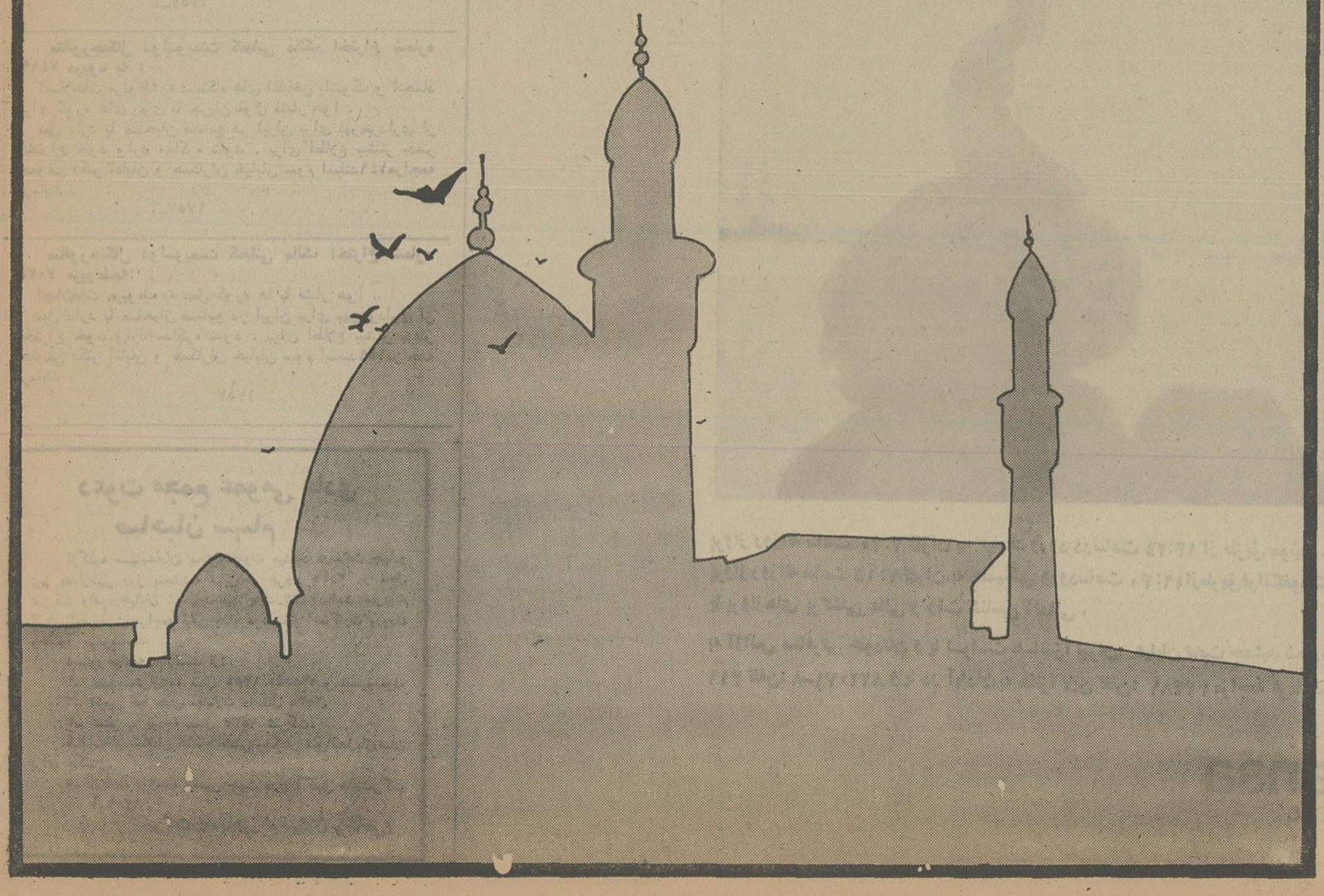

آگهی انتشار تمبر

وزارت پست و تلگراف و تلفن باطلاع عموم میرساند بمناسبت پیشگیری ازنابینائی یک سری‌تمبر یادگاری‌در یک قطعه بارزش ۶ ریال که در شرکت سهامی چاپخانه دولتی ایران بچاپ رسیده است و در نهم اردیبهشت ماه ۲۵۳۵ بانتشار گذارده خواهد شد:

۱ـ علاقمندان‌به‌جمع‌آوری تمبر یادگاری میتوانند این تمبر را از اولین ساعات اداری روز مذکور از کلیه باجه های مناطق پستی تا ۳۰ سری خریداری نمایند کسانی که بیش از این تعداد نیازمند باشند بایستی تقاضای کتبی و بهای مورد نیاز خود را تا روز قبل از انتشار بمدیریت کل پست تهران و حومه تسلیم دارند بدرخواست متقاضیان پس از موعد مقرر ترتیب اثر داده نخواهد شد.

۲ـ این تمبر از تاریخ انتشار بمدت شش ماه در باجه‌های عمومی پست‌در سراسرکشور در دسترس عموم و علاقمندان قرار خواهد گرفت مدت اعتبار پستی آن نامحدود است تهیه تمبر با مهر روز انتشار منحصراً در ادارات پست تهران و مراکز استانها مقدور است و این مهرها پس از پایان روز انتشار معدوم میگردد.

م‌الف ۲۱۹۵ ۱ـ۳ آ ـ ۳۷۵۴

نیروی دریائی شاهنشاهی

آگهی استخدام «اعزام به‌خارج»

نیروی دریائی شاهنشاهی برای تکمیل کادر درجه داری خود تعدادی داوطلب بامدرک‌قبولی سوم‌متوسطه‌یا«پایان دوره راهنمائی» استخدام وپس ازموفقیت درآزمایشات جهت طی دوره بخارج‌ازکشور اعزام مینماید.

داوطلبینی که سن آنها بین ۱۵ تا ۲۰ سال تمام می باشد می توانند همه روزه با در دست داشتن آخرین مدرک‌تحصیلی و اصل شناسنامه و یک‌قطعه عکس ۴×۳ بمعاونت پرسنلی نیروی‌دریائی شاهنشاهی واقع در طهران خیابان سپهبدزاهدی‌بالاتر ازبیمارستان‌اپادانا (مدیریت استخدام)و یابه‌پایگاه ها و نمایندگی های نیروی دریائی شاهنشاهی در شهرستان های بندر پهلوی ـ خرمشهر ـ بندرعباس ـ بوشهر ـ کرمانشاه ـ رضائیه ـ اصفهان مشهد یزد ـ زاهدان کاشان ـ شیراز کرمان‌مراجعه نمایند م‌الف ۱۱۳۴۱

شرکت تهران ـ خرمشهر اکسپرس پنجاهمین سال سلطنت پرافتخار پهلوی را گرامی میدارد

این شرکت عظیم روزانه ۲ هزار تن کالا به سراسر مملکت انتقال میدهد

در تهران و خرمشهر دو ترمینال بمساحت ۷۱۷۰۰ متر مربع مجهز به رستوران، خوابگاه، تعمیرگاه و محل سرویس احداث شده است

شرکت تهران ـ خرمشهر اکسپرس به سیستم کامپیوتر مجهز خواهد شد

کشور ایران در سالهای اخیر براثر رهبری داهیانه شاهنشاه آریامهر بمرحله‌ای از رشد اقتصادی گام نهاده که هر گوشه از فعالیت های جاری آن نیازبه تاسیسات وتشکیلات وسیع ومجهزی در سطح جهانی دارد. فی‌المثل کار حمل‌ونقل کالاهای‌وارداتی آن‌چنان عظیم است که یك موسسه بسیار بزرك باتجهیزات کافی و مدرن لازم دارد تاجوابگوی آن‌باشد.

خوشبختانه دراین خصوص شرکت معاملات خارجی‌ایران یك‌چنین موسسه‌ای راپیداکرده وکارحمل کالاهای وارداتی را مدتی‌است به‌یك شرکت خوشنام خصوصی‌بنام شرکت تهران ـ خرمشهر اکسپرس سپرده‌است.

این‌شرکت درسال ۲۵۳۳شاهنشاهی تاسیس شدمو از بدو تاسیس تاکنون خدمات‌ارزنده‌خودرا بدولت عرضه داشته‌و موفق شده روزانه ۲هزارتن کالارابه‌نقاط گوناگون میهن‌ماحمل‌نماید. زیراشرکت معاملات خارجی‌ایران‌برای حمل کالای خودقراردادی بهمان میزان باشرکت تهران‌ـ‌خرمشهر اکسپرس منعقد ساخته وشرکت مزبور هم تجهیزات وتشکیلات خودراطوری پیاده‌کرده که پاسخگوی انجام این‌قرارداد وحمل روزانه ۲هزارتن کالااز بنادر خرمشهر وشاهپور به‌نقاط ایران‌باشد.

ترمینال بزرك

شرکت موردبحث طی‌مدت یك‌ماه‌ونیم موفق شده یك ترمینال بزرك‌بمساحت ۱۷۰۰ متر مربع را در خرمشهر دائر کندو درآن ترمینال خوابگاه وتعمیرگاه ومحل سرویس ایجاد نماید و درتهران هم‌یك ترمینال دیگربوسعت ۷۰ هزارمتر مربع احداث‌کندوبااین اقدام موجبات تسهیل درحمل بموقع کالارا در مبداء و مقصدفراهم‌سازد. شرکت تهران ـ خرمشهر اکسپرس برای سرعت‌بخشیدن به‌کارحمل کالا وانجام‌تعهدات خود درقبال قرارداد با دولت تعداد ۵۰۰نفر راننده پاکستانی وتعداد ۳۰۰ نفرراننده پرتقالی استخدام کرده وعلاوه براین تعداد زیادی کارگر جوشکار ،مکانیك، سرویسکار،صافکار هم بخدمت گمارده است که عده این‌گروه باضافه کارمندان اداری‌آن‌بالغ‌بر ۵۰۰ نفرمیشوند ازسوی دیگر برای‌رانندگان پرتقالی و پاکستانی آشپز مخصوص استخدام کرده تاغذای مناسب باب ذائقه آنان درست کنند علاوه‌براین برای‌هرکامیون علاوه برراننده یکنفرراهنما یا دستیار راننده هم‌بکار گرفته است تا راهنمای رانندگان درجاده های ایران باشند.

شرکت تهران ـ خرمشهر اکسپرس در حال حاضرتعداد ۶۰۰ دستگاه کامیون تریلر از۲۰تن به‌بالا وتعداد ۵۰۰دستگاه تریلر دیگر دراختیار دارد وبااین‌عوامل وتجهیزات بخوبی از عهده کار سنگین که‌به‌آن محول‌شده برمی‌آید .بدیهی است این‌همه امکانات وتجهیزات بخاطر کمك به‌حمل‌ونقل کالاهای مورد نیاز مملکت ازجمله سیمان و مواد غذائی بوجود آمده فی‌المثل کار حمل سیمان به‌نقاط مختلف کشور ازبنادرواردات جزء عملیات‌این‌شرکت است که بسرعت آنرا انجام میدهد و نقش موثری در رساندن سیمان بنقاط گوناگون مملکت ایفا میکند واین اقدام دراین هنگام که‌کار های آبادانی‌در مملکت باسرعت درجریان و مصالح ساختمانی از جمله سیمان دردرجه اول اهمیت قرار دارد اقدامی درخو رستایش است. یکی دیگر از اقدامات چشمگیر شرکت تهران ـ خرمشهر اکسپرس کمك در جهت حمل مقداری ازمواد خوراکی مربوط به‌تغذیه مدارس است که‌به‌پیروی ازفرمان همایونی درزمینه تغذیه رایگان مدارس کارحمل پاره‌ای از موادغذائی مانند خرما، پنیر و بیسکویت رابنقاط مختلف بعهده گرفته وبسرعت انجام میدهد. شرکت مزبور دریکی دو مورد بامشکلاتی روبروست نخست‌این که به وسائط نقلیه شرکت‌دیرشماره میدهندو همین موضوع سبب ایجاد وقفه درحرکت جاری‌وعادی کامیونهای آن میشودو ضروری است که دستگاه های مسئول نمره گذاری اقدامات خودرا دراین خصوص باسرعت بیشتری انجام دهند. دومین مشکل شرکت روبرو بودن باکندی کار دربارگیری وتخلیه است که‌غالبا اتفاق میافتد تا۱۵ روز کامیونهای شرکت برای این‌عمل معطل میشوندو علت‌این معطلی این‌است که‌بارگیری درگمرك کنداست ،وتخلیه کالاازکامیون بانبار خیلی کندتر چون انبار ها همیشه‌انباشته ازکالا میباشدو ضروری است که انبارهای وسیع دیگری ساخته‌شود وتااین وقفه‌ورکود ازمیان برود.

شرکت مزبور تاکنون موفق‌شده درانبار های مبداءیعنی درگمرك خرمشهر وبندرشاهپور تحولی بوجود آوردزیرا همیشه آن انبار ها پرازکالا بود. امابراثر جریان‌یافتن فعالیت شرکت تهران‌ـ‌خرمشهر اکسپرس، تراکم کالادرانبار های مزبورکاهش یافته‌است.شرکت مزبور کالاهای آنها را درسراسر مملکت از خراسان گرفته تا همدان و کرمانشاهو دیگر نقاط‌ایران حمل مینماید.

برنامه آینده

شرکت مزبور درنظر دارد درآینده کارخودرا بطور صنعتی اداره کندو کنترل کارخود رابر سیستم دستگاه های کامپیوتر استوار سازد تادر هرلحظه بتواند دقیقا محل توقف یاحرکت کامیونهای خودرا مشخص سازدو بااین‌کار به‌فعالیت خود سرعت بیشتری ببخشد. آنچه‌مسلم‌است تمام این عملیات بخاطر همکاری بادولت درانجام کار سنگین حمل کالاهای‌دولتی به سراسر مملکت‌است لذاباید بنحو مقتضی مورد حمایت‌بیشتر و مساعدت کاملتر قرار گیردتابتواند علاوه برادامه عملیات جاری به توسعه و گسترش آنها بپردازد. امااگر احیانا این شرکت نتواند ازحمایت لازم‌برخوردار شودو تعطیل گردد معلوم نیست چه موسسه‌ای میتواند این‌فعالیت مهم‌رابعهده بگیرد و با این‌سرعت ودقت آنرابانجام برساند...

نگاه تازه به خطوط پرواز: پرواز سریعتر به اسکاندیناوی با لوفت هانزا

پرواز روزانه ساعت ۷:۲۰ تهران به کپنهاك ورود درساعت ۱۴:۲۵ از طریق مونیخ.
پرواز روزانه ساعت ۷:۱۵ تهران به هلسینکی ورودساعت ۱۶:۴۰ ازطریق‌فرانکفورت
با پروازهای برگشتی عالی و وقت شناسی آلمانی.

به آژانس مسافرتی خودتان و یا لوفت هانزا تهران: خیابان تخت جمشید شماره ۳۹۱ تلفن: ۸-۸۲۲۰۷۱ و یا در آبادان به هانزا لاین تلفن: ۳۲۴۸۱ مراجعه فرمائید.

Lufthansa
German Airlines

متالورجیکال دولـوپمنت کمپانی مالک اختراع شماره ۸۱۴۳ مربوط به :
اصلاحات در و مربوط به عملیات کوره های بادی .
میل دارد با صاحبان صنایع در ایران برای بهره‌برداری از اختراع خود وارد مذاکره شود . برای اطلاع بیشتر بدفتر حقوقی دکتر آقایان و همکاران خیابان سوم اسفند۱۴۹مراجعه فرمایند .

آ ـ ۱۷۵۷

متالورجیکال دولـوپمنت کمپانی مالک اختراع شماره ۷۴۱۴ مربوط به
اصلاحات مربوط بدست آوردن مس از مواد مخلوط به مس روی و سرب .
میل دارد با صاحبان صنایع در ایران برای بهره‌برداری از اختراع خود وارد مذاکره شود . برای اطلاع بیشتر بدفتر حقوقی دکتر آقایان و همکاران خیابان سوم اسفند۱۴۹مراجعه فرمایند .

آ ـ ۱۷۵۷

متالورجیکال دولـوپمنت کمپانی مالک اختراع شماره ۷۴۱۱ مربوط به :
ذوب کردن مس در کوره های قوی با جریان هوا .
میل دارد با صاحبان صنایع در ایران برای بهره‌برداری از اختراع خود وارد مذاکره شود . برای اطلاع بیشتر بدفتر حقوقی دکتر آقایان و همکاران خیابان سوم اسفند۱۴۹مراجعه فرمایند .

آ ـ ۱۷۵۷

متالورجیکال دولـوپمنت کمپانی مالک اختراع شماره ۷۴۱۸ مربوط به :
طریقه و اصلاحات مربوط به کوره های تولید روی با جریان قوی فشار هوا .
میل دارد با صاحبان صنایع در ایران برای بهره‌برداری از اختراع خود وارد مذاکره شود . برای اطلاع بیشتر بدفتر حقوقی دکتر آقایان و همکاران خیابان سوم اسفند۱۴۹مراجعه فرمایند .

آ ـ ۱۷۵۷

متالورجیکال دولـوپمنت کمپانی مالک اختراع شماره ۷۴۱۹ مربوط به :
اصلاحات مربوط به دستگاه های انقباض باشوک و انجماد برای کوره های روی با جریان قوی فشار هوا .
میل دارد با صاحبان صنایع در ایران برای بهره‌برداری از اختراع خود وارد مذاکره شود . برای اطلاع بیشتر بدفتر حقوقی دکتر آقایان و همکاران خیابان سوم اسفند۱۴۹مراجعه فرمایند .

آ ـ ۱۷۵۷

متالورجیکال دولـوپمنت کمپانی مالک اختراع شماره ۷۰۲۵ مربوطبه:
اصلاحات مربوط به عمل کوره ها با فشار هوا .
میل دارد با صاحبان صنایع در ایران برای بهره‌برداری از اختراع خود وارد مذاکره شود . برای اطلاع بیشتر بدفتر حقوقی دکتر آقایان و همکاران خیابان سوم اسفند۱۴۹مراجعه فرمایند .

۱۷۵۷

دعوت مجمع عمومی عادی صاحبان سهام

ازکلیه سهامداران محترم دعوت میشود درساعت چهارو نیم بعدازظهر روز پنجشنبه سیزدهم خرداد ۲۵۳۵ در محل شرکت واقع‌درخیابان ارباب‌جمشید پلاك ۳۷ بارعایت مقررات اساسنامه جهت مراجعه قبلی بدایره سهام‌و اخذکارت ورودی وحضور بهرسانند.

دستور جلسه عبارتست از:
۱ـ تصویب‌ترازنامه سال ۱۳۵۴ ،۲۵۳۴ و تقسیم‌سود.
۲ـ تعیین خط مشی معاملات درسال ۲۵۳۵.
۳ـ تصویب بودجه سال ۲۵۳۵ شرکت.
۴ـ انتخاب سه‌نفر اعضاء اصلی ویکنفر علی‌البدل‌بازرسان برای یکسال.
۵ـ انتخاب روزنامه رسمی جهت درج آگهی های‌شرکت

آ ـ ۱۷۵۹

شرکت سهامی نونهالان (خاص)

آگهی مناقصه شماره (۱)

شرکت سهامی باطریسازی نیرو ۲ قلم احتیاجات خود را بشرح زیر از طریق مناقصه خریداری مینماید:
۱ـ ۸۰۰ دست لباس کار تابستانی .
۲ـ ۸۰۰ دست لباس کار زمستانی .
پیشنهاد دهندگان میتوانند با مراجعه بامور مالی شرکت واقع در سلطنت‌آباد (تقاطع بلوار کوی‌نوبنیاد وجاده اقدسیه) واخذ مشخصات فنی ، برگ شرایط مناقصه را دریافت و پیشنهاد خود را طبق مفاد مندرج در برگ شرائط مناقصه تنظیم و تاساعت ۱۰ صبح روز چهارشنبه ۱۵ر۲ر۲۵۳۵ بدفتر دبیرخانه شرکت واقع در محل یادشده بالا تسلیم نمایند .

م‌الف ۲۱۹۴

شرکت سهامی باطریسازی نیرو

آگهی حراج

بانك ملی ایران تعدادی از فرشهای موجود خود را که‌قبلا در واحد های تابعه مورد استفاده بوده است‌و در حال حاضر باب صادرات می باشد . نقدا از طریق حراج عمومی در روزچهار شنبه ۱۵ اردیبهشت ماه ۲۵۳۵ ساعت سه ونیم بعد از ظهر در محل ساختمان مرکزی بانك ملی واقع در خیابان فردوسی محوطه مقابل‌ساختمان سفره‌خانه بفروش میرساند علاقمندان میتوانند در روز و ساعت مزبور در حراج عمومی شرکت نمایند و فرش فروخته شده در حراج پس از پرداخت بها باضافه ۶٪آن که مربوط به هزینه های متعلقه میباشد بخریدار واگذار خواهد شد . ۱ـ۲

بانك ملی ایران

آگهی فوت مجهول‌الهویه

در تاریخ ۱۳ر۹ر۵۴ جسد مردی ۴۵ ساله کوتاه قد لاغر اندام و نحیف با زخمی قدیمی در ساق پای چپ دارای مو و ریش انبوه در سرو صورت باکت و شلوار و پیراهن مندرس که در اثر ضعف عمومی و اعتیاد بمواد مخدره درحوالی میدان ارك شهر اراك نموده است بدینوسیله آگهی میشود چنانچه شخصی از هویت نامبرده اطلاع داشته باشد بدادسرای شهرستان اراك مراجعه نماید .۵۴ر۷۱۰ك م‌لف ۲۰۰۷

جانشین دادستان اراك . منصور اسلامی

آگهی مناقصه

دانشگاه پهلوی در نظر دارد مصرف سال ۲۵۳۵ داروی واحد های بیمارستانی خود را از طریق مناقصه خریداری نماید . از علاقمندان تقاضا میشود برای دریافت فهرست مقادیر به امور مالی و تدارکات دانشگاه پهلوی مراجعه‌و یا مکاتبه نمایند . مهلت ارسال پیشنهادات تا تاریخ ۲۳ر۲ر۲۵۳۵ میباشدوپیشنهادات‌رسیده در ساعت ده صبح همان روز دردفتر امور مالی و تدارکات دانشگاه بررسی و برنده مناقصه تعیین خواهد شد .

امورمالی وتدارکات دانشگاه پهلوی

یک چهره و یک خاطره

زندگی یک فرهنگی انسان دوست

دبیر علوم طبیعی در کلاس درس دست «حسن ذوقی» را بوسید

از : احمد بیرشک

حسن ذوقی ، مرد ...

این جمله کوتاه که باتاسفی عمیق گفته می‌شد خبردرگذشت یک فرهنگی راستین و یک انسان شریف را بین دوستان و شاگردان حسن ذوقی منتشر ساخت .

تاسف اینان فقط از این بابت نبود که مردی که تاثیر شایان در تربیت آنان داشته وچیزی از هستی و وجود خود را به آنان منتقل کرده بود،دیگر در میان آنان نیست زیرامرگ امری طبیعی و سرنوشتی‌است محتوم ، اما بیشتر از این بابت بود ، و هست ، که مردی که ۶۳ سال از عمر خود را صرف خدمت به تعلیم و تربیت کرده ، و نمونه‌یی از تقوا و شرافت و وظیفه شناسی و فضیلت ،وسرمشقی از عاطفه و اخلاق بود ازمیان رفت بی‌آنکه کسی با همان شرایط و همان ایمان به‌رسالتی که برعهده معلم و مربی است جای اورا بگیرد . و ناسف بیشتر شد وقتی که در مجلس تذکری که به همت تنی چند از ارادتمندانش تشکیل شد (خود او چنان وارسته و به مظاهر زندگی عادی بی‌اعتنا بود که برطبق وصیتش برای او مجلس ترحیم گذاشته نشد) کسی ، جز یکی دو نفر ، از آنان که در دستگاه فرهنگی مقامی و میزی دارند قدم رنجه نکردند تاباخواندن فاتحه‌یی ، نشان دهند که به‌پیشکسوتان احترام می‌گذارند و برایشان ارج قایل‌اند حال آنکه جای آن بود که وزارت آموزش و پرورش به نحوی نشان می‌داد که قدر خدمت می‌شناسد ودر نزد او نه چنان است که « از دل برود هرآن که از پشت میز ریاست ومدیرکلی برفت» : افسوس !

●●●

من از « حسن ذوقی »مرد بزرگواری که از میان ما رفت ، خاطرات فراوانی دارم که هرکدام ، دنیائی از تجربه برای جوانان امروز است : حسن ذوقی ۸۷ سال زیست، عمری دراز ، که چون سراسر آن توام با پاکی و نیکی بود ارزشی دو چندان ، بلکه چند چندان داشت . در ۲۴۴۸ (=۱۲۶۸) چشم به‌جهان‌گشود. تحصیلات خود را ، گویا ، در مدرسه کمالیه انجام داد و

شادروان حسن ذوقی

در ۲۴ سالگی به خدمت‌وزارت معارف و اوقاف و صنایع مستظرفه درآمد . از آموزگاری شروع کرد و وظایف ریاست دبستان و دبیرستان و اداره های کل کارگزینی و اوقاف و آموزش وپرورش خراسان و آذربایجان را با کیاست و درایت انجام داد . هشت‌ماهی هم رئیس دبیرستان البرزبود. در ۲۵۰۸ (=۱۳۲۸) بازنشسته شد و از راه دیگر کمر به خدمت تعلیم و تربیت جامعه ما بست و تا مرد ازپای‌ننشست.

آنچه در اینجا مورد بحث من است روش او است در مدرسه‌داری و سر و کار داشتن با جوانان . همیشه آرزو کرده‌ام‌که‌ایکاش‌می‌توانستم مثل او باشم . در ۲۴۸۷ (=۱۳۰۷) برای اولین بار خدمتش رسیدم . لحن وقیافه جدی وبا صولت او در آن برخورد در وجودم تاثیری گذاشت که خاطره آن ،مانند سنگ نبشته‌یی هنوز درذهنم نقش بسته است . باری ، به موجبی که ذکرش لازم نیست حاجتم را برآورد و نتوانستم در دبیرستان شرف ثبت‌نام کنم . سالی را که در آن محیط تربیتی گذراندم‌هرگز فراموش نمی‌کنم . شاگردی بودم سحرخیز و جدی ، با آین که خانه‌ام از مدرسه بیشتر از چهار کیلومتر فاصله داشت و برای پیمودن این راه دراز وسیله‌یی جز ، بقول ظرفا خط ۱۱ یعنی پیاده روی ، نبود هرروز پیش از ساعت۷ بامداد در مدرسه بودم و عجب آن که یک نفر پیش از من به مدرسه آمده بود ، و او ذوقی ، رئیس مدرسه، بود. **یکایک شاگردان‌خود را خوب می‌شناخت . هرمعلمی که غایب بود ذوقی به جایش درس می‌گفت : فارسی، فرانسه ، ریاضی ، فیزیک ... گویی‌این مرد دایرةالمعارف سیار بود . نمونه اخلاق بود ، اماسختگیر و جدی . یادش به خیر باد !**

بعد از یک سال دبیرستان شرف را ترک گفتم اما مهری‌که ذوقی به‌شاگردان خودمی‌ورزید شامل حال من هم بود . در دوره سه ساله دانشسرایعالی بارها محضرش را درک کردم ، یعنی او از هرفرصتی برای ابراز لطف استفاده کرد. بعد از انجام خدمت وظیفه به ساری رفتم اما ذوقی ، که آن زمان رئیس‌معارف و اوقاف خراسان‌بود، وسایلی‌برانگیخت که در سال تحصیلی بعد در مشهد از محضرش مستفید شوم . یک سال هم بدین‌ترتیب سپری شد و من به‌تهران‌آمدم. سالها گذشت و اورئیس‌اداره‌یی شد که من در آن وظیفه‌یی برعهده داشتم . و بعد مقامات دیگری را عهده‌دار شد ، اما همیشه رابطه بین ما برقرار بود . در ۱۳۲۸ بازنشسته شد و راه خدمت رسمی برویش بسته گردید . اما برای کسی که نیت کار و همت دارد راه های دیگری هست . او ازآن راهها رفت . **در سال ۱۳۴۲ روزی مرا در وزارت‌آموزش و پرورش در دفترکارم‌سرافراز کرد . پس از حسب حالی گفت : « اگر فرصت داری با من بیا » دعوتش‌را اجابت‌کردم و به راه افتادیم . همه جا نیم قدم در قفای او بودم . اصرار می‌کرد که برای حفظ ظاهر ، از این روش بپرهیزم : «گفتم که افتخارم در این است که همیشه و به هرمعنی دنباله‌رو مربی خود باشم .** در راه‌گفت می‌خواهد مرا برای تشویق حاج محمد عاصمی به سر ساختمان مدرسه تازه‌یی که در حاشیه خیابان آیزنهاور است ببرد . تشکر کردم و به یمن همتش با نیکمردی به نام عاصمی آشنا شدم.

او آدم خوبی‌بود ودل به‌کار نیک سپرده‌بود اما حسن ذوقی رشته‌ی برگردن او افکنده و او را به راه خدمت از طریق‌مدرسه سازی کشانیده بود.و ازبازی‌های روزگار این‌که هادی‌ومهدی ، یعنی رهبر ورهرو، ذوقی و عاصمی به‌فاصله چند روز از یکدیگر دنیارا وداع گفتند .

در سال های آخر عمربه‌همت شاگردان قدیمش مدیر عامل‌بنگاه ترجمه و نشر کتاب بنیاد پهلوی بود . ودر این مقام هم بارها محضرش رادرک کردم. یک روز مرادر دفتر کارم در یک گروه فرهنگی مفتخر به زیارت خود ساخت . می‌خواست اندکی با کارگروه‌آشنا شود . درخدمتش سری به آزمایشگاه‌هازدیم .وقتی به‌آزمایش‌گاه علوم طبیعی رفتیم جلسه درس درآن برقرار بود و دبیر علوم طبیعی که‌از شاگردان سابق ذوقی بود، به‌دیدن او شتابان پیش‌آمد و دست او را بوسید. شاگردان حیرت‌زده به این صحنه می‌نگریستند گفتم : «شاگرد همیشه به مربی خود دلبستگی دارد و حق او رامی‌شناسد»...

اینها که نوشتم برای این‌بود که بگویم درهر حال شاهدرفتار وکرداراو بوده‌ام وآنچه برصفحه نقش می‌بندد تراوش قلم یک شاگرد حقشناس نسبت به مربی خود نیست بلکه حقیقتی است که دانستن آن برای جوانان مالازم است ، وزنده کردن خاطره او وذکر فضایلش برای کسانی هم که ازنعمت‌شاگردی‌او برخوردار نبوده‌اند سودمند است. سرمشق های خوب جامعه فقط در زمان حیات‌خودمرید وپیرونداشته‌اند، آنان اگربه‌ظاهر از میان جمع بروند در حقیقت زنده جاوید هستند و همیشه رفتارشان مورد تقلید رهروان تیزبین وژرف نگر خواهد بود .

تابه‌بینیم که دستگاه رسمی‌تعلیم وتربیت درباره این مظهر تقواو فضیلت چه‌خواهد کرد واز وی چگونه قدردانی خواهد نمود . نه‌برای خوداو بلکه برای‌بوجود آمدن امثال او .

در واشنگتن موزه‌یی است که در آن پیکره های خدمت‌گزاران به‌امریکا فراهم آورده شده‌اند . آنجا در کنارمجسمه جرج واشنگتن رهبر وبنیان‌گذار امریکا پیکره پیرزنی نحیف رامی‌بینید که پرچمی‌بر روی‌زانو گذاشته و مشغول دوخت‌ودوز است و برلوحه‌ای می‌خوانید «بتی‌راس» ، زنی‌که اولین پرچم امریکا رادوخت» و آن وقت رمزدلبستگی مردم آن سامان به کشورشان را خوب درک می‌کنید. نه‌بتی راس ازآن قدرشناسی دوباره جان گرفت و نه‌ذوقی ازاین ناقدرشناسی بار دیگر به‌ظاهر خواهد مرد . اما آن ،کسان بیشمار را برای برافراشته‌نگاه داشتن پرچمشان آماده میکند واین،ذوق وشوق خدمتگزاری را- مانند سرمای بیست درجه زیرصفر - در عروق مردم ما افسرده می‌سازد . و چنین است که دستگاه های تربیت معلم ما، جزبندرت ،دلدادگان واقعی معلمی‌رادر آغوش‌خود نمی‌پرورند .

استاد جلال همایی ، که خود آیتی است از مردمی معتاالله بطول‌بقاء سماده‌تاریخ وفات ذوقی رابه صورت این در شاهوار درآورده‌است :

ذوقی ،آن مرد گرانمایه‌که‌عمر
همه در خدمت فرهنگ سپرد،
صحبتش گنج نیندوده به‌رنج،
طینتش صاف نیالوده به‌درد،
رخست هستی زنشیمنگه خاک
به سراپرده یزدانی برد

خواستم سال وفاتش ز «سنا»
که به دور قمری سال شمرد،
جمع را دید سرافکنده وگفت:
«آه ودرداحسن ذوقی مرد»

پنجاه سال سلطنت
با افتخار و سربلندی
سلسله پهلوی
را به پیشگاه شاهنشاه آریامهر، علیاحضرت شهبانو، والاحضرت همایون ولیعهد
و خاندان جلیل سلطنت صمیمانه تبریک عرض مینماید
شرکت ایران رول با مسئولیت محدود

وزیر مسکن و نوسازی ترکیه دربازدید ازشهر ۲۵۰هزارنفری و کارخانه ساخت خانه‌های‌پیش‌ساخته خوزستان اظهار داشت:

سیستم خانه‌های پیش ساخته شهر جدید خوزستان در ترکیه پیاده میشود

تلاش مهندسین و کارکنان گسترش مسکن تحسین انگیز است

طی۲۴ هفته با توجه بشرائط نامناسب جوی باتلاش مهندسین و کارکنان شرکت گسترش مسکن خوزستان تعداد ۴۱۲ خانه آمادهو نصب گردید. عکس، تعدادی ازاین نوع خانه‌ها را نشان میدهد.

اولین سری از خانه‌های پیش ساخته دو طبقه از نوع آپارتمان‌که در شهر جدید خوزستان آماده میشود.

قطعات ساخته شده در کارخانه به‌یکدیگر متصل میگردند و مدتی بعد خانه‌ای، آماده سکونت‌میشود.

آقای نورالدین اوک وزیر مسکن ونوسازی‌ترکیه که‌بمنظور بازدید از فعالیتهای خانه سازی بخوزستان سفر نموده است. بزرگترین طرح شهرسازی وخانه سازی کشور راکه شرکت گسترش مسکن در حدود ۲۲ میلیون متر مربع از اراضی شهرستان ماهشهر پیاده میکند مورد بازدید قرارداد. در این سفر آقای وحیدی معاون وزارت مسکن و شهرسازی کشور.ودو تن از مدیران کل وزارت مسکن ونوسازی ترکیه‌نیز همراه‌بودند. آقای اوک در جریان دیدار از این طرح‌عظیم خانه‌سازی‌تلاش و کوشش مهندسین و کارکنان ایرانی شهر جدید بندر ماهشهر را در میان گرمای شدید این خطه قابل تحسین خواند وافزود این طرح یکی از بزرگترین طرح های شهرسازی و خانه‌سازی خاورمیانه است. وزیر مسکن و نوسازی ترکیه و همراهان کمبا هلیکوپتر به شهر جدیدخوزستان وارد شدند در کانون مهندسین گسترش مسکن شرکت کردند .

دراینجا آقای‌دارائی مدیر عامل سازمان‌شهرسازی خوزستان چندتن از مسئولان قسمت‌های مختلف شرکت گسترش خوزستان را به‌وزیر مسکن ونوسازی‌ترکیه باین شرح معرفی کرد:

آقای عبدالحسین بهرامی‌رئیس امور اداری و مالی .
مهندس پرویز اسکوئی مدیر سیستم خانه‌سازی
مهندس هوشنگ مینا رئیس عملیات خانه سازی
مهندس خسرو علوی مسئول عملیات خاکی.
مهندس‌مسعود مقصودی‌مسئول لابراتوار آزمایشگاه سیستم‌خانه‌سازی .
مهندس‌جمال غفوری‌مسئول‌دفترفنی
مهندس فریدون نادر فروزی مهندس شیمی .
مهندس علی جوانمرد مسئول کارگاههای سیمویل .
مهندس بهروزفخور سرپرست کارهای فلزی
مهندس جان کل پاشینگ‌معاون کارگاه .

پس از معرفی تعدادی ازدست اندرکاران طرح خانه سازی و خانه‌های پیش ساخته شهر۲۵۰ هزار نفری خوزستان آقای مهندس پرویزاسکوئی مدیرسیستم خانه‌سازی سخنانی باین شرح ایراد داشت :

جناب آقای نورالدین اوک وزیر نوسازی و مسکن کشور دوست و همسایه ترکیه‌میهمانان محترم: باکمال‌خوشوقتی ازطرف مهندسین، تکنیسین‌ها ،کارمندان و کارگران شرکت گسترش‌مسکن خوش آمد میگویم. آنچه را که امروز ملاحظه خواهید فرمود نتیجه تلاشی است پی‌گیر که‌در اثر مساعی شبانه‌روزی کارکنان این شرکت در مدتی کمتر از۱۰ ماه بوجود آمده است.

دراین کارخانه از سیستم خانه‌سازی صنعتی جنرال‌الکتریک امریکا استفاده گردیده و تمام امور بدست‌ایرانیان‌اداره میگردد. این کارخانه روزانه قادراست ۱۲ واحد مسکونی تولید نماید ودر مدت ۲۴ هفته‌ای که ازتاریخ شروع تولید میگذرد بیش از ۵۴۰ واحدازقسمت پروفیل‌سازی ۴۹۰ واحد از قسمت جوشکاری ۴۴۰ واحد از قسمت اندودکاری گذشته وهم‌اکنون ۴۱۲ واحد نصب گردیده است که همچنان ادامه دارد و بزودی نیز با افزایش تولید خانه‌هائی با همین سیستم بشهرهائی مانند اهواز حمل خواهد گردید.

ارقام ذکر شده با توجه به همراه بودن تولید با آموزش پرسنل وبارندگیهای شدیدزمستان گذشته برای کارکنان این واحد تولیدی‌خارج‌ازانتظار وغرورانگیز است که‌در اجرای منویات‌رهبر خردمند خودازهیچگونه کوششی دریغ ننموده‌اند. لطفا با بازدید خود هیات مدیره و کارکنان کارگاه را مفتخر فرمائید.

در این هنگام آقای نورالدین اوک وزیر مسکن و نوسازی ترکیه سئوالاتی پیرامون برنامه اجرای طرح عظیم شهرسازی و خانه‌سازی گسترش مسکن خوزستان‌نمودکه توسط‌مهندسین پاسخ داده شد و طی آن‌باطلاع رسید:

در حال حاضر ۲۵ نفر مهندس ـ۱۰۰ تکنیسین ـ ۶۰۰ کارگر ماهر ویکهزار کارگر ساده در شهر جدید خوزستان سرگرم‌کار هستند . آقای اوک و همراهان سپس از کارگاهها و کارخانه ساخت خانه‌های پیش ساخته و خانه‌های در دست احداث ودیگر قسمت‌های این شهر بازدید کرد وبا مشاهده نقشه و ماکت و نمودارهابرنامه‌های رفاهی،فضای سبز و توسعه این شهر آشناشد. **در کارخانه‌ساخت خانه‌های پیش ساخته مهندس مینا رئیس‌عملیات خانه‌ساز ی‌اظهار داشت :**

کارخانه خانه‌سازی شهر جدید خوزستان با سرمایه ۸۰۰میلیون ریال احداث گردید و در روز۸ تا۱۲ خانه را آماده نصب‌مینماید. طرز کار این کارخانه شامل ۴ قسمت است. در صورتیکه نسبت به‌توسعه این کارخانه اقدام‌شود وکمک‌های لازم صورت گیرد با هزینه ۲۰ میلیون تومان میتوان سطح تولید کارخانه‌را به۲۰تا۲۵ خانه در روز رساند. هم‌اکنون دراین کارخانه اقداماتی در شرف انجام است که ظرف ۵تا۶ ماه آینده خانه‌هائی که ساخته‌میشود بصورت یکپارچه درآید. در مدت ۲۴ هفته‌ای که از شروع بهره‌برداری از کارخانه ساخت خانه های پیش ساخته میگذرد تاکنون بیش از ۴۱۲ واحد خانه نصب گردیده و آماده اقامت شده‌است ودر آینده‌با توسعه این کارخانه ۹۰۰ خانه نیز باهواز فرستاده میشود وهم‌اکنون نیز جاده‌ای با مسافت ۱۴ کیلومتر در کنار این شهر در دست احداث است که بجاده اهواز ـ بندر شاهپور متصل میشود و حدود ۳۰ کیلومتر این کارخانه را به‌اهواز نزدیک می‌کند. از طریق این جاده خانه‌های‌ساخته شده‌باهواز منتقل میشود. وزیر مسکن و نوسازی ترکیه سپس باتوبوس از خانه‌های نصب شده ومحوطه شهر ۲۵۰ هزار نفری بازدیدکرد وبامشاهده اولین سری خانه‌های دوطبقه پیش ساخته ، استحکام آنان مورد توجه قرار گرفت . **آقای نورالدین اوک پس ازاین بازدید که حدود ۳ ساعت بطول انجامید در جمع مهندسین شهر جدید ۲۵۰ هزار نفری سخنانی بیان داشت و طی آن گفت :**

در مدت یکهفته‌ای که در ایران اقامت داشتم از شهرهای تهران واصفهان واهواز بازدید داشتم وبا پیشرفتهای سریع ودرخشان ایران آشنا شدم اما در دیدار امروز با مشاهده چهره‌های‌فعال و پرتلاش مهندسین جوان و کارکنان دلسوزی که در میان گرمای شدید ، مجدانه میکوشند احساس دیگری همراه با ستایش بمن دست داد. آقای اوک‌آنگاه مهندسین و تکنیسین را برادر خواند و برای‌آنان موفقیت‌بیشتر آرزوکرد.وزیرمسکن ونوسازی ترکیه آنگاه به بازدید خود از کارخانه ساخت خانه‌های پیش ساخته شهر ۲۵۰ هزار نفری اشاره کرد و افزود سیستم‌خانه سازی که دراین‌محل اجرامیشود در نوع خود جالب است و از نزدیک مشاهده شد که استفاده از گچ در خانه سازی بادوام ومقرون بصرفه است و بهمین جهت ما نیز در ترکیه از این سیستم پیروی خواهیم کرد وبا استفاده از تجارب ایران و با وجود داشتن معادن غنی گچ در ترکیه خانه‌سازی پیش ساخته را بطریق کارخانه شهر ۲۵۰ هزار نفری بندر شاهپور اجرا خواهیم نمود.

وزیر مسکن ونوسازی ترکیه (نفر اول سمت راست) هنگام‌بازدید از کارخانه ساخت خانه‌های پیش ساخته در شهر ۲۵۰ هزار نفری خوزستان .

ای جوانان عجم، جان من و جان شما

بمناسبت روز اقبال (اول اردیبهشت)

اقبال شاعر و فیلسوفی که هفت اثر ماندگار درباره ایران سروده است: اسرارخودی ـ رمز بیخودی ـ پیام شرق ـ زبور عجم ـ جاوید نامه ـ مسافر ـ پس چه باید کرد ای اقوام شرق

ابوتراب رازانی

هرسال اول اردیبهشت، در روز اقبال، یادمحمداقبال شاعر پارسی گوی پاکستان را گرامی میداریم.
اقبال فیلسوف، شاعر و آزادیخواه آرمانگرای پاکستان که هفت اثر ماندگار درباره فرهنگ ایرانی دارد، عاشق ایران و مرید شعرا و متفکران ایرانی چون سنائی و مولوی و حافظ بود و آثارش بدین دعوی گواه است.

اقبال به سال ۱۸۷۳ میلادی درتاریکترین دوره های زندگانی اجتماعی مسلمانان هند، در خاندانی متوسط که نسب به برهمنان کشمیر میرسانیدند و در دامنه هیمالیای مغرور در شهر سیالکوت چشم به جهان گشود:

نعره زد عشق که خونین جگری پیدا شد
حسن لرزید که صاحبنظری پیدا شد
فطرت آشفت که از خاک جهان مجبور
خودگری، خودشکنی، خودنگری پیدا شد

پدر او «نورمحمد» مردی دیندار و عارف و روشنفکر بود به همین جهت تا هفت سالگی تلاوت قرآن و مقدمات عرفان را بدو داد. تحصیل در دبستانی که مبلغان مسیحی (اسکاچ مشن کالج) برپا کرده بودند مبداظهور استعدادهای درونی و قرایح ذاتی ـ او بود و آثار برجستگی و نبوغ ازهمان اوان در کردار و گفتار وی هویدا گردید. گویند روزی برحسب تصادف اندکی دیر سرکلاس حاضر شداموزگار گفت: اقبال چرا دیرمیائی؟ پاسخ داد: اقبال همیشه دیر میاید... دوران دبستان و دبیرستان با احراز رتبه اولی سپری گشت. دولت هند به پاس امتیازهای درسی هزینه تحصیلات دانشگاهی اقبال را پذیرفت و او عازم لاهور یا مرکز دانش و بینش انروزی شبه قاره گردید. محیط مناسب ادبی پنجاب مایه بروز جلوه های احساسی اقبال شد. قطعه هیمالیا را همان روزگاران به زبان اردوسرود.

«ناله یتیم» را درانجمن حمایت اسلام خواند اقبال در دانشگاه با پرفسور ارنولد آشنا گردید و او ادامه تحصیلات عالی را در مغرب زمین به وی توصیه کرد و خود در تسهیل وسائل این کار سخت بکوشید. میرحسن شمس العلما نیز در پرورش اندیشه های عرفانی اقبال نقشی مهم ایفا نمود و گوئی روزگار خواسته بود قبای شمس تبریزی برقامت شمس هندی آراسته مریدی دلباخته و شاگردی ارجمند و متفکری ثابت قدم برای جلال الدین محمد پیدا شود.

اقبال را پس از اخذ درجه فوق لیسانس معلم فلسفه و اقتصاد و انگلیس دانشگاه دولتی لاهور می نگریم و این سمت را تاسال ۱۹۰۵ که به تشویق ارنولد عازم اروپا گردید برعهده داشت درآن روزگاران و پس از شکست نهضت استقلال طلبانه مسلمانان (۱۸۵۷ میلادی) کوشش سیداحمدخان مظهر مسلمانان هندوستان هم برای ایجاد وحدت بین هندومسلمان به جائی نرسید و برای رفع بی سوادی و تقویت نیروی مبارزه دانشگاه اسلامی علی گره را برپا ساخت الطاف حسن حالی و شبلی نعمانی نیز از راه ادبیات سعی در احیای مقاومت روحی و فکری مسلمانان کردند و کم کم زمینه ظهور اقبال را تا به سخنان میرزااسداله غالب گوش فرا دهد فراهم ساختند. غالب دهلوی گفته بود.

بیاورید گرانیجا بود سخندانی
غریب شهر سخنهای گفتنی دارد

اقبال به سرودن اشعار میهنی پرداخت اثر ترجمه آثار غربی نیز در گفتارش هویدا گردید چون هدف اصلی وی وحدت ساکنان شبه قاره بود انچه میسرود ترک تبعیت از بیگانه، به خود پیوستن و از دیگران گسستن بود... پس از ورود به بایتخت انگلستان در دانشگاههای کمبریج و لندن به کسب دانش پرداخت و بانیکلسن و ماک تاگرت آشنائی دانش یافت و به مطالعه و برخورداری از دیوانهای گویندگان بزرگ ایران اشتغال ورزید، و کتابی به نام تاریخ مختصر فلسفه ایران نگاشت، شیخ عبدالقادر که از دوستان و معاشران اقبال درانگلیس بود گوید روزی اقبال انصراف خود را از سرودن شعر بیان داشت هرقدر برای تغییر نظر او کوشیدم توفیق نیافتم ناگزیر به ارنولد متوسل شدم و او توانست دوست و مرید خود را باز به وادی شعر کشاند. دقت در فلسفه و عرفان و ادب ایران مایه شیفتگی اقبال به شعر فارسی گردید و سنائی و عطار و مولوی و عراقی و حافظ موجب شگفتگی اندیشه و طبع خلاقه او گردیدند درنتیجه «اسرار خودی» یانخستین مثنوی وی در ۱۹۱۵ چاپ و نشر «ورموزبیخودی» به سال ۱۹۲۲ و «پیام مشرق» در پاسخ گوته اندکی بعد به زیور طبع آراسته شد. ازاین پس اندیشه های عرفانی و اصول ادب ایرانی در اشعار اردوی اقبال اثر قطعی و رنگ و طراوتی دیگر می یابد. اقبال کتاب «فلسفه ماوراءالطبیعه ایران» را به دانشگاه مونیخ المان تسلیم کرد و به درجه دکتری در فلسفه نایل آمد. او میخواست به هند بازگردد ولی ارنولد او را به انگلستان و به اخذ دانشنامه علوم قضائی از دانشگاه لندن دعوت نمود. اقبال این مهم را ضمن تدریس عربی در لندن عملی ساخت. سپس به لاهور مراجعت کرد و کار آزاد وکالت دعاوی را پیشه خود ساخت و به سرودن اشعار باعلاقه بیشتری اشتغال ورزید. دراین هنگام به اوج نبوغ شعری خود ارتقا یافت و اثری جاویدان، بویژه با دیدار وضع رقت بار مسلمانان جهان، بیافرید. گاهی برای پیروان اسلام در طرابلس گریه سر میدهد زمانی مسلمین را درسایه شعار (لااله الاالله) به قیام برمیانگیزد. در ۱۹۲۲ نام وی برای گرفتن جایزه نوبل بر سرزبانها می افتد. ولی خود قدمی برنمیدارد حتی از لقب «سر» که به او میدهند هرگز استفاده نمیکند. در ۱۹۲۸ به دعوت مسلمانان به مدرس میرود و در ۱۹۳۰ به مقام شامخ ریاست مسلمین هندنایل میاید و چون از اتحاد با هندوها نومید میگردد طرح استقلال باکستان را میریزد و دوماه پیش از مرگ نقشه خود را برای قائد اعظم میفرستد و اجرای آن را با اصرار تمام از وی میخواهد. (سرانجام نه سال پس از درگذشت اقبال، پاکستان به استقلال توفیق می یابد) در ۱۹۳۱ برای شرکت به مجمع مسلمانان به فلسطین میرود و در ۱۹۳۲ بزرگترین اثروی «جاویدنامه» نشر می شود. دراین پدیده والای اندیشه که در واقع معراجی روحانی یا جلوه دیگری از کمدی الهی «دانته» است به راهنمائی جلال الدین محمد به سیر افاق وانفس می پردازد. منصور حلاج شاه همدان «سیدجمال الدین اسدابادی» و تنی چند را می بیند و بسانکته های نغزوبدیع به ارمغان میاورد. در ۱۹۳۲ بدعوت نادرشاه به افغانستان میرود و باسنائی رازونیازها دارد و «مسافر» را میسراید.

و در ۱۹۳۵ «بال جبرئیل» و سرانجام «ضرب کلیم» را به اردونشر میدهد.

اقبال به منظور سرفرازی مسلمانان هندیا محمدعلی جناح همکاری و دوستی نزدیک داشت قائد اعظم درباره او میگوید: «اقبال نه تنها یک متفکر بلکه راهنما و رفیق من بود... درتاریکترین روزهای مسلم لیک مانند یک صخره محکم برپا ماند و هرگز متزلزل نشد. استقلال مسلمانان هند اثر فکر او و ارزوی همیشگی وی به شمار بود. اقبال به نقشی که درجهان ادب برجای گذاشت اعتقاد داشت وچنین نگاشت:

پس از من شعر من خوانند و دریابند و میگویند
جهانی رادگرگون کردیک مرد خودآگاهی

اینک سی و هشت سال میگذرد که این بزرگ مرد روی درحجاب خاک و رخت به عالم افلاک کشیده است و به خواسته خود او که گفته بود:

کوکبم را دیده بیدار بخش
مرقدی درسایه به مینار بخش

درسایه منار مسجد شاهی لاهورارامگاه ابدی وی انتخاب گردیده است.

عاشق ایران

اقبال عصاره تلاش هزارساله مسلمانان هندوکسی است که بیش از همه گویندگان کشورهای همجوار از ایران الهام گرفته و به حدی درجلب توجه ساکنان شبه قاره نسبت به ادب فارسی کوشیده و توجه به شیراز و اصفهان و تبریز را برگرایش به لندن و پاریس و برلن برتری داده و افکاری نغز درقالب شعرنهاده که به جرئت توان گفت درچند قرن اخیر کسی را که از تمام جهات با او قابل قیاس باشد نمی شناسیم... اقبال برای ملت ما مفهومی خاص دارد. روزی که استعمارگران نفوذ و اثر هزارساله زبان فارسی را از شبه قاره هند با نقشه‌ای دقیق آزمیان میبردند و زبان شیرین و سرفراز ما را ارتجاعی میخواندند برهمن زاده‌ای که رمزاشنای روم و تبریز بود (چون استاد بزرگ طوس که برای احیای زبان فارسی رنجها برد) کمر همت برمی بندد و ایران را نادیده هفت انرجاودان به فارسی میسراید به ایران عشق میورزد و بیوسته از تفوق معنوی ایران و شرق برغرب سخن ساز میکند.

اومیخواهد مرکز جامعه ملل از ژنو به تهران نقل مکان کند و جون گذشته، نور و صفا ازاین سرزمین سحرامیز به جامعه مشتاق بشریت بتابد. او از روزن دیوار زندان شرق، مردی راکه زنجیر بندگی را میگسلد باوضوح تمام مینگردو عظمت معنوی وی را با معیارعقل می سنجد.

چون چراغ لاله سوزم درخیابان شما
ای جوانان عجم جان من و جان شما
غوطه هازد در ضمیر زندگی اندیشه‌ام
تابدست آورده‌ام افکار پنهان شما
فکر رنگینم کند نذرتهی دستان شرق
پاره لعلی که دارم از بدخشان شما
حلقه گردمن زنیدای پیکران آب و گل
آتشی در سینه دارم از نیاکان شما
میرسد مردی که زنجیر غلامان بگسلد
دیده‌ام از روزن دیوار زندان شما

اقبال سه مثنوی: بال جبریل ـ ضرب کلیم ـ ارمغان مجاز یا بانگ درا را به زبان اردوگویشی ایرانی و بیش از شصت درصد واژه‌های آن فارسی است سروده است.

هفت اثر نیز به فارسی دارد: اسرار خودی ـ رمز بیخودی ـ پیام شرق ـ زبور عجم ـ جاویدنامه ـ مسافر ـ پس چه باید کردای اقوام شرق.

نامه هایی به بعضی ازادیبان ایران و جناح نگاشته، نطق های بسیار ایراد کرده وکتابهایی هم به انگلیسی و عربی تدوین و چاپ نموده است.

اقبال در اشعار خود ایران را که قبله آرزوهای اوست از صمیم قلب می ستاید:

محرم رازیم با ما راز گوی
آنچه میدانی ازایران بازگوی

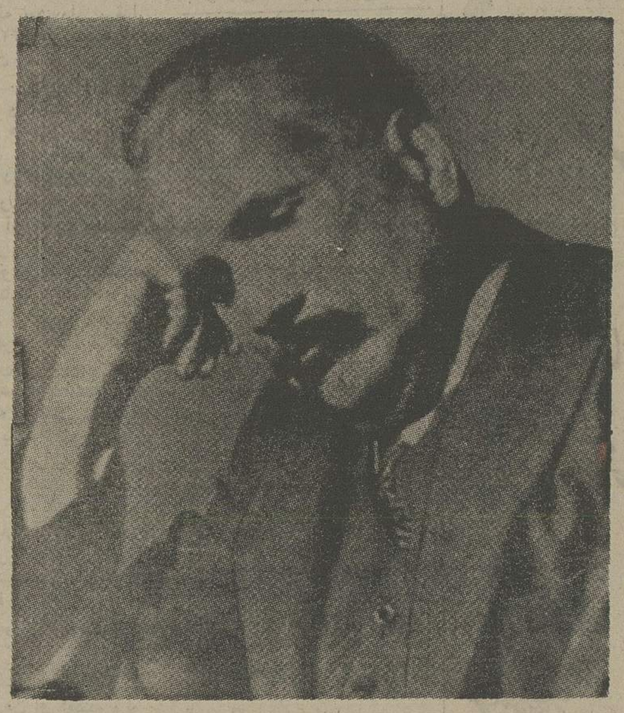

اگرچه زاده هندم فروغ چشم منست
زخاک پاک بخارا و کابل و تبریز
دل از حریم حجاز و نوا ز شیراز است
مرا بنگر که درهندوستان دیگر نمی‌بینی
برهمن‌زاده‌ای رمز آشنای روم و تبریز است

گرچه هندی درعذوبت شکر است
طرز گفتار دری شیرین تراست

تنم گلی زخیابان جنت کشمیر
دل از حریم حجاز و نواز شیرازاست

اگرچه زاده هندم فروغ چشم منست
زخاک پاک بخارا و کابل و تبریز

گهی شعر عراقی را بخوانم
ندانم گرچه آهنگ عرب را
گهی جامی زند آتش به جانم
شریک نغمه های ساربانم

امیرکاردان آن اعجمی کیست
سرود او به آهنگ عرب نیست
زند آن نغمه کزسیرابی او
خنک دل دربیابانی توان زیست

مرا بنگر که در هندوستان دیگر نمی بینی
برهمن زاده‌ای رمز آشنای روم و تبریز است.
ادامه دارد

دکتر جلال الدین متینی، رئیس دانشگاه فردوسی، در یک گفتگوی خصوصی با خبرنگار اطلاعات در اصفهان پیرامون تدریس ادبیات معاصر در دانشگاهها و لزوم اهمیت بیشتر آن و همچنین در پاسخ معترضان به شعر نو گفت:

دکتر جلال متینی: با کمال تاسف درحال حاضر ادبیات فارسی شاهد یک خط سیر نزولی وحشتناک است که بی توجهی به جگونگی و دلایل این نزول اسیب جبران ناپذیری به ادبیات غنی و سرشار کلاسیک ما هم وارد میکند. گفتن راجع باینکه چه کسی مسئول این سیر قهقرائی است، مسلما کار آسانی نیست ولی اینکه کسی و یا سازمانی را به سهل انگاری متهم کنیم درمان کار نیست. چون امکان دارد این اتهام باعث دو دستگی و تفرقه شود و کار را از این هم که هست بدتر کند. اما این را خوب میدانم که اگر سروسامانی به ادبیات معاصر ندهیم درآینده نزدیک باید فاتحه ادبیات معاصر و غیرمعاصر را خواند. دراینجا بدون اینکه قصد داشته باشم به کسی اتهامی وارد کنم به کسانیکه حرف و نظرشان حجت است هشدار میدهم که حداقل اندکی از این بی توجهی‌شان دست دارند.

* با اینهمه نگرانی مایل نیستید حتی یک دلیل هم برای این سقوط ارائه کنید؟

دکتر متینی: دلیل از این روشنتر که تدریس زبان فارسی در دستگاههای آموزشی ابتدائی، متوسطه و عالی هیچ حد و مرز و معیار سنجشی را که بتواند ارزیابی مختصری را باعث شود نمی پذیرد. امروزه با کمال تاسف هیچ مرزی بین زبان فارسی و ادبیات فارسی وجود ندارد. همین بی‌حد و مرز بودن باعث میشود که برنامه کسی که میخواهد زبان فارسی را بیاموزد با کسی که در زمینهٔ ادبیات فارسی کار میکند مخلوط شود و حاصل این کار یک دلسردی عظیم و جبران ناپذیر است. کسی که میخواهد زبان فارسی را یاد بگیرد ناگهان خودش را دربرابر اصطلاحات فلسفی و موضوعات دشواری ازهمین مقوله میبیند. ابتدا گیج میشود و سراخر دلسرد و بی علاقه میگردد.

اگر همین شخص اجبارا بخواهد کارش را ادامه دهد ناخودآگاه به ادبیات فارسی بدبین میشود و حاصل بدبینی او پس از مدتها سردرگمی حمله به ادبیات فارسی است. وقتی تعداد این افراد که در مقابل ادبیات فارسی جبهه میگیرند زیاد شد، طبعا تخریب زبان هم آغاز میشود و زبانی که سالهای فراوان بدون اتکاء به زبانهای دیگر روی پای خود ایستاده و به شیرینی و سیوایی شهره شده و کاربرد خودش را با موفقیت به انبات رسانده به سوی نابودی کشیده میشود.

دکتر جلال متینی
رییس دانشگاه فردوسی ـ مشهد

برای فهمیدن شعر نو، باید بیغرض بود

* دانشگاه اصفهان برنامه‌یی برای تدریس ادبیات معاصر ایران ترتیب داده است. آیا فکر می کنید ترتیب دادن چنین برنامه‌هایی چاره اساسی کار باشد؟

دکتر متینی: من معتقدم که حتما ادبیات معاصر ایران باید در دانشکده های ادبیات و علوم انسانی تدریس شود. البته این یک برنامه بدون نقص نیست ولی بهرحال باید دانشگاه درحمایت از ادبیات معاصر بهرترتیبی که مسئولان امر صلاح میدانند، پیشقدم شود ولی این را هم بگویم که نباید ازچنین برنامه‌یی در آشفته بازار ادب امروز فارسی این انتظار را داشت که یک نتیجه قاطع و صددرصد مثبت به دست بدهد. اما به مصداق مثل معروف «جلو ضرر را از هرکجا بگیری نفع است». علاوه برمنظور کردن ادبیات معاصر در برنامه‌های درسی دانشگاه نسبت به انتخاب مدرسین آنهم باید کاملا توجه داشت. مثلا آدمی مثل من که افتخار شاگردی استاد ملک الشعرای بهار را داشته نمیتواند در تدریس ادبیات معاصر ایران نسبت به عقاید استادش بی توجه باشد و همین امر امکان دارد که به کیفیت کار تدریس من ـ درجهت بی نظری ـ آسیب برساند ولی با اینهمه اگر امروز کارمان را آغاز کنیم نسل آینده حداقل مدرسین خوب و بی نظری را دراختیار خواهند داشت.

* هنوز هم موضوع طرفداری از شعر نو و مخالفت با آن پایان نیافته و گروهی از دوستداران شعر سنتی هنوز هم نتوانسته‌اند شعر نو را بعنوان جزئی از ادبیات امروز بپذیرند. ، مایلم نظر شما را در اینمورد بدانم.

دکتر متینی: باید اعتراف کنم که تا چهار سال پیش بدلیل اینکه شعرنو را نشناخته بودم من هم درجمع افرادی قرار داشتم که با آن مخالفت میکردند ولی در سالهای اخیر بدنبال اشنایی با ادبیات معاصر شعر نو را شناختم و بسیاری از اشعاری را که در این شیوه سروده شده خواندم و باید بگویم که خوشبختانه خیلی از شعرهایی که من خوانده‌ام ازجمله شعرهای عالی بوده که اگر نسبت به شعر کهن برتری و امتیازی نداشته حداقل دست کمی هم ازآن ندارد. البته تعدادی شعر نو هم خوانده‌ام که حتی بارها خوانده نتوانسته‌ام درکشان کنم ولی این نمی‌تواندلیلی باشد برای بدبینی من نسبت به شعر نو. چون در ادبیات کلاسیک ما هم اشعار و قصیده هایی وجود دارد که به آسانی نمیتوان مفهومشان را درک کرد. بنظر من افرادی به شعر نو حمله میکنند که قادر نیستند آنرا بفهمند و یا حداقل نمیخواهند آنرا بفهمند وگرنه دلیلی ندارد که به شیوه‌یی چنین خوب و قابل انعطاف بدین باشند و بآن حمله کنند.

افرادی وجود دارند که همهٔ عمرشان را صرف تحقیق در ادب کهن ایران کرده‌اند و دران قسمت دارای آگاهیهائی شده‌اند. مسلما برای این عده که فرصت پرداختن به ادبیات معاصر را نداشته‌اند، دشوار است که قبول کنند کارشان ناتمام مانده و بدون درک و دریافت ادبیات نو کارشان ناقص است. همین افراد چون شهامت پذیرفتن نقص را در خودشان ندارند عیب و ایراد را متوجه شعرنو و درمجموع ادبیات معاصر میدانند درحالیکه اینگونه برداشت و تصور از انصاف بدور است.

قدرمسلم این است که همین افراد اگر دور از میدان عمل بدبینی کمی از وقتشان را هم صرف ادبیات معاصر کنند و همتی بخرج بدهند و ببوند ادب کلاسیک و معاصر را مستحکم کنند، قطعا در عقایدشان تجدید نظر خواهند کرد البته بشرطی که با انصاف باشند و بدون دلیل حقایق را انکار نکنند. چون همین افراد با توجه به احاطه‌یی که بر ادبیات کهن دارند خیلی آسان میتوانند نمونه هایی در ناتوانی ادبیات معاصر ارائه بدهند. درحالیکه اگر منصف باشند بیدا کردن چنین نمونه‌هایی در ادبیات کهن ایران با تمام قدرت و شکوهش هم کار دشواری نیست.

گزارش از خبرنگار اطلاعات در اصفهان

قلمرو سعدی

کتاب

اگر سعدی تاریخ مینوشت...

«... من از خودم مکرر پرسیده‌ام اگر بنا بود سعدی کتاب مفصلی در تاریخ یا ادب بنگارد آیا باز هم شیوه گلستان را بکار میبست و ممکن بود در تمام صفحات آن این عبارت فشرده را که در حکایت قاضی همدان آورده و آنرا نمونه بلاغت گفته‌اند دنبا ل کند.»

ص ۷۶ قلمرو سعدی

زمانیکه نویسنده به تاثیر پذیری سعدی از آثار دیگران و تاثیراتی که او برکار شاعران و نویسندگان بعد از خود گذاشته سخن میگوید حوزه کارش را محدود نمیکند و با استفاده به نشانه‌های غیر قابل انکار موضوع را روشن مینماید این گونه تحقیق نشان میدهد که از تفنن کار صورت نگرفته است.

«.... درجه تاثر شاعران از یکدیگر یکسان نیست و آن اندازه هم که صورت میگیرد ناشی از تشابه فکر و احساس است بنابراین ا ر آثاری از مضامین متبنی در سعدی دیده میشود دلیل بر انستکه تقاربی در طرز تصورات انها بوده است....»

ص ۹۴ قلمرو سعدی

جاب چهارم این اثر بیشتر برای فارسی زبانان خارج از کشور، خانه‌های فرهنگ و رایزنیهای فرهنگی تدارک شده است.

قلمرو سعدی
علی دشتی
از انتشارات اداره کل نگارش وزارت فرهنگ و هنر

علی دشتی نویسنده و سیاست پیشه آشنا از کسانی است که صادقانه به شعر و ادب ایران عشق میورزد و حاصل این عشق ورزیدن جندین جلد کتاب است که در زمینه شناخت شعرای بزرگی چون حافظ سعدی، خیام و... پرداخته است.

قلمرو سعدی، «که اختصاص به شناخت سعدی و آثار او دارد حدیث سوریده حالی یک محقق است نویسنده با عشق پایان ناپذیری که کارش را مایه میدهد در قلمرو سعدی دست به تحقیقی وسیع پیرامون شعر و نثر سعدی میزند و از تاثیر و تاثرات او نسبت به کار دیگران سخن میگوید.

دشتی سعدی شاعر را که غزلیاتی ناب میسراید با آن سعدی که بخاطر جهان نگری و جهانگردی راهی دیار غربت میشود و تن بکار گل میدهد، از یک دریچه نگاه نمیکند. جانیکه دنبال اسطوره عشق در برکهٔ عمیق غزلیات سعدی میگردد آن چشم اندازی را دارد که شایسته است و وقتی که به گلستان و بوستان میرسد، و نثری شاعرانه را به جان مینوشد و بند و اندرز میشنود، شیوه سخنش دگرگون میشود

علی اکبر شریعتی (هنرمند قدیمی تئاتر)

هنوز روی صحنه، در نقش زن بازی میکنم

هنرمندان تئاتر حرف میزنند:

هنرمندان تئاتر شهرستانها در جلسات بحث و گفتگو مسائل و مشکلات خود را با مسئولان تئاتر درمیان نهادند. پاره‌یی از این سخنان را در شماره پیش خواندید و اینک بخشی دیگر از حرفها درباره تئاتر معاصر ایران.

حرفهائی از: عزیزی ـ زنجان‌پور ـ شریف‌پور ـ حسین‌پرورش ـ علی اکبرشریعتی ـ داود آبادی ـ لطفی ـ دیوانی ـ پری صابری فروغ‌قاسمی کوشان ـ کریمی ـ محمدعلی‌جعفری دکتر طباطبائی ـ حسین مختاری

علی اکبر شریعتی

* ابراهیم آبادی: تئاتر و سینما، برای ما شکل فصلی و موسمی دارد، یک زمان انگوشتی بود یک زمان وسترن، یک زمان کلاه مخملی و الان هم تئاتر، بدنبال سنت افتاده است.

* اکبر زنجان پور، بازیگر تئاتر: عاشق بودن جلو چشم ادمی را میگیرد، اینکه، فکر بچه های ما را، دنیای زشت صمد زشت‌تر کرده است. بهرصورت باید از یک نقطه، برای نمایش شروع کرد، این نقطه، هرچقدر در مرحله بالاتر قرار بگیرد، دگرگونی و درگیری ادمها بیشتر میشود و بعبارت دیگر، در جامعه ما باید جهش نمایش بوجود آورد. ما درهمین سالن، بارها و بارها شاهد نمایش های بسیار بد از بزرگان هنر، بوده‌ایم.

* عزیزی از گروه رضائیه: انتخاب نمایش‌ها در جشنواره به تئاتر فرهنگ و هنر استفاده بیشتری گردد.

* خانم معینی از میناب: مسئله کمبود بازیگر زن بارها تکرار شده است، باید گفت، دختر علاقمند فراوان است. اما خانواده‌ها از بچه هایشان فقط درس و مشق میخواهند، و بهیچوجه راضی نمیشوند که دخترشان به هنر روی آورد، من معاون دبیرستان دخترانه هستم و چون از دخترها کسی نتوانست خانواده‌اش را راضی کند، من برای ایفای نقش آمده‌ام.

* علی اکبر شریعتی هنرمند قدیمی از پژد: به معاون دبیرستانی که بجای بازیگر زن آمده باید تبریک گفت، اما بدرد دل من هم گوش کنید من درجوانی نقش دختربچه، سپس با پیرشدن نقش دوشیزه و بعد زن و هم اکنون پیرزن را بازی میکنم (دست زدن و تشویق فراوان تماشاگران)

* بازیگر زن گروه رضائیه: اگر اجتماع سالم باشد، خانواده ها این اجازه را خواهند داد که دخترشان به محیط هنری به بیوندد.

* فرشاد (آذربوش دانشجو: کار تئاتر دانشجویی و اماتوری، جه نفعی برای جامعه حرفه‌ای دارد، زیرا، اکثر دانشجویان پس از فارغ‌التحصیل شدن به مشاغل دیگر روی میاورند.

* داود آبادی از گروه اراک: عدم توجه به هنر تئاتر زیاد است چندی پیش سالن تئاتر دانشگاه تبریز آتش گفت و سوخت و تاکنون مجددا ساخته نشده است، اگر بارکینگ یا آبدارخانه آتش گرفته بود تا حال ساخته بودند.

* لطفی از گروه گرگان: ما از وسایل ارتباط جمعی، خصوصا مطبوعات استمداد داریم، همانگونه که خبر تلف شدن ۴ تا گوسفند را جاب میکنند، خبرهای تئاتری نیز جاب شود، و امیدواریم این سمینار دبیرخانه‌ای بطور دائم در تهران تشکیل دهد و برای پیشرفت تئاتر باید فارغ التحصیلان دانشکده تئاتر، مدتی در شهرستانها کار بکنند و یا حداقل مدت نظام وظیفه را در خدمت هنر شهرستانها باشند.

* دیوانی از گروه گرگان: بنا برتصویب‌نامه دولتی، سازمانها موظف هستند، همیشه ورزشکار را در اختیار سازمان ورزشی قرار دهند، اما یک هنرمند تئاتر هرزمانی که از اداره و شهر خود خارج میشود، حتی اضافه کارش قطع میگردد.

* پری صابری: بارها از کمبود نمایشنامه صحبت شد، درحالیکه شاهدیم همین تعداد کم نمایشنامه هم که نوشته و یا ترجمه میشوند، در کتابفروشیها خاک میخورند.

* کوشان بازیگر گروه اصفهان: نویسنده متوسط و بازی متوسط و کارگردانی متوسط و.... بدرد هیچ جامعه‌ای نمیخورد.

* فروغ قاسمی از ذوب‌آهن: من به سرپرست واحد نمایشی که نوید میدهد، درآینده حداکثر شهرستانها، سازمان فرهنگی بوجود میاورند، و یا رئیس اداره تئاتر که از بوجود آمدن مراکز فرهنگی و آموزش تئاتر در شهرستانها داد سخن میدهد، میگویم، انبارها را خالی کنید، قهوه‌خانه‌ها را آب و جارو و کوچه‌های بن‌بست را آماده برای اجرای نمایش کنید اما برای کسانیکه به تئاتر ایمان دارند و تنها هدفشان بیشبرد تئاتر است، شما اگر در شهرستانها، صدها سالن و تالار بنا کنید و دستهای کارگردانها و دست‌اندرکاران تئاتر را پر سکه سازید، هرگز کاری از پیش نخواهید برد، زیرا که نمیخواهید، اداره کنندگان واقعی تئاتر شهرستانها را بشناسید و حمایتشان کنید و این دردیست بزرگ برای دل بستگان واقعی تئاتر.

* مسعود کریمی بازیگر تهرانی: تماشاگر مسخره هیچ کس نیست، ما به این دلیل برای دیدن تئاتر به جشنواره میائیم، که فکر میکنیم بر این کارها جعفری‌ها، نصیریان‌ها، انتظامی‌ها، رسیدی‌ها و سنگله‌ها و امثالهم صحه گذاشته‌اند. ایکاش به گروههای پاسخ دهنده در جلسات گفته میشد که قبل از هرچیز ما خواستار صفای شهرستانی هستیم. گروهها باید ظرفیت پذیرششان زیادتر باشد.

* محمدعلی جعفری هنرمند تئاتر: چرا بمحض اینکه کسی میخواهد در این جشنواره حرفی بزند، سخن او را قطع کرده و پاسخ او را به خارج از جلسه حواله میدهیم. درحالیکه با آشنایان میتوانیم خیلی حرف بزنیم.

* دکتر طباطبائی کارشناس تئاتر: از اینهمه پراکنده‌گوئی و جنگ و جدالهای لفظی متاسفم و اما درمورد نمایش‌ها، معتقدم زیاد هم نباید مسائل سنتی را در نمایشنامه‌ها مطرح کنیم. باید به مسائل آب و رنگ تئاتری داد.

* مسعود کریمی بازیگر: گفته شد درآینده کلاس جهت پرورش نمایشنامه نویس تشکیل میشود مخارج زندگی نویسنده تامین میشود، درآینده برنامه مجله تئاتر بشکل بهتر ارائه میشود، درآینده از طرف سازمان تلویزیون خانه فرهنگ و تئاتر در شهرستانها تشکیل میشود، درآینده از طرف وزارت فرهنگ و هنر تا پایان برنامه پنجم تعدادی مجتمع فرهنگی شامل سالنهای نمایش و تمرین برقرار میشود، درآینده بحث‌ها ادامه می یابد، درآینده کمیته انتخاب به شما پاسخ خواهد داد، درآینده ضوابط جشنواره روشن میشود، درآینده نقدنویسیهای بهتر، درآینده..... همه‌اش درآینده! این جشنواره چه کرد و این آینده چه زمانیست؟

***

درحاشیه جشنواره کارکنان رادیو تلویزیون فعالیت فراوانی برای ضبط برنامه‌ها داشتند. حسین مختاری فارغ‌التحصیل رشته سینما از فرانسه و کارگردان جوان برنامه‌های جشنواره میگفت: برنامه جشنواره بسیار متراکم بود همکاران رادیو و تلویزیون و مطبوعات از ۸ صبح تا ۱۰ بعدازظهر دربرنامه بوده و از ۱۰ بعدازظهر تا پاسی از نیمه شب نیز جهت مونتاژ و نوستن و غیره فعالیت داشتند.

گزارش: ناصر بزرگمهر

سخنی با مدیر کل جدید آموزش و پرورش خوزستان

یک وجب «خاک خدا» نداریم تا شما را به صرف چای دعوت کنیم!

● معلمان بی‌خانه و کاشانه اهوازی با شما خیلی حرفها دارند!

★ آقای «مینو» - مدیرکل آموزش‌وپرورش خوزستان- مستدشان را به آقای «منصوری نژند» تفویض کردند و از گاه‌آمدن تا رفتنشان ، خانه معلم همچنان طرحی پادر هوا باقی ماند و در این مدت تنها چند وعده «دلخوش‌کنک» داده

بقیه در صفحه ۲۷

● امیدواریم زمانیکه بدرقه‌تان می‌کنیم دیدگانمان مملو از اشک باشد

انجمن استان پیشنهاد داد: تنها راه حل مشکل کمبود آب در بوشهر

«کارون» باید به داد بوشهری‌ها برسد!

● خاموشی های پی درپی برق در بندر بوشهر برای مردم زیان های مالی و جانی به همراه دارد

● ساختمان‌های جدید الاحداث بندر بوشهر با معماری عجیب و غریبشان به زیبائی بافت اصیل ساختمان‌های لطمه زده‌اند

★جلسه انجمن استان بوشهر به ریاست آقای آقای عبدالحسین مهربان وبا شرکت کلیه اعضاء تشکیل شد.

در این جلسه پیرامون تامین آب آشامیدنی بندربوشهر، خاموشی های بی‌درپی برق ، نیازهای عمرانی و رفاهی شهری و روستائی ، لزوم حفظ معماری سنتی در بوشهر ، احداث مدارس جدید در روستاها و تاسیس موزه مردم شناسی در بندر بوشهر بحث و گفتگو صورت گرفت.

در آغاز جلسه اعضای انجمن لزوم تامین آب آشامیدنی مورد نیاز بندر بوشهر را مطرح ساختند ساختند و گفتند : نیاز اهالی بندر بوشهر به آب آشامیدنی

بقیه در صفحه ۲۷

در پی ریزش باران شدید در چهار محال و بختیاری ۷۰ مدرسه‌روستائی ویران شد

باطغیان رود «فارسان» در شهر کرد

۳ پل بزرگ منهدم شد

مزارع اطراف رودفارسان در زیر سیلاب فرورفت و خسارات زیادی به کشاورزان وارد آمد

شهرکرد : درپی افزایش آب زاینده‌رود، رودخانه « فارسان » در شهر کردطغیان کرد و قسمتی از پل فارسان منهدم شد.

باجاری شدن سیلاب مزارع پیرامون رود فارسان در زیر آب فرورفت و خسارات زیادی به کشاورزان وارد آمد . همچنین راه ارتباطی سمت جنوبی رودخانه به شهرکرد قطع شد و آمد ورفت در جاده قدیمی « کوشه » به فارسان امکان ناپذیر گردید .

پل فارسان که براثر سیل ویران شده حدود ۵۰ متر از جاده « ده چشمه » را با خود برد .

بدنبال ریزش باران شدید ۷۰ مدرسه روستائی ویران شد و به این ترتیب دانش‌آموزان ۹۵ درصد از مدارس روستائی استان چهارمحال و بختیاری برای ادامه تحصیل به زیر چادر هائی که برپا شد پناه بردند .

برای ساختن ومرمت مدارس روستائی که براثر ریزش باران آسیب دیده‌اندازمرکز تقاضای ۲۰۰ میلیون ریال اعتبار شده‌است.

پلهای ویران

هم‌اکنون روستاهای « کوجان » و « جفاهفت » در۱۲ کیلومتری جنوب شرقی « فارسان » با ۱۵۰۰ نفر جمعیت درمسیر سیل قرار گرفته‌اند و سیلاب حدود ۱۵ خانه روستائی را فرا گرفته است .

در ضمن ارتباط بین روستاهای این منطقه قطع شده و تنها راههای رفیع کوهستانی قابل عبور و مرور است . همچنین ، روستای های اسدآباد، جوناقان ، گرم دره علیا و سفلی ازبخش شورآب و پل سودجان در معرض خطر سیل‌قرارگرفته‌اند. هم‌اکنون در این مناطق ۳ پل بزرگ که رفت‌وآمد وسائط نقلیه از روی آنها امکان‌پذیر بوده ویران شده است . این‌پلها عبارتند از :

پل سودجان ، پل فارسان وپل بین«هارونی» و « مقملک » .

شهرکرد - خبرنگار اطلاعات

برای پاکیزه‌سازی شهر کرد:

گروه ضربت شهرداری وارد میدان میشود!

● استاندار چهار محال و بختیاری : تربیت کارگران ماهر از تاسیس دانشکده واجب‌تر است

★ جلسه حزب‌رستاخیز ملت ایران درشهرکرد باحضور آقای طاهری استاندار چهارمحال و بختیاری و با شرکت شهردار شهرکرد ، مدیران کل ادارات استان و روسای کانون های حزبی شهری تشکیل شد .

در آغاز جلسه مسئول حزب رستاخیز ملت ایران در شهرکرد در مورد لزوم همکاری دستگاه های اجرائی استان سخن گفت .

آنگاه استاندار چهار محال و بختیاری پس از ایراد سخنانی پیرامون فلسفه وجودی حزب رستاخیز ملت ایران به اجرای برنامه های رفاهی و عمرانی‌در استان چهارمحال‌و بختیاری‌اشاره کردو گفت: باید نارسائی ها را بررسی کرد و درمحل برطرف نمود و در صورت عدم توانائی برای برطرف ساختن نارسائی‌ها ازمرکز کمک گرفت.

سپس یکی از روسای کانون های حزبی به نیازمندی های شهرکرد اشاره کرد و گفت : حصارکشی و زیباسازی شهر ، اسفالت کوچه‌هاو پاکیزه سازی معابر عمومی از جمله وظایف شهرداری است که تاکنون در انجام‌آن قصور شده‌است .

عمران شهری

شهردار شهرکرد در پاسخ گفت: اسفالت کوچه ها به صورت یک برنامه در دست‌اجرا مورد نظر شهرداری است و به زودی دراین مورد اقدام خواهد شد. در امر نظافت و پاکیزه سازی شهر نیز گروه ضربت

بقیه در صفحه ۲۷

یک نامه از یزد: جانکلام!

تبدیل پارک «عمومی» به پارک (خصوصی)!

● چندی‌پیش‌در روزنامه خواندم که بزودی فضای سبز در شهر یزد گسترش می‌یابدو درهر محله این شهر یک پارک بزرگ احداث میشود. کلی خوشحال شدم . اما وقتی این خبر رابه یکی از دوستان دادم شانه هایش را بالا انداخت و گفت : دعا کن همین پارکهائی را کهداریم از ما نگیرند . ساختن پارکهای جدید پیشکش !

وقتی توضیح بیشتری ازاو خواستم گفت : من هم خیلی خوشحال می‌شوم که می‌بینم مقامات مربوطه بفکرگسترش فضای سبز در یزد افتاده‌اندو می‌خواهند برای مردم محله های مختلف پارکهای زیبای

بقیه در صفحه ۲۷

اهواز خنک شد

ارتفاع «آب کارون» به ۱۴٫۵ متر رسید!

اهواز - خبرنگار اطلاعات :

ظهر دیروز همزمان با شروع بارندگی در اهواز ارتفاع آب کارون به ۱۴ متر و پنجاه سانتیمتر افزایش پیدا کرد .

هوای دیروز اهواز ۵درجه خنک شد. پیش‌بینی‌میشود چنانچه افزایش آب کارون ادامه یابد برج خطر ساحل غربی رودخانه زیر آب‌میرود.

یک مدرسه ۶ کلاسه برای ۴۹۰ دانش آموز!

در دل مردم «کنگان»

● باشروع فصل زمستان و ریزش اولین باران در سال گذشته ، ساختمان قدیمی و کهنه تنها دبستان دخترانه «بندر کنگان» ویران شد واگر دانش‌آموزان این مدرسه به موقع از درون کلاسها فرار نکرده بودند فاجعه‌ای تلخ و اندوهبار بوجود می‌آمد .

پس از ویران شدن ساختمان دبستان دخترانه مسئولان آموزش و پرورش بندر کنگان ۲۳۰ نفر دانش آموز دختر این مدرسه را پس از چندروز تعطیلی به دبستان پسرانه‌بندر کنگان‌انتقال دادند و قرارشد ۲۶۰ نفر دانش آموز پسر دبستان کنگان بعد از ظهر ها و ۲۳۰ نفردانش آموز دختر صبحها در این مدرسه به تحصیل بپردازند . اما در عمل تحصیل ۴۹۰ نفر دانش‌آموز دختر و پسر دبستانی دریک مدرسه کوچک ۶ کلاسه دشواری هائی ببار آورد .

بیشتر دانش‌آموزان به علت کمی وقت تحصیل و جا ومیز ونیمکت و شلوغی غیر معمول کلاسها به تدریج از تحصیل عقب ماندند و درحال حاضر نیز کمتر دانش آموزی دراین دبستان ۶ کلاسه کوچک‌یافت می‌شود که بتواند به خوبی از عهده امتحانات برآید .البته در این مدت مسئولین آموزش و پرورش بندرکنگان و دیگر

بقیه در صفحه ۲۷

یک مرد شرور، با تهدید چاقو زنی را معتاد به هروئین کرد!

قربانی «سوداگر مرگ» این زن است!

سرور ،زن بیست‌ساله‌ایکه در غیاب شوهر زندانی‌اش با دو فرزند خردسال تنها مانده بود و توسط مرد غریبه‌ای باتهدید چاقو وبه اجبار معتاد به هروئین شده است

سوداگر مرگ درزندان!

فریبرز نصیری ،مردی که متهم است سرور را با تهدید چاقو معتاد به هروئین کرده است .

* زن جوانی به نام سرور به اداره مبارزه با موادمخدر شهربانی‌اصفهان اطلاع داد که در غیاب شوهرش که به جرم‌شرکت در منازعه زندانی است ،در دام یک مرد غریبه هروئین فروش بنام «فریبرز نصیری» گرفتار آمده و با تهدید و اعمال خشونت‌او به هروئین معتاد شده است .

ماموران مبارزه با مواد مخدر شهربانی اصفهان‌مرد غریبه راکه‌کسی جز «فریبرز نصیری» چاقوکش سابقه‌دار و شرورنبود زیرنظر گرفتند و هنگامی‌که بابسته‌هروئین به خانه سرور رفته بود تا او را به زور وادار به کشیدن مجدد هروئین‌بکند دستگیر کردند و با تشکیل پرونده به‌دادسرای اصفهان فرستادند .

بازپرس دادسرا با صدور قرار لازم این مرد شرور و خطرناک را زندانی کرد . در تحقیقاتی که پس‌از آن انجام گرفت معلوم شد که فریبرز با اتومبیل برسرراه سرور قرارگرفته و باتهدید

بقیه در صفحه ۲۷

در شیراز:

افزایش قیمت زمین، سرسام‌آور شده است!

مردم «کربال» سالهاست که در انتظار احداث جاده فقط «وعده» شنیده‌اند

● قیمت زمین در شیراز بطور سرسام‌آوری‌بالا رفته‌است .قیمت زمینی‌که‌تا چندی پیش فقط ۵۰۰ تومان بود در حال حاضر بیش از ۲۵۰۰ تومان است. بی‌ارزش ترین زمین های پرت نیز دراین میان ارزشمند شده‌اند و داشتن و فروختن آن سود سرشاری به‌همراه دارد».

آقای شفیعی عضو انجمن شهرستان شیراز در جلسه اخیر این انجمن با عنوان کردن‌مطلب بالا به گران شدن بی‌رویه و غیر معقولانه زمین در شیراز اشاره کرد و گفت : دولت باید برای جلوگیری از افزایش بی‌رویه قیمت زمین اقدام کند، درغیر این صورت زمین از کیمیا هم گرانتر خواهد شد .

سپس آقای دیلمی عضو دیگر انجمن به خرابی راه کرمان اشاره کرد و گفت : در اعتبارات عمرانی‌هزینه بازسازی‌جاده‌کرمان گنجانیده شده است . در این میان تکلیف مردم کرمان که سال ها در انتظار مرمت اساسی این جاده‌دلشان به وعده خوش‌بوده است چیست ؟

یکی از اعضای انجمن درپاسخ گفت: امسال هم دلشان را به وعده خوش کنند!

سپس آقای کانون‌پور عضو دیگر انجمن گفت :

قرار بودجاده کارخانه سیمان طی ۸ماه ساخته‌شود اما باتوجه به‌این موضوع که مسئولان مربوطه می‌گویند بودجه ساختن این جاده را نداریم احتمالا تا۸ سال دیگر هم باید در انتظار احداث این جاده باشیم.

کمبود گوشت وبرق

آنگاه آقای الهی یکی دیگر از اعضای انجمن گفت : بار دیگر مردم شیراز بامسئله کمبودگوشت مواجه شده‌اند بطوریکه درهفته گذشته گوشت به‌آسانی‌درشیراز یافت نمی‌شد

آقای الهی سپس‌گفت: اغلب کاسبان وجدان کسب و کاررا از دست داده‌اند. هر سال در فصل بهار قیمت بیشتر اجناس وکالا ها در شیراز پائین می‌آید اما امسال در فصل بهار قیمت اجناس بالا رفته است .ضمنابرق شیراز باقطع ووصل شدن‌های بی‌درپی مردم را کلافه کرده‌است. ۸ ماه می‌گذرد که هر شب یک قسمت از شهر در خاموشی و بی‌برقی فرو می‌رود . همچنین تلفن های عمومی شیراز بصورت دکور درآمده و عملا بلااستفاده مانده است . اداره تلفن باید نسبت به تعمیر تلفن های عمومی شیراز اقدام کند.

شیراز - خبرنگار اطلاعات

در جلسه هیات مشورتی روزنامه اطلاعات درداراب :

اگر «سیل بند» ساخته نشود، داراب را سیل میبرد!

★ هفتمین و هشتمین جلسه‌هیات مشورتی‌روزنامه اطلاعات درداراب به‌ریاست آقای‌حاج غلامرضاخواجوی و با شرکت کلیه اعضاء در دفتر نمایندگی اطلاعات تشکیل شد . در این‌جلسه لزوم‌احداث اداره راهنمائی ورانندگی،

بقیه در صفحه ۲۷

نیازمندیهای اطلاعات

برای دادن آگهی تلفنی باشماره‌های ذیل تماس حاصل فرمائید
تلفنهای: ۳۱۱۲۳۰-۳۱۱۲۲۹

آپارتمان فروشی

همه نوع آپارتمان فروشی در شمال شهر ۸۴۵۵۴۴

آپارتمان با وام بانکی در تهران پارس ۷۸۱۵۹۵

آپارتمانهای نمونه آیزنهاور ۹۳۸۱۵۱

آپارتمان فروشی
آپارتمان‌های ۳و۴ اطاقه مهندسی ساز باوام بانکی تهران‌پارس ـ ۷۸۰۴۶۸
آ ـ ۲۹۴۵۷

آپارتمان
۳و۴و۵ اطاقه باقیمت مناسب‌نقد واقساط تلفن ۷۹۴۶۵۴

بلوار الیزابت خیابان هما کوی پنجم
تعداد کمی از آپارتمان های مهندسی‌ساز و مستقل‌باتاسیسات وآسانسور ۶ نفره تمام‌اتوماتیک باقیمت ۶۵۳۴۲۶ و ۶۵۰۲۷۴
۱ـ۱۰

پهلوی
مقابل پارک ساعی
۷ دستگاه آپارتمان با پارکینگ و فضای آزاد بادکوراسیون‌و تاسیسات کامل مساحت‌هریک ۱۵۰ متر بفروش میرسد عصرها ۴ تا ۸ تلفن : ۸۵۵۲۲۰

یوسف آباد وامیرآباد همه نوع آپارتمان های نوساز بفروش می‌رسد تلفن ۶۲۲۳۸۰

تهران پارس آپارتمان ۴ اطاقه با شوفاژ کاغذ‌ـ دیواری‌موکت ۱۵۰ هزار تومان‌نقدبقیه‌اقساط‌بانکی ۱۵ ساله تلفن ۷۸۱۹۱۸

آپارتمانهای ۵ اطاقی
واقع در امیرآباد شمالی با آسانسور وپارکینگ بفروش میرسد دفتر جمشید تلفن ۹۲۸۰۸۲

تخفیف کلی
آپارتمان های ۴ و ۵ اطاقی‌با شوفاژ روشن و گاراژ وزیرزمین واستخر وکاغذ دیواری وموکت بقیمت های ، ۲۹۰ و ۳۰۰ و ۳۱۰ و ۳۱۵ و ۳۷۰ هزار تومان بفروش میرسد تلفن ۷۹۵۷۷۱ و ۷۹۱۵۵۴
۱ـ۳ آ ـ ۲۲۶۷

در قیطریه ۳ دستگاه آپارتمان ۳ اطاق خوابه با زیر بنا ۲۰۰ متر هر دستگاه ۶۵۰ هزارتومان با ۲۰۰ هزار تومان‌بدهی بانکی بفروش میرسد تلفن ۸۵۷۲۹۷

آپارتمان یک اطاق خوابوسالن بزرگ باوسایل کامل عباس‌آباد انتهای آپادانا ۴۵ متری‌آهنچی نبش کوچه دهم تلفن ۸۵۱۴۸۱
۱ـ۸ آ ـ ۲۱۲۵

آپارتمان وخانه درشمال غرب تهران ، توکلی ۹۴۳۳۷۷

آپارتمان ۳ طبقه جنوبی میدان شهیاد ۶۴۵۱۴۲

چند دستگاه آپارتمان ۴ اطاقی
نوساز با سرویس کامل و پارکینگ در خیابان نادرشاه نزدیک کریمخان زند (مناسب‌جهت‌آقایان پزشکان وصاحبان‌دفاتر شرکتها) بفروش‌میرسد تلفن ۸۴۱۵۵۸

آپارتمان دوطبقه واقع‌درتهران‌ـ پارس فلکه اول خیابان ۱۴۸هر طبقه دارای سه اطاق وهال و سرویس کامل‌بطور مجزابفروش میرسدتلفن۷۳۰۰۴۹ و۷۳۰۵۱۴ از ساعت ۸صبح الی۶بعدازظهر
۱ـ۳ آ ـ ۲۴۷۱

یکدستگاه آپارتمان‌بمساحت۲۰۰ متر مربع باشوفاژ روشن و سرویس کامل و تلفن مستقل فروشی ۸۵۸۲۶۷

درفرح جنوبی
یکدستگاه آپارتمان ۴ اطاق خوابه بمساحت ۲۰۰ متر‌باتمام تجهیزات فروشی تلفن۸۵۳۸۰۷
۱ـ۳ آ ـ ۲۲۲۳

آپارتمانهای فروشی
در بهترین نقطه فرح شمالی تعداد ۳ دستگاه آپارتمان های ۴ اطاقه با پارکینگ و انباری ـ آسانسور شوفاژ روشن آب برق ۴۹۰ هزارتومان که شصت در صد آن نقدا و بقیه بمدت۷۲ماه با بهره بانکی آماده تحویل‌شرکت‌ساختمانی پیام تلفن ۸۲۹۶۷۷ و ۸۳۹۵۷۷

آپارتمانهای‌فروشی‌درجمشیدآباد شمالی باوام بانکی آماده است **دفتر ایرانمهر تلفن ۹۲۱۲۱۱**
۱ـ۶ آ ـ ۱۹۸۷

با نازلترین قیمت
آپارتمانهای فروشی در بهترین نقاط شمیران و تهران‌پارس از ۱۸۰ تا ۶۰۰ هزار تومان‌ـ ۲۳۶۱۵۴ و ۲۳۱۴۹۲
آ ـ ۱۱۵۲

ده متری خیابان گرگان
چند دستگاه آپارتمان مدرن با قیمت مناسب بفروش میرسدتلفن ۷۵۴۳۹۹
۱ـ۵ آ ـ ۱۵۳۳

آپارتمان نقد و اقساط تلفن ۸۴۳۰۶۵

یوسف‌آباد
آپارتمان ۴و۵ اطاقه باپارکینگ وشوفاژوکف موکت بدون‌واسطه بفروش میرسد تلفن ۶۲۰۰۲۲
۱ـ۴ آ ـ ۲۱۵۱

یکدستگاه آپارتمان لوکس در طبقه سوم باسه اطاق خواب و سرویس کامل تمام کاغذدیواری موکت کرکره و پرده، شوفاژ، کولرو پارکینگ باتلفن دایربدون واسطه مقطوع ۵۳۰ هزارتومان خیابان آریامهر خیابان کاج روبروی میدان گلها شماره ۸۵ تلفن ۶۵۰۲۳۴
۱ـ۲ آ ـ ۲۰۴۸

آپارتمان دو اطاقه
باسرویس‌وتلفن فروشی ۸۵۷۹۴۰
۱ـ۲ آ ـ ۲۲۳۵

در شمال شهر آپارتمان لوکس شخصی ساز ۲و ۳ اطاق خوابه جهت فروش آماده است ۶۲۱۵۳۸

توجه توجه
شما که میخواهید از منافع فوق‌العاده وبی‌نظیر توامبا ترقی سرمایه استفاده فرمائید از آپارتمان های نوساز اجاره‌داده شده به خارجیان بمبالغ ۳۵۰۰ و ۴۰۰۰ تومان باشوفاژروشن‌و آسانسور و گاراژ بقیمت های ۲۹۰و۳۱۵ هزار تومان‌خریداری فرمائید تلفن های ۷۹۱۵۵۴ و ۷۹۵۷۷۱
۱ـ۳ آ ـ ۲۲۶۸

یکدستگاه‌آپارتمان‌بسیار لوکس مبله شده ۲۵۰ هزار تومان بفروش می رسد تلفن ۸۵۷۵۸۵

قابل توجه‌دفاتروشرکتها
بلوار الیزابت خیابان میکده آپارتمان نوساز ۲ اطاق خوابه باشوفاژ روشن تلفن و کولر مستقل موکت و کرکره مناسب برای محل کار تمام وقت تلفن‌ـ ۸۴۰۳۲۲ وبعدازظهرها ۶۵۷۵۹۵
۱ـ۲ آ ـ ۲۳۶۱

آپارتمان صبای شمالی
دواطاق خوابه باتجهیزات کامل فروشی ۵ تا۸ تلفن ۸۲۷۵۷۲
۱ـ۳ آ ـ ۲۳۳۹

آپارتمانهای‌مهندسی‌ساز
۲الی۵اطاق خوابه درخیابانهای جردن پهلوی ظفر گاندی‌موجود تلفن ۶۲۲۰۶۵ و ۶۲۰۱۰۷
۱ـ۱۳

اکازیون
خانه‌ای ۲ طبقه‌بمساحت ۱۵۴ متر مربع غربی جنوبی باموکت کاغذ دیواری پرده کرکره دارای ۶ اطاق ۲هال باسرویس کامل‌با۲تلفن قیمت ۵۰۰ هزار تومان فروشی تلفن ۳۳۸۷۱۱ و۳۳۳۰۵۸

اکازیون
آپارتمانهای ۲ و ۳ و ۴ اطاقه با شوفاژ روشن‌با پارکینگ تلفن ۹۵۹۹۶۹

اکازیون
بعلت‌مسافرت یکدستگاه آپارتمان ۳ اطاقه تمام مبله در خیابان قوام السلطنه به فروش می‌ـ رسد تلفن ۵۳۹۰۰۱

چنددستگاه آپارتمان و ساختمان مسکونی ۳و۴ اطاق خواب با سرویس کامل در بهترین نقطه شهر بدون‌واسطه‌بفروش میرسد مهندسین مشاور تهران آکتیو تلفن ۶۸۵۴۲۱ و۶۴۴۳۵۸

اندیشه ۶ غربی
آپارتمان نوساز ۱۲۴متر طبقه سوم ۳ اطاق خواب موکت‌شوفاژ‌تلفن‌مستقل فروشی صبحها تا ۱۱ عصر ها ۴ ببعد تلفن ۸۵۶۸۹۲

خانه‌فروشی

خانه و آپارتمان تهران‌ـ پارس ۲ تا۱۲ اطاقه نقد واقساط بانکی۷۸۱۹۱۸

خانه‌ای در تجریش
۲طبقه بفروش میرسد ۲۶۴۷۵۵
آ ـ ۲۰۷

کلنگی خیابان حافظ‌ـ چرچیل‌ـ شاهرخ ۳۶×۲۰دونبش دوسند تفکیک‌شده تلفن ۵۲۴۳۲۴جهانی
۱ـ۵ آ ـ ۲۱۴۴

به علت مسافرت خانه‌ای در شمال دولت قلهک شخصی ساز به مساحت ۴۷۰ متر ۹ اطاق با استخر بدون واسطه فوری‌بفروش‌میرسد‌تلفن های۸۲۷۷۵۶ـ۸۳۷۷۶۵ ۲۸۱۱۳۰

یک منزل بمساحت تقریبی۳۲۰متروسرویس کامل بفروش میرسد شاه‌آباد کوچه‌سیدهاشم ۳۱۷۷۵۷ از ۹ الی ۱۲

منزلی در عباس‌آبادخیابان‌نیلوفر کوچه دهم پلاک ۱۱بامشخصات زیر بدون واسطه بفروش میرسد دوطبقه شمالی ۲۲۴متر هر طبقه مستقل ودارای ۲ اطاق خواب، تلفن ، و سرویس مجزا تلفن‌ـ ۸۵۱۶۶۱
۱ـ۳ آ ـ ۱۵۹۳

خانه فروشی
امیرآباد شمالی خیابان کاشانک دو طبقه شش اطاق ، تلفن ، با تمام تجهیزات در حدود ۱۵۰ متر زمین بقیمت ۸۰۰ هزار تومان بدون‌واسطه ۶۵۹۰۴۹

اکازیون
ظهیریه کرج خانه‌ای ویلائی بمساحت ۵۵۰ متر زیربنا ۲۰۵ متر دارای سه اطاق خواب هال ومیهمانخانه و نهارخوری ـ لوله‌کشی آب ، برق ،لوله‌کشی شوفاژ کاغذ دیواری موکت‌کرکره قفسه‌بندی ـ حیاط خلوت‌بزرگ ۱۱۰ متری قیمت مقطوع بدون واسطه ۵۵۰ هزار تومان‌بعداز ظهرها تلفن ۷۶۲۶۷۰ ویامیدان کرج بنگاه شهباز .
۱ـ۵

در داودیه
یکباب خانه ۲ طبقه مستقلاتی هرطبقه ۳ اطاق خواب هال و سالن پذیرائی باسرویس کامل‌و تلفن مستقل لوله‌کشی گاز و شوفاژ مقطوع دومیلیون تومان‌ـ ۸۴۴۷۹۵
۱ـ۴ آ ـ ۲۴۶۰

یکباب خانه با ۷ اطاق ۳ طبقه شمالی مساحت ۹۲ متر بفروش می‌رسد ۹۲۳۹۷۰

خانه‌ای ۲۱۵ متر با آب وبرق وکولرآذری‌انتهای اردشیر تلفن ۹۳۲۲۹۴

اکازیون
یکباب‌خانه‌بمساحت۱۱۲ متر دو طبقه چهار اطاقه با سرویس کامل تلفن ۹۵۹۹۶۹

بر خیابان
عباس آباد
ساختمان مهندسی ساز دارای ۴۰ اطاق بفروش میرسد بتلفن ۸۵۵۹۵۸ مراجعه شود .

خانه در فرح شمالی
شخصی‌ساز جنوبی‌بمساحت۳۴۸ متر و ۴۵۰ مترزیربنا ۹ اطاق گاراژ ، تلفن بقیمت یکسلیون و چهارصدهزار تومان بفروش میرسد تلفن ۸۴۸۲۳۶
۱ـ۲ آ ـ ۲۳۸۷

خانه واقع در شهر آرا
۲۴۵ متر مساحت ۳۰۰ متر زیربنا دوطبقه و نیم هر طبقه دارای ۲ اطاق خوابنهارخوری پذیرائی هال بزرگ و سرویس کامل زیرزمین سرتاسری قیمت ۹۰۰ هزار تومان تلفن۹۷۹۰۲۷ ازساعت ۴ببعد .
۱ـ۲ آ ـ ۲۴۸۴

خانه ویلائی جنوبی
شخصی‌ساز بمساحت ۲۰۷متر در خیابان سلطنت‌آبادضرابخانه خیابان ۲۵ شهریور کوچه‌ناهید پلاک ۱٫۵ دارای دو اطاق خواب وسالن پذیرائی هال و گاراژوزیرزمین وحمام باسرویس کامل و فیش تلفن بعلت مسافرت بفروش میرسد.
۱ـ۲ آ ـ ۳۷۶۶

خانه دو طبقه هرطبقه دارای شوفاژ ـ کولر ـ تلفن ـ حیاط وپارکینگ امیرآباد بالا۶۵۰۴۵۵
آ ـ ۲۴۹۵

نواب بوستان سعدی غربی
منزلی در حدود ۹۰ متردارای۵ اطاق کولر حمام گرم تلفن‌درب ماشین‌رو بدون واسطه ۴۰۰ هزار تومان تلفن ۹۶۳۹۱۹ برای بازدید از ۳ الی ۶بعدازظهر .
۱ـ۳ آ ـ ۲۱۲۸

اکازیون
ساختمانی نوسازدو طبقسا ۶۰۰ متر زیربنا و ۵۰۰ متر زمین دوبر با استخر شنا و تمام وسایل مدرن امریکائی‌در بهترین منطقه فرمانیه بعلت مسافرت فوری بدون‌واسطه نقدا بفروش میرسد تلفن ۲۳۷۰۵۸از۸ صبح‌تا۸بعدازظهر
آ ـ ۱۷۶۲

واقع در تخت طاوس
یکدستگاه ساختمان ۵ طبقه با پارکینگ مشتمل ۳۰ اطاق آسانسور ۵ شماره تلفن بفروش می رسد تلفنهای ۸۵۳۸۵۳و ۸۴۸۴۲۴

خانه‌فروشی بدون‌واسطه بمساحت متجاوز از هفتصد متر میدان شاهپور انتهاء بازارچه معیر تلفن ۵۳۷۰۵۹

خانه فروشی فوری
خیابان تاج ۱۸۰ متر ۲ طبقه ویلائی تلفن کولر کاغذ دیواری کرکره و سرویس کامل تلفن ۹۳۰۹۷۶
آ ـ ۲۵۵۹

خانه‌ای بمساحت ۲۳۴متروبلائی شخصی ومهندسی‌ساز خیابان تاج هخامنش خیابان یکم‌پلاک ۱۷عصرها۴تا۸تلفن ۹۷۶۴۷۳
۱ـ۲ آ ـ ۲۲۳۷

دروس خیابان شیبانی
ساختمان چهار طبقه ۶۰۰ متر زمین ۸۰۰ متر ساختمان شامل ۲ واحد مستقل دوپلکس‌باشوفاژ و موکت و حیاط سازی با استخر تصفیه‌بفروش میرسد به شرکت ـ ساختمانی فارسینه تلفن ۲۳۸۹۵۹ ساعت ۸½ تا ۱۲ و ۱۶½ تا ۱۹مراجعه فرمائید .

یکباب‌خانه‌بمساحت۳۰۰ متر زیر بنا ۷۵۰متروواقع درخیابان تاج بین‌نمازی اول و دوم کوچه مهربان ۴ طبقه شمالی زیر پارکینگ هر طبقه دارای ۶ اطاق با سرویس‌کامل بفروش میرسد تلفن ۹۷۶۶۲۰

بعلت مسافرت‌ساختمانی
با۴دستگاه مستقل بمساحت۵۰۰ متر جنوبی در جردن بقیمت مناسب فروشی تلفن ۲۲۴۹۴۸
۱ـ۳ آ ـ ۲۲۷۴

خانه‌ای بمساحت ۲۰۶مترزیربنا ۱۶۵ متر مربع با ۳ اطاق‌خواب سبلان ـ دیلمی ۵۵۰ هزارتومان بفروش میرسد تلفن ۸۲۶۰۸۷ـ ۹۷۹۸۹۳
۱ـ۳ آ ـ ۲۲۷۲

بفروش میرسد
خانه‌ای در امیریه خیابان‌بلورسازی ۱۶۵ متر ۲ نبش ۲طبقه ماشین‌رو ۲۵۰ متر زیربنا هر طبقه مستقل ۳ اطاق هال و سرویس کامل کولر بقیمت‌مناسب بدون واسطه تلفن ۵۶۰۵۶۰
آ ـ ۲۴۲۰

منزلی دارای ۱۱۴ متربرخیابان صفادارای ۵ اطاق و یک مغازه فروشی تلفن ۳۱۶۴۵۵
۱ـ۶ آ ـ ۲۰۴۷

منزلی در خیابان امیریه خیابان البرز دارای ۷اطاق کولر موکت کاغذ دیواری تلفن بدون واسطه بفروش میرسد تلفن ۶۶۹۵۰۴ محمودی از ساعت ۵ بعدازظهر ببعد .
۱ـ۳ آ ـ ۲۶۴۱

خانه‌ای‌بر خیابان‌نیاوران سر چهارراه مجد ۴۱۵ متر بدون‌واسطه بفروش میرسد تلفن ۲۷۵۱۵۴ فقط از ساعت ۴ تا ۶ بعدازظهر

خانه‌ای ویلائی بمساحت ۲۸۸ متر با ۵ اطاق وهال ۳ زیرزمین بزرگ قابل‌سکونت با۲کولرکرکره لوله‌کشی منبع شوفاژ درهای توری سایبان ماشین‌تهران‌پارس خیابان رشید خیابان ۱۷۰پلاک ۱۴ بمبلغ ۹۰۰هزارتومان‌بفروش میرسد تلفن ۷۸۳۴۸۶
۱ـ۳

درمنطقه نیاوران
ساختمان ۳ طبقه نوساز ۹۶۵ متر زیربنا و ۶۸۰ متر زمین و سند تفکیکی مجزا با پارکینگ وزیرزمین جداگانه‌برای هرطبقه باتمام وسایل آسایش مدرن ـ ایده‌آل جهت اجاره بخارجیان بقیمت ۶ میلیون تومان فروشی ۸ صبح تا ۱۳ تلفن ۸۳۷۶۶۲ و عصرها۷ تا۹ تلفن ۲۸۷۲۴۱
۱ـ۳ آ ـ ۲۳۴۲

دربهترین نقطه تهران پارس بر۲۰متری‌خانه‌ای مهندسی‌ساز بمساحت ۵۲۵ متردارای ۱۲اطاق ۲ طبقه مستقل،۲شماره تلفن ، استخر و تصفیه قیمت ۱۵ میلیون ریال بفروش میرسد تلفن : ۸۳۳۰۳۰

توجه شرکتها وپزشکان
برخیابان
عباس آباد
نرسیده به چهار راه منصور پلاک ۲۴۲ **چند دستگاه آپارتمان مهندسی‌ساز مبله وغیر مبله فروشی یا اجاره داده میشود . تلفن ۸۵۵۹۵۸**

خانه‌ای‌بمساحت۱۷۵متر مربع شمالی ماشین‌رو و مستقلاتی دو طبقه هر طبقه ۴ اتاق ـ هال ـ سرویس ـ گلخانه واقع در خیابان طوس‌چهارراه ۲۱ متری جی با دو ـ ایستگاه فاصله تا میدان شهیاد مقطوع ششصدو پنجاه هزار تومان ۵ونیم بعد ازظهر تلفن۵۴۹۹۸۴

خانه‌فروشی
مسکونی درخیابان آمل کوچه پروین بمساحت ۲۳۰ متر۵اطاق بازیرزمین آب و برق تلفن‌قیمت ۵۰۰ هزار تومان بیواسطه فروشی تلفن ۷۵۱۲۵۳
آ ـ ۲۸۵۹

خانه فروشی
سه دانگ خانه در فرح‌آباد ژاله خیابان زاهد گیلانی پلاک ۲۰ بفروش میرسد تلفن۵۶۱۶۴۱
آ ـ ۲۶۱۲

خانه‌ای بمساحت ۲۲۰ مترزیربنا دریک طبقه ونیم ۲۲۰ متر‌باتمام تشکیلات نظام‌آبادشمالی قیمت ۷۰۰ هزار تومان برای‌اطلاعات بیشتر درساعت ۱۲ الی ۱۴و۱۷ الی ۱۹ تلفن ۷۳۵۲۶۲
آ ـ ۲۶۱۱

فروش یارهن یا اجاره
امیرآباد شمالی خیابان یازدهم پلاک ۳۳و۳۱ خانه سه طبقه ۱۵ اطاق‌سه‌هال کولر ، شوفاژ تلفن مستقل .
۱ـ۲ آ ـ ۲۵۶۴

اکازیون واقعی
منزلی به مساحت ۲۷۰ متر جنوبی درسه طبقه‌مستقل‌هرطبقه ۴اطاق زیربنا ۷۰۰ متردارای گاراژ تفکیک شده واقع در خیابان بیمارستان پهلوی کوچه محمدی پلاک ۸ بعلت مسافرت یکجا بفروش میرسد تلفن ـ ۹۶۵۹۷۹
آ ـ ۲۶۱۶

توجه ـ توجه ـ توجه
اکازیون
یک دستگاه منزل قابل سکونت به ابعاد ۲۴٫۵۰×۱۳ متزواقع درنارمک نزدیک‌فلکه هفت‌حوض دونبش‌بردوخیابان ۲۰ متری . کسانیکه مایلند ـ آپارتمان‌سازی نمایند و سود قابل توجهی نصیب آنها گردد ودارای‌پروانه هشت واحد مسکونی باشند . طالبین بین ساعت ۱۰ صبح‌الی۵ بعدازظهر با تلفن۳۹۱۳۳تماس
آ ـ ۲۶۰۴

زمین فروشی
قطعه دوبر بمساحت هزار متر بر خیابان پهلوی و پیروز بدون واسطه بفروش میرسد، لطفا ،با
تلفنهای : ۳۱۱۶۲۱ و ۳۱۱۹۸۲
تماس حاصل فرمائید

رامسر
یکقطعه زمین واقع در باغات رامسر بین‌هتل‌و کازینو بفروش میرسد طالبین با تلفن ۲۲۵۹۵۷ تماس بگیرند .

خانه فروشی ۳ طبقه مستقلاتی اوائل شیخ هادی از سه طبقه اول دررهن ۱۰۰هزار تومان‌با ۲ طبقه خالی دارای کولر و فیش تلفن قیمت مقطوع ۵۲۰ هزارتومان تلفن ۵۲۰۷۵۷ از۸ صبح الی ۵ بعدازظهر .
آ ـ ۲۵۵۱

ویلا وخانه های شخصی‌ساز درپهلوی جردن و نیاوران ظفر ۵۰۰ الی ۵۰۰۰متری بفروش میرسدتلفن۶۲۰۱۰۷ و۶۲۲۰۶۵
۱ـ۱۳ آ ـ ۲۵۲۹

خانه‌ای ۱۱۰ متر ۴ اطاق و سرویس باتلفن فروشی۲۴۸۷۰۲
۱ـ۳ آ ـ ۲۵۲۱

دوساختمان مهندسی نوساز به مساحت زمین ۳۵۱ متروبنا۵۸۰ متر دارای‌هر طبقه‌سه‌اتاق‌خواب با پارکینگ که در صورت لزوم سه طبقه میشودقیمت۱۱۰۰۰۰۰ تومان دومی بمساحت زمین۴۱۹ متر وزیربنا ۶۷۰ متر دوطبقه‌هر طبقه دارای پنج اتاق خواب با پارکینگ که در صورت لزوم سه طبقه میشود قیمت مقطوع ـ ۱۴۰۰۰۰۰ تومان واقع دربشت دانشگاه آریامهر زیراتوبان‌محمد علی جناح تلفن ۹۵۳۱۵۳ بعداز ظهرها از ساعت ۴٫۵ تا ۷٫۵ باستثنای پنجشنبه و جمعه .
آ ـ ۲۶۵۸

اکازیون
یکباب خانه بمساحت ۱۴۰متر دوطبقه ۷ اطاق با زیرزمین سرویس کامل وتلفن اوایل‌بهار بفروش میرسد تلفن ۸۳۱۵۲۴
۱ـ۳ آ ـ ۲۶۶۵

ساختمانی نوسازسه‌طبقه‌هرطبقه ۳اطاق خواب زمین بمساحت ۳۴۲ متر زیربنا ۵۷۰ مترمهندسی ساز واقع دربشت دانشگاه آریامهر زیر اتوبان محمدعلی جناح قیمت مقطوع ۱۱۰۰۰۰۰ تومان تلفن ۶۳۶۵۵۰ بعدازظهر و شب .
آ ـ ۲۶۶۰

خانه‌ای بمساحت ۱۳۰ متردوبر واقع، درخیابان خردمند کوچه سلم۳۳با آب وبرق تلفن وکولر ۵٫۵۲طبقه‌مستقلاتی جمعا ۵اطاق بیواسطه ۶۵۰ هزار تومان تلفن ۸۳۶۴۴۲ و ۸۲۳۸۰۸
۱ـ۲ آ ـ ۲۶۶۴

در زعفرانیه ولنجک
منزل ۲ طبقه و نیم مهندسی‌ساز هرطبقه ۵ اطاق‌خواب وسرویس کامل ۶۱۲ متر زمین ۹۱۰متربنا استخر و تصفیه فروشی تلفن‌ـ ۲۷۳۹۵۹
۱ـ۷

تهران‌نو مستقلاتی بعلاوه خانه مسکونی دواطاقه با سرویس و ۳مغازه مساحت کل ۱۷۱٫۸۰ مترقیمت۲۴۵ هزار تومان با ۱۰۰ هزار تومان وام بانکی تلفن ۷۹۳۴۲۲
آ ـ ۲۶۴۲

ویلافروشی

یکباب ویلای شخصی و نوساز واقع در یک کیلومتر بعداز رودهن ـ ۵ کیلومتری آبعلی‌بر خیابان ـ جنب کافه آقامعلی بمساحت حدود ۴۰۰ متر و ۲۰۰ متر زیربنا دارای زیرزمین با آب و برق ، گلخانه ۳اطاق، حمام گرم ، اشپزخانه وسیع، موکت وکاغذدیواری‌شده با تجهیزات کامل بعلت مسافرت فوری بفروش میرسد . خواهشمند است برای تعیین وقت بازدید باتلفن ۳۴۸۲۹۶ تماس حاصل فرمائید.

ویلا و مستغلات در
شمیرانات فروشي ۲۶۴۷۵۵
۱ـ۱۲ آ ـ ۲۳۸۹

۳ دستگاه ویلائی
درقلهک و شمیران فروشی ـ ۲۶۱۸۶۱

بهترین نقطه‌شمیران
بین زعفرانیه وپسیان ویلای شمالی ۳۷۵ متر دارای سالن نهارخوری بزرک و هال وسیع ۲ اطاق خواب وسرویس و راهرو جدا بقیمت یک میلیون و چهارصد هزار تومان تلفن ۲۷۱۳۰۳ از ۴تا ۸ بعد از ظهر
آ ـ ۲۵۳۳

مجیدیه فروش ویلا دو هزار متر مشجر گاراژ ماشین‌رو ۴ اطاق ضمائم آب برق کولر بواسطه سفر بخارج‌دربست‌متری چهار هزار ریال تلفن ۲۳۹۱۰۲ بعد از ظهر ها

یکدستگاه ویلای مدرن‌به مساحت ۸۶۰ متر مربع‌و ۷۰۰ متر زیر بنا ۵ اطاق خوابه‌باسرویس‌مستخدم استخر و تصفیه ،شوفاژ با تزئینات کامل در ـ سلطنت‌آباد فورا بفروش میرسد تلفن ۸۳۸۲۸۲

باغ فروشی

باغ فروشی
یک قطعه باغ مشجرو محصور(به مساحت۶۰۰ هزار متر مربع که‌حدود ۳۵۰ هزارمتر آن خیابان بندی و باغ میوه احداث شده‌دارای چاه‌عمیق(آب ده ۳۰۰ متر مکعب در ساعت لوله کشی شده در سطح باغ) با برق‌سه فاز ۲۰۰ آمپر به‌اضافه موتور ژنراتور ۲۰۰ اسب ۵۰۰ دور (۱۲۱ کیلووات) دارای دوسالن بزرک جهت دامداری واقع درجهت‌شمالی‌جاده تهران قزوین (کیلومتر ۶۰ از تهران)وبر اتوبان قزوین و خیابان ۱۲متری مناسب برای احداث شهرک یا دامداری یا کارخانجات به فروش‌می رسد تلفن ۸۴۱۵۵۸

یک باغ ۲۰۰۰ متری‌باساختمان وچاه عمیق و آب‌لوله‌کشی و تلفن‌دراختیاریه شمیران بفروش میرسد بین ساعت ۴تا۶ بعداز ظهر بتلفن ۲۶۲۶۳۰ مراجعه فرمائید.
۱ـ۲ آ ـ ۲۳۸۴

اکازیون ـ معاوضه
باغ مشجربه مساحت۱۴ هزار متر مربع درآلمان شهر هامبورک بفروش یا بایك منزل در تهران معاوضه میگردد تلفن ۸۲۰۷۳۵

زمین فروشی

طاوسیه ۱۰۰۰ متر زمین‌فروشی تلفن ۷۹۶۶۰۲
۱ـ۵ آ ـ ۱۹۴۳

قابل توجه
زمین برای کار های صنعتی و دام داری و مرغداری و شهر سازی و انبار و گاراژ و غیره تلفن ۹۲۰۰۰۷

۲۰۰هزار متری‌تاکستان برجاده جهت پروژه صنعتی کشاورزی ۶۶۷۷۰۱

۱۰ میلیون متر زمین بقطعات ۲۰۰۰۰۰ متری دارای آب‌و برق و گاراژ و تلفن با جواز صنعتی ۱۶۰ کیلومتر مانده به اصفهان تلفن ۹۳۹۱۶۴

خوش آب وهوا ترین منطقه شمیران
زمین ساختمان با موقعیت عالی جنوب دانشگاه‌ملی‌ایران‌محصور بمساحت ۴۰۷ متر جنوبی‌عرض ۱۴٫۴۰ فروشی تلفن ۲۲۰۴۴۱
۱ـ۲ آ ـ ۲۴۳۲

زمین در باغستان و طاوسیه‌کرج
سه قطعه‌۱۰۰۰متری درباغستان متری ۱۱۰۰ ریال و دو قطعه ۱۰۰۰ متری در طاووسیه متری ۸۵۰ریال بدون واسطه بفروش میرسد تلفن ۶۲۳۰۸۲ از۴بعداز ظهرببعد .

کیلومتر ۱۱ جاده مخصوص‌کرج زمین صنعتی مساحت ۹۰۰۰متر دارای دو سند مالکیت ۴۵۰۰ متری باجواز یکجا بیواسطه بفروش میرسد تلفن ۹۲۹۸۰۵
۱ـ۲ آ ـ ۲۳۴۳

زمین‌فروشی‌قابل‌مصرف با آتیه درخشان
تعدادی قطعات زمین‌بمساحتهای ۱۱۲۵ و۲۲۵۰متری‌برخیابانهای ۱۶و۲۰متری اراضی سرحدآباد کرج ۴کیلومتری خروجی اتوبان کرج به تهران نقد واقساط ۱۲ ماهه برای خرید به تلفن‌ـ ۶۶۶۴۹۲ مراجعه فرمائید .
آ ـ ۳۵۷

زمین صنعتی ـ کارخانه فروشنده‌ایم ۹۳۹۱۶۴

دوقطعه زمین هر قطعه بمساحت ۱۰۰۰ متر حدود کاروانسرا سنگ باسندمالکیت‌بفروش‌میرسد تلفن : ۸۲۱۷۴۷
۱ـ۳ آ ـ ۲۲۱۵

۱۷۵۰۰ متر زمین واقع‌درمنطقه صنعتي جاده کرج‌بفروش‌میرسد تلفن ۵۳۹۹۵۳ صبحها .
۱ـ۴ آ ـ ۱۷۱۴

قطعه‌زمینی به مساحت ۸۴۵۰ متر بر خیابان آرامگاه با برق فشارقوی و چاه‌نیمه عمیق و تلفن و جواز ساختمان (انبار) آماده فروش یا مشارکت از ساعت ۱تا۳ و۶ تا ۹ بعدازظهر تلفن۶۶۹۲۶۴ و ۶۴۹۹۵۱

مخصوص گاراژها
زمین محصور باآب ۱۸ هزار متر نزدیک جاده ساوه سه راه نعمت‌آباد از شمال و جنوب بر خیابانهای ۲۰ متری‌بدون‌واسطه فروشی یا اجاره باتلفن۲۷۳۹۵۶ مذاکره شود.
۱ـ۲ آ ـ ۲۵۳۴

سرقفلی

۲ باب مغازه ۲نبش‌واقع‌درکوی مهران بزرگراه اتاتورک‌باجواز کسب . از ساعت ۲تا۸ تلفن ـ ۹۳۳۴۲۵
۱ـ۲ آ ـ ۲۶۱۷

مغازه دودهنه با
دکوراسیون وبالکن بسیارلوکس باتلفن آب و برق و شوفاژ در خیابان شادمان نرسیده به آیزنهاور واگذار میشود تلفن ـ ۹۷۰۲۵۳
۱ـ۵ آ ـ ۲۰۶۱

دوباب مغازه ویکباب زیرزمین حدود۱۵۰ متر مربع واقع در دریان‌نو خیابان یکم بعداز پل امین‌جداگانه یا یکجا واگذار میشود طالبین به تلفن ۵۳۸۷۴۴ تماس بگیرند ۱۰ صبح الی ۴ بعدازظهر .
۱ـ۳ آ ـ ۲۴۸۷

دوباب مغازه متصل بهم
دربهترین نقطه شهر واگذار میشود طالبین بین ساعت ۴ تا۶ بعدازظهر به تلفن ۸۲۸۹۸۴ مراجعه نمایند .
۱ـ۲ آ ـ ۲۴۲۲

یکباب مغازه با ۳ دهنه بمساحت ۶۵ متر مربع باآب و برق وتلفن بین سعدی و لاله‌زارنوکوچه‌مکاخ بفروش میرسد تلفن ۳۱۵۳۳۵
۱ـ۲ آ ـ ۲۳۸۳

یک مغازه خشکشوئی درجه دو واقع در خیابان ظفرمجهزبا۴۵ متر مساحت فروشی تلفن ۳۶۳۰۲۱
۱ـ۳ آ ـ ۲۱۲۱

مغازه واگذاری یکباب مغازه بزرگ باسقف بلند ویکسالن‌زیر بزرگ فرح‌شمالی میدان پالیزی‌ـ ۲۳۵۴۹۵
آ ـ ۲۸۷۱

مغازه فروشی
واقع درچهارراه یوسف‌آباد خیابان حافظ بمساحت ۱۵۰متر باسرویس کامل و تلفن‌باتلفنهای ۶۵۰۳۱و۶۵۱۸۶۱ مکالمه‌فرمائید
۱ـ۴ آ ـ ۲۲۶۱

یکدهنه‌مغازه مبل‌فروشی
واقع در عباس‌آباد ـ خیابان مهناز پلاک ۱۱۱ با آب وبرق وتلفن دارای جواز واگذار میشود از ۶ تا۸ بعدازظهر تلفن ۸۵۰۲۸۷
۱ـ۳ آ ـ ۲۲۶۵

محلی برای احداث کارخانه‌در نارمک ۳۰۰ متر ۲طبقه دارای دوسالن و ۳ مغازه‌جهت‌نمایشگاه و نیز ۵ اطاق و سرویس در طبقه دوم بابرق ۱۰۰ آمپر سه‌فاز و آب تهران و تلفن‌دایر تخلیه بفروش میرسد از ساعت ۳٫۵ الی ۸ بعدازظهر تلفن ـ ۷۹۲۲۷۷
۱ـ۳ آ ـ ۳۳۳۷

آرایشگاه مردانه درشهرآرابا۱۲ سال سابقه کار ۱۵۰هزارتومان بفروش میرسد تلفن ۹۷۷۱۳۴
۱ـ۳ آ ـ ۲۰۵۵

همبرگرفروشی درشمال‌شهر ـ ۶۸۳۲۷۹
۱ـ۵

یکدستگاه آپارتمان هم کف‌چهار اطاق باوسائل برای محل کار ـ دفتر‌ـ بانك یا مطب پائین تر از سه راه شاه واگذار میشود تلفن ۲۸۲۸۴۴

داروخانه واقع در ناصرخسرو روبروی تی‌بی‌تی باموقعیت خیلی خوب فروشی تلفن ۳۰۲۱۲۵
۱ـ۲ آ ـ ۲۳۸۰

شمال میدان شهیاد برجاده اسفالته باغ فیض باغ واعظی زمین محصور با اطاق دفتر و انبار مسقف برق آب و تلفن ۹۴۳۲۶۴
۱ـ۴ آ ـ ۱۴۱۱

درمانگاه
باموقعیت عالی واگذار میشود . طالبین پیشندا می‌شود . طالبین پیشنهادات خود را با ذکر مشخصات‌و شماره تلفن به راهنمای شماره ۴۳۶ روزنامه اطلاعات خیابان خیام مکاتبه و یا باتلفن ۳۲۸۳۸۸تماس بگیرند .

BEAUTIFUL NEW FIRST FL. S/R D/R 3BRS HALL, C/H, COOLING S/POOL, YARD, GARAGE, TEL. TAVANIR (AYAUBI) TEL. 665652.

داروخانه
امتیاز ودارو های موجود داروخانه درمنطقه‌شمیران‌یکجا یا جداگانه بفروش میرسد بعداز ظهرها ۱تا۵ تلفن ۲۶۱۰۷۲
آ ـ ۱۵ ۷

فروش تعمیرگاه وتوقفگاه بامالك صبح ۵۲۷۵۹۹ عصر ۲۷۴۴۶۶
۱ـ۵ آ ـ ۲۵۲۲

تخت طاوس آرایشگاه مردانه با پروانه کسب برای هر نوع کاروا‌گذار میشود ۸۴۴۶۰۴

اجاره‌داده‌میشود

عباس‌آباد
یکدستگاه آپارتمان طبقه چهارم ۴ اطاق خواب پارکینگ شوفاژ روشن اجاره داده میشود تلفن ۸۵۳۸۰۷
۱ـ۳ آ ـ ۲۱۹۰

تهیه مسکن دریچه
دریچه
دریچه
همه‌نوع آپارتمان برای‌سکونت یا دفترکارفوری اجاره داده‌میشود خیابان وزراء ساختمان ۱۳۸ طبقه سوم تلفن ۶۲۲۹۵۴ و ۶۲۴۶۱۳ سرویس مجانی .
۱ـ۲۶ آ ـ ۲۱۵۲

واقع در روزولت ۲۵ شهریور
یک دستگاه آپارتمان دارای‌یک سالن‌ناهارخوری یک‌اطاق‌خواب یک‌اطاق کوچک ، آشپزخانه ، حمام باشوفاژ و پارکینگ برای سکونت و یا محل‌کار اجاره‌داده میشود تلفن ۸۳۴۲۳۷

برای اجاره
آپارتمان ۴ اطاق‌خوابه طبقه‌دوم باشوفاژ کولر تلفن استخر مشترک وپارکینگ در خیابان پهلوی یوسف‌آباد نوساز قیمت ۵۰۰۰ تومان تلفن ۸۲۰۵۳۷ و ۸۲۲۴۹۸
آ ـ ۲۴۵۴

خیابان روزولت جنوبی
آپارتمان دو اطاق‌خوابه اجاره داده میشود ۸۴۷۹۸۲و۸۵۳۷۳۶
۱ـ۲ آ ـ ۲۲۶۲

یک اطاق درفرح‌آباد ژالبرای یک خانم دانشجو یا کارمند اجاره داده میشودتلفن۵۲۴۷۳۳

آپارتمانی واقع درگیشا ۴ اطاقه بسیار لوکس با شوفاژ و کولر و موکت و سرویس فرنگی و ایرانی ۳۶۰۰۰ریال‌اجاره داده میشود از ساعت ۵٫۵ بعد از ظهر به بعد با تلفن ۹۵۴۶۷۸ تماس بگیرید

موردنیازاجاره

مورد نیاز خارجیان
سازمان خارجی جهت سکونت چندین خانواده‌خارجیان‌احتیاج به ویلا وآپارتمان مبله‌وغیرمبله رادارد ۸۲۳۱۵۵ و ۸۲۷۹۰۱
آ ـ ۲۴۳۱۵

تهیه مسکن خارجیان
۲۴ ساعته هر نوع آپارتمان و ویلا را مبله و غیر مبله به خارجیان اجاره میدهیم . ۶۵۱۲۱۲ و۶۵۱۲۱۳

موردنیاز چندین دستگاه منازل یا ویلاآپارتمانهای طبقه اول و دوم برای سکونت مورد نیازفوری است تلفن ۹۲۶۷۷۱
خیابان آیزنهاور چهارراه اسکندری بطرف خیابان شاه پلاک ۶۶ دفتر سعید .
آ ـ ۷۶۰

اجاره برای محل کار
حیاط و یا آپارتمانی‌باپنج‌اطاق بدون واسطه در محدوده تخت جمشید رامسر فیشرآباد جاده قدیم شمیران بهار ویلا روزولت ایرانشهر
نیازمندیم ۳۴۹۹۸۱
۱ـ۱۰ آ ـ ۲۰۳۸

مورد نیاز اجاره
خانواده فرانسوی ویلائی در شمال شهربا ۴ اطاق‌خواب ، کولر، شوفاژ ، تلفن ، باغ یا حیاط بزرگ و استخرازساعت ۸الی۱۷ تلفن ۸۴۱۱۸۳
۱ـ۳ آ ـ ۱۷۰۷

خانه‌شمارا بخارجیان اجاره‌میدهیم

موسسه نیازمندیهای خارجیان
خانه بخارجیان اجاره میدهد
۸۳۰۰۸۲ - ۸۳۰۰۸۱
۸۲۱۷۲۳ - ۸۲۱۸۱۱
۳۶۱ تخت جمشید مقابل سفارت آمریکا

سازمان مسکن پارس
مرکز اجاره ۸۵۳۸۵۳ ۸۴۸۴۲۴ ۸۵۷۵۸۵
بخارجیان

موسسه امپایر ۲۳۷۵۰۰
خانه بخارجیان اجاره میدهد
۲۳۸۹۵۵-۲۳۲۲۲۲

تهیه مسکن کورش
مرکز اجاره ویلا و آپارتمان‌محل کار و سکونت خارجی ایرانی ۸۴۷۹۸۲ و ۸۵۳۷۳۶
۱ـ۱۲ آ ـ ۲۳۸۸

موسسه امور خارجیان
مرکز اجاره تخت جمشید
۷۵۱۷۸۲-۷۵۲۳۵۸

سازمان نیازمندیهای پارس
تلفن ۶۲۷۳۹۴-۶۱۳۷۴۶
مرکز اجاره ـ خرید و فروش
هر نوع منزل ـ آپارتمان

۸۲۹۷۶۶ - ۸۲۵۱۲۰
سازمان کورش
اجاره منازل بخارجیان

آژانس هایلند
مرکز اجاره به خارجیان
تلفن
۸۵۶۱۷۴-۸۴۶۱۶۳

۲۴ ساعته
اجاره بخارجیان
فرخ
باده سال تجربه
۲۳۹۱۱۸-۲۳۸۷۹۹

موسسه ایفل
اجاره بخارجیان ۸۵۹۹۶۰

موسسه ظفر ZAFAR
اجاره فوری
خانه بخارجیان اجاره میدهد
تلفنهای ۲۲۷۷۴۶ ۲۲۸۵۸۹

وزیری
اجاره بخارجیان
۸۴۶۱۶۳
۸۵۶۱۷۴
۸۳۳۹۱۲
۶۵۶۹۵۷

اجاره بخارجی و ایرانی از ۴ تا ۵۰ اطاقه
۸۴۲۸۸۴

شرکت هماهنگی خدمات
شخصا باتوسط آژانس مورد نظر مشخصات دفاتر کارومحل‌ـ های مسکونی را منحصرا برای اجاره بخارجیان بدایره منازل این شرکت‌اعلام‌فرمائید ۶۲۲۴۷۰ ـ ۶۲۲۴۳۰
۱ـ۹ آ ـ ۲۲۱۸

آژانس سی‌ـ اند ـ ار
اجاره بخارجیان ۸۴۹۶۲۵

سازمان نیازمندیهای خارجیان
خانه‌شما را اجاره میدهد
۸۲۳۱۵۵ ۸۲۳۹۲۹
۸۳۸۱۰۶

موسسه کیو ۲۸۵۶۸۵ ۲۸۵۳۸۰
مرکز اجاره بخارجیان

پیشتاز
پیشتاز اجاره به‌خارجیان
۳۱۷۷۴۲-۲۹۱۰۵۵

آژانس بین‌الملل
۸۳۰۸۴۱ ـ ۸۳۰۸۴۲
اجاره هر نوع مستغلات مبله و غیر مبله به خارجیان

اجاره ویلاوآپارتمان
بخارجیان فوری
تلفن ۸۵۹۹۸۸

نیازمندیهای اطلاعات

برای دادن آگهی تلفنی باشماره‌های ذیل تماس حاصل فرمائید

تلفنهای: ۳۱۱۲۲۵-۳۱۱۲۲۴

استخدام

سازمان گیشا تاکسی سرویس

به تعداد پی‌رانندهپایه دوشخصی باحقوق مکفی نیازمند است . داوطلبین باشماره‌های ۶۳۷۶۵۷ و ۶۳۸۹۹۸ و ۶۳۳۲۴۲ تماس بگیرند .
۱ـ۴ آ ـ ۲۴۷۳

متخصص تعمیر ماشین‌لباسشوئی و یخچال با حقوق مکفی استخدام میشود

شرکت‌ایران‌مینتانس
تلفن ۸۲۵۴۰۹ و ۸۳۷۸۳۱
۱ـ۷ آ ـ ۱۸۹۳

استخدام نظافتچی مرد تمام‌وقت باحقوق مکفی نیازمندیم ۷۹۵۷۵۹

حسابدار دیپلمه تمام‌وقت با حقوق مکفی استخدام میشود تلفن ۳۰۴۵۹۰ـ۱۵ الی ۱۹

بچندنفر ککت حسابدارنیازمندیم تلفن ۷۵۹۲۵۵ کتبی
آ ـ ۱۳۹۶

کارگاه فنی

واقع در جاده کرج کارمزد ساده باحقوق ومزایا استخدام مینماید از ساعت ۸الی ۱۲ به تلفن ۹۷۰۰۵۷
۱ـ۲ آ ـ ۲۳۷۰

دوشیزه یا بانو جهت تلفن مورد نیازاست تلفن ۷۶۸۹۳۰

استخدام

حسابدار دیپلمه سه نفر انباردار دیپلمه یکنفر لطفا با تلفن ۸۳۲۰۵۶۴ تماس حاصل فرمائید

کارگر زن

شبانه‌روزی باسواد و حقوق مکفی نیازمندیم تلفن ۲۲۵۲۲۳
آ ـ ۹۱۰

نظافتچی

شرکت آرایه تعداد زیادی نظافتچی باحقوق کاملا مکفی و اضافه‌کار ساعتی ۴۰ ریال با مزایای بیمه های اجتماعی مرخصی سالیانه واستفاده‌ازبقیه مزایای قانون‌کاراستخدام‌مینماید داوطلبین از ساعت ۵ بعدازظهر ببعد بخیابان روزولت خیابان نامجو پلاک ۱+۱۲ مراجعه نمایند .
۱ـ۲ آ ـ ۱۹۷۷

تولیدی صفا منش

تعدادی کارگر وردست یقه دوز و لائی چسبان‌و اتوکش و پادو نیازمندیم پلاسکو طبقه دوم پلاك ۲۰۳ تلفن ۳۰۳۷۵۸

تعدادی کارگر سری‌دوز ماهر بچگانه باتضمین کار دائم‌مورد نیاز است تلفنهای ۶۴۹۰۹۸ و ۶۴۲۵۲۷
آ ـ ۲۴۲۱

مهندسینی که پروانه‌اشتغال بکار داشته باشند نیازمندیم ـ ۷۹۷۴۹۵
۱ـ۸ آ ـ ۶۷۰

به عده‌ای ویزیتور مردفعال‌مورد نیازاست.خیابان قزوین‌ـ‌ایستگاه نیموری ـ خیابان مهناز بالاتراز میدان معین‌پلاک ۶۰ دفترمارکامیر
۱ـ۲ آ ـ ۱۶۷۹

بیک بانوی باتجربه

برای بچداری و خانه‌داری نیازمندیم حقوق مکفی‌پرداخت میگردد طالبین با شماره تلفن ۶۲۴۳۵۷ طبقه دوم تماس بگیرند .
۱ـ۲ آ ـ ۱۶۹۵

استخدام

بچند نفر دست دوز و چرخکار دوشیزه یا زن نیازمندیم تریکو امیکو تلفن ۳۰۵۲۷۱

سیم کش برق و لوله کش شوفاژ مورد نیاز است گروه تاسیساتی امف ۷۶۸۹۳۰

چرخکار سری دوز و شخصی دوز دست دوزو وردست و پادونیازمندیم ۳۴۵۷۴۸

استخدام

۲نفرانباردار ساختمانی با سابقه دو سال انباری ـ دار با ضمانت ملکی . ۲ نفر حسابدار کارگاه. ۲نفر نامه‌رسان باموتور مورد نیاز است
تلفن ـ ۶۵۹۴۱۰

آگهی استخدام :

شرکت نوواندونفر نقشه‌کش با حقوق مکفی استخدام مینماید . ساعت مراجعه ۴ تا۷بعدازظهر، خیابان کریمخان زند شرقی ، ساختمان ۷۸ تلفن۲ـ۸۳۹۰۹۰
۱ـ۳ آ ـ ۳۴۴۰

زیرپوش دوز

دوشیزه یابانونیازمندیم تلفن ۹۲۰۹۴۹

آگهی استخدام

شرکت کمپرسورسازی ایران برای کار در کارخانه خودواقع درشهر صنعتی البرز (قزوین) افراد واجد شرایط زیر را استخدام مینماید .
۱ـ مهندس میکانیک باحداقل پنجسال سابقه کار درتعمیرات ماشین‌آلات صنعتی و آشنا به زبان انگلیسی یکنفر .
۲ـ سرپرست قسمت (فورمن) باحداقل تحصیلات سوم‌متوسطه وچهار سال سابقه کار کارگاهی ۳نفر .
۳ـ دیپلم فنی رشته های برق‌و میکانیک ۶نفر
۴ـ فوق دیپلم تکنولوژی رشته های میکانیک برق۵نفر.
۵ـ میکانیک ماشین‌آلات صنعتی باحداقل سه‌سال سابقه کار۲نفر
۶ـ قالبساز درجه ۱و۲ ـ ۴نفر
متقاضیان میتوانند همه روزه‌به استثنای روزهای جمعه وتعطیل در ساعات اداری به کارگزینی، کارخانه مراجعه ویا در تهران باتلفن شماره۶۴۷۷۵۸و۶۴۸۵۶۳ تماس حاصل نمایند .
۱ـ۳ آ ـ ۲۰۸۰

چند نفر راننده گریدر درجه یك برای کار در نزدیکی تهران مورد نیاز فوری است واجدین شرایط بشرکت آرمه خیابان وصال شیرازی شماره ۲۴۹ آقای‌معینی مراجعه نمایند .

بیك دوشیزه یابانو که بماشین نویسی فارسی تسلط کامل داشته باشد نیازمندیم داوطلبین به آدرس سه راه کوی گودرز ساختمان جلوه طبقه سوم شماره ۳۱ یابه تلفن ۶۴۱۰۶۸ مراجعه نمایند.
۱ـ۲ آ ـ ۲۳۰۷

تالار قصرشیرین

به دو نفر بانوی تلفنچی از ساعت ۸ صبح تا ۴ بعد از ظهر و ۴ بعداز ظهر تا ۱۲ شب نیازمند است .

روز های شنبه و یکشنبه،۴و۵اردیبهشت ۲۵۳۵ ازساعت ۱۰صبح تا یك بعدازظهر به‌آدرس زیر مراجعه فرمایند خیابان پهلوی‌ـ‌روبروی تلویزیون‌کانال۳ـ‌خیابان توانیر ـ تالار قصر ـ شیرین تلفن های ۴۰۴تا ۶۸۲۴۰۰

بچند نفر موتورسوار با گواهی‌نامه

و ضامن معتبر نیازمندیم به تلفنهای ۸۹۳۰۴۳ـ۴۷ و یا آدرس خیابان پهلوی روبروی فروشگاه کورش‌کوچه نوربخش شماره ۱۹ مراجعه فرمائید .
۱ـ۲ آ ـ ۳۵۴۸

کارخانه پیچاز الکتریک‌واقع در شهر صنعتی‌البرز قزوین احتیاج به تعدادی قالبساز ـ تراشکار ـ فرزکار باسابقه دارد داوطلبین به کارخانه واقع در شهرصنعتی البرز پشت دارخانه مولن موکت تلفن ۴۰۳۰ یا به دفتر مرکزی تهران تلفن ۸۳۸۳۴۴ مراجعه فرمایند .
۱ـ۳ آ ـ ۲۳۲۸

شرکت کشت و صنعت ارزوئیه کرمان استخدام میکند

چندنفر مهندس کشاورزی در رشته های آبیاری وماشین‌آلات کشاورزی ـ درختکاری و سبزیکاری ـ زراعت و دامداری علاقمندان میتوانندفتوکپی‌مدارک تحصیلی خود را به دفترشرکت واقع در خیابان فرانسه شماره‌ـ ۳۹ طبقه سوم ارسال دارند .
آ ـ ۲۱۹۲

کارگر زن جهت‌انجام‌کار های منزل شبانه روزی نیازمندیم تلفن۶۳۷۹۶۶

بچند نفر سرویسکار یخچال ، کولر و لباس‌ـ شوئی‌نیازمندیم‌ازساعت ۳ الی ۷ شب تلفن ۵۹۳۲۶۵ و۸۴۶۱۰۵

آگهی استخدام

شرکت کاشی سازی پارس (سهامی عام) برای خرید لوازم وابزار فنی و سایر احتیاجات کارخانه خود نیاز به‌یك نفر مامور خریدباتجربه دارد از علاقمندان ـ خواهشمند است به‌دفتر مرکزی شرکت واقع در خیابان کریمخان زندبین آبان وویلا ساختمان توکل طبقه پنجم مراجعه فرمایند .

یک زن و شوهر بدون بچه که زن‌به‌آشپزی ومرد رانندگی‌بداند مورد نیاز است تلفن ۹۳۴۱۸۶
۱ـ۲ آ ـ ۲۲۶۲

۲نفردوشیزه یابانو

یکی جهت کارهای دفتری‌وتلفنی باسوادکافی‌جهت نوشتن،دیگری مبتدی در امور خیاطی وانو ، به شماره تلفن ۳۱۹۷۱۶ حتی جمعه‌ها :
آ ـ ۲۱۴۷

استخدام

بیك نفر نامه رسان با معلومات ششم ابتدائی که دارای موتورسیکلت شخصی باشد نیازمند است . متقاضیان به خیابان ویلا سپند غربی شماره ۴۸ طبقه دوم شرکت‌گلوکوزان‌مراجعه نمایند .

بیك کمك‌داروساز ورزیده جهت داروخانه‌نیازمندیم تلفن ۲۳۱۲۲۵

به تعدادی طبیب داخلی و دندانپزشك و کمك پرستار زن نیازمندیم تلفن ۹۶۳۰۹۱

استخدام سکرتر

دوشیزه یابانوی سکرترنیازمندیم آریامهر خیابان پروین اعتصامی شماره ۹ طبقه سوم شرکت‌همر مراجعه فرمائید.
۱ـ۳ آ ـ ۲۲۸۷

استخدام

به یکنفر مترجم زبان انگلیسی برای صبح‌ها نیازداریم‌علاقمندان می‌توانند از ۸ صبح الی ۱۲ یا تلفن های ۷۵۸۰۲۲ و ۷۵۲۳۶۶ تماس بگیرند .
آ ـ ۲۲۷۸

شرکت بتون ۷۰

به مهندسین معماری که پروانه‌اشتغال‌بکارداشته باشند نیازمند است‌تلفن ۷۹۶۲۹۴

آگهی استخدام‌حسابدار

به چند نفر حسابدار باتجربه برای یک کارخانه تولیدی در اصفهان نیازمندیم . طالبین به آدرس زیر مکاتبه‌نمایند. اصفهان بلوار فرح کوچه آفرین پلاك ۱+۱۲
۱ـ۲ آ ـ ۱۶۴۱

استخدام حسابدار شرکت ساختمانی چکام بیك نفر حسابدار تمام وقت نیازمنداست باتلفن ۸۲۹۱۲۷ از ساعت ۴ الی۵و۷ بعدازظهر تماس حاصل نمایند

مهندس راه و ساختمان باحداقل سه سال‌تجربه کار کارگاهی جهت نظارت در بوشهر تلفن: ۳۱۲۷۸۰ ساعت ۹ تا ۱۹شنبه الی چهارشنبه
آ ـ ۳۷۶۷ ۱ـ۲

استخدام

شرکتی چند نفر فروشنده زن و مرد جوان و همچنین یکنفر راننده پایه دو باحقوق مکفی استخدام مینماید . ویلا مقابل دامغان جنب هواپیمائی ملی ایران ساختمان ۴۸ طبقه دوم.
۱ـ۳ آ ـ ۲۳۱۹

چند نفر جوان‌بامعلومات ششم ابتدائی نیازمندیم تلفن۶۴۵۰۲۸ـ۹۵۸۲۷۹

تعدادی کارگر ساده نیازمندیم تلفن۶۴۵۰۲۸ ـ ۹۵۸۲۷۹

چند نفر کارگر دوزنده زن و مرد نیازمندیم تلفن ۶۴۵۰۲۸ ـ ۹۵۸۲۷۹

به چند نفر کارگر مادگی‌دوز بچگانه احتیاج داریم .
آدرس ـ شاهرضا مقابل فرصت جنب فروشگاه مبری گلد ساختمان مرادیان طبقه سوم ستاره

یکنفر دوشیزه یا بانوی دیپلمه ماشین نویس فارسی‌ولاتین‌برای‌صبحها موردنیاز است ازساعت ۱۰الی ۱۲ صبح باتلفن ۸۲۶۰۶۳ تماس بگیرید

تعدادی کارگربرای‌بسته بندی دارو نیازمندیم تلفن ۲۲۲۰۵۱

بچند نفر تلفنچی دوشیزه یابانو که وارد بامور ماشین‌نویسی فارسی باشند نیازمندیم تلفنهای ۹۳۲۷۸۲ و ۹۲۱۲۸۱ ازساعت ۸صبح تا ۸ بعدازظهر تماس گرفته شود.
آ ـ ۲۶۲۱

شرکت ورنکو

نماینده انحصاری لاستیک‌میشلن درایران استخدام میکند یکنفر تکنیسین با ۴ سال سابقه در فروش لاستیک آشنا به زبان انگلیسی یافرانسه تلفن های ۸۹۹۵۸۵ و ۸۹۷۶۶۳
۱ـ۳ آ ـ ۳۸۷۶

یکنفر دیپلمه آشنا به مکالمه انگلیسی دارای گواهینامه رانندگی باحداکثر سن ۲۳ سال استخدام میشود . تلفن۳۹۱۷۴۴
آ ـ ۱۷۸۹

نقشه کش استراکچر

باحداقل یک سال سابقه کار مورد نیاز است تماس تلفنی صبحها ۱۰ تا۱۲ باشماره ـ ۹۳۹۷۲۳
آ ـ ۲۶۰۹

آگهی استخدام

شرکت رایزن به یکنفر دوشیزه دیپلمه آشنا به زبان انگلیسی جهت‌امور بایگانی‌نیازمند است جاده قدیم شمیران ایستگاه سید خندان شماره ۱۲۴۱

تلفنچی

بیك دوشیزه یا بانوی تلفنچی تمام وقت با حقوق مکفی نیازمندیم لطفا از ساعت ۶ تا ۸بعد از ظهر با تلفن های ۲۳۹۲۴۰ـ ۲۳۲۲۲۵ تماس بگیرند

یکنفر دوشیزه یابانوی سکرتر که ماشین‌نویسی فارسی بداند برای تمام وقت استخدام میشود داوطلبین در روزهای چهارشنبه از۲ر۳۵ و پنجشنبه ۲ر۳۵ بین ساعت ۱الی۴ بعدازظهر به خیابان تخت جمشید خیابان فرصت شمالی شماره ۱۶۰ مراجعه فرمائید .
آ ـ ۲۳۱۶

آگهی استخدام

شرکت رایزن به یکنفر دوشیزه دیپلمه آشنا به زبان انگلیسی جهت‌امور بایگانی‌نیازمند است جاده قدیم شمیران ایستگاه سید خندان شماره ۱۲۴۱

شرکت مهندسین مشاور

تعدادی مهندس راه و ساختمان با حداقل ۳ سال سابقه کار مفید در کارهای بتن ریزی و کانالسازی جهت کارگاههای اطراف اهواز استخدام مینماید .
متقاضیان با تلفنهای ۴ـ۸۵۶۲۹۲ تماس حاصل نمایند .

IMMEDIATE EMPLOYMENT

ENGLISH-MOTHER TONGUE typist is required for full or part time employment. Attractive salary is provided to the right applicant.
Please telephone 626029 between 8.00 and 13.00 and 14.00 — 16.00.

بیمه‌حافظ

(شرکت سهامی عام)
استخدام میکند
ماشین نویس فارسی ولاتین باحداقل دو سال سابقه کار
داوطلبان میتوانند همه روزه غیراز ایام‌تعطیل از ساعت ۸ صبح الی ۴ بعدازظهر به کارگزینی شرکت ،واقع در خیابان تخت‌طاووس ، خیابان دریای‌نور ،شماره ۴۴ مراجعه نمایند.

WANTED

MANEM Sofregaz Consulting Engineers Zargandeh end of Shahnaz Street:
Looking for two good Farsi and English typist and Tel. operator, between 9 a.m. and 1 p.m. Please telephone 268093-94, Mr. Edward.

آگهی استخدام

شرکت کاسل (سهامی خاص)

افراد زیر را به همکاری دعوت مینماید .

۱ـ مونتاژکار اسکلت فلزی و ماشین‌آلات با حداقل مدرک‌تحصیلی ششم ابتدائی و ۳ سال سابقه کارعملی.
۲ـ مکانیک عمومی با مدرک تحصیلی دوره اول متوسطه و ۳ سال سابقه کار .
واجدین شرایط میتوانند همه‌روزه باستثنای پنجشنبه و جمعه از ساعت ۱۶ الی ۱۸ با دردست داشتن مدارک فوق و معافی و یا دفترچه پایان خدمت نظام به‌کارگزینی شرکت واقع در انتهای خردمند شمالی میدان شعاع ساختمان شماره ۱۱۰ مراجعه نمایند.

مهندسی تکنوکار

جهت‌اجرای یك پروژه صنعتی درشهرستان استخدام مینماید

۱ـ مهندس تاسیسات
با حداقل ۵ سال سابقه کار و آشنائی به زبان های انگلیسی یا آلمانی

۲ـ تکنیسین تاسیسات
فارغ‌التحصیل مدرسه حرفه‌ای و آشنائی به زبانهای انگلیسی یا آلمانی

۳ـ مهندس برق
با حداقل پنجسال سابقه کار و آشنائی به زبانهای انگلیسی یا آلمانی.

۴ـ مهندس مکانیک
با حداقل پنجسال سابقه کار و آشنائی به زبانهای انگلیسی یا آلمانی
داوطلبان در شهرستانها خواهشمند است‌با تلفن ۸۵۶۱۱۲ تماس بگیرند .
داوطلبان در تهران به دفتر مرکزی واقع در خیابان تخت‌طاوس نبش میرعماد شماره ۲طبقه سوم مراجعه فرمایند .
۱ـ۳

یك شرکت بزرك ایرانی ـ فرانسوی‌افراد زیر را استخدام می نماید
(مرد)
۴ نفر برقچی با تجربه ۳ نفر متخصص شوفاژ ۵ نفر مکانیسین ۳ نفر ناظر یك نفر نقاش یکنفر نجار ده نفر راننده شش‌نفر قصاب ـ بیست نفر آشپز ـ۲۰ نفرپیشخدمت ۱۲ نفر پیشخدمت با تجربه ۴ نفر بارمن۷نفر صندوقدار ـ تکنیسین رادیو یکنفر ـ یکنفرصفحه گذار ـ یکنفر مربی شنا باتجربه .
متقاضیان می توانند همه‌روزه از ساعت ۹ تا ۱۴ و ۱۶ونیم تا ۱۸ بخیابان شاهرضا ـ بین پهلوی وکالج شماره ۱۵۲ طبقه پنجم مراجعه نمایند .

Carrier

آگهی استخدام‌حسابدار

شرکت کریرترموفریك با مشارکت کریر آمریکا به یکنفر حسابدار که دارای مشخصات زیرباشد نیاز دارد .
۱ـ ملیت ایرانی
۲ـ سن بین ۳۰ تا ۳۵ سال
۳ـ مدرك دانشگاهی در حسابداری ـ دارندگان لیسانس حسابداری صنعتی ترجیح خواهند داشت.
۴ـ آشنائی کامل بزبان انگلیسی
۵ـ دارای حداقل چهار سال سابقه کار بعداز پایان تحصیلات در شرکت های تولیدی.
انتخاب شونده پس از گذراندن یك‌دوره آزمایشی شش ماهه به سمت رئیس حسابداری ارتقاء خواهد یافت
برای انجام مصاحبه با آقای همایون خلیفی به شرکت تریرترموفریك . خیابان تخت‌جمشید چهارراه بهار ساختمان بلر طبقه سوم مراجعه شود .

استخدام

بیمارستان مجیدی

بهیار ـ کمك بهیار و کارگر زن ومرد نیازمندیم تلفن ۶۵۴۸۴۸
آ ـ ۲۵۳۹

گروه صنعتی بهار (زاگرس)

استخدام مینماید

۱ـ تعدادی جوشکار صنعتی
۲ـ تعدادی کارگر ساده با سواد خواندن‌ونوشتن داوطلبین باید دارای‌برگ معافی‌غیرپزشکی‌باشند.
آدرس : دفتر مرکزی خیابان نادری پاساژ گیو تلفن۵ـ۳۱۱۳۴۱ کارخانه شماره ۲ زاگرس کیلو متر ۲۲ جاده مخصوص کرج تلفن ۹۷۰۰۲۲

چندنفر فروشنده که باصنف خواربار فروشیهای‌تهران‌آشنائی کامل داشته باشند باحقوق‌کافی وتضمین ملکی ودونفر راننده ۲ شخصی احتیاج داریم۵۲۰۱۷۷
۱ـ۵ آ ـ ۲۶۰۶

تریکو امیکو

بچندنفر دست دوز و چرخکار زن نیازمندیم تلفن ۳۰۵۲۷۱
۱ـ۲ آ ـ ۲۶۱۳

استخدام میشود

مصحح مجله فارسی تمام وقتیا تجربه کافی ساعت ۷صبح تا یک بعدازظهر تلفن ۵ـ۶۴۴۱۸۱
آ ـ ۲۲۶۱

بایگان

دوشیزه یا بانو

بیکنفر بایگان معلومات‌سیکل تمام وقت حقوق مکفی نیاز است تلفن ۱۷ الی ۸۳۳۶۱۰
آ ـ ۲۳۵۸

جویای کار

آشپز

آشپزخانه مجرب و با سابقه آماده کار در منازل تلفن ـ ۳۱۱۰۸۰ راهنمای ۴۳۷روزنامه اطلاعات .
۱ـ۲ آ ـ ۱۷۲۷

راننده دو شخصی باسواد وارد به آشپزی متاهل‌جویای‌کار است تلفن ۳۱۱۰۸۰ راهنمای ۴۳۸ روزنامه اطلاعات .
۱ـ۲ آ ـ ۱۷۶۷

نظافتچی

یکبانو یا دوشیزه جهت نظافت دفتر از۹صبح الی۶ بعدازظهر مورد نیاز است تلفن ۶۶۰۳۱۹
آ ـ ۲۰۸۶

کارگر ساده باحقوق خوب نیازمندیم تلفن ۶۴۶۸۰۵
۱ـ۷ آ ـ ۲۰۴۶

بیمارستان مجیدی

بهیار ـ کمك بهیار و کارگر زن ومرد نیازمندیم تلفن ۶۵۴۸۴۸
آ ـ ۲۵۳۹

یك راننده پایه دوم شخصی نیازمندیم
۷۳۰۰۴۹

بتعدادی مهندس معمار با پروانه اشتغال‌نیازمندیم تلفن ۷۹۹۳۵۶

سکرتر

بیکنفر دوشیزه یابانو با سابقه که به تایپ فارسی آشنائی‌کامل داشته باشد برای‌تمام وقت‌مورد نیاز است صبحها ۹ الی ۱۲تلفن ۸۲۴۷۱۹ ـ ۸۲۹۰۵۷
۱ـ۳ آ ـ ۲۰۴۷

۱ـ دوشیزه یا بانوی تلفنچی و فروشنده
۲ـ ویزیتور مرد فعال نیازمندیم
تلفن ۳۰۰۵۲۰۰

کارخانه تهویه استخدام مینماید تعدادی کارگر ورق‌کار آهنگر تلفن ۷۸۹۲۰ ـ۷۸۱۶۹۱ اول جاده آبعلی سه راه تهران پارس روبروی پارس لوکس

به چند نفرکارگرباسواد جهت استخدام موردنیاز است تلفن ۳۹۳۱۳۷ و ۳۱۵۳۲۴

شرکت پارادیس

بیك نفرماشین‌نویس فارسی‌باتجربه‌برای تمام وقت احتیاج دارد
از داوطلبین خواهشمند است از ساعت ۱۲الی ۵ بعدازظهر با تلفن ۶۴۱۸۸۱ مذاکره فرمایند.

استخدام‌سکرتر

پیمانکاری و بازرگانی صادکو جهت اداره دفتر بیک دوشیزه یابانو آشنا به تایپ فارسی تمام وقت با حقوق مکفی نیازمند است شاهرضا بین پیچ شمیران و بهار ساختمان ۷۰۴طبقه اول تلفن ۸۱ـ۷۶۱۲۸۰

استخدام‌ماشین نویس

دوشیزه یا بانو که بامور ماشین نویسی آشنائی کامل و کمی آشنائی بزبان انگلیسی داشته باشد مورد نیاز است تلفن ۲۹۳۹۹۷

شرکت علاءالدین ایران افراد زیر را بهمکاری دعوت مینماید

۱ـ کارمند برنامه ریزی (تولید و مواد)
الف ـ تجربه ،وارد بامور کاردکس و مواد، آشنا بامور زمان سنجی
ب ـ تحصیلات ،دیپلم یا حدودآن.
۲ـ کارمند کاردکس (خانم).
الف ـ تجربه، حداقل یکسال سابقه کار در کاردکس مواد و قطعات .
ب ـ تحصیلات ،دیپلم یا حدود آن
۳ـ منشی مسلط به تایپ‌فارسی و لاتین و یکسال سابقه کار .
۴ـ کارگر ساده (زن).
از متقاضیان واجد شرایط تقاضا میشودکه به کارگزینی شرکت علاءالدین واقع درکیلومتر ۱۴ جاده مخصوص کرج مراجعه فرمایند.

آگهی استخدام

یك شرکت تولیدی تعدادی خانم و آقا جهت مشاغل زیرین باحقوق مکفی استخدام میکند .
۱ـ کارگر ماشین زیگزال وکش‌دوز
۲ـ کارگر برشکار
۳ـ کارگر پادو
متقاضیان جهت استخدام با تلفن ۶۶۹۲۹۳ تماس گیرند .

شرکت مختلط فرانسوی وایرانی استخدام‌میکند

۱ـ ماشین‌نویس‌فارسی وفرانسه برای‌خدمت در تهران .
۲ـ کارمند دفتری مرد یازن آشنا بزبان فرانسه برای خدمت در تهران.
۳ـ حسابدار و کمك‌حسابدار آشنا بزبان‌فرانسه یا انگلیسی برای خدمت در تهران .
لطفا برای تعیین‌وقت ملاقات با تلفن های ۲۶ـ۶۵۹۰۲۲ (داخلی ۱۹) تماس گرفته شود

شرکت سهامی زمرم مرکزی

بخدمت چندنفرحسابدارلیسانسیه ویا افرادیکه تجربیات و معلوماتی در حدود لیسانسیه حسابداری داشته باشند) برای خدمت در شهرستانهای درجه یك ایران نیازمند است .
داوطلبان برای اطلاع بیشتر به شرکت‌سهامی زمزم مرکزی اداره سازمان و آموزش واقع در محوطه شیشه سازی مینا کیلومتر ۱۱ جاده‌کرج مراجعه و یا با تلفنهای ۹۵۷۹۶۴ ـ۹۵۸۵۰۲ و ۹۶۳۰۳۹ آقای فنائیان مراجعه نمایند .

مدرسه‌عالی بازرگانی

بمنظور تکمیل کادر تدریس گروه علوم کامپیوتر وانفورماتیك به اعضاء هیات علمی حق‌التدریسی یا تمام وقت احتیاج‌دارد. دارندگان مدارك تحصیلی فوق لیسانس و بالاتر در رشته های ریاضیات یا علوم کامپیوتر که از عهده تدریس دروس علوم کامپیوتری برآیند‌درساعات اداری بدفتر برنامه ریزی و ارزشیابی واقع در خیابان پهلوی جنب هتل نیامی ساختمان شماره ۲ مدرسه عالی‌بازرگانی مراجعه ومذاکره‌فرمایند
م‌الف ۲۲۴۹ ۱ـ۲

نیازمندیهای اطلاعات

برای دادن آگهی تلفنی باشماره‌های ذیل تماس حاصل فرمائید

تلفنهای: ۳۱۱۲۲۴-۳۱۱۲۲۵

استخدام فوری

گروه صنعتی شیمیکو افراد مشروحه زیر را بهمکاری دعوت مینماید .

۱ـ دکتر داروساز
۲ـ لیسانس شیمی
۳ـ دیپلمه فنی مکانیک
۴ـ دیپلمه ریاضی وطبیعی

متقاضیان همه روزه از ۸ صبح الی ۱۲ با دردست داشتن مدارك استخدامی بدفتر مرکزی شرکت واقع در خیابان آریامهر مقابل حزب رستاخیز ملت ایران شماره ۹۲ مراجعه فرمایند

فروشگاه بزرگ کورش استخدام میکند

فروشگاه بزرك کورش ۵۰ نفر صندوقدار زن بامدرك تحصیلی ششم ابتدائی به‌بالا استخدام میکند .
از داوطلبان تقاضا میشوددر وقت اداری هرروز به اداره امور کارمندان واقع درطبقه چهارم فروشگاه بزرك کورش خیابان پهلوی مراجعه کنند .

شرکت جنرال موتورزایران

(شرکت سهامی خاص)

GM IRAN

GENERAL MOTORS IRAN LTD.

شرکت جنرال موتورزایران استخدام میکند

مهندس مکانیك با ۳ سال سابقه کار آشنا بزبان انگلیسی
مهندس صنایع با ۳ سال سابقه کار آشنا بزبان انگلیسی
مهندس برق با ۳ سال سابقه کار آشنا بزبان انگلیسی
تکنیسین عالی مشخصات با دوسال سابقه کاروآشنا بزبان انگلیسی
تکنیسین عالی پراسس با دو سال سابقه کار و آشنا بزبان انگلیسی
سرپرست کنترل سی.کی.دی. وانبار هابا ۵ سال کار و آشنا بزبان انگلیسی
نقشه کش ساختمان با دو سال سابقه کار و آشنا بزبان انگلیسی
کارمند آشنا بامور تدارکات ولوازم اتومبیل با ۵ سال سابقه کارو آشنا بزبان انگلیسی
ماشین نویس فارسی و لاتین زن آشنا بزبان انگلیسی
تلفنچی زن یا مرد آشنا بزبان انگلیسی با دو سال سابقه کار
طراح قالب با معلومات دیپلم فنی با دو سال سابقه کار و آشنا بزبان انگلیسی
بازرس اتومبیل در حال ساخت با معلومات دیپلم فنی بایکسال سابقه کار و آشنا بزبان انگلیسی
صافکار (گلگیرساز) قالبساز (سمبه ماتریس) فیکسچر ساز و نقاش اتومبیل با ۵ سال سابقه کار و سواد خواندن و نوشتن .

واجدین شرایط با دردست داشتن دفترچه خاتمه خدمت یا برك معافیت از نظام وظیفه عمومی میتوانند همه‌روزه بجز روز های پنجشنبه و جمعه از ساعت ۷٫۳۰ صبح الی ۴٫۴۵ بعداز ظهر بکارگزینی شرکت واقع در کیلومتر ۱۴ جاده کرج مراجعه نمایند

آگهی استخدام

شرکت خوراك (سهامی خاص) وابسته به گروه صنعتی مینو جهت مدیریت امورمالی وپخش خوددر بعضی از مراکز استانها تعدادی جوان دیپلمه رابه همکاری دعوت می کند .

شرایط :
حداکثر سن ۳۵ سال
داشتن تضمین کافی
داشتن امکان سکونت در مراکز استانها
دارا بودن برك خاتمه خدمت نظام
دیپلمه هائی که در مدیریت سازمانی و امور مالی تجربه داشته باشند حق‌تقدم خواهند داشت .

از واجدین شرایط خواهشمند است روز شنبه ۳۵٫۲٫۴ بین ساعت ۸ صبح تا ۶ بعدازظهر به محل شرکت خوراك واقع در خیابان فردوسی شمالی خیابان کوشك مراجعه فرمایند
داوطلبان مقیم شهرستانها نیز می توانند مشخصات کامل خود را به صندوق پستی ۷۰۳ تهران (سازمان فروش) ارسال فرمایند

استخدام

یك راننده ۲ شخصی و چند نفر کارگر آلومینیوم و ساده مورد احتیاج است تلفن ۸۵۱۹۹۹

مهندسی تکنوکار

جهت اجرای یك پروژه صنعتی درشهرستان استخدام مینماید

۱ـ جوشکار لوله
۲ـ برقکار درجه یک
۳ـ برقکار درجه ۲
۴ـ استادکار برق
۵ـ مکانیک نصب ماشین‌آلات
۶ـ لوله کش درجه ۱
۷ـ لوله کش درجه ۲
۸ـ استادکار لوله کش
۹ـ مکانیک اینسترومنت

داوطلبان در شهرستانها خواهشمند است با تلفن ۸۵۶۱۱۲ تماس بگیرند .
داوطلبان در تهران به دفتر مرکزی واقع در خیابان تخت‌طاوس نبش میرعماد شماره ۲ طبقه سوم مراجعه فرمایند ۱ـ۳

استخدام بیمارستان آمریکائی تهران

به چند نفر باخصوصیات زیر نیازمند است :
۱ـ یکنفر ماشین‌نویس که تسلط کامل بزبان انگلیسی و تایپ انگلیسی داشته باشد.
۲ـ دارای تخصص در امور اداری (کارگزینی) . انگلیسی توسط دیکتافون .
۳ـ یکنفر تلفنچی که تسلط بزبان انگلیسی داشته‌باشد.
متقاضیان میتوانند همه‌روزه باستثنای روزهای پنجشنبه و جمعه بتلفن ۶۵۵۱۸۶-۹ شماره داخلی ۲۷ اداره کارگزینی تماس بگیرند.

ریخته‌گری شوفاژکار

مدرنترین کارخانه ریخته‌گری در خاورمیانه مجهز به کوره های عظیم ذوب‌الکتریکی و ماشین‌آلات تمام‌اتوماتیک شما را با برخورداری از حقوق و مزایای جالب، بیمه بازنشستگی و درمانی ، سرویس ایاب و ذهاب، کار در محیطی مناسب و قابل پیشرفت برای تصدی مشاغل‌زیر به همکاری دعوت مینماید .

تکنیسین ذوب
با آشنائی به کار کوره های الکتریکی ۴ نفر

کارگر ذوب فلزات
با سه سال سابقه کار با کوره‌های‌الکتریکی ۱۴ نفر

تکنیسین شیمی
آشنا با کار کوانتومتر (زن یا مرد) ۴ نفر

متصدی آزمایشگاه
با معلومات سیکل (فقط خانم ها) ۸ نفر

مکانیک
برای نگهداری ماشین‌آلات ۱۴ نفر

ریخته گر
برای فرهگیری با ماشین و ذوب ریزی ۳۰ نفر

راننده جرثقال
با دو سال سابقه کار مفید ۸ نفر

کارگر ساده
زن یا مرد باسواد خواندن و نوشتن ۸۰ نفر
واجدین شرایط عمومی استخدام میتوانند همه روزه از ساعت ۸ الی ۱۵ به کارخانه ریخته‌گری شوفاژ کار واقع در کیلومتر ۱۵ جاده مخصوص کرج مقابل بستنی کیم انتهای خیابان نوریانی مراجعه نمایند

راننده باسابقه

دارای گواهینامه پایه دو شخصی مورد نیاز است تلفن ۵ـ۶۸۷۰۴۱ داخلی ۶۳

استخدام کارگر

شرکت مهندسی تکنوکار جهت شهرستان تعدادی کارگر برقکار ، جوشکار ، لوله‌کش استخدام مینماید. آدرس تخت‌طاوس اول میرعماد شماره ۲ طبقه سوم ۱ـ۳

یک شرکت بزرگ تولیدی استخدام مینماید

بتعدادی کارگر لوله‌کش (لوله های آزبست و چدنی) نیازمند است.
تلفن ۹۵۸۱۱۸ ـ ۹۵۰۰۸۰

استخدام راننده و فروشنده

شرکت سهامی عام ساسان

جهت پخش نوشابه غیر الکلی در تهران تعدادی فروشنده و راننده پایه یک یادو همگانی که از عهده فروشندگی نیز برآیند باحقوق و مزایای مکفی باشرایط زیر استخدام مینماید :
۱ـ داشتن ورقه‌خاتمه خدمت یا معافی غیر پزشکی.
۲ـ تحصیلات در حدود سیکل .
۳ـ معرفی ضامن معتبر .
متقاضیان جهت مصاحبه از ۸ الی ۱۶ به پرسنل شرکت سهامی عام ساسان واقع در مهرآباد جنوبی کارخانه کانادادرای مراجعه و یا با تلفن ۵ـ۹۶۰۰۰۱ داخلی ۰۵ یا ۰۹ تماس حاصل نمایند .

منشی

بیکنفر منشی مسلط بماشین نویسی فارسی باآشنائی بزبان انگلیسی که دارای حداقل دو سال سابقه کار باشدجهت استخدام دراداره مرکزی یك شرکت بزرك تولیدی نیازمند است .

داوطلبین میتوانند به آقای بهزادی تلفن شماره ۶۴۲۷۵۲ یابه طبقه چهارم ساختمان احسانی شماره ۱۰۰، خیابان حافظ بالاتر از چهارراه یوسف‌آباد بین ساعت ۹ الی ۴ بعدازظهر هر روز بجز روزهای پنجشنبه وجمعه مراجعه نمایند.

سازمان ملی انتقال خون ایران

جهت تکمیل کادر پرسنلی خوددر شیراز به افرادزیرنیازمند است

شرایط
داوطلبان باید دارای برك خاتمه خدمت یا معافی دائم‌باشند داوطلبین نباید در استخدام سازمان دیگری بوده‌و یا تعهد خدمت داشته‌باشند.

۱ـ پزشك عمومی یکنفر
۲ـ لیسانس علوم‌انسانی ۳ نفر
۳ـ لیسانس حسابداری یا دیپلم وچهار سال سابقه کار ۱ نفر
۴ـ لیسانس علوم اداری باسابقه کار ۲ نفر
۵ـ پرستار باحداقل ۳ سال سابقه کار ۲ نفر
۶ـ بهیار ۲ نفر
۷ـ دیپلمه خانم ۱۵ نفر

داوطلبین برای ثبت نام میتوانند از روز یکشنبه چهارم تا روز چهار شنبه هفتم اردیبهشت همه روزه از ساعت ۹ تا ۱۲ به دفتر بیمارستان نمازی شیراز خانم زیبا هاشمی مراجعه نمایند ، ضمنا به‌اطلاع کلیه داوطلبین میرساند که‌پس ازپذیرفته‌شدن درمصاحبه باید به مدت دوماه یا بیشتر دوره کارآموزی خودرا در تهران بگذرانند.

مهندسی تکنوکار استخدام مینماید

۱ـ کارمند مرد مسلط به‌ماشین‌نویسی که بتواند بطور کامل به زبان‌انگلیسی تکلم نماید جهت کار درشهرستان مورد نیاز است .
۲ـ حسابدارمرد که بتواند به زبان انگلیسی تکلم نماید جهت کار در شهرستان‌مورد نیاز است .
آدرس : تخت طاوس نبش میرعماد شماره ۲ طبقه سوم

آگهی استخدام

بیمارستان توان‌بخشی شفا یحیائیان جهت تکمیل کادر مورد نیاز خود افراد مشروحه زیر را از طریق مصاحبه با حقوق مکفی استخدام مینماید .

داوطلبان واجد شرایط می توانند حداکثر تا تاریخ ۲۵۳۵٫۲٫۱۰ جهت ثبت نام و کسب اطلاعات لازم بکارگزینی بیمارستان واقع درخیابان ژاله مراجعه نمایند.

مربی آموزشگاه بهیاری	لیسانس پرستاری باحداقل سه‌سال تجربه
مددکار اجتماعی	لیسانس مددکاری
تکنیسین رادیولژی	لیسانس یافوق دیپلم رادیولژی
کمك تکنیسین رادیولژی	دیپلم کامل متوسطه وآشنائی کامل‌بامور مربوطبه شغل
کارپرداز	دیپلم کامل متوسطه وآشنائی کامل‌بامور مربوطبه شغل
بایگان مدارك پزشکی	فوق دیپلم یا دیپلم کامل‌متوسطه وآشنائی بامور بایگانی
انباردار	دیپلم کامل متوسطه وآشنائی بامور انبارداری
کمك انباردار	سیکل‌اول متوسطه وآشنائی بامورمربوط به‌شغل
ماشین‌نویس فارسی ولاتین	دیپلم کامل متوسطه وآشنائی کامل بماشین‌نویسی
منشی	دیپلم کامل متوسطه وآشنائی بامور منشیگری
حسابدار	دیپلم کامل متوسطه وآشنائی بامور حسابداری
آشپز	پایان دوره‌ابتدائی حداقل باه‌سال تجربه آشپزی
کمك آشپز	پایان دوره ابتدائی وآشنائی بامور آشپزی
راننده	پایان دوره ابتدائی وگواهینامه رانندگی پایه‌یکم.
جوشکار	پایان دوره ابتدائی وآشنائی کامل بامور جوشکاری
نگهبان	پایان دوره ابتدائی وگواهینامه پایان خدمت نظام
خدمتکار «زن‌ومرد»	پایان دوره ابتدائی .

م‌الف ۲۱۹۶

آگهی استخدام

شرکت سهامی معاملات خارجی وابسته به وزارت بازرگانی برای تکمیل کادر خود افراد زیر را باحقوق و مزایای مکفی استخدام می کند

ردیف ـ عنوان شغل	عده موردنیاز	حداقل شرایط احراز
۱ـ مهندس مکانیك	۳ نفر	درجه‌مهندسی دررشته مکانیك وتسلط کامل بزبان انگلیسی.
۲ـ مهندس تاسیسات	۳ نفر	درجه مهندسی دررشته تاسیسات و تسلط کامل بزبان انگلیسی.
۳ـ مهندس برق	۳ نفر	درجه مهندسی در رشته برق‌و تسلط کامل بزبان انگلیسی .
۴ـ مکانیسین	۳ نفر	دیپلم فنی دررشته مکانیك وآشنائی‌به زبان انگلیسی
۵ ـ تکنیسین تاسیسات	۳ نفر	دیپلم فنی دررشته تاسیسات وآشنائی بزبان انگلیسی.
۶ـ تکنیسین برق	۳ نفر	دیپلم فنی دررشته برق وآشنائی به زبان انگلیسی.
۷ـ کارشناس طبقه‌بندی مشاغل	۲ نفر	لیسانس علوم اداری یاعلوم اجتماعی بایك سال تجربه .
۸ـ کارشناس تشکیلات	۲ نفر	لیسانس علوم اداری و یاعلوم‌اجتماعی بایك سال‌تجربه کار.
۹ـ کارگزین	۲ نفر	دیپلم متوسطه‌و دو سال تجربه‌درامور پرسنلی.
۱۰ـ حسابرس	۶ نفر	لیسانس حسابداری‌ویکسال تجربه‌کار
۱۱ـ حسابدار	۶ نفر	لیسانس ویک سال تجربه کار
۱۲ـ اپراتور تلکس	۳ نفر	دیپلم و تسلط به زبان انگلیسی .

متقاضیان میتوانند همه روزه به استثنای پنجشنبه وایام تعطیل به‌اداره کارگزینی شرکت واقع در خیابان سپهبد زاهدی شماره ۲۹۵ مراجعه نمائید. م‌الف ۲۲۴۲

شرکت سهامی معاملات خارجی

قابل توجه پیمانکاران تاسیسات گازی

CHAND SOOYEH CO. LTD.

شرکت بازرگانی چند سویه . بامسئولیت محدود .

شرکت بازرگانی چند سویه واردکننده بست ، اتصالات ، شیر و پیچ و مهره و الکترود برای تاسیسات گازی ولوله‌کشی گاز با استانداردهای بین‌المللی

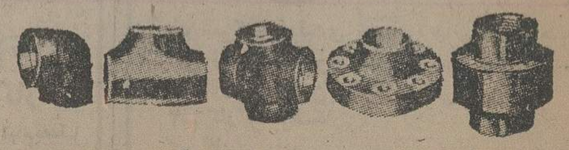

نشانی : خیابان فرح شمالی ـ میدان یالیزی ـ خیابان اشرافی ـ شماره ۳۰ طبقه سوم

تلفن ۲۳۹۸۴۶-۲۳۶۲۲۳

کارخانه های صنعتی آزمایش استخدام مینماید

تعدادی کارگر ساده زن‌ومرد باسواد خواندن و نوشتن و معافی غیر پزشکی
داوطلبین به اداره پرسنل کارخانه های صنعتی آزمایش در کیلومتر ۱۲ جاده آبعلی مراجعه نمایند . ۱ـ۳

نیازمندیهای اطلاعات

برای دادن آگهی تلفنی باشماره‌های ذیل تماس حاصل فرمائید

تلفنهای: ۳۱۱۲۲۷-۳۱۲۴۱۳

SOOFER Co.

Soofer Company Scientific Products

مهندس الکترونیک با آشنائی کامل به زبان انگلیسی جهت سرویس و نصب دستگاههای اتوماتیک آزمایشگاهی نیازمندیم. کسانی که سوابق کاربادستگاههای کامپیوتر داشته باشند تقدم خواهند داشت. متمنی است جهت تعیین قرارقبلی با تلفن ۳- ۶۶۰۵۸۰ داخلی ۴۸ خانم آزاده تماس حاصل فرمائید.

استخدام

یک شرکت داروسازی بین‌المللی که قبلا فعالیت محدودی داشته ولی بسرعت درحال پیشرفت است برای اداره گروه ویزیتورهای خودبه‌شخصی که درسرپرستی نمایندگان داروئی و یا امور نظیر آن سابقه داشته و دارای‌قوه مدیریت باشد نیازمنداستسن داوطلبان‌بایستی بین ۳۲تا ۴۲ بوده و به زبان انگلیسی آشنائی داشته باشند

حقوق مکفی و امکان پیشرفت برای شخصی که انتخاب میشود در نظر گرفته شده است.

خواهشمند است مشخصات وسوابق کاری خود را به آدرس راهنمای ۴۴۰ روزنامه اطلاعات ارسال‌فرمائید.

کلیه مکاتبات کاملا محرمانه خواهر ماند.

شرکت حمل و نقل بزرگ ایران

برای تکمیل کادر حسابداری و امور پرسنلی خود بافراد زیر نیازمند است

۱- حسابدار ارشد دارای لیسانس‌حسابداری یا بازرگانی.

۲- حسابدار دارای‌دیپلم کامل متوسطه وبا حداقل سه سال سابقه کار در امرحسابداری

۳- بایگان با یکسال سابقه کار

۴- کارمند کارگزینی دارای دیپلم کامل متوسطه و با حداقل دو سال سابقه کار درواحد کارگزینی بخش خصوصی.

۵- کارمند انبار باسابقه‌کار موثر(کارتکس من)

افراد واجد شرایط میتوانند همه‌روزه به استثنای ایام تعطیل به قسمت کارگزینی‌شرکت حمل و نقل بزرگ ایران واقع در امیرآبادشمالی بالاتر ازپمپ بنزین پلاک ۴۶۵ مراجعه نمایند.

انجمن ملی حمایت کودکان

انجمن ملی حمایت کودکان افراد زیر رااستخدام مینماید :

۱- عده‌ای دوشیزه یا بانو با حداقل تحصیلات ۶ ابتدائی برای شغل مادرخواندگی

۲- عده‌ای دوشیزه یا بانوباحداقل تحصیلات خواندن و نوشتن برای شغل مادریاری.

۳- برقکار اتومبیل با حداقل سه سال سابقه کار

۴- عده‌ای نظافت‌کار زن و مرد با تحصیلات ۶ ابتدائی

داوطلبان‌میتوانند‌از ساعت ۸ الی ۱۳ بواحد پرسنل انجمن واقع در اوین انتهای خیابان دانشگاه ملی مراجعه نمایند. ۱-۲

نیروی دریائی شاهنشاهی

آگهی استخدام

نیروی دریائی شاهنشاهی به تعدادی غیرنظامی لیسانسیه در تخصص های بازرگانی، مدیریت، اقتصاد، حسابداری و زبان انگلیسی با حقوق و مزایای مکفی جهت خدمت در تهران استخدام‌می نماید داوطلبین‌میتوانند جهت‌کسب اطلاعات بیشتر همه روزه باستثنای روز های پنجشنبه‌وایام تعطیل از ساعت ۷ر۳۰الی۱۵ر۳۰ به معاونت پرسنل نیروی دریائی شاهنشاهی (مدیریت استخدام) واقع در خیابان سپهبد زاهدی جنب مسجد الرحمن مراجعه نمایند.

۱-۴ م‌الف ۲۲۵۷

شرکت تولیدکننده محصولات پردیس

به‌خدمت تمام وقت‌چندنفر فروشنده باحداقل تحصیلات ششم ابتدائی وسپردن تضمین کافی نیاز دارد. داوطلبین میتوانند همه روزه از ساعت۴ الی ۶ بعدازظهر به‌خیابان وزراء کوچه هشتم شماره ۲۲ کارگزینی مراجعه نمایند.

شرکت مهندسی و صنعتی اکیپ

استخدام میکند

تعدادی دیپلمه باوسیله شخصی برای کار در تهران استخدام میشوند

(حقوق مکفی با درصد فروش)

آدرس تخت‌طاوس بین روزولت و امیراتابک شماره ۱۶۷ ساختمان اکیپ

شرکت سهامی آبادانی جزایر

به افرادی با مشخصات زیر نیازمند است

۱- تعدادی مهندس و تکنیسین با سابقه برای نظارت در احداث ویلا های خزرشهر.

۲- یکنفر حسابدار لیسانسیه برای دفتر مرکزی

۳- یکنفر تحصیلدار با ضامن معتبر ووسیله شخصی.

متقاضیان میتوانند از ساعت ۲تا۴ بعدازظهر با شماره ۸-۸۲۵۸۹۷ تماس بگیرند. ۱-۳

دایره علمی داروهای شرینگ‌آلمان

بعلت گسترش و توسعه برنامه های خود در استانهای تهران و فارس بهمکاری چند نفر نماینده علمی تمام وقت با حقوق مکفی که‌واجد شرایط زیر باشند نیازمند است.

۱- سن بین ۲۵ تا ۳۵ سال

۲- حداقل تحصیلات دیپلم طبیعی

۳- داشتن معافیت دائم یاگواهی انجام‌خدمت نظام وظیفه

۴- داشتن اتومبیل شخصی

۵- قادر بمسافرت

۶- مقیم بودن در مراکز استانهای فوق

از داوطلبین واجد شرایط خواهشمند است‌روز های شنبه و یکشنبه و دوشنبه چهارم تا ششم اردیبهشت ماه از ساعت ۹ صبح‌تا۱ بعداز ظهر به دایره علمی شرکت سهامی برلیفارم واقع در تهران خیابان شاه‌عباس کبیر شماره ۱۰۴ طبقه ششم برای مصاحبه حضوری مراجعه فرمایند

داوطلبین شهرستان شیراز میتوانند با ذکر مشخصات کامل و یك قطعه عکس با صندوق پستی ۱۸۸۵ تهران مکاتبه فرمایند.

یک‌شرکت بزرگ تولیدی‌وصنعتی

واقع در جاده مخصوص کرج نیاز به‌همکاری چند نفر حسابدار ورزیده دارد.واجدین‌شرایط جهت تعیین وقت مصاحبه حضوری با تلفن ۹۷۷۰۶۰ تماس حاصل فرمایند.

پروفیل نیمه‌سبک

۱- دیپلم فنی درزشته ماشین افزار باداشتن حداقل ۴ سال سابقه کار

۲- برقکار دارای ۴ سال سابقه کاردرکارگاه های صنعتی

داشتن‌برگ معافی‌برای متقاضیان ضروریست

داوطلبان از ساعت ۸صبح تا ۳ر۵ بعدازظهر به تلفنهای ۵- ۹۶۱۰۰۰ مراجعه نمایند.

شرکت مهندسین مشاور

تعدادی تکنیسین که آشنا به امور بتون‌ریزی و کانال سازی ولوله گذاری باشند جهت کارگاه های‌اطراف بوشهر استخدام مینماید. متقاضیان با تلفنهای ۴-۸۵۶۲۹۲ تماس حاصل نمایند.

حسابدار دیپلمه

تمام وقت با حقوق مکفی استخدام میشود. از ساعت ۱۵ الی ۱۹ بتلفن ۳۰۴۳۹۰ مراجعه شود.

آگهی استخدام

سازمان تامین خدمات درمانی به ۲۴ نفر پانچیست(یا اپراتور سیستم KDS)برای کار کردن در نوبت‌های صبح و بعد ازظهر احتیاج دارد.

متقاضیان میتوانند برای اطلاع از چگونگی استخدام در روزهای شنبه تا چهارشنبه از ساعت ۸ الی۱۶ به اداره خدمات ماشینی در سالن طبقه همکف وزارت رفاه واقعدر خیابان فخررازی (روبروی دانشگاه تهران) مراجعه نمایند. م‌الف ۲۳۱۳

استخدام کارگر ساده

شرکت دیاسا بامسئولیت محدود

تعدادی جوان علاقمند به‌امور نماسازی ساختمان را بوسیله متخصصین ژاپونی آموزش داده و واجدین شرایط را پس از خاتمه آموزش برای کار در تهران و شهرستان‌ها با حقوق و مزایای مکفی استخدام مینماید.

داوطلبان میتوانند با تعیین وقت قبلی با تلفن۲۲۵۰۳۲ از ساعت ۹ صبح الی یک بعد ازظهر به شرکت دیاسا واقع در جاده پهلوی مقابل بیمارستان ژاندارمری خیابان پیروز مراجعه نمایند.

استخدام ماشین نویس

یک نفر دوشیزه یا بانو دیپلمه آشنا به امور بایگانی وماشین نویسی‌فارسی استخدام‌میشود متقاضیان به شرکت گلوکوزان خیابان‌ویلاسپند غربی شماره ۴۸ طبقه دوم مراجعه نمایند.

آگهی استخدام

جمعیت خیریه فرح پهلوی برای تامین کادر مراقب‌کودك خوددر شیرخوارگاه مرکزی تعدادی خانم راکه حداقل دارای مدرك تحصیلی سیکل اول متوسطه باشند بخدمت میپذیرد داوطلبان میتوانند برای کسب اطلاعات بیشتر از تاریخ چهار شنبه ۱ر۲ر۲۵۳۵ حداکثر تا پایان روز سه‌شنبه ۷ر۲ر۲۵۳۵ بین ساعات ۹ صبح تا۱۵ باستثنای روز جمعه بواحد مزبور واقع‌درخیابان پهلوی بالاتر از میدان ونك مراجعه نمایند.

استخدام

کارمند جهت کار در تهران

با شرایط زیر مورد نیاز است

۱ تحصیلات در حدود دیپلم.

۲- آشنا به زبان انگلیسی.

۳- علاقمند بانجام کار های فنی در خارج از شرکت.

واجدین شرایط با تلفن ۸۵۹۰۴۰ از ساعت ۸ صبح الی ۴بعد از ظهر تماس بگیرند.

گروه مهندسین مشاور

جهت‌نظارت در کارگاه بزرگ ساختمانی دررشت و ساری احتیاج به‌دونفر مهندس ناظر باسوابق زیر دارد.

۱- مهندس معماری باحداقل سه سال سابقه کار.

۲- مهندس راه و ساختمان باحداقل سه‌سال سابقه‌کار.

داوطلبین در ساعت اداری با تلفن ۸۲۱۶۹۰ تماس بگیرند.

آگهی استخدام

کارخانه تاوا واقع در شهر صنعتی البرز قزوین :

بیک نفر آشنا به تعمیرات ماشین‌آلات و برق نیازمند است متقاضیان میتوانند روزهای‌سه‌شنبه وچهارشنبه بدفترکارخانه (شهر صنعتی البرز) مراجعه یا با تلفن ۳۱۷۱۱۳ تهران همه روزه غیراز روزهای پنجشنبه و جمعه مذاکره فرمایند.

آگهی استخدام

جمعیت خیریه فرح پهلوی بوجود دو نفرخانم ماشین نویس که دارای دیپلم متوسطه بوده و خدمات اجتماعی زنان را بانجام رسانیده یا معافیت قانونی در دست داشته باشند احتیاج داردداوطلبان میتوانند از تاریخ نشر این آگهی تا پایان روز ۱۵ر۲ر۳۵ درساعات اداری برای کسب اطلاعات بیشتر بدفتر مرکزی این جمعیت واقع در خیابان تخت طاووس خیابان کوه نور شماره ۸مراجعه نمایند.

شرکت ترانلواکسپرس

(حمل و نقل بین‌المللی)

۱- دو نفر تلفنچی دوشیزه با بانو که بتوانندانگلیسی صحبت نمایند.

۲- یکنفر نامه رسان باموتورسیکلت شخصی.

استخدام میشوند. واجدین شرایط به خیابان بهار فیش کوچه نامجو شماره ۶ طبقه دوم مراجعه نمایند تلفن ۸۳۳۶۲۱و ۸۲۳۴۵۲

کارگر لوله‌کش وکمك انباردار

تلفن ۲۰۳۳۳۹۸

آدرس : جاده قدیم شمیران مقابل حسینیه ارشاد شرکت سهامی خاص آنال

استخدام کمك محاسب

یك شرکت تولیدی یك کمك محاسب سابقه دار استخدام میکند داوطلبان به صندوق پستی شماره ۱۴ر۱۸۲۹ مراجعه نمایند.

آگهی استخدام

شهر صنعتی کورش بیک نفر مهندس راه و ساختمان با تجربه جهتکار واقامت درساوه ۱۲۰ کیلو متری‌تهران با حقوق مکفی فوری نیازمند است تلفن ۸۹۲۹۹۳

گروه صنایع ساختمانی افراد مشروحه ذیل را باحقوق و مزایای مکفی استخدام مینماید

۱- تکنیسین درجه‌یك تعمیرات موتور های دیزل.

۲- استادکار اسکلت فلزی واستادکار آهنگر.

۳- برقکار درجه۲ با حداقل ۴ سال سابقه‌کار در واحد های تولیدی وصنعتی.

۴- لوله‌کش درجه‌یك ودرجه دوبا۵ و۳سال سابقه‌کار.

۵- جوشکار، برشکار، فلزکار وسمبه‌کار با حداقل۵ سال سابقه‌کار.

۶- درب‌ساز ونجار درجه ۱و۲.

۷- نقاش پیستوله‌کاربا ۳سال سابقه‌کار.

شرایط : حداکثر سن ۳۵سال.

داشتن برگ‌پایان خدمت‌یامعافیت‌دائم ودارابودن گواهینامه ششم ابتدائی.

داوطلبین فوق میتوانند به‌نشانی سه‌راه آذرین ساختمان بانك‌پارس طبقه سوم اداره استخدامی گروه مراجعه نمایند.

اخذ پذیرش تحصیلی

دبستانی - دبیرستانی - دانشگاهی تادرجه دکترا از اکثر کشور های خارج در کوتاهترین مدت (۱۰ روز)ترجمه مدارک رسمی و غیر رسمی در ظرف (۴۸ساعت) تورهای تحصیلی تابستانی در انگلستان حداقل سن ۸ سال تمام‌دفتر منصوری - نشاط خیابان پهلوی چهارراه امیراکرم جنب بانک اعتبارات ساختمان کیان طبقه سوم.

سازندگان ساختمان توجه نمایند

موزائیك ساده ۳۰×۳۰ موجود میباشد، تحویل روزانه ۱۵۰۰ تا ۲۰۰۰ متر مربع

تلفن ۸۹۱۳۷۱ پارسمان

قابل توجه مقاطعه کاران

سه دستگاه بلدوزر کاترپیلار (دی۸) باریپر سه انگشتی موجود میباشد، جهت مذاکره و انجام معامله به شرکت سهامی خاص ایرانین پنو آقای فرهاد مراجعه فرمایند

تلفن ۳۱۹۱۵۵ ۳۱۸۸۳۳ - ۳۱۶۵۶۱ از ساعت ۸ صبح الی ۳ بعد از ظهر.

شرکت ساختمانی و تاسیساتی

آتی پی

با مسئولیت محدود

طرح و اجراء شوفاژ - تهویه مطبوع - برق- لوله‌کشی گاز و آبرسانی

۸۹۴۱۵۱-۸۹۱۷۴۸

تخلیه چاه فاضلاب

تخلیه چاه فاضلاب و تصفیه و سپتیك‌تانك و فوسپتیك و حفر چاه با دستگاه موتوری شرکت ایران شوشتر ۸۲۹۵۵۶- ۸۳۰۷۲۲

اجاره سینما

آماده برای اجاره کردن هر نوع سینما درتهران باشرایط مناسب ۵ تا ۸ بعدازظهر تلفن ۵۳۱۳۰۸

قابل توجه

شرکتهای آپارتمان سازی

تابلوهای‌روشنائی‌وتغذیه بارعایت استانداردهای فنی با مشخصات متفاوت آماده تحویل

شرکت پانل نورم ۸۲۰۶۲۸

از ساعت ۸صبح تا ۵ بعداز ظهر

آپارتمانهای لوکس

۱۲ واحد آپارتمان‌لوکس بافن‌کوئل و آسانسور ۶ نفره در شرف‌تکمیل در خیابان ایتالیا برای فروش آماده است.

باتلفن های ۶۸۴۳۸۰صبحها و ۸۹۰۸۱۶ بعد ازظهرها تماس بگیرید.

قابل توجه آرشیتکتها و پیمانکاران امور ساختمانی

قبل از شروع به نماسازی با شرکت دیاسا نماینده انحصاری دیانئو در ایران تماس حاصل فرمائید.

دیانئو پدیده جدید نماسازی ژاپن

بااستحکام و قدرت چسبندگی عالی صددرصد قابل شستشو و ضد رطوبت و آب با رنگهای جالب و ثابت، دیانئو با خصوصیات فوق بکلیه مصالحی که در نماسازی‌بکار میرود مزیت دارد.

قابل توجه

نماسازی دیاسا برای فروش در تهران و شهرستانها نماینده می‌پذیرد.

نشانی - جاده پهلوی - مقابل بیمارستان ژاندارمری- خیابان پیروز - چهارراه پیروز.

شرکت دیاسا تلفن ۲۲۵۰۳۲

سیب زمینی و پیاز

قابل توجه هتلها- کارخانجات - بیمارستانها - رستوران‌ها - ساندویچ‌فروشیها

۱- دستگاه برش گوجه فرنگی ردکو آمریکا

۲- دستگاه برش پیاز ردکو آمریکا

۳- دستگاه لیمو قاچکن ردکو آمریکا

۴- دستگاه سیب زمینی خلال‌کن دیتو فرانسه

۵- دستگاه سبزی خوردکن دیتو فرانسه

۶- دستگاه سیبزمینی پوست‌کن دیتو فرانسه

۷- دستگاه مخلوط‌کن ۲۰و ۴۰ لیتری دیتو فرانسه.

رسید شرکت‌صنعتی کیچن‌ور

تهران خیابان تخت‌جمشید نبش روزولت شماره ۱۰۹

تلفن ۸۲۴۷۶۶

اوکازیون

پنج دهنه مغازه واقع درپامنار واگذار میشود. تلفن ۳۵۵۵۱۵

آگهی استخدام

شرکت‌سهامی جیپ

به‌چند نفر کارمند مرد دیپلمه‌آشنا بزبان‌انگلیسی باسابقه یکسال‌کار در قسمت سفارشات وتدارکات و کارگزینی ویك نفر برنامه نویس کامپیوترمدل ۳۹۹ NCR با آشنائی‌کامل احتیاج دارد.

از واجدین شرایط خواهشمند است در وقت اداری (از ۸ الی ۴) به کارگزینی شرکت‌واقع‌درخیابان اکباتان - ساختمان جیپ مراجعه فرمایند.

پاسخ سازمانهای مسئول به خوانندگان اطلاعات

شرکت مخابرات

۱ـ در پاسخ شرحی که در شماره ۱۴۹۶۷ آن روزنامه در ستون «الو اطلاعات» از قول آقای مجید مسجدی درج گردیده بود به‌آگاهی می‌رساند :

براساس قراردادی‌که بین شهرداری پایتخت وشرکت مخابرات ایران بامضاء رسیده مرمت مسیر حفاری های شرکت بعهده شهرداری پایتخت واگذار گردیده است با همکاری صمیمانه‌ای که بین شهرداری پایتخت و این شرکت موجود است هرچه زودتر نسبت به تامین نظرآقای مسجدی اقدام خواهد شد .

۲ـ بازگشت بشرحی که در شماره ۶ر۱۲ر۳۵ آن روزنامه باعنوان نمایندگان مردم قیطریه از مشکلات‌محلی هزاران خانواده حرف میزنند» درج گردیده بود به‌آگاهی می‌رساند :

براساس گزارش رسیده منطقه قیطریه درمحدوده مرکز تلفن سلطنت آباد قرار دارد ودر توسعه‌ای که دراین مرکز بعمل میاید نسبت بهواگذاری تلفن به تعدادی از متقاضیان این منطقه اقدام می‌گردد .

۳ـ بازگشت به‌خبری‌که در شماره ۱۶ر۱ر۳۵ آن روزنامه باعنوان «تغییر تلفن‌های شماره۸۲ و۸۳درمحدوده امجدیه و کریمخان زند درج گردیده بود ، خواهشمند است دستور فرمائیدخبرمزبور را به شرح زیر اصلاح‌نمایند. نمایند .

به‌علت کابل برگردان در مراکز امجدیه وکریمخان زند رقم دوم تعدادی از شماره تلفن‌هائیکه با۸۲ و ۸۳ شروع میشود به۸۹ تبدیل خواهد شد .

۴ـ در پاسخ شرحی که در شماره ۶ر۱۲ر۳۵ باعنوان «هنگام افتتاح دستگاه جدید تلفن ارتباط تلفنی استاندار قطع شد»: درج گردیده بود به‌آگاهی می‌رساند :

براساس گزارش رسیده قطع ارتباط تلفن راه دور دستگاه جدید دالیگودرز هنگام افتتاح بعلت ایجاد اختلال در کانال خودکار بوده‌که‌بلافاصله مرتفع شده و هم اکنون اهالی الیگودرز از ارتباط سالم ومنظمی برخوردارند.

۵ـ دریاسخ شرح مندرج در شماره ۵ر۱ر۳۵ آن روزنامه به آگاهی میرساند:

براساس گزارش رسیده ارتباط تلفنی کاریرخواف از طریق تربت حیدریه برقرار می‌شود. ضمنا ایجادمرکز تلفن خودکار شهری خواف دربرنامه گسترش مراکز مخابراتی کشور پیش‌بینی شده اقدام خواهد شد .

۶ـ در پاسخ شرحی که در شماره ۴ر۱۲ر۳۵ آن روزنامه با عنوان «راستهبان نیز تلفن هست ، اما از تلفن خبری نیست» درج گردیده به‌آگاهی میرساند :

براساس گزارش رسیده ایجاد مرکز تلفن خودکار استهبان که مجهز به سیستم ارتباطی راه دور نیز می باشد در برنامه ششم عمرانی کشور پیش‌بینی گردیده درضمن تیرها مربوط به‌ارتباط تلفن بین شهری استهبان و جهرم است که بقرار اطلاع بجای تیرهای فرسوده‌نصب گردیده است .

۷ـ دریاسخ شرحی‌که درشماره ۱۱ر۱۱ر۵۴ آن روزنامه با عنوان « تلفن هندلی تویسرکان را بازنشسته کنید» درج گردیده بود به آگاهی می‌رساند:

براساس گزارش رسیده تاسیس مرکز تلفن خودکار شهری تویسرکان قبلا در برنامه پنجم عمرانی پیش بینی گردیده بود ولی باتغییراتی که در برنامه‌های توسعه و تاسیس مراکز تلفن خودکار بوجود آمد به برنامه‌ششم آبادانی کشور موکول گردید .

۸ـ دریاسخ شرح مندرج در شماره ۱۹ر۱۲ر۳۵ آن روزنامه به‌آگاهی می‌رساند بعلت تقلیل اعتبارات تغییراتی دربرنامه‌های توسعه مخابراتی کشور داده‌شده وبراساس برنامه تهیه شده تاریخ تقریب بهره‌برداری تلفن خودکار خرامه (برنامه ششم) خواهد بود .

۹ـ در پاسخ شرح مندرج در شماره ۲۷ر۱۲ر۵۴ آن روزنامه با عنوان «کابین های بی نظیر مارا هم با نظیر کنید» به‌آگاهی می‌رساند :

برطبق گزارش رسیده درب یکی از کابین‌های‌شبکه کاربر آبلام در تاریخ ۵ر۱۲ر۵۴ شکسته بود که‌بلافاصله همان روز مرمت گردید و مورد استفاده مراجعه‌کنندگان قرار گرفت .

۱۰ـ در شماره ۱۹ر۱۲ر۵۴ آن جریده محترم مطلبی درج گردیده بود باعنوان «مردم‌خوانسار برای تلفن هورا می‌کشند» در پاسخ این مطلب شرکت مخابرات به اطلاع می‌رساند :

در تاریخ ۲۴ر۱۲ر۵۴ دستگاه سه‌کانالی بین‌خوانسار- اصفهان نصب شد و با۶بهره‌برداری از آن نظر اهالی خوانسار تامین گردیده است .

اسامی قبول شدگان امتحان کمك دندانپزشکی تجربی

(قوه‌ای حدود سوم متوسطه نوبت دوم حوزه مشهد)

شماره ـ نام نام خانوادگی	شماره کارت
۱ـ حسین یاحسینی‌پور	۱۳۰۱
۲ـ حسین زرگران	۱۲۰۳
۳ـ حسین ارفیانی	۱۳۰۳
۴ـ امیر صامدی	۱۲۹۳
۵ـ محسن پوراکبر نقندر	۱۲۹۷
۶ـ داریوش مصلحی	۲۲۶۲
۷ـ مصطفی رشن	۱۳۰۲
۸ـ محمد ملائکه صفدر آبادی	۱۲۸۹
۹ـ محمود تویسرکانی نیی‌زاده	۲۲۵۸
۱۰ـ منصور مصلحی	۲۲۶۱
۱۱ـ نوروز علی ناصحی	۱۳۰۷
۱۲ـ محمد عباسی گل	۱۳۰۰
۱۳ـ عباسعلی بابائی	۱۳۰۶
۱۴ـ اسداله دانش‌مند منش	۱۳۰۴
۱۵ـ محمد کوچکزاده	۲۲۱۰
۱۶ـ اسکندر اسماعیلی	۲۳۶۷
۱۷ـ صفرعلی برازنده	۱۳۰۵
۱۸ـ محمد ابراهیم صدارتی	۱۳۰۸
۱۹ـ محمد جواد کوچکزاده	۱۲۹۹
۲۰ـ محمد مهدی احمد آخوندی	۱۲۶۲
۲۱ـ محمد کجوریان	۲۳۶۶
۲۲ـ رجبعلی صالحی	۱۲۹۵
۲۳ـ محمد صادق گاوانی نائینی	۱۳۱۷
۲۴ـ محمود زواشکیانی	۱۲۹۱
۲۵ـ محمد کوره‌پز قزوینی	۱۲۵۵
۲۶ـ کاظم شهید اسلامی	۱۳۱۵
۲۷ـ محمدتقی نوائی صدیقی	۱۲۹۰
۲۸ـ جواد صامدی	۱۲۳۱
۲۹ـ محمد باقر طباطبائی	۲۳۶۱
۳۰ـ رضا سعید مدقق	۱۳۰۹
۳۱ـ خلیل طاهری مخصوص	۲۲۶۷
۳۲ـ نصرت‌اله میرزا آقا تبار	۲۳۶۳
۳۳ـ سید هاشم عظیمی	۲۲۵۰
۳۴ـ احمد ناصح	۲۰۵۷
۳۵ـ اصغر منافی ممقانی	۲۱۲۴
۳۶ـ حبیب‌اله بشارتلو	۲۲۰۷
۳۷ـ یداله باقری	۲۰۵۱
۳۸ـ محمد حسنین طباطبائی	۱۳۱۳
۳۹ـ سید محمد کاظم زیرجدیان	۱۴۱۴
۴۰ـ محمد حسین رفیعی	۱۳۱۱
۴۱ـ قاسم حکمی جلیل‌زاده	۲۱۴۶
۴۲ـ حیدر پورزمانی	۱۲۲۵
۴۳ـ ناصر دانتیسم	۲۲۰۸
۴۴ـ علی حشمت‌خواه راوری	۱۳۱۰
۴۵ـ محمد ابراهیم شمشیری معیلی	۱۲۸۳
۴۶ـ داود غریب‌پور	۲۱۲۷
۴۷ـ هوشنگ مسنن بیرنگی	۲۱۴۹
۴۸ـ سیدعلی اصغر حیدری	۲۰۶۷
۴۹ـ احمد فهیم‌خواه	۲۳۶۷
۵۰ـ اسداله رجب‌پور	۲۱۴۷
۵۱ـ نورالله عباس‌زاده امیردهی	۲۱۹۱
۵۲ـ حسین رحیمی	۲۱۷۰
۵۳ـ محمد مدارادار حقیقی	۲۱۲۳
۵۴ـ محمد رئیسیان‌زاده	۱۲۹۴
۵۵ـ برات‌علی اصغرپور	۱۲۸۸
۵۶ـ محمدعلی ابراهیمی	۰
۵۷ـ هاشم بهادرخان	۱۲۹۵
۵۸ـ حسین جنگجو	۱۲۹۶
۵۹ـ حسین برگ	۲۳۶۴
۶۰ـ سبحان صاحب فرمان‌آبادی	۱۲۳۸
۶۱ـ حسین اثنی‌عشری	۱۲۹۸
۶۲ـ محمد طیبی مقدم	۱۲۸۷
۶۳ـ اسلام کرمانی‌نژاد	۲۲
۶۴ـ محمود فاضل دادگر	۱۲۱۶

تاریخ امتحانات نظری‌وعملی کمك دندانپزشکی تجربی چهارم اردیبهشت ماه۲۵۳۵ میباشد .

۷۰۹ـآ

بانصب کافه تریا در اتومبیل خود مجبور بتوقف در قهوه‌خانه های غیر بهداشتی نخواهید شد ؟!

فوری

بدینوسیله به‌اطلاع‌میرساند کلیه اشخاصیکه در کشتی

سانتال (SANTAL)

کالا دارند هرچه زودتر تا تاریخ ٤ اردیبهشت ماه ۲۵۳۵ شاهنشاهی (۲٤ آوریل ۱۹۷٦)
با یکی از افراد ذیل دردفتر حقوقی دکتر آقایان وهمکاران با تلفنهای‌شماره ۸٤٥۰۱۱و۸٤۳٦٦۸ و۸٥۱۷۰۷ و ۸٥۱۷۰۸ تماس بگیرند :
۱ـ ویلیام کلاین
۲ـ شیرین امامی

فوری

بدینوسیله به‌اطلاع‌میرساند کلیه اشخاصیکه در کشتی

هولانك (HO LUNG)

کالا دارند هرچه زودتر تا تاریخ ٤ اردیبهشت ماه ۲۵۳۵ شاهنشاهی (۲٤ آوریل ۱۹۷٦)
با یکی از افراد ذیل دردفتر حقوقی دکتر آقایان وهمکاران با تلفنهای‌شماره ۸٤٥۰۱۱و۸٤۳٦٦۸ و۸٥۱۷۰۷ و ۸٥۱۷۰۸ تماس بگیرند :
۱ـ ویلیام کلاین
۲ـ شیرین امامی

فوری

بدینوسیله به‌اطلاع‌میرساند کلیه اشخاصیکه در کشتی

کورونیا (CORONIA)

کالا دارند هرچه زودتر تا تاریخ ٤ اردیبهشت ماه ۲۵۳۵ شاهنشاهی (۲٤ آوریل ۱۹۷٦)
با یکی از افراد ذیل دردفتر حقوقی دکتر آقایان وهمکاران با تلفنهای‌شماره ۸٤٥۰۱۱و۸٤۳٦٦۸ و۸٥۱۷۰۷ و ۸٥۱۷۰۸ تماس بگیرند :
۱ـ ویلیام کلاین
۲ـ شیرین امامی

شرکت ملی نفت ایران

شرکت ملی نفت ایران جهت‌خدمت در بهداری و بهداشت مناطق نفتخیز خوزستان به‌تعدادی‌پزشك عمومی باشرایط‌زیر نیازمنداست:
۱ـ ملیت ایرانی
۲ـ شاغل نبودن‌درسازمانهای دولتی‌وموسسات وابسته به آن
۳ـ دارا بودن کارت پایان خدمت وظیفه عمومی یا معافیت دائم
٤ـ دارا بودن درجه دکتری در رشته پزشکی.
٥ـ داشتن حداقل دو سال تجربه .
٦ـ آشنائی بزبان انگلیسی
۷ـ حداکثر سن ٤۰ سال
متقاضیان واجد شرایط میتوانند همراه بافتوکپی مدارك مربوطه و یکبرك رونوشت شناسنامه وچهار قطعه عکس ٤×٦ ظرف مدت دو هفته ا زتاریخ انتشار این آگهی‌از ساعت ۸ تا ۱۱ صبح روز های شنبه تا چهارشنبه به استثناءایام تعطیل به اداره استخدام شرکت ملی نفت ایران واقع در تهران خیابان کاخ شمالی شماره ۷٦ مراجعه فرمایند .
م‌الف ۱۸۲۷

استخدام لوله‌کش

شرکت سابج

بتعدادی کارگر لوله کش آزبست و چدنی نیازمند است .
جاده ساوه بعداز سه راه شهر ولیعهد دست چپ درب دوم تلفن ۹٥۸۱۱۸ و۹٥۰۰۸۰

نیازمندی های اطلاعات تلفنی آگهی قبول میکند
تلفنهای ۳۱۱۲۲۴-۳۱۱۲۲۵ ۳۱۱۲۲۹-۳۱۱۲۳۰

کلاژ

شاهکار صنایع آلمان
آب گرم دائم با مصرف کم
نصب در کمترین مدت

برای کسب اطلاع بیشتر از نمایشگاه ما دیدن فرمائید
نماینده پخش: زرین الکتریک. تهران خیابان شاه
ساختمان کاره تلفن: ۶۴۴۳۳۵
نماینده معتبر ازمرکز استانها پذیرفته میشود.

Electrolux

WANTED

Electrolux Mfg. Co. has immediate employment vacancies for the following positions.

1 — CHIEF ACCOUNTANT: with minimum 5 years experience in similar position after graduation — B.A. degree in accounting, fluent in English — Iranian nationality.

2 — STOREKEEPER: with several years experience from factory storekeeping. Some knowledge of English or German is preferable.

3 — SERVICE MEN: with good experience of repairing household appliances Knowledge of English is considered a merit.

4 — ADMINISTRATIVE ASSISTANT FOR SERVICE DEPARTMENT: a post Graduate Diploma as minimum qualification, and not less than 5 years experience in a responsible similar position. Knowledge of English preferable.

5 — TYPIST : a good Farsi-English typist with minimum 2 years experience.

Interested persons may contact Mr. Zakipour at 838665 between 9 a.m. and 11 a.m. or send application with complete bio-data to, ELECTROLUX MANUFACTURING CO. 351 TAKHTE JAMSHID AVE., TEHRAN.

شرکت ملی نفت ایران

شرکت ملی نفت ایران جهت خدمت در بهداری و بهداشت مناطق نفتخیز خوزستان بچندنفرپرستار ماما باشرایط زیر نیازمنداست :
۱ـ ملیت ایرانی
۲ـ شاغل نبودن در سازمانهای دولتی و موسسات وابسته به‌آن .
۳ـ دارا بودن برك خاتمه خدمت‌نظام‌وظیفه عمومی یا معافیت‌دائم .
٤ـ داشتن دیپلم کامل متوسطه‌و گواهینامه پرستاری و مامائی.
٥ ـداشتن ۲ـ۱ سال سابقه کارپس از دوره آموزشی .
٦ـ آشنائی بزبان انگلیسی.
۷ـ حداکثر سن ٤۰ سال.
متقاضیان واجد شرایط می توانندهمراه بافتوکپی مدارك مربوطه و یك برك‌رونوشت شناسنامه و ٤ قطعه عکس ٤×٦ ظرف‌مدت دو هفته از تاریخ انتشار این آگهی‌ازساعت۸ تا ۱۱ صبح روز های شنبه تا چهارشنبه باستثناء ایام تعطیل به اداره استخدام‌شرکت ملی‌نفت ایران واقع درتهران خیابان کاخ شمالی شماره۷٦ مراجعه فرمایند .
م‌الف ۱۸۲۷

فوری

بدینوسیله به‌اطلاع‌میرساند کلیه اشخاصیکه در کشتی

اوشینید (OCEANID)

کالا دارند هرچه زودتر تا تاریخ ٤ اردیبهشت ماه ۲۵۳۵ شاهنشاهی (۲٤ آوریل ۱۹۷٦)
با یکی از افراد ذیل دردفتر حقوقی دکتر آقایان وهمکاران با تلفنهای‌شماره ۸٤٥۰۱۱و۸٤۳٦٦۸ و۸٥۱۷۰۷ و ۸٥۱۷۰۸ تماس بگیرند :
۱ـ ویلیام کلاین
۲ـ شیرین امامی

فوری

بدینوسیله به‌اطلاع‌میرساند کلیه اشخاصیکه در کشتی

گلوریا تکشی

(GLORIA TAKESHI)

کالا دارند هرچه زودتر تا تاریخ ٤ اردیبهشت ماه ۲۵۳۵ شاهنشاهی (۲٤ آوریل ۱۹۷٦)
با یکی از افراد ذیل دردفتر حقوقی دکتر آقایان وهمکاران با تلفنهای‌شماره ۸٤٥۰۱۱و۸٤۳٦٦۸ و۸٥۱۷۰۷ و ۸٥۱۷۰۸ تماس بگیرند :
۱ـ ویلیام کلاین
۲ـ شیرین امامی

شرکت تولیدی مخازن ایران

افراد زیر را با حقوق مکفی فورا استخدام میکند
۱ـ مهندس یا متخصص آشنا بماشین‌آلات
۲ـ دیپلمه فنی
از ساعت ۹ تا ٤ بعدازظهر تلفن ۲۲۰۰۲۲ و ۲۲۲۰۷۷

شرکت ایرتویا استخدام میکند

شرکت ایرتو یا نماینده انحصاری اتومبیل های تویوتا در ایران برای کادر فروش وانبار خود بچندنفرکارمند ورزیده در امور لوازم یدکی اتومبیل احتیاج دارد.
طالبین بخیابان بهار جنوبی شماره ۵۳ ساختمان تویوتا اداره کارگزینی یا تلفن ۵ تا ۷٦۷۰۸۱ مراجعه نمایند .

Plant Manager/Ghazvin

An Iranian Manufacturing Company looking for an experienced Iranian national with military service completed or exempt.
Graduate in Engineering or related field min. age 35 — Min. experiedce about 5 years in active production supervisory. Applicants should be willing to live in Ghazvin.
Please send your resumé in full confidence to Ettela'at Reference No. 441.

آگهی استخدام

باشگاه‌هواپیمائی‌شاهنشاهی تعدادی هنرجوی معلم خلبان کلایدر ـ کارمند ـ راننده و مستخدم را با شرایط و مشخصات زیر استخدام مینماید :

۱ـ هنرجوی خلبانی گلایدر ٤ نفر دیپلم کامل
۲ـ کارمند دفتری و ماشین نویس ۲ نفر دیپلم کامل خدمت در اصفهان
۳ـ مستخدم و نظافتچی ٦ نفرپایان تحصیلات ابتدائی‌خدمت در اصفهان
٤ـ راننده پایه ۱ و پایه ۲ با سابقه ٥ نفر پایان تحصیلات ابتدائی حداقل ۲سال کار خدمت دراصفهان

شرائط و مشخصات :
۱ـ برخوردار بودن از سلامتی کامل طبق گواهی پزشك باشگاه
۲ـ سن بیشتر از سی سال و کمتر از هیجده سال نباشد .
۳ـ خدمت وظیفه عمومی‌انجام‌داده‌ویامعافیت غیر پزشکی داشته‌باشد.
٤ـ نداشتن پیشینه کیفری .
٥ـ سپردن‌پنج سال‌تعهدوتضمین‌خدمتی .
٦ـ تابعیت دولت شاهنشاهی و متدین بودن بیکی از ادیان رسمی .
۷ـ قبول شدن درمسابقات‌ورودی‌و مصاحبه .

داوطلبان خدمت در شعبه‌اصفهان بادردست داشتن‌مدارك خودمیتوانند مستقیما به‌شعبه اصفهان مراجعه نمایند .
وداوطلبان خدمت در مرکز با در دست داشتن مدارك خود جهت‌کسب اطلاعات بیشتر به نشانی خیابان فرودگاه‌مهرآباد باشگاه هواپیمائی شاهنشاهی اداره کارگزینی مراجعه نمایند .

باشگاه هواپیمائی شاهنشاهی

یك وجب خاك خدا

بقیه ازصفحه ۲۱

شد که داغ دل معلم زحمتکش را شدت بخشید .

یک سالو اندی جارو جنجال بود برسر تشکیل وتعیین هیئت‌مدیره شرکت تعاونی مسکن فرهنگیان و در این خلال میان طرفین (کاندیدا های اسبق و جدید) شاخو شانه کشیدن بود و «پته» هم را روی آب انداختن ! سرانجام «آتش‌بس» اعلام شد و تصمیم گرفتند اختلافات را کنار بگذارند و بیش‌از این معلم را بی‌کاشانه و ماوا نگذارند . شرکت تعاونی‌مسکن فرهنگیان بظاهر کارش را شروع کرد . و اینک که قریب به یکسال از تولد مجدد شرکت تعاونی‌میگذرد هنوز طرح‌خانه‌ای هم ریخته نشده . هرروز گوشه‌ای از شهر را برای اسکان معلم برمی گزینند و روز دیگر بعللی خط بطلان برآن‌میکشند و نوید محلی بهتر را میدهند . معلم صبر میکند و سرانجام متوجه می‌شود نه‌آن جای پرت نصیبش شده و نه جای‌مطلوب. علت این سردوانی از هیئت مدیره برسیده می‌شود تا روشن شود چه‌کسی مسئول موش دوانیدن در کار ساختن خانه معلم است . مسئول شرکت تعاونی که گوئی خانه های‌معلمان را تا زیر سقف رسانده ، سیبلش را تاب میدهد ، بادی به غبغب می‌اندازد و میگوید : اگر از این وضع دلخورید پانصد تومان حق عضویت را که سال هاست بحساب شرکت واریز کرده‌اید پس بگیرید ؟

آقای منصوری‌نژند ! اینست کارنامه شرکت تعاونی‌مسکن فرهنگیان اهواز . و اینک معلم بی‌خانه و کاشانه اهوازی از صمیم دل مقدمتان را گرامی میدارد ولی متاسف است که یک وجب خاک خدا دراختیار ندارد تا شما را به صرف یک‌فنجان چای در منزل دعوت کند و با شما گپی بزند و سفره دل را پیش‌رویتان بگشاید وبرما ببخشاید که‌هنوز ازگردراه نرسیده سرگلایه رابازکرده‌ایم . باور کنید دیگر حوصله‌مان سررفته. هر مدیرکل جدیدی که آمده ، قند توی دلمان آب شده ونفسی براحت کشیده‌ایم چون تصور می کردیم منشاء اقدامات‌موثری خواهد بود ، اما وقتی کارنامه اقداماتش را بررسی کرده‌ایم دردل گفته‌ایم صد رحمت به مدیرکل قبلی ! امید است که دعای خیر ما بدرقه راه شما باشد و زمانی که بدرقه‌تان می کنیم دیدگانمان مملو ازاشك‌باشد.

جناب آقای منصوری‌نژند ! باوجود این بی‌ماوایی ما معلمین با عشق شدید به وطن به تربیت و تعلیم نونهالان این مرزو بوم می پردازیم و از شما انتظار داریم اولین قدم رفاهی را در تامین مسکن معلم بردارید . معلمی که در این هوای گرم و در این شرائط سخت معیشتی با عشق بکار تدریس می پردازد . معلم میخواهد بعداز تلاش روزانه به این عشق از مدرسه قدم برون نهد که بداند چهار دیواری خانه انتظارش را میکشید و میتواند روی یک وجب خاک خدا آرام سربنهد.

آقای مدیرکل ! اجازه بدهید حال که گلایه از بی‌مسکنی شد ، نارسائی های دیگر را نیز بطور اجمال بیان کنیم و سخن مشروح را بگذاریم در سلسله گفتار های بعدی . چون غرض تنها شکوه های تجریدی معلم نیست ، بل رفع نقائص و نارسائی های آموزشی است که آرزوی هر معلم وطن‌پرست می باشد .

کمبود جا ...

نارسائی بزرگ آموزشی اهواز مساله مسکن است ،منتها این‌بار جا برای دانش آموزان ، که کلاس ها بیش‌از ظرفیت ممکنه دانش آموز در شکم خود جا داده‌اند . تاکنون با طرح دو یا سه نوبتی مدارس این مشکل چهره عبوس و تلخ خود را نمایان نکرده ولی معلوم نیست اگر مدارس جدیدی در تابستان ساخته و تهیه‌نشود چگونه میتوان با این غول مبارزه کرد و چگونه میتوان در دمای چهل‌وپنج درجه در اتاقی محقر هفتاد الی صد دانش‌آموز را اسکان داد ؟

مساله تجدیدی ...

معمولا در امتحانات خرداد ماه هفتاد درصد محصلین دبیرستانی تجدید میشوند و از این عده بیست وپنج درصد در شهریورماه ناکام میشوند و این دلیل بی استعدادی دانش آموز اهوازی نیست بلکه شرائط نا مطلوب این نا کامیها را حادث میشود ، بگذریم از مساله کمبود جا و شلوغی کلاسها، برنامه غلط درسی عامل اصلی این شکستهاست. بدین ترتیب که دانش آموز مجبور است که یکروز هشت ساعت متوالی دروس‌مشکل را از صافی اندیشه بگذراند و خسته و کوفته بمنزل برود و روز دیگر را به بیکاری سپری کند و یا معلم یکروز ده ساعت تدریس کندوروز دیگرش دو سه ساعت و معلوم است که معلمی روزانه ده ساعت متوالی تدریس نماید، دوسه ساعت اولیه قادر است ارائه درس را بطریق مطلوب انجام دهد ولی در ساعات هفتم یا دهم که بزحمت روی پابند میشود مسلم راندمان کارش نتیجه بخش نخواهد بود.

تعطیلات تابستانی ...

دانش آموز خوزستانی بدترین تابستانها را می گذراند، گرمی هوا از یکسو و مساله تجدید از سوی دیگر همانطور که قبلا گفته شد قریب به هفتاد الی هشتاد درصد دانش آموزان اهوازی تجدید میشوندکه مجبور ، درشرائط بسیار سخت‌تری به مطالعه دروس بپردازند ودرکلاسهای اندکو شلوغ تابستانی سر درآورند . و آن عده که از هنرنمائی سر درآورند . و آن عده‌هم که‌قبول شده‌اند با مسئله چکنم‌چکنم مواجهند . چه خوبست برای این عده که از هنرهائی نیز برخوردارند امکاناتی فراهم شود تاهم ذوق و قریحه خود را بارور سازند و هم ساعات طاقت‌فرسای تابستان را مهار کنند و بتوانند با روحیه‌ای باز سال تحصیلی آتی را دنبال نمایند.

تغذیه‌دانش‌آموزان

شاید الان که سال تحصیلی رو به اتمام است صحبت از تغذیه چندان مناسب نباشد ولی چون این مساله مورد توجه شدید رهبر مملکت است بجاست که مسئولان‌امر در نحوه‌توزیع و کیفیت آن دقت بیشتری به عمل آورد . تغذیه کودکان اغلب سیب و پرتقال و شیر است. از گندیدگی گهگاهی میوه‌ها که بگذریم بعضی مواقع میوه هاآنقدر کوچکند که‌با گردو لیموترش اشتباه میشوند و اگر برنامه تغذیه شیر باشد نود درصد دانش آموزان از خوردن چشم میپوشد. وباکتهای شیر درسطل خالی میشود و سپس راهی فاضلاب . چه خوبست در تهیه شیر بمذاق کودک نیز توجه شود تا دانش‌آموزان بتوانند با رغبت شیر را مصرف کنند.

روابط بجای ضوابط

در آموزش و پرورش خوزستان روابط جای ضوابط را گرفته و افراد التقاطی و نان به نرخ روز خور با توسل به رابطه ضوابط را مهار میکنند و دردل مسئولین امر جامیگیرند و بریش افرادی‌که ضابطه‌ها راملاک کار صادقانه خویش قرار میدهند ، می خندند .و آنکه لایق است با جابجا میشود و یا در بوته فراموشی میماند و آنکه بادمجان دورقاب‌چین است یکه‌تاز میدان میشود و در پرتو رابطه هرکاری که دلش می خواهد میکند .

این رابطه بردازی که نوعی بورکراسی و فساد اداری محسوب میشود باید از میان برداشته شود،چیزی که خواست قبلی رهبر مملکت است و فرمان قاطع مبارزه با آن نیز صادر گردیده است.

جناب آقای مدیر کل ! گفتنی زیاد است ،عجالتا بهمین‌چند کلام بسنده می‌کنیم، چه در آغاز کارید و در بدو گذشتن از هفت‌خوان مشکلات صمیمانه دستتان را میفشاریم و آرزوداریم همانگونه که صحبت سوابق درخشان کاریتان در افواه پیچیده، برای خطه جنوب نیز منشاء خدمات ارزنده‌ای باشید .

اهواز ـ خسروبی‌آفرین

دکتر حسن مومنی ـ اصفهان

جهت کار درمطب دندانپزشکی احتیاج به‌یك نفر بانو یا دوشیزه دارد، لطفا قبل‌ازظهر ها با تلفن ۴۱۳۸۱ تماس حاصل نمایند .

آـش ۲۳۴

● امتناع دامداران از تحویل گوشت به‌قصابات داراب ، این شهر را با مشکل کمبود گوشت مواجه‌ساخته است

بقیه ازصفحه ۲۱

سیل‌بند ، ضرورت‌تاسیس مشکل کمبود گوشت و برنج ،تاسیس شرکت‌تعاونی مصرف شهر و روستا ، و نیاز روستا ها به جاده مرمت جاده داراب ـ فسا و نیازروستاها به جاده‌های ارتباطی مطرح شد ومورد بحث و بررسی قرار گرفت.

در آغازجلسه آقای داود حسنی عضو هیات مشورتی روزنامه اطلاعات درداراب گفت : داراب شهری است که‌نسبت‌به اراضی‌کوهستانی اطراف در سطح پائین قرار گرفته است و بهمین علت‌در برابر باران های شدید و جاری شدن سیل کاملا بی‌دفاع است . برای حفظ شهر در برابر هجوم سیلاب های زمستانی و بهاری ، احداث سیل‌بند در ۳ نقطه شمال ، شرق و غرب‌داراب ضروری است ، امیدواریم مقامات مسئول پیش از آنکه سیل در این‌شهر جاری‌شود و خساراتی به بار آورد اقدام به احداث سیل‌بندکنند و داراب را در برابر خطر سیل از حالت بی دفاع‌بودن خارج سازند .

سپس آقای حسینی‌عضو دیگر هیات مشورتی بااشاره بلزوم‌تاسیس ادارم‌راهنمائی و رانندگی در داراب گفت: مردم داراب بارها ازمقامات مسئول درخواست کرده‌اند که نسبت به دایر نمودن اداره راهنمائی و رانندگی در این شهر اقدام شود ، بار دیگر این‌تقاضا را تکرار میکنیم و انتظار توجه‌دارم.

آنگاه آقای جوادی یکی دیگرازاعضای هیات‌مشورتی در مورد لزوم پیاده کردن طرح تلفن مکاربرد مطالبی ایراد کرد و افزود : قرار بود نسبت‌به واگذاری‌امتیاز تلفن کاربرد در داراب اقدام شود اما این مهم به تاخیر افتاده است که امیدواریم

یك مرد شرور

بقیه ازصفحه ۲۱

بوسیله چاقو و مجروح‌کردن او سرور راوادارابه کشیدن هروئین کرده‌است . فریبرز برای هروئین‌کشیدن سرور آنچنان اصرار می ورزیده که زن تنها بیهوش می‌شده و او از حالات بیهوشی‌زن معتاد لذت می برده است .

شوهر زن که مرتضی نام دارد پس‌از زندانی شدن فریبرز طی گفتگوئی با خبرنگاراطلاعات دراصفهان گفت :انگیزه فریبرز ازمعتاد کردن همسر جوانم این‌بوده که او را به کار خرید و فروش هروئین وادارد .

ضمنا ، هنگام بازرسی‌از فریبرز درلحظه دستگیرشدن مقداری هروئین‌از جیب‌های او کشف گردید .

فریبرز قبلا به جرم چاقوکشی یک سال زندانی بوده است .

اصفهان ـخبرنگاراطلاعات

گروه ضربت

بقیه ازصفحه ۲۱

شهرداری شهرکرد بزودی‌تشکیل می‌شودو سریعا به پاکیزه سازی شهر خواهد پرداخت . برای‌این منظور شهرداری شهرکرد ۸۰نفر رفتگر استخدام خواهد کرد و تعداد رفتگران‌به ۱۳۰ نفرافزایش خواهد یافت .

درمورد محصور کردن زمین های متروکه نیز۲۰۰هزار تومان اعتبار تامین شده وشهرداری‌به صاحبان زمینها ۱۵ روز مهلت داده است تا نسبت به حصارکشی زمین خود اقدام کنند ، درغیر این‌صورت شهرداری‌خود به حصارکشی زمینها خواهد پرداخت .

شهردار سپس گفت : ما کوچه های شهرکردرا به صورت امانی اسفالت نمی‌کنیم زیرا نیروی انسانی کافی در اختیار نداریم . اگر در امراسفالت‌کوچه‌ها‌شکالی بوجود آمده موضوع به دفتر مهندسی ارتباط دارد که مجری آن بوده است . کوچه های‌بین خیابان های حافظ ـ امین‌آباد ـ بولوار اتابکان و خیابان‌بوعلی سینا از محل بودجه شهرداری و اعتبارات خاص ناحیه‌ای توسط اداره مسکن‌و شهرسازی اسفالت می‌شود .

سپس یکی از دانشجویان شرکت کننده در این جلسه‌لزوم تاسیس دانشکده کشاورزی در شهرکرد را یادآور شد و درخواست کرد که در این شهر دانشکده کشاورزی تاسیس‌شود.

استاندار در پاسخ گفت : به علت‌بودن متخصص‌و کارشناس و نیروی انسانی لازم در حال حاضر تاسیس‌دانشکده‌کشاورزی درشهرکرد مقدور نیست . در حال حاضر باتوجه به کمبود کارگر نیمه ماهر و ماهر باید تلاش کنیم کارگران ماهر و نیمه ماهر تربیت‌کنیم. باتوجه به‌کمبود نیروی انسانی کارآمد این اقدام از تاسیس دانشکده ضروری‌تر است .

شهرکرد ـ خبرنگار اطلاعات

ورزش

دو صحرانوردی برازجان : با همکاری‌اداره تربیت بدنی برازجان و تعاون وامور روستاها یک مسابقه دو صحرا نوردی دو کیلو متری باشرکت دوندگان‌روستا های استان بوشهر بمناسبت بزرگداشت پنجاهمین سال سلطنت دودمان پهلوی برگزار شد که مقامهای اول تاسومی رابه ترتیب‌اسماعیل خوش‌رفتار از بخش حومه برازجان ـ مهدی زارع از بخش سعدآباد وعلی آدرنگ از بخش حومه برازجان بدست آوردند.

فوتبال

بوشهر : یک دوره‌مسابقه فوتبال با نام جام دوستی با شرکت نه تیم از دستجات‌اول ودوم باشگاهها و دستجات آزاد بوشهر با همکاری اداره کل تربیت بدنی استان بوشهر وباشگاه ساسان این شهرانجام شد که تیم فوتبال افشین‌بمقام اولی رسید وتیم کوروش صاحب عنوان دومی گشت و پله سوم این مسابقات را تیم باشگاه ساسان بدست آوردو جام اخلاق را تیم دارائی تصاحب کرد و در پایان مسابقات بکلیه تیمهای شرکت کننده پرچمهای یاد بود وبه سه تیم اول جامهای دوستی اهداء گشت.

★★★

اهواز: پنجمین دوره‌مسابقات فوتبال جوانان اهواز درچهار چوب جام ولیعهد با شرکت ۲۸ تیم در چهار گروه آغاز شد که در روز اول این‌مسابقات تیم سازمان آب یک بر هیچ‌تیم فاخری را شکست داد و در بازی‌دوم‌دوتیم آرد خوزستان واکسپرس یک بریک مساوی کردند

پس ازپایان بازیهای‌مقدماتی از هر گروه دو تیم ببازیهای دوره بعد صعود خواهندکردتا بعدا مسابقات نهائی انجام‌گیرد.

● در روزهای بارانی ـ به‌علت نبودن جاده‌های‌قابل استفاده ـ ارتباط داراب با روستاهای اطراف قطع میشود

اساسی آن دستوراتی‌صادر کردند .

امیدواریم بازدیدثمربخش استاندار فارس از مناطق مختلف استان هرچند ماه یکبار صورت گیرد تا بمرور مشکلات‌ونیازمندی های‌مردم حل شود .

احداث راه های روستائی

آقای خواجوی با اشاره به نیاز مردم روستاها و جاده های ارتباطی گفت : بیشتر روستا های داراب از داشتن راه بی‌بهره‌اند و به همین علت هنگام بارندگی تا چندروز ارتباط بین‌شهرو روستاها قطع‌میشود وحتی به دانش آموزان روستائی رساندن مواد غذائی‌رایگان امکان ناپذیر میگردد .

امیدواریم نسبت‌به‌احداث جاده‌های‌روستائی درداراب اقدام شود .

سپس آقای حسینی گفت: روستای «حاجی آباد» که بیش از ۸ هزار نفر جمعیت دارد همه شرایط تبدیل شدن به بخش رادارا است. ازمقامات‌مسئول درخواست داریم که‌برای تبدیل‌روستای بزرگ حاجی آباد داراب‌به بخش اقدام کنند .

در خاتمه جلسه آقای رستگاری عضو دیگرهیات مشورتی گفت : داراب با داشتن ۱۲۰ هزار نفر جمعیت نیاز به دادگاه شهرستان دارد . امیدواریم مقامات مربوطه با توجه به موقعیتو شرایط داراب دادگاه بخش این شهرستان را به دادگاه شهرستان‌تبدیل کنند .

داراب خبرنگار اطلاعات

کارون باید ...

بقیه ازصفحه ۲۱

بهداشتی روزافزون است .

مقدار آب موجود دربندر بوشهر برای مصارف صنعتی و آبگیری کشتی های اقیانوس پیما که در این بندر توقفمی کنند کافی نیست . تنها راه حل مشکل کمبود آب در بندر بوشهر رساندن آب رودخانه کارون به این شهر است .

سپس مسئله خاموشی های پی‌درپی‌برق که به علت خرابی شبکه‌برق در بندر بوشهر رخ میدهد و مردم را می‌آزارد مطرح شد .

یکی از اعضای انجمن‌گفت: بوشهر ۹ ماه از سال را باید میزبان گرما باشد و در نتیجه به دستگاههای خنک کننده هوا و یخچال نگاهدارنده مواد غذائی فاسد شدنی نیاز مبرم دارد و این دستگاهها نیزهمه با برق به کار می‌افتند و خاموشی و قطع ووصلهای طولانی برق همیشه برای‌مردم این شهر زیانبار بوده است. امیدواریم مسئولان شرکت‌برق منطقه‌ای مشکل قطع‌ووصل برق و خاموشی های پی‌درپی را در این شهر حل کنند و مردم را آسوده سازند.

سپس ضرورت تعریض خیابان کنار دریا ، تکمیل‌راه بوشهر ـ شیراز ، احداث خیابان ۲۵ متری از اسکله نیروی‌دریائی تا اداره گمرک، مرمت دیوار ساحلی ، اجرای نقشه جامع شهر ، تسطیح کوچه‌ها و ترمیم اسفالت خیابانها ، افزایش کانال های تلفنی راه دور ، افزایش‌پرواز های هواپیماهای مسافربری‌به بندر بوشهر ، ایجاد فروشگاه های سیمان و تاسیس فروشگاههای ماهی و میگو از سوی شرکت سهامی شیلات جنوب در بندر بوشهر،مطرح شد .

سپس‌یکی از اعضای‌انجمن گفت : با توجه به توسعه روزافزون شهر ، شهرداری پاسخگوی نیازهای اهالی نیست . شهرداری بوشهر از لحاظ نیروی انسانی و مالی باید تقویت شود . در حال حاضربیشتر کوچه پس کوچه های شهر مملو از زباله است که از سوی شهرداری اقدامی برای‌پاکسازی آنها نشده‌است.

حفظ معماری سنتی

آنگاه یکی دیگر از اعضای انجمن با اشاره به سبک‌معماری عجیب و غریب ساختمانهای جدیدالاحداث بندر بوشهرگفت: اکثر ساختمانهائی که در بندر بوشهر ساخته می‌شود با معماری عجیب و غریب و نمای خارجی ناهماهنگ به بافت اصیل شهری این بندر لطمه می‌زنند .

امیدواریم ضابطه و معیار هایی بوجود آید که صاحبان املاک برای ساختن خانه‌های جدید به شیوه معماری زیباو سنتی بندر بوشهر تشویق و ترغیب شوند .

ضمنا ، به علت وجود شرکتهای ساختمانی داخلی و خارجی در بوشهر ، بیشتر کشاورزان‌زمین و مزرعه‌خود را رها کرده و در این شرکتها به خدمت درآمده‌اند . این وضع باعث رکود کشاورزی منطقه‌شده است . اگر ازسوی مقامات مسئول‌برای جلوگیری از هجوم کشاورزان به شرکتهای ساختمانی اقدامی صورت نگیرد بزودی تمام مزارع و کشتزارهای بوشهر بصورت‌زمین بایر در خواهد آمد .

و گفتند: نیاز اهالی بندربوشهر به آب آشامیدنی بهداشتی روز افزون است .

نیازمندیهای روستائی

سپس یکی دیگر از اعضای انجمن گفت : به بهداشت و فرهنگ مردم این منطقه باید بیشتر از پیش توجه شود . مردم روستاها باید با درک مسائل مملکتی‌بتوانند بصورت افرادی کارآمد و مفید به کار وفعالیت بپردازند . باید در امر ساختن مدارس درروستاها اهتمام بیشتری بخرج داده شود . چه خوب است که اداره کل فرهنگ و هنر در بندربوشهر اقدام به تاسیس موزه مردم شناسی و آثار قدیمی کند و کتابخانه خود را در این شهر توسعه دهد. همچنین باید برای حفظ بناهای تاریخی در نقاط مختلف استان اقدامات لازم صورت گیرد .

سپس عضو دیگری گفت : مدتی است که فروشگاه تعاونی مصرف در بندر بوشهر احداث شده است ، اما هنوز اقدامی در جهت بهره برداری از این فروشگاه نشده است. امیدواریم‌مقامات مسئول برای بهره‌برداری‌از فروشگاه تعاونی مصرف اقدام نمایند .

آنگاه پیرامون لزوم پاکیزه سازی محیط‌زیست و اقدامات ضروری در این مورد ، بحث و تبادل نظر صورت گرفت و تصمیماتی اتخاذ گردید.

در خاتمه جلسه نامه آقای غلامعلی احمدی نماینده‌انجمن بخش کاکی خوانده شد . در این نامه درخواست شده بود نسبت به احداث مدرسه در روستاهای بردخون‌نو ،کوک، گزنک ،اولی ، آبکش ، جلالی ونوکن از سوی مقامات مسئول اقدام شود .

بندر بوشهر ـ خبرنگار اطلاعات

یك مدرسه

بقیه ازصفحه ۲۱

مقامات مسئول بار هازمقامات مسئول در اداره کل آموزش و پرورش استان درخواست کردند که نسبت به احداث ساختمان مدرسه دخترانه در بندر کنگان اقدام کنند اما تاکنون اقدامی در این جهت صورت نگرفته است . اینک باردیگر همه اهالی بندرکنگان از مقامات مسئول در اداره‌کل آموزش و پرورش استان درخواست دارند که نسبت به احداث‌مدرسه دخترانه دربندر کنگان اقدام‌کنند .

بندرکنگان ـ خبرنگاراطلاعات

تبدیل پارك

بقیه ازصفحه ۲۱

عمومی بسازند اما ازوقتی که دیده‌ام‌یکی ازپارکهای«عمومی» یزد را «خصوصی» کرده‌اند نسبت به امر پارک سازی و گسترش فضای سبز بی‌باور شده‌ام ... اخیرا پارک عمومی محله «مدرسه تربتی»خصوصی شده است! البته تبدیل پارک عمومی به خصوصی گام به گام و به‌تدریج صورت گرفته است : ابتدا گوشه‌ای از این پارک را برای ساختن سالن امتحانات مدارس اشغال‌کردند وبعد از چندهفته بدلایلی که هنوز هم برما روشن نشده است در پارک را به‌روی مردم بستند و گفتند : این پارک «عمومی» ازاین به‌بعد پارک «خصوصی»دبیرستان‌ایراندخت است وکسی حق ورود به‌آن را ندارد ...

بالاخره پس‌از توضیحات دوستم فهمیدم که چگونه‌می‌توان یک پارک عمومی را به پارک خصوصی تبدیل کرد و در حال حاضر خدا خدامی‌کنم که دیگر پارکهای عمومی شهر به تدریج و به‌اصطلاح باروش گام به گام تبدیل به پارک «خصوصی» نشود تا مردم باحسرت در پشت درهای بسته آنها به داخلشان نگاه کنند واز حق ورود محروم باشند.

یزد ـ احمد اسماعیلی

فرماندار جدید شیراز

شیراز ـ موسی محقق منتظری به سمت فرماندار شیراز منصوب شد .

فرماندار قبلی شیراز آقای ملکی بود . علاوه بر این انتصاب زیرنیز در استانداری فارس صورت گرفت .

مقصودی معاون اداره سیاسی ، قدیمی ماهان‌معاون عمرانی لشکری رئیس اداره کل امورمالی و اداری و پویان کفیل دفتر سیاسی و انتظامی.

خبرهای بوشهر

★ ۷۳ دستگاه واحد مسکونی در دست ساختمان شرکت تعاونی مسکن فرهنگیان بوشهر مورد بازدیداستاندار بوشهر قرار گرفت دراین بازدیدکه مدیر کل‌آموزش و پرورش نیز حضور داشت درباره فعالیت شرکت و چگونگی احداث خانه ها از طرف مسئولان مربوطه توضیحاتی داده شد .

★★★

● چهل نفراز کارکنان کادر آموزشی اداره کل آموزش و پرورش از نیروگاه اتمی بوشهر واقع درهلیله دیدن کردند در این بازدیدکه بمنظور آشنائی طبقات مختلف مردم با پیشرفت ها و تحولات پنجاه سال اخیر استان بوشهر ترتیب یافت به سئوالات مختلف بازدید کنندگان پاسخ داده‌شد همچنین یک گروه‌چهل نفری از دانش‌آموزان مدارس ازاین نیروگاه دیدن کردند.

★ اداره کل بهداری اطلاع داد دربی بازدید ماموران اداره بهداشت محیط از اماکن عمومی و محل های تهیه وتوزیع مواد غذائی، نانوائی حسن‌پور واقع در خیابان پهلوی، خبازی روشنکار در خیابان نادر نان ، سفید پزی مینائی و کارگاه شیرینی پزی قنادی های نوشین ،وصال وباستان به سبب تخلف از مقررات بهداشتی تعطیل شدند. اداره کل بهداری استان همچنین بکلیه ماهی فروشان دوره‌گرد بوشهر دوروز مهلت داد تا محل کسب خود را طبق موازین بهداشتی در مغازه ها مستقر کنند.

★★★

● بمناسبت بزرگداشت پنجاهمین سال شاهنشاهی دودمان پهلوی یکدوره مسابقه دو صحرانوردی بمسافت‌دو کیلومتر درمسیر جاده برازجان ـ گناوه باشرکت دوندگان روستا های استان برگزار شدکه‌در نتیجه اسماعیل‌خوشرفتار ازبخش حومه برازجان مهدی زارع از بخش سعد آباد و علی‌آدرنگ از بخش حومه برازجان بدست آوردند.

★★★

★ کلاس تعلیماتی سرجوخگان پیشاهنگ با شرکت۳۰ نفراز دختران مدارس راهنمائی بوشهر درمحل سازمان پیشاهنگی تشکیل شد دراین کلاس که دوهفته ادامه دارد مواد تعلیماتی درجه یک ودو پیشاهنگی به شرکت کنندگان آموزش داده میشود شرکت کنندگان دراین کلاس پس از اخذ گواهینامه برای شرکت در اردوی تابستانی به تهران اعزام خواهند شد .

★★★

● یکدوره مسابقه فوتبال بنام جام دوستی باشرکت ۹تیم از دسته اول ودوم باشگاه ها و دستجات آزادبوشهر بصورت دوره‌ای انجام شد و تیم افشین بمقام قهرمانی‌رسید تیم های کورش و ساسان دیگر عنوان‌هارا بخوداختصاص دادند .

گزارش از کلاهدوزان نماینده اطلاعات دراردکان

گشایش شورای داوری میبد

در مراسم گشایش این شورا ، اهمیت شوراهای داوری و خانه‌های انصاف تشریح شد

آقای فرهمند فرماندار اردکان هنگام نصب مدال به سینه آقای تقی پور رئیس دادگاه اردکان ، درسمت راست عکس آقای‌پاینده رئیس دادگستری شهرستان یزد دیده میشود.

بدعوت آقای تقی پور ،رئیس دادگاه بخش‌مستقل اردکان،مراسم گشایش شورای داوری میبد با حضورآقای‌پایندهرئیس دادگستری شهرستان‌یزد و فضات دادگستری استان یزد و فرهمند فرماندار اردکان و بیش از صدها نفر از اهالی میبد و روسای ادارات دولتی اردکان و میبد در محل بهداری میبد تشکیل شد.

پس از سلام شاهنشاهی، آقای تقی پور رئیس دادگاه اردکان پیرامون‌اهمیت‌شورا های داوری وخانه های انصاف مطالبی ایراد واضافه نمود : اولین شورای داوری میبد با استقبال اهالی روبرو شد و شرکت کنندگان‌در جلسه، ۵ نفر را که از هر لحاظ متدین و مومن به خدا و شاه‌و میهن میدانستند انتخاب نمودندکه این‌انتخابات بااستقبال گرم اهالی روبرو گردید.

بعد ازآن‌آقای فرهمند فرماندار اردکان ضمن سخنان مبسوطی‌در باره هفده اصل انقلاب و اهمیت خانه های انصاف و شورا های داوری‌این انتخاب را تبریک گفت ودر پایان آقای پاینده رئیس دادگستری یزد،ضمن ایرادسخنانی پیرامون وظائف هر یک از افراد شورای داوری مطالبی در باره خدمات ارزنده‌ایکه اعضای خانه های انصاف حوزه شهرستان اردکان انجام داده‌اند اظهار داشت:

خدمات آقای تقی‌پور رئیس دادگاه اردکان از هر لحاظ قابل تقدیرو ستایش است ، بیاس‌همین خدمات ارزنده وی ، وزارت دادگستری اقدام به ارسال نشان عدالت برای ایشان‌نمود، از آقای فرماندار اردکان تقاضا میکنم،این مدال عدالت را به سینه آقای تقی‌پورنصب نمایند. پس ازاعطای مدال به آقای تقی پور بوسیله فرماندار اردکان ،اعضای شورای داوری‌ادای سوگند نموده، آنگاه رئیس دادگستری و فرماندار اردکان اعتبار نامه های اعضای شورای داوری را اهداء نمودند وپس از پذیرائی،آقایان فرماندار ورئیس دادگستری‌به همراه چند تن از اهالی‌ازمحل‌شورای داوری شهرستان میبد بازدید وشورای داوری میبد که دومین شورای داوری شهرستان اردکان است‌کار خودرا شروع‌نمودو آقایان تقی شاه محمدی‌بسمت‌رئیس ، حسین زاهد و سید علی اکبر موسوی بعنوان عضو اصلی و محمد رشیدی و محمد کلانتری بسمت اعضای علی‌البدل شورای داوری میبد تعیین گردیدند.

آقای تقی شاه محمدی‌رئیس شورای داوری میبد نفر وسط باتفاق اعضای اصلی وعلی‌البدل

قابل توجه عموم به ویژه ادارات دولتی و سازمانهای وابسته

شورلت وانت یک تن کستم ۳۰ و شورلت وانت دوکابین موجود به قیمت اداره ثبت قیمت ها فروخته میشود. برای کسب اطلاعات بیشتر در اهواز با تلفن های ۲۴۴۳۷ـ۲۳۲۱۴ـ ۲۳۵۳۹ ۲۴۶۶۶ تماس حاصل فرمائید.

وزارت امور خارجه
آگهی استخدام رسمی

وزارت امور خارجه جهت کادراداری ۵۰ نفر از دارندگان مدارک تحصیلی لیسانس یا بالاتر در یکی از رشته های علوم اجتماعی ، سیاسی ، قضائی، اقتصاد، علوم اداری، تاریخ ، جغرافی و زبان را برای تصدی پست ثابت سازمانی کارآموز کنسولی در رشته امور اجتماعی رشته شغلی، کارشناس امور سیاسی طبقه یک گروه هفت ازطریق امتحان و مسابقه و طی دوره آموزشی استخدام مینماید در صورتیکه مدرک تحصیلی مندرج دراین آگهی ازکشورهای خارج صادر شده باشد ارزش آن قبلا باید به گواهی مقامات صلاحیتدار ایران رسیده باشد

سایر شرایط داوطلبان :

۱ـ تابعیت ایرانی مشروط براینکه اکتسابی نباشد .
۲ـ نداشتن همسر خارجی و یا همسری که تابعیت ایرانی او اکتسابی باشد .
۳ـ داشتن حداقل ۲۱ سال وحداکثر ۲۹ سال تمام .
۴ـ داشتن صحت مزاج و توانائی انجام کار .
۵ـ انجام خدمت زیر پرچم یا دارا بودن معافیت دائم
۶ـ نداشتن سابقه محکومیت جزائی موثر
۷ـ عدم معروفیت به فساد اخلاقی و عقیده ومعتاد نبودن به استعمال مواد مخدر داوطلبان

واجد شرایط میتوانند برگ درخواست ذیل این آگهی را باخط خوانا تکمیل وبانضمام مدارک ذیل حداکثر تاتاریخ ۳۱ اردیبهشت ۲۵۳۵ به صندوق پستی ۲۳۹ سفارشی ارسال نمایند .

۱ـ عکس ۴×۳ سه قطعه (مشخصات داوطلب در پشت عکسها قیدگردد)
۲ـ فتوکپی شناسنامه یکبرگ (درصورت تاهل از صفحه مربوط به مشخصات همسر نیز فتوکپی ارسال گردد)
۳ـ فتوکپی برگ خاتمه خدمت یا معافیت دائم
۴ـ فتوکپی مدرک تحصیلی یک برگ
۵ـ فیش بانکی مبنی بر پرداخت ۴۰۰ ریال به حساب شماره ۹۸۰ خزانه بانک مرکزی بعنوان حساب حق ثبت نام داوطلبان ، دریکی از شعبات بانک ملی ایران (وجه مذکور به هیچوجه مسترد نخواهد شد)

بمدارکی که بعد از تاریخ ۳۱ اردیبهشت ۲۵۳۵ به پست تحویل داده شود و نیز به مدارک ناقص ترتیب اثر داده نخواهد شد

کارت شرکت در جلسه امتحان ومسابقه درتاریخ ۱۲ تیرماه از ساعت ۸ صبح تا ۷ بعدازظهر در موسسه روابط بین المللی وابسته به وزارت امورخارجه (خیابان ویلای شمالی کوچه رهبر شماره ۷) بین داوطلبان (باارائه شناسنامه یا کارت شناسائی) توزیع خواهدشد .

تاریخ و محل امتحان و مسابقه درکارت شرکت در جلسه درج خواهدگردید .

توضیح : کلیه دانش آموختگان بهره مند از مزایای فرمان آموزش رایگان در صورت دارابودن شرایط فوق میتوانند مانند سایر داوطلبان دراین امتحان شرکت نمایند .

مواد امتحان :
۱ـ هوش
۲ـ اطلاعات عمومی
۳ـ زبان فارسی
۴ـ زبان خارجی (انگلیسی ، فرانسه ، آلمانی ، اسپانیولی ،روسی، عربی)

برگ درخواست شغل وزارت امور خارجه

نام : نام خانوادگی : نام پدر:
شماره شناسنامه : محل صدور : تاریخ تولد :
(روز ماه سال) مدرک ورشته تحصیلی : وضع خدمت وظیفه :
نشانی کامل : شهر خیابان
کوچه شماره منزل شماره تلفن
م الف ۲۲۵۹ امضاء داوطلب

قابل توجه جویندگان کار

ازجویندگان کار درمشاغل زیر دعوت میشود جهت مصاحبه وراهنمائی شغلی تا تاریخ ۱۵ر۲ر۲۵۳۵ بمرکز کاریابی واشتغال شهرستان کرج واقع درخیابان رضا شاه کبیر ودرشهرستانها به نزدیکترین مرکز کاریابی واشتغال محل سکونت خود مراجعه نمایند ، کارگران ماهر ونیمه ماهر که دارای گواهینامه مهارت حرفه‌ای ازمراکز آموزش حرفه‌ای ذیصلاح باشند حق تقدم خواهند داشت

ردیف	عنوان شغل	تحصیلات	تعداد
۱ـ	پزشک عمومی باسابقه کار	دکترا	۵ نفر
۲ـ	نرس باسابقه کار	لیسانس پرستاری	۵ نفر
۳ـ	کارمندروابط عمومی ومدیریت	لیسانس	۳ نفر
۴ـ	تکنیسین آزمایشگاه شیمی باسابقه کار	فوق دیپلم یا دیپلم	۳ نفر
۵ـ	تکنیسین ریخته گری و ذوب فلز	فوق دیپلم یا دیپلم	۵ نفر
۶ـ	تکنیسین ماشین آلات صنعتی	فوق دیپلم یا دیپلم	۸ نفر
۷ـ	بهیار یاسابقه کار	دیپلم بهیاری	۱۰ نفر
۸ـ	پرستار اطفال باسابقه کار وحقوق مکفی	سیکل بالا	۳ نفر
۹ـ	کارآموز بهیاری دختر	سیکل بالا	۱۰ نفر
۱۰ـ	متصدی آزمایشگاه شیمی زن	سیکل بالا	۵ نفر
۱۱ـ	پسرودختر جهت تربیت معلم	سیکل بالا	۳۰ نفر
۱۲ـ	صندوقدار وفروشنده زن	سیکل بالا	۳ نفر
۱۳ـ	بسته‌بندداروئی زن ومرد	۶ ابتدائی	۱۲۰ نفر
۱۴ـ	مکانیک ماشین آلات صنعتی	۶ ابتدائی	۳۰ نفر
۱۵ـ	آهنگردرجه یک آشنا به نقشه‌خوانی	باسواد	۱۵ نفر
۱۶ـ	پرسکارورق درجه یک	باسواد	۱۰ نفر
۱۷ـ	تراشکار وفرزکاردرجه یک	باسواد	۲۵ نفر
۱۸ـ	جوشکاربرق وگاز CO_2 درجه یک	باسواد	۲۵ نفر
۱۹ـ	مونتاژکار درجه یک	باسواد	۱۰ نفر
۲۰	صافکار درجه ۲ باسابقه کار	باسواد	۵ نفر
۲۱ـ	برقکار صنعتی درجه یک	باسواد	۱۰ نفر
۲۲ـ	ریخته‌گروقالبساز درجه یک	باسواد	۱۸ نفر
۲۳ـ	لوله‌کش درجه یک آشنا به جوشکاری	باسواد	۵ نفر
۲۴ـ	روتوشکار وچاپکار عکس درجه یک متاهل	باسواد	۸ نفر
۲۵ـ	چرخکار وبرشکارکفش زن ومرد	باسواد	۱۰۰ نفر
۲۶ـ	کارگرساده زن ومرد	باسواد	۲۰۰۰ نفر

م الف ۲۲۵۵

اداره کل اشتغال ـ وزارت کار و اموراجتماعی

آگهی قبول کارآموز

آموزشگاه معدنی شرکت سهامی خاص ذغالسنگ کرمان وابسته بشرکت ملی ذوب آهن ایران تعدادی کارآموز باشرایط ذیل درسال جاری می‌پذیرد :

۱ـ تابعیت دولت شاهنشاهی ایران
۲ـ دارا بودن مدرک تحصیلی ششم ابتدائی برای رشته آتشباری ،معدنکاری ولکوموتیو و حداقل مدرک سوم متوسطه برای رشته های اتومات ، حفاری ، برق وماشین آلات معدنی و بالابرها .
۳ـ دارا بودن دفترچه پایان خدمت یا برگ معافیت دائم بجز معافیت پزشکی .
۴ـ شاغل نبودن و نداشتن تعهد خدمت در موسسات دولتی ووابسته بدولت .
۵ـ حداکثر سن ۳۰ سال .
۶ـ داشتن صحت مزاج وقدرت انجام کار های فنی به تائید بهداری شرکت .
۷ـ نداشتن پیشینه بد .
۸ـ سپردن تعهد خدمت در معادن شرکت بمدت ۳ سال .

دوره کارآموزی در آموزشگاه معدنی یکسال می باشد و در این مدت ماهیانه مبلغ ۸۰۰۰ ریال بعنوان کمک هزینه تحصیلی پرداخت و یك وعده غذای گرم نیز داده میشود .

کارآموزان باید قبل از ورود به آموزشگاه معدنی حداقل سه ماه در یکی از معادن معدنی شرکت کار نمایند داوطلبین جهت ثبت نام و کسب اطلاعات بیشتر می‌توانند با در دست داشتن

مدارک زیر :

۱ـ آخرین مدرک تحصیلی با دو برگ فتوکپی
۲ـ دفترچه پایان خدمت یا برگ معافیت دائم بجز معافیت پزشکی با دو برگ فتوکپی .
۳ـ عین شناسنامه عکسدار با دوبرگ فتوکپی .
۴ـ عکس ۴×۶ ، ۱۵ قطعه .
۵ـ برگ عدم سوءپیشینه یکبرگ .

درکرمان به آموزشگاه معدنی واقع در کوی ذوب‌آهن کیلومتر ۴ جاده فرودگاه مراجعه نمایند .

مرکز کامپیوتر ، آمار واطلاعات دانشگاه فردوسی برای تکمیل کادر فنی خود به افراد زیر بطور خرید خدمت نیازمند است :

شغل	تعداد	شرایط
تحلیل گر سیستم	۳	تحلیل گر سیستم با ۲ـ۱ سال سابقه خدمت.
برنامه نویس	۳	برنامه نویسی که بیکی اززبانهای BAL 'FORTRAN ویا PL/T آشنا بوده و دارای ۲ـ۱ سال سابقه خدمت باشد
اوپراتور (کارآموز)	۱	دیپلمه ریاضی که بازبان انگلیسی آشنائی کامل داشته باشد .

متقاضیان می توانند تا تاریخ ۳۱ر۲ر۲۵۳۵ شاهنشاهی مشخصات خود را به آدرس زیر ارسال دارند :

مرکز کامپیوتر، آمار واطلاعات دانشگاه فردوسی ـ اطاق معاون دانشگاه فردوسی مشهد

آگهی ثبت نام دوره سوم کلاسهای آموزش نمونه (تیپ)

دانشگاه ملی ایران جهت آموزش ضمن خدمت کارکنان سازمان‌های دولتی و موسسات خصوصی و آموزش قبل از خدمت داوطلبان ورود بخدمت دولت برای دوره سوم کلاسهای نمونه (تیپ) که از بیست و پنجم اردیبهشت ماه ۲۵۳۵ تشکیل میگردد ثبت نام مینماید .

ردیف دوره آموزشی	جمع تعداد ساعات درس	ساعات درس در هفته	میزان شهریه به ریال	حداقل شرایط تحصیلی داوطلب
۱ـ کارشناس آمار	۱۹۸	۲۰	۱۹۸۰۰	لیسانس
۲ـ کارشناس بودجه	۱۵۰	۲۰	۱۵۰۰۰	لیسانس
۳ـ تکنیسین آمار	۱۹۶	۲۰	۱۹۶۰۰	دیپلم
۴ـ منشیگری	۱۲۸	۲۰	۱۲۸۰۰	دیپلم
۵ـ حسابداری (بازرگانی)	۱۴۰	۱۶	۱۴۰۰۰	دیپلم
۶ـ کارگزینی	۱۲۲	۱۶	۱۲۲۰۰	دیپلم
۷ـ مسئول امور عمومی	۱۲۲	۱۶	۱۲۲۰۰	دیپلم
۸ـ امور دفتری و بایگانی	۸۶	۱۶	۶۸۸۰	دوره اول متوسطه
۹ـ کارپردازی	۸۲	۱۲	۶۵۵۰	دوره اول متوسطه
۱۰ـ انبارداری	۴۰	۱۲	۳۲۰۰	دوره اول متوسطه

دوره های فوق براساس ضوابط تعیین شده سازمان امور استخدامی و اداری کشور برگزار میشود و شرکت کنندگان چنانچه هر یك از دوره های مذکور راباموفقیت بگذرانند بدریافت گواهینامه دوره مربوط نائل می شوند که از نظر احراز مشاغل مندرج درطرح طبقه بندی و ارزشیابی مشاغل در موسسات دولتی معتبر خواهد بود

مدارک و شرایط لازم برای ثبت نام

۱ـ مدارک مورد نیاز :فتوکپی آخرین مدرک تحصیلی (یکبرگ) ،عکس ۴×۳ (۴ قطعه) ، فتوکپی شناسنامه (یکبرگ) فیش بانکی بمبلغ معادل شهریه هر دوره بحساب جاری ۱۳۱۰ دانشگاه ملی ایران نزد بانك ملی ایران شعبه دانشگاه ملی.
۲ـ ثبت نام داوطلبان از تاریخ نشر این آگهی لغایت دوشنبه ۲۰ر۳ر۲۵۳۵ از ۸ صبح تا ۸ بعداز ظهر در محل کلاسهای آموزش نمونه (تیپ) واقع در خیابان شاه آباد ـ کوچه ممتاز ساختمان مرکز مجتمع های آموزش فنی وحرفه‌ای دانشگاه ملی ایران بعمل خواهد آمد
۳ـ کلاسهای دوره سوم از روز شنبه بیست و پنجم اردیبهشت ماه ۲۵۳۵ ازساعت ۱۷ تا ۲۰ دایر خواهد شد.
۴ـ داوطلبانی که ازطرف سازمانهای دولتی یا خصوصی معرفی میشوند باید برای ثبت برای ثبت نام مشخصا با در دست داشتن مدارک لازم مراجعه نمایند
۵ـ کلاس‌ها در صورتی تشکیل خواهدشد که حداقل بیست نفر داوطلب دران رشته ثبت نام کرده باشند در غیر اینصورت ثبت نام کنندگان در دوره بعد شرکت داده خواهندشد

دانشگاه ملی ایران

آگهی مناقصه شماره ۹

پایگاه هوائی شیراز وسایل مصرفی مخابراتی موردنیازخود را ازطریق مناقصه خریداری می‌نماید پیشنهاد دهندگان می توانند با مراجعه به پایگاه هوائی شیراز شعبه تهیه ودریافت برگ شرایط ومشخصات پیشنهادات خود را تا ساعت ۹ صبح روز ۲۶ر۲ر۲۵۳۵ به آجودانی پایگاه تحویل و رسید دریافت نمایند

پایگاه هوائی شیراز

دعوت مجمع عمومی فوق‌العاده صاحبان سهام

ازکلیه سهامداران محترم دعوت میشود درساعت پنج و نیم بعدازظهر روز پنجشنبه سیزدهم خردادماه ۲۵۳۵ درمحل شرکت واقع درخیابان ارباب‌جمشید پلاك ۳۷ بارعایت مقررات اساسنامه جهت مراجعه قبلی بدایره سهام واخذ کارت ورودی حضور بهمرسانند.

دستور جلسه :
۱ـ مصورت درباره افزایش سرمایه شرکت.
۲ـ سایر موضوع‌هائی که سهامداران پیشنهاد و ضروری بدانند.

شرکت سهامی نونهالان (خاص)

حقوق بگیران و جاسوسان «سیا» در دنیا

رهبران «سیا» بما گفتند: بجز خدا، همه در عمر خود جاسوسی کرده‌اند!

نوشته: فیلیپ آگی

در ۱۹۲۹ وزیر خارجه آمریکا عملیات کشف رمز را تعطیل کرد. ازآن پس تا حادثه «پرل هاربر» حرفه کسب اطلاعات خارجی در آمریکا موقوف شد. پس ازعملیات قهرمانان «دفتر استراتژیک» در طول جنگ دوم، رئیس جمهوری و کنگره باین نتیجه رسیدندکه «ضد اطلاعاتی» این‌عملیات نیز بایددنبال شود وچنین بودکه در۱۹۴۷ اولین پایه‌های «سیا» درآمریکا ریخته‌شد

یکی ازتعلیمات ما، مصاحبه با عالیترین مقام امنیتی شوروی بود که ازکشور فرار کرده بود

هریك از کار آموزان «سیا» که زودتر زبان خارجی یاد می گرفت جایزه قابل توجهی میگرفت

ویکتورویل ـ ایالت کالیفرنیا
ژوئن ۱۹۵۹

بالاخره حکم مربوط به انتقال من به واحدی از نیروی هوائی در واشنگتن ـ که اطمینان داشتم یک عنوان جعلی است!ـ ابلاغ شد. اولین سال تعلیمات «سیا»،زیر پوشش مربی یک واحد هوائی، برمن‌بصورت بسیار عجیبی گذشت بطور مداوم با اتومبیل درجاده های واشنگتن، مکزیکو، سانفرانسیسکو، یوزمیت و مونتری در رفت‌وآمد بودم تاسرانجام شغل ثابتی‌بعنوان مربی خلبانان آن پایگاه در درس هدفگیری بمن ارجاع گردید. در آن زمان هواپیماهای اف ـ ۱۰۴ تازه‌آماده کار شده بودند و ازطرف دیگرآمریکا هدف بمباران‌های اتمی در خاک چین‌را تعیین کرده بود. علاوه بردرس هدفگیری ،به‌آموزش شیوه های جنگ و گریز نیز میپرداختم چه ،بسیاری از ماموریت هائی که برای‌من ابلاغ میشد ،آنقدر خطرناک بود که در حقیقت به‌زحمت میتوان گفت بازگشت از آن امکان داشت.

درا‌ین اثناء اشتباه بزرگی مرتکب شد. به این ترتیب که قبول کردم در آموزشگاه «زندگی پس از مرگ» که در رنو» (ایالت نوادا) قرار داشت خدمت کنم همانطور که از اسم این‌آموزشگاه پیدا است خدمت درآن و عملیاتی که انجام میگرفت بصورتی طاقت فرسا بر مربیان و کار آموزان فشار می‌آورد، بخصوص که من در دوره‌ای که از اول ژانویه شروع شده بود، مامور خدمت در این آموزشگاه شدم و در سرمای سخت زمستان، مشکلات کار خیلی بیشتر بود، هرگز راه پیمائی یک هفته‌ای را که در کوهستان‌های صعب‌العبوراین ناحیه با کفش های‌مخصوص حرکت در برف انجام شد نمیتوانم فراموش کنم چه، به معنای واقعی کلمه درمانده شده بودم.

در تابستان گذشته «ژانت» ـدوست دخترم‌در ایام تحصیل در کالجـ تقریبا بطور مرتب در تعطیلات پایان هفته با من بسر میبرد. من‌مسئله عضویتم در «کمپانی» را به او گفتم و درباره تصورات و امیدواری هائی که هنگام ماموریت‌خارج از کشور در سر می‌پروراندم به تفصیل بحث کردیم، در باره ازدواج نیز گفتگو هائی بین ما انجام گرفته که هنوز به مرحله اتخاذ تصمیم‌نرسیده است. «ژانت» میل دارد در کالیفرنیا بماند و من مردد هستم که با او ازدواج کنم، یا یکسال دیگر را نیز صبر کنم تا دوره تعلیمات «جوت» به پایان برسد.

بهرحال قراراست تا دو هفته دیگر واشینگتن را ترک کنم و مسلما دیدار های پایان هفته ما نیز متوقف خواهد شد. باید به‌بینیم دوران جدائی را چگونه تحمل میکنیم.

ازدواج با ژانت

واشنگتن دی.سی
سپتامبر ۱۹۵۹

برای اتخام‌تصمیم در باره ازدواج، زمان زیادی را به انتظار نگذراندیم، کمتر از یک ماه از آخرین‌دیدار ما در کالیفرنیا میگذشت که هردو به این نتیجه رسیدیم که بیش از این ،نباید انتظار بکشیم و اینک زندگی‌مشترک را آغاز کرده‌ایم. خانواده ژانت از لحاظ مذهبی‌پیرو فرقه طرفدار«حکومت‌کنیسا» هستند و از این‌رو عقده داشت برگزاری مراسم ازدواج در یک کلیسای کاتولیک در شهرزادگاهش مشکلاتی ایجاد خواهدکرد بهمین جهت ازدواج ما در «نتردام» و بصورت تلفیقی از مراسم روآئین انجام شد

آپارتمان کوچکی در یک مجموعه ساختمانی‌ـ که‌ریچارد نیکسون‌و همسرش پس ازآنکه اولین بار به مقام معاونت رئیس جمهوری رسید نیز در همان مجموعه‌زندگی میکردند‌ـ اجاره کردیم و قصد داشتیم مبلمان و اثاثیه‌خانه راخریداری کنیم ،اماعضای خانواده و دوستان بیش از حد معمول سخاوت بخرج دادندبصورتی که هرروز هدیه تازه‌ای ازآنها میرسید .از طرف دیگر چون من هنوز رسما در خدمت ارتش بودم ـ اجازه خریداز فروشگاه های ارزان قیمت ارتشی را داشتم و باین‌ترتیب موفق شدیم مقداری پس انداز کنیم.

اینک ، پوشش نظامی من ، یک اسکادران‌اطلاعاتی نیروی هوائی است که در پایگاه هوائی بولینگ ، نزدیک واشنگتن قراردارد . شماره تلفن محرمانه‌ام عوض شد اما هنوز همان دو تلفنچی قبلی ، صبحها اول، دستگاه را بکار می‌اندازند تا به‌بینند آن روز کی سرهنگ و کی سرگرد است ؟

آنطور که«فرگوسن» میگوید من زودتر از ماه ژوئن یا ژوئیه ـ که مصادف با پایان دوره تعلیمات «جوت» است ـ از خدمت ارتش مرخص نخواهم شد . شنیده‌ام از ۶۰ نفر داوطلبان وابسته به «سیا» که همدوره خود من‌یا یکسال جلوتر و یا عقب‌ترند تنها ۱۵ نفر به عضویت «سیا» درخواهند آمد که از میان‌این عده ۶ نفر نیز زن هستند .

کلاس های نهائی دوره «جوت» که اینک کار خودرا آغاز کرده است ،درساختمان خدمات و تفریحات ، همانجا که ۲ سال پیش برای‌آزمایش «ارزیابی و ارزش گذاری» سرگردان بودم‌تشکیل میشود. اینجا هم باز از شرآزمایش های گوناگون آسایش ندارم، باآن آزمایش ها ی‌معمولی قبلی ، با این تفاوت که‌اینک طولانی‌تر و خسته کننده تر شده است.

چقدر آرزو‌دارم پارک بزرگ «پوتوماک» یک استادیوم فوتبال داشت و لااقل بعد از ظهرهای «کشنبه‌قسمتی ازشور و التهاب وانرژی ذخیره‌خود را در آن صرف میکردیم .

همه، جاسوس‌اند

در مراسم گشایش دوره نهائی کلاس های «جوت»، «آلن دالس» ،(رئیس وقت سازمان سیا)، سرهنگ‌بیردو چند نفر دیگر در سخنرانی های خود، مارا زیر رگباری از محبت و ستایش قرار دادند و تاکید میکردندبسیار خشنودند از اینکه نمونه آنها را سرمشق قرار داده یک زندگی توام با ازخود‌ـ و خود را داوطلبانه وقف گذشتگی و فداکاری مداوم، بدون کسب معروفیت و اشتهارو در سکوت و خاموشی گردیده‌ایم ،لقبی‌که بما دادند : «جنگجویان پنهانی نبرد های بزرگ دوران معاصر تاریخ» بود. تصدیق باید کرد که‌عبارات رمانتیکی راانتخاب کرده‌اند. آنها همچنین گفتند که هر یک از ما در این کلاس‌ها نماینده یکصد نفر و شاید یکهزار نفر داوطلب‌گذراندن برنامه «جوت» هستیم که پس از آزمایش گوناگون دست چین شده‌ایم .

در واقع آنها عقیده دارند حرفه‌ای که ما پذیرفته‌ایم ، از لحاظ سنتی و قدمت تاریخی، دومین حرفه جهان است،حتی از این فراتر میروند و می گویند که شاید هم اولین‌حرفه تاریخ باشدولی این رانمیتوان ثابت کرد و تاکید دارند اگر هنوز در بین ما وجدان های ناراحتی از قبول این حرفه وجود دارد باید قطعاتی از انجیل را بخوانند که صریحا میگوید هیچکس جز پروردگار یکتا وجود ندارد که درعمرش جاسوسی نکرده باشدو آنوقت وجدان این عده نیز آرام خواهد گردید .

از جنبه‌اخلاقی که بموضوع بنگریم می‌بینیم روایت بسیار قاطعی است ، اما بنظر میرسد که کشورمان درس«جریکو» را فراموش کرده است . در سال۱۹۲۹،اچ .ال.استیمسون» وزیر خارجه ایالات متحده آمریکا ، عملیات کشف رمز را که به «اتاق سیاه» معروف بود . تعطیل کردو دلیلش نیز این بود که اشخاص‌جنتلمن، مکاتبات پستی دیگران را نمی خوانند .

از آن تاریخ تاوقوع حادثه «پرل‌هاربور» حرفه‌کسب اطلاعات خارجی در آمریکا موقوف شد. پس از عملیات قهرمانان «دفتر استراتژیک» در طول جنگ‌دوم جهانی، رئیس جمهوری‌و کنگره به‌این نتیجه رسیدند که «ضد اطلاعاتی» این عملیات باید دنبال شود و بهیچوجه نبایستی‌اجازه داد غفلت زمان صلح تکرارگردد وبار دیگر هشدارهای مقامات نظامی بهیچ گرفته شود و آمریکا ریسک تحمل یک حمله ناگهانی وغافلگیر کننده دیگر رابپذیرد.

از این‌رو در سال ۱۹۴۷، اولین پایه‌های «سیا» بصورتیک سازمان غیر نظامی ریخته شدو وظیفه اصلی‌اش آن بود که‌برای ردیابی و تعقیب عملیات کلیه سرویس‌های اطلاعاتی خارجی‌و تمرکز این اطلاعات و دیگر اطلاعاتی که از تمام منابع ممکن بدست میاید در یک «سرویس اطلاعات ملی» اقدام کند.

اوضاع، بروفق مراد

شرکت در جلسات‌کلاسها، پس از دو سال خدمت در نیروی هوائی ودوری از واشنگتن، جالب و حتی هیجان‌انگیز است. درست‌مانند آنکه انسان، عطشی سوزان‌را سیراب کند. از طرف دفتر «جوت» کلاسهای شبانه تعلیم زبانهای خارجی، برای علاقمندان باز شده است ومن وژانت هفته‌ای سه شب در کلاس زبان اسپانیولی حاضر می‌شویم.

حسن کار در اینست که «کمپانی» این برنامه را شامل همسران اعضای خود نیز کرده است. چه، از آنجا که هر چه ما میخوانیم و مطالعه میکنیم‌جنبه محرمانه دارد، اگر در کلاس‌های زبان نیز بدون همسران خود شرکت میکردیم، فاصله عمیقی بین‌مان بوجود‌میامد! اسپانیولی را از این لحاظ انتخاب کردیم‌که زبان خارجی من در کالج بود، اما ضمنا جایزه مالی قابل‌توجهی نیز برای کسانی که سریعتر و بهتر زبان فرا گیرند درنظرگرفته شده بود که با آشنائی جنگی من بزبان اسپانیولی، امکان ربودن آن بیشتر می‌گردید. بر رویم اوضاع بروفق مراداست!

مطالعه سیاست خارجی شوروی

واشنگتن دی. سی
اکتبر ۱۹۵۹

دروس یکماهه مربوط به مطالعه کمونیسم و سیاست خارجی شوروی پایان یافته وبزودی درسهای مربوط به مطالعه سازمان‌های دولتی مسئول امنیت‌ملی‌آغاز میگردد. این سازمان‌ها را همراه با(تا آنجا که بسیا مربوط‌میشود) درس مربوط به تشکیلات اداری و ستاد مرکزی «سیا» فرا خواهیم گرفت. هرچندگاه، یکی از مشاوران «جوت»بطور انفرادی بایکی از ما جلسه‌دارد ودر این جلسات در باره ماموریت‌هائی که ممکنست در آینده بعهده ما واگذار شود تبادل نظر میکنیم.

مسئله فرا گرفتن تعلیمات‌پس‌از تعطیلات کریسمس و محل آن نیز در جلسات مشاوره از موضوعات مورد بحث وگفتگو برنامه عملیات مخفی شوند. برای آمادگی انجام این ماموریت باید دوره خاصی را به مدت شش‌ماه در محلی خارج از واشنگتن که «کشتزار» نام دارد، گذراند.

به «فرگوسن» گفتم میل دارم‌به «کشتزار» اعزام شوم، اما او پاسخ مراطوری داد که درحقیقت تعهدی دراین باره برایش ایجاد نمیکرد.

مطالعات ودروس مربوط به کمونیسم کشش و جاذبه ویژه‌ای داشت. اداره تعلیمات «سیا» برنامه ما را طوری‌تنظیم کرده که مطلقا وارد فلسفه کمونیسم نمیشود و «ماتریالیسم دیالکتیک» حتی مورد اشاره قرار نمیگیرد! اما درعین‌حال، تمام تمرکز و توجه برنامه معطوف «شوروی»ها است. بنظر میرسد این روش برنامه ریزی تا حدودی واقع‌بینانه‌و عملی است، چرا که آنچه «سیا» علیه ان فعالیت دارد، بهرصورت مسئله توسعه‌طلبی روسیه است و این سیاست بوسیله حزب کمونیست اتحاد شوروی رهبری میشود.

پس ، آنچه دربرنامه مورد توجه است مفهوم لنینیستی خوب بویژه جنبه‌های محرمانه و نقش برگزیدگان حزبی ، اشکالات حزب در تلفیق ایدئولوژی با برنامه‌ها درعمل (بعنوان مثال تسلط عنصر روسی براقلیت‌ها و ملیت‌های غیرروس، نیز اشتراکی‌کردن مزارع و حذف کولاک‌ها ، دکترین جبهه متحد ـ پیمان «مولوتف ـ ربن‌تروپ»میباشد.

باطرح این‌مسائل ، هدف آموزشی آنست که تفهیم‌کند حزب کمونیست‌اتحاد شوروی تنها بیک مسئله توجه دارد و ان‌بدست آوردن، نگاهداری وتوسعه «قدرت»است. اطاعت احزاب کمونیست خارجی از حزب کمونیست اتحادشوروی از زمینه‌های دیگری است که در برنامه تعلیماتی برآن تاکید خاصی میشود . چه ، قبول این امرمشکل‌است که‌شوروی ها علنا و با گردن افراشته اعلام کنند اولین تعهد هر کمونیست ، آنست که بدون توجه به ملیت خود ، از اتحاد شوروی دفاع کند.

البته تاسیساتی نظیر کمینترن وکمنفرم هریک بنوبه خود به‌این‌هدف کمک‌کرده‌اند، اما نقش اصلی «راک.ک.ب» یاکمیته امنیت دولتی(سرویس اطلاعات و امنیت شوروی) بعهده دارد . برنامه بطورکلی اهمیت زیادی به سازمان‌های امنیتی شوروی از جمله(پلیس دولتی) به پائین میدهد اما آثار و نوشته‌های فراریان از شوروی و همچنین تغییر عقیده معتقدان به آن کشور ازهمه‌بیشتر جلب توجه‌میکند. آثار لوئیس بودنز ـ هاوارد فاست (کتاب خدائی سقوط کرد) کراچنکو ـ گوزنکوو پتروف ... اما آنچه بیش از آثار دیگر برای شوروی‌ها گران تمام شده ـ انتقادات «میلوان‌جیلاس» از حزب لنینیستی است .

مصاحبه با مقام امنیتی شوروی

یک روز، ضمن تعلیمات ، ما را به دوگروه کوچکبرای مصاحبه با «طرددریابین»تقسیم کردند. او عالی‌رتبه‌ترین مقام امنیتی شوروی است که از آن کشور فرار کرده است . مصاحبه از طریق تلویزیون مداربسته‌صورت گرفت‌تابخاطر حفظ امنیت ما ، او موفق بدیدن ما نگردد و از طرف دیگر، «دریابین» نیز تغییر قیافه داده و از طریق مترجم‌صحبت میکرد تا امنیت او نیز حفظ شده باشد.

(دریابین در ان موقع در واشینگتن زندگی میکرد.»)

بهرحال اساس تئوریک تعلیمات ما را این مسئله‌تشکیل میدهدکه‌کوشش‌های کمونیسم شوروی در بوجود آوردن یک دیکتاتوری کمونیستی در سراسر جهان درواقع نشان دهنده تمایلات توسعه‌طلبانه این کمونیسم در خارج، ونیاز به حفظ و تثبیت قدرت حزب کمونیست درداخل‌کشوراست. کشور ما (ایالات متحده) هدف واقعی‌این توسعه‌طلبی است، چه شوروی‌هاگفته‌اند استقرار صلح تا شکست نهائی آمریکا غیرممکن است .

واینک ما این مسئله راکه چگونه دولت آمریکا ـ و بویژه «سیا» ـ به مقابله بااین تهدیدشوروی می‌پردازند باید مورد مطالعه قرار دهیم ودر حقیقت، این امر زیربنای‌اصلی برنامه تحصیل و تعلیمات ما را تشکیل میدهند.

(ادامه دارد)

از : فیروز مجللی

راهنمای داوطلبان آزمون همگانی دانشگاهها

آزمون همگانی: فرصت تمام شد!

سازمان سنجش در تلاش تامین‌محل برای رقم کاذب داوطلبان است

تا امروز برای ۱۰۰ هزار داوطلب کارت صادر شده است

ظهر امروز فرصت ارسال مدارک داوطلبان آزمون همگانی بسازمان سنجش آموزش کشور برای شرکت در آزمون امسال خاتمه پذیرفت. تاظهر امروز نیز همزمان با خاتمه ثبت نام‌حدود ۲۶۰ هزار تقاضا به سازمان سنجش آموزش کشور رسیده است وباتوجه به‌اینکه مقدار زیادی پاکات مربوط به روزهای آخر ثبت‌نام از سراسر کشور بسوی تهران در راه است پیش‌بینی میشود عده داوطلبان که یک رقم کاذب از نظر تعداد کلیه محصلین‌ششم‌متوسطه ودیپلمه سالهای قبل است به ۳۰۰ هزار برسد واین کلیه پیش‌بینی های سازمان سنجش آموزش کشور رابهم میریزد، زیرا از نظرجا اشکالاتی بوجود خواهد آورد.

باحتمال زیاد عده‌ای از این جمع محصلین پائین‌تر از سال ششم هستند و پیش‌بینی محل‌در حوزه‌های امتحانی‌برای آنان‌نشده است، زیرا ظرفیت ششم متوسطه محدود است و از کلیه امکانات برای برگزاری امتحانات ششم متوسطه استفاده میشود وهمان عده در همان محل برای آزمون همگانی شرکت میکنند و بهمین جهت محلی برای پائین‌تر از ششمی‌ها موجود نیست و در ضمن در اماکن دیگر نیز تاکنون پیش‌بینی برای بیش از حدود ۹۰ هزار دیپلمه سالهای قبل نشده است.

بهمین جهت یک مقام سازمان سنجش در تماس تلفنی گفت : مجبوریم تلاش کنیم و برای تمام شرکت کنندگان محل تهیه کنیم‌تا اشکالی پیش نیاید، ولی این رقم کاذب است و نمیتواند رقم واجدین شرایط باشد. تاکنون در حدود ۱۵۰ هزار پاکت از ۲۵۰ هزار پاکت رسیده بررسی شده و تا آنجا که ممکن بوده‌از پرونده‌های ناقص رفع نقص‌شده وبه‌واحد صدور کارت فرستاده شده است و بمحض اینکه‌ارسال پاکات پایان‌پذیرفت، واحدبررسی مدارک نیز به‌واحد صدورکارت می‌پیوندند و باسرعت کارصدور کارت را ادامه میدهند.

در این شماره نیز تعدادی سئوالات کنکورهای گذشته در قسمت معلومات عمومی، زبان وادبیات فارسی و انگلیسی با پاسخ صحیح آنها جهت استفاده داوطلبان آزمون همگانی این دوره ذیلا چاپ شده است :

نمونه سئوالات معلومات عمومی

۱ـ مقبره کدامیک از شعرای زیر در شیراز قرار دارد؟
● خواجوی کرمانی ـ پروین اعتصامی ـ نظامی ـ هاتف .

۲ـ «ین» واحد پول کدامیک از کشورهای زیر است ؟
● دانمارک ـ رومانی ـ سودان ـ ژاپن.

۳ـ مخترع ماشین تحریر کدامیک از دانشمندان زیراست؟
● نیوبلد امریکایی ـ هور امریکایی ـ میترهورفراطریشی ـ گویل امریکایی .

۴ـ کدامیک از شهرهای زیر پایتخت ونزوئلا است ؟
● بوگوتا ـ کاراکاس ـ سانتیاگو ـ لیما .

۵ـ گرونلند تحت‌الحمایه کدامیک از کشورهای زیر است ؟
● دانمارک ـ فرانسه ـ اتازونی ـ بریتانیا

۶ـ کدامیک از کشورهای زیر دارای حکومت مشروطه است ؟
● داهومی ـ اوگاندا ـ کنیا ـ لیبریا .

۷ـ کاشف رادیو اکتیویته کدامیک از دانشمندان زیراست؟
● انریکوفرمی ایتالیایی ـ زایدلرآلمانی ـ دماگ آلمانی ـ مکرل فرانسوی.

۸ـ مخترع ساعت پاندول‌دار کدامیک از دانشمندان زیراست؟
● گراهام انگلیسی ـ هگوس انگلیسی ـ کلمان انگلیسی ـ بردن امریکایی .

۹ـ کدامیک از زنان زیراولین پرستار در دنیا بود؟
● جین‌وبستر ـ فلورانس نایتینگل ـ گریس‌کلی ـ جین‌کلی.

۱۰ـ برج معروف «پیزا» در چه کشوری قرار دارد؟
● فرانسه ـ ایتالیا ـ یونان ـ انگلستان.

۱۱ـ نام سابق نیویورک چه بوده است ؟
● لوزون ـ کرونکتی ـ نیوآمستردام .

۱۲ـ جنگ جهانی اول چند سال بطول انجامید ؟
● دوسال ـ چهار سال ـ شش سال ـ هشت سال.

۱۳ـ عمر متوسط کدامیک‌از پرندگان زیر کمتر است ؟
● قناری ـ پروانه ـ طوطی ـ عقاب.

۱۴ـ کدامیک از دانشمندان‌زیر مخترع دستگاه تلگراف است ؟
● شاپ فرانسوی ـ نوتی ایتالیائی ـ لومیر فرانسوی. هنری بو آلمانی.

۱۵ـ «آبی جان» پایتخت‌کدامیک از کشورهای زیر است ؟
● مالگاش ـ مالی ـ ساحل عاج ـ لیبریا .

۱۶ـ کدامیک‌از کشورهای زیر در قاره آسیا قراردارد؟
● پاراگوئه ـ اکوادور ـ کوبا ـ مالزی.

۱۷ـ دوبلین پایتخت کدامیک از کشور های زیر میباشد ؟
ایرلند ـ ایسلند ـ پرتغال ـ آلبانی.

۱۸ـ بزتا واحد پول کدامیک از کشورهای زیر میباشد ؟
استرالیا ـ آسپانیا ـ اسرائیل ـ پرتغال.

۱۹ـ مخترع‌میکروفون کدامیک از دانشمندان زیر است ؟
دایملیر آلمانی ـ برلیزامریکایی ـ هورن‌انگلیسی ـ اوتوآلمانی .

۲۰ ـ کدامیک ازبزرگان زیر از فلاسفه قرن هیجده محسوب میشود ؟
برتراندراسل ـ بند توکروچه ـ جان دیوئی ـ ژان‌ژاکروسو .

نمونه سئوالات زبان وادبیات فارسی

۲۱ـ « رو» چه کلمه‌ایست ؟
اسم فاعل مرخم ـ فعل امر ـ فعل ماضی ـ فعل مضارع.

۲۲ـ «بینا» چه کلمه‌ایست ؟
اسم فاعل‌ـاسم مفعول ـمصدر مرخم ـ صفت مشبهه .

۲۳ـ « جبار » چه کلمه‌ایست؟
اسم ـ صفت ـ صفت مشبهه صیغه مبالغه .

۲۴ـ « نالان » چه کلمه‌ایست؟
اسم مفعول ـ اسم فاعل ـ فعل ناقص ـ مصدر .

۲۵ـ « چهلمین » چه نوع کلمه‌ایست ؟
صفت نسبی ـ صفت عالی ـ صفت مرکب ـ عدد .

۲۶ ـ « برآهیختن » چه کلمه‌ایست ؟
مصدر ساده ـ فعل‌ناقص ـ مصدرمرکب ـ اسم مفعول .

۲۷ـ « برود » چه نوع کلمه‌ایست ؟
فعل امر ـ مضارع‌التزامی ـ مضارع اخباری ـ ماضی .

۲۸ـ «آرمیده‌اند » چه کلمه‌ایست؟
ماضی ساده‌ـماضی استمراری‌ـ ماضی بعید ـ ماضی نقلی .

۲۹ـ «مرو» چه نوع کلمه‌ایست ؟
فعل ماضی ـ فعل مضارع ـ امر ـ نهی ـ .

۳۰ ـ « خواهند رفت » چه کلمه‌ایست؟
مضارع اخباری ـ مضارع التزامی ـ مستقبل ـ ماضی .

پاسخهای درست

۱ـ خواجوی کرمانی ۲ـ ژاپن ۳ـ میترهورفراطریشی ۴ ـ کاراکاس ۵ـ دانمارک ۶ـ کنیا۷ـ مکرل فرانسوی ۸ ـ کلمان‌انگلیسی ۹ـ فلورانس نایتینگل ۱۰ـ ایتالیا ۱۱ـ نیوآمستردام ۱۲ـ چهارسال ۱۳ـ پروانه ۱۴ ـ شاپ‌فرانسوی ۱۵ـ ساحل عاج ۱۶ـ مالزی ۱۷ـ ایرلند ۱۸ـ آسپانیا ۱۹ـ برلیز امریکایی ۲۰ـ ژان‌ژاک روسو۲۱ـ فعل امر ۲۲ـ اسم فاعل ۲۳ ـ صیغه مبالغه ۲۴ـ اسم فاعل ۲۵ـ عدد ۲۶ ـ مصدر مرکب ۲۷ـ مضارع‌التزامی ۲۸ـ ماضی نقلی ۲۹ ـ نهی ۳۰ـ متصل

نمونه سئوالات انگلیسی

برای قسمت های نقطه چین یکی‌ازچهار لغت که مناسب تر است باید انتخاب شود .

1- WE SHALL COME ..... APRIL.

* ON
* IN
* AT
* IN THE

2—SHE WENT TO TEHRAN.... 1955.

* IN
* ON
* IN THE

3—AHMAD DOESN'T SWIM ..... THE AUTUMN.

* AT
* ON
* ON
* IN
* INTO

4—THEY WILL GO... MONDAY.

* IN
* AT

* ON
* INTO

5 THE TRAIN ARRIVES..... AFTERNOON.

* IN
* IN THE
* AT THE
* ON

6—COME TO MY SHOP... TOMORROW EVENING.

* IN
* ON
* AT
* .....

7— .... AUGUST TOTH.

* IN
* ON
* AT
* ON THE

8 — OUR FAMILY WILL COME FROM COUNTRY ... NEXT FRIDAY.

* ON
* AT
* IN
* ....

9—THE TABLE IS... THE FLOOR

* IN
* ON
* AT
* ....

10 — ... LAST MONDAY.

* ON

* IN
* AT
* ....

پاسخ صحیح سئوالات بالا بشرح زیرمیباشد

1—IN 2 — IN 3 — IN 4 — ON 5 — IN THE 6 —.... 7 — ON 8 — ... 9 — ON 10— .....

اسامی عوامل وجاسوسان «سیا» درسراسر جهان

بقیه ازشماره قبل

۱۳۱ـ اریسکول‌ـباب: افسر عملیاتی «سیا»که پس‌از بازنشستگی نیز خدمات‌خودرادر «سیا» بصورت قراردادی ادامه دادو اینك درپایگاه مکزیکوسیتی فعالیت دارد.

۱۳۲ـ دروله‌جری: رئیس کل ستاد عملیات پوششی نیمکره غربی.

۱۳۳ـ دوفین .ث.هارلو: رئیس شعبه ونزوئلا در قسمت نیمکره غربی . متخصص مسائل برزیل.

۱۳۴ـ دالس ـآلن : رئیس کل «سیا» که اینك‌درگذشته است.

۱۳۵ـ اکالیبی ۱: راننده سفارت کوبا در «کتپو »وعامل پایگاه شهر. اسم‌واقعی‌و مستعار اوفراموش شده است.

۱۳۶ـ الکبلیس ۱: درخطوط هوائی «برانیف» درگوایاکیل وعامل کمکی پایگاه این‌شهر. نام ونام مستعار وی فراموش شده‌است .

۱۳۷ـ اکلدر : عملیات چاپی مخفی‌برای اقدامات‌تبلیغاتی پایگاه کیتو .برای آشناشدن بیشتر بااین عملیات به اسامی پاترلیومارچلو رودریکو ورامیرو ریوادمیرا که بعدا خواهد آمد، مراجعه‌شود.

۱۳۸ـ وزیرامنیت‌داخلی مکزیك که‌بعدا رئیس جمهوری این کشور شد. همکار نزدیك پایگاه مکزیکو سیتی، نام‌مستعار وی لی‌تمپو ـ۱۴ است.

۱۳۹ـ اچینوکاروس ۱: عامل نفوذی پایگاه«گوایاکیل» در حزب کمونیست اکوادر. نام واقعی‌اش معلوم نیست.

۱۴۰ـ الکجوب: رهبر گروهی ازعمال پایگاه کیتو برای توزیع بیانیه‌های تبلیغاتی وسیاسی بین مردم وشعار نوشتن روی دیوار ها. نام واقعی او معلوم نیست.

۱۴۱ـ اکلات: یك افسر بازنشسته ارتش اکوادر ومسئول یك تیم اکتشافی و تحقیقاتی که‌برای پایگاه «گوایاکیل » کار میکند. نامش فراموش شده است.

۱۴۲ـ اکولیو ۱: عامل نفوذی پایگاه کیتو علیه «اتحادیه انقلابی جوانان اکوادر ». نامش را فراموش کرده‌ام ولی‌میدانم که قرار بود درحزب کمونیست اکوادر نیزرخنه کند.

۱۴۳ـ اکوتر ۱و۲ :عمال کنترل مسافران .وابسته‌به پایگاه کیتو. اسامی واقعی‌آنان‌فراموش شده است.

۱۴۴ـالکسیك ۱: معشوقه ریکاردو واسکوئزدیاز «مدیر کل دفتر انستیتوی امریکائی توسعه آزادی کاردر اکوادر »و رئیس قسمت تندنویسی هیات نظامی‌حاکم براکوادر. از طرف پایگاه کیتو برای‌کسب اطلاعات ازهیات‌نظامی‌حاکم براکوادر بوسیله واسکوئز استخدام شده‌است. اسم‌واقعی اورافراموش کرده‌ام .

۱۴۵ـ اکتاسی ۱و۲: عمال پایگاه کیتو برای ضبط‌برنامه های رادیوئی.

۱۴۶ ـ جنبش ضد کمونیستی اکوادر: نام‌یك‌تشکیلات‌موهوم است‌که برای توجه‌تبلیغاتی پایگاه کیتو ازآن‌استفاده میشود.

۱۴۷ـ جبهه ضد کمونیستی‌اکوادر: یك‌تشکیلات غیرواقعی که‌نام‌آن برای عملیات تبلیغاتی پایگاه کیتو مورد استفاده‌قرار میگیرد.

۱۴۸ـ کنفدراسیون تشکیلات اتحادیه های آزاد کارگری اکوادر :سازمان صنفی کارگری‌همه اکوادر که‌توسط پایگاه «کیتو » کنترل میشود.

۱۴۹ـ سرویس مطبوعاتی سردبیران :یك‌واحد تبلیغاتی زیرنظر «سیا»است که‌مرکزآن درشهر نیویورك است‌وبرای تبلیغات «سیا» درقاره امریکا خوراك‌تهیه میکند.

۱۵۰ـ اگاس ـخوزه‌ماریا: رهبر جنبش سوسیالیست مسیحی ،عامل پایگاه کیتو.

۱۵۱ـالسو ـ ویلسون :نماینده مجلس اوروگوئه ورهبر اتحادیه فدرال جنبش دهقانی .برای استفاده‌سیاسی احتمالی‌از این‌سازمان ،پایگاه مونته‌ویدئو. ازنماینده مذکور حمایت میکند.

۱۵۲ـ انسایوك: یك نشریه روشنفکری که بوسیله‌دو نفربنام‌های «کارلوس والجوباژ» و «خوان‌پینزدل‌پزو» ازجانب پایگاه «کیتو » کمك‌مالی میگیرد ونظارت میشود.

ادامه دارد

گفتگو با محمود جعفریان درآستانه‌سالروز رادیو

تلویزیون: دریچه‌یی بسوی دنیا

مهدی اخوان ثالث دوست ندارد پشت میز بنشیند درخانه‌اش‌برای تلویزیون کار میکند

در رادیو وتلویزیون به ذوق و هنر افراد توجه داریم نه مدرك تحصیلی آنها

برنامه‌های امروز رادیو تلویزیون دیگر اطوکشیده نیستند

روز شنبه چهارم اردیبهشت ۲۵۳۵ رادیو وارد سی‌و هفتمین سال فعالیت خود خواهد شد. باین‌مناسبت گفتگوئی داریم با محمود جعفریان معاون سازمان رادیو تلویزیون ملی ایران .

محمود جعفریان کارشناس مسائل خلیج فارس – خاورمیانه و بطورکلی مسائل سیاسی است، جعفریان ۲۰ سالی در زمینه سیاست تحقیق و تتبع کرده است وگرچه درجه دکترای او از سوربون در رشته جامعه‌شناسی است اما آنچه را که در زمینه جامعه‌شناسی آموخته نیز بخدمت سیاست گرفته است .

★ – درحال‌حاضر تولید داخلی تلویزیون چند درصد است و آیا این میزان تولید داخلی بخصوص از جهت کیفی درمقایسه با برنامه های دیگر تلویزیون رضایت‌بخش است ؟

● – درجلسه برنامه‌ریزی سازمان روزچهارم فروردین مدیر عامل سازمان درصد تولید داخلی رابه هفتادو پنج درصد افزایش دادند یعنی درسال ۲۵۳۵ پانزده درصد تولید داخلی افزایش‌می‌یابد.

از نظر کیفی بایدعرض کنم در سالروز دهمین سال تاسیس تلویزیون تعدادی برنامه های‌گزیده سالهای نخستین را نمایش دادیم مردم رغبتی نشان ندادند یعنی بهبود کیفی برنامه‌ها بطورمحسوس روزافزون است واین عادی است زیرا کادر تلویزیون به تجربه و تخصص بیشتر میرسد اما هرگز دچار غرور نخواهیم شد و هنوز راه‌درازی درپیش داریم.

دریچه‌ای بطرف دنیا

درهمه دنیا برای تلویزیون تعریفی دارند که میگوید تلویزیون دریچه‌ای است که در هرخانه بطرف دنیا باز میشود . یعنی فقط تصویری از جامعه‌ای که ازآن تلویزیون استفاده میکند نیست باین وسیله نور و آگاهی از سراسر دنیا به درون خانه های کشور های مختلف‌برده‌میشود واین مسئله بعنوان یک ضابطه بسیار اهمیت دارد

موضوع دیگراینکه‌تمام کشورها از نظر تولید بیکدیگر کمک‌میکنند یعنی هیچ کشوری در دنیا نمی شناسیم (حتی امریکا) که از برنامه های دیگران اصولا بی‌نیاز باشد . می بینیم که امریکائیها و اروپائیها از فیلمهای یکدیگر پخش میکنند . اما ازجهت هدف نیز هر تلویزیون وظیفه دارد که تماشاگر خود را بافرهنگهای مختلف دنیا آشنا کند باین‌ترتیب است که در جامعه ما از طریق تلویزیون نیز یک دادوستد فرهنگی بادنیای‌خارج برقرار میشود زیرا جامعه ماجامعه بسته‌ای نیست البته این سیستم در کشور های کمونیستی وجود ندارد وآنها سعی میکنند که فقط برنامه های خود را نمایش بدهند . در جامعه ماکه دادوستد فرهنگی از طریق مسافرت آزادانه مردم ، از طریق کتاب دانشگاهها وترجمه کتابها وجود دارد بوسیله امواج رادیویی و تلویزیونی نیز وجود دارد .

موضوع سوم که اهمیت زیادی دارد اینستکه هیچ کشوری سعی نمی‌کند که ازآن تعداد ۷۵درصدی که آقای قطبی برای امسال تعیین کردند فراتر برود یعنی من فکر نمیکنم هیچوقت ما بفکر بیفتیم‌تولید داخلی را از ۷۵ درصد بیشتر کنیم .

موضوع چهارم اینستکه ۱۵ درصد افزایش تولید اهمیت فوق‌العاده داردمعمولاتلویزیون های خارجی وقتی میخواهند ٤ یا ٥ درصد برتولید داخلی خودبیفزایند باید یک دورخیز چند ساله‌داشته باشند .

افزایش۱۵درصدتولید دریکسال یک قدم انقلابی و یک جهش بزرگ‌است زیرا باین ترتیب ! ما باید درحدود یک سوم آنچه‌اکنون تولید میکنیم‌برتولید خود بیافزائیم.

★ اگر برنامه‌های تولیدداخلی را از نظر کیفی با محصولات‌مشابه خارجی مقایسه کنیم (مثلاسریالها وبرنامه های نمایشی را) بنظر شما نتیجه رضایتبخش است ؟

یک‌کاسه اشک‌چشم

● – از نظر خودمان‌پیشرفت زیادی‌کرده‌ایم‌مثلابرگزیده‌برنامه‌های گذشته را بمناسبت دهمین سال تاسیس تلویزیون پخش کردیم ولی مردم خوششان نیامد معلوم بود که ذوق مردم با این برنامه‌ها منطبق نیست اما در مورد مقایسه کیفی برنامه‌ها باکشور های دیگر باید گفت امریکا و ژاپن را نمی شود با ما مقایسه کرد چون تلویزیون در این‌دوکشور حرفو فرهنگ دیگری دارد مایک مقدار باغرب اروپا بخصوص بافرانسه قابل مقایسه هستیم که هدفهای نسبتامشابهی داریم شما برنامه های نمایشی اشاره‌کردید وقتی در فرانسه یا انگلستان درباره تئاتر صحبت‌میکنیم میدانیم که در هر لحظه درزمان هرشب بیش‌از صد تئاتر خوب‌روی صحنه است واینها چندین قرن است که سابقه بازی دارند یعنی بصورت سنت درآمده چه بسایک تئاتر چند سال روی صحنه میماند بنابراین می بینید که برای رادیو تلویزیون‌فرانسه یا انگلستان چه منابع غنی و سرشاری وجود دارد ولی درایران مابايد بیائیم کارگاه تئاتر درست کنیم که کردیم یعنی باید یک آدمی را بازیگر کنیم واین بازیگر بیاید برنامه‌بسازد یعنی‌از الفتای . البته اینکار شکل خواهد گرفت و نتیجه خواهد داد ولی چند سال وقت لازم دارد ما تمام عمر تلویزیونمان دهسال است و این یک زمان طولانی میخواهد و هرقدر تئاتر و نمایش در سطح کلی مملکت یعنی در سطح ملی مارشد میکند ما استفاده بیشتری میکنیم . منتهی شانس رادیو تلویزیون‌های غربی این است که آنها از این اقیانوس‌یک‌کاسه برمیدارند وبمردم نشان میدهند و خیلی‌هم قشنگ است ولی ما باید آن یک کاسه را هم‌قطره‌قطره با اشک چشممان درست کنیم‌اینستکه گاهی بی‌اجرهم میشویم ولی خوشحال هستیم برای اینکه شروع کرده‌ایم اگر هیچوقت شروع نمیکردیم هیچوقت به‌نتیجه نمیرسیدیم .

★ – شما بعنوان یک مفسر سیاسی و کارشناس مسائل‌منطقه تاکنون موفق به تشریح و توجیه بسیاری از مسائل سیاسی شده‌اید. اما باتوجه باینکه یکنوع آموزش مداوم سیاسی و آشنائی با دقایق وقایع داخلی و خارجی ضروری است آیا برای دائمی‌کردن آموزش سیاسی برنامه‌ای در نظر گرفته‌اید؟

● – یکی از آثار آموزش سیاسی مردم در حدیست که از راه وسائل ارتباط جمعی امکان دارد دراین مورد گروه تحقیق خبر فعالیت وسیعی از نظر تهیه مطالب تحقیقی درباره حوادث ایران و جهان دارد وواحد های خبری‌نیز با این هدف کوشش میکنند تامردم در جریان قرارگیرند لکن درمورد آموزش سیاسی بمفهوم عمیق آن کاریست که باید زیر سقف‌کانونهای حزب رستاخیز ملت ایران بهنگام گفت و شنود و بحث انجام گیرد وآموزش سیاسی‌درضمن‌کارسیاسی و فعالیت های سیاسی بدست می آید که این نیز مربوط به حزب است لکن رادیو تلویزیون در خدمت رستاخیزملت‌ایران‌کانونهای سراسر کشور را بیکدیگر نزدیک میکند واز این راه بابهره گرفتن از نظر های آگهان حزب وظائفش را انجام میدهد . منظورم از رادیو تلویزیون این سازمان است واگرنه من خودم بعنوان محمودجعفریان و عضو حزب رستاخیز در کمیته آموزش سیاسی حزب فعالیت دارم وهمچنین در کلاسهای تربیت کادر .

★ سازمان رادیو تلویزیون ملی ایران با گسترش روزافزونش مطمئنابیش‌ازپیش به نیروی انسانی ماهر و ورزیده در تمام زمینه‌هابویژه به نیروهای خلاقه از قبیل فیلم سازان ، نویسندگان ،مفسران سیاسی و مدیران احتیاج پیدا میکند. برای کشف و جذب این نیروها چه برنامه‌هائی در نظر گرفته شده است چون تجربه نشان داده که این نوع افراد غالبا احتیاج به ایجاد ارتباط دوجانبه دارند باین معنی که هر سازمانی باید بخشی از برنامه‌های خود را صرف یافتن و جذب آنان کند ؟

اخوان ثالث

● اصولا غیر از افرادی‌که روی تحصیل و تخصص بکار تلویزیون مشغول هستند ، بخصوص کار رادیوتلویزیون ملی ایران مربوط میشود و به ذوق و استعداد کسانی که احتمالا ممکن است که کمترین مدرک تحصیلی نداشته باشند و یا مدرک تحصیلی آنها قابل توجه نباشدمثل‌یکشاعربزرگ، یک نویسنده بزرگ که هیچگاه در زندگی هم نیازی باین‌شکل برایش وجود نداشته ولی دقیق و ملاوار مطالعه کرده و بجائی رسیده است. معمولا ما از این قبیل افراد زیاد در سازمان داریم که با ما همکاری میکند و بصورت موظف هم نمی‌آیند در سازمان بنشینند حتی در منزل کار می‌کنند . مهدی اخوان ثالث خودش هونه‌ایست . با ما کار می‌کند ولی در خانه ، دوست ندارد که بیاید پشت میز بنشیندبرای اینکه پشت میز نمی‌تواند بنویسد و یا تحقیق کندالبته بیشتر او را بصورت یکشاعر میشناسند درحالی که او یک محقق بسیار خوب‌و یک ادیب بسیار خوب است یعنی ادب ایران را بدقت و با دقایق می‌شناسد .

امثال اینها زیاد هستند و بهمین دلیل مقررات‌استخدامی ما با مقررات استخدامی‌کشور متفاوت است برای اینکه ما بتوانیم از تمام ذوقها و نیروها استفاده کنیم یعنی‌اگر فردی صاحب ذوق‌باشدصاحب اثر باشد و بتواند روی برنامه‌های ما تاثیر بگذارد با هر مقدار تحصیلات اگر باشد و یا در هر سنی که باشد مقررات سازمان‌ما اجازه‌میدهد که ما او را استخدام کنیم و از او استفاده کنیم .

از نظر استادان وکارشناسان تعداد خیلی زیاد با ما همکاری دارند بیش از ۱۵۰ تن از استادان دانشگاهها با ما در برنامه‌هایمان همکاری میکنند .

بامردم وبرای مردم

★ تصمیم‌گیری درموردپخش برنامه برچه اساسی انجام میگیرد. آیا سازمان از طریق سنجش افکار و گرفتن آمار از نقطه نظرهای بینندگان آگاه میشود و همین نقطه نظرها پایه و اساس برنامه تلویزیون قرار میگیرد ؟

● آقای قطبی مدیر عامل سازمان قبل از شروع‌برنامه های آموزشی‌و قبل‌ازاستخدام کادر برنامه واحد نظرخواهی و تحقیقات اجتماعی راتشکیل دادند . عمر این واحد ازعمر همه واحدهای‌سازمان‌طولانی‌تر است. برنامه ها با توجه به ذوق و سلیقه و نظر مردم و نیاز جامعه تهیه میشود.

★ آیا مواردی پیش می‌آید که رادیو تلویزیون‌از نظرمردم تبعیت نکند ؟

● معروف است که میگویند رادیو تلویزیونی که مسئولیت اجتماعی دارد (مثل رادیو تلویزیون ملی ایران) باید با مردم باشد و بی مردم –بامردم برای آنکه به‌بیند مردم چه دوست دارند . بی‌مردم باشد برای اینکه‌مردم‌معمولاچیزهائی را میخواهند که بیش‌ازهرچیز به‌آن‌ها علاقه دارند مثلا در برنامه‌های تلویزیونی بهرکس مراجعه کنید با هر سطح‌دانش از سریال‌ها صحبت میکنندیعنی چیزی که بیشتر مایل است به‌بیند ولی‌کمتررو ی‌برنامه‌هایی مثل دانش نظر میدهد

سازمان ما معتقد است که این جمله «با مردم و بی‌مردم» باید به جمله «با مردم و برای مردم» تغییرکند– یعنی‌چیزهایی که مردم میخواهند وچیزهایی که برای مردم میشودانديشید . یعنی کارشناسان و متخصصان مسائل مختلف جامعه بنشینندو به‌بینند چه چیز برای مردم مفید است ولی برنامه‌هائی هم که بوسیله‌کارشناسان‌اندیشیده میشود باز به رای مردم‌گذارده میشود این امر یک تاثیرمتقابل بین ما و مردم‌بوجود می‌آورد.

شکست از رادیو

★ بنظرشمارادیو وتلویزیون در حال‌حاضر تا میزان‌همکاری و تاچه‌حد رقابت دارند ؟

● چند سال بیش که تجربه کمتری داشتیم صبحها برای تلویزیون برنامه گذاشتیم و سخت از رادیو شکست خوردیم ، حالا برنامه نیمروز تلویزیون داریم‌اما مردم ظهرها بخصوص برای اخبار نیمروز به رادیو بیشتر توجه دارند و در ساعاتی ازشب تلویزیون حاکم میشود مخصوصاازآغاز برنامه تلویزیون که متعلق به کودکان است تا سریال های ایرانی وگاهی‌فیلم‌های سینمائی آخر شب .

رادیو تلویزیون دو وسیله کاملا متفاوت است اما بی‌شک باهم رقابت هم دارند اما ازنظر همکاری می‌بینیدکه گوینده‌های رادیو تلویزیون اغلب بجای هم کار میکنند و چهره‌های رادیوئی در تلویزیون دیده میشوند. اصل فعالیت‌موسیقی در رادیو است البته آقای ابتهاج(مسئول موسیقی‌رادیو) به تلویزیون هم نه گوشه‌چشم بلکه باندازه رادیو علاقه‌دارند. تلویزیونی‌ها رادیو را بعنوان برادر بزرگتر احترام می‌کنند .

★ اشاره کردید به اینکه تلویزیون و رادیو همکاری‌هم دارند از جمله اینکه‌گویندگان رادیو در تلویزیون دیده می‌شوند . آیا فکر میکنید که این چهره‌ها در کارتلویزیون موفق بوده‌اند ؟

● تعدادی با موفقیت‌روبرو میشوند و تعدادی خیر .

درآوردن چهره‌های‌رادیویی به تلویزیون باید مراقبت‌داشت خیلی‌ها را فقط مردم از راه صدا دوست دارند و وقتی اینها به تلویزیون‌می‌آیندیکباره به موفقیت آنها در ذهن و فکر مردم‌لطمه میخورد–افرادی ممکن است‌چهره سمپاتیک نداشته باشند ولی صدای پر جاذبه‌ای داشته باشند و این روی مردم اثر خوب میگذارد بهمین دلیل هم هست که اغلب سیاستمداران بزرگ دنیاسعی‌میکنندکمتردرتلویزیون ظاهر شوند و خیلی از سیاستمداران بزرگ دنیا را دیده‌ایم که درتلویزیون‌آمده‌اند و همین تلویزیون موجب شکست آنها شده این گروه بطور کلی برای بحث های‌داغ سیاسی رادیو را ترجیح می‌دهند .

برنامه‌های اطوکشیده

★ کار پخش برنامه های رنگی تلویزیون درچه‌مرحله‌ای است و آیا از لحاظ تعداد دستگاههای گیرنده مسئله‌ای برای آغاز پخش برنامه های رنگی وجود دارد ؟

● پخش برنامه‌های رنگی تلویزیون از ۱٦ مهرماه آغاز میشود.در«شورای خطمشی» آقای قطبی اعلام کردند از ۱٦ مهرماه که فصل تلویزیونی است کوشش میشود حتما برنامه دوم تلویزیون رنگی بشود. البته آقای قطبی برای انجام اینکار شرطی هم قرار داده‌اند و آن اینستکه باید بانجام کار بطور مناسب‌مطمئن باشیم مسئله البته‌کادرمتخصص و وسایل نیست منظور مدیر عامل این بوده که ما موجب بازار سیاه برای تلویزیون رنگی نشویم و ثروت کشور باین دلیل از مملکت خارج نشود و از طرف دیگرکارخانه های داخلی بتوانند خود را برای تولید گیرنده‌های رنگی آماده کنند مدیر عامل نظرش این بود که تا ۱٦ مهرماه‌لااقل ده هزار گیرنده رنگی‌دراختیار مردم باشد چون پخش این برنامه برای تعداد کمی از مردم بصرفه مملکت نیست .

★ آیا شما که (مثلا)دهسال قبل شنونده عادی رادیوبودید هیچوقت برنامه‌های امروز را با برنامه‌های آن زمان رادیو مقایسه کرده‌اید ؟

● من همیشه از مشتریهای رادیو بودم یک آدم سیاسی هیچوقت نمیتواند از برنامه های رادیویی‌کشورش‌صرفنظر کند. بنظر من‌فرق عمده برنامه های آن‌زمان و برنامه‌های امروز اینستکه برنامه های دهسال یا ۲۰ سال پیش اطو کشیده‌تربود. کراواتش‌منظم‌تر بود بدلیل اینکه همه برنامه‌ها چندین‌بار از صافی میگذشت از پیش ضبط میشد و این البته بدلیل محدودیت امکانات و آدمهایشان بوده است ولی حالا برنامه ها بصورت زنده پخش می‌شود اینستکه روح نزدیکتری‌به‌مردم داده مثلا فرهنگ فرهی ضمن آنکه مطلب را میگوید به فضای بیرون هم توجه دارد به خبر که میرسد توجه دارد اگر برف می‌آید آنراهم میگوید و اگر طوفان شروع شود میگوید و در نتیجه برنامه‌زنده است .

جناب آقای دکتر نیک‌پی
شهردار محبوب پایتخت

خیابان حریم‌راه‌آهن که‌محل عبور هزاران دانش‌آموز بوده بافعالیت خستگی ناپذیر آقای ناوی‌شهردار محترم منطقه‌چهار آسفالت گردیده باعث خوشنودی ساکنین شد ضمن تشکر ازآن‌جناب که سربازانقلاب شاهنشاهی آریامهر میباشید تقاضای تشویق وتقدیر این‌قبیل افراد زحمتکش ودلسوز راداریم.

عباس دهقان –مرتضی ماستری

آ–۱۷۷٥

گروه‌فرهنگی
خوارزمی

برای کلاس های کنکورعمومی‌ویژه که‌از هفتم‌اردیبهشت‌ماه صبحهاتشکیل میشود ثبت‌نام میکند .
محل کلاسها :
خیابان دانشگاه چهارراه سزاوار تلفن ٦٤٩٩٥٤

تبریکات

جناب آقای کریم ذکائی

انتصاب جنابعالی را بسمت مدیر کل آموزش وپرورش استان کردستان تبریک عرض نموده موفقیت‌شما راآرزو مندم.
سلیمان مومنی

سرکار خانم پوراندخت معاضد

انتصاب شایسته سرکار را بمدیریت کل آموزش وپرورش شهرستانهای استان مرکزی تبریک گفته توفیق حضرتعالی را در راه خدمت به‌شاهنشاه آریامهر و میهن عزیز از خداوند متعال خواهانیم.
از طرف کارمندان دبستان دولتی طایر– فریده روحانی

جناب آقای منوچهر پیروز

انتصاب آنجناب را بمدیریت عامل بنیاد نیکوکاری والاحضرت محبوب شاهدخت اشرف پهلوی تبریک عرض نموده توفیق شما را در راه خدمت به شاهنشاه آریامهر وملت حق‌شناس ایران از درگاه ایزد متعال خواستارم.
محمود پیراسته

جناب آقای محمود منتظری

انتصاب شایسته آنجناب را بمدیریت کل آموزش و پرورش گیلان صمیمانه تبریک عرض می‌نمائیم.
زکیه اعتمادی – ناصر علی اعتمادی– عبدالحسین اعتمادی– ابوالقاسم اعتمادی .

جناب آقای شجاع‌الدین مجیدی

انتصاب مجدد آن جناب را بمدیریت کل آموزش و پرورش آذربایجان شرقی تبریک عرض کرده باگلهای نوشکفته بهاری استقبال می‌کنیم.
تبریز– رئیس مدرسه راهنمائی تحصیلی‌سردارملی– مهدوی

جناب آقای رضا ایزدی

انتصاب شایسته آنجناب را به سمت مدیریت کل‌آموزش وپرورش استان مازندران تبریک عرض نموده موفقیتتان در پیشبرد اهداف مقدس رهبر اندیشمند ملت ایران آرزوی‌ماست.
سعدالله گودرزی – جواد صالحی – منوچهر مددی– عبدالحمید محمد زاده – زین‌العابدین حبیبی– تقی فلاح – محمد حسن بطحائی – حسن فتاحی – صدرالله کاردان – منوچهر ایزدی – علی اصغر بختیاری – حسن بشیری – علی اعظم طبری .

جناب آقای غلامرضا دوست محمدی

دانشجویان بخش زبان مدرسه عالی پارس انتصاب شایسته جنابعالی را بمریاست آموزشی بخش زبان صمیمانه تبریک می‌گویند و امیدوار بموفقیت بیش از پیش آنجناب در سمت جدید هستند.
دانشجویان بخش زبان

جناب آقای دکتر شریفی وزیر محبوب وزارت آموزش و پرورش

حسن انتصاب جناب آقای حمزه منصوریان را بسمت مدیریت کل آموزش و پرورش کرمان به آن مقام عالی و اهالی محترم استان کرمان صمیمانه تبریک میگوئیم.
حسین رضوی ناظم – عباس فدائی– کامکار انوری– ابراهیم فراهانی

سرکار خانم پوراندخت معاضد

انتصاب شایسته آنجناب را بمقام مدیریت کل‌شهرستانهای استان مرکزی صمیمانه تبریک می‌گوئیم.
پاشا صمیمی خلخالی غلامرضا رضائی
آ–۳۸٤۳

تجدید آگهی مناقصه

دفتر مهندسی استان کرمانشاهان باستنادامریه شماره ۲۲۱۲۲ مورخ ۱۳٥٤٫۱۲٫۲٦ مقام معظم استانداری کرمانشاهان‌یکصدوده مترازپوشش نهر آبشوران کرمانشاه راکه درنقشه کلی نهر آبشوران مشخص شده است طبق نقشه‌ومشخصات فنی موجود دردفتر مهندسی استان کرمانشاهان بر اساس فهرست بهاء سال ٥٤ دفتر مهندسی استان از طریق آگهی مناقصه عمومی بشرکت های واجد شرایطواگذار میکند ودعوت مینمایدقبل از اخذ تصمیم دایر برشرکت دراین مناقصه از محل‌کار بازدید وکلیه اوراق‌ومدارك مشخصات فنی‌و نقشه های مربوطه را مطالعه فرمایند تاباآگاهی کامل قیمت های پیشنهادی‌را ارائه نمایند.

شرایط‌کار و قبول پیشنهادات بقرار زیراست:

۱– مبلغ کل‌کار حدود پانزده میلیون ریال.

۲–مدت انجام‌کار ازتاریخ انعقاد قرارداد و ابلاغ به‌پیمانکار چهار ماه.

۳– جرایم تاخیر درتحویل ویا انجام کاربازاء هر روز مساویست با مبلغ کل پیمان تقسیم بر تعداد روزهای انجام کار.

٤– پیشنهاد دهندگان باید بارعایت مقررات منع‌مداخله کارمندان دولت و دارای صلاحیت فنی ومالی و جزو طبقه‌بندی سازمان برنامه و بودجه باشند.

٥–پیشنهاد دهندگان بایستی مبلغ یك‌و نیم میلیون ریال معادل ۱۰ درصدکل کار اسنادخزانه یا ضمانت‌نامه بانکی ویارسید بانکی وجه‌نقد به حساب ٥۰۳٤ سپرده دفتر مهندسی استان نزدبانك ملی ایران شعبه کرمانشاه واریز وفیش آنرا ارائه نمایند.

٦– پیشنهادات بایستی در پاکات لاك‌و مهر شده الف‌و ب که‌پاکت الف محتوی ضمانت‌نامه‌بانکی و مبلغ ۲۰۰۰ ریال بحساب ٥۰۳٤ بانك ملی شعبه کرمانشاه بابت بهای نقشه و مشخصات فنی‌وواحد بهاء وپاکت ب محتوی نقشه‌و مشخصات بانضمام مبلغ پیشنهادی انجام کار باحروف وعدد براساس فهرست بهاءسال٥٤دفترمهندسی استان کرمانشاهان باذکر درصد تخفیف یااضافه که بامضاء ومهرممهور شده‌باشد.

۷– شرکت‌کنندگان بایستی پیشنهادات خود راتاساعت ۱۱ روز ۲۵۳٥٫۲٫۷ به دبیرخانه دفتر مهندسی استان ارائه نمایند و رسید دریافت‌دارند.

۸– پیشنهادات درراس ساعت ۱۲ همان روز در محل دفتر مهندسی استان باحضور کمیسیون مناقصه بازوقرائت خواهدشد و حضور پیشنهاد دهندگان یانماینده آنها در کمیسیون آزاداست.

۹– برنده مناقصه درموقع عقدقرارداد بایستی معادل ۱۰ درصد مبلغ پیمان را بصورت اسنادخزانه یاتضمین بانکی دراختیار دفتر مهندسی استان‌قرار خواهد داد در نتیجه ۱۰ درصد سپرده بند«٥» آزاد خواهدشد.

۱۰– سپرده های‌نفر دوم‌و سوم تاعقد قرارداد بابرنده اول نزد دفتر مهندسی استان باقی خواهد ماندو چنانچه برنده اول ظرف‌یك هفته از ابلاغ کتبی از انعقاد قرارداد خودداری نماید سپرده وی ضبط وبا نفر دوم قرارداد منعقد میگردد « بشرطی که اختلاف نفر اول‌و دوم کمتراز مبلغ سپرده باشد».

۱۱– قیمت پیشنهادی پیمانکاران شامل کلیه هزینه‌های مختلف جهت انجام کار اعم از تخریب خانه‌های مسیرو حمل خاك بخارج ازکارگاه بهای مصالح –هزینه حمل‌ونقل – مالیات– بیمه– سود و سایر هزینه‌های عمومی وغیره خواهدبود.

و هزینه آگهی مناقصه بعهده پیمانکار برنده است.

۱۲– دفتر مهندسی استان میتواند تا۲٥ درصد از کل کار را کسریابه‌آن اضافه نمایدو درصورتی که با موارد انجام کاری‌مواجه گردد که‌درفهرست بهاء سال ٥٤ تعیین قیمت نشده باشد ازفهرست‌بهاء مشابه یاآنالیز بهاء قیمت عادلانه تعیین خواهدشد.

۱۳– به پیشنهادات مشروط ومبهم وبدون‌سپرده ترتیب اثرداده نخواهدشد.

۱٤ –دفتر مهندسی استان درردیا قبول یك یاکلیه پیشنهادات مختار ست .

عبداله بابان‌رئیس دفتر مهندسی استان کرمانشاهان

قدم بقدم با زوار عتبات

بقیه از صفحه ٥

زبونی چه گواراتر است .

و از روز نهم مغلوبه آغاز شد . در آن زمین تفته‌وتشنه، زیر آن گرمای طاقت‌فرسا ، مسئله مهم آب بود و تشنگی همه بخصوص‌کودکان‌اهل‌بیت طهارت .

عباس (ع) داوطلب شد ولو شده یک مشک آب به خیمه‌ها برساند . و حسین اجازه‌داد. دلاور باشوقی فراتر از هر توصیف ، راه نهر «الغمه» را درپیش گرفت . امید «آب» در دل‌ها جوانه زد . عباس کنار نهر از اسب پیاده شد. خود چندین روز آب ننوشیده بود مشتی آب بر لبها نزدیک‌کرد، اما تشنگی برادر و بچه ها یادش آمد و با خشم آب رابه درون نهر ریخت :

عباس ، وای برتو ، سیراب شوی درحالیکه‌میدانی‌ازتشنگی در خیمه‌ها چه خبر است !.. و برخاست . مشک پر آب را بدوش افکند و پای در رکاب اسب گذارد .

اما گروهی از عمال یزید که قدری آنطرفتر در گوشه کنار کمین کرده بودند ، برسرش ریختند ،و عباس دلیرانه‌باآنها جنگید . اما تمامی حواس‌او متوجه مشک آب بودو اینکه صدمه‌ای به آن نرسد .

عباس بسیاری از آنان رابه خاک هلاکت افکند تا آنکه نابکاری از جمع نابکاران تیری در چله کمان نهاد و مشکرا نشانه رفت و آب به زمین ریخت و این بود که عباس دلسرد شد و خصم بروی‌غلبه یافت . در شهید کردن عباس (ع) نابکاران آنچنان شقاوت و بیرحمی‌بخرج‌دادندکه‌حسین علیه‌السلام وقتی بر بالین او رسید نتوانست او را به خیمه‌ها منتقل کند . لذا مرقد مطهر عباس ابن علی درکربلا با مرقدهای حسین (ع) و یارانش قدری فاصله دارد ودر کنار نهری واقع است که امروزه از آن اثری نیست .

●●●

داشتم ماوقع عزیمت ازبغداد به کربلا را گزارش میکردم،اما از ذکر آن ماجرای درد و دریغ مطلب بدورم‌افکند. وارد کربلا شدیم و در هتلی که برای اقامت در نظر گرفته شده بود، سکنی کردیم . و اینجا پایگاه‌کاروان است و ما در طول ٦ روز اقامت در عتبات از این پایگاه برای زیارت خواهیم رفت .

اطلاعات
نشریه ایرانیان مقیم خارج از کشور
هفته‌ای سه باردرسراسر دنیا
دردسترس علاقمندان
قرارمیگیرد

وصولی مالیاتها ۹۳ درصد رشد داشت

این افزایش رشد در یازده ماهه اول سال گذشته نسبت بمدت مشابه سال ماقبل حاصل شده است

درآمد مالیاتی از ۲۴۲٫۵ میلیارد ریال تجاوز کرد

وزارت امور اقتصادی و دارائی آمار وصولی ۱۱ ماهه سال گذشته را انتشار داد. براساس این آمار در یازده ماهه سال ۵۴ مجموعا ۲۴۲ میلیارد و ۶۳۳ میلیون و ۹۱۲ هزار ریال مالیات اعم ازمالیات های غیر مستقیم و یامالیات مستقیم توسط ادارات امور اقتصادی و دارائی تهران و شهرستانها وصول‌شده است.

بموجب همین‌آمار از مجموع وصولی مالیاتها در این‌مدت ۱۴۸ میلیارد و ۶۶۸ میلیون و ۵۵۴ هزار ریال مالیات‌مستقیم و فقط ۹۳ میلیارد و ۹۶۵ میلیون و ۳۵۸ هزار ریال مالیات های غیر مستقیم بوده است.

وصولی مالیاتها درطول این مدت نسبت به مدت‌مشابه سال ۵۳ بیش از ۹۳ در صد میباشد و رقم افزایش وصولی مالیاتها نیز ۱۱۷ میلیارد و ۲۱۳ میلیون و ۱۹۵ هزار ریال بوده است.

همچنین طبق آمار وزارت امور اقتصادی و دارائی در ۱۱ ماهه سال گذشته رشد وصولی مالیات های مستقیم ۱۴۷٫۷۹ درصدو رشدوصولی مالیات های غیر مستقیم نسبت به‌مدت‌مشابه سال ۴۳٫۶۲،۵۳۰ در صد برآورد گردیده است.

بررسی آماری

بررسی آمار وصولی مالیاتها نشان میدهد که میزان افزایش وصولی مالیاتها بدون‌احتساب وصولی یک ماهه اسفند سال پیش نزدیکبه مجموع‌وصولی مالیات سال ۵۳ میباشد.

مطابق آمار مورد بحث در سال «۵۳» ۱۲۵ میلیارد و ۴۲۰ میلیون و ۷۱۷ هزار ریال مالیات اعم از مالیات‌های مستقیم و غیر مستقیم‌از سوی ادارات‌امور‌اقتصادی ودارائی دریافت گردید.

بنابراین‌چنانچه رشدوصولی اسفند ماه نیز براساس رشد وصولی ماه های‌قبلی محاسبه گردد.مجموع افزایش‌وصولی مالیاتها در سال گذشته از ۱۲۵ میلیارد ریال وصولی۵۳ بیشتر خواهد بود.

بررسی وصولی مالیات های مستقیم تا آخر بهمن ماه‌سال پیش حاکی است در این مدت ۸۹ میلیارد و ۱۲۴ میلیون و ۷۱۸ هزارریال‌مالیات ازشرکت های دولتی ۱۷ میلیارد و ۷۹۸ میلیون و ۹۳۸ هزار ریال از شرکت های خصوصی ۱۳ میلیارد و ۹۵ میلیون و ۷هزار ریال مالیات حقوق ۸ میلیارد و ۹۲۵ میلیون و ۴۷۳ هزارریال مالیات مشاغل۴میلیارد و۱۶۵ میلیون و ۴۱۳ هزار ریال مالیات مستغلات ۸۵۶ میلیون و۸۱۶ هزار ریال مالیات بهره و ۹۸ میلیون و ۱۶۴ هزار ریال مالیات‌های متفرقه‌وصول گردید.

در ستون‌مالیات‌بردرآمدامور کشاورزی کماکان وصولی نداشته و در سال گذشته نیز مشابه سال های پیشتر از فعالیت های کشاورزی بمنظور تشویق سرمایه گذاری در این بخش مالیاتی وصولی نشده است.

براین اساس ادارات امور اقتصادی و دارائی در سال گذشته از صاحبان مشاغل کشاورزی مالیاتی دریافت نکرده‌اند.

طبق آمارمنتشر شده ازسوی وزارت امور‌اقتصادی‌ودارائی وصولی مالیات اتفاقی ۳۱۹ میلیون و ۵۲۵ هزار ریال، یک میلیارد و ۱۶۸ میلیون‌و ۳۱۹ هزار ریال مالیات بر ارث ۴ میلیارد و ۴۸۰ میلیون و ۴۹۳ هزار ریال از بابت نقل و انتقالات و سرقفلی یک میلیارد و ۳۱۶ میلیون و ۴۷ هزار ریال حق تمبر و ۳۹۱ میلیون و ۶۷۳هزار ریال‌بابت مالیات اراضی بایر در تهران و سایرشهرستانها وصول‌شده است

کاهش وصول مالیات اراضی بایر

آمار و ارقام‌فوق نشان‌میدهد در حالی که وصولی مالیات های مربوط به ارث، نقل‌و انتقالات املاک و وصولی سرقفلی مغازه‌ها و فروشگاه‌ها و حق تمبر بیشتر از سال‌های پیش بوده وصولی مالیات اراضی‌بایرکاهش نشان‌میدهد. میزان کاهش وصول مالیات اراضی بایر در ۱۱ ماه سال گذشته ۹٫۷۴ در صد بوده که این کاهش بلحاظ اجرای قانون جدید معاملات زمین‌می‌باشد.

مطابق این قانون از خرید فروش مکرر زمین در تهران جلوگیری میشود و همین امر موجب شده که‌در بیشتر زمین های بایر تهران اقدام به‌ایجاد مستحدثات گردید.

پیش بینی میشود وصولی مالیات اراضی بایر که مطابق قانون مالیات های مستقیم از یک تا چهار در صد تعیین‌شده و سالی‌یکبار‌از صاحبان‌اراضی بایر دریافت میشود باز هم کاهش یابد.

بموجب آمارو‌وصولی مالیاتها در طول ۱۱ ماهه سال پیش ۲ میلیارد و ۴۱۷ هزار ریال عوارض مربوط به گذرنامه و سه میلیارد و ۹۱۷ میلیون و ۵۵۱ هزار ریال حق تمبر وصول شده است.

مالیات شرکتها

طبق این آمار بیشترین رشد وصولی را مالیات مستغلات، بهره مالیات اتفاقی، مشاغل، حقوق و وصولی مالیات از شرکت های‌دولتی وخصوصی داشته است.

بموجب آمار فوق میزان وصولی ادارمکل‌مالیات‌شرکتها، ادارات مالیاتها مرکز، غرب‌و شرق تهران کماکان بیشترین رقم در میان ادارات وصولی وزارت امور‌اقتصادی‌ودارائی داشته‌اند زیرا در مدت مورد بحث فقط مالیات شرکت ها میلیارد ریال وصولی داشته است.

بعلت عرضه زیاد

قیمت مواد شیمیائی کاهش یافت

★ پیش‌بینی میشود بعلت موجودی زیاد تا مدتها در قیمت این مواد تغییری پیش نیاید

افزایش عرضه موادشیمیائی سبب شدکه قیمت این‌مواد دربازار بین ۱۰ تا۴۰درصد تنزل‌کند.

هم‌اکنون انواع مواد شیمیائی دربازار باندازه کافی‌موجود است‌ودست‌اندرکاران معاملات موادشیمیائی پیش‌بینی میکنند که‌در قیمت‌این مواد تامدتی نوسانی بوجود نیاید.

خبرنگار ما مینویسد: مواد شیمیایی ازجمله فرآورده‌های صنعتی است که‌مقدار‌مصرف‌داخلی‌آن‌درچند سال‌ه‌اخیر فوق‌العاده افزایش یافته‌وعلاوه برواردات این محصولات ازخارج، مقدار قابل ملاحظه‌ای ازانواع‌آن درداخل کشورتولید میشودو حتی همه‌ساله برخی از اقلام مواد شیمیایی بخارج ازکشور نیز صادر میگردد، ولی در نیمه دوم سال‌گذشته بعلت کاهش تولید، بعضی ازاین موادازجمله، کربنات دوسود، جوش‌شیرین وسود اکستیک که‌بعلت خراب‌شدن بعضی ازماشین‌آلات ونقص فنی‌که‌درقسمتی ازکارخانه‌های پتروشیمی آبادان‌وکودشیمیایی شیراز بوجودآمده کمتراز گذشته به‌بازار عرضه شدو قیمت این اقلام از مواد شیمیایی ۲۰ تا۵۰ درصدترقی کرد.

در دوسه‌ماهه قبل قیمت بعضی‌از موادشیمیایی ازجمله: کربنات دوسودبه کیلویی ۲۰ تا۲۱ ریال، سود اکستیک‌کیلویی ۶۲ریال، جوش شیرین کیلویی ۲۵ریال، آمونیاک‌پودر کیلویی ۲۲٫۵ تا۲۵ ریال، پارافین جامد‌کیلویی ۳۲٫۵ ریال، کات‌کبود کریستال کیلویی ۷۵ریال، کات‌کبود پودر کیلویی ۶۰ریال‌و کلسیم کاربید به‌کیلویی ۳۸ریال‌رسید.

کاهش قیمت‌ها

قیمت محصولات فوق‌الذکر وچندنوع دیگر، اخیرا بعلت افزایش مقدار عرضه حدود ۱۰ تا۴۰ درصد تنزل کردو درحال حاضرقیمت‌آنها بشرح‌زیراست:

کربنات دوسودکیلویی ۱۵٫۵۰ ریال، سود اکستیک ۳۲ ریال، جوش شیرین ۱۸ ریال، آمونیاک پودر ۲۱٫۵ ریال، پارافین جامد ۳۱٫۵ ریال، کات کبودکریستال ۶۷ ریال، کات کبود پودر ۴۲ریال وکلسیم کاربید کیلویی ۳۴ریال.

یکی ازبازرگانان به‌خبرنگار ماگفت هم‌اکنون مواد شیمیایی درتهران وبرخی بنادرکشور باندازه‌کافی موجود می‌باشد وبهمین‌خاطر برای‌مدتی‌نوسان قیمت هازیاد نخواهد بود.

بازار در هفته‌ئی که گذشت

معاملات وضع عادی داشت

★ تقاضا برای انواع آهن بیش از عرضه بود.

★ بازار چای داخله وخارجه گرمتر شد

درهفته‌ایکه گذشت بازار وضع عادی داشت و معاملات روی بسیاری از کالاهای صادراتی و وارداتی جریان خود را طی‌کرد.

آهن

آهن‌آلات از جمله کالا هایی بود که تقاضا برای انواع آن بخصوص تیرآهن نمره ۱۴ و ۱۶ و ۱۸ بیش از عرضه بود، بهمین جهت قیمت‌ها همچنان بالا باقی مانده و قیمت بعضی از آنها نسبت به گذشته ترقی کرده است.

پارچه نخی

بازاربارچه های نخی نیز از رونق محسوسی برخوردار است وقیمتهای عمده فروشی وخرده فروشی بیش از قیمت های اعلام شده‌می باشد.

پنبه

معاملات عمده روی پنبه در هفته گذشته کمتر انجام گرفت و بهمین خاطر مظنه‌ها حدود کیلویی ۲تا۵ ریال تنزل کرد، درصورتیکه بازار خارجی آن همچنان رونق دارد و قیمت‌ها درخارج نه تنها تنزل نکرده بلکه‌هرکیلو ۲ تا۵سنت ترقی کرده است.

پوست

معاملات روی پوست ورودہ و سالامبور (پوست نیمه ساخته شده) جهت صدوربا گرمی جریان دارد و قیمت این محصولات در هفته گذشته حدود ۳ تا ۵درصد ترقی کرده است.

پشم

بدنبال ترقی قیمت پشم‌درخارج قیمت این محصول در تهران نیز ترقی کرده ومعاملات روی آن نیز باگرمی جریان دارد.

چای

بازار چای داخله‌وخارجه نیز گرمتر از هفته ماقبل بود ومظنه چای داخله حدود کیلویی ۲ تا۵ ریال وخارجه ۱۰ تا۱۵ ریال ترقی کرد و مقدار عرضه در این هفته کمتر از هفته‌های‌قبل بود، چین اول بهار تا اواخر هفته آینده عرضه خواهد شد و پیش‌بینی میشود قیمتهابازهم تنزل کند.

خشکبار

بازار بسیاری از اقلام‌خشکبار در این هفته بارونق‌تر ومعاملات روی آنها گرمتر ازهفته های گذشته بود و شاید این گرمی ناشی از ورود دوسه‌هیات‌بازرگانی از جمله هیات بازرگانی عراق و لهستان که گفتگو برای فروش مقداری برگه، سبزه و مغزبادام باکشور های مذکور جریان دار بود.

قیمت خشکبار در حدود هفته های قبل تقریبا ثابت مانده است ولی پیش‌بینی می شود در هفته آینده قیمت برخی از اقلام‌خشکبار ترقی کند.

فرش

وضع بازار فرش صادراتی در حدود هفته، قبل بود و عمده معاملات روی پارتیهای کوچک انجام گرفت، ولی معاملات روی فرشهای باب داخله بیش از هفته قبل بود ومظنه‌ها نیز مختصری ترقی کرد.

سیمان

مظنه سیمان دربازار آزاد که دراوایل هفته بعلت کمبود زمینه حدود تنی ۲۰۰ تا ۳۵۰ ریال ترقی کرده بود، دراواخر هفته با افزایش سهمیه عاملین فروش‌سیمان قیمت حدود تنی ۱۵۰ تا ۲۰۰ ریال تنزل کرد و قیمت سیمان در بازار آزاد به تنی ۲۵۰۰ تا ۲۵۵۰ ریال رسید.

دانه های روغنی

زمینه بسیاری از دانه های روغنی کم شده، ولی نوسان‌قیمت ها بعلت اینکه مصرف هم کم میشود زیاد محسوس نبوده وقیمت کنجد جنوبی کیلویی ۴۵ ریال خشخاش ۲۵٫۵ ریال مغز بادام کیلویی ۱۶۰ ریال و مغز هسته شیرین کیلویی ۷۵ ریال وتلخ کیلویی ۵۰ ریال است.

ارز ـ طلا ـ مسکوک در این هفته

طلا ارزان شد

★ در قیمت ارزها نوسان‌زیادی وجود نداشت

معاملات روی ارز اسکناس و حوالجات هفته‌ایکه‌گذشت چه در بانکها وچه در بازار آزاد با آرامی جریان داشت و چون مانند هفته ماقبل مقداری ارز از سوئیس وارد شد، عرضه در حدود تقاضا بود، نوسان قیمتهای ارز در هفته گذشته چندان قابل‌توجه نبود و نرخها تقریبا در حدود هفته ماقبل ثابت ماند. تنها در اواخر هفته اسکناس دینار عراق و ریال سعودی حدود یکریال ترقی کرد.

در هفته گذشته نرخ طلا در بورسهای مهم جهان مختصری ترقی کرد و هر اونس قریب یک دلار نوسان‌داشت و آخرین قیمتی که در بورسهای جهانی مورد معامله قرار گرفت هر اونس ۱۲۷٫۷۵ تا ۱۲۸٫۱۰ دلار بود.

نرخ طلا در بانکملی ایران در همان کیلویی ۳۰۰ هزار ریال ثابت بود و در بازار آزاد نیز مانند هفته ماقبل‌هرکیلو ۵۰۰ تا یکهزار ریال کمتر از نرخ بانک، عرضه شد، ولی خریدار عمده‌ای نبود، یکی از صرافان گفت: پیش‌بینی‌میشود قیمت طلادر هفته‌های آینده مختصری تنزل کند.

نرخ مسکوک طلا در بانکملی ایران در حدود هفته های قبل بود ولی در بازار آزاد بعلت افزایش مقدار‌عرضه بخصوص یک پهلوی ۱۰ تا۷۰ ریال تنزل‌کرد و قیمت یک پهلوی به دانه‌ای ۲۴۵۰ ریال رسید و بنابگفته چندتن از صرافان و طلا فروشان احتمال دارد قیمت مسکوک‌بازهم تنزل کند.

آگهی دعوت مجمع عمومی عادی سالیانه

مجمع‌عمومی عادی سالیانه شرکت سهامی خاص هریس درساعت چهار بعدازظهر روز دوشنبه سوم خردادماه ۲۵۳۵ درمحل شرکت واقع در خیابان بلوار الیزابت کوچه سعیدپلاک ۱۷ تشکیل میگردد ازصاحبان سهام تقاضا میشود دروقت‌مقرر حضوربهم‌رسانند:

دستور جلسه:

۱ـ تصویب ترازنامه وحساب سودوزیان سال ۱۳۵۴

۲ـ انتخاب بازرس اصلی‌وعلی‌البدل.

هیئت مدیره شرکت سهامی هریس

اطلاعیه بانک مرکزی ایران در مورد

فروش اوراق قرضه

در روز شنبه چهارم اردیبهشت ماه ۲۵۳۵ ازمحل موجودی بانک مرکزی ایران‌اوراق قرضه دوساله بابهره ۹ درصد، سه ساله با بهره ۹٫۵ درصد، پنجساله‌بابهره ۱۰ درصدوهفت‌ساله‌بابهره ۱۰٫۵ درصد درسال باتوجه به تاریخ انتشار آنها برای‌فروش به‌عموم عرضه‌میگردد

بهره اوراق قرضه دولتی ازمالیات بردرآمد معاف میباشد

علاقمندان به خرید اوراق قرضه میتوانند در روز شنبه مذکور به بانک ملی ایران و یا هر یک از بانک های اعتبارات، اعتبارات تعاونی توزیع، ایرانشهر، ایران‌وانگلیس، ایران‌وخاور میانه‌ایران وعرب، ایرانیان، بازرگانی بین‌المللی، پارس، تجارت خارجی، تجارتی ایران و هلند، تهران، رفاه کارگران، سپه، شهریار، صادرات، صنایع، عمران‌وتعاون کشاورزی که‌عامل فروش وبازپرداخت اصل‌وپرداخت‌بهره اوراق قرضه میباشند مراجعه نمایند.

شرکت پارسیز کامیون
۳۵۳ میدان فردوسی
تهران

تلفن: ۳۱۳۸۳۹
۳۱۲۷۳۷

کامیونهای تاتا
TATA TRUCKS

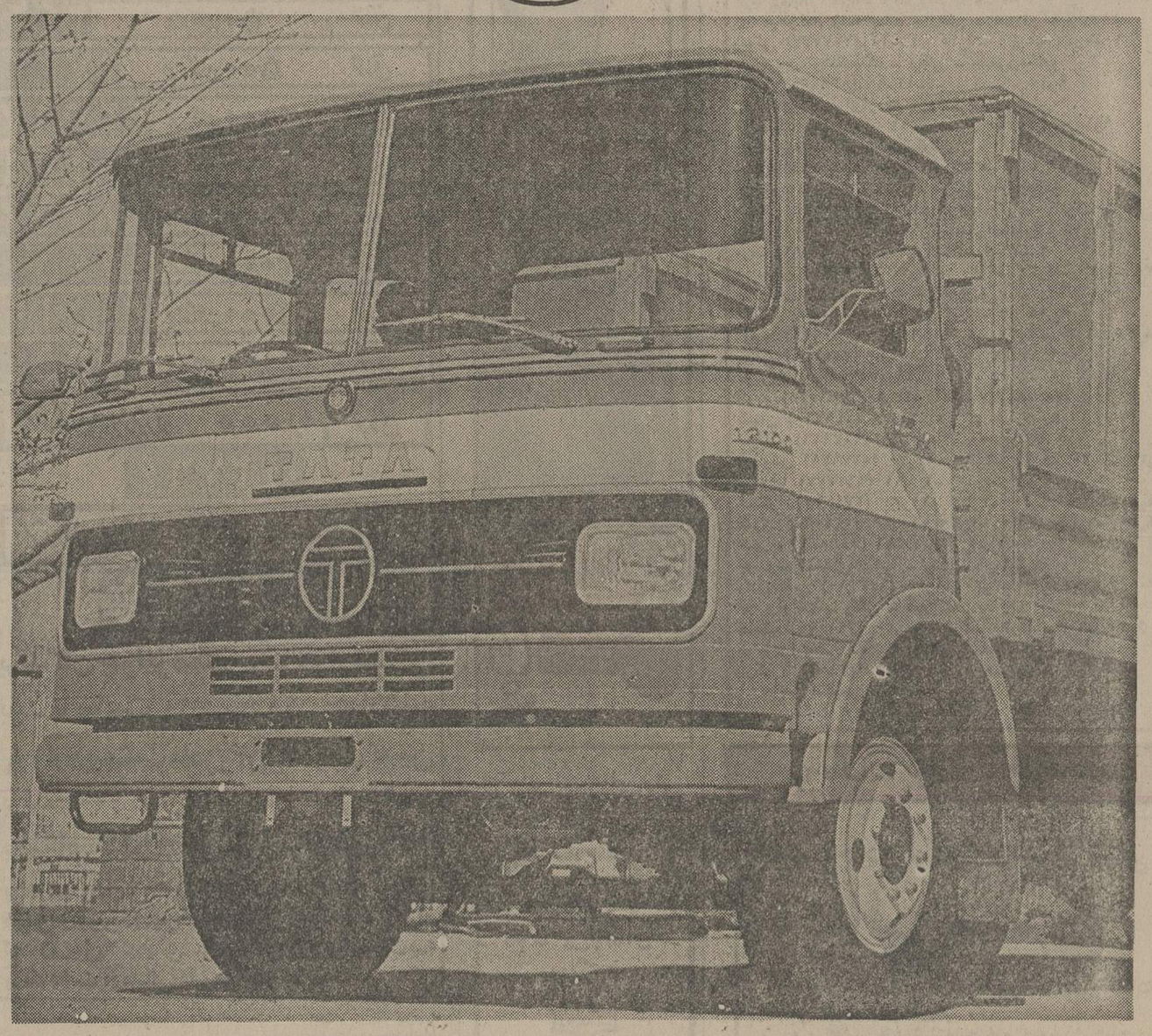

باقیمت‌های غیرقابل رقابت‌عرضه‌میشود:
کامیون وکمپرسی‌های مقاوم و سرسخت «تاتا» باظرفیت بارگیری ۱۰ـ۸ تن‌آزمایش شده دربیش از ۳۰ کشور دیگر کامیونهای ایده‌آل برای‌استفاده درایران. سرویس‌ولوازم یدکی آماده

فرمودند همین است که هست!

احمد احرار

این مین مکالمه‌یی است که‌ساعت ۳ بعدازظهر دیروز بین من‌ویک اقای‌ناشناس صورت گرفت :

– مزنگ تلفن، الو ، شماره ...؟
– بفرمائید !
– شمامبلغی بابت‌تلفنتان‌بدهکارید، اگر تاروز شنبه‌نپردازید تلفنتان‌قطع میشود .
– ببخشید... قبضی برای ما نفرستاده‌اند که در پرداختن پول‌آن کوتاهی کرده باشیم !
– اونش دیگه بما مربوط نیست!
– پس به کی مربوطه ؟!
– «باتشدد» من‌نمیدانم... حداکثر تاروز شنبه وقت دارید که پول را بیاوریدخیابان‌نادری، کوچه‌همایون ... والا صبح یکشنبه تلفنتان قطع میشود... دلتان‌نمیخواهد، نیاورید!
– یعنی چی ؟!
– یعنی همین !

یاد آن خروس افتادم که به روباه گفت هیچوقت شکر لقمه ناخورده را بجای میاور صبح دیروز یکی از رفقا تلفن میکرد و یک طومار گله داشت از یک بیمارستان بزرگ قلب و عروق در تهران. میگفت مادر سالخورده‌ام را به علت عارضه شدیدتنفسی به‌این‌بیمارستان بردیم و چون نمیدانستیم آنجا هم بابت خوابانیدن مریض باید پولی پیشاپیش پرداخت ، پول زیادی همراه نبرده بودیم . قبل از هر صحبتی ، ده‌هزار تومان خواستند تا بیمار را قبول کنند. این طرف و آن طرف زدیم و عاقبت آشنایی پیدا کردیم که ما را ضمانت کرد و قرار شد فعلا پنجهزار تومان بدهیم و بیمار را بخوابانیم. روز بعد، از پنج دقیقه فرصت ملاقات استفاده کردیم و به‌سراغ مادرمان رفتیم . دیدیم فریاد پیرزن بلند است که از ساعتها پیش حاجتی دارم و یکنفر را پیدا نمیکنم که ازوکمک بخواهم. درین‌ضمن همسرم متوجه شد که ساعد و ارنج مادرم سیاه شده است. دقیقتر نگاه‌کرد، دید سوزن سرمی که به دست اومتصل کرده‌اند از داخل رگ بیرون آمده‌است ومحلول به‌زیر پوست میرود. به‌دفتر بیمارستان اطلاع‌دادیم و پس از چندی خانم پرستاری آمد، مشغول تعویض و تبدیل سرم شد و درحالیکه نوارها را برمیداشت و میگذاشت مرتب میگفت «وای، خاک‌عالم ... خوب شد شوما او‌مدین‌ها!... خوبشد شوما فهمیدین ها !!»

باری فرصت ملاقات تمام شد و برگشتیم به‌منزل ، اما با چنان وضعی که دیده بودیم ، دلمان آرام نمیگرفت . اوایل شب زنم به بیمارستان تلفن کرد که از حال بیمار بپرسد . خانمی از آنطرف سیم گفت چنین بیماری نداریم و گوشی را گذاشت. ناچار من خودم نمره بیمارستان را گرفتم و وصل‌کردند بهمان‌خانم وبازباتغیرجواب‌داد کسی‌را به‌این‌اسم‌ورسم درمیان‌بیماران‌نمیشناسم. ناچار فریاد برداشتم که زن ناحسابی ! من معاون وزارتخانه‌ام و این بیمارمادر من است. خود من امروز عصر آنجا بودم و او را دیدم . در فلان قسمت‌و فلان اتاق خوابیده است .... بالاخره توپ وتشر ما کار خودش را کرد . خانم عذر خواست و تلفن به اتاق‌مادرم وصل شد ....

کردی خرکی به کعبه گم کرد
در کعبه دوید و اشتلم کرد
کاین بادیه را رهی دراز است
گم‌گشتن خر زمن چه راز است؟
این گفت و چه گفت باز پس‌دید
خردید و چو خر بدید خندید
گفتا خرم از میانه گم بود
وایافتنش به اشتلم بود !

گفتم : فلانی، در این ولایت اگر کاری بدون عیب و اشکال ، بدون بهانه‌تراشی ، بدون آزار دادن و سردوانیدن و خردکردن اعصاب ادمی صورت بگیرد، غیرعادی و استثنائی است والا بطور متعارف همین که باد کلاه انسان را بردارد و بردریکی از سازمانهای اداری یا غیراداری بیندازد یا باید از کلاه گذشت، یا باید برای پس‌گرفتن آن به هردردسری تن سپرد. من بخاطر این موهبت پیوسته خدا را شکر میکنم که زندگانی‌محدودی درحقم مقرر داشته است و کاری با دستگاهها ندارم که مجبور باشم به هر مامور بی‌سروپایی مجیزبگویم وجلو هرمیزی معلق بزنم .

معلوم شد بقول آن‌خروس، شکر قبل ازموعد بجای‌اورده بودم و توجه نداشتم که حتی برای نفس کشیدن هم انسان مجبور است در این ولایت‌ناز بکشد و افاده بخرد و دم این و آن را در بشقاب بگذارد .

شما به مغازه می‌روید که چیزی بخرید . مطابق قاعده باید فروشنده به مشتری تملق بگوید و ناز او رابکشد. ولی اینجا قضیه معکوس است . شما

بقیه درصفحه ۸

مواظب انگشتان خود باشید!
زیرا مرغ سوخاری شده کِنتاکی خیلی لذیذه
Kentucky Fried Chicken Products Co. Ltd.
واحد شمارهٔ ۱ خیابان تخت جمشید جنب سینما تخت جمشید تلفن: ۶۵۲۰۲۰
واحد شمارهٔ ۲ خیابان عباس آباد روبروی سینما شهر فرنگ تلفن: ۶۲۸۷۴۹
واحد شمارهٔ ۳ بزودی خیابان پهلوی روبروی پارک ساعی افتتاح میشود

جدول

جدول عادی — شماره ۹۳۲۱

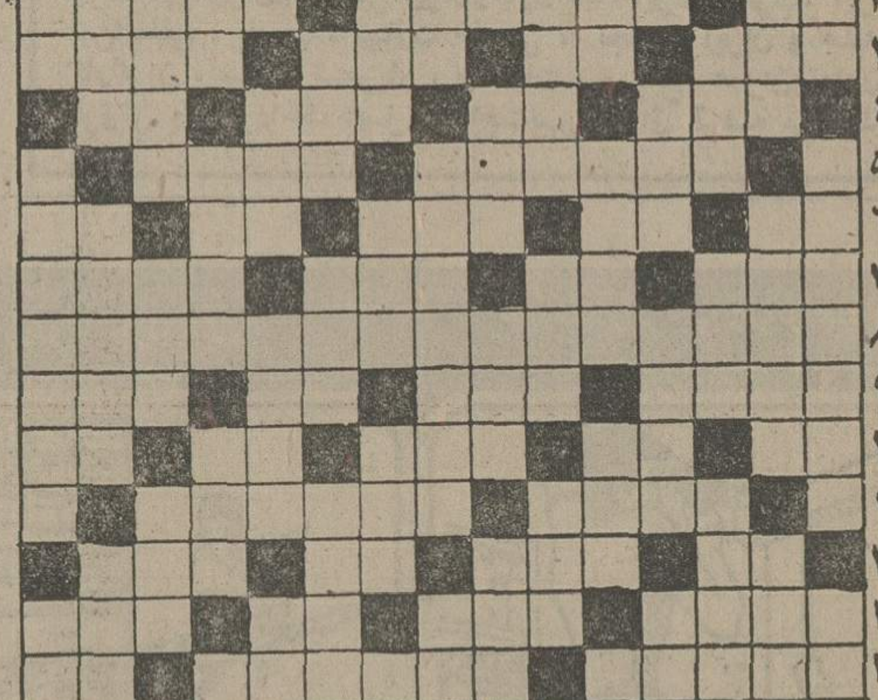

افقی :
۱– کشیش معروف و حیلگر روسی که مجایع بسیاری مرتکب شد – در ادارمخدمت میکند ۲– دلیر و پهلوان – از گلهای گلدانی – چهره‌اش طعنه برعروس آسمان میزند ۳– ترس و هراس – بوسه‌برآن نهند – کار میکنند و میگیرند –لباس خانم ۴– گاهی خون‌چنین است – یازده – قعر جهنم–ازکارخانه‌های معروف دارو سازی ۵– نوعی نقاشی است –از شیردرست میکنند ۶– زهر – شخص و ذات–سن و سالی‌از او گذشته – برنج می‌آورد وقد میکشد – حرفی در زبان موسیقی۷– تیز هم هست – اشاره به دور – کل و تمام – همان سرشماری است ۸–از نخست‌وزیران مشهور دردوره قاجاریه ۹– زمانی پنجره‌اعیان و اشراف بود – ساختمان– مزه دهان جمع کن – حرفی درزبان فارسی ۱۰– ابرقیق – زیر پامانده – درد و رنج– برابر – در دست راننده است ۱۱– به هندوستان رفتنش را مطرب ترانه کرده بود – در پایتختزاده شده ۱۲– خرس عرب –مغلوب در بازی‌شطرنج – رنگ‌موی فوری – با دندان میگیرند ۱۳–طایفه‌ای‌در ایران – حیوانی جاودانه برپشت دارد – غذای شل وول – برسرش روند و جان سپارند ۱۴– زدنش در والیبال هنر است – بجای خودش که‌باشد تکلیف بزغاله روشن است – قدم یکپا ۱۵– چشم انتظار کاکل زری است – یکی از غنایم فاتحان هند است و از عاج فیل ساخته شده .

عمودی :
۱– مکرو حیله – در برابر شداید باید داشت – هرفصل کتاب ۲– خاندان پیامبراسلام (ص) –درکنارگلدسته جایگزیده – از پارچه های نفیس ۳– به قولش پای‌بند است – ظرف پلو – همه کاره ارباب در ده بود ! ۴– عقب – لقبی در اروپا – چاه را هم گفته‌اند – نوعی طریقه فیلمبرداری ۵– طویلترین چاهها – نقشه‌کش– حجمی در هندسه – علامت مفعول صریح ۶– زمانی‌باشلیته می‌پوشیدند ! – رام‌زیرزمینی– موی گردن اسب ۷– تکرارش نوعی مددامن اروپایی است– چندتا امت – از رقصهای قدیمی در اروپا – توان ۸– لطیف – دلجویی کردن – در آن سبزی میکارند ۹– شهر پشمک – گودی روی شکم – با اهمیت – حرف درد ۱۰– پولهای قدیمی – پایان زندگی است – دلاوری ۱۱– مادر عرب – از بانکهای معروف – بزرگترین قاره – می‌بندند اما چه کسی عمل میکند ؟! ۱۲– جوانمرد – بالاترین رنگ – وقتیکه بگیرند عزم رقصاندن کرده‌اند – بلی بزبان آلمانی ۱۳–تردستی در کار –کارخانه ماشین‌سازی آلمان – نقطه‌مقابل فراموشی ! ۱۴– ورزش صبحگاهی – عملیات نظامی‌به طریقه‌آزمایش – کرم‌خون‌خوار ۱۵– پست و حقیر – معشوقه را در خوش سخنی چنین‌هم خوانده‌اند!– نخ تابیده شده.

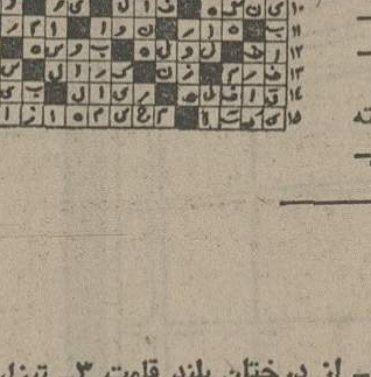

حل جدول شماره ۹۳۲۰

جدول ویژه — شماره ۶۸۱

افقی :
۱– از روزهای تاریخی در تاریخ ایران که اثرفراوانی در دگرگونی وضع ایرانیان داشت – از رنگهای قهوه‌ای ۲– بوی رطوبت – در سفارتخانه خدمت میکند – سینه‌بند زنان ۳–آدم بدذات را گویند – از کشیدنیها – چراغ دریایی – قسمتی از بدن ۴– یکی از نواحی تهران – درخت زبان‌گنجشک –کوی وبرزن – یادداشت ۵– خویشاوندی داشتن – یکی‌از نواحی اصفهان۶– ضمیر مفرد – دلیروپهلوان – شادی‌مفرط – لجوج همیشه سرآن دارد – درویشان میکشند ۷– واحد چهارپا – تکخال ورق – اما – چند تاتاتر ۸– از فاتحان معروف هند ۹– از جنگیدن خروسش جلوگیری کردند – شاه مردان است – شیره گوجه فرنگی – کلمه ندا ۱۰– عشق و محبت – خرس عرب – گاهی باکنار می‌آید – سرخ گمرنگ – از خسته توان دید ۱۱– دروازه شکم – به گرد افتاب همی گردند ۱۲– ماهی در سال رومی – گاهی باشانه میکشند – شکم پرست – حاکم استومرزبان ۱۳– تنهاست هنوزکسی به اسرارش‌پی‌نبرده– در شلوار بکار می‌آید – با تیغ به جانش میافتند ۱۴– وقت زیادی از خانم برای آن تلف میشود – خطیب و کشیش و نویسنده‌دوره کلاسیک فرانسه که خطابه شوم اثری از اوست –از علامات جمع ۱۵–پایتختی‌در آسیا – واضع فلسفه‌وحدت وجود .

عمودی :
۱– دربین آلات طرب خودرا جازده – بندر معروفی در اروپا –بازگشت ۲– از سبزیهای‌بیابانی که سرازپلو درمی‌آورد – دیوار استوسقف خانه – از درختان بلند قامت ۳– تیزاست – خط – نام یکی از منازل قمر در برج ثور ۴– عیب و عار – دفتری که در آن اشعار یا مطالب گوناگون جمع‌آوری شده باشد – عقیده – خروس در لفظ عرب ۵– قسمتی از دست – قدرت‌ونیرو – امر به بودن میکند – از برنامه های تلویزیونی ۶– شهری در ایران – گوش – آتش تازی ۷– مثل و نظیر – در آن چیزی قاطی نشده – از شهرهای باستانی عربی – پسندیده ۸– از مارکهای اتومبیل – ریاضی‌دان یونان قدیم که که در علم هیئت چیره دست بود و کتاب‌المجسطی در نجوم‌از اوست – اولین زن ۹– اهلی شده – شهری در امریکا – اشباع شده – چاشنی‌سر میز غذا۱۰– بچه درآن پامیگیرد – تیره و تار – از انواع طریقه فیلمبرداری ۱۱– نمنم باران – شب‌درزبان عرب –گ دوخاک‌چیز ۱۲– ناامیدی – اجازه داده شده – کاسه چوبی – اثرخستگی‌است ۱۳–از انواع اسید است – دعا – ماهی‌در سال ۱۴– از فلاسفه عقلی آلمان – جهنم – باد سرد۱۵– تنهاست – اثری از مترلینگ‌ قورباغه‌دراین‌رشته استاداست.

حل جدول شماره ۶۸۰

تلویزیون

برنامه‌های تلویزیونی زیر از طرف سازمان رادیو تلویزیون ملی ایران اعلام شده است مسئولیت هرگونه تغییر در ساعات و چگونگی برنامه‌ها با آن سازمان است

برنامه اول کانال ۷

پنجشنبه
۱۶ـ۴۵ کودکان : گروه شکست‌ناپذیر – دیده خیال – یکی‌بود یکی نبود
۱۸ـ۲۰ اخبار استان
۱۸ـ۳۰ کمدی کلاسیک
۱۸ـ۴۵ اخبار ورزشی
۱۹ـ۰۰ پاپ شیراز
۱۹ـ۳۰ مردمان فردا
۲۰ـ۰۰ مشروح اخبار
۲۰ـ۳۵ خانه کوچک
۲۱ـ۲۵ آقای مربوطه
۲۱ـ۳۰ موسیقی ایرانی
۲۲ـ۰۰ فیلم سینمائی : «بگو کجات دردمیکنه»

جمعه
۱۱ـ۰۰ پخش مستقیم مسابقه اسب‌دوانی‌ایران– سویس
۱۱ـ۳۰ مسابقات ورزشی
۱۲ـ۴۵ ویرجینیائی :
۱۴ـ۰۰ اخبار
۱۴ـ۲۰ هفت روز هفته
۱۴ـ۴۵ ترانه‌های ایرانی
۱۵ـ۱۰ فیلم سینمائی : «رونالد خبیث»
۱۶ـ۵۰ موسیقی محلی
۱۷ـ۱۵ کودکان : کارتون – یک.دو.سه – یکی بود یکی نبود
۱۸ـ۳۵ اروپا در یک نگاه
۱۹ـ۱۵ برنامه‌ای بمناسبت سالروز تاسیس رادیو ایران
۲۰ـ۰۰ مشروح اخبار
۲۰ـ۳۵ تعقیب و گریز
۲۱ـ۲۵ آقای مربوطه
۲۱ـ۳۰ پخش مستقیم‌مراسم سالروز تاسیس رادیو ایران (دراین برنامه هنرمندان‌رادیو‌تلویزیون شرکت دارند)

برنامه نیمروز شنبه
۱۲ـ۰۰ اخبار
۱۲ـ۰۵ همسر محبوب من
۱۲ـ۲۵ واریته
۱۳ـ۱۰ لانگ‌استریت
۱۴ـ۰۰ اخبار

برنامه دوم کانال ۹

پنجشنبه
برنامه بین‌المللی
۱۶ـ۰۰ دنیای اطراف ما
۱۶ـ۰۷ اخبار + گفتار کوتاه
۱۶ـ۱۰ اورژانس + ٤
۱۶ـ۳۰ والتدیسنی
۱۷ـ۲۰ گشتوگذارجغرافیائی (بزبان آلمانی)
۱۷ـ۴۵ اخبار هفته
۱۸ـ۱۲ سوئینی
۱۹ـ۰۰ اخبار
برنامه عادی
۱۹ـ۱۵ موسیقی و تصویر
۱۹ـ۳۰ اتاق اخبار
۱۹ـ۳۵ کازابلانکا
۲۰ـ۲۵ هفت گنبد
۲۰ـ۵۷ قانون دوست شما است .
۲۱ـ۰۰ اخبار از برنامه دوم
۲۱ـ۳۰ دلیران تنگستانی
۲۲ـ۳۰ مردی بنام جونز

جمعه
برنامه عادی
۱۶ـ۰۰ دنیای اطراف ما
۱۶ـ۲۶ اخبار + گفتار کوتاه
۱۶ـ۲۸ اولیورتویست
۱۶ـ۵۸ برنامه مخصوص رادیو تلویزیون ملی ایران
۱۷ـ۲۵ فیلم سینمائی : «باغ شیطان»
۱۹ـ۰۰ اخبار
برنامه عادی
۱۹ـ۱۵ موسیقی و تصویر
۱۹ـ۳۰ تارزان «سکوت مرگبار»
۲۰ـ۲۰ کمدی کلاسیک
۲۰ـ۳۰ دنیای رام‌نشده
۲۱ـ۰۰ اخبار از برنامه دوم
۲۱ـ۳۰ فیلم سینمائی : «آسمان هفتم»
۲۳ـ۰۵ تکنوازی

برنامه آمریکا

پنجشنبه
۱۵ـ۲۸ راه‌آهن
۱۶ـ۱۰ دنیای آبها
۱۶ـ۴۰ افسونگر
۱۷ـ۰۰ ورزش
۱۷ـ۵۵ آگهی
۱۸ـ۰۰ اخبار
۱۸ـ۰۰ یادداشت برنامه‌ها
۱۸ـ۱۰ میتوانید آنرا بالا ببرید ؟
۱۸ـ۳۰ فیلم سینمائی
۲۰ـ۱۰ واریته
۲۱ـ۰۰ دنیا در جنگ
۲۱ـ۵۵ آگهی
۲۲ـ۰۰ اخبار
۲۲ـ۰۵ فیلم سینمائی
۲۳ـ۳۰ خلق موجودات

جمعه
۹ـ۰۰ خیابان سسامی
۹ـ۵۵ کارناوال کارتون
۱۰ـ۲۵ قهرمانان
۱۰ـ۴۰ شرکت برق
۱۱ـ۰۵ فامیل ادامز
۱۱ـ۲۰ موسیقی
۱۲ـ۰۰ نورمن وینسنت
۱۱ـ۵۵ قلب مقدس
۱۲ـ۱۵ اخبار
۱۲ـ۲۰ برنامه ورزشی
۱۴ـ۵۰ فیلم سینمائی
۱۷ـ۰۵ شهر عریان
۱۷ـ۵۵ آگهی
۱۸ـ۰۰ اخبار
۱۸ـ۰۵ یادداشت برنامه‌ها
۱۸ـ۱۰ ده‌هزار هرم
۱۸ـ۳۰ فیلم
۱۸ـ۵۵ فیلم سینمائی
۲۰ـ۰۵ تئاتر
۲۰ـ۳۰ شر
۲۱ـ۳۰ مش
۲۱ـ۵۵ آگهی
۲۲ـ۰۰ اخبار
۲۲ـ۰۵ شو امشب
۲۳ـ۱۰ فیلم سینمائی

سینما کسری: مردی از هنگ کنگ

برنامه سینماها

تماشای فیلمهائی که باعلامت (×) مشخص‌شده برای اشخاص کمتر از ۱۸ سال ممنوع است

★ آنتونی وکلئوپاترا – رنگی – چارلتون‌هستون
سانترال (۹۲۸۶۸۶) ۱۱– ۱ر۴۵– ۴ر۳۰– ۷ر۱۵– ۱۰
★ آوای‌وحش – رنگی – چارلتون‌هستون
گلدیس (۶۲۸۷۱۳) ۱ر۳۰– ۳ر۳۰– ۵ر۳۰– ۷ر۳۰
★ آنها فقط میکشند – حالاکه اینطورمباشه
البرز (۳۰۴۲۵۸) ۸ر۳۰– ۱۱ر۳۰– ۲ر۳۰– ۵ر۳۰– ۸ر۳۰
★ (×) باکره گناهکار – رنگی – سینماسکوپ
شهرقشنگ (۶۴۷۷۷۷) ۱۱– ۱– ۳– ۵– ۷– ۹ر۱۵
★ برای زنده‌ماندن جدال‌کن – راجاجانی
پردیس (۳۰۴۲۵۹) ۹– ۱۱– ۱– ۳– ۵– ۷– ۹
★ پلنگ واردگود می شود –سینماسکوپ –رنگی
متروپل (۳۱۹۴۱۰) ۹– ۱۱– ۱– ۳– ۵– ۷– ۹
★ پاداش یکمرد – بهمن‌مفید –مرتضی‌عقیلی
اونیورسال (۹۲۶۹۵۳) ۱۱– ۱– ۳– ۵– ۷ر۱۵– ۹ر۳۰
ایران (۳۱۶۳۵۴) ۱۰ر۳۰– ۲ر۳۰– ۴ر۳۰– ۶ر۳۰– ۸ر۳۰
ساینا (۳۵۲۴۴۲) ۱۰– ۱۲– ۲– ۴– ۶– ۸– ۱۰
پاسفیک (۷۵۳۳۱۱) ۱۱ر۳۰– ۱ر۳۰– ۳ر۳۰– ۵ر۳۰– ۷ر۳۰– ۹ر۳۰
تیسفون (۹۵۸۸۸۲) ۹– ۱۱– ۱– ۳– ۵– ۷– ۹
رنگین‌کمان (۷۵۶۷۶۰) ۹– ۱۱– ۱– ۳– ۵– ۷– ۹
پرسپولیس (۵۳۸۰۸۳) ۱۰– ۱۲– ۲– ۴– ۶– ۸
دریا (۳۴۱۷۴۶) ۹– ۱۱– ۱– ۳– ۵– ۷– ۹
کارون (۹۵۵۱۶۵) ۱۰ر۳۰– ۲ر۳۰– ۴ر۳۰– ۶ر۳۰– ۸ر۳۰
★ جاذبه جسم – رنگی – انجل‌تامپکینز
ب.ب (۸۲۹۶۴۱) ۱۰– ۱۲– ۲– ۴– ۶– ۸– ۱۰
بولوار (۶۵۵۲۹۲) ۱۱– ۱– ۳– ۵– ۷ر۱۵– ۹ر۱۵
★ جوان استثنائی – رنگی – لاندوبوزانکا
دروازطلائی (۳۵۲۱۶۰) ۹– ۱۱– ۱– ۳– ۵– ۷– ۹
★ حمله کوسه – رنگی
پارامونت (۶۴۸۳۲۱) ۱۱ر۱۵– ۱ر۳۰– ۳ر۳۰– ۵ر۳۰– ۷ر۳۰– ۹ر۳۰
★ حباب – رنگی
آتلانتیک (۸۹۷۱۷۱) ۱۱ر۱۵– ۱ر۳۰– ۳ر۳۰– ۵ر۳۰– ۷ر۳۰– ۹ر۳۰
★ حماسه جوهامر – رنگی – جان‌مایکل‌وینسنت
دیاموند (۸۲۸۴۰۰) ۱۱ر۱۵– ۱ر۴۵– ۴ر۳۰– ۷ر۳۰– ۹ر۴۵
★ (×) خشونت وشهوت – رنگی –برتلنکستر
شهرقصه (۶۲۷۲۹۰) ۱۱– ۲– ۴– ۶– ۸– ۱۰.
★ (×) دخترک بازیچه –رنگی – ایرفورشتبزگ
ونک (۶۸۴۱۱۶) ۱۱– ۲– ۴– ۶– ۸– ۱۰
★ دامشکن – رنگی – جودون‌بیکر
شهرفرنگ (۶۲۷۶۲۸) ۱۱– ۱– ۳– ۵ر۱۵– ۷ر۳۰– ۹ر۴۵
★ دوست من‌فیل –رنگی – راجش‌کانا
همای (۳۱۱۶۶۹) ۱۰ر۳۰– ۲ر۳۰– ۴ر۳۰– ۶ر۳۰– ۸ر۳۰
★ دیوارشیشه‌ای – قهرمان صحرا
آسمان‌آبی (۳۴۱۶۶۸) ۹– ۱۱– ۱– ۳– ۵– ۷– ۹
★ رئیس بزرگ – رنگی – گریگوری‌پک
رویال (۸۲۹۷۸۵) ۱۰– ۱۲– ۲– ۴– ۶– ۸– ۱۰
★ سرزمین محکوم – رنگی – سیدنی‌پواتیه
گلدن‌سیتی (۶۶۳۲۶۹) ۱۱ر۳۰– ۳ر۳۰– ۵ر۳۰– ۷ر۳۰– ۹ر۴۵
★ سرایدار – علی‌نصیریان
کاپری (۹۲۸۴۰۱) ۱۱– ۱– ۳– ۵– ۷– ۹
★ ستیز –رنگی سینماسکوپ
برلیان (۳۹۳۵۳۵) ۹– ۱۱– ۱– ۳– ۵– ۷– ۹
★ شاید عشق شاید مرگ – رنگی –سولاین
شهرتماشا (۹۲۸۶۸۶) ۱۱ر۳۰– ۱ر۳۰– ۳ر۳۰– ۵ر۳۰– ۷ر۳۰– ۹ر۴۵
★ شریک زندگی – رنگی – شمی‌کاپور
موناکو (۷۹۵۵۹۶) ۹– ۱۱– ۱– ۳– ۵– ۷– ۹
★ عشق‌فردائی ندارد – رنگی – جودی‌وینتر
پولیدور (۸۹۲۷۳۱) ۱۱ر۳۰– ۱ر۳۰– ۳ر۳۰– ۵ر۳۰– ۷ر۳۰– ۹ر۴۵
★ عنتر ومنتر – بیک ایمانوردی – فریبا خاتمی
آسیا (۶۴۲۹۰۹) ۱۱– ۱– ۳– ۵– ۷– ۹ر۱۵
رکس (۳۱۵۲۹۳) ۱۰ر۳۰– ۲ر۳۰– ۴ر۳۰– ۶ر۳۰– ۸ر۳۰
شهوند (۳۵۴۰۴۰) ۹– ۱۱– ۱ر۴۵– ۴– ۶ر۱۵– ۸ر۳۰
لیدو (۵۴۱۲۸۲) ۱۰– ۱۲– ۲– ۴– ۶– ۸
نپتون (۷۶۰۱۳۶) ۹– ۱۱– ۱– ۳– ۵– ۷– ۹
ژاله (۳۰۴۱۲۰) ۱۰ر۳۰– ۲ر۳۰– ۴ر۳۰– ۶ر۳۰– ۸ر۳۰
توسکا (۵۳۹۵۴۴) ۱۰ر۳۰– ۲ر۳۰– ۴ر۳۰– ۶ر۳۰– ۸ر۳۰
المپیا (۹۲۶۷۹۷) ۹– ۱۱– ۱– ۳– ۵– ۷– ۹
پاسارگاد (۳۴۲۷۸۲) ۹– ۱۱– ۱– ۳– ۵– ۷– ۹
چرخ‌فلک (۹۵۰۵۵۸) ۱۰– ۱۲– ۲– ۴– ۶– ۸
سیلورسیتی (۲۶۱۲۰۵) ۱۰ر۳۰– ۲ر۳۰– ۴ر۳۰– ۶ر۳۰– ۸ر۳۰
★ غوغا درباغ‌وحش – رنگی – استرلینگ‌هالوی
سینه‌موند (۶۴۸۳۲۲) ۱۱– ۱– ۳– ۵– ۷– ۹
★ فارنهایت ۴۵۱ – رنگی – جولی‌کریستی
تخت جمشید (۶۵۲۵۵۰) ۱۱– ۲– ۴– ۶– ۸– ۱۰
★ قاتلین پاریس –زندگی و مرگ بروس‌لی
نادر (۳۱۴۴۹۵) ۹– ۱۱– ۱– ۳– ۵– ۷– ۹
★قدرت طلا – دختران‌مطرود
فلور (۵۲۸۰۹۶) ۹– ۱۱– ۱– ۳– ۵– ۷– ۹
★ (×) گناهکلفت خوشگل –رنی – میشل‌پلاسیدو
امپایر (۸۹۳۹۴۲) ۱۱ر۱۵– ۱ر۴۵– ۴ر۳۰– ۷ر۳۰– ۹ر۴۵
★ گناه ورهائی – رنگی – سینماسکوپ
آریا (۳۱۹۸۸۴) ۹– ۱۱– ۱– ۳– ۵– ۷– ۹
★ میخواهم زنده بمانم – رنگی – سوزان هیوارد
ریولی (۷۵۷۷۷۷) ۱۱– ۱– ۳ر۱۵– ۵ر۳۰– ۷ر۴۵– ۱۰
★ مردی ازهنگ‌کنگ – رنگی – جیمی‌وانگیو
کسری (۸۲۶۹۳۹) ۱۰– ۱۲– ۲– ۴– ۶– ۸– ۹ر۱۵
★ ماموریتی برای‌اژدها – رنگی – بروس‌لی
مازستیک (۶۶۸۴۶۱) ۱۱– ۱– ۳– ۵– ۷ر۱۵– ۹ر۱۵
★ مبارزه بخاطر پدر–نیشکرتلخ
ستاره (۵۳۹۷۲۱) ۹– ۱۱– ۱– ۳– ۵– ۷– ۹
★ نبرد درسیاره وحشی‌ها –رنگی – بل‌ویلامز
سهیلا (۳۱۶۴۲۴) ۱۰ر۳۰– ۲ر۳۰– ۴ر۳۰– ۶ر۳۰– ۸ر۳۰
پلازا (۶۴۴۲۵۵) ۱۱– ۱ر۱۵– ۳ر۱۵– ۵ر۱۵– ۷ر۱۵– ۹ر۱۵
مراد (۷۵۳۳۸۲) ۹– ۱۱– ۱– ۳– ۵– ۷– ۹
داریوش (۵۲۶۲۶۵) ۱۰ر۳۰– ۲ر۳۰– ۴ر۳۰– ۶ر۳۰– ۸ر۳۰
★ نتص فنی – وحدت – ژاله‌کریمی
نیاگارا (۶۶۵۳۰۷) ۱۱– ۱– ۳– ۵– ۷– ۹ر۱۵
اروپا (۳۰۳۱۷۹) ۱۰ر۳۰– ۲ر۳۰– ۴ر۳۰– ۶ر۳۰– ۸ر۳۰
میامی (۷۵۴۳۲۹) ۱۱– ۱– ۳– ۵– ۷– ۹ر۱۵
مولن‌روژ (۷۵۲۹۲۹) ۱۱– ۱– ۳– ۵– ۷– ۹
الوند (۳۵۶۵۳۸) ۱۰– ۱۲– ۲– ۴– ۶– ۸– ۱۰
کیهان (۵۴۶۳۶۰) ۹– ۱۱– ۱– ۳– ۵– ۷– ۹
مارلیک (۹۶۳۶۱۶) ۱۱– ۱– ۳– ۵– ۷– ۹
ارانوس (۵۲۷۹۷۱) ۱۰ر۳۰– ۲ر۳۰– ۴ر۳۰– ۶ر۳۰– ۸ر۳۰
سیلوانا (۳۶۳۷۷۷) ۱۱– ۱– ۳– ۵– ۷– ۹
آستارا (۲۷۴۰۲۲) ۱۰ر۳۰– ۲ر۳۰– ۴ر۳۰– ۶ر۳۰– ۸ر۳۰
شرق (۵۳۴۰۲۴) ۱۰ر۳۰– ۲ر۳۰– ۴ر۳۰– ۶ر۳۰– ۸ر۳۰
شهرام (۸۴۴۵۴۹) ۱۱– ۱– ۳– ۵– ۷– ۹
★ وسوسه‌های‌جوانی – رنگی –آن‌مارگرت
رادیوسیتی (۶۴۳۳۶۰) ۱۱ر۱۵– ۱ر۳۰– ۳ر۳۰– ۵ر۳۰– ۷ر۳۰– ۹ر۳۰
★ وارانت – رنگی – دیوآنند
حافظ (۳۹۱۰۷۴) ۱۰ر۳۰– ۲ر۳۰– ۴ر۳۰– ۶ر۳۰– ۸ر۳۰
★ (×) وقتی کلفت خوشگل باشه– رنگی –اسکوپ
پارک (۳۱۹۶۳۷) ۹– ۱۱– ۱– ۳– ۵– ۷– ۹
سانس انگلیسی
گلدیس ساعت ۹ر۳۰(آوای‌وحش)

ب . ب – بولوار : جاذبه جسم

قابل توجه‌دانش آموزان ششم طبیعی
۶ الی ۸ صبح
باشفیع چلاجورو موفقیت حتمی‌شما درامتحانات نهائی در دروس طبیعی .
شروع کلاس از: شنبه چهارم اردیبهشت :
ضمنا کلاس فشرده فیزیک از همین تاریخ بعداز ظهرها بوسیله بزرگمهر آغاز میشود .
برای ثبت‌نام به خیابان بهار شمالی دبیرستان ایران فردا تلفن ۷۵۶۰۱۰ مراجعه شود

تابستان امسال
انگلیسی و فرانسه را
در انگلستان و سوئیس
بیاموزید
(مخصوص کودکان ، نوجوانان ، جوانان و بزرگسالان)
★ آموزش دربهترین مدارس زبان انگلستان و سوئیس
★ اقامت درخانواده‌های انگلیسی یادرکالج‌های شبانه‌روزی .
★ سرپرستی ومراقبت ازکودکان بوسیله سرپرستان ایرانی، انگلیسی و سوئیسی .
★ ورزش ، برنامه‌های آموزشی وگردش طبق برنامه مدرسه
★ بیمه درتمام طول سفر .

برای کسب اطلاعات و رزرو جا لطفا هرچه زودتر به :
«نمایندگی کل‌مدارس زبان اروپا»
خیابان شاهرضا – ابتدای‌خیابان رازی (شرق پارک‌پهلوی) مراجعه فرمائید .
ساعات کار : صبحها ۸½ تا ۱ بعد ازظهرها ٤ تا ۷½

کاشی سعدی

ازامشب درسینما
ماژستیک

اورنلا موتی
اورنلا موتی
و میکله پلاچیدو
درفیلمی بکارگردانی: ماریومونیچلی

وداع با عشق
رنگی
تماشای این فیلم برای اشخاص کمتر از ۱۸ سال ممنوع است
خیابان شاه تلفن ۶۶۸۴۶۱

صاحبان صنایع وبازرگانان کشور
الاخاء
تنها مجله عربی زبان ایران
ازگروه نشریات موسسه اطلاعات
باداشتن نمایندگی در ۱۲ کشور عربی.
روزهای شنبه منتشر میشود

نتیجه قرعه‌کشی بلیطهای بخت‌آزمائی ملی

سری ۱۳۲۲ چهارشنبه ۲۵۳۵/۲/۱

٤	برندگان ۸	تومانی
۰٦	برندگان ۱۵	تومانی
۲٤۲	برندگان ۵۰	تومانی
۳۷۰۳	برندگان ۵۰۰	تومانی
٤۲۳٦۷	برندگان ۱۰۰۰	تومانی
۹۰۱۲٦	برندگان ۲۰۰۰	تومانی
۹۸۷۵۷	برندگان ۳۰۰۰	تومانی
٤۱٤۵۰	برندگان ۴۰۰۰	تومانی
۳٤۵۱۲	برندگان ۵۰۰۰	تومانی
۳٦۳۵٤	برندگان ۶۰۰۰	تومانی

برندگان جوایز بزرگ ۱۰,۰۰۰ تومانی
۰٤۲۷٦٤

برندگان جوایز ممتاز ۱۰۰,۰۰۰ تومانی
۱٤۲۷٦٤

برندگان جوایز ممتاز ۱۰۰ هزارتومانی باید تا ساعت ۱۰ صبح روز چهارشنبه ۸ اردیبهشت‌ماه ۲۵۳۵ برای تعیین برنده ۷۰۰ هزارتومان پول‌خانه، به‌بنگاه‌بخت آزمائی ملی مراجعه نمایند

برندگان جوایز ۳هزارتومانی تا ۱۰هزار تومانی نیز،برای‌تعیین‌دومین‌قهرمان‌شانس‌که‌برنده ۳۰هزار تومان پول نقد میشود ،بایدهمان روز و ساعت به بنگاه بخت آزمائی ملی‌مراجعه نمایند .

دنیای ورزش روزهای شنبه منتشر می‌شود

شغل پیشخدمتی در وزارت کشاورزی حذف شد

★ دو پست پیشخدمت در کاخ کشاورزی بکار های دیگر گمارده میشوند .

پیشخدمتهای کاخ وزارت کشاورزی و منابع طبیعی به مشاغل تازه گماشته می شوند واز وجود نگهبانها و سایر مشاغل همطراز خدمتگزاری،در فعالیتهای موثرتر که با مقتضیات کاخ هماهنگ باشد استفاده خواهد شد .

باانتقال سازمانهای وزارت کشاورزی که در مناطق مختلف شهر پراکنده‌اند به کاخ جدید کشاورزی در بلوار الیزابت خدمتگزارانی که تحت عنوان پیشخدمتی، سرایداری،نگهبانی، آسانسورچی و سایر مشاغل مشابه انجام وظیفه می‌کنند به سایر فعالیتهای ضروری گماشته خواهند شد .

مقامات مسئول وزارت کشاورزی‌بلحاظ‌آنکه هیچگونه لطمه‌ای به مزایای پرداختی‌این دسته از کارکنان وارد نشود، احکام تازه‌ای مبنی برطبقات شغلی‌برای آنان صادرنخواهند کرد واینگونه کارکنان با همان مزایای قبلی در مسئولیت های جدیدی‌که‌به‌آنان واگذار خواهد شد خدمت خواهند کرد.

در وزارت کشاورزی ومنابع طبیعی در حال حاضر درحدود ۲۰۰ تن پیشخدمت ، سرایدار و مشاغلی از این قبیل وجود دارد که تعدادی از آنان فقط به عنوان بیغامبر و یانامه‌رسان از طبقه‌ای به طبقه دیگر کاخ ۲۰ طبقه وزارت کشاورزی فعالیت خواهند کرد وبااجرای این‌طرح ادارات مستقر درکاخ، دارای پیشخدمت جداگانه نخواهند برد .

در هریک از طبقات بیستگانه کاخ کشاورزی کلیه نامه‌ها در یک مرکز جمع‌آوری میشود و بوسیله یک نامه‌بر به سایرطبقات کاخ برده‌خواهد شد .

در هریک از طبقات کاخ یک چایخانه عمومی مختص همان طبقه دایر میشود که در ساعت ۱۰ صبح هر یک از کارکنانی که مایل باشند، می توانند در چایخانه حضوریافته و چای و یا مشروبات‌غیرالکلی دیگر بنوشند و پس از یکربع ساعت ، بکار خود بازگردند .

چایخانه‌هابصورت سلف‌سرویس اداره می‌شود .

برای پذیرایی از مقامات خارجی که‌بوزارتخانه مراجعه میکنند، در طبقاتی که معاونان وزارتخانه مستقر هستند یک آبدارخانه کوچک فعالیت‌خواهد داشت .

درکاخ کشاورزی ، پارکینگ مجهزی دایرمیشود که‌گنجایش حدود ۷۰۰ اتومبیل‌را خواهد داشت و تعدادی از پیشخدمت های سابق در پارکینگ به کار مشغول خواهند شد و بطور کلی‌جز اتومبیل مهمانان‌خارجی تمامی اتومبیلها در پارکینگ‌قرار خواهد گرفت .پارکینگ کاخ کشاورزی ۳ طبقه میباشد که دو طبقه آن در زیر زمین قرار گرفته است .

بازارسپاست

اخبار ـ رویدادها ـ شایعات ـ گفتگوها.

کنفرانس سرنوشت ساز ازمیر

کنفرانس رهبران سه کشور ایران ـ پاکستان و ترکیه در ازمیر نقطه تحولی برای پیمان آر ـ سی ـ دی و آغاز احتمالی برای پدایش یک پیمان بزرگتر منطقه‌ایست که حداقل محدود به‌توسعه اقتصادی این سه کشور وحداکثر عضویت بااعضای جدید مثل هند و افغانستان و عراق خواهد شد. زمزمه‌پذیرش اعضای جدید از مدتها قبل ، مورد بحث قرار داشت اما به‌علل سیاسی مواجه با مانع بود. اختلاف شدید ایران و عراق از یکطرف، درگیری تا حد برخوردهای مرزی بین پاکستان با هند و افغانستان از طرف دیگر ، توسعه پیمان را مواجه با مشکل میساخت اما اکنون زمینه کار بکلی تفاوت کرده است. ایران و عراق نه‌تنها اختلافات خود را حل کرده‌اند ، بلکه بسوی یک نوع همکاری اقتصادی و فرهنگی پیش میروند . برای‌حل اختلاف هند و پاکستان امید جدیدی پیدا شده که احتمالا در آینده نزدیک بمرحله عمل درآید .

افغانستان باایران وترکیه تفاهم بسیار دارد، اما با پاکستان هنوز درگیر است. بی‌تردید در این بین هند پیش از دیگران و عراق ـ اگر بدنبال مسائل ایدئولوژی یا مشکلات عربی بودن خود نباشد ـ بیش از دیگران شانس پذیرش دارد. از فحوای کلام بوتو چنین برمی‌آید که وی خواهان توسعه پیمان آر ـ سی ـ دی تا مرزهای سیاسی و نظامی است اما از مطالب دیگری که گفته شد، دگرگونی احتمالی در این سازمان کماکان در محدوده اقتصادی خواهد بود. از آنجائیکه سه کشورقادر به‌ایجاد یک‌قدرت اقتصادی عظیم در منطقه هستند، مذاکرات و نتایج‌کنفرانس فعلی رهبران سه‌کشور بشدت موردتوجه محافل غرب و شرق است. این محافل منتظرند که نتایج این کنفرانس ظرف امروز و فردا رسما اعلام گردد و معلوم شود که‌کاهش محدودیت گمرکی برای مبادله کالا و همچنین سرمایه‌گذاری مشترک و ایجاد واحدهای صنعتی و کشاورزی مشترک تا چه‌حد و چه‌اندازه است و اینده این پیمان چگونه خواهدبود.

نتایج سفر هویدا به‌هند

در دهلی‌نو رسما اعلام شدکه امیرعباس هویدا نخست‌وزیر ایران روز بیستم اردیبهشت به آن‌کشور سفر خواهد کرد . ایران وهند در دو سال اخیر بعد از پشت‌سرگذاردن سردی و تردید نسبت بهم، روابط گرم و نزدیکی پیدا کرده‌اند . سردی و تردید گذشته هم بیشتر از جانب هند بود زیرا تصور میکرد دوستی ایران و پاکستان، الزاما علیه هندوستان خواهد بود. اما بعد روشن شد که ایران به‌انکای سیاست مستقل ملی باهند همانقدر میتواند دوستی‌باشد که باهمسایه خود پاکستان وحدت نظر ودوستی دارد. بعد از رفع این تردید، همکاری وسیعی بین ایران و هند بخصوص در زمینه اقتصادی سرمایه‌گذاری مشترک بوجود آمد . هویدا در حقیقت وقتی به هند سفر میکند که مشارکت‌ها تقریبا درحال به‌ثمررسیدن هستند واز آن مهمتر هند درعالم سیاست درآستانه مرحله جدیدی است که نرمش وتفاهم بیشتر از آن احساس می‌شود . مبادله سفیر با چین کمونیست و ارائه پیشنهادات سازنده و دلگرم‌کننده به پاکستان دو نمونه مهم آنست وایران نسبت بهردو آنها علاقمند است. ایران دراین‌منطقه باچین‌کمونیست رابطه‌گرم‌واحترام‌آمیز دارد و هرنوع آرامش منطقه را درنهایت امر برای نزدیکی این قدرتها مفید میداند. در مورد حل اختلاف هند وپاکستان نیز تا به‌آنجا ذیعلاقه است که تا سرحد میانجیگری نیز آماده کمک می‌باشد .

ظاهرا پیشنهادات خانم گاندی به هویدا ، این دلگرمی‌را میدهد که در دهلی از جزئیات آگاهی بیشتر یابد و با رابطه نزدیکی که بین ایران و پاکستان وجود دارد آنرا بصورت اهرمی درافزایش تفاهم و تسریع در حل‌وفصل اختلافات بین دوکشور استفاده کند. آگاهان معتقدند که بوتو ممکن است از فرصتی که سفر هویدا در ۱۸ روز دیگر بوجود می‌آورد ، برای دستیابی به‌نظرات رهبران‌هند، استفاده کند . به‌همین‌جهت سفر هویدا به هند باتوجه به‌نقش ایران درمنطقه و درنظرگرفتن طرح عالی‌تر شاهنشاه ایران برای ایجاد یک بازار مشترک در اقیانوس هند، گامی بزرگ تلقی می‌شود.

کنفرانس غافلگیرانه اوپک

اوپک امروزوفردا درژنو کنفرانس‌دارد که‌هم‌ناقص و هم غیرمنتظره به‌نظر میرسد. ظاهرا درکنفرانس امروزیاهمه‌ی اعضاء شرکت ندارند، ویاحداقل همه‌وزرا درجلسه حضور نمی‌یابند. کنفرانس عادی اوپک‌قرار است در اوایل خرداد درجزیره خوش‌منظره بالی اندونزی تشکیل‌شود وتاآن موقع قیمت‌نفت تغییری نخواهدکرد. درآن‌موقع هم‌اگر گزارش کمیسیون اقتصادی اوپک‌اختلاف‌قیمت ورشد تورم راشدید گزارش بدهد کنفرانس نسبت به‌افزایش قیمت تصمیم مثبت خواهد گرفت.

بااطلاع ازبرنامه‌های فوق‌برای مطلعین اجلاسیه غافلگیرانه ژنو تعجب‌آور می‌آید.

از محتوای آنچه منتشر شد چنین برمی‌آیدکه دراین کنفرانس نسبت به‌اختلاف‌نظرات کشورهای عضو پیرامون قیمت نفت تبادل‌نظر بعمل خواهدآمد. بی‌تردید درموردنفت هنوز بین کشورهای اوپک اختلاف نظروجود دارد. اجلاسیه قبلی که‌درسال گذشته دروین تشکیل شده بود این‌اختلاف‌را زیادتر وعلنی‌تر کرده‌بود ، تا آنجاکه‌برخلاف سنت درویه دراوپک، وزراء نقطه‌نظرهای خودرا در کریدور های کنفرانس با خبرنگاران مطرح میساختند وبالاخره هم تصمیم‌نهایی باسختی اتخاذ شد.

ظاهرا این‌بار کشورهای اوپک درنظردارند که‌قبل ازورود به‌کنفرانس رسمی گفتگوهای غیررسمی‌داشته‌باشند تافشار ازدوش کنفرانس رسمی گرفته شود،واختلاف‌نظرهابه خارج درزنکند ویاحداقل لحن‌بدی به‌خود نگیرد. درکنفرانس ژنوکه امروز وفردا ادامه خواهد داشت قسمتی از مسایل مابه‌الاختلاف مورد بررسی قرار خواهدگرفت و کوشش میشود یا درهمین‌جلسه حل‌وفصل گردد یا کارشناسان ماموریت پیداکنندتا باوقت کافی برای‌پیداکردن فرمول مرضی‌الطرفین‌اقدام نمایند. پیش‌بینی نمیشود درکنفرانس فعلی‌ژنو تصمیمی اتخاذ شودکه اثر فوری روی قیمت‌نفت داشته‌باشد.

فریدون فروغی خواننده‌معروف بازداشت شد

از راست به چپ ، عبدالله‌پور جبار- رویامهرمگرپناه -روزاجامه منش ـ فریدون فروغی‌و والنتینا ملک‌دوردیان .

اداره مبارزه با موادمخدر شهربانی کشور اطلاع داد که که مامورین این اداره باکسب اطلاع از وجود یک محفل تریاک کشی متعلق به زن ۲۶ ساله‌ای بنام «روزاجامه‌منش» به محل رفتند و چند جوان را که در حال استعمال مواد افیونی بودند بدام افکندند . یکی از دستگیر شدگان«فریدون فروغی» خواننده معروف است که حین استعمال‌هروئین بدام افتاد . دیگر دستگیر شدگان عبارتند از رویا مهرمگرپناه (۱۹ ساله) والنتینا ملک‌الدوردیان -روزاجامه‌منش و عبدالله‌پور جبار .

★یک جوان امریکائی بنام «ملونی‌دی‌کامیل»که در خیابان کریم‌خان زند نیز مبادرت به استعمال و توزیع مواد مخدر می‌کرد ، توسط افسران‌اداره مبارزه با موادمخدر شهربانی دستگیر شد . دستگیری «ملونی‌دی» دربی اطلاعاتی صورت گرفت که ماموران‌ضمن تجسس بدان برنخورده بودند. جوان آمریکایی با مقداری هروئین که در جیب و قوطی سیگارش پنهان کرده بود بازداشت شد .

نرخ آب در اهواز مورد تجدید نظر قرارگرفت

اهواز- آب بها در شهراهواز ارزان شد .

هفته گذشته به درخواست مقامات سازمان آب، نرخ‌جدید آب دراهواز از تصویب‌انجمن شهر گذشت و باطلاع مردم رسید .

با اعلام نرخ جدید آب و اعتراض مردم‌محمد علی‌سمیعی استاندارخوزستان دستورداد تا نرخ جدید آب مورد تجدید نظر قرار گیرد .

بهمین جهت دیشب انجمن شهر اهواز با حضور امیر ابراهیمی‌شهردارجلسه‌ای‌تشکیل داد و نرخ جدید آب بها راازتصویب گذراند .

نرخ جدید آب بهادراهواز بشرح‌زیر است :

از صفر تا ۴۰ متر مکعب‌در ازای هر متر مکعب پنج ریال.
ـ از ۴۰ تا یکصد متر مکعب‌در ۲ ماه نسبت بمازادهرمترمکعب ۷ ریال از صد تا دویست‌متر مکعب در دو ماه نسبت به مازاد هر متر مکعب ۱۰ ریال ـ ازدویست تاسیصد دویست تا سیصد و پنجاه‌متر مکعب در دوماه نسبت بمازاد هر متر مکعب ۱۴ ریال ـ از سیصد وپنجاه تا پانصد متر مکعب در دوماه نسبت‌بمازاد هر مترمکعب۱۸ریال ـازپانصد متر مکعب به بالا در ۲ ماه در ازای هر متر مکعب ۲۲ریال.

شوت چیست؟

WHAT IS CHEVET?

آگهی دعوت مجمع عمومی فوق‌العاده

بدینوسیله ازصاحبان سهام مجتمع شیر وگوشت مازندران (شرکت سهامی خاص) دعوت می‌شودکه جهت شرکت درمجمع عمومی فوق‌العاده که درتاریخ ۲ر۲ر۱۴ ساعت شانزده دردفتر شرکت تشکیل خواهد شد حضور بهمرسانند .

دستور جلسه :
۱ـ اصلاح مواد پنج وشش اساسنامه
۲ـ واگذاری اختیار به هیئت مدیره جهت افزایش سرمایه شرکت .

رئیس هیئت مدیره

آ ـ ۱۸۰۳

آگهی استخدام

اداره کل خدمات درمانی مازندران به وجود ۴۰ نفر دیپلمه مرد جهت خدمت در مرکز اورژانس مازندران که بزودی تاسیس خواهد شد نیاز دارد. داوطلبین میتوانند برای کسب اطلاعات بیشتر با در دست داشتن مدارک‌بشرح زیر حداکثر تاتاریخ ۱۵ر۲ر۲۵۳۵ باداره کل خدمات درمانی مازندران واقع در ساری خیابان شاه مراجعه نمایند. از داوطلبین در تاریخ ۱۸ر۲ر۲۵۳۵ مصاحبه بعمل خواهدآمد. مدارک مورد نیاز گواهینامه ششم متوسطه دارا بودن گواهینامه رانندگی . داشتن حداکثر ۳۵ سال سن ودارابودن صحت مزاج.

مدیر کل خدمات درمانی مازندران ـ دکتر خاقانی

معاون بانک مجروح است

خوشبختانه اطلاع حاصل شد که آقای « صمد اوجی » معاون بانک پارس شعبه‌سه‌راه شاه که پریروزدچار یک‌حادثه رانندگی شده بود ، فوت‌نشده بلکه در بیمارستان سینابستری و تحت معالجه قرار دارد . متاسفانه دیروز گزارشی به پزشکی قانونی فرستاده شده بود که خبر کشته شدن‌نامبرده را میداد . ما آرزوی صحت‌و سلامت آقای «صمد اوجی» را داریم .

پیشنهاد در کمیسیون ترافیک سنا :

نرخ پارکینگ ۳۰ تا ۵۰ ریال

کمیسیون ترافیک‌مجلس‌سنا جهت رفع‌مشکلات ترافیک‌شهر تهران توصیه هائی بدولت کرد. در این جلسه که‌بریاست پروفسور جمشید اعلم تشکیل گردید ودوساعت ادامه داشت شهردار پایتخت وجمعی از مسئولان‌ترافیک حضورداشتند.

مساله نرخ پارکینگ‌ها

درجلسه کمیسیون ترافیک مجلس سنا گفته شد که بخش خصوصی میگوید ایجاد پارکینگ یاقیمت هر اتومبیل یک تومان‌برای۲۴ ساعت‌مقرون به صرفه‌نیست وبهترین دلیل آن وجود پارکومترهایی است که شهرداری درنقاط مختلف نصب کرده‌است‌که هرساعت‌یک تومان می‌گیرد. بدنبال این نظرپیشنهاد شد با توجه به افزایش قیمت زمین ـمطالعه‌ای پیرامون افزایش قیمت پارکینگ متناسب با زمان توقف انجام گیرد وترتیبی داده شود که این مبلغ از ده ریال به ۳۰ تا ۵۰ ریال‌افزایش یابد تاسرمایه داران رغبت به سرمایه‌گذاری در ایجاد پارکینگ‌بنمایند.

همچنین توصیه شد که شهرداری چهار راه ها رابرای آزاد بودن گردش به راست عریض‌کندوازحرکت‌موتوسیکلت ها در پیاده روها جلوگیری نماید.

مساله پل های هوایی

پیرامون علت‌تاخیر درنصب پل های هوایی که موردسئوال کمیسیون ترافیک‌سنا قرارگرفت شهردار پایتخت‌ضمن توضیحات خودگفت سرمای هوا موجب تاخیر شد وباپیمود هوانصب پل های هوایی دنبال میشود وبرای‌پیمود ترافیک هم‌اکنون سرگرم انعقاد قرارداد بامراکز صنایع الکترونیکی هستیم تا چراغهای راهنمایی هماهنگ شوند.

اطلاعات دیپلماتیک

رئیس مجلس نمایندگان امریکا :

ایران از نظر آمریکا اهمیت ویژه‌ای دارد

کارل‌البرت رئیس مجلس نمایندگان امریکا که عصر دیروز بدعوت رئیس مجلس شورای‌ملی بتهران آمده است در فرودگاه مهرآباد مورد استقبال رئیس‌وهیئت رئیسه مجلس وجمعی از مقامات عالیرتبه کشورهای صادرکننده نفت خاورمیانه (اوپک) دیروز در یکی ازهتل های پرت‌افتاده نزدیک ژنو مذاکرات‌فوق‌العاده محرمانه‌ای انجام دادند درحالیکه این مذاکرات جریان داشت عده زیادی از ماموران مسلح‌پلیس در اطراف هتل پاسداری می کردند:

از جزئیات این مذاکرات‌که طبق‌گزارشهای منابع‌دیپلماتیک ظاهرا وزیران نفت ایران و الجزایر وکویت و قطر نیزدر آن شرکت‌دارند، هنوزاطلاعی بدست نیامده است .

منابع دیپلماتیک در گزارش های خود گفته‌اند که‌مذاکرات وزیران و مقامات نفتی کشور های تولیدکننده نفت ممکن است بحث‌هایی برای تدارک مقدمات‌شرکت آنان‌درمذاکرات آسیائی است.

رئیس مجلس‌پارلمان‌امریکا که باخبرنگار ما صحبت می کرد گفت من درتهران با مقامهای ایرانی در موردنفت مذاکره خواهم کردو من بسیار خوشحالم که دو کشور امریکا وایران‌چنین روابط خوب سیاسی و اقتصادی دارند واز نظر تجاری نیز مناسبات مابسیار دوستانه است وکشورایران یکی از کشور های بزرگ طرفتجاری کشور مامیباشد.

دیشب یافتخار آقای «کارل‌البرت» از طرف آقای شورای ملی ضیافتی بشام برپاشد.

کنفرانس محرمانه اوپک

ژنو ـ رویتر ـ وزیران و مقامات عالیرتبه کشورهای صادرکننده نفت خاورمیانه (اوپک) دیروز در یکی ازهتل های پرت‌افتاده نزدیک ژنو مذاکرات‌فوق‌العاده محرمانه‌ای انجام دادند درحالیکه این مذاکرات جریان داشت عده زیادی از ماموران مسلح‌پلیس در اطراف هتل پاسداری می کردند:

از جزئیات این مذاکرات‌که طبق‌گزارشهای منابع‌دیپلماتیک ظاهرا وزیران نفت ایران و الجزایر وکویت و قطر نیزدر آن شرکت‌دارند، هنوزاطلاعی بدست نیامده است .

منابع دیپلماتیک در گزارش های خود گفته‌اند که‌مذاکرات وزیران و مقامات نفتی کشور های تولیدکننده نفت ممکن است بحث‌هایی برای تدارک مقدمات‌شرکت آنان‌درمذاکرات انرژی با کشورهای صنعتی مصرف‌کننده نفت باشد . این مذاکرات نیز از دیروز در پاریس آغاز شده است . مذاکرات پاریس در چارچوب کنفرانسی صورت می‌گیرد که هدف از برپاکردن آن پیدا کردن فرمولی برای تقسیم و توزیع عادلانه‌تر منابع ثروت های جهان است.این‌کنفرانس بانام «شمال ـ جنوب» شهرت بیشتری دارد .

عده‌ای از ماموران پلیس‌که در اطراف هتل محل اجتماع وزیران نفت کشورهای صادر کننده مستقر شده بودند مسلسلهای خودکار حمل می‌کردند و در فرودگاه ژنو و در برابر برخی از هتل‌های مهم دیگر ژنو نیز دیروز عده زیادی از ماموران مسلح پلیس بچشم می‌خوردند.

سوءقصد به صدام حسین قرار بود در امارات متحده عربی انجام گیرد

کویت ـ خبرگزاری فرانسه ـ روزنامه السیاسه چاپ کویت نوشت سوء قصد علیه جان صدام‌حسین نایب رئیس شورای فرماندهی انقلاب عراق که به عربی خلیج‌فارس کشف شد ، قرار بود در امارات متحده‌عربی صورت گیرد.

بدنبال گزارش خبرگزاری خاورمیانه دیدار صدام حسین‌از کشور های عربی بحرین ،قطر ، امارات متحده عربی و کویت‌که مدت نامعلومی به تعویق افتاد. السیاسه ازقول منابع‌دیپلماتیک آگاه نوشته است کسانی که قرار بود نقشه سوء قصد علیه صدام حسین را اجرا کنند سوریه‌ای بوده‌اند.

در چین باران سنگ بارید

توکیو ـ خبرگزاری فرانسه ـ خبرگزاری چین جدید گزارش داد که روز هشتم ماه مارس در منطقه‌ای بوسعت۵۰۰ کیلومتر مربع در ایالت «کرین» در جمهوری خلق چین باران سنگ « سنگ های آسمانی» باریده است .

خبرگزاری چین افزود تاکنون یکصد هزار سنگ‌آسمانی در این منطقه جمع آوری شده است وزن کوچکترین سنگ‌ها در حدود نیم کیلو است و سه سنگ دیگریکصدکیلو وزن‌دارد. بزرگترین سنگی که باین منطقه افتاده ۱٫۷۷ تن‌وزن‌دارد وتاکنون سنگ آسمانی باین بزرگی دیده نشده است .

بزرگترین سنگی که تاکنون از آسمان به زمین افتاده‌در امریکا است که ۱۷۸٫۱ تن وزن دارد .

کسانی که در ایالت «کرین» شاهد این پدیده عجیب آسمانی بودند میگویند که نزول سنگ های آسمانی‌باانفجار های وحشتناکی همزمان بوده است .

خبرگزاری چین گزارش داد که روز ۸ مارس گذشته‌یک سنگ عظیم آسمانی بر فراز شهر «کرین» منفجر شد .با توجه به تعداد و وزن سنگ های آسمانی که در چین سقوط کردند این حادثه بیسابقه بوده است .

دانشمندان هم اکنون مطالعات خود را روی این‌سنگ ها آغاز کرده‌اند .

منشاء سنگ‌های آسمانی که‌از فضا بزمین میافتند تاکنون‌بدرستی معلوم نشده‌ولی‌ساختمان مواد معدنی وشیمیائی‌آن تقریبا یکسان‌است. در گذشته بشربااین پدیده آسمانی توجه نداشت و اصول فکرسقوط آن ازماه یاکرات دیگر آسمانی بود.ولی درسال ۱۸۰۳ یک‌سنگ بزرگ آسمانی بزمین افتاد توجه دانشمندان بااین‌سنگ های سرگردان که گاهی واردجوزمین میشوندجلب شد.

سنگی که‌درآن سال‌بزمین افتادپس‌از رسیدن به‌جوزمین‌منفجر شدوسه هزار قطعه گردید که‌بزرگترین آنها ده‌کیلو وزن داشت.

تقریبا سی سال قبل‌نیز یک‌سنگ آسمانی بزرگ‌در سیبریه‌سقوط کردوشکاف بسیار عمیقی بوجود آورد تمام درختان که‌در اطراف محل سقوط‌آن‌قرار داشتند آتش‌گرفتند.

همواپیمائی ملی ایران ۱۴۰ .

آگهی استخدام

هواپیمائی ملی‌ایران‌برای تکمیل کادر سازمانی خود افراد واجد شرایط زیر را استخدام میکند

شرایط عمومی :

۱ـ قبول شدن‌در آزمایشات هوش واستعداد
۲ـ قبول شدن درمعاینات‌پزشکی برطبق‌استاندارد «هما»
۳ـ داشتن‌برگ معافیت‌نظام وظیفه یاپایان خدمت سربازی

شغل مورد درخواست	داشتن تصدیق ششم ابتدائی و۵ سال‌سابقه تحصیلات و تخصص	حداکثر سن
راننده دوهمگانی و ۲ شخصی	رانندگی	۳۵ سال
آشپز وکمک آشپز	سواد خواندن ونوشتن به ترتیب ۱۰ سال و ۵ سال سابقه آشپزی در سازمان های‌معروف	۴۰ سال
نامه‌رسان موتورسیکلت سوار	داشتن تحصیلات سوم متوسطه و گواهی‌نامه موتورسیکلت	۳۰ سال
گارد زمینی	تصدیق ششم ابتدائی وبرگ پایان خدمت سربازی و حداقل قد ۱۷۵ وسپردن تعهد ۵ سال خدمت	۲۵ سال
کارگر ساده	داشتن تصدیق ششم ابتدائی	۲۷ سال

از داوطلبان واجد شرایط فوق‌الذکر درخواست میشود با در دست داشتن فتوکپی برگ پایان خدمت و فتوکپی مدرک‌تحصیلی وفتوکپی‌صفحه اول‌شناسنامه همه‌روزه تا ۳۱ر۲ر۲۵۳۵ باستثنای پنجشنبه‌ها وایام تعطیل از ساعت ۳٫۳۰ تا ۵٫۳۰ بعدازظهر باداره استخدام «هما» واقع‌در خیابان‌فرصت،چهارراه ژریا مراجعه نمایند .

آ ـ ۳۹۰۳

سازمان مدیریت صنعتی
مرکز آموزش

برای کلاسهای زیر که‌از تاریخ ۸ر۲ر۲۵۳۵ شروع خواهد گردید، ثبت نام مینماید

دوره کامل کامپیوتر (نظری ،تجربی) ، سیستم کنترل پروژه ، برنامه ریزی و کنترل تولید ، تکنولوژی رفتار و سیستمهای رهبری ، استراتژی و سازمان ،سرپرستی،دوره عمومی‌مدیریت تشکیلات ، مدیریت کارگزینی ،دوره‌تکمیلی‌منشیگری،مدیریت‌اسناد ، بایگانی ، فروشندگی، مدیریت مالی ، حسابرسی ، حسابداری بازرگانی و صنعتی ، سیستم کنترل انبار

آدرس : خیابان پهلوی نبش‌خیابان جام جم ـ مرکز آموزش سازمان مدیریت صنعتی
تلفن : ۹ـ۲۹۴۱۳۰ و۲ـ۲۹۱۰۸۱

باتهام جعل گذرنامه و استفاده از آن

پلیس آلمان، یک ایرانی را بازداشت کرد

جاعل گذرنامه در آلمان به ۹ ماه زندان محکوم شد

مردی که باگذرنامه جعلی از کشور خارج شده بود وبه‌آلمان رفته بود بوسیله پلیس قطار مسافربری مونیخ ـ فرانکفورت بدام افتاد و در فرانکفورت زندانی‌شد. او پس از آزادی از زندان خود را بمرز ایران در خسروی رساند و برای آنکه گرفتار مرزبانان ایرانی نشود از طریق کوهستان‌های اطراف مرز وارد خاک‌ایران‌شد، اماسرانجام گرفتار آمد و بزندان افتاد. این مرد «عباس زوانگر» نام دارد. او چهار سال پیش یک گذرنامه جعلی ازمردی‌بنام «حسین‌سدهی» که از عاملین جعل گذرنامه بودو بهمین جرم روانه زندان شده است، موفق شد از کشورخارج شده و به آلمان برود. «عباس» در آلمان بهنگام سفر از مونیخ به فرانکفورت باتهام‌جعل گذرنامه بوسیله ماموران پلیس راه آهن آلمان دستگیر شد و بزندان‌رفت. عباس ۹ ماه زندانی بود و پس از اتمام مدت محکومیت ماموران پلیس آلمان اورابه سفارت ایران در آلمان تحویل دادند. «عباس» از طریق سفارت، برگه‌عبور دریافت کرد وراهی ایران شد و از ماموربن مرز ایران خواسته شد بمحض اینکه وارد ایران شد، او را دستگیر کنند و تحویل مقامات مسئول دهندتا درایران نیز باتهام خروج بدون گذرنامه واستفاده از گذرنامه جعلی محاکمه شود.

عباس وقتی به مرز رسید شبانه از طریق کوهستان وارد ایران شد. او وقتی با مرزبانان ایرانی روبرو شد، شناسنامه خود را که همراهش بود به ماموران نشان داد وگفت که مقیم ایران است و منتظر استعده‌ای از رفقایش را که قصد دارند امروز وارد ایران‌شوند، بهبیند

ماموران مرزی اورا بمخسروی بردند. عباس از «خسروی» از جنگ‌ماموران‌گریخت‌و چهارسال‌در تهران مخفی بود اما سرانجام دیروز ماموران آگاهی او را دستگیر کردندو بدادسرای تهران بردند. «کمالی» بازپرس شعبه۱۸ دادسرا «عباس»را با قرارقانونی بزندان فرستاد.

بررسی مسایل خانواده
از دیدگاه قانونی و اجتماعی

باهم به دادگاه های‌حمایت‌خانواده برویم. آنجا که‌دالان بن‌بست‌زندگی زناشویی شهرت گرفته. آنجا که زنان ومردان می‌آیند تاپیوندهارابگسلند وراهشان را ازشریک زندگی‌خود ، جدا کنند. چرا ازدواج‌میکنند وچرا از هم‌جدا میشوند؟ بدنبال این‌جدایی دربی چه سرنوشتی هستند ؟ وبچه‌ها ...

اینان که‌به تعبیری میوه‌های شیرین زندگی‌مشترک انسانها هستند بعداز جدایی پدرومادر ها چه‌میشوند؟این سئوالاتی است‌که رفتار خانواده‌ها پیش‌روی می‌گذارد. پاسخ سئوالها رابابد درآینده‌تلخ‌و تاریک بچه‌هاجستجو کرد .از امروز دراین ستون‌ـ که تازه‌گشوده‌ایم ـ ضمن اشاره به‌ماجرایی درداد‌گاه‌های حمایت‌خانواده ، نظر یك متخصص راهم درج میکنیم. بااین امیدکه هردو ـ هم ماجراو هم نظر متخصص ـ گشاینده راهی باشد..

وعده‌های شیرین قبل از ازدواج

زن‌جوان‌و زیبایی پشت‌در دادگاه شعبه ۴۹ حمایت‌خانواده بانتظار صدوربرگ‌عدم سازش‌دقیقه‌شماری‌میکند. اسمش «فرناز» است. او علت مراجعه‌اش رابه‌دادگاه اینطوربیان میکند:

ـ بیست ساله‌ام. چهارسال پیش باکارمندی ازدواج کردم که ۲۳ سال از من بزرگتر بود. شوهرم مراگول زده، زیرا قبل از ازدواج قول‌داده بود برایم اتومبیل آخرین سیستم بخرد وسالی یکبار مرابه فرانسه‌و امریکا ببرد. امابعدازازدواج زیرقولش زد. گذشته ازاین، اوبی‌غیرت هم هست! بمن‌خرجی نمیدهد. متوقع‌است که‌باید برای بدست‌آوردن پول کارکنم! من با این‌که دختر سه‌ساله‌ای دارم دیگر نمیتوانم زندگی با او را ـ با این‌شرایط ـ تحمل‌کنم . میخواهم طلاق بگیرم‌ونزد برادرم به آلمان بروم.

نظر یك متخصص

این مورد خاص رابرای تجزیه‌و تحلیل با دکتر «لقمان دانشمند» ، پزشك اعصاب‌وروان‌و استاد دانشگاه مطرح کردیم او میگوید:

یکی از ارکان اساسی تزلزل پیوندهای خانوادگی، اختلاف سن بین زن‌وشوهر است. بنظرمن اختلاف سن زن‌وشوهر ، نباید بیش‌از هشت‌سال باشد. مردی که‌میخواهد بادختربچه‌ای که ۲۳ سال ازاو کوچکتر است، ازدواج کند، هیچ دستاویزی برای جلب رضایت اوجز دادن وعده‌های شیرین واغلب دروغین ندارد. گول زدنی‌که‌خانم «فرناز» ازآن حرف میزند، کوششی بوده که‌یك مرد۴۹ ساله برای‌بدست‌آوردن دل یك دختر شانزده ساله بی تجربه کرده‌است . بطور حتم این کوشش تنها با دادن قولهای سفربفرنك‌و خرید جواهر واتومبیل آخرین سیستم مقدور میشود. این‌اختلاف سن بهرحال کار خودش را پس‌از ازدواج میکند وحتی باوجود فرزند عامل طلاق میشود.

بنظر من دادن آموزش زناشوئی‌و ازدواج در جامعه ما، مانند دادن هرآموزشی ضروری است. ازاین طریق پدرها و مادر ها واطرافیان دختروپسر وخودآنهابا آگاهی لازم‌باین‌امر تن میدهند. بعلاوه عدم معاشرت دخترهای پسرها قبل ازازدواج بعلل قیودسنتی‌و اجتماعی وفرهنگ‌خاص جامعه ما مشکلات را افزونتر میکند زیرا اگرهمین دختر، باتمام بی‌تجربگی ،قبل‌از ازدواج، لااقل شش‌ماه تحت‌نظر خانواده بااین‌مرد معاشرت‌می کرد، خصوصیات اخلاقی‌و شخصیت مردرامی شناخت وممکن بودبآگاهی که‌بدست آورده، دیگرراضی به‌ازدواج با اونشود. بنابراین عدم معاشرت پیش‌از ازدواج، نیزیکی دیگر ازعوامل طلاق است.

البته معاشرت قبل از ازدواج نباید بابی‌بندوباری اروپاو امریکا دراین زمینه‌اشتباه شود، بلکه باید درحدی متعارف‌و بانظارت پدرو مادر هاعملی شود.

میانجی دعوا، بقتل رسید

هاشم صلحی بعنوان‌میانجی وارد معرکه شد، و به قتل‌رسید

اختلاف بچه‌ها برسر تصاحب یک توپ پلاستیکی ، پای‌بزرگتر ها را به معرکه‌باز کردوسرانجام باکشته شدن یک جوان ۲۴ساله، از یک ماجرای پیش پا افتاده، یک پرونده قتل بوجود آمد.

حادثه پریروز در خیابان فرح نو(امامزاده‌محسن) بوقوع‌پیوست وطی آن ضمن زد و خوردی که از اختلاف بچه‌های کوچک محله، برسر تصاحب توپ پلاستیکی ناشی شده بود، محمد رضا نجفی وعباس نوروزی با چوب برسر «هاشم» صلحی، کوبیدند و «هاشم» پس ازانتقال به‌بیمارستان‌های سینا و جم براثر ضربه مغزی فوت شد. متهمین‌به قتل بوسیله ماموران پاسگاه کلانتری ۱۹ تهران بازداشت‌شدند و پرونده امر بدادسرای تهران رفت.

گفته میشود «هاشم» بعنوان میانجی، قصد داشته منازعین را از یکدیگر جدا کند.

بخاطر یك سیخ کباب

کارگر چلوکبابی همکارش را کشت

کارگر چلوکبابی بخاطر یک‌سیخ کباب همکارش را با ضربات مشت کشت.

حادثه ساعت ۲ بعد ازظهر دیروز اتفاق افتاد. و طی آن «حسین‌علی نجات» (۴۲ ساله) که از ۱۸ سال قبل در چلوکبابی‌تمیز واقع در امیریه بعنوان کارگر مشغول کار بود، دیروز باین علت که «قنبرعلی زارع» همکارش اشتباها بجای دوسیخ کباب، یک سیخ کباب در اختیارش‌گذاشته بود تا برای مشتری ببرد. او وقتی بمیز مشتری رسید و با اعتراض مشتری روبرو شد، نزد قنبرعلی بازگشت و با عصبانیت باو گفت مگر کری من بتو گفتم دوسیخ کباب داخل بشقاب‌بگذار. قنبرعلی که این جمله را توهین تلقی کرده بود ناراحت شد و با «حسینعلی» به مشاجره پرداخت مشاجره بین آنها به نزاع منجر شد و چند لحظه بعد حسین‌علی حین زد و خورد نقش برزمین شد. قنبرعلی چون وضع راچنین دید همکارش را به درمانگاه امیریه منتقل‌کرد. ولی «حسینعلی» در درمانگاه فوت شد. حادثه از طریق درمانگاه امیریه به ماموران کلانتری ۱۲ تهران گزارش شدو «قنبرعلی‌زارع» باتهام قتل‌همکارش دستگیر گردید. ماموران کلانتری جریان مرگ «حسینعلی» را به دادسرای تهران اعلام کردند و «نبوی» بازپرس شعبه ۱۰ دادسرا مامور رسیدگی به‌آن شد. تحقیقات در این زمینه ادامه دارد.

برای کشف انگیزه قتل های پی درپی بیابانهای گرگان و دستگیری قاتل

بازپرس دادسرای گرگان از تهران تقاضای کارآگاه جنایی کرد

★ کارآگاه اعزامی ، تاکشف حقیقت ماجراو دستگیری قاتل در گرگان مقیم‌خواهد بود

بازپرس مسئول رسیدگی به پرونده جنایات بی‌درپی بیابانهای اطراف گرگان ، ازاداره آگاهی تهران درخواست یک کارآگاه جنایی مقیم کرد . بازپرس‌دادسرای گرگان تقاضا کرده است تا کشف نگیزه قتل‌ها و دستگیری قاتل یا قاتلین ، کارآگاه در گرگان مقیم شود .

درپی تقاضای بازپرس یک کارآگاه از تهران به گرگان‌خواهد رفت و در کشف جنایات بی‌درپی بیابانهای اطراف گرگان ماموران انتظامی آن شهرستان را یاری خواهد کرد. آخرین قربانی جانی مرموز گرگان ، یک استوار بازنشسته بود که قاتل اوراسوار اتومبیل کرد و بیرون شهر گرگان بقتل رساند .

قاتل ، جسد قربانی خود رادر خرابه‌ای واقع در بیابان گرگان رها کرد و گریخت با قتل استوار بازنشسته ، عده قربانیان جانی مرموز به شانزده نفر رسید.

قاتل قربانیان خود را از میان کارگران زابلی انتخاب می کند و پس از آنکه آنانرا به بیابانهای اطراف گرگان می کشاند . اودر کمال بیرحمی‌وقساوت‌باواردساختن ضربات چاقو و سنگ برسر و رویشان آنان راکشته و محتویات جیبشان را به یغما میبرد .تاکنون سه‌بار ماموران آگاهی مرکز برای تحقیق و کشف انگیزه قتلها به گرگان رفته‌اند . اما چون مدت ماموریت آنان کوتاه بوده بدون نتیجه به مرکز بازگشته‌اند و بهمین دلیل بازپرس دادسرای گرگان ازتهران تقاضای یککارآگاه جنایی مقیم کرده‌است .

کولرگازی هیتاچی
باقدرت فوق العاده ساخت ژاپن

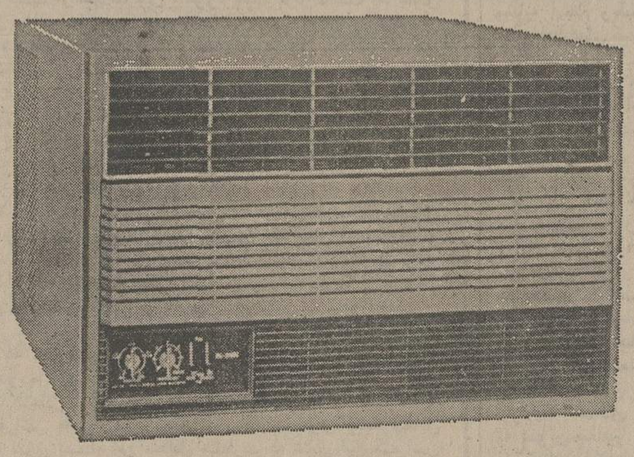

HITACHI
COOL POWER
نماینده انحصاری درایران : شرکت کارخانجات رادیو شهاب
خیابان شاه ساختمان آلومینیوم تلفنهای : ۷-۶۶۲۹۱۶

اطلاعیه عایق رطوبت الاستیک
ایزوسیل

(شماره ثبت ۱۶۶۲۰) (شماره ثبت ۱۷۴۲۹)

اداره های مهندسی، دفترهای مهندسی‌استان ، اداره های مسکن ، شهرسازی و ساختمانی، مهندسان‌مشاوروآرشیتکتها. وزارتخانه ها و سازمان های وابسته به‌دولت . سینماها ، هتلها ، بیمارستانها، دانشگاهها ، بانکها ، سربازخانه‌ها ، انبار های بزرگ، شرکت های‌ساختمانی‌کارخانه‌ها و صاحبان ساختمانها

«باایزوسیل بامهارا ایزوسیل کنید»

عایق رطوبت الاستیک ایزوسیل
(شماره ثبت ۱۷۴۲۹)
شرکت ایران. اس. آ. ام محدود
(شماره ثبت ۱۶۶۲۰)
با وسائل و گروه فنی کافی آماده‌انجام و تحویل برنامه‌های بزرگ عایق کاری رطوبت‌درسراسر ایران میباشد.
مورد مصرف ایزوسیل:
سقف ، پی دیوار، استخر ، لوله‌کشی و درز انبساط .

امتیاز های فنی عایق رطوبت الاستیک ایزوسیل:
الف ـ ایزوسیل ، همیشه حالت کشش دار خود را حفظ می‌کند.
ب ـ ایزوسیل ، از ۴۵ـتا۱۴۵ درجه سانتیگراد تحمل‌حرارت دارد.
ج ـ ایزوسیل ، بین ۳ تا ۱۰ سال تضمین رسیدگی فنی دارد.
د ـ ایزوسیل ، سبك است وبین ۳ تا ۶ کیلوگرم درمترمربع فشار برسقف وارد میکند .
هـ ـ ایزوسیل ، بطور سرد ، روی آسفالت ، بتون ،موزائیك،شیروانی‌و کاهگل‌نصب‌میشود.
و ـ ایزوسیل ، به خراب کردن بام احتیاج ندارد.

قیمت ایزوسیل با نصب و تضمین‌فنی در تهران (برای شهرستانها ۲۵ تا ۸۰ ریال اضافه میگردد)

شرح	قیمت ریال-متر مربع	مدت تضمین رسیدگی فنی
ایزوسیل ۳ لایه	۲۴۵	۳ سال
ایزوسیل ۴ لایه	۳۱۸	۵ سال
ایزوسیل ۵ لایه	۳۹۶	۷ سال
ایزوسیل ۶ لایه	۴۶۳	۱۰ سال

لاله‌زارنو ساختمان شماره ۳ البرز، صندوق پستی ۱۷۸۱
تلفن ۳۱۱۱۸۱ ـ ۳۱۱۱۸۴ ـ ۳۱۵۳۶۵

سفارشهای بزرگ و مستقیم درمحل شرکت تخفیف مستقیم دارند

«نماینده فعال باتضمین معتبر پذیرفته میشود»

آغاز هفته دوم نمایش فقط در

سینه موند

نمایش دهنده فیلمهای مخصوص کودکان ، نوجوانان وخانواده‌ها

پدیده‌ای که بنام عالیترین فیلم تفریحی خانوادگی امسال درسراسر جهان غوغا براه انداخته است

اخذ پذیرش تحصیلی‌از کشورهای آمریکا، انگلیس ، کانادا و هندوستان
شاهرضا ـ چهارراه پهلوی ـ نبش رازی ـ ساختمان نیکخواه طبقه چهارم تلفن ۶۴۱۷۷۳ ـ ۶۴۹۰۴۷ داخلی (۲۵) .

آیا شهردار «بهار» همدان قربانی یک توطئه شده است؟

همدان ـ خبرنگار اطلاعات :
دیروز، شهر «بهار» همدان در سوگ مرگ سید محمدعلی نقیبزاده ـ شهردار خود ـ عزادار بود و مردم شهر کارو زندگی‌خود را رها کردند و درکنار ساختمان شهرداری ، بسوگواری نشستند.

سید محمدعلی نقیبزاده که صبح دیروز با اتومبیل خود، برای انجام کارهای اداری به همدان میرفت اتومبیل او در ۶کیلومتری همدان و درنزدیکی «مریانج بایک اتومبیل که از روبرو در حرکت بود برخورد کرد واتومبیلی که از پشت سر اتومبیل داتسون ۲۹۳۲۷ تهران شهردار می‌آمد . به اتومبیل حامل شهردار کوبید و اتومبیل او بین دو اتومبیل پرس شد و کاملا درهم شکست .

رانندگان هردو وسیله نقلیه ، پس‌از این حادثه ، به سرعت از محل دور شدند !

بهمین دلیل ، هنوز روشن نیست، مرگ شهردار «بهار» همدان عمدی بوده‌یاتنها یک حادثه باعث مرگ او شده است .

رانندگان اتومبیل هایی که پس‌از حادثه ، گریخته‌اند ، دوچندین ردپایی از خود نگذاشته‌اند .

جنازه شهردار «بهار» ساعت ۱۱ صبح دیروز ، ازمریانج به همدان منتقل شد تاپس از انجام تشریفات قانونی ، بخاک سپرده شود.

دیروز وقتی خبرمرگ سید محمدعلی نقیبزاده‌شهردار «بهار» همدان،به برادرش درتهران اطلاع داده‌شد،اواز فرط ناراحتی شوکه شد و به بیمارستان انتقال یافت .

ازشهردار «بهار» همدان ، سه پسر مانده است .

صاحبان صنایع وبازرگانان کشور
الاخبار
تنها مجله عربی زبان ایران از گروه نشریات موسسه اطلاعات با داشتن نمایندگی در ۱۲ کشور عربی
روزهای شنبه منتشر میشود

مجله دنیای ورزش
روزهای شنبه منتشر میشود

اطلاعیه مینی سیتی
روزهای جمعه وتعطیل تفریحگاه معروف
مینی سیتی برای پذیرائی از خانواده‌های محترم ازصبح مفتوح می باشد.
جاده نیاوران ازگل تلفن: ۲۸۴۴۶۸

مجالس ترحیم

با نهایت تاسف درگذشت شادروان حسن اعظام قدسی (اعظام‌الوزاره) پدر همکار عزیزمان خانم مهری قدسی رئیس آموزشگاه کودکیاری جمعیت خیریه‌فرح پهلوی راباستحضار میرساند.
مجلس ختم آن مرحوم از ساعت ۲ تا ۴ بعداز ظهر روز یکشنبه پنجم اردیبهشت ماه در خانقاه صفی علیشاه برگزار می‌شود.

هیئت مدیره انجمن ماماهای ایران
آ ـ ۱۸۱۵

با کمال تاثر درگذشت شادروان حسن اعظام قدسی (اعظام‌الوزاره) پدر خانم مهری قدسی رئیس هیئت مدیره انجمن فارغ‌التحصیلان دانشگاه های بیروت را باطلاع میرساند.
مجلس ترحیم فقید سعید از ساعت ۲ تا ٤ بعداز ظهر روز یکشنبه پنجم اردیبهشت ماه در خانقاه صفی علیشاه برگزار خواهد شد.

هیئت‌مدیره انجمن فارغ‌التحصیلان دانشگاه های بیروت
آ ـ ۱۸۱۷

با کمال تاسف درگذشت شادروان حسن اعظام قدسی (اعظام‌الوزاره) بزرگ خاندان قدسی را باطلاع میرساند.
مجلس ترحیم زنانه و مردانه فقید سعید از ساعت ۲ تا ٤ بعداز ظهر روز یکشنبه پنجم اردیبهشت ۲۵۳۵ در خانقاه صفی‌علیشاه منعقد است و مراسم‌شب هفت از ساعت ۳ الی ۵ بعداز ظهر روز دوشنبه ششم اردیبهشت ماه جاری در آرامگاه آن مرحوم واقع در مقبره ظهیرالدوله (تجریش ـ خیابان دربند) برگزار خواهد شد.
خانواده های : قدسی ، مظفری ، صدیقی ، واثقی ، سلماسی اسعدی ، صالح ، صالحی ، کیائی ، زرگر ، فکرت ، ثریا ، مالک ، علیزاده ، کیمیا ، پورآرین ، وزیر نظامی ، جعفری .
آ ـ ۱۸۱۹

اطلاعات : مصیبت وارده را به خانواده های قدسی (اعظام‌الوزاره) و سایر وابستگان تسلیت میگوید .

مجلس تذکر

بدینوسیله فوت ناگهانی عزیز از دست رفته احمد صاعد رادر کرمان به آگاهی دوستان و آشنایان میرساند
مجلس ترحیم در مسجد کبیر جامع کرمان برگزار گردیده است ضمنا بمنظور تسلی به بازماندگان آنمرحوم مجلس تذکری در منزل برادر آن مرحوم تهران بلوار الیزابت ـ خیابان میکده ـ خیابان شقایق شماره ۵۱ منزل حسن صاعد از ساعت ۵ الی ۷ روز شنبه چهارم اردیبهشت برگزار میگردد.
خانواده های : صاعد. نادری. صادقی. سعید. اعتماد. شجاع. دهنازیانی. سجادی. معین‌زاد. جابری. کشاورز. بزرگ‌نیا.
آ ـ ۱۷۲۹ ۲ـ۲

بانهایت تاسف درگذشت آقای مهدی پیشوا برادر دوست وهمکار عزیزمان آقای عباس پیشوا را باستحضار دوستان و آشنایان میرساند. مجلس ختم آن مرحوم از ساعت ۹ تا ۱۱ صبح روز جمعه سوم اردی بهشت ماه جاری در خانقاه صفی علیشاه برگزار خواهد بود.
ابوالفتح منطقی. علی بها. ایرج صوفی. بیژن سیاوشی. فضل‌الله فروغی.احمد اسلامپور. محمود وزیر پور. نصرت‌الله دهقانپور. جمشید خسروی سامانی. فرامرز فتورچی. احمد اخیانی. علی ابوالفتحی. مهدی شیشه‌ساز . عباسقلی طباطبائی . سهراب ایران نژاد. مصطفی‌حاج‌علیرضا. ایرج حاجی‌زاده گشتی. خالقداد آریا.پرویزفرزاد.کاظم‌ملکوتی .محمود سریزدی. غلامرضا امینیان . پرویز صدری. عبدالحسین حیاتشاهی پیرمرادی . چاوشی. شاملو. عمادی. مشایخی. مهدی اعتماد شریف . افخمی. شاکر. سلطنت. آل‌آقا. طباطبائی. عقبائی. زندیه.
آ ـ ۱۷۷۹ ۲ـ۲

بانهایت تاسف درگذشت ناگهانی عزیز از دست رفته‌مان مهدی پیشوا راباستحضار اقوام و دوستان مرساند
مجلس ختم زنانه ومردانه آن مرحوم از ساعت ۹ الی ۱۱ صبح روز جمعه سوم اردیبهشت ماه جاری در خانقاه صفی علیشاه منعقدمیگردد.
خانواده های : پیشوا. نسودی. جلیل مژدهی . اهرابی. بهروزی . تدین. خلخالی. مدرسی. آزرمی. فراگزلو. وزیری . دکتر فرنوش . حکم آبادی. سلیمانی. اسکندری . مهندس پور اسماعیل . صیادی. اشراق . میردامادی و سایر خانواده های وابسته.
آ ـ ۱۷۷۹ ۲ـ۲

بانهایت تاسف وتالم درگذشت شادروان بانو آهوافشانی را بهاطلاع دوستان‌و آشنایان میرساند مجلس ختم‌آنمرحومه روز دوشنبه ششم اردیبهشت در خیابان وزرا خیابان سی و سوم پلاک ۲۵ منعقد میباشد .
خانواده‌های افشانی ،پتری ،سوسنی ،لعلی ،لاویان ، صداقتفر .
آ ـ ۳۹۱۵

بانهایت تاسف و تاثر درگذشت شادروان احمد اشراقی مقدم افسر بازنشسته ارتش را باطلاع دوستان و آشنایان می‌رساند .
مجلس ختم آن مرحوم روز شنبه چهارم اردیبهشت‌ماه بین ساعت ٤ تا ٦ بعد از ظهر در خانقاه صفی علیشاه منعقد خواهد بود .
خانواده های : اشراقی مقدم ـ اشراقی ـ منطقی ـ صاحب دیوانی ـ لیل‌آبادی ـ خالوئی ـ صانعی مقدم ـ غنی ـ فیروز فلاح ـ شصت منی ـ سلیمانی ـ شمس ـ تهیدست اکراد ـ آقاپور ـ حجازی ـ خاکساری ـ فاطمی ـ جلالی ـ نوشین ـ ملک مرزبان ـ کرمی ـ حکیم هاشمی ـ بهادری ـ مفید ـ اصیلی ـ پورتیمور ـ پورطبیب ـ جباری.
آ ـ ۷۳۷

اطلاعات ـ مصیبت وارده را بخانواده های اشراقی مقدم و سایر وابستگان تسلیت میگوید .

با نهایت تاسف و تالم درگذشت مرحومه مغفوره‌بانو عصمت دلگشا مادر آقای غلامحسین دلگشا باطلاع دوستان و آشنایان میرساند .
مجلس ترحیم زنانه و مردانه آن مرحومه روز شنبه ٤ر۲ر۳۵ از ساعت ۳ونیم الی ۵ونیم در مسجد امیر واقع در امیرآباد شمالی مقابل پمپ‌بنزین منعقد خواهد بود .
خانواده های : دلگشا ، بی‌باک، غضنفری ، اسکندری، پیمان ، وطن‌دوست ، حاتمی ، برقی ، حق‌پرست .
اطلاعات : مصیبت وارده را به خانواده های دلگشاو سایر وابستگان تسلیت میگوید .

پرسه

باکمال تاثر و تالم درگذشت پدر عزیزمان هرمزدیار بهرام بزرگ چمی بزرگ خاندان بزرگ چمی را باطلاع کلیه اقوام و دوستان میرساند.
پرسه آن روانشاد در روز شهریور ایزد برابر با آدینه سوم اردیبهشت ماه از ساعت ۱۰ الی ۱۲ بامداد در سالن ایرج واقع در خیابان استالین کوچه زرتشتیان برگزار می گردد.
همایون . جهانگیر. داراب. سهراب. هوشنگ . بانو . پروین و منیژه بزرگ‌چمی.
خانواده های: بزرگ چمی. جذبه. دهبدی . جمشیدیان . گشتاسب.بهزیز. خدابخشی.استواری. ناظمی. یزدانی. آبادانی. زامیادی. ایزدی. هدایتی. ضیاطبری. گوهر ریزی . کیانی . پوربمانی. هرمزدیاری. حقانگی. لهراسب. زارع.
آ ـ ۳۸۹۳

باقلبی آکنده از اندوه مرگ جوان ناکام شهرام فرزند یعقوب احدوت را به‌اطلاع رسانیده مجلس ختم آن فقید شعید در روز یکشنبه ۵ اردیبهشت ماه در ساعت ٤ الی ٦ بعد ازظهر درکنیسای ابریشمی و واقع‌درخیابان کاخ شمالی بالای بلوارالیزابت برگزار می گردد.

خانواده های احدوت وگلساز
آ ـ ۳۹۱۷

خانواده‌های: کریمی. محمدی. انصاری . ابراهیمی نویسی. خضرائی خوشبخت. موسوی. صفایی. آقا رحیم . امینی. امیری‌فرد. دانایی. بابائی . بیطرف و خانواده‌های وابسته .
بانهایت تالم وتاثر درگذشت شادروان بانو زهرا کریمی را باطلاع دوستان و آشنایان میرساند. مجلس ترحیم زنانه ومردانه فقیده سعیده روز جمعه سوم اردیبهشت جاری از ساعت ٤ الی٦ بعدازظهر در مسجد حاج حسن واقع‌درخیابان شاهپور نبش ارامنه برگزار می‌شود .
آ ـ ۳۹۰۲

اطلاعات: مصیبت وارده را بخانواده‌های عزاداربویژه بجناب آقای جواد کریمی فرزندآن شادروان تسلیت‌میدهد.

بانهایت تاسف و تاثر درگذشت شادروان رضاقلی نصیری را باطلاع دوستان و آشنایان میرساند . مجلس ترحیم‌مردانه و زنانه آن مرحوم روز شنبه چهارم اردیبهشت ماه ازساعت ۲ الی ٤ بعد از ظهر در مسجد الجواد واقع در میدان ۲۵ شهریور برگزار خواهد شد . ضمنا مجلس شب هفت روز سه‌شنبه ٦ر۲ ساعت ۳ر۵ الی ۵ در بهشت زهراسالن شماره ۵ برگزار می‌گردد .
خانواده های : نصیری ـ پاکروان ـ آقارخ ـ قائمی پور ـ بشارت ـ افرهی ـ ایرانپور ـ منصوریان ـ بهرامی ـ شجیعی ـ انوری ـ شهیدی ـ اشراقی ـ حسین زاده ـ معصومی ـ هدائی ـ شریفیان ـ شفائی و خانواده های وابسته .
آ ـ ۳۹٤۵

اطلاعات ـ مصیبت وارده را بخانواده های نصیری و سایر وابستگان تسلیت میگوید .

بانهایت تالم درگذشت بانو آمنه خاتون خیرمحمدی مادر عزیز و خاله گرامیمان به آگاهی بستگان ، دوستان ، آشنایان میرسد. مجلس‌ختم‌زنانه ومردانه آنمرحومه روزشنبه ٤ر۲ر۲۵۳۵ ساعت ۲ الی ٤ بعد ازظهر در خانقاه صفی علیشاه برگزار می گردد.
دکتر حسن‌خیرمحمدی .فاطمه‌خیرمحمدی . احمد براتلو . زهرابراتلو. فرخ پورپارسای‌وخانواده های خیرمحمدی. براتلو. پارسای. نیکراز. فراهانی. خیابانی. آجودانی. سلطانی.حاجیها. اسلامیه. کاظمیه.
آ ـ ۳۹۰۵

اطلاعات : مصیبت وارده را بخانواده های خیر محمدی وسایر وابستگان تسلیت میگوید.

درگذشت تاسفبار همسر و پدر بزرگوارمان اکبر هادیان را باطلاع دوستان و بستگان میرساند .
مجلس ترحیم مردانه و زنانه آن مرحوم روز شنبه چهارم اردیبهشت ۲۵۳۵ از ساعت ۱۲ الی ۲ بعداز ظهر در خانقاه صفی‌علیشاه منعقد خواهد بود .
آفاق‌الملوک شریف ، پروانه ، گیتی ، فرزانه و جمشید هادیان
آ ـ ۱۸۲۷

درگذشت مرحوم اکبر هادیان پدر همسران گرامی خود را باطلاع دوستان و بستگان میرساند .
مجلس ترحیم مردانه و زنانه آن مرحوم روز شنبه چهارم اردیبهشت ۲۵۳۵ از ساعت ۱۲ الی ۲ بعداز ظهر در خانقاه صفی علیشاه منعقد خواهد بود .
آ ـ ۱۸۲۷

رضا سادات اخوی ، دکتر فرخزادگوهری
خانواده های : هادیان ، شریف ، سادات اخوی ، گوهری ، انور تهرانچی ، خوشنویسان ، بهزادی ، صبا ، زندی ، کیائی ، سجادی لاریجانی ، ابراهیمی ، قاجار کرمانی ، تجلی ، آریاپور ، عمادی ، دادور ، سازگار ، منصوری ، تهرانی ،جواهری‌زاده ، قاسمی ، کامرانی‌قاجار، مهیاری ، البرز .
با نهایت تاثر و تاسف درگذشت اکبر هادیان (بزرگ خاندان هادیان) را باطلاع بستگان و دوستان میرسانند .
مجلس ترحیم مردانه و زنانه آن مرحوم روزشنبه چهارم اردیبهشت ۲۵۳۵ ازساعت ۱۲ (ظهر) الی ۲ بعدازظهر در خانقاه صفی‌علیشاه برگزار می شود .
اطلاعات : مصیبت وارده را به خانواده های هادیان و سایر وابستگان تسلیت میگوید .

بدین وسیله درگذشت حسین‌اسماعیلی‌پور (رمضان‌یخی) را باطلاع فامیل و دوستان میرساند .
مجلس ختم آن مرحوم روز جمعه ۳ر۲ر۳۵ از ساعت ۹ونیم صبح الی ۱۱ در مسجد حاج ابو الفتح واقع درمیدان شاه و مجلس ختم زنانه‌درمنزل شخصی آن مرحوم‌درهمان ساعت برگزار خواهد شد .
خانواده های : اسماعیلی‌پور ، حاج‌عباسی ،اعتمادی، محمدی ، زینعلی ، قاسمی‌کیا، ،حا جرضائی ، نقوی ، کنعان، خجسته ، عصارها .
آ ـ ۳۹۳۷

اطلاعات : مصیبت وارده را به خانواده های‌اسماعیلی‌پور و سایر وابستگان تسلیت میگوید

یادبود

زین مرگ ناگهانیت ای نوشکفته گل
بیگانه سوخت تا چه رسد آشنای تو

بمناسبت اولین سالگرد درگذشت جانگداز جوان ناکام حمید رادمرد ازساعت ۵ بعد از ظهر شنبه ٤ر۲ر۵۵ مجلس یادبودی در منزل آن مرحوم منعقد است . شرکت خویشاوندان و آشنایان موجب تسلی بازماندگان و شادی روح آنمرحوم خواهد بود .

حسن رادمرد
نشانی : بوذرجمهری غربی ـ جنب پمپ بنزین ـ بازارچه درخونگاه ـ کوچه رادمرد پلاک ۱٦

روز شنبه ٤ر۲ر۲۵۳۵ مصادف با اولین سالروز درگذشت همسر و پدر گرامیمان مرحوم روح‌الله قضائی میباشد. هزینه یادبود صرف امور خیریه خواهد گردید.
خانواده قضائی و خانواده‌های وابسته
آ ـ ۱۷۸۵

چهارم اردیبهشت یکسال‌ازدرگذشت همسر و پدر عزیزمان شادروان مرحوم سرهنگ علی حاج وزیری می گذرد . کلیه هزینه شب سال صرف امور خیریه خواهد شد.
معصومه . دکتر کاوس. نسرین. پروین. کوروش وسیروس حاج وزیری.
آ ـ ۱٦۸۳

بمناسبت هفتمین روز درگذشت شادروان گریگور کاپلانیان مراسمی بدین منظور روز جمعه ۳ر۲ر۲۵۳۵ ساعت ۱۰ صبح در کلیسای کاتولیک ارامنه واقع در خیابان حافظ خیابان غزالی برگزار خواهد شد .
خانواده کاپلانیان
آ ـ ۳۷۷٦ ۲ـ۲

بمناسبت سالگرد درگذشت مرحوم مرتضی‌لوائی از ساعت ٦ بعد ازظهرروز شنبه چهارم اردیبهشت مجلس یادبودی در منزل همسر آنمرحوم واقع‌در خیابان‌پهلوی بالاترازتلویزیون کانال۳طبقه فوقانی‌مبل رسولی منعقد میشود شرکت عموم دوستان و فامیل موجب‌شادی روح آنمرحوم خواهد شد..
همسر وفرزندان
آ ـ ۳۹۰۷

به‌مناسبت یکمین سال درگذشت همسروپدر عزیزمان‌شادروان سرهنگ محمدصادق دولتشاهی مجلس ختمی روز جمعه۳ر۲ر۲۵۳۵ از ساعت یک‌ونیم الی ۳ونیم بعدازظهر درسالن شماره ۲ بهشت زهرا برگزار خواهدشد .وسیله ایاب‌وذهاب درمنزل آن مرحوم آماده میباشد.

خانواده دولتشاهی
آ ـ ۷۱٤

بیادنهمین سال درگذشت ایرج برتوی ایرج‌عزیز نهمین بهار است‌که آفتاب اردیبهشت‌بروی سنگ سرد گور تو میتابد اما هنوز قلب کودکانت (آزاده ـ آزیتا) بیاد تو گرم میشود و همسرت هنوز از تو داستان میگوید وامشب‌و کودکانت و آنهائیکه بیادت هستند یکبار دیگر داستان زندگی و مرگ ناگهانیت را تکرار خواهیم کرد و خواهیم گریست
همسرت زری
آ ـ ۱۵۰۵

بدینوسیله باطلاع دوستان و آشنایان میرساند مراسم‌شب هفت مرحومه بانو فاطمه مقدادی (بدرالسادات) روز شنبه چهارم اردیبهشت ماه از ساعت ۳ ونیم تا ۵ ونیم بعد ازظهر درسالن شبستان شماره یک بهشت زهرا برگزار خواهد شد.
خانواده مقدادی
آ ـ ۱۸۰۷

تسلیت

آقای ناصر مافی
همکاران اداری شما با تاثر فراوان مصیبت وارده را تسلیت میگویند .
محمدصادق نباتی
آ ـ ۱۸۲۹

همکار گرامی خانم مهری قدسی
درگذشت پدرتان باعث نهایت تاسف شد . تسلیت‌سرشار از اندوه ما را بپذیرید .
جمعیت خیریه فرح پهلوی
آ ـ ۳۹٤۳

جناب آقای دکتر فریدون معتمد وزیری
با اندوهی فراوان درگذشت عموی گرامیتان‌را تسلیت عرض نموده بقاء عمر جنابعالی و خانواده محترم را از خداوند متعال خواستارم .
جمشید افضلی
آ ـ ۳۹٤۰

درگذشت پدر دوست و همکار خود آقای بزرگ چمی را بایشان و خانواده محترمشان تسلیت عرض مینمائیم .
اهواز ـ عباس پاشائی ـ عطاءالله قبادیان ـ حسین حجت ـ ابوالقاسم متین ـ داریوش باختر ـ کریم کمالی ـ نورالدین هابیلی ـ ارسلان مظاهری ـ بیژن نقشینه پور .
آ ـ ۷۳۸

جناب آقای ناصر مافی
با اندوه فراوان مصیبت وارده را تسلیت‌عرض نموده بقای عمر جنابعالی و سایر بازماندگان محترم را از درگاه احدیت مسئلت داریم .
مدیریت هتل آریاشرایتون
آ ـ ۳۹۵۲

جناب آقای مهندس نیلچیان و سرکار علیه بانوی محترم
با یکدنیا تاثر و تاسف مصیبت وارده را تسلیت عرض می‌نمائیم .
دکتر مهران و بانو
آ ـ ۵۳۹

دوست عزیز مهین پورمهر
درگذشت پدر عزیزت راتسلیت می گوئیم.
دانشجویان ریاضی سال ۲ دانشسرای راهنمائی تهران
آ ـ ۱۷۹۱

جناب آقای حاج غلامرضا و حاج محمد آقا هماتاش
از درگذشت همسر ومادر عزیزتان نهایت متاسفیم مارا در غم خود شریک دانسته بقاء عمر آن جنابان و خانواده محترم را از خداوند بزرگ خواهانیم.
حشمت‌اله بهرامی ـ احمدمحمدزاده تهرانی
آ ـ ۱۷۹۹

سرکار خانم قدسی و جناب آقای دکتر قدسی
مصیبت وارده را تسلیت عرض مینمایم .
اسماعیل سررشته‌داری
آ ـ ۱۸۲۵

همکار محترم خانم کلایه
مصیبت وارده را تسلیت عرض مینمائیم .
کارکنان مدرسه راهنمائی عفاف ناحیه ۱۰
آ ـ ۳۹٤۹

همکار محترم جناب آقای وثوق
مصیبت وارده را تسلیت عرض می نمائیم .
انجمن همکاری خانه و مدرسه راهنمائی عفاف ناحیه ۱۰
آ ـ ۳۹۵۰

مصیبت وارده را به همکار محترم آقای تقی کوشان و خانواده های وابسته تسلیت میگوئیم.
کارگران ـ کارکنان و مدیر عامل کارخانجات تولیدی تهران
آ ـ ۳۹۲۰

جناب آقای مسعود آروین
باتاسف و تاثر فراوان مصیبت وارده را بجنابعالی و خانواده محترم تسلیت میگوئیم.
دبیران و کارکنان ودانش آموزان دبیرستان دانشگاه‌ملی‌ایران
آ ـ ۳۸۷۰

سرکار خانم پوران مقدادی ـ جناب آقای خسرو مقدادی
با یکدنیا تاسف واندوه مصیبت وارده را بشما وخانواده محترمتان تسلیت می‌گوئیم وخودرا دراین غم بزرگ، باشما شریک می‌دانیم .
پری اباصلتی ـ هوشنگ میرهاشم
آ ـ ۳۹۰۰

تسلیت

سرکار خانم آذردخت و آقای دکتر احمد اشرف
از صمیم قلب وباکمال تاسف مصیبت وارده را به‌آن دوستان عزیز تسلیت می‌گوییم .
اصفهان ـ شاهین فاطمی
آ ـ ۷۳۵

شرکت الکتریکال فوت نابهنگام و دردناک الیس‌ناوی‌را به‌همسر مهربان وداغدیده، فرزندان، برادران وسایر فامیل آن مرحوم از صمیم قلب تسلیت گفته واز خداوند متعال صبر و شکیبائی برای آنها مسئلت مینمائیم .
اصفهان ـ مصطفی افهام و خانواده
آ ـ ۷۳۳

همکار گرامی جناب آقای روژه هواکیمیان
بااندوه فراوان مصیبت وارده را به جنابعالی وخانواده محترمتان تسلیت عرض می‌نمائیم .
دکتر آژیر. دکتر معینی عراقی. دکتر مظهری . مامی گونیان. نیکوغوسیان.بابائیان. آرامین.سرکیسیان. تروسیان. مرشدیان. شاهینیان. امیری. شکری. مانگاساریان. قازاریان. منتضری .
آ ـ ۳۹۳٦

مصیبت وارده را به خانواده احدوت تسلیت می گوئیم.
خانواده های : پورسلیمی. داودی. محجوبی . عبیر. سخائی. برهامی. شمسیان. ایسلت. موره. ماری‌زاد. مقدم.
آ ـ ۳۹۱۹

آقای حسن اسمعیلی‌پور
بانهایت تاثر وتاسف درگذشت پدرارجمندتانرا تسلیت گفته ازخداوند بزرگ صبر وشکیبائی برایتان مسئلت دارم .
علی اصغر افشار کهن
آ ـ ۳۹٦٦

آقای حسن اسمعیلی‌پور
بانهایت تاسف فوت پدر گرامیتانرا تسلیت عرض نموده و بقاء عمر و سلامتی شما و خانواده محترم را از خداوند متعال مسلت دارم .
داود شیرخانی
آ ـ ۳۹٦۷

آقای حسن اسمعیلی‌پور
با کمال تاسف و تاثر عمیق درگذشت پدر گرامیتانرا بشما تسلیت عرض نموده خود را عمیقا در غم بزرگ شما شریک میدانیم .
از طرف کارکنان شرکت افشین فیلم ـ اسد زمانزاده
آ ـ ۳۹٦۸

خانواده محترم اسماعیلی
مصیبت وارده را صمیمانه تسلیت میگوئیم .
ایرج پورمروت ـ بیژن پورمروت
آ ـ ۳۹٦۹

خانواده محترم اسمعیلی‌پور
بانهایت تاسف مصیبت وارده را تسلیت میگویم .
شرکت تورنگ ـ ناصر ناصری خجسته
آ ـ ۳۹٦۵

سرکار خانم مهری قدسی ریاست محترم آموزشگاه کودکیاری
مصیبت وارده را به سرکار و خانواده محترمتان تسلیت عرض می‌نمایم .
داود شهباز
آ ـ ۱۸۳۵

سرکار خانم مهری قدسی ریاست محترم آموزشگاه کودکیاری
بانهایت تاسف درگذشت پدر گرامیتان را از صمیم قلب تسلیت عرض مینمائیم .
(قدیرعلی. صالحی. آلبویه. کاظمی . عابدی. بابائی . سرگزائی. عراقی. صالحپور. امجدی. آجرلو . علیزاده . آهنگی. همتی. حاج محمدی. کریمزاده) .
آ ـ ۱۸۳۵

جناب آقای یعقوب احدوت
مرگ جانگداز فرزندتان شهرام را به آن خانواده تسلیت عرض نموده بقای عمر شما را خواستاریم.
سیامک صداقتی. شهرام نیمانی. داوید سرورمند لاوی . شوزف تبارکی
آ ـ ۳۹۱۸

همکاران عزیز آقایان محمود و عباس پیشوا
باکمال تاسف درگذشت شادروان برادر گرامیتان‌را تسلیت عرض نموده،سعادت و سلامت شما و بازماندگان راخواستاریم.
قاسم زندیه ؛ احمد حیدری. محمد رضا دانش حکمتی. یدالله عادلی
آ ـ ۳۹۲۵

جناب آقای دکتر باقر شریعت
بانهایت تاسف مصیبت وارده را تسلیت گفته بقای‌عمر شما واخوان محترمرا ازخداوند متعال خواستارم .
بابل ـ جوانبخت
آ ـ ۲۷۲۷

جناب آقای مجتبی کریمی تفرشی
بانهایت تاسف وتاثر درگذشت نابهنگام و جانگداز برادرانت را تسلیت عرض نموده از خداوند متعال برای‌شما صبر جمیل خواستاریم .
بندر شاهپور ـ شکراله شاکری ـ توکل شجاعی
آ ـ ۷۲٤

جناب آقای دکتر باقر شریعت
باکمال تاسف درگذشت مادر گرامیتان را بحضور عالی واخوان و خواهران عزیزتان و آقای ارجمند تسلیت عرض مینمائیم.
مشهد ـ محمد حسن قاضی‌زاده ـ ایرج خفاجری ـ ناصر مولوی ـ صالح جلالی.
آ ـ ۷۱٦

جناب آقای مهندس مقدادی
بااندوه فراوان درگذشت مادر گرامیتان را تسلیت گفته امید است در غم خود این خانواده را شریک بدانید.
خانواده جمشیدی نوری
آ ـ ۳۸٤۹

سرکار خانم مهری قدسی ریاست محترم آموزشگاه کودکیاری
بانهایت تاسف درگذشت پدرعزیزتان را بشما وخانواده محترمتان تسلیت عرض مینمائیم .
(کاشی. ابو الحسنی. داورکیا. قربانی. جمالی. حارثی).
آ ـ ۱۸۳۵

سرکار خانم مهری قدسی
رئیس آموزشگاه کودکیاری جمعیت خیریه‌فرح پهلوی
دوستان وهمکاران شما درگذشت پدر عزیزتان رابااندوه فراوان تسلیت می‌گویند .
حسین دانائی. رضا بیوبدی. علی فامیلی. اصغرفامیلی. حسن طاهری. ابوالحسن ستوده . محمدتقی نجم آبادی همایون ستوده . یدالله مظفری .
آ ـ ۱۸۳۱

سرکار خانم مهری قدسی ریاست محترم آموزشگاه کودکیاری
بااندوه فراوان مصیبت وارده را بشما و خانواده گرامیتان تسلیت عرض نموده و خودرا در غم شما شریک می‌دانم .
مهدی اسلامی
آ ـ ۱۸۳۵

مجالس وعظ وسوگواری

مسجد بزرگ شاه مردان علی علیه‌السلام مجیدیه
فلکه سرباز

همه شب بعد از نماز جماعت مجلس درس دین واخلاق توسط آقای حاج حبیبی واعظ تشکیل میشود ودر خاتمه بسئوالات حاضرین پاسخ داده میشود.
ضمنا صبح جمعه هیئت قائمیه مجلس خودرا در تالارمسجد منعقد میکند و معظمله ضمن بحثی در پیرامون حالات امام زمان علیه‌السلام دعای ندبه را میخواند. مکتب الجواد تهران عصر جمعه در محل حسینیه تشکیل و از ساعت ۵ الی ٦ ایشان‌در حالات صدیقه کبرا(ع) صحبت میکند.

درس عقاید اسلامی در حسینیه بنی‌فاطمه

بحث عقاید اسلامی درشبهای جمعه‌در حسینیه بنی‌فاطمه‌ادامه دارد .
موضوع بحث این هفته «نه مکتبهای سرمایه‌داری ـو نه سوسیالیست ونه کمونیست» وحضرت آیةاله‌مکارم شیرازی دراین زمینه بحث مینمایند.
شروع نماز جماعت ۷ بعد از ظهر شب جمعه
شروع بحث ساعت ۵ر۷ بعداز ظهر شب‌جمعه.
آدرس صبح جمعه نارمك ایستگاه تلفن‌خانه خیابان ٤۵متری شرقی خیابان مداین .
حسینیه بنی‌فاطمه سرچشمه اول‌امیر کبیر

هیئت مکتب‌الحسین آذربایجانیهای مقیم مرکز

جلسه هیئت روز جمعه سوم اردیبهشت‌مطابق ۲۳ ربیع‌الثانی جلسه وعظوتوسل بساحت مقدس‌ولی‌عصر درمنزل آقای اکبرمحمدی تشکیل دانشمند معظم جناب‌الحاج میرزا محمدتقی‌مجتهدزاده‌درباره ولایت صحبت خواهند فرمود.
هیئت مکتب‌الحسین
خیابان‌خیام روبروی سید نصرالدین کوچه لاجوردی کاشی
۵٦.

انی تارک فیکم الثقلین کتاب الله و عترتی
مکتب النبی صلی الله علیه و آله

روز جمعه ۲۳ ربیع‌الثانی مطابق ۳ر۲ر۵۵
۸الی ۹صبح گفتار مذهبی توسط حجةالاسلام
جناب آقای حاج شیخ‌رضا سراج
۹الی ۱۰ معارف اسلامی موضوع بحث دانشمند محترم‌جناب آقای موحدکرمانی ـ۱۰ الی۱۱ توسل وعزاداری .
سه‌راه بوذرجمهری شاهپورکوچه سعدی‌درب روبروی‌کاشی ٤۳ ـمنزل آقای مرحوم حاجی‌مهدی امینی

مجمع دین و دانش

برنامه مجمع دین‌ودانش در صبح روزجمعه «فردا» بشرح‌زیر است :
۱ـ ازساعت ۵ر۷ ـ۵ر۸ درس صرف‌ونحو «عربی»
۲ـ ازساعت ۵ر۸ـ ۱۰درس قرآن مجیدباتجوید.
۳ـ ازساعت ۱۰ـ ۵ر۱۰ پذیرائی .
٤ـ ازساعت ۵ر۱۰ـ۵ر۱۱ تفسیر قرآن وآشنائی بیشتر با مفاهیم حیات‌بخش این‌کتاب آسمانی .
موضوع بحث تفسیری این هفته «اسلام درقلب اجتماع»براساس «سوره، اسراء ».
۵ـ پاسخ بسئوالات مختلف مذهبی
ضمنا جلسه تعلیم صوت وبهترخوانی قرآن مجید توسط استادان مجرب از ساعت ۸تا۱۱ درسه‌گروه دایر وازنو آموزان اسم نویسی مینماید .
نشانی ـمسجد امام‌حسین علیه‌السلام.

سپاسگزاری

از کلیه ذوات محترمیکه با حضور در مراسم تشییع و شرکت در مجالس ترحیم بانو حاجیه عالم چینی ابراز همدردی فرموده صمیمانه تشکر مینماید و چنانچه در عرض تشکرحضوری تاخیر شود بدینوسیله معذرت میخواهد.
خانواده چینی و خانواده های وابسته
آ ـ ۱۷٤۵

سپاسگزاری

از کلیه اقوام و دوستان و سروران گرامی که‌باکمال محبت درمراسم تشییع‌جنازه‌و مجالس ترحیم شادروان‌مرحوم عبداله صدیق پدر عزیزم شرکت فرموده ویا بوسیله تلگرام تلفن وجرائد اظهارهمدردی ودلجوئی نموده‌اند، سپاسگزاریم چنانچه بعلت تالمات روحی در عرض تشکر حضوری تاخیر رخ‌دهد پوزش می‌طلبیم .
دکتر صدیقی
خانواده‌های : عاکف. مهتدی. پاسبانی. محمدزاده. فرمان. عرفانی. موسوی. میلانی .
آ ـ ۷۳۲

تشکر و اعتذار

از کلیه فامیل و دوستان و سروران محترم که در انجام مراسم تشییع و تدفین و مجالس ترحیم و هفته‌مرحوم پدرم شادروان حاج سیدمرتضی هاشمی شرکت فرموده یا بوسیله تلگرام ، تلفن و جراید اظهار همدردی فرموده‌اند سپاسگزاری نموده . چنانچه بعلت تالمات روحی در عرض تشکر و سپاس حضوری تاخیری رخ‌دهدپوزش می طلبم .
حاج امیرهاشمی
آ ـ ۱۸۲۳

سپاسگزاری و اعتذار

بدین وسیله از ذوات محترم بانوان و آقایان‌ارجمندی که‌با منتهای محبت در مراسم ترحیم مرحوم مجید زوار شرکت فرموده و یا بوسیله تلگراف و آگهی در جرایدابراز همدردی فرموده‌اند صمیمانه تشکر و سپاسگزاری نموده و استدعا دارم چنانچه در شرفیابی‌و عرض تشکر حضوری بعلت تالمات روحی تاخیر حاصل شود ما را معذور دارند.
خانواده فاطمی‌زاده و خانواده‌های وابسته
آ ـ ۳۹٤۲

اطلاعات

۱۳۰۴

بنیانگذار : عباس مسعودی
صاحب امتیاز و مدیر : فرهاد مسعودی
سر دبیر: منصور تاراجی
محل اداره: خیابان خیام. ساختمان اطلاعات. تهران
تلفن : ۳۲۸۱
تلکس : ۲۱۲۳۳۶- تلگرافی : اطلاعات - تهران

تقویم اطلاعات

پنجشنبه دوم اردیبهشت ماه ۲۵۳۵
بیست و یکم ربیع‌الثانی ۱۳۹۶- بیست و یکم آوریل ۱۹۷۶
استخراج دکتر ریاضی کرمانی

ساعات شرعی

اذان مغرب . . . . . ساعت ۶ و ۵۹ دقیقه
اذان صبح (فردا) . . . ساعت ۶ و ۴۲ دقیقه
طلوع آفتاب (فردا).. . ساعت ۵ و ۱۸دقیقه
ظهر شرعی (فردا). . . ساعت ۱۲ و ۴ دقیقه
اذان مغرب (فردا) . . . . ساعت ۷و ۱ دقیقه

شرایط واگذاری پلاک تاکسی تغییر کرد

شرط داشتن اتومبیل‌شخصی برای دریافت پلاک تاکسی از مقررات شرکت‌تعاونی تاکسیرانی حذف خواهد شد و علاوه بر دارندگان اتومبیل‌های شخصی مسافرکش سایر کسانی هم که متقاضی تاکسیرانی در تهران هستند خواهند توانست پلاک تاکسی دریافت کنند.

یک مقام آگاه ضمن تائید این خبر یادآور شد برای تبدیل ۳۵۰۰ اتومبیل شخصی‌به تاکسی‌تاکنون بیش از یکصد نفر از دارندگان اتومبیلهای شخصی مسافرکش مراجعه نکرده‌اند و اگر دارندگان این نوع وسیله نقلیه برای‌تبدیل اتومبیل خود به تاکسی تا ۱۵ اردیبهشت ماه جاری مراجعه نکنند شرکت تعاونی تاکسیرانی ناگزیر بسایر متقاضیان‌تاکسیرانی تهران نیز پلاک واگذار خواهد کرد و این گروه مانند متقاضیان سالهای قبل باخریدتاکسی و نصب پلاک روی آن به کار حمل و نقل عمومی خواهند پرداخت. به‌این ترتیب برای اینکه مهلت بیشتری به دارندگان اتومبیل های‌شخصی مسافرکش داده‌شود در نحوه تبدیل این نوع وسیله نقلیه بتاکسی تغییراتی به شرح زیر داده شد.

طبق مقررات قبلی دارندگان پیکان مدل ۵۲ به‌بالامیتوانستند اتومبیل خود را بتاکسی تبدیل کنندولی اکنون به کسانی که اتومبیل پیکان شخصی مدل ۵۰ به‌بالا دارند پلاک تاکسی داده می‌شود همچنین تاریخ خرید اتومبیل که قبلا از شرایط‌اصلی بود نیز از ضوابط واگذاری پلاک تاکسی حذف شد.

حداکثر سن متقاضیان تبدیل اتومبیل شخصی به تاکسی که ۵۰ سال بود به ۵۵ سال‌افزایش یافت و مهلت ثبت‌نام متقاضیان‌نیز تاتاریخ ۱۵ اردیبهشت ماه‌تمدید شد.

براساس آمار موجود اکنون حدود ۱۶ هزار تاکسی در تهران بکار حمل مسافر مشغول است.

یک بررسی نشان داده است که اکنون در تهران حدود ۱۶ هزار وسیله نقلیه شخصی نیزدر کنار تاکسیرانان پایتخت بکار حمل مسافر مشغولند و چون این گروه فارغ از هرگونه مسئولیتی هستند کهتاکسیرانان ملزم به رعایت آن میباشندجندان علاقه‌ای برای تبدیل وسیله نقلیه خود به تاکسی نشان نداده‌اند.

از نگاه سخاورز

اسامی کارمندان متقاضی انتقال، تهیه‌شد

مهلت تقاضای‌انتقال‌کارمندان پایان یافت وکارگزینی های وزارتخانه وموسسات دولتی دیگر تقاضاهای انتقال‌کارمندان راقبول نخواهند کرد.

همزمان با پایان مهلت ارسال تقاضای نقل و انتقال کارمندان به‌کارگزینی ها، هیات های ویژه نظارت برای برنامه‌ریزی نقل‌و انتقال‌کارمندان‌دروزارتخانه ها وموسسات دولتی تشکیل شد. همچنین تهیه اسامی کارمندانی که سابقه درخدمت آنان برای‌تغییر محل‌جغرافیائی خدمت کافی بوده و تقاضای تغییر محل خدمت خود رابا ذکر نام شهرستان مورد نظر تاپایان فروردین‌ماه به‌کارگزینی ها ارسال کرده‌اند شروع‌شد.

اسامی کارمندان

کارگزینی های‌وزارتخانه ها وموسسات دولتی صورت اسامی کارمندانی را که می توانند منتقل گردند تهیه و حداکثر تاپایان ماه جاری به هیات های نظارت برنقل‌و انتقال ارسال خواهند کرد هیات‌های نظارت بر نقل و انتقال نیز برنامه تغییر محل‌جغرافیائی خدمت کارمندان را اعم از کسانی که‌تقاضای انتقال‌کرده‌اند ویا اینکه بنابه مقتضیات اداری ونیاز وزارتخانه تغییر محل خدمت آنان ضروری میباشد راتهیه وبرای صدور حکم حداکثر تا آخرتیرماه‌سال جاری به کارگزینی ها ارسال میکنند وهریک از احکام تغییر محل خدمت کارمندان یک ماه زودتر از تاریخ‌اجرا بوسیله‌کارگزینی به آنها ابلاغ میشود. نقل و انتقال کارمندان‌دولت درداخل حوزه یک‌استان یافرمانداری‌کل به‌هیات نظارت برنقل و انتقال مربوط نیست‌و دراختیارمدیران دستگاههای‌تابعه هر وزارتخانه یاموسسه دولتی دراستان یا فرمانداری کل‌است .هیات های نظارت برنقل و انتقال‌کارمندان به تقاضای‌کارمندانی که‌فرزندان یاهمسران آنها بیمار باشند و معالجه درمحل خدمت عملی نباشد یا در صورت تغییر محل خدمت همسر کارمند و نیز درصورتیکه ادامه تحصیل فرزند کارمند درمحل خدمت میسر نباشد وهمچنین‌کارمندان آموزشی وزارت‌آموزش و پرورش که در دوره های شبانه‌دانشگاهها پذیرفته‌بشوند خارج ازنوبت وحداکثر ظرف مدتیکماه پس از وصول‌تقاضا رسیدگی میکنند.

آگهی تجدید
انتخابات مسئولان سندیکا

به موجب مدارک تسلیمی از سوی سندیکای کارکنان اداری وسایل ارتباط جمعی استان‌مرکزی اسامی و سمت هریک از خانم‌ها و آقایان اعضای اصلی و علی‌البدل هیات مدیره و بازرسان سندیکای مذکور کهبرای‌مدت‌دو سال لغایت هشتم آبان‌ماه‌دوهزار و پانصدو سی و شش انتخاب شده‌اند به شرح زیر میباشد.

۱- دبیر منوچهر فاضل
۲- رئیس هیات مدیره غلامرضا اخلاقی فازانی
۳- نایب رئیس بهزاد مشکوتی
۴- خزانه‌دار هوشنگ گلروئی
۵- اعضای هیات مدیره سردار نوروزی - منوچهر قرایاق شمس‌ایلی - ربابه فرسوده سیلقه
۶- اعضای علی‌البدل هیات‌مدیره علی اکبر آهنگران - بوران دخت‌ضرابی- منوچهر فتحی آذر خوارانی.
۷- بازرسان اصغر ضیائی - علیرضا محسنی نیا- خسرو فریزندی

ضمنا مطابق بند سه ماده بیست‌اساسنامه اسناد مالی باامضای رئیس هیات مدیره و خزانه‌دار سندیکا معتبر خواهد بود

مدیرکل سازمانهای کارگری‌وکارفرمائی فرزامیان
آ-۳۹۰۹

گشایش ساختمانهای نوبنیاد شعب بانک سپه

به مناسبت آئین ملی‌بزرگداشت پنجاه سال شاهنشاهی پهلوی در سال ۲۵۳۵ شاهنشاهی‌بانک سپه مجموعا پنجاه ساختمان نوبنیاد شعب خودرا میگشاید، در فاصله روزهای چهاردهم فروردین تاچهاردهم اردیبهشت هر روز ساختمان نوبنیاد یکی از واحدهای بانک در سطح کشور گشودهمیشود ویاکلنگ ساختمان تازه‌ای‌بزمین زدهمی شود.

بطوریکه از بانک سپه اطلاع داده‌اند از روز چهاردهم فروردین ماه تاامروز ساختمان نوبنیاد شعب، هرسین، فرح‌آباد، اسدآباد، سمنان، ملایر، پایگاه لشگر یکم شکاری - اسکو - ایلامبیجار- لنگرود- اندیمشک و بردسیر بانک سپه گشایش یافت و ساختمان شعبه‌سلطنت آباد، پادگان‌های قزوین- صالح آباد غرب، شیراز، جمشیدآباد آبادان شروع شد.

بقرار اطلاع ساختمان کوی کارمندان بانک سپه در شیراز نیز در روز دوم اردیبهشت ماه ۲۵۳۵ طی مراسم خاصی آغاز گردید.

قابل توجه اهالی خوزستان

درمورد پذیره‌نویسی سهام شرکت سهامی فرآوری زیم‌آور
(احداث واحد تولید انواع کولرهای گازی در خوزستان)

پیرو آگهی منتشره درمورد پذیره نویسی سهام شرکت سهامی فرآوری زیم‌آور بدینوسیله باطلاع اهالی خوزستان خصوصا اهالی آبادان و خرمشهر که از پذیره‌نویسی سهام مزبور استقبال نموده‌اند می رساند که مهلت پذیره نویسی باقیمانده سهام شرکت مذکور برای اهالی خوزستان تاپایان‌وقت اداری‌روز بیستم‌اردیبهشت ماه ۲۵۳۵ می‌باشد وعلاقمندان‌می‌توانند برای پذیره‌نویسی به بانک‌ملی ایران شعبه آبادان مراجعه نمایند.

موسسین شرکت سهامی‌عام‌درشرف تاسیس‌فرآوری زیم‌آور

نرخ حمل‌ونقل هوائی بار افزایش می‌یابد

سازمان حمل و نقل هوائی «یاتا» نرخ حمل‌ونقل محمولات را از طریق هوا بمیزان ۲ در صد افزایش داد لیکن به علت پافشاری نمایندگان هواپیمائی ملی ایران نرخ حمل و نقل ۶ قلم کالای‌مهم صادراتی‌همچنان ثابت باقی ماند.

هواپیمائی ملی ایران امروز ضمن اعلام این خبریادآورشد درجلسه‌اخیرسازمان بین‌المللی حمل و نقل هوائی «یاتا» که در ژنو تشکیل شد نرخهای حمل بار در نقاط مختلف دنیا مورد بررسی و تبادل نظر نمایندگان‌شرکت های‌هواپیمائی عضو «یاتا»قرار گرفت و برای جبران‌هزینه‌های سنگین‌عملیاتی شرکت های هواپیمائی تصمیم گرفته شد نرخ حمل بار درنقاط مختلف دنیا از تاریخ‌نهم‌مهر ماه سال۲۵۳۵ شاهنشاهی بیش از یک تا هشت در صدافزایش یابد

در این اجلاس بنا به تقاضا و کوشش نمایندگان شرکت هواپیمائی ملی ایران جهت توسعه صادرات از افزایش نرخ حمل کالا از ایران بخارج از کشور بمیزان پیشنهادشده جلوگیری بعمل آمد و تصمیم گرفته شد نرخ حمل کالا های تجاری ایران به کشور های اروپایی ۶ قلم کالای مهم صادراتی از قبیل میوه و سبزیجات ، پسته ، پوست ، روده و فرش از افزایش نرخ مستثنی بوده و کماکان با همان نرخ قدیم حمل شود و در مورد بقیه کالا بمیزان ۲در صد افزایش یابد .

هواپیمائی ملی ایران برای تسریع در کار حمل و نقل بار اخیرا اقدام به ایجاد ۲ انبار‌بزرگ کالا در محوطه فرودگاه مهرآباد کرده است‌که ظرفیت‌بار گیری‌و تخلیه‌هواپیما های‌باری راتاچند برابرافزایش داده است و این‌انبار هامجهز به پارکینگ هواپیماو محوطه بسیار بزرگ نیز میباشد .

زمین‌فروشی

قابل توجه

شرکتهای تجاری- بانکها- سازمان های دولتی ومی- هتلها- آپارتمان سازها

برجاده قدیم شمیران قطعه زمینی سه بر بمساحت ۱۶۰۰ متر مربع بانقشه کامل و پروانه ساختمان جهت ۶۵۰۰ متر مربع زیر بنا (۶ طبقه) بدون واسطه اماده فروش میباشد .

لطفا : باتلفنهای ۵۲۴۳۴۲ صبحها و ۸۳۵۲۵۰ - ۸۳۵۸۵۰ عصرها تماس بگیرید

برنامه امشب قویترین گروه سینمائی پایتخت

اونیورسال- پاسیفیک- ایران- ساینا

تیسفون- رنگین کمان

پرسپولیس- کارون- دریا

بهمن مفید، مرتضی عقیلی و نوش آفرین

همزمان با تهران در* اصفهان «مهتاب -چهار باغ»* مشهد «سانترال - آسیا» * تبریز «متروپل »* رشت«آسیا»* شیراز «کاپری -پرسپولیس»*اندیمشک «پارادیا» * پهلوی «گل‌سرخ»* اهواز«آپادانا» * آبادان « شیرین - کیهان »* کرمانشاه «آتلانتیک * قزوین «آریا»

دانشگاه ملی ایران

دانشگاه ملی ایران
آگهی ثبت نام دوره سوم کلاسهای آموزش نمونه (تیپ)
شرح در صفحه ۲۸

بنیاد نیکوکاری والاحضرت شاهدخت شمس پهلوی

بنیاد نیکوکاری والاحضرت شاهدخت شمس پهلوی

جهت بیمارستان شماره۲مخصوص کودکان (مفید) افراد زیر راباحقوق مکفی و شرایط مساعد استخدام می نماید .

۱- پرستار	۱۵ نفر	لیسانس پرستاری	چهار سال سابقه کار
۲- بهیار	۳۶ نفر	دیپلم بهیاری	پنج سال سابقه کار
۳- منشی و ماشین نویس	۶ نفر	گواهی سوم متوسطه یادیپلم و داشتن دیپلم ماشین‌نویسی فارسی و لاتین .	
۴- ماشین نویس	۲ نفر	دیپلم کامل آشنائی به زبان انگلیسی داشتن دیپلم ماشین نویسی فارسی و لاتین .	
۵- مسئول تغذیه	۱ نفر	لیسانس تغذیه	۲- سال سابقه‌کار در بیمارستان
۶- مددکار اجتماعی	۱ نفر	لیسانس مددکاری	۱ سال سابقه‌کار در بیمارستان
۷- مددکار اجتماعی	۱ نفر	فوق دیپلم مددکاری	۱ سال سابقه‌کار در بیمارستان
۸- مسئول کاخداری	۱ نفر	دیپلم کامل متوسطه	۵سال سابقه‌کار در بیمارستان
۹- نامه‌رسان	۱ نفر	گواهی سوم متوسطه	ضامن معتبر .
۱۰- مسئول اتوکلاو	۱ نفر	گواهی سوم متوسطه	۴ سال سابقه کار
۱۱- تکنیسین اطاق عمل	۲ نفر	گواهی سوم متوسطه	۴ سال سابقه کار
۱۲- تکنیسین تاسیسات	۲نفر	ششم ابتدائی	پنج سال سابقه کار و تجربه و آشنائی با دیگ های بخار چیلر تاسیسات فن کویل .
۱۳- متصدی پرس	۱نفر	ششم ابتدائی	۵ سال سابقه کار
۱۴- متصدی غلطک	۳نفر	ششم ابتدائی	۵ سال سابقه کار
۱۵- متصدی ماشین شستشو	۲ نفر	ششم ابتدائی	۵ سال سابقه کار
۱۶- اطوکش	۲ نفر	ششم ابتدائی	۵ سال سابقه کار
۱۷- تکنولوژیست هماتولوژی	۱ نفر	لیسانس	۲سال سابقه‌کار

از واجدین شرایط خواهشمند است به محل بیمارستان مفید، واقع در جاده قدیم شمیران بالاتراز حسینیه ارشاد کوی کاوسی مراجعه و یا با تلفنهای ۵-۲۳۵۰۹۱ تماس حاصل نمایند .

در پارلمان ایران

هیأت پارلمانی ایران به‌نیویورک رفت

علیرضا شفائی

دو تن از نمایندگان مجلس شورای ملی در عنوان«هیئت پارلمانی ایران» در مجمع عمومی اتحادیه پارلمانی کشور های فرانسه زبان که در نیویورک تشکیل میشود - شرکت میکنند. بامداد امروز از سوی پارلمان ایران دکتر حبیب‌دادفر رئیس کمیسیون بودجه و رئیس گروه ایرانی اتحادیه پارلمانی کشور های فرانسوی زبان باتفاق دکتر مجتبی عالمی مخبر کمیسیون بودجه و یکی از اعضای گروه ایرانی اتحادیه پارلمانی‌کشور های فرانسوی‌زبان‌برای شرکت‌در مجمع‌عمومی‌اتحادیه‌پارلمانی مذکور که‌در نیویورک‌تشکیل میگردد‌عازم‌امریکا شدند.دکتر‌دادفر رئیس گروه پارلمانی ایران در هیئت اجرائیه این گروه‌عضویت دارد و تاکنون در ایران ۳۲ تن از نمایندگان مجلس شورایملی برای عضویت در این گروه نامنویسی کرده‌اند .

تمدن بزرگ چیست

آیا ما میدانیم «تمدن بزرگ» کجاست و ما باید از چه‌راهی برویم تا به تمدن بزرگ برسیم . تصور میکنم در این مورد توضیحات کافی داده نشده است ، دکتر چهرازی گفت بنده بسهم خود فکر میکنم تمدن بزرگ مشتمل بر فضائل وشرایطی است از قبیل ایمان و عقیده و فضائل انسانی .لازمه‌اش‌سلامت تن و روان و بهداشت کامل در سطح کشوربرای فردفرد هر خانواده است .همچنین تامین مسکن برای همه، ایجاد محیط زیست مطلوب.در تمدن بزرگ تعلیم وتربیت از مرحله‌کودکستان و دبستان تامرحله دانشگاه ضرورت دارد . بنظر دکترچهرازی شغل وکار شایسته برای هر فرد از خصوصیات تمدن بزرگ است و هزینه معقول وعاری از اسراف از شرایط‌آن‌درتمدن بزرگ روابط سالم بین افراد باید وجود داشته باشد ...و بالاتر از همه بلوغ و تکامل روانی افراد است ، این‌نماینده پیشنهاد کرد کمیسیونی با عضویت نمایندگان مجلسین‌ودولت تشکیل شود و معلوم کنند که «تمدن‌بزرگ» چیست و ما کجا هستیم و کجا میخواهیم برویم و بچه وسیله توفیق می‌یابیم .

زندگی افسانه‌ای وثروت بی‌حساب

★ در مجلس گفته شد گرایش بی حد و حصر بطرف تجمل پرستی و لوکس گرائی موجب گردید که در پاره‌ای از موارد «اصول» فراموش شود . نوربخش نماینده دماوند گفت متاسفانه باید اعتراف کرد که تجمل پرستی در دستگاه هیئت حاکمه نیز رسوخ پیدا کرده است ،وآنگاه یادآورشد اگر در سودای تجدد جوئی و تجمل پرستی - حد و اندازه نشناسیم این خطر وجود دارد که اصالت های ملی را از دست بدهیم، هم‌اکنون شهرهای بزرگ ما سیمای تحمل‌ناپذیری بخود گرفته است، سنگینی ترافیک- وقت‌کشی‌های بیهودمتشویش‌و تزلزل وعصبانیت ،قسمت عمده‌نیروهای سازنده‌آنها را بباد میدهد و محیط روانی نامساعدی ایجاد کرده است.باید برای حل‌این مشکل فکری کرد ، عدم کنترل موجب‌ثروت بیکران‌دردست‌عده‌ای گردیدو همچنین افراد زندگی های‌افسانه‌ای رادرپیش گرفته‌اند، توجه باین تجمل آنهائی را که دارای معنویات و اعصاب‌قوی نیستند به داشتن چنین زندگی ترغیب میکند و آنوقت مسئله فساد پیش می‌آید .

از کارخانه تولید نان بهره‌برداری میشود

اتحادیه مرکزی تعاونیهای مصرف کارگران ایران که‌از نزدیک‌به ۳سال‌قبل فعالیت‌خودرا شروع کرده است‌امروز توانسته‌است در سطح بین‌المللی مقام وموقعیت‌خاص پیداکرده وتوفیق یافته‌است برای اولین بار درتاریخ تعاون مصرف درایران کارخانجات تولیدنان به‌میزان۱۳۲ تن درشبانه‌روز درنقاط مختلف‌کشور تاسیس نماید که امسال‌بهره‌برداری ازآن شروع خواهدشد. سیدعلی صائب نماینده اصفهان گفت‌ازوزارت کاربه اتحادیه‌مرکزی تعاونیهای مصرف کارگران ابلاغ شدکه درطی دوران برنامه‌عمرانی پنجم مبلغ ۳۰۰میلیون‌ریال کمک‌خواهد کرد تا ۳۰۰ شرکت تعاونی ویک‌چنین اتحادیه‌ای بوجودآید. اماامروز که‌هنوز اواسط برنامه پنجم رامیگذرانیم ووزیر کار سابق مسئول سازمان‌برنامه شدند مبلغ‌مذکور را درسازمان‌برنامه‌برای این‌اتحادیه محفوظ نگه داشته‌اند درحالی که هم‌اتحادیه تشکیل‌شده وهم‌تعداد شرکت‌های‌تعاونی عضو تعداد ۱۵۰ شرکت‌بیش‌از ۳۰۰ شرکت‌پیش‌بینی شده تاآخربرنامه پنجم شده‌است .متاسفانه بانک‌رفاه‌هم مدتی‌است کمک‌های اولیه‌ای که باین اتحادیه ازلحاظ اعتباری می‌نمود قطع کرده است.

یورش فرنگی مابی در کنسورما

درتذکراین‌نکته‌که هرکس‌باید منافع وهدفهای شخصی‌رافراموش کند ومصالح فردی بایدفدای مصالح اجتماعی گرددوبخصوص آنهائی که از مزایای بیشتر بهره‌مند میگردند ومقامات بزرگ کشور رااشغال کرده‌اند باید بیشتر احساس مسئولیت نموده‌وفداکاری کنند. قابل توجه‌است‌که درکشورهائی که‌صنعت‌عمده مشکلات بشری راحل کرده فقدان اخلاقی گرفتاریهای‌بزرگی درروابط افرادوجامعه ایجادکرده است باین‌جهت نباید مسئله اخلاق‌و خصائل انسانی فراموش گردد. باید فضای اخلاقی وفضیلت وتقوی موردبررسی قرارگیردویک جامعه درحال پیشرفت را ازآلودگیها بهرشکل که‌باشد حفظ نمود. در مجلس گفته شدکه یورش‌فرنگی‌مابی درکشورمابصورت نگران کننده‌ای درآمده است وحدومرزی نمی‌شناسدوباهیچ‌مقاومتی‌روبرونمیگردد .ناصر نوربخش نماینده دماوندکه‌خود قاضی باسابقه‌داد گستری است میگوید بیشتر نگرانی‌ماباین است که‌مازتمدن فرنگی جنبه‌های مثبت‌را ازنظر دورداشته وبه‌زرق‌وبرق ظاهری آن‌قناعت کرده‌ایم. کسانی‌که باین نحو«متجدد» شده‌اند پای‌بند به‌هیچ‌اصولی‌نیستند : نه‌اخلاق‌ایرانی ونه‌نزاکت‌خارجی...

در باره عهدنامه ایران وعراق

معاون سیاسی وپارلمانی وزارت‌امور خارجه در گزارشی به‌مجلس هنگام تقدیم لایحه عهدنامه مودت وهمکاری بین دولت شاهنشاهی ایران و دولت جمهوری عراق یادآور شدکه بمنظور اجرای تصمیمات متخذه درالجزیره -وزیران امورخارجه ایران‌وعراقو الجزایر- چندین بارجهت تنظیم وامضای اسنادحاوی توافق الجزیره متناوبا در الجزیره وتهران وبغداد ملاقات نمودند. درملاقات تهران توافق‌شدکه کارشناسان طرفین نسبت‌به تهیه اسناد مقدماتی اقدام وگزارش آن‌رابرای اجلاس بعدی که‌درتهران برگزار شدآماده‌سازند. درمذاکرات بغداد تصمیمات و اقدامات‌سه کمیته مامورسیدگی بمرزهای آبی‌وخاکی وکنترل‌مرزها، مورد مطالعه و تصویب واقع‌شد. درملاقات ۱۸تا۲۰ مه۱۹۷۵ الجزیره وزرای امورخارجه تصمیم‌نهائی‌نسبت‌به‌اسنادی که میبایست بعدا دربغداد امضاء شود اتخاذ کردند ودرجلسه‌ای که‌وزرای امورخارجه ایران- عراق و الجزایر در ۱۲و۱۳ ژوئن ۱۹۷۵ دربغداد‌داشتند اسناد عهدنامه‌مربوط بمرزهای دولتی وحسن‌همجواری -پروتکل راجع‌به علامتگذاری مجدد‌مرز زمینی و شرح مرز زمینی -پروتکل راجع‌به مرز رودخانه‌ای -پروتکل مربوط‌به‌امنیت درمرز -الحاقیه مربوط به‌بندپنجم ماده شش عهدنامه مربوط به مرز دولتی وحسن‌همجواری درباره حکمیت دراختلاف احتمالی ناشی ازاجرای اسنادفوق-به‌امضاء رسیده‌است.