خطر آن نزدیک شده است

جنگ در کره!

اطلاعات

شنبه سی‌ام امردادماه ۲۵۳۵
بیست‌و چهارم شعبان ۱۳۹۶
شماره ۱۵۰۹۱ـ تکشماره ۱۰ ریال

۴۸ صفحه

★ نیرو های ضربتی آمریکا وارد کره شد
در صفحه ۲

شهبانو دهمین جشن هنر شیراز را گشودند

در صفحات ٤ و ۳۷

عملیات تکاوران گارد شاهنشاهی

در حضور والاحضرت ولیعهد

در صفحه ٤

والاحضرت ولیعهد عملیات تکاوران‌رادادوربین دقیقا مورد ملاحظه‌قرار داده‌اند.

بعلت یک اشتباه

پای پسر بچه را بریدند!

شکسته‌بند ناشی موجب شد که رضا تاپایان عمر بایک پا زندگی کند

معاون‌وزارت کشوررسما اعلام کرد :

تغییر کلیه شناسنامه‌ها

★ شناسنامه های‌بدون عکس اعتبار نخواهد داشت

در صفحه ۳۷

اسامی صحیح کلیه حجاج

صفحات ٤، ۱۰ و ۱۱

حریق بزرگ در تهران

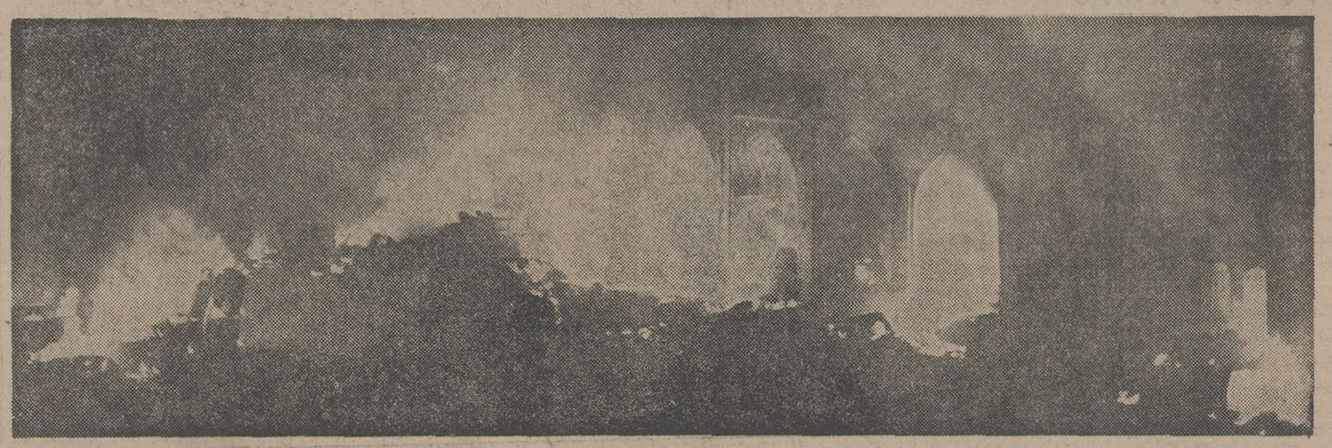

آتش سوزی‌بعد ازظهر دیروز تهران از حیث وسعت ، یکی ازکم‌سابقه ترین وشدیدترین حریق‌های‌سال‌های اخیر بود.

درصفحه ۳۰

اخطار به‌مستأجران ومتصرفین اراضی آستان‌قدس

در صفحه ۳۷

ندانم کاری شکسته‌بندغیرمجاز این کودک را تا آستانه مرگ پیش برد و سبب قطع یک پای او نیز شد

درصفحه حوادث

بمناسبت بزرگداشت پنجاه‌سال سلطنت دودمان پهلوی

کارخانه عظیم و مدرن موتوژن «الکتروموتور-ژنراتور» در تبریز آغاز به کارکرد

شرح در صفحه ۲٤

بانک اعتبارات صنعتی پنجاهمین سال سلطنت پهلوی راگرامی داشت

بمناسبت بزرگداشت‌پنجاه سال شاهنشاهی‌پرافتخاردودمان‌پهلوی امروز مراسم با شکوهی ازطرف بانک اعتبارات صنعتی در محل سالن کنفرانس سازمان برنامه‌و بودجه برگزار شدکه‌در آن‌عده‌ای از رجال، مقامات سازمان برنامه‌و کارکنان بانک اعتبارات صنعتی شرکت داشتند.

بهمین مناسبت چهار صفحه مطلب اختصاصی از فعالیتهای بانک اعتبارات صنعتی و خدمات این بانک بتوسعه صنعتی‌کشور، بوسیله روزنامه اطلاعات تهیه ودر روز پنجشنبه گذشته‌چاپ شد که مورد توجه‌قرار گرفت.

اطلاعیه انتشار اوراق قرضه توسعه کشاورزی

در صفحه ۸

آگهی پذیرش دانشجو

آموزشگاه پرستاری میثاقیه وابسته به انستیتو عالی علوم بیمارستانی

یکشنبه ۳۱مرداد ماه در روزنامه اطلاعات

مهندس طراح ودکوراتور محترم

طرح و اجرای غرفه نمایشگاهی شما را به عهده می‌گیرد تلفن ٦۲۹٦۸۲

شرکت هواپیمائی خدمات ویژه دانشجوی خلبانی بازرگانی می‌پذیرد

شرح در صفحه ۲۷

تور مشهد

سه روزه ـ شش روزه گلشت‌تور (موستانک تور)

اقامت هتل‌هایت

رفتو برگشت با هواپیما ـ صبحانه ـ ناهار ـ گردش ـ ورودیه ها ـ قیمت هر نفر

۳ روزه ۱۳۹۰ تومان

٦ روزه ۱۸۹۰ تومان

تلفن رزرو ٦۳۳۲٤۲ و ٦۳۸۹۹۸

اطلاعیه

بانک تجارتی ایران وهلند

شعبه بندرشاهپور

باکمال خوشوقتی باطلاع میرساند ،

شعبه بندرشاهپور بانک تجارتی ایران وهلند

به موجب اجازه‌نامه‌شماره ۳۲۷۷ مورخ ۱۳۵۳/۱۲/٦ بانک‌مرکزی‌ایران

درتاریخ ۲۵۳۵/۵/۳۰ شاهنشاهی دربندرشاهپور ، جاده سربندترمینال عبیدی افتتاح شده وآماده انجام کلیه‌امور بانکی خواهدبود .

بانک تجارتی ایران وهلند

MERCANTILE BANK OF IRAN AND HOLLAND

IBM ای.بی.ام

شماره تلفنهای جدید شرکت آی بی ام شعبه ایران از تاریخ ۳۰ مردادماه ۲۵۳۵

تلفنخانه

۸۹۹۰۲۲ الی ۸۹۹۰۲۵

۸۹۹۰٦٦ الی ۸۹۹۰٦۹

۸۹۹۰۵۲ الی ۸۹۹۰۵۳

قسمت فنی و تعمیرات

۸۹۹۱۰۴ الی ۸۹۹۱۰۵

۸۹۹۱۴٦ الی ۸۹۹۱۴۸

تشکر و اعتذار

از کلیه ذوات محترم، سروران گرامی و همکاران عزیز که در فوت مادر ارجمندمان بنحوی چه از طریق‌مطبوعات، حضوری، تلگرافی، همدردی نموده و موجب تسلی خاطر بازماندگان آنمرحومه شده‌اند از صمیم قلب تشکر نموده و چنانچه بعلت تالمات روحی امکان سپاس و عرض تشکر حضوری میسر نشود بدینوسیله پوزش میطلبم.

از طرف خاندان زندی- حسین زندی

مصیبت وارده به خاندان محترم نواب مایه تاثر عمیق دوستان گردید .

بدینوسیله حضور جنابان دکتر حسین نواب ودکتر مرتضی نواب تسلیت عرض نموده سلامت وسعادت‌برای عموم بازماندگان آرزو دارم . جلیل مقتنعی

بانهایت تاسف وتاثر درگذشت شادروان عزیزالله‌خان مقصودلو بزرگ‌خاندان‌و عضوعالیرتبه بازنشسته‌وزارت امور اقتصادی ودارائی را باستحضار خویشان و دوستان‌و آشنایان میرساند.

مجلس ترحیم زنانه‌و مردانه آن شادروان از ساعت۱۸تا ۲۰ روز دوشنبه یکم شهریور ماه در خانقاه صفی علیشاه منعقد است.

دکتر عطاءاله مقصودلو- مهندس کیومرث مقصودلو- فریدون آذربائی- دکتر جواد صفائی- یحیی قره‌داغی- دکتر هوشنگ مقصودلو- جهانگیر آذربائی- دکتر عطاءاله زند افشار- مهندس علی‌اصغر فرید- دکتر جهانگیر بهارمست- دکتر احمد حائری- دکتر حقدان معماری- دکتر یوسف تمیجی.

قابل توجه صاحبان صنایع کشور

کارخانجات ماشین سازی مهندس منوچهر فرهمند

باطلاع میرساند برای تسریع درامور سفارشات و ساخت ماشین آلات اقدام به تاسیس شرکت ها و ادارات تابعه با استقلال کامل نموده است. لذا از صاحبان صنایع تقاضا می گردد در مورد سفارش ماشین آلات مستقیما با مدیران هر قسمت تماس حاصل فرمایند.

دفتر مرکزی کارخانه :	برای ساخت ماشین آلات وکارهای فلزی
دفتر کارخانه :	برای برنامه حمل ماشین آلات
اداره صنایع قند :	برای فروش ماشین آلات قند
اداره صنایع غذایی :	برای فروش ماشین‌آلات غذایی و بسته بندی
اداره صنایع بازیابی آب :	برای فروش ماشین آلات تصفیه فاضلاب
اداره صنایع نساجی :	برای فروش ماشین آلات نساجی
اداره صنایع فلزی :	برای فروش اشکلت های فلزی و مخازن
شرکت حبکو ماشین :	برای فروش ماشین آلات قند حبه
شرکت شوگر کو ماشین :	برای فروش ماشین آلات تصفیه شکر
تلفن های دفتر مرکزی :	۶۵۴۹۷۲ – ۶۵۹۷۴۳ – ۶۵۳۲۲۶
تلفن های کارخانه :	۲۸۰۶ – ۰۲۲۲۱ و ۲۵۹۵ – ۰۲۲۲۱
تلفن های ادارات تابعه :	۶۵۷۱۱۹ – ۶۵۵۵۶۱
تلفن های شرکت های تابعه :	۶۵۸۰۳۶ – ۶۵۵۰۰۷
تلکس :	۲۱۲۳۰۰ – ۲۱۲۹۶۲ – مهندس فرهمند
تلگرافی :	مهندس فرهمند
آدرس دفتر مرکزی :	تهران خیابان آریامهر ساختمان دکتر عمید شماره۳۲۵ (روبروی هتل انتر کنتیننتال)
آدرس کارخانه :	تهران کیلومتر ۳۳ جاده مخصوص کرج بعد از نفت پارس

عالیترین کاشی خارجی

تایل سرام خیابان روزولت مقابل سینما دیاموند ۲۲۵ تلفن ۸۳۰۲۲۳

شماره تلفنهای سازمان آتش نشانی وخدمات ایمنی)

(۶۴۴۴۴۳)

(۶۴۴۴۴۴)

(۶۴۴۴۴۵)

آگهی دعوت به همکاری

شرکت تولیدکارخانجات عظیم مبل وصنعت چوب دقت مشهد آمادگی خود راجهت اخذقرارداد محصولات خود درسراسر کشوراعلام داشته وازمراکزاستانها نماینده می پذیرد.

تلفن ۳۱۹۲۹-۲۲۲۹۳-۲۴۵۷۸-۳۱۰۰۵

انواع محصولات ● مبل استیل تمام پارچه وتمام چوبی ● درب وپنجره چوبی ● انواع سرویسهای غذاخوری واطاق خواب ● انواع پارکت

منابع خبرگزاریها: فرانسه-یونایتدپرس- آسوشیتدپرس- رویتر- آلمان- شین‌هوآ- خاورمیانه‌و تلکس اطلاعات

چپ گرایان حاضر به تخلیه کوه لبنان شدند

بیروت - خبرگزاری فرانسه - نبرد بین چریکهای محافظه‌کار ونیروهای فلسطین و ترقیخواه لبنان در بیست‌و چهار ساعت اخیر در سراسر جبهه های جنگ لبنان با شدت هرچه‌تمامتر ادامه‌داشت. بخش های اعیان نشین بیروت در تمام مدت دیشب با انفجار گلوله توپهای سنگین‌وخمپاره انداز بسختی تکان میخورد. رادیوی چپگرایان گزارش داد پس از یک آرامش‌نسبی کوتاه نبرد واحدهای توپخانه از ساعت هفت‌ونیم دیشب از سرگرفته شد.

اردوگاه فلسطینی‌ها در بخش صبره نیزبشدت توسط گلوله های کالیبربزرگدر هم‌کوبیده شد.

بگزارش رادیو فالانژیراثر گلوله باران بخش‌های شرقی پایتخت که زیر کنترل راست گرایان است عدمزیادی ازغیر نظامیان کشته یازخمی‌شدند. در تمام مدت‌دیشب آمبولانس ها آژیر کشان مجروحین را به بیمارستان‌ها انتقال‌میدادند. «دن‌آلدو» رئیس ۶۳ ساله دبیرستان ایتالیائی‌نیزدرجریان نبردهای دیروز بیروت کشته شد.

هنگامی که دانش اموزان در محوطه دبیرستان مشغول بازی بودند یک گلوله توپ‌به ساختمان اصابت کرد علاوه بر کشته شدن‌رئیس دبیرستان بیست نفر از دانش آموزان نیز زخمی گردیدند سفارت فرانسه در بیروت باردیگر گلوله‌باران‌شد وچهاراتومبیل سفارت منهدم گردید و ۶ نفر از نگهبانان فرانسوی زخمی گردیدند.

شورای سیاسی مرکزی نیروهای ترقیخواه دیشب بار دیگردرخواست‌کردکه‌نیروهای سوری بیدرنگ خاک لبنان‌را ترک گویند و کلاه سبزهای عربی جانشین آنها شوند و این تنها راه برقراری صلح در لبنان است.

کمال جنبلاط رهبرسوسیالیست‌های لبنان اظهار داشت نیروهای‌فلسطین‌وترقیخواهان در صورتیکه‌نیروهای سوری مواضع خود را در«صوفار» تخلیه کنند از بخش جبل لبنان عقب نشینی خواهند کرد.

توطئه قتل سادات توسط فلسطینی ها

بیروت- یونایتدپرس - رادیوی دست راستی های لبنان دیشب گزارش دادیک توطئه فلسطینی برای کشتن انورسادات رئیس جمهوری مصر کشفو خنثی شده است.

به‌گفته این ایستگاه رادیویی جزئیات مربوط‌به‌کشف توطئه قتل‌انورسادات در جریان تصرف اردوگاه فلسطینی تلزعتر توسط دست راستی های لبنان کشف شده و مقام‌های فالانژیست ها از چند فلسطینی مامور انجام توطئه‌تحقیقات مفصلی بعمل آورده‌اند.

توطئه را نهضت خلق‌برای آزادی فلسطین به رهبری جرج حبش قرار بود پیاده کند و توطئه‌گران از پشتیبانی کامل سرهنگ معمرالقذافی رهبر لیبی برخوردار بوده‌اند به‌گفته رادیوی فالانژیست ها چریک های وابسته به‌گروه جرج‌حبش از شش ماه قبل سرگرم آماده کردن مقدمات سوء قصدبه سادات بوده‌اند.

قرار بود وی در جریان سفر به یکی از کشورهای ساحل خلیج فارس بقتل برسد.

اقدام قاطع سوریه

بیروت - رویتر - بنابه گزارش مطبوعات بیروت سوریه تصمیم گرفته است به یک «اقدام قاطع نظامی» در لبنان دست بزند.

گزارش روزنامه های بیروت حاکیست‌اگر آخرین تلاش های معطوف به حل صلح‌آمیز بحران لبنان از راه گفتگو میان ظرف های متخاصم به نتیجه مطلوب نرسد سوریه دردست زدن به اقدام قاطع نظامی درنگ نخواهد کرد.

۱۳ هزار مصری داوطلب جنگ در لبنان شدند

نیکوزیا -خبرگزاری‌فرانسه- کمال جنبلاط‌رهبرسوسیالیست های ترقیخواه لبنان اظهار داشت تاکنون سیزده هزارنفر در مصر داوطلبانه برای نبرد در لبنان در کنار ترقیخواهان نام نویسی کرده‌اند اما هنوز به انها اجازه حرکت‌به لبنان داده نمی‌شود.

جنبلاط گفت‌اگر نام‌نویسی داوطلبان آزاد بود تاکنون صدها هزار نفر وارد لبنان میشدند.

جنبلاط باردیگر از رهبران مصر خواست که واحد های نظامی خود رابرای خدمت‌در نیروهای صلح عربی به‌لبنان اعزام دارند. جنبلاط گفت در حال حاضر شماره‌کلاه سبزها از دوهزار نفر تجاوز نمی‌کند درحالیکه تعداد آنهاباید دست کم به پانزده هزار نفر برسد.

جنبلاط همچنین‌ازدولتهای سومالی، عراق، الجزایر، کویت، مراکش و تونس در خواست کرد که واحدهای نظامی خود را به لبنان بفرستند.

مذاکرات رئیس جمهوری افغانستان و نخست‌وزیر پاکستان آغاز شد

اسلام‌آباد - آسوشیتدپرس- محمدداود رئیس جمهوری افغانستان دیروز بعنوان نخستین رئیس کشور افغانی که از پاکستان دیدن می کند وارد اسلام‌آباد شد. در فرودگاه‌چودری رئیس‌جمهوری و ذوالفقار علی‌بوتو نخست وزیر ازرهبرافغانستان استقبال کردند. و مذاکرات رهبران دو کشور آغاز شد.

ناظران آگاه در اسلام‌آباد گفتند در جریان سفر بوتو به افغانستان دو رهبر موافقت کردند و مذاکرات رهبران درباره حمایت افغانستان از مردم پشتو زبان پاکستان به عمل آورند. به گفته‌ناظران مردم پشتو زبان پاکستان خواستار خودمختاری ایالتی بیشتر وبرقراری‌مبادلات تجاری با افغانستان ازطریق پاکستان شده‌اند.

کی‌سینجر روزنامه‌نویس میشود

بوستون - یونایتد پرس - روزنامه بوستون گلوب در اخرین شماره خود نوشت هنری‌کی‌سینجر وزیر امور خارجه امریکا در جستجوی کار و شغل‌مناسب و همچنین حمایت فوری مالی است تا در صورتیکه از خدمات‌دولتی بنحوی از انحاء کناره گیری کرد، گرفتار مشکلات مالی و بیکاری نگردد.

روزنامه بوستون گلوبیمی افزاید وزیرخارجه‌امریکابخاطر بدست اوردن پول کافی هم اکنون امکانات عقدقرار دادی بایک ناشرمعروفمجهت‌انتشار کتاب خاطرات‌دوران عضویت در کابینه امریکا را بررسی میکند. وزیرخارجه امریکا همچنین قصد دارد در یک روزنامه یا مجله ستون‌هایی برای خود دست و پا کند تا بمحض انکه‌خدمات دولتی‌را ترک کرد در یک روزنامه یا مجلیا حتی‌شبکه‌تلویزیونی بعنوان مفسر سیاسی مشغول کار شود.

فورد گفت شهریه شهر باکارتر مبارزه خواهم کرد

فورد یک‌سناتوریک‌دست را به‌معاونت‌خود انتخاب کرد

پرزیدنت «فورد» پس از برگزیده شدن به‌نامزدی‌حزب‌جمهوریخواه از سوی کنوانسیون این حزب، سناتور رابرت دال را بعنوان نامزد معاونت خود معرفی کرد. دراین عکس فورد و دال پس از اعلام نامزدی سناتور دال حین‌گفتگو با هم دیده میشوند.
«عکس رادیوئی - یونایتدپرس»

کانزاس سیتی - رویتر - آسوشیتدپرس- پرزیدنت‌جرالد فورد که‌روز پنجشنبه بنامزدی حزب جمهوریخو امدرانتخابات ریاست جمهوری امریکابرگزیده شد ضمن نطقی اظهار داشت که‌اگر برياست‌جمهوری‌انتخاب شود .بدوران سیاست‌برخورد که ممکن است تمدن جهان را بکلی نابود کند باز نخواهد گشت: فورد گفت‌ما‌ازراه‌مذاکره و امضای قرارداد دنیای با ثبات تری بوجود خواهیم آورد.

فورد ضمن بحث ازسیاست خارجی امریکا گفت روابط اقتصادی و نظامی امریکا با اروپای غربی و ژاپن هرگز تا این حد استوار نبوده‌است ما کوشش خواهیم کرد بازهم هرچه بیشتر مناسبات خود را با اروپای باختری تحکیم‌کنیم. فورد ضمن ستایش از مصر و اسرائیل گفت هردو این کشور ها مورد اعتماد امریکا هستند و سیاستی که آنها پیش گرفته‌اند به برقراری‌صلح پایدار در خاور میانه کمک خواهد کرد.

ریگان با صدای لرزان گفت مبارزه ما برای رسیدن بهدف نهائی ادامه خواهد یافت و سرانجام در این راه پیروز خواهیم شد.

همسر رقیب شکست خورده فورد درحالی‌که پشتش را به دوربین تلویزیون گرده بود به شدت اشک میریخت.

فورد پس از پیروزی در کنوانسیون سناتور رابرت‌دال را بعنوان‌نامزد معاونت‌ریاست جمهوری انتخاب کرد.

«رابرت دال»، و جرالد فورد که هشت‌سال‌تمام بعنوان اعضای اقلیت مجلس نمایندگان امریکا درکنارهم بوده‌اند، در بسیاری امور عقاید مشترک دارند .امادال که ازسوی‌فورد بعنوان نامزد معاونت ریاست جمهوری برگزیده شده دربحث ها بسیار قاطع و صریح‌اللهجه است و از این‌نقطه نظربافورد تمایز دارد.

امریکا آمادهٔ جنگ باکرهٔ شمالی شد

ناو هواپیمابر آمریکا عازم آبهای کره شد

دربی کشته شدن دو افسر امریکائی بدست نگهبانان مرزی کره شمالی، نیروهای امریکادر خط حایل میان مرز دوکره‌بحال آماده باش نظامی در آمدند. در عکس چند سرباز امریکائی پس ازاعلام آماده باش‌درنقطه‌ای واقع در خط حایل مرزی میان دوکره دیده میشوند.
«عکس رادیوئی - یونایتدپرس»

پان‌مونجوم - کره - آسوشیتد پرس - رویتر - ایالات متحده امریکا و کره شمالی دربی کشته شدن دو افسر آمریکایی در منطقه غیرنظامی کره نیرو های خود را بحال آماده‌باش کامل نظامی درآوردند. در همین حال گفته شد که یک میلیون سرباز در مرز کره بحال آماده‌باش درآمده است.

بحال آماده‌باش درآمده است. از این عده ۶۰۰ هزارتن متعلق به ارتش کره جنوبی است.

مقام های دولتی در واشنگتن گفتند آمریکا نیروی هوایی خود را در کره تقویت کرده و ۳۵ هواپیمای جنگنده بمب‌افکن از جزیره اوکیناوا در ژاپن به کره جنوبی فرستاده است.

امریکا همچنین یک واحد از هواپیماهای جت جنگنده بمب‌افکن خود رادر پایگاه‌«مونتین‌هوم» درآیداهو بحال آماده‌باش درآورده و ممکن است این واحد نیز به کره اعزام شود.

یک گزارش حاکیست که ناو هواپیمابر «میدوی» خود را آماده حرکت بسوی آب های کره کرده است. و این درحالی است که گفته می شود هدف آمریکا از تحکیم و تقویت نظامی در کره هشدار به کره شمالی‌در قبال هر حمله به کره جنوبی است.

از طرفی علاوه‌بر حرکت ناو هواپیمابر میدوی بسوی آب های کره، آمریکا با اعزام ۴۰ جنگنده اف-۴-اف ۱۱۱ و هواپیما های شناسائی آر-اف-۴ و همچنین هواپیما های ضربتی نیروی دریایی نیروی هوایی ضعیف کره جنوبی را تقویت خواهد کرد.

نخست وزیر کره شمالی در کنفرانس غیرمتعهدها در کلمبو گفته بود، که آمریکا ۴۰۰ هزار سرباز و ۱۰۰۰ کلاهک هسته‌ای در کره‌جنوبی مستقر کرده‌است. نخست وزیر کره شمالی همچنین علیه یک جنگ‌هسته‌ای در کره نیز هشدار داده بود.

مقام های آمریکایی‌درواشنگتن درعین حال خاطرنشان کردند که آماده‌باش های هوایی یک اقدام احتیاطی‌است و به معنی اقدام نظامی آمریکا علیه کره شمالی نیست.

«پارک‌چونگ‌هی» رئیس‌جمهوری‌کره جنوبی‌اخطار کرد کشور وی درمقابل تحریکات بیشتر کره شمالی دست به اقدام متقابل فوری خواهد زد.

حادثه‌ای که اینک به بحران و تشنج میان آمریکا و کره شمالی منجر شده هفته گذشته روی داد و طی آن حدود ۳۰ نگهبان مرزی‌کره‌شمالی دو افسرآمریکایی را کشتند و چند سرباز کره جنوبی را زخمی کردند. اجساد این دو نفر دیروز به امریکا حمل شد.

هنری کی‌سینجر وزیر خارجه آمریکا دیشب در واشنگتن با اعضای گروه اقدام ویژه درباره بحران کره مذاکره و تبادل نظر کرد. این گروه در مواقع بسیار بحرانی تشکیل جلسه میدهد و تصمیم های مهم اتخاذ می کنند.

کی‌سینجر وزیر خارجه آمریکا قبلا در کانزاس سیتی گفته بود حملاتی نظیر حمله به افسران آمریکایی و کشتن دو تن از آنها برای آمریکا قابل قبول وتحمل نیست.

دراین بین ناظران در سئول پایتخت کره جنوبی گفتند تشنج در مرز دو کره بعداز بازداشت کشتی جاسوسی آمریکایی پوئبلو و سوء قصد نافرجام نسبت به جان «پارک چونگ‌هی» رئیس جمهوری کره جنوبی اینک خطرناک ترین بحرانی است که در شبه‌جزیره کره و بین آمریکا و جمهوری خلق کره روی میدهد.

از سوی دیگر آمریکا دیروز ماجرای کشته شدن دو افسر آمریکایی بدست نگهبانان مرزی کره شمالی را به آگاهی سازمان ملل متحد رساند.

طبل های جنگ

رادیو کره شمالی دستور کیم‌ایل‌سونگ رهبر کره‌شمالی را در مورد آماده‌باش کامل جنگی منتشر کرد. رادیو کره شمالی در گزارش دیگری گفت امپریالیسم متجاوز امریکا دیوانه شده و میخواهد جنگ تجاوزکارانه جدیدی را در کره آغاز کند وبهمین سبب در منطقه غیر نظامی‌علیه‌سربازان کره شمالی دست به تحریکات زده است. رادیو کره شمالی گفت تحریکات امپریالیستهای امریکائی برای آغاز جنگ‌جدید بمرحله خطرناکی رسیده است. آنها طبل‌های جنگ رابغرش درآورده‌اند.

در واشنگتن‌وجان مورفی‌عضو دمکرات‌مجلس‌نمایندگان امریکا گفت کی‌سینجر تقاضا کرده به اقدامات کره شمالی پاسخ محکم داده شود واز جمله اینکه پیشنهاد کرده نیرو های امریکا و کره جنوبی در منطقه غیر نظامی بین دوکره پیشروی کنند اما پنتاگون با این پیشنهاد مخالفت کرده‌است.

شایعه کودتا در لیبی

الجزایر - خبرگزاری فرانسه - پرزیدنت حواری بومدین‌رئیس جمهوری الجزایر دیروز برای ملاقات باسرهنگ قذافی وارد تریپولی شد.

هنگامی که قذافی در خارج از لیبی بسر می‌برد برخی از خبر گزاریها گزارش دادند که‌اوضاع در تریپولی‌غیرعادی است ونیرو های نظامی پیوسته‌در نقل‌وانتقال هستند حتی پاره‌ای از گزارشها از یک کودتای نظامی علیه‌قذافی حکایت می‌کرد اما بازگشت رئیس جمهوری لیبی به‌تریپولی‌و مذاکره بابومدین باین شایعات پایان داد.منابع دیپلماتیک‌دیشب در قاهره اظهار داشتند اوضاع‌در لیبی کاملا آرام است وهیچگونه حادثه‌ای ظرف ۲۴ ساعت اخیر در تریپولی روی نداده است.

سفارشهای دریافت‌شده برای محصولات بوئینگ از ۳۰۰۰ فروند گذشت

دیروز هنگامیکه سرگرم‌گذراندن تعطیلات خود بودم ازمشاهده گزارشهایی که بازگو کننده داستان تصمیمات‌جدید موسسات «برائیف» و«بریتیش اروی»بودند بسیار خوشحال شدم باسفارشی که از طرف «برائیف» صادر شده تاکنون تعداد مجموع سفارش هایی که‌برای ساخت‌هواپیماهای بوئینگ دریافت گردیده به۳۰۰۰ فروند رسیده است.

برای آنکه بیشتر در جریان کامیابی‌های بوئینگ قرار گیرید توجه شما را به گزارشی که در زیر میاید جلب می‌کنیم.

سفارشهای دریافت شده برای محصولات بوئینگ از ۳۰۰۰ فروند گذشت.

تعداد کل هواپیماهای‌جت که تاکنون بوسیله شرکت بوئینگ به فروش رفته است‌در ۱۹ژوئیه ۱۹۷۶ ابتدا به رقم ۳۰۰۰ فروند رسید و سپس این مرز را نیز پشت‌سر گذاشت.

هنگامیکه خطوط هوایمایی «برائیف» در دالاس - ایالت تکزاس- اعلام کرد که تصمیم گرفته است ساخت ٤ فروند از جتهای بوئینگ ۷۲۷ را سفارش دهد رقم کل بوئینگ‌هایی که بوسیله سازنده آن به فروش رسیده و یا فروش آنها قطعی شده است به ۳۰۰۰فروند رسید. مدت کوتاهی بعد از صدور اعلامیه «برائیف» مقامات بوئینگ تائید کردند که سفارش دیگری نیز از ٦ هواپیمای انگلیسی «بریتیش اروی»برای ساخت دو فروند جمبوجت ۷۴۷ دریافت گردیده‌اند وبه این ترتیب فروش محصولات بوئینگ جمعا به ۳۰۰۲ فروند رسیده است.

بدنیست یادآوری شود که‌در سپتامبر ۱۹۶۵ هزارمین و در فوریه۱۹۶۹دوهزارمین‌هواپیمای بوئینگ از طرف مشتریان آن سفارش داده شد.

از نظر انواع و مدل‌های محصولات بوئینگ | طبق بیانیه امرکه از طرف این موسسه انتشار یافته‌است تاکنون‌سفارش ساخت ۹۱۸ فروند برای مدل های ۷۰۷و ۷۲۷و ۱۲۹۰ فروند برای ۷۲۷های تری‌جت یا سه جت» یعنی پرفروش‌ترین انواع جتهای تجارتی و ۴۸۸ فروند برای مدل «دوجت» ۷۳۷ و بالاخره ۳۰۶ فروند برای مدل جمبوجتهای۷۴۷از طرف‌مشتریان به شرکت بوئینگ رسیده است.

غیر متعهدها خواستار تحریم نفتی فرانسه‌واسرائیل شدند

کلمبو - یونایتدپرس - رهبران جهان سوم دیروز در کلمبو به پنجمین کنفرانس سران کشور های غیر متعهد پایان دادند. غیر متعهد هادر پایان‌کارکنفرانس ضمن صدور قطعنامه‌ای هشدار دادند که از فشار اقتصادی بعنوان یک سلاح سیاسی استفاده خواهند کرد. غیر متعهد ها خواستار برقراری تحریم نفتی علیه‌فرانسه و اسرائیل بخاطر دادن‌اسلحه به رژیم تبعیض طلب افریقای جنوبی شدند.

رهبران کشور های غیر متعهدهمچنین امریکا را بعنوان عامل دامن‌زدن تشنج‌در شبه جزیره کره معرفی کردند.

در مورد بحران خاورمیانه سران کشور ها ی‌غیر متعهد اعلام کردند که این کشورها باید برای افزایش فشار به اسرائیل در سازمان ملل و سازمان های وابسته تمامی تدابیر لازم را بکار ببرند از جمله‌در صورت لزوم وایجاب سعی‌خود را در مورد اخراج اسرائیل از عضویت سازمان ملل بکار ببرند.

بیانیه نهایی‌کنفرانس سران کشورهای‌غیر متعهداز فردفرد کشور های عضو بلوک غیر متعهد هاخواستارشد مجازات هایی از جمله تحریم نفتی علیه فرانسه و اسرائیل بخاطر نقض مکرر قطعنامه سازمان ملل در مورد عدم فروش اسلحه به کشور های تبعیض طلب در نظر بگیرند.

در قطعنامه تصمیم اخیر اسرائیل جهت فروش ناوچه های موشک انداز از اسرائیل به آفریقای جنوبی بشدت محکوم گردیده است. ۱۰ کشور از ۱۴ عضو اوبک و از جمله عربستان‌سعودی از غیر متعهد ها هستند.

در قطعنامه سیاسی کنفرانس سران غیر متعهد که بنابه پیشنهاد کره شمالی تصویب شدگفته‌شده است که‌امپریالیست ها دست به مانور برای انجام تجاوز درشبه جزیره کره زده‌اند و اگر این مانور ها خنثی‌نشود جنگ در کره‌روی خواهدداد و این جنگ‌تمامی آسیا و سپس جهان را در برخواهد گرفت.

در قطعنامه از تصمیم‌کوبا در مورد فرستادن نیرو به آنگولا حمایت شده است.

تخم هویج بجای قرص جلوگیری از بارداری

دهلی جدید - خبرگزاری فرانسه - گروهی از پزشکان هندی اعلام داشتند که تخم هویج را میتوان بجای قرص های معمولی برای جلوگیری از بارداری مورد استفاده قرار داد.

جویدن تخم هویج بعنوان داروی ضدآبستنی یک وسیله سنتی برای‌جلوگیری ازحاملگی است. و اخیرا گروهی از دانشمندان هندی این داروی ضد آبستنی طبیعی را روی موش ها آزمایش کرده ونتیجه موفقیت آمیز بدست آورده‌اند.

خاکستر جسد بعنوان ادویه و چاشنی غذا مصرف شد

رم- خبرگزاری فرانسه - اعضای یك خانواده ایتالیائی چندین روز خاکستر پدر بزرك راکه بوسیله بسته‌پستی‌ازآرژانتین فرستاده شده بود بجای ادویه چاشنی غذای خود کرده‌دند این ماجرا در «کامبولد» یکی‌از شهر های ایتالیا روی داده است.

سی‌سال پیش‌مردی‌باچهارپسرش این‌شهررا بسوی آرژانتین‌ترك می‌کند. یکی از پسر ها چندی بعد بایتالیا باز می گردد وبرای خود خانواده تشکیل میدهد اما پیوسته باآمریکای جنوبی‌مکاتبه داشته است.

خانواده ایتالیائی بتازگی‌یك بسته‌پستی از آرژانتین دریافت می‌کندو تصور میکند یك نوع ادویه از آمریکای جنوبی‌بعنوان هدیه برای آنها فرستاده‌شده است. آنها چندین روزمحتوی بسته‌را چاشنی غذای روزانه‌می‌کنند.

سفارش برای سه بوئینگ ۷۴۷ از طرف «کانتاس»

اعلامیه‌ای که در این هفته از طرف دولت استرالیا صادر شد روشن ساخت که فکر خرید سه فروند از هواپیماهای بوئینگ ۷۴۷ برای هواپیمایی «کانتاس» مورد تصویب دولت قرار گرفته است.

باسفارشی که در این زمینه داده شده است تعداد بوئینگ های ۷۴۷ در ناوگان جمبوجت های هواپیمایی مذکور به ۱۵ فروند خواهد رسید. تحویل سه جمبوجت جدید به«کانتاس» قرار است در ماههای سپتامبر- نوامبر ودسامبر ۱۹۷۷ صورت گیرد.

قسمتی از سفارش کانتاس مربوطبه‌اولین هواپیمای‌بوئینگ ۷۴۷ «کامبی» است. هواپیمای «کامبی» مجهز به در بزرگی برای بار است که اجازه میدهد تاحمل بار و مسافرهر دوبوسیله هواپیمای مذکور امکان‌پذیرباشد.

باسفارشی که از طرف هواپیمایی استرالیایی داده شده است کل فروشهای بوئینگ ۷۴۷ به ۳۰۹ فروند میرسد.

تصفیه استخر و شوفاژ
شرکت آب روشن
نقد و اقساط
تلفن ۸۲۴۵۷۹ - ۸۳۲۴۰۳

۳ واحد تاپس همبرگر
وکارگاه تولید همبرگر
با پروانه بهره‌برداری وجواز کسب یکجا ویا بطور مجزا بافروش عالی و شهرت‌خوب بفروش میرسد تلفن ۶۶۷۴۱۰- ۶۶۸۱۵۸

روش نوین
کشاورزی و باغداری
تالیف: داود طراح
چاپ چهارم
منتشر شد
مؤسسه انتشارات امیرکبیر

شرکت پیچ‌ساز الکتریک
سازنده مقره‌های اتکائی داخلی
سری ۱-۱۰-۲۰-۳۰ کیلوولت
استاندارد DIN ۴۸۱۳۶

دفتر مرکزی- خیابان ایرانشهر جنوبی شماره ۴۵
تلفن ۸۳۸۳۴۴ تلگرافی پیچاژ الکتریک

بزودی منتشر میشود:
آنچه خود داشت...
نوشته: دکتر احسان نراقی
«جلوه‌ای از توانائی های شرق در برابر غرب بحران زده»
مؤسسه انتشارات امیرکبیر

کلاسهای موسیقی شروع ۳۱ مهرماه
زیر نظر عطاالله رحیم
تئوری، سولفژ، سه‌تار، تار، ویولن، آواز و ردیف‌های موسیقی
برای دانشجویان و دانش‌آموزان
سازمان آپولون
تلفن: ۶۶۵۶۱۶

آتش‌سوزی بزرگ و پرخسارت در جنوب تهران

۱۲ ساعت آتش سوزی درمحوطه وسیع ومملو از کالای ۲ انبار ، میلیونها تومان کالا ، چند دستگاه کامیون و تریلر و ۵۰ راس حشم راخاکستر کرد.

بعداز ظهر دیروز در یک آتش سوزی پردامنه‌کدر جنوب شهر تهران رخدادیک انبارکالای بازرگانی، یک انبار جعبه چوبی خالی ۹ دستگاه کامیون‌و تریلر سوخت و چند راس الاغ و گوسفند در میان شعله های‌آتش کباب شدند.

ساعت چهار و نیم بعد ازظهر دیروز ناگهان ستون دود غلیظی از جنوب‌شهرتهران بهو ابرخاست ودرمدتی کوتاه قسمتی ازآسمان شهر را سیاه کرد. خبرنگاران‌ما بلافاصله بمحل رفته و مشاهده کردند که شعله های آتش از کاروانسرای هرندی که سه هزار متر مساحت دارد و داخل آن سه میلیون جعبه چوبی خالی روییم انباشته شده بود ، زبانه میکشد . محل حریق در خیابان مقابل سرقبرآقا و نزدیک میدان سبزی(امین‌السلطان) است.میوه فروشها جعبه های خالی میوه‌در آنجا انبار کرده بودند . آتشرتا ارتفاع تقریبا ۵۰ متر زبانه می‌کشید و ستون دود غلیظ درتمام نقاط شهر نمایان بودو هرلحظه دامنه‌حریق گسترده تر میشد .

گروه هائی از ماموران آتش‌نشانی با فعالیت برای مهارکردن حریق در تلاش‌بودندو ماموران کلانتری ۱۶ نیز برای پیشگیری از ازدحام مردم که به تماشا ایستاده بودند فعالیت داشتند.

دربین جعبه های خالی میوه چند دستگاه کامیون و تریلر و تعدادی الاغ و گوسفند بود که قبل از آنکه ماموران آتش‌نشانی بتوانند آنها را نجات دهند سوختند، کامیون ها و تریلرها درهمان دقایق اولیه بروز حریق براثر سرایت آتش به باک بنزین و گازوئیل آنها منفجر شدند و در نتیجه برشدت حریق افزود.

توسعه حریق

آتش پس از چند لحظه به بنگاه «خانات» که بیش از ۸ هزار متر وسعت دارد و در محوطه آن نیز تعدادی تریلربار اشیاعیلوری متوقف بود و داخل انبارهای آن تعداد زیادی ماشین آلات کشاورزی و ورقه آهن قرار داشت سرایت کرد.

حرارت آتش باندازه‌ای بودکه هیچکس از فاصله ۲۵ متری‌نمی‌توانست نزدیکتر شود بمحض آنکه آتش‌به‌باک بنزین وگازوئیل تریلرهای متوقفدر بنگاه «خانات» سرایت‌کرد بازهم انفجارهائی رخ دادودامنه حریق وسعت بیشتر یافت.دراین‌حادثه ۳نفر ازرانندگان کامیون ها موفق شدند کامیون های‌خودراکه‌آتش بمحمولاتشان سرایت کرده بود باهمان وضع‌از محوطه‌بنگاه خارج کنند.ماموران آتش‌نشانی بعدا حریق محمولات این‌کامیون ها را خاموش‌کردند.

جالب اینکه راننده یکی ازتریلر ها موقعیکه‌میخواست وسیله‌اش رابادنده عقب ازمیان شعله های آتش خارج کند چنان دست و پای خود راگم‌کرد ، که‌نتوانست فرمان‌را کنترل کند و باتومبیل آتش نشانی تصادف کرد .

در بیرون بنگاه «خانات» و کاروانسرای هرندی کهکانون حریق بود تعداد زیادی کامیون یا بار متوقف بود کهراننده های آنهادر محل نبودند و باگسترش حریق هر لحظه امکان داشت که آتش باین کامیون ها نیز سرایت کند .

بشتبام انبار های بنگاه خانات و کاروانسرای هرندی انباشته‌از علف های خشک و دسته شده بود. آتش به این علف ها سرایت کرد ، ناگهان محل‌حریق بجهنم تبدیل شد. در اطراف کاروانسرای هرندی‌و بنگاه‌خانات یکی دو انبار کالا های‌تجارتی وجود داشت که هر لحظه بیم آن میرفت آتش به آن ها نیز سرایت کند .

مامورین انتظامی تمام خیابان ها و راههائی‌را که بمحل حریق منتهی میشد بسته بودند. سرایدار بنگاه «خانات» میگفت. در محوطه بنگاه دو جرثقیل ، دو دستگاه کامیون حامل بارو یک تریلر بودکه بکلی سوختند، در انبار های این بنگاه ماشین آلات، ،ورقه آهن ، کلاف های بزرگ سیم خاردارو مقدارزیادی باورجات و چینی آلاتنگهداری میشد .

یکی از کسبه محل در باره ، کاروانسرای هرندی که کانون حریق بود گفت : تاکنون چندین بار شهرداری «در»این‌کاروانسرا را لاک ومهر کرده اما پس از چند روز مجددا گشوده شده است. ساکنان‌اطرافکاروانسرای هرندی میگفتند: این کاروانسرا محل رفت و آمد ولگردان است عده‌ای ولگرد گاهگاهی لابلای جعبه خالی ها میرفتند و آتش روشن میکردند و ممکن است آتش‌سوزی را این عده ولگردان باعث شده باشند.

آخرین خبر

حریق‌جنوب تهران تا پاسی از نیمه شب بطور وسیعی ادامه یافت ، و ماموران سرانجام پس از ۱۲ ساعت کوشش موفق شدند بامداد امروز آتش را مهار کنند ولی تااین ساعت آتش هنوزبطور پراکنده شعله می‌کشد.

در این آتش سوزی ۵۰ راس گوسفند ـ الاغ و قاطر درمیان شعله های آتش سوختند .

روزی ۹ دقیقه ورزش در مدارس اجباری شد

آقای احمد هوشنگ شریفی وزیر آموزش‌وپرورش دربارهفرمان شاهنشاه آریامهر درزمینه انحلال تربیت‌بدنی و گسترش ورزش در مدارس گفت : دراجرای اوامر شاهنشاه آریامهر وزارت آموزش وپرورش باید درزمینه ورزش برنامه‌ریزی اساسی کندوورزش را بیش‌از آنچه که تاکنون بوده در مدارس تعمیم دهد ، یعنی ازاولین مقطع تحصیلی کودکستان شروع کند و تا بالاادامه‌دهد ، تاجوانان از کودکی باورزش آشنا شوند . وزیر آموزش و پرورش به بند ۳ فرمان کهبراساس آن تمام مجموعه های کوچکورزشی‌ومیادین‌ورزشی برای استفاده دانش‌آموزان در اختیار وزارت آموزش و پرورش خواهد بود ، اشاره کرد و گفت یک برنامه‌ریزی وسیع‌درامرورزش خواهد توانست برای‌پیشبردورزش آینده کشور موثرترین قدم به شمار آید و همچنین باعث‌خواهد شد که جوانان کشور تشویق شوند ورزش را برای‌ورزش‌سلامتی خود بخواهند نه برای قهرمان پروری وقهرمان شدن .

آقای شریفی که از حرکات موزون و دوومیدانی به عنوان‌مادر ورزش‌ها یاد میکرد افزودترتیبی داده شده است که از آغازمهرماه دانش‌آموزان مدارس‌سراسرکشور همه روزه در آغاز نخستین ساعت درس به مدت۸یا ۹ دقیقه‌آهنگی که برای همین منظور ساخته شده است حرکات موزون انجام دهند واین امر میتواند مقدمه‌ای برای گسترش هرچه بیشتر ورزش‌میان جوانان باشد.

وزیرآموزش و پرورش‌درپایان گفت‌گوی خود تاکید کرد که‌ایجاد وزارت ورزش همکاری گسترده‌ای بین وزارت‌خانه های‌علوم‌آموزش وپرورش وکار وامور اجتماعی و احیانا دستگاههائی راکه با جوانان‌سروکاردارندایجاب‌میکند

سواحل دریا خلوت بود

درآخرین جمعه مردادماه‌عده مسافران دریا کاهش‌یافته‌بطوریکه آمار مسافران دریا در تعطیلات اینهفته به زحمت به نیم میلیون‌نفر رسید . بهمین سبب میوه و دیگر مایحتاج عمومی به حدوفور یافت میشد و مشکل جادیگر در کمتر نقطه‌ای محسوس بود.

● درآخرین روزهای‌آخرین هفته مردادماه بیش از ۵ هزار مسافر وارد شهسوار شدند و در مسافرخانه‌ها ، پلاژها وبولوارهای شهر بیتوته کردند .

رشت : خلوت‌تراز همیشه

رشت اینهفته پذیرای تعداد اندکی مسافر بود که بدون توقف دراین شهر راهی دریاشدند . خیابانهای رشت طی۴۸ساعت اخیر بطرز محسوسی خلوت و خالی از جنب و جوش بود.

حتی تاکسیهای رشت‌اینهفته بدون مسافر ماندند .

طبق اظهار مقامات پلیس راه جاده رشت ـ قزوین و جاده‌کناره از نظرترافیک و تراکم اتومبیل ، هفته آرامی را پشت‌سر گذاشتند .

★ چالوس نسبت به‌شهر های دیگر از جنب‌وجوش‌بیشتری برخوردار بود باتوجه به اینکه اینهفته تعداد مسافران این شهر نیز به نحو محسوسی کاهش یافته بود .

بعدازظهر پنجشنبه جوان ۱۷ ساله‌ای بنام علی در دریای خزر درمنطقه چالوس ودر ناحیه خط هشت غرق شد . علی شاگرد یک آهنگری درچالوس بود .

لیفت تراک استیل اسلینگن ساخت آلمان
EUROPE'S FORK TRUCK
STILL-ESSLINGEN
برقی
الکترونیک
موتوردیزل
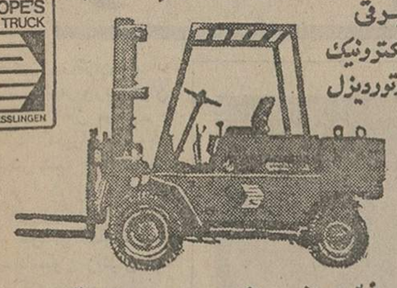
ظرفیت از ۶۰۰ کیلو الی ۱۵ تن
با موتور دیزل دوبیتس دوانفجاری اختصاصی بدون دود و موتور دیزل بنز
نماینده انحصاری ق ش (شرکت سهامی خاص)
خیابان ایزنهاور ۶۴۶ تلفن ۸۴-۸۱-۹۵۰۰

قابل توجه آقایان اطباء محترم کشور ـ بیمارستانها و داروخانه‌ها
محترما:
ساعات کار این شرکت از اول شهریور ماه سال‌جاری از ۸صبح الی ۴ونیم بعدازظهر بطور یکسره خواهد بود مراتب برای اعلام سفارشات یا مکالمات تلفنی‌به اطلاع‌میرسد.
شرکت ماهفر با مسئولیت محدود

میکروفیلم
گنجینه‌ای کوچک از مدارک بزرگ
برای صرفه‌جوئی درجا
برای صرفه‌جوئی در پرسنل
وبرای مراجعهٔ آسان‌تر
مؤسسات معتبر، فضای بزرگ بایگانی خود را به اندازهٔ میکروفیلم کوچک می‌کنند.
کداک
پیشاهنگ گسترش جهانی میکروفیلم
Kodak
شرکت الکترونیک مرآ ـ نمایندگی کداک در ایران
۲۱۰ خیابان شاه تلفنهای ۸ تا ۶۶۲۹۵۶

کفش مهپوش
انتخابی از شیکترین مدلهای روز
مهپوش کفش

فروش در تمام فروشگاه‌های کفش

بتونیر ۳۵۰ و ۶۰۰ لیتر هیدرولیک

زدماشین (شرکت بامسئولیت محدود)
تولیدکننده ماشین آلات راه وساختمان
سعیدی جنوبی ـ نبش آبانان ـ ساختمان سماواتی ـ تلفن: ۳۰۲۵۲۲ - ۳۱۹۶۵۷

* باخمیر دندان
بلنداکس
Blendax
محتوی BX
GERMANY
دندانهایتان
رایکعمر بیمه کنید

microlift electronic ®
تبلیغ نمی کنیم
میخواهیم شما بدانید که:
ما اخیراً آسانسورهای باربر کوچکی به ایران وارد کرده‌ایم که بهتر است اطلاعاتی در مورد این آسانسورها در اختیار شما بگذاریم.
این آسانسورها:
الکترونیکی تا ظرفیت ۱۰۰کیلوگرم و از دو تا ده طبقه است. در هر جا که مایل باشید بفوریت نصب میشود
قیمتی مناسب و غیرقابل قبول دارد
مورد استفاده کلیه موسسات مخصوصا :
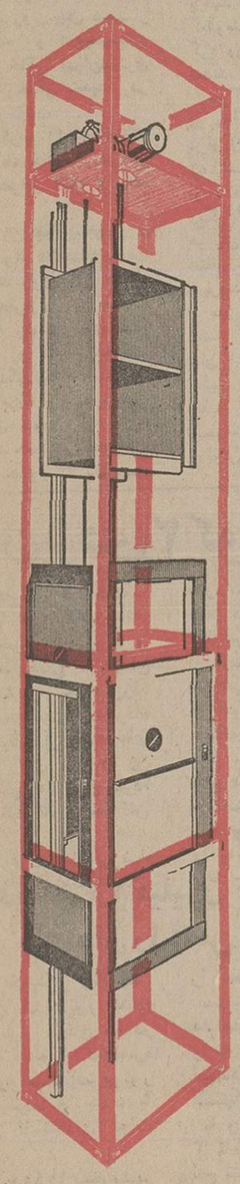
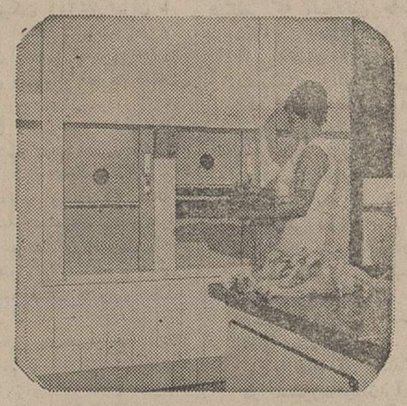
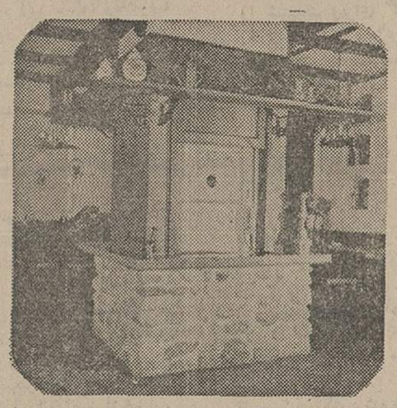

● هتل‌ها
● رستوران‌ها
● بیمارستانها
● بانکها
● دفاتر
● کتابخانه‌ها
● داروخانه‌ها
● فروشگاهها
● ادارات
● ومنازل
اگر این مطالب شمارا کافی نیست حتما باما تماس بگیرید تااطلاعات بیشتری دراختیارتان بگذاریم .
MARCO LIFT LTD.
مارکولیفت
فرح شمالی ـ بالاتر ازنیالیزی ـ خیابان اشراقی پلاک ۳۰ تلفن ۲۳۴۹۶۰

مجله دنیای ورزش
امروز منتشر شد

PARS SEKURIT
شرکت تولیدی و صنعتی پارس سکوریت
تولیدکننده انواع شیشه ایمنی (سکوریت) ساختمان و اتومبیل
تهران ـ خردمند جنوبی نبش‌خیابان کامبیار وحامدی شماره۲۳ طبقه پنجم
تلفن ۸۳۰۸۵۸ـ۸۳۰۸۵۷

جرثقیل والا
مخصوص کارخانجات
برقی
بنزینی
دیزلی
از ۱٫۵ تا ۸٫۵ تن
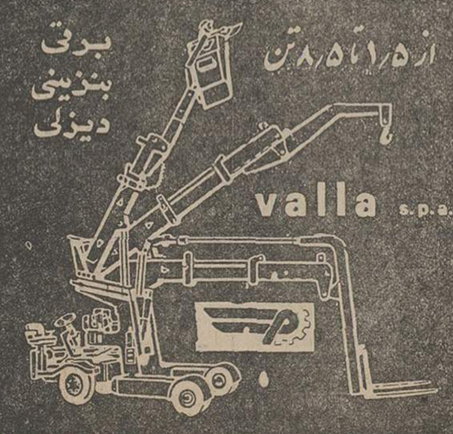

شرکت مهندسی پینیون
تلفن ۶۴۴۷۲۸

برنامه سفر زائران حج در سراسر کشور

واکسیناسیون زائران بیت‌اله الحرام از ۲۰ شهریور در تهران و شهرستانها آغاز میشود. کار انتخاب مدیران کاروان های حج نیز شروع شده است یک مقام وزارت بهداری و بهزیستی امروز گفت حداقل یک ماه و نیم قبل از آغاز مراسم حج واکسیناسیون زائران خانه خدا در مراکز درمانی و بهداشتی وزارت بهداری انجام خواهد شد وچون امسال مراسم حج در ماه آبان خواهد بود کار واکسیناسیون از ۲۰ شهریور ماه در تهران و شهرستان ها آغاز میشود، وی یادآور شد که زائران یک نوبت علیه آبله و دو نوبت علیه وبا تلقیح خواهند شد.

از سوی دیگر اعلام شد پس از معاینات پزشکی زائران که بزودی انجام خواهد گرفت، برای زائران گذرنامه صادر خواهد شد و آنگاه زائران میتوانند کاروان دلخواه خود را انتخاب کنند. (مراکز واکسیناسیون و معاینه زائران حج بزودی در سراسر کشور اعلام خواهد شد.)

اسامی کاروان های حج پس از انتخاب مدیران آنها از طرف سازمان اوقاف اعلام خواهد شد.

در سال جاری گروه های حج درجه بندی شده و زائران در گروه های درجه یک و دو بسفر حج خواهند رفت.

در مورد نرخ سفر حج امروز گفته شد در هفته آینده هیئتی برای تعیین هزینه حج بعربستان سعودی خواهد رفت با بازگشت هیئت مزبور شورای عالی حج با توجه به گزارش هیئت نرخ حج را باکاروان درجه یک و دو اعلام خواهد کرد.

علیاحضرت شهبانو عصرپنجشنبه دهمین جشن هنر را در نقش رستم شیراز افتتاح فرمودند. از علیاحضرت آقایان هویدا نخست وزیر و علم وزیر دربار شاهنشاهی جندتن از وزرا و واستاندار و مقامات محلی استقبال بعمل آوردند درعکس آقایان رضا قطبی مدیر عامل رادیو وتلویزیون وفرخ غفاری قائممقام مدیر عامل جشن وهنر در التزام جهت عرض گزارش دیده میشوند.

عملیات تکاوران گارد شاهنشاهی درحضور والاحضرت ولیعهد

باسداد پنجشنبه در حضور والاحضرت همایون ولایتعهد مراسمپایان دوره یازدهم عملیات تکاوران گارد شاهنشاهی در اردوگاه تابستانی تکاوران گارد جاویدان شاهنشاهی درمنطقه کوهستانی آب اسک در جاده تهران - آمل برگزار شد.

پس از انجام تشریفات استقبال نظامی والاحضرت همایون ولایتعهد در جایگاه اختصاصی نزول اجلال فرمودند.

در این هنگام دسته موزیک نظامی سلام شاهنشاهی را نواخت پس از آن تیمسار سپهبد عبدالعلی بدره‌ای فرمانده گارد شاهنشاهی طی گزارشی ضمن عرض خیرمقدم بعرض رسانید: گارد شاهنشاهی از آموزش و پرورش افسران و درجه‌داران یکان تکاور که هم اکنون یازدهمین دوره خود را بپایان میرساند آماده کردن مردانی نیرومند با توانی شکست ناپذیر در برابر هرگونه رویدادو سختی های زندگی میباشد که با فرا گرفتن آموزش های گوناگون جنگی پیتوانند به انجام کارهای دشوار در شرایط مختلف نبرد خود را آماده برای روبرو شدن با هرگونه رویدادنابهنگام و پیش بینی نشده بنمایند.

پس از عرض گزارش، عملیات کوهستانی پوسیله یکان تکاوران در ارتفاعات سخت و درمنطقه‌ای بوسعت چهار کیلو متر مربع باجرا گذاشته شد.

درمرحله اول تکاوران عملیات صعود از ارتفاعات و صخره های سخت را به شیوه‌های گوناگون به معرض نمایش گذاردند و در مرحله دوم نمایش عبور از معابر سخت کوهستانی بطرق مختلف نشان داده شد. در این مرحله تکاوران با جسارت و تهور بسیار با وسیله هائی که قبلا نصب کرده بودند از یک قله به قله دیگر انتقال یافتند. در مرحله سوم، عملیات فرود از ارتفاعات بشیوه‌های گوناگون اجرا شد.

در مرحله چهارم عملیات اعتماد به نفس و حمل زخمی و نجات در کوهستان ازنظر تماشاگران گذشت. ضمن این عملیات تکاوران گارد شاهنشاهی آمادگی رزمی خودرا برای انجام عملیات سخت وسنجیده نظامی و مردم یاری نشان دادند پس از خاتمه عملیات کوهستانی نمایش عملیات رزمی تن به تن و کارائه و جنگ با سرنیزه بوسیله تکاوران گارد جاوید شاهنشاهی باجرا درآمد.

در خاتمه عملیات والاحضرت همایون ولایتعهد جوایز ایزافسران مربی وکمک مربی و نفرات رتبه یکم تا سوم دوره یازدهم تکاوران گارد شاهنشاهی را به آنان مرحمت کردند.

ضیافت شام در پیشگاه علیاحضرت شهبانو

در پیشگاه علیاحضرت شهبانو شب گذشته یکسیهمانی شام در کاخ عفیف آباد ترتیب یافت و علیاحضرت شهبانو جوایز بهترین فیلم های شرکت کننده در چهارمین جشنواره فیلم سازان جوان منطقه آسیا را به آنان اعطا فرمودند. علیاحضرت شهبانو در ساعت بیست و دو سی دقیقه باتفاق سرکار علیه بانو فریده دیبا به کاخ عفیف آباد تشریف فرما شدند ومورد استقبال قرار گرفتند. علیاحضرت شهبانو پس از ابراز مرحمت نسبت به اعضای هیئت داوران چهارمین جشنواره فیلم سازان جوان منطقه آسیا و استماع گزارش دبیر جشنواره جوایز فیلم سازان را به آنان اعطا کردند نویسندگان - فیلم سازان و هنرمندانی که دیشب در این میهمانی افتخار حضورداشتند بحضور علیاحضرت شهبانو شرفیاب شدند و معظم‌لها با یکایک آنان گفتگو کردند.

در این میهمانی که تا پاسی از شب ادامه داشت همراهان علیاحضرت شهبانو درسفرشیراز و جمعی از شخصیت های مملکتی حضور داشتند.

مشروح خبر درصفحه ۳۷

در تونس پنجشنبه ماه رمضان است

تونس - خبرگزاری فرانسه - مقامهای مذهبی تونس روز پنجشنبه ۲۶ آوت را اول ماه مبارک رمضان اعلام کردند. ضمنا دولت تونس از آغاز ماه رمضان ساعت کارادارات دولتی را طوری ترتیب داده تا کارمندان بتوانند قبل از ساعت افطار بخانه های خود بازگردند.

کمیسیون‌های دهگانه هیئت اجرائی تعیین شد

هیئت اجرائی موقت حزب رستاخیز ملت ایران پس ازمدتی نزدیک به یکماه که از آخرین جلسه آن میگذرد امروز با حضور آقای امیرعباس هویدا نخست وزیر و دبیرکل حزب رستاخیز تشکیل جلسه داد و ده کمیسیون متشکل از اعضاء هیئت اجرائی را برای بررسی وضع داوطلبان انتخابات انجمنهای دموکراتیک تعیین کرد.

کار این کمیسیونها که در هریك از آنها چهار تا پنج نفر از اعضاء هیئت اجرائی حزب شرکت دارند پس از پایان کار هیاتهای بررسی حزب که در ۱۷۳ حوزه انتخاباتی بکار رسیدگی به صلاحیت داوطلبان مشغولند، آغاز میشود.

بمناسبت سالروز آتش‌سوزی مسجدالاقصی
هیچکس نمی‌تواند به مقدسات اسلامی بی‌احترامی کند

هفت سال پیش در چنین روزی بود که مسجدالاقصی دومین بنای مقدس اسلامی پس از کعبه، دربیت‌المقدس طعمه شعله های آتشی شدکه همزمان باورآوردن خسارات زیادی به این مسجد، دل مردم مسلمان جهان رآنیز سوزاند. مقامات اسرائیلی پس از انجام تحقیقاتی اعلام کردند که مسبب این آتش‌سوزی یک استرالیائی دچار اختلال حواس بوده است. بدنبال این آتش‌سوزی بود که دولت ایران ضمن نکوهش ان خواستار انجام اقدامات امنیتی جدی‌تری برای حفظ و حراست اماکن مقدسه اسلامی شد و آمادگی خود را برای هرنوع کمک در باز سازی مسجدالاقصی اعلام کرد.

چندی ازاین حادثه نگذشته بود که اولین کنفرانس سران اسلامی در رباط تشکیل شد و رهبران کشورهای ممالک اسلامی این تجاوز علنی را شدیدا محکوم کرده و از اسرائیل بخاطر تعلل در حفظ و حراست این مرکز اسلامی انتقاد نمودند.

شک نیست که دولت و ملت ایران ضمن یادآوری امیخته با تاسف از این حادثه که نزدیک بود منجربه آنهولم یادگار گرامی آخرین رسول خدا گردد، مانند همیشه خواستار اند که نه تنها این مسجد، بلکه کلیه اماکن مقدسه اسلامی حفظ و نگهداری شود، و هرگونه اقدامی لازم است انجام گیرد تا دیگر هیچکس در هیچ مقامی بخود اجازه ندهد که کوچکترین بی‌احترامی به مقدسات اسلامی روا دارد.

خبرهای کوتاه

شرفیابی

شاهنشاه آریامهر سفیر گامبیا در دربار شاهنشاهی را به حضور پذیرفتند، در این مراسم عالی ترین نشان جمهوری گامبیا به پیشگاه شاهنشاه آریامهر تقدیم شد.

سفر به مالزی

کامبیز آتابای رئیس فدراسیون فوتبال کشور به اتفاق داود نصیری، فرهاد شریعت و مهندس پرورز برای شرکت در کمیته اجرائی و هفتمین کنگره کنفدراسیون فوتبال آسیا به کوالالامپور عزیمت کرد.

در این کنگره مسئله اسرائیل و تایوان و دیگر مسائل فنی مربوط بفوتبال آسیا و نیز انتخاب نماینده فوتبال آسیا در فدراسیون بین‌المللی فوتبال مورد بررسی قرار خواهد گرفت.

شرکت درکنگره عقب ماندگی ذهنی کودکان

دکتر منوچهر نواب قائم مقام مدیر عامل انجمن ملی حمایت کودکان برای شرکت در کنگره بین‌المللی عقب ماندگی ذهنی کودکان عازم امریکا شد. در این کنگره بیش از ۲۵۰۰ کارشناس و متخصص از ۷۲ کشور جهان شرکت دارند.

آسمان

آسمان سواحل دریای خزر، کمی ابری گاهی نیمه ابری، آسمان استان های آذربایجان فارس و نواحی غربی کشور نیمی ابری در بعضی نقاط ابری، همراه باوزش باد و گردو غبار.

آسمان تهران صاف، تا کمی ابری. آسمان استان های خوزستان، سیستان و بلوچستان، سواحل خلیج فارس، جزایر قشم، کیش، خارک، تنب ابوموسی و سایر نقاط کشور صاف همراه با لکه های ابرو غبار محلی پیش‌بینی میشود.

خنک ترین شهر ها در ۲۴ ساعت گذشته، مشهد و کرمان با حداقل ۱۱ درجه بالای صفر وگرمترین شهر ها آغا جاری - ایرانشهر - اهواز با حداکثر ۴۴ درجه بالای صفر

اهدای کمک

حسب‌الامر مطاع مبارک شاهنشاه آریامهر، مبلغ یک صد هزار دلار، از طرف جمعیت شیر و خورشید سرخ ایران در اختیار سفارت شاهنشاهی در اسلام آباد قرار گرفت تا برای کمک به آسیب دیدگان سیل اخیر پاکستان به هلال احمر آن کشور اهدا شود.

احداث یکصدهزار تن سردخانه جدید

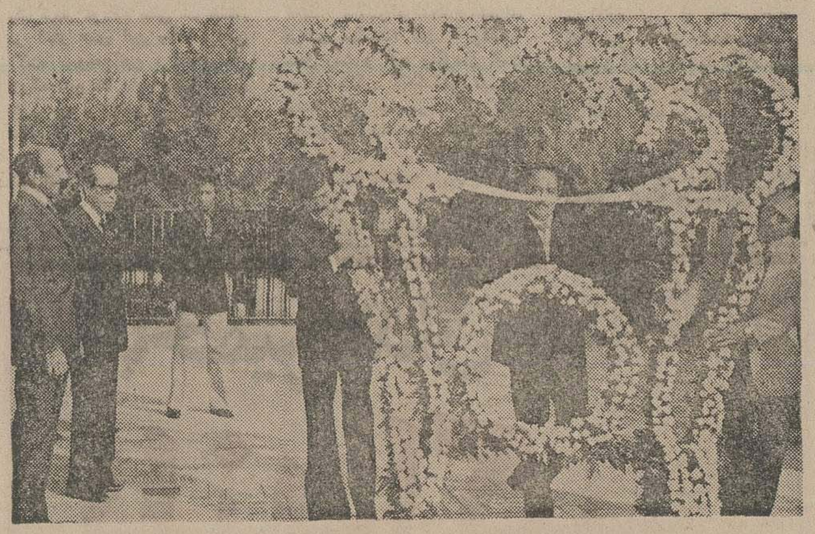

از جانب شاهنشاه آریامهر بوسیله آقای علم وزیر دربار شاهنشاهی پنجشنبه گذشته، تاج گل زیبائی نثار آرامگاه شهدای قیام ۲۸ مرداد شد. در این عکس آقای علم و در کنار ایشان آقای معینیان رئیس دفتر مخصوص شاهنشاهی در آئین نثار تاج گل مزبور دیده میشوند.

جشنهای ۲۸ مرداد همچنان ادامه دارد

جشن های شکوهمند سالگرد قیام ملی ۲۸ مرداد دیروز و امروز نیز در داخل و خارج کشور ادامه داشت:

در باشگاه جعفری

در باشگاه جعفری نیز به روال معمول همه ساله مجلس جشنی ترتیب یافت که در آن گروهی ازشخصیت های مملکتی حضور داشتند.

در این جشن برای سلامت شاهنشاه آریامهر و خاندان جلیل سلطنت مراسم دعاو نیایش انجام شد.

از سوئی گزارش های رسیده از پایتخت های خارجی حاکی است که در سفارتخانه ها، انجمن های دوستی ایران با ممالک مختلف و مراکز اطلاعات و جهانگردی ایران در کشور های خارج مراسمی بهمین مناسبت ترتیب‌یافته که درآنها علاوه بر ایرانیان، مقامات کشور های مزبور نیز شرکت داشته‌اند.

در باشگاه جعفری

باحضور والاحضرت شاهپور غلامرضا پهلوی ساعت ۱۸ دیروز بمناسبت سالروز قیام ملی ۲۸ مرداد از سوی انجمن محلی باغ صبا مجلس جشن باشکوهی درباغ نمونه کودک واقع در جاده قدیم شمیران ترتیب یافت.

در آغاز این مراسم تیمسار سرلشکر ایزدپناه رئیس انجمن محلی باغ صبا ضمن اشاره به حوادث تاریخی ایران در طول ۲۵ قرن گذشته و همبستگی ملت با شاهنشاه ایران گفت: در ۵۰ سال پیش پایمردی و کوشندگی ابرمرد تاریخ ایران یعنی اعلیحضرت رضاشاه کبیر سبب شد تا ایران از قید اسارت و بندگی رهائی پیدا کند و در شاهراه ترقی و پیشرفت قرار گیرد و دیدیم که همین پیوند های دیرینه که از عهد باستان تا امروز بین شاهنشاهان و مردم ایران وجود دارد یکبار دیگر به بهترین شکل ممکن بصورت قیام ملی ۲۸ امرداد تجلی کرد و ایران عزیز را برهبری شاهنشاه آریامهر از چنگ اجانب نجات داد.

در این مراسم همچنین سناتور محمود ذوالفقاری رئیس شورای عالی انجمن، سرلشکر آیرملو قائممقام انجمن و رحیم‌پور رئیس انجمن سخن گفتند.

این مراسم که جمعی از وزراء، سناتورها و نمایندگان مجلس شورای ملی در آن حضور داشتند در ساعت ۲۰ پایان یافت.

همچنین انجمن پشتیبانی از دانش آموزان نیازمند ایرانی مراسمی بهمین مناسبت ترتیب داد.

بهمین مناسبت آقای علم وزیر دربار شاهنشاهی در آرامگاه مرحوم سپهبد زاهدی حضور یافت و تاج گلی نثار کرد.

۱۰ نفر در حوادث مختلف کشته شدند

در جریان حوادثی که طی دو شبانروز گذشته رخ داد ۹ نفر کشته شدند و گروهی نیز به واسطه جراحات و صدماتی که برآنها وارد آمده اینک در بیمارستانها بستری هستند.

★ مهری رزاقی (۸ ساله) ساکن شهر ری هنگام پریدن از جوی آب بزمین افتاد و بواسطه خونریزی مغزی پیش از انتقال به بیمارستان درگذشت.

● صغرا سلامت طلب (۶۰ ساله) ساکن نازی‌آباد - کوچه پارک که چند روز پیش دچار سوختگی شده و در بیمارستان سوانح وسوختگی تهران بستری بود بعلت سوختگی شدید در بیمارستان درگذشت.

★ داود کرمی (۴ ساله) هنگام بازی در حیاط خانه‌شان در شهر ری بداخل حوض افتاد و خفه شد.

● جسد زن جوان مجهول - الهویتی حدود ۲۴ ساله ساعت ۲ بامداد چند روز پیش وسیله مامورین ژاندارمری در جاده قزوین منطقه رامشهر پیدا شد. جسد این زن که از ناحیه سر دچار ضربدیدگی شدید شده جهت تعیین علت مرگ باداره پزشکی قانونی منتقل شد.

★ مشهد - جسد مرد مجهول الهویه‌ای که حدود ۳۰ سال سن داشت دریک گونی در انبار کاهی واقع در ۵۰ کیلومتری مشهد کشف شد.

● قم - وانت شماره ۵۵۶۸۴ خرم‌آباد که برانندگی محمود قدیمیان با ۶ سرنشین از اراک عازم قم بود در ۲۴ کیلومتری قم واژگون شد. در این حادثه یکی از سرنشینان وانت بنام علی‌بادبیان ۱۴ ساله کشته شد و بقیه سرنشینان اتومبیل که بشدت مجروح شدند به بیمارستان کامکار قم منتقل شدند.

● اسدآباد همدان - تریلر شماره ۴۱۸۲ تهران ج که به رانندگی محمد رضا رضایتی با ۲۴ تن سیمان عازم کرمانشاهبود در گردنه اسدآباد بعلت سرعت زیاد و بریدن ترمز با کوه برخورد کرد و واژگون شد.

دراین حادثه محمد رضا راننده ۳۰ ساله تریلر و کمک راننده آن در دم جان سپردند.

★ شیراز - دختر ۱۸ ساله‌ئی بنام معصومه میرزائی هنگام پختن غذا در آشپزخانه دچار سوختگی شد و پس از انتقال به بیمارستان نمازی شیراز درگذشت.

★ شیراز: آمبولانس حامل عروس بیمار و داماد وهمراهانش در جاده فرودگاه شیراز با کامیون شماره ۱۸۶۷۶ تصادف کرد. در این حادثه امان‌الله شیوانی (داماد) کشته شد و ایران علیانی (عروس)، معصومه قصابی (خاله عروس) و سیما آهن نورد پرستار بیمارستان شیروخورشید جهرم مجروح شدند.

مرگ ۵ عضو یك خانواده در جاده چالوس

چالوس - خبرنگار اطلاعات - اتومبیل پیکان ۷۴۲۴۱ تهران ط برانندگی احمد کاظم پور در ۸ کیلومتری چالوس با کوه برخورد کرد وپنج عضو یك خانواده کشته شدند.

مژگان خلیل نژاد (۵ ساله) در دم کشته شد و حسین خلیل نژاد (۱۷ ساله) خلیل خلیل نژاد (۵ ۴ ساله) و همسر ۳۵ ساله او - فاطمه رستمی - ویك نفر دیگر از سرنشینان اتومبیل که هویتش هنوز اعلام نشده بعد از انتقال به بیمارستان چالوس جان سپردند.

مجروحان حادثه عبارتند از: احمد کاظم پور (راننده) محمد علی خلیل نژاد (۱۹ ساله) سعید خلیل نژاد (۱۵ ساله) وغلامرضا خلیل نژاد (۶ ساله) که در بیمارستان شیروخورشید سرخ چالوس بستری هستند.

صحنه ناخوشایند

هنگامی که آمبولانس حامل مجروحان حادثه راه چالوس آذر کشان آنان را به بیمارستان چالوس می برد، اتومبیل های بازگشته از سفر بی‌توجه به وظیفه انسانی خود و برخلاف مقررات رانندگی در شتاب رسیدن به خانه به آمبولانس راه نمی دادند! آمبولانس سرانجام با تاخیر مجروحان را به بیمارستان رساند اما چهار نفر آنان در بیمارستان جان سپردند که اگر این تاخیر نبود بی‌شك امکان نجات آنان بیشتر بود.

آیا تمام آن رانندگانی که در مسیر راه خود آژیر آمبولانس را شنیدند و برای گشودن راه کاری نکردند، این احتمال نجات بخش به فکرشان خطور نکرده؟

زن یزدی ۲ کودک خود را سر برید!

یزد - خبرنگار اطلاعات مادری با کارد اشپزخانه، دو کودک خود را سربرید و به قصد خودکشی، باهمان کارد چند ضربه بخود زد.

این جنایت فجیع، سحرگاه امروز در یکی از خانه های بلوار یزد روی داد و زن جوان که تنها ۲۵ سال دارد، گلوی دو دختر ۲ و ۴ ساله‌اش را برید!

مادر که عزت صلاحی نام دارد، در حالی دست به خون جگر گوشگانش آلود که آنها، کنارهم خفته بودند.

عزت صلاحی که کنار شوهرش - قاسم زحمتکش - در ایوان مقابل اتاق صدیقه ۲ ساله و فاطمه ۴ ساله خوابیده بود، سحرگاه امروز بدون هیچ دلیل و سابقه‌ای، ازخواب برخاست و به اشپزخانه رفت و کاردی برداشت و خود را به بالین صدیقه و فاطمه رساند.

صدیقه و فاطمه دوکودک عزت در خواب بودند که عزت ببهتیز کارد را روی گلوی آنها گذاشت و فشار آورد و سپس به قصد خودکشی با همان کارد خود را مجروح کرد.

قاسم زحمتکش شوهر عزت که از ناله‌های درد آلود دو کودک بیگناه خود، سراسیمه از خواب پریده بود، خود را کنار آنها رساند و دید فاطمه، صدیقه و همسرش - عزت - غرق در خون هستند.

قاسم، با کمک چند تن ازهمسایگان همسرو فرزندانش را به بیمارستان پهلوی یزد رساند ولی فاطمه و صدیقه، پیش از رسیدن به بیمارستان جان باخته بودند. پزشکان تنها توانستند، مادر این دو کودک را از مرگ نجات دهند.

این جنایت، که سحرگاه امروز بوقوع پیوست، یزدرا بشدت تکان داد. بستگان عزت در گفتوگو با مقامهای پلیس و همچنین خبرنگار اطلاعات در یزد گفتند: عزت از ۵ سال پیش از یک بیماری روانی رنج می‌برد و احتمال دارد. دریک حالت بحرانی دست به این جنایت هولناک زده باشد.

عراق ادعای یمن جنوبی را درباره ایران رد کرد

کلمبو - نماینده رادیو تلویزیون ملی ایران - وزیر امور خارجه عراق روز پنجشنبه تردید های یمن جنوبی را نسبت به تلاش هائی که برای ایجادیک سیستم امنیتی دستجمعی در خلیج فارس در جریان است، رد کرد.

وزیر امور خارجه عراق که دریک کنفرانس مطبوعاتی به پرسش های خبرنگاران جواب میداد گفت: رئیس جمهوری یمن جنوبی هرچه بخواهد میتواند بگوید ولی حقیقت اینست که تلاش های کنونی برای دست یافتن به یک سیستم همگانی در خلیج فارس با کمک ایران ادامه پیدا خواهد کرد.

وی تاکید کرداین پیشنهاد راعراق داد و بااستقبال ایران روبرو شد و دلیلی ندارد آنرا عملی نسازیم.

پاسخ رادیو - تلویزیون عمان به اظهارات رئیس شورای یمن جنوبی

رادیو تلویزیون عمان شب گذشته مدت ۲۰ دقیقه را اختصاص به پاسخگوئی به اظهارات سالم ربیع‌علی رئیس شورای جمهوری‌یمن جنوبی که در اجلاسیه سران کشور های غیر متعهد ایراد شده‌کرد گوینده اظهارات والاحضرت سوینی بن‌شهاب پسر عموی اعلیحضرت سلطان‌قابوس و رئیس‌هیات‌عمانی در کنفرانس کلمبو را به تفصیل درچهار قسمت بشرح اختصاری زیر بازگو کرد:

۱- یمن جنوبی مرکز تحریکات علیه‌کشورهای‌مستقل شبه جزیره عربستان و ناحیه شده است.

۲- باوجود کمکهای عربستان سعودی و چشم پوشی سایر همسایگان یمن‌جنوبی‌ازگناهان سران‌حکومت عدن‌معهذا ماهیت آنان فرق نکرده و دست نشاندگان کمونیسم بین‌المللی باقی مانده‌اند و اظهارات‌سالم ربیع در کنفرانس مبابن این واقعیت وکاملا برخلاف اهداف کشورهای غیر متعهد میباشد.

۳- روابط عمان با ایران روابط دوکشور دولت و برادر و نمونه‌ای از همکاری کامل منطقه‌ای طبق اصول منشور ملل‌متحدورویه کشور های مستقل و آزاد میباشد و مساعدت های‌دولت‌شاهنشاهی ایران برای‌جلوگیری ازخراب کاریهای‌عمال‌کمونیست‌بین‌المللی ناشی از علاقه دوکشور به حفظ ثبات و اهمیت منطقه میباشد.

۴- صریحا اعلام میداریم‌که یمن جنوبی و لیبی مأموریت اخلال در دوستی و همبستگی اعراب با یکدیگرو باهمسایگان اعراب را دارند و باید از اقدامات سوء انان جلوگیری شود.

سپس گوینده‌حملات بسیار شدیدی علیه‌سران یمن‌جنوبی و تشریح اوضاع درهم و اقتصاد ورشکسته و کشتار هائی که‌درآنجا میشودنمودو اظهار تاسف کرد که‌کنفرانس تبدیل به منبر یاوه گوئی‌های بعضی‌ها شده است.

هشدار اتاق ایران

اتاق بازرگانی و صنایع و معادن ایران به موسسات مشمول قانون کارآموزی هشدارداد، نسبت به پرداخت ۲ درصد حق کارآموزی و خسارت دیر کرد، به صندوق کارآموزی فورا اقدام کنند و گرنه برایشان اجرائیه صادر خواهدشد.

هشدار اتاق ایران بدنبال گزارش صندوق مذکور به شورای عالی کارآموزی داده شده است. گزارش مدیرعامل صندوق باین شورا حاکی است تعدادی از موسسات مشمول قانون کارآموزی نسبت بپرداخت ۲ در صدحق کارآموزی قانونی بصندوق اقدامی نکرده‌اند، برای اینکه این گروه با صدور اجرائیه مواجه نشوند، از این‌تاریخ تا مدت یکماه به آنان فرصت داده شده است که نسبت به بدهی معوقه اقدام کنند، در غیر اینصورت صندوق ناگزیر خواهدبود که از طریق صدور اجرائیه اقدام به وصول مالیات خود نماید.

توضیح

درمورد شرح دو عکس مندرج در صفحه ۳۲۳ ویژه‌نامه ۲۸ هزار روز تاریخ ایران و جهان، سید کاظم اتحاد مدیر روزنامه امید و اعتصام‌زاده مدیر روزنامه جهان صحیح است ضمنا بجای شایگان باید میرفخرایی نوشته می‌شد.

شرکت گسترش خدمات بازرگانی پرداخت وام

شرکت گسترش خدمات بازرگانی در حال حاضر در مقابل پرداخت ۳۵ درصد از اجاره که درقرارداد های قبلی پیش‌بینی شده بود، بخش خصوصی وسازندگان را درگرفتن وام از ۲ بانك توسعه کشاورزی واعتبارات صنعتی کمك خواهد کرد برای برقراری سرویس های تخلیه و بارگیری، میزان اجاره را از تنی ۴۰ ریال در ۲۴ ساعت به تنی ۴۳ ریال در همین مدت افزایش داده است.

گفته میشود چون قانون برای احداث سردخانه تقاضا های زیادی باین شرکت رسیده است، در حال حاضر از دریافت تقاضای جدید خودداری می شود. قرار است براساس برآوردی که از نیاز کشور به احداث سردخانه در نقاط مختلف بعمل آمده، قرارداد های جدید تنظیم و امضاء شود. کارشناسان شرکت گسترش و خدمات بازرگانی از چندی قبل مطالعات خودرا پیرامون نیاز کشور به سردخانه برای ۵ سال آینده آغاز کرده‌اند. نتایج این بررسی ها در دست رسیدگی نهائی است. سردخانه های جدید بیشتر در بنادر ومرز های ورود کالا و مراکز عمده تولید و مصرف احداث خواهد شد.

وزارت بازرگانی قبلا بوسیله شرکت معاملات خارجی برای اجاره ۴۵۰ هزار تن سردخانه قرارداد هائی با بخش خصوصی وسازندگان سردخانه امضاء کرده است. زمان تحویل قسمت اعظم این سردخانه ها از اواخر سال جاری آغاز خواهد شد.

شرکت گسترش خدمات بازرگانی باتضمین اجاره یکصد هزار تن سردخانه جدیدکه بوسیله بخش خصوصی احداث خواهد شد، ظرفیت سردخانه های کشور را توسعه میدهد. با این تضمین حجم ظرفیت سردخانه‌های سراسر کشور تا ۳ سال آینده از مرز ۷۰۰ هزار تن خواهد گذشت.

تضمین اجاره یکصد هزار تن سردخانه براساس مفاد قرارداد تازه‌ای است که از جانب شرکت گسترش خدمات بازرگانی وابسته بوزارت بازرگانی تدوین و تنظیم شده است. این قرارداد ها با قرارداد های قبلی تفاوت دارد، زیرا در قراردادهای جدید تربیت کادر متخصص، ایجاد وبرقراری سرویس داخلی سردخانه برای تخلیه و بارگیری و رعایت استاندارد گنجانده شده است. در طول احداث سردخانه هائی که ازاین طریق باجاره دولت واگذار خواهند شد، مهندسان مشاور و کارشناسان شرکت گسترش خدمات بازرگانی برنحوه ساخت ونصب ماشین آلات و تجهیزات آنها نظارت مستقیم ومستمر خواهند داشت.

پرداخت وام

شرکت گسترش خدمات بازرگانی در حال حاضر در مقابل پرداخت ۳۵ درصد از اجاره که درقرارداد های قبلی پیش‌بینی شده بود، بخش خصوصی وسازندگان را درگرفتن وام از ۲ بانك توسعه کشاورزی واعتبارات صنعتی کمك خواهد کرد برای برقراری سرویس های تخلیه و بارگیری، میزان اجاره را از تنی ۴۰ ریال در ۲۴ ساعت به تنی ۴۳ ریال در همین مدت افزایش داده است.

گفته میشود چون قانون برای احداث سردخانه تقاضا های زیادی باین شرکت رسیده است، در حال حاضر از دریافت تقاضای جدید خودداری می شود. قرار است براساس برآوردی که از نیاز کشور به احداث سردخانه در نقاط مختلف بعمل آمده، قرارداد های جدید تنظیم و امضاء شود. کارشناسان شرکت گسترش و خدمات بازرگانی از چندی قبل مطالعات خودرا پیرامون نیاز کشور به سردخانه برای ۵ سال آینده آغاز کرده‌اند. نتایج این بررسی ها در دست رسیدگی نهائی است. سردخانه های جدید بیشتر در بنادر ومرز های ورود کالا و مراکز عمده تولید و مصرف احداث خواهد شد.

وزارت بازرگانی قبلا بوسیله شرکت معاملات خارجی برای اجاره ۴۵۰ هزار تن سردخانه قرارداد هائی با بخش خصوصی وسازندگان سردخانه امضاء کرده است. زمان تحویل قسمت اعظم این سردخانه ها از اواخر سال جاری آغاز خواهد شد.

احداث میهمانسرا

در شهرستان میاندوآب یک میهمانسرای ۴۰ تختخوابی از طرف وزارت اطلاعات و جهانگردی ساخته میشود.

این میهمانسرا که عملیات اجرائی آن اغاز شده با اعتباری بمبلغ ۲۰ میلیون ریال و بازیربنای ۱۳۵۰ متر مربع در زمینی بمساحت ۳ هزار متر مربع احداث میشود.

ورزش ایران باید از دور افتاده ترین روستاها تا مراکز شهرهای بزرگ دگرگون شود

باشگاههای ورزشی: بازوهای ورزش ایران را بکار اندازید

بی‌گمان فرمان همایونی پیرامون دگرگونی‌اساسی در امر ورزش ، نقطه عطفی در ورزش کشور است که شاهراه تازه‌ای را دربرابر دیدگان مشتاقان ورزش ، جوانان و نسل آینده خواهد گشود . بنیان ورزش در کشور ما باید از نو پی‌ریزی شود و شالوده‌آن‌مستحکم و اصولی باشد ، آنچنانکه قهرمانان ما در میدانهای ورزشی جهان بارها و بارها پرچم ایران را به اهتزاز درآورند . شکست قهرمانان ایران در المپیک یکهشدار بود و این شکستی است که بعد از پی‌ریزی شالوده جدید ورزش ایران هرگز نباید تکرار شود . از این‌پس ورزش در ایران باید از دورافتاده‌ترین روستاها تا مراکز شهرها و استانها بی‌وقفه ، زیر یک برنامه‌ریزی ویژه ، دقیق و مستمر گسترش و تعمیم یابد . در اینراه برای رسیدن به هدف ، نخست باید از نیروی پایان‌ناپذیر نوجوانان و جوانان بهره‌گرفت و علاقه و توجه این توده عظیم را از نخستین روزهای ورود به مدرسه نسبت به ورزش برانگیخت . اطلاعات همانند سایر مسایل اجتماعی دراین راه نیز پیشقدم میشود و بحث و اظهار نظر پیرامون آینده ورزش ایران را به اقتراح برگزیدگان و دست‌اندرکاران ورزش‌پیرامون‌آینده ورزش عموم علاقمندان میگذارد . تاکنون گروهی ازکارشناسان ایران به بحث و اظهار نظر پرداخته‌اند و این نظرات و پیشنهادات برای ایجاد تحرک تازه در دستگاه جدید رهبری ورزش تاثیر بسزا خواهد داشت .

در این گزارش گروه دیگری از دست اندرکاران ورزش - مدیران باشگاههای ورزشی در این زمینه به بحث و اظهارنظر پرداخته‌اند .

ما همچنان در انتظار تلفن‌ها ونامه‌های شما دراین زمینه هستیم .

تلفن ۳۲۸۴۲۷ از ساعت ۵ تا ۹ بعد از ظهر برای پاسخ به نظرات شما آماده است!. همچنین میتوانیدنامه های خود را به آدرس : تهران - روزنامه اطلاعات - هیات تحریریه ، ستون : «برای آینده ورزش ایران چه باید کرد؟» ارسال فرمائید .

برای آینده ورزش ایران چه باید کرد؟

باشگاهها ، نیروهای فعال

ورزش هرکشوربیشمارمی‌آیند. روی‌این‌اصل‌کارشناسان‌ورزش توصیه میکنند در برنامه های جدید ، تاسیس باشگاه های تازه و فعال باید یکی‌ازاصول کار بحساب آید.در حال‌حاضر نزدیک به هشتاد درصد از باشگاههای شهرستانها و ۷۰ درصد از باشگاههای تهران ، فعالیت مستمر و بی‌گیر ندارند.

علاوه براین تعداد باشگاهها چه در تهران وچه‌درشهرستان ها آنقدر محدود و کم است که تنها یک گروه هفت، هشت هزار نفری میتوانند از آن بهره‌گیری کنند . به‌این ترتیب باید توسعه و گسترش‌باشگاه ها نیز مورد توجه قرار گیرد .

دراین زمینه از چند تن از روسای باشگاهها‌وصاحبنظران نظرخواهی شده است .

تعطیل باشگاهها

غلامرضا مجید رئیس کانون باشگاههای ورزشی و مدیر باشگاههای کیان و البرز می‌گوید : تشکیل وزارت ورزش و جوانان یک گام اساسی و مهم در راه ورزش‌کشوراست. بی‌شک هرگونه تغییر و تحول در سازمان ورزشی سابق نمیتوانست ورزش ایران را بهدفی که موردنظراست‌نزدیک سازد. در حال حاضردرتهران ٤٤ باشگاه ورزشی‌فعالیت‌دارد که ازاین میان تنها ۱۶ باشگاه آنطور که باید و شاید بکار ورزش می‌پردازند و در آنها فعالیت میشود. روی‌این‌حساب میتوان گفت نزدیک به هفتاد درصد از باشگاههای ورزشی پایتخت فعال نیستند و وجود آنها در امر ورزش تاثیر ندارد . اما رکود ورزش در بعضی از باشگاهها دلایل‌زیادی دارد و یکی از آنها بی‌توجهی بود که به باشگاهها می‌شد .

قبلا به باشگاههای درجه یک ماهیانه سه هزار تومان و به باشگاههای درجه ۲ دو هزار تومان داده میشد و این امر بهیچوجه تاثیری روی‌کار باشگاهها نداشت . در اینجا باید یادآور شد که تنها پول نمی‌تواند کار باشگاه را روی غلطک بیاندازد و باعث شود که ورزشکاران گوناگون در باشگاه تربیت شوند ، بلکه عوامل دیگری نیز لازم است . تاکنون ضوابط مخصوص برای رده‌بندی باشگاهی‌وجود نداشته است . من باشگاهی‌را می‌شناسم که فوتبال آن جزو درجه یک حساب میشود ، اما عملا جزو باشگاههای درجه۲ است .

در طرح جدیدمحققامسئولیت جدید روسای باشگاهها سنگین‌تر میشود و مسلما مدیران باشگاهها باید بنحو احسن در گسترش و تعمیم ورزش فعالیت کنند یا اینکه اصولا از صحنه ورزش کنار روند . آنچه مسلم است،همه مدیران باشگاهها نسبت به تعمیم ورزش ذیعلاقه هستند و در برنامه جدید من اطمینان دارم که خودشان راباکارهایی که به آنها محول میشود هماهنگ خواهند کرد .به‌عقیده من ورزش بایدازدبستان‌شروع شود و باعث شکوفایی استعدادهای نوجوانان شود. از طرف دیگر باشگاههای ورزشی باید توسعه یابد و به ورزشدوستان شناسانده شود تا جوانان بیشتری بسوی باشگاهها جلب شوند . به‌این ترتیب راه برای قهرمان‌پروری گسترده میشود .

مدرسه و باشگاه

تاجیک مدیرباشگاههای اقبال وتاجیک میگوید : بنظر من بایدبین مدارس و باشگاههای ورزش‌نوعی همکاری ورزشی بوجود آید . این همکاری بعقیده من بسیار ثمربخش میتواند باشد،زیرا درحال حاضر اکثر باشگاههای ورزشی از صبح تا ساعت چهار بعدازظهر تعطیل است ، درحالی که در این مدت نسبتا طولانی بخوبی میتوان از باشگاهها استفاده کرد. بچه‌ها و دانش‌آموزان میتوانند دستکم ساعت های ورزش خود را در باشگاه سپری کنند . این کار از دونظر حائز اهمیت است. نخست اینکه باشگاه وسایل خود را در اختیار دانش‌آموزان قرارمیدهد وتجهیزات‌آن درطول‌روزبلااستفاده نخواهد ماند و دیگر اینکه بچه‌ها نیز بیشتر تشویق خواهند شد و با توجه به فضای‌باشگاه‌ووسایل لازم که در اختیار آنها قرار می‌گیرد، تشویق می شوند تا زیرنظرمربیان بکار ورزش بپردازند .

همین امر باعث می شود که جوانان حتی بعدازساعت‌های‌درس ودر اوقات فراغت به باشگاه‌روی آورند . یکی دیگر از مشکلات موجود ورزشی،کمبود مربی‌خوب ودلسوز است . تاکنون به این امر توجهی نمی شد ، حقوقی که برای مربی باشگاهها درنظرگرفته شده بود ماهیانه از پانصد تومان تجاوز نمی کرد و درنتیجه اکثر مربیان بواسطه کمی حقوق مجبور بودند ، یکی دوکار دیگر رایدک بکشند و بنابراین بکار خود آنطور که باید و شاید نمی پرداختند . اهمیت وجود مربیان کار آزموده درکار ورزش انکارناپذیراست .

نیروی جوانان

امیرشرفی نایب رئیس و عضو هیات مدیره باشگاههای ورزشی کشور میگوید : من دیگر از شکستی که در مونیخ نصیب ما شد نگران نیستم زیرا احساس میکنم ، این شکست کلیدتازه‌ای برای موفقیت های آینده ورزش ما خواهد بود .هدف از ورزش‌تنها قهرمان پروری نیست ، بلکه‌سلامت جسم وروح‌یک جامعه مطرح‌است. جوانان ما اکنون یک قدرت خلاقه بشمار می آیند که می توانند در همه میدانهای‌ورزشی گوی سبقت را از رقبای سرسخت‌ببایند ، اما دست یافتن به این واقعیت‌شرایطی دارد .

شرط نخست دگرگونی در جامعه ورزش ایران بود که خوشبختانه پدید آمد و اکنون‌باید درآندیشه برنامه‌ریزی های دقیق وسریع وقاطع بود تا ورزش را دراعماق جامعه نفوذوگسترش‌داد. در اینجا مسئولیت باشگاهها دو چندان میشود باشگاهها نیز بایداز حمایت بی دریغ دستگاه رهبری تازه ورزش برخوردار شوند . باشگاه بهترین مرکز برای‌پرورش جسم جوانان است .

درحال حاضر برای بیش از ۶۰ درصد ازجوانان ما امکان استفاده از وسایل ورزشی وجود ندارد و آنها برای پیداکردن‌محلی که بتوانند چند ساعت به ورزش بپردازند ، مجبورندکیلومتر هااز منزل ومحله خود دورشوندتا به یک زمین ورزش دست یابند .

ورزش درمحلات

امیر شرفی می افزاید : یکی دیگر از کارهایی‌که باید عملی شود اینست که‌درهر محله از محلات شهرها تفاوتی ندارد - تهران یاشهرستانها برای جوانان ونوجوانان تاسیسات ورزشی‌وسیع ومجهز بوجود آید. این‌تاسیسات باید تحت ضوابط معینی‌دراختیار نوجوانان و جوانان قرار گیرد و همه آنها بتوانند ، هروقت‌روز که فرصت دارند ازآن استفاده برند.

بدون لباس ورزش ، باتوپ پلاستیکی ، در زمین بایر و درکنار خیابان توپ می‌زنند . نوجوانان و جوانان سرمایه‌های آینده ورزش‌کشور بشمار می آیند . دربرنامه درازمدت ورزش آینده ایران‌بایدتعمیم وگسترش ورزش‌درکودکستان‌ودبستان آغاز شود. همچنین توسعه وافزایش‌باشگاههای فعال درسراسر کشور می‌تواند گام تازه‌ای باشد که‌دست‌اندرکاران‌جامعه ورزش ما باید به آن توجه دقیق داشته‌باشند .

سرمایه‌های آینده

گروه تورهای ایران

تابستان بهتری پیشنهاد میکند!

برنامه تورهای تابستانی ۲۵۳۵

تور ساحل مدیترانه ۱۵ روز ۴۴۵۰ تومان
سالونیکا - هتل آدوس پالاس با پلاژ اختصاصی - حرکت ۲۳ مرداد و ۶ شهریور

تور لندن - ۱۴ روز ۵۴۵۰ تومان
حرکت ۲۵ مرداد - ۸ و ۲۲ شهریور - ۵ مهر

تور مراکز مداروپا ۱۴ روز ۵۸۵۰ تومان
پاریس - لندن - رم - حرکت ۴ و ۱۸ شهریور - اول مهر

تور تعطیلات اروپا - ۱۴ روز ۶۱۵۰ تومان
ژنو - پاریس - لندن - حرکت ۷ و ۲۱ شهریور - ۴ مهر

تور کوچک اروپا ۱۴ روز ۶۹۰۰ تومان
لندن - هامبورگ - آمستردام - حرکت ۳۱ مرداد - ۲۸ شهریور

تور تعطیلات آلپاین ۱۹ روز ۱۰۱۰۰ تومان
وین - سالزبورگ - اینسبورگ - فرانکفورت - لندن - آتن - حرکت ۹ شهریور

تور دور اروپا ۲۴ روز ۱۰۱۰۰ تومان
وین - برلین - هامبورگ - لندن - آمستردام - پاریس - رم - حرکت ۲۸ مرداد - ۲۵ شهریور

تور آفتاب شمالی ۲۲ روز ۱۲۷۵۰ تومان
برلین - هامبورگ - استکهلم - اسلو - فیجورد - برگن - کپنهاک - اودنس - لندن حرکت ۱۲ شهریور

تور گینسا ۱۷ روز ۱۳۱۰۰ تومان
بانکوک - توکیو - هاکونی - اسی شیما - کیوتو - نارا - هنگ‌کنگ حرکت ۱۴ شهریور - ۱۱ مهر

گروه تورهای ایران

همسفر شما در گشت های تابستانی

کلیه قیمت ها شامل بلیط رفت و برگشت هواپیما هتل دو لوکس و درجه یک و صبحانه و ناهار (تور تعطیلات اروپا، مراکز مداروپا و تور لندن فقط صبحانه) و بازدیدها طبق برنامه

آژانس های مسافرتی گروه تورهای ایران برای تهیه بلیط و رزرو جا

اریی خیابان سپهبد زاهدی خیابان سپند	تلفن ۹۰-۸۹۳۰۸۶	ساتی روزولت بین تخت‌جمشید و ثریا	تلفن ۵-۸۳۵۰۴۱
ایران‌تور خیابان نادرشاه‌جنب خیابان کامکار	تلفن ۸-۸۳۴۳۱۷	سرویس خیابان ایرانشهر شماره ۲۸۰	تلفن ۹-۸۲۹۱۴۵
اینترا خیابان ویلا شماره ۱۸	تلفن ۹-۸۲۴۸۵۸	سفرمن خیابان سپهبد زاهدی‌شماره ۲۳۰	تلفن ۸-۸۹۲۹۸۷
ایران اکسپرس خردمند شمالی شماره ۱۳۵	تلفن ۲-۸۳۲۰۷۱	سیروس تراول خیابان سنائی شماره ۳-۲۳	تلفن ۴-۸۳۰۶۵۳
بلموند خیابان ویلا چهار راه ناصر	تلفن ۸-۸۹۴۲۷۵	پرشن گلف آجنسی تخت طاوس اول میر عماد	تلفن ۵-۸۵۸۲۷۱
پرسپولیس خیابان ویلا شماره ۱۰۰	تلفن ۳-۸۳۱۰۱۱	لوانت اکسپرس خیابان سعدی ۴۴۷	تلفن ۵-۳۰۴۹۳۱
پرنده آبی میدان ونک اول‌خیابان برزیل	تلفن ۱-۶۸۴۰۰۰	یونیورسال خیابان شاه‌بین‌لاله و یغماشماره۹۵	تلفن ۸-۶۶۶۹۶۵
دور دنیا خیابان ویلا شماره ۹۴	تلفن ۶۲ و ۸۲۹۶۵۹	آهیکو شاهرضا نبش خیابان رامسر شماره ۴۵۰	تلفن ۸۳۸۹۱۰

G-۶۱-۲۵

در دوردستها...

مقصد شما ممکن است دور باشد.
اما در هرکجا، بانک ملی آسایش مالی شما را تأمین میکند.

بانک ملی ایران همیشه همراه با اعتماد مردم به پیش رفته است

صندوق پس انداز بانک ملی ایران

سرمقاله

اخطاریه آستان قدس

نایب‌التولیه آستان قدس رضوی ، در اجرای فرمان مورخه دهم تیر سال جاری اقداماتی را به منظور استیفای حقوق آستانه از متصرفین و مستاجرین اراضی متعلق به حضرت ثامن‌الائمه آغاز کرده است .

بارگاه رضوی ازدیرباز نقطه توجه و توسل شیعیان و ارادتمندان و سرسپردگان خاندان امامت بوده و از سلاطین محتشم گرفته تا عوام‌الناس هرکدام‌به‌وجهی، مراتب اخلاصمندی خود را به درگاه این امام همام بمرتبه ظهور رسانیده‌اند .

از آنجمله ، قرنهاست که مریدان و معتقدان با تقدیم نذورات و هدایا در فیض خدمتگزاری به آستانه مقدسه سهیم شده‌اند و این پیشکشی‌ها تدریجا ثروت عظیمی را - مشتمل بر اموال منقول و غیر منقول ونفایس‌و ذخایر - تشکیل داده است که حفظ و حراست این خزانه و بهرمگیری معقول ومشروع از اموال امام در شمار وظایف اصلی و حتمی مسئولان و مباشران امور آستانه بشمار می‌آید .

از آنجا که تولیت عظمای آستان قدس رضوی برعهده شهریار وقت مفوض است این اطمینان وجود دارد که‌همواره بیشترین مراقبت در اداره امور آستانه و از جمله مصرف‌صحیح اموال و موقوفات بخرج میرود و نیت باطنی سلطان‌دین و امام هشتمین «ع» در استفاده از مقدورات مادی و مالی آستانه‌برای ترویج شریعت و آسایش خلق و بسط معارف و دستگیری از ضعیفان و کمک به محتاجان و در نهایت امر عمران و آبادانی، ملاک عمل قرار میگیرد .

فرمان همایونی که اخیرا بعنوان نیابت تولیت آستان‌قدس رضوی شرف‌صدور یافت ناظر بر همین مقصود وحاکی ازتوجه خاص شاهانه به کمال نظم و منتهای دقت و مراقبت در روابط آستانه مقدسه با مستاجران و متصرفان موقوفات رضوی است. زیرا یک رقم عمده از دارائی امام رضا علیه‌السلام به املاک و مستغلاتی مربوط میشود که به‌صور مختلف در گوشه و کنار کشور پراکنده و در تصرف یا اجاره اشخاص حقیقی وحقوقی است .

متاسفانه در واگذاری این اراضی و املاک ، گاه ازطرف مباشران و مامورین دقت‌های لازم ملحوظ نشده و احتمالا اشخاصی بی‌آنکه حقوق حقه آستانه‌را بپردازند و یا درپرداخت مال‌الاجاره قائل به نظم و ترتیبی باشند ، اراضی متعلق به حضرت ثامن‌الائمه را متصرف شده‌اند و یا بعنوان مستاجر در آن مداخله دارند .

آستان‌قدس رضوی بموجب اخطاریه‌یی که متن آن را در روزنامه ما ملاحظه فرموده‌اید به متصرفین‌و مستاجرین اراضی متعلق به آستانه در داخل یا خارج محدوده شهرها، اعم ازاینکه سندی تنظیم کرده یا نکرده باشند اعلام کرده است در ظرف‌مهلت معینی وضع خود را درقبال آستانه مشخص و برای تنظیم‌سند یا تادیه دیون و حقوق قانونی اقدام‌کنند. چه ، درغیراینصورت از آنها خلع‌ید خواهد شد .

تفسیر سیاسی

فرار سفیدپوستان

سفیدپوستان رودزیا برغم تحمل خسارات ناشی از تحریم بازرگانی و درگیری درجنگهای چریکی هنوز همزندگی نسبتاراحتی دارند یک خانه واقع در حومه سالیسبوری با یک باغ یک آکری سه اتاق خواب و یک استخر شنا ماهی ۱۹۰ دلار (۲۹۵ دلار امریکایی) اجاره داده میشود . دستمزد یک مستخدم در حدود ۴۰دلار (٦۲ دلار امریکایی) درماه است .

اما زندگی روزانه براثر بسیج نیروها به دشواری گرائیده است و نیرو های نظامی رودزیا، فقط سه ماه به سه‌ماه حقوق دریافت می‌دارند .

اکنون ماموران پلیس همه از سفید پوستانی هستند که در مداد نیروی ذخیره بودند و هردو هفته یکبار گروهی از آنان نگهبانی از روستاهای مرزی را برعهده میگیرند و مقام های ارتشی درصدد برآمده‌اند کمشاید از مردانی کمتاکنون بخدمت نظامی فرا خوانده نمیشوند استفاده کنند علاوه‌براین اکنون معلمان بهر جا که میروند به‌آنها اخطار شده است کمبرای خدمت نظامی آماده باشند .

این فراخوانی ها بمامور بازرگانی و صنعتی لطمه زیادی زده است «.روان‌کرونج» وزیر کار رودزیا برای پیدا کردن راه‌هایی بمنظور استفاده از بازنشسته ها و کسانیکه نمیتوانند بطور تمام وقت کار کنند کمیته تحقیقی در کابینه وزیران تشکیل داده است .

«آلان ساووری» ،نماینده پیشین در حزب حاکم‌رودزیا که یکی ازمتنفذان فعلی دولت است اخیرا گفته است تمام رودزیایی های متفکر کشورشان را ترک کرده‌اند .

ساووری معاون حزب لیبرال رودزیا از کشورش نرفته است اما در آوریل گذشته ۸۱۳ تن از رودزیا مهاجرت کرده‌اند و این بزرگترین رقم مهاجرت یک ماهه از یازدهم نوامبر ۱۹٦۵ یعنی از زمانی است که یان‌اسمیت استقلال رودزیا و جدایی آن از بریتانیا را اعلام کرد .

هیچ دلیل روشنی در دست نیست که نشان دهد آیا عدمی ازاین مهاجران ازجمله آن چند هزار پرتغالی هستند که در سال پیش پس‌ازآن که موزامبیک مستقل شد بهرودزیا مهاجرت کرده بودند .

مقام‌های دولتی درروزیا عقیده دارند که اگر همین وضع ادامه یابد رقم مهاجران در یک ساله ۱۹۷٦ به حدود ۲۵۰۰ تن میرسد واین بزرگ ترین رقم مهاجران سفید وست از سال ۱۹٦٦ تاکنون است .

مراکز عمده رودزیاهنوز مورد حمله‌های چریکی قرارنگرفته‌اند اما روستائیان ومنطقه های دور ، نزدیک مرزهای موزامبیک مورد حمله چریکها واقع شده‌اند جاده های منتهی به معدن ها، وجاده های دیگری که ممکن است به‌آفریقای جنوبی منتهی شوند درمعرض خطر حمله قرار گرفته‌اند .

طی سه‌ماهه اخیر ناحیه چای‌خیز و قهوه خیز واقع در مرز موزامبیک بارها مورد حمله خمپاره هاو راکت های ۱۲۲میلی متری قرار گرفته است اما تاکنون هیچیکس براثر این حمله هاکشته نشده است فقط در اوایل سال مسیحی جاری چهار زن و دودختر جوان براثر انفجار مینهای زمینی کشته شده‌اند .

بیشتر منتقدان ومخالفان یان‌اسمیت وابسته به نهضت ملی سیاهپوستان هستند شورای ملی افریقا که جناح نظامی آن از اسلحه ساخت شوروی استفاده میکند واز حمایت کامل دولت موزامبیک بهره‌مند است بین ۱۱۰۰۰تا ۱۳۰۰۰ چریک‌را درروزیا وارد عملیات نظامی کرده است و ٦۰۰۰ سیاهپوست هم دراردوگاه های نظامی واقع در موزامبیک تحت تعلیم قرار گرفته‌اند این شورا خواستار آن است که ۶٫۱ میلیون سیاهپوست رودزیایی را طی دوسال بحکومت برساند و آشکارا اعلام کرده‌است کمبرای حصول بدین مقصد درصورتیکه راه مذاکره بسته شود به‌عملیات نظامی وسیعی خواهد پرداخت .

گروه های مخالف دولتی یان‌اسمیت ازجمله حزب رودزیاپارها خواستار انتقال صلح‌آمیز قدرت به اکثریت سیاهپوست طی مدتی بین ۵تا دهسال بوده است .

حزب جبهه رودزیا برهبری‌یان‌اسمیت که دولت را در اختیار دارد دارای مخالف سیاسی نیست در انتخابات عمومی سال۱۹۷۴ این‌حزب هر ۵۰ کرسی پارلمان را بدست آورد .

منابع سیاسی عقیده دارند که قدرت یان‌اسمیت در اجلاسیه پارلمانی حاضر که وی ضمن‌آن اصلاحات وسیعی را بمنظورآسان کردن اقدامهای مربوط برفع تبعیض های نژادی پیشنهاد کرده است به محک آزمایش‌زده خواهد شد زیرا اصلاحاتی را که او پیشنهاد کرده هنوز مورد قبول مردم رودزیا واقع نشده است .

فورد: من از رئیس جمهوری بودن خوشم میآید

خوشحالی همسر

بدنبال اعلام پیروزی جرالدفورد درکنوانسیون‌حزب جمهوریخواه همسر او «بتی‌فورد» شوهرش را با رقص وپایکوبی جشن گرفته است. عکس رادیوئی آسوشیتد پرس

جرالد رودلف فورد سی و هشتمین رئیس‌جمهوری ایالات متحده‌امریکارسوائی واترگیت را پشت سر گذاشت تا به نخستین‌معاون ریاست‌جمهوری انتخاب نشده‌ای که پس از یک سال اولین رئیس جمهوری انتصابی امریکا گردید بدل شود.

فورد ۲۵ سال از عمر خود را در مجلس نمایندگان امریکا گذراند و آرزویش‌این بود که روزی درآن مجلس اکثریتی متعلق‌به جمهوریخواهان‌بوجود آید و وی‌به‌رئیس وسخنگوی جنان اکثریتی تبدیل شود.

درک و بارور کردنی نبود که مسلما برای فورد چندان‌قابل بزرگترین طوفان تاریخ سیاسی امریکا رویاهای‌او را بصورتی درخواهد آورد که در برابر واقعیت عینی رنگ و رونقی نخواهد داشت.

اکنون فورد نامزد ریاست جمهوری از طرف حزب جمهوریخواه امریکاست و از این پس درگیر نبردی خواهد بود که بزرگترین مبارزه در سراسر زندگی وی بشمار خواهد رفت . آنچه که وی‌در پیش دارد نبردی سهمگین با «جیمی کارتر» است که نامزد ریاست جمهوری دمکراتهای امریکاست و عجالتا بطوری‌که آمار های منعکس‌کننده تمایلات مردم ایالات متحده‌نشان میدهد دارای برتری محبوبیت قابل توجهی بر جرالدفورد است.

پیش‌ازمنصوب شدن بمعاونت ریاست جمهوری در حدودیک سال بعد از آنکه فورد متوجه شد که آرزوی رسیدن به ریاست یک اکثریت‌جمهوریخواه در مجلس‌نمایندگان امریکابرای وی سودایی خام و بیهوده است زیرا بوجود آمدن چنان اکثریتی نمیتواند تا آینده قابل پیش‌بینی امکان پذیر باشد ، تصمیم گرفته بود که در ۱۹۷۴ برای‌آخرین‌باردر صددانتخاب شدن به عضویت کنگره برآید و بعد از آن خودرا بازنشست کند.

اما وقایعی که بعدازآن روی دادهمه حسابهاوزندگی‌سیاسی فورد را بسرعت‌زیروزبر کرد. دردهم اکتبر ۱۹۷۳ اسپیرو - آگنیو باین اتهام که ازپرداخت مالیات بر درآمدبه خزانه‌فدرال طفره رفته است مجبور باستعفا شد و دو روز بعد از آن ریچاردنیکسون رئیس‌جمهوری وقت امریکافورد را به‌معاونت ریاست جمهوری‌برگزید .برای آنکه این انتصاب موجه باشد نیکسون چنانکه انتظار میرفت برای اولین‌بار از دومین بخش آن شرکت کرده‌است ، با این باور بودکه در اعلام‌عقیده‌اش در مورد بی گناهی نیکسون پافشاری بخرج داد و حتی پیش ازاستعفای نیکسون‌مطمئن بود که هردوی آنها همراه یکدیگر در ۱۹۷٦ کاخ سفید را ترک خواهند گفت . طی‌روز هائی که کنگره‌درباره انتصابش به معاونت ریاست جمهوری بحث میکرد وعده داده بود که در آن مقام در صدد بر - نخواهد آمد که خود را برای احراز ریاست جمهوری در ۱۹۷٦ نامزد کند.

فورد بشدت یکه خوردوقتی در روز اول‌اوت ۱۹۷۴«ژنرال الکساندر هیگ» رئیس دفتر ریاست جمهوری به نزد وی وقت و اعلام کرد که بزودی اسرار نگفته‌ای که بر روی نوارها ضبط شده است پخش و منتشر خواهد شد که‌برای نیکسون عواقبی تباه کنندو حتی‌فاجعه‌آمیز خواهدداشت.

هشت روز بعد از آن بودکه وقتی درحضورقاضی «وارن- یورگر» رئیس دیوانعالی‌امریکا بعنوان رئیس جمهور جدید ادای سوگند یاد میکرد اعلام نمود که : هموطنان امریکائی من ، کابوس ملی طولانی ما بسر رسیده‌است . فورد با اشتیاق درتصدی وظائف‌ریاست جمهوری غرق شد و تنها چند روز بعد از آن به خبرنگاران گفت که «ازرئیس جمهوری بودن خوشم می‌آید».

مرد خوب وبحرانها

مردم امریکا اکنون در کاخ سفید واشنگتن رئیس‌جمهوری داشتند که دارای لهجه خاص خودش در تکلم کردن بزبان انگلیسی بود .

مردی‌بودکه‌در «گراندراپیلوز»، از ایالت میشیگان ، در یکی از شهر های کوچک غرب میانه امریکا بدنیا آمده بود و سیاستمداری بود که هر چند ۲۵ سال سابقه‌فعالیت درصحنه سیاست داشت اما تمام کندو کاوهایی که بوسیله یک سیاه کامل‌و ٤۰۰ نفری از ماموران و کارآگاهان وبازرسان پنهان و آشکاراداره تجسسات‌فدرال امریکا «اف -بی- آی» و سایر پژوهشگران دولتی‌و دوکمیته از عوامل کنگره امریکا در باره زندگی گذشته‌اش انجام‌گرفت تنها باین نتیجه روشن رسید که فوردمردی باتقوا ودرستکار و شرافتمند است.

روز یکشنبه هشتم سپتامبر ۱۹۷۴ وقتی که فورد اعلام‌کرد که «ریچارد نیکسون» را بدون قید و شرط در قبال تمام - گناهانی که ممکن است در ماجرای واترگیت مرتکب شده باشد مورد عفو قرار داده و برای او در برابر هرگزندی بصورت عواقب پیکرد قانونی ایجاد مصونیت کرده است ، تنها خلوص و پاکی گذشته خودش بود که اجازه نداد تا هرنوع سوء ظنی علیه وی بوجود آیدو احیانا به‌مباشرت در یک توطئه جدید برای‌پنهان نگهداشتن حقایق رسوایی واترگیت متهم شود .

در دوره زمامداری اونخستین بحران بزرگ سیاست خارجی دولت فورد هنگامی بوجود آمد که ماجرای لشگر کشی ترکیه به قبرس روی داد از اقدامات مهمی که بعد از آن بوسیله وی انجام‌گرفت صدور فرمان عفو مشروط سربازان فراری از جنگ ویتنام بود و بدنبال آن طولی نکشید که امریکا در بحران جدیدی به صورت بحران اقتصادی همراه باتورم و رکود فعالیت های صنعتی فرو رفت و بیش از پیش برعده کارگران بیکار امریکائی افزوده شد.

در زورآزمائی فورد باریگان‌سرانجام فورد پیروز شد.

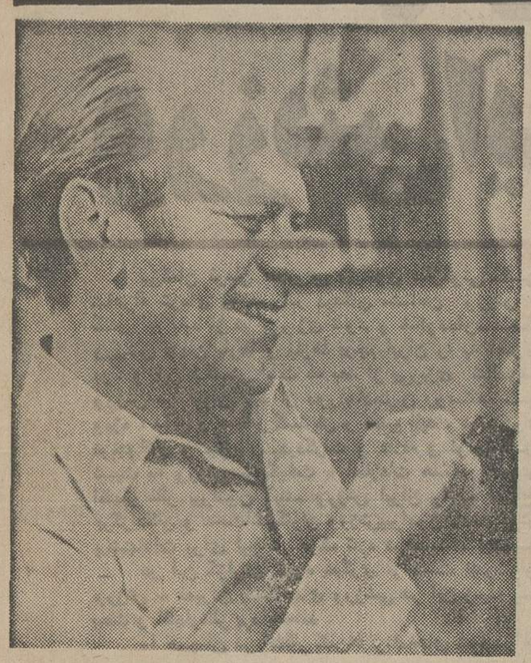

لبخند پیروزی

پرزیدنت فورد پس از پیروزی در کنوانسیون‌حزب‌جمهوریخواه لبخند میزند. عکس‌رادیوئی آسوشیتدپرس

عفو نیکسون و بدنبال آن شروع وخامت‌بحران‌اقتصادی همچون ضرباتی بزرگ و ناگهانی بر پیکر دولت فورد و محبوبیت شخصی‌وی و بر مواضع حزب جمهوریخواه فرود آمد بطوریکه هم شخص او وهم جمهوریخواهان آثار زیانبخش این ضربات را در جریان‌فعالیت‌های سال‌انتخاباتی نیز تحمل کردند .

مراحل نخستین زندگی‌فورد بصورتی بود که در آن‌جایی برای پرداختن بسیاست وجود نداشت اما در عوض تمام فعالیتهای دیگروی‌مانندعضویت در تیم های فوتبال همواره با موفقیت بسیار همراه بود .

هنگامی که در دبیرستان و کالج و سرانجام در دانشکده حقوق تحصیل میکرد همیشه یک سر و گردن برتر ازهمگنان متوسط خود بود ، خدمت نظام را بنحوی‌بسیار درخشان و با دریافت تقدیرنامه های متعدد به پایان رساند و در سال های میانی عمر وقتی که برای اولین‌بار به سیاست‌روی آورد این قدم را در شرایطی برداشت که مدتها قبل از آن با برچسب‌آبرومند«آدم خوب» شهرت یافته بود.

فورد از پدری موسوم به «سلی لینچ گینگ»در ۱٤ژوئیه ۱۹۱۳ در اوماها واقع در ایالت نبراسکا بدنیا آمد و مادرش که دوسال بعد ازکینگ جدا شده بود پس از بازگشت به‌نزدو الدینش در«گراندراپیلوز» به‌همسری دومین شوهرش «جرالد رودلف فورد» ناپدری جرالدفورد که به‌رنگ فروشی اشتغال داشت در آمد .

عضو حزب

فورد در ۱۹۳۰ از دبیرستان «گراند راپیلوز» جنوبی فارغ- التحصیل شد و بدنبال آن با استفاده از یک‌بورس تحصیلی وارد دانشکده حقوق دانشگاه میشیگان گردید ، در سال های دبیرستان و هنگامی که درکالج بسر میبرد ستاره فوتبال تیم های متعدد بود و حتی به کسب افتخاراتی در ورزش فوتبال نائل آمد که ارزش ملی داشت.سوابق درخشان‌ورزشی او اجازه داد تا در سال های بعد هنگامی که در دانشگاه ییل به ادامه تحصیل در رشته حقوق پرداخته بود بعنوان آموزگار ورزش درآمدی پیدا کند وزندگی شخصی خود را از جنبه مادی بهبود بخشد.

در ۱۹٤۱ باتفاق «فیلیپ - بوچن» برای‌اولین‌بار بگشودن دارالوکانه در «گراند راپیلوز» اقدام کرد و بوچن نامبرده‌همان کسی است که بعدا بعنوان مشاور ریاست جمهوری‌بوسیله فورد وارد کاخ سفید گردید .

در ۱۹٤۲ وارد خدمت در نیرو های مسلح امریکا شد و در ۱۹٤۵ وقتی‌که‌جنگ جهانی دوم پایان یافت‌بادرجه ستوانی و در حالی که تقدیرنامه های متعدد ی‌ازافسران مافوق خود دریافت کرده‌بود نیروی دریائی ایالات متحده را ترک گفت.

پس از ترک خدمت درنیروی دریائی بار دیگر دردارالوکاله شخصی‌خود در«گراند راپیلوز» بکار پرداخت و طولی‌نکشید که به همکاری باحزب‌جمهوری خواه علاقه یافت .

در ۱۹٤۸ بود که یک گروه از اصلاح طلبان محلی وی را متقاعد کردند که علیه «بارتل جونکهان»نماینده جمهوریخواه محافظه‌کار وانزوا طلب«گراند راپیلوز»وارد مبارزات‌انتخاباتی شود .

فورد بابرتری خیره کننده‌ای برقیب کهنه کار غلبه کرد و آن پیروزی چنان بزرگ بود که یک ربع قرن پیش در آن حوزه انتخاباتی نظیر نداشت.

فوردردراکتبر ۱۹٤۸ باالیزابت «بتی» بلومروارن‌همسر کنونی کنونی‌اش‌یک‌سال‌پس ازمتارکه بتی‌با شوهراولش ویلیام‌وارن ازدواج کرده و اکنون ازوی دارای ٤ فرزند است کمایکل- جان - استیون وسوزان نام دارند.

یونایتدپرس

جنجال قتل یك کمونیست درمرزدوآلمان

گزارش علی‌اکبر کسمائی ازفرانکفورت

احتمال برخورد مسلحانه‌دو آلمان

کشته شدن یک راننده کامیون ایتالیائی عضو حزب کمونیست ایتالیا درمرز آلمان شرقی و غربی ، باردیگر روابط دو آلمان ازهم جدا شده‌راکه‌یادگار ناگوار پی‌آمدهای جنگ بزرگ دوم است ، به تیرگی کشانیده است. رسانه‌های گروهی آلمان فدرال این موضوع را بااصرار تمام دنبال‌میکنند،تصویر راننده مقتول«بنیتوگرکی» درتمام سرویسهای خبری تلویزیونها و صفحات اول روزنامه‌ها ومجلات آلمان غربی منعکس شده است.

گرچه هنوزعلت کشته شدن این راننده که گفته میشود توسط مقامات امنیتی آلمان شرقی صورت گرفته روشن نیست : مقامات دولتی آلمان غربی از دولت آلمان شرقی خواسته‌اندکه هرچه زودتر انگیزه قتل‌راننده را رسما توضیح دهد ولی دولت آلمان‌شرقی برای این توضیح مهلت خواسته است.

گفته میشود راننده از مرز برلن شرقی گذشته و تمام مقررات عبور از این مرز را انجام داده واوراق لازم را ارائه نموده و اجازه عبور گرفته است ولی کمی بعد ، از اوخواسته‌اند که بمرزبانی بازگردد چون ظاهرا بعضی از اوراق او کمکاستی داشته است. راننده که از خاک برلن شرقی بخاک برلن غربی رسیده‌بوده‌است ، کامیون خود را دربرلن غربی میگذارد و پیاده روانه مرزبانی میشود ولی درآنجا بجای رسیدگی مجدد به اوراقش ، اورا میکشند.

آنقدر که دولت آلمان غربی از این رویداد ناگوار بخشم آمده ، بنظر میرسد که دولت ایتالیا ظاهرا به آن اهمیتی‌نداده ویا نخواسته برسراین موضوع‌باآلمان‌شرقی درگیری پیدا کند ، آنچه بیشتر مایه شگفتی است این است که ماموران امنیتی یکدولت کمونیست ، یک راننده کمونیست‌کشور دیگر را که باآنها هیچگونه برخورد یامخالفتی نداشته است،کشته‌اند.جالب‌تراینکه شوروی از این عمل آلمان شرقی ، جانبداری کرده است .

دررسانه های‌گروهی‌آلمان فدرال منعکس شده است که این عمل بسیار سابقه دارد و درگذشته ماموران آلمان شرقی بارها افرادی از آلمان غربی رابی هیچ سبب آشکار یا مجوز قانونی در مرز دوبرلن کشته‌اند . اما این‌بار ، حادثه قتل ظاهرا بی موجب راننده ایتالیائی که اعراض همه راکه‌بویش برانگیخته ، سبب شده است که دولت‌آلمان فدرال ضربحا گفته است اگر یکبار دیگر چنین عملی از جانب ماموران مرزی آلمان شرقی رخ دهد ، ماموران آلمان غربی نیز مقابله به مثل‌خواهند کرد و بسوی افراد آلمان شرقی تیراندازی خواهند نمود.

چنین بنظر میرسد که مناسبات دوآلمان چندان تعریفی ندارد کوششهای گذشته «ویلی‌برانت» برای نزدیک شدن دو آلمان ، که بهنگام خود مخالفان بسیار داشت ، تاکنون نتیجه‌ای نداده است .

احتمال برخورد

تیراندازیهای ماموران آلمان شرقی را درمرزدوآلمان بسوی افرادی که به آلمان غربی وابسته‌اند ویا به‌آنجامیروند نشانه‌بی از بدبینی آلمانیهای کمونیست نسبت به آلمانیهای غیر کمونیست میدانند و حتی گروهی از ناظران درآلمان فدرال معتقدند که سرانجام برخورد مسلح دو آلمان غیرقابل‌اجتناب است وهمین امر ، موجبات اصرار دولت آلمان غربی را برای ماندگار شدن نیروهای امریکائی در این کشور روشن میسازد . همانگونه که گفته میشود درخطوط مرزی آلمان شرقی نیز درکنارهرسرباز آلمان شرقی ، یک سرباز روسی پاس میدهد .

در پارلمان آلمان فدرال صحبت ازاین شده است که‌ازاین‌پس نیروهای مسلح آلمان فدرال حق داشته باشند به «تروریستهای انیفورم‌پوش آلمان شرقی» در موقع لزوم تیراندازی شود . نمایندگان مجلس‌آلمان فدرال ، سربازان مرزی آلمان شرقی را که متهم به کشتن « بنیتوگورکی » کرده‌اند ، « تروریستهای انیفورم‌پوش» خواندند .

البته پیشنهاد لزوم تیراندازی افراد مسلح آلمان فدرال بسوی سربازان مرزی آلمان شرقی‌ازجانب‌نمایندگان حزب‌دموکرات مسیحی صورت گرفته است ولی سخنگوی دولت آلمان فدرال در مقام رد این پیشنهاد گفته است : اگرماهم دست به تیراندازی بزنیم ، باآن تروریستهای انوفیورم‌پوش چه تفاوتی خواهیم داشت ؟

درمورد چگونگی حادثه، این توضیحات در جراید آلمان غربی منعکس شده است که ماموران مرزی آلمان‌شرقی‌چون نمیتوانستند بخاک آلمان غربی بروند . بجند راننده کامیون دیگر سفارش میکنندکه‌به‌بنتیوگوکی که پس‌از آنها حرکت کرده‌بود،بگویند اوراق رسمی او کمکاستی دارد و بایدبخط مرزی برگردد. گورکی بیدرنگ کامیون خود را درخاک آلمان غربی میگذارد و پیاده به سوی مرز بازمیگردد. صبح خیلی زود بود وهوا هنوز کاملا روشن نشده بود. مقامات آلمان شرقی میگویند گورکی ناگهان بتصور آنکه تصدیق رانندگی خود را فراموش‌کرده باخود بردارد از خط مرزی آلمان شرقی قصد بازگشت بسوی کامیون خود میکندودر این موقع بده است که سربازان مرزی تصور میکنند شخصی قصد نفوذ بخاک‌آلمان‌شرقی دارد واورا هدف قرار میدهند .

جالب این است که در روزنامه رسمی آلمان شرقی (اخبار عمومی آلمان) فقط طی چند سطر نوشته شده‌است « شخصی در ساعت سه صبح پنجم اوت از آلمان‌غربی وارد خاک آلمان شرقی میشود و خودرا بخطوط کنترل مرزی نزدیک میکند باوجودایکه چندین بار از طرف سربازان آلمان شرقی باو « ایست » داده میشود ، وی اعتنائی نمیکند و درنتیجه براثر شلیک یک گلوله زخمی میشود و باوجود کمکهای اولیه طبی براثر اصابت همان یک گلوله جان‌میدهد وی یک مردایتالیائی بنام « بنیتوگورکی» بوده است ...»

مقامات آلمان شرقی توسط کنسولگری ایتالیا نزد دولت این کشور براثر این‌حادثه ابراز تاسف میکنند ولی مقامات ایتالیائی گفته‌اند که بنیتوگورکی مدت هیجده سال است که سابقه حمل گوشت بین ایتالیا و کشور های اروپای شرقی‌دارد‌وکاملا بمقررات عبورو مرور از مرزهای کشور های‌کمونیست اروپا وارد است و ممکن نیست که هنگام عبور از مرز آلمان غربی مرتکب اشتباهی‌در ارائه اوراق لازم شده باشد.

مرده و « بنه» اینک در صددند که متفقا از این بابت به سازمان ملل متحد برفند آلمان شرقی اقامه دعوی کنند.

فرهنگ قائم مقامی

آموزش یاانقلاب فرهنگی

حکومت انگلیسی بمبئی که در اوائل قرن نوزدهم بوجود آمد باهمان‌مخالفت هائی که‌حکام‌بنگالی در ابتدای حکومتشان باآن روبرو شده بودند، مواجه گردید . مجی‌فاریش، یکی‌از اعضاء حکومت بمبئی در سال۱۸۳۸انتخاب‌روش های‌محتاطانه‌ی انگلیس‌ها رااین‌طور توجیه می‌کند :«ما، اینجا درهنددریک وضعیت غیرعادی‌هستیم، دسته‌ی کوچکی‌از اجنبیان که‌بکلی ازنظر رنگ پوست ، مذهب، احساسات رفتار یا هرگونه بستگی دیگری با ملت هند غریبه هستیم ، ولی توانسته‌ایم یک حکومت استبدادی را برتوده های عظیمی ازمردم اعمال کنیم . وفاداری واحساسات این مردم نسبت به شاهزادگان بومی خودشان است و تمامی اعتراض و تنفر وانزجار های‌آنان‌به‌سمت فاتحین کشورشان متوجه است این‌برتری‌و تفوق‌فقط به‌وسیله‌ی‌ارتش یاعقیده می‌تواند نگهداری شود .

بومیان هند یا باید قدرت ما را درک کنند یااینکه به‌طور دلخواه خود آنها را متقاعد کنیم کمه‌اعاقل‌تر، دقیق تر انسان‌تر هستیم و بیشتر مایلیم که وضع آنها را ،ازهر حاکم قبلی ، بهتر نمائیم . اگر پیشرفت آموزش و تعلیم وتربیت ، خوب هدایت شود بدون تردید از نقطه نظر روانی موجب تثبیت وضع مادر هند خواهد شد .اما اگر بومی ها را از توانائی خودشان آگاه‌کنیم، مسلماوسائل فیزیکی مادر نگهداری آنان کمتر تاثیر خواهد داشت».

«چنانوی ازاین پدیده به شرح زیر است : بمنظور تفهیم رفتار آنها، مایاید بدانیم که فقط تنها هدف آنان تجارت است و فقط به منظور تجارتشان است که آنها در امور سیاسی سرزمین دخالت‌میکردند.

انگلیس‌ها توانستند این سرزمین‌را از طریق ارتش هند مرکب از طبقات بالای هندو بدست آورند و این طبقات، بطور سرسختانه‌ای مایل بودند که حکومت طبقاتی و مذهبی را اعمال نمایند . در نتیجه، حکومت ، این لزوم و ضرورت را درک کرد که برای حفظ و ثبات‌وضعیت خود نه‌فقط مذهب هندو را به رسمیت بشناسد، بلکه آن را حمایت و تشویق کند (به‌همان اندازه که حکام بومی‌کردند)، واز سربازانشان در مقابل هرتلاشی‌برای مسیحی نمودن آنها، حمایت نماید (همانند حکام بومی)

عمال حکومت هند معتقد شده بودند که مسلما هر کوششی که در جهت اعمال نفوذ میسیونرها به‌عمل آید ، موجب انقلاب، جنگ داخلی و آشوب عمومی خواهد شد .از همه گذشته ،تغییر عقاید مذهبی سربازان بومی که از طبقات بالاتر بودند بطور اجتناب ناپذیری سبب ازهم پاشیدگی ارتش و شکست حکومت‌انگلیس درهند خواهد گشت .

تثبیت قدرت انگلیس

هدف از سیاست شرق گرایی یا تقویت و قبول طبقات بالای‌سنتی، در مناطق‌تحت تسلط انگلستان ، این‌بودکه قدرت‌سیاسی انگلیس را در زمانی که هنوز ضعیف‌بود، تثبیت کند و آموزشی کاملا تحت کنترل، برای طبقات بالای بومی ، بزبان‌خودشان برآنان اعمال نماید .

در سال ۱۷۷۲ «وارن‌هیستینگز» به حکومت بنگال منصوب شد و سعی نمود که یک حکومت کاملا واقعی را مستقر گرداند . پس ازدوسال ، او به عنوان اولین حاکم کل قلمرو کامل کمپانی هند شرقی درهند تعیین شد و اولین اقدام او درمقام جدیدش تاسیس یک دادگاه عالی درکلکته و تدوین قانون هند در مورد استفاده ازانگلیسی‌ها برای‌اداره‌امور بود

همگام با استقرار حکومت انگلیسی ،او متوجه شد که قدرت انگلیسی ها بایدبر اساس موافقت ضمنی هندی ها باشد .

دراین مورد ، اوبرای تدوین‌وترجمه‌ی قوانین براساس تجزیه طلبی‌افراطی مذهبی و پیروی از کلیسای کاتولیک ، شروع به نامنویسی دانشجویان مسلمان و برهمن های سنتی‌نمود (بنابراین تاحدی ازآزادی خواهی‌زمان حکومت اکبر شاه که در۳۰۰ سال‌قبل بوجود آمده بود ، کاسته شد)، برای هندوها درسال ۱۷۷٦ مجمع‌القوانین «جنتو» (کتاب قانون جنتو) وضع شد و بعدا کتاب قانون جداگانه‌ای برای‌مسلمانان بوجود آمد.درسال ۱۷۸۱ قانون‌مستعمره مشروعیت دوگانگی در تمامی امور خانوادگی و مذهبی (شامل توارث ، جانشینی ، قرارداد ها) را اعلام کرد ، «قانونی‌که‌همیشه مستثنیات فراوان داشت» وتوسط هیستینگز اجرا می‌شد».

«هیستینگز» فعالانه به تشویق برهمنیسم به عنوان وسیله‌ای‌که می‌تواند قدرت‌مغول رابرانداز، پرداخت (هرچند کهاز آن‌طرف به مسلمانان عرض بندگی واستمالت‌می - کرد) وبرهمنیسم در آن نواحی هم که‌قبلا طبقات وجود نداشتند،گسترش‌یافت.«قانون جنتو» تعداد زوجات را تایید نموده و سوزاندن بیوه زنان (ساتی) و ازدواج در سنین بچگی راتجویز کرد . ازدواج مجدد بیوه ها و زنان مطلقه رامنع نمود و بطور کلی قسمت‌اعظم سنت‌های ارتجاعی را زنده نگهداشت.نه فقط ازورود‌مبیسیونر ها به‌کشور جلوگیری شد ،بلکه در مورد مسیحیان بومی نیز تبعیض قائل میشدند. بعنوان مثال آنهااجازه نداشتند به‌ارتش، یعنی جائی‌که حقوق و موقعیت خوبی داشت ، وارد شوند. در نتیجه برهمن‌ها و زمیندارها ، صاحب ملک و در حقیقت فئودال شدند ، عملی که متقارنا موجب تقویت بقای توارث وایجاد پایه‌ای برای امپریالیسم (تجاوز) انگلستان گردید که تا نیمه‌ی دوم قرن بیستم ادامه یافت.

ادامه دارد

هفت روز در سینما
شنبه
از: تقی مختار

هنرمندان دیروز، ساکنان غم گرفته جزایر متروک!

درجائی خواندم که «ایرن» هنرپیشه قدیمی و استخواندار تئاتر و سینما که روزگاری مشهورترین و محبوبترین چهره هنری و ازجمله زنانی‌بودکه باجسارت و شهامت، خیلی از سدهای پیش‌پای هنرمندان زن را ازمیان برداشت ، اینروزها در پیله تنهایی و انزوا ، سخت ناخرسند و اندوهزده است. اینرا خودش بازبان ساده و بی‌تکلف و درعین‌حال زخمداری که فقط میتوان از یک هنرمند حساس انتظار داشت ، گفته است . او در پاسخ این سئوال که آیا در زندگی‌احساس‌خوشبختی و رضایت می‌کند یا نه ، به سادگی می‌گوید «آیا یکزن تنها، در خانه‌ای ساکت، که مجبور است در خودش فرو رفته و دائم مضطرب و نگران‌باشد میتواندا‌حساس خوشبختی کند؟» و بعد اضافه میکند «من مثل انسانی هستم که در یک جزیره متروک زندگی کردموازاحساس غم انباشته است».

تصویری که این زن هنرمند از تنهائی، نگرانی و اضطراب سالهای پس از اوج هنری خود ، پیش‌روی ما میگذارد ، تصویر بسیاری زندگی‌های برباد رفته است که اگر سالهائی ازعمرخود درابه‌پشتوانه نامطمئن «محبت، علاقه و توجه مردم» سرنکرده و همه‌چیز خود را از قلب وعاطفه و عشق گرفته تا جوانی وقدرت ومقاومت، نثار سراب موفقیت‌ها و پیروزیهای لحظه‌ای نمیکردند ، امروز بی‌مهری ، فراموشکاری و بی‌توجهی مردم و همکارانشان ، چنانکه حالا ایرن را نگران و مضطرب کرده است، آزارشان نمیداد .

خوشبختانه ایرن، هنوز گه‌گاه کاری در سینما دارد و بقول خودش آنقدر دستش به دهانش میرسد که نیازی به یاری کسی نداشته باشد . ولی فکر کنیم به احساس و سرنوشت بسیاری ازهنرمندان دیروز که امروز در کنج «جزایر متروک» نشسته و در غربت و تنهائی خویش، درعین بی‌پناهی و رنگ پریدگی به هیاهوی اطراف بازیگران امروز صحنه‌ها مینگرند. ایرن و بسیاری از قدیمی‌های مثل او که روزی صدای رسای صحنه‌ها و نور درخشان پرده‌ها بوده‌اند ، نه با ارائه تن و فشار تبلیغ ، که با نیروی عشق و ایمان به هنر ، قدم در راه گذاشته‌اند و اگر قبول داریم که‌توجه‌امروزی جامعه و جوانان به کار هنر ، وایجاد دانشکده‌ها و مدارس عالی هنری ، به پیشگامی و سدشکنی اینان مراهم آمده‌است ، ناچار از به‌یاد داشتن دائمی ایشان و تجلیل و تائید همیشگی آنان خواهیم بود . و این در عهده‌مسئولان هنری‌کشور است که‌فکری برای درسکوت نشستگان امروزی صحنه‌های پرهیاهوی‌دیروز وساکنان غم‌گرفته جزایر متروک بیاندیشند و عاقبت کار ایندسته از نامداران جامعه را در مدنظر داشته باشند.

شرط پولدار شدن نصرت کریمی!

• حمید قنبری واحمد قدکچیان یاران باوفای سندیکائی در رادیو هم درکنار یکدیگر هستند.

کارفیلمبرداری سریال «میراث» بکارگردانی نصرت کریمی از دو ماه پیش بی‌وقفه ادامه دارد .این سریال که خود نصرت کریمی‌نیز طبق معمول همه کار هایش را درآن بازی دارد،به‌مسائل زندگی یک خانواده دیوان سالاری‌می‌پردازد که با حاشیئی طنزوکنایه آثارکریمی ، مجموعه‌ای دیدنی‌و جالب خواهد بود . داستان فیلم که در چهارده قسمت ساخته‌می‌شود، اینست که نصرت کریمی مرد۵۰ ساله‌ای که‌از پدری‌اشراف ومادری متعلق به طبقات پائین اجتماع است برای رسیدن‌به‌ارثیه صمغانم ثروتمند خود تاجار از رعایت یک شرط است ، شرط اینکه حتما بچه داشته باشد !و نصرت کریمی کمقادر نیست چشم ازاین ثروت هنگفت بردارد،برای بهداشتن پنج زن میگیرد که با هرکدامشکلات‌ومسائل‌خصوصی دارد و بالاخره ...

نصرت کریمی ، که پیش ازاین نیز برای تلویزیون ، سریال خانوادگی میپوند» را باشرکت خودش ، مسعود اسدالهی و ثریا قاسمی ساخته است ، معتقد است پرداختن‌به‌مسائل‌خانوادگی همیشه‌موردتوجه‌مردم بخصوص بینندگان تلویزیون قرار میگیرد . وی باارائه فیلم های «درشگه‌چی» و «محال» این نکته را به اثبات رسانید وحالا می‌خواهد تزخود رادر تلویزیون نیز پیاده کند .

•نصرت کریمی کارگردان‌سریال «میراث»

کار فیلمبرداری سریال میراث بعهده فیلمبردار خوب سینما «نصرت‌الکتی» است و علاوه‌بر نصرت کریمی «لرتا، دیانا ، محبوبه بیات، ژاله‌سام زتایسا محتشم،اسماعیل‌داوفرو ایرو انلو درآن شرکت دارند .

میراث‌بطریقه رنگی‌فیلمبرداری میشود و قرار است از آغاز پخش برنامه‌های رنگی تلویزیون های‌رنگی تلویزیون مورداستفاده قرار گیرد .

جراحی چشم چپ «ویگن»

ویگن که از سالها قبل‌دچار ناراحتی شده ومر دو چشم‌اودر معرض کوری قرار گرفته بود، سال قبل در آمریکا چشم‌راست خودرا عمل‌کردو حالابرای‌معالجه چشم چپ‌خود که آب مروارید دارد ، به تگزاس سفر کرده است. قرار است دکتر ستوده که قبلا نیز دکتر معالج چشم ویگن بوده است، جراحی چشم او را انجام دهد .

ویگن تابیش از سفر به‌تگزاس در شکوفه نوآمریکا برنامه‌اجرا میکرد. کوچکترین دختر ویگن که ۱۷ ساله است‌وکاتزین نام دارد چندی قبل به آمریکا سفر کرد تا بهمراه پدرش به‌تگزاس رفته وازنزدیک در جریان‌معالجه چشم پدر قرار گیرد.

حالا که‌ازخانواده‌ویگن‌صحبت شد بدنیست اینراهم بدانید که ژاکلین‌دختربزرگ‌ویگن که‌خواننده است همین روزها بایک‌دانشجوی ۲۴ ساله رشته‌اقتصاد که‌آسوری است ازدواج خواهد کرد.ژاکلین اخیرا یک آلبوم از چهارده‌آهنگ تازه خود به بازار عرضه کرده است که «سن. من »نام دارد و اشعار کلیه آهنگهایش راسعید دبیری ساخته است .

• جمال وفائی : از آواز تابازی در فیلم

یاران باوفای سندیکائی

از نزدیک به دهسال قبل که برای نخستین بار سندیکای هنرمندان فیلم ایرانی به همت حمید قنبری ، نخست در محل استودیو میثاقیه‌وسپس استودیو میثاقیه وسپس درمحل فعلی ایجاد شد ، تابه‌امروزکه «خانه هنرمندان» ساختمان عریض و طویل وتجهیزات مفصلی دارد ، حمید قنبری ودر کنار او احمد قدکچیان از جمله افرادی‌بوده‌اند که هیچوقت از فعالیت در امور سندیکائی غافل نمانده وخسته نشده‌اند . جزدردوره اول‌تشکیل سندیکا که‌مجید محسنی رئیس وحمید قنبری دبیرآن بود،درتمام دوره های بعدی حمید قنبری رئیس‌سندیکا بوده‌ودر حال‌حاضر هم‌که سندیکا تجزیه شده‌وبه انجمن های مختلف تغییر شکل داده است، حمید قنبری‌همچنان رئیس انجمن‌بازیگران‌فیلم‌ایران است .واحمد قدکچیان نیز در هیئت مدیره این انجمن فعالیت دارد .

قنبری برای رسیدن به امور سندیکائی ناچار از ترک فعالیت های سینمایی در زمینه بازی و گویندگی شده‌وفعلافقط برادیو ایران همکاری دارد .در رادیو نیز احمد قدکچیان همپای‌دائمی قنبری است .

جمال وفائی وموفقیت درسینما

جمال وفائی که از چند سال قبل بااجرای ترانه های ضد ناگهان شهرت فراوانی یافت سال گذشته باایفای یک نقش کمدی در فیلم «رانده شده »به دنیای سینما نیز قدم گذاشت‌و بجرگه بازیگران فیلم پیوست . فروش خوب فیلم مزبور باعث شده که جمال مورد توجه فیلم سازان قرار گرفته و بازی در فیلم دیگری به‌وی پیشنهادشود. در حال حاضر کار فیلمبرداری دومین فیلم وفائی هم تمام شده که بزودی پس از انجام امورفنی بنمایش درخواهد آمد .

جالب اینجاست که جمال ، چنانکه پس‌ازتوفیق درخواندگی برادرش توفانه‌رانیز به‌خواندگی واداشت، حالااورا بکار سینمانیز کشیده و اولین فیلم وفا در نمایش عمومی آن‌بااقبال فراوان مردم روبرو شده است .

مسعود امینی ، کتاب و ترانه

مسعود امینی ترانه سرای جوان که ماجرای ازدواج و جدائی او با آتوسا پناهی و دینامیک مدتها سوژه داغ مطبوعات بود اخیرا کتاب شعری زیر چاپ دارد که «به بغل بار» ، عنوان آنست . مسعود امینی در اشعار وترانه هایش مثل اکترشعرای جوان زبانی مردمی و عامیانه دارد . وی ترانه‌ای‌برای ستار ساخته است بنام «جنوبی» و ترانه دیگری برای فرزین با نام «پاپتی» که هردو ضبط و پخش شده و آخرین ترانه امینی «ماشین مشدی ممدلی» نام دارد که بزودی ضبط و پخش خواهد شد .

کارت پس انداز در گردش

باکارت پس انداز بانک تجارتی ایران وهلند میتوانید در هر یک ازشعب بانک پول به حساب خودواریز ویاازآن برداشت نمائید وازتغییرات حسابتان باصورتحساب های روزانه‌مطلع شوید.

بانک تجارتی ایران وهلند
MERCANTILE BANK OF IRAN AND HOLLAND

دکتر
انورخامه‌ای

زنده باد کرمعلی!

در روزنامه اطلاعات خواندم که مردی بنام کرمعلی فشارکی را بازداشت کرده‌اند، چرا ؟ چون براننده‌ای که از چراغ قرمز عبور کرده اعتراض کرده بوده است. ظاهرا آقای راننده محترم که انتظار داشته است پس از عبور از چراغ قرمز جلوی پلیس گل بیافشانند ، از این اعتراض سخت برآشفته میشود از ماشین پیاده میشود و بجان کرمعلی میافتد. دست بر قضا زور کرمعلی بیشتر از آقای‌راننده محترم بوده و ایشان کتک مفصلی نوش جان میفرمایند . درنتیجه هردورا به دادسرا میبرند و دادیار شعبه ۲ کرمعلی را بزندان میفرستد.

اعتراف میکنم که وقتی ابتدای این خبر راخواندم بسیار خوشحال شدم چون دیدم بالاخره یک پیاده‌ای‌پیدا شده و باین رانندگانی که دائما مقررات را میشکنند و روزی صدها بار از چراغ قرمز عبور میکنند اعتراض و از حق پیاده‌ها دفاع کرد، اعتراف میکنم که با کمال ساده لوحی انتظار داشتم دادیار دادسرا از این مرد تقدیر کندورانده متجاوز را موردتعقیب قرار دهد چون‌همیشه تصور میکردم بهترین راه وادار ساختن رانندگان به رعایت مقررات نظارت عامه و مخصوصا پیاده‌هاست‌حتی در کشور های متمدن که در چهارراه های حساس دستگاه عکاسی خودکار نصب شدمو عکس ماشین هائی که تخلف کنند یا از چراغ قرمز ردشوند میگیرد و آنها را به پای مجازات میفرستد ، در شهرهائی که پلیس راهنمائی تنها به جریمه کردن اتومبیل‌هائی که در محل ممنوع پارک یاتوقف کرده‌اند اکتفا نمیکنند و تخلفات دیگر بخصوص عبور از چراغ قرمز را بشدت مجازات میکنند نظارت مردم و مخصوصا پیادگان نقش مهمی در تنظیم راهنمائی انجام میدهد ، مردم اتومبیل متخلف را متوقف میسازند و راننده آنرا تحویل پلیس میدهند و این مردم وظیفه‌شناس مورد تقدیر قرار میگیرند ، در شهرما که تخلف از مقررات راهنمائی امری عادی شده و خلاف آن موجب تعجب است، در این شهر که روزی صدها بار از چراغ قرمز عبور میکنند و بندرت مواخذه میشوند آخر چه وسیله‌ای جز نظارت خود مردم، جز اعتراض عابرین برانندگان متخلف وجلوگیری از تخلف آنها باقی مانده است . متاسفانه این مردم و عابران نیز گرفتار فلج و لختی شده‌اند و تخلف و تجاوز رانندگان برایشان امری عادی وطبیعی شده و صبورانه آن را تحمل میکنند و بقول حافظ شیرازی مهر برلب زده‌خون میخورند و خاموشند.

در چنین شهری اگر عابری پیدا شد و بعبور از چراغ قرمز اعتراض کردیعنی از حق زندگی خود و میلیونها نفر دیگر دفاع کرد آیا نباید اورا تقدیر کرد؟ آیا نباید مدال طلابه‌سینه‌اش آویخت؟ آیا نباید باو زنده‌باد گفت ؟ مگر تخلفی بزرگتر از عبور از چراغ‌قرمز هم ممکن است ؟ مگر هر روز ده‌ها نفر قربانی چنین تخلفاتی نمیشوند؟

متاسفانه آقای دادیار دادسرا با این عقیده موافق نیست، او میگوید کرمعلی کتک زده است باید مجازات شود ، از ایشان میپرسم در منازعه دونفرکی گناهکار است ، آنکه اول حمله کرده و مشت اول را کوفته است یا آنکه دست آخر کتک خورده است ؟ آیا این راننده محترم اوپل است که از ماشین پیاده شده و یقه کرمعلی را چسبیده است یا کرمعلی اوپل ایشان را از حرکت بازداشته و بایشان حمله کرده است ؟ آیا شق دوم اصلا امکان‌پذیر است ؟ حالا فرض بفرمائیدکرمعلی آدم پرزوری نبود و مثل مخلص نان سیلو خورده و گردنش از موباریکتر بود، آیانتیجه منازعه غیر از این بود که راننده محترم‌کرمعلی بدبخت رالهولورده میکردو بعد سوار اتومبیل مبارک میشد و میرفت ، در آن هنگام دادیار گرامی برای حفظ حق کرمعلی چه اقدامی میفرمودند ، آیا معنی قضاوت و دادگستری این است؟

شنیده و دیده‌ایم که فرشته عدالت چشمانش بسته است ، اما گویا فقط یک چشمش بسته است آنکه طرف بالا را مینگرد ، دادگستری‌ماچند خراش را در سروروی راننده محترم اوپل می‌بیند اما عبور از چراغ قرمز را که به مرگ ده‌ها نفر منتهی میشود نمی‌بیند.

مجله دنیای ورزش

سینمای کسری- جاگرنات.

برنامه سینماها

تماشای فیلمهائی که باعلامت (×) مشخص شده برای اشخاص کمتر از ۱۸ سال ممنوع است

★ (×)استیسی - رنگی - آن‌راندال
شهرفشنگ (٦٤٧٧٧٧) ۱۱-۱-۳-٥-۷-۹٫۱٥
★ (×) ایزابل - رنگی - انیسه‌الونیا
رادیوسیتی (٦٤٣٣٢٠) ۱٥٫۱۱-۳۰٫۳-۳۰٫٥-۳۰٫۷-۹٫۳۰
★ (×) افسونگر سوئدی - رنگی
آریا (۳۱۹۸۸٤) ۹-۱۱-۱-۳-٥-۷-۹
★ اژدها وارد میشود - سینماسکوپ - رنگی
برلیان (۳۹۳٥۳٥) ۹-۱۱-۱-۳-٥-۷-۹
★ برهنه تاظهر باسرعت - ایرن - فرشته جنابی
کاپری (۹۲۸٤۰۱) ۱۱-۱-۳-٥-۷-۱٥٫۹
★ پیش کسوت - فاضلی - هاله
انیورسال (۹۲٦۹٥۲) ۱۱- ۱- ۳ -٥ -۱٥٫۷ - ۳۰٫۹
ایران (۳۱٦۳٥٤) ۳۰٫۱۰- ۳۰٫۲ - ٤۳۰٫ - ٦٫۳۰ -۸٫۳۰
ساینا (۳٥۲٤٤۲) ۱۰-۱۲- ۲-٤- ٦- ۸- ۱۰
پاسیفیک (۷٥۳۳۱۱)۳۰٫۱۱-۲۰٫۱-۳٫۲۰ -۳۰٫٥-۷٫۳۰-۹٫۳۰
تیسفون (۹٥۸۸۸۲) ۹-۱۱- ۱- ۳ - ٥- ۷ -۹
رنگین‌کمان (۷٥٦۷٦۰) ۹- ۱۱- ۱- ۳ - ٥ - ۷ - ۹
پرسپولیس (٥۳۸۰۸۳) ۱۰ - ۱۲- ۲- ٤ - ٦ - ۸
دریا (۳٤۱۷٤٦) ۹- ۱۱ - ۱ - ۳- ٥ - ۷-۹
کارون (۹٥٥۱٦٥) ۳۰٫۱۰ -۳۰٫۲ - ۳۰٫٤ - ٦٫۳۰ -۸٫۳۰
موناکو (۷۹٥٥۹٦) ۱۰- ۱۲ - ۲ - ٤ - ٦ - ۸
★ پسر پدرخوانده - رنگی - فرانکو
رویال(۸۲۹۷۸٥) ۱۰ -۱۲ - ۲ - ٤ - ٦ - ۸ - ۱۰
تخت جمشید (٦٥۲٥٥۰) ۱۰-۱۲-۲-٤-٦-۸-۱۰
★ داداش‌کوچکه جیمزباند - رنگی - لاندوبوزانکا
گلدن‌سیتی (٦٦۳۲٦۹) ۲۰٫۱۱-۳۰٫۳-۳۰٫٥-۷٫۳۰-۹٫٤٥
★ دختران‌جهنمی - رنگی - سینما سکوپ
ستاره (٥۲۹۷۲۱) ۹-۱۱-۱-۳-٥-۷- ۹
★ حرفه‌ای خشن - پسران شیطان
البرز (۳۰٤۲٥۸) ۳۰٫۸- ۳۰٫۱۱- ۳۰٫۲- ۳۰٫٥- ۸٫۳۰
★ جاگرنات - رنگی - عمرشریف - ریچاردهریس
کسری (۸۲٦۹۳۹) ۱۰-۱۲-۲-٤-٦-۸-٦٫٤٥
★ جومارگارت - رنگی - کیت کاراندین
پارامونت (٦٤۸۳۲۱) ۱٥٫۱۱ -۳ - ۱٥٫۰ -۳۰٫۷-۹٫٤٥
★ جنون و هوس - رنگی - گیتابالی
همای (۳۱۱٦٦۹) ۳۰٫۱۰-۲۰٫۲-۳۰٫٤-٦٫۳۰-۸٫۳۰
★ حباب - رنگی - مایکل‌کول - دبوراوالی
کریستال (۳۱۷٦۷٥) ۹- ۱۱- ۱- ۳- ٥- ۷- ۹
★ خاک - بهروز وثوقی - فرامرز قریبیان
بولوار (٦٥٥۲۹۲) ۱۱-۱-۳-٥-۱٥٫۷-۱٥٫۹
★ رابطه جوانی - لیلافروهر - وفا
اروپا (۳۰۳۱۷۹) ۳۰٫۱۰ - ۳۰٫۲ - ٤۳۰٫ - ٦٫۳۰ - ۸٫۳۰
میامی (۷٥٤۳۲۹) ۱۱- ۱- ۳ - ٥ - ۷ - ۹
مولن‌روژ (۷٥۲۹۲۹) ۱۱ - ۱ - ۳ - ٥ - ۷- ۹
الوند (۳٥٦٥۳۸) ۱۰ -۱۲ - ۲ - ٤ - ٦- ۸- ۱۰
کیهان (٥٤٦۳٦۰) ۹ - ۱۱ - ۱ - ۳- ٥ - ۷- ۹
مارلیک (۹٦۳٦۱٦) ۱۱ - ۱- ۳- ٥ -۷- ۹
ارانوس (٥۲۷۹۷۱) ۳۰٫۱۰ -۳۰٫۲ - ۳۰٫٤ - ٦٫۳۰ - ۸٫۳۰
سیلوانا (۳٦۳۷۷۷) ۱۱ - ۳- ٥- ۷- ۹
آستارا (۲۷٤۰۲۲) ۳۰٫۱۰ ۳۰٫۲ - ۳۰٫٤ - ٦٫۳۰ ۸٫۳۰
شرق (٥۳٤۰۲٤) ۳۰٫۱۰ -۳۰٫۲ -۳۰٫٤ ٦٫۳۰ ۸٫۳۰
شهرام (۸٤٤۰٤۹) ۱۱- ۳۰٫۲ -۳۰٫٤ ٦٫۳۰ -۸٫٤٥
نیاگارا (٦٦٥۳۰۷) ۱۱ - ۳ - ٥- ۷ - ۹
★ رقیب - شمشیر آتش
اسمان آبی (۳٤۱٦٦۸) ۹- ۱۱- ۱- ۳- ٥- ۷- ۹
★ شب‌گرد، روزتلخ - رنگی - ماریان‌رمونت
ب.ب (۸۲۹٦٤۱) ۱۰-۱۲-۲-٤-٦-۸-۱۰
★ شوالیه وسه تفنگدار - رنگی -
سینه موند (٦٤۸۳۲۲) ۱۱- ۳- ٥- ۷- ۹
★ شش سگ گانگستر - رسوائی بزرگ
پردیس (۳۰٤۲٥۹) ۸- ۱۰- ۱۲- ۲- ٤- ٦- ۸
★ عشق و مرگ - رنگی - وودی‌الن
شهرقصه (٦۲۷۲۹۰) ۱۰-۱۲-۲-٤-٦-۸-۱۰
★ علی‌بابا و چهل دزد بغداد - رنگی - فرنانل
سانترال (۹۲۸٦۸٦) ۱۱-۱-۳-٥-۷-۱٥٫۹
★ عصر جدید - چارلی‌چاپلین
دیاموند (۸۲۸٤۰۰) ۱٥٫۱۱-٤٥٫۱-۳۰٫۳-۳۰٫٥-۷٫۳۰-۹٫٤٥
★ گرفتار مرداب - رنگی - وراکروشک
پلازا (٦٤٤۲٥٥) ۱٥٫۱۱- ۱٥٫۳- ۱٥٫٥- ۷٫۱٥- ۹٫۱٥
سپیلا (۳۱٦٤۲٤) ۳۰٫۱۰- ۳۰٫۲- ٤۳۰٫- ٦٫۳۰- ۸٫۳۰
مراد (۷٥۳۳۸۲) ۹- ۱۱- ۱- ۳- ٥- ۷- ۹
★ گناه ورهائی - رنگی - سینماسکوپ
دروازه‌طلائی (۳٥۲۱٦۰) ۹-۱۱-۱-۳-٥-۷-۹
★ مادرجونم عاشق شده - میری - نادره
آسیا (٦٤۳۹۰۹) ۱۱-۱-۳-٥-۷-۱٥٫۹
رکس (۳۱۸۲٤۲) ۳۰٫۱۰-۲۰٫۲-۳۰٫٤-٦٫۳۰-۸٫۳۰
شهوند (۳٥٤۰٤۰) ۹-۱۱-٤٥٫۱-٤-۱٥٫٦-۳۰٫۸
لیدو (٥٤۱۲۸۲) ۱۰-۱۲-۲-٤-٦-۸-۱۰
نپتون (۷٦۰۱۳٦) ۹-۱۱-۱-۳-٥-۷-۹
ژاله (۳۰٤۱۲۰) ۳۰٫۱۰-۳۰٫۲-۳۰٫٤-٦٫۳۰-۸٫۳۰
توسکا (٥۳۹٥٤٤) ۳۰٫۱۰-۳۰٫۲-۳۰٫٤-۳۰٫٦-۸٫۳۰
المپیا (۹۲٦۷۹۷) ۹-۱۱-۱-۳-٥-۷-۹
پاسارگاد (۳٤۲۷۸۲) ۹-۱۱-۱-۳-٥-۷-۹
چرخ‌فلک (۹٥٥٥۸) ۱۰-۱۲-۲-٤-٦-۸
سیلورسینی (۲٦۱۲۰٥) ۳۰٫۱۰-۳۰٫۲-۳۰٫٤-٦٫۳۰-۸٫۳۰
★ مردیکه دوبار زندگی کرد - رنگی - مایکل‌سارازین
شهرفرنگ (٦۲۷٦۲۸) ۱٥٫۱۱-۳-۱٥٫٥-۷٫۳۰-۹٫٤٥
★ (×) مونیکای عشومگر - رنگی - گلوریاگیدا
آتلانتیک (۸۹۷۱۷۱) ۱٥٫۱۱-۳۰٫۱-۳۰٫۳-۳۰٫٥-۷٫۳۰-۹٫۳۰
★ مجبور - رنگی - فریدمجالل - پران
حافظ (۳۹۱۰۷٤) ۳۰٫۱۰-۲۰٫۲-۳۰٫٤-٦٫۳۰-۸٫۳۰
★ مزدوران الماس - رنگی - تلی‌ساوالاس
شهرتماشا(۹۲۸٦۸٦) ۳۰٫۱۱-۳۰٫۱-۳۰٫۳-۳۰٫٥-۷٫٤٥-۹٫٤٥
● مردی از هنگ‌کنگ سینما سکوپ - رنگی
گلدیس (٦۲۸۷۱۳) ۳۰٫۱ -۳۰٫۳ ۳۰٫٥ - ۷٫۳۰
★ (×) ۱۸سالگان باید بیاموزند - رنگی - جرج‌تومالا
امپایر (۸۹۳۹٤۲) ۳۰٫۱۱-۳۰٫۱-۳۰٫۳-۳۰٫٥-۷٫۳۰-۹٫٤٥
★ نخاله ها در فروشگاه - قدم به قدم با مشت
فلور (٥۲۸۰۹٦)) ۹ -۱۱ - ۱- ۳ - ٥ - ۷ -۹
★ (×) هوس تلخ - رنگی - پاتریس‌پاسکال
بولیدور (۸۹۲۷۳۱) ۳۰٫۱۱-۳۰٫۱-۳۰٫۳-۳۰٫٥-۷٫۳۰-۹٫٤٥
★ یکساعت مهلت - رنگی - والترماتیو
ریولی (۷٥۷۷۷۷) ۱۱-۳۰٫۳-۳۰٫٥-۳۰٫۷-۹٫۳۰
★ سانس انگلیسی
گلدیس ساعت ۹٫۳۰ (مردی از هنگ‌کنگ)

سینما کریستال : حباب اولین فیلم‌سه‌بعدی باعینک مخصوص

لیلافروهر - وفا - سمسارزاده - ناره - کرم رضائی - و جمشید مهرداد
رابطه‌جوانی
برنامه بهترین گروه سینمائی پایتخت

طنز روز

هادی خرسندی

درباره جشن هنر، عرض دارم ...

صبح اول وقت شنبه آقای رئیس، نشسته بود پشت میزش وداشت هارت و پورت می‌کرد:
ـ این مستخدم را اخراجش کنید. چای می آورد، قند یادش میرود ... آهای خانم! گفتم شماره آرایشگاه راپگیرید مادرزن من آنجاست، بامن صحبت کند ... آهای، پس چی شد این پدرسوخته که کفش های مرا برد واکس بزند؟
کارمندی باحترام وارمشد. یکدسته کاغذ جلوی ایشان گذاشت که امضاء کنند. آقای رئیس، نگاهی به کاغذ اول انداخت و بابیحوصلگی پرت کرد جلواو:
ـ اعتبار نداریم.
سومی را راهم پرت کرد
ـ باشد می بروم مسافرت برگردم.
سومی رابرت کرد:
ـ غلط کرده زنش زائیده. ماازاین پول‌ها نداریم ..
کارمند بینوا، پرونده‌هارا گرفت به دستش و دمش را گذاشت روی کولش رفت. اما قبل ازاینکه در را ببندد، سعتا از اربابرجوع، از فرصت استفاده کردند و خودشان رابه داخل اتاق انداختند. آقای رئیس هرکارکرد آنها راندیده بگیرد، دید اعصابش بیشترخرد می‌شود. روکرد به‌آن‌ها و گفت:
ـ یالابیایم. چه می‌گوئید.
اولی گفت:
ـ قربان درباره آبلوله‌کشی که تقاضا کرده بودیم ... آقای رئیس، پرید وسط حرفش:
ـ برو آقا برو. برو! من آبم کجابود؟ برویرون آقا، برویرون ...
ارباب رجوع، فرارابرقرار ترجیح داد. آقای رئیس روکرد به دومی:
ـ توچه می‌گوئی؟
دومی، در حالیکه میلرزید گفت:
ـ قربان، درباره نوسازی بنده می‌خواستم ...
آقای رئیس فریادزد:
ـ نوسازی یعنی چه آقا؟ بیرون. بیرون!
دومی هم بیچاره رفت. آقای رئیس از سومی پرسید:
ـ توچی؟
سومی که قیافه‌اش‌طوری‌داشت گفت:
ـ قربان. بنده درباره جشن هنر، عرض دارم.
ـ چه عرضی داری؟
ـ می خواستم شما را به جشن‌هنر، دعوت کنم.
آقای رئیس، چهره‌اش باز شد و گفت:
ـ باركالله!
ارباب رجوع، جان گرفته گفت:
ـ قربان، می‌دانید که در جوار جشن‌هنر، یک مجتمع بین‌المللی تجزیه هم برگزار می‌شود.
آقای رئیس با خوشحالی گفت:
ـ بله. بله. خبرداریم.
ارباب رجوع گفت:
ـ قربان می‌خواستم‌خواهش کنم اگر زحمتی نیست، چند روزی به این مجتمع بین‌المللی تجزیه تشریف بیاورید، یکنفررا می‌خواهندکه نقش شمعر، را خوب بازی‌کند.

دختران جوان وبی سرپرست رادرخیابانها رهانکنید!

از: شفیقه پولادین

سازمان تربیتی شهرداری‌به ۵۰ نفرازدختران بی‌سرپرست که سالهادرآنجا زندگی‌میکردند تکلیف کرد تا شهریور ماه‌باید آسایشگاه های‌سازمان راترک کنند.

این دختران، ۱۷ ـ ۱۸ ساله‌اند و با اخطار سازمان تربیتی شهرداری، معلوم‌نیست در صورت‌ترک آسایشگاههای این سازمان، در خیابان های تهران چه خواهند کرد؟ و چه بروز انها خواهد آمد؟ آنها فاقد سرپرستند و بهمین دلیل، سالهای کودکی و نوجوانی را در سازمان تربیتی شهرداری‌بسرآورده‌اند تا همین آموختن حرفه وفن، از حمایت های این سازمان نیز برخوردار شوند.

از آنطرف سازمان تربیتی شهرداری از عام المنفعه ترین و انسانی ترین سازمانهائی است که در تهران وجوددارد و همینقدر که این دختران بی سرپرست راتااین سن‌نگهداری و از آنها حمایت کرده، بایداز مسئولان و کارکنان و مدد کاران آن سپاسگزار بود اما حرف اینجاست‌که‌چنین‌سازمان خیریه‌یی، چرا زحمت خودرا نیمه تمام میگذارد و همینکه دختران به سن ۱۷ ـ ۱۸ سالگی میرسند، عذر آنها را میخواهد؟

اگر اینطور استدلال شود که آنها به مرز بلوغ رسیده و دیگر نیازی به حمایت سازمان های خیریه‌ندارند، اشتباه‌محض است زیرا این دختران که سالها، بدون احساس سایه پدر و مادردریک محیط‌تربیتی زندگی کرده‌اند، وقتی‌ناگهان در اوج بلوغ، در شهر رها شوند، نمی‌توانند خود را اداره کنند وممکن است‌خدای نخواسته به انحراف هایی کشیده شوند که در آنصورت گناه آن بگردن هر کس وهر سازمان و دستگاهی باشد.

گناهی است نابخشودنی.

مگر مسئولان‌سازمان‌تربیتی شهرداری از تهران وهیاهوی آن خبر ندارند و نمی‌دانندکه چگونه بعضی گرگان آدم نما، برای فریب و اغفال دختران و زنان جوان بخصوص اگر بی کس و بی سرپرست‌باشند کمین کرده و دام گسترده‌اند؟ نظیر جنین دخترانی درجمعیت خیریه فرح پهلوی هم زندگی میکنند، منتها در مراکز این جمعیت، دختران بی‌سرپرست، پس از ۱۷ ـ ۱۸ سالگی، کار مناسب و مطمئنی پیدا میکنند وباشوهرمیکنند وبعدازتشکیل زندگی مشترک از جمعیت‌جدا میشوند.

خوبست سازمان تربیتی شهرداری نیز اول برای این دختران کار مناسب و مطمئن پیدا کند یا پس از تشکیل خانواده، عذرآنهارا بخواهد و قبل از این دو کار مهم، دختران جوان را در خیابانها رها نکند.

عکس روز

دعوا بر سر کیوسک تلفن!

درحالیکه شرکت مخابرات، در فکر تهیه‌مقدمات نصب‌کیوسک های تلفن‌عمومی‌برای تماس‌مستقیم با شهرستانهاست، در تهران، مردم از کمبود تلفن عمومی ۲ ریالی ناله دارند.
این عکس که ظهر دیروز در اطراف سه‌راه‌آذری گرفته شده، گویای کمبود شدید کیوسک تلفن عمومی در تهران است.
برای چند لحظه صحبت از طریق تلفن عمومی، چند نفر بجان هم افتاده‌اند
در اغلب محلات و خیابانهای دور افتاده، حتی یک کیوسک تلفن عمومی نیست و بخت‌ساکنان این محلات، حتی از مردم سه‌راه آذری که بالاخره صاحب یک کیوسک پرمشتری هستند، کمتر است!
عکس از: جمشید ابراهیمزاده

نامه‌های کوتاه

صندوق پست

ساکنان انتهای مریان‌رو، طرشت و اتوبان ایوبی جنوبی، تقاضای نصب صندوق پست تلفن همگانی و یکباجه روزنامه‌فروشی دارند.

احمدرضوانی‌یفرولی

رانندگان و مصدومین

برای تشویق‌رانندگان‌وصاحبان اتومبیل‌ها به رساندن مصدومین و مجروحین به بیمارستان، اقداماتی شروع‌شده‌بودکه‌متاسفانه متوقف‌ماند. خوب‌است‌که‌سازمانهای مسئول این اقدامات را از سر بگیرند، زیرا هنوز رانندگان از رساندن مصدومین به بیمارستان، اباء دارند.

علی محسنی ـ اداره کل‌آموزش و پرورش خراسان

حشره در نوشابه‌ها

در بطری‌های نوشابه های‌غیر الکلی انواع حشرات دیده می شود که برای سلامت انسان خطرناک است چرا اداره نظارت برمواد خوراکی و آرایش، در این باره اقدامی اساسی نمی کند؟

هوشنگ یعقوبی آذری

ناجی غریق کم است

تعداد ناجیان غریق درسواحل دریای خزر بسیاراندک است و بهیچ وجه تکانوی سیل مسافران را نمی‌کند وبهمین دلیل، هرسال تعداد زیادی از مسافران در دریا غرق میشوند.

منلقو ـ سیاوش دادوئی

گرانفروشی در قطار

وضع قطارهای تهران مشهد بسیار نامطلوب است اگرمسافر، پس از روزها ایستادن در صف نوبت، بلیت درجه یک پیداکند، درکوپه درجه یک، حتی آب یخ نمی‌تواند بیابد. در این قطارها برای یک شب استفاده از پتو ۵۰ ریال میگیرند مسئولان رستوران در گرانفروشی غذا، دست همه گرانفروشان شهر را از پشت بسته‌اند! تازه همان رستوران را شبها به خوابگاه تبدیل می‌کنند، البته باگرفتن پول. خواب از مسافران!

رحیم وجدانی

چهل سال قبل درهمین روز

گزارش شرکت نفت‌ایران وانگلیس درباره میزان اکتشاف واستخراج نفت

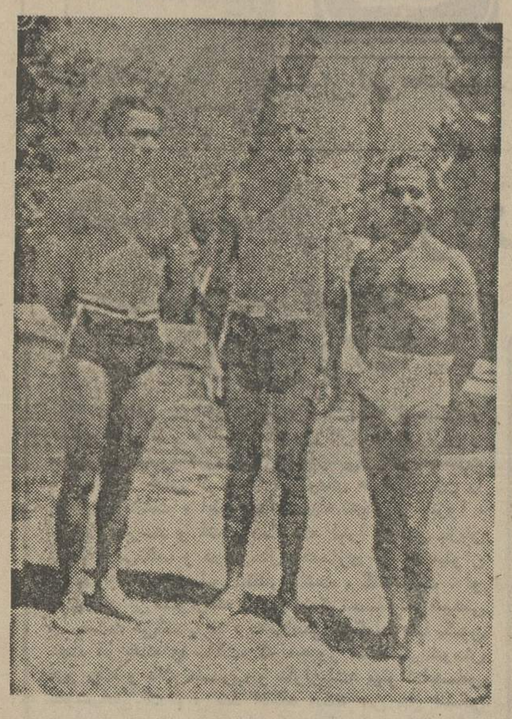

مسترگیبس‌رئیس اداره تربیت‌بدنی وپیشاهنگی و آقایان دکتر بصیر محمدمرآت بالباس شنا در منظریه.

بیست و هشتمین مجمع‌عمومی شرکت سهامی نفت ایران‌وانگلیس درنمره ۲۰ آلدرمن‌بوری بریاست لردجان‌کدمن رئیس هیئت‌مدیره شرکت منعقد گردید و مسترجان کلارک ضمن گزارش مبسوطی که قرائت کرد اطلاع داد: در سال ۱۹۳۶ کلیه نفت خامی که از راه استخراج و غیره بدست آمده بالغ بر ۹٫۵۱۷٫۰۰۰ تن بوده که از این مقدار ۸٫۱۹۸٫۰۰۰ تن از معدن های ایران و ۱٫۱۱۹٫۰۰۰ تن از شرکت‌نفت‌عراق فراهم شده است. از مقدار فراهم شده در ایران ۴٫۴۷۴٫۰۰۰ تن از هفتگل و ۳٫۶۴۱٫۰۰۰تن‌ازمسجدسلیمان بدست آمده واولین دفعه‌ایست که فراورده هفت گل از مسجدسلیمان بیشتر شده است.

حفاری چاهی که شرکت نفت کویت درشمال خلیج کویت کنده بود پس از رسیدن بعمق تقریبی ۸۰۰۰ فوت تعطیل گردید و این درموقعی بود که حفاری‌درچندین منطقه درجاهای دیگر خلیج فارس که قاعدتا باید نفت خیز باشد عبور کرده بود. بهرحال یکمقدار کمی نفت سنگین در این چاه دیده شد ولی آنقدر نبود که از لحاظ بتازگی یک نقشبرداری مفصل ژئوفیزیکی در کویت بعمل آمده و چنین نتیجه گرفته‌اند که‌ممکن‌است درجنوب خلیج کویت کیفیات‌زمینی از لحاظ جستجوی نفت مساعدتر باشد.

شرکت‌درسال ۱۹۳۶ نقشه خود خودرا برای جستجوی نفت در بریطانیای کبیر جدا تعقیب کرد و تقریبا ۴۵۰۰ میل مربع درجنوب انگلستان از لحاظ ژئوفیزیکی و زمین شناسی مورد بررسی قرار گرفته و بیش از ۱۶۵۰۰ فوت چاهکنی آزمایشی بعمل آمده‌وفعلا چنین نتیجه گرفته‌اند که طبقات کننده شده آنقدر خلل‌وفرجی و گنجایش طبیعی نفتی ندارند که نفت بمقادیر تجارتی در آنجاجمع شده باشد.

«آرزو واندیشه» اقتراح جدیدی‌را مطرح کرده واز خوانندگان دعوت کرده است به این سئوال جواب بدهند که چه‌میخواهی و برای بدست آوردنش چه اندیشه و برنامه‌ای داری؟» اینک بعضی‌از جوابهای واصله:

خدمت به میهن

ایکاش نویسنده ماهری بودم و میتوانستم آرزوی دیرینه خودرا که سالهاست درضمیرم متمکن‌است بروی کاغذ بیاورم آرزوی خدمت سربازی و عشق بفداکاری درراه میهن را سالهاست دردل دارم. از روزی‌که خودراشناختم‌وهواره آرزومند پوشیدن لباس با افتخار نظام بودم و باخود عهد کرده‌امتا آخرین نفس سردوشی زیبای‌نظام راازخوددورنکنم. همدان ـ علی‌اکبر صفی‌پور.

فلاحت

ازآنجائی که خود زائیده و پرورده‌یک‌کشور فلاحتی هستم لذا آمال و آرزویم نیز در اطراف فلاحت دورزده و خواهان ترقی و توسعه آن‌هستم. باآنکه درمحیط خانوادگی ماکسی را بافلاحت سروکاری نبوده و نیست من یکی عشق غریبی به اینکار پیدا کرده وآرزو دارم که بتوانم روزی مقداری زمین زراعتی‌تهیه و باطرز عملی آن را کشت وزرع نمایم. عباس کاشانیان.

تندرستی و کسب‌علم

من فعلا آرزو و آمال خودرا در تندرستی و کسب علم و دانش تشخیص داده آرزومندم تحصیلاتم را در میهن عزیز خودبه‌اتمام‌رسانم و پس از فراغت‌ازتحصیل یکی دو سال نیز برای تکمیل آن به‌اروپا رفته و باموفقیت به آب و خاک مقدس خود بازگشت کرده بمیهن وهم‌میهنان خودخدمت‌کنم‌دیگراینکه از مرضی که‌مدتهااست گریبان‌گیر شد، وهرساعت بلکه هردقیقه‌افکارم از تهدید آن متشتت میشود رهائی یابم. این مرض سردرد شدیدی است که بامعالجات ایرانی وفرنگی بادستورات اطباء بزرگ شیرازهم مرتفع نشده است. شیراز ـ دبستان ابن سینا ـ عزیز شرقی.

«نقل از اطلاعات» ۳۰ مرداد ۱۳۱۶»

جریان کنفرانس

دیروز عصر دردبستان مختلط تجریش واقع در باغ فردوس‌آقای دکتر تقی نصراستاداقتصاددانشکده حقوق کنفراس سودمند ومفیدی در اطراف مسائل اقتصادی ایراد کردند. درآغاز و انجام کنفرانس ارکست اداره تربیت‌بدنی مترنم بود.

آرزو و اندیشه

«اطلاعات» تحت عنوان

شیخ زایدبن سلطان آل نهیان

فرمانروای ابوظبی وامارات متحده‌عرب

باآغاز فرمانروائی حضرت شیخ‌زاید بن‌سلطان آل‌نهیان در ابوظبی، تغییرات واقعی و پیشرفتهای شگرف و چشمگیر نیز در این سرزمین صورت گرفت ...

شیخ‌زاید بن سلطان آل نهیان، که‌امروز ریاست فدراسیون امارات متحده عرب را برعهده دارد مردی‌است که تکیه‌گاه بزرگ وی تدرت ملی و نیروهای عشیره‌ای و خانوادگی است. در شرایط سرزمین‌هایی نظیر امارات متحده عرب ارزش و اصالت چنین نیروهائی بسیار طبیعی و ضرورت آنها بگلی غیر قابل انکار است.

شیخ‌زاید در زمانی که هنوز دوران کودکی را میگذراند، از ۷سالگی تا ۹سالگی برای فراگرفتن تعالیم قرآن ـ کتاب مقدس دنیای اسلام تحت تعلیم قرار گرفت و ازاین‌پس به برومندکردن شخصیت خود همت‌گماشت. حتی در دوران‌شباب، کسانیکه با وی‌سروکار داشتند اعتراف می‌کردند که روح او و شیوه رفتارش آنان را بیاد جد وی ـ زایدبزرگ می اندازد. کسانیکه با تاریخ امارات عرب آشنائی دارند بخوبی میدانند که زاید بزرگ نخستین بانی و مبتکر اتحادتمام منطقه‌امارات خلیج فارس بوده است.

طبق تجربه‌ای که نظایر آن را در دنیای شیوخ عرب‌میتوان بکرات سراغ‌گرفت ـ دست تصادف بدون شک در تعیین سرنوشت‌بسیاری از مردانی که براین سرزمین‌ها فرمانروایی کردهاند دخالتی آنکارناپذیر داشته‌است. چنین تجربه‌ای را میتوان جابجا در شرح احوال زاید بزرگ و در وقایعی که برعشیره بنی‌یاس در ابوظبی گذشته مشاهده کرده و هنگامیکه ناظر خارجی درگذشته فرمانروای کنونی ابوظبی و امارات متحده عرب به کندوکاو می‌پردازد، خود را غالبا با تاثیری که‌حوادث و تصادفات داشته‌اند روبرو خواهد یافت.

شیخ‌زاید درعصر فرمانروایی خودوارث قلمروی است که گسترندگی نهایی آن یادگار اقدامات و رهبریهای جد وی بوده است. در عصر فرمانروایی مزاید بزرگی بود که منطقه سکونت و نفوذ قبایل تحت فرمان وی بسط یافت و زمین‌هایی را که انتهایشان به مرز عمان میرسید فراگرفت.

نفوذی که زاید بزرگ از خود به ارث گذاشت، در سراسر منطقه‌ای‌که امارات خلیج فارس را دربر میگیرد بی‌نظیر بود. باآینحال هنگامیکه وی در۱۹۰۹ بدرود زندگی گفت، جای خود را به شیخ‌طحنون‌بن‌زاید سپرد که در ۱۹۱۲ به‌قتل‌رسید. آنگاه فرمانروای‌دیگری بنام شیخ حمدان‌بن‌زید برسر کار آمد که او نیز در ۱۹۲۲ به قتل رسید و پس‌از این‌وقایع بود که سرانجام شیخ‌زاید بن سلطان‌آل‌نهیان به فرمانروایی رسید.

آنچه که میتواند بعنوان تغییرات‌واقعی در حیات اجتماعی ابوظبی مورد بحث قرار گیرد، تقریبا سراسر از ثمرات دوره‌ای است که با زمامداری شیخ زاید آغاز میشود. وی مردی است که بدون شک باید معمارو طراح تغییرات بزرگ در امارات خود شناخته‌شود. ابوظبی ـ هنگامیکه شیخ زاید به رهبری آن میرسید ـ سرزمینی بود که در آن نشانی از تلفن و یا جاده‌های آسفالته وجود نداشت. تعداد مدارسش شاید از شمار انگشتان دست تجاوز نمیکرد. باآینحال سخنان خود شیخ زاید دراین مورد شنیدنی است.

وی گوشزد می‌کند که هرچند در دوران فرمانروایی‌اش تغییری بزرگ در کشورش روی داده است اما احساس می‌کند که خودش بعنوان یک فرد بهیچوجه تغییرنکرده است. او تاکید می‌کند که شخصا اشتیاقی به دگرگون‌شدن ندارد. کلامی که‌اززبان‌خودش میتوان شنید بسیارقاطع‌ودرعین‌حال صادقانه است: «من نمی‌خواهم شخصیت خودم را عوض کنم». وانگیزه‌ای که در دفاع از این طرز فکر ذکر میکند قبلاز هرچیز مربوط به ایمان استوار وی به شریعت اسلامی و اعتقاد راسخی است که به حقانیت شیوه کار خود در اداره‌کردن امور کشورش دارد.

در آنجا که به دخالت مذهب اسلامی در رفتار و معتقدات‌وی مربوط میشود، تاکید می‌کند که مباهات او به آئین اسلامی دارای دلایل بسیار روشنی است. مگر نه این که اسلام مذهبی است که‌احترام‌نهادن فردمسلمان بتمام اشخاص دیگر را بدون درنظر گرفتن نژاد و یا شرایط مادی و اجتماعی ـ ازوظایف بزرگ پیروان خود میداند؟ و شیخ زاید نتیجه‌گیری می‌کند که در نظر وی هرگاه دگرگون شدن او بعنوان یک فرد مستلزم انصراف او از معتقدات اسلامی‌اش باشد ـ وی از پذیرفتن هر تغییری در شخص خودش بیزار است.

باآینحال چهره ابوظبی‌وامارات متحده عرب از خصایل فرمانروای آن نشانه‌های فراوان دارد.

در ابوظبی و امارات متحده عرب‌بدون شک هنوز هم مظاهر نو و کهنه را بایدغالبا درکنار یکدیگر جستجو کرد. هواپیمای جت داگلاس دی. سی که در سفرهای شیخ‌زاید و یا مردان سیاست و اقتصاد سرزمین وی مورد استفاده قرار میگیرد، متعلق به کشوری است که در آن هنوز هم کاروانهای شتران را دربعضی ازنواحی میتوان مشاهده کرد. لکن همسایگی و یا آمیزشی که هنوز میان نو و کهنه درانجا بچشم می‌خورد، دیگر به‌معنای وقفه‌ای در پیشرفت ابوظبی و یا امارات متحده عرب نیست. این امیزش تا آنجا که به‌ایمان راسخ شیخ‌زاید مربوط می شود ـ بازگوکننده نوعی هماهنگی تاریخی است. حرکتی را که‌او بسوی پیشرفت‌رهبری می‌کند توقف‌ناپذیر است. معهذا پیشرفتی که شیخ‌زاید دربی‌آن است ازمقوله کاملامتفاوتی است. در تلقی او ترقیات اقتصادی‌و اجتماعی و توسعه رفاه مادی افراد جامعه و افراد کشور بهیچوجه دارای این مفهوم ضمنی نیست که ابوظبی بخش مهمی از گذشته‌های سنتی خود را قربانی کند. و از آنجا که قسمت مهمی از این گذشته با تعالیم شریعت اسلامی عجین شده است، ابوظبی و امارات متحده عرب دست‌اندرکارآفریدن حیات تازه‌ای است که تعالیم و سنتهای اسلامی شالوده ان است و شیخ زاید ایمان دارد که نظام حاکم برزندگی هموطنان وی نقطه عزیمت تمدنی است که برای آن در ورای مرزهای دنیای اسلام احتمالا نظیرو مانندی‌قابل‌مقایسه وجود نخواهد داشت.

از دبیرستان کیهان نو

۱ـ آقای فرید کریمیان شاگرد اول‌کنکورسراسری از تهران و رتبه اول ششم طبیعی سراسری
۲ـ آقای سعید صائب شاگرد اول رشته ریاضی ۵۵و مقام اول در صد قبولی بخش.
۳ـ آقای وحید صمیمی شاگرداول‌رشته ریاضی ۵۴ومقام اول در صد قبولی بخش.
۴ـ عبدالوهاب حسنی شاگرد اول رشته ریاضی ۵۳ومقام اول درصد قبولی بخش.
۵ـ محمد صمیمی شاگرد اول رشته ریاضی ۵۲ و مقام اول درصد قبولی بخش.
۶ـ محمد سرهنگ نژاد شاگرداول‌رشته ریاضی ۵۱ومقام اول درصد قبولی بخش.
۷ـ حسینعلی املشی شاگرد اول رشته ریاضی ۵۰ ومقام اول درصد قبولی بخش.
۸ـ سایمون یونان شاگرد اول رشته ریاضی ۴۹ و مقام اول درصد قبولی بخش.
۹ـ منصور صادقلو شاگرد اول رشته ریاضی ۴۸ ومقام اول درصد قبولی بخش.
۱۰ـ هاشم ریاضی شاگرد اول رشته ریاضی ۴۷ و مقام اول درصد قبولی بخش.
۱۱ـ عبداله قاسمی شاگرد اول رشته ریاضی ۴۶ و مقام اول درصد قبولی بخش.
۱۲ـ فاتح هاشم ثابتی شاگرداول‌رشته ریاضی ۴۵ و مقام اول در صد قبولی بخش.
۱۳ـ محمدملازینل شاگرد اول رشته ریاضی ۴۴ و مقام اول درصد قبولی بخش.
۱۴ـ فرید کریمیان شاگرد اول طبیعی تهران و مقام اول از دبیرستان کیهان‌نو.
۱۵ـ بهنام ابراهیمی شاگرد اول طبیعی ۵۴ و مقام اول درصد بخش.
۱۶ـ ناصر مرادی شاگرد اول طبیعی ۵۳ومقام اول‌درصد بخش.
۱۷ـ احمد متولی باشی شاگرد اول طبیعی ۴۹ومقام اول بخش.
۱۸ـ شهریار اسپرهم شاگرد اول طبیعی ۴۸ ومقام اول بخش.
۱۹ـصیون صالح شاگرد اول طبیعی ۴۶ ومقام اول‌بخش

دبیرستان کیهان نو، همگام با انقلاب همه جانبه ایران، در زمینه آموزش و پرورش، گامهای ارزنده‌ای برداشته و مفتخر است که بادرک‌صحیح مفاهیم انقلاب ایران، در اجرای نیات بلندپایه شاهنشاه آریامهر تلاش و کوشش چشمگیری بعمل آورده است. دبیرستان کیهان‌نو، این موفقیت خود را مرهون زحمات و فداکاریهای دبیران در وهله اول و خانواده های دانش آموزان میداند که هریک در بثمر رسیدن یکی از ارکان انقلاب شاه و ملت (انقلاب آموزشی) موثر بوده‌اند و اینکباافتخار وغرور نتایج زحمات وتلاش های شبانه روزی خود را بشرح فوق از نظر صاحب نظران میگذراند، باشد که در راهی که‌درپیش دارد، با یاری دبیران و خانواده های‌محترم دانش آموزان بیش از پیش موفق گردد و در راه خدمت به شاهنشاه آریامهر و میهن نیز سربلند باشد.

مدیر عامل گروه فرهنگی کیهان‌نو ـ شاه صاحبی

حرف‌هایی از آنسوی سیم!

مشکلات خود را با «اطلاعات» در میان بگذارید:

تلفن: ۳۲۸۴۲۷ هر روز باستثنای (پنجشنبه ها) ازساعت شش تاهشتو نیم بعداز ظهر

★ الو، من توران رمضانی هستم:
چندروز است شرکت‌برق سرتاسر کوچه یگانی (درخیابان‌خردمندجنوبی) راکنده و خاک و سنگ را جلوی منزل مردم انباشته است.

★ الو، من ماشاءاله‌افشار هستم:
ازسه ماه پیش، میدان ۱۷آذرمک را برای‌اسفالت کندند، اما هنوز از از عملیات اسفالت سازی خبری نشده است.

★الو، من حسین‌فلاحی هستم:
من بیمه درمانی هستم، پزشک معالج من بتهران کلینیک نوشتک مقداری ازخون من که زیاد شده گرفته شود، امامسئولان کلینیک ازگرفتن خون‌من خودداری می‌کنند، چرا؟

★ الو، من غلامحسین حبیبیان هستم:
زمینهای خارج‌ازمحدوده یوسف آباد که مجاور زمین های داخل محدوده است، کی برای‌ساختمان سازی‌آزاد میشود؟

★ الو، من مصطفی آرون هستم:
دررستم آباد شمیران‌فقط دو دستگاه‌اتوبوس کارمی کند که یک دستگاه آن همیشه خراب است و مردم وسیله رفت وآمد ندارند.

★ الو، من زری محمدی هستم:
خیابان سلیمانیه(درخیابان قزوین) پارکینگ نداردو مردم از این حیث در مضیقه‌اند.

★ الو، من محمد فراهانی هستم:
برق‌میدان خراسان، هم صبح قطع است و هم‌شب! ایکاش برق اینجا راهم نوبتی قطع میکردند.

اطلاعیه بانک توسعه کشاورزی ایران: فروش اوراق قرضه

در روز دوشنبه یکم شهریور ماه ۲۵۳۵ اوراق قرضه ۴ ساله توسعه کشاورزی باپهره ۹¼ درصد در سال (با احتساب بهره متعلقه از روز اول انتشار) برای فروش به عموم عرضه میگردد.

بهره اوراق قرضه توسعه کشاورزی ازهرگونه مالیات و عوارض معاف میباشد.

علاقمندان به خرید اوراق قرضه فوق می‌توانند ازروز دوشنبه اول شهریور ماه لغایت روزدوشنبه پانزدهم‌شهریور ماه به شعب بانک ملی ایران در تهران وشعب اصلی بانک ملی در شهرستانها مراجعه نمایند.

م‌الف ۱۳۳۵۴

پارسیلون
(شرکت‌سهامی‌عام)
آگهی دعوت‌مجمع‌عمومی‌فوق‌العاده صاحبان سهام

هیئت‌مدیره ازصاحبان سهام واجدشرایط دعوت مینماید تا درجلسه مجمع‌عمومی فوق‌العاده صاحبان سهام شرکت‌که در ساعت ۵بعدازظهر روز چهارشنبه دهم شهریور ماه ۲۵۳۵ در محل اصلی شرکت‌واقع درتهران ـ خیابان فرح‌شمالی ـ خیابان پالیزی غربی ـ خیابان عدل ـ شماره ۶ تشکیل‌میشود حضور بهمرسانند.

دستور جلسه:
دادن اجازه ازدیاد سرمایه بمیزان یکهزارو دویست میلیون ریال دیگر به هیئت مدیره بعداز پرداخت تمامی سرمایه فعلی شرکت.

طبق ماده ۳۷ قانون تجارت، سهامدارانی که‌کلیه بدهی سهام خودرا نپرداخته‌اند حق حضور و رای در مجامع عمومی صاحبان سهام شرکت رانخواهند داشت‌و در احتساب حد نصاب تشکیل مجامع عمومی، تعداد اینگونه سهام‌شرکت کسر خواهد شد.

طبق ماده ۱۵ اساسنامه شرکت وکالتنامه ها و یااسناد نمایندگی مجاز و یاقانونی قولی «وصی، قیم، نماینده» باید لااقل سه روزقبل‌ازتشکیل‌جلسه به‌محل اصلی شرکت تسلیم شود.

طبق‌ماده ۱۴ اساسنامه صاحبان سهام واجد شرایط وبانماینده آنها باید لااقل یك روزقبل ازتشکیل جلسه با ارائه سند معتبر مالکیت سهام و احراز هویت به محل‌اصلی شرکت مراجعه و ورقه ورودبجلسه را دریافت دارند. فقط سهامدارانی حق ورودبه مجمع را دارند که ورقه ورودی را دریافت کرده باشند.

هیئت‌مدیره ـ پارسیلون «شرکت سهامی عام»

بالارفتن سن نسبی ازدواج درمیان جوانان باعث نگرانی خانواده‌هاشده‌است

فرار از ازدواج: دخترها پرتوقع شده‌اند و پسرها پول ندارند

یك پسر جوان : باوجودی که ۳۲ سال از سن‌من میگذرد و کار هم می‌کنم ، با این وجود برای ازدواج در مضیقه مالی هستم

یك دختر جوان : من ۲۸ سال دارم و تاکنون به همه خواستگاران خود جواب‌رد‌داده‌ام امروزشوهر‌ایده‌آل کم‌پیدا میشود

بالارفتن سن نسبی ازدواج درمیان جوانان باعث نگرانی و اضطراب بسیاری از خانواده‌های ایرانی‌شده است . گروهی از پدر و مادرها معتقدند که مناسبترین سن برای ازدواج دخترها بین بیست‌تا بیست‌وچهار سالگی است . قشر عظیمی از خانواده های سنتی اعتقاد دارند که دختر باید قبل از رسیدن به سن بیست سالگی شوهر کند . نظر معدودی ازپدر و مادرها هم براین است‌که‌برای ازدواج دخترها تاسی‌سالگی فرصت‌هست، اما واقعیت مسلمی که جامعه ما در مقابل آن قرار دارد این است که امروزه امکان تشکیل‌خانواده برای‌جوانان مشکل شده است و مهمترین عامل افزایش سن ازدواج عدم تامین اقتصادی است . مشکل مسکن ، افزایش تصاعدی هزینه زندگی و بالارفتن سطح توقعات جوانان انگیزه‌های اصلی فرارازدواج است . در این زمینه با جمعی از پدرومادرها و پسرها و دخترها به گفتگو نشسته‌ایم.

منکر این واقعیت نمی‌توان شد که افزایش سن ازدواج در مقام مقایسه با چند سال پیش که‌دختر ها را درسن شانزده سالگی‌بخانه بخت میفرستادند تا اندازه‌ای‌قابل پذیرش و معقول است . درشرایط کنونی که دختر وپسر پابه‌پای هم و درکناریکدیگر به تحصیل در دانشگاه و کارداراه می‌پردازند نمی‌توان انتظار داشت که قبل از رسیدن به سن هیجده سالگی ازدواج کنند.

خانم ژیلا شریعتی‌فوق لیسانس دراین مورد می‌گوید : من درحال حاضر بیست‌وپنج سال دارم و تا چند ماه پیش دانشجو بودم . از آنجائیکه تکمیل تحصیلات‌برای من بیش از هرچیز دیگر اهمیت داشت تا این لحظه فرصتی پیدا نکردم تا در مورد شریک آینده زندگیم تصمیمی بگیرم . وی می افزاید بنظر من برای دخترهائی نظیر من که مایل هستندتحصیلات عالی داشته باشند تا بیست و هفت سالگی برای ازدواج‌دیر نیست. بعقیده‌من‌پاره‌ای ازجوانان بمصلاحدید خودشان تصمیم می گیرند که در سنین بالاتر ازدواج کنند و روی این‌اصل سن‌ازدواج بالارفته است .

مرز بلوغ

دوشیزه ماهرخ عمیدی دیپلمه می‌گوید : مهمترین مسئله برای ازدواج و شروع زندگی مشترک تفاهم و علاقه بین‌طرفین است و دختری که از مرز بلوغ گذشت در هر زمان که توانست مرد ایده‌ال خود را پیدا کندباید حاضر به‌ازدواج شود .

بنظر من ازدواج‌مانع‌از تحصیل یا فعالیت‌های اجتماعی دختر‌ها نمی شود و در هرشرایطی‌می‌توان به هدفهای مورد نظر رسید ، اما متاسفانه دخترهابی‌جهت‌سطح توقعاتشان را بالا می‌برند وانتظار دارند همسری را که انتخاب می کنند همه چیز را یکجا داشته باشد در نتیجه‌بی‌جهت ایرادگیری و اشکال تراشی می‌کنند.

مسئولیت مرد

پسرها در این مورد بیشتر به مسائلی اشاره می‌کنند که کمترمی‌تواند از دیدگاه دخترها مشکلی اساساسی بشمار آید .

حسن اردوانی دارمند یکی از موسسات خصوصی می‌گوید: من باوجودیکه سی‌ودو سال از سنم می‌گذرد ، اما احساس می‌کنم که هنوز از نظرمادی تامین نیستم و تاچند سال‌دیگر هم نمی توانم دست به ازدواج بزنم . من در ماه بیش ازهزار وهفتصد تومان حقوق‌نمی گیرم‌تازه مقدار زیادی از این پول را بابت اجاره خانه می پردازم بنابر این چطور می توانم با دختر مورد علاقه‌ام ازدواج کنم.

وی می‌افزاید : تنها عامل بازدارنده جوانان از ازدواج ضعف اقتصادی است . اگر از جوانان می‌گوید در بالا باشند حتی درسن بیست وسه سالگی‌هم‌حاضر هستندازدواج کنند . هوشنگ تقیانی یکی دیگر از جوانان می‌گوید در بالا رفتن سن ازدواج تنهادخترها مقصر هستند!اگر ایرادهای بی‌مورد و توقعات بی‌جای دخترها نباشد اکثر پسرهاقبل

بقیه در صفحه ۱۶

بخشی از دختر ها به همه خواستگاران خود پاسخ منفی می دهند و دیر بفکر انتخاب همسر آینده خود می‌افتند و این امر نیز یکی از علل بالا رفتن سن ازدواج در میان دختر‌ها است .

امروزه پای سفره عقدنشستن برای اکثر دختر و پسر های جوان تاسنین سی‌سالگی‌مقدور نیست،علل‌افزایش سن ازدواج را در این گزارش می‌خوانید.

رنگهای سیاه‌وسفید دنیای‌مد راتسخیر کرده‌است

سیاه و سفید رنگهای‌پائیز امسال است . مدسازان برجسته جهان از هم اکنون در تدارک لباسهای پائیز هستند و طراحان در میان انواع طرحهایی که به دنیای مدعرضه کرده‌اند برای رنگ های سفید و سیاه اهمیت ویژه‌ای قایل شده‌اند.

در این طرح برای آقایان شلوار راه راه سفیدو مشکی باکت و جلیقه سفید وبرای خانمها دامن تنگ مشکی ، باکت سفید و دستمال‌گردن مشکی در نظر گرفته شده است .

زن و شوهر های جوان اروپاازاین‌دومدل که‌در عکس دیده می‌شود استقبال بی‌نظیری کرده‌اند .

پزشك خانواده

بوی بد دهان خود را معالجه کنید

بوی بد دهان که از نظر بعضی ها ساده و پیش‌پا افتاده تلقی میشود، دراصل نوعی بیماری بشمار میرود که باید بمحض مشاهده آن‌به‌پزشك‌مراجعه شود.پوسیدگی دندان ،لوزه‌های چرکی ، تورم سینوس ها واختلالات دستگاه گوارشی عوامل موثر در ایجاد بوی بد دهان هستند و هرکدام از آنها بتنهائی می‌توانند‌دهان رابدبوسازند.

دکتر علینقی الویری دراین مورد می گوید: بسیاری از مردم فکر میکنند بوی دهان منحصر به‌چرکی بودن لوزه ها می شود ، درنتیجه برای رهایی ازاین بیماری بدون مراجعه به متخصص مربوطه نزد پزشك جراح میروند و لوزه‌های خودراعمل می‌کنند . درحالیکه عوامل زیادی دربدبو ساختن دهان دخالت دارند وتشخیص آن تنها از عهده پزشك متخصص برمی‌آید ، پوسیدگی دندان مهمترین‌عامل بدبو شدن دهان است.

غذا هائی که در منفذ های دندان پوسیده باقی می‌مانند بتدریج فاسد شده و دهان را بدبو می‌کند .ورم معده،یبوست مزاج و نارسائی دردستگاه گوارشی‌عوامل مهم در بدبوساختن دهان هستند.

بیماری قند و تورم سینوس‌ها نیز در بدبو کردن دهان اثر مستقیم دارند.

برای مداوای این بیماری در وحله‌اول باید به‌نظافت دهان و دندان توجه کرد. مسواك زدن دندان هورسیدگی به‌بهداشت دهان تاحدقابل ملاحظه‌ای جلوی بوی بد دهان را میگیرد.

اگر به تشخیص دندانپزشك بیمار از ناحیه دندان ولثه سالم باشد. باید به جستجوی علل دیگری که موجب بروز بوی‌بد دهان شده است پرداخت واین وظیفه پزشك متخصص است که بیمار با مراجعه باو می‌تواند انگزه اصلی آنرا بیابد.

اگر شخصی که دهانش بدبو است احیانا دچار بی‌اشتهائی شده‌باشد بطور یقین از نظر دستگاه گوارشی مریض‌است و علت بدبوئی دهان او مربوط به‌نارسائی دستگاه گوارشی میشود.

بنابراین لازم است به‌متخصص امراض داخلی مراجعه کند. درهرصورت بوی بد دهان ناشی از اختلالات گوناگونی است که تنها با مراجعه بپزشك می‌توان علت آنرا تشخیص داد و به معالجه آن پرداخت.

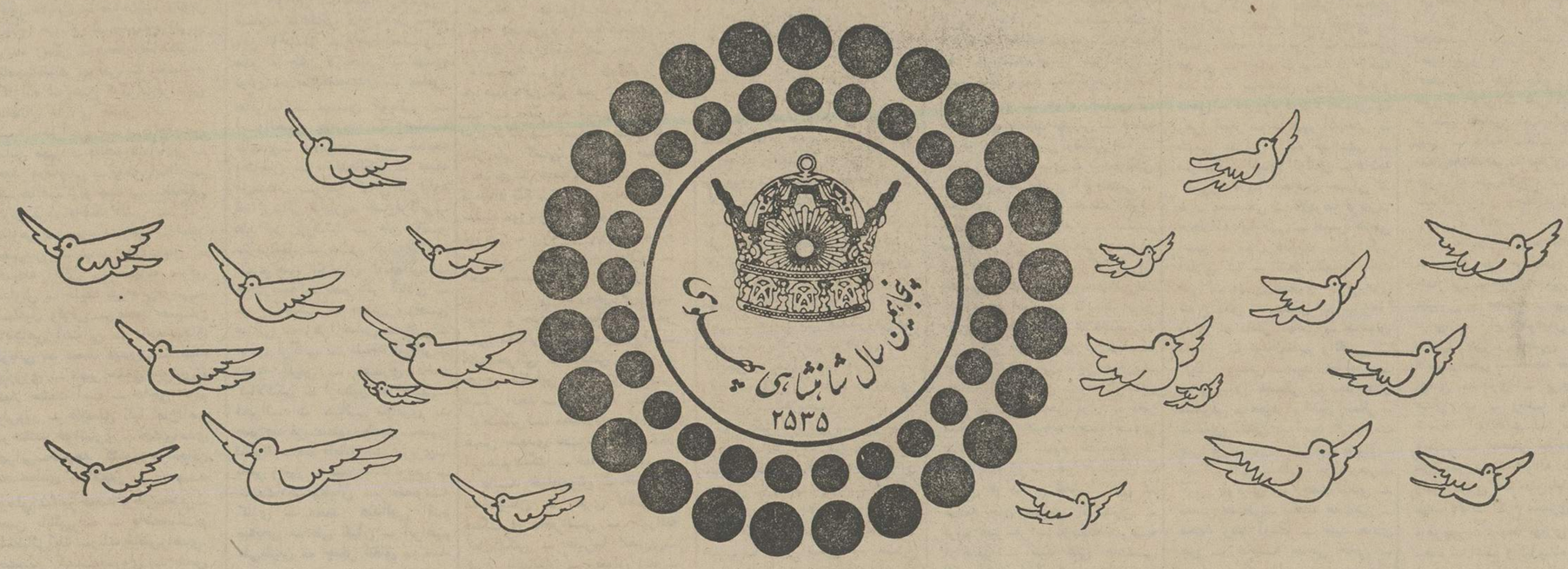

به التفات خداوند و کاردانی شاه رسیده ملت ایران بدولت دلخواه
دل آگهیم ز تدبیر شه، به کار جهان که روزگار بگردد به کار دل آگاه
بکاروان تمدن رسید بار دگر دوباره ملت ما رهسپار شد در راه
چو شاه دین خدا را نگاهدار بود نگاهدار شهنشه بود رسول الله

ادبیات هر ملت آئینه خواست ها و جلوه گاه اعتقادات مردم است
پیوند ملت ایران با نظام شاهنشاهی در ۲۸ امرداد ۲۵۱۲
ظهور محتوی تفکر تاریخی مردم ما بود

شرکت پرس موتور «خاص»
نماینده انحصاری ماشین های ساخت ماشین سازی تبریز

اطلاعات

فهرست اسامی متقاضیان زیارت خانه خدا که بقید قرعه انتخاب شده اند

نام و نام خانوادگی

علی پورامانی ـ محمد حسین محبوب ـ جواد ابوسعیدی ـ محمد حسین غفوری ـ زیورستاری فرنگیس تقی‌خانی ـ امیر نظر ـ فاطمه ارشدی ـ محمود حقیری ـ حمیدیان شاهقلی ـ منیر واثق نوری ـ طاهره ظهیرامامی ـ توران کربلائی حسین افشار ـ مهین بانو هژیر کیانی ـ حمیده گنجه ـ مسعود هژیر کیانی ـ روح‌انگیز تقی خانی ـ محمدحسین ابراهیم‌خان خزل ـ رمضانعلی خانعلی ـ منیژه آقاشاهی ـ شکوه‌السادات خلفی ـ علی واعظ سودانی ـ ماهرخ یلقاری ـ حسن نادعلی شیرازی ـ توران شوشتری زاده ـ صدیقه پریوش آشتیانی ـ صدیقه لاجوردی ـ سکینه اتحادی ـ منجه شریعت ـ منیژ معلا محمدمهدی عرب ـ محمد اعظیمان ـ محمود اخیانی ـ خدیجه صابر ـ محمدحسین نامجو

احمد آقاکلیاسی ـ محترم باقریه ـ اکبر شیخ‌تقی ـ ملک‌تاج آقابابانو ـ رضا ثبوتی ـ جلال شعبانی قزوینی ـ محمد بوذری ـ بتول جاودان ـ طوبی کاظمی ـ حسن بوذری ـ فخری میرزاعبدالرحیم ـ فاطمه رفیعی ـ تقی آقاجان بیگلو ـ مهراب کشانی ـ جعفر طاهباز ـ نصراله حق‌الهی ـ خدیجه امانی ـ شمس‌السادات کازرانی بعبی ـ مینو آرین ـ نبات دیانت ـ قاسمعلی شعبانی ـ محمد خوبرو ـ اسمعیل اسمعیل‌زاده ـ مهدی خویرو ـ وقار نقودکان ـ محمد هاشم فرج‌الهی ـ فاطمه پوشچتی ـ هنرا فلاح‌پور ـ موسی فرزانه ـ علی واعظی ـ طوبا کرکان ـ ناصر ضرغامی ـ محمود غالبی کذابی ـ مکینه فلاح کذابی ـ قنبرروستاکهن ـ گل محمدجلالی ـ فاطمه جعفریان ـ حسین شیخان شیرازی ـ ماشاالله بزرگی ـ ساره بنی‌هاشمی ـ علی رفیعی ـ محمد رضا ابراهیم‌خان خزل ـ بانو شهناز امین‌الدارگرین ـ احمدرضا فرج‌الهی ـ نصرت بهاءالدین ـ منصوره حداد ـ نصراله اشتیانی عراقی ـ میکائیل نجاتی ـ حشمت توکلی ـ عبدالعلی بزمی‌آدری ـ فاطمه کربلائی ـ صدیقه کربلائی ـ محمد حسین غلامرضانژاد فردوس ـ محمد صادق احمدی ـ عزت‌السادات نقیبائی ـ فریبرز باقری ـ فاطمه خانی مولنجانی ـ فاطمه بهجت‌تاج بخش ـ فتوح موحویان ـ سیدکاظم کمال موسوی ـ علی اشرف عظیمی دادیان ـ حاجیه صفی ـ خدیجه فتوت احمدی ـ حسینعلی منصوری ـ

حسن فلاح رکزابی ـ احمد جلالی کوشکی ـ شهربانو صادقی حجه‌آبادی کهنه ـ طیبه لوهجاری ـ قاسم حلاج‌پور ـ نجمه جواد نجفی ـ موسی صالحی پرمی ـ اقدس مرتضوی ـ بالا ارفعی ـ سید مصطفی جمالی ـ رضا حجاران ـ احمدآقا اسلامی ـ فاطمه از طایفه محمدیخان لاله ـ غلامرضا رفیعی‌راوتری ـ زهرا مغروری ـ محمد حیدری‌قاسمی ـ احمد علیشاهی ـ عبداله فیروز رنجبر ـ جهانگیر یارمحمدی ـ علی‌اکبر امینی ـ ذبیح‌اله حاجی عبدالی ـ ابراهیم فرهت‌نیا ـ پرویندخت پاسبان هولتشاهی ـ مریم گشتی ـ منوچهر ضیائی ـ فاطمه‌اشرف‌الملوک ـ اصغرنراقی ـ معصومه شریعت ـ رضا مولائی ـ محمد زاهدیه ـ حسینی‌الهقدی ـ عبدالمحمدی‌باقیان ـ فاطمه‌ناصر تیمور فروغی ـ فاطمه ابوسباع ـ

سید حبیب‌اله بنی‌هاشمی ـ عذرا وفائی ـ حبیبه‌عبداله شمشیرساز ـ حسین گوهریان ـ عبداله زینعلی وشاره ـ مرتضی عاصی ـ رضا غیائی طهرانی ـ نرجس زینلی ـ مسخاله احمدی ـ فاطمه ایرانیان قرهشیران ـ احمد قزل‌ایاغ ـ سیفعلی فاضلی ـ بی‌بی جلالی ـ غضنفیرنراقی ـ کاظم منظری ـ مهین موسوی ـ رباب فتحی ـ شیخ هلی‌اصغر شریعتمداری ـ مهرانگیز هروی خواجوی ـ علی قاجار قوانلو ـ فائزه دریانی ـ حسن زکاویانی ـ شریفه مدنی شریفی ـ علی‌محمد ظفرمنه ـ علی ترسلی ـ حسن داودآبادی ـ مهرانگیز ایبکچی ـ آبوطالب صادقیان ـ سیدمحمدعلی مهدوی ـ عذرا عبدالغفار گلپایگانی ـ مهین بانو طباطبائی‌پور ـ ملوک علاقه‌بند محمود پژوم ـ هادی غفاری‌سعادت غلامعباس‌دکاله ـ خدیجه علی‌آقائی سورانی ـ علی‌شاهو ـ ملک‌نامجو ـ حسینعلی حاج رجبعلی ـ اکرم البلوک اخرمیان ـ رضا امینیان ـ شهناز شیخ بهاالدین ـ ابوالفضل بیطرف ـ حشمت مجده ـ مرتضی صادقی ـ بتول حاجیان ـ ابوالفضل ملازاده ـ زهرا فیروزی قمی ـ عبدالصمد سلطانی‌محمدی ـ عشرت محمدی ـ رضا حسینخانی ـ رقیه حسینخانی ـ غلامرضا اکرمی مبتوفی ـ منصوره شیخ مهدی مسکر ـ حسین باجه‌کیان ـ اشرف ابوالفتحی قمی ـ احمد قنبرزاده ـ غلیا حسینیان ـ فاضل اشتق ـ بانواصلی اشتق ـ علی اجلالی ـ فاطمه‌السلطان رضازاده‌رضوانی ـ سلیمان‌عزیزی ـ سکینه حیدری ـ حسن‌صفیئی ـ اقدس صفیئی ـ فتاح قلیچ‌خانی ـ عصمت نعمتی مصلح‌آبادی ـ اسفندیار خطبی فرد ـ محترم کرد نائج ـ نجیب‌الله یادگاری ـ محترم‌نعمتی ـ غلامرضا احمدزاده ـ صفری احمدزاده ـ محمد باقر وحیدصفا ـ نورآذر ـ احمد خلیل‌زاده‌خلیلی ـ مه‌جبین‌ارشادی محمد باقر حاجعلی ـ بی‌بی‌جان حاجعلی ـ اسمعیل میرکوشش ـ نصرت فولادی ـ حسین علاقمند ـ محبوبه معدنچی ـ محمد بابائی ـ معصومه‌بوطالبی ـ علی‌برهانیان ـ ملک‌تاج حزینی ـ حسین‌عمادزاده ـ توران نیل‌فروشان ـ غلامعباس حسیرپور ـ معصومه آهوبره ـ حسین ملک‌یاوند ـ فاطمه‌مجیدیانی ابوالقاسم امام‌جمعه حرمت‌رئیسی خلیل رزمجو ـ اشرف قمی ـ محمد علی کرابی ـ لیلا کرابی ـ آقاق علمی ـ میرزاآقا تقدیری ـ اکرم تقدیری ـ یدالله خراسانی ـ زهرا خراسانی ـ محمود امیری خورمه ـ پروین بهرام‌پور ـ ولی‌اله درویشیان حسنی ـ اشرف

دلال شریعتی ـ فتح‌اله صوفی رحمتی ـ معظمه عنایتی صدقی ـ حسن هوشمندفر ـ مولود کشاورز کاردان ـ علی‌اصغر امینی ـ معصومه ضابطی ـ مجتبی‌فلک‌ناز ـ وحیه دهقانپور ـ راه‌خداسپیرمی ـ وهکردی ـ روشنعلی رخشانی ـ معصومه احقاقی ـ احسان اوحدی لواسانی ـ محبوبه زارعی ـ پرویز کشاورز خوابجانی ـ فاطمه بکم زارعی ـ غلامرضا وکیلی ـ دلبر گازرانی ـ عباس یزدان‌پناه ـ جواهر عبدالی انارکی ـ محمد جعفر محمدیان خراسانی ـ صدیق امین دارابونی ـ سید ابوالفضل میراسمعیل ـ خدیجه زلفعلی‌تهران میگونی ـ میریعقوب آمجدی ـ ایران طایفه هاشمی ـ محمود شیرازی ـ مریم قدسی ـ محمود رحیمی ـ مرحمت رحیمزاده ـ محمدجواد غازی ـ اشرف‌توکل ـ قدرت‌اله‌جمشیدی ـ عفت شاهسون طغان ـ نعمت صابرآملی ـ رباب آخوان ـ شهرآشوب ـ عبادله غفوری سبزواری ـ خدیجه طباطبائی ـ محسن طلاچی ـ صدیقه ملکوتی نژاد ـ احمد افشار ـ بهجت موسوی ـ محمد منتظرالقائم ـ فاطمه‌شمشیرساز ـ احمدسپهرین ـ عزت‌السادات موسوی ـ محمد بتول اخیانی ـ حسین‌شاه محمدی ـ حلیمه سیری ـ احسان صالحی ـ حمید علاقبند ـ فضل‌اله قاسملوئیان ـ مرصع احمدیان ـ هاشم شمخالی ـ ابوالقاسم پژوهش‌نیا ـ صدیقه شهری ـ رضا ابوالقاسمی ـ زهرا ناصحی ـ حسین ضیائی ـ حسن واحدیان غفاری ـ دولت عادل کار ـ اترت‌الشریعه ذوالریاستن زاده نعمت‌الهی ـ نصرت‌اله نمازی ـ آفاق عظیمی ـ منصوره رنجبر آبادی خیابانی ـ صدیقه‌چراغی ـ فریده رسائی ـ محمد رضافتحی ـ طلعت‌الملوک بهرامی ـ احترام آقازاده ـ حسن کنگرانی‌فراهانی ملک‌تاج شاکری هندی

انسیه ناصرآبادی ـ بی‌بی‌حاجی عباس سهی ـ فاطمه شاه‌آبادی ـ جعفر درسامانی ـ یوشع استادی ـ علیرضا قره‌گزلو همدانی ـ مصطفی ابراهیمی ـ فاطمه کمالی ـ نرگس شکوهی ـ حمزه مشایخی ـ اصغر حقیرپران ـ عباس پوراسدیان ـ خدیجه آقائی ـ معصومه صوفی سیاوش ـ حلیمه پورجانی‌فومنی ـ اسماعیل وثوقی ـ محمد حسین باباشاهی آشتیانی ـ فاطمه‌سلطان قربانی ـ محمد موسوی ـ نظام نوروزی ـ ناصر حاجی جوادی ـ شهلا حشمت اسب ـ حاجی خانم ولی‌پور ـ غلامعلی یکتا امان‌اله صادقیان ـ سیدمحمدعلی مهدوی ـ عذرا عبدالغفار گلپایگانی ـ مهین بانو طباطبائی‌پور ـ ملوک علاقه‌بند محمود پژوم ـ هادی غفاری‌سعادت غلامعباس‌دکاله ـ خدیجه علی‌آقائی سورانی ـ علی‌شاهو ـ ملک‌نامجو ـ حسینعلی حاج رجبعلی ـ اکرم البلوک اخرمیان ـ رضا امینیان ـ شهناز شیخ بهاالدین ـ ابوالفضل بیطرف ـ حشمت مجده ـ مرتضی صادقی ـ بتول حاجیان ـ ابوالفضل ملازاده ـ زهرا فیروزی قمی ـ عبدالصمد سلطانی‌محمدی ـ عشرت محمدی ـ رضا حسینخانی ـ رقیه حسینخانی ـ غلامرضا اکرمی مبتوفی ـ منصوره شیخ مهدی مسکر ـ حسین باجه‌کیان ـ اشرف ابوالفتحی قمی ـ احمد قنبرزاده ـ غلیا حسینیان ـ فاضل اشتق ـ بانواصلی اشتق ـ علی اجلالی ـ فاطمه‌السلطان رضازاده‌رضوانی ـ سلیمان‌عزیزی ـ سکینه حیدری ـ حسن‌صفیئی ـ اقدس صفیئی ـ فتاح قلیچ‌خانی ـ عصمت نعمتی مصلح‌آبادی ـ اسفندیار خطبی فرد ـ محترم کرد نائج ـ نجیب‌الله یادگاری ـ محترم‌نعمتی ـ غلامرضا احمدزاده ـ صفری احمدزاده ـ محمد باقر وحیدصفا ـ نورآذر ـ احمد خلیل‌زاده‌خلیلی ـ مه‌جبین‌ارشادی محمد باقر حاجعلی ـ بی‌بی‌جان حاجعلی ـ اسمعیل میرکوشش ـ نصرت فولادی ـ حسین علاقمند ـ محبوبه معدنچی ـ محمد بابائی ـ معصومه‌بوطالبی ـ علی‌برهانیان ـ ملک‌تاج حزینی ـ حسین‌عمادزاده ـ توران نیل‌فروشان ـ غلامعباس حسیرپور ـ معصومه آهوبره ـ حسین ملک‌یاوند ـ فاطمه‌مجیدیانی ابوالقاسم امام‌جمعه حرمت‌رئیسی خلیل رزمجو ـ اشرف قمی ـ محمد علی کرابی ـ لیلا کرابی ـ آقاق علمی ـ میرزاآقا تقدیری ـ اکرم تقدیری ـ یدالله خراسانی ـ زهرا خراسانی ـ محمود امیری خورمه ـ پروین بهرام‌پور ـ ولی‌اله درویشیان حسنی ـ اشرف

اسرافیل همافر ـ حسین‌مالکی ـ محمد حسن حاجی حسینی ـ بتول عطاری ـ مرتضی خنوصی نسب ـ سرور غرشی ـ سید جلال‌میرمحمد حسینی‌فشمی ـ زهرابیگم شاکری ـ محمد عربستانی ـ محمد علی هوشمند عنبرستانی ـ محمدصادق عرشی ـ صغرا حسینی ـ محمد حسن فریدونی ـ خدیجه کرویی ـ محمد این‌الشرعی ـ اصغر غلام جمشیدی ـ علی اکبر درخشان ـ رباب‌بیگم شجره ـ نرجس‌خاتون آغاسی‌گرگانی ـ رحمت‌اله طهرانی ـ زیادعلی شاهمرادی ـ اکرم‌ایجادی ـ محمدعلی‌داورانس ـ عنراصالحی‌فکور ـ معصومه‌سویزی ـ طیبه اخوین ـ محمدعلی‌مطیبی سپهر ـ سید صالح طباطبائی ـ محمد محمدی ـ عشرت‌زندکریمی ـ ابوالفضل سلیمانی قمی ـ دبیح‌اله بلخاری ـ صغری‌نقی‌نیا ـ صمدآقا امین اشراعی ـ محمد قاسمی ـ قمرالملوک خوشروان ـ محمدزینلی ـ راضیه علی‌پور ـ محمد بهزادی

زهرا مالکی ـ حیدرعلی محمدی ـ مهین ادیب ـ مصطفی شکوفنده ـ فروغ‌الملوک مجدادوعلی‌نقیان ـ بتول لارمی ـ قوام‌الدین قاضی زاهدی ـ امامه قاضی زاهدی ـ فغانعلی رصاف ـ شهربانونوروز ـ محمدعلی ملکیان ـ سکینه‌بیگم محقق بهشتی ـ پرویز توکلی حقیقی ـ رقیه بینی سراجی ـ حسن حقوقی ـ فخرالسادات‌حاجی سید جوادی ـ صادق مرتضائی ـ معصومه مرتضائی فریزیه ـ محمد باقر توحیدلو ـ فاطمه محمدی ـ صدراله حسن لاریجانی ـ مهدی نوش ـ صدیقه‌محمدی ـ محمود صافی‌نیا ـ مهین کوپائی ـ ابوالحسن بهفروز ـ ام‌سلمه جاهدی ـ محمودحمیدی ـ خدیجه پاشاخان ـ محمدمالکی ـ نعیمه آل‌سیفات ـ قنبر کهکی ـ داود قضا رضائی شایان ـ حسن‌فرقانی ـ علی‌اکبر شرف‌نیا ـ هلن بانو صاحب‌نسق ـ عباس تبریزی ـ سیدمرتضی نکته‌دان اصفهانی ـ عزت‌زندیه ـ حسن‌باقر آبادی ـ مهین محسنی ـ حسین روحی علیائی ـ زهرا عباس علیائی ـ هادی ارگانی ـ ملیحه ارگانی ـ محمد امینی ـ مهری دخت کیالاشکی ـ اردشیر معراجی ـ فخرالسادات ضیائی ضیابری ـ حسن‌هادیفر ـ منصوره‌هادیفرحسین نیکوخرسند ـ فاطمه‌قاسمی‌تبریزی ـ ناصر رضی ـ مهین‌دخت‌کریمی ـ عصمت علینقیان ـ معصومه کنزی ـ محمد عبدالهی اقدم میانجی ـ علی نقیان ـ ابراهیم علی‌نقیان ـ جعفر اتفاق ـ سعد جواد پورسید ـ محمد نصیر داده‌خواه ـ ماه‌منیر ساجدی ـ مسیب‌ساروقی ـ عبداله‌چیت‌گر ـ مهدی کیانپور راد ـ علی‌اصغر عابدینی ـ حسن امینی ـ علی باقری ـ احمد امیری‌خورمه ـ عالیه امیرعزیزی ـ رضا رجبی راصت ـ ملوک‌هاشمی ـ محمدتقی فرشادی آذر ـ معصومه پیراقی ـ حسین صادقی ـ بتول پاک‌نژاد ـ غلامرضا قرائی ـ صدیقه مدنی کرگانی ـ حاتم بختیاریان ـ محمود فاطمه سلطان امیرجانی ـ محمد کاشی زاده ـ وجیه بالاشی ـ سیدعباس حالصی دماوندی ـ اشرف‌السادات قریشی ـ جعفر ثبات ـ فاطمه ثبات ـ حسین عسگری تورزنی ـ توران عسگری زاده‌تورزنی ـ سکینه صالحیان ـ ملوک اکبرخان ـ نجمه‌پژندمقدم ـ داود فردین حسینی ـ اسداله ابوترابی‌گودرزی ـ هاجرامامی ـ اسداله زرندی ـ سکینه شهری ـ جبرئیل نجاتی ـ مدینه نجاتی ـ حسین اسماعیل کلاهدوز ـ زرین‌دخت زرین‌بال ـ مرتضی عماد زاده ـ منصور اعظم‌نیلی ـ زهرا بیگم‌آل‌طعمه ـ فاطمه‌صفاثابت لنگرودی ـ صاحب نادری ـ ملوک پاک‌نژاد ـ سید رضا ابریشم حبان لنگرودی ـ بتول صادق ـ علی‌اکبر اقبال‌پور ـ غلامحسین‌صانعی ـ یداله‌شهبازی ـ لطفعلی‌تیموری ـ زهراحسمزدی ـ محمدعلی رفیعی ـ حلیمه میرزابزرگ ـ مجید حامد انسانیت ـ راضیه بخارائی ـ حسن دخانچی ـ مهین بانو سیاوشی ـ خسرو کلدی ـ مرحمت قماریان ـ سیدحسین حسنی ـ

ابراهیم غلاف چوغانی ـ ربابه چی‌معرفی ـ مصطفی حجی‌علی محمدی ـ حاجیه صالحی قشمی ـ تقی شکوهنده ـ علم‌تاج‌معصومی ـ ابوالقاسم حاجی رجبعلی تهرانی ـ فاطمه‌حسین‌مدیری ـ زهرایغمائی ـ ملوک حال کیانی شرق ـ حسین نوبخت ـ فاطمه طبلالی نظری ـ یحیی سیاوش ـ حبیب‌الدسپاوشی ـ مصطفی مقدم ـ محمدعلی‌لطیفیان ـ حسین عمومی ـ شکوه عرفانی ـ حیدرقلی بنی‌سبزجلاتی ـ ابراهیم زمردی ـ علی‌فقیهی ـ تقی‌لطیفی پروانه توبچی‌سر ـ عبدالحسین نورمحمدی نجف‌آباد ـ خدیجه دری نجف‌آبادی ـ خدیجه محمد قربان رعیت ـ کاظم قندی ـ زهرا دربندی ـ فاضل‌خدادادلو ـ ماه‌طلعت خداداد ـ رضا نویدی قندستانی ـ عباس حسلو ـ محرم زارعی ـ عبداله مشایخی ـ زرین تاج رضائی خورهه ـ خدیجه نکونام ـ شیخ احمدمیرزا حیدر ـ خانم‌آغا رستمی ـ عباس رضائی ـ جعفر محمودین نجف‌آبادی ـ زهرا میگانی ـ احمد اعتمادی ـ زهرا شیخ‌الاسلامی ـ علی‌اصغر تقوی ـ مرضیه علائی ـ محمد

حسینی ـ کاظم نجم آبادی ـ رقیه نجم آبادی ـ فاطمه صغرا مقیمی ـ علی‌اصغر مقیمی ـ عفت غضنفری ـ حیدرعلی مقیمی ـ ملوک حسین زاده ـ عبدالعظیم امینی ـ صغورا عضوی ـ محمد مرادی کوپائی ـ مطهر رستمیان ـ حسین‌بهشتی ـ عصمت‌بهروزنیا ـ محمدباقر ندیمی ـ فرخنده شوپوری ـ قمرتاج خطیبی ـ مصطفی آقالوبیگی ـ عالیه بیگم فرقانی ـ طوبی سنجابی ـ خلیل نموی ـ زهرا رحمت‌کشان ـ هما مجیدزاده ـ جواد خداداد ـ منیژه عبداله‌زاده ـ رمضان علی شعبان ـ زهرا شعبانی‌زاده ـ فاطمه وحدتی ـ علی مدرس موسوی ـ مریم سیدـ فاطمه رهنازاده ـ محمد صادق‌ندیمی ـ ثریا عبادینی ـ مصطفی ندیمی ـ علی آقاجی همگری ـ

خاتون کاظم ـ مرتضی ملک شهبانی ـ خدیجه سیفی‌کار ـ میرزا جلوخانی ـ محمد حسین تائی‌معینی‌الدین ـ نرگس خاتون کفائی شهلائی ـ حسین قدیمی ـ طیبه فخری علیائی ـ صادق چاوش ـ زهره دمده ـ محمد باقرکوش‌مدار ـ فاطمه جلالی ـ غلامحسین احتشامی ـ توران زرگران ـ خدیجه حاجی‌غلامعلی طیبه رمضان رستم‌آبادی ـ رقیه پرورده ـ هاشم بیات‌پیروری ـ محمد نیکنام ـ عزالدین شرمنش عباس نوروزی توتون‌ساب نقره طائل ـ امیر امینی ـ عفت‌احمدی سید جلال معصومی ـ محمد دشیدیان ـ غلامرضا زندی دوست فاطمه علی‌اکبرزاده ـ فهیمه عابد سلطانی ـ عفت آقا محمد کردستانی ـ غلامرضا طالبی مزرعه شاهی ـ فاطمه نیاودانی ـ کبری علم‌باز ـ قدسیه جعباری ـ حسین‌اخوان‌شریف ـ فاطمه فروغ المزمان زمردیان ـ محمد رضا آجرلو ـ خدیجه محمدی ـ فاطمه آهو ـ یوسف‌نگهبان امین‌آبادی ـ زهرا بیمارلو ـ عزت‌اله‌کریمی‌زاده ـ اکرم افراز ـ جواد کلباسی ـ علاءالدین سادات تهرانی ـ فاطمه نیاکیانی ـ همین رضائی‌زاده ـ بلقیس علی جمشیدی ـ سیدمرتضی میرسعیدی ـ فخری ناج الدینی ـ محمدعلی پیله‌ور ـ عصمت آخوند عطار ـ طلعت نیکوفرد ـ اسکندر معالج تبریزی ـ عباسعلی حاج‌سید رضی‌غلامقنبه ـ حوری بزرگزادگان ـ حشمت‌الملوک فرویری همدانی ـ یدالله هنرآموز ـ تابنده ایران منش ـ فاطمه رجب غلامحسین ـ علی اکبر فاضلی مهر ـ فاطمه احمدیان ـ بی‌بی خانم جهان ـ نصرت احمدبیاتون ـ رضا توکمان بری ـ تاج شفیعی بری ـ نظر مسگری ـ فتح‌اله خواجوی صالحاقی ـ کلثوم شفیعیان ـ احمد منجری ـ زهرا قربانیان ـ حسین فرات ـ شمسی ادیبی ـ فاطمه جان غدیری اشکندری ـ مریم حیرانفر ـ عزت‌اله مزرعه فراهانی ـ سید علی هاشمی نژادابراهیم تاجیک احمدآبادی ـ محمدزمان میرزاحسینی ـ توران میرزاحسین هری ـ بی‌بی‌بتول پرهیزکار ـ علی‌اصغر افائی ـ آقای علی بابلزاده ـ بتول حاج اسمعیل قمی ـ بتول معصوم ـ عصمت سید عراب ـ سید داود سجادی مقدم ـ شهربانو عباسی ـ سکینه سلمان زهیر ـ زهرادانشمند محولاتی ـ سید محمد مهدی میرداماد اصفهانی ـ ابوطالب نوریان ـ احمد قریب گرگانی ـ غلامحسین براتی ـ صغری نعیمی یزدی ـ ابوالقاسم امین آبادی ـ زینب بینا ـ مهرآفاق اکمالیان ـ مکرمه حاجی خانی ـ ملکیه بافقی ـ حبیب‌اله رازی ـ محرمعلی فقیری ـ فاطمه میرزائی ـ کاظم لاجوردی ـ محمود خطیبی ـ فاطمه زهرا یزدیان‌نظری ـ رقیه‌ملاحسن ارنگه ـ فاطمه سعیدی صالح ـ حاجیه ایحادی ـ محمد مهدی بشیری سیلانی ـ همت‌اللهمینونه چاول ـ غلامعلی قربانی ـ علی پناهنده ـ حلیمه باقی اردبیلی ـ محمد ابراهیم مقدسی ـ اختر مسعود ـ حجت‌اله رحیم زاده‌مراد سکینه کرمی ـ شهربانو زمانی ـ کریم ندائی اوشتلی نهرائی‌دوشتلی یاسمن خانی فتوت ـ مروارید آزاد (حاتم) ـ حاتم‌دخت‌حاتم ـ محمد ابراهیم شاه‌علی ـ فاطمه قره‌داغلی

حسین مسلمی ایرانی ـ سیدصادق قادری ـ صغری کبیری‌نورنژاد ـ اسماعیل طاوسی مال‌واجرندی رحمت‌اله رازقی ـ غلامحسین عباسی‌نیا ـ خدیجه رضوی ـ عبدالعلی داودی مهر ـ خاور شانجانی ـ سید حسن بهشتی

علیرضا پورمهابادی ـ محمد حسین میرصفدی ـ عباس ملکی‌نیت بتول وربنعلی ـ محمد فلی‌زاده لسی میرثانی ـ محمد ابراهیم بیسات ـ رضا مولائی فاطمه مرتضوی ـ قدمعلی‌یزدانی اسفیدواجانی ـ ابوالقاسم حسنه فراهانی ـ علی‌اصغر رئیس‌زاده کبری صدقیانی ـ محمد اسمعیل چوپان‌پور قوزائی ـ ابوالفضل جوهری ـ کوکب‌السادات مرتضوی غلامحسین محمدی ـ علی محمد یحیایی ـ انسیه شاکرین ـ محمد ابراهیم اجرار ـ اسماعیل‌عامری محسن آبرون ـ نادعلی کبیری ـ رفعت نیک‌بخش سوادکوی ـ هاجر جمبودی ـ محمود گرجی ـ حسن سلیمانی ـ محمدجهان بخش ـ علی‌اکبر آقائی ـ عفت دانوش ـ حمدالله لطیفی ـ جانعلی وفائی‌نژاد ایمن خضرنریدی ـ فاطمه میرزا ـ موسی نجار ـ نصرالله حق‌الهی

فاطمه سبزی میل سفیدسماه‌سلطان صابری ـ طاهره قناعتی ـ یدالله نیازمند ـ علی‌شاه صفی ـ فاطمه آصفی ـ جواد ملکشاه ـ پروین مهربان‌پور ـ محمد اشجاریان ـ ملیحه رضا میرزائی بابا‌طاهر خانمیرزائی ـ سلیمان عسگری توزرنی ـ حسینعلی حمیده‌خوان ـ بتول عطاری محسن سراج‌راد ـ صدیقه‌میرزا ـ عبدالله‌بزار ـ آزاد فیروزگر ـ قلیچ گنی ـ سبزعلی عاشوری کبری رضا ـ مرتضی صدیقی غلامحسین جباری ـ بتول‌صادقی حسینعلی دشتی رحمت آبادی ـ ملوک خیبری ـ خانزاده علیزاده عبادالله میریگوی بیات ـ فخری خانم شاداب‌پور ـ تیمور ناصری عصمت ابوالقاسم ـ احمد فلاحتی راضیه شیرازیان ـ فتاح زارعی پورانددخت طاهرزاده سامانی حسین حسینی نیروی ـ ابوالقاسم محری ـ جلیل جلیل تناج‌امیری ربابه ساداتی ـ هوشنگ‌بهمن‌نیا ولی‌اله معیم‌آبادی ـ محمد مرقیب‌واحد ـ کبری رضائی‌قمی عبدالعزیز حاجی نصیری ـ غفور شرینی آشلقی ـ علی‌اصغر رئیسی حسن عباسی ـ فاطمه زراقی صمد منجی ـ رباب رباغ‌چیان محمدصادق تیموری ـ سارا طریقتی ثمرین ـ فاطمه ملکی سیدآقا جان ارنعی دزنوی ـ بهرام علی‌مرادی ـ حسن سلطانی ـ محمد علی ابن‌الرضا ـ سلطان شفیعی احمد علیرضائی ـ محمد حسین زرگران ـ خدیجه حاجی‌غلامعلی طیبه رمضان رستم‌آبادی ـ رقیه پرورده ـ هاشم بیات‌پیروری ـ محمد نیکنام ـ عزالدین شرمنش عباس نوروزی توتون‌ساب نقره طائل ـ امیر امینی ـ عفت‌احمدی سید جلال معصومی ـ محمد دشیدیان ـ غلامرضا زندی دوست فاطمه علی‌اکبرزاده ـ فهیمه عابد سلطانی ـ عفت آقا محمد کردستانی ـ غلامرضا طالبی مزرعه شاهی ـ فاطمه نیاودانی ـ کبری علم‌باز ـ قدسیه جعباری ـ حسین‌اخوان‌شریف ـ فاطمه فروغ المزمان زمردیان ـ محمد رضا آجرلو ـ خدیجه محمدی ـ فاطمه آهو ـ یوسف‌نگهبان امین‌آبادی ـ زهرا بیمارلو ـ عزت‌اله‌کریمی‌زاده ـ اکرم افراز ـ جواد کلباسی ـ علاءالدین سادات تهرانی ـ فاطمه نیاکیانی ـ همین رضائی‌زاده ـ بلقیس علی جمشیدی ـ سیدمرتضی میرسعیدی ـ فخری ناج الدینی ـ محمدعلی پیله‌ور ـ عصمت آخوند عطار ـ طلعت نیکوفرد ـ اسکندر معالج تبریزی ـ عباسعلی حاج‌سید رضی‌غلامقنبه ـ حوری بزرگزادگان ـ حشمت‌الملوک فرویری همدانی ـ یدالله هنرآموز ـ تابنده ایران منش ـ فاطمه رجب غلامحسین ـ علی اکبر فاضلی مهر ـ فاطمه احمدیان ـ بی‌بی خانم جهان ـ نصرت احمدبیاتون ـ رضا توکمان بری ـ تاج شفیعی بری ـ نظر مسگری ـ فتح‌اله خواجوی صالحاقی ـ کلثوم شفیعیان ـ احمد منجری ـ زهرا قربانیان ـ حسین فرات ـ شمسی ادیبی ـ فاطمه جان غدیری اشکندری ـ مریم حیرانفر ـ عزت‌اله مزرعه فراهانی ـ سید علی هاشمی نژادابراهیم تاجیک احمدآبادی ـ محمدزمان میرزاحسینی ـ توران میرزاحسین هری ـ بی‌بی‌بتول پرهیزکار ـ علی‌اصغر افائی ـ آقای علی بابلزاده ـ بتول حاج اسمعیل قمی ـ بتول معصوم ـ عصمت سید عراب ـ سید داود سجادی مقدم ـ شهربانو عباسی ـ سکینه سلمان زهیر ـ زهرادانشمند محولاتی ـ سید محمد مهدی میرداماد اصفهانی ـ ابوطالب نوریان ـ احمد قریب گرگانی ـ غلامحسین براتی ـ صغری نعیمی یزدی ـ ابوالقاسم امین آبادی ـ زینب بینا ـ مهرآفاق اکمالیان ـ مکرمه حاجی خانی ـ ملکیه بافقی ـ حبیب‌اله رازی ـ محرمعلی فقیری ـ فاطمه میرزائی ـ کاظم لاجوردی ـ محمود خطیبی ـ فاطمه زهرا یزدیان‌نظری ـ رقیه‌ملاحسن ارنگه ـ فاطمه سعیدی صالح ـ حاجیه ایحادی ـ محمد مهدی بشیری سیلانی ـ همت‌اللهمینونه چاول ـ غلامعلی قربانی ـ علی پناهنده ـ حلیمه باقی اردبیلی ـ محمد ابراهیم مقدسی ـ اختر مسعود ـ حجت‌اله رحیم زاده‌مراد سکینه کرمی ـ شهربانو زمانی ـ کریم ندائی اوشتلی نهرائی‌دوشتلی یاسمن خانی فتوت ـ مروارید آزاد (حاتم) ـ حاتم‌دخت‌حاتم ـ محمد ابراهیم شاه‌علی ـ فاطمه قره‌داغلی

حسین مسلمی ایرانی ـ سیدصادق قادری ـ صغری کبیری‌نورنژاد ـ اسماعیل طاوسی مال‌واجرندی رحمت‌اله رازقی ـ غلامحسین عباسی‌نیا ـ خدیجه رضوی ـ عبدالعلی داودی مهر ـ خاور شانجانی ـ سید حسن بهشتی

لاینیدی ـ علی اعظمی قمی عزت‌الله سرمایه‌سر ـ طاهره حسین‌زاده حلوائی ـ جواهر فخرالدینی ـ فاطمه بانکی ـ محمد قاسمی ـ احمد مومن‌زاده ـ بتول آب‌نیکی ـ محمدعلی جمالی عمی توحیدی‌خواه ـ رقیه شایگانی واحد ـ علی اصغر آخوان توکلی ـ زهرا رحیمی‌دانش ابوالفضل امینی هرندی ـ عفت شیروانی هرندی ـ قاسم قاسمی ساعد ـ احمد هشکدانیان ـ شهین موسی‌فر ـ حسین زمانی‌زاده طرفیه ـ عصمت شمس ـ ملیحه آوازخواه ـ علی‌قنادی براران احمد حکمی تفرشی ـ علی‌اکبر درخشانی ـ افسرالسادات ضیاء موسوی ـ هاجر حاجی رمضان احمد وصال ـ ایران حاجیان ابوالفضل طالبی‌یرمی ـ عباس جباری ـ رضا گرجی ـ مسلم سیلان ـ جواهر سعیدی ورنو سفادرانی ـ غیبعلی امیری علی‌اصغر شیخی ـ صغری فرزید علی مهدی ظهری ـ ابراهیم خان میرزابک ـ طوبی کاظمی علی‌حسن‌پور ـ زمانی‌زاده‌شمسی مهندس احمد قندهاری ـ علی صیادی صدمعه علیائی ـ صفرعلی شاهدوست ـ حریره عبدریافت بلقیس نایب عباسی ـ یادگار چگینی ـ محمد اسماعیل حواجعی ـ مجتبی اثنی‌عشری فخری حفیظ‌کو عباس ـ معتادی سعید واجالی ـ اقدس بهادر محمد مرتضی‌زاده ورقه ـ مونس خلیلیان ـ احلاپور شدکام ـ داود نصراله‌زاده خاکیانی ـ قربانعلی داورزنی ـ محمد رهبری‌نژاد ـ احمدفرات ـ اکرم حیدری ـ بی‌بی‌صدیقه هدایت ـ رضا سیامکی ـ خدیجه تیمامچی ـ مهدی نصیری زندی ـ فاطمه تابش‌نیا ـ گلمراد تیموری ـ اکبر فخرینائی ـ اعظم شعاریان ـ ستاری ـ عبداله شهریاری‌دماوند ـ عباس یزدان پناه ـ جواهر عبدالی انارکی ـ صغری حسینی ـ کوکب ممتحن ـ کبری شیخ غلامحسین‌قادری ـ رضا برزوئیان ـ عباس گندازچیان ـ مرضیه دعاکوی کربلائی ـ غلامحسین سوهانی اسماعیی ـ مهدی عبدالزاده ـ احمد علی‌تقی ـ صادق غلامی قصری ـ فاطمه غلامی قصری ـ گوهر عبیدی ـ نادر میرزائی ـ عباس مداحی ـ محمد نکوئیان فتحی ـ تاج‌الملوک کدخدا ـ خانم مهدی محتی‌اردهالی ـ سلطان بیگم اسفیه راجانی ـ علی اعتمادزاده‌زهره حسن‌نیائی ـ محمدحسین جواهریان ـ فاطمه رشید ـ فخاطمه رفیق ـ رقیه عرب‌ط

فهرست اسامی متقاضیان زیارت خانه خدا

که بقید قرعه انتخاب شده اند

بقیه از صفحه قبل

احمدی – سکینه خاتون احمدی – بانو ربابه آقاشاهی – بیوک ابراهیم زاده فاضلی – حسن افشر – احمد نبی زاده – غلام عباس قاضی کلائی – صغری بیک محمدی – بتول شیخ الاسلام – عنرا اله کرم – حبیب اله شیخ الاسلامی – صغری خداشناس – فاطمه پیشدست – رضا خوب بخت – نصرالله حسینی محمدعلی فرهنگ – زهرا بیگم فرهنگ – جواد خاکپور – بتول فیکزاد – قلیخان فضفی مهماندوست علیا – عفت هربزاده جمالی – زهرا خدابنده ثائینی – رسول میرزا محمدی – حمیده شجاعی – حسین حاجی روحنان – رقیه رکیانی – خلیل آقا طهماسبی – عباس طاهری – معصومه پرنده – معصومه کرجی – اصغر بنیانی صورتفانی – محمود مقدم – موسی الرضا داورزنی – سید ابوالقاسم اشرفی گوهرودی – فاطمه همرانی خراقی – منصور ابن الرضا – صدیقه شجاعی – نصرالله پروازی مقدم – علی اکبر امینی هرندی – فاطمه ناظمی هرندی – رخساره یزدیان انواری – سیدعلی اکبر حسینی – صدیقه مصطفوی – کرمعلی میرزا صالحی – احمد نادری – محمداسمعیل رضائی – حشمت حسن میری – علی اکبر شاهانی – رقیه شاهانی – غلام عباس صمصامی نیا – ربابه بسم الهی – علی خانگی – زهرا قودت – سپور غرشی – احمد تیموریان – سکینه شیرخانی – اقدس پری پور جوش قانی – محمد حسن مهرانزا – بی بی تاج محقق – غلامحسین ازگلی – توراندخت شیانی – حسین خراسانیان – محمد افضلی زاده – صدیقه افضلی وطن – علی اصغر بسمی – علی اکبر عبداله زاده – ربابه رشیدی – بتول معمارچی – تقی قانع عبادی – عباس گرجی – جمیله ملوسی – اصغر کرمانی – ملک خاتون پازوکی محمد علی رضائی – بتول نکوبخت اصفهانی – علی اکبر امیراحمدی – برات اله حسین پور – صغری آزاد منجری – محمد باقر رئیس زاده – فضه طاهری خسروشاهی – مسعود مرتضی نیا – طوبی اودارباتی تحقیلی – سید علی صدصانع – جمیله ذوالفقاری – محمد علی طاهری – دارالتاج خانم قورچیان – صغری فرمهینی فراهانی – جواد مشهدی حسین – قیصر حبیبیان ثابتی – مرضیه حاجی عموعصار – صفر نوروزی اسقی – لطیفه خانم نوروزی – ابراهیم فلاح یکتا – افتخار کوچ کلفتی – ابوالفضل مبکی – زهرا حرقت – حسین زنده روح کرمانی – خیرعلی اعظمی گوهرخبی – صفرعلی خاجی اعظم صوفی – عنرا قمر اعظم محسنی – رقیه طاهری – کشور رحیمی – اسدالله علی اعظمی – منور انصاری – حیدرعلی تیره گرد ربابه هادلیان – اجمعر عرب نجفی – بتول اسفندیار شهرستانی – علی اکبر ناطق نوری – فاطمه رسولی – عباس عبیدی – معصومه عبیدی – غلامرضا داوندی – شهربانو داوزنی – حسن امینی – مریم امینی – خالق مختاری گرگانی – صغرا صادقی گرگانی – محمد نکوشیان – تاج الملوک کدخدا – محمد صانعی پور – نرگس خاتون حمسی – علی اکبر سیدغراب – عصمت سیدغراب – عباس معمدی – هما معدی – احمد اسام – نرجس صفاخانی – محمد کلاه نور اصفهانی – مریم جلوه – زهرا میرمحمدی – قدس علی – جهان باقراف – نرگس کنی – سید آقاجان مومن زاده واحدی – سلطان اینچموئی – معصومه تاجیک جعفری – رضا یزدانی – عباس کاظمی نیا – محمدباقر دارابی – سیدرحیم میری کاشانی – صدیقه مهناز بافقی – دخیل مرادی – عفیفه آل آقا – کبری قاسم زاده اصفهانی – جعفر علی پور – رضا ناصری – زهرا ناطق نوری – محمد اسمعیل نیاورانی – بدری سری – منصوره فحملیان – فاطمه بیگم روحانی – رمضان جعفرزاده ورزی – کوکب منصوری – محمدعلی اصحی کوهستانی – کبری حاج عین الله خدابنده – علیمرزا کیانی دهکردی – صفیه زهتاب زاده – اقدس عدل – محمد حاجی رسولی – علی معتمدی – زهرا سبزواری – عزت اله هنگری – مصطفی پیشوائی – سکینه رضوی – مخصوص حاجی زاده – رضا محمود شمار – انسیه حاج فرج دباغ – علی اصغر مجیدنیا – مسعود عالمی – علی کریمی – فاطمه سلطان کریمی – محمود باقریان – محمد ابوطالبی زواره – شاهرخ اختری زواره – فاطمه استیری – فروغ مظاهریان – شهربانو عباسیان چوری – سریه اصغر قاده بدر – ربابه اقدسی – حسن شهرابی فراهانی – علی خان تاجیک – سیداسداله ایگه ای – فاطمه علی میرزائی – ولی اله درویشیان حسنی – اشرف دلال شریفی – شیده معصومه مهروز – علی رحیقی – احمد شمسی – زهره نوذاند – زهرا مرادی – سید صدق هاشمی – محسن جورابچی – محترم میرزاده – مصطفی طوسی – لقمان احدی گبی – محمد فردامین – محمد درخشی – مولود محمدقلی – اسد نیک خواه – سرور اختیار – علی اکبر صدیقی رزا جانی – مرتضی رهبرمرادی – نورعلی شهبازی – سیدمجتبی میرعمادی – اقدس خاله اقلی – حسین خرمی بادی – ابوالفضل مجتهدی – منصور آزاد – خاتم ناز صادق قولرداد – امراله خشنودی – حسن دمرچلو – ام البنین دربهنی – محمدقاسم اکبریان – قاسم گنی – خاصه حیدری – قدرت اله باقریان – عباس حاجی مهرجی – گوهر شهریاری – ناطمه خادم – غلامحسین صغرزی افتخار – زهرا آقابزرگ – وجعلی آجورلو – خدیجه آجرلو –

حسن صادقی – نرجس پاچناری – آقاجان محبی – قدسی شبدری – ابوالفضل صید شاکری – مهین فلاح – حاجیه رحمانی اناری – رمضان موذن – محمود افشا – معصومه حسینی – سکینه خانمیان – علی اکبر لشربنی – مصطفی لنگرانی فراهانی – لقلاطر شرفی لنگرانی فراهانی – علی سلمانی – توران تقی زاده انصاری – جعفر خادمی ورنافواستی – سید مطلب بهشتی – عنرا مظاهری – مریم سیدمرتضی – محمدتقی استری – مرضیه استری – محمد عمادی خسروی – بتول الهی – سید حسین موذنی جاوید – فاطمه نویدی – طاهره ماشاالهی – سکینه هدایت – محمد هملنانی – خدیجه حوریجان – شمسی سراری – فاطمه صالحی – کوچک علینقی – جسن اسفیدانی – اشرف جانانه – محبوبه گلستان پور – محمد مهدی رضائی – راضیه انواری – امیره دباغی – هدایت رحیمی – مصطفی عزیزی – آمنه قرهمند – مینو دخت نادر اصفهانی – سکینه زرفروشان – اسدالله دهقانی – زهرا دابانی – عزاتعلی هاشمی فر – جبار درفشی – رحیم صادقیان عراقی – شوکت قاسم تبار – باقر همتیان – محترم ایمان طلب – غلامرضا تنها – ایراندخت اصفهانی – سید عبدالحسین سید غفوری – مصطفی بهرامی – خانم باد نوائی لواسانی – محمد حسن زرین پور – مریم تقی دخت اهرابی – پوران انسان سعید – سکینه ترابی – مریم فقیرزاده نادخواه – علی اکبر رقیمیان – طوبی عرب – محمد صبوحی – فاطمه پرتو تهرانی – حسن نصیری حاتم – فاطمه جعفری – محمد اتوری – زهرا واقفی – عباس دهقان منشادی – غلامعلی آزادگان – غلامرضا علی محمدی – سیدعباس علی حسنی نجف آبادی – فاطمه ریاضی نجف آبادی – ماهرخ قربانی – ربابه استاد عبداله قمی – جمیله کرامتی – ولی اله کیوان – محمدباقر دماغی – محمد ایثاری – فاطمه بنکدار شیرازی – فاطمه تیموری – مریم جاودان – علی اکبر مولوی – محمدحسن ابراهیم شمیرانی – مرتضی جواهری محمدی – صغرا زورمند – اسماعیل حاتمی – فرخنده پکنک پدو – علی اسلامی – شهربانو علامه – غلامرضا احمدزاده ابراهیمی – اصغر غیائی – فرخنده نظری – محی الدین شریفی دهی – حسین گهرآبادی – محمدقاسم واشقانی فراهانی – عبدالحسین میرناطقی – محبوبه خلیلی عراقی – زهرا کربلائی بابا – سیدجواد میربان ابدائی – علی کاظمزاده مقدم – عباس شبیری – فاطمه نقدزاد – حسینعلی علیزاده – اقداس دهقانی – علی اصغر کیانی نیک – سیدعلی اصغر نقوی الحسینی – حاج عباس صادقیان – مجید وجدانی – عصمت مویدی اردستانی – حبیب مرجوئی ایرانی – خیراله ارضی – یحیی صابری – طاهره سید روحانی – احمد قبادی – کبری طاهری – عزیزاله شبانعلی فلاح – نصرت اسدی – رضا محمدی نجات – حسن لیروای نصرت اله طاهری – کبری علی یار – رضا کاشانی حیدری – شریف الساداتملک محمدی درکه – فاطمه میرزائی – فاطمه صدرائی – منصور رفوئی نمدی – ابوالقاسم غیائی – فاطمه کریم اسفندیار صافی – خدیجه شریشه – محمد حسین حاجی حسین گرستانی – بتول میراحمدیان بابا احمدی – مهین تدین – بانو ضیا تدین – ملک آقا بهروز – ناهید افضل – عزت مرتضوی کوپائی – شفیقه سیدخبری – رمضانعلی اسماعیلیان – سیدمحمد النگوئی – حسین بریدسیدی نیک – اشرف طلوع میان آبادی – محمد سیدمرتضی زینعلی – مولود کبیریان – میرزا آقا حسینخانی – کوکب میری – عباس بانه عزآبادی – فرخنده سرناری امیرآبادی – افضل محمدی – نجمیه ضیائی – قاسم ناآقاری – بقول داودی – عبدالرحیم مصباحی – اسماعیل زارعی مشک آبادی – سمار محمدی – علی نصیری خاتم آبادی – فاطمه رفعتی نژادفرد – علی اصغر صالحی – غلامعلی طابطبی – عباس حاتم – زهرا خانم – میخاوندچال – فتح اله کریمی – فخترم کلنجه – غلامرضا برهان توبری – قنبر بهرامی خلیل آبادی – صغری بیگم طباطبائی مهرآبادی – مجیند طوسیان – فروغ پارسا تهرانی – رضا نصیری – عصمت ارس خان – عباسعلی کافی فراشاه – ریحانه فلاح تفتی – وهاب صلاحی جیتابی – محترم مقیه – رضا نادری – مسیح حسینی – غلامرضا بیات – محمداسماغیل فانی – طاهره مجتهدی – جوادمحمدیه – راضیه مظاهری – غلامحسین عبداله زاده – فضل اله بختیاری – فاطمه فرح اله زنجانی – معصومه شفتی – محمدعلی نیک بخت مالواجردی – غلامرضا شالیها – رحمان ملکی – علی محمد برکبار – هادی شرکاء – فریده شرکاء – بتول غلام عبدالهی رعیت نظری – رمضانعلی رستگار – ابوالقاسم شریعتی نیاسری – فریده خاتمی – عباس عباسیان – جواد صالحی – حسن حبیبی نصرآبادی – انسیه خانم حجتی نصرآبادی – محمد افشارنیک – علی میرطاهری – زهرا میرطاهری – علی قراصلیا – نوبر شیرازی – غلامرضا طایفی نصرآبادی – فخری بشردوست واقع – عباس پولادوند – کاظم دشتی رحمت آبادی – بهلول ملکی آدغانی – طوبی اوسط – اکبر رضائی – ذبیح اله کاشان – مریم معودیان – فاطمه خیابان اسکوئی – خدیجه محمدقربان رعیت – قوام الدین قاضی زاهدی – امامه قاضی زاهدی – مریم نژادغلامعلی کرمانشاهی

محسن نورانی – احمد جورابچیان – ربابه خانم بیان – همدم خانم – میریحیی خاوران – بیوک شهلائی میلانی – کبری خوشه میری – علیجان رضائی – مهپاجی – عباس غیاثوند چمنی – بتول عرفانی – رضا قاسمی پرو – نعمت ابروش – میرقاسم حسینی – شهناز آغشاوئی – عباسعلی احمدی – بلقیس آغاجانی – شیرعلی عبدالهی – نیمتاج قانع – عبداله غفوری سبزواری – خدیجه طباطبائی – اصغر یاقصری – حسین یوسفی – فاطمه منیری سرخاب – صدیقه بیگم منیره سادات کسائی – معصومه سیدصالحی – ابراهیم منصوری – اسماعیل نام آور – اخترالملوک شریفی – اصغر مومن – صغری گوگزیان – علی اصغر مهرافزا – حسن قربانی فرد – محمدجعفر گلابی – عفت خانم دلیلی – اشرف محمدی – غلامحسین میناوند – چلل – محمد هوشمند – فرخنده احمدی – بتول نظر – محمود قمی زاده – طاهره ظهیر امامی – احمد پرورش – فاطمه بقائی یزدی – فاطمه خلج – محمدقاسم پوستچی – فاطمه امین الذاکرین – جسین خلیقی – پروانه صالح فرم – نوروزپناه – علی اصغر درودیان – محمدحسین معمارپناهی – اشرف حسن مهدی – کری صباغ پور لنگرودی – صفر شاه آبادی فراهانی – نگاریه شاه آبادی فراهانی – اکبر میرشکاری چوگری – مهین دخت لطف اله تبریزی – اشرف همبیری – هادی قاسمی – غلام فتحی – عزت دربانپور – علی اکبر ایران پرست – عزت اله بیابانی – ابلین ویلان – حسین اسکندر – فاطمه جلالی فراهانی – غلامحسین ممیز – اصغر جوانمرد – فاطمه رضائی – ابوالفضل نیکوکلام مظلوم – زهرا میرالی – سیده فاطمه قنبر سیراک منور خلخالی – احمد ابریشم کار – معصومه امرالهی بیوکی – محمد مسترآهنگ – صفیه عارفی – اکبر شفیعی – علی سلطانی قهی – محمدتقی قربانی – زهرا ناصریان – سید خلیل کشفیان – نصرالله صادقی – فخری جاویدانه – اعظم السادات هاشمی راندی – کومعلی قشنگی – حاجیه خانم تاجیک – علی قدیری – عزیز فرازمند – یوسف حاج پور – همدم خامکی – قربانعلی مرادی – طوبی شانفروشی – محمدعلی شاهورویان – کبری عسگریان محمدآبادی – منوچهر بابائی – علی اکبر یعقوب سفیائی – خنجر مطلبی – میرعلی اکبر وثیق – اسداله خانعلی – خالونجان واحد – فاطمه کاظمی – مهراندخت سیاح مفضلی – حسن حاجی کرمانشاهی – حشمت کمربندیان – نرجس بیکائی – فتح اله ایزدی – حسینعلی تیرجنگی خسروشاهی – محمدعلی قربانی – احمد محقق – حسین قاضی پور منوچ – معصومه دوک تراش – مهری مظلوم – نجفیه مظلوم محسن نوری – رضا توحیدی جعفر – پروین قاسمیه – رضا صداقتی قمصری – ابوالقاسم دائی رسولی – رضا منصوریه – بتول بختیاری – حسین منصوریه – خانحسین محمدی زندمحمد – علمداد – مریم چیت ساز – ملیحه معین انصایح – کبری حجار کاشانی – محمدعلی محمدزاده – حسینعلی محمدی – معصومه پورنهاوندی محرز – محترم میرخانی – علی طلعت – محمد اسماعیل کاشانی – منصوره قربانعلی آبادی – محسن طلاچی – صدیقه ملکوتی نژاد – ابوالفتح افتخاری – زینت جواهری – ابوالقاسم لاجوردی – زهرا لاجوردی – سید حیدر طباطبائی پور – خانم تاج عبدالهی – بدرالسادات پیرنیان پور – محمد ولی زاده زنجانی – کوکب هاولی زنجانی – زهرا یوسفپور رضائی – سیدحسین مطهری فرد – رباب صادق پورآذری – احمدویشه فراهانی – رضا طالبی – جعفر شانی – خواپور خامنه – ابوالقاسم تابان منش – بتول پرتواعلم – سیف اله شریفی – محمدقیاض – عظم پیرافکنده حقیقی – لعیا ژوتاسیجیان – علی زینائی ارزنق – غلامرضا صدیقی – ناصر فاطمی تبریزی – بهجت شهیدی – بی بی فاطمه احمدی تفت – سید عبدالوهاب بتونی – فاطمه منیر آفتاب – حسین شترداری – سیدعلی منتظری سانیجی – ناصر هام پور – یوسف جعفری – یحیی ستودگان امین آبادی – اعظم امینی آبادی – احمد محمدی – خلیل دادپور – محمدعلی معتمدی دهنوی – عزت اقوام آبائی – هاشم نوروزی – خدیجه آینخانی – مصطفی اکبر پور تفرش نژاد – بتول شاه علی – سید یوسف میرکاظمی – بهرعلی کارگری – خانم روستازاده زابی – محترم گرامی – هالم هوض – مرتضی امید – طاهره بنی هاشمی – پری سیما امید – نعمت اله استیری – زهرا نیک طلب بیلکرتر – غلامرضا احمدی کلیمی – جعفر ثبات – فاطمه ثبات – سلم شاهرودی – عباس باقری – صغرا نیکان – مسلم امیری ماوشانی – ربابه حاجی محمد ابراهیم اصفهانی – محمد ابراهیم قلندری – یارعلی اصلانی – عنرا اقبالزاده – رستم صادقیان – ابوالقاسم اخوان – گوهر مازندرانی – رضا مختاری – صغرا مختاری – محمد باقر – هادی – احمد شام محمدی – حسین دکتران – ساعت بانو بافکار – رمضانعلی حاجی غلام سریزه‌ی – محمد حسینه فراهانی – رمضانعلی خانعلی – مادره صرانی فرد – احمد بیاتی – باقر آهنی زاده – عفت خوانساری بختیاری – کبری گوهری – علی کرمی کرمی – ملک تاج اقابابالو –

بقیه در صفحه بعد

پنجاهمین سال شاهنشاهی ۲۵۳۵

سالگرد قیام ملی ۲۸ امرداد

امروز روستارا، آغاز روسپیدی است — امروز دهیقان را پایان رویسیاهی است

دهقان که جان فشاند در خاک جای دانه — او مالک زمین است، وین سنت الهی است

شاهی که شد دل آگاه بر خلق نیکخواه است — آئین سهریاریش، آئین نیکخواهی است

صادق سرمد

ادبیات هر ملت آئینه خواست ها و جلوه گاه اعتقادات مردم است

پیوند ملت ایران با نظام شاهنشاهی در ۲۸ امرداد ۲۵۱۲ ظهور محتوی تفکر تاریخی مردم ما بود

هیئت مدیره و کارکنان
شرکت سهامی پخش لینولئوم ایران (خاص)

انواع کف پوش د.ال.و — کرکرهٔ فنری لوکسافلکس — کاغذ دیواری ساندوسن

۳۵-۳۲۳

فهرست اسامی متقاضیان زیارت خانه خدا که بقید قرعه انتخاب شده اند

بقیه از صفحه قبل

زهرا سپاسی ـ حاجی خانم سترک ـ توکل مقیمی ـ طیبه فتح الهی ـ محمود ارقانی ـ فاطمه حسام زاده ـ هنذری کریمی ـ علی ساسانی ـ علمداری ـ فاطمه سلطان کثرانی ـ حسن فرقانی سفید واجانی ـ منورشید سفیعی ـ کبری معمار باشی ـ آذرمیدخت صابری ـ ابوطالب یوسفی ـ معصومه عبدی ـ احمد اقدام ـ بیگم اقدام ـ حسین زارعان قمی ـ فخری میرزا عبدالرحیم ـ صدیقه رحیمی ـ حسین نهال ور ـ ابراهیم قابتی ـ حسین میرقادری ـ اقدس جعفریان ـ زهرا ناطق نوری ـ بتی آبسنگ ـ سکینه حاج حسینی ـ معصومه رجبی نژاد ـ باقر قادری ـ مکینه احمدخانبی ـ ماهیر محمدی ـ کتابانه حقیقی ـ کریم کاظمی مهاری ـ حسین عشاق ـ صدیقه سیدین ـ سیدا محسن اسفنجی فراهانی ـ صفی اله مسلم آبادی فراهانی ـ سیدحسین حسینی ـ مهدی کریمی عدل ـ اسماعیل مشهدی فراهانی ـ محمدرضا گدیری ثانی ـ سید علی اکبر علی اصغر ـ فاطمه بیگم حریرچیان ـ معصومه معماری ـ میرزا ابوالقاسم رسولیان ـ ربابعلی احقاقی ـ صدمحمدسادات شیرازی ـ کاظم رضائی پسند مقدم ـ زینت سقای تشنه لبان ـ محمد بوترابی ـ محمدابیزدبخش ـ عذرا مس فروش ـ حسین قلی گرنفراهانی ـ کریم آقا فخر نائینی ـ اکرم مشهدی حسن ـ نسرین وحیدی لنگرودی ـ دکتر حسین طباطبائی ـ وجیهه بلورفروش ـ صفیه بغدادی ـ حسین ادریسی ـ ربابه هوشیاری ـ حسن اخوان طبیب ـ صفرعلی داودآبادی ـ رحیم رحیمی ـ افسر کرودیه قاسمیه ـ بتول دستدار ـ حیدرقلی نیلی قاز ـ حسین حسین یزدی ـ احمد تاجیک ـ ایحان اسماعیل ـ علی احمدی درنکش ـ حسن خسروتژاد ـ حریم بالو ـ اقدس باهری ـ حسین اسکندر ـ فاطمه جلالیی فراهانی ـ تورآن منصور ـ ابوطالب کریمی ـ فخری ربیع افشار ـ محمدمهاجر مقاری ـ پوران دخت باستانی ـ سیدمومنی منجانی ـ علی فرامرزپور ـ خدیجه معینی کوه کندی ـ نصراله آژیر ـ ام البنین کباریان وزرائی ـ هوشنگ توفیق واحد ـ عباسعلی شاکری سپاوشانی ـ محمد رضا علی برقی ـ علی اکبر حاجی زاده لداف ـ حسین پارساحق ـ اکرم واهی ـ اشرف سازمی ـ غلامعلی جباری ـ ملیحه قانونی ـ فخرالسادات اشرفزاده ـ

آگهی مزایده

بانك ملی ایران شش دانك یك قطعه زمین به مساحت حدود ۱۰۶ مترمربع پلاك شماره ـ ۳۳ر۱۸۱۷ بخش ۱۱ تهران واقع در رستم آباد بالا کوچه جنوبی باغ سالار لشگر آخر کوچه داخل بن بست را ازطریق مزایده بفروش میرساند. داوطلبان خرید میتوانند بامراجعه به اداره ساختمان واقع درخیابان روزولت مقابل خیابان کریمخان زند و ملاحظه وامضاء شرایط معامله وپس از بازدید مورد معامله پیشنهاد خرید را تا ساعت ۱۴ روز ۲۱ر۶ر۲۵۳۵ به اداره ساختمان تسلیم نمایند.
بانك ملی ایران در قبول یارد پیشنهاد همچنین تجدید جلسه مزایده مختاراست.

بانك ملی ایران

بانك مرکزی ایران باطلاع میرساند

خزانه جواهرات سلطنتی که یکی از ویترین های آن هنگام آزمایش آلارم خزانه آسیب دیده بود و بعلت تعمیر آن برای سه روز تعطیل شده بود از روز ۲۸ر۶ر۲۵۳۵ برای بازدید عموم بازخواهد بود.

آ ـ ۱۷۵۵۹

آگهی مزایده

شرکت شهدساز در اجرای ماده ۳۶ آئین نامه معاملات خود در نظر دارد پنج دستگاه خودرو فرسوده خودرا که بشرح زیر در انبار کارخانه کشمش تاکستان موجود می باشد از طریق مزایده بفروش برساند:

۱ ـ جیپ استیشن (آمبولانس) مدل ۱۹۶۵.

۲ ـ کامیون شورولت وایکینك، ظرفیت پنج تن، مدل ۱۹۶۰

۳ ـ جیپ وانت ساخت امریکا، ظرفیت یك تن، مدل ۱۹۶۰.

۴ ـ جیپ ویلیز کروکی ساخت امریکا، مدل ۱۹۶۱.

۵ ـ جیپ وانت ساخت امریکا، ظرفیت یك تن، مدل ۱۹۶۷.

طالبین میتوانند پس از بازدید از خودرو های موجود در کارخانه پیشنهادات خودرا بانضمام رسید بانکی پرداخت وجه معادل ۱۰ درصد مبلغ مورد پیشنهاد به حساب جاری شماره ۵۵۰۵۶ بانك تجارت خارجی ایران، شعبه تخت جمشید حداکثر تاتاریخ ۱۵ر۶ر۳۵ درپاکت لاك ومهر شده به آدرس تهران، خیابان تخت جمشید، شماره ۴۳۵ تحویل ورسید دریافت دارند. شرکت در ردیاقبول پیشنهادات مجاز است وپس از دریافت کلیه پیشنهادات حداکثر ظرف مدت ده روز نتیجه به برنده اعلام ووجوه سپرده سایر شرکت کنندگان عینا مسترد خواهد شد.

شرکت شهدساز (سهامی خاص)
آ ـ ۱۷۳۴۴

نیروی دریائی شاهنشاهی

آگهی استخدام «اعزام به خارج»

نیروی دریائی شاهنشاهی برای تکمیل کادر درجه داری خود تعدادی داوطلب بامدرك قبولی سوم متوسطه یا «پایان دوره راهنمائی» استخدام وپس از موفقیت در آزمایشات جهت طی دوره بخارج از کشور اعزام مینماید

داوطلبینی که سن آنها بین ۱۵ تا ۲۰ سال تمام می باشد می توانند همه روزه با در دست داشتن آخرین مدرك تحصیلی و اصل شناسنامه و یك قطعه عکس ۴×۳ بمعاونت پرسنلی نیروی دریائی شاهنشاهی واقع در طهران خیابان سپهبدزاهدی بالاتر ازبیمارستان آپادانا (مدیریت استخدام) ویا به پایگاه ها و نمایندگی های نیروی دریائی شاهنشاهی در شهرستان های بندر پهلوی. خرمشهر. بندرعباس. بوشهر. کرمانشاه. رضائیه. اصفهان. مشهد. یزد. زاهدان. کاشان. شیراز. کرمان مراجعه نمایند.

بسان رأی تو شاها، در این بسیط زمین — ندیده صفحه ی تاریخ روزگار چنین
تو گوئی از دل این قوم، ژرف آگاهی — که هرچه طرح تو باشد مراد ماست همین
نهاد پاك تو روشنگر عطای خداست — کیاست تو درخشان، سیاست تو متین
تو آن بلند نظر شهریار کوشائی — که کوشش تو کند ملك را بهشت برین

«کمال زین الدین»

ادبیات هر ملت آئینه خواست ها و جلوه گاه اعتقادات مردم است
پیوند ملت ایران با نظام شاهنشاهی در ۲۸ امرداد ۲۵۱۲
ظهور محتوی تفکر تاریخی مردم ما بود

گروه صنعتی سادرات نماینده انحصاری لوازم خانگی (ویرپول) در ایران

شاه با فرهنگ متین مملکت آباد کند
دهقان، کارگر از قید غم آزاد کند
شاد باد دل آن شاه که با همت و عزم
تا تواند دلی از ملت خود شاد کند

ادبیات هر ملت آئینه خواست ها و جلوه گاه اعتقادات مردم است
پیوند ملت ایران با نظام شاهنشاهی در ۲۸ امرداد ۲۵۱۲
ظهور محتوی تفکر تاریخی مردم ما بود

شاهنشها، به شیوه و تدبیر و رأی تو
تنها نه ما، که گیتی میگوید آفرین
در آرزوی تست که این کشور کهن
خرم ترین دیار شود روی این زمین

ادبیات هر ملت آئینه خواست ها و جلوه گاه اعتقادات مردم است
پیوند ملت ایران با نظام شاهنشاهی در ۲۸ امرداد ۲۵۱۲
ظهور محتوی تفکر تاریخی مردم ما بود

بانک تجارت خارجی ایران

کارخانجات تولیدی سیاگ
CEAG
سازنده اولین کپسول آتش نشانی «رویال» استاندارد شده در ایران

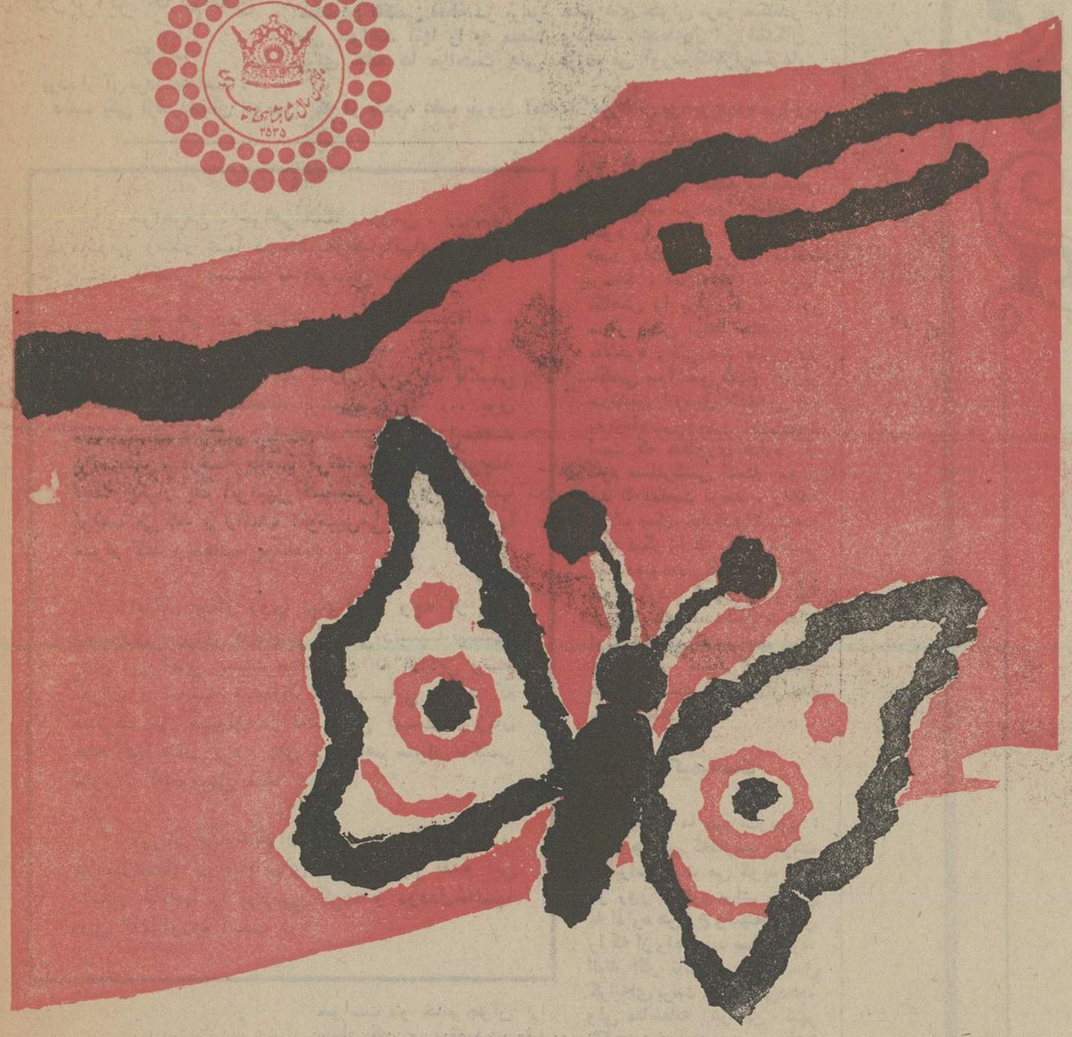

شاهنشها، ز رحمت یزدان تو آیتی
ای ره گشای خلق تو نور هدایتی
آسان شود به نزد تو هر مشکل بزرگ
آری تو ئی که مظهر فکر و کفایتی

ادبیات هر ملت آئینه خواست ها و جلوه گاه اعتقادات مردم است
پیوند ملت ایران با نظام شاهنشاهی در ۲۸ امرداد ۲۵۱۲
ظهور محتوی تفکر تاریخی مردم ما بود

شرکت سهامی تولید و تصفیه روغن ESSO

پادشاه ملک ایران خسرو پیروزگر
آنکه ملک پیر را آمد بیاور بر نگاشت
مسند شاهنشهی با دا ترا فرخنده کام
دولت پیروز و برجا ایزدی یکتا گماشت

ادبیات هر ملت آئینه خواست ها و جلوه گاه اعتقادات مردم است
پیوند ملت ایران با نظام شاهنشاهی در ۲۸ امرداد ۲۵۱۲
ظهور محتوی تفکر تاریخی مردم ما بود

کارخانجات پشمبافی افشار یزد

گزارش

یک گزارش تکان دهنده از مشکلاتی که خانم‌های مسافر در حاشیه خیابانهای تهران با آن روبرو هستند

این خانم می‌خواهد سوار تاکسی شود نه اتومبیل شما

یک مسافر زن : باوجودی که میدانم بیشتر رانندگان اتومبیل های شخصی برای درآمد بیشتر و یا از روی دلسوزی مسافرکشی میکنند حاضر نیستم سوار اتومبیل شخصی مسافرکشها شوم

بیش از ۴۰ درصد از مسافران تاکسی خانمها هستند

دربرابر خانم‌های جوان

پرده از آن برداشته است .
دست یکی ازسرنشینان اتومبیل که از پنجره عقب بیرون آمده

رانندگان اتومبیل های منتظران تاکسی فقط در برابر می خواهند آنها را به مقصد برای خانم ها مزاحمت هایی مسافرکش‌شخصی درمیان‌انبوه خانم های جوان ترمز میکنندو برسانند . عده‌ای‌از این‌رانندگان فراهم می آورند که‌گزارشگرما، در عکس بوضوح‌دیده می‌شود.

خواهرمن ، خواهر شما ، زن‌من ، زن‌شما، مادرمن ومادر شما درحاشیه خیابانهای تهران منتظر تاکسی هستند نه اتومبیل شخصی ...

چند نفر زن درکنار خیابان ایستاده‌اند ، آفتاب گرم آنها را کلافه کرده است ، چشم به سیل اتومبیلها دوخته‌اند تاازآن میان یك تاکسی برسد وآنها را بمقصد برساند ، اما ... بوق اتومبیلهای شخصی که قصد دارند آنهارابمقصد برسانند ، ازهمه طاقت فرساتراست . هرچند لحظه یکبار یك اتومبیل شخصی در نزدیکی‌آنها توقف می‌کند و راننده اتومبیل‌می‌خواهد آنها را سوار کند وبمقصد برساند .

اینکار چه‌از روی نیکوکاری وچه از روی دلسوزی ، برای خانمهای تهرانی دلسپندنیست. روی این اصل بیشترخانمهایی که از این وضع نگران و خسته شده‌اند درد دلهایی دارند که فشرده آنرا میتوان در قالب این کلمات از زبان همه آنها بیان کرد : (من می‌خواهم سوار تاکسی شوم ، نه‌اتومبیل شما ...)

یکی از گزارشگران گروه (خبرنگاران ما ، درمیان‌شما) درخیابانهای تهران قدم بقدم این مشکل خانمها را بررسی کرده و درددل‌خانمها روی کاغذآورده است .

در گرمای کلافه کنندهٔ‌امروز تهران ، تاکسی نایاب است . در بعضی از خیابان‌ها ،تقریبا یک آدم ها وماشین ها از یکدیگر مشکل است . انبوه مردم در حاشیه خیابان های اصلی درانتظار تاکسی‌هستند تاخود را به مقصد برسانند . به تحقیق می توان گفت : در نیمروز سیل اتومبیل درخیابان های تهران جاری‌است .بیش‌از ۴۰ درصد از مسافران تاکسی خانم هایی هستند که در کنار خیابان درانتظار ایستاده‌اند . خبرنگار ما می‌نویسد :معمولا در نیمروز خانم ها بیشتر از آقایان به خیابان ها می آیند، زیرا خرید خانه، رساندن‌اطفال به پزشک یادرمانگاه و بسیاری دیگر از کارها را خانم‌ها در مدت زمانی که همسرشان در اداره است ،مجبورندشخصا انجام دهند .از سوی دیگر گروه زیادی از خانم ها نیز برای رفتو آمد به محل کار خود مجبورند ازوسایل نقلیه عمومی استفاده کنند و بنابر این بیشتر مسافران تاکسی‌در نیمروز و بعداز ظهر خانم ها هستند .

پیدا کردن تاکسی یاوسیله نقلیه که خودیک مشکل‌بزرگ تهران نشینان‌است برای‌خانمها دردسر های بیشتر دارد . خبرنگار مامی‌نویسد :اواسط خیابان سپهبد زاهدی یک اتومبیل شخصی در برابر دو خانم جوان که منتظر تاکسی بودند توقف کرد . اتومبیل های دیگر بناچار پشت‌سر آن متوقف شدند .
راننده اتومبیل شخصی‌می خواست دو خانم جوان را سوار کند و بمقصد برساند ولی خانم ها ، با علامت‌دست از راننده و تنها سرنشین اتومبیل به آنها فهماندند که نمی خواهند سوار اتومبیل شخصی بشوند ،بلکه‌منتظر تاکسی هستند .

راننده اتومبیل بعداز آنکه از سوار کردن خانم هامایوس شد پا را روی پدال گاز فشرد ودورشد، درحالی که صدای گوشخراش بوق اتومبیل های دیگر که پشت‌سر آن متوقف شده بودند برای مردم ایجاد دردسر کرده بود .

بگومگو با راننده‌ها

گزارشگر ما می افزاید : بعنوان یک عابر پیاده که‌قصد حمایت از خانم ها را درمقابل سرنشینان اتومبیل های‌مزاحم دارد نزد این دو نفر خانم رفتم و پرسیدم : سرنشینان آن اتومبیل شخصی چه می گفتند و چه می خواستند ؟ یکی از خانم ها که معلوم‌بود بشدت ناراحتو عصبانی‌شده است گفت ، می خواستند ما رابزورسوار اتومبیل‌قراضه‌شان کنند . یکی دیگر از آنها که‌از شدت ناراحتی و عصبانیت کم مانده بود گریه کند می گفت : درست نیم ساعت‌است که در این هوای گرم و داغ منتظر تاکسی ایستاده‌ایم و در این مدت بی‌اغراق‌بیشتر از پانزده اتومبیل شخصی جلوی پای ما ترمز کرده و هرکدام خواسته‌اند ما را بمقصد برسانند، ولی ما نمی توانیم سوار اتومبیل یکنفر غریبه شویم.

در خیابان پهلوی سرچهارراه شاهرضا شاهد بگومگوی یک خانم با راننده یک اتومبیل شخصی بودم راننده اتومبیل که گویا مسافرکشی می کرد درست روی خط مخصوص عابر پیاده،سر چهارراه‌اتومبیل خود را متوقف کرده بود و قصد داشت خانمی را به‌مقصد برساند ، اما خانم که مرتبا نگاهش را برمی گرداند در سوار شدن تردید داشت . بالاخره وقتی دید باین‌زودی تاکسی پیدا نمی کندو اصرار سرنشین اتومبیل شخصی هم به سماجت وقسم و آیه کشیده است که منظوری ندارم و کارم مسافرکشی است ،سوار شد تا بمقصد برسد . راننده این‌اتومبیل چندقدم‌بالاتردوسه خانم دیگر را که منتظر تاکسی ایستاده‌بودندبی‌گفتگووبگو مگو سوار کرد . گویا آن دو سه نفر خانم که مقصدشان با خانم اولی یکی‌بود با مشاهده اینکه یک خانم مسافر اتومبیل شخصی است با خیال راحت سوار شدند ...

تاکسی کیمیاست

خبرنگار ما می نویسد : خانم جوانی که‌کارمند شرکت مخابرات است می گوید :من هر روز ناچارم برای رسیدن به اداره هرنوع وسیله‌نقلیه‌ای را که از راه رسید سوارشوم. البته اگر تاکسی یا اتومبیل کرایه‌ای برسد ترجیح می‌دهم، ولی متاسفانه در این شهر تاکسی بخصوص در ساعت وسط روز حکم کیمیا رادارد.

این خانم جوان میگفت : یکروز که خیلی عجله داشتم و اداره‌ام دیر شده بود ناچار سوار یک اتومبیل شخصی شدم. راننده‌آن خیلی بامتانت و مودبانه مقصدم را پرسید. منهم مقصد را گفتم و سکوت کردم و به تماشای اطراف خیابان های مسیر مشغول‌شدم. بعداز طی یک دو خیابان ، راننده از من پرسید : «آیامیل دارید هر روز بدنبالتان بیایم و شما را بمقصد برسانم ؟» البته برای توجیه پیشنهادش خیلی مودبانه گفت : «هرروز از این مسیر عبور میکنم و مقصدم هم نزدیک مقصد شما است.»وی افزود : البته‌قصد بدی ندارم و فقط بخاطر انسان دوستی اینکار را میکنم و هیچ نظر دیگری دربین نیست.» این خانم افزود :این راننده زبان‌چرب‌و نرمی‌داشت و چون من به قصد او بی بردم تشکر کردم ، در مقصد از اتومبیل او پیاده شدم .

حرف‌های رانندگان

چند نمونه از دلخوری ها، عصبانیت ها و ناراحتی های خانم های مسافر را اززانندگان اتومبیل های شخصی‌از زبان خودآنهاخواندید، امارانندگان اتومبیل های‌پلاک شخصی‌نیز که مسافرکشی می کنند حرف هائی دارند . برای شنیدن حرف های رانندگان اتومبیل های شخصی‌که مسافرکشی‌می کنند سواریکی از این‌اتومبیل ها شدم و دربین راه موضوع خانم هایی را که منتظرتاکسی هستند و سوار اتومبیل‌های

بیشتر خانم ها در حاشیه خیابان درانتظار تاکسی هستند،

سماجت و پررویی

اما رانندگان بعضی از اتومبیل های شخصی مسافرکش برای سوار کردن آنها دست از سماجت وپررویی برنمی دارند و برای سوار کردن خانم ها دست به تعقیب آنها می زنند . این عکس را خبرنگار ما بایک‌دوربین قوی از فاصله‌ای دور تهیه کرده است.دو خانم‌چادری که‌قصد ندارندسوار یک‌اتومبیل شخصی شوند ، با مزاحمت سرنشینان‌اتومبیل روبرو شدند.

تازه بموران رسیدمکه اتومبیل خریده‌اند در خیابان های‌شهر براه افتاده‌اند و مزاحم خانم ها می شوند، اما همرانندگان اتومبیل های شخصی‌که مسافر سوار می کنند اینطور نیستند.

بسیاری از رانندگان‌اتومبیل های شخصی ، بخاطر تامین کسری هزینه زندگی خود مسافرکشی می کنندو بایدتوجه داشت که این افراد هم‌صاحب زن و فرزندو خانواده هستند و تنها ممکن است عده کمی‌از افراد پا را ازحد ادب خارج بگذارند که حساب آنها نیزبا پلیس و ماموران است .

خبرنگار ما می‌افزاید :یک شب نیز از ساعات اولیه شب تا حدود نیمه‌شب خیابان های مرکزی و شمال شهر راپرسه زدم . شب ها ازاینگونه‌صحنه ها بیشتر رخ میدهد و اصرار سرنشینان‌اتومبیل های‌شخصی برای سوار کردن خانم های جوان و دخترخانم هایی که در کنار خیابان منتظرتاکسی میایستند بیشتر است .

صحنه تکان دهنده

خبرنگار ما می افزاید : آن شب شاهد صحنه‌ای‌زشت و تکان دهنده بودم . راننده یک اتومبیل‌شخصی میخواست خانم خودش را که از یک فروشگاه بیرون آمده و کنار خیابان منتظر او ایستاده بود سوار کند ، در این لحظه‌چند اتومبیل شخصی پشت‌سر اتومبیل او ایستاده بودند و هرکدام با بوق های مقطع می خواستند توجه همسر راننده اتومبیل اول را جلب کنند .

همسر راننده‌ای که خودرا با این وضع مواجه‌دید ، خود را به‌اتومبیل شوهرش رساند و سوارشد ، اما وقتی راننده و همسرش‌حرکت کردنداتومبیل های بعدی با وقاحت و پرروئی تمام اتومبیل اول را تعقیب کردند تا اینکه بالاخره راننده اتومبیل اول ناچار درکناری متوقف شد از اتومبیل خود بیرون آمد و فریاد کشید :

ـ «والله بخدا این زن من است !» اما سرنشینان‌اتومبیل های دیگر دست بردارنبودند. در این حال خوشبختانه با رسیدن مامور پلیس موضوع خاتمه پیدا کردو زن‌و شوهر که بشدت ناراحت و عصبانی شده بودند راهی منزلشان شدند .»

شاهنشه بیدار دل ، ملّت نوازی میکند
ملّت نوازی می کند ، با شیوه دانشوری
داور نگهدار تو شد ، ای شهریار پاکدین
پاینده زی ، آسوده زی ، داور نماید داوری
عمید دیلمی

ادبیات هر ملت آئینه خواست ها و جلوه گاه اعتقادات مردم است
پیوند ملت ایران با نظام شاهنشاهی در ۲۸ امرداد ۲۵۱۲
ظهور محتوی تفکر تاریخی مردم ما بود

شرکت سهامی خاص اونیورسال
پیشرو صنایع گاز سوز در ایران

رسید مژده بگوش

سحر ز هاتف غیبم رسید مژده بگوش
که دور شاه شهان است جام عشرت نوش
محل نور تجلی است، رأی انور شاه
چو قرب او طلبی، در صفای نیت کوش
بجز ثنای جلالش، مساز ورد ضمیر
که هست گوش دلش، محرم پیام سروش
رموز مصلحت ملک خسروان دانند
هر آنچه شاه بفرمایدت بیار به گوش
...

شرکت سهامی خاص صنعتی آبفر

شاها خدای ایران پشت و پناه تو
شادان بمان که راه خدائی است راه تو
طراح نیکبختی این ملتی به حق
منشور انقلاب همانا گواه تو

ادبیات هر ملت آئینه خواست ها و جلوه گاه اعتقادات مردم است
پیوند ملت ایران با نظام شاهنشاهی در ۲۸ امرداد ۲۵۱۲
ظهور محتوی تفکر تاریخی مردم ما بود

شرکت لوله و ماشین سازی ایران (سهامی عام)
مهندس داود رجبی

بسان رای تو شاها در این بسیط زمین
ندیده صفحه ی تاریخ روزگار چنین
تو گوئی از دل این قوم ژرف آگاهی
که هر چه طرح تو باشد مراد ماست همین
نهاد پاک تو روشنگر عطای خداست
کیاست تو درخشان، سیاست تو متین
تو آن بلند نظر شهریار کوشائی
که کوشش تو کند ملک را بهشت برین
کمال زین الدین

ادبیات هر ملت آئینه خواست ها و جلوه گاه اعتقادات مردم است
پیوند ملت ایران با نظام شاهنشاهی در ۲۸ امرداد ۲۵۱۲
ظهور محتوی تفکر تاریخی مردم ما بود

شرکت صنایع تولیدی اشتاد ایران
«سهامی خاص»

شب و روز برای ساختن بزرگترین اردوگاه صدها دختر و پسر پیشاهنگ،

نیشابور میعادگاه بزرگ ۲۵ هزار پیشاهنگ جهان میشود

پیشاهنگان دراین اردوگاه بوسیله تلکس و تلفن مستقیم با سراسر جهان ارتباط خواهند داشت

سه‌سال دیگر ایران شاهد عظیم‌ترین «جمباری» پیشاهنگی جهانی خواهد بود

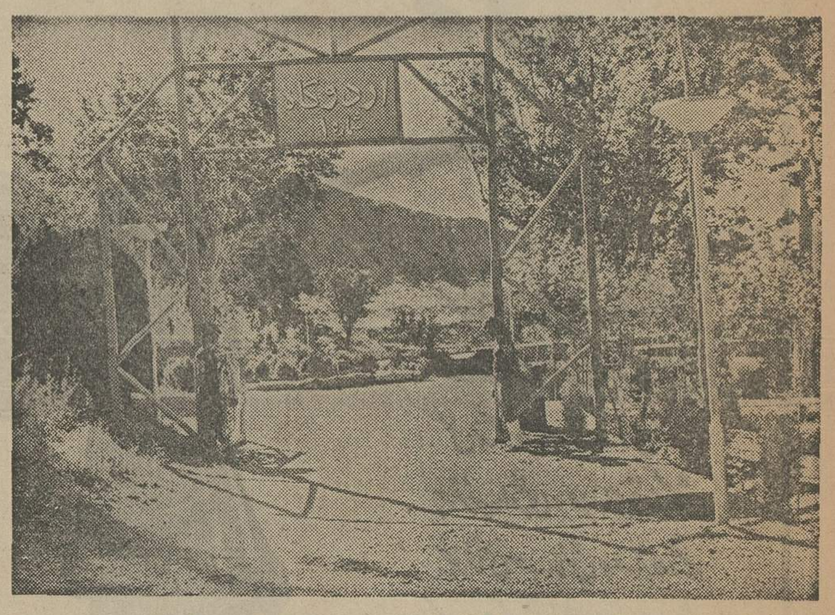

این محل در ورودی اردوگاه شماره یک میباشد است پنج اردوگاه کوچک هریک با ظرفیت پنج هزار پیشاهنگ مجموعه اردوگاه ۲۵ هزار نفری بزرگ «خیام» را تشکیل میدهد.
بیشتر تاسیسات این اردوگاه عظیم دستاورد کار و کوشش هزاران پیشاهنگ جوان ایرانی است.

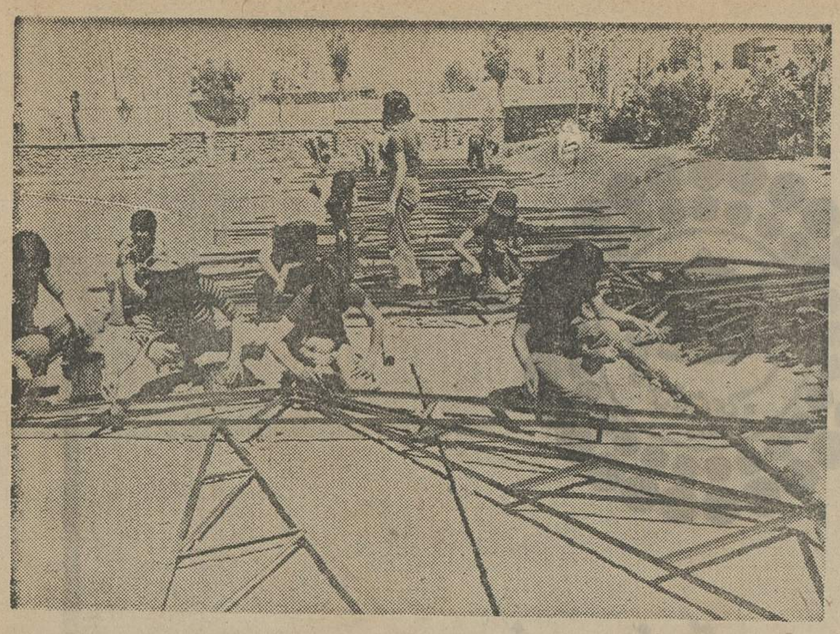

هرده روز یکبار ، یکهزار پیشاهنگ دختر و پسر در اردوگاه «خیام» گرد هم می‌آیند و برای برپا ساختن بزرگترین اردوگاه پیشاهنگی جهان تلاش می‌کنند . عکس صحنه‌ای از تلاش دختران پیشاهنگ را نشان میدهد.

شهر زیبای نیشابور سه‌سال دیگر معیادگاه ۲۵ هزار دختر و پسر پیشاهنگ از سراسر جهان خواهد شد .

این بزرگترین (جمبوری) پیشاهنگی خواهد بود که تا آن تاریخ در دنیا تشکیل میشود .

ازهم اکنون صدها دختر و پسر پیشاهنگ برای آماده کردن اردوگاه بزرگ پیشاهنگان در ۱۲ کیلومتری شمال شرقی شهر نیشابور شب و روز کار میکنند .

این اردوگاه عظیم تا سه سال آینده بهره‌برداری کامل خواهد بود .

گزارشگر ما برای صفحه گشت و گزار چگونگی فعالیت های انجام شده در این اردوگاه گزارشی تدارک دیده است .

اردوگاه نیشابور در محوطه «باغ رود» در وسعتی معادل ۸۵۰ هکتار در دست احداث است و بعقیده کارشناسان بزرگترین اردوگاه پیشاهنگی جهان خواهد شد.

هرده روز یک بار یک گروه از پیشاهنگان دختر و پسر استان های کشور به این اردوگاه می‌روند ، و باراهنمائی متخصصین کارشناسان دربرپاساختن اردوگاه کمک میکنند. هر گروه از این پیشاهنگان هزار نفر هستند .

ایجاد سد

برای تامین آب غیر آشامیدنی اردوگاه پیشاهنگان دست به یک اقدام شگفت انگیز زده‌اند . یک سد در نزدیکی اردوگاه ایجاد میشود که قادر است بین ۷۵ تا ۸۰ هزار متر مکعب آب را ذخیره کند. برای تامین آب آشامیدنی اردوگاه نیز تدابیر دیگری اتخاذ شده است .

دکتر حسین بنائی رئیس سازمان پیشاهنگی کشور و معاون وزارت آموزش و پرورش در زمینه تشکیل این اردوگاه می‌گوید : خرید زمین‌های اردوگاه معادل سه میلیون و ششصد هزار تومن هزینه برداشته است . در این محل پنج اردوگاه مجزا ایجاد میشود که در مجموع یک اردوگاه بزرگ خواهد شد . جالب اینکه در مرتفع ترین قسمت اردوگاه یک کلبه چوبی وجود دارد که سال گذشته بوسیله والاحضرت ولیعهد ساخته شده و اکنون جزو تاسیسات دیدنی اردوگاه است .

درکشور های خارج از قبیل نروژ و سایر کشور ها چنین اردوگاه هایی در زمین های اجاره‌ای تشکیل میشود و اکنون تحت توجهات خاص شاهنشاه آریامهر، سازمان پیشاهنگی کشور ما تا سه سال دیگر صاحب بزرگترین و مجهز ترین اردوگاه‌های جهان خواهد شد. برای آمادگی بیشتر سال آینده یک «جمباری» آسیایی در محل این اردوگاه تشکیل میشود .

تاسیسات اردوگاه

کلیه تاسیسات این اردوگاه با همکاری پیشاهنگان ایجاد خواهد شد و شامل استخر شنا ، زمین های والیبال ، بسکتبال ، فوتبال، میدان تیروکمان ، میدان آذرگاه، فروشگاه های گوناگون ، باجه های پست ، تلفن ، تلگراف و تلکس ، نمایشگاه ، بیمارستان صحرایی، کلنیک و یک بیمارستان ۱۰۰ تختخوابی خواهد بود .

اردوگاه خیام دارای چندین استخر مجهز خواهد شد. همچنین برای تامین مواد غذائی شرکت کنندگان در اردوگاه اقدام لازم صورت گرفته است .

برای شرکت کنندگان اردوگاه برنامه های بازدید از شهر مشهد و نیشابور پیش‌بینی شده است هنگام تشکیل اردوگاه چهل دستگاه اتوبوس و مینی‌بوس و یک توربوتر برای استفاده پیشاهنگان آماده خواهد بود و شرکت کنندگان در اردوگاه هردو ساعت یکبار با توربوتر های مجهز روانه مشهد و نیشابور خواهند شد و از دیدنی های این دو شهر بازدید میکنند.

میعادگاه بزرگ

میعادگاه بزرگ پیشاهنگان جهان تا تاریخ تشکیل از همه تجهیزات لازم برخوردار خواهد شد .

۲۵۰ شماره تلفن مستقیم و ۲۰ دستگاه تلکس شرکت کنندگان اردوگاه را با سراسر جهان ارتباط خواهد داد.

در حال حاضر در اردوگاه کلاسهای زبان ، تعمیرات و نگهداری ، جوشکاری ، رنگ آمیزی ، سرود و موسیقی و نجاری و سایر کلاسها تشکیل شده و پیشاهنگان در این کلاس ها آموزش می‌بینند . و خود را برای «جمباری» بزرگ جهان آماده می‌کنند.

نظر پیشاهنگان

آزیتا امامی ۱۶ ساله اهل خلخال که به اردوگاه آمده می‌گوید : من از کارکردن در اردوگاه لذت می‌برم. در اینجا کارهایی از قبیل خیاطی ، سنگ چینی ، رنگ آمیزی انجام میدهم . از اینکه اردوگاه برای «جمباری» جهانی آماده میکنیم خوشحال هستم .

فرخ شعبانی ۱۵ ساله اهل کرمانشاه می‌گوید : این اردوگاه محل تجربه برای زندگی آینده جوانان است و همه جوانان پیشاهنگ از آن استقبال میکنند .

ابراهیم خالقی می‌گوید : پدرم کارگاه نجاری دارد و من نزد او کارهایی فرا گرفته‌ام و از تجربه‌ام در اینجا استفاده می‌کنم و خوشحالم که میتوانم مفید واقع شوم .

فاروق سهرابی مربی موزیک پیشاهنگان می‌گوید : در ساعت های موسیقی سرود های مختلف پیشاهنگی و میهنی را به پیشاهنگان تعلیم میدهم. تاکنون ۲۰۰۰ پیشاهنگ سرود هارا فرا گرفته‌اند و برای شرکت در «جمباری» آماده شده‌اند.

دخترها پر توقع شده‌اند و پسرها پول ندارند

بقیه از صفحه ۹

از رسیدن به‌سن سانگی ازدواج خواهند کرد ، اما متاسفانه امروزه سطح توقعات دخترها بالارفته‌است و همه آنان منتظر هستند تا شاهزاده سوار براسب سفید از راه برسد و بخواستگاری آنها بیاید !

وی می‌افزاید : من کارمند لیسانسیه یکی از ادارات دولتی در شهرستان اراک هستم : با توجه به تحصیلات عالی و درآمد خوبی که دارم تاکنون از چند دختر تهرانی خواستگاری کرده‌ام ، اما آنان بخاطر اینکه محل کار من در شهرستان است حاضر نشدند با من ازدواج کنند آیا بنظر شما این بهانه های بی‌مورد مسخره نیست ؟

آزادی جوانان

پدر و مادر ها در این زمینه معتقدند : امروزه با آزادی بیش ازحدی که جوانان دارند کمتر به ازدواج و تشکیل خانواده فکر می‌کنند ، درنتیجه سن ازدواج روزبروز افزایش می‌یابد و پسرها کمتر راغب می‌شوند تن به ازدواج بدهند. غلامعلی حسنی پدر یک خانواده می گوید : برای مبارزه با بالا رفتن سن ازدواج قبل از هر چیز باید روابط آزاد بین دختر و پسر را محدودتر ساخت و برای دوستی پسر و دخترحد متعادلی قائل شد و آنرا تحت یک آشنائی منطقی برای شناخت اخلاق یکدیگر محدود کرد، زیرا آزادیهای بی‌مورد و بی‌بند و باری عامل مهمی در افزایش سن ازدواج بحساب می‌آید .

وی می‌افزاید : از نظر مسکن و شرایط مادی هم بایدترتیبی داده شود تا امکانات وتسهیلات مختلفی در اختیار جوانان قرار بگیرد و آنان را درامر ازدواج تشویق کند .

درغیر اینصورت زمانی می رسد که آمار ازدواج نسبت به سابق بطرز غریبی پائین بیاید و خانواده ها را با مشکلات و مسائل بزرگی روبرو سازد .

الاخاء
تنها مجله عربی زبان ایران از گروه نشریات موسسه اطلاعات با داشتن نمایندگی در ۱۶ کشور عربی.

نگاهبان شهنشاه ما، همیشه خداست

گرامی باد خاطره شکوهمند روز ۲۸ مرداد که سرآغاز تحولات بنیادی ایران در راه ترقی و افتخار به رهبری خردمندانه شاهنشاه آریامهر است.

شرکت سهامی زمزم پپسی شوئپس اسو بابل‌آب

جهان را شاه فرخ پی چنین باید، چنین باید
که خلق عالمی در سایه عدلش بیاساید
خجسته رای او از ملک راه فتنه بربندد
مبارک روی او، از خلق کار بسته بگشاید

ادبیات هر ملت آئینه خواست ها و جلوه گاه اعتقادات مردم است
پیوند ملت ایران با نظام شاهنشاهی در ۲۸ امرداد ۲۵۱۲ ظهور محتوی تفکر تاریخی مردم ما بود

حاج حسن حبیبی
مدیر و موسس چاپخانه حبیبی

پنجاهمین سال شاهنشاهی ۲۵۳۵

خواهم ز خداوند که جاوید بر این تخت
ای شاه دل افروز تو پیروز بمانی

ادبیات هر ملت آئینه خواست ها و جلوه گاه اعتقادات مردم است
پیوند ملت ایران با نظام شاهنشاهی در ۲۸ امرداد ۲۵۱۲
ظهور محتوی تفکر تاریخی مردم ما بود

فکنده بر همه کس لطف شاه، پرتو مهر
که آفتاب وجودش در آسمان صفاست

«ابراهیم صهبا»

ادبیات هر ملت آئینه خواست ها و جلوه گاه اعتقادات مردم است
پیوند ملت ایران با نظام شاهنشاهی در ۲۸ امرداد ۲۵۱۲
ظهور محتوی تفکر تاریخی مردم ما بود

شرکت نسبی جمشید یگانگی و شرکاء

پنجاهمین سال شاهنشاهی ۲۵۳۵

ای قبای پادشاهی راست بر بالای تو
زینت تاج و نگین ، از گوهر والای تو
آفتاب فتح را هر دم طلوعی میدهد
از کلاه خسروی . رخسار مه سیمای تو
جلوه گاه طایر اقبال باشد هر کجا
سایه انداز دعای چتر گردون سای تو

«حافظ»

ادبیات هر ملت آئینه خواست ها و جلوه گاه اعتقادات مردم است
پیوند ملت ایران با نظام شاهنشاهی در ۲۸ امرداد ۲۵۱۲
ظهور محتوی تفکر تاریخی مردم ما بود

دوبیار

...که خسرو خسروان جهان
پناه دلیران و پشت مهان
سر تخت ایران بکام تو باد
تن ژنده پیلان بدام تو باد

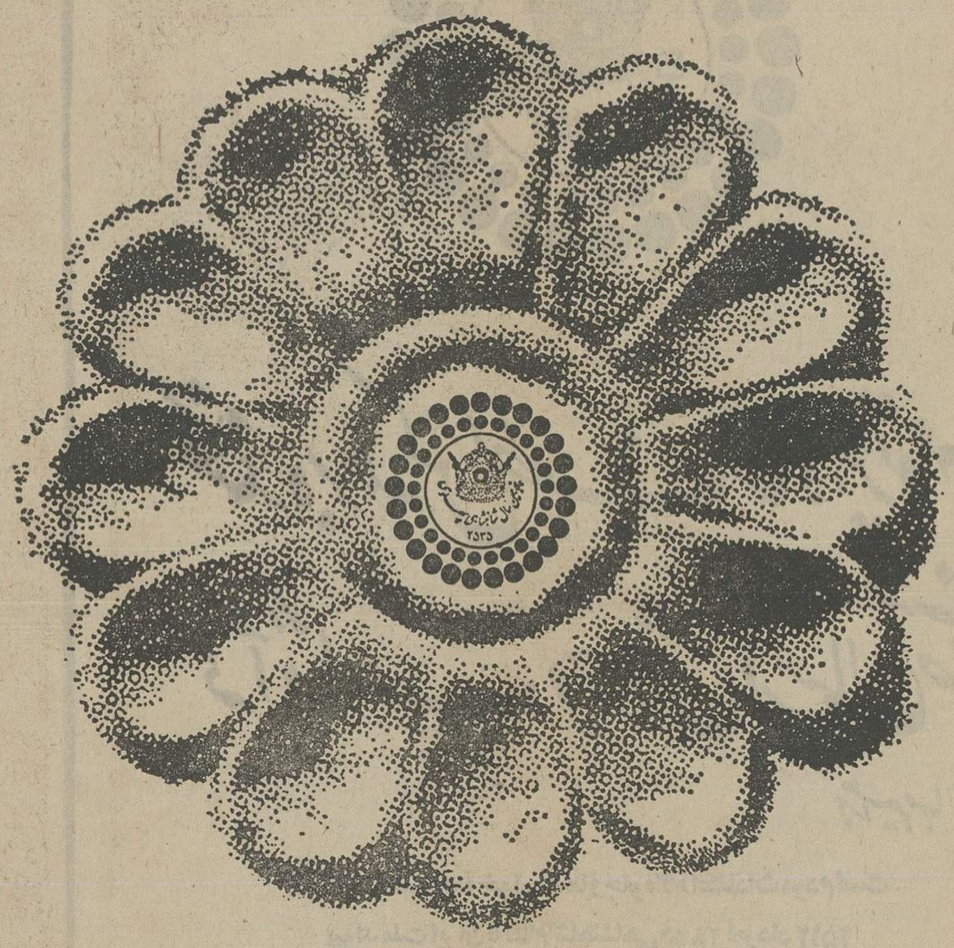

۲۸ مرداد روز رستاخیز ملت ایران را در
پاسداری از ۲۵۰۰ سال شاهنشاهی این سرزمین را تبریک میگوید

ازطرف کارگران و کارکنان و هیئت مدیره کارخانجات اتومبیل سازی مزدا ـ

امان اله سرباز

شاه را ما سایه ایزد شناسیم از ازل
خویش را بر این کلام نغز برهان کرده ایم
فکر او غیر از رضای خالق و مخلوق نیست
راستی تدبیر ملک از زوی ایمان کرده است
کارگر را بهره ها بخشید و دهقان را زمین
چاره دلهای پژمان و پریشان کرده است

ادبیات هر ملت آئینه خواست ها و جلوه گاه اعتقادات مردم است

پیوند ملت ایران با نظام شاهنشاهی در ۲۸ امرداد ۲۵۱۲
ظهور محتوی تفکر تاریخی مردم ما بود

مدیر عامل شرکت سیتا مهندس منصور ایرانزادی

پادشاهی را کمال و شهریاری را جمال
آسمانی در بزرگی، آفتابی در کمال
آسمانی تو ولی بی ابرهای تیره گر
آفتابی تو ولیکن بی غروب و بی زوال
تا برآید آسمان و تا بتابد آفتاب
هم چنین تابنده باش و هم چنان زی در کمال

ادبیات هر ملت آئینه خواست ها و جلوه گاه اعتقادات مردم است

پیوند ملت ایران با نظام شاهنشاهی در ۲۸ امرداد ۲۵۱۲
ظهور محتوی تفکر تاریخی مردم ما بود

شرکت تیزرو
تولیدکننده و نماینده
موتورسیکلت های هوندا

شهنشاه مامملک آزادگی — به داد و دهش نی به بازو گرفت

۲۸ مرداد را تبریک میگوئیم

روز ۲۸ امرداد اراده های ملی در قشرهای مختلف مردم پیوند یافت و به شکل یک نیروی بزرگ ملی
در پاسداری از ۲۵۰۰ سال شاهنشاهی به پیروزی رسید و اینک افتخار دارد
این روز بزرگ را به پیشگاه رهبر خردمند ملت ایران تبریک و تهنیت عرض نماید.

نمایندگی شماره ۱۴ و ۵۳ پیکان ـ جمشید محمدی طاری

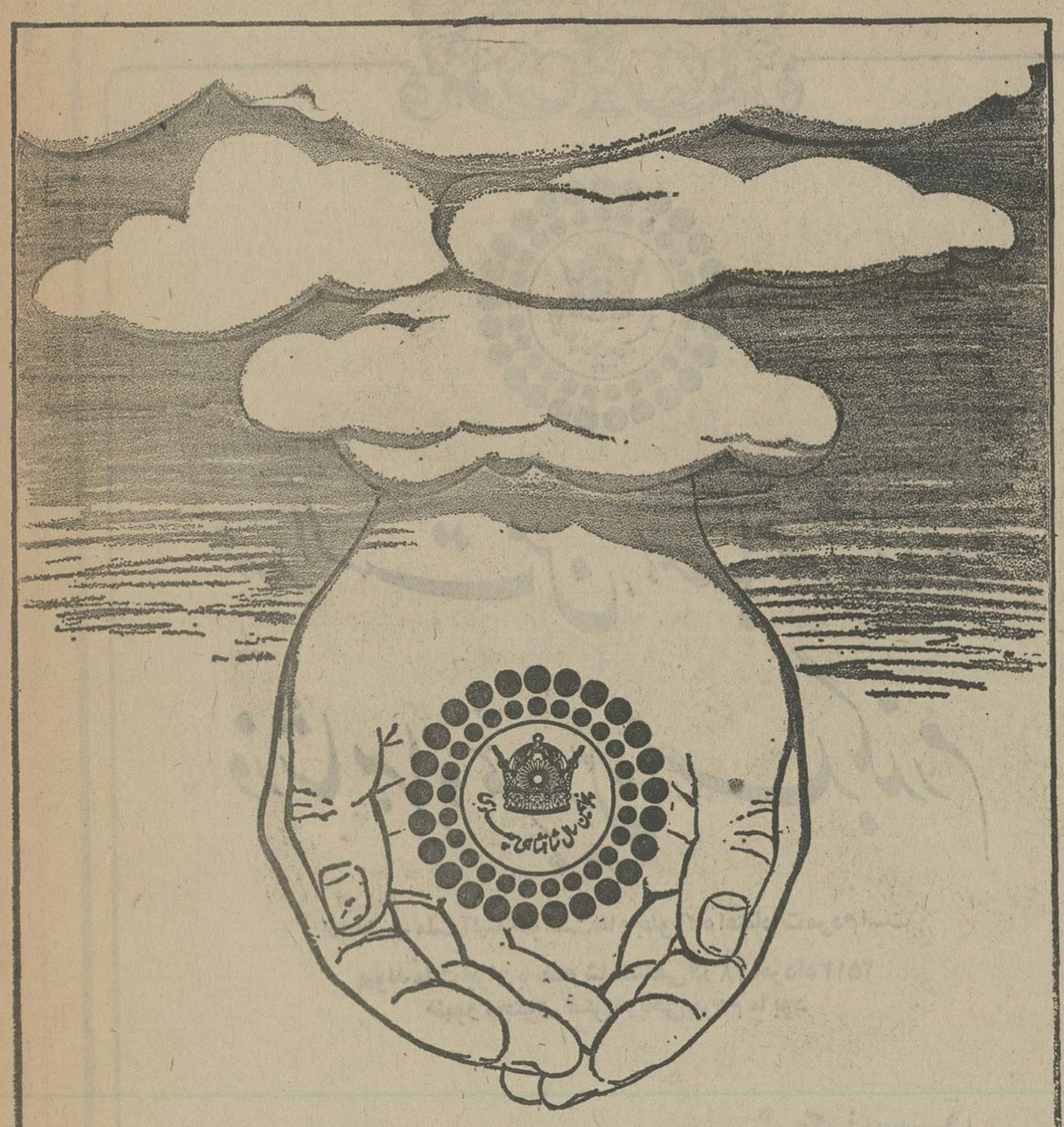

شاهنشاهی، موهبت الهی

این دست‌های دعای ملت است که موهبت شاهنشاهی
دودمان پهلوی را، پاسداری میکند.
روز ۲۸ امرداد نیز، ملت ما، گوهر گرانبهائی را که خدای
ایران به ایرانی ارزانی داشته است، اینگونه حراست کرد.

شرکت ایران رول

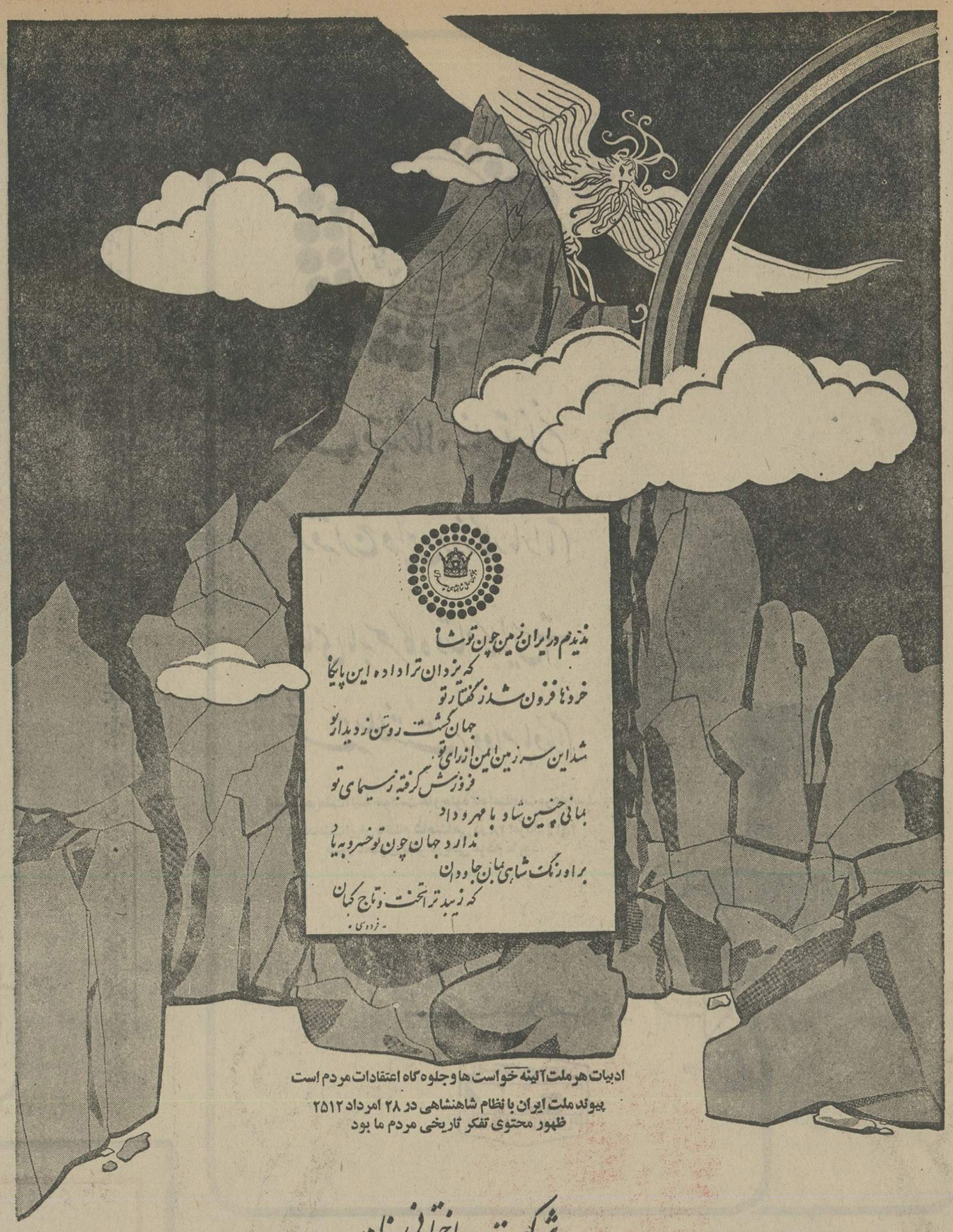

ادبیات هر ملت آئینه خواست ها و جلوه گاه اعتقادات مردم است
پیوند ملت ایران با نظام شاهنشاهی در ۲۸ امرداد ۲۵۱۲
ظهور محتوی تفکر تاریخی مردم ما بود

شرکت ساختمانی بنادر

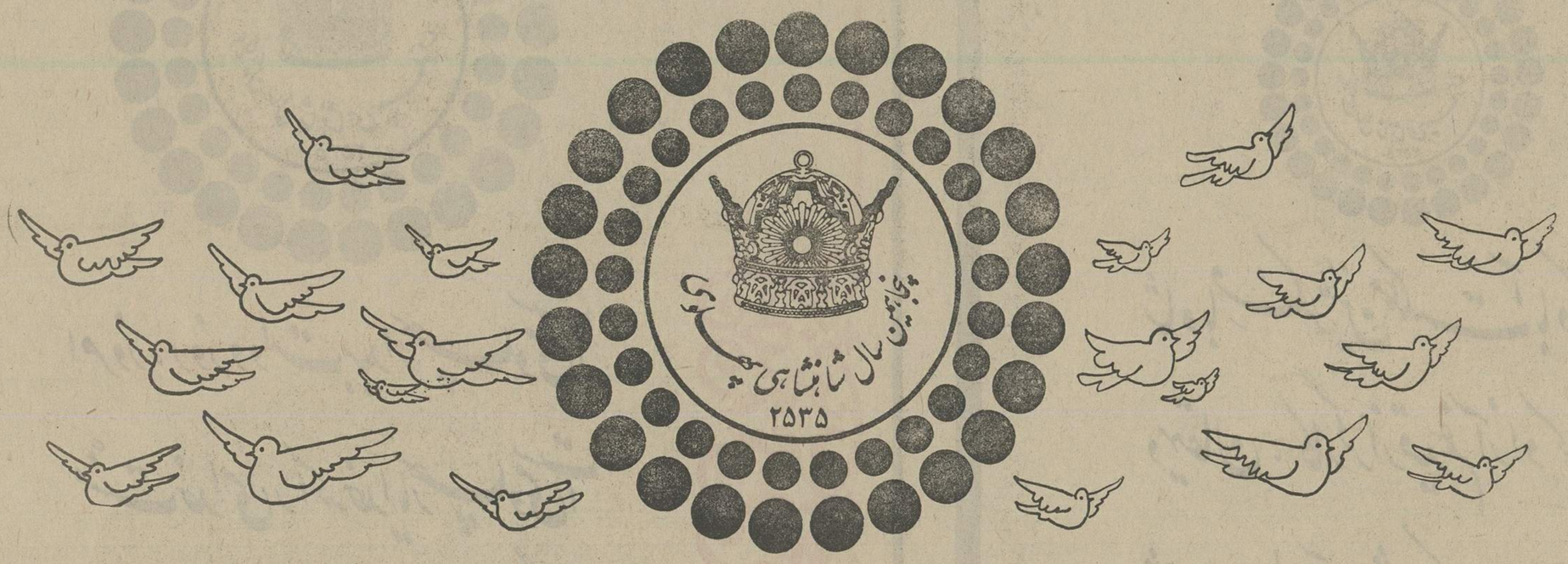

به التفات خداوند و کاردانی شاه
رسیده ملت ایران بدولت دلخواه

دل آگهیم ز تدبیر شه، به کار جهان
که روزگار بگردد به کار دل آگاه

بکاروان تمدن رسید بار دگر
دوباره ملت ما رهسپار شد در راه

چو شاه دین خدا را نگاهدار بود
نگاهدار شهنشه بود رسول الله

ادبیات هر ملت آئینه خواست ها و جلوه گاه اعتقادات مردم است
پیوند ملت ایران با نظام شاهنشاهی در ۲۸ امرداد ۲۵۱۲
ظهور محتوی تفکر تاریخی مردم ما بود

شرکت سهامی آپارتمان سازی
ذیست ایران فاضل خداداد

عهد الست من، همه با مهر شاه بود
وز شاهراه عمر بدین عهد بگذرم

ادبیات هر ملت آئینه خواست ها و جلوه گاه اعتقادات مردم است

پیوند ملت ایران با نظام شاهنشاهی در ۲۸ امرداد ۲۵۱۲
ظهور محتوی تفکر تاریخی مردم ما بود

شرکت سدّ
شرکت پارامونت

بلند مرتبه شاها، به نام تو نازیم
گر فقه ارج در این روزگار ما را نام
دعای ما به سحرگاه و شامگاه این است
نخجسته سلطنت بر دوام باد مدام

ادبیات هر ملت آئینه خواست ها و جلوه گاه اعتقادات مردم است

پیوند ملت ایران با نظام شاهنشاهی در ۲۸ امرداد ۲۵۱۲
ظهور محتوی تفکر تاریخی مردم ما بود

شرکت پلاسکوکار

پلاسکوکار
PLASCO-KAR CO.

شاه با فر و فکر متین مملکت آباد کند
دهقان، کارگر از قید غم آزاد کند
شاد باد دل آن شاه که با همت و عزم
تا تواند دلی از ملت خود شاد کند

« نظام میرجیب اللهی »

ادبیات هر ملت آئینه خواست ها و جلوه گاه اعتقادات مردم است

پیوند ملت ایران با نظام شاهنشاهی در ۲۸ امرداد ۲۵۱۲
ظهور محتوی تفکر تاریخی مردم ما بود

شرکت صنعتی آیده - هوشنگ رمضانی

امروز، روز دولت بیدار پهلوی است
منّت خدای را که خدایار پهلوی است
آسایش و سعادت این ملّت بزرگ
در پرتو نبوغ و خرد کار پهلوی است

ادبیات هر ملت آئینه خواست ها و جلوه گاه اعتقادات مردم است

پیوند ملت ایران با نظام شاهنشاهی در ۲۸ امرداد ۲۵۱۲
ظهور محتوی تفکر تاریخی مردم ما بود

شرکت
روغن نباتی پارس

خلاصه آگهی مزایده

تولیت آستانه مقدسه‌قم باموافقت اداره اوقاف دوباب کفشداری های شرقی‌وغربی ایوان طلا واقع‌در صحن عتیق رابمدت یکسال از پانزدهم شهریورماه ۲۵۳۵ بمزایده واگذار مینماید.

۱ـ حداقل اجاره سالیانه برای دو کفشخانه مبلغ ۱۹۵۰۰۰۰ ریال.

۲ـ داوطلبان میتوانند پیشنهاد خودراتاساعت ۱۰ صبح روز نهم شهریورماه ۲۵۳۵ بدفتر آستانه مقدسه تسلیم‌ورسید دریافت دارند پیشنهادات واصله درساعت ۱۱ صبح‌همانروز دردفتر آستانه باحضور نمایندگان دارائی و اوقاف بازوخوانده میشود.

۳ـ پیشنهاددهندگان برای کسب اطلاع بیشتر میتوانند آگهی تفصیلی شماره ۶۷۳۸ـ۱۳ر۵ر۳۵ که در معابر الصاق شده مطالعه نموده یادرساعات اداری بدفتر آستانه مقدسه قم مراجعه نمایند.

۴ـ دفتر آستانه مقدسه واداره اوقاف دررد یك‌یاکلیه پیشنهادات بدون ذکر دلیل مختار است.

ازطرف تولیت‌آستانه مقدسه قم «خادم‌حرم‌اهلبیت نبوت علیهم‌السلام»
عبدالوهاب اقبال ، محمدعلی طهماسب‌نژاد

آ ـ ۴۰۵۳

تجدید آگهی مناقصه

۵۵۱م‌الف
۲۳ر۵ر۲۵۳۵

مجتمع صنعتی گوشت فارس خرید روزانه ۱۰تن روغن خام‌گیاهی موردنیاز کارخانه خوراك‌دام خودرابمناقصه میگذارد شرکت کنندگان در مناقصه بایستی پیشنهاد خودرا به‌ضمیمه ضمانتنامه بانکی معادل ۵درصد مبلغ کل پیشنهاد حداکثر تاتاریخ۱۱ر۶ر۲۵۳۵ بدفتر اداره بازرگانی این شرکت ویابه آدرس شیراز صندوق پستی ۶۴۶تلفن ۲۱۰۱۳ ارسال نمایند.

پیشنهادات در تاریخ۱۲ر۶ر۳۵ ساعت ۱۰ صبح دردفتر مجتمع‌صنعتی گوشت فارس واقع‌در مرودشت شیراز افتتاح میگردد، حضور پیشنهاد دهندگان درجلسه مناقصه آزادبو مجتمع صنعتی گوشت فارس دررد یا قبول یك یاکلیه پیشنهادات آزاد میباشد.

مجتمع صنعتی گوشت فارس

آ ـ ۴۰۸۷

آگهی استخدام پرستاریار

دانشگاه جندی‌شاپور برای خدمت درمراکز پزشکی چند نفر دوشیزه یا بانوی دیپلمه طبیعی یا ریاضی راکه‌در آزمون همگانی سال ۲۵۳۵شاهنشاهی شرکت کرده باشند بارعایت مجموع امتیازات‌مندرج در کارنامه داوطلبان ورودبه دانشگاهها وموسسات آموزش عالی کشور وپس از توفیق درمصاحبه و معاینه پزشکی بصورت پیمانی استخدام مینماید به استخدام شدگان در طول خدمت آموزش‌پرستاری‌نیز داده خواهد شد و پرستاریاران پس از طی۶ سال خدمت بشرط موفقیت بر امتحانات به‌اخذ درجه لیسانس نائل خواهند شد.

حقوق و مزایای ماهانه بشرح زیر میباشد.

سال اول	۱۲۵۰۰ ریال	سال چهارم	۱۸۵۰۰۰ریال
سال دوم	۱۴۵۰۰ ریال	سال پنجم	۲۰۵۰۰ ریال
سال سوم	۱۶۵۰۰ ریال	سال ششم	۲۲۵۰۰ ریال

داوطلبان میتوانند مدارک خود را که شامل فتوکپی کارنامه آزمون‌همگانی‌سال ۲۵۳۵ شاهنشاهی ورسید پرداخت ۵۰۰ ریال بحساب شماره ۹۰۲۵۹ بانک ملی ایران شعبه اهواز وتقاضای ثبتنام باشد به‌آدرس اهواز دانشگاه جندی شاپور اداره کل‌خدمات آموزشی بابست سفارشی ارسال دارند که حداکثر تا آخر وقت اداری روز ۱۴ شهریور ماه ۲۵۳۵ تحویل پست شده باشد.

تاریخ مصاحبه: در ساعت ۸ بامداد روزسه‌شنبه ۲۳ شهریور ماه ۲۵۳۵ از عموم داوطلبان در مرکز پزشکی گلستان بعمل می‌آید.

شرائط لازم داوطلبان :

۱ـ نداشتن سوء پیشینه.
۲ـ سن داوطلب نباید بیش از ۲۵ باشد.
۳ـ برخورداری کامل از سلامت جسمی‌و روانی
۴ـ دارا بودن برگ خاتمه خدمت یامعافیت‌دائم از خدمات اجتماعی زنان.
۵ـ دارا بودن سایر شرائط استخدام.

مدارک ارسالی و همچنین ۵۰۰ ریال‌پرداختی‌بهیچوجه مسترد نخواهد شد.

داوطلبان باید در روز مصاحبه ۳ قطعه عکس ۴×۶، اصل مدرک قبولی ششم متوسطه، اصل کارنامه آزمون همگانی، اصل شناسنامه عکس‌دارخودرا همراه داشته باشند.

ضمنا با توجه به‌اینکه داوطلبان پس ازموفقیت‌بصورت کارمند دانشگاه استخدام میشوند، نمیتوانند از هیچگونه مزایای دانشجوئی استفاده کنند و شخصا باید نسبت به تهیه مسکن و سایراحتیاجات خود اقدام نمایند.

در اجرای برنامهٔ هوا پیمائی ملّی ایران «هما» به مناسبت آئین ملّی بزرگداشت پنجاه سال شاهنشاهی با شکوه پهلوی

روز شنبه سی ام مرداد ۲۵۳۵ که مصادف با سالگرد آغاز پرواز جت «هما» به درشت و رامسر میباشد. مراسم یادبود این تحول بزرگ در فرودگاه رشت و رامسر تجدید میگردد

مجله جوانان منتشر شد

۵۵۴م‌الف
۲۳ر۵ر۲۵۳۵

پایگاه هوائی شیراز مغازه‌خیاطی موجود رابه‌اجاره واگذارمینماید، پیشنهاد دهندگان میتوانند با مراجعه به شعبه تهیه ودریافت برگ شرائط و بازدید از محل پیشنهادات خودرا تا ساعت۹صبح روز ۱۶ر۶ر۲۵۳۵ به آجودانی پایگاه تحویل و رسید دریافت نمایند.

آگهی اجاره خیاطی

پایگاه هوائی شیراز
آ ـ ۴۰۸۹

زشاه است دلشادی مردمان
هم اکنون واز دوره‌ی باستان
گرانمایه شاهنشهان بزرگ
بدارند ایران ما را سترگ

«دقیقی مروزی»

ادبیات هر ملت آئینه خواست ها و جلوه گاه اعتقادات مردم است
پیوند ملت ایران با نظام شاهنشاهی در ۲۸ امرداد ۲۵۱۲
ظهور محتوی تفکر تاریخی مردم ما بود

شرکت الکتریک استورج باطری ایران (سهامی خاص) ری او واک
RAY·O·VAC

برومند باد این همایون درخت

۲۸ امرداد:
روز تجدید میثاق جاودان ایرانی با نظام شاهنشاهی، روز تجلی اراده ملی در پاسداری از والاترین گوهر تاریخی، روز همبستگی و همصدائی یک ملت: برومند باد همایون درخت شاهنشاهی ۲۵۰۰ ساله ایران ـ
خاطره آبان روز فراموش نشدنی، گرامی باد

پرویز حجازی ـ حمید حجازی

فکنده بر همه کس لطف شاه، پرتو مهر
که آفتاب وجودش در آسمان صفاست

«ابراهیم صهبا»

ادبیات هر ملت آئینه خواست ها و جلوه گاه اعتقادات مردم است
پیوند ملت ایران با نظام شاهنشاهی در ۲۸ امرداد ۲۵۱۲
ظهور محتوی تفکر تاریخی مردم ما بود

بازرگانی گل ـ حاج کاظم راه آموز حقیقی

خسروا، بخت همنشین تو باد
دولت جاودان قرین تو باد

ادبیات هر ملت آئینه خواست ها و جلوه گاه اعتقادات مردم است
پیوند ملت ایران با نظام شاهنشاهی در ۲۸ امرداد ۲۵۱۲
ظهور محتوی تفکر تاریخی مردم ما بود

Atlas Copco
شرکت اطلس کوپکو ایران آ.ب

خواهم ز خداوند که جاوید بر این تخت
ای شاه دل افروز تو پیروز بمانی

ادبیات هر ملت آئینه خواست ها و جلوه گاه اعتقادات مردم است
پیوند ملت ایران با نظام شاهنشاهی در ۲۸ امرداد ۲۵۱۲
ظهور محتوی تفکر تاریخی مردم ما بود

شرکت مدار

رویدادی بزرگ در شهر مقدس مشهد

هر هفته‌ای که گذشت، مشهد میهماندار گروهی از نیکوکاران و اعضای کمیته‌های جنبش ملی نیکوکاری‌ووابستگان این جنبش ملی‌بودکه برای‌برگزاری نخستین همایش آموزشی جنبش‌ملی نیکوکاری‌شهر مقدس مشهد رابرگزیده بودند.

والاحضرت شاهدخت اشرف پهلوی نیابت‌ریاست عالیه سازمان شاهنشاهی خدمات اجتماعی که خود مبتکر و بنیانگذار جنبش ملی نیکوکاری‌اند این همایش را بابیانات خویش افتتاح فرمودند.

از آنجاکه‌این رویداد بزرگ اهمیتی فراوان‌دارد، برآن‌شدیم‌تابه گزارش کامل‌برگزاری آن که به‌مدت سه روز ازشنبه شانزدهم تادوشنبه هجدهم مردادماه بطول انجامید به‌پردازیم وامیدواریم‌که‌این‌گزارش پذیرای خاطر هم‌میهنان ارجمند به ویژه نیکوکاران‌و دهشمندان قرار گیرد.

باجنبش ملی نیکوکاری آشناشوید

بیش‌از یکسال پیش ، در اردیبهشت ماه سال ۲۵۳٤ شاهنشاهی برای نخستین‌بار به‌ابتکار والاحضرت شاهدخت اشرف‌پهلوی ، کارنیك و سازنده‌ای در سازمان شاهنشاهی خدمات اجتماعی که خوشبختانه درانجام خدمات انسانی، اجتماعی همواره پیشگام است آغازشدو آن ایجاد واحدی دراین سازمان به نام «جنبش ملی نیکوکاری »است.

جنبش ملی نیکوکاری‌که در اردیبهشت ماه‌سال ۲۵۳٤ شاهنشاهی موجودیت‌اش را والاحضرت‌شاهدخت اشرف پهلوی اعلام فرمودند توانست بایاری مردم نیکوکار کشورمان که از گوشه و کنار کشور پیوستگی‌اشان رابه جنبش ملی نیکوکاری اعلام‌داشتند کارش راآغاز کندو اکنون‌که بیش‌از یکسال، از زندگی ثمربخش خودرابپست سر میگذارد سرفراز است‌که دراین زمان کوتاه توانسته بایاری فراوان نیکوکاران ارجمند خدمات با ارزشی انجام دهد.

پس‌از گذشت یکسال از بنیادگذاری جنبش ملی نیکوکاری ، تصمیم گرفته شدکه برای‌بررسی همه جانبه‌ی کوشش‌های انجام شده‌ویافتن روش های نوو ایجاد هم‌آهنگی کامل درکار کمیته‌های جنبش ملی نیکوکاری که‌در مراکز استان ها وشهرستان‌ها تشکیل شده است همایشی برگزار گردد که برای آگاهی بیشترتان به‌گزارشی از چگونگی و علت برگزاری این همایش می‌پردازیم.

• چگونگی و علت برگزاری نخستین همایش آموزشی جنبش ملی نیکوکاری

استحضار داریدکه در اردیبهشت ماه سال گذشته و همزمان باآغاز بیست و نهمین سال‌پیدایش سازمان شاهنشاهی خدمات اجتماعی ، والاحضرت شاهدخت اشرف پهلوی آغاز فعالیت تازه‌ای را در کنار کوشش های دیگراین سازمان باعنوان «جنبش ملی نیکوکاری »اعلام فرمودند. این‌فعالیت تازه از دوویژگی بهره‌داشت :نخست آنکه همگی مردم این سرزمین رابه مشارکت دربرنامه های اجتماعی ونیکوکاری فرامی‌خواند و یادآور میگردید که به چنین مشارکتی در هر موقع و مقام اقتصادی‌و اجتماعی می توان‌جامه‌ی عمل پوشاند و دیگر آنکه «این‌مشارکت دربرنامه های نیکوکاری به منظور پاسخگویی مسائل و مشکلات اجتماعی باید از استمرار بهره یابد ، تارشد اقتصادی چشمگیر مملکت از ارشد اخلاقی واجتماعی برکنار وبی‌نصیب نماند.

والاحضرت شاهدخت اشرف پهلوی برای‌آنکه اصالت این پیام بزرگ‌انسانی خودرا متجلی ومنعکس فرمایند بابذل‌کلیه‌ی دارایی خویش وپایه‌گذاری‌بنیاد اشرف پهلوی به‌جنبش ملی نیکوکاری پیوستند و رهبری نیکوکاران دیگر را دراین‌راه به عهده‌گرفتند.

درسالی که‌گذشت ،گروه انبوهی ازمردم‌نیك اندیش این مملکت ، جنبش ملی نیکوکاری راپذیرا گردیده و نمایش تازه‌ای از اعتقاد به مبانی اخلاقی و مذهبی را ازاین راه درویدگاه همگان قرار داده‌اند. میان این نیکوکاران کسانی رامی‌توان یافت که به ایجاد دانشگاه و یا مرکز درمانی و یاآهدای پارك همگانی و یاساختن خانه‌های مسکونی برای‌نیازمندان پرداخته و یاآخرین یادگاری راکه به صورت یك اسکناس باخود درکشورهای دیگر نگاهداری می‌کرده‌اند برای‌کمك به نیازمندان ازطریق جنبش‌ملی نیکوکاری انفاق کرده‌اند.

اینك به‌منظور آنکه اقدامات گذشته‌ی جنبش ملی نیکوکاری موردبررسی قرار گیرد و با توجه به‌هدفهای تعیین شده راه‌های تازه‌ای برای تحرك بخشیدن هرچه‌بیشتر به‌برنامه های جنبش ملی‌نیکوکاری ، برگزیده شود برابر امریه‌ی والاحضرت شاهدخت اشرف پهلوی ،نخستین همایش آموزشی جنبش ملی نیکوکاری از روز شانزدهم مرداد ماه ۲۵۳۵ شاهنشاهی در هتل عمرخیام مشهد ، درپیشگاه مبارکشان برگزار میشود.

«این نامه پیش از برگزاری همایش برای «کسانی که آمادگی خودرا برای شرکت درنخستین «همایش آموزشی جنبش ملی نیکوکاری اعلام‌داشته» «بودند فرستاده شد . »

• شرکت‌کنندگان‌در نخستین همایش آموزشی جنبش ملی نیکوکاری

در نخستین همایش جنبش ملی نیکوکاری ، گروهی از نیکوکاران ، اعضای کمیته‌های جنبش‌ملی نیکوکاری ،نمایندگان جنبش ملی نیکوکاری در مراکز استان ها، نمایندگان رسانه‌های گروهی ، وابستگان جنبش ملی نیکوکاری و مسئولان سازمان شاهنشاهی خدمات اجتماعی و جنبش ملی نیکوکاری حضور داشتند.

شرکت‌کنندگان در نخستین‌همایش آموزشی جنبش ملی نیکوکاری از شهرستان های :اصفهان، ایلام، اهواز ، بوشهر، بندر عباس ، تبریز ،تهران، رضائیه ، رشت ،زنجان، سنندج، ساوه، شیراز ، قم،کرمان ،کرمانشاه ،مشهد،همدان ،یزد ویاسوج بودند .

شرکت‌کنندگان در همایش .از یکی دو روز پیش از برگزاری همایش به مشهد آمده و درجایگاه های ویژه‌ی خود اقامت گزیدند . آنان به همراهی راهنمایان ، بعداز ظهر روز شنبه شانزدهم امرداد در میدان ششم بهمن شهر مشهد حضور یافتندوبیکره‌ی شاهنشاه آریامهر را گلباران نمودند.

• گشایش همایش

نخستین همایش آموزشی جنبش ملی نیکوکاری را والاحضرت شاهدخت‌اشرف پهلوی ، نیابت ریاست عالیه سازمان شاهنشاهی خدمات اجتماعی در تالار بهداری مشهد افتتاح فرمودند.

درآئین گشایش این همایش ، نخست سرود شاهنشاهی پخش شد، آنگاه آقای ولیان نیابت‌تولیت عظمی آستان قدس رضوی و استاندار خراسان به نمایندگی از سوی‌مردم خراسان تشریف فرمائی والاحضرت راگرامی داشتو خیرمقدم عرض کرد.

جناب آقای عبدالرضا انصاری ،مدیر عامل سازمان شاهنشاهی خدمات اجتماعی، گزارشی از چگونگی خدمات یکساله‌ی جنبش ملی نیکوکاری‌را به‌حضور والاحضرت شاهدخت اشرف پهلوی معروض داشت که گزارششان دراین شماره چاپ شده‌است. جناب آقای انصاری درپایان سخنان خود از حضور والاحضرت شاهدخت اشرف پهلوی استدعا نمودند با بیانات خود همایش را افتتاح فرمایند.

دراین هنگام والاحضرت شاهدخت اشرف‌پهلوی بابیانات خود همایش را افتتاح فرمودند.

• متن بیانات والاحضرت شاهدخت اشرف پهلوی

نخستین همایش آموزشی جنبش ملی نیکوکاری رابا خرسندی و قدردانی از پیوستن صمیمانه نیك ـ اندیشان ونیکوکارانی که با اقدامات ارزنده خود پاسخگوی پیام من بوده‌اند میگشایم.

گردهم‌آئی شما در شهر مشهد مقدس پیوند هائی راکه هدفهای برنامه جنبش ملی نیکوکاری با تعالیم عالیه اخلاقی اسلام دارد توجیه مینماید.

همانگونه‌که میدانید در آستانه بیستو نهمین سالگرد دورا ن‌خدمتگزاری سازمان شاهنشاهی‌خدمات اجتماعی برنامه نوین جنبش ملی نیکوکاری را اعلام داشتم و همه هموطنان‌رابه بذل مساعی بیشتر درراه نیکوکاری و نوعدوستی فراخواندم ، خوشبختانه از آن هنگام تاکنون گروه بیشماری از نیك اندیشان‌با کمك های مالی و معنوی‌خودموجبات پیشرفت‌وگسترش این برنامه تازه‌را درسطح کشو ر فراهم آورده‌اند که همگان از طریق وسائل ارتباط جمعی درجریان‌این اقدامات قرار گرفته وازهمت بلندجمعی از هموطنان نیکوکار ماآگاهی یافته‌اند.

هدف من ازاعلام جنبش ملی نیکوکاری جلب اعانه و گردآوری وجوه بنحوی که گاه وبیگاه در گذشته پیش آمده، نبود ه بلکه هشداری بوده‌است برای آنکه دراین زمان صنعت‌زده‌که درگیری های زندگی آدمی را از اندیشیدن و پرداختن بدیگران باز میدارد بخود آئیم و پیرامون خویش رابنگریم وآن عواطف والای انساندوستی و نوعپروری را که متاسفانه در ماوراء هیاهوی زمان بمرور رنگ میبازند تا اینجا هنوز پاسخی‌که مورد انتظار جامعه میباشد باین دعوت داده نشده و بسیرند توانگرانی که فرصت همگامی بامارا دراین‌راه‌تاکنون پیدا نکرده‌اند. واکنون روی سخن من بااین گروه است که‌فرصت ها را از دست ندهند و به‌نیکوکاران بلند همت دیگر تاسی کنند وبایپوستن باین موج عظیمی که درراه‌نیکوکاری بوجود آمده دین خودرا به‌جامعه و کشور ادانمایند ونشان دهند که‌با امکانات‌وسیعی‌که در دسترس دارندلااقل‌از آنهائیکه با دست‌تهی‌ولی‌باهمت بلند وقت وتخصص خود را دراختیاراین‌برنامه گذاشته‌اند کمتر نیستند.

ذکراین نکته‌را دراینجا ضروری میدانم که پیشرفت این برنامه تاهمین جاتوجه اولیاء دولت‌را بخود جلب کرده و به‌عوامل دستگاه دولت دستورداده شده است که‌در پیشرفت این‌امر تسهیلات‌لازم فراهم نمایند پیداست که‌باین حقیقت توجه شده که اگر کسی یك‌دانشگاه میسازد ،یاآنکه یك‌بیمارستان مجهز هدیه میکند ویایك‌پارك عمومی احداث مینماید در حقیقت بادهش و بخشش خود ضمن آنکه وظیفه میهنی و اخلاقی خویش را ایفا کرده، باری‌هم‌از دوش دولت برداشته است .بنابراین باتوجه به نکاتی‌که ذکر شد وآزمونهائی‌که‌درطی یك سال ،واحد جنبش ملی نیکوکاری درعمل از فعالیت های خود بدست آورده است خطوط اصلی کارو اصول برنامه آینده سازمان شاهنشاهی خدمات اجتماعی دراین زمینه کوشش در راه تشویق هرچه بیشتر توانگران در پیوستن به جنبش ملی نیکوکاری و اقدام بکارهای خیرو شرکت در خدمات اجتماعی خواهدبودو همچنین سعی در افزون ساختن تعداد داوطلبان افتخاری و برنامه ریزی برای بکار گرفتن وبهره گیری هرچه بیشتر از وقت ودانش و تخصص آنان در طریق نیاز های روز جامعه.

البته راهنمائی جامعه برای شناختن هرچه‌بیشتر هدفهای جنبش ملی نیکوکاری تاآنجا که این برنامه همه افراد ملت‌ایران رادربرگیرد ضروری است تا بایجاد یك نهضت اخلاقی، همبستگی ملی ما استحکام بیشتری یابد و بتوانیم در دنیای صنعتی امروزمکارم اخلاقی نژادایرانی راحفظ کنیم واز آنجا که محقق است هدفهای جنبش ملی نیکوکاری بموازات ومکمل برنامه های پیشرفته دولت است باید رویه‌های تازه‌ای اتخاذ گردد که بیشتر مشوق سرمایه گذاری ازطرف بخش خصوصی درراه خدمات اجتماعی و رفع نیازهای روز جامعه گردد که البته انتظار دارد این نکته مورد توجه مقامات مسئول واقع شود.

والاحضرت شاهدخت اشرف پهلوی با بیاناتشان، نخستین همایش آموزشی جنبش ملی نیکوکاری را افتتاح فرمودند.

توفیق همه پیوستگان به جنبش ملی نیکوکاری و کلیه شرکت‌کنندگان دراین جلسه را در دست‌یابی به هدفهای والا و ارزشمندی که برای‌این همایش برگزیده شده آرزومندم.

•گزارش‌جناب‌آقای‌عبدالرضا انصاری مدیرعامل سازمان شاهنشاهی خدمات اجتماعی

والاحضرتا

برای سازمان شاهنشاهی خدمات اجتماعی وهمه کسانی‌که دراجرای برنامه جنبش ملی نیکوکاری بهر عنوان سهم خدمتی بعهده دارند مایه‌کمال‌سرافرازی و افتخار است‌که والاحضرت شخصا برای افتتاح‌این همایش تشریف فرما شده‌اند.

از پانزدهم اردیبهشت ۲۵۳٤ که‌دراجرای یکی از نیات عالیه شاهنشاه آریامهر و در آستانه آغاز بیستو نهمین سال دوران خدمتگزاری سازمان شاهنشاهی خدمات اجتماعی برنامه جنبش ملی‌نیکوکاری اعلام شدتا امروز مدت زیادی نمیگذرد ولی در خلال همین کوتاه مدت استقبال شایان توجهی که از طرف طبقات مختلف مردم بصور گوناگون ازاین برنامه بعمل آمد بهترین پاسخ مثبتی بودکه ازطرف ملت‌ایران بدعوت انسانی والاحضرت خیراندیش داده شد.

دراین مدت کوتاه جمعی ازتوانگران بلند همت با ایثار بیدریغ مال خوددانشگاه کرمان ـمجتمع آموزشی‌المپیاد وکشاورزی شهریار- بیمارستان مجهز ۱۲۰ تختخوابی یزد- پارك عمومی بیست هکتاری بابل- خانه‌سازی همدان برای‌نیازمندان -بیمارستان کودکان درشهر ری -مرکز امداد درراه چالوس -مدرسه راهنمائی در سبزوار- کودکستان ودبستان درصفائیه یزدوبسیاری موسسات عام‌المنفعه دیگری از این‌قبیل رابنیاد نهادند و هزاران خانواده بی‌سرپرست راتحت حمایت خود گرفتند که جمع سرمایه گذاری این‌عده به متجاوز از دومیلیارد ریال‌بالغ میشودعلاوه براین شایان توجه آنکه ۷۰۰ نفراز نیکوکاران دیگر نیز تحت عنوان غرور آفرین داوطلب افتخاری وقت و تخصص ودانش خودرا برای خدمت به همنوعان ، دراختیار برنامه جنبش ملی نیکوکاری قرار دادند.

آنجا که یك دختر دانش‌آموز چهارده ساله‌دو قطعه اسکناس صد ریالی یعنی پول توجیبی هفتگی خودرا بایکدنیا احساس بی شائبه و درکمال صفابرای پیوستن به جنبش ملی نیکوکاری روی میز مسئول اجرائی این برنامه قرار داد ورویدادهای دیگری از این قبیل که از عواطف خالص انسانی سرچشمه می گرفت نمایانگر این حقیقت بود که هنوز در دلهای تابناك مردم نیکوسرشت ایران حس معاضدت ونوع دوستی زنده و بیدار است واین امید رابرای همگان بوجود آورد که دامنه‌این برنامه قریبا تامرز یك بسیج همگانی و جنبش‌واقعی ملی درکشور ماگسترش خواهدیافت .

والاحضرتا

نیکوکارانی که از دورو نزدیك امروز درجوار آستان قدس رضوی گردهم آمده‌اند مفتخرند که‌در حضور مبارك آن والاحضرت ، همایش مشورتی خود را آغاز کنند و تجاربی راکه دراین مدت درراه پیشبرد این برنامه بدست آورده‌اند در معرض‌بررسی «تبادل نظر قرار دهند و بااتخاذ بهترین راه ها، روش هماهنگی رادر حسن اداره امور این جنبش‌ملی درپیش گیرند.

آقای عبدالرضا انصاری مدیرعامل سازمان شاهنشاهی خدمات اجتماعی گزارش یکساله جنبش ملی‌نیکوکاری رامعروض‌داشت.

ایثك از حضور مبارك استدعا دارد نخستین همایش آموزشی جنبش ملی نیکوکاری را افتتاح فرموده وبافرمایشات روشنگر خویش همه ما را راهنمائی وارشاد فرمائید.

• انتخاب هیات رئیسه

پس از آنکه والاحضرت شاهدخت اشرف پهلوی. د ر میان ابراز احساسات گرمبشرکت کنندگان‌در آیین گشایش نخستین همایش آموزشی جنبش‌ملی نیکوکاری ، تالار برگزاری همایش رافرك فرمودند، انتخاب هیات رئیسه همایش انجام گرفت و هیات رئیسه باین ترتیب برگزیده شدند:

۱- جناب آقای سناتور عماد تربتی برئیس
۲- آقای علی‌رضا افضلی‌پور ،نایب رئیس
۳- آقای علی مسهر ،نایب رئیس
٤- آقای محمد فرسایی ، منشی
۵- آقای پیروز افشار ، منشی

• جلسات همایش

نخستین همایش آموزشی جنبش ملی نیکوکاری که باپیامات والاحضرت شاهدخت اشرف پهلوی گشایش یافت ، پس‌از انتخاب هیات رئیسه کارش راآغاز کرد.

نخست جناب آقای سناتور عماد تربتی رئیس همایش سخنانی ایراد نمودندو به علت وچگونگی برگزاری این همایش پرداختند ، وآرزو کردند که همایش بتواند پیروزی لازم‌راپدست آورد.

در جلسات گوناگون همایش تنی چندازاستادان دانشگاه ، سخنوران ، نیکوکاران ، دوسای کمیته های جنبش ملی نیکوکاری ،نمایندگان کمیته های جنبش ملی نیکوکاری و مسئولان سازمان شاهنشاهی خدمات اجتماعی و جنبش ملی نیکوکاری سخن گفتند.

در آخرین روز برگزاری همایش جناب آقای ابوالقاسم پرتواعظم مشاور سازمان شاهنشاهی‌خدمات اجتماعی و مدیر اجرایی جنبش ملی نیکوکاری سخنانی به‌شرح زیرایراد داشتند :

سخنان‌جناب‌آقای‌ابوالقاسم پرتو اعظم

دل‌کندن ازخاك دامنگیری که‌کالبد دوگرامی فرزانه ، پیشوای بزرك شیعیان رضا علیه‌السلام و ابرمرد فرهنك ایران فردوسی را درآغوش خویش فشرده است ، کارآسانی نیست . با این همه‌یاران پاکدل ماکه دراین همایش و کنارآستان آسمان آسای امام هشتم، که درود فراوان بروی باد، گرچه آمده‌اند امروز و فردا همانندکاروانیانی که دل گذاشته و بارسفر بسته‌اند راه دیارو زادگاه درپیش می‌گیرند.

یاران پاکدلی‌که دراین همایش در برخورد اندیشه‌هایشان و بابهره گیری از پرتو بخشی بنیانگذار جنبش ملی نیکوکاری والاحضرت شاهدخت اشرف پهلوی ، توشه‌ی‌راه‌آینده رابه سزابرداشته‌اند، بی‌گمان کوشش‌های فردایشان از کوشش‌های دیروز سرشارتر و پویاتر خواهدبود.

شاید برای برخی از نگرندگان کوشش های این اندیشه آمده باشدکه گزارش کار کمیته های جنبش،بازتاب بخشش های والای گفتنی نبوده است زیراکه از شماره ها در رده‌های میلیون و میلیارد تهی‌مانده ولی آنان که به ژرفا می‌نگرندنیك میدانند که مارا با کودکان نوپا ، گوناگونی نیست . ما پوییدن راه نیکوکاری راکوتاه گامی است که‌فرا گرفته‌ایم واینك باورداریم که چون راه راشناخته و پایمان استواری پذیرفته ، پیمودن هر راه ناهموار آسان می‌نمایاند.

از سوی دیگر همت والا، در اندیشه‌ی نیك‌است وچون اندیشه نیرو گرفت و در سیمای کوشش ، آشکاری پذیرفت ، ارزش آن رابا شماره و شمارنده هانمی توان برشمرد . ما دل‌هایمان رابا دوستی‌آدمی آراسته‌ایم و دل‌های سرشار از مهر و امیدمان ، زاینده‌ی اندیشه های نیك است که به‌گفته‌ی افلاتون اندیشه‌های نیك از دل‌برمی‌خیزد.

این جنبش ملی صیقل دهنده وصفا بخش دل های ماست .

این جنبش ملی آینه‌ی همه نمای کوشش های انسانی است نه ترازنامه وبیلان سرمایه ها و دارایی هاو توانایی‌های‌مالی بخشندگان که‌از راه دهش از تنگنای فشرده‌ی خورو خواب و آرام به فراسوی‌سپهر کمال انسانی راه می‌یابند.

دراین همایش بابرداشت ازگفته‌های سخنگویان و نمایندگان کمیته های جنبش ملی نیکوکاری دریافته‌ایم که :

بلبل به باغ و جغدبه ویرانه تاخته
هرکس به قدر همت خود خانه ساخته

. دراین همایش بابرداشت ازگفته‌های‌سخنگویان و نمایندگان ، دریافته‌ایم که نیکوکاری هرگز از یاد جامعه بیرون نمی‌رود.

آنهاکه بودند نامشان بر زبان هاآمد و آنها که رفته بودند مانند نمازی ها و آنهاکه در همایش مانبودند مانند آرشام ها یادشان بامابود و مهرشان در دل های ما .

آری سرشناسی از راه نیکوکاری ، جاودانه‌ترین سرشناسی‌هاست .

دراین همایش دریافته‌ایم که نیکوکاری شاخه های فراوان دارد ، چنان که برای نیکوکاری نمی توان برنامه‌ای نوشت و یانامه‌ای فراهم کرد که همگی این شاخه های‌گوناگون رادربر گیرد وباز گوید ، آن‌کس که‌درآمل باران‌خیزبرای دخترانی که‌به دبستان و دبیرستان می‌روند چتر می‌خرد وآن کس‌که دریزد جهیز عروس کم‌بضاعتی رافراهم‌می‌آورد وآن‌کس‌که در ساوه‌برای قندگستان گرمابه میسازد وآن کس که‌در همدان برنامه ساختن مراکزامداد رابپاده میکندو آن‌کس که درکرمان برای ساختن دانشگاه همگی دارایی خودرا میدهد وآن‌کس که‌در شهریار تهران مجتمع آموزش عالی برپا میدارد تا فرزندان دیگران همانند دفرزندش از تحصیل‌عالی بهره گیرند وآن‌کس که‌ازبام تاشام بربالین بیمار می نشیند تا ازبارسنگین دردواندوه اوبکاهد وآن کسی که در سبزوار به‌پاس مهراستاد به‌نام وی دبیرستان میگشاید هریك برای نیکوکاری راهی یافته‌اند که از پندار درست و دل آگاهشان سرچشمه میگیرد.

دراین همایش بابرداشت از گفته‌های‌سخنرانان ونمایندگان کمیته ها دریافته‌ایم که : هردلی می‌تواند یك‌خانه‌ی خدابشود.

و ما در این همایش دل ها رافراخواندیم که‌از خود پرستی بپیرایند و زندگی رااز دیدگاه تازه‌ای بنگرند.

ماعمل ها را فراخواندیم ، تا پذیرای مهردیگران باشند و از لذت نیکوکاری و جاودانگی روان های آراسته و آرامش وجدان بیدار بهره گیرند.

وبااین‌فراخوانی، بی گفتوگو می‌توان باور داشت کارنامه‌ی همایش ما درخشان بوده است.

پس‌از پایان سخنان‌جناب آقای ابوالقاسم‌پرتواعظم دبیرپار همایش قطعنامه‌ی‌نخستین همایش آموزشی جنبش ملی نیکوکاری رابه شرح زیرخواندند:

قطعنامه
نخستین همایش آموزشی جنبش ملی نیکو کاری

مشهد ۱۶ تا ۱۸ امرداد ماه ۲۵۳۵ شاهنشاهی

شرکت کنندگان در نخستین همایش آموزشی جنبش ملی نیکوکاری ، درحالیکه گردهمایی خودرادر جوار آستان ملکوتی هشتمین پیشوای شیعیان جهان و همچنین به سال‌خجسته‌ی پزرگداشت پنجاه سال شاهنشاهی پهلوی به‌فال نیك میگیرند ، سپاس و ستایش بی‌کران خویش را، به‌پیشگاه مقدس‌آریامهر شاهنشاه ایران ، که نیات بلند معظم‌له پیوسته‌الهام بخش و رهنمای نیکان ونیکوکاران بوده است و خواهد بود عرضه می‌دارند.

شرکت‌کنندگان در همایش بهره‌مند ازنیات خیر پرور والاحضرت شاهدخت اشرف پهلوی، نیابت ریاست عالیه‌ی سازمان شاهنشاهی خدمات اجتماعی و برخوردار از رهنمود های کارسازی که‌در پیام‌معظم‌لها آمده است در جریان سه روز گفتگو و تبادل نظر استماع سخنان ساحبنظرانی‌که هریك از دیدگاهی جنبش ملی نیکوکاری رامورد بررسی وپژوهش قرار دادند ، برآراء زیر اتفاق نظرحاصل نمودند:

۱ـ هدف اصولی جنبش ملی نیکوکاری ،جستجوی به شرایطی است که تمامی افراد جامعه ، به‌یاری یکدیگر از زامکانهای رفاهی و زیستی مناسب‌برخوردار باشند.

از دیدگاه جنبش ملی نیکوکاری ، خوشبختی و رفاه ، مفاهیمی عام و غیر قابل تجزیه‌اند ، بدین‌معنی که ، هیچکس نمی‌تواند رفاه و خوشبختی راتنها در اعضای خویش طلب کند وازسرنوشت وحال وزندگی دیگران وبویژه افرادی که‌از امکانات لازم زندگی بهره‌مند نیستند غافل بماند . بنابراین ، در برابر همگی آنها که به عنایت پروردگار بابهره‌گیری از شرایط استثنائی و مساعد وطن و سرانجام همت خویش ، برخوردار از نعمت سلامت هستند، فرض‌است که صمیمانه ، به‌یاری نیازمندان بشتابند وبه‌شکرانه‌ی بازوی توانا ، دستگیر ناتوانان شوند. بدین تعبیر، جنبش ملی نیکوکاری ، به‌مثابه پلی‌است که خیر و برکت را از صاحبان نعمت به سوی همنوعان نیازمند جاری میسازد و راه رابرای‌کسانی که قصد نیکی دارند ولی فرصتی برای تحقق آرمان خیر خود ندارند، هموار میکند.

۲ـ جنبش ملی نیکوکاری تنها گردآوری پول وجذب کمك‌های مادی راهدف خودقرار نداده است، بلکه درعین‌حال میکوشد تاچنان‌امکان‌هایی فراهم‌آید که هرکس درهر موقع و موضع اجتماعی و به‌حد توش‌وتوان خویش بتواند در دستگیری نیازمندان شرکت جوید وبدین تعبیر ، جنبش ملی نیکوکاری، خود همانند دبستانی‌است که در آن ،مهرواندیشه‌ی بشر دوستانه سرشاری و پایداری میگیرد و روان آدمی دربرتو آفتاب نیکی ونیکوکاری ، روشنی و پاکی می‌پذیرد.

۳ ـ دستگیری مادی از نیازمندان ، تنها آماج جنبش ملی نیکوکاری نیست بلکه ،برترین هدف این است که با اتکاء به یاری و دهش‌نیکوکاران، فرصت های گرانبهائی فراهم آیدتا از رهگذرارائه خدمات فنی و مدیریتی کارساز و راهیاب ،امکان های شایسته‌ای به سود پرورش و شکوفایی‌استعداد ها و شادابی و سرزندگی منش ها در جامعه فراهم گردد و سرانجام هیچگاه تنگدستی، مایه‌ی هدر رفتن‌خلاقیت هیچ‌انسانی نشود.

٤ـ همراه با تاکید برتوجه و علاقه‌ی دولت و امکان های پرارزشی که تاکنون ازاین گذرگاه در پیشبرد برنامه های جنبش ملی نیکوکاری سیما پذیرفته ، این اعتقاد پابرجاست که جنبش ملی نیکوکاری ، در همان هنگام‌که میتواند و باید با خدمات خود از بار سنگین دولت درتامین امکان های رفاهی بکاهد ، خودرا از ادامه‌ی توجه وعلاقه‌وااشتراك مساعی دولت ، بی‌نیاز نمی‌بیند و خاصه که مسلم است باوضع قوانین جدید واز جمله قوانین مالیاتی‌مناسب، به‌انگیزه‌ی تشویق نیکوکاری ،درگروه‌های گونه‌گون جامعه ، می‌توان دراین‌راه به‌ره‌آورد های چشم‌گیر دسترسی یافت .

با این برداشت پیشنهاد میشود، همگی وجوه و کمك‌هائی‌که‌ازسوی نیکوکاران برای برنامه های نیکوکاری و پژوهش علمی پرداخت میشهد وبهای همگی آثار هنری ارزنده‌ای‌که به موزه های ملی

بقیه در صفحه ۲٤

آقای ابوالقاسم پرتواعظم‌مشاور سازمان‌شاهنشاهی‌خدمات اجتماعی و مدیران اجرائی جنبش ملی نیکوکاری در آخرین جلسه نخستین همایش آموزشی‌جنبش ملی نیکوکاری سخنانی ایراد نمود.

یکی از جلسات نخستین همایش آموزشی جنبش ملی نیکوکاری .

بمناسبت بزرگداشت پنجاهمین سال سلطنت دودمان پهلوی :

کارخانه عظیم و مدرن موتوژن (الکتروموتور ـ ژنراتور) در تبریز آغاز بکار کرد

ظرفیت تولیدی کارخانه ۳۰۰ هزار الکتروموتور در سال است که تا ۵۰۰ هزار دستگاه توسعه خواهد یافت

بر اجرای منویات شاهنشاه آریامهر مبنی برصنعتی شدن کشور وبی‌نیازی ازورود کالای خارجی چرخهای یک صنعت عظیم نوپا وصد درصد ایرانی درمنطقه صنعتی غرب تبریز (جاده سردرود) بنام کارخانه موتوژن (سازنده الکتروموتور وژنراتور) بگردش درآمد که بابهره‌گیری اخیر از این واحد بزرگ صنعتی نیازی به واردکردن الکتروموتور وژنراتور نخواهد بود.

کارخانه موتوژن که از نظر تاسیساتی ومعماری مدرنترین کارخانه درتبریز بشمار میرود با بهره‌گیری از مهندسین تکنیسین ها وکار گران متخصص وماهر ایرانی واستفاده ازبهترین تکنیک امروزی تلاش مستمری رادرجهت به ثمررسانیدن اهداف بلند شاهنشاه آریامهر آغاز کرده بطوریکه درآینده نزدیک ظرفیت تولیدی خود را از ۳۰۰ هزار دستگاه به ۵۰۰ هزار دستگاه الکتروموتور خواهد رسانید.

طرح ایجاد چنین واحد عظیم باالهام ازنیات بلند شاهنشاه آریامهر توسط سازمان گسترش ونوسازی صنایع ایران عملی شد که ضمن بررسی های کافی و با سرمایه گذاری ماشین سازی تبریز وبانک توسعه صنعتی ومعدنی ایران پایه های این صنعت بی‌ریزی گردد.

کارخانه موتوژن بمنظور رفع نیازمملکت ازصنعت الکتروموتور وژنراتور باکوشش و ابتکار سازمان گسترش و نوسازی صنایع ایران در سال ۲۵۳۴ تاسیس یافت که ۸۰ درصد سهام آن بماشین سازی تبریز و ۲۰ درصدبقیه ببانک توسعه صنعتی ومعدنی ایران واگذار گردید.

آقای مهندس غلامرضا فتاحی مدیرعامل کارخانه موتوژن در گفتگوئی باگزارشگر اطلاعات ضمن اشاره به فعالیتها و تولیدات این صنعت عظیم اظهارداشت:

کارخانه موتوژن باسرمایه گذاری اولیه ۲۱ میلیون تومان برای ظرفیت سالانه ۳۰۰ هزار دستگاه الکتروموتور طرح‌ریزی شد و درآینده طی برنامه گسترده‌ای که دارد با افزایش سرمایه خود به ۵۰ میلیون تومان تولیدات خود را تامرز ۵۰۰ هزار الکتروموتور در سال میرساند. هدف موسسین کارخانه اجرای اوامر ملوکانه درجهت بی‌نیازی کشور از صنعت الکتروموتور وژنراتور و در نتیجه جلوگیری ازورود کردن این نوع کالا ازکشور های خارجی بود که در این منظور حداکثر کوشش بعمل خواهد آمد تابتوان گامهای مثبتی را درجهت پیشرفت این رشته ازصنعت برداریم.

آقای مهندس فتاحی افزود: درنظر داریم این کارخانه صددر صد ایرانی رابدست مهندسین ومتخصصین ایرانی اداره کنیم و این امر درصورتی امکان‌پذیر خواهد بود که اشخاص ذی علاقه رادعوت بهمکاری کنیم و درنضج گرفتن این صنعت نوپا ازیاری آنها بهره‌مند باشیم مادر دومرحله گسترده فعالیت می‌کنیم که بهره‌برداری ازمرحله اول آن یعنی تولید الکتروموتور آغاز شده و در مرحله بعدی شروع بساخت ژنراتور خواهیم کرد و مقدمات امر نیز دراین زمینه کاملا فراهم شده ومطالعات ما ادامه دارد.

آقای مهندس فتاحی درجواب این سئوال که آیا کارخانه محصولات خود رابابازار های دنیا صادرخواهد کرد یانه اظهار داشت :

باگسترش بعدی کارخانه که ظرفیت تولید رابه ۵۰۰ هزار دستگاه بالامی بریم قصددارایم بمنظور شناسائی کشور در این رشته ازصنعت محصولات تولیدی رابه بازار های دنیا عرضه کنیم. تولیدات کارخانه موتوژن درصنایع مختلف صنعتی وکشاورزی ازقبیل کولرسازی وماشین های تولیدی کارگاهی والکتروپمپ‌های کشاورزی و غیره بکاربرده میشود.

آقای مهندس فتاحی اضافه کرد کارخانه درزمینی بمساحت ۱۲۰ هزار مترمربع بازیربنای ۱۳۵۰۰ متر مربع بناشده که به منظورحفظ بهداشت و سالم نگهداشتن محیط زیست مجهز به دستگاه تصفیه فاضلاب میباشد. کارخانه شامل قسمتهای تولیدی اداری وکانتن است ودرحال حاضر با ۷۰ نفر کادر اداره میشود که سال آینده باشروع مرحله ساخت تعداد کارکنان آن از ۳۰۰ نفرتجاوزخواهد کرد.

آقای مهندس فتاحی درپایان این گفتگو از همکاریهای بسیار نزدیک آقای دکتر رفیع زاده مدیرعامل ماشین سازی تبریز تشکر کرده واز دیگرمسئولان استان نیز که بنحوی درپیش برد امور شرکت سهمی داشتند سپاسگزاری نمود.

وی همچنین اضافه کرد که درحال حاضر محصولات عمده این کارخانه ازطرف شرکتهای عظیمی چون ارج ـ اونیورسال ـ جنرال آزمایش ـ الکترولوکس و شرکت صنعتی کورش جذب میشود که دراینجا لازم است ازهمکاریهای نزدیک مسئولان این شرکتها قدردانی بعمل آید.

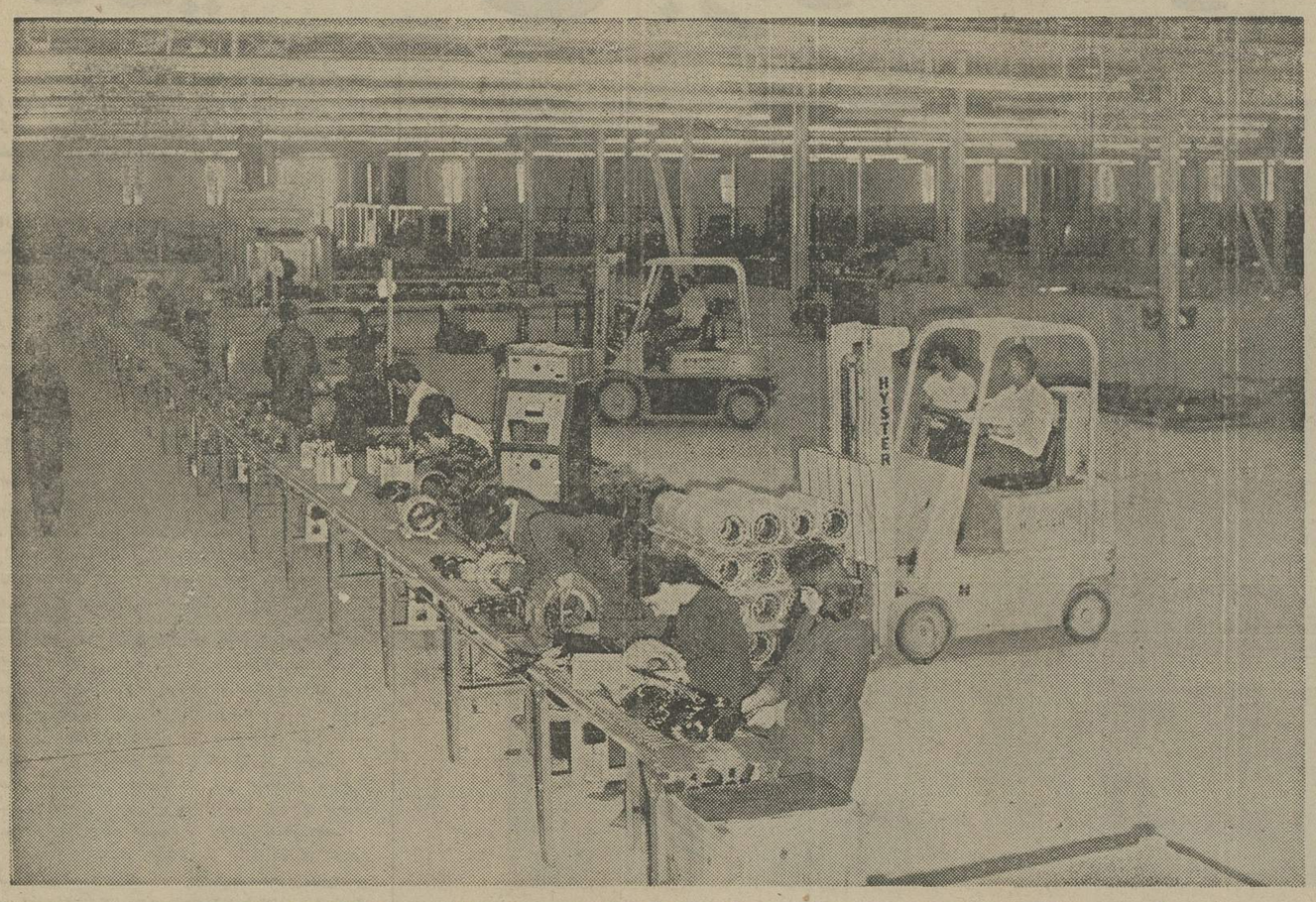

قسمت مونتاژ کارخانه موتوژن «الکتروموتور ـ ژنراتور» که کارگران روی خط مونتاژ مشغول کار هستند.

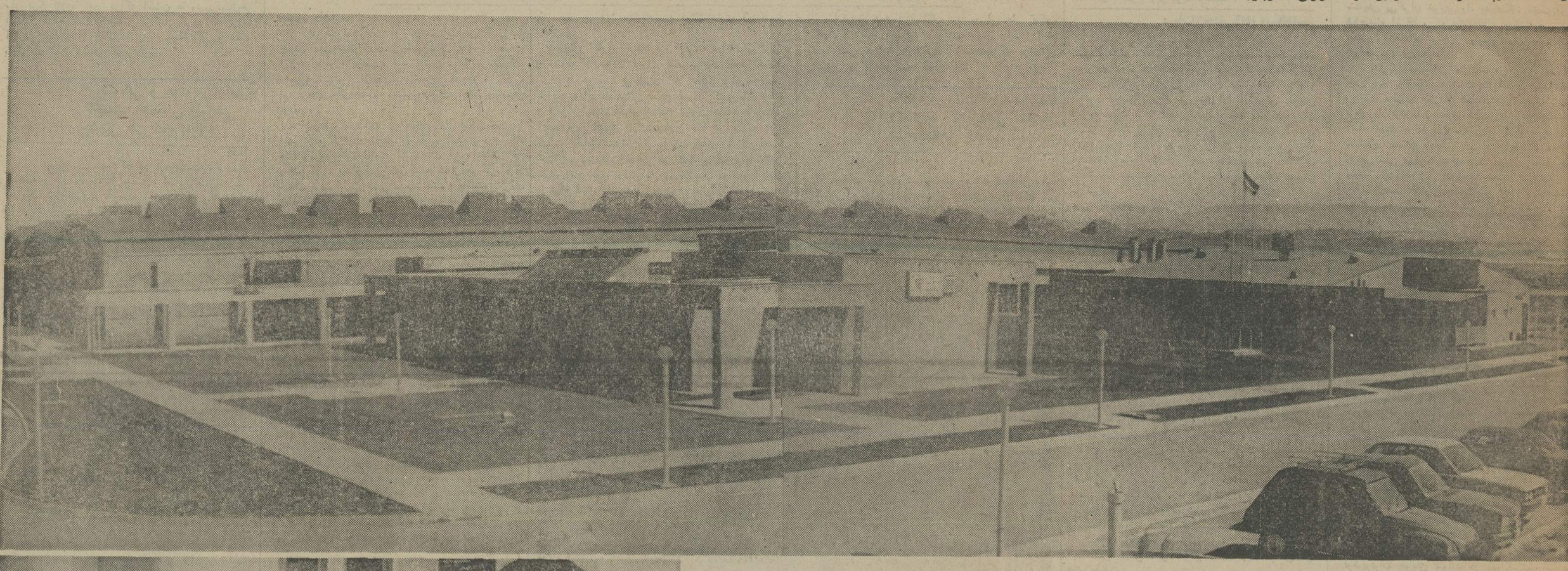

نمای ساختمان بسیار مدرن ومجهز کارخانه موتوژن تبریز

آقای مهندس فتاحی مدیرعامل موتوژن با گزارشگر اطلاعات پیرامون فعالیت ها وبرنامه های آینده خود گفتگو میکند.

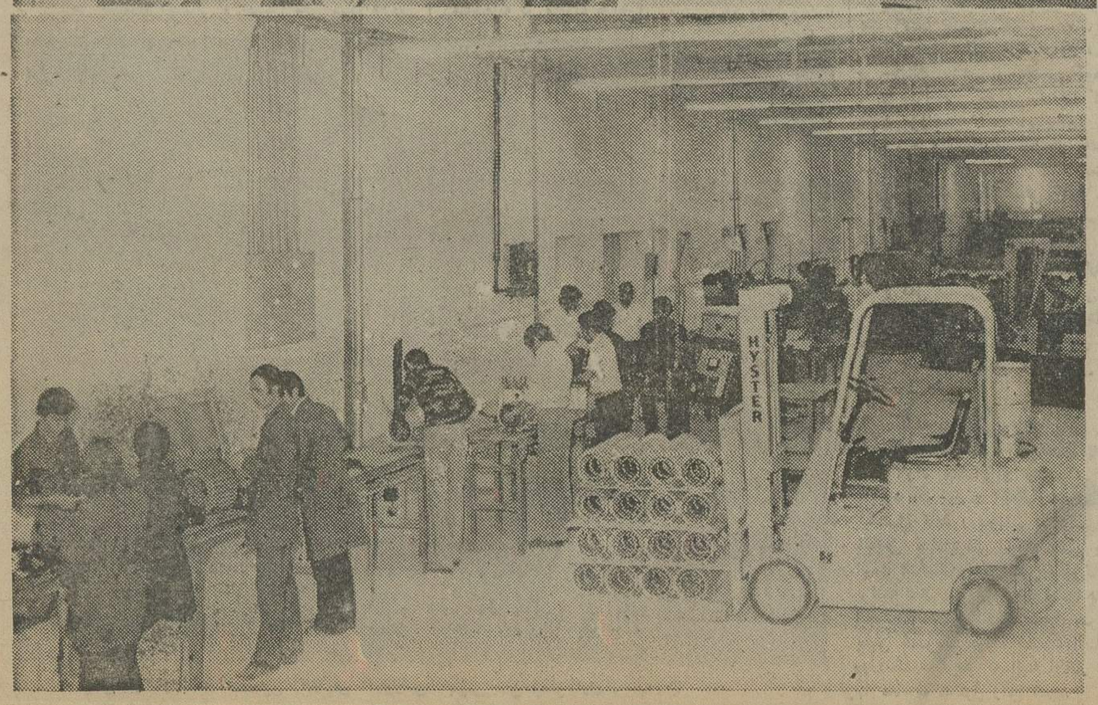

کارگران کارخانه موتوژن در قسمتی ازکارخانه مشغول تولید الکتروموتور هستند.

رویدادی بزرگ در شهر مقدس مشهد

بقیه از صفحه ۲۳

هدیه میشود ، ازنظر مالیاتی ، جزء هزینه‌های قابل قبول شناخته و به‌حساب گرفته شود.

۵ـ جنبش ملی نیکوکاری در نهادو نمود خود، پدیده‌ای است که با هدف های والای رستاخیز ملت ایران ، به آراستگی سازگار است زیرا همچنانکه در رستاخیز ملت ایران مشارکت ملی درراه بهزیستی ونیرومندی جامعه و رسیدن به عصرخجسته‌ی تمدن بزرگ و تجلی ایران همیشه آبادو پیوسته نیرومند در مقام برترین وسیله‌ها و بهتوانه هاتلقی میشود، در جنبش ملی نیکوکاری نیز همیاری درالتیام درد های نیازمندان و گسترش زمینه‌های رفاه و تامین سلامت اجتماعی موثرترین راه رسیدن به مقصود شناخته شده است .

۶ـ شرکت کنندگان در همایش به پیروی از نیات بلند شاهنشاه آریامهر و رهنمود های کارساز والاحضرت شاهدخت اشرف پهلوی ،هموطنان‌عزیزی راکه با هرگونه امکان و وسیله ، خواهان یاری نیازمندان هستند. بدین جنبش‌عظیم ملی فرامی‌خوانند وبار دیگر ، آن ندای رحمت آفرینی راکه درقلب قرون واعصار گذشته ، برپهنه‌ی فرهنگ پرتوان و انسانی‌این مرزوبوم طنین افکن بوده‌است، درخاطرشان زنده میسازد که:

بنی آدم اعضای یکدیگرند
که در آفرینش زیک گوهرند
چو عضوی به دردآوردروزگار
دگر عضو ها را نمانند قرار

۷ـ برای آنکه هرکس در هر مقام و موقع بتواند به جنبش ملی نیکوکاری به‌پیوندد ،کمیته های جنبش ملی نیکوکاری به کوشش‌های خود در زمینه‌ی گسترش خدمات داوطلبانه می‌افزاید ومیان این خدمات و مسائل اجتماعی هربخش از مملکت تناسب و هم‌آهنگی لازم‌را به وجود می‌آورد.

۸ـ دفتر مرکزی جنبش ملی نیکوکاری درطریق برانگختن مردم به مشارکت هرچه بیشتر در برنامه های جنبش ملی نیکوکاری وظیفه‌ی آگاه کردن همگان را از ضرورت اجرای این برنامه بعهده می گیرد وباتنظیم وسیع برنامه هایی که ازرسانه های گروهی انعکاس خواهدیافت بر فروغ این شعله‌ی جاودان که‌در دلهای مردم این سرزمین کهن‌سال فروزان‌شده است می‌افزاید.

۹ـ درصورت تایید والاحضرت شاهدخت اشرف پهلوی ، بنیانگذار این جنبش بزرگ انسانی واخلاقی و تصویب ذات مقدس شاهنشاه آریامهر ریاست عالیه سازمان شاهنشاهی خدمات اجتماعی پیشنهادمی شود روز سی‌ام اردیبهشت‌ماه هرسال که زادروز جنبش ملی نیکوکاری است، روزنیکوکاری نامگذاری شود ، در چنین روزی همگی پاکدلان نیروها ،اندیشه ها و توانایی‌های خودرا دردایره توجهی ژرف متمرکز سازند و به فردفرد مردم نیک‌اندیش فرصت داده‌شود که صفوف خودرابرای نبرد با اهریمن تنگدستی، درماندگی ، رنجو بیماری بیارایند و استواری‌بخشند.

۱۰ـ باتوجه به بازیافت های ارزنده این نخستین همایش آموزشی شرکت کنندگان ضرورت استمرار اینگونه گردهم‌آئی‌هارا دریافته واز اینرو مقرر می‌دارند که همه‌ساله و در روز نیکوکاری همایش سالانه‌جنبش ملی نیکوکاری برپاشود و باتوجه به پیوند های راستینی که همواره میان ایرانی وگذشته های پرافتخار برقرار است وبه بزرگداشت شاهنشاهی جاودانه‌ای که باکوروش بزرگ دراین سرزمین آغاز شده است ، پیشنهاد وتوصیه میکنند که دومین‌همایش آموزشی در فرخنده‌روز سی‌ام اردیبهشت‌ماه ۲۵۳۶ شاهنشاهی درتخت‌جمشید گشایش یابد تابار دیگر نیکوکاران وپاکدلان این سرزمین به تجدید پیمان بپردازند که در پیشبرد هدف‌ها و برنامه های جنبش ملی نیکوکاری:

بذل مال و ترک جاه و نام و ننگ
در طریق عشق اول منزل است

نیازمندیهای اطلاعات

برای دادن آگهی تلفنی باشماره‌های ذیل تماس حاصل فرمائید

تلفنهای: ۳۱۱۲۲۹-۳۱۱۲۳۰

آپارتمان فروشی

آپارتمان فروشی وزراء بخارست یوسف آباد گاندی جردن عباس آباد
آپارتمان از ۴۵۰ هزارتومان ببالا موجود تلفن ۶۲۳۷۴۶ و ۶۲۷۳۹۴ و ۶۲۴۷۳۱
۱-۲۰

فروش آپارتمان و مستغلاتی با شوفاژ روشن موکت سرویس کامل تهران پارس ۷۸۲۱۲۸
۱-۱۵

آپارتمان فروشی در تهران پارس
پاوام بانکی و ۱۲۰۰۰۰تومان پیش قسط لوکس یا سرویس کامل بطور اقساط طویل‌المدت از یک الی ۵ اطاقه تلفن های ۷۸۲۰۳۰و ۷۸۰۰۶۱
۱-۱۴

آپارتمان تهران‌پارس
۲الی ۵ اطاقه‌با شوفا و سرویس کامل نصف نقد نصف وام بانکی ۱۵ ساله تلفن۷۸۱۹۱۸

آپارتمان مبله کوچك
بافیش تلفن‌وگاز اول گیشا۳۰۰ هزار تومان ۷۵۴۰۸۰
۱-۲

پهلوی بهترین نقطه
مقابل پارک شاهنشاهی‌زیربازار صفویه کوی شناسا پلاک ۲۴ فروش یکدستگاه آپارتمان۲اطاق خوابه لوکس درطبقه همکف‌تلفن ۲۲۹۲۰۰
۱-۲

فرح‌شمالی

یکدستگاه آپارتمان ۲ اطاق خوابه با تجهیزات کامل و پارکینگ فروشی ۸۵۲۸۰۷

آپارتمان

فروشی در شمال شهر موجود است تلفن ۸۴۲۸۸۴

قابل توجه آقایان پزشکان و مهندسین و صاحبان شرکتها
چند دستگاه آپارتمان لوکس با تجهیزات لازم و سرویس کافی در خیابان عباس‌آبادنزدیك خیابان قدیم شمیران بفروش میرسد۸۴۱۵۵۸

قابل توجه آقایان پزشکان

۸ دستگاه آپارتمان
نوساز لوکس ۲ و ۳ اطاقی برای دفتر کار در طبقات دوم وسوم بر خیابان‌پهلوی‌جنوب چهارراه تخت جمشید شماره ۵۰۳جهت اجاره‌تلفن۸۵۰۵۸۹

آپارتمان بسیار لوکس
فوری بدون واسطه به علت مسافرت بفروش میرسد تلفن ۸۳۹۶۵۸ از ۵ تا ۸ بعد از ظهر

سیدخندان
آپارتمان فروشی از ۲۸۰ الی ۳۶۰ هزار تومان نصف نقد بقیه با بدهی بانکی ۲۳۶۲۶۲

در نارمك

آپارتمان فروشی ۲۳۶۲۶۲

آپارتمان فروشی یا معاوضه
۳ اطاق خواب با سالن‌پذیرائی و نهارخوری و هال واقع در قیطریه با ۲۳۰ هزار تومان وام بانکی بمبلغ ۶۵۰ هزار تومان تلفن ۸۰۷۲۹۷

همه نوع آپارتمان خانه
و زمین برای فروش و اجاره موجود است تلفن ۸۳۲۴۴۰
آ - ۱۳۰

آپارتمان فروشی
بین خیابان پهلوی و بهجت‌آباد دارای ۲ اطاق‌خواب‌شوفاژ- آسانسور - موکت تلفن ۶۸۰۲-۸۳۱۳۱۱ صبحها از ۸ تا ۶ بعد از ظهر
آ - ۱۰۷۷۳

آپارتمان واقع در نارمک بر میدان هفت حوض‌تجارتی‌برای دفتر کار فروشی یا باجاره واگذار میشود تلفن ۵۳۲۹۰۷ و ۷۹۵۸۸۱

پهلوی میدان ونك
آپارتمان یکاتاق‌خوابه‌بمساحت ۱۲۰ متر مربع در موقعیت بسیار عالی بدون واسطه فوری و نقداً مقطوع ۴۹۰ هزار تومان ساعت ۴تا۸ ونیم بعد از ظهر تلفن ۶۸۲۰۹۱

تعدادی خانه های ویلائی مهندسی‌ساز در ظفر - فرمانیه - سلطنت‌آباد بفروش میرسد
تلفن ۷۳۶۶۵۵

نارمك

خانه ۵۰۰ متری فروشی مناسب برای اپارتمان سازی تلفن ۹۶۲۹۱۴

خانه‌ای ویلائی یکطبقه بمساحت ۲۷۰ متر و زیربنا ۲۵۸ متر دوبر ۳ اطاق خواب سالن ناهارخوری‌اطاق‌مستخدم دو هال تلفن موکت‌کولر لوله‌کشی شوفاژ و سایر تجهیزات‌دربهترین نقطه تهران‌پارس با ۲۰۰ هزار تومان وام بانکی فوری بقیمت یك میلیون ویکصد هزار تومان به فروش میرسد تلفن ۷۸۲۸۹۵

حوالی یخچال دروس
منزلی بمساحت ۱۲۰ متر دو طبقه با ۱۴۰ متر زیربنا با ۵ اطاق و آشپزخانه با آب برق و تلفن بدون واسطه بقیمت ۶۵۰ هزار تومان بفروش میرسد تلفن ۲۶۳۳۵۸

اکازیون در باغ صبا
خانه جنوبی مستقلاتی ۳طبقه با پارکینگ بمساحت ۲۸۸متر و ۷۶۰ متر زیربنا نوسازدفتر اعظم پور ۷۵۰۱۴۴

خانه قدیمی ساز
بمساحت ۲۰۳ متر باآب و برق ۶ اطاق و ۳ زیرزمین در جاده قدیم‌شمیران خیابان خواجه نظام‌الملك کوچه ۸ متری نبیل پلاك ۶۰ فروشی ۸۵۳۴۰۶

اکازیون

یک دستگاه منزل مسکونی به مساحت ۱۸۶ متر شمالی دارای ۸ اتاق سرویس کامل اب و برق و تلفن واقع در خیابان بهارکوچه بختیارشماره ۳ بدون واسطه‌بفروش میرسد با تلفن ۸۲۰۷۱۱ از ساعت ۸ صبح الی ۱ بعد از ظهر تماس حاصل نمائید.
۱ - ۱۰۳

خانه‌ای بمساحت ۱۰۰ مترمربع دو طبقه ٤ اطاق ، آب و برق، کولر و تلفن واقع در خیابان عباسی ، دخانیات ۲۳۰ هزار تومان تلفن ۵۴۲۷۸۶
آ - ۲۵۸

خانه‌ای در نارمک دارای ۵ اتاق با تلفن و کولر بدون واسطه مقطوع ۳۰۰۰۰۰ریال بفروش میرسد ۷۹۸۲۰۷
آ - ۴۱۲۸

یک خانه مناسب ۲۵۰ متری با تلفن در قلهك بقیمت ۶۵۰ تومان فوری فروشی تلفن ۲۶۴۳۹۶
۱-۲ آ-۱۰۱۲۱

ساختمانی در دوطبقه ونیم وهر طبقه دارای دو اطاق خواب با دوفیش تلفن ولوله‌کشی شوفاژ واقع در شمیران‌خیابان‌حکمت کوی پرستو بن‌بست ۲ پلاک۲۲ بدون واسطه مقطوع ۹۸۰هزار تومان تلفن ۳۰۳۰۶۴

امیرآباد شمالی بالاترازدانشگاه خیابان ۱۹ پلاک ۲۶
منزلی بمساحت ۱۰۸ متر باآب و برق و تلفن مدرن ونوساز فوری بفروش‌میرسد ۲۳۱۴۹۲ و ۲۳۶۱۵۴

خانه ۲٫۵ طبقه ٦ اطاق کولر کرکره فیش تلفن بیواسطه ۴۵۰۰۰۰ تومان ۷۳۱۹۰۴ و ۷۹۴۳۴۸

یکباب خانه ۸۴متری با ۲ اطاق‌همکف آشپزخانه و حمام گرم‌با فیش‌تلفن ۲۰۰ هزار تومان آدرس -جوادیه ده‌متری دوم کوچه ۱۳۵ پلاك۶۰

خانه‌ای واقع درفرح‌آباد خیابان بهبهانی که با بهترین موکت کفها و پله های‌آن مفروش است با تلفن ، کاغذ دیواری و سرویس کامل که ضمنا دارای‌تراس وسیع‌حیاط با درختان میوه و زیر - زمین بزرك با سرویس جداگانه‌میباشد بمساحت ۲۷۵ متربفروش میرسد ٤ تا ٦ بعدازظهر تلفن ۳۴۲۴۵۰

ساختمان
قدیمی ساز

بر کاخ بین شاهرضا و شاه در ۲ طبقه شامل ۳ باب مغازه و یک آپارتمان با دو شماره تلفن آب برق کلا تخلیه‌تحویل فوری ۸۵۵۰۸۹

یک باب خانه به مساحت۱۳۰ متر دارای ٦ اطاق و حمام ، تلفن ، کولر ، کرکره واقع در خیابان جامی کوی کسری پلاک ۳ روبروی دبیرستان هدف به قیمت ۷۵۰ هزارتومان بفروش میرسد .

خانه فروشی
دو طبقه و نیم دو دستگاه‌تلفن خیابان پهلوی ایستگاه امانیه کوچه سوسن پلاک ۱۸ تلفن ۲۹۳۹۷۴
آ - ۱۰۰۶۷

خانه های کلنگی خریداریم‌تلفن ۵۶۱۲۱۳ ساعت ٤ تا ٦ بعد از ظهر

خانه فروشی و اقع‌درآیزنهاور حوالی دانشگاه آریامهر حدود ۷۰ متر یک طبقه و نیم دارای ۳ اطاق زیرزمین آب و برق و تلفن بدون‌و اسطه ۳۷۰هزار تومان تلفن ۹۶۵۳۴۸

خانه‌ای شمالی ۵ اطاق وهال حمام کولر تلفن کرکره ۶۸۰ هزار تومان تلفن ۷۶۵۸۳۲
آ - ۱۳۱

اکازیون
خانه‌ای دو طبقه دارای چهار اتاق و زیرزمین با کولر و آب و برق بسیار تمیز شمالی هفت‌چنار خیابان نیکو کوچه ابریشمی کوچه جمشید پلاک ۸ قیمت بدون واسطه دویست و بنجاه هزار تومان .

عباس‌آباد مهتاب
ساختمانی شخصی‌ساز جنوبی ٤ طبقه هرطبقه ۱۸۰ متر بنای اختصاصی با شوفاژ و تلفن یکجا یا جداگانه بفروش‌میرسد تلفن ۸۵۶۷۸۷

توجه - توجه
آپارتمان های ۳ و ٤ و ۵ اطاقی با شوفاژ روشن و پارکینگ اختصاصی و حیاط بقیمت های ۲۵۰ و ۲۹۰ و ۳۵۰ و ٤۰۰ و ۴۳۰ و ٤۵۰ هزار تومان بفروش میرسد تلفن ۷۹۱۵۵٤ و ۷۹۵۷۷۱

یک دستگاه آپارتمان دو اتاق خواب با کلیه وسائل واقع در خیابان اختیاریه شمالی فوراً بفروش می‌رسد تلفن ۷۵۵۲۱۰

آپارتمانهای فروشی از۹۰متر بالا با قیمت و شرایطمناسب- خیابان بهجت‌آباد (حافظ) بالاتر از چهارراه زمردکوچه امیررضائی - دست چپ درب سوم
۱-۳۰ آ-۱۰۰۱۳

صبای شمالی آپارتمان دو اتاق خوابه بفروش میرسد تلفن ٦٤٤٦٩٢

آپارتمان ۲ اطاق خوابه با اساسور مهندسی سازدرامیرباد۶۳۹۳۱۹ و ۹۳۲۰۱۹

آپارتمان

۳و٤ و ۵ اطاقه باقیمت مناسب نقد و اقساط تلفن ۷۹٤٦٥٤
۱-۱

اکازیون

در تهران پارس
یکدستگاه آپارتمان مستقل دارای ۲۰ اطاق خواب سالن با شوفاژ و پارکینگ ۱۲٦ متر زیربنا و ۷۰ متر تراس ویک میلیون و ۹۰۰ هزار ریال‌پدهی بانکی بدون و اسطه ۵۵۰ هزار تومان بفروش میرسد تلفن ۳۱۷۰۲۸

آپارتمان نوساز واقع‌در پروانه کامرانیه جنوبی خیابان طاوس پلاك ۱۰ دارای سالن بزرك ونهار خوری آشپزخانه‌نشیمن ٤ اطاق خواب ۲ حمام و سرویس تلفن شوفاژ - کولر به اجاره داده می شود تلفن ۲۸۰۹۳۹

خانه‌فروشی

مستغلات‌وویلائی‌فروشی
چند دستگاه ساختمان‌مستغلاتی و ویلائی در جردن ، وزراء ، پهلوی بخارست برای فروش آماده‌است ۶۲۲۹۰٤ و ۶۲٤٦۱۳ و ۶۲۳۵۱۱
۱-۲۵ ۱-۶۳۶۲

خانه‌ای واقع درفرح‌آباد خیابان بهبهانی که با بهترین موکت کفها و پله های‌آن مفروش‌است با تلفن ، کاغذ دیواری و سرویس کامل که ضمنا دارای‌تراس وسیع‌حیاط با درختان میوه و زیر - زمین بزرك با سرویس جداگانه‌میباشد بمساحت ۲۷۵ متربفروش میرسد ٤ تا ٦ بعدازظهر تلفن ۳٤۲٤۵۰

ساختمان
قدیمی ساز

بر کاخ بین شاهرضا و شاه در ۲ طبقه شامل ۳ باب مغازه و یک آپارتمان با دو شماره تلفن آب برق کلا تخلیه‌تحویل فوری ۸۵۵۰۸۹

یک باب خانه به مساحت۱۳۰ متر دارای ٦ اطاق و حمام ، تلفن ، کولر ، کرکره واقع در خیابان جامی کوی کسری پلاک ۳ روبروی دبیرستان هدف به قیمت ۷۵۰ هزارتومان بفروش میرسد .

خانه فروشی
دو طبقه و نیم دو دستگاه‌تلفن خیابان پهلوی ایستگاه امانیه کوچه سوسن پلاک ۱۸ تلفن ۲۹۳۹۷٤
آ - ۱۰۰۶۷

خانه های کلنگی خریداریم‌تلفن ۵۶۱۲۱۳ ساعت ٤ تا ٦ بعد از ظهر

خانه فروشی و اقع‌درآیزنهاور حوالی دانشگاه آریامهر حدود ۷۰ متر یک طبقه و نیم دارای ۳ اطاق زیرزمین آب و برق و تلفن بدون‌و اسطه ۳۷۰هزار تومان تلفن ۹۶۵۳۴۸

خانه‌ای شمالی ۵ اطاق وهال حمام کولر تلفن کرکره ۶۸۰ هزار تومان تلفن ۷۶۵۸۳۲
آ - ۱۳۱

اکازیون
خانه‌ای دو طبقه دارای چهار اتاق و زیرزمین با کولر و آب و برق بسیار تمیز شمالی هفت‌چنار خیابان نیکو کوچه ابریشمی کوچه جمشید پلاک ۸ قیمت بدون واسطه دویست و بنجاه هزار تومان .

عباس‌آباد مهتاب
ساختمانی شخصی‌ساز جنوبی ٤ طبقه هرطبقه ۱۸۰ متر بنای اختصاصی با شوفاژ و تلفن یکجا یا جداگانه بفروش‌میرسد تلفن ۸۵۶۷۸۷

تعدادی خانه های ویلائی مهندسی‌ساز در ظفر - فرمانیه - سلطنت‌آباد بفروش میرسد
تلفن ۷۳۶۶۵۵

نارمك

خانه ۵۰۰ متری فروشی مناسب برای اپارتمان سازی تلفن ۹۶۲۹۱٤

خانه‌ای ویلائی یکطبقه بمساحت ۲۷۰ متر و زیربنا ۲۵۸ متر دوبر ۳ اطاق خواب سالن ناهارخوری‌اطاق‌مستخدم دو هال تلفن موکت‌کولر لوله‌کشی شوفاژ و سایر تجهیزات‌دربهترین نقطه تهران‌پارس با ۲۰۰ هزار تومان وام بانکی فوری بقیمت یك میلیون ویکصد هزار تومان به فروش میرسد تلفن ۷۸۲۸۹۵

حوالی یخچال دروس
منزلی بمساحت ۱۲۰ متر دو طبقه با ۱٤۰ متر زیربنا با ۵ اطاق و آشپزخانه با آب برق و تلفن بدون واسطه بقیمت ۶۵۰ هزار تومان بفروش میرسد تلفن ۲۶۳۳۵۸

اکازیون در باغ صبا
خانه جنوبی مستقلاتی ۳طبقه با پارکینگ بمساحت ۲۸۸متر و ۷۶۰ متر زیربنا نوسازدفتر اعظم پور ۷۵۰۱٤٤

خانه قدیمی ساز
بمساحت ۲۰۳ متر باآب و برق ٦ اطاق و ۳ زیرزمین در جاده قدیم‌شمیران خیابان مستقل خواجه نظام‌الملك کوچه ۸ متری نبیل پلاک ۶۰ فروشی ۸۵۳٤۰۶

اکازیون

یک دستگاه منزل مسکونی به مساحت ۱۸۶ مر شمالی دارای ۸ اتاق سرویس کامل اب و برق و تلفن واقع در خیابان بهارکوچه بختیارشماره ۳ بدون واسطه‌بفروش میرسد با تلفن ۸۲۰۷۱۱ از ساعت ۸ صبح الی ۱ بعد از ظهر تماس حاصل نمائید.
۱ - ۱۰۳

خانه‌ای بمساحت ۱۰۰ مترمربع دو طبقه ٤ اطاق ، آب و برق، کولر و تلفن واقع در خیابان عباسی ، دخانیات ۲۳۰ هزار تومان تلفن ۵٤۲۷۸۶
آ - ۲۵۸

خانه‌ای در نارمک دارای ۵ اتاق با تلفن و کولر بدون واسطه مقطوع ۳۰۰۰۰۰ریال بفروش میرسد ۷۹۸۲۰۷
آ - ٤۱۲۸

یک خانه مناسب ۲۵۰ متری با تلفن در قلهك بقیمت ۶۵۰ تومان فوری فروشی تلفن ۲٦٤۳۹٦
۱-۲ آ-۱۰۱۲۱

ساختمانی در دوطبقه ونیم وهر طبقه دارای دو اطاق خواب با دوفیش تلفن ولوله‌کشی شوفاژ واقع در شمیران‌خیابان‌حکمت کوی پرستو بن‌بست ۲ پلاک۲۲ بدون واسطه مقطوع ۹۸۰هزار تومان تلفن ۳۰۳۰٦٤

امیرآباد شمالی بالاترازدانشگاه خیابان ۱۹ پلاک ۲۶
منزلی بمساحت ۱۰۸ متر باآب و برق و تلفن مدرن ونوساز فوری بفروش‌میرسد ۲۳۱٤۹۲ و ۲۳۶۱۵٤

خانه ۲٫۵ طبقه ٦ اطاق کولر کرکره فیش تلفن بیواسطه ٤۵۰۰۰۰ تومان ۷۳۱۹۰٤ و ۷۹٤۳٤۸

یکباب خانه ۸٤متری با ۲ اطاق‌همکف آشپزخانه و حمام گرم‌با فیش‌تلفن ۲۰۰ هزار تومان آدرس -جوادیه ده‌متری دوم کوچه ۱۳۵ پلاك۶۰

خانه‌ای واقع درفرح‌آباد خیابان بهبهانی که با بهترین موکت کفها و پله های‌آن مفروش است با تلفن ، کاغذ دیواری و سرویس کامل که ضمنا دارای‌تراس وسیع‌حیاط با درختان میوه و زیر - زمین بزرك با سرویس جداگانه‌میباشد بمساحت ۲۷۵ متربفروش میرسد ٤ تا ٦ بعدازظهر تلفن ۳٤۲٤۵۰

خانه‌ای شمالی دوطبقه و نیم با ۵ اطاق و آشپزخانه بزرك‌حمام‌آب و برق‌وتلفن پرده‌کرکره دو کولر آبگرمکن قیمت ۳۹۵ هزار تومان نواب خیابان شکوفه کوچه صالح پلاك ۱۷ تلفن ۹۵۱۰٤٤

خیابان تاج سه راه تهرانویلا ساختمان مستغلاتی دو بر ٤ طبقه شخصی‌ساز ۲۷۵ متر مساحت ۷٤۰ مترزیربناهرطبقه ۳ اطاق‌خواب‌ناهارخوری مهمانخانه هال وسرویس کامل و در طبقه همکف علاوه بر پارکینگ ۳ اطاق قابل استفاده لوله کشی شوفاژ ۳ دستگاه کولر ۳ فیش تلفن ۲٫۵ میلیون تومان تلفن ۹۷٤٤٦۵

خانه فروشی

یك‌باب خانه‌نوساز چهار طبقه مستغلاتی هرکدام دارای ٤ اطاق‌خواب‌سالن پذیرائی و ناهار خوری- هال‌بزرك‌انباری پارکینگ آب برق ، تلفن ، کولر ، شوفاژ منظره فوق‌العاده واقع در اراضی قیطریه شمیران بدون واسطه به فروش میرسد طالبین از ساعت ۱۰ صبح الی ۸ بعدازظهر با تلفن ٦۲۰۷۲٤ تماس بگیرند

خانه‌ای بمساحت ۱۵۰ مترمربع دارای ٦ اطاق شمالی در ۲٫۵ طبقه با آب و برق و تلفن و سرویسهای کامل کولر کاغذ دیواری موکت نقاشی شده درب ماشین‌رو در حوالی تهران نو جنب پمپ بنزین قاسم‌آباد بیواسطه ۸۰۰ هزار تومان‌تلفن۳٤۲۹۰۷و ۸۳۱٦٤۱

فوری نقدی
خانه‌ای بمساحت ۲٦۹ متر ۲ طبقه با سرویس قابل سکونت با تلفن در سه راه ژاله خیابان بزرگمهر کوچه مظفری شماره ۱۰ بمبلغ ۵٦۰ هزار تومان تلفن ۳۰۳۲٦۰

ویلافروشی

در الهیه شمیران ویلا های بزرك و کوچك‌برای فروش‌باتلفن ۲٦٤۹۵۱ تماس گرفته شود

دو ویلا با تمام‌تجهیزات در منطقه دروس بدون واسطه بفروش میرسد تلفن ۸۳۱۳۲۹ از ۵ببعد

ویلائی در ۱۰ کیلو متری محمودآباد

(ایزده) و بین پست و تلگراف وپل جنوب‌جاده فروشی ۹۲٦۹٤٤ و ۹۲٤ ۹۱۹

یکطبقه همکف ویلائی بااستخر ۵ اطاق خواب سرویس دمل دولر سوفرژ در فیضیه‌خیابان افشار زاده شماره ۲۷ تلفن ۲٦۵٤٦۵ و ۹۵۷۲۵۲
آ - ۲۵۳

باغی‌بمساحت ۲۲۵۰۰ مترمربع در دو سند جداگانه بادرختان میوه چهار ساله بسیار مرغوب با چاه نیمه عمیق مستقل و موتورپمپ و ساختمان‌کارگری واقع‌درشاهدشت کرج‌بیواسطه بقیمت مناسب بفروش میرسد ۵٫۷ الی ۱٤ تلفن ۱۸٤۸۰٦۷از ۷ ببعد تلفن ۶۳۳۰۹۲

زمین فروشی

زمین فروشنده‌ایم ۹۳۳۹۵۲
زمین ۱۰۰×۷۰۰ کیلومتر ۱۲ جاده ساوه بفروش میرسدتلفن ۹۲۲٤٤۱

یکقطعه زمین به مساحت ٦۳۰ متر دیوار شده دو نبش دارای چند نهال مرکبات ومیوه درخیابان آسفالته کاملا مشرف به زیبائیهای شهر با سند مالکیت عرصه و اعیان در بهترین‌نقطه (اراضی کاخ) در چالوس‌بفروش میرسد تلفن ۹٦۹۳۲۵

مبدر ٦٦۰ هکتار زمین زراعی مناسب‌برای‌باغ مرکبات با سند مالکیت در میاب بندرعباس بفروش میرسد تلفن ۷۸٤٤۲۰

مقدار ۲۲۵۰۰ متر زمین در ولدآباد کرج با اب کافی‌بفروش‌میرسدتلفن ۷۸٤٤۲۰

یکقطعه زمین بمساحت ۲۰۲متر درانتهای خواجه‌عبدالله‌انصاری بفروش میرسد تلفن ۲۱۲۱۹۸ فهرمانی .

سه قطعه‌زمین‌فروشی مشهد-۱- شهر جدید -۲- جاده‌وکیل آباد نرسیده به زندان دیوارکشیده- ۳- شمال‌غربی‌پارک‌آریامهرتلفن ۹۲۹٤۵۹

زمینی به قطعات مختلف ۳۰۰ الی ۳۵۰ متری با پروانه ساختما تراکم متوسط قابل فروش‌است تلفن ٦۵۸۰۵٤

مزرعه فروشی

۱۲ هکتار مزرعه مشجر و مسطح‌با درختان میوه در ۱۸ کیلومتری ساوه دارای ۳ سنگ آب قنات برای زراعت و مرغداری بعلت‌مسافرت متری۱۰۰ ریال تلفن ۲۹٤٦۱۹ و ۲۷۹۱۳۲

زمین فروشی شمال شهر ۸۳۸۸۳۳

نیاوران خیابان مژده خیابان شاهوار یک قطعه زمین به مساحت ۱۳۰۰ متر ٦٦×۱۸ با آب و برق و تلفن با تراکم کم ۹ صبح تا ۵ بعد از ظهر تلفن ۵۳۸٤۹۰

باغ فروشی

باغی بمساحت ۲٤۰۰ متر محصور و مشجر با درختان مرغوب زینتی و میوه و آب‌لوله‌کشی و مشروب با ساختمان مختصر و استخر در حمیدیه کرج بفروش‌می رسد خواستاران از ساعت ۲نیم تا ٤نیم بعدازظهر به تلفن ۸٤۷٦۷۸مراجعه‌فرمایند

باغ فروشی نقد وارزان

دارای ۳ بر به مساحت ۱۵۰۰۰ متر در شهرری اول جاده قم متری ۱۱۰ تومان خریداران به تلفن ۷۵۲٦۰۰ مراجعه‌نمایند.

باغی بمساحت ۳۰۰۰متر
با درختهای میوه ۷ ساله در لواسان بفروش میرسد تلفن ۲۷۱۲٤۰

باغی مشجر واقع در کردامیر شهریار (زیرملارد) بامساحت حدود ۱۰۰۰۰ متر و سهمیه آب از چاه عمیق درختان میوه و انگور مرغداری حدود ۳ هزار تا ۳ هزار و صد جا مرغی ۳ اطاق ، آشپزخانه اطاق مستخدم بفروش میرسد تلفن ۵٤۸۲۰٤
آ - ۲۵۳

باغی‌بمساحت ۲۲۵۰۰ مترمربع در دو سند جداگانه بادرختان میوه چهار ساله بسیار مرغوب با چاه نیمه عمیق مستقل و موتورپمپ و ساختمان‌کارگری واقع‌درشاهدشت کرج‌بیواسطه بقیمت مناسب بفروش میرسد ۵٫۷ الی ۱٤ تلفن ۱۸٤۸۰٦۷از ۷ ببعد تلفن ۶۳۳۰۹۲

زمین فروشی

زمین فروشنده‌ایم ۹۳۳۹۵۲
زمین ۱۰۰×۷۰۰ کیلومتر ۱۲ جاده ساوه بفروش میرسدتلفن ۹۲۲٤٤۱

یکقطعه زمین به مساحت ٦۳۰ متر دیوار شده دو نبش دارای چند نهال مرکبات ومیوه درخیابان آسفالته کاملا مشرف به زیبائیهای شهر با سند مالکیت عرصه و اعیان در بهترین‌نقطه (اراضی کاخ) در چالوس‌بفروش میرسد تلفن ۹٦۹۳۲۵

مبدر ٦٦۰ هکتار زمین زراعی مناسب‌برای‌باغ مرکبات با سند مالکیت در میاب بندرعباس بفروش میرسد تلفن ۷۸٤٤۲۰

مقدار ۲۲۵۰۰ متر زمین در ولدآباد کرج با اب کافی‌بفروش‌میرسدتلفن ۷۸٤٤۲۰

یکقطعه زمین بمساحت ۲۰۲متر درانتهای خواجه‌عبدالله‌انصاری بفروش میرسد تلفن ۲۱۲۱۹۸ فهرمانی .

سه قطعه‌زمین‌فروشی مشهد-۱- شهر جدید -۲- جاده‌وکیل آباد نرسیده به زندان دیوارکشیده- ۳- شمال‌غربی‌پارک‌آریامهرتلفن ۹۲۹٤۵۹

زمینی به قطعات مختلف ۳۰۰ الی ۳۵۰ متری با پروانه ساختما تراکم متوسط قابل فروش‌است تلفن ٦۵۸۰۵٤

مزرعه فروشی

۱۲ هکتار مزرعه مشجر و مسطح‌با درختان میوه در ۱۸ کیلومتری ساوه دارای ۳ سنگ آب قنات برای زراعت و مرغداری بعلت‌مسافرت متری۱۰۰ ریال تلفن ۲۹٤٦۱۹ و ۲۷۹۱۳۲

زمین فروشی شمال شهر ۸۳۸۸۳۳

نیاوران خیابان مژده خیابان شاهوار یک قطعه زمین به مساحت ۱۳۰۰ متر ٦٦×۱۸ با آب و برق و تلفن با تراکم کم ۹ صبح تا ۵ بعد از ظهر تلفن ۵۳۸٤۹۰

سرقفلی

در سید خندان
تعدادی مغازه واگذار میشود تلفن ۲۳٦۲٦۲

واگذاری

سالن آرایش مدرن با کلیه لوازم‌تلفن۳۳۵۱۹۳

واگذار میشود
یك یا دو باب مغازه بسیار بزرك در خیابان پهلوی مقابل پارك‌ساعی ٦۲٤۷۱۷

مینی سوپر با مروش خوب با آب و برق و تلفن‌دربهترین نقطه صاحبقرانیه اول خیابان سلطنت‌آباد بفروش میرسدتلفن ۲۷٤۵۸۹

قابل توجه
بانکها و شرکتها و نمایشگاه های اتومبیل مابین فلکه باغ شاه و پاستور دوباب مغازه متصل بهم با آب و برق‌سه‌فاز و تلفن و پارکینگ وسرویس و یک انباری وشوفاژ روشن در حدود ۱٤۰ متر سرقفلی و ملک فروشی تلفن ۵۳۸۸۸٤ و ۵۲۷۵٦۰

قابل توجه بانکها نمایشگاه ها ، شرکتهای تعاونی وکلیه صاحبان کالا

مغازه دو دهنه ۳٦۰ متری با برق ۳ فاز و ۳ شماره تلفن در آریاشهر بین فلکه اول و دوم جنب مسجد صادق محل نمایشگاه مبل فروشی تلفن ۹٤۰۸٤۸-۹

یکباب مغازه طلا فروشی با جواز و تلفن کولر آب و برق میز و ویترین باصندوق نسوز تلفن ۲٦٤۸۸۳

معدن شن وماسه

معدن‌شن‌وماسه بمساحت ۲۰ هکتار ٤۰ کیلو متری تهران ورامین با موتور پمپ و چاه آب بفروش‌میرسد طالبین‌ازیکشنبه ۳۱ر۵ تا ٤شنبه ٦ر۳ بین ساعت۲ الی۳ بعد از ظهر با تلفن ۸-۹٦۰۰۱ نمره داخلی ۳۹ تماس بگیرند .

مرغداری فروشی

تاسیسات مرغداری واقع در ۳۰ کیلومتری‌تهران - ورامین نزدیک جاده آسفالته درزمینی بمساحت ۳۰ هزار مترمربع مصور و مشجر و برق منطقه‌ای و آب دائم و چاه نیمه‌عمیق با ۵۱٦۰ متر مربع سالن مجهز ومدرن وکشتارگاه با پروانه از وزارت‌کشاورزی و منابع طبیعی بفروش میرسد طالبین میتوانند صبحها‌ازساعت ۸ تا ۱۲ با تلفن ۳٦۰۷۰۵ و بعد از ظهرها از ساعت ٦ تا ۸ با تلفن ۳٤۳۳۹٤ تماس بگیرند .

منطقه تجارتی
جهت‌محل کار یامسکونی خیابان پهلوی‌نبش‌ایران نوین ۳ اطاق با لوازم کامل با تلفن بفروش‌می رسد تلفن ٦۲۳۰٦٤

یکباب مغازه خشکشوئی واقع در شمال خیابان شاه چهار راه گلشن به فروش میرسد تلفن ۹۳۷۰۹۹

یك باب مغازه ۵ دهنه واقع در پامنار مقابل مسجد منار فوری‌واگذار میشود تلفن ۳۵۱۱۷۷ و ۳۵۵۰۱۵

یك‌مغازه بفروش‌میرسد رسد نارمك تلفن ۷۹۵۳۷۵

شرکت لونکا بامسئولیت‌محدود یکدهنه آرایشگاه‌مردانه‌بفروش میرسد تلفن ۷۹۳٦۲۳

اکازیون
۳باب مغازه‌تودرتو ۳ بر با جوازنفت گازالکتریك ویك‌تلفن‌حدوداً بمساحت ٤۰ متر واقع در بر - خیابان پهلوی بالا تراز پارك ساعی نرسیده به میدان ونك مقابل‌خیابان ایوبی بیواسطه بمبلغ ۵ میلیون تومان فروشی ۷۳۱۷۵۵

یك باب مغازه خیابان پهلوی مقابل ایستگاه آبشار جنب مرغ‌کنتاکی پلاك ۱۱۱۸ باتلفن‌وبرق بفروش میرسد تلفن ۷۳۳۰۲۲

اجاره‌داده‌میشود

آپارتمان‌ویلا مستغلات
از ۲ تاه اطاق خوابه جهت سکونت موجود ٦۲۳۷٤٦ و ٦۲۷۳۹٤ و ٦۲٤۷۳۱
۱-۲۰

اجاره آپارتمان زرگنده ۲٦۸۱۲۷
منزلی داخل‌ه٤۰متری‌سیدخندان دارای ۵ اطاق وهال باسرویس کامل موکت کرکره وبرده اجاره به خارجیان داده‌میشودعصرها باتلفن ۸۵۷۸٤٤ تماس بگیرید.
۱-۳

یك محل لوکس برای مطب اجاره داده میشود ۸۲۰۷۷۸

اجاره بخارجیان
آپارتمان یك اطاق‌خوابه مبلمان با سرویس‌کامل و تلفن مستقل‌در خیابان گیشا به خارجیان اجاره داده می‌شود تلفن ٦۳۳۷۲۱۲از ساعت ٦ به بعد

طبقه دوم آپارتمانی در تهران پارس اجاره داده میشود ۷۸۳۲۲٤

اجاره
آپارتمان - خانه مستغلات

برای سکونت و محل کار در شمال شهر خیابان وزراء ۱۳۸ دریچه تلفن ٦۲۳۵۱۱ و ٦۲۲۹۰٤ و ٦۲٤٦۱۳
آ - ۲۷۹۲

جهت اجاره
آپارتمان ۲ اطاق خوابه در خیابان‌فرح‌جنوبی‌تلفن۸۵۷۲۰٦

اجاره جهت محل کار
از ٤اطاق تا۱۲۰ اطاق بهترین منطقه تجاری ٦۲۳۷٤٦ و ٦۲۷۳۹٤ و ٦۲٤۷۳۱

موسسه‌پرستو۸۲۵٤۱۲
مرکز اجاره خارجی و ایرانی برای سکونت و محل کار

ساختمان اداری
با تمام لوازم با ۱۸ سالن جهت ادارات یا بخش خصوصی یکجا اجاره داده میشود تلفن ۸۲۵۵۹۵

یکطبقه همکف ویلائی بااستخر ۵ اطاق خواب سرویس کامل کولر شوفاژ درقیطریه خیابان افشار زاده شماره ۲۷ تلفن ۲٦۵٤٦۵ و ۹۵۷۲۵۲
آ - ۲٦۷

طبقه دوم ٤ اطاقی هال کولر تلفن آماده اجاره تلفن ۹٦۳۹۳۲

آپارتمان اجاره
٦ اطاق تهران پارس خیابان ۱۸۸ غربی تمام مبله سرویس کامل تلفن ۳۱۷۱۰٦ صبحها

خیابان پهلوی جنب‌هتل میامی ۷ طبقه آپارتمان‌با پارکینگ جمعا ۲٤ اطاق جهت دفتر کار هتل و پانسیون و محل‌سکونت اجاره داده میشود تلفن ۳۰۵۰۷۱ و۲۳۷۵٦۷ و ۲۳۸۹۷۸

موردنیازاجاره

ویلا و آپارتمان درشمال شهر برای کارمندان عالیرتبه‌سرکت خارجی فوری‌نیازمندیم۷۸۲۱٦۷ و ۷۸۵٦٦ و ۲۲۲٦۳۰

موردنیاز برای‌اجاره وفروش خانه و آپارتمان و زمین در شمال شهر مورد نیاز است ۸۳۲٤٤۰

یک خانواده ۳ نفری بیک آپارتمان ۲ الی ۳ اطاقه با اجاره ماهیانه حدود ۲۰ هزار ریال با تضمین چکی نیازمند است ۳۹۳۲۵۲

موردنیاز برای اجاره‌یك شرکت ساختمانی
ساختمانی برخیابان‌کورش‌کبیر

نیازمندیهای اطلاعات

برای دادن آگهی تلفنی باشماره‌های ذیل تماس حاصل فرمائید
تلفنهای: ۳۱۱۲۳۰-۳۱۱۲۲۹

آپارتمان شمارا خریداریم
تلفن ۶۸۷۶۸۴

خریداریم
زمین در منطقه صنعتی جاده ساوه در حدود ۲۵۰۰۰ متر مربع خریداریم وسیله تلفنهای ۸۹۴۶۳۶-۸ مراجعه فرمائید.
۱-۳ آ-۸۸۹۳

بنگاههای معاملات املاک

مرکز خرید و فروش اراضی مهر شهر، گلشهر و کوی ولیعهد و گوهردشت ۶۴۲۶۸۲

اراضی صنعتی جاده‌های کرج خریدار و فروشنده‌ایم ۹۵۹۷۵۵

زمین صنعتی - کارخانه فروشنده‌ایم ۹۳۹۱۶۴

بورس اراضی گوهردشت مهرشهر فردیس وملارد ۹۲۲۷۳۹

زمین های منطقه صنعتی تهران پارس خریدار و فروشنده‌ایم تلفن ۷۸۱۴۳۴

دفتر پارس
مرکز معاملات املاک شهر و شمیرانات ۸۴۱۵۵۸

بورس املاک شمیران
دفتر براتی ۲۷۲۵۷۵ و ۲۷۷۸۷۵

خریدار و فروشنده اراضی صنعتی و انبار و کارخانه تلفن ۹۷۹۱۹۵

خریدار و فروشنده
خانه و زمین در تهران پارس تلفن ۷۸۱۳۷۳

توجه
خرید و فروش اراضی مهرشهر تلفن ۸۲۴۰۷۳

معاملات پول

پول فوری با سود بانکی مقابل خانه، مستغلات ۹۲۸۴۶۵

پول شرطی
در مقابل چك کارمندی اتومبیل و ملك فرش
تلفن ۸۳۹۷۴۰

درمقابل ملك وام فوری با بهره ارزان ۸۳۳۷۷۵

وام ارزان درمقابل ملك، فرش
۶۵۶۰۰۰

پول شرطی موجود
تلفن ۶۸۴۵۲۵

پول
در مقابل
چك
کارمندی
و در مقابل سند
اتومبیل
تلفن
و مازاد سند
ملك
چنانچه در رهن یا گرو باشد در اسرع وقت فورا پرداخت مینمائیم تلفن.
۶۶۰۴۰۰
۶۶۹۷۰۰
شاهرضا مقابل سینما دیانا شماره ۱۶۲ طبقه سوم شرکت اروا

خانه پول- فرح شمالی مرکز معاملات پول تهران ۸۴۸۳۸۸

وام بهر طریق
تلفن ۹۳۱۷۳۱-۹۳۱۷۲۱

مورد نیاز
پول درمقابل مبیع ارزنده نیازمندیم
تلفن ۸۳۹۷۴۰

پول شرطی مقابل خانه مستغلات فوری نیازمندیم ۹۲۰۸۲۹

پول راکد شما با بهره عالی نیازمندیم
۶۵۶۰۰۰

پول راکد شما را با انتقال مبیع هزاری ۵۰ تومان سود میدهیم ۷۵۶۴۲۴ و ۷۵۷۵۳۵

پول شرطی در مقابل خانه ارزنده مورد نیاز است ۷۵۷۵۳۵ و ۷۵۶۴۲۴

معاملات تلفن

به نفع شماست قبل از خرید و فروش تلفن با ۸۵۳۰۳۱ تماس بگیرید

خرید نصب ۶۶۹۱۶۱

خرید و فروش تلفن
۶۶۲۶۶۲

خرید و فروش تلفن
۲۳۴۸۸۸

خرید و فروش هر نوع تلفن - تلفن ۵۳۷۶۷۹

خرید و فروش تلفن
۶۴۱۰۵۰

خریدو فروش تلفن
۸۴۶۵۶۵

خرید و فروش تلفن
۶۴۷۶۱۲

خریدوفروش هر نوع تلفن
تلفن ۵۳۰۰۰۰

خرید و فروش تلفن
۶۶۷۸۵۰

خرید تلفن

خرید تلفن ۵۳۳۰۳۰

خرید تلفن ۳۰۳۰۴۶

شماره تلفن ۲۳ فوری خریداریم به تلفن ۸۲۳۲۶۵ مراجعه شود

شماره تلفن ۵۵ فوری خریداریم تلفن ۵۵۰۶۸۱

خریدار تلفن ۶۶۵۴۶۶

تلفن ۲۷ خریداریم
۲۷۶۱۵۶

فروش تلفن

فروشنده تلفن ۶۶۵۴۶۶

فروش تلفن ۵۲۳۰۳۰

خرید اثاثیه

فرش ایران نوین
خریدار قالی و قالیچه و تعویض فرشهای نو باکهنه تلفن ۶۵۳۱۹۵

یخچال نفتی و فرش خریداریم تلفن ۹۲۹۶۲۳

قبوض

خریداوراق قرضه دولتی و قبوض مرحله سوم و قبوض شهرداری
۶۴۵۹۵۷

اوراق قرضه دولتی و مرحله سوم خریداریم ۸۹۷۱۰۸ نیلچی

فروش دست اول

تیونر آمپلی فایر
بقدرت خروجی ۷۰ وات بمبلغ ۴۵۰۰۰ ریال فروشی ۸۵۹۹۴۱ ساعت ۲ ببعد (معتمدی).
آ-۱۷۸

فروش دست دوم

وسایل اطاق پذیرائی اطاق خواب اطاق نهارخوری ماشین لباسشوئی ماشین خشک کن رادیو و تلویزیون و وسایل دیگر بفروش میرسد تلفن ۶۸۳۱۹۸
۱-۲

کلیه لوازم منزل
آمریکائی و ایرانی بفروش میرسد تلفن
۲۶۳۹۸۰

فرش شاهین
فروش انواع فرش‌های دستی وماشینی باقساط ۱۲ ماهه - آدرس: امیریه چهارراه معز - السلطان اول حاج عبدالصمد تلفن ۵۶۰۹۲۷
۵۲۳۶۴۵

قابل توجه موسسات دولتی و خصوصی یك ساختمان ٤ طبقه نوساز بر خیابان عباس‌آباد دارای ۳۰ اطاق بفروش میرسد
۸۵۵۲۲۰

بازار کویتی‌ها
درخیابان پهلوی
فروشگاهی بمساحت یکهزارمتر مربع (همکف و زیرزمین) بسیارلوکس برخیابان پهلوی جنوب چهارراه تخت‌جمشید شماره ۵۰۳ به‌سبك بازار کویتی‌ها به هر مساحت که مورد تقاضا باشد واگذار میشود تلفن ۸۵۵۵۸۹

مژده مژده
باهالی محترم پایتخت
آپارتمانهای کورش
درنیاوران بفروش
میرسد
تلفنهای ۶۲۴۷۳۱ - ۶۲۳۷۴۶
۶۲۷۳۹۴

آگهی استخدام
راننده جهت اتومبیل شخصی و خانم مستخدم برای منزل مورد احتیاج است تلفنهای ۲۶۶۱۵۰ و ۲۶۴۱۱۵

شرکت سهامی راك وول ایران
۱۰ نفر کارگر ساده را رسما استخدام مینماید.
بکیلومتر ۱۵ جاده مخصوص کرج ایستگاه راك وول مراجعه شود

گروه صنعتی بهشهر برای خدمت در تاسیسات شرکت الباشیمی افراد ذیل را استخدام مینماید
۱- تکنیسین برق با سه سال تجربه کار در نصب و نگهداری دستگاه برق.
۲- تکنیسین ابزار دقیق با سه سال تجربه کار در نصب و نگهداری ابزار دقیق.
۳- اوپراتور دیگ بخار با سه سال تجربه‌کار و نگهداری و براه‌اندازی دیگ بخار.
٤- اوپراتور تصفیه آب با سه سال تجربه کار.
۵- مکانیک ماشین آلات سنگین با چهار سال تجربه کار.
٦- استادکار برق با دیپلم فنی و حداقل ۷ سال تجربه‌کار در نصب، تعمیرات، نگهداری سیستم های برقی و آشنائی کامل به نقشه خوانی.
۷- استادکار ابزار دقیق با دیپلم فنی و ۵ سال تجربه کار در نصب، تعمیرات و نگهداری ابزار های دقیق نیوماتیک و صنعتی.
۸- استادکار تعمیرات مکانیکی ماشین آلات صنعتی باحداقل ۷ سال سابقه کار در نصب و تعمیرات و نگهداری ماشین آلات صنعتی.
۹- مسئول حسابداری حقوق و مزایا با دیپلم ریاضی و یا بازرگانی و دو سال سابقه کار در حسابداری.
۱۰- متصدی کارگزینی و بازرسی و ایاب و ذهاب با دیپلم و ۲ سال تجربه در امور کارگزینی.
۱۱- کارمند باسکول با تحصیلات سوم متوسطه ببالا.
۱۲- صندوقدار با تحصیلات سوم متوسطه ببالا و دوسال سابقه کار و پانصد هزار ریال تضمین.
۱۳- جوشکار درجه یک با ۵ سال سابقه کار و آشنا به همه نوع جوشکاری.
۱٤- راننده لودر.
۱۵- کمك انباردار.
۱٦- نگهبان.
واجدین شرایط میتوانند روز های شنبه، دوشنبه، چهارشنبه هرهفته به نشانی خیابان سپهبد زاهدی شماره ۷۰ طبقه چهارم امور اداری شرکت الباشیمی مراجعه نمایند.

مکتب پارس
استخدام میکند
۱- دوشیزه یا بانو برای سرویس اتومبیل مدرسه
۲- آشپز مرد
۳- مربی کودك برای تدریس کودکستان
تلفن ۶۴۲۹۰۵- ۶۴۲۹۵۵

AN IRANO-BRITISH JOINT VENTURE CONSULTING ENGINEERING FIRM REQUIRES SUITABLY EXPERIENCED IRANIAN NATIONALS FOR THE FOLLOWING POST:
1- OVERHEAD LINE ENGINEERS
2- ELECTRICAL ENGINEERS
3- ELECTRICAL DRAUGHTSMEN
TELEPHONE 681496 FOR APPLICATION FORM

آگهی استخدام
یکنفر دوشیزه یا بانو جهت اداره امور دفتر که مسلط به ماشین - نویسی فارسی ولاتین باشد برای تمام وقت استخدام میشود
داوطلبان لطفا با شرکت مهست خیابان شاه عباس شماره ۲۹ (نزدیك خیابان کریمخان زند) تلفن ۸۳۱۸۷۵ مراجعه نمایند.

اطلاعیه دریاشهر
فازدوم ویلاهای مکزیکی- امریکائی وبرزیلی دریاشهر آماده گردید، برای بازدید و انتخاب ویلای مورد نظر خود به محل شهرك واقع در کیلومتر ٤۰ نوشهر به محمودآباد مراجعه فرمایند تلفن‌های ۶۸۵۵۳۱- ۶۸۵۵۲۷ در تهران پاسخگوی سئوالات شماست.

Atlas Copco

ATLAS COPCO IRAN AB HAS VACANCY FOR:
Main/Daily Book Keeper
1) High school diploma
2) Fair knowledge of English
3) Iranian Nationality
Qualified applicants should contact the Personnel department at 368 Eisenhower between Rudaki and Khosh or call 937710 - 19.

آگهی استخدام
به یکنفر انباردار لوازم یدکی آشنا بزبان انگلیسی و ۲نفر کمك انباردار و ۵ نفر سیکل اول متوسطه آشنا به لوازم یدکی نیازمندیم.
۳۰۵۳۶۵ -شالچی

بیمارستان پاسارگاد
پزشك متخصص داخلی، پزشك عمومی برای صبح‌ها و تعدادی نرس، بهیار و عده‌ای دوشیزه که دارای مدرك سیکل اول متوسطه باشند با حقوق مکفی استخدام مینماید. ساعات مراجعه ۱۵ تا ۲۱ هرروز.

شیشه‌سازی مینا
افراد زیر را با حقوق و مزایای مکفی بهمکاری دعوت مینماید.
۱ - برقکار درجه یك
آشنا بکار کارخانه صنعتی
۲ - مکانیك ماشین آلات صنعتی
۳ - سرپرست دفتر فنی
٤- فوق دیپلم دررشته مکانیکی و برق.
متقاضیان به‌کیلومتر ۱۱ جاده مخصوص کرج خیابان شماره ۱ استادیوم آریامهر کارخانه شیشه سازی مینا مراجعه نمایند.

کمپانی الوان
تعدادی جوان فعال با مزایای بسیار عالی را بهمکاری دعوت مینماید کسانی که سابقه ویزیتوری داشته باشند مقدمند.
تلفنهای ۸۳۳۴۴۹ و ۸۳۳۴۴۸
بعدازظهرها نادرشاه جنب خیابان پنجم شماره ۳۸

کارخانجات پلاسکوکار
بچند نفر مهندس مکانیك با تجربه کار در پرسهای هیدرولیکی وبرقی همچنین چند بانو یادوشیزه منشی ماشین نویس نیازمند است.
تلفن ۹۵۰۰۲۳

نیروی دریائی شاهنشاهی

آگهی استخدام
نیروی دریائی شاهنشاهی تعدادی غیر نظامی لیسانس زبان و مترجم زبان انگلیسی را با حقوق و مزایای مکفی جهت خدمت در پایگاه دریائی بندر پهلوی استخدام مینماید.
داوطلبین می‌توانند برای کسب اطلاعات بیشتر و ثبت‌نام بمدیریت استخدام خیابان سپهبد جنب مسجدالرحمن مراجعه نمایند.

سازمان خدمات تامین درمانی بیمارستان عمومی بوعلی
متصدی بایگانی مدارك پزشکی استخدام می نماید.
۱- داشتن دیپلم متوسطه که دوره دو ساله بایگانی مدارك پزشکی راگذرانده باشد.
۲- تجربه سه سال در سمت مسئول مدارك پزشکی.
۳- آشنا بزبان انگلیسی
٤- سن بین ۲۵ تا ۳۰ سال
۵ -کسانیکه لیسانس بایگانی مدارك پزشکی را دارند حق تقدم دارند.
میدان فوزیه خیابان تهران نو (دماوند بیمارستان عمومی بوعلی) قسمت کارگزینی ۱-۳

بیمارستان و زایشگاه میثاقیه تعدادی آشپز و کمك آشپز وکارگر مردو زن استخدام مینماید. داوطلبین در ساعات اداری به محل بیمارستان مراجعه و یا باتلفن ۶۵۷۳۳۷ تماس حاصل نمایند.

NI

استخدام فوری
یك شرکت تجارتی ژاپنی احتیاج بچند نفر خانم و یا دختر خانم جهت کار دفتری و تلفنچی با شرایط ذیل دارد.
۱- آشنا بزبان انگلیسی در سطح مکالمه
۲- داشتن سواد فارسی در سطح دیپلم.
واجدین شرایط میتوانند با تلفن ۹ الی ۸۳۹۰۷۵ بقسمت کارگزینی شرکت جهت تعیین وقت و مصاحبه تماس حاصل فرمایند.

سازمان تامین خدمات درمانی بیمارستان عمومی بوعلی
بیمارستان عمومی بوعلی تعدادی پزشك متخصص در رشته های مختلف پزشکی وجراحی راکه داوطلب خدمت در طرح فول تایم جغرافیائی باشند برای خدمت در تهران از طریق مصاحبه می پذیرد.
داوطلبان واجد شرایط میتوانند برای کسب اطلاع از روابط و شرایط این طرح همه روزه در وقت اداری به قسمت دبیرخانه و کارگزینی بیمارستان واقع در ابتدای خیابان دماوند (اول خیابان تهران نو) یا به اداره کل امور پزشکان واقع در ساختمان مرکزی سازمان تامین خدمات واقع در خیابان آبان جنوبی شماره ۸۰ مراجعه نمایند.

دیپلمه
آقا یا خانم برای کارهای دفتری تمام وقت استخدام میشود
تلفن ۸۹۱۰۴۱

شرکت حمل ونقل بزرگ ایران
(سهامی خاص)
افراد زیر را بهمکاری دعوت مینماید:
۱-لیسانسیه حسابداری با حداقل ۲ سال سابقه کار.
۲- حسابدار دیپلمه باحداقل ٦ سال سابقه کار
۳- دیپلمه ریاضی (افراد با سابقه کار - حسابداری مقدم خواهند بود)
واجدین شرایط میتوانند همه روزه به‌کارگزینی اداره مرکزی شرکت واقع در خیابان امیرآباد شمالی بالاتر از پمپ بنزین پلاك ٤٦۵ مراجعه نمایند

آگهی استخدام
شرکت مهندسی تکنوکار
(سهامی خاص)
جهت اجرای پروژه صنعتی معادن مس سرچشمه کرمان افراد زیررا به همکاری دعوت مینماید:
۱-برقکار
۲-جوشکار
۳-لوله کش
۴مکانیك نصب ماشین آلات
تامین مسکن و سه‌وعده غذا بعهده شرکت می باشد علاوه برآن امکانات پیشرفت و بالارفتن سطح کارآئی و معلومات فنی و عمومی شما فراهم است.
از داوطلبان خواهشمند است به دفتر مرکزی شرکت واقع درخیابان تخت‌طاوس نبش میرعماد شماره ۲ مراجعه ویا باتلفن ۱٤-۸۵٦۱۱۲ تماس حاصل فرمائید.

خانه شمارا بخارجیان اجاره میدهیم

مؤسسه نیازمندیهای خارجیان
خانه بخارجیان اجاره میدهد
۸۳۰۰۸۱-۸۳۰۰۸۲
۸۲۱۸۱۱-۸۲۱۷۲۳
۳۶۱ تخت جمشید مقابل سفارت آمریکا

مؤسسه امپایر ۲۳۷۵۰۰
خانه بخارجیان اجاره میدهد
۲۳۸۹۵۵-۲۳۲۲۲۲

سازمان مسکن پارس
مرکز ۸۵۳۸۵۳
۸۴۸۴۲۴
اجاره ۸۵۷۵۸۵
بخارجیان

دفتر هیلتون
مرکز اجاره بخارجیان بالای میدان ونك شمیرانات ۲۹۴۴۱۹-۲۹۱۱۱۰

مؤسسه امور خارجیان
مرکز اجاره تخت جمشید جنب بهار ۵۰۳
۷۵۱۷۸۲-۷۵۲۳۵۸

مؤسسه ظفر ZAFAR
اجاره فوری
خانه بخارجیان اجاره میدهد
آپارتمان یا ویلای شما
تلفنهای ۲۲۷۷۴۶
۲۲۸۵۸۹

۲۴ ساعته
اجاره بخارجیان
فرخ
یا ده سال تجربه
رسمی
۸۵۶۱۷۴-۸۴۶۱۶۳
شب ۲۲۳۶۷۲

آژانس سی-اندار
اجاره بخارجیان ۸۴۹۶۲۵

کانون خارجیان
سریع ویلا آپارتمان خارجیان اجاره میدهد تلفن ۹-۲۲۷۶۳۸

اجاره بخارجیان
وزیری
۸۴۶۱۶۳
۸۵۶۱۷۴

مؤسسه پلات فرم
سریعترین مرکز اجاره به خارجیان با سال ها تجربه خانه شما را به خارجیان اجاره میدهد
تلفن ۲۲۷۶۳۵

آژانس هایلند
مرکز اجاره به خارجیان
تلفن
۸۴۶۱۶۳-۸۵۶۱۷۴

اجاره بخارجی و ایرانی در شمال شهر
سیمون
تلفن ۸۴۹۴۶۹ و ۸۵۸۵۹۸

۸۲۴۹۵۳
سازمان نیازمندیهای خارجیان
خانه شمارا به خارجیان اجاره میدهد
۸۲۷۹۰۱-۸۳۸۱۰۶

پیشتاز
پیشتاز اجاره به خارجیان
۳۱۷۷۴۲-۳۹۱۰۵۵

شرکت هماهنگی خدمات
شخصا یا توسط آژانس مورد نظر مشخصات دفاترکار و محل های مسکونی را منحصرا برای اجاره بخارجیان بدایره منازل این شرکت اعلام فرمائید - ۶۲۲۴۷۰ و ۶۲۲۴۳۰

آژانس بین‌الملل
اجاره هر نوع مستغلات خارجیان
مبله و غیر مبله به
۸۳۰۸۴۱ - ۸۳۰۸۴۲

۸۲۹۷۶۶ - ۸۳۵۱۲۰
سازمان کورش
اجاره منازل بخارجیان

نیازمندیهای اطلاعات

برای دادن آگهی تلفنی باشماره‌های ذیل تماس حاصل فرمائید

تلفنهای: ۳۰۳۷۰۲-۳۱۱۲۱۹-۳۱۱۲۲۵-۳۱۱۲۲۴

استخدام

کارگر نجار نیازمندیم با تلفن ۶۶۶۳۲۹ تماس گیرند

به چند نفر سرویس کارماشین لباسشوئی، آبگرمکن، شوفاژکار و جوشکار اسکلت نیازمندیم ۲۲۶۱۰۶

کارمند مرد

بچند نفر کارمند مرد با معلومات دیپلم آشنا به زبان انگلیسی نیازمندیم آدرس خیابان شاه جنب فروشگاه مقدم ساختمان ۴۸ طبقه ششم شرکت زرینه .

بیك نفر مستخدم باضامن معتبر نیاز داریم تلفن ۶۲۸۹۲۸ از ساعت ۵ر۷ الی ۵ر۷ بعداز ظهر تماس بگیرند

تعدادی علاقمند حدود سیکل برای دوره کامل نقشه کشی ساختمان پذیرفته می‌شوند ۳۱۴۸۰۵

به‌تعدادی راننده ۲۴ ساعته ۱۶ ساعته و ۱۲ ساعته به‌مدت‌دو سال و یا بیشتر با حقوق مکفی نیازمندیم تلفن ۸۲۹۳۰۰

کارگر ساده

بچند نفر کارگر ساده جهت پرسکاری نیازمندیم آدرس جاده قدیم کرج ایستگاه شهوند خیابان رنگین کوچه سوم شرکت تکنوباکس

سکرتر

سکرتر وارد بتایپ فارسی بطور نیمه وقت استخدام میشود تلفن ۸۵۶۴۷۷

آگهی استخدام

یك شرکت ساختمانی بیك نفر سرایدار و دو نفر مستخدم با ضامن معتبر با حقوق مکفی نیازمند است واجدین شرایط باتلفن ۸۲۱۸۴۷ تماس حاصل نمائید .

استخدام سکرتر

دوشیزه یا بانو با آشنائی کامل به تایپ فارسی برای تمام‌وقت مورد نیاز است .
آدرس ـ کاخ شمالی بالاتر از بلوار کوچه نعیم پلاك ۴۴ از ساعت ۸ صبح الی ۸ شب یکسره تلفن ۸۹۰۴۱۲

ماشین نویس فارسی تمام وقت یا نیمه وقت مورد نیاز است ازساعت ۹ تا ۱۱ با تلفن ۳۵۳۰۰۲ تماس بگیرید .

استخدام

استخدام متصدی تاسیسات سنك شکن با حقوق مکفی ساعت ۶ تا ۸ تلفن ۸۹۹۳۶۵

آگهی استخدام

کارمند با تجربه درکار های بازرگانی تمام وقت تلفن ۳-۶۸۶۷۸۱

آگهی استخدام
تعدادی صندوقدار دوشیزه یا بانو باحداقل تحصیلات سیکل متوسطه و با تضمین معتبر مورد احتیاج است متقاضیان به شرکت ایران سوپر خیابان تخت جمشید چهار راه ویلا مراجعه نمایند.

ایران گاز

استخدام کارگر ساده
شرکت سهامی خاص ایرانگاز تعدادی کارگر ساده با شرائط ومزایای خوب استخدام مینماید متقاضیان میتوانند همه روز از ساعت ۷ الی ۱۲ به آدرس تهران ـ خیابان سپهبدزاهدی (فیشرآباد) خیابان نیکو شماره ۶۹۹ مراجعه نمایند .

بتعدادی کارگر

جهت فروشگاه مورد احتیاج است اول خیابان وزراء نبش کوچه سوم جوجه بروستد تلفن ۶۲۳۹۲۴

سکرتر مطب
به دوشیزه یا خانمی جهت امور سکرتری مطب نیازمندیم ۳۹۲۱۹۴ (مصرها) .
۱-۳ آ- ۸۸۰۷

شرکت مهندسی و صنعتی اکیپ استخدام میکند

۱ـ نقشه‌کش تاسیسات ۵ نفر .
۲ـ مامور اطلاعات یکنفر .
تخت طاووس بین روزولت وامیر اتابک شماره ۱۶۷ ساختمان اکیپ
۱-۲

استخدام

یکشرکت ساختمانی برای کارگاه خود در تهران افراد ذیل را استخدام مینماید :
۱ـ لوله‌کش ساختمانی
۲ـ مباشر رامسازی با تجربه حداقل ۱۰ سال .
۳ـ جوشکار درجه ۲
۴ـ کارگر مونتاژکار اسکلت فلزی .
۵ـ معمار ساختمانی که در کارهای نازك کاری تجربه‌کافی داشته باشد.
۶ـ راننده جرانقال ..
۷ـ آهنگر
واجدین شرایط میتوانند باتلفن های ۸۹۲۶۵۱ و ۸۹۴۹۸۷ تماس بگیرند .
۱-۲

یکنفر تکنیسین ساختمان باتجربه برای کارگاهی برای کار در مشهد مورد نیاز است. داوطلبان با تلفن ۸۲۲۷۰۸ تماس بگیرند .

سازمان تعاون مصرف صنعت نفت
افراد زیر را با حقوق و مزایای کافی استخدام می کند.
۱ـ کارگر ساده
۲ـ راننده با سابقه کار
۳ـ دیپلمه رشته های طبیعی، ریاضی، بازرگانی
نشانی ـ خیابان ایران نوین ـ نبش کاج

راننده با سابقه حداقل ۵ سال کار برای منزل استخدام میشود تلفن ۸۹۱۰۴۱

بیك بانوی سکرتر
که آشنا بزبان فرانسه یا انگلیسی باشد وآماده برای مسافرت بخارج از کشور باشد نیازمند است. داوطلبان میتوانند همه روزه صبح تا ساعت ۳ بعداز ظهر به تلفن ۶۸۵۲۷۵ مراجعه فرمایند

Iranian Administration. B.s. in Business administration from U.S.A., 4 years of managerial and marketing experience in U.S.A. and Canada.
Please call 632067.

استخدام

به یکنفر دوشیزه یا بانو جهت نگاهداری روزانه کودك یکسال و نیمه با حقوق مکفی نیازمندیم تلفن صبحها ۲۲۱۲۵۴

راننده
تعدادی راننده دو شخصی ـ همگانی و پایه یك نیازمندیم تلفن ۹۳۵۲۸۶

کارگرمرد

جهت آزمایشگاه نیازمندیم کسانی که موتور دارند مقدمند تلفن ۸۵۵۲۹۰

نقشه کش
به دو نفر نقشه‌کش که بمقررات ساختمانی شهرداری پایتخت آشنا و قادر به ترسیم نقشه‌های ساباتی و معماری باشند بطور تمام وقت نیازمندیم. شرکت ساختمانی فرنوس نشانی ـ نارمك ـ هفت حوض پائین‌تر از شهرداری نبش ۶ متری دوم ساختمان فرهمند طبقه ۳
از ۸ صبح تا ۱۳ و از ۱۶ تا ۲۰ مراجعه نمایند .
آ ـ ۱۰۰۷۱ ۱-۳

استخدام کدبانو برای آمریکا

یك خانم ۳۵ تا ۴۵ ساله که به زبان انگلیسی آشنائی داشته باشد برای نگهداری ۲ بچه در آمریکا مورد احتیاج است تلفن ۲۷۶۵۳۶ ساعت ۴ تا ۶ بعدازظهر

کارگر آشپزخانه
به چند نفر کارگر آشپزخانه تمام‌وقت برای ۶ روز کار در هفته با مزایای زیر نیازمندیم حقوق کافی ـ ۳ وعده غذا ـ محل خواب ـ صبحانه با تلفن ۲۷۸۶۷۳ تماس بگیرید.

یك موسسه حسابرسی
احتیاج بیك نفر دیپلمه مسلط به حسابداری بازرگانی و آشنا به زبان انگلیسی دارد واجدین شرایط باتلفن ۸۵۷۸۰۹ تماس حاصل نمایند .
۱-۳

راننده

تمام وقت دو شخصی با دو میلیون ریال ضمانت ملکی یا بانکی بطور رسمی با حقوق و مزایا و بیمه استخدام میشود صندوق پستی ۱۷۸۱
آ ـ ۲۵۶

بیك شاگرد پادو و سرپیچ نیازمندیم تلفن ۷۵۸۱۴۴

روزی ۲ ساعت کار برای کلیه دانش‌آموزان با درآمد خوب مجیدیه طبقه فوقانی بانك عمران پلاك ۴۸۰ گلدسرویس

خانمی جهت ادارمنزل نیازمندیم تلفن های ۵۴۹۶۱۹ و ۵۴۹۷۷۱

۲ نفر راننده پایه دوم برای کار در یک شرکت تمام وقت مورد نیاز است تلفن‌های ۷۶۰۰۷۷-۷۹

سیکل اول برای حسابداری نیازمندیم تلفن‌های ۵۴۹۶۱۹ و ۵۴۹۷۷۱

آگهی استخدام

امداد اتومبیل ایران تعدادی بازاریاب مرددیپلمه جهت‌ویزیت در تهران با حقوق و مزایای مکفی استخدام مینماید: آدرس جاده قدیم شمیران نرسیده به سینما پاسیفیک‌پلاک ۴۰۱ طبقه دوم

اتومبیل سوبارو
نقد و اقساط
رادیو پارس ابراهیم عشدی گمرك امیریه ـ دلبخواه
تلفن ۵۲۵۴۷۰

نظافتچی
شرکت آرایه تعداد زیادی نظافتچی باحقوق کاملا مکفی و اضافه‌کار ساعتی ۴۰ ریال با مزایای بیمه های اجتماعی مرخصی سالیانه و استفاده از بعد ازظهر ببعدخیابان‌روزولت بقیه مزایای قانون‌کار استخدام مینماید داوطلبین از ساعت ۵ خیابان نامجو پلاك ۲۱+۱ مراجعه نمایند .
آ ـ ۱۲۶

مکانیك

دنده اتوماتیك
استخدام فوری برای تعمیرگاه تهران‌تلفن ۸۲۲۹۹۵ و ۸۲۵۶۳۷

راننده شخصی که منزلش در شمیران باشد با تلفن ۲۷۶۷۵۸ از ساعت ۵ الی ۸ تماس بگیرند.

به تعدادی دوشیزه و بانوی ویزیتور نیازمندیم شاماساختمان آلومینوم طبقه ۵ شماره ۵۴۴

تحصیلدار
یکنفر تحصیلدار با سواد باگواهینامه موتورسیکلت و ضامن معتبر استخدام میشود .
تلفن ۹- ۸- ۶۸۱۲۴۷

کارخانجات مهندس منوچهر فرهمند

کارگران فنی

زیرا که دارای سابقه کاربوده وخدمت نظام را انجام داده باشند باحقوق ومزایای مکفی استخدام می‌نماید .
۱ـ آهنگر درجه یک
۲ـ تراشکار درجه یک
۳ـ صفحه‌تراشکار درجه یک
۴ـ نقاش ماشین‌آلات درجه‌یک
۵ـ تکنیسین برق درجه یک
۶ـ برقکار درجه یک .
واجدین شرایط‌ازساعت۷صبح الی ۱۲ به محل کارخانه واقع درکیلومتر۳۳جاده‌مخصوص‌کرج بعداز نفت پارس مراجعه‌نمایند
۱-۴

برقکار

بعده‌ای کارگر برقکار فوری نیازمندیم تلفن ۸۳۷۱۹۱

بیك‌مانیکوریست‌ورزیده با حقوق مکفی نیازمند است ۸۹۴۲۸۰

یکی از شرکت های وارد کننده لوازم ـ الکترونیکی اداری جهت تکمیل کادر اداری خود به‌افراد زیرنیازمنداست
۱ـ چند نفر آقا برای قسمت فنی با مدرك دیپلم ریاضی .
۲ـ چند نفر خانم جهت کادر دفتری با مدرك سیکل خانم های دارنده مدرك بالاتر حق تقدم دارند . تلفن ۸۳۸۴۲۳ و ۸۳۲۳۷۷

تعدادی لیسانسیه علوم جهت کاردر یك شرکت ساختمانی استخدام میشوند متقاضیان با راهنمای شماره ۵۲۹ روزنامه اطلاعات مکاتبه نمایند .

تزئینات ایفلکو
استخدام مینماید
نصاب درجه یك موکت و کاغذ دیواری
آدرس : بلوار الیزابت مابین میدان ولیعهد و کاخ شمالی ساختمان ۲۵ طبقه سوم

سکرتر

مدیرعامل
حقوق ۵۰۰۰۰ ریال
استخدام فوری شرایط مسلط بزبان انگلیسی وماشین‌نویسی کامل تلفن ۸۲۲۹۹۵ و ۸۲۵۶۳۷

آگهی استخدام

بانك پارس جهت تکمیل کادر پرسنلی خود احتیاج به سه نفر کارمند دیپلمه مرد دارد واجدین شرایط میتوانند در ساعات اداری به شعبه مرکزی آن واقع درخیابان ششم بهمن نبش پل مراجعه نمایند

انجمن راهنمای بهداشت خانواده ایران

ماماهائی را از ساعت ۷ صبح الی ۱ر۳۰ بعداز ظهر روز های شنبه تا چهارشنبه به همکاری دعوت میکند داوطلبین با تلفن شماره ۶۸۰۲۱۷ داخلی ۴۲ تماس بگیرند.

تعدادی کارگر تراشکار قالبساز و وردست مورد احتیاج است تلفن های ۷۳۱۷۹۰ و ۷۳۹۳۰۸

استخدام

شرکت ماشین ـ آلات عمرانی بیك تلکس اپراتور نیازمند است . آدرس خیابان ایرانشهر شمالی نبش سپند شماره ۱۱ طبقه دوم

استخدام تلفنچی
موسسه حکیمیان بیکنفر دوشیزه یا بانو که آشنائی کامل به تایپ فارسی داشته باشد و بتواند از عهده مکالمات تلفنی برآید رابرای تمام وقت (صبح وبعدازظهر) استخدام مینمایدواجدین شرایط با تلفن های ۷۶۱۳۷۴ ـ ۵ جهت تعیین وقت مصاحبه تماس ـ حاصل نمایند .

انجمن راهنمای بهداشت خانواده ایران

به دونفرقابله از ۸ صبح الی ۴ بعدازظهر روزهای شنبه تاچهارشنبه احتیاج دارد تلفن ۶۸۰۲۱۷ ـ داخلی ۴۲ تماس بگیرند

شرکت ساختمانی و نماسازی بنما

در محیطی جوان و صمیمانه افراد فعال زیر راباحقوق مکفی بهمکاری دعوت مینماید
۱ـ مدیر قسمت اجراء کارهای نماسازی
۲ـ ناظر کارگاهی نماسازی
۳ـ بازاریاب باسابقه در سطح متراژ های بالا
۴ـ مسئول خرید باوسیله و آشنا به حسابداری
واجدین شرایط بخیابان قاآنی شرق چهارراه فخر رازی شماره ۱۲۶ طبقه دوم مراجعه فرمایند

بچند نفر گلگیر ساز ـ مکانیك دیزلی باطری ساز نیازمندیم
داوطلبین از ساعت ۹ الی ۱۲ و ازساعت ۱۷ الی ۱۹ به آدرس خیابان وصال شیرازی کوچه آذین پلاك ۱۹ به دفتر شرکت بنامراجعه فرمائید
تلفن ۳ـ ۶۶۵۸۸۱

حسابدار سکرتر
شرکت فورگیت بیکنفر حسابدارو یکنفرسکرتر تمام وقت نیازمند است تخت‌جمشیدروبروی‌مبل عدالت شماره ۲۹۸ تلفن ۸۳۸۰۹۱

موسسه
هلپ سرویس
تعدادی موتور سوار با ضامن معتبر مورد نیاز است .
تلفن ۸۵۸۱۱۲

به دوشیزه یا بانوی آشنا به تایپ و کارهای دفتری نیازمندیم تلفن ۶۶۰۰۱۴ ـ ۱۵ از ساعت ۸ صبح الی ۳ر۵ مراجعه شود .

حسابدار مرد

تمام وقت صبح‌ها ۷ر۳۰ تا ۱۳ عصرها ۴ تا ۷ر۳۰ ضمانت معتبر محل کار حدودلاله‌زارنو صندوق پستی ۱۷۸۱

استخدام منشی

دوشیزه یابانوئیکه به امور ماشین نویسی و تلفن وارد بوده ودارای حداقل ۲ سال‌سابقه‌کار باشد برای تمام روز با حقوق مکفی استخدام‌می شود تلفن های ۸۳۹۲۲۸ و ۸۳۴۳۰۲

جویای کار

مهندس برق با ۹ سال سابقه‌کار در اجرا و طرح بعداز ظهر ها در تهران آماده کار میباشد .
تلفن ۹۳۸۳۰۰

تکنیسین رامو ساختمان با سابقه کار در بتون پیش فشرده و بتن‌آرمه جویای کار است با راهنمای ۵۳۹ روزنامه اطلاعات مکاتبه فرمائید

منشی که ماشین‌نویسی فارسی و لاتین میداند از صبح تا ساعت ۳ بعداز ظهر جویای کار میباشد تلفن ۸۹۵۴۱۵

راننده ۲ شخصی با ۱۶ سال سابقه آمادم کار میباشد. تلفن ۳۱۱۰۸۰ راهنمای ۵۳۶ روزنامه اطلاعات .
آ ـ ۱۰۰۶۹ ۱-۳

جوانی متاهل با پیدان ۵۴بعد از ظهرها آماده کار است تلفن ۳۱۱۰۸۰ راهنمای ۵۲۸ روزنامه اطلاعات .
۱-۲ آ ـ ۱۰۱۱۹

جوانی متاهل‌دیپلمه‌باذوق‌هنرمند پایه یم و اتومبیل پیدن‌بعد از ظهرها جویای کاراست‌تلفن ۳۱۱۰۸۰ راهنمای ۵۲۷ روزنامه اطلاعات .
۱-۲ آ ـ ۱۰۱۱۷

راننده دو همکاری با سابقه ۱۵ سال متاهل جویای کار راهنمای ۵۴۰ تلفن ۳۱۱۰۸۰ روزنامه اطلاعات .
آ ـ ۱۰۱۳۵

لیسانسیه حسابداری
جویای کار ۸۳۳۴۷۷
۱-۲ آ ـ ۱۰۱۶۵

شخصی مسلط به دفتر داری وحسابداری دوبل تمام وقت آماده کار در شرکت ها وموسسات خصوصی است لطفا با تلفن ۴۱۹۸ کد ۰۲۴۲۱ تماس حاصل فرمائید.

آموزشگاهها

آموزشگاه رادیو تلویزیون مقدم
کلاسهای‌جدیدرادیو و تلویزیون آموزشگاه مقدم اول شهریور ماه شروع میشود قبلا‌نام‌نویسی فرمائید .
نشانی شاهرضا ـ پیچ شمیران جنب کفش بلا ساختمان ۹۰۸ تلفن ۳۱۹۹۵۳

ماشین‌نویسی بیژن
باحسن شهرت میدان ژاله تلفن ۳۴۸۳۸۴

فقط با ۳۵۰ ریال
اصول ماشین نویسی فارسی یا لاتین را درآموزشگاه ریانی بیاموزید شاه‌آباد ۳۱۷۱۳۵
آ ـ ۲۶۸

تدریس خصوصی

انگلیسی
۹۳۶۱۸۱

دروس دبیرستانی و دوره کامل راهنمائی و زبان توسط‌دانشجویان دانشگاه تهران با تضمین قبولی تلفن ۹۲۷۹۲۲

ریاضیات

و علوم تجربی توسط گروهی متشکل‌ازدبیران دبیرستان های تهران آماده تدریس در منزل
تلفن ۹۷۶۵۵۴

معلمین مدارس‌راهنمائی و دبیرستانهای تهران آماده تدریس در منزل شما
۹۷۶۵۵۴

حتی اگر انگلیسی نمی‌دانید ۱۰۰ ساعته تضمین می‌کنیم در حد مکالمه روزمره (خواندن، نوشتن، گرامر و مکالمه) بیاموزید .
تلفن ۹۷۶۵۵۴
آ ـ ۱۱۶

تدریس حسابداری
لیسانسیه حسابداری ۸۳۳۴۷۷
۱-۲ آ ـ ۱۰۱۶۵

قبولی صددرصد شما رادر
اعزام
تضمین میکنیم
۶۶۹۷۸۳ ـ ۹۲۰۶۲۵
۹۲۹۱۸۶

انگلیسی

کنتراتی تضمینی
تلفن ۶۵۲۶۵۹

جبر مثلثات
فیزیك، شیمی
پنجم وششم دبیرستان
۹۳۶۱۸۱ ـ ۹۳۹۸۹۳

نظری ریاضیات راهنمائی
۶۶۰۸۷۹

انگلیسی فرانسه کنتراتی بادبیران ایرانی‌وخارجی
۶۵۷۰۵

کلیه دروس‌راهنمائی ـ متوسطه و ریاضیات‌اول دانشگاه‌توسط دانشجوی ترم آخر مهندسی برق پلی‌تکنیک تلفن ۹۰۴۰۱۳
آ ـ ۱۰۱۰۵ ۱-۲

تدریس خصوصی توسط دانشجویان مجرب دانشگاه آریامهر ۹۲۶۲۰۵

راهنمائی نظری
با دبیران ورزیده در منزل و یا موسسه
تلفن ۶۵۲۴۵۷

نظری راهنمائی
زیرنظر استادان ورزیده‌پایتخت
۹۳۶۱۸۱ ـ ۹۳۹۸۹۳
کلیه دروس ششم
۶۵۲۴۵۷

پانسیون

پانسیون فردای کودك
اطفال ازسن پنج سالگی تا ۱۲ سالگی پذیرفته میشوند .
یوسف‌آباد خیابان‌محمدرضاشاه میدان فرهنگ خیابان ۳۱ تلفن ۶۲۷۱۵۷

IEI
Immediate Employment TEHRAN

IRAN ELECTRONICS INDUSTRIES, a new government affiliated company has vacancies for:

FULL-TIME
ENGLISH TEACHERS

Applicants should meet the following requirements:

A — English teaching experience.
B — Degree in English or related area.

Interested individuals may refer to the following address:

67 Pahlavi Blvd. (Mirdamad Ave.), Koorosh-Kabir Rd, Tehran.
Tel: 229036-40.

شرکت هواپیمائی خدمات ویژه

آگهی استخدام دانشجوی خلبانی بازرگانی

شرکت هواپیمائی خدمات ویژه‌در سال‌جاری‌جهت‌توسعه‌بیشتر فعالیتهای خود تعدادی از جوانان علاقمند به فن خلبانی را از طریق مسابقه، آزمایش ومصاحبه استخدام‌مینماید.

الف ـ شرائط
۱ ـ تابعیت ایران
۲ ـ داشتن حداقل سن ۱۸ سال وحداقل ۲۴ سال
۳ ـ حداقل قد ۱۶۵ سانتیمتر
۴ ـ داشتن دیپلم کامل متوسطه
۵ ـ سلامت کامل جسمانی و روانی با تائید پزشکان فیصلاح شرکت و براساس معیار های پزشکی هوائی
۶ ـ آشنائی به زبان انگلیسی
۷ ـ سپردن تعهد بمنظورعدم تاهل‌تاخاتمه دوره آموزشی .
۸ ـ عدم اعتیاد به دخانیات و سپردن‌تعهد مبنی بر عدم استعمال آن در تمام دوران خلبانی
۹ ـ متعهدده سال خدمت در شرکت‌هواپیمائی خدمات ویژه و سپردن وثیقه ملکی به مبلغ ۶۰۰ هزار ریال در مقابل هزینه های آموزشی .

داوطلبان میتوانند فرم چاپ شده زیر را تکمیل و همراه با فتوکپی کارنامه ۳ سال‌آخر تحصیلی، فتوکپی شناسنامه و ۲ قطعه عکس ۴ × ۶ از تاریخ نشراین آگهی لغایت ۳۰ روز به شرکت هواپیمائی خدمات ویژه به نشانی زیر ارسال دارند:
تهران ـ صندوق پستی ۱۲۷۱ر۴۴ قلهك
تذکر : بدرخواست داوطلبانی‌که واجد شرایط نبوده و یا مدارك آنها کامل نباشد ترتیب اثر داده نخواهد شد .

شرکت‌هواپیمائی خدمات ویژه
برگ درخواست داوطلبان شغل خلبانی

نام ـ نام‌خانوادگی
نام‌پدر ـ رشته تحصیلی
معدل کل دیپلم
وضعیت نظام وظیفه
آدرس کامل منزل و شماره تلفن

شرکت سهامی نوسازی وعمران تهران

برای خدمت در شهرك اکباتان استخدام‌میکند
۱ـ انباردار با حداقل ۵ سال‌سابقه کاروضامن معتبر
۲ـ کاردکس نویس با ۳ سال سابقه کار
واجدین شرایط همه روزه به استثناء ۵شنبه و جمعه بین ساعات ۳ تا ۶ بعدازظهر برای مصاحبه حضوری به دفتر مرکزی شرکت سهامی نوسازی و عمران تهران واقع در خیابان تخت‌جمشید ـ ملك‌الشعرای بهار شماره ۱۵ مراجعه نمایند.

شرکت سرمایه گذاری بانکهای ایران
آگهی استخدام

شرکت سرمایه‌گذاری بانکهای ایران برای تامین کادر اداری خود در تهران‌تعدادی کارمند برای مشاغل زیر استخدام مینماید .

شغل موردنظر	حداقل تحصیلات	حداقل سابقه‌کار دررشته مربوطه
۱ـ متصدی امورکارگزینی	لیسانس امور اداری از ایران یاخارج	۵سال
۲ـ متصدی امور حسابداری	لیسانس حسابداری	۵سال
۳ـ متصدی امور تدارکات	لیسانس امور اداری	۳ سال
	یا دیپلم کامل متوسطه	۵سال
۴ـ ماشین‌نویس درجه‌یك فارسی ولاتین	دیپلم کامل‌متوسطه‌و دانستن‌زبان‌انگلیسی	۳ سال
۵ـ راننده درجه ۱	گواهینامه ششم ابتدائی	۱۰ سال
۶ـ مستخدم	گواهینامه ششم ابتدائی	

از داوطلبین خواهشمند است مشخصات فردی ـ شرح تحصیلات و سوابق کار خودرا با یك قطعه عکس به آدرس زیر ارسال فرمایند .
خیابان قدیم شمیران ـ مقابل تخت جمشید ـ طبقه سوم ـ ساختمان بانك ملی ایران (شعبه چهارم‌آبان) دفتر موقت شرکت سرمایه‌گذاری بانکهای ایران تلفن ـ ۷۵۷۸۳۳

نیازمندیهای اطلاعات

برای دادن آگهی تلفنی باشماره‌های ذیل تماس حاصل فرمائید

تلفنهای: ۳۰۳۷۰۲-۳۱۱۲۱۹-۳۱۱۲۲۵-۳۱۱۲۲۴

کارخانجات ویتانا

تعدادی کارگر جهت چاپ با ماشینهای افست وفرم بند نیازمند است.
واجدین شرایط میتوانند همه روزه از ساعت ۸ صبح الی ۳بعدازظهر بجاده قدیم کرج کیلومتر ۱۱ قسمت کارگزینی مراجعه نمایند.

شرکت تعاونی مصرف جام جم

جهت تکمیل کادرمالی خودافرادزیر رابا حقوق مکفی استخدام مینماید.

۱- دیپلم طبیعی یاریاضی با ۲سال سابقه کار.

۲- دیپلمه طبیعی یا ریاضی

داوطلبان میتوانند همه روزه تا تاریخ۳ر۶ر۳۵ با در دست داشتن برگ خاتمه خدمت یا معافیت دائم از ساعت ۹الی۱۳ به امور اداری شرکت واقع درخیابان‌تخت‌طاوس نبش روزولت‌ساختمان سازمان رادیوتلویزیون ملی ایران طبقه دوم مراجعه نمایند.

شرکت بزرگ ساختمانی

جهت کار درکارگاه خود واقع‌در تهران به همکاری افراد زیر نیازمند است.

۱-فورمن(مباشر)

با دانستن زبان انگلیسی و ۱۰سال سابقه در امور ساختمانی و تاسیسات وتوکاری

۲-تکنیسین ومکانیک

بادانستن زبان انگلیسی و ۵سال سابقه از داوطلبان تقاضا میشود با تلفن ۶۸۷۳۹۲ آقای مهندس فرید عواد تماس حاصل فرمائید.

مهندسین مشاور کوانتا

نقشه‌کش مکانیک با حداقل۵سال سابقه کار در طرح تاسیسات مکانیکی (داخلی ساختمان) را به همکاری دعوت میکند

واجدین شرایط می‌توانندازساعت ۸تا۱۰ صبح هرروز با تلفنهای: شماره ۸-۸۵۹۱۹۵ تماس و یا به خیابان تخت‌طاووس شماره ۱۶۹ مراجعه نمایند.

آگهی استخدام

شرکت مشاورین مدیریت و کامپیوتر برای تکمیل کادر پروژه های خود افراد زیر را استخدام مینماید:

تعدادی لیسانسیه مرد
(ریاضی ، علوم ،فیزیک)

تعدادی دیپلمه مرد
(طبیعی -ریاضی - فنی)

شرایط استخدام

۱- تابعیت ایران
۲- مسلط بزبان انگلیسی -(خواندن نوشتن تکلم) برای لیسانسیه ها
۳- آشنا بزبان انگلیسی جهت دیپلمه‌ها
۴- امکان انجام ماموریت در خارج ازتهران
۵-نداشتن تعهد تحصیلی -۶ برگ معافی‌نظام یاانجام خدمت زیر پرچم

ازواجدین شرایط تقاضامیگردد برای مصاحبه روزهای شنبه تا چهارشنبه‌ازساعت ۸ صبح الی۱۲ و از ۱ الی ۴ بعد از ظهر به دفتر مرکزی شرکت خیابان امیرآباد روبروی پارک فرح-خیابان نوذری شماره ۲۰ مراجعه نمایند.

GEVAERT — محصولات عکاسی آگفاگورت — Agfa — AGFA-GEVAERT

Die Agfa-Gevaert Vertretung im Iran

Hamazasb Martin & Co.
Avenue Roosevelt
Koutche Nodjoumi
Teheran

sucht zum sofortigen Eintritt

1 Sekretaerin

deutscher Muttersprache, iranischer Nationalität.

Bewerberinnen nehmen bitte ersten Kontakt auf mit Frau Moussavi
Tel. 828 566 u. 828 566.

گروه تولیدی دورش KOUROSH MFG. GROUP

مبلیران-برلیان-جامکو

دعوت به همکاری مینماید

۱- تحصیلدار و نامه‌رسان باداشتن ضامن معتبر وگواهینامه موتورسیکلت دنده‌ای دونفر
۲- مکانیک ماشین‌آلات با حداقل ۵ سال سابقه کار موثر در کاخانجات تولیدی
۳- جوشکار برق وکاربیت
۴- رویه‌دوز و رویه‌کوب مبل
۵- ماشین‌کار نجاری
۶- خیاط مرد و زن
۷- کارگر ساده

متقاضیانی که حداکثر سن آنها ۳۵ سال می باشد میتوانند جهت انجام مصاحبه وآزمایش به کارگزینی شرکت واقع در کیلومتر ۱۵ جاده مخصوص کرج مراجعه نمایند.

CHAUFFAGEKAR

ریخته‌گری شوفاژکار استخدام مینماید

مدرن‌ترین کارخانه ریخته‌گری در خاورمیانه مجهز به کوره های عظیم ذوب الکتریکی‌وماشین آلات تمام اتوماتیک شما را با برخورداری از حقوق ومزایای جالب‌بیمه،بازنشستگی ودرمانی، سرویس ایاب‌وذهاب استفاده از غذای گرم کار در محیط مناسب و قابل پیشرفت به همکاری دعوت مینماید.

کارگرساده‌زن‌ومرد

۸۰ نفر

واجدین شرایط عمومی استخدام می‌توانند همه‌روزه در ساعات اداری بیکی از مراکز زیر مراجعه نمایند.

۱- خیابان تخت جمشید ملک‌الشعرا بهار (شمالی) شماره ۱۵
۲- کیلومتر ۱۰ جاده مخصوص کرج مقابل کارخانه بستنی‌کیم انتهای خیابان نوریانی

شرکت کارخانه‌های صنعتی آزمایش

(سهامی عام)
استخدام مینماید

تعدادی کارگر ساده زن و مرد بامعافیت غیرپزشکی و سواد خواندن و نوشتن استخدام می‌نمایند.
داوطلبین به اداره کارگزینی کارخانه های صنعتی آزمایش کیلومتر ۱۲ جاده آبعلی سه راه آزمایش مراجعه نمایند.

استخدام کارگرساده

کارخانه نشاسته و گلوکز ایران

تعدادی کارگر ساده با حقوق ومزایای‌زیر استخدام می‌نماید:

۱- حداقل حقوق ماهیانه ده‌هزار ریال
۲- سود ویژه ۴ماه در سال
۳- استفاده‌از بیمه‌های‌اجتماعی یاخدمات‌درمانی
۴- غذای گرم وارزان
۵- سرویس رفت و برگشت

متقاضیان میتوانند ازساعت ۸صبح الی ۱۲ ظهر به آدرس سه‌راه ضرابخانه خیابان جاودان کوی تک چهارراه اعلم شماره ۴۴ مراجعه نمایند.

تهران فارما — شرکت سهامی خاص

استخدام آسیستان سکرترمدیرعامل

شرکت سهامی تهران فارما احتیاج‌به یک نفر دوشیزه یابانو برای سکرتری و معاونت مدیریت عامل خود با مشخصات زیر دارد:

۱- تسلط کامل به امورسکرتری و اداری
۲- تسلط به تایپ‌لاتین‌وفارسی
۳- تسلط کامل به‌زبان‌انگلیسی

حائزین شرایط روز ها از ساعت ۷ الی ۳بعداز ظهر با تلفن های ۶۴۲۳۱۲ و ۶۶۳۸۶۸و ۶۶۴۷۸۵ باخانم ضرابی تماس بگیرند.

شرکتی که وارد کننده و تولید کننده لوازم خانه و آشپزخانه میباشد برای کادر فروش خودنیاز به همکاری افرادزیر با حقوق و پورسانت خوب دارد

۱- مدیر فروش با سابقه حداقل دو سال سابقه کار در رشته لوازم خانگی
۲- بازاریاب برای فروش در شهرستانها با دو سال سابقه کار.

متقاضیان می‌توانند باصندوق پستی ۸۲۴ تهران مکاتبه نمایند

SOOFER Co. SCIENTIFIC PRODUCTS

استخدام ویزیتورعلمی

شرکت سوفر چند نفر ویزیتور علمی را که اقلا چند سال تجربه در کارویزیت ترجیحا در وسایل آزمایشگاهی‌داشته و حداقل دیپلم‌باشند بهمکاری دعوت می نمایند .متقاضیان برای‌کسب اطلاعات بیشتر به‌شرکت سوفرخیابان شاهرضا -بین پهلوی وکالج -خیابان خارک -ساختمان سوفر و یا با تلفن ۳تا۶۶۰۵۸۲ داخلی ۳۷تماس حاصل نمایند.

انجمن ملی حمایت کودکان

انجمن ملی حمایت کودکان افراد زیر را استخدام مینماید:

۱- مادرخوانده باحداقل تحصیلات ششم‌ابتدائی
۲- مادریار باحداقل تحصیلات چهارم ابتدائی

داوطلبان میتوانند از ساعت ۸ الی ۱۲بواحد پرسنل انجمن واقع در اوین انتهای خیابان دانشگاه ملی مراجعه نمایند.

کارخانه بی.اف. گودریچ‌ایران به تعدادی برق‌کار و لوله‌کش نیازمنداست

شرایط استخدام

۱- گواهی پایان خدمت یامعافی غیرپزشکی.
۲- حداقل تحصیلات ششم ابتدائی یاتجربه کافی درحرفه مربوطه.
۳- سن بین ۲۲و ۳۰ سال.
۴- ۲سال سابقه کار درکارخانجات‌صنعتی.

متقاضیان به کارگزینی کارخانه بی . اف . گودریچ ایران واقع‌در ۱۴ کیلومتری جاده ساوه چهاردانگه مراجعه نمایند.

استخدام سکرتر زن

یک شرکت ژاپنی یک نفر سکرترزن را باشرایط زیراستخدام‌می‌نماید:

۱- آشنائی کامل به زبان انگلیسی
۲- تسلط کامل به‌ماشین نویسی فارسی‌و لاتین
۳- داشتن ملیت ایرانی

داوطلبان از ساعت ۲ الی ۶بعداز ظهرروز های‌شنبه تا۴شنبه به‌آدرس تهران خیابان پهلوی خیابان زرتشت ساختمان شماره ۸ طبقه اول یا تلفن های ۸۹۹۷۶۳ و۸۹۰۲۴۵ به آقای یامادا مراجعه فرمایند.

GAZOR

شرکت سهامی صنایع چوب گازر

تعدادی کارگر ساده با حقوق و مزایای مکفی با شرایط زیر استخدام مینماید

۱- دارا بودن مدرک ششم ابتدائی یا دوم پیکار.
۲- برگ خاتمه خدمت یا معافیت دائم

از داوطلبین خواهشمند است بادردست داشتن مدارک از ساعت ۹ الی ۱۲ و ۱۴ الی ۱۶ بجاده مخصوص کرج کیلومتر ۱۴ جنب بستنی کیم خیابان پارس‌فیلم کارخانجات گازر مراجعه نمایند.

شرکت تأسیساتی وتستون

بیک نفر منشی حدوددیپلم‌آشنائی کامل به تایپ فارسی نیازمندیم

خیابان امیرآباد - نبش خیابان صهبا پلاک ۲۸۶ تلفن ۹۳۸۳۰۰

شرکت تولیدی ساختمانی

بافراد زیر نیازمند است

۱- سرپرست مسئول کارگران
باسابقه کار و قوی‌بنیه یکنفر
۲- راننده پایه یک باسابقه
برای کامیون ماک یکنفر
۳- کمک برقکار
باسابقه یکنفر
۴- کمک سرپرست تولید
باآشنائی کامل به نقشه‌خوانی ۲ نفر

داوطلبین باتلفن ۹۵۵۳۳۵ تماس حاصل نمایند.

استخدام کارخانجات ویتانا

کارخانجات ویتانا تعدادی کارگر ساده زن و مرد با مزایای زیر استخدام میکند.

۱- برخورداری از بیمه کامل و بازنشستگی سازمان بیمه های اجتماعی.
۲- تسهیلات رفت و آمد.
۳- برخورداری از سود ویژه بمبلغ قابل توجه.
۴- برخورداری از غذای مناسب و ارزان.
۵- حقوق مکفی.

داوطلبان همه روزه از ساعت ۸ صبح تا ۲ بعد از ظهر به کارگزینی کارخانجات ویتانا واقع در کیلومتر ۱۱ جاده قدیم کرج مراجعه نمایند.

استخدام تکنیسین

وارد درکارهای مخابراتی

یک شرکت ژاپنی یک نفر مترجم ایرانی را برای دستیاری مهندسین وتکنیسین های ژاپنی در کار ترجمه زبان انگلیسی با شرایط زیر بهمکاری دعوت می‌نماید.

۱-تمام وقت
۲- آشنائی کامل به زبان انگلیسی
۳- داشتن ملیت ایرانی
۴- داشتن خاتمه خدمت یابرگ معافیت ازخدمت

داوطلبان از ساعت ۲الی ۶بعداز ظهر روز های شنبه‌تا چهارشنبه به آدرس-تهران خیابان‌پهلوی خیابان‌زرتشت ساختمان شماره۸طبقه‌اول یاتلفن ۸۹۹۷۶۳ و ۸۹۰۲۴۵ به آقای یامادا مراجعه فرمایند.

آگهی استخدام

تعدادی پیشخدمت- سرایدار که‌واجدشرایط زیر باشنداستخدام میشود:

- تابعیت ایران
- حداکثر سن ۲۴ سال
- تحصیلات حدود دوره ابتدائی
- داشتن برگ معافی دائم یاپایان خدمت.

واجدین شرایط تقاضای خود را با ذکر کلیه مشخصات و آدرس کامل همراه با یک قطعه عکس تا تاریخ ۸ر۶ر۲۵۳۵ به صندوق پستی شماره ۱۶۳۹ ارسال‌دارند

آگهی استخدام

شرکت سهامی ایرانی تولید اتومبیل

(سایپا)

افراد مشروحه زیررا جهت پروژه رنو با حقوق و مزایای مکفی استخدام مینماید

۱- تکنیسین الکترونیک با سابقه کار
۲- دیپلمه فنی رشته برق یافلزکاری‌باسابقه‌کار
۳- دیپلمه ریاضی یافنی
۴- سرپرست صافکاری
۵- کارگر صافکار
۶- آهنگر
۷- نقطه‌جوشکار
۸- پیستوله‌کار
۹- مونتاژکار
۱۰- نجار
۱۱- نگهبان
۱۲- کارگر ساده

شرایط استخدام

دارابودن برگ خاتمه خدمت یا معافیت دائم تحصیلات برای کارگران حداقل خواندن‌ونوشتن.
واجدین شرایط میتوانند همه‌روزه از ساعت ۷صبح الی ۱۵ به کارگزینی کارخانه سیتروئن واقع در جاده مخصوص‌کرج کیلومتر۲۲ مراجعه نمایند.

استخدام فوری

شرکت آنتروپوز جهت کار در شهرستانها به افراد زیرنیاز فوری‌دارد:

۱- اپراتور رادیو (متصدی دستگاه بی‌سیم) با آشنائی کامل به زبان فرانسه
۲- سرکارگر با داشتن گواهی کار
۳- راننده وسایل سنگین و راننده پایه یک
۴- آشپز با دارا بودن گواهی کار
۵- گارسون با دارا بودن گواهی کار

داوطلبان به آدرس زیر مراجعه نمایند:
خیابان آناتول فرانس - شماره ۹۹ - طبقه همکف- کارگزینی

استخدام صندوقدار باحقوق مکفی

شرکت گروه سوپراستور های ایران جهت کادر صندوقداری خود بیکعده دوشیزه یا بانو نیازمند است.
اشخاصیکه سابقه کار تجربی داشته باشند مقدمند. متقاضیان میتوانند با تلفن های ۸۴۳۶۴۶ -۸۴۱۹۲۷ تماس بگیرند.

بانک بازرگانی ایران استخدام میکند

بانک بازرگانی‌ایران‌تعدادی کارمند مرددیپلمه کامل در رشته های ریاضی -طبیعی و بازرگانی از طریق آزمایش کتبی ومصاحبه باشرایط زیر استخدام می‌نماید:

۱- حداکثر سن ۲۵ سال تمام
۲- داشتن برگ معافیت غیر پزشکی یابرگ پایان خدمت نظام وظیفه.
۳- نداشتن تعهد خدمت در سایرسازمانها
۴- سلامت کامل مزاج باتایید اداره بهداری بانک .داوطلبان واجد شرایط برای نام نویسی با دردست داشتن فتوکپی شناسنامه و مدرک تحصیلی و کارت پایان خدمت‌یا معافیت ازخدمت نظام وظیفه ودوقطعه عکس ۴ × ۶بانضمام تقاضا باداره کارگزینی بانک در طبقه پنجم ساختمان شعبه بازار واقع درچهارراه گلوبندک مقابل‌میدان ارک مراجعه نمایند.

بانک بازرگانی ایران

شرکت روتاپرینت ایران استخدام میکند

۱- مترجم انگلیسی که از عهده ترجمه و مکاتبات تجارتی برآید.
۲- دوشیزه یا بانوی ماشین نویس فارسی که از عهده ماشین نویسی فارسی بخوبی برآید.
۳- دوشیزه یا بانوی ماشین نویس فارسی و لاتین که از عهده آن خوب برآید.
۴- دوشیزه یا بانوی تلفنچی.
۵- فروشنده مرد و زن که از هرنظر برای فروشندگی متناسب باشند و آشنائی به زبان انگلیسی.
۶- مستخدم و نظافتچی زن ویا مرد.

اشخاص واجد شرایط با حقوق و مزایای عالی استخدام میشوند.
خواهشمند است برای کسب اطلاع و درخواست‌کار باتلفن ۶۶۴۸۹۶ از ساعت ۱۰ صبح الی ۵ بعد از ظهر تماس‌بگیرند تا با تعیین وقت قبلی مصاحبه حضوری بعمل آید.

آگهی استخدام

سازمان صنایع نظامی بمنظور تکمیل کادر بیمارستان‌خودتعدادی‌نرس‌وماماونرس‌لیسانسیه و بهیار با حقوق مکفی استخدام می‌نماید.
داوطلبین حائز شرایط میتوانند همه روزه باستثنای ایام تعطیل ازساعت ۸الی۱۲بادردست داشتن عین مدارک به بیمارستان ۲۵۰ تختخوابی واقع درسلطنت‌آباد مراجعه نمایند.

م‌الف ۱۲۴۸۷ سازمان صنایع‌نظامی

برای درج آگهی در این صفحه با تلفنهای ۳۱۱۰۸۷-۳۱۱۰۸۶-۳۱۱۰۸۵-۳۱۱۲۱۵

نیازمندیهای اطلاعات

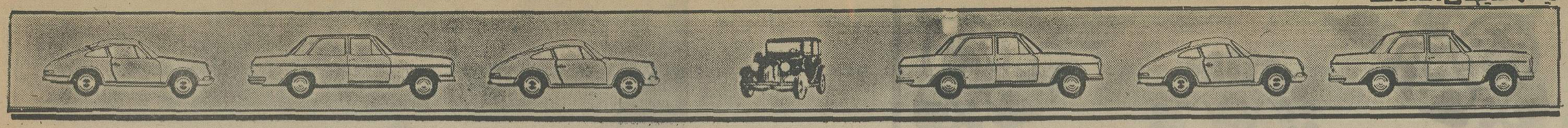

GMC
ایران جمس

نماینده رسمی جنرال موتورز امریکا انواع اتومبیل پونتیاک کاتالینا و فایربرد - کامیون های کمپرسی و وانت جمس خیابان تخت جمشید شماره تلفن‌های ۷۶۴۲۵۸ - ۷۶۰۷۵۳ - ۷۵۲۳۸۹

اتوبهداد

بنز ۲۸۰ ۷۶ سفارش آمریکا
بنز ۲۸۰ ۷۶ یشمی فول
بنز ۲۸۰ ۷۶ صدری
بنز ۲۸۰ ۷۵ سبز
بنز ۲۸۰ ۷۴ آبی سیر
بنز ۲۳۰ ۷۶ جدید اتوماتیک
بنز ۲۳۰ ۷۶ سبز
بنز ۲۳۰ ۷۶ اتاق قدیم
بنز ۲۰۰ ۷۶ حنائی
بنز ۲۰۰ ۷۶ سفید
بنز ۴۵۰ ۷۳ آبی‌نفتی
بنز ۳۵۰ ۷۳ نقره‌متالیک
کادیلاک ۷۵ اتوماتیک فول
پژو ۶۰۴ ۷۶ بدون‌گمرک
بیوک رگال ۷۴ آبی
بی‌ام‌او ۳۲۰ ۷۶ چهاررنگ
بی‌ام‌و ۵۲۵ ۷۶ سبز
بی‌ام‌و ۵۲۵ ۷۴ قهوه‌ای
جاگوار ۷۵ فول اتوماتیک
رنجرور ۷۵ خردلی فول
فیات ۱۲۵ ۷۶ جدید
آهوی بیابان ۷۵ طلائی
ایران‌نوین غربی اول جمشید آباد ۹۲۹۳۹۸ - ۹۳۹۳۹۸

احتشامی

مینی‌وان ۷۶ نخودی
مینی‌ماینر ۷۵ صفرکیلومترسفید
مینی‌ماینر ۱۰۰۰ ۷۴ نخودی
مینی‌ماینر ۱۰۰۰ ۷۴ سرمه‌ای
مینی‌ماینر ۱۰۰۰ ۷۱ قهوه‌ای متالیک
مینی‌ماینر ۱۰۰۰ ۶۹ نارنجی
مینی‌ماینر ۸۵۰ ۶۹ کرم
مینی‌جی‌تی ۱۲۷۵ ۷۳ تریاکی متالیک
مینی‌جی‌تی ۱۲۷۵ ۷۴ نارنجی
اول خیابان قدیم شمیران نمایشگاه اتومبیل احتشامی ۷۶۴۳۳۹

اتوسپاس

خریدار و فروشنده اتومبیلهای ایرانی، اروپائی آمریکائی. مرکز فروش اتومبیل های سیتروئن، ژیان و شورلت ایران
رودکی مقابل بانک بازرگانی تلفن ۹۵۰۹۸۹ رضا حاجی‌زاده

ششم بهمن

فروشنده مینی بوس ۱۶ و ۲۱ نفره
اتوبوس بنز خاور نقد واقساط
سیمتری نظامی چهارراه لشکر ۶۴۴۷۰۹ - ۶۴۰۵۲۶ - ۶۴۱۶۱۴ آقای ندیمی

عدالت

پیکان ۵۵ نو
پژو جی‌ال ۷۶
پژو جی‌ال ۷۳
پونتیاک ۷۴
پونتیاک ۷۴
شورلت ایمپالا ۷۳ اتوماتیک
موستانگ ۷۳
خیابان سیسیل چهارراه موستان سعدی جنب بانک پارس ۹۵۵۶۶۱

شریف

فیات ۱۲۵ پی مدل ۷۶ دررنگهای مختلف جهت رزرو آماده

شورلت ایمپالا ۷۶ دانشجوئی فول
شورلت ایمپالا ۷۵ فول
شورلت کامارو التی ۷۶ دو رنگ فول
کامارو ۷۵ فول دورنگ
کروت ۷۵ فول دنده‌ای در دو رنگ
بیوک سنچوری ۷۶ کوپه‌فول
سنچوری کوپه ۷۵ فول
سنچوری ۷۵ چهار در
رگال ۷۵ فول
لسابر ۷۵ فول
ریویرا ۷۵ فول
پاک‌اوین ۷۵ فول
اسکای‌لارک ۷۶ فول
اسکای‌لارک ۷۶ دانشجوئی
جاگوار ۷۶ قهوه‌ای
جاگوار ۷۵ فول‌سرمه‌ای
دوج دارت ۷۵ باکولر
دوج چارجر ۷۵ فول
بنز ۲۸۰ ۷۳ در سه‌رنگ
بنز ۴-۲۳۰ ۷۶ دانشجوئی
بی‌ام‌و ۲۰۰۲ ۷۴
بی‌ام‌و ۳۲۰ ۷۶
بی‌ام‌و ۳۲۰ ۷۶ فلفل نمکی متالیک
بی‌ام‌و ۵۲۰ ۷۴
فیات ۱۳۱-۱۶۰۰ ۷۶ متالیک با کولر و بدون‌کولر

امتیاز اتومبیل دانشجوئی و دیپلمات را خریداریم
نمایشگاه اتومبیل شریف خیابان پهلوی اول پارک ساعی تلفن های ۶۲۱۲۰۲ - ۶۲۲۷۷۴ - ۶۲۵۶۳۵

لکوموتیو

رنجرور ۷۶ همه رنگ فول
فیات ۱۳۲ ۷۶ صفر کیلومتر همه رنگ
فیات ۱۳۱ ۷۶ زرد و آلبالوئی
فیات ۱۹ ایکس ۷۴ کاهوئی بدون گمرک
بنز ۲۸۰ ۷۶ اطاق‌جدید
بنز ۲۸۰ اس ۷۶ تودوزی ۶۰۰ فول لیموئی
بنز ۲۸۰ اس ۷۴ طلائی و آبی فول
بنز ۲۸۰ اس ۷۴ لیموئی
بنز ۲۸۰ اس ۷۱ سفید
بنز ۲۳۰ ۷۶ اتاق جدید
بنز ۳۲۰ ۷۶ سبز کاهوئی - نقره‌ای متالیک - آبی متالیک
بی‌ام‌و سی اس ۷۳ فول آبی متالیک
بی‌ام‌و ۳۲۰ ۷۶ نقره‌ای و آبی متالیک
بی‌ام‌و بی‌ای‌ای ۲۰۰۲ ۷۴ آبی متالیک
پژو ۵۰۴ ال ۷۶ سفید و آبی
پژو ۵۰۴ ۷۳ آلبالوئی
پژو ۳۰۴ ۷۴ طلائی
شورلت کامارو ۷۵ لیموئی فول
ولوو بی‌ال ۲۴۲ ۷۵ زنگاری
سیمکا اسپرت ۷۴ نقره‌ای‌متالیک
خیابان پهلوی ابتدای تخت طاووس پلاک ۳۸۵ تلفن های ۶۲۶۲۳۰-۶۲۵۸۵۲-۶۲۹۲-۳۷

سورنا

بنز ۲۳۰ ۷۶ چهارسیلندر سفید
بنز ۲۳۰ ۷۶ اطاق‌جدید سبز
کامارو ال‌تی ۷۶ نقره‌ای
کمارو ۷۴ قهوه‌ای متالیک
بنز ۲۲۰ ۷۲ شیری
پونتیاک فایبرد ۷۴ قرمز فیات همه نوع
ب.ام.و ۳۲۰ ۷۶ همه رنگ
پژو - ال ۷۶ همه رنگ
پونتیاک دودر ۷۳ قرمز
پژو ۳۰۴ ۷۱ آبی

نقد واقساط
سفارش همه نوع اتومبیل‌قبول میشود. عباس‌آباد چهارراه مهناز نمایشگاه اتومبیل سورنا ۸۵۲۶۰۹ - ۸۵۲۶۲۲

سهیل

نماینده فروش فیات ۱۲۵ پی انواع بی. ام. و انواع سیتروئن شورلت ایران
۹۲۳۳۱۶ - ۹۲۸۳۳۱ - ۹۲۰۰۶۱

بهکام

پژو جی‌ال ۷۶ سفارش آمریکا
پژو جی‌ال ۷۶
پژو ال ۷۶
پژو جی‌ال ۷۴ تا ۷۱
بنز ۲۰۰ ۷۶ اطاق جدید
بنز ۲۳۰ ۷۵
بنز ۲۲۰ ۷۳
بنز ۲۳۰ ۷۴
بنز ۲۲۰ ۷۲
بنز ۲۲۰ ۷۱
بی‌ام‌و ۳۲۰ ۷۶
بی‌ام‌و ۲۰۰۲ ۷۴
بی‌ام‌و ۲۰۰۲ ۷۳
بی‌ام‌و ۲۰۰۲ ۷۳ سفارش آمریکا
بی‌ام‌و ۲۰۰۲ ۷۲
بی‌ام‌و ۵۲۰ ۷۳
بی‌ام‌و ۲۰۰۲ ۷۲ سفارش آمریکا
بی‌ام‌و ۲۰۰۲ ۷۱
فیات ۱۳۱ ۷۶ سفارش امریکا گمرک نشده
فیات ۱۳۲ ۷۶ گمرک نشده
فولکس گلف ۷۶ گمرک نشده
شورلت کامارو ار اس ۶۹ کروکی
هیلمن ۷۵
کامیون ۹۱۱ ۶۸
پیکان دولوکس ۵۵ تا ۵۰
پیکان جوانان ۵۵ تا ۵۰
خیابان بهبودی نرسیده به تاج ۹۷۶۷۴۰ - ۹۷۰۸۸۹

دیپلمات

بنز مدل رنگ
۲۸۰ اس - ۷۵ - آبی
اس.ال.سی - ۷۵ - سبز
۴ر۲۳۰ - ۷۶ - قرمز
۴ر۲۳۰ - ۷۶ - آبی-زرد
۴ر۲۳۰ - ۷۶ - کاهوئی
۲۸۰ اس - ۷۴ - لیموئی
۲۸۰ اس - ۷۳ آبی
۲۸۰ اس - ۷۴ - نقره‌ای
۴ر۲۳۰ - ۷۴ - قرمز
۴ر۲۳۰ - ۷۶ - آبی
۴ر۲۳۰ - ۷۴ - قرمز
۲۸۰ - ۷۴ - مسی
بنز ۲۸۰ اس ۷۵
بی.ام.و
۳۲۰ ۷۶ شرابی
۵۲۰ ۷۳ قرمز
۵۲۰ ۷۴ آبی
۳۲۰ ۷۶ آبی
۲۰۰۲ ۷۲ نارنجی
بیوک
میتد - ۷۵ - مسی
سنچوری - ۷۶ - آلبالوئی
سنچوری - ۷۳ - طلائی
سنچوری - ۷۶ - نقره‌ای
سنچوری - ۷۶ - سرمه‌ای
شورولت
نوا - ۷۶ - زرشکی
کامارو - ۷۵ - طلائی
مونت‌کارلو - ۷۴ - سبز
نوا - ۷۶ - شرابی
مونت کارلو - ۷۵ - قهوه‌ای
نوا - ۷۶ - شرابی
پونتیاک
کرامپری - ۷۵ - سفید
فایربرد - ۷۳ - سفید
جاگوار - ۷۵ - سفید
رنجرور ۷۵ و ۷۶ خردلی و بژ
پژو ۵۰۴ ال ۷۶
بیوک سنچوری ۷۵
بنز ۲۰۰ ۷۴ و ۷۵
بنز ۲۳۰ ۷۵ و ۷۶
مزدا ۷۶
دوج دارت ۷۳ و ۷۴

خرید امتیاز دانشجوئی و خریدار امتیاز دیپلمات.
جاده قدیم شمیران (کورش کبیر) سه‌راه زندان شماره تلفن های ۸۵۲۱۲۷ و ۸۴۲۳۸۶

بیرجندی

نماینده ماشینهای
داتسون
نقد و اقساط
با بهره بانکی - انواع پیکان و ماشینهای خارجی موجود است
خیابان جیحون مابین هاشمی و سپه‌غربی ۹۵۰۸۷۵ - ۹۵۰۸۷۹

شرکت میلارد
(سهامی خاص)
نماینده انحصاری کامیون های
کمپرسی و باری
اشتایر
خیابان کورش کبیر مقابل ستاد بزرگ شماره ۱۱۱۸
تلفن های ۸۴۸۷۵۱ - ۸۴۱۰۵۸ - ۸۴۵۰۹۷

نقیبی

رنجرور ۷۶ کرم کولردار
بی‌ام‌و ۳۲۰ ۷۶ آبی آسمانی متالیک
بی‌ام‌و ۲۰۰۲ ۷۴ نخودی
بی‌ام‌و ۲۰۰۲ ۷۲ گوجه‌ای
بی‌ام‌و ۳۰۰۰ اس ۷۲ سرمه‌ای متالیک
شورلت کامارو ۷۶ شرابی متالیک
شورلت مونت‌کارلو ۷۶ نقره‌ای متالیک سقف نیمه‌چرمی دانشجوئی
شورلت مونت‌کارلو ۷۵ بژ سقف چرمی‌دانشجوئی
بنز ۲۳۰ ۷۶ قرمز آجری با تجهیزات
بنز ۲۰۰ ۷۵ سبزکاهوئی
بنز ۲۸۰ اس ۷۴ آبی آسمانی‌متالیک
بنز ۲۳۰ ۷۴ آبی‌آسمانی متالیک با کولر فابریک
بنز ۲۸۰ اس ۷۱ آبی متالیک با کولرفابریک(سفارتی)
بیوک سنچوری کاستون ۷۶ آلبالوئی متالیک با تجهیزات
بیوک سنچوری ۷۴ یخچالی سقف چرمی
فیات ۱۳۲-۱۸۰۰ ۷۶ سبز کاهوئی
پونتیاک جی تی او ۷۰ رنگ ماشی با تجهیزات
موستانگ گرانده ۷۱ قرمزسقف چرمی
موستانگ ۷۳ زردقناری
الفاسود ۷۳ گوجه‌ای
ام جی ۷۲ آبی نفتی سقف بازشو
پژو ۳۰۴ ۷۲ آلبالوئی
پژو ۵۰۴ جی ال ۷۵ رنگ کرم سقف بازشو
جاگوار یو-اس ۷۵ نقره‌ای متالیک فول
فولکس گلف ۷۵ قرمز گمرک نشده دودر
حافظ شمالی بین شاهرضا و تخت جمشید مقابل دانشکده پلی‌تکنیک تلفن های ۸۳۱۷۳۷ - ۸۳۹۹۱۰

پیروز

بنز ۲۸۰ اس ای ۷۶ طلائی متالیک فول
بنز ۲۸۰ ۷۶ قرمزفرمان هیدرولیک شیشه رنگی رادیو پخش
بنز ۴-۲۳۰ ۷۶ خردلی - نقره‌ای - سبزکاهوئی-یشمی
بنز ۲۰۰ ۷۶ سفید - لیموئی - قرمز تودوزی ۶۰۰
بنز ۴-۲۳۰ ۷۵ لیموئی - شیشه رنگی فرمان هیدرولیک سقف کشوئی
بنز ۳۵۰ اس ال سی ۷۳ شیری رینگ اسپرت فول
بنز ۲۸۰ اس ۷۳ آبی
بنز ۲۸۰ اس ۷۵ طلائی متالیک‌فول‌تودوزی‌مخصوص
بنز ۲۸۰ اس ۷۴ آبی آسمانی سقف کشوئی برقی شیشه رنگی
بنز ۲۳۰ ۷۶ اطاق قدیم چهار سیلندر آبی - قرمز - کاهوئی
بنز ۲۸۰ اس ۷۳ مسی متالیک شیشه‌رنگی‌سقف‌کشوئی
بنز ۲۸۰ اس ۷۳ کاهوئی کولردار
پژو ۶۰۴ ۷۶ دودی‌سیر متالیک فول
پژو جی ال ۵۰۴ ۷۶ آبی متالیک
پژو ۵۰۴ استیشن ۷۵ شیری ۳ ردیف صندلی رادیو پخش
پژو جی ال ۵۰۳ ۷۶ لیموئی
بی‌ام‌و ۲۰۰۲ ۷۳ سبز متالیک با وسایل اسپرت
شورلت مونت‌کارلو ۷۶ قهوه‌ای متالیک سقف کشوئی فول
شورلت ایمپالا ۷۴ آبی فول
شورلت‌ایمپالا ۷۰ نیلی ۸ سیلندر اتوماتیک با کولر
شورلت نوا کونکورس زرشکی با کولر
بیوک سنچوری ۷۶ آبی نفتی ۶ سیلندر
جیپ سوزکی ۷۶ سفید
جاگوار ۷۴ آبی نیلی
جاگوار ۷۵ فول بژ ارتشی
فولکس گلف ال اس ۱۹۷۶ کاهوئی
ولوو ۲۴۴ دی ال کرم شیشه رنگی
خیابان شاه چهارراه سیمتری نمایشگاه اتومبیل پیروز ۹۲۴۰۴۶ - ۹۲۴۰۴۷

بوستان

بورس پیکان وانواع اتومبیلها
خیابان باستان بین شاه وحشمت‌الدوله
تلفن ۹۳۲۵۲۲ و ۹۲۳۶۳۰

اتوخندان

کامیونهای شاسی و کمپرسی مرسدس‌بنز ۱۱۱۳ و مدل‌های دیگر نقد و اقساط بفروش می رسد
اتوخندان جاده قدیم شمیران کورش کبیر سنگ ماه سید خندان ۲۳۱۴۴۴ - ۲۳۱۵۵۵

اتومبیل دلخواه شما
در نمایشگاههای اتومبیل

ادیب

بنز ۲۳۰ ۷۶
بنز ۲۸۰ اس ال سی ۷۶ سبز حنائی فول
بنز ۳۵۰ اس ال سی ۷۴
بنز ۳۵۰ اس ال سی ۷۳
بی‌ام‌و ۵۲۰ ۷۶
بی‌ام‌و ۲۰۰۲ ۷۵ کوپه
بی‌ام‌و ۳۰۰۰ ۷۵
بی‌ام‌و ۷۴ زرد قناری و شرابی
بی‌ام‌و ۲۰۰۲ ۷۶ سفارش آمریکا
شورلت ایمپالا ۶۳ کولردار ۶ سیلندر دنده‌ای
شورلت ۷۶
شورلت ۷۵
کامارو ۷۵ صفر کیلومتر
کامارو رالی ۷۶ اسپرت
بلیزر ۷۶
فورد جی‌ال ۷۶
کوروت ۷۴ دنده‌ای ۶ سلیندر
رنجرور ۷۶ فول
اتوبیانکی ۷۵
بیوک الکترا ۷۶
بیوک سنچوری ۷۶
بیوک اپولو ۷۶
بیوک ریویرا ۷۵
جاگوار کوپه ۷۶
فیات ۱۳۱ و ۱۳۳ ۷۶
دوج موناکو ۷۴
کادیلاک ۷۴
پونتیاک ۷۵
چهارراه فرح جنب اندیشه نمایشگاه اتومبیل ادیب ۸۵۸۵۴۴-۸۵۸۵۴۵

بورس اتومبیل تهران

شورلت‌ایمپالا ۷۶ همه‌رنگ
شورلت نوا ۷۶ آبی
شورلت شوت ۷۶ کرم
کاپریس ۷۶ همه‌رنگ
بیوک سنچوری ۷۶ همه‌رنگ
بیوک اسکای دارک ۷۶ در چهار رنگ
پونتیاک‌اکستر ۷۵ نارنجی
دوج کرنت ۷۶ سه رنگ
دوج دارت ۷۶ قهوه‌ای
کامارو ۷۶ در ۲ رنگ
پیسر ۷۶ لیموئی
بنز ۲۳۰ اطاق جدید ۷۶ ابی
بنز ۴-۲۳۰ ۷۴ سفید
بنز ۲۸۰ ۷۵
فیات کوپه ۷۲ سبز
واردکننده انواع اتومبیل‌های آخرین سیستم امریکائی شرکت بورس اتومبیل تهران خیابان ویلای شمالی شماره ۱۶۸ تلفن ۸۹۴۵۷۸ - ۸۹۴۵۷۹

فخیمی - جعفرزاده

فیات 125p
مدل ۱۹۷۶
زیبا - پرقدرت - سریع
با سرویس منظم و لوازم یدکی فراوان
قیمت استثنائی
خیابان ملت شماره ۱۱۴ تلفن های ۳۱۳۲۰۴ - ۹۵۳۱۱۸ - ۹۵۵۸۳۶

تهران

تاکسی
نقدو اقساط
آذربایجان بین چهارراه خوش و سلسبیر ۹۲۱۷۱۱

بطحائی

بنز ۲۳۴ ۷۶ اتاق ۲۸۰ پوست پیازی و بژ
۲۳۴ ۷۵ باشماره
فیات ۱۳۱ ۷۶ متالیک
فیات ۱۳۲ ۷۶ بدون گمرک و نمره مغز پسته‌ای
فیات ۱۳۱ ۷۶ سه دستگاه بدون گمرک
فیات ۱۲۴ ۷۳ با نمره
بی‌ام‌و ۲۰۰۲ ۷۴ شرابی
بی‌ام‌و ۲۰۰۲ ۷۲ نارنجی دو دستگاه
بی‌ام‌و ۳۰۰۰ اس ۷۴ ماتیکی
بی‌ام‌و ۵۱۸ ۷۶ بدون شماره
فولکس پاساد ۷۶ کاهوئی
فولکس ۷۳ سفارش آمریکا با نمره
اپل مانتا ۷۲ بدون نمره
شورلت ۲۸۰۰ ۵۴ بدون نمره
شورلت نوا ۷۶ شرابی‌بدون گمرک و نمره
بی‌ام‌و ۳۲۰ ۷۶ کاهوئی بدون گمرک و نمره
بنز ۲۳۰ ۷۳ لیموئی
بنز ۲۳۰ ۷۵ کاهوئی‌دو دستگاه
بی‌ام‌و ۲۰۰۲ ۷۵ شکلاتی و شرابی
بی‌ام‌و ۳۲۰ ۷۶ بدون گمرک
فیات ۱۳۱ ۷۶ ۵ دستگاه
فورد گرانادا ۷۶
فورد تانوس ۷۶ سه دستگاه
فولکس پاساد در مدلهای ۷۶-۷۵-۷۴ در رنگهای‌مختلف
کامارو التی ۷۵ طلائی
خیابان‌شاه نبش‌چهارراه باستان تلفن ۹۲۳۶۸۲-۹۲۷۹۶۵

هوشنگ

بنز ۳۵۰ اس‌ال‌سی ۷۴ نقره‌ای آبی‌درباری فول
بنز ۲۳۰ ۷۶ اطاق جدید
بنز ۳۵۰ اس‌ال‌سی ۷۲ نقره‌ای آبی درباری و قرمز
رنجرور ۷۶ همه رنگ
بلیزر ۷۶ سفید قرمزفول
بی‌ام‌و ۳۲۰ ۷۶ همه‌رنگ
خیابان کورش کبیر مقابل حسینیه ارشاد اتو سیر هوشنگ ۲۳۹۱۹۲ ۲۳۲۷۵۴

ماشین بنز

فیات ۱۳۲ متالیک ۷۶
فیات ۱۳۱ ۷۶
ب.ام.و ۳۲۰ ۷۶
فورد تانوس ۷۶
شورولت سیزر فول ۷۶
بنز ۲۸۰ س ۷۳
خیابان فرح شمالی - تلفن های ۸۴۳۶۶۴ ۸۴۱۸۳۳

فروش اتومبیل

ب‌ام‌و ۲۰۰۲ مدل ۷۲ سند ۷۱ بسیار تمیز با رادیو پخش مقطوع ۴۹ هزارتومان خیابان شاه چهار راه گلشن جنب پمپ بنزین طبقه‌فوقانی دفتر خانه ۳۵ تلفن ۹۳۹۴۶۲

بی‌ام‌و ۲۰۰۲ مدل ۷۱ رنگ سربی شیشه‌رنگی رینگ‌اسپرت‌رادیو ضبط ۴۵هزار تومان ۶۴۷۶۶۱

یکدستگاه ب.ام.و ۳۲۰ ۷۶ رنگ دودی متالیک‌نو با ۱۸ هزار تومان لوازم اضافی بمبلغ ۱۳۵ هزار تومان فروخته میشود ۶۶۶۲۶۳

بی‌ام‌و ۲۰۰۲ مدل ۷۲ سند ۷۱ با پخش و وسائل‌اضافی تلفن ۹۶۰۰۹۶ - ۷ و نیم صبح الی ۷ و نیم شب ۱-۲

بی‌ام‌و ۳۰۰۰ مدل ۷۲ کاملا نو ۲۸۰۰۰ کیلومتر، رینگ سربی متالیک تودوزی مشکی با کولر و رادیو دو موج و ضبط استریو قیمت ۱۵۰ هزار تومان شنبه تا چهارشنبه ۸ صبح تا ۴ بعد از ظهر تلفن ۸۳۴۳۹۶

بی ام و ۳۲۰ نقره‌ای متالیک ۷۶ ترانزیت بفروش میرسد تلفن ۹۲۸۲۶۵

بی ام و ۱۵۰۲ مدل ۷۶ سند ۷۵ تلفن ۶۲۴۰۹۰ - ۶۶۹۴۹۱

هیلمن و پیکان فروشی ۹۷۷۴۸۴

پیکان سفید دولوکس مدل ۵۳ با تو دوزی مشکی از ساعت ۷ بعداز ظهر ببعد تلفن ۸۲۶۷۷۱

پژو ۵۰۴ ال مدل ۷۶ تحویل آلمان یکماهه تلفن ۵۳۹۹۴۵

اتومبیل پژو جی. ال ۵۰۴ مدل ۷۶ بدون گمرک بی واسطه بفروش میرسد تلفن ۶۲۹۵۱۲ ۱-۲ آ- ۸۹۹۹

پژو ۳۰۴ مدل ۷۰ بدون واسطه صبحها ازساعت ۸ر۵ الی ۱۱ر۵ بعدازظهر ها از ۲ الی ۶ با تلفن ۶۸۶۸۶۰ تماس بگیرید

پژو ۵۰۴ جی ال مدل ۷۵ رنگ آبی متالیک کولرفابریک گرمکن عقب پخش استریو. بدون واسطه مقطوع ۸۳ هزارتومان تلفن ۶۶۷۱۶۶ آ - ۲۵۹

فیات ۱۳۱ مدل ۷۶ نارنجی ۱۶۰۰ بدون‌نمره تلفن ۹۶۲۴۹۰

فیات ۱۲۷ مدل ۷۴ بعلت مسافرت بفروش میرسد بعد از ظهر ها تلفن ۳۳۵۹۳۶

فیات ۱۲۸ اسپرت ال ۱۳۰۰ مدل ۷۳ سفیدرنگ‌تلفن ۸۵۸۹۴۹ از ۶ تا ۸ بعد از ظهر

فیات ۱۸۰۰ - ۱۳۲ - ۷۶ جی‌ال‌اس مقطوع ۷۱ تومان - ۸۲۰۳۹۵ ۱-۷

بنز ۲۰۰ مدل ۷۶ اطاق جدید رنگ سفیدبدون گمرک و نمره هشتاد هزارتومان تلفن ۲۲۱۱۳۵

اکازیون
مرسدس بنز ۲۸۰ اس مدل ۷۶ رنگ طلائی با کولر، ضبط و رادیو فرمان هیدرولیک بفروش میرسد تلفن ۷۶۸۳۲۶

بنز ۷۶ (۲۳۰)
۴ سیلندر اطاق جدید متالیک سبز هیدرولیک قفل مرکزی شیشه‌رنگی گرمکن ۲ بلندگواستریو دانشجوئی ۲۶۵ هزار تومان تلفن ۶۵۰۸۰۸

بنز ۲۲۰ مدل ۷۲
موتور و اطاق‌فوق‌العاده تمیز تلفن های ۸۴۸۳۲۷ و ۸۵۶۲۴۹

ژیان ۵۴، ۱۵ هزارکیلومتر، تمیز بدون واسطه ۱۸ هزار تومان تلفن ۷۹۷۱۳۲ ۱-۲ آ - ۹۱۸۹

ژیان ۵۳
و اتومبیل آمریکائی
پلیموت فروشی
تلفن ۲۶۳۹۸۰

مهاری ۵۳ خیلی تمیز درشرایط عالی بفروش میرسد تلفن ۹۷۵۸۸۳ آ - ۴۱۳۸

ژیان مدل ۵۴ سفید ۸۲۶۴۵۷

پوشاک
یکدستگاه‌پونتیاک‌ترانس ام مدل ۷۳ بدون واسطه بفروش میرسد بعد از ظهر ها تلفن ۸۹۴۶۶۷

رنجرور مدل ۷۵ باکولر بدون واسطه فروشی تلفن ۶۶۸۸۲۷ از ساعت ۸ صبح الی ۷ بعداز ظهر

یکدستگاه‌اتومبیل‌فورداسکورت ۷۶ چهار سیلندر ۱۱۰۰ سی‌سی دو درب لیموئی رنگ باشماره ترانزیت بفروش میرسد طالبین از ۲ تا ۹ بعد از ظهر بتلفن ۸۲۳۰۰۹ مراجعه نمایند.

تویوتاسلیکا
اس.پی، مدل ۷۴ درجه یک فروشی تلفن ۸۵۵۲۹۰

فوردگرانادا ۱۷- ام رنگ طلائی چهاردرچهار سیلندر نمره ترانزیت بدون واسطه که شامل تخفیف گمرکی میباشد بفروش میرسد تلفن ۹۲۱۹۹۰

آریای مدل ۵۰ اتوماتیک‌رنگ متالیک طلائی شیشه رنگی کولردار با رادیو پخش به فروش میرسد. قیمت ۴۵۰۰۰ تومان تلفن ۵۴۴۶۷۶ (ازساعت ۲۰ الی ۲۳) آ - ۴۱۳۲

شورلت ایران
۲۸۰۰ مدل ۵۳ یشمی بدون واسطه بفروش میرسد تلفن ۶۲۲۵۸۷

۲ دستگاه فوردتانوس ۶ر۱-ال رنگ سبز مدل ۷۶ با نمره ترانزیت بدون واسطه هرکدام ۴۹ هزار تومان تلفن ۹۵۴۷۴۷ و ۸۲۱۶۲۱ آ - ۲۵۸

پیکان جوانان آخر ۵۴ با سه هزار تومان وسایل اضافی نقد ۴۴۵۰۰ تومان ۸۵۶۶۳۸ آ - ۱۰۱۴۳

فولکس گلف ال اس ۷۶ گمرک نشده بدون واسطه ۸۵۸۶۲۸

یکدستگاه لیفتراک مارک او-ام ایتالیائی بظرفیت دو تن بفروش میرسد طالبین با تلفن ۶۵۷۵۱۳ تماس بگیرند.

پونتیاک پاریزین مدل ۶۸ شش سیلندر به فروش می‌رسد تلفن ۶۵۰۱۸۳

موتورسیکلت‌مینی‌هوندابفروش میرسد بین ۵ تا ۱۰ شب تلفن ۹۷۴۷۶۱

تعداد ۲۰دستگاه کامیون کمپرسی ولودر کرایه‌ای برای حمل بیس در کارگاه تایباد (مشهد) مورد احتیاج است دارندگان دستگاه های فوق لطفا از ساعت ۱۰ الی ۱۲ و از ۱۷ الی ۱۹ غیراز ایام تعطیل به آدرس خیابان وصال شیرازی کوچه آذین‌پلاک ۱۹ به دفتر شرکت بتا مراجعه نمایند تلفن ۳- ۶۶۵۸۸۱

مینی ماینر ۱۰۰۰ مدل ۷۶ مشکی رینگ وفرمان اسپورت گمرک شده نمره نشده به علت مسافرت بفروش میرسد تلفن ۲۳۷۷۴۱

مینی‌ماینر مدل ۶۸ - ۸۵۰ خیلی تمیز سبز رنگ باپخش صوت کاتریج بعلت مسافرت بدون واسطه بفروش‌میرسد ۸۵۶۸۲۳

سیتروئن جی. اس. ایکس مدل ۷۶ گمرک نشده ۲۶ هزار تومان تلفن ۹۲۷۸۷۷

بیوک لیمتد ۷۴ رنگ قهوه‌ای سقف چرمی فول‌اتوماتیک با استریوکولر ۳۴۰۰۰ کیلومتر صبح ۹ تا ۱ تلفن ۶۴-۶۲۵۵۶۳ بعدازظهرها از ساعت ۲-۵ - ۷۵۵۶۷۰

تریومف TR6 مدل ۷۳ در وضعیت عالی و جاگوار مدل ۷۳ قهوه‌ای رنگ فول دنده‌ای بعلت مسافرت بفروش‌میرسد. تلفن ۲۴۲۴۷۹ از ۵ تا ۸ بعدازظهر

۳عدد جیپ لندروروانت بظرفیت نیم تن مدل‌سال ۵۱ بفروش میرسدتلفن ۸۹۴۴۸۶ از ساعت ۸ تا ۳ر۵

هیلمن‌فروشی ۹۵۵۲۷۱

جگوار
XJ12L
فول اتوماتیک مدل ۷۴ بفروش میرسد تلفن ۶۸۰۴۵۸

اکازیون
یکدستگاه دوج کورنت ۷۶ با شرایط‌عالی گمرک شده دانشجوئی بعلت مسافرت فوری بفروش میرسد تلفن ۷۵۶۴۳۳

کرایه اتومبیل

خرم بار
بارکش شهروشهرستان حمل بار واثاثیه منزل
تلفنهای: ۹۵۵۵۰۱ ۹۵۷۱۱۱-۹۵۷۱۱۲

تاکسی ساعی شاهپورحافظ ۵۳۹۶۲۷

اتوآسیا
اتومبیلهای تشریفاتی کرایه اخرین سیستم بارانده در ۲۴ ساعت درخدمت شماست تلفن ۷۵۴۹۸۰ و ۷۵۱۶۲۰

شهیاد تاکسی
شبانه روزی ۹۷۶۹۳۱ بین آیزنهاور و تاج

ساسان تاکسی سرویس
آیزنهاور - شبانه روزی ۹۲۳۱۰۲ - ۹۲۷۴۶۰

ایرانین تاکسی
۸۹۰۶۲۰ و ۸۹۰۶۰۶ و ۸۹۹۹۷۹

مترو توریست تاکسی
تلفن ۷۵۷۳۶۷

نظام آباد
بارکش شهروشهرستان
۷۳۹۸۱۴
۷۳۷۵۵۹

جرثقیل شیردل
تلفن ۹۵۹۳۳۶

توسن بار
۹۲۰۱۱۱
بیمه کالا ازمبدأ تامقصد

جرثقیل جت
۹۷۹۴۱۸

خرید اتومبیل

اتومبیل شمارادرمحل خریداریم ۳۴۷۷۰۵ و ۳۴۲۱۲۴

خرید
دو دستگاه اتومبیل ژیان مهاری خریداریم باتلفن ۶۵۱۷۸۷ تماس‌بگیرید

بیل‌های هیدرولیکی پوکلن

که مدت کمی دراروپا کار کرده است درتهران آماده تحویل فوری
۶ دستگاه بنز تریلی کش باتریلی
ساخت و مونتاژ آلمان مدل ۱۹۷۳ و ۷۲ که مدت کمی دراروپا کار کرده در تهران آماده تحویل فوری لطفا با تلفن ۸۲۹۳۷۶ تماس حاصل شود

جیپ فروشی

جیپ کالسکه‌ای شهباز مدل ۱۹۷۶ کاملا نو فقط ۳ ماه استفاده شده با وسایل اضافی بفروش میرسد. خواهشمند است با تلفن ۹-۸۳۴۰۰۸ از ساعت ۸ الی ۱۴ تماس حاصل فرمائید.

جرثقیل وتریلی توکل

مهمترین موسسه جرثقیل در ایران از ۵ الی ۱۵۰ تن
میدان شاه - خیابان ری - پلاک ۷۱۳ تلفن ۱۷ الی ۳۵۸۵۱۱

آگهی مزایده

سفارت ایالات متحده آمریکا تعداد ۹دستگاه اتومبیل را از طریق مزایده بفروش میرساند.
اتومبیلهای فوق را میتوان روز های دوشنبه اول‌وسه شنبه دوم‌شهریورماه ۲۵۳۵ شاهنشاهی بین ساعات ۷ر۳۰ صبح الی ۳ر۳۰ بعداز ظهردر محوطه سفارت آمریکاواقع‌درخیابان تخت‌جمشید رویت نمود. پیشنهادات واصله در پاکت لاک‌و مهر شده دریافت و نتیجه روز سوم شهریورماه اعلام‌خواهد شد. بدیهی‌است‌پرداخت کلیه‌عوارض و حقوق گمرکی متعلقه در صورت تعلق گرفتن بعهده خریدار خواهد بود.

قابل توجه مهندسین مشاور

کادر مهندسین ما با سابقه ممتد در مورد انجام پروژه‌های (اجرائی) مرحله‌فازیک وفازدو پروژه‌های مهندسین مشاور آماده همکاری است ۸۳۱۱۹۸ عصرها ۴ تا ۸

نیازمندیهای اطلاعات

برای دادن آگهی تلفنی باشماره‌های ذیل تماس حاصل فرمائید

تلفنهای: ۳۱۲۴۱۳-۳۱۱۲۲۷

تزئینات و دکوراسیون

تزئین منزل و محل کار
قسطی عادلانه
نقد با تخفیف
شرکت اتحاد ۶۶۸۹۵۰

فوق‌العاده ارزان
موکت کاغذ دیواری
کرکره و نقاشی ساختمان
۳۱۴۶۸۶

بازرگانی تزئیناتی مهرک
وارد کننده انواع موکت
۹۲۰۸۰۴

سان فلور
پارکت ـ موکت ـ کاغذ دیواری ـ انواع پرده (لوردراپه ـ سریع با قیمت منصفانه)
۶۴۹۰۴۸

کاغذ دیواری ـ موکت پرده، کفپوش ـ پارکت سریعتر و ارزانتر از همه جا تلفن ۸۴۶۱۱۳

نقاشی و تزئینات
موسسه تاج ۷۵۹۱۳۲

انواع کاغذ دیواری پرده کرکره موکت رادراسرع وقت نقد و اقساط طولانی از شرکت گالیران بخواهید تلفن ۳۱۰۷۷۲ سفارش تلفنی پذیرفته میشود.

موکت نمدی ۱۷۰ ریال به بالا کاغذ دیواری کرکره با تخفیف و نصب فوری و نقاشی ساختمان
تزئینات نعیمان ۳۴۰۶۴۵

نقدواقساط
نوسازی و تعمیرات ساختمان نقاشی ۵۳۸۵۹۶

فقط بایک تلفن
نقاشی و تزئینات ساختمانی آلبرت تلفن
۷۵۸۲۵۲

تزئینات پیمان
انجام کلیه امور تزئینات
۹۴۰۳۰۸ـ ۹۷۱۸۱۵
۱ـ۱۰

تزئین فوری
پرده کرکره کاغذدیواری موکت کفپوش سقف ـ پوش پرسیانا نقد و اقساط ۵۳۷۷۰۸

تعمیرات
و سرویس کرکره فوری
۵۴۲۲۹۳

تزئینات سلطانی
انواع کاغذدیواری موکت و پرده کرکره با ۲۰٪ تخفیف حقیقی تلفن
۵۵۱۱۷۷

سازمان تزئینات طاهر
کارهای تزئینی شمارا نقد و اقساط دراسرع وقت انجامی دهد.
۲۹۵۲۳۵ و ۲۹۵۲۳۶
۱ـ۱۰

موکت
کاغذدیواری وسایر تزئینات
بفیمت تجارتی بانصب فوری در شرکت جی.کا.تی
تلفن ۶۴۰۶۲۰

برای ساختمان شما

پاکتان
انجام کلیه امور نظافتی نقاشی و دکوراسیون ساختمان ۸۲۴۵۸۱

هرگز
چکه سقف
نخواهید داشت
ایزولاسیون پشت بام در ۵ یا ۷ لایه بدون کندن عایق قبلی باتضمین ۷۵۰۶۳۴
۱ـ۸

پارکت
پیش ساخته محصول کشور نروژ با زیبائی و استحکام فوق العاده آماده تحویل و نصب فوری
تلفن ۵۳۹۹۴۵
۱ـ۱۱

فروشگاه پارس
فروشنده انواع لوازم ساختمانی نمایندگی کاشی ایرانا ـ پارس سرام کلیه شیرآلات ساختمانی
تلفن ۹۵۲۸۸۰

نصب داربست فلزی
۲۳۶۳۱۱ ـ ۲۳۰۲۴۲

اسفالت کاری امیر یوسفی
۹۵۳۷۶۳ـ ۹۵۶۲۹۰
۱ـ۸ آ ـ ۸۲۸۷

داربست پلیت
نصب فوری داربست فلزی تلفن ۷۳۱۶۰۶ و ۷۳۰۴۷۹

داربست فلزی رویال استاج فروش انواع بست و داربست
۸۵۶۲۵۴

قیر و گونی و آسفالت
باتضمین ۷۳۸۴۵۵ـ۷۳۰۱۰۸

سمپاشی آناهیتا
۷۳۵۳۰۷

نقاشی، آسفالت با تضمین ۸۹۵۷۳۲

شرکت ساختمانی ساتردی
مقاطعه کاری ساختمان
تلفن ۷۵۳۳۹۰

قاسمی تولید کننده شن ماسه آجر ۵۶۰۶۶۵

اسفالت وعایق
شمیران ـ قلهک ـ تلفن
۲۶۱۳۲۷

مژده به باغداران
همه نوع دیوارکشی باغ و ساختمان پذیرفته میشود
۶۴۸۰۶۵

موسسه موذن
سازمان نیازمندی شرکت‌های ساختمانی موذن آماده رفع نیاز شرکتهای ساختمانی از مصالح تا کارگران فنی تلفن ۸۵۸۷۲۲

ایزولاسیون پشت بام با ایزوگام
یوسف‌آباد محمدرضاشاه ایستگاه دوم شماره ۱۳۰ شرکت ساختمانی اشل پریکاست ۶۲۶۰۱۴

اسکلت و منبع هوائی
همه نوع کار های ساختمانی پذیرفته میشود
۳۴۶۱۶۵

توجه شرکتهای راهسازی
انجام کلیه عملیات خاکریزی و خاکبرداری آزروی پروفیل وغیره وکرایه دستگاه به تمام نقاط ایران
۵۳۵۲۰۹
۱ـ۳

آسفالت قیراندود
پشت بام کوچه باضمانت ۷۳۹۵۸۶

شستشوی مبل و فرش

دوراکلین سرویس امریکا
تلفن های رزرو وقت
۸۴۸۳۹۶ ۸۴۵۶۸۲
۸۴۸۱۹۵

آر.یو انگلیش سرویس
خشکشوئی ـ موکت ـ فرش ـ مبلمان ـ پرده و تشک اتومبیل درمحل
۸۴۳۸۴۵

دیاموند سرویس اکسپرس
خشکشوئی مبلمان، موکت، پرده، تشک اتومبیل، نظافت کلیه ساختمان تلفن ۷۶۹۷۲۵

شرکت ایران پالاگر
شستشوی کلیه قسمتهای ساختمان موکت، مبلمان، تشک اتومبیل در محل باموادمنحصر بفرد
تلفن ۷۵۵۷۷۹ و ۷۵۷۳۶۹

قالیشوئی دی (طهمورثی)
۵۹۶۹۷

پارس کلین
خشکشوئی فرش ـ موکت ـ مبلمان کفپوش موزائیک شیشه و اتومبیل ۷۵۳۶۵۶ و ۷۵۴۴۹۳
۱ـ۱

قالیشوئی شمس
شستشوی فرش با دستگاه‌های مدرن قالیشوئی و قیمت مناسب
تلفن
۹۵۲۷۱۶

پاکتان
شستشوی فرش موکت
در محل تلفن ۸۲۴۵۸۱

پیام کلین
پیام‌آور پاکی و نظافت
خشکشوئی مبلمان، موکت، پرده، فرش داخل اتومبیل در محل تلفنهای ۸۵۳۰۳۱ـ ۸۵۳۰۳۲

کلین سرویس مهر
اولین موسسه خشکشوئی مبلمان فرش موکت با دستگاه
تلفن ۹۵۲۵۴۶

آناهیتا سرویس بزرگترین
خشکشوئی مبلمان فرش موکت پرده
۷۳۵۳۰۷

قالیشوئی
شربت اوغلی
۵۲۳۲۰۳-۹۲۶۱۸۹

کارخانه قالیشوئی اطلس
تلفن ۹۵۲۵۴۶ و ۹۷۰۴۳۰

قالیشوئی رضوان ۳۵۲۶۸۷

قالیشوئی و رفوگری شمسائی ۳۹۳۴۶۴

قالیشوئی بیوک به سرپرستی داریوش
مجهزبه تمام دستگاههای مدرن قالیشوئی فنی سری ۸۰ ریال رنگبرداری و رفوگری پذیرفته میشود ۵۵۱۳۶۰ و ۹۷۷۱۱۸

تعمیر تلویزیون

تعمیرگاه مجاز تلویزیون
شاوب لورنس بلر فیلیپس آر. تی. آی و غیره نصب آنتن تمام کانال
۳۳۸۱۱۳

تعمیرگاه مجاز تلویزیون
شاوب لورنس
آر. تی. آی
فیلیپس، نصب آنتن معمولی و رنگی ۳۴۱۲۹۸

تلویزیون شما فوری در منزل تعمیر می‌شود
۲۷۴۷۷۰
۱ـ۲۶

تعمیرگاه مجاز تلویزیون
شاوب‌لورنس آر تی آی بلر و غیره تلفن ۹۵۹۹۰۰

آشیانه امواج ۶۲۵۲۶۵ تعمیر بلوپنکت و نصب فوری آنتن ضد رنگ

مرکز تعمیرات انواع تلویزیون با سرویس فوری ۹۵۳۷۹۶ ـ ۵۲۹۶۲۳

تعمیر و سرویس شوفاژ

طرح و اجرا و نگهداری
شوفاژ تهویه
شرکت ان.کی. تکنیک
۸۵۳۹۹۴ـ ۸۴۹۷۹۲
۱ـ۱۸

نصب نگهداری تعمیرات شوفاژ تهویه باشرایط بهتر شرکت روفتاپ
۸۵۸۰۱۹

نصب و تعمیر و گارانتی شوفاژ لیاسشوئی کولر آبگرمکن تلفن ۷۵۱۷۷۰ ـ ۷۵۴۴۹۱
۱ـ۱۰

شرکت سارتر
نصب و سرویس شوفاژ و تهویه مطبوع باتکنیک و شرایط بهتر ۳۹۲۵۸۵

شرکت مهندسی آتی پی با مسئولیت محدود
طرح و نصب شوفاژ ـ تهویه ـ برق ـ لوله‌کشی آب و گاز با تائید
۸۹۴۱۵۱

نصب و اسرویس شوفاژ تهویه کولر و کانال ۸۹۱۷۴۸ـ۸۹۴۱۵۱

نصب و تعمیر شوفاژ و کولر
۷۹۶۱۰۳

راه اندازی و تعمیر نگهداری شبانه روزی شوفاژ و تهویه مطبوع و آسانسور ۸۹۰۰۴۴ـ ۸۴۱۳۴۶

نصب شوفاژ و تهویه مطبوع و آب رسانی شرکت مکرول ۸۲۲۷۸۸

سرویس آبگرمکن گازی و نفتی ـ ۳۱۴۷۲۵ ـ ۳۱۸۷۴۰

سازمان فنی کلاد
نصب فوری شوفاژ، کولر، لوله بازکنی، لوله کشی و تعمیرات
تلفن ۷۶۰۶۲۷ و ۷۶۳۴۷۲

نصب شوفاژ بهترین لوازم باقساط یکساله
شرکت الکتروساختمان
۸۴۹۵۷۴

راهنمای سرویس
ارت
در سراسر کشور
۹۶۲۰۴۵
از ساعت ۷½ صبح تا ۷½ بعدازظهر

تعمیر و سرویس یخچال

تعمیرگاه یخچال فریجیدر
اثاث یکی موجود ۸۴۸۷۵۶

تعمیرات انواع یخچال تلفن ۷۳۰۰۶۷ و ۷۳۹۲۸۵

تعمیرگاه سیدحسین
تعمیر همه نوع لباسشوئی یخچال آبگرمکن ۲۴۲۴۳۸

تعمیر و سرویس لوازم منزل

تعمیر و سرویس کولر و آبگرمکن
۳۰۵۴۱۶

نصب و سرویس کولر تعویض پوشال ۷۵۵۷۰۹

تعمیر انواع لباسشوئی ۷۶۴۰۳۰

سرویس کولر تلفن ۷۳۰۰۶۷ و ۷۳۹۲۸۵

سرویس کولر با گارانتی ۸۹۰۰۴۴ ـ ۸۴۱۳۴۶
۱ـ۲۸

لوله بازکنی

لوله بازکنی فقط ۲۵ تومان
فوری بیساعته ۷۶۵۲۴۴

لوله بازکنی ولوله کشی مقدم ۹۲۵۳۷۴

لوله بازکنی فوری سعدی ۳۵۵۴۷۳

سازمان فنی ۱۱۰ رفع گرفتگی هر نوع لوله با تراکم واترام
۷۶۰۹۹۳
۷۶۵۸۹۴
۷۶۳۷۸۵

لوله بازکنی فوری
۹۳۶۵۴۴

لوله بازکنی ولوله کشی
دروازه دولت ۸۲۷۴۰۸

تخلیه چاه

تخلیه چاه
لوله بازکنی متری ۱۵ تومان
۵۳۷۸۸۵

تخلیه هرگونه چاه و لوله بازکنی
تعمیر و حفر چاه
ایران تخلیه ۹۳۵۲۸۶

تخلیه چاه
و لوله بازکنی
۹۲۹۳۲۰

تخلیه چاه ولوله بازکنی
۶۶۷۹۱۳

تخلیه چاه
تعمیرچاه و لوله بازکنی فوری هما ۵۴۶۴۱۶

لوله کشی گاز
شرکت سارتر
طراح و مجری پروژه‌های گازرسانی ۳۹۲۵۸۵

لوله‌کشی گاز باتائید شرکت ملی گاز شرکت اسپیشیال ۶۶۶۰۷۳

گاز مرکزی
لوله‌کشی گاز باتائید شرکت ملی گاز
۷۳۴۲۶۲

لوله کشی گازمنازل
باتائید شرکت ملی گاز شرکت ان.کی.تکنیک
۸۵۳۹۹۴ ـ ۸۴۹۷۹۲

لوله‌کشی گاز با تائید شرکت گاز بیمتال
۸۴۴۲۴۹

لوله کشی
گاز با تائید شرکت ملی گاز شرکت
پلامینك تکنیك
تلفن ۶۴۰۷۶۶

لوله کشی گازمنازل
ساختمانها و موسسات زیر نظر مهندسین
شرکت نیدو گاز
طبق استانداردو تایید شرکت ملی گاز در اسرع وقت
تلفن ۶۵۷۹۴۴

شرکت هلپ
لوله کشی گاز منازل زیر نظر متخصصین در اسرع وقت با تائید شرکت ملی گاز ایران تلفن:
۷۶۵۵۵۴
۱ـ۸

آگهیهای متفرقه

پیچ و رل پلاك سنك ۲۷۶۱۵۶

کرکره چوبی
میشلر MISCHLER
سرما، گرما و نوزاد کرکره چوبی میشلر عبور نمیکند
پارکت BW
نمایشگاه: شاهرضا کوچه فتوحی
۸۲۹۳۹۰-۸۲۴۳۰۷
۸۲۴۸۷۰-۸۲۹۵۹۶

ترجمه ارزان کارنامه
و اوراق رسمی و غیررسمی در اسرع وقت شاه‌آباد ـ ربانی ۳۱۷۱۳۵

سماور برقی منصف
ایده آل خانواده‌ها

کلیه سماورهای برقی تعمیر میشود
سه راه سیروس کوچه مسجد حوض پلاک ۶۳
کارخانه منصف
تلفن ۵۳۹۷۶۰

گمشده
۶ جلد شناسنامه بنام خانواده قلیان و یک برگ آماده خدمت بنام حکمت‌الله مصطفی قلیان مفقود شده از یابنده تقاضا میشود با تلفن ۹۵۹۴۹۹ تماس و مژدگانی دریافت دارد.
۱ـ۲ آ ـ ۱۰۰۳۹

یک کیف دستی محتوی یک دسته چک از شماره ۵۵۳۱۸۵ الی ۵۵۳۲۰۰ از حساب جاری ۱۰۶ بانک صادرات فرجام و مقداری پول نقد و گواهینامه ۲ شخصی و کارت شناسائی اتومبیل بنام اینجانب ابوالحسن جنتی در تاریخ ۲۲ر۵ر۲۵۳۰ حوالی نارمک مفقود گردیده لذا چکهای فوق ازدرجه اعتبار ساقط میباشد لطفا یابنده با تلفن ۷۹۵۳۷۸ و ۷۹۱۱۰۹ اطلاع داده مژدگانی دریافت دارند.
آ ـ ۲۶۶

کیف برنگ قهوه‌ای روز ۲۴ مرداد در خیابان حسینی تهران‌نو گمشده از یابنده تقاضا میشود با تلفن ۷۶۲۵۹۲ تماس گرفته و مژدگانی دریافت‌دارد.
آ ـ ۱۰۴

گواهینامه اینجانب حسین ملکی بشماره ۲۸۱۴۰۴ مفقود شده است از یابندگان استعدادارد در صورت امکان به آدرس ذیل آورده و مژدگانی دریافت فرمایند شهریار شماره ۲۱ شرکت دون باکستر تلفن ۶۴۹۱۱۲ ـ ۶۴۹۱۱۳ و ۶۴۹۱۱۴ ـ صندوق پستی ۲۸۵۶
آ ـ ۱۱۲

چکی بمبلغ ۵۰هزارتومان بدون تاریخ در وجه کریم مرادی از بانک صادرات شعبه قصرالدشت ۱۳۷ به شماره ۱۵۱۹۵۲ مفقود شده و از درجه اعتبار ساقط است.

کارت بازرگانی شماره ۳۰۴۸۸ متعلق به شرکت لونکا که از سال ۵۱ الی ۵۴ تمدید شده است بعلت مفقود شدن از اعتبار ساقط است.

کارت بازرگانی ۲۹۹۲۰ـ ۱۳۵۱ط مفقود شده از یابنده تقاضا میشود مراتب را به شرکت سهامی آب معدنی آمولو اعلام فرمایند. نشانی بهار صنیع‌الدوله شماره ۸ تلفن ۸۲۴۰۵۹
۱ـ۲ آ ـ ۱۷۳۷۹

بدینوسیله اعلام میدارد کارت بازرگانی صادره ۹ر۴ر۳۵ شماره ۵۵۳۴۰ شرکت هوشیم مفقود و از درجه اعتبار ساقط است.
آ ـ ۱۰۰۴۵ ۱ـ۲

پیدا شده

یک جلد شناسنامه به نام فاطمه گودرزی حوالی میدان کاخ پیدا شده است صاحب شناسنامه با تلفن ۶۶۲۹۵۳ تماس بگیرد.

جدیدترین تمثالهای رنگی اعلیحضرتین وخاندان جلیل سلطنت بامقوای نفیس، ازچاپ خارج‌شده برای تهیه وکسب اطلاعات بیشتر با تلفنهای ۶۴۵۳۶۴ و ۳۹۳۷۹۹ تماس حاصل فرمائید.

کارخانجات یخسازی فروشی

تعداد چهار دستگاه کامل یخسازی باسردخانه های مربوطه ساخت آمریکا و آلمان مشغول بکار در تهران باظرفیت های دو واحد ۲۵ تنی و دو واحد ۶۰ تنی جهت نصب در شهرستانها و تهران آماده فروش می‌باشد.
فروشنده حاضراست درصورت تمایل خریدار در نصب و بهره‌برداری این کارخانجات در شهرستانها مشارکت نماید.
برای کسب اطلاعات بیشتر با تلفن های ۶۴۵۶۹۰ ـ ۵۲۴۵۵۴ تماس گرفته یا مستقیما به آدرس تهران خیابان پاستور کوچه جاوید شماره یك مکاتبه یا مراجعه نمائید.
طالبین می‌توانند برای بازدید و مشاهده کارخانجات یخسازی مذکورکه درحال کاروتولید هستند به آدرس ـ تهران جوادیه (راه‌آهن) خیابان بیست‌متری پلاك ۴۵۴ مراجعه نمایند.

آگهی مناقصه

شرکت کشاورزی و دامپروری ران یکعدد ترانسفورموتور ۴۰۰کیلووات آمپربا لوازم حفاظتی مربوطه را از طریق مناقصه خریداری مینماید شرکت کنندگان میتوانند برای اخذ مشخصات و ارائه پیشنهاد به آدرس ـ خیابان پهلوی بالاتر از کوروش ساختمان زندیه طبقه سوم شماره ۱۵ و یا به تلفن ۸۹۳۵۲۲ و ۸۹۶۶۴۹ مراجعه نمایند.

فروشگاه منصور تلفن: ۷۶۲۵۲۷ـ۷۵۴۲۹۲

ضدزنگ مرغوب
بمقدار کافی موجود است
تلفن: ۸۲۳۵۹۱ـ ۸۲۲۹۹۱

تهیه ونصب کامل انواع
جرثقیلهای سقفی
توسط متخصصین باتجربه
گروه مهندسین الکترو مکانیک تلفن ۶۶۰۲۴۵

آگهی حراج
بانك سپه مقداری اثاثیه فرسوده ازقبیل کولر تلفن ـ الکتروموتور ـ فنکوئل ـ پمپ آب وغیره را از طریق حراج عمومی در ساعت ۳ بعداز ظهر روز یکشنبه هفتم شهریور ماه ۲۵۳۵ شاهنشاهی درمحل باشگاه بانك واقع در خیابان تخت‌طاوس بفروش میرساند مالیات وحق حراج عهده خریداران بوده وبانك در رد وياقبول پیشنهاد خریداران مختار است.
۱ـ۲

قابل توجه شرکتهای ساختمانی
دستگاه بلوک زنی سقفی و دیواری پدیده در دستگاه‌های بلوک زنی به طریق ویبراتوری باندازه های مختلف موجود تلفن ۷۳۶۴۲۸ کارخانه نعلبندیان.

قابل توجه صاحبان صنایع سنگین وسبك
انواع تابلو های فشار قوی و فشار ضعیف قابهای فلورسنت ومهتابی ساخت شرکت صنعتی برخشه همتا ندارد
آدرس شهرری ـ پل سیمان ـ خیابان منصورآباد خیابان ۱۳ جنب کارخانه اطلس باف تلفن ۵۹۱۵۳۴

بیمارستان آبان
شستشوی البسه بیماران را واگذار مینماید. تلفنهای ۷ـ۸۹۲۷۸۴

شرکت سازه‌های فولادی
سازنده انواع سالنها، انبار، کارخانه تلفن ۶۶۴۳۱۸

مهندسین آرشیتکت ومحاسب
آماده تهیه نقشه های ساختمانی تلفن ۶۶۱۳۹۰

شرکت بزرك سرمایه‌گذاری انگلیسی
در زمینه معاملات سهام و املاك (درانگلستان)
جویای نماینده و معرف در ایران میباشدلطفا با تلفن ۲۷۱۲۴۰/ از ساعت ۱۸ تا ۲۰ تماس حاصل نمائید.

موسسه تزئیناتی روشه
فقط با یک تلفن منزل و محل کار خود را در اسرع وقت تزئین نمائید.
انواع پرده پارچه‌ای ـ کاغذ دیواری ـ پرده کرکره‌ای ـ موکت ـ درب کشوئی ـ پرده عمودی ـ کفپوش و همچنین جدیدترین پدیده تزئینی در ایران
(پرده‌سانی رول)
را از موسسه تزئیناتی روشه بخواهید.
تلفن ۹۲۳۶۳۴ و ۹۲۳۲۹۵ کندی ـ نبش صالحی

قابل توجه صنایع مواد غذایی وشیمیایی
ماشینهای بسته‌بندی اتوماتیك ساخت کارخانجات «روما» آلمان برای فروش موجوداست
نمایندگی انحصاری ـ شرکت «تا»
آدرس خردمند جنوبی شماره ۱۸ تلفن ۸۳۹۴۶۲

طرح ومحاسبه واخذ جواز ساختمان توسط آرشیتکت ومهندسین با تجربه دراسرع وقت تلفن ۷۶۵۵۲۹

اطلاعیه
بجز «فروشگاه دنیای چوبی اسالم» واقع در میدان کورش کبیر شهرستان بندرپهلوی در هیچ‌جای شمال نمایندگی اسالم وجود ندارد، معرف جنس ما کار نیکوی ماست وفقط از نمایشگاه و فروشگاه دنیای چوبی اسالم بندر پهلوی خرید فرمائید.
بندرپهلوی ـ تلفن ۳۹۹۹

مدرن ترین سردخانه‌های دنیا بظرفیت سه هزار تن
درگنبدکاوس از ۲۸ مرداد بنازلترین کارمزد آماده قبول جنس می‌باشد.
حسین امیری نائینی

شرکت «تا»
در سراسر ایران در رشته های ماشین‌آلات صنعتی نمایندگی های داخلی می‌پذیرد.
از متقاضیان محترم خواهشمند است با ذکر مشخصات کامل و شرح سابقه و رشته کارخود با صندوق پستی ۱۳۶۱ـ۱۱ تهران مکاتبه نمایند

تخلیه وحفر هر نوع چاه
باتجهیزات کامل ـ لوله بازکنی فوری
شرکت مهندسی امید تلفن ۶۵۹۰۴۷

تخلیه چاه فودی ۶۲۸۰۴۷

تخلیه چاه فاضلاب
تخلیه چاه فاضلاب و توالت وسپتیك تانك و فوسپتیك و حفر چاه با دستگاه موتوری شرکت ایران شوشتر ۸۲۹۵۵۶ـ ۸۳۰۷۲۲

نیازمندیهای اطلاعات

برای دادن آگهی تلفنی باشماره‌های ذیل تماس حاصل فرمائید

تلفنهای: ۳۰۳۷۰۲-۳۱۱۲۱۹-۳۱۱۲۲۵-۳۱۱۲۲۴

شرکت سپنتا افراد واجد شرایط زیر را با حقوق مکفی - سودویژه - حق خرید سهام‌ومزایای دیگر بهمکاری دعوت مینماید :

لیسانس حسابداری یا بازرگانی باحداقل دو سال تجربه ۳نفر
دیپلمه آشنا بامور حسابداری‌وتنظیم سند باتجربه کافی ۷نفر
اپراتور ماشین باروز با تجربه کافی ۲ نفر
امور ماشین نویسی و بایگانی ۲ نفر

از کسانی که مانع قانونی برای استخدام ندارند درخواست میشود تقاضای خود را با خط‌خوانا و ذکر نشانی و تلفن به‌صندوق پستی ۱۴۸۷و۱۴ ارسال دارند تا ازایشان برای مصاحبه دعوت بعمل‌آید .

لرد الکترونیک

افراد واجد شرایط زیر را با حقوق و مزایای مکفی بهمکاری دعوت میکند :

۱- رئیس خدمات فنی با حداقل تحصیلات دیپلم متوسطه و ۵سال سابقه کار در نگهداری و تعمیرات ماشین آلات تولیدی .

۲- رئیس خدمات اداری با حداقل سیکل اول متوسطه و ۳ سال سابقه کار دفتری .

۳- کارگر متخصص آبکاری فلزات ، کارگر رستوران و کارگر ساده . آدرس کیلومتر ۱۶ جاده مخصوص کرج‌شرکت لرد الکترونیک

استخدام

سکرتر

سکرتر وارد بتایپ فارسی ولاتین ومسلط بزبان انگلیسی با حداقل پنج سال‌تجربه درامور سکرتری باشرایط عالی استخدام میشود

واجدین شرایط میتوانند همه‌روزبه‌استثنای روزهای‌پنجشنبه و جمعه به کارگزینی شرکت واقع در خیابان بلوار پهلوی (میرداماد)میدان محسنی شماره ۱۱۶ شرکت آلوم پارس مراجعه فرمایند . تلفن ۱۷-۲۲۹۰۱۴

شرکت سهامی ترانلواکسپرس

افراد زیر را باحداکثر سن ۴۵ سال باحقوق مکفی استخدام مینماید :

۱- دو نفر تحصیلدار با داشتن گواهینامه موتورسیکلت

۲- دو نفر پیشخدمت جهت آبدارخانه

متقاضیان به نشانی خیابان بهار خیابان‌نامجو شماره ۶ طبقه دوم مراجعه نمایند.

مهندسین مشاور

تعدادی مهندس راه و ساختمان دارای حداقل ۵ سال سابقه جهت نظارت‌پروژه درشهرستان‌باحقوق مکفی استخدام مینماید .

واجدین شرایط با تلفنهای : ۶۶۲۹۱۱ و ۶۴۲۰۲۵ و۶۶۵۳۹۵ تماس بگیرند .

استخدام‌فروشنده

چند نفر دوشیزه یا بانو جهت فروشندگی لباس و لوازم آرایش مورد نیاز است .

پوشاک قصرطلائی شهباز

تلفن ۳۵۴۲۲۱

استخدام منشی نیمه وقت

یك خانم منشی برای قبل ازظهرها (۸تا۱) مسلط بتایپ فارسی درسطح‌خوب با حقوق‌مکفی استخدام میشود تلفن ۶۶۰۲۰۰

MF
مسی فرگوسن

شرکت مسی فرگوسن ایران چند نفردوشیزه یا بانو را که آشنائی کامل بزبان انگلیسی - شورت هند و ماشین نویسی لاتین داشته باشند با حقوق مکفی استخدام مینماید. داوطلبین به آدرس ذیل مراجعه نمایند.

خیابان تریا - شماره ۲۴۸ - ساختمان شهریار - طبقه هفتم تلفن : ۳-۸۳۶۷۷۱ - ۸۲۴۴۵۸ - ۸۳۵۴۵۷

انتخاب باشمااست؟!

محیط آرام ، کار بسیار کم ، حقوق خیلی خوب

بدختر خانم جوانی که بتایپ‌فارسی تسلط داشته باشد و از عهده مکالمه باتلفن برآید نیاز داریم .

آدرس عباس آباد چهارراه مهناز روبروی وزارت اطلاعات‌ساختمان شهنام طبقه دوم شرکت تریدآل

Purchasing Manager

با اطلاعات‌کامل به امور *Importation.*

و آشنائی کامل به‌زبان انگلیسی باسابقه کار مورد نیاز است

تلفن ۸۹۱۰۴۱

آگهی استخدام

۱- کارگر لوله‌کش
۲- تایپیست فارسی
۳- مستخدم مرد تلفن ۲۳۳۳۹۸

استخدام کارگرساده

شرکت شهوند به تعدادی کارگر ساده باشرایط زیرنیازمنداست

۱- دارا بودن معافی یا برگ پایان خدمت
۲- داشتن سوادخواندن و نوشتن(دوم پیکار)
۳- سن بین ۲۰ تا ۳۰ سال

متقاضیان همه روزه به کیلومتر ۱۴ جاده مخصوص کرج ایستگاه شهوند مراجعه نمایند.

استخدام

موسسه

هلپ سرویس تعدادی مکانیك درجه یك و دو مورد نیاز است تلفن ۸۵۸۱۱۲

موسسه

هلپ سرویس تعدادی ویزیتور ورزیده باتضمین تلفن ۸۵۸۱۱۲

گمشده

گربه‌ای برنگ سفید وخاکستری با مقاب سفیدی متصل‌بگردن‌در کوی‌گیشاوریک قالیچه‌ترکمن در پارکوی مسیر بین در شمالی نمایشگاه ومثل اوین تاخوداوین هفته قبل بفاصله یک شب‌مفقود گردیدند از یابندگان‌خواهشمند است‌باتلفن۳۴۶۸۸تماس‌حاصل نموده ومژدگانی دریافت دارند.

گواهینامه رانندگی بشماره ۳۶۰۰۳۰ اینجانب حسین عدل پرور مفقود شده یابنده لطفا با تلفن ۶۶۴۳۳۳ اطلاع دهد و مژدگانی دریافت دارد .

---

۱ برگ چک سفید به شماره ۲۰۷۷۹۱ از حساب جاری ۱۳۴۹ بانک بازرگانی شعبه ایرانشهر مفقود گردیده و از درجه اعتبار ساقط میباشد .

چک شماره ۳۴۶۸۶۷ سررسید ۱۵ر۶ر۳۵ حسابجاری۳۴۶بانک سپه امیراکرم بمبلغ‌یکصدوپنجاه هزار ریال دروجه آقای علی طلیلی مفقود شدموازدرجه‌اعتبار ساقط واز یابنده تقاضا میشود بتلفن ۹۷۹۵۹۲اطلاع ومژدگانی دریافت دارد.

اکبر اطهری

آ- ۹۱۴۳

محصولی از

صنایع پیشرفته آلمان شرقی

کامیونهای باری و کمپرسی

آیفا

باقیمتهای مناسب لوازم یدکی فراوان و ارائه بهترین سرویس توسط متخصصین آلمانی درسراسر کشور

مشخصات

موتور بقدرت ۱۲۵ اسب
گیربکس ۶ دنده
پروانه رادیاتور اتوماتیك ویکسره
قفل دفرنسیال
ترمز بادی وروغنی
ترمز دستی ، بادی وروغنی
صندلی راننده اشتایر مجهز به دستگاه تنظیم وزن
اطاق راننده باهواکش سقف

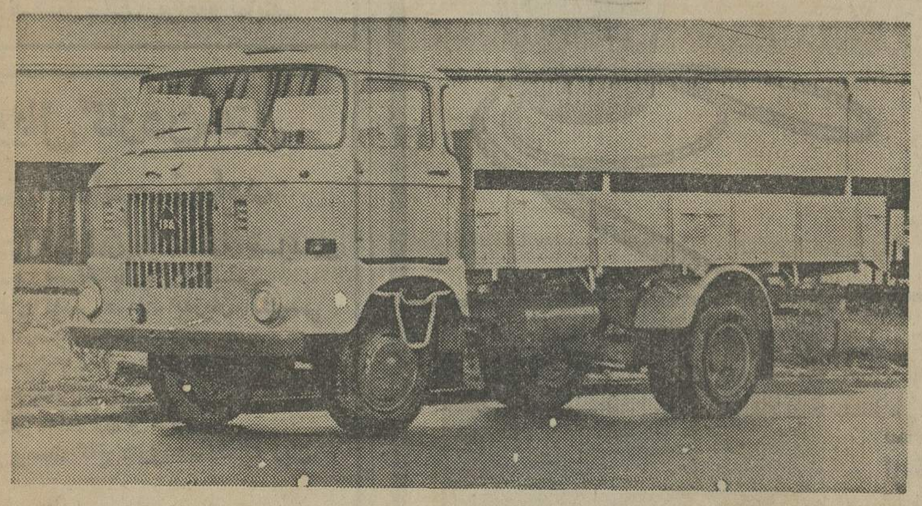

جهت کسب اطلاعات بیشتر لطفا به صندوق پستی ۱۹۲۵ تهران
یا باتلفنهای ۶۲۴۱۹۹ و ۶۲۳۰۹۱ تماس حاصل نمائید

از تهران و شهرستانها نماینده فعال پذیرفته میشود

شرکت سپنتا افراد واجد شرایط زیر را با حقوق مکفی - سودویژه - حق خرید سهام‌ومزایای دیگر بهمکاری دعوت مینماید :

لیسانس حسابداری یا بازرگانی باحداقل دو سال تجربه ۳نفر
دیپلمه آشنا بامور حسابداری‌وتنظیم سند باتجربه کافی ۷نفر
اپراتور ماشین باروز با تجربه کافی ۲ نفر
امور ماشین نویسی و بایگانی ۲ نفر

از کسانی که مانع قانونی برای استخدام ندارند درخواست میشود تقاضای خود را با خط‌خوانا و ذکر نشانی و تلفن به‌صندوق پستی ۱۴۸۷و۱۴ ارسال دارند تا ازایشان برای مصاحبه دعوت بعمل‌آید .

ساختمانهای پولادی پارس

(شرکت سهامی خاص)

تولید کننده اسکلت های فلزی جهت تکمیل‌و توسعه کادر امور اداری و کارگزینی کارخانه‌خود در نزدیکی تهران افراد زیر را بهمکاری‌دعوت‌مینماید

۱-مسئول‌اموراداری‌وکارگزینی

دارای لیسانس‌اموراداری دوسال سابقه کاردرامور اداری و کارگزینی در کارخانجات صنعتی و تولیدی
آشنائی کامل به‌قوانین‌کار ومسائل کارگری
آشنائی به زبان انگلیسی دارای برك‌خاتمه خدمت یا معافی دائم

۲-کارمندکارگزینی

دارای دیپلم متوسطه
سه سال تجربه در کارگزینی و امور اداری کارخانجات صنعتی‌و تولیدی
آشنائی مختصر به زبان انگلیسی
دارای برك خاتمه خدمت یامعافی دائم

از متقاضیان خواهشمند است جهت مصاحبه از ساعت ۸ صبح الی ۲ بعداز ظهر به آدرس دفترمرکزی‌شرکت واقع در تخت‌طاوس جنب‌پل بزرك راه شماره ۲۰۹ طبقه سوم‌قسمت کارگزینی مراجعه نمایند .

ساختمانهای فولادی پارس

(شرکت سهامی خاص)

تولید کننده اسکلت های فلزی جهت‌تکمیل کادرفنی کارخانه خود واقع در نزدیکی تهران افراد زیر رابهمکاری‌دعوت مینماید

۱-کارمندامورفنی

با حداقل ۲ سال تجربه و داشتن‌دیپلم کامل‌متوسطه

۲-کارگرجوشکار

۳-کارگرآهنگر

داوطلبین باید دارای برك خاتمه خدمت یا معافیت دائم باشند .

ازمتقاضیان خواهشمند است ازساعت ۸صبح الی ۲بعداز ظهرجهت‌مصاحبه به آدرس دفتر مرکزی شرکت واقع در تخت طاوس جنب پل بزرك راه شماره ۲۰۹ طبقه سوم کارگزینی مراجعه نمایند

قابل توجه

مهندسین وکارخانه‌داران شهر صنعتی کورش و اهالی محترم زرند وساوه

فروشگاه‌رستگار

ایران آهن

مرکز فروش انواع : لوله- پروفیل - تیرآهن - چشی- لوازم بهداشتی- ابزار آلات ساختمان و ابزار صنعتی .

نشانی: جاده تهران‌ساوه - کیلومتر ۹۰- سه راه مامونیه جنب‌کافه دبیریان - تلفن تهران ۵۴۴۲۹۲ و ۵۲۱۳۷۳ میراحمدیان

استخدام ۶۰ نفر مهندس مکانیک و کارگر

کلاس‌های کارآموزی تربیت کادر فنی بمنظور تأمین خدمات بعد از فروش

شرکت تولیما

شرکت تولیما نماینده انحصاری فروش و سرویس ماشین‌آلات مشروحه زیر جهت کارآموزی به افراد ذیل نیازمند است.

* مهندس مکانیک برای سرپرستی ۵ نفر
* راننده برای بیل‌پوکلین ۱۵ نفر
* کارگر برای تاسیسات شن و ماسه ۱۵ نفر
* کارگر برای کارخانه اسفالت بتونیر، تراك میکسر ایستگاه مرکزی بتن ۱۰ نفر
* کارگر برای دامپر ـ فینشیر ـ کمپرسور ـ لیفت تراك ـ جرثقیل ۱۵ نفر

مدت کارآموزی از یك تا ۳ ماه خواهد بود
در مدت کارآموزی حقوق پرداخت میشود
کارآموزان در پایان کارآموزی با حقوق مکفی در کارگاههای مشتریان تولیما بکار گمارده خواهند شد.

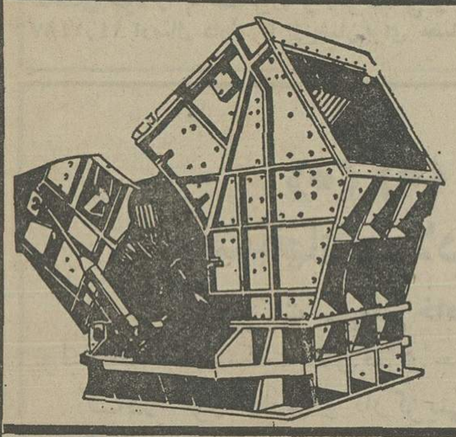

Universal
Cedar Rapids
Voest
Hazemag

CRUSHERS

انواع سنگ‌شکن
چکشی ـ فکی ـ غلطکی ـ مخروطی
ثابت و سیار
ساخت آمریکا ـ آلمان ـ اطریش

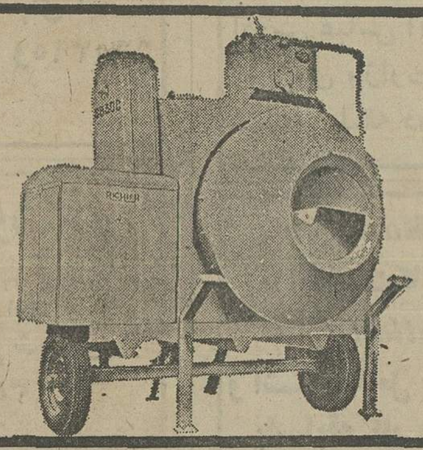

Concrete Mixers

انواع بتونیر
دیزلی و برقی
از ۱۲۰ تا ۸۵۰ لیتر
ساخت ایران ـ فرانسه ـ آلمان

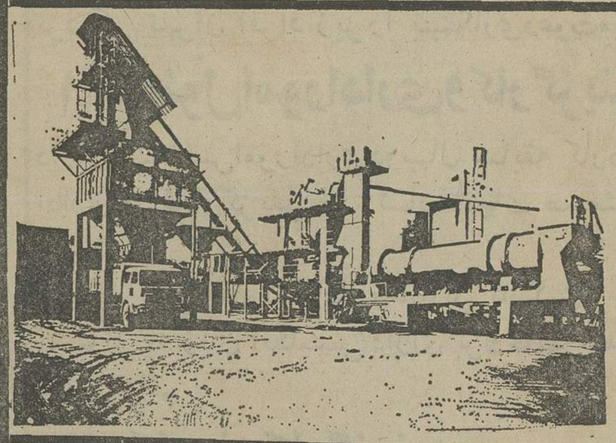

Asphalt Plant

کارخانه اسفالت
۱۲۰ و ۱۵۰ تنی
با سیستم کنترل و هدایت الکترونیکی

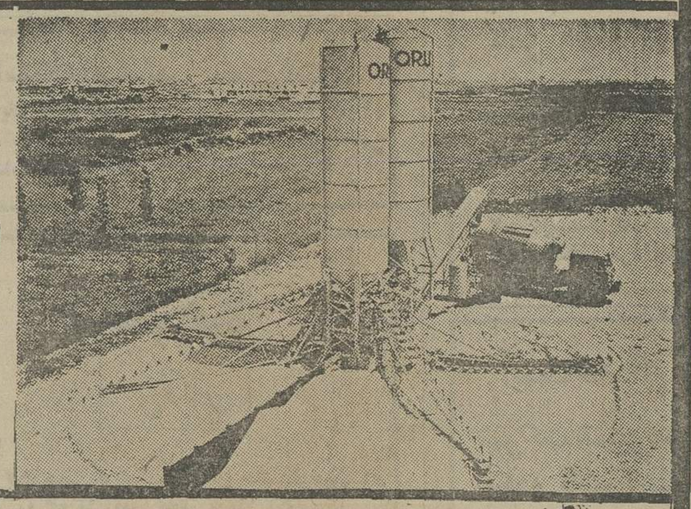

Oru Batching Plant

ایستگاه مرکزی بتن
ثابت و سیار
۲۴ و ۳۰ مترمکعب بتن در ساعت

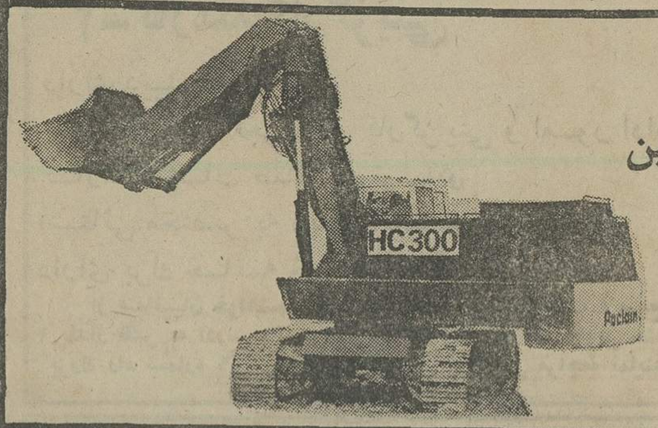

Poclain Excavator

بیل هیدرولیکی پوکلین
مدل 507 Hc 300
با لوازم یدکی اصلی
سرویس گارانتی
و راننده تعلیم دیده

Pettibone American
Bonser English
Forklift-Truck

انواع لیفت تراك
یتی بن ساخت آمریکا بونسر ساخت انگلیس
بظرفیت‌های از ۱/۵ تاه تن
دیزلی وبرقی

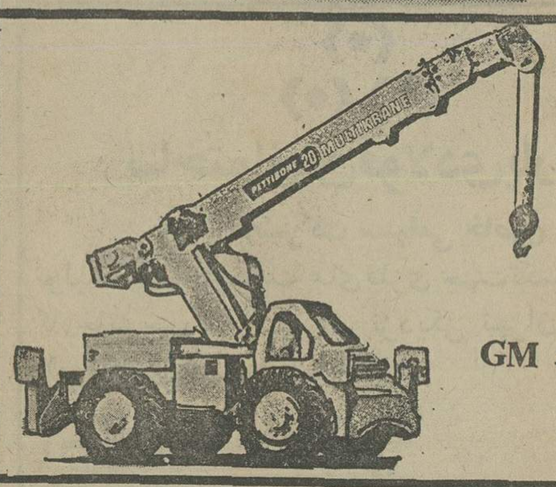

Pettibone Cranes

انواع جرثقیل
ساخت پتی‌بن آمریکا
از ۵ تا ۸۰ تن
هیدرولیکی ـ بازو تلسکوپی با موتور GM

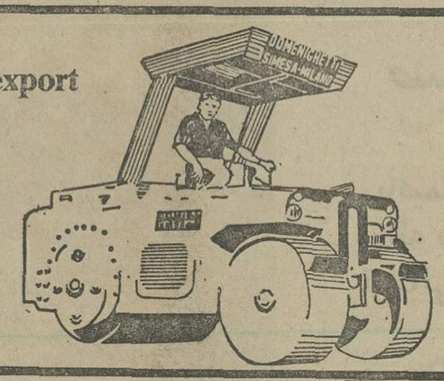

Pettibone ـ Simesa ـ Mecanoexport
ROAD ROLLERS
انواع غلطك
۲ و ۳ چرخ و کششی
ساخت آمریکا ـ ایتالیا ـ رومانی

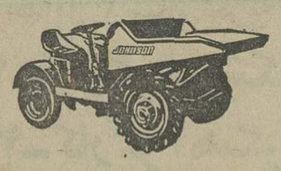

BONSER DUMPERS
دامپر ساخت انگلیس
هیدرولیکی و ساده ـ تخلیه از جلو و از ۳ طرف
۱/۵ ـ ۲ ـ ۲/۵ ـ ۳ ـ و ۵ تن

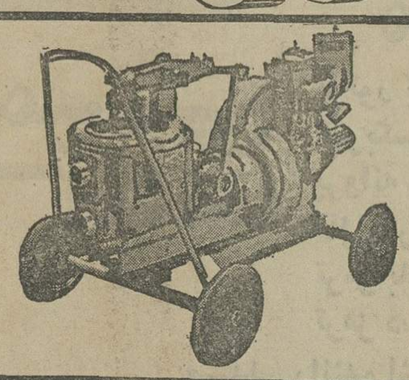

Wickham Slutch Pump

پمپ لجن‌کش ویکهام
ساخت انگلیس
٤ اینچ دیافراگمی

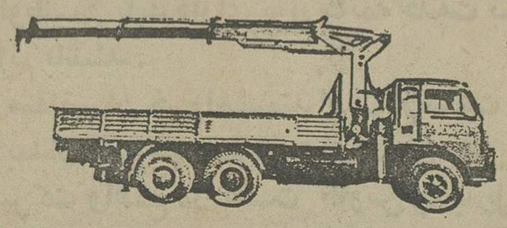

P.M. Lorry Mounted Crane

جرثقیل سوارشونده روی کامیون و تراکتور
هیدرولیکی ـ بازو تلسکوپی
از ۵ تا ۱۸ تن

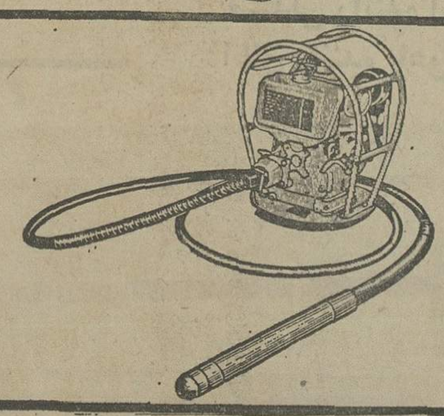

Warsope Concrete Vibrators

انواع ویبراتور بتن
ساخت وارساپ انگلیس
دیزلی ـ بنزینی ـ برقی

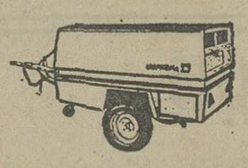

Bernard Commpressors

کمپر سور هوا ساخت برنارد فرانسه
از ٦٨ تا ۲۵۰ C.F.M.

Caravan & Prefabricated Houses

کاراوان و خانه‌های پیش‌ساخته
ساخت ایران و انگلیس

Ritemixer Truck mixer

تراك میکسر
ساخت کارخانه رایت‌میکسر انگلیس
از ظرفیت ۷ متر مکعب با موتور اضافی فورد روی کامیون لیلاند

داوطلبان همه روزه بین ساعت ۳ تا ۵ بعدازظهر به نشانی: تهران. خیابان آیزنهاور. مقابل وزارت کار شماره ٤٣٢. شرکت تولیما مراجعه نمایند.
تلفن: ۹۵۷۴۰۹ ـ ۹۵۶۸۶۰ ـ ۹۵۹۲۴۴ ـ ۹۵۴۴۶۰

نیازمندیهای اطلاعات

مدرسه عالی برنامه ریزی و کاربرد کامپیوتر
واقع در خیابان ظفر بچند نفر کارمند اداری نیاز دارد داوطلبان باید حداقل دارای دیپلم کامل متوسطه باشند شماره تلفن ٤٤و۳۲۱۰٤۳

حسابدار
ساعات کار:
۸صبح تاه بعدازظهر ۵ روز در هفته
حداقل حقوق:
٦۰۰۰۰ ریال درماه
شرکت پرایمارك یك نفر حسابدار لیسانسیه با حداقل ۵سال تجربه در امور مالی شرکتهای بازرگانی را دعوت بهمکاری مینماید .شماره ۲۰۲ خیابان تخت‌جمشید چهارراه سپهبدزاهدی تلفن های ۵۸ـ٤۸ـ۸۹و۳۹ـ۳۱ـ۸۹

شرکت ایرتویا
نماینده انحصاری اتومبیلهای تویوتا درایران بافراد زیر نیازمند است
ماشین نویس فارسی و لاتین ۲نفر
سرویس کار اتومبیل یکنفر
صافکار اتومبیل دو نفر
باطری ساز یکنفر
نقاش اتومبیل دو نفر
انبارداریکنفر
لطفا بکارگزینی شرکت خیابان بهارجنوبی شماره۵۳ مراجعه‌شود

خانم بایگان و سکرتر با حداقل۳ سال سابقه کار باآشنائی به زبان انگلیسی با حقوق مکفی استخدام میشود تلفن ۸۹۱۰٤۱

آگهی استخدام
شرکت‌های وی
برای کار در بیجار بافراد زیر نیازدارد
۱ـ مترور با سابقه ر کارهای راهسازی
۲ـ مباشر عملیات خاکی
۳ـ راننده گریدر
٤ـ راننده لودر
بعداز ظهر ها از ساعت ۵ تا ۷ بشماره ۱۰٤ خیابان آبان شمالی مراجعه فرمائید.

گروه صنایع ساختمانی
افراد مشروحه زیررا باحقوق‌مکفی دعوت بهمکاری مینماید
۱ـ مهندس ساختمان آشنا بزبان انگلیسی دارای سابقه مدیریت در طراحی ومحاسبات
۲ـ مهندس مکانیك با ٤ سال سابقه کار در کار های اسکلت فلزی
۳ـ مسئول ایمنی فنی با۱۲ سال سابقه کار در واحد های تولیدی
٤ـ منشی با تحصیلات دیپلم دانستن تایپ فارسی و لاتین و بایگانی آشنائی بزبان انگلیسی
۵ـ ماشین نویس فارسی و لاتین .
٦ـ کنترولر انبار هابا ۵ سال سابقه کار
واجدین شرایط میتوانند به اداره استخدامی گروه واقع در خیابان سپهبد زاهدی نرسیده به کریمخان زند شماره ۲۸۵ مراجعه نمایند.

رویال گاردن‌هتل
استخدام‌مینماید
۱ـ مسئول‌حسابداری(لیسانسیه حسابداری)
۲ـ تلفنچی مسلط بەزبان انگلیسی
۳ـ مسئول تلکس مسلط بەزبان انگلیسی
٤ـ سرگارسون ۵سال سابقه
۵ـ گارسون ۳ سال سابقه
٦ـ صندوقدار آشنائی به زبان انگلیسی
۷ـ کارگر ساده زن و مرد
۸ـ سرپرست کاخ داری مسلط به زبان انگلیسی
۹ـمدیر فوداندبوریج
۱۰ـ مسئول فرانت‌دکس
لطفا جهت مصاحبه از ساعت ٤ الی۸ بعداز ظهر مراجعه فرمایند.
آدرس خیابان تخت‌جمشید شماره۵۰
تلفن ٦٦۳۲۹۱

دکتر محمد جعفر محجوب :

گزارش : جواد مجابی

جشن هنر شیراز

تعزیه نوعی بازآفرینی است

استاد محمد جعفر محجوب در مجمع بین‌المللی تعزیه ـ شیراز درباره « تاثیر تئاتر اروپائی و نفوذ روشهای نمایشی آن در تعزیه » سخن گفت .

وی پس از ذکر مقدماتی این پرسش را مطرح کرد که : آیا تعزیه‌خوانی به حیات فعلی درپایان عصر صفویه پدید آمده‌است . ویا از فرنگ به ایران ارمغان رسیده است وی‌اشارمکرداگرجهت اثبات وجود تعزیه‌خوانی ، در عصر صفویه مدرکی دردست نیست به عکس درجهت منفی و برای نفی آن قرینه هائی دردست است .

درکتاب معتبر سفرنامه‌شاردن که هیچ پدیده ورویداد مهمی از نظر تیزبین این جهانگرد هوشمند دورنمانده اشارمیی به تعزیه‌خوانی وجود ندارد وی‌درشرح تشریفات مزاداری محرم که بدقت وباذکر جزئیات ازآن سخن گفته،اشارمیی به تعزیه نکرده‌است .

از یکسو می‌بینیم که تااواخر قرن هفدهم میلادی تعزیه یعنی مجسم‌کردن حوادث کربلابه‌صورت نمایش در ایران وجود نداشته است وازسوی‌دیگر بنابه مدارک موجود دیده میشود که در همین دهه‌قرن‌هجدهم یک اروپائی شاهد نمایش صحنه های واقعه کربلا در ایران بوده‌است‌بنابراین‌چنین‌جهش عظیمی که مجالس روضه‌خوانی و دسته‌های سینه‌زنی را به نمایش تئاتری واقعه کربلا مبدل کرده است، باید درقرن هجدهم صورت وقوع یافته و درآغاز قرن نوزدهم به اوج کمال رسیده باشد.

یکایک علت هائی‌راکه‌سرانجام بدین تحول فوق‌العاده جالب‌توجه انجامیده است بررسی کنیم.

۱ـ ایرانیان‌درطی‌قرون‌متمادی نشان داده‌اند که مردمی آزادفکر وصاحب سعه‌صدرند و درمسائل مذهبی هرگز سخت‌گیری وتعصب روانمی‌داشته‌اند .

به قول نویسنده کتاب‌نمایش ورقص در ایران : « ایرانیان هیچ یک از چیزهائی راکه دارای‌اصل اروپائی است (درتعزیه) طرد نمی‌کنند . هیچ‌کس تعجب نمی‌کند از اینکه در مجلس تعزیه بکار رفتن صندلیهایی را که به سبک وین ساخته شده‌اند ببیند . »

شواهد دیگری را از نمایشات مردم ایران باارباب‌دین و مذهب های دیگرازقصه‌ها ومنابع تاریخی واجتماعی و عرفانی میتوان‌خواند. بنابراین آسان‌گیری در کار مذهب ووابسته دانستن‌اعمال‌آدمی به نیت وی موجب شده که هررسم پسندیده راکه درنزدگروهی‌ببیند ، فراگیرند

۲ـ از میان مردم ایران آنان که به امپراطوری عثمانی وروسیه سابق نزدیکتر بودند از این دوراه زودتر و آسان‌تر به اروپا راه‌می یافتند . بی شک درهمین‌روزگاران این مردم درضمن سفر به ممالک عیسوی مذهب می دیدند که مسیحیان‌مومن‌ومعتقدازسراخلاص وایمان و برای محکم ساختن‌ایمان مردم ، سرگذشت مقدسان دین خویش را مجسم میکنند و نمایش های دینی برپا میدارند .

در حقیقت‌تئاتراروپایی‌درقرون جدید براساس‌همین‌نمایش‌هابناشد و آنگاه سنت های نمایشی یونان وروم نیز مورد تحقیق قرارگرفت وبه‌غنای هنرنمایشی اروپایی‌افزود آیا ممکن است این تحولات این نمایش‌هاکه‌همراه بااظهار اخلاص و گریه‌ها وزاریهای مسیحیان‌معتقد نیز بود ، از نظر فرزندان کسانی که مردشان بارهادربرابرنصرانیان سرمی‌نهاده و ترسایان مست بی هیچ گرفت و گیری در مجلس سماع وی شرکت می جسته‌اند ، پنهان مانده باشد ؟

میتوان گفت پرده هائی که در آن صورت قصه های دینی و تجسم فداکاری شهیدان کربلا یا خونخواهی مختار ازقاتلان‌حضرت سیدالشهدا مجسم شده. بامشاهده نقاشی های رافائل ومیکل‌آنژ توسط هنرمندان خلق شده است. بهرحال درفاصله قرن هفدهم و هجدهم میلادی درسالهای قبل از انقلاب کبیر فرانسه ، ظاهرا این سنت صحنه‌آرائی وجاندارساختن حوادث کربلا به صورت فکری از فرنگ به ایران آمد . ظاهرامردم شمال ایران که تعصب کمتری داشتند نخست درگوشه و کنار ، این صحنه‌ها را مجسم ساختند ، نتیجه بسیار عالی بود مردم از آن به گرمی استقبال کردند و مومنان اشک بسیار ریختند . کم‌کم از صحنه های بسیار ساده ـ به صحنه های‌بزرگتر و پیچیده‌تر وباشکوه‌تررسید.

خاک عثمانی راراه ورودتعزیه به ایران‌نمی‌دانیم‌درآن‌کشورهمواره عزاداری و سینه‌زنی‌وسایر مراسم گفرو بدعت شمرده میشد واگر ایرانیان آن‌سامان نیز از این‌گونه افکار داشتند آنرا درخاک عثمانی عملی نمی توانند کرد وناگزیربودند که برای اجرای نقشه های‌خود مه ایران بیایند درصورتی که درقفقاز جنین مانع و محظوری وجود نداشت. درکتاب نمایش ورقص در ایران موارد متعددی یادشده است که درآن ازتعزیه‌خوانی درماورای رودارس و حتی جمهوریهای مسلمان‌نشین دیگر اتحادشوروی (تاجیکستان وازبکستان و غیره) یادشده است. فراموش نکنیم که در روزگار طلوع تعزیه‌این‌سرزمین ها نیز یاجزء خاک ایران بودند ویا تازه از ایران جدا شده بودند وهنوز همانندی سنتها وآداب و رسوم از میان نرفته بود. وقتی گفته میشود که بنای تعزیه بر نمایش مذهبی قرون وسطائی‌مغرب زمین قرار گرفته مقصود این‌نیست که تعزیه‌خوانی ما تقلیدی‌بی‌چون‌وچرا از تئاتر مذهبی مرف است ، خیر ، تعزیه نوعی‌بازآفرینی‌است، مایه‌ها و عناصر و عوامل تعزیه‌از هزار سال پیش آماده شده بود وانگهی هیچ وقت درهنرهای عوام نباید به فکر تقلید بی‌قیدوشرط بود زیرا مردم وقتی چیزی راقبول میکنند ودر میان خوداشاهمه‌میدهند که نخست بتوانند آنرا بفهمند و سپس باخواستها وآرمانها وسنت های خویش ملایم وموافق یافته باشند .

البتموضوعات و کیفیت‌نمایش تعزیه درآغاز محدود و فقیرانه‌بوده است. عاملی که درپیشرفت تعزیه ودل دادن مردم بدان و طبیعی و منطقی‌جلوه دادن وقایع بیش‌ازهمه تاثیر داشته همان ایمان مردم و عشق آتشین آنهابه‌اعضای‌خاندان رسالت خاصه شهیدان کربلا بوده است. آنان به کیفیت بازی امام حسین و حضرت عباس و یا شمر وابن‌سعد توجه نمی کردند مردم آنچه راکه بود نمی دیدند بلکه آنچه راکه می خواستند و می پنداشتند درآینه حوادث تعزیه می‌دیدند .

تکیه دولت وآلبرت هال

جای شگفتی است که تاکنون هیچ یک از محققان ایرانی وغیر ایرانی به صراحت به تاثیر نمایش اروپایی درتعزیه اشاره نکرده و بدنبال تعیین همانندی های این دو نرفته‌اند . قدیمترین نویسندگان اروپائی تحت تاثیر جاذبه تعزیه قرارگرفته و اثر معجزه‌آسای آن برروی مردم ایشان را فریفته و مسحور خویش ساخت‌وچون‌مدتی درازبود که دیگر نمایش مذهبی در اروپا وجود نداشت و تمدن ماشینی جائی برای‌اینگونه‌ایمانهای خالص‌باقی نگذاشته بود درنتیجه بستایش تعزیه پرداختند وکمتر به اصل وریشه آن توجه‌کردند .

تنها ادواردبراون در این‌باره اشارمیی دارد که « تنها نمایش بومی که میتوان نام برد همان‌تعزیه ماه محرم است و حتی مسلم‌نیست که در تعزیه‌هم اثری از تئاترهای اروپائی وارد نشده باشد ».

باری پس از آنکه کارتعزیه ظاهرا درعصر فتحعلیشاه ومحمد شاه به انتظام رسید و مورد قبول واقع شد حتی امیرکبیر چون‌دید در « مجالس تعزیت و محافل‌شبیه ومانم و مصیبت حضرت خامس‌آل‌عبا . . اشعاری که‌فیمابین‌اشیاء اهل‌بیت مکالمه میشد غالبا سست وغیر مربوط ومهمل‌ومغلوط بود.» دستور داد « دوازده مجلس ازآن وقایع را ... به اسلوبی که خواص بپسندند و عوام نیز بهره‌مند شوند . به شعر درآورند. پس‌از بازگشت ناصرالدینشاه از نخستین‌سفرفرنگ (۱۲۹۰ هـ . ق) تکیه دولت رابه تقلید ازسبک معماری وروش ساختمان « رویال البرت‌هال » لندن بنهاد ، مولف «ازصباتانیما» می نویسد که‌وی این بنا را برای ترویج تئاتر اروپائی بنانهاد لیکن چون ملایان بانمایش تئاتر مخالفت‌کردندتماشاخانه‌تبدیل به تکیه و محل تعزیه‌خوانی گردید درهر صورت چه این بنابرای‌تئاتر ساخته شده و سپس به تکیه تبدیل یافته باشد و چه از روزنخست برای تعزیه‌خوانی ساخته‌شده‌باشد نفوذ روش معماری و تئاتر سازی غربیان درآن انکارناپذیراست .

سندی قطعی :

آنچه تاکنون گفته شد تنها جنبه استدلالی داشت لکن این گفته‌ها را سندی قطعی نیزتائید می‌کند . این سند رساله ایست که

بقیه درصفحه ۳۵

کوتاه شده سخنرانی عنایت‌اله شهیدی «پژوهشگر»

...بتدریج مخالفت‌خوانها زیادشدند

دگرگونی و تحول درادبیات وموسیقی تعزیه در دوره قاجاریان عنوان سخنرانی ، عنایت‌اله شهیدی بود.

خلاصه‌ئی از این سخنرانی در زیر نقل میشود :

۱ـ تحول اجتماعی وصوری‌تعزیه :

در تعزیه های قدیم حرکت و عمل‌محدود بود ، تکیه کلامها تکراری ، اشعارساده و عوامانه واحساس و تصور تعزیه سازان‌کهن از وقایع نیز ساده بود . نقش‌مخالفخوانان ضعیف ابزار موسیقی تعزیه مختصر،آوازها وآهنگها یکنواخت بوده اما در دوره تحول آگاهی و بصیرت نسبی تعزیه‌سازان بکار خویش ، فزونی حرکت وعمل وجنبه‌نمایشی تعزیه‌ها ، بیشتر شدن نقش مخالفخوانان چشمگیر است . آهنگها متنوع میشود و به اقتصادی مقام وموقع اشخاص تعزیه آهنگها ومایه های آوازتفاوت میکندمثلابرای اشقیاء یا اشخاص میانه حال زرتشتی و فرنگی آهنگهای شاد و نیمه‌ضربی معین میشود.

نکته جالب آهنگهای ویژه‌ایست که برای یهودی و فرنگی یا برای جبرئیل و فرشتگان ساخته‌اند حتی برای‌مرده‌هاخوب یابد ـ آهنگی متفاوت پدید آورده بودند . از ویژگیهای عصرتحول‌میتوان قرینه‌خوانی یاهمانند خوانی را یادکرد مثلا امام دریک مایه میخواند و علی اکبر درمایه دیگر ، اما سئوال جواب آنها با توجه به حالت صدا و موقعیت عاطفی درمقامی سازگارباهم بوده‌است .

درحقیقت از مایه‌های هم مقام وهمانند استفاده میشد . البته باید بین مرکبخوانی ـ که بهخواننده امکانات‌وسیعی‌برای‌خواندن درمایه های‌مختلف‌میدهد ـ بامخلوط خوانی معاصران فرق قائل شد.

درحقیقت تعزیه‌خوان ، دستگاه نمی خواند، گوشه‌ها ومایه‌ها را بطورپراکنده میخواند که به نوعی آهنگسازی شبیه است، از همین روست که باید عین تعزیه‌ها را با اجرای درستش ، درنوار ضبط کرد و سپس به « نت» درآوردچون با آنچه موسیقیدانان ما میخوانند تفاوت دارد . اشعار را درقالب خاصی میخوانده‌اند تااثر آن افزون‌شود مثلا امام مثل زینب کبری و دشتی نمی خواند اگرچه این مایه سوزناک است برای امام «ره» که سوزناک ، اما دردی والا درآن است انتخاب میشدوبرای اولیاء واشقیاء مایه های گوناگون آوازی در نظر گرفته میشد.

۲ـ دگرگونی و تحول درادبیات تعزیه

ارزس اساسی ادبیات تعزیه در جنبه های نمایشی و فولکلوریک و فرهنگی آنست اما بخلاف آنچه تصور میرود جنبه های اجتماعی وادبی آن نیز قوی است .

سه نوع شعر درتعزیه میتوان دید

الف : ساده پست و عوامانه .

ب: ساده اما زیبا و نغز .

ج: روان فصیح و شیوا که برای‌هریک نمونه های فراوانی وجود دارد

تحول وادبیات تعزیه یادرقالب وصور شعری آنست یادرمفاهیم و جنبه های نمایشی و موسیقی اشعار و یاتحول‌وگسترش کمی آن مطرح است .

واژه‌ها واصطلاحات و تعبیرات تعزیه ساده و عوامانه است .

در دوره های اخیر بعضی اصطلاحات اداری نظامی‌ودربارکو بسیاری ازواژه‌ها و تعابیرادبی وارد آن شده و بمرورزمان بر شیوائی وروانی و خوش‌آهنگی اشعارافزوده گشته است .

بجای مثنوی که درسابق معمول بود اشعاری درقالب قطعه و قصیده و مسمط ساخته شده است ، همچنین ساختن تضمین ها و بحرطویل‌ها ، گفتگوی دونفری معمول گشته است .

درموسیقی و جنبه های نمایشی‌اشعار تعزیه نیز دگرگونی پدید آمد.

همانند خوانی و گفتگوها دونفری در نسخه‌های قدیم کمتر دیده میشود درحالیکه در نسخه های متاخربتدریج زیاد شدموشکل متعالی می یابند .

نقش مبارزخوان و مخالفخوان درقدیم بسیار کم بوده و شعر و حرکتها بیشتردرباره مظلوم‌خوانان تنظیم شده است و بتدریج ، تقابل نقش موافق‌خوان و مخالفخوانان‌جائی برای خود یافته است .

تعزیه‌ساز هرجا شعر و مضمون‌مناسبی می یافته آنرا بادخل و تصرفاتی در نسخه خود میگنجانده است واین دخل‌وتصرفها ، افزودن وکاستن‌ها ، از روی بصیرت و آگاهی بوده وآنها نیک میدانسته‌اند که چه شعری باچه آهنگ و چه‌صداوچه‌شخصیتی سازگار است ودر اینموردسخت‌آگاهبوده‌اند.

از نظر تحول و گسترش کمی تعزیه‌باید اشاره کرد : برخلاف آنچه اغلب پنداشته میشود ساختن تعزیه های فرعی (یاگوشه) که درچهارچوب تعزیه اصلی و غالبا پیش‌از شروع تعزیه اجرا میشد منحصر به تعزیه‌های خنده‌آور طنزآمیز نیست ، تعزیه های حماسی وتاریخی بسیار داریم . البته باید در نظر داشت که افزودن مضامین و مطلب تازه برمتون غیر ازساختن گوشه وافزودن بر تعزیه اصلی است ـ بدیهه‌سازی درتعزیه که غیرازبدیهه‌خوانی درموسیقی تعزیه است بتدریج راه کمال پیموده است هریک ازاین اشارات که آمدشایسته بررسی بیشتر و نمونه‌دادن است که امیدوارم فرصت آن‌پیش آید.

اطلاعیه انتشار اوراق قرضه توسعه کشاورزی

بانك توسعه كشاورزی ایران باستناد ماده۱۱قانون تاسیس بانك توسعه كشاورزی ایران و طبق مصوبه مورخ ۱۲ مهرماه ۲۵۳٤ مجمع عمومی فوق‌العاده بانك در اول‌شهریورماه ۲۵۳۵ اقدام‌به‌انتشار اوراق‌قرضه‌ای بنام اوراق قرضه توسعه كشاورزی خواهد كرد .ذیلا اطلاعیه انتشار این‌اوراق كه‌شرایط‌آن در تاریخ ۱۰ر٤ر۲۵۳۵ به‌تصویب هیئت سه نفری موضوع ماده ۱۲ قانون انتشار اسناد خزانه و اوراق قرضه رسیده است ،بشرح زیر باطلاع عموم میرسد.

۱ـ بانك توسعه كشاورزی ایران ثبت شده بشماره ۱۳۰۸۱ بموجب‌قانون‌تاسیس صندوق‌توسعه كشاورزی ایران مصوب دیماه ۲۵۲۵ واصلاحیه مصوب دیماه ۲۵۳۳ برای مدت نامحدود و بمنظور انجام عملیات‌زیر تاسیس گردیده است .

الف ـدادن وام به‌افراد و شركتهای خصوصی،طبق آئین نامه وام.

ب ـ سرمایه گذاری در شركتهای خصوصی ازطریق مشاركت ، طبق آئین‌نامه مشاركت.

ج ـ راهنمائی در امرصدور و انتشار هرنوع اوراق قرضه مربوط به شركتهای خصوصی و كشاورزی و همچنین‌خرید وفروش اوراق قرضه میان مدت و بلند مدت شركتهای مذكور.

د ـ تضمین وام های كشاورزی كه توسط اشخاص ثالث‌به افراد وشركتهای خصوصی داده میشود .

هـ ـ انتشار اوراق قرضه با رعایت ماده ۱۱ قانون اصلاح‌پاره‌ای از مواد والحاق موادجدید به‌قانون‌تاسیس صندوق توسعه كشاورزی ایران.

و ـ دریافت وام از موسسات بین‌المللی و بانكها و سازمانهای خارجی برطبق ماده ۱۰ قانون اصلاح‌پاره‌ای از مواد والحاق مواد جدید به‌قانون تاسیس صندوق توسعه كشاورزی ایران .

ز ـ دریافت‌وام‌از موسسات و سازمانهای داخلی‌با تصویب شورایعالی .

ح ـ استفاده از تسهیلات تنزیل مجدد و وام‌واعتبار بانك مركزی ایران.

ط ـ راهنمائی های فنی و مالی و اداری درامور كشاورزی به‌افراد و شركتهائی كه‌از تسهیلات بانك استفاده می‌كنند و كمك به‌تهیه طرح برای‌آنها.

بانك همچنین میتواند راسا طرحهائی برای اینگونه عملیات تهیه وبرای اجراء به سرمایه گذاران خصوصی ارائه نماید .

ی ـ قبول وانجام نمایندگی وزارت خانه‌ها وسازمان های دولتی‌و موسسات و بانكهای داخلی و خارجی برای سرمایه گذاری در طرحهای كشاورزی ازطریق دادن وام ومشاركت.

ك ـ هرگونه عملیات بانكی مجاز كه‌انجام آنها رابانك برای نیل به‌هدفهای خود لازم بداند.

۲ـ درحال حاضر سرمایه بانك توسعه كشاورزی ایران معادل یازده میلیارد و بیست‌وشش میلیون و نهصد هزاررریال میباشد.

۳ـ اوراق قرضه موضوع این‌اطلاعیه باشرایط زیر توسط كلیه شعب بانك ملی‌ایران در تهران و شعب اصلی بانك‌ملی‌ایران درشهرستانها بفروش میرسد:

نام‌اوراق: اوراق قرضه توسعه كشاورزی ، سری (۰۱)

مدت اوراق‌قرضه : چهارسال ازتاریخ۱ر٦ر۲۵۳۵ شاهنشاهی .

نرخ بهره: نرخ بهره اوراق قرضه ۹¾درصد در سال میباشد كه‌هرشش ماه یكبار از تاریخ انتشارقابل پرداخت خواهد بود.

مبلغ اسمی اوراق قرضه : اوراق قرضه شامل قطعات ده‌هزار ریالی ،یكصد هزار ریالی ویك میلیون ریالی میباشد كه‌به قیمت‌اسمی وبااحتساب بهره‌متعلقه تا تاریخ فروش ، بفروش میرسد.

موعد بازپرداخت اصل: اصل قیمت اوراق قرضه ٤ سال پس‌از تاریخ انتشار قابل پرداخت خواهدبود.

بازپرداخت‌اصل‌و بهره‌اوراق‌قرضه توسعه‌كشاورزی ازطرف دولت شاهنشاهی ایران تضمین شده و بهره این اوراق از پرداخت هرگونه مالیات و عوارض‌معاف است اعم‌از اینكه‌بهره متعلق‌به‌اشخاص حقیقی یا حقوقی باشد.

خلاصه‌ترازنامه بانك توسعه كشاورزی ایران

دارائی ها	۲۵۳۳ میلیون ریال	۲۵۳٤ میلیون ریال	بدهی ها	۲۵۳۳ میلیون ریال	۲۵۳٤ میلیون ریال
موجودی نقد و حسابهای بانکی	۱٦٦	۵۷	سرمایه و اندوخته ها	۵۰٤٤	۸۰٦۲
وام و مطالبات	۷۲۷۰	۲۱۷۸۱	اعتبار تبصره ٦٤ جهت پرداخت‌وام		
سرمایه گذاریها	۱۰۹۰	۳۳۸٤	به بخش خصوصی	٤۰۰	۱۷۰۰
سایر دارائیها	٦٤۸	۱۵۲۸	وامهای بلند مدت و سپرده ها	۲۸۸۷	۱۲٤۳٤
دارائیهای ثابت	٤۲	۵٤۲	بستانکاران وذخائر	۸۸۵	۵۰۹٦
	۹۲۱٦	۲۷ر۲۹۲		۹۲۱٦	۲۷۲۹۲
تعهد مشتریان بابت اعتبارات اسنادی و ضمانتنامه های صادره	۸۱٤	٤ر٤٤۸	ضمانتنامه های صادره و اعتبارات اسنادی	۸۱٤	٤ر٤٤۸
	۱۰۰۳۰	۳۱ر۷٤۰		۱۰۰۳۰	۳۱ر۷٤۰
وجوه اداره شده ـ پرداخت شده	۱ر۲٦۲	۳ر۳۱٤	وجوه اداره شده دریافت شده	۱۱۷٤	۳ر٤۵۲
قابل پرداخت	ـ	۱۳۸	قابل دریافت	۸۸	ـ
	۱۱ر۲۹۲	۳۵ر۱۹۲		۱۱ر۲۹۲	۳۵ر۱۹۲

آگهی پذیرش دانشجو برای سال تحصیلی ۳٦-۲۵۳۵
فوق دیپلم مدرسه عالی خدمات جهانگردی واطلاعات
وابسته به وزارت اطلاعات وجهانگردی

مدرسه‌عالی خدمات جهانگردی واطلاعات ٦۰ نفردانشجو برای رشته‌ی هتلداری و جهانگردی‌از بین داوطلبانی که‌واجد شرایط مندرج درصفحه ۸۷ راهنمای داوطلبان ورودبه آموزش‌عالی هستند، میپذیرد.

الف:شرایط اختصاصی:

۱ـ داوطلبان باید متولدسال ۲۵۰۱ «۱۳۲۱» به بعد باشند.

۲ـ داوطلبان باید دارای‌برگ معافیت دائم ویا انجام‌خدمت‌وظیفه عمومی باشند.

۳ـ نظربه‌این که تحصیل دانشجویان بصورت تمام وقت است،لذا دانشجویان نباید بهیچوجه شاغل باشند.

ب: نحوه گزینش دانشجو.

گزینش دانشجو با احتساب دوعامل زیر انجام میگیرد:

۱ـ مجموع امتیازات مندرج درکارنامه داوطلبان ورودبدانشگاه هاو موسسات آموزش عالی.

۲ـ اعتبارات‌مصاحبه.

از بین تقاضاهای رسیده بترتیب رجحانی مجموع امتیازات کارنامه‌ای ،تعدادی برای مصاحبه انتخاب واسامی آنان روزیکشنبه ۲۵۳۵ر٦ر۷ در جراید کثیرالانتشار اعلام خواهدشد.

کارت‌ورود به جلسات مصاحبه روزهای ۳۵ر٦ر۲۸ تا۳۵ر٦ر۱٤در اداره آموزش مدرسه عالی خدمات جهانگردی واطلاعات توزیع‌خواهد شد.

تاریخ انجام مصاحبه :روزهای ۱۳و۱٤و ۱۵ شهریورماه۲۵۳۵. تاریخ اعلام نتایج نهائی روز پنجشنبه ۱۸ شهریورماه‌درمحل مدرسه عالی خدمات جهانگردی واطلاعات .

تاریخ ثبت‌نام پذیرفته شدگان اصلی: چهارشنبه و شنبه ۲٤و۲۷ر٦ر۲۵۳۵ .

تاریخ ثبت‌نام ازافراد ذخیره :صبح روز ۲۸ر٦ر۳۵ راس ساعت ۹نیم.

عوامل مصاحبه وضرایب آن:

۱ـ مکالمه انگیسی	ضریب ۳.
۲ـ میزان علاقه ورغبت به‌رشته انتخابی	ضریب ۲.
۳ـ سرعت انتقال	ضریب ۲.
٤ـ معلومات عمومی وآشنائی به‌فرهنگ ایران	ضریب ۱ .
۵ـ استعداد استدلال وبیان	ضریب ۱ .

مدارک لازم:

۱ـ یکبرگ فتوکپی کارنامه داوطبان ورودبه دانشگاه ها وموسسات آموزش عالی .

۲ـ یکبرگ فتوکپی گواهینامه پایان خدمت وظیفه عمومی یا فتوکپی کارت معافیت دائم.

۳ـ۲قطعه عکس ٤×۳ «مشخصات‌داوطلب باید پشت آنهانوشته شود».

٤ـ فرم‌تکمیل شده درخواست پذیرش که‌نمونه آن درذیل‌این آگهی‌چاپ شده‌است .

داوطلبان باید مدارک خودرابا پست سفارشی حداکثر تاتاریخ ۳۱ مردادماه ۲۵۳۵، به آدرس :مدرسه عالی خدمات جهانگردی و اطلاعات ـخیابان پهلوی جنب بنیاد پهلوی شماره ٤۸۸ ارسال‌دارند.

تذکار :به تقاضاهائی‌که فاقد مدارک لازم باشدو یابعداز تاریخ ۳۱ر۵ر۲۵۳۵ به پست تحویل شده‌باشد ترتیب‌اثر داده نخواهد شد.

اینجانب :نام خانوادگی نام فرزند

دارای شناسنامه شماره متولد سال صادره از:

دارای دیپلم کامل متوسطه دررشته ویرگ معافیت دائم انجام‌خدمت‌وظیفه

«داوطلب باید فقط یک‌رشته راانتخاب کند».

با ارسال مدارک‌لازم تقاضای پذیرش دررشته هتلداری جهانگردی رادارم.

امضاء

آدرس وشماره تلفن :

مزایا:

۱ـ دانشجویان رتبه‌اول درصورتیکه دربخش‌دولتی اشتغال یابند،ازبورس تحصیلی دریکی‌ازکشور های‌خارج استفاده خواهند کرد.

۲ـ دانشجویان تحت ضوابط‌صندوقهای رفاه دانشجویی ازکمک های مالی برخوردار خواهندشد.

۳ـ دانشجویان درطول تحصیل ازغذای ارزان‌قیمت دانشجوئی وهمچنین ازجزوات درسی بطوررایگان استفاده خواهند نمود.

مالف ۱۳۲٦٤ آ ـ ۱۲٦۳۵

زیر آسمان کبود

زن فالگیر داروی «ضد چشم چرانی» ساخته بود

شیراز :
زن فالگیری با مخلوط کردن پودر آسپرین واسفند داروی «ضد، چشم چرانی» ساخته بود و هردو گرم از این دارو را پنج هزار تومان میفروخت .

یکی از خریداران این دارو که «مینا» نام دارد به دادسرای شیراز شکایت کرده است : «مدتی بود احساس میکردم شوهرم به زنهای دیگر توجه دارد . درصدد چاره جوئی برآمدم و به خاطر اینکه «جلو چشم چرانی اورا بگیرم پیش زن فالگیری به اسم زینت رفتم وموضوع را باو در میان گذاشتم.» زینت گفت «دوای دردت پیش من است ، پنجهزار تومان هم برایت آب میخورد ». من قبول کردم و با پرداخت مبلغ پیشنهادی فالگیر داروی ضد چشم چرانی را بخانه آوردم وبا آب مخلوط کردم که به شوهرم بخورانم، اما پس از چهار بار تردید شدم ودارو را برای آزمایش به یک داروخانه بردم. آزمایش نشان داد که دارو عبارت از مو گرم پودر آسپرین و اسفند است ... باطرح این شکایت زینت توسط ماموران دستگیر شد و قضیه تحت تعقیب قرار گرفت ...

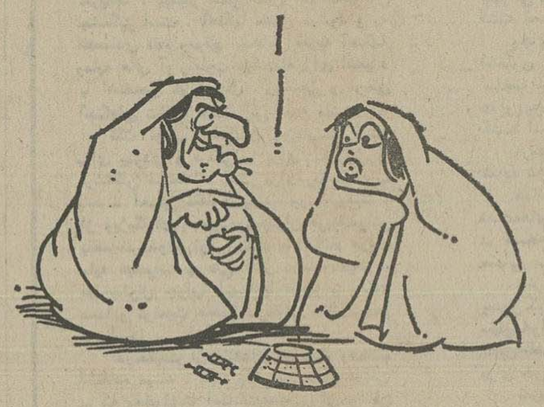

زیر آسمان کبود :
البته اگر داروی ضد چشم چرانی از لحاظ طبی سمی بود واین خانم احساساتی درخوراندن آن به شوهرش ، «تردید » نمی‌کرد، خدای نکرده همسر عزیز برای همیشه از چشم چرانی ممنت برمیداشت !

نه طلاقی در کاراست، نه ازدواجی!

مهربان :
زنان و مردان «مهربان»، شاید به طلاق وجدائی گرایش چندانی نداشته باشند ، اما اهل وصلت وازدواج که هستند! مهربان با داشتن ۵۰ هزار نفر جمعیت، دفتر طلاق و ازدواج ندارد.

این کمبود سبب شده، که جوانان آماده مواد طلب ازدواج، که دراین هور وزمانه پیچیده همه مشکلات تشکیل خانواده را بهتر سالیده‌اند بعلت نبودن محضر، موفق به ازدواج نشوند.

شنیدنی تاکنون زن وشوهری هم که مصرانه قصد جدائی دارند، به بهانه نبودن دفتر طلاق ، مرتب کتک کاری وبزن بزن بکنند !

دوره نظری دارند ، یا ندارند ؟

آبدانان :
هرچه فرارسیدن سال تحصیلی نزدیکتر میشود، اهالی آبدانان ، دلواپس‌تر میشوند ...

آنها میگویند : تعداد دانش آموزان دختر و پسری که دوره سه‌ساله راهنمائی راطی کرده‌اند، زیاد است ، اما بدرستی معلوم نیست که آیا مسئولان آموزش وپرورش برای دایر کردن دوره نظری تصمیمی گرفته‌اند ، یا فرزندان ما باید برای ادامه تحصیل به غربت بروند ...

زیر آسمان کبود :
امیدواریم باپاسخ مثبت دفتر اطلاعات و روابط عمومی وزارت آموزش و پرورش ،درمورد دایر شدن دوره نظری در آبدانان ، هرچه زودتر نگرانی اهالی رفع شود .

فقط این یک «خواهش» را داریم

لواسان :

قسمتی لواسان» داشتن مزارع وباغات متعدد بالنتیجه محصولات فراوان کشاورزی ، راهی داده که به «بیراهه» بیشتر شبیه است، تا راه .

جاده سینک که در زمان گذشته ، یکبار رنگ اسفالت را بخود دیده است، در حال حاضر، بحدی خراب وپراز چاله و چوله، شده که کمتر راننده‌یی حاضر میشود میومو غلات این روستا را بشهر حمل کند .

عده‌یی از کشاورزان سینک طی نامه‌یی نوشته‌اند : چون ترمیم این جاده برای ما جنبه حیاتی دارد مصدع شدیم... امیدواریم حالا که پس از سالیان سال ما از مقامات مسئول ، یک خواهش کرده‌ایم، آنرا بپذیرند.

در کار خیر، حاجت هیچ استخاره نیست!

مشکین‌شهر :
سال پیش، اداره مخابرات مشکین شهر به اهالی نوید داد که کار مبدل کردن تلفن مغناطیسی ، به تلفن خودکار ، پایان یافته واهالی اعم از تلفن دار و بی‌تلفن ، اگر میخواهند تلفن خودکار تمام نشود و سرشان بی‌کلاه نماند ، فی‌الفور یکهزار تومان ودیعه بحساب شرکت بسپارند . قضیه بحدی داغ وجدی بود که خودکارمندان مخابرات نیز به‌دلیل فوریت امر، درسهردن ودیعه‌رودست متقاضیان بلند شدند.

آن سال گذشت که هیچ، این سال هم میگذرد که هیچ، تازه به‌روایت یکی از مطلعین مخابرات، قضیه به سه سال دیگر موکول شده است .

خبرنگار اطلاعات در مشکین شهر نوشته‌است: «جالب اینجاست که در موقع گرفتن ودیعه هر کدام از همشهریان نظر مرا می‌پرسیدند ، جواب میدادم « در کار خیر حاجت هیچ استخاره نیست»... حالا از روزیکه این خبر دلخور کننده بگوش متقاضیان رسیده، از من گله می‌کنند. منهم مرتب کارم شده، قسم خوردن به پیرو پیغمبر که بنده تقصیری ندارم!

بهرحال ، اهالی امیدوارند ، که تاحدامکان، از طرف مسئولان شرکت مخابرات ،در این تاخیر سه، چهارساله ، تخفیف داده شود .

آفرینده

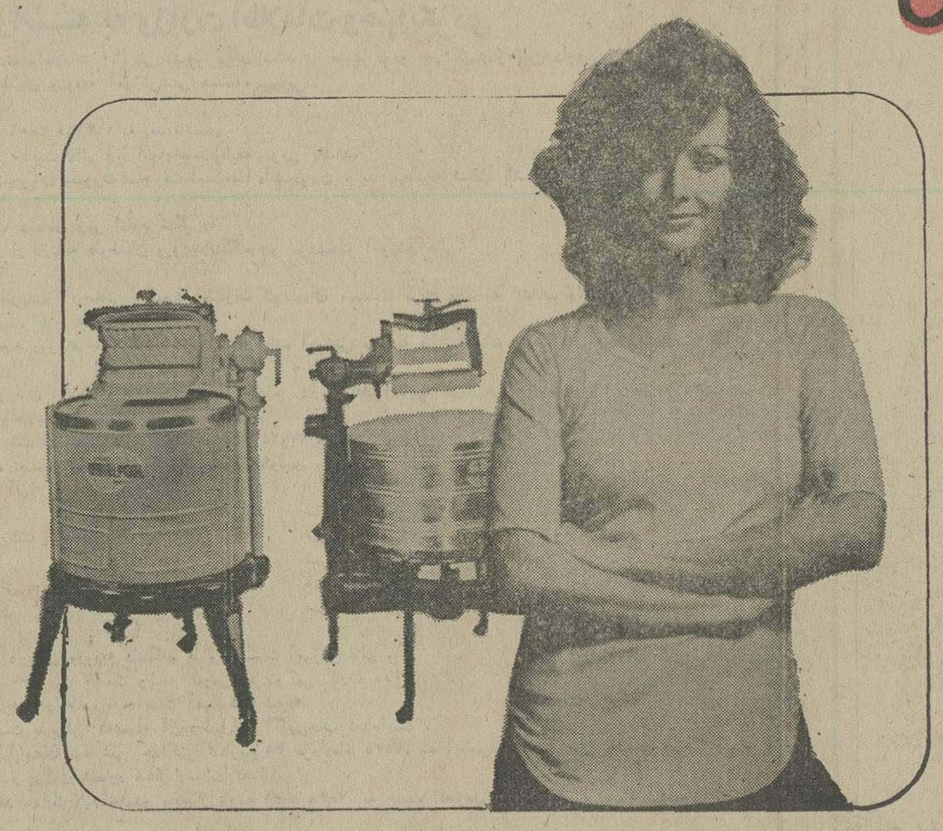

ویرپول ، شرکتی که ساختن ماشین لباسشوئی را از یك دیگ ساده آغاز کرد امروز بزرگترین تولیدکننده ماشین لباسشوئی در جهان است تولید درحدود ۱۴ هزار ماشین لباسشوئی در هـر روز آنهم دربازار پررقابت آمریکا بدون وجود کیفیت خوب وبرتری فنی امکان نداشت ونخواهد داشت.

اما ویرپول با دست یافتن به اسرار درون تاروپودها به این کیفیت و برتری دست یافت . متخصصین مرکز تحقیقات ویرپول می گویند ، امواج آب هم لطیف وآرام هستند وهم بهترین طریقه برای چرك زدائی . در واقع هرنوع شستن چرکها را آزاد می کند ولی فقط آبکشی کامل و صحیح است که آنها را از الیاف پارچه جدامی کند.

درماشین لباسشوئی ویرپول حداکثر موج در آب ساکن و در جهات گوناگون ایجاد میشود واین کار بکمك پره‌های قرص ومحکم (سوپرسورجیلتور) وطراحی خاص شیارهای موج آفرین آن عملی میگردد .

طریقه آبکشی ویرپول نیز کاملا متفاوت است .

ویرپول ۹ باروهربار بمدت ۵ ثانیه آب رابافشارزیاد به مخزن لباسهای درحال گردش می‌فرستد تا کف شستشو همراه چرکها از لباسها جدا شده از محفظه خارج شود .

Whirlpool
APPLIANCES

طی سال گذشته ،در میان شرکتهای غیرآمریکائی

شرکت ملی نفت از نظر میزان فروش در جهان دوم شد

فهرست کمپانیهای بزرگ صنعتی در سال ۱۹۷۵
(ارقام به‌هزاردلار)

کمپانی	مرکز	فروش	درآمدخالص
اکسون	نیویورک	۴۴٫۸۲۴٫۸۶۴دلار	۲٫۰۶۳٫۰۱۳دلار
جنرال موتور	دیترویت	۳۰٫۷۲۴٫۹۱۱دلار	۱٫۲۵۳٫۰۹۲دلار
رویال دوچ	لندن		
کرومنتل	لاهه	۳۲٫۱۰۵٫۰۹۶ دلار	۲٫۱۱۰٫۹۲۷دلار
تکزاکو	نیویورک	۲۴٫۰۷۶٫۵۰۴ دلار	۸۳۰٫۰۸۳دلار
فوردموتور	دربورن‌مچ	۲۴٫۰۰۹٫۱۰۰ دلار	۳۲۲٫۰۰۷دلار
موبیل‌اویل	نیویورک	۲۰٫۲۰۶٫۳۹۲ دلار	۸۰۹٫۸۷۷ دلار
شرکت ملی نفت ایران	تهران	۱۸٫۸۵۴٫۰۴۷ دلار	۱۶٫۹۴۷٫۰۷۱دلار
برتیش‌پترولیوم	لندن	۱۷٫۲۸۵٫۸۵۴ دلار	۳۶۹٫۲۰۲ دلار
استاندارداویل‌آوکالیفرنیا	سانفرانسیسکو	۱۶٫۹۲۲٫۰۷۷ دلار	۷۷۲٫۰۰۹ دلار
یونیلور	لندن	۱۵٫۰۱۵٫۹۹۴ دلار	۳۲۲٫۱۰۸دلار
انترناسیونال‌باس‌ماشین	نیویورک	۱۴٫۴۳۶٫۰۴۱ دلار	۱٫۹۸۹٫۷۷۷دلار
گلف‌اویل	پتزبورگ	۱۴٫۲۶۸٫۰۰۰ دلار	۷۰۰٫۰۰۰ دلار
جنرال‌الکتریک	فیرفیلد	۱۳٫۲۹۲٫۰۰۰ دلار	۵۸۰٫۸۰۰ دلار
کرایسلرانترناسیونال	هایلندپارک‌میشگان	۱۱٫۶۹۹٫۳۰۵ دلار	۲۵۹٫۰۳۵ دلار
تل‌اندتل	نیویورک	۱۱٫۳۶۷٫۶۴۷ دلار	۳۹۸٫۱۷۱ دلار

★ شرکتهای بزرگ جهان نسبت به‌رقبای‌آمریکائی‌خود فروش بیشتری داشتند.

علیرغم روند تاریک‌اقتصاددنیا در سال گذشته ، کمپانیهای عمده خارجی از همتاهای امریکائی‌خود درزمینه منافع فروش جلو زدند درگزارشی که درآخرین شماره راهنمای ۵۰۰ شرکت صنعتی و اقتصادی که درخارج از قلمرو آمریکا فعالیت میکنند چاپ شده آمده است که فروش مشترک۵۰۰ شرکت خارجی درسال ۱۹۷۵ـ۸ درصد افزایش یافت ، درحالیکه درقیاس بامیزان فروش ۵۰۰ کمپانی عمده صنعتی واقتصادی آمریکائی، شرکت های آمریکائی فقط ۳و۹ درصد افزایش درمنافع فروش بدست آوردند .

برابر گزارش ، کمپانیهای مرویال‌دوچ» و « گروهشل»بیستمین سال متوالی‌درصدرجدول‌کمپانیهای خارجی قرار گرفتند . میزان‌فروش ایـــن دو کمپـــانـــی در سال ۱۹۷۵ـ۳۲٫۱ میلیارد دلار بود . از طرفی شرکت ملی‌نفت ایران که درسال ۱۹۷۴ مقام سوم را بین کمپانیهای غیرآمریکائی داشت موقعیت دوم راحائز گردید و باین ترتیب بریتیش‌پترولیوم» انگلیس که این دو کمپانی در سال ۱۹۷۵ ـ تاآنموقع مقام دوم راداراری بود ، در رده سوم قرار گرفت .

٤ درصد افزایش

دوسوم کمپانی‌های قیدشده در فهرست سال ۱۹۷۵ فروش های بیشتری نسبت به ۱۹۷۴داشتند . جمع‌کل فروش ۵۰۰ کمپانی عمده خارجی در ۱۹۷۵ـ۷۶۰ میلیارد دلار یا ۱٤ درصد بیش از جمع فروش ۵۰۰ کمپانی‌مهم آمریکائی گزارش شده است .

جمع‌سهام کمپانیهای خارجی ۳۸ درصد کمتر از گروه آمریکائی بود.

ارقام مربوط به منحی فعالیت های کمپانی‌عمده‌آمریکائی‌وخارجی در شماره اوت نشریه « فورچون» آمده است . در گزارش این مجله به ۵۰ کمپانی دنیا که بزرگترین کمپانیهای جهان هستند ، اشاره شده و خاطرنشان شده است که از این عده ۲۳ کمپانی آمریکائی هستند که درراس آنها اکسون با فروش بیش از ٤٤٫۸٦ میلیارددلار قرار گرفته است . پس از اکسون جنرال موتورکه زمانی خود مقام اول را دربین کمپانیهای بزرگ آمریکائی داشت بافروش ۳۵٫۷۲ میلیارددلارمقام‌دوم‌مورویال‌دوچ‌شل‌ه مقام سوم را دارا میباشد.

۹ کشور دیگر جزولیست ۵۰ کمپانی بزرگ هستند که عبارتست از انگلیس ـ فرانسه ـ آلمان غربی ـ ژاپن ـ برزیل ـ ایتالیا ـ هلند ـ سوئیس وایران .

جمع فروش ۵۰ کمپانی‌بزرگ در۱۹۷۵ ـ ۶۸٫۳۱ میلیارد دلار بود واین ۵ره درصد نسبت بهرقم فروش سال ۱۹۷۴ افزایش نشان می‌دهد .

مجله فورچون» برروی هم اوضاع اقتصادی جهان در سال ۱۹۷۵ را نامساعد قلمداد کرده است .

معاملات خارجی کره و پنیر وارد نمیکند

★ قیمت کره در داخل و خارج افزایش یافت

قیمت‌کره در اروپا و ایران مختصری ترقی کرد و پیش‌بینی میشود قیمت ها همچنان سیر صعودی خود را ادامه دهد .

یک مقام آگاه گفت :

شرکت سهامی معاملات خارجی ایران تاهندی قبل کره و پنیر وارد کشور میکرد ولی پس از اینکه فرامر توزیع این فرآورده ها درداخل کشور اختلالاتی‌به وجود آمد و مقداری از این محصولات بخصوص پنیردرانبار ها فاسد شده شرکت معاملات خارجی از خرید و وارد کردن این محصولات‌ازخارج‌خودداری کرده و همین امر موجب شده تابخش خصوصی بیش از گذشته کره و پنیر وارد کند و دربازار های ایران عرضه نماید .

مقام مذکور افزود :در حال حاضر عمده کره از کشور های رومانی ، سوئد ، لهستان وارد کشور میشود . قیمت کره در کشور های مذکور هرتن ۱۳۸۰ تا ۱٤۰۰ دلار استو قیمت عمده فروشی کره در بازار تهران هر کیلو ۱۱۸ تا ۱۲۰ ریال است.

قیمت کره در چند روزاخیر

افزایش قیمت

در اروپا و ایران مختصری‌ترقی کرده است و پیش‌بینی میشود قیمت ها همچنان مسیر صعودی را دنبال کند .موجودی کره در ایران زیاد است و تدریجا نیز بوسیله تجار وارد کننده این محصولات سفارش خرید داده میشود و هم‌اکنون نیز مقدار زیادی کره از خارج جهت‌ایران حمل شده که تدریجا واردکشور خواهد شد .

زمینه پنیر خارجی‌نیزدر بازار فراوان‌استو هم‌اکنون عمده‌پنیر از کشور های دانمارک ، اتریش و آلمان وارد کشور میشود قیمت پنیر در این کشور ها هر تن ۱٤۰۰ تا ۱٤۲۰ دلار است و قیمت عمده فروشی آن در تهران هر کیلو ۱۱۲ ریال میباشد .

واردات کنجد و کرچک

باتردیک شدن پایان فصل تابستان وکمبود دانه‌های روغنی‌دریکی دوماه اخیر بعضی ازدانه های روغنی ازخارج، بخصوص از کشورهای هندو افغانستان وارد شده است.از جمله این محصولات که اخیرا مقدار قابل توجهی‌از آنها وارد کشور شده‌کرچک وکنجد است .

کرچک افغانی کیلوئی ۳۵ ریال وکنجد محصول‌همین کشور کیلوئی ٤۵ ریال‌دربازار تهران مورد معامله قرارمی‌گیرد.کنجد افغانی نظیر کنجد جنوبی محصول ایران است وچندان مرغوب نیستولی کنجد محصول هندوستان تقریبا نظیر کنجد شمال ایران است‌که بعلت مرغوب‌بودن کیلوئی ۵۲ ریال خرید وفروش میشود. قیمت خشخاش نیز اخیرا تنزل کرده وقیمت خشخاش پاپ معادرات به‌کیلوئی۲۰ تا ۲۲ریال‌دسیمه است ، قیمت بزرگ کیلوئی ۲٤۶ ریال تنزل کرده و قیمت معادراتی آن به‌کیلوئی ۲۳ تا ۲٤۵ ریال‌دسیمه است .

عرضه برنج تازه

کهورچال (خبرنگار اطلاعات) ـ محصول تازه برنج کهورچال وحومه به‌بازار آمد. نرخ‌برنج تازه هرکیلو ۳۲ ریال وشلتوک هرکیلو ۱۵ ریال است .

پائین بودن نرخ برنج تازه باعث نگرانی کهورچال‌شده است .

پشم خارجی گران شد

★ یکماه دیگر پشم خالص عرضه خواهد شد .

قیمت انواع پشم گوسفندی خارجی کیلوئی ۲۰ تا ۳۰ ریال ترقی کردو هم‌اکنون تقاضاروی این محصول در بازار تهران‌بیش از عرضه است .

یکی از بازرگانان به خبرنگار ما گفت : قیمت پشم‌در بازارهای جهانی قریب‌دوماه است‌که‌حدود ۱۵تا ۲۰ درصد ترقی کرده است ولی تاچند روز قبل در تهران نوسان قیمت‌آن محصول چندان قابل ملاحظه نبود و معاملات عمده نیز کمتر انجام میگرفت و بهمین خاطر دراین مدت سفارش خرید تازه‌خارج‌داده نشده‌است.

این بازرگان افزود: علت‌رکود بازار پشم در چند ماهه اخیر کاهش فروش خامه(نخ پشم)بود وبااینکه هنوز بازار خامه راکد است و فعالیت کارگاه های قالی بافی نیز در حدود ماههای‌گذشته میباشد ولی قیمت پشم بیش از ده در صد ترقی کرده است .

فصل عرضه

حدود یکماه دیگر فصل عرضه پشم خارجی است و احتمال‌دارد باعرضه پشم محصول تازه‌قیمت ها در بازار های جهانی تنزل‌کند و این تنزل قیمت در بازار های ایران بی‌تاثیر نباشد . درصورتی که برخی از تجار این رشته معتقدند چون در حال حاضر عمده موجودی پشم خارجی در بازار های ایران بمصرف رسیده وتا واردات محصول نو پشم خارجی مدت زیادی‌طول خواهد کشید تنزل قیمت پشم در ایران خیلی بعیدبنظرمیرسد بخصوص مقدار عرضه‌پشم گوسفندی‌داخلی درسال جاری زیاد چشمگیرنیست واحتیاج زیادی بوارد کردن‌پشم از خارج است .

قیمت پشم نیوزیلندی نمره ۳و ٤ هر کیلو ۳۲۰ ریال ـنمره ٤ و ٦ کیلوئی۳٤۰ ریال ـ پشم آرژانتین کیلوئی ۳۰۰ تا ۳۲۵ ریال است .

پشم خراسان شسته کارخانه پشم شوئی کرج۳۰۰ ریال‌و پشم سفیداهوازیو کرمانشاهی‌شسته شده در همین کارخانه کیلوئی ۲۷۰ تا ۲۸۰ ریال است .

تعزیه نوعی ..

بقیه ازصفحه ۳۳

به سال ۱۳۱۱ هـ . ق به زبان زکی به خط و انشاء سرهنگ احمد امین وابسته نظامی ومباشر سفارت عثمانی درتهران نوشته‌شده است .

رساله مشحون از اطلاعات جالب موجه از وضع اجتماعی هشتاد و چند سال پیش‌ایـران است . می نویسد :

« به تعزیه نام شبیه‌هم اطلاق میشود شبیه تقلید از تئاتر وسیله یکی از مامورین رسمی کمامأموریت خاص به اروپا رفته بود احداث شد. ودرهرشهر و قصبه ایران حتی درکوچکترین قریه نیز عادتا به شکل صحنه‌تئاترهای دوطبقه مشاهده میشود که بدان‌ها تکیه می‌گویند ...»

چند نکته دراین مورد هست نخست اینکه درسال ۱۳۱۱ هـ . ق یعنی آخرین سالهای پادشاهی ناصرالدینشاه درهر شهر وقصبه حتی کوچکترین قریه ایران تکیه وجود داشته است. دوم اینکه نه نام تکیه مربوط به شبیه‌خوانی است و نه ساختمان آن قرینه‌ایش از احداث‌تعزیه‌تکیه‌ها وجودداشته وهنوزهم درکشور هائی که تعزیه خواندن کفرویدعت‌شناخته میشود (مانند پاکستان) تکیه وجود دارد.

سوم آنکه نویسندهسال۱۳۱۱ هـ . ق اطلاع میدهد درتمام روستا های ایران تعزیه‌خوانی وباپرورایج است بنابراین باید سالها ازابتدای ایجاد آن گذشته باشد و نیز ماموریت خاص آن مامور به اروپا برای بهتر کردن جنبه نمایشی تعزیه بوده است و قبل ازآن‌تعزیه بصورتهای ناقص‌اجرامیشده‌است. چهارم اینکه مفید نویسنده ترک درباب ماهیت این نمایش‌ها یا شعائر اسلامی خالی ازتعصب نیست . یک کارگردان و هنرپیشه ورزیده پاکستانی که سالها در انگلستان درتئاترهای بزرگ ومعتبر بازی کرده بود پس از دیدن یک تعزیه در جشن‌هنرگفته بود من‌از دیدن این نمایش‌ها جاخوردم ! واقعا خیلی جالب توجه است که مردم ایران این اندازه سمعه‌صدر دارند واجازه میدهند که کسی در رل امامان ومقدسان دین بازی‌کند. همین سعه صدراست که تا این‌حد موجب پیشرفت تئاتر در ایران‌شده است ...»

ب.ام.و ۵۱۸

باطرح اطاق کاملا مشابه ب.ام.و ۵۲۰
چهاردر
۹۰ قوه‌اسب
ترمزهای دوبل مجهزبه بوستر
چهار
اطاق جادار وراحت ولوکس
دررنگهای متنوع وخیره کننده
ظرفیت باک بنزین ۷۰ لیتر

وبالاخره هردارنده ب.ام.و ۵۱۸ ازداشتن آن احساس رضایت میکند

ب.ام.و ۵۱۸ اتومبیل شیک، راحت، سریع ومطمئن

مستحکم،ساخته‌شده باآخرین پدیده‌های شگرف‌وتکنیکی‌صنایع اتومبیل سازی دنیا،ایده آل تمام‌طبقات‌مردم‌واتومبیل خانواده‌ها
برخوردارازامتیازات‌ویژه‌لوازم‌یدکی فراوان‌ومراکزسرویس‌های تعمیراتی وخدماتی درسراسرایران

شرکت واصانو نماینده انحصاری
اتومبیلهای ب.ام.و
درایران

به پیروی از اصول اساسی سیاست های اقتصادی دولت و بنا بتقاضاهای قابل ملاحظه و روز افزون علاقمندان اتومبیل

بزودی ب ام و ۵۱۸ مدل ۱۹۷۷ را بیازار عرضه مینماید

ازشمادعوت‌میشود برای رزرو به‌خیابان روزولت شماره ۲۳۶ قسمت فروش مراجعه‌فرمائید .

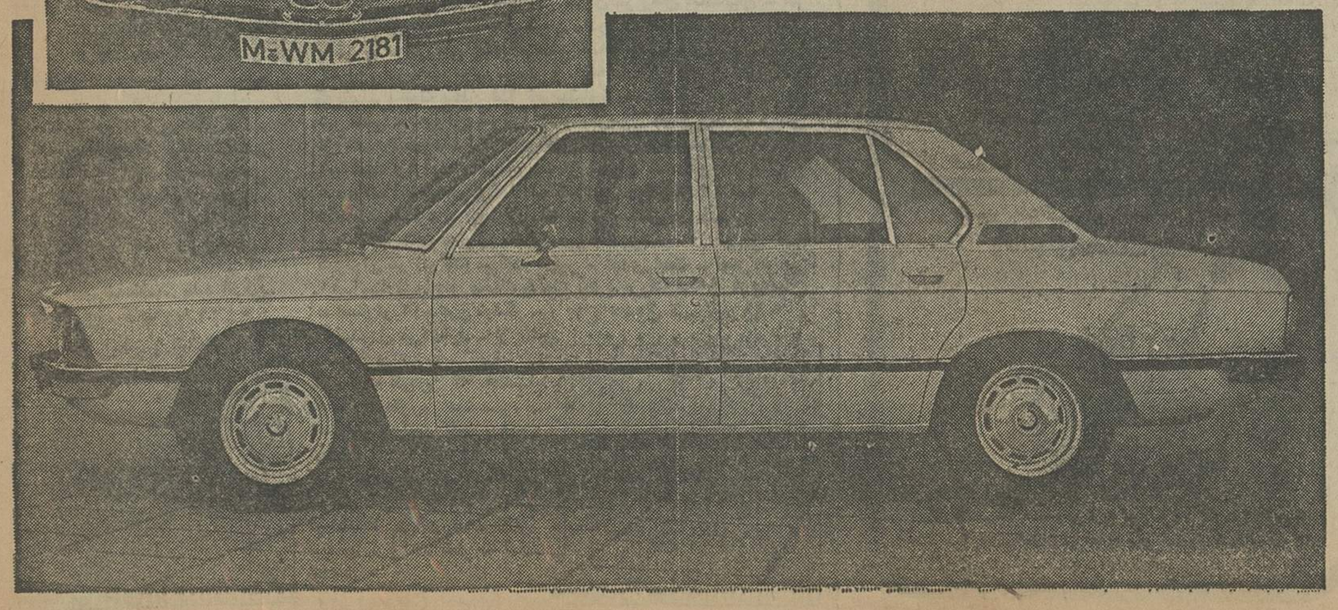

تفسیر اقتصادی

دکتر منوچهر کیانی
استاد اقتصاد
دانشگاه تهران

بررسی نظام آموزشی‌در آستانه تشکیل نهمین کنفرانس ارزشیابی انقلاب آموزشی (۵)

سه‌عیب اساسی کنکور

علاوه بر عدم تحرک و انعطاف ، احتمالا بدترین نقص نظام آموزشی کشور ما تقریبا «استوآنه‌ای» بودن ترکیب دانش آموزان دبستانی و دبیرستانی و دانشجویان دانشگاهی‌میباشد.

در کشورهای پیشرفته صنعتی ، چه در غرب و چه در شرق، این ترکیب «مخروطی» است، بدین معنا که از کل‌اطفالی که دبستان را تمام می‌کنند ، گروهکوچکی به دبیرستان و باز تعداد کمتری به دانشگاه راهی می‌شوند. درصد افرادی که دوره‌های فوق‌لیسانس ودکترا را طی می‌کنند نسبت به‌تعداد دانشجویان فارغ‌التحصیل فوق‌العاده اندک است.

در نظام آموزشی کشور ما اکثریت دانش‌آموزانی که دبستان را باتمام میرسانند ، به دبیرستان راه می‌یابند و تمامی دانش‌آموزان دیپلمه می‌خواهند وارد دانشگاه‌هاشوند . چون ظرفیت دانشگاه‌ها محدود است ، ازپذیرفتن «کنکور» برای‌جوانان ما نقش حیاتی دارد. «کنکور» در ایران سرنوشت‌ساز است ، بدین مفهوم که رشته تحصیلی و باحتمال‌زیاد شغل‌آینده‌جوانان کشور را مشخص مینماید . اگر وضع به همین منوال ادامه یابد، قدرت کنکور در تعیین آینده جوانان کشور روزبروز بیشتر میشود و افرادی که در دستگاههای «آزمون‌شناسی» قرار دارند از اهمیت زیادتری برخوردار خواهند شد ، زیرا سال به‌سال بر تعداد دیپلمه‌هائی که قصد ورود به دانشگاه‌ها را دارند، اضافه میگردد. طبق برآوردهای تقریبی تا سه سال دیگر تعداد داوطلبین کنکور به۶۵۰هزار و تا پنجسال دیگر به یک میلیون نفر خواهد رسید. این‌رقم در سال‌های آتی‌افزایش خواهد یافت.

بدون تردید نحوه ونظم برگزاری کنکور در ایران تکامل یافته است . اگر دستگاههای برگزارکننده کنکور در بیست سال پیش میتوانستند فقط از سه هزار نفر داوطلب آنروز امتحان ورودی بعمل اورند، امروزه به نظم و ترتیب، یک آمتحان ورودی برای بیش از ۳۰۰ هزار داوطلب برگزار میکنند . اما آنچه تکامل نیافته و حتی بطور روزافزونی اثرات‌منفی بیشتری بجای میگذارد ، خود کنکور و روال انتخاب دانشجویان‌برای رشته‌های مختلف میباشد.

کنکور، بنحوی که هم‌اکنون برگزار میشود دارای سه نقص و مشکل اساسی است :

۱ـ کنکور برخلاف آنچه تصور میشود یک گزینش‌نیست، یعنی داوطلبان را «غربال» نمیکند ، بعبارت دیگر از داوطلبان مقدار حداقل معینی ، زبان و ادبیات فارسی ، ریاضیات ، زبان خارجی و میزان مشخصی «آی‌کیو» (ضریب‌هوش) نمیخواهد، بلکه چه سطح دانش داوطلبان بالا باشد و چه پائین ، مطابق نمراتی که بدست آمده ، به‌ترتیب «بیشتر بودن» نمرات تعدادی از آنان را «قبول‌شده» اعلام میدارد . مسئولین آزمون‌شناسی معتقدند که همبستگی مثبتی بین نمرات خوب دبیرستانی وقبولی در کنکور وجود دارد و همین امر کنکور را توجیه میکند . البته باید در نظر داشت که‌این همبستگی برای تعداد معینی‌از قبول‌شدگان صدق مینماید. بعلاوه ، عکس قضیه ، بی‌اعتباری کنکور را بیشتر روشن می‌سازد. تعداد زیادی از افرادی که چندین‌بار در کنکور ردشده و بنظر آزمون‌شناسی استعداد تحصیل در دانشگاههای ایران را نداشته‌اند، تحصیلات خود را دردانشگاههای خارج به‌اتمام رسانده وبهترین وبرجسته‌ترین مدارج علمی را طی کرده‌اند. اینگونه افراد چه در خود دستگاه آزمون‌شناسی و چه در سایر مشاغل علمی کشور ، نظیـر دانشگاههای کشور بسیار زیاد هستند.

۲ـ کنکور بدون درنظرگرفتن استعداد خاص داوطلبان برای رشته‌های معین، بدون توجه به علاقه و دلبستگی‌دیپلمه‌ها به رشته تحصیلی مشخصی ، آنان را برحسب نمراتش بیکی از دانشکده‌ها «پرتاب» میکند. همین مساله عامل اولیه بیشتـر نارضایتی‌ها در دانشگاهها وپس‌ازآن‌در زندگانی‌فارغ‌التحصیلان میباشد. داوطلبی‌که قصد داشته است مثلا دندانپزشک شود ، میباید رشته طبیعی را در دانشکده علوم بگذراند . دیپلمه‌ای که از طفولیت آرزوی تحصیل در رشته برق را داشته ، میباید «حسب‌الامر کنکور» به تحصیل در رشته ریاضیات قناعت کند . چند سال قبل کنکور به جوانی اجازه تحصیل در«ادبیات‌ارمنی» را در یکی از دانشگاهها داد ، بدون اینکه این جوان یک کلمه ارمنی بداند .

۳ـ کنکور دانش و استعداد داوطلبان را در یک مقطع زمانی معین ، یعنی در یک ساعت خاص یا در یک روز مشخص اندازه‌گیری می‌کند این نوع آزمون نه از نظر تعیین دانش‌افراد صحیح است و نه از نظر سنجش استعداد آنان .

پدیده‌ای نوین

حشره کش الکتریکی باسیستم ماوراء بنفش

برتر از آنچه تاکنون دیده و یاشنیده‌اید بدون مواد شیمیائی

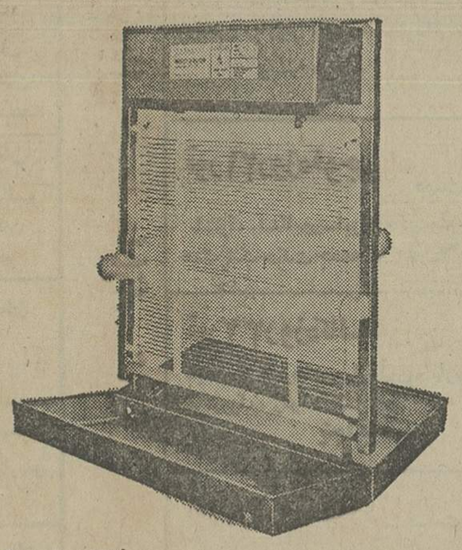

بمنظور استفاده : منازل ـ ویلاها ـ رستوران ها ـ فروشگاه ها ـ کارخانجات ـ مرغداری ها ـ کشتارگاه ها ـ کارخانجات مواد غذائی وکلیه اماکن عمومی قابل استفاده در هوای آزاد و بسته .

برای کسب اطلاعات بیشتر با تلفن ۸۲۰۶۳۱ تماس بگیرید
نماینده انحصاری در ایران شرکت ای ـ اس ـ دی با مسئولیت محدود

پشت پرده

وقتی مردم هنرمند را فراموش میکنند!

رامین ، تیلا و روانبخش ۳ خواننده معروف ومشهوردیروز که حالا به بی‌مهری‌هواخواهان خود می‌اندیشند.

این خوانندگان قدیمی چه میکنند ؟

عکس جالبی‌است ازرامین، تیلا و روانبخش سه‌خواننده قدیمی که‌اینروزها کمترخبری از آنها بگوش میرسد. رامین وتیلا که سالها قبل در اوج شهرت با یکدیگر ازدواج کردند، از چندی پیش از فعالیت خوانندگی‌خود کاسته و بیشتر بزندگی‌خانوادگی پرداخته‌اند. روانبخش نیز که چند سال قبل با اجرای‌ترانه «ای عروس و آی داماد» ناگهان شهرت فراوانی یافت‌و در شمار سرشناسترین و محبوبترین خوانندگان قرار گرفت، اخیرا هیچگونه‌فعالیت خوانندگی ندارد.

رامین و روانبخش هر دو بخت خود را در بازیگری‌فیلم نیز ازموده‌اند که نتیجه درخشانی برای آنها نداشته است.

در عکسی که می‌بینید این ۳ خواننده قدیمی هریک جداگانه بفکر فرو رفته و به نقطه‌ای مات شده‌اند. آنها به شهرت سال‌های گذشته می‌اندیشند یا به بی‌مهری هواخواهان دیروز ؟ آیاشما پاسخ این سئوال را میدانید؟

«نلی» در اصفهان وشیراز

«نلی» خواننده جوان و ریزنقش رادیو تلویزیون که اخیرا با اجرای ترانه «نارنج و ترنج» ساخته طوفان به اصطلاح آس تازه‌ای روکرده است. دربرنامه‌اختتام‌فستیوال ا ـ بی ـ یو (فستیوال سینمائی جوانان منطقه آسیا که هرساله به همت رادیو تلویزیون ملی‌ایران در شهراز برگزار میشود) شرکت نمود و ترانه‌هائی اجرا کرد.

نلی، بلافاصله پس از اختتام این‌فستیوال‌برنامه‌هائی در اصفهان و شیراز داشت که مناسبت آن جشنهای ۲۸ مرداد بود .

شماعی زاده دوباره وارد گود میشود

شماعی‌زاده ، اخیرا بدنبال سکوتی طولانی دو گار فراهم اوردن چند ترانه دوصدائی است که به اتفاق یکی از خوانندگان زن قدیمی اجرا خواهد شد .

شماعی‌زاده معتقد است با پخش‌ترانه‌های‌جدیدش باردیگر میدان را از رقبای‌اواز خود خالی خواهد کرد.

اکی بنائی وبازهم ترانه محلی

اکی‌بنائی که با اجرای‌چند ترانه محلی بخصوص ترانه مفهمت‌برمبالا،شهرت‌ومعروفیت ویژه‌ای یافت اخیرا پس از اجرای یک ترانه محلی گیلکی و توفیقی که بدنبال پخش آن داشته است ، دربدر بدنبال یک اهنگ دیگر محلی‌میگردد تا با گذاشتن یک شعر محلی بر روی ان بار دیگر خاطره آهنگهای روزش‌را تکرار کند.

اکی بنائی اینروزها دچار وسوسه سناریونویسی برای فیلم نیز شده است و بطوریکه میگویند اتفاقا سناریوی‌جالبی هم نوشته که قرار است خواهر هنرمندش پوری‌بنائی انرا تهیه کند.

ساعت ۲۲ برنامه دوم فیلم سینمایی گیلدا

از برنامه دوم در ساعت ۲۲ فیلم سینما گیلدا به ارزش خیلی خوب» پخش میشود .

کارگردان جارلز ویدور و محصول کلمبیا است .

داستان فیلم زندگی یک قمار باز است که برای ثروتمند شدن وارد آرژانتین میشود . فیلم در مورد سال های ۱۹۴۶ ساخته شده است‌بازیگران ریتاهیورث ، گلن‌فورد، جرج مک ریدی ،دان داگلاس ،رابرت اسکات‌وگروهی دیگر میباشند.

ساعت ۲۰ر۲۲ برنامه‌شبکه تئاتر «عیادت»

در ساعت ۲۰ر۲۲ تئاتر عیادت از برنامه شبکه پخش میشود .

عده‌ای برای رفتن به ملاقات یک مریض در جلوی قهوه‌خانه محل قرار میگذارند ، آنها که زودتر درمحل حاضر میشوند در باره خصوصیات اخلاقی مریض به بحث می‌پردازند و تفرات‌بعدی نیز باین جمع ، اضافه‌میشوند تا جائیکه آنها فراموش میکنند به خاطر چه موضوعی در آن محل گرد آمده‌اند .

کارگردان فنی نمایشنامه‌گیوانی ملایی و تهیه کننده آن پرویز تاییدی است .

ستاره‌بخت‌شما

- فروردین : خود را برای مقابله با بعضی مشکلات‌پیش‌بینی نشده آماده کنید .
- اردیبهشت : آینده روی خوشی را به شما نشان خواهد داد . دورنمای آنرا حس کنید .
- خرداد: باکمی جدیت و مهارت در کارها میتوانید به آنچه کماز مدتها قبل نقشه آن را کشیده‌اید برسید .
- تیر: افکار زیادی درسر دارید و آرزو هایی‌را میپرورانید بااینهمه موفقیت بدون تلاش مشکل است .
- مرداد: بگردید و بهترین هارا انتخاب کنید. ارزش شما از خیلی ها بیشتر است .
- شهریور : بخاطر یک حادثه بههمچیز سوء ظن نداشته باشید زیاد صحیح نیست .
- مهر : کار جدیدی کمدر پیش دارید ، آنقدر دشوار و مشکل کمفکرمیکنید نیست .
- آبان : مواظب سلامتی خود باشید . در رانندگی احتیاط کنید .
- آذر: حرف و مذاکره بی‌ثمر نیست همیشه در بحث مقداری یادگیری وجود دارد .
- دی : بلاتکلیفی از همه چیز بدتر است هرچه زودتر تصمیم خود را بگیرید .
- بهمن : اطمینان داشته باشید که در نتیجه تلاش ،بیشتر از آنچه انتظار دارید بهرمند میشوید .
- اسفند : خیلی راحت بامشکلات برخورد کنید .مطالعه را فراموش نکنید .

تلویزیون

برنامه‌های تلویزیونی زیر از طرف سازمان رادیو شده است مسئولیت هرگونه تغییر در ساعات و چگونگی تلویزیون ملی ایران اعلام برنامه‌ها بااین سازمان است.

برنامه اول

شنبه

۱۷ـ۰۰ اخبار
۱۷ـ۰۵ موسیقی محلی
۱۷ـ۳۰ نقالی
۱۷ـ۴۰ برنامه کودکان
۱۸ـ۵۰ اخبار استان
۱۹ـ۰۰ برنامه اموزشی
۱۹ـ۲۵ اخبار ورزشی
۱۹ـ۳۰ جشن هنر
۲۰ـ۰۰ مشروح اخبار
۲۰ـ۳۰ تقویم تاریخ
۲۰ـ۴۵ کارگاه راکفورد
۲۱ـ۴۵ مصاحبه با شخصیت ها «مصاحبه‌باتیمسار دریابد رسایی»
۲۲ـ۲۵ تئاتر
۲۳ـ۱۵ تکنوازی و آواز

برنامه نیمروزیکشنبه

۱۲ر۰۰ اخبار
۱۲ر۰۵ برنامه‌کارگر
۱۲ر۳۰ موسیقی ایرانی
۱۳ـ۰۰ بارتا
۱۴ر۰۰ اخبار

برنامه‌دوم

شنبه

برنامه بین‌المللی
۱۶ـ۰۰ تصویر و موسیقی
۱۶ـ۳۰ خلاصه اخبار
۱۶ـ۳۵ کارتون
۱۷ـ۰۰ بیگانه‌ای در رم
۱۷ـ۲۵ تامپراون
۱۸ـ۱۰ بازداشتگاه گلدیتس
۱۹ـ۰۰ اخبار

برنامه عادی
۱۹ـ۲۰ موسیقی و تصویر
۱۹ـ۳۰ پیروزی در دریا
۱۹ـ۵۷ قانون‌دوست شماست
۲۰ـ۰۰ اخبار
۲۰ـ۳۰ روزنه‌ای‌به‌جهان‌فردا
۲۱ـ۲۰ شهر آفتاب
۲۶ـ۵۰ تصویر و سایه‌ها
۲۲ـ۱۰ فیلم سینمائی «گیلدا»

برنامه آمریکا

۱۶ـ۰۰ تلویزیون امرور
۱۶ـ۱۰ بیمارستان عمومی
۱۶ـ۳۰ خیابان سسامی
۱۷ـ۲۵ سندباد
۱۷ـ۳۰ زین‌گری
۱۷ـ۵۵ آگهی
۱۸ـ۰۰ اخبار
۱۸ـ۳۰ انتقاد
۱۸ـ۴۵ برنامه ورزشی
۲۰ـ۱۰ یونانزا
۲۱ـ۰۵ اوقات خوش
۲۱ـ۳۰ ماد
۲۱ـ۵۵ آگهی
۲۲ـ۰۰ اخبار
۲۲ـ۲۰ شو

ملاقات ومذاکره زاید بن سلطان و حافظ اسد

شیخ‌زاید بن‌سلطان رئیس امارات متحده عرب که در راس هیئتی از نمایندگان‌آن اتحادیه در کنفرانس سران کشورهای غیرمتعهددرکلمبو شرکت کرده است با حافظ اسد رئیس جمهور سوریه ملاقات کردو درباره روابط دو کشور و اوضاع خاورمیانه به‌بحث پرداخت.

دراین‌ملاقات که یکساعت طول کشید آقای‌احمدخلیفه السویدی وزیر خارجه ، آقای مناسعید العطیبه وزیر نفت و منابع معدنی امارات متحده عربواز طرف‌سوریه آقای عبدالحلیم خدام معاون نخست‌وزیر ووزیر خارجه نیز شرکت‌داشتند. بطوریکه منابع رسمی میگویند دراین ملاقات بطور اخص مسائل مورد ابتلای دنیای عرب مورد بحث‌قرار گرفته‌است.

در کنفرانس‌سران کشور های غیرمتعهد در کلمبو ، شیخ‌زاید بن سلطان‌آل‌نهیان رئیس فدراسیون امارات متحده عرب و حافظ اسد رئیس جمهور سوریه ، پیرامون مسائل‌مربوط به‌دو کشور واوضاع خاورمیانه بایکدیگر مذاکره و گفتگو کردند.

آگهی مزایده

بانک ایرانشهر در نظر دارد‌عرصه‌و اعیانی یکباب مغازه ملکی خود بمساحت ۵۵ر۱۰ متر مربع واقع‌درخیابان پهلوی روبروی‌پارک‌ساعی ساختمانهای‌سازمان مسکن مغازه شماره ۶ را ازطریق‌مزایده بفروش برساند طالبین میتوانند برای اطلاع از شرایط مزایده همه‌روزه در ساعات اداری باداره خدمات و رفاه این بانک واقع در خیابان پهلوی شماره۹۵۳ مراجعه فرمایند.

بانک ایرانشهر

اخذ پذیرش فوری از آمریکا

اخذ پذیرش یکروزه دوره‌های لیسانس برای داوطلبین واجد شرایط. مشاور فرهنگی تعدادی از کالجهای زبان و دانشگاههای معتبر امریکا در تهران میباشند. خواهشمند است برای تعیین وقت قبلی و مصاحبه بامشاور فرهنگی این موسسه به نشانی زیر مراجعه فرمائید:

موسسه ویسا ایران. خیابان وزراء ـ ساختمان ۱۳۸ طبقه‌چهارم پلاک ۱۵ تلفنهای ۶۲۳۲۲۳و ۶۲۹۱۱۳

امتحان ورودی برای دوره برنامه‌نویسی کامپیوتر فردا

امتحان ورودی مرکز آموزش‌کامپیوتر

وابسته به‌گروه کامپیوتری شاخص بعداز ظهر فردا خواهد بود. داوطلبان دیپلمه‌ومدارک بالاتر میتوانند حداکثر تاظهرفردا باردست داشتن شناسنامه و یك قطعه عکس به‌دفتر ثبت نام موسسه واقع در خیابان کاخ شمالی ـ بالاتر ازبلوار نبش کوچه سمنان پلاك ۴۳ مراجعه نمایند.

تلفن : ۸۹۲۶۳۳ ـ ۸۹۹۵۸۱

ایرپرسلان

چینی ممتاز آلمانی

آژانسهای مسافرتی والتو و موندیال تقدیم میکنند

پروازباهواپیماهای جت، اقامت درهتلهای درجه‌یك باصبحانه، ایاب وذهاب، گردشهاورودیه‌ها، عوارض فرودگاهها وهمراهی مترجم ایرانی وراهنمای محلی

تور ۱۴ روزه لندن
حرکت جمعه هرهفته قیمت ۵۸۵۰ تومان

تور ۱۴ روزه لندن، پاریس
حرکت جمعه هرهفته قیمت ۶۴۴۵ تومان

تور ۲۱ روزه لندن، پاریس، رم
حرکت جمعه هرهفته قیمت ۸۸۴۰ تومان

تور ۲۱ روزه اروپا قیمت ۹۹۰۰ تومان
دیدار از شهرهای: استانبول ، ژنو ، پاریس، لندن هامبورگ. حرکت تا ۱۴ شهریوریکشنبه هرهفته

تور ۲۱ روزه کلدن گیت ۱۴۷۰۰ تومان
دیدار از شهرهای نیویورک ـ واشنگتن ـ بوفالو شیکاگو ـ لوس آنجلس ـ سانفرانسیسکو ـ لندن
تا ۱۶ شهریور سه شنبه هرهفته و ۳۰ شهریور و ۱۳ مهر

تور ۲۳ روزه برلین قیمت ۱۰۳۰۰ تومان
برلین ، لندن ، پاریس، بارسلون ، رم .
تا ۱۳ شهریور شنبه وچهارشنبه هرهفته

تور ۲۹ روزه ۴ هفته ۴ شهر ۱۰۹۵۰ تومان
دیدار از شهرهای : رم ، هامبورگ ، لندن ، پاریس
حرکت تا ۴ شهریور دوشنبه وپنجشنبه هرهفته

تور ۳۰ روزه ورسای قیمت ۱۱۳۰۰ تومان
دیدار از شهرهای، ژنو، وین، آمستردام لندن، پاریس ، رم ، استانبول . حرکت تا ۱۱ شهریور پنجشنبه هرهفته

تور ۳۰ روزه قصرطلائی قیمت ۱۱۳۰۰ تومان
دیدار از شهرهای . آتن ، آمستردام ، هامبورگ لندن ، پاریس، نیس، رم ، سورنتو.
دوشنبه هرهفته

تور ۳۰ روزه آناکاپری قیمت ۱۱۳۰۰ تومان
دیدار از شهرهای: رم سورنتو (ناپل، پمپئی، کاپری) پارسلون ، پاریس ، لندن، آمستردام ، هامبورگ ، برلین
یکشنبه هرهفته

تور ۲۱ روزه فوجی یاما قیمت ۱۳۹۵۰ تومان
بانکوک ـ سنگاپور ـ اوزاکا ـ کیوتو ـ توکیو ـ سئول هنگ کنگ حرکت جمعه ها ۳ مهر ـ ۷ آبان ـ ۵ آذر ـ ۱۰ دی

تور ۳۲ روزه کالسکه زرین ۱۱۷۰۰ تومان
دیدار از شهرهای: بارسلون ، پاریس ، لندن ، هامبورگ ، ژنو، ونیز ، فلورانس ، رم
حرکت پنجشنبه هرهفته

تور ۳۸ روزه دوردنیا قیمت ۲۱۸۵۰ تومان
بانکوک ـ هنگ کنگ ـ توکیو ـ هونولولو ـ سانفرانسیسکو لاس وگاس ـ لوس آنجلس ـ واشنگتن ـ نیویورک ـ لندن
حرکت ۲۶ شهریور

والتو و موندیال جمعه‌ها باز است

آژانس مسافرتی والتو
خیابان پهلوی نرسیده به تقاطع پارک‌وی شماره ۱۳۷۴
تلفن ۲۹۰۱۷۰ و ۲۹۴۳۳۱

آژانس مسافرتی موندیال
خیابان ویلا شماره ۱۷ تلفن های ۸۲۱۹۹۰ و ۸۳۸۳۰۲ ـ ۸۲۵۳۶۶ ـ ۸۲۰۲۵۶

کاشی سعدی
تهران ـ میدان فردوسی ـ مقابل سردر استانبول ـ تلفن فروش ۳۱۹۴۱۲ ـ ۳۱۶۸۸۸ ـ ۳۴۲۱۳۲
کاشی سعدی
پیشرو صنعت سرامیک ایران

شرکت ماشین سازی وتولیدی
رایکوتکنیک
دامپر هیدرولیکی ومکانیکی
۱۷۵۰
بظرفیتهای ۲۰۰۰ کیلوگرم
۲۳۰۰

شرکت ماشین سازی رایکوتکنیک
شماره ۲۲۳ خیابان آیزنهاور تلفن : ۶ـ۹۲۱۰۸۵

ماشین بلوک زنی سیمانی (تخم کن)
باقالبهای مختلف

کارخانه ـ جاده مخصوص کرج کیلومتر ۲۱ تلفن : ۹۷۷۰۶۱
دفتر مرکزی ـ خیابان آیزنهاور بین چهارراه اسکندری وتواب ساختمان ایران مارکو شماره ۲۲۲ طبقه سوم تلفن ۶ـ۹۲۱۰۸۵

جدول

جدول عادی — شماره ۹۴۲۲

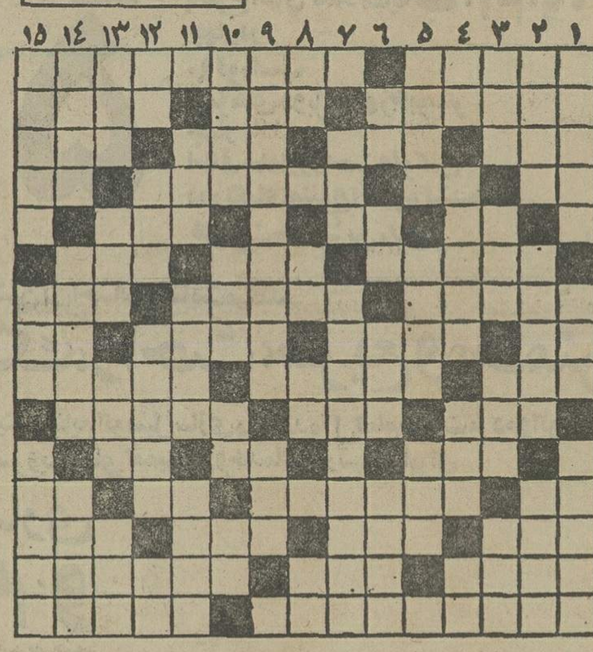

افقی :
۱ـ جایزه‌ای که به سینماثیان میدهند ـ از شاعران مشهور دوره قاجاریه که با همین لقب معروف شد ۲ـ نویسنده‌کتاب آوای وحش ـ واحد جهاریا ـ زمین‌بی‌آب و علف ۳ـ صبح‌زود ـ از مردگان است و زمانی برای شکار تربیت میشد ـ نخ تابیده شده ـ عقیده ۴ـ اشاره بدور ـ از آلات‌طرب ـ از پشت بام برسرزمین آورده ـ اثر چرکی ۵ـ از انواع بازی قمار ـ خانه است و ده ـ بزرگ و رهبر ۶ـ نوعی کرم است ـ سازمانی حشیش ـ در امریکا ۷ـ دارائی ـ بنیان‌نهادن ـ علاقه و الفت ۸ـ ضمیر جمع ـ سازمان امور فضا ها در امریکا ـ خواب ـ علامت نداشتن ۹ـ لطیف‌است ـ حادثه و واقعه ـ زمانی حاکم آب محل بود ۱۰ـ سگ‌مریض پاچه‌گیر ـ خدا رحمتش کند ـ فرامت است گرفتنش‌روانیست! ۱۱ـ برای عشقبازی میزنند ـ از غزال خوشتر است ـ نفس بلند ۱۲ـ واحد پول ژاپن ـ از بزرگان به جامیماند ـ ریشه ـ دوستی ۱۳ـ پیاله شرابخواری ـ فلزیست ـ نی سست‌و باریک ـ آشوب ۱۴ـ فرمانروا ـ مال‌مردم‌میبرد ـ وسیله‌ایست برای تولید برق درسدهای ۱۵ـ گیاهی‌است‌که ازریشه‌آن‌موادی برای استفاده در شیرینی سازی استخراج میکنند ـ راه گریز در پیش گرفته !

عمودی :
۱ـ مجبور کردن ـ جای آسودگی خیال ـ کلمه‌ای که در وقت آرزو کردن چیزی برزبان می‌آورند ۲ـ فرمان کشتی ـ عدد ـ بلند آوازه و مشهور ۳ـ از سبزیهائی که چند نوع دارد ـ پدر در لفظ عرب ـ حیوان باربر ـ دیگر میل بغذا ندارد ۴ـ از علامات جمع است ـ بدنبال اسم‌رستم می‌آید ـ قسمت خوش‌گوشت بدن‌گوسفند ـ واحدی‌دروزن ۵ـ پشت‌سرهم ـ دردهاورنجها ـ از درخت پرید ۶ـ تازه و جدید ـ با آب کباب می‌شود ـ جد رستم ـ با ادب است ۷ـ لقب کریم خان بود ـ ازمعروفترین آثار ویلیام‌شکسپیر ۸ـ طایفه‌ایرانی ـ حرف‌همراهی ـ اثر ـ بلی بزبان روسی ۹ـ شاه عباس‌کبیر برای رفاه حال مسافران‌میساخت ـ پایه‌واساس ۱۰ـ از آبهای آتشین ـ از پهلوانان شاهنامه ـ مایه اصلی

حل‌جدول شماره ۹۴۲۱

آهنگ ـ گوشت آذری ۱۱ـ از بادهای خطرناک ـ گاهی به ماه تشبیه می‌شود ـ در بازی قمار بیشتر میزنند ۱۲ـ بلند ترین سایه ـ شهری در فرانسه ـ اکنون تراس شده ـ ترمز چهارپا ۱۳ـ کار چنین نیست ـ مکروحیله ـ وزارتخانه‌ایست ـ از امراض خانمان برانداز ۱۴ـ واحدیست در پول ـ گیسه چرمی ـ از پارچه های لطیف ۱۵ـ جائی برای زدن تکیه ـ میوه‌ایست ـ مبنی‌راجمع کنید !

جدول ویژه — شماره ۹۸۲

افقی :
۱ـ شاعریه‌او توصیه به عشق رو کردن، را فرموده ـ پادشاهی در سلسله ساسانی ۲ـ از عقل رهیده و راحت است ـ اجازه و رخصت ـ جمع آوری شده ۳ـ چندتا امت ـ حرف شرط ـ از جشنهای ایرانیان قدیم ـ سپاه است و لشکر ۴ـ واحد پول ژاپن ـ از علامات جمع است ـ خدعه و دوروئی ـ بلی به زبان ایتالیائی ۵ـ صورت ـ پسوندیست ـ حرف نفی آذری ! ۶ـ واحد سنجش الماس ـ افتخار و مباهات ـ گوش ! ۷ـ بابمبش بمبارزه سرطان میروند ـ صحن دالان خانه ـ چاقی‌و فربهی ۸ـ حرف تعجب ـ از مشهورترین آثار امیل زولا ـ گله و شکایت ـ دیگر درساختمانهانمی‌سازند ۹ـ آش ـ وسایطی در خیابان حرکت می‌کنند ـ یکی از وسایل ارتباط است ۱۰ـ گاهی پس میشود ـ شب در زبان عرب ـ دلی مشوش دارد ۱۱ـ یک ماه در لفظ عرب ـ در کمان بجوئید ـ سرخ کمرنگ ۱۲ـ خرس عرب ـ امپراطور معروف روم که بدست شاهپور اول ساسانی اسیر شد ـ ریشه ـ آب پاک ۱۳ـ جوانمرد ـ زیبائی ـ گیاه بیابانی ـ همان صدا است ۱۴ـ فرزند معاویه است ولکه ننگی تاابد دامنش را آلوده ـ طایفه و عشیره ـ چرب زبانی و خوشامدگوئی ۱۵ـ از بقراط برای اطباء به یادگار است ـ شهری درغرب .

عمودی :
۱ـ از مشهورترین شهرهای ایران در زمان ساسانیان ـ امر به کوشش کردن میکند ـ درس دادن ۲ـ درواقع ندای حق تعالی به موسی نبی رسید ـ تمام خانه‌ها دارد ـ زور در آنست ۳ـ روز در لفظ عرب ـ مکر و حیله ـ گاهی به آن آفرین می گویند ـ وسیله پختن غذا ۴ـ پیشاوندیست ـ از انواع پارچه غیر نخی ـ حیوان خوش چشم ـ رودی در اروپا ۵ـ زمانی از آلات‌حرب بود ـ ازگازهای قابل اشتعال ـ سرخوشی ونشاط ۶ـ قصد وارداده ـ مرغابی ـ از شیرین کنندگان کام ـ زبان عرب ۷ـ آمد ، خوش‌آمد ! ـ خلیجی در امریکا ۸ـ فحش و دشنام ـ شکوه ـ نیمته زنانه ـ تردستی در کار ۹ـ از شیخ نشین‌های جنوب ـ درصورت بجوئید ۱۰ـ برجی که کبوتران در آن لانه می‌کنند ـ سر ـ عددی است ـ اصل هرچیز ۱۱ـ آنچه بیرنج و مشقت بدست آید ـ بزرگ جثه و قوی‌هیکل ـ استوار ۱۲ـ عرق نیشکر ـ شیطان دردل می‌اندازد ـ از آنان چشم یاری داریم ـ حرف ندا ۱۳ـ رگ گردن که هنگام عصبانیت متورم میشود ـ مسلمان ثروتمند باید بدهد ـ عقاب سیاه ـ شهری‌در ایران ۱۴ـ پیامبریست ـ نام پدر موسی نبی ـ به دنبال بعضی نوشابه‌ها می‌آید ۱۵ـ کافرو بیدین ـ واحد شتر ـ آماده شده !

حل جدول شماره ۹۸۱

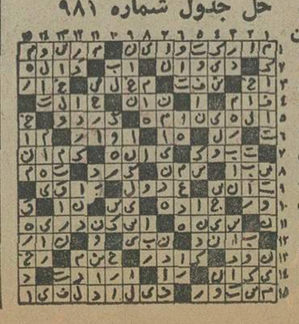

شهبانو دهمین جشن هنر شیراز را گشودند

در پیشگاه علیاحضرت شهبانو دهمین جشن هنر شیراز با اجرای (کچک) رقص سنتی بالی از اندونزی در نقش رستم گشایش یافت . علیاحضرت شهبانو در ساعت بیست شب جمعه ، در حالیکه والاحضرتها شاهپور علیرضا و شاهدخت لیلا پهلوی و سرکار علیه بانو فریده دیبا همراه بودند به نقش رستم تشریف فرما شدند و مورد استقبال قرار گرفتند . پس از تشریف فرمائی علیاحضرت شهبانو و همراهان به محل اجرای برنامه گروه رقصان سنتی بالی برنامه (کچک) را در پیشگاه معظم‌لها اجرا کردند .

در مراسم گشایش دهمین جشن هنر شیراز اقای هویدا نخست وزیر ، آقای علم وزیر دربار شاهنشاهی ، وزرای فرهنگ و هنر ـ مشاور و رئیس سازمان برنامه و بودجه ، رئیس دفتر مخصوص علیاحضرت شهبانو ، استاندار فارس ، فرمانده گارد جاویدان و گروهی دیگر از شخصیتهای مملکتی و جمعی از هنردوستان حضور داشتند .

علیاحضرت شهبانو در پایان برنامه رقصندگان سنتی بالی آقای سارد و نورهیرو هنرمندان دیگر این گروه را به حضور پذیرفتند و آنها را مورد مرحمت و تفقد قرار دادند .

علیاحضرت شهبانو برای شرکت در آئین گشایش ساعت ۱۳ و ۵۰ دقیقه پنجشنبه گذشته وارد شیراز شدند و مورد استقبال رسمی قرار گرفتند . والاحضرت شاهپور علیرضا پهلوی ، والاحضرت شاهدخت لیلا پهلوی و سرکار علیه بانو فریده دیبا در سفر علیاحضرت شهبانو به شیراز معظم‌لها را همراهی میکردند .

به‌هنگام تشریف فرمائی علیاحضرت شهبانو درفرودگاه شیراز آقای نصر اصفهانی استاندار فارس مقدم شهبانو را خوش‌آمد گفت و فرمانده پادگان منطقه و مرکز زرهی شیراز گزارش نظامی معروض داشت و مراسم نظامی انجام شد .

علیاحضرت شهبانو و همراهان مستقیما از فرودگاه رهسپار زیارت حرم مطهر حضرت شاه چراغ (ع) شدند . مردم شیراز خیابانها و در مدخل حرم مطهر حضرت شاه چراغ (ع) با ابراز احساسات پرشور مقدم شهبانوی محبوب را گرامی داشتند .

در سفر علیاحضرت شهبانو به شیراز آقای پهلبد وزیر فرهنگ و هنر ، آقای بهادری رئیس دفتر مخصوص علیاحضرت شهبانو و فرماندهگارد جاویدان در التزام هستند.

بازدید از کتابخانه

علیاحضرت شهبانو بعد از ظهر همان روز از کتابخانه شماره یک کانون پرورش فکری کودکان و نوجوانان در باغ ملی شیراز دیدن کردند .

علیاحضرت شهبانو در دومین روز اقامتشان در شیراز از تعزیه حضرت سید عباس در حسینیه مشیر دیدن کردند و در پایان او آمری جهت نوسازی حسینیه مشیر که بنائی بسپار قدیمی است و تحویل آن به وزارت فرهنگ و هنر صادر فرمودند . از حسینیه مشیر هم‌اکنون بصورت مدرسه استفاده میشود و در پی او امر علیاحضرت شهبانو مقرر شد تا کودکانی که در این مدرسه تحصیل می‌کنند به محل دیگری منتقل شوند.

والاحضرت ها شاهپور علیرضا و شاهدخت لیلی پهلوی و سرکار علیه بانو فریده دیبا همراه علیاحضرت شهبانو به دیدن تعزیه حضرت عباس آمدند . تعزیه حضرت عباس با اجرائی که قریب سه ساعت بطول انجامید حکایت از واقعه کربلا و به‌شهادت رسیدن امام حسین علیه‌السلام دارد .

گزارش خبرنگار ما حاکیست که آقای هویدا نخست وزیر و جمعی دیگر از شخصیت‌های مملکتی و گروهی از هنردوستان به هنگام اجرای تعزیه حضرت عباس در حسینیه مشیر حضور داشتند .

دیشب در دومین شب دهمین جشن هنر شیراز ، ارکستر مجلسی رادیو ، تلویزیون ملی ایران ، در پیشگاه علیاحضرت شهبانو آثاری از برجستگان موسیقی کلاسیک را اجرا کرد .

نام خانوادگی افراد یک روزه تغییر داده میشود

★ **صاحبخانه‌ها باید مشخصات مستاجرانشان را به کلانتریها اطلاع دهند**

★ **شناسنامه‌های بدون عکس بی‌اعتبار خواهد شد**

زمان لازم برای تغییر نام خانوادگی در تهران به یك روز ودر شهرستانها به یك هفته تقلیل می‌یابد وکار صدور شناسنامه‌های جدید که تقلب در آن ها غیر ممکن است از یك سال دیگر آغاز میشود .

اسعد رزم‌آرا معاون وزارت کشور و سرپرست سازمان ثبت احوال دریك مصاحبه با نمایندگان ومسائل ارتباط جمعی درسالروز توشیح قانون ثبت احوال بوسیله اعلیحضرت رضاشاه کبیر (سی‌ام مرداد سال ۲۴۸۷ شاهنشاهی) ضمن اعلام مطالب فوق، فلسفه تاسیس سازمان ثبت احوال را تشریح کردو سپس باشاره به قانون جدید ثبت احوال گفت :

در قانون جدید برای تمام افراد ازبدو تولد تا سن هیجده سالگی برگ ولادت صادر خواهد شد که در همه‌جا بعنوان شناسنامه مورد استفاده قرار می‌گیرد واز این سن افراد باید با ارائه عکس و برگ ولادت شناسنامه بگیرند . در این شناسنامه ها که بوسیله کامپیوتر و سایر وسائل تکنولوژی تهیه می‌شود عکس و مشخصات فرد مانند نام ، نام خانوادگی ، نام پدر و مادر، نام همسر، آدرس، شماره شناسنامه، محل صدور به فارسی ولاتین حك می‌شود و هیچکس قادر نخواهد بود در آن دخل و تصرفی انجام دهد و کارت دیگری هم برای افراد صادر می‌شود که در پشت شناسنامه در تلق مخصوصی قرار می‌گیرد . در این کارت نام فرزندان و مشخصات دیگر آنها ثبت می‌شود . این شناسنامه که با قوانین کشور ما و همچنین دین اسلام منطبق است از کشور سوئد اقتباس شده است و ما یك سال فرصت داریم که از نظر فیزیوی انسانی ماهر وسایر احتیاجات تجهیز شویم. پس از این مدت باید در عرض ۵ سال کلیه شناسنامه ها را در سراسر کشور به فرم جدید درآوریم ، ولی بعضی از اصول قانون جدید را می‌توان از هم اکنون به اجرا درآورد که یکی از آنها صدور رونوشت شناسنامه و دیگری تشکیل کمیسیون های حل اختلاف است. در گذشته برای تصحیح اشتباهات مردم مدتها سرگردان می‌شوند ولی در قانون جدید به محض مراجعه به کمیسیونهای حل اختلاف در هرمحلی از کشور مشکلات آنها فورا رسیدگی و هرگونه اشتباه رفع خواهد شد، و یا برای تغییر نام که در گذشته از ۲ تا ۱۲ ماه وقت لازم داشت در قانون جدید در تهران یك روز ودر شهرستانها حداکثر یك هفته انجام خواهد شد .

آقای رزم آرا افزود از نظر امور سجلی کشور منطقه‌بندی شده وامور سجلی هر منطقه مستقلا انجام می گیرد و تمرکز ازبین خواهد رفت و شناسنامه های بدون عکس باطرح زمانی ارزش خود را از دست خواهد داد .

رزم‌آرا سپس افزود :

حوزه های سیار از صورت فعلی خارج خواهد شد و سهامیان انقلاب دهیاران و ماموران رسمی دولت در هر قریه‌ای به نمایندگی ثبت احوال امور مربوط را انجام خواهند داد .

معاون وزارت کشور و سرپرست سازمان ثبت احوال اضافه کرد: به تصویب دولت به افراد کارت شناسائی داده می‌شود که در زندگی اجتماعی آنها تسهیلات فراوانی ایجاد خواهد کرد. نشانی وتغییرات نشانی جمع‌آوری خواهد شد و دفتر محل سکونت بوجود می‌آید که در نتیجه آمار مهاجران از شهری به شهر دیگر کنترل کامل خواهد شد و مالکان هرواحد مسکونی موظف خواهند بود مشخصات افرادی را که در آن محل سکونت دارند و تغییرات آن را به کلانتری محل اطلاع دهند .

اطلاعات دیپلماتیک

تغییرات در کابینه و مقامات عالی!

ایجاد وزارتخانه جدید رایکی از وزرای مشاور فعلی بعهده بگیرد، که سابقه ورزش و ورزشکاری دارد واین لباس به‌اندام وی برازنده است . در آنصورت برای اشتغال پست وی ورود وزیر جدیدی الزامی است .

مورد مهم دیگر ، تغییرات در پستهای استانداران و سفرا، کادر عالی حزب و معاونین و مدیران کل وزارتخانه‌هاست . تغییرات در سطح استانداران به لحاظ انتخابات هنوان شده است ، تغییرات در کادر عالی حزب به خاطر کنگره مطرح است و تغییرات در سطوح معاونین و مدیران کل تغییراتی است تقریبا دائمی . منتهی این تغییرات محدود بیك یا چند وزارتخانه خواهد بود . بیشترین عامل در این مورد رفتن این مقامات از پست های دولتی به مشاغل بخش خصوصی است که مدتی است بالای جان دولت شده . تغییرات در میان سفرا کمو بیش عادی است چون مهلت ماموریت بعضی سفرا بسر آمدو ناچار به تهران بازگشته‌اند وحالا باید بجای آنان افراد جدید اعزام شوند که این امر خود موجبات یك سلسله جایگزینی‌ها و تغییرات دیگر خواهد شد.

ایران از دیدگاه مطبوعات سوریه

مصاحبه شاهنشاه با مجله «نیوزویك» و ترسیم دورنمای آینده صنعت نفت و اقتصاد روبه پیشرفت ایران در ۱۲ سال دیگر، در محافل اقتصادی و سیاسی جهان انعکاس گسترده داشت و گفته شاهنشاه مبنی بر برابری سطح درآمد مردم ایران و امکانات اقتصادی کشور ما با اروپا و امریکا مورد تفسیر و توجه خاص جهانی قرار گرفت.

مجله آلمانی‌زبان «ویروشافت ریویو» (بررسی های اقتصادی) چاپ سویس که هفت صفحه از آخرین شماره خود را به تجزیه وتحلیل و شناساندن مسائل اقتصادی و اجتماعی ایران اختصاص داده است در مقاله‌ای تحت عنوان « ایران بهشت شکوفائی های اقتصادی ونفت » مینویسد:

کوشش ایران برای دستیابی به درآمد سرانه خالص ملی در سطح جهانی که شاهنشاه آریامهر به آن اشاره کرده‌اند امیدهای بزرگ کشوری را نشان میدهد که خود را از مرحله کشاورزی سنتی به یك تولید کننده صنعتی رسانیده است. نکته جالب دیگر بحث گرم و مفصل مطبوعات سوریه درباره ایران است. این روزها اکثر مطبوعات سوریه صفحات و ستونهای متعددی را اختصاص به پیشرفت های ایران دادند . این کار در سوریه بی سابقه بودو آگاهان آنرا نزدیکی و اعتقاد شدید آن کشور نسبت به ایران وآگاهی وسیع مطبوعات سوری از ایران میدانند .

جنجال حضور ابرقدرتها در اقیانوس هند

پدنیال اظهار نظر های نسبتا شدیدی که در کنفرانس سران کشورهای غیر متعهد در باره حضور ابرقدرتها و بخصوص امریکا در اقیانوس هند ابراز شده، سخنگوی وزارت خارجه امریکا طی بیانیه‌ای گفت تنها هدف حضور امریکا در اقیانوس هند، تامین آزادی کشتی‌رانی در این منطقه است .

این جوابگوئی سخنگوی وزارت خارجه امریکا به نوبه خود باعث بروز تفسیر های گونه‌گونی شده است .

سئوالی که مطرح میشود این است که باید دید آزادی کشتی‌رانی در این منطقه از طرف چه کسی و کدام منبعی مورد تهدید قرار گرفته که باید در مقام مقابله با آن برآمد . نباید فراموش کرد در صورتیکه ابرقدرتها هردو ازاین منطقه خارج شوند آنوقت دیگر هیچکدام ازاینده ابرقدرت بهانه‌ای برای حضور در اقیانوس‌هند نخواهند داشت ولی تازمانی که امریکا و شوروی به بهانه های معتبر وغیر معتبر به نیرو های خود در منطقه بیفزایند نمیتوان انتظار داشت که کشورهای حاشیه اقیانوس هند ساکت نشسته و شاهد این رقابت های زیان آور باشند.

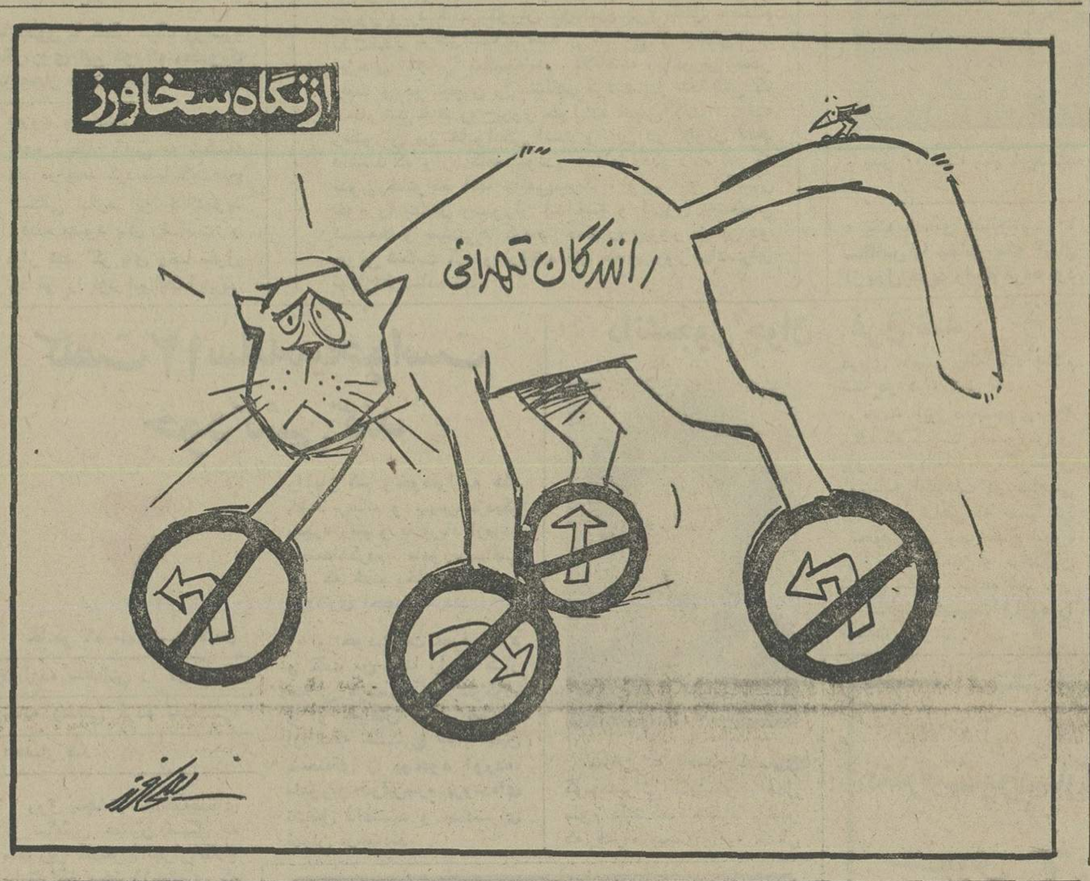

نظر دیپلماتهای کره جنوبی و شمالی درباره برخورد مرزی دو کره

پدنیال اعلام این خبر که در یك برخورد در منطقه خلع‌سلاح شده بین دو کره دو تن از افسران آمریکائی زیر خدمت سازمان ملل متحد بقتل رسیده‌اند نمایندگان سیاسی هر دو کره در تهران نظر خود را در این باره اعلام کردند . جالب اینکه هر دو کره در تهران دیپلمات‌هائی بنام «کیم» دارند و شاید بهتر باشد ایندو را به نامهای کیم شمالی و کیم جنوبی خواند. دیپلمات کره جنوبی معتقد بود مقامات پیونگ‌یانگ ـ پایتخت کره شمالی ـ بجند دلیل لازم دیده‌اند نوعی جنجال در منطقه آتش‌بس ایجاد کنند ، چون مدت زیادی به اجلاس مجمع عمومی سازمان ملل نمانده و بقول کیم جنوبی ، دولت پیونگ یانگ احتیاج دارد اذهان عمومی را جهت فعالیتهای دیپلماتیك خود در سازمان ملل آماده کند . این دیپلمات کره جنوبی عقیده دارد علاوه برقابسامانی های اقتصادی، کره شمالی این روز ها گرفتار نوعی بحران رهبری نیز شده چون کیم ایل سونگ مایل است پس از وی پسرش رهبری کره شمالی را بدست گیرد . وی اضافه کرد بار اول نیست که مقامات پیونگ یانگ دست به چنین کارهائی میزنند ، ولی بهرحال کره جنوبی آماده است قادر صورت لزوم به اقدامات صلح آمیز یا هر اقدام دیگر برای حل مسئله کره دست بزند .

در برابر این اظهار نظر ها ، کیم دیپلمات کره شمالی مقیم تهران معتقد است مدتهاست که رژیم مسئول برای پرده پوشی شکست های اقتصادی خود دست به توقیف های دسته‌جمعی دانشجویان زده وآمادگی نظامی نیروهای کره جنوبی جهت ایجاد شرایطی است که تحت‌آن توجه مردم کره جنوبی از مشکلات اقتصادیشان منحرف شود . این دیپلمات میگفت کره شمالی خواستار صلح است قابتواند در بازسازی و گسترش اقتصادی کشور خود توفیق یابد بهرحال در حالیکه مقامات و دیپلماتهای دو کره هرکدام به‌تکرار اظهار نظرهای خود ادامه میدهند ، مسئله کره بیش از ۲۰ سال هنوز لاینحل باقی مانده و تاروزی که این مسئله بطور عادلانه و مرضی الطرفین حل نشود باید انتظار اینگونه برخوردها را داشت .

مراسم بزرگداشت ۲۸ مرداد در موسسه زبان های خارجی

خیابان پهلوی بالاتر از چهار راه تخت جمشید درساعت ۴ بعد از ظهر روز پنجشنبه ۲۸ مرداد کلیه استادان ، کارمندان و دانشجویان موسسه زبان های خارجی بانظم و ترتیب خاص در سالن اجتماعات موسسه حضور یافته و استاد اشکانی استاد موسسه شرحی در اطراف قیام ملی ۲۸ مرداد و انقلاب سفید شاه و ملت و ترقیات حاصله کشور بیان نمود و در خاتمه عموم حضار بقای سلطنت شاهنشاه آریامهر و سلامتی والاحضرت ولیعهد و خاندان جلیل سلطنت را از خداوند متعال مسئلت نمودند.

الاخبار
تنها مجله عربی زبان ایران از گروه نشریات موسسه اطلاعات
با اشتراک نمایندگی در ۱۱ کشور عربی

تمدید ثبت نام کلاسهای برنامه‌نویسی

از موسسه آموزش کامپیوتر آتومیشن (کامپیوتریك) اطلاع داده‌شدکه ثبت نام برای کلاسهای برنامه نویسی شش‌ماهه تاتاریخ ۳۱ر۳۵ تمدید شد. دانشجویانیکه تا امروز موفق به ثبت نام نشده‌اند میتوانند بادر دست داشتن یک برگ فتوکپی آخرین مدرک تحصیلی به مرکز آموزش خیابان پهلوی چهار راه امیر اکرم ساختمان کوروش طبقه دوم مراجعه نمایند.
تلفن ۶۴۹۲۵۸

اطلاعیه

بمنظور اجرای قانون گسترش مالکیت واحد های تولیدی شرکت تولیدی قند کرج بموجب آگهی شماره ۱۸۵۲۹ ـ ۲۸ر۵ر۲۵۳۵ اداره کل ثبت شرکتها و مالکیت صنعتی از سهامی خاص (به شرکت سهامی عام) تبدیل شده بدینوسیله به کلیه صاحبان سهام (اعم از بانام و بی‌نام) شرکت اعلام میشود بادر نظر گرفتن مدلول قانون فوق الذکر هرمقدار از سهام خودرا که مایل هستند بسازمان گسترش برای واگذاری بکارگران به قیمت اسمی بفروشند برای فروش آن دراسرع وقت به هیئت مدیره شرکت جهت انجام تشریفات قانونی مراجعه نمایند والا سازمان گسترش مالکیت واحد های تولیدی وشرکت به تکلیف قانونی عمل خواهد کرد.

مدیرعامل شرکت تولیدی قند کرج (شرکت سهامی عام)

اطلاعات

نشریه ایرانیان مقیم خارج از کشور

هفته‌ای سه بار در سراسر دنیا در دسترس علاقمندان قرار میگیرد

درمحافل

در حزب رستاخیز ملت ایران علاوه برکمیته های مختلفی که برای بررسی مسائل وموضوعات مختلف مملکتی وجود دارد گروهی هم مسئول بررسی امور ورزشی وتربیت بدنی هستند ودر یکسال اخیر توانسته‌اند طرحها وبرنامه هائی جهت بهبود کلی ورزش وطرق توسعه آن درمدارس تقدیم دبیرکل حزب کنند. بقول راوی دریکسال گذشته بین رئیس سازمان منحله تربیت‌بدنی وآن بخش از پیشنهادات کمیته حزب که مربوط به تربیت‌بدنی میشد اختلاف نظر بوجود آمده بود، وحتی یکبار رئیس سازمان منحله تربیت‌بدنی ازمقامات حزب درخواست کرد که جلوی دخالتهای این کمیته گرفته شود .

پیش‌بینی میشود این پیشنهادات در تاسیس وزارت جوانان و ورزش مورد استفاده قرار گیرد البته نه دربست بلکه بعنوان پیشنهاد آنهم پس‌ازبررسی های لازم .

بابا کرم

راوی از شیراز خبر میدهد که پس‌از محبوبیت رقص‌های ایرانی وبخصوص رقص باباکرم دربین ایرانیان، حالا دیگر خارجیان مقیم ایران نیز نه‌تنها شیفته این رقص ایرانی شده‌اند بلکه بعضی از آنها خودشان هم بدشان نمی آید گاهی کمری قربدهند . راوی میگوید چند شب پیش در یکی از هتلهای شیراز مجلس ضیافتی بافتخار شرکت کنندگان سمینار مربوط به تعزیه از طرف فرخ‌غفاری برپا شده بودوطی آن یك پرفسور خارجی که مدتهاست درایران اقامت دارد باجرای یك رقص باباکرم جالب توانست همه مدعوین را حیرت زده کند . مدتها پیش‌دریکی دو کلوب تهران کلاس رقص عربی برای مشتاقان برپا شده بودوراوی میگوید بعید نیست بزودی شاهد کلاسهای رقص باباکرم برای خارجیان هم باشیم .

وکیلان بیکار وباکار

در انتخابات عمومی گذشته عده‌زیادی‌ازوکلا نتوانستند دوباره انتخاب شوند. ازاین گروه‌اکنون عده‌ای‌توانسته‌اند در شغل هاومقام های دیگری منشاء خدمت قرارگیرند.دو تن از این نمایندگان شهردار شده‌اند . رضاسجادی در مشهد ومیرآقا صادقی درخوی. یکی دیگر از این وکیلان سابق بعضویت مدیر بنگاه داروئی کشور درآمده، دیگری مدیر عامل شرکت سهامی قدارك وتهیه سازمان گسترش شد. ویکی هم ازدفتر مدیرعاملی سازمان آبوبرق نادر سردرآورده است. بادر نظر گرفتن اینکه علاوه براین ها عده دیگری ازوکیلان سابق توانسته‌اند در شرکتهای دولتی و خصوصی مشغول بکار شوند میتوان گفت این گروه برخلاف بعضی از اسلافشان باصطلاح عاقبت بخیر شده‌اند. گفته میشود یکی از وکیلانی‌که در انتخابات فاکام شد در آتیه نزدیکی عهده‌دار مقام سفارت دریکی از کشور های خارجی می‌شود .

اطلاعات ونیازمندیهای فوری شما

نرخ ارز

نرخ فروش امروز ارزها در بانکها

یک دلار امریکا ۷۵ر۷۰ ریال ، یک لیره انگلیس ۱۲۶ر۷۰ ریال ، یک مارك آلمان غربی ۲۸ر۰۵ ریال ، یک فرانك سویس ۲۸ر۵۵ ریال ، یک فرانك فرانسه ۱۴ر۲۰ ریال ، یکصد فرانك بلژیك ۱۸۱ر۶۵ ریال ، یکصد لیر ایتالیا ۸ر۵۰ ریال ، یکصد ین ژاپن ۲۴ر۵۰ ریال.

مسکوکات

ربع پهلوی ۷۰۰ ریال . نیم پهلوی ۱۳۵۰ ریال. یک پهلوی ۲۶۰۰ ریال . دو و نیم پهلوی ۶۵۰۰ ریال. پنج‌پهلوی ۱۳۰۰۰ ریال.

تلفنهای ضروری

تصادفات راهنمائی و رانندگی ۳۳۳۳۳۳ ـ ۳۴۳۴۳۴ ـ ستاد مبارزه با گرانفروشی ۴۷ تا ۸۹۲۱۴۰ بیمه ایران (۲۴ ساعته) ۳۰۴۰۲۶ ـ ۶۴۳۰۱۴ .

کمیته ملی حمایت از مصرف کننده ـ ۸۵۴۷۴۷ ـ ۸۵۴۸۴۸ ـ ۹۵۶۷۶۷

اطلاعات فرودگاه : ۶۴۳۰۱۴ ـ هواپیمائی ملی ۹۱۱۳۱۵ ـ ۹۱۱۳۱۳ ـ ۹۱۱۳۱۴ هواپیمائی ملی پرواز های خروجی ۶۴۳۰۱۳ ـ ۶۴۳۰۱۴ ـ آتش نشانی تهران ۶۴۴۴۴۴ ـ آتش‌نشانی شمیران ۲۷۷۷۷۲ و ۲۷۷۷۷۱ مرکز اورژانس : ۶۶۹۹۹۱ و ۶۶۹۹۲۱

مرکز اطلاعات مسمومیت ـ های آسیب دیدگان حوادث ۶۶۹۹۲۱ .

مرکز مبارزه باخودکشی ـ ۹۲۶۶۰۰ ـ ۹۲۷۷۰۰

مرکز اطلاعات و درمانگاه ۶۶۰۵۵۱ .

حراج ایرانتال

انواع لباسهای زنانه مردانه ـ تریکو را از ۲۳ امرداد الی ۳ شهریور حراج مینماید

ایرانتال ـ تخت جمشید ـ چهارراه ویلا تلفن ۸۹۸۷۳۱

اخطار بمستأجرین و متصرفین اراضی آستان قدس

نیابت تولیت آستان قدس رضوی اقدام تاسیسی را برای آسیبهای حقوق این آستان مقدس آغازکرد و طی یک اطلاعیه به کسانی که زمین های متعلق به حضرت رضا «ع» را در اختیار دارند دو ماه مهلت داد دیون خود را بابت اجاره و یا تصرف این اراضی بپردازند . همچنین به‌کسانی‌که اراضی‌متعلق به آستان قدس رضوی را بدون تنظیم سند رسمی متصرف شده‌اند اخطار شده است سریعا برای تنظیم قرارداد رسمی اقدام کنند .

در پایان مهلت دو ماهه ، از کسانیکه دیون خود را نپردازند ویا برای تنظیم سند اقدام نکنند ، خلع تصرف خواهد شد .

متن اطلاعیه بشرح زیر است :

در اجرای فرمان مطاع اعلیحضرت همایون شاهنشاه آریامهر در زمینه استیفای حقوق مشروع آستان قدس رضوی که بشرح زیر شرفصدور یافته بودباکسب اجازه از پیشگاه مبارک ملوکانه اطلاعیه‌ای بشرح زیر از طرف عبدالعظیم ولیان نیابت تولیت عظمی و استاندار خراسان منتشرشد:

اطلاعیه

در اجرای فرمان مورخ دهم تیر ماه سال ۲۵۳۵ اعلیحضرت همایون شاهنشاه آریامهر در زمینه استیفای حقوق حقه و مشروع آستان قدس رضوی و برای آنکه رابطه حقوقی متصرفین و مستاجرین اراضی متعلق به حضرت ثامن‌الحجج علی‌بن موسی الرضا علیه آلاف‌التحیه و الثناء با آستان قدس رضوی با موازین انصاف و عدالت منطبق و در عین حال به تبعیت از منویات ذات مبارک شاهانه کمك به طبقات کم در آمدنیز ملحوظ نظر قرار گرفته باشد و در هر حال تکلیف متصرفین و مستاجرین این اراضی (اعم از اشخاص طبیعی و اشخاص حقوقی) در قبال فرمان مطاع ملوکانه روشن باشد مراتب مشروحزیر را باطلاع مستاجرین و متصرفین اراضی آستان قدس رضوی در مناطق مختلف مملکت میرساند:

۱ـ کلیه مستاجرین و متصرفین فعلی اراضی شهری آستان قدس رضوی که حق تقدیمی زمین مورد تصرف یا مورد اجاره خود را قبلا و یا بعدا از واگذاری اراضی در وجه آستان قدس رضوی پرداخت ننموده‌اند مادام که براساس شرایط مندرج در اسناد واگذاری اراضی رفتار ننمایند بطور کلی از شمول فرمان مطاع ملوکانه خارج میباشند.

۲ـ مستاجرین و متصرفین فعلی اراضی شهری آستان قدس رضوی (اراضی واقع در محدوده رسمی فعلی شهرها) که با در دست داشتن اسناد رسمی قطعه زمینی بمساحت پانصد مترمربع و یا کمتر از این مقدار را در تصرف دارند مادام که براساس شرایط مندرج در اسناد واگذاری این قبیل اراضی رفتار ننمایند از شمول این فرمان خارج و بعبارت دیگر از نظر کمك به مردم کم درآمد مستاجرین و یا متصرفین این قبیل اراضی از پرداخت حق تقدیمی به آستان قدس رضوی معاف خواهند بود.

۳ـ مستاجرین و متصرفین فعلی اراضی شهری آستان قدس رضوی (اراضی واقع در محدوده رسمی فعلی شهرها) که مساحت زمین مورد تصرف آنها بیش از پانصد متر مربع بوده و حق تقدیمی زمین متصرفی را قبل و یا بعداز انجام معامله دروجه آستان قدس رضوی پرداخت ننموده‌اند باید حق تقدیمی عادلانه‌ای را نسبت به مازاد ۵۰۰ مترمربع و متناسب با ارزش زمین مورد تصرف در تاریخ تنظیم سند و اگذاری، به تشخیص کمیسیون پنج نفری مرکب از روسای شهربانی و ساواك و معاون سیاسی استانداری و دادستان و رئیس ثبت شهرستان به آستان قدس رضوی پرداخت نمایند.

۴ـ مستاجرین و یا متصرفین فعلی اراضی واقع در حومه شهرها که حق تقدیمی اراضی متصرفی را قبل و یا بعد از واگذاری اراضی مورد تصرف به آستان قدس رضوی پرداخت ننموده‌اند باید با توجه به موقعیت و نوع بهره برداری از این قبیل اراضی و متناسب با ارزش زمین مورد تصرف در تاریخ تنظیم سند و اگذاری، به تشخیص کمیسیون پنج نفری مندرج در بند ۳ این اطلاعیه حق تقدیمی مربوط به زمین مورد تصرف خود را به آستان قدس رضوی پرداخت نمایند.

۵ـ اشخاصی که بهر علت بدون تنظیم سند رسمی اجاره اراضی آستان قدس رضوی را چه در داخل و چه در خارج از محدوده شهرها تصرف یا روی آنها احداث اعیانی نموده‌اند و یا ایادی متلقی از این اشخاص در تاریخ صدور این اطلاعیه این قبیل اراضی و اعیانیهای مستحدثه را بهرترتیب در تصرف دارند باید با مراجعه به استان قدس رضوی نسبت به پرداخت حق تقدیمی و مال‌الاجاره زمین مورد تصرف خود که به تشخیص کمیسیون سه نفری مرکب از معاون سیاسی استانداری و یا فرماندار یکل و دادستان و رئیس اداره ثبت شهرستان ، مرکز استان و یا فرماندار یکل تعیین میگردد اقدام نمایند تا ترتیب تنظیم و مبادله سند رسمی اجاره با آنها داده شود.

۶ـ مستاجرین و متصرفین اراضی آستان قدس رضوی موضوع بند های ۳ و ۴ و ۵ این اطلاعیه و یا نمایندگان رسمی آنها مکلفند حداکثر ظرف مدت دو ماه از تاریخ انتشار این اطلاعیه ضمن مراجعه به آستان قدس رضوی در مشهد و یا دفتر نمایندگی آستان قدس رضوی درتهران (خیابان گاندی خیابان ۲۳) و دریافت و تکمیل و تسلیم فرم های چاپی که در اختیار آنها قرارخواهد گرفت حق تقدیمی زمین مورد اجاره و یا تصرف خود را که بر اساس مندرجات این اطلاعیه تعیین میگردد در وجه آستان قدس رضوی پرداخت نمایند.

۷ـ آندسته از مستاجرین و متصرفین اراضی آستان قدس رضوی که ظرف مهلت مقرر در بند ۶ این اطلاعیه بهر علت با مراجعه به آستان قدس رضوی در مشهد و یا دفتر نمایندگی آن در تهران و دریافت و تکمیل و تسلیم فرم های چاپی تهیه شده نسبت به تعیین ترتیب پرداخت حق تقدیمی زمین مورد اجاره و یا تصرف خود اقدام ننمایند، در خاتمه مهلت مقرر مستنکف از پرداخت حقوق عادله و مشروع متعلق به حضرت علی ابن موسی الرضا علیه السلام شناخته شده و آستان قدس رضوی در اجرای فرمان مطاع مورخ دهم تیر ماه ۲۵۳۵ اعلیحضرت همایون شاهنشاه آریامهر نسبت بفسخ اسناد مربوطه و خلع ید از متصرفین اقدام لازم را انجام خواهد داد.

عبدالعظیم ولیان
نیابت تولیت عظمی و آستان قدس رضوی

شکسته‌بند ناشی پای این بچه را کشت!

ناشیگری یک شکسته بند غیر مجاز «رضازارعیان» پسر بچه یکسال و نیمه‌ای را که پایش شکسته بود تا یکقدمی مرگ پیش برد، اما جراحان ارتوپدی ، زمانی که «رضا» بیش از دو ساعت با مرگ فاصله نداشت بالاجبار پای مرده و متعفن او را بریدندو او را از مرگ‌کبیراثرعفونت خونی ناشی از قطع عروق پای چپ ، در یک قدمی او ایستاده بود نجات دادند .و اینک رضا اگر چه زنده است امادیگر نمی‌تواند مثل‌کودکان همسن و سالش جست وخیز کند.

بنابه اظهارات پدر «رضا» شکوائیه‌ای که‌تقدیم دادسرای ویژه جرائم پزشکی‌کردو خبر آنرا در روز های قبل در همین صفحه خواندید «رضا» را وقتی از پنجره سقوط کرد واستخوان پای چپش‌شکست «به توصیه‌اطرافیان‌نزد مردی بنام «ابو الفضل یوسفی» که راننده شرکت«اتوتوکل»است و در اوقات فراغت شکسته بندی میکند ، بردند و او با تخته پای کودکرا آنقدرمحکم بست که‌جریان‌خون دررگهای پای وی قطع شد و پس از دو روز پای او کبود و بی حرکت شد. پدر و مادر رضا با وجود اصرارهای شکسته بند به تحمل ، و امیدواری او به بهبود، بلافاصله وی‌را به بیمارستان رساندند اما تیم جراحی ارتوپدی‌پس ازعکس برداری ازپای‌کودک،تشخیص دادند که پای چپ رضا بعلت قطع جریان خون و اضافه شدن «میکربهای بی‌هوازی» دچار «قانقاریا»شده‌و ، بعلاوه بعلت فوق ، رضا دچارعفونت عمومی بدن نیز شده است . جراحان تنها درمان را قطع پای او تشخیص‌دادند زیرادر غیر ان صورت «رضا» بیش‌از دو ساعت زنده نمی‌ماند.

مادر رضا در مورد چگونگی حادثه گفت:

«پدر» «رضا» بنا است. او روز ۲۷ تیر ماه مشغول‌نصب پنجره اتاق خانه خودمان‌بود که رضا از پنجره‌افتاد وپایش شکست. البته مافکر نمی‌کردیم پای او شکسته باشد زیرا انگشتانش را براحتی حرکت می‌داد . به توصیه اطرافیان، رضا را نزدشکسته‌بند معروف شهریار بردیم و او با اصرار تمام صد تومان از ما گرفتو ظاهرا پای کودک را با اطمینان فراوان شفا داد «ابو الفضل» ازماخواست‌رضا را پیش پزشکان نبریم. زیرا آنها علاوه بر اینکه‌مبلغ‌گزافی از ما خواهند خواست و ما استطاعت پرداخت نداریم پای بچه را خواهند برید. بعلاوه آنها مدتها ما را سرگردان خواهند کرد.«ابو الفضل»،هیچ‌ولی از ما قبول نمی کرد اما شوهرم با اصرار صدتومان باو داد پس‌ازدو روزمتوجه شدیم حال رضا رو به‌وخامت میرود و پایش کبود ومتورم شده است. وقتی به شکسته بند مراجعه کردیم‌بما گفت‌هیچ اشکالی ندارد این حالت‌نوید دهنده بهبود پای رضاست: و قرار شد اگر پای رضا تاول زد او را نزد ابو الفضل‌ببریم.

رضا گرچه از کام مرگ‌گریخته اما هنوز با خطر مرگ روبرو است. باید یک عمل خطر ناک دیگر روی این کودک معصوم‌که قربانی ندانم کاری یک شکسته‌بند غیر مجاز شده ، بشود.

و پا پس از دو روز تاول‌زد اما دل ما طاقت نیاوردورضا را به بیمارستانی در تهران اوردیم و معلوم شد که پای بچه مرده است و اگر دیرتر می‌اوردیم خود او نیز مرده بود.

جراح پای رضا زارعیان در گفتگوئی گفت:

روز ۲۹ تیر وقتی رضا را به بیمارستان اوردند پس از عکسبرداری و معاینه‌کوچکترین امیدی به زندگی او نداشتیم زیرا والدین او حتی اگر دو ساعت رضا رادیربه‌بیمارستان رسیده بودند عفونتی که در خونش ایجاد شده بود اورا می‌کشت ما بناچار پای رضارا بریدیم تا تمام بدنش دچار قانقاریا نشود قطع پا فورا انجام شد و پی گیری های عمومی بوسیله متخصصین بیهوشی و ارتوپدی ادامه یافت . در حال حاضر که دو ماه از قطع پا می‌گذرد محل بریدگی که در ثلث فوقانی‌ران پای چپ است کاملا جوش خورده و بزودی عمل‌کوچک دیگری هم روی پای او انجام خواهیم داد. البته‌بدلیل احتمال عفونت استخوان هنوز به زنده بودن‌او امید کامل‌نیست. اما اگر عمل دوم موفقیت‌آمیز باشد رضابس‌ازیکماه‌بیمارستان را ترک می‌کند در حالیکه‌اگر بیمار رابلافاصله پس‌از حادثه به بیمارستان می‌آوردند در۲ الی ۳ هفته با پای سالم به منزل بر می‌گشت.

باتوجه به‌اینکه‌محل وقوع جرم شکسته‌بند در حوزه قضائی دادسرای کرج بود ، روز گذشته «عباس پورآباده» دادیار دادسرای ویژه جرائم پزشکی مقیم کاخ گمرکات پرونده «ابو الفضل‌یوسفی» را باصدور قرار عدم صلاحیت‌به دادسرای کرج ارجاع کرد.

بخاطر ۲ ریال، مستخدم ۱۰ ساله‌اش را داغ کرد

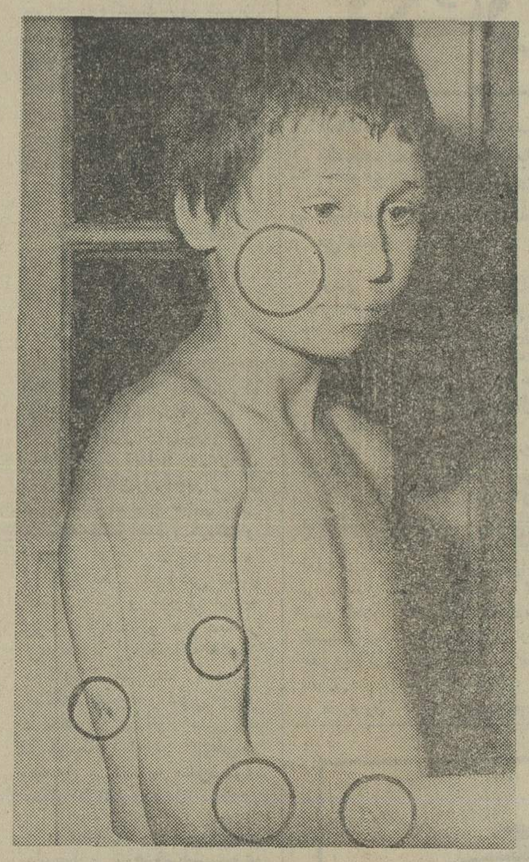

پسر ۱۰ ساله تمام این‌شکنجه هارا بخاطر گم کردن ۲ ریال تحمل کرد

یک کدبانو مستخدم ۱۰ ساله‌اش را بخاطراینکه ۲ریال از پول خرید را گم کرده بود با چنگال داغ کرد و چندنقطه بدنش را با نیشگون کبود ساخت .

در سیاهی شب گذشته ، پسر ۱۰ ساله‌ای بنام جلال مرزانی که کنار پمپ بنزین تهران‌پارس نشسته‌بود و اشک می‌ریخت توجه ماموران‌گشت کلانتری تهران‌پارس را جلب کرد.

جلال که خود را درمیان ماموران دید درحالیگه بشدت میگریست گفت : من‌درخانه‌ای مستخدم هستم ، امشب برای خرید نان از خانه خارج شدم و در راه بازگشت ۲ ریال از بقیه پول خرید در تاریکی‌شب ازدستم به زمین افتاد . وقتی به خانه رسیدم و خانم بقیه پول را شمرد متوجه کمبود۲ ریال شد، من جریان ۲ ریال را به او گفتم ولی خانم حرفم را باور نکرد وگفت‌تو ۲ریالی رابرای خودت خریدکرده‌ای. به‌این بهانه او برای چندمین بار با چنگالی که روی اتش سرخ کرده بود داغم کرد و چند نقطه بدنم را نیز محکم نیشگون گرفت .

براساس اظهارات جلال ماموران وی را برای تعیین طول درمان به‌پزشکی قانونی فرستادند و پزشکان پس از معاینه ۸ روز طول درمان برای او تعیین کردند.

در این مورد در کلانتری پرونده‌ای تشکیل و به‌دادسرا فرستاده شد .

جلال به خبرنگار ما گفت: چند ماه قبل بخاطر اعتیاد ناپدری و مادرم خانه خودرا ترک کردم و در این خانه مشغول کار شدم .

دوجوان کافه روحپرور را به هم ریختند

روز پنجشنبه گذشته به مامورین کلانتری هفت تهران اطلاع داده شد که دو جوان بنام‌های فرخ و بهروز وارد کافه‌رستوران «بزم درویش» متعلق به خانم روح‌پرور ـ خوانده ـ شده و تعدادی از صندلی‌ها و میزهای آنجا را شکسته‌اند. بلافاصله ، مامورین بمحل رفتند و دو جوان را دستگیر کردند. در تحقیقاتی که انجام شد خانم روح‌پرور خوانده قدیمی گفت : کافه رستوران من خانوادگی است و این دو جوان قصد داشتند که وارد کافه شوند. به آنها تذکر داده شد که بدون خانواده آنها رانمی‌پذیرند ، ولی آنها ناگهان خود را بداخل رستوران انداختند و شروع به‌شکستن شیشه‌ها و صندلی‌ها کردند. خانم روح‌پرور از این دو جوان شکایت کرد و پرونده آنها صبح‌دیروز بدادسرای تهران فرستاده شد.

کلفت ۱۲ ساله‌میخواست خودکشی کند

خانمی که متهم است کلفت دوازده ساله‌اش را در حمام خانه زندانی کرده بدادسرا احضار شد.

روز پنجشنبه گذشته‌عده‌ای از ساکنین خیابان سهیل به مامورین کلانتری۷تهران‌اطلاع دادند که دختر۱۲ساله‌ای که مستخدمه خانه شماره ۹۶ است‌ازپنجره ساختمان‌آویزان شده و میخواهد خودش را پائین بیندازد . بلافاصله مامورین بمحل رفتند و توانستند دختر را از قصدش منصرف کنند. وقتی ماموران دختربچه را پائین آوردند او خود را «نیسا محصل»معرفی کرد و گفت : پدر ومادرم مرا نزد ساکنین این خانه که یک اقا و یک خانم هستند گذاشته‌اند . خانم همیشه مرا در حمام حبس میکند واین‌بار نیز مرا در حمام حبس کرد و علاوه براین غذایم را قطع کرد. بالاخره توانستم درحمام را باز کنم وخودمرا به هال خانه برسانم و سپس به‌نزدیک پنجره رفتم و با فریاد ازمردم استمدادکردم. مامورین‌ساعتی بعد که خانم بخانه آمد اورا بکلانتری احضار کردند .

او خوداعتراف معرفی کرد و گفت من نیسا را که کار خلافی کرده‌بود سرزنش‌کردم و او خودش پس‌از آنکه‌من از خانه خارج شدم چنین صحنه‌ای را بوجود آورده. مامورین دراین‌باره پرونده‌ای تشکیل دادند و بدادسرای تهران فرستادند.

دانشجوی جوان غرق شد

شاهی ـ احمد اکبری کوچکسرائی دانشجوی سال سوم دانشکده اقتصاد بابلسر که همراه همسرش به کنار دریای بابلسر رفته بود هنگام شنا در دریا غرق شد.

جسد این دانشجوی ۲ ساله که کارمند آموزش و پرورش وداماد خبرنگارعکاس روزنامه اطلاعات در شاهی بود، در شاهی به بستگانش تحویل شد ودر میان اندوه فراوان بستگانش و فرهنگیان شاهی بخاک سپرده شد .

اطلاعات مصیبت وارده را تسلیت میگوید .

برای تهیه وام شرطی از ۵ میلیون ریال ببالا وفروش قرضه‌های دولتی خود باما تماس بگیرید ۶۶۶۲۶۳ـ ۶۶۴۶۱۸ و ۶۶۰۲۰۰

تلفن تعمیرات آبگرم‌کن ایران گاز
۸۲۷۱۶۱
۸۲۷۱۶۵
ایران گاز

بتونیر هیدرولیکی
ظرفیت: ۳۵۰ ۵۰۰ ۷۰۰ لیتر
مجهز به موتور دیزل: لیستر LISTER ساخت انگلستان
شرکت ایران کنستراکت
نادرشاه پالاتز از تخت‌طاوس تلفنهای: ۶۲۴۶۷۰ ـ ۶۲۳۶۶۹

شرکت وین ویز
جهت کادربسته بندی لوازم آرایشی خود تعدادی دوشیزه یا پانو را باحقوق مکفی استخدام مینماید علاقمندان میتوانند همه روزه درساعات اداری به خیابان نادری پاساژ نادری طبقه اول شرکت پارقم مراجعه نمایند.

برنامه آینده سینما
آتلانتیک
جینا لولوبریجیدا
دانیل داریو
رنو ورلی
سوزان هم‌شایر
در فیلم زنگی
گل سرخ و فلفل سبز

یک نمایش رؤیایی . یک خاطره فراموش نشدنی

عموم علاقمندان باله و پانتومیم را به تماشای برنامه‌های بی نظیر این هنرمندان دعوت میکنیم

فقط ۵ شب از ۳ تا ۷ شهریور
برای رفاه علاقمندان به این ورزش زیبا و حیرت انگیز
بانک عمران
بلیطهای ورودی را قبلا در ۲۰ شعبه مختلف تهران در اختیار شما قرار میدهد
بانک عمران در خدمت ورزش

شرکت پرایمارک (سهامی خاص) عرضه میدارد
primark co.
سقف پوش و بام‌پوش آندولین Onduline
آزمایش شده در ۵۱ کشور جهان
مناسب برای شهرک‌های ساحلی، ویلاها، انبارها، دامداریها، مراکز صنعتی، منازل، مراکز توریستی، هتل‌ها

سقف پوش آندولین با مزایا و مشخصات زیر :
نصب آسان
تحویل سریع ـ سبک ـ محکم و قابل انعطاف
ضد در ضد مقاوم در برابر نفوذ آب
در رنگ‌های مختلف

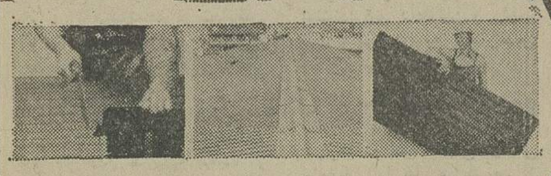

تهران خیابان تخت جمشید چهارراه سپهبد زاهدی
شماره ۲۰۲ صندوق پستی ۱۱۸۷-۱۲ تلفن ۸۹۴۸۵۸
تلگرافی: پرایمارک کو
از تهران و شهرستانها نمایندگان فعال پذیرفته میشود

چالوس فروشگاه لاور تلفن ۲۲۶۷ زاهدان ـ فروشگاه تزئینات قصر خاطره تلفن ۶۲۸۲ شیراز ـ آقای محمدهادی خلیلی تلفن ۳۴۶۰۰ اصفهان ـ سازمان مهندسی تالار خیابان کمال اسماعیل تلفن ۰۲۸۰۰۱

مهندس کارخانجات بین‌المللی سقف پوش آندولین جهت راهنمائیهای فنی و نصب برای مدت کوتاهی در ایران خواهد بود .

یک عمر برای شما کار می‌کند
با قدرت ، دوام و استحکام بیشتر
لاستیک
ویکتوریا
مخصوص انواع سواری

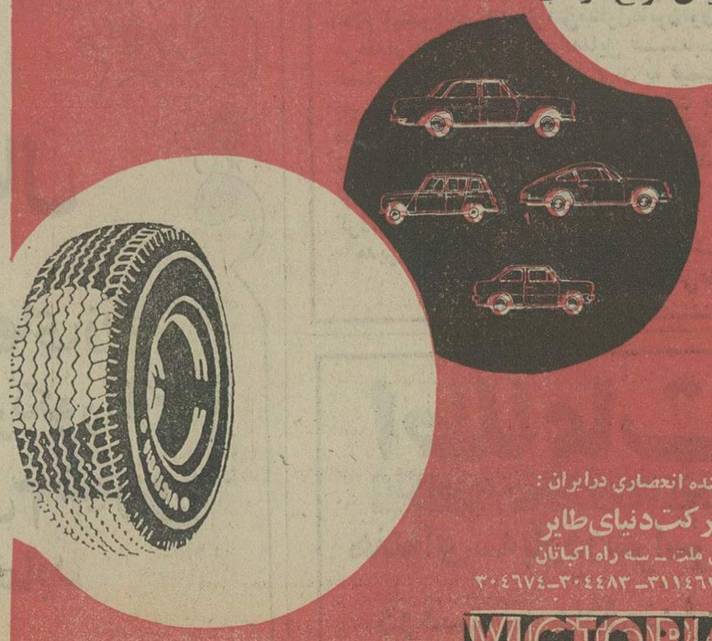

نماینده انحصاری در ایران:
شرکت دنیای طایر
خیابان ملت ـ سه راه اکباتان
تلفن ۳۱۱۴۶۲ ـ ۳۰۴۴۸۳ ـ ۳۰۴۶۷۴
VICTORIA

کودکستان نقش تربیت

به‌اطلاع اولیای محترمی که برای ثبت نام فرزندانشان‌جارزرو نموده‌اند میرساند که‌ازاول تا پانزدهم شهریور میتوانند همه‌روزه (باستثنای پنجشنبه وجمعه‌ها) ازساعت ۹صبح الی۱۲ و دوشنبه‌ها تا ۶ بعدازظهر برای ثبت‌نام به دفتر کودکستان مراجعه فرمایند.

بعد از انقضای مدت مذکور موسسه تعهدی نسبت به ثبت‌نام کودکان آنان نخواهد داشت.

(وسیله ایاب وذهاب وناهار مهیااست)

نشانی: بالای سه‌راه ضرابخانه خیابان کتابی خیابان سام‌خیابان سلامی تلفن ۲۳۶۴۳۳

مجالس ترحیم

باکمال تاثر و تاسف درگذشت خواهر و مادر عزیز مهربان شادروان بانو مریم خرسند (کیوانی) را باستحضار اقوام و دوستان میرساند مجلس ختم زنانه آن مرحومه از ساعت ۱۵تا۱۷ روز دوشنبه اول‌شهریورماه ۲۵۳۵ در مسجدالجواد واقع در روزولت میدان ۲۵ شهریور منعقد میباشد.

سارا‌امین فرهادیان- امیر حسین خرسند - گیتی خلوتی- مهرآفاق خرسند- هما بهرامی- دکترفریبرز خرسند- فریدنراقی- ویدا خلعتبری- لیلا حقایقی- روشنک بهرامی- علی خلوتی- نازنین بهرامی- خسرو بهرامی.

آ-۱۷۷۸۳۳

بانهایت تاثر و تاسف درگذشت شادروان بانو مریمخرسند (کیوانی) را باطلاع دوستان و اقوام میرساند مجلس ترحیم‌زنانه ومردانه مغفوره روزدوشنبه ۱ر۶ر۲۵۳۵ از ساعت ۱۵تا۱۷ در مسجد الجواد واقع در روزولت میدان ۲۵ شهریور منعقد میباشد.

نیره خرسند (فردوست)- زهرمخرسند (جوانی)، مهندس مصطفی خلوتی- دکتر منوچهر بهرامی- مهندس عباس نراقی- مهندس مهدی حقایقی - سیاوش خلعتبری.

آ-۱۷۸۳۴

خانواده‌های خرسند- امیر فرهادیان- خلوتی- بهرامی- نراقی- فرهومند- جوانی- خلعتبری- حقایقی- سعد وصبا

بانهایت تاثر و تاسف درگذشت شادروان بانو مریمخرسند (کیوانی) را باطلاع اقوام و دوستان و آشنایان میرساند.مراسم ترحیم زنانه‌ومردانه مغفوره در روز دوشنبه ۱ر۶ر۳۵ از ساعت ۱۵ تا ۱۷ در مسجدالجواد واقع در روزولت میدان۲۵ شهریور منعقد میباشد.

آ-۱۷۸۳۵

اطلاعات - مصیبت وارده را بخانواده‌های عزادار بویژه بازماندگان آن مرحومه تسلیت میدهد .

با کمال تاثر و تالم درگذشت شادروان عباس ایقانی را به اطلاع می رسانیم .

بهمین مناسبت مجلس تذکری از ساعت ٤ تا ۷ بعداز ظهر روز یکشنبه ۳۱ر۳۵ در منزل آقای کورش ایقانی واقع در خیابان عباس‌آباد خیابان دریای نور کوچه ششم پلاک ۲۵ منعقد می گردد .

خانواده های : ایقانی ، مصلحتی ، مجیدی،ناظریان، فروتن و کامهر .

آ-۱۷۸٤٤

بانهایت تاسف درگذشت‌ناگهانی شادروان حبیب‌اله سیستانی (سمنانی) داماد‌آقایان‌حبیب‌اله قناد،دکتر غلامرضا قناد، علی‌اکبر، جواد و محمد قناد راباطلاع دوستان و آشنایان‌و همشهریان میرساند مجلس یادبود زنانه و مردانه از ساعت ۵الی ۷ بعد ازظهر یکشنبه ۳۱ر۳۵ در مسجد ولی عصر واقع در خیابان حشمت‌الدوله برگزار میشود.

خانواده های سیستانی . قناد. صندوقدار . نیکفر . عرب. نصیری. کاظمی . نشرفی . شریعت پناهی. جهانشاهی . پرتوی دیلمی. برزگر دوم. سراج پور. وسایر خانواده های وابسته.

آ-۱۷۷۱۹

اطلاعات - بخانواده های عزادار مصیبت وارده را تسلیت میدهد.

بانهایت تاسف و تالم فوت ناگهانی مرحوم ناصر سلیمانی کارمند عالیرتبه بازنشسته پست و تلگراف را باطلاع دوستان و آشنایان میرسانیم. مجلس ترحیم زنانه ومردانه آن مرحوم روز یکشنبه ۳۱ر۳۵ از ساعت ۵ تا۷ بعدازظهر در مسجد مجد منعقد میگردد.

خانواده های سلیمانی. فطانت. دهناوی. محبوب. جامعی. معمار مخصوص . فرزامی و بهزادی.

آ-۱۰۱۵۱ ۲-۲

درگذشت پدر بزرگوارمان شادروان باقرآل‌آقا را با نهایت تاسف به اطلاع بستگان و دوستان گرامی میرساند.

مجلس ختم مردانه و زنانه آن مرحوم از ساعت ٤ الی ٦ بعداز ظهر روز یکشنبه ۳۱ر۲۵۳۵ در مسجد فخرالدوله واقع در دروازه شمیران برگزار می گردد .

علی، مهدی، رضا، بتول آل‌آقا وگوهر آل‌آقا، (حاج حریری) و خانواده های آل‌آقا ، شاهکار ، تابش ، سمیعی، عمادی پور ، نجم‌آبادی ، شرکت ، نجفی ، آتش‌نجه ، سلطانی ، مکاری ، دیبادین .

آ-۱۰۱۸۳

اطلاعات - به خانواده های عزادار مصیبت وارده را تسلیت میدهد

بمناسبت درگذشت پهلوان حاجی مهدی کریمی‌مجلس ترحیمی از ساعت ٤ الی ٦ بعداز ظهر روز دوشنبه ۱ر۶ر۳۵ در امامزاده سید اسماعیل منعقد است .

رئیس شورای انجمن های جنوب تهران - حسن‌بهبودگر

آ-۱۰۱۸۱

باکمال تاسف وتاثر فوت ناگهانی مرحومه سلطنت سمائی را به‌اطلاع دوستان و اقوام میرسانند مجلس ختم مردانه وزنانه آن مرحومه روز یکشنبه ۳۱ر۳۵ از ساعت ٤ الی٦ در خیابان امیریه چهارراه ملک مسجد ملک و ختم دیگری روز دوشنبه ۱ر۶ر۳۵ از ساعت ٤الی٦ در مسجد اعظم تهران خیابان سرباز چهارراه امامی برگزار میگردد.

علی سمائی- ملک سمائی- علی‌الله‌کرم - حسین حمیدی- غلامرضا وسعیدالله‌کرم- هاشم آشتیانی و خانواده‌های وابسته.

آ-۱۷۸۳۷

اطلاعات - مصیبت وارده را بعموم بازماندگان آنمرحومه و خانواده‌های وابسته بویژه همکار محترم آقای هاشم عبدلی آشتیانی تسلیت میدهد.

باکمال تاسف درگذشت شادروان غلامحسین تجلی راباطلاع آشنایان ودوستان میرساند مجلس ختم آن مرحوم روز یکشنبه ۳۱ر۲۵۳۵ از ساعت ٤الی٦ بعدازظهر در مسجد سجاد واقع در نارمک خیابان مدائن - سه را چمن‌شرقی برگزارخواهد شد.

عباس تجلی- خسرو پورمحمدی- ناصحی- محزونی- نیکزاد- فرهمند

آ-۱۷۸۱۰

اطلاعات- بخانواده‌های عزادار تسلیت میدهد

بانهایت تاسف وتاثر درگذشت شادروان فضل‌الله حسنیان (قنبری) راباطلاع فامیل ودوستان میرساند.

مجلس ترحیم زنانه ومردانه روز یکشنبه ۳۱ر۲۵۳۵ از ساعت ٤تا٦بعد از ظهر درمسجد توتونچی واقع درخیابان سی متری خیابان غفاری منعقد خواهد بود.

حسین حسنیان. عبداله قنبری. حاج سیف‌اله قنبری .امیر قنبری. مرتضی عسگری . و خانواده های : علوی شیرازی . حمید شعیبی . دهقانی. مهدیانی. آهنگری. بهبودی . مینوئی. حسامی. حاج‌علی‌بیگی. علی محمدی. میر نظام. بصیر .خرسند. بلیل‌پور. شادرو. مشیری. روانبخش. کاظمی. نوروزی.نعیمی. خطیبیان وفامیل های وابسته.

آ-۱۰۱۸۷

اطلاعات - بمازماندگان آنمرحوم و خانواده های وابسته مصیبت وارده را تسلیت میدهد.

تشکر واعتذار

بانهایت تاسف فوت پدر گرامی مرحوم ابراهیم لاوی را به اطلاع دوستان و آشنایان می رساند.

مجلس ختم آن مرحوم روز یکشنبه مورخه ۳۱ر۳۵ از ساعت ۳ الی ۵ بعد از ظهر در کنیسای حیم واقع درخیابان قوام‌السلطنه کوچه سیمین برگزار خواهد شد.

دکتر فریدون لاوی. یوسف لاوی. حبیب‌اله سلیمانی . نیک روش. یددی وعمرانی

آ-۱۷۸٤۲

بدین وسیله فوت علی ذوالفقاری‌منش پدر عزیزمان را باطلاع دوستان و آشنایان می رسانیم .

مجلس ختم مردانه و زنانه آن مرحوم روز دوشنبه اول شهریور ماه در مسجد مجد از ساعت ۳ تا ۵ بعداز ظهر منعقد می گردد .

زهرا ، صغرا ، جعفر ، حیدر و مظفر ذوالفقاری‌منش، و خانواده های : عباسی‌نژاد ، اقبالی ، حقوردی‌زاده ، آگین ، هاشمی، شیرژیان ، شیرجیان، حقداد ، شهنازی‌وند، چرابه ، مختاری ، شکیب ، نوری .

با نهایت تاثر و تاسف درگذشت مرحوم شادروان علی‌اکبر سرکانی بزرگ خاندان سرکانی را به اطلاع اقوام و دوستان میرساند .

مجلس ترحیم مردانه و زنانه آن مرحوم از ساعت٤ تا ٦ بعداز ظهر روز یکشنبه سی‌ویکم مردادماه در خانقاه صفی‌علیشاه برگزار خواهد شد .

خانواده های : سرکانی ، بنی‌احمد ، خلیلی ، بختیاری ، رحیمی‌نژاد ، زرین‌بخش ، یمین ، عظیمزادگان ، نشرفی ، هشترودی ، صفوی ، نجاتی ،کاتبی ، بزرگی ، هویدا ، اسکوئی ، سلیمانی ، آشوری ، قریب و خانواده های وابسته .

اطلاعات - مصیبت وارده را بعموم خانواده های عزادار تسلیت میدهد

باکمال تاثر وتاسف فوت مرحوم حاج علی زینالی بزرگ خاندان زینالی را به‌اطلاع عموم میرساند مجلس‌ترحیم زنانه ومردانه روز یکشنبه ۳۱ر۲۵ از ساعت ۳الی۵بعد ازظهر در مسجد مجد منعقد میگردد.

الاحقر حاج سید عبدالکریم انواری- الاحقر حاج‌شیخ اسماعیل عظیمی (فاضل اردبیلی)- الاحقر حاج میرزا علی رجائی- خانواده‌های: اصغرزاده‌ضیاء- اصیلی- رسولی- قمری‌فرد- اهدائی- نوری درفشان- محمدجعفرزاده- خلیلی- مدیر (بابائی)- خوشنویس- صالحی- جوهری- بلوریزاده - کنکرلو- معتمدی- نخجوان- بهارمست- سیدمصطفوی- سیفی- شریعتمداری- صفری- کبیری- ماهوتچی- اکرمی- حبیب‌الهی- چینی‌چیان- رضوی- جمال‌ها- مولاوردیخانی - مهرانی- انواری- تهرانی- صدیق- رضائی- بانکی- وخشوری- محرری- احدی‌مقدم- قاضی- صبحی- توکلی-خلخالی- احمدیان- کمالی- بلنداختری- خدائی- علی‌زاده- خلیلزادگان- صالحی- یزدانی- بکاوغلی- فصیح- کارگر- جاوید- عمادی- بالازاده- یاوری- ناسوتی- غفوری- ابراهیمی- زینالی.

باکمال تاثر وتاسف فوت شادروان حاج علی زینالی پدر گرامی جناب آقای دکتر مهندس زینالی استادیار این دانشکده را به‌اطلاع میرساند مجلس ترحیم روز یکشنبه ۳۱ر۲۵ از ساعت ۳الی ۵ بعدازظهر در مسجد مجد منعقد میگردد.

پلی‌تکنیک تهران

بدین وسیله درگذشت مرحوم حاج علی زینالی پدر همکار گرامی ارجمندمان‌جناب‌آقای دکتر زینالی‌را به‌اطلاع میرساند مجلس تذکر روز یکشنبه ۳۱ر۲۵ از ساعت ۳الی۵ بعد ازظهر در مسجد مجد منعقد میگردد.

گروه مهندسان مشاور سیتران- استوکی- اترس

آ-۱۰۱۷۵

بانهایت تاسف درگذشت مرحوم حاج علی زینالی پدر همکار ارجمندمان جناب آقای‌دکتر زینالی‌را به‌اطلاع‌میرساند مجلس ختم روزیکشنبه ۳۱ر۲۵ از ساعت ۳الی۵ بعداز ظهر در مسجد مجد منعقد میگردد.

تکنیکوم مهندس نفیسی

باکمال تاسف فوت شادروان حاج علی زینالی پدر دوست ارجمند جناب آقای دکتر مهندس اکبر زینالی را باطلاع همشهریان عزیز میرساند. مجلس ترحیم روز یکشنبه ۳۱ مرداد ماه از ساعت ۳تاه بعدازظهر در مسجد مجد برگزار میگردد.

جامعه تحصیل کرده‌های شهرستان اردبیل مقیم‌مرکز

آ-٤۱٦۹

اطلاعات- مصیبت وارده را بخانواده‌های عزادار بویژه بازماندگان تسلیت میدهد.

یادبود

سی و یکم مرداد ماه مصادف است با اولین سالروزدرگذشت شادروان مرحوم میرزا علی اصغر توکلی بدینوسیله به اطلاع دوستان‌و آشنایان میرساند برای شادی روح آن مرحوم مخارج مراسم ختم‌شالگرد صرف امور خیریه میگردد.

خانواده های توکلی- تاراجی

مراسم چهلم درگذشت فرزند عزیز و دلبندم منوچهر شجاعی از ساعت ٤تا٦ بعد ازظهر اول شهریور ماه در شبستان شماره یک بهشت زهرا برگزار میگردد.

مجید شجاعی

آ-٤۱٦٤

تسلیت

برادران محترم افشارچی

فوت ناگهانی آقای عبدالرزاق افشارچی دبیر و برادرگرامیتان را بشما ومادر عزیزتان تسلیت عرض کرده و در غم واندوموارده شریک، از خداوند متعال برای آن جنابان و خاندان گرامی‌صبر وشکیبائی آرزومندیم.

اعضای کانون شماره ٦۱ حزب رستاخیز استان زنجان- رحیم رشتچی - محمدرجائی- ارغوانی- بیوک آدمی- حسین منوچهری- محمد اسماعیل صولتی.

آ-۱۰۲۷۹

جناب آقای دکتر قوامی

رئیس دانشکده کشاورزی ودامپروری و رئیس حزب رستاخیز استان زنجان

اعضاء کانون ٦۱ حزب رستاخیز استان زنجان درگذشت آقای امیر قراگزلو، شوهر خواهر گرامیتان را تسلیت عرض نموده در غم واندوه وارده بشما متاثر، از خداوند متعال صبر وسلامتی جنابعالی و خانواده ارجمندتان را خواهانیم.

رحیم رشتچی- محمدرجائی- ارغوانی- بیوک آدمی- حسین منوجهری- محمد اسماعیل صولتی.

شورای داوری شهرستان ری باکمال تاسف فوت آقای‌حاج سید مصطفی معینی را به برادر گرامشان آقای حاج سید محمد معینی رئیس دبیر خانه شورا مخصوصا به فرزندان آن مرحوم ودامادعزیزشان آقای حاج اصغر بی‌سپار تسلیت عرض نموده بقاء و سلامتی آن خاندان محترم را از درگاه ایزد متعال خواستاریم.

رئیس شورای داوری شهرستان ری -حاج محمدگشاورزجود

جناب آقای مهندس منوچهر میرکاظمی

درگذشت پدر گرامی‌تان را بشما وخانواده محترم میرکاظمی تسلیت میگویم.

حسین میرکاظمی

دوست عزیز جناب آقای امیرکریمی

از درگذشت پدر ارجمندتان‌فوق‌العاده متاثر خودمان‌را در غم شما شریک میدانیم.

کشاف مقدم

وفات حاج عبدالغفار سلیمانیان بزرگ خاندان سلیمانیان‌را به‌آقایان احمد، محمد، مهندس علی و یوسف سلیمانیان تسلیت میگوئیم.

خانواده‌های یوسفزاده- داداشزاده وگی‌منش

آ-۱۷۸۱۲

دوست عزیز آقای احمد صبور

مرا هم در غم بزرگ خود شریک بدان .

تاجیک

آ-۱۷۸۵۲

سرکار خانم فریبا عنایتزاده

مرا هم در غم خود شریک بدان .

فرزانه

تسلیت

آقای مسعود جلالی

فوت ناگهانی پدر عزیزتان را به شما و خانواده های وابسته تسلیت عرض می نمائیم .

سرهنگ‌پور و بانو

آ-۱۰۲۰۷

آقای منوچهر احتشام‌پور

مصیبت وارده را تسلیت میگوئیم .

یاپوریور - یورهاشم

آقای مهندس منوچهر میرکاظمی

مصیبت وارده را به شما و خانواده گرامتان تسلیت میگوئیم .

مهندسان مشاور بنیان

جناب آقای حسین زندی

باکمال تاسف درگذشت مادر گرامیتان را تسلیت گفته بقاء شما وخانواده محترم را از خداوند متعال مسئلت دارم.

مینوالسادات ابطحی

آ-۱۷۸۳۲

سرکار خانم عاصمی

باانده فراوان درگذشت شادروان احمد خوانساری‌برادر گرامیتان را بشما و خانواده محترم تسلیت میگوئیم.

شیراز- بدری. محمد باقر خوانساری

آ-٤۱۷٤

خانواده های محترم اردهالی و لباسچی

مصیبت وارده را تسلیت میگوئیم.

شیراز - بدری . محمدباقر خوانساری

آ-٤۱۷۳

آقای نور فردی وبانو

درگذشت ناباهنگام جوان ناکام مرحوم علی حضرتی برادر خانمتان را به جنابعالی و خانواده محترم تسلیت عرض نموده بقاء عمر بازماندگان را از خداوند بزرگ مسئلت داریم.

کارکنان برق ناحیه کنبد کاوس

آ-٤۱۷۰

همکار محترم آقای هاشم عبدلی آشتیانی

مصیبت وارده را به شما و همسر گرامیتان تسلیت گفته بقای عمر بازماندگان را از ایزد یکتا آرزو داریم .

کارکنان سازمان شهرستان‌های موسسه اطلاعات

آ-۱۷۸۳٦

سپاسگزاری

از کلیه سروران‌گرام‌شخصیت های محترم و خویشاوندان و دوستان و آشنایان عزیز که بعلت درگذشت همسر و پدر بزرگوارمان شادروان حاج بابا جلیلی بزرگ خاندان جلیلی چه در مراسم تشییع جنازه وشرکت در مجالس ترحیم و هفته و چهلم و چه بوسیله نامه و تلگراف ودرج در جراید اظهار همدردی و عنایت‌فرموده‌اند صمیمانه تشکروسپاسگزاریم چنانچه بعلت تالمات روحی در عرض تشکر حضوری تاخیری رخ داد پوزش میخواهیم.

شهسوار خانواده جلیلی و بستگان

شماره :۱۸۰۵۱-۱-۱۳
تاریخ:۱۹ر۳۵ر۲۵۳۵

آگهی پذیرش دانشجو برای آموزشگاه عالی پرستاری شهناز پهلوی

دانشگاه فردوسی برای تحصیل در آموزشگاه عالی پرستاری شهناز پهلوی درسال تحصیلی ۳٦-۲۵۳۵ ٤۰تن داوطلب دختر می‌پذیرد.

داوطلبان باید باتوجه به مطالب زیرین مدارک ثبت نام خودرا فقط از طریق پست سفارشی به‌نشانی «آموزشگاه عالی پرستاری شهناز پهلوی ، بیمارستان شهناز ،مشهد» طوری ارسال دارند که حداکثرتا آخر وقت‌اداری روز چهارشنبه ۱ر۶ر۲۵۳۵ مدارک آنان به‌دفتر آموزشگاه واصل گردد.به مدارک ناقص یامدارکی که‌بعداز تاریخ مذکوروا‌صل گردد ترتیب‌اثر داده نخواهدشد.

الف- شرایط ثبت‌نام:

۱- فقط‌دارندگان دیپلم کامل متوسطه رشته طبیعی‌یا ریاضی که درسال‌جاری در آزمایش همگانی شرکت نموده‌و عین کارنامه مربوط را دردست دارند میتوانند درخواست‌نام نویسی بنمایند.

۲- کسانی‌میتوانند داوطلبی خودرا اعلام‌دارند که‌متولد سال ۲۵۰۵ شاهنشاهی یاسالهای بعدازآن باشند.

۳- پذیرفته شدگان درقبال دریافت کمک‌هزینه‌مناسب برطبق مقررات مربوط باید تعهد خدمت به‌دانشگاه فردوسی بسپارند.

٤- ادامه تحصیل داوطلبان از نظرقانون خدمات‌اجتماعی زنان نباید مانعی داشته باشد.

۵- داوطلبان باید از سلامت‌کامل برخوردار باشند.

ب-مدارک لازم:

۱- یك‌برگ فتوکپی کارنامه سال ششم متوسطه که درآن صورت ریزنمرات‌کتبی‌نهائی سال ششم متوسطه قید شده باشد.

۲- یك برگ فتوکپی کارنامه آزمایش همگانی گزینش دانشجو برای دانشگاه‌ها و موسسات آموزش عالی درسال تحصیلی ۲۵۳۵.

۳- نسخه اول رسیدبانکی پرداخت مبلغ ۵۰۰ ریال‌به حساب شماره ۹۵۵٦۳ دانشگاه دربانك ملی شعبه‌مشهد.

٤- یك برگ فتوکپی شناسنامه همراه دو قطعه عکس ٤×٦ که‌مشخصات داوطلب پشت آنها نوشته شده باشد.

توجه : حق‌ثبت‌نام ومدارك نام‌نویسی مسترد نخواهد شد.

ج- نحوه انتخاب دانشجو:

میانگین نمرات کتبی نهائی‌ششم‌متوسطه‌باضریب‌یك، جمع‌نمرات کارنامه آزمایش همگانی باضریب ۲و مصاحبه باضریب ۳.

کلیه داوطلبان برای انجام مصاحبه بایدساعت ۸صبح روز شنبه سیزدهم شهریورماه ۲۵۳۵ در محل آموزشگاه عالی پرستاری شهناز پهلوی حضور بهمرسانند.

دانشگاه فردوسی

تغییرات شرکت تولیدی قندگرج(سهامی خاص) بشرکت تولیدی قند کرج (سهامی عام)

طبق صورتجلسه مجمع عمومی عادی وفوق‌العاده مورخه ۲۳ر۳ر۲۵۳۵ که‌در محل شرکت تشکیل شد تغییرات زیردر شرکت سهامی خاص تولیدی قندکرج بوجود آمده .

الف- نام‌وشماره ثبت شرکتها - شرکت تولیدی قند کرج که‌تحت شماره۱۰٤ در دفتر اداره ثبت شرکتها در تاریخ ۹ر۱۲ر٤٤ به‌ثبت رسیده وطبق صورتجلسه مجمع عمومی فوق‌العاده مورخه ۲۳ر۳ر۲۵۳۵ بموجب اساسنامه‌جدید بشرکت سهامی عام تولیدی قند کرج تبدیل میشود .

ب- موضوع شرکت عبارتست‌از ۱- تاسیس واداره کارخانه‌جات قند وتصفیه خانه‌های شکر بمنظور تولید قندو شکرو محصولات قندی از چغندر وشکرخام ومواد دیگر و استخراج قنداز ملاس وتهیه علوفه از تفاله‌چغندرو‌ملاس ومتفرعات آنها وترویج چغندر کاری‌وبهره‌برداری‌ازمحصولات فرعی آنو همچنین فروش محصولات آنها وانجام کلیه‌امور صنعتی مربوطه به صنعت قند سازی وسایر امور تولیدی‌و کشاورزی .

۲- اقدام بهرگونه عملیات صنعتی - کشاورزی برای تهیه مواد اولیه وسایر عملیات مجازی که بطور مستقیم یا غیر مستقیم مربوط بامور مذکور دربند ۱- باشد همچنین تاسیس شرکتهای تولیدی ویا مشارکت دراین قبیل شرکتها برای انجام مقاصد فوق ج- مرکز اصلی شرکت - قسبر کرج محل کارخانجات است هیئت مدیره میتواند محل و نشانی شرکت را تغییر داده و عندالاقتضا در تهران تعیین نماید تاسیس وانحلال شعب ونمایندگیها نیز منوط‌بتصویب هیئت مدیره است .

د- مدت شرکت نامحدود است .

ه - سرمایه شرکت مبلغ ۱۷۱ر۰۲۰ر۰۰۰ ریالی - باشد که‌به ۱۷۱۰۲ سهم‌ده هزار ریالی باقام وبی نام تقسیم وکلاپرداخت شده است و سهام ازشماره یك تاشماره۱۳۰۰۰ (داخل) باقام است واز شماره‌یك تاشماره ٤۱۰۲ بی‌نام میباشد ومشتمل است برسهام طبق الف وطبق ب-

و- سهام ممتاز منتشر نشده است ولی برای سهام طبقه الف طبق اساسنامه مزایائی منظور شده .

ز - جناب آقای دکتر هوشنك رام بسمت رئیس هیئت مدیره و آقایان محمد حسن مساوات واحمد حسینی‌جهرمی مهندس علی‌اکبر سجادی وعلی‌جدلی عراقی بسمت اعضاء اصلی وآقای علیرضا زرین‌کفش بسمت عضو علی‌البدل هیئت مدیره و آقای دکتر منوچهر سیادت بسمت مدیر عامل شرکت انتخاب شده‌اند .

ح- شرایط حضوردرجلسات مجامع عمومی طبق‌مقررات ماده ۹۹ قانون اصلاحی قسمتی از قانون تجارت خواهدبود وصاحبان سهام برای هر سهم حق یك رای دارند .

ط - تقسیم سود و تشکیل اندوخته طبق مقررات بخش ده از قانون اصلاحی قسمتی از قانون تجارت خواهد بود .

ی - طبق ترازنامه شرکت در تاریخ آخر اسفند ماه ۱۳۵٤ مبلغ ۱۷۹ر۵۱۱ر۸۸۹ ریال به بانك عمران مدیون است .

ك - آگهیها و اطلاعیه های شرکت در روزنامه های اطلاعات‌و کیهان منتشر میگردد .

سیدباقر رضوی - رئیس اداره ثبت‌شهرستان کرج

کمیته های برنامه ریزی عمرانی در هر وزارتخانه تشکیل میشود

درهریک از وزارتخانه‌ها، کمیته‌های مخصوص برنامه ریزی برنامه عمرانی ششم تشکیل میشود . در این کمیته ها براساس برنامه زمان بندی شده ، هر وزارتخانه کارخود را شروع و گزارش آنرا به سازمان برنامه و بودجه ارسال خواهد کرد.

در جدول زمان بندی شده برای انجام‌هرکارزمانی‌مشخص در نظر گرفته میشود وکمیته های‌کشاورزی -صنعت- راه- آموزش - بهداشت - آمایش سرزمین و انرژی * نظریات لازم رادر موردبرنامه های عمرانی‌ششم‌ارائه‌خواهند داد.

دربرنامه ریزی برنامه‌ششم، کمیته‌های علوم و تکنولوژی و بویژه تربیت‌بدنی ، مسائل زیربنائی این بخشها را دقیقا مورد بررسی قرار میدهند و سایر بخشهای عمرانی کشور که ارتباط نزدیک بهم دارند مثل اب برای کشاورزی و استگاه مردم و استفاده در صنعت یکمکیته‌متمرکزخواهد شد.

در انجام این برنامه ریزی ها از نظریات مردم و حزب استفاده خواهد شد و برای برنامه‌آمایش سرزمین‌برنامه‌ای ۲۰ساله دربرنامه‌ششم‌پیش‌بینی خواهد شد که در چند کمیته اصلی‌وفرعی‌بررسی میشود.

وزارتخانه‌ها برای تدوین برنامه زمان بندی شده تااول فروردین ماه فرصت خواهند داشت .

سازمان برنامه و بودجه فرصت دارد تا شهریور ماه سال آینده،برنامه ششم‌عمرانی را تقدیم پارلمان کند.

قلیان‌کش‌های ایران کم‌شده‌اند

تولید سیگار «وینستون» ایران، در ماه گذشته به ۱۳۷ میلیون نخ افزایش یافت.

شرکت‌دخانیات ایران‌علت افزایش تولید و فروش سیگار «وینستون» ساخت داخل را برای جلوگیری از عرضه ، وینستون قاچاق اعلام کرده است .

براساس گزارش وزارت تعاون و امور روستاها ،در تیر ماه گذشته ۱۷ میلیون‌نخ سیگار «وینستون» بیشتربه بازار مصرف عرضه‌شده‌است و در همین ماه دو میلیون و ۶۷۸ هزار نخ سیگار خارجی قاچاق کشف شده است . در خرداد گذشته‌رقم کشف سیگار قاچاق از مرز ۱۰ میلیون و ۵۰۰ هزار نخ گذشته بود .

همچنین در این گزارش آمده است که از واردات سیگار قاچاق بنسبت چشم‌گیری کاسته شده و آمار واردات نسبت به سال های قبل حدود ۲٦ در صد کاهش نشان میدهد.

دراین میان تولید تنباکو، کاهش یافته و بنظر میرسد که طرفداران استفاده‌ازقلیان کاهش یافته‌اند.

صاحبان صنایع وبازرگانان کشور
الاخاء
تنها مجله عربی زبان ایران
از کلیه نشریات مؤسسه اطلاعات
باداشتن نمایندگی در ۱۲ کشور عربی
روزهای شنبه منتشر میشود

اطلاعات ۱۳۰۴

بنیانگذار : عباس مسعودی
صاحب امتیاز و مدیر : فرهاد مسعودی
سردبیر : منصور تاراجی
سال پنجاه و یکم
محل اداره : خیابان خیام . ساختمان اطلاعات.
تلکس . ۲۱۲۳۳۶ ـ تلگرافی: اطلاعات ـ تهران

تقویم اطلاعات

شنبه ـ سی‌ام امرداد ماه ۲۵۳۵
بیست و چهارم شعبان ۱۳۹۶ ـ بیست ویکم اوت ۱۹۷۶

استخراج دکتر ریاضی کرمانی

ساعات شرعی
اذان مغرب . ... . . ساعت ۷ و ۷ دقیقه
اذان صبح (فردا) . . . ساعت ۳و۵۰ دقیقه
طلوع آفتاب (فردا). . . ساعت ۵و۲۵ دقیقه
ظهر شرعی (فردا). . . . ساعت ۱۲و۸ دقیقه
اذان مغرب (فردا) . . . . ساعت ۷و۶ دقیقه

۲۵ فوتبالیست برای تیم ملی انتخاب شدند

شب گذشته اصغر شرفی مربی‌تیم ملی امید اسامی ۲۵ تن نامزدان تیم ملی امید را که نماینده ایران در مسابقه های جام رئیس جمهوری کره خواهند بود اعلام کرد . از این گروه ۱۸ بازیکن روز ۱۶ شهریور راهی سئول خواهند شد . در این مدت بازیکنان برگزیده شده در اردوی تدارکاتی بسرخواهند برد .

نخستین باری که ایران قدم به مسابقه های بین‌المللی جام رئیس جمهوری کره گذاشت در سال ۱۹۷۴ بود که تیم هما به این مسابقه‌ها رفت و بمقام دوم رسید . امسال در این مسابقات بجز ایران و تیم ملی کره کشور میزبان ، ۱۰ کشور دیگر نیز حضور دارند که در دور مقدماتی در ۲گروه ۶ تیمی بطور دوره‌ای مبارزه خواهند کرد . کلیه بازیکنان برگزیده شده‌باید ساعت ۱۱ صبح دوشنبه این هفته به‌استادیوم مراجعه کنند . سرگرد بیژن معتمدی سرپرست تیم ایران در مسابقات کره خواهد بود .

(ماشین سازی) ، حمید ملک احمدی (تراکتور سازی) .

نفرات انتخاب شده از این قرارند :

دروازه‌بانان : حافظ طاحونی (راه‌آهن) ، حسین راغفر (برق) ، محمد پنجعلی (ابومسلم) ، ایرج امیدوار (بانک‌ملی)، مدافعان : باغدیک عابدیان (آرارات) ، علیرضا قشقائیان احمد سنجری (دارائی)، مصطفی‌صدری (راه‌آهن)، سهام‌الدین میرفخرائی (هما) ، مصطفی مسلمی (تاج) .

هافبکها : الیاس عبداللهی (برق) ، مائیس میناسیان (پاس) ، سعیدمراغه‌چیان(تاج) ، محمد دستجردی (پرسپولیس)، شاهرخ مطیعی (هما) ، بهتاش فریبا (راه‌آهن) ، محمد مایلی کهن (پرسپولیس) .

مهاجمان : ذوالفقار نظام آزادی (صنعت نفت) ، گارنیک شهبندری (دارائی) ، عبدالمجید بشکار (رستاخیز) ، عبدالرزاق خادم‌پیر (رستاخیز) ، کمال خلیلیان (دژبان) ، علیرضا شوقی (ذوب‌آهن) ، حسین فرکی (پاس) .

هفته سیزدهم مسابقه های فوتبال جام تخت‌جمشید

هما، صدر نشین تازه جام

تاج در تبریز سقوط کرد!

آنطورها هم که گفته شده ، روز سیزده روز بدی نیست ، حداقل این هفته، در جام تخت جمشید که روز سیزدهم خود را سپری کرد، اینچنین بود. چه‌در همین روز ۱۳، بیش از هر هفته دیگری در این فصل گل بدست آمدو رقم ۲۳ گل برای ۸دیدار، تااین روز از جام چهارم، یک رکورد است.

هیچ ورزشگاهی در این هفته در حسرت گل نماند. اما حوادث همه‌جا بسود میزبانان نبود. در بندر هما بازهم با گلهای‌نورائی ملوانان را مغموم گذارد، در اصفهان ذوب‌آهن که تا دقیقه۸۵ روی نوار پیروزی‌حرکت میکرد، باگلی غافلگیر کننده به مساوی تن در داد و در امجدیه پرسپولیس طول ۲ دقیقه، همه شادیهایش برای یک پیروزی روحیه‌بخش بر حریفی خوب و درخور تحسین، به حسرت‌تبدیل شد و این تیم نیز تن به مساوی داد.

نخستین شکست تاج

اما حادثه بزرگ در تبریز رخ داد. جائیکه تاج، پیشاهنگ جام پس از یک گل زودرس که در دقیقه هفتم بدست آمد، زیرفشار بعدی میزبان و در پی اشتباهات توام دروازه‌بان و مدافعانش ۲ گل از دست داد. برای تاج که تاهفته پیش با دو امتیاز فاصله از نزدیکترین تعقیب کننده‌اش در رویای قهرمانی نیمه فصل بسر میبرد، این نخستین شکست‌فصل بود.

تاجیها با وجود همه امیدی که به مهاجمان و تاحدی بمخط میانی خود دارند اگر در این فصل در فکر قهرمانی بسرمیبرند، باید به انتظار بازگشت دومدافع جوان و خوب خود مصطفی مسلمی‌وسعید باغوردانی‌بنشینند. اولی را مصدومیت ودومی را محرومیت یکساله که چندهفته‌ای دیگر از آن باقیست، بدور از میدان نگهداشته است.

شکست تاج در تبریزبزرگترین عامل برای دگرگونی در خانه‌های بالای جدول بود.نخست سقوط این تیم به جای دوم و دیگری صدرنشینی هما. هرچند که هما خود هرگز تصور این‌خوشبختی را در روز سیزدهم نمیکرد.

چون این تیم نیز بلطف بختی بلند از بندر با پیروزی بازگشت. درست نقطه مقابل ملوانان که‌هر چه کوبیدند، ذره‌ای شانس ـ یارشان نبود، هما با تیز هوشی ناصر نورائی ۲ بار گل زد و همین ۲ گل دلیل پیروزی و صدرنشینی این تیم شد.

نورائی ، دشمن شماره یك

حالا نورائی برای ملوانان دشمن شماره یک‌است. او فصل پیش هم پس از اینکه در تهران بهتنهائی و با ۳ گل خود، برد ۳ـ۰ یارانش را باعث شد، در نبرد آخرین فصل هم که همابار دیگر ۳ـ۲ حریف را مغلوب کرد بهتنهائی به ۲ گل دست یافت. گلزن جوان هما طول ۳ دیدار۷ گل به ملوانان تحمیل کرده است.

پس از گذشت ۲ هفته از شروع دوباره جام، اینهفته‌اولین روزی بود که تمامی ۱۶ تیم‌تخت جمشیدی به میدان رفتند. سفر تنی چند از یاران دارائی و پرسپولیس بهمراه‌تیم دانشجویان به مسابقه‌های جهانی دانشجویان در اروگوئه، دلیل غیبت این‌دو تیم وبه تعویق افتادن بازیهای آنها در دو هفته قبل بود. با بازگشت‌تیم‌دانشجویان،پرسپولیس و دارائی هم به‌بازیها بازگشتند.

دارائی بدون وجود هیهیک از یاران به سفر رفته‌اش برابر بانک پیروزی ۰ـ۱ ولی دلچسبی بدست آورد . اما پرسپولیس در سد سپاهان علیرغم شروع خوبی که داشت ، در ۱۵ دقیقه آخر در حسرت فرصتهای از دست رفته‌نشست دارائی در دیدار با بانک از قلیچ‌خانی مرد میانه‌میدانش بعنوان یک نوک حمله سود برد و اتفاقا تعصب و جنگندگی این بازیکن خیلی بیشتر از مهاجمان حرفه‌ای دارائی این تیم را برای پیروزی یاری‌داد این بود که شاگردان طالبی پس از مدتها لذت برد را چشیدند و درست‌درنحس‌ترین روز حتی برای یک هفته هم شده، از کابوس‌آن مساویهای همیشگی گریختند. بااین‌وجود تا حال دارد ، قهرمان مساوی دارائی هنوز با ۸ تساوی که تا به امروزاست.

امید به جوانان

پرسپولیس دیگر همه امیدش را به جوانان خود بسته‌است و اتفاقا اگر آن یک پنالتی روحیه‌کش و ۲گل متعاقب و غافلگیر کننده سپاهان ،بیراهن سرخهارا در ۱۵ـ۲۰ دقیقه‌آخر بازی آنطور درهم نمیریخت ، در بازگشت مجدد به جام،تازه نام گرفته‌های‌پرسپولیس‌آزمایش وجود آمادگی ، سرحالی و خوبی داده بودند. آنان با جنگ پایاپای حریف اصفهانی، اکثرا خودرا بر حریف تحمیل کردوقدر مسلم اگریک اشتباه کوچک اللهوردی مدافع میانی تیم منجر به پنالتی وبعدضعف روحی تیم‌نمیشد، هرگزسپاهان بااین سادگی حریف اشتها ، دوندگی و ۲گل‌برتری‌پرسپولیس نمیشد .

هرقدر سپاهان در پایان دیدارش‌مقابل محبوبان پایتخت شادمان و خوشحال بود ،تیم دیگر اصفهان ، ذوب‌آهن در این هفته باحسرت دیدارخود با نیرو را بپایان برد.اگرچه هردو با نتیجه‌مساوی دردیدار های خود صاحب یک امتیاز شدند. چون درست نقطه‌مقابل سپاهان که در فاصله۱۲ دقیقه به پایان خود را از زیر بار شکست آنهم با نتیجه ۰ـ۲ رهانید ، ذوب آهن در خانه‌و پیشروی تماشاگرانش ، پنج دقیقه قبل از پایان رویای پیروزی را از دست داد . در حالیکه از دقیقه هفتم که گل برتری تیم اصفهانی زده شد میهمانان اهوازی تا دقیقه ۸۵ بهر دری که برای گل مساوی زده بودند ، نتیجه‌ای عایدشان نشده بود اما بالاخره نوری خدایاری در این لحظه‌کارخود را کرد و برد میزبانان را به مساوی تبدیل ساخت.

درروز سیزدهم ، پاس با توجه به‌آنچه‌که تا پیش ازاین کرده بود ، سنت شکنی کرد او توانست دروازه حریف را در یک دیدار ۳ بار بگشاید . آنهم در روزی که در غیبت مهدی دینور زاده مدافع‌همیشه استوار این تیم در جبهه چپ، خط دفاعی پاس بیش از روز های پیش لنگ میزد و خط حمله پاس نیز آن زهر وقدرت کوبندگی را که از آنان ۳گل انتظار برود ،نداشت . ولی نزول یکباره آراراتیها این شانس را به پاس داد که با برد ۱ـ۳ از میدان خارج شود پاسیها اگر هرچه زودتر بر تردید و بی اعتمادی که در مورد بازیکنان برای مربی‌آنان حالا بدرست یا بغلط وجود دارد، غلبه نکنند ، باید گفت تا روز های‌بسیارباید درحسرت این نتیجه خویش در روز سیزدهم باقی بمانند.

عادلخانی، مردروز

دیگر تیم پایتخت ، شهباز نیز نظیر پاس حریف روز سیزدهم خود را با همین نتیجه ۱ـ۳ بدرقه کرد. صنعت نفت‌برخلاف نتایجی که در این یکی دوهفته بدست آورده ، بمراتب بهتراز روز های آغاز جام ، پر تلاشتر و هماهنگتر بمیدان می‌آید . اما این هفته، وجود یک عادلخانی استثنائی درتیم‌شهباز وعزم راسخ یاران این تیم که یفکر تلافی شکست ۲ـ۴ هفته پیش برابر تاج بمیدان آمده بودند، منجر باین شد که تیم چراغ قرمز جدول به ششمین شکست خود طول فصل نیزتن در دهد.

عادلخانی که هنوز غم‌انتخاب نشدن در تیم ملی برای بازی های المپیک مونترال را بر دل دارد ، روز پنجشنبه برابر شهباز ، بمراتب درخشان تر از روز تاج ثابت کرد که او هنوز مهرهای پر ارزش و امیدسازاست ، حتی برای تیم ملی ، دربرابر نفتیها او خود زننده گل اول و سازنده ۲گل بعدی تیمش بود.

بهترین مردسیاهپوش درروز سیزدهم نیزدر تبریز سوت زد محمد صالحی دیدار ماشین سازی و تاج را که از جهات بسیاری حساس ترین نبردادین هفته بود با پختگی بسیار قضاوت کرد و این دیدار را بی‌حادثه به پایا نبرد.

جام در روز سیزدهم

دارائی ۱ ـ بانك ملی ۰

پنجشنبه ۲۸ مرداد ورزشگاه امجدیه (جام چهارم تخت جمشید ـ بازیهای رفت) .

دارائی ۱ (حمید علیدوستی دقیقه ٤۱) ـ بانک‌ملی صفر، داوری خوب محمد ریاحی ، کمک داوران جمشید اخباری و رجبعلیان ، تماشاگر حدود ٦ هزار نفر ، چمن خوب ، بازی در زیر نور .

ارزش بازی : ★★★

شهباز ۳ ـ صنعت‌نفت ۱

پنجشنبه ۲۸ مرداد ۲۵۳۵ شاهنشاهی ، ورزشگاه‌امجدیه (جام چهارم تخت جمشید ـ بازیهای رفت) .

شهباز ۳ (رضا عادلخانی دقیقه ۹ ، غلامحسین مظلومی دقیقه ۵۹ ، مسعود دهداری مدافع صنعت نفت دقیقه ۹۰ ـ صنعت نفت ۱ (فریدون لقمان دقیقه ۷۷) ، تماشاگر حدود ۱۰ هزار نفر، چمن‌خوب، هوا نسبتا گرم ، داوری متوسط عباس مقدس زاده ، کمک داوران حسن زاده و عظیمی وحدت . بازیکنان اخطار گرفته کریم سنگرگیر از صنعت نفت و رضا عادلخانی از شهباز .

ارزش بازی : ★★★

ماشین‌سازی ۲ ـ تاج ۱

تبریز ، استادیو رضا پهلوی ـ پنجشنبه ۲۸ مرداد ماه ۲۵۳۵ ، ساعت ۵ بعد از ظهر ، « فوتبال جام چهارم تخت جمشید ـ دور رفت » ، ماشین سازی تبریز ۲ (دقایق ۱٦ احد زارع و ۵۵ رضا عباسی) ـ تاج ۱ (دقیقه ۷ هادی نراقی) ، داوری عالی محمد صالحی بکمک هروس باغومیان و هادی دزفولی ، تماشاگر بیش از ۲۰ هزار نفر ، درآمد ۱۰۸٤۵۵۰ ریال ، زمین چمن عالی ، هوا خوب ، بازیکنان اخطاری : رضا عباسی ازماشین‌سازی وحسن نظری ازتاج .

ارزش بازی ★★★★

ملوان صفر ـ هما ۲

ورزشگاه محمدرضا شاه پهلوی بندرپهلوی ـ جمعه ۲۹ مرداد ماه ۲۵۳۵ (جام چهارم تخت جمشید ـ دیدار رفت) ، ملوان صفر ـ هما ۲ (دقایق ٤۹ و ۵۱ ناصر نورائی) ، داوری نسبتا ضعیف رضا حیدری، کمک داوران: رحمانیان و زاهدی ، هوا آفتابی‌کمی‌گرم، زمین نسبتا خوب ، تماشاگر حدود ۷۰۰۰ تن ، درآمد : ۵۰۲۰۰۰ ریال .

ارزش بازی ★★★★

ابومسلم ۲ ـ برق ۱

مشهد ، استادیوم ورزشی سعدآباد ـ جمعه ۲۹ مرداد ماه ۲۵۳۵ ، ساعت ۵ بعد از ظهر ، « فوتبال جام چهارم‌تخت جمشید ـ دور برگشت » ، ابومسلم ۲ (دقایق ۱۳ مهدی موسوی ، ٦٦ ابوالفضل صفوی ـ برق شیراز ۱ (دقیقه ٤۷ علیرضا حیدری) ، داوری خوب ارشد برازنده ، کمک‌ها : غیاثی ، صدرالاشراف : تماشاگر ۱۰ هزار نفر ، زمین وهوا خوب ، بازیکن اخطاری : درمشوریان (برق) .

ارزش بازی : ★★★

ذوب‌آهن ۱ ـ نیرو ۱

اصفهان ، استادیوم ورزشی با غهمایون ـ جمعه ۲۹ مرداد ماه ۲۵۳۵ شاهنشاهی ، ساعت ۵ بعد ازظهر ، «فوتبال جام چهارم تخت جمشید ـ دور برگشت » ، ذوب‌آهن ۱ (دقیقه ۷ مهدی ویسی) ـ نیرو ۱ (دقیقه ۸۵ نوری خدایاری) ، داوری نسبتا خوب بهمن بهلولی ، بکمک محمود و حمید خوشخوان ، تماشاگر ٦ هزار نفر ، زمین چمن خوب ، هوا نسبتا گرم ، درآمد ۳۰٦۰۰۰ ریال .

ارزش بازی ★★★

پاس ۳ ـ آرارات ۱

جمعه ۲۹ مرداد ، ورزشگاه امجدیه (جام چهارم تخت جمشید ـ بازیهای رفت) .

پاس ۳ (اسماعیل نوربخش از روی نقطه‌پنالتی دردقیقه ۷ ، حبیب شریفی دقیقه ۲۰ ، ایرج دانائی فرد دقیقه ۷۹ ـ آرارات ۱ (آلبرت باغومیان دقیقه۱۸)، داوری خوب جمشید اخباری ، کمک داوران بهرام رضوی و دشتگرد ، تماشاگر بیش از ۲۰ هزار نفر ، چمن خوب ، هوا نسبتا گرم .

ارزش بازی : ★★★

پرسپولیس ۲ ـ سپاهان ۲

جمعه ۲۹ مرداد ۲۵۳۵ شاهنشاهی ، ورزشگاه‌امجدیه (جام چهارم تخت جمشید ـ بازیهای رفت) .

پرسپولیس ۲ (اسماعیل حاج رحیمی پور دقیقه ۱۸ ، علی پروین دقیقه ٦۲) ـ سپاهان ۲ (محسن یزدخواستی از روی نقطه پنالتی ، دقیقه ۷۷ ، رضا صفاپور دقیقه ۷۸) ، داوری خوب محسن زمانی ، کمک داوران مصطفی ممیز و رشید حسن زاده ، تماشاگر بیش از ۲۵ هزار نفر ، بازی در زیر نور ، چمن خوب .

ارزش بازی : ★★★★

دوست عزیز دکتر حسین نواب

فوت مادر گرامیت موجب نهایت تاسف گردید . ضمن عرض تسلیت، برای بازماندگان آن مرحومه صبر وشکیبائی آرزومندیم .

دکتر افتخاری ـ دکتر آوانسیان ـ دکتر برناردی ـ دکتر تابش ـ دکتر تاج ـ دکتر حداد ـ دکتر رشتیان ـ دکتر وهابپور ـ دکتر هاشمی ـ دکتر همایونفر .

تأسیسات تهیه شن و ماسه

۱ـ فروش به اقساط ۵ ساله .
۲ـ درصورت تمایل دربهره برداری از تأسیسات تاشما شریک میشویم
۳ـ درپایان مدت کار دستگاهها را ازشما بازخرید میکنیم .
٤ـ ما دستگاه را نصب و اداره آنرا بعهده میگیریم .
SAND AND GRAVEL PLANT AVAILABLE FOR DELIVERY.

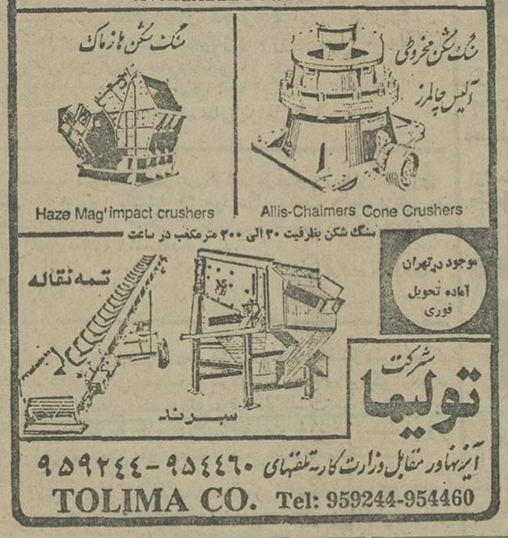

شرکت تولیما
آیزنهاور مقابل وزارت کار ـ تلفنهای ۹۵۹۲٤٤ـ۹۵٤٤٦۰
TOLIMA CO. Tel: 959244-954460

معاون مدیر عامل

یك کارخانه نساجی یکنفر معاون مدیرعامل جهت دفتر مرکزی در تهران و یکنفر معاون‌مدیر کارخانه جهت یکی از شهرستانها استخدام می نماید کسانی که M.B.A. در مدیریت یالیسانس در رشته نساجی داشته باشند حق‌تقدم خواهند داشت داوطلبان میتوانند اطلاعات تحصیلی و تجربی خودرابه‌صندوق پستی شماره۱۸۲۹ـ۱٤ تهران ارسال‌دارند. کلیه اطلاعات‌دریافتی‌محرمانه تلقی خواهد شد .

پیشگاه مبارك اعلیحضرت همایون‌شاهنشاه آریامهر

بانهایت افتخار ومباهات سالروز قیام ملی ۲۸ امرداد راکه از عالیترین تجلیات پیوند ناگسستنی ملت ایران بارژیم شاهنشاهی و درخشانترین شاخص ایمان و علاقه‌قلبی‌مردم حقشناس این سرزمین پرافتخار نسبت بوجود مقدس آن شاهنشاه دادگستر و پیشوای عالیقدر و مبداء تحولات بنیادی دراین جامعه میباشد از صمیم قلب به پیشگاه مبارک تبریک و تهنیت عرض مینماید .

مشارکت و فداکاری های جانبازان تاج در این قیام غرورآمیز بعنوان برگ زرینی دردفتر عمر این مکتب اصیل جای دارد و پیروان مکتب تاج همواره آماده‌اند که جان در راه اجرای منویات عالیه‌ولینعمت تاجدار ایثار نمایند.

دوام عمر و بقاء سلطنت شاهنشاه آریامهر وتندرستی و سعادت روز افزون علیاحضرت شهبانوی گرانمایه ایران و والاحضرت همایون ولایتعهد والاگهرو دیگر نورچشمان والاتبار خاندان جلیل سلطنت را از درگاه پروردگار خاضعانه مسئلت دارد .

سازمان ورزشی و فرهنگی تاج

جناب آقای علی‌اصغر سعیدیان ـ آمل

از خدمات انسانی و گذشت شخصی شما در مورد گرمابه شاهاندشت که باسرمایه شما بنا شده است،سپاسگزار و آرزومند پیروزی و موفقیت های بیشتر دراین قبیل مساعی اجتماعی که بانیات خیر شما همراه میباشد میباشیم .

اسداله معینی ـ مهدی معتمدی ـ محمد مشیری ـ دکتر بهمن نویان ـ رضا ، اسداله ، فضل‌اله و حسین هادی‌نژاد ـ قوام مبرقعی ـ رضا پور مهینی ـ حاجی‌احمد افشار ـ حاجی مراد علی شیرزاد ـ مهندس خاکسار ـ اسداله، قاسم و فریدون کوهبر ـ حسن حدادزاده ـ امیر سالاری ـ برادران جوان ـ محمدتقی الهیاری ـ رضا سروی.

مهندس فروش

برای فروش محصولات یک پروژه بزرگ ساختمانی با آینده درخشان وحقوق ومزایای‌کافی مورد نیاز است باصندوق پستی شماره ٤۱٫۲۲٦۳ مکاتبه فرمائید.

مجله دنیای ورزش
امروز منتشر شد

آژیر خطر 3M

جدیدترین پدیده محافظ منزل، دفترکار، شعبات بانکها، ازسرقت.
برای اطلاعات بیشتر به شرکت شبرنگ تخت جمشید مقابل سفارت آمریکا تلفن: ۸۲۸۰۴۵ مراجعه فرمائید.

مبلیران meubliran

اطلاعیه مبلیران

بمنظوراطمینان بیشترخریداران محترم (مبلیران) به آگاهیشان میرساند آرم (مبلیران) که بعبارتی تضمین نامه مبل است درپشت تشکهای (مبلیران) نصب شده است تادرموقع انتخاب وخرید بآن توجه فرمایند (مبلیران) درطرحها ومدلهای جدید دگرگونی جالبی درصنعت مبل بوجود اورده است همچنین استحکام ودوام مبلیران خانواده‌ها را ازتجدید مبلمان بی نیازمیکند

آگهی مرکز کارگزاری بورس بانک اعتبارات صنعتی

اعلامیه پذیره‌نویسی عمومی سهام

شرکت گازهای صنعتی ایران (سهامی عام)

موسسین : شرکت گازهای صنعتی ایران (سهامی‌عام) شامل :
الف ـ بانك اعتبارات صنعتی
ب ـ شرکت فرانسوی ایرلیکید (L'Air Liquide)
ج ـ گروه سرمایه‌گذاران بخش خصوصی بنمایندگی آقای ناصر اصفهانیان
د ـ شرکت سرمایه‌گذاری ایران و فرانسه

در مقام تاسیس شرکتی میباشند که‌بصورت شرکت‌سهامی‌عام‌باسرمایه‌ای معادل ۴۰۰٫۰۰۰٫۰۰۰ ریال تشکیل واداره خواهد شد و موسسین۸۰ درصد از سرمایه معادل ۳۲۰٫۰۰۰٫۰۰۰ ریال‌را تعهد و ۳۵ درصد آن معادل ۱۱۲٫۰۰۰٫۰۰۰ ریال را پرداخت نموده‌اند. اکنون در این‌مرحله تعداد ۸۰۰۰ سهم ده هزار ریالی که معادل ۸۰٫۰۰۰٫۰۰۰ ریال و برابر با ۲۰ درصدسرمایه شرکت است به عموم مردم عرضه میگردد تا علاقمندان به خرید سهام باتوجه به نکات زیر به بانکهای نامبرده مراجعه و تعداد سهم موردنظرخود را تعهد نمایند. مشخصات اصلی شرکت بشرح ذیل میباشد:

۱ـ نام شرکت: شرکت
۲ـ موضوع‌وعملیات شرکت: موضوع شرکت عبارتست از ۱ـ تولید و توزیع‌و فروش گازهای صنعتی و مخلوط آنها ۲ـ تولید و توزیع و فروش گازهای مخصوص صنعتی و طبی با تجهیزات صنعتی وطبی مربوطبا بدون‌تجهیزات مزبور ۳ـ تولید و توزیع‌و فروش گازهای‌مورد استفاده در صنعت جوشکاری‌با وسائل‌جوشکاری مربوطه یا بدون وسائل مزبور٤ـ هرگونه‌فعالیت ها وامور دیگر که مستقیما یا بطور غیرمستقیم مربوط به موضوع فوق وبراساس مندرجات‌ماده ۲ اساسنامه باشد.
۳ـ مرکز اصلی‌شرکت:تهران ـ خیابان آتشکده ـ بانک اعتبارات صنعتی.
٤ـ مدت شرکت : از تاریخ تشکیل‌نامحدود است.
۵ـ هویت واقامتگاه و شغل موسسین شرکت بترتیب زیر میباشد:
الف ـ بانک اعتبارات صنعتی ثبت شده‌تحت شماره ۳۵۱۷ اداره ثبت شرکتها و مالکیت صنعتی بنشانی تهران خیابان آتشکده ـ جنب سازمان برنامه و بودجه.
ب ـ شرکت فرانسوی ایرلیکید (Air Liquide) ثبت شده تحت شماره ۵۵۲۰۹٦۲۸۱ B در دفتر ثبت تجارتی پاریس، بنشانی ۷۵خیابان ارسی ۷۵۳۲۱ پاریس ۰۷ Cede فرانسه
ج ـ گروه سرمایه‌گذاران بخش خصوصی بنمایندگی آقای ناصر اصفهانیان فرزند باقردارای شناسنامه شماره ۱۱٤۰ صادره از تهران ساکن خیابان شمیران سه راه میرداماد کوچه بهشت ـ پلاک ۱۰
د ـ شرکت سرمایه‌گذاری ایران و فرانسه ثبت شده تحت شماره ۱۹۹۹٦در دفتر ثبت‌شرکتها و مالکیت صنعتی بنشانی تهران ـ خیابان بلوارالیزابت کوچه سعید شماره ۱۹ .
٦ـ سرمایه شرکت معادل ٤۰۰ میلیون‌ریال میباشد که به ۴۰٫۰۰۰ سهم ده هزار ریالی‌تقسیم شده و ۳۲۰ میلیون ریال آن از طرف موسسین تعهد گردیده و معادل ۳۵ درصد آن پرداخت‌شده است.
۷ـ طرح اساسنامه شرکت به ضمیمه اظهار نامه موسسین باداره کل ثبت شرکتها ومالکیت صنعتی تهران تسلیم گردیده است. پذیره‌نویسان میتوانند جهت مطالعه مدارک مزبور به اداره فوق‌الذکر و یا بانک اعتبارات صنعتی مراجعه نمایند.
۸ـ مخارج مطالعه و طرح اساسی که قبل از ثبت شرکت انجام شده معادل دو میلیون‌ریال تخمین شده است.
۹ـ تاتشکیل مجمع عمومی موسسین هرگونه دعوتنامه یا اطلاعیه بعدی راجع به شرکت در روزنامه‌های اطلاعات و کیهان درج خواهد شد.
۱۰ـ مهلت پذیره نویسی از شنبه۳۰ر۵ر۲۵۳۵ تاپایان وقت اداری روز پنجشنبه ۱۱ر٦ر۲۵۳۵ خواهد بود.
۱۱ـ حداقل سهام قابل پذیره نویسی بوسیله یک نفر یک سهم وحداکثر آن ۳۰۰ سهم‌میباشد. موسسین شرکت از پذیره نویسی سهام عرضه‌شده ممنوعند. علاقمندان میتوانند برای پذیره نویسی سهام در طی مهلت فوق به بانک اعتبارات صنعتی واقع در تهران خیابان آتشکده جنب سازمان برنامه وبودجه (حسابجاری ۹۲۲۹) و یا بانک بین‌المللی ایران شعبه مرکزی واقع در خیابان پهلوی اول خیابان دمشق (حسابجاری شماره ۱۵۸۰۳ـ ۱۱ـ ٦۱۰) مراجعه و پس از تکمیل ورقه تعهد پذیره نویسی ۳۵درصد بهای اسمی‌هر سهم برابر با ۳۵۰۰ ریال را به حسابجاری‌های فوق واریز نمایند.
۱۲ـ اجازه احداث این واحد طی‌نامه‌شماره ۲۰۵٦۷۱ در تاریخ ۵ر۲ر۲۵۳۵ از وزارت‌صنایع ومعادن اخذ گردیده است.
۱۳ـ اجازه انتشار پذیره نویسی سهام‌طی شماره ٦ر۹۸٤٤ مورخ ۲٦ر۵ر۲۵۳۵ از اداره‌کل ثبت شرکتها و مالکیت صنعتی اخذ گردیده‌است.
۱٤ـ چنانچه قبل از مهلت مقرره کلیه‌سهام عرضه شده پذیره‌نویسی گردد، ادامه عرضه‌سهام موضوع این آگهی متوقف خواهد شد.

موسسین شرکت گازهای صنعتی ایران (شرکت سهامی‌عام)

اعلامیه عرضه سهام

بانک توسعه وسرمایه گذاری ایران

بانک توسعه و سرمایه‌گذاری ایران تعدادی از سهام مربوط به افزایش سرمایه خود تا ۳میلیاردریال را ازطریق پذیره‌نویسی به‌عامه مردم عرضه مینماید. قیمت‌فروش سهام ازقرار هرسهم ۱٫٦۵۰ ریال شامل ۱٫۰۰۰ ریال قیمت اسمی و ٦۵۰ ریال اضافه‌ارزش میباشد. سهام مزبور از سود تمام سال۲۵۳۵ استفاده خواهد نمود.
علاقمندان به خرید سهام این بانک می توانند با مراجعه به شعب اصلی بانکهای صادرات ایران ، تجارتی ایران و هلند ، عمران و تهران و یا بورس اوراق بهادار نسبت به پذیره‌نویسی و خرید سهام اقدام نمایند. تعداد سهامی که بهریک از متقاضیان واگذار خواهد شد حداقل ده سهم وحداکثر یکهزار سهم میباشد.

بانك توسعه و سرمایه گذاری ایران
شرکت سهامی عام

قاسمی

از روز اول شهریور الی دهم شهریور

حراج میکند

شاه عباس پلاك ۱٦٤

اطلاعات
۲۸ هزار روز تاریخ ایران وجهان
سال ۱۳۱۵
۳۲۱

۱۷ سالگی ولایتعهد

بمناسبت سالروز ولادت ولیعهد مدارس ایران تعطیل شد

جشن‌های باشکوه ولادت والاحضرت ولایتعهد

درسراسرایران

۴ ابان

امروز مصادف با هفدهمین سال تولد والاحضرت همایون ولایتعهد میباشد

والاحضرت همایون ولایتعهد در چهارم آبان ۱۲۹۸ شمسی متولد و پس از شش سال تحصیلات دوره ابتدائی و اخذ تصدیق برای ادامه و تکمیل تحصیلات در تاریخ ۱۳ شهریور ماه ۱۳۱۰ از طهران بسویس تشریف فرما شدند.

در سویس وارد در مدرسه لوروزه که در شهر رول و در کنار دریاچه لمان واقع است گردیدند و امسال پنجمین سال است که در سویس بتکمیل تحصیلات خود اشتغال دارند.

هنگامیکه در طهران مشغول طی دوره تحصیلات ابتدائی میبودند بواسطه هوشمندی و سرعت و درک مواد دروس خویش سرآمد اقران خود بودند و چون در همان مدت با وجود کثرت مواد تحصیلی زبان فرانسه را بخوبی آموخته بودند، باین سبب در اروپا با مشکلاتی که دیگر محصلین شرقی از حیث آشنائی کامل نداشتن با زبان در پیش دارند، مواجه نشدند و در طی مدارج علمی پیشرفت کامل فرموده‌اند.

والاحضرت همایون ولایتعهد عشق و علاقه مفرطی بادبیات و خط فارسی دارند و در این رشته ترقی فوق‌العاده کرده‌اند.

حسب الامر اعلیحضرت همایون شاهنشاهی یکنفر از معلمین فاضل و مجرب وزارت معارف برای آموختن تاریخ و زبان و ادبیات فارسی باروپا اعزام گردید و علاوه از مواد دروسی که در سویس تحصیل میکنند تاریخ و زبان و ادبیات فارسی را نیز با عشق و علاقه مخصوصی که دارند نیز تحصیل میفرمایند.

والاحضرت همایون ولایتعهد بزودی برتبه باشلیه نائل خواهند شد و در اروپا همواره مورد توجه اولیاء مدرسه و هیئت ممتحنه شده‌اند.

امروز تمام مدارس بمناسبت هفدهمین سال تولد ایشان تعطیل و عصر امروز در دانشسرای پیشاهنگان مرکز جشن مفصلی بافتخار ایشان منعقد نموده بودند.

ولایتعهد

شاهنشاه آریامهر در سنین کودکی

تمثال والاحضرت شاهپور محمد رضا پهلوی (شاهنشاه آریامهر) در سنین کودکی . در آنزمان رضاشاه کبیر قائد توانای ایران در فکر آن بودند که چگونه میتوان ایران رااز منجلاب فقر و ناامنی‌نجات داد. تا آنکه سرانجام با کودتای سوم حوت ۱۲۹۹ فصلی نوین در تاریخ معاصر ایران گشوده شد .

با لباس رسمی در مراسم تاجگذاری

مسابقه فوتبال در زمین دانشگاه والاحضرت پا بتوپ از سد مدافعان می گذرند.

اطلاعات ۱۰ ساله شد

گروهی از رجال و هنرمندان بنام ایران دهسالگی اطلاعات را در کنار نویسندگان و کارکنان روزنامه جشن گرفتند

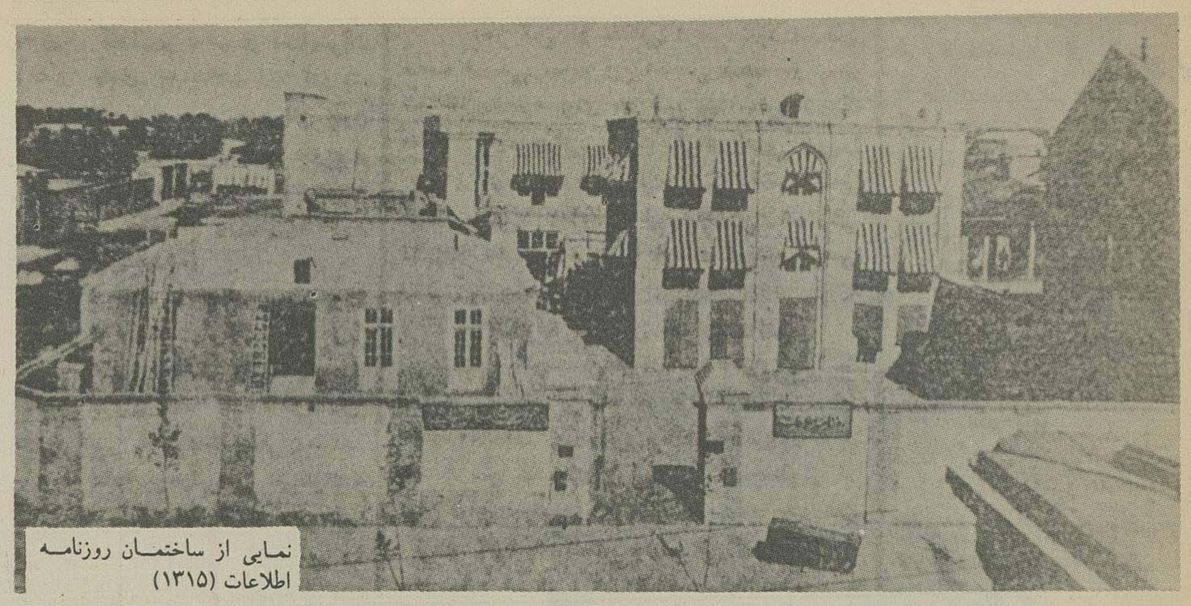

نمایی از ساختمان روزنامه اطلاعات (۱۳۱۵)

بعد از ظهر امروز کارکنان روزنامه اطلاعات جشن دهمین سال تاسیس و انتشار روزنامه اطلاعات را منعقد نمودند.

بعقیده کارکنان این روزنامه در ظرف مدت ده سال حیات خدمتگذاری خود به میهن و معارف کشور این بوده است که یک موسسه و تشکیلاتی که از روز اول بمنظور خدمتگذاری به میهن ایجاد شده متعلق بکشور میباشد و همینکه ده سال از عمر آن گذشت و آن موسسه و تشکیلات دوام کرد دیگر وجهه اختصاصی نداشته و یک موسسه و تشکیلات خصوصی نخواهد بود بلکه موسسه‌ایست که تعلق بکشور دارد و در بین موالید بزرگ ترقیات میهن عزیز مولود کوچکی است که در ظرف این مدت وجود پیدا کرده بنابراین اگر بنام خاتمه ده سال حیات این موسسه و روزنامه جشن گرفته شده مقصود حقیقی از این جشن تظاهر و خودنمائی نبوده و غرض واقعی شرکت دادن هموطنان در مسرتی است که کارکنان این روزنامه پس از ده سال از نتیجه حسن انجام وظائف و خدمتگذاری در خود احساس کرده و میکنند. تنها سعی و عمل ضامن موفقیت نیست چیزیکه مساعد برای اخذ نتایج مطلوب از مساعی مبذوله در راه ترقی میباشد وجود فرصت نیک و مجال وسیعی است که پیشرفتها و ترقیات روز افزون استقرار نظم و آرامش کشور باعث ایجاد آن فرصت و مجال نیک و وسیع است که نه تنها بما بلکه بهر موسسه و هر اداره و حتی هر فردی از افراد کاملا اجازه میدهد که بقدر سعی و کوشش خود نتیجه از عمل خویش بگیرد ما این حقیقت را تکرار میکنیم که هر بذری هر اندازه خوب و پاک باشد تا زمین خوب برای کشت آن وجود نداشته باشد ثمر نخواهد داد سعی و عمل میدان حاصلخیزی میخواهد تا آنکه ثمرات مطلوب باراورد و بعقیده ما فرصت و مجالی که مولود پیشرفتهای حاصله در کشور میباشد میدان حاصل خیزی برای هرگونه مساعی مثمره و فعالیتهای سود بخش میباشد.

نمی توان از نظر دور داشت که تشویق های روز افزون هموطنان عامل موثر دیگری در دوام حیات و ترقی روزنامه اطلاعات بوده و یقین است که بهترین تشویق آنها همان حسن استقبالی است که در قسمت خواندن این روزنامه ابراز داشته و میدارند و بالاخره همین تشویق یا بعبارت بهتر حسن استقبال از این روزنامه است که ما را وادار میکند تا آخرین حد توانائی خود کوشش کنیم روزنامه را جامع و بمعنای حقیقی خود نافع، در دسترس خوانندگان گرام بگذاریم ما چون روزنامه را منتسب بکشور دانسته و برای هموطنان خود مینویسیم باین جهت هر وقت که احساس کرده باشیم که خوانندگان ما تقاضای بیشتری برای اطلاع یافتن از وقایع و حوادث جاریه داخله و خارجه دارند و نیازمند مقالات بیشتر، جامعتر و مفید تری هستند سعی کرده‌ایم تقاضای آنها را براوریم.

از یکسال پیش که احساس کردیم وضعیت روزنامه طوری است که در کمترین مدت باید بیشترین مقدار را تهیه و در دسترس خوانندگان گذاشت اقدام به تهیه وسائل آن شده و ماشین «رتاتیو» از طرف شرکت سهامی چاپ برای طبع روزنامه فراهم گردید و تصور میکنیم در وظیفه خود قصور نکرده باشیم.

بنا بر این اگر امروز پس از ده سال کارکنان این روزنامه جشنی منعقد کرده‌اند و روزنامه را که در ده سال پیش فقط در دو صفحه که ساعتی ۷۰۰ شماره چاپ میشد، اکنون در هشت صفحه و با ماشینی که ساعتی ۲۰ هزار شماره چاپ میکند بیرون میدهند این در حقیقت مرهون وجود فرصت نیکی است که بکارکنان این روزنامه در عصر درخشان حاضر برای پیشرفت روزنامه داده شد که در عین حال تشویق روز افزون مشترکین و خوانندگان گرام عامل موثر دیگری برای ترقی و تکامل آن بوده است.

عباس مسعودی

جشن ده ساله روزنامه اطلاعات عصر دیروز درمحل اداره منعقد گردید و برحسب دعوتیکه بعمل آمده بود آقای رئیس مجلس شورای ملی هیئت دولت آقایان نمایندگان مجلس شورای ملی رجال و محترمین و روسای ادارات وزارتخانه ها وعده‌ای از فضلا و دانشمندان و مدیران جرائد و نویسندگان و همچنین عده‌ای از آقایان تجار درمجلس جشن مذکور حضور بهمرسانده بودند.

برنامه جشن عبارت بود از: ۱- سرود ملی ۲- نطق جناب آقای اسفندیاری رئیس مجلس شورای ملی ۳- نطق آقای مسعودی مدیرروزنامه ۴- بازدید شعب و تشکیلات روزنامه و مطبعه ۵- مراسم افتتاح ماشین جدید رتاتیو ۶- ویلون توسط آقای صبا.

ساعت ۷ و نیم بعدازظهر آقای رئیس مجلس شورای ملی بانطق ذیل مجلس جشن را افتتاح فرمودند.

بیانات آقای اسفندیاری - رئیس مجلس شورای ملی

خاطر محترم خانمهای گرام و آقایان محترم کاملا مستحضر است که آن چیزی که در دنیای ما مقام اول را دارا و رتبه علمی را حائز است مقام علم و دانش است که نه تنها بخودی خود مقامی رفیع و شریفرا دارا است بلکه هروضیعی را شریف و هرپستی را بلند و هربی نسبی را صاحب نسب میکند همان طوریکه خود علم و دانش دارای مقام رفیعی است همینطورهم وسائل و اسبابی که موجب وصول بان مقام است قابل تقدیر و تعظیم میباشد.

ازقدیم گفته‌اند که علم وحشی است برای این وحشی که مایه انس صاحبدلان است قیدی لازم است که گفته‌اند علم اگر در کاغذ باشد ضایع است، برای قید آن تاچند قرن پیش خط وسیله کتابت بادست بود اگرچه این کتابت خود صنعتی بود که امروز کتاب های خطی را موردتمجید و قدردانی قرار داده است و از هر طرف طالب آن هستند ولی از آنجائی که علم نوری است که میخواهد بهمه جا اشعه خود را بتابد و فروغ درخشان خود را بهرکسی برساند این وسیله برای این مقصود کوتاه بود در اواسط قرن نهم انقلابی درعالم علم و دانش بپاشده و اختراع چاپ بمیدان آمد درواقع معجزه باهر و آیتی ظاهر برای ترقی علم و صنعت بود که پس از آن اختراعات بعدهم رهین منت این اختراع شد. خدمات مهمی که صنعت طبع بعالم انسانیت و علم و دانش و اختراعات بعد کرده بقدری است که بحصرواحصاء درنمیاید ازجمله خدمات آن مسئله طبع و توزیع روزنامه و مجلات است، امروز ملاحظه میفرمائید درهمه جای دنیا بزرگترین و بهترین آثاریکه انتشار میشود همین روزنامه ها و مجلات هستند که اخبار شرق و غرب و جنوب و شمال دنیا را جمع‌آوری کرده با مقالات مفیده دیگر بقیمت خیلی ارزان که قابل ذکر نیست روزانه و ماهانه ملیونها اوراق تحت نظر مردم گذاشته میشود.

فقط درایران ملاحظه نمائید کار روزنامه ها و مجلات ما چقدر پیشرفت کرده سالهای پیش هر روزنامه بیش از چند صد نسخه چاپ نمیشد ولی امروز هزارها نسخه طبع و دردسترش استفاده عموم گذارده میشود.

دراینجا یک مقایسه بین روزنامه های سابق و حالا بنظرم رسید و یک حقگذاری که از ذکر آن ناچارم. روزنامه های سابق اگر جنبه خوبی داشته باشد ولی بسا اتفاق میفتاد که بغرض شخصی یا برای مقصود دیگری از تدارک اسباب توهین و تضییع اشخاص خودداری نمیکردند ولی امروز بحمدالله مدیران جراید ما با یک قلم پاک و عفیف و بی الایش و بطور بی طرفی اخبار وارده و مقالات مفیده را طبع و انتشار مینمایند که باید از مدیران محترم جراید ازاین انجام وظیفه قدرشناسی کرد ولی از روی حق و انصاف باید اول دعا و تشکر این قسمت را به پیشگاه اعلیحضرت همایون شاهنشاه خودمان تقدیم نمائیم البته وقتی پادشاه بیدار شد وقتی پادشاه بکلی و جزئی امورمتوجه شد وقتی پادشاه مربی افراد شد وقتی پادشاه ملت خود را به ترقی و شرافت هدایت کرد نتیجه این خواهد بود که هرکس وظیفه خود را انجام داده و چنانکه ملاحظه میکنید درجزئی و کلی امور مملکت آثار بهبودی آن مشهود میباشد.

بنده از طرف خودم و از طرف همه حضار محترم از خداوند معتال درخواست میکنم که این پادشاه معظم را که باعث افتخار ایران و ایرانیان است سالیان دراز پاینده و برقرار بدارد (کف زدن ممتد حضار) دراینجا که ذکری از آقایان مدیران جراید شد نمیتوانم حق آقای مسعودی را فراموش کنم. آقای مسعودی نماینده محترم و مدیر روزنامه اطلاعات که روزنامه یومیه عصر و درحقیقت همه روزعصرانه لذیذی برای همه تدارک می نمایند ایشان را بطوریکه بجا آورده‌ام شخصی است با اخلاق نیک و رفتار شایسته که کمال متانت را دارد و اگر ظاهری آهسته و آرام دارد باطنی پرازجدیت وسعی و مراقبت دارااست. درانجام وظیفه خود هیچ قصور نکرده و برای پیشرفت و ترقی آن اهتمام مینماید. از روز اول که روزنامه اطلاعات را بدست گرفتند از دوصفحه شروع کرده و هرسال برخوبی کاغذ و طبع و افزایش صفحات و ازدیاد نمرات آن افزوده‌اند که درنتیجه امروز با کمال مسرت می بینیم چندین هزار نسخه از آن طبع و توزیع میشود.

باوجود این ایشان قناعت نکرده برای ترقی و پیشرفت آن اهتمام دارند و اسباب شدند که شرکتی برای طبع بنام شرکت سهامی چاپ تاسیس شود و این شرکت توسط آقایان تجار محترم با سرمایه دومیلیون ریال تشکیل گردید که بایستی از آنها حق گذاری کرد. این عمارت و بنا از نتایج کار این شرکت است و بعلاوه چون ماشینهای طبعی که موجود بودند کفایت چاپ روزنامه رانمیکردماشین جدیدی که آخرین طرز اختراعات است و در یکساعت کار بیست و چهار ساعت یا زیادتر ماشین‌های دیگر را مینماید وارد نمودند که این خود خدمت بزرگی است بمطبوعات که امیدوارم هم روزنامه اطلاعات و هم سایر مطبوعات از آن استفاده نمایند.

ایشان با کار زیاد و سمت نمایندگی مجلس شورای ملی و تدارک روزنامه اطلاعات بدین قدر کفایت نکرده روزنامه ژورنال دو تهران را ایجاد کردند که در حقیقت خدمت مهمی بمملکت است زیرا ترقیات و اصلاحات و وقایع داخلی را از روی صحت و دقت چنان که هست بنظر خارجیان میرساند و در انجام این وظیفه نیز بخوبی از عهده برآمده‌اند و بعلاوه مجله اطاق تجارت و مجله جمعیت طرفدار جامعه ملل را ایشان عهده‌دار بوده و بخوبی اداره مینمایند.

این است که بنده از طرف خودم و از طرف حضار محترم از ایشان قدردانی و امتنان کرده امیدوارم ایشان و سایر آقایان مدیران جراید در تحت توجهات عالیه شاهنشاه عظیم الشان ما مقام عالی را در این بساط حائز شده و روزنامه‌های ایران از چندین هزار نسخه بچندین ملیون نسخه برسد. بیش از این وقت خانمها و آقایان را تضییع نکرده و به آقای مسعودی وقت را واگذار میکنم که راپورت خود را باطلاع برسانند.

نطق آقای اسفند یاری در میان شعف و کف زدن ممتد حضار بپایان رسید سپس آقای مسعودی مدیر روزنامه پشت میز خطابه رفته و شرح ذیل را ایراد نمود.

نطق مدیر اطلاعات خانمها و آقایان

بیانات تفقد آمیز ریاست محترم مجلس شورای ملی مرا غرق شرمندگی و احسان عواطف خود فرموده‌اند بنده خود را کوچکتر از این همه تمجید دانسته در قبال انجام وظائف ملی استحقاق این اندازه ابراز توجه را نداشتم و بنابراین نمیدانم با چه زبانی از این همه تفقدت ادای تشکر و سپاسگزاری نمایم و قبل از اینکه مختصری از جریان روزنامه اطلاعات بعرض برسانم لازم میدانم از طرف خود و کارکنان روزنامه اطلاعات از تشریف فرمائی خانمها و آقایان محترم که با این گرمی هوا بذل تفقد نموده ما را سرفراز فرموده‌اند سپاسگزاری نمایم. این تشریف فرمائی و شرکت ذوات محترم بهترین پاداشی است که بکارکنان روزنامه داده میشود و موجب مباهات آنها است که در جشن ده ساله روزنامه اطلاعات حضار محترم را شریک مسرت خود میبینند. اینک اجازه بفرمائید شرح مختصری از تاریخچه ده ساله اطلاعات که فقط دورنمای کوچکی از وضعیت این روزنامه در مدت ده سال گذشته خواهد بود بعرض حضار محترم برسانم.

در ده سال پیش درست مقارن با آغاز اصلاحات وطلیعه سعادت کشور روزنامه اطلاعات در دو صفحه عصرها انتشار یافت در آن موقع اداره برای تمرکز اخبار بنام مرکز اطلاعات وجود داشت و بهمین مناسبت امتیاز این روزنامه بنام اطلاعات گرفته شد در واقع از روز اول هم نظر این بود که روزنامه بتمام معنی اطلاعات جامع داخله کشور و کشورهای دیگر را که در آن موسسه تمرکز پیدا میکرد در نزدیکترین وقت انتشار دهد. اولین شماره اطلاعات عصر روز ۱۹ تیر ماه ۱۳۰۵ یعنی بعد از ظهر آن روزی که اعلیحضرت همایون شاهنشاهی اولین دوره مجلس شورای ملی زمان شاهنشاهی و سلطنت با عظمت و شکوه خودشان را افتتاح فرمودند در دو صفحه حاوی جریان آئین گشایش ششمین دوره تقنینیه انتشار یافت و بعد برای آنکه وسایل و موجبات انتشار مرتب آن فراهم و کامل شود یکماه تعطیل گردید و شماره دوم آن ۱۹ مرداد منتشر شد و بعد از آن همه روزه عصرها بدون وقفه و تعطیل در دو صفحه انتشار یافت کارکنان این روزنامه از همان قدم اول تصمیم گرفتند که بقدر قوه و توانائی خود سعی کنند قدم بقدم با ترقیات سریع

اطلاعات

بقیه ضمیمه سوم

یادداشت دولت ایران

مسافرت وزرای فرانسه بلندن

پروتکل اسلامبول

اعلان

مجلس ترجیم

ظاهر جذاب

تذکر بمشتریان محترم

دکتر اگاپیوف

اعلان

۳۲۳ ۲۸ هزار روز تاریخ ایران و جهان

اطلاعات

شماره اول — سال اول

نامه اطلاعات

عصر یکشنبه ۱۹ تیرماه ۱۳۰۵ - ۳۰ ذیحجه ۱۳۴۴

صاحب امتیاز و مسئول: ع. مسعودی
مدیر مرکز اطلاعات ایران
محل اداره: خیابان لاله زار کوچه ونوق نظام
تلفن نسخه چهارشاهی

قیمت اشتراک
طهران یکسال ۶۵۰ ریال — شش ماهه ۳۰ — سه ماهه ۱۵ ریال
ولایات یکساله ۶۰ ریال — شش ماهه ۳۵ — سه ماهه ۱۸ ریال
خارجه: یکساله ۸۰ ریال

مرکز اطلاعات ونظریات آن

شاید هنوز عده کثیری از افراد اهالی طهران و مخصوصاً طبقهٔ دون و پست مملکت هستند که اساساً اسم مرکز اطلاعات را نشنیده یا اگر شنیده اند در صدد بر نیامده اند که از کار و طرز جریان و تشکیلات آن مطلع شده و در نتیجه بدانند که این اداره طرفی چه ومنظور و مقصدش چه و خصوصیات آن چیست و آیا قابل استفاده و توجه خواهد بود خیر. مقدمه اگر می هم از طرف خود اداره برای معرفی کامل وسیله انتشارات و غیره حاصل نموده است که بتدریج عموم هموطنان بر مستحضر گردند ولی روی‌مرفته چنین کارکنان مرکز اطلاعات حق داد که از هر توجه و علاقمندی عده سیئ به این اداره کمی ناشند و از طرفی هم امید اذعان خود فداری و علاقه مندی گرمیان گیر عموم وده است که نه تنها توانسته امد این مؤسسه هم ل نماید بلکه تقریباً هر مؤسسه در مملکت ما همین منوال پیش رفته است

اجمل فکر تعیین معنی یومیه آنهم دهزار وه مشقت و خون دل فرصتی برای کسی معنی ماند که بتواند این قبیل مؤسسات کشی و مقاصد آنان را مستحضر گردیده کنان آن را تشویق و ترغیب و وادار به یت آن و مقاصد خیر خود نمایند

ین لازم است مختصری از یان فکر مخترعه را اطلاع عموم رسانیده هرع برئوت آن و مقاصد و افکار کارکنان مهمی را که این مؤسسه برای ملت حائز وده بواسطه عدم گنجایش به آینده حول از

ق این اداره در ماه امید ۱۳۰۲ که تنها ۴ سه سال کامل است تاسیس گردیده و دم اول مبادرت به جمع آوری وتمرکز بار نقاط داخلی ممالک و اطلاعات خارجی وده و در این مدت توانسته است خدمات خود عالم مطبوعات انجام دهد

نمونه و افلا - دو سه اداره جهت ممالک شرقی راطهٔ مستقیم داشته باشد ولی مقاله بر اثر جهات فوق و همان بی علاقه گی عمومی هنوز نتوانسته است این مقاصد نائل گردد ولی امیدوار ست که توفیقات الهم و توجهات عمومی در آتی هی کامل حاصل کند

در مملکت اسلامی همسایه و دوست ما ترکیه نام (آژانس اناطولی) اداره اخباری تاسیس گردیده است در نتیجه علاقمندی و توجه عمومی امروز با تمام دنیا مخابرات دارد خوشبختانه همین اداره مخبر دولت ترکیه ز مرکز اطلاعات ایران استقبال کرده چندی قبل دو سه فقره تلگراف عنوان این اداره مخابره شده که در جرائد مرکزی انعکاس پیدا کرده ولی متاسفانه اداره موفق به مبادله آن نگردید که بتواند آتیه رابطهٔ دائمی خود را بر قرار نموده مرتبا اخبار آن دولت را اخذ و اخبار ایران را معادل دلیل آنهم یر واضح است و محتاج به توضیح نیست

البته امروز فرق این مؤسسه با اداره اخبار و مطالب دیگر فاحش است که اساسا طرف مقایسه نیست ولی نمیتوان از فکر این نکته هم خودداری کرد که ادارات اخبار ممالک خارجه در دنیا تاسیس یک مؤسسه ضعیف مثل این اداره نبوده و فقط بر اثر ثبات خود و بروز علاقمندی در توجه دولت و افراد ملت توانسته اند ارزی قدری بوسیله بدهند که امروز تشکیلات آن از یک ور تجاوز نهم تر و در تمام دنیا مخابرات دارند و ملاحظه میکنید چه اهمیت و منافع بزرگی را برای مملکت دربردارند هیچ میتوان تصور کرد که اخبار ممالک خارجه یکمرتبه داری این عرض و طول بوده و از ابتدا توانسته اند اب مخابرات را با عالم مفتوح کنند لکه ترقیات آن تدریجی و علت و قعی پیشرفت آنهارا باید تنها

انجام طبع روزنامه برنمی امد و با اینکه شبانه روز ماشین مخصوص روزنامه کار میکرد معهذا ما نمی توانستیم تقاضای خوانندگان خود را اجابت نمائیم و در یک ساعت مشخص و معین روزنامه را انتشار بدهیم و یا بتوانیم بر تعداد آن بیافزائیم زیرا ماشین در هر ساعت مقدار معین چاپ میکرد و در ۲۴ ساعت که هشت صفحه در چهار دفعه زیر ماشین میرفت بیش از یک میزان معین نمیتوانست روزنامه چاپ کند پس چاره جز وارد کردن ماشین رتاتیو نبود.

از یکسال و نیم پیش فکر وارد کردن این ماشین کارکنان روزنامه اطلاعات را بخود مشغول کرده بود و چون دست زدن بکارهای بزرگ از عهده افراد بتنهائی خارج است و تاسیس این ماشین و ساختمان محلی که متناسب با روزنامه و مطبعه باشد کار آسانی نبود اقدام بتشکیل شرکتی بنام شرکت سهامی چاپ با سرمایه یک میلیون ریال گردید.

شرکت سهامی چاپ در تاریخ ۲۵ شهریور ۱۳۱۴ با شرکت پنجاه و پنج نفر از آقایان تجار محترم تشکیل و اخیرا بمنظور توسعه تشکیلات مطبعه و وارد کردن ماشینهای جدید دیگری برای مقاصد مطبوعاتی سرمایه خود را بدو میلیون ریال ترقی داد و از بدو تشکیل شروع بکار ساختمان و وارد کردن ماشین رتاتیو نمود و مطبعه سابق اطلاعات نیز ضمیمه این شرکت گردید. ماشین رتاتیو که تا چند دقیقه دیگر از نظر حضار محترم خواهد گذشت و چند روز است که بطور آزمایش و بمنظور تسریع در عمل، روزنامه را چاپ می کند دارای تشکیلات مخصوصی است که صفحات روزنامه پس از عملیات فنی مقدماتی از قبیل عکس بزداری و کلیشه سازی هر هشت صفحه را در یکجا میپیددو از دو طرف کاغذ لوله وارد ماشین شده و در هر ساعت بیستهزار نسخه چاپ قطع و تا و شماره شده بیرون میدهد و بنابراین کار بیست و چهار ساعت ماشین سابق را در اندک مدت انجام میدهد.

پس میتوان گفت شرکت سهامی چاپ حقا میتواند این افتخار را در عالم مطبوعات داشته باشد که اولین موسسه بوده است که اقدام بوارد کردن ماشین رتاتیو نموده و از این راه کمک فوق العاده موثری بسرعت عمل چاپ روزنامه کرده است.

این بود مختصری از گذارش چاپ روزنامه اطلاعات که بعرض حضار محترم رسید.

اگر صحبت بطول انجامید البته آقایان عفو خواهند فرمود.

در پایان صحبت خود نمی توانم صرفنظر از تکرار این حقیقت بنمایم که بزرگترین افتخار بنده و کارکنان روزنامه اطلاعات همین است که این روزنامه در عصر درخشان حاضر بوجود آمده و در بحبوحه ترقیات و اصلاحات بی نظیر میهن خود عهده دار خدمتی در عالم روزنامه نگاری است. عرایض خود را با تمنای دوام و پایندگی سلطنت اعلیحضرت همایون شاهنشاهی از خداوند یکتا خاتمه میدهم.

سپس آقایان حضار برای بازدید شعب تشکیلات روزنامه و مطبعه وارد عمارت روزنامه شدند پس از ملاحظه قسمتهای مختلفه روزنامه و دیدن سالن بزرگ دفتر که به پنج شعبه: آبونمان. اعلان، صندوق. مخبرین. عکس و گراور سازی تقسیم گردیده است وارد طالار بزرگ حروفچینی گردیدند. درآنجا طرز حروفچینی و صفحه بندی روزنامه را بازدید نمودند بعد از قسمت فوقانی عمارت به ماشینخانه پائین آمدند دراین طالار اقسام ماشین الات طبع، سیستم جدید و قدیم را بازدید کردند.

مراسم افتتاح و بازدید رتاتیو

ماشین رتاتیو و ادوات مربوطه بان یک در سالن بزرگ جداگانه کار گذاشته شده است یکطرف این سالن دستگاه ذوب سرب، برش های فلزی صفحات روزنامه، ماشین حکاکی، ماشین کلیشه سازی نصب و در وسط سالن دستگاه بزرگ رتاتیو کار گذاشته شده است.

صفحات روزنامه بدوا در ماشین فشارک مقوای مخصوص عکس برداری شده و بعد بصورت کلیشه در آمده تراش و حکاکی شده و آماده برای رفتن زیر ماشین رتاتیو میگردد.

آقایان حضار قسمتهای مذکورا بازدید و بلافاصله ماشین رتاتیو بکار افتاد.

هشت صفحه روزنامه دیروز که صفحه آن تغییر داده شده و محتوی جریان عصر بود شروع بطبع مجدد شد و آقایان حضار ملاحظه نمودند که چگونه این ماشین از دو طرف کاغذ لوله را در خود فرو برده و از طرف دیگر روزنامه چاپ شده در هشت صفحه را قطع شده و شماره شده با سرعت ساعتی بیست هزار نسخه بیرون میدهد.

سپس آقایان حضار در حیاط موسسه و در محل جشن مراجعت نمودند و پس از آن صبا ویلونیست معروف که صنعت ایشان در عالم موسیقی مستغنی از توصیف میباشد دربای دستگاه (میکروفون) شروع بنواختن ویلن تنها نمود چند دقیقه حضار را از استادی و مهارت ورزیده خود محظوظ نمودند. آهنگ دلنواز ایشان بوسیله دستگاه بلندگو در فضای محوطه پخش میشد و همه را مجذوب ساخته بود.

نطقها نیز دربای دستگاه بلندگو بسمع تمام حضار در هرگوشه محوطه میرسید.

مقارن ساعت ۹ بعد از ظهر مجلس با مسرت و خوشی خاتمه پذیرفت.

جریان افتتاح مجلس شورای ملی

امروز دو ساعت و نیم از مجلس شورای ملی بشرف افتتاح گردید

از ساعت و نیم ظهر اعلیحضرت رجال - کودیجه منصبان ارشد - مدیران و مخبرین روزنامه‌های اداره - محترمین آقایان مدعوین مجلس وجه در عمارت پارلمان حضور داشتند. صاحب مجلس بروگرامی که از طرف او مخبرین جراید برای پذیرائی تهیه گردیده بود در اطاق نشیمن ملاقات قرار گرفتند - آقای رؤسای ادارات حضور پیدا کرده مجلسیان و تجار و صاحب در عارف اداره مباشرت الهیهٔ مجلس شورای ملی بفشار اشراف های مخصوص سایر مدعوین در اطاق های عمارات صاحب قرار داشتند

در عمارت جلو از ساعت چهار مدار ظهر اتومبیل شد نظامی در دو طرف خیابان برطبق عمارت پارلمان وزارت جنگ تا عمارت کابینه

شورای ملی ایستاده و داخل عمارات از ظهر مخصوص وهاگردان ارهد مدارس ایران و تفصیل پارهٔ حوادث مهمه داخل خارجه و بعضی مطالب سودمند می باشد بحسنتی که این روزنامه خواهد داشت فعلا شرح نمی دهیم البته پس از مورد آزمایش عموم واقع خواهد شد همین قدر خاطر محترم هموطنان عزیز خواهد شد همین مقدمه میدارم سعی فرمایند وسیان خود را باین نکته کان و پیشرفت و ترقی این وسیله نشوق کار که هیچ انکار جز فکار عموم این مؤسسه ملی ر نمایند و هم از این مؤسسه و عمومی نداردو هم همان اندازه بر توسعه اداره و سبه را قبال نماید نامه فوده خواهد شد و مقدر چاره و محسنات روز و آنانی که دعت آنرو مندی مقدر جا میدی نمایند حفظ مدافع مملکتی ست عهده مندی و ترقی و دهند:

عهده دار و انجام

نطق افتتاحیه ششمین دوره تقنینیه

« با نهایت مسرت اولین مجلس شورای ملی زمان سلطنت خود را که »
« ششمین دوره تقنینیه است با توفیق و عنایت سبحانی افتتاح مینمایم امیدواری »
« کامل دارم که سلطنت ما که نتیجه وقایع مهمه و اداره اراده ملت محبوب »
« ما بوده تاریخ خوشبختی و سعادت مملکت ما را تجدید و نمایندگان ملت »
« در تامین سعادت و افتخارات مملکت و تهیه وسایل آسایش و رفاه عموم »
« به اجرای نیات خیریه ما ومشخص ساختن امال ملی توفیق خواهند یافت »
« روابط ما با دولت متحابه در نهایت صمیمیت و مودت است و خوشبختانه »
« عقد عهد نامه جدید با دولت ترکیه مراودات ما را با دولت معزی الیها »
« نیز بر روی اساس محکم و متینی گذاشته است که منافع و مصالح طرفین »
« در ضمن آن کاملا تامین خواهد گردید امضاء عهد نامه تجارتی با دولت »
« لهستان که موجب تسهیل روابط با دولت مزبوره خواهد شد نیز موجب »
« مسرت ما بوده و دو عهد نامه دیگر بوره نزودی از طرف دولت برای تصدیق »
« مجلس شورای ملی پیشنهاد خواهد شد اهتمام و جدیت دولت ما در سال »
« گذشته که در نتایج ناگوار نقصان محصول و قلت زراعت موجب نگرانی »
« شدید بود جلو گیری نمود و جاء و ثوق حاصل است که ایجاد و تسهیل »
« طرق و شوارع که از مفاخر عهد ماست و ترقی وسایل حمل و نقل و اتخاذ »
« تدابیر مؤثره دیگر منتهی بتامین دائمی ارزاق عمومی گردیده نگرانی »
« های گذشته تجدید نشود اهتمام و مراقبت خاص نمایند گان ملت را در »
دوره حاضره بترقی احوال اقتصادی مملکت دعوت مینمائیم برای نیل »
« باین مقصود دولت لوایح لازمه راجع بساختن راههای آهن و شوسه و »
« استخراج منابع ثروت مملکت و ترویج صنایع وعلی الخصوص ترقی وتوسعه »
« زراعت وفلاحت بمجلس شورای ملی پیشنهاد خواهد کرد صلاحات لازمه در عموم »
« ادارات مملکت وتهیه وسایل حسن جریان امور که مستلزم اسایش اهالی و ترقی مملکت »
« میباشد منظور نظر مساعد و اکیدا توصیه دارد که لوایح مقتضیه راجع باصلاحات »
« مزبور بمجلس پیشنهاد شود »

« در خاتمه احتیاج شدید مملکت و توقف اصلاحات را بر توحید مساعی »
« و اتفاق کلمه به نمایند گان ملت خاطر نشان نموده توفیق آنان را در ادای »
« وظایفی که برعهده گرفته اند از خداوند متعال مسئلت مینمائیم »

نمونه صفحات روزنامه اطلاعات که در سال ۱۳۰۵ روز یکشنبه ۱۹ تیر منتشر شد.

چندتن از روزنامه نگاران ایران در نخستین سالهای سلطنت اعلیحضرت رضا شاه

ردیف جلو از چپ براست: شکرالله صفوی مدیر روزنامه کوشش - سیدمحمدطباطبائی مدیر روزنامه تجدد ایران.

ردیف وسط از چپ براست: سیدکاظم اتحاد مدیر روزنامه امید ایران و اتحاد - عباس خلیلی مدیر روزنامه اقدام - علی دشتی مدیر روزنامه شفق سرخ - فرخی مدیر روزنامه طوفان - زین العابدین رهنما مدیر روزنامه آیران.

ردیف ایستاده: عباس مسعودی مدیر روزنامه اطلاعات - امیر رضوانی مدیر روزنامه گلشن - اعتصام زاده مدیر روزنامه ستاره.

آغازگران راه

امروز...

نویسندگان و کارمندان روزنامه اطلاعات

ردیف جلو از چپ براست: شیدائی - احمد دهقان - هاشمی حائری - سپهری - شفقی - امینی

ردیف دوم: احمد صادقی - جلیلی - حاجیان - نیک انجام - عباس مسعودی - شایگان - جواد مسعودی - ظلی - محمد علی مسعودی

ردیف سوم: حسین صادقی - جعفر صاعدی - احمد شاد - حجازی - قدیری - نامور

ردیف آخر (ایستاده): توحیدی - فزونی - ملک نصر - شهرستانی - (شناخته نشد) - نیکپور

برادر، برادر رامی کشد وپدر، فرزندرا

چراجنگ‌های داخلی اسپانیارا به آتش کشید؟

دورنمای اسپانیای آینده

کودکان اسپانیائی را ازمادرید خارج کرده‌اند

ژنرال فرانکو اعلامیه مطبوعاتیش را برای خبرنگاران خارجی میخواند.

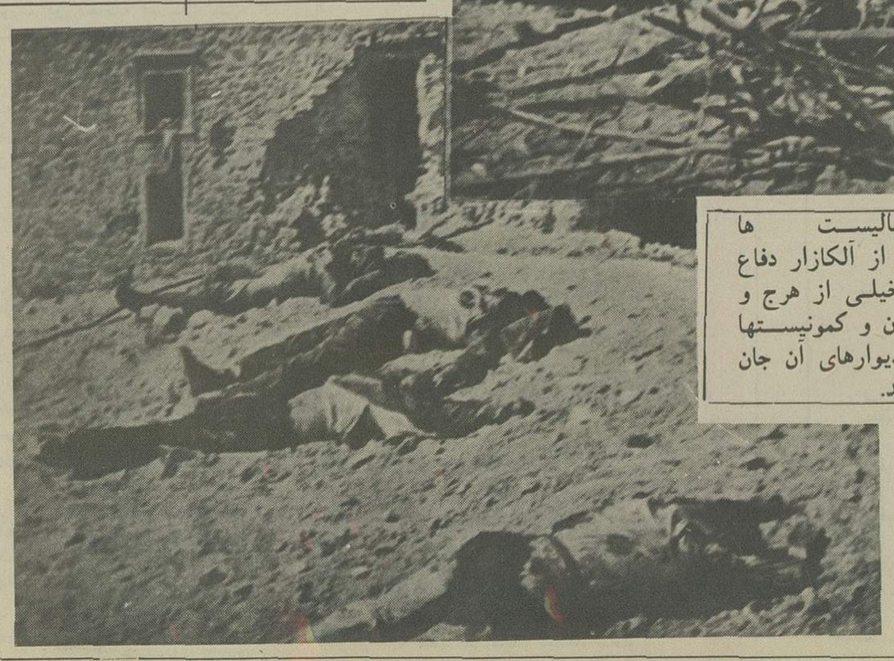

ناسیونالیست ها سرسختانه از آلکازار دفاع کردند و خیلی از هرج و مرج طلبان و کمونیستها درپای دیوارهای آن جان ازکف دادند.

نیمه دوم مهر ۱۳۱۵

ناسیونالیست های اسپانیا با اینکه هنوز درمقابل رقیبان خود پیروزی قطعی و کامل بدست نیاورده‌اند، درین تردیدی ندارند که بزودی قدرت را بدست میگیرند و بدین جهت درمناطق تحت نفوذ خود سازمان های حکومتی خاصی بوجود آورده‌اند که رژیم آینده اسپانیا مطابق الگوی آنها ساخته خواهد شد.

رهبران فالانژ با برقراری یک حکومت فردی و سپردن همه قدرت ها به ژنرال فرانکو پیشاپیش به مقابله با اختلاف های شخصی و عقیدتی محتومی پرداخته‌اند که درین گونه موارد روی میدهند غالبا افرادی که در مبارزه با دشمن مشترک متحد هستند بعداز رسیدن بقدرت دچار تفرقه میشوند و گاه اتفاق میفتد که پیروزی را بهمین خاطر ازدست میدهند.

آنچه در وهله اول میبایستی از آن اجتناب کرد بروز رقابت میان ژنرال ها بود وقتی شورای نظامی در بورگس تشکیل شد ریاست آنرا به ژنرال «کابانلاس» سپردند که از همکاران خود مسن ترست. این یک راه حل موقتی بود ژنرال های دیگری در مبارزه قدرت شرکت داشتند که حدود اختیارها و قدرت شان مشخص نبود و احتمال میرفت که روزی با یکدیگر از در رقابت درآیند.

اینان سرانجام برتری ژنرال فرانکو را پذیرفتند که بنیانگذار جنبش بود و بهمین جهت مکان اول را بدست آورد و ژنرال های دیگر از برابر او کنار رفتند.

ژنرال کابانلاس پست بازرسی کل ارتش را نپذیرفت و ژنرال «مولا» و ژنرال «کیپودولانو» فرمانده منطقه های نظامی شمال و جنوب شدند.

ابتدا عقیده برین بود که فرانکورئیس حکومت اسپانیا شود ولی او این عنوان را نپذیرفت و برخود «رئیس دولت اسپانیا» نام نهاد.

این تغییر عنوان بسیار مهم است. درورای سر «رئیس دولت اسپانیا» مکان بالاتری خالی مانده است که میتوان آنرا بوسیله یک «رئیس جمهوری» پرکرد - شبیه پرتغال - یا آنرا بیک پادشاه سپرد.

فرانکو درعین حال به این امکان اشاره کرد که ممکن است برای استقرار رژیم پادشاهی در اسپانیا از مردم نظر خواهی شود بدانگونه که در یونان عمل شد.

ولی رئیس جدید دولت حاضر نشد درین زمینه توضیح بیشتری بدهد. دلیل این احتیاط اینستکه ژنرال نمیخواهد با هیچکدام از جناح های مختلفی که زیر یک پرچم گرد آمده‌اند از در مخالفت درآید.

وقتی جنبش نظامیان آغاز شد همه کسانی که میخواستند اسپانیا را از چنگ دیکتاتوری سرخ برهانند بدان پیوستند آنان میدیدند که «جبهه خلق» درمهار کردن چپ های افراطی ناتوانست و بهمین سبب به شورای نظامی امید بستند.

این افراد به جناح های مختلفی وابسته هستند که درخارج از طرح های فوری شان نقشه های بسیار متفاوتی دارند و میتوان آنها را بدین ترتیب تقسیم بندی کرد:

۱ - ارتش: ارتش همواره در اسپانیا واحد و گروه مجزائی بوده است که در حفظ امتیازهای خود اصرار دارد و خویشتن را برتر از غیر نظامیان میداند.

درمیان افسران ارشد جمعی جمهوریخواه بودند نظیر کابانلاس، کیپود ولانو و خود فرانکو انهای دیگر برخی سلطنت طلب هستند نظیر ژنرال «مولا» و گروهی نیز تمایل های فاشیستی دارند.

تمام اینان عقیده داشتند که حکومت جبهه خلق نسبت به ارتش کینه دارد و میکوشد افسران عالیرتبه را طرد کند پس برای ارتش جنبش ضد حکومت مادرید علاوه براینکه باید کشور را از چنگ کمونیسم برهاند بایستی مقام شایسته ارتش را نیز بدان بازدهد.

حال شکل حکومت هرچه میخواهد باشد.

نظامیان در راه رسیدن به این هدف همکاری هر جناحی را پذیرفتند ولی عقیده دارند که پیروزی جنبش پیروزی آنهاست و تصمیم دارند ثمرهای آنرا حفظ کنند.

پس ارتش امتیازهائی را که بدست آورده است ازکف نخواهد داد و میخواهد استخوان بندی اسپانیایی جدید باشد.

۲ - سلطنت طلبان: اینان طرفدار بازگشت «کارلس» به سلطنت بودند ولی خوب میدانستند که به این آسانی ها نمیتوان سرنوشت کشور را بدست این پیرمرد ۸۷ ساله سپرد تا اینکه کارلس دریک تصادف رانندگی دروین درگذشت، بدون اینکه جانشین مستقیمی برجای گذاشته باشد این حق اینک به پرنس «گزاویه دوبوربون پارم» رسیده است که بنظر نمیاید تمایلی به نشستن بر تخت سلطنت داشته باشد.

پس ۷۰ تا ۸۰ هزار نفر کارلیستی که در اختیار «مولا» قرار گرفته‌اند ادعا و جاه طلبی خاصی ندارند ولی تردید نیست که در آخر کار اجرای برخی از خواسته هایشان را طلب خواهند کرد که مهمترینش برقراری یک رژیم سلطنتی مطلقه بدون کنترل پارلمان است اینان سخت پایبند اصول مذهب کاتولیک هستند و مایلند قدرت حکومت های منطقه‌ای افزایش یابد.

۳ - فالانژیست ها: اینان را در بیرون از اسپانیا فاشیست میخوانند و بهرحال تردیدی نیست که طرفدار شیوه های حکومتی موسولینی هستند حزب فالانژ که دراواخر سال ۱۹۳۳ توسط «انتونیوپریمودوریورا» «دیکتاتور سابق» ایجاد شد، صدهزار مرد مسلح و دو برابر آن هوادار غیر مسلح دارد برنامه اصلاحی اینان که برانجام اصلاحات اجتماعی برمبنای ایجاد شرکت های تعاونی استوارست، بسیار شهامت آمیز بنظر میرسد فالانژ ها طرفدار برقراری حکومت سلطنتی نیستند، پرحرارت و جاه طلب هستند و میخواهند نقشی را که «پیراهن سیاهان» در ایتالیا و «پیراهن قهوه ای» ها در آلمان دارند بر عهده گیرند.

حزب فالانژ باکارلیست ها روابط خوبی ندارد چون اینها فراموش نکرده‌اند که رهبر حزب فالانژ ارتش «دن کارلس» را سرکوبی کرد.

بهر حال اگر ارتش به فالانژیست ها بخش شایسته‌ای از قدرت را نسپارد وقوع مبارزه میان این دوجناح قدرتمند ناسیونالیست حتمی است.

۴ - حزب بازسازی اسپانیا: اینان سلطنت طلب و هوادار آلفونس هستند بیشتر جوانند و «کالوسوتلو» نماینده‌ای که قتلش جنبش ضد «جبهه خلق» را تسریع کرد پرحرارت ترین رهبرشان بود.

اینک رهبری این گروه را «گواکوشه آ» برعهده دارد.

حزب بازسازی اسپانیا بعداز مرگ «سوتلو» بخش بزرگی از قدرت خود را از کف داده است و اینک نقش دست دومی بازی میکند.

۵ - اقدام عمومی کاتولیک: رهبری این سازمان را «ژیل ربلس» برعهده دارد او گرایش های جمهوریخواهانه دارد و شدت وحدت حوادث باعث شده است که بیشتر اعتبار خود را ازدست بدهد.

چنین است ترکیب گروه هائی که جنبش ناسیونالیستی را تشکیل داده‌اند. البته بقیه را هم نباید فراموش کرد: آریستوکرات ها، محافظه کاران و بورژواهای لیبرال.

بهر حال سه قدرت اصلی عبارتند از ارتش، کارلیست ها و فالانژیست ها باتوجه به این ترکیب بندی پیداست که فرانکو در اظهاراتش کوشیده است به هر کدام از متحدان آینده‌اش امتیازی بدهد ولی با احتیاط رفتار میکند و امکان استفاده از راه حل های بینابین را از میان نمیبرد.

برقراری رژیم مطلقه و اجرای شیوه های ناسیونالیستی و ضد کمونیستی مورد تایید همه جناح های ناسیونالیست است.

امکان برقراری رژیم سلطنتی و احترام به مذهب امتیازی است که به کارلیست ها داده میشود و بخاطر آنهاست که فرانکو به پرتغال اشاره کرد کشوری که دران نه فرد بلکه خانواده «سلول اجتماع» است.

اشاره به تشکیل یک شورای تکنیکی و تاکید براینکه کارگران از دستاورد های رژیم آینده سهم خواهند برد امتیازی است برای فالانژیست ها.

ژنرال فرانکو برای راضی کردن فالانژیست ها طرفداران قدرت حکومت مرکزی و کارلیست ها این فرمول را بکار برد که اجرایش اگر نه غیر ممکن دست کم بسیار دشوار است.

- سنت های ایالتی مورد احترام خواهند بود ولی این آزادی ها نبایستی به هیچوجه به وحدت ملی صدمه بزنند و تحت کنترل کامل حکومت مرکزی خواهند بود.

دشواری های بزرگ تر را رقیبان قدیمی ایجاد میکنند کمونیسم و آنارشیسم سرکوب خواهند شد ولی «جدائی طلبی» برسرپای می ایستد چگونه میتوان کاتالان ها را که ازمرز وحدت بیرون رفته‌اند و باسک های کاتولیک را که تنها به بهای کسب خود مختاری از «جبهه خلق» حمایت میکردند، به قبول حاکمیت مطلق حکومت مرکزی واداشت؟ ژنرال فرانکو برای پایان دادن به همه این اختلاف ها حربه برنده‌ای دردست دارد: ارتش اسپانیای جدید که پایک جنبش نظامی بوجود آمده است تامدت های مدید دراختیار نظامیان خواهد بود.

درزمینه نظامی چنین بنظر میاید که اسپانیا وارد یک مرحله حساس و تعیین کننده شده است.

هدف ناسیونالیست ها تسخیر مادریدست. ژنرال فرانکو که ستادش را به «سالامانک» منتقل کرده همه نقشه هایش را بخاطر اجرای این هدف معوق نهاده است.

از هفت راه بزرگی که به مادرید میرسد تنها دوراه دراختیار نیروهای «جبهه خلق» است کودکان را از شهر بیرون برده‌اند و تامین مایحتاج مردم آن روز به روز دشوارتر میشود.

سواره نظام مراکشی در اسپانیا

دسته‌ای از افراد ناسیونالیست که به مرز فرانسه رسیده‌اند سرود مخصوصشان را میخوانند

ژنرال «سولشاگا» - چپ - فرمانده آن دسته از نیروهای ناسیونالیست که پیش از دیگران به مرز فرانسه رسیدند. باژنرال «فاگالد» افسر فرانسوی دست میدهد.

سربازان ناسیونالیست در برابر یک پناهگاه در فیگوئراس به استراحت پرداخته‌اند

یکی از اردوگاه های افراد ناسیونالیست

سوارکاران لژیون مراکشی ها وارد فیگوئراس میشود

پست مرزی «پرتوس» - در کنار فرانسه -

پادشاه جدید همراه منشی مخصوصش دریا سالار سربازیل بروک به کاخ سنت جیمز میرود

ادوارد هشتم اخرین ساعتهای سلطنتش را در کاخ قدیمی«فورت بلودر» گذرانید. از چپ براست: لرد«برانلاو»

منشی مخصوص ادوارد هشتم ـ خانم هرمن راجرز دوست خانوادگی پادشاه ـ خانم سیمپسن و آقای«هرمن راجرز»

جبهه خلق حاکم فرانسه شد

در بورس هراس عظیمی بوجود آمده بود هرکس پول اندازی داشت آنرا به طلا تبدیل میکرد و خیلیها سرمایه هایشان را به سویس و فرزندانشان را به ییلاق میفرستادند.

کارگران در کارخانه هائی که اشغال کرده بودند میرقصیدند.

«ژاک دوکلو» و«رومن رولان» بنام کارگران و روشنفکران در طلب«نان و آزادی» بودند

ـ شما خبر دارید؟
ـ از چه؟
ـ از دنیا.
بنظر میآید که در حال دگرگونیست.
زندگی بسیار زیبا خواهد شد
انسان میتواند هرروز غذا بخورد
آفتاب جهانگستر خواهد بود
هرکسی اندازه های طبیعی خود را باز میابد
و هیچکس تحقیر نخواهد شد.

«ژاک پرور»

.... ژوئن ۱۹۳۶ ـ خرداد ۱۳۱۵ ـ «جبهه خلق» در فرانسه در میان امیدهائی که خیلی زود نقش برآب شد بر سر کار آمد.

در میان این امیدها طرحهای رفاهی متعددی هم بود که بهر حال یک دولت اصلاح طلب بدون اینکه کمونیستها در آن شرکت داشته باشند برآن صحه مینهاد: چهل ساعت کار در هفته و مرخصی با حقوق از یک طرف شادی مردم کوچه و بازار بود و کارگرانی که کارخانه ها را اشغال کرده بودند، یعنی کسانیکه آینده دور را نمی دیدند و از سوی دیگر به گفته برنانوس«بیم و اضطراب دوراندیشان» این قهری بود که هر حکومتی در فرانسه دست به اقداماتی بزند. چون این کشور در زمینه رفاه اجتماعی پنجاه سال از پروس بیسمارک عقب بود.

در بهار ۱۹۳۶ بحران اقتصادی که آمریکا را تکان داده بود فرانسه را هم بلرزه در آورد. ظرف پنج سال تولید صنعتی ۵۰ درصد کاهش یافته بود و از درآمدها بطور متوسط سی درصد کاسته شده بود پانصد هزار نفر بیکار که هیچ منبع در آمدی نداشتند، در طلب لقمه‌ای نان بودند.

اما کارفرمایان حاضر به هیچ بحثی نبودند. ظرف بیست سال هرتلاشی برای انجام اصلاحات به«دیوار پول» خرده بود و یک تغییر گریز ناپذیر بنظر میرسید.

در انتخابات ۳ ژوئن ۱۹۳۶ جابجائی فقط سیصدهزار رای باعث شد که ۳۷۸ نماینده جبهه خلق(کمونیست، سوسیالیست و رادیکال) به مجلس نمایندگان بروند. در حالیکه جناح راست فقط ۲۰۰ نماینده داشت.

کارگران که در پیروزی این جبهه سهم اساسی داشتند به جای حمایت از آن به اعتصاب دست زدند و وقتی در خرداد ۱۳۱۵ لئون بلوم رهبر حزب سوسیالیست کابینه جدید را با شرکت سوسیالیستها و رادیکالها تشکیل داد(کمونیستها از آن حمایت میکردند ولی حاضر به شرکت در هیات دولت نشده بودند) یک میلیون نفر در حال اعتصاب بودند. در نتیجه کارفرمایان از لئون بلوم خواستند که برای شکستن اعتصاب پادر میانی کند. «لئون بلوم» که روز ۱۶ خرداد کابینه‌اش را تشکیل داده بود از نمایندگان کارگران و کارفرمایان خواست که ۱۷ خرداد بدیدن او بروند.

محیط جلسه سخت متشنج بود و وقتی نمایندگان کارگران لیست دستمزدها را که بسیار اندک بود در برابر نخست وزیر نهادند رئیس سندیکای کارفرمایان به اطرافیانش گفت:«چطور چنین چیزی ممکنست؟»

چهل دقیقه از نیمه شب گذشته بود که قرار داد جدید کار امضاء شد: ۷ تا ۱۵ درصد افزایش دستمزد،عمومیت یافتن قراردادهای دستجمعی ـ انتخاب نمایندگان کارگران. چهار روز بعد مجلس قانون چهل ساعت کار در هفته و مرخصی اجباری را تصویب کرد.

این یک انقلاب بود؟ نه یک اصلاحات اساسی و ضروری بود.

با وجود این اعتصابها ادامه یافتند و عده‌ای معتقد بودند که«همه چیز ممکنست» اما دیری نپائید که اروپا در سیل جنگ غرق شد.

پیش از آن هم خیلی از فرانسویها ـ آنها که به جبهه خلق رای داده بودند ـ بجای اینکه کار کنند و به اهمیت خطر نازیسم و فاشیسم پی ببرند، تظاهرات میکردند.

۸۰ هزار کارگر اعتصابی
شبها در کارخانه ها میخوابیدند.

زنها با مشتهای برافراشته
حق رای میخواستند.
حکومت«جبهه خلق» این حق را
به آنها نداد. ولی سه نفرشان از
جمله«ایرن ژولیوکوری» عضو
کابینه لئون بلوم شدند.

روز ۲۴ مه ۱۹۳۶ ششصد
هزار پاریسی طرفدار جبهه خلق
در خیابانها رژه رفتند.

یک چادر در کنار یک
رودخانه، صید ماهی و خواب
بعد از غذا: اولین مرخصی با
حقوق صدها هزار نفر این بود.

پیراندللومُرد

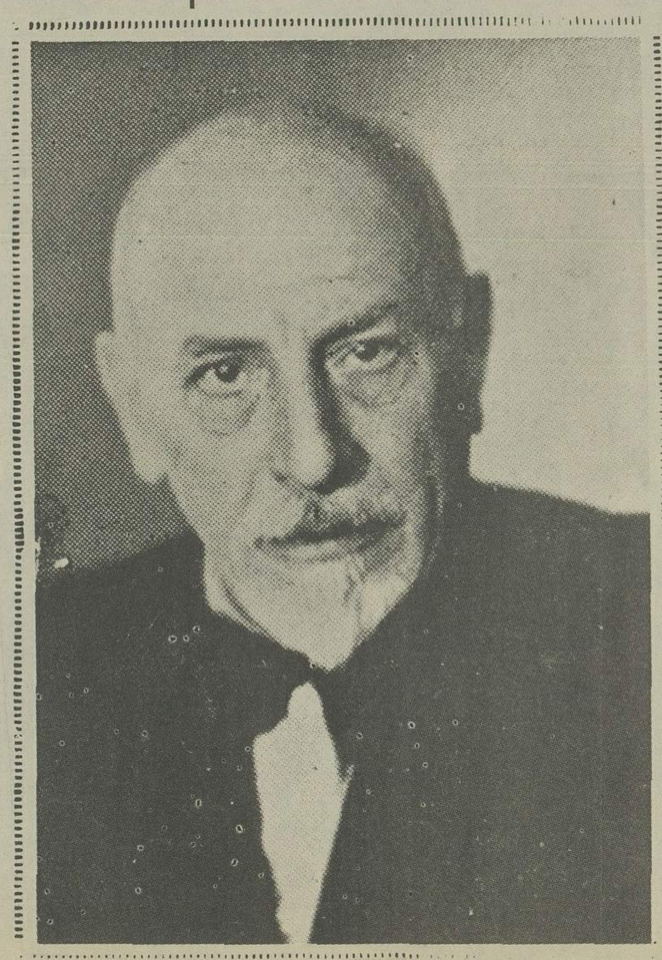

روز ۱۹ آذر ۱۳۱۵ ـ ۱۰ دسامبر ۱۹۳۶ ـ لوئیجی پیراند للو در سن ۶۹ سالگی و بعلت ابتلای به ذات الریه در رم در گذشت.

این برنده جایزه ادبی نوبل ۱۹۳۴ شهرتی جهانی داشت. پیراند للو عاشق تاتر بود. ولی کار نمایشنامه نویسی را بعد از پنجاه سالگی آغاز کرد. او در سال ۱۸۶۷ در سیسیل بدنیا آمده بود و اصل و منشاء یونانی داشت.

تحصیلاتش را در رم و بن به پایان رساند و بعد مالکیت یک واحد صنعتی رفاه مادی او راتامین کرد. اما در جریان بحران اقتصادی ۱۹۲۹ ورشکست شد.

پیراندللو درین هنگام و برای تامین در آمد به ادبیات روی آورد. در سال ۱۹۰۴ اولین داستانش را بنام «مرحوم ماتیاس پاسکال» منتشر کرد و سپس رمان ها و نوول های متعدد شهرتی جهانی برایش ساختند تا اینکه یک حادثه خانوادگی آرامش زندگیش را بر هم زد. همسرش که دچار بیماری حسادت بود به جنون مبتلا بود. آنوقت لوئیجی بر بالین همسرش به تفکر در باره وجدان انسانی و دوگانگی شخصیت پرداخت و این خمیر مایه نمایشنامه هایش شد: این افتخار، «شش شخصیت در جستجوی مولف» پوشاندن کسانی که برهنه‌اند و «هانری پنجم»

دست چپی‌های اسپانیا کلیساها را آتش میزنند

در فروردین ۱۳۱۵ و در همان حال که چپ گرایان اسپانیا بمناسبت پیروزی در در انتخابات جشن های مفصلی بر پا می کردند گروه های افراطی چپ دست به عملیات خرابکاری متعددی زدند که لاجرم پاسخ گروه های راست را بدنبال داشت. بواقع اسپانیا آرامش خود را باز نیافته است.

چپ های افراطی لبه تیز حمله خود را متوجه کلیسا ها کرده‌اند و ظرف ۱۵ روز اخیر در چند شهر تعدادی کلیسا را غارت کرده‌اند و به آتش کشیده‌اند.

گذشته ازین چپ ها و طرفداران فرانکو در گوشه و کنار به مبارزه سختی با یکدیگر مشغول هستند که شدت آن در دانشگاه ها بیشتر است.

مصر عزادار شد

این سالن غارت شده یک سازمان کارگری کاتولیکی است.

چپ گرایان یک کلیسای بزرگ مادرید را آتش زدند.

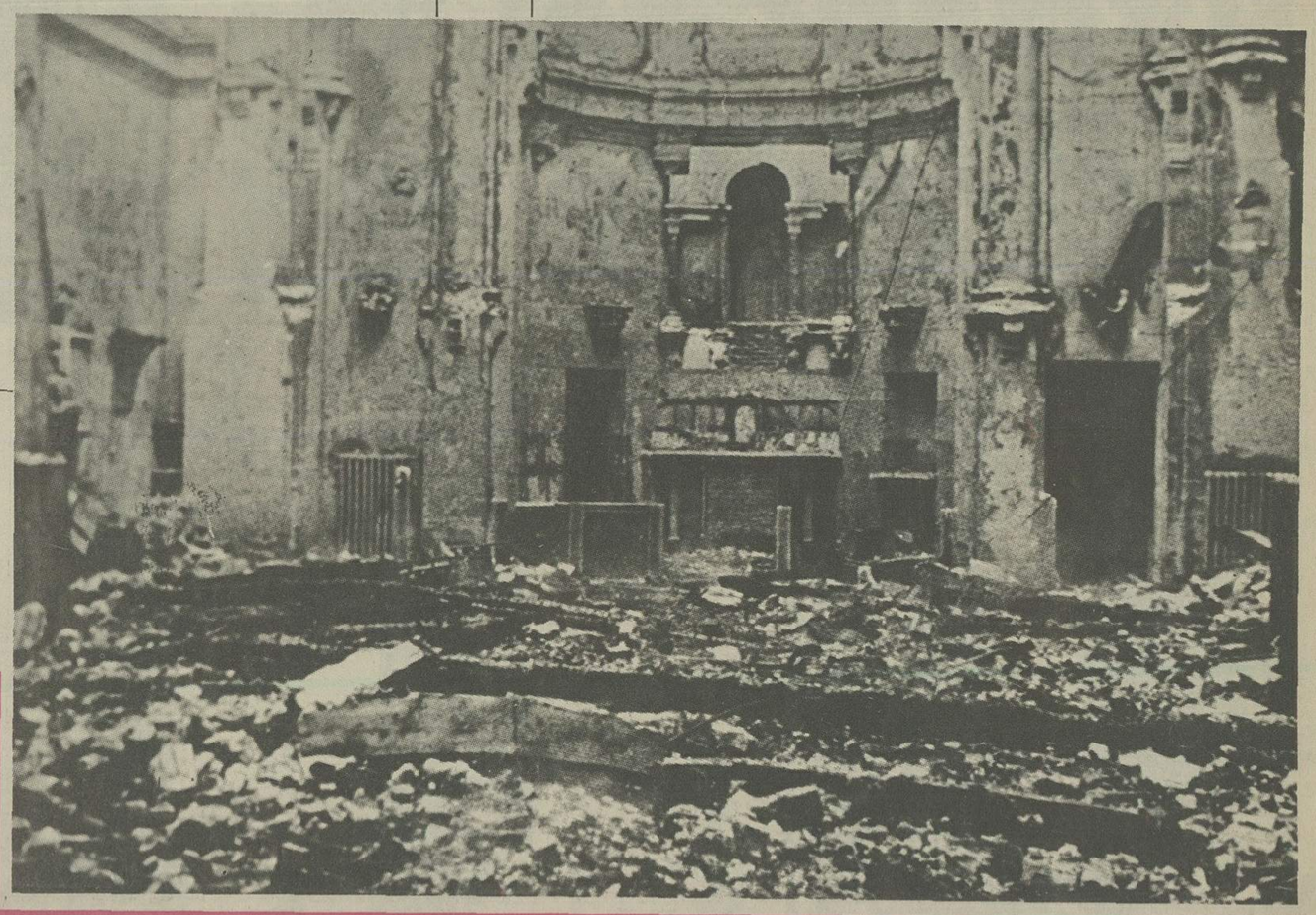

یک زن و شوهر جایزه نوبل شیمی گرفتند

جایزه نوبل شیمی ۱۹۳۵ در استکهلم به «خانم و اقای ژولیوکوری» داده شد درین مراسم ولیعهد سوئد و چند تن از اعضای خاندان سلطنتی این کشور شرکت داشتند.

خانم و اقای «ژولیو - کوری» سپس در مراسم مختلفی که به افتخارشان برپا شد شرکت جستند.

در عکس پادشاه سوئد را بهنگام اهدای جایزه به دو شیمیدان فرانسوی می بینیم.

پادشاه مصر درگذشت

احمد فواد اول پادشاه مصر که از چند سال پیش مریض احوال بود بعد از یک بیماری طولانی روز ۸ اردیبهشت ۱۳۱۵ در گذشت او در سال ۱۸۶۸ به دنیا آمده بود و پسر خدیو اسماعیل پاشا بود که در سال ۱۸۷۹ خلع شد فوآد در سال ۱۹۱۷ جانشین برادرش «حسین کامل» شده بود و در ۱۵ مارس ۱۹۲۲ بعد از اعلام استقلال مصر عنوان پادشاه یافته بود. پس اولین پادشاه مصر جدید بود.

اختلاف میان ناسیونالیستهای مصری که خواهان استقلال کامل کشورشان هستند و انگلیسی ها که هرگز دست از کنترل این سرزمین نکشیده‌اند، باعث شد که سال های سلطنت فوآد اول آشفته و پر دردسر باشد. او مردی روشنفکر بود و در راه پیشرفت کشورش گام های بلندی برداشت.

ملک فاروق پسر شانزده ساله فوآد اول که بجای پدرش پادشاه می شود، بهنگام مرگ او در انگلستان مشغول تحصیل بود.