秘
支21號

北支那開發株式會社調査局

秘扱資料目錄

昭和18年4月1日現在

北支那開發株式會社

調査局

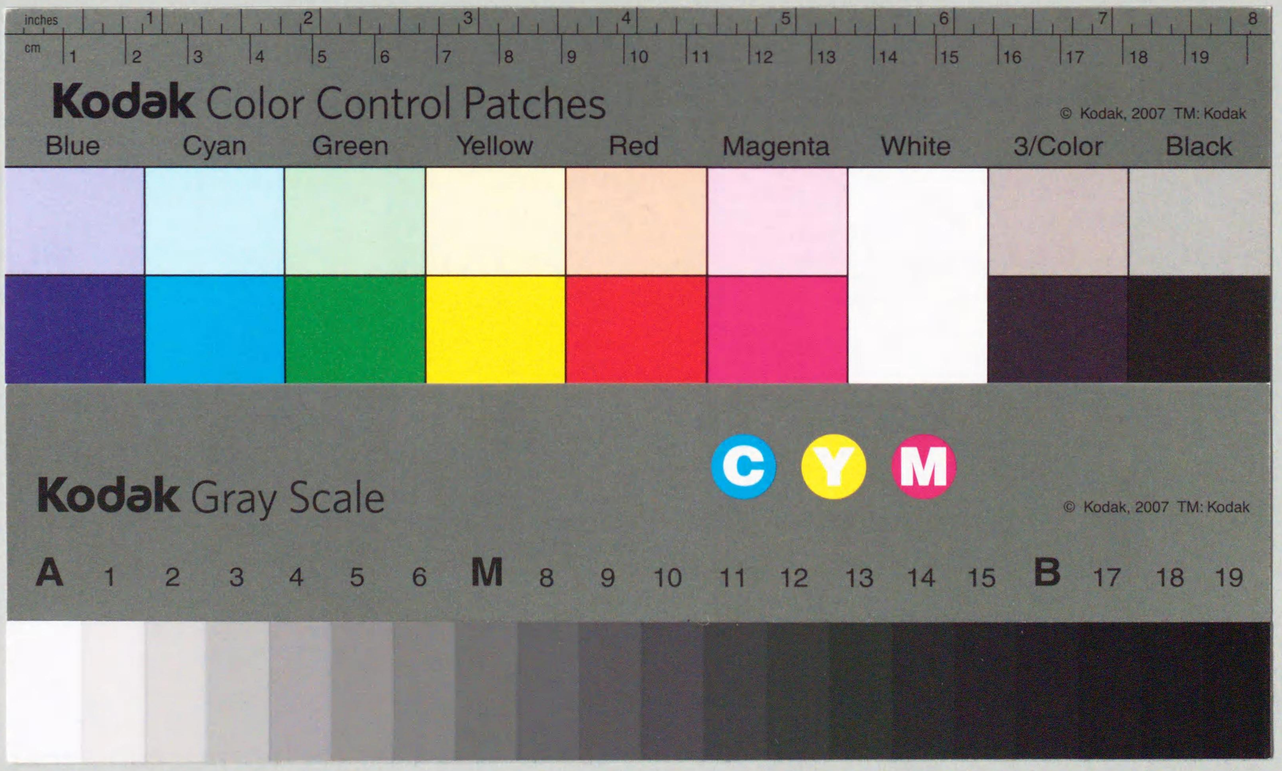

GE2
34.

北支那開發株式會社調査局

祕扱資料目錄

昭和18年4月1日現在

75W00190

北支那開發株式會社
調査局

發行所寄贈本

秘1
159

凡　　例

1. 本目錄ハ昭和18年４月１日現在ニ於ケル當局所藏ノ秘扱資料ヲ分類收錄セルモノナリ
2. 時日ノ經過、情況ノ推移ニ伴ヒ秘扱ヲ必要トセザルモノ又ハ秘ヲ極秘トスベキモノアルモ本目錄ハ斯ル訂正ヲ省略セル故取扱ニハ一樣ニ注意セラレタシ
3. 分類ハ卷末所載ノ分類表ニ據リ同一主題ノ下ニ於テハ標目(著者)ノ五十音順ニ排列セリ
4. 記入順序ハ下記ニ據レリ、但シ標目ト著者ガ同一ノ場合ハ著者ヲ省略セリ

   1. 標目　2. 書名　3. 著者　4. 版次　5. 出版地　6. 出版所　7. 刊年　8. 頁　9. 大サ　10. 著書名　11. 注記事項

5. 本目錄ハ資料ノ適量蒐積ニ從ヒ逐次續輯ヲ刊行スル豫定ナリ、尙雜誌類ハ別個ニ「逐次刊行資料目錄」トシテ編目スル豫定ナレバ本目錄ニハ記載セズ
6. 擔當者：總務課資料係

昭和18年12月

北支那開發株式會社
調　査　局

目　次

總　記……1
圖書目錄……1
參考書目……3
官廳及團體刊行書目……4
藏書目錄……4
資料索引……5
雜誌目錄……5
新　聞……5
學會及研究機關……5
經濟(一般產業ヲ含ム)……6
書　目……6
經濟事情及政策……6
世界・東亞……6
日　本……6
滿　洲……6
支　那……8
北支那(一般)……10
北支那(各省)……13
中・南・西南支那・蒙疆……14
其　他……14
ソヴエート聯邦……14
佛　印……14
經濟史……15
經濟團體及經濟機關……15
土地問題……16
人口問題……16
國際經濟及投資……16
東亞・滿洲……16
支　那……17
對列國……17
對日本……18
對英國及米國……19
度量衡……21
生　產……21
物資問題……21
北支那……21
資　源……22
東　亞……22
支那・滿洲・蒙疆……22
企　業……23
企業事情及政策……23
會　社……23
北支那開發株式會社……23
其他諸會社……24
滿　洲……24
支　那……25
北支那……25
中・南支那・蒙疆……30
協同組合・消費組合……30
人事管理・事務管理……31
會計；原價計算……31
農　業……31
總　記……31
書　目……31
農業諸機關……31
農業事情及政策……32
滿　洲……32
支　那……32
內外蒙疆・東部ソヴエート……33
農業經營……33
滿洲・支那・ソヴエート聯邦……33
農業經濟……34
滿洲・支那……34
農村合作社……35
滿洲・支那……35
農家經濟……36
農產物：生產費……36
米穀問題……36
農村一般・農村問題……37
滿　洲……37
北支那……37
農村自治……38
離村及農業移民……38
滿　洲……38
農業工學……39
農業氣象……40
開墾・耕地整理……40
農業機具……40
灌　漑……41
農作物……41

滿洲……41
北支那……41
東部ソヴエート……42
米穀類：米•麥•大豆•落花生•雜穀……42
纖維作物……43
綿……43
麻……45
其他作物：糖料作物•油脂料作物•煙草•穀稈45
風水害……46
北支那……46
園藝……46
果樹……46
林業……46
林業試驗場……46
林業事情及政策……47
滿洲……47
北支那……47
東部ソヴエート……48
林業經營……48
森林利用……48
木材……48
畜產業……48
畜產事情及政策……48
滿洲……48
北•中支那……49
蒙疆•外蒙古•ソヴエート聯邦……50
飼料……50
養禽……50
養畜：牛•馬•豚•役獸……51
農產製造•農產利用……51
羊毛……52
其他：肉•卵•毛皮•獸油脂……52
酪農……53
水產業……53
水產事情及政策……53
滿洲……53
北支那……54
其他；南支那……54
東部ソヴエート……54
鹽業……54
東亞•日本……54
滿洲……54
北支那……55
鑛業……57
總記……57
書目……57
鑛業法規……57
鑛業事情及政策……58
日本……58
滿洲……58
支那……59
北支那(一般)……60
北支那(各省)……62
河北省……62
山東省……62
山西省……63
中•南支那……63
蒙疆……64
其他……64
東部ソヴエート•マライ諸島……64
鑛業經濟……64
鑛山經濟……64
支那……64
北支那……65
蒙疆……66
鑛業組合……66
探鑛……66
滿洲•支那……66
探鑛……67
鑛山電氣•鑛山鐵道及運輸•其他……67
支那•蒙疆……67
鑛山被害……68
選鑛•分析•冶金……68
金屬工業……68
滿洲•東部ソヴエート……68
金……69
滿洲……69
北支那……69
東部ソヴエート……70
銅……70
鐵(鐵鑛•製鐵及製鐵業)……71
日本……71
滿洲……71
支那……72
北支那……72
中•南支那……74
蒙疆……75
其他……76
鉛•亞鉛……76
滿洲•支那•蒙疆……76
錫……77
アルミニユーム(ボーキサイト•礬土)77
滿洲……77
北支那……78
滿俺……79
タングステン……79
ニツケル……80
非金屬鑛業……80
石棉……81
石灰岩•石膏……82
燐•硫安……83
雲母……83
滑石•桂石……84
螢石……84
其他……85
石炭……85
石炭事情……85
滿洲……85
支那……86
北支那(一般)……86
北支那(各省)……87
河北省……87
山東•山西省……88
西•南支那•蒙疆……89
ソヴエート聯邦……89
炭礦調查……89
日本•滿洲……89
北支那(一般)……90
河北省……90
河南省……92
山東省……92
山西省……93
中支那……94
蒙疆……94
石炭鑛床學……94
炭質分析……95
石炭經濟……96
石炭輸送……96
北支那……96
石炭需給……96
支那及北支那……97
石油……98
石油事情……98
滿洲•支那……98
其他……98
油田調查……99
臺灣•滿洲……99
支那及北支那……99
油母頁岩及頁岩油……99
滿洲•北支那……99
石油經濟……100
工學……100
工學事情……100
基礎工學……101
工業材料……101
測量……101
土木工學及工業……101
鐵道工學及工業……101
支那……101
北支那……103
南支那……106
道路工學……106
水工學；治水及水利問題……106
滿洲……106
支那……106
港灣工學……109
滿洲……109
北支那……109
衞生及都市工學……110
水道工學；給水•水源•水質試驗……110
支那……110
建築……110
機械工學及工業……111
蒸氣機關•內燃機關……111
自動車工業……111
電氣工學及工業……111
電氣工業事情……111
滿洲……111
支那……112
北支那……112
河北省……114
山東省•山西省……115

ソヴエート聯邦……115
發電……115
朝鮮……115
支那……115
北支那……116
發電所機器……117
海事……117
造船……117
工業……117
書目……117
工業事情及政策……117
滿洲……117
支那……117
北支那……118
中支那……120
ソヴエート聯邦……120
工業經濟・工業經營……120
滿洲・支那……120
工場……121
滿洲……121
北支那……121
中支那……124
工場經營……124
工業所有權……124
工業合作社……124
化學工業……125
化學工學……125
化學工業事情及政策……125
藥品工業……125
曹達……125
珪酸鹽工(窯業・ガラス・セメント・耐火材料)……126
燃料及動力工業……127
油脂工業……127
染料工業……127
纖維素化學工業；パルプ……128
食料品工業……128
釀造……128
製粉……128
滿洲……128
支那……129
北支那……129
中支那……130
東部ソヴエート……130
製糖工業……130
纖維工業(織物及紡績一般)……130
日本・滿洲……130
支那……131
北支那……131
綿絲紡績及綿織物……132
製絲業……132
麻絲紡績及織物……133
其他……133
金屬製品業……133
木工業……133
商業……133
書目……133
商業事情……133
滿洲……133
其他……133
商業經濟……134
配給問題……134
商品……134
商店……135
市場・取引場……135
商品取引(場)……135
東亞・滿洲……135
北・中支那……136
米穀取引……137
東亞・滿洲……137
支那・蒙疆・馬來……137
蔬菜取引……138
三品(棉花・綿絲・綿布)取引……138
其他……139
農・林・水產物……139
畜產品……140
其他……141
倉庫……141
貿易・通商……141
日本……141
滿洲・支那……142
北支那……144
中・南・西北支那・蒙疆……147
ソヴエート聯邦……148
稅關……148
交通……148

書目……148
交通事情及政策……149
交通統制……150
陸上交通……150
北支那……150
自動車……151
滿洲……151
支那……151
ソヴエート聯邦……152
人車・荷車……152
道路・公路……152
鐵道……152
日本……152
支那……152
北支那……154
南支那……155
東部ソヴエート……156
鐵道經營……156
滿洲……156
支那……156
北支那……156
蒙疆……156
運賃……159
旅客及貨物輸送……159
滿洲……159
支那……159
ソヴエート聯邦……160
水上交通・海運……160
東亞・日本・滿洲……160
支那……160
東部ソヴエート……161
航路・商船……161
港灣・商港……162
北支那……162
南支那……163
東部ソヴエート……164
河川・運河・クリーク……164
滿洲……164
支那……164
北支那……165
南支那……166
東部ソヴエート……166
航空交通……166
運送業……167
通信……167
電信・電話・無線電信……167
融……168
書目……168
金融事情政策……168
日本・滿洲……168
支那……168
北支那……169
中支那……170
其他……170
金融機關・銀行……170
日本……170
支那……170
北支那……170
庶民金融機關……171
融資・投資……171
滿洲……171
北支那……172
農業金融……172
金利……172
爲替……173
貨幣・通貨政策及問題……173
滿洲……173
支那……173
北支那……174
中支那……174
ソヴエート聯邦……174
物價……174
日本……174
北支那……175
景氣・インフレーション……175
保險……175
財政……176
財政政策及事情……176
滿洲……176
支那……176
東部ソヴエート……177
租稅……178
滿洲・支那・ソヴエート聯邦……178
關稅……178
日本・滿洲……178
支那……178

公債・國債 …… 180
支那 …… 180
戰債及賠償問題 …… 180
政治・軍事 …… 181
書目 …… 181
政治事情及政策 …… 181
支那 …… 181
三民主義 …… 182
北支那 …… 182
邊疆支那・蒙疆・外蒙古 …… 182
ソヴエート …… 182
政黨；(國民黨) …… 183
中央行政 …… 183
警察 …… 183
地方行政 …… 183
支那 …… 183
都市行政及都市問題 …… 184
國土計畫 …… 184
外地行政・移植民 …… 184
租界問題 …… 185
外交・國際關係・國際問題 …… 185
太平洋問題 …… 185
東亞問題 …… 186
日本外交 …… 186
滿洲問題 …… 186
支那問題 …… 187
東部ソヴエート問題 …… 188
其他 …… 188
國際條約集 …… 189
軍事 …… 189
法制 …… 189
社會 …… 190
社會事情 …… 190
支那・ソヴエート聯邦 …… 190
社會思想及運動 …… 190
共產主義(共產黨) …… 190
支那 …… 190
勞動事情及政策・勞働組織 …… 192
滿洲 …… 192
北支那 …… 192
各種勞働 …… 193
勞働者(一般) …… 193
工場勞働(者) …… 193
鑛山勞働(者) …… 193
北支那・蒙疆 …… 193
勞働組合 …… 194
勞働管理 …… 194
勞働賃銀 …… 194
厚生施設 …… 194
社會事業 …… 194
救貧 …… 194
阿片問題 …… 194
祕密結社 …… 195
生活問題 …… 195
食糧問題 …… 195
支那 …… 195
階級・民族・人種 …… 196
民族及民族問題 …… 196
支那民族問題 …… 196
朝鮮人問題 …… 196
ユダヤ問題 …… 196
家事；食品 …… 196
地誌 …… 197
支那 …… 197
滿洲・蒙疆 …… 197
ソヴエート聯邦・中亞 …… 198
歷史 …… 198
支那 …… 198
職員錄 …… 198
文化 …… 199
文化事情及政策 …… 199
支那 …… 199
東部ソヴエート …… 199
宣傳・ヂヤーナリスム …… 199
支那 …… 199
宗教 …… 200
敎育 …… 200
自然科學 …… 201
天文・氣象 …… 201
東亞 …… 201
北・西北支那 …… 201
醫學 …… 203
衞生 …… 203
支那 …… 203
東部ソヴエート …… 203
地學 …… 203

自然地理學 …… 203
地形 …… 203
水文學；河川 …… 204
地質學 …… 204
滿洲・支那・東部ソヴエート …… 204
應用地質學 …… 205
鑛床地質 …… 205
滿洲 …… 205
北支那・蒙疆 …… 206
鐵・石炭・石油地質學 …… 207
臺灣・滿洲 …… 807
北支那・蒙疆 …… 208
土木地質學 …… 209
地下水 …… 209
土壤地質學 …… 209
黃土 …… 210
社內刊行物 …… 210
調查局 …… 213
監理部 …… 219
業務部 …… 219
庶務部 …… 219
經理部 …… 219
物資調整部 …… 219
企畫部 …… 221
交通部(臨時海運室) …… 221
電業部 …… 222
炭業部 …… 222
產業部 …… 222
張家口支社 …… 222
青島事務所 …… 222

附・資料分類表

北支那開發株式會社調査局

祕扱資料目錄

昭和18年4月1日現在

總記

參考書目

經濟・金融・財政

中支建設資料整備委員會　B1501-1

支那經濟關係資料目錄　上海　編者

昭和15年12月

16頁　B5　秘〔資料通報　第14輯〕

南滿洲鐵道株式會社・産業部　N01-1

支那金融關係資料目錄　大連　編者

昭和12年9月

2,46頁　A5　極秘〔資料彙報附錄〕

同社資料室資料班資料係保管ノ資料及立案調査書類ヨリ集錄セルモノ

南滿洲鐵道株式會社・産業部　P01-1

支那財政關係文献目錄　大連　編者

昭和12年8月

28頁　A5　極秘〔資料彙報別刷〕

同社資料室資料班資料係保管ノ資料及立案調査書類ヨリ集錄セルモノ

農業・商業・交通

中支建設資料整備委員會　M01-2

支那交通關係資料目錄　上海　編者

昭和15年12月

8頁　B5　秘〔資料通報　第17輯〕

中支建設資料整備委員會　D01-1

支那農業關係資料目錄（補遺）　上海

編者〃　昭和15年12月

13頁　B5　秘〔資料通報　第15輯〕

編纂：大塚令三，中川久義　中支建設資料整備事務所圖書整理部ニ保管整理中ノ資料ニシテ支那農業ニ關スル華側文献ヲ抽出シ，更ニ内容概説ヲ附記セルモノ「資料通報第3輯，支那農業關係資料目錄」ノ補遺タルモノ

南滿洲鐵道株式會社・産業部　M01-3

支那交通關係文献目錄　大連　編者

昭和12年9月

44頁　A5　極秘〔資料彙報附錄〕

南滿洲鐵道株式會社・産業部　L01-1

支那商業關係文献目錄　大連　編者

昭和12年9月

53頁　A5　極秘〔資料彙報別刷〕

資料室資料班資料係保管ノ資料及立案調査書類ヨリ集錄セルモノ

南滿洲鐵道株式會社・調査部　M401-2

特輯　新著露文鐵道關係資料紹介

大連　編者　昭和14年5月

48頁　B5　秘〔ソ聯調査資料月報〕

タイプ版片面謄寫印刷

南滿洲鐵道株式會社・産業部　M401-1

滿蒙鐵道文献目錄　大連　編者

昭和12年9月

36頁　A5　極秘〔資料彙報第2卷第8-9號抜刷〕

南滿洲鐵道株式會社・産業部・農林課　D01-2

北支農業關係文献目錄　大連　編者

昭和12年11月

62頁　B4　極秘

謄寫印刷　執筆　農林課調査係

内容：　秘扱之部；(1)農業事業及政策(2)農産物(3)土地問題(4)合作社農業金融(5)畜産事情及政策　圖書及雜誌之部；(1)經濟，經濟史經濟事情及政策(2)農業經濟及經濟史(3)農業事情及政策(4)農作物及其調査研究(5)土地問題(6)人口食料問題(7)恐慌災害(8)農民教育(9)農家經濟(10)合作社農村金融(11)農村社會問題（附農民問題其他）(12)蠶絲業(13)畜産及牧畜（以上ノ分類ニ據リ主トシテ同社保管ノ資料及印刷物ヲ網羅シソノ内容大綱ヲ記載セルモノ）

南滿洲鐵道株式會社・鐵道總局　M01-1

北支交通關係資料目錄　大連　編者

昭和12年8月

50頁　B5　秘

タイプ版片面謄寫印刷

鑛工業・工學

北支那開發株式會社・調査局 H6301-1

北支製鐵關係文献目錄　北京　編者

昭和16年6月

27頁　B5　秘

タイプ版片面謄寫印刷

興　亞　院 J 35.5-1

支那ノ水利及道路ニ關スル資料目錄

東京　編者　昭和16年7月

23頁　B5　秘

謄寫印刷

中支建設資料整備委員會 H01-2(2)

支那鑛業關係資料目錄（補遺）　上海　編者　昭和15年12月

14頁　B5　秘〔資料通報　第16輯〕

執筆：佐藤捨三，鈴木昇　中支建設資料整備事務所圖書整理部ニ保管中ノ資料ヲ主トシテ支那ノ鑛業ニ關スル華文ノ文献ヲ抽出シタモノ

H01-4

滿洲鑛業開發株式會社・鑛産資源調査所・資料室

鑛産資源調査所調査報告書目錄

新京　編者　康德9年3月

30頁　B5　秘

タイプ版　片面謄寫印刷

南滿洲鐵道株式會社・産業部 H01-1

北支那鑛業關係文献目錄　大連　編者　昭和12年9月

2,16,1頁　A5　極秘〔資料彙報附錄〕

内容：同社資料係保管ノ資料ヨリ集錄ス (1)秘扱之部 (2)立案調査書類 (3)圖書之部 (4)雜誌之部

南滿洲鐵道株式會社・産業部 K01-1

支那工業關係文献目錄　大連　編者

昭和12年9月　14頁　A5　極秘〔資料彙報附錄〕

南滿洲鐵道株式會社・調査部 H01-3

昭和15年度第四調査室作成報告書並資料一覽　大連　編者　昭和16年3月

3,15頁　B5　秘

タイプ版片面謄寫印刷　執筆：井關貞和

政　治・社　會

外務省・情報部 Q7501-1

事變前ニ於ケル抗日資料ノ解說

東京　編者　昭和14年5月

4,128頁　A5　秘

執筆：中丸平一郎

昭和12年事變前數ケ月ニ亙リ北京ニ於テ蒐集シタ抗日資料ヲ解說セルモノ　1,藝文　2,指導的論說ニ大別シ更ニ資料ノ性質ニ從ツテ分類セルモノ

新民會・中央指導部・調査科 Q7501-1

禁止圖書目錄；抗日之部　第1輯

北京　編者　民國28年7月

4,120頁　B6　秘

新民會中央指導部ノ接收華文抗日圖書ヲ摘出分類セルモノ

内容：1,軍事　2,政治　3,外交　4,經濟　5,社會　6,殖民　7,交通　8,地理　9,歷史　10,教育　11,思想　12,文藝　13,言論　14,年鑑・辭典　15,雜

新民會・中央指導部・調査科 S 2101-1

禁止圖書目錄；社會主義之部　北京　編者　民國28年9月

2,74頁　B6　秘

新民會中央指導部ノ接收華文圖書中ヨリ社會主義共產主義ニ關スル文献ニ簡單ナ分類ヲ施セルモノ

新民會・中央指導部・調査科 Q33.5-1

國民黨關係圖書目錄 (1)　北京　編者　民國28年11月

113頁　B6　秘

新民會中央指導部ノ接收華文圖書中ヨリ國民黨關係ノ分ヲ選出分類セルモノ

内容：1,三民主義・國民黨・宣傳・解說　2,法律・政治・經濟・社會・文化　3,政府・黨部ノ發刊ニナルモノ及ビ宣言・綱領・決議　4,全集・遺教・論著其他　5,抗日之部　6,社會主義之部

中支建設資料整備委員會 T 501-2

支那社會・法律關係資料目錄

上海　編者　昭和15年12月

11頁　B5〔資料通報　第12號〕

編纂：山田厚，增田涉，天野元之助，眞鍋藤治

内容：1,教育　2,國民黨、共產黨、雜項　3,人口統計　4,法律外交關係

地　誌・氣　象

中支建設資料整備委員會 T 501-5

支那地理關係資料目錄　上海　緒者

昭和15年12月

18頁　B5　祕〔資料通報　第11輯〕

執筆：（調査）有田福三・天野元之助・金川治三郎（編纂）大塚令三

中支建設資料整備事務所保管資料中ノ支那ノ地理氣象ニ關スル華文ノ文献ヲ抽出シ、ソノ内容概說ヲ附記ス

南滿洲鐵道株式會社・産業部 T 5701-1

蒙古關係資料目錄　大連　編者

昭和12年6月

46頁　A5　極祕〔資料彙報拔刷〕

南滿洲鐵道株式會社・總務部 T 501-1

支那關係秘扱資料目錄　大連　滿鐵

昭和10年6月

68頁　B5

タイプ版片面謄寫印刷

内容：1,地誌　2,經濟事情一般　3,原始產業　4,鑛產　5,工業　6,商業　7,金融及貨幣　8,財政　9,交通　10,プロレタリア運動　11,法制　12,政治　13,文化　14,其他

南滿洲鐵道株式會社・調査部 T 501-4

西北支那關係文献目錄（北支經濟調査所藏書）　大連　編者　昭和18年1月

130頁　A5　極祕

執筆：田中一男

南滿洲鐵道株式會社・調査部 T 601-1

ソ聯關係既刊資料總目錄　昭和13年12月末現在　大連　編者　昭和14年5月

112頁　B5　祕

南滿洲銀道株式會社・調査部 T601-2

南滿洲鐵道株式會社調査部所藏ソ聯關係邦文資料總目錄　昭和14年12月末現在　大連　滿鐵　昭和15年12月

396頁　B5　祕

陸軍・多田部隊・調査班 W501-1

圖書目錄（氣象）　編者　昭和15年3月

5,72頁　B5　極祕〔方軍調祕　第114號〕

タイプ版謄寫印刷

同部隊調査班保管ノ氣象關係書類ニシテ事變以來昭和14年末迄ノ分ヲ收錄セルモノ

官廳及團體刊行書目

新京資料室聯合會 A316-10

官廳會社刊行資料目錄　新京　編者

康德7年4月至9年9月

3冊　A5　祕

所藏：康德6年—8年

東亞研究所 A316-12

資料摘要　2版　東京　編者

昭和17年3月

42,200頁　A5　祕

内容：（同研究所ノ成果資料ノ内容ヲ簡潔ニ紹介セルモノデ昭和16年6月既刊ノ增訂第2版、昭和17年2月末現在ノ登錄資料ヲ採錄ス）地域別分類目錄索引 1,資料甲　2,資料乙　3,資料丙　4,資料丁　5,ソ資料丙　6,ソ資料丁　7,東亞日誌　8,東研叢書　9,東亞統計叢書　10,東亞研究所報　11,外乙

東亞研究所 A316-11

地域別成果資料一覽（昭和15年3月末現在）・成果資料一覽（昭和15年3月5日現在）

東京　編者　昭和15年3月

26,22頁　B5　極祕

タイプ版片面謄寫印刷

南滿洲鐵道株式會社・經濟調査會 A316-5

立案調書類目錄　附・刊行目錄

〔第1號〕，第3號，第3號別冊，第3號別冊第1號

大連　編者　昭和11年1月至7月

4冊　B5　極祕〔立案調査書類集第3分冊，第3分冊別冊，第3分冊第1號，第4分冊〕

タイプ版片面謄寫印刷

關東軍及經濟調査會蒐集資料 2960 件ヲ蒐錄セルモノ

南滿洲鐵道株式會社・産業部 A316-1

經濟調査會立案調査書目錄　第1卷—第3卷　大連　編者　昭和12年1月至12月

3冊　B5　祕

内容：第1卷，立案調査書類文献目錄　第2卷，逐次出版物並叢書目錄　第3卷，立案調査書類及逐次出版物並叢書

南滿洲鐵道株式會社・産業部 A316-8(1)

支那關係立案調査書類目錄　第1輯（昭和11.10—12.9）　附・支那駐屯軍乙囑託班調査編纂書類目錄　大連　編者　昭和12年10月

130頁　B5　極祕

タイプ版片面謄寫印刷

内容：1,總記　2,地誌　3,政治・經濟　4,產業　5,文化

南滿洲鐵道株式會社・産業部　A316-3

立案調査書類目錄　第3輯—第5輯

大連　編者　昭和12年11月至13年3月

3冊　B5　非賣品　極祕

タイプ版片面謄寫印刷

內容：第3輯—第5輯，分類目錄，發行所個所別目錄，第5輯，附錄，滿洲立案調査編纂書類目錄，滿洲資源調査編纂書類目錄，北支產業調査編纂書類

南滿洲鐵道株式會社・産業部　A316-7

立案調査編纂書類目錄　大連　編者

昭和12年1月

68頁　B5　極祕

タイプ版片面謄寫印刷

內容：1，凡例　2，索引ノ部　3，目錄ノ部

南滿洲鐵道株式會社・上海事務所・調査室　A316-9

上海事務所立案調査書類目錄

第5—6輯　上海　編者　昭和16年4月及17年3月

2冊　B5　極祕

タイプ版片面謄寫印刷　編纂：竹口孝，笠尾豊

南滿洲鐵道株式會社・調査部　A316-6

調査部立案調査書類目錄　第1—8輯

大連　編者　昭和13年8月至16年4月

8冊　B5　極祕

タイプ版片面謄寫印刷

內容：（各冊共）1，分類目錄　2，發行所別目錄

南滿洲鐵道株式會社・北支經濟調査所　A316-4(1)

刊行物綜合目錄　第1輯　北京　編者

昭和15年9月

72頁　B5　非賣品　極祕

編纂：松本時義

タイプ版片面謄寫印刷

內容：1，天津事務所調査課時代　2，北支事務局調査部時代　3，北支經濟調査所時代

南滿洲鐵道株式會社・北支經濟調査所　A316-2

北支經濟調査所調査報告內容梗概

〔第1輯〕　第2輯　北京　編者　昭和15年12月及16年6月

2冊　B5　極祕

タイプ版片面謄寫印刷

編纂：立木博道（第1輯）河合正（第2輯）

藏書目錄

興亞院・政務部・第三課　A321-2

興亞院圖書分類目錄　昭和16年9月1日現在　東京　編者　昭和17年8月

6,268頁　B5　祕〔調査資料　第32號〕

編纂：戶村帝，眞田茂

南滿洲鐵道株式會社・上海事務所・調査室　A323-2

秘扱資料目錄　（昭和12年4月—7月）

上海　編者　昭和12年7月

2,19頁　B5

タイプ版片面謄寫印刷

南滿洲鐵道株式會社・調査部　A323-3(1)

秘扱資料分類目錄　第1輯（昭和12年12月31日現在）　大連　編者　昭和13年5月

251頁　B5　極祕

南滿洲鐵道株式會社・調査部　A323-1

滿鐵調査部秘扱資料速報　大連

大連圖書館資料室　昭和13年7月及15年

2冊　B5　極祕

所藏：昭和13年度及15年度

南滿洲鐵道株式會社・北支經濟調査所・資料室　A323-4

北支經濟調査所秘扱資料目錄　北京

編者　昭和15年2月

12冊　B5　極祕

タイプ版片面謄寫印刷

內容：第1編，總記　第5編，鑛業　第6編，工業　第7編，商業　第8編，交通　第9編，金融（附保險）第10編，財政　第11編，政治・外交及法制　第12編人口・食糧・移植民　第13編，社會・勞働及都市　第14編，地理・文化・教育・宗教及數學・理學・醫學　第16編，社內刊行物

陸軍・多田部隊・參謀部　A321-1

豫備資料目錄　其ノ1・其ノ2　編者

昭和16年6月

2冊　B5　〔方軍參二調資號外〕

タイプ版謄寫印刷

資料索引

總領事館・特別調査班，上海　A33-1(2)

抗戰下支那、雜誌資料目錄　第2輯

上海日本總領事館特別調査班調査室　上海　編者

昭和16年12月

233頁　B5　祕

內容：1，社會一般　2，地方別社會・經濟事情及其政策　3，文化　4，經濟　5，農業　6，鑛業　7，工業　8，商業　9，貿易　10，交通　11，財政　12，金融　13，華僑及南洋　14，勞働　15，法律　16，政治　17，外交

雜誌目錄

新民會・中央總會・設計部・資料科　A701-1

雜誌目錄　北京　編者　民國29年5月

2,217頁　B6

新民會中央總會設計部資料科保管ニ係ル華文雜誌目錄ニシテ民國27年度ヨリ引續キ之ヲ整理セルモノ

中支建設資料整備委員會　A701-2

南京圖書華文雜誌・公報目錄

附・新聞目錄（昭和15年3月末現在）南京　中支建設資料整備事務所　昭和15年6月

6,102,48頁　B5　祕

編纂：栁島善次郎

南滿洲鐵道株式會社・北支經濟調査所　A701-3

滿鐵北支經濟調査所備付雜誌目錄

北京　編者　昭和16年9月

1,102頁　B5

タイプ版片面謄寫印刷

新聞

（文化—宣傳・プヤーナリズムヲモ見ヨ）

新民會・中央指導部・調査科　V20・51-2

京津新聞事業之調査　北京　編者

民國27年8月

14,141頁　B5　祕〔調査資料　第2號〕

執筆：陳蔡君

內容：1，北京之新聞社　2，北京之新聞通訊社　3，北京新聞事業之團體及檢閱機關　4，結論　5，天津新聞事業之調査緒論　6，天津新聞事業的歷史的追迹　7，天津事變與新聞事業之變格　8，天津特別市新聞事業之現狀　9，結語

南滿洲鐵道株式會社・庶務部・調査課　V20・52-1

上海を中心とする　新聞雜誌及通信機關

大連　編者　大正15年7月

3,75頁　A5　祕〔滿鐵調査資料　第54編〕

執筆：高久肇

學會及研究機關

華北聯合調査委員會　A551-2

華北聯合調査委員會加入機關昭和15年度調査實績　北京　編者

昭和16年6月

45頁　B5　祕

北支那開發株式會社　A55-2

現地調査機關昭和15年度暫行案

北京　編者

60頁　B5　祕

タイプ版片面謄寫印刷

內容：（本案ノ外次ノモノヲ含ム）1，支那關係調査機關協議會案　2，蒙古調査機關聯合會規約　3，中支調査機關聯合會會員名簿　4，中支調査機關聯合會各分科會名簿外2篇

北支那開發株式會社・業務部　A551-1

調査機構擴充三箇年計畫（案）

北京　編者　昭和14年5月

1,18頁　B4　祕

タイプ版片面謄寫印刷

興亞院・華中連絡部　V15-1(1)

［學術］ニ關スル調査報告書（1）

上海　編者　昭和16年8月

6,240頁　A5　祕〔興亞藥中資料第305至214號，中調聯文資料第15至24號〕

執筆：海野隆次

內容：第1編，中支ニ於ケル研究所・試驗所（戰前戰後ノ概況）1，舊國立中央研究院概況　2，舊國立北平研究所概況　3，中支各地ニ於ケル研究所・試驗所概況　4，中支ニ於ケル主ナル歐米人經營研究所　5，事變後新設セラレタル研究所・試驗所　6，大學內ノ研究所概況　第2編，中支ニ於ケル學會・協會（戰前戰後ノ概況）1，上海　2，南京　3，中支各地　4，歐米人立學會・協會ノ概況　5，事變後新設セラレタル學會・協會ノ概況　6，香港ニ於テ新設セラレタル中國人立學會・協會　第3編，中支ニ於ケル圖書館　1，舊國民政府下　2，中支各地　3，中支各大學圖書館　4，中支ニ於ケル外國人立圖書館　5，事變後新設セラレタルモノ　第4編，中支ニ於ケル博物館　1，舊國民政府下　2，戰後ノ概況及再建方針　3，中支ニ於ケル博物館概況　4，外國人立ノモノ

支那調査關係機關聯合會　A55-1

支那調査關係聯合會所屬各機關調査實施計畫　編者　昭和16年5月

194頁　B4　極祕

片面謄寫印刷

中支建設資料整備委員會　A552-1

事　業　一　覽　昭和15年10月末現在

南京　…整備事務所

46頁　B5

タイプ版片面謄寫印刷

滿洲重工業開發株式會社　A54-1

滿業在滿關係會社研究所概要

新京　編者　康德8年2月

4,22頁　B5〔業務資料　第8號〕

謄寫印刷

經　濟

一般產業ヲモ含ム

書　目

中支建設資料整備委員會　B1501-1

支那經濟關係資料目錄　上海　編者

昭和15年12月

16頁　B5　祕〔資料通報　第14輯〕

經濟事情及政策

世界・東亞

井汲　卓　B11-2

最近ニ於ケル經濟情勢ト經濟恐慌

上・下　東京　岩波書店　昭和7年5月及6月

2冊　A5　極祕〔日本資本主義發達史講座第3部〕

內容：上，1，戰時及び戰爭直後ニ於ケル日本資本主義經濟ノ異常ナ發展　2，相對的安定期ニ於ケル經濟的發展ノ諸問題　下，3，發展ノ新ナ時期　4，1929年以降ノ經濟恐慌　5，恐慌ノ現在ノ段階

鈴木小兵衞　B11-3

最近ニ於ケル國際情勢　東京　岩波書店　昭和8年8月

41頁　A5　極祕〔日本資本主義發達史講座　第三部　帝國主義日本ノ現狀〕

內容：1，世界恐慌ノ深化ト政治的××　2，資本主義諸國間ノ對立ノ××　3，植民地，半植民地諸國ノ情勢　4，ソ聯ニオケル諸關係

南滿洲鐵道株式會社・經濟調査會(譯)　B11-1

本年上半期ノ世界經濟景氣其他

大連　譯者　昭和11年9月

2,25頁　A5〔ソ聯重要記事速報　第5號〕

內容：1，本年上半期ノ世界經濟景氣　2，廣東ノ敗亡　3，極東ノ戰爭危險地帶　4，獨逸ノ對日技術援助　5，保健並ニ司法兩聯邦人民委員部ノ設立　6，コルホーズ所得稅ノ制定　7，國際聯盟トソ聯ノ保健施設

南滿洲鐵道株式會社・上海事務所・調査室(譯)　B821-1

極東ニ於ケル伊太利ノ權益ト政府

大連　…調査部　昭和16年11月

4,3,98頁　A5　祕〔滿鐵調査研究資料・上海滿鐵調査資料　第45編，第53編〕

譯譯：調査室第三係　原題："Italys Intersts and Policies in the Far East" by M. Frauk Tamagna, I, P, Inquiry Series. International Secretariat of Pacific Relations, New york.

內容：1，1922年以前ノ伊太利及ビ極東　2，伊太利ノ對支及對日政治關係　3，日伊，伊支ノ商業關係　4，伊太利ト東南亞細亞トノ關係　5，伊太利ト極東ノ經濟的相互依存性　6，極東ニ於ケル伊太利ノ權益　結論　附錄：統計表(29表)

日　本

商　工　省　B13-2

昭和14年度物資動員計畫實施ニ關スル一般方針・昭和14年度物資需給調整實施要領　東京　編者　昭和14年7月

84頁　B5　特祕

タイプ版片面謄寫印刷

B13-1

經濟新體制確立要綱　昭和15年9月

21頁　B5

タイプ版謄寫印刷　編者：發行所不詳

滿洲國

星野直樹　B14-1

日支事變對策(星野總務廳長官案)

昭和12年9月

1,26頁　B5　特祕

タイプ版片面謄寫印刷

內容：1，緊急滿洲帝國財政經濟政策　2，北支經濟財政工作　附・滿洲國輸入商品使途別構成

滿洲國・國務院・總務廳・統計處；　B1402-3

建國大學・研究院・圖表班

滿洲國國勢圖表　(康德7年版)

新京　編者　康德8年5月

4,113頁　B5　祕

康德5年末又ハ康德6年末迄ノ統計資料ヲ以テ國勢各般ノ事象ヲ圖表化シタモノ，各圖表ニハ統計表ヲ附シ對照ノ便ヲ計ル

滿洲中央銀行・調査課　B1402-2

金融經濟統計年報　康德6年度

新京　編者　康德7年7月

79,46頁　圖表　A5　祕

內容：1，通貨及金融　2，財政　3，特產　4，商品　5，貿易　6，物價及勞銀　7，會社

南滿洲鐵道株式會社・經濟調査會　B14-3

滿洲一般經濟調査報告　大連　編者

昭和10年11月

4冊　B5　極祕〔資源調査書類第4編第1卷(續1—4)〕

內容：續1，3，齊々哈爾商工業事情調査報告(三好壽)　4，黑龍江省一般經濟資源調査報告(小泉吉雄，田中義英)　5，一般經濟調査報告(小泉吉雄)　6，訥河克山縣地方一般經濟事情(土肥武雄)

續2，7，綏芬河地方調査報告(發智善次郎)　8，國境的商業都市綏芬河　(枝村榮)　9，東寧縣調査報告書(吉田美之)　10，東寧軍寧縣縱走地帶一般經濟事情(土肥武雄)

續3，11，農安扶餘地方一般經濟調査報告　(大場友次)　12，吉林省內三姓勃利地方經濟事情(石井俊之)　13，東寧縣南部琿春縣北部汪清縣東部經濟事情(丸岡淳夫)

續4，14，滿洲里，札來諾爾方面調査報告書(五條爲正)　15，南部呼倫貝爾調査報告書(上卷)　16，同上(下卷)(市川正義)　17，東支鐵道西部線調査報告(外崎清次)　18，興安北分省三河地方及牙克石附近一般經濟調査報告(原龍三)　19，北鐵西部沿線一般經濟調査報告(山田茂勝)　20，興安北分省三河地方調査報告(山崎維城)　21，東部國境北方地區調査報告書(朝比奈覺道)

南滿洲鐵道株式會社・經濟調査會　B14-4

滿洲資源調査總說竝一般經濟調査報告　大連　編者　昭和11年10月

12,360頁　A5　極祕〔資源調査書類第4編第1卷〕

諸家ノ文書及調査報告ヲ收ム

內容：總說　1，概說　2，調査要綱　3，會議議事錄；調査報告　1，一般經濟關係　2，農業關係　3，林業關係　4，畜產關係　5，水產關係　6，交通關係

南滿洲鐵道株式會社・調査部　B14-2

滿洲經濟提要　大連　編者

昭和13年6月

762頁　A5　極祕

內容：1，日滿經濟ブロック　2，企業統制　3，產業五ケ年計畫綱要　4，資源　5，鐵及鋼　6，節金　7，鉛　8，石炭　9，石油　10，酒精　11，礬土頁岩　12，菱苦土鑛　13，洋灰　14，鹽　15，曹達　16，板硝子　17，パルプ　18，硫安　19，砂糖　20，煙草　21，大豆及油料子實　22，棉花及綿糸布　23，羊毛及毛織物　24，小麥及麥粉　25，電氣事業　26，鐵道　27，國道　28，自動車　29，水運　30，貿易　31，國際收支　32，金融　33，物價及金利　34，倉庫業　35，取引所　36，協同組合　37，勞働　38，移民

南滿洲鐵道株式會社・調査部　B1402-1

滿洲經濟統計年報　昭和14年度

大連　編者　昭和15年12月

221頁　圖表　B5　祕

內容：1，金融　2，物價　3，取引　4，貿易　5，海運　6，交通　7，會社　8，其他

南滿洲鐵道株式會社・北滿經濟調査所　B14-5

黑河省產業實態調查報告書

第1—3，5編　哈爾濱　編者　昭和14年2月至8月

4冊　A5　祕〔北經調査第47，52-53，56號〕

內容：第1編　調査經過及調査地方事情　1，調査經過　2，黑河省ノ概要　3，參考事項(佐藤武夫，福岡勝)

第2編　農村事情；1，序說　2，農村ノ沿革概要　3，農村ノ聚落狀況及構成　4，農村ノ交通及通信　5，農村ノ敎育及衞生　6，農村ノ行政　8，農村ノ慣習　農村略誌(岩佐拾一)

第3編　農業事情；(1)農業事情　1，農業ノ沿革　2，農家戶口及農家ノ階層別構成　3，土地ノ利用狀況及作付歩合　4，農作物ノ耕種竝農業經營ニ關スル事項　5，土地ノ社會的關係　(2)水害ト水田ニ關スル調査　1，水稻栽培上ヨリ觀タル黑河省ノ自然的條件　2，調査地域內主要耕地ニ於ケル水害ノ概況　3，水田利用ノ現況　4，黑河省產業開發政策上ヨリ觀タル水田經營(附圖折込)滿洲農產物換算表(佐藤武夫，岩佐拾一，海野磯雄)

第5編　畜產事情・水產事情・林業事情；第1部畜產事情　1，一般畜產狀況　2，家畜家禽飼養戶數竝頭數調　3，家畜改良增殖ノ方針　4，家畜概評竝利用狀況　5，役畜ト耕作面積トノ關係　6，通過地方ニ於ケル部落別・戶數・人口・耕地面積・牛馬車・犂・船數量調　7，通過地方ニ於ケル部落別家畜家禽飼養戶數竝頭(羽)數調　8，飼養管理　9，蕃殖育成　10，家畜衞生　11，屠宰狀況　12，牧野狀況　13，家畜竝產物ノ生產及出廻狀況　14，家畜竝畜產物ノ價格　15，畜產關係施設竝商店調　16，畜產關係諸稅；　第2部　水產事情　1，緒言　2，河川狀況　3，漁業狀況　4，調査後記

第3部　林業事情　1，概說　2，林業經營ノ外的所與條件　3，林業經營ノ現狀　4，林產物ノ需給(飯島昇，矢澤啓作，卜世英，高橋留藏)

南滿洲鐵道株式會社・北滿經濟調査所　B1402-4(4)

北滿鐵道背後地圈調査統計編

第4分冊：地方金融及附屬參考資料　哈爾濱　編者　昭和13年3月

9, 4, 204頁　B4　祕〔北經調査刊行書　第20號〕

内容：　第1, 地方金融關係　第2, 鐵道輸送統計　第3, 商品諸掛調査

南滿洲鐵道株式會社・北滿經濟調査所　B14-6

滿洲事變並北鐵接收後ニ於ケル

北滿主要都市ノ經濟的動向

哈爾濱　編者　昭和12年4月

9, 403頁　A5　祕〔北經調査刊行書　第13號〕

執筆：　井上漸，王宗周

内容：　第1編，輸送系統複雜化ニヨル經濟勢力圈ノ變革概說　第2編，主要都市ノ事變後ニ於ケル經濟的動向

支　那

岸　田　B15-12

華盛頓會議ニ於ケル支那經濟開發問題（對支經濟工作問題ノ一資料）

昭和10年3月

18頁　B5

タイプ版片面謄寫印刷

興中公司　B15-6

懸案事項對策大綱案（主トシテ中南支）

北京　編者　昭和12年8月

80頁　B5　極祕

タイプ版片面謄寫印刷

内容：　1, 序說　2, 交通關係　3, 作業關係　4, 工業　5, 貿易・通商

興中公司・業務課　B15-8

對支經濟工作五ケ年計畫資料

北京　編者　昭和12年7月

323頁　B5　祕

タイプ版片面謄寫印刷

内容：　龍烟製鐵事業，井陘炭礦開發案，正豊炭礦開發案，寶昌炭礦開發案，山東骸炭工業，塘沽運輸擴張計畫案，曹達工業，鹽田事業，洗滌工業，金屬マグネシウム製造工業，天津電業擴張五ケ年計畫案，冀東地區電氣事業五ケ年計畫案，永定河並灤河水力電氣，洋灰製造工業，華北棉花倉庫打包公司五ケ年計畫案，冀東地區礬土頁岩開發案，大福公司

齋藤良衛　B15-1

對支經濟政策ノ或基本問題

東京　有光社　昭和13年6月

8, 539頁　B5　祕

内容：　1, 總論　(イ)序論　(ロ)我對支經濟政策要諦　(ハ)我國大工業國化ニ對スル支那ノ重要性　2, 各論　(イ)總說　(ロ)排日對策　(ハ)支那工業ノ統制問題

東亞研究所　B15-3

サツスーン財閥ノ資產調査報告

東京　編者　昭和14年10月

136頁　A5　祕〔資料丙第70號D〕

執筆：　土屋計左右，松宮克也

内容：　1, サツスーン財閥沿革　2, サツスーン財閥ノ事業　3, サツスーン一族ノ資產評價　4, 日支事變ニヨルサツスーン財閥ノ打擊

東亞研究所　B15-2(1)

蘇聯側ヨリ觀タル奥地支那經濟論（一）（飜譯）

東京　編者　昭和16年12月

146頁　A5　祕〔資料丙第221號D（支那奥地資料彙報第3輯）〕

飜譯：　第三部　最近「世界經濟ト世界政治」並ビニ「コンムニスチーチエスキー・インテルナツイオナール」ソノ他ニ揭載ノ奥地支那論ヲ集錄セルモノ

内容：　A. コーラン「民族支那ノ戰時經濟ニ就イテ」A. オストロフスカヤ「支那農業ノ現狀」ゼー・ドウバアソヴア「支那ノ工業的發展」N. バデースキー「支那ノ財政」A. オストロフスカヤ「支那ニ於ケル交通路建設」M. バシコフ「民族支那ニ於ケル運輸ト通信」L. ボブロフスカヤ「貴州省ー經濟地理的概觀ー」朱德「解放戰爭ニ於ケル北支那」

東亞研究所　B15-11

ロゴフ「抗戰支那政治經濟論集」（飜譯）

東京　編者　昭和16年6月

1, 130頁　B5　祕〔資料丙第181號D（支那奥地建設資料・政治第4號）〕

タイプ版謄寫印刷

飜譯：　第3部　МИРОВОЕ ХОЗЯЙСТВО И МИРОВаЯ ПОЛИТИКа 所載，支那ニ於ケル戰爭第3週年記念日ノ前夜，支那ノ武裝的勢力ト戰爭經濟的基礎，戰時下ニ於ケル支那財政（以上3篇ソ聯タス通信社重慶特派員ウラジミール・ロゴフノ論文）ヲ譯出セルモノ

東亞研究所（譯）　B15-4

抗戰支那ノ經濟建設

東京　譯者　昭和16年10月

6, 100頁　A5　祕〔資料丙第223號D（支那奥地資料彙報第5輯）〕

原題：　民尉主編，蔣委員長著，抗戰與建國，第2編　經濟建設，香港民社發行　1939年4月

内容：　1, 對外貿易　2, 邊疆ノ開發　3, 外國爲替ノ統制　4, 戰時財政

東亞研究所（譯）　B15-15

全國生產會議總報告（飜譯）

東京　譯者　昭和17年5月

3, 4, 641頁　A5　祕〔資料丙第208號C（支那奥地資料　第6號）〕

飜譯：　上海支所，　原題：　全國生產會議總報告　民國28年　重慶政府刊行

民國28年5月會期7日間ニ亘ツテ重慶市ニ於テ招集サレタ第一次生產會議報告ノ全譯，本會議ハ各界ノ專門家ノ協力ノ下ニ奥地建設ノ基本的政策ヲ議シタガ本書ハソノ規則，議案，審查報告及ビ決議ヲ蒐錄ス

南滿洲鐵道株式會社・經濟調査會　Q15-3

昭和10年度民國視察報告書

（神田正雄氏報告）　大連　編者　昭和10年6月

6, 109頁　B5　祕〔東京經調庶35第13號〕

タイプ版片面謄寫印刷　執筆：　神田正雄

内容：　1, 中華民國政局ノ大觀　2, 日華關係ノ實情　3, 民國ノ產業ト經濟ノ實際　4, 民國財政ノ眞相　5, 交通機關ノ現狀　6, 國民敎化事業　7, 共產黨ノ實勢力ト其ノ討伐　8, 歐米各國ノ對華態度ト其ノ勢力　結言

南滿洲鐵道株式會社・上海事務所・調査室　B15-9(1)

支那奥地經濟建設資料集（1）

上海　編者　昭和15年4月

51頁　B5〔反譯資料〕

タイプ版片面謄寫印刷

執筆：　菊地六郎

南滿洲鐵道株式會社・上海事務所・調査室　B15-14

大東亞戰爭が奥地に與ふる影響

第二部：工鑛業・農業・商業・金融　上海　編者　昭和17年3月

61頁　B5　祕

タイプ版片面謄寫印刷　執筆：　淺川典生，内田丈夫，熊谷康，加藤清

南滿洲鐵道株式會社・上海事務所・調査室（譯）　B15-16

奥地支那ノ經濟概況

民國30年度上半期（反譯資料）　上海　編者　昭和17年7月

32頁　B5　祕

タイプ版片面謄寫印刷　飜譯：　加藤清

香港ニ於テ入手セル原名「覺書」（Memorandam）1941年6月23日附ノ Guenthet Stein（推察）ノ報告ヲ譯出セルモノ

内容：　1, 支那ノ經濟上ノ地位及其ノ將來　2, 財政ノ現狀　3, 工業生產ノ現狀　4, 物價問題　5, 食糧問題　6, 結言

南滿洲鐵道株式會社・調査部　B15-7

支那經濟開發方策並調査資料

其ノ1, 其ノ2,　大連　編者　昭和12年12月

3冊　表，地圖，圖表（折込）　A5　極祕〔支那・立案調査書類　第2編第1卷　其ノ1, 其ノ2,〕

内容：　其ノ1; 第1, 序言　第2, 調査資料　1, 滿支經濟關係ノ將來（大上末廣）　2, 北支ニ於ケル資源概要（經濟調査會第二部）　3, 停戰協定地區產業概況調査報告書（小野儀七郎・土居丁・行友憲次・奥田重信）　4, 山東省ノ經濟建設（飜譯）（河合正）　5, 北部山西經濟調査書（支那駐屯軍司令部）　6, 山西省資源調査（森尙文）　7, 資源的ニ見タル山西省（石川安之助）　8, 山西，陝西調査旅行報告（平貞藏）　9, 晉，綏，察三省視察報告書（山井格太郎）　10, 新疆省ノ概況（江口暢託）　11, 對支援助ト四國借款團（岸田英二）　12, 支那ニ於ケル列國ノ勢力範圍ニ就テ一所謂既得權益ノ種々相ト其ノ合理的撤廢ノ提唱一（岸田英二），13, 日支戰ニ關シ英米ノ對支經濟的援助限度（土井章）　14. 支那ノ戰時經濟能力（上海事務所調査課）　15, 同　附錄：　支那ニ於ケル糧食需給狀況表・支那ニ於ケル貿易及運輸關係參考資料・支那ニ於ケル工業（上海事務所調査課）

其ノ2;　第1, 經濟政策　1, 對支經濟工作ノ再檢討（岸田英二）　2, 日支提携工作促進說ニ就テ（同）　3, 同（續稿）（同）　4, 對支經濟政策ノ根本方針（石井俊之）　5, 日支經濟提携ノ方法形式（長野勳）　6, 支那ノ對日態度（現狀ノ眞相ト將來ノ趨勢）並之ガ對策ニ關スル意見（田所耕耘）　7, 對支基礎的觀念（支那駐屯軍司令部）　8, 日滿北支經濟ブロック論（要旨）（野中時雄）　9, 對支政策ノ轉換ト冀東地區問題ニ就テ（產業部東亞經濟係）　10, 支那經濟ノ動向ト日本ノ對支政策（土井章）　第2, 開發方策並立案關係　1, 北支新政權ノ發生ニ伴フ經濟開發指導案（支那駐屯軍司令部）　2, 北支產業開發指導綱領（同）　3, 北支那產業開發計畫案（大陸經濟會議準備小委員會）　4, 北支產業開發計畫表（同）　5, 五箇年後日滿北支ニ於ケル鐵鋼・液體燃料・石炭・鹽・曹達類・棉花・羊毛・小麥・パルプノ需給推定（同）　6, 冀東地區產業開發計畫案（同）　7, 興建省產業開發ニ就テ（吉田新七郎）　第3;　支那經濟調査ニ關スル件　1, 北支經濟工作調査機關設置計畫案（經濟調査會第二部）　2, 北支經濟工作調査要項（佐藤義胤）　3, 北支那經濟工作調査機關設置ニ就テ（高久肇）　4, 對支經濟調査機關設置計畫案（原案）（經濟調査會）　5, 對支經濟調査機關設置ニ伴フ處置（同）　6, 對支經濟調査機關設置計畫案　7, 支那經濟調査現狀概要（同）　8, 支那經濟調査業務計畫案（同）　9, 北支那經濟調査ノ根本目標ヲ何ニ置クカ（野中時雄）　10, 支那經濟調査ニ關スル業務處理方法（經濟調査會）　11, 北支ニ於ケル重要資源，經濟調査ノ方針及要項（支那駐屯軍司令部參謀長）　12, 北支那調査ニ關スル件（經濟調査委員會）

南滿洲鐵道株式會社・調査部　B1502-1

支那經濟年報　昭和16年版　大連　編者

昭和17年11月

7,621頁　A5　祕

執筆：第1部；北支經濟調査所　第2部，上海事務所調査室　第3部，北支經濟調査所，上海事務所調査室

内容：第1部；北支那　1，北支政治經濟ノ基本動向　2，北支經濟ノ現狀　第2部；中支那　1，中支政治經濟概況　2，中支經濟ノ現狀　第3部；奥地支那　1，奥地政治經濟ノ基本問題　2，奥地經濟ノ現狀　3，奥地政治ノ現狀　統計表(185表)

南滿洲鐵道株式會社・調査部　B1502-1

支那經濟年報　昭和16年版　(統計篇)

大連　編者　昭和17年3月

57頁　A5　極祕

編纂：北支經濟調査所，上海事務所調査室

内容：1，面積戸口及資源　2，貿易　3，金融　4，物價　5，會社

南滿洲鐵道株式會社・調査部　B15-5

支那抗戰調査委員會昭和十四年度總括資料　大連　編者　昭和15年7月

10冊　A5　極祕

内容：第1分冊　總篇〔支那抗戰力調査ノ方法論及ビ總括論〕第1部，支那抗戰力調査方法ノ諸問題　第2部，支那抗戰力調査總括報告書　第3部，世界情報ノ新段階ト支那事變　附錄：1，支那抗戰力調査委員會設立經過　2，支那抗戰力調査委員會(昭和14年度)調査經過　3，支那抗戰力調査委員會運用要領　統計表(32表)(以上中西功)　第2分冊　政治篇　(2ノ1)〔戰時ノ支那内政〕第1章，國民黨ノ社會的性質ト各派ノ動向　第2章，民衆動員ト支那政治　第3章，支那政治ノ現段階ト憲法問題(以上中西功)　第3分冊　政治篇(2ノ2)〔八路軍及新四軍〕第1部，八路軍ノ發展段階ト遊擊根據地ノ概況　第2部，新四軍ノ活動狀況(津金常知，小倉音次郎)　第4分冊　戰時經濟政策篇(3ノ1)〔交通〕第1章，事變前ニ於ケル交通建設ノ動向ト其ノ成果　第2章，重慶政府抗戰下交通建設ノ特質　第3章，鐵道建設　第4章，公路　第5章，水運　第6章，航空　第7章，結ビ(以上岩城俊次)　第5分冊　戰時經濟政策篇(3ノ2)〔商業・貿易〕第1章，戰時貿易政策ノ進展　第2章，國營輸出品ノ官營收貨　第3章，貿易ルートノ南遷トソノ實績檢討　第4章　總括—商業貿易機構ノ再編成トソノ問題—　附錄：西南封鎖ト其ノ效果　附表(2表)(以上　熊谷康，岸川忠嘉)　第6分冊　戰時經濟政策篇(3ノ3)〔通貨・金融〕第1章，法幣價値變動ノ段階ト國府側ノ對策　第2章，通貨・金融ヨリ觀タル上海ト奥地トノ關聯　第3章，奥地ニ於ケルインフレーション　第4章，奥地ニ於ケル金融機構編成過程　第5章，重慶政府ノ物價對策(以上加藤清)　第7分冊　戰時經濟政策篇(3ノ4)〔財政〕第1章，重慶戰時支出ノ推移　第2章，抗戰財政收入　第3章，抗戰財政ノ轉換　第4章，重慶財政ノ現段階(以上林田和夫，中西功)　第8分冊　奥地經濟篇(4ノ1)〔農業〕第1章，序論　第2章，奥地農業再編成ノ方向　第3章，奥地農業建設ノ狀態ト諸問題　第4章　農村民衆動員ノ意義ト方向(以上石川正義)　第9分冊　奥地經濟篇(4ノ2)〔工礦業〕第1章，事變前ニ於ケル奥地工業ノ狀態　第2章，移轉企業ト工鑛業建設機構ノ問題　第3章，工鑛業建設ノ現狀　第4章，工業合作社　統計表(15表)(以上片山康貳)　第10分冊　外援篇〔列國ノ對支援助〕第1章，列國ノ對支援助トハ何カ　第2章，列國ハ何故ニ對支援助ヲヤルノカ　第3章，列國ノ對支援助ヲ規定スル諸條件　第4章，列國ノ對支援助ト國際情勢　第5章，列國對支經濟援助ノ實績　第6章，結ビ　附錄1，附錄2，(具島兼三郎)

横濱正金銀行・調査部　B15-10

昭和15年度　支那經濟調査輯錄

横濱　編者　昭和16年6月

263頁　A5　極祕〔通報號外篇　第94號〕

内容：前編，昭和15年度支那金融爲替貿易概說(天津，青島，濟南，芝罘，張家口，上海，漢口，廣東香港)　後編，金融爲替貿易一般經濟

總領事館・特別調査班，上海(譯)　B15-13

國民政府實業視察團報告書　上海

日本總領事館特別調査班　上海　譯者　昭和15年4月

66頁　A5　極祕〔特調班雜誌資料　第3輯〕

北支那(一般)

大阪(府)貿易館　B151-2

北支近情　大阪　編者

昭和15年11月

40頁　A5　祕

北支那開發株式會社　B15102-2

關係會社事業統計　昭和15年度上期

北京　編者

131頁　B5　特祕

内容：1，總括表　2，陸上交通　3，港灣關係事業　4，通信　5，電業　6，炭業　7，鐵鑛業　8，礬土鑛業　9，鹽業　10，製鐵業　11，棉花打包業

北支那開發株式會社　B151-3

北支那經濟指標　第2-5，9-10

24-29，32-36號　北京　編者　昭和16年3月至18年3月

綴込1冊　A5

「北支財界指數」ヲ改題セルモノ

北支那開發株式會社・事務部・調査課　B151-5(2)

北支那ニ於ケル經濟建設ノ現狀

(其ノ2)　編者　昭和14年11月

81，44頁　B5　祕〔參考資料　第15號〕

タイプ版片面謄寫印刷

内容：4，交通・通信　5，貿易及關稅　6，金融爲替物價

北支那開發株式會社・産業部・總務課　B151-16

北支ニ於ケル工業・交通・通信・電氣・貿易狀況　北京　編者　昭和15年12月

3，60頁　B4　極祕

タイプ版片面謄寫印刷

北支那開發株式會社・調査局　C30-7

北支那開發株式會社ノ成立事情；

テイラー教授著「北支ニ於ケル抗爭ノ」一節　東京　編者(支局)　昭和16年10月

2，30頁　B5　祕

謄寫印刷　飜譯：梯　明秀　原題：G. E. Tayler, The Struggle for North China(抄譯)

北支那開發株式會社・物資調整部・北京分室　B151-13

北支重要產業調査計畫　北支物動基礎資料ノタメ　北京　編者　昭和14年10月

200頁　表，圖表(折込)　B5　特祕

謄寫印刷

内容：各種事業調査　1，交通　2，通信　3，炭礦　4，電氣　5，製鐵　6，鹽及ソーダ　7，船ドック　8，公共　9，化學　10，窯業　11，飲食　12，紡績　13，器械　14，雜工　15，航空　16，產金　17，港灣　18，其他　19，興中公司，滿洲工業調査調査票　附：滿洲工業調査協定ニヨル工業調査要綱

冀東政府　B151-4

冀東防共自治政府經濟開發五箇年計畫　北京　編者　民國26年6月

51頁　B5　特祕

タイプ版片面謄寫印刷

興亞院・華北連絡部　B151-12

北支產業開發三年計畫目標一覽表(案)　北京　編者　昭和14年10月

5頁　A3　祕

薄葉版謄寫印刷

内容：1，交通部門　2，通信・電力部門　3，鑛工業部門(含鹽業)　4，農畜產部門

興亞院・華北連絡部・政務局・報道室　B151-6

第一次北支經濟建設懇談會會議錄

北京　編者　昭和14年9月

20頁　B5　祕

タイプ版謄寫印刷

興中公司　B15102-4

業務統計年報　第1卷　昭和15年

北京　編者　昭和15年8月

3，63頁　B5　祕

執筆：業務課調査係

内容：1，石炭　2，鐵鑛石　3，製鐵　4，鑄業　5，窯業　6，電業　7，礬土　8，鐵鑛石　9，鹽業　10，輸送　11，棉花

興中公司・臨時委員會　B151-17

北支經濟懸案事項解決方策案

北京　編者　昭和12年8月

221頁　B5　極祕〔興臨査　第1號〕

タイプ版片面謄寫印刷

内容：1，總說　2，北支經濟開發基本方針　3，本事變ト興中公司ノ任務　4，懸案事項別計畫案

興中公司・臨時委員會　Q151-5

本事變卽應諸對策案　北京　編者

昭和12年8月

27頁　B5　極祕〔興臨資別　第1號〕

タイプ版片面謄寫印刷

中國聯合準備銀行・顧問室・臨時物價調査室　B151-1

冀中冀南匪區經濟實態調査

北京　編者　昭和15年5月

65頁　B5　祕

タイプ版片面謄寫印刷

内容：1，序，塗陽河ニ就テ　2，金融　3，通貨　4，各地概況　5，物價

中支建設資料整備委員會　B1501-1

支那經濟關係資料目錄　上海　編者

昭和15年12月

16頁　B5　祕〔資料通報　第14輯〕

南滿洲鐵道株式會社・經濟調査委員　B15104-1

冀察ニ於ケル現行產業法令及土地使用問題　大連　編者　昭和12年7月

13頁　B5　極祕

タイプ版片面謄寫印刷　執筆：村田久一

内容：1，商工業　2，農業　3，鑛業　4，漁業　5，運輸事業　6，公共事業　7，自由職業　8，投資ノ禁止制限　9，土地使用問題　10，結言

南滿洲鐵道株式會社・經濟調査會　B151-11

第一回支那駐屯軍. 經濟調査會懇談會議事錄

大連　編者　昭和11年9月

47頁　B5　特祕

タイプ版片面謄寫印刷

南滿洲鐵道株式會社・經濟調査會　B151-7

北支出張報告

大連　滿鐵

昭和10年11月

18頁　B5　祕

執筆：志村悅郎

タイプ版片面謄寫印刷

南滿洲鐵道株式會社・經濟調査委員會　B151-9

北支事變善後處置に關する覺書

大連　編者　昭和12年8月

3頁　B5　極祕

タイプ版片面謄寫印刷

南滿洲鐵道株式會社・調査部　Q751-1

濟南事變と排日貨運動

…庶務部調査課

大連　編者　昭和3年11月

5,219頁　A5　祕〔滿鐵調査資料　第91編〕

執筆：中濱義久

內容：1, 排日運動ノ沿革　2, 山東出兵ト排日運動　3, 濟南事變ト排日　4, 排日運動ノ經濟界ニ及ボセル影響

南滿洲鐵道株式會社・北支經濟調査所　B15102-3

北支那經濟統計提要

大連…調査部

昭和18年3月

265頁　B5　極祕

本提要ハ內容的ニハ從來當所ニ於テ刊行セシ「北支那經濟統計季報」（昭和17年3月第14號ヲ以テ廢刊）ノ續刊ヲナス

內容：1, 面積及戶口　2, 金融, 通貨, 爲替, 物價　3, 生產　4, 貿易　5, 交通, 運輸　6, 勞務　7, 會社

南滿洲鐵道株式會社・北支經濟調査所　B15102-1

北支那產業統計提要

大連…調査部

昭和15年10月（凡例）

119頁　B5　極祕

執筆：莊秀也, 大河內省三

內容：1, 面積及戶口勞働　2, 農業　3, 畜產　4, 林業　5, 漁業　6, 鑛業　7, 鹽業　8, 工業　9, 會社

陸軍・岡村部隊・參謀部・第二課　B151-8

今次實施セル敵ノ自給自足經濟施策

第2編　北京　編者　昭和16年8月

17頁　B5　祕〔參考資料〕

タイプ版片面謄寫印刷

內容：1, 農業生產增加計畫　2, 生產工業ノ振興　3, 統制經濟　4, 軍事流通機構ノ設立　5, 結論

陸軍省　B151-14

北支那經濟開發要綱（案）「中央案」

東京　編者　昭和13年8月

294頁　B5　極祕

タイプ版片面謄寫印刷

內容：北支那經濟開發要綱（案）（中央案）　北支那交通株式會社設立要綱（案）（中央案）　交通會社ノ監督ニ關スル處理事項（中央案）　中央, 北支, 蒙疆關係者間ノ協議諒解事項（中央案）　中支那方面物資配給組織ニ關スル暫定處理要綱（中央案）　北支鐵鋼株式會社設立要綱案（中央現地一致案）　北支鐵鋼業開發要綱案（中央現地一致案）　北支鐵鋼業開發要綱案（中央案）　北支鐵鋼株式會社設立要綱案（中央案）　鐵鑛探掘原價計算書（中央案）　北支那甲炭鑛株式會社（假稱）設立要綱案　北支那乙炭鑛株式會社（假稱）設立要綱案　北支那丙炭鑛株式會社（假稱）設立要綱案　北支那丁炭鑛株式會社（假稱）設立要綱案　北支那戊炭鑛株式會社（假稱）設立要綱案　蒙疆炭鑛株式會社（假稱）設立要綱案（以上六案ハ何レモ中央案）　甲炭鑛會社收支計算調（中央案）　北支炭鑛業開發要綱案（中央案）　北支炭鑛業開發要綱案（中央現地一致案）　北支石炭液化工業開發要綱案（中央現地一致案）　石炭溶解法ニヨル人造石油製造目論見書（中央案）　I. G. 式石炭液化工場建設費豫算及生產原價（中央案）　北支油化工業株式會社（假稱）設立要綱案　北支電氣開發要綱案（中央案）　北支那發送電株式會社（假稱）設立要綱案（中央案）　北支礬土鑛業開發要綱案（中央案）　北支鹽及曹達開發要綱案（中央現地一致案）　北支曹達鹽業計畫書（中央案）

B151-15

北支那產業開發五箇年計畫綜合調整要綱

昭和15年7月

15頁　B5　祕

タイプ版片面謄寫印刷　著者, 發行地, 發行所不詳

B151-10

事變前後ノ北支經濟

（北支經濟建設ノ實績報告書）　昭和16年7月

5,92頁　B5　祕

タイプ版謄寫印刷　著者, 發行地, 發行所不詳

內容：1, 重要物資ノ生產事情　2, 重要物資生產蒐荷機構整備ノ狀況・重要物資ノ輸出入事情　3, 通貨金融機構ノ整備　4, 事變前後ノ北支財政　5, 勞務配分及ビ統制機構ノ概況　6, 電氣事業及電氣通信事業　7, 郵政業務ノ概況　8, 交通事業ト輸送狀態

北支那（各省）

華北交通株株會社・太原鐵路局・調査科　B1514-2

山西省ニ於ケル經濟統制ニ就テ

太原　編者　昭和17年2月

3,92頁　B5　極祕

タイプ版謄寫印刷　執筆：秋吉喜久人

內容：1, 山西省ニ於ケル物資及物價統制ノ中樞機構ニ就テ　2, 山西省ニ於ケル主要商店ノ統制狀況　3, 統制ノ成果及弊害　4, 物資搬出入取締規則

神田正雄　D1515-1

陝西省產業調查

（農林之部）

昭和11年5月

153頁　B5　祕

タイプ版片面謄寫印刷

內容：1, 陝西省南部ノ農村情況ノ考察　2, 陝南農業ヲ改進スベキノ建議　3, 附・陝西省南部各種林產物ノ考察　4, 陝西省北部ノ農林業情況ノ考察

北支那開發株式會社・青島事務所　B1513-1

青島一般經濟資料

青島　編者

昭和16年10月

6頁　B4　極祕

タイプ版片面謄寫印刷

內容：1, 青島統稅局所管工場昭和16年度製產統計表　2, 中國聯合準備銀行各月紙幣發行高並受拂明細表　3, 在青島中國側銀行並銀號各月預金並貸付狀況表　4, 中國聯銀青島分行外匯局餘移出入許可各月明細表　5, 青島水產組合漁獲高統計表

興中公司・天津支社　B1511-2

冀東地區ニ於ケル興中公司ノ事業概要

天津　編者　昭和13年8月

155頁　B5　極祕

內容：1, 冀東電氣事業　2, 火粘土採掘事業　3, 產金事業　4, 製鹽事業　5, 久大公司製鹽公廠委任經營事業　6, 永利化學工業公司委任經營事情　2, 輸送事業

大使館・特別調査班, 上海　B1515-1

陝西省地方調查報告・在上海日本大使館特別調査班

上海　編者　昭和18年4月

5,169頁　A5　祕〔特調資料輯編　第7篇〕

陝西省銀行經濟研究室ガ同銀行地方辦事處ヲ通ジテ行ツタ陝西省ヲ課出セルモノ

調査項目：地方情況, 產業情況, 金融情況

南滿洲鐵道株式會社・經濟調査委員會　B1511-1

冀東地區產業開發計畫案

大連　編者　昭和12年8月

5,122頁　表（折込）　B5　極祕

タイプ版片面謄寫印刷

內容：1, 序　2, 冀東地區鑛工業開發計畫案　3, 冀東地區農畜產開發計畫案　4, 冀東地區交通施設對策案　5, 冀東地區財政金融對策案　6, 北支經濟開發資金計畫表

南滿洲鐵道株式會社・經濟調査委員會　B1513-4

山東產業開發五箇年計畫案

大連　編者　昭和12年6月

9頁　B5　極祕

タイプ版片面複寫印刷

南滿洲鐵道株式會社・經濟調査委員會　B1513-5

山東產業開發計畫案

大連　編者

昭和12年6月

2頁　B5　極祕

タイプ版片面謄寫印刷

南滿洲鐵道株式會社・經濟調査委員會　B1513-2

山東省（含青島特別市威海衞行政區）經濟開發計畫要綱案

大連　編者

昭和12年6月

27頁　B5　極祕

タイプ版片面謄寫印刷

內容：1, 山東經濟開發ノ目標ト方針　2, 計畫要領　3, 資金計畫要領　4, 山東實業公司ニ對スル方策

南滿洲鐵道株式會社・經濟調査會　B1514-1

北部山西經濟調查書

（支那駐屯軍司令部調査）　大連　編者

185頁　B5　祕〔天調第19號〕

タイプ版片面謄寫印刷　刊年不詳

內容：1, 農業　2, 山西鹽　3, 工業　4, 山西炭　5, 畜產

B1513-3

山東綜合開發計畫要綱案

27頁　B5　極祕

タイプ版片面印刷　發行者（編者）不詳

內容：1, 山東綜合開發計畫案　2, 山東開發株式會社（假稱）設立要綱案　3, 山東淄博地區綜合開發ノ基礎的諸條件

中・南・西南支那・蒙疆

大阪(府)貿易館 B157-2

蒙疆經濟事情

大阪 編者

昭和15年11月

26頁 A5 祕

臺灣(總督府)熱帶産業調査會 B15322-1

香港經濟調査委員會報告書

臺北 編者 昭和12年4月

4, 75, 11頁 A5 祕

1934年7月—1935年2月ノ期間設置サレタ香港經濟調査委員會ノ報告書，現在香港貿易不振ノ原因及影響ヲ檢討シソノ改善及振興對策ノ意見ヲ開陳セルモノ

臺灣銀行・調査課 B153-1

南支調査資料蒐錄

第1卷—第3卷

臺北 編者 昭和15年7月

3冊 A5

諸家ノ論說55篇ヲ收ム

南滿洲鐵道株式會社・經濟調査會 B1527-1

四川省ニ關スル特殊調査事項報告

大連 編者 昭和10年7月

3, 29頁 B5 極祕

タイプ版片面謄寫印刷 執筆：神田正雄

南滿洲鐵道株式會社・上海事務所・調査室 B11521-1

堰款鎭事情

上海…上海事務所

昭和16年8月

2, 35頁 B5

タイプ版片面謄寫印刷 執筆：天野元之助，新居芳郎，原多計志，西野節男

內容：1，堰橋鎭概況 2，土地事情 3，農科事情 4，交通事情 5，金融事情 6，鎭內商工業

南滿洲鐵道株式會社・總裁室・弘報課 B1532-1

「綜合情報」事變下廣東省ニ於ケル經濟諸情勢

大連 編者 昭和13年7月

4, 35頁 B5 祕〔總弘情13第2號ノ14〕

タイプ版片面謄寫印刷

南滿洲鐵道株式會社・張家口經濟調査所 B157-3

蒙疆經濟ノ現段階：國際收支ノ觀點

ヨリ—— 編者 昭和16年5月

37頁 B5 極祕

タイプ版片面謄寫印刷 執筆：喜多村直治

內容：1，緒論 2，國際收支ノ動向 3，國際收支惡化ノ原因 4，國際收支惡化ノ影響 附錄，疆穀收貨配給要綱

南滿洲鐵道株式會社・調査部 B157-1

內外蒙古接壤域附近一般調査

大連 …庶務部調査課 大正13年7月

237頁 A5〔滿鐵調査資料 第36編〕

內容：1. 緒論 2，一般地方 3，住民ノ狀態 3，氣候風土 5，各種資源 6，關係市場ノ狀況 7，各旗ノ狀況 8，運輸交通 9，商取引ノ方法及習慣 10，稅捐ノ關係 11，結論

總領事館・特別調査班，上海 B156-1

西南支那經濟建設ノ諸問題

上海日本總領事館特別調査班 上海 編者

昭和14年9月（凡例）

135頁 A5 極祕〔特別班雜誌資料 第1輯〕

內容：1，西南經濟建設問題(孔祥熙) 2，奧地開發ノ重要性(翁文灝) 3，西南經濟建設ノ具體策(史維煥) 4，四川省西南地區工業化ノ現狀ト其ノ將來(羅志如) 5，西南支那ニ於ケル炭田ノ分布ト工業中心(黃汲清) 6，西南支那運輸問題ノ解決方策(鄧恩元) 7，寧屬ノ經濟資源ト其ノ發展方法(方顯廷) 8，貴州省ノ施設方針トソノ實施狀況(吳鼎昌)

1
B1531-

福建省産業開發ニ就テ

昭和12年6月

2, 24頁 B5 極祕〔支駐軍關係資料〕

タイプ版片面謄寫印刷 執筆：吉田新七郎

調査期間：自昭和12年2月11日至3月23日

內容：1，水力電源調査及水力發電所設置 2，水力發電設置ノ效果 3 鐵山調査及開發 4，一般産業開發 5，貿易及産業開發ニ對スル融資法ニ就テ 6，産業技術ノ助成指導 7，日・福經濟提携及省産業開發ニ關シテ注意スヘキ事項

其他

（ソヴエート聯邦・佛印）

臺灣拓殖株式會社 B1722-1

佛印ノ産業事情

臺北 編者

昭和15年12月

200頁 A5〔臺調資A第8號〕

內容：1，總說 2，交通 3，貿易 4，鑛物資源 5，農業資源

南滿洲鐵道株式會社・調査部 B16-1

ソ聯邦經濟地理

大連 編者

昭和16年5月

412頁 A5〔ソ聯邦政治經濟叢書第1部第1編〕

內容：1，ソ聯經濟ノ自然地理的諸條件 2，産業交通ノ地理的配置 3，國防的見地ヨリ觀タルソ聯經濟地理 4，國防地理的區劃ト各地帶ノ經濟的特徵

南滿洲鐵道株式會社・調査部 B1602-1

ソ聯邦國民經濟統計集

大連 編者

昭和17年3月

3, 160頁 A5 祕〔ソ聯研究資料 第61號〕

飜譯：第三調査室第一經濟班 著者，イ・ゴルブニチイ 監修者，ペ・ピトロフ「數字デ示シタソ聯邦國民經濟」ヲ譯出セルモノ

內容：1，19世紀末ニオケルロシア經濟 2，1901—1904年時代ノロシヤ經濟 3，日露戰爭及ビ第一ロシヤ革命期ニオケルロシヤ經濟 4，ストルイピン反動時代ノロシア經濟 5，帝國主義戰爭前夜ノロシヤ國民經濟 6，帝國主義戰爭及ビ第二革命期ニオケルロシヤ經濟 7，10月社會主義革命ノ準備及ビ遂行期ニオケルロシヤ經濟 8，外國ノ武力干涉及ビ國內戰時代ニオケルソヴエート國家ノ經濟 9，國民經濟ノ復興トイフ平和的活動ヘノ移行期ニオケルソヴエート國家ノ經濟 10 國ノ社會主義的工業化ノタメノ鬪爭 11，農業集團化ノタメノ鬪爭期ニオケルソ聯邦ノ經濟 12，社會主義社會ノ建設ノ完成ノタメノ鬪爭期及ビ新憲法實施期ニオケルソ聯邦ノ經濟

南滿洲鐵道株式會社・調査部 B161-2

東ソ各區ノ産業立地的特質

大連 編者 昭和17年9月20日

19, 360頁 A5 祕〔ソ聯研究資料 第64號〕

執筆：北方調査室東部班

東部ソ領ヲ構成スル幾多ノ區ニ就テソノ地域性ノ諸産業・交通等ヲ研究ス

南滿洲鐵道株式會社・北滿經濟調査所 B161-1

極東ソ聯要覽

哈爾濱 編者

昭和14年3月

2, 25, 1210, 2頁 附圖(折込ヲ含ム) A5 祕〔北經調査 第45號〕

內容：1，政治機構(工藤明) 2，人口(同前) 3，住民(內山彼得) 4，社會・文化施設(廣瀨研一) 5，住宅(小西四郎) 6，財政金融(高橋暉正) 7，地質並ニ鑛物資源(エ・エ・アーネルト) 8，工業概論(安藤卯喜知) 9，金屬加工工業(喜多村直治) 10，石油工業(安藤卯喜知) 11，石炭礦業(安藤卯喜知・加藤清一) 12 電力(八田英夫) 13，製鐵業(安藤卯喜知) 14，有色金屬工業(八田英夫) 15，金鑛業(清野忠彰) 16，化學工業(喜多村直治) 17，建築材料工業(八田英夫) 18，製粉工業(加藤清一) 19，食料品工業(同前) 20，家具工業(安藤卯喜知) 21，農畜産業(原龍三) 22，毛皮業(荒川實藏) 23，林業(喜多村直治) 24，漁業(同前) 25，國內商業及貿易(小西四郎) 26，鐵道(松本多智男) 27，海運(宇留野衛) 28，北氷洋航路(同前) 29，河川運輸(松本多智男) 30，民間航空(同前) 31，道路運輸(同前)

經濟史

田中康夫 Q7303-2

戰爭史

東京 岩波書店

昭和7年6月

43頁 A5 極祕〔日本資本主義發達史講座 第2部資本主義發達史〕

內容：1，日淸戰爭 2，日露戰爭 3，世界大戰ニ於ケル日本

服部之總 B23-1

幕末ニ於ケル世界情勢及ビ外交事情

東京 岩波書店 昭和7年5月

48頁 A5 極祕〔日本資本主義發達史講座第1部 明治維新史〕

內容：1，歐米列强 2，支那市場 3，ペルリ來航以前 4，和親條約時代 5，通商時代 6，外國貿易 7，六十年代

經濟團體及經濟機關

興亞院・華北連絡部 B50-6

北支那産業開發計畫設定委員會委員名簿

北京 編者 昭和14年10月

24頁 B5 祕

タイプ版謄寫印刷

日本商工會議所 B50-1

東亞經濟委員會要綱及審議經過

東京 編者 昭和14年10月

34頁 A5 祕

北京日本商工會議所 B50-4

北京日本商工會議所ノ現狀ト將來

北京 編者 昭和15年8月

24頁 B5 祕

タイプ版謄寫印刷

南滿洲鐵道株式會社・經濟調査委員會 B50-3

北平物資對策委員會組織要綱案

大連 編者 昭和12年8月

3頁 B5 極祕

タイプ版片面復寫印刷

南滿洲鐵道株式會社・經濟調査會　B50-5

滿洲特産中央會設置方策　大連

編者　昭和11年8月

342頁　B5　極祕〔立案調査書類　第8編第1卷第1號〕

內容：1, 概說　2, 決定案　3, 會議議事錄　4, 往復文書　5, 資料　6, 附錄

陸軍・岡村部隊・參謀部・第二課　B50-2

特殊經濟機關ニ關スル調査　第4篇

北京　編者　昭和16年8月

12頁　B5　祕〔參考資料〕

タイプ版謄寫印刷　執筆者：黃城事務所經濟室

內容：1, 合作社　2, 貿易局　3, 平糴局　4, 軍用代辦處　5, 採辦處　6, 交通站　7, 軍擾委員會　8, 對策

土地問題

D14-3

滿洲國綜合立地計畫委員會；南滿洲鐵道株式會社・調査部

滿洲ノ氣象土壤及土地利用圖（農業立地調査其ノ1）　新京　編者　昭和16年1月

2,86頁　圖表86　A4　祕〔滿鐵調査研究資料第35編，新京調査室資料第7編〕

執筆：奥田亨，工藤要

滿洲ノ農業生産基礎條件及土地利用狀況ノ一部ヲ圖表化セルモノ

南滿洲鐵道株式會社・經濟調査委員　B15104-1

冀察ニ於ケル現行産業法令及土地使用問題　大連　編者　昭和12年7月

13頁　B5　極祕

タイプ版片面謄寫印刷　執筆：村田久一

內容：1, 商工業　2, 農業　3, 鑛業　4, 漁業　5, 運輸事業　6, 公共事業　7, 自由職業　8, 事業投資ノ禁止制限　9, 土地使用問題　10, 結言

南滿洲鐵道株式會社・北支經濟調査所　B60・4-1

滿洲國地籍整理狀況視察報告

北京　編者　昭和14年7月

10,109頁　B5　祕

タイプ版片面謄寫印刷　執筆：村田，鹽見，山本，佐野，安藤

內容：1, 地籍整理局事業科，調査科，航空寫眞科ニ於ケル聽取事項　2, 司法部ニ於ケル聽取事項　3, 興安局庶務科，調査科ニ於ケル聽取事項　4, 滿洲拓殖公社山崎土地課長ヨリ聽取事項　5, 奉天省公署土地科並地籍整理局奉天分局ニ於ケル聽取事項　6, 瀋陽縣地籍整理局支局岡松鑑査官說明要旨

人口問題

北支那開發株式會社・業務部　L40・57-1

蒙疆地區ニ於ケル主要都市各縣別主要商店並人口數調査　昭和14年2月現在　北京　編者　昭和14年10月

54頁　B5　祕〔參考資料　第13號〕

タイプ版片面謄寫印刷

工藤　明　B161-1

（極東ソ聯ノ）人口　（南滿洲鐵道株式會社北滿經濟調査所編「極東ソ聯要覽」ノ內）

南滿洲鐵道株式會社・北滿經濟調査所　B74-1

官廳統計ヨリ觀タル滿洲國人口問題

哈爾賓　編者　昭和13年9月

2,119頁　B5*　祕〔北經調査特第2號〕

タイプ版片面謄寫印刷　執筆：尾崎西鄕，張宗良

內容：1, 滿洲人口問題ノ所在　2, 北滿洲農業ノ人口支持力　3, 滿洲人口ノ增加力　4, 國策移民ト滿洲人口問題　5, 結論

國際經濟及投資

（被投資國ニ分類ス）

東亞・滿洲國

南滿洲鐵道株式會社・經濟調査會　B84-2

昭和8・9年度　滿洲（關東州ヲ含ム）國際收支調査書　大連　編者　昭和10年11月

9,323頁　B5　極祕〔立案調査書類第25編第3卷第1號〕

內容：1, 概說　2, 決定案　3, 會議議事錄　4, 資料　1,（滿洲國國際收支調査計畫書及一覽表　2, 滿鐵經濟調査會分擔分　3, 滿洲國財政部分擔分）

南滿洲鐵道株式會社・上海事務所・調査室（譯）　B821-1

極東ニ於ケル伊太利ノ權益ト政策

大連　…調査部　昭和16年11月

4,3,98頁　A5　祕　〔滿鐵調査研究資料第45編（上海滿鐵調査資料第53編）〕

飜譯：調査室第三係　原題："Iraly's Interests and Policies in the Far East" by M. Frank-Tamagna, I. P. Inquiry Seriet. International Secretariat of Pacific Relations, New York.

內容：1, 1922年以前ノ伊太利及ビ極東　2, 伊太利ノ對支及對日政治關係　3, 日伊・伊支ノ商業關係　4, 伊太利ト東南亞細亞トノ關係　5, 伊太利ト極東ノ經濟的相互依存性　6, 極東ニ於ケル伊太利ノ權益　結論　附錄：統計表（22表）　附錄　統計表（7表）

南滿洲鐵道株式會社・北滿經濟調査所　B84-1

北滿ニ於ケル外資ノ現狀　哈爾賓

編者　康德3年5月

52頁　B5　祕〔北滿經濟資料　第14號〕

タイプ版片面謄寫印刷　執筆：高橋邨正，ベ・エム・モスクヴイン

支那

對列國

東亞研究所　B85-16(1)

諸外國ノ對支投資　上卷；第一調査委員會報告書　東京　編者　昭和17年11月

16,679頁　折込圖1，表12　B5　祕〔資料　甲第18號C〕

內容：第1部，諸外國ノ對支金融保險業投資　第1編，諸外國ノ對支銀行投資　第2編，諸外國ノ對支保險業投資　第3編，諸外國ノ其他金融業投資，參考文獻目錄　第2部，諸外國ノ對支輸出入業投資　第1編，總括　第2編，英國ノ對支輸出入業投資　第3編，米國ノ對支輸出入業投資　第4編，獨逸ノ對支輸出入業投資　第5編，佛蘭西ノ對支輸出入業投資　第6編，瑞西，伊太利ソノ他各國ノ對支輸出入業投資，主要參考文獻目錄

東亞研究所　B85-18(1)

佛白米獨等ノ對支鐵道權益（1）［未定稿］　東京　編者　昭和14年11月

114頁　B5　祕〔資料　丙第45號D〕

タイプ版謄寫印刷　執筆：玉城肇，坂本直則

內容：1, 支那ニ於ケル鐵道發達ノ沿革　2, 佛國及白耳義ノ對支鐵道借款　3, 米國ノ對支鐵道借款　4, 獨逸ノ對支鐵道借款　5, 附表　6, アトガキ　7, 參考文獻追補

東亞研究所　B85-13

米・佛・白・獨ノ對支公共事業投資［未定稿］　電燈・ガス・水道・バス電車　東京　編者　昭和15年5月

131頁　B5　〔資料　丙第105號D〕

タイプ版謄寫印刷　執筆：阿閉吉男

內容：1, 總括　2, 上海電力公司（米國）　3, 滬西電力公司（米國）　4, 佛（法）商電車電燈自來水公司（佛國）　5, 天津佛租界電燈房（佛國）　6, 天津電車電燈公司（白國）　7, 美最時洋行電廠（獨國）　8, 附表　9, 參考文獻

東亞研究所　B85-21

列國ノ在支航空權益［未定稿］

東京　編者　昭和15年1月

123頁　B5　祕〔資料　丙第71號D〕

タイプ版謄寫印刷　執筆：玉城肇，吉松隆一

內容：1, 英國ノ權益　2, 米國ノ權益　3, 獨逸ノ權益　4, 佛國ノ權益　5, 伊太利ノ權益　6, 和蘭ノ權益

東亞研究所　B85-1

列國ノ對支投資（別冊）香港ニ於ケル英國ノ投資　東京　編者　昭和16年12月

6,83頁，表　B6　祕〔資料　甲第11號C〕

執筆：松田智雄，伊澤光男，菅野三郎

內容：序，1, 企合結合ノ發生ノ經過　2, 企業系統　3, 公開株式會社ノ源泉態資本ノ構成　結語　索引（商社別）

南滿洲鐵道株式會社・産業部　B85-20

津浦鐵道ニ關スル外國權益　大連

編者　昭和13年1月

327頁　B5　極祕

タイプ版片面謄寫印刷　執筆：長谷部照正，福島三好

內容：1, 津浦鐵道ノ沿革　2, 津浦鐵道ニ關スル列國權益　3, 津浦鐵道ニ關スル借款契約竝起債事情　4, 附屬資料

南滿洲鐵道株式會社・産業部　B85-19

平漢鐵道ニ關スル外國權益［未定稿］

大連　編者　昭和12年3月

187頁　B5　祕

タイプ版片面謄寫印刷　執筆：眞鍋藤治

內容：1, 平漢鐵道ニ關スル外國權益ノ現狀　2, 平漢鐵道ニ關スル外國權益發展ノ消長　3, 外國權益ニ關スル若干ノ考察

南滿洲鐵道株式會社・上海事務所・調査室　B85-25

戰時支那國際收支と華僑送金

上海　編者　昭和17年6月

53頁　B5　祕

タイプ版片面謄寫印刷　執筆：精谷賢三郎

事變勃發ヨリ事變第4年ノ1940年ニ至ル華僑送金ノ持ツ意義ヲ事變前ト對比シツツ年次的ニ檢討セント意圖シタモノ

內容：1, 事變前ノ狀態　2, 事變第1年—2年（1937-38年）　3, 事變第3年（1939年）　4, 事變第4年（1940年）

南滿洲鐵道株式會社・北支經濟調査所　B85-22

在支列强權益一覽表

北京　編者

昭和15年2月

4, 64頁　B5　極祕

タイプ版片面謄寫印刷　　執筆：　大木正夫

内容：　1, 領土權　2, 軍事　3, 領事裁判權　4, 外交官及領事官　5, 警察權　6, 關稅及海關　7, 船舶，航行權及航空　8, 郵便，電信及電話　9, 居住往來及營業　10, 鑛業　11, 鐵道　12, 借款

對　日　本

東亞研究所　B85-24

支那ニ於ケル帝國權益一覽

東京　編者

表1枚　極祕

謄寫印刷

滿鐵調査部　支那ニ於ケル帝國權益一覽（編輯・大木正夫氏）ヲ圖表化シタモノ

東亞研究所　B85-11

日本銀行業ノ對支投資［未定稿］

東京　編者　　昭和15年3月

82頁　B5　極祕〔資料　丙第103號D〕

タイプ版謄寫印刷　　執筆：　家城勇二郎

内容：　1, 在支日本銀行業ノ概況　2, 在支日本銀行業ノ投資論　3, 在支日本銀行業ノ營業狀態　4, 在支日本銀行業ノ事業成績

東亞研究所　B85-6

日本ノ鑛業投資（中間報告）

東京　編者　　昭和15年7月

152頁　B5　極祕〔資料　丙第128號D〕

謄寫印刷　　執筆：　井口清美

内容：　1, 概說　2, 鑛業法規ノ變遷　3, 鑛業投資ニ於ケル日本ノ地位及沿革　4, 日本關係鑛山事業ノ機構及實體　5, 軍管理工場

東亞研究所　B85-17

日本ノ對支投資；第一調査委員會報告書

東京　編者　　昭和17年8月

10, 1096頁　B5　極祕〔資料　甲第16號A〕

内容：　第1編, 日本對支投資ノ沿革（小林義雄）第2編，日本ノ對支經濟的投資（家城勇二郎，秦玄龍，手塚正夫，大井專三，前田隆良，增田晴雄，小林義雄山本廣治，中込英三，井口清美）　第3編, 日本ノ對支借款（藤井正夫）　第4編，日本ノ對支文化事業（藤井正夫）　第5編, 日本ノ在支政府財產ト自治體財產　第6編，日本對支投資ノ總括（小林義雄）　附　日本ノ對香港投資（伊澤光男）

東亞研究所　V15-3

日本ノ在支文化事業［未定稿］

東京　編者　　昭和15年7月

5, 228頁　B5　祕〔資料　丙第116號D〕

タイプ版謄寫印刷　　執筆：　藤井正夫

内容：　1, 日本ノ在支文化事業ノ沿革　2, 布教事業　3, 教育事業　4, 醫療事業・社會事業　5, 研究調査機關，圖書館，文化團體　6, 新聞，通信及雜誌　附錄　日本在支文化事業投資額ノ推計・參考文獻

東亞研究所　B85-15

日本ノ在支紡業投資

東京　編者

昭和14年11月

39頁　B5　極祕〔資料　丙第73號D〕

謄寫印刷　　執筆：　樋口弘

内容：　1, 在支日本紡績發達ノ沿革　2, 在支日本紡績業ノ大觀　3, 日本内地紡績業ト在支日本紡績業　4, 支那民族紡績業ト在支日本紡績業　5, 地域別ノ設備能力　6, 投資金額ノ推算　7, 地域別投資額　8, 會社別ノ投資額　9, 在支日本紡績業者ノ利益　10, 日支事變ニヨル損害額　11, 軍管理工場

東亞研究所　B85-12

日本ノ對支海運業投資［未定稿］

東京　編者　　昭和15年6月

186頁　B5　祕〔資料　丙第88號D〕

タイプ版謄寫印刷　　執筆：　增田晴雄

内容：　1, 支那航運ノ概要　2, 日本ノ對支海運業投資

南滿洲鐵道株式會社・經濟調査會　B85-7

支那ニ於ケル帝國特殊權益一覽［未定稿］

大連　編者　　昭和10年4月

2, 24頁　B5　極祕

タイプ版片面謄寫印刷　　執筆：　中川　壽

内容：　1, 領土權ノ制限　2, 領事裁判權　3, 軍事　4, 外交官及領事官　5, 鐵道　6, 鑛業　7, 借款　8, 居住往來，營業及財產　9, 船舶及航行　10, 關稅及稅關　11, 郵便，電信及電話　12, 貨幣及度量衡

南滿洲鐵道株式會社・產業部　B85-23

支那ニ對スル日本ノ權益

大連　編者　　昭和12年5月

23頁　B5　極祕

タイプ版片面謄寫印刷　　執筆：　眞鍋藤治

内容：　1, 領土關係　2, 統帥權及行政權關係　3, 身體，財產，營業關係　4, 經濟一般　5, 鐵道，鑛山，通信，航行關係

對英國及米國

外務省・通商局　B85-14

英國ノ對華經濟發展

東京　編者

昭和6年8月

21, 249, 112頁　A5　祕

内容：　1, 英國ノ對華貿易　2, 英國ノ對上海貿易　3, 英國ノ對華借款，投資狀況竝ニ金融機關　4, 汽船業　5, 棧橋　6, 倉庫　7, 造船　8, 紡績　9, 上海租界ノ土地建物　10, 保險　11, 其他　12, 英國政府ノ對華貿易竝ニ企業保護助成ニ關スル政策竝ニ施設　13, 英國民間ノ對華經濟發展ニ對スル態度竝ニ在華英國人ノ對華企業ニ對スル態度　附錄　第一：在上海英國人商社　附錄　第二：香港會社法ニ據リ設立セラレタル中國人會社　附錄　第三：保險

東亞研究所　B85-8

英國ノ對支金融業及保險業投資

［未定稿］　　東京　編者　　昭和14年8月

348頁　B5　祕〔資料　丙第46號D〕

タイプ版謄寫印刷　　執筆者：　近藤常次

内容：　1, 銀行業，外國銀行ノ對支活動ノ沿革　2. 各論，香上銀行，麥加利銀行，有利銀行，大英銀行沙遜銀行　3, 保險業

東亞研究所　B85-4

米國ノ對支金融業及保險業投資

〔未定稿〕　　東京　編者　　昭和15年6月

6, 145頁　B5　祕〔資料　丙　第104號D〕

タイプ版謄寫印刷　　執筆：　近藤常次

内容：　1, 支那ニ於ケル米國系銀行　2, 支那ニ於ケル米國系保險會社　3, 米國ノ對支投資機關　4, 米國系在支金融，保險事業商社ノ資本額

東亞研究所　B85-5

米國ノ對支航運業及港灣施設［未定稿］

附：佛獨・伊・諾・蘭・丁・瑞典・葡・蘇聯等ノ對支航運業及航灣施設概要　　東京　編者

昭和15年4月

5, 81頁　B5　祕〔資料　丙第99號D〕

タイプ版兩面謄寫印刷　　執筆：　伊澤光男

内容：　1, 米國對支航運業及港灣施設投資　2, 英米以外ノ各國對支航運業及港灣施設投資概要

東亞研究所　B85-9

英國ノ對支公共事業投資［未定稿］

電燈・ガス・水道・バス・電車

東京　編者　　昭和14年8月

108頁　B5〔資料　丙第43號D〕

タイプ版謄寫印刷　　執筆：　北原道弘

内容：　1, 總括　2, 電氣事業關係　3, バス事業關係　4, ガス事業關係　5, 水道事業關係　6, 電車事業關係　7, 附表　8, 參考書目

東亞研究所　B85-2

英國ノ對支水運業投資　(1—2)

〔未定稿〕　　東京　編者　　昭和14年11月

2冊　B5　祕〔資料甲第11號C；資料丙第49號D〕

タイプ版印刷　　執筆：　伊澤光男

内容：　(一)　航運業篇　1, 沿革　2, 現勢一般　3, 對支外洋航運業　4, 在支航運業ヲ主業トスル會社　5, 航運業ヲ附隨スル會社　6, 單ナル船舶所有者　7, 支那資本英國旗揚揚航運會社　8, 航運業關係業者　附，參考文獻

(二)　港灣施設篇　9, 上海港灣施設　10, 香港，九龍港灣施設　11, 天津，塘沽，大沽　12, 其他各港施設　13, 英國港灣投資現勢一般評價

東亞研究所　V15-2

英國ノ對支文化事業［未定稿］

東京　編者　　昭和14年11月

4, 239頁　B5　祕〔資料　丙第41號D〕

タイプ版謄寫印刷　　執筆：　玉井茂

内容：　序言，1, 英國系プロスタントノ傳達事業ソノ沿革ト現狀　2, 教育事業　3, 圖書館　4, 醫療事業　5, 社會事業　6, 博物館　7, 文化團體及ビ調査研究團體　8, 新聞，雜誌　附表，參考文獻

東亞研究所　B85-10

英國ノ團匪賠償金處分狀況［未定稿］

東京　編者　　昭和14年9月

76頁　B5〔資料　丙第35號D〕

タイプ版謄寫印刷　　執筆：　上村弘勇

内容：　1, 序說　2, 沿革　3, 諮問委員會　4, 英支協定　5, 賠償金ニヨル事業投資　6, 教育事業關係投資　7, 最近ノ文化事業

南滿洲鐵道株式會社・經濟調査會　Q75-5

南支ニ於ル英國ノ所謂勢力圈ニ就テ

大連　編者　　昭和10年8月

96頁　B5　祕

タイプ版片面謄寫印刷　　調査：　岸田

内容：　1, 南支ニ於ル英國ノ所謂勢力圈ニ就テ　2, 支那鐵道ノ國際的檢討（列强鐵道勢力圈調整提唱）　3, 支那ニ於ケル列國ノ勢力範圍ニ就テ（所謂既得權益ノ種種相ト其ノ合理的撤廢ノ提唱）　4, 華盛頓會議ニ於ル支那經濟開發問題（對支經濟工作問題ノ一資料）

陸軍・支那駐屯軍司令部　B85-3

英國ノ炭礦投資ニ就テ

編者

昭和10年10月

7頁　B6　極祕〔天調第76號〕

タイプ版謄寫印刷　　執筆：　滿鐵北平事務所

北　支　那

北支那開發株式會社・企畫部 B851-6

滿關對北支國際貸借決濟問題ニ就テ

北京　編者　昭和16年3月

4,33頁　B5　極祕〔企畫部リーフレット第1號〕

タイプ版片面謄寫印刷

內容：1, 北支對滿關國際收支狀況　2, 最近ニ於ケル國際收支　3, 對滿受取超過ノ經濟的影響　4, 國際收支調整方法　5, 結語　統計表(九表)

南滿洲鐵道株式會社・經濟調査委員會 B851-3

北支ニ於ケル外國權益對策案

大連　編者　昭和12年7月

4頁　B5　極祕

タイプ版片面謄寫印刷

南滿洲鐵道株式會社・經濟調査會 B851-4

北支工業關係投資所要資金調

大連　編者　昭和11年4月

40頁　B5　極祕

タイプ版片面謄寫印刷　執筆：酒家彥太郎

內容：1, 前提條件(凡例，投資方針及方策)　2, 投資所要資金推計總括　3, 投資所要資金推計細別

南滿洲鐵道株式會社・産業部 B851-10(1)

北支鐵道ニ關スル外國權益　其ノ1

大連　編者

157頁　B5　極祕

タイプ版片面謄寫印刷

內容：平綏鐵道ニ關スル外國權益，1. 前言　2, 外國權益總說(外國權益ノ種類，外國權益ノ現狀，國際的諸關係ノ發展，債權的諸關係ノ發展，諸情報)

南滿洲鐵道株式會社・産業部 B851-8

北支ノ鐵道鑛山ニ關スル權益

大連　編者　昭和12年8月

32頁　B5　極祕

タイプ版片面謄寫印刷　執筆：村田久一

南滿洲鐵道株式會社・産業部 B851-9

北寧鐵道ニ關スル外國權益[未定稿]

大連　編者　昭和12年5月

484頁　B5　極祕

タイプ版片面謄寫印刷　執筆：眞鍋藤治

內容：1, 北寧鐵道ニ關スル外國權益ノ現狀　2, 京奉鐵道ニ關スル外國權益發展ノ經緯　3, 京奉鐵道ニ關スル外國權益構成ノ基底

南滿洲鐵道株式會社・調査部 B851-5

對北支那投資方策

大連　編者

昭和12年12月

3,141頁　A5　極祕〔支那・立案調査書類第3編第2卷〕

內容：概說　第1, 對支投資問題研究小委員會關係立案　1, 概說　2, 北支經濟開發ノ投資機關綱要(原案)　3, 北支經濟開發ノ投資機關綱要(案)(伊藤香象)　4, 北支經濟開發ノ投資機關綱要(志村悅郎，伊藤香象)　5, 北支投資豫想(中島宗一)　6, 北支工業關係投資所要資金調(酒家彥太郎)　7, 交通關係北支投資豫想(星田信隆)　8, 北支棉花改良增殖計畫案，附　北支棉花增產計畫ニ伴フ所要經費概算(村上捨己)　9, 北支畜產事業振興案(所要資高調)(谷山隆男)　第2, 支那駐屯軍司令部案　1, 北支經濟開發五箇年資金計畫　第3, 大陸經濟會議準備委員會關係案　1, 對山東投資機關對策案(滿鐵經濟調査委員會)　2, 北支經濟開發資金計畫(原案)(同)　3, 北支經濟開發資金計畫(修正案)(同)　4, 北支開發事業資金表

南滿洲鐵道株式會社・調査部 B851-1

北支國際收支推計調査書

大連　編者　昭和15年7月

15,374頁　表，A5　祕〔滿鐵調査資料第25編，北支經濟調査所編(北支調査資料祕第3輯)〕

執筆：和田喜一郎，茉木潔，樺山幸雄，松浦實郎

內容：第1編　總論，1, 國際收支檢討ノ意義　2, 昭和10年度概況　3, 昭和11年度概況　4, 昭和12年度概況　5, 北支國際收支構成ノ特徵　第2編　受取之部　1, 貿易上ノ受取　2, 地金正貨紙幣上ノ受取　3, 利子配當及純益ノ受取　4, 政治上ノ受取　5, 勞務其ノ他ニ於ケル受取　6, 資本上ノ受取　第3編　支拂之部，1, 貿易上ノ支拂　2, 地金及貨幣上ノ支拂　3, 利子配當及純益ノ支拂　4, 政治上ノ支拂　5, 勞務其ノ他ニ於ケル支拂　6, 資本上ノ支拂　附錄

南滿洲鐵道株式會社・天津事務所 B8511-1

河北省ニ於ケル日本側經濟權益

天津　編者　昭和12年8月

16頁　B5　祕〔天調資第59號〕

タイプ版片面謄寫印刷

南滿洲鐵道株式會社・北支經濟調査所 B851-2

北支國際收支推計調査書

北京編者

10表　B5　極祕

タイプ版片面復寫印刷　刊年不詳

南滿洲鐵道株式會社・北支經濟調査所 B851-7

北支國際收支推計調査書　第3編・支拂之部

北京　編者　昭和14年6月

4,182頁　B5　極祕

タイプ版片面謄寫印刷

內容：1, 貿易上ノ支拂　2, 地金及貨幣上ノ支拂　3, 利子配當及純益支拂　4, 政治上ノ支拂　5, 勞務其ノ他ニ於ケル支拂　6, 資本上ノ支拂

南滿洲鐵道株式會社・北支事務局・調査班 B8511-2

天津市電話ニ關スル權益[未定稿]

北京　編者　昭和12年10月

205頁　B5　極祕〔北支調査資　第34號〕

タイプ版片面謄寫印刷　執筆：眞鍋藤治，瀧野正福

內容：1, 沿革　2, 各國租界行政權トノ關係　3, 銀行團及外商側トノ權益關係　4, 中日實業會社トノ權益關係

度　量　衡

南滿洲鐵道株式會社・經濟調査會 B91・4-1

滿洲國度量衡統制方策

大連　編者

昭和10年9月

5,530頁　表，圖表(折込)　A5　極祕〔立案調査書類　第22編第1卷〕

諸家ノ研究報告52編ヲ收ム

內容：1, 概說　2, 決定案　3, 會議議事錄　4, 往復文書　5, 資料　6, 附錄

生　　産

北支那開發株式會社・調査局 B95・51-1

華北生產事情調査第一次概況報告

北京　編者　昭和16年2月

1,18頁　B5　極祕

タイプ版謄寫印刷　執筆：佐藤秀吉　調査期間：自昭和16年11月10日至12月12日

第三國側各種工場(華人トノ合併ニヨルモノモ含ム)ニ就テノ生產事情調査ノ報告書

東亞研究所(譯) B15-15

全國生產會議總報告

東京　譯者

昭和17年5月

3,4,641頁　A5　祕〔資料丙第208號C(支那奧地資料第6號)〕

譯者：上海支所　原題：全國生產會議總報告　民國28年　重慶政府刊行

民國28年5月會期7日間ニ亘ツテ重慶市ニ於テ招集サレタ第一次生產會議報告ノ全譯，本會議ハ各界ノ專門家ノ協力ノ下ニ奧地建設ノ基本的政策ヲ議シタガ本書ハソノ規則，議案，審查報告及ビ決議ヲ蒐錄ス

物　資　問　題

北　支　那

北支那開發株式會社・物資調整部 B96・51-6

北支物資動員計畫資料

自昭和14年4月至昭和15年3月　北京　編者

綴込1冊　B5　祕

タイプ版片面謄寫印刷

炭礦，製鐵，新設製鐵所，電氣，鹽業，船舶，公共，化學，窯業，紡績，機械ノ11部門ニ對スル物動計畫資料綴及ビ期待表，物動總括，生產能力等ノ素資料ヲ收ム

北支那開發株式會社・物資調整部・興亞院囑託團 B96・51-3

北支那在庫物資調(昭和16年3月—4月現在)

北京　編者

表81頁　B4　極祕

謄寫印刷

內容：1, 主要需要者　手持在庫調　2, 主要商社ノ手持在庫調　3, 輸入配給組合ノ手持在庫調

興亞院華北連絡部・物資對策委員會・調査室 B96・51-5

天津物資集散並ニ物價ノ變動狀況報告

北京　編者　昭和14年12月

50頁　B5　祕

印刷：タイプ版謄寫印刷

南滿洲鐵道株式會社・天津事務所・調査課 B96・51-2

天津物資對策ニ關スル資料

天津　編者　昭和12年8月

10頁　B5　祕〔天調資　第52號〕

タイプ版片面謄寫印刷　執筆：高見，中村，千田

內容：1, 天津ニ於ケル穩石在庫高　2, 在庫品ノ所在地　3, 卸賣相場　4, 卸賣相場　5, 物資對策ニ關スル業者ノ意向

陸軍・岡村部隊・參謀部・第二課・黃城事務所・經濟課 B96・51-4

晋察冀邊區ニ於ケル敵實施ノ物資ノ封鎖，集積，流動狀況ニ就テ(第1篇)

編者　昭和16年8月

40頁　B5　祕〔參考資料〕

タイプ版謄寫印刷

內容：1, 輸出入貿易統制　2, 土產物資ノ確保　3, 我方ヨリノ物資導入　4, 物資集積　5, 結論

陸軍・岡村部隊・參謀部・第二課・ B96・51-1
黃城事務所・經濟室

敵ノ實施スル經濟封鎖竝ニ物資流動集積狀況概要 北京 編者 昭和16年8月

12頁 B5 極祕

タイプ版謄寫印刷

別冊「晋察冀邊區ニ於ケル敵實施ノ物資ノ封鎖、集積、流動狀況ニ就テ」ノ要點ヲ摘錄セルモノ

資 源

B9701-1

資 源 表

37頁 B5 祕

タイプ版片面謄寫印刷 著者，發行地，發行所，刊年不詳

内容： 1, 鑛類 2, 非鐵金屬・非金屬鑛物類 3, 棉花・羊毛・パルプ・麻等 4, 皮革・木材・ゴム 5, 石炭・石油類 6, 化學成品・藥品類 7, 機械類 8, 食糧類 9, 其他

東 亞

南滿洲鐵道株式會社・産業部 B97・21-1

主要資源二十一品目需給要覽（日滿鮮支過去五ケ年分） 大連 編者 昭和12年7月

表21枚 B4 祕

蒟蒻版片面印刷

南滿洲鐵道株式會社・調査部 B97・21-3

東亞共榮圈重要物資提要 大連 編者 昭和17年2月

16,587頁 表，圖版（折込） A5 極祕

謄寫印刷

内容： 鑛產關係; 1, 石炭（永井三郎） 2, 鐵（笹倉正夫） 3, 石油（佐藤幸次郎） 4, アルミニウム（有森毅） 5, 其ノ他鑛產物（笹倉正夫） 6, 鹽（湯田德一） 7, 人造肥料（川原鳳策） 農產關係; 8, 穀類（奥田享） 9, 油脂類（戸村多望夫） 10, 砂糖（宮崎源太郎） 11, 麻類（福永瑞穗） 12, 羊毛（山崎武雄） 13, 棉花（中野正雄） 14, 絹絲布（發智善次郎） 15, 人絹スフ及パルプ（内田潤一） 16, 木材（辛島馨） 17, タンニン（久我敏郎） 18, 南方特產物（岡林盛光） 其ノ他 19, 電力（近藤徹） 20, 地區別貿易概要（高岡周夫，高橋克己）

南滿洲鐵道株式會社・北支經濟調査所（譯） B97・21-2

實際ニ於ケル圓ブロツク供給ノ根據

北京 譯者 昭和15年8月

26頁 B5 祕

タイプ版片面謄寫印刷 飜譯： 鈴木鄕二郎

原題： The Yen-Bloc Supply Base in Practice, by Jhon R, Stewart, (Far Eastern Survey. Vol. IX No. 11. 1940

支那・滿洲國・蒙疆

北支那開發株式會社・企畫部 B97・51-1

北支重要資源ノ日本經濟ニ對スル貢献 北京 編者 昭和16年3月

14頁 B5 極祕

タイプ版片面謄寫印刷

内容： 1, 石炭 2, 鹽 3, 鐵鑛石 4, 礬土

北支那開發株式會社・調査局 B97・57-1

昭和十五年度 蒙疆資源調査經濟報告書

第1-6部 北京 編者

38, 36, 131, 70, 57, 32頁 B5 社外祕

印刷： 謄寫印刷

内容： 第1部, 蒙疆資源調査隊派遣經過 第2部 調査概報 第3部, 經濟調査報告 第4部, 行動日誌 第5部, 裝備ト食糧 第6部, 蒙疆調査ニ關スル參考事項

南滿洲鐵道株式會社・經濟調査會 B14-4

滿洲資源調査總說竝一般經濟調査報告 大連 編者 昭和11年10月

12, 360頁 A5 極祕〔資源調査書類 第4編第1卷〕

諸家ノ文書及調査報告ヲ收ム

内容： 總說 1, 概說 2, 調査要綱 3, 會議議事錄; 調査報告 1, 一般經關係 2, 農業關係 3, 林業關係 4, 畜產關係 5, 水產關係 6, 交通關係

南滿洲鐵道株式會社・經濟調査會 B97・4-1

滿洲特產處置方策 大連 編者 昭和11年12月

8, 602頁 表（折込ヲ含ム） A5 極祕〔立案調査書類 第8編第3卷〕

諸家ノ研究報告59編ヲ收ム

内容： 1, 概說 2, 決定案 3, 會議議事錄 4, 往復文書 5, 資料

南滿洲鐵道株式會社・産業部 B97・4-2

廟島列島資源調査書報告

大連 編者 昭和12年10月

23頁 圖表（折込） B5 極祕

タイプ版片面謄寫印刷

内容： 1, 行動概要 2, 農產 3, 畜產 4, 礦產 5, 猫地及荷役

南滿洲鐵道株式會社・上海事務所 B97・5-3

中南支ノ省重要資源需給表（昭和11年度） 上海 編者

59頁 B4 祕

謄寫印刷 刊年不詳

内容： 需給調査表，鐵鋼類，非鐵金屬，輕金屬，非金屬，石炭，石油及其代用品，木材，パルプ，棉花綿製品，麻，油脂原料，皮羊，羊毛，ゴム，砂糖，小麥，小麥粉，鹽及曹達，セメント，獸肉（全部需給表）

陸軍・北支那方面軍司令部 B97・515-1

陝西省ノ資源及ソノ流動概況ニ就テ

編者 昭和14年2月

3, 5頁 B5 祕〔方軍地資 第6號〕

タイプ版謄寫印刷 執筆： 田口泉二，丸山喬

陸軍・支那駐屯軍司令部 B97・5-1

非戰區内ニ於ケル資源狀況 編者 昭和10年12月

28頁 B5 祕〔天調第1號〕

タイプ版謄寫印刷 執筆： 軍司令部甲嘱託員

内容： 1, 農業 2, 牧，漁，鹽業 3, 鑛業 4, 水力資源 5, 結論

陸軍・支那駐屯軍司令部 B97・5-2

平漢 津浦 鐵道沿線地方物資調査（經濟資料） 編者 昭和11年4月

表（折込）17表 祕〔天調第34號〕

タイプ版謄寫印刷

陸軍・杉山部隊・本部 B97・51-2

北支那重要資源一覽圖（第二次）〔資源關係資料〕 編者 昭和14年4月

6頁〔方軍地資 第14號〕

企 業

企業事情及政策

南滿洲鐵道株式會社・北滿經濟調査所 C161-1

極東蘇聯企業一覽 哈爾賓 編者 昭和12年4月

36頁 B5 祕〔北經調査刊行書第14號〕

調査： 安藤卯喜知，八田英夫

南滿洲鐵道株式會社・北滿經濟調査所 C161-2

極東蘇聯企業一覽 哈爾賓 編者 昭和13年12月

4, 70頁 B5 祕〔北經調査 第32號〕

執筆： 安藤卯喜知（校閲），小西四郎，石田喜興司 加藤清一，松本多智男，八田英夫，喜多村直治

東部西比利亞地方，極東地方，外蒙古地方ノ紡績工業，金屬工業，機械器具工業，窯業，化學工業，食料品工業，電氣業，製材及木製品工業，印刷製本業，雜工業ヲ調査セルモノニテ昭和12年刊行ノ「極東蘇聯企業一覽」ノ補修版デアル

會 社

北支那關係株式會社

北支那開發株式會社 C30-1

北支那開發株式會社及關係會社一覽表（昭和16年3月末現在）

表1枚 祕

北支那開發株式會社 C30-5(1)

北支那開發株式會社及關係會社概要（昭和16年度） 北京 編者 昭和17年12月

474頁 A5 極祕

帝國議會說明參考資料トシテ昭和16年度ニ於ケル北支那開發株式會社及其ノ關係會社ノ概要ヲ輯錄セルモノ

北支那開發株式會社 C30-5(2)

北支那開發株式會社及關係會社概要（追補） 北京 編者 昭和16年11月

422頁 B5 極祕

タイプ版謄寫印刷

帝國議會說明參考資料トシテ該社業務ノ概要ヲ記述セルモノ

北支那開發株式會社 C30-4

北支那開發株式會社竝北支那開發株式會社ノ關係會社概況 昭和14年度

北京 編者

29,201,438頁 A5 極秘

第75回帝國議會說明用參考資料トシテ昭和14年度ニ於ケル北支那開發株式會社竝其ノ關係會社ノ概況ヲ輯錄ス

北支那開發株式會社 C30-8

北支那開發株式會社竝關係會社概要

昭和15年9月30日現在 北京 編者 昭和15年11月

296頁 B5 極秘

タイプ版謄寫印刷

第76回帝國議會ニ對スル中間的說明資料トシテ北支那開發株式會社竝關係會社ノ概要ヲ輯錄セルモノ

北支那開發株式會社・企畫部・調査課 C30-6

北支那開發株式會社ノ關係會社概況

北京 編者 昭和15年8月

176頁 A5 祕

北支那開發會社ノ關係諸會社概況ヲ昭和15年8月31日現在ヲ以テ輯錄ス

北支那開發株式會社・調査局 C30-7

北支那開發株式會社ノ成立事情・テイラー教授著「北支ニ於ケル抗爭」ノ一節 東京 編者(支局) 昭和16年10月

2,30頁 B5 祕

謄寫印刷 飜譯: 梯 明秀 原題: G. E. Tayler, The Struggle for North China(抄譯)

陸軍・寺內部隊・特務部 C30-2

北支那開發株式會社運營及組織方針案 編者 昭和13年5月

9頁 B5 極秘

タイプ版片面謄寫印刷

內容: 1, 業務 2, 子會社トノ關係 3, 組織

陸軍・寺內部隊・特務部 C30-3

北支那開發會社資金計畫竝收支明細書 編者 昭和13年9月

15頁 B4 極秘

蒟蒻版印刷

內容: 1, 關係子會社所要資金及調達計畫 2, 開發會社ノ投資並融資額 3, 開發會社資金計畫 4, 開發會社各年分決算並損益處分 5, 收入內譯 6, 支出內譯 7, 補給金 以上全部表

C30-9

北支那開發株式會社・開發要綱案・企業目論見書・事業費豫算書・收支計算書

25頁 B5 極秘

タイプ版片面謄寫印刷 編者(發行者)不詳

其他諸會社

滿洲國

滿洲鑛業開發株式會社 C40•4-3

業務要覽 (康德6年度)

新京 編者 康德8年5月

4,291頁 圖表 B5 極秘

內容: 1, 鑛物發見申出 2, 鑛業出願 3, 鑛業權 4, 鑛業登錄 5, 租鑛權 6, 金融 7, 鑛業試驗 8, 鑛業調査 9, 一般資源調査 10, 人事 11, 庶務 12, 經過 13, 會社關係法規 14, 製錬 15, 鑛業相談所

南滿洲鐵道株式會社・經濟調査會 C40•4-2(1)

滿洲鹽業株式會社設立方策

大連 編者 昭和11年5月

8,794頁 表, 圖表(折込) A5 極秘 〔立案調査書類 第12編第1卷〕

諸家ノ報告, 文書, 資料70編ヲ收ム

內容: 1, 概說 2, 決定案 3, 計畫案 4, 會議議事錄 5, 往復文書 6, 調査要綱 7, 調査報告 8, 資料

南滿洲鐵道株式會社・經濟調査會 C40•4-2(2)

滿洲鹽業株式會社設立方策 (別冊)

大連 編者 昭和11年5月

圖面13枚 A5 祕

著者, 發行所, 發行地, 刊年不詳

內容: 1, 復州及五島附近平面圖 2, 營盖附近平面圖 3, 重海甸鹽田計畫(第1案)一般平面圖 4, 重海甸鹽田計畫(第2案)一般平面圖 5, 重海甸鹽田輕便運鹽線計畫附圖 6, 營盖鹽田計畫(第1案)一般平面圖 7, 營盖鹽田計畫(第2案)一般平面圖 8, 營盖鹽田輕便運鹽線計畫附圖 9, 拉脖子鹽田計畫一般平面圖 10, 拉脖子鹽田輕便運鹽線計畫附圖 11, 機關庫及修繕工場之圖 (以上滿鐵計畫案關係) 12, 重海甸鹽田計畫圖 13, 拉脖子陸手鹽田計畫圖 (以上大日本鹽業會社計畫案關係)

南滿洲鐵道株式會社・經濟調査會 C40•4-1

滿洲鑛業開發株式會社設立方策

大連 編者 昭和11年6月

4,261頁 B5 極祕〔立案調査書類 第5編第1卷第1號〕

諸家ノ報告29編ヲ收ム

內容: 1, 概說 2, 決定案 3, 會議議事錄 4, 往復文書 5, 附錄

南滿洲鐵道株式會社・調査部 Q85-1

南滿洲鐵道株式會社關係條約集別冊

…庶務部調査課 大連 編者 大正7年11月

4,118頁 A5 祕

編纂: 田中富藏

南滿洲鐵道株式會社・臨時經濟調査委員會 C40•4-4

在滿法人現狀調査要覽 大連 編者

昭和4年4月

8,80頁 A5 祕 〔資料第9編〕

支那

華北交通株式會社 C40•5-1

英米煙草トラストノ概況

北京 編者 昭和17年1月

30頁 B5 一部祕

タイプ版片面謄寫印刷 執筆: 芦田繁雄

內容: 1, 沿革ト構成 2, 組織 3, 原料獲得狀況 4, 製品ト統稅 5, 營業狀態 附 張家口出張所閉鎖ノ前後

南滿洲鐵道株式會社・產業部 C40•5-2

日本法人支那航運會社設立案 (試案)

附・日華汽船株式會社設立要綱案 大連 編者

昭和13年3月

64頁 B5 極祕

タイプ版片面謄寫印刷

內容: 1, 組織目的及方針 2, 組織 內容 3, 組織ノ方法 4, 營業 5, 收支計算 6, 政府ノ航路補助金 7, 當社及產業貿易商社相互依存經營方策 8, 政治方策

北支那

北支那開發株式會社・業務部 C40•51-46

興中公司缺損補塡ノタメノ同公司鹽業部關係竝北支礬土鑛業所(興中持分)資產評價ニ關スル件 北京 編者

昭和14年4月

22頁 B5 極祕

タイプ版片面謄寫印刷

興中公司 C40•51-37

興中公司關係事業現況 北京 編者

昭和14年4月

66頁 B5 祕

內容: 1, 炭業概況 2, 電業概況 3, 鹽業概況 4, 久大製鹽工廠概況 5, 永利化學工業所概況 6, 龍烟鐵鑛概況 7, 石景山製鐵所概況 8, 山西鐵關係概況 9, 礬土鑛業所概況 10, 傍系會社營業概況(以上孰レモ昭和14年4月現在, 事業實績ヲ數字的ニ表スコトヲ主眼トシ詳細ナル說明ハ省略シアリ) 附: 關係事業一覽表, 受託事業所在地一覽圖

興中公司 C40•51-21

引繼財產目錄 北京 編者

昭和14年7月

75頁 B5 極祕

タイプ版片面謄寫印刷

株式會社興中公司ト長城鑛業株式會社トノ引繼財產目錄

興中公司・東京支社 C40•51-60

興中公司資產評價案 (昭和13年12月31日現在) 東京 編者 昭和14年5月

106頁 B5 極祕

タイプ版複寫印刷

興中公司・臨時委員會 B15!-17

北支經濟懸案事項解決方策案

北京 編者 昭和12年8月

221頁 B5 極祕 〔興臨査第1號〕

タイプ版片面謄寫印刷

內容: 1, 總說 2, 北支經濟開發ノ基本方針 3, 本事變ト興中公司ノ任務 4, 懸案事項別計畫案

南滿洲鐵道株式會社・經濟調査委員會 C40•51-20

寶昌公司ニ關スル調書 大連 編者

昭和12年1月

8頁 B5 祕

タイプ版複寫印刷

南滿洲洲道株式會社・產業部 C40•51-34

株式會社永和公司(假稱)設立案 (北支曹達工業對策案) 大連 編者

昭和12年5月

21頁 B5 極祕

タイプ版片面謄寫印刷

南滿洲鐵道株式會社・天津事務所・調査課　C40・51-19

天津中原公司ノ業態調　天津　編者

昭和11年12月

13頁　B5　祕〔北支經濟時報　第10號〕

タイプ版片面謄寫印刷

C40・51-7

北支那開發株式會社及支那振興株式會社設立ニ伴フ興中公司ノ處置ニ關スル件

6頁　B5　極祕

タイプ版複寫印刷　著者，發行所，發行地，刊年不詳

C40・51-45

興中公司事業評價案

23頁　B5　特祕

タイプ版片面謄寫印刷　著者，發行地，發行所　刊年不詳

龍烟鐵鑛評價以下8關係事業ノ評價ヲ收ム

○

華北石炭販賣股份有限公司　C40・51-49

華北石炭業務要覽　北京　編者

昭和17年3月

2,161頁　B5　社外祕

社員特ニ新入社員ニ對シ該社業務ノ一般内容ヲ知悉セシメントシテ本社及東京支社ニ於テ重事長以下各講師ノ講話セシ内容ヲ取纏メタルモノ

華北礬土鑛業股份有限公司　C40・51-1

華北礬土鑛業股份有限公司概要

北京　編者　昭和15年8月

2,57頁　B5　祕

タイプ版片面謄寫印刷

北支那開發株式會社　C40・51-44

華北鐵鋼株式會社(假稱)設立要綱案

北京　編者　昭和14年5月

174頁　B5　極祕

タイプ版片面謄寫印刷

北支那開發株式會社　C40・51-53

華北礬土鑛業株式會社(假稱)事業計畫案　北京　編者　昭和14年5月

11頁　B5　極祕

タイプ版片面謄寫印刷

内容：1，事業計畫　2，事業資金表　3，礬土頁岩採算表　4，年度別利益豫想表　5，利益金處分案　6，資金計畫表

北支那開發株式會社　C40・51-2

華北礬土鑛業株式會社(假稱)事業計畫案　參考附表　北京　編者　昭和14年3月

3,57頁　B5　極祕

タイプ版片面謄寫印刷

内容：1，日本及滿洲アルミニウム需給關係ト原鑛所要額　2，日本耐火物需給關係　3，北支ニ於ケル耐火煉瓦工業　4，北支礬土鑛業所月別採掘數量　5，北支礬土鑛業所昭和13年下期受註數量　6，北支礬土鑛業所鑛區　7，北支礬土鑛業所買收豫定額　8，北支礬土鑛業所概要　9，礬土頁岩採鑛設備費　10，礬土頁岩相場表　11，アルミニウム相場表　12，日本及滿洲アルミニウム製造會社生產能力調　13，世界ボーキサイト埋藏量表　14，北支礬土頁岩埋藏量表　15，世界アルミニウム生產高表　16，世界アルミニウム消費表　17，本邦アルミニウム需給高表　18，中國鑛業法第一章總則拔萃

北支那開發株式會社　C40・51-48

大汶口炭礦株式會社(假稱)設立要綱案　北京　編者　昭和14年6月

4頁　B5　極祕

タイプ版片面謄寫印刷

北支那開發株式會社　C40・51-63

中興炭礦株式會社(假稱)設立要綱案

北京　編者　昭和14年5月

5,13,36頁　B5　極祕

タイプ版片面謄寫印刷

内容：中興炭鑛株式會社(假稱)設立要綱案，事業計畫案，事業計畫參考表

興中公司　C40・51-51

北支產金株式會社關係事業　附・酒井氏金鑛關係　北京　編者　昭和13年8月

2,15頁　B5　特祕

タイプ版片面謄寫印刷

興中公司　C40・51-54

炭礦長會議議事錄　北京　編者

昭和15年6月

3,82頁　B5　極祕

軍，興亞院，開發會社，興中公司，炭礦側ノ代表者會議議事錄ノ速記ヲ收ム

興中公司・天津支社　C40・51-22

北支華北採金會社設立關係書類綴

天津　編者　昭和13年4月

137頁　B5　極祕

タイプ版片面謄寫印刷

南滿洲鐵道株式會社・産業部　C40・51-5

冀東金鑛開發會社設立方策案(草案)

大連　編者　昭和12年4月

33頁　B5　極祕〔評價資料　第20號〕

タイプ版片面謄寫印刷

南滿洲鐵道株式會社・産業部　C40・51-12

天津曹達股份有限公司設立案

大連　編者　昭和12年4月

21頁　B5　極祕

タイプ版片面謄寫印刷

南滿洲鐵道株式會社・産業部　C40・51-52

北支製鐵事業計畫ニ關スル打合會議經過報告　大連　編者　昭和12年3月

116頁　B5　極祕

タイプ版片面謄寫印刷

陸軍・寺內部隊・特務部　C40・51-30

北支那炭礦株式會社(假稱)設立要綱案

編者　昭和13年4月

25頁　B5　極祕

タイプ版片面謄寫印刷

内容：北支炭礦開發要綱案，北支那炭礦株式會社(假稱)設立要綱案，北支那炭礦株式會社(假稱)設立計畫ノ參考說明資料

C40・51-59

華北礬土鑛業股份有限公司概要

26頁　折込表10　B5　祕

タイプ版片面謄寫印刷

内容：1，設立經緯　2，華北礬土鑛業股份司概要　3，鑛區　4，事業概要　5，開發計畫　6，山東省淄川及博山地方鑛區

C40・51-32

北支那炭礦株式會社(假稱)設立計畫書　8頁　B5　極祕

タイプ版片面謄寫印刷　著者，發行所，發行地，刊年不詳

内容；1，創立趣意書　2，企業目論見書　3，事業豫算書　4，收支計算書　5，資金計畫書

C40・51-27

山西製鐵株式會社(假稱)設立要綱案

昭和14年10月

52頁　B5　極祕　著者，發行所，發行地不詳

タイプ版複寫印刷

C40・51-47

北支製鐵株式會社　1，起業目論見書　2，事業費豫算書　3，收支豫算書　4，附表

32頁　B5　極祕

タイプ版片面謄寫印刷　著者，發行地，發行所，刊年不詳

○

北支那開發株式會社・電業部　C40・51-3

華北電信電話株式會社概要　北京　編者　昭和16年9月

5,45頁　表，圖表(折込)　B5　祕

タイプ版片面謄寫印刷

冀東電業公司　C40・51-14

民國二十八年度　營業收支豫算書

北京　編者

58頁　B4

謄寫印刷

興中公司　C40・51-61

華北電業股份有限公司(假稱)企畫目論見書　北京　編者

12頁　B5　特祕

タイプ版片面謄寫

興中公司　C40・51-41

電氣事業引繼調書　北京　編者

昭和13年8月

7冊　B5　特祕

タイプ版片面謄寫印刷

内容：總論　甲類1，天津電氣股份有限公司，甲類2，同上甲類　冀東電業股份有限公司，甲類3，蒙疆電氣株式會社，乙類　1，齊魯電業股份有限公司，芝罘電業股份有限公司，　乙類2，芝罘電業股份有限公司參考資料，芝罘烟臺生明電燈公司評價調查報告書，添附書類，事業完了又ハ中絕セルモノノ内重要事業報告書

興中公司　C40・51-13

天津電業股份有限公司設立ニ關スル折衝狀況　北京　編者　昭和11年7月

193頁　B5　極祕

タイプ版複寫印刷　執筆：平山敬三

内容：天津電業股份有限公司設立ニ關スル折衝狀況　中日合辦天津電業股份有限公司創立總會速記錄

南滿洲鐵道株式會社・經濟調査委員會　C40・51-25

冀東電業股份有限公司設立ニ關スル契約書(案)　大連　編者　昭和11年12月

5頁　B5　極祕

タイプ版片面謄寫印刷

南滿洲鐵道株式會社・經濟調査委員會　C40・51-25(ア)

冀東電業股份有限公司設立ニ關スル契約書(改訂案)　大連　編者　昭和12年5月

4頁　B5　極祕

タイプ版片面謄寫印刷

南滿洲鐵道株式會社・産業部法制係　C40・51-24

冀東電業股份有限公司定款(修正案)

大連　編者　昭和12年6月

9頁　B5　極祕

タイプ版片面謄寫印刷

南滿洲鐵道株式會社・産業部(譯)　C40・51-11

天津電車電燈公司回收意見書

大連　譯者　昭和12年7月

3,65頁　B5　祕

タイプ版片面謄寫印刷　譯譯：　産業部調査役附・電業係　民國17.8年頃當時天津市電業監理處長許公望ノ手記ニ係ル同書名ノモノヲ譯出セルモノ

陸軍・寺內部隊・特務部　C40・51-23

北支那發送電株式會社(假稱)設立要綱案　編者　昭和13年4月

35頁　B5　極祕

タイプ版片面謄寫印刷

內容：　北支發送電事業開發要綱案　北支那發送電株式會社(假稱)設立要綱案　北支那發送電株式會社(假稱)設立計畫書　參考說明資料

陸軍・寺內部隊・特務部・評價小委員會　C40・51-42

安陽電氣股份有公司(彰總)
中興電燈公司(彰德)　評價資料

編者　昭和13年7月

91頁　B5　極祕〔評價資料　第21號〕

タイプ版片謄版寫印刷

陸軍・寺內部隊・特務部・評價小委員會　C40・51-15

軍管理山西第二工場評價資料・太原電燈新記股份有限公司

編者　昭和13年7月

29頁　B5　極祕〔評價資料　第15號〕

タイプ版片面謄寫印刷

陸軍・寺內部隊・特務部・評價小委員會　C40・51-39

膠澳電汽股份有限公司　編者

昭和13年7月

40頁　B5　極祕〔評價資料　第24號〕

タイプ版片面謄寫印刷

陸軍・寺內部隊・特務部・評價小委員會　C40・51-26

濟南電氣股份有限公司　編者

昭和13年7月

108頁　B5　極祕〔評價資料　第23號〕

タイプ版片面謄寫印刷

內容：　1,概要　2,業績　3,設備內容　4,設備ト事變　5,資產ト負債　6,收支決算　7,財產ヲ基準トシタル評價(現場評價)　8,收益力カラ見タル評價(收益還元評價)

陸軍・寺內部隊・特務部・評價小委員會　C40・51-43

順德電業株式會社評價資料　編者

昭和13年7月

23頁　B5　極祕〔評價資料　第20號〕

タイプ版片面謄寫印刷

陸軍・寺內部隊・特務部・評價小委員會　C40・51-38

新鄉水電股份有限公司評價資料

編者　昭和13年7月

12頁　B5　極祕〔評價資料　第22號〕

タイプ版片面謄寫印刷

陸軍・寺內部隊・特務部・評價小委員會　C40・51-35

石家莊新記電燈股份有限公司評價資料　編者　昭和13年7月

15頁　B5　極祕〔評價資料　第19號〕

タイプ版片面謄寫印刷

陸軍・寺內部隊・特務部・評價小委員會　C40・51-40

北京華商電燈股份有限公司　編者

昭和13年7月

27頁　B5　極祕〔評價資料　第36號〕

タイプ版片面謄寫印刷

陸軍・寺內部隊・特務部・評價小委員會　C40・51-29

保定電燈電力股份有限公司評價資料

編者　昭和13年7月

16頁　B5　極祕〔評價資料　第18號〕

タイプ版片面謄寫印刷

C40・51-18

華北電力股份有限公司(假稱)設立要綱案　昭和14年4月

25頁　B5　極祕

タイプ版片面謄寫印刷　編者(發行者)不詳

C40・51-4

北支那發送電株式會社(假稱)設立計畫書

16頁　B5　極祕

タイプ版片面謄寫印刷　著者,發行地,發行所,刊年月不詳

內容：　1,創立趣意書(缺)　2,企業目論見書　3,事業豫算書　4,收支計算書　5,資金計算書

C40・51-16

芝罘電業股份有限公司設立要綱案

昭和13年11月

32頁　B5　極祕

タイプ版複寫印刷　著者,發行所,發行地不詳

內容：　1,方針　2,要領　3,企業目論見書　4,收支計算書　添附書類4

○

南滿洲鐵道株式會社・經濟調査委員會　C40・51-58

塘沽運輸公司設立案　大連　編者

昭和11年12月

12頁　B5　極祕

タイプ版片面謄寫印刷

南滿洲鐵道株式會社・經濟調査委員會　C40・51-57

塘沽運輸公司設立案參考資料

大連　編者　昭和11年11月

39頁　B5　極祕

タイプ版片面謄寫印刷

內容：　1,目論見書(370萬噸案)　2,定款　3,天津ヨリ鐵石，石炭，鹽積出荷役設備ニ關スル諸調査

南滿洲鐵道株式會社・産業部　C40・51-50

冀東自動車會社借款契約　大連　編者　昭和12年4月

18頁　B5　極祕

タイプ版片面謄寫印刷

南滿洲鐵道株式會社・産業部　C40・51-56

塘沽運輸公司設立第二案　大連　編者　昭和11年12月

9頁　B5　極祕

タイプ版片面謄寫印刷

陸軍・支那駐屯軍司令部・乙嘱託班　C40・51-17

冀察地區ニ於ケル特殊自動車會社ニ關スル方針案　編者

昭和11年12月

14頁　B5　極祕

タイプ版片面謄寫印刷

陸軍・支那駐屯軍・乙嘱託班・鐵道班　C40.51-31

冀東自動車會社設立案　編者　昭和12年3月

27頁　B5　極祕

タイプ版片面謄寫印刷

內容：　1,設立ノ目的　2,自動車會社設立ニ關スル方針　3,自動車會社定款　4,事業計畫

陸軍・寺內部隊・特務部　C40・51-6

北京電車股份有限公司　編者

昭和13年7月

22頁　B5　極祕〔評價資料第35號〕

タイプ版片面謄寫印刷

內容：　1,名稱　2,所在地　3,沿革　4,資本及資本系統　5,組織　6,業績　7,設備　8,貸借對照表　9,損益表　10,評價

C40・51-33

冀察自動車會社事業計畫並ニ收支豫想(案)

25頁　A5　極祕

著者,發行地,發行所,刊年不詳

內容：　第1表　年度別營業計畫　第2表　年度別從事員配置計畫　第3表　收支總括表　第4表　年度別收入概算　第5表　年度別經費概算　第6表　年度別事業費概算

C40・51-10

籌議收回天津電車電燈公司意見書

92頁 表　B5　極祕　著者,發行所,發行地,刊年不詳　複寫筆記

內容：　1,緒論　2,電車電燈公司之原起　3,原合同之逐條研究　4,電車公司之組織及資產營業狀況　5,收回電車公司之動議及監理處成立之歷史及交涉經過情形　6,追加合同及解決辦法之研究　7,監理處以既及現在之工作　8,結論

○

北支那開發株式會社　C40•51–9

華北鹽業株式會社事業計畫表

北京　編者　昭和14年1月

35頁　B5　極祕

タイプ版片面謄寫印刷

内容：　1, 北支長蘆鹽業曹達開發建設費綜合表　2, 年次別各所要建設費　3, 各建設費内譯表　4, 流動資金所要高調　5, 事業別利益豫算表　6, 利益金處分豫定表　7, 年次別資金計畫表

興中公司・天津支社・鹽業事務所　C40•51–62

久大精製鹽公司操業開始目論見書

天津　編者　昭和13年1月

40頁　B5　極祕

タイプ版複寫印刷

南滿洲鐵道株式會社・經濟調査委員會　C40•51–8

冀東農地開拓會社設立要綱案

大連　編者　昭和12年6月

6頁　B5　極祕

タイプ版片面謄寫印刷

南滿洲鐵道株式會社・經濟調査委員會　C40•51–8(ア)

冀東農地開拓會社設立要綱案(收訂)

大連　編者　昭和12年6月

19頁　B5　極祕

タイプ版片面謄寫印刷

南滿洲鐵道株式會社・經濟調査會　C40•51–55

植綿公司診斷書

大連　編者

昭和10年4月

7頁　B5　極祕

タイプ版片面謄寫印刷　　執筆：長野二勳

南滿洲鐵道株式會社・產業部　C40•51–28

華北棉花倉庫公司設立要領(暫行案)

大連　編者　昭和12年3月

16頁　B5　極祕

タイプ版片面謄寫印刷

南滿洲鐵道株式會社・產業部　C40•51–36

天津土地建物會社收支計算ニ就テ

大連　編者　昭和11年12月

11頁　B5　極祕

タイプ版複寫印刷　　執筆：前島秀博

南滿洲鐵道株式會社・天津事務所　J38•51–3

平津地方ニ於ケル水道事業

天津

編者　昭和12年7月

6頁　B5　祕

タイプ版片面謄寫印刷

内容：　1, 天津(英國租界工部局水道部, 濟安自來公司)　2, 北平(北平自來水股有限公司)

G851–10

北支鹽事業ト華北鹽業株式會社概要

23頁　B5　祕

タイプ版片面謄寫印刷（著者, 刊行地及刊年不詳）

中・南支那・蒙疆

北支那開發株式會社・張家口支社　C40•57–1

北支那開發株式會社張家口支社關係事業概要

北京　編者　昭和16年3月

6,197頁　B5　極祕

タイプ版片面謄寫印刷

興中公司　C40•52–1

興亞商會引繼調書

北京　編者

昭和13年8月

44頁　B5　特祕

タイプ版片面謄寫印刷

内容：　1, 經過報告　2, 現狀　3, 處置スベキ事項　4, 添附書類

興中公司　C40•53–1

福大公司關係引繼調書

北京　編者

昭和13年8月

50頁　B5　特祕

タイプ版片面謄寫印刷

協同組合・消費組合

興亞院・華北連絡部　C60•51–1

北支合作社調査

北京　編者　昭和17年1月

80頁　B5　祕〔調査所調査資料　第200號(經濟第65號)〕

タイプ版謄寫印刷　　執筆：長角玄

内容：　1, 序　2, 商品流通經濟部面ヨリ見タ日本農家ト北支農家トノ比較概要　3, 北支合作社ノ現狀　4, 北支合作社ノ發展方向　5, 北支經濟統制强化ニ伴フ合作地ヘノ要請　6, 農業助長養成機關トシテノ合作社　7, 結語　附：　1, 華北ニ於ケル合作社設立概況圖　2, 合作社工作進步狀況　3, 河北ニ於ケル交易場一覽表

東亞研究所(譯)　C60•5–1

ニム・ウエールス 支那民主主義建設(飜譯) 支那工業合作社問題關係資料 (2)

東京　譯者　昭和17年12月

18, 378, 67頁, 圖42, 地圖1　A5　祕〔資料丙第303號C, 支那奥地資料彙報　第8輯〕

原題 Nym Wales; China Builds for Democracy. A Story of Cooperative Industry. Kelly and Waysh, Ltd., Shanghai, 1941.

南滿洲鐵道株式會社・產業部　C223•51–2

冀東農村協同組合設立要綱案

大連　編者　昭和12年6月

20頁, 表(折込)ヲ含ム　B5　極祕

タイプ版片面謄寫印刷

内容：　1, 趣旨　2, 組織　3, 組織要領　4, 年次計畫　5, 資金概算書(別冊)

南滿洲鐵道株式會社・產業部　C601–1

協同組合研究小委員會立案調査書類目錄

附：　同小委員名簿　大連　編者

昭和12年9月

15頁　B5　極祕

タイプ版片面謄寫印刷

南滿洲鐵道株式會社・哈爾濱事務所・調査課　C62•6–1

ツエンロサユーズ(全露消費組合中央聯合會)最近ノ業績

哈爾賓　編者　大正13年1月

8, 92, 2頁　A5　祕〔哈調資料　第14號〕

執筆：　北川鹿藏

人事管理・事務管理

興中公司　C71•51–1

社員給與諸規程

北京　編者

昭和15年4月

27頁　B5　祕

タイプ版片面謄寫印刷

會計；原價計算

山西製鐵株式會社　C89•51–1

銑鐵及鋼材原價計算表

太原　編者

昭和14年

8頁　B5　極祕

藁蒲版印刷

關係各製鐵所別ニ費目ヲ分チ適當原價, 算出基礎金額, 壓延原價等ヲ表示ス

農　業

總　記

書　目

中支建設資料整備委員會　D01–1

支那農業關係資料目錄 (補遺)

上海　編者　昭和15年12月

13頁　B5　祕〔資料通報　第15輯〕

編纂：　大塚令三・中川久義

中支建設資料整備事務所圖書整理部ニ保管整理中ノ資料ニシテ支那農業ニ關スル華側文獻ヲ抽出シ　更ニ内容概說ヲ附記セルモノ　「資料通報第3輯, 支那農業關係資料目錄」ノ補遺タルモノ

南滿洲鐵道株式會社・產業部農林課　D01–2

北支農業關係文獻目錄

大連　編者

昭和12年11月

62頁　B5　極祕

謄寫印刷　　執筆：　農林課調査係

内容：　祕扱之部;　1, 農業事情及政策　2, 農產物　3, 土地問題　4, 合作社農業金融　5, 畜產事情及政策　(圖書及雜誌之部;　1, 經濟, 經濟史經濟事情及政策　2, 農業經濟及經濟史　3, 農業事情及政策　3, 農作物及其調査研究　4, 土地問題　5, 人口食料問題　6, 恐慌災害　7, 農民教育　8, 農家經濟　9, 合作社農村金融　10, 農村社會問題(附, 農民問題其他)　11, 蠶絲業　12, 畜產及牧畜　(以上ノ分類ニ據リ主トシテ同社保管ノ資料及印刷物ヲ網羅シソノ内容大綱ヲ記載セルモノ)

農業諸機關

南滿洲鐵道株式會社・產業部　D05•51–1

華北協會設立案

大連　編者

昭和11年12月

16頁　B5　極祕

タイプ版片面謄寫印刷　　執筆：　協同組合小委會員(高橋公館案)

南滿洲鐵道株式會社・產業部　D05•51–2

華北農村建設協進會竝同會開設ノ山東省濟寧訓練區概況

大連　編者

昭和12年3月

7頁　B5　祕〔協同組合小委員會資料〕

タイプ版片面謄寫印刷

農業事情及政策

滿　洲　國

東亞研究所　　D14-2

滿洲國產業開發五個年計畫ノ資料的調査研究・農業部（昭和15年度報告）東京編者　昭和16年10月

2,102頁　B5　祕

タイプ版謄寫印刷　　執筆：石坂忠之

內容：農業五ケ年計畫ノ經過　未耕地ノ開發ト農業改良農事改良實現ノ諸條件　結論

滿洲國綜合立地計畫委員會；南滿洲鐵道株式會社・調査部　　D14-3

滿洲ノ氣象土壤及土地利用圖（農業立地調査　其ノ1）新京　編者　昭和16年1月

2,86頁，圖表86　A4　祕〔滿鐵調査研究資料第35編，新京調査室資料第7編〕執筆：奥田亨・工藤要

滿洲ノ農業生產基礎條件及土地利用狀況ノ1部ヲ圖表化セルモノ

南滿洲鐵道株式會社・經濟調査會　　D14-1

滿洲農業資源調査報告　*第4編第2卷・第2卷續1—續5　大連　編者　昭和10年11月

6冊，圖版，圖表，表（折込ヲ含ム）　A5　極祕〔資源調査書類第4編第2卷〕

內容：第4編第2卷；1，哈爾賓郊外移住適地調査報告（其ノ1）（土居丁）2，哈爾郊外移住適地報告（其ノ2）（二星豊彥）3，東寧附近農業調査報告（土居丁）4，綏芬河市附近農業調査報告（二星豊彥・福留邦雄）5，齊々哈爾附近農業調査報告（福井文吉）6，哈市附近農業調査報告（福留邦雄）第2卷續1；7，北安鎭ヲ起點トセル龍鎭，奇克特　烏雲，遜河地方農業調査報告（田中義英）8，多倫及郭宛屯地方農業調査報告（木原林二）9，鎭平，豊寧兩縣農業調査報告（木下壽男）10，滿洲里，海拉爾間沿線農業調査報告（篠原齊）11，敦化，額穆地方農業調査報告（福留邦雄）第2卷續2；12，寧安縣牡丹江流域農業調査報告（土居丁）13，齊々哈爾，甘南沿道農業調査報告（田中義英）14，熱河省農業調査報告（木原林二）第2編續3；15，承德平泉ヲ中心トスル熱河，喜峰口古北口ヲ起點トスル北支比較農業調査報告（木下壽男）16，三河地方ノ一部及根河以南鐵道沿線間地方農業調査報告（篠原齊）17，烏吉密河，延壽，一面坡附近農業調査報告（柏原泰治）18，穆稜縣穆稜河流域農業調査報告（土居丁）19，京大，洮大沿線　地方農業調査報告（福井文吉）第2卷續4；20，泰來縣，札賚特旗，興安嶺麓，龍江縣農業調査報告（木下壽男）21，農安扶餘地方農業調査報告（篠原齊）22，間島地方，琿春，涼水泉十方面農業調査報告（渡邊驥）23，景星ヲ主トセル札賚特王府，蘇鄂公爺府，阿立各圖地方農業調査報告（局巖）第2卷續5；24，訥謨爾河，呼裕爾河流域農業調査報告（土居丁）25，瞥口附近遼河沿岸農業報告（渡邊驥，福井文吉）26，訥河，克山，泰安鎭地方農業調査報告（局巖）27，依蘭縣，勃利縣地方農業調査報告（尾崎英雄）附圖（折込）附表（折込ヲ含ム）寫眞多數

南滿洲鐵道株式會社・北滿經濟調査所　　B14-5(3)

黑河省產業實態調査報告第三編　農業事業　哈爾賓　編者　昭和14年6月

16,227,4頁　A5　祕〔北經調査　第53號〕

執筆：佐藤武夫，岩佐拾一，海野磯雄

內容：Ⅰ農業事情；1，農業ノ沿革　2，農家戶口及農家ノ階層別構成　3，土地ノ利用狀況及作付歩合　4，農作物ノ耕種竝農業經營ニ關スル事項　5，土地ノ社會的關係；Ⅱ水害ト水田ニ關スル調査；1，水稻栽培上ヨリ觀タル黑河省ノ自然的條件　2，調査地域內主要耕地ニ於ケル水害ノ概況　3，水田利用ノ現況　4，黑河省產業開發政策上ヨリ觀タル水田經營（附圖折込）滿洲農產物換算表

南滿洲鐵道株式會社・北滿經濟調査所　　D14-4

北滿ニ於ケル產業五箇年計畫農產部門初年度ノ實績檢討（濱江內）哈爾賓　編者　昭和12年11月

23頁　B5　祕〔北經經濟資料　第79號〕

タイプ版片面謄寫印刷　　執筆：平野　蕃

本稿ハ濱江省ニ於テ農產五箇年計畫ノ初年度實績ヲ徵スルタメ，省公省ガ11月11,12ノ兩日省內各縣技士及擔當技術員ヲ招集，開催セル際ノ議事要錄ナリ

內容：1，濱江省內ニ於ケル農產五箇年計畫初年度實績　2，各縣ニ於ケル實績　3，實績ヨリ觀タル濱江省當局側ノ應答ト對策

支　　那

神田　正雄　　D1515-1

陝西省產業調査（農林之部）

昭和11年5月

155頁　B5　祕

タイプ版片面謄寫印刷

內容：1，陝西省南部ノ農村情況ノ考察　2，陝南農業ヲ改進スベキノ建議　3，附　陝西省南部各種林產物ノ考察　4，陝西省北部ノ農林業情況ノ考察

南滿洲鐵道株式會社・經濟調査委員會　　D1511-2

冀察政權强化ニ際シ採ル可キ農業具體方策　大連　編者　昭和12年7月

4頁　B5　極祕

タイプ版片面謄寫印刷

南滿洲鐵道株式會社・經濟調査委員會　　D1511-1

冀東地區產業開發五箇年計畫要綱案（農業部門）大連　編者　昭和12年6月

39頁　B5　極祕

タイプ版片面謄寫印刷

南滿洲鐵道株式會社・經濟調査委員會　　D1513-1

山東產業開發五箇年計畫要綱（農畜產部門）大連　編者　昭和12年6月

4頁　極祕

翡蒟版印刷

南滿洲鐵道株式會社・調査部　　D151-1

北支那農業調査資料　大連　編者　昭和12年12月

2,681頁　折込圖版4　A5　極祕〔支那・立案調査書類　第6編第1卷第1號其2〕

內容：第1，農業資源調査；1，北支ニ於ケル農業資源概要（調査係）2，山東西南部農業資源報告書（木原林二）3，山東省濟南西部，河北省南部地方農業調査報告（木下壽男）4，北支綏遠省農業調査報告（尾崎英雄）5，察哈爾省資源調査報告書（外山二郎）6，察哈爾省資源調査隊張家口班報告書（高島一郎）7，察哈爾省土性調査報告（谷山隆男）8，定縣農業事情　9，山東中部地帶ニ於ケル農業事情（水野薰）第2，農業金融並農產物市場ニ關スル調査；1，支那ニ於ケル農村金融（牧山忠敬）2，濟南ノ金融事情（茨木　潔）3，河北省ニ於ケル農業金融概況（支那駐屯軍司令部）4，天津ニ於ケル糧穀集市場調査（三品賴忠）5，天津ニ於ケル生鮮食料品市場概況（天津事務所調査課）第3，其他ニ關スル調査；1，北支土壤ノ反應ニ關スル調査（池田實）2，張家口附近燕麥資源調査（支那駐屯軍司令部）3，支那落花生ニ關スル調査（眞宅裕人）4，山東角地帶ノ落花生ニ就テ（水野　薰）

南滿洲鐵道株式會社・調査部　　B15-5

支那抗戰力調査委員會昭和十四年度總括資料　第8分冊：4ノ1，東地經濟篇農業篇　大連　編者　昭和15年7月

64頁　A5　極祕

執筆：石川正義

內容：第1章，序論　第2章，奥地農業再編成ノ方向　第3章，奥地農業建設ノ狀態ト諸問題　第4章農村民衆動員ノ意義ト方向

內外蒙古・東部ソヴエート

東亞研究所　　D157-1

內蒙古ノ農牧業（中間報告）內蒙古一般的調査ノ一部　東京　編者　昭和16年2月

85頁　B5　祕〔資料　丙第153號C〕

タイプ版謄寫印刷　　執筆：井內弘文

原　龍三　　B161-1

〔極東ソ聯ノ〕農畜產業（南滿洲鐵道株式會社北滿經濟調査所編「極東ソ聯要覽」ノ內）

南滿洲鐵道株式會社・北滿經濟調査所　　F171-1

蒙古人民共和國ノ牧畜・農業

哈爾賓　編者　昭和13年6月

3,4,298頁　A5　祕〔北經調査刊行書　第19號（現代外蒙綜覽資料　第2輯）〕

執筆：加藤清一

內容：第1編，牧畜（第1章，封建制度下ニ於ケル蒙古遊牧社會　第2章，人民革命ト牧民經濟ノ變革　第3章，遊牧諸形態並ニ牧場ノ意義　第4章，家畜數　第5章，畜產物　第6章，家畜ノ品質並ニ其改良方法　第7章，牧畜發達ニ關スル諸方策　第8章，總括）第2編，農業（第1章，革命前ニ於ケル外蒙農業　第2章，革命初期ニ於ケル主要農業地方ノ農業經濟　第3章，農業變革過程ト其ノ社會化的問題　第4章，結論　外蒙ニ於ケル農業發展ノ諸條件ト其ノ展望　附錄最近年滿鐵發刊外蒙關係資料一覽表）

農　業　經　營

滿洲國・支那・ソヴエート聯邦

南滿洲鐵道株式會社・產業部　　D20-1

畜力ヲ加味スル機械農場計畫案

大連　編者　昭和11年11月

72頁　B5　祕

タイプ版片面謄寫印刷

內容：1，計畫大綱　2，所要資金　3，收支豫算　4，說明竝算出基礎　5，計畫趣旨　6，計畫案說明　7，資產別投資金　8，建物及設備費　9，動力農具費　10，機械農具費　11，農具修繕設備費　12，農場什器　13，養畜及役畜費　14，各年度收支豫算一覽表　15，警備費　16，年度別養畜飼料　17，消耗諸雜費　18，二年度種苗費　19，三年度種苗費　20，二年度・三年度・四年度畑作收入　21，年度別養畜收入　22，年度別乳牛收入　23，年度別バター製造高　24，年度別乳牛資產增加見積　25，初年度預金利子收入　26，作業對所要燃料　27，初年度俸給及手當費　28，二年度俸給及手當費　29，開墾費　說明表略圖（袋入添附）

掘滿洲鐵道株式會社・調査部 D20・51-1

北支那農業開發方策

大連 編者

昭和12年12月

2,268頁 折込表 1，圖 2 A5 極祕〔支那・立案調査書類 第6編第1卷第1號其1〕

内容： 第 1，冀東地區 1，冀東產業開發計畫案(大陸經濟會議準備小委員會) 2，冀東地區產業開發五箇年計畫要綱案(農業部門)(同) 3，冀東產業開發五箇年計畫要綱案(治水部門)(同) 4，冀東水利計畫案(五十嵐大輔) 5，冀東海岸土地改良計畫要綱案(交通部) 6，冀東地區海岸土地改良計畫案(土居丁) 7，冀東農地開拓會社設立要綱案(改訂)(大陸經濟會議準備小委員會) 第 2，山東地區；1，山東產業開發計畫案(滿鐵經濟調査委員會) 2，山東農畜產增產計畫案(第2次案)(大陸經濟會議準備小委員會) 3，山東產業開發五箇年計畫要綱(農畜產部門)(同) 4，山東產業開發五箇年計畫案(農業部門)(同) 第 3，北支那一般；1，大陸農畜產開發計畫要綱(大陸經濟會議準備小委員會) 2，北支那產業開發計畫案(農業部門)(同) 3，北支那產業開發五箇年計畫案(農業部門)(同) 第 4，其ノ他參考案；1，冀察政權强化ニ際シ採ル可キ農業具體方策(農林課) 2，北寧線背後地農業開發方策案(天津事務所調査課) 3，昌黎縣果樹改善計畫案(同) 4，農業開發協力ニ關シ冀東政權ニ要求スル事項 5，昌黎果實加工(罐詰)場設立計畫案(北支事務局調査班)

南滿洲鐵道株式會社・調査部 D20・6-2

コルホーズ汎論

大連 編者

昭和17年9月

4,141頁 A5 祕〔ソ聯研究資料 第63號〕

譯譯： 米岡律，小島修一 原題： КОЛХОЗНОе ПРаВО ДЛя ПРаВОВЫХ mКОЛ

内容： 1. 序論 2，コルホーズ立法ノ基本的發展段階 3，農業アルテリ模範定款 コルホーズノ定款上ノ權能 4，コルホーズニ對スル國家ノ指導 5，社會主義的・コルホーズ的土地利用 6，コルホーズニ於ケル財產ノ社會化 7，コルホーズニ於ケルコルホーズ財產ト基金 8，コルホーズ員トシテノ身分 9，コルホーズニ於ケル勞働組織ニ關スル法律上ノ諸問題 10，コルホーズ收入ノ分配 11，コルホーズニ於ケル管理機關ノ權利ト義務 12，コルホーズトM・T・Cトノ法律上ノ相互關係 13，コルホーズ農戶

南滿洲鐵道株式會社・調査部 D20・4-1

北滿ニ於ケル機械大農經營事情

大連 編者 昭和18年5月

8,297頁 A5 祕〔滿鐵調査研究資料 第50編〕

執筆： 宮下利三

内容： 第1篇，緒論 第2篇，黑河省ノ部 第3篇，興安北省ノ部

南滿洲鐵道株式會社・北滿經濟調査所 D20・6-1

ソ聯國家トコルホーズ農民

哈爾賓 編者 昭和14年8月

2,90,3頁 A5 祕〔北經調査 第48號〕

執筆： エ・エム・アガーポフ 譯譯： 原 龍三

内容： 1，ハシガキ 2，コルホーズ化以前ト其後ノ農業生產力比較 3，コルホーズノ現物及現金收入 4，コルホーズノ現物支出 5，コルホーズノ現金支出 6，ネツプ期ノ農家ト比較スルコルホーズ農家ノ現金收支 7，全聯邦コルホーズト比較セル調査地區コルホーズノ生產基礎條件 8，調査コルホーズノ現物及現金收入 9，調査コルホーズノ現物支出 10，調査コルホーズノ財政 11，結論

南滿洲鐵道株式會社・北滿經濟調査所 D20・4-2

北滿ニ於ケル機械農業

哈爾賓 編者

昭和12年12月

105頁 B5 祕〔北經經濟資料 第82號〕

タイプ版片面謄寫印刷 執筆： 長尾行介

内容： 1，北滿ニ於ケル機械農業ノ既往狀況 2，北滿ニ於ケル機械農業ノ現況 3，機械農法ト北滿降水量トノ關係 4，北滿ニ於ケル洋式農法ノ將來ニ就テ

南滿洲鐵道株式會社・北滿經濟調査所 D20・4-4

北滿ニ於ケル機械農場第一次計畫案

哈爾賓 編者 昭和12年4月

51頁 B5 祕

タイプ版片面謄寫印刷 執筆： 長尾行介

内容： 第1部，序說 第2部，機械農場計畫案 第3部，說明

南滿洲鐵道株式會社・北滿經濟調査所 D20・4-3

北滿農業移民調査資料 其ノ1；自由移民團天理村ノ農業經營事情

哈爾濱 編者 昭和12年9月

34頁 B5 祕〔北經經濟資料 第72號〕

タイプ版片面謄寫印刷 執筆： 佐藤武夫

内容： 1，天理村ノ特異點 2，衞生關係參考事項 3，天理村ノ營農形態 4，農業勞働者ノ雇傭 5，農具及家畜 6，營農收支(自昭和10年度至12年度)

農業經濟

滿洲國・支那

南滿洲鐵道株式會社・産業部 P151-1

冀東ニ於ケル部落(鄉)財政ト部落(鄉)成員，主トシテ農民トノ關係

大連 編者 昭和11年12月

19頁 B5 極祕〔參考資料 第1卷—第5卷〕

タイプ版片面謄寫印刷

南滿洲鐵道株式會社・産業部 D52-1

大豆稈商品化ノ農村經濟ニ及ボス影響

大連 編者 昭和12年1月

127頁 B5 祕

タイプ版片面謄寫印刷 執筆： 岡田一郎

内容： 1，序 2，大豆稈蒐集可能地域及量 3，大豆稈ノ商品化ノ農村經濟ニ及ボス影響 4，結言

南滿洲鐵道株式會社・北支經濟調査所 D22・51-1

事變下ノ晋縣・中央政策ノ現段階ト我方治下ノ諸問題

北京 編者 昭和17年7月

162頁 B5 極祕

タイプ版片面謄寫印刷

内容： 1，威令下ノ農村政策(縣政一般，經濟工作威令下一農村ノ經濟ト民衆負擔) 2，中共ノ政策ト農村經濟(水豊村ニ於ケル中共ノ政策ト其ノ深度，田村ニ於ケル中共ノ政策ト其ノ深度，水豊村ニ於ケル中共發展ノ社會經濟的基礎，田村ニ於ケル中共發展ノ不充分ト其ノ原因，中共下ノ農村經濟) 3，對策

總領事館・特別調査班・上海 D22・5-1

戰時支那農業建設ノ諸問題 上海日本總領事館特別調査班

上海 編者

昭和14年11月

2,74頁 A5 極祕〔特調班雜誌資料 第2輯〕

奥地支那發行諸雜誌所載論文中ヨリ支那農村經濟ニ關スルモノヲ選擇シ飜譯セルモノ

農村合作社

滿洲國・支那

南滿洲鐵道株式會社・産業部 D223・51-5

北支那農村合作社立案ノ經過概要

大連 編者 昭和12年1月

5頁 B5 極祕

タイプ版片面謄寫印刷

執筆・協同組合研究小委員會

南滿洲鐵道株式會社・産業部 D223・51-4

冀東農村合作社設立計畫案 (高橋公館案)

大連 編者 昭和12年1月

234頁 B5 極祕

タイプ版片面謄寫印刷

内容： 1，農村協同組合組織ノ意義 2，冀東農村合作社組織大要 3，冀東農村合作事業指導委員會竝冀東農村合作社常任指導局 4，冀東農村合作社ノ組織細目竝第一年度組織事業計畫 5，冀東農村合作社豫算書 6，冀東合作社法規關係 附 冀東地區諸統計表35表

南滿洲鐵道株式會社・産業部 D223・51-8

冀東農村合作社組織大綱 第2編

大連 編者 昭和11年12月

21頁 B5 極祕

タイプ版片面謄寫印刷

南滿洲鐵道株式會社・産業部 D223・51-2

冀東農村協同組合設立要綱

大連 編者 昭和12年6月

20頁(表折込ヲ含ム) B5 極祕

タイプ版片面謄寫印刷

内容： 1，趣旨 2，組織 3，組織要領 4，年次計畫 5，資金概算書(別冊)

南滿洲鐵道株式會社・産業部 N33・5-1

支那農村合作運動ノ一翼トシテノ農業銀行

大連 編者 昭和12年6月

20頁 B5 祕

タイプ版片面謄寫印刷 譯譯： 牧山忠敬

原題： 吳承禧，中國農業銀行

南滿洲鐵道株式會社・産業部 D223・4-1

富裕縣農村振興會ニ就テ

大連 編者

昭和12年2月

69頁 B5 祕

タイプ版片面謄寫印刷 執筆： 井原隆治

内容： 1，概說 2，共同販賣實施ニヨリ豫想セラルベキ利益 3，共同販賣竝共同購入實施後ノ狀況 4，結言 附錄：富裕縣農村振興會共同販賣 共同購入計畫趣意書 富裕縣農民代表者ノ請願書寫 康德三年度富裕縣農村振興會共同販賣部事業豫算書 富裕縣農村振興會規約 富裕縣農村振興會共同販賣部規則

南滿洲鐵道株式會社・調査部 D223・51-7

北支那農村合作社設立關係資料

大連 編者 昭和12年12月

4,313頁 折込表 4 A5 極祕〔支那・立案調査書類 第6編第1卷第2號其2〕

内容： 第1，調査資料 第2，會議議事錄 第3，[附]滿洲國農事合作社關係資料

南滿洲鐵道株式會社・調査部　D223・51-3

北支那農村合作社設立方策　大連

編者　昭和12年12月

2,291頁　A5　極祕〔支那・立案調査書類第6編第1卷第2號其1〕

内容：1,北支那合作社創設要綱(草案)(滿鐵經濟調査會) 2,北支那農村合作社創設要綱案(志村悅郎,井原隆二) 3,冀東農村合作社實施案(支那駐屯軍・調査部產業班) 4,冀東農村合作社大綱(第一編)(大上末廣) 5,冀東農村合作社組織大綱(第二編)(志村悅郎) 6,農村組織化大綱(支那駐屯軍司令部) 7,華北農村更生協會(假稱)設立案(同前) 8,華北協會設立案(同前) 9,冀東農村合作社組織大綱案(同前) 10,冀東農村合作社設立計畫案(同前) 11,北支那農村合作社立案ノ經過概要(志村悅郎) 12,華北協會設立案(山崎道) 13,華北棉花倉庫設立要領(暫行案)(山崎道) 14,冀東農村協同組合設立要綱案(山中四郎) 15,農業開發協力ニ關シ冀察政權ニ要求スル事項(滿鐵天津事務所調査課第三係)

陸軍・支那駐屯軍司令部　D223・51-1

北支農村合作社ニ關スル參考資料

(合作社ノ教育及收支實況)　編者　昭和11年7月

159頁　B5　祕〔占領地統治資料　支調第86號〕

タイプ版片面謄寫印刷

執筆：志村悅郎・井原隆二

内容：1. 緒言 2. 合作社經營上ノ諸問題ニ就テノ考察

陸軍・支那駐屯軍司令部・乙嘱託班　D223・51-6

北支農業・合作社調査報告　編者

昭和12年4月

154頁　A5　極祕〔北支・產業調査書類　第2編第1卷〕

執筆：上野留一・水野薫・志村悅郎・井原隆二

内容：1,北支農業實態調査計畫書　2,北支農業對策案 3,北支農村窮乏ニ對スル一考察　4,北支那農村合作社創設要綱(案)　5,「北支那農村合作社創設要綱案」說明並參考資料

農家經濟

南滿洲鐵道株式會社・北滿經濟調査所　D223・6-1

蘇聯コルホーズ農民ノ家計ヨリ見タル生活　哈爾賓　編者　昭和13年11月

4,44頁　A5　祕〔北經調査　第28號〕

執筆：エ・エム・アガーポフ　飜譯：原龍三

内容：1,緒言　2,コルホーズ農家ノ現物收入 3,コルホーズ農家ノ現物支出　4,コルホーズ農家ノ現金收入及ビ自家消費物資　5,コルホーズ農家ノ現金支出　6,農家ノ生活實相ト本推定調査ノ比較,結論

農產物；生產費

華北交通株式會社・資業局　D226・51-1

主要農產物生產費調査報告書　昭和16年度　北京　編者　昭和17年8月

33頁　A5　祕

華北ニ於ケル主要食料作物並ニ主要特用作物ヲ調査ノ主タル對象トシ，若干地域的ニ重要ナル作物及大都市近郊ノ蔬菜類ヲモ扱ツテヰル。生產費ノ構成ハ，土地費，農舍費，農具費，用水品，勞働費，畜力費，肥料費，種苗費，諸材料費，租稅公課トサレテヰル

南滿洲鐵道株式會社・天津事務所・調査課　N80・5112-2

砂糖・麥粉及米　(價格並運賃諸掛)　天津　編者　昭和12年8月

3頁　B5　祕

タイプ版片面謄寫印刷

米穀問題

(社會一生活問題一食糧問題ヲモ見ヨ)

華北勞工協會　L 531・51-1

華北食糧需給狀況調査　北京　編者

民國32年2月

326頁　B5　極祕〔調査資料　甲第6號〕

タイプ版片面謄寫印刷　編纂：越野久雄

内容：一般食糧需給狀況，主要事業場ノ食糧需給狀況，食糧難ノ狀況對策見透シニツイテ，辯事處．分處．分駐處ノ意見方策

北支那開發株式會社・物資調整部　S 61・51-3

北支主要食糧事情調査報告

北京　編者

10,319頁　B5　特祕〔昭和16年度物資調整部職員參考資料　第4輯〕

タイプ版片面謄寫印刷　執筆：大辻越堂

内容：1,北支那農業一般概況　2,北支那民衆食糧ニ就テ　3,需給事情(小麥及小麥粉・米穀・雜穀) 4,流通事情(一般流通機構・統制配給機構・華北合作社・關係各社食糧取得狀況農產食糧ノ價格ニ就テ・滿洲ニ於ケル食糧統制)　5,農產食糧ト棉花トノ關聯 6,結ビ　7,參考文獻目錄　統計表 89表

南滿洲鐵道株式會社・北支事務局　S61・51-2

中北支主要食料分布圖　北京　編者

昭和13年12月

圖1

内容：「北支民衆食料ノ初步的研究」ニ據リ作成セシ地圖

農村一般・農村問題

滿洲國

南滿洲鐵道株式會社・北滿經濟調査所　D23・4-1

興安北省　## 三河地方農村實態調査統計編

哈爾賓　編者　昭和12年6月

2,302頁，折込表 6，圖14　B3　祕〔北經調査刊行書　第15號〕

昭和11年6月11日ヨリ18日間ニ亙リ，興安北省額爾克納左翼旗三河地方ニ定住スル露人農村全聚落ニ就キ行ヘル農態調査ヲ統計篇トシテ取纏メタルモノ

南滿洲鐵道株式會社・北滿經濟調査所　B14-5(2)

黑河省產業實態調査報告　第二編　## 農村事情

哈爾賓　編者　昭和14年8月

6,310,4頁　A5　祕〔北經調査　第52號〕

執筆：岩佐捨一

内容：1,序說　2,農村ノ沿革概要　3,農村ノ聚落狀況及構成　4,農村ノ交通及通信　5,農村ノ敎育及衞生　6,農村ノ行政　7,農村ノ慣習　農村略誌

北支那

華北交通株式會社　D23・51-1

愛護村民活躍概況　北京　編者

昭和17年8月

2,19頁　B5　祕

内容：1,概況　2,統計(圖表25　統計表5)　3,鐵道愛護村民活躍狀況實績抄萃

北京大學農學院・中國農村經濟研究所　D23・513-3

山東省惠民縣　## 農村調査報告；日支事變ノ農村經濟ニ及ボシタル影響

北京　編者　昭和14年9月

72頁　A5　祕〔研究資料　第1號〕

執筆：山縣千樹

内容：ハシガキ，1,事變後ニ於ケル治安狀況ノ推移　2,通貨及ビ金融ノ諸問題　3,物價ノ諸問題　4,商業及ビ交通狀況其他　5,兵差及ビ租稅公課　6,調査部落孫家廟ノ戶別調査ヲ中心ニシテ見タル事變ノ影響　7,ムスビ，雜資料

南滿洲鐵道株式會社・調査部　D23・511-3

河北省晉縣　## 農村實態調査報告書；晉縣ニ於ケル棉作事情調査ヲ中心トシテ

大連　編者　昭和17年5月

120頁　折込表 5，圖 2　A5　祕〔滿鐵調査研究資料　第53編(北支調査資料第26輯)〕

執筆：岸本光男

内容：第1章，晉縣ノ棉產概況　第2章，調査部落ノ棉作事情　第3章，流通部門ニ於ケル諸條件ノ變化　結論(對策ノ基本方策)

南滿洲鐵道株式會社・北支經濟調査所　D23・513-2

濟寧縣概況調査報告　北京　編者

昭和14年11月

3,47頁　B5　祕

タイプ版片面謄寫印刷　執筆：關口阿喜四郎

山東省濟寧縣興文鎭平頭店ニ於ケル農村實態調査ノ中間報告(縣概況)

内容：1,人文地理的關係　2,自然地理的條件 3,農業中心ノ人文的關係　4,商工業其他，附圖 2 (袋入)

就テ棉花ノ生產並ニ商品化ノ事情及ビ事變後ノ變化ヲ調査シ棉花ノ生產並ニ流通對策ニ資セントスル農村實態調査ノ報告書

内容：1,晉縣ノ棉產　2,調査部落ノ棉作事情 3,流通部門ニ於ケル諸條件ノ變化　4,結論(對策ノ基本方向)　附錄：戶別調査統計表

南滿洲鐵道株式會社・調査部　D23・511-2

事變下ノ北支農村；河北省定縣內一農村實態調査報告　大連　編者

昭和17年3月

6,112頁，表　A5　祕〔滿鐵調査研究資料第56編北支調査資料　第29輯〕

執筆：石井俊之

内容：1,村概說　2,農業經營ノ現段階——經營トソノ條件——3,副業ノ破局的沒落　4,流通過程 5,農家ノ生活　結論，統計表

南滿洲鐵道株式會社・北支經濟調査所　D23・511-1

河北省鹽山縣第三區望樹鎭農村概要調査報告；占領地區農村ニ於ケル事變後ノ變化　(第一次調査報告書)

北京　編者　昭和16年9月

100頁　B5　祕

タイプ版片面謄寫印刷　執筆：服部滿江

内容：1,調査部落ニ於ケル經濟事情ノ事變前後ノ變化　2,部落調査成績ノ要約並當面ノ對策ノ方向

南滿洲鐵道株式會社・北支經濟調査所　D561・511-2

河北省晉縣　## 農村實態調査報告書；晉縣ニ於ケル棉作事情ヲ中心トシテ

大連　…調査部　昭和17年5月

120頁　折込表 5，圖 2　A5　祕〔滿鐵調査研究資料　第53編(北支調査資料第26輯)〕

執筆：岸本光男

内容：第1章，晉縣ノ棉產概況　第2章，調査部落ノ棉作事情　第3章，流通部門ニ於ケル諸條件ノ變化　結論(對策ノ基本方策)

南滿洲鐵道株式會社・北支經濟調査所　D23・514-1

山西省運城地區農村概況調査報告；安邑縣第3區寺北曲村部落調査ヲ中心トシテ　北京　編者　昭和16年10月

6,242頁　B5　極祕〔第一次調査報告書第9班〕

タイプ版片面謄寫印刷　執筆：福留邦雄　調査期間：自昭和16年5月20日至6月14日

内容：1,調査地區概況　2,調査部落ニ於ケル事變前後ノ變遷　3,結論

南滿洲鐵道株式會社・北支經濟調査所　D23・513-1

山東省濰縣調査概要報告；占領地區農村ノ變化ト我方ノ工作狀況（第一次調査報告書）　北京　編者　昭和16年7月

25頁　B5　極祕

タイプ版片面謄寫印刷　執筆：茨木潔　調査期間：自昭和16年5月22日至6月6日

内容：1,治安竝模範地區工作概況　2,濰縣ニ於ケル土布工業ニ就テ　3,寒亭鎭農村概況

農村自治

南滿洲鐵道株式會社・産業部　D231・51-1

冀東地區ノ村落自治ニ就テ

大連　編者　昭和11年12月

24頁　B5　極祕〔參考資料　第5卷〕

タイプ版片面謄寫印刷

内容：1,ハシガキ　2,行政　3,保衞　4,經濟的協同　5,地緣的結合　6,ムスビ

南滿洲鐵道株式會社・北滿經濟調査所　D231・4-1

康德6年度　第三次瑞穗開拓團規程集

哈爾濱　編者

3,53頁　B5　祕〔北經調査　特第29號〕

タイプ版片面謄寫印刷　執筆：宮下利三

離村及農業移民

滿洲國

東亞研究所　D235・4-2

開拓民ニ關スル資料的調査研究（中間報告）　東京　編者　昭和16年4月

1,160頁　B5　祕〔資料　丙第161號〕

タイプ謄寫印刷　執筆：鈴木傑

内容：1,要旨　2,計畫第1期中ニ於ケル開拓民入植實績（康德4年度，5年度）　3,滿洲開拓民ノ營農狀況　4,結語

南滿洲鐵道株式會社・經濟調査會　D235・4-3

滿洲農業移民方策　大連　編者

昭和10年7月至昭和12年2月

16冊　A5　極祕〔立案調査書類　第2編〕

内容：第1卷第1號；Ⅰ 日本人移民方策（藤原賢一，關東軍統治部，司令部，特務部，移民部，佐藤義胤，岡川榮藏）Ⅱ 朝鮮人移民方策（李學文，特務部，統治部，佐藤義胤，第五部）Ⅲ 支那人移民方策（栗本豊，特務部，佐藤義胤，武居鄕一）第1卷第2號；1,委員，幹事及出席者氏名　2,會議日程　3,諮問事項　4,速記錄第1分冊（第1日）西尾參謀長開會挨拶堀幹事長滿洲農業移民根本方策案說明，梅谷委員諮問事項說明，移民根本方策ニ關スル質問　第2分冊（第2日）拓務省第1.第2次移民事情講話，移民助成機關及移民ノ選定ニ關スル審議　第3分冊（第3日）拓務省第3次移民ニ關スル講話，教育訓練ニ關スル審議，移民ノ輸送ニ關スル審議，移民ノ入植時期ニ關スル審議，滿洲移民ノ衣食住ニ關スル講話，第4分冊（第4日）移民ノ入植準備ニ關スル審議，移民農村計畫ニ關スル審議　第5分冊（第5日）農業經營ニ關スル審議（關東軍）　第1卷第2號（續1）；第6分冊（第6日）　農業經營ニ關スル座談會，農業加工ニ關スル座談會　第7分冊（第7日）農業經營ニ關スル審議　第8分冊（第8日）農產物ノ處理ニ關スル審議，租稅公課ノ負擔ニ關スル審議，第9分冊（第9日）農家收支計算ノ組立及算出方法ニ關スル審議，第10冊（第10日）移民ノ補助ニ關スル審議　第11分冊（第11日）委員ノ意見質疑等，西尾參謀長閉會挨拶　第1卷第4號　滿洲農業移民方策關係資料（農法設定對策）Ⅰ 日本人移民對策案（農法ノ設定）（岡川榮藏）Ⅱ 朝鮮人移民對策案（李學文）　第1卷第5號　Ⅰ 概說（要旨，經緯）Ⅱ 資料（第1期計畫邦農移植水田候補地調，同明細書，邦農移植ヲ目的トスル特殊農業耕地候補地調（其ノ1至其4）（藤原賢一）第1卷第5號（續1）Ⅰ 資料　第1回警備移民入植豫定地調査報告，松花江下流屯墾地域踏査復命書，松花江下流移住適地踏査復命書，延海鐵路豫定線地方移民適地調査報告，北安鎭，龍鎭間農耕適地調査報告書，移住適地調査概況報告（拓務省移住適地調査班，門野良造，藤田實，篠　有邦）第1卷第5號（續2）移住適地調査報告（拉賓沿線），移住適地第3班調査書，京圖沿線ニ於ケル移住適地買收ニ關スル調査報告書，拉賓線南部地方ニ於ケル移住適地調査報告（石黑南州夫，吉池四郎，拓務省移住適地調査班）　第1卷第5號（續3）　遼河下流邦人移住地調査實施ニ關スル件，遼河下流農耕適地調査報告書，第4次移民入植地（經濟調査會新京幹事，農耕適地調査班）　第1卷等6號　日本人移民關係（佐藤義胤，井上實，田中盛枝，藤原賢一，村越信夫，村松榮，湯川秀夫，渡邊柳藏，落合演二，滿鐵農務課，樋渡盛廣，東亞勸業，田村一郎）　第1卷第6號（續1）　A日本人移民關係（續）（門野良造，東亞勸業）B朝鮮人移民關係（李學文，村田稔，赤塚正朝，滿鐵農務課，東亞勸業）　C支那人移民關係（栗本豊，經濟第1部）　第1卷第7號　滿洲拓植株式會社設立方策　Ⅰ 概說（要旨，經緯）（藤原賢一）　Ⅱ 決定案　A軍關係（陸軍省，關東軍特務部）　Ⅲ 會議議事錄　A軍關係（經濟調査會新京幹事，高田精作，西尾壽造，關東軍參謀長，對滿事務局）　Ⅲ 往復文書（關東軍參謀長，向坊盛一郎，八田嘉明，林博太郎，拓務大臣，滿鐵總裁，河田烈，經濟調査會新京幹事，西尾壽造，河本大作）　第1卷第8號　北滿農地開拓會社設立方策　Ⅰ 概說（要旨，經緯）（藤原賢一）　Ⅱ 決定案（經濟調査會第二部農業班，西村重雄，谷山隆男）　Ⅲ 會議資料及議事錄（佐藤義胤，藤原賢一，谷山隆男，酒家彦太郎，山中四郎；委員長）　Ⅲ 參考案（藤原賢一，谷山隆男經濟調査第二部農業班，第二部畜產班，尾崎英雄）

第2卷第1號；佳木斯移民ニ關スル情況報告（關東軍特務部），永豊鎭移民視察報告（關口），滿洲特別自衞移民ニ就テ（不明），拓務省第1次農業移民事業成績調査報告，同參考資料（木原林二，內田寬，拓務省第2次農業移民事業成績調査報告，同參考資料（福留邦雄鈴木堯司）　第2卷第2號　鏡泊學園調査報告（其ノ一至其ノ三）（吉田新七郎，鈴木正直，新居芳郎，國信常雄，山下肇，福留邦雄）　天照園移民調査報告（國信常雄，山下肇，渡邊駿），松花江下流地方並綏稜ニ於ケル移植民保健衞生調査報告研究（石井克己）

第1卷第5號別冊：水田候補地圖（第1圖至第15圖）第1卷5號（續3）別冊：大房身及賞軍臺地域圖，第4次移民城子河地區開田設計圖（24葉），導水路及第1號第2號，第3號，第5號用水幹線縱斷面圖

南滿洲鐵道株式會社・興農部・農務課　D235・4-1

獨立守備隊滿期兵農業者ニ關スル調査　大連　編者　昭和4年3月

2,143頁，表（折込）　A5　祕

内容：1,滿期兵農業經營ノ主旨及沿革　2,滿期兵農業者ノ經營成績　3,結言

南滿洲鐵道株式會社・北滿經濟調査所　D42・4-1

興安北省及東省ニ於ケル日本移民適地豫察報告書　哈爾賓　編者　昭和13年8月

6,104頁　A5　祕〔北經調査　第26號〕

興安北省及東省ニ日本人移民適地ガ何程アルカヲ見當ヅケ，尙參考トシテ該適地ノ自然的社會的條件及ソレニ基キ如何ナル種類ノ移民ヲ何程入植セシメ得ルカニツキ概述ス

南滿洲鐵道株式會社・北滿經濟調査所　S 30・4-1

國內勞働群ノ北滿移住動因（安東縣鳳城縣・本溪縣ヲ中心トシテ）　哈爾賓　編者　昭和12年6月

126頁　B5　祕〔北經濟資料　第58號〕

タイプ版片面謄寫印刷　執筆：尾崎西鄕，吉川忠雄，單守全

内容：第1章，本調査ノ意義　第2章，北滿移民移住ノ原因（政治的動因，經濟的動因，社會的動因）第3章，結論

南滿洲鐵道株式會社・北滿經濟調査所　D235・4-1

特殊地帶拓殖計畫案　其ノ1；嫩江，訥河地方ニ於ケル混同農法ニ依ル移民設定計畫案　哈爾濱　編者

4,37頁　B5　祕〔北經濟資料　第37號〕

タイプ版片面謄寫印刷

調査：ボゴリユープスキー・レーリフ

南滿洲鐵道株式會社・北滿經濟調査所　F 54・4-2

特殊地帶拓殖計畫案　其ノ3；養豚經營ヲ主トスル移民設定計畫案

哈爾賓　編者　昭和12年10月

33頁　B5〔北經濟資料　第75號〕

タイプ版片面謄寫印刷

執筆：ボゴリユスキー・レーリーフ

内容：第1部，設定案ノ基準算定　第2部，本案ニ依ル移民設定方針　第3部，營農收支

南滿洲鐵道株式會社・北滿經濟調査所　F 51・4-1

特殊地帶拓殖計畫案　其ノ4；乳牛ヲ主トスル酪農移民設定計畫案

哈爾濱　編者　昭和12年10月

3,2,?8頁　B5　祕〔北經濟資料　第76號〕

タイプ版片面謄寫印刷

調査：ボゴリユプスキー・レーリフ

南滿洲鐵道株式會社・北滿經濟調査所　D235・4-5

北滿拓殖計畫資料　其ノ1；三河依根日本移民計畫書　哈爾賓　編者

昭和12年7月

1,28頁，圖版　B5　祕〔北經資料　第62號〕

タイプ版片面謄寫印刷　調査：岡川榮藏

南滿洲鐵道株式會社・北滿經濟調査所　D20・4-3

北滿農業移民調査資料　其ノ1；自由移民團天理村ノ農業經營事情

哈爾賓　編者　昭和12年9月

34頁　B5　祕（北經濟資料　第72號）

タイプ版片面謄寫印刷　執筆：佐藤武夫

内容：1,天理村ノ特異點　2,衞生關係參考事項　3,天理村ノ營農形態　4,農業勞働者ノ雇傭　5,農具及家畜　6,營農收支（自昭和10年度至12年度）

農業工學

（農業地質學ハ「地學」ヲ見ヨ）

農業氣象

滿洲國綜合立地計畫委員會・南滿洲鐵道株式會社・調査部 D14-3

滿洲ノ氣象土壤及土地利用圖 (農業立地調査・其ノ1) 新京 編者 昭和16年1月

2,86頁，圖表86 A4 祕 〔滿鐵調査研究資料35編(新京調査室資料第7編)〕

滿洲ノ農業生産基礎條件及土地利用狀況ノ一部ヲ圖表化セルモノ

開墾・耕地整理

東亞研究所(譯) D43・51-1(1)

沈緩地整修計畫 東京 譯者 昭和15年8月

15頁 B5 祕

タイプ版片面謄寫印刷 飜譯：吉武恒夫・鈴木喜一郎・近藤政光・孔合璋〔山東省建設月刊第2卷第5期所載同名論文ヲ譯出セルモノ〕

內容：1,沈緩地位置 2,沈緩地ノ由來 3,沈緩地ノ涸復 4,沈緩地農作物ノ種類 5,沈緩地降雨量及ビ蒸發量 6,沈緩地ノ灌漑 7,沈緩地ノ排水 8,沈緩地涸復後ノ價値 添附圖11葉(別冊)

東亞研究所(編譯) D43・51-1(2)

沈緩地整修計畫 (附圖) 東京 編者 昭和15年9月

B5 祕 〔二委北五・中間報告第25號〕

內容：沈緩地涸復計畫圖 濟寧降雨量圖表(民國4—9年度) 8,濟寧蒸發量曲線圖 9,沈緩地灌漑渠縱橫斷面圖 10,緩徵地灌漑渠縱橫斷面圖

南滿洲鐵道株式會社・北滿經濟調査所 D42・4-2

機械農具ニ依ル北滿未墾地開墾計畫案 (デーゼルトラクター及ガソリントラクターニ依ル開墾費基準ノ算定) 哈爾賓 編者 昭和11年12月

26頁 B5 祕 〔北經經濟資料〕

タイプ版片面謄寫印刷 執筆：長尾行介

內容：1,デーゼルトラクターニ依ル北滿未墾地ノ開墾費見積 2,ガソリントラクターニ依ル開墾費見積 3,在來農法ニ依ル開墾費

南滿洲鐵道株式會社・北滿經濟調査所 D42・4-1

興安北省及東省ニ於ケル日本移民適地豫察報告書 哈爾賓 編者 昭和13年8月

6,104頁 A5 祕 〔北經調査第26號〕

興安北省及東省ニ日本人移民適地ガ何程アルカヲ見當ヅケ，尙參考トシテ該適地ノ自然的社會的條件及ソレニ基キ如何ナル種類ノ移民ヲ何程入植セシメ得ルカニツキ概述ス

南滿洲鐵道株式會社・北滿經濟調査所 D42・4-3

北滿特殊地帶開發調査資料 其ノ1 拓殖計畫ニ伴フ寧墨沿線及背後地豫察調査 哈爾賓 編者

3,40頁，圖版 B5 祕 〔北經經濟資料 第68號〕

南滿洲鐵道株式會社・北滿經濟調査所 D42・4-4

北滿特殊地帶綜合開發事業計畫案 哈爾賓 編者 昭和12年11月

78頁 B5 祕 〔北經經濟資料 第80號〕

タイプ版片面謄寫印刷

內容：第1,北滿特殊地帶綜合開發事業計畫要領 第2,事業計畫大綱 第3,移民營農計畫要領 第4,移民營農資金計畫 第4,移民設定ニ關スル算出ノ基礎 第6,工場設定計畫要領

農業機具

南滿洲鐵道株式會社・經濟調査會 D45-1

機械農具・農具製作工業及鐵道工場方策 大連 編者 昭和10年8月

2,345頁 A5 極祕 〔立案調査書類第6編第15卷〕

內容：機械農具製作工業對策，農具製作工業ニ關スル資料，鐵道工場對策，圖表8圖(袋入)

南滿洲鐵道株式會社・北滿經濟調査所 D42・4-2

機械農具ニ依ル北滿未墾地開墾計畫案 (デーゼルトラクター及ガソリントラクターニ依ル開墾費基準ノ算定) 哈爾賓 編者 昭和11年12月

26頁 B5 祕 〔北經經濟資料〕

タイプ版片面謄寫印刷 執筆：長尾行介

內容：1,デーゼルトラクターニ依ル北滿未墾地ノ開墾費見積 2,ガソリントラクターニ依ル開墾費見積 3,在來農法ニ依ル開墾費

南滿洲鐵道株式會社・北滿經濟調査所 D20・4-2

北滿ニ於ケル機械農業 哈爾賓 編者 昭和12年12月

105頁 B5 祕 〔北經經濟資料 第82號〕

タイプ版片面謄寫印刷 執筆：長尾行介

內容：1,北滿ニ於ケル機械農業ノ既往狀況 2,北滿ニ於ケル機械農業ノ現況 3,機械農法ト北滿降水量トノ關係 4,北滿ニ於ケル洋式農法ノ將來ニ就テ

灌漑

興亞院・華中連絡部 D47・52-1

支那農業水利調査報告書 上海 編者 昭和16年8月

8,309頁，表，圖表(折込ヲ含ム) A5 祕 〔華中調査資料 第149號〕

執筆：中路章・齋藤藤三久・吉良芳夫・伊藤士郎・森左馬太 調査期間：自昭和15年10月上旬至11月下旬

內容：1,中支ノ地理的關係 2,中支農業水利ニ關聯スル基礎要因 3,中支ニ於ケル農業水利ノ現況 4,中支ニ於ケル農業水利ノ將來 5,結論 參考圖書目錄

東亞研究所 D47・51-2

第二調査委員會 北支委員會 第三部會報告

東京 編者 昭和16年3月

5冊 B5 祕

謄寫印刷

內容：第一編，總論 1,緒論 2,灌漑ニ對スル基礎考察 3,灌漑ト農作物收量 4,灌漑水ノ水質 5,北支ニ於ケル農業生産 第二編；灌漑井ヲ中心トセル北支平原部ノ調査報告 1,灌漑井ノ分布 2,井水ノ化學的性質 3,灌漑井ノ水量 4,井戶ノ灌漑能力 5,鑿井ニ要スル費用 6,結語(以上大枝益賢) 第三編；濟南附近黃河沿岸調査報告 1,概說 2,從來ノ黃河下流部ニ於ケル農業ト黃河流水ノ關係 3,黃河下流部沿岸土地改良計畫ノ概要(平石鍊二・中田芳三・田端清男) 第四編；山東西南部ノ農地開發ニ關スル報告 1,概況 2,災害ト其ノ影響 3,農地開發ノ問題 4,黃河ト農業生産ニ關スル考察 5,結論(太田硬之) 第五編；黃河ノ森林治水對策 1,緒言 2,黃河ノ洪水及氾濫ノ原因 3,黃河ノ森林治水對策 4,治水實施計畫大綱 5,結論(矢野虎雄)

東亞研究所(譯) D47・51-1

北支灌漑放游事業調査 (黜河・薊運河・海河・黃河・淮河水系) 東京 譯者 昭和16年1月

2,222頁 B5 祕 〔四委北二・資料第1號〕

執筆：三澤寅和鹿・東條義治・近藤政光

舊民國政府下ニ於ケル北支農業水利事業ノ計畫ヲ主トシ其他資料ヲ蒐錄譯出セルモノ

農作物

滿洲國

南滿洲鐵道株式會社・經濟調査會 D50・4-1

滿洲農作物改良增殖方策(忽布・落花生・粟) 大連 編者 昭和10年9月

2,1,350頁 A5 極祕〔立案調査書類第3編第3卷第6號〕

執筆：李學文(忽布) 福留邦雄(落花生) 藤原賢一(粟)

南滿洲鐵道株式會社・鐵道總局・調査課 D50・4-2

滿洲農產統計 大連 …調査部 昭和15年7月至17年11月

3冊 B5 祕 〔滿鐵調査研究資料第21，42，66篇〕

編纂：鐵道總局調査局調査課第三經濟係(南滿) 北滿經濟調査所出廻係(北滿)

所藏：昭和13，14年—昭和16年

北支那

南滿洲鐵道株式會社・經濟調査委員會 D50・513-1

山東農畜產增產計畫案 (第二次案) 大連 編者 昭和12年6月

9頁 B5 極祕

タイプ版片面謄寫印刷

棉花，小麥，緬羊ノ現狀ト增產ノ見透シ及ビ增產ノ具體計畫案ヲ收ム

南滿洲鐵道株式會社・產業部 L 531・51-5

參考資料第1卷 第2 農產物商品化率表

大連 編者 昭和11年12月

8頁 B4 極祕

謄寫版印刷

冀東地區農村ニ於ケル普通作物，特殊作物ノ販賣經路，販賣機關ヲ部落別ニ表示ス

南滿洲鐵道株式會社・北支經濟調査所 D50・513-2

山東省ニ於ケル主要農產物(棉花・小麥・雜穀) 生產並出廻事情 北京 編者 昭和17年11月

55頁 B5 祕

タイプ版片面謄寫印刷 執筆：八阪友次郎・河野虎雄

南滿洲鐵道株式會社•北支事務局•調査班 D50•511–1

河北省ニ於ケル作況竝水量狀況

北京 編者 昭和12年9月

10頁 B5 祕 〔北支調資 第9號〕

タイプ版片面謄寫印刷

陸軍•甲集團參謀部•第二課 L 531•51–2

河南各縣別主要農產物需給狀況調查

編者 昭和13年6月

5頁 B4 祕 〔支調 第23號〕

タイプ版謄寫印刷 執筆： 南滿洲鐵道株式會社•北支事務局調査室

陸軍•多田部隊•本部•調査班 D50•514–1

山西省ニ於ケル農產物ノ生產竝消費狀況 編者 昭和16年3月

B4 極祕 〔參2調資第15號〕

山西省各縣ニ於ケル 1, 主食及代用品 2, 馬匹及代用品 3, 蔬菜類 4, 特用作物 5, 果實ノ生產並ニ消費ノ狀況ヲ事變前及事變後ニ分チ表示ス, 各表ニハ大部分「農產物生產消費及流動景況圖」トシテ山西省分縣圖ヲ附ス(39表, 30圖)

陸軍•多田部隊•本部•調査班 D50•51–1

北支ニ於ケル農作物發育狀況

編者 昭和15年7月

2, 8頁, 圖表8(折込) B4 祕 〔方軍調資第28號〕

執筆： 安倍勳•黒田隆久

北支蒙疆各地ノ昭和14年度ノ農作物發育狀況ヲ各種調査報告ニ基キ取纏メ圖化セルモノ

D50•51–2

臨海鐵路沿線物產一覽 附; 臨海鐵路及ビ其他主要幹線トノ距離比較對照地圖

著者, 發行所, 發行地, 刊年不詳

鹽, メリケン粉, 落花生, 大豆, 小麥, 雜穀, 棉花, 石炭ニ就キ年產額, 輸其ノ概數ヲ圖示ス

東部ソヴエート

東亞研究所 D50•61–1

東部ソ領ニ於ケル農作物ノ分布; 麥類•水稻•馬鈴薯篇 東京 編者

昭和17年2月

8, 185頁 B5 極祕 〔資料丙第233號C (第八調查委員會資料10)〕

執筆： 池田善長

東部ソ領ニ於ケル重要農作物中 殊ニ注目スベキ品目ニ就キソノ地域的分布ノ狀況ヲ明カナラシムルタメ既存資料ニ基キ調查セシモノ

米穀類

(米•麥•大豆•落花生•雜穀)

大阪(府)貿易館(譯) D53•5–1

花生(落花生)譯書 大阪 譯者

昭和16年2月

88頁 A5 祕 〔實業部國際貿易局編商品研究叢書〕

飜譯： 井岡大輔 原題： 國際貿易局編「花生」

內容： 概說, 生產狀況, 市場情形, 輸其貿易

華北交通株式會社 L 53•51–4

米 北京 編者 昭和15年2月

31頁 祕 〔北支重要商品取引事情調查報告第4輯〕

タイプ版片面謄寫印刷 執筆： 濱田康男

華北交通株式會社 L 53•51–4

落花生 北京 編者

昭和15年3月

28頁 B5 祕 〔北支重要商品取引事情調查報告第13輯〕

タイプ版片面謄寫印刷 執筆： 梅田悟

興亞院•華北連絡部 L 531•57–1

蒙疆地區ニ於ケル雜穀類出廻概況

北京 編者 昭和14年12月

13頁 B5 祕

タイプ版謄寫印刷 執筆： 井上熊雄•中川三吉郎 調查期間： 昭和14年12月22日至27日

南滿洲鐵道株式會社•經濟調查會 K 42•4–1

滿洲製粉及小麥改良增殖方策

大連 編者 昭和10年7月

540頁 A5 極祕 〔立案調查書類第6編第8卷〕

內容： 第1, 概說(要旨•經緯) 第2, 決定案(軍關係•經濟調查會關係) 第3, 資料 第4, 附錄

南滿洲鐵道株式會社•經濟調查會 D52•4–1

滿洲農作物改良增殖方策 (大豆)

大連 編者 昭和10年9月

630頁 A5 極祕 〔立案調查書類第3編第3卷第8號〕

內容： 1, 概說(藤原賢一) 2, 原案(佐藤義3, 資料(高森芳•佐藤義胤•藤原賢一)

南滿洲鐵道株式會社•產業部 D53•72–1

英領馬來ニ於ケル落花生及落花生油貿易ト滿洲ノ占ムル地位ニ就イテ

大連 編者 昭和12年2月

105頁 B5 祕

タイプ版片面謄寫印刷 執筆： 大西二郎

內容： 1, 英領馬來ノ構成 2, 英領馬來ノ概況 3, 英領馬來ノ落花生貿易 4, 蘭領東印度ノ落花生 5, 滿洲ノ落花生

南滿洲鐵道株式會社•產業部 D52–1

大豆稈商品化ノ農村經濟ニ及ボス影響 大連 編者 昭和12年1月

127頁 B5 祕

タイプ版片面謄寫印刷 執筆： 岡田一郎

內容： 1, 序 2, 大豆稈蒐集可能地域及量 3, 大豆稈ノ商品化ノ農村經濟ニ及ボス影響 4, 結言

南滿洲鐵道株式會社•上海事務所•調查室 D511•52–1

昭和十六年度 中支產米豫想收穫高

上海 編者 昭和16年12月

4頁 B5 祕

タイプ版片面謄寫印刷 執筆： 岸本清三郎

南滿洲鐵道株式會社•上海事務所•調查室 D511•52–2

中支水稻增產ノ基本的諸問題

上海 編者 昭和15年6月

95頁 B5 極祕

タイプ版片面謄寫印刷 執筆： 岸本清三郎

內容： 1, 緒言 2, 籾粳稻問題ノ一考察 3, 中支ニ於ケル日本種栽培ノ可能性 4, 中支ニ於ケル病蟲害ニ就テ 5, 中支水稻增產ノ數字的目標竝增產方法

南滿洲鐵道株式會社•新京支社•調查室 L531•4–3

歐洲戰亂ト滿洲大豆 新京 編者

昭和14年11月

1, 30頁 B5 祕

タイプ版片面謄寫印刷 執筆： 吉原次郎

南滿洲鐵道株式會社•調查部 L531•21–1

日滿支雜穀(高粱•包米)需給調查

大連 編者 昭和14年11月

2, 102頁 B5 祕

タイプ版片面謄寫印刷 執筆： 宮內一衞•安原不二麿•入江久夫

南滿洲鐵道株式會社•天津事務所 L21.51–2

食糧配給對策(小麥) 天津

編者 昭和12年8月

4頁 B5 祕

タイプ版片面謄寫印刷

陸軍•多田部隊•調查班 D512•51–1

昭和15年度 北支ニ於ケル小麥收穫豫想(除蒙疆地區) 編者 昭和15年7月

3, 23頁 B5 祕〔方軍調查 第43號〕

タイプ版謄寫印刷 執筆： 阿倍勳•黒田隆久

內容： 1, 總說 2, 河北省概況 3, 山東省概況 4, 山西省概況 5, 河南省北部概況 6, 蘇北地區概況 附圖•北支各省道別生產區劃圖 附表： 各省縣別小麥收穫豫想表5(折込)

南滿洲鐵道株式會社•北滿經濟調查所 D52•4–2

1935年度產水豆問題ノ結末

哈爾賓 編者 康德3年6月

121頁 B5 祕〔北經經濟資料 第22號〕

タイプ版片面謄寫印刷 執筆： 道岡太郎

內容： 第1項, 水豆豫想數量 第2項, 水豆人工乾燥ニ就キテ 第3項, 乾燥不良ニ因ル經濟的損失 第4項, 水豆對策並其ノ實績 第5項, 結論

纖維作物

綿

興亞院•華北連絡部 D561•51–1

北支那棉花改良增產計畫 北京

編者 昭和15年7月

26頁 B5 祕

タイプ版片面謄寫印刷

興中公司 D561•51–2

北支ノ棉花栽培ニ就テ 北京 編者

昭和11年9月

19頁 B5 特祕

タイプ版片面謄寫印刷 執筆： 松崎雄二郎

內容： 1, 棉作地割合カラ見タ場合 2, 採算的見地ヨリ見タ場合 3, 食糧問題ヨリ見タ場合 4, 棉作奬勵費用概算

滿洲棉花協會 D561•51–3

北支ニ於ケル棉花ニ關スル調査報告

新京　編者　　康德3年6月

3, 53, 18頁　A5　祕〔滿洲棉花協會彙報第4號〕

執筆：　稷本中衛

內容：　1, 緒言　2, 棉作上必要ナル地勢（山脈, 水系, 平野）　3, 棉作上ヨリ見タル北支ノ氣象條件(特ニ滿洲及朝鮮トノ比較)　4, 支那ニ於ケル棉花生產狀態　5, 北支ニ於ケル棉作狀態　6, 北支ニ於ケル棉花ノ種類及品種　7, 北支ニ於ケル棉花生產力(反當繰綿收量)　8, 北支ニ於ケル棉花栽培法要綱　9, 北支棉作上缺點ト認ムベキ點　10, 北支棉作收支計算（滿洲國トノ比較)　11, 北支ニ於ケル棉花ト他作物トノ收支比較　12, 結言　附錄：　統計表10表　圖表5圖

南滿洲鐵道株式會社・經濟調査會 D561•511–1

河北省棉花改良增殖計畫案

大連　編者　　昭和11年3月

29頁　B5　極祕

タイプ版片面謄寫印刷

南滿洲鐵道株式會社・經濟調査會 K50•4–3

滿洲紡績工業ニ對スル方針及滿洲ニ於ケル棉花改良增殖計畫

大連　編者　　昭和10年6月

354頁　A5　極祕〔立案調査書類第6編第8卷〕

內容：　第1, 概說　第2, 決定案　第3, 會議議事錄　第4, 參考資料　附錄, 北寧鐵路沿線棉花試作助成報告書

南滿洲鐵道株式會社・調査部 D23•511–3

河北省 晋縣農村實態調査報告書：晋縣ニ於ケル棉作事情調査ヲ中心トシテ

大連　編者　　昭和17年5月10日

2, 4, 120頁, 表(折込)　A5　祕〔滿鐵調査研究資料　第53編北支調査資料　第26輯〕　執筆：　岸本光男

北支ニ於ケル代表的棉花生產地帶中心地晋縣ニ就テ棉花生產並ニ商品化ノ事情及ビ事變後ノ變化ヲ調査シ棉花ノ生產並ニ流通對策ニ資セントスル農村實態調査ノ報告書

內容：　1, 晋縣ノ棉產　2, 調査部落ノ棉作事情　3, 流通部門ニ於ケル諸條件ノ變化　4, 結論(對策ノ基方動向)　附錄：　戶別調査統計表

南滿洲鐵道株式會社・調査部 D561•51–4

北支那棉花開發方策

大連　編者　　昭和12年12月

234頁, 表(折込)　A5　極祕〔支那・立案調査書類　第6編第1卷第3號其1.〕

內容：　第1, 緒言　第2, 北支棉花改良增殖計畫案　1, 北支棉ニ關スル對策案(岩崎元次)　2, 北支棉花改良增殖計畫案(村山捨巳)　3, 北支停戰地區ニ於ケル棉作指導計畫案(支那駐屯軍司令部)　4, 冀東植棉奬勵事業計畫要綱(冀東政府實業廳)　第3, 北支棉花取引機關設立案：　1, 天津棉花取引所創設要綱案(決定案)(滿鐵商工課)　2, 北支ニ於ケル棉花處理機關並取引機關問題(農業班)　3, 華北棉花倉庫公司設立要領（暫行案)(興中公司業務課)　4, 天津棉花倉庫建設ニ關スル應急對策(興中公司業務課)

南滿洲鐵道株式會社・調査部 D561•51–5

北支那棉花調査資料

大連　編者　　昭和12年12月

2, 561頁　表, 圖表(折込)8　A5　極秘〔支那・立案調査書類第6編第1卷第3號其2)

內容：　第1, 棉花事情ニ關スルモノ　1, 支那ニ於ケル棉花事情(福留邦雄)　2, 中華民國ノ棉花事情（支那駐屯軍司令部)　3, 北寧鐵路沿線棉花試作成績(岩崎元次・鈴木豊)　4, 張店背後地ニ於ケル棉作(滿鐵經調青島在勤員)　5, 湖北省ノ棉業(片山康貳)　第2, 北支棉花改良增殖ニ關スルモノ　1, 北支棉花改良增殖ニ關シ拓務省ト事務打合セノ爲東京出張報告書(村上捨己)　2, 北支棉花調査ヲ滿洲棉花協會ニ委託スルノ件(同)　3, 東亞產業協會北寧鐵路沿線棉花改進事業ノ概要（支那駐屯軍司令部)　4, 北寧鐵路沿線棉花試作助成報告書(北寧鐵路棉作指導員)　5, 河北省立第一農事試驗場金字棉委託試驗成績(岩崎元次)　6, 北支棉花ノ改良增產ニ關スル諸問題(支那駐屯軍司令部)　7, 北支棉花問題ノ拔萃(滿鐵天津事務所)　8, 山東ニ於ケル棉花合作社ニ就テ(村林博)　第3, 棉花市場並棉花ノ出廻リニ關スルモノ　1, 天津ノ棉花市場ニ就テ「方顯著 Terminal Marketing of Tientsin Cotton ノ飜譯」(東亞產業協會)　2, 棉花出廻リ數量報告ノ件(滿鐵經調青島駐在員)　3, 棉花及棉糸布ニ關スル諸統計（東洋棉花協會)　4, 天津棉花取引ニ關スル資料(滿鐵北支事務局調査班)　第4, 棉實ニ關スルモノ　1, 支那本部ニ於ケル棉實並製品ノ販賣開拓ニ關スル一考察（滿鐵經調34第10號ノ264)　2, 北支棉實ニ關スル資料（滿鐵產業部農產係)

南滿洲鐵道株式會社・北支調査所 D561•511–2

河北省 晋縣農村實態調査報告書：晋縣ニ於ケル棉作事情調査ヲ中心トシテ

大連　…調査部　　昭和17年5月

120頁　折込表2, 圖2　A5　祕〔滿鐵調査研究資料　第53編(北支調査資料　第26輯)〕

執筆：　岸本光男

內容：　第1章, 晋縣ノ棉產概況　第2章, 調査部落ノ棉作事情　第3章, 流通部門ニ於ケル諸條件ノ變化，　結論(對策ノ基本方向)

麻

南滿洲鐵道株式會社・北支經濟調査所 D562•51–1

北支ニ於ケル麻類（附)支那ノ於ケル麻類(苧麻，大麻，黃麻)ニ生產竝販賣事情

北京　編者　　昭和15年11月

4, 69, 44頁　B5　祕

タイプ版片面謄寫印刷　　執筆：　八坂友次郎

附錄部分ハ“Chinese Economic Journal and Bulletin,, 1936年10月號所載“Ramie and Tute,,ノ飜譯デアル

其他の作物

（糖料作物・油蠟料作物・煙草・穀稈）

華北交通株式會社 D40•5–1

英米煙草トラストノ概況

北京　編者　　昭和17年1月

30頁　B5　一部祕

タイプ版片面謄寫印刷　　執筆：　芦田繁雄

內容：　1, 沿革ト構成　2, 組織　3, 原料獲得狀況　4, 製品ト統稅　5, 營業狀態　附　張家口出張所閉鎖ノ前後

華北交通株式會社 L53•51–4

砂糖

北京　編者　　昭和15年2月

25頁　B5　祕〔北支重要商品取引事情調査報告第11輯〕

タイプ版片面謄寫印刷　　執筆：　淺井四郎

華北交通株式會社 L53•51–4

葉煙草

北京　編者　　昭和15年2月

23頁　B5　祕〔北支重要商品取引事情調査報告第15輯〕

タイプ版片面謄寫印刷　　執筆：　野田光郎

北支那開發株式會社・產業部 D591•51–1

北支ニ於ケル葉煙草

北京　編者　　昭和15年11月

107頁　B5　極祕

タイプ版片面謄寫印刷　　執筆：　山崎勉

內容：　調査結果要領, 度量衡換算表, 1, 山東省ニ於ケル黃色葉煙草ノ歷史　2, 生產　3, 品種及用途　4, 出廻　5, 輸移出入　6, 消費　7, 流通機構　8, 價格　9, 鐵道運賃收入　10, 增產工作

興亞院・華中連絡部 K35•52–1

中支那重要國防資源 支那特產品調査報告

胡麻及胡麻油

上海　編者　　昭和16年7月

134頁　折込圖1, 寫眞12葉　A5　祕〔華中調査資料　第228號（國防資源資料 第47號，農產資源資料第26號)〕

執筆：　鐘ケ江正城，岸本清三郎，川端正夫

調査期間：　昭和16年2月下旬至4月上旬　調査區域：　信陽・漢口・九江・無湖・蚌埠・揚州

內容：　第1章, 總括　第2章, 胡麻(1, 生產概況　2, 出廻並ニ取引ノ概說　3, 中支主要市場ノ現狀　4, 鐵道部面ヨリ見タル胡麻ノ流動狀態　5, 輸出事情)　第3章, 胡麻油並胡麻粕(1, 胡麻油並胡麻粕ノ用途　2, 胡麻油ノ種類並製法　3, 主要市場ニ於ケル出廻並取引狀況(漢口市場・蚌埠市場)　4, 鐵道部面ヨリ見タル胡麻油ノ流動狀態　5, 鐵道部面ヨリ見タル胡麻粕ノ流動狀態　6, 胡麻油ノ輸出事情)　附錄：　1, 中支各省ノ縣別胡麻生產統計　2, 漢口積胡麻取引條件　3, 武漢軍需物產買付搬出組合聯合會所屬○○組合規約　4, 參考文獻目錄

興亞院・華中連絡部 D597•52–1

中支那重要國防資源 支那特產品調査報告

桐油及生漆

上海　編者　　昭和16年7月

200頁　A5　祕〔華中調査資料　第227號（國防資源資料　第46號，農產資源資料　第25號)〕

執筆：　內ケ崎慶二郎，西村忠雄，中下伍，吉村薰

內容：　1, 桐油調査報告(桐榨及ビ桐油，支那ニ於ケル桐油ノ生產ト貿易，中支占領地區桐油流通事情，國營貿易下ニ於ケル敵側桐油貿易，結言)　2, 生漆調査報告(生漆，支那ニ於ケル生漆生產ト貿易，中支占領地區內生漆流通事情，支那生漆ノ現狀ト將來)

南滿洲鐵道株式會社・經濟調査會 K43•4–1

滿洲甜菜糖工業及甜菜栽培方策〔附〕滿洲ニ於ケル甜菜栽培奬勵要綱

大連　編者　　昭和10年4月

412頁　A5　極祕〔立案調査書類第6編第2卷〕諸家ノ報告　23篇ヲ收ム

內容：　第1, 概說　第2, 決定案　第3, 會議議事錄　第4, 往復文書　第5, 資料

陸軍・多田部隊本部・調査班 D599•51–1

農作物穀稈收量調査報告

編者　　昭和15年2月

2頁　B5　祕〔方軍調査　第6號〕

タイプ版謄寫印刷

風　水　害

北　支　那

南滿洲鐵道株式會社•北支事務局•調査班　D50•511-1

河北省ニ於ケル作況竝水害狀況

北京　編者　昭和12年9月

10頁　B5　祕〔北支調資　第9號〕

タイプ版片面謄寫印刷

陸軍•甲集團•參謀部　J35•5-11

黃河氾濫對策ニ關スル研究　編者

昭和13年9月

11頁　附圖　B5、極祕〔方軍地資第34號〕

タイプ版謄寫印刷

內容：1, 判決　2, 說明　3, 特務部及滿鐵案ノ骨子

陸軍•甲集團•參謀部　J35•5-10

今次黃河破堤ニヨル氾濫推移ニ就テ第1—3次研究報告　昭和13年6月至7月

3冊　B5　祕

タイプ版謄寫印刷

陸軍•杉山部隊　D60•51-3

天津附近水害情況視察報告

編者　昭和14年9月

7頁　B5　極祕〔方軍地資　第46號〕

タイプ版謄寫印刷

陸軍•杉山部隊　D60•51-1

八月下旬迄ニ於ケル京漢沿線水害情況　編者　昭和14年8月

10頁　B5　極祕〔方軍地資第43號〕

タイプ版謄寫印刷　報告：鳥飼參謀，江田參謀，中島少佐

陸軍•杉山部隊•本部　D60.51-2

昭和14年河北平地水害情況（第3報）

編者　昭和14年8月

2頁，地圖〔折込〕　B5　祕〔方軍地資　第41號〕

タイプ版謄寫印刷　作製：竹川技師

陸軍•杉山部隊•本部　D60•51-11

天津西南地區浸水狀況偵察報告

編者　昭和14年8月

2頁　B4　祕〔方軍資第42號〕

タイプ版片面謄寫印刷　執筆：古元工兵大尉

杉山部隊地誌班ノ昭和14年8月12日ニ於ケル浸水情況ノ偵察報告　寫眞18葉，附圖（折込）1葉

陸軍•多田部隊•本部　D60•51-4

昭和14年7,8月ニ於ケル北支那ノ洪水調査

編者　昭和15年3月

5冊　B4　祕〔方軍調資第15號—第19號〕

內容：第1卷，1, 北支那ニ於ケル7,8月ノ降水概要　2, 北支那ニ於ケル各河川ノ出水氾濫概要第2卷，3, 北支那ニ於ケル水害洪水被害概要　4, 北支那ニ於ケル水害對策及處置　第3卷•第4卷，5, 北支那ニ於ケル各地ノ出水氾濫被害狀況　別卷，天津ヲ中心トスル地區ノ浸水氾濫被害對策處置

園　藝

果　樹

南滿洲鐵道株式會社•天津事務所•調査課　D83•51-1

昌黎縣果樹改善計畫案　天津

編者　昭和12年2月

56頁　B5　極祕

タイプ版片面謄寫印刷　執筆：戶澤儀一郎

內容：1, 本案ノ趣旨　2, 昌黎縣果樹栽培狀況　3, 取引方法　4, 果樹栽培改善對策　5, 昌黎縣果樹改善方策一覽

林　業

林業試驗場

南滿洲鐵道株式會社•經濟調査會　E05•4-1

滿洲ニ於ケル林業試驗場計畫案

大連　編者　昭和10年12月及11月5日

2冊　B5　祕

タイプ版片面謄寫印刷

內容：〔1〕1, 林業試驗場ノ設立ヲ必要トスル理由　2, 試驗事項要目　3, 林業試驗場ノ所營　4, 林業試驗場及試驗林地ノ撰定　5, 供試林ノ保護　6, 林業試驗場ノ組織　7, 設立ノ順位　8, 林業試驗場ノ分科及所營事項　9, 各場各科要員　10, 計畫及豫算　附表15表〔2〕正誤表

林業事情及政策

滿　洲　國

南滿洲鐵道株式會社•經濟調査會　E14-2

滿洲林業資源調査報告　大連　編者

昭和10年11月

2冊　A5　祕〔資源調査書類第4編第3卷，同（續）〕

內容：第4編第3卷；1, 大興安嶺北鐵沿線南部森林調査報告書（土居傳三郎）　2, 北部大興安嶺橫斷路查報告書（三田村六郎）　3, 中部小興安嶺，吉里爾哈山脈ノ森林並地方農村調査報告（三田村六郎•伊藤弘）　4, 興隆縣並圍場縣ヲ中心トスル熱河林業報告書（兜森長三）　5, 呼倫貝爾，シニヘイ河上流地帶森林調査報告書　地圖1葉•附圖7葉（折込）　4編第3卷（續）　6, 吉林省東寧方面林業調査報告（江幡三郎•兜森長三•長崎公也•鹽田俊夫）　7, 吉林省東寧，汪清方面森林調査報告（土居傳三郎）　8, 寧安縣森林資源調査報告（三田村六郎）　9, 敦化，額穆索方面森林資源調査報告（同前）　10, 綏芳河以北國境附近森林調査報告（右田港）　11, 間島，琿春方面森林調査報告（土居傳三郎）　12, 吉林省一面坡，烏吉密河方面森林調査報告（江幡三郎）　13, 嚕呀河西部上流地域鏡泊湖東部森林調査書（鹽田俊夫）　14, 北滿鐵路東部線穆稜站方面森林調査書（同前）　15, 依蘭，勃利方面森林事情調査書（同前）　16, 哈爾賓ノ木材事情調査報告書（兜森長三•江幡三郎）　附表（折込），寫眞，圖表10表（袋入）

南滿洲鐵道株式會社•經濟調査會　E14-1

滿洲林業方策立案調査書　第11編第1卷第1號•第2號　大連　編者

昭和10年11月

2冊，圖表（折込ヲ含ム）圖版（卷末折込）　A5

諸家ノ報告25篇ヲ收ム

南滿洲鐵道株式會社•北滿經濟調査所　B14-5(5)

畜產事情•水產事情•林業事情　哈爾賓

編者　昭和14年6月

8,215,4頁，附圖（折込）　A5　祕〔黑河省產業實態調査報告第5編；北經調査第56號〕

執筆：飯島昇，矢澤啓作，卜世英，高橋留藏

內容：第3部，林業事情；1, 概說　2, 林業經營ノ外的所與條件　3, 林業經營ノ現狀　4, 林產物ノ需給

南滿洲鐵道株式會社•北滿經濟調査所　E14-3

濱洲線單寧資源調査報告　哈爾賓

編者　昭和12年3月

44頁　B5　祕〔北經經濟資料　第47號〕

タイプ版片面謄寫印刷　執筆：川瀨金次郎

內容：第1章，濱洲線ヲ中心トスル森林資源　第2章，濱洲線沿線ノ主要林場　第3章，濱洲線ニ於ケル木材出廻數量　第4章，綽爾林區ニ於ケル樹皮事情　第5章，樹皮蒐集可能量　第6章，樹皮ノ貨車運賃　第7章，樹皮蒐集ニ要スル經費　第8章，要旨　附表

北　支　那

神田正雄　D1515-1

陝西省產業調査（農林之部）

昭和11年5月

155頁　B5　祕

タイプ版片面謄寫印刷

內容：1, 陝西省南部ノ農村情況ノ考察　2, 陝南農業ヲ改進スベキノ建議　3, 附陝西省南部各種林產物ノ考察　4, 陝西省北部ノ農林業情況ノ考察

南滿洲鐵道株式會社•北支事務局•調査室　E151-1

北支林業概要　北京

編者　昭和13年3月

13頁　B5　極祕

タイプ版片面謄寫印刷　執筆：右田職員

內容：北支ニ於ケル林政機關及其ノ沿革　2, 北支ニ於ケル天然森林面積　3, 北支ニ於ケル人工造林事業　4, 北支ニ於ケル苗圃面積及育苗成績　5, 北支ニ於ケル主要樹種ノ分布

陸軍•支那駐屯司令部　E1514-1

山西省寧部附近森林ノ調査（資源）

再版　編者　昭和14年1月

20頁　B5　祕〔天調第18號〕

タイプ版謄寫印刷

內容：1, 位置　2, 森林ノ狀況　3, 利用方法　4, 森業政策ノ概要　5, 經營方法竝販路，附錄

陸軍•支那駐屯司令部　E1515-1

陝西省ニ於ケル林業組織及林業發展10箇年計畫　編者　昭和12年3月

5,31頁　B5　祕〔支調　第115號〕

タイプ版片面謄寫印刷　譯譯：支那駐屯軍司令部調査班　月刊〔新亞細亞〕昭和11年第11卷第4號所載　齊啓金ノ論文ヲ譯出セルモノ

內容：西北造林工作ニ於ケル自然竝社會的情勢　2, 陝西省造林政策ノ方針　3, 陝西省造林十箇年計畫ノ大綱　4, 結論

陸軍•多田部隊•參謀部　E151-2

北支ニ於ケル森林ニ就テ　編者

昭和14年12月

20頁　B5　祕〔方軍調資　第70號〕

タイプ版謄寫印刷

內容：1, 一般狀況　2, 各省狀況　3, 特殊用材トシテノ胡桃材ニ就テ　附圖•北支森林分布圖

東部ソヴエート

喜多村直治　　B161-1

〔極東ソ聯ノ〕林業（南滿洲鐵道株式會社北滿經濟調査所〔極東ソ聯要覽〕ノ内）

林業經營

南滿洲鐵道株式會社・調査部　　E20・6-1

ソ聯邦ノ林業管理組織　大連　編者　昭和16年11月

4,52頁，圖表(折込)　A5　祕〔ソ聯研究資料第62號〕　執筆：正村功

内容：1,歷史的ニ見タル林業ノ管理組織　2,現在ノ木材工業ノ管理組織　3,現在ノ林業管理組織

森林利用

木材

興亞院・華北連絡部　　E71・51

北支那ノ木材規格及木材需給狀況調査　北京　編者　昭和16年9月

2,10,210頁，寫眞42葉　表(折込ヲ含ム)　A5　祕〔調査所調査資料第146號(經濟　第32號)〕

内容：緒言，1,建設用主要木材ノ規格並需給狀況　2,一般用材　3,絲說

南滿洲鐵道株式會社・新京支社・調査室　　K379・4-1

滿洲ニ於ケル重要物資ノ需給調査

(木材パルプノ生產狀況ト原木關係ニ就テ)　新京　編者　昭和15年3月

93頁　B5　極

タイプ版片面謄寫印刷　執筆：川村順

内容：1,パルプノ需給狀況ト木材パルプ增產計畫　2,滿洲既設パルプ工場ノ生產並原木蒐集狀況　3,東滿四社人絹パルプ生產原價想定　4,滿洲國パルプ原木資源　5,結言(パルプ原木確保ニ關スル應急恒久對策)

南滿洲鐵道株式會社・調査部　　E71・6-1

ソ聯邦ノ木材工業

大連　編者　昭和16年5月

2,4,1,3,2,129頁　A5　祕(ソ聯邦政治經濟叢書第1部第5篇)

執筆：正村功

内容：1,森林資源　2,ソ聯木材工業發展ノ諸段階　3,木材工業ノ地理的配置

陸軍・多田部隊本部・調査班　　E71・514-2

山西省木材資源調査報告（靜樂縣・嵐縣・興縣）　編者　昭和15年3月

3，表(折込)圖1　B5　祕〔方軍調資　第10號〕

調査期間：昭和15年2月11日至20日

執筆：松田(步兵中尉)

陸軍・多田部隊・本部・參謀部　　E71.514-1

山西省中部木材資源調査報告

(文水，平遙，介休，汾陽，離石ヲ含ム地區)　編者　昭和15年2月

8頁　B5　祕〔方軍調資　第4號〕

タイプ版片面謄寫印刷

内容：全部表，離石，文水，介休，平遙，汾陽，考義各縣ニ亙リ，部隊又ハ警備隊ノ報告ヲ纏メタルモノ　附圖・山西省中部各縣木材資源調査一覽圖

畜產業

畜產事情及政策

滿洲國

南滿洲鐵道株式會社・經濟調査會　　F14-3

滿洲畜產資源調査報告〔資源調査書類第4卷・第4卷(續)〕

2冊　A5　祕

内容：第4卷；1,哈爾賓近郊畜產調査報告(渡邊勇)　2,東寧縣畜產調査報告(同前)　3,吉林省穆稜畜產調査報告(同前)　4,滿洲里，札來諾爾及海拉爾ニ於ケル畜產調査書(坂本彌直)　5,額爾古納(海拉爾)河南流域地方ニ於ケル畜產狀況(山本眞)　6,海拉爾以南畜產調査報告(永山龍介)　7,北鐵西部沿線畜產報告書(同前)第4卷(續)；8,三河竝南部接續地區及牙克石地方ニ於ケル畜產狀況(山本眞)　9,三河竝南部接續地區及牙克石地方ニ於ケル畜產狀況　別冊通過地方部落別戶別飼育家畜頭數表(同前)　10,畜產關係ヨリ見タル海拉爾ニ於ケル市場經濟ノ現狀(同前)　11,新巴爾虎左翼旗畜產調査報告(渡邊勇)　12,北鐵西部沿線畜產調査報告(永山龍介)　13,額爾古納左翼旗三河地方畜產事情調査報告(坂本彌直)　14,大興安嶺北鐵沿線南部畜產調査報告書(同前)　地圖(卷頭折込)　1葉，寫眞

南滿洲鐵道株式會社・經濟調査會　　F14-2

滿洲畜產方策　大連　編者　昭和10年10月

1,459頁　A5　極祕〔立案調査書類第10編第1卷第1號〕

内容：1,滿洲國屠場統制方策　2,滿洲國家畜防疫方策　3,滿洲畜產改良計畫案　4,滿洲馬匹改良及競馬事業方策　5,滿洲緬羊改良方策　6,滿洲畜牛改良方策　7,滿洲在來豚改良方策　8,滿洲國家畜市場方策

南滿洲鐵道株式會社・產業部　　L537・4-5

熱河國境線ニ於ケル畜產物ノ流動狀況　大連　編者　昭和12年1月

60頁　B5　極祕

タイプ版片面謄寫印刷　執筆：橫地稔

内容：1,畜產一般狀況(熱河畜產狀況多倫縣事情、冀東地區畜產狀況　2,流動狀況(熱河冀東地區間流動狀況、熱河河北間貿易關係稅關設置ノ影響、長城線貿易通路及關稅事情、多倫流動狀況)

南滿洲鐵道株式會社・新京支社・調査室　　F14-4

呼倫貝爾地方牧野植生調査報告

大連　…調査部　昭和18年4月

6,11,458頁　圖表2　A5　極祕

執筆：山崎武雄

内容：第1編，牧野論　第2編，畜產編

南滿洲鐵道株式會社・北滿經濟調査所　　B14-5(5)

畜產事情・水產事情・林業事情

哈爾濱　編者　昭和14年6月

8,215,4頁，附圖(折込)　A5　祕〔黑河省產業實態調査報告　第5編；北經調査　第56號〕

執筆：飯島昇，矢澤啓作，卜世英，高橋留藏

内容：第1部　畜產事情；1,一般畜產狀況　2,家畜家禽飼養戶數竝頭數調　3,家畜改良增殖ノ方針　4,家畜概評竝利用狀況　5,役畜ト耕作面積トノ關係　6,通過地方ニ於ケル部落別，戶數，人口，耕地面積，牛馬車，犂，船數量調　7,通過地方ニ於ケル部落別家畜家禽飼養戶數竝頭(羽)數調　8,飼養管理　9,蕃殖育成　10,家畜衛生　11,屠殺狀況　12,牧野狀況　13,家畜竝畜產物ノ生產及出廻狀況　14,家畜竝畜產物ノ價格　15,畜產關係施設竝商店調　16,畜產關係諸稅

南滿洲鐵道株式會社・北滿經濟調査所　　F14-1

三河地方ニ於ケル畜產狀況

哈爾濱　編者　昭和14年2月

3,33頁　B5　祕〔北經調査　特第11號〕

タイプ版片面謄寫印刷

執筆：西村重雄・飯島昇　調査期間：昭和11.年6月約3週間

三河地方ニ定住スル露人農村全聚落ニ對シ行ツタ實態調査ノ内、畜產ノ部ヲ取纏メタルモノ

北・中支那

北支那開發株式會社・產業部・總務課　　F151-1

北支畜產物ノ概況ト特殊性　北京　編者　昭和16年5月

13頁　B5　祕

タイプ版片面謄寫印刷　執筆：佐藤

興亞院　　F152-2

武漢地區重要國防資源畜產物調査報告書　東京　編者　昭和16年11月

9,382頁　祕〔調査資料　第25號〕

執筆：戶田佑二・福田良久

調査期間：昭和15年12月至16年1月27日

内容：總括及ビ所見　1,事變前後ニ於ケル漢口經濟事情　2,漢口ノ攻略ト其ノ後ノ貿易概況　3,本地區ニ於ケル畜產概況　4,皮革　5,牲畜　6,豚毛　7,卵及卵製品　8,豚場及禽毛

統計及諸表：1,一般經濟關係2表　2,畜產一般關係4表　3,皮革關係6表　4,牲畜關係1表　5,豚毛關係4表　6,卵及卵製品關係4表

興亞院・華中連絡部　　F152-1

中支那畜產資源　牲畜ニ關スル調査報告書　上海　編者　昭和16年7月

4,10,539頁　A5　祕〔華中調査資料　第148號〕

執筆：上坂章次・小林義男・辛島忠・赤城甚莊・寺生好彥

調査期間：自昭和15年10月11日　至同年12月2日

中支那ニ於ケル畜產資源ノ一部タル牛，馬，豚，驢，騾，緬羊，山羊，鷄，鴈，及ビ鴈ニ就テ調査セルモノ

南滿洲鐵道株式會社・經濟調査委員會　　D1513-1

山東產業開發五箇年計畫要綱（農畜產部門）　大連　編者　昭和12年6月

4頁　極祕

蒟蒻版印刷

南滿洲鐵道株式會社・經濟調査會　　F151-4

北支畜產事業振興案（所要資金高調）

大連　編者　昭和11年4月

1,5頁　祕

タイプ版片面謄寫印刷　執筆：谷山隆男

南滿洲鐵道株式會社・產業部　　F151-3

北支五省畜產方策（資料）

大連　編者　昭和12年1月

34頁　B5　祕

タイプ版片面謄寫印刷　執筆：谷山隆男

内容：1,目的　2,現狀及其ノ對策　3,畜產ノ目標　4,資質改良ノ要旨　5,要領

南滿洲鐵道株式會社・產業部　　F151-2

北支畜產調査計畫（案）

大連　編者　昭和12年6月

8頁　B5　祕

タイプ版片面謄寫印刷　執筆：農林課調査係

南滿洲鐵道株式會社・調査部　F151-5

北支那畜産調査資料

大連　編者

昭和12年12月

2,433頁，折込圖10　A5　極祕〔支那・立案調査書類　第6編第2卷〕

内容：　第1，北支畜産資源概要；　1，北支五省畜産資源概要　2，綏遠省畜產資源調查報告(宇都吉備夫)　3，昭和10年秋季實施綏遠省特別調查報告（支那駐屯軍司令部）　4，察哈爾省特別第1班報告書（伊東豊次）　5，察哈爾省畜産資源調查報告書(谷山隆男)　6，察哈爾省資源調查隊張家口班報告書(高島一郎)　7，察哈爾省畜産資源調查報告書(第2班)　第2，羊毛事情調查；　1，中華民國羊毛事情(支那駐屯軍司令部)　2-3，支那羊毛ノ本邦輸出ニ關スル件(其ノ1-2)(岩井光次郎)

南滿洲鐵道株式會社・北支經濟調查所　L537・51-2

北支蒙疆ニ於ケル主要畜産物ノ需給關係竝取引事情調查報告

北京　編者　昭和15年4月

10,273頁　B5　極祕

タイプ版片面謄寫印刷　執筆：　山下政信

内容：　1，畜產物ノ種類、品質及用途　2，主要畜產物ノ需給關係　3，主要畜產物ノ取引事情

蒙　疆・外蒙古

興亞院・政務部　F157-1

蒙疆牧業狀況調查

東京　編者

昭和16年11月

7,7,277頁　A5　祕〔調查資料　第26號〕

内容：　1，序論　2，調查隊ノ編成　3，調查ノ方法　4，調查行動ノ概要　5，調查報告　6，調查地ノ一般狀況　7，蒙古ノ水　8，農業狀況　9，蒙旗ノ家畜　10，家畜ノ飼養管理狀況　11，放牧狀況　12，獸疫ト疾病　13，家畜及ビ其ノ生產物ノ處理販賣　14，牧業ト民生及ビ政治文化工作トノ關係　15，總括並ニ所見

東亞研究所　D157-1

內蒙古ノ農牧業

（中間報告）

內蒙古ノ一般的調查ノ一部　東京　編者　昭和16年2月

85頁　B5　祕〔資料丙第153號C〕

タイプ版謄寫印刷　執筆：　井內弘文

南滿洲鐵道株式會社・產業部　F157-3

內蒙畜產改良方策

大連　編者

昭和12年6月

88頁　B5　祕〔天業1・37第48號〕

タイプ版片面謄寫印刷　執筆：　桑原荒一郎

南滿洲鐵道株式會社・北滿經濟調查所　F171-1

蒙古人民共和國ノ牧蓄・農業

哈爾濱　編者　昭和13年6月

3,4,298頁　A5　祕〔北經調查刊行書　第19號（現代外蒙綜覽資料　第2輯）〕　執筆：　加藤清一

内容：　第1編，牧畜（第1章，封建制度下ニ於ケル蒙古遊牧社會　第2章，人民革命ト牧民經濟ノ變革　第3章，遊牧諸形態並ニ牧場ノ意義　第4章，家畜數　第5章，畜產物　第6章，家畜ノ品質並ニ其改良方法　第7章，牧畜發達ニ關スル諸方策　第8章，總括）　第2編，農業（第1章，革命前ニ於ケル外蒙農業　第2章，革命初期時代ニ於ケル主要農業地方ノ農業經濟　第3章，農業變革過程ト其ノ社會化的問題　第4章，結論　外蒙ニ於ケル農業發展ノ諸條件ト其ノ展望　附錄：最近年滿鐵發刊外蒙關係資料一覽表

陸軍・支那駐屯軍司令部　F157-2

綏遠省特別調查報告

（畜產）　編者

昭和11年6月

48頁　B5　祕〔支調第71號〕

タイプ版謄寫印刷　執筆：　宇都吉備夫

内容：　1，牧畜業概況　附：省政府畜產施設　2，主要家畜ノ種類及頭數並價格　附：家畜飼養管理法　3，牛羊豚ノ消費集散及蒐集量　4，牧野概況　5，蒙古ノ牧畜　附：內蒙旅行中各地狀況　6，牧畜改良ニ關スル將來ノ對策　7，結言，附圖：行動經路圖

ソヴエート聯邦

原　龍三　B161-1

〔極東ソ聯ノ〕農畜產業　（南滿洲鐵道株式會社　北滿經濟調查所編「極東ソ聯要覽」ノ內）

南滿洲鐵道株式會社・調查部　F16-1

ソ聯邦ノ畜產業

新京　編者

昭和17年4月

298頁　折込圖4表3　A5　祕〔ソ聯邦政治經濟叢書第1部第6編〕　執筆：　新川金治郎

内容：　第1編，畜產業發展ノ社會的・自然的諸條件　第2篇，畜產資源ト畜產物ノ需給狀態

飼　料

興亞院・華北連絡部　F30・51-1

北支那ニ於ケル牧草ノ資源調查報告

北京　編者　昭和17年4月

72,31頁　A5　祕〔調查所調查資料　第214號（經第75號）〕

執筆：　三木茂，川瀨勇

内容：　1，緒言　2，一般生育植物　3，一般野草地ト利用狀況　4，有望ナル野草及牧草　5，飼料增產ニ對スル私見　附錄・採集植物目錄

興亞院・華北連絡部　F30・51-2

北支ニ於ケル家畜飼料資源調查

北京　編者　昭和16年9月

3,184頁　A5　祕〔調查所調查資料第147號（經濟第33號）〕

執筆：　齋藤道雄　調查期間：　自昭和15年9月5日至30日

南滿洲鐵道株式會社・新京支社・調查室　F14-4

呼倫貝爾地方牧野植生調查報告

大連　…調查部　昭和18年4月

6,11,458頁　圖表2　A5　極祕　執筆：　山崎武雄

内容：　第1編，牧野編　第2編，畜產編

南滿洲鐵道株式會社・調查部　F30・4-1

北滿及東滿地方牧野植生調查報告

大連　編者　昭和15年5月

5,6,436,106頁　A5　極祕

執筆：　飯島昇，山崎武雄　調查期間：　昭和14年8月下旬ヨリ1ケ月間

内容：　第1部；北滿地方牧野植生調查　1，牧野　2，農畜產事情　3，結言　第2部；東滿地方牧野植生調查(同前)　附錄：植物目錄　1，北滿地方植物目錄　2，東滿地方植物目錄　3，野草寫眞　4，主要植物和名索引表

陸軍・杉山部隊・參謀部　F30・57-1

馬糧ニ關スル調查研究

（現地物資利用ニ關スル體驗資料）　編者　昭和14年6月

13頁　B5　祕〔方軍地資　第22號〕

タイプ版謄寫印刷

養　禽

北京鐵路局・總務處・資業科　F40・51-1

京漢沿線保定近郊ニ於ケル鷄ノ種類及形質竝飼養管理事情

北京　編者

昭和15年12月

5,70頁　B5　祕

タイプ版片面謄寫印刷　執筆：　淵　正雄

内容：　1，調查部落概況　2，家鷄ノ歷史　3，養鷄飼育管理狀況　4，鷄種　5，形質　6，鷄疾　7，結

養　畜

牛・馬・豚・役獸

滿洲國・支　那

南滿洲鐵道株式會社・經濟調查委員會　D50・513-1

山東農畜產增產計畫案

（第二次案）

大連　編者　昭和12年6月

9頁　B5　極祕

タイプ版片面謄寫印刷

棉花，小麥，緬羊ノ現狀ト增產ノ見透シ及ビ增產ノ具體計畫案ヲ收ム

南滿洲鐵道株式會社・經濟調查會　F51・51-1

山東ノ畜牛

大連　編者

昭和10年10月

6,132頁　B5　極祕

タイプ版片面謄寫印刷　執筆：水野薫・友清繁男

内容：　1，山東ノ畜牛頭數並其ノ分布狀態　2，津浦線以西ニ於ケル畜牛　3，畜牛ノ飼養管理及蕃殖　4，畜牛ノ移動竝取引狀況　5，畜牛ノ外貌及能力　6，津浦線以東ノ畜牛　7，山東ノ將來ニ對スル考察　附錄：青島港輸出入一頭分ニ對スル諸掛一覽，畜牛移動圖，其他

南滿洲鐵道株式會社・上海事務所・調查室　L537・52-1

中支ニ於ケル生牛及豚ノ流動：特ニ昭和15年度ニ於ケル

上海　編者

昭和15年12月

100頁　B5　祕

タイプ版片面謄寫印刷　執筆：　福田良久

内容：　序　1，上海事情　2，地方事情

南滿洲鐵道株式會社・新京支社・調查室　L537・4-4

家畜交易市場調查

新京　編者

昭和15年4月

10,347頁　B5　祕

タイプ版片面謄寫印刷　執筆：　澤井　武

調查期間：　昭和14年10月5日至10月24日

全滿ノ役畜需給調整方策ニ資スル目的ノ下ニ本篇ハ南滿農耕地帶ノ役畜移動狀態ヲ詳細ニ調查セルモノ

南滿洲鐵道株式會社・北滿經濟調查所　F54・4-2

特殊地帶拓殖計畫案　其ノ3：養豚經營ヲ主トスル移民設定計畫案

哈爾賓　編者　昭和12年10月

33頁　B5〔北經經濟資料　第75號〕

タイプ版片面謄寫印刷　執筆：　ボゴリユブスキー・レーリフ

内容：　第1部，設定案ノ基準算定　第2部，本案ニ依ル移民設定方針　第3部，營農收支

南滿洲鐵道株式會社・北滿經濟調査所　F51・4-1

特殊地帶拓殖計畫案　其ノ4：乳牛ヲ主トスル酪農移民査定計畫案

哈爾賓　編者　昭和12年10月

3, 2, 38頁　B5　祕〔北經經濟資料　第76號〕

タイプ版片面謄寫印刷　調査：ボゴリユブスキー・レーリフ

南滿洲鐵道株式會社・北滿經濟調査所　F54・4-1

豚肉供給ヲ目的トスル移民設定案

哈爾賓　編者　昭和12年7月

46頁　B5　祕〔北經經濟資料　第64號〕

擔當：ボゴリユブスキー・レリフ，篠崎

南滿洲鐵道株式會社・北滿經濟調査所　F55・4-1

駱駝ニ關スル調査　（豫報）

哈爾賓　編者　昭和16年7月

23頁　B5　祕〔北經調査特　第35號〕

タイプ版片面謄寫印刷　執筆：西尾新六

滿洲特殊地帶ニ於ケル駱駝ノ經濟的價値ヲ究明セントス調査ノ豫報，昭和15年度冬期興安北省ニ於ケル駱駝ノ飼養管理竝利用狀況ヲ調査セルモノ

陸軍・北支那方面軍司令部　F52・51-1

冀東三縣ニ於ケル馬資源調査

編者　昭和14年4月

5頁　B5　祕〔方軍地資　第16號〕

タイプ版謄寫印刷

陸軍・北支那方面軍司令部　Q93・5-1

五號作戰間ニ於ケル驢馬ニ關スル一管見

編者　昭和14年4月

5頁　B5　極祕〔方軍地資　第17號〕

タイプ版謄寫印刷

陸軍・杉山部隊・參謀部　F52・51-2

河北省定縣附近馬資源調査報告

編者　昭和14年8月

18頁　B5　祕〔方軍地資　第32號〕

タイプ版謄寫印刷

農産製造・農産利用

南滿洲鐵道株式會社・經濟調査會　F70・4-1

滿洲畜産加工工業方策　大連　編者

昭和10年11月

68, 53, 26, 124頁　B5　極祕　〔立案調査書類第6編　第17卷〕

内容：滿洲羊毛工業對策案，滿洲手皮、羊皮、山羊皮加工工業對策案，滿洲プレツスパツキング工場新設計畫案，滿洲工業原料畜産資源需給關係調査

羊　毛

北支那開發株式會社・産業部・總務課　F74・1-1

羊毛ノ世界竝圓ブロック一般事情

北京　編者　昭和11年3月

20頁　B5　祕

タイプ版片面謄寫印刷　執筆：佐藤伊久雄

内容：1，世界羊毛事情　2，羊毛生産ニ於ケル英國ノ地位　3，本邦ノ需給關係　4，亞細亞羊毛事情　5，支那羊毛事情

南滿洲鐵道株式會社・經濟調査會　L537・5-1

支那羊毛ノ本邦輸出ニ關スル件

大連　編者　昭和11年6月

34頁　B5　祕

タイプ版片面謄寫印刷　執筆：潮崎賢次

上海潮崎洋行潮崎賢次ノ調査報告ヲ在上海大使館商務書記官岩井光次郎ヨリ外務大臣ニ提出シタル報告書

南滿洲鐵道株式會社・新京支社　L537・4-2

滿洲ニ於ケル重要物資ノ需給調査：羊毛　新京　編者　昭和16年6月

6, 64頁　B5　極祕

タイプ版片面謄寫印刷　執筆：山崎武雄

内容：1，滿洲産羊毛類ノ需給　2，流通系統　3，滿洲羊毛同業會設立ノ影響及闇取引，結言

陸軍・多田部隊・本部　F74・51-1

北支ニ於ケル羊毛蒐集狀況調査報告

編者　昭和14年11月

2, 49頁　B5　極祕〔方軍調査　第67號〕

タイプ版謄寫印刷　執筆：田口泉二

内容：1，概説　2，昭和13年度ニ於ケル蒐集數量　3，蒐集羊毛ノ品種　4，購買實施及將來ニ對スル所見　附圖、北支那羊毛集散系統圖

其　他

（肉・卵・毛皮・獸油脂）

荒川實藏　B161-1

〔極東ソ聯ノ〕毛皮業

（南滿洲鐵道株式會社北滿經濟調査所編「極東ソ聯要覽」ノ内）

大阪（府）貿易館（譯）　F74・5-1

豬鬃（豚毛）譯書・　大阪　譯者

昭和16年3月

47頁　A5　祕〔實業部國際貿易局編商品研究叢書ノ中第2輯〕

内容：概説、豚毛ノ種類、産地及ビ其用途、鬃毛揀製ノ情形、上海ノ豚毛業、豚毛ノ來源ト各地市場情況、豚毛ノ運輸、豚毛ノ輸出貿易、豚毛業ノ取引、上海鬃業ノ現狀

K42・51-1

華北交通株式會社・北京鐵路局・總務處・資業科

京漢沿線保安・慶興蛋廠（卵粉製造工場）鷄卵加工事情　北京　編者

昭和15年12月

71頁　B5　祕

タイプ版片面謄寫印刷　執筆：淵　正雄

内容：1，加工卵工業ノ由來　2，加工卵製品ノ種類　3，蛋廠（卵粉工場）事情　4，蛋廠ニ於ケル鷄卵買付事情　5，鷄卵加工事情　6，用途　7，製品輸送概況　8，卵殻ノ處理　9，結論

L537・51-1

華北交通株式會社・北京鐵路局・總務處・産業科

京漢線保定ニ於ケル肉食及屠畜副産物需給事情　北京　編者　昭和16年5月

6, 108頁　B5　祕

タイプ版片面謄寫印刷　執筆：淵　正雄

内容：1，保定及其ノ附近概況　2，家畜資源事情　3，屠畜資源供給事情　4，屠宰場事情　5，屠肉及屠畜副産物處理販賣事情　6，食肉及屠畜副産物消費事情　7，結論

南滿洲鐵道株式會社・經濟調査會　L537・4-1

滿洲牛肉輸出事業方策　大連　編者

昭和10年11月

2, 339頁　B5　極祕〔立案調査書類第10編第2卷〕

諸家ノ報告14篇ヲ收ム

南滿洲鐵道株式會社・新京支社・調査室　F76・4-1

滿洲ニ於ケル獸脂ノ生産量ニ就テ

新京　編者　昭和15年10月

27頁　B5　祕

タイプ版片面謄寫印刷　執筆：澤井武，勝又賴男

内容：1，屠畜頭數　2，豚皮ノ集貨數量　3，獸脂ノ生産量　4，獸脂ノ價格　5，獸脂ノ利用　6，結言　參考資料

南滿洲鐵道株式會社・新京支社・調査室　L537・4-3

滿洲ニ於ケル重要物資ノ需給調査：毛皮、皮革　新京　編者　昭和15年4月

7, 35頁　B5　祕

タイプ版片面謄寫印刷　執筆：富永利彦

調査期間：昭和14年8月初旬至10月中旬

内容：1，概説　2，機能的流通系統　3，奉天市場　4，流通期間　5，地理的流通系統　6，統制ト其ノ成績

南滿洲鐵道株式會社・北支經濟調査所　F76・51-1

北支ニ於ケル動物性油脂（獸脂）需給關係竝加工消費狀況　北京　編者

昭和15年10月

103頁　B5　極祕

タイプ版片面謄寫印刷　執筆：山下政信，韓濤

調査期間：自昭和15年7月30日至10月5日

内容：1，動物性油脂（獸脂）ノ種類及用途　2，北支ニ於ケル動物性油脂（獸脂）ノ生産狀況　3，北支ニ於ケル動物性油脂（獸脂）ノ流通事情　4，北支ニ於ケル動物性油脂ノ加工消費狀況　5，結論

酪　農

南滿洲鐵道株式會社・北滿經濟調査所　F83-1

北滿拓殖計畫資料　其ノ3：日本ニ於ケル煉乳企業ノ動向ト其ノ採算關係　哈爾賓　編者

2, 14頁　B5　祕〔北經濟資料　第67號〕

タイプ版片面謄寫印刷　調査：佐藤武夫

内容：日本ニ於ケル煉乳企業ノ動向，明治製菓會社煉乳工場ノ採算　附錄，日本ニ於ケル煉粉乳生産業者一覽表

水産業

水産事情及政策

滿　洲　國

南滿洲鐵道株式會社・經濟調査會　G14-1

滿洲水產資源調查報告

1,119頁　A5　祕　〔資源調查書類第4編第5卷〕
執筆：　阿部達夫
內容：　1, 鏡江沿岸水產業調查報告　2, 北鐵西部沿線水產資源調查報告　3, 烏爾順河水產資源調查報告

南滿洲鐵道株式會社・經濟調査會　G14-2

滿洲水產事業方策　大連　編者

昭和10年7月
2,323頁　A5　極祕〔立案調查書類第12編第1卷〕
諸家ノ報告等17ヲ收ム
內容：　1, 概說　2, 決定案　3, 立案　4, 會議議事錄　5, 資料

南滿洲鐵道株式會社・北滿經濟調查所　B14-5(5)

畜產事情・水產事情・林農事情

哈爾濱　編者　昭和14年6月
8,215,4頁, 附圖(折込)　A5　祕〔黑河省產業實態調查報告　第5篇, 北經調查　第56號〕
執筆：　飯島昇, 矢澤啓作, ト世英, 高橋留藏
內容：　…第2部, 水產事情　1, 緒言　2, 河川狀況　3, 漁業狀況　4, 調查後記…

北　支　那

關東州水產會　G151-2

天津ニ於ケル水產事情調查報告
附：北平魚類取引事情報告

大連　編者　昭和12年5月
4,95頁　B5　祕
タイプ版片面謄寫印刷　執筆：　別府良夫
內容：　1, 調查要綱　2, 北支地理　3, 北支各省人口及主要都市　4, 北支ノ政局　5, 天津　6, 北支日本領事館及居留民數　7, 北支貿易　8, 北支漁業事情　9, 天津支那街鮮魚店　10, 天津日本租界鮮魚店　11, 天津日界魚菜市場設置問題　12, 外國租界鮮魚店　13, 冷藏庫事情　14, 關稅　15, 冀東貿易　16, 水產加工製造品貿易　17, 結尾　附：北平魚類取引事情

北支那開發株式會社・調查局　G1513-1

「漁獲量ヨリ觀タル山東沿岸漁業ノ變化現狀」概報　北京　編者　昭和17年10月

2,42頁　B5　極祕
タイプ版兩面謄寫印刷　執筆：　引田駒雄
調查期間：　自昭和17年8月28日至9月20日
內容：　1, 治安現狀　2, 沿岸地域流通通貨　3, 漁船ノ現狀　4, 漁業用資材現狀　5, 漁獲生產量ノ變化現狀　6, 結論　7, 對策私見

陸軍・杉山部隊本部　G151-1

北支ニ於ケル漁業　編者

昭和14年3月
4,105頁　B5　祕〔方軍資　第13號〕
タイプ版片面謄寫印刷　執筆：　田口泉二・丸山喬
內容：　前言　1, 河北省ニ於ケル淡水漁業　2, 渤海漁業　3, 天津ヲ中心トセル水產事情　4, 山東省ニ於ケル淡水漁業　5, 結論(附：北支水產會社問題)　附：渤海ニ於ケル漁場並主要魚類ニ關スル要圖

其　他

南支・東部ソ聯

喜多村直治　B161-1

〔極東ソ聯ノ〕漁業　(南滿洲鐵道株式會社北滿經濟調查所編「極東ソ聯要覽」ノ內)

東亞研究所　G153-1

南支那海汽船トロール並ニ機船底曳網漁業現勢調查　其一　東京海灣ノ部　其二　北緯30度以南・海南島以東ノ支那東海及南支那海ノ部　東京　編者　昭和15年7月

2冊　B5　祕〔資料2第18號B(其一), 資料2第39號B(其二)〕
內容：　其一; 1, 緒言　2, 序論　3, 東京海灣ノ自然的條件・4, 東京海灣ノトロール並ニ機船底曳網漁業ノ生產狀態　5, トロール船漁獲生產物ノ量的消長　6, トロール船ノ漁獲努力ニ關シテノ考察　7, トロール操業船ノ包容力ニ就テ　6, 摘要　7, 引用文獻　附錄：トロール船漁獲統計表(昭和6—13年)　其二, 1, 緒言　2, 自然的條件　3, トロール漁業ノ生產狀態　4, 機船底曳網漁業ノ生產狀態　5, トロール並ニ機船底曳網漁業概觀　6, 重要底棲魚族ノ季節的移動狀態　7, 黑、黃グチノ魚群體ニ就イテノ考察　8, 漁獲努力ニ關シテノ考察　9, 操業船ノ包容力ニ就イテ　10, 摘要　11, 引用文獻, 附錄

鹽　業

東亞・日本・滿洲國

北支那開發株式會社・產業部　G83-1

我ガ國ト圓ブロツク鹽ノ關係

北京　編者
9頁　B5　祕
タイプ版複寫印刷

南滿洲鐵道株式會社・經濟調查會　G84-2(1)

滿洲鹽業開發方策　(1)　大連　編者

昭和10年9月
4,426頁　A5　極祕〔立案調查書類第12編第2卷〕
諸家ノ報告等36編ヲ收ム
內容：　1, 概說　2, 決定案　3, 會議議事錄　4, 往復文書　5, 資料

南滿洲鐵道株式會社・產業部　L537・3-1

日本ニ於ケル鹽ノ需給狀況ト各供給地ノ事情　(北支鹽業開發附錄資料)　大連　編者

昭和12年2月
95頁　B5　極祕
タイプ版片面謄寫印刷　執筆：　產業部商工課工業係
內容：　1, 總說　2, 日本ニ於ケル鹽需給ノ趨勢　3, 勢力圈內地供給地ノ諸事情　4, 外國鹽本邦輸入ノ經緯　5, 我國鹽業政策ト長蘆鹽ノ價值　6, 結言

G84-1

復縣營蓄鹽場調查書

2,86,9,173頁　圖表4(折込)　A5　祕
著者, 發行所, 發行地, 刊年不詳
內容：　復縣鹽場概說　復州ニ於ケル鹽業調查報告　1, 沿革　2, 鹽務機關系統　3, 鹽灘ノ概況　4, 鹽田ノ構造　5, 採鹽　6, 灘工　7, 採鹽用具　8, 產鹽量　9, 生產費　10, 品質　11, 產鹽貯藏狀況　12, 灘戶　13, 產鹽ノ販路　14, 鹽價　15, 賣買取引方法　16, 運鹽概況　17, 陸路輸送　18, 水路輸送　19, 灘戶ノ保護奬勵並ニ鹽業振興ニ關スル具體的方策　20, 日本工業鹽補給地トシテノ增產方法

北　支　那

北支那開發株式會社　G851-4

北支那鹽業開發要綱案　北京　編者

昭和14年1月
4頁　B5　極祕
タイプ版片面謄寫印刷

北支那開發株式會社　G8511-3

北支長蘆鹽業開發要綱案

北京　編者　昭和14年1月
7頁　B5　極祕
タイプ版片面謄寫印刷

北支那開發株式會社・調查局　G851-11

北支海鹽調查意見書　北京　編者

昭和15年12月
8頁　B5　極祕〔地調資　第6號〕
タイプ版謄寫印刷　執筆：　石橋雅義

興亞院・華北連絡部　G851-2

華北鹽業立地條件調查報告書　(含之ガ利用工業)　北京　編者　昭和16年11月

4,5,17,421頁　A5　極祕〔調查所調查資料第153號(經濟第38號)〕
執筆：　華北鹽業公司技師長安藤兵藏外社員9名
內容：　總括　1, 結論　2, 概說　本論　1, 事變前ニ於ケル概況　2, 事變後ニ於ケル概況　3, 華北ニ於ケル工業立地條件　4, 東亞廣域經濟圈ニ於ケル需給狀況並其推定　5, 長蘆地區開發要綱　附：1, 日滿關支鹽生產高及需給一覽表　2, 寫眞集(近海鹽田近況寫眞集)

興亞院・華北連絡部　G851-1

華北鹽業立地條件調查報告書　(近海鹽田略圖集)　北京　編者　昭和16年11月

A5　極祕〔調查所調查資料第155號(經濟第38號)別冊〕
內容：　1, 近海鹽田分布全圖　2, 長蘆鹽田分布全圖, 塘沽既設鹽田圖, 塘沽既設鹽田圖, 漢沽鹽田圖, 大沽新設鹽田圖　大淸河新設鹽田圖, 大神堂第二鹽田圖　3, 山東省鹽田分布圖, 山東鹽務管理局管轄區域詳圖, 膠州灣鹽田略圖, 威海鹽場全圖, 石島區鹽灘所在地概略圖　4, 海州鹽田分布圖　5, 山西省運城(河東)池鹽全圖　6, 滿洲國鹽灘分布圖　7, 關東州鹽田分布圖　8, 朝鮮鹽田分布圖　9, 臺灣鹽田分布圖　10, 其ノ他參考圖

興中公司　G8513-1

海洲鹽調查報告書　北京　編者

昭和13年7月
1,80頁　B5　極祕
タイプ版片面謄寫印刷　執筆：　淸野長太郎
內容：　1, 事變前ノ概要　2, 事變勃發後ノ情形　3, 善後措置ニ關スル卑見　附圖・淮北鹽場圖(折込)

興中公司　G8511-5

長蘆鹽增產計畫及洗滌工場建設計畫ノ概要　北京　編者　昭和12年9月

16頁　B5　極祕
タイプ版片面謄寫印刷

興中公司　G8511-2

北支長蘆鹽業調査書　北京　編者

昭和12年12月

140頁　圖表(折込)　B5　祕

タイプ版片面謄寫印刷　執筆：安達　豊

内容：1, 長蘆鹽灘ノ概況　2, 長蘆鹽灘ノ構造　3, 製鹽作業ノ現況　4, 鹽ノ品質並其ノ向上ニ關スル事項　5, 其ノ他ニ關スル事項，　結論

興中公司・天津支社・鹽業事務所　G851-5

北支鹽業開發策要綱　天津　編者

昭和12年10月

52頁　B5　特祕

タイプ版片面謄寫印刷

興中公司・天津支社・鹽業事務所　G851-9

明細及說明屬書　天津　編者

昭和12年10月

105頁　B5　特祕

タイプ版片面謄寫印刷

内容：鹽田開設工事費及附帶工事豫算明細書，原鹽生產費明細書、鹽田各部面積割合計算ノ基礎ニ就テ、鹽田土壤ノ性質ニ就テ、鹽田築造費及附帶經費ノ幾分增昂セル理由ニ就テ、長蘆鹽田最近年間ニ於ケル生產高調表、製鹽地方氣象狀態比較表

東亞研究所　G8514-1

山西省中南部ノ鹽業事情

東京　編者　昭和16年5月

15頁　B5　祕　〔二委北委第三部會資料〕

謄寫印刷　執筆：橋爪正男　調査期間：自昭和16年4月2日至4月18日

山西省南同蒲線ニ於テ土鹽ニ就テ調査セルモノ

南滿洲鐵道株式會社・經濟調査委員會　G851-6

北支鹽業開發策　鹽田開發計畫案

大連　編者　昭和12年1月

2,26頁　B5　極祕

タイプ版片面謄寫印刷

内容：1, 序言　2, 既設鹽田　3, 既設鹽田ノ生產額　4, 消費額　5, 長蘆鹽ノ輸出可能額　6, 鹽田適地　7, 鹽田開發豫定地　8, 新設鹽田築造ノ大要　9, 鹽田貯鹽場間撤出　10, 積出港　11, 既設鹽田ノ改善　12, 新設鹽田ノ產鹽額　13, 輸出可能額　14, 建設費概算　15, 門司著船乘原價　16, 收支豫算

南滿洲鐵道株式會社・經濟調査委員會　G851-8

北支鹽業開發要綱　大連　編者

昭和12年1月

9頁　B5　極祕

タイプ版片面謄寫印刷

南滿洲鐵道株式會社・產業部　G8511-1

長蘆鹽田適地調査計畫　大連　編者

昭和12年10月

10頁　B5　祕

タイプ版片面謄寫印刷

南滿洲鐵道株式會社・調査部　G851-3

北支那鹽業開發方策並調査資料

大連　編者　昭和12年12月

4,701頁　圖表(折込)7葉　A5　極祕〔支那・立案調査書類　第6編第3卷〕

内容：第1, 概說　第2, 決定案　1, 華北鹽業公司設立要綱案　附、株式會社[寶泰祥]設立要綱案(石井正泰)　2, 冀鹽業開發方策(同)　3, 北支鹽業開發要綱附、鹽田設計圖、鹽田開設計畫案、鹽田計畫調書、日本ニ於ケル鹽ノ需給狀況ト各供給地ノ事情　4, 北支鹽曹達業開發要綱案　附、北支那鹽業株式會社設立要綱案、北支那鹽業株式會社設立計畫書(北支事務局調査室)　第3, 會議議事錄　1, 華北鹽業公司設立要綱審議委員會報告(經濟調査會)　第4, 調査報告　1, 膠州灣ノ鹽業(濱正雄)　2, 長蘆鹽田調査報告書(石井正泰)　3, 長蘆鹽田適地調査計畫(石井正泰、鈴木義孝)　4, 漢沽及鄧沽鹽田適地調査報告(石井泰正)　5, 樂亭縣及昌黎縣鹽田適地調査報告(同)　6, 豊潤縣沿岸鹽田適地調査報告(同)　第5, 情報　1, 支那鹽ノ大量對日輸出計畫　2, 長蘆鹽對日輸出問題尙行惱ム　3, 長蘆鹽對日輸出問題ノ其ノ後　4, 最近ニ於ケル長蘆ノ鹽務統計(支那駐屯軍ヨリ入手)　5, 中日實業高木氏等ノ長蘆鹽收買運動　6, 表蘆鹽輸出問題ト鹽稅歸屬問題　7, 冀東長蘆鹽ニ就テ報告之件　8, 長蘆鹽輸出問題ト中日實業　9, 中日實業公司ノ既成長蘆鹽ノ買收並鹽灘ノ租借(報續)　10, 長蘆鹽共販會社出現說關係當局否定　11, 長蘆共販會社成立說續報　12, 長蘆鹽輸出今水[裕民公司]設立マデ　13, 長蘆鹽對日輸出契約內容　第6, 調査資料　1, 長蘆鹽輸出問題(支那駐屯軍)　2, 青島鹽ニ關スル調査　3, 青島鹽ノ概況(支那駐屯軍)　4, 最近ニ於ケル長蘆鹽ノ鹽務統計(同)　5, 北支鹽業開發ニ關スル意見書(木村伍郎)　6, 日支經濟提携ト支那鹽業(小泉吉之亟)　7, 長蘆鹽ニ關スル資料(石井正泰)　8, 天津港諸事情(同)　9, 長蘆鹽、永利製鹼公司、久大精鹽公司ニ關スル調査書(無機化學班)　10, 支那過剩鹽ノ對日輸出計畫ト條約關係(第五部外事班)　11, 輸出ヲ主眼トスル長鹽ノ取扱ニ就テ(小谷晴亮)　12, 膠洲灣ノ鹽業　附・山東省沿岸ノ民鹽(情報係)　13, 長蘆鹽ノ日本向輸出ト青島鹽トノ關係(總務部資料課長)　14, 青島及山東鹽業視察報(星野龍男, 谷村武)　15, 日滿支ニ於ケル曹達ノ需給狀況　附・原料鹽ノ需給狀況(同)　16, 民國25年度北支鹽稅收入ノ使途(北支事務局)　17, 鹽務法令拔粹(石井正泰)　18, 興中公司製鹽事業概要(同)　附錄・北支那水產調査資料　1, 緒言(產業部畜產係)　2, 天津ニ於ケル水產物販路事情調査報告　附・北平魚類取引事情(同)

南滿洲鐵道株式會社・北支經濟調査所　G8512-1

河南省土鹽對策ニ就テ　北京　編者

昭和16年2月

2,28頁　B5　極祕

タイプ版片面謄寫印刷　執筆：荒井　讓

華北ニ於ケル土鹽生產ノ一般事情ト河南省ニ於ケル特質ヲ述ベ同地方一帶ノ土鹽ニ對シ具體的處置對策ヲ考究ス，尙河南省ノ土鹽ノ成因ニ關シ附言ス

陸軍・北支那方面軍・參謀部　G8521-1

淮北鹽業ニ就テ　編者　昭和14年3月

2,39頁　B5　祕〔方軍地資　第12號〕

タイプ版謄寫印刷

内容：1, 淮北鹽務事情　2, 海州占領直後ニ於ケル現況ニ就テ　附圖：1, 淮北鹽場及交通、通信要圖　2, 兩淮行鹽區域圖

陸軍・甲集團・參謀部・第二課　G852-1

兩淮行鹽區域圖　1/300万

1枚　46×51cm　祕

G8511-4

長蘆鹽增產業五ケ年計畫要綱案

6頁　B5　祕

著者，發行所，發行地，刊年不詳

タイプ版片面謄寫印刷

G851-7

北支鹽及曹達業開發要綱案

6頁　B5　極祕

著者，發行所，發行地，刊年不詳

タイプ版片面謄寫印刷

G851-10

北支鹽業ト華北鹽業株式會社概要

23頁　B5　祕

著者，發行地，刊年不詳

タイプ版片面謄寫印刷

鑛業

總記

書目

中支建設資料整備委員會　H01-2(2)

支那鑛業關係資料目錄〔補遺〕　上海　編者　昭和15年12月

14頁　B5　祕〔資料通報　第16輯〕

執筆：佐藤捨三・鈴木昇

中支建設資料整備事務所圖書整理部ニ保管中ノ資料ヲ主トシテ支那ノ鑛業ニ關スル華文ノ文獻ヲ抽出シタモノ

H01-4

滿洲鑛業開發株式會社・鑛業資源調査所・資料室

鑛產資源調査所調査報告書目錄

新京　編者　康德9年3月

30頁　B5　祕

タイプ版片面謄寫印刷

南滿洲鐵道株式會社・產業部　H01-1

北支那鑛業關係文獻目錄　大連　編者　昭和12年9月

2,16,1頁　A5　極祕〔資料彙報附錄〕

内容：同社資料係保管ノ資料ヨリ集錄ス，1, 祕扱之部　2, 立案調査書類　3, 圖書之部　4, 雜誌之部

南滿洲鐵道株式會社・調査部　H01-3

昭和15年度第四調査室作成報告書並資料一覽　大連　編者　昭和16年3月

3,15頁　B5　祕

タイプ版片面謄寫印刷　執筆：井關貞和

南滿洲鐵道株式會社・調査部　X3101-1

昭和16年度鑛床地質調査室作成報告書並資料一覽　大連　編者

昭和17年3月

2,7頁　B5　祕

タイプ版片面謄寫印刷　執筆：井關貞和

鑛業法規

燃料局・石炭部　H04-3-1

鑛業警察規則中改正案　東京　編者

昭和14年9月

46頁　B5　極祕

タイプ版片面謄寫印刷

陸軍・支那駐屯軍司令部　H04-51-1

冀東政府鑛業出願規則・冀東政府官營鑛業承租條例　編者　昭和12年4月

15頁　B5　祕

タイプ版片面謄寫印刷

鑛業事情及政策

日　本

丸山一郎　H13-1

鑛山業ノ發達　東京　岩波書店　昭和8年8月

33頁　A5　極祕　〔日本主義發達史講座・第二部資本主義發達史〕

内容：明治政府確立ト日本ノ鑛山業ノ本來的性質　鐵・石油・石炭等資源ノ缺如ト植民地　日清・日露戰爭、鑛山業ヘノ促迫ト獨占資本ノ發展　日本採炭機構ノ特質ト筑豊地帶ノ特殊重要性　最近ニ於ケル鑛山產業ノ情勢　勞働者狀態　勞働條件・勞働災厄

南滿洲鐵道株式會社・北支經濟調査所　H134-1

朝鮮鑛山視察報告　北京　編者　昭和14年8月

1,51頁　B5　祕

タイプ版片面謄寫印刷　執筆：增淵堅吉

内容：1,序　2,青陽鑛山　3,箕州鑛山　4,長水鑛山　5,金提砂金地　6,大楡洞鑛山　7,遂安鑛山　附圖　11葉

滿　洲　國

東亞研究所　H14-6

滿洲國產業開發五箇年計畫ノ資料的調査研究　(鑛工業部門)　東京　編者　昭和16年1月

157頁　B5　祕　〔資料乙　第25號B〕

タイプ版謄寫印刷　執筆：柏木憲治

内容：梗概　1,日滿支互助連環ノ立場ヨリ見タル滿洲國重要鑛產資源開發問題ノ資料的調査研究　2,日滿支互助連環ノ立場ヨリ見タル滿洲國交通業ノ資料的調査研究

滿洲鑛業開發株式會社　X31・4-10

滿洲地質鑛床調査及鑛業調査概要　康德8年度　新京　編者　康德9年10月

11,260頁　B5　極祕

滿洲鑛業開發株式會社・鑛業資源調査所　H14-8

興安西省下鑛產資源調査報告　新京　編者　刊年不詳

4,37頁　圖表(折込ヲ含ム)圖版　B5　極祕

タイプ版片面謄寫印刷　執筆：須貝貫二,相馬吉一　調査期間：自康德6年6月6日至7月30日

内容：1,興安西省概要　2,鑛產調査報告　3,調査上ノ準備並ニ注意事項

滿洲重工業開發株式會社　H14-7

滿業在滿關係事業地調査　第1-2輯　新京　編者　康德7年6月

2冊　B5　祕　〔業務資料第1號，第3號〕

謄寫印刷　執筆：滿業總務部資料課調査係

内容：第1輯，1,鞍山一帶ノ鐵鑛區ト弓張嶺鑛山　2,阜新鑛業所概要　3,西安炭礦概要　4,北票炭鑛概要　5,青城子鑛山概況　6,倒流水鑛山概況　第2輯　1,本溪湖煤鐵公司南坟採鑛所　2,鶴岡炭礦概要　3,滿道炭礦概要　4,札賚諾爾炭礦概要　5,小石頭鑛山概要

南滿洲鐵道株式會社・經濟調査會　H14-14

滿洲國防資源調査報告　第1班至第5班別冊(附圖)1—3　大連　編者　昭和11年8月

8冊　A5　極祕　〔資源調査書類　第1編第1卷至第5卷〕

内容：第1卷，總說並第1班(鐵鑛)報告　第2卷第2班(アルミニウム鑛)報告，第3卷，第3班(石油油頁岩)報告　第4卷，第4班(石炭)報告　第5卷第5班(鉛・銀・亞鉛鑛)報告　第2卷別冊(附圖)1—3

南滿洲鐵道株式會社・地質調査所　H14-11

埋藏量一覽　大連　編者　昭和11年8月

31頁　B5　極祕　〔滿洲鑛物調査報告　第1-2號〕

編纂：井關貞和・鈴木駿一郎・淺野五郎

南滿洲鐵道株式會社・地質調査所　H14-10

滿洲鑛物調査報告　第1-2號　大連　編者　昭和8年12月及11年3月

2冊　B5　祕

編纂：太布幸七(第1號)，岡田重光，井關貞和(第2號)

内容：第1號，鑛業地一覽　第2號，同上(第1號增補)

第1-2號共下記ノ内容ヨリ成ル

内容：1,金鑛　2,砂金　3,鐵鑛　4,銀・鉛・亞鉛鑛　5,銅鑛　6,硫化鐵鑛　7,滿俺鑛　8,水鉛鑛　9,タングステン鑛　10,ニツケル鑛　非金屬鑛物　1,石炭　2,油母頁岩，油徵　3,黑鉛　4,硫黃　5,耐火粘土・礬土頁岩　6,紅柱石　7,苦灰岩　8,螢石　9,石綿　10,雲母　11,重晶石　12,粘土・陶土・磁土・顏料鑛　13,石膏　14,硅岩・石英類　15,石灰岩　16,方解石　17,天然曹達　18,硝酸鹽類　19,漂布土・酸性白土　20,岫巖石　21,石材

南滿洲鐵道株式會社・地質調査所　H14-12

滿洲主要鑛產地埋藏量一覽　大連　編者　昭和10年8月

31頁　B5　祕

編纂：井關貞和，鈴木駿一郎，淺野五郎

南滿洲鐵道株式會社・地質調査所　H14-13

滿洲鐵鑛產地資料拔萃　大連　編者　昭和11年7月

104頁　圖表　B5　祕

謄寫印刷

南滿洲鐵道株式會社・調査部　H14-3

吉會豫定線地方鑛山調査報告　大連　編者　昭和6年1月

5,202,113,178頁　圖表(折込)　A5　祕　〔滿鐵調査資料　第152編〕

内容：第1編，吉會豫定線地方鑛產地ノ稼行現狀並其經濟的價值(山田高・角本德一)　第2編，吉會豫定線地方ニ於ケル鑛山並吉會豫定線ノ開通ガ該地方ノ鑛業ニ及ボス影響(藤平田文吉)　第3編，特殊調査(蛟河炭田，缸窑炭田，老頭溝炭鑛，天寶山銀銅礦)(藤平田文吉)

南滿洲鐵道株式會社・北滿經濟調査所　H14-9

間島省鑛產地現況調査報告　哈爾賓　編者　昭和13年2月

62頁　圖版　B5　祕　〔北經經濟資料　第86號〕

タイプ版片面謄寫印刷　執筆：酒井　甚

内容：1,總括　2,砂金　3,山金　4,銅、鉛鑛　5,石炭　6,其他ノ鑛物　7,結論，附圖：間島省鑛產分布圖

南滿洲鐵道株式會社・北滿經濟調査所　H14-5

大興安嶺鑛產資源調査報告　哈爾賓　編者　昭和14年2月

4,28,3頁　A5　祕　〔北經調査　第40號〕

内容：甲班報告　1,札蘭屯銅鑛情報地　2,巴林銅鑛產地　3,興安鉛、鋅水鉛鑛產地　4,討青山金鑛情報地　5,鷄冠山石炭情報地　乙班報告　1,柏根里石炭及雲母情報地　2,興安北省ハロンアルシヤン附近螢石產地　3,興安南省馬鞍山鐵鑛產地　4,興安東省索倫附近鑛產情報地

南滿洲鐵道株式會社・北滿經濟調査所　H14-4

圖佳・濱綏・虎林沿線及背後地圈ニ於ケル有望鑛產地調査報告　哈爾賓　編者　昭和13年3月

3,19頁　B5　祕

タイプ版片面謄寫印刷　執筆：岩井淳一・中根志津夫　調査期間：昭和13年2月中旬ヨリ25日間

内容：1,青林金鑛　2,鷄西炭礦　3,密山炭礦　4,鶴岡炭礦　5,穆稜炭礦　6,林口炭礦　7,東寧炭礦　8,老黑山炭田　9,滿洲採金，佳木斯出張所管內採金事情　10,鏡泊湖水電建設地附近調査　11,鑛產地情報其ノ他

H14-2

滿洲鑛山調査報告書　94頁　圖表9葉　B5　祕　發行地，發行所，刊年不詳

内容：吉林省夾皮溝金鑛地・同缸窑炭田(阿部直太郎・中井傳三郎)　吉林省杉松崗炭田(西和田久學・藤井玄以)　奉天省杉松崗炭田・同鐵嶺炭田・同紅羅峴炭田・同暖池塘炭田(渡邊久吉)

支　那

商工省・地質調査所　H15-4

海外鑛物調査報告　東京　北支那開發株式會社　昭和17年9月

10冊　A5　祕

地質調査所既刊ノウチ支那鑛物關係ノミヲ北支那開發株式會社調査局ニテ複刊セルモノ

内容：第1號・第4號・第9號抄錄；山西省澤州附近石炭調査報告文(山根新次)　支那產鐵鑛分析表(地質調査所)　山西省並ニ歸綏特別行政區域ノ鹽，曹達，硝石及芒硝調査報文(門倉三能)　山東省金嶺鎭鐵山調査報文(渡邊久吉)　第10號；章邱炭田調査報文(渡邊久吉)　第11號；淄川炭田調査報文(渡邊久吉)　第12號；博山炭田調査報文(渡邊久吉)　第13號；南部山西省東部炭田調査報文(山根新次)　第14號；支那直隸省井陘炭田調査報文(山根新次)　第15號；山東省內鑛產地調査報文(渡邊久吉)　第16號；支那直隸省南部及河南北部ニ於ケル炭田調査報文(山根新次)　臨產第10號；山西省汾河流域並ニ沁河流域炭田調査報文(山根新次)　臨產第12號；山西省大同炭田調査報文(門倉三能)　京綏鐵道沿線張家口—大同間鑛產地調査報文(門倉三能)

註：臨產第10號，第12號ハ臨時產業調査局ノ刊行

商工省・地質調査所　X20•5-1

支那地質鑛物調査報告　第4號

東京　北支那開發株式會社　昭和17年9月

60頁　A5　祕

地質調査所刊行ニ係ルモノヲ北支開發調査局ニ於テ複刊セルモノ

内容：四川省，陝西省，山西省地質鑛物調査報文（小林儀一郎）

總領事館，香港　H70•5-1

支那重要國防鑛產資源調査報告

（重石，錫，アンチモニー，モリブデン，コバルト鑛）（興亞院編「支那重要國防鑛產資源調査報告」ノ内）

東亞研究所　H15-1

中國鑛產地一覽

第1卷上，第1卷下，第2卷上，第2卷下　東京　編者　昭和16年8月至17年6月

4冊　B5　祕〔資料丁第4號B〕

執筆：上海自然科學研究所地質學科（五十嵐善之亟）

内容：第1卷上；江蘇，浙江，安徽，河南　第1卷下；江西，湖北，湖南　第2卷上；福建，廣東，海南島，廣西　第2卷下；四川，貴州，雲南（各鑛產地ニツキ縣，位置，品質，埋藏量，鑛床種類，成生時代賦存狀態，參考文献ヲ記述ス）

東亞研究所　H15-3

北中支鑛業開發ノ現狀　附・北中支那業ノ現狀若干

東京　編者　昭和14年9月

152頁　B5　祕〔資料　丙第44號D〕

タイプ版片面謄寫印刷　執筆：小林義雄•手塚正夫•上村鎭威

内容：支那滿洲視察旅行記

南滿洲鐵道株式會社・調査部　B15-5

支那抗戰力調査委員會昭和十四年度總括資料　第9分冊：經濟篇　工鑛業篇

大連　編者　昭和15年7月

82頁　A5　極祕

執筆：片山康貳

内容：第1章，事變前ニ於ケル奥地工業ノ狀態　第2章，移轉企業ト工鑛業建設機構ノ問題　第3章，工鑛業建設ノ現狀　第4章，工業合作社，統計表15表等8篇ヲ收ム

臨時産業調査局　H15-2

自明治45年至大正5年 滿蒙及支那ニ於ケル鑛山調査摘要

東京　編者　大正7年3月

2,30頁　A5　祕

執筆：西和田・阿部・渡邊技師

北支那（一般）

北那那開發株式會社　H151-11

昭和16年度調査局地下資源調査計畫表

北京　編者　昭和15年7月

21頁　B5　極祕

タイプ版片面謄寫印刷

北支那開發株式會社・調査局　H151-13

北支蒙疆ニ於ケル鑛業開發ノ可能性

北京　編者　昭和16年9月

60頁　B6　極祕

謄寫印刷

佐藤・坂本　H151-1

北支重要鑛物資源應急調査案

〔未定稿〕商工省地質調査所（佐藤）　南滿洲鐵道株式會社・北支事務局調査室（坂本）　北京　編者　昭和13年1月

極祕

タイプ版片面謄寫印刷（9頁，B5）　蒟蒻版印刷（5枚，B4）

南滿洲鐵道株式會社・經濟調査委員會　H151-5

山東 冀察 鑛業對策

大連　編者　昭和12年7月

1,11頁　B5　極祕

タイプ版片面謄寫印刷

南滿洲鐵道株式會社・産業部　H151-10

北支產業開發五ケ年計畫（鑛工業部門）

大連　編者　昭和12年6月

20頁　A4　極祕

蒟蒻版印刷

南滿洲鐵道株式會社・調査部　H151-6

北支鑛業一般調査資料

大連　編者　昭和12年12月

1,170頁　A5　極祕〔支那・立案調査書類第4編第1卷第1號〕

緒言，立案計畫，鑛業權設定關係，北支鑛產一覽表ニ分チ滿鐵經濟調査委員會及ビ產業部各箇所ノ報告等8篇ヲ收ム

南滿洲鐵道株式會社・調査部　H151-9

北支那鑛工業開發計畫案

大連　編者　昭和12年12月

226頁　A5　極祕〔支那立案調査書類　第5編第1卷〕

内容：1，概括　2，北支鑛工業開發五ケ年計畫案　3，大陸鑛工業開發計畫要綱案　4，冀東地區鑛工業開發五ケ年計畫案　5，冀東地區鑛工業開發五ケ年計畫案（冀東政府ニ手交スペキ案）　6，山東省鑛工業開發五ケ年計畫大綱　7，冀察地區ニ於ケル工業開發計畫　8，北支產業開發五ケ年計畫（鑛工業部門）其1　9，北支產業開發五ケ年計畫（鑛工業部門）其2　10，北支ニ於ケル利權内容（產業關係之部）　11，日滿鮮（支）過去五ケ年間主要資源二十一品目需給要覽　12，中國ニ於ケル液體燃料工業ノ概況（綜合情報）　13，北支各鐵道工場能力及車輛數一覽表

陸軍・支那駐屯軍・乙嘱託班　H151-4

支那駐屯軍乙嘱託班鑛山班調査概要

編者　昭和12年4月

34頁　B4　極祕

タイプ版片面謄寫印刷　調査期間：自昭和10年12月至昭和11年12月

本部及5箇隊ノ編成ヲ以テ河北・山東・察哈爾各省及山西・綏遠兩省ノ一部ニ對シ各種鑛磺山ノ調査ヲ行ヘル報告

陸軍・支那駐屯軍司令部・乙嘱託班　H151-7(1)

北支鑛山調査報告　（第1隊）

編者　昭和12年3月

7,539頁　圖版140葉　A5　極祕〔北支・產業調査書類第3編第1卷〕　執筆：西尾治・植田房雄・笹倉正夫・堀内一雄外5名　調査期間：自昭和10年12月17日至昭和11年12月15日

冀東昌平縣・密雲縣・懷柔縣・薊縣・興隆縣及遵化縣ニ於ケル諸金鑛ノ踏査ノ報告書　調査セル鑛產地數ハ金鑛48，砂金地帶10，磁鐵鑛重石鑛各2，金銀鑛滿俺鑛鉛鑛雲母鑛石綿鑛各1，其他（鑛產地トシテ傳ヘラルモ有要鑛物ヲ產出セズ）19　計86ニ及ブ

陸軍・支那駐屯軍司令部・乙嘱託班　H151-7(2)

北支鑛山調査報告　（第2隊）

同附圖（別冊）　編者　昭和12年3月

2冊，6,214頁　附圖36葉　A5　極祕〔北支・產業調査書類第3編第2卷〕

内容，第1回報告；河北省臨楡縣，盧龍縣，昌黎縣，灤縣，遷安縣（冀東地域東部）　各鑛產地調査報告調査期間・自昭和10年12月至昭和11年3月　執筆：田中澄外6名　第2回報告；河北省涞源縣各種鑛產地及山東省博山西區炭田　調査期間・自昭和11年5月至同年7月　執筆：田中澄外4名　第3回報告；山東省蓬萊縣利民公司螢石產地，青島附近各鑛產地，金嶺鑛鐵山，淄川縣梁家店子炭坑，調査期間・自昭和11年10月至同年12月　執筆：田中澄外4名　附圖（折込）3葉　（別冊）附圖36葉

陸軍・支那駐屯軍司令部・乙嘱託班　H151-7(3)

北支鑛山調査報告　（第3隊）

同附圖　編者　昭和12年3月

2冊 2,228頁　附圖（別冊）18圖　A5　極祕〔北支・產業調査書類　第3編第13卷〕

内容：緒言，1，河北省宛平縣齋堂炭田調査報告　2，河北省房山縣大安山炭田調査報告　3，河北省宛平縣板橋炭田調査報告　4，山東省博山炭田黑山區域調査報告　5，山東省博山炭田萬山區域調査報告　6，山東省博山炭田西河區域調査報告　7，山東省章邱炭田普集區域調査報告　8，山東省淄川縣手角石場附近鉛鑛調査報告　9，山東省歷城縣桃科銅山調査報告　附圖・博山炭田黑山區域地質柱狀圖　別冊附圖18葉

陸軍・支那駐屯軍司令部・乙嘱託班　H151-7(4)

北支鑛山調査報告　（第4隊）

附圖　編者　昭和12年3月

圖15葉　極祕〔北支•產業調査書類第3編第4卷〕

内容：第1圖，大同炭田略圖並ニ位置及交通略圖　第2圖，大同炭田永定莊附近地質圖　第3圖，將軍領附近石灰岩產地地形反地質略圖　第4圖，將軍嶺附近地質圖　第5圖，將軍嶺附近地質斷面圖　第6圖，井陘炭田地質圖　第7圖，山東省嶧縣炭田地質圖　第8圖，中興煤礦公司附近詳圖　第9圖，中興煤礦公司坑内略圖　第10圖，紅柱石產地附近地質圖並ニ礦床附近一般圖　第11圖，紅柱石鑛床地質圖　第12圖，紅柱石礦床柱狀斷面圖　第13圖，房山炭田南部地質圖並ニ炭田位置及交通圖　第14圖，房山炭田南部地質斷面圖　第15圖，興寶公司長溝峪坑坑圖

陸軍・支那駐屯軍司令部・乙嘱託班　H151-7(5)

北支鑛山調査報告　（第5隊）

同附圖　編者　昭和12年3月

2冊，130頁　寫眞，圖版（折込）　附圖（別冊）9葉　5卷　極祕〔北支・產業調査書類第3編第5卷〕

内容：1，察哈爾省涿鹿縣城南方蔡家溝，塔院，刁窩溝鐵鑛產地調査報告　2，察哈爾省懷來縣八寶山炭田調査報告　3，察哈爾寶省宣化縣玉帶山南部炭田調査報告　4，冀東地區灤縣開灤炭礦林西炭坑調査報告　5，冀東遷安縣劉家營油母頁岩調査報告　6，綏遠省興和縣蘿地溝及蘇圪鉛鑛調査報告　7，山東省膠縣大珠山鉛鑛調査報告　附圖（別冊）9圖

陸軍・支那駐屯軍司令部・乙嘱託班・鑛山班　H151-8

鑛山班第一隊中間報告

調査地名：河北省遵化縣及昌平縣・山東省招遠縣

4,73頁　B5　極祕

タイプ版片面謄寫印刷　執筆：西尾治•笹倉正夫•堀内一雄外3名　調査期間：自昭和11年4月28日至昭和11年7月19日

内容：1，長城線以南ニ於ケル試鑛產地ノ踏査　2，山東省招遠縣ニ於ケル金鑛踏査　附圖（卷末袋入）3葉

陸軍・支那駐屯軍・乙嘱託班・鑛山班　H151-12

支那駐屯軍乙嘱託班鑛山班第四班調査報告　編者　昭和11年10月

80頁　B5　極秘

タイプ版片面謄寫印刷

内容：1，山西省大同縣永定莊附近大同炭田調査報告　2，山西省大同炭田カオリン調査報告　3，北京西山將軍嶺附近石灰岩調査報告　4，北京西山灰峪紅柱石鑛床概査報告

陸軍・杉山部隊・特務部・地質調査隊　H151-14

北支重要鑛產源調査報告書　編者

昭和13年12月至14年8月

6冊　B5　極秘

内容：北支重要鑛產資源調査總說，地質調査隊石炭班調査報告，同附圖（別冊），地質調査隊鐵鑛班調査報告，同附圖（別冊），地質調査隊物理探鑛班・試錐班調査報告

陸軍・多田部隊・參謀部　H151-3

昭和14年情報ニヨル北支地下資源ニ關スル資料　編者　昭和14年12月

B5　祕〔方軍調資　第71號〕

タイプ版片面謄寫印刷　執筆：田口泉二・增田豊穗

内容：1，昭和14年度地下資源情報一覽表　2，同上地下資源情報一覽圖　3，各地細部情況圖

陸軍・多田部隊・參謀部（譯）　H151-2

北支ニ於ケル地下資源ニ關スル文献資料　（鑛業週報譯文）　北京　譯者　昭和15年2月

2,48頁　B5　祕

タイプ版謄寫印刷　〔方軍調資　第2號〕飜譯益田豊穗

内容：1，河北省　2，山東省　3，山西省　4，察哈爾省　5，綏遠省　6，河西省　7，河南省　8，江蘇省　附圖：地下資源一覽圖（卷末折込）（本資料ハ著名ナルモノニシテ且ツ資料多キ炭鑛ソノ他ハ除外ス）

北支那（各省）

河北省

南滿洲鐵道株式會社・經濟調査委員會　H1511-2

冀東地區鑛工業開發五箇年計畫案（冀東防共自治政府ニ手交スベキ案）　大連　編者　昭和12年6月

10頁　B5　極秘

タイプ版片面謄寫印刷

陸軍・多田部隊本部　H1511-1

河北省平山縣西北地區地下資源調査報告　編者　昭和15年7月

4頁　（地圖折込）　B5　祕〔方軍調資　第26號〕

タイプ版片面謄寫印刷　執筆：市村賢一，板垣萬夫　調査期間：自昭和15年6月20日至6月29日

山東省

北支那開發株式會社・調査局　H1513-8

山東省曲阜・泝州間道路沿線鑛產情報地調査報告　北京　編者　昭和17年2月

7,25頁　B5　極秘

タイプ版謄寫印刷　執筆：庄司誠一

調査期間：自昭和16年5月11日至5月24日

内容：凡例　梗概　結論　1，位置及交通　2，地形　3，地質　4，鑛產情報地各論　附圖（卷末袋入）1葉

北支那開發株式會社・調査局　H1513-7

山東省歷城縣桃科莊桃科莊鑛山調査報告　北京　編者　昭和16年10月

3,25頁　附圖1葉　B5　極祕

タイプ版謄寫印刷　執筆：增淵堅吉，松山正三

調査期間：自昭和15年11月21日至12月21日

内容：1，要旨　2，位置及交通　3，沿革及現況　4，地形　5，地質　6，鑛床　7，品位　8，鑛量　9，結論

北支那開發株式會社・調査局　X31・51-2

山東省魯南作戰區域資源調査第二班地下資源探査概況報告　北京　編者　昭和16年12月

1,14頁　附圖（袋入）1葉　B5　極祕

タイプ版謄寫印刷　執筆：小出作次郎

調査期間：昭和16年11月4日至12月11日

内容：調査區域・調査ノ性質・調査ノ目的鑛物探査略誌

北支那開發株式會社・調査局　H1513-6

青島特別市市管內於ケル地下資源調査中間報告　北京　編者　昭和16年11月

27頁　B5　祕

タイプ版謄寫印刷　執筆：岩生周一

北支那開發株式會社・青島事務所　K1513-1

山東省地區工鑛業調査表　青島　編者　昭和17年2月

63頁　極祕

タイプ版片面謄寫印刷

興亞院・華北連絡部・青島出張所　H1513-5

青島特別市管內ニ於ケル地下資源調査中間報告續編　青島　編者　昭和17年2月

60頁　B5　極祕〔興青調査資料　第73號〕

タイプ版兩面謄寫印刷　執筆：岩生周一

商工省・地質調査所　H1513-3

山東省內鑛產地調査　東京　編者　大正12年3月

7,75頁　B5　極祕〔海外鑛物調査報告第15號〕

タイプ版片面謄寫印刷　執筆：渡邊久吉

調査期間：自大正9年2月至大正10年1月

内容：緒言　1，沂州炭田　2，泰安縣樓德禹村炭田　3，蒙陰縣汶南炭田　4，昌樂縣高鑛炭田　5，昌樂縣五圖庄炭田　6，銀鉛鑛床　7，鐵鑛　8，雲母及石綿

南滿洲鐵道株式會社・經濟調査委員會　H1513-1

山東省鑛工業開發五箇年計畫大綱　大連　編者　昭和12年6月

7頁　B5　極祕

タイプ版片面謄寫印刷

南滿洲鐵道株式會社・產業部　H1513-4

北支鑛產調査概報　（第四調査隊）　大連　編者　昭和12年8月

4,44頁　B5　極祕

タイプ版片面謄寫印刷　執筆：吉澤甫・別所文吉・成松義清　調査期間：自昭和12年5月17日至7月18日

内容：1，芝罘四近鑛產地調査報告　2，張店四近鑛產地調査報告　3，博山縣鑛山地調査報告　4，青島附近鑛產地調査報告　5，結語　附圖：9葉（卷末袋入）

陸軍・支那駐屯軍・乙嘱託班・鑛山班　H151-3-2

支那駐屯軍乙嘱託班鑛山班第三班中間報告書　編者　昭和11年11月

1,74頁　B5　極祕

タイプ版片面謄寫印刷　執筆：河田學夫・森田日子次・鈴木治助・和田繁松　調査期間：自昭和11年4月至同年7月

内容：1，山東省淄川縣牛角石塢附近鉛鑛　2，山東省博山炭田黑山區域　3，山東省博山炭田萬山區域　附圖・11葉（卷末袋入）

山西省

大倉鑛業株式會社　H1514-3

山西鑛業資源調査書　東京　編者　昭和14年8月

4,91頁　B5　祕

執筆：福久茂

内容：山西ニ於ケル鑛業　山西鑛業調査報告（鐵山・炭礦・代縣金山・五臺閻子嶺硅石・五臺南大興赤白硅石・太原西山石灰石・吳城鎭螢石・走襄白雲石・靜樂滿俺・石膏）　附圖（折込）14葉

北支那開發株式會社・調査局　H1514-4

山西省崞縣宮地村近傍地下資源概要報告　北京　編者　昭和16年9月

6頁　B5　極祕〔地調資第10號〕

タイプ版謄寫印刷　執筆：志井田功，加川正雄

工場資源調査班・經濟工作隊・第一分隊　H1514-1

五臺・定襄鑛產資源調査報告書　太原　編者　昭和13年10月

2,26頁　B5　特祕

タイプ版片面謄寫印刷　執筆：福久茂・佐竹源之助・富重亨・李鴻業　調査期間：自昭和13年9月26日至10月20日

内容：1，五臺，西天和炭鑛　2，五臺，窯頭梁空索道　3，五臺，北臺興鐵鑛　4，定襄，土嶺口鐵鑛　5，五臺，閻子嶺硅石　6，五臺，南大興赤白硅石

資源調査班　H1514-2

太原製鐵所用資源調査書　新京　編者　昭和13年5月

132頁　B5　特祕

タイプ版片面謄寫印刷　執筆：福久茂・佐竹源之助・河野卓三・吉田均

内容：1，鐵山　2，石炭　3，其ノ他諸原料

中南支那

伊藤芳郎　H70・5-1

江西省南昌附近鑛產資源調査報告（興亞院編「支那重要國防鑛產資源調査報告」ノ內）

金鐘遠　H70・5-1

安徽省安慶附近鑛產資源調査報告（金，銀，銅，鐵，石炭）（興亞院編「支那重要國防鑛產資源調査報告」ノ內）

興亞院・廈門連絡部　H70・5-1

廣東省南澳島鑛產資源調查報告

（興亞院編「支那重要國防鑛產資源調查報告」ノ內）

眞田　弘　H70・5-1

浙江省杭州附近鑛產資源調查報告

（螢石，石炭，硅石，金鑛）（興亞院編「支那重要國防鑛產資源調查報告」ノ內）

篠田恭二　H70・5-1

江西省萍鄉湖南省長沙附近鑛產資源調查報告　（石炭，石膏，滿俺鑛）（興亞院編「支那重要國防鑛產資源調查報告」ノ內）

關　武夫　H70・5-1

江蘇省，江寧，句容縣石炭，石墨，鐵鑛反安徽省炭田調查報告　（興亞院編「支那重要國防鑛產資源調查報告」ノ內）

別所文吉　H70・5-1

湖北省九江，瑞昌，陽新，大治，鄂城縣近傍鑛產調查報告　（興亞院編「支那重要國防鑛產資源調查報告」ノ內）

松野元次　H70・5-1

江蘇省海州附近鑛產資源調查報告

（燐灰石，滿俺鑛）（興亞院編「支那重要國防鑛產資源調查報告」ノ內）

南滿洲鐵道株式會社・產業部　H1521-1

上海附近占領地區鑛業調查計畫案

大連　編者　昭和13年1月

7頁　B5　祕

タイプ版片面謄寫印刷

蒙　疆

石井清彥　H70・5-1

蒙疆地區鑛產資源調查報告（鐵，銀，鉛，亞鉛，石炭，石墨，螢石，石綿，湖鹽，苾硝）（興亞院編「支那重要國防鑛產資源調查報告」ノ內）

商工省・地質調查所　H157-3

內蒙古鑛物調查報告　東京　編者

大正6年3月

253頁　A5　祕

執筆：　岡村要藏・山根新次

內容：　內蒙古東部鑛物調查報文　1，踏查線路　2，地形　3，地質　4，鑛產物　5，氣候及人文（以上岡村）

內蒙古南東部鑛物調查報文　1，鑛產地概說　2，鑛產地各說（以上山根）

農商務省　H157-2

東部內蒙古產業調查　鑛山班　東京　編者　大正5年3月

16,321頁　A5　祕

執筆：　山根新次・岡村要藏・片山星平

內容：　鑛產事情　緒言　1，位置及區域　2，地形概說　3，地質概說　4，鑛產物概說　5，鑛業概說　6，都市及住民　7，交通，運搬及通信　8，產業及物產　9，物價及通貨　10，氣候　11，鑛產地特論（以上山根）　緒言　1，區域及地形　2，地質（以上岡村）　1，緒言　2，調查區域及旅行日誌　3，地理　4，物價　5，氣象　6，地質　7，鑛業　8，結論（以上片山）　附記・未調查鑛產地及分析地圖・地質圖等（折込）多數

南滿洲鐵道株式會社・調查部　H157-1

蒙疆東部地區鑛產資源概查報告

大連　編者　昭和15年7月

4,82頁　B5　極祕

タイプ版片面謄寫印刷　執筆：　小出作次郎

內容：　1，總說　2，各說　アントビチスム附近產炭地　イバラ產炭地　ハンボスーム附近產炭地　集沙汲堰炭坑　バヤンホ螢石　調查路域ニ於ケル未調查鑛床　附圖（折込）26葉

其　他

東部ソ聯・マライ諸島

アネルト・エ・エ　B161-1

〔極東ソ聯ノ〕地質並ニ鑛物資源（南滿洲鐵道株式會社北滿經濟調查所編「極東ソ聯要覽」ノ內

臺灣拓殖株式會社　B1726-1

蘭領印度鑛業資源　臺北　編者

昭和15年7月

4,90頁　A5　祕（臺調查A　第7號）

執筆：　森勇夫・長野政來・澁谷長紀・國府建二

內容：　概論，各論；1，石油　2，錫　3，石炭　4，鐵鑛　5，金及銀鑛　6，ボーキサイド　7，マンガン　8，ニツケル鑛　9，其ノ他ノ鑛物　統計表・34表ノ參考資料

鑛業經濟

鑛山經濟

支　那

東亞研究所　B85-6

日本ノ鑛業投資（中間報告）

東京　編者　昭和15年7月

152頁　B5　極祕〔資料丙第128號D〕

謄寫印刷　執筆：　井口清美

內容：　1，概說　2，鑛業法規ノ變遷　3，鑛業投資ニ於ケル日本ノ地位及沿革　4，日本關係鑛山事業ノ機構及實體　5，軍管理工場

陸軍・支那駐屯軍司令部　B85-3

英國ノ炭礦投資ニ就テ　編者

昭和10年10月

7頁　B6　極祕〔天調第76號〕

タイプ版謄寫印刷　執筆：　滿鐵北平事務所

北支那

華寶炭礦　H21・51-8

自昭和13年1月 至昭和14年3月 決算報告書　編者

B5　祕

蒟蒻版複寫印刷

內容　貸借對照表，損益計算書，各勘定內譯表，接收時財產目錄，財產目錄，附屬表：　人件費調查，石炭受拂一覽表，骸炭受拂一覽表

興中公司　H21・51-4

井陘炭礦　北京　編者

32頁　B5　極祕

タイプ版片面謄寫印刷

內容：　1，井陘炭礦對策要綱　2，井陘礦務局ノ改組ニ關スル契約書　3，井陘礦務局改組ニ關スル特許申請書並許可書

興中公司・業務課　H21・51-1

冀東區域新舊鑛區出願狀況調查書

北京　編者　昭和12年6月

71頁　B5　極祕

タイプ版片面謄寫印刷

中興炭礦　H21・51-6

自昭和13年1月 至昭和14年3月 決算報告書　編者

B5　極

蒟蒻版複寫印刷

內容：　貸借對照表，損益計算書，各勘定內譯表，接收時財產目錄，財產目錄，附屬表：　人件費調書，石炭受拂一覽表，骸炭受拂一覽表

南滿洲鐵道株式會社・產業部　H21・51-13

井陘炭礦ノ收支想　大連　編者

昭和11年11月

16頁　B5　極祕

タイプ版片面謄寫印刷

內容：　1，原價　2，販路及其數量並價格　3，運賃及諸掛　4，收支豫想　添附資料・5表

南滿洲鐵道株式會社・產業部　H21・51-5

河北省石門寨炭礦權益調查

大連　編者　昭和12年5月

4,99頁　B5　極祕

タイプ版片面謄寫印刷　執筆：　村田久一

內容：　1，中日合辦泰記煤礦公司　2，直隸（華商）柳江煤礦公司　3，泰記司及柳江公司間ノ紛爭　4，長城煤礦公司　5，長城炭礦ニ對スル邦人ノ關與，附屬書類

南滿洲鐵道株式會社・產業部　H21・51-2

冀東冀察竝山東ニ於ケル鑛業權設定事情　大連　編者　昭和12年5月

1,58頁　B5　祕

タイプ版片面謄寫印刷　執筆：　小室清志

內容：　1，總說　2，鑛業ニ對スル國家ノ處理方針　3，鑛業權ノ概要　4，鑛業權設定手續　5，小鑛業　6，國營鑛業　7，鑛稅　8，冀東防共自治政府ニ於ケル鑛業權設定　9，冀東政務委員會算內ニ於ケル鑛業權設定　10，山東ニ於ケル鑛業權設定

南滿洲鐵道株式會社・產業部　H21・51-9(1)

山東沿線鑛山權益調查　（1-2，雜）

大連　編者　昭和12年5月至6月

3冊　B5　極祕

タイプ版片面謄寫印刷　執筆：　村田久一

內容：　(1)　1，獨逸經營時代　2，日本軍占領當時ノ礦區概況並支那側ノ壓迫　3，日支合辦炭礦會社成立ノ經緯　4，日支合辦會社成立後ノ狀況　附屬書類　5，日支合辦同泰煤礦公司　附屬書類

(2)　1，獨逸經營時代　2，日本經營時代　3，日支合辦魯大鑛業股份有限公司　4，魯大公司ノ三鑛山關係問題　附屬書類（11篇）

（雜）　1，博山炭田　2，淄川南炭黃家莊坑　3，山東省招遠金鑛利權　附屬書類（10篇）　參考（山東省採金局）

南滿洲鐵道株式會社・產業部　H21・51-3

嶧縣・中興公司見學報告　大連　編者　昭和12年2月

30頁　B5　極祕

タイプ版片面謄寫印刷

南滿洲鐵道株式會社・産業部　H21・51-14

中興炭礦及海州方面視察報告

大連　編者　昭和12年2月

70頁　B5　極祕

タイプ版片面謄寫印刷　執筆：赤松登志男

内容：要旨—中興公司ノ優劣點　技術上ヨリ見タル諸點　採炭—其ノ關係作業及設備　職工勞金　變災歷史　發電所　高等政策　運輸關係　交通　經營組織　營業狀態

南滿洲鐵道株式會社・産業部　H21・51-15

平西諸炭礦權益調查　大連　編者

昭和12年6月

4,69頁　B5　極祕

タイプ版片面謄寫印刷　執筆：村田久一

内容：1,門頭溝炭礦　2,西山齋堂鎭炭礦　3,宛平炭礦ニ對スル三菱ノ關與　4,大安山炭田　5,房山縣高架運炭公司

陸軍・支那駐屯軍司令部　H21・51-11

石門塞炭田柳江・泰記・長城經營ニ關スル日本人側ノ働キ　編者

昭和10年6月

5頁　B5　祕

タイプ版謄寫印刷

陸軍・支那駐屯軍司令部　H21・51-12

泰記・柳江兩炭坑間ニ於ケル盜掘ニ關スル繫爭　編者　昭和10年4月

11頁　B5　祕〔天調第15號〕

謄寫印刷

陸軍・寺內部隊・特務部　H21・511-1

泰記及柳江炭礦評價資料　編者

昭和13年7月

4,11頁　B5　極祕〔評價資料第11號〕

タイプ版片面謄寫印刷

内容：1,礦山評價總括表　2,位置及交通　礦區　4,炭層　5,炭量計算　6,炭質　7,出炭目標及出炭計畫　8,設備ニ對スル投資　9,生產原價　10,賣買　11,利益　12,評價

六河溝炭礦　H21・51-7

自昭和12年12月 至昭和14年3月 決算報告書　編者

B5　祕

蒟蒻版複寫印刷

内容：貸借對照表,損益計算書,各勘定內譯表,接收時財產目錄,財產目錄,附屬表：人件費調書,石炭受拂一覽表

蒙　疆

龍烟鐵礦公司　H21・57-1

龍烟鐵鑛公司收支清帳・龍烟鐵鑛公司帳略・股款收據簿（第1冊）　宣化

編者　民國12年12月,同17年8月,同7年　3冊

墨筆筆寫

鑛業組合

興中公司　H22・51-1

各炭礦合作社組織比較　北京　編者

昭和14年12月

11頁　B5　極祕

タイプ版片面謄寫印刷

探　鑛

滿洲國・支那

池田早苗　H70・5-1

安徽省當塗縣南山鐵鑛試錐調查報告

（興亞院編「支那重要國防鑛產資源調查報告」ノ內）

北支那開發株式會社・調查局　H33・51-1

河北省臨城炭田附近地探鑛調查概況報告　北京　編者　昭和17年3月

2,23頁　附圖　6葉　B5　極祕

タイプ版謄寫印刷　執筆：佐々憲三

内容：1,緒論　2,實施方法　3,測定結果　4,結論

北支那開發株式會社・調查局　H30・51-2

桃科莊鑛山ニ於ケル電氣探鑛調查概要報告　北京　編者　昭和16年6月

20頁　B5　極祕〔地調資第3號〕

タイプ版片面謄寫印刷　執筆：藤田義象

淵田隆門　H70・5-1

安徽省當塗縣鐵鑛磁力探鑛及重力探鑛調查報告（興亞院編「支那重要國防鑛產資源調查報告」ノ內）

淵田隆門　H70・5-1

浙江省餘杭縣閑林埠附近ニ於ケル磁力探鑛調查報告（興亞院編「支那重要國防鑛產資源調查報告」ノ內）

滿洲鑛業開發株式會社・鑛產資源調查所　H30・4-3

安東省 安東縣 接梨樹銅山電氣探鑛報告

新京　編者　康德7年5月

1,13頁　B5　極祕〔鑛產資源調查所要報　第2號〕

調查期間：自康德6年7月28日至康德7年5月18日　實調查日數50日間

内容：1,要旨　2,調查區域　3,位置及交通　4,地形　5,地質及鑛床　6,電氣探鑛　8,結語　插圖,寫眞,附圖(折込)6葉

滿洲鑛業開發株式會社・鑛產資源調查所　X31・4-8

石咀子鑛山ノ地質調查法ト潛在鑛脈ノ探鑛ニ就テ　新京　編者

康德6年11月

4頁　B5　極祕

タイプ版片面謄寫印刷　執筆：本間不二男

滿洲鑛業開發株式會社・鑛產資源調查所　H30・4-2

奉天省鐵嶺縣康家莊子・奉天省開原縣開門山・奉天省開原縣猴見石電氣探鑛報告（要旨）　新京　編者

康德1年5月

8頁　B5　極祕

タイプ版片面謄寫印刷

執筆：中林一孝・鶴田衛・小池秀稔・船木盛義・細川正雄

内容：1,位置及交通　2,鑛區　3,地形　4,地質及鑛床　5,電氣探鑛　附圖8葉(折込，卷末袋入)

南滿洲鐵道株式會社・調查部　H30・51-1

河北省易縣覺山鐵鑛床電氣探鑛調查報告　大連　編者　昭和16年1月

2,7頁　B5　祕

タイプ版複寫　執筆：荒谷一雄　調查期間・自昭和15年11月19日至12月20日

内容．1,緒言　2,位置及交通　3,地形及地質　4,電氣探鑛調查(測定地域及測點・測定結果)　5,結言　附圖(卷末袋入)　3葉

南滿洲鐵道株式會社・調查部　H30・4-1

奉天省蓋平縣接官听三荒地竝海城縣八岔溝村老長溝電氣探鑛調查報告

大連　編者　昭和15年12月

2,14頁　B5　祕

タイプ版片面謄寫印刷　執筆：花田信次郎外8名　調查期間：自昭和15年3月至10月

内容：1,緒言　2,位置及交通　3,地形及地質　4,電氣探鑛調查　5,結言　附圖(卷末袋入)

陸軍・杉山部隊・特務部・地質調查隊　H151-14(6)

地質調查隊 物理探鑛班 試錐班 調查報告

編者　昭和14年8月

20頁　圖(折込)14葉　A5　極祕〔北支重要鑛產資源調查報告書〕

内容：1,察南地區宣化縣烟筒山磁力探查報告　2,察南地區宣化縣烟筒山ニ於ケル彈性波式地下探查報告

採　鑛

滿洲鑛業開發株式會社・鑛產資源調查所　H40・4-1

金廠金山ノ探鑛方針ニ就テ

新京　編者　康德6年11月

4頁　B5　極祕

タイプ版片面謄寫印刷　執筆：本間不二男

鑛山電氣・鑛山鐵道及運輸・其ノ他

北支那・蒙疆

興亞院・華北連絡部・鑛山室・郵政電政室　H45・51-1

北支炭礦動力五ヶ年計畫案　北京

編者　昭和15年7月

19頁　B5　祕

タイプ版片面謄寫印刷

興中公司　H46・51-1

龐家堡 揚村間 運鑛專用鐵道建設案(參考案)

北京　編者　昭和11年11月

13頁　地圖(折込)　B5　特祕

タイプ版片面謄寫印刷

内容：1,總說　2,建設費　3,營業收支豫想

南滿洲鐵道株式會社・經濟調查委員會　H46・57-2

涿鹿・龍烟兩鐵鑛運鑛線踏查報告竝計畫書　大連　編者　昭和12年7月

11,210頁　B5　極祕

タイプ版片面謄寫印刷

執筆：田中滋敏・古川重夫

内容：要旨　1,涿鹿鐵鑛運鑛線踏查報告竝計畫書　2,參考編　3,龍烟鐵鑛運鑛線踏查報告竝計畫書

附圖(卷末袋入)

南滿洲鐵道株式會社・産業部　H46・57-1

龍煙鐵鑛搬出輸送開始ニ伴フ平綏鐵路(特ニ南口バス區間)運送能力增加對策(暫定的)　大連　編者　昭和12年2月

5,90頁　B5　極祕

タイプ版片面謄寫印刷

内容：1,基礎資料竝諸條件ノ想定　2,一般貨物輸送計畫　3,龍煙鐵鑛年間一百万噸輸送計畫　4,龍煙鐵鑛鑛石用輪軸材料購入費　5,龍煙鐵鑛鑛石輸送開始ニ伴フ平綏鐵路内新設改良竝擴張事業費見積　6,結論參考編　1,最大輸送能力ト所要事業費　B,南口バス區間改良諸案ト本案トノ比較對照

○

淄川炭礦　H44・51-2

淄博章地區炭礦備林造成計畫書

淄川縣　編者　昭和16年10月

21頁　B5　極祕

タイプ版複寫印刷

山東鑛業株式會社　H44・51-1

坑木現況調査　青島

編者　昭和17年8月

23頁　B5　極祕

タイプ版複寫印刷

鑛山被害

興中公司　H47・51-1

各炭礦匪襲概況

北京　編者　昭和15年4月

8頁　B5　極祕

タイプ版片面謄寫印刷

興司公中　H47・51-2

各炭礦治安對策トシテノ施設比較

北京　編者　昭和14年12月

11頁　B5　極祕

タイプ版片面謄寫印刷

選鑛・分析・冶金

龍煙鐵鑛株式會社　H53-1

龍煙鐵鑛鑛石溶鑛爐使用報告書

宣化　編者　昭和15年3月

17頁　表(折込)　A5　祕

内容：當社鑛石ノ鷄見製鐵所，石景山製鐵所ニ於ケル使用報告書

南滿滿鐵道株式會社・調査室　H52・51-1

北支製鐵關係鑛石分析並埋藏量表

大連　編者　昭和13年9月

3頁　B5　祕

タイプ版片面謄寫印刷

南滿洲鐵道株式會社・調査部　H53・6-1

ソ聯邦ノ非鐵冶金業

大連　編者　昭和16年4月

16,196頁　A5　極　(ソ聯邦政治經濟叢書 第1部 第5篇)

執筆：堀場安五郎

内容：1,國民經濟ニオケル非鐵冶金業ノ地位　2,非鐵冶金業發展ノ諸段階　3,非鐵冶金業ノ對外依存性　4,非鐵冶金業ノ鑛物資源　5,非鐵冶金業ノ地理的配置　6,非鐵冶金業ノ管理機構　7,非鐵金屬ノ品質

金屬工業

滿洲國・東部ソ聯

八田實夫　B161-1

〔極東ソ聯ノ〕有色金屬工業(南滿洲鐵道株式會社北滿經濟調査所編「極東ソ聯要覽」ノ内)

滿洲重工業開發株式會社・資料課　H60・4-1

滿洲ノ非鐵金屬鑛業及輕金屬工業

新京　編者　康德7年8月

2,44頁　B5　祕〔業務資料　第6號〕

謄寫印刷

内容：1,金鑛業　2,鉛,亞鉛,銅,銀鑛業　3,アルミニウム工業　4,マグネシウム工業

南滿洲鐵道株式會社・經濟調査會　H14-14(5)

滿洲國防資源調査　第五班(鉛・銀亞鉛鑛)報告　大連　編者　昭和11年7月

7,210頁　圖(折込)46葉　A5　極祕〔資源調査書類第1編第5卷〕

内容：第1部，昭和8年度調査報告　1,奉天省開原縣關門山調査報告　2,奉天省開原縣猴兒石調査報告　3,奉天省鐵嶺縣康家庄子調査報告　4,奉天省開原縣小黃子溝調査報告　5,奉天省開原縣像牙山調査報告　6,奉天省寬甸縣萬寶蓋子調査報告　7,奉天省輯安縣磨洞子調査報告　8,奉天省臨江縣銀子溝調査報告　9,吉林省延吉及天寶山調査報告　10,奉天省,新賓縣禮子哈達調査報告　11,興安省附近調査報告　12,奉天省蓋平縣北四道溝調査報告　13,奉天省復縣化銅溝調査報告　14,熱河省灤平縣麒麟溝(二道溝,三道溝)調査報告　15,熱河省灤平縣鷄爪溝調査報告　16,奉天省橛子哈達銀鑛床露頭調査計畫

第2部，昭和9年調査報告　1,奉天省本溪縣旋嶺后調査報告　2,奉天省本溪縣吳家北溝調査報告　3,奉天省本溪縣吉祥峪調査報告　4,奉天省本溪縣大楡樹溝調査報告　5,奉天省本溪縣棒槌嶺調査報告　6,奉天省本溪縣黃柏峪二道溝調査報告　7,奉天省本溪縣大黃柏寫調査報告　8,奉天省本溪縣小黃柏峪調査報告　9,奉天省本溪縣石灰溝調査報告　10,奉天省興城縣 錦西縣揚家杖子鑛山調査報告　11,奉天省興城縣松樹 卯調査報告　12,奉天省鳳城縣青城子鑛山調査報告　13,奉天省鳳城縣頭道溝調査報告　14,奉天省鳳城縣 三道溝調査報告　15,奉天省鳳城縣大陽溝調査報告　16,奉天省鳳城縣店南溝調査報告　17,奉天省鳳城縣榛子溝調査報告　18,奉天省鳳城縣小邊溝調査報告　19,奉天省鳳城縣蓋家溝調査報告　20,奉天省鳳城縣趙家南溝調査報告　21,奉天省鳳城縣祕子溝調査報告　22,奉天省鳳城縣廠包溝調査報告　23,奉天省鳳城縣家蘆溝調査報告　24,奉天省鳳城縣廠包溝調査報告　25,奉天省鳳城縣大薄落葉溝調査報告　26,奉天省鳳城縣大西溝調査報告　27,奉天省復縣化銅溝調査報告　28,奉天省復縣圍甕調査報告　29,奉天省復縣前元臺子調査報告　30,奉天省岫巖縣鐵洞溝調査報告　31,奉天省岫巖縣于家西溝調査報告　32,奉天省岫巖縣小蘇子溝調査報告　33,黑龍江省鐵驪縣附附近(鐵山包)調査報告　34,黑龍江省通北縣通北附近調査報告　35,黑龍江省訥河縣王寶山附近調査報告　36,興安省北分省ドラガチエンカ(螢石)調査報告　37,興安省北分省ハジ(螢石)調査報告　38,興安省北分省ホンホルジー(鉛鑛)調査報告

金

滿洲國

滿洲鑛業開發株式會社・鑛產資源調査所　H61・4-4

熱河省灤平縣古北口桃園村金鑛調査報告　新京　編者　康德7年2月

12頁　B5　祕

タイプ版片面謄寫印刷　執筆：今泉力藏

調査期間：自康德6年12月21日至12月25日

内容：1,要旨　2,位置交通，地方狀況　3,地形　4,地質　5,鑛床　6,結語　附圖(卷末袋入)

南滿洲鐵道株式會社・經濟調査會　H61・4-1

滿洲採金事業方策　大連

編者　昭和10年11月

1,2,236頁　A5　極祕〔立案調査書類　第4卷第2號(續1)〕

執筆：矢部茂・七里定雄

内容：1,逢源金廠及興安金廠七里班調査報告總括　2,黑河方面概査報告　3,黑河方面概査報告附錄　附圖(折込)7葉

南滿洲鐵道株式會社・經濟調査會　H61・4-2

滿洲採金事業方策　附；採金事業調査部概要　大連　編者　昭和11年8月

3,243,2,53頁　寫眞167葉，附圖(折込)3葉　A5　極祕〔立案調査書類　第5編第4卷第1號〕

諸家ノ報告38編ヲ收ム

南滿洲鐵道株式會社・北滿經濟調査所　H61・4-5

黑河省產金現況調査報告　哈爾賓

編者　昭和13年3月

17頁　B5　祕〔北經經濟資料　第95號〕

タイプ版片面謄寫印刷　執筆：酒井甚

内容：1,緒言　2,採金地區域　3,金歲及金場　4,採金統制及採掘制度　5,會社直營作業　6,增產計畫　7,產金量　8,結尾

南滿洲鐵道株式會社・北滿經濟調査所　H61・4-3

滿洲ノ產金政策　哈爾賓

編者　昭和13年10月

72頁　A5　祕〔北經調査　第34號〕

執筆：林茂樹

内容：1,我國ニ於ケル金問題　2,滿洲ニ於ケル採金歷史ノ考察ト金資源　3,滿洲採金業ノ現況　4,滿洲採金業態　5,滿洲ノ金政策　6,日滿產金事業ノ一體的必要性　7,滿洲國ニ於ケル金ニ關スル諸規程

北支那

荒川謙治　H70・5-1

河北省懷柔縣金髻山金鑛調査報告(興亞院編「支那重要國防鑛產資源調査報告」ノ内)

荒川謙治　H70・5-1

河北省興隆縣宏會馬蘭峪金鑛調査報告(興亞院編「支那重要國防鑛產資源調査報告」ノ内)

荒川謙治　H70・5-1

河北省興隆縣長城金鑛調査報告(興亞院編「支那重要國防鑛產資源調査報告」ノ内)

荒川謙治　H70・5-1

河北省遵化縣西茅山・鮎魚池・元菓壯金鑛調査報告　(興亞院編「支那重要國防鑛產資源調査報告」ノ内)

荒 川 謙 治　　B70•5-1

河北省密雲縣治仙山二道溝金鑛調查報告　（興亞院編「支那重要國防鑛產資源調查報告」ノ內）

荒 川 謙 治　　H70•5-1

河北省密雲縣治仙四道溝金鑛調查報告　（興亞院編「支那重要國防鑛產資源調查報告」ノ內）

荒 川 謙 治　　H70•5-1

河北省蜜雲縣小孤山大成金鑛調查報告　（興亞院編「支那重要國防鑛產資源調查報告」ノ內）

北支那開發株式會社・調查局　　X31•51-1

安邱縣担山銀亞鉛鑛床調查豫報

北京　編者　昭和16年2月
7頁　B5　極祕
タイプ版片面謄寫印刷　執筆：門田重行

興亞院・華北連絡部・青島出張所　　H70•5-1

山東省招遠玲瓏金鑛調查報告　（興亞院編「支那重要國防鑛產資源調查報告」ノ內）

南滿洲鐵道株式會社・調查部　　H61•51-1

河北省北部地方金鑛開發方策竝調查資料　大連　編者　昭和12年12月

5,398頁　圖表（折込）25葉　A5　極祕〔支那・立案調查書類　第4編第4卷第1號〕
執筆：西尾治・笹倉正夫・田中澄・鑛業課
開發方策1篇，調查報告64篇ヲ收ム

南滿洲鐵道株式會社・調查部　　H61•51-2

山東省金鑛調查資料　大連　編者

昭和12年12月

2,256頁　圖表（折込）12葉　B5　極祕〔支那・立案調查書類　第4編第4卷第2號〕
內容：第1　緒言　第2　調查報告・　1，山東省招遠縣金山調查豫報（矢部茂）　2，山東省招遠縣金鑛調查報告（同）　3，招遠鑛山ニ對スル考察（地質調查所）　4，山東省招遠縣玲瓏金鑛調查報告（西尾治）　5，山東省招遠縣九曲金鑛調查報告（同）　6，山東省招遠縣嘴子蔣金鑛調查報告（同）　7，山東省招遠縣紅青金鑛調查報告（同）　8，山東省招遠縣金山金鑛調查報告（同）　9，山東省招遠縣黃山金鑛調查報告（同）　10，山東省招遠縣其ノ他金鑛調查報告（同）　11，山東省招遠縣ノ金鑛調查報告結論（同）　12，山東省招遠縣金鑛利權調查（產業部）　13，山東省牟平縣桂山金，砂金情報地調查報告（吉澤甫）　第3　資料・諸家ノ報告・文書等10篇ヲ收ム

南滿洲鐵道株式會社・北支事務局　　H61•51-3

冀東ノ金鑛概要　北京

編者　昭和13年8月
3,34頁　附圖1葉　B5　極祕
タイプ版片面謄寫印刷
內容：序言　1，冀東金鑛業最近ノ推移　2，冀東地域ノ金鑛床概要　3，從前ノ探鑛概要　4，金鑛區　5，產金量ノ豫想附圖・冀東地區金鑛布圖

渡 邊 久 吉　　H70•5-1

山西省代縣寨里村附近砂金調查報告（興亞院編「支那重要國防鑛產資源調查報告」）ノ內

東部ソヴエート

淺 野 忠 彰　　B161•61

〔極東ソ聯ノ〕　金　鑛　業　（南滿洲鐵道株式會社北滿經濟調查所編「極東ソ聯要覽」ノ內）

銅

河 田 學 夫　　H70•51-2

山東省歷城縣桃科銅山調查報告（南滿洲鐵道株式會社調查部編「雜鑛物調查資料」ノ內）

南滿洲鐵道株式會社・調查部　　H62•4-1

奉天省復縣化銅溝鑛床踏查報告

大連　編者　昭和16年3月
2,25頁　B5　祕
タイプ版片面謄寫印刷
執筆：松田龜三・丹野正三
調查期間：自昭和16年2月5日至2月7日
內容：1，位置　2，沿革及現況　3，地質　4，鑛床　5，要旨　附圖（卷末袋入）5葉

和平建國興亞巡撫罩司令部　　H62•51-1

濟源縣銅鑛及其ノ附近地質調查報告

18頁　B5　極祕
謄寫印刷　執筆：譚錫疇　發行地，刊年不詳

鐵

（鐵鑛・製鑛及製鐵業）

日　本

商工省・鐵鋼局　　H63•3-3

製鐵業參考資料　東京　編者

昭和16年8月（調）
2,345頁　B5　一部軍資祕
內容：需要，生產，輸入，輸出，移出入，消費，原料，價格，投資及收益，世界生產及價格，附錄・關稅

商工省・鐵鋼局　　H63•3-2

昭和十五年　鐵 鋼 生 產 高 調（附：內地主要製鐵所別原材料使用高調）　東京

編者　昭和16年8月（調）
2,283頁　B5　一部軍資祕

日本製鐵株式會社・企畫部　　H631•3-1

日本製鐵株式會社　生產設備及能力表

昭和16年3月末現在　東京　編者
62頁　B6　極祕〔一部軍資祕〕

南滿洲鐵道株式會社・產業部　　H63•3-3

日本ノ鐵鑛ト支那及南洋　大連

編者　昭和12年1月
331頁　B5　祕
タイプ版片面謄寫印刷　執筆：大西二郎
內容：1，序論　2，日本鐵鑛原料及製品ノ需給概況　3，日本鐵鑛石需給ノ狀況　4，日本鐵鑛石供給地ノ概要　5，結論　附圖（卷末袋入）

滿　洲　國

滿洲鑛業開發株式會社・鑛產資源調查所　　X32•4-2

鞍山鐵鑛床ノ鑛量並ニ富鑛調查方針ニ就イテ　新京　編者　康德6年11月

8頁　B5　極祕
タイプ版片面謄寫印刷　執筆：本間不二男

滿洲鑛業開發株式會社・鑛產資源調查所　　X32•4-3

七道溝鐵鑛床ノ赤鐵鑛及磁鐵鑛分布狀態ニ對スル作業假設的說明

新京　編者　康德6年11月
4頁　附圖（折込）1葉　B5　極祕
タイプ版片面謄寫印刷　執筆：本間不二男
內容：1，緒言　2，赤鐵鑛ト磁鐵鑛　3，東山ト西山トヲ分ツ衝上斷層ノ存在性ニ就イテ

滿洲鑛業開發株式會社・鑛產資源調查所　　H63•4-3

奉天省蓋平縣復縣　許家屯鐵山調查報告　新京

編者　康德6年11月
1,40頁　B5　極祕〔鑛產資源調查所要報第1號〕
調查期間：自康德6年6月22日至9月28日
調查實日數74日
內容：1，要旨　2，位置　3，交通及運搬　4，地形　5，地質　6，鑛床　7，稼行現況　8，品位　9，溝掘結果　10，鑛量　11，他鑛床トノ比較　12，結論　附圖（折込ヲ含ム）9葉　寫眞12葉，顯微鏡寫眞9葉

滿洲重工業開發株式會社　　H63•4-2

滿 洲 ノ 鐵 鋼 業　新京

編者　康德7年8月
2,39頁　B5　祕〔業務資料　第4號〕
謄寫印刷　執筆：滿業總務部資料課調查係
內容：1，滿洲ニ於ケ鐵鋼業ノ發達史　2，滿洲ニ於ケル鐵鋼業ノ概觀　3，滿洲ニ於ケル鐵鑛產地ト鐵鋼業

南滿洲鐵道株式會社・經濟調查會　　H14-14(1)

滿洲國防資源調查　總說並第一班（鐵鑛）報告　大連　編者　昭和11年8月

17,491頁　A5　極祕〔資源調查書類　第1編第1卷〕
內容：總說　第1，概說　第2，決定文書　第3，調查要領　第4，會議議事錄　第1部　昭和7年度調查報告　1，小嶺附近鐵鑛調查報告　2，牛心臺炭田ニ於ケル鐵鑛調查報告　3，馬鞍山鐵鑛產地概查報告　附錄，鐵鑛物理試驗報告　第2部，昭和8年度調查報告　1，緒言　2，大栗子溝鐵鑛調查報告　3，大荒溝鐵鑛調查報告　4，于西溝鐵鑛調查報告　5，大嶺溝外二鐵山鐵鑛調查報告　附，東青石嶺鐵鑛調查報告　7，三道溝鐵鑛調查報告　8，七道溝鐵鑛調查報告　9，紅（七家子）鐵鑛調查報告　10，結論　附錄　鐵鑛物理試驗報告　第3部　昭和9年度調查報告　1，緒言　2，牛心臺產鐵地再調查報告　3，化皮峪及水簸溝鐵鑛調查報告　附　韭菜峪鐵鑛調查報告　4，青山背鐵鑛調查報告　5，馬鹿溝鐵鑛調查報告　6，駱駝背子鐵鑛調查報告（附1，長良子鐵鑛調查報告　附2，鐵叉山調查報告　附3，馬皮匠溝鐵鑛調查報告）　7，滿洲里附近鐵鑛調查報告　8，六珠山鐵鑛調查報告　9，古龍村鐵鑛調查報告　10，黑老附近鐵鑛調查報告　11，鞍子河鐵鑛調查報告　12，結言　附錄，鐵鑛物理試驗報告

南滿洲鐵道株式會社・調查部　　H63•4-1

間島省和龍縣板田洞附近クロム鐵鑛現況調查報告　北京　編者

昭和15年10月
2,12頁　B5　祕
タイプ版片謄寫印刷　執筆：松田龜三
內容：1，位置及交通　2，地質鑛床　3，沿革及現況

H631•4-1

鞍山昭和製鋼所銑鐵精錬行程略圖

1枚　B4　祕

支　那

東亞研究所　H63•5-1

支那ノ鐵鑛ト製鐵業（別冊）　支那事變後ノ開發狀態　東東　編者

昭和16年12月

25頁　B5　極祕〔資料丙第234號12產（第8調査委員會資料8ノ2）〕

執筆：手塚正夫

內容：1，北支蒙疆ニ於ケル鐵鑛開發　2，中南支ニ於ケル鐵鑛開發　3，奥地ニ於ケル鐵鑛開發

南滿洲鐵道株式會社・調査部　H63•5-2

支那諸鐵鑛調査資料　大連　編者

昭和12年12月

4,312頁　A5　極祕〔支那・立案調査書類　第4編第2卷第4號〕

內容：第1　鐵鑛ニ關スル一般調査報告　1，楊子江筋鐵鋼輸出統制ニ關スル調査報告（滿鐵上海事務所長）　2，支那ニ於ケル鐵鑛資源ト銑鋼需給概要（滿鐵天津事務所調査課）　第2　河北省鐵鑛調査報告　1，密雲縣冶仙山鞍子嶺磁鐵鑛山（植田房雄）　2，灤縣司家附近鐵鑛（尾崎博）　3，盧龍縣桃園鐵鑛（同）　4，盧龍縣張家莊鐵鑛（同）　5，盧龍縣吳家莊鐵鑛（同）　6，臨榆縣車廠溝鐵鑛（同）　7，臨榆縣戴家莊附近鐵鑛（同）　8，臨榆縣海陽堡鐵鑛（同）　9，遷安縣西閣寺鐵鑛（同）　10，遷化縣龍潭庄磁鐵鑛山（植田房雄）　11，遷化縣龍潭庄，石人溝花交園一帶磁鐵鑛山（同）　12，涞源縣小河村，顧家溝一帶赤鐵鑛（尾崎博）　13，涞源縣王安鎭，南眼山口附近赤鐵鑛（同）　14，涞源縣鼻子嶺附近磁鐵鑛（同）　15，涞源縣芝家庄磁鐵鑛（同）　16，臨榆縣溫泉寺磁鐵鑛（笹倉正夫）　17，昌平縣松樹溝附近磁鐵鑛（同）　第3　山東省鐵鑛調査報告　1，金嶺鎭鐵鑛床（木戸忠太郎）　2，金嶺鎭鐵鑛床（青地乙治）　3，金嶺鎭鐵鑛床（尾崎博）　4，山東省嶧縣炭田ニ於ケル鐵鑛（坂本峻雄）　5，青島港外竹岐島鐵鑛（田中澄）　6，山東省牟平縣牟家溝鐵鑛（吉澤甫）　第4　山西省鐵鑛調査報告　1，南部山西省東南部地方鐵鑛（山根新次）　2，山西省ノ鐵鑛竝製鐵業（經濟調査會）　3，山西省陽泉附近保晉鐵廠（坂本峻雄）　第5　福建省鐵鑛調査報告　1，福建省安溪縣下鐵鑛（原口九萬）　第6　浙江省鐵鑛調査報告　1，浙江省李家港褐鐵鑛（松岡辨二郎）　2，浙江省長興公司鐵山（小祿儀一郎）　3，浙江省景寧山鐵山（椙山一臣）　第7，江蘇省鐵鑛調査報告　1，江蘇省秣陵關鐵鑛（高階三郎）　2，江蘇省利國驛鐵鑛山ノ概要及利國鐵鑛調査報告　第8　安徽省鐵鑛調査報告　1，安徽省蕪湖附近鐵鑛產地（西和田技師）　2，安徽省蕪湖附近鐵山（岡田技師）　3，安徽省太平鐵鑛山（鈴木通美）　4，安徽省銅陵銅官山鐵鑛（高壯吉）　第9，湖北省鐵鑛調査報告　1，湖北省鄂城鐵鑛（椙山一臣）　2，湖北省金牛鑛鐵鑛（同）　3，湖北省象鼻山鐵鑛（同）　4，湖北省鷄籠山鐵山（同）　附圖（折込）36葉

南滿洲鐵道株式會社・調査部　H63•5-3

製鐵業企業條件調査表　大連　編者

昭和16年9月

57頁　極祕〔企業條件調査第一輯　製鐵篇〕

タイプ版謄寫印刷

內容：1，滿洲篇　2，北支篇　3，中支篇

北　支　那

荒川謙治　H70•5-1

山西省五臺縣八搭村鐵鑛調査報告

（興亞院編「支那重要國防鑛產資源調査報告」ノ內）

太田文雄　H63•51-6

山西製鐵竝鑛業開發私見　北京

大倉鑛業株式會社北支代表　昭和14年2月

5，19頁　B5　祕

タイプ版謄寫印刷

北支那開發株式會社・調査局　H631•51-8

山西省平盂地區土法製鐵調査概報

北京　編者　昭和16年12月

2，22頁　寫眞15葉，附圖1葉　B5　極祕

タイプ版謄寫印刷　執筆：和田憲夫　調査期間：自昭和16年11月5日至12月1日

內容：1，緒言　2，分布　3，生產狀況　4，經營狀況　5，販賣關係　6，陽泉鐵廠トノ相剋關係　7，所見

北支那開發株式會社　H63•51-8

鐵鋼業統制開發要綱（案）　北京　編者

昭和14年3月

13頁　B5　極祕

タイプ版片面謄寫印刷

北支那開發株式會社　H63•51-2

北支・蒙疆鐵鑛業開發要綱案

北京　編者　昭和14年5月

5頁　B5　極祕

タイプ版片面謄寫印刷

內容：北支，蒙疆鐵鑛業開發要綱案．北支蒙疆鐵鑛業統制開發要綱案（昭和14年4月，興亞院）

北支那開發株式會社・調査局　X32•52-1

河南省武安縣磁山及鑛山鐵鑛地質調査概報　北京　編者　昭和17年11月

8頁　B5　祕〔調査概報　第3號〕

執筆：東郷文雄　調査期間：昭和17年4月24日至5月28日

北支那開發株式會社・調査局　H631•51-3

經濟單位製鐵所設立ニ關スル製鐵立地條件各因子ノ一參考資料　北京

編者　昭和17年8月

12頁　B5　極祕

タイプ版謄寫印刷　執筆：中川三吉郎

北支那製鐵立地條件調査ノ參考トシテ鞍山昭和製鋼所ニ於ケル資料ニヨリ作製セルモノ

北支那開發株式會社・調査局　H63•51-5

山西省靜樂縣西馬坊鎭附近鐵鑛及滿俺鑛調査報告　北京　編者　昭和16年9月

18頁　附圖（袋入）　B5　極祕

イイプ版謄寫印刷　執筆：清原清人

內容：1，位置及交通　2，地質及地形　3，鑛床　4，鑛量及品位　5，結論

北支那開發株式會社・調査局　X32•51-6

山東省濟南東方鐵鑛調査報告

北京　編者　昭和16年11月

3,21頁　B5　極祕

タイプ版謄寫印刷　執筆：增淵堅吉　調査期間：昭和16年3月14日至4月30日

內容：1，要旨　2，位置及交通　3，沿革及現況　4，地形　5，地質　6，鑛床　7，品位　8，鑛量　9，結論　附圖（卷入袋入）6葉

北支那開發株式會社・調査局　H6301-1

北支製鐵關係文献目錄　北京　編者

昭和16年6月

27頁　B5　極

タイプ版片面謄寫印刷

北支那開發株式會社・調査局　W50•51-7

北支ニ於ケル製鐵立地條件基礎調査トシテノ氣候ニ關スル中間報告

北京　編者　昭和17年10月

2，25頁　B5　極祕〔北支製鐵製鍊業機構及立地調査資料〕

タイプ版片面謄寫印刷　執筆：和田憲夫

內容：1，序　2，製鐵立地條件トシテノ氣候　3，北支氣候ノ特質　4，北支氣候ノ概況　5，結語

北支那開發株式會社・調査局　K30-4

北支ニ於ケル製鐵立地條件基礎調査トシテノ工場用水水質調査中間報告

北京　編者　昭和17年5月

2，32頁　B5　極祕〔北支製鐵製鍊業機構及立地調査資料〕

タイプ版謄寫印刷　執筆：大塚義治・羽原正夫

內容：1，緒言　2，試料採取地ニ於ケル地表水・地下水ニ就テ（天津・濟南・張店・塘沽・唐山・灤縣秦皇島）　3，結論

北支那開發株式會社・物資調整部　H63•51-1

北支那屑鐵蒐集狀況調査　北京

編者　昭和16年2月

10頁　B5　極祕

タイプ版片面謄寫印刷

屑鐵及土法銑ノ蒐集ノ機構，實績，豫定額，購入規格等ヲ收ム

北支那開發株式會社・物資調整部　H63•51-7

北支那鐵鋼類輸入額表（昭和13—15年度）　北京　編者

7頁　B4　極祕

謄寫印刷

秦皇島，天津，龍口，芝罘，威海衛，青島六港ヨリ輸入ノ數量ヲ「華北海關進出口貿易統計年報」ニ據リ示ス　滿洲，中南支ヨリノ移入ハ含マズ　軍用品及軍用品證明ニヨツテ輸入セラレタ開發用材ヲ含マズ

北支那開發株式會社・物資調整部・鐵鋼課　H63•51-3

北支那ニ於ケル鋼材使用量ノ推定

北京　編者　昭和16年8月

6頁　B5　極祕

タイプ版謄寫印刷

興亞院・華北連絡部　H631•51-5

北支製鐵事業計畫要綱　北京　編者

昭和15年7月

5頁　B5　祕〔資料第17號〕

タイプ版片面謄寫印刷　執筆：經濟第二局鑛山室

內容：1，方針　2，要領　3，措置要綱

興中公司・北支總局　H631•51-4

北支製鐵所起業計畫　北京　編者

昭和13年6月

53頁　B5　祕

タイプ版複寫印刷

石景山製鐵所・(軍管理)　H631・51-7

製造原價勘定收支豫算　(昭和14年度)

北京　編者

24頁　B4　極祕

謄寫印刷

石景山製鐵所・(軍管理)　H631・51-6

石景山製鐵所擴張事業計畫

北京　編者　昭和14年6月

88頁　B5　祕

タイプ版片面謄寫印刷

内容：　石景山製鐵所擴張事業計畫　石景山製鐵所高爐新設ニ就テ　五百噸熔鑛爐建設所要資材調書　石景山製鐵所增產計畫意見書其他二篇　附圖(折込袋入)

南滿洲鐵道株式會社・調査部　H63・51-4

河北省易縣附近鐵鑛調査報告

大連　編者　昭和17年1月

4,48頁　B5　祕

タイプ版片面謄寫印刷　執筆：　堀内一雄

内容：　1,地表調査(覺山南斜面鐵鑛・覺山北東部鐵鑛・覺山北部鐵鑛・韓家庄北部鐵鑛・荊荊山鐵鑛・北石門鐵鑛・磨盤山鐵鑛・其ノ他鐵鑛・石墨子村石炭情報地・覺山南斜面重晶石・易縣驛附近石灰岩・下嶺村亞鉛鑛)　2,試錐調査(緒言・要旨・試錐位置及試錐結果・結言)

南滿洲鐵道株式會社・調査部　H631・51-2

北支製鐵業立地條件調査報告　大連

編者　昭和16年3月

121頁　A5　極祕〔日滿支工業立地條件調査報告第1部第4編〕

執筆：　土岐職員

内容：　1,立地問題ノ處在　2,北支製鐵業ノ立地條件　3,北支製鐵所ノ再編樣式ト其ノ條件　4,新設製鐵所ノ立地條件　補章,開發炭礦調査ノ進捗ト其ノ意義,附表

南滿洲鐵道株式會社・北支事務局・調査室　H631・51-9

北支製鐵所設立地選定ニ關スル件

北京　編者　昭和13年8月

25頁　B5　祕

タイプ版片面謄寫印刷

陸軍・支那駐屯軍司令部・乙嘱託班・鑛山班　X32・51-1

冀東區域灤縣古冶地方及九百戶西方地帶鐵鑛床踏査報告　編者

昭和12年2月

5頁　B5

タイプ版片面謄寫印刷　執筆：　山口清治

陸軍省　H631・51-1

北支製鐵ニ關スル事業費概要

編者　昭和12年2月

6頁　B5　極祕

タイプ版片面謄寫印刷

H631・51-10

北支製鐵所敷地調査報告

32頁　B5　祕

タイプ版片面謄寫印刷

内容：　第1,調査方針　第2,工場敷地トシテ具備スベキ諸條件　第3,各豫定地ノ概括的比較　第4,輸送上ヨリ見タル各候補地ノ比較　第5,各候補地綜合的比較　第6,結論

中・南支那

伊原敬之助　H70・5-1

湖北省鄂城縣紀家絡鐵鑛床調査報告

(興亞院編「支那重要國防鑛產資源調査報告」ノ内)

神山昌毅

安徽省銅陵縣雞冠山及金山鐵鑛調査報告　(興亞院編「支那重要國防鑛產資源調査報告」ノ内)

神山昌毅　H70・5-1

安徽省銅陵縣銅官山鐵鑛調査報告

(興亞院編「支那重要國防鑛產資源調査報告」ノ内)

神山昌毅　H70・5-1

安徽省繁昌縣桃沖鐵鑛調査報告

(興亞院編「支那重要國防鑛產資源調査報告」ノ内)

金鏡遠　H70・5-1

安徽省當塗縣當塗北區鐵鑛調査報告

(興亞院編「支那重要國防鑛產資源調査報告」ノ内)

金鏡遠　H70・5-1

江西省九江縣城門山鐵鑛調査報告

(興亞院編「支那重要國防鑛產資源調査報告」ノ内)

土田安　H70・5-1

江蘇省江寧縣鳳凰山鐵鑛江寧縣定林鎭銅鑛丹徒縣高資鎭鐵鑛調査報告

(興亞院編「支那重要國防鑛產資源調査報告」ノ内)

土田安　H70・5-1

浙江省長興縣景牛山及土王洞鐵鑛調査報告　(興亞院編「支那重要國防鑛產資源調査報告」ノ内)

福島時雄　H70・5-1

安徽省繁昌縣孤山鑛鐵調査報告

(興亞院編「支那重要國防鑛產資源調査報告」ノ内)

福島時雄　H70・5-1

浙江省餘杭縣鐵鑛滿俺鑛調査報告

(興亞院編「支那重要國防鑛產資源調査報告」ノ内)

松岡辯次郎　H70・51-2

江西省樂平縣象埠街鐵山峯錳山調査報告　(南滿洲鐵道株式會社・調査部編「雜鑛物調査資料」ノ内)

南滿洲鐵道株式會社・經濟調査會　H63・52-1

楊子江沿岸鐵鑛調査　大連　編者

142頁(附圖ヲ含ム)　B5　祕

タイプ版片面謄寫印刷　諸家ノ報告11篇ヲ收ム

南滿洲鐵道株式會社・調査部　H63・53-1

潘田鐵鑛調査資料　大連　編者

昭和12年12月

2,150頁，圖表(折込)19葉　B5　極祕〔支那・立案調査書類　第4編第2券第2號〕

内容：　1,福建省安溪地方鑛山調査竝計畫報告(原口九萬)　2,福建省安溪縣鑛產地調査報文(原口九萬，磯端宗次郎，田中滋敏)　3,福建省安溪縣潘田鐵鑛調査報告(磯端宗次郎)　4,南支福建省潘田鑛山調査報告鐵道竝架空索道ノ部(石田聖，坪井貢)

陸軍・杉山部隊・特務隊・地質調査隊　H151-14

地質調査隊鐵鑛班調査報告・同附圖

編者　昭和13年12月

2冊　102頁　寫眞16葉，附圖(別冊)21葉　極祕〔北支重要鑛產資源調査報告書〕

内容：　江蘇省銅山縣利國驛附近鐵鑛產地調査報告，同附圖(別冊)17圖21葉

蒙疆

北支那開發株式會社　X32・57-1

蒙疆烏蘭察布盟バイン・ボクド鐵鑛床調査報告　北京　編者　昭和16年12月

24,8,25頁，附圖(折込)7葉　B5　極祕

謄寫印刷　執筆：　薗部龍一

内容：　(1)烏蘭察布盟バイン・ボグド鐵鑛床調査報告；1,位置及交通　2,調査沿革及權利關係　3,地形及地質　4,鑛床　5,品質及鑛量　6,結語　7,鑛業開發上參考トナルベキ事項(氣候，住民及人夫雇傭狀況；警備及治安狀態)　附圖：　1,バインボグド鐵鑛床地質圖縮尺五千分之一　2,同分析試料圖

(2)烏蘭察布盟善隣鐵鑛床調査報告(1,位置及交通　2,地形及地質　3,鑛床　4,品質及鑛量　5,結語　附圖善隣鐵鑛床地質圖五千分之一)　(3)蒙疆巴彥塔拉盟栓馬樁炭田調査報告　(1,位置及交通　2,沿革，權利關係及現況　3,地形，地質及地質構造　4,含炭層及炭層　5,炭質及炭量　6,結論)　附；營盤灣及官井窪炭田ノ現況　附圖，栓馬樁炭田地質圖，東煤窰溝地質柱狀斷面圖，西煤窰溝地質柱狀斷面圖(縮尺五千分之一)

北支那開發株式會社・調査局　H63・57-7

蒙疆察南龍烟筒山大東地區調査中間報告　北京　編者　昭和17年2月

3,20頁，地圖1　B5　極祕

タイプ版謄寫印刷

執筆：　庄司誠一・中世古亮平

調査期間：　自昭和16年8月上旬至12月中旬

内容：　1,推定埋藏量，豫想埋藏量　2,開發基礎トナル龍烟鐵鑛石ノ位置　3,大東地區開發條件ノ檢討　4,結言

興亞院・蒙疆連絡部　H63・57-3

龍烟鐵鑛生產五ケ年計畫案　自昭和16年至昭和20年

張家口　編者

B5　極祕

タイプ版片面謄寫印刷

興中公司　H631・57-1(3)

龍烟鐵鑛煉鐵廠誌・第3編　附；鐵鑛恢復ノ施工計劃　北京　編者

昭和12年2月

31頁　B5　極祕

タイプ版片面謄寫印刷

商工省・地質調査所　H63・57-4

察哈爾省龍烟鐵鑛烟筒山南山鐵場及西山地域地質鑛床調査概報　東京

編者　昭和14年2月

2,15頁　B5　祕

タイプ版謄寫印刷　執筆：赤木健

内容：1,沿革　2,位置及交通　3,地形　4,地質　5,鐵鑛層　6,鐵鑛ノ性質　7,各區ニ於ケル鑛層狀態　8,鑛量　9,採鑛及選鑛　10,運搬　11,結尾

南滿洲鐵道株式會社・調査部　H63・57-6

涿鹿地方鐵鑛調査資料　大連　編者

昭和12年12月

2,172頁，圖版(折込)10葉　A5　極祕〔支那・立案調査書類　第4編第2卷第3號〕

内容：第1，緒言　第2，涿鹿，涞源縣鐵鑛調査ニ關スル文書20篇　第3，調査資料　1,察哈爾省涿鹿縣城南方蔡家溝，塔院，刀窩溝鐵鑛床地調査報告（桑村松二郎，和田七郎，吉澤甫）　2,涿鹿鐵鑛運鑛線踏査報告並計畫書(經濟調査委員會)

南滿洲鐵道株式會社・調査部　X32・57-2

蒙疆・察南省・龍關縣・瀧家堡鐵鑛床調査報告　大連　編者　昭和14年5月

70頁，附圖(袋入)4葉　B5　極祕

タイプ版片面謄寫印刷

執筆：松田龜三・朝日昇

内容：1,要旨　2,結言　3,沿革　4,位置及交通　5,地形及地質　6,鑛床　7,鑛石鑛物　8,品位　9,推定埋藏量　10,各地產鑛狀鐵鑛床ノ概括

陸　軍　省　H63・57-2

龍烟鐵鑛公司復治要綱案

編者　昭和12年2月

6頁　B5　極祕

タイプ版片面謄寫印刷

H63・57-1

龍烟鐵鑛開發要綱（案）（1）

昭和14年6月

43頁　B5　極祕

タイプ版片面謄寫印刷　著者，發行地，發行所不詳

其　ノ　他

安藤卯喜知　B161-1

〔極東ソ聯ノ〕製　鐵　業（南滿洲鐵道株式會社北滿經濟調査所編「極東ソ聯要覽」ノ内）

南滿洲鐵道株式會社・產業部　H63・92-1

米國ニ於ケル鐵鋼業　大連　編者

昭和12年9月

6,126頁　B5　祕

タイプ版片面謄寫印刷　執筆：日滿財政經濟研究會

内容：1,米國製鋼業ノ世界的優位　2,米國鐵鑛業發達ノ地理　3,生產狀況　4,市況　5,企業組織　6,主要製鑛會社　附，ユー・エス・スチール會社内容

南滿洲鐵道株式會社・調査部　H631・6-1

ソ聯邦ノ製鐵業　大連　編者

昭和16年3月

2,4,1,9,2,110頁　A5　祕　〔ソ聯邦政治經濟叢書　第1部第5篇〕

執筆：淺野忠彰

内容：1,ソ聯邦國民經濟ニ於ケル製鐵業ノ意義　2,ソ聯邦製鐵業發達ノ諸段階　3,鐵鑛ノ生產ト消費　4,生產設備

鉛・亞　鉛

滿洲國・支那・蒙疆

植田房雄　H70・51-2

河北省昌平縣花塔鉛鑛山調査報告

(南滿洲鐵道株式會社調査部編「雜鑛物調査資料」ノ内)

尾崎　博　H70・51-2

河北省涞源縣芝家庄鉛鑛調査報告

(南滿洲鐵道株式會社調査部編「雜鑛物調査資料」ノ内)

尾崎　博　H70・51-2

河北省涞源縣北窖溝(朱家庄)附近鉛鑛調査報告（南滿洲鐵鑛株式會社調査部編「雜鑛物調査資料」ノ内)

尾崎　博　H70・51-2

河北省涞縣北道神辛庄鉛鑛調査報告

(南滿洲鐵道株式會社調査部編「雜鑛物調査資料」ノ内)

河田學夫　H70・51-2

山東省淄川縣牛角石塢附近鉛鑛調査報告（南滿洲鐵道株式會社調査部編「雜鑛物調査資料」ノ内)

北支那開發株式會社・調査局　X31・51-1

安邱縣担山銀亞鉛鑛床調査豫報

北京　編者　昭和16年2月

7頁　B5　極祕

タイプ版片面謄寫印刷　執筆：門田重行

坂本峻雄　H70・51-2

河北省房山縣周口店黑鉛調査報告

(南滿洲鐵道株式會社調査部編「雜鑛物調査資料」ノ内)

原口九萬　H70・51-2

福建省安溪縣亞鉛鑛調査報告（南滿洲鐵道株式會社調査部「編雜鑛物調査資料」ノ内)

原口九萬　H70・51-2

福建省安溪縣銀鉛鑛調査報告（南滿洲鐵道株式會社・調査部編「雜鑛物調査資料」ノ内)

南滿洲鐵道株式會社・北滿經濟調査所　H64・4-1

濱江省鐵驪縣神樹附近黑鉛鑛調査報告　哈爾賓　編者　昭和14年4月

2,8頁　(折込附圖)2葉　B5　祕　〔北經調査特第16號〕

タイプ版片面謄寫印刷　執筆：花田信次郎・酒井甚・菅原享　調査期間：自昭和14年3月26日至4月1日

内容：1,總括　2,位置及交通　3,地形及地質　4,賦存狀態　5,品質及鑛量　6,意見

吉澤　甫　H70・51-2

山東省博山縣固山區南山鉛鑛調査報告（南滿洲鐵道株式會社調査部編「雜鑛物調査資料」ノ内)

吉澤　甫　H70・51-2

山東省博山縣朱家莊鉛鑛調査報告

(南滿洲鐵道株式會社調査部編「雜鑛物調査資料」ノ内)

吉澤　甫　H70・51-2

山東省膠縣大珠山鉛鑛調査報告（南滿洲鐵道株式會社・調査部編「雜鑛物調査資料」ノ内)

陸軍・支那駐屯軍・乙嘱託班・鑛山班　H64・57-1

支那駐屯軍乙嘱託班第五隊調査報告

編者　昭和12年2月

9頁　B5　極祕

タイプ版片面謄寫印刷　執筆：和田七郎

調査期間：自昭和11年3月3日至4月6日

綏遠省豐鎭縣及興和縣下ノ鉛鑛調査ノ報告書

和田七郎　H70・5-1

湖南省臨湘縣桃林忠防地區鉛鑛調査報告（興亞院編「支那重要國防鑛產資源調査報告」ノ内)

和田七郎　H70・51-2

綏遠省興和縣蘑地溝及蘑圪洞鉛鑛調査報告（南滿洲鐵道株式會社調査部編「雜鑛物調査資料」ノ内)

錫

尾崎　博　H70・51-2

河北省灤縣河灤村一帶錫鑛調査報告

(南滿洲鐵道株式會社調査部編「雜鑛物調査資料」ノ内)

南滿洲鐵道株式會社・產業部　H65・53-1

海南島ニ於ケル錫鑛ノ調査報告

大連　編者　昭和12年3月

26頁　B5　極祕

タイプ版複寫

内容：1,海南島ニ於ケル錫鑛　2,海南島ニ於ケル錫鑛ノ分布區域　3,採鑛法　4,採掘方法　5,錫石ノ採取方法　6,溶解作業　7,輸出賣却方法　8,溶解錫ノ輸出　9,昭和10年度採掘狀況

アルミニウム（ボーキサイト・礬土）

滿　洲　國

南滿洲鐵道株式會社・經濟調査會　H14・14(2)

滿洲國防資源調査第二班（アルミニウム鑛）報告；同別冊（附圖）　大連

編者　昭和11年8月

547頁，別冊(附圖)101葉　極祕　A5　〔資源調査書類　第1編第2卷〕

内容：第1部　昭和7年度調査報告　1,煙臺A層及G層礬土頁岩及硬質粘土調査報告　2,本溪湖A層及G層礬土頁岩調査報告　3,復州G層礬土頁岩及硬質粘土調査報告　4,金州大魏家屯礬土頁岩及硬質粘土調査報告　採鑛計畫，1,アルミニウム鑛山開發計畫並原價推定方針　2,本溪湖礬土頁岩採掘計畫　3,復州礬土頁岩採掘計畫　4,金州礬土頁岩ノ採掘ニ關スル考察　5,煙臺礬土頁岩採掘計畫　6,礬土頁岩鑛山評價　7,結言　第2部　昭和8年度調査報告　1,本溪湖A層及G層銀土頁岩並硬質粘土調査報告　2,牛心臺A層及G層及礬土頁岩並硬質粘土調査報告　3,寒坡嶺G層礬土頁岩硬質粘土調査報告　4,虹螺峴G層硬質粘土調査報告　5,葦子溝硬質粘土及礬土頁岩調査報告　6,大窯溝硬質粘土調査報告　7,小市A層礬土頁岩及硬質粘土調査報告　採鑛計畫，1,要旨　2,總論　3,鑛山別計畫　(1)本溪湖礬土頁岩採掘計畫　(2)牛心臺礬土頁岩採掘計畫　(3)小市礬土頁岩採掘計畫　第3部　昭和9年度，調査報告　1,五道嶺G層硬質粘土調査報告　2,松樹臺G層硬質粘土調査報告　3,大碾嶺層硬質粘土調査報告　4,下黑魚溝硬質粘土調査報告　5,牛心窩G層硬質粘土調査報告　6,田師付溝A層硬質粘土及礬土頁岩調査報告　別冊　(附圖)1—3

北　支　那

北支那開發株式會社　H66•51-2

北支蠻土頁岩ノ開發統制事業タルベキモノナリ　北京　編者　昭和14年4月

11頁　B5　極秘

タイプ版片面謄寫印刷

北支那開發株式會社・調査局　H66•51-8

山東省膠濟線湖田金嶺鎭鐵山附近蠻土頁岩調査概況報告　北京　編者

昭和17年4月

11頁，附圖(折込)2葉　B5　極秘

タイプ版謄寫印刷

内容：緒言　1，位置及交通　2，現況　3，鑛床，品位及礦量　4，蠻土頁岩ト金嶺鎭鐵鑛床トノ關係　5，結論　6，金嶺鎭附近ニ於ケル石炭ノ埋藏量豫想ニ就テ

北支那開發株式會社・青島事務所；華北蠻土鑛業股份有限公司・青島出張所　H66•51-5

山東ニ於ケル蠻土頁岩調査報告書

青島　編者　昭和16年4月

4，61頁　B5　極秘

タイプ版片面謄寫印刷

内容：1，況概　2，分布，位置及交通　3，埋藏量ト品質　4，生產　5，生產高　6，需給狀況　7，投資家投資狀況，利潤狀況　8，輸送關係等　9，治安狀況　10，其他ノ參考事項　附；山東省淄博地方蠻土頁岩分布圖

興中公司　H66•51-7

冀東蠻土鑛對策案　北京　編者

昭和12年6月

10頁　B5　特秘

複寫印刷

興中公司　H66•51-6

興中公司粘土事業概要　北京　編者

昭和13年10月

16頁　B5　祕

タイプ版片面謄寫印刷

興中公司・天津支社　H66•51-1

北支蠻土ノ原價及利益豫想表

天津　編者　昭和15年7月

10頁　B5　祕

タイプ版片面謄寫印刷

堀内一雄　H70•5-1

山東省淄川炭田蠻土頁岩調査報告

(興亞院編「支那重要國防鑛產資源調査報告」ノ内)

南滿洲鐵道株式會社・產業部　H66•51-3(2)

山東省，淄川，博山及章邱各炭田蠻土頁岩調査報告第二報　大連　編者

昭和12年1月

93頁　附表14，挿圖1，附圖(折込)3葉　B5　極秘

タイプ版片面謄寫印刷　執筆：坂本峻雄

内容：1，總括　2，蠻土頁岩產出狀態及試料採取箇所　3，A層露天堀可採良鑛區域ノ露頭見取圖　4，良鑛區域試料ノ化學分析(88箇)及顯微鏡檢查(40箇)　5，良鑛區域別品位及可採鑛量　6，良鑛ノ等級別及ロシアポーキサイトノ比較　7，鑛石ノ利用方法ニ就テ　8，結章及意見　附表14　挿圖

南滿洲鐵道株式會社・產業部　H66•51-9

北支鑛山調査報告(第1隊)河北省開灤炭田蠻土頁岩　大連　編者

昭和13年3月

6，103頁　B5　極秘

タイプ版片面謄寫印刷　執筆：河田學夫

調査期間：第一次・自昭和12年5月至7月　第二次・自昭和12年10月至11月

内容：1，緒言　2，位置及交通　3，地形及地質　4，鑛床賦存狀態及試料採取經過　5，鑛質及品位　6，埋藏量及區域別鑛石品位　7，權利關係及採掘現況　8，原價見積　9，結論

南滿洲鐵道株式會社・地質調査所　H66•51-11

冀東開平炭田及長城炭田蠻頁岩概査報告　第2報　大連　編者　昭和12年6月

52頁，附圖2　B5　極秘

タイプ版片面謄寫印刷　執筆：坂本俊雄

南滿洲鐵道株式會社・調査部　H66•51-10

蠻土頁岩調査資料　大連　編者

昭和12年12月

154頁　圖11　A5　極祕〔支那・立案調査書類第4編第6卷〕

内容：第1，緒言　第2，調査報告；1，河北省石門寨附近蠻土頁岩調査報告(田中澄)　2，河北省長城耐火蠻土產地概要(產業部)　3，河北省灤縣開平炭田蠻土頁岩調査報告第1報(坂本峻雄)　4，河北省灤縣開平炭田及長城炭田蠻土頁岩調査報告第2報(同)　5—6，山東省淄川，博山及章邱各炭田蠻土頁岩調査報告(第1—2報)(坂本峻雄)　7，山東省嶧縣炭田蠻土頁岩調査報告(同)　8，河北省井陘炭田蠻土頁岩調査報告(同)

H66•51-4

冀東灤縣唐山古冶地方耐火粘土及蠻土頁岩調査豫報　昭和12年4月(6月修正プリント)

39頁　B5　祕

タイプ版複寫印刷　執筆：藤平田文吉　著者，發行所，發行地不詳

滿　　俺

植田房雄　H70•51-2

河北省昌平縣西湖村滿俺鑛山調査報告　(南滿洲鐵道株式會社調査部編「雜鑛物調査資料」ノ内)

尾崎　博　H70•51-2

山東省青島市東郊九水滿俺鑛調査報告　(南滿洲鐵道株式會社調査部編「雜鑛物調査資料」ノ内)

北支那開發株式會社・調査局　H63•51-5

山西省靜樂縣西馬坊鎭附近鐵鑛及滿俺鑛調査報告　北京　編者

昭和16年9月

18頁　附圖(袋入)　B5　極秘

タイプ版謄寫印刷　執筆：清原清人

内容：1，位置及交通　2，地質及地形　3，鑛床　4，鑛量及品位　5，結論

原口九萬　H70•51-2

福建省安溪縣滿俺鑛調査報告　(南滿洲鐵道株式會社調査部編「雜鑛物調査資料」ノ内)

滿洲鑛業開發株式會社・鑛產資源調査所　X31•4-3

錦州省興城縣黑松林村マンガン鑛床調査報告　新京　編者　昭和14年8月

19頁，附圖(袋入)　B5　極秘

タイプ版片面謄寫印刷　執筆：渡邊新六

調査期間：自昭和14年8月8日至21日

内容：緒言，位置及交通，地形，地質，マンガン鑛床，結語

滿洲鑛業開發株式會社・鑛產資源調査所　H67•4-1

熱河省喀喇沁左旗榆樹林子附近マンガン鑛床調査報告　新京　編者

康德7年12月(調査)

12頁，寫眞，附圖(袋入)　B5　祕

タイプ版片面謄寫印刷　執筆：須貝貫二

内容：1，要旨　2，位置，交通及地方ノ狀況　3，地形　4，地質　5，鑛床　6，結說

タングステン

荒川謙治　H70•5-1

河北省密雲縣火狼峪，康各庄，沙場重石調査報告　(興亞院編「支那重要國防鑛產資源調査報告」ノ内)

荒川謙治　H70•5-1

河北省密雲縣九連庄，塘子莊，龍門山重石調査報告　(興亞院編「支那重要國防鑛產資源調査報告」ノ内)

荒川謙治　H70•5-1

河北省密雲縣郝各庄，水峪，東白岩重石調査報告　(興亞院編「支那重要國防鑛產資源調査報告」ノ内)

植田房雄　H70•51-2

河北省蘇縣黃瓜山重石鑛山調査報告　(南滿洲鐵道株式會社調査部編「雜鑛物調査資料」ノ内)

植田房雄　H70•51-2

河北省蘇縣大蝎子山重石鑛山調査報告　(南滿洲鐵道株式會社調査部編「雜鑛物調査資料」ノ内)

尾崎　博　H70•51-2

河北省盧龍縣小青山タングステン鑛調査報告　(南滿洲鐵道株式會社調査部編「雜鑛物調査資料」ノ内)

北支那開發株式會社　H68•51-1

冀東ニ於ケルタングステン資源ノ一元的統制開發　北京　編者

11頁　B5　祕

タイプ版片面謄寫印刷　執筆：日下職員

北支那開發株式會社・物資調整部　H68•51-2

密雲縣タングステン調査報告

北京　編者

7頁　B5　祕

刊年不詳

タイプ版片面謄寫印刷　執筆：大內義男

ニ ッ ケ ル

北支那開發株式會社・調査局 H691•51–1

山東省泰安縣茅茨舍銅ニツケル鑛床調査報告書　北京 編者 昭和16年11月

3,11頁, 寫眞・附圖(袋入) 4葉 B5 極祕

タイプ版謄寫印刷 執筆: 神山貞二 增淵堅吉

調査期間: 自昭和16年10月25日至10月31日

內容: 1,位置及交通 2,沿革及現況 3,地形 4,地質 5,鑛床 6,品位 7,鑛量 8,結論

非 金 屬 鑛 業

北支那開發株式會社 H70•51–1

密雲縣平谷縣非鐵金屬資源調査報告

北京 編者

9頁 B5 極祕

タイプ版片面謄寫印刷 執筆. 日下・大內・岡田職員

內容: 密雲縣平谷縣ノ鑛區未設定地域ニ於ケルウオルフラム鐵鑛資源賦存狀況ノ豫備調査報告書

興 亞 院 H70•5–1

支那重要國防鑛產資源調査報告・(同附圖)　東京 …政務部 昭和16年2月

2冊 A5 極祕

內容: 第1冊, 第1, 緒言 **第2, 鐵鑛調査報告** 1,山西省五台縣八搭村鐵鑛調査報告(荒川謙治) 2,安徽省當塗縣鐵鑛磁力探鑛及動力探鑛調査報告 (商工技師・淵田隆門) 3,安徽省當塗縣北區鐵鑛調査報告(華中鑛業・金鐘遠) 4,安徽省當塗縣南山鐵鑛試錐調査報告(滿鐵・池田早苗) 5,安徽省繁昌縣孤山鐵鑛調査報告(華中鑛業・福島時雄) 6,安徽省繁昌縣桃冲鐵鑛調査報告(華中鑛業・神山昌毅) 7,安徽省銅陵縣鷄冠山及金山鐵鑛調査報告(同) 8,安徽省銅陵縣銅官山鐵鑛調査報告(同) 9,江蘇省江寧縣鳳凰山鐵鑛江寧縣定林鎭銅鑛丹徒縣高資鎭鐵鑛調査報告(華中鑛業・土田安) 10,浙江省餘杭縣閑林埠附近ニ於ケル磁力探鑛調査報告(淵田隆門) 11,浙江省餘坑縣鐵鑛滿俺鑛調査報告(福時島雄) 12,浙江省長興縣景牛山及土王洞鐵鑛調査報告(土田安) 13,湖北省鄂城縣紀家絡鐵鑛床調査報告(日本製鐵・伊原敬之助) 14,江西省瑞昌縣銅嶺山鐵鑛調査報告(金鐘遠) 15,江西省九江縣城門山鐵鑛調査報告(同) **第3,金鑛調査報告** 1,河北省密雲縣小孤山大成金鑛調査報告(荒川謙治) 2,河北省密雲縣冶仙四道溝金鑛調査報告(同) 3,河北省密雲縣冶仙山二道溝金鑛調査報告(同) 4,河北省興隆縣長城金鑛調査報告(同) 5,河北省興隆縣宏鑫馬蘭峪金鑛調査報告(同) 6,河北省懷柔縣學髻山金鑛調査報告(同) 7,河北省遵化縣西茅山, 鮎魚池, 元菓壯金鑛調査報告(同) 8,山西省代縣寨里村附近砂金調査報告 (九大教授・渡邊久吉) 9,山東省招遠玲瓏金鑛調査報告(青島出張所) **第4,重石鑛調査報告** 1,河北省密雲縣火狼峪,康各庄沙場重石調査報告(荒川謙治) 2,河北省密雲縣九連庄塘子莊, 龍門山重石調査報告(荒川謙治) 3,河北省密雲縣郝各庄, 水峪, 東白岩重石調査報告(同) **第5,鉛鑛調査報告** 1,湖南省臨湘縣桃林忠防地區鉛鑛調査報告(滿鐵・和田七郎) **第6,雲母鑛調査報告** 1,巴彥塔拉盟豊鎭縣官村雲母鑛調査報告(工藤廣吉) 2,江西省星子縣雲母鑛調査報告(商工技師・薗部龍一) **第7,螢石鑛調査報告** 1,浙江省吳興縣隴山螢石鑛調査報告(同) 2,浙江省吳興縣仁王山螢石鑛調査報告(同) 3,浙江省錢塘江以南螢石鑛調査報告 (華中鑛業・神山昌毅) **第8,コバルト鑛調査報告** 1,福建省金門島コバルト鑛調査報告 (厦門連絡部職員) **第9,石炭調査報告** 1,河北省宛平縣楊家屯炭田 (假稱) 調査報告(松澤勳) 2,河北省門頭溝九如炭鑛調査報告(荒川謙治) 3,山西省平定縣陽泉炭田調査報(松澤勳) 6,安徽省宿縣烈山及雷家溝炭田調査報告(室木隆三郎) 5,安徽省宿縣烈山雷家溝炭田調査報告(同) 6,安徽省懷遠縣舜耕山淮南炭田調査報告(三井鑛山・德田貞一) 8,安徽省繁昌縣桃冲炭田調査報告(福島時雄) 8,江蘇省吳縣洞庭西山島炭田調査報告(同) 9,江蘇省江寧句容縣炭田調査報告(華中鑛業・關武夫) 10,湖北省武昌縣仙人山及新坑炭田調査報告(和田七郎) **第10,礬土頁岩調査報告** 1,山東省淄川炭田礬土頁岩調査報告 (堀內一雄) **第11,石綿鑛調査報告** 1,河北省井陘縣金桂嶺石綿鑛調査報告(淺野セメント・皆川治平) 2,河北省淶源縣東區淸水河一帶石綿鑛調査報告(淺野セメント・園川馨) **第12,膏鹽鑛調査報告** 1,湖北省應城縣應城膏鹽鑛調査報告(上海自然科學硏究所・佐藤捨三) **第13,其他調査報告** 1,蒙疆地區鑛產資源調査報告(鐵, 銀, 鉛, 亞鉛, 石炭, 石墨, 螢石, 石綿, 湖鹽, 芒硝)(石井淸彥) 2,江蘇省海州附近鑛產資源調査報告(燐灰石, 滿俺鑛)(三井鑛山・印東善二・松野元次) 3,江蘇省, 江寧, 句容縣石炭, 石墨, 鐵鑛及安徽省炭田調査報告(關武夫) 4,浙江省抗州附近鑛產資源調査報告(螢石, 石炭, 硅石, 金鑛)(商工技師・眞田弘) 5,舟山列島地質鑛產調査報告(京大敎授・槇山次郎) 6,安徽省安慶附近鑛產資源調査報告(金, 銀, 銅, 鐵, 石炭) (金鐘遠) 7,江西省南昌附近鑛產資源調査報告(石炭, 滿俺鑛)(滿鐵・伊藤芳郎) 8,江西省萍鄉湖南省長沙附近鑛產資源調査報告(石炭. 石膏, 滿俺鑛)(華中鑛業・篠田恭三) 9,湖北省九江, 瑞昌, 陽新, 大冶, 鄂城縣近傍鑛產調査報告(石炭, 鐵, 滿俺, 銅, 銀, 硫黃, ドロマイト, 油徵, 大理石)(滿鐵・別所文吉) 10,湖南省江西省安質母尼, 重石, 滿俺鑛調査報告(華中鑛業・沈粹陽) 11,廣東省南澳島鑛產資源調査報告 (厦門連絡部職員) 12,支那重要國防鑛產資源調査報告(重石, 錫, アンチモニー, モリブデン, コバルト鑛)(香港總領事館)

第2冊; 附圖 185圖

南滿洲鐵道株式會社・調査部 H70•51–2

雜 鑛 物 調 査 資 料　大連 編者 昭和12年12月

6,271頁, 附圖(折込)46葉 A5 極祕 〔支那・立案調査書類第4編第7卷〕

內容: 第1, 緒言 第2, 銀, 鉛, 亞鉛鑛調査報告 1,河北省淶源縣北道神辛庄鉛鑛調査報告(尾崎博) 2,河北省淶源縣北窰溝「朱家庄」附近鉛鑛調査報告(同) 3,河北省淶源縣芝家庄鉛鑛調査報告(同) 4,河北省昌平縣花塔鉛鑛山調査報告(植田房雄) 5,山東省淄川縣牛角石塢附近鉛鑛調査報告(河田學夫) 6,山東省膠縣大珠山鉛鑛調査報告(吉澤甫) 7,山東省博山縣朱家莊鉛鑛調査報告(同) 8,山東省博山縣固山區南山鉛鑛調査報告(同) 9,綏遠省興和縣蔴地溝及蔴乞洞鉛鑛調査報告(和田七郎) 10,福建省安溪縣亞鉛鑛調査報告(原口九萬) 11,福建省安溪縣銀鉛鑛調査報告(同) 第3,滿俺鑛調査報告 1,河北省昌平縣西湖村滿俺鑛山調査報告(植田房雄) 2,山東省青島市東郊九水滿俺鑛調査報告(尾崎博) 3,福建省安溪縣滿俺鑛調査報告 (原口九萬) 4,江西省樂平縣象埠街鐵山峰坨山調査報告(松郎) 第4,銅鑛調査報告 1,山東省歷城縣桃科銅山調岡辯次査報告 (河田學夫) 第5,錫鑛調査報告 1,河北省河欒村一帶錫鑛調査報告(尾崎博) 第6,タングステン鑛調査報告 (1,河北省蘇縣黃瓜山重石鑛山調査報告(植田房雄) 2,河北省蘇縣大蝎子山重石鑛山調査報告(同) 3,河北省盧龍縣小青山タングステン鑛調査報告(尾崎博) 第7,油母頁岩調査報告 1,河北省遷安縣劉家營油母頁岩調査報告(吉澤甫) 2,河北省油頁岩調査資料 第8,黑鉛鑛調査報告 1,河北省房山縣周口店黑鉛調査報告(坂本峻雄) 第9,螢石鑛調査報告 1,山東省博山縣東石馬螢石鑛調査報告(吉澤甫) 2,山東博山縣宗家莊紫羅山螢石調査報告(同) 3,山東省博山縣岱莊螢石調査報告(同) 4,山東省逢萊縣渠山溝螢石調査報告 5,山東省蓬萊縣得口店螢石鑛調査報告(同) 6,山東省蓬萊縣上寺鑛咸家溝螢石調査報告 (田中澄) 7,山東省蓬萊縣紀家溝螢石調査報告(同) 8,福建省安溪縣螢石調査報告(原口九萬) 第10,石綿鑛調査報告 1,河北省昌平縣禾子澗石綿鑛山調査報告(西居治) 2,河北省淶源縣白石口石綿鑛山調査報告(田中澄) 3,河北省淶源縣嶗辛庄南, 張家盤石綿調査報告(同) 4,河北省淶源縣黃郊嶺水泉溝附近石綿調査報告(同) 5,山東省青島市外嶗山東, 峰山西石綿調査報告(同) 6,山東省膠縣薛家莊梁家埠石綿調査報告(吉澤甫) 7,山東省膠縣崔家屯土猪溝石綿調査報告(同) 第11, 1,河北省房山縣燕巽水滑石調査報告(竹山俊雄) 2,山東省牟平縣馬山寨滑石調査報告 (吉澤甫) 第12,重昌石調査報告 1,山東省卽墨縣南泉重昌石調査報告(田中澄) 第13,石灰岩調査報告 1,河北省北平西山将軍嶺附近石灰岩調査報告 (竹山俊雄) 2,河北省房山縣周口店石灰岩調査報告(同) 3,河北省灤縣石灰岩調査報告(森田日子次) 4,河北省灤縣驛北橫山石灰岩調査報告(同) 5,河北省盧龍縣窰鏊山石灰岩調査報告(同) 6,河北省盧龍縣臥龍山石灰岩調査報告(同) 7,河北省昌黎縣武山石灰岩調査報告(同) 8,河北省灤縣雷莊石灰岩調査報告(同) 9,河北省灤縣卑家店石灰岩調査報告(同) 10,河北省灤縣唐山啓新洋灰公司石灰岩調査報告 (同) 11,山東省益都縣湖田石灰岩調査報告 (吉澤甫) 12,山東省桓臺縣四寶山石灰岩調査報告(同) 13,福建省案溪縣石灰岩調査報告(原口九萬) 第14,苦灰岩調査報告 1,河北省井陘炭田苦灰岩調査報告(坂本俊雄) 2,山東省嶧縣炭田苦灰岩調査報告 (同) 第15,紅柱石調査報告 1,河北省宛平縣灰谷紅柱石礦床調査報告(坂本俊雄) 第16,珪線石調査報告 1,河北省房山縣西莊珪線石礦床調査報告 (坂本俊雄) 第17,粘土調査報告 1,河北省房山縣粘土及ベントナイト質粘土調査報告(坂本俊雄) 2,山西省大同炭田カオリン調査 (同) 第18,雲母調査報告 1,河北省密雲縣小新開嶺雲母調査報告(西尾治) 2,山東省青島市外嶗山東, 蜂山西雲母調査報告(田中澄) 第19水昌調査報告 1,河北省淶源縣白石口水昌調査報告(田中澄)

石　　棉

田 中 澄 H70•51–2

河北省淶源縣黃郊嶺水泉溝附近石綿調査報告　(南滿洲鐵道株式會社調査部編〔雜鑛物調査資料〕ノ內)

田 中 澄

河北省淶源縣白石口石綿鑛山調査報告　(南滿洲鐵道株式會社調査部編〔雜鑛物調査資料〕ノ內)

田 中 澄 H70•51–2

河北省淶源縣嶗辛庄南・張家盤石綿調査報告　(南滿洲鐵道株式會社調査部編〔雜鑛物調査査資料〔ノ內)

田 中 澄 H70•5–2

山東省青島市外嶗山東・峰山西石綿調査報告　(南滿洲鐵道株式會社調査部編〔雜鑛物調査資料〕ノ內)

西 居 治 H20•51–2

河北省昌平縣禾子澗石綿調査報告

(南滿洲鐵道株式會社調査部編〔雜鑛物調査資料〕ノ內)

滿洲鑛業開發株式會社・鑛產資源調査所 H71•4–1

通化・安東兩省ニ於ケル石綿及雲母資源視察報告　新京 編者 康德7年3月

26頁 B5 極祕

タイプ版片面謄寫印刷 執筆: 服部幸雄

調査期間: 自康德7年3月13日至3月22日

皆 川 治 平 H70•5–1

河北省井陘縣金柱嶺石綿鑛調査報告

(興亞院編〔支那重要國防鑛產資源調査報告〕ノ內)

吉澤　甫　H70•51-2

山東省膠縣崔家屯土猪溝石綿調査報告　(南滿洲鐵道株式會社調査部編〔雜鑛物調査資料〕ノ内)

吉澤　甫　H70•51-2

山東省膠縣薛家莊梁家埠石綿調査報告　(南滿洲鐵道株式會社調査部編〔雜鑛物調査資料〕ノ内)

石灰岩・石膏

北支那開發株式會社・調査局　H72-1

製鐵用石灰石ニ關スル參考資料

(昭和製鋼所及甘井子石灰採礦所調査報告)　北京　編者　昭和17年9月

3, 12, 32頁　B5　極秘

タイプ版片面謄寫印刷　執筆：中川三吉郎

内容：1, 製鐵媒熔劑トシテノ石灰石ニ就テ　2, 機械化サレタル製鐵用石灰石採礦所ニ於ケル稼行設備及稼行狀況　3, 參考附表(13表)

北支那開發株式會社・調査局　H72•51-2

太原縣晋祠鎭附近石膏調査概要報告

北京　編者　昭和17年1月

2, 12頁, 附圖(折込)2葉, 寫眞6葉　B5　極秘

タイプ版謄寫印刷　執筆：山内信雄　調査期間：自昭和16年11月1日至11月2日

坂本峻雄　H70•51-2

河北省井陘炭田苦灰灰調査報告

(南滿洲鐵道株式會社調査部編〔雜鑛物調査資料〕ノ内)

坂本峻雄　H70•51-2

山東省嶧縣炭田苦灰岩調査報告

(南滿洲鐵道株式會社調査部編〔雜鑛物調査資料〕ノ内)

竹内俊雄　H70•51-2

河北省北平西山將軍嶺附近石灰岩調査報告　(南滿洲鐵道株式會社調査部編〔雜鑛物調査資料〕ノ内)

竹内俊雄　H70•51-2

河北省房山縣周口店石灰岩調査報告

(南滿洲鐵道株式會社調査部編〔雜鑛物調査資料〕ノ内)

田中　澄　H70•51-2

河北省灤縣驛北・横山石灰岩調査報告　(南滿洲鐵道株式會社調査部編〔雜鑛物調査資料〕ノ内)

田中　澄　H70•51-2

河北省灤縣卑家店石灰岩調査報告

(南滿洲鐵道株式會社調査部編〔雜鑛物調査資料〕ノ内)

田中　澄　H70•51-2

河北省灤縣唐山啓新洋灰公司石灰岩調査報告　(南滿洲鐵道株式會社調査部編〔雜鑛物調査資料〕ノ内)

田中　澄　H70•51-2

河北省灤縣雷莊石灰岩調査報告

(南滿洲鐵道株式會社調査部編〔雜鑛物調査資料〕ノ内)

田中　澄　H79•51-2

河北省黎縣武山石灰岩調査報告

(南滿洲鐵道株式會社調査部編〔雜鑛物調査資料〕ノ内)

田中　澄　H70•51-2

河北省盧龍縣臥龍山石灰岩調査報告

(南滿洲鐵道株式會社調査部編〔雜鑛物調査資料〕ノ内)

田中　澄　H70•51-2

河北省盧龍縣窟窿山石灰岩調査報告

(南滿洲鐵道株式會社調査部編〔雜鑛物調査資料〕ノ内)

原口九萬　H70•51-2

福建省案溪縣石灰岩調査報告

(南滿洲鐵道株式會社調査部編〔雜鑛物調査資料〕ノ内)

森田日子郎　H70•51-2

河北省灤縣岩石灰調査報告　(南滿洲鐵道株式會社調査部編〔雜鑛物調査資料〕ノ内)

吉澤　甫　H70•51-2

山東省益都縣湖田石灰岩調査報告

(南滿洲鐵道株式會社調査部編〔雜鑛物調査資料〕ノ内)

吉澤　甫　H70•51-2

山東省恒臺縣四寶山石灰岩調査報告

(南滿洲鐵道株式會社調査部編〔雜鑛物調査資料〕ノ内)

燐・硫安

興亞院・蒙疆連絡部　X31•57-1

昭和17年度重要國防資源調査第一班巴彥塔拉盟豐鎭縣渾源窰燐灰石鑛床調査中間報告　張家口　編者　昭和17年6月

6頁　B5　祕

タイプ版謄寫印刷　執筆：中本明他5名　調査期間：自昭和17年5月10日至6月14日

滿洲鑛業開發株式會社・鑛業資源調査所　X31•4-4

安東省岫巖縣黄窰地方硫化鐵鑛床調査報告　新京　編者　康德6年8月

2, 25頁　參考圖面(袋入)9葉　B5　極祕

タイプ版片面謄寫印刷　執筆：土屋輝雄

調査期間：康德6年6月21日至7月20日

内容：1, 要旨　2, 緒言　3, 調査區域　4, 鑛床說明　5, 所見

南滿洲鐵道株式會社・北支經濟調査所　H73•51-1

北支ニ於ケル硫化鐵鑛　北京　編者

昭和16年2月

4, 50頁　B5　極祕

タイプ版片面謄寫印刷　執筆：廣瀨武男

調査期間：自昭和15年8月至昭和16年1月

内容：1, 緒論　2, 既往文獻ノ取纏メ　3, 炭鑛副産硫化鐵鑛　4, 積極的採取ニ關スル考察　5, 結語

雲母

北支那開發株式會社・調査局　H74•51-1

隴海線曹浦站附近・青龍山及白虎山雲母調査報告並日鮮滿支雲母資料　北京　編者　昭和16年8月

40頁　B5　極祕

タイプ版謄寫印刷　執筆：伊藤芳郎

内容：1, 青龍山及白虎山雲母　2, 陸湖及白石山雲母　3, 日鮮滿支雲母資料, 附圖(袋入)

工藤廣忠　H70•5-1

巴彥塔拉盟豐鎭縣官林雲母鑛調査報告　(興亞院編〔支那重要國防鑛產資源調査報告〕ノ内)

蘭部隆一　H70•5-1

江西省興子縣雲母鑛調査報告

(興亞院編〔支那重要國防鑛產資源調査報告〕ノ内)

田中　澄　H70•51-2

山東省青島市外嶗山東蜂山西雲母調査報告　(南滿洲鐵道株式會社調査部編〔雜鑛物調査資料〕ノ内)

西尾　治　H70•51-2

河北省蠶雲縣小新開嶺雲母調査報告

(南滿洲鐵道株式會社調査部編〔雜鑛物調査資料〕ノ内)

滿洲鑛業開發株式會社・鑛業資源調査所　X31•4-6

通化省輯安縣青溝子村二道陽岔雲母鑛床概査報告　新京　編者　康德7年1月

7頁, 附圖(袋入)　B5　祕

タイプ版片面謄寫印刷　執筆：服部幸雄

調査期間：自康德7年11月11日至12月12日

滿洲鑛業開發株式會社・鑛產資源調査所　X31•4-9

奉天省遼陽縣吉洞村雲母鑛床概査報告　新京　編者　康德6年7月

16頁　B5　極祕

タイプ版複寫　執筆：服部幸雄

内容：1, 位置及交通　2, 沿革　3, 地形及地質　4, 鑛床　5, 鑛量　6, 雲母需給概要　7, 結論

滿洲鑛業開發株式會社・鑛產資源調査所　X31•4-5

奉天省遼陽縣隆昌州村小台構雲母鑛床概要報告　新京　編者　康德6年10月

4頁, 附圖(袋入)　B5　祕

タイプ版複寫　執筆：服部幸雄

内容：1, 緒言　2, 要旨　5, 位置及交通　4, 鑛區關係　5, 地形及地質　6, 鑛床　7, 結論

滑石・柱石

北支那開發株式會社・調査局　H76・51-1

山西省五台縣東治鎭赤白珪石調査概要報告　北京　編者　昭和16年5月

10頁　B5　極祕　(地調資第2號)

タイプ版片面謄寫印刷　執筆：清原清人，清島信之，日淺經義　調査期間：自昭和16年2月24日至3月15日

竹本峻雄　H70・51-2

河北省宛平縣灰峪紅柱石鑛床調査報告　(南滿洲鐵道株式會社調査部編〔雜鑛物調査資料〕ノ內)

竹本俊雄　H70・51-2

河北省房山縣西莊珪線石鑛床調査報告　(南滿洲鐵道株式會社調査部編〔雜鑛物調査資料〕ノ內)

竹本俊雄　H70・51-2

河北省房山縣燕異水滑石調査報告　(南滿洲鐵道株式會社調査部編〔雜鑛物調査資料〕ノ內)

吉澤　甫　H70・51-2

山東省牟平縣馬山寨滑石調査報告　(南滿洲鐵道株式會社調査部編〔雜鑛物調査資料〕ノ內)

螢石

神山昌毅　H70・5-1

浙江省錢塘江以南螢石鑛調査報告　(興亞院編〔支那重要國防鑛產資源調査報告〕ノ內)

北支那開發株式會社・調査局　H77・51-2

山東省青島特別市膠區五台鎭螢石調査概要報告　北京　編者　昭和16年3月

4頁　B5　極祕　〔地調資第13號〕

タイプ版謄寫印刷　執筆：岩生周一

山東產業館　H77・51-1

山東省螢石(附：江蘇省ノ螢石)　青島　編者　昭和15年10月

1,16頁　B5　祕　〔山東產業館報告　第4號〕

執筆：門田重行

山東產業館　H77・52-1

浙江省ノ螢石　青島　編者　昭和15年9月

19頁，附圖4葉　B5　祕〔山東產業館報告第5號〕

執筆：門田重行

內容：1，序言　2，螢石產地ノ廣袤　3，一般地形　4，一般地質　5，主要螢石產地　6，鑛區面積　7，螢石鑛床　8，螢石鑛床ノ成因　9，品質及種類　10，鑛量　11，價格及取引慣習　12，螢石取引業者　13，螢石取引狀況

薗部龍一　H70・5-1

浙江省吳興縣仁王山螢石鑛調査報告　(興亞院編〔支那重要國防鑛產資源調査報告〕ノ內)

薗部龍一　H70・5-1

浙江省吳興縣隴山螢石鑛調査報告　(興亞院編〔支那重要國防鑛產資源調査報告〕ノ內)

田中澄　H70・51-2

山東省蓬萊縣紀家溝螢石調査報告　(南滿洲鐵道株式會社調査部編〔雜鑛物調査資料〕ノ內)

田中澄　H70・51-2

山東省蓬萊縣上寺鑛咸家溝螢石調査報告　(南滿洲鐵道株式會社調査部編〔雜鑛物調査資料〕ノ內)

原口九萬　H70・51-2

福建省安溪縣螢石調査報告　(南滿洲鐵道株式會社調査部編〔雜鑛物調査資料〕ノ內)

滿洲鑛業開發株式會社・鑛產資源調査所　X31・4-2

熱河省隆化縣螢石鑛床隊察報告

新京　編者　康德7年12月

タイプ版片面謄寫印刷　執筆：黑瀨信虎

內容：1，要旨　2，位置及交通　3，地形　4，地質　5，鑛床　6，稼行狀況　7，結說

滿洲鑛業開發株式會社・鑛產資源調査所　X31・4-1

奉天省蓋平縣熊岳城附近螢石鑛床調査報告　新京　編者　康德7年9月

17頁，附圖(袋入)　B5　祕

タイプ版複寫　執筆：坪谷幸六

內容：1，緒言　2，位置及交通　3，地質　4，鑛床　5，總括

吉澤　甫　H70・51-2

山東省博山縣宋家莊紫羅山螢石調査報告　(南滿洲鐵道株式會社調査部編〔雜鑛物調査資料〕ノ內)

吉澤　甫　H70・51-2

山東省博山縣岱莊螢石調査報告　(南滿洲鐵道株式會社調査部編〔雜鑛物調査資料〕ノ內)

吉澤　甫　H70・51-2

山東省博山縣東石馬螢石鑛調査報告　(南滿洲鐵道株式會社調査部編〔雜鑛物調査資料〕ノ內)

吉澤　甫　H70・51-2

山東省蓬萊縣渠山溝螢石調査報告　(南滿洲鐵道株式會社調査部編〔雜鑛物調査資料〕ノ內)

吉澤　甫　H70・51-2

山東省蓬萊縣得口店螢石鑛調査報告　(南滿洲鐵道株式會社調査部編〔雜鑛物調査資料〕ノ內)

其他

田中澄　H70・51-2

山東省卽墨縣南泉重昌石調査報告　(南滿洲鐵道株式會社調査部編〔雜鑛物調査資料〕ノ內)

滿洲鑛業開發株式會社・鑛產資源調査所　H78・4-1

吉林省タブスノール豫察報告書

新京　編者　康德7年4月27日

32頁，附圖(袋入)3葉，寫眞13葉　B5　極祕

タイプ版片面謄寫印刷　執筆：山西勉・長谷川清

內容：1，要旨　2，位置，交通及ビ其ノ他地誌概要　3，地形　4，地質　5，ソーダ及食鹽ニ就イテ　6，物理採鑛實施ニ關スル摘要

滿洲鑛業開發株式會社・鑛產資源調査所　H791・4-1

錦州省朝陽縣白馬子村重晶石鑛床調査報告　新京　編者　昭和14年8月

9頁　B5　極祕

タイプ版複寫印刷　執筆：渡邊文六

調査期間：自昭和14年8月23日至26日

內容：緒言，位置，交通及地形，地質，重晶石鑛床，附圖(卷末袋入)

南滿洲鐵道株式會社・調査部　H793・4-1

盤龍山，珠子山，牧養山，風推山及刻通士屯バラス採石山調査報告

大連　編者　昭和15年12月

3,25頁　B5　祕

タイプ版片面謄寫印刷　執筆：張麗旭　調査期間：自昭和15年12月12日至20日

內容：1，法定鑛物トシテ申出スベキ鑛區及單位數　2，バラス山各論，附圖(卷末袋入)4葉

石炭

石炭事情

滿洲國

滿洲重工業開發株式會社・資料課　H80・4-2

滿洲ノ石炭礦業　新京　編者　康德7年8月

2,59頁　B5　祕　(業務資料第5號)

謄寫印刷　執筆：野崎和夫

內容：1，滿洲國石炭礦業ノ概況　2，滿炭ノ現況　3，滿炭關係會社ノ炭礦現況　4，東邊道開發ノ現況　5，本溪湖煤鐵ノ炭礦現況　6，滿鐵ノ炭礦現況　7，其他ノ主要炭礦現況

南滿洲鐵道株式會社・新京支社　H80・4-4

石炭增產計畫ノ綜合的檢討　(附錄：統計・圖表)　新京　編者　昭和15年10月

29頁　A2　極祕

蒟蒻版印刷

南滿洲鐵道株式會社・新京支社・調査室　H80・4-1

滿洲ニ於ケル石炭增產計畫ノ綜合的檢討　新京　編者　昭和15年4月

2冊　B5　極祕

タイプ版片面謄寫印刷・蒟蒻版謄寫印刷　執筆：宮西義雄

本文1冊　附錄(統計・圖表)，1冊

南滿洲鐵道株式會社・北滿經濟調査所　H80・4-3(2)

北滿主要炭礦現況調査報告　(第2報)

哈哈賓　編者　昭和13年3月26日

72頁　B5　極　(北經經濟資料第93號)

タイプ版片面謄寫印刷　執筆：林茂樹

內容：1，各炭礦位置交通及沿革　2，北滿炭田及田炭礦ノ炭質，地質，埋藏量　3，出炭及增產計畫　4，原價　5，販賣　6，勞働　7，福祉

支　　那

東亞研究所 H80•5-2

事變前ニ於ケル支那各炭礦別生產並流動狀況　東京　編者　昭和15年7月

7,155頁　B5　祕（資料乙第20號B）

タイプ版片面謄寫印刷　執筆：手塚正夫

內容：河北省，山東省，山西省，蒙疆，河南省，安徽省，江西省，江蘇省，浙江省，湖北省，湖南省，廣東省，廣西省，福建省，四川省，貴州省，雲南省，陝西，甘肅兩省各炭礦ニ就キ次ノ順序ニ記述ス 1，礦區 2，採掘者 3，炭質 4，埋藏量 5，產量 6，販賣量 7，販路 8，輸送經路 9，原價 10，運賃，其他

東亞研究所 H80•5-1

事變前ニ於ケル支那石炭ノ生產ト流動　東京　編者　昭和15年8月

4,281頁　B5　祕（資料乙第21號B）

タイプ版謄寫印刷　執筆：手塚正夫

內容：1，支那炭礦業ノ概觀 2，支那ニ於ル石炭ノ生產 3，支那ニ於ケル石炭ノ消費 4，支那ニ於ケル石炭ノ輸送 5，支那ニ於ケル石炭ノ價格 6，支那ニ於ケル石炭貿易 7，結語

南滿洲鐵道株式會社・調査部 H80•5-5

石炭業企業條件調査表　大連　編者

昭和16年9月

2,20頁　B4　極祕（企業條件調査第2輯石炭篇）

謄寫印刷

H80•5-3

滿支炭礦要覽圖　山根新次監修

東京　日滿支石炭聯盟　昭和15年7月

1枚　68.5×51cm.　祕（日滿支石炭時報第3號特別附錄）

H80•5-4

滿蒙華炭礦要覽圖　山根次監修

東京　日滿支石炭聯盟　昭和16年5月

1枚　75×54cm.　祕

北　支　那（一般）

北支那開發株式會社・調査局 H80•51-7

[北支各炭礦現況調査]　第1號ニ第29號　北京　編者　昭和17年8月

29冊　B5　極祕

謄寫印刷

內容：（各炭礦ニ就テ次ノ項目ニヨリ調査セルモノ）1，總評 2，礦區 3，沿革及經營組織 4，資本及收支關係 5，出礦及出礦能力 6，生產原價 7，採掘設備 8，採掘機械 9，爆藥 10，運搬 11，排水設備 12，通氣 13，照明 14，充塡及支保 15，選鑛 16，動力設備 17，工作設備 18，供給並輸移出實績 19，販賣 20，運輸關係 21，職制人員 22，技能別雇傭別勞働者數並賃金 23，勞働者ノ移動狀況

（全29冊ノ炭礦別ハ下記ノ如シ）1，河北省井陘 2，河北省正豐 3，河北省磁縣 4，河北省柳江 5，河北省長城 6，河北省裕新 7，河北省利豐 8，河北省川南工業門頭溝 9，河北省大臺 10，河北省垞里 11，山東省中興 12，山東省大汶口炭礦々業所華豐 13，山東省大汶口炭礦々業所赤柴 14，山東省新泰 15，山東省萊蕪 16，山東省章邱 17，山東省淄川 18，山東省博山 19，山東省坊子 20，江蘇省抑泉 21，河南省焦作 22，河南省六河溝 23，山西省陽泉 24，山西省壽陽 25，山西省西山 26，山西省富家灘 27，山西省軒崗鎭 28，蒙疆大同 29，蒙疆大青山

興亞院・華北連絡部 H80•51-2

昭和16年度北支炭生產目標竝ニ緊急重要對策事項（修正案）　北京　編者

昭和16年7月

14頁　B5　祕（資料第15號）

タイプ版片面謄寫印刷　執筆：經濟第二局鎭山室

興亞院・華北連絡部 H80•51-3

自昭和17年至昭和20年北支炭生產目標竝緊急重要對策事項　北京　編者　昭和15年7月5日

8頁　B5　祕（資料第13號）

タイプ版片面謄寫印刷　執筆：經濟第二局鎭山室

興中公司 H80•51-8

北支炭礦開發計畫要綱　北京　編者

昭和13年5月

77頁　圖，表　B5　極祕

タイプ版片面謄寫印刷

內容：1，我國石炭需給關係ヨリ見タル北支炭礦地位 2，昭和13年—16年ノ四ケ年ニ於ケル出炭計畫概要 3，右出炭計畫ニ伴フ所要資金概算 4，各炭礦別開發計畫內譯 5，右出炭計畫ニ伴フ鐵道，港灣，船舶輸送力ニ關スル資料

興中公司 H80•51-1

北支炭礦工作ニ就テ　北京　編者

昭和12年11月

46頁　B5　極祕

タイプ版片面謄寫印刷

興中公司・調査課 H80•51-6

北支炭礦概要　北京　編者　昭和13年7年

200頁，圖版　A5　祕

內容：第1章，概說　第2章，興中公司受託運營炭礦ノ現狀　第3章，結論

興中公司 H80•51-6(ア)

改訂北支炭礦概要　北京　編者

昭和15年8月

521頁，圖（折込）8葉　A5　極祕

內容：第1章，北支炭礦ノ概觀　第2章，井陘炭礦　第3章，正豐炭礦　第4章，華豐炭礦　第5章，華寶炭礦　第6章，中興炭礦　第7章，柳泉炭礦　第8章，磁縣炭礦　第9章，六河溝炭礦　第10章，焦作炭礦　第11章，悉心炭礦　第12章，陽泉炭礦　第13章，西山炭礦　第14章，壽陽炭礦　第15章，富家灘炭礦　第16章，軒崗鎭炭礦　第17章，孝義，介休，洪洞及蔭營炭鑛

南滿洲鐵道株式會社・北滿經濟調査所 H80•51-9

北支炭業ノ自然的，社會的基礎ト事變後ニ於ケル諸變化：特ニ生產性ノ問題ニ關聯シテ　北京　編者　昭和16年3月

183頁　B5　祕

タイプ版片面謄寫印刷

內容：1，要約　2，東亞共榮圈ニ於テ北支炭ガ要求サルル役割ト其ノ性質　3，北支石炭ノ生產性ヲ規制スル諸前提條件　4，事變後ニ於ケル開發方向ト一般的諸條件ノ變化　5，開發機構ニ於ケル諸問題ト殘サレタ基本課題（結論ニ代ヘテ）

H80•51-5

各炭礦調査一覽表（昭和13年3月1日現在）

1枚　B2　祕

青寫眞　作製者，發行所不詳

H80•51-4

北支炭礦會社出炭計畫表

5頁　B4　極祕

蒟蒻版謄寫印刷　著者，發行地，發行所，刊年不詳

內容：北支炭礦會社出炭計畫表，北支炭礦營業損益調，北支炭礦出炭原價調，北支炭礦開發資金調

H80•51-10

北支炭礦各地間粁程表

1枚　42×59•5cm.　祕

青寫眞

北支那（各省）

河　北　省

北支那開發株式會社・企畫部 H80•511-7

開灤營礦調査報告　北京　編者

昭和16年5月

10,172頁　B5　祕（企畫部調査資料第1編）

謄寫印刷　執筆：田尾岩太郎　調査期間：昭和16年3月中

內容：1，開灤炭礦々區ノ概要 2，開灤礦務總局概要 3，開灤炭礦各坑別ノ概要 4，開灤炭礦勞働事情概要 5，開灤礦區警備狀況 6，秦皇島營理局概要

興中公司・天津支社 H80•511-3

開灤炭ノ現狀ト內地重工業ニ對スル重要性ニ就テ　天津　編者　昭和13年8月

13頁　B5　祕

タイプ版片面謄寫印刷

大使館・經濟部，北京 H80•511-4

開灤營礦ノ增產ヲ繞ル諸問題ノ考察

在北京日本大使館經濟部　北京　編者

昭和15年8月

36頁　B5　祕

タイプ版片面謄寫印刷

內容：要旨　前書　1，採炭努力ノ現況　2，增產可能ノ餘地　3，增產實現諸方法　4，開灤炭礦增產經過ノ批評　5，新採炭箇所ノ開拓　6，最近ノ擴張增產計畫　7，擴張增產計畫ノ進行狀況　8，增產計畫ノ由來　9，森岡ネーサン會談ト增產　10，日本側ノ協力申入ト敬遠　11，開灤側ノ決定計畫ト通告　12，開灤側心事解讀ノ前提要項　13，開灤側ノ心事　14，開灤側ノ本領　15，對開查諸方策ノ檢討　16，日本ノ過出ト破壞ノ危險性　17，炭礦破壞ノ重點　18，防衛ノ指標　19，對策一元化ト監督官派遣案ノ提唱

南滿洲鐵道株式會社・經濟調査會 H80•511-2

河北省ニ於ケル炭礦業概要　大連　編者　昭和11年3月

5,56頁　B5　極祕（日滿支產業統制參考資料其4）

タイプ版片面謄寫印刷　執筆：宮本知行

內容：1，河北省ニ於ケル炭礦地域 2，河北省內各炭田ノ石炭埋藏量ト炭質 3，主要炭礦ノ投資額及設備 4，炭礦勞働者 5，出炭量及販路 6，天津及北平ニ於炭市場 7，河北省各炭礦ト外資，外人關係

南滿洲鐵道株式會社・産業部　H21・51-5

河北省石門寨炭礦權益調査

大連　編者　昭和12年5月

4,99頁　B5　極祕

タイプ版片面謄寫印刷　執筆：村田久一

内容：1,中日合辦泰記煤礦公司　2,直隸（華商）柳江煤礦公司　3,泰記公司及柳江公司間ノ紛爭　4,長城煤礦公司　5,長城炭礦ニ對スル邦人ノ關與，附屬書類

南滿洲鐵道株式會社・調査部　H80・511-8

開灤炭礦調査資料

大連　編者　昭和12年12月

401頁，圖版4，A5　極祕　（支那・立案調査書類第4編第3券第4號）

内容：第1,諸言　第2,調査報告；1,開灤炭礦視察報告書,（村上鈑蔵）　2,開灤炭礦ニ關スル諸問題（伊澤公幸）　3,開灤炭礦林西炭坑調査報告（桑村松三，加藤作三郎，岩井佐一郎）　第3,資料：1,開灤炭礦問題,（天野枝村）　2,開灤炭礦回收問題（天津事務所）　3,開灤礦務局問題資料（濱岡福松）　4,開灤礦務局ト北寧鐵路管理局トノ間ニ締結セル石炭輸送供給ニ關スル契約及附屬文件（司令部）　5,開灤炭礦ノ近況（司令部）　6,開灤炭礦礦務局概況（資料課長）　7,開灤炭礦對策ニ就テ（永井三郎）　8,再ビ開灤炭礦對策ニ就テ（永井三郎）　9,開灤炭礦資料（經濟調査會）　10,東紅窯，华壁店，西紅窯附近一帶有煙炭礦區説明（韓彩章,川崎雄太郎）　11,開灤炭礦ノ諸問題ト其ノ對策（兒玉翠靜）.

南滿洲鐵道株式會社・北支經濟調査所　H80・511-5

開灤炭礦調査資料

北京　編者　昭和16年1月

5,209頁　B5　極祕

タイプ版片面謄寫印刷　執筆：村田耕作外6名

調査期間：自昭和14年12月5日ヨリ約10日間

内容：1,緒言　2,概説，位置及交通　3,氣溫及溫度　4,沿革　5,組織及職員ノ待遇　6,資本關係　7,地形　8,地質　9,炭層及炭量　10,出炭狀況，出炭能力及增産計畫大要　11,坑內採掘區域及狀況　12,安全炭柱　13,電氣機械設備　14,炭層及分析表　15,販路及輸送　16,貯炭設備ト貯炭量　17,送炭設備ト作業狀態　18,勞働概況　19,營業報告寫　附圖13葉(缺)

南滿洲鐵道株式會社・北支經濟調査所　H80・511-6

河北省正豊炭礦及井陘炭礦概況報告

4,21頁　B5　極祕（北支炭質過性調査資料1）

タイプ版片面謄寫印刷

内容：1,正豊炭礦概況　2,井陘炭礦概況

陸軍・支那駐屯軍司令部　H80・511-1

1934年度開灤礦務局ノ業績

編者　昭和10年10月

10頁　B5　極祕　（天調第77號）

タイプ版片面謄寫印刷

陸軍・寺內部隊・特務部　H21・511-1

泰記及柳江炭礦評價資料

編者　昭和13年7月

4,11頁　B5　極祕　（評價資料　第11號）

タイプ版片面謄寫印刷

内容：1,礦山評價總括表　2,位置及交通　3,礦區　4,炭層　5,炭量計算　6,炭質　7,出炭目標及出炭計畫　8,設備ニ對スル投資　9,生産原價　10,賣價　11,利益　12,評價

山東・山西省

南滿洲鐵道株式會社・産業部　H21・51-14

中興炭礦及海州方面視察報告

大連　昭和12年2月

70頁　B5　極祕

タイプ版片面謄寫印刷　執筆：赤松登志男

内容：要旨，中興公司ノ優劣點，技術上ヨリ見タル諸點，採炭，其ノ關係作業設備，職工勞金，變災歷史，發電所，高等政策，運輸關係，交通，經營組織，營業狀態.

北支那開發株式會社・調査局　H80・514-1

山西省軒崗鎭炭礦稼行調査報告

北京　編者　昭和16年8月

8,91頁　B5　極祕

タイプ版片面謄寫印刷　執筆：森田行雄

調査期間：自昭和16年6月20日至7月19日

内容：1,位置交通並地形　2,沿革　3,軒崗鎭炭礦現況　4,炭礦開將來ニ對スル計畫並之ニ對スル檢討　5,炭礦附近之法窯並土法炭買付狀況　6,製鐵原料炭ト シテノ軒崗鎭炭　7,意見　附圖（3葉）附表（5表）

南滿洲鐵道株式會社・北支經濟調査所　H80・513-1

山東省膠濟沿線石炭礦業ノ現況ト石炭增産計畫ノ概要

北京　編者　昭和16年2月

3,215頁　B5　極祕

タイプ版片面謄寫印刷　執筆：小池晴夫

内容：1,山東省內膠濟鐵路沿線ニ於ケル石炭礦業ノ概要　2,山東省膠濟鐵路沿線炭礦別現況　3,山東省膠濟鐵路沿線各炭礦石炭增産計畫概要　附圖（券末袋入）13葉

西・南支那・蒙疆

興亞院・蒙疆連絡部　H80・57-2

蒙疆石炭生産五ヶ年計畫案

自昭和16年至昭和20年

張家口　編者　昭和15年7月4日

4頁　B5　祕

タイプ版片面謄寫印刷

南滿洲鐵道株式會社・産業部　H80・57-1

察哈爾盟內石炭礦業概況

（察哈爾盟公署實業科資料）　大連　編者　昭和12年6月

38　B5　祕

タイプ版片面謄寫印刷

内容：集沙堤，白沙梁，大西溝，馬連圪達，黃魚溝，機器窰，太陽坡，鎭邊臺各炭礦，大水泉，大營灘，朝陽鎭各泥炭地，張北縣北部炭田ニ關シ　1,位置　2,沿革　3,出炭量　4,販賣價格　5,販賣數量及販路　6,地質及鑛床　7,坑內採掘現況概況　8,稼働狀況ヲ記述ス　附圖（卷末袋入）1葉

葉　汲　清　H156-1

西南支那ニ於ケル炭田ノ分布ト工業中心

（西南支那經濟建設ノ諸問題，上海日本總領事館特別調査班，昭和14年9月ノ內）

ソヴエート聯邦

安藤　卯喜知；加藤清一　B161-1

〔極東ソ聯ノ〕石炭礦業

（南滿洲鐵道株式會社北滿經濟調査所論〔極東ソ聯要覽〕ノ內

南滿洲鐵道株式會社・調査部　H80・6-1

ソ聯邦ノ石炭業

大連　編者　昭和14年8月

2,50頁　A5　祕　（ソ聯研究資料　第39號）

執筆：緒方惟昭

内容：1,石炭ノ資源　2,炭田ノ概要　3,石炭ノ採掘　4,生産額　5,選炭　6,石炭需給狀況　7,結論

炭礦調査

日本・滿洲國

南滿洲鐵道株式會社－經濟調査會　H14-14(4)

滿洲國防資源調査

第4班(石炭)報告

大連　編者　昭和11年8月

4,173頁　圖(折込)27葉　A5　極祕　（資源調査書類　第1編　第4券）

内容：第1部　昭和8年度調査報告　1,奉天省通化縣蛾炭田調査報告　2,吉林省永吉縣紅窰炭田調査報告　3,吉林省額穆縣蛟河炭田調査報告　4,吉林省富錦縣双鴨子山炭田調査報告　5,奉天省本溪縣寢鳥集炭田調査報告　6,奉天省本溪縣田師付溝炭田調査報告　第2部，昭和9年度調査報告　1,興安東分省巴彥旗甘河九峯山炭田調査報告　2,興安東分省巴彥旗鐵窰山炭田調査報告　3,黑龍江省嫩江縣博根里炭田調査報告　4,黑龍江省東興縣石門子炭田調査報告　5,熱河省興隆縣北馬圈子炭田調査報告　5,熱河省興隆縣老爺嶺及火神廟炭田調査報告　7,熱河省寧城縣喇嘛洞豫恩炭田調査報告

南滿洲鐵道株式會社・産業部　H81・4-2

吉林省樺甸縣四岔子炭田間東省圖縣兩江口炭田調査報告

大連　編者　昭和12年9月

4,49頁　B5　極祕.

タイプ版片面謄寫印刷　執筆：植田房雄・小貫義男　調査期間：自昭和12年6月16日至7月16日

内容：1,總說　2,位置及交通　3,沿革及現狀　4,地形及地質　5,炭層賦存狀況　6,炭質及炭量　7,結語　附圖(卷末袋入)3葉，插圖，寫眞

南滿洲鐵道株式會社・調査部　H81・4-1

吉林省蛟河縣蛟河炭田試錐地質調査報告

大連　編者　昭和15年8月

10,31頁　B5　祕

タイプ版片面謄寫印刷　執筆：大木謙一，調査期間：昭和15年8月9日至11日

内容：1,位置及交通　2,地形　3,地質　4,試錐結果　5,試錐地質　6,地質構造　7,炭層賦存狀況　8,炭質　9,炭量　10,將來ノ採礦ニ關スル意見　附圖(折込)3葉

南滿洲鐵道株式會社・北支經濟調査所　H81・3-1

內地主要炭礦調査報告

北京　編者　昭和14年11月

3,47頁　B5　祕

タイプ版片面謄寫印刷　執筆：村田耕作

内容：1,東京諸官廳及會社ニ於テ開キタル內地炭業界最近ノ情勢　2,常盤炭田(綴坑)　3,北海道炭田　4,筑豊炭田　5,三池炭田　6,感想　附圖・4葉(缺)

南滿洲鐵道株式會社・北滿經濟調査會　H81・34-1

咸北炭田現況調査報告

哈爾賓　編者　昭和14年4月

4,68頁　B5　祕　（北經調査特第15號）

タイプ版片面謄寫印刷　執筆：岩井淳一

調査期間：自昭和14年2月上旬至2月下旬

内容：1,緒言　2,朝鮮ニ於ケル石炭需給ノ現狀ト將來　3,朝鮮ニ於ケル咸北炭田ノ地位　4,北鮮炭礦事情

H14-2

滿洲鑛山調查報告書

94頁，圖表9葉　B5　祕

發行地，發行所，刊年不詳

內容：　吉林省夾皮溝金鑛地・同舊窯炭田（阿部直太郎・中井傳三郎）　吉林省杉松崗炭田（西和田久學・藤井玄以）　奉天省松崗炭田・同鐵廠炭田・同紅羅峴炭田・同陵池塘炭田（渡邊久吉）

北支那（一般）

商工省・地質調查所　H15-4

海外鑛物調查報告

東京　北支那開發株式會社　昭和17年9月

10冊　A5　秘　〔地質調查所卽刊ノモノヲ北支那開發株式會社調查局ニテ複刊セルモノ〕

內容：　第1號，第4號，第9號抄錄；山西省澤州附近石炭調查報文（山根新次）　支那產鐵鑛分析表（地質調查所）　山西省並ニ蒙疆ノ鹽，曹達，硝石及芒硝調查報文（門倉三能）　山東省金嶺鎭鐵山調查報文（渡邊久吉）第10號；章邱炭田調查報文（渡邊久吉）　第11號；溜川炭田調查報文（渡邊久吉）　第12號；博山炭田調查報文（渡邊久吉）第13號；南部山西省東部炭田調查報文（山根新次）　第14號；支那直隸省井陘炭田調查報文（山根新次）　第15號；山東省內鑛產地調查報文（渡邊久吉）第16號；支那直隸省南部及河南省北部ニ於ケル炭田調查報文（山根新次）　臨產第10號；山西省汾河流域並ニ沁流域炭田調查報文（山根新次）　臨產第12號；山西省大同炭田調查報文（門倉三能）　京綏鐵道沿線張家口同大間鑛產地調查報文（門倉三能）

註：　臨產第10號，第12號ハ臨時產業調查局ノ刊行

南滿洲鐵道株式會社・調查部　J81-51-1

北支炭田開發方策竝調查資料

大連　編者　昭和12年12月

2,164頁　B5　極祕　（支那・立案調查書類　第4編第3卷第1號）

內容：　第1，緒言　第2，立案計畫　1，北支炭礦會社設立要綱案（支那駐屯軍司令部）　2，支那石炭市場ニ對スル今後ノ方策（新井重己）　3，日滿支炭業統制方策案（宮本知行）　第3，會議議事錄　1，日滿支炭業統制委員會報告（滿鐵經調鑛山班）　第4，資料　1，日滿ニ於ケル石炭需給ノ將來ト支那輸出炭ノ將來（宮本知行）　2，北支炭田ノ海港ニ至ル運搬費概算（同）　3，山東省炭田ノ概要（伊澤公幸）　4，河北省ニ於ケル炭礦業概要　5，河北省臨城並磁州兩炭田ニ就テ（岡本榮）　6，北支炭礦ノ開發ニ關スル件（滿鐵經調）　7，北支事變ニ依ル平津地方石炭需給關係調查

南滿洲鐵道株式會社・北支經濟調查所　H81-51-2

北支主要炭田ノ炭質適性調查計畫案

北京　編者

11頁　B5　極祕

タイプ版片面謄寫印刷

陸軍・支那駐屯軍・乙嘱託班・鑛山班　H81-51-3

鑛山班第4班報告

編者　昭和11年9月

207頁　B5　極祕

タイプ版片面謄寫印刷

內容：　第1編，河北省井陘炭田調查報告　第2編，山東省嶧縣炭田調查報告　第3編，山西省陽泉製鐵所及炭坑視察報告

陸軍・杉山部隊・特務部・地質調查隊　H151-14

地質調查隊石炭班調查報告・同附圖

編編　昭和13年12月

2冊　218頁　表（折込）10；附圖（別冊）21圖　A5　極祕　（北支重要鑛產資源調查報告書）

內容：　1，山東省嶧縣炭田調查報告　2，山東省滕陽縣磁窰炭田調查報告　3，山東省泰安縣禹村炭田調查報告　4，山東省淄川炭礦附近礫土頁岩調查報告　5，河北省宛平縣門頭溝炭田調查報告　6，河南省彰德縣六河溝炭田調調報告　7，河北省灤縣開灤炭田西部唐山地方ノ地質構造調查報告　8，河北省滹源縣石綿及金鑛調查報告　9，河北省宛平縣王平村西方炭田調查報告

河北省

荒川謙治　H70-5-1

河北省門頭溝九如炭礦調查報告

（興亞院編〔支那重要國防鑛產資源調查報告〕ノ內）

北支那開發株式會社・調查局　H81-511-10

井陘炭田視察概要報告

北京　編者

昭和16年6月

7頁　B5　極祕　（地調資第4號）

タイプ版片面謄寫印刷　執筆：　志井田功

北支那開發株式會社・調查局　H81-511-11

河北省曲陽縣靈山鎭炭田調查概況報告

北京　編者　昭和16年10月

3,51頁，附圖1葉　B5　極祕

タイプ版片面謄寫印刷　執筆：　小貫義男

調查期間：　昭和16年10月8日至10月17日

內容：　1，位置及交通　2，沿革　3，地形及地質　4，炭層　5，炭質　6，埋藏量　7，炭田ノ現況　8，試錐位置選定　9，石炭ノ輸送　10，炭田附近ノ礦產　11，緒言

商工省・地質調查所　H81-511-8

井陘炭田調查報文

東京　編者

大正12年3月

2,90頁　B5　極祕（海外鑛物調查報告　第14號）

タイプ版片面謄寫印刷　執筆：　山根新次

調查期間：　自大正10年12月5日至大正11年1月5日

內容：　位置　地形及地質　石炭（炭層，炭質，炭量）　炭礦（井陘礦務局炭礦　正豐公司炭礦　寶昌公司炭礦　民興公司炭礦）

松澤勳　H70-5-1

河北省宛平縣楊家屯炭田（假稱）調查報告

（興亞院編〔支那重要國防鑛產資源調查報告〕ノ內）

南滿洲鐵道株式會社・調查部　H81-511-5

井陘炭田開發方策竝調查資料

大連　編者　昭和12年12月

2,268頁，附圖（折込）附表（折込ヲ含ム）　A5　極祕　（支那・立案調查書類　第4編第3卷第3號）

內容：　第1，緒言（滿鐵鑛業課）　第2，開發方策　第3，會議議事錄　第4，往復文書　第5，調查報告　1，河北省井陘炭田調查報告　（坂本峻雄・山口清治）　2，井陘炭礦ノ收支豫想（鑛業課）　3，井陘炭ノ賣價ニ關スル調書（原川松治）　4，井陘炭礦調查（產業部資料室）　5，寶昌公司ニ關スル調查　第6，資料　1，北部直隸省井陘炭田調查報文（山根新次）　2，井陘礦務局最近三箇年ノ營業統計　4，〔井陘礦務局會計報告〕送付ノ件（弘報課長）

南滿洲鐵道株式會社・調查部　H81-511-6

石門寨炭田開發方策竝調查資料

大連　編者　昭和12年12月

4,318頁，附圖（折込）6葉　B5　極祕　（支那・立案調查書類　第4編第3卷第8號）

內容：　第1，緒言　第2，立案計畫　第3，往復文書　1，石門寨炭礦關係　2，長城炭礦關係　3，日支炭礦關係　4，支那經濟調查會關係　第4，調查報告　1，石門寨無煙炭田調查報告（宮腰政二）　2，長城煤礦股份有限公司調查報告（山本駿平）　3，河北省石門寨炭礦權益調查（產業部資料室）　4，河北省臨榆縣石門寨炭田調調報告（尾崎博）　5，泰記，柳江兩炭坑ニ關スル件（滿鐵經調）　第5，資料　1，石門寨無煙炭田合同經營計畫案（日支炭礦汽船會社）　2，長城公司及泰記公司合同ニ關スル長城側株主總會議事　3，長城公司及泰記公司合同經營ニ關スル契約書　4，泰記煤礦公司ト日支炭礦汽船株式會社トノ契約書（岸道三）

南滿洲鐵道株式會社・調查部　H81-511-7

北京西山炭田調查資料

大連　編者

昭和12年12月

2,221頁，附圖（折込）38葉　A5　極祕

內容：　1，河北省宛平縣齋堂炭田（岡本榮・渡來巽）　2，河北省宛平縣齋堂炭田（河田學夫）　3，齋堂煤礦公司經營計畫案大綱ニ對スル意見書（鑛業課）　4，西山齋堂鑛炭礦權益調查（村田久一）　5，齋堂煤礦採礦報告書（岡本榮）　6，河北省宛平縣板橋炭田調查報告（改訂）（同）　7，河北省宛平縣板橋查田（河田學夫）　8，河北省房山縣大安山炭田（同）　9，河北省房山縣大安山炭田（村田久一）　10，河北省房山縣房山炭田（竹山俊雄）　11，房山坨里公司炭（房山縣高梁運炭公司）權益調查（村田久一）　12，門頭溝炭礦權益調調（同）　13，宛平炭礦權益調調（同）　14，西山炭田楊家坨炭礦權益調調（同）

南滿洲鐵道株式會社・北支經濟調查所　H81-511-9(2)

北支那諸炭田炭質適性調查

井陘・正豐炭礦第2報　北京　編者　昭和15年6月

3,43頁　B5　極祕

タイプ版片面謄寫印刷　執筆：　渡部富安

內容：　1，緒言　2，適性試驗（試驗試料・工業分析・KBS試驗・レツシング試驗・小型骸炭爐試驗）　3，結論　附圖（折込）8葉

陸軍・寺內部隊・特務部評價小委員會　H81-511-3

井陘炭礦評價資料

編者

昭和13年7月

4,20頁　B5　極祕　（評價資料第6號）

タイプ版片面謄寫印刷

內容：　1，礦山評價總括表　2，位置及交通　3，礦區　4，炭層　5，炭量計算　6，炭質　7，出炭目標及出炭計畫　8，設備ニ對スル投資　9，生產原價　10，賣價　11，利益　12，評價

陸軍・寺內部隊・特務部・評價小委員會　H81-511-4

正豐炭礦評價資料

編者

昭和13年7月

3,14頁　B5　極祕　（評價資料第7號）

タイプ版片面謄寫印刷

內容：　1，礦山評價總括表　2，位置及交通　3，礦區　4，炭層　5，炭量計算　6，炭質　7，出炭目標及出炭計畫　8，設備ニ對スル投資　9，生產原價　10，賣價　11，利益　12，計價

陸軍・寺內部隊・特務部・評價小委員會　H81-511-2

長城炭礦評價資料

編者

昭和13年7月

4,14頁　B5　極祕　（評價資料第10號）

タイプ版片面謄寫印刷

內容：　1，礦山評價總括表　2，位置及交通　3，礦區　3，炭層　4，炭質　5，炭量　7，出炭目標及出炭計畫表　8，設備ニ對スル投資額　9，生產原民　10，賣炭　11，利益　12，評價

河　南　省

北支那開發株式會社・調査局　H81•512-2

河南省汲縣陳照炭田概査報告

北京　編者　昭和16年9月

15頁　附圖(袋入)　B5　極祕〔地調資第11號〕

タイプ版片面謄寫印刷　執筆：小貫義男，江田助男

內容：1,位置及交通　2,沿革　3,地形及地質　4.炭層　5,炭質　6,埋藏量　7,石炭ノ需給狀況　8,運送及治安狀況　9,結論

陸軍・寺內部隊・特務部評價小委員會　H81•512-1

六河溝炭礦評價資料　編者

昭和13年7月

4,13頁　B5　極祕（評價資料第9號）

タイプ版片面謄寫印刷

內容：1,礦山評價總括表　2,位置及交通　3,礦區　4,炭層　5,炭量計算　6,炭質　7,出炭目標及出炭計畫　8,設備＝對スル投資　9,生產原價　10,賣價　11,利益　12,評價

山　東　省

北支那開發株式會社・調査局　H81•513-7

山東省嶧縣炭田(中興炭礦)陶莊區域調査報告　北京　編者　昭和16年8月

1,20頁　附圖(袋入)2葉　極祕

タイプ版謄寫印刷　執筆：小貫義男

內容：緒言　1,位置及交通　2,沿革　3,地形及地質　4,炭層賦存狀況　5,試錐位置選定　6,總括

H81•513-21

中國・華北政務委員會・建設總署・企畫委員會

山東地方主要炭礦視察業務報告

北京　編者

6,16,28頁　B5　極（山東炭礦第1號-第3號）刊年不詳

タイプ版片面謄寫印刷　執筆：鹽原三郎，北村祐彌

建設總署ガ炭礦及炭礦地方綜合建設企畫樹立＝資スルタメノ視察報告書

商工省・地質調査所　H81•513-6

博山炭田調査報文・濰縣坊子炭田調査報文　東京　編者　大正13年9月13日

4,109頁　B5　祕（海外鑛物調査報告第12號）

執筆：渡邊久吉　調査期間：博山：自大正9年5月29日ヨリ約50日間　濰縣坊子：自大正9年9月23日至10月16日

內容：各炭田＝就テ　1,位置區域　2,交通及運搬　3,地形　4,地質　5,地質構造　6,炭田各區域ノ地質構造及炭層　7,炭質　8,炭量等ヲ記述ス

南滿洲鐵道株式會社・調査部

淄川・博山・章邱炭田調査資料

大連　編者　昭和12年12月

632頁　圖(折込)14葉　A5　極祕〔支那・立案調査書類第4編第3卷第7號〕

內容：第1,緒言(滿鐵鑛業課)　第2,炭調査報告　1,魯大公司會計調査及淄州・旭華兩炭礦視察報告(山鳥登)　2,山東省炭田ノ概要　3,淄川縣梁家店子炭坑調査報告(尾崎博)　4,千山東省博山炭田黑山區域調査報告(河田學夫)　5,山東省博山西區炭田調査報告(尾崎博)　6,山東省博山炭田萬山區域調査報告(河田學夫)　7,山東省博山炭田西河區域調査報告(同)　8,山東省章邱炭田普集區域調査報告(同)　第3,原價並運賃關係調査報告　1,山東炭原價ト運賃諸掛(伊澤公幸)　第4,權利關係調査報告　1,魏大公司成立迄ノ經過報告(新井重巳)　2,山東沿線鑛山權益調査報告(1)(村田久一)　3,同(2)(同)　4,山東省鑛山權利調査報告(雜)(同)　第5,炭業統制關係調査報告　1,山東省炭業組合問題ノ檢討(殷桐)　2,山東炭輸出增加ノ實狀ト其ノ原因＝關スル考察(滿鐵天津事務所)　3,支那炭業統制問題ノ推移ト山東炭業者ノ動向(伊澤公幸)　4,山東鑛業株式會社業務報告其ノ將來(滿鐵東亞課)

南滿洲鐵道株式會社・調査部　H81•513-4

嶧縣炭田調査資料　大連　編者

昭和12年12月

2,188頁　附圖(折込)16葉　極祕（支那・立案調査書類第4編第3卷第2號）

內容：第1,緒言　第2,調査報告；1,山東省嶧縣炭田調査報告(岡本榮・横山英勝)　2,山東省嶧縣炭田中興公司＝就テ(永井三郎)　3,山東省嶧縣炭田調査報告追報(岡本榮・横山英勝)　4,山東省嶧縣中興炭礦事情(採鑛班)　5,山東省嶧縣炭田調査報告(坂本峻雄)　6,中興炭礦調査(資料室)　7,中興煤礦公司經營山東省嶧縣所在炭礦視察報告書(石橋東洋雄)　第3,資料；1,山東省嶧縣中興炭礦概況(菅波豊)　2,中興總礦及海州方面視察報告(赤松登志男)　3,嶧縣中興公司見學報告(赤松・大橋・廣瀨・島村)

陸軍・寺內部隊・特務部・評價小委員會　H81•513-3

華寶炭礦評價資料　編者

昭和13年7月

3,11頁　B5　極祕（評價資料第13號）

タイプ版片面謄寫印刷

內容：1,礦山評價總括表　2,位置及交通　3,礦區　3,炭層　5,炭量計算　6,炭質　7,出炭目標及出炭計畫　8,設備＝對スル投資　9,生產原價　11,賣價　11,利益　12,評價

陸軍・寺內部隊・特務部・評價小委員會　H81•513-1

中興炭礦評價資料　編者

昭和13年7月　日

3,15頁　B5　極祕（評價資料第14號）

タイプ版片面謄寫印刷

內容：1,礦山評價總括表　2,位置及交通　3,礦區　4,炭層　5,炭量計算　6,炭質　7,出炭目標及出炭計畫　8,設備＝對スル投資　9,生產原價　10,賣價　11,利益　12,評價

山　西　省

北支那開發株式會社・調査局　X32•51-5

山西省軒崗鎮炭田地質調査概要報告

北京　編者　昭和16年10月

24頁　附圖(袋入)　B5　極祕（地調資第12號）

タイプ版片面謄寫印刷　執筆：志井田功，森田行雄

內容：1,位置交通　2,地形　3,地質　4,炭層　5,炭質　6,炭量　7,軒崗鎮炭礦ノ現況　8,結論及意見

商工省・地質調査所　H81•514-7

山西省澤州附近石炭調査報文

東京　編者　大正9年10月

1,48頁　B5　祕（海外鑛物調査報告第1號）

タイプ版片面謄寫印刷　執筆：山根新次　調査期間：自大正8年2月中旬至3月中旬

內容：1,調査區域及地形　2,地質及地質構造　3,石炭(炭層・炭質・炭量)　4,炭礦沿革及現況（炭礦表）

商工省・地質調査所　H81•514-5

山西省・盂縣・壽陽・平定炭田

東京　編者

1,88頁　B5　祕（海外鑛物調査報告第13號）

タイプ版片面謄寫印刷　執筆：山根新次　調査期間：自大正9年11月下旬至同10年3月上旬

內容：1,調査區域及交通　2,地形　3,地質及地質構造　4,石炭　5,炭田各說

商工省・地質調査所　H81•514-6

南部山西省東部炭田調査報文

東京　編者　大正13年8月8日

2,212頁　A5　祕（海外鑛物調査報告第13號）

執筆：山根新次　調査期間：自大正9年11月下旬至同10年3月上旬

內容：1,調査區域及交通　2,地形　3,地質及質構造　4,石灰　5,仁田各說(盂縣・壽陽・平定・遼州・潞安・高平・陵川)　6,鐵鑛(石炭分析表・炭礦表・鐵鑛分析表)

商工省・臨時產業調査局・第二部　H81•514-4

大同炭田調査報告　東京　編者

3,103頁　B5　極祕（海外鑛物調査報告第12號）

タイプ版片面謄寫印別　執筆：門倉三能

調査期間：自大正7年8月上旬至12月上旬
自大正8年1月27日至2月20日

內容：1,山西省大同炭田調査執文　2,京綏鐵道沿線張家口大同間鑛產地調査報文

松　澤　　勳　H70•5-1

山西省平定縣陽泉炭田調査報

（興亞院編「支那重要國防鑛產資源調査報告」ノ內）

南滿洲鐵道株式會社・調査部　H81•514-3

山西省炭田調査資料　大連　編者

昭和12年12月

2,296頁　附圖(折込)4葉　A5　極祕（支那・立案調査書類第4編第3卷第5號）

內容：第1,緒言　第2,調査報告　1,山西省炭田事情(永井三郎)　2,大同縣永定莊附近炭田調査報告(竹山・吉澤・山口)　3,保晉礦務股份有限公司の內容(宮本知行)　4,山省資源調査(經濟調査會)　5,陽泉附近保晉・平定兩煤公司調査報告(坂本峻雄)　6,山西省鑛山利權調査(村田久一)　第3,資料　1,汾河並沁河流域炭田調査報告(山根新次)　2,南部山西省東部炭田調査報告(山根新次)　3,晉北鑛務局煨炭(宿火炭)(梁上椿)　4,枠北礦務局大同炭發展計畫(同)

陸軍・寺內部隊・特務部・評價小委員會　H81•514-1

太原炭確評價資料　編者

昭和13年7月

4,12頁　B5　極祕〔評價資料第15號〕

タイプ版片面謄寫印刷

內容：1,鑛山評價總括表　2,位置及交通　3,鑛區　4,炭層　5,炭量計算　6,明質　7,出炭目標及出炭計畫　8,設備＝對スル投資　9,生產原價　10,賣價　11,利益　12,評價

陸軍・寺內部隊・特務部・評價小委員會　H81•514-2

陽泉炭礦評價資料　編者

昭和13年7月30日

4,14頁　B5　極祕〔評價資料第8號〕

タイプ版片面謄寫印刷

內容：1,鑛山評價總括表　2,位置　3,礦區　4,炭層　5,炭質　6,炭量計算　7,出炭目標及出炭計畫　8,設備＝對スル投資額　9,生產原價　10,賣價　11,利益　12,評價

中　支　那

關　武夫　H70•5-1

江蘇省江寧句容縣炭田調査報告

(興亞院編「支那重要國防鑛產資源調査報告」ノ内)

德田貞一　H70•5-1

安徽省懷遠縣舜耕山淮南炭田調査報告　(興亞院編「支那重要國防鑛產資源調査報告」ノ内)

福島時雄　H70•5-1

安徽省繁昌縣桃沖炭田調査報告

(興亞院編「支那重要國防鑛產資源調査報告」ノ内)

福島時雄　H70•5-1

江蘇省吳縣洞庭西山島炭田調査報告

(興亞院編「支那重要國防鑛產資源調査報告」ノ内)

室木隆三郎　H70•5-1

安徽省宿縣烈山及雷家溝炭田調査報告　(興亞院編「支那重要國防鑛產資源調査報告」ノ内)

室木隆三郎　H70•5-1

安徽省宿縣焦山雷家溝炭田調査報告

(興亞院編「支那重要國防鑛產資源調査報告」ノ内)

和田七郎　H70•5-1

湖北省武昌縣仙人山及新坑炭田調査報告　(興亞院編「支那重要國防鑛產資源調査報告」ノ内)

蒙　疆

北支那開發株式會社・調査局　H81•57-4

蒙疆・巴彥坡塔盟・大青山炭田石拍子近傍調査中間報告　北京　編者

昭和16年12月

6,17頁　附圖(袋入)4葉　B5　極祕

タイプ版片面謄寫印刷　執筆：志井田功

調査期間：自昭和16年9月下旬至11月下旬

内容：1,位置及交通　2,大青山炭礦現況概要　3,地形　4,地質　5,炭層　6,炭質　7,炭量　8,結論並意見

北支那開發株式會社・調査局　H81•57-3

蒙疆萬全縣第五區梁柵莊炭田調査報告

北京　編者

17頁　附圖(袋入)2葉　B5　極祕

謄寫印刷　執筆：竹原平一　調査期間：自昭和15年9月至12月90日間

内容：1,緒言　2,位置及交通　3,沿革及現況　4,地形　5,地質　6,含炭層，地質構造及地質時化　7,石炭　8,結論

大使館・張家口　H81•57-2

昭和17年度重要國防資源調査第二班錫林郭勒盟西烏珠穆沁炭田調査中間報告　察南涿鹿縣上花園炭田調査中間報告

張家口大日本帝國大使館事務所　張家口　編者

昭和17年12月

1,17頁　B5　祕

タイプ版謄寫印刷

内容：位置　品質　炭量　結論

南滿洲鐵道株式會社・調査部　H81•57-1

察哈爾竝其他炭田調査資料　大連

編者　昭和12年12月

1,104頁　附圖(折込)25葉　極祕　(支那・立案調査書類第4編第3券第6號)

内容：第1,緒言　第2,調査報告；1,察哈爾省懷來縣八寶山炭田調査報告(桑村松二)　2,察哈爾省宣化縣玉帶山南部炭田調査報告(吉澤甫)　3,河北省各縣魂軍灘炭田(田中澄・尾崎博)　4,河北省鑛產資源(天野元之助・枝村榮)　5,江蘇省下蜀炭礦概要(經濟調査會)　6,福建省安徽縣炭田(原口九萬)　第3,委料；1,察哈爾盟內石炭鑛業概況(實業科)　2,河北省臨城炭礦ノ停工整理ト磁縣炭礦ノ開工(支那駐屯軍司令部)

石炭鑛床學

(地學—應用地質學—石炭・石油地質學ヲモ見ヨ)

北支那開發株式會社・調査局　X32•51-2

山東省嶧縣々城近石炭情報番地調査告　附記・山東省曲阜及泗水縣內石炭情報地調查概況報告　北京　編者　昭和17年7月

15頁　B5　極祕

タイプ版謄寫印刷　執筆：小貫義男

商工省・地質調査所　X32•51-8

山西省大同炭田地質圖　野稿圖原圖

縮尺五萬分之一　東京　北支那開發株式會社　昭和17年9月

1枚　57.5×60cm　祕　(海外鑛物調査報告第12號附圖)

地質調査所既刊地圖ヲ北支開發調査局ガ復刊セルモノ

商工省・地質調査所　X32•51-7

淄川博山炭田地質圖　縮尺三萬分之一　東京　北支那開發株式會社　昭和17年9月

1枚　159×110cm　祕　(海外鑛物調査報告第11號附圖)

地質調査所刊地圖ヲ北支開發調査局ガ復刊セルモノ

商工省・地質調査所　X32•51-8

大同炭田左雲及懷仁縣地質圖

原圖縮尺五萬分之一　東京　北支那開發株式會社　昭和17年9月

1枚　80×120cm　祕　(海外鑛物調査報告第12號附圖)

地質調査所既刊地圖ヲ北支開發調査局ガ復刊セルモノ

商工省・地質調査所　X32•51-10

大同炭田朔縣地質圖　原圖縮尺五萬分之一　東京　北支那開發株式會社　昭和17年9月

1枚　685×60cm　祕　(海外鑛物調査報告第12號附圖)

地質調査所既刊地圖ヲ北支開發調査局ガ復刊セルモノ

滿洲鑛業開發株式會社・鑛產資源調査所　X32•4-1

熱河省喀喇中旗十大分炭田ノ地質及鑛床　新京　編者　康德7年12月

20頁　附圖(袋入)10葉　B5　祕

タイプ版片面謄寫印刷　執筆：佐藤晋三

内容：1,要旨　2,位置及交通　3,地形　4,沿革及現況　5,地質　6,炭層　7,炭質　8,炭量　9,結語

炭質分析

北支那開發株式會社・企畫部　H84•4-1

滿洲石炭分析試驗表　(滿鐵中央試驗所調)　北京　編者　昭和16年10月

39頁　B4　極祕

謄寫印刷

北支那開發株式會社・炭業部　H84•51-3

北支蒙疆炭質工業分析表　北京　編者　昭和16年8月

13頁　附表(折込)1葉　B4　極祕

タイプ版謄寫印刷

北支那開發株式會社・調査局・試驗所　H84•51-4

北支ノ石炭　(第1號)

北京　編者　昭和17年6月

5,52頁　附圖1　B5　祕

タイプ版片面謄寫印刷　試驗擔當者：工業分析，粘結性，發熱量測定：渡邊勇・瀨戶國光・佐藤源助　灰分析，灰ノ熔融點測定：篠田英夫・羽田正夫・田淵心一

華北察疆諸炭田ノ石炭試料ニ就テ主トシテ工業分析，粘結性，發熱量ニ對スル試驗結果ヲ取メ部分的ニハ灰分析及灰ノ熔融點ノ測定結果ヲ附加ス

北支那開發株式會社・調査局・第一調査室　H84•51-2

華北及ビ蒙疆ニ於ケル諸炭田ノ炭量並ビニ炭質表　北京　編者　昭和17年3月

3,32頁　B4　極祕

執筆：志井田功

省別，地區別，炭田名別ニ華北及ビ蒙疆ノ諸炭田ノ炭量並ビニ炭質ヲ既往諸文獻ヲ整理シ表示セルモノ

南滿洲鐵道株式會社・北支經濟調査所　H84•51-1

北支那諸炭田炭質適性調査　北京

編者　昭和15年2月至17年1月

18冊　B5　極祕

タイプ版片面謄寫印刷

内容：柳泉炭礦　第1報；柳泉炭礦ノ工業分析ノミヲ收ム，分析ハ滿鐵規格ニヨル　3,11頁

附圖(折込)12葉　執筆：渡部富安，調査期間：自昭和15年8月5日至14日

陽泉炭礦第1—2報；　第1報，1炭礦狀況　2,稼行炭層竝炭質　3,炭質總括　4,結論　5,31頁

第2報，1,ガス化試驗　2,石炭灰ノ成分分析竝附火度　4,結論，4,13頁　附圖(折込)　執筆：井澤善次，　調査期間：自昭和14年10月9日至22日

壽陽炭礦第1報；1,現況　2,炭層及炭質　3,附近土法坑　4,結論　2,5頁　附圖(折込)1葉　執筆：上澤善次　調査期間：自昭和16年3月2日至9日

大同炭礦(侏羅紀層)第1—3報；　第1報　1,工業分析，元素分析，灰分析，第2報　1,緒言　2,適性試驗(試驗試料，試驗裝置及操作，試驗結果)　3,結論　第3報　1,緒言　2,適性試驗　(試驗試料，試驗方法，工業分析，KBS試驗，レツシング試驗)　3,結論　執筆；堀內一雄(第1報)　渡部富安(第2—3報　調査期間：自昭和14年7月5日至25日

中興炭礦第1報告書；中共炭礦ノ工業分析値ノミヲ收ム　分析滿鐵規格ニヨル　3,27頁　附圖(折込)3葉　執筆：渡部富安　調査期間：昭和15年7月20日至8月3日

大同炭礦石炭紀石炭1—8；第1報　1,緒言　2,炭礦概況　3,試料採取情況　4,適性試驗　5,附圖(折込)2葉　，第2報，1,緒言　2,適性試驗(試驗試料・

物理的外狀洗炭試驗工業分析・液化試驗.結果ノ考察) 3,結論, 第3報 1,緒言 2,適性試驗 (試驗試料・試驗裝置及操作, 試驗結果) 3,結論 執筆: 增淵堅吉, 渡邊富安(第1報 渡邊富安(第2—3報) 調査期間: 第1報; 自昭和14年6月17日ヨリ20日間, 第2-3報; 自昭和14年ヶ月30日至5月12日

赤柴炭礦第1報 1,緒言 2,位置並交通 3,經營 4,稼行炭層 5,炭質 6,稼行一般 7,從業員 8,出炭 9,ノ結論 6,15頁 附圖(折込)2葉 執筆: 井澤善次 調査期間: 昭昔15年9月1日至12日

六河溝炭礦第1報; ・六河溝炭礦ニ於ケル採取試料ノ工業分析結果並炭礦一般ニ關スル報告ヲ收ム 5,20頁 附圖(折込)3葉 執筆: 井澤善次 調査期間: 自昭和15年6月29日至7月16日

滋縣炭礦第1報; 1,緒言 2,炭礦概況 3,土法坑 4,稼行並炭質 5,結論 5,13頁 執筆: 井澤善次 調査期間: 自昭和15年7月16日至26日

正豊炭礦第1報; 1,炭礦現況 2,炭層 3,採掘情況 4,試料採取情況 5,適性試驗 6,(附)北支炭田炭質適性調査計畫案 7,附圖(袋入)4葉 2,34頁 執筆: 堀內一雄, 渡部富安 調査期間: 自昭和14年4月30日至5月6日

華豊炭礦第1報; 1,緒言 2,位置並交通 3,經營 4,稼行炭層 5,炭質 6,稼行一般 7,從業員 8,出炭 9,結論 6,16頁 附圖(折込) 執筆: 井澤善次 調査期間: 自昭和15年8月22日至30日

開灤炭礦第1報; 1,緒言 2,位置並交通 3,經營 4,炭層 5,炭質 6,稼行一般 7,結論 6,54頁 附圖(折込)1葉 執筆: 井澤善次 調査期間: 自昭和14年12月7日至28日

井陘炭礦第1報; 1,炭礦現況 2,炭層 3,採掘狀況 4,試料採取狀況 5,適性試驗 2,22頁 附圖(折込)4葉 執筆: 堀內一雄, 渡部富安 調査期間: 自昭和14年5月7日至12日

井陘・正豊炭礦第2—4報; 第1報; 1,適性試驗(試驗試料, 工業分析, K.B.S 試驗, レツシング試驗, 小型コークス爐試驗) 第2報; 1,緒言 2,適性試驗(試驗試料, 物理的性狀, 洗炭試驗, 工業分析, 液化試驗, 結果ノ考察) 3,結論 第3報; 1,結論 2,適性試驗(試驗試料, 試驗裝置及操作, 試驗結果) 3,結論 執筆: 渡邊富安 調査期間: 自昭和14年4月30日至5月12日

石炭經濟

石炭輸送

北支那

華北交通株式會社 H891•51-2

京漢・京包沿線ノ私設專用線調査報告 北京 編者 昭和18年2月

61頁 折込圖表9 B5 極祕

タイプ版片面謄寫印刷 調査: 横田榮一, 菅原信雄

内容: 1,井陘炭礦運炭線 2,磁縣炭礦運炭線 3,六河構炭礦運炭線 4,軍三線運炭線 5,石景山製鐵所運炭線

北支那開發株式會社・調査局 H893•51-3

北支炭名別需給統計表 (昭和15年度) 北京 編者

表2 B3 極祕

謄寫印刷

内容: 北支26炭礦ニツイテ 1,出炭量 2,送炭量 3,貯炭量 4,北支需要推定量ノ數字ヲ收錄ス

北支那開發株式會社・臨時海運室 H861•51-4

第二・四半期中支向北支炭輸送打合會議次第 北京 編者 昭和17年7月

8頁 B5 極祕

タイプ版片面謄寫印刷

興中公司 M53•51-5

中興炭積出ニ關スル連雲港調査報告

北京 編者 昭和14年9月

18頁 B5 祕

タイプ版片面謄寫印刷

内容: 1,埠頭ノ現狀 2,中興炭積立ニ關シ希望事 3,項港灣施設ニ關スル希望事項 4,荷役作業ニ就テ

南滿洲鐵道株式會社・天津事務所・調査課 H891•51-5

山東炭ノ採炭原價ト運賃諸掛

天津 編者 昭和12年3月

143頁 B5 極祕 (天調資料第41號)

タイプ版片面謄寫印刷 執筆: 伊澤公幸

内容: 第1章, 旭華鑛業公司 第2章, 博東鑛業公司 第3章, 魯大鑛業公司 第4章, 南定礦業所 第5章, 善芳公司礦業所 (坊子炭田) 附: 嶧縣中興公司

陸軍・支那駐屯軍司令部(譯) H891•51-1

開灤礦務局ト北寧鐵路管理局トノ間ニ締結セル石炭輸送・供給ニ關スル契約及附屬文件 譯者 昭和11年1月20日

2,58頁 B5 祕 (天調第6號)

タイプ版謄寫印刷 飜譯: 江口囑託 泰記煤礦公司提出ノ文書ヲ譯出セルモノ

石炭需給

滿洲國

南滿洲鐵道株式會社・新京支社・調査室 H893•21-1

日滿支石炭需給ノ現況ト北滿炭田ノ趨向 新京 編者 昭和15年3月

4,153頁 附圖(折込ヲ含ム) 祕

タイプ版片面謄寫印刷 執筆: 林茂樹

内容: 1,日滿炭業概念 2,我國ニ於ケル石炭需給ノ現況 3,滿洲ニ於ケル石炭需給ノ現況 4,滿洲石炭增產方策ノ行詰 5,北支炭界ノ現況早發開發ノ不可 6,滿洲炭ヘノ依存擴大ト增產方策改革 7,滿洲炭田何レヲ開放シ强化スベキカ 8,增產計畫ノ再修正ト北滿炭田ノ開發 9,北滿炭業現況及需給ト輸送 10,北滿炭田開發ト輸送勞力, 動力問題ノ檢討 11,生產コスト 12,販賣組織及方策 13,一業一社制 14,鶴崗及密山炭田ノ積極的開發

南滿洲鐵道株式會社・調査部 H893•4-1

滿洲ニ於ケル石炭需給調査 大連

編者、 昭和15年3月

4,223頁 B5 極祕

タイプ版片面謄寫印刷 執筆: 西宮義雄

内容: 1,需給狀況 2,流通機構 3,價格構成

附圖(卷末袋入)3葉

支那・北支那

華北石炭販賣股份有限公司 H893•51-5

北支蒙疆 炭需給統計年報 北京 編者

昭和16年10月及17年8月

2冊 B5 極祕

所藏: 昭和15年度及16年度

北支蒙疆地區ノ全石炭骸炭並當社扱ニ係ル鐵鑛石ニ就テソノ生產輸送配給繰越ノ計畫數及實績數ヲ有機的ニ記錄シ年度內ノ需給狀況ヲ總括報告ス 石炭ハ當社扱炭及當社外扱炭ノ二者ニ分チ各々ニツイテ貯炭, 出炭, 拂出炭, 販賣ヲ明ニシ, 尙總括附錄ニ於テ各種統計表ヲ收ム

華北石炭販賣股份有限公司 H839•51-6

北支蒙疆 炭需給統計季報 北京 編者

昭和17年12月

2冊 B4 嚴祕

編纂: 總務部企畫課調査係 所藏: 昭和17年度(民國31年度, 上四半期號, 上半期號)

昭和16年度年報ニ繼續スルモノニシテ季報ノ數字ハ月割計畫ノアルモノハ合計數ヲ, ナキモノハ年度數ヲ四等分ス

興中公司・調査班 H893•51-8

海州地方一帶ノ民需用炭販賣ニ就テ

北京 編者

11頁 B5 祕

タイプ版片面謄寫印刷

興中公司・販賣部 H893•51-9

販賣統計年報 昭和14年度 北京

編者 昭和15年5月

3,52頁 B5 祕

内容: 石炭, 骸炭, 礦石ニ關スル諸表 附錄表, 圖表等11種

東亞研究所 H893•51-1

概ネ三十ケ年後ニ於ケル北支石炭ノ需給並ニ之カ輸送經路ニ關スル豫想

(附表)(圖表)(圖) B4 極祕 東京 編者 昭和16年3月 (二季北五・調査報告 附屬第1號)

内容: 附表: 1,北支主要炭礦ノ埋藏量及可能採掘量豫想表 2,北支炭礦別需給豫想表 3,北支其他輸移出炭輸送經路豫想表 4,北支炭地場需要豫想內譯表 圖表: 1,日本內地ニ於ケル過去ノ石炭需給推移ト今後30ケ年ノ石炭需給量推定圖表 2,滿洲國ニ於ケル過去ノ石炭需給推移ト今後30ケ年間ノ石炭需給量推定圖表 3,今後30ケ年間ニ於ケル北支石炭ノ需給量推定圖表 4,自1913年至1937年間ニ於ケル日, 英, 米, 獨, ソ聯加奈陀, 南米諸國, 石炭生產額比較表 5,日, 滿, 北支ニ於ケル過去ノ石炭人口1人當リ消費量ノ推移ト今後20ケ年間ノ人口1人當リノ消費量推定 6,第一次世界大戰前後ニ於ケル獨, 英, 佛諸國人口ノ自然增加率 7,最近10ケ年間ニ於ケル日本人口ノ出生, 死亡, 增加動態圖表 8,日本內地ニ於ケル過去人口動態並ニ今後30ケ年間ノ人口增加數ノ推定圖表 9,過去11ケ年間ニ於ケル滿洲ノ人口動態圖表 10,過去11ケ年間ニ於ケル滿洲人口ノ自然及移住增加圖表 11,今後30ケ年間ニ於ケル滿洲及北支人口增加ノ推定圖表 13,自1912年至1934年間ニ於ケル支那ノ石炭出炭及消費量實績圖表 14,日, 滿, 支及北支ニ於ケル石炭ノ部門別消費量實績圖表 圖: 1,今後30ケ年後ニ於ケル北支鐵道及水運網圖 2,30ケ年後ニ於ケル水運勢圈並ニ輸送量 3,北支炭輸移出ノ輸送經路想定圖 (昭和25年) 4,同上(昭和35年) 5,同上(昭和45年) 6,北支鐵道及水運ノ區間別石炭輸送經路豫想圖(昭和25年) 7,同上(昭和35年) 8,同上(昭和45年) 9,過去ニ於ケル北支石炭ノ輸送經路圖(昭和11年)

東亞研究所 H80•5-1

事變前ニ於ケル支那石炭ノ生產ト流動 東京 編者 昭和15年8月

4,281頁 B5 祕 (資料乙第21號B)

タイプ版謄寫印刷 執筆: 手塚正夫

内容: 1,支那炭礦業ノ概觀 2,支那ニ於ケル石炭ノ生產 3,支那ニ於ケル石炭ノ消費 4,支那ニ於ケル石炭ノ輸送 5,支那ニ於ケル石炭ノ價格 6,支那ニ於ケル石炭貿易 7,結語

東亞研究所 H893•51-4

北支石炭ノ需給並ニ輸送經路ニ關スル豫想調査　東京　編者　昭和16年2月

6,144頁　B5　極祕（二委北支•調査報告　附錄第1號）

タイプ版片面謄寫印刷　執筆：伊藤清司•中矢萬壽太•堀部博厚

内容：1,要旨　2,30年後ノ北支石炭需給豫想　3,30年後ニ於ケル北支石炭ノ輸送經路ノ豫想

南滿洲鐵道株式會社•産業部 H893•51-2

井陘炭ノ賣價ニ關スル調書

大連　編者　昭和11年11月

16頁　B5　極祕

タイプ版片面謄寫印刷　執筆：嶺川松治

内容：1,内地市場ヘ輸送スル場合ノ採算關係　2,八幡，阪神兩市場ニ於ケル他炭トノ比較　附表4

南滿洲鐵道株式會社•天津事務所•調査課 H893•51-7

北支事變ニ依ル平津地方石炭需給關係調査　天津　編者　昭和12年7月

6頁　B5　祕

タイプ版片面謄寫印刷　執筆：伊澤公幸

内容：1,天津市場消費量　2,天津市場石炭ストツク　3,取扱業者　4,事變ノ影響ト今後ノ見透シ

石　油

石油事情

滿洲國•支那

北支那開發株式會社•調査局 H90•5-1

中國ノ石油資源•附　油母頁岩

北京　編者　昭和17年5月

2,89,9頁　B5　極祕

タイプ版謄寫印刷　執筆：青地乙治

内容：緒言，總論（油田及油徵地ノ地理的分布•含油層ノ地質的分布•產油ノ概況）各論（油田及油徵地•石油埋藏量•產油量）結言　附•油母頁岩　附錄中國石油ニ關スル資料　別冊•附圖20葉

南滿洲鐵道株式會社•經濟調査會 H14-14(3)

滿洲國防資源調査　第3班（石油•油頁岩報告）　大連　編者　昭和11年8月

275頁　圖（折込）12葉　A5　極祕（資源調査書類第1編第3卷）

内容：第1部　昭和7年度調査報告　1,ジヤライノール油徵地地質調査報告　2,石門寨油頁岩地質調査報告　第2部　昭和8年度調査報告　1,熱河省凌源縣九佛堂　2,附近油頁岩鑛床地質調査報告　3,吉林省間島和龍縣大拉子（和龍）附近油頁岩鑛床地質調査報告　4,吉林省汪清縣羅（綏芬大甸子）附近油頁岩鑛床地質調査報告　第3部　昭和9年度調査報告　1,緒言　2,興安北分省ダブスノール採鹽所附近鹽湖調査報告　3,吉林省東寧地方油頁岩鑛床地質調査報告　4,興安北分省海拉爾南方油徵情報地調査概報　5,興安北分省達賴諾爾湖西岸油徵情報地調査概報　6,黑龍江省愛琿附近油徵情報地調査概報　7,興安西分省林西縣林西附近油徵情報地調査概報　8,興安北分省三河地方油徵情報地調査概報　9,興安北分省海拉爾東方油徵情報地調査概報

陸軍•岡村部隊•參謀部•調査班 H90•51-1

西北石油資源（陝西，寧夏）ニ就テ

編者　昭和16年8月

3,26頁　附圖（折込）3葉　B5　祕〔參考資料〕

タイプ版謄寫印刷　執筆：井口一正•福地種德

内容：1,西北支那石油資源概觀　2,陝西油田ノ沿革　3,スタンダード石油會社ノ調査報告ニ基ク陝西油田ノ地質構造竝ニ將來ノ見込

陸軍•北支那駐屯軍司令部•乙囑託班 K338•51-2

北支セメント•石油工業調査報告

編者　昭和12年5月

113頁　A5　極祕〔北支•產業調査書類第4編第4卷〕

内容：北支セメント工業對策案（前島秀博•繁本俊雄），〔北支セメント工業對策案〕參考資料（繁本俊雄），華北石油股份有限公司設立要綱案（前島秀博•早瀨由藏•福永登•松島國雄），華北石油股份有限公司事業費豫算及收支計算書〔設立要綱案〕別冊　（同上）北支ニ於ケル石油ノ現狀〔華北石油股份有限公司設立要綱案〕參考資料（福永登•松島國雄）

H90•515-1

陝西ニ於ケル鑛產

5頁　B5　極祕

著者，發行地，發行所，刊年不詳

タイプ版複寫

其　他

外務省•調査部 H90•1-1

世界重要資源調査第1號　石　油　東京

編者　昭和14年3月

2,8,255頁　A5　祕　（調第158號）

執筆：村松囑託

内容：1,概觀　2,石油ノ生產狀況　3,石油ノ消費狀況　4,各主要國ノ狀況　5,日本，滿洲國及北支　6,石油貿易　7,石油生產ノ將來ト米國ノ保有量　8,石油ノ代用品　9,平時ニ於ケル石油ノ本邦輸入　10,爲替關係　11,石油ニ於ケル資本關係　12,各國ノ石油立法　13,各國ノ石油政策　14,日本ノ石油政策　15,戰爭ニ於ケル石油　16,戰時ニ於ケル石油ノ本邦輸入　17,結論

北樺太石油株式會社 H90•6-1

ソ聯邦石油概觀　東京　編者

昭和15年6月

1,50頁　A5　祕

内容：1,石油資源　2,石油埋藏量　3,石油產額　4,油田分布ト立地問題　5,石油需給　6.石油ノ輸出入　7,製油工業　8,石油輸送　9,シベリヤ鐵道ノ輸送能力　10,極東地方及東部シベリヤ地方石油消費量　11,極東地方ヘノ石油輸送　12,消費節約ト代用品　13,對獨石油供給問題　14,西部ウクライナ（舊波領）ノ產油額

油田調査

臺灣•滿洲國

海　軍　省 X32•35-1

臺灣油田地質概査報告　編者

昭和3年3月

5,186頁　寫眞22葉　祕

執筆：大井上義近•千谷好之助•飯塚保五郎•佐藤戈止•村山賢一

調査期間：昭和2年4月23日　至9月2日

内容：1,總論（調査ノ目的•區域及地形•分擔區及期間•地質•構造及時代•石油徵候及鑛泉•石油試堀地）2,各論（第1區油田—第8區油田•主要油田）

滿洲鑛業開發株式會社 H92•4-1

熱河省承德縣跳兒溝石油調査報告

新京　編者　康德7年11月

9頁　B5　祕

タイプ版片面復寫印刷　執筆：長尾捨一

支那•北支那

北支那開發株式會社•調査局 X32•51-4

孟縣油徵地調査報告　北京　編者

昭和16年9月

7頁　B5　極祕〔地調資　第9號〕

タイプ版片面謄寫印刷　執筆：山內肇

内容：1,位置　2,地形　3,地質及構造　4,瀝青炭採掘箇所ノ現狀

南滿洲鐵道株式會社•調査部 H92•5-1

支那油田調査資料•同附圖　其1-2

大連　編者　昭和12年12月

3冊　本文192頁　A5　附圖（別冊）127葉　B5　極祕〔支那•立案調査書類　第4編第5卷　第5卷附圖1-2〕

内容：第1，緒言　第2，調査報告　1,支那石油產地概說（井關貞和）　第3，資料　1-3,陝西省油田調調報告〔イ—ハ〕（馬棟臣）　4,陝西油田調査報告書（小林儀一郎）　5,陝西省油田視察報告（梅津三良）　6,スタンダード會社技師馬棟臣氏陝西油田調査報告摘萃（大村一藏）　7,陝西省油田開發ヲ繞ル對外關係　附圖其1，67葉　陝西省油田調査報告書（イ）（馬棟臣）　附圖其2,60葉　陝西省油田調査報告書〔ロ—ハ〕（馬棟臣）

陸軍•多田部隊•本部 H92•51-1

易縣附近油徵地調査報告書　編者

昭和14年11月

10頁　B5　祕〔方軍調資　第64號〕

タイプ版謄寫印刷　執筆：田口泉二•荒川謙治　調査期間：自昭和14年10月10日至10月15日

陸軍•原田部隊•參謀部 H92•51-2

孟縣治戎鎭附近石油礦區調査表

編者　昭和15年11月

3頁　B5　極祕

タイプ版謄寫印刷

油母頁岩及頁岩油

滿洲國•北支那

北支那開發株式會社•調査局 H96•513-1

山東省防子地方油母頁岩調査概報

北京　編者　昭和16年6月

55頁　B5　極祕〔地調資第8號〕

タイプ版片面謄寫印刷　執筆：三田正一•森本秀夫•木村利生•田尻孝次　調査期間：自昭和16年3月23日至4月26日

内容：1,要旨　2,緒言　3,位置及地形　4,地質　5,鑛床　6,結章

滿洲鑛業開發株式會社・鑛産資源調査所　H96・4-1

熱河省建昌縣大城子附近油母頁岩調査報告書　新京　編者　康德7年3月

16頁　附圖(袋入)　B5　祕

タイプ版片面謄寫印刷　執筆：野中保之

內容：1,要旨　2,位置及交通　3,地形　4,地質　5,鑛床　6,結語

滿洲鑛業開發株式會社・鑛産資源調査所　H96・4-3

熱河省豊寧縣大閣鎭油母頁岩溝掘作業報告　新京　編者　康德7年7月

20頁　附圖(袋入)　B5　祕

タイプ版片面謄寫印刷　執筆：相馬吉一

內容：1,要旨　2,位置及交通　3,地形　4,鑛床

滿洲鑛業開發株式會社・鑛産資源調査所　H96・4-2

熱河省豊寧縣大閣鎭油母頁岩調査報告　新京　編者　康德7年2月

45頁　寫眞15葉，附圖(袋入)　B5　極祕

タイプ版片面謄寫印刷　執筆：今泉力藏

調査期間：自康德6年11月14日至12月19日

內容：1,位置　2,交通　3,地形　4,地質　5,構造　6,鑛床　7,結語

南滿洲鐵道株式會社・調査部　H96・4-4

撫順產頁岩油ノ精製ト利用ニ關スル研究　大連　編者　昭和16年9月

330頁　A5　祕〔滿鐵調査研究資料　第30編〕

編纂：撫順炭礦工業局研究所

內容：1,撫順產頁岩油ノ性狀ニ關スル研究　2,頁岩油ノ精製劑トシテ撫順產綠色頁岩ノ利用ニ關スル研究　3,綠色頁岩ニ依ル頁岩油ノ精製ニ關スル研究　4,高速內燃機關燃料トシテ撫順產頁岩油ノ利用ニ關スル研究　5,高速內燃機關燃料トシテ撫順產褐炭油ノ利用ニ關スル研究　結論，附錄：著者發表文獻　著者關係特許

吉澤　甫　H70・51-2

河北省油頁岩調査資料（南滿洲鐵道株式會社調査部編「雜鑛物調査資料」ノ內）

吉澤　甫　H70・51-2

河北省遷安縣劉家營油母頁岩調査報告（南滿洲鐵道株式會社調査部編「雜鑛物調査資料」ノ內）

陸軍・多田部隊・本部　H96・514-1

渾源縣產油母頁岩

編者　昭和14年10月

14頁　附表(折込) 2葉　B5　祕

タイプ版謄寫印刷

本資料ハ全國經濟委員會發行「山西省考察報告書」ノ拔萃セルモノ

石油經濟

南滿洲鐵道株式會社・經濟調査會　H993・4-1

滿洲石油統制方策　大連

編者　昭和11年5月

6,464頁　附圖(折込)寫眞　A5　極祕〔立案調査書類　第5編第7卷第1號〕

第1　概說　第2　決定案　第3　會議議事錄　第4　往復文書　第5　資料　第6　附錄ニ分チ諸家ノ報告，文書，法令，定款等59篇ヲ收ム

工學

工學事情

東亞研究所　J16-1

ソ聯科學技術水準調査：ソ聯科學技術水準調査報告會報告　東京　編者

昭和16年12月

3,185頁　附圖(折込)　B5　極祕〔資料丙　第218號B〕

內容：1,ソ聯ノ化學研究實態(佐藤正典)　2,ソ聯ノ地質鑛產部門ニ於ケル技術水準(笹倉正夫)　3,ソ聯ノ鐵道ニ於ケル信號，聯動，閉塞裝置(岩竹松之助，松井喜久男)　4,ソ聯ノ電力界ノ技術的水準(濱田誠一)　5,ソ聯ノ無線通信，無線放送ノ概要(河野政治)　6,ソ聯ノ有線通信(櫻井軍治)　7,ソ聯ノ農學最近ノ動向(池田善長)　8,ソ聯ノ林業技術ノ現段階(庄田作輔)　9,ソ聯ノ水產業トソノ科學技術ノ變貌(辻田時美)　10,ソ聯ノ醫學ノ技術水準(宮本忍)　11,ソ聯氣象界ノ現狀並ニ其ノ調査ノ必要性(增山元三郎)

東亞研究所　J182-1

ナチス獨逸ノ技術水準　東京　編者

昭和17年9月

2,88頁　B5　祕〔資料甲第21號C〔特一委資料二〕イ，Ⅱノ九〕　執筆：百溪謙太郎

內容：1,一般水準トソノ列國トノ比較　2,鑛業及ビ金屬工業技術　3,機械工業技術　4,化學工業技術　5,兵器工業技術　6,ソノ他ノ問題

基礎工學

工業材料

北支那開發株式會社・經理部・購買課　L30・3-1

資材配給製品及取扱業者調　昭和14年度

北京　編者　昭和15年7月

15頁　B4　祕

蔴翡版謄寫印刷

北支那開發株式會社・物資調整部　J22・51-3

北支那開發會社關係事業ノ第三國ヨリノ輸入物資調　北京　編者

昭和16年6月

1,22頁　B4　極祕

謄寫印刷

北支那開發株式會社・物資調整部　J22・51-1

北支那鐵鋼類輸入額表（昭和7年乃至昭和11年）　北京　編者

1枚　極祕

北支那開發株式會社・物資調整部　J22・51-6

物動物資取得實績表（昭和16年6月末現在）　北京　編者

4,196頁　B4　極祕

タイプ版片面謄寫印刷

北支那開發株式會社・物資調整部　J22・51-4

昭和17年度北支物資動員計畫普通鋼鋼材竝銅事業件名別需要額表（原案）

北京　編者　昭和16年12月

255頁　B4　極祕

タイプ版謄寫印刷

北支那開發株式會社・物資調整部　J22・51-5

昭和17年度北支物資動員計畫普通鋼鋼材用途別需要額表（昭和17年1月興亞院華北連絡部決定）

北京　編者

54頁　B4　極祕

謄寫印刷

南滿洲鐵道株式會社・調査部　J22・51-2

北支鋼材需要高推定ニ就テ　大連

編者　昭和13年7月

4頁　B5　祕

タイプ版片面謄寫印刷

測量

參謀本部・北支那方面軍司令部　J23-1

外邦測量沿革史　編者

17冊　B5　極祕

タイプ版謄寫印刷

內容：1,初編前偏(自明治二十八年至三十九年斷片記事)　2,初編後編(自明治二十八年至三十九年斷片記事)　3,第2編前(明治四十年度記事)　4,第2編後(明治四十年度記事)　5,第3編前(明治四十一年度記事)　6,第3編後(明治四十一年度記事)　7,第4編(明治四十二年度記事)　8,第5編(明治四十三年度記事)　9,第6編前(明治四十五年度，大正元年度記事)　10,第6編後(明治四十五年度，大正元年度記事)　11,第7編(大正二年度記事)　12,第8編(大正三年度記事)　13,第9編(大正四年度記事)　14,第10編(大正五年度記事)　15,第11編前(大正六年度記事)　17,第20前編(大正七年度記事)　18,第20中編(大正七年度記事)

土木工學及工業

南滿洲鐵道株式會社・產業部　J30・57-1

龍烟製鐵所土木施設各候補地地別計畫概要　大連　編者　昭和12年1月

52頁　B5　祕

鐵道工學

支那

東亞研究所　X33・5-1

鐵道路盤トシテノ黃土ノ研究（第2回中間報告）　東京　編者　昭和15年12月

8頁　B5　祕　(四委比一・中間報告・第5號)

タイプ版謄寫印刷　執筆：稻石洋八郎・武井外一

陸軍・支那駐屯軍司令部・乙嚮託班・鐵道部　J31・5-1

津浦線信號保安施設調査報告書

編者　昭和12年6月

23頁　附表(折込)　B5　極祕

タイプ版片面謄寫印刷

內容：1,緒言　2,信號機　3,閉塞裝置　4,聯動裝置　5,標識及標燈　6,甚子裝置　7,導線裝置

陸軍・支那駐屯軍司令部　M40・5-4

津浦鐵道現狀調査報告書　第3編：工務關係

其ノ1-2　編者　昭和12年6月

2冊　附表，附圖(折込)寫眞　B5　極祕〔兵要資料，支調第40號ノ1-2〕

タイプ版片面謄寫印刷

内容：其ノ1；1，總說　2，線路一般(軌間，曲線，勾配，建築限界，軌道中心間隔，土工，橋梁，防禦框舍，用地，建築)　3，停車場設備(停車場一般，ホーム，灰坑，機關庫，給水設備)　其ノ2；4，軌道(軌條，軌條附屬品，枕木，道床分岐及轉轍標識，線路諸標)　5，保線(組織及從事員數，從事員ノ作業)　6，支線及他線トノ連絡(支線ト幹線トノ連絡，北寧，膠濟，隴海三線及京滬ノ本路ノ連絡)

陸軍・支那駐屯軍司令部・乙嘱託班・鐵道班　M40・5-2(4・1)

津浦鐵道線路一覽圖　編者

極祕〔北支產業調査書類第5編第3卷第4編津浦鐵道調査報告工場關係別冊其ノ1〕

陸軍・支那駐屯軍司令部・乙嘱託・鐵道班　M40・5-2(4)

津浦鐵道調査報告・工務關係

編者　昭和12年4月

7,330頁　A5　極祕〔北支・產業調査書類第5編第5卷第4號〕

調査期間：自昭和11年3月至4月

執筆：伊藤清司，横田榮一，勝木國武，福添清膺

内容：第1章，線路總說　第2章，線路一般　第3章，停車場設備　第4章，軌道　第5章，保線　第6章，支線及他線トノ連絡　別冊附圖　1，線路一覽圖　2，停車場配線圖　3，線路標準圖

陸軍・支那駐屯軍司令部・乙嘱託班　J31・5-7

津浦鐵道線路標準圖　編者

圖版　52頁　B4　極祕〔北支產業調査書類，第5編第3卷第4號　津浦鐵道調査報告工務關係別冊其ノ3〕

陸軍・支那駐屯軍司令部・乙嘱託班　M40・5-2(4・2)

津浦鐵道，停車場配線圖　編者

圖版　64頁　B4　極祕〔北支產業調査書類　第5編第3卷第4號　津浦鐵道調査報告工務關係別冊其ノ2〕

陸軍・支那駐屯軍司令部・乙嘱託班　J31・5-4

中華國有鐵道工務關係標準示方書類集　(民國政府交通部制定)　編者　昭和12年4月

67頁　A5　極祕〔北支產業調査書類第5編鐵道班工務關係別冊〕

附錄：中華國有全國鐵道現有鋼軌條踏面圖集

陸軍・支那駐屯軍司令部・乙嘱託班　J31・5-3

平漢線信號保安施設現狀調査報告書

編者　昭和12年6月

63頁　附表(折込)寫眞　B5　極祕

タイプ版片面謄寫印刷　執筆：森本三郎

内容：1，緒言　2，職制及從事員數　3，信號施設投資額及維持費　4，信號保安施設　5，修理廠

陸軍・支那駐屯軍司令部　M40・5-5

平漢線鐵道現狀調査報告書　第3編：工務關係

其ノ1-2　編者　昭和12年3月

2冊　附表(折込)　B5　極祕〔支調第37號ノ1-2〕

タイプ版片面謄寫印刷

内容：其ノ1，1，線路總況　2，線路一般(軌間，曲線，勾配，車輛定規，建築限界及隧道定規，軌道中心間隔，土工，橋梁，隧道，防禦框舍)　3，停車場設備(停車場一般，ホーム，炭坑，機關庫設備，給水設備，諸標建物)　其ノ2，4，軌道(線路等級及線路ノ腐朽現況，軌條，繼目鈑及附屬品，枕木，道床，分岐及轍叉)　5，保線(本部ノ組織，現狀ニ於ケル組織，從事員數及職名別給額，工務從事員ノ年齡，橋工ノ服務及其ノ他，工務維持費，工事及工機材單價表，水害，兵戰ニヨル被害)　6，支線及他鐵道トノ連絡(支線ト幹線トノ連絡，平綏，北寧，正太，隴海各線ト本線ノ連絡)

陸軍・支那駐屯軍司令部・乙嘱託班・鐵道班　M40・5-1(5・1)

平漢鐵道線路一覽圖　編者

極祕〔北支產業調査書類第5編第2卷第5號　平漢鐵道調査報告工務關係別冊其ノ1〕

陸軍・支那駐屯軍司令部・乙嘱託班　M40・5-1(5・3)

平漢鐵道，線路標準圖　編者

圖版　50頁　B4　極祕〔北支產業調査書類第5編第2卷第5號　平漢鐵道調査報告工務關係別冊其ノ3〕

陸軍・支那駐屯軍司令部・乙嘱託班・鐵道班　M40・5-1

平漢鐵道調査報告　工務關係

編者　昭和12年7月

12,569頁　A5　極祕〔北支產業產業調書類　第5編第2卷第5號〕

調査期間：自昭和11年7月至昭和12年8月

執筆：伊藤清司・勝木國武・福添清膺・平部俊嗣

内容：第1章，線路總說　第2章，建設略史　第3章，線路一般　第4章，停車場設備　第5章，軌道　第6章，保線　第7章，支線及他線トノ連絡　別冊附圖　1，線路一覽圖　2，停車場配線圖　3，線路標準圖

陸軍・支那駐屯軍司令部・乙嘱託班　M40・5-1(5・2)

平漢鐵道，停車場配線圖　編者

圖版　154頁　B4　極祕〔北支產業調査書類第5編第2卷第5號　平漢鐵道調査報告工務關係別冊其ノ2〕

北　支　那

華北交通株式會社　H891・51-2

京漢・京包沿線ノ私設專用線調査報告　北京　編者　昭和18年2月

61頁　折込圖表9　B5　極祕

タイプ版片面謄寫印刷　調査：横田榮一・菅原信雄

内容：1，井陘炭礦運炭線　2，磁縣炭礦運炭線　3，六河溝炭礦運炭線　4，軍三線運炭線　5，石景山製鐵所運炭線

華北交通株式會社・資業局　H891・53-3

膠濟津浦線ノ私設專用線調査報告

北京　編者　昭和18年1月

104頁　B5　極祕

タイプ版片面謄寫印刷　執筆：横田榮一・福添清膺

内容：第1節，總說　第2節，悅昇炭礦運炭線　第3節，利大炭礦運炭線　第4節，博大炭礦運炭線　第5節，淄川炭礦運炭線　第6節，南定炭鑛運炭線　第7節，中興炭礦運炭線　第8節，孤山炭礦運炭線　附錄1，西章邱炭礦概要　2，淄炭礦地區ノ五年計畫ニ基ク鐵道輸送ト通過瓩數ノ考察

南滿洲鐵道株式會社・經濟調査會　H31・51-1

支那駐屯軍乙嘱託班調査報告書

(鐵道班)別冊第1號　大連　編者　昭和11年9月

139頁　附圖6葉　B5　極祕〔支・立案調査書類第3編第2卷第6號(續)〕

タイプ版片面謄寫印刷　執筆：辻一二三

内容：1，承德古北口間線路技術調査報告要旨　2，古北口通州間鐵道線路技術調査報告要旨　3，通州唐山間鐵道線路技術調査報告要旨　4，承德通州，通州唐山間鐵路技術調査報告書

南滿洲鐵道株式會社・產業部　H31・51-10

津石鐵道主要準備材料調書

大連　編者　昭和12年5月

4頁　B5　特祕

タイプ版片面謄寫印刷　執筆：辻一二三

南滿洲鐵道株式會社・產業部　J31・51-7

北支鐵道工務概要　大連　編者

昭和12年8月

75頁　表，附圖(折込)　A5　極祕

執筆：伊藤清司，横田榮一，勝木國武，福添清膺

内容：1，圖類　2，表類　3，統計類，別冊參考圖表

南滿洲鐵道株式會社・產業部　J31・51-4

北支鐵道工務概要參考圖表

大連　編者　昭和12年9月

表27頁，折込圖表40葉　B5　極祕〔支調第89號〕

南滿洲鐵道株式會社・北支事務局・總務班　M40・51-11

主要鐵道運轉事故並匪害旬報

昭和13年8月中旬分　北京　編者　昭和13年8月

34頁　B5　祕〔北支總庶38號第10號Lノ13〕

タイプ版片面謄寫印刷

陸軍・支那駐屯軍司令部・乙嘱託班・鐵道班　M40・51-5(4・4)

膠濟鐵道縱斷面圖　編者

民國25年6月

極祕〔北支產業調査書類　第5編第4卷第4號　膠濟鐵道調査報告　工務關係別冊其ノ4〕

陸軍・支那駐屯軍司令部・乙嘱託班　M40・51-5(4・3)

膠濟鐵道車輛型式圖並線路標準圖

編者

圖版83頁　B4　極祕〔北支產業調査書類第5編第4卷第3,4號　膠濟鐵道調査報告　車務工務關係別冊　其ノ3〕

陸軍・支那駐屯軍司令部・乙嘱託班・鐵道班　M40・51-5(4・1)

膠濟鐵道線路一覽圖　編者

極祕〔北支產業調査書類　第5編第4卷第4號　膠濟鐵道調査報告　工務關係別冊其ノ1〕

陸軍・支那駐屯軍司令部・乙嘱託班　M40・51-5(4)

膠濟鐵道調査報告　(工務關係)

天津　編者　昭和12年4月

365頁　A5　極祕〔北支・產業調査書類第5編第4卷第4號〕

期間：昭和11年3月10日至12年5月3日　執筆：伊藤清司，横田榮一，勝木國武，福添清膺

内容：1，線路總說　2，線路一般　3，停車場設備　4，軌道　5，保線　6，支線及他鐵道トノ連絡　附表(折込)　附圖(折込)

陸軍・支那駐屯軍司令部・乙嘱託班　M40・51-5(4・2)

膠濟鐵道，停車場配線圖　編者

圖版66頁　B4　極祕〔北支產業調查書類第5編第4卷第4號　膠濟鐵道調查報告工務關係別冊其ノ2〕

陸軍・支那駐屯軍司令部　J31・51-27

膠濟鐵路調查書　編者

昭和10年6月

16頁　圖表(折込)8葉　B5　祕〔天調第45號〕

タイプ版謄寫印刷

內容：國有膠濟鐵路車輛一覽表，膠濟鐵路全線行車圖表，膠濟鐵路ノ現況，膠濟鐵路電信線路圖，膠濟鐵路機車表

陸軍・支那駐屯軍司令部・濟南乙嘱託鐵道班　J31・51-5

濟南道口鎭・濟南豊樂鎭間鐵道線路技術調查報告要旨　編者　昭和12年1月

30頁　附圖(折込)　B5　極祕

タイプ版片面謄寫印刷

內容：1，概說　2，線路選定　3，設計大要　4，建設費

陸軍・支那駐屯軍司令部・乙嘱託班　M40・51-8(3・1)
鐵道班

正太鐵道線路一覽圖　編者

極祕〔北支產業調查書類　第5編第8卷第3號　正太鐵道調查書類工務關係別冊　其ノ1〕

陸軍・支那駐屯軍司令部・乙嘱託班　M40・51-8(3)

正太鐵道調查報告　(工務關係)　編者

昭和12年5月

227頁　A5　極祕〔北支產業調查書類　第5編第8卷第3號〕

調查期間：自昭和11年7月至昭和11年8月

執筆：伊藤清司，勝本國武，福添清麿

內容：1，線路總說　2，線路一般　3，停車場設備　4，軌道　5，保線　附表(折込)附圖(折込)

陸軍・支那駐屯軍司令部・乙嘱託班　M40・51-8(3・2)

正太鐵道，同蒲鐵道，停車場配線圖

編者

圖版27頁　B4　極祕〔北支產業調查書類第5編第8卷第9卷　正太並同蒲鐵道調查報告　工務關係別冊　其ノ2〕

陸軍・支那駐屯軍・乙嘱託班・鐵道班　J31・51-2

承德通州，通州唐山間鐵道線路技術調查報告書　編者　昭和11年3月

139頁　附圖6葉　B5　極祕

タイプ版片面謄寫印刷

內容：1，緒論　2，氣象　3，承德通州間線路　4，通州唐山間線路　5，結論

陸軍・支那駐屯軍司令部・乙嘱託班・鐵道班　J31・51-26

石家莊井陘間鐵道線路技術調查報告書　編者　昭和12年1月

31頁　B5　極祕

タイプ版片面謄寫印刷　報告：辻一二三

內容：1，緒論　2，線路ノ撰定及說明　3，線路ノ設計竝工事概要　4，建設費　5，結論

陸軍・支那駐屯軍・乙嘱託班・鐵道班　J31・51-3

代州線自梁格莊至原平鎭鐵道線路技術調查報告要旨　編者　昭和12年1月

21頁　B5　極祕

タイプ版片面謄寫印刷

內容：1，概說　2，線路選定　3，設計大要　4，建設費

陸軍・支那駐屯軍司令部・乙嘱託班　J31・51-9

代州線鐵道線路技術調查報告書

編者　昭和12年1月

119頁　附圖(袋入)　B5　極祕

タイプ版片面謄寫印刷　執筆：星長，東定雄

內容：1，路線概況　2，地形　3，線路選定　4，踏查行路ニ於ケル道路網　5，沿道ノ交通狀態及輸送機關　6，沿線ニ於ケル材料供給狀態　7，勞力供給狀態　8，建設費概算　9，氣象　10，山系及水系　11，鐵道給水　12，結論

陸軍・支那駐屯軍司令部・乙嘱託班・鐵道班　J31・51-8

通州密雲宣化間線路踏查中踏查報告書

編者　昭和12年6月

13頁　B5　極祕

タイプ版片面復寫印刷　報告：伊藤清司，勝本國武

陸軍・支那駐屯軍司令部・乙嘱託班・　J31・51-6(2)
鐵道班

天津石家莊間鐵道技術調查報告書

第2回　編者　昭和11年9月

49頁　附圖(袋入)　極祕

タイプ版片面謄寫印刷

內容：1，概說　2，線路選定　3，附圖　4，比較考查　5，設計大要　6，停車場　7，橋梁　8，軌道　9，工事材料ノ有無　10，材料輸送計畫　11，勞力供給方針　12，工事材料物價調書　13，工事數量明細表　14，建設費

陸軍・支那駐屯令司令部・乙嘱託班・　M40・51-4(2・1)
鐵道班

同蒲鐵道線路一覽圖　編者

極祕〔北支產業調查書類第5編　第9卷第2號，同蒲鐵道調查報告　工務關係別冊其ノ1〕

陸軍・支那駐屯軍司令部・乙嘱託班　M40・51-4(1)

同蒲鐵道調查報告　(車務通信工務關係)

編者　昭和12年5月

382頁　A5　極祕〔北支產業調查書類　第5編第9卷第2號〕

調查期間：自昭和10年11月至昭和11年11月

執筆：中本彌吉他14名

內容：車務關係　1，運轉　2，車輛　3，軍隊輸送ノ場合ニ於ケル輸送力　4，機務關係施設　5，工場　6，規定類　通信關係　1，組織及人員　2，通信設備　結言　工務關係　1，線路總說　2，建設　3，線路一般　4，停車場設備　5，軌道　6，保線　7，支線及ビ他鐵道トノ連絡

陸軍・支那駐屯軍司令部・乙嘱託班・　M40・51-6(4・1)
鐵道班

平綏鐵道線路一覽圖　編者

極祕〔北支產業調查書類　第5編第5卷第4號，平綏鐵道調查報告　工務關係別冊其ノ1〕

陸軍・支那駐屯軍司令部・乙嘱託班　M40・51-6(4・3)

平綏鐵道線路標準圖　編者

圖版51頁　B4　極祕〔北支產業調查書類第5編第5卷第4號，平綏鐵道調查報告工務關係別冊其ノ3〕

陸軍・支那駐屯軍司令部・乙嘱託班　M40・51-6(4)

平綏鐵道調查報告　(工務關係)

編者　昭和12年4月

347頁　A5　極祕〔北支產業調查書類第5編第5卷第4號〕

調查期間：自昭和11年10月至昭和11年11月

執筆：伊藤清司，橫田榮一，勝本國武，福添清麿

內容：1，線路總說　2，線路一般　3，停車場設備　4，軌道　5，保線　附表(折込)附圖(折込)寫眞

陸軍・支那駐屯軍司令部・乙嘱託班　M40・51-6(4・2)

平綏鐵道停車場配線圖　編者

圖版53頁　B4　極祕〔北支產業調查書類第5編第5卷第4號，平綏鐵道調查報告工務關係別冊其ノ2〕

陸軍・支那駐屯軍司令部・乙嘱託班・鐵道班　M40・51-10

北支鐵道調查概要　編者

昭和12年5月

27頁　B5　極祕

タイプ版片面謄寫印刷

陸軍・支那駐屯軍司令部・乙嘱託班・　M40・51-1(4・1)
鐵道班

北寧鐵道線路一覽圖　編者

極祕〔北支產業調查書類第5編第6卷第4號，北寧鐵道調查報告　工務關係別冊其ノ1〕

陸軍・支那駐屯軍司令部・乙嘱託班・　M40・51-1(4・4)
鐵道班

北寧鐵道縱斷面圖　(原圖)

天津　編者

極祕〔北支產業調查書類第5編第6卷第4號，北寧鐵道調查報告　工務關係別冊其4〕

陸軍・支那駐屯軍司令部・乙嘱託班　M40・51-1(4)

北寧鐵道調查報告　(工務關係)

天津　編者　昭和12年4月

366頁　附表，附圖(折込)　A5　極祕〔北支產業調查書類　第5編第6卷第4號〕

調查期間：自昭和11年12月至昭和12年1月

執筆：伊藤清司，橫田榮一，勝本國武，福添清麿

內容：1，線路總說　2，線路一般　3，停車場設備　4，軌道　5，保線　6，他鐵道トノ連絡ソノ他關係

陸軍・支那駐屯軍司令部・乙嘱託班　M40・51-1(4・2)

北寧鐵道，停車場配線圖　編者

圖版52頁　B4　極祕〔北支產業調查書類第5編第6卷第4號，北寧鐵道調查報告工務關係別冊其之2〕

陸軍・支那駐屯軍司令部・乙嘱託班・鐵道班　M40・51-7(3・1)

隴海鐵道線路一覽圖　編者

極祕〔北支產業調查書類第5編第7卷第3號，隴海鐵道調查報告工務關係別冊其ノ1〕

陸軍・支那駐屯軍司令部・乙嘱託班　M40・51-7(4)

隴海鐵道調查報告　(工務關係)

編者　昭和12年5月

400頁　A5　極祕〔北支產業調查書類第5編第7卷第3號〕

調查期間：自昭和11年11月至昭和12年1月

執筆：伊藤清司，橫田榮一

內容：1，線路總說　2，建設　3，線路一般　4，停車場設備　5，軌道　6，保線　附表(折込)

陸軍・支那駐屯軍司令部・乙嘱託班　M40・51-7(3・2)

隴海鐵道停車場配線圖　編者

圖版18頁　B4　極祕〔北支產業調查書類第5編第7卷第3號，隴海鐵道調查報告工務關係別冊其2〕

南　支　那

南滿洲鐵道株式會社・産業部　M40・53-1

福建省嵩龍鐵道調査報告書

大連　編者　昭和11年10月

163頁　B5　祕

タイプ版片面謄寫印刷

内容：報告要項　2, 總說　3, 線路選定　4, 勢圏内ノ現勢　5, 貨客數量ノ想定　6, 鐵道施設ノ計畫　7, 嵩龍鐵道建設費　8, 架空索道計畫　9, 鑛石輸送原價ノ査定

道　路　工　學

南滿洲鐵道株式會社・經濟調査會　J 32・4-1(1)

滿洲國道路建設及道路法制定方策

大連　編者　昭和10年11月

578頁，附表，附圖(折込)　A5　極祕〔立案調査書類第14編第7卷第1號〕　諸家報告40篇ヲ收ム

内容：第1, 概說，第2, 決定案，第3, 會議議事錄第4, 往復文書，第5, 資料

南滿洲鐵道株式會社・經濟調査會　J 32・4-1(2)

滿洲國道路建設及道路法制定方策

(別冊)　大連　編者

折込圖　17圖

内容：1, 道路網圖(十箇年計畫)　2, 同(第1次五箇年分)　3, 道路構造標準圖　4, 滿洲國道路網圖(期別道路施工計畫圖)　5, 同(國縣道別)　6, 同(用途別)　7, 同(通行車種別)　8, 第1次路圖　9, 康德2年度建設豫定計畫圖　10, 敦化，大山嘴子間道路調査圖　11, 工作物構造圖　12, 遼陽—首山堡，立山—七盤子道路踏査附圖　13, 小北河—遼中道路　14, 遼中—臺安道路踏査附圖　15-16, 安東—城子疃間道路踏査報告附圖　17, 安東—大孤山間道路斷面圖

南滿洲鐵道株式會社・經濟調査會　J 321・4-1

滿蒙鐵二輪荷馬車改良方策

大連　編者　昭和11年8月

632頁，附表，附圖(折込)　A5　極祕〔立案調査書類第15編第1卷第1號〕　諸家ノ報告篇ヲ收ム

内容：第1, 概說，第2, 決定案，第3, 會議議事錄，第4, 往復文書，第5, 試驗報告，第6, 資料

水工學・治水及水利問題

滿　洲　國

南滿洲鐵道株式會社・經濟調査會　J 35・4-2

滿洲運河及水利計畫方策

大連　編者　昭和10年11月

318頁，(折込表)1，A5　極祕〔立案調査書類第18編第3卷第1號〕

内容：概說(五十嵐大輔)　南滿運河計畫案(五十嵐大輔)　南北滿洲連絡運河工事計畫案(五十嵐大輔)　飮馬河貯水池設置要綱(關東軍特務部)　南滿水利計畫案及說明書(栗原忠三)　松花江沿岸電化計畫(栗原忠三)

南滿洲鐵道株式會社・經濟調査會　J 35・4-1

滿洲治水方策

大連　編者　昭和10年11月

463頁，附表(袋入，折込)附圖(袋入)　A5　極祕〔立案調査書類第18編第1卷第1號〕

概說，計畫案，水利資料及報告各般ニ亙リ諸家ノ調査論文13篇ヲ收ム

支　那

栗原忠三　J62・5-1

黃河潮水化ニ伴フ水害根絶・運河化水力發電ニ關スル綱要

青島　山東產業館　昭和16年3月

9頁　B5　祕　(山東產業館報告　第6號)

興亞院　J 35・5-1

支那ノ水利及道路ニ關スル資料目錄

東京　編者　昭和16年7月

23頁　B5　祕

印刷：謄寫印刷

東亞研究所　J 35・51-11

衞河路線航運計畫書

東京　編者　昭和16年4月

35頁　B5　極祕〔二委北五，調査報告，附屬第3號〕

タイプ版片面謄寫印刷　執筆：鈴木喜一郎

内容：1, 計畫概要　2, 運河計畫　3, 工事費概算及維持費　4, 計畫說明書

東亞研究所　J 35・51-8

舊政權ノ北支治水　(中間報告)

東京　編者　昭和14年11月

14頁　B5　祕〔資料丙第77號D〕

タイプ版謄寫印刷　執筆：黑正巖，菊田太郎

内容：1, 序言　2, 治水機關ノ整備ト聯盟ノ援助　3, 治水事業ノ準備工作　4, 黃河ノ修治ト諸對策　5, 永定河ノ改修　6, 結言

東亞研究所　X14・5-1

黃河流量ニ關スル調査所　東京　編者

昭和15年7月

17頁，附圖(折込)3葉　B5　秘

内容：1, 黃河流量測定　2, 黃河包頭水文站設置竝管理要領案

東亞研究所　J35・51-7

黃土ノ浚渫及埋立ニ就テ　東京　編者

昭和16年3月

13頁　B5　祕〔四委北一・中間報告・第7號〕

タイプ版謄寫印刷　執筆：柳澤米吉

内容：1, 黃土調査　2, 浚渫　3, 埋立

東亞研究所　J35・5-12

新黃河路線航運計畫書　東京　編者

昭和16年4月

35頁　B5　極祕〔二委北五・調査報告　附屬第4號〕

タイプ版片面謄寫印刷　執筆：鈴木喜一郎

内容：1, 計畫概要　2, 計畫　3, 工費概算ト維持費　4, 計畫說明書

東亞研究所　J35・5-13

大運河路線航運計畫書　東京　編者

昭和16年4月

76頁，表，附圖(扱込)　B5　極祕〔二委北五・調査報告附屬第5號〕

タイプ版片面謄寫印刷　執筆：鈴木元吉

内容：1, 概說　2, 運河ノ構造　3, 需水量　4, 水源　5, 洪水處理　6, 船閘　7, 事業費豫算額

東亞研究所　J35・5-3

第二部會調査報告書　上・下

東京　編者　昭和16年6月

2冊　B5　極祕〔二委北二〕

タイプ版片面謄寫印刷

内容：上，黃河ノ流域水文　下，黃河ノ河狀治水計畫利水事業トノ關係

東亞研究所　J35・5-6

第五部會調査報告書　東京　編者

昭和16年4月

98頁，表，附圖(折込)　B5　極祕〔二委北五〕

タイプ版片面謄寫印刷

内容：1, 前提事項　2, 要旨(概要，水運輸送量，使用船隻標準，水路所要斷面標準，各水路ニ對スル所要水量，黃河治水ニ要望スヘキ大陸一貫ノ水運網建設)　3, 說明(北支交通網發達ノ將來觀察，北支交通網計畫ノ大要，主要水路線別輸送量想定大要，標準使用船隻，水路構造，主要連絡水路運河計畫ノ概要，結論)

東亞研究所(譯)　J35・51-6

河南省孟津陝州間ニ於ケル洪水調節堰堤位置調査報告

東京　譯者　昭和16年1月

33頁　B5　祕〔二委北五・中間報告第56號〕

〃黃河水利月刊〃第2卷第11號〃ヨリ抄譯セルモノ

タイプ版片面謄寫印刷　飜譯：吉武恒夫

内容：1, 緒言　2, 孟津上流沿岸情況　3, 地質構造　4, 洪水調節堰堤造置ニ基ク洪水防禦ニ關スル建議　5, 堰堤內ノ流量　6, 堰堤位置　7, 堰堤位置間トノ交通　8, 水達影響及ヒ地畝村落損失　9, 沈澱問題　10, 下流河床ノ受クル影響　11, 危險流速　12, 建築材料　13, 結論

東亞研究所(譯)　J35・51-5

黃河河口視察報告書

東京　譯者　昭和15年12月

39頁　B5　祕〔二委北五・中間報告第55號〕

〃黃河水利月刊〃第1卷11期所載，安立森ノ視察報告ヲ譯出セルモノ

タイプ版片面謄寫印刷　飜譯：吉武恒夫

内容：1, 黃河下流視察目的　2, 洛口寧海間ノ概況　3, 河岸ニ於ケル防禦工作　4, 大堤情況　5, 水面勾配　6, 河道ノ滾變　7, 排水量　8, 航道　9, 直線河道及灣曲河道　10, 寧海海濱間黃河視察概況　11, 堤岸及三角洲　12, 河槽及勾配

東亞研究所(譯)　J35・51-2

黃河下流三省調査報告書　東京　譯者

昭和16年1月

66頁　B5　祕〔二委北五・中間報告第54號〕

タイプ版片面謄寫印刷　飜譯：吉武恒夫

内容：1, 緒言　2, 河南省　3, 河北省　4, 山東省　5, 附言

東亞研究所(譯)　J35・5-8

江淮水利施行計畫書　東京　譯者

昭和16年2月

88頁，附圖(折込)　B5　祕　(二委北五・中間報告第59號)

タイプ版片面謄寫印刷　飜譯：吉武恒夫

原題：張謇著，江淮水利施工計畫書，民國18年2月

内容：1, 淮運施工計畫　2, 沂運施工計畫　3, 沐水施工計畫

東亞研究所（譯） J35•5-7

導淮委員會・導淮工程計畫書

東京 譯者 昭和16年3月

166頁，附圖 B5 祕〔二委北五・中間報告第63號〕

タイプ版片面謄寫印刷 飜譯：吉武恒夫

原題：導淮工程計畫，導淮委員會，民國19年5月

內容：1，總論 2，排洪工程計畫 3，航運工程計畫 4，灌溉工程計畫 5，繼續進行スヘキ測量設計工作

東亞研究所（譯） J35•5-4

遊水池ニ依ル黃河ノ洪水調整

エス，エリツセン著，東京 編者 昭和16年2月

36頁 B5 祕〔二委北五・中間報告第62號〕

タイプ版片面謄寫印刷 飜譯：本庄進 Far Eastern Review, 1937年3月號ヨリ抄記セルモノ

內容：1，緒言 2，孟津陝州地方ノ地形地質 3，遊水池ニ於ケル洪水調整 4，有堤部河槽ノ疏通能力 5，Pali Hu Tung ノ堰堤地點 6，三門堰堤地點 7，堰堤地點ヘノ交通路 8，背水ニ依ル村落及土地ノ損害 9，土砂ニ依ル遊水池ノ頽化 10，破壞的流速 11，平地部河床ニ及ホス調整ノ影響

東亞研究所（譯） J35•5-2

淮河地理ト導淮問題 第1—2輯

宇受于著 東京 譯者 昭和16年1月及3月

2冊 B5 祕〔二委北五・中間報告第60—61號〕

タイプ版片面謄寫印刷 飜譯：鈴木喜一郎

內容：第1輯，淮河流域地理，導淮問題，第2輯，導淮計畫研究，導淮設計之資料，導淮辦法之組織，分區水利之研究

南滿洲鐵道株式會社・經濟調查委員會 J35•51-1

冀東產業開發五箇年計畫要綱案（治水）

大連 編者 昭和12年6月

28頁 B5 極祕

タイプ版片面謄寫印刷

內容：1，方針 2，要領 3，事業細部說明

南滿洲鐵道株式會社・經濟調查會 J35•5-5

華北水利委員會ニ就テ

大連 編者 昭和10年4月

9頁 B5 極祕〔經六資料 第1輯〕

タイプ版片面謄寫印刷 執筆：大平正美

內容：1，華北水利委員會ノ沿革 2，華北水利委員會章程 3，昨年度華北水利委員會所管水利計畫ト其ノ現狀 5，河北省管轄水利機關

南滿洲鐵道株式會社・產業部 J35•51-12

灤河第二次調查計畫書

大連 編者 昭和12年5月

6頁 B5 極祕

タイプ版複寫

南滿洲鐵道株式會社・調查部 J35•51-4

北支那治水・利水計畫並調查資料

大連 編者 昭和12年12月

2,162頁 折込圖1 A5 極祕〔支那・立案調查書類第6編第4卷〕

內容：第1，立案計畫；1，冀東治水計畫案（五十嵐大輔） 2，冀東水利計畫案（同） 3，冀東農業水利五箇年計畫案（關嘉市） 第2，調查資料；1，黃河調查報告書（甲斐厚・後藤憲一） 2，冀東農地改良擴張ニ關スル私見（土居丁）

陸軍・甲集團・參謀部 J35•5-11

黃河氾濫對策ニ關スル研究

編者 昭和13年9年

11頁，附圖 B5 極祕〔方軍地資第34號〕

タイプ版謄寫印刷

內容：1，判決 2，說明 3，特務部及滿鐵案ノ骨子

陸軍・甲集團・參謀部 J35•5-10

今次黃河破堤ニヨル氾濫推移ニ就テ第1—3次研究報告

昭和13年6月至7月

3冊 B5 祕

タイプ版謄寫印刷

陸軍・支那駐屯軍司令部 J35•5-9

海河工程局ノ概況

編者 昭和8年12月

21頁 B5 祕〔天調第56號〕

謄寫版印刷

陸軍・支那駐屯軍司令部 J35•51-3

北支治水水利計畫案

編者 昭和11年3月

170頁 B5 極祕〔天參調第39號〕

タイプ版片面謄寫印刷

內容：1，總論（總說，計畫事業費，事業費年度割事業費ト利益對照，事業費ニ對スル勞力費關係） 2，各部概要（黃河治水水利計畫，永定河，潮白河，薊運河灤河，子牙河，大清河，汾河，衞河，獨流入海減河計畫，子牙河洩洪水道計畫） 附圖（袋入）

陸軍・杉山部隊 D60•51-3

天津附近水害情況視察報告

編者 昭和14年9月

7頁 B5 極祕〔方軍地資第46號〕

タイプ版片面謄寫印刷

陸軍・杉山部隊 D60•51-1

八月下旬迄ニ於ケル京漢沿線地水害情況

編者 昭和14年8月

10頁 B5 極祕〔方軍地資第43號〕

タイプ版謄寫印刷 報告：鳥飼參謀・江田參謀 中島少佐

陸軍・杉山部隊 W50•51-1

北京彰德間京漢沿線洪水偵察報告

編者 昭和14年7月

3頁 B5 祕〔方軍地資第28號〕

タイプ版謄寫印刷 作業擔任：古元大尉

陸軍・多田部隊 J35•51-9

昭和十四年度北支洪水地區ト新黃河氾濫地域トノ比較

編者 昭和15年8月

6頁 B5 祕〔方軍調資第42號〕

タイプ版謄寫印刷

作業擔當：國清忠・富岡好次郎

陸軍・多田部隊・本部・參謀部 J35•51-10

元黃河（濟南流路）調查報告

編者 昭和15年4月

364頁 B5 祕〔方軍調資第12號〕

タイプ版謄寫印刷

內容：1，總論 2，開封蘭封地區調查報告 3，濟南濟陽東阿地區調查報告

港灣工學

滿洲國

南滿洲鐵道株式會社・經濟調查會 J36•4-1

・壺蘆島築港方策（第1卷，續1—2）

大連 編者 昭和11年3月至4月

3冊，表，附圖（折込） A5 極祕〔立案調查書類第17編第1卷，續1—2〕

諸家ノ報告66篇ヲ收ム

北支那

華北交通株式會社 J36•51-2

天津港碼頭施設ノ現狀調查

北京 編者 昭和16年11月

133頁，折込圖42 B5 極祕

執筆：鈴木照次

內容：第1章，概說 第2章，港灣及施設現狀調查 第3章，天津港補修工事 第4章，結論 附錄

南滿洲鐵道株式會社・經濟調查委員會 J36•51-4

大清河河口附近棧橋築造計畫概要

大連 編者 昭和12年8月

6頁 B5 祕

タイプ版片面謄寫印刷

南滿洲鐵道株式會社・經濟調查委員會 J36•51-3

塘沽築港計畫案

大連 編者 昭和12年6月

7頁 B5 極祕

タイプ版片面謄寫印刷

調查：大陸經濟會議準備小委員會

南滿洲鐵道株式會社・經濟調查會 J36•51-5

秦皇島港南方棧橋計畫概要

大連 編者 昭和12年8月

7頁 B5 祕

大連 編者 昭和12年8月

7頁 B5 祕

タイプ版片面謄寫印刷 調查：交通課河海係

陸軍・北支那方面軍司令部 J36•51-6

國民政府ノ北方大港計畫ニ就テ

編者 昭和13年12月

42頁，附圖（折込） B5 祕〔方軍地資第47號〕

タイプ版謄寫印刷 執筆：佐藤龍雄・矢野智弘

內容：1，概況 2，北方大港築港ニ關スル調查並ニ計畫 3，工事施行順序並ニ經費 4，北方大港唐山間鐵道敷設計畫 5，所見

陸軍・支那駐屯軍司令部 J36•51-1

大天津港築港計畫案並ニ處置

編者 昭和11年4月

49頁 B5 極祕〔天參調第52號〕

タイプ版片面謄寫印刷

內容：1，要旨 2，判決 3，理由 4，處置

陸軍・支那駐屯軍司令部 M53•51-7

滿洲國壺蘆島及灤河河口附近大清河河口（北方大港）調查報告

13頁 附表，附圖（折込） B5 祕〔天調第81號〕

タイプ版片面謄寫印刷

內容：1，壺蘆島偵察概況 2，大清河々口（北方大港）偵察概況

衛生及都市工學

水道工學・給水・水源・水質試驗

支　　那

華北交通株式會社・資業局　J38・5-1

海河ノ水質調査報告書　北京　編者

昭和15年10月

13頁　B5　祕

タイプ版片面謄寫印刷　執筆：坂田恒夫

内容：1,調査地點　2,調査方法　3,調査成績　4,所見　附圖(卷末袋入)

北支那開發株式會社・調査局　K30-4

北支ニ於ケル製鐵立地條件基礎調査　トシテノ工場用水水質調査中間報告

北京　編者　昭和17年5月

2,32頁　B5　極祕〔北支製鐵製錬業機構及立地調査資料〕

タイプ版謄寫印刷　執筆：大塚義治・羽原正夫

内容：1,緒言　2,試料採取地ニ於ケル地表水・地下水ニ就テ(天津・濟南・張店・塘沽・唐山・灤縣・秦皇島)　3,結論

興亞院・華北連絡部　X34・51-2

農業用水トシテノ北支ノ水質ニ關スル調査(主として京漢線・隴海線・津浦線・京山線地帶)　北京　編者　昭和16年7月

28頁，口繪，附圖(折込)挿圖　A5　祕〔調査所調査資料第148號(經濟第34號)〕

執筆：小林嵩

内容：1,緒言　2,調査成績　3,結言

大同炭鑛株式會社・鑛務部・計畫處　J38・57-1

大同炭礦水質試驗成績表

張家口　編者　昭和16年6月

2頁　B4　祕

タイプ版片面謄寫印刷

南滿洲鐵道株式會社・産業部　J38・51-5

北支製鐵所各候補地別地質，水源及氣象ニ關スル調査　大連　編者

昭和12年1月

12頁　表9　B5　極祕

タイプ版片面謄寫印刷

内容：石景山，秦皇島，唐山，塘沽，天津

南滿洲鐵道株式會社・天津事務所　J38・51-3

平津地方ニ於ケル水道事業

天津　編者　昭和12年7月

6頁　B5　祕

タイプ版片面謄寫印刷

内容：1,天津(英國租界工部局水道部，濟安自來公司)　2,北平(北平自來水股份有限公司)

陸軍・杉山部隊・本部　J38・51-2

太原城外地區住民地給水源調査報告(兵要衞生)　編者　昭和14年6月

55頁　B5　祕〔方軍地資第21號〕

タイプ版謄寫印刷　調査期間：自昭和14年1月14日至3月29日

陸軍・杉山部隊　J38・51-1

北支水質狀況調査資料(給水)　編者

昭和14年7月

8枚(折込)　祕〔方軍地資第33號〕

作業擔當：大久保忠・富田謙二

陸軍・多田部隊・本部・參謀部　J 38・51-4

荷澤，曹縣，城武，單縣，鉅野ニ於ケル兵要給水竝ニ地質調査ノ細部事項　編者　昭和15年3月

240頁　B5　祕〔方軍調資　第14號〕

内容：1,緒言　2,總括　3,地下水水質ノ部　4,地表水竝ニ準地表水水質ノ部　5,新鑿井，井戸水質ニ就テ　附表・3

建　　築

小西四郎　B161-1

極東ソ聯ノ住宅(南滿洲鐵道株式會社北滿經濟調査所編〔極東ソ聯要覽〕ノ內)

東亞研究所　J 40-1

現地出張報告書(其1)　東京　編者

昭和15年2月

33頁　B5　祕　資料丙第93號D〔四委內一中間報告　第1號〕

タイプ版謄寫印刷　執筆：谷口忠・金子柾

内容：黃土ノ建築材料トシテノ適性ノ研究，黃土ヲ主材トセル北支蒙疆ノ支那家屋ノ現狀トソノ研究事項

八田英夫　B161-1

〔極東ソ聯ノ〕建築材料工業

(南滿洲鐵道株式會社北滿經濟調査所編〔極東ソ聯要覽〕ノ內)

機械工學及工業

華北交通株式會社・經理部　J50-1

昭和十四年度購入希望機械一覽表

北京　編者　昭和14年6月

66頁　祕　B4

蒟蒻版印刷

内容：1,金屬工作機械　2,鐵道車輛(其1)　3,化學工業用機器　4,精密機械　5,金屬製品　6,電氣關係機品　7,鐵道車輛(其2)

北支那開發株式會社　J50・51-1

華北ニ於ケル機械器具工業ノ立地ニ就テ　北京　編者　昭和16年5月

47頁　B5　極祕

謄寫印刷　執筆：青木清一　調査期間：自昭和16年1月至昭和16年2月

内容：1,支那事變前ニ於ケル工業ノ概況　2,工業ノ現況　3,機械器具工業ノ立地條件　4,工業發展過程ノ特質ト工業地域形成ノ特殊性竝工業立地條件ヨリ見タル特色　5,日滿華ニ於ケル生產品原材料ノ需給關係ト立地條件ヨリ見タル華北工業ノ配分案

北支那開發株式會社　J50・51-2

華北ニ於ケル機械器具製造業立地條件調査報告書　北京　編者　昭和16年5月

153頁　B5　極祕

謄寫印刷　執筆：小川金太　調査期間：自昭和16年1月至昭和16年3月

内容：1,支那事變以前ニ於ケル民族產業特ニ北支機械器具工業ノ概況　2,北支機械器具工業ノ現況トソノ立地條件(山東省河北省山西省)　3,機械工業地域形成ノ特殊性トソノ配分計畫案　4,日滿華ニ於ケル生產品原材料ノ需給關係ト華北機械器具工業ノ發展對策

北支那開發株式會社・物資調整部　N80・3-1

重要物資價格調査　其9　機械篇

北京　編者　昭和17年1月

629頁　B5　特祕

謄寫版印刷　編輯：深澤信政

南滿洲鐵道株式會社・調査部　J50・6-1

ソ聯ノ機械工業　大連　編者

昭和16年2月

110頁　A5　祕〔ソ聯邦政治經濟叢書　第1部第5編〕　執筆：大場宗剛

内容：1,ソ聯國民經濟ニ占メル機械工業ノ地位　2,ソ聯機械工業發展ノ諸段階　3,ソ聯機械工業ノ集中度專門化協業化及ビコンビナートワニエ　4,ソ聯機械工業生產力ノ地理的配置　5,ソ聯機械工業ノ生產管理組織　6,ソ聯機械工業ノ固定フオンド

蒸氣機關・內燃機關

北支那開發株式會社・調査局　J51・51-1

華北動力機械設備明細表(汽力設備)

北京　編者　昭和16年8月

表431　特祕　B4〔資料第1號〕

北支那開發株式會社・調査局　J 52・51-1

華北動力機械設備明細表(內燃力設備)

北京　編者　昭和16年8月

表99　祕　B4〔資料第2號〕

自動車工業

南滿洲鐵道株式會社・經濟調査會　J57・4-1

滿洲自動車工業方策　大連　編者

昭和10年6月

296頁，附表(折込)　A5　極祕〔立案調査書類第6編第4卷〕　諸家ノ報告18ヲ收ム

南滿洲鐵道株式會社・產業部　J57・4-2

滿洲ニ於ケル自動車竝自動自轉車ノ現勢調査　大連　編者　昭和12年9月

229頁，附表，附圖(折込)　A5　祕〔產業調査資料　第28編〕

編纂：上野清

内容：1,滿洲ニ於ケル自動車ノ分類　2,滿洲ニ於ケル自動車ノ分布狀況　3,滿洲ニ於ケルガソリンノ價格　4,自動車名稱三國語譯

電氣工學及工業

電氣工業事情及政策

滿　洲　國

南滿洲鐵道株式會社・經濟調査委員會　J 60・4-1

具體的電力增產五ケ年計畫

大連　編者　昭和11年11月

26頁　B5　極祕

タイプ版片面謄寫印刷

內容：1, 計畫概要　2, 發電及送電豫定計畫〔南滿地方、北滿地方, 東滿地方, 其ノ他諸地方〕　附錄：發送電系統圖

南滿洲鐵道株式會社・經濟調査會　J 60・4-2

滿洲電氣事業及瓦斯事業方策

大連　編者　昭和10年6月

284頁, 表(折込)　A5　極祕〔立案調査書類第16編第18卷〕

概說, 決定案, 會議議事錄, 往復文書, 資料各般ニ亙リ諸家ノ執筆論文40篇ヲ收ム

支　那

南滿洲鐵道株式會社・經濟調査委員會　J 60・5-3

支那電氣事業調査小委員會報告ニ關スル件〔昭11・12・3 支那電氣事業調査小委員會議事報告〕

大連　編者　昭和11年12月

4頁　B5　極祕

タイプ版片面謄寫印刷

南滿洲鐵道株式會社・調査部　J 60・5-2

支那電氣事業調査資料〔除天津, 北京, 冀東地區〕

大連　編者　昭和12年12月

6, 424頁, 附表, 附圖(折込)　A5　極祕〔支那・立案調査書類　第5編第6卷第5號〕

內容：第1, 緒言　第2, 會議議事錄　第3, 往復文書　第4, 既存事業調査資料　1, 全國電氣事業調査表　2, 中華民國ニ於ケル電氣事業ニ就イテ　3, 中華民國電氣工業要覽　4, 中華民營電業聯合會第七回大會ニ關スル天津盛世報揭載記事(譯文)　5, 河北・山東・山西・察哈爾・綏遠・河南六省ニ於ケル電氣供給事業業態便覽　6, 濟南電氣公司調査書　7, 濟南電氣公司ノ改組　8, 山東濟南電氣公司營業章程　9, 鄒縣電燈股份有限公司調査書　10, 滕縣電燈股份有限公司調査書　11, 膠濟鐵路博山發電所調査書　12, 泰安電燈股份有限公司調査書　13, 周村同豊電氣公司調査書　14, 濟寧電燈股份有限公司調査書　15, 威海衛不夜電氣股份有限公司調査書　16, 威海衛光明電氣股份有限公司調査書　17, 中興煤礦公司電務所調査書　18, 魯大公司 淄川炭礦發電所調査書　19, 龍口龍黃電燈股份有限公司調査書　20, 濰縣電燈股份有限公司調査書　21, 坊子電燈股份有限公司調査書　22, 蓬萊益衆電燈股份有限公司調査書　23, 張家口華北電燈公司調査書　24, 張家口華北電燈股份有限公司供給規定　25, 萬全張家口曄北電燈公司　1934年度營業報告　26, 綏遠省包頭電燈公司合辦希望　27, 綏遠電燈公司ノ南京政府交通部ニ提出セル營業報告　28, 支那電氣事業ニ關スル調査ノ件　29, 福建省南平電燈公司調査書　30, 福建省永安昭明水力電燈公司調査書　31, 四川省瀘縣濟和水電公司調査書　32, 雲南省昆明耀龍電燈公司調査書　33, 武漢各方面電氣事業一覽表　34, 安徽省內各地ニ於ケル電氣事業　35, 沙市ニ於ケル電氣事業　36, 廣東省內(汕頭ヲ除ク)ニ於ケル電氣事業　37, 廣西省內ニ於ケル電氣事業　38, 雲南ニ於ケル電氣事業　39, 宜昌ニ於ケル電氣事業　40, 厦門ニ於ケル電氣事業　41, 青島ニ於ケル電氣事業　42, 蘇州ニ於ケル電氣事業　43, 九江ニ於ケル電氣事業　44, 南昌ニ於ケル電氣事業　45, 福州ニ於ケル電氣事業　46, 香港ニ於ケル電氣事業　第5, 火力發電資源調査資料　1, 開灤炭ニ關スル調査　第6, 計畫案　1, 北支發送電ニ關スル一考察　2, 河北・山東兩省ニ於ケル周波數及電壓ノ統制案概要　3, 北支產業開發ニ伴フ發送電網計畫案

南滿洲鐵道株式會社・調査部　J 60・5-1

電力企業條件調査表

大連　編者　昭和16年9月

65頁　極祕〔企業條件調査　第5輯電力篇〕

謄寫印刷

內容：滿洲篇, 北支篇, 中支篇

北　支　那

北支那開發株式會社　J 60・51-12

電業統制開發要綱案

北京　編者　昭和14年3月

14頁　B5　極祕

タイプ版謄寫印刷

北支那開發株式會社　J 60・51-1

北支電氣開發要綱案

北京　編者　昭和14年6月

6頁　B5　極祕

タイプ版片面謄寫印刷

北支那開發株式會社　J 60・51-3

北支電氣事業統制事業計畫書

北京　編者　昭和14年6月

50頁　極祕　B4

タイプ版片片面謄寫印刷

北支那開發株式會社・調査局　J60・51-14

華北ニ於ケル工場動力ノ需給現況

北京　編者　昭和16年5月

65頁　B5　極祕

タイプ版謄寫印刷

興亞院・華北連絡部　J60・51-15

華北ニ於ケル工場動力ノ需給現況調査報告書

北京　編者　昭和17年6月

299頁, 附表, 附圖(折込)　B5　極祕〔調査所調査資料　第223號(經濟第81號)〕

執筆：前田愛人・房安四郎・國房貞親・加藤一郎・奧村政治・山田正雄・早川良知・尾高英也・中川實也

內容：1, 工場動力ノ需要現況　2, 電氣事業ノ現狀(自家發電所ヲ含ム)　3, 電氣ノ生產現況(自家發電所ヲ含ム)　4, 電氣ノ需要現況　5, 動力燃料ト石炭トシテノ其ノ他ノ動力燃料事情　6, 電氣事業ノ將來性ト工場動力ノ需給見透　7, 對策

興亞院・華北連絡部　J60・51-2

北支電氣事業五ケ年需要豫想表

北京　編者

29頁　極祕　B4

內容：1, 總合表(1)　2, 總合表(2)　3, 京津冀東地區　4, 東部地區　5, 中部地區　6, 軍管理電燈廠

興中公司　J60・51-16

京漢地區電氣統制計畫

附・同地區發送電計畫　北京　編者　昭和13年4月

36頁　B5　極祕

タイプ版片面謄寫印刷

興中公司　J60・51-5

受託經營中ノ電氣事業

北京　編者　昭和13年8月

250頁　B5　特祕〔電氣事業引繼調書其5(丙類)〕

タイプ版片面謄寫印刷

受託經營中ノ電燈廠15個所ニ亙ツテ調査セル報告ヲ收ム

興中公司　J60・51-7

北支電氣事業

負荷及需用豫想並增設計畫表　北東　編者　昭和14年3月

14頁　A4　極祕

蒟蒻版印刷

興中公司　J60・51-10

北支電氣事業統合計畫書

北京　編者　昭和13年8月

43頁　B4　極祕

謄寫印刷

興中公司　J60・51-4

北支ニ於ケル電氣事業ノ統合ト增產計畫案

北京　編者　昭和13年5月

34頁　B5　極祕

タイプ版片面謄寫印刷

內容：1, 方針　2, 要領(計畫概要發電及送電豫定計畫, 既存事業ノ統合, 事業豫算, 事業收支豫想)

滿洲電業株式會社・總務部・調査課　J60・51-6

北支五省電氣事業

新京　編者　昭和13年2月

18, 454頁　附圖(折込)2葉　A5　祕〔調査資料第8輯〕　執筆：藤井忠一

內容：第1編　河北省電氣事業(第1章, 總說　第2章, 電氣供給事業者各說　第3章, 自家用發電所各說　第4章, 永定河上流水力調査書)　第2編, 山東省電氣事業(第1章, 總說　第2章, 電氣供給事業者各說　第3章, 自家用發電所各說　第4章, 山東省ニ於ケル水力電氣　第5章, 山東全省民營電氣事業監理規則)　第3編　山西省電氣事業(第1章, 總說　第2章, 電氣供給事業者各說　第3章, 自家用發電所各說　第4章, 山西省水力開發ニ關スル豫備調書)　第4編　察哈爾省, 綏遠省電氣事業(第1章, 察哈爾省電氣事業　第2章, 綏遠省電氣事業)

南滿洲鐵道株式會社・經濟調査調査會　J60・51-13

北支產業開發ニ伴フ發送電網計畫案

大連　編者　昭和12年10月

7頁　B5　極祕

タイプ版片面謄寫印刷

南滿洲鐵道株式會社・產業部　J60・51-8

北支ノ電氣事業ニ關シ天津軍及冀東政府トノ打合セ報告

大連　編者　昭和12年4月

15頁　B5　特祕

タイプ版複寫印刷

南滿洲鐵道株式會社・調査部　J60・51-9

北支那電力開發關係計畫立案資料

大連　編者　和和15年9月

5, 599頁　表10, 附圖1葉　A5　極祕〔北支那產業開發計畫立案調査書類　第5編〕

昭和12年7月以降同14年3月ニ至ル期間ニ於テ產業部落合調査役及北支事務局調査室電氣係ニ於テ電氣事業接收並調査立案セル北支開發計畫ヲ收錄セルモノ

內容：第1, 概說　第2, 立案　1, 決定案　2, 關係案並資料〔A, 北支電氣事業ノ接收及管理　B, 北支發送電事業計畫案　C, 北支電氣事業現物評價調査　D, 生產力擴充計畫案〕　第3, 會議議事錄及往復文書〔A, 北支電氣事業ノ接收及管理　B, 北支發送電事業計畫案〕

南滿洲鐵道株式會社・北支經濟調査所　J60・51-11

北支那ニ於ケル既存電氣事業總括調査報告　大連　…調査部　昭和15年6月

6,871頁　附圖．附表(折込)　A5　極秘

執筆：石川長壽・坂口忠・國房貞親

内容：第1章，支那電氣事業概説(第1節，支那事變前ノ狀況　第2節，支那事變勃發後ノ狀況)　第2章，北支那ニ於ケル電氣事業一汎(第1節，電力資源　第2節，設備狀況概説)　第3章，北支那既存電氣事業各説(第1節，日本及支那系資本ノ供給事業　第2節，日本及支那系資本ノ自家用電氣事業　第3節第三國資本ノ電氣事業)

河　北　省

興中公司　J60・511-2

京津冀東地區電力統制案　(附・發送電計畫書)　北京　編者　昭和13年4月

38頁　極秘

タイプ版片面謄寫印刷

南滿洲鐵道株式會社・經濟調査委員會　J60・511-5

冀東政府管轄區區内電氣事業統制ニ對スル一考察　大連　編者

昭和11年12月

16頁，附表，附圖(折込)　B5　極秘

タイプ版片面謄寫印刷

内容：1,緒言　2,結言　3,統制案

南滿洲鐵道株式會社・經濟調査委員會　J60・5111-1

北平ニ於ケル電氣事業ノ現狀　(改訂)

大連　編者　昭和12年9月

154頁　B5　極秘

タイプ版片面謄寫印刷　執筆：秋山政男・島上正彥・本多梅一

内容：1,北平華商電燈股份有限公司　2,北平電車股份有限公司　3,北京電燈有限公司　4,卷尾附圖(袋入)

南滿洲鐵道株式會社・調査部　J60・5112-2

天津電氣事業統制方策並調査資料

大連　編者　昭和12年12月

474頁　附表，附圖(折込)　〔支那・立案調査書類第5編第6卷第1號〕

内容：第2;緒言　第2,決定案　第3,會議其ノ他事項　第4,往復文書　第5,資料　1,電氣事業買收價格決定ニ關スル資料　2,天津電業發電所容量選定ノ理由　3,白國電車電燈公司ト市政府トノ契約中特殊事項　4,天津特別第一區ニ於ケル發電所新設計畫ニ關スル件　5,天津市支那側ニ於ケル比商電車電燈公司回收計畫ニ就テ　6,天津英租界工部局電燈廠ニ關スル調査資料發送ノ件　7,天津日租界電燈局調査　8,天津電氣事業調査ニ關スル件　9,天津ニ於ケル電業統制ノ一研究　10,天津電氣事業統制ニ對スル一考察　11,天津ニ於ケル電氣事業ノ現狀　12,天津特別第一區發電計畫ニ關スル件　13,特別第一區發電所發電機械購入ニ關スル交涉　14,特別第一區ニ發電所ヲ建設スル事ノ可否ニ關スル研究　15,天津電業新公司　16,天津市新電氣公司評價方法(試案)　17,天津電業新公司借款辨法ニ關スル研究　18,天津電業新公司資金借入辨法　19,電業新公司資金借入草約文案　20,天津比商電車電燈公司　21,天津電車電燈公司新舊契約反解決辨法(譯文)　22,天津英國租界工部局電務處1934年度營業報告概要　23,天津電車電燈公司ノ1934年度營業報告概要　24,天津電車電燈公司回收計畫意見書　25,天津特別第1區發電所電力供給區域内主要工場概要

南滿洲鐵道株式會社・調査部　J60・511-1

冀東電氣事業統制方策並調査資料

大連　編者　昭和12年12月

2,191頁　附表，附圖(折込)　極秘　〔支那・立案調査書類　第5編　第6卷第3號〕

内容：第1,概説　第2,立案　第3,會議議事錄　第4,資料　1,冀東政府管轄區域内電氣事業統制ニ對スル一考察　2,冀東政府管轄區域内電氣事業ノ現狀(同上ノ別冊)　3,冀東政府管轄區域内電氣事業統制案(第二次改訂案)　4,興中公司顧問内藤能喜氏案「冀東電業公司設立計畫案」ニ對スル批判

南滿洲鐵道株式社會・調査部　J60・5111-3

北京電氣事業統制方策並調査資料

大連　編者　昭和12年12月

142頁，圖2，表6　A5　極秘　〔支那・立案調査書類　第5編第6卷第2號〕

内容：北京電氣事業對策要綱案(酒家彥太郎)　北京電氣事業統制ニ對スル一考察(支那電氣事業調査委員會)　北京ニ於ケル電氣事業ノ現狀(改訂)(同)　英商北京電燈公司株式買收問題ノ經緯(伊澤公幸)　北平華商電燈公司盜電ニ關スル件(乙嘱託工業班)

南滿洲鐵道株式會社・天津事務所・調査課　J60・511-3

平津地方電氣事業概要　天津　編者

昭和12年8月

14頁　B5　秘

タイプ版片面謄寫印刷　執筆：伊澤

陸軍・支那駐屯軍司令部　J60・511-4

冀東地區電氣事業統制案

編者　昭和12年4月

9頁　B5　極秘　〔支參經　第34號〕

タイプ版片面謄寫印刷

陸軍・支那駐屯軍・乙嘱託班　J60・5112-3

天津電氣事業統制ニ對スル一考察

編者　昭和11年2月

42頁，附表(折込)附圖(袋入)　B5　極秘

タイプ版片面謄寫印刷　作成：滿鐵經調支那電氣事業調査小委員會

内容：1,緒言　2,結言　3,統制案

陸軍・支那駐屯軍司令部・乙嘱託班　J60・5112-1

天津ニ於ケル電氣事業ノ現狀

編者　昭和11年2月

126頁　B5　極秘

タイプ版片面謄寫印刷

内容：1,天津日本租界共益會　2,天津佛租界電燈房　3,天津英國租界工務局　4,天津比商電車電燈公司　5,天津市電業新公司　6,自家用　7,一般事項

陸軍・支那駐屯軍・乙嘱託班　J60・5111-2

北平電氣事業統制ニ對スル一考察

編者　昭和11年3月

31頁　附圖(袋入)　B5　極秘

タイプ版片面謄寫印刷

内容：1,緒言　2,結言　3,統制案

山東省・山西省

興中公司　J60・514-1

山西地域電業統制(案)　附・發送電計畫書　北京　編者　昭和13年4月

22頁　極秘

タイプ版片面謄寫印刷

興中公司　J60・513-1

山東地區電氣統制計畫(案)　附・山東省發送電計畫(案)　北京　編者　昭和13年4月

19頁　極秘

タイプ版片面謄寫印刷

ソヴエート聯邦

八田英夫　B161-1

〔極東ソ聯ノ〕電　力　(南滿洲鐵道株式會社北滿經濟調査所編〔極東ソ聯要覽〕ノ内)

南滿洲鐵道株式會社・調査部　J60・6-1

ソ聯邦ノ電氣業　大連　編者

昭和16年2月

112頁　A5　祕　〔ソ聯邦政治經濟叢書　第1部第58編〕

執筆：布村一男

内容：1,國民經濟ニオケル電氣業　2,帝政ロシヤ及ビソ聯邦ニオケル電氣業ノ發達　3,發電業ノ固定資本ト電氣工業　4,發電力ト發電量　5,發電業ノ集積集中　6,收益性ヨリ見タル發電業　7,電力資源　8,ソ聯邦國民經濟ノ電化

發　電

朝　鮮

南滿洲鐵道株式會社・經濟調査委員會　J62・34-4

鴨綠江水力發電計畫案　大連　編者

昭和12年4月

41頁　B5　極秘

タイプ版片面謄寫印刷

南滿洲鐵道株式會社・經濟調査會　J62・34-1

鴨綠江水力發電計畫概況　大連　編者

11頁　附圖(袋入)　B5　極秘

タイプ版片面謄寫印刷

内容：1,總説　2,計畫ノ概要　3,經營機構

南滿洲鐵道株式會社・産業部　J62・34-2

鴨綠江水力發電計畫打合會記錄

〔昭12・4・15於朝鮮總督府遞信局〕　大連　編者　昭和12年4月

2頁　B5　極秘

タイプ版片面謄寫印刷

南滿洲鐵道株式會社・産業部　J62・34-3

鴨綠江碧潼水力發電計畫概要

大連　編者　昭和12年2月

21頁　B5　極秘

タイプ版片面謄寫印刷　執筆：栗原忠三

支　那

栗原忠三　J62・5-1

黃河湖水化ニ伴フ水害根絶・運河化水力發電ニ關スル綱要　青島　山東産業館　昭和16年3月

9頁　B5　祕　〔山東産業館報告　第6號〕

東亞研究所 J62•5-2

黃河水力發電計劃報告書 其ノ4-5

東京 編者 昭和16年5月

2冊，附表，附圖(折込) B5 祕〔二委北四・調査報告〕

タイプ版謄寫印刷

內容： 其ノ4；第6章，工業用水トシテノ黃河ノ適性ニ就テ <序，質的考察，量的考察，結論>(荒井讓) 第7章，黃河流域ノ地質及地下資源 <序，地質概況，地下資源；蒙疆清水河附近地質鑛產概況，陝縣鄭州間黃河沿岸ニ於ケル地下資源>(堀內一雄)

其ノ5； 第8章，電力需給ノ趨勢ト黃河水力ノ意義 <序，列國電力需給ノ趨勢，世界ニ於ケル綜合的大水力開發ノ現狀，國防國家ト電力，東亞共榮圈內ノ電力資源ト黃河水力ノ占ムル位置> (大來佐武郎) 第9章，積極的工業立地ノ計畫 <序，電力消化地帶論積極的電力消化方策送電計畫>(伊澤公幸，荒井讓，石川長壽，坂口忠) 第10章，三門峽發電計畫 (落合久四郎，伊澤公幸)

北支那

興亞院・華北連絡部 J62•51-7

北支電力開發三ケ年計畫 北京 編者

昭和14年10月

11頁 B5 極祕

タイプ版片面謄寫印刷 編纂： 郵政電政室

興亞院・華北連絡部 J62•51-4

北支電力開發三ケ年計劃計算基礎資料 北京 編者 昭和14年10月

38頁 A4 極祕

片面謄寫印刷 編纂： 郵政電政室

南滿洲鐵道株式會社・經濟調查委員會 J62•51-11

灤河及潮河水力發電調查計畫書

大連 編者 昭和11年12月

4頁 B5 極祕

タイプ版片面謄寫印刷

南滿洲鐵道株式會社・經濟調查會 J62•51-8

灤河水力發電計畫案 大連 編者

昭和12年8月

65頁 B5 極祕

タイプ版片面謄寫印刷

南滿洲鐵道株式會社・產業部 J62•51-5

永定河水力發電計畫概要 大連 編者

昭和11年8月

10頁 B5 極祕

タイプ片面謄寫印刷

南滿洲鐵道株式會社・產業部 J62•51-6

渾江水力發電計畫案 大連 編者

昭和12年8月

22頁 B5 極祕

タイプ版片面謄寫印刷

南滿洲鐵道株式會社・產業部 J62•51-10

潮白河貯水池竝發電計畫ニ關スル調查 大連 編者 昭和12年9月

41頁 附圖(袋入) B5 極祕 執筆： 交通課土木係

タイプ版片面謄寫印刷

內容： 1，概要 2，洪水調節貯水池計畫 3，水力發電併用計畫 4，密雲貯水池ト五道家營子取水池トノ比較

南滿洲鐵道株式會社・產業部 J62•51-1

北支水力資源調查 其2-4

大連 編者 昭和13年1月

2冊 B5 極祕

タイプ版片面謄寫印刷

內容： 其ノ2，拒馬河水力資源，其ノ3，漳沱河水力資源，其ノ4，滹河水力資源

南滿洲鐵道株式會社・產業部 J62•51-9

灤河及白河水力發電實地調查計畫

大連 編者 昭和11年11月

5頁 B5 極祕

タイプ版片面謄寫印刷

南滿洲鐵道株式會社・調查部 J62•51-12

北支水力發電計畫並調查資料

大連 編者 昭和12年12月

283頁 附表，附圖(折込) A5 極祕〔支那・立案調查書類 第5編第6卷第4號〕

內容： 1，永定河水力發電計畫 2，灤河水力系力發電計畫 3，潮白河水力發電計畫 4，其ノ他水力發電計畫 〔1，山西省ノ水電業計畫 2，山西省水電測量及初步計畫報告 3，山西省汾河測量工作報告 4，山東省ニ於ケル水力電氣〕

陸軍・支那駐屯軍司令部・乙嘱託班 J62•51-2

灤河及潮河水力發電調查報告

編者 昭和12年4月

289頁，附圖 A5 極祕〔北支產業調查書類第6編第3卷〕

內容： 經濟篇；1，灤河概況 2，各堰堤地點ヲ中心トスル地方事情 3，熱河省概況 4，各堰堤地域ニ於ケル用地買收及建造物移轉 5，各堰堤地點ヘノ材料輸送ト運賃 6，熱河省及冀東地區方面自動車運行狀態 技術篇；1，報告要旨 2，各種調查ニ關スル說明

陸軍・寺內部隊・特務部・評價小委員會 J 62•514-1

軍管理山西第六工場評價資料・西北電氣廠古城分廠發電所 編者 昭和13年7月

7頁 B5 極祕〔評價資料 第16號〕

タイプ版片面謄寫印刷

J62•51-3

灤河水系水力資源開發計畫

昭和12年6月

135頁 B5 極祕〔滿洲國關係資料〕

タイプ版片面謄寫印刷 編者・發行所不詳

內容： 1，總說 2，水力資源トシテノ灤河水系概況 3，水力發電計畫說明 4，事業費 5，電力價

發電所機器

北支那開發株式會社・調查局 J63•51-1

華北動力機械設備明細表

(發電所電氣設備) 北京 編者 昭和16年8月

特祕 B4〔資料第3號〕

北支那開發株式會社・調查局 J63•51-2

華北動力送電線路設備概表

北京 編者 昭和16年8月

祕 B4〔資料第6號〕

北支那開發株式會社・調查局 J63•51-3

華北動力發電所設備概表

(昭和15年12月末現在) 北京 編者 昭和16年8月

祕 B4〔資料第14號〕

北支那開發株式會社・調查局 J63•51-4

華北動力變電所設備概表

北京 編者 昭和16年8月

祕 B4〔資料第5號〕

興中公司・北支總局 J63•51-5

昭和14，15，16年度中所要機器調

(電業部及石景山製鐵所關係分) 北京 編者

昭和13年8月

4頁 B5 祕

タイプ版片面謄寫印刷

海事

造船

陸軍・北支那方面軍司令部 J71•57-1

包頭附近ニ於ケル船泊ノ狀況

編者 昭和14年4月

14頁 B5 祕〔方軍地資 第15號〕

タイプ版片面謄寫印刷 執筆： 包頭滿鐵公所

工業

書目

南滿洲鐵道株式會社・產業部 K01-1

支那工業關係文獻目錄 大連 編者

昭和12年9月

14頁 A5 極祕〔資料彙報附錄〕

工業事情及政策

滿洲國

南滿洲鐵道株式會社・經濟調查會 K121-1

日滿軍需工業ニ關スル研究

大連 編者 昭和11年2月

186頁 A5 極祕〔經調資料 第105編〕

執筆： 長守善

內容： 1，工業原料ニ於ケル諸問題 2，日滿經濟ニ於ケル軍需工業ノ地位 3，日滿工業ノ經濟的技術的水準 4，總括的經論

南滿洲鐵道株式會社・北滿經濟調查所 K14-1

北滿工業鳥瞰 昭和11年度

哈爾濱 編者 昭和14年12月

45頁 A5 祕〔北經調查 第50號〕

執筆： 富永利彥

內容： 1，工場及職工數 2，原動機實馬力數電力使用量燃料使用額 3，實出資額 4，原料及材料使用額 5，勞働時間及賃銀 6，生產額

支那

興亞院・華中連絡部 K15-2

支那ニ於ケル工業奬勵 上海 編者

昭和16年2月

78頁 A5 祕〔興亞華中資料 第238號〕

內容： 1，工業ノ奬勵 2，機製洋式貨物ニ對スル奬勵 3，國貨ノ提唱 4，事變後ニ於ケル推移 5，工業奬勵ニ關スル諸法規(工業奬勵法其ノ他)

東亞研究所 H15-3

北中支鑛業開發ノ現狀 附：北中支工業ノ現狀若干　東京　編者　昭和14年9月

152頁　B5　祕〔資料　丙第44號D〕

タイプ版片面謄寫印刷

執筆：小林義雄・手塚正夫・上村鎭威

內容：支那滿洲視察旅行記

東亞研究所(編譯) K15-3

蔣政權下ニ於ケル工業建設

東京　編者　昭和15年3月

102頁　B5　祕

タイプ版謄寫印刷　飜譯：大井專三

中外經濟年報1939年版，中報，大公報，中央日報諸紙ヨリ編譯セルモノ

內容：1，戰區民族工業ノ被害ト現狀　2，戰時工業ノ施設概況　3，工業中心ノ奥地移轉　4，工業建設ニ關スル諸政策　5，結言

南滿洲鐵道株式會社・產業部 K01-1

支那工業關係文献目錄　大連　編者

昭和12年9月

14頁　A5　極祕〔資料彙報附錄〕

南滿洲鐵道株式會社・上海事務所・調査室(譯) K15-1

戰時ニ於ケル支那ノ交通及工業ノ發展ニ就テ (飜譯資料)　上海　譯者

昭和15年10月

18頁　B5　祕〔抗戰力調査參考資料〕

タイプ版片面謄寫印刷　飜譯：大形孝平

ロゴフ執筆「支那ノ軍事力ト其ノ經濟的基礎」ヲ抄記セルモノ

南滿洲鐵道株式會社・調査部 B15-5

支那抗戰力調査委員會昭和14度總括資料　第9分冊．4ノ2；奥地經濟篇　工鑛業編　大連　編者　昭和15年7月

82頁　A5　極祕

執筆：片山康貳

內容：第1章，事變前ニ於ケル奥地工業ノ狀態　第2章，移轉企業ト工鑛業建設機構ノ問題　第3章，工鑛業建設ノ現狀　第4章，工業合作社，統計表15表

北　支　那

北支那開發株式會社・產業部・總務課 B151-16

北支ニ於ケル工業，交通，通信，電氣，貿易狀況　北京　編者　昭和15年12月

3，60頁　B4　極祕

タイプ版片面謄寫印刷

北支那開發株式會社・青島事務所 K1513-1

北東省地區工鑛業調查表　青島　編者

昭和17年2月

63頁　極祕

タイプ版片面謄寫印刷

北京日本商工會議所・調査課 K15111-1

北京ニ於ケル工業事情　第1次調査報告：日本人業者ニヨル工場ヲ主トセル　北京　編者

昭和15年5月

87頁　B5　祕

謄寫印刷

內容：1，概況　2，纖維工業　3，印刷工業　4，化學工業　5，製鐵工業　6，金屬工業　7，釀造工業　8，食料品工業　9，窯業　10，雜工業　11，電氣工業

南滿洲鐵道株式會社・經濟調査委員會 H1511-2

冀東地區鑛工業開發五箇年計畫案

(冀東防共自治政府ニ手交スペキ案)　大連　編者　昭和12年6月

10頁　B5　極祕

タイプ版片面謄寫印刷

南滿洲鐵道株式會社・經濟調査委員會 K151-1

冀察地區ニ於ケル工業開發計畫

(這次事變ヲ契機トシテ急速解決スヘキ主要工業開發方策)　大連　編者　昭和12年7月

21頁　B5　極祕

タイプ版片面謄寫印刷　執筆：商工課工業係

內容：1，鐵鋼業　2，鹽業　3，曹達工業　4，パルプ工業　5，其ノ他諸工業竝工業諸條件

南滿洲鐵道株式會社・經濟調査委員會 H1513-1

山東省鑛工業開發五箇年計畫大綱

大連　編者　昭和12年6月

7頁　B5　極祕

タイプ版片面謄寫印刷

南滿洲鐵道株式會社・產業部 H151-10

北支產業開發五ケ年計畫案 (鑛工業部門)　大連　編者　昭和12年6月

20頁　A4　極祕

蔴翡版印刷

南滿洲鐵道株式會社・調査部 H151-9

北支那鑛工業開發計畫案

大連　編者　昭和12年12月

226頁　A5　極祕〔支那立案調查書類　第5編第1卷〕

內容：1，概括　2，北支鑛工業開發五ケ年計畫案　3，大陸鑛工業開發計畫要綱案　4，冀東地區鑛工業開發五ケ年計畫案　5，冀東地區鑛工業開發五ケ年計畫案(冀東政府ニ手交スペキ案)　6，山東省鑛工業開發五ケ年計畫大綱　7，冀察地區ニ於ケル工業開發計畫　8，北支產業開發五ケ年計畫(鑛工業部門)其ノ1　9，北支產業開發五ケ年計畫(鑛工業部門)其ノ2　10，北支ニ於ケル利權內容(產業關係之部)　11，日滿鮮(支)過去五ケ年間主要資源二十一品目需給要覽　12，中國ニ於ケル液體燃料工業ノ概況(綜合情報)　13，北支各鐵道工場能力及車輛數一覽表

南滿洲鐵道株式會社・調査部 K151-2

北支那工業一般資料　大連　編者

昭和12年12月

3，487頁　A5　極祕〔支那・立案調查書類　第5編第2卷〕

內容：1，事變ニ依ル天津工鑛業株變動狀況(北支事務局調查班)　2-5，北支事變ト天津諸工場ノ現況(第1報至第4報)(天津事務所調查課)　6，上海戰線ノ進展ト其ノ後ノ上海工業(上海事務所)　7，日・滿・支ニ於ケル主要工業ノ生產條件調查要綱(產業部工業係)　8，支那經濟調查委員會ニ關スル件(現狀報告)(支那經濟調查幹事會)　9，北支ノ經濟事情(主トシテ工業)(前島秀博)　10，支那ニ於ケル雜貨工業勃興ノ傾向　11，支那ニ於ケル外國人ノ商埠地外居住營業權便法ニ就テ(企畫調查係)　12，中國重要都市卸賣物價指數　13，國民政府4月12日公布特殊工業利子支拂保證及補助條例(產業部)　14，天津ニ於ケル邦人工場現況調查(天津事務所調查課)　15，河北省特殊工場調查(產業部)　16，西北實業公司ノ概況調查　17，山西省西北實業公司概況　18，青島市各業工廠一覽表　19，北平機械工業調查　20，昭和10年秋季實施綏遠省特別調查報告綏遠商工業並西北貿易(支那駐屯軍司令部)　21，北支工業要覽(天津事務所調查課)

南滿洲鐵道株式會社・天津事務所 K15101-1

北支工業要覽　天津　編者

昭和11年11月

30頁　祕〔北支經濟提要　第4表〕

南滿洲鐵道株式會社・天津事務所・調査課 K1513-2

濟南ニ於ケル製造工業　天津　編者

昭和11年7月

64頁　A5　祕〔北支經濟資料　第20輯〕

執筆：三品賴忠

內容：1，纖維工業(紡績業，織布業，花邊業，地毯業，タオル業)　2，食料品工業(麵粉業，甜菜糖業)　3，化學工業(燐寸業，染料業，窯業，石鹼業，造紙業)　4，雜工業(捲煙草業，製革業，鐵製品業，髮網業)

南滿洲鐵道株式會社・天津事務所・調査課 K15112-1

天津地方ニ於ケル製造工業　天津　編者　昭和11年5月

136頁　A5　祕

執筆：三品賴忠

內容：1，纖維工業　2，化學工業　3，食料品工業　4，其他雜工業　附；天津市工業統計

南滿洲鐵道株式會社・北支經濟調査所 K1514-1

山西省ニ於ケル工業ノ發展　北京　編者　昭和16年1月

63頁　B5　極祕

タイプ版片面謄寫印刷　執筆：三品賴忠

調查期間：自昭和15年7月至昭和15年8月

內容：1，山西ニ於ケル工業化過程　2，十ケ年計畫ニ依ル工業化ノ再編成　3，事變ニ依ル新局面ヘノ移行ト鑛工業ノ現態　4，奥地工業發展ノ方向ト其ノ限界

羅維煥 B156-1

四川省西南地區工業化ノ現狀ト其ノ將來 (西南支那經濟建設ノ諸問題，上海日本總領事館特別調查班，昭和14年9月ノ內)

陸軍・乙第三五〇〇部隊・特務部・調査班 K21-51-20

山西主要工場概要　編者

昭和17年1月

705頁　A5　極祕〔乙集參戊調第189號〕

調查項目；1，沿革　2，生產設備　3，從業員關係　4，生產關係　5，販賣關係　6，原材料關係　7，電力・燃料・用水關係　8，平面圖　調查期間：第一次調查昭和16年5月5日至5月18日　第二次調查　昭和16年8月3日至8月12日

內容：第1章，金屬機械工業　第2章，電氣事業　第3章，紡績工業　第4章，製粉工業　第5章，燐寸工業　第6章，製紙工業　第7章，火藥工業　第8章，窯業　第9章，炭礦業　第10章，其他

中　支　那

南滿洲鐵道株式會社・上海事務所・調査室　K1521-1
無錫工業實態調査報告書
大連　…調査部　昭和15年5月
877頁　A5　祕　〔滿鐵調査研究資料　第24編〕（上海滿鐵調査資料　第44編）
調査期間：　昭和14年7月12日至7月26日
内容：　第1編　1, 事變前ニ於ケル無錫工業ノ地位（武藤，山崎）　2, 製絲業（今井長二郎）　3, 紡績業（名和統一）　4, 染織並針織業（武藤，龜井）　5, 食料品工業（增永，後藤）　6, 鹼工業（南平正治）　7, 其他工業（山崎進）　8, 工業動力施設ト電氣事業（近藤徹）　9, 無錫工業勞働者ノ狀態（津金常知）
第2編　1, 無錫縣ニ於ケル政治經濟概況（牧野龍夫）　2, 無錫縣城ヲ中心トスル商品流通事情（熊谷康）　附，事變前後ノ無錫工業ニ關スル諸統計（武藤，宇都宮，川内，細見）

ソヴエート邦聯

安藤卯喜知　B16-1-1
〔極東ソ聯ノ〕　工業概論　（滿洲鐵道株式會社北滿經濟調査所編「極東ソ聯要覽」ノ內）

南滿洲鐵道株式會社・調査部　K16-1
ソ聯邦ノ輕工業　大連　編者
昭和16年3月
109頁　A5　祕　〔ソ聯邦政治經濟叢書　第1部第5篇〕
執筆：　石黑寬
内容：　1, ソ聯邦ニオケル輕工業ノ範圍トソノ管掌機關　2, ソ聯輕工業發展ノ歷史的概觀　3, 輕工業ノ固定資本　4, 輕工業ノ原料基礎　5, 輕工業ニオケル勞働問題　6, 輕工業地理的配置　7, 輕工業ノ財務（蓄積ノ問題）

工業經濟・工業經營

滿洲國・支那

興中公司　K20・51-2
粉碎洗滌工場建設費豫算書
北京　編者
55頁　B5　極祕
タイプ版片面謄寫印刷

興中公司・鹽業事務所・技術係　K20・51-1
漢沽粉碎洗滌工場附屬鹽田新設豫算書
25頁　B5　極祕　刊年不詳
タイプ版片面謄寫印刷

山西軍管理第五工場・西山炭礦　K20・51-3
貸借對照表（接收當時）
20頁　B5　祕
タイプ版片面復寫印刷

山西軍管理第四十二工場・富家灘炭礦　K20・51-4
貸借對照表（昭和14年3月末日現在）
富家灘　編者
12頁　B5　祕
タイプ版片面復寫印刷

K20・4-1
滿洲重工業株式會社・總務部・資料課・調査係
滿洲重工業組合立地計畫調査項目（案）　新京　編者　康德7年11月
25頁　B5　祕
謄寫印刷

南滿洲鐵道株式會社・經濟調査會　B85-4
北支工業關係投資所要資金調
大連　編者　昭和11年4月
40頁　B5　極祕
タイプ版片面謄寫印刷　執筆：　酒家彥太郎
内容：　1, 前提條件〔凡例投資方針及方策〕　2, 投資所要資金推計總括　3, 投資所要金推計細別

南滿洲鐵道株式會社・產業部　K20・5-1
國民政府四月十二日公布特種工業利子支拂保證及補助條例　大連　編者
昭和12年4月
10頁　B5　祕
タイプ版片面謄寫印刷

南滿洲鐵道株式會社・產業部　K20・21-1
日滿支ニ於ケル主要工業ノ生產條件調査要綱　大連　編者　昭和12年4月
8頁　B5　祕
タイプ版片面謄寫印刷　執筆：　商工課工業係

南滿洲鐵道株式會社・調査部　K20・52-2
中支那工業立地條件調査報告（總括篇）
中支那揚子江三角地域ニ於ケル工業立地條件　大連　編者　昭和17年3月
116頁　A5　極祕　〔日滿支工業立地條件調査報告（番外）〕　執筆：　上田宗次郎
内容：　第1章，一般條件（1）自然的・技術的條件　第2章，一般條件（2）社會的條件　第3章，中支那ニ於ケル工業地帶形成

南滿洲鐵道株式會社・北支經濟調査所　K20・52-1
連雲港背後地ノ工業立地條件ニ就テ
北京　編者　昭和15年8月
75頁　B5　極祕
タイプ版片面謄寫印刷　執筆：　矢田敬三
調査期間：　自昭和15年6月13日至6月27日
内容：　1, 緒言　2, 一般條件（氣象，地勢，工業用水，石炭及電力，連雲港背後地ノ主要資源，連雲港及大浦ニ於ケル輸出入物資）3, 主要資源利用工業ノ想定　4, 結論

工　場

滿　洲　國

關東州勞務協會　K21・4-1
關東州工場事業場名簿　（普及版）
大連　編者　昭和16年9月
128頁　A5　祕

南滿洲鐵道株式會社・新京支社・調査室　K21・4-2
滿洲工場統計解說　大連…調査部
昭和17年3月
70頁　A5　極祕
執筆：　小島豐
内容：　1, 工場統計ノ沿革　2, 工場數職工數及生產額　3, 工場規模別（使用職工數別）ヨリ見タ工場數職工數　4, 工場規模ヨリ見タ工業別生產額　5, 日滿資本系統別工場數生產額　6, 從業者賃銀　7, 原動機　8, 原料材料動力燃料主要生產費　9, 結ビ

北　支　那

興亞院・華北連絡部　K21・51-19
華北ニ於ケル第三國側工場ノ生產事情調査報告書　北京　編者　昭和17年5月
96頁　B5　極祕　〔調査所調査資料　第221號（經濟第79號）〕
タイプ版片面謄寫印刷　執筆：　佐藤秀吉
調査期間：　昭和16年4月至12月7日迄
内容：　第1編，概述　第2編，工場内容　第3編，華北ニ於ケル第三國側工場ノ地位

興中公司　K21・51-9(1)
永利公司塘沽工場操業開始ニ關スル調査報告　第1報　天津　編者
60頁　B5　極祕
タイプ版片面謄寫印刷　刊年不詳　執筆：　辻茂

興中公司　K21・51-8
軍管理工場竝受託運營ノ意義及性質ニ就テ　北京　編者　昭和14年4月
28頁　A5　祕
内容：　1, 軍管理工場ノ意義及性質　2, 受託運營ノ意義及性質　附：　興中公司ノ受託事業

興中公司　K21・51-5
洗滌工場建設ノ件　北京　編者
昭和12年11月
48頁　B5　特祕
タイプ版片面謄寫印刷

興中公司　K21・51-6
洗滌工場設立案　北京　編者
昭和12年6月
4頁　B5　特祕
タイプ版片面謄寫印刷

興中公司　G8511-5
長蘆鹽增產計畫及洗滌工場建設計畫ノ概要　北京　編者　昭和12年9月
16頁　B5　極祕
タイプ版片面謄寫印刷

興中公司　K21・51-1
長蘆鹽洗滌工場目論見書　北京　編者
昭和12年4月
19頁　B5　極祕
タイプ片面謄寫版印刷

總領事館，濟南 K21•51-16

濟南ニ於ケル主要工場調（在濟南日本總領事館）

濟南 編者 昭和14年12月

84頁 B5 極祕

タイプ版面謄寫印刷

内容：1，紡績工場 2，麵粉工場 3，セメント 4，造紙 5，燐寸 6，火藥 7，砂糖 8，電氣 9，酸素瓦斯 10，製氷 11，パッキング

北支工場調査委員會 K21•51-2

昭和14年度 華北工場統計

第1卷，北京特別市ノ部 第2卷，青島特別市 第3卷，河北省ノ部 第4卷，山東省ノ部 第5卷，山西省ノ部 第6卷，河南省ノ部 第7卷，江蘇省ノ部 別冊•華北工場名簿 北京 編者 昭和16年4月

6冊 B5 極祕

第1回華北工場調査ノ報告書，輯錄セル工場ハ電動機ヲ有スル工場及10人以上ノ職工ヲ使用スル設備ヲ有シ又ハ當時10人以上ノ職工ヲ使用スル工場ニ限定ス，時期ハ昭和14年度ニ於ケル1年間ノ事實ヲ示シ，又ハ同年12月末日現在ノ事實ヲ示ス，調査事項ハ 1，概況 2，工場統計表 3，工業種類及生產品分類表 4，原料材料表

南滿洲鐵道株式會社•產業部 K21•51-11

河北省特殊工場調査

大連 編者 昭和12年7月

65頁 B5 極祕

タイプ版片面謄寫印刷

内容：1，官營工場 2，官民合辦工場 3，中外合辦工場 4，特殊工場

南滿洲鐵道株式會社•調査部 K21•51-20

北支那工場實態調査報告書

山西之部 大連 編者 昭和16年2月

10，820頁 表（折込） A5 極祕

執筆：北支經濟調査所 調査期間：昭和15年7月2日至8月31日

内容：第1部 記述篇，第1章，山西省ニ於ケル工業ノ發展 第2章，工業立地ヨリ看タル山西紡織工業ノ特殊性 第3章，山西ニ於ケル織布マニュニ就テ 第4章，山西機械製粉工業ト磨坊トノ相關性 第5章，山西燐寸工場ノ立地條件的概要 第6章，山西ニ於ケルセメント工業ノ立地的考察 第7章，山西土法製鐵概要 第2部 實態篇，第1章，特殊工場 第2章，一般工場

南滿洲鐵道株式會社•天津事務所•調査課 K21•51-12

啓新洋灰公司ノ近況

天津 編者 昭和11年9月

6頁 B5 極祕〔北支經濟時報 第6號〕

タイプ版片面謄寫印刷 執筆：伊澤公幸

内容：1，啓新洋灰廠 2，啓新電力廠 3，啓新磁廠

南滿洲鐵道株式會社•天津事務所•調査課 K21•5112-1

北支事變ト天津諸工場ノ現況 第1報—第4報

天津 編者 昭和12年8月

3冊 B5 祕

タイプ版片面謄寫印刷 執筆：山口勇男•三品賴忠

内容：第1報；紡績工業，化學工業，食料品工業，第2報；紡績工場ノ情況 第3報；製粉工場 第4報；纖維工業，化學工業，食料品工業

南滿洲鐵道株式會社•北支經濟調査所 K33•51-1

開灤炭礦窯業工場ニ就テ

北京 編者 昭和14年12月

10頁 B5 極祕

タイプ版片面謄寫印刷 執筆：矢田敬三

内容：1，緒言 2，概說 3，馬家溝窯業工場ニ就テ 4，唐山窯業工場ニ就テ 5，結論

南滿洲鐵道株式會社•北支經濟調査所 K21•51-15(1)

北支那工場實態調査報告書

芝罘之部 大連 …調査部 昭和15年4月

150頁 附表（折込） A5 極祕

内容：1，記述篇；都市經濟ノ全貌，工場工業ノ姿樣，工業立地因子，結ビ 2，實態篇；金屬機械工業，絹紬工業，織布工業，化學工業，食料品工業，電氣事業〔和泉傳藏•三品賴忠•田手行三•森川守三•古川信一•國房貞親〕

南滿洲鐵道株式會社•北支經濟調査所 K21•51-15(2)

北支那工場實態調査報告書

濰縣之部 大連 …調査部 昭和15年3月

119頁 A5 極祕

内容：1，序說（發智善次郎） 2，染料工業（森川守三） 3，染料工業（森川守三） 4，金屬機械工業（發智善次郎） 5，製粉業（森川守三） 6，葉煙草乾燥業（森川守三） 7，燐寸工業（森川守三） 8，皮革工業（森川守三） 9，燒酒業（山本達弘） 10，油房業（山本達弘） 11，電氣事業（藤田善吉）

南滿洲鐵道株式會社•北支經濟調査所 K21•51-15(3)

北支那工場實態調査報告書

濟南之部 大連 …調査部 昭和14年11月

501頁 A5 極祕

内容：1，機說（五條爲正） 2，紡織工業（五條爲正 林田豐•山本達弘） 3，金屬機械工業（發智善次郎•渡邊富安•和泉傳藏） 4，窯業（山本達弘） 5，化學工業（田手行三•森川守三•廣瀨武男•山本達弘） 6，飲食料品工業（林田豐•森川守三） 7，雜工業（田手行三•林田豐 森川守三•山本達弘） 8，電氣事業（藤田喜吉）

南滿洲鐵道株式會社•北支經濟調査所 K21•51-15(4)

北支那工場實態調査報告書索引

天津之部 北京 編者

25頁 B5 極祕

タイプ版片面謄寫印刷

内容：業種別索引

南滿洲鐵道株式會社•北支經濟調査所 K21•51-14

山西省主要工場一覽表

北京 編者 昭和15年9月

55頁 B5 極祕

タイプ版片面謄寫印刷 執筆：三品賴忠

調査期間：自昭和15年7月2日至9月1日

南滿洲鐵道株式會社•北支經濟調査所 K41•51-1

大同ニ於ケル酒精製造工場ニ就テ

北京 編者 昭和15年7月

15頁 B5 極祕

タイプ版片面謄寫印刷 執筆：香川三六

調査期間：昭和15年7月19日至22日

内容：1，沿革 2，工場設備 3，原料 4，工業用水 5，製造方法及機械裝置ノ特徵 6，工場從業員數 7，生產費及生產現狀 8，需要 9，將來計畫

南滿洲鐵道株式會社•北支經濟調査所 K21•5131-1

青島主要工場一覽表

北京 編者 昭和14年8月

37頁 B5 祕

タイプ版片面謄寫印刷

内容：1，金屬機械器具工業 2，纖維工業 3，化學工業 4，窯業 5，飲食料品工業 6，雜工業 7，特殊工業

南滿洲鐵道株式會社•北支經濟調査所 K21•51-17

北支主要工場及事業場生產實績一覽表

大連 …調査部 昭和16年1月

84頁 B5 極祕

編纂：第五班

南滿洲鐵道株式會社•北支事務局•調査室 K21•51-7

北支主要工場一覽表

天津 編者 昭和13年2月

38頁 A5 祕

陸軍•乙第三五〇〇部隊•特務部•調査班 K21•51-10

山西主要工場概要•同要圖

編者 昭和17年1月

2冊 本文706頁 圖表（別冊折込）49葉 A5 極祕〔乙集參戊調第139號〕

調査項目：1，沿革 2，生產設備 3，從業員關係 4，生產關係 5，販賣關係 6，原材料關係 7，電力，燃料，用水關係 8，平面圖 調査期間：第一次調査 昭和15年5月5日至5月18日 第二次調査 昭和16年8月3日至8月12日

内容：第1章，金屬機械工業 第2章，電氣事業 第3章，紡績工業 第4章，製粉工業 第5章，燐寸工業 第6章，製紙工業 第7章，火藥工業 第8章，窯業 第9章，炭礦業 第10章，其他

別冊要圖（山西省主要工場一覽表，分布圖，平面圖）

陸軍•支那駐屯軍司令部 K21•51-4

塘沽久大精鹽公司工場調査書

編者 昭和15年12月

16頁 B5 特祕

タイプ版複寫印刷

陸軍•支那駐屯軍司令部 K21•5112-2

天津ニ於ケル工場調査 第1卷—第3卷

編者 昭和11年6月至8月

3冊 B5 祕〔天調第53—54號〕

タイプ版謄寫印刷

内容：第1卷；1，紡績業ノ部（天津紗業界ノ近況概論，各論，中國人ノ覩タル喪亡道程ノ天津紗業ノ近況） 2，天津ニ於ケル邦人經營ノ工場（在津邦人經營ノ工場現況概說，各論） 3，製粉工廠ノ部（天津ニ於ケル製粉業ノ概況，各論） 附錄

第2卷；4，鐵工場（天津ニ於ケル鑄工場ノ現況，各論） 5，針織工場（天津ニ於ケル針織業ノ概況，各論） 6，絨氈工場（天津絨氈工業ノ概況，各論） 7，石鹼工場（天津ニ於ケル石鹼製造工場ノ概況，各論） 8，河北省第三監獄內囚人工場（天津監獄署現況，囚人工場ノ狀況）

第3卷；9，製革工廠 10，搾業梱包工廠（天津製革工業ノ現況，各論） 11，壓搾梱包工場（天津ニ於ケル搾業梱包工廠ノ現況，各論） 12，天津佛界ニ於ケル工場（天津佛界ニ於ケル各項工廠ノ概況，各論，天津佛界ニ於ケル各項工廠列名）

陸軍・寺內部隊・本部・參謀部・第二課　K21・51-18(1)

北支主要工場調査表　昭和12年12月末調

編者　昭和12年12月

17表　B2　祕　〔支調第95號〕

調査：石川安之助・澤田英我

陸軍・多田部隊・本部・調査班　K21・51-18(2)

北支主要工場調査表　昭和14年9月調

編者　昭和14年12月

14表　B2　祕　〔方軍調資第73號〕

調査：田口泉二・瀧本思平・增田豊穗

K21・51-13

石家莊骸炭工場引繼說明書

46頁　B5　祕

タイプ版片面謄寫印刷　編者，發行所不詳

K21・51-3

北支鹽業開發所要機材及人員調

昭和13年9月

24頁　B5　極祕

著者，發行地，發行所不詳

タイプ版片面謄寫印刷

內容：1，計畫條件　2，生產目標　3，需給目標　4，所要人員　5，所要機材　6，所要電力　7，所要資金

中　支　那

大使館・特別調査班・上海(譯)　K21・52-1

上海主要工場參觀報告　在上海日本大使館特別調査班　上海　譯者　昭和17年12月

232頁　A5　祕　〔特調資料輯編第2編〕

飜譯：安藤次郎・宇都宮・齋藤・坂田正次・中鄕雄

大陸，鹽業，金城，中南ノ四銀行調査處ヨリ重慶政府ニ祕扱トシテ送附セラレタルヲ譯出セルモノ

內容：1，機械及ビ金屬制品業　2，土石製造業　3，化學工業　4，紡績工業　5，服用品製造業　6，皮革及ビ橡膠製造業　7，飮食品製造業　8，其他ノ工業

興亞院・華中連絡部　K21・52-2

中支ニ於ケル主要工場調査

上海　編者　昭和17年1月

260頁　A5　極祕　〔興亞華中資料第321號外（中調聯工資料第35號外）〕

內容：1，纖維工業現況調査　2，工業藥品工場現況調査　3，塗料現況調査　4，油脂工業現況調査　5，中支ニ於ケル電線製造工場調査書　6，非鐵金屬工場現況調査表　7，製材工場現況調査

南滿洲鐵道株式會社・北滿洲經濟調査所　K42・521-1

エム・ア・ボロヂン氏ノ上海製粉工場建設案概要　哈爾濱　編者　昭和11年10月

40頁　B5　祕　〔北經經濟資料　第32號〕

タイプ版片面謄寫印刷　執筆：松野榮

內容：1，支那諸港ノ小麥及小麥粉輸入　2，上海ニ於ケル既存製粉工場　3，新工場建設計畫　4，建設費及流動資本　5，營業收支豫算　6，過少見積額總額　7，結言

工　場　經　營

蒙疆銀行・調査課　K22・57-1(1)

蒙疆ニ於ケル工場生產調査　其ノ1

；主トシテ生產指數ノ研究　張家口

編者　成紀737年12月

121頁　B5　極祕　〔蒙銀調資甲　第24號〕

タイプ版片面謄寫印刷　執筆：安永信吾

內容：第1章，序論　第2章，工場工業生產調査要綱　第3章，分析觀察　第4章，結論　附表1；個別生產能力及生產實績，附表2；都市別個別生產實績

工　業　所　有　權

南滿洲鐵道株式會社・天津事務所・調査課　K23・51-1

天津ニ於ケル小麥粉ノ商標其ノ他ニ就テ　天津　編者　昭和12年8月

6頁　B5　祕　〔天調資第71號〕

タイプ版片面謄寫印刷

工　業　合　作　社

大使館・特別調査班・上海(譯)　K26・5-1

三年來支那工合運動ノ發展　在上海日本大使館特別調査班　上海　譯者　昭和17年12月

213頁　A5　祕　〔特調資料輯編　第3集〕

飜譯：柳生發三郎・中鄕雄　原題：張法祖著工合發軔，香港，光夏書店，民國30年11月

內容：1，總論　2，一路驀進ノ西北工合　3，資源ノ豊富ナ東南地區　4，國防中心ノ湖南・廣西　5，大後方ノ四川西康　6，西南國防線上ノ工業據點　7，戰地工合ノ重要性　8，工合運動ト民主精神

化　學　工　業

化　學　工　學

北支那開發株式會社・調査局　K30-4

北支ニ於ケル製鐵立地條件基礎調査　トシテノ工場用水々質調査中間報告

北京　編者　昭和17年5月

2,32頁　B5　極祕　〔北支製鐵製鍊業機構及立地調査資料〕

タイプ版謄寫印刷　執筆：大塚義治・羽原正夫

內容：1，緒言　2，試料採取地ニ於ケル地表水，地下水ニ就テ(天津，濟南，張店，塘沽，唐山，灤縣，秦皇島)　3，結論

興中公司　K30-2

北支ニ於ケル海水利用工業趣意書

北京　編者　昭和13年3月

32頁　B5　極祕

タイプ版片面謄寫印刷

內容：1，芒硝工業ト製鹽工業トノ不可分關係　2，苦汁業ト製鹽工業トノ不可分的關係

南滿洲鐵道株式會社・北支經濟調査所　K30-3

工業用水トシテノ黃河ノ適性ニ就テ

北京　編者　昭和16年2月

3,27頁　附表(折込)　B5　祕

タイプ版片面謄寫印刷　執筆：荒井讓

內容：1，緒言　2，質的考察(濁度，水質)　3，量的考察(水量，水溫，利用限度)　4，結論

南滿洲鐵道株式會社・北支經濟調査所　K30-1

工業用水ノ量及質ニ就テ　北京　編者

昭和15年6月

52頁　B5　極祕

タイプ版片面謄寫印刷　執筆：香川三六，渡部富安

內容：1，緒言　2，燃料工業　3，肥料工業　4，窯業　5，曹達工業　6，纖維工業　7，油脂工業　8，選鐵製鍊製鐵事業　9，食料品工業　10，其ノ他　11，汽罐供給水ノ水質

化學工業事情及政策

喜田村直治　B161-1

〔極東ソ聯ノ〕化　學　工　業　(南滿洲鐵道株式會社北滿經濟調査所編「極東ソ聯要覽」ノ內)

南滿洲鐵道株式會社・調査部　K30・51-2

北支那化學工業調査資料　大連　編者

昭和12年12月

401頁　折込表5，圖1．極祕　〔支那・立案調査書類　第5編第5卷〕

內容：1，支那ニ於ケル化學工業ノ現勢(滿鐵計畫部)　2，中華民國ニ於ケル酸及曹達工業(無機化學班)　3，支那酸類製造工業ノ發達ト本邦輸入ノ前途（企業調査班）　4，山東省ノ燐寸工業　5，啓薪洋灰公司ノ近況〔北支經濟時報第6號〕(伊澤公幸)　6，啓薪・西北洋灰・致敬セメント工場實態調査(堀保次郎・三品觀忠)　7，砂糖ニ關スル諸統計　8，北支製糖工業ニ關スル調査資料(林田豊)　9，北支製粉工業方策案(商工課)

南滿洲鐵道株式會社・調査部　K30・6-1

ソ聯邦ノ化學工業　大連　編者

昭和16年6月

138頁　A5　祕　〔ソ聯邦政治經濟叢書　第1部第5編〕　執筆：大橋國太郎

內容：1，工業總論　2，工業各論，電氣業，石炭業，石油業，製鐵業，非鐵冶金業，機械工業，化學工業，輕工業，食料品工業，木材工業，建築材料工業，地方工業及び手工業組合工業

K30・51-1

北支那ニ於ケル綜合化學工業建設ノ急務・化學工業ノ北支移務

21頁　B5　極祕　著者，發行所不詳

タイプ版片面復寫印刷

藥　品　工　業

曹　達

南滿洲鐵道株式會社・經濟調査會・第二部　K312-1

曹達工業對策案　大連　編者

昭和7年12月

159頁　B5　極祕

タイプ版謄寫印刷

內容：1，基本事項，結論，本工業ノ立場，本工業起業ノ理由，本工業ノ內容，本工業ノ條件　2，說明事項，市場關係，關東州曹達工業採算關係，曹達工業日滿統制ニ就テ，關東州曹達工業會社ニ對スル補助金ノ交付ニ就テ，內地輸入ニ當リ關東州苛性曹達ヲ無稅品トス，關東州曹達工業計畫ノ沿革，附屬諸表

南滿洲鐵道株式會社・産業部　K312・51-1

北支曹達工業設立ニ關スル件

大連　編者　昭和12年5月

9頁　B5　極秘

タイプ版片面謄寫印刷　執筆：商工課

南滿洲鐵道株式會社・産業部　K312・51-2

北支曹達工業ニ關スル意見書

大連　編者　昭和12年3月

13頁　B5　祕

タイプ版片面謄寫印刷　執筆：黒田修三

南滿洲鐵道株式會社・調査部　K312・51-3

北支那曹達工業立案計畫並調査資料

大連　編者　昭和12年12月

353頁　附表，附圖(折込)　A5　極祕〔支那・立案調査書類第5編第3卷〕

内容：第1，立案計畫　第2，調査資料　1，塘沽永利化學工業公司實態調査(堀保次郎・三品賴忠)　2，永利化學工業公司塘沽鹼廠民國28年度財產目錄(堀保次郎)　3，支那及北支ニ於ケル染料事情(廣瀨鮮一)　4，天津地方ノ硫化染料生產近況ト獨逸染料加工々場新設(酒家彥太郎)　5，上海ニ於ケル染料〔主トシテ硫化ブラック〕ニ就テ(上海調査係)　6，支那ニ於ケル酸・曹達及窯業工業(天津事務所)　附其ノ1，渤海化學工業公司融資對策　附其ノ2，玉泉山啤酒汽水公司投資對策

陸軍・支那駐屯軍司令部・乙嘱託班　K335・51-1

北支板硝子・曹達工業調査報告

編者　昭和12年5月

117頁　A5　極祕〔北支產業調査書類　第4編第3卷〕

内容：1，北支板硝子工業ニ關スル方策案(前島秀博，岡崎直喜，三品賴忠)　2，北支板硝子工業ニ關スル方策案參考資料(岡崎直喜)　3，北支板硝子工業ニ關スル調査(三品賴忠)　4，北支曹達工業對策案(前島秀博，岡崎直喜，末安儀一)

G851-7

北支鹽及曹達業開發要綱案

6頁　B5　極祕

著者・發行所・發行地・刊年不詳

タイプ版片面謄寫印刷

珪酸鹽工業

(窯業・ガラス・セメント・耐火材料)

南滿洲鐵道株式會社・經濟調査會　K338・4-1

セメント工業對策案(改訂)

大連　編者　昭和7年6月

22頁　B5　極祕

蒟蒻版印刷及タイプ版片面謄寫印刷

内容：1，滿州ニ新工場ヲ設立スル必要　2，新設工場ノ位置　3，新設工場ノ規模　4，新設工場ノ主體，附錄

南滿洲鐵道株式會社・經濟調査會　K33・4-1

滿洲陶磁器工業及板硝子工業方策

大連　編者　昭和10年9月

165頁　A5　極祕〔立案調査書類第6編第16卷〕

内容：第1，概說　第2，決定案　第3，會議議事錄　第4，往復文書　第5，資料　1，陶磁器工業對策案參考資料(原田健次郎)　2，窯業製品其他ニ關スル需給調査之件(原田健次郎)

南滿洲鐵道株式會社・北支經濟調査所　K33・51-1

開灤炭礦窯業工場ニ就テ

北京　編者　昭和14年12月

10頁　B5　極祕

タイプ版片面謄寫印刷　執筆：矢田敬三

内容：1，緒言　2，概說　3，馬家溝窯業工場ニ就テ　4，唐山窯業工場ニ就テ　5，結論

南滿洲鐵道株式會社・北支經濟調査所　K338・51-1

北支耐火物工業ノ現狀ト將來

北京　編者　昭和14年10月

13頁　B5　極祕

タイプ版片面謄寫印刷　執筆：矢田敬三・山本達弘

陸軍・支那駐屯軍司令部・乙嘱託班　K335・51-1

北支板硝子・曹達工業調査報告

編者　昭和12年5月

117頁　A5　極祕〔北支產業調査書類　第4編第3卷〕

内容：1，北支板硝子工業ニ關スル方策案(前島秀博，岡崎直喜，三品賴忠)　2，北支板硝子工業ニ關スル方策案參考資料(岡崎直喜)　3，北支板硝子工業ニ關スル調査(三品賴忠)　4，北支曹達工業對策案(前島秀博，岡崎直喜，末安儀一)

陸軍・支那駐屯軍司令部・乙嘱託班　K338・51-2

北支セメント・石油工業調査報告

編者　昭和12年5月

113頁　A5　極祕〔北支・產業調査書類第4編第4卷〕

内容：北支セメント工業對策案(前島秀博，繁本俊雄)，〔北支セメント工業對策案〕參考資料(繁本俊雄)，華北石油股份有限公司設立要綱案(前島秀博，早瀨由藏，福永登，松島國雄)華北石油股份有限公司事業費豫算及收支計算書〔設立要綱案〕別冊(同上)　北支ニ於ケル石油ノ現狀〔華北石油股份有限公司設立要綱案〕參考資料(福永登・松島國雄)

燃料及動力工業

北支那開發株式會社・調査局　K34・51-1

發電所燃料事情月別統計表　昭和15年度

北京　編者　昭和16年8月

表207　祕　B4

東亞研究所　K343-1

人造石油工業ニ就テ

東京　編者　昭和15年8月

21頁　A5　祕　(資料(外乙)第29號D)

山本研一ノ講演ヲ印刷セルモノ

南滿洲鐵道株式會社・經濟調査會　J60・4-2

滿洲電氣事業及瓦斯事業方策

大連　編者　昭和10年6月

284頁，(表折込)　A5　極祕〔立案調査書類第6編第18卷〕

概說，決定案，會議議事錄，往復文書，資料．各般ニ亙リ諸家ノ執筆論文40篇ヲ收ム

南滿洲鐵道株式會社・北滿經濟調査所　L537・4-6

北滿燃料需給動向ノ概査

哈爾賓　編者　昭和13年9月

76頁　表4　祕〔北經調査第30號〕

執筆：林茂樹

内容：1，北鐵輸送上ヨリ觀タ北滿燃料需給ノ趨勢　2，石炭五箇年計畫ト北滿石炭需要ノ動向　3，滿州炭業ノ使命ト北滿炭業ノ將來

陸軍・支那駐屯軍・乙嘱託班・工業班　K345・51-1

天津市街瓦斯事業計畫案

編者　昭和11年1月

48頁　B5　極祕

タイプ版片面謄寫印刷　執筆：眞島宏雄・前島秀博

陸軍・支那駐屯軍・乙嘱託班・工業班　K35・51-24

天津市街瓦斯事業計畫要綱

編者　昭和11年2月

3頁　B5　極祕

タイプ版片面謄寫印刷

K342・51-1

北支石炭液化工業開發要綱案

昭和13年8月

2頁　B5　極祕

タイプ版片面謄寫印刷　編者・發行地・發行所不詳

油脂工業・染料工業

興亞院・華中連絡部　K35・52-1

中支那重要國防資源 支那狀產品調査報告　胡麻及胡麻油

上海　編者　昭和16年7月

134頁　圖(折込)1　寫眞12葉　A5　祕〔華中調査資料第228號(國防資源資料第47號，農產資源資料第26號)〕

執筆：鐘ケ江正城，岸本清三郎，川端正夫

調査期間：昭和16年2月下旬至4月上旬　調査區域：信陽・漢口・九江・無湖・蚌埠・揚州

内容：第1章，總括　第2章，胡麻(1，生產概況　2，出廻並ニ取引ノ概說　3，中支主要市場ノ現狀　4，鐵道部面ヨリ見タリ胡麻ノ流動狀態　5，輸出事情)　第3章，胡麻油並胡麻粕(1，胡麻油並胡麻粕ノ用途　2，胡麻油ノ種類並製法　3，主要市場ニ於ケル出廻並取引狀況(漢口市場・蚌埠市場)　4，鐵道部面ヨリ見タル胡麻油ノ流動狀態　5，鐵道部面ヨリ見タル胡麻粕ノ流動狀態　6，胡麻油ノ輸出事情)　附錄：1，中支各省ノ縣別胡麻生產統計　2，漢口積胡麻取引條件　3，武漢軍需物產買付擔出組合聯合會所屬組合規約　4，參考文獻目錄

南滿洲鐵道株式會社・上海事務所・調査室　K35・521-1

事變前ニ於ケル江蘇省搾油業ノ概況

上海　編者　昭和15年12月

27頁　B5　祕

タイプ版片面謄寫印刷　譯者：新居芳郎

中國實業誌第8編工業中ノ搾油業ヲ譯出セルモノ

内容：1，江蘇省ノ搾油業　2，原料　3，生產狀況　4，製品ノ用途　5，製品ノ輸入事情　6，上海油房ノ現況

南滿洲鐵道株式會社•天津事務所•調査課　K36•51-1

北支那硫化染料工業　天津　編者

昭和11年9月

67頁　A5　極祕〔北支經濟資料　第22輯〕

執筆：　三品賴忠

内容：　1, 北支那ニ於ケル硫化染料輸入狀況　2, 北支那ニ於ケル硫化染料工業　3, 日本ニ於ケル硫化染料工業ノ現況　4, 滿洲ニ於ケル硫化染料工業ノ現況　5, 北支那硫化染料工業ト輸入品トノ競合關係　6, 北支ニ於ケル新規企業ニ關スル一考案

南滿洲鐵道株式會社・北支經濟調査所　F76•51-1

北支ニ於ケル動物性油脂（獸脂）需給關係並加工消費狀況　北京　編者

昭和15年10月

103頁　B5　極祕

タイプ版片面謄寫印刷　執筆：　山下政信, 韓濤

調査期間：　自昭和15年7月30日至10月5日

内容：　1, 動物性油脂（獸脂）ノ種類及用途　2, 北支ニ於ケル動物性油脂（獸脂）ノ生產狀況　3, 北支ニ於ケル動物性油脂（獸脂）ノ流通事情　4, 北支ニ於ケル動物性油脂ノ加工消費狀況　5, 結論

纖維素化學工業：パルプ

南滿洲鐵道株式會社•新京支社•調査二　K379•4-1

滿洲ニ於ケル重要物資ノ需給調査

（木材パルプノ生產狀況ト原木關係ニ就テ）

新京　編者　昭和15年8月

93頁　B5　祕

タイプ版片面謄寫印刷　執筆：　川村順

内容：　1, パルプノ需給狀況ト木材パルプ增產計畫　2, 滿洲既設パルプ工場ノ生產竝原木蒐集狀況　3, 東滿四社人絹パルプノ生產原價想定　4, 滿洲國ノパルプ原木資源　5, 結言（パルプ原木確保ニ關スル應急恒久對策）

食料品工業

加藤清一　B161-1

〔極東ソ聯ノ〕食料品工業　（南滿洲鐵道株式會社北滿經濟調査所編〔極東ソ聯要覽〕ノ内）

南滿洲鐵道株式會社・調査部　K40•6-1

ソ聯邦ノ食料品工業　大連　編者

昭和16年4月

148頁　A5　祕　〔ソ聯邦政治經濟叢書　第1部　第5篇〕

執筆：　仁科誠三

内容：　1, 總論; 國民經濟ニオケル食料品工業, 食料品工業關係人民委員部ノ變遷其ノ管理機構, 帝政時代ノ食料品工業, 革命後ヨリ1927年迄ノ食料品工業, 第一次五年計畫期ノ食料品工業, 第二次五年計畫期ノ食料品工業, 第三次五年計畫期ノ食料品工業, 綜合概況　2, 各論; 漁業, 砂糖工業, 肉類工業

釀造工業

北支那開發株式會社　K41•51-2

華北ニ於ケルアルコール製造業立地條件調査報告書　北京　編者

昭和16年4月

32頁　B5　極祕

タイプ版複寫　執筆：　大橋三男

内容：　事變前ニ於ケル北支酒精工業ノ概況, 北支酒精工業ノ現況, 北支酒精工業ノ現段階ト立地的諸因子, 北支酒精工業ノ將來性

南滿洲鐵道株式會社・北支經濟調査所　K41•51-1

大同ニ於ケル酒精製造工場ニ就テ

北京　編者　昭和15年7月

15頁　B5　極祕

タイプ版片面謄寫印刷　執筆：　香川三六

調査期間：　昭和15年7月19日至22日

内容：　1, 沿革　2, 工場設備　3, 原料　4, 工業用水　5, 製造方法及機械裝置ノ特徵　6, 工場從業員數　7, 生產費及生產現狀　8, 需要　9, 將來計畫

南滿洲鐵道株式會社・北滿經濟調査所　K41•4-1

北滿ニ於ケル**ウオツカ**工業ノ現狀

哈爾濱　編者　康德3年9月

109頁　B5　祕〔北經經濟資料　第28號〕

タイプ版片面謄寫印刷　執筆：　松野榮

内容：　1, 概要　2, 原料及製造方法　3, 原價計算　4, 生產數量　5, 需給狀體　6, 酒稅　7, 實地調査　8, ウオツカ工業ノ將來

製粉

滿洲國

南滿洲鐵道株式會社・經濟調査會　K42•4-1

滿洲製粉工業及小麥改良增殖方策

大連　編者　昭和10年7月

540頁　A5　極祕〔立案調査書類第6編第8卷〕

内容：　第, 概說（要旨•經緯）　第2, 決定案（軍關係•經濟調査會關係）　第3, 資料　第4, 附錄

支那

東亞研究所　K42•5-1

支那ノ製粉業　東京　編者

昭和16年12月

194頁　B5　祕〔資料乙第48號〕

タイプ版謄寫印刷　執筆：　前田隆良

内容：　1, 緒言　2, 支那製粉業ノ沿革　3, 原料小麥ノ問題　4, 製粉工場ノ現勢　5, 麥粉ノ需給關係　6, 製粉業ノ立地論的考察　7, 支那製粉業ノ特質

南滿洲鐵道株式會社・調査部　K42•5-2

製粉業企業條件調査表　大連　編者

昭和16年9月

45頁　B4　極祕〔企業條件調査　第4輯製粉篇〕

タイプ版謄寫印刷

内容：　滿洲篇, 北支篇, 中支篇, 甲—乙

南滿洲鐵道株式會社・調査部　K42•5-3

北中支製粉業立地條件調査報告

大連　編者　昭和16年10月

90頁　A5　極祕〔日滿支工業立地條件調査報告第3部第4第5合冊篇〕

内容：　1, 北支那製粉業立地條件調査總括篇；序說, 立地構造ト發展ノ樣相, 立地現象ノ基礎ト其ノ特質, 市場, 材料, 勞働力（森川守三）　2, 中支那製粉業立地條件調査報告；中支製粉業發展過程ノ特質, 中支製粉業ノ立地的諸要因, 中支製粉業立地的諸要因, 支製粉業立地構造ノ特質, 上海製粉業今後ノ問題（八並龍太郎）

北支那

華北交通株式會社•北京鐵路局•總務處•資業科　K42•51-1

京漢沿線保定•慶興蛋廠（卵粉製造工場）鷄卵加工事情　北京　編者　昭和15年12月

71頁　B5　祕

タイプ版片面謄寫印刷　執筆：　淵正雄

内容：　1, 加工卵工業ノ由來　2, 加工卵製品ノ種類　3, 蛋廠（卵粉工場）事情　4, 蛋廠ニ於ケル鷄卵買付事情　5, 鷄卵加工事情　6, 用途　7, 製品輸送概況　8, 卵殼ノ處理　9, 結論

華北小麥協會　K42•51-3

華北主要都市ニ於ケル磨房ノ實態

北京　編者　昭和18年6月

396頁　圖20　A5　祕

擔當：　金壽慶

興亞院•華北連絡部　K42•5112-2

天津磨房業ノ概況　北京　編者

昭和16年12月

199頁　A5　祕〔調査所調査資料第196號（經濟第62號）〕

調査：　支那問題研究所

南滿洲鐵道株式會社•產業部　K42•51-2

北支製粉工業方策案　大連　編者

昭和11年11月

148頁　B5　極祕

タイプ版片面謄寫印刷

内容：　1, 方針　2, 要領　3, 說明　4, 資料

南滿洲鐵道株式會社•北支經濟調査所　K42•513-2

北支製粉工業立地調査（濟南•濟寧）

北京　編者　昭和15年1月

161頁　B5　極祕

タイプ版片面謄寫印刷　執筆：　三品賴忠•森川守三

内容：　1, 史的發展　2, 資本關係　3, 生產條件　4, 製品及販賣關係　5, 氣象條件

南滿洲鐵道株式會社•北支經濟調査所　K42•514-1

北支製粉業立地調査（山西）　北京　編者

昭和15年7月

86頁　B5　極祕

タイプ版片面謄寫印刷　執筆：　森川守三

内容：　1, 史的發展　2, 資本關係　3, 生產條件　4, 製品及販賣條件　5, 氣象條件

南滿洲鐵道株式會社•北支經濟調査所　K42•512-1

北支製粉工業立地調査（徐州）　北京　編者　昭和15年5月

36頁　B5　祕

タイプ版片面謄寫印刷　執筆：　三品賴忠•森川守三

内容：　1, 史的發展　2, 生產條件　3, 製品及販賣關係

南滿洲鐵道株式會社・北支經濟調査所　K42・513-1

北支那製粉工業立地調査（青島）

北京　編者　昭和15年6月

84頁　B5　祕

タイプ版片面謄寫印刷　執筆：三品賴忠・森川守三

内容：1, 史的發展　2, 資本關係；資本ノ源泉及系統　會社販政　2, 生產條件；原料關係，產地別小麥出廻量，地場消費量，輸送經路及運賃諸掛，產地別品質ト製粉歩合，小麥價格，取引機構，材料關係，布袋麻袋，ベルト，篩絹，工場設備，位置，用地，建物，機械，動力，燃料，用水，勞働力，作業場別勞働者員數　勞働者ノ源泉及能率，賃銀及勞働條件　4, 製品販賣關係，生產關係．麥粉生產量，生產費，品質，販賣關係，市場別販賣量，輸移入粉諸掛，磨坊製品トノ相剋關係，販賣價格，取引機構　5, 氣象條件；氣溫，降水量，濕度，蒸發量，日照時數，風速

南滿洲鐵道株式會社・北支經濟調査所　K42・5112-1

北支製粉工業立地調査（天津）

北京　編者　昭和15年7月

123頁　B5　極祕

タイプ版片面謄寫印刷　執筆：三品賴忠・森川守三

内容：1, 史的發展　2, 資本關係　3, 生產條件　4, 製品及販賣關係　5, 氣象條件

陸軍・支那駐屯軍司令部・乙嘱託班　K50・51-2

北支紡績・製粉工業調査報告

編者　昭和12年5月

256頁　表6　極祕〔北支・產業調査書類第4編第2卷〕

内容：天津紡績事業ニ關スル方策案（前島秀博，宮本知行）　中國ニ於ケル日本紡績事業（在華日本紡績同業會上海本部）　天津ニ於ケル紡績工業（宮本知行）　天津製粉工業ニ關スル方策案（前島秀博，山田勳）　「天津製粉工業ニ關スル方策案」參考資料（山田勳）

中　支　那

南滿洲鐵道株式會社・北滿經濟調査所　K42・521-1

ヱム・ア・ボロヂン氏ノ上海製粉工業建設案概要

哈爾濱　編者　昭和11年10月

40頁　B5　祕〔北經經濟資料　第32號〕

タイプ版片面謄寫印刷　執筆：松野榮

内容：1, 支那諸港ノ小麥及小麥粉輸入　2, 上海ニ於ケル既存製粉工場　3, 新工場ノ建設計畫　4, 建設費及流動資本　5, 營業收支豫算　6, 過少見積額總額　7, 結言

東部ソヴエート

加藤清一　B161-1

〔極東ソ聯ノ〕製粉工業（南滿州鐵道株式會社北滿經濟調査所編「極東ソ聯要覽」ノ內）

製　糖　工　業

南滿洲鐵道株式會社・經濟調査會　K43・4-1

滿洲甜菜糖工業及甜菜栽培方策〔附〕

滿洲ニ於ケル甜菜栽培奬勵要綱　大連　編者　昭和10年4月

412頁　A5　極祕〔立案調査書類　第6編第2卷〕

諸家ノ報告23篇ヲ收ム

内容：第1, 概說　第2, 決定案　第3, 會議議事錄　第4, 往復文書　第5, 資料

纖　維　工　業

（織物及紡績一般）

事　情　及　政　策

日本・滿洲國

南滿洲鐵道株式會社・經濟調査會　K50・4-1

「紡績工業對策」說述・補遺

大連　編者　昭和7年6月

20頁　B5　極祕

蒟蒻版印刷

内容：1, 本邦紡績ノ對支工場進出ノ必然性ト其ノ生產費ノ比較　2, 紡績工業ト棉作奬勵トノ關係

南滿洲鐵道株式會社・經濟調査會　K50・4-2

紡績工業對策要綱

大連　編者　昭和7年5月

2頁　B5　極祕

蒟蒻版印刷

南滿洲鐵道株式會社・經濟調査會　K50・4-3

滿洲紡績工業ニ對スル方針及滿洲ニ於ケル棉花改良增殖計畫

大連　編者　昭和10年6月

354頁　A5　極祕〔立案調査書類第6編第3卷〕

内容：第1, 概說　第2, 決定案　第3, 會議議事錄　第4, 參考資料　附錄；北寧鐵路沿線棉花試作助成報告書

南滿洲鐵道株式會社・調査部　K50・3-1

日本紡績業立地條件調査報告

大連　編者　昭和15年10月

75頁，附表　A5　極祕（日滿支工業立地條件調査報告　第2部第25編）

執筆：松島（職員）

内容：1, 最近ニ於ケル日本紡績業ノ發展　2, 低賃銀勞働力基礎ノ動搖　3, 原棉自由市場購入基礎ノ分析　4, 棉製品海外市場依存度ノ强化ト輸出停滯ノ危機　5, 生產費　6, ムスビ

南滿洲鐵道株式會社・式査部　K50・4-4

滿洲紡績業立地條件調査報告

大連　編者　昭和15年10月

173頁，附表　A5　極祕〔日滿支工業立地條件調査報告　第2部第3編〕

執筆：松島・狹間兩職員

内容：概括　1, 滿洲紡績業ノ發展過程　2, 滿洲紡績勞働力ノ編成態樣　3, 原棉基礎ノ狹隘性　4, 滿洲棉製品市場ノ狹隘性　5, 附帶的條件　6, 生產費

南滿洲鐵道株式會社・北滿經濟調査所　K50・4-5

北滿ニ於ケル纖維工業ノ現狀（衣料生產部門）

哈爾濱　編者　昭和12年4月

125頁　B5　祕〔北經經濟資料　第50號〕

タイプ版片面謄寫印刷　執筆：代元正成

内容：1, ハシガキ　2, 綿糸布需給狀況　3, 綿糸布相場ト北滿紡織業　4, 哈爾濱ニ於ケル紡織工業現狀　5, 結語

支　那

東亞研究所　B85-15

日本ノ在支紡績業投資

東京　編者　昭和14年11月

39頁　B5　極祕〔資料　丙第73號D〕

謄寫印刷　執筆：樋口弘

内容：1, 在支日本紡績發達ノ沿革　2, 在支日本紡績業ノ大觀　3, 日本內地紡績ト在支日本紡績業　4, 支那民族紡績業ト在支日本紡績業　5, 地域別ノ設備能力　6, 投資金額ノ推算　7, 地域別投資額　8, 會社別ノ投資額　9, 在支日本紡績業者ノ利益　10, 日支事變ニヨル損害額　11, 軍管理工場

南滿洲鐵道株式會社・調査部　K50・5-2

紡績業企業條件調査表

大連　編者　昭和16年9月

46頁　B4　極祕〔企業條件調査第3輯　紡績篇〕謄寫印刷

内容：滿洲篇，北支篇，中支篇

陸軍・支那駐屯軍・乙嘱託班・工業班　K50・5-1

中國ニ於ケル日本紡績事情

編者　昭和11年？月

19頁　B5　極祕

タイプ版片面謄寫印刷

北　支　那

南滿洲鐵道株式會社・經濟調査會　K50・5112-1

天津諸紡績ノ窮狀

大連　編者　昭和10年6月

27頁　B5　祕

タイプ版片面謄寫印刷

執筆：長野勳・加藤正義

南滿洲鐵道株式會社・調査部　K50・51-3

北支那紡績業立地條件調査報告

大連　編者　昭和16年3月

99頁，附圖（折込）　A5　極祕〔日滿支工業立地條件調査報告　第2部第4編〕

執筆：林田豊

内容：1, 北支紡績業ノ發展過程ト現態　2, 基本條件；原棉關係，勞働關係，工場設備，市場關係，生產費ノ構成　3, 附帶條件，動力，燃料用地及建物

南滿洲鐵道株式會社・調査部　K50・51-1

北支那紡績工業調査資料

大連　編者　昭和12年12月

3,190頁　附表，附圖（折込）　A5　極祕〔支那立案調査書類　第5編第4卷〕

内容：1, 天津及青島ニ於ケル紡績業ニ關スル統計（設備，消費原棉，使用勞働者ノ現狀及五箇年後ノ推定）（天津事務所調査課）　2, 天津ニ於ケル邦人紡績進出ノ現況（同）　3, 天津諸紡績ノ窮狀（長野勳）　4, 天津支那紡績工場資產狀態（民國23年6月末現在）（支那駐屯軍司令部）　5-6, 青島綿絲布諸統計（昭和10年上，下半期）（天津事務所）　7, 石家莊大興紡績ノ西安分工場新設（同）　8, 濰縣一帶ノ土布機業ニ就テ（濱正雄）　9, 棉花及綿絲布ニ關スル諸統計〔支那〕（天津事務所）　10, 「滿洲紡績工業對策」說述補遺（滿鐵經調）　11, 天津ニ於ケル露西亞更紗ニ就テ（同）　12, 上海ニ於ケル人絹機械工場及臺數表（上海事務所）

南滿洲鐵道株式會社・北支那經濟調査所　K50・513-1

北支紡績業立地條件調査 1；青島之部　北京　編者　昭和15年7月

355頁　B5　極祕

タイプ版片面謄寫印刷　執筆者：林田豊之

內容：1,發展過程ト現狀(發展過程,現狀)　2,生產條件(原棉,勞働,工場設備,消耗品)　3,製品竝販賣(生產,販賣,需給)

南滿洲鐵道株式會社・北支經濟調査所　K50・5112-2

北支紡績業立地條件調査 3；天津之部　北京　編者　昭和15年7月

251頁　B5　極祕

タイプ版片面謄寫印刷　執筆：林田豊之

內容：1,發展過程ト現狀(發展過程,現狀)　2,生產條件(原棉勞働,工場設備)　3,製品竝販賣(生產,販賣;需給)

陸軍・支那駐屯軍司令部・乙嘱託班　K50・5112-3

天津ニ於ケル紡績工業　編者　昭和11年2月

245頁　B5　極祕

タイプ版片面謄寫印刷

內容：1,天津紡績(天津ニ於ケル紡績ノ現狀,天津紡績ガ窮地ニ陷リタル原因,採算)　2,原料棉花(支那及北支ニ於ケル棉花生產狀況,天津棉花ノ取引狀況及之カ水氣檢查其他,天津棉花ノ需給關係及市價)　3,天津ニ於ケル綿糸綿布(天津ニ於ケル綿糸需給狀態及市價,天津ニ於ケル綿布)　4,天津紡績工業ニ對スル日本資本進出ノ可能性及之カ影響竝其ノ方法(可能性ノ有無,天津紡績業發展ノ影響及之カ對策,進出ノ方法及其ノ限度)　5,天津上海青島ニ於ケル專門家ノ意見(天津ニ於ケル專門家ノ意見,上海ニ於ケル專門家ノ意見,青島ニ於ケル專門家ノ意見)　附表：中國紗廠一覽表

陸軍・支那駐屯軍司令部・乙嘱託班　K50・51-2

北支紡績・製粉工業調査報告

編者　昭和12年5月

256頁,表6　極祕　〔北支・產業調査書類　第4編　第2卷〕

內容：天津紡績事業ニ關スル方策案(前島秀博,宮本知行)　中國ニ於ケル日本紡績事業(在華日本紡績同業會上海本部)　天津ニ於ケル紡績工業(宮本知行)　天津製粉工業ニ關スル方策案(前島秀博,山田勳)　〔天津製粉工業ニ關スル方策案〕參考資料(山田勳)

陸軍・支那駐屯軍司令部・乙嘱託班・工業班　K50・5112-4

天津紡績事業ニ關スル方策案

編者　昭和11年2月

8頁　B5　極祕

タイプ版片面謄寫印刷

綿絲紡績及綿織物

北支那開發株式會社・產業部　N40・51-1

北支ニ於ケル邦人企業ノ利潤

北京　編者　昭和15年10月

B5　祕

タイプ版片面謄寫印刷　執筆：山崎勉

北支特產物ノ棉花,小麥,石炭,葉煙草及落花生ヲ以テ主原料トシ又ハ商取引ノ對象トスル五種ノ邦人企業ノ利潤ヲ調査或ハ推定シタモノ；本篇ハソノ一ヲル紡績業ヲ扱ツタモノナリ

南滿洲鐵道株式會社・北支經濟調査所　K51・513-2

灘縣土布業調査報告書　大連　調査部

昭和17年5月

494頁　A5　祕

調査期間：昭和16年9月下旬至10月中旬

內容：第1部,北支土布業ノ發達過程及其ノ特質　第2部,灘縣土布生產機構成諸部門現態ノ分析

南滿洲鐵道株式會社・北支經濟調査所　K51・513-1

灘縣ニ於ケル織布手工業調査

北京　編者　昭和16年6月

39頁　B5　極祕　〔第一次調査報告書,第13班12〕

タイプ版片面謄寫印刷　執筆：堀內清雄,富永一雄　調査期間：自昭和16年5月20日至6月10日

內容：1,灘縣織布業ノ歷史的發展過程〔土布手工業發生ノ要因,發達ノ變遷〕　2,事變前後ニ於ケル土布ノ生產,流通機構ノ變化　3,事變後ニ於ケル灘縣織布業者ノ經營收支狀況

製絲業

南滿洲鐵道株式會社・調査部　K519-52-1

中支那製絲業概況　大連　編者

昭和15年9月

79頁,表(折込)　A5　祕　〔滿鐵調査研究資料第27編(上海滿鐵調査資料第45編)〕

執筆：上海事務所調査室　今井長二郎

內容：支那事變發生後ニ於ケル中支那製絲業ノ再編成過程ヲ日支製絲業調査ノ立場ヨリ取扱フ

麻絲紡績及織物

南滿洲鐵道株式會社・產業部　L537・21-1

日滿支ニ於ケル麻紡織製品需給狀況

大連　編者　昭和12年2月

129頁　B5　極祕

タイプ版片面復寫印刷

其　他

金屬製品業・木工業

安藤卯喜知　B161-1

〔極東ソ聯ノ〕家具工業

(南滿州鐵道株式會社北滿經濟調査所編〔極東ソ聯要覽〕ノ內)

北支那開發株式會社　K92・51-1

華北ニ於ケル鑄物製造業立地條件調査報告　北京　編者　昭和16年12月

102頁　B5　極祕

タイプ版謄寫印刷　執筆：大久保忠昌

調査期間：自昭和16年2月1日至3月26日

內容：第1部・總論〔1,北支ノ地理的諸相　2,交通運輸狀況　3,原材料　4,補助材料　5,勞働力〕　第2部・各論〔1,東部地方　2,中部地方　3,西部地方〕　結言

商　業

書　目

南滿洲鐵道株式會社・產業部　L01-1

支那商業關係文獻目錄　大連　編者

昭和12年9月

53頁　A5　極祕(資料彙報別刷)

資料室資料班資料係保管ノ資料及立案調査書類ヨリ集錄セルモノ

商業事情

滿洲國

南滿洲鐵道株式會社・北滿經濟調査所　L14-3

康德3年上半期ニ於ケル哈爾濱滿人商工業ノ興廢概況　哈爾濱　編者

昭和11年10月

71頁　B5　祕〔北經經濟資料　第33號〕

タイプ版片面謄寫印刷　執筆：王吉思,金仁基

南滿洲鐵道株式會社・臨時經濟調査委員會　L14-1

大連ニ於ケル主要外商ト其業態

大連　編者　昭和5年2月

94頁　A5　祕(資料　第26編)

執筆：林寬規

南滿洲鐵道株式會社・臨時經濟調査委員會　L14-2

滿洲ニ於ケル外商ノ勢力　大連　編者

昭和4年12月

330頁　A5　祕(資料　第23編)

執筆：林寬規

內容：1,營口　2,大連　3,奉天　4,長春及吉林　5,安東　1,哈爾濱ヲ中心トセル外商ノ勢力　2,蒙古ヲ中心トセル外商ノ勢力　3,附說　4,給論

其　他

小西四郎　B161-1

〔極東ソ聯ノ〕國內商業及貿易

(南滿洲鐵道株式會社北滿經濟調査所編「極東ソ聯要覽」ノ內)

南滿洲鐵道株式會社・調査部　B15-5

支那抗戰調査委員會昭和十四年度總括資料　第5分冊：3,2；戰時經濟政策篇　商業貿易篇　大連　編者　昭和15年7月

175頁　A5　極祕

執筆：熊谷康,岸川忠嘉

內容：第1章,戰時貿易政策ノ進路　第2章,國營輸出品ノ官營收貨　第3章,貿易ルートノ南遷トソノ實績檢討　第4章,總結：商業貿易機構ノ再編成トソノ問題　附錄：西南封鎖ト其ノ效果　附表2表

南滿洲鐵道株式會社・調査部　L16-1

ソ聯邦ノ國內商業　(上)　大連　編者

昭和17年5月

261頁　A5　祕〔ソ聯邦政治經濟叢書第1部篇8篇〕

執筆：田中義丸

內容：1,ソヴエート商業ノ發展史　2,商業機構　3,商品ノ流通

南滿洲鐵道株式會社・北滿經濟調査所　L 171-1

蒙古人民共和國ノ商業　哈爾賓　編者　昭和14年8月

636頁　附圖(折込)　A5　祕〔北經調査　第43號．現代外蒙綜覽資料　第4輯〕

執筆：　石田喜與司

内容：　1,外蒙ノ通貨及蒙古商工銀行　2,蒙古人民共和國ノ關稅制度　3,蒙古人民共和國ノ國内商業　4,蒙古人民共和國ノ外國貿易　5,外蒙ニ對スル蘇聯貿易機關ノ組織ト機能　6,外蒙ニ對スル蘇聯通信機關ノ廢合ニツイテ

陸軍・支那駐屯軍司令部　L 157-1

昭和十年秋季實施　綏遠省特別調査報告　第16號：綏遠商工業並西北貿易　編者　昭和11年8月

211頁　B5　祕（支調　第101號）

タイプ版謄寫印刷　執筆：　三村眞一

内容：　1,概說　2,歸綏商工業　3,包頭商工業　4,綏遠省各縣商業概況　5,綏遠機械工業及事業場　6,綏遠手工業　7,西北貿易概況　8,綏寧貿易並寧夏省概況　9,綏甘貿易　10,綏青綏易　11,綏新貿易　12,漢人對蒙人ノ交易

商業經濟

南滿洲鐵道株式會社・經濟調査會　L 53・4-2

特產取引ノ統制及改善方策　大連　編者　昭和11年11月

223頁　A5　極祕(立案調査書類　第8編第2卷)

内容：　第1,概說　第2,決定案(A，軍關係　B，經濟調査關係)第3,會議議事錄(A，軍關係)　第4,往復文書　第5,資料(A，金融合作社關係　B，貨物運賃料金改正關係　C，租稅減免關係　D，其ノ他關係：諸家ノ報告20篇ヲ收ム)

配給問題

商工省・臨時物資調整局・總務部　L 21・51-1

重要物資配給狀況調査　1—2　編者　昭和13年10月

2冊　B5　極祕

タイプ版片面謄寫印刷

南滿洲鐵道株式會社・天津事務所　L 21・51-2

食糧配給對策（小麥）　天津　編者　昭和12年8月

4頁　B5　祕

タイプ版片面謄寫印刷

商品

北支那開發株式會社・經理部・購賣課　L 30・3-1

昭和14年度　資材配給製品及取扱業者調

北京　編者　昭和15年7月

15頁　B4　祕

蒟蒻版謄寫印刷

興亞院・華中連絡部　L 30・52-1

中支ニ於ケル主要商品概況調査　1—2　上海　編者　昭和16年8月

2冊　A5　祕（興亞華中資料第215號外ノ第229號外，中調聯商資料第19號外，第14號外）

内容：　(1)　1,中支棉花ノ流通；中支ニ於ケル支那棉花ノ流通，中支ニ於ケル外綿ノ流通　2,中支ニ於ケル棉實ノ流通，棉實取引方法，棉實出廻狀況，買付方法　3,中支ニ於ケル輸入人絹糸及人絹糸織物ノ流通　4,中支ニ於ケル麻ノ流通　5,中支ニ於ケル胡麻ノ流通　6,中支ニ於ケル豆ノ流通　7,中支ニ於ケル豆事情　8,山羊調査書　9,中支ニ於ケル羊毛，毛糸，毛織物ノ流通　10,中支ニ於ケル毛糸　11,中支ニ於ケル毛織物　12,上海黑豚毛事情　13,豚腸　14,工商部上海商品檢局畜檢驗腸衣檢驗施行細則　15,浙江省ニ於ケル養豚事業　16,東陽縣ノ豚ト火腿　17,永康縣ノ養豚事業　18,火腿ニ關スル調査，市販調査　19,中支ニ於ケル砂糖ノ流通

(2)　1,中支產葉煙草調査　2,中支ニ於ケル葉煙草ノ流通　3,英米トラストニ關スル調査　4,中支燐寸業　5,中支ニ於ケル木材ノ流通　6,中支ニ於ケル洋紙類ノ流通　7,中支ニ於ケル油脂ノ流通　8,中支ニ於ケルゴムノ流通　9,硫硝安ノ流通　10,中支ニ於ケル主要金屬製品ノ流通　11,中支ニ於ケル主要輸入品流通(機械，器具，車輛，船舶關係)

中國聯合準備銀行　L 53・51-2

石門市塗商品取引額ノ推計　北京　編者　昭和15年2月

38頁　B5　極祕

タイプ版片面謄寫印刷

南滿洲鐵道株式會社・產業部　D52-1

大豆稈商品化ノ農村經濟ニ及ボス影響　大連　編者　昭和12年1月

127頁　B5　祕

タイプ版片面謄寫印刷　執筆：　岡田一郎

内容：　1,序　2,大豆稈蒐集可能地域及量　3,大豆稈ノ商品化ノ農村經濟ニ及ボス影響　4,結言

南滿洲鐵道株式會社・天津事務所　L32・51-1

天津商品檢驗局復興促進對策　天津　編者　昭和12年8月

2頁　祕（天調査第63號）

タイプ版片面謄寫印刷

南滿洲鐵道株式會社・北支經濟調査所　L30・51-1

天津ニ於ケル商品統制狀況　北京　編者　昭和15年8月

70頁　B5　祕（現段階參考資料　第11號）

タイプ版片面謄寫印刷　執筆：　岡安正夫

内容：　1,統制機關並協力機關　2,統制方法別ニ依ル統制商品並其ノ内容　3,公定價格　4,統制ノ效果　5,結言

南滿洲鐵道株式會社・北支事務局　L53・51-1(12)

北支主要都市ニ於ケル商品流通事情　第2編：石家莊　北京　編者　昭和14年4月

129頁　B5　祕

執筆：　安部文吉，重原昌人，原田泰夫，藤原哲圓

調査期間：　昭和13年11月10日至12月20日

内容：　序論，一般經濟事情（概況商業機關金融）本論，商品需給事情（棉花，糧穀，米，石炭，鹽，石油，綿糸布，麥粉，砂糖，煙草）

南滿洲鐵道株式會社・北支事務局　L53・51-1(6)

北支主要都市ニ於ケル商品流通事情　第6編：天津　第2分冊　北京　者編　昭和14年4月

303頁　B5　祕

内容：　1,一般經濟事情（經濟概況，商業機關，金融及通貨）　2,商品流通事情（棉花，羊毛，鐵及鋼鮮卵及加工卵，綿絲布，麥粉，豚毛，胡桃，石油，獸皮，麻，砂糖，糧穀，鹽，木材，紙，自動車及同部分品，自轉車及同部分品，タイヤーチューブ其他，ゴム製品，紡織機械，人造染料，米及籾，棉實，魚獲物及海產物，燐寸，茶，落花生及落花生油，石炭，紙卷煙草，寗安，人絹絲及人絹織物，セメント，麻袋）

南滿洲鐵道株式會社・北支事務局・調査班　L31・51-1

天津市國貨陳列館改組案　附・附屬書類　(附　參考資料)　天津　編者　昭和12年9月

24頁　B5　極祕（北支調資　第7號ノ2）

タイプ版片面謄寫印刷

商店

北支那開發株式會社・事務部　L40・57-1

蒙疆地區ニ於ケル主要都市各縣別主要商店並人口數調査　昭和14年2月現在　北京　編者　昭和14年10月

54頁　B5　祕〔參考資料　第13號〕

タイプ版片面謄寫印刷

市場・取引所

小林良正　L50・1-1

交通機關ノ發達ト内外市場ノ形成展開　上・下　東京　岩波書店　昭和7年6月及8月

2冊　A5　極祕〔日本資本主義發達史講座　第二部　資本主義發達史〕

内容：　序，マルクス　レーニンニ於ケル市場理論　**上編**，交通機關ノ發達　日本ニ於ケル市場形成過程ニ於ケル交通機關ノ役割，海運ノ發達，鐵道ノ發達　**下編**，内外市場ノ形成展開（日本ニ於ケル國内市場ノ特質ト國外市場，消費資料市場，生產手段市場，勞働市場，一般的危機ニ於ケル市場ト日本資本主義）附表

南滿洲鐵道株式會社・經濟調査會　L51・3-1

我國中央卸賣市場ノ現狀　大連　編者　昭和8年9月

115頁　B5　極祕

タイプ版片面謄寫印刷

内容：　1,中央卸賣市場法並中央卸賣市場施設概要　2,中央卸賣市場ノ基本職能　3,中央卸賣市場效果ノ實績　4,中央卸賣市場現在ノ諸問題

商品取引(場)

東亞・滿洲國

興中公司・大連事務所　L70・513-1

芝罘狀況及大連中央卸市場概說

（草稿）　大連　編者　昭和13年11月

94頁　B5　極祕

タイプ版片面謄寫印刷　執筆：中野光治

内容：1, 芝罘港　2, 芝罘ノ一般狀況　3, 芝罘ノ貿易　4, 芝罘附近ニ於ケル靑果類　5, 大連市中央卸賣市場　6, 大連芝罘間航路連絡

南滿洲鐵道株式會社・經濟調査會　L53・4-2

特產取引ノ統制改善方策　大連

編者　昭和11年11月

223頁　A5　極祕〔立案調査書類第8篇第2卷〕

諸家ノ報告20篇ヲ收ム

南滿洲鐵道株式會社・產業部　L53・21-1(2)

日滿支ニ於ケル工業製品需給狀況調査　第2卷

大連　編者　昭和12年4月

536頁　B5　祕〔產業調査資料　第24編〕

内容：14, 日滿支ニ於ケル麻紡織製品需給狀況　15, 日滿支ニ於ケル柞蠶糸絹紬及柞紡糸ノ需給狀況　16, 日滿支ニ於ケル羊毛製品ノ需給狀況　17, 日滿支ニ於ケル紙ノ需給狀況　18, 日滿支ニ於ケルパルプノ需給狀況　19, 日滿支ニ於ケルセメント需給狀況　20, 日滿支ニ於ケル機械器具ノ需給狀況　21, 日滿支ニ於ケル燐寸ノ需給狀況，附：1, 五ケ年後ニ於ケル滿洲鐵鋼需要高ニ對スル一考察　2, 日本ニ於ケル鹽ノ需給狀況ト各供給地ノ事情

南滿洲鐵道株式會社・產業部　L53・4-1

滿洲特產仕向國別市場狀況調査

大連　編者　昭和11年12月

221頁　B5　極祕

タイプ版片面謄寫印刷　執筆：眞宅祐八

内容：總說　1, 日本　2, 朝鮮　3, 支那　4, 蘇聯　5, 英吉利及香港　6, 獨逸　7, 佛蘭西　8, 伊太利　9, 和蘭　10, 蘭領印度　11, 北米合衆國　12, 結論

L53・4-3

南滿洲鐵道株式會社・哈爾濱鐵路局・北滿經濟調査所

北滿粮棧調査　第3編：特產金融機關並交易市場，農業倉庫概要，附表

哈爾濱　編者　昭和11年11月及12年1月

2冊　A5　祕〔北經調査刊行書　第10號〕

内容：第1章，北滿ニ於ケル銀行ノ對特產金融概要　第2章，北滿ニ於ケル國產運輸ノ特產方面ニ於ケル活動　第3章，共同販賣會及農業倉庫；附表

北・中支那

華北交通株式會社　L53・51-4

北支重要商品取引事情調査報告

第4, 11, 13, 15輯

北京　編者　昭和15年2月至3月

4冊　B5　祕

タイプ版片面謄寫印刷

内容：第4輯，米（濱田康男）　第11輯，砂糖（淺井四郎）　第13輯，落花生（梅田悟）　第15輯，葉煙草（野田光郎）

興亞院・華中連絡部　L30・52-1

中支ニ於ケル主要商品概況調査

1—2

上海　編者　昭和16年8月

2冊　A5　祕〔興亞華中資料　第215號外，第229號外（中調聯商資料第14號外，第19號外）〕

内容：（1）1, 中支棉花ノ流通；中支ニ於ケル支那棉花ノ流通，中支ニ於ケル外綿ノ流通　2, 中支ニ於ケル棉實ノ流通；棉實取引方法，棉實出廻狀況，買付方法　3, 中支ニ於ケル輸入人絹糸及人絹糸織物ノ流通　4, 中支ニ於ケル麻ノ流通　5, 中支ニ於ケル胡麻ノ流通　6, 中支ニ於ケル蠶豆ノ流通　7, 中支ニ於ケル蠶豆事情　8, 山羊調査書　9, 中支ニ於ケル羊毛，毛糸，毛織物ノ流通　10, 中支ニ於ケル毛糸　11, 中支ニ於ケル毛織物　12, 上海黑豚毛事情　13, 豚腸　14, 工商部上海商品檢驗局畜檢驗腸衣檢驗施行細則　15, 浙江省ニ於ケル養豚事業　16, 東陽縣ノ豚ト火腿　17, 永康縣ノ養豚事業　18, 火腿ニ關スル調査・市販調査　19, 中支ニ於ケル砂糖ノ流通　（2）1, 中支產葉煙草調査　2, 中支ニ於ケル葉煙草ノ流通　3, 英米トラストニ關スル調査　4, 中支燐寸業　5, 中支ニ於ケル木材ノ流通　6, 中支ニ於ケル洋紙類ノ流通　7, 中支ニ於ケル油脂ノ流通　8, 中支ニ於ケルゴムノ流通　9, 硫硝安ノ流通　10, 中支ニ於ケル主要金屬製品ノ流通　11, 中支ニ於ケル主要輸入品ノ流通（機械，器具，車輛，船舶關係）

中國聯合準備銀行　L53・51-2

石門市全商品取引額ノ推計　北京

編者　昭和15年2月

38頁　B5　極祕

タイプ版片面謄寫印刷

南滿洲鐵道株式會社・北支經濟調査所　L53・51-3

商邱地區物資流通事情調査報告・商邱縣城及驛前糧棧概況調査　北京

編者　昭和17年6月

76頁　B5　祕

タイプ版片面謄寫印刷　執筆：大島正，白井行幸

内容：1, 物資流通ヲ中心トスル商邱地區經濟概況　2, 事變後ニ於ケル移出穀物流通事情ノ變化　3, 事變後ノ日本側諸政策　4, 諸政策强行ニ依ル諸矛盾

南滿洲鐵道株式會社・北支事務局　L53・51-1(2)

北支主要都市ニ於ケル商品流通事情

第2編：石家莊

北京　編者　昭和14年4月

129頁　B5　祕

執筆：安部文吉，重原昌人，原田泰夫，藤原哲圓

調査期間：昭和13年11月10日至12月20日

内容：序論，一般經濟事情（概況，商業機關金融）　本論，商品需給事情（棉花，糧穀，米，石炭，鹽，石油，綿糸布，麥粉，砂糖，煙草）

南滿洲鐵道株式會社・北支事務局　L53・51-1(6)

北支主要都市ニ於ケル商品流通事情

第6編：天津　第2分冊　北京　編者　昭和14年4月

303頁　B5　祕

内容：1, 一般經濟事情（經濟概況，商業機關，金融及通貨）2, 商品流通事情（棉花，羊毛，鐵及鋼，鮮卵及加工卵，綿絲布，麥粉，豚毛，胡桃，石油，獸皮麻，砂糖，糧穀，鹽，木材，紙，自動車及同部分品，自轉車及同部分品，タイヤーチューブ其ノ他ゴム製品紡織機械，人造染料，米及籾，棉實，魚獲物及海產物燐寸，茶，落花生及落花生油，石炭，紙卷煙草，硫安人絹絲及人絹織物，セメント，麻袋）

米穀取引

東亞・滿洲國

南滿洲鐵道株式會社・經濟調査會　L531・4-1

青岡縣糧米交易市場並青岡縣民衆糧穀共同倉庫　調査報告書

大連　編者　昭和11年6月

4, 166頁　B5　極祕〔新京經調　第160號〕

タイプ版片面謄寫印刷　執筆：本間慶四郎，高貝一朗

内容：1, 糧米交易市場實績　2, 糧米交易實施事情　3, 民衆糧穀共同倉庫，參考資料

南滿洲鐵道株式會社・新京支社・調査部　L531・4-3

歐州戰亂ト滿洲大豆　新京　編者

昭和14年11月

1, 30頁　B5　祕

タイプ版片面謄寫印刷　執筆：吉原次郎

南滿洲鐵道株式會社・新京支社・調査部　L531・4-2

大豆流通機構ノ變遷　大連

調査部　昭和18年4月

182頁　表7　A5　祕〔滿鐵調査研究資料第68編（新京調査室資料第13編）〕

内容：第1章，建國前ニ於ケル大豆流通機構ノ史的變遷　第2章，建國後ニ於ケル流通機構ノ變革　第3章，戰時經濟下特產專管體制ニヨル國家統制トソノ矛盾　附錄：（法令及要綱）　參考（年表及統計）

南滿洲鐵道株式會社・調査部　L531・21-1

日滿支雜穀（高粱・包米）需給調査

大連　編者　昭和14年11月

2, 102頁　B5　祕

タイプ版片面謄寫印刷　執筆：宮內一衛，安原不二麿，入江久夫

南滿洲鐵道株式會社・北滿經濟調査所　L531・4-4

穀類北滿（濱洲，訥河，齊北，濱北各線主要驛）出廻狀況及水豆ニ關スル調査　其ノ1

哈爾濱　編者　康德3年2月

47頁　B5　祕〔北經經濟資料　第3號〕

タイプ版片面謄寫印刷

内容：穀類出廻狀況，取引狀況，水豆ニ就テ

支那・蒙疆

華北勞工協會　L531・51-1

華北食糧需給狀況調査　北京　編者

民國32年2月

326頁　B5　極祕〔調査資料　甲第6號〕

タイプ版片面謄寫印刷　編纂：越野久雄

内容：一般食糧需給狀況，主要事業場ノ食糧需給狀況，食糧雜ノ狀況對策見透シニツイテノ辯事處，分處，分駐處ノ意見方策

興亞院・華北連絡部　L531・51-4

察南自治政府管下ニ於ケル雜穀出廻消費狀況　附錄：張對口ニ於ケル糧穀取扱業者業態　北京　編者

昭和15年1月

30頁　B5　祕

タイプ版片面謄寫印刷　執筆：井上熊雄，中川三吉郎

調査期間：自昭和14年12月22日至27日

興亞院・華北連絡部　L531・57-1

蒙疆地區ニ於ケル雜穀類出廻概況

北京　編者　昭和14年12月

13頁　B5　祕

タイプ版謄寫印刷　執筆：井上熊雄，中川三吉郎

調査期間：自昭和14年12月22日至27日

南滿洲鐵道株式會社・産業部　L531・51-5

農產物商品化率表　大連　編者

昭和11年12月

8頁　B5　極祕〔參考資料　第1卷，第2〕

蒟蒻版印刷

内容：冀東地區農村ニ於ケル普通作物，特殊作物ノ販賣經路，販賣機關ヲ部落別ニ表示ス

南滿洲鐵株式會社・上海事務所・調査室　L531・52-1

無錫ニ於ケル米市場概況及米行

上海　編者　昭和16年7月

70頁　B5　祕

タイプ版謄寫印刷　執筆：高橋保一

内容：1，無錫米市場ノ概說　2，米行　附：無錫縣米糧業同業公會章程

南滿洲鐵道株式會・天津事務所・調査課　L531・51-3

北支事變ニ依ル平津地方糧穀需要供給關係調査　天津　編者　昭和12年7月

11頁　B5　祕

タイプ版片面謄寫印刷

内容：平津地方糧穀需給狀況　平津地方糧穀輸移入經路及數量　事變ガ糧穀需給ニ與ヘタル影響　附表，北支主要糧穀需給表（折込）

陸軍・甲集團・參謀部・第二課　L531・51-2

河南各縣別主要農產物需給狀況調査

編者　昭和13年6月

5頁　B4　祕〔支調第23號〕

タイプ版謄寫印刷　執筆：南滿洲鐵道株式會社・北支事務局調査室

陸軍・多田部隊・本部・調査班　D50・514-1

山西省ニ於ケル農產物ノ生產竝消費狀況　編者　昭和16年6月

B4　極祕〔參2調資　第15號〕

山西省各縣ニ於ケル　1，主食及代用品　2，馬糧及代用品　3，蔬菜類　4，特用作物　5，果實ノ生產並ニ消費ノ狀況ヲ事變前及事變後ニ分チ表示ス，各表ニハ大部分［農產物生產消費及流動景況圖］トシテ山西省分縣圖ヲ附ス（39表　30圖）

馬　來

南滿洲鐵道株式會社・産業部　D53・72-1

英領馬來ニ於ケル落花生及落花生油貿易ト滿洲ノ占ムル地位ニ就イテ

大連　編者　昭和12年2月

105頁　B5　祕

タイプ版片面謄寫印刷　執筆：大西二郎

内容：1，英領馬來ノ構成　2，英領馬來ノ概況　3，英領馬來ノ落花生貿易　4，蘭領東印度ノ落花生　5，滿州ノ落花生

蔬菜取引

南滿洲鐵道株式會社・北滿經濟調査所　L532・4-1

大連，奉天，新京，哈爾濱ニ於ケル乾燥野菜市販可能性ニ關スル調査

新京　編者　昭和13年2月

14頁　B5　祕〔北經經濟資料　第87號〕

タイプ版片面謄寫印刷　執筆：佐藤武夫

本調査ハ滿洲ニ於ケル野菜ノ大消費地タル四大都市ニ於ケル，各自ノ生野菜小賣値段ト將來滿洲軍需糧秣加工株式會社ニ於テ供シ得ル乾燥野菜ノ小賣値段トヲ比較シ　前者ヨリ後者ノ方安價ニ供給シ得ルモノハ將來市販可能性ノアルモノトセリ

三品（棉花・綿絲・綿布）取引

北支那開發株式會社・調査局　L533・51-2

北支工業生產品（綿絲，綿布，皮革）需給調査報告（第1輯）　北京　編者

昭和17年3月

153頁　B5　極祕

タイプ版謄寫印刷　執筆：小西四郎

内容：1，綿絲（序・事變前三ケ年北支綿布需給狀況・北支綿絲實需額ノ推定・事變後北支綿絲需給狀況）2，綿布（序・事變前三箇年北支綿布需給狀況・北支綿布實需額ノ推定・事變前北支綿布手工業生產・事變前北支手工業綿布生產量並ニ移出量ノ推定・事變前北支資本制及手工業制綿布實需量ノ推定・事變後北支綿布ノ需給狀況・事變後北支手工業及家內工業綿布生產・事變後綿布供給狀態ニ關スル勘案）3，皮革（序・事變前ニ於ケル北支製革狀況・事變前北支原皮輸移出入狀況・事變前北支皮革資源需給概況・事變後北支皮革需給狀況）

南滿洲鐵道株式會社・産業部　M54・51-1

山東ニ關スル水運策及山東ニ於ケル棉花ノ販賣策　大連　編者

昭和12年3月

2頁　B5　祕

タイプ版片面謄寫印刷　報告：岡崎（曠託）

南滿洲鐵道株式會社・産業部　L533・51-1

天津棉花取引所創設要綱案（決定案）

大連　編者　昭和11年10月

126頁　B5　極祕

タイプ版片面謄寫印刷

南滿洲鐵道株式會社・上海事務所　L533・52-1

無錫ニ於ケル綿絲布商ト綿絲布ノ需給狀況　上海　編者　昭和16年8月

12頁　B5　祕

タイプ版片面謄寫印刷　執筆：岸川忠嘉

其　他

農・林・水產物

關東州水產會　G 151-2

天津ニ於ケル水產事情調査報告　附北平魚類取引事情報告　大連　編者

昭和12年5月

4，95頁　B5　祕

タイプ版片面謄寫印刷　執筆：別府良夫

内容：1，調査要綱　2，北支地理　3，北支各省人口及主要都市　4，北支ノ政局　5，天津　6，北支日本領事館及居留民數　7，北支貿易　8，北支漁業　9，天津支那街鮮魚店　10，天津日本租界鮮魚店　11，天津日界魚菜市場設置問題　12，外國租界鮮魚店　13，冷藏庫事情　16，關稅　15，冀東貿易　16，水產加工製造品貿易　17，結尾　附：北平魚類取引事情

興亞院・華中連絡部　K 35・52-1

中支那重要國防資源　支那特產品調査報告　胡麻及胡麻油

上海　編者　昭和16年7月

134頁　折込圖1　寫眞12葉　A5　祕（華中調査資料第228號（國防資源資料第47號，農產資源資料第6號））

執筆：鐘ケ江正城，岸本清三郎，川端正夫

調査期間：昭和16年2月下旬自4月上旬　調査區域：信陽・漢口・九江・無錫・蚌埠・揚州

内容：第1章，總括　第2章，胡麻（1，生產概況　2，出廻並ニ取引ノ概說　3，中支主要市場ノ現狀　4，鐵道部面ヨリ見タル胡麻ノ流動狀態　5，輸出事情）第3章，胡麻油並胡麻粕（1，胡麻油並胡麻粕ノ用途　2，胡麻油ノ種類並製法　3，主要市場ニ於ケル出廻並取引狀況〔漢口市場・蚌埠市場〕　4，鐵道部面ヨリ見タル胡麻油ノ流動狀態　5，鐵道部面ヨリ見タル胡麻粕ノ流動狀態　6，胡麻油ノ輸出事情）　附錄：1，中支各省ノ縣別胡麻生產統計　2，漢口積胡麻取引條件　3，武漢軍需物產買付搬出組合聯合會所屬組合規約　4，參考文獻目錄

興亞院・華中連絡部　D597・52-1

中支那重要國防資源　支那特產品調査報告　桐油及生漆

上海　編者　昭和16年7月

200頁　A5　祕〔華中調査資料第227號（國防資源資料第46號・農產資源資料　第25號）〕

執筆：內ケ崎虔二郎，西村忠雄，中下俠，吉村薰

内容：1，桐油調査報告（桐樹及ビ桐油，支那ニ於ケル桐油ノ生產ト貿易，中支占領地區桐油流通事情，國營貿易下ニ於ケル敵側桐油貿易，結言）2，生漆調査報告（生漆，支那ニ於ケル生漆ノ生產ト貿易，中支占領地區內生漆流通事情，支那生漆ノ現狀ト將來）

興亞院・華北連絡部　E71・51-1

北支那ノ木材規格及木材需給狀況調査　北京　編者　昭和16年9月

2，10，210頁　寫眞42葉　表（折込）　A5　祕〔調査所調査資料第146號（經濟第32號）〕

内容：緒言　1，建設用主要木材ノ規格並需給狀況　2，一般用材　3，綜說

興中公司　L537・53-2

福建省政府ニ對スル豆粕賣渡代金殘額ニ關スル引繼調査書　北京　編者

昭和13年8月

15頁　B5　特祕

タイプ版片面謄寫印刷

興中公司　L537・53-1

豆粕第2回取引經過報告　北京　編者

14頁　B5　祕

タイプ版片面謄寫印刷

南滿洲鐵道株式會社・産業部　L537・3–1

日本ニ於ケル鹽ノ需給狀況ト各供給地ノ事情　北支鹽業開發策附錄資料

大連　編者　昭和12年2月

95頁　B5　極祕

タイプ版片面謄寫印刷　執筆：　商工課工業係

内容：　1, 總說　2, 日本ニ於ケル鹽需給ノ趨勢　3, 勢力圈内供給地ノ諸事情　4, 外國鹽本邦輸入ノ經緯　5, 我國鹽業政策ト長蘆鹽ノ價値　6, 結言

畜　産　品

大阪(府)貿易館(譯)　F74・5–1

豬鬃（豚毛）譯書　大阪　譯者

昭和16年3月

47頁　A5　祕〔實業部國際貿易局編　商品研究叢書ノ中　第2輯〕

内容：　概說，豚毛ノ種類，產地及ビ其用途，豬毛揀製ノ情形，上海ノ豚毛業，豚毛ノ來源ト各地市場情況，豚毛ノ運輸，豚毛ノ輸出貿易，豚毛業ノ取引，上海農業ノ現狀

華北交通株式會社・北京鐵路局・總務處產業科　L537・51–1

京漢線保定ニ於ケル食肉及屠畜副產物需給事情　北京　編者　昭和16年5月

6, 108頁　B5　祕

タイプ版片面謄寫印刷　執筆：　淵正雄

内容：　1, 保定及其ノ附近概況　2, 家畜資源事情　3, 屠畜資源供給事情　4, 屠宰場事情　5, 屠肉及屠畜副產物處理販賣事情　6, 食肉及屠畜副產物消費事情　7, 結論

南滿洲鐵道株式會社・經濟調査會　L537・5–1

支那羊毛ノ本邦輸出ニ關スル件

大連　編者　昭和11年6月

34頁　B5　祕

タイプ版片面謄寫印刷　執筆：　潮崎賢次

上海潮崎洋行潮崎賢次ノ調査報告ヲ在上海大使館商務書記官岩井光次郎ヨリ外務大臣ニ提出セシメタル報告書

南滿洲鐵道株式會社・經濟調査會　L537・4–1

滿洲牛肉輸出事情方策　大連　編者

昭和10年11月

2, 339頁　A5　極祕〔立案調査書類第10編第2卷〕

諸家ノ報告14篇ヲ收ム

南滿洲鐵道株式會社・產業部　L537・4–5

熱河國境線ニ於ケル畜產物ノ流動狀況　大連　編者　昭和12年1月

60頁　B5　極祕

タイプ版片面謄寫印刷　執筆：　横地稔

内容：　1, 畜產一般狀況（熱河畜產狀況，多倫縣事情，冀東地區畜產狀況）2, 流動狀況（熱河冀東地區間流動狀況，熱河河北間貿易關係稅關設置ノ影響，長城線貿易通路及關稅事情，多倫流動狀況）

南滿洲鐵道株式會社・上海事務所・調査室　L537・52–1

中支ニ於ケル生牛及豚ノ流動　：特ニ昭和15年度ニ於ケル　上海　編者　昭和15年12月

100頁　B5　祕

タイプ版片面謄寫印刷　執筆：　福田良久

内容：　序　1, 上海事情　2, 地方事情

南滿洲鐵道株式會社・新京支社　L537・4–2

滿洲ニ於ケル重要物資ノ需給調査：羊毛　新京　編者　昭和16年6月

6, 64頁　B5　極祕

タイプ版片面謄寫印刷　執筆：　山崎武雄

内容：　1, 滿洲產羊毛類ノ需給　2, 流通系統　3, 滿洲羊毛同業會設立ノ影響及關取引，結言

南滿洲鐵道株式會社・新京支社・調査室　L537・4–4

家畜交易市場調査　新京　編者

昭和15年4月

10, 347頁　B5　祕

タイプ版片面謄寫印刷　執筆：　澤井武　調査期間：　自昭和14年10月5日至10月24日

全滿ノ役畜需給調整方策ニ資スル目的ノ下ニ本篇ハ南滿農耕地帶ノ役畜移動狀態ヲ詳細ニ調査セルモノ

南滿洲鐵道株式會社・新京支社・調査室　L537・4–3

滿洲ニ於ケル重要物資ノ需給調査：毛皮，皮革　新京　編者　昭和15年4月

7, 35頁　B5　祕

タイプ版片面謄寫印刷　執筆：　富永利彥　調査期間：　自昭和14年8月初旬至10月中旬

内容：　1, 概說　2, 機能的流通系統　3, 奉天市場　4, 流通期間　5, 地理的流通系統　6, 統制ト其ノ成績

南滿洲鐵道株式會會・北支經濟調査所　F76・51–1

北支ニ於ケル動物性油脂(獸脂)需給關係並加工消費狀況　北京　編者

昭和15年10月

103頁　B5　極祕

タイプ版片面謄寫印刷　執筆：　山下政信，韓濤　調査期間：　昭和15年7月30日至10月5日

内容：　1, 動物生油脂（獸脂）ノ種類及用途　2, 北支ニ於ケル動物性油脂(獸脂)ノ生產狀況　3, 北支ニ於ケル動物性油脂(獸脂)ノ流通事情　4, 北支ニ於ケル動物性油脂ノ加工消費狀況　5, 結論

南滿洲鐵道株式會社・北支經濟調査所　L537・51–2

北支蒙疆ニ於ケル主要畜產物ノ需給關係並取引事情調査報告　北京

編者　昭和15年4月

10, 273頁　B5　極祕

タイプ版片面謄寫印刷　執筆：　山下政信

内容：　1, 畜產物ノ種類，品質及用途　2, 主要畜產物ノ需給關係　3, 主要畜產物ノ取引事情

陸軍・多田部隊・本部　F74・51–1

北支ニ於ケル羊毛蒐集狀況調査報告

編者　昭和14年11月

2, 49頁　B5　極祕（方軍調査　第67號）

タイプ版片面謄寫印刷　執筆：　田口泉二

内容：　1, 概說　2, 昭和13年度ニ於ケル蒐集數量　3, 蒐集羊毛ノ品種　4, 購買實施及將來ニ對スル所見　附圖・北支那羊毛集散系統圖

其　他

南滿洲鐵道株式會社・產業部　L537・21–1

日滿支ニ於ケル麻紡織製品需給狀況

大連　編者　昭和12年2月

129頁　B5　極祕

タイプ版片面複寫印刷

南滿洲鐵道株式會社・調査部　J22・51–2

北支鋼材需要高推定ニ就テ　大連

編者　昭和13年7月

4頁　B5　祕

タイプ版片面謄寫印刷

南滿洲鐵道株式會社・北滿經濟調査所　L537・4–6

北滿燃料需給動向ノ概査　哈爾賓

編者　昭和13年9月

76頁　表4　祕〔北經調査　第30號〕

執筆：　林茂樹

内容：　1, 北鐵輸送上ヨリ觀タ北滿燃料需給ノ趨勢　2, 石炭五箇年計畫ト北滿石炭需要ノ動向　3, 滿洲炭業ノ使命ト北滿炭業ノ將來

倉　庫

南滿洲鐵道株式會社・經濟調査會　L60・4–1

滿洲國保稅倉庫及保稅輸送方策

大連　編者　昭和10年6月

241頁　A5　極祕〔立案調査書類第24編第1卷〕

諸家ノ報告31篇ヲ收ム

貿易・通商

日　本

南滿洲鐵道株式會社・產業部　L70・35–1

臺灣西部沿岸諸港ノ概況と特種貿易事情　大連　編者　昭和12年5月

225頁　B5　祕

タイプ版片面謄寫印刷　執筆：　交通課河海係

内容：　1, 臺灣ニ於ケル特種貿易事情ノ要約　2, 臺灣全島ノ開港場及特別開港場ノ沿革ト貿易概況　3, 馬公港　4, 高雄港　5, 基隆港　9, 安平港　7, 北門港　8, 東石港　9, 鹿港　10, 後龍港　11, 淡水港

南滿洲鐵道株式會社・經濟調査會　L70・34/72–1

朝鮮對南洋貿易關係調査復命書

大連　編者　昭和10年11月

46頁　B5　極祕

タイプ版片面謄寫印刷　復命：　宮島晟吉

内容：　1, 朝鮮貿易ノ趨勢　2, 朝鮮對南洋貿易關係　4, 朝鮮輸出品ノ南洋ニ於ケル需要狀況　4, 南洋ヨリ輸入品ノ朝鮮ニ於ケル需要狀況　5, 結論

南滿洲鐵道株式會社・經濟調査會　N30・4–5

日本對滿資本輸出及商品輸出ノ將來（國線調査參考資料）　大連　編者　昭和10年6月

67頁　B5　極祕

タイプ版片面謄寫印刷　執筆：　第一部世界經濟班

南滿洲鐵道株式會社・經濟調査會　L70・21-1

滿洲事變後ニ於ケル日滿支貿易ノ變遷　大連　編者　昭和10年2月

102頁　B5　極祕

タイプ版片面謄寫印刷

內容：1, 滿洲貿易ノ趨勢　2, 日滿貿易　3, 滿支貿易　4, 日支貿易　5, 支那ノ日貨排斥ニ對スル日滿國ノ對策

南滿洲鐵道株式會社・北支經濟調査所(譯)　B97・21-2

實際ニ於ケル圓ブロツク供給ノ根據

北京　譯者　昭和15年8月

26頁　B5　祕

タイプ版片面謄寫印刷　繙譯：鈴木卿二郎

原題：The Yen-Bloc Supply Base in Droctice, by Jhon R. Stwort, (Far Eastern Survey. Vol. IX No. 11. 1940)

滿　洲　國

滿洲重工業開發株式會社　L70・4-1

滿洲國康德六年度貿易ノ檢討

新京　編者　康德7年6月

10頁　B5　祕（業務資料　第2編）

作製：總務部資料課調査係

內容：1, 總況　2, 對日本貿易　3, 對支那貿易　4, 對獨逸貿易　5, 對伊太利貿易　6, 對第三國貿易

南滿洲鐵道株式會社・經濟調査會　P 46・4

滿洲國關稅率表・稅番別純貿易統計

(昭和9年度)　大連　編者　昭和10年11月

4,345頁　B5　極祕（經調資料　第102編）

內容：1, 輸入　2, 輸出　3, 關東州產品輸出

南滿洲鐵道株式會社・調査部　L70・4-2

滿洲國外國貿易詳細統計　大連

編者　昭和13年3月至17年3月

3冊　B5　極祕

所藏：昭和11—13年度

各冊トモ：1, 綜合表　2, 主要品表　3, 輸出品表　4, 再輸出品表　5, 輸入品表　附錄ノ順序ニテ編纂サル

編纂：11年度（產業部）12—13年度（調査部）　執筆：(11年度) 太田秀雄，神宮司瑞郎，深美正喜，千胡清永，山川正之助，(12年度)松村壽夫，(13年度)松村壽夫，大島剛，寺村武男，田中司，佐久間直義，井上正治

南滿洲鐵道株式會社・調査部　L70・4/1-1

滿洲國外國貿易詳細統計速報　昭和15年　大連　編者　昭和16年11月

51頁　B5　極祕

執筆：松村壽夫

支　那

中國聯合準備銀行　L70・5-2

中國海關輸出入禁止及制限品目・臨時政府統制及輸出入禁止品目

北京　編者　昭和15年7月

10頁　B5　極祕

タイプ版片面謄寫印刷

東亞研究所　L70・5/81-1

在支英國貿易商社ノ調査　(未定稿)

東京　編者　昭和15年2月

119頁　B5　祕〔資料　丙第87號D〕

タイプ版謄寫印刷　執筆：松宮克也

內容：1, 英國對支貿易政策ノ沿革　2, 英支貿易ノ發展　3, 在支英國貿易商社發展ノ歷史　4, 在支英國貿易商社ノ貿易金融　5, 在支英國貿易商社ノ現勢　6, 主要商社ト其ノ取引（主トシテ輸出業ニ於ケル）　7, 各商在社ノ內容業績(怡和洋行其ノ他ノ商社)　附：主要參考書

東亞研究所　L70・5/1-1

支那地域別商品輸出入額相手國別表

中支及南支ノ部　1937年度　東京　編者　昭和14年11月

108頁　B5　祕〔資料　丙75號D〕

謄寫印刷　作製：第一調査委員會第三分科

東亞研究所　L70・5-6

支那ノ貿易收支　(第一調査委員會調査報告)　東京　編者　昭和17年4月

458頁　B5　祕〔資料　甲第15號C〕

執筆：蒲茂，平瀨己之吉，水田博

內容：1, 全支貿易收支受取之部(貿易上ノ受取，地金銀貨幣上ノ受取)　2, 全支貿易收支支拂之部（貿易上ノ支拂地金銀貨幣上ノ支拂）　3, 全支商品輸出入額地域別表（輸出之部，輸入之部，地域別輸出入表ニ關スル概觀的說明）

東亞研究所　L70・5-1

全支國際收支調査貿易收支ノ部

自1934年至1938年　東京　編者　昭和15年6月

37頁　B5　極祕〔資料　丙119第D〕

謄寫印刷

內容：1, 序　2, 全支國際收支調査貿易收支受取ノ部　3, 全支國際收支調査貿易收支支拂ノ部　4, 全支國際收支調査貿易收支表ノ要旨說明　附表：蒙疆地域貿易收支

東亞研究所　L70・5-4

中南支那外國貿易詳細統計　昭和11年(1936年)　第1—2編　東京　編者　昭和15年8月

2冊　B5　祕〔資料甲第1號A1-2〕

編纂：滿鐵上海事務所調査室

內容：第1編，中支那ノ部　第2編，南支那ノ部

各冊トモ：1, 綜合表　2, 主要品表　3, 輸出品表　4, 輸入品表ノ順序ニテ編纂サル

東亞研究所　L70・5/72-1

東南洋諸國ノ對支貿易　東京　編者

昭和14年9月

173頁　B5　祕〔資料　丙第59號D〕

タイプ版謄寫印刷

作製：第一調査委員會第三分科

內容：1, 序說　2, 香港ノ對支貿易　3, 佛領印度支那ノ對支貿易　4, 比律賓ノ對支貿易　5, 英領，馬來ノ對支貿易　6, 蘭領東印度ノ對支貿易　7, シヤムノ對支貿易　8, 英領印度ノ對支貿易　9, 濠洲ノ對支貿易　10, ニユージランドノ對支貿易

南滿洲鐵道株式會社・經濟調査會　L537・5-1

支那羊毛ノ本邦輸出ニ關スル件

大連　編者　昭和11年6月

34頁　B5　祕

タイプ版片面謄寫印刷　執筆：潮崎賢次

上海潮崎洋行潮崎賢次ノ調査報告ヲ在上海大使館商務書記官岩井光次郎ヨリ外務大臣ニ提出シタル報告書

南滿洲鐵道株式會社・產業部　L70・5/35-1

香港臺灣ヲ中心トスル對中南支仲繼貿易擴充ニ關スル調査立案ニ關スル件審議報告　大連　編者

昭和11年11月

4頁　B5　極祕

タイプ版片面謄寫印刷

南滿洲鐵道株式會社・上海事務所(譯)　L70・5/92-1

米國對支貿易ノ將來　(反譯資料)

上海　譯者　昭和15年11月

18頁　B5　祕〔支那抗戰力調査參考資料 2〕

タイプ版片面謄寫印刷　繙譯：第八係

"The Annals,, Vol. 211, September, 1940所載 "Future of the China Trade,, ヲ抄錄セルモノ

南滿洲鐵道株會社・上海事務所・調査室　L70・5-7

支那外國貿易統計季報 1939年(昭和14年第1季　(1月—3月)

上海　編者　昭和14年6月

82頁　B5　祕

編纂：曾根武夫・澤田重信・森敬・增田良一

內容：1, 綜合表　2, 主要輸出品表　3, 主要輸入品表　4, 附錄

南滿洲鐵道株式會社・上海事務所・調査室　L70・5-3

支那外國貿易統計年報 昭和13年第1-4卷

上海　編者　昭和15年2月

4冊　B5　祕

內容：第1卷，全支那(曾根武夫，澤田重信，森敬，增田良一)　第2卷，北支那(曾根武夫，山田常太郎，張春沫，中村レイ子)　第3卷，中支那(石橋義雄武藤義男，松岡政乃)　第4卷，南支那(押鴨鎭夫，喜多三郎，中浦嘉重，增田節子)

各冊トモ　1, 綜合表　2, 主要品表　3, 輸出品表　4, 輸入品表　5, 附錄ノ順序ニテ編纂サル

南滿洲鐵道株式會社・上海事務所・調査室　L70・5-5

中南支那外國貿易統計年報 (上海，南京，漢口，福州，廈門，汕頭，九龍，廣東) 昭和11年(1936)

大連　編者　昭和13年7月

859頁　B5　祕

編纂：杉原實雄・曾根武夫・石橋義男・押鴨鎭夫

內容：1, 綜合表　2, 主要品表　3, 輸出品表　4, 輸入品表　5, 附錄

南滿洲鐵道株式會社・調査部　B15-5

支那抗戰調査委員會昭和十四年度總括資料　第5分冊　戰時經濟政策篇　商業貿易篇　大連　編者　昭和15年7月

175頁　A5　極祕

執筆：熊谷康・岸川忠嘉

內容：第1章，戰時貿易政策ノ進路　第2章，國營輸出品ノ官營收貨　第3章，貿易ルートノ南進トソノ實績檢討　第4章，總結：商業貿易機構ノ再編成トソノ問題，附錄：西南封鎖ト其ノ效果，附表，2表

南滿洲鐵道株式會社・調査部　L70・5/722-1

滿洲支那對佛印貿易統計表　昭和11年—14年度　大連　編者　昭和16年10月

41頁　B4　極祕

作製：　第一調査室第二班(統計班)

内容：　1, 滿洲對佛印貿易貿易實績(輸出輸入)　2, 北支那對佛印貿易實績(輸出輸入)　3, 中支那對佛印貿易實績(輸出輸入)　4, 南支那對佛印貿易實績(輸出輸入)

南滿洲鐵道株式會社・調査部　L70・5/4-1

滿洲對支那貿易詳細統計　昭和11年(1936年)　大連　編者　昭和14年7月

588頁　B5　祕

執筆：　足立・深美・井上・武田・山川

内容：　1, 綜合表　2, 輸出品表　3, 輸入品表　4, 再輸出表，附錄

北　支　那

北支那開發株式會社　L70・51-11

四月積汽船海上輸送物資數量調書・北支關係物資對比表　北京　編者　昭和17年4月

80頁　B5　極祕

タイプ版片面謄寫印刷

北支那開發株式會社・産業部・總務課　B151-16

北支ニ於ケル工業, 交通, 通信, 電氣, 貿易狀況　北京　編者　昭和15年12月

3, 60頁　B5　極祕

タイプ版片面謄寫印刷

北支那開發株式會社・調査局　L70・51-12

事變後北支貿易統制概說　北京　編者　昭和17年8月

86頁　B5　極祕〔調經17, 12D〕

タイプ版兩面謄寫印刷　執筆：　小西四郎

内容：　第1章, 日本ノ對圓域貿易統制　第2章, 北支ニ於ケル對日輸出入機構　第3章, 北支ニ於ケル對滿貿易統制　第4章, 對中南支(第三國ヲ含ム)貿易統制

北支那開發株式會社・調査局　L70・51-7

北支那內國貿易統計年報　(秦皇島・天津・龍口・芝罘・威海衛・青島)　昭和15年(1940)　北京　編者　昭和17年5月

621頁　B5　極祕

編纂：　鶴節, 川崎武夫, 山崎健次, 村田隆

内容：　1, 綜合表　2, 主要品表　3, 內國品表　4, 外國品表　附錄

北支那開發株式會社・物資調整部　H63・51-7

北支那鐵鋼類輸入額表　(昭和13—15年度)　北京　編者

7頁　B4　極祕

謄寫印刷

秦皇島, 天津, 龍口, 芝罘, 威海衛, 青島ノ六港ヨリ輸入ノ數量ヲ「華北海關進出口貿易統計年報ニ據リ示ス滿州, 中南支ヨリノ移入ハ含マズ　軍用品及軍用品證明ニヨツテ輸入セラレタ開發用材ヲ含マズ」

北支那開發株式會社・物資調整部　J22・51-1

北支那鐵鋼輸入額表　(昭和7年乃至昭和11年)　北京　編者

1枚　極祕

北支那開發株式會社・青島事務所　L70・5131-1

昭和16年上半期青島港貿易總計表　青島　編者　昭和17年3月

14頁　B5　極祕

タイプ版片面謄寫印刷

興亞院・華北連絡部　L70・51-8

華北外國貿易第三國並圓域對比統計年報　天津・青島・芝罘・龍口・威海衛　北京　編者　昭和17年4月至7月

3冊　B5　極祕〔調査所調査資料　第179號(經濟51號)〕

所藏：　昭和11年其ノ1, 昭和12年其ノ2, 昭和13年其ノ3

編纂：　(竹田稔, 根本達夫, 劉天志

内容：　(各冊トモ)　1, 綜合表　2, 主要國輸出商品表　3, 主要國輸入商品表　4, 輸出商品表　5, 輸入商品表　6, 華北六港輸出表　7, 華北六港輸入表

興中公司　L70・5131-3

膠濟鐵路入月表　(昭和9年10, 11月分)　青島港主要輸出入貨物概況　(昭和9年10, 11月分)　青島港主要貨物輸出入統計(昭和9年10, 11月分　北京　編者　昭和10年1月

53頁　B5　極祕〔青駐庶34第84號〕

調査：　青島日本商工會議所

タイプ版版片面謄寫印刷

興中公司・大連事務所　L70・513-1

芝罘狀況及大連中央卸市場概說　(草稿)　大連　編者　昭和13年11月

94頁　B5　極祕

タイプ版片面謄寫印刷　執筆者：　中野光治

内容：　1, 芝罘港　2, 芝罘ノ一般狀況　3, 芝罘ノ貿易　4, 芝罘附近ニ於ケル青果類　5, 大連市中央卸賣市場　6, 大連芝罘間航路連絡

商工省・臨時物資調整局・總務部　L21・51-1

重要物資配給狀況調査　1—2　編者　昭和13年10月

2冊　B5　極祕

タイプ版片面謄寫印刷

東亞研究所　L70・51-9

北支那商品輸入額・類別港別相手國別表　(未定稿)　1936年1937年　東京　編者　昭和15年5月

94頁　B5　祕〔資料丙第115號D〕

謄寫印刷　擔當：　第一調査委員會第三分科

南滿洲鐵道株式會社・經濟調査會　L70・5131-2

昭和9年中ノ青島港主要貨物輸出入統計　大連　編者　昭和10年2月

23頁　B5　極祕〔青駐庶124第95號〕

タイプ版片面謄寫印刷

南滿洲鐵道株式會社・經濟調査會　L70・51/4-1

北支滿洲國間陸境貿易ノ現狀　大連　編者　昭和10年6月

54頁　B5　祕〔經6資料第6輯〕

タイプ版片面謄寫印刷　執筆：　高見信雄

内容：　1, 商品移動ノ經路(長城線察哈爾國境線)　2, 輸出, 入ノ概況(長城線輸入, 察哈爾國境輸出入, 品種別概況)

南滿洲鐵道株式會社・産業部　L70・51/4-3

關東州ヲ中心トスル對北支克貿易ノ現狀　大連　編者　昭和12年3月

616頁　A5　極祕〔産業調査資料　第11編〕

執筆：　山內五鈴・天野清信・岸川忠嘉・岡崎弘文・高木第四郎・横田英治・眞鍋藤治・中濱義久

内容：　1, 關東州ニ於ケル仲繼取引事情　2, 密輸者ニ關スル調査　3, 關東州ニ於ケル仲繼貿易ニ關スル商業施設ニ關スル調査　4, 關東州ニ於ケル仲繼貿易振興助成ニ關スル特殊施設　5, 關東州ヲ中心トスル戒克及發動機船　6, 戒克, 發動機船用港灣　7, 對北支戒克貿易商品仕出地仕向地別數量價額　8, 仕出地(川口)ニ於ケル輸出事情　10, 陸揚地ヨリ消費地ニ至ル輸送ニ關スル調査　附錄：　1, 神戶華商ノ香港廣東貿易事情　2, 小清河航運事情及沿岸諸邑並羊角溝事情

南滿洲鐵道株式會社・産業部　L70・51-2

冀東查驗所通關業者竝通運公司ノ業態調査ノ爲天津山海關出張復命書　大連　編者　昭和12年3月

57頁　B5　極祕

タイプ版片面謄寫印刷　執筆：　岸川忠嘉

内容：　1, 冀東查驗所ニ於ケル公認通關業者　2, 通關業者ノ取扱實情　3, 通運公司ノ業態　4, 附錄諸表

南滿洲鐵道株式會社・産業部　L70・51-13

冀東特殊貿易ノ實狀及北支向特殊貿易品ノ最近大連ニ於ケル狀況　大連　編者　昭和12年3月

4, 98頁　A5　極祕〔産業調査資料　第11編別冊〕

内容：　1, 冀東特殊貿易ノ實狀　2, 北支向特殊貿易品ノ最近大連ニ於ケル狀況

南滿洲鐵道株式會社・産業部　L70・51-1

北支輸入貿易ノ現狀及將來　大連　編者　昭和11年8月

28頁　附表(折込)　B5　祕

タイプ版片面謄寫印刷

内容：　1, 北支輸入貿易ノ現狀　2, 北支輸入貿易ノ將來

南滿洲鐵道株式會社・調査部　L70・51-10

北支那貿易對策案並調査資料　大連　編者　昭和12年12月

4, 606頁　附表, 附圖(折込)　A5　極祕〔支那立案調査書類　第8編第2卷〕

内容：　**第1, 緒言　第2, 北支貿易對策案**　1, 對北支貿易促進案(高見信雄)　**第3, 支那貿易調査資料**　滿洲事變後ニ於ケル日滿支貿易ノ變遷(岸川, 矢野)　2, 中華民國ノ貿易政策ニヨリ本邦品ノ受ケル影響及對策(駐重天津駐在員)　3, 本邦對支重要輸出品ニ對スル支那ノ競爭產業並列國トノ競爭關係ノ現狀及對策(岸川忠嘉)　4, 最近三箇年ニ於ケル日本對支那主要品貿易概況(宗像, 牛込)　**第4, 滿支貿易調査資料**　1, 北支滿洲國間陸境貿易ノ現狀(高見信雄)　2, 滿支國境貿易ノ檢討　3, 海路貿易ヨリ見タル滿洲ノ北支ニ對スル工業資源輸出並滿洲市場ニ於ケル北支工製品(山口勇)　**第5, 北支密貿易調査資料**　1, 冀東沿岸地方ニ於ケル密輸事情(天津駐在員)　2, 濟南ニ於ケル密輸品調査(濟南總領事館)　3, 山東北岸ニ於ケル最近ノ密貿易(高見義男)　4, 岐口ニ於ケル密輸狀況　5, 北支ノ密輸入ニ就テ　6, 昭和11年關東州仲繼對北支特殊貿易額調(產業部商業係)

南滿洲鐵道株式會社・調査部　L70・51/4-2

滿洲對北支貿易詳細統計　昭和９年(1934)　大連　編者　昭和11年11月

635頁　B5　祕

編纂：　太田秀雄，曾根武夫，川連武，鈴木立憲，竹野淵

内容：　1，綜合表　2，主要品表　3，輸出品表　4，再輸出品表　5，輸入品表

南滿洲鐵道株式會社・天津事務所　L70・511-1

冀東區域ノ貿易概況ト關稅事情　天津　編者　昭和11年２月

160頁　A5　極祕〔北支經濟資料　第５輯〕

執筆：　高見信雄

内容：　1，冀東區域海路貿易概況ト關稅事情　2，冀東區域對滿陸境(長城線)貿易實況ト關稅事情　3，北支特ニ冀東區域ニ於ケル密貿易ノ狀況　4，主要統計表〔秦皇島港關係，山海關稅關係，承德稅關全體ニ關スルモノ，喜峯口分關關係，灤河水運關係，古北口分關關係〕

南滿洲鐵道株式會社・北支經濟調査所　L70・51-6

北支那內國貿易統計半年報　(秦皇島，天津，龍口，威海衞，芝罘，青島)　昭和14年下半期(1939)　大連　…調査部　昭和15年11月

427頁　B5　祕

編纂：　神宮司瑞郎・鶴節・莊秀也・鈴木立憲・山崎健次・宮內要・村田隆

内容：　綜合表　2，內國品表(內國品再輸出表　內國品移入表　內國品再移出表)　3，外國品表(外國品再移出表　外國品移入表)　附錄

南滿洲鐵道株式會社・北支經濟調査所　L70・51-5

最近八ケ年間北支貿易調査表　主要品別主要國別港別　北京　編者　昭和14年10月

88頁　附表　B5　祕〔北支調査資料　第１輯〕

執筆：　重原昌人・米村光也・中村正三・原田泰夫

内容：　1，綜合表　2，北支主要商品外國貿易額綜合表　3，北支主要商品內國貿易額綜合表　4，北支主要商品港別國別累年輸出貿易額表　5，北支主要商品港別國別累年輸入貿易額表　6，北支主要商品純輸移出入額表

南滿洲鐵道株式會社・北支經濟調査所　L70・51/81-1

日滿支ブロックノ對英ブロック貿易概況　北支ノ對英ブロック貿易依存關係ヲ主トスル　北京　編者　昭和14年７月

150頁　B5　極祕

タイプ版片面謄寫印刷

執筆：　酒井淳之・澤井武保・城戶四郎・中村正三川崎武夫

内容：　1，日滿支ブロックノ對英ブロック貿易概況(日本ノ對英ブロック貿易，滿洲ノ對英ブロック貿易，支那ノ對英ブロック貿易)　2，北支ノ對英ブロック貿易概況(北支ノ對英ブロック貿易概況，北支ノ對英ブロック貿易，北支ノ對英ブロック主要輸出入商品事情)

南滿洲鐵道株式會社・北支事務局・調査部　L70・51-4

北支那外國貿易統計半年報　天津・青島・芝罘・秦皇島・龍口・威海衞　昭和13年上半期(1-6. 1938)　北京　編者　昭和13年12月

194頁　B5　祕

編纂：　神宮司瑞郎，高記俊隆，鈴木立憲，久野正信

内容：　1，綜合表　2，主要品表　3，輸出品表　4，輸入品表　5，附錄

陸軍・支那駐屯軍司令部・乙嘱託班　P46・51-4

北支關稅・貿易調査報告　編者　昭和12年４月

2，232頁　A5　極祕〔北支・產業調査書類　第２編第３卷〕

内容：　1，**北支關稅調査報告**〔北支ニ於ケル關稅政策方針「北支ニ於ケル關稅政策方針案」　附屬　參考資料其ノ一　同前其ノ二(支那現行關稅增稅率調)〕　2，**北支貿易調査報告**〔滿洲對北支貿易政策方針(日向秀太郎)日本對北支貿易政策方針・「日本對北支貿易政策方針」參考表(岸川忠嘉)〕

L70・51-3

北支那外國貿易統計年報　天津・青島・芝罘・秦皇島・龍口・威海衞　北京　北支那開發株式會社調査局　昭和10年

8冊　B5　極祕

所藏：　1930-1932年，昭和８年(1933)—昭和15年　編纂變更：　1930—1932，昭和８年(滿鐵經濟調査會)昭和８年(滿鐵產業部)昭和９年(滿鐵經濟調査會)昭和10—11年(滿鐵天津事務所調査課)昭和12年(滿鐵北支事務局)昭和14年(滿鐵北支經濟調査所)昭和15年(北支開發調査局)　編纂：　1930—32年(太田秀雄)昭和８年(太田秀雄，曾根武夫，鈴木立憲，竹野淵，豊增國義)昭和９年(太田秀雄，曾根武夫，川連武)昭和10年(大西健吉，鶴節，橋本守，片山英夫)　昭和11年(大西健吉，鶴節，橋本守)昭和12年(神宮司瑞郎，鶴節，高記俊隆，鈴木立憲)昭和14年(鶴節，鈴木立憲，宮內要，村田隆)昭和15年(鶴節，川崎武夫，山崎健次)

各冊トモ　1，綜合表　2，主要品表　3，輸出品表　4，輸入品表　5，附錄ノ順序ニテ編纂サル

中・南・西北支那・蒙疆

華北交通株式會社・包頭公所　L70・55-2

包頭ニ於ケル西北貿易事情　包頭　編者　昭和16年１月

101頁　B5　極祕〔包公調資第４號〕

謄寫印刷　執筆：　高橋榮一・太田武正

内容：　1，西北貿易ノ沿革　2，對西北包頭移入貿易　3，包頭移出西北向貿易　4，西北貿易ノ輸送概況　5，結語

興亞院・華中連絡部　L70・52-2

中支那主要輸出入商品價格構成表　上海　編者　昭和16年３月

495頁　A5　祕〔華中調査資料　第119號〕

執筆：　岡崎理事官・出良義郎・松尾龍一・中下倭・近藤鍾元・齋藤堅・森敬・名古屋勉

臺灣(總督府)熱帶產業調査會　B15322-1

香港經濟調査委員會報告書　臺北　編者　昭和12年４月

4，75，11頁　A5　祕

1934年７月—1935年２月ノ期間設置サレタ香港經濟調査委員會ノ報告書，現在香港貿易不振ノ原因及影響ヲ檢討シソノ改善及振興對策ノ意見ヲ開陳セルモノ

東亞研究所　V44・57-1

蒙疆ニ於ケル對回教徒政策ト西北貿易(蒙疆視察旅行報告)　東京　編者　昭和14年10月

2，41頁　B5　祕〔資料丙第48號D〕

タイプ版謄寫印刷　執筆：　小林宗三郎

内容：　1，蒙疆ニ於ケル回教徒工作　2，蒙疆ニ於ケル西北貿易

南滿洲鐵道株式會社・經濟調査會　L70・53/4-1

南支ニ於ケル滿洲特產物調査報告送付ニ關スル件　大連　編者　昭和10年５月

21頁　B5　極祕〔地商出第1654號〕

タイプ版片面謄寫印刷

南滿洲鐵道株式會社・產業部　L70・5322-1

香港ヲ中心トスル特殊貿易竝海運事情　大連　編者　昭和13年２月

117頁　B5　極祕

タイプ版片面謄寫印刷　執筆：　交通課河海係

内容：　1，特殊貿易ノ行ハルルニ至ツタ原因　2，特殊貿易防止上採ラレタル諸策　3，特殊貿易ノ徑路　4，特殊貿易實施ノ手段　5，特殊貿易ニ取扱ハルル商品及其ノ量　6，特殊貿易ニ對スル結言　7．一般海運竝港灣事情

南滿洲鐵道株式會社・上海事務所・調査室　L70・52-1

中支那外國貿易統計年報　昭和14年(1939年)　上海　編者　昭和16年４月

756頁　B5　祕

編纂：　大川秀治・石橋義男・喜多三郎・張春洙・增田節子

内容：　1，輸入金單位表示額ノ實際相場ニヨル法幣換算ニ就イテ　2，綜合表　3，主要品表　4，輸出品表　5，輸入品表　6，附錄

南滿洲鐵道株式會社・上海事務所・調査室　L70・53-1

南支那外國貿易統計年報　昭和14年(1939年度)　上海　編者　昭和16年５月

783頁　B5　祕

執筆：　大川秀治・押鴨鐵夫・梶野隆男・服部雄一・中村レイ子

内容：　1，輸入金單位表示額ノ實際相場ニヨル法幣換算ニ就イテ　2，綜合表　3，主要品表　4，輸出品表　5，輸入品表　6，附錄

南滿洲鐵道株式會社・張家口經濟調査所　L70・55-1

西北貿易現狀　張家口　編者　昭和15年８月

149頁　B5　極祕

タイプ版片面謄寫印刷　執筆：　田村英男

内容：　1，西北貿易ノ意義　2，西北貿易ノ實績　3，決濟方法　4，ルートノ變遷　5，結ビ

蒙疆銀行・調査課　L70・57-2

蒙疆貿易年報　張家口　編者　成紀734年及737年７月

2冊　A5　極祕

所藏：　成紀734年度(昭和14年度)及成紀736年度(昭和16年度)

陸軍・支那駐屯軍司令部　L157-1

昭和十年秋期實施　綏遠省特別調査報告

第16號：綏遠商工業並西北貿易

編者　昭和11年8月

211頁　B5　祕〔支調第101號〕

タイプ版謄寫印刷　執筆：三村眞一

內容：1, 概說　2, 歸綏商工業　3, 包頭商工業　4, 綏遠省各縣商業概況　5, 綏遠機械工業及事業場　6, 綏遠手工業　7, 西北貿易概況　8, 綏寧貿易並寧夏省概況　9, 綏甘貿易　10, 綏青貿易　11, 綏新貿易　12, 漢人對蒙人ノ交易

ソヴエー聯邦

小西四郎　B161-1

〔極東ソ聯ノ〕國內商業及貿易（南滿州鐵道株式會社北滿經濟調査所〔極東ソ聯要覽〕ノ內）

南滿洲鐵道株式會社・產業部　L70・6/21-1

蘇聯邦外國貿易竝對極東貿易の現情

大連　編者　昭和12年6月

321頁　B5　祕

タイプ版片面謄寫印刷

內容：1, 蘇聯邦ノ外國貿易（蘇聯邦外國貿易ノ特質．蘇聯邦外國貿易ノ動態蘇聯邦ト各國間ノ通商關係及長期クレヂット政策）　2, 蘇聯邦ノ對極東貿易（蘇聯邦對極東貿易ノ重要性，蘇聯邦ト日本トノ貿易，蘇聯邦ト滿州國トノ貿易，蘇聯邦ト外蒙古トノ貿易，蘇聯邦ト支那トノ貿易，蘇聯邦ト新疆トノ貿易，蘇聯邦ト唐努トノ貿易）　3, 結言

稅關

南滿洲鐵道株式會社・經濟調査會　L90・34-1

北鮮國境稅關設置方策　大連　編者

昭和10年7月

280頁　A5　極祕〔立案調査書類第23編第2卷〕

諸家ノ報告52篇ヲ收ム

南滿洲鐵道株式會社・產業部　L90・5-1

支那海關總稅務司訓令集　第1輯—第10輯　大連　編者　昭和12年5月

10冊　A5　極祕

執筆：中島宗一（總括並計畫者）外21名

內容：支那海關行政ノ規範トナリ來レル英人ロバート・ハートノ發セル萬餘ノ訓令ヲ集錄セルモノ，內容目次　第1編　總說　1, 監督官廳（中央監督官廳・海關監督—地方監督官廳）　2, 總稅務司署（總稅務司署ノ內部組織・總稅務司署ノ上海移轉・總稅務司）　3, 海關（海關ノ本質・一般行政・人事行政・用度行政・會計行政）　4, 常關（常關ノ管理・常關ノ管轄・常關ノ職掌）　5, 釐金收稅署　6, 通關業者（海關代辨人・通關業者取締規則　7, 海關慣例＝關スル疑義決定　8, 兼掌行政　第2編　各說　1, 輸出行政（輸出品・輸出稅率・輸出特殊手續・再輸出・原產地證明書）　2, 輸入行政（輸入品・輸入稅率・輸入品檢查・送リ狀・上海派司制度・免重徵制度・紅箱制度）　3, 保稅行政（保稅倉庫規則・保稅貨物・保稅＝關スル疑義決定）　4, 戾稅行政（戾稅制度・戾稅制度ノ廢止・戾稅＝關スル疑義決定）　5, 沿岸貿易（沿岸貿易稅・內國產貨物沿岸輸送規則）　6, 陸境關稅（露滿國境・滿鮮國境・鐵道輸送連絡手荷物ノ關稅取扱規則）　7, 內國關稅（常關稅・手口稅・釐金・內國關稅免稅除・子口稅及釐金＝關スル疑義決定）　8, 船舶行政（船舶ノ入出港・船舶取締・內水航行・船舶＝關スル疑義決定）　9, 噸稅行政（噸數測定・噸稅・噸稅＝關スル疑義決定）　10, 港灣行政（港灣規則・航路）　11, 監視行政（密輸取締規則・密輸貨物ノ取締・密輸事件ノ處理）　12, 海關郵便行政（郵便物取扱規則・郵稅・郵便物輸送＝關スル手續及協定）

交　通

書　目

中支建設資料整備委員會　M01-2

支那交通關係資料目錄　上海　編者

昭和15年12月

8頁　B5　祕〔資料通報　第17輯〕

南滿洲鐵道株式會社・產業部　M01-3

支那交通關係文獻目錄　大連　編者

昭和12年9月

44頁　A5　極祕〔資料彙報附錄〕

南滿洲鐵道株式會社・產業部　M401-1

滿蒙鐵道文獻目錄　大連　編者

昭和12年9月

36頁　A5　極祕〔資料彙報第2卷第8—9號拔刷〕

南滿洲鐵道株式會社・調査部　M401-2

特輯・新著露文鐵道關係資料紹介

大連　編者　昭和14年5月

48頁　B5　祕〔ソ聯調査資料月報〕

タイプ版片面謄寫印刷

南滿洲鐵道株式會社・鐵道總局　M01-1

北支交通關係資料目錄　大連　編者

昭和12年8月

50頁　B5　祕

タイプ版片面謄寫印刷

交通事情及政策

滿　洲　國

東亞研究所　H14-6

滿洲國產業開發五箇年計畫ノ資料的調査研究（鐵工業部門）　東京　編者

昭和16年1月

157頁　B5　祕〔資料乙第25號B〕

タイプ版謄寫印刷　執筆：柏木憲治

內容：梗概　1, 日滿支互助連環ノ立場ヨリ見タル滿洲國重要鐵產資源開發問題ノ資料的調査研究　2, 日滿支互助連環ノ立場ヨリ見タル滿洲國交通業ノ資料的調査研究

南滿洲鐵道株式會社・經濟調査會　M14-1

滿洲交通調査報告　大連　編者

昭和10年11月

2冊，附圖（折込，袋入）附表（折込）　A5　祕（資源調査書類　第4編第6卷，第6卷續1）

內容：（1）　1, 北滿自動車運輸調査報告（星長，福田兵一）　2, 農安，扶餘附近資源調査報告（下田竹雄）　3, 滿蘇國境烏蘇里江流域調査報告（竹內虎治）　4, 綏芬河以北國境地區特別調査報告（下田竹雄）　5, 吉林省東南部地方調査報告（中川順造，平井虎夫）　6, 赤峰林西間鐵道調査報告（楠正治，石川清）　（2）　7, 呼爾達河，綽兒河及雅魯河支流地方交通報告（藤井興一）　8, 吉林省東部國境地方情況（東島德次郎）　9, 黑龍江省訥河縣東部地方概況（東島德次郎）　10, 赤峰，林西及赤峰圍場承德踏查報告（成松義清）

支　那

北支那開發株式會社・產業部・總務課　B151-16

北支ニ於ケル工業・交通・通信・電氣・貿易狀況　北京　編者

昭和15年12月

3, 60頁　B4　極祕

タイプ版片面謄寫印—

鄧恩元　B156-1

西南支那運輸問題ノ解決方策（西南支那經濟建設ノ諸問題，上海日本總領事館，昭和14年9月ノ內）

南滿洲鐵道株式會社・弘報課　M15-1

交通旬刊　第29—30號　大連　編者

昭和12年3月

2冊　B5　祕

タイプ版片面謄寫印刷

內容：第29號　1, 滿洲國自動車及道路　2, 支那及自動車及道路　3, 支那鐵道　4, 中國航空公司ノ1936年ニ於ケル業務成績　5, 哈市馬車組合改組

30號：1, 鐵道總局二月分自動車線營業概況　2, 琿春鐵道第五回株主總會ニ於ケル營業報告書拔萃　3, 鐵道部部路人員資歷審查委員會組織規程　4, 國營鐵道職員功績規則　5, 平漢鐵路二十五年現金收入成績　6, 津浦鐵路二十五年度工務實績　7, 津浦鐵路二十五年度大事記　8, 中南支ニ於ケル鐵道新線及延長計畫調查　9, 成渝路ノ重要性　10, 川黔鐵路公司章程　11, 支那邦船排斥ノ貨物竝船客ニ及ボシタル影響　12, 最近ノ湖北省公路建設狀況

南滿洲鐵道株式會社・產業部　M151-1

北支交通對策要綱案　大連　編者

昭和12年12月

6頁　B5　特祕

タイプ版片面謄寫印刷

執筆：交通課第二鐵道係

南滿洲鐵道株式會社・產業部　M151-2

北支交通對策要綱案參考資料　大連　編者　昭和13年1月

19頁　B5　特祕

タイプ版片面謄寫印刷

南滿洲鐵道株式會社・上海事務所・調査室　M15-2

大東亞戰爭ガ奧地ニ與フル影響

第1部　交通　上海　編者　昭和17年3月

39頁　B5　祕

タイプ版片面謄寫印刷　執筆：岩城俊次

南滿洲鐵道株式會社・上海事務所・調査室（譯）K15-1

戰時ニ於ケル支那ノ交通及工業ノ發展ニ就テ（飜譯資料）　上海　譯者

昭和15年10月

18頁　B5　祕〔抗戰力調査參考資料（1）〕

タイプ版片面謄寫印刷　飜譯：大形孝平

ロゴフ執筆「支那ノ軍事力ト其ノ經濟的基礎」ヲ抄譯セルモノ

南滿洲鐵道株式會社・調査部　B15-5

支那抗戰調査委員會昭和十四年度總括資料　第4分冊：3ノ1，戰時經濟政策(1)

交通篇　大連　編者　昭和15年7月

132頁　A5　極祕

執筆：岩城俊次

內容：第1章，事變下交通建設ノ特質　第2章　重慶政府抗戰下交通建設ノ特質、第3章，鐵道建設　第4章，公路　第5章，水運　第6章，航空　第7章　結ビ

陸軍・多田部隊・參謀部　Q151-4

北支蒙疆地區治安恢復概況一覽表

昭和14年度　編者　昭和14年12月

表，10枚　B2　極

執筆：安倍勳

內容：1，北支蒙疆地區戰果成績累月統計表　2，北支蒙疆地區在留邦人數累月統計表　3，北支蒙疆地區邦人學校及生徒數累月統計表　4，北支蒙疆地區縣公署並治安維持會設立數累月統計表　5，北支蒙疆地區列車運轉回數累月統計表　6，北支蒙疆地區各線鐵道事故數累月統計表　7，北支蒙疆地區乘合自動車開通路新設軒數累月統計表　8，北支蒙疆地區民間通信狀況累月統計表　9，北支蒙疆地區電報取扱數累月統計表　10，北支蒙疆地區河川水運開發杆數累月統計表

交通統制

南滿洲鐵道株式會社・產業部　M21・51-1

北支交通委員會要綱案　大連　編者

昭和12年12月

6頁　B5　特祕

タイプ版片面謄寫印刷

陸上交通

北支那

華北交通株式會社・資業局　M30・51-6

連雲港背後地(蘇北及魯南地區)ニ於ケル自動車及道路現況調査報告書

北京　編者　昭和16年5月

139頁　附圖(袋入)，寫眞　B5　極祕

タイプ版片面謄寫印刷

內容：1，總說　2，自動車交通ノ現狀　3，客貨移動數量　4，道路ノ現狀　附圖(袋入)　寫眞ヲ含ム

南滿洲鐵道株式會社・產業部　M30・51-4

冀東及山東ニ於ケル鐵道自動車問題

大連　編者　昭和12年6月

9頁　B5　祕

タイプ版片面謄寫印刷

執筆：交通課第二鐵道係

南滿洲鐵道株式會社・產業部　M30・51-3

冀東政府自動車交通竝道路建設計畫調査立案ニ關スル件　大連　編者

昭和12年4月

6頁　B5　極祕

タイプ版片面謄寫印刷

南滿洲鐵道株式會社・產業部　M30・51-5

冀東地區自動車交通道路實體調査實行案　大連　編者　昭和12年4月

20頁　B5　祕

タイプ版片面謄寫印刷

執筆：交通課自動車係

陸軍・支那駐屯軍司令部・乙嘱託班　M30・51-1

北支自動車交通事業及道路現況調査報告　編者　昭和12年4月

8,505頁　附表，附圖(折込)　A5　極祕〔北支・產業調査書類　第5編第10卷〕

執筆：岡野美武・荒木政之助

內容：總論　第1編　自動車交通事業(河北省　山東省，山西省，察哈爾，綏遠省)　第2編　北支ノ道路(河北省，山東省，山西省，察哈爾，綏遠省)　第3編　踏査道路ノ概況(河北省，山東省，察哈爾，綏遠省)　第4編　關係法規(中央政府，河北省政府，冀東建設，山東省政府，山西省政府，察哈爾建設廳汽車管理處組織大綱及各項規則)　附錄，北支各省自動車路線踏査寫眞，北支自動車道路現勢圖

陸軍・寺內部隊・本部　M30・51-2

冀東地區自動車交通竝道路實態調査

第1—4輯，附圖　編者　昭和12年8月至9月

3冊，附表，附圖(折込，袋入)　B5　極祕〔支調第97—100號〕

タイプ版片面謄寫印刷

編纂：滿鐵經濟調査委員會

內容：**第1輯：自動車交通**　1，總說　2，冀東地區ニ於ケル長途自動車交通事業現狀　3，冀東自動車交通事業統制計畫　4，關係法規　5，自動車ノ現勢　6，營業用自動車及其ノ他施設　7，踏査道路ノ自動車運行速度　8，踏査道路ノ區間距離表　**第2輯，道路實態：**1，概說　2，道路建設竝補修計畫　3，踏査道路　4，各縣主要道路　5，幹線道路ノ沿道戶口調査　6，氣象　**第3輯，各縣一般經濟事情：**1，面積及戶口統計　2，各縣概況　**第4輯，自動車及道路ニ關スル寫眞說**(折込地圖24葉)

自動車

滿洲

南滿洲鐵道株式會社・經濟調査會　M31・4-2

滿洲自動車交通事業方策　大連　編者　昭和11年1月

160頁，附表，附圖(折込)　A5　極祕〔立案調査書類　第14編第5卷第1號〕

諸家ノ報告22篇ヲ收ム

南滿洲鐵道株式會社・經濟調査會　M31・4-3

滿洲自動車法規制定方策　大連　編者　昭和10年11月

134頁　A5　極祕〔立案調査書類　第14編第6卷第1號〕　執筆：上野清・今泉卯吉

內容：1，概說(要旨經緯)　2，決定案(自動車ニ關スル法規ノ制定ニ就テ，自動車運送營業法，自動車取締令，自動車運轉手免許規則，滿洲自動車協會定款細則草案)　3，會議議事錄(自動車關係法規ニ關スル委員會議事報告)　4，資料(舊中國政府及遼寧省公布自動車事業關係法規集)

南滿洲鐵道株式會社・經濟調査會　M31・4-1

滿洲特殊自動車交通事業方策　大連　編者　昭和11年4月

153頁，附圖(袋入)　A5　極祕〔立案調査書類　第14編第4卷第1號〕

諸家ノ報告14篇ヲ收ム

支那

華北交通株式會社　M31・51-6

北支自動車交通現況調査報告書

北京　編者　昭和17年7月

186頁．附表(折込)附圖(袋入)　B5　極祕

タイプ版謄寫印刷

內容：1，總說　2，自動車交通ノ統制　3，第一種自動車運輸事業　4，第二種自動車運輸事業　5，自動車運轉手及修理工養成機關　6，自動車ニ關スル諸施設竝ニ自動車及部分品ノ販賣現況　7，燃料及油脂類販賣狀態

興中公司　M3・52-1

葉養吾氏ニ委任ノバス事業(上海—松江間 上海—閔行間)　北京　編者　昭和13年8月

35頁　B5　極祕

タイプ版片面謄寫印刷

興中公司　M31・51-1

北支ニ於ケル自動車業　天津　編者

昭和11年2月

21頁　B5　祕

タイプ版片面謄寫印刷

南滿洲鐵道株式會社・經濟調査委員會　M31・51-5

冀東地區自動車交通事業統制方策(大綱)　大連　編者　昭和12年8月

4頁　B5　極祕

タイプ版片面復寫印刷　執筆：交通課自動係

南滿洲鐵道株式會社・產業部　M31・51-3

北支自動車交通計畫要綱案(參考資料)　大連　編者　昭和12年8月

4頁　B5　祕

タイプ版片面復寫印刷

南滿洲鐵道株式會社・調査部　M31・51-7

北那自動車交通事業統制方策竝調査資料〔及〕別冊附圖　大連　編者

昭和12年12月

1005頁，附表，附圖(折込)　1冊；別冊地圖(折込)30葉　A5(本文)　B5(折込附圖)　極祕〔支那立案調査書類　第10編第1卷，第1卷別冊附圖〕

陸軍・北支那方面軍司令部　M31・51-2

北支主要都市ニ於ケル自動車調査(昭和13年12月調)　編者　昭和14年2月

18頁　B4　祕〔方軍地資第3號〕

タイプ版片面謄寫印刷

執筆：木場貞博，春田秀鄕

陸軍・支那駐屯軍司令部　M31・51-4

天津ニ於ケル自動車ノ現況　編者

昭和10年6月

41頁，附圖(折込)　B5　祕〔天調第46號〕

謄寫印刷　調査：和田虎三

內容：1，概說　2，天津ニ於ケル自動車數　3，自動車ノ現在ニ於ケル用途及狀況　4，自動車販賣商　5，自動車部分品販賣商　6，自動車修理工場　7，自動車燃料　8，各種自動車稅

ソヴエート聯邦

南滿洲鐵道株式會社・調査部　M31・6-1

ソ聯邦ノ自動車　大連

編者　昭和17年4月

378頁，附圖(折込)　A5　祕〔ソ聯邦政治經濟叢書　第1部第7編〕

執筆：　松野榮

内容：　1，ソ聯自動車化ノ特徴　2，管理機構　3，ソ聯自動車ノ生產　4，ソ聯邦ノ自動車保有量　5，ソ聯自動車ノ性能　6，自動車修繕　7，自動車運輸ト燃料　8，自動車運輸ト勞働　9，輸送　10，自動車運輸ト國防　11，自動車運輸ノ酷寒對策

人車・荷車

南滿洲鐵道株式會社・經濟調査會　J321・4-1

滿蒙鐵二輪荷馬車改良方策　大連

編者　昭和11年8月

632頁　附表　附圖(折込)　A5　極祕〔立案調査書類　第15編第1卷第1號〕

諸家ノ報告30篇ヲ收ム

内容：　第1，概說　第2，決定案　第3，會議議事錄　第4，往復文書　第5，試驗報告　第6，資料

道路・公路

興亞院　J35・5-1

支那ノ水利及道路ニ關スル資料目錄

東京　編者　昭和16年7月

23頁　B5　祕

印刷：　謄寫印刷

松本多智男　B161-1

〔極東ソ聯ノ〕　道路運輸　(南滿洲鐵道株式會社北滿經濟調査所編「極東ソ聯要覽」ノ内)

南滿洲鐵道株式會社・經濟調査會　J32・4-1

滿洲國道路建設法制定方策　大連

編者　昭和10年11月

578頁　附表，附圖(折込)　A5　極祕〔立案調査書類　第14編第7卷第1號〕

諸家ノ報告40ヲ收ム

内容：　第1，概說　第2，決定案　第3，會議議事錄　第4，往復文書　第5，資料

南滿洲鐵道株式會社・上海事務所(譯)　M39・52-1

江西省公路概況　(反譯資料)

上海　譯者　昭和15年10月

20頁　B5　祕

タイプ版片面謄寫印刷　謄譯：　堀川豊次

原題：　江西省政府祕書處編印，江西省公路概況　民國24年5月

鐵道

書目

南滿洲鐵道株式會社・產業部　M401-1

滿蒙鐵道文献目錄　大連

編者　昭和12年9月

36頁　A5　極祕〔資料彙報第2卷第8-9號拔刷〕

南滿洲鐵道株式會社・調査部　M401-2

特輯・新著露文鐵道關係資料紹介

大連　編者　昭和14年5月

48頁　B5　祕〔ソ聯調査資料月報〕

タイプ版片面謄寫印刷

日本

鐵道省　M40・3-1

鐵道要覽　東京　編者

昭和12年10月

2冊　省外祕　所藏：　昭和11年度，昭和12年度

内容：　1，一般　2，職員　3，線路　4，車輛及船舶　5，運輸　6，運轉　7，工場　8，電氣　9，經理　10，地方鐵道　11，軌道

支那

華北交通株式會社・警務局　M40・21-1

第二回大陸鐵道愛護連絡會議經過報告書　北京　編者　昭和17年10月

98頁　B5　祕

タイプ版片面謄寫印刷

東亞研究所　M40・5-10

重慶政權ノ鐵路建設ノ現況

東京　編者　昭和17年5月

51頁，折込圖1　B5　極祕　〔資料丙第268號B〕

タイプ版謄寫印刷　執筆：　中込英三

内容：　1，事變前ニ於ケル鐵路建設ノ動向　2，重慶政權ノ鐵路政策　3，結語

南滿洲鐵道株式會社・經濟調査會　M40・5-8

支那鐵道對策小委員會經過報告書

大連　編者　昭和10年10月

20頁　B5　極祕

タイプ版片面謄寫印刷

南滿洲鐵道株式會社・調査部　M40・5-9

支那交通統計集成　鐵道編

大連　編者　昭和14年5月

264頁　B5　祕〔產業調査資料　第53編〕

執筆：　江口康光，武内力，武田信一

内容：　1，總括　2，經理　3，運輸　4，北支各鐵路別運輸成績　5，機務

陸軍・北支那方面軍司令部　M40・5-7

支那鐵道一覽圖　編者

昭和13年5月

1葉(折込)　祕　調査：　佐藤龍雄，坂本茂正

陸軍・支那駐屯軍司令部　M40・5-3

中華民國國有鐵道運輸通則　(民國24年12月14日鐵道部ニテ公布)　編者　昭和12年6月

88頁　B5　祕〔支調第38號附錄第1〕

タイプ版片面謄寫印刷

内容：　1，總則　2，信號及標識　3，運轉　4，列車及車輛ノ運轉　5，運轉事故　6，附則

陸軍・支那駐屯軍司令部　M40・5-6

中華民國國有鐵道車輛直通ト處理手續：　國内聯運規定拔萃　編者　昭和12年6月

18頁　B5　祕〔支調第38號附錄第3〕

タイプ版片面謄寫印刷

陸軍・支那駐屯軍司令部・乙嘱託班　M40・5-4

津浦鐵道現狀調査報告書　第1編—第5編，第7編〔及〕第2編附錄1-3　編者　昭和12年3月—6月

7冊　B5　極祕〔兵要地誌資料：支調第25號，第26號，第40號ノ1，第40號ノ2，第41號，第42號，第60號ノ3　附錄1-3〕

タイプ版片面謄寫印刷

内容：　第1編，總務關係　第2編，運輸關係　第3編，工務關係(其ノ1)　第3編，工務關係(其2)　第4編，車務關係　第5編，通信關係　第7編，經理關係　第2編　附錄1，中華民國鐵道客車運輸通則(昭和12年1月1日實施)　附錄2，中華民國鐵道貨物運輸通則(昭和11年10月1日實施)　附錄3，貨物運輸附則及運賃料金表

陸軍・支那駐屯軍司令部・乙嘱託班　M40・5-5

平漢線鐵道現狀調査報告書　第1編，第3編—5編，第7編〔及〕第4編附錄1-2　編者

昭和12年2月至6月

8冊　B5　極祕〔兵要地誌資料，支調第37號ノ1，第37號ノ2，第38號，第39號，第60號ノ5，附錄〕

タイプ版片面謄寫印刷

内容：　第1編，總務關係　第3編，工務關係(其ノ1)　第3編，工務關係(其ノ2)　第4編，車務關係　第5編，通信關係　第7編，經理關係　第4編，附錄1，中華民國國有鐵道運轉通則(民國24年12月14日鐵道部令ニテ公布)　附錄2，中華民國國有鐵道列車及配車通則(國民政府鐵道部制定　民國25年7月1日公布)

陸軍・支那駐屯軍司令部・乙嘱託班　M40・5-1

平漢鐵道調査報告書　編者

昭和12年5月至9月

9冊　附表，附圖(折込)　A5　圖表B4　極祕〔北支產業調査書類第5編第2卷第1號—第4號〕

調査期間：　自昭和10年11月至11年11月

内容：　總務關係；　1，沿革　2，職制　3，從事員　4，從事員ニ對スル給與待遇　附錄・平漢鐵路關係契約　支那國有鐵路一般通則(組織關係待遇關係諮詢關係)　附，支那國有鐵路一般通則

經理關係；　1，會計機關　2，資料及建設費　3，固定資產　4，財政ノ現狀　5，債務竝整理辨法　6，賸料　7，道清支線　附・支那國有鐵路會計通則

車務通信保安關係；　車務關係；　1，組織及從事員　2，運轉　3，現行輸送力　4，軍隊輸送ノ場合ニ於ケル輸送力　5，運轉設備　6，車輛　7，工場　8，運轉統計　9，規定類

通信關係；　甲，幹線(北平漢口間)　1，組織及命令系統　2，地勢　3，氣候　4，停車場數　5，驛間距離　6，通信設備　7，電務修理廠　乙，道清支線　1，組織及命令系統　2，地勢　3，氣候　4，停車場數　5，驛間距離　6，通信設備　結言　附記

保安關係；　1，職制及從事員數　2，信號施設投資額及維持費　3，信號保安施設　4，修理廠　別冊其3，線路標準圖

運輸關係；　1，總論　2，旅客　3，貨物　4，連絡運送　5，道清支線　附錄，平漢鐵道貨物運賃率表(民國25年6月1日現行)

工務關係；　第1章，線路總說　第2章，建設略史　第3章，線路一般　第4章，停車場設備　第5章，軌道　第6章，保線　第7章，支線及他線トノ連絡　別冊附圖，1，線路一覽　2，停車場配線圖　3，線路標準圖

陸軍・支那駐屯軍司令部・乙嘱託班　M40・5-2

津浦鐵道調査報告　編者

昭和12年5月至7月

7冊　附表，圖表(折込)　A5　圖版B4　極祕〔北支產業調査書類　第5編第3卷第1-4號〕

調査期間：　自昭和10年11月至11年11月

内容：　總務經理關係；　1，總務關係　沿革，職制，

從業員，從業員ノ待遇，福祉施設，教育　2, 經理關係　會計機關，資本及建設費，資金資產，財政ノ現狀，債務，購料（調査：桑名彌五郎，河村幸吉，萩原靜雄）

車務通信，保安關係　1, 車務關係（組織及從業員，運轉現行輸送力，軍隊輸送ノ場合ニ於ケル輸送力，運轉設備，車輛，工場，運轉統計其ノ他）　2, 通信關係（組織及命令系統，地勢，氣候，停車場數，驛區間距離，通信設備）　3, 保安關係（前言，信號機關塞裝置，聯動裝置，標識及標類，挺子裝置，導線裝置）（調査：中本彌吉，其他12名）

運輸關係　1, 總論，旅客，貨物，連絡，運送　2, 附錄（調査：植村靜榮，面高滿）

工務關係　1, 線路總說　2, 線路一般　3, 停車場設備　4, 軌道　5, 保線　6, 支線及他線ト ノ連絡（調査：伊藤清司，横田榮一，勝木國武，福添清麿）別冊其1, 線路一覽表　其2, 停車場配線圖　其3, 線路標準圖

北　支　那

M40•51-3
北支那開發株式會社・北京支社・監理部・分局

北支鐵道建設概要竝事變後ニ於ケル假營業概要

北京　編者　昭和14年10月

60頁　B5　祕

タイプ版片面謄寫印刷

內容：1, 各線ノ概記　2, 運送假營業實施要綱　3, 各線ノ假營業狀況　4, 假營業ノ變遷　5, 結論

華北交通株式會社　H891•51-2

京漢・京包沿線ノ私設專用線調査報告

北京　編者　昭和18年2月

61頁　圖表（折込）9　B5　極祕

タイプ版片面謄寫印刷　調査：横田榮一，管原信雄

內容：1, 井陘炭礦運炭線　2, 磁縣炭礦運炭線　3, 六河構炭礦運炭線　4, 軍三線運炭線　5, 石景山製鐵所運炭線

華北交通株式會社・資業局　H891•51-3

膠濟津浦線ノ私設專用線調査報告

北京　編者　昭和18年1月

104頁　B5　極祕

タイプ版片面謄寫印刷　執筆：横田榮一，福添清麿

內容：第1節，總設　第2節，悅昇岩礦運炭線　第3節，利大炭礦運炭線　第4節，博大炭礦運炭線　第5節，淄川炭礦運炭線　第6節，南定炭礦運炭線　第7節，中興炭礦運炭線　第8節，孤山炭礦運炭線　附錄：1, 西章邱炭礦概要　2, 淄博炭礦地區ノ五年計畫ニ基ク鐵道輸送數量ト通過貨數ノ考察

南滿洲鐵道株式會社・經濟調査會　M40•51-13

濟南道口鎭・濟南開封間兩線ノ比較

（大正7年8月青島守備軍民政部鐵道部調査）　大連　編者　昭和10年9月

13頁　B5　祕

タイプ版片面謄寫印刷

南滿洲鐵道株式會社・北支事務局・總務班　M40•51-11

主要鐵道運轉事故並匪害旬報

昭和13年8月中旬分　北京　編者　昭和13年8月

34頁　B5　祕〔北支總庶38第10號L ノ13〕

タイプ版片面謄寫印刷

陸軍・支那駐屯軍司令部　M40•51-12

綏遠省特別調査報告

第17號：平綏鐵道概況　編者　昭和11年9月

39頁　B5　祕

タイプ版謄寫印刷　報告．渡邊源一郎

內容：1, 概說　2, 營業狀況　3, 線路　4, 線路作工物及工場　5, 停車場及行車施設　6, 輸送力　7, 關溝段ノ改良計畫

陸軍・支那駐屯軍司令部・乙嘱託班　M40•51-2

北支豫定鐵道

北京　編者　昭和11年10月

5頁　B5　極祕

タイプ版片面謄寫印刷

陸軍・支那駐屯軍司令部・乙嘱託班　M40•51-9

北支豫定鐵道調査報告　經濟篇　其2

代州線・濟豊晋・濟道晋線・包寧線・多平線　編者　昭和12年4月

397頁　A5　極祕〔北支產業關係書類　第5編第1卷第2號〕

內容：1, 代州線ノ經濟的價值（勢力圈內ノ現勢貨客數量ノ想定，營業收支ノ豫想，將來～ノ考察）　2, 濟豊晋線，濟道晋線ノ經濟的價值（勢力圈ノ現勢，貨客數量ノ想定及收入豫想，三豫定線ノ比較研究，濟豊線及濟道線ノ貨客數量想定及收支豫想）　3, 包寧線（勢力圈內ノ現勢，現狀ヨリ見タル貨客數量ノ想定竝營業收支豫想，將來～ノ考察）　4, 多平線（勢圈ノ現勢，貨客數量ノ想定，將來～ノ考察）

陸軍・支那駐屯軍司令部・乙嘱託班・鐵道班　M40•51-5

膠濟鐵道調査報告

編者　昭和12年4月—7月

7冊　A5　圖，B4　極祕〔北支・產業調査書類第4編第4卷第1號—第4號　3・4號　車務・工務關係　別5冊其3　第4號別冊其1—其2〕

內容：第1號，總務・經理關係　第2號，運輸關係　第3號，車務・通信・保安關係　第4號，工務關係　第3・4號，車務・工務關係　別冊其3，車輛型式圖並線路標準圖　第4號　別冊其1，線路一覽圖　第4號別冊其2，停車場配線圖

陸軍・支那駐屯軍司令部・乙嘱託班・鐵道班　M40•51-8

正太鐵道調査報告

編者　昭和12年5月—7月

5冊　A5，圖，B4〔北支・產業調査書類第5編第8卷第1號—第3號，第3號別冊其ノ1，第8・9卷工務關係別冊〕

內容：第1號，總務，經理關係　第2號，車務・通信・保安關係　第3號，工務關係　第3號別冊其1，線路一覽圖　第8・9卷　正太並同蒲鐵道調査報告　工務關係　別冊　停車場配線圖

陸軍・支那駐屯軍司令部・乙嘱託班・鐵道班　M40•51-4

同蒲鐵道調査報告

編者　昭和12年5月—9月

3冊　A5，圖B4　極祕〔北支產業調査書類第5編第9卷第1號—2號，第2號別冊其1〕

內容：第1號，運輸關係　第2號，車務・通信・工務關係　第2號別冊其ノ1，線路一覽圖

陸軍・支那駐屯軍司令部・乙嘱託班・鐵道班　M40•51-6

平綏鐵道調査報告

編者　昭和12年4月—8月

6冊　A5，圖B4〔北支產業調査書類第5編第5卷第1號—4號　第4別冊其1，其2

內容：第1號，總務・經理關係　第2號，運輸關係　第3號，車務・通信・保安關係　第4號，工務關係　第4號別冊其1，線路一覽圖　其2，停車場配線圖

陸軍・支那駐屯軍司令部・乙嘱託班・鐵道班　M40•51-10

北支鐵道調査概要

編者　昭和12年5月

27頁　B5　極祕

タイプ版片面謄寫印刷

陸軍・支那駐屯軍司令部・乙嘱託班・鐵道班　M40•51-1

北寧鐵道調査報告

編者　昭和12年4月—7月

8冊　A5，圖B4　極祕〔北支產業調査書類第5編第6卷第1號—4號，第4號別冊其1，其2，其4，第3・4號別冊

內容：第1號，總務・經理關係　第2號，運輸關係　第3號，車務・通信・保安關係　第4號，工務關係　第4號別冊其1，線路一覽圖　其2，停車場配線圖　其4，縱斷面圖（原圖）　第3・4號別冊，車輛型式圖並線路標準圖

陸軍・支那駐屯軍司令部・乙嘱託班・鐵道班　M40•51-7

隴海鐵道調査報告

編者　昭和12年5月—7月

7冊　A5，圖B4　極祕〔北支・產業調査書類第5編第7卷第1號，第1號（續）　第2號—3號，第3號別冊其1，其2，

內容：第1號，總務・經理關係　第1號（續）運輸關係　第2號，車務・通信關係　第3號，工務關係　第3號別冊其ノ1，線路一覽圖　其2，停車場配線圖

南　支　那

南滿洲鐵道株式會社・產業部　M40•53-3

外國鐵道資料亞細亞編

第3編　雲南鐵道（滇越鐵路）　大連　編者　昭和11年11月

83頁　附圖（折込）　B5　祕

タイプ版片面謄寫印刷　報告：交通課第一鐵道係

內容：1, 鐵道ノ概況　2, 沿線事情　3, 沿革　4, 會社ノ權利義務　5, 警備關係　6, 職制及從事員　7, 投資總額　8, 技術的現狀　9, 列車回數及編成　10, 運賃　11, 運輸成績　12, 營業收支

南滿洲鐵道株式會社・產業部　M40•53-1

福建省嵩龍鐵道調査報告書

大連　編者　昭和11年10月

163頁　B5　祕

タイプ版片面謄寫印刷

內容：1, 報告要項　2, 總說　3, 線路選定　4, 勢圈內現勢　5, 貨客數量ノ想定　6, 鐵道施設ノ計畫　7, 嵩龍鐵道建設費　8, 架空索道計畫　9, 鑛石輸送原價ノ査定

南滿洲鐵道株式會社・産業部　M40・53-2

南支那ニ於ケル鐵道ノ概況

大連　編者　昭和11年11月

63頁　附圖(折込)　B5　祕

タイプ版片面謄寫印刷

内容：1, 緒論　2, 既設鐵道　3, 計畫豫定線

東部ソヴエート

松本多智男　B161-1

〔極東ソ聯ノ〕鐵　道　(南滿洲鐵道株式會社北滿經濟調査所編「極東ソ聯要覽」ノ内)

鐵道經營

滿洲國

南滿鐵道株式會社・産業部　M41・4-1

吉林ダム鐵道(24粁)收支採算ニ就テ

大連　編者　昭和12年3月

4頁　B5　極祕

タイプ版片面謄寫印刷

南滿洲鐵道株式會社・北滿經濟調査所(譯)　M41・4-3

東支鐵道ニ關スルリユビーモフ教授意見書　(1922年採筆)　哈爾濱　譯者

昭和12年5月

3, 25頁　B5　祕　〔北經經濟資料　第55號〕

タイプ版片面謄寫印刷　飜譯：重司義男

M41・4-2

滿洲國私設鐵道補助法施行規則草案

昭和12年3月

8頁　B5　極祕

タイプ版片面謄寫印刷　編者，發行所不詳

支　那

東亞研究所　B85-18(1)

佛白米獨等ノ對支鐵道權益　(1)

〔未定稿〕　東京　編者　昭和14年11月

114頁　B5　祕　〔資料丙第45號D〕

タイプ版謄寫印刷　執筆，玉城肇，坂本直則

内：1, 支那ニ於ケル鐵道發達ノ沿革　2, 佛國及白耳義ノ對支鐵道借款　3, 米國ノ對支鐵道借款　4, 獨逸ノ對支鐵道借款　5, 附表　6, アトガキ　7, 參考文献追補

南滿洲鐵道株式會社・産業部　B85-20

津浦鐵道ニ關スル外國權益　大連

編者　昭和13年1月

327頁　B5　極祕

タイプ版片面謄寫印刷　執筆：長谷部照正, 福島三好

内容：1, 津浦鐵道ノ沿革　2, 津浦鐵道ニ關スル列國權益　3, 津浦鐵道ニ關スル借款契約並起債事情　4, 附屬資料

南滿洲鐵道株式會社・産業部　P52・5-2

中華民國國有鐵路債務分類表

大連　編者　昭和12年8月

77頁　B4　祕　〔調査資料　第2304號〕

タイプ版片面謄寫印刷　執筆：津田正夫

南滿洲鐵道株式會社・産業部　B85-19

平漢鐵道ニ關スル外國權益　〔未定稿〕

大連　編者　昭和12年3月

187頁　B5　祕

タイプ版片面謄寫印刷　執筆：眞鍋藤治

内容：1, 平漢鐵道ニ關スル外國權益ノ現狀　2, 平漢鐵道ニ關スル外國權益發展ノ消長　3, 外國權益ニ關スル若干ノ考察

南滿洲鐵道株式會社・調査部　P52・5-1

中華民國國有鐵道債務概要　北支關係之部(内債ヲ除ク)　大連　編者　昭和16年7月

422頁　A5　祕　〔滿鐵調査研究資料　第39編〕

執筆：竹内健

内容：1, 平漢鐵道之部　2, 津浦鐵道之部　3, 北寧鐵道之部　4, 膠濟鐵道之部　5, 隴海鐵道之部　6, 包寧鐵道之部　7, 浦信鐵道之部　8, 同成鐵道之部　9, 高徐鐵道之部

北　支　那

興中公司・業務課　M41・51-25

津石鐵道建設要綱案　北京　編者

昭和11年11月

11頁　B5　極祕

タイプ版複寫印刷

興中公司・東京支社　M41・51-8

北支諸鐵道經營案　東京　編者

昭和12年8月

40頁　B5　特祕

タイプ版片面複寫印刷

南滿洲鐵道株式會社・經濟調査委員會　M41・51-18

冀察鐵道對策案　大連　編者

昭和12年7月

4頁　B5　極祕

タイプ版片面謄寫印刷

南滿洲鐵道株式會社・經濟調査委員會　M41・51-7

膠濟鐵路借款對策　大連　編者

昭和12年6月

13頁　B5　極祕

タイプ版片面謄寫印刷　報告：大陸經濟會議準備小委員會

南滿洲鐵道株式會社・經濟調査委員會　M41・51-10

津石鐵道建造請負金額ニ關スル細目協定　大連　編者　昭和11年12月

5頁　B5　極祕

タイプ版片面複寫印刷

南滿洲鐵道株式會社・經濟調査委員會　M41・51-12

津石鐵道ニ關スル委員會與中間ノ契約書附屬交換文書　大連　編者

昭和11年11月

8頁　B5　極祕

タイプ版片面謄寫印刷

南滿洲鐵道株式會社・經濟調査委員會　M41・51-23

北支鐵道建設改良計畫大要案

大連　編者　昭和12年8月

8頁　B5　極祕

タイプ版片面複寫印刷

南滿洲鐵道株式會社・經濟調査會　M41・51-20

濟南開封間豫定線踏査報告

大連　編者　昭和10年9月

76頁　B5　祕

タイプ版片面謄寫印刷

内容；1, 本線ノ沿革　2, 線路ノ撰定及設計ノ方針　3, 設計及工事費　4, 營業收支概算　5, 結論

南滿洲鐵道株式會社・經濟調査會　M41・51-14

正太鐵道沿革概要　大連　編者

昭和10年7月

13頁　B5　極祕

タイプ版片面謄寫印刷

南滿洲鐵道株式會社・經濟調査會　M41・51-24

清化鎭澤州間豫定線踏査報告　(大正7年8月青島守備軍民政部鐵道調査)　大連　編者

昭和10年9月

27頁　附圖(袋入)　B5　祕

タイプ版片面謄寫印刷

内容：1, 本線ノ沿革　2, 線路ノ撰定　3, 工事費概算　4, 營業收支　5, 結論

南滿洲鐵道株式會社・經濟調査會　M41・51-6

滄石鐵路借款ニ就テ　大連　編者

昭和10年11月

58頁　B5　祕

タイプ版片面謄寫印刷

南滿洲鐵道株式會社・産業部　M41・51-2

古北口通州間豫定線貨客數量想定及收支豫想　大連　編者　昭和12年5月

7頁　B5　祕

タイプ版片面謄寫印刷　執筆：交通課第二鐵道係

南滿洲鐵道株式會社・産業部　M41・51-1

濟道線(大名經由)貨客想定數量及收支豫想　大連　編者　昭和12年6月

9頁　B5　祕

タイプ版片面謄寫印刷　執筆：交通課第二鐵道係

南滿洲鐵道株式會社・産業部　M41・51-16

山東鐵道ニ關スル諸問題

大連　編者　昭和12年5月

8頁　B5　極祕

タイプ版片面謄寫印刷

南滿洲鐵道株式會社・産業部　M41・51-17

津井鐵道ニ關スル契約書

大連　編者　昭和11年　月

11頁　B5　極祕

タイプ版片面謄寫印刷

冀察政務委員會ト興中公司トノ間ニ締結サレタルモノ

南滿洲鐵道株式會社・産業部　M41・51-19

通州北方大港間豫定線貨客數量想定及收支豫想　大連　編者　昭和12年5月

7頁　B5　祕

タイプ版片面謄寫印刷

南滿洲鐵道株式會社・産業部　M41・51-13

津石鐵道建造計畫案　大連　編者

昭和12年5月

74頁　B5　極祕

タイプ版片面謄寫印刷　執筆：辻一二三

内容：1, 設計方針　2, 建設費

南滿洲鐵道株式會社・産業部　M41・51-9

津石鐵道工事費支出豫想

大連　編者　昭和12年5月

3頁　B5　特祕

タイプ版片面謄寫印刷

南滿洲鐵道株式會社・産業部　M41・51-15

天津石家莊鐵道ニ關スル大要說明

大連　編者　昭和11年1月

5頁　B5　極祕

タイプ版片面謄寫印刷

南滿洲鐵道株式會社・産業部　M41・51-4

北支新設豫定鐵道建設費改算書

大連　編者　昭和12年12月

144頁　B5　極祕

タイプ版片面謄寫印刷

南滿洲鐵道株式會社・産業部　B851-10(1)

北支鐵道ニ關スル外國權益　其ノ1

大連　編者

157頁　B5　極祕

タイプ版片面謄寫印刷

内容：平綏鐵道ニ關スル外國權益　1, 前言　2, 外國權益總說(外國權益ノ種類, 外國權益ノ現狀; 國際的諸關係ノ發展, 債權的諸關係ノ發展, 諸情報)

南滿洲鐵道株式會社・産業部　B851-11

北支ノ鐵道鑛山ニ關スル權益

大連　編者　昭和12年8月

32頁　B5　極祕

タイプ版片面謄寫印刷　執筆：村田久一

南滿洲鐵道株式會社・産業部　B851-9

北寧鐵道ニ關スル外國權益　〔未定稿〕

大連　編者　昭和12年5月

484頁　B5　極祕

タイプ版片面謄寫印刷　執筆：眞鍋藤治

内容：1, 北寧鐵道ニ關スル外國權益ノ現狀　2, 京奉鐵道ニ關スル外國權益發展ノ經緯　3, 京奉鐵道ニ關スル外國權益構成ノ基底

南滿洲鐵道株式會社・總務部・文書課　M41・51-11

滄石鐵道ニ關スル經緯　第2　大連

編者　昭和10年1月

91頁　B5　極祕

タイプ版片面謄寫印刷

内容：1, 支那側ヨリ滄石鐵道借款契約ニ對シ無效通告アリタル後ノ經過　2, 取消承諾書發送後ノ外務省竝滿鐵ノ態度　3, 正太鐵道關係問題　4, マルタン假契約　5, マルタン假契約ニ對スル外務省竝滿鐵ノ態度　6, パヴロヴスキー契約

南滿洲鐵道株式會社・調査部　M41・51-22

津石鐵道建造計畫案竝參考資料

大連　編者　昭和12年12月

154頁　附表, 附圖(折込)　A5　特祕　〔支那立案調査書類　第9編第1卷〕

諸家ノ報告25編ヲ收ム

陸軍・支那駐屯軍司令部　M41・51-3

津石鐵道建設要綱案　編者

昭和11年7月

30頁　B5　特祕

タイプ版片面複寫印刷

陸軍・支那駐屯軍司令部・乙嘱託班・鐵道班　M41・51-5

北支新設豫定鐵道ノ經濟的價値

第3-4部　編者　昭和11年5月

2冊　B5　極祕

タイプ版片面謄寫印刷

内容：**第3部, 承德通縣線**；1, 勢圈ノ現勢　2, 貨客數量ノ想定ト收支豫定　3, 將來ヘノ考察　**第4部；通唐線調査報告書**（通州唐山間）；1, 勢圈內ノ現勢(總說, 現勢一般)　2, 貨客數量ノ想定及營業收支ノ豫想(總說, 旅客數ノ想定, 貨物數量ノ想定, 營業收支ノ豫想, 借款ト營業損益)　3, 將來ヘノ考察

M41・51-21

北支那諸鐵道債務分類表　1935年末

16頁　B4　特祕

タイプ版片面複寫印刷　編者不詳

蒙　疆

南滿洲鐵道株式會社・産業部　M41・57-1

張多鐵道ニ關スル權益關係

大連　編者　昭和13年1月

59頁　B5　極祕

タイプ版片面謄寫印刷　執筆：福島三好

内容：1, 序　2, 張多鐵道敷設計畫ノ沿革　3, 張多鐵道ト華興公司トノ關係　4, 附屬資料

運　賃

南滿洲鐵道株式會社・調査部　M42・4-1

工業立地ニ關スル輸送條件

大連　編者　昭和14年3月

165頁　B5　極祕

執筆：吉田要, 佐々木恒一, 佐藤清磨, 益山宗成

内容：1, 輸送費(鐵道運賃, 國內水運運賃, 小運送費運賃, 小運送費以外ノ諸係)　2, 小運送及倉庫(小運送能力, 倉庫施設倉庫料金)　3, 輸送所要時間　4, 鐵道貨物移動數量

南滿洲鐵道株式會社・哈爾濱事務所　M42・4-2

東支鐵道貨物運賃研究　哈爾濱　編者

大正14年6月

91頁　A5　祕　〔哈調資料　第48號〕

執筆：鈴木三郎

内容：1, 東支鐵道運賃史梗概　2, 現行運賃組織ノ內容考察　3, 附帶料金

旅客及貨物輸送

滿　洲　國

南滿洲鐵道株式會社・北滿經濟調査所　M45・4-1

康德元年度(昭和9年度)ニ於ケル國鐵農產品輸送ニ關スル研究

哈爾濱　編者　昭和12年8月

4, 2, 291頁　B5　〔北經調査刊行書　第16號〕

調査擔當：三輪孝, 矢澤啓作

本書ハ北經經濟資料第36號[康德元年度(昭和9年度)社, 國線ニ於ケル農, 畜, 林產品並ニ主要貨物輸送ニ關スル調査概要](第1輯 社線篇)ノ續篇ノ一部ヲ構成スルモノ

内容：第1章, 國線貨物運輸ニ於ケル農產品ノ地位　第2章, 農產品輸送運輸ニ於ケル農產品ノ地位　第3章, 豆類輸送ノ概況　第4章, 穀類輸送ノ概況　第5章, [大豆ヲ除ク製油原料]輸送ノ概況　第6章, ソノ他工藝作物輸送ノ概況　第7章, 鮮果蔬菜類輸送ノ概況　第8章, ソノ他輸送ノ概況　第9章, 農產品輸送ノ特質, 補遺

南滿洲鐵道株式會社・北滿經濟調査所　M45・4-2

昭和9年度(康德1年度)社線, 國線ニ於ケル農, 畜, 林產品並主要貨物輸送ニ關スル調査概要　第1輯：社線篇

哈爾濱　編者　昭和11年11月

79頁　B5　祕　〔北經經濟資料　第36號〕

タイプ版片面謄寫印刷　執筆：三輪孝

内容：第1章, 總括　第2章, 農產品輸送ノ概要　第3章, 畜產品輸送ノ概況　第4章, 林產品輸送ノ概況　第5章, 其他主要貨物輸送ノ概況

南滿洲鐵道株式會社・北滿經濟調査所　B1402-4(4)

北滿鐵道背後地圈調査統計編　第4分冊：地方金融及附屬參考資料　哈爾濱　編者　昭和13年3月

9, 4, 204頁　B4　祕　〔北經調査刊行書　第20號〕

内容：第1, 地方金融關係　第2, 鐵道輸送統計　第3, 商品諸掛調査

支　那

南滿洲鐵道株式會社・産業部　M45・51-2

津石鐵道輸送計畫案　(車輛費及附帶費)　大連　編者　昭和12年5月

17頁　B5　極祕

タイプ版片面謄寫印刷　執筆：交通課第三鐵道係

南滿洲鐵道株式會社・上海事務所・調査室　M45・5-1

華中鐵道華交連絡輸送貨物統計半年報　(昭和16年上半期)　大連　…調査部

昭和17年6月

129頁　B5　極祕

内容：1, 綜合表　2, 到着　3, 發送

南滿洲鐵道株式會社・上海事務所・調査室　M45・5-2

津浦線經由中北支貨物輸送統計年報

昭和16年度　大連　…調査部　昭和17年8月

149頁　B5　極祕

内容：1, 綜合表　2, 發送　3, 到着

M45・51-3

南滿洲鐵道株式會社・龍烟鐵鋼對策小委員會

平綏鐵路南口バス區間ノ輸送能力其ノ他ニ關スル鐵道總局輸送局運轉課ノ査定　(回答)　大連　編者　昭和12年4月

8頁　B5　極祕

タイプ版片面謄寫印刷

M45・51-1

陸軍・支那駐屯軍司令部・乙嘱託班・鐵道班

天津石家莊間新設豫定鐵道線路經濟調査報告書　編者　昭和11年8月

124頁　附圖(袋入)　B5　極祕

タイプ版片面謄寫印刷　執筆：松山信輔

内容：1, 緒言　2, 河北省ノ概況　3, 本鐵道勢圈內經濟資料ノ概要　4, 輸送客貨ノ想定　5, 人趨料　6, 營業收支採算　7, 將來ノ輸送客貨及收支　8, 隣接鐵道ニ及ホス影響

ソヴエート聯邦

M45•6-1
南滿洲鐵道株式會社・哈爾賓鐵路局・北滿經濟調査所（譯）
全蘇聯鐵道輸送統計　（各地方間貨物流通關係）1932年度　哈爾濱　譯者　康德2年12月
167頁　B5　祕〔北經調査刊行書　第2號〕
蘇聯交通人民委員會部出版ニ係ル同部交通統計資料第137編　1932年度及33年度全蘇聯鐵道貨物輸送統計　第三部各地方間主要貨物流通關係ヲ全譯セルモノ

水上交通・海運

東亞・日本・滿洲國

北支那開發株式會社・臨時海運室　M50-3-1
日本海運現狀　北京　編者
昭和17年5月
97頁　附表(折込)　B5　極祕
タイプ版片面謄寫印刷
内容：1,本邦海運ノ地位　2,日支事變前ノ本邦海運狀況　3,日支事變下ノ本邦海運統制　4,對滿支海運ノ統合　5,造船ノ狀況ト其ノ統制　6,港灣荷役運送ノ統制　7,結言　海運統制令改正

平井好一　M50•21-1
大東亞の海運　東京　東亞研究所　昭和17年5月
28頁　B6　祕〔資料(外乙)第45號B〕

南滿洲鐵道株式會社・經濟調査會　M50•34-1
北鮮港ヲ中心トスル海陸運輸ノ研究
大連　編者　昭和10年11月
268頁　A5　極祕〔立案調査書類　第16編第2卷〕
執筆：森俊夫，竹内虎治，高木第四郎
内容：1,敦圖鐵道ノ終端港ト日本諸港灣トノ聯絡關係及海運　2,北鮮港ヲ中心トスル海陸運輸ノ研究　3,北鮮港ヲ中心トスル海運

南滿洲鐵道株式會社・經濟調査會　M50•4-2
滿洲水運方策　大連　編者
昭和11年6月
238頁　附表，附圖(折込)　A5　極祕〔立案調査書類　第6編第1卷第1號〕
諸家ノ報告15ヲ收ム

南滿洲鐵道株式會社・哈爾濱事務所　M50•4-1
東北ノ航權ト日本ノ立場　哈爾濱
編者　昭和3年12月
87頁　A5　祕〔哈運資料〕
執筆：堀内竹次郎
内容：前章；總說　松花江航行禁止令以後ニ於ケル露支ノ交涉，黑龍江ト支那ノ航權確保　後章；在松花江日投汽船會社ト法的關係，懸爭船問題ト回航船問題，東北ノ航權ト日本ノ立場

支那

北支那開發株式會社・臨時海運室　M50•51-8
第7回海運懇談會議事略錄　北京
編者　昭和17年5月
6頁　B5　極祕
タイプ版片面謄寫印刷

華北航業總公會編　M50•51-1
華北船業綜覽　青島　編者
昭和17年3月
370頁　B5　祕
内容：1,支那事變ノ進展ト日華新關係　2,事變後ニ於ケル中國海運界　3,北京ノ港灣　4,中國ニ於ケル各國船會社ノ活動狀況　5,華北航業總公會　6,華北各港ニ於ケル經濟航運概況　7,中國海運ノ再建ト民船，附錄

華北交通株式會社・水運部　M50•51-6
水運業務概況　北京　編者
昭和15年8月
32頁　B5　極祕
タイプ版片面謄寫印刷
内容：1,碼頭關係；概況，碼頭營業狀況　2,內水河關係概況；內水關係部門ノ擴充內容，業務內容運營實施概況，將來計畫セントスル事項　3,築港關係

東亞海運株式會社・營業部・企畫課　M50•5-2
支那沿岸及內河航路經營，第三國及支那船主運營ノ實勢　上・中・下
東京　編者　昭和16年2月
3冊　B5　祕〔調査特報　第1號〕
謄寫印刷
内容：上，支那沿岸及內河航路ニ於ケル第三國船舶配船ノ現狀（總說，沿岸航路經營船主，內河航路經營船主，中華民國船主）中，支那沿岸及內河航運關係第三國船主，國籍本店所在地及所有船調　下，支那沿岸及內河航路ニ於ケル第三國船運航實勢ニ關スル諸統計表

東亞研究所　B85-2(1)
英國ノ對支水運業投資　1；航運業篇　（未定稿）　東京　編者　昭和14年11月
4,153頁　B5　祕〔資料甲第11號C〕
タイプ版片面謄寫印刷　執筆：伊澤光男
内容：1,沿革　2,現勢一般　3,對支外洋航運業　4,在支航運業ヲ主業トスル會社　5,航運業ヲ附隨スル會社　6,單ナル船舶所有者　7,支那資本英國旗揭揚航運會社　8,航運業關係業者　附：參考文獻

東亞研究所　B85-12
日本ノ對支海運業投資　（未定稿）
東京　編者　昭和15年6月
186頁　B5　祕〔資料丙第88號D〕
タイプ版謄寫印刷　執筆．增田晴雄
内容：1,支那航運ノ概要　2,日本ノ對支海運業投資

東亞研究所　B85-5
米國ノ對支航運業及港灣施設　（未定稿）附：佛，獨，伊，諾，蘭，丁，瑞典，葡，蘇聯等ノ對支航運業及航灣施設概要　東京　編者
昭和15年4月
5,81頁　B5　祕〔資料丙第99號D〕
タイプ版兩面謄寫印刷　執筆：伊澤光男
内容：1,米國對支航運業及港灣施設投資　2,英米以外ノ各國對支航運業及港灣施設投資概要

南滿洲鐵道株式會社・經濟調査會　M50•51-5
海州航路ニ大汽ノ匿名加入ニ關スル件　大連　編者
7頁　B5　極祕〔青駐青第5號〕
タイプ版片面謄寫印刷　執筆：青島在勤員事務所

南滿洲鐵道株式會社・經濟調査會　M50•51-4
大汽ノ海州航路割込ニ關スル件
大連　編者　昭和10年3月
15頁　B5　極祕〔青駐青第4號〕
タイプ版片面謄寫印刷　執筆：青島在勤員事務所

南滿洲鐵道式會社・産業部　L70•5322-1
香港ヲ中心トスル特殊貿易並海運事情　大連　編者　昭和13年2月
117頁　B5　極祕
タイプ版片面謄寫印刷　執筆：交通課河海係
内容：1,特殊貿易ノ行ハルルニ至ツタ原因　2,特殊貿易防止上採ラレタル諸策　3,特殊貿易ノ經路　4,特殊貿易實施ノ手段　5,特殊貿易ニ取扱ハルル商品及其ノ量　6,特殊貿易ニ對スル結言　7,一般海運並港灣事情

南滿洲鐵道株式會社・調査部　M50•5-1
支那海運港灣關係立案計畫並調査資料
大連　編者　昭和12年12月
2,345頁　附表，附圖(折込)　A5　極祕〔支那・立案調査書類　第11編第1卷〕
内容：1,海運關係　第1,概說　第2,會議議事錄第3,往復文書　第4,調査報告　1,對支經濟政策案(横田英治)　2,支那航路ニ於ケル日本側汽船業者合同案參考資料（同）　3,日清汽船會社近年ノ業績（同）　4,日清汽船會社ト競爭ノ地位ニ在ル外國會社ノ業績(同)　5,大連汽船會社對支航路近年ノ業績(清水三郎)　6,厦門，汕頭，廣東出張調査報告書(横田英治)　7,連雲港及浦口視察報告書(同)　附屬參考資料，河川水運關係調査資料　2,港灣關係　第1,概說　第2,立案　第3,會議議事錄　第4,往復文書　第5,資料　1,支那各港灣關係資料　3,立案計畫並調査資料　1—4,塘沽運輸公司設立案・過渡施設說明・設立案參考資料・設立第二案　5,天津港艀船業ノ現狀並該企業方策(石田芳雄)　第2,調査資料　1,厦門港灣及九龍江水運調査報告（河海係）2,廣東省建設廳航業發展計畫ニ對スル批判（横田英治）

南滿洲鐵道株式會社・天津事務所・調査課　M50•51-3
天津ヲ中心トスル海運事情　沿岸航路ノ部　天津　編者　昭和11年12月
22頁　B5　極祕〔天調資料　第29號〕
タイプ版片面謄寫印刷　執筆：中村英男
内容：1,天津港ニ於ケル沿岸航路關係諸汽船會社　2,汽船會社ノ集貨方法及集貨機關　3,輸送機關トノ連繫關係　附：運賃表

陸軍・支那駐屯軍司令部・乙嘱託班・港灣班　M50•51-2
北支水運及港灣調査　編者
昭和12年4月
20頁　B5　極祕
タイプ版片面謄寫印刷
内容：1,調査目的　2,調査事項　3,調査經過　4,調査ノ結果大略；水運ノ現狀，水路及施設，產業，海底地質調査及潮流觀測，灤河潮河水力發電調査

東部ソヴエート

宇留野衛　B161-1
〔極東ソ聯ノ〕海運　（南滿州鐵道株式會社北滿經濟調査所編「極東ソ聯要覽」ノ內）

航路・商船

宇留野衛　M161-1
〔極東ソ聯ノ〕北永洋航路　（南滿州鐵道株式會社北滿經濟調査所編「極東ソ聯要覽」ノ內）

東亞海運株式會社・營業部・企畫課　M511•8-2

東亞共榮圈內ニ於ケル蘇聯船ノ動向

東京　編者　昭和16年5月
28頁　B5　祕〔調查內報(16—4)〕
謄寫印刷
內容：1,事變前ニ於ケル蘇聯船ノ就航狀況　2,事變後ニ於ケル蘇聯船ノ動向　3,蘇聯船最近ノ動向ニ關スル見透シ　附錄：上海未航蘇聯船舶ノ明細

南滿洲鐵道株式會社・經濟調查會　M51•51-2

海州連雲港及青島海州航路ニ關スル件　大連　編者　昭和10年4月
6頁　B5　極祕〔青駐情第1號〕
タイプ版片面謄寫印刷　執筆：川井正久

南滿洲鐵道株式會社・經濟調查部　M51•51-1

海州連雲港，青島間ノ航路ニ關スル件　大連　編者　昭和10年1月
61頁　B5　極祕〔青駐情第2號〕
タイプ版片面謄寫印刷　執筆：鶴野政三

M51•72-1

南洋航路計畫概要
30頁　B5　特祕
タイプ版片面謄寫印刷　編者，發行所，刊年不詳
內容：1,計畫要旨　2,使用船ノ手當　3,經營航路，附：南洋華僑ノ近況，支那南洋間貿易ノ近況，蘇爭線ノ情況

港灣・商港

興中公司　M52-1

港灣管理經營ト北支諸港ノ問題
北京　編者　昭和15年2月
142頁　附圖(折込)　A5　祕
執筆：小野壽惠夫
內容：1,港灣管理經營ニ就テ　2,港灣管理經營ノ分類　3,日本ニ於ケル港灣管理經營ノ現狀　4,英國ノ港灣管理經營　5,米國ノ港灣管理經營　6,獨逸，佛蘭西，伊太利等歐州諸國ニ於ケル港灣管理經營　7,滿支諸港灣ノ現狀　8,交通機關トシテノ港灣　9,北支主要港灣管理經營ノ問題　10,決論　11,附錄

東亞研究所　B85-2(2)

英國ノ對支水運業投資　2：港灣施設編　(未定稿)　東京　編者　昭和14年11月
69頁　B5　祕　資料丙第49號D
タイプ版謄寫印刷　執筆：伊澤光男
內容：9,上海港灣施設　10,香港九龍港灣施設　11,天津塘沽大沽　12,其他各港施設　13,英國港灣投資現勢一般評價

北支那

華北交通株式會社　M53•51-10

華北ニ於ケル港灣事情　北京　編者
昭和17年3月
104頁　B6　極祕
執筆：荻田正春
內容：1,秦皇島港　2,天津港　3,青島港　4,連雲港　5,龍口港　6,芝罘港　7,威海衛港

華北交通株式會社　J36•51-2

天津港碼頭施設ノ現狀調查　北京　編者　昭和16年11月
133頁　折込圖42　B5　極祕
執筆：鈴木照次
內容：第1章，概說　第2章，港灣及施設現狀調查　第3章，天津港補修工事　第4章，結論　附錄

興中公司　M53•51-8

昭和15年度　連雲港積出能力
北京　編者　昭和15年3月
9頁　B5　極祕
タイプ版片面複寫印刷

興中公司　M53•51-5

中興炭積出ニ關スル連雲調查報告
北京　編者　昭和14年8月
18頁　B5　祕
タイプ版片面謄寫印刷
內容：1,埠頭ノ現狀　2,中興炭積出ニ關シ希望事項　3,港灣施設ニ關スル希望事項　4,荷役作業ニ就テ

南滿洲鐵道株式會社・經濟調查委員會　M53•51-4

北支港灣施設計畫案　大連　編者
昭和12年6月
4頁　B5　極祕
タイプ版片面謄寫印刷　調查：大陸經濟會議準備委員會

南滿洲鐵道株式會社・經濟調查會　M53•51-1

秦皇島港調查報告　大連　編者
昭和11年4月
33頁　B5　祕
タイプ版片面謄寫印刷　執筆：大竹章，杉山繁雄

南滿洲鐵道株式會社・經濟調查會　M53•51-2

天津港調查報告書　大連　編者
昭和10年4月
74頁　B5　極祕
タイプ版片面謄寫印刷　報告：木村喜一
內容．1,港灣ノ性質及一般形勢　2,氣象　3,結氷及流氷　4,潮汐　5,水深　6,錨地ノ狀況　7,市內各區ニ於ケル埠頭設備　8,天津白國租界下端ヨリ塘沽ニ至ル河內碼頭　9,塘沽碼頭　10,太沽碼頭　11,倉庫及上屋設備　12,鐵道引込線　13,起重機　14,艀船　15,曳船　16,荷役能力　17,船舶造修並船渠　18,碎氷船

南滿洲鐵道株式會社・經濟調查會　M53•51-12(2)

天津港灣調查報告　其之2
大連　編者　昭和10年11月
58頁　B5　極祕
タイプ版片面謄寫印刷　執筆：大竹章，森俊夫，杉山繁雄　調查期間：自昭和10年9月至11月

南滿洲鐵道株式會社・產業部　M53•51-3

塘沽運輸過渡施設說明　大連　編者
昭和11年10月
3頁　B5　極祕
タイプ版片面謄寫印刷

南滿洲鐵道株式會社・產業部　M53•51-6

北支五省ニ於ケル各港灣接收經營ニ關スル對策案　其之1：青島港接收管理及經營對策案　大連　編者　昭和12年12月
50頁　B5　極祕
タイプ版片面謄寫印刷　執筆：岡崎弘文
內容：1,現機構ノ改組充實　2,理由　3,新機構ノ組成方針　4,新機構ノ營業方針　5,航務局ノ機構　6,埠頭事務所ノ機構　7,接收陣容方策　8,附錄　青島港管理經營ノ現機構

陸軍・北支那方面司令部　J36•51-6

國民政府ノ北方大港計畫ニ就テ
編者　昭和13年12月
42頁　附圖(折込)　B5　祕〔方軍地資　第47號〕
タイプ版謄寫印刷　執筆：佐藤龍雄，矢野智弘
內容：1,概況　2,北方大港築港ニ關スル調查並ニ計畫　3,工事施行順序並ニ經費　4,北方大港唐山間鐵道敷設計畫　5,所見

陸軍・支那駐屯軍司令部　M53•51-7

滿洲國壺蘆島及灤河河口附近大清河河口(北方大港)調查報告　編者
昭和10年9月
13頁　附表，附圖(折込)　B5　祕〔天調第81號〕
タイプ版謄寫印刷
內容：1,壺蘆島偵察ノ概況　2,大清河河口(北方大港)偵察概況

陸軍・多田部隊・本部　M51•51-9

芝罘港ニ於ケル港灣港務ノ沿革現況
主トシテ舊海壩工程會ノ內容及ヒ之カ接收狀況ノ概容
編者　昭和15年3月
46頁　附表(折込)　B5　祕〔方軍調資第8號〕
タイプ版片面謄寫印刷
內容：1,概況　2,港灣設備　3,指導統制機關　4,海壩工程會ノ接收事情

M53•51-11

奉皇島港
27頁　B5　祕
タイプ版片面謄寫印刷　編者，發行所，刊年不詳
內容：第1,諸施設；埠頭，貯炭場，鐵道，發電倉庫，住宅及道路工場，水道及衛生設備)　第2,經營政策；對支那人政策，對支那官廳政策，對日本人政策，職員及從業員政策，苦力待遇—工人會政策，借地內政治政策—警察行政及自衛，對冀東貿易態度

南支那

東亞海運株式會社・營業部　M53•53-2

厦門港　東京　編者
昭和17年3月
52頁　B5　祕〔港灣調查資料　第10輯〕
謄寫印刷
內容：1,厦門港ノ沿革　2,氣象潮汐及潮流　3,港灣概況　4,港灣施設　5,荷役能力　6,港灣諸經費　7,其他ノ事項，附錄

東亞海運株式會社・營業部　M53•53-1

廣東港　東京　編者
昭和17年3月
80頁　B5　祕〔港灣調查資料　第11輯〕
謄寫印刷
內容：1,廣州市　2,氣象　3,港灣概況　4,港灣施設　5,荷役能力　6,港灣諸經費　7,其他ノ事項，附錄

東亞海運株式會社・營業部　M53•53-4

汕　頭　港

東京　編者

昭和16年10月

44頁　B5　祕〔港灣調査資料　第9輯〕

謄寫印刷

內容：1, 汕頭港ノ沿革　2, 氣象潮汐及潮流　3, 港灣概況　4, 港灣施設　5, 荷役能力　6, 港灣諸經費　7, 其他ノ事項　附錄：1, 汕頭港々則　2, 汕頭港灣圖

南滿洲鐵道株式會社・產業部　M53•53-1

厦門港灣及九龍江水運調査報告

大連　編者　昭和12年11月

19頁　B5　極祕

タイプ版片複寫印刷　執筆：相馬英雄

東部ソヴエート

南滿洲鐵道株式會社　M53•61-1

海運ヨリ見タル浦鹽斯德商港

大連　編者　昭和5年8月

116頁　A5　祕〔滿鐵調査資料　第39號〕

執筆：夷石隆壽

內容．浦鹽港ノ背景ト海運關係　2, 露領極東ヲ背景トスル海運事情　3, 北滿洲ヲ背景トスル海運事情　4, 浦鹽港ト大連港トノ比較

南滿洲鐵道株式會社・產業部(譯)　K14•61-1

黑　龍　江　誌　(ブラゴヴエシチエンスク—ハバロフスク區間)

大連　譯者

昭和12年6月

4,160頁　B5　極祕〔露文飜譯　ソ聯極東及外蒙調査資料　別輯第7號〕

タイプ版片面謄寫印刷　校閱：河村雅之

ボルホヴイテイノフ大佐，ブラゴヴエシチエンスクヨリハバロフスクニ至ルアムール河誌（ペテルブルグ參謀本部　1910年發行）ヲ譯出セルモノ

河川・運河・クリーク

滿　洲　國

南滿洲鐵道株式會社・臨時經濟調査委員會　M54•4-1

松花江ノ水運

大連　編者

昭和4年9月

123頁　A5　祕〔資料第17編〕

執筆：江夏辰千代，加茂脩平，北澤定雄

內容：1, 松花江概說　2, 松花江上ノ船舶數ト其ノ輸送能力　3, 東北船務局ト東北聯合船務局ノ組織　4, 哈爾濱ヲ中心トスル松花江船舶運賃　5, 哈爾濱及伯都訥ニ於ケル荷役設備及其ノ作業費　6, 松花江上ニ於ケル汽船ノ輸送實費　7, 松花江水運ニ依リ哈爾濱ニ來集スル川豆ノ將來　8, 水運ト鐵道トノ關係　9, 航運業經營ニ對スル方策ト其ノ收支計算　10, 結論

支　那

東亞海運株式會社・營業部　M54•5-3

中國戎克船

東京　編者

昭和17年2月

74頁　B5　祕〔調査內報(17—1)〕

謄寫印刷

內容：1, 戎克及民船ノ定義　2, 數量　3, 種類並ニ船型　4, 戎克船ノ性能　5, 戎克貿易ノ重要性　6, 戎克船ノ用途　7, 統制機關　8, 民船ノ營業方法　9, 戎克船ノ造船狀況　10, 戎克船利用方ニ關スル一考察　附錄

東亞研究所　J35•5-12

新黃河路線航運計畫書

東京　編者

昭和16年4月

35頁　B5　極祕〔二委北五，調査報告附屬第4號〕

タイプ版片面謄寫印刷　執筆：鈴木喜一郎

內容：1, 計畫概要　2, 計畫　3, 工費概算ト維持費　4, 計畫說明書

東亞研究所　J35•5-13

大運河路線航運計畫書

東京　編者

昭和16年4月

76頁　表附圖(折込)　B5　極祕〔二委北五，調査報告附屬第5號〕

タイプ版片面謄寫印刷　執筆：鈴木元吉

內容：1, 概說　2, 運河ノ構造　3, 需水量　4, 水源　5, 洪水處理　6, 船閘　7, 事業費豫算額

東亞研究所　J35•5-14

第五部會調査報告書

東京　編者

昭和16年4月

98頁　表，附圖(折込)　B5　極祕〔二委北五〕

タイプ版片面謄寫印刷

內容：1, 前提事項　2, 要旨（概要，水運運輸送量，使用船隻標準，水路所要斷面標準，各水路ニ對スル所要水量，黃河治水ニ要望スベキ大陸一貫ノ水運網建設）3, 說明（北支交通網發達ノ將來觀察，北支交通網計畫ノ大要，主要水路線別輸送量想定大要，標準使用船隻，水路構造，主要連絡水路，運河計畫ノ概要，結論）

南滿洲鐵道株式會社・上海事務所　M54•5-2

裏運河地方ニ於ケル交通ノ現狀

上海　編者　昭和15年10月

26頁　附圖(袋入)　B5　極祕

タイプ版片面謄寫印刷　執筆：長坂整

內容：1, 裏運河ノ現狀　2, 裏運河地帶ノ民船ニ就テ　3, 裏運河地帶ニ於ケル物資並船客ノ動キ　4, 治安狀態　5, 將來ノ問題ニ就テノ私見

南滿洲鐵道株式會社・上海事務所・調査室　M54•5-1

占領地區內民船輸送ノ概況

上海　編者　昭和15年9月

70頁　B5　極祕

執筆：齋藤義人

內容：占據地域ノ經濟的性格　2, 游擊地區經濟ノ方向　3, 內河航運業ノ現狀　4, 結ビ

北　支　那

華北交通株式會社　M54•51-14

大清河水運調査報告

北京　編者

昭和17年6月

78頁　B5　極祕

執筆：神達朝二郎

タイプ版謄寫印刷

內容：1, 概況　2, 大清河ノ背後地　3, 水運狀況　4, 水運ト他交通トノ關係　結言

華北交通株式會社　M54•51-13

北支河川要覽　改訂版

北京　編者　昭和16年9月

305頁　附表，附圖(折込)　A5　祕

執筆：東條義治，三澤寅和鹿

內容：1, 北支河川總說　2, 灤河水系　3, 薊運河水系　4, 海河水系　5, 黃河水系　6, 山東北運河　7, 山東南運河　8, 山東小清河　附篇：1, 鹽河水系　2, 滹河　3, 中運河水系　4, 裏運河水系　5, 淮河　附錄

華北交通株式會社　M54•51-10

連雲港背後地ニ於ケル內河水運調査報告

北京　編者　昭和16年5月

162頁　B5　極祕

タイプ版片面謄寫印刷　執筆：神達朝二郎

內容：1, 概說　2, 河航水路狀況　3, 航運狀況　4, 沿岸物資集散狀況　5, 運賃及諸掛　6, 所見

華北交通株式會社・資業局　M54•51-8

子牙河滏陽河水運調査報告

北京　編者　昭和17年9月

177頁　折込表13　B5　極祕

タイプ版片面謄寫印刷　執筆：神達朝二郎

內容：第1章，概說　第2章，水運背後地　第3章，水運狀況　第4章，陸運狀況　第5章，天津—邯鄲間水運改善方策ノ研究　第6章，天津—邯鄲間水運ノ將來　附圖：子牙河滏陽河水運背後地圖

華北交通株式會社・資業局　M54•51-9

大清河水路調査報告書

北京　編者

昭和17年6月

125頁　折込34　B5　極祕

タイプ版片面謄寫印刷　執筆：池田清，東條義治

內容：第1章，河川概要　第2章，氣象，水文水理　第3章，航路現狀　第4章，河川ニ對スル施設　第5章，河川改修計畫　第6章，沿岸土地改良計畫　第7章，結言

華北交通株式會社・包頭公所　M54•51-4

事變下ニ於ケル羊皮筏子ノ來航ニ就テ

包頭　編者　昭和16年1月

51頁　B5　極祕〔包公調資第5號〕

タイプ版片面謄寫印刷　執筆：高橋榮一

內容：1, 事變前ノ概況　2, 羊皮筏子ノ來航　3, 路ニ於ケル諸計算(駝運)

興亞院・華北連絡部　M54•51-16

灤河水運水路並ニ水文調査報告書

北京　編者　昭和17年5月

121, 126頁　折込圖10　A5　極祕〔調査所調査資料第229號(經濟第87號)〕

執筆：三澤寅和鹿，中村英男，原田鐵市，鈴木元吉，東條義治

昭和16年9月10日—21日，12日間ニ亘リ慮龍，灤縣，馬城鎭，赤崖，姜名莊，唐山，樂亭附近ノ水路水運狀況ヲ實地調査セルモノ

興亞院・蒙疆連絡部　M54•51-12

黃河上流地方ノ概貌

主トシテ河川竝ニ水運ヨリ觀タル張家口　編者　昭和16年10月

329頁　附表，附圖(折込)　A5　祕〔蒙疆調査資料　第47號〕

執筆：高橋榮一

內容：1, 上流黃河ノ概念　2, 河川ノ展望　3, 水運事業ノ回顧　4, 流域ノ概觀　5, 將來ヘノ考察

東亞海運株式會社・營業部　M45•51-11

北支內河水運ノ現況

東京　編者

昭和16年12月

109頁　B5　祕〔調査內報(16—10)〕

謄寫印刷

內容：1, 北支內河水運概要　2, 各河川ノ治安竝ニ水深結氷狀況　3, 各河川ニ於ケル輸送貨物船狀況　4, 各河川奧地物資出廻狀況　5, 華北交通會社ノ內河水運經營　6, 華北交通會社ノ內河水運五ケ年計畫　7, 華北建設總署ノ內河水運五ケ年計畫　8, 海河工程局設立經緯竝ニ白河ノ變遷　9, 海河工程局本年度新規事業計畫　10, 北支水利問題ニ關スル工程局技師長報告

東亞研究所　M54•51–15

三十年後ニ於ケル黃河並連絡水路ニ於ケル貨物輸送量想定表　東京編者　昭和16年4月

13,35頁　B4　極祕〔二委北五，調査報告附屬第2號〕

片面謄寫印刷　編纂：中村英男，神達朝二郎

南滿洲鐵道株式會社・産業部　M54•51–1

山東ニ關スル水運策及山東ニ於ケル棉花ノ販賣策　大連　編者　昭和12年3月

2頁　B5　祕

タイプ版片面謄寫印刷　執筆：岡崎

南滿洲鐵道株式會社・産業部　M54•51–3

小清河航運事情及沿岸諸邑並羊角溝事情　大連　編者　昭和11年11月

105頁　附圖(袋入)　B5　極祕

タイプ版片面謄寫印刷　執筆：岡崎弘文，岸川忠嘉

內容：1,小清河ノ概況　2,小清河ノ水源及流域　3,小清河ノ水深河幅渡船場及閘門　4,小清河流域ノ地勢及地質　5,小清河ノ浚渫　6,小清河運航船舶ト航運狀態竝上下航時間及水深河幅表　7,小清河運漕貨物ト其ノ賃率及諸掛　8,小清河兩終端港及中間諸邑ノ概況竝背後地交通狀態　9,羊角溝ニ依ル密輸入事情　10,結言　附錄，小清河上下乘航記

陸軍・支那駐屯軍司令部　M54•51–7

子牙河水運偵察報告　編者

昭和10年12月

32頁　B5　祕〔天調第107號〕

タイプ版謄寫印刷　執筆：山本治二

內容：1,航行區域；可航區域，河川ノ素質，兩側ノ地形築設物，季節天候結氷ノ景況特ニ航路變化ノ景況，水路破壞ノ能否　2,運行；輸送行程ノ判斷，船舶ノ種類構造，積載量，乘組員，蒐集數量，利用ノ方法，舟蒐集ノ方法，通信設備，汽船，水陸連絡設備

M54•51–6

陸軍・支那駐屯軍司令部・乙嘱託班・港灣班

北支河川水運調査報告寫眞輯

編者　昭和12年4月

268頁　B5　極祕〔北支産業調査書類第6編第2卷別冊〕

內容：1,大運河(衞河ヲ含ム)調査報告寫眞　2,黃河中下流調査報告寫眞　3,黃河上流調査報告寫眞　4,薊運河北運河調査報告寫眞　5,永定河大清河調査報告寫眞　6,子牙河調査報告寫眞

陸軍・多田部隊　M54•51–5

南運河、衞河調査報告　編者

昭和14年11月

27者　B5　祕〔方軍調資第65號〕

タイプ版謄寫印刷　執筆：林政次郎，木村清人

調査期間：自昭和14年7月7日至31日

內容：1,河川狀況　2,航行船隻數及貨物種類　3,集散物資及數量　4,水路略圖(折込)

陸軍・多田部隊・本部　M54•51–2

津浦線(西站—靜海)船車連絡調査報告　編者　昭和14年10月

4頁　B5　祕〔方軍調資第63號〕

タイプ版謄寫印刷

南　支　那

東亞海運株式會社・營業部　M54•53–1

南支內河水運概況　其之2　廣東省，廣西省之部　東京　編者　昭和16年12月

77頁　B5　祕〔調査內報(16—11)〕

謄寫印刷

內容：1,緒論　2,內河水運(珠江，韓江)　3,運輸機關及其ノ運航狀況(事變前ノ狀況，事變下ニ於ケル狀況)　4,航政及水利事業(廣東省，廣西省)　5,結言

東部ソヴエート

松本多智男　B161–1

〔極東ソ聯ノ〕河川運輸　(南滿洲鐵道株式會社北滿經濟調査所編「極東ソ聯要覽」ノ內)

南滿洲鐵道株式會社・北滿經濟調査所　M54•61–1

極東蘇聯及西比利亞河川運輸ノ現勢

哈爾濱　編者　昭和13年10月

81頁　A5　祕〔北經調査第27號〕

執筆：松本多智男

內容：1,概況　2,管理組織ト管轄區域　3,航路　4,船舶　5,埠頭　6,修繕並造船　7,輸送狀況　8,アンガラ—バイカル—セレンガ直通聯絡問題　9,北氷洋　10,燃料問題略說　11,輸送力ニ關スル一考察

航　空　交　通

東亞研究所　B85–21

列國ノ在支船空權益　(未定稿)　東京編者　昭和15年1月

123頁　B5　祕〔資料丙第71號D〕

タイプ版謄寫印刷　執筆：玉城肇，吉松隆一

內容：1,英國ノ權益　2,米國ノ權益　3,獨逸ノ權益　4,佛國ノ權益　5,伊太利ノ權益　6,和蘭ノ權益

松本多智男　B161–1

〔極東ソ聯ノ〕民間航空　(南滿洲鐵道株式會社北滿經濟調査所編「極東ソ聯要覽」ノ內)

南滿洲鐵道株式會社・調査部　M60•6–1

ソ聯邦ノ民間航空　大連　編者

昭和18年1月

4,4,159頁　圖1，寫眞7　A5　祕〔ソ聯邦政治經濟叢書　第1部第7篇〕

執筆：松本多智男，松野榮，山元俊二，宇留野衞

內容：第1章，概說　第2章，ソ聯邦民間航空發達史　第3章，ソ聯邦民間航空ノ管理組織　第4章ソ聯邦ノ航空路並飛行場　第5章，ソ聯邦ニ於ケル民間航空事業　第6章，ソ聯邦民間航空貨客取扱規定及運賃　第7章，ソ聯邦ニ於ケル航空工業

運　送　業

華北交通株式會社　M70•51–1

鐵道沿線小運送業者要覽　(除華北運輸)　昭和17年3月1日現在　北京　編者　昭和17年12月

2,58頁　B4　社外祕

陸軍・北支那方面軍司令部　M70•57–1

包頭駝運事情　(運搬材料)

編者　昭和14年3月

17頁　B5　祕〔方軍地資第10號〕

タイプ版謄寫印刷　調査：在包頭西北研究所

內容：1,駝店　2,駝運運賃諸掛ノ概要　3,駝戶　4,駱駝蒐集可能數量　5,駱駝ノ飼育使役ニ關スル「メモ」,附表

通　信

南滿洲鐵道株式會社・經濟調査會　B80•4–1(1)

滿洲通信事業方策　大連　編者

昭和11年7月

160頁　附表(折込)　A5　極祕〔立案調査書類第19編　第1卷第1號〕

諸家ノ報告29ヲ收ム

南滿洲鐵道株式會社　M80•4–1(2)

滿洲通信事業方策　(別冊)

大連　編者〔立案調査書類　第19編第1卷第1號〕

地圖折込18枚

陸軍・支那駐屯軍司令部　M80•513–1

山東省電政事情　第3編

編者　昭和11年3月

280頁　B5　祕〔兵要地理及占領地統治資料〕

片面謄寫印刷　執筆：益田，山口，西鄕

內容：1,調査セル都市ノ概況　2,山東西南部地方黃河氾濫ノ水害狀況　3,經濟離報　4,山東省長途自動車　5,交通部長途電話ト省營長途電話ト縣營長途電話ニ就テ　6,青島日本電報局ノ支那人和交通信生養生ニ就テ　7,北支ヲ中心トスル電報中繼線路　8,所感

電信・無線電信

南滿洲鐵道株式會社・哈爾濱事務所　M82•4–1

滿洲ノ電政　前篇・後篇

大連　編者　昭和5年5月

2冊　A5　祕〔哈事資料〕

執筆：堀內竹次郎

內容：前篇；1,總說　2,清時代ノ電信創設史　3,民國時代ノ電信發達史　後篇；4,東支鐵道ノ電信事業　5,東支鐵道通信權回收事情　6,結論

南滿洲鐵道株式會社・北支事務局・調査班　B8511–2

天津市電話ニ關スル權益　(未定稿)

北京　編者　昭和12年10月

205頁　B5　極祕〔北支調資第34號〕

タイプ版片面謄寫印刷　執筆：眞鍋藤治，瀧野正福

內容：1,沿革　2,各國租界行政權ト ノ關係　3,銀行團及外商側ト ノ權益關係　4,中日實業會社ト ノ權益關係

陸軍・支那駐屯軍司令部　M85•5–1

支那ノ無線電信　編者

昭和10年1月

12頁　B5　祕〔天調第1號〕

タイプ版複寫印刷　執筆：古川時太郎

金　融

書　目

南滿洲鐵道株式會社・産業部　N01-1

支那金融關係資料目錄　大連　編者　昭和12年9月

2,46頁　A5　極祕〔資料彙報附錄〕

同社資料室資料班資料係保管，資料及立案調査書類ヨリ集錄ス

金融事情及政策

日本・滿洲

滿洲中央銀行・調査課　B1402-2

金融經濟統計年報　康德6年度　新京　編者　康德7年7月

79,46頁　圖表　A5　祕

內容：1,通貨及金融　2,財政　3,特產　4,商品　5,貿易　6,物價及勞銀　7,會社

南滿洲鐵道株式會社・經濟調査委員會　N13-2

北支事變ト日本ニ於ケル金融統制ノ進展　大連　編者　昭和12年9月

21頁　B5　極祕

タイプ版片面謄寫印刷　執筆：佐瀨六郎

調査期間：自昭和12年8月6日至17日

南滿洲鐵道株式會社・經濟調査會　N14-1

滿洲通貨金融方策・同關係資料　大連　編者　昭和11年4月

4冊　A5　極祕〔立案調査書類第25編第1卷第1號・第1號(續)・第2-3號〕

內容：第1號；第1編　事變當時及直後關東軍ノトレル通貨金融方策(第1，概說〔吉田金雄〕第2，顧末書〔東三省官銀號閉鎖及再開顧末〔森武夫〕　奉天中心軍占據地方金融行政顧末〔久間猛〕)　第2編　關東軍統治部並同關係者ノ幣制及金融方策(第1，概說〔吉田金雄〕第2，統治部決定案〔統治部〕　第3，統治部關係者案〔安盛松之助・南鄉龍晉・首藤正壽・統治部財政課〕第4，會議議事錄〔統治部〕　第5，調査並ニ資料〔諸家ノ論文23篇〕)

第1號(續)：第3編　滿洲中央銀行創立方策(第1，概說　第2，決定案　第3，創立委員會並ニ準備員關係案　第4，經濟調査會關係案　第5，創立委員ト財政部トノ打合セ事項　第6，資料)

第4編　滿洲中央銀行創立以後ニ於ケル通貨金融方策(第1，概說　第2，金融機關及金融市場ニ對スル方策〔A軍決定案　B關東軍關係案　C經濟調査會關係案　D資料〕)　第3，滿洲中央銀行附屬事業整理方策　第4，日滿幣制統一ノ實現ニ關スル方策(A軍決定案　B軍關係案並關東軍特務部聯合委員會議事錄　C經濟調査會關係案　D資料)　第5，通貨方策(A決定案　B經濟調査關係案　C會議議事錄　D資料)

第5編　滿洲保險行政方策(第1，概說　第2，軍決定案　第3，會議議事錄)

第6編　滿洲國有鐵道ノ收支計算通貨ニ關スル方策(A決定案　B鐵道部關係案　C經濟調査會關係案　D資料)

第2號：1,東三省官銀號各種勘定內譯表　2,吉林永衡官銀號各種勘定內譯表　3,黑龍江省官銀號各種勘定內譯表　4,邊業銀行各種勘定內譯表

第3號：第1，東三省官銀號關係書類　第2，吉林永衡官銀錢號關係書類　第3，黑龍江省官銀號關係書類　第4，邊業銀行哈爾濱分行關係書類　第5，中國銀行哈爾濱分行關係書類　第6，交通銀行哈爾濱分行關係書類　第7，哈爾濱銀行團遞兌事務所關係書類

南滿洲鐵道株式會社・産業部　N13-1

日支事變時ニ於ケル政府ノ金融市場政策　大連　編者　昭和12年8月

12頁　B5　極祕

タイプ版片面謄寫印刷　執筆：吉田金雄

南滿洲鐵道株式會社・北滿經濟調査所　B1402-4(4)

北滿鐵道背後地圖調査統計編　第4分冊：地方金融及附屬參考資料　哈爾濱　編者　昭和13年3月

9,4,204頁　B4　祕〔北經調査刊行書第20號〕

內容：第1，地方金融關係　第2，鐵道輸送統計　第3，商品諸掛調査

支　那

東亞研究所　B85-8

英國ノ對支金融業及保險業投資(未定稿)　東京　編者　昭和14年8月

348頁　B5　〔資料丙第46號D〕

タイプ版片面謄寫印刷　執筆：近藤常次

內容：1,銀行業，外國銀行ノ對支活動ノ沿革　2,各論，香上銀行，麥加利銀行，有利銀行，大英銀行，沙遜銀行，3,保險業

東亞研究所　B85-4

米國ノ對支金融及保險業投資(未定稿)　東京　編者　昭和15年6月

6,145頁　B5　祕〔資料丙第104號D〕

タイプ版謄寫印刷　執筆：近藤常次

內容：支那ニ於ケル米國系銀行　2，支那ニ於ケル米國系保險會社　3,米國ノ對支投資機關　4,米國系在支金融，保險事業商社ノ資本額

南滿洲鐵道株式會社・調査部　B15-5

支那抗戰調査委員會昭和十四年度總括資料　第6冊：3ノ3；戰時經濟政策篇　通貨・金融篇　大連　編者　昭和15年7月

107頁　A5　極祕　執筆：加藤清

內容：第1章，法幣價值變動ノ段階ト國府側ノ對策　第2章，通貨・金融ヨリ觀タル上海ト奥地トノ關聯　第3章，奥地ニ於ケルインフレーション　第4章，奥地ニ於ケル金融機構再編成過程　第5章，重慶政府ノ物價對策

北　支　那

北京日本商工會議所　N1511-1(1)

北京市內邦人商社年末金融狀況調査報告書(1)　北京　編者　昭和15年12月

18頁　B5　祕

タイプ版謄寫印刷

南滿洲鐵道株式會社・經濟調査委員會　N151-1

北支金融緊急對策案　大連　編者　昭和12年7月

12頁　B5　極祕

タイプ版片面謄寫印刷　執筆：產業部商工課理財係

南滿洲鐵道株式會社・經濟調査委員會　N1511-2

冀東金融對策案　大連　編者　昭和12年6月

7頁　B5　極祕

タイプ版片面謄寫印刷

南滿洲鐵道株式會社・產業部　N151-1

北支ニ完全ナル獨立政權樹立ノ場合ニ於ケル通貨及金融對策覺書(改訂)　大連　編者　昭和12年8月

5頁　B5　極祕

タイプ版複寫　執筆：村山直治

南滿洲鐵道株式會社・調査部　N151-6

北支那通貨金融調査資料(金融事情)　大連　編者　昭和12年12月

3,404頁　A5　極祕〔支那・立案調査書類第3編第1卷其2〕

內容：第1，天津ヲ中心トスル通貨及金融事情　1,天津ノ通貨ト金融機關　2,天津ニ於ケル金票調査(和田喜一郎)　3,天津金融事情(茨城謙)　4,天津ニ於ケル金融機關(朝鮮銀行調査課)　5,天津ノ外國銀行(山本慨)　6,冀東天津間爲替取引關係調(天津事務所)　第2，北支各省金融事情　1,河北省西北部流通通貨調査(天津事務所)　2,河北省銀行關係法規　3,北系四行營業概況調査(眞宅裕人)　4,山西省金融事情(北支事務局)　5,昭和12年7月下旬ニ於ケル太原金融事情(同)　6,察哈爾省金融事情(土肥武雄)　7,綏遠省金融事情(同)　第3，北支及全支金融關係資料　1,米國及支那ノ銀政策ニ關スル解說(滿鐵)　2,國民政府ノ銀價統制策，上海在銀ト倫敦銀塊相場トノ平價，上海在銀輸出平衡稅(滿鐵)　3,民國24年4月ノ中央銀行强化ニヨル國民政府金融政策ノ北支ヘノ影響(平通譯官)　4,支那ニ於ケル金利ノ趨勢　5,北支ニ於ケル滿洲國幣流入流通狀況(前島正道)　6,北支ニ於ケル金融機關一覽表(牧山忠敬・橋本正保)　7,北支及上海外國爲替相場表(滿鐵產業部理財係)　8,事變後ニ於ケル爲替相場表(横濱正金銀行天津支店)　第4，附錄　1,北支ニ於ケル列國ノ事業別投資額並收益狀況(天津事務所)　2,時局金融情報〔自第1報至第11報〕(同)

南滿洲鐵道株式會社・調査部　N70-51-4

北支那通貨金融方策　大連　編者　昭和12年12月

2,99頁　A5　極祕〔支那・立案調査書類第3編第1卷其1〕

內容：第1，概說　第2，丙囑託班關係立案〔1，概說〔駐屯軍丙囑託班〕　2,北支自主幣制施行計畫綱領(第2次案)〔支那駐屯軍司令部〕　3,北支通貨及金融對策案草稿(村山直治)　4,中支ヨリ獨立シタル場合ノ北支金融對策(案)〔丙囑託班〕　5,北支ノ形勢一變ヲ利用シ日本ハ如何ニ北支金融經濟界ニ進出スベキカ〔前島正道〕　6.天津ニ於ケル金票統制案〔丙囑託班〕)第3，對支投資問題研究小委員會決定策(1,北支ガ獨立スルコトノ想定ニ基ク北支通貨及金融方策〔村山直吉〕)　第4，大陸經濟會議準備小委員會關係立案(1,冀東銀行對策案〔大陸經濟會議準備小委員會〕　2,北支金融緊急對策案〔產業部財政係〕

陸軍・支那駐屯軍司令部・乙囑託班　N151-4

北支金融調査報告　編者　昭和12年4月

1,161頁　A5　極祕〔北支・產業調査書類第2編第2卷〕

內容：支那幣制改革ニ對スル天津外人意見蒐集(經濟班)　2,天津ニ於ケル幣制改革ノ進行狀況(前島正道)　3,芝罘通貨金融調査報告(岡田三郎)　4,青島ニ於ケル各地向爲替相場表(橋本正保)　5,天津ニ於ケル錢鈔，金塊取引高及相場竝對外爲替相場表(是枝熊吉)　6,青島取引所錢鈔相場表(北尾房一)　7,上海市場爲替關係統計表(是枝熊吉)

陸軍・支那駐屯軍司令部・丙嘱託班　N151-3

北支ノ形勢一變ヲ利用シ日本ハ如何ニ北支金融經濟界ニ進出スヘキカ

編者　昭和10年10月

2,32頁　B5　極祕

タイプ版片面謄寫印刷　執筆：前島正道

陸軍・多田部隊・參謀部　N151-5

北支主要占據地區ニ於ケル通貨物資並ニ經濟封鎖ノ實況ト觀察　編者

2,67頁　圖版(折込)　B5　祕〔參考資料第11ノ2號〕

タイプ版謄寫印刷　執筆：高田・近藤

内容：1,通貨流通狀況　2,物資出廻不振　3,經濟封鎖ノ實況

中　支　那

東亞研究所　N152-1

中支ニ於ケル通貨・金融ニ關スル調査　昭和14年上半期　東京　編者　昭和15年1月

6,361頁　B5　祕〔資料乙第16號C〕

タイプ版謄寫印刷　執筆：飯田藤次，淺尾孝

内容：第1編；日圓紙幣　1,序　2,圓札相場ノ市場的變動　3,圓札相場理論的解明　4,通貨金融取締取項　5,圓ブロック輸出緩和問題　6,日圓安對策　7,朝鮮銀行券　第2編；華興商業銀行　1,序　2,華興商業銀行設立トソレノ及ボセル影響　3,華興商業銀行ノ組織及ビ營業內容　4,華興商業銀行券　5,華興商業銀行券流通狀況　第3編；中國法幣　1,序　2,英米佛,特ニ英國ノ援蔣行爲　3,上海華商銀行預金引出制限令　4,蔣政權公債政策ノ破綻

南滿洲鐵道株式會社・上海事務所(譯)　N15212-1

支那事變後ノ上海金融　：逼迫ト停滯ノ時期並畸形的繁榮ノ時期　上海　譯者　昭和17年8月

83頁　B5　祕

タイプ版片面謄寫印刷　飜譯：阪本一一

原題：塞芷主編，戰後上海的金融，香港，金融出版社民國30年4月ヨリ抄譯セルモノ

其　他

高橋輝正　B161-1

〔極東ソ聯ノ〕財政金融　(南滿洲鐵道株式會社北滿經濟調査所編「極東ソ聯要覽」ノ內

南滿洲鐵道株式會社・北支事務局　N157-1

蒙疆地方金融對策經過概要

北京　編者　昭和12年12月

2,30頁　B5　極祕〔北支調資第55號〕

タイプ版片面謄寫印刷　執筆：芙木潔

内容：1,概況　2,張家口方面事情　3,大同方面事情　4,綏遠包頭　5,蒙疆銀行ノ創立　6,蒙疆銀行關係條例

金融機關・銀行

日　本

本村恒夫　N21•3-1

銀行其ノ他金融業ノ發達

東京　岩波書店　昭和8年8月

27頁　A5　極祕〔日本資本主義發達史講座　第2部　資本主義發達史〕

内容：1,日清戰爭以前ニオケル銀行　2,日清戰爭以後，歐洲大戰中ノ銀行其ノ他金融業　3,一般的××ノ時期ニ於ケル銀行其ノ他金融業

支　那

東亞研究所　B85-11

日本銀行業ノ對支投資　(未定稿)

東京　編者　昭和15年3月

82頁　B5　極祕〔資料丙第103號D〕

タイプ版片面謄寫印刷　執筆：家城勇二郎

内容：1,在支日本銀行業ノ概況　2,在支日本銀行業ノ投資額　3,在日本銀行業ノ營業狀態　4,在支日本銀行業ノ事業成績

南滿洲鐵道株式會社・產業部　N33•5-1

支那農村合作運動ノ一翼トシテノ農業銀行　大連　編者　昭和12年6月

20頁　B5　祕

タイプ版片面謄寫印刷　飜譯：牧山忠敬

原題：吳承禧，中國農業銀行

北　支　那

北支那開發株式會社・調査局　N21•511-5

天津銀號業態調査　北京　編者

昭和15年10月

14頁　B4　祕

謄寫印刷　執筆：第二調査室財政金融班

南滿洲鐵道株式會社・經濟調査委員會　N21•511-2

冀東銀行對策案　大連　編者

昭和12年6月

4頁　B5　極祕

タイプ版片面謄寫印刷　執筆：大陸經濟會議準備小委員會

南滿洲鐵道株式會社・經濟調査委員會　N20•51-2

北支金融機關設置案　大連　編者

昭和12年6月

3頁　B5　極祕

タイプ版片面謄寫印刷

南滿洲鐵道株式會社・產業部　N21•511-3

冀東銀行最近ノ業況ト冀東政府財政收支ニ就テ　大連　編者　昭和12年4月

23頁　B5　極祕

タイプ版復寫

南滿洲鐵道株式會社・調査部　N21•511-4

北支那通貨金融調査資料　(滙業銀行關係)　大連　編者　昭和12年12月

1,345頁　A5　極祕〔支那・立案調査書類第3編第1卷其3〕

内容：1,中華滙業銀行ノ設立事情及其後ノ經過(小谷晴亮)　2,中華滙業銀行關係書類(同)　3,中華滙業銀行ニ關スル書類(支那駐屯軍司令部)　4,中華民國滙業銀行復活問題(新田亮)　5,中華滙業銀行ノ整理狀況ト之ニ對スル管見(山井格太郎)

南滿洲鐵道株式會社・北支經濟調査所　N20•51-1

胥各莊ニ於ケル錢舖　：胥各莊土着資本實態調査中間報告　北京　編者　昭和16年10月

149頁　B5　祕〔第一次土着資本調査(天調分)1〕

タイプ版片面謄寫印刷　執筆：森次勳　調査期間：自昭和16年7月15日至28日

内容：1,概說；經營數ト經營規模，經營相互ノ聯關諸關係，營業狀況，資本構成ト資本運用　2,各經營別經營內部分析；經營戶別調査資料

南滿洲鐵道株式會社・北支經濟調査所　N21•511-1

天津ノ銀號　大連　…調査部　昭和17年5月

436頁　表29，圖表1　A5　祕〔滿鐵調査研究資料第58編(北支調査資料第31輯)〕

執筆：渡邊，安田，森次

内容：第1編，天津之銀號譯編(王子健，趙履謙著「天津之銀號」ヲ編譯セルモノ　第2編，天津銀號ノ實態調査報告記述編(昭和6年實施)　第3編，天津銀號ノ實態調査報告統計篇　第4篇，京津銀號ノ會計制度譯編(季建名著「京津銀號業之會計制度」ヲ編譯セルモノ

南滿洲鐵道株式會社・北支經濟調査所　N20•51-3

北支金融通貨概況竝之ニ伴フ商品流通事情調査　第1編，總括編：北支ニ於ケル金融機關ノ機能及金融體制(2)　北京　編者　昭和14年4月

タイプ版片面謄寫印刷　執筆：和田喜一郎

内容：1,事變前ニ於ケル金融機關ノ機能及金融體制　2,事變後ニ於ケル金融機關ノ機能及金融體制

庶民金融機關

大興公司・當業部　N23•4-1

滿洲當舖概覽　(其ノ1—2)　康德8年3月末現在　新京　編者　康德8年3月

23頁　23頁　B5　祕

タイプ版片面謄寫印刷

融資・投資

滿　洲　國

東亞研究所　N30•4-1

滿洲國產業開發五ケ年計畫ノ資料的調査研究　：資金部門(昭和14年度報告)

東京　編者　昭和15年12月

8,94頁　B5　祕〔資料乙第28號B〕

タイプ版謄寫印刷　執筆：山本登

内容：1,當初資金計畫概要　2,資金計畫第一年度實績　3,修正資金計畫概要　4,再編成資金計畫概要　5,修正・再編成計畫資金調達方法　6,資金計畫第二年度實績　7,新五ケ年計畫資金概要　8,北邊振興計畫資金概要　9,歐洲動亂ト資金計畫　10,資金計畫第三年度調達ノ樣相

南滿洲鐵道株式會社・經濟調査會　N30•4-5

日本對滿資本輸出及商品輸出ノ將來(國線調査參考資料)　大連　編者　昭和10年6月

67頁　B5　極祕

タイプ版片面謄寫印刷　執筆：第一部世界經濟班

南滿洲鐵道株式會社・新京支社・調査室　N30•4-3

滿洲土着資本實態調査報告書　統計篇　大連　…調査部　昭和17年3月

719頁　表8　祕〔滿鐵調査研究資料第61編(新京調査室資料第11編)〕

謄寫印刷

南滿洲鐵道株式會社・調査部　N30・4-2

在滿株式會社株金異動調査書　（自昭和元年至昭和11年）　大連　編者　昭和14年7月

2,769頁　B5　祕　〔產業調査資料　第59編〕

執筆：吉田金雄・北尾房一・上田毅

內容：1，年度別總括表　2，業種別內譯表　3，各會社別內譯表　4，業種別株式會社一覽表

南滿洲鐵道株式會社・北滿經濟調査所　N30・4-4

北滿ニ於ケル猶太資本ニ就テ

哈爾濱　編者　昭和12年3月

118頁　B5　祕　〔北經經濟資料　第46號〕

タイプ版片面謄寫印刷　執筆：高橋暉正

內容：1，序說　2，北滿ニ於ケル猶太資本ノ史的考察　3，北滿ニ於ケル猶太資本ノ動向　5，北滿ニ於ケル猶太人ノ文化的・政治的意圖　6，北滿ニ於ケル猶太資本ノ背景　7，結語

北　支　那

北支那開發株式會社・企畫部　N30・51-4

開發會社事業別投資並融資狀況

昭和15年4—12月分　北京　編者

10頁　B4　祕

タイプ版謄寫印刷

總領事館，濟南　N30・513-1

濟南ニ於ケル民族資本ノ現狀　（「幇」別主要商店信用調査表未成）在濟南日本帝國總領事館

濟南　編者　昭和16年9月

84頁　B5　祕

タイプ版片面謄寫印刷

內容：1，緒言　2，概況　3，二大資本系統章邱幇桓臺幇勢力ノ消長　4，各幇ノ陣容　5，結語

中國聯合準備銀行・顧問室・調査部　N30・51-1

北支土着資本ニ就テ　北京　編者

昭和16年1月

22頁　B5　極祕

タイプ版片面謄寫印刷

內容：1，序說　2，預金及貸出　3，金利　4，資金移動狀況　5，不動產及株式價格

北京日本商工會議所・調査課　N30・511-1

北京ニ於ケル中小商工業者ノ民國課金納率ヲ通ジテ見タル資金手詰リ情況　北京　編者　昭和16年3月

6頁　B5　祕

タイプ版謄寫印刷

南滿洲鐵道株式會社・經濟調査委員會　N30・51-2

冀東防共自治政府ニ對スル賃金契約書（改訂）　大連　編者　昭和11年12月

2頁　B5　極祕

タイプ版片面謄寫印刷

南滿洲鐵道株式會社・調査部　N30・51-3

對北支那投資方策　大連　編者　昭和12年12月

2,141頁　A5　極祕　〔支那・立案調査書類第3編第2卷〕

內容：第1，對支投資問題研究小委員會關係立案1，概說　2，北支經濟開發ノ投資機關綱要（原案）　3，北支經濟開發ノ投資機關綱要（案）（伊藤香象）　4，北支經濟開發ノ投資機關綱要（志村悅郎・伊藤香象）　5，北支投資豫想（中島宗一）　6，北支工業關係投資所要資金調（酒家彥太郎）　7，交通關係北支投資豫想（星田信隆）　8，北支綿花改良增殖計畫案　附：增產計畫ニ伴フ所要經費概算（村上拾己）　9，北支畜產事業振興案〔所要資金高調〕（谷山隆男）　第2，支那駐屯軍司令部案　1，北支經濟開發五箇年資金計畫　第3，大陸經濟會議準備委員會關係案　1，對山東投資機關對策案（滿鐵經調）　2，北支經濟開發資金計畫（原案）　3，北支經濟開發資金計畫〔修正案〕　4，北支開發事業資金表

農　業　金　融

南滿洲鐵道株式會社・產業部　N33・5-1

支那農村合作運動ノ一翼トシテノ農業銀行　大連　編者　昭和12年6月

20頁　B5　祕

タイプ版片面謄寫印刷　飜譯：牧山忠敬

原題：吳承禧，中國農業銀行

金　利

北支那開發株式會社・產業部　N40・51-1

北支ニ於ケル邦人企業ノ利潤

北京　編者　昭和15年10月　B5　祕

タイプ版片面謄寫印刷　執筆：山崎勉

北支特產物ノ棉花，小麥，石炭，葉煙草及落花生ヲ以テ主原料トシ又ハ商取引ノ對象トスル五種ノ邦人企業ノ利潤ヲ調査或ハ推定シタモノ，本篇ハソノ一タル紡績業ヲ扱ツタモノナリ

爲　替

N60・51-1

南滿洲鐵道株式會社・天津事務所・調査課

冀東天津間爲替取引關係調

天津　編者　昭和11年8月

2,44頁　B5　祕　〔天調資料第17號〕

タイプ版片面謄寫印刷

內容：1，物資並資金ノ移動　2，爲替（非金融機關ニ依ル爲替・金融機關ニ依ル爲替・郵局ノ爲替）3，結論　附錄・冀東各縣事情

貨幣・通貨政策及問題

滿　洲　國

南滿洲鐵道株式會社・調査部　N14-1

滿洲通貨金融方策・〔同〕關係資料

大連　編者　昭和11年4月

4冊　A5　極祕　〔立案調査書類第25編第1卷第1號・第1號（續）　第2-3號〕

內容：第1號；　第1編，事變當時及直後關東軍ノトレル通貨金融方策（第1，概說〔吉田金雄〕　第2，顚末書（東三省官銀號閉鎖及再開顚末〔森武夫〕　奉天中心軍占據地方金融行政顚末〔久間猛〕　第2編，關東軍統治部並同關係者ノ幣制及金融方策（第1，概說〔吉田金雄〕　第2，統治部決定案〔統治部〕　第3，統治部關係者案〔安盛松之助・南鄕龍音・首藤正壽・統治部財政課〕　第4，會議議事錄〔統治部〕　第5，調査並ニ資料〔諸家ノ論文23篇

第1號（續）；　第3編，滿洲中央銀行創立方策（第1，概說　第2，決定案　第3，創立委員會並ニ準備員關係案　第4，經濟調査會關係案　第5，創立委員ト財政部トノ打合セ事項　第6，資料）　第4編，滿洲中央銀行創立以後ニ於ケル通貨金融方策（第1，概說　第2，金融機關及金融市場ニ對スル方策〔A・軍決定案　B・關東軍關係案　C・經濟調査會關係案　D・資料〕　第3，滿洲中央銀行附屬事業整理方策　第4，日滿幣制統一ノ實現ニ關スル方策〔A・軍決定案　B・軍關係案—昔關東軍特務部聯合委員會議事錄—　C・經濟調査會關係案　D・資料〕　第5，通貨方策〔A・決定案　B・經濟調査關係案　C・會議議事錄　D・資料　第5編，滿洲保險行政方策〔第1，概說　第2，軍決定案　第3，會議議事錄）　第6編，滿洲國有鐵道ノ收支計算通貨ニ關スル方策〔A・決定案　B・鐵道部關係案　C・經濟調査會關係案　D・資料〕

第2號；　1，東三省官銀號各種勘定內譯表　2，吉林永衡官銀號各種勘定內譯表　3，黑龍江省官銀號各種勘定內譯表　4，邊業銀行各種勘定內譯表

第3號；　第1，東三省官銀號關係書類　第2，吉林永衡官銀錢號關係書類　第3，黑龍江省官銀號關係書類　第4，邊業銀行哈爾濱分行關係書類　第5，中國銀行哈爾濱分行關係書類　第6，交通銀行哈爾濱分行關係書類　第7，哈爾濱銀行團滙兌事務所關係書類

支　那

興中公司・天津出張所長　N70・5-1

制錢（匯錢）改鑄問題　天津　編者　昭和11年10月

13頁　B5　特祕　〔興津資料第3號〕

タイプ版謄寫印刷

內容：1，緒言　2，制錢ト其品質及價格　3，制錢所在　4，制錢ノ買收方法　5，特許機關ノ設立　6，結言

國策研究會　N70・5-4

支那幣制對策委員會ノ審議經過ニ關スル中間報告　東京　編者　昭和13年11月

66頁　A5　祕　〔報告書第20號〕

執筆：倉圓濟市

內容：1，支那幣制對策考究上前提ヲナス情勢　2，中支新幣制ノ諸試案　3，北支幣制ノ諸問題　4，新幣制確立ヘノ準備工作　5，日本圓對策，結語

南滿洲鐵道株式會社・產業部　N70・5-3

支那現中央政權崩壞ノ場合ニ對スル通貨對策原則案覺書　大連　編者　昭和12年8月

3頁　B5　極祕

タイプ版複寫

南滿洲鐵道株式會社・調査部　B15-5

支那抗戰調査委員會昭和14年度總括資料　第6分冊　戰時經濟政策篇：通貨・金融篇　大連　編者　昭和15年7月

107頁　A5　極祕

執筆：加藤清

內容：第1章，法幣價值變動ノ段階ト國府側ノ對策　第2章，通貨・金融ヨリ觀タル上海ト奧地トノ關係　第3章，奧地ニ於ケルインフレーション　第4章　奧地ニ於ケル金融機構再編成過程　第5章，重慶政府ノ物價對策

陸軍・北支那方面軍司令部　N70・5-2

支那幣制ニ關スル最近ノ諸論ニ就テ

編者　昭和13年12月

85頁　B5　祕　〔方軍地祕號外〕

謄寫印刷　執筆：田口泉二

內容：1，法幣ニ關スル諸考察　2，聯銀券ニ對スル批判ト對策　3，中支新法制並新支那幣制ニ關スル諸論

北支那

南滿洲鐵道株式會社・產業部 N151-2

北支ニ完全ナル獨立政權樹立ノ場合ニ於ケル通貨及金融對策覺書 (改訂)

大連 編者 昭和12年8月

5頁 B5 極祕

タイプ版複寫印刷 執筆: 村山直治

南滿洲鐵道株式會社・調査部 N70•51-4

北支那通貨金融方策 大連 編者 昭和12年12月

2,99頁 A5 極祕〔支那・立案調査書類第3編第1卷其1〕

內容: 第1,槪說 第2,丙囑託班關係立案 (1,槪說〔駐屯軍丙囑託班〕 2, 北支自主幣制施行計畫綱領(第2次案)〔支那駐屯軍司令部〕 3,北支通貨及金融對策案草稿〔村山直治〕 4,中支ヨリ獨立シタル場合ノ北支金融對策(案)〔丙囑託班〕 5,北支ノ形勢一變ヲ利用シ日本ハ如何ニ北支金融經濟界ニ進出スベキカ〔前島正道〕 6,天津ニ於ケル金票統制案〔丙囑託班〕 第3,對支投資問題硏究小委員會決定案 (1,北支ガ獨立スルコトノ想定ニ基ク北支通貨及金融方策案〔村山直治〕 第4,大陸經濟會議準備小委員會關係立案 (1,冀東銀行對策案〔大陸經濟會議準備小委員會〕 2,北支金融緊急對策案〔產業部理財係〕)

南滿洲鐵道株式會社・天津事務所・調査課 N70•51-1

北支新情勢ト之ニ伴フ通貨金融對策上ノ諸問題 天津 編者 昭和12年7月

17頁 B5 極祕

タイプ版片面謄寫印刷

陸軍・岡村部隊・參謀部・第二課・黃城事務所・經濟室 N70•51-2(3)

晉察冀邊區ニ於ケル通貨金融狀況 第3編 編者 昭和16年8月

32頁 B5 極祕

タイプ版謄寫印刷

內容: 1,中共通貨政策槪要 2,晉察冀邊區銀行ノ組織機能 3,聯銀券ノ禁過及獲得政策 4,法幣ノ流通禁止及回收政策 5,金融ノ調整——通貨收縮政策ノ强行 6,金融ノ生產化 7,對策

陸軍・岡村部隊・參謀部・第二課・黃城事務所・經濟室 N70•51-3

晉察冀邊區ニ於ケル通貨金融狀況槪要 編者 昭和16年8月

12頁 B5 祕

タイプ版謄寫印刷

內容: 1,晉察冀邊區銀行ノ組織及機能 2,中共通貨政策ノ實施大綱 3,對策

中支那

東亞研究所 N152-1

中支ニ於ケル通貨・金融ニ關スル調査 昭和14年上半期 東京 編者 昭和15年1月

6,391頁 B5 祕〔資料乙第16號C〕

タイプ版謄寫印刷 執筆: 飯田藤次・淺尾孝

內容: 第1編, 日圓紙幣 1,序 2,圓札相場ノ市場的變動 3,圓札相場ノ理論的解明 4,通貨金融取締項 5,圓ブロック輸出緩和問題 6,日圓安對策 7,朝鮮銀行券 第2編, 華興商業銀行 1,序 2,華興商業銀行設立トソレ及ボセル影響 3,華興商業銀行ノ組織及ビ營業內容 4,華興商業銀行券 5,華興商業銀行券流通狀況 第3編, 中國法幣 1,序 2,英米佛特ニ英國ノ援蔣行爲 3,上海華商銀行預金引出制限令 4,蔣政權公債政策ノ破綻

ソヴエート聯邦

南滿洲鐵道株式會社・調査部 N70•6-1

ソヴエート貨幣論 大連 編者 昭和18年1月

5,364頁 A5 祕〔ソ聯硏究資料第65號〕

譯者: 伊藤進止郎 原題: Г.А.КаЗлоВ, СоВеТСКИе ДеНЬГИ, 1939Г (ゲ・ア・カズロフノ「ソヴエート貨幣論」)

內容: 第1章, 10月革命直前ニ於ケルロシヤノ通貨, 第2章, 10月革命準備期ニ於ケルボリシエヴイキ綱領中ノ貨幣政策ノ諸問題, 10月革命實施期ノ通貨 第3章, 外國干涉ト內亂時代ノソヴエート貨幣, 第4章, 國民經濟復興ノ平和活動ヘノ移行期ニ於ケルソヴエート貨幣(1921—25年)新經濟政策ヘノ移行ト幣制改革ノ發端, 第5章, 國民經濟復興ノ平和活動ヘノ移行期ニ於ケルソヴエート貨幣(1921—25年)幣制改革ノ完了, 第6章, 社會主義的工業化ノタメノ闘爭期ニ於ケルソヴエート貨幣(1926—29年), 第7章, 農業集團化ノタメノ闘爭期ニ於ケルソヴエート貨幣(1930—34年) 第8章, 社會主義社會建設ノ完了ト新憲法實施ノタメノ闘爭期ニ於ケルソヴエート貨幣, 第9章, 資本主義ノソレト原則的ニ異ルソヴエート貨幣及ビ貨幣制度, 結論, 附錄: ソヴエート貨幣ノ流通速度及ビ流通必要量

物 價

日 本

北支那開發株式會社・物資調整部 N80•3-1

重要物資價格調査 (其ノ4)機械篇

北京 編者 昭和17年1月

629頁 B5 特祕

謄寫版印刷 編輯: 深澤信政

北 支 那

華北交通株式會社 N80•51-1

貨物價格調査表 (昭和17年3月現在)

北京 編者 昭和17年10月

31頁 B5 祕

謄寫印刷 執筆: 杉山彥三

內容: 1,鑛產品 2,林產品 3,農產品 4,畜產品 5,水產品 6,化學工業品 7,機械工業品 8,食料工業品 9,纖維工業品 10,雜工業品 11,特種品 12,危險品

北支那開發株式會社 B151-3

北支那經濟指標 第2—3,9・10,24—29,32—36號 北京 編者 昭和16年3月至18年3月

綴込1冊 A5

"北支財界指數" ヲ改題セルモノ

興亞院・華北連絡部・物資對策委員會・調査部 N80•5112-1

天津砂糖相場並ニ外糖輸入採算

北京 編者 昭和15年5月

12頁 B5 祕

タイプ版謄寫印刷

興亞院・華北連絡部・物資對策委員會・調査室 B96•51-5

天津物資集散並ニ物價ノ變動狀況報告 北京 編者 昭和14年12月

50頁 B5 祕

タイプ版謄寫印刷

中國聯合準備銀行・顧問室・臨時物價調査室 N8051-2

貿易商品國內商品別分類物價指數ノ作成ニ付テ 北京 編者 昭和15年6月

1,20頁 B5 祕

タイプ版片面謄寫印刷 執筆: 桑野仁

內容: 1,作成ノ目的 2,作成ノ條件 3,作成要項 4,ウエイトノ決定 5,分類別北京指數品目及ウエイト 6,分類別北京指數 7,分類別北京指數ノ檢討

北京日本商工會議所・調査課 N80•51-1

華北物價ノ反落現象ト今後ノ趨勢ニ就テ 北京 編者 昭和15年8月

40頁 附表5 B5 祕

タイプ版謄寫印刷 執筆: 三角俊一郎・田中俊夫

內容: 1,物價反落ノ一般狀況 2,卸賣物價商品分類別比較 3,華人商店小賣物價ノ微落 4,邦人必需品物價ノ膠着狀態 5,中支物價トノ關聯

南滿洲鐵道株式會社・天津事務所・調査課 N80•5112-2

砂糖, 麥粉及米 (價格並運賃諸掛)

天津 編者 昭和12年8月

3頁 B5 祕

タイプ版片面謄寫印刷

景氣・インフレーション

井汲卓一 B11-2

最近ニ於ケル經濟情勢ト經濟恐慌 上・下 東京 岩波書店 昭和7年5月及6月

2冊 A5 極祕〔日本資本主義發達史講座第3部〕

內容: 上, 1,戰時及ビ戰爭直後ニ於ケル日本資本主義經濟ノ異常ナ發達 2,相對的安定期ニ於ケル經濟的發展ノ諸問題 下, 3,發展ノ新ナ時期 4, 1929年以降ノ經濟恐慌 5,恐慌ノ現在ノ段階

北支那開發株式會社・物資調整課 N81•51-1

昭和16年度北支インフレーション問題ニ關スル考察 北京 編者 昭和16年4月

13頁 B5 特祕

タイプ版複寫印刷

南滿洲鐵道株式會社・調査部 N81•4-1(1)

滿洲インフレーション調査報告 第1部; 總括並對策篇 大連 編者 昭和16年7月

2,45頁 A5 祕〔日滿支インフレーション調査報告〕

執筆: 下條英男

保 險

東亞研究所 B85-8

英國ノ對支金融業及保險業投資(未定稿) 東京 編者 昭和14年8月

348頁 B5〔資料丙第46號D〕

タイプ版謄寫印刷 執筆者: 近藤常次

內容: 1,銀行業, 外國銀行ノ對支活動ノ沿革, 2,各論, 香上銀行, 麥加利銀行, 有利銀行, 大英銀行沙遜銀行, 3.保險業

東亞研究所 B85-4

米國ノ對支金融業及保險業投資

(未定稿) 東京 編者 昭和15年6月

6,145頁 B5 極 〔資料丙第104號D〕

タイプ版謄寫印刷 執筆: 近藤常次

內容: 1,支那ニ於ケル米國系銀行 2,支那ニ於ケル米國系保險會社 3,米國ノ對支投資機關 4,米國系在支金融,保險事業商社ノ資本額

南滿洲鐵道株式會社・北滿經濟調査所 N90・4-1

北滿ニ於ケル外國保險會社ノ活動狀況ニ就テ 哈爾濱 編者 昭和11年12月

25頁 B5 祕〔北經經濟資料 第40號〕

タイプ版片面謄寫印刷 執筆: 高橋輝正・ヴイ, イ, モスクヴイン

北滿ニ於ケル外國保險會社(日本, 中國ヲ除ク)ノ1935年度ニ於ケル活動狀況ヲ概略的ニ記述セルモノ

財 政

書 目

南滿洲鐵道株式會社・産業部 P 01-1

支那財政關係文献目錄 大連 編者

昭和12年8月

28頁 A5 極祕〔資料彙報別刷〕

同社資料室資料班資料係保管ノ資料及立案調査書類ヨリ集錄セルモノ

財政政策及事情

南滿洲鐵道株式會社・調査部 P 10-1

國家補償ト其ノ限界ニ就テ 大連

編者 昭和18年

62頁 表1 A5 極祕 執筆: 藏園進

內容: 中央財政概觀, 國家補償機構, 收入構成

滿 洲 國

南滿洲鐵道株式會社・經濟調査會 P 14-2

滿洲國財政ノ將來性 大連 編者

昭和11年9月

2,434頁 A5 極祕〔立案調査書類第28編第2卷〕

內容: 1,概說 2,調査報告(序・1,滿洲國財政收支ノ將來性 2,滿洲國公債ノ意義ト日本ノ對滿資本輸出餘力) 3,附屬參考表(5表)

南滿洲鐵道株式會社・經濟調査會 P 14-1

滿洲國財務行政方策 大連 編者

昭和10年9月

3,918頁 B5 極祕〔立案調査書類第28編第1卷〕

諸家ノ報告, 決定案, 資料, 議事錄, 條例等20篇ヲ收ム

支 那

興亞院・華中連絡部 P 30・5212-1

上海租界ノ敵性調査 第2部 共同租界工部局ノ財政 上海 編者 昭和15年7月

2,44頁 B5 祕 〔華中連絡部調査機關シリーズ第36輯ノ2〕

執筆: 木崎克

內容: 緒言 1,工部局財政ノ概要 2,工部局財政特質 結言

南滿洲鐵道株式會社・産業部 P30・51-1

冀東・冀察・其他北支諸省財政資料

大連 編者 昭和12年4月

6,261頁 A5 極祕

謄寫印刷 執筆: 林田和夫

南滿洲鐵道株式會社・産業部 N21・511-3

冀東銀行最近ノ業況ト冀東政府財政收支ニ就テ 大連 編者 昭和12年4月

23頁 B5 極祕

タイプ版複寫

南滿洲鐵道株式會社・産業部 P151-3

冀東政府財政ガ同地區內ノ住民ニ與フル諸影響 大連 編者 昭和11年12月

37頁 B5 極祕 〔參考資料 第4卷〕

タイプ版片面謄寫印刷

內容: 1, 序說 2, 財政機構ト地區內住民トノ關係 3,冀東政府收入經濟ト地區內住民トノ關係 4,冀東政府經費ト地區內住民トノ關係 5,冀東財政ノ根幹トシテノ農村課稅ノ現態 6,結語

南滿洲鐵道株式會社・産業部 P151-4

冀東政府歲入各縣竝各徵稅機關月別收入明細表 大連 編者 昭和12年3月

6頁 B 5祕 〔冀東財・資第3號〕

タイプ版片面謄寫印刷

南滿洲鐵道株式會社・産業部 P151-1

冀東ニ於ケル部落(鄉)財政ト部落(鄉)成員, 主トシテ農民トノ關係

大連 編者 昭和11年12月

19頁 B5 極祕 〔參考資料第1卷—第5卷〕

タイプ版片面謄寫印刷

南滿洲鐵道株式會社・産業部 P15-1

國民政府國策ノ財政的構造・準戰時體制下ノ南京財政ニ於ケル經費構造ノ分析 大連 編者 昭和12年10月

4,224頁 B5 祕

タイプ版片面謄寫印刷 執筆: 林田和夫

內容: 1, 國策上ニ於ケル根本問題 2, 準戰時體制ノ國策構造ト之ヲ裏付ケル經費構造 3,結論(財政上ヨリ見タル支那ノ戰爭能力)

南滿洲鐵道株式會社・産業部 P1521-1

上海共同租界案ニ伴フ財政(警備費ノ問題) 大連 編者 昭和12年9月

2,13頁 B5 祕

タイプ版片面謄寫印刷

南滿洲鐵道株式會社・産業部 P15-2

日支戰爭ニ依ル支那財界ノ混亂ニ對スル對應力 大連 編者 昭和12年7月

22頁 B5 極祕

タイプ版片面謄寫印刷

南滿洲鐵道株式會社・調査部 P151-6

北支那財政方策 大連 編者

昭和12年12月

3,184頁 A5 極祕 〔支那・立案調査書類 第3編第3卷〕

內容: 第1, 北支財政對策案 1, 北支財政關係調査報告書(大平正美) 2,新政權ノ財政的基礎推定修正案(滿鐵產業部東亞經濟係) 3,北支新政權ノ財政收支豫想(北支事務局) 4,河北省徵稅制度諸規定(天津事務所) 第2, 冀東政府財政對策案 1,冀東政府民國25年度歲出入現況表(天津事務所) 2,冀東政府歲入租稅科目別每月收入明細表(產業部) 3,冀東政府歲入各縣竝各徵稅機關月別收入明細表(同) 4,冀東政府民國26年度(半箇年)一般會計豫算 5,冀東政府民國26年度總豫算ノ檢討 6,冀東政府民國26年下半期豫算案竝豫算編成指導要綱〔案〕(支那駐屯軍司令部) 7,冀東防共自治政府ニ對スル貸金契約書〔案〕(滿鐵產業部東亞經濟係) 第3, 雜錄 1,上海共同租界案ニ伴フ財政〔警備費ノ問題〕(同)

南滿洲鐵道株式會社・調査部 B15-5

支那抗戰調査委員會昭和十四年度總括資料 第7分冊: 3ノ4; 戰時經濟政策篇 財政篇 大連 編者 昭和15年7月

34頁 A5 極祕

執筆: 林田和夫・中西功

內容: 第1章, 重慶戰時支出ノ推移 第2章, 抗戰財政收入 第3章, 抗戰財政ノ轉換 第4章, 重慶財政ノ現段階(結語)

南滿洲鐵道株式會社・天津事務所 P21・51-1

冀東政府民國二十六年度(半箇年)一般會計豫算 天津 編者 昭和12年12月

22頁 B5 極祕

タイプ版片面謄寫印刷

南滿洲鐵道株式會社・天津事務所・調査課; 産業部 P20・51-1

冀東政府民國25年度歲出入現況表

天津 編者 昭和12年4月

9頁 B5 極祕 〔冀東, 財, 資第1號〕

タイプ版片面謄寫印刷

陸軍・支那駐屯軍司令部 P21・51-2

冀東政府民國26年下半期豫算案及豫算編成指導要綱 (案) 編者

昭和12年6月

3,124頁 極祕

タイプ版片面謄寫印刷

陸軍・支那駐屯軍司令部・丙嘱託班 P15-5

北支財政關係 調査報告書 編者

昭和10年11月

70頁 附表(折込)6葉 B5 極祕

タイプ版片面謄寫印刷 執筆: 太平正美

P151-2

北支聯省自治政府財政的基礎推定

10頁 B5 極祕

著者, 發行地, 發行所, 刊年不詳

タイプ版片面謄寫印刷

東部ソヴエート

高橋輝正 B161-1

〔極東ソ聯〕 財政金融 (南滿洲鐵道株式會社北滿經濟調査所編〔極東ソ聯要覽〕ノ內)

租　　稅

滿洲・支那・ソ聯

中支那振興株式會社・調査課　P40・5-1

中華民國稅制概說　上海　編者

昭和16年4月

6,269頁　A5　祕　〔振興調査資料　第25號〕

執筆：馬場滋

内容：1，支那租稅制度ノ概要　2，會社法人及不動產ノ登記　3，所得稅　4，營業稅　5，土地稅　6，田賦　7，印花稅　8，契稅　9，鑛業稅　10，漁稅　11，鹽稅　12，船舶關係稅　13，關稅　14，統稅　15，其他ノ稅　16，現行稅制上ニ於ケル中支那振興關係會社ノ地位　附・參考資料

南滿洲鐵道株式會社・經濟調査會　P40・4-1

滿洲國邦人課稅情況　（昭和9年7月現在）　大連　編者　昭和10年2月

190頁　A5　祕　〔經調資料　第62編〕

執筆：松本敬次郎

内容：1，邦人課稅ニ關スル法律關係　2，邦人課稅問題ニ對スル各方面ノ態度　3，邦人課稅ニ關スル大使館ノ說明　4，財政部ノ說明ニ依ル邦人課稅情況　5，稅務監督署管區別邦人課稅稅種一覽表　6，邦人課稅各地情況　7，附屬地課稅ニ關スル問題　8，滿鐵關係ノ課稅　9，邦人課稅承認ニ關スル大使館試案ニ就テ　附錄　滿洲國稅一覽表

南滿洲鐵道株式會社・産業部　P40・511-3

冀東政府歲入租稅科目別每月收入明細表　大連　編者　昭和12年5月

3頁　B5　極祕　〔冀東，財，資第2號〕

タイプ版片面謄寫印刷

南滿洲鐵道株式會社・調査部　P40・6-1

稅房關係法規　大連　編者

昭和17年8月

2,23頁　B5　祕　〔ソ聯邦現行法令集第4輯ノ3〕

タイプ版片面謄寫印刷　校閱：小嶋修一

内容：1，ソ聯邦ノ北部邊境ニ居住スル諸種族ノ租稅特典ニ關スル件　2，漁業商品取引稅率ニ關スル件

南滿洲鐵道株式會社・天津事務所・調査課　P40・511-2

民國二十四年度河北省管內ニ於ケル統稅收入　天津　編者　昭和12年8月

3頁　B5　祕　〔天變資第53號〕

タイプ版片面謄寫印刷

南滿洲鐵道株式會社・天津事務所・調査課　P40・511-1

河北省徵稅制度諸規定　天津　編者

昭和12年8月

12頁　B5　極祕　〔天變資第82號〕

タイプ版片面謄寫印刷

南滿洲鐵道株式會社・天津事務所・調査課　P45・51-1

冀察新消費稅問題　天津　編者

昭和11年9月

2,9頁　B5　祕　〔北支經濟時報　第5號〕

タイプ版片面謄寫印刷　執筆：高見信雄

關　　稅

日本・滿洲國

南滿洲鐵道株式會社・經濟調査委員會　P46・21-1

日滿支關稅率比較表　大連　編者

昭和12年7月

2頁　B5　祕

タイプ版片面謄寫印刷・附表（折込）蔴翡版謄寫印刷

南滿洲鐵道株式會社・經濟調査會　P46・4-3(2)

日滿關稅協定關係資料　大連　編者

昭和10年10月

418頁　A5　極祕　〔立案調査書類第23編第1卷續1〕

諸家ノ報告20篇ヲ收ム

南滿洲鐵道株式會社・經濟調査會　P46・4-1

滿洲國關稅改正及日滿關稅協定方策（3冊）・日滿關稅協定關係資料（1冊）滿洲國第二次關稅改正事情（1冊）

大連　編者　昭和10年7月

5冊　A5　極祕　〔立案調査書類第23編第1卷，第1卷續，第1卷續1，第1卷續2，第1卷續3〕

内容：1，概說　2，決定案　3，會議議事錄　4，往復文書　5，資料（以上第1卷・第1卷（續）所收）　1，概說　2，日滿關稅協定方針要綱　3，日滿關稅協定締結ニ因ル日滿兩國關稅收入增減表　3，日滿關稅協定參考作成資料　5，日滿關稅協定品目中日本商品ノ滿洲ヘノ密輸額並關稅增收見込額推定調査　6，日滿關稅協定品目中日本品ニ關スル山海關ニ於ケル密貿易調査復命書　7，東滿國境ニ於ケル密輸狀況　8，綿布人絹類ノ安東密輸入ノ經路方法ト之ガ防止對策　9，滿洲國ヨリ日本ヘノ要求品目要解　10，日滿關稅協定中日本ヨリ滿洲國ヘノ要求品目ニ關スル基本統計（A表）　11，同前（B表）　12，「日滿關稅協定中日本ヨリ滿洲國ヘノ要求品目ニ關スル基本統計」及「日滿關稅協定締結ニヨル日滿兩國關稅收入增減表」ニ對スル注意書　13，「日滿關稅協定中日本ヨリ滿洲國ヘノ要求品目ニ關スル基本統計」ニ對スル變更　14，日滿關稅協定中滿洲國ヨリ日本ヘノ要求品目ニ關スル基本統計（A表）　15，同前（B表）　16，「日滿關稅協定中滿洲國ヨリ日本ヘノ要求品目ニ關スル基本統計」ニ對スル變更　17，現行稅率及協定稅率比較表　18，日滿關稅協定品目中日本商品ノ滿洲ヘノ密輸入額並之ガ正當輸入ニ轉換ヲ豫想シテノ滿洲國關稅增收見込額推定表　19，滿洲國輸入稅改正後協定成立セル場合ノ關稅增減收額算出表　20，現行輸入稅率及改正輸入稅率對照表（以上第1卷續1所收）　1，滿洲國第2次關稅改正案ト經濟調査會ノ關係　2，康德元年滿洲國關稅第2次暫定的改正案並附屬資料　3，第2次暫定的改正案ノ東京各省會議ニ於ケル審議經過　4，滿洲國第2次關稅改正實施ノ影響　5，結言（以上第1卷續2所收）　1，概說　2，決定案　3，會議議事錄　4，往復文書　5，資料（以上第1卷續3所收）

南滿洲鐵道株式會社・經濟調査會　P46・4-2

滿洲國關稅率表・稅番別純貿易統計（昭和9年度）　大連　編者　昭和10年11月

4,345頁　B5　極祕　〔經調資料第102編〕

内容：1，輸入　2，輸出　3，關東州產品輸出

南滿洲鐵道株式會社・産業部　P46・3-1

日本ニ於ケル關稅改正ト同改正ニ現ハレタル對滿關稅政策　大連　編者

昭和12年1月

32頁　B5　極祕

タイプ版片面謄寫印刷　執筆：中濱義久

支　　那

日本商工會議所　P46・5-1

支那關稅改正ニ關スル各地商工會議所希望意見　東京　編者　昭和14年5月

4,12,303頁　A5　祕　〔東亞經濟資料　11〕

南滿洲鐵道株式會社・經濟調査委員會　P46・51-2

北支應急關稅對策案　大連　編者

昭和12年7月

1,5頁　B5　極祕

タイプ版片面謄寫印刷　執筆：山內五鈴

南滿洲鐵道株式會社・經濟調査會　P46・5-3

滿洲事變後ニ於ケル滿洲ノ對支貿易品ニ對スル支那ノ關稅對策調査ニ關シ上海，青島，天津出張報告

大連　編者　昭和10年3月

2,23頁　B5　極祕

タイプ版片面謄寫印刷　執筆：岸川忠嘉

南滿洲鐵道株式會社・産業部　P46・51-3

民國二十四年度（昭和10年）

天津港輸入商品擔稅率表　附；冀東換稅率表　大連　編者　昭和12年2月

47頁　B2　祕

蔴翡版謄寫印刷

南滿洲鐵道株式會社・調査部　P46・51-1

北支那關稅對策案並調査資料

大連　編者　昭和12年12月

2,141頁　附表（折込）24表　A5　極祕　〔支那・立案調査書類第8編　第1卷〕

内容：第1，緒言　第2，北支那關稅對策案　1，北支特ニ戰區ノ稅關ヲ撤廢若シクハ緩ニスル方法（高見信雄）　2，北支應急關稅對策案（山內五鈴）　第3，支那關稅調査資料　1，對滿輸出入商品ニ對スル支那ノ關稅賦課（岸川忠嘉）　2，日滿支關稅率比較表　第4，北支那關稅調査資料　1，北支海關關係機關ノ現狀（產業部商業係）　2，張家口張多關稅稅率表（山內五鈴）　3，張家口移出入貨物ニ對スル課稅概況（經調第4部貿易班）　4，冀東防共自治政府沿海輸入貨物關稅表（本田正喜）　5，民國24年度（昭和10年）天津港輸入商品擔稅率表（岸川忠嘉）　6，民國25年度天津，秦皇島關稅收入使途ノ分析（天津事務所調査課）

南滿洲鐵道株式會社・天津事務所　L70・511-1

冀東區域ノ貿易概況ト關稅事情

天津　編者　昭和11年2月

160頁　A5　極祕　〔北支經濟資料　第5輯〕

執筆：高見信雄

内容：1，冀東區域海路貿易概況ト關稅事情　2，冀東區域對滿陸境（長城線）貿易實況ト關稅事情　3，北支特ニ冀東區域ニ於ケル密貿易ノ狀況　4，主要統計表（秦皇島港關係，山海關稅關關係，承德稅關全體ニ關スルモノ，喜峯口分關關係，灤河水運關係，古北口分關關係）

陸軍・支那駐屯軍司令部・乙嘱託班　P46・51-4

北支關稅・貿易調査報告　編者

昭和12年4月

2,232頁　A5　極祕　〔北支・產業調査書類　第2編第3卷〕

内容：1，北支關稅調査報告〔北支ニ於ケル關稅政策方針案・「北支ニ於ケル關稅政策方針案」附屬參考資料其ノ1・同前其ノ2〔支那現行關稅擔稅率調〕〕（山內五鈴）　2，北支貿易調査報告〔滿洲對北支貿易政策方針（日向秀太郎）・日本對北支貿易政策方針・「日本對北支貿易政策方針」參考表（岸川忠嘉）〕

陸軍・支那駐屯軍司令部・乙嘱託班・經濟班　P46・5-2

支那現行關稅擔稅率調　（北支ニ於ケル關稅政策方針案附屬參考資料別冊）　編者　昭和11年3月

32頁　B5　極祕

タイプ版片面謄寫印刷　執筆：山內五鈴

公債・國債

支那

東亞研究所　P52・5-3

英國ノ對支政府借款　鐵道借款及ビ團匪賠償金關係ノモノヲ除ク〔未定稿〕

東京　編者　昭和15年1月

4,81頁　B5　祕〔資料丙第47號D〕

タイプ版謄寫印刷　執筆：鹽野谷九十九

內容：1, 序說　2, 英國ノ對支政府借款ノ沿革　3, 現存英國對支政府借款ニ關スル詳說　附：主ナル參考書

東亞研究所　P52・5-5

支那外債元利金支拂狀況調　自1934年至1933年

東京　編者　昭和15年9月

3,175頁　B5　祕〔資料丙第149號C〕

タイプ版謄寫印刷　執筆：南部農夫治

內容：緒言　1, 中央政府ノ外債　2, 地方政府ノ外債　3, 其他ノ外債　附：支那外債（公債，借入金別）元利金支拂額

東亞研究所　P52・5-4

日本ノ對支借款　東京　編者

昭和15年7月

125頁　附表12　B5　極祕〔資料丙第127號D〕

謄寫印刷　執筆：樋口　弘

內容：1, 一般借款ノ1　2, 一般借款ノ2　3, 西原借款　4, 鐵道借款　5, 各種整理借款　6, 鑛山借款ノ1　7, 鑛山借款ノ2　8, 實業借款　9, 地方政府借款　10, 電燈借款　11, 事變直前成立ノ借款　12, 事變後成立ノ借款

南滿洲鐵道株式會社・產業部　B52・5-2

中華民國國有鐵路債務分類表

大連　編者　昭和12年8月

77頁　B4　祕〔調查資料　第2304號〕

イプ版片面謄寫印刷　執筆：津田正夫

南滿洲鐵道株式會社・調查部　P50・5-1

支那ノ國債ニ關スル統計　…庶務部調查課　大連　編者　大正12年5月

4,71頁　B5　祕

內容：1, 支那ノ國際總額ニ關スル諸表（3表）　2, 中央政府（交通部關係ノ分ヲ除ク）內外債ニ關スル諸表（23表）　3, 交通部關係內外債ニ關スル諸表（12表）

南滿洲鐵道株式會社・調查部　P52・5-1

中華民國國有鐵道債務概要・北支關係之部　（內債ヲ除ク）　大連　編者

昭和16年7月

422頁　A5　祕〔滿鐵調查研究資料　第39編〕

執筆：竹內健

內容：1, 平漢鐵道之部　2, 津浦鐵道之部　3, 北寧鐵道之部　4, 膠濟鐵道之部　5, 隴海鐵道之部　6, 包寧鐵道之部　7, 浦信鐵道之部　8, 同成鐵道之部　9, 高徐鐵道之部

專賣（一般）

南滿洲鐵道株式會社・經濟調查會　P70・4-1

滿洲國專賣制度ノ現狀　大連　編者

昭和10年5月

5,279頁　A5　極祕〔經調資料　第78編〕

執筆：松井義夫

內容：1, 總說　2, 阿片專賣　3, 鹽專賣　4, 火柴公賣　5, 硝磺專賣　6, 石油專賣　7, 火藥專賣

戰債及賠償問題

東亞研究所　P85-1

英國ノ團匪賠償金處分狀況〔未定稿〕

東京　編者　昭和14年9月

4,76頁　B5　祕〔資料丙第36號D〕

タイプ版謄寫印刷　執筆：上村弘勇

內容：1, 序說　2, 沿革　3, 諮問委員會　4, 英支協定　5, 賠償金ニヨル事業投資　6, 教育事業關係投資　7, 最近ノ文化事業　附表3表

政治・軍事

書目

新民會・中央指導部・調查科　Q7501-1

禁止圖書目錄　抗日之部

第1輯　北京　編者　民國28年7月

4,120頁

新民會中央指導部ノ接收華文抗日圖書ヲ摘出分類セルモノ

內容：1, 軍事　2, 政治　3, 外交　4, 經濟　5, 社會　6, 殖民　7, 交通　8, 地理　9, 歷史　10, 敎育　11, 思想　12, 文藝　13, 言論　14, 年鑑・辭典　15, 雜

新民會・中央指導部・調查課　Q33・5-1

國民黨關係圖書目錄（1）

北京　編者　民國28年11月

113頁　B6　祕

新民會中央指導部ノ接收華文圖書中ヨリ國民黨關係ノ分ヲ選出分類セルモノ

內容：1, 三民主義，國民黨，宣傳，解說　2, 法律，政治，經濟，社會，文化　3, 政府，黨部ノ發刊ニナルモノ及ビ宣言，綱領，決議，全集，遺敎，論著，其他　5, 抗日之部　6, 社會主義之部

政治事情及政策

支那

興中公司　Q15-5

懸案事項對策大綱案　（主トシテ中南支）

北京　編者　昭和12年8月

81頁　B5　極祕

タイプ版片面謄寫印刷

內容：第1, 序說　第2, 交通關係　第3, 鑛業關係　第4, 工業　第5, 貿易通商

總領事館・特別調查班・上海（譯）　Q15-2

川康建設視察團報告書　上・中卷

上海日本總領事館特別調查班　上海　譯者　昭和15年10月

2冊　A5　祕

飜譯：一澤宗太郎外8名　「川康建設視察團」カラ第4次國民參政會議ニ提出サレタ報告書ヲ譯出セルモノ

內容：上卷・1, 總論　2, 東路組視察報告　3, 南路組視察報告　中卷・4, 西路組視察報告　5, 北路組視察報告

大使館・特別調查班・上海（譯）　Q15-1

重慶政權ノ內幕　在上海日本大使館特別調查班　上海　譯者　昭和18年3月

80頁　A5　祕

飜譯：惲介生

內容：蔣介石獨裁政權ノ開始，軍事委員會ノ改組，孫科左傾政治生命ノ終末，蔣介石ヲ繞ル人々，蔣介石ニ寄食スル一羣，李宗仁，白崇禧，黃旭初ノ關係，宋美齡ノ動向，重慶，英，米ノ三角關係，國共相剋下ノ周恩來，パニューシキンノ外交手腕

東亞研究所　B15-11

ロゴフ「抗戰支那政治經濟論集」（飜譯）

東京　編者　昭和16年6月30日

1,130頁　B5　祕〔資料丙第181號D（支那奧地建設資料，政治，第4號）〕

タイプ版謄寫印刷　飜譯：第3部 MILPOBOE ХОЗЯЙСТВО И МИРОВАЯ ЦОЯЙТИКА 所載，ノ支那ニ於ケル戰爭戰爭第3週年記念日ノ前夜支那ノ武裝的勢力ト戰爭經濟的基礎戰時下ニ於ケル支那財政（以上3篇ソ聯タス通信社重慶特派員ウラジミールロゴフノ論文）ヲ譯出セルモノ

東亞研究所（譯）　Q15-4

中外ヲ震驚セル皖南慘案　東京　譯者　昭和16年12月

4,9,233頁　A5　祕〔資料丙第220號D（支那奧地資料・彙報第2號）〕

飜譯：第三部　原題；編譯出版社著「震驚中外的皖南慘案面面觀」民國30年3月　世界出版社發行

1941年1月皖南（安徽省南部）ニ於ケル新四軍事件國共相剋ニ關スル各方面ノ言論集

南滿洲鐵道株式會社・經濟調查會　Q15-3

昭和10年度民國視察報告書（神田正雄氏報告）　大連　編者　昭和10年6月

6,109頁　B5　祕〔東京經調庶35第13號〕

タイプ版片面謄寫印刷　執筆：神田正雄

內容：1, 中華民國政局大觀　2, 日華關係實情　3, 民國ノ產業ト經濟ノ實際　4, 民國財政ノ眞相　5, 交通機關ノ現狀　6, 國民敎化事業　7, 共產黨ノ實勢力ト其ノ討伐　8, 歐米各國ノ對華態度ト其ノ勢力　結言

南滿洲鐵道株式會社・調查部　B15-5

支那抗戰調查委員會昭和14年度總括資料　第2—3分冊：政治篇（2, 1—2）

大連　編者　昭和15年10月

2冊　A5　極祕

內容：第2分冊，（2ノ1）戰時ノ支那內政　第1章　國民黨ノ社會的性質ト各派ノ動向　第2章　民衆動員ト支那政治　第3章　支那政治ノ現段階ト憲法問題（以上中西功）　第3分冊　（2ノ2）八路軍及新四軍，第1部　八路軍ノ發展段階ト遊擊根據ノ概況　第2部　新四軍ノ活動狀態（津金常則，小倉音次郎）

三民主義

東亞研究所　Q 1506-1

三民主義民族理論ニ關スル研究

三民主義研究報告第1部　東京　編者　昭和16年6月

1,373頁　B5　祕〔資料丙第175號C〕

タイプ版謄寫印刷　執筆：山本秀夫

內容：序論　前篇・三民主義民族理論ノ成立トソノ展開　1,三民主義ノ成立トソノ民族主義　2,民族主義ノ變貌　後篇・三民主義民族理論ノ基本分析　1,三民主義ノ理論的基礎　2,三民主義民族理論ノ基本原則　3,民族革命ノ理論ト方策

北支那

興中公司・臨時委員會　Q 151-1

本事變卽應諸對策案　北京　編者　昭和12年8月

27頁　B5　極祕　興臨資別第1號

タイプ版片面謄寫印刷

新民會・中央指導部　Q 151-5

華北ニ於ケル國共兩黨ノ政治工作

北京　編者　民國29年2月

124頁　A5　祕〔資料別冊第1號〕

執筆：大野寬良

內容：序論　1,黨內部組織ノ擴充ト後方攪亂工作　2,行政機關ノ組織　3,民衆團體ノ組織　4,匪軍ノ組織ト强化　5,宣傳工作　附錄(資料)8種

東亞研究所(譯)　Q 1513-5

山東南部遊擊地區ノ組織　東京　編者　昭和16年7月

2,84頁　B5　極祕〔資料丙第187號D〕

謄寫印刷　飜譯：中村治兵衛　原題：王毓銓(Wang Yu. Chuan), The Organization of a Typical Guerrilla Area in South Shantung. The Chinese Army Appendix (p.p. 84—130) by Evans Carlson, New York, 1940.

內容：1,南山東ノ地理的並ニ社會的背景　2,日本ノ侵入ニ對スル諸階級ノ反抗　3,諸抗日武裝隊トソノ相互關係ノ發展　4,新シイ抗日政治組織ノ確立ト遊擊地區ノ活動　5,結論

陸軍・岡村部隊・參謀部・黃城事務所　Q 151-1

晋察冀邊區略事記　北京　編者　昭和16年8月

6,118頁　B5　祕

タイプ版謄寫印刷

第1部，晋察冀邊區政府成立二週年記念出版「兩年來邊區下事記」1940年1月15日，晋察冀邊區委員會祕書處編輯室刊ノ飜譯，第2部ノ黃城事務所研究室ガ民國29年以降記錄セル「抗敵報」(後ノ晋察冀日報)ヲ整理セルモノ

陸軍・多田部隊・參謀部　Q 151-4

昭和14年度　北支蒙疆地區治安恢復概況一覽表　編者　昭和14年12月

表10枚　B5　祕

執筆：安部勳

內容：1,北支蒙疆地區戰鬪戰果成績累月統計表　2,北支蒙疆地區在留邦人數累月統表　3,北支蒙疆地區本邦人學校及生徒數累月統計表　4,北支蒙疆地區縣公署並治安維持會設立數累月統計表　5,北支蒙疆地區列車運轉回數累月統計表　6,北支蒙疆地區各線鐵道事故類累月統計表　7,北支蒙疆地區乘合自動車開通道路新譯粁數累月統計表　8,北支蒙疆地區民間通信狀況累月統計表　9,北支蒙疆地區電報取扱數累月統計表　10,北支蒙疆地區河川水運開發粁數累月統計表

邊疆支那・蒙疆・外蒙古

東亞研究所(譯)　Q 171-1

蒙古人民共和國　東京　編者　昭和18年3月

76頁　圖1　A5　祕〔資料乙第61號ノ1B〕

飜譯：坂本是忠　原題：Б ПерЛИН, МоНГоЛЬсКаЯ НароДНаЯ РесПуσЛИКа. 1941

南滿洲鐵道株式會社・上海事務所・調査室　Q 1541-1

最近ノ新疆事情　(反譯資料)

上海　編者　昭和15年12月

1,47頁　B5　祕〔支那抗戰力委員參考資料3〕

タイプ版片面謄寫印刷　飜譯：西雅雄

原題：1,西北ノ新天地—新新疆，任重，神州日報・民國29年3月4日　2,進步中ノ新疆，沈志遠，反攻・第8卷第3期民國29年4月1日號所載　3,朝氣鬱勃タル新疆，丁新，大美報・民國29年3月27日　4,新疆紀行，劉芳，華美晚報・民國29年1月8日

Q 157-1

傅作義ノ施政狀況ニ就テ　昭和16年2月

9頁　B6　祕

タイプ版複寫印刷　執筆：川滕　發行地，發行所不詳

ソヴエート聯邦

工藤　明　B161-I

〔極東ソ聯ノ〕政治機構　(南滿洲鐵道株式會社北滿經濟調査所編「極東ソ聯要覽」ノ內)

南滿洲鐵道株式會社・調査部　U 09•6-1

ソ聯邦重要人物名簿　大連　編者　昭和17年8月

11,347頁　口繪，附表　A5　祕〔ソ聯邦政治經濟叢書附錄　第4編〕

ソ聯ノ重要人物ト名簿，全聯邦篇ト東ソ篇トニ大別シ，ソノ各々ヲ職員ト人名錄トニ分ケ，今次大戰前ニ基ク名簿デアルガ開戰後ノ異動モトリ入レテアル

南滿洲鐵道株式會社・哈爾濱事務所・調査課　Q 16-1

勞農政府ノ運命　哈爾賓　編者　大正13年5月

51頁　A5　祕〔哈調資料　第19號〕

執筆；北川鹿藏

南滿洲鐵道株式會社・北滿經濟調査所　Q 16-2

極東ソ聯重要事項誌　1936年

哈爾賓　編者　昭和14年4月

345頁　A5　祕〔北經調查　第41號〕

內容：1,政治社會　2,經濟產業　3,交通通信　4,日滿ソ聯外蒙國際關係

政　　黨

國　民　黨

新民會．中央指導部・調査課　Q 33•5-1

國民黨關係圖書目錄　(1)　北京　編者　民國28年11月

113頁　B6　祕

新民會中央指導部ノ接收華文圖書中ヨリ國民黨關係ノ分ヲ選出分類セルモノ　內容：1,三民主義，國民黨，宣傳，解說　2,法律，政治，經濟，社會，文化　3,政府，黨部ノ發刊ニナルモノ及ビ宣言，綱領，決議　4,全集，遺教，論著，其他　5,抗日之部　6,社會主義之部

中央行政

南滿洲鐵道株式會社・調査部　Q 41•6-1

官制　〔ソ聯邦及ロシヤ共和國中央機關關係〕　大連　編者　昭和17年9月

2,39頁　B5　祕〔ソ聯邦現行法令集第2輯ノ6〕

タイプ版片面謄寫印刷　校閱：小島修一

內容：1,ソ聯邦人民委員會議附屬北洋航路總局規程ノ確認ニ關スル件　2,ソ聯邦人民委員會議附屬北洋航路總局規程　3,ソ聯邦人民委員會議附屬移民局參與會ニ關スル件　4,ソ聯邦人民委員會議附屬國家計畫委員會ニ附屬シテ地域部ヲ設置スルノ件　5,ロシヤ共和國公共事業人民委員部ノ機構ニ關スル件　6,ロシヤ共和國自動車運輸人民委員部ノ機構ニ關スル件　7,ロシヤ共和國財務人民委員部ノ機構ニ關スル件　8,ロシヤ共和國敎育人民委員部ノ機構ニ關スル件

警　　察

興亞院・華中連絡部　Q 43•52-1

上海租界ノ敵性調査　第一部：共同租界工部局警察　上海　編者　昭和15年7月

2,34頁　附表(折込ヲ含ム)　B5　祕〔華中連絡部調査機關シリーズ第36輯ノ1〕

執筆：木崎克

內容：1,英國獨占ノ警察機構　2,現機構ハゼラード少佐案　3,機構內部ノ箇別的檢討

地方行政

廣東(省)秘書處　W09•532-1

廣東省政府職員錄　民國26年1月現在

廣東　編者　民國26年1月

2,159頁　B5　極祕

謄寫印刷

吳　鼎昌　Q156-1

貴州省ノ施政方針トソノ實施狀況

(西南支那經濟建設ノ諸問題，上海日本總領事館，昭和14年9月ノ內)

興中公司　Q 50•51-1

華北支那側主要機關組織系統及主要人物略歷　北京　編者　昭和12年2月

44頁　B5　特祕〔北支情資第1輯〕

上海研究會　Q 60•52-2

上海戰後經營方案　上海　編者　昭和12年9月

1,14頁　B5　特祕

タイプ版片面謄寫印刷

新民學院・研究部・〔國立〕　Q 51•51-1(1)

昌平實習縣學生調査報告　(1)

北京　編者　民國31年1月

4,72頁　B6　祕

內容：1,昌平縣勢狀況　2,縣城內概況　8,白浮村農業實態調査