

四十五 富山縣織物模範工場

沿革 富山縣以葯劑及綿布著名今將關於綿布者記述其大要如左

日本棉花之栽培遠在十六世紀初自印度輸入其種子政府專獎勵其栽培耕作故能普及全國到處產棉曾先於河內攝津紀伊勢三河武藏安房下野及越中(富山縣)等處栽培之現今在日本所出棉花製出與清國及朝鮮所產出之各種綿布同一種類其充爲日用品廣行於世者即爲小倉雲齋等製品自是日本之與外國貿易著大加增是以富山縣輸出之綿布亦頗增其額初棉花之紡織多屬於農家婦人女子之事然分門別戶製品終不能統一爲之招外人之誹難者不鮮



該公司及總董



狀況并賜調高桑氏嘉賞其產業上之功績政府更賜以藍綬褒章表彰其功高桑氏資性誠實富于公益心夙慨縣下棉花工業之衰微銳意振興即督勵婦孺等使之試行機織或建造染物工廠使修習技術氏又創辦富山織物公司製造輸出絹織物又組織一組合(同行)以發揚富山羽二重之聲價大擴張其勢力而該織物品質極優現下富山縣唯一之產物也氏又更努力于紅梅絹製造其工廠世稱爲模範工廠

明治三十五年高桑安次郎氏爲設辦模範的織物工廠計組織一合資公司而該計畫大爲政府所稱許且政府貸以新式機給以補助金與以多大之保護其受惠良多云
明治四十年出陳之于勸業博覽會受領一等金賞牌翌四十一年更圖事業推廣加增資本金四十二年皇太子東北漫遊之際蒙駕臨該工廠閱覽業務

四十六 天滿織物株式會社

沿革 該公司設在大阪市北區天滿筋北一丁目係明治二十年三月所創辦專製織絨絨棉絨些兒等以供內地需用明治二十五年底倍增其資本金加增製品種類且推廣銷路輸出上海地方越二十八年更加增資本金增設工廠大改事業之面目製出內外需用品爾來業務益趨盛昌二十一年以來製織陸軍被服品二十二年四月增資本金爲五十萬圓製織陸軍被服地及內外需用品三十九年九月又加倍資本金爲一百萬圓更大擴張事業添置織機及紡機又輸出清國朝鮮等地自是銷路益廣聲價益高業務之蒸蒸日上可窺知矣

經營人 該公司經營人均皆斯界之名士世之信孚頗厚其姓名如左
總董 戶田 猶七
董事 藤井 善助
董事 久世義之助
工務長 森本武之助

專務董事 中川 勝藏
監事 宮川 彦一
商務長 山下 千太郎

四十七 郡山絹絲紡績株式會社

現狀 該公司設在岩代國郡山町距今十一年前創辦之公司也其特長在紡廢絲亂絲而成精美之絹絲是紡紗事業進步之最著者此廢絲利用之法距今三十三年前自法國傳入于日本始於富岡開辦之爾來該紡紗事業雖起于各地而郡山紡紗公司其最大者也即利用猪苗代湖水起電力五千馬力以充郡山町電燈之用又充該工廠動力其資本金四十萬圓而該公司製品其輸出者以美英法等國爲主以其原料廉價之故公司之收利極豐富也其製品專爲橫披卓被等之原料



該公司發所

總董 橋本萬右衛門
董事 永戶直之介
董事 安東忠助
監事 國分虎吉
監事 宗形彌兵衛
常務董事 柳沼常八
董事 大倉喜八郎
監事 根本祐太郎
監事 今泉久三郎
管事人 若麻績安次

四十八 東京製布株式會社

日俄戰役之後日本紡紗事業異常進步該公司之創辦即在此時現設在東京府南足立郡綾瀨村資本金十萬圓福澤桃介氏爲之總董

該公司不問其形狀如何均能應定做之命而製成之其堅韌堅牢足以耐久是該公司製成之特長也就中其最博聲價者爲特准無縫製該品適於藏貯貴重品故需用最大農商務省鐵道院南滿洲鐵路公司等搬運實貨之時必使用該品會出陳之於聖路易世界大博覽會受領頭等金賞牌自是輸出于英美法德澳及其餘各國其額頗巨也

瑣謨雷牌苦禮布亦名聲噴噴需用甚廣是該公司依最良技術而製作之者也在內國勸業博覽會出陳苦禮布一千餘種受領頭等金賞牌該品係三十年前所發明依是新法織成之物前此未之見也

又該公司出陳苦禮布及無縫製于日英博覽會大博覽會上之信用與好奇心云

四十九 神原メリヤス(衛生衣)工廠

工廠主之苦心 該衛生衣工廠主神原兼三郎氏爲天稟之發明家才幹非凡又富于獨立自助之精神年甫十五入吉田工廠專研求機器二十四歲獨立自營然其時亦貧如洗乃不得已購置破壞機器等修理使用之數年之後遂至發明口徑大小溝數多寡皆依送螺作用而製成之特殊製造機器

機器及製作品 該工廠製作機器及顏料等屢經改善今得臻完美之域如神原毛織鞋襪其品質優良即比之歐美製品亦過之無不及其製作機器南清地方需用者甚衆故輸出甚盛該機器稱爲KS式自動編物機器適于家庭工業用使用頗簡易得於一禮拜間習熟之而該機器全爲自動的編物作用不問其原料絲爲綿絲毛絲絹絲均得簡易迅速編成之其狀形亦甚優美機器有二十四種價值自二十四圓至七十五圓工廠設在東京市本所區表町經理批發處爲東京市京橋區加賀町英國貿易商會販賣部

五十 池貝鐵工所

工廠全景



一大工廠 該鐵工廠設在東京市芝區本芝人橫町本芝下町及三田四國町之三處地址凡一千五百八拾六坪建造物凡一千百貳拾餘坪其製作機器如原動機者備置三十馬力瓦斯發動機一基二十五馬力瓦斯發動機一基五十馬力瓦斯發動機一基又備使用機器池貝式旋盤三十基其餘十八種計百二十基工人三百五十餘名資本金三十拾萬圓而一箇年製成額馬聖都兒士三百七十餘基石油發動機二百六十餘基亦可

以知其規模之宏壯矣

專賣特准 該鐵工廠不惟模造外國品博堅牢巧緻之名更依自家熱心研究之結果發明製作各種新機器屢蒙其專賣特准之權利即旋盤握心臺之改良(四十一年十月八日專賣特准第一五〇五七號)

自動給油裝置(石油及瓦斯發動機)(四十一年六月四日第一四四〇九號)石油發動機用噴油器(四十一年十二月四日第一五三三〇號)石油發動機用加熱及冷却裝置(四十一年二月七日第一三六五五號)石油發動機用

完 整 部 種英國式禮斯各種美國式禮斯各種盛賓馬聖各種德林馬聖各種蘇洛丁馬聖各種米林馬聖各種布禮任馬聖各種邊丁拉印打各種嘎打利馬各種齒車各種陸用蘇丹打土石油發動機(一馬力乃至二十馬力)各種船用蘇丹打土石油發動機(五馬力乃至二十馬力)各種

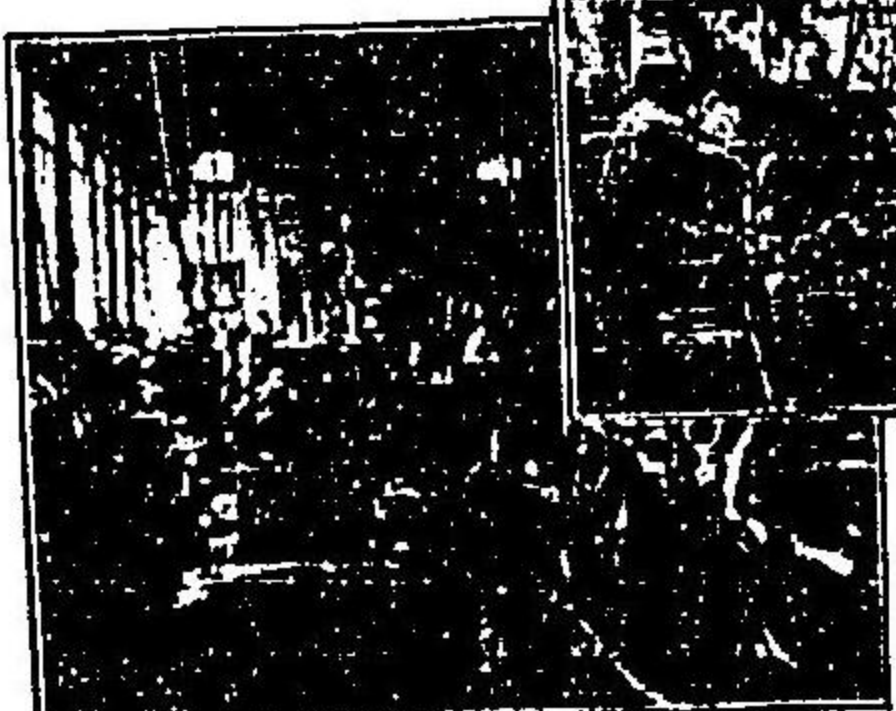

旋 盤 部 該鐵工廠係現經營人 總辦池貝庄太郎氏所獨力經營其創辦在明治二十三年八月業務振興銷路擴大之結果遂至於三十九年六月變組織爲合資公司其特得技能依多年實驗練磨日益進境蓋將來之大成更可期而待也

噴油裝置(四十一年三月十一日第二三八一四號)等是也

營業種類 該鐵工廠重要製作品種如下池貝式禮斯(譯音以下做之)各

五十一 芝浦製作所

六十

現狀 該製作所設在東京市芝區金杉新濱町一番地專製作電氣蒸汽各種機器資本金二百萬圓規模宏壯設備完整業務旺盛稱為東洋第一創辦以來三十餘年於茲最富于技術與經驗故不問如何巨大機器與如何精緻細微之機器均能製作之其生產力一個年約二百餘萬圓尚有時時增進有加無已之勢該所製作品內地固無論其輸取朝鮮滿洲及清國內地者其額亦甚巨云

經營者 該製作所經營者如左

董事會長

- 常務董事 三井守之助
- 董事 太田黑重五郎
- 董事 團 琢 磨
- 董事 岩 原 謙 三
- 董事 松尾鶴太郎

股份公司已加增資本金而為一百萬圓行第一期擴張工程明治四十二年十二月與美國日捏拉爾電氣公司訂約合辦四十二年

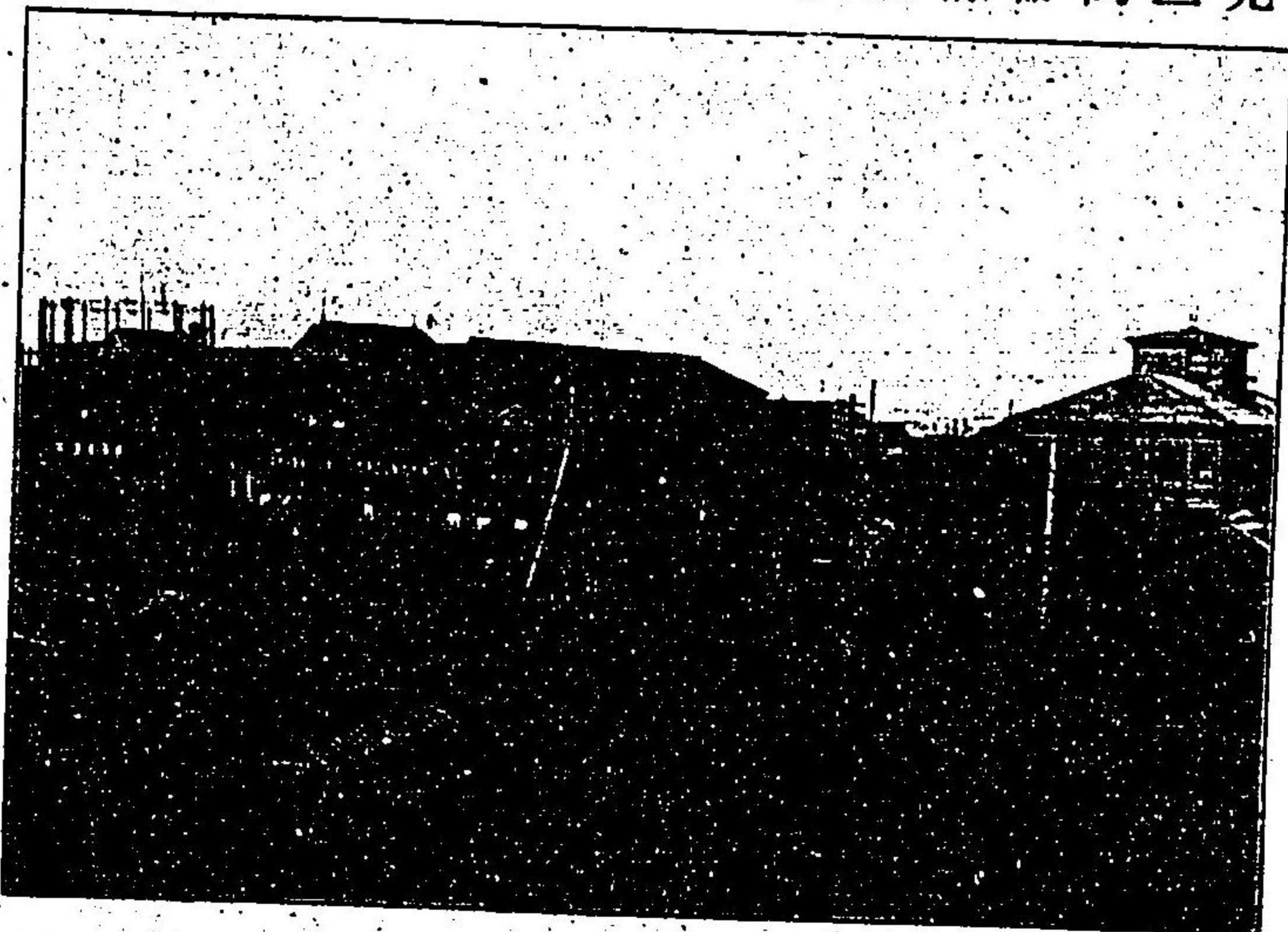

該製作所全景

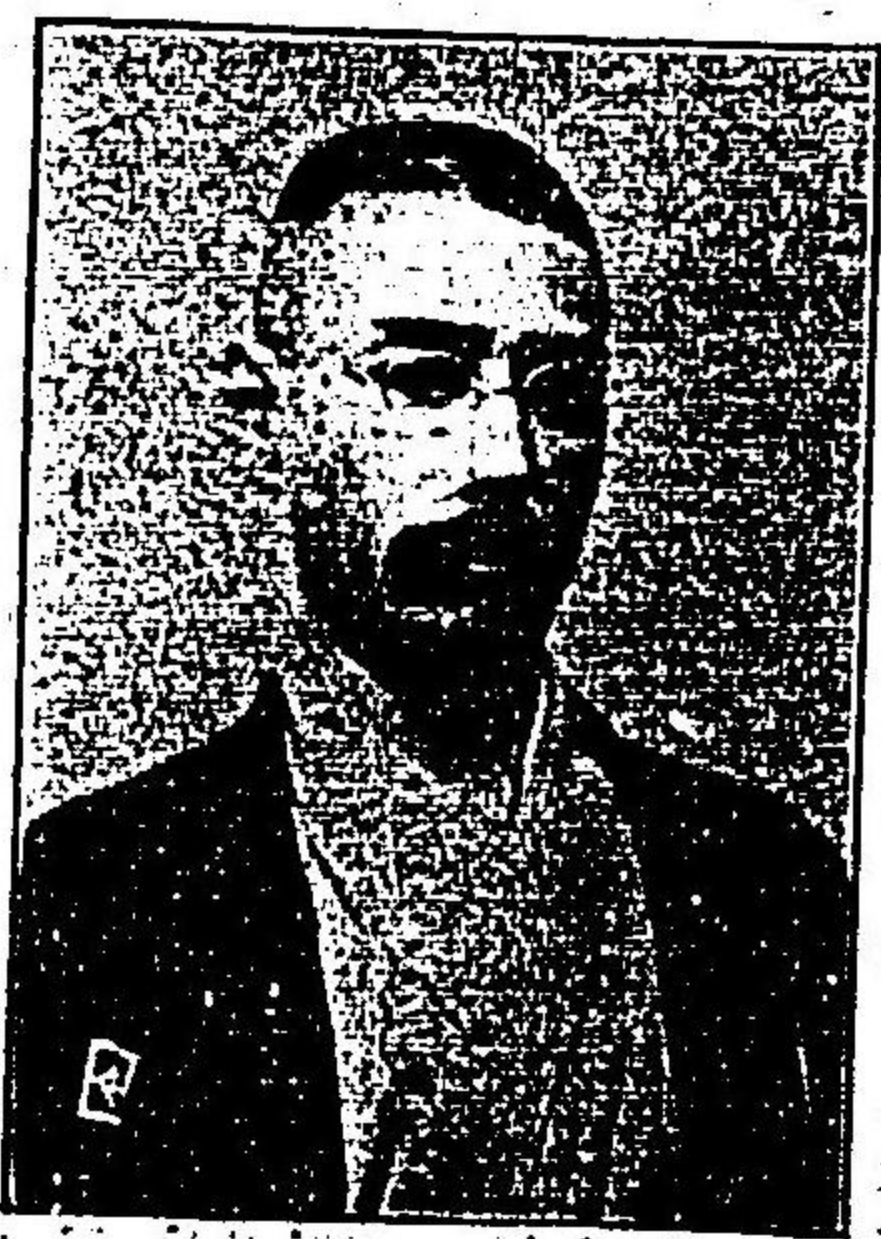

監事 前田直行

監事 綾井忠彦

沿革 該製作所元稱為田中工廠係太田黑重五郎

於明治八年故田中久重氏所創辦者也明治二十六年十一月三井家收買之改稱為芝浦製作所其製作事業中電氣機器為最極精巧其品質精緻堅牢世上復罕見其比又其生產額之巨大亦實居東洋第一位明治三十七年改其組織而為

六月更加增資本金而為二百萬圓現在第二期擴張工程設計中云

名譽 該製作所製電氣機器及其餘製作品出陳之于內外博覽會受領頭等賞牌其數甚多今舉其二三如左

- 第四次內國勸業博覽會 有勳金賞牌
- 創設二十五年紀念博覽會 有勳二等賞牌
- 第五次內國勸業博覽會 名譽金賞牌
- 聖路易萬國博覽會 名譽金賞牌
- 進步三等賞牌
- 有勳二等賞牌
- 進步三等賞牌
- 有勳金賞牌
- 進步三等賞牌

五十二 久保田鐵工廠

該廠設在大阪市南區北高岸町八百三十六番地第三號備造自來水水應用各式鐵管在日本開辦斯業該廠實為其始祖其所製之貨精巧堅韌一歲計三萬六千噸積存又多大小長短何款何式各色俱備以聽需用者之選擇近年以來內外各地莫不講求衛生之術皆以自來水水為切要工程既興不得不需鐵管以致銷場日廣販運滿洲朝鮮等地其數亦鉅該廠不惜重資精益求精工師督造良匠執業工廠設均毫無遺憾故其所製愈精而價益廉較諸歐美製貨得減省多額之運費不惟利工程而已其利國家又可知也凡有安設自來水水工程均可由該工廠包辦云該廠主閱歷創辦之苦心聞者無不驚嘆之者蓋



該工廠內部

鑄管之術決非易該廠明治二十二年始設辦開鑄爾來經二十餘星霜技術愈巧至四十二年新添設迴轉式鑄管工廠一處世所謂專售特准久保田式鐵管鑄造工廠是也自是業務蒸蒸日上其振興發展正未有艾也

另有仿單小冊無論何人均可索寄不取分文

五十三 山越工廠

六十二

東洋製粉機器 該工廠設在東京市芝區本芝三丁目八番地專製造製粉機器而該工廠所創製之機器名曰東洋製粉機器其構成如插圖其堅牢耐久確有駕歐美所製機器今列舉其特長如左

- 一 其成型小故節省製造費與裝置面積且如夫羅爾式製粉工廠無須二層乃至五層之高樓
- 一 收機器全部於一眸之下故使用利便得以少數工人操作之
- 一 需調帶者少而線上機器低故節約動力

總置及製品

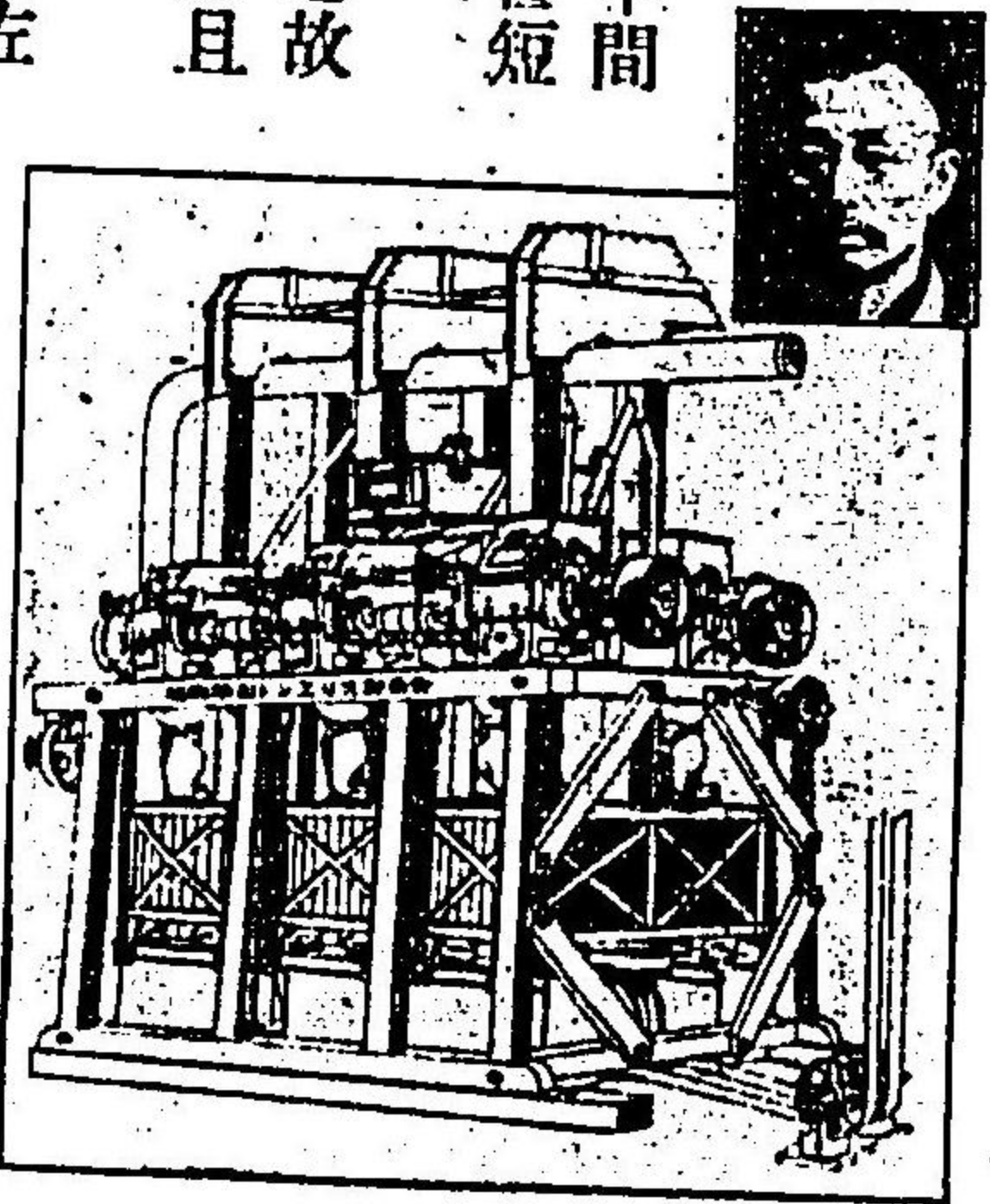

- 一 羅爾機器聯結粗粉攪分機器與通風機器故製粉原料乾燥從而製品佳良貯藏經久並無變質腐敗之虞
- 一 線上機器高者亦不過二十尺故無中間壅塞之恐且搬運製粉原料之距離甚短故無製粉飛散之憂
- 一 小麥之皮實依巧妙機器力而分離之故製粉中不至外皮混入可得純白製粉且製出成分比他可得多量
- 一 機器各種 製粉機器有十餘種即如左
 - 一 砂取機器
 - 一 研磨機器研磨穀類分離塵芥
 - 一 圓筒迴轉篩機器製成精良品
 - 一 遠心篩機器該器備有鐵攪拌機器于圓筒內故粉末之透過甚佳良
 - 一 穀精選機器分離黏着之製粉
- 其餘製粉包裝機器依機器力一時間包裝三十袋尚有十餘種之小機器均為製粉必須之機器

- 一 複式羅爾機器專用穀物壓碎然不如石臼之碎及穀皮故適于純白精良之製粉
- 一 選別機器選別穀物中之砂礫吸集分離穀殼粒塵芥等
- 一 精密選別機器選別穀物中之莖殼粒砂礫塵芥等
- 一 小麥精選機器該器依風車之作用分離莖砂礫等
- 一 鐵片分離機器依磁石力分離穀物中混入之鐵片
- 一 穀類用迴轉式篩機器該器篩分小麥其餘穀類中之砂礫且分離莖塵芥等
- 一 粗粉精選機器篩粗粉分離表皮

五十四 木本鐵工株式合資會社

營業狀態 該公司係明治二十四年木本久作氏所創辦後改其組織為株式合資公司木本氏為之無限責任社員資本金凡參拾萬圓分事務為工務商務二部專製造紡紗織布機器公司設在大阪市西區泉尾町二十六番地

製品及銷路 製作品即為紡紗機器精細兩種織物機器織物預備機器織物精整機器等其生產力一年間約六拾萬圓銷路內地之外清國上海漢口天津及印度等處皆盛輸出云

經營人 創辦者木本氏為之總辦益田太郎上田信一兩氏為之監事經營幹旋業務日進真斯界之著名公司也

董機及廠工

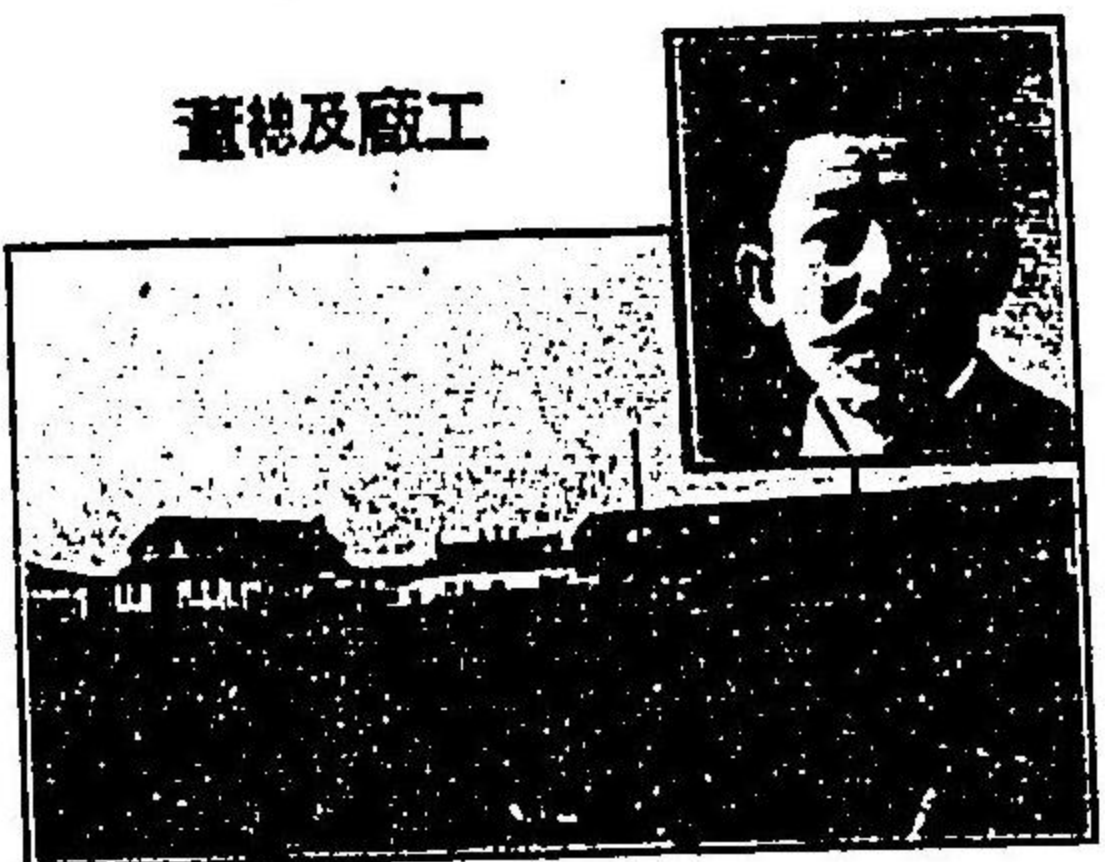

五十五 黑板工務所



工務所及總置 黑板 傳作

事業繁盛 東京月島機械製作所設在東京市京橋區月島東仲通五丁目十二番地工廠地段二千餘坪工人四百餘名又黑板工務所設在京橋區桶町二十一番地均係黑板傳作氏所經營黑板氏之外延聘工學士三名高等工業學校畢業者二名工手學堂畢業者八名及實驗精練技師數名指揮監督多數職工專製作販售各種機器工業應用用品電氣機器等類並經理特別代辦土木建築設計鑑定工事包辦等事宜其一個年製出額達三十萬圓以上就中鑛山應用諸機器各種唧筒及製糖機器等尤有足稱者

銷路 以各地鑛山公司為主購需達巨額銷路甚廣近年以來承辦汽罐汽機煙突等頗承隣國諸邦之愛顧故工廠業務日益繁多殆有應接不遑之勢

特長 明治四十一年工務所設辦以來以崇實去華為宗旨以價廉物美為目的加之承他工廠之委託製造或為他商舖賣品之保明又於技師部承受工廠或公司之設計製圖等業務於特許部則以各工學士為辦理士使助發明品製作者昭著其成功工業上一切問題無不悉心研究務期不負顧客之利便

六十三

五十六 大塚工廠

工廠及總畫

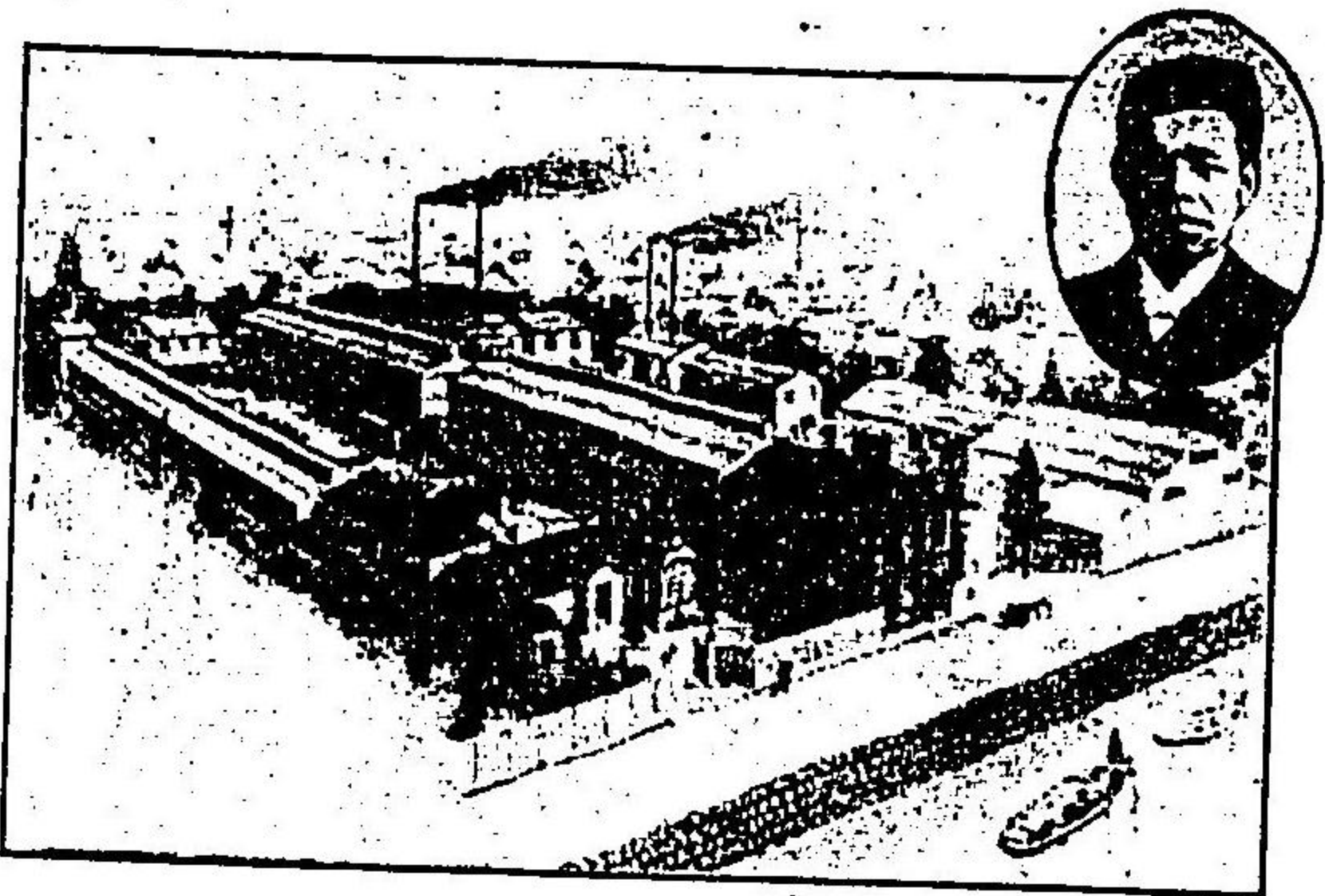

規模 工廠主即為斯界著名之大塚榮吉氏工廠設在東京市芝區三田四國町六十六番地製造鑛山應用機器及智爾士(洋音)車輪分廠設在該町八番地製造電氣鐵路及輕便鐵路應用車輛本工廠面積一千二百坪分廠五百八十坪其規模宏大謂日本有數亦非過言也

銷路 該工廠製造各貨其質精巧堅緻是以銷路日廣古河鑛業公司藤田組加納鑛山公司等著名各公司所用之鑛山機器悉係本工廠所製造日本之鑛山業者無不利用該工廠機器至如鐵路車輪則東京鐵道京濱伊勢若國豐後日光等各電氣鐵路公司及各地鐵路公司應用器件均係本廠所製出者然其銷路不惟是運往清國樺太臺灣等處者亦甚多而其一個年製造額實不下三十拾萬圓也

發展 創辦以來十年于茲初以小規模工廠製造智爾士鑛鐵車輪及鑛山應用各式機器然經營適宜業務之進步日盛一日明治三十六年另設分工廠開辦鐵路車輛製造更三十七年設辦第二分工廠加設機器刮磨廠後及于業務發展有工廠狹隘之感乃於三十九年興築新工廠于現地位製造鑛山應用機器爾後加意督造認真整理遂至博中外信孚如其智爾士車輛因多年經驗與研究明治三十五年得鑄造方法之特准利權至是由政府特命承辦民間之供給亦遍于全國

工廠主 工廠主大塚榮吉氏以明治元年四月生于岐阜縣大垣町幼而畢普通教育年甫二十懷抱大志而來東京入三田農具製作所為技術教員見習實地研究中適逢于工手學校之新設因以餘力往修機械科後入于松井工廠為其董督者之一人專圖廠務發展三十四年一月退該工廠自立經營設辦一工廠以製造鑛山應用機器及鐵路車輛為宗旨而歷年僅十能至今日之興旺

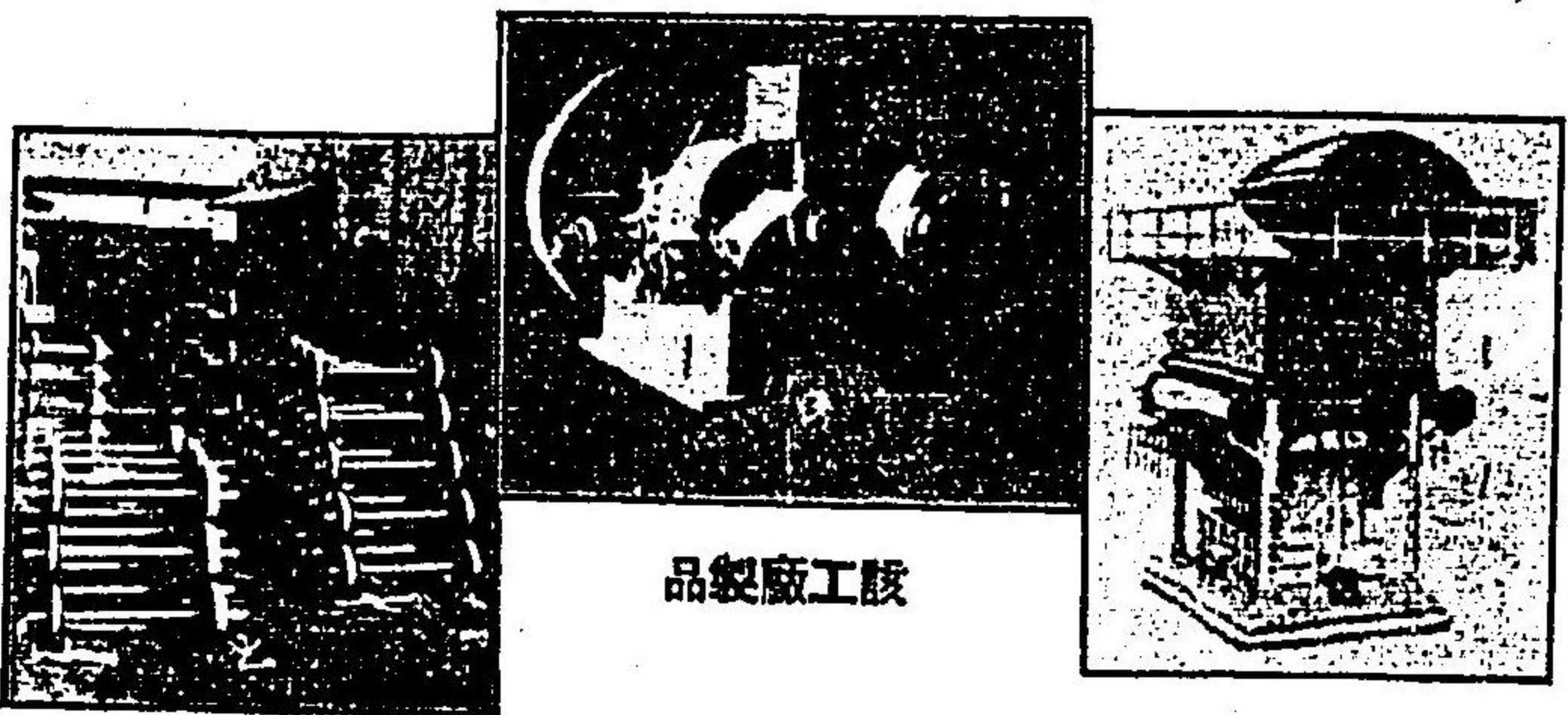

品製廠工該

五十七 秋月德次郎

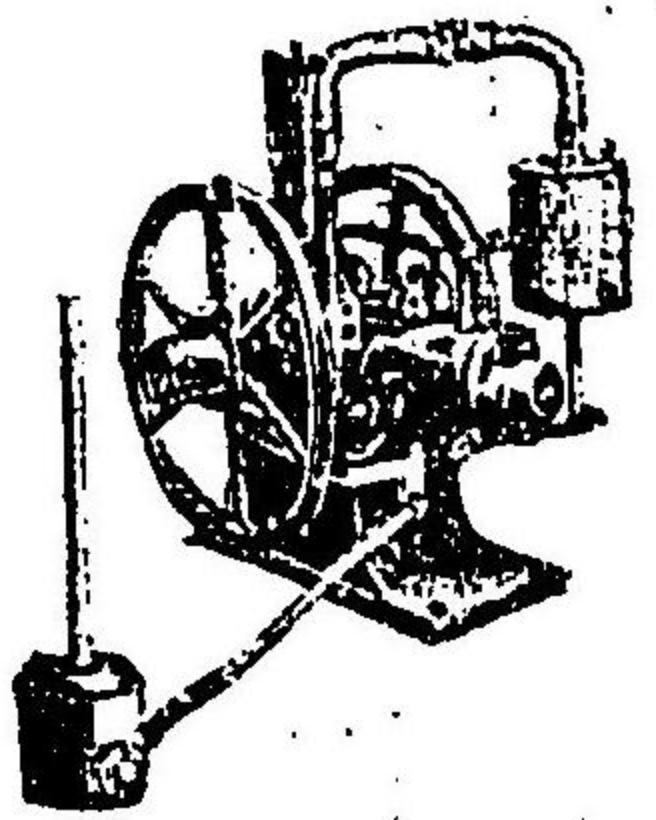

品製店商該

現況 氏以機器製作業夙馳名於世其營業種目如下 最近發明專售特准無水槽式愛得亞爾煤油發動機器一專售特准新亞爾中型精米精麥機器一專售特准小型愛得亞爾精米機器一專售特准改良式中型愛得亞爾精米精麥機器 其總理批發處稱曰秋月商店設在東京市京橋區三十間堀一丁目七番地及大阪市北區堂島濱通二丁目十七番地其製作廠稱曰秋月製作所設在東京市深川區熊井町二番地



東 諸

導之鐵管而第二塞克兒之際突入于克蘭克圭斯於第一塞克兒自彼斯頓裏面加以壓迫司林打外部之溫度每保有一定之高度熱以防其失熱故其熱能持久又能節減煤油量若於嚴寒或冷水缺乏之地使用之實極便利之發動機也

機器

四十三年式新亞爾中型精米精麥

精米用最適合之機器而具備金網破損預防裝置之最完善之精米機也其精米量七分馬力十時間約十五俵

無水槽式愛得亞爾煤油發動機器

該機器與尋常發動機器迥然有別即備一小氣水混合槽以該槽下部之一小孔為排水口上部列孔為冷氣吸入用槽之空間部以冷氣及蒸氣之混合體充滿之通過其傳

該機器最適于精米業者及紡紗鑛山製絲工廠等多數使用人之業者殊於鄉間則適于精米精麥今欲變其精米裝置而為精麥裝置則將別製精麥用堅質羅爾及堅質加減板與精米用堅質羅爾交換且加減板即變為精麥機器其精米量一馬力者十時間約三十俵(一俵四斗八)精麥量一馬力者十時間約十五俵(一俵五斗八)

四十二年改良式中型愛得亞爾精米精麥機器

該機器與四十三年式新亞爾中型精米精麥機器其構成大異然於其成績毫無有差別惟於使用法稍形不同而已然苟熟於使用則又毫無所異也其精米量一馬力十時間約三十俵精麥約十五俵

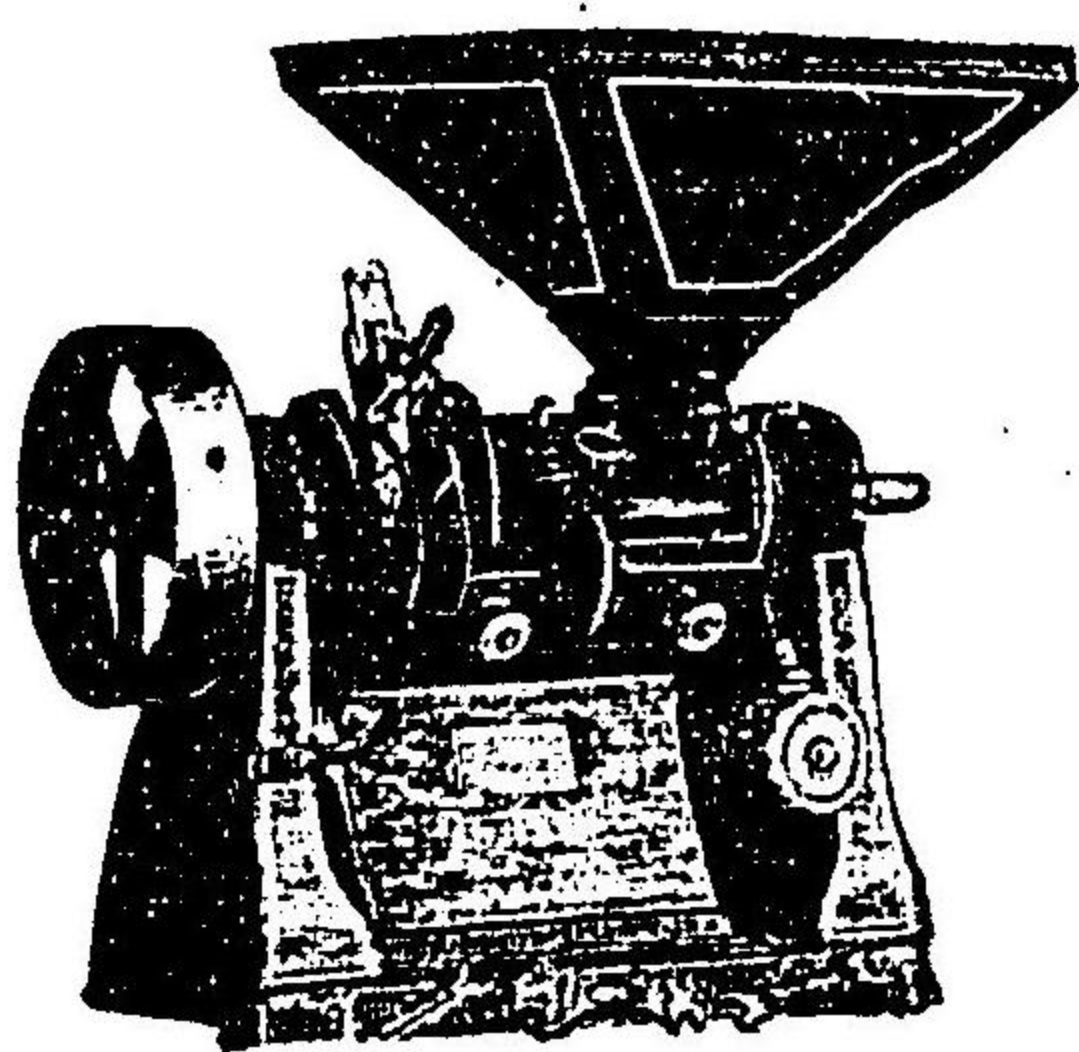

品製店商該

五十八 鈴木機器製作廠

該工廠內部

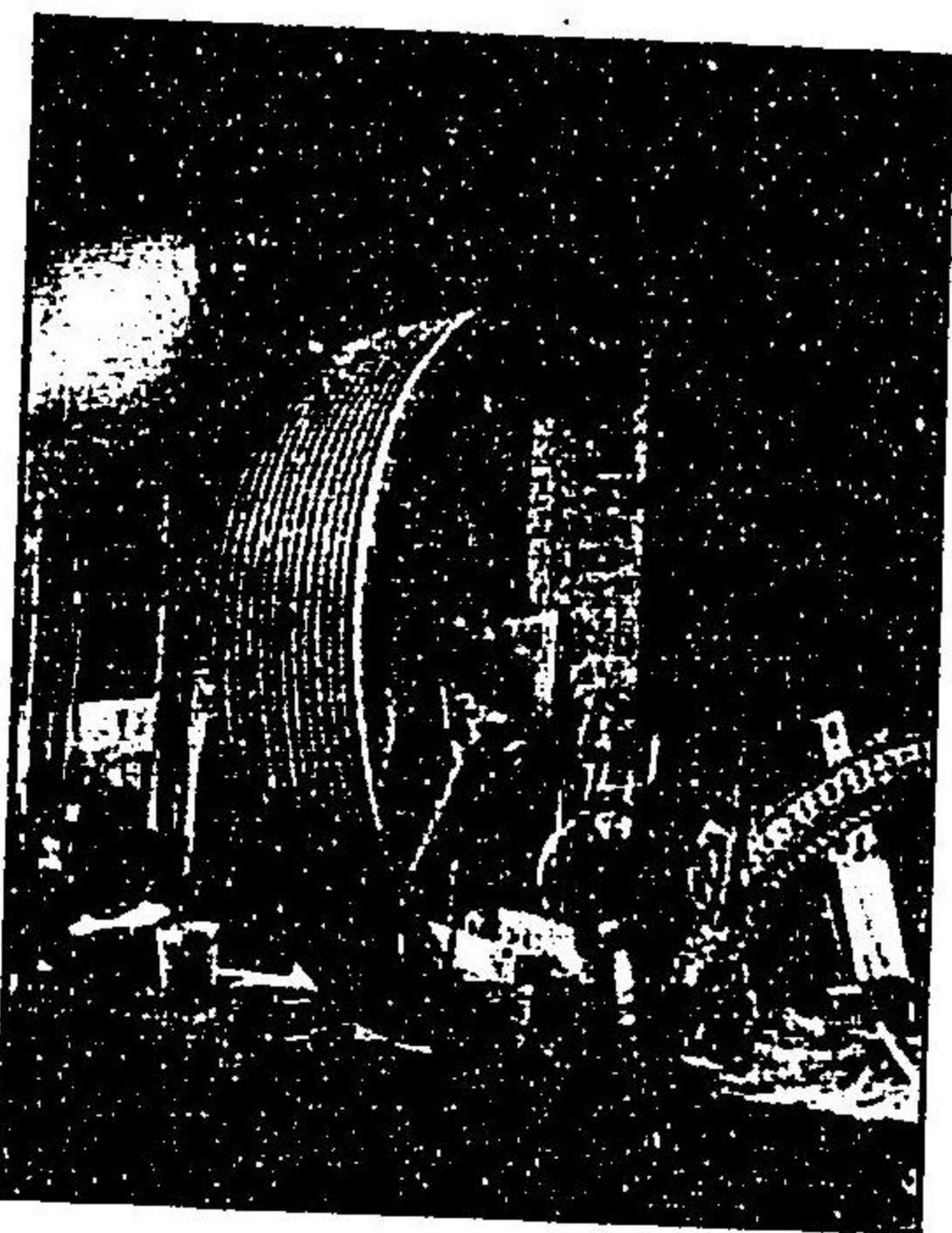

工廠 東京市小名木川畔有巍然一大工廠之時立鐵鏈之響鏗鏘不絕晝夜煤煙濛濛蔽天空者是即鈴木機器製作廠也該工廠係發明家鈴木藤三郎氏所創辦地基一萬坪當業人及工匠凡五百名備置最新式精巧機器熱心銳意從事于各種製作法學士鈴木文左衛氏及理學士吉田朋吉氏為理事總理業務鈴木文左衛氏東京帝國大學畢業後留學于美國紐育二年回國之後為理事吉田氏夙以斯業界之老手其名馳于中外

製品 該工廠無論如何機器均能應命定製之然其中主要者即為汽罐機器耐震煙突傳動裝置唧筒鈴木式煮炊裝置乾燥裝置暖房裝置紡紗機器製糖機器製冰其餘各種機器各式鑄造品等而皆精巧堅緻不遜于歐美各國製作品就中鈴木式煮炊裝置者係該工廠創辦人鈴木藤三郎氏所發明可炊煮多量米飯能迅速行之且其價值低廉為該器特長故該裝置於軍營學堂工廠病院等為必須不可缺之器件日本內地固無缺言在清國漢口軍營既蒙採用之榮今後之發展蓋可期而待也其營業所設在東京府南葛飾郡砂村大字治兵新田十二番地

五十九 白井松器械舖

沿革 該舖設在大阪市東區道修町店面宏壯工廠亦大也明治初年白井松之助氏慨醫療機器製作之無人因率先開辦此舖然當時國內未有經驗者故考察殆係創見其苦心慘澹創業艱難可知矣雖然氏有非凡之精力才幹遂能成此大業開辦以來醫療器械多為該舖所特創者故其貢獻于醫學界決非淺鮮也明治十四年以來出陳各博覽會共進會等受賞實達數百之多製品 該舖製品即醫療機器化學機器細菌學機器調劑機器衛生材料等是也而其銷路日本內地固無論且遠輸出于清國及南洋方面聲價日揚需要月倍該舖製品有不翼而飛而走之勢云

六十 市原唧筒諸機器製造廠

現況 該公司設在東京市日本橋區蠣殼町三丁目二番地分行設在深川區富川町七番地總董市原求氏營業種目為消防用蒸汽唧筒(水龍)手押唧筒唧筒附屬各品以及汽機汽罐等類二十六年以前即明治七年先代市原求氏始設辦工廠於日本橋區蠣殼町三丁目二番地備置之唧筒乃謀防各隊備置之唧筒無不有出資而應之者市原氏有慨於此因投資應命而起悉心研鑽之後遂製成精巧機器以充消防各隊之備器至是市原唧筒之名聲傳諸遠近嗣後至數年以前其間警視廳使用消防各器件悉係該公司製造明治二十九年製造蒸汽唧筒爾來加意改善精益求精其製作機器遂至凌駕外國之所製者故防遏唧筒之進口該公司



該公司總董及製作品

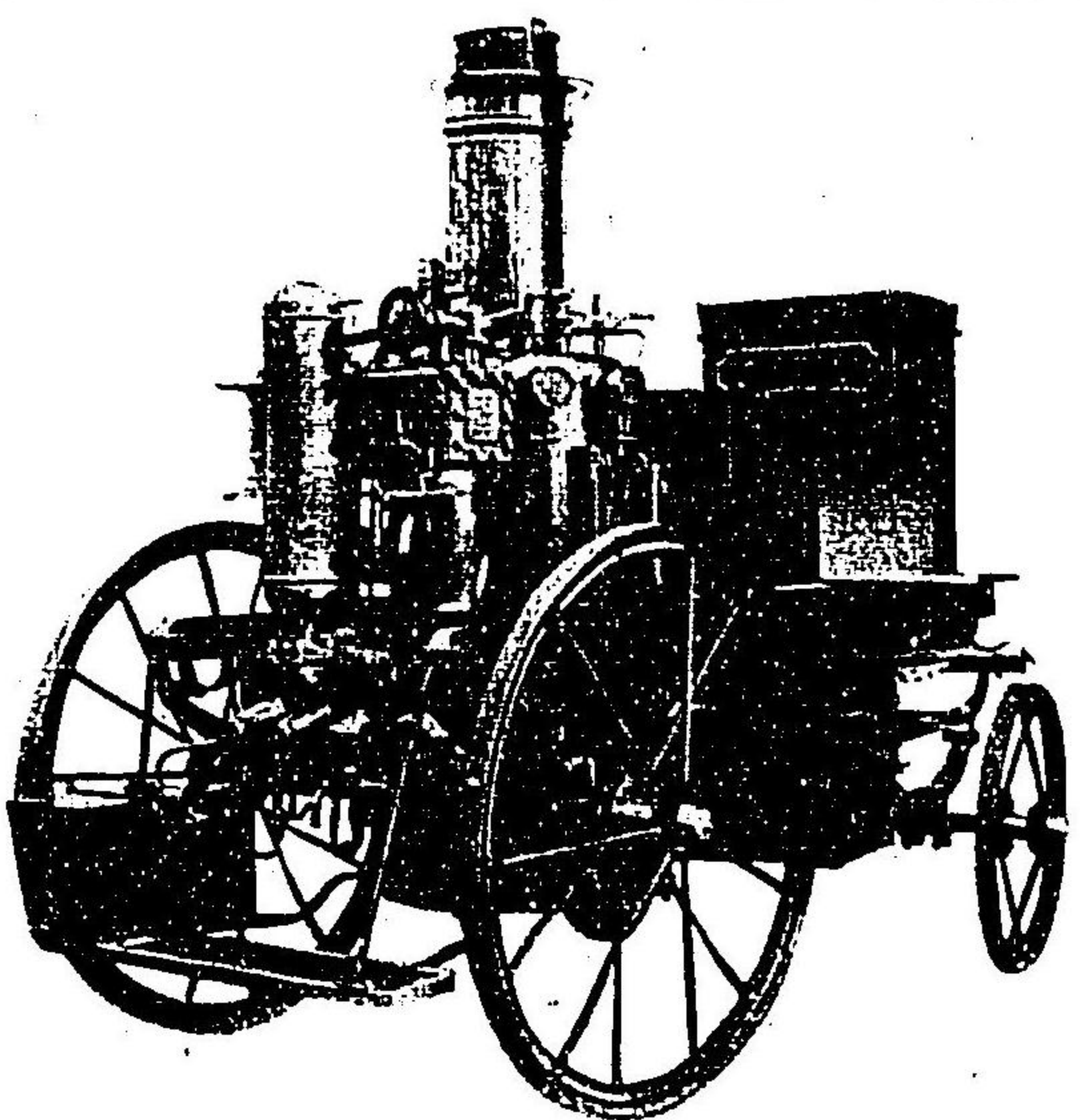

視廳長官川路利良氏組織消防隊索外國製造實大與有功焉凡該公司製造蒸汽唧筒之蒙各官衛及消防團體定造之命者為數及數百臺其一個年間之生產實力實達消防用蒸汽唧筒三十五臺手押唧筒五百臺之大多數云名譽該公司製品之優秀精巧已如前述故出陳於中外各賽會及展觀會者每次受賞其數頗多今略示其一二如左

一明治十年及第二次內國勸業賽會賞牌一第五次內國勸業賽會一等賞牌一東京賽會一等賞牌一德國伯林消防及火災救難萬國賽會青銅賞牌

六十一 天野鐵工場

事業狀態 該鐵工廠係天野七三郎氏所經營設在東京府下南葛飾郡隅田村隅田一千五百七十五番地工廠之規模頗大機器亦甚精巧設備完整已無遺憾而天野氏經練老熟富于斯業之智識認真督勵工匠亦皆實心實力從事業務其事業之成績甚可觀也營業品目有一百六種之多一年間生產力約如左

蒸汽鐵路用貨車 五百輛
蒸汽鐵路用客車 二百輛
電氣鐵路用客車 三百輛

該工廠製作品受內外國各地之需用業務極盛其供給之主者如左

鐵道院
京濱電氣鐵路
大阪市役所電氣部
阪堺鐵路
東京鐵路
橫濱電氣鐵路
南海鐵路

現下在製造中者為蒸汽鐵路用貨車客車約百八十輛其受清國定做者為數亦復不少

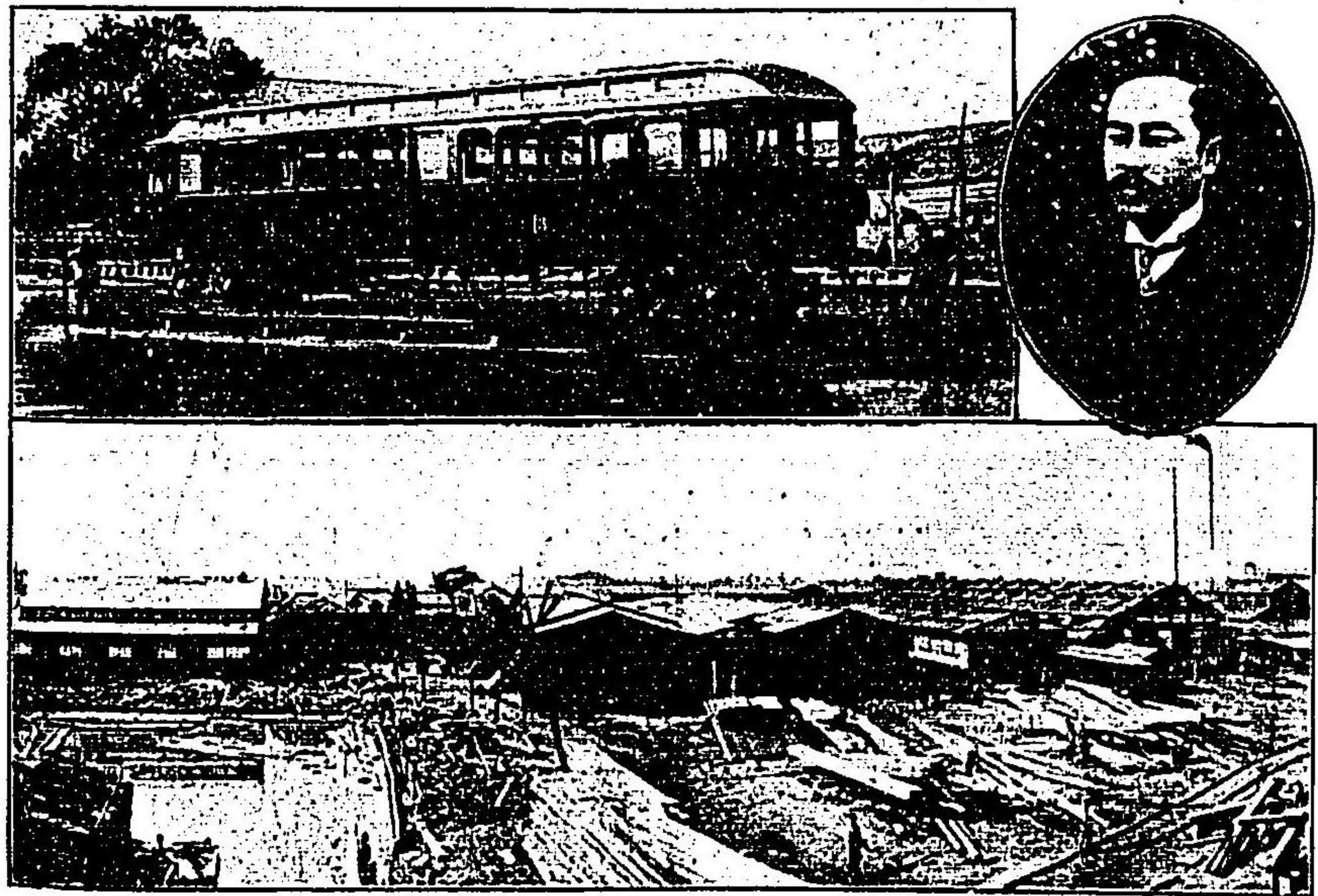

該工廠及總董天野三七郎

六十二 中原式合資會社

營業項目 該公司設在東京市本所區德右衛門町三十四番地其營業種目即如左

一、特准中原式乾燥機器
一、特准中原式瓷蘭機器

一、汽罐汽機
一、製絲用各種機器等之製作販售

工廠設備

工廠規模頗宏大
施設亦極完善故其製品精巧堅
緻其製產額一年間約三千基
銷路及對清輸出 其銷路應
日本內地一般需用之外更遠及
外洋於清國則特以芝罘上海等
地為中心輸出甚盛在上海有平
林乾燥場在芝罘有順泰號柞蠶
蘭乾燥場尙見大有發展之餘地
現更從事推廣云
氏之遺業施設經營頗得其宜日趨於繁盛之域前途之發展可期而待也



該公司總辦 村島常次郎

沿革及發展 該公司明治三十四年自發售故中原作太郎氏所發明之中原式乾燥機器以來明治四十年更又發明中原式瓷蘭機器受其專售特准者為日本意大利法蘭西之三國而其銷路之廣即此可見矣

明治四十二年一月改其組織而為中原式合資公司後特盡心力於輸出事業然同年總辦中原作太郎氏病歿頗蒙意外之打擊雖然依既往十年間之經驗其基礎堅牢信用聲譽喧于中外且無限責任社員村島常次郎氏以英資敏腕繼承故中原

六十三 畠中友次

畠中友次

氏日本著名之工業家也設工廠于東京市芝區三田豐岡町二番地製造智兒督車輪及各種機器氏夙志于智兒督鑄鐵法之研究明治十八年赴美國研鑽討究該鑄鐵法造詣頗深明治二十六年開辦一大工廠從事于斯業蓋斯業雖不可少而世上無從事于此者故氏開辦以來忽承多大之需



用業務頗揚加之畠中氏技術巧妙為人亦誠實篤行是以信孚特深營業日益盛大乃推擴業務製作各種機器又銷路之發展巨于中外其將來之盛況正未可料也

六十四 守谷製衡器舖

衛原器

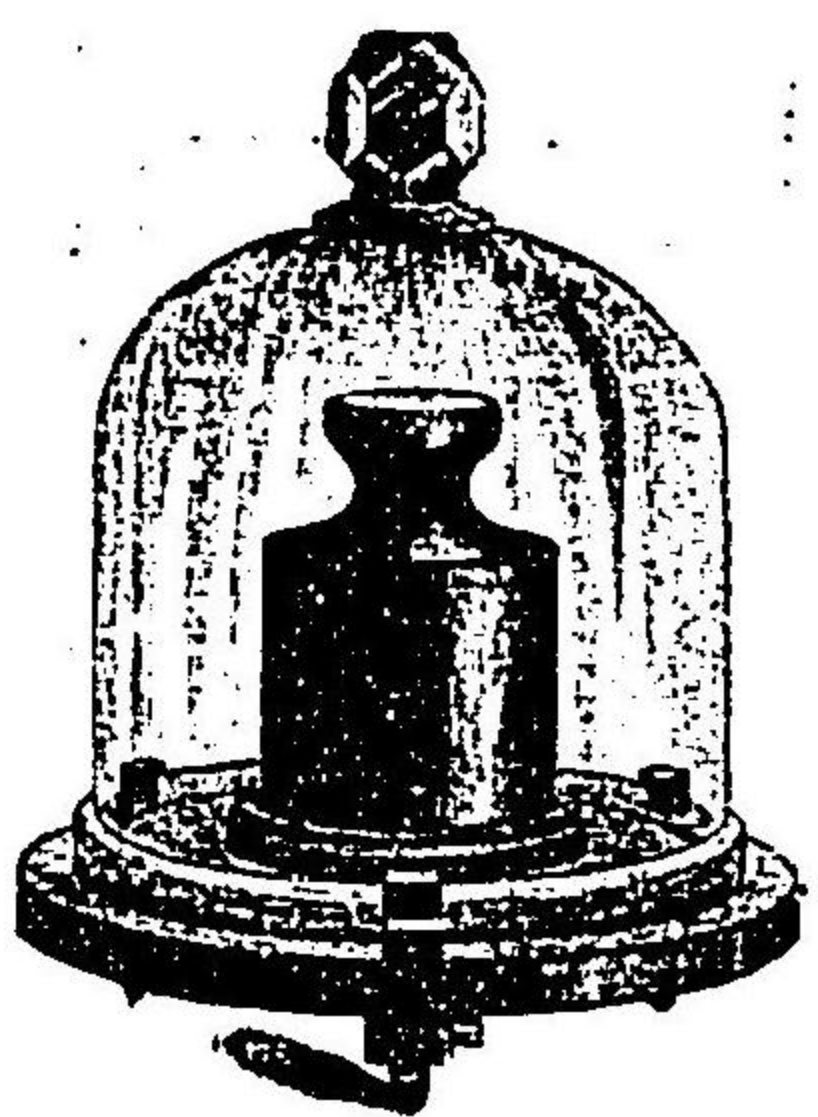

現狀 該舖設在東京市神田區富山町舖東爲守谷定吉氏工廠設在東京市本所區菊川町其銷路最廣殊由臺灣朝鮮兩總督府蒙官營衡器材供給之恩命而該舖多年經驗之結果工廠機器之設備整頓固不待言其技工之精巧尤足博世人之嘆賞云
製品 該舖製品種目爲度衡器諸機器銑鐵鑄造物等而其大要如左
佩有用天秤 化學用天秤 量器檢査用天秤 冶金用天秤 物理用天秤
鑛山用天秤 調劑用天秤 鐵路貨車衡器 其餘衡器各種一應俱全
名譽 該舖製品之精巧堅緻與他家製貨迥然有別故每出陳之于各博覽會其受領賞牌者不遑枚舉今示其主要者如左
明治二十年東京府工藝品共進會三等賞牌同二十三年第三次內國博覽會一等有功賞牌同二十八年第四次內國博覽會名譽銀賞牌同三十三年法國巴里大博覽會名譽銀賞牌同三十六年第五次內國博覽會名譽銀賞牌同三十七年美國聖路易大博覽會名譽銀賞牌同四十年東京勸業博覽會名譽銀賞牌



製品智兒督車輪

六十五 東京計器製作所

現狀 該製作廠設在小石川區原町規模宏壯設備完整其製品精巧絕倫創辦以來已十六年于茲其業務之經驗與世上之信用相期並進專製作機器之電氣的及光學的計器該廠爲日本海軍之指定工廠其名譽實有非尋常所可及者
製品 該廠製作品其數甚多
今舉其二三如左
特准和田式指壓器該器爲指壓器中之最完全者元來完全指壓器須畫完全汽圖欲得完全汽圖則須選擇完全機構該器以裝置旋螺條于汽筒外不如他之指壓器裝之於汽筒內者有因汽熱變耐壓力之虞且其構成完全故能畫正確汽圖其効用有高速低速及爆發的機關用等三種操作極電氣計 該器有直流及交流兩種電流計交直兩用電流計直電壓計及交流電壓計其餘電力計各種通信器 該器有特別命令通報器特准操舵通信器高聲電話器及其餘各種通信器
羅針儀 該器有軍艦及商船用各種
觀測鏡 該器有照準望遠鏡彈着觀測鏡距離測定鏡等各種
試驗器 該器有特准壓力試驗器特准真空試驗器及其餘各種試驗器
其餘測深儀檢潮計風力計濕度計晴雨計等各種計器一應俱全製品優良均盡美盡善與他家製品迥然有別云

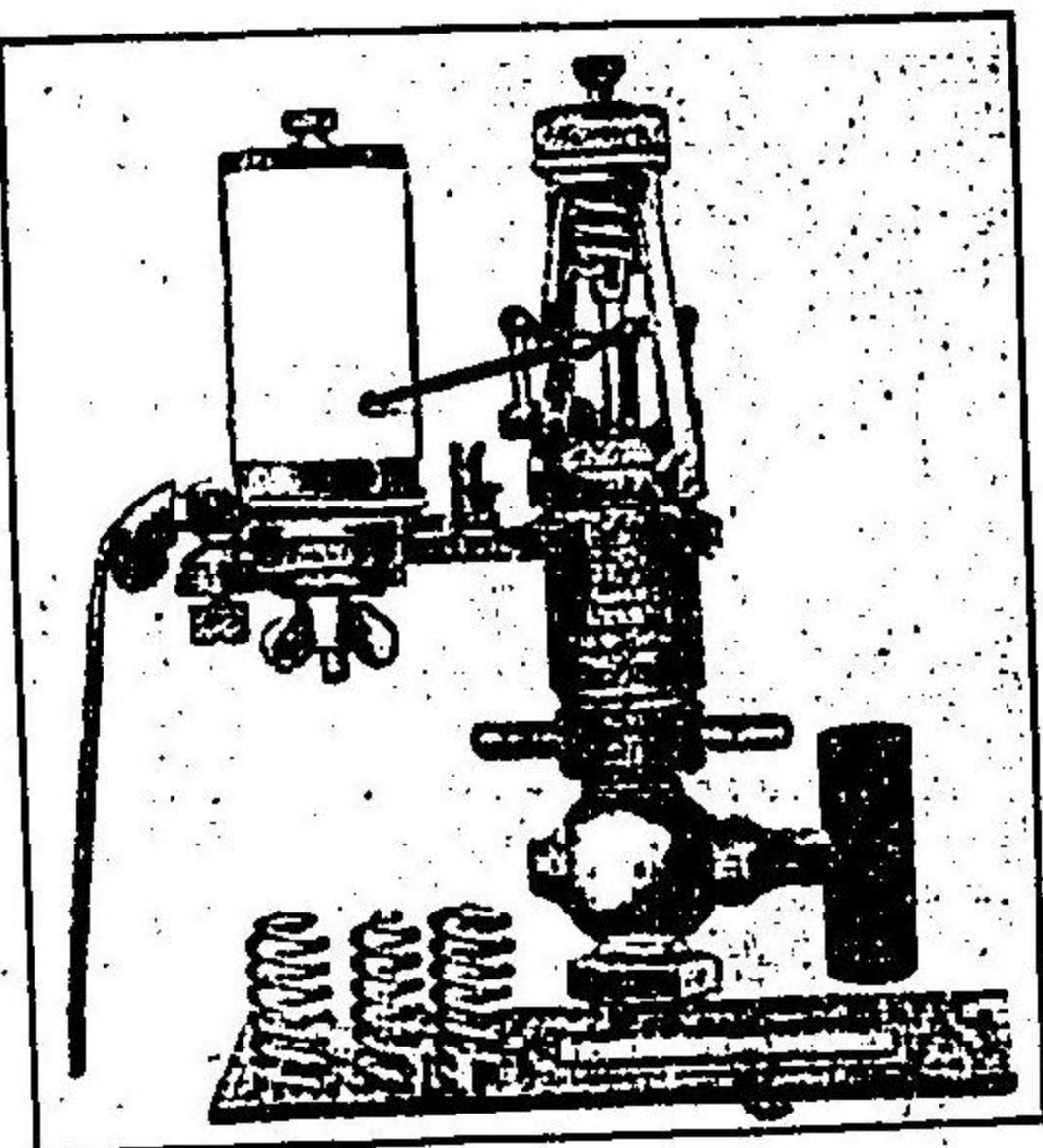

和田式指壓器

簡易也
壓力計 該器有蒸汽計真空計聯成計水壓計氣壓計及特准和田式壓力計等各種
回轉計 該器有回數計回速計各種
動力計 該器有蒸汽機關用及瓦斯煤油機關用水壓機用特准自動平均壓力計等
熱度計 該器有液體式及無液式電氣式等各種

景全廠工該

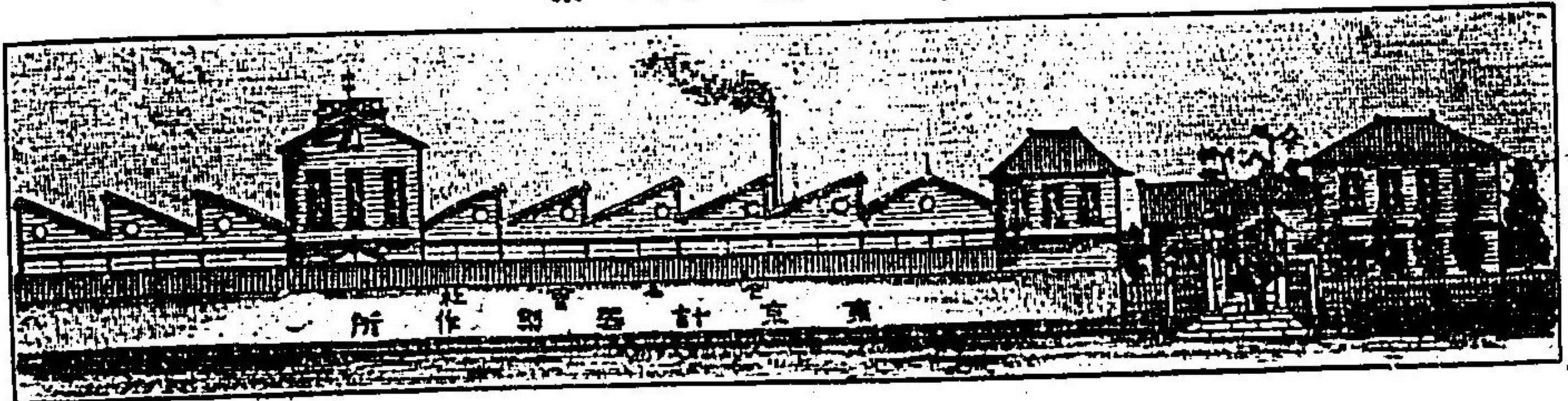

六十六 佐藤芳三郎

該工廠製品

營業狀態 氏設店舖于東京市神田區南乘物町一番地置工廠于東京府王子町堀之內佐藤王子製作所之名頗高其技術監督英國工學士佐藤衡治氏也而佐藤芳三郎氏開辦衡器製造業者距今三十六年以前氏實斯業之嚆矢也故其經驗老熟技術精妙製貨整確他無其匹其製作品如左

鐵路貨車掛 衡橋 鈞懸秤 自動秤

其餘各種衡器 洋灰試驗器各種以及各種金屬鑄造等

而其銷路巨中外地其主業者

鐵道院 各管理局

南滿洲鐵路公司大連埠頭事務所

各海軍工廠

法國巴里世界大博覽會 銀質牌

經營人 該舖當經營之任者如左

總辦 佐藤芳三郎 技術監督者 英國工學士 佐藤衡治

營業所 該舖業務旺盛特示其住址如左

佐藤度量衡店 東京市神田區南乘物町一番地

電話 本局九百七十一番 同千七百八十四番

佐藤王子製作所 東京府下南葛飾郡王子町

電話 下谷千三百八十三番



商標

各稅關

三菱造船廠

三菱

鑛山部

三井鑛山公司

其餘官衙公司等也

名譽 佐藤氏製作品出陳于中外博覽會及共進會等受領賞牌者其數不遑枚舉

今舉其一二如左

北美開龍世界大博覽會特別優等賞牌

該工廠製品

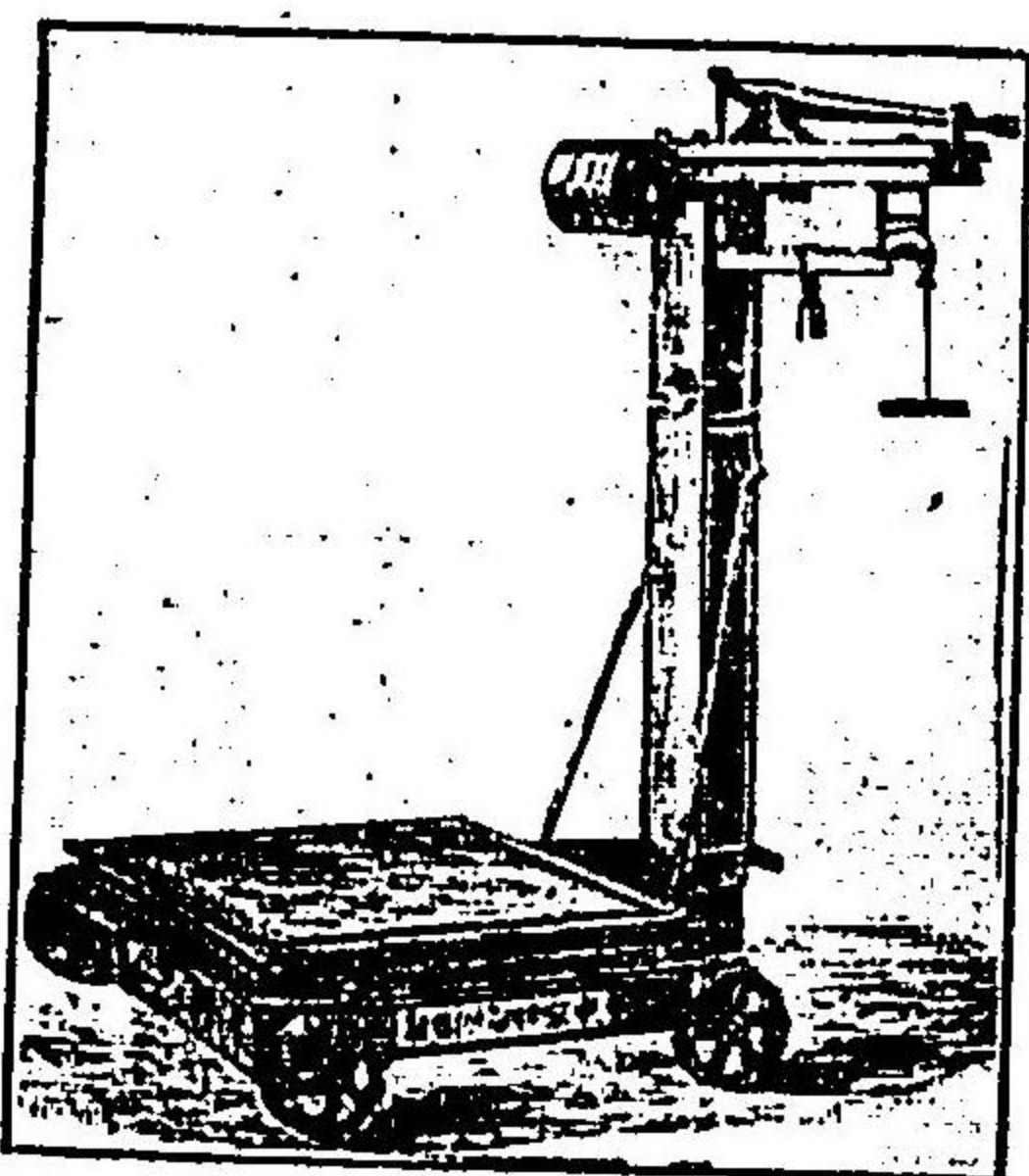
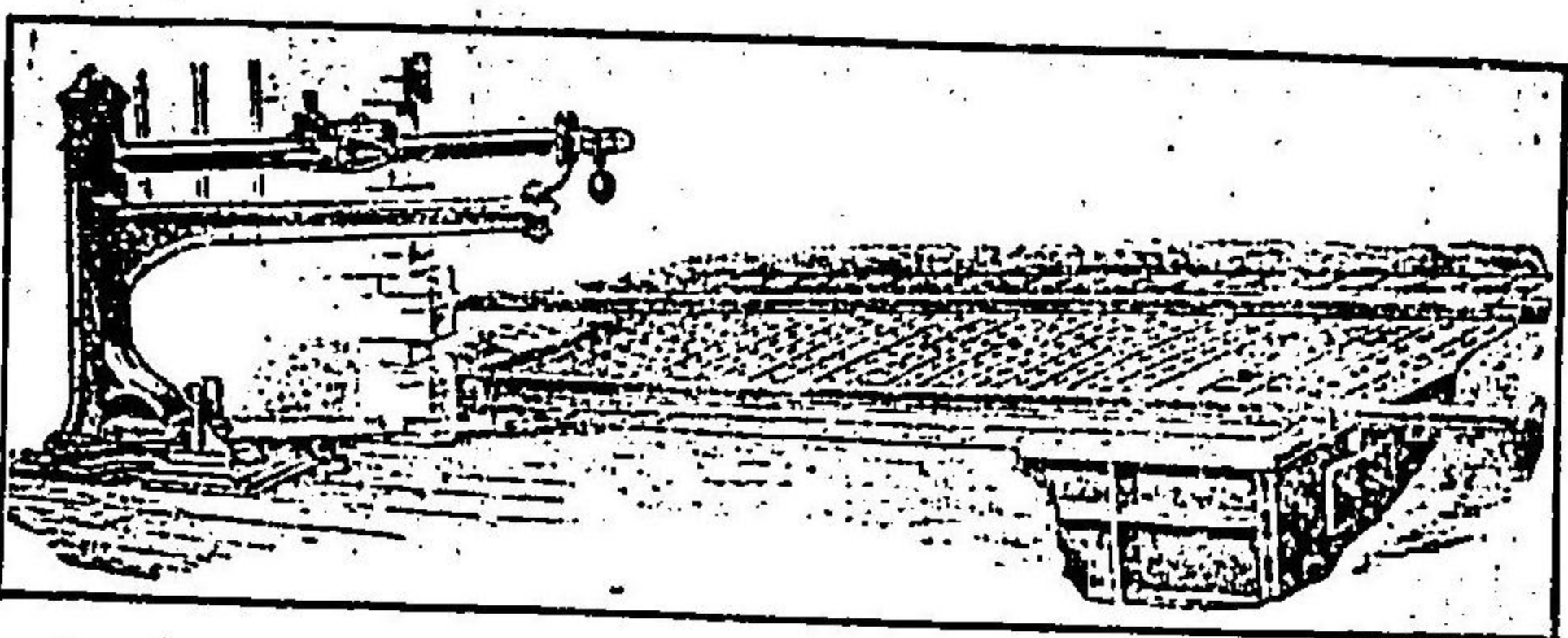

六十七 山崎工廠

山崎 幾造



發明緣起 酒醬油等之壓搾機器液與糟分離之一大要具也古來唯有一懸石機器而已其操作極迂拙且有危險之虞然因襲用既久鮮有改造之者該工廠主山崎幾藏氏新有所發明忽來一大革命于斯業界氏發明之効可謂偉也蓋氏夙從事于醬油釀造業經驗多年每以從來之懸石壓搾機器為不利於用存發明壓搾機之志者非一日苦心慘澹之結果遂至發明一壓搾機器其機器不惟補舊機器之缺陷而已且壓力強大操縱容易并能洩清渣滓增多釀量其所貢獻于釀界者甚大也

機器種目

山崎氏之所發明機器其數甚多而均得政府專售特准者現在下總野田銚子流山攝津灘龍野瀨高城島熊本鹿兒島青森朝鮮等地之酒醬油味味釀造業者實驗證明其

利便與効益特於日本釀造最盛之野田地方使用該機器以推廣其釀造設備云

另有仿單如欲取閱隨信附送郵稅六分當即照送不誤云

六十八 東京電氣株式會社

公司之發達 該公司設在東京市芝區三田四國町二番地實備資本金百六十萬圓每一個人年收支款項達三四十萬圓電氣公司中之巨擘也其創業實藤岡市助氏之力居多氏明治二十年之頃在美國也治遜電球製造廠及英國蘇溫電球公司以其所秘密研究者為基礎設一小工廠從事于試驗製造是為日本白熱電球製造之嚆矢而即為現公司之前身也後二十三年以該工廠為公司組織改稱白熱會社

造會社三十一年更推廣業務再改稱東京電氣株式會社

製品之優良 該公司製造品既優良故聲價亦漸高較之外國製有過之無不及者其聲名優越之有今日者實為經營慘憺之結果也日本國中之製品以此公司為最不惟防遏外貨之輸入更販運清國印度等處其營業日益興旺焉

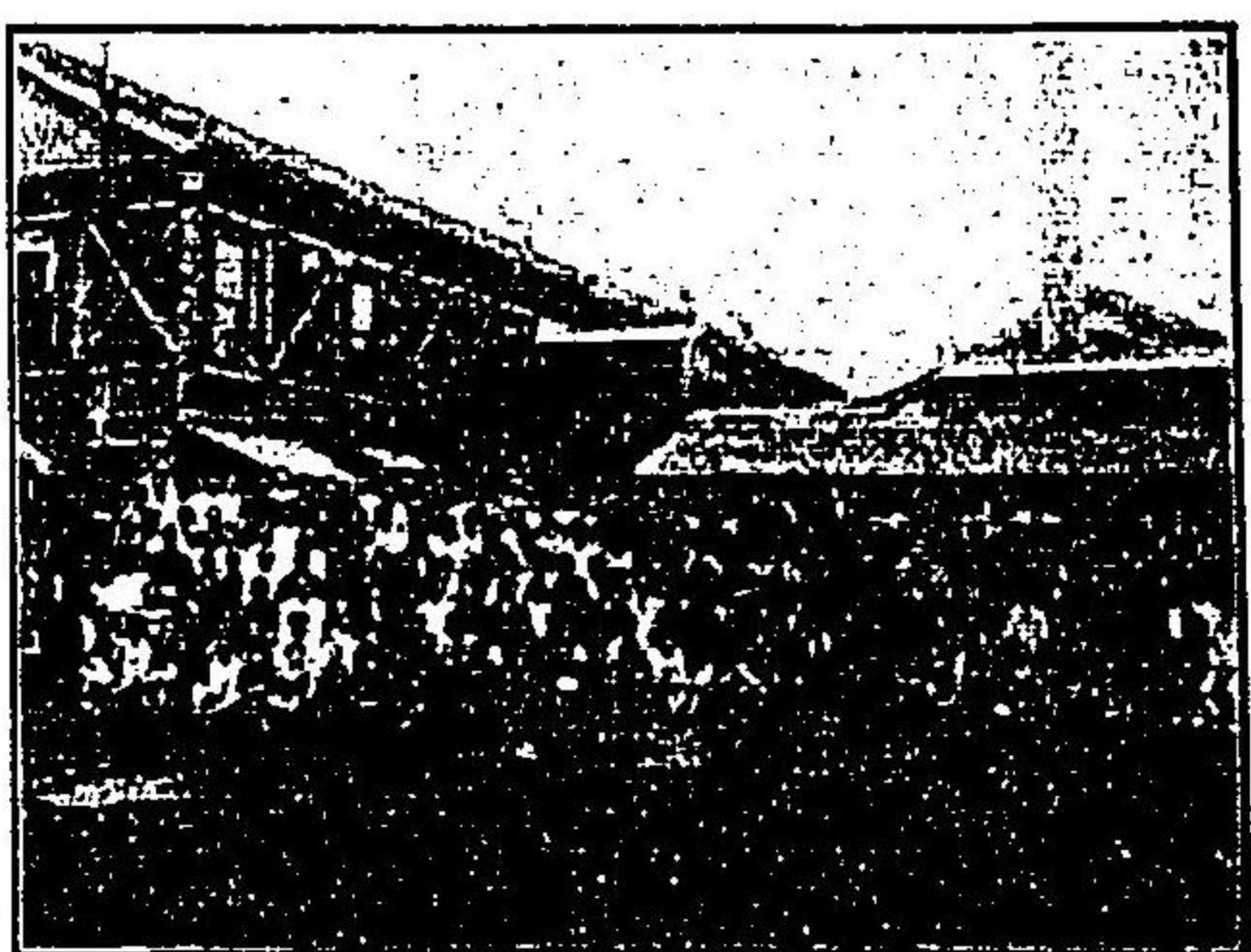

行本司公股

六十九 吉村商會

現狀 舖東爲吉村鐵之助氏分業務爲電機木工二課明治二十四年創辦電機課明治三十八年承繼某公司之後開辦木工課創業以來雖日尙淺事業之進步實有可驚者是皆因舖東吉村氏經營指導之巧妙與商工之手腕之超絕也今該商會實雄視日本之工商界焉

電機課 該商會電機課設在東京市芝區西應寺町出張所設在大阪市南區大和町舞鶴軍港字北吸吳軍港岩方町佐世保軍港俵町等處更設辦電燈所於茨城縣笠間町其製造發售器件即爲電氣諸機器及材料各品而其銷路日益推廣內地諸官衙公司固無論遠至中國各衙門率係該商會所承辦蓋其貨精巧堅緻足以博大方之愛顧也木工課明治三十年繼承某公司之後設辦本課於東京市京橋區月島西河岸一丁目四番地設支課於神奈川縣秦野町大坂市南區馬淵町設製材廠於靜岡縣岩淵町山梨縣巨摩郡大島村茨城縣笠間町等處其製造器件以煙箱茶箱煤油箱皮酒箱雜貨箱板材及建造材等爲大宗而其願囑尤大者爲日本煙專賣局皮酒公司煤油公司木材商茶商等近時販運上海星嘉坡印度錫崙等處者爲數亦甚多其業務之蒸蒸日上更可知也

特長 該商會材料精良技術振新以誠實勤勉貢獻於東洋工業界電氣機器及材料器件出品日夥期足以應東洋必需之額是該商會所厚望亦即該商會之特長也



舖東 吉村鐵之助

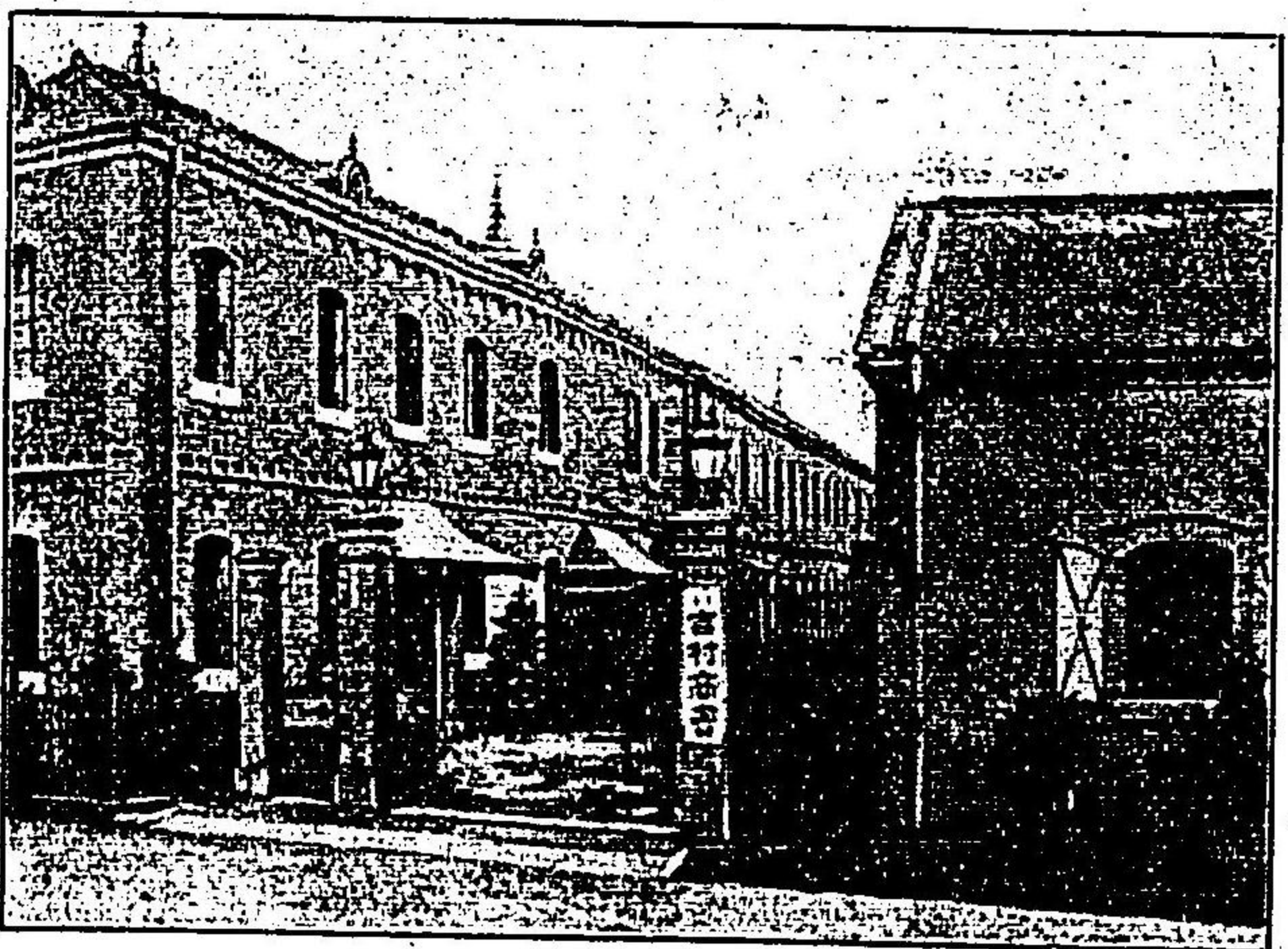

該商會本行

七十 橫濱電線株式會社

盛況 該公司設在橫濱市裏高島町一丁目四番地係距今二十五年前創辦資本金一百二十萬圓業務旺興每期結賬淨利甚多初資本金祇五萬圓三十九年爲現存額四十二年新設辦出張所于大坂市東西相應圖銷路推廣而於該出張所則貯藏各種製品以期關西中國四國及九州等處搬運支給之敏活自是漸次發展其定造承辦及于本邦全土及臺灣等近數年以來清國馬尼刺等地銷路亦漸加增前途極有望也如四十二年包辦佐世保鎮守府陸軍軍用綫地下用電綫遞信省日本製布公司伏見工廠發電所用被鉛電綫其餘巨額之定造殊如大阪電燈公司安治川發電所用護謄綫成績極佳良本邦製品中無他比云其餘赤羽海軍工廠橫須賀鎮守府等其用該公司製品者爲數甚多而現下電話開武爾紙開武爾電綫亦在製造計畫中上年六月延聘斯界靈腕家英人打尼兒馬意兒氏用千九百四坪地址充爲工廠該公司將來之發展又可知想

該公司全景

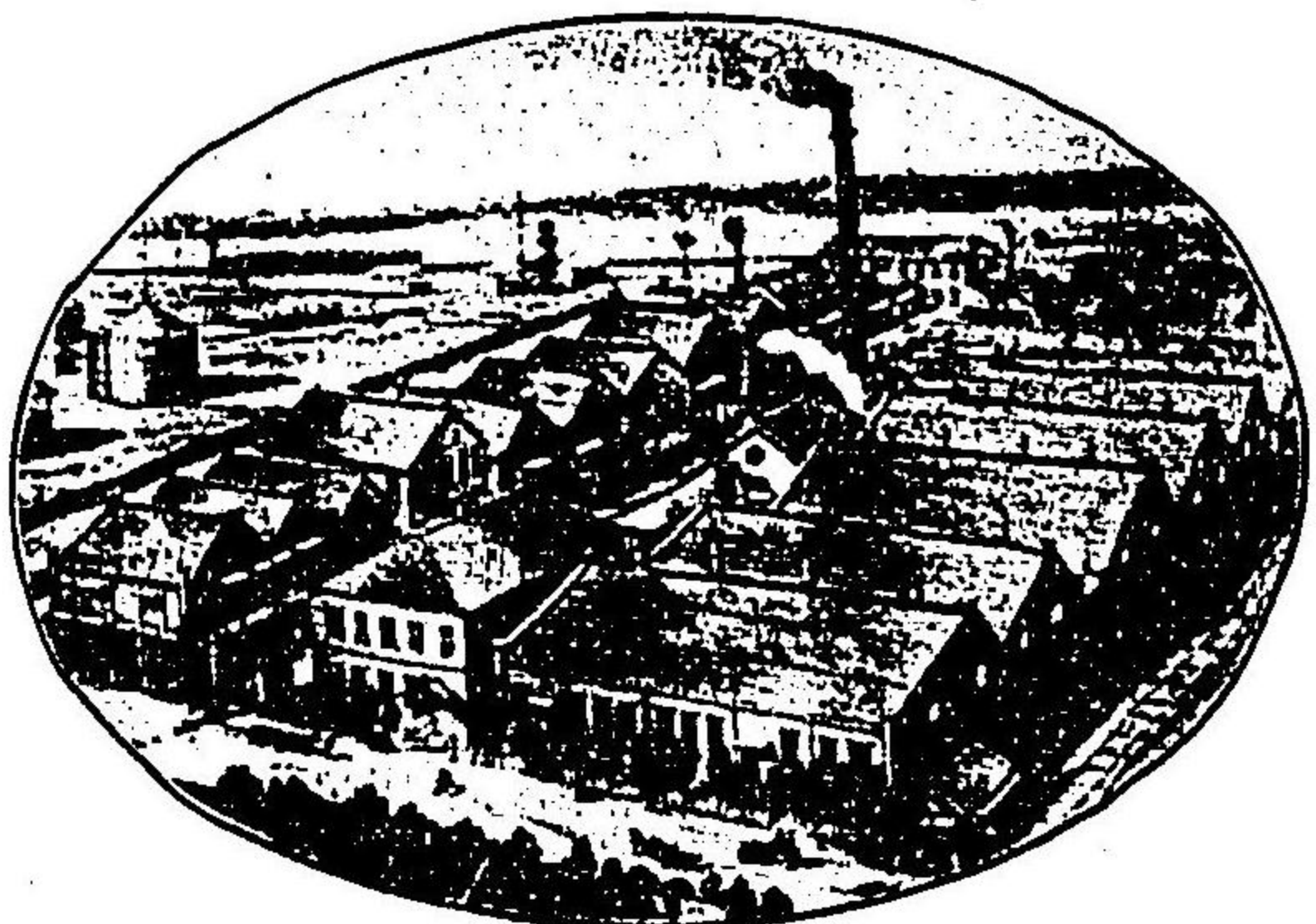

初以武術起身奔走王事出入于礮煙彈雨間明治二年藩內更革之際任大小砲術教授後任陸軍中尉明治四年廢藩置縣之時氏拋統劍從事于商工業大有所獲明治二十九年創辦電綫製造業是橫濱電綫製造股份公司之濫觴也爾來氏爲管事人辦理一切事宜後爲常務董事苦心經營奮勵無倦夫電綫製造之最重要者爲橡皮綫不製造橡皮綫則電綫製造事業之發展不可得而期然氏開辦之當時關於其橡皮綫之經練者殆無一人而又該公司重役等皆危其成効不肯投資本氏處于其間努力于機器之考求橡皮之研究閱年十四而公司之基礎漸確立事務員亦得其適材明治四十一年古河虎之助氏入爲大股東櫻井貢吉氏爲常務董事及今已慶得人保無後顧之慮且齡達古稀是以於明治四十二年七

經營人 該公司創辦者爲大西正雄氏氏本爲高崎藩士富有忍耐自信之性意志極固月辭常務而爲董事顧問氏之功蹟有永不可沒者存焉
工廠 工廠建造物者磚瓦或木材等均預施火災之防備塗料工廠者磚瓦鐵骨之建造也電氣試驗部爲英國特製高等絕緣測定用反射電流計及六萬布奧士高氣壓試驗裝置所有橡皮綫者施以絕緣或電壓試驗規定以外決不發售被鉛機器者係德國致留布公司製造現能製出直徑四吋之被鉛電綫近時因其需用者加增更自英國購取鉛管機器
重役 社長木村利右衛門董事渡邊福三郎平沼專藏若尾幾造大谷嘉兵衛男爵中島久萬吉大西正雄管事人香川平治

七十一 屋井先藏

事業及發明 氏為舊長岡藩士其少年時代恰當維新爭亂之時家道式微遂寄身于一時鐘舖原來氏頗富於自信之念又抱大志乃熱心求發展之途奮然興起來遊東京氏雖抱不屈不撓之精神來東京而事多不如意者不得已乃寄食于男爵石黑忠憲氏家研究其所志之學科兼欲發明新機器乃精勵刻苦繼日以夜注心血碎肝膽果得一新發見即聯續電氣時錶是也該時錶即因電氣力聯續百個乃至二百個之時錶指示同時辰者也又從來使用之電池多用藥液故經費徒需多額且冬候有液體凍結之處其不利不便決非鮮少氏欲補斯缺陷思欲發明之爾來苦心慘澹萬苦備嘗遂經三載星霜創製成製成乾電池直請理科大學之實驗漸次進于完全之域明治二十五年美國市伽古大博覽會開辦之時帝國大學理科大學出陳地震計類其所應用之電池即用屋井氏之所發明者其後於法國大博覽會亦出陳之蓋該電池為外國未嘗見之發明品也故外人見此每大驚嘆日本人發明智識之優卓此實氏之絕大名譽也



乾電池之聲價 距今凡二十年前大倉喜八郎氏始自外國齎電話機歸而其電池皆液體屋井氏乃擬使用自己發明之乾電池然當時世未有願之者偶於明治二十六年頃自美國輸入乾電池是即氏前年市伽古博覽會出陳乾電池之模造品也該輸入品徒以外國製之名一時盛行于世反壓倒氏之製品然模造品終不免有所缺陷逐漸退而氏之真製品遂至為世上所歡迎後陸軍省以乾電池之成功為奇廣發表之于是以都下報界噴噴稱讚大喚起世人之注意自是聲價益揚今則言其餘發明品 除乾電池外其所發明之機器甚多均得政府特准其販售處設在東京市神田區錦町一丁目二番地工廠設在淺草區神吉町十一番地



該商舖

七十二 藤倉電線株式會社

營業狀態 該公司係明治二十九年故藤倉善八氏所創辦氏於三十四年棄世後親戚繼承其遺業組織合名公司銳意研求高等絕緣綫得成其功今已受陸海軍及遞信省特命製作之光榮四十二年四月更改組織為股份公司而現下公司工廠使用動力一百五十馬力地址四千餘坪建造物壹千五百餘坪資本金五十五萬圓分其營業為商務工務之二職員四十餘名又分商務為販賣購買倉庫庶務會計之五課分工務為作業電氣研究試驗之四課工匠凡三百六十餘人製成之日達五千圓之巨額其品目如下電燈電力用電綫各種電信電話用電綫各種陸軍特定電綫各種海軍用電綫各種被鉛克愛勃兒各種動力用地下克愛勃兒各種特許綫防護防水布各種經營人 該公司經理者如下專務董事松本留吉董事工務長岡田顯三董事青山祿郎商務主任技師坂崎忠研究主任技師齋藤正平公司設在東京府豐多摩郡千駄谷町九百二十二番地又藤倉電綫護謨合名公司防水布製造部設在同府荏原郡大崎町大字上大崎二百五十一番地

行本司公該

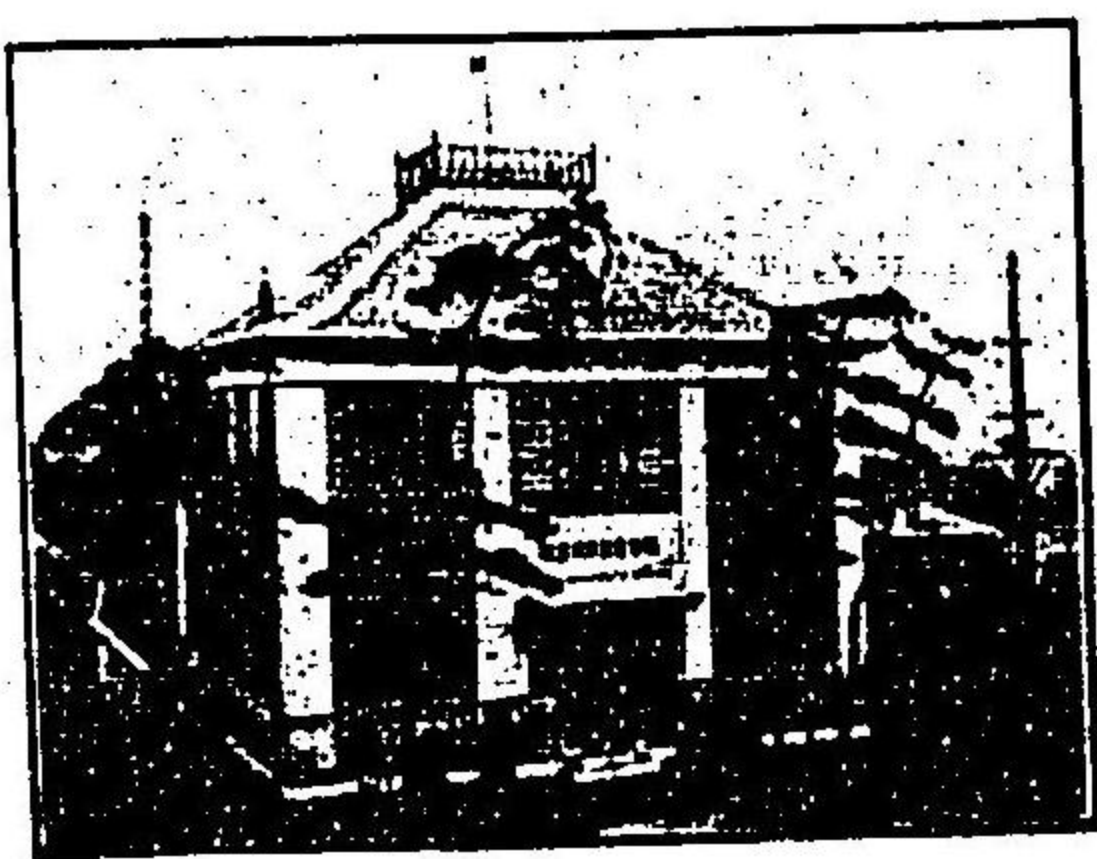

七十三 共立電機電線株式會社

現況 該公司設在東京市麻布區富士見町三十九番地置販售所于京橋區采女町二十四番地工廠地址八百三十餘坪建造宏壯另設瓦斯發生所今更增設發電所其製作機關設備整頓近數年來事業著大發展將來之旺興更可期而待矣

營業種目 電氣部製作品即電話機器及交換機器電信機器及附屬品電計機器及其餘電氣各種機器等也電綫部製作品即絹絲包綫護謨包綫銅綫白銅綫白金綫曼俄尼綫等各種電綫是也而該公司承辦輸入販售品即為白金磁鋼軟鐵電氣機器原料等其最近生產力於明治四十三年中電機器共拾五萬個電綫五萬碼其餘銅白銅等共九萬七千貫目而此等製作品依各官衙公司等定做現生產力實備其三倍云

沿革及經營人 該公司係於明治四十一年三月所創辦然前身為石杉電機公司及阿部電綫製造所者經營以來既已數十年矣併合之後改組織為股份公司現經營者如下專務董事石黑慶三郎常務董事阿部政三董事本山佗吉監事吉村鐵之助常務監事黑崎信



行本司公該

七十四 明治電氣株式會社

該公司及董事



現況 該公司設在東京市芝區田町資本金十萬圓係明治四十三年三月創辦閱年僅一載然其營業成績頗佳其名稱噴噴于全國今舉其營業種目如左開

一發電機器一電動機器一開閉器一配電盤一其餘電氣各種機器零件并附屬品

而此等製品一年間達二十五萬圓而其供給之途在官則有遞信省陸海軍兩省在民間則有各地電燈公司電力電鐵公司等其餘輸出于朝鮮臺灣等處及對清輸出其數亦不少而該公司現下對清輸出正在計畫中云故業務逐漸興旺近更將增加鉅資以期事業之發展云

重役 該公司經理人而創業以來迄今日當于百般施設經營之任者即如下總董山口誠太郎專務董事小林久治監事渡邊忠小島一行吉野孫十郎顧問前田武四郎

而此等重役諸氏皆為有識見地位手腕之實業家就中如山口誠太郎氏為越後國之富豪現為日本煤油股份大股東北越電氣股份分公司專務董事帝國冷藏庫股份分公司董事日本實業界之鉅擘者也

七十五 日本電線株式會社

營業狀態 該公司設在東京府南葛飾郡寺島村當初規模頗小係個人所經營明治四十年一月該公司繼承事業改其組織為股份公司資本金壹百萬圓爾來圖事業之刷新擴張或增築工廠或採購新機器且督飭技師工匠認真製作是以製品精益求精無美不具產額愈加聲價益盛創辦以來雖未及數年而已為斯業界之重鎮矣

該公司製品之銷路巨於中外內則陸軍省海軍省遞信省鐵道院及各公司工廠等外則臺灣朝鮮清國等大有應接不暇之勢今舉其製品種目如左

護謨被覆綫 被鉛護謨綫 綿紗被覆綫 絹卷哥士綫 綿卷哥士綫
 絹卷瓦斯卷綫 電鈴用綫 結布兒 電信電話用綫 綿卷哥士綫

該公司更研鑽無已以期不後于時勢之進運而其品質精良堅緻比之他家所製有過之無不及者誠後來居上之公司也

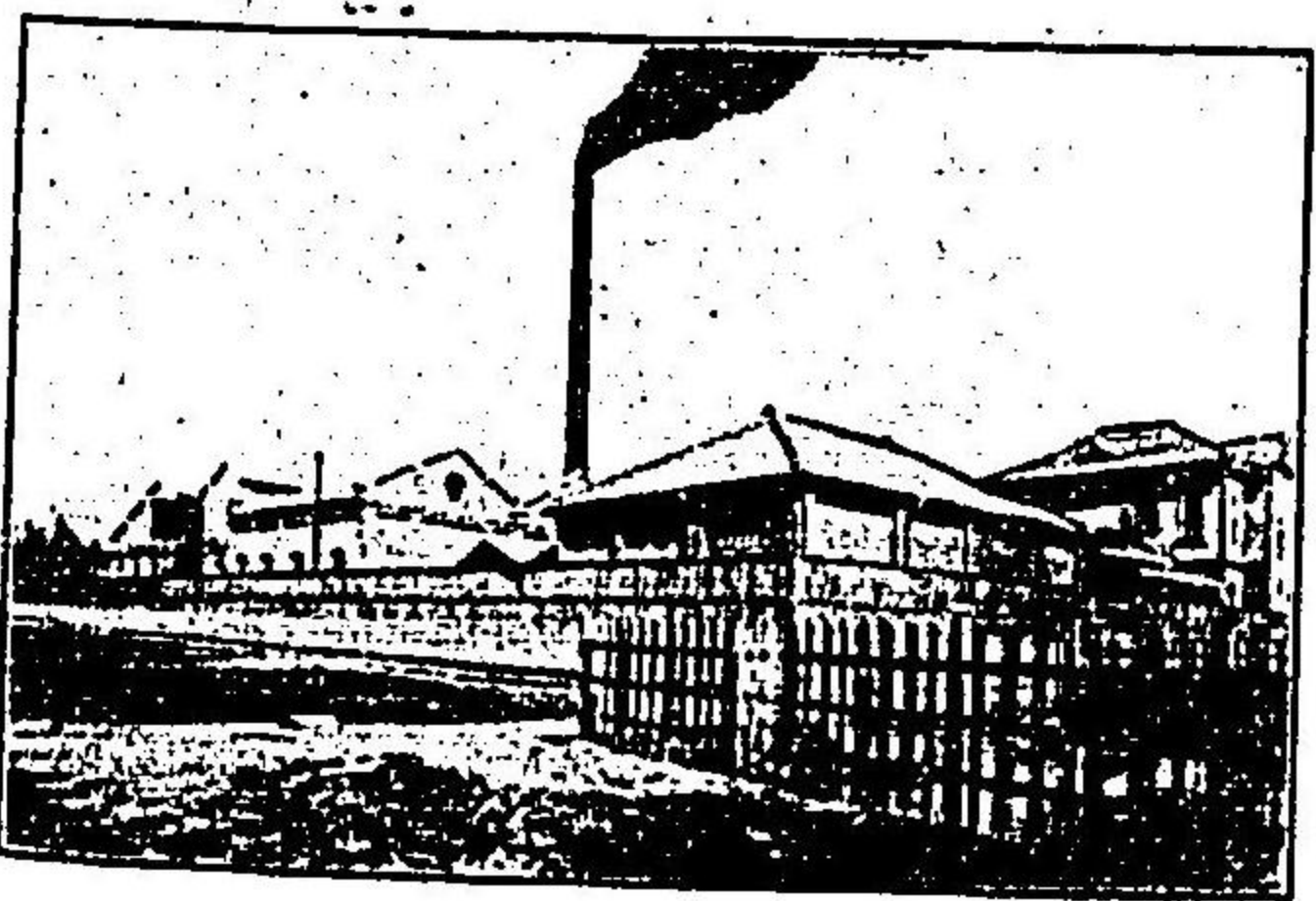

廠工司公該

七十六 才賀藤吉

專業商會

氏即才賀電氣機械會社總董眾議院議員也家在兵庫縣武庫郡住吉村置營業事務所于大阪市東區今橋稱曰才賀商會

舖東 才賀藤吉



公司明石電燈公司美濃電氣公司
 攝津電氣公司王子電鐵公司沖繩
 電燈公司九州電燈公司宇佐電燈
 公司岩電燈公司等多由該商會供
 給製品焉

信用 該商會財界之信用最深其與銀行之關係亦多即以橫濱正金銀行北濱銀行三井銀行為主其金融之懋遷年達巨額才賀氏不惟於實業界政治界有聲望而已於慈善界亦素博盛名氏慈悲心深對於慈善事業所捐資貢獻大其政治上之主義公明正大無毫髮私意常

鐵公司鐘淵紡紗公司伊豫電氣
 信省鐵道局各地郵便局阪神電
 精巧故信用最厚需用日多即遞
 鋼路 該商會製品品質堅緻
 實關西電氣界之霸王也
 且自歐美輸入之更承辦電氣業
 作廠于京都更添設新工廠于伊
 豫松山現下製作電氣機器一切
 資于世運之進步設電氣機器製
 氏以明治三年七月生氏會籌辦
 京都電氣鐵路是在日本電氣鐵
 路之嚆矢也後又開辦電氣鐵路
 及電燈用機器零件之製作業大

賞牌
 銀牌
 銀牌

七十七 稻畑勝太郎

稻畑勝太郎



功績 氏染色紡織技術之大家造詣頗深技術教授及事業計畫等其貢獻於斯界為世人之所深知氏初在京都明治十年為京都府所選拔入法國里昂工藝學校專攻純正化學及應用化學畢業之後就法國工業大家馬奧斯氏練習染色技術居三年更入里昂大學講求化學蘊奧回國之後圖染色及織布事業之發達改善明治二十年設辦京都織物股份公司氏為之技師長監督該公司工務更設辦大阪毛斯倫紡織股份公司及京都綿織股份公司蓋於日本初輸入捺染機器定綿織工業之基礎又作染色改善之根底者實氏之力也

事業 現下氏以獨力經營染色業置本舖于大阪置支舖于東京及清國天津以供給純良染料氏夙計染色改善自德法英等諸國購入斬新最良機器設辦稻畑染工廠即為日本染色工業之嚆矢爾來精益求精遂至凌駕外國品抵制其輸入殊如日俄戰役之際承辦陸軍被服其所盡力於國家頗大也政府認其功績賜以賞狀該工廠於礦物性茶褐色染色業為日本之唯一工廠特以軍服為獨特妙技其餘各染色亦均以精良之名馳於遐邇

七十八 濤川惣助

事業 濤川惣助氏七寶燒製造業之泰斗也氏傾注一代之心血圖其改善新案之成功不抄即依舊來之法式則以金銀綫為裝飾然是反足損害色彩之美氏以苦心研鑽之結果遂製出無綫七寶燒而其描出者鳥獸蟲魚風花雪月等技術之妙每疑為神工鬼匠其優美莊麗清酒高雅尤推逸品其銷路除暢銷內地外復輸出于歐美各國其數年達巨額近蒙東宮御所障壁裝飾之寵命而其自博覽會共進會等受領金銀賞牌者達七十餘箇創辦者為濤川惣助氏於明治四十二年十月逝去其嗣子助藏氏襲父名繼承業務現在東京市日本橋區新右衛門町營業日益趨隆昌云

七十九 日本護謄株式會社

規模及重役 該公司設在東京市淺草區橋場町二百五十四番地併合舊日本護謄合資會社及係吉田靜吉氏個人經營之吉田護謄製作所有資本金十八萬圓明治三十三年改為股份公司日本國中斯業界最著名者也其觀今日之興旺者蓋因于技術精巧與價值低廉更隨將來之發展期益擴大工廠云現當于公司經營之責者如左

- 總 董 阿部吾市
- 董 事 柴田清之助
- 大塚榮吉
- 大熊仁三郎
- 工務監督 吉田靜吉
- 監 事 岡本儀兵衛
- 加納與四郎

就中吉田大熊兩氏常當于監督製作其餘一切經理事宜益期社運之隆昌工廠地基凡千二百坪工匠約百五十人亦非無以也又該公司兩三年以來馬車自働車等應用製品近時益增需用大得中外稱許定購之多幾不遑應接云



工務監督 吉田靜吉

製品 該公司製品原料專自南美印度阿州等處輸進故其製貨堅緻克堪永久使用今列舉製造貨目如左

撒勝管(譯音)排水用管蒸汽用管潛水用管水管瓦斯用各種管板護謄布入板護謄瓣其餘護謄製品一應俱全

而公司製造鋪牌撒勝管者與英國製天秤牌同其構造水壓五十封度以上克耐于真空二十五吋用於唧筒吸水質完全盡美故需求日益多定造日益加獲日在東京勸業博覽會受領頭等賞牌者

八 十 三 三 田 土 護 謨 (橡 皮) 製 造 合 名 會 社

該 公 司 全 景

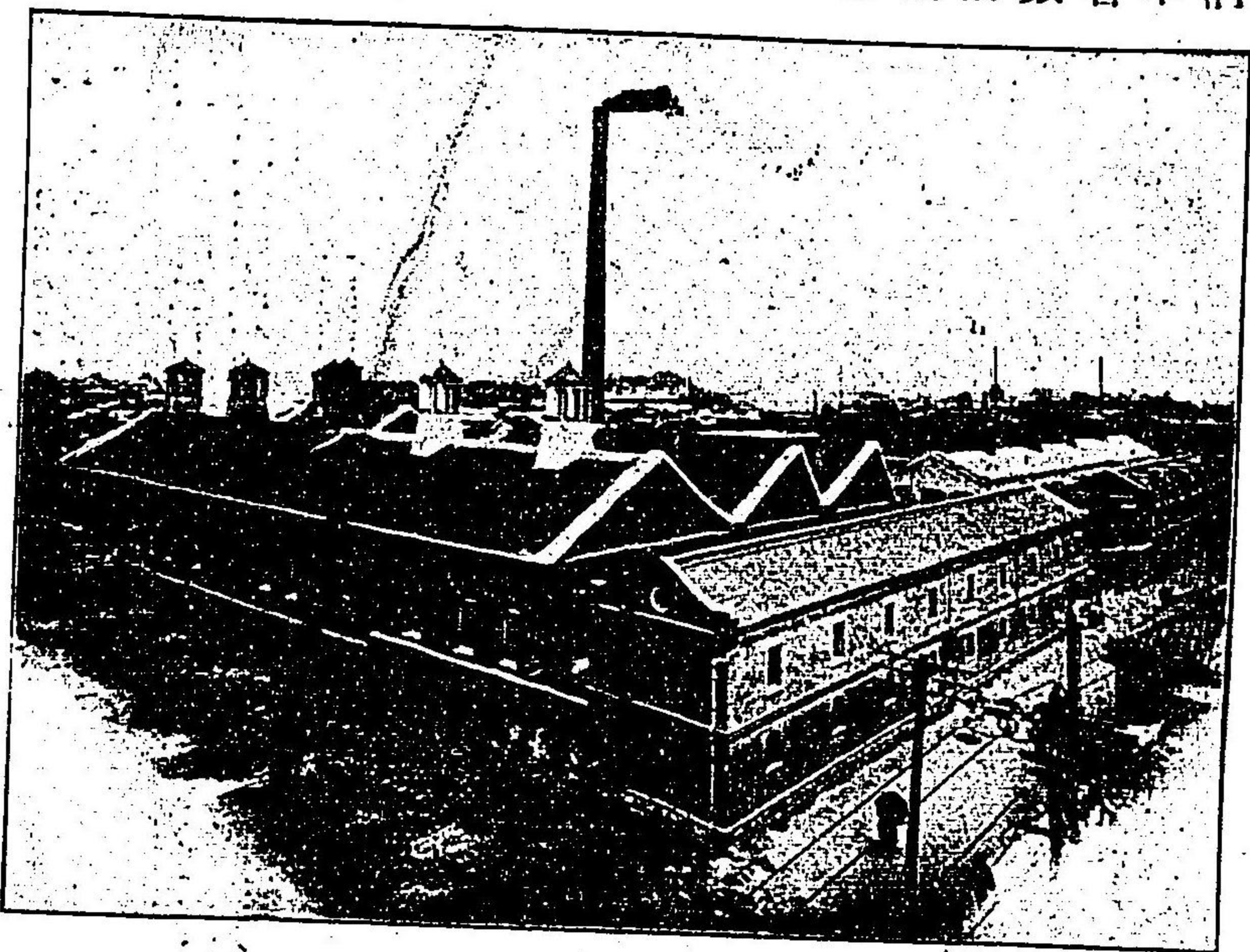

沿革及規模 該公司設在東京市本所區中鄉業平町四番地明治二十三年之交我國工業界萎微不振殊如護謨製造業未有從事之者故有心於實業者不得不重視之數年間研鑽講求漸就其緒乃於明治十九年於淺草區神吉町設小規模製造工廠以應世人之需用是即該公司之緣起也爾來從技術之進步業務亦益趨隆昌遂生工廠狹小之憾乃於明治二十五年遷于現地址推廣其業務二十六年遵照商法規定組織而稱三田土護謨製造合名公司自是隨一般需用之增進共擴規模數次資本金八萬圓公積金四十四萬圓地址四千餘坪原動力七百五十馬力工匠三百七十人也

製品及名譽 該公司製品種目及受領賞牌如左
宮內省遞信省陸海軍兩省鐵道院及其餘鑛業各公用護謨、

護謨板、護謨管、護謨水管、M牌護謨球、自飛車自動車用護謨、防水布、醫療用護謨、耶保納土製品、嘴太白爾智製品、護謨長靴其餘護謨靴鞋各種
第五次內國勸業博覽會一等賞牌
東京勸業博覽會名譽銀賞牌
第一次貿易品博覽會一等金賞牌
而該公司製品其質堅緻優秀故其名馳聘中外需用日益加增
役員 現下該公司經營者如左

- 土 谷 秀 立
- 田 崎 忠 恕
- 田 崎 長 國
- 田 崎 留 太

八 十 一 笹 野 甚 四 郎

笹 野 甚 四 郎



沿革 氏靜岡市人夙志實業距今二十年前建造精米所于東京市深川區其業務之餘試製罐頭食物經營多年會明治二十七年日清戰爭起蒙陸軍省採用承辦精白米各種罐頭食物及乾燥菜蔬等製造今仍籠造用命繼續承辦又海軍省從來於罐頭牛肉每仰需船載品然當一朝有事之日不惟有供給缺乏之虞而已國家經濟上漏卮亦復不少於是氏苦心研求之結果得製出精良完美之罐頭於明治二十八年八月始蒙海軍省採用後至明治三十四年海軍省全然撤廢外國品專需用笹野氏製品其間八年氏製法之改善工廠之建設機器之安

機器發明 該舖係創意發明之機器有二製造平麥之羅刺式製造機及無害護謨附罐頭是也從來平麥製造法甚幼稚其製造力亦微弱故價值不廉該舖發明製造機以短少時間製造多量平麥故價格亦廉現下全國製造平麥者至皆使用此機器矣無害護謨附罐頭製造法實外國未曾見之新發明也先備置之于廣島工廠從事於其製造初提供之于海軍省受其試驗被許為

置其餘需費之巨經營之難等異常艱難遂至達其目的使日本軍隊糧餉保獨立之地此外橫須賀經理部衣糧科陸上海兵團及病院機關學校均由氏承辦米麥而均皆有好成績又對於遠洋航至艦隊進納牛肉大和煮牛肉佃煮沙魚蛤蟹其餘罐頭及米麥乾燥菜蔬等亦博嘉稱日清戰役及日俄戰役之際蒙陸軍省採用如日俄戰役之時進納價額實達一百萬圓今於近衛師團第一師團第五師團宇品糧秣廠等仍蒙採用

成績佳良適于海軍糧餉是即距今八年前事也

名譽 該舖將製成品出陳于各種博覽會共進會等受領賞牌其數甚多今舉其二三如左

大阪博覽會

頭等賞牌

中國五縣共進會

二等銀牌

三重縣二府二十二縣共進會

一等金賞牌

東京勸業博覽會

一等賞牌

營業處 本舖設在東京市深川區東元町精搗所罐頭製造所倉庫及附屬建物等亦設在此處設支舖于橫須賀市大瀧町及廣島市段原村罐頭製造所無害護謄製造所米麥精白所等亦在此處又另設罐頭製造所支所于吳市和庄町設笹野支舖于佐世保米麥精白所及牛舍等亦在此處設魚肉罐頭製造所于石見國濱田町是等工廠皆規模宏大機器製巧生產力極豐富誠稀見之大事業也

在朝鮮事業

笹野氏夙於東洋樞要地之鎮海灣籌畫興業明治四十二年租借鎮海灣海軍省用地之一部派技師部員計畫工程以翌年十二月完成其牧場農業地獸鳥魚肉等罐頭製造所米麥雜穀精製所鹽業地漁業地等設備氏富于膽略機才又實奉公熱誠之士也如其鎮海灣事業以為各國所注目監視經營畫策自須代表日本之赤誠氏實其人也

洞將川行巖等地設牧場工場於新德德山及鹽田等地設製鹽場今觀其一年間製產額定表如左

放牧及肉改良牛	六千頭	米	一千四百石
麥	一千二百石	大豆	一千六百石
牧草	三十萬貫匁	高粱	六萬貫匁
而其製造力一日豫定表如左觀此則其業之盛大可窺知也		精米	百七十石
食	一千三百貫匁	牛肉罐頭	六十頭
平麥及挽割麥	五十石	魚肉罐頭	四萬貫匁
魚肉罐頭	一千貫匁		

八十二 神谷傳兵衛

經歷及事業 神谷氏以安政三年生家世為武士氏天資聰慧明敏富于剛毅之氣象年少夙志商業九歲之時入某酒釀製造所備嘗辛酸然此時已雄心鬱勃不能自禁乃從事于米穀取引業其機敏而靈活能凌駕先輩古老一舉贏得數萬金然後年一敗塗地僅剩一身而已乃赴伊勢國徐待捲土重來之機會十九歲再來橫濱次出東京觀察世態之實相時運之趨勢經綸歷歷成于方寸之中雖然以赤手空拳安能創業苦心慘愴至降為工夫僅得金七十三圓於東京淺草區之一角開辦一小酒舖是氏他年獲資巨萬之第一關也氏自少聞父君語葡萄酒釀造法試行釀造然其初葡萄酒之風味果能適于世之嗜好耶否不能無危懼之念幸發售未幾博世上之嘉稱需用漸加多氏父號香寶即名此新釀葡萄酒

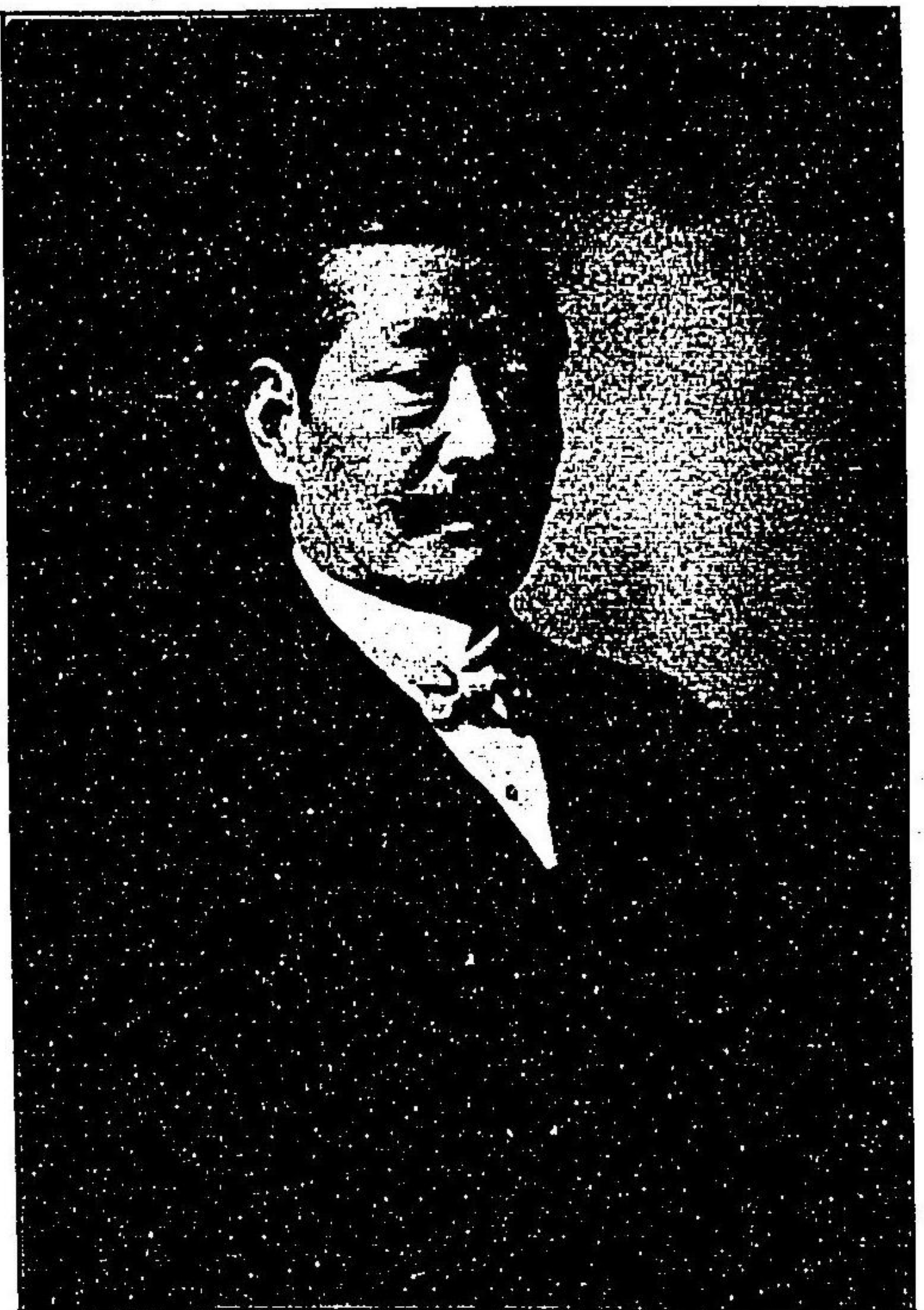

神谷傳兵衛

為大日本運輸股份公司日本酒精製造股份公司及神谷輪船公司重役

功績 明治三十二年更企畫釀造事業之一大發展於北海道旭川開辦無水酒精及惠斯克以釀造業而氏多年之經驗能奏其効氏養嗣子傳藏氏亦一偉材也明治二十七八年之交氏派傳藏氏于法國使研究葡萄酒釀造法傳藏氏熱心竭力從事于其研鑽或為工匠或為園丁能極斯道蘊奧乃自猶保亞釀造公司長受領金牌自該公司技師長得賞狀及修業文憑而歸爾來益推廣業務即於常陸國牛久之地開辦一大葡萄酒園自法國移植最優等之樹種經幾多苦心而遂釀出精良芳醇之葡萄酒名之曰晴

蛤牌牛久葡萄酒比之法國著名葡萄酒毫無遜色是以中外貴紳固無論每蒙宮內省御用之恩命氏又另於播磨國有一大葡萄園是曾為農商務省所經營然因成績不良中途輟業氏承辦之後施設耕作得其宜收穫豐饒爾來每年為香窠葡萄酒之原料而得八千石蓋傳藏氏經營之力居多將來神谷氏父子之事業如何發展殆有不可逆料者矣

神谷氏所有葡萄園

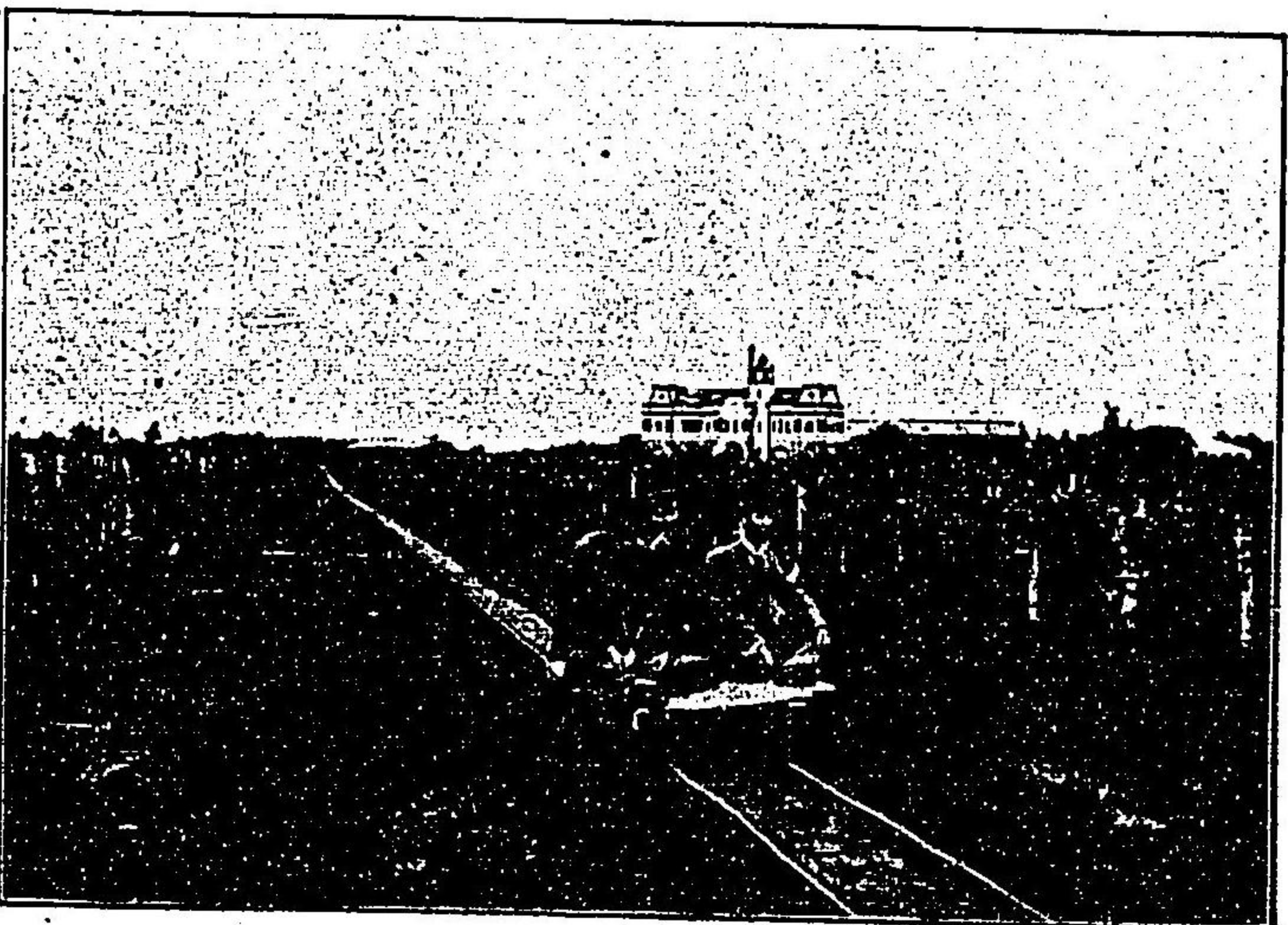

第十六編 日本之農業

第一章 近時之發達

日本建國以來以農業為立國之基礎即於產業界占其第一位是以其發達進步比之他生產事業最見其迅速矣明治維新以來至現時約五十年間之發展特最顯著也而其發達分之為左三期

第一期 自明治元年至同十四年之間

第二期 自明治十四年至同二十七年之間

第三期 自明治二十七年至現今之間

今就此三期概說其發達狀態如左

第一期間之發達 明治政府先獎勵北海道拓殖定移民制度勞于利源開拓次設辦開拓使大有所施設自是移民逐漸增加

遂見今日之盛 內地開墾事業固以利源開拓為目的然亦當時困憊士族之一救濟辦法也即先收從來之荒蕪地于民部省歸其直轄更貸給之

于士族使開墾之其成績佳良就中以下總地方最為顯著 在牧畜事業則明治二年於安房上總地方開辦牧牛業三年試為養豚業政府特以牧畜獎勵認為緊要開辦下總牧場該牧場地

址初祇一千四百十九町八反二畝餘後逐漸擴大事業整頓遂成為模範牧場 牧畜改善須選種畜於是政府明治四年二月頒給淨種馬牛于青森地方六年更發令使欲獲牛馬豚羊之良種者於澁谷村開拓

使官圃與良種孳尾 個人經營之牧場中最成功者為廣澤安任創辦之三木野牧場其後在北海道山陰道地方所開辦之牧場亦復不少

明治政府農業進步之籌畫中最重大者為土地所有權之確立而又設立農學校于各地以圖農業教育之發達撤廢田圃耕作制

限令使有力者得隨意發揮其力又輸入外國植物試植之為整理農業機關計開農業組合(同行)之端緒其餘對於蠶業製茶製

糖等各種事業亦大圖其改善發展

第二期間之發達 至本期則鑑于歐美諸國農業制度且參酌日本固有之慣習先頒佈小作(佃戶)條例確定地主與小農之

權限利益次發佈家畜傳染病豫防條例家畜保護規則牛馬籍規則等使各實行之

華瀆實典 第十六編 日本之農業

權限利益次發佈家畜傳染病豫防條例家畜保護規則牛馬籍規則等使各實行之

權限利益次發佈家畜傳染病豫防條例家畜保護規則牛馬籍規則等使各實行之

權限利益次發佈家畜傳染病豫防條例家畜保護規則牛馬籍規則等使各實行之

權限利益次發佈家畜傳染病豫防條例家畜保護規則牛馬籍規則等使各實行之



耘 耕

園 稻



茶 摘

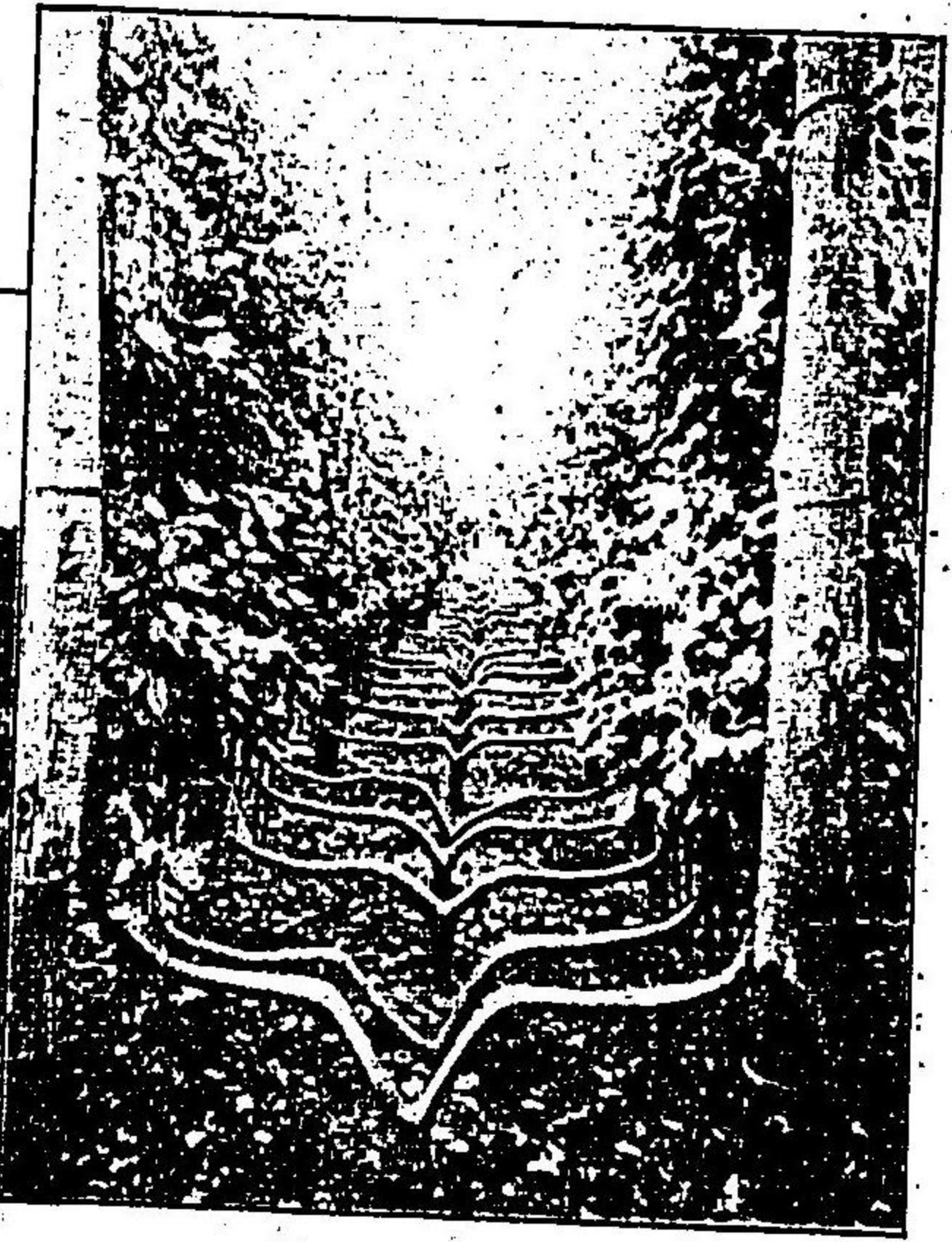

園 葡 葡



園 果

又為農藝改善進步計開辦農事試驗場圖新作物之試作改善開辦蠶桑實驗所以圖蠶業發達又設辦種畜所畜種場等以資于家畜改善設辦農產陳列場陳列種種之農產物另開地質調查業以檢查各地土質其餘製成稻作試驗成績表麥作試驗成績表等事無論巨細均悉心籌辦焉

第三期間之發達 本期實日本農業史上可為特筆大書之更革時代矣產業上之革新全在本期明治二十七年以後政府甚

靜岡縣茶業組合本部

努力農事之保護獎勵等先與農事獎勵機關於二十七年開辦普通農事講習所二十九年既設農事試驗場之外復設置支場于東海奧羽山陰等處以圖地方農事之改善三十二年定農會之制確定農事報告之形式其餘規定產牛馬組合產業組合等之制度又二十九年開辦勸業銀行發佈蟲害驅除法三十三年制定蠶種檢查法國有林法耕地整理法及肥料取締法等創辦北海道拓殖銀行政府之獎勵已如斯是以農作物漸次改善即明治十年統計米作田地二百二十二萬八千三百一十町七反其收穫額二千六百五十九萬九千八百八十一石明治二十年二百六十三萬七千六百九十九町三反其收穫額三千九百九十九萬九千九百九十九石明治三十年二百七十八萬七千八百八十一町二反其收穫額三千三百三萬九千三百三十三石也牧畜業因食用肉需用加增亦大見發達即明治二十七年牛一百九萬一千三百餘頭明治三十三年一百二十六萬一千二百餘頭也其餘馬豚羊雞兔等類亦均加增矣

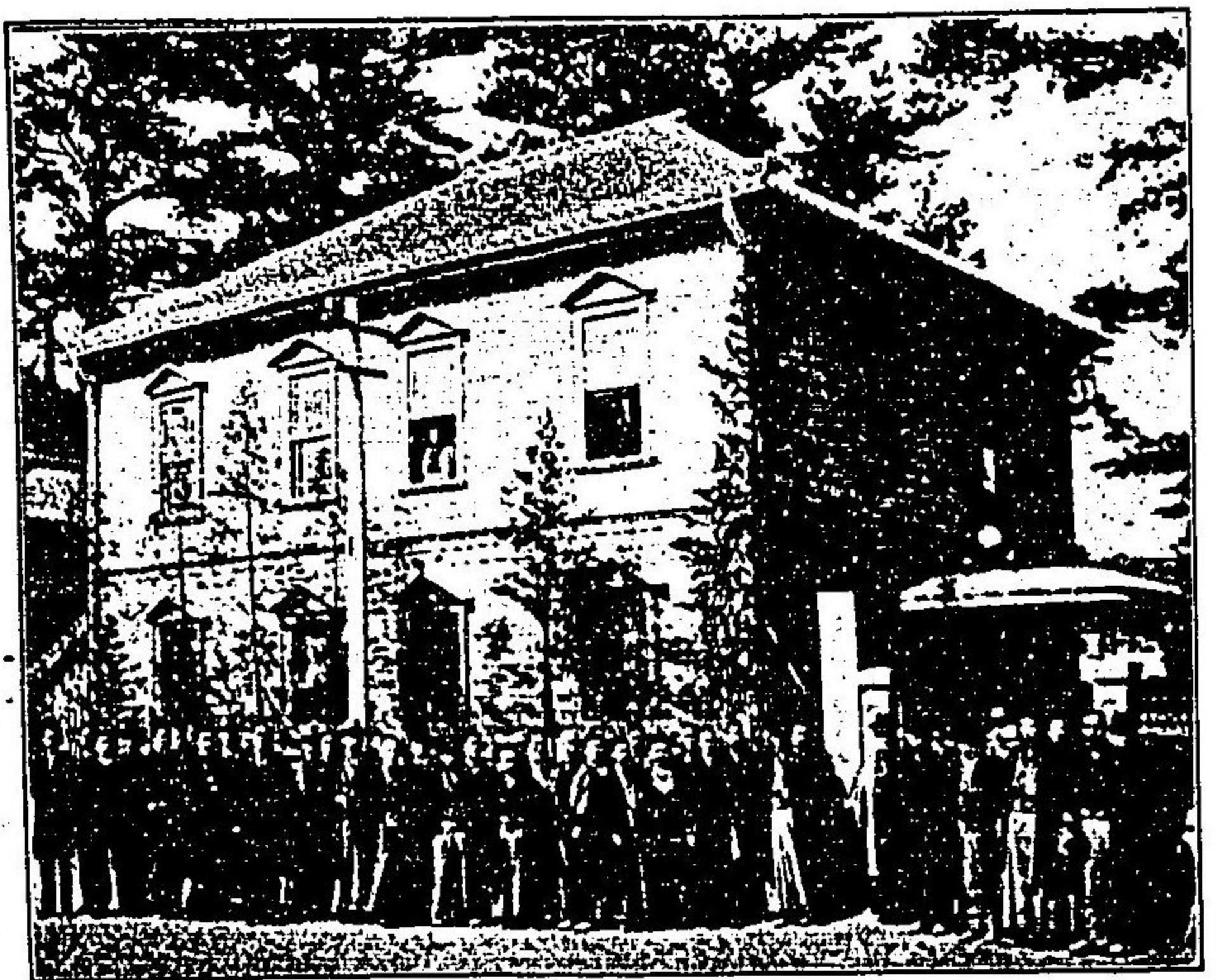

二百九十三石明治四十年二百九十九萬六千九百九十九町九反其收穫額四千九百五萬二千六百五十九石麥作地及收穫亦著大進步即明治十年百十四萬七千七百六十九町八反其收穫額九百六十二萬五千五百石明治二十年百五十九萬一千三百四十二町九反其收穫額一千五百八十二萬二千四百四十四石明治三十年百七十四萬九千五百七十一町七反其收穫額一千八百萬五千四百九十九石明治四十年百七十九萬七千五百四十七町六反其收穫額二千二百六十六萬七千四百八十六石也其餘棉花麻烟葉茶葉等亦改善發達頗有可觀蠶業逐年進步其蠶種檢查法制定之後雜駁不良之種子漸次減退蠶病微粒子驅除法亦漸完善是以其產額逐次加增即明治二十七年百七十九萬七千八百四十二石明治三十

一 日本種苗株式會社

公司之目的

該公司設在東京府豐多摩郡澁橋町字角筭七百六十七番地專培養銷售果樹蔬菜花卉等各種種苗及農具時價等欲取閱者函索即寄不取分文職斯業者可備之座右以資考鏡

清國之需求

清國地味土壤最適于日本種苗即清國風土與日本酷似故不問種苗屬何種皆遂健全發育山東省膠州灣青島德國總督府及威海衛英國政府等多年採購該公司種苗頗得好良成績又清國政府隸屬農事試驗場及農事學堂等均為該公司之惠顧者每年購入之額甚多其種屬不遑枚舉

營業現況

該公司經理項目即穀菽蔬菜松柏桃李等種子及種苗雖一草一木之微亦無有遺漏者又如農業園藝植林等事業亦唯以供其資料不為足為開發斯道之智識與利便計發售農書農具飼育家禽畜而其各種品貨皆拔萃選精以報社會歡迎之盛意

貨目仿單 該公司春秋二季另刊行貨目仿單以說明各種種子種苗之圖樣



該公司庭園

到貨安然 人或恐在雲濤萬里之異域采買種苗者當必至中途枯死然該公司經練之久裝運堅固託之于郵便或舟車並無此虞是該公司所確信者也
經營人 該公司所經營之任者如左
總董 井上龍太郎
常務董事 池田次郎吉
同 松澤市之助
董事兼技師長農學士 富益 良一
董事 板倉 良吉
井上氏篤實敏腕富于經營之才又有統轄之器池田松澤兩氏為斯界之老熟家富益氏能以富瞻之學識技能勇于指揮監督板倉氏亦事務經理之良材也而此等諸氏銳意勵精以當于事該公司今日之盛實人事之有以致之也

二 關東酸曹株式會社

創辦緣起

中國農人耕種田畝自古至今數千年來相傳舊法每不講求地利而唯聽之天時農人習以為常不以為怪故地中之肥美分雖漸缺乏仍不思所以補救之反查歐美各國以及日本皆認三質補用之法為上日本特設肥料工廠專將含有三質料肥田物質製為肥料供給農人其數按年實有一千萬草包之夥以挽回天時地利之不足現今皆得異常實効凡土地其本來雖皆天然含有三大原質而耕種年久地力漸衰終難望頻年豐稔况中國土地三大質料一概缺乏雖淡氣取之於牛馬糞人糞及豆餅等類其數甚鉅鉅鉀氣將其若干取之於草木灰類而至於磷養則無自攝取無從補足故擬振興中國農務最宜將磷養力為補助是為上乘之策特製此種磷養即該公司創辦之一大目的也

公司現況

該公司設在東京府北豐島郡王子村距今三十餘年前由日本政府創辦專製造磷養等類及工業藥材後屬于宮內省經營明治二十八年十二月改組為合資公司稱王子製造所越一年更改為股份公司曰關東酸曹株式會社乃將工廠遷至現地址爾來業務旺興蒸蒸日上現下規模之宏壯已數十倍於前矣

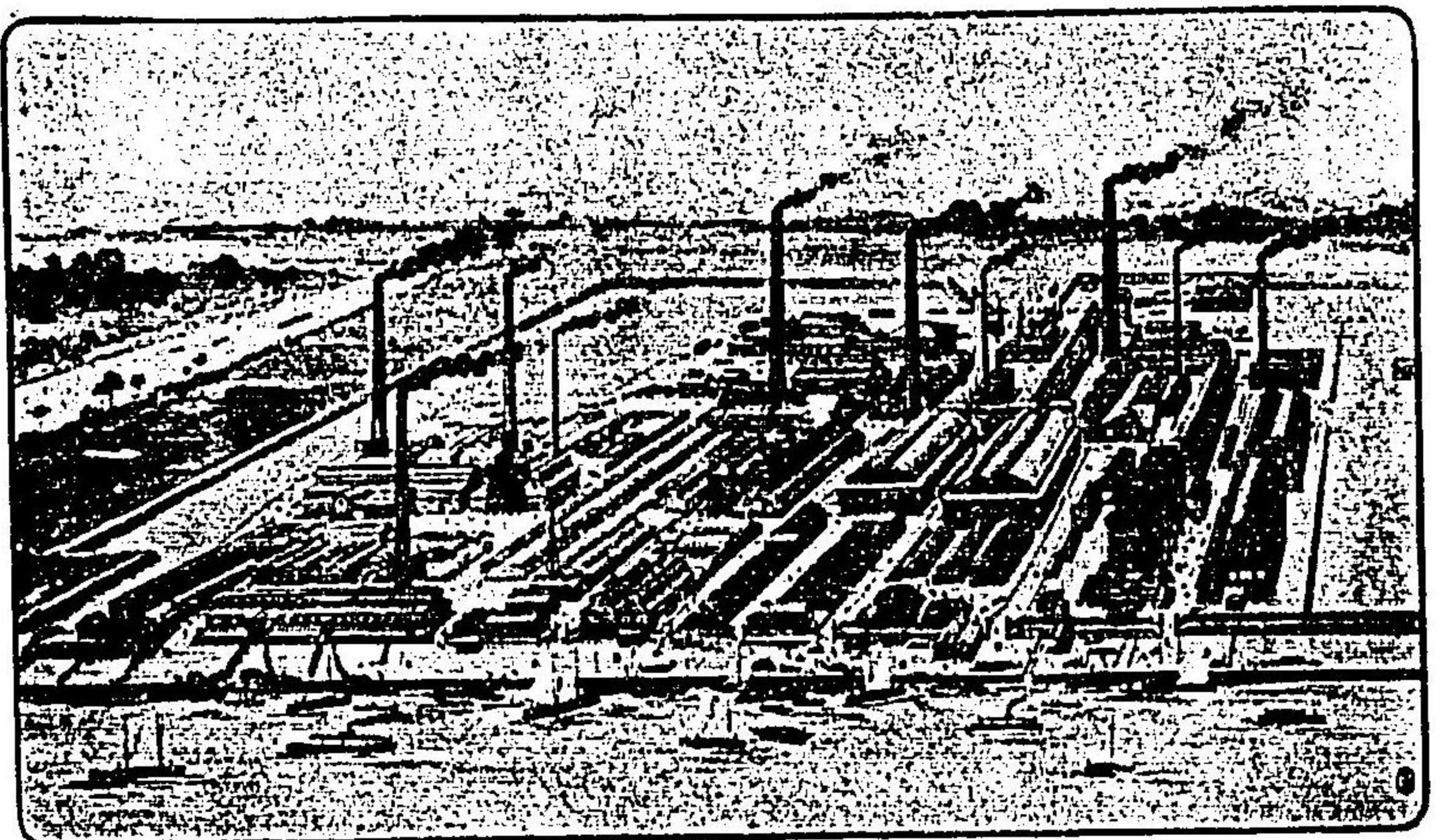

該公司全景

製品種目 該公司製造肥料一切設備其出產約三百萬草包而其種目如左

- 櫻花牌 頭等過磷酸
 - 同 二等過磷酸
 - 同 頭等配合
 - 同 二等配合
 - 同 三等配合
 - 同 四等配合
 - 同 五等配合
 - 同 六等配合
 - 同 七等配合
 - 同 八等配合
- 均係應用最新學理而認真督造之者而其品質精良比諸歐美各國製貨並有優無劣且該公司最注重于中國農務中國土地廣大該公司特調查精確加意督造最適於大陸之用故如用該公司製櫻花牌肥料其收穫之倍加功效之偉大可立待也
該公司另刻有仿單如欲取閱函索即照寄不悞云

三 東京三田育種場

大島新田之碑



事業 該育種場設在東京市芝區三田四國町一番地規模施設等均極宏大業務亦甚興旺理想的農業場也創辦以來三十餘年於茲經營皆奏功捷其貢獻于日本農業界極偉大也

業務專在販售種苗及農具而種苗皆自各產地輸入其種類之多與品質精良既為世人所嘉稱農具於該場特設製作部製造之故每圖改善進步新有他無其比焉該育種場農園設在神奈川縣田島村地址約二十萬坪種育內外多數之種苗廣供衆庶觀覽以資農業研究發達又每月發刊明治農報以啓發斯業之智識治革 該場係明治元勳新日本建設者故大久保內務卿所計畫夙為日本農業改善之先驅初大久保內務卿巡閱歐美各國深注意于殖產事業齋歸有利植物種苗于日本以饒民生之利用又一面與以種苗交換之便開辦農業市場審查產品之優劣其秀逸者賜以褒賞明治十年創辦該場內務省勸業局監



場主磯村貞吉

理之爾來經幾多變遷為純然民業三十年九月現場長磯村貞吉氏入而當統理之任銳意改善畫策得宜益振興業務別設農具製作所製成斬新樹於伊勢大廟及靖國神社以為曠古大役之紀念營業品 該場主要營業品目如左

- 各種種子
- 各種種苗
- 農具
- 肥料

而其品質優良世已有定評今無俟煩言也
東京三田育種場

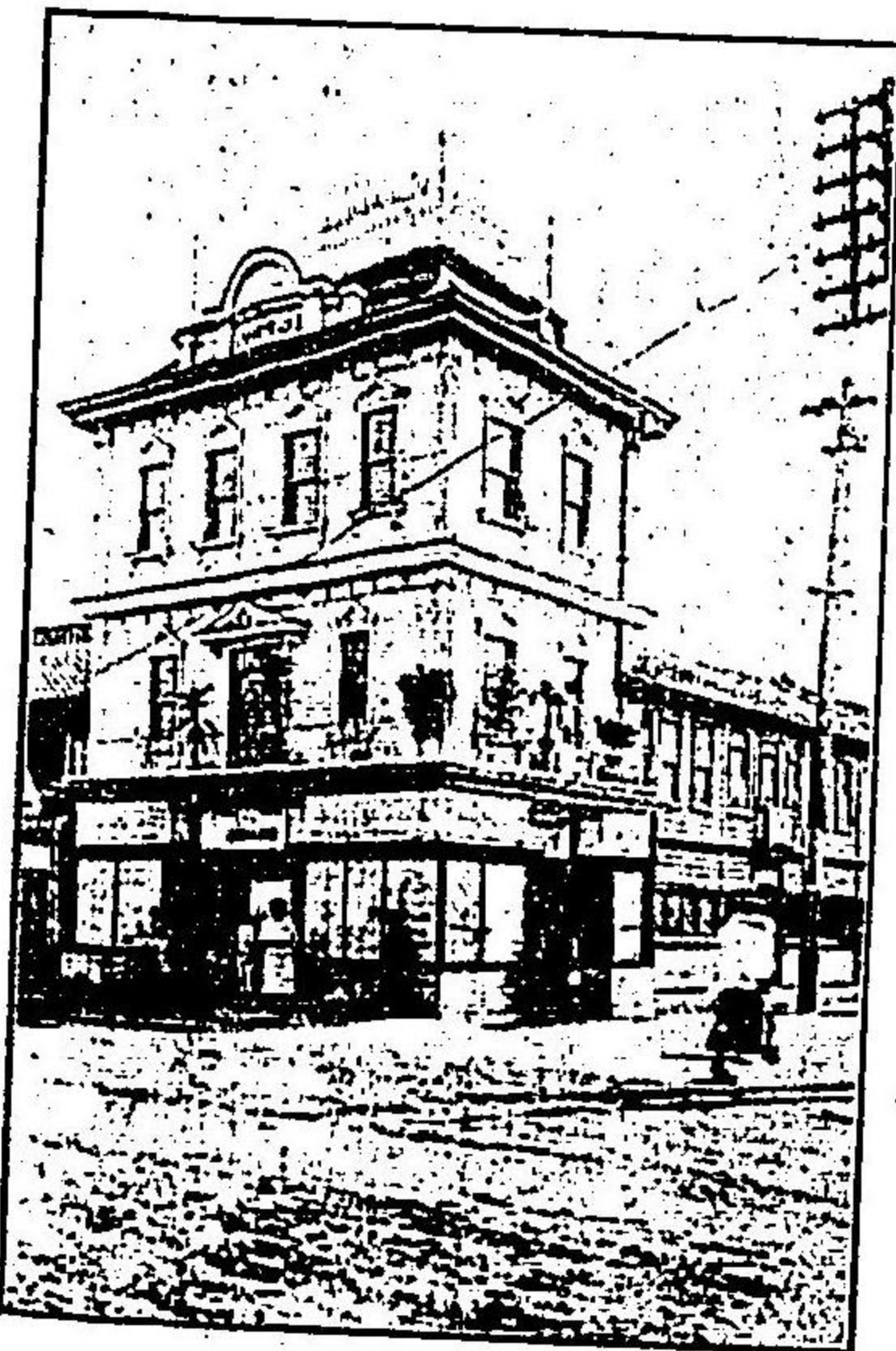

四 大日本人造肥料株式會社

公司之現況 該公司設在東京府南葛飾郡大島町大字大島甲十四番地資本金四百萬圓於東京橫濱大阪函館等處各置工廠其總地址約十萬坪備鉛室拾四組一箇年製造額約二十萬噸以上對於本邦人造肥料之需用過半由該公司供給之近時輸出北清及濠洲等處

製品種目 現下該公司用自家製出硫酸與輸入磷礦石製出多額之過磷酸並完全肥料而其製造種目多數即植物主成養分之含有磷酸過磷酸之肥料三種及各種物必需養分即窒素磷酸加里所配伍之完全肥料十二種並骨粉等是也

原料種目 磷礦石者主為英領澳上島所產出另併用英領基利斯馬斯島美國夫羅利陀州起由尼斯國產出物窒素原料以英國輸入硫酸安母尼亞及清國豆柏菜種柏等為主硫酸原料為牌刺土及天然硫磺等而此皆日本產也

沿革 由來日本發售肥料者以魚油及油糟為主要物然隨農業之進步專售此等肥料已不能應農家一般需求於是於明治二十年滋澤男爵高峯博士等提倡初則于歐美諸國製法開辦肥料製造業即應用學

華瀟實典 第十六編 日本之農業

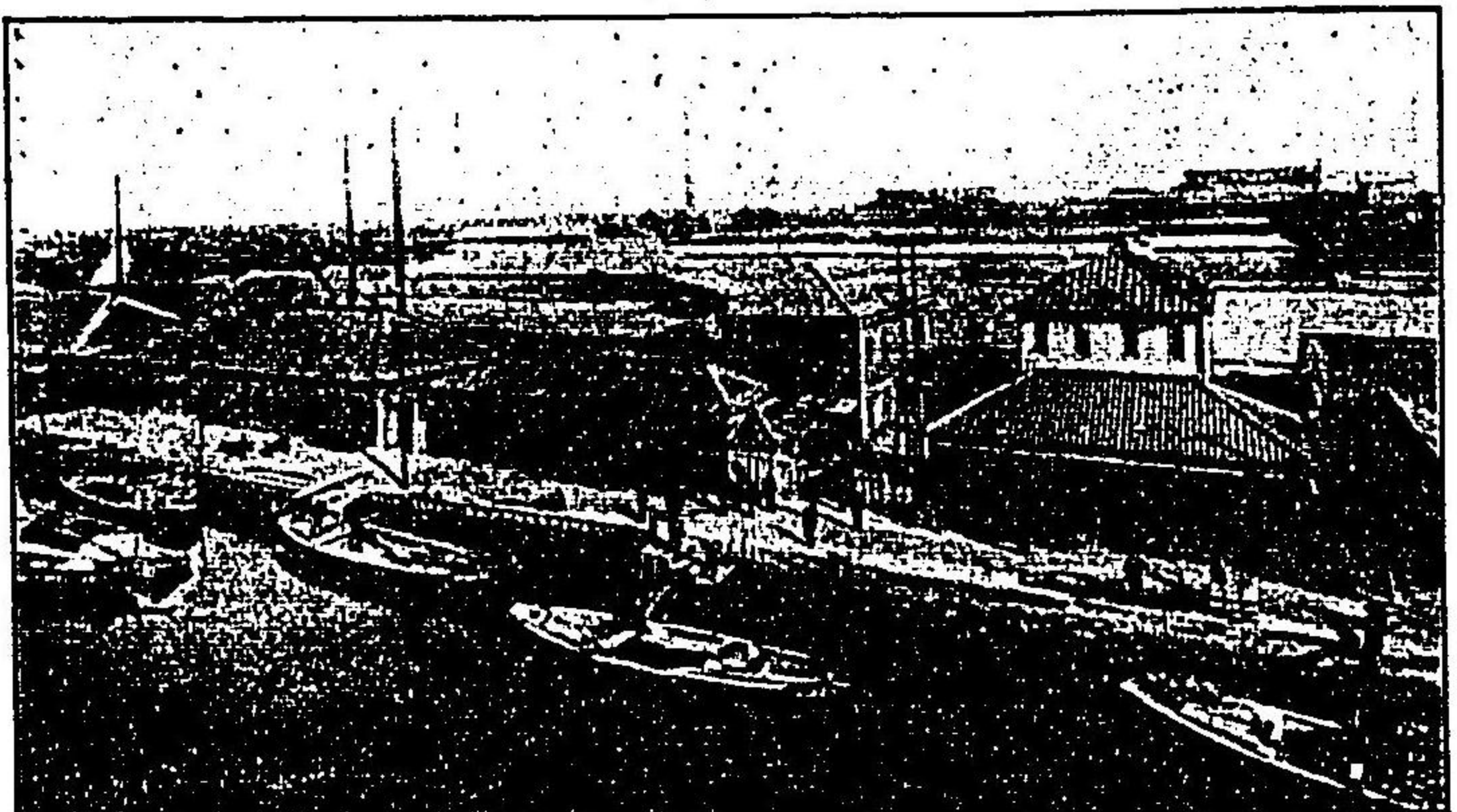

該公司全景

該公司之濫觴而又實東洋斯業之嚆矢也爾來二十餘年遭遇波瀾者不一次然主宰者經營能適機宜以各當局者之堅忍熱誠遂漸向盛運初資本金貳拾五萬圓後數次加增至成今日之大資本而世上續開斯業公司者不無其人然多失敗者獨該公司基礎益鞏固業務益發展工廠推廣製品改善等可見者不少宜其海外輸出之多大也

專務董事 該公司現下經營當局者如左

董事	鶴原 定吉
董事	澁澤 喜作
董事	益田 太郎
董事	田中元三郎
董事	村井貞之助
董事	淺野總一郎
監事	植村澄三郎

而此等諸氏皆日本實業界之名士也該公司今日之盛況一因諸氏經營施設之得宜也明矣

五 東洋拓殖株式會社

拓殖事業 朝鮮之拓殖事業向皆由個人經營者故其規模狹小殆無足觀凡拓殖事業苟非以大規模經營於大資本之下終必不能收完美之效果因是頒布特別法明治四十一年抄創辦東洋拓殖股份會社

該公司者使內地農民移住于朝鮮以示集約的經營之實地模範一面於人口較稀之地方將人口稠密之部分或內地農民移入之使從于拓殖事業且為低利之資金供給是該公司之宗旨也其資本金一千萬圓設本行于京城明治町(一)農業(二)拓殖上必需之土地買賣借貸借建造物之築造及買賣借貸借內地朝鮮移民之招募分配(三)對於移住民及朝鮮農業者供給其拓殖上必需之物品并其生產或獲得物品之分配及資金之供給及其餘水產業等是皆該公司業務之要項也其概況如左

(甲)土地經營 現下公司關於土地之經營者蓋自舊韓國政府第一次出資之京畿道蘆島慶尙南道馬山黃海道沙里院等處之田一千八百三十町步(日量)畑六百零六町步及黃海道沙里院京畿道水原慶尙北道大邱忠清南道江景全羅北道東津江全羅南道榮山浦潭陽等處所收買之田三千二百七十一町步畑五百六十一町步并租借將來舊韓國政府出資預定地全部之田五千三百七十七町步畑二千六百六十七町步等之土地改善施設如水路開墾揚水機器之備置耕地整理堤塘修築等均漸次起工又設公司直接經營農場以資于米麥種子之改善果樹蔬菜之普及改良現設在京畿道蘆島

(乙)林業經營 夙巨水原龍山蘆島等處設面積六千五百餘坪之苗圃播種櫻及阿加沙挿植白楊及保布拉漸次移植之而為造林經營

(丙)漁業經營 對於一般漁業者為直接及間接之援助如水產物寄售漁業者需用品之銷售鹽藏處理場之設備製冰之保管存儲對於寄存品之漁業資金放貸委託製冰品鮮魚之搬運及給水之設備等皆經營之且移內地及朝鮮之漁民建設健全之漁村以期斯業發達即於自鳴綠江至清川江沿岸百八哩之地已起手經營自明治四十三年春季漁期開始事業現開辦水產事務所及水產市場于安東縣以為漁獲物之寄售所又配備搬運船給水船等或設置鹽藏槽設醫療所架設電信綫于龍岩浦耳湖浦間以圖經營上之便利

(丁)資金放貸 (一)據二十五年以內按年償還方法之移住費放貸(二)對於移住民及朝鮮農業者據十五年以內按年償還或五年以內定期償還方法在朝鮮動產擔保之放貸(三)對於移住民及朝鮮農業者其生產或獲得物品擔保之放貸(四)據在朝鮮不動產擔保之三年以內定期償還方法之放貸(五)對於在朝鮮公共團體據二十年以內按年償還或五年以內定期償還方法為無擔保放貸(六)對於移住民及朝鮮農業者二十人以上連帶債務者據五年以內定期償還方法為無擔保放貸(七)據舊韓國農工銀行條規所設辦之農工銀行發行農工債券之承辦等是也

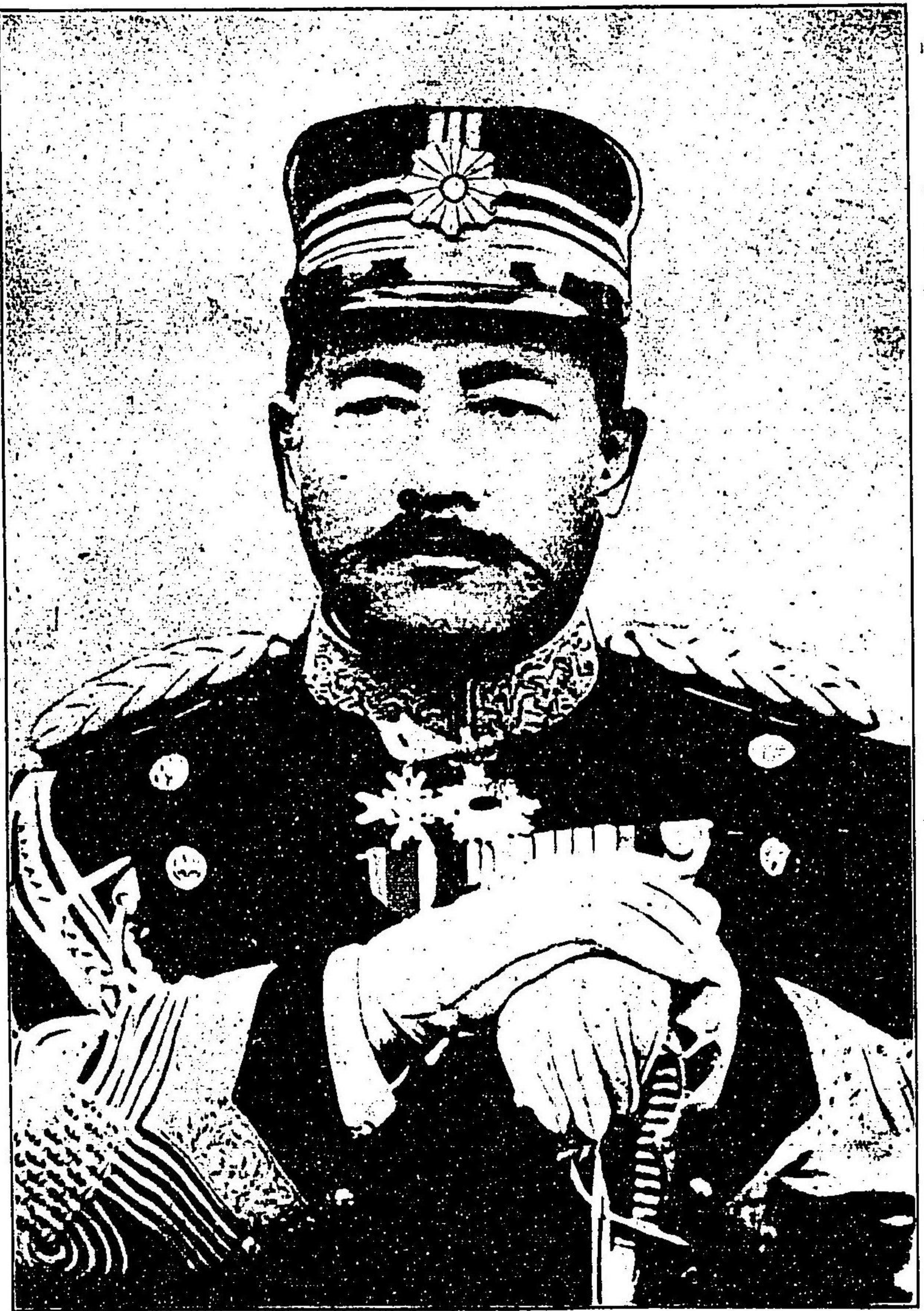

東洋拓殖株式會社總裁

宇佐川一正

六 日本人造肥料合資會社

沿革及現狀

該公司與關東酸曹公司及大日本人造肥料公司并稱為日本三大肥料公司其名最著該公司設在東京府下南葛飾郡大木村中川之流繁廻其前後水運極便分工廠在東京市外隅田川上流沿岸尾久村亦富有舟車之便現下之組織雖係明治三十八年五月所創辦該公司之事業及工廠則距今十數年以前之同名股份公司也自明治四十年大推廣規模新興造硫酸工廠開辦調合肥料之製成大改從來之面目爾來著善改善工廠及諸設備置最新式機器其名聲喧傳于中外者有年於茲尾久分工廠則明治四十二年底繼承共益人造肥料公司之業務而代之經營者現已發展異常益趨盛況矣

資本及重役 該公司資本金五拾萬圓而其主要社員負無限責任傾注全力于業務現今其無限責任社員如左

橫河規一(代表社員)小塚榮太郎
宮田藤左衛門

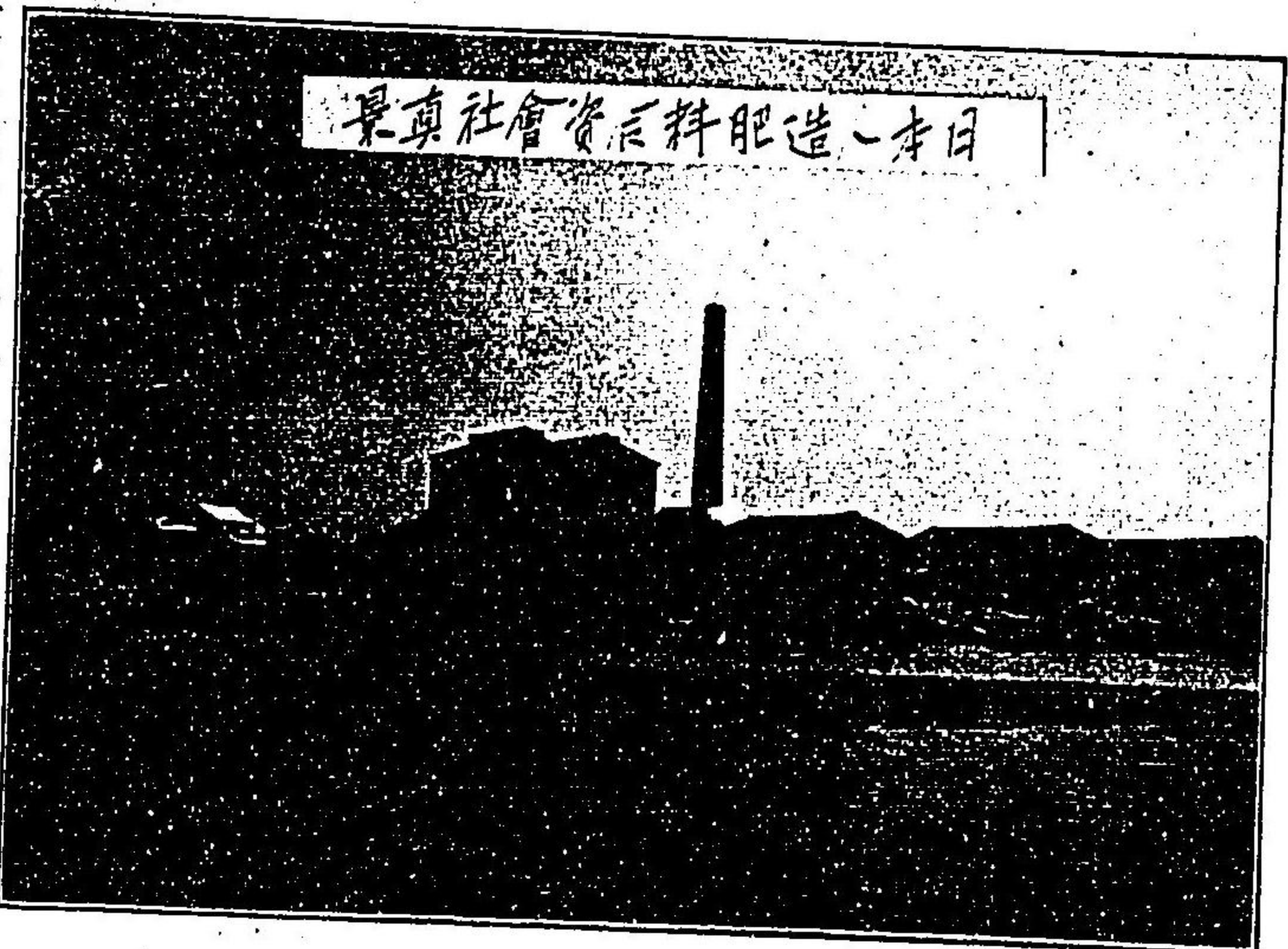

營業狀態 該公司專製造過燐酸石灰及調合肥料發售各種農作物適應之人造肥料凡參拾餘種該公司製造品之特色即為原料精選肥効卓絕故所謂「日肥」製造品之名喧于遐邇農業界之信孚實無有過於此者其品質優秀則於各博覽會展覽會共進會等屢以受領名譽賞牌可推知也然而該公司製成之行為主為日本內地近年以來於臺灣南洋濠洲等處推廣銷路其結果大有可觀者且又該公司為清國農業之啓發及貿易之發達計今已向各方面籌備實行焉清國農業改良之日蓋非遠矣

第十七編 日本之衛生及教育

第一章 衛生

一 順天堂病院

病院之現狀 該病院設在東京市本郷區元町御茶水橋畔為石造洋式房屋其規模之大設備之美與夫醫藥之靈驗世既有定評不復贅述分為內科外科小兒科泌尿科生殖器科皮膚科產科婦人科等病室收容二百六十名醫士三十名看護婦百五十餘人皆熱心服從其職是以世之信孚頗大病室常滿外來患者亦甚多門前成市

病院之名譽 該病院起原遠在三十餘年以前係舊佐倉藩醫師佐藤尚中氏所創辦氏日本外科醫之鼻祖明治二年蒙朝召任大典醫賜大博士之稱號然推廣完成該病院者實為現院長醫學博士男爵佐藤進氏也

院長零歷 該病院院長醫學博士男爵佐藤進氏為常陸國太田町人本姓高和氏家世以酒釀為業氏自幼好讀書孜孜勉學無他念一族中有以商家子弟之讀書為關於家運興廢者然唯生母一人洞察氏之性格勉助其志年甫十五立醫學修習之志入于母之姻戚佐倉藩醫佐藤尚中門研求者凡八年刻苦精勵其業大進尚中氏有所見遂養氏為嗣未幾至德川幕府末路內亂起于各地其負傷者多為會津軍氏乃與義父尚中氏共來江戶治療會津傷病兵次奉官軍大總督之命為與羽追討陸軍病院頭取(院長)督勵諸藩醫員在白河三春等地治療傷病兵時年二十三明治二年氏深洞觀國運發展之前途大感先進國學術肄習之必要單身赴德國入柏林大學是日人留學之最先者也其學四年畢醫學全科受醫學士之學位是亦日人得德國醫學士號之嚆矢也抵德國之翌年適當普法戰爭乃從事於傷病兵之醫治有大所得明治八年之回國也助尚中氏推廣順天堂病院竭力盡瘁以期完全發達當時氏編述關於外科治術之實驗紀事每月刊行又以治療之餘暇講說外科病理後更講演外科各論是實於日本醫學界之最先泰西醫學之輸入而其貢獻於斯道者誠匪淺鮮也明治十年西南戰爭起氏任陸軍軍醫監為大阪陸軍臨時病院長監督多數軍醫治療數千患者會著偉効當此時內閣顧問木戶孝允罹大患陛下及內閣各大官深憂之乃宮內省召氏赴京都使診察病勢氏詣行在所謁陛下具奏木戶公病狀與大阪傷病兵情形及普法戰事負傷者之情況等奏畢而賜酒宴論功叙從五位翌十一年叙勳三等十二年任陸軍病院長十七年於東京大學醫學部受外科治療及其講演之囑次為大學出仕受勅任待遇是醫士受勅任之榮之嚆矢也次為第一第二醫院長二十一年受醫學博士之學位二十四年濃尾地方有大震災氏帶同門

弟子二人救療負傷者其事達于聰聽皇后陛下召而賜以令旨且賜銀製湯罐及美果及于日俄戰役起氏自赴廣島監督豫備病院居一年有半施療者實二十一萬餘人其後巡閱滿洲各地病院或巡察內地分院或到伊豫松山治療俄國捕虜等殆無寧日明供奉皇儲殿下赴韓國十一月韓皇授以大極一等勳章氏曾創辦大韓病院常出入韓宮拜診韓皇其於醫學上及日韓親交上可特筆大書之功績蓋不少也

著名大手術 氏委身于斯業既三十有餘年矣受其治療之患者其數不知幾千萬然其中最著名者三一、伏見宮大妃殿下之乳癌切斷殿下齡已七十有餘兼罹心臟病此手術決非容易之業然氏僅以三十分間切斷之更祇以二三十分時間而畢其手術殿下之重患不日而癒一、明治二十二年外務大臣大隈伯爵爲兇徒所擊爲爆彈傷其隻脚脛骨盡碎症狀甚險惡氏執刀施術遂至全治一、明治二十七八年日清戰役終局之際媾和全權大臣李鴻章於下關爲狂漢所狙擊彈丸射左方眼下氏復奉大命往而施巧妙手術十數日之後平癒此時李鴻章賦一詩贈氏

詩曰



該病院及院長

其後李鴻章回國贈古玉爐一座脂玉雙魚洗一對秋羅兩疋紡綢兩疋以表謝意清國皇帝亦賜以雙龍二等寶星以賞其功績 善薩心劊子手 氏曰凡醫術不問內外科雖以學理爲基礎就中爲外科者以多屬于技術非經驗與熟練不可夫外科醫者固不可妄傷他人之身體髮膚然爲醫命計又不可不藉刀圭之力蓋善薩心劊子手者外科醫之精神也云云劊子者蓋斬首者之意也

二 胃腸病院

胃腸病院

沿革 該病院設在東京市麹町區內幸町一丁目三番地係故醫學博士長與稱吉氏所經營氏爲日本醫學衛生制度之鼻祖長與專齋氏之令嗣留學于德國者多年專心研鑽胃腸病學明治二十六年三月回國開胃腸診療所于日本橋區本町一丁目是現胃腸病院之濫觴而又實爲日本胃腸專門病院之嚆矢也該診療所之開辦也來請診者門前爲市忽告其建造物之狹隘乃後二年卜現下之地建造宏壯完善之病院其名聲傳于遐邇來診及入院之患者甚多明治四十三年九月院長長與稱吉氏病歿之後醫學士平山金藏氏承繼之

設備 該病院日本式之木造二層樓其總坪數八百七十七坪有病室五十八室及其餘診察室水療室研究室院長室患者控室庶務室娛樂室等共二十四室私設病院而有此大規模施設

治術料

電療及胃洗滌料各金二十五錢同特別金三十錢胃液試驗料金五十錢同特別金七十五錢

華瀛實典

第十七編

日本之衛生及教育

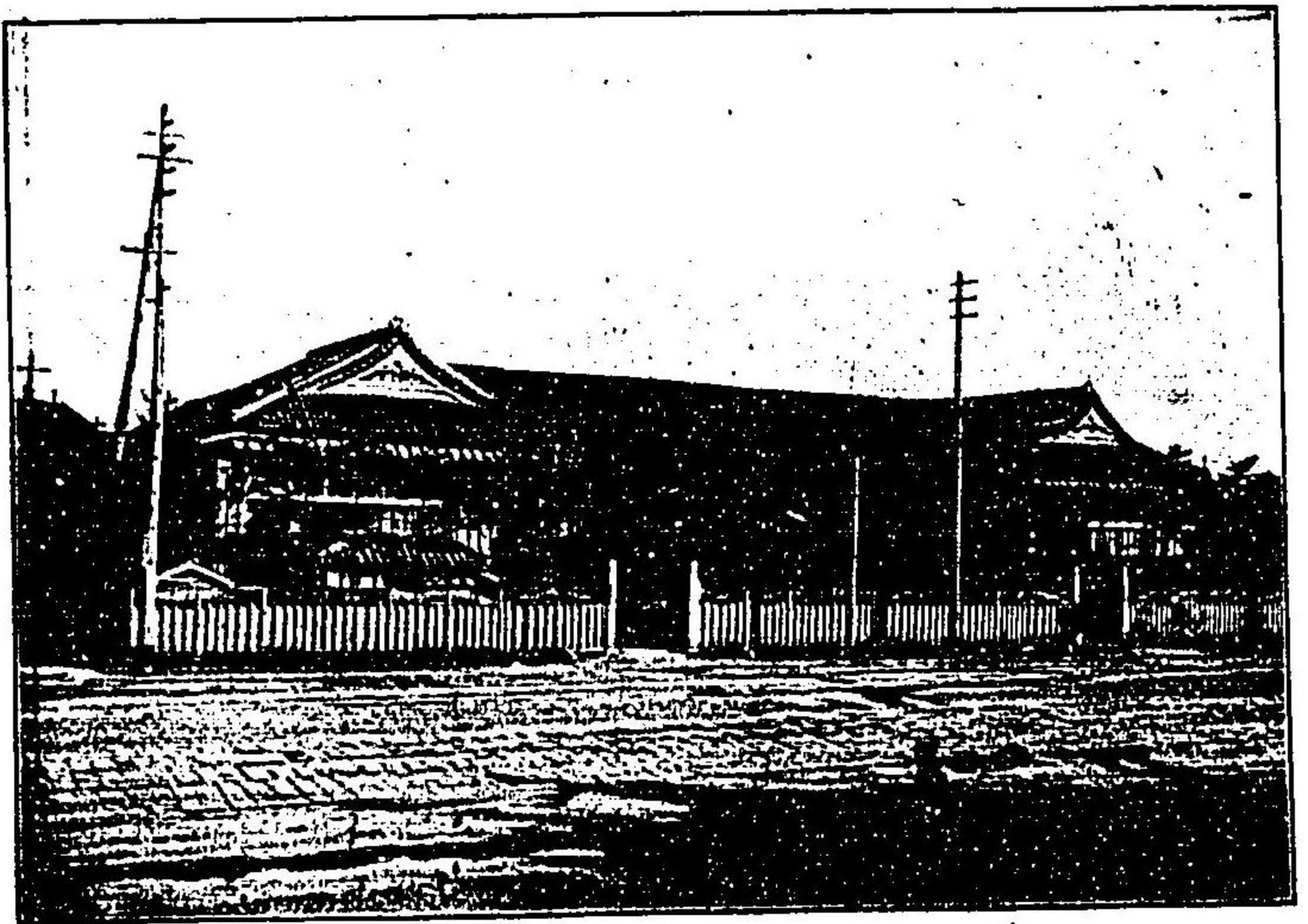

者實罕其比也

職員 院長平山學士之下有醫學士杉本東造醫學士南大曹(現下出洋)醫學士伊賀常八赤松是三郎後藤瞭平其餘數名之醫士各從事于醫務藥局有神部民次郎氏事務有後藤氏久氏共統轄其所屬事務而故院長胞弟又郎氏爲該院顧問監督萬事

診療 診療時間每日上午八點鐘起至下午四點鐘止但平山院長每禮拜日禮拜一三五之上午杉山醫學士伊賀醫學士每禮拜二四六之上午其餘醫員每天下午從事診察料而其診察普通初診金三四再診以後每次三十錢特別初診金五四再診以後每次五十錢

入院料

入院料及治術料如左
一等每日金三四七十錢二等每日金二四七十五錢三等每日金一四八十錢傳染病每日金三四七十五錢

三 金杉英五郎

斯界之泰斗 醫學博士金杉英五郎氏帝國大學醫科別課畢業後於明治二十一年留學於德國專攻耳鼻喉科二十三年受醫學士學位嗣為該國武留堡大學耳科及咽喉科助手其間登錄斯學研鑽之學績於歐洲各報紙二十五年回國開辦耳鼻喉科醫院蓋該科專門醫院以氏為嚆矢

專業 嗣後氏創辦東京耳鼻喉科研究所大日本耳鼻喉科學會等以勞于患者之診療專門醫之育成及斯學之普及更膺大日本私立衛生會理事長海軍軍醫學校教授東京慈惠會醫學專門學校教授傳染病救濟金庫理事長醫學講習會會長等重職



歐洲遊歷 明治三十四年提呈論文受醫學博士學位三十七年被選為大日本耳鼻喉科學會執閱書著述彼歐洲出遊之時奧國萬國咽喉科學會開期三日氏於開會中在講演會及饗筵等演述五次維也納自由新報嘆賞無已曾登載其讚辭于報端嗣後五閱月間遊匈牙利國武打百斯多大學每天自午後八時至午後七時在實驗室研求一日不倦刻下每日於病院中診斷病人及施手術亦甚多時尙兼任各學堂教習而不倦憊其身體之康強精力之健全有使人驚駭不措者

金杉英五郎

四 帝國腦病院

規模 該院設在東京市赤坂區青山南町五丁目八十一番地著名醫師齋藤紀一氏為其院長該院建造極宏壯饒有美術的意匠其病室之柱用人工伊太利亞蠟石更施美術的彫刻迴廊悉敷有花卉圖案之陶器其結構之宏麗實所罕見者也特如珊瑚室則其珊瑚球紋蠟石及珍珠等星羅棋布最眩人目明鏡室則裝置長九尺幅七尺之明鏡其設備之完美唯令人拜倒而已

治療 該院專治腦病神經病及精神病等症其治方悉採用最新進步之學術施以電氣機器藥湯心理學摩擦及各種光線等治療而與此治療法相待而不可缺者為慰安法是以另設備戲館球戲娛樂室音樂其餘各種遊樂器

五 野田醫療機器舖

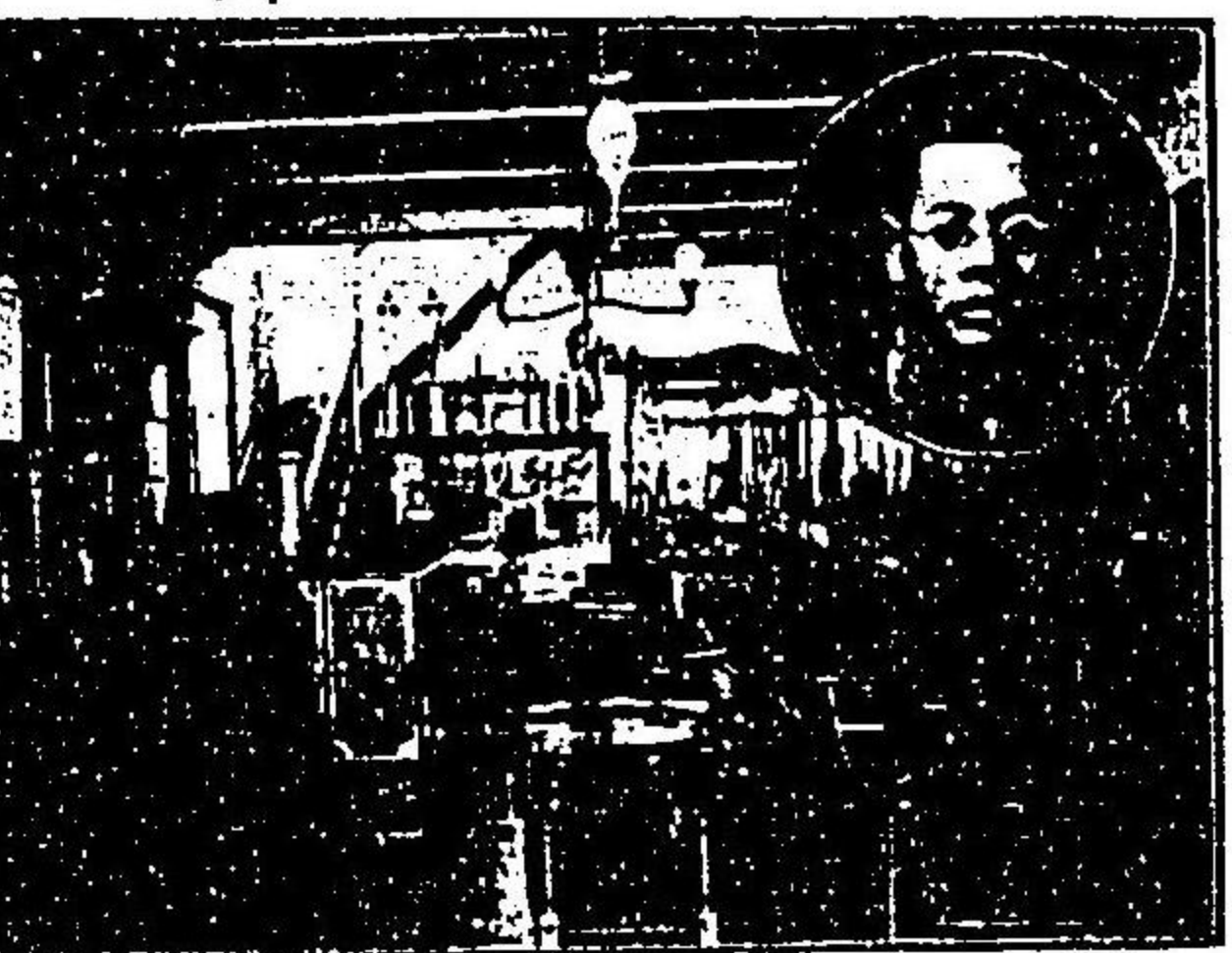

該舖及舖東

商况 該舖設在東京市本鄉區春木町三丁目係野田德松氏所經營而其機品製作所設在同市下谷區上根岸宏壯之洋房商舖也其內部瀟灑整潔美承辦陸海軍病院及各官私設各種病院使用機器其名最著又輸出于清國及南洋馬尼刺等處亦甚盛機器製作所設備完整備置最新式機器技術亦精巧稱為模範的工廠

製作品 該工廠製作品無一非精巧善美者然近來之製品以其便益完善其名愈高其最博名聲者為綿紗滅菌繃帶材料消毒用乾燥裝置消毒器及戶塚式簾狀吊架之兩品

乾燥裝置消毒器者實最近改善之蒸汽滅菌器以務除使用上不便之繃帶品濕潤為目的故加工改善構造之加之該品極堅牢使用法亦頗簡易故該器發售以來蒙陸海軍病院各軍艦及各種病院之採購者既達數千具其成績之優良亦可想見矣

戶塚式簾狀吊架者由日本海軍軍醫總監戶塚環海氏考案而成即艦船用吊架也該吊架把持甚簡易搬運受傷病者毫無痛苦或自高處下降或自低處上揚其使用頗安全利便是以名聲甚著大受世之嘉稱需用日益加增銷路日益推廣亦可證其功用之大也矣

六 いわしや松本機器舖

營業情形 舖設在東京市日本橋區本町三丁目十二番地其批發大宗即為醫科機器如醫科用護膜(橡皮)製品醫科用刃器遠心力沈澱器等無不全備創辦遠在明治十六年爾來信用甚厚為斯界之重鎮其對於顧客懇切周至價值從廉品質精良是為該舖營業宗旨合資公司代表社員松本福松氏於斯業素有學識及經驗頭腦明晰手腕敏捷社運為之蒸蒸日上該工廠製成機器悉皆完全精巧名噪中外故常承帝國醫科大學各醫學專門學堂帝國陸海軍傳染病研究所及其餘內外各醫院等之定造該舖及工廠殆不遑應接云氏親監督職工指揮店員鼓勵不倦工匠待遇寬嚴得宜故工人技師等均悅服從事業務日益進今也清國各地賜顧者日加多工廠亦擴大加倍可謂盛矣聞該舖各製品開單如欲閱取函索即照寄云



該舖及其製品



七 いわしや岩本器械舖



該舖製造處

營業之隆昌 本舖在東京市日本橋區本町三丁目二番地專承辦日本陸海軍各醫學堂清韓各國著名醫療機器製造公司之東洋批發而於其工廠所製造之醫科各式機器及細菌機器消毒器手工廠及舖東 工廠規模宏大機製造機器百餘基雖然轉軸不息晝夜數百工人各井然從事于其業舖東岩本藤吉氏為溫良閑雅之士遇人寬嚴適度能愛撫訓育部下即為大老舖之經營者大工廠之首腦者而於斯界聲望最高故部下數百工人每敬氏如嚴父慈母店舖工廠和氣霽春風馳蕩桃花水暖氏之所貢獻於斯界決不步也氏不獨為醫療機器老舖而著名實其關係於實業界各種方譜等常備置日英文各各種欲取閱者當即郵寄不取分文云

岩本藤吉氏明治六年生於茨城縣土浦町高等商業學校畢業之秀才也其製品出陳內外博覽會受領頭等賞牌其數甚多

八 風雲堂

帝都之老舖 該堂設在東京市神田區淡路町堂主後藤節藏氏崇販售藥品及醫療機器明治十九年開辦以來改築店舖前後四次今為帝都第一之老舖其建造之大輪奐之美亦可稱帝都第一流也

營業熱誠 堂主後藤氏專心一意從事于斯業無所他顧遠往歐美諸國悉心攷求探其新工夫新智識以歸採長拔萃益加改良故其製品精巧堅緻構造牢固夙博大方之嘉稱於中外博覽會受有頭等賞牌者為數不少

銷路推廣 後藤氏遊歷清國業經三次熟知南北清國之風習以天津義大洋行為代辦處荷陸軍及各官衙之承辦其額亦極鉅

外國代辦處 後藤氏不惟手腕敏活更富于德義心博其信孚遠及于歐洲故以該堂為代辦處者曰德國喀爾爾都愛斯顯微鏡曰美蘭都濕密士氏驗糖器及檢眼鏡曰來尼解爾伯爾士及司耶製造X光線及電氣類曰洛塞爾濕哇爾都氏整形外科機器曰在英國沙得及麥遜氏體溫器等是也

堂主閱歷 後藤氏長崎縣大村人十四歲遊于東京學于東京英語學校及三菱商業學校後入于帝國大學肄習製藥學科畢業後為內務省技師勤務于東京衛生試驗所及內務省製藥所在任四年大有所感斷然辭職明治十九年獨力開辦氏資性英邁富籌畫加之具科學的頭腦研鑽工夫與經營籌備相俟其事業之發展實駁々然無所底止也



風雲堂及堂主後藤節藏

九 義 牙 製 造 家 宿 澤 榮

陶製義牙之鼻祖 今在日本推為陶製鑲牙製造之元祖而其名喧于遠近者為宿澤榮氏今聞其製造起手之緣起即如下
 從來日本多用牙角木石等材料製造鑲牙而其陶製鑲牙之自外國輸入于日本者以明治三年美國人亞歷山氏為始於是業
 者中採其模樣製造之者自明
 治六七年之交至十四五年之
 間皆熱心從事於斯者頗不乏
 人然因無成効可觀每中途而
 止宿澤氏見其失敗大以為憾
 明治十八年在名古屋研鑽考
 求後遷于岐阜五箇年間苦心
 殫精之結果克首克尾遂達其
 目的至得製成與舶載品無大
 差之鑲牙氏以此不為足其後
 更益奮勵以期其完美製成之
 出現後果能償其願今其製品
 已達完善盡美之域矣

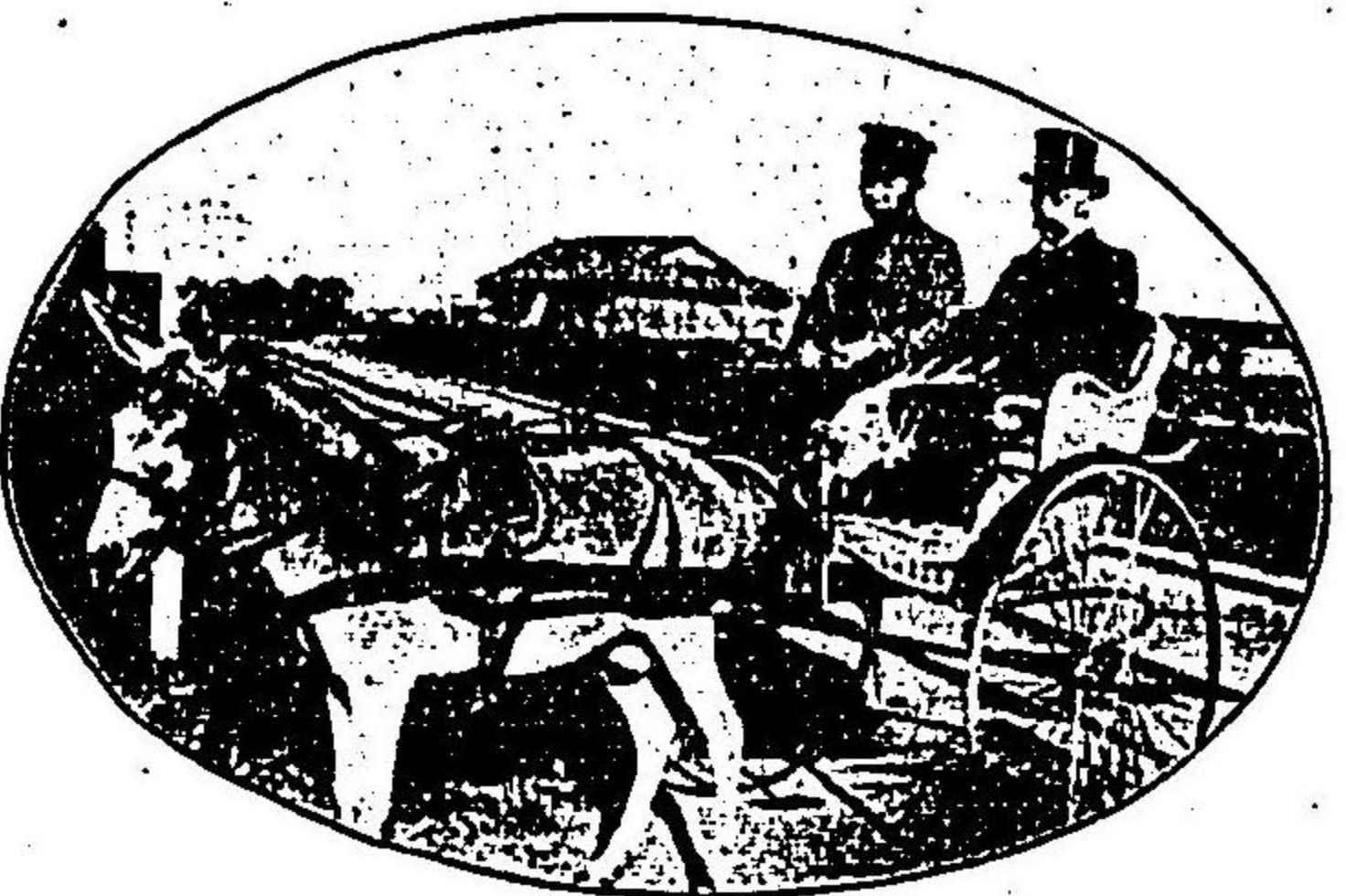

宿 澤 榮

其材料皆自愛知縣採取之是
 以明治三十二年六月遷于現
 下之處築造工廠數十棟得自
 在實土之特准及螺紋孔式之
 發明其餘數種之專賣特准實
 用新案之註冊開辦其製造而
 現下不獨內地需要而已輸出
 於清國朝鮮及濠洲等處已達
 巨額尚明治四十一年五月西
 班牙人若恩先氏觀氏之工廠
 及其製品感嘆不措即訂一年
 間採購六百萬圓之約爾來輸
 出于歐洲者益多

發明各種 氏又自明治二
 十年至三十年之間刻苦研求

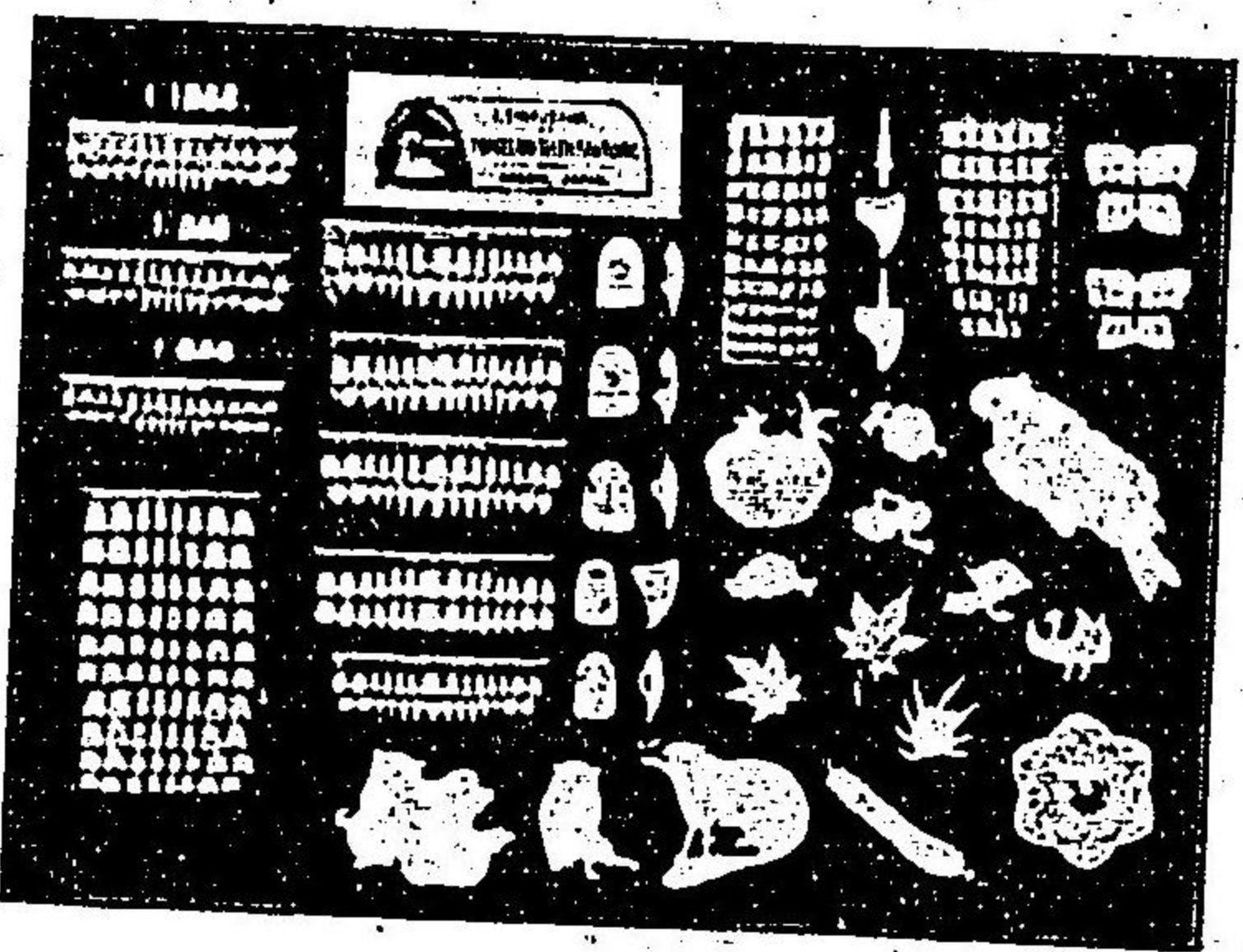

製 品

現下之盛況 其後氏來東
 京遷其製造所前後凡四次然
 之結果發明世界無比之純白色磁器釉藥汎應用之于房內裝飾品及食器類更覺得淡黃色橙黃色之色澤應用在該工廠盛行
 製造之而該發明之特長無論如何天然色素融合混化于磁器質中應用之于動物花卉山水風景等平面彫刻物及圓彫即裸體
 婦人等或簪入于漆器而製成各種物體鈕釦房戶把手洋傘洋杖柄等皆應用之而其功果最著大云
 氏之為人 氏之製造所及住家在名古屋市千種町氏晝間投身于數百徒弟工人之間督勵業務毫無倦德之色晚間汎釋中
 外諸書以供自己考鏡行有餘力則鞭肥馬散策郊外以養體力慰心神今也氏獨力引用瓦斯將瓦斯製成鑲牙

十 東 京 製 藥 株 式 會 社

沿革 該公司創辦在距今二十餘年前當時總辦為伯爵土方久元氏苦心經營之結果業務遂因之日盛不幸中道罹祝融
 之災遂不得已而解散之
 然故雨宮綾太郎氏堅忍
 精勵排萬難而再興之現
 雨宮庄吉氏為之總辦今
 則基礎堅固社運益隆昌
 矣

雨 宮 庄 吉



營業現狀 該公司設
 在東京市日本橋區本石
 町四丁目十三番地置工
 廠于東京府南葛飾郡砂
 村字龜高資本金拾萬圓
 業務甚盛近年以來製品
 加增生產額亦益增大更
 增築工廠以圖推廣云
 製產品 製品原料多
 仰給之于海外其製法精
 地亦廣行該社製品云該社曾陳出品於東京博覽會受領有勳二等賞牌

- 其 主 要 製 品 如 左
- 一、醫 藥 品
 - 一、化 學 品
 - 一、丁 幾 類 各 種
 - 一、越 幾 斯 類
 - 一、酸 類
 - 一、粉 末 藥 品
 - 一、安 母 尼 亞 水
- 而細目不知其幾百也
 銷路 該公司製品聲
 價既高其銷路之廣行於
 日本內地固無論即清國
 之北京天津廣東南洋等

十一 日本賣藥株式會社

公司之組織 該公司由東京大阪京都及全國各處著名賣藥製造家二百二十餘名組織之資本金二十萬圓社運日隆一日矣其宗旨實在為輸出日本賣藥及梳粧品各貨之機關擴暢海外銷路其規模之宏大與他家尋常輸出業者迥然有別謂之東洋唯一之機關亦非過言也

本行分行及出張所 該公司本行設在日本東京其分行及出張所等如左而其商務經理者以各敏腕熟練之士充當之

本行 大日本東京市神田區錦町一丁目六番地

分行 大清國大連浪速町三丁目百零二番地

同 英領星嘉坡羅敏申律門牌三十二號

出張所 大日本大阪市東區高麗橋一丁目

同 英領印度孟買市卡馬丁保拉街百番

同 加爾噶多市辨丁街四之五十七號

而刻下該公司經營範圍者本行管轄南北美國布哇及英領加奈陀方面大連分行經理南北滿洲及北清一帶大阪分行專管朝鮮俄領海參威及南清方面星嘉坡分行經營南清其出張所亦有所管共力圖日本賣藥及梳粧品各貨之銷暢發展而該公司最注重處即為清國其籌畫適于機宜今對清輸出為數極巨大其利益不惟關係於該公司其延及于國家生計上者亦非淺鮮也該公司之起源 日本賣藥者自光緒三年(西曆一千八百七十七年)日本政府制定賣藥規則以來漸受世上之信孚需求之額逐年增進後至光緒三十五年其製造總額實達於二千五百萬圓而其海外輸出者以故岸田吟香開辦藥房于上海販售日本賣藥 總董 山崎嘉太郎 花岡千波 山崎茂樹 高木與兵衛 太田信義



藥為權輿嗣後日清北清及日俄戰役之時日本軍人軍屬各佩有賣藥施予于清國武員及庶民以大被嘉稱日本賣藥功效顯著又依美國布哇南洋諸島日僑加增為日本賣藥銷路發展自是而後名聲愈高形勢日佳是以為完成海外輸出而遂見該公司之創辦矣 該公司之經營者 現總董為山崎嘉太郎氏於光緒三十三年六月依農商務省囑託為在滿洲利源考察巡閱北清滿洲及朝鮮等處回國之後以其復命稟中為之動機遂糾合同志創辦該公司氏就斯業頗有造詣該公司之經營實擔之於氏之雙肩也其餘

- | | | | |
|----------|--------|----------|-------|
| 董事兼大連分行長 | 高岡 千波 | 星嘉坡分行長 | 山崎 茂樹 |
| 董事 清心丹本舖 | 花木 與兵衛 | 董事太田胃散本舖 | 太田 信義 |
| 董事愛斯眼藥本舖 | 山崎 林次郎 | 監事大木五臟本舖 | 大木 口哲 |
| 監事 中將湯本舖 | 津村 重舍 | 經理 主任 | 作田 昌登 |
| 大阪出張所主任 | 熊谷 慶吉 | | |

濟濟多士皆斯界傑才各揮敏腕而從事於此其隆昌發展良有以也 該公司之發達 該公司創辦以來僅閱三載然本行固無俟言各分行出張所等均勤勉誠實以汎博中外信孚淬勵奮勉以應顧客盛意是以基礎益固業務益進其輸出之額年多一年溢利亦逐年增殖而如其公積金更極豐富現正在健全發達之中云蓋海外貿易業決非一朝一夕之事鼓堅忍之氣立遠大之謀以抵於其成効是該公司之成算也將來之成績可刮目而待矣



山崎林次郎

大木口哲

津村重舍

作田昌登

熊谷慶吉

十二 參天堂藥房

營業現狀 該藥房設在大阪市東區北濱町一丁目日本藥業中之巨擘也其製造販售之大學眼藥白珞琳丸健通丸三劑不問海之內外需要極大殆居日本賣藥中第一位而銷路逐日擴大該藥房使用工人三百名不捨晝夜以督製藥品云

大學眼藥 專治時行目疾火熱眼症白翳青盲赤筋齋肉之疲難開羞明畏光迎風流淚視物不明眇粘腫痛其餘一切眼疾其效驗卓偉與他家所製迥然有別真希世之靈劑也

白珞琳丸 本劑治癒痲疾各症寒熱病發冷間歇熱四時感冒頭痛目眩時疫惡痧疹痘喉嚨癩痢抽搐風濕酸痛等所有熱症神效異常

健通丸 本劑主治効驗如下大便閉結火氣上衝溜飲催吐飲食不化頭暈耳鳴浮腫肚瀉肚中作嘔惡心嘔吐



痔疾疼痛發熱眼紅牙齦腫痛口苦唇焦等積糞不下各症而其靈驗如神實衛生之妙品也

製造額 上述三大賣藥其効顯著故銷路日廣其最近製出額如左
 大學眼藥 壹箇年價額金二百十五萬五千八百五十四
 白珞琳丸 同 金百三十六萬千六百七十圓
 健通丸 同 金七十二萬八千四百二十四

對清輸出 該藥房製藥行銷之盛不獨內地而已於清國亦有巨大之顧客即置其經理發售處于左開各埠

北京 天津 營口 大連 遼陽 奉天 鐵嶺 安東縣 芝罘 濟南府 保定 長沙 湘潭 沙市 宜昌 漢口 鎮江 九江 蕪湖 南京 上海 蘇州 杭州 福州 汕頭 廣東

更於新嘉坡巴太比亞蘇拉蘭蘇拉巴耶印度加爾卡太緬甸蘭貢彼南盤谷及南北美國布哇等各要衝口岸設代辦店以廣濟世之路其良藥利病可想見矣

十三 廣貫堂

該舖全景

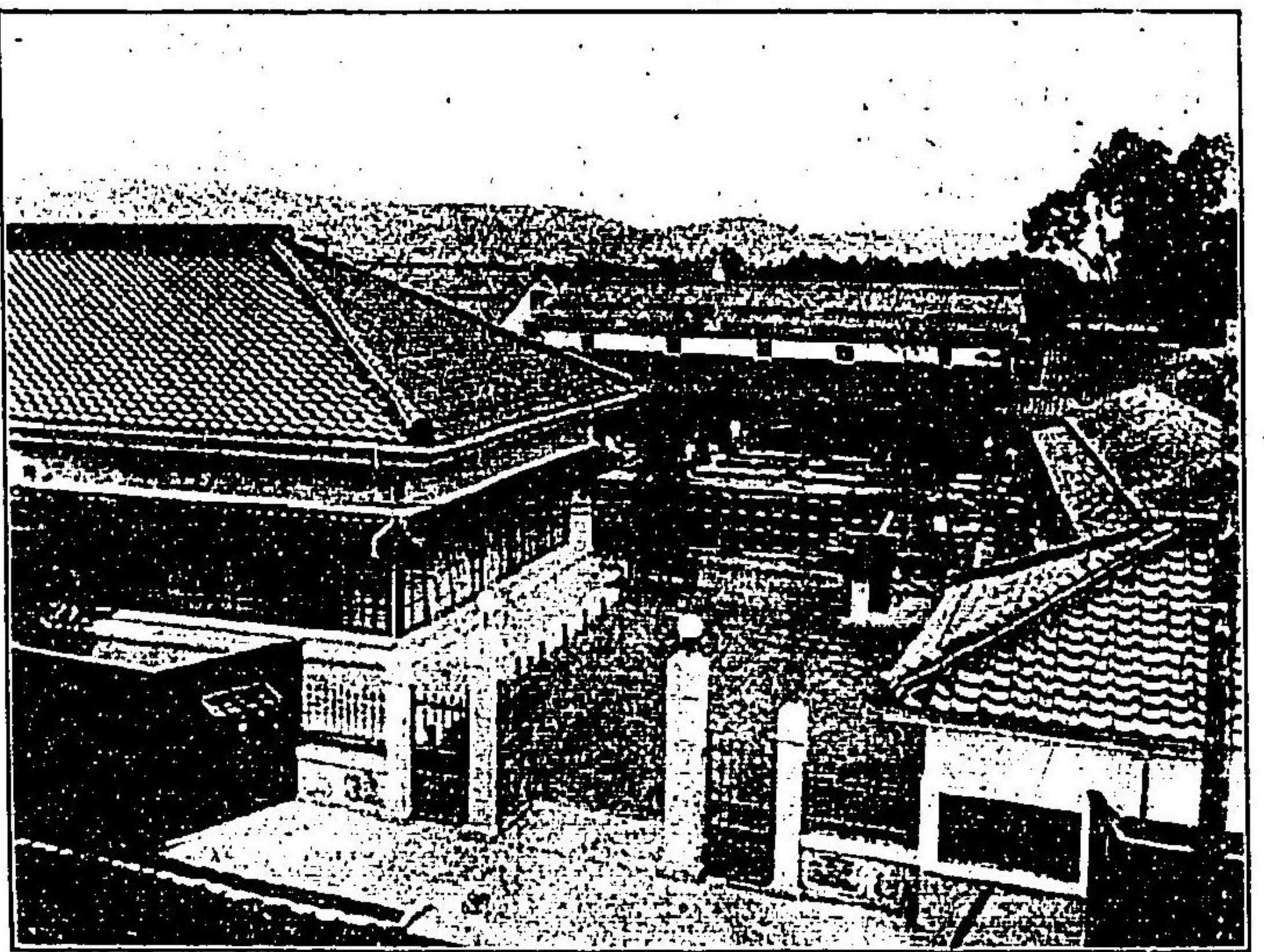

盛大之實業舖 該舖設在富山市梅澤町日本有數之老舖也村澤金廣氏主為經營層指揮監督之任另設製藥工廠以製造各種靈藥其銷路巨于海內外遠及數萬里

營業狀態 該製藥工廠者藥劑固無論容器之製造及印刷等均應用電氣力而其從業者技師二名藥學士二名藥劑師十五名其餘事務員數十名工人數百名其一箇年間生產額達二百零七萬二千餘圓云

製品 該舖製品其質精良其効靈妙夙博大方嘉稱猶更研鑽加意選擇靈劑奇藥改善品質併加增製造種目精益求精為救世之一助現下製造各貨如左開

- 丸藥 散藥 錠劑 煎劑 水劑
- 煉藥 膏藥 坐藥 反魂丹 其
- 餘二百二十八方

沿革紀略 該舖起原實在二百四

十餘年前即將淨閑國手秘方反魂丹行商于全國爾後世之需求日益加多派行商員其數達三四千人而製藥亦遂不以反魂丹一種為限製多種靈藥以大擴推事業今也改築製造工廠備置斬新機器使用電氣力

明治二十六年八月設辦共立藥業學校教養賣藥業者之子弟以使得斯業學識該校現下為縣立藥學專門學校

明治二十七年以降企圖海外輸出設支舖于臺灣臺北臺南及清國廈門水仙街官等處其餘美國布哇及南洋諸島等地行銷最盛

明治四十二年十月日本皇儲殿下北陸道行啓之際親臨該藥工廠巡閱製劑情形更蒙采買之恩命

十四 都約兒商會

都約兒

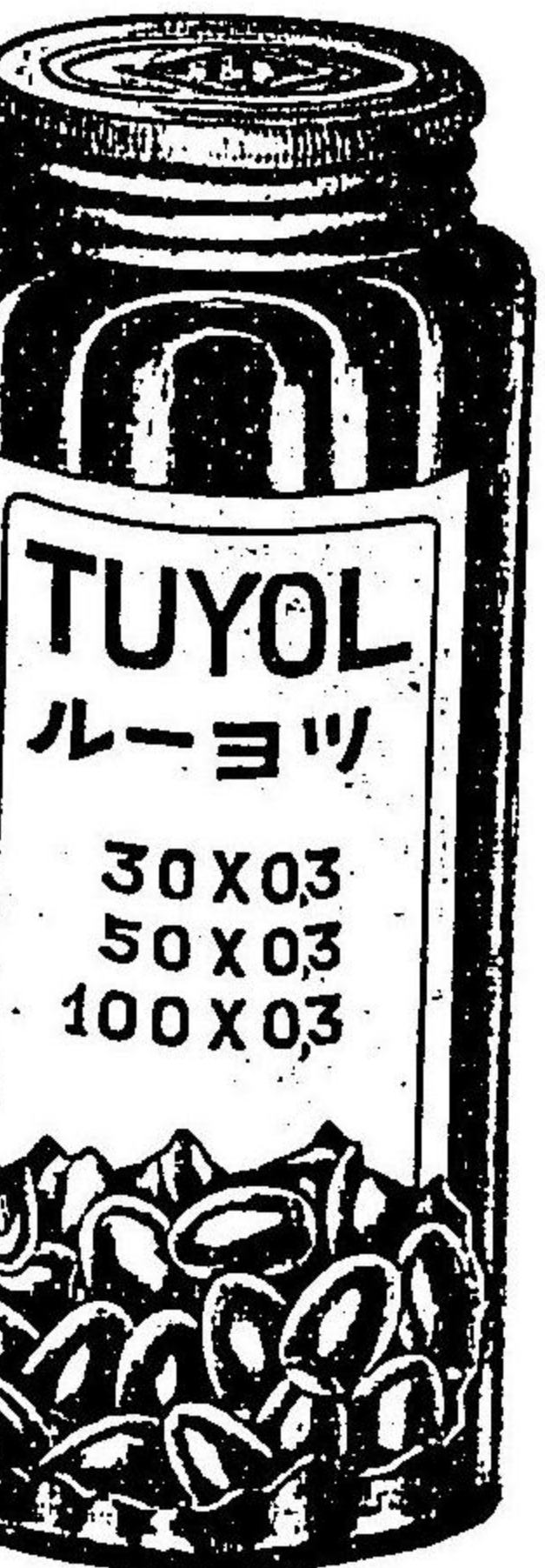

都約兒之發見 該商會設在東京市京橋區銀座一丁目二十三番地新約都約兒者係藥學士藤本理氏所發見專治泌尿器疾患就中淋毒性膀胱炎尿道炎白濁其餘淋病等能消除一切苦因將名家保證紹介之如左

名家保證 藥學博士下山順一
內服藥中之最良藥劑而特有效於慢性症誠理想的藥劑也云々又德國醫學士加藤時次郎氏曰都約兒者對於急性淋症狀有特效異能即凡初發淋病者必炎衝甚烈膿汁之分泌頗多本劑能除去炎衝減少膿汁分泌比之他藥劑是能以少量致效者比之注射刺激性藥液苦樂之差遠矣云云依此觀之都約兒為淋病藥劑中最有價值之藥可無待猜疑矣

十五 大日本製藥株式會社

會社之規模 該公司實備資本金三千萬圓公積金四萬八千圓工廠置製藥部於大阪府西成郡鷺洲村大字海老江置試驗部於大阪市東區北濱三丁目置粉末工廠於大阪府三島郡豐川村粟生製藥部地段三千餘坪屋宇二十七棟備置最新製劑機器百九十餘基及二十馬力蒸汽機關二基聘藥學士為技師長斯業經練技術者十餘名之外工人約百餘人專從事於製造其一月間製劑額達數十萬磅

試驗部備置最新完全機器聘藥學士為技師長督勵多數工人試驗各藥品此餘承辦一般衛生的試驗粉末工廠以五棟水車工廠充之藥劑師專任其業現令一日製粉額數千磅其設備之完全已可想見

製品之特長 該公司設辦之時內地製藥尚未發達價值競爭之結果或不免粗製之弊該公司有鑑于此欲芟除此弊根專以製造純良精美之藥品為宗旨爾來揀選頭等原料加意督造故至今日聲價日高其製品卓絕之名噴噴傳于中外

十六 三共合資會社

公司及總辦 高峯博士

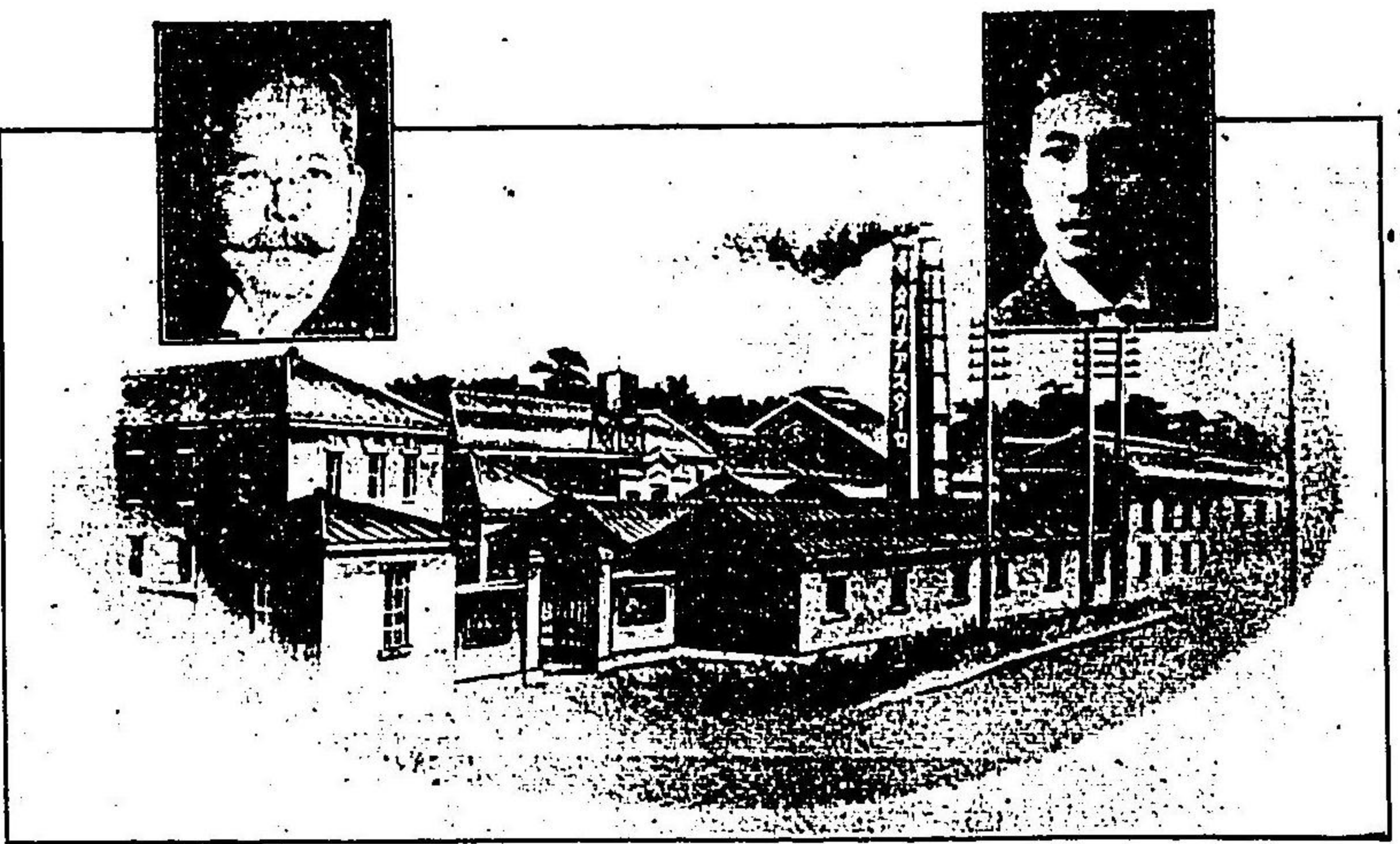

沿革 明治三十二年現總辦鹽原又策氏在橫濱市創辦三共商店是該公司之前身也明治二十五年遷之于東京市同四十年遵照商法規程組織為合資公司改稱為三共藥品合資公司翌四十一年更擴大事業範圍再改稱三共合資公司

總辦鹽原氏夙研求商業學又遊美國考察斯業後周遊北清及滿洲朝鮮等地大有所得今則統率多數社員畫策設計各得宜業務日益盛氏有學識才能今春秋尚富前途之發展更可刮目而待也

該公司醫士山谷德治郎氏藥劑士古田家二郎氏及奧田象三氏福井源次郎氏萩原勘助氏越津湯津氏足立初氏矢部八重吉氏等皆斯界之雋才其貢獻於該公司之多大可知也

營業狀態 該公司設在東京市日本橋區室町三丁目十番地設製藥工廠于北品川置分工廠于日本橋區箱崎町初專售高峯博士新發見之胃腸藥高瑞亞斯達日後遷之于東京發售他新藥各種明治四十一年以降更推廣業務經理藥品及醫療機器之製造販售又刊行書籍另輸入歐美各國之著名藥品及醫科各種機器而發售之而其所代辦之各公司即為北美國之三公司德國之五公司等

該公司發售高瑞亞斯達日之發明人高峯讓吉氏有工學博士及藥學博士之兩學位於釀造學造詣最深該藥之外更發明亞督利南而高瑞亞斯達日實為消化劑中之白眉能增進消化力其效驗永久不變猶其餘事是高峯博士發見劑之非尋常丸散丹膏所能企及者也

十七 禰祖默德神傳秘方靈藥

發行旨趣 東海中有靈嶽拔海十萬八千丈寰宇未見其比八朵玲瓏紫煙巖巖白雪千古木石皆仙碧翠崔嵬神容巍峩屹立霄漢超絕塵界真容難描妙姿難說山海經云蓬萊山海中之神山者即是也列傳云狂死者充道路有鳥如鳥狀啣草覆死人面登時而活始皇使人持草以問鬼谷先生先生云海中有靈草食之不死始皇乃遣徐福入海求藥徐福遂為仙不歸唐開元中有士人忠半身枯黑御醫張子容等俱不能治因謂曰聞東海中有神州盍求治之士人乃從登州下海隨風行岸邊有婦人清姿如玉洗藥士人遂登岸致請求治以黑藥敷丸與食士人通利黑水其病即癒又黃藥一袋治一切疾病持歸救人士人還以藥奏聞玄宗令有疾者服之即癒是即靈山之秘藥也禰祖默德靈嶽之神人也智德圓滿慈悲無量憐蒼生之苦厄傳秘方于人間能度一切苦延年益壽靈驗如神萬病悉癒真救世濟民之至寶也

禰祖默德名曰神人現身設法普救眾生眾生疾苦宜有良藥煉成靈藥諸病若失靈藥之效在能濟生驅邪防疫救世之軍康強至治効能 專治中暑傷寒疝氣痰咳痢疾吐瀉胸痛牙痛頭痛食慾不進舟車眩暈及其餘毒蟲咬傷諸症又能強健意思快爽心神鎮靜苦痛消散憂鬱以及恢復病後衰弱曾有人贈以聯句誌謝其聯云

靈可通神 回頭是岸
藥能換骨 著手成春



禰祖默德真人

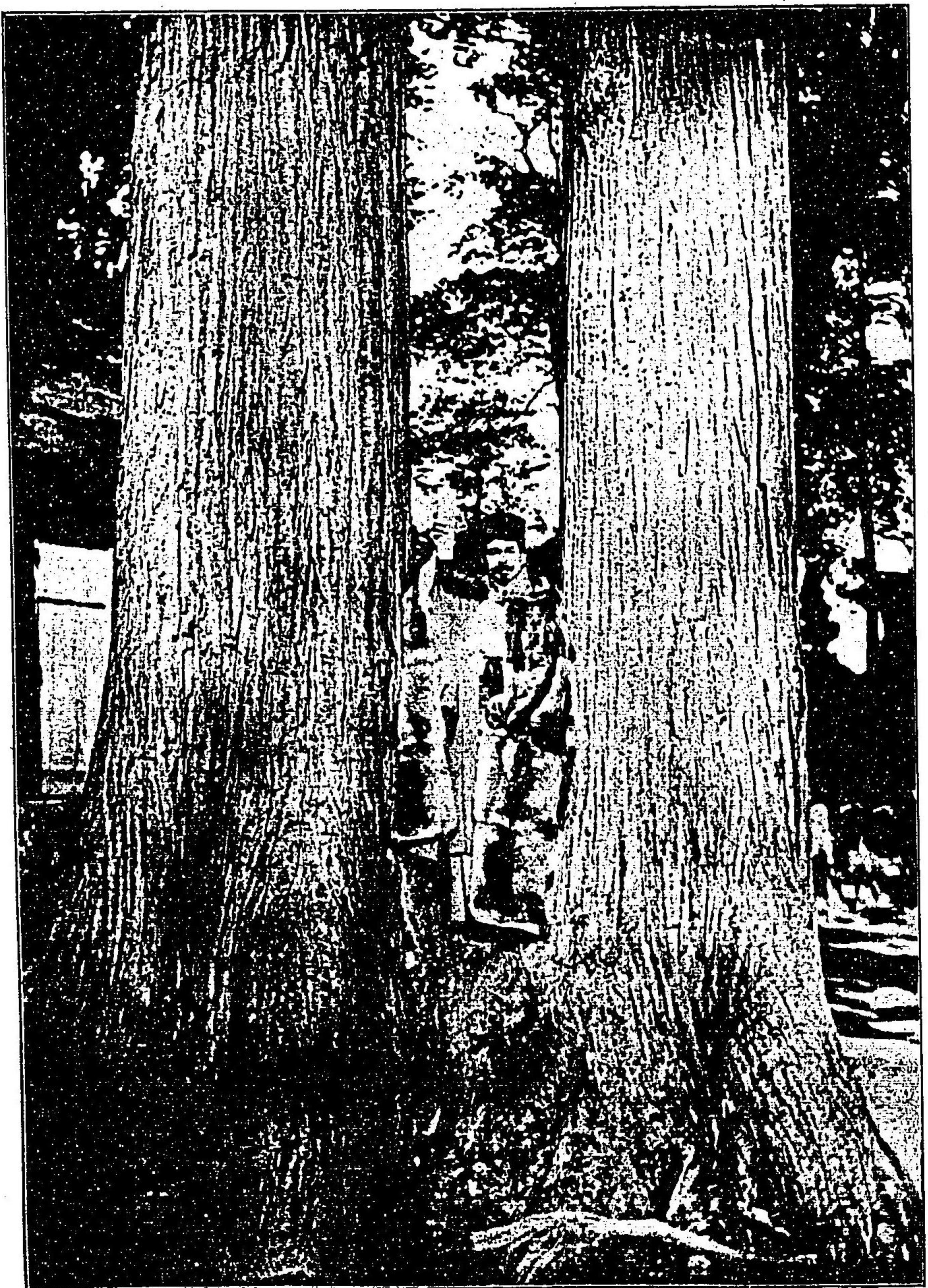

十八 森下博

閱歷及事業 森下氏日本賣藥業中之錚錚者也其所製造之仁丹乃氏多年研鑽之餘所製成者其芳香滋味服之能使心氣清爽食慾增進其效驗之靈為衆人所共稱讚故其製造販售一年間實達五百萬圓以上據大藏省統計日本賣藥中最多額之一也

森下博

氏夙有濟生之志不願以利益自私即仁丹封皮中插入慈善券依此捐寄之于慈善事業其額頗大氏備後人明治二年十一月生少壯來大阪後發售賣藥毒滅即距今十一年以前也該藥效驗卓偉大博聲價氏經營亦得其宜業務逐漸盛大後五年氏更經熱心之研究另為一大發明即懷中無二之聖劑仁丹是也



氏現住于大阪市南區南河堀町置本舖于同市東區北久太郎町一丁目二十八番地設支舖于東京市日本橋區元大工町一番地設製藥所于大阪市東區玉堀町五百四十三番地工廠有第一第二之二二處規模宏大設備完整製藥所地址二千三百五十餘坪倉庫地址五百二十二坪社宅地址三百八十八坪娛樂場地地址五十九坪也

營業狀態 本舖幹部員管事一人副管事一人製藥場長一人購買監督一人會計監督一人東京支舖長一人擴張部員七人內地部員九人輸出部員十二人製藥部員七人及其餘工人二百五十人均皆誠實勤勉盡瘁業務仁丹銷路廣巨中外日本內地無論遐邇都鄙無不愛用仁丹海外輸出亦甚盛即清國安南暹羅緬甸印度比律賓馬來半島保兒涅奧塞禮百斯爪哇蘇馬士刺濠洲布哇加奈陀北美洲墨西哥伯爾克秘露智利阿弗利加法蘭西白耳義俄本國及西比利亞等是也

十九 谷 回春堂

谷新助



沿革 該堂距今四十餘年以前谷新助氏始於大阪發售藥材及製藥當時會虎列刺病流行勢甚猖獗斃死者不勝數或有遭謀之府立大阪病院長高橋正純氏受其秘方製出痢病防止劑授之患者其効顯著應驗如神由來尋常痢疾防止劑多用特種劇藥故害胃腸者不為少然谷氏修合藥劑毫無此弊更以健胃劑配合之不獨治痢疾而已又能補胃健腸誠世上希有之靈劑也

該堂業務旺盛其名馳於中外營業科目即各種藥材賣藥及化粧品等是也其係自家製成者健胃固腸丸健胃下腹丸回春目藥回春飴及其餘四十有餘種工廠則有粉末工廠製藥處包裝處等規模宏大設備完整他不見其匹儔而製藥原料多用內地所產者其輸入原料則以清國德國等為主輸出地即以清國南洋諸島俄領西比利亞東部為主如上海營口安東縣奉天鐵嶺大連新義州朝鮮木浦釜山仁川元山京城平壤等地及俄領西比利亞海參威南洋諸島爪哇波蘭木囉島新嘉坡馬尼刺北美州等則自本舖輸出之清國湖南湖北及楊子江沿岸各地則自漢口支舖經理之

氏更為大便難通者製出一藥劑名曰健胃下腹丸後製諸病應治諸良藥計有四十餘種各劑皆効驗異常故其銷路遍遠近需用逐日達巨額乃明治四十年設支舖

比利亞東部為主如上海營口安東縣奉天鐵嶺大連新義州朝鮮木浦釜山仁川元山京城平壤等地及俄領西比利亞海參威南洋諸島爪哇波蘭木囉島新嘉坡馬尼刺北美州等則自本舖輸出之清國湖南湖北及楊子江沿岸各地則自漢口支舖經理之

營業處 本舖 大阪市東區伏見町二丁目一番地
支舖 清國湖北省漢口打扣巷河岸
同 東京市京橋區木挽町一丁目十四番地
經營人 堂主谷新助 副堂主谷始太郎 管事人長尾德藏 漢口主任中本安治郎 關東主任酒井榮三郎

二十 喜多尾化學研究所

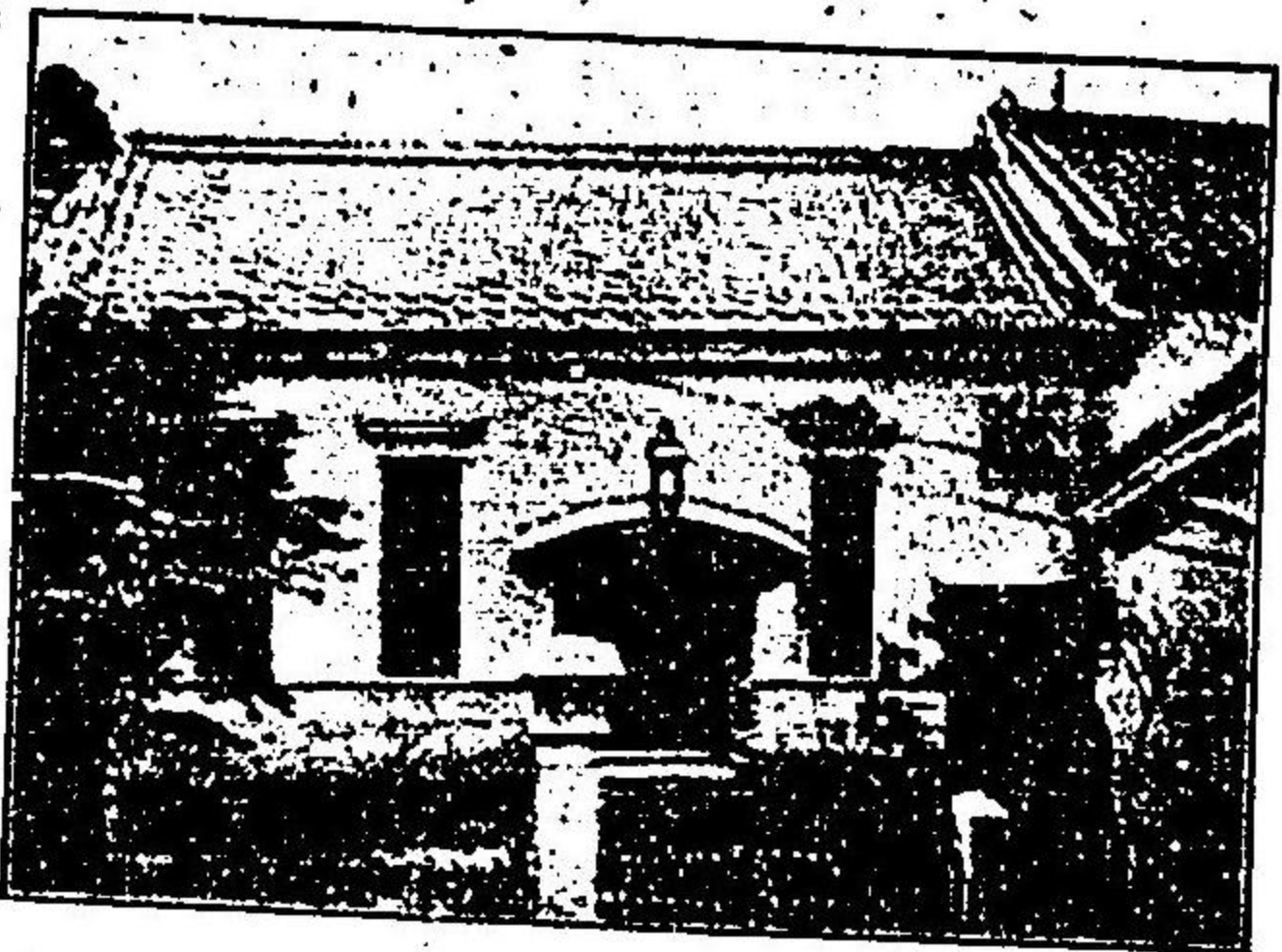

該研究所

藥物之發見 近世醫學之進步發達極顯著也然向其治療的方法則研究尚甚幼稚也即除二三特效藥外刀圭家之救濟治療大半皆聽其自然療治而茲有最可恐之結核病其傳播力甚猛烈胃民衆各階級其全死亡數之七分之一皆直接該病之所致云是病根治之藥從未發見每爲醫界之所苦大阪喜多尾元英氏夙留意于此缺陷研鑽多年苦心慘憤之結果遂發見特效顯著之新藥靈斯比拉丁

其特效 靈斯比拉丁者非徒抽出玫瑰靈土之有效成分更由化學的誘導而合成之一新藥也質言之即結核病治療劑之集大成之最新藥也然依其實驗又宜于多數之呼吸器疾患特於祛痰鎮咳能奏奇效且內服之後於胃無害患此病者可連服之

化學研究所 合資公司喜多尾化學研究所設在大阪市北區東堀川町應一般化學上之研究鑑定及普通試驗之委囑其成績之良好者則可受依賴者之命而代製造云

二十一 扇橋製藥株式會社

亞爾保斯腓子 扇橋製藥公司專造亞爾保斯腓子其效果常能治臭蟲及諸害蟲蟻刺之痛痒又用該肥皂洗滌男婦頭髮衣服等能消毒氣殺細菌去惡臭與尋常肥皂迥然有別傳染病研究所曾分拆該肥皂據云該劑對於虎列刺菌及腸室扶私菌有其殺滅之力加之其價值亦廉且供公衆之使用無危險之虞故對於虎列刺及腸室扶私病之排泄物爲最適宜之消毒劑云觀是足以知其効力之一斑矣

該公司現設在日本東京市深川區東扇橋町其販售廣巨中外需用日益加多云

第二章 教育

一 日本赤十字社

現狀及主旨

日本帝國近世從文運之發達各種慈善團體相踵而起不可勝計而其發達之顯著者莫如日本赤十字社也該社創辦以來三十餘年於茲今則社員總數達一百五十二萬餘人因其熱心之協贊與信賴資金收足一千五百八十八萬餘圓其組織之宏大基礎之鞏固實有牢不可動者而其主旨則以報國恤兵爲經以博愛慈善爲緯思有以効其人道之真誠焉該社奉戴皇室至仁之聖旨以輕減戰時爲國家犧牲性命之軍人之痛苦爲國民報效君國最適切之途又其主旨畢竟以出于人類互分苦樂之仁慈心不獨止之于報國事業擴而充之即敵國軍人雖各爲其國家奮戰而苦于傷痍者皆救

總裁 開院宮 載仁 殿下



前身體博愛社同年五月得征討總督之允准從事于其救護而大奏其實効當時社員僅三十餘人事業遂行之艱難實在意料之外其克得成就之者蓋不當事者不爲熱心不撓之結果也此役畢後以博愛社爲永久設置之社之議漸熟翌明治十一年定戰時救護預備之目的以備爲患者一千人五箇月之救護之實力爲今後社業推廣之預備明治十九年迨于日本政府加盟需武條約該社亦以翌年五月改名稱日本赤十字社始聯盟于萬國赤十字社至是社員之數由六百人一躍爲二千人社業推廣之預備漸

護之而當與自國傷病軍人相等云此二者即日本赤十字社之一大主旨而最忠實遵奉此主旨者也加之平時從事于國內之天災事變之救護且常行慈善事業又對於他國之天災亦與以國際的援助等現正在盡人類相憐之情誼也

沿革 明治十年二月九州鹿兒島之亂起也戰鬪猛烈死傷無算最呈悲慘之狀是該社萌芽發生之動機也元老院議官佐野常民氏(該社前社長)及大給恒(該社前副社長)兩氏爲不忍坐視此慘狀與同志華族共創設日本赤十字社之

就其緒目的亦將達其半曾有日清戰役(明治二十七年)此役該社傾注其全力派遣救護員千五百五十四人支撥經費四十六萬餘圓救護彼我傷病軍人十萬零千四百餘人以舉著大之功績自是該社事業為世人所知諒報名加盟者日加多明治三十二年備置博愛弘濟兩病院船翌年有清國事變該社直懸裝航至于太沽在列國兵艦環視之間能盡其任務大博贊美矣事變中救護患者一萬二千五百餘人法澳兩國八百二十五人亦在其中明治三十四年依民法條規為社團法人此年以勅令頒佈日本赤十字社條例至是國法上該社之地位益加明瞭且鞏固於是該社事業益為世人所信孚翌年舉行創立第二十五年紀念日俄戰爭之起也(明治三十七八年)該社救護預備已經改新其救護力之大亦非昔日之比即編成病院船二隻輪送縱列一個救護班百四十八個派遣救護員五千七百人於內外各地及病院船以救護傷病軍人共計八十二萬餘人而救護俄國軍人傷病者亦達二萬零七百餘人此救護事業巨于前後二年其經費需五百十四萬圓其所貢獻之効績遠卓絕于前次矣又該社關於平時火災洪水地震海嘯等之救護亦其効績著大也實施其救護者前後百餘次三

赤十字社病院



該社病院之患者救護費其屆嚴寒之候恩賜溫服于在院貧困患者其獎勵庇護實無不至此國民之所以感荷無已者也
 該社社員分為名譽社員特別社員正社員三種名譽社員為皇族及有特種功勞者特別社員為有功勞者或捐納金二百圓以上者正社員為十箇年間每年繳納金三圓以上金十二圓未滿或一時繳納金廿五圓以上者皆各給以社員章現下社員之數如下名譽社員四十七人特別社員一萬五千五百四十六人正社員百五十萬零三千五百三十三人又於該社事業

俄戰後更擴大救護預備以期與社運隆昌俱益努力于博愛事業云
 皇室之保護 日本皇室之賜眷于赤十字社其殊恩特典實可稱為異數是社運隆昌之所以有今日也
 明治十年創辦以來三十年之久終始賜眷護或為該社資金或為病院資金或為救護患者費用或為救護天災費用及其餘為事業獎勵者其賜下金幣之額實達于五十八萬餘圓而另為該社及病院維持費每年各賜一萬圓又該社病院基地廣至數萬坪皆出自皇室所賜者不唯是該社之記章準與勳章同等得特別佩用之又對戰時救護事業賜優渥勸語及令旨授叙勳賜金之恩典於救護員 皇后陛下於每年開總會時特臨賜賜獎勳社業之令旨又每年賜金五千圓為

上有顯著功勞及捐納金一千圓以上者則經常議會議決議上奏勅裁後給以有功章而現下領有有功章者一千三百三十人也
 其組織 日本赤十字社之編制置一本部而統率四十八個支部支部更置若干委員部使分掌其事務委員部置若干分區使區處事務其委員部總數六百八十四部分區總數一萬二千二百零五區而該社之編成有異於外國多數紅十字社之編成者在採其嚴正之統一主義該社以皇族為總裁幹部由總會選舉之常議員三十名與其互撰之理事十名及總會選舉之監事三名而成常議委之于理事而理事之中置社長一名置副社長二名現下總裁為閑院宮載仁親王殿下社長為樞密顧問官侯爵松方正義副社長為前宮內次官子爵花房義質及貴族院議員男爵小澤武雄等也

社長 松方正義



該社與其該社享有之特權如下
 一 服陸海軍戰時衛生勤務之該社救護員及由官用輸送機關輸送救護材料等之時準于陸海軍人及軍需品二戰時服務中日本赤十字社救護員各依其階級享受陸海軍將校相當官及下士卒之待遇又陸海軍兩大臣於平時使陸軍省醫務局長海軍省軍務局長各指揮監督其戰時預備事業
 二 救護團體 日本赤十字社救護團體者由救護班患者輸送縱列病院船病院列車等而成病院船及病院列車

者該社本部設備之其餘悉使支部分擔設備現下救護員共三千七百三十二人而佔其多數者看護婦及看護人然其良否之影響于救護成績實甚大也故赤十字社自從事于其根本的教育而其生徒者為看護婦看護人及輸送人之三種看護婦三箇年畢業看護人一箇年畢業輸送人三箇月畢業各生徒教以傷者病者之看護及關於輸送之學術並陸海軍衛生勤務之要領又看護婦看護人輸送人中學術及勤務之成績良好者且有監督部下之才能者得為之看護婦長看護人長及輸送長之候補生授以特別之教育

病院 日本赤十字社於明治十九年創辦赤十字社病院平時治療一般傷病者又收容若干貧困患者而一朝國家有事則供陸海軍傷病者之收容如夫日清日俄兩戰役之時置東京陸軍豫備病院分院以收容多數患者又以同一目的有支部設置之病

院十處其餘又設救護員養成所俾育成救護員明治三十二年於英國建造總噸數二千六百三十六噸最大速度十五哩半之姊妹病院船二隻名之博愛丸弘濟丸兩船當于日清及日俄兩戰役之時航送多數傷病者而舉著大之功績救護材料 救護團體之材料分爲衛生材料及普通材料之二而該社救護團體者以附隨于陸海軍救護機關而作業該社除病院船作業必需材料外唯設備普通材料而如衛生材料使用陸海軍預備品故該社可設備之材料者比較之少數也

財政 日本赤十字社之經濟以皇室恩賜金社員年儲金及有志者捐納金維持之該社逐年社業發展財政之基礎亦漸次鞏固明治三十六年以十年計畫立儲積根基資金千五百萬圓之目的嗣來孜孜努力于實行其結果甚佳已達于該資金一千一百四十四萬餘圓其距豫期之目的已不遠矣今合計各種資金共金一千五百八十八萬餘圓云

篤志看護婦人會 日本赤十字社附屬有篤志看護婦人會係於明治三十年五月創立者由各皇族妃殿下各貴婦人及該社婦人社員組織之常圖該社主旨之普及平時研究看護法戰時補助救護事業兼圖高尚一般看護婦之於社會上之地位而同會總裁爲閑院宮妃智惠子殿下會長爲侯爵夫人鍋島榮子

副社長 花房雄實



副社長 小澤武雄



二 愛國婦人會

起原及組織 明治三十三年北清事變之起也肥前國唐津人與村五百子女史爲慰問駐清日本軍之勞勩起見其時雖身罹重病挺身而起以慰問遠軍之事

總裁 閑院宮妃殿下

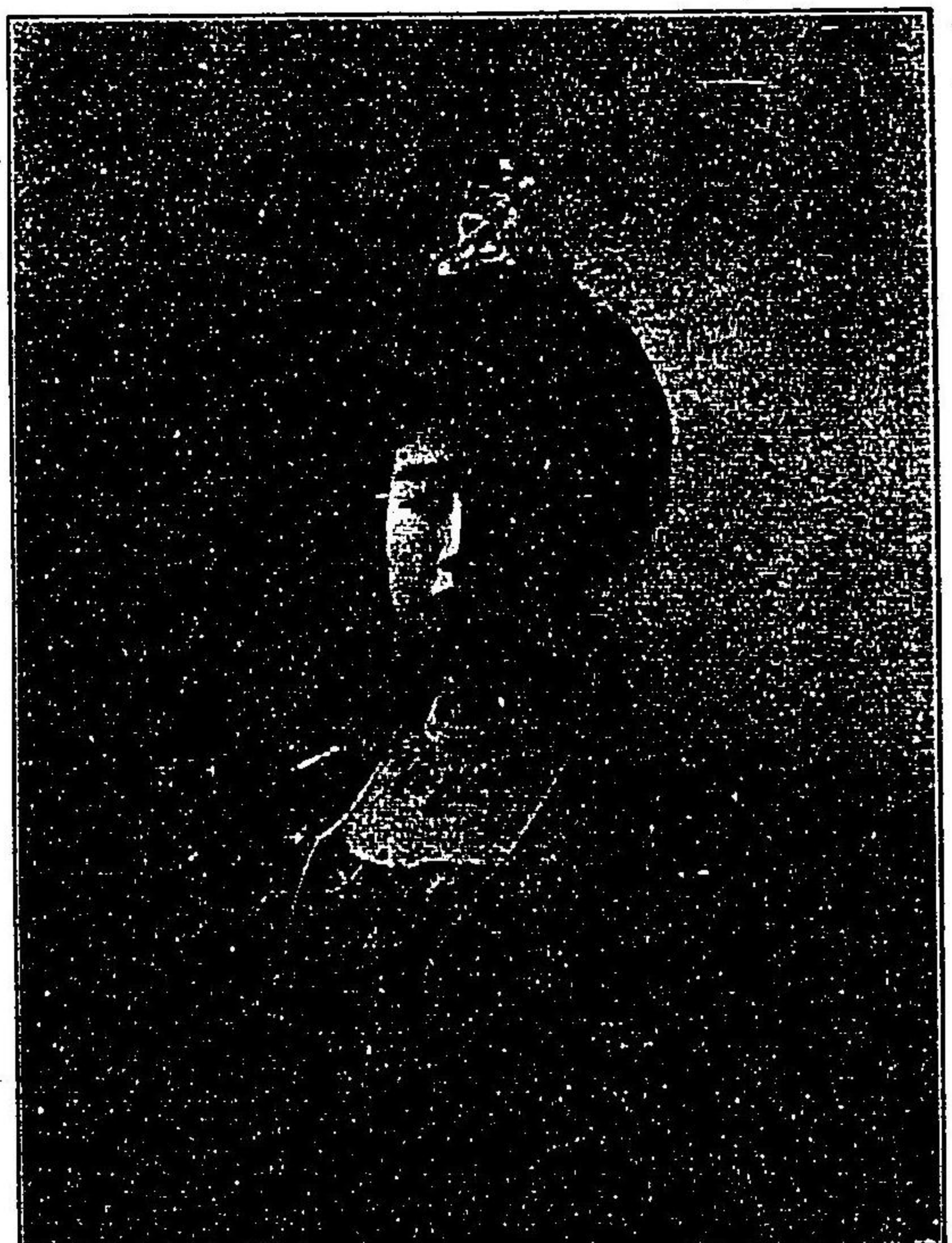

事說之舊藩主小笠原子爵經子爵之交涉由東本願寺派遣慰問使女史即隨之行航至清國周察戰地將卒勞苦之狀態大感戰亡者遺族救恤之必要回國之後直訪小笠原子爵次上聞所懷于東伏見宮殿下大蒙嘉納又得荷閑院宮及同妃兩殿下之同情乃依近衛公府之指導明治三十四年二月六日於近衛公府邸開一集會來集者近衛貞子下田歌子山脇房子與村五百子等四婦人及近衛公府小笠原子爵堀內少佐等諸氏自茲始爲該會之創

月於第四次總會仰請皇后陛下之行啓且賜旨爾來該會事業著著進步其基礎亦愈爲鞏固當日俄戰役該會各職員與全國各會員同心戮力各救護慰藉軍人家族使出征將卒無後顧之憂戰役告終自皇后陛下賜優渥之令旨而該會之目的即於廢兵遺族之救恤方法分爲給金及授業之二今觀明治四十一年度該會報告書本支部救護金約十五萬圓創辦以來總支出金五十二萬四千九百餘圓也授業由地方而不一其制

辦預備名其會曰愛國婦人會以貴顯名門之婦人三十九名提倡之遂至見該會之成立是實該會緣起也同三十六年三月二十日奉戴閑院宮妃殿下爲總裁

事業 本會創辦以來處辦事宜之主要者即對於軍人遺族廢兵之定期及臨時救護對於軍人軍屬之陣亡及傷病者贈與弔慰金或慰藉軍人遺族或迎送出征及凱旋軍隊等是也又爲會務推廣起見使提倡者與村五百子女史遊說各地方或慰問戰時出征軍隊而巡歷滿韓地方明治三十八年四

三 同仁會

該會之宗旨 該會以人道博愛為主義對於東亞諸國圖新醫學之普及一以保護各國國民之康健一以裨補東亞友邦之文化是為其宗旨事業經營之資則待之于志士仁人之捐納是所謂同仁會贊助員也

該會之沿革 該會係於明治三十五年六月創辦子爵長岡護美為之會長醫學博士片山國嘉為之副會長第十五銀行總辦園田孝吉醫學博士男爵佐藤進醫學博士青山胤通北里柴三郎以下理事共十五人犬養毅加藤正義醫學博士入澤達吉以下協議員四十餘人協心戮力外則通志望于清國韓國(併合以前之事)之大官有力者以圖事業之發展內則勞於資金勸募後明治三十八年長岡會長因病辭任伯爵大隈重信繼之三十九年片山副會長因出遊外洋而辭任佐藤理事繼之後薦佐藤副會長于統監伊藤公為韓國醫事衛生經營之指導者駐留二年創辦大韓病院又添設醫育部其餘所施設亦不少日俄戰役之後和平思潮大興該會亦為世人所歡迎至逐漸進經營之步

事業之發展 一派遺員是為事業之第一步即簡派醫士藥劑士助產婦看護婦等使能體該會主旨者就職于清國朝鮮南洋暹羅等處其地位則由該會定之或聽自擇或由各國官憲延聘及或我居留民之召聘今其數逾二百人明治三十六年韓國鐵路起工以來舉其事之設備悉託之于該會乃配置派遣員于各車站以為鐵路醫員置醫長于京城置副醫長于龍山平壤大邱各同仁醫院以統率之於是全畿衛生療病之機關具備矣二醫院建造醫院者為在都會不可缺之衛生機關其用有二難患及大施術非入院則不能治療一也託患者于醫院以使他家人無礙于營業二也而該會設辦之醫院在漢口營口安東平壤大邱龍山等處皆稱為同仁醫院各醫院及派遣員共為友邦人所信倚也久矣三醫學教育在各處同仁醫院亦育成醫學學生最多者四學級五十餘人有其成績頗可觀者又朝鮮醫學生數名該會給以學資使之專心求學於醫學專門學堂皆能進級其畢業亦在近四支會設辦內則每一縣置一支會以為贊助員招募捐款勸募之機關外則隨便置之以為醫院經理之機關其在清國者為漢口營口安東上海等也其贊該會主旨為贊助員者其數已達數萬而本邦人居十之八九清人又次之五同仁雜誌自三十九年五月每月刊行雜誌名曰同仁頌與于贊助員又廣發售于內外各地報內詳說事業施設之情形細報醫院派遣員之起居又事苟屬于顯著者悉採錄評論焉六善隣公司藥物機器之於醫術猶戰鬪於軍械也戰術雖精軍械不銳則不能制敵醫術雖妙機器藥品不良則不能治病該會有見于此組織善隣公司該會親監督之販賣醫療機器藥品及醫學教育器件等七恩賜金及眾議院建議該會善隣之志達于天聰四十年九月以報旨蒙賜金五千圓會長以下咸感激無已維勵精從事以期不背聖旨又清國皇室懿親各貝子殿下等皆允諾為該會名譽推戴員各賜捐款以推獎其餘清國王侯大臣捐資以助該會事業其數不遑枚舉

第十八編 日本之宗教及教育

第一章 宗教

一 概觀

日本自古以來宗教之信仰概隨人民之自由明治二十二年帝國憲法之欽定發佈也其第二十八條云日本臣民於不妨安寧秩序及不背臣民義務之範圍內有信教之自由自是信仰自由為國憲明文上所確定矣現今行于日本之宗教大別為神道佛教及耶穌教之三種概說之如左

神道 該教自日本建國之時傳來支配一般國民之精神故國民敬神之念篤貴賤上下皆祀之于室內又國內到處有神祠崇奉最深而執祭祀之職者稱神職神社分為神宮官幣大社中社小社別格官幣社國幣中社小社府縣社鄉社社等而神宮一神職七十三人官幣大社四十三神職壹百七十八人官幣中社二十六神職九十九人官幣小社三十三神職九百八十八人鄉社三千四百六十七人國幣中社四十九神職一百五十九人國幣小社二十六神職六十六人府縣社五十七神職九百八十八人鄉社三千四百六十五神職三千六百八十八人村社五萬二千三百九十七神職八千七百七十七人神社共五萬六千六百一十一神職共一萬三千九百六十八人其餘境外無格社十三萬三千八百二十五神職一千一百七十六人也神道教派十三即神宮教大社教扶桑教實行教黑住教修成教大成教神習教御嶽教櫻教神理教金光教天理教是也

佛教 該教欽明天皇之時自百濟國傳來推古天皇之朝蘇我馬子等深歸依尊信之廣傳之于世及奈良朝聖武天皇及光明皇后殊篤信奉之自是漸次盛興支配上下一般人心與其感化于日本文明者甚深而迄今尙廣行于世寺院及堂塔伽藍國內隨處皆有據最近統計全國寺院佛閣及住職(僧侶)之數即天台宗寺院四千六百七十一住職二千八百八十人真言宗寺院壹萬二千六百九十九住職七千九百一十一人淨土宗寺院八千三百七十五住職六千一百五十九人臨濟宗寺院六千一百四十二住職四千五百零七人曹洞宗寺院一萬四千二百九十九住職九千四百五十七人黃檗宗寺院五百六十三住職三百三十七人真宗寺院一萬九千四百八十一住職一萬五千五百四十九人日蓮宗寺院五千零七十八住職三千八百六十七人時宗寺院五百十四住職三百五十四人融通念佛宗寺院三百六十二住職二百零六人法相宗寺院四十一住職十六人華嚴宗寺院三十二

住職十二人凡寺院共七萬二千一百七十七住職共五萬二千二百八十五人其餘境外更有佛堂三萬七千五百六十三已如上述日本國內佛教分爲十二宗然各宗又有多數宗派即天台宗有門真盛二派真言宗有高野御室大覺寺醍醐新義真言宗智山新義真言宗豐山律宗真言律宗等分派淨土宗有西山派臨濟宗有天龍寺相國寺建仁寺南禪寺妙心寺建長寺東福寺大德寺圓覺寺永源寺等派真宗有本願寺大谷高田木邊與正佛光寺出雲寺山元誠照寺三門徒等派日蓮宗有富士不受不施講門顯本法華宗本門法華宗本妙法華宗等派其餘曹洞宗黃檗宗時宗融通念佛宗法相宗華嚴宗等則別無分派者

耶穌教 該教有羅馬教希臘教新教之三大別初傳于日本者是利幕府時代也當時葡國人來日始傳羅馬教即天主教之一派諸侯中有信奉之者漸將行于國內然以該教有覬覦國家之疑豐臣秀吉禁遏之而信者尙不乏至德川幕府之時有天草變亂三代將軍家光討平之遂嚴禁耶穌教後幕末之際俄英美法諸國求通商請開港至是希臘教即俄國教及新教亦傳來至漸行于國民間據最近統計耶穌教宗派宣教師及會堂講說所之數如下天主教會宣教師日人三十五人外人一百二十二會堂及講說所一百六十三波里斯斯正教宣教師日人一百九十六人外人一人會堂及講說所一百二十八日本基督教會宣教師日人二百零五人外人一百零一人會堂及講說所二百零二組合教會宣教師日人一百一十二人外人三十二人會堂及講說所一百一十五日本聖公會宣教師日人二百三十二人外人一百零二人會堂及講說所二百零四浸禮教會宣教師日人五十九人外人三十四人會堂及講說所五十三日本美以教會宣教師日人一百六十四人外人八十九人會堂及講說所一百四十六美普教會宣教師日人八十四人外人八人會堂及講說所十七福音教會宣教師日人十九人外人二人會堂及講說所十八其餘小宗派有布美路帖同胞普及福音救世軍等各派宣教師日人凡一百零九人外人凡七十九人會堂及講說所一百零六總共宣教師一千七百七十七人會堂及講說所一千一百五十二也

二 曹洞宗大本山

曹洞宗義 曹洞宗本來禪宗之一派也即近世與同宗異派之臨濟宗分岐而爲一派教主釋伽牟尼佛說法四十九年開法八萬四千年然至一寶之心印則非言辭所能罄述得解此旨義者獨有大迦葉尊而已佛告曰我有正法眼藏涅槃妙心付囑于大迦葉是爲禪宗之起原自是嫡嫡相承至二十八祖菩提達磨大師大師般至支那付授于慧可自此五傳而至曹溪慧能七傳而至洞山十三代之祖師天童如淨禪師傳之于日本日本曹洞宗之起原即是也

曹洞宗之根本教義則佛之正法眼藏涅槃妙心也是即無上正等正覺而梵語謂爲阿耨多羅三藐三菩提達磨門下則謂爲佛祖單傳之大道達入于此大道秘義則釋尊所謂大地有情非情同時成道而即大師之身心脫落也故大師之屋裏可謂包括網羅佛

一之切宗旨即華嚴天台真言淨土乃至三論法相俱舍成實等則謂之統攝佛法之總府可也

永平寺全景

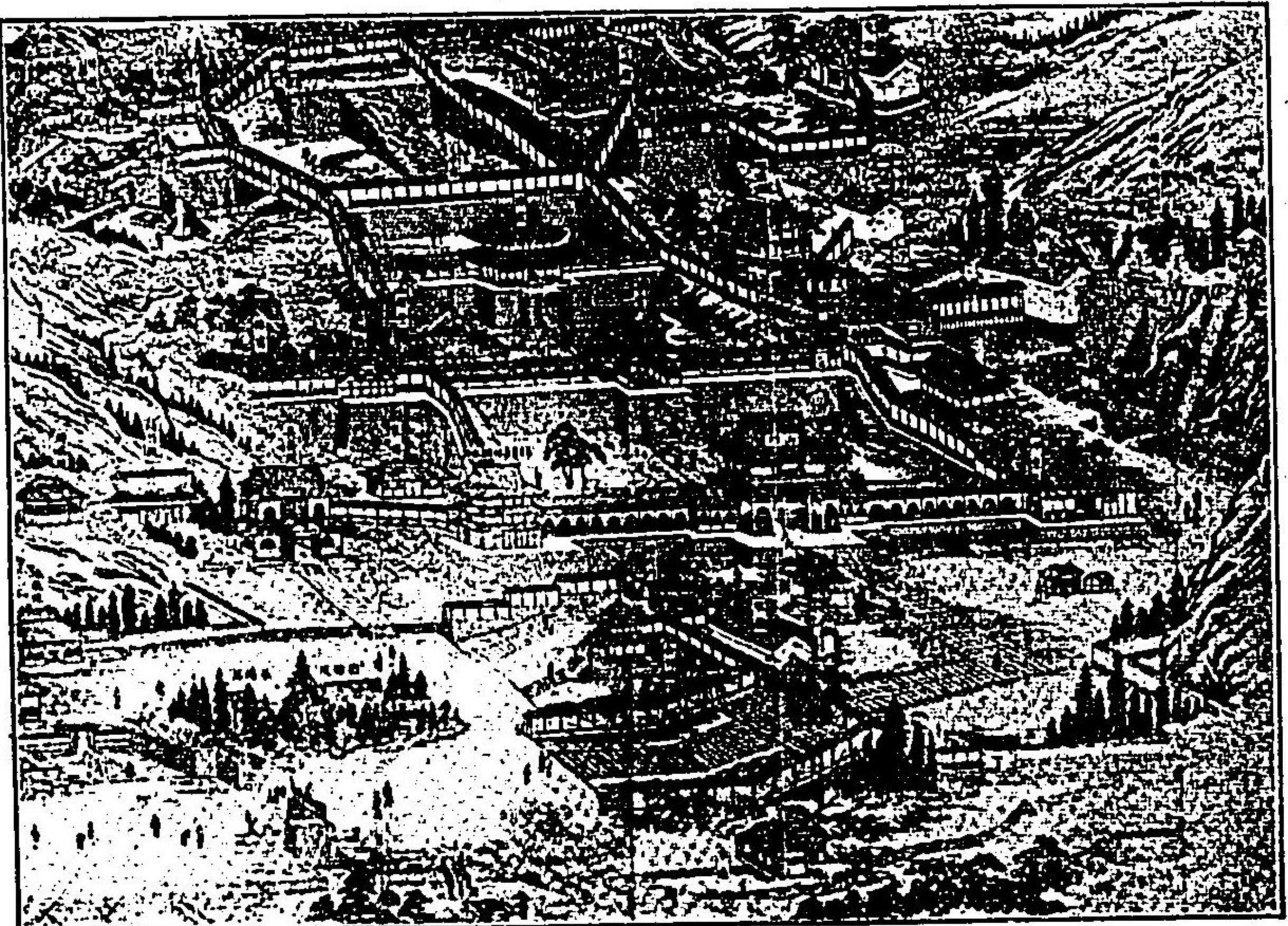

總本山之規模五十世玄透及住持整革積年之弊習刷新禪門之綱紀享和元年前上奏於闕下降諸勅願祈禱之御撫物以爲恒例現今永平寺統率一萬四千之末派寺院及三萬餘人之教師僧侶導啓發全國一千餘萬人之信徒寺域六千二百八十坪該寺之宗教的感化能深入于國民之精神思想以振策風教其擁護國體之功績實重且大矣今試舉其一例即自奈良朝至平安朝之交能挽回風俗於既墜保元平治及承久之亂之前後失大義名分紊亂彝倫綱常之時能修證宇宙之大道及萬古之真理以完救世護國之大任矣

永平寺沿革 永平寺則與總持寺共爲日本曹洞宗之大本山而在總持寺之上位地在越前國吉田郡志比谷村距福井市約四里之處後嵯峨天皇之朝波多野出雲守義重守護越前國高祖承陽大師其時在興聖寺義重深歸依于高祖之德風寬元元年(距今六百六十餘年)修理志比莊吉峯之舊精舍請其來化高祖欣然諾之義重更卜勝地于市野山之東傘松崎之西與州民俱經營伽藍次法堂僧堂告成乃名山吉祥稱寺永平高祖住山十年而寂二祖孤雲懷辨代爲住持五世義雲之時門風最振有中興之稱後四融天皇勅補于出世道場特蒙賜日本曹洞第一道場之勅額文明五年塔塔權兵葵歸于鳥有長亨元年再興之天文八年後奈良天皇之朝蒙賜出世道場追認之勅書天正十九年後陽成天皇更蒙賜出世道場之勅宣二十一世宗奕依德川氏命爲住持焉特勅賜大通智光禪師之號以爲永世矜式元和元年由德川幕府稟永平寺法度立曹洞宗公女也距今七百一十一年前即正治二年生於京都十三歲遁世翌年入叡山貞應二年春與明全和尚俱航海至宋遍參諸方叢林

嗣法于天童山如淨禪師安貞元年秋回國寓居建仁寺後下居于深草與極樂寺舊址構營禪苑四條天皇特賜興聖寶林禪寺之勅額寬元年應波多野義重之請行化于越前駐錫于志比創建梵宇名曰吉祥山永平寺以爲一宗根本之道場建長二年後嵯峨上皇遣勅使賜紫衣及佛法禪師之徽號高祖辭之再次上皇嗟嘆三賜宣旨大師遂拜受之建長五年七月讓永平寺法席于二懷非僧海詮慧及法明是也撰述頗多有普勸坐禪儀一卷正法眼藏九十五卷學道用心集一卷永平清規永平廣錄寶慶記傘松道詠等嘉永七年孝明天皇特賜佛性傳東國師之謚號明治十二年今上天皇又特賜承陽大師之徽號明治三十五年更以特旨賜承陽之勅額

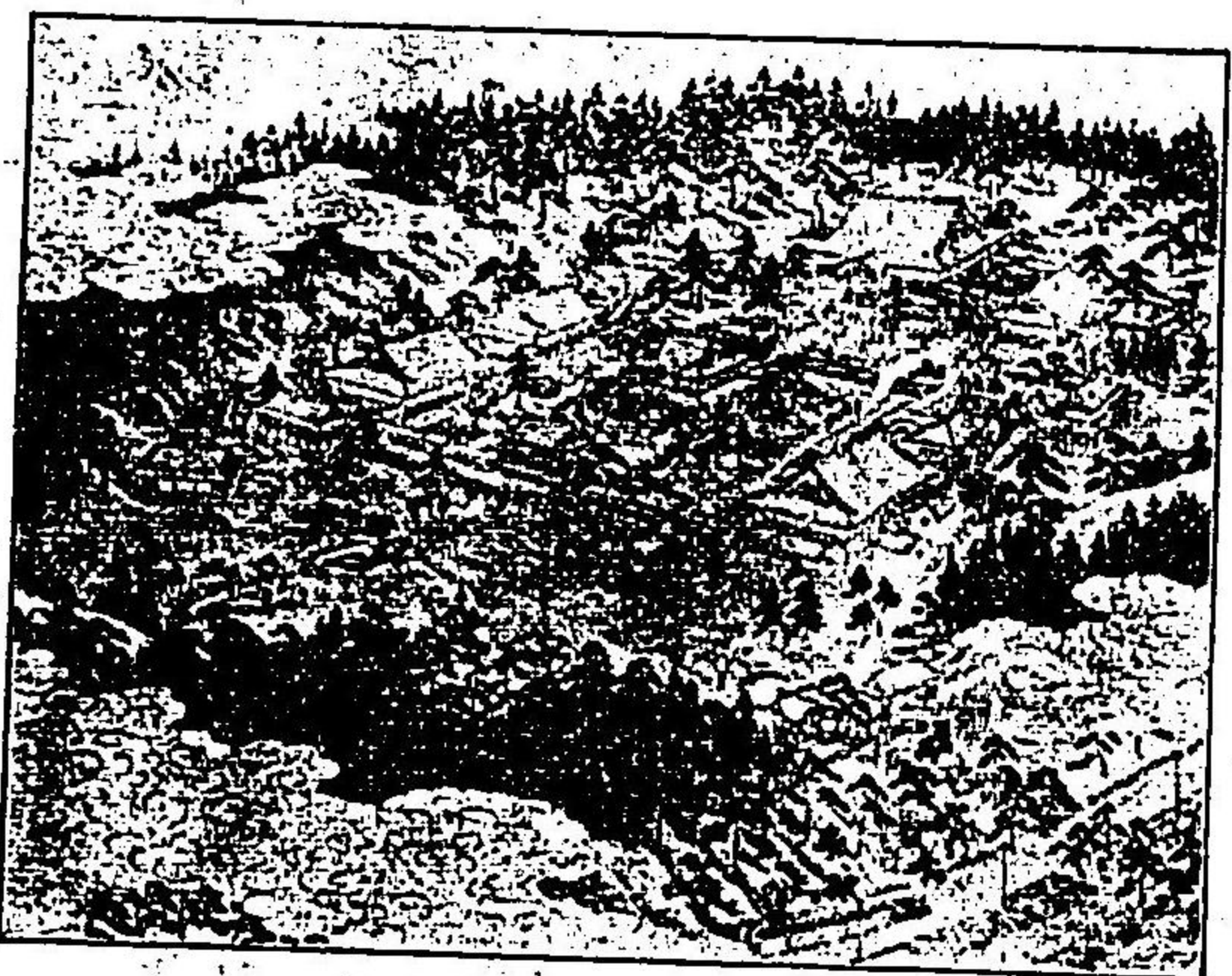

總持寺全景

總持寺 總持寺則與永平寺共爲曹洞宗之大本山在能登國鳳至郡檜比村稱爲海內無雙之名篋巨刹法脉宗風遍于天下明治三十一年四月遭回祿之厄全山殆歸於烏有該本山則賜紫出世鎮護國祚之道場而奉安今上天皇聖壽無疆之尊牌祝禱寶祚長久之典例與他山不同而開祖瑩山和尚佛慈大師傳永平古佛法藏涅槃妙心書偈拋筆而坐化焉嗣法弟子七人正平九年後村上天皇賜佛慈禪師之徽號安永元年後桃園天皇賜宸翰追諡弘德圓國師之嘉號明治四十一年十月今上天皇賜常濟大師之謚號夫大師一化之行持以平常心是道爲骨髓而常轉清淨法輪以正濟度脫諸衆生可謂禪之全體大用收在大師之生平矣大師之偉勳而不可忘者清規之制定禮樂之興隆等是也大師之遺徒宗匠爲群玉枝瓊葉繁茂于全扶桑國遂至見今日之宗門大師之著書甚多傳光錄坐禪用心記總持清規信心銘招提三根坐禪說十種勅問奏對等是也

而大吹與門風矣佛慈大師越前國多稱邑之豪族瓜生氏之一子生於文永五年即距今六百四十三年以前幼起出家求法之志八歲登永平寺就懷非禪師祝髮納戒焉師事義介禪師晨參暮詣研鑽超群十八歲學于叡山二十一歲歸省于永平寺二十四歲稟受永平所傳之法衣遂繼承日本曹洞四代之祖位正和元年開洞谷山永光寺今之大本山總持寺則舊律院也然住持空賢律師慕大師之道更爲禪刹請大師而爲始祖自是道俗靡然歸依殿閣林列忽焉爲天下一大道場此年後醍醐天皇賜紫衣又賜寺號扁額更下綸旨號爲日本曹洞宗本山賜紫出世之道場正中二年八月閏年五十八晏然

三日蓮宗

日蓮宗開祖 本宗係日蓮上人所創劫上人於日本後堀河天皇貞應元年二月即宋寧宗嘉定十五年生於安房國自幼入天台宗周遊天下索道於英哲通覽大藏經五次遂祖述釋迦佛陀所立之法華經正折伏傳道之綱格宣言之于四衆是實後深草天皇建長五年四月二十八日上人年三十二歲時也蓋漢土之天台與日本之傳教相承稱爲祖述釋迦佛陀之正宗法華然皆不過順應于其時代之傳道範圍故又隨時代之經過無由救淺末之世民群生此日蓮上人之所以溯其教系之宗派揚不磨之大法燈也上人之能發大願濟衆生者蓋始於自覺心自覺心維何曰自以爲釋迦佛陀本化久遠之弟子上行菩薩之後身其自覺信念有如此上人基于此一大自覺折伏糾明直接由釋迦不繼承法流血脈之諸宗爲廣布斯法於宇內萬邦而起矣其一代六十一年間專委一身于傳道者三十年其自覺甚堅固勇猛精進無與倫者不惜身命其行動終始如一無稍苟且實千歲之龜鑑也上人實以身讀法華經且說法華經一心不亂勇往直前眼中毫不見敵利劍銳鋒真有不可當者矣是以異教徒之反抗迫害亦甚猛烈且觸官之忌諱被謫于邊境者二次曾有要之於途



開祖日蓮上人

真言亡國律國賊諸宗無得道墮地獄之根源法華獨一之成佛云是也而聽衆若不見折伏之眼底有慈悲救濟之淚或投瓦礫或揮杖木然上人之至誠終能說服之者遂日加其數門弟信徒達一千餘人弘安五年十月十三日上人寂滅渴仰其德教者當時始如見佛陀今之信仰者最盛其關於教導之遺編大凡五百餘冊來六百六十年日蓮宗祖之弟子法孫之門葉繁榮而寺院教會之建立亦不遑數就中其最大者其數逾六千所屬檀越信徒約五百餘萬人本宗之下有八派曰興門派曰妙滿寺派曰本成寺派曰八品派曰本隆寺派曰不受不施派曰不受不施講派曰要法寺派等是也然其奉道宗祖日蓮之教義統一萬邦諸宗教欲救濟宇內群生者則無相異現下稟受其法脈者僧侶一萬餘人悉莫不以一天四海皆歸妙法後五百歲廣宣流布爲念海外友邦各地從事于宣教者亦復不少是以教績日顯信徒益盛矣

而欲殺害之者其餘逢橫暴水火之迫害僅以身免者不一而足上人之雄心猛氣無稍變也遂於宗敵襲來之間著述立正安國論一卷呈之于羈府以論當時天災地妖之來由且豫言非立佛陀正法救濟國家生民則內憂外患將接踵而起直諫數次而其豫言皆的中內有齋牆之亂外有元世祖大兵之來襲

四 村雲尼公

村雲尼公享有京都村雲御所瑞龍寺御門跡大僧正村雲日榮大法尼之尊位榮號日本皇族之首班伏見宮一品邦家親王第六王女安政二年二月誕生(距今五十六年以前)八歲之春仰伏見宮一品貞敬親王王女瑞正院日尊大法尼公為戒師相繼瑞龍寺門跡之法燈第一師團長閑院宮載仁親王殿下東伏見宮依仁親王殿下皆其胞弟也

尼公幼時自舊幕府末期巨維新時代天下騷然戰亂相踵有為轉變之世相顯然矣尼公性來道心深厚精進之機根最優故信念愈堅固覺悟益徹透盡瘁于大法宣傳者四十餘年於茲德操愈高獨身寡居恬淡清雅不食魚肉不啻五辛嚴守戒律持身極高潔天下衆生仰其高德而感化之者不知凡幾



尼公每天早晨離床畢佛前之禮登講經寫字一如日課然後對謁者而垂教焉

尼公舉止活潑當事而無滯礙最好行旅南船北馬風餐露宿遍勸化諸方嘗無倦態之色其端麗之尊容清朗之說法一接尊容者渴仰隨喜不能禁云尼公又好揮毫特於大字精通書法焉

戰時曾為特志看護婦會京都支部長竭部于東京市小石川區白山大乘寺置支部于橫濱橫須賀熊本函館札幌小樽旭川門司山口藻原宇都宮平京都等處本部長日蓮宗本山久昌寺住職權僧正松森靈運師而綜理會務現下會員九條公府夫人以下約一萬人也該會不以會員之多為貴最尊重純潔崇高之會員故其數雖不多而隱然於日本精神界生有感化利導之能力其於將來之發達活動大可嚆望矣

五 能勢妙見山

位置 妙見山在攝津國豐能郡東鄉村山南背大阪灣拔海二千七百尺妙見堂鑿于其峯樹中之最高峰登攀路有從大阪京都及丹州之三者而沿道各有瀑布稱為清瀧新瀧本瀧高各二十尺以上從丹州來者有石磴高百三十六級喬木挿雲白日猶暗盛夏猶寒深樹絕壁之間有本瀧之流架一橋稱神力橋山上廣凡三千五百坪翠樹之頂白雲來去無時或息山上頗饒風景眺望甚佳

能勢妙見山群雲閣、同裏阪、總發關日整

佳古人夙選妙見山八景及無漏山真如寺八景妙見山八景即野間岳辰廟愛太子眺望伊駒岳雨景紀伊路遠景浪速海暮景六甲山眺望池田川長流三草山古戰場是也無漏山八景即誓溪飛泉樓神閣曙色林外摩耶戶外星嶺山下溪流前峯月色簷外櫻花山麓村舍是也

堂宇寶塔 正面有妙見堂由本殿及拜殿而成賽者四時不絕又有祖師堂繪馬堂寶庫鐘樓供物處手洗屋形四足門祥雲閣等祥雲閣最高燥閣後有亭榭攝海百里之風光迎送于眼前十二個國之峰巒起伏于脚下本堂後峰有一大相輪堂青銅五輪圓柱更拔絕頂三十三尺表面臨摸日蓮聖人眞蹟七字之題目精工鑲鑄之其下有六角銅彫彰忠碑之三字是陸軍大將與保鞏氏之筆也

沿革 傳云本堂創創在距今八百七十五年長元年間此地領主能勢氏清和帝後胤攝津源氏多田滿仲之末裔也滿仲為攝津守之時祀妙見大士于多田郡以為其領域之鎮守後滿仲之孫遷居城于能勢郡祠堂亦遷于同郡野間之高峰即現今之妙見山法華眞如寺也爾來五百數十年於法華宗之下統一地方領內諸寺院及檀越信徒頗有勢力

東京下谷摩利支天尊

沿革 下谷摩利支尊天祀在東京市下谷區上野町日蓮宗德大寺境內是同宗大本山下總國中山法華經寺之末寺而號妙宣山距今五百年前足利時代慈光院日遺上人開基也爾後二百三十餘年宗門內法亂起時之高僧日德上人捧持大摩利支尊天像自京都來該寺禱現證之靈驗與諸寺提携交涉于幕府自是安置此摩利支尊天像于該寺



現況 自安置摩利支尊天像二百四十餘年迄二十九世現任僧正關日慈祭祀報賽之祈禱晝夜不絕祈願靈驗利益者老幼男婦群集如其亥日賽日賽者充溢境內極其繁盛

六 成田山新勝寺

關東一大靈刹 該寺在距東京東方十七里下總國境域五萬坪樹木鬱蒼境內瀟灑不留一塵有本廟仁王門光明堂三重塔鐘樓經藏額堂開山堂客殿與殿庫裏內佛殿御影堂參籠堂等均各輪奐莊麗其餘有遊園花園動物園物產館等實關東之一大靈刹而又行樂之一大勝區也

緣起及沿革 本尊不動明王者昔時因嗟嘆天皇之勅願弘法大師親所彫刻開眼之靈像也天慶之亂寬朝大僧正蒙賊徒調伏之密勅奉此靈像至下總修三七日之護摩咒賊忽伏誅乃依本尊靈告爲東國鎮護而永安置于此地是即今之成田山新勝寺不動明王也距弘法大師開眼一千零五十餘年寬朝大僧正奉遷下總以來凡九百五十餘年至於今日靈驗顯著信徒多自四方來賽者元祿中興(照範上人稱中興第一世距今二百餘年前)之後新起成田講社堂塔伽藍多係此後所更築者

住職及事業 現下住職爲貫首權大僧正石川照勤師師乃好學高潔之士嘗遊學歐美更入印度巡拜佛陀之遺蹟日夕奉供本尊謹恪不怠而所謂成田山五大事業者皆師所經營企畫者也其事業如下(一)成田山感化院(明治十九年創辦生徒五十名)(二)成田山中學校(明治二十年創辦生徒二百五十名)(三)成田山圖書館(明治三十四年創辦藏書五萬餘冊任人閱覽)(四)成田山幼稚園(明治二十八年創辦收容幼兒百餘名其教室之設備保育之完善稱東洋第一)(五)成田山女學校(明治四十年創辦以東洋固有之德育與日新文明之智識育成良妻賢母是其目的也)

成田山新勝寺

七 經榮山題經寺

緣起 經榮山題經寺在東京市之北三里半金町停車場旁近火車電車之便俱備自東京住者需半時間即至該寺係三百餘年前所創辦者故堂塔伽藍莊嚴之中饒有古氣奉祀本尊帝釋天即宇宙萬有之主宰神也該寺安置之帝釋天之尊像係享保年間宗祖日蓮上人親彫者其裏面彫刻有南無妙法蓮華經之七字及不老不死之經文本尊以開運及諸難除斥之靈驗顯著衆民之信奉甚篤來賽者陸續不絕每年六次以庚申日舉行祭典其儀式禮極盛大無比是日來

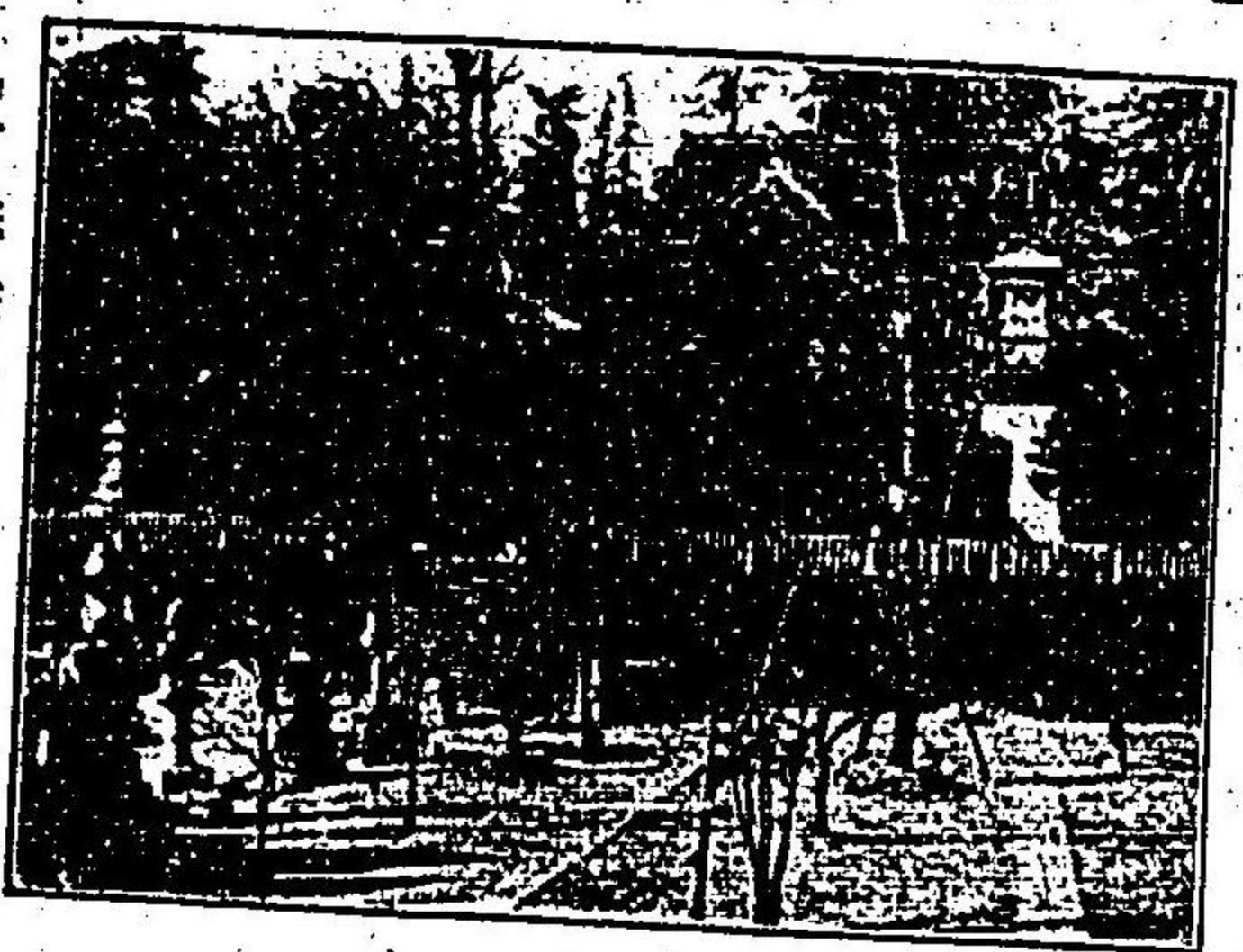

賽者紛來香至多至數萬人云

住職 該寺住職爲大僧都皆川文明氏博學多識饒有才能心圓滿品性高上初於千葉縣中山法華經寺得度曾爲東京宗柏寺住職後應聘而爲該寺住職

勝景 該寺在江戶川上流堤塘有櫻樹數千株是住職皆川氏所移植者也如夫春陽駘蕩櫻花滿開之時名葩萬樹頓成香界神仙夏月之候則清流綠蔭沁入心脾垂釣芳磯可忘三伏秋暑則皎月在天蓬萊生色冬日則天花鋪地草木皆仙四時風景均足引遊人之足都下近郊之一勝地也

該寺域內有碑是係篤信者石渡忠右衛門所奉獻者其文誌本尊帝釋天之由來今登錄之如左

板刻 帝釋天像右手執寶劍植開左手蓋忿怒相也相傳 高祖日蓮大士手刻而今世禱禳者奉有驗是即除病延壽之本尊伏魔守護之眞形也其版藏芥于柴又村題經寺而久失其所其威福可不極敬乎信心輩宜喜捐香花尊奉拜禮焉嗚呼忠右衛門荒隅一村夫已而能舉此美事可以見其爲人也余外家遠祖兒玉時國奉迎 大士於其家受化導事詳載 高祖年譜則余亦有些佛緣者因書尊像之由來以與之願以此功德考妣得淨土女兒得長生



宮澤雄神遊撰 萩原 葦 書 石渡忠右衛門建 窪世昌鐫

八 天理教廳

教勢之盛大 天理教者近代起于日本國之一新進宗教也其發展進步之迅速與夫勢力之雄大古來無與之比者而其教化遍及于日本全國今更遠及于韓國及清國信徒之數四百三十萬餘人教師二萬餘人教會二千四百餘所 教旨及教典 其教旨尊信所謂日本肇基之十柱神教以敬神尊皇忠孝節義之大義以期實現真正平和國於現世然據此天理教所說如此十柱神雖依其教祖之神憑而各有所奉戴而迥乎其靈源則歸之一神分其妙用則巨萬神蓋造化之一源而萬有之根本也今舉此靈源之妙用八百萬神之靈德最顯著之十柱神而奉祀焉是以天理教者與單純日本國固有之國典神道異實以

普度人類為宗旨

其教典有十個條

- 第一敬神章說天神造化成育之靈德妙用及萬物調攝之天理以明人類之不可不崇敬神祇
- 第二尊皇章說天神所以特愛念人類及我皇室之淵源以明敬神尊皇之無歧異
- 第三愛國章說所以天神生成國土賦與之于人類須共期進步發達表揚皇室國土之關係以明愛國之義
- 第四明倫章說所以神明賦與彝倫之大道于人類以明知是者即為人生通義之理
- 第五修德章說德性之根元之所以為天稟以明修德者為明倫成人之基址
- 第六被除章說八埃被除之法示求天理于其心之理以明神魂歸善之道
- 第七立教章示神魂貫通之理以明本教立教之由來
- 第八神恩章說恩賴之意以明達于神人合一之窮極之階梯
- 第九神樂章說神樂之意以明神人和諧而生慶福之道
- 第十安心章十條之教憲止於此安心以明此即為本教之極致

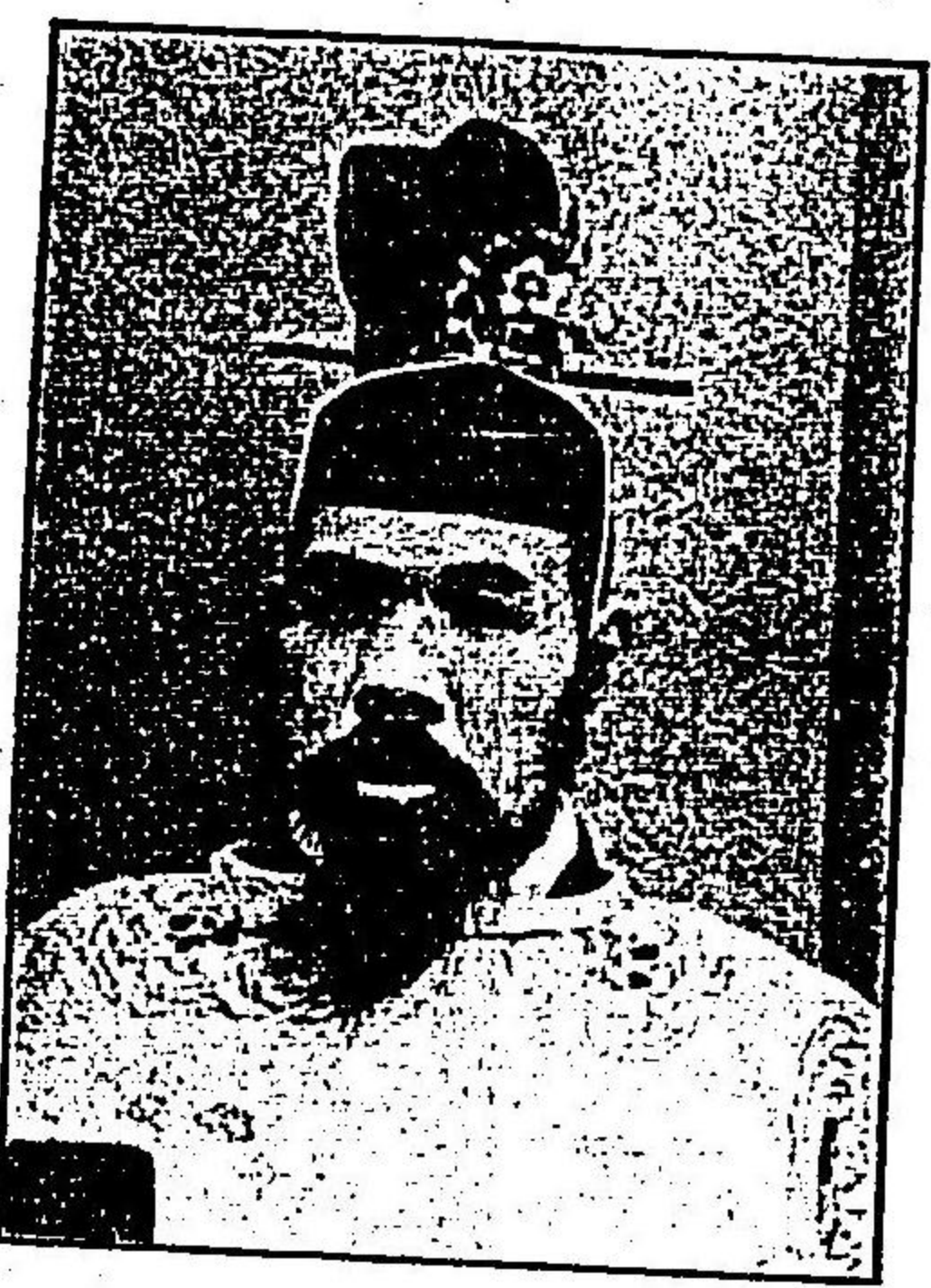

中講義

權中講義

少講義

權少講義

訓導

權訓導

教會之組織 教會者雖散在各處而是皆歸着于本部也即本部之下有大教會(信徒一萬戶以上)教會(信徒五千戶以上)分教會(信徒二千戶以上)支教會(信徒五百戶以上)宣教所(信徒一百戶以上)等而教職又有十四階級

- 大教正 權大教正
- 中教正 權中教正
- 少教正 權少教正
- 大講義 權大講義

等是也皆總稱之曰教師執行宣教祭典葬儀祈禱禁厭等式典
 管長 以大教正為管長而教祖血族代代繼承之現管長中山新次郎氏即教祖之孫也教師悉為管長所進退
 教祖及沿革 教祖稱中山美支子寬政十年四月生於大和國山邊郡朝和村父曰前川正信母曰絹子前川氏自領主藤堂家蒙
 姓氏帶刀之允准之業農也正信天性誠實溫厚為里人所尊敬絹子孝順貞淑富于慈愛美支子自幼不好遊戲又不欲美衣常在
 兩親膝下學習文字裁縫機織等業資性聰慧言語動作又極嫺雅優美深孝篤友情人人莫不嘆賞焉前川氏世淨土宗信徒也
 故美支子早從父母起信佛心好讀經典信誠漸堅遂有遁世之志屢請之父母父母不准却諭令出嫁以全人倫美支子從其意十
 三歲時嫁于同郡庄屋敷村中山善兵衛氏中山氏亦地方豪農也其居宅即今之天理教會本部所在處也美支子貞操事夫善遇

僕婢禮接賓客每薄己以厚人鄉人咸欽仰其風範美支子生一男二女隣家足達氏有子其母乳不給嬰兒日衰弱美支子憐之其
 次女誕生之翌年已雖有三兒亦迎足達氏子善撫育之然其兒俄然罹痘瘡症病極險惡命迫旦夕初足達氏有子皆夭死此兒
 今罹重症兩親之悲愁不可言喻美支子憐之獨深祈之神社願以己兒代之至誠通天其兒病遂癒美支子生平視人如父子兄弟
 能共苦樂撫育愛護無不周至或惠盜賊而縱之去或救
 饑餓或憐加危害于己之婢愛撫之而使感悟悔改等其
 善行美德不遑枚舉天保九年美支子四十一歲深入沈
 思之境漸感合於神靈忽現身說法人始悟之目之為狂
 無有聽之者然美支子益說教不已言語明晰直入人之
 肺腑容貌肅然其威凜乎不可犯於是人人以是為神命
 誓遵奉其教是實天理教立教之濫觴也
 美支子之慈愛心雖因天稟然自此以來
 日益加厚歸嫁之際備有之衣服器什均
 施捨於貧者更漸次將中山家財寶盡施
 捨之然時人不解美支子之言行或以為
 狐憑病或以為狂罵詈嘲笑無所不至其
 夫善兵衛氏既愧世間之笑罵復恐家道
 之衰落擬改美支子之心與親戚故舊謀
 百方講法或時提白刃而威嚇之然美支
 子不之驚反從容戒其過忠告善道令人
 起敬後美支子觀善兵衛氏之痛心太甚
 是心雖與神明通為一體然吾為人妻終
 不忍使良人苦惱寧亡此身以解良人之
 厄乃深更人靜之時擬投河自盡足臨河

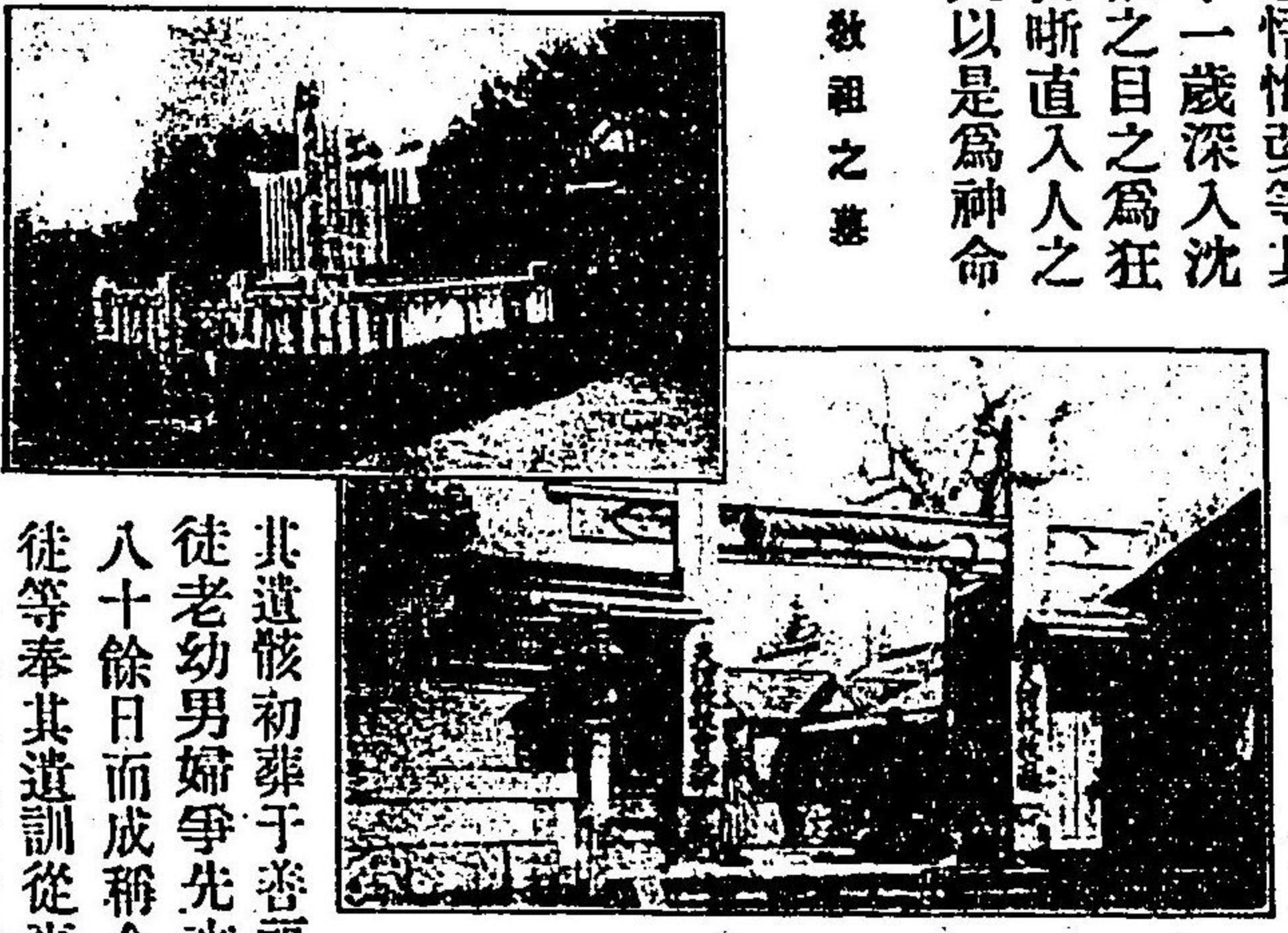

教祖之墓

教

而不得前一似有人止之者遂不得死如是
 者凡數次美支子五十六歲之時其夫卒爾
 來美支子益勵慈善廣為宣教遂因之而蕩
 盡祖先之財產教化漸廣信徒益加神官僧
 侶之嫉視迫害亦益激烈然皆為美支子所
 說伏反使強敵助其布教又以世上頗有謔
 誣中傷者每受官衙之嫌疑屢被喚訊拘禁
 自明治八年至明治十九年之間被勾引監
 禁者二十次美支子毫無怨色從容坐臥如
 不知困苦者明治二十年一月美支子歿前
 此一日集親戚弟子等于前遺訓之曰時已
 迫矣其服膺我平生所教者宜傳此道勇往
 直進毋生顧慮時年九十自奉神命以來蓋
 已五十年於茲矣諡曰眞道彌廣言知尊命
 其遺骸初葬于善福寺壘城明治二十四年改葬于豐田山時信
 徒老幼男婦爭先來集削山築石植樹拓路築墳構垣等以僅僅
 八十餘日而成稱今之教祖墓地者是也美支子歿後弟子及信
 徒等奉其遺訓從事于布教是以其教忽流傳于四方明治二十
 一年得天理教會設立之允准四十年遂允其獨立今則教勢
 愈昌明矣

九淨土宗

起原 該宗起原其年代不甚遠然其根本教旨則在釋迦牟尼佛教法中其為淨土教而創一宗者中國唐朝善導大師是也蓋所宣明于無量壽經中之彌陀大悲之本願即專修念佛之一事也日本淨土宗之開祖法然上人圓光大師之豁然大悟之動機者在善導大師疏釋觀無量壽經疏中之一心專念彌陀名號行住坐臥不間時節久近念之不捨者是名正定之業願彼佛願故之一節是亦可謂淨土宗基礎的教義矣抑日本國淨土宗開祖者為圓光大師法然房源空上人大師博學宏識率先獨創之大師看破顯密兩行業共難解難入而非解脫之捷徑凡夫解脫之捷徑在念佛往生之一門距今七百餘年以前即承安五年建淨土之宗名廣勸世人專修念佛當時平安朝時代風俗甚頹廢加之蒙源平爭亂之弊人心荒廢達於極點朝野都鄙均皆彷徨于黑闇之途中無由得安心立命之地是以大師行稀世之大勸化也天下靡然歸之求道之士女雲集隨至焉夫淨土宗求彌陀大悲大慈之救濟者而一向專修念佛往生之宗旨也故自有以安心平和為本分之觀乃當亂世戰國之時矯暴慢殺伐之人情風俗慰安人心貢獻於國家人民之救濟者其功實偉大後至德川幕府之時維持太平三百年者淨土宗教化之力實與有力也大師識德高于一世化導遍于四海故其在世中及滅後受歷朝之崇敬者不淺屢次賜徽號而彰表其功特於明治四十四年二月二十七日追諡以明照大師之徽號蓋大師之蒙徽號宣下至是為第六次可以推知其為高德非凡之人也

總本山智恩教院 洛東之名山華頂之麓金殿傑閣巍然而聳者即淨土宗總本山智恩院大谷寺也該山創祖遠在七百餘年前基于圓光大師法然房源空上人之施化利生大師初在比叡山延曆寺稟願普薩戒之正統備達顯密解行多聞廣學獨步于一代然嘆其難解難入而不足為解脫之捷徑更緝閱一切經由唐朝善導大師觀無量壽經疏而悟彌陀釋迦二尊之本懷頓決捨聖歸淨之心乃辭比叡山結庵于該山境域內建淨土宗名廣勸專修念佛之一行求道之士女絡繹集于其門後大師八十歲而遷聖其後源智上人建造佛殿影堂僧坊門廡一準寺院之制始號智恩院大谷寺奉大師為開山第一世皇上嘉稱賜華頂山智恩教院大谷寺等勅額爾來七百餘年該山法脈繁昌至現代孝譽現有大僧正七十九世本宗寺院總數七千二百七十七而隸于該山者六千二百六十二寺其信徒約達五十萬戶三百萬人之多云

開祖小傳 開祖諱源空號法然房父美作國久米押領使漆時國母秦氏幼名勢至丸十五歲入功德院阿闍梨門剃髮受戒講究天台三大部十八歲畢業轉就慈眼房觀空類精進鍛練乃究戒密二教未幾而稟承血脈於觀空上人大師資性俊秀難解之書亦能三誦而文義自通是以早已達一代之教旨悉得八宗之要領保元元年二十四歲之時辭觀空之室次歷訪諸宗碩學討究其蘊奧述自解之分齊皆嘆賞其造詣深大然大師自覺非三學之器乃更屏居于黑谷研鑽周覽者復有年承安五年齡四十三開創淨土宗自是專演淨土之法勸念佛之行化導日盛歸依者如雲復建曆一年正月以病入寂時年八十



圓光大師

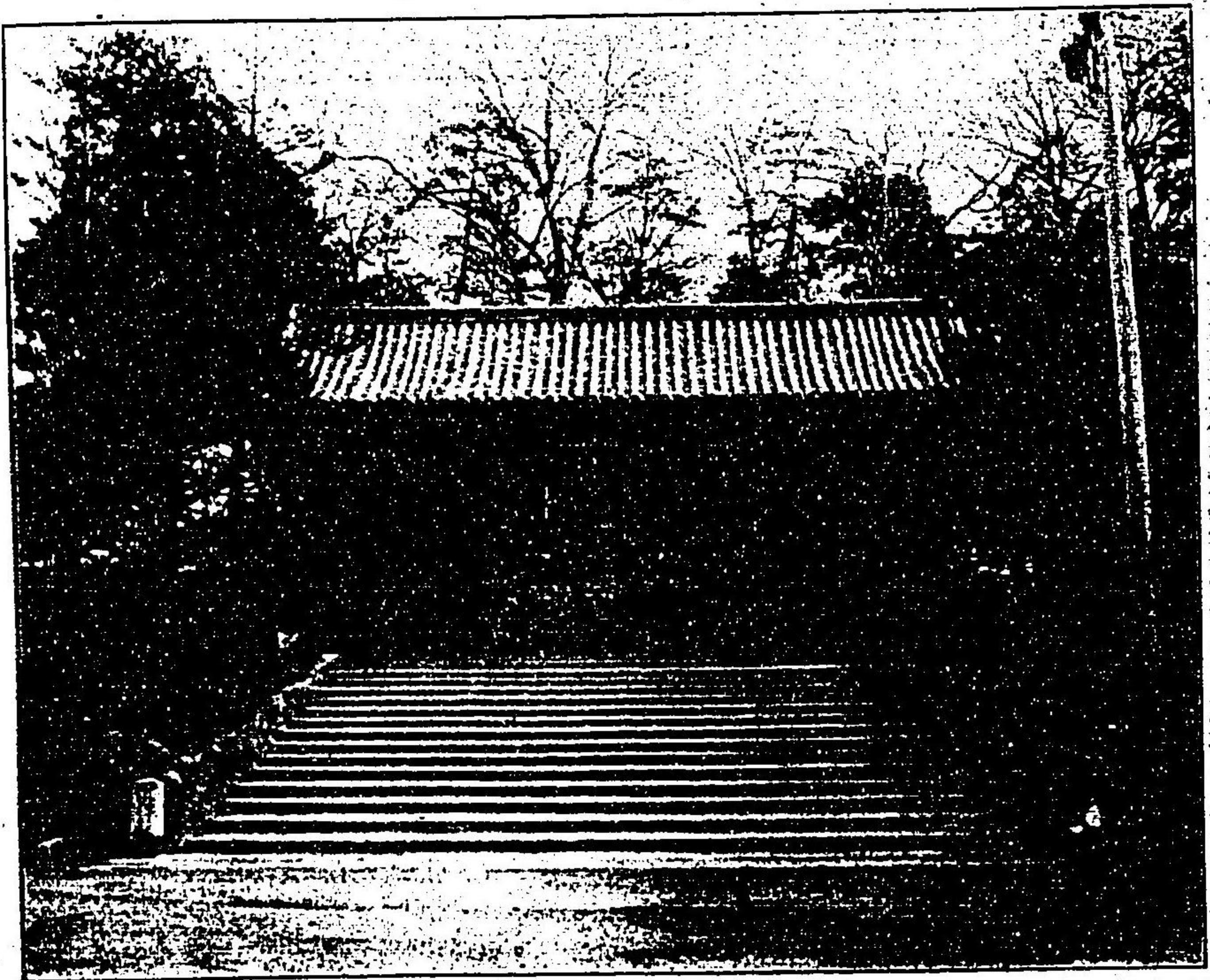

淨土宗本山智恩院

十 金刀比羅宮

本宮概說 金刀比羅宮在香川縣讚岐國仲多度郡琴平山爲國幣中社祀大物主大神永萬元年合祀崇德天皇謹按國史大物主大神者建速須佐男尊御子大國主神之和魂神也夙傾心于大八洲國土經營是以農業殖產漁業航運其餘百般事業均賴以天皇御子諱顯仁保安四年正月寶算五歲即位永治元年十二月七日讓位保元元年之役選于讚岐國綾松山竊惟身以九五之年詣宮境內所謂古籠所之地即其舊蹟也崩御之翌年即永萬元年七月迎靈而合祀本宮實距今七百數十年前事也

沿革 本宮創規之年月未詳據明曆二年舊記遺蹟已垂三千年然無確實文獻可徵維新以前稱象頭山金刀比羅大權現自上古衆庶欽仰之深固無論矣即歷朝皇室亦甚崇敬之徵之野史嵯峨天皇寬元元年以勅命修築儀一條天皇長保三年藤原實秋奉詔旨修理祠廟及華表在近世則寶曆二年十二月定爲勅願所同十年五月賜爲日本一社勅願所之繪旨後及至維新春秋二季下御物于本宮別當祈寶祚悠久孝明天皇文久三年三月臨時賜宣狀祈願國家安寧明治元年七月特賜宮號改稱金刀比羅宮同四年六月列于國幣小社同十八年六月降爲國幣中社其餘同十六年四月今上勅納短劍一口二十一年四月天皇嘉獎本宮保存會創辦之宗旨特賜金幣而於維新以前則別當金光院兩部以神道奉仕其後置宮司權官司權宜權禰宜等神職後更改置宮司禰宜主典等至于今日

賢木門 境內參道之中央旭社之前有門稱賢木門原謂逆木門天正十二年(距今三百二十年以前)長曾我部泰元親起兵于土佐國侵略諸州勢甚猖獗四隣皆懼伏當此時神祠佛閣多罹兵燹者元親一日在象頭山之北隣大麻山背本宮而陣其夜元親猝然病狂山中草木盡視爲敵兵周章狼狽不知所爲老臣等以爲瀆冒靈境之罰急欲謝罪俄召衆興築一大門于境內而後元親心神始定然事出倉卒誤逆用一柱爾來俗稱爲逆木門明治十二年以門已朽腐更築之假舊稱逆木之國音稱賢木門其逆木之柱今尚保存于社務所寶物館內 **旭社** 在境內中央本宮之末社也合祀天御中主神高皇產靈神皇產神伊邪那伊邪那美神天照大御神及天神地祇八百萬神其創規在天保八年即距今七十五年前其結構全部用楓材上層屋裏總彫刻卷雲檻及扉等刻人物鳥獸花卉等其華麗宇內所罕觀實萃會當代藝術之精華而顯之輪奐間者也 **櫻馬場** 在境內大門內中央通路用石疊成左右玉垣內羅列無數石燈其間植數千櫻樹若夫春陽駘蕩之候爛熳濃淡之花爭妍競美卉葩夾道落英繽紛恰如入花洞門 **神事場** 一稱御旅所又稱南神苑在山麓市街南端其位置臨湖川之清流水澄砂白不留點塵百年老松蕪影碧流松韻颯颯奏不斷之樂良辰美景之天月明星稀之夕雪曙風晨頗足動詩情也

神事場



賢木門



神殿

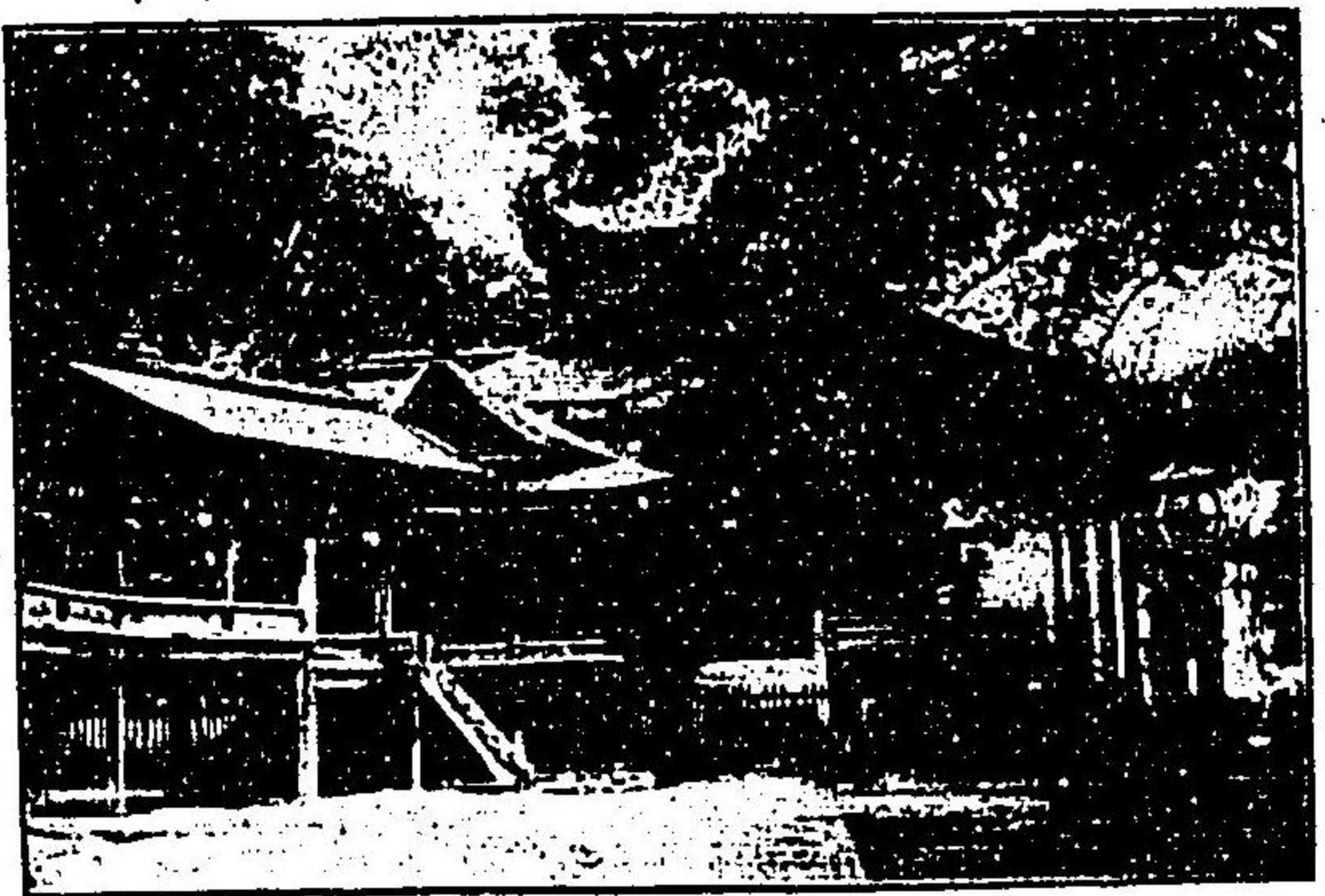

旭社



石燈



十五

第二章 教育

一 概 觀

思想之變遷 日本教育之根本思想雖為大和民族所固有然究其教育思想之變遷始則接觸于中國思想次則感染于印度思想又次之則攝取歐美思想集東西教育思想之大成而始見今日教育之盛徵之史紀元九百四十四年即應神天皇之朝百濟王子阿直岐來朝皇子菟道稚郎子師事之翌年王仁來朝獻論語十卷千字文一卷稚郎子更就王仁學之是實日本固有思想之接觸于中國思想之第一步也其後越二百二十九年至繼體天皇七年自百濟國聘五經博士段揚爾來朝次易博士醫博士等來朝乃傳漢學及儒教而日本之教育即於以增長增高矣

學堂創辦 漢學及儒教傳來以後更經二百六十六年即欽明天皇之朝百濟王聖明遣使獻佛像及經論自是佛教輸入日本而大加影響于教育者佛教傳來以後五十五年推古天皇之代始簡派小野妹子于隋自是與中國之直接交通開漢學儒教及佛教等直自中國傳習已不如從前之經三韓而傳來矣於是此等教育益趨旺盛天智天皇之時始興學堂以百濟僧詠為大學頭置博士為教習是在日本學堂之權輿也

學堂發達 至奈良朝之時漢學儒教之感化益為盛大文武天皇大寶元年模仿唐之學制以定學制設大學于京師設國學于各國大學隸於大學寮使五位以上諸王諸臣之子孫及東西史部之子弟入學之國學國司掌之使郡司之子弟入學之大學學生定為四百名國學生為大國五十名上國四十名中國三十名下國二十名使年齡十三以上十六歲以下之俊秀子弟入學之其學科分為明經紀傳明法書算之五科

民學勃興 教育勢力既漸膨脹官學以外民學亦起其時和氣廣世為一族而創辦弘文院藤原冬嗣設置勸學院在原行平開辦獎學院橘皇后與學館院僧空海為教育一般人民而設立綜藝種智院主教授佛典兼授儒教加之此時代有片假名平假名兩文字之創作五十音圖伊呂波歌亦已肇興開國民教育利便之道漢文學以外國文學亦勃興而和歌和文等盛行於世遂為國民教育之源泉矣

國民教育之濫觴 逮于王朝衰落武門崛起大學國學之制衰替漢學及儒教亦隨而萎微佛教之勢力獨盛故學事殆歸于僧侶是以人民中欲修學者皆就寺院之僧侶而學焉大抵自六七歲入學至十五六歲止而以習字為主要課目先教其誦讀依臨帖中之倫理思想以施修身教育且依來往書式授日用書類之書法或教實用上之智識及法律制度之一斑是為德川幕府時代稱寺

子屋者之萌芽而我國民教育之濫觴也

德川時代之教育事業 世入戰國時代學事教育殆掃地已陷于黑暗狀態德川家康之為征夷大將軍開幕府于江戶也大獎勵學事家康數次召見當時碩學藤原惺窩及林羅山等使講經史慶長六年設置稱圓光寺學堂于伏見以教育僧侶又令搜索國史律令等書籍又製一字版印行孔子家語等書其鼓勵學事概如此秀忠家光之二世亦重用林羅山以使整頓學制三代家光之時令羅山與學堂于上野忍岡四代家綱之時使羅山子篤峯整備學科名學堂曰弘文館五代綱吉之時推擴弘文館造聖堂于校內祀孔子使林氏代代為祭酒即德川幕府官立大學而世稱昌平學者是也

昌平學 林氏代代總轄之林氏之下有總教其次有御儒者四人乃至九人其次有教授方及教授方出役等其餘更置諸吏其始不分別士庶及後唯限以士族而已學科為經科漢土史科本朝史科刑政科詩文科等

學事獎勵 八代將軍德川吉宗殊獎勵學事令室鳩巢著述六諭衍義大意五常和解五倫和解等書以為兒童教科書十一代將軍家齊之時允可塙保己一之和學講談所設立十二代將軍家慶之時令習字教習者以幕府法令實語教大學小學女今川女孝經等書為教科書以正風習教忠孝之道其餘文化八年置疊書和解方于天文臺內設洋學研究專門學堂後改稱洋學所教授蘭學文久二年更改稱為洋書取調所翌年復改稱為開成所是即維新以後恢復之而稱為開成學校更發展之而為現東京帝國大學者也如此德川幕府以率先勸獎學事各藩亦興辦發教習藩士子弟者多矣

德川時代之民學 除幕府官學及各藩藩校外漢學庠序亦頗多大概皆教授四書五經其餘有稱寺子屋之民學是亦教以普通教育之處也此學堂設辦于町村各處男女共入學焉學科主授習字兼教素讀作文修身等要之寺子屋者應于農工商一般國民之需要盛行一時其數頗不乏殆即德川氏之國民教育也

明治新教育 明治初年朝廷以京都學習院為大學寮復興舊幕府之昌平發醫學館及開成所翌二年改稱昌平發為大學四年創辦文部省總轄全國學事以大木喬任氏為文部卿使考察歐美學事五年頒佈學制此學制者分全國為八大學區分一大學區為三十二中學區分一中學區為二百十小學區故全國有共五萬三千七百六十六小學區原議每區設一小學堂此學制雖悉不能實施然依是而普通教育至大勃興矣

最近教育狀態 明治初年以來日本教育者不問普通高等不論實業專門各為長足進步現正在發展中矣茲據最近統計書觀教育狀態學齡兒童七百九十三萬九千四百九十八人中不就學者僅不過其百分之五、四而已小學堂合官公私立二萬七千二百六十九校教習十一萬六千零七十八人幼稚園三百六十一處而其保姆九百八十四人其幼兒三萬二千八百八十五人盲啞學校三十一所教習百六十八人生徒一千五百三十二人府縣立師範學堂六十七校教習一千一百一十二人生徒一萬八千九百二十八人中學堂二百八十一校教習五千三百三十六人生徒十萬八千五百三十一人高等女學校百十四校教習一千七百七

十人生徒三萬五千八百七十六人專門學堂五十校教習一千五百三十七人生徒二萬五千五百七十三人實業學堂農學堂百四十二校教習一千一百五十一人生徒壹萬七千三百九十人水產學校十一校教習六十四人生徒八百一十一人工業學堂三五校教習五百九十九人生徒六百三十九人商業學堂七十校教習壹千零八十七人生徒二萬零六百八十五人商船學堂九校教習壹千二百七十七人生徒二千零八人徒弟學堂五十九校教習三百七十四人生徒四千六百三十七人農業補習學堂三千七百八十五校教習壹千壹百六十二人生徒十四萬九千二百二十五人水產補習學堂壹百零三校教習四十八人生徒三千三百四十四人工業補習學堂壹百五十五校教習二百四十人生徒八千三百六十五人商業補習學堂壹百六十七校教習二百一十五人生徒壹萬零五百四十一人各種學堂二千零九十三校教習七千六百九十九人生徒十四萬二千六百九十五人而官立各種學校其數亦不少即帝國大學四校中東京帝國大學教習二百七十五人生徒五千二百八十二人京都帝國大學教習壹百六十六人生徒壹千五百零七人東北帝國大學教習五十一人生徒六百一十一人高等師範學堂三校中東京高等師範學堂教習壹百二十五人生徒壹千五百零五人廣島高等師範學堂教習八十七人生徒九百五十一人女子高等師範學堂教習九十五人生徒壹千二百七十一人高等農林學堂教習三十二人生徒二百四十四人高等商業學堂四校教習壹百一十人生徒二千四百七十七人高等學堂七校教習二百七十二人生徒四千八百八十八人醫學專門學堂五校教習壹百六十六人生徒二千六百九十三人高等工業學堂六校教習二百二十三人生徒二千七百五十八人外國語學堂一校教習三十九人生徒六百四十八人美術學堂一校教習五十二人生徒四百四十人音樂學堂一校教習三十九人生徒五百四十四人盲啞學堂一校教習二十人生徒三百二十人臨時教員養成所四校教習十五人生徒八十七人如上文部省管轄學堂共二十七校教習共壹千七百七十七人生徒共二萬六千二百二十二入宮內省管轄學堂為學習院一校教習壹百四十六人生徒壹千壹百四十九人陸軍省管轄學堂大學堂以下十四校教習六百二十四人生徒四千壹百一十一人海軍省管轄學堂大學堂以下五校教習二百三十三人生徒九百零二人遞信省管轄學堂商船學堂一校教習四十八人生徒四百九十五人以上各官立學堂教習共壹萬壹千七百四十八人生徒三萬二千八百七十九人又民立學堂於維新前後有慶應義塾同人社攻玉社同志社等自是各種專門學堂宗教學堂中學堂商業學堂女學堂等盛起而明治三十年專門學校令頒佈以後各專門學校多改為大學組織者即早稻田慶應明治法政中央專修京都法政東洋學院女子大學等其重者也圖書館會官公立成壹百二十七館圖書冊數和漢洋共壹百四十六萬四千七百七十七而府縣郡町村公學費四千四百八十五萬五千五百六十八圓其餘官立各學堂經費亦決不少誠教育界之大觀也然近年更有進步發展之勢日本教育前途之隆昌與國運發展共有不可計者矣豈不盛哉

一 諸學校

東京帝國大學沿革 該學堂設在東京本鄉區元富士町由法工醫文理及農六分科而成法文理三科遠起于幕府時代之審書取調所醫科始於西洋醫學所明治十年合併之而稱為東京大學十七年合併司法省法學校于法學部十九年三月公佈帝國大學令始開辦帝國大學以綜合東京大學及工部大學置大學總長二十年以勅令頒佈學位令各分科大學畢業者得學士號二十三年合併東京農林學校置農科大學三十二年天皇親臨大學行畢業式爾後為例典組織 帝國大學由六分科大學百六十七講座而成總長之下有六分科大學長教授百三十四人助教授七十三人及其餘講師助手多人又有附屬病院圖書館史料編纂所等另設大學院為各分科畢業者更研究學術進奧之處今將總長以下大學長列舉于左

- | | |
|-------|---------|
| 總長 | 男爵 濱尾 新 |
| 法科大學長 | 穗積 八 東 |
| 醫科大學長 | 青山 胤 通 |
| 工科大學長 | 渡邊 渡 |
| 文科大學長 | 坪井 九馬 三 |
| 理科大學長 | 櫻井 錠 二 |
| 農科大學長 | 松井 直 吉 |

而最近調查學生數如左

授九十八人助教授五十六人及講師助手等又有病院圖書館現任總長為男爵菊池大麓氏最近調查學生及畢業者如左
大學院六十九人法科大學三百二十四人醫科大學四百三十二人文科大學五十七人理工科三百二十一人共計一千六百一人也



東京帝國大學正門

大學院四百八十八人
法科大學二千二百六十四人
醫科大學八百一十二人
工科大學六百四十二人
文科大學三百八十三人
理科大學六百四十八人
農科大學六百二十一
共計五千三百五十八人也

京都帝國大學沿革 該大學設在京都市上京區吉田町創辦於明治三十年初置理工科大學三十二年設法學院置圖書館又設法科大學及醫科大學三十九年置文科大學組織該大學由四分科大學百九講座而成總長之下有分科大學長教授

早稻田大學 總長 學長

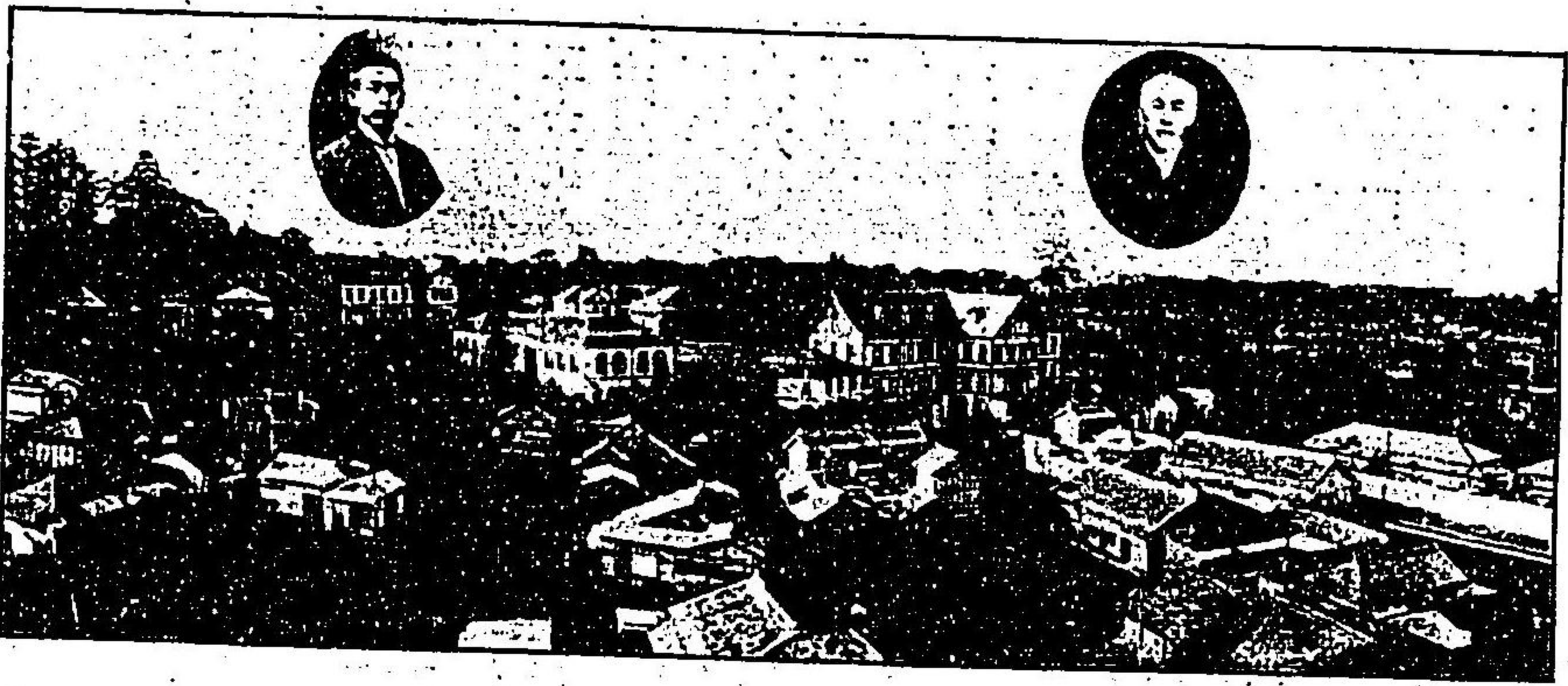

東北大學 該大學即改札幌農學校為農科大學置理科大學于仙臺合併此二大學而稱為東北大學者也其理科大學創設以來為日尚淺然札幌農學校則係明治五年開拓使所創辦其後經幾多變遷遂漸發展二十九年本學科以外設農藝傳習科次於四十年改稱農科大學為東北大學之一分科

九州帝國大學 該學堂設在福岡市博多町係明治三十六年所創辦京都大學之一分科而福岡醫科大學即其前身也後合併京都工科大学而稱為九州大學教授講師共三十六人學生三百餘人醫學博士大森治豐氏為大學長醫學博士大西克知氏為附屬病院長

早稻田大學 大學主旨 該大學舊稱東京專門學校建於明治十五年先是日本專門之學府惟有帝國大學而其教師多用西人其講說一據西書蓋新學之行為日尚淺繙譯疎而良師少勢自不得不然也未幾而海內英苗者秀秀者實精詣深造出於藍不復藉西人之力編譯漸精應用因之而廣夫西洋諸國未有假外邦之語以攻學藝者我一旦不得已而出此固習時變通不可常以為例且國民欲修專門之學者必通西語然後可則教育有所限而人材即有所不足也是以東京專門學校之興由我言語文字以授西洋深高之學為國家成就通材而收教育之効者是其主旨也

建學 首倡建學者為伯爵大隈重信大隈伯爵嘗謂荷欲國民有獨立之氣象莫若圖學問之獨立欲圖學問之獨立莫若設獨立之學校宜新興私立一大學操縱自主各出機杼斷不受權勢之羈縛使學者各從其所欲專心修業小野君梓及高田天野坪內諸博士亦皆與伯爵同見遂相與贊成伯爵卜地於早稻田投巨資營築數月落成開校後來學者八十餘名其時實明治十五年十月二十一日也

規模 明治三十五年九月改稱東京專門學校曰早稻田大學以其規模大而法制備也建學以來於茲二十年矣大學分為三部一科曰大學部曰專門部曰高等師範部曰高等豫科大學部設政治經濟學科法學科文學科商科學科理工商專門部置政治經濟科法律科高等師範部置國語漢文及歷史科英語及歷史科數學科理化學科而高等豫科分為政治經濟學法學文學商學理工學五科另有實業學校及早稻田中學俱屬之大學大隈伯爵為之總長高田博士為學長其教員高田天野坪內三博士以下凡二百餘名造就中東人材六千人其中中國留學者

畢業者約七百人現在學生徒七千人併實業學校早稻田中學校共一萬人蓋通全國私立諸學莫有過之者

清國留學生部 學問天下公器非一國一人可私況清國疆域相隣人種相同其學術我嘗受之其文字我仍用之固宜以我有餘補其不足是以報舊德而發文化也蓋數年以來清國留學生來此者以萬數此間諸學校爭割席待之然法度未備多不足副其意者其卑近者概期速成輕俊子弟一知半解小成自安其高尚者多費歲月不足應急該大學於明治三十二年九月始有清國留學生入邦語政治科嗣於明治三十八年三月學監高田博士會同講師青柳篤恒遊歷吳越閩楚豫燕及滿洲考查學務歸後於同年七月特設清國留學生部置師範科普通科參酌變通稽諸國情難易遲速務執其中循序而進無躐等之病使彼來遊者自普通學進至專門學科學不切者缺之功課過繁者簡之時不徒費力不徒勞而功倍矣其後清國教育日興學生來外洋多習專門學至普通師範有無須藉諸外邦者故該部於明治四十三年七月終其業矣

法政大學 該大學設在東京市麴町區富士見町初稱東京法學社創辦於明治十二年明治三十六年改定學則而為大學組織現今日本法學界之大家梅博士與富井博士當其經營施設之任教授懇切清國人士為受陶成者不可勝計該學幼稚舍教授小學程度普通部教授中學程度學科大學部更教授高尚學術最努力于德性涵養另設大學院以為研究入微之處

國學院大學

該大學設在東京市麴町區飯田町其宗旨在研求日本固有之學術係明治十五年依故有栖川宮職仁親王殿下



慶應義塾 該學堂係日本學界之偉人福澤諭吉氏所創辦是乃日本洋學之開拓者而又實為私立大學之著先鞭者也其創辦在距今五十餘年以前初教授蘭學後變為英學專門明治元年新築塾舍於芝區新錢座稱為慶應義塾明治四年遷塾舍于芝區三田以大擴張學務二十三年始開辦大學部置理財法律文學三科後更加政治科現有幼稚舍普通部大學部三十三年置商業夜學校更另設商工學校

現下社頭福澤一太郎氏塾長鎌田榮吉氏而大學部教習一百一十一人普通部二十四人創辦以來畢業者多至三千人云

之令旨而創辦者初稱為國學院明治三十九年改稱國學院大學改定學則增築校舍以益圖發展擴大近時日本國內設辦各種大學其數亦不少然研究純然日本國學者措該大學而不可求之他是其特長也

明治大學 該大學初稱明治法律學校係明治十四年所創辦者現設在東京市神田區駿河臺法學博士岸本辰雄氏創辦之現為其校長明治三十六年改其組織而為大學稱明治大學教授法律政治商業文學各科另設高等研究科使研鑽學理之蘊奧又置外國語國語專修科更為清國留學生計開辦經緯學堂教授普通及專門學

日本大學 該大學設在東京市神田區三崎町置大學大學豫科及專門之三部大學及大學豫科置法律政治商科之三部專門部置法律商業之二科另設高等專攻科外國語專修科殖民科高等師範科等而各大學科畢業生均可得學士稱號其教習講師皆當代之著名博士學士等



日本女子大學

中央大學 該大學創辦於明治十八年現在東京市神田區錦町初稱英吉利法律學校三十六年改稱東京法學院大學後更改中央大學校長為法學博士菊池武夫氏穗積與田土方金井岡野諸博士及其餘博士等七十餘名當其教授之任其蘊奧為宗旨學生定員一千九百三十名講師均為現代碩學鴻儒而當其經營之任者亦當代之名士也

東京音樂學校 沿革 該學校初稱音樂取調掛設在文部省內明治二十年改稱為音樂學校二十六年為高等師範學校所附屬三十二年更改稱東京音樂學校現設在東京市上野公園內分學科為豫科本科研究科師範科聽講科及撰科又分本科為聲樂部器樂部分研究科為聲樂部器樂部作曲部分師範科為甲乙二種

最近生徒數如左

研究科十九人 本科五十七人 豫科十九人
甲種師範科十六人 乙種師範科十四人 聽講科十六人 選科三百十七人
共計五百三十七人內男生一百五十七人 女生三百八十人
已畢業者男生二百五十一人 女生三百七十一人

東京美術學校 宗旨 該學校設在東京市上野公園內係明治二十一年所創辦以教授美術工藝為宗旨學科分為日本畫西洋畫彫刻圖案金工鑄金漆工及圖畫師範科研究科之九科另設撰科教授本科日中之一科目或數科目組織校長正木直彥氏以下教授二十二名助教十八人囑托教員十六人助手七人囑托武術師三人書記五人學生現下四百九十九人已畢業者凡八百五十九人

東京高等商業學校 沿革 該學校設在東京市神田區一橋通係明治十八年所創辦合併東京外國語學校同附屬高等商業學校及舊農商務省直轄東京商業學校等而成明治十九年分科為尋常高等二十年更改為豫科本科現下更置研究科本科畢業者入之研究科畢業者

山口高等商業學校 沿革 該學校距今約一百年前所創辦之舊學校也爾來經幾多變遷至明治十九年始依高等中學制稱



得商業學士號

組織 校長以下教授二十四人助教四四人事務員十四人及其餘外國人教習十一人講師三十六人也

現下學生及畢業者如下專攻部五百五十七人本科九百五十一人豫科三百二十三人共計一千四百三十一人撰科清國人四十人朝鮮人一人已畢業者專攻部二百六十八人本科二千五百二十五人

大阪高等商業學校 該學校設在大阪市北區堂島初五代友原氏創辦大阪商業講習所後於明治十四年改為大阪府所管轄十八年改稱為府立大阪商業學校三十四年更改稱大阪高等商業學校教授高等商業學科

神戸高等商業學校 該學校係明治三十五年所創辦其學科與東京高等商業學校同為教授高等商業教育故其組織相同另置外國語學校水島鐵也氏為之校長教授十三人助教一人

為山口高等中學明治三十八年改稱山口高等商業學校
宗旨 該學堂以教授實際商業上之學術為宗旨特以從事于滿韓地方之實業者於該學堂肄業最為捷徑
東京高等工業學校 沿革該學校設在東京市淺草區藏前片町明治十四年文部省創辦東京職工學校是其前身也明治二十三年改稱東京工業學校三十四年更改稱為東京高等工業學校分學科為染織窯業應用化學機械電氣工業圖案建築之七科而現在學生如左

染織科 百二十九人 窯業科 四十二人 應用化學科 百九人 機械科 二百十四人 電氣工學科 二百二十一人 圖案科 四十四人 建築科 九十五人 共計八百四十五人

畢業者如左
染織科 三百七十人 窯業科 百六人 應用化學科 二百九十四人 機械科 九百六十五人 電氣工學科 二百九十九人 圖案科 八十五人 建築科 二十七人 共計二千三百二十五人

大阪高等工業學校 該學校在大阪市北區玉江町創辦於明治二十九年其宗旨專丁日向設置臺灣協會有所貢獻于臺灣開發然自朝鮮併合後日本與滿洲之關係亦甚加密切至大感其經營施設之必要乃更改而設該協會其宗旨在裨輔東洋之和平及文明事業即講求臺灣朝鮮及滿洲之各種事項以疏通彼我事情增進協同福利是其主旨也故其事業在剛明臺灣朝鮮及滿洲之真相調查各種產業又育成此等地方之從業者乃設辦學堂發刊雜誌蒐集圖書又開講談會其經理人會頭公爵桂太郎氏副會頭小松原英太郎氏會計監督大倉喜八郎氏幹事長門田正經氏幹事為龍居宗



東 洋 協 會 專 門 學 校

在教授高等工業技藝分學科為機械應用化學窯業釀造採鑛造船及船用機關之七科校長為安永義章氏教授助教授事務員等共數十名
京都高等工業學校 該學校設在京都市上京區吉田町係明治三十五年所創辦分學科為染色機械及圖案三科教授工藝學理及技術中澤岩太氏為之校長教授十一人助教授十三人書記六人卜地于日本藝術淵藪之京都者可謂用意周到也
仙臺高等工業學校 該學校明治三十九年創辦之分學科為土木工程機械工學電氣工學及採鑛冶金學科校長中川謙次郎氏教授六人助教授八人

方三枝元田之四氏

教育事業 該協會事業中最主要者即其經營之專門學校也該校設在東京市小石川區小日尚若荷谷町以育成臺灣朝鮮及清國各地公私業務從事者為宗旨修業年限三個月而其主要學科為支那語朝鮮語臺灣語英語經濟學簿記學民法商法國法學財政學支那史朝鮮史等是也而其入班資格為年十七歲以上之男子中學校畢業或與之同學力者該校畢業後欲研求高等學科者另設有研究科使修習之又該協會教育事業另設分校于京城設商業學校于旅順設商業學校于奉天及安東縣

該協會專門學校創辦以來閱年十五于茲畢業者共計六百名其既從事于公私業務者五百三十九名即在臺灣者七十二名在清國者七十六名在朝鮮者二百九名在歐美者十一名在內地者七十四名也而該校職員校長公爵桂太郎氏學監法學博士松崎藏之助氏教習文學博士市村瓊次郎氏法學博士仁井田益太郎氏法學博士中村進午氏法學博士松崎藏之助氏法學博士河津遜氏法學博士子爵田尻稻次郎氏法學博士男爵阪谷芳耶氏法學博士寺尾亨氏清國人宅錦舒氏英國人哈氏臺灣人郭廷俊氏及其餘學士專門家十數名其制度組織完善整美所貢獻于國家與運及東洋進步者決匪淺鮮也

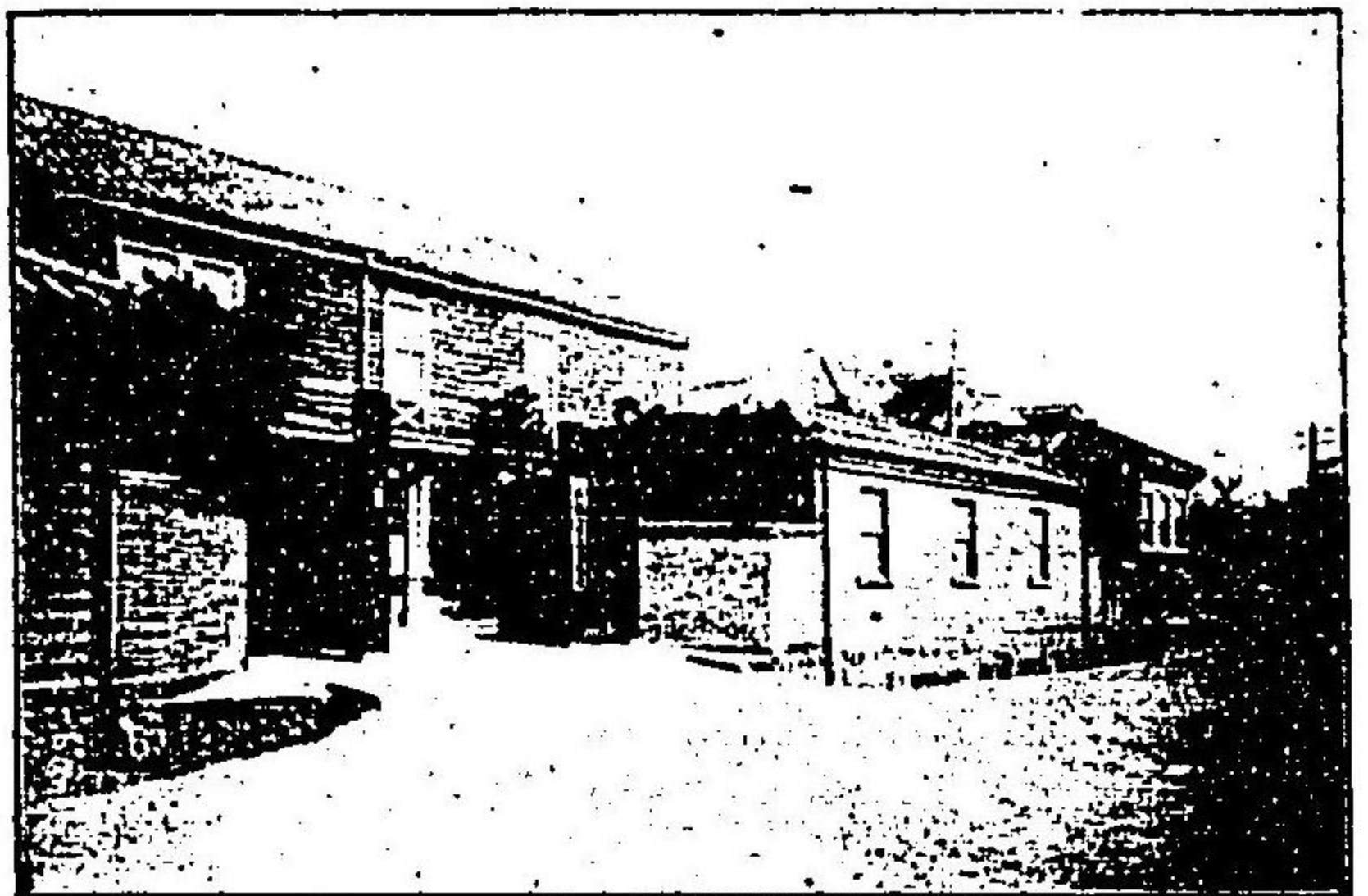

東 京 慈 惠 醫 院 專 門 學 校

東京慈惠醫院醫學專門學校 沿革 該學校在日本私立醫學學校中為最古最大而又最整頓完備者也其起原遠在三十餘年前即明治十年前後乘王政維新之機運文物制度勃然而起當時醫學一科未見振作醫學博士男爵高木兼寬氏當時為成醫會長鑑于時勢之必要與同志謀設成醫會講習所於東京市京橋區東京醫學會社內教授理化解剖生理藥物及內外科等七科於明治十四年五月舉行開校式翌十五年九月遷講習所于芝公園內大有所改善推擴二十三年三月設成醫學校于芝愛宕町翌二十四年九月改稱東京慈惠醫院醫學校長醫學博士高木兼寬氏也爾來幾易星霜漸次發展明治三十六年六月得文部大臣允准改稱私立東京慈惠醫院醫學

專門學校校運益昌創辦以來畢業生之數約五百名貢獻于日本醫學界者可謂偉大也
學科科目 肄業年限定為四箇年其課目即為倫理解剖學(實驗等)生理學病理學藥學內科學(臨床講義等)外科學(同)眼科學(同)產科學婦人科學(臨床講義等)衛生學細菌學法醫學物理學化學英語體操等規程及設備 身體康健品行方正之男子中學校畢業者或依專門學校入學檢定規程而考試及格者或依該規程第八條第一號為所指定者等得肄習於斯校如外國人未畢中學校而欲入校者則據日本中學校畢業程度檢定其學力為科外生而准其入校而其學費一個年金壹百圓畢業考

試費金貳拾五圓該校以各種設備整頓著名即備設講堂教室圖書室讀書室組織實習室化學實習室解剖實習室生理實習室病理實習室標本室藥品室機器室等於醫學醫術之研究無所不備且一面有慈惠醫院收容各種患者故得以實地學修所益甚大也校長及教習 校長醫學博士男爵高木兼寬氏兼任海軍軍醫總監並兼任勅選貴族院議員夙志于醫學盡心力於此者三十餘年學識經驗均為內外所欽服日本刀圭界之重鎮也查性謹嚴重道德宗教品性高潔為世所崇仰其從事教育不惟學術而已能勞于德性之涵養學不倦明治三十六年以來設明德會于校內使學生努力于精神修養品性練磨故校紀振肅良風美習誠非偶然也而其教習之主

醫學博士片山國嘉 醫學博士橫山千代之助 醫學士德國醫學士日高昂 醫學博士新井春次郎 醫學博士今裕 海軍軍醫總監山本景行 醫學博士金杉英五郎 醫學博士吳秀三 醫學博士子爵實吉安純 德國醫學士川瀬元次郎 德國醫學士佐藤敏夫 醫學士吉松駒造 醫學士笹川三男三 醫學士有賀孝治 醫學士永井潛 醫學士石黑宇宙治 德國醫學士



醫學士松山陽太郎 醫學士森田正馬 醫學博士瀨脇壽雄 美國醫學士高木喜寬其餘更有外國人一名並醫學得業士一名 東京齒科醫學專門學校 沿革 該校係明治二十三年創辦高山齒科醫學院之後身也明治三十二年十二月現校長血脇守之助氏繼紹之十餘年來畢業生一百八十名及格于醫術開業齒科試驗者二百九十名入學者五千一百七十七名同三十九年四月所築校舍竣成設備完整乃開治療室普收患者以供生徒

之實習四十年九月受專門學校設立認可又同年十月受徵兵猶豫之特典四十一年二月校舍增築工程起手同五月竣成四十四年三月為文部大臣所指定受畢業生無試驗開業之特典學則 定修學年限為三箇年別設研究科其入班資格者一年齡滿十七年以上之身體康健品行方正之男子而中學校畢業者一依專門學校入學者檢定期規程其及格者一依專門學校入學者檢定期規程第八條第一號受指定者等也畢業者尚欲專攻特殊學科則入研究科其修學限期一年以上二年以內又選拔生徒中品行方正成績優秀為衆生之模範者為之特待生限一學年不徵收授業料(學費) 校長閱歷 氏下總人曾學于青山學院公立學校明治學院等後入慶應義塾親炙于福澤先生所得匪淺業成入東京新報社又執教鞭於米北中學校後有所感欲以刀圭為一家斷然決志入當時牙科醫之泰斗高山紀齋翁門研鑽學術畢業之後為高山齒

科醫學院主幹夙有青出於藍之譽日清戰後我朝野有清國開發之議氏以為清國之要務未有如醫術之急者乃說于其時之駐日欽差大臣裕庚氏遂蒙推薦而往清國歷訪芝罘天津北京上海等地到處患者雲集醫至受氏之治療各嘆稱其技術之靈妙云明治三十二年繼紹高山齒科醫學院籌私財新築校舍于神田區三崎町稱曰東京齒科醫學院其內容悉取則于美國齒科大學學制親當教習之任且發行月刊雜誌齒科學報氏又慨齒科教科書之缺乏著述齒科學講義錄及幾多專門書爾來齒科學院內容外觀均益整頓四十年據 東京女醫學校 主吉岡彌生

專門學校令受文部大臣之認可今為在日本唯一之齒科專門學校

氏為人明敏靈活精力豐富長于經營之才長目隆鼻風姿堂堂氏博學多才而又有謙謙君子之德其盡瘁於齒科醫者為日已久造福衆生功德無量豈獨有功於醫學界已哉

東京女醫學校 設辦宗旨

輓近世界之文化著大進發我日本國亦大革舊來之面目如婦女教育殆已無間然其是僅不過普通教育之範圍至專門教育則所闕實多也婦女之業



家庭之子女為限又該校寄宿舍專圖學業之進步監督品行使之修養婦道示家族的生活之模範以期成業之迅速且為將來作善良家庭之預備而其寄宿費一箇月定為八圓

該校另設附屬病院使後期學生補助患者之診療以供醫術上之實習 該校設在東京市牛込區市谷河田町六番地土地高燥樹木蒼鬱大氣清良能避紅塵熱鬧最适于身神修養實佔婦女教養之最好地位病院設在校內及麴町區飯田町四丁目稱東京至誠病院分為內外科眼科產科婦科小兒科耳鼻喉科等

校長吉岡彌生女史富于斯道之學識經驗教習博士學士等約三十餘人皆斯界之名士也

東京外國語學校 該學校以明治三十年四月為高等商業學校附屬而創辦之分學科為英語法語德語俄語西語清語韓語之七科三十二年改稱為東京外國語學校更增伊語科生徒分為正科特科職員校長一人教授二十一人助教十一人書記五人及其餘外國講師等數人

東京高等師範學校 該學校初稱師範學校明治五年創辦翌年改稱東京師範學校以教授小學校教授法為宗旨八年四月置中學師範科十九年改組織為高等師範科三十五年改稱東京高等師範學校嘉納治五郎氏為之校長現下專養成師範學校中學校及高等女學校教員分學科為國語漢文英語地理歷史數理化及博物五科其教授五十一人助教九人附屬校教師三十人

廣島高等師範學校 該學校創辦於明治三十五年其學科程度與東京高等師範學校同現校長北條時敬氏教授三十九人助教六人其餘助教助教諭訓導等數十人

東京女子高等師範學校 該學校初稱東京女子師範學校明治二十五年改稱為女子高等師範學校設在東京市本鄉區湯島分學科為文科理科技藝科又置國語地理歷史體操數學物理家事等專修科另設保育實習科專以育成女子教員為宗旨今為日本女子教育之最高機關

學習院 學習院宗旨基于兩陛下之優旨以期育成華族子弟涵養其德性其創辦在明治七年爾後逐漸發展今則施設完整學風純良校規嚴肅與尋常學堂迥然有別該學堂分為男子部女子部初等中等高等三學科女子部置小學中學專修別科等各科又設幼稚園而該學堂即非華族子弟亦有特准入班之例其規模宏壯設備完全足以為他校模範

共立女子職業學校 該學校設在東京市神田區一橋通係明治十五年所創辦分學科為裁縫刺繡造花圖畫五科另置割烹料其教授監督周到懇切生徒亦品性端正皆寄宿校內鮮有自家庭通學者

大日本國民中學會 夫國家之進步發展其俟之于最多數之中流國民者甚多故歐美之先進諸國夙認國民教育之切要銳意講求不遺餘力日本國於此等教育機關亦已具備然未可謂為無遺漏也中等教育機關尤然即小學科畢業後之欲入中學堂者或為學校制限或為學費缺乏不得遂其志者比比皆然乃大日本國民中學會大有鑑于此欲補充此等國民教育之缺陷以資于國運之發展故創斯會

該會自創辦至今當經營之任者為河野正義氏茨城縣人夙于國民教育有所講求周遊全國以考察教育情形知以簡易方法教授中等教育為當今之急務遂籌辦該會實距今八年以前即明治三十六年春也該會事業方針在廣集會員配給中學講義錄使一般會員在校外研求中學故該講義錄者登錄中學全科講義其講解綿密周到與親炙良師無異其講師均皆學識該博之博

士學士等學界中難得之教育家也文章平易簡明辭能達意無論何人皆能讀之如欲入會者不問年齡及職業如何又無論地之遠近隨便得入會會費亦甚低廉加之修學期限頗短故雖有職業者亦得以餘力習之也

該會會長為尾崎行雄氏日本政治家之名士也前曾為文部大臣現為東京市長氏常以國民教育為念其所盡瘁非淺鮮河野氏亦能副尾崎會長之盛意勵精從事故該講義錄出世後不脛而走世之歎求學難者不啻得普渡之慈航矣是以創辦以來閱年僅九而會員之數實達十五萬人之多現今之教育界至認為一大實要機關世上非無此等同旨趣之學會然旋旋仆朝不保夕獨大日本國民中學會能處于此間而隆盛如此其真價可推知也該會之盛衰實關於國民教育之普及切望該會之發展而不能以已也

町



大日本國民中學會會主河野正義



學習院長 陸軍大將 伯爵乃木希典

東京美術學校校長 正木直彦



第十九編 日本之著作及出版

第一章 新聞及雜誌

最近之發達 日本報紙之起原實遠在九百年以前然其經過頗無足觀至具備今日之體裁者近五十年以來之事也即距今四十七年以前岸田吟香氏始發刊新聞紙(紙名)明治四年有橫濱每日新聞之發刊是日刊新聞之嚆矢也其後與急劇之時勢進步相伴報紙之發刊亦陸續出現於世即於明治六年僅七十九種而於四十二年則進而為一百九十二種至現今則其最主要者亦達五百種以上東京大阪神戶等大都市固無論一町一市亦必有二三報紙發刊焉其刊行部數實達數百萬之多是報紙發刊加增之大畧也至其性質及經營上亦實有可驚之進步即自明治初年至日清戰役前之間其記事體裁等甚幼稚而說論自缺公平雜報亦多誤謬是以世人對於報紙之信用薄而不厚然在今日則其體裁完整記事精確比之歐美各國諸報紙毫無遜色又更觀其經營狀態至明治三十年之交其規模尙小不過用小機器刷印之然在今日則進其業務與大阪朝日新聞東西呼應其計畫雄大施設完整記事精密報道迅速常採積極的方針或時投巨資而籌畫實行世界周遊以供社會公衆之利益及娛樂加之廣告效果之顯著及外國電報之豐富洵足稱報界之巨擘也池邊吉太郎氏爲其主筆

今舉報界主要者如左
時事新報 該報紙以報道確正記事豐富卓立于報界於政治經濟社會等各方面報道是捷海外電報亦投巨資而登錄之印刷每日十二張禮拜日十六張日本國中代表的報紙也該報於明治十五年故福澤諭吉氏創辦之今則福澤捨次郎氏綜理其事業石川幹明氏爲之主筆
東京朝日新聞 該報紙係明治二十一年創辦經營之者即大阪朝日新聞社長村山龍平氏也其後上野理一氏當



譯 實 典 第十九編 日本之著作及出版



東京朝日新聞主筆池邊吉太郎

步著大各備置最新輪轉機器經營處辦得其宜確得世界的報紙之價值矣然最完備之代表的報紙仍不得首推東京及大阪之發行報紙也
 更觀雜誌之沿革其發達之迅速毫不劣于報紙而據明治三十七年調查有保證金者四百六十九無保證金者五百六十三種於同三十九年則前者多至六百二十四種後者七百九十七種

中央新聞 該報紙係明治二十三年大岡青造氏所獨力經營爾來二十餘年間大岡氏自督勵社員勤勉嚴肅社運日益隆明治四十三年改組而為政友會機關報紙鶴原定吉氏為其社長代議士吉植高橋兩氏為理事親監督編輯營業兩部蓋中央政界唯一之機關報紙而為全國政友會會員所愛讀其一般社會之取閱者亦決不少

國民新聞 該報紙係明治二十三年二月德富猪一郎氏所創辦經營主唱導帝國主義鼓吹對外思想卓然以一世之指導者自任焉近來更刷新紙面又創始地方版重版一日至二十次之多創辦以來德富氏為社長兼主筆其下聘致幾多知名文士以當其社會報道之任該報紙現下之隆昌皆由社長及社員等熱誠竭力之功不俟煩言者也

報知新聞 該報紙係明治五年創辦日新月盛以至現今



中日之隆昌明治十八九年之交矢野文雄氏自歐洲歸大刷振紙面示編輯之新機輔爾來常以其趣味及意匠拔一頭地于同業界該報紙終始一貫與改進黨同政治上之主義尾崎犬養等諸名士為之執筆現社長箕浦勝人氏主筆上島長久氏其他知名之士均為該社所羅致焉
東京每日新聞 該報紙為日本報紙中之最古者而其創辦實在明治三年初為改進黨進步黨之機關報而世人稱為政界重鎮明治三十年社長島田三郎氏自脫改進黨以來為獨立報紙專盡力于社會問題四十二年島田氏辭社長職武富時敏氏代為社長大擴張社務向社會各方面高談闊論侃々無諱亦報界之一異彩也



時事新報主筆石川幹明

中外商業新報 該報紙於經濟財政界最有力量之一機關報也其創辦在距今三十餘年以前當時經濟界尚幼稚而內外機關概缺其設備該報紙獨能促進經濟界之發達資益實業者不少爾來為經濟界唯一機關故能臻今日之隆盛可謂偉矣野崎廣太氏為其社長兼主筆

二六新聞 該報紙於明治二十六年秋山定輔氏二十六歲之時創刊之因名之為二六當時江木柴大石稻垣諸氏為其客員政論最可觀而盡力於其社會風紀改善尤為他報紙所未會見故聲價益揚現社長秋田清氏主筆中村彌氏也

讀賣新聞 該報紙創刊於明治七年十一月該報紙初刊以來即傍註平假名文字使婦女童孩易讀讀故大受世上之歡迎社運日進而富於文學藝術之趣味者是該報紙之特長也社長高柳豐三郎氏主筆笹川潔氏其餘著名文士博士執筆紙上光彩陸離大有可觀者



報知新聞社長箕浦勝人

萬朝報社長黑岩周六



萬朝報 該報紙黑岩周六氏監督之下羅致天下英才俊器以經營之者也評論正確記事精選紙幅雖不甚大然大博世上之信用發行數最多該報紙係明治二十五年所創刊二十六年山田藤吉郎氏入社輔佐黑岩氏銳意經營以致今日之盛

日本新聞 該報紙創刊在明治二十二年二月故陸實氏經營之當時社會民心滔滔醉于泰西文明動輒危國家之根底該報紙以國粹保存為主義侃々論難主張數觸政府之忌諱後三宅雄二郎氏為社長益發揮其主張現下伊藤欽亮氏代為社長變其方針而為商業機關向社會各方面活動無懈

東京日日新聞 該報紙明治五年創刊之故福地源一郎氏為社長兼主筆一代之名士雲集該社一時為民間黨之急先鋒後朝比奈泉氏入社論壇大振屢為伊藤內閣之機關威勢隆

隆卓然握報界之霸權後經幾多變遷今則大阪每日新聞社長本山彦一氏為其社長大刷新社務以圖發展
やまと新聞 該報紙近年以來業務振興大有可觀者現社長松下軍治氏自明治二十三年當其經營之任以及今日氏有奇才初援之者有文豪福地氏富彙色部氏而松下氏能畫策經理督勵社員今則備置最新機器晨中晚一日發刊三次其報道之機敏記事之確實他多不見其比
都新聞 該報紙係故男爵楠本正隆氏所經營其創辦在明治十七年秋三十五年以來用都式鉛字排印精巧材料豐富記事亦敏速而於小說及花柳界情事尤兼收並蓄之故攀柳折花之情事歌舞演藝之狀況措該報紙不可求之于他也現社長為楠本正敏氏

大阪朝日新聞社長村山龍平



大阪朝日新聞 日本報紙中得最大收効者為該報紙其勢力之強大天下莫如焉其創刊在明治十二年現社長村山龍平氏入社以來社運漸振上野理一氏入而助之業務益進發行部數殆占全國之首位如外國電音與倫敦泰晤士社路透社等訂約其報道迅速決非他所能企及又派社員于各國要衝地以期通信記事之靈便主筆西村天因島居素川二氏也
大阪每日新聞 該報紙創刊於明治十年二十六年改組組織為合資會社以大發揮實業新聞之特長其設備完整社務日益盛大前內務大臣原敬氏現文部大臣小松原英太郎氏等交為社長自三十六年以來現社長本山彦一氏專當其經營之任其後其勢力益進業務益大與大阪朝日新聞共為關西之雙壁主筆為渡邊己之次郎氏

言論堂々正々推倒一切該報出世之後不脛而走不翼而飛大阪時事新報之名忽震撼關西報界遂至見今日之盛其經營者為高見龜壠勘一兩氏四十一一年以來一日中發刊兩次博世人多大之信用

大阪新報 該報紙創刊在明治十九年爾來經幾多變遷現社長為加藤恒忠氏銳意圖社務發展羅致新進俊髦精選記事以期大有貢獻于社會加藤氏兼為主筆富樫萬治郎氏為其管事人

東洋經濟新報社 該社設在東京市牛込區天神町其所發行之東洋經濟雜誌以研求論議財界時事為宗旨其特長在經濟評論之深刻劃切其識見高遠卓出于時流文章平易通俗議論警拔報章新穎新調查精確材料豐富趣味高尚皆該誌特色也觀察亦巨社會各方面時好之間二圓七錢一年間參圓九十六錢也

植松考昭氏該雜誌主幹也明治九年三月生於石川縣金澤市二十九年畢業東京專門學校英語政治科服了一年志願兵即入東洋經濟新報輔佐天野博士大努于該報發展三十六年際于該社組織更新推為主幹總理一切社務日俄戰役起也被徵召而從軍于樺太朝鮮三十九年春凱旋現下為後備步兵中尉凱旋後再任該社主幹爾來經理社務論議經濟其所盡瘁實多大也
太陽 東洋出版界霸王之博文館發行之內容極豐富舉凡社會各方面論議評說之法學博士浮田和民氏為其主筆而聘各專門大家以提供新智識新趣味故欲知得代表的輿論及世界的智識則須閱該誌其紙數之多體裁之美皆鮮有其比者實可謂斯界之巨擘也



新日本 該雜誌係日本現代之豪傑大隈伯爵所董督主宰其內容殆與雜誌太陽同政治經濟固無論其論說批評互於學術上種々方面以啓導新時代國民為己任故其識見卓越思想嶄新而體裁亦復優美無比
中央公論 該雜誌主評論政治文學常以卓拔公正之筆議論社會活問題名聲噴噴有壓倒東都論壇之概其在文學則又介紹現代名家之雄篇及新進作家之傑作以圖文運之進步其裨益世道人心者非淺鮮也
東京經濟雜誌 該誌係日本經濟界之泰斗故法學博士田口鼎軒氏所創刊者閱年三十餘其經歷頗古而其貢獻於學界者亦甚大常留意于內外經濟問題諄諄不倦實斯報之好羅針



大阪每日新聞社長本山彦一

盤也

帝國文學 該誌係帝國大學文科生所創刊經營純然文學的雜誌也其文學上之研鑽講求能開明幽微貢獻于學界決非淺鮮其創作欄則發表現代名士之傑作之饒有新智識新趣味者泰西思想之介紹及評論猶為該誌所注重焉

文藝俱樂部 該誌專登載小說文藝與新小說(誌名)為小說界之雙壁亦係博文館所發行內容豐富體裁優麗而其小說網羅著名作家之雄編傑作趣味頗饒多也
新小說 該誌趣味清新材料豐富能描寫人情世態其執筆者皆現代之名士大家而其文藝評論亦大有可觀者係書舖春陽堂所發行其裝幀意匠嶄新讀之使人不能釋手

實業之日本 該誌係現社長增田義一氏所創刊其宗旨在實業界之開拓其特長則重實際的修養不傾于極端之專門學術以專指導青年新渡戶博士為其編輯顧問每號登載其卓說購閱者遍于全國實為實業雜誌界之翹王

婦女界 該誌係東京市神田區同文館所發刊最注重于婦人精神的修養及日常生活問題介紹名士大家之



日本新聞社長伊藤欽亮



やまもと新聞社長松下重治

所登錄多為名流婦人之實驗談讀斯誌者一如與多數名家婦人相應答焉
女學世界 該誌為出版界之重鎮博文館所發刊專以妙齡婦人之師方為己任故其材料豐富趣味廣汎實斯學界之白眉也即婦人品性之修養新智識之提供日常生活問題等網羅登錄巨細不遺其足為學校教育及家庭教育之一大補助固無疑也
婦人畫報 該誌分為畫報及記事之二欄畫報欄登載寫真版及名家執筆之圖畫其艷麗妍美高雅優婉千種萬態各極其妙技術之精巧鮮有與之比者記事欄登載名士關於婦女之意見文藝事項其編輯之巧妙實婦人雜誌中之巨擘也

第二章 出版及印刷業 一 同文館

營業狀況 該館設在東京市神田區神保町二番地其營業專出版販售各種圖書創辦以來閱年尚雖淺而館主經營得宜業務發達日上升則比之先進各書舖有過之無不及每博後來居上之譽該館特長非尋常書舖之貪一時之利益而無持久之價值者可比該館圖書皆無不可以壽世者館主森山章之亟氏於出版業有多年之經驗又別有獨創識見該館之有今日實因氏之力也

同文館主森山章之亟



出版圖書 該館出版書籍之益世者其數不少今類別之則除學堂教科書外關於經濟財政商業者及關於教育家庭者居多其數達數百種就中可稱為永世色之著述而殊日本教育文庫一書尤難得之珍本也該館又於普通圖書出版之外更為定期刊行物發刊左開五大雜誌一實業界 每月一次 一婦女界 每月一次 一教育學術界 每月一次 一小學校 每月二次 一小學生 每月二次 該館之特長表現于此等雜誌面各富于趣味且饒有實益故發行部頗多均於日本雜誌界佔重要之地位

大日本百科全書 該書籍係現下所籌畫之事業已在其進境蓋該館與辦該事業者距今九年以前即明治三十五年之事也館主森山氏于明治三十三年上歐美週遊之途曾與德國百

同文館發行百科全書

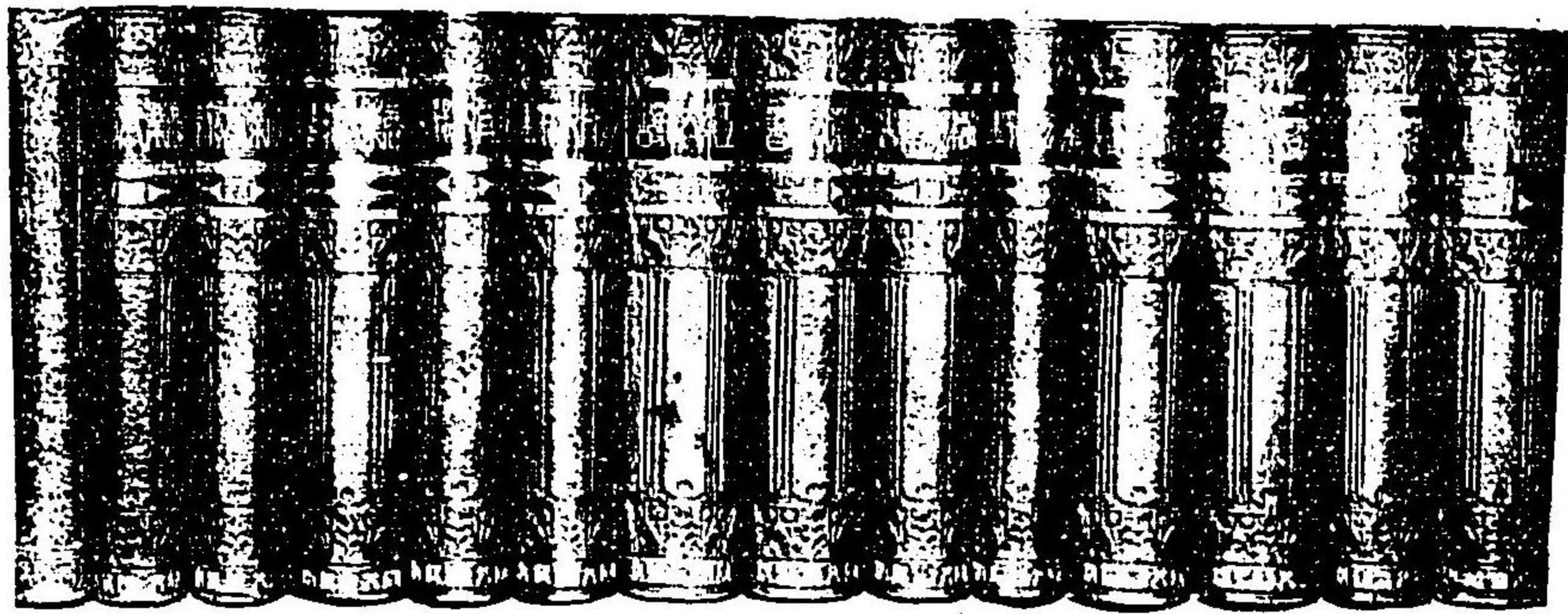

華語實典

第十九編 日本之著作及出版

科辭書出版業者莫氏會晤大為氏之言所動且親目睹其百科辭書之盛行乃恍然於以日本語出版百科辭書為意為之預備遂至發行即其第一刊行則商業大辭書也次之發行醫學大辭書及教育大辭書商業大辭書合其補遺為全部三千餘頁之大冊子以五十餘名之大家著述之又醫學大辭書執筆者七十九名書凡三千頁教育大辭書執筆者七十四名書凡二千頁刻下在編纂中而完成其一部分者為工業大辭書法律大辭書哲學大辭書經濟大辭書農業大辭書等其執筆者為自五十名乃至二百名之專門大家其工業大辭書及經濟大辭書各四千頁農業大辭書法律大辭書各三千頁哲學大辭書二千頁而大日本百科全書全部完成定於明治四十五年今舉其特長即執筆者簽名以明責成精選項目統一術語等是也此大著完成出版之曉其與英德各國百科辭書併稱於世界也無疑矣該館更開辦芳文堂專製造販售文具是亦近時該館發展之一端而最可注目者也

同文館書庫

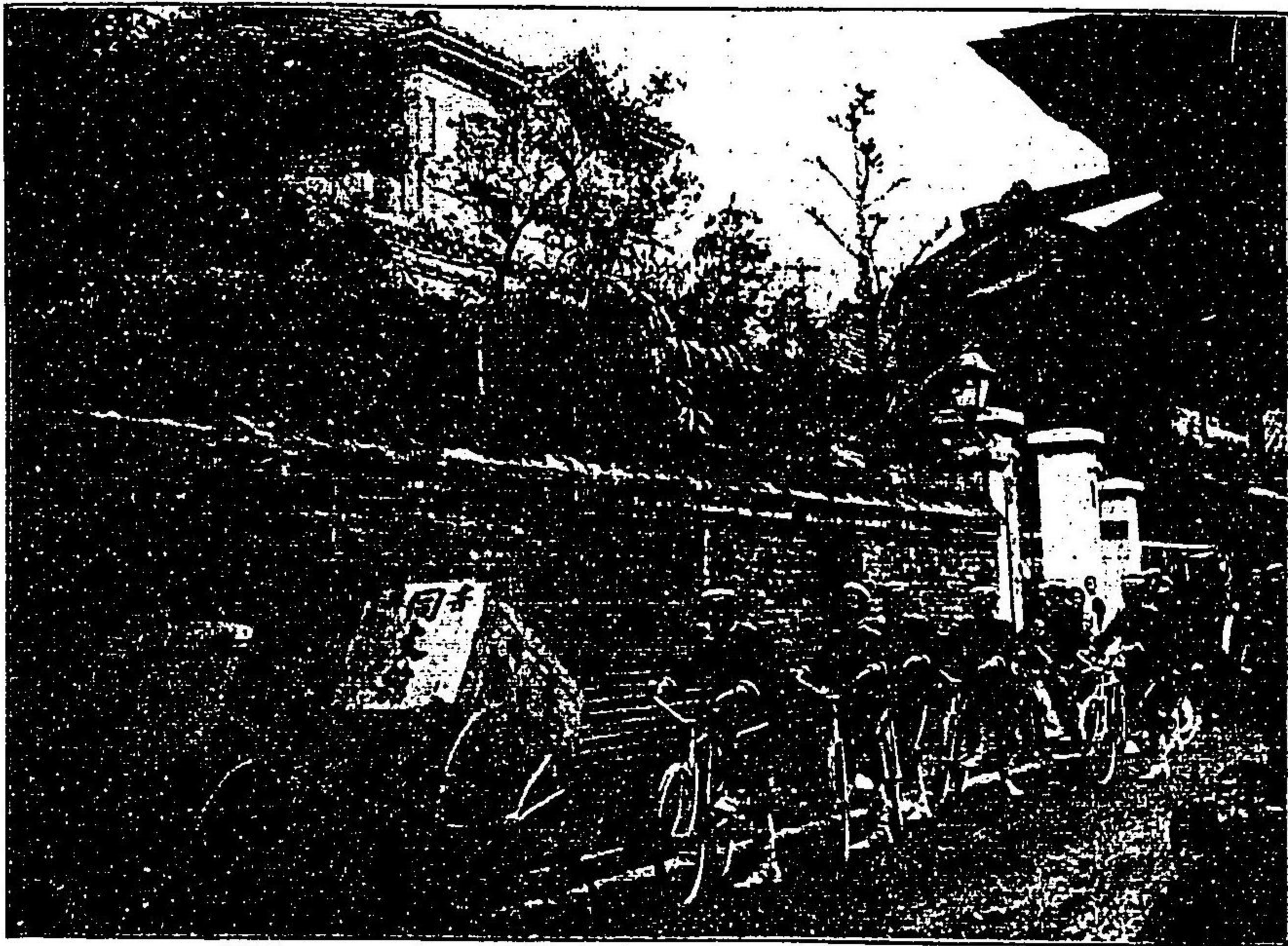

審美書院

二 審美書院

該院刷印字畫古玩其餘美術各品技術精巧凡所印之字畫古玩文彩古色與其原物絲毫不爽夙為中外所嘆賞也邇年以來每逢各國開博覽會該院所印之字畫等帖以刷印巧妙必得賞牌乃於日本第五回內國勸業博覽會得頭等賞牌法國巴黎府萬國大博覽會受領金質牌美國聖路易府萬國大博覽會亦得名譽大賞牌又於美國沙士爾埠太平洋博覽會得名譽大賞牌又復於龍動日英大博覽會亦得同賞牌江湖士商如賜顧刷印字畫古董或訂購該院印行之字畫等帖向該院函商可也該院設在日本東京市京橋區新町十三番地



三 塚本岩三郎

專業及館主 今也教育普及于都鄙出版界之範圍亦頗擴大故出版物之種類將達于極點於報紙雜誌或書籍各發揮其本領有日刊者有月刊者或於文藝政論及美術教育等各鼓吹其主義及特色印刷行之盛大古來不見其比滔々趨勢殆無有涯淡焉雖然優勝劣敗隆替盛衰之激烈者莫如斯業彼立于其間旗色堂々燦乎放一異影者實為東京造畫館館主塚本岩三郎氏之業也

塚本岩三郎氏及彫刻會社等學石印鐫刻術後研鑽攻究技大進然君有遠大抱負以此不為足乃遠航于美國講求斯術兼修洋畫遂究其蘊奧回國之後獨力設辦石印處以汎應于世上所需而其意匠嶄新其刷印鮮麗與他家所製迥然有別是以名馳遠近聲播中外明治二十六七年之交國內各學堂用繪畫便教授之補助氏亦率先圖教育用圖畫之出版以應所需明治三十三年三月製軍旗油畫獻于宮中又蒙調製日清戰役畫大幅十數種及其他御用品之命世人皆榮之其後英國劍橋大學教育考察官之來朝也購取氏之製畫數十種見其精巧優秀驚嘆不措云是年備置連史紙型大石印機器以便于大幅製什此舉實以氏為嚆矢



塚本岩三郎

四 三省堂書舖

營業現況 書肆三省堂日本第一流之出版業者也設在東京市神田區裏神保町其營業種目之主者如左

一 國定小學堂教科用書籍發刊 一 小學堂英語教科書出版 一 中學堂教科用圖書出版
 一 奧地圖及揭用地圖等出版 一 各種字典出版 一 英文書翻刻出版
 又兼經理批發內外圖書另設機器器標本部于該處製作發售博物標本理科器標本及樂器等教育用品今業務盛旺製品亦精巧堅緻故上年日英博覽會及各種博覽會共進會等每受領名譽之質牌可以窺其事業之一斑矣

印刷工廠 該堂另設二箇印刷工廠及八箇製本廠日本書舖出版業者雖多而如該堂設有宏大工廠者蓋寡也該工廠備置最新式印刷機器及鉛字該堂出版之圖書繪畫之類悉於該工廠印刷之其使用工人達數千名而工匠各皆技術優秀能於各種印刷物中呈一段光彩故該堂出版圖書印刷鮮明裝幀精美每受江湖之嘉讚

該堂沿革 今敘述該堂發展之經路則足知其有今日之非偶然矣而叙其經路不可不先述堂主龜井忠一氏之閱歷氏為舊幕府之臣至明治維新之際別有所見思以商業立身殊慨當時日本之風習動輒卑視商業家擬打破此弊習先卜東京市四谷區之地開辦最為人所賤視之下駄商業(履展舖)氏之熱心誠實業務為之繁盛門前成市顧客滿座不幸於明治十三年罹祝融之災氏視機之敏深鑑于時代之趨勢謂為男兒苟欲貢獻于國家之進運發達須開書舖出版天下重要之圖書以大有所資于斯界於是更卜地于神田區裏神保町開辦一書舖爾來拮据經營業務漸盛大不幸再為祝融氏所侵歸其全資產于烏有然氏資性堅忍毫無所屈撓更鼓舞勇氣而與其業務奮勵努力益進而不懈遂至見今日之盛

該堂功績 該堂三十年間之大事業者即出版維武氏新刊大辭書和譯字典英和英大字典英和新字彙新譯英和辭典及漢和字典辭林國漢文辭典等有益字典類所貢獻于學界者至多自是天下到處至無不知書舖三省堂之名者殊如日本百科大辭典該堂由十數年間之經營而始得發刊蓋該書出版之事業推伯爾大限重信氏為編輯總裁統督多數編輯員係各科專門大家三百數十名之寄稿執筆者也故其內容之整頓材料之豐富外觀裝幀之優美匪惟日本出版界之空前事抑亦東洋未曾有之大出版也又該堂出版之教科用日本及世界輿地圖者日本全國各小學堂皆採用之此餘發行多數地圖類常有資于學界就中為該堂創業三十年紀念起見所發刊之日本地圖及世界地圖其內容之精密嶄新色彩印刷之鮮明優麗尤為世人所稱嘆不措者也更於中等學堂教科書亦該堂率先出版新適切之圖書教育界之信用頗厚夫國定教科書之制定也該堂特據文部省之命從事于其翻刻發行爲之所貢獻于初等教育亦甚大也



堂主 井 忠一

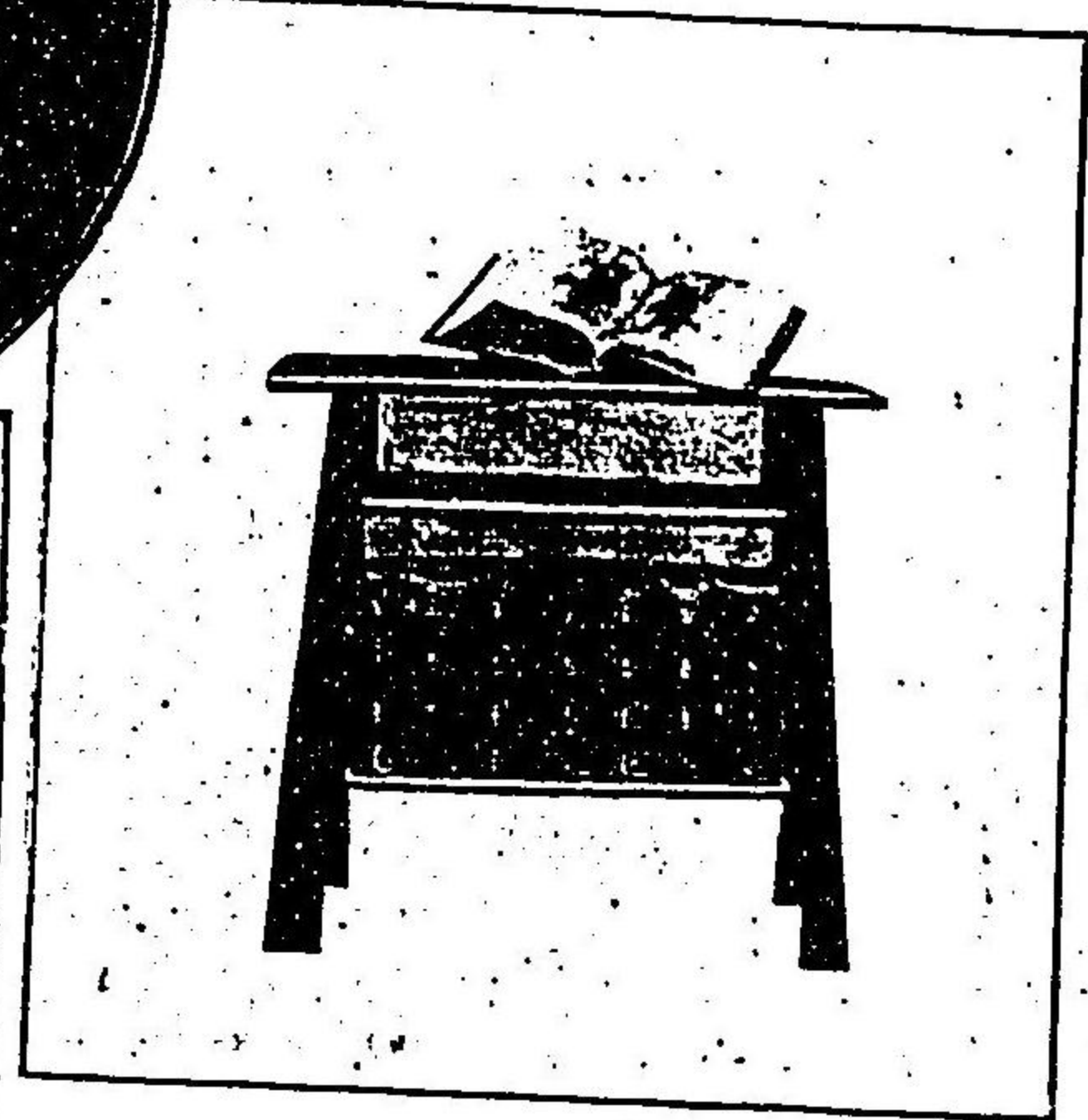

該堂標本室



該堂之清人歡迎

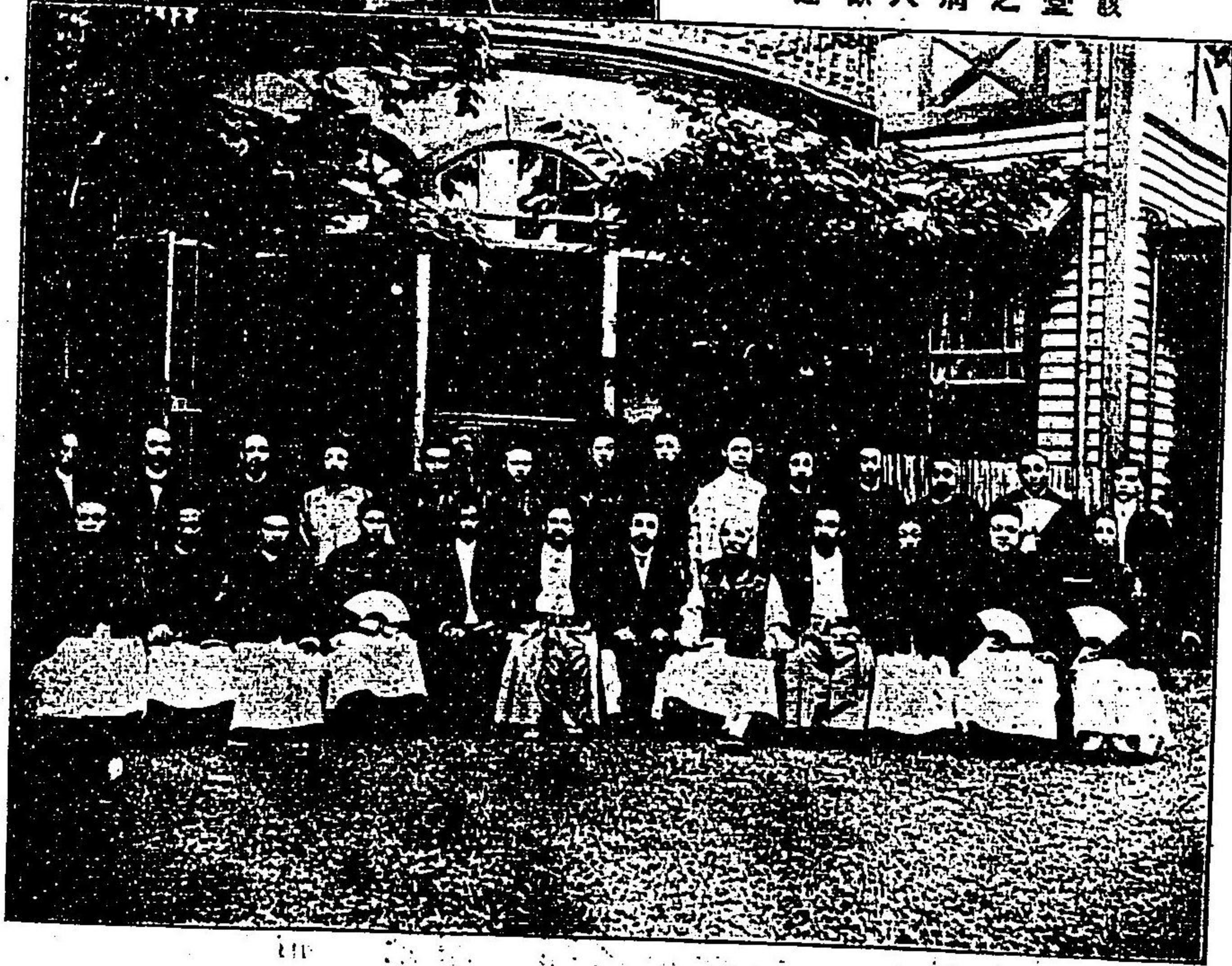

五 東京印刷株式會社

專務董事 星野錫



營業現況 該公司創辦於明治二十九年六月閱年於茲已二十有五在日本斯業公司中之
 銜銜者也今觀其現狀之一斑資本金五拾萬圓實收二拾三萬七千五百圓公積金十二萬六
 千圓一年間純利四萬七千圓股東配給率不下一成二分其盛旺之情形已可想見而其營業
 所在地如左開

本行 東京市日本橋區兜町二番地

深川分行 同 深川區東大工町四十八九番地

橫濱分行 橫濱市太田町六丁目九十四番地

而深川分行有基地千九百二十餘坪之大規模橫濱分行亦執該市印刷業界之牛耳
 沿革及發展 該公司初為王子製紙公司分行明治七年於橫濱翌八年於東京開辦之今公

司即其後身也因當時會長澁澤榮一氏之首倡以為文明之鼓吹不可甘止製紙事業更富進而設備洋紙販售及印刷製本之機
 關於是始見兩分行之經營爾來二十餘年時運益進印刷事業亦不容以小規模經營之乃該公司派星野錫氏于美國為事業之
 考察研求明治二十九年六月以資本金十五萬圓組織股份公司繼承兩分行之財產全部茲始至見該公司之獨立至是設大工
 廠于深川采購最新機器加增工人大革新業務更明治四十一年七月增資本金三十五萬圓而為五十萬圓以至今日
 經營者 刻下該公司經理人及當于其籌畫經營之任者如左

專務董事

董事

董事

董事

監事

監事

星野 錫

藤山 雷太

中井 三郎兵衛

鹿嶋 岩藏

西川 忠亮

專務董事星野錫氏日本實業界之銜者也而現為東京實業家聯合會頭及大日本精糖公司東京築地活版所重役又為印
 刷業者所推選居于東京印刷同業組合組長之重位其名望之高可推知矣

六 秀英舍

斯業之先驅 距今三十五年前日本文物勃然興隆之際故佐久間貞一故宏佛海故保田久成及大內青巒之四氏詢謀僉同以資本金一千圓創辦印刷事業于東京市京橋區西紺屋町是現下印刷公司之巨擘秀英舍之濫觴也當時鉛字印刷之需用未多僅承辦二三小報紙之印刷而已爾後隨文運之開發需用漸增業務亦益隆盛乃於明治十四年加增資本金為壹萬圓開始鉛字鑄造同十九年增資為九萬圓建造第一工廠于牛込區加賀町其地址四千九百餘坪同二十一年改其組織而稱公司增資為十萬圓佐久間貞一氏為之總董同二十九年增資為二十萬圓大推廣業務同三十一年製版印刷大阪築港公債五十圓券百圓券及千圓券等此年佐久間氏死亡保田氏代之同三十六年增資為三十萬圓更行諸般改善三十七年保田氏死鈴木良輔氏代之

事業概況 業務大別之而為活版部鑄造部石版部之三者各部機器完備施設完善規模亦壯大世其比罕也而其技術經多年實驗精巧老熟其營業所及工廠等地址共約一萬坪經理人六名事務員四十餘人工匠男九百餘人女二百四十餘人其業務主為定期刊行物印刷即其關於宗教者三十八種關於教育者三十種關於文學語學歷史地理等者三十種關於法律經濟等者十名譽 該公司曾於第三回內國勸業博覽會受領二等有功賞牌於第四回內國勸業博覽會受領有功二等賞牌於東京第一回勸業品評會受領銀賞牌於第五回內國勸業博覽會受領二等賞牌

第二十編 其他各種事業

第一章 公司及個人

一 三越吳服店

該綢緞莊設在東京市日本橋區室町原稱三井吳服店今改其組織而為股份公司名曰三越吳服店開創以來已閱三百餘載實為三井家經營事業之發軔專售日本各式綢緞布疋各樣衣裳及頭等香水香油香皂洋傘皮靴靴鞋陶磁器等貨馳名中外門前為市外洋遊歷王公士大夫亦多枉駕該店採購遊東之紀念品以歸遺親友者

又皇室宮殿及在外大使館公使館等裝飾均係該莊之設計施設另置分莊于大阪京都及清國大連朝鮮京城等地蒙多數定造採購之命不惟是而已雖邊陲僻地之男婦亦函購殆不遑應接該莊內將各種頂上純絲棉毛經織各貨及化粧物品等雜貨若布星羅以便採擇購取

另置寫真部延聘著名照相技師以應顧客之需即為攝影又每年一次或二次開

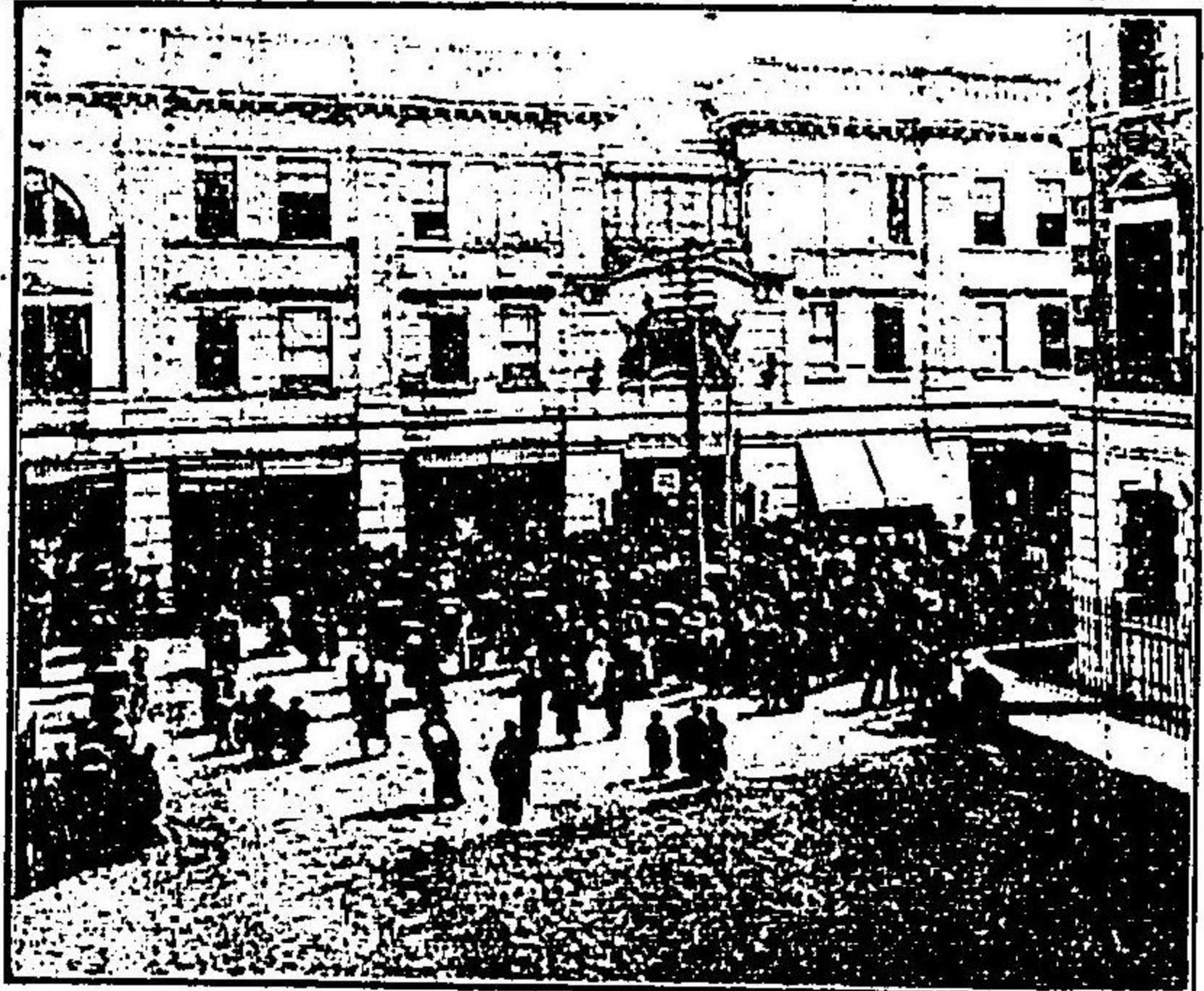

辦兒童博覽會萬國玩具展覽會等以供兒童之娛樂教養該莊經營人如左

專務董事	日比翁助
常務董事	藤村喜七
董事	益田英作
董事	野崎廣太
監事	酒井良明
董事	鈴木梅四郎

本挿圖即該莊顧客雲集之光景閱者可以窺知其盛旺之狀矣

二 中野商店

沿革 該舖設在東京市日本橋區吳服町二十二番地專造金銀絲綫等物自明治初年創辦年四十餘於茲當時外國文武官員來航日本者莫不衣帽輝煌劍帶燦爛金色爛然炫射人目邦人嘆羨焉自是朝野人士始知以金銀絲綫為裝飾於是其絲綫之輸進日益加多該舖主中野要藏氏深鑑於此奮然以振興斯業為志乃採購機器銳意經營訓練工人日夕不懈明治十二年始開辦製造其物精工巧與歐美製貨有優無劣自明治二十九年特於日本全國海陸軍專採該舖所製之貨後蒙宮內省之允用明治三十年以降輸出于清國美國及暹羅等處者甚巨如夫清國陸軍正裝其金銀絲綫之大半皆為該舖所承辦者也

營業狀態 今將該舖承辦各色貨物章程開列如左

- 一 該舖所製各色貨物均有一定貨單細章文武高官及警察巡捕等所用各貨一律完備
- 一 該舖常備機器數十基所蓄原料亦甚多故雖隨時急需亦能應命定造並無遲悞
- 一 無論遠近如欲閱樣子即當照寄商品圖樣
- 一 該舖所製金銀絲綫及所有零貨之外如欲另製新貨可明不樣子則該舖亦能照樣製造

一 該舖除專造各貨外如若嗶嘰羽毛絨呢及防水布等類該舖均與英美各國製造工廠訂有特約故貨色精美價值從廉隨命應辦

近來業務日益繁盛今更開辦各種貨物之直輸出入經營籌畫惟日不足云

該舖及主舖中野要藏

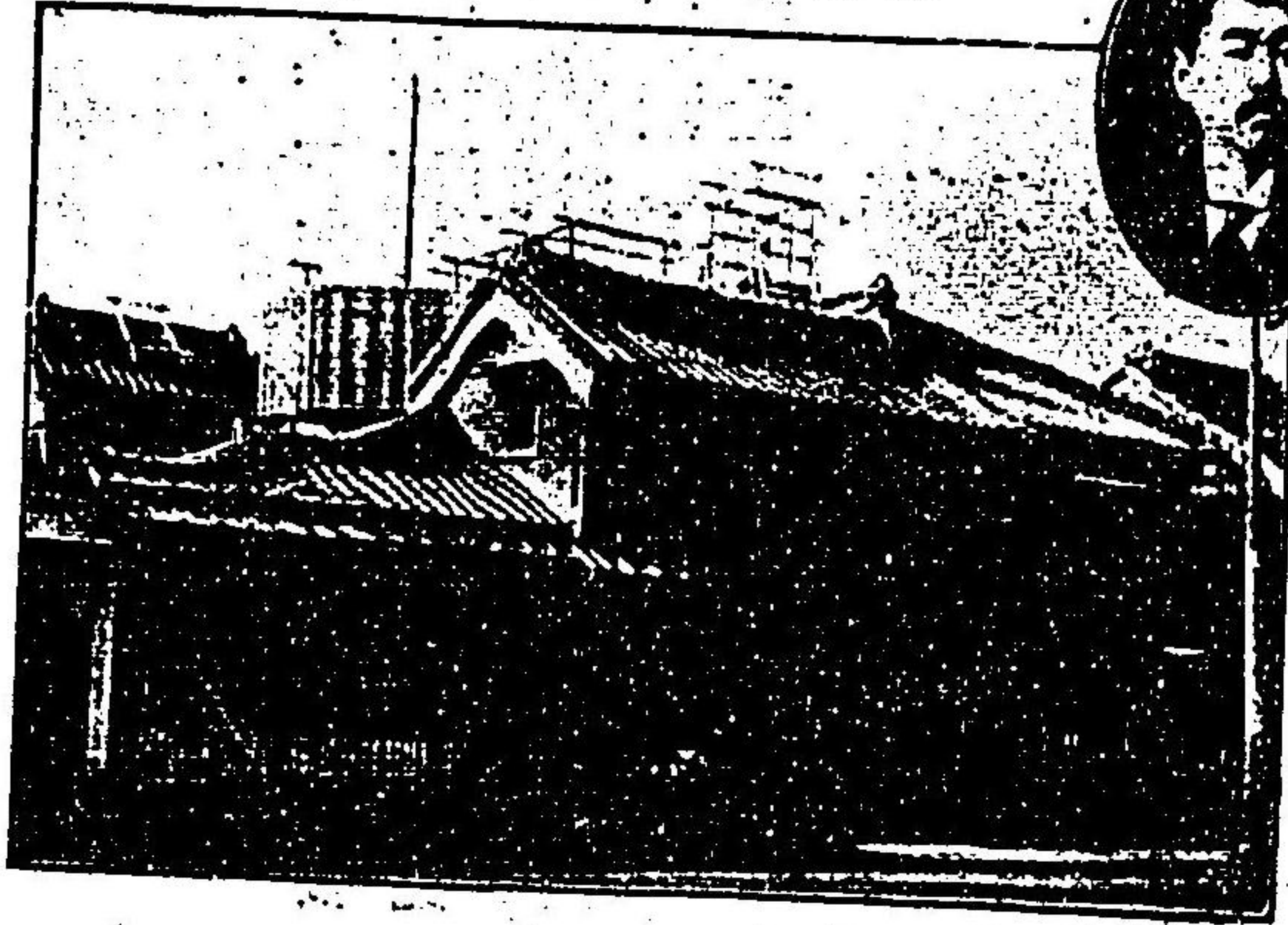

三 胡蝶園

新發見 輒近世界之學者美術家每於美術大加注意據其所主張凡美身之材料以能達美化之目的而無害於身體髮膚者為最宜雖然古來美顏用之香粉多以胡粉為唯一原料故受其鉛華之毒者極多該鉛華中毒其發作甚緩漫故人多不之覺然其毒素之微細分子貼着于脈管內部而阻害血行之起脊髓心臟腎臟等不治之重症者比比皆是今次新發見製造御園白粉其毫無鉛華之害蓋其特色中之一也

御園白粉係多年留學法國專攻芳香化學之長谷部仲彥氏所發明者也曾供日本國中著名俳優之愛用如名優市川團十郎皆御園白粉之好顧客也後經故醫學博士橋本綱常氏及下山丹波兩藥學博士之試驗證明御園白粉為完全化粧品謂於衛生上全然無害云

光榮及特長 御園白粉最蒙日本東宮妃殿下御料之恩命又荷錫皇后陛下及各宮妃殿下御料之寵命而其所特長在專適于東洋人之美顏料東洋人之皮膚



發明人長谷部仲彥



本帶黃色故粉飾此黃色而使為醜麗狀花之白色或淡紅色與彼白哲人種之梳粧材料不得不異該品能注目於此而度修之者也

御園化粧品 除御園白粉外有冠御園之名者數種亦皆伊東胡蝶園所製造者也其批發處為東京市日本橋區橋町丸見屋商店御園梳粧品中特受東洋人之賞用者為煉製御園白粉該品煉製無害原料與芳香液而成其餘有御園之月御園之花等各品分純白淡紅之二種淡紅色者頗似清國胭脂又有御園四季之花能治面皰汗疹蟲害等御園之露亦能除皮膚脂肪平滑肌理治日射痛又御園牙粉東洋無比之牙粉也能保全齒牙除牙眼之污物銷口內之毒氣能防口內諸症於未發之前其餘香油香水香精撲粉等多數化粧品均皆効驗偉大品質優良名馳中外非一日矣

四 借樂園

中國菜之鼻祖 該舖在東京市日本橋區龜鳴町胡術其位置雖稍偏僻然無塵囂之氣最適于閑飲靜食是以其名馳於遐邇人皆知之原來中國菜法其種別極多取材於山珍海錯調理之法不一而足其味醇良其品清貴於世界各國庖厨界正拔一頭地矣而介紹此中國菜之美味於日本國中者實以借樂園為嚆矢其後開辦斯業者雖繼出而其設備之整頓規模之宏大調理之適口無有過於該館者是誠該館之名譽也

沿革及成功 該舖創辦在光緒十年即自今二十餘年以前其創辦之緣起則其時清國天津駐紮日本領事品川忠道氏及故副島伯爵長岡子爵澁澤男爵鄭永昌等與日本朝野摺紳一百餘名胥謀得農商務省水產局之補助自清國北京上海廣東等地延聘最有經驗之厨司設辦一中國庖厨法研求俱樂部當時日本與歐美各國交通日尚淺專注重其文物輸進如中國菜法研求多目為饕餮之庖厨法然組織該俱樂部之諸士銳意研鑽依時日本駐紮清國欽差辦理大臣黍大人及該公館官員其餘中國摺紳數名之贊同與惠顧俱樂部之基礎益為鞏固次於光緒十二年該舖先主單獨包辦之改其名稱借樂園以圖發展遂至佔社會重要機關之地位今也為東京市內唯一中國菜舖矣

設備之完整 該舖主熱心精勵之結果爾來清國摺紳富豪之來日本者必於該園張一夕之宴或命調酒席前年如載濤貝勒殿下及載洵貝勒殿下來遊之時岩崎男爵使該舖奉進調菜其調理之巧妙足以推知矣然該舖主不以為足精益求精更派人往北京上海等地研求其菜法及客房接待等事乃今也該舖使用傢俬器件至盃盤之細悉用清國製品唯房屋則因諸種關係不能改日中擬更模造中國客室並更擬自上海北京廣東等地備聘老熟厨司益改善割烹云依此觀之自今而後清國貴顯摺紳之來日本者一至該園則故鄉風味無物無之益足增異方之樂矣又吾人之遊外國其最感不便者在言語之不相通即口有同味而應接之間仍不能盡願客之望該舖主有鑑于此使備多數之中國語言精通之人使任通譯以期不負惠顧者之盛意登斯館者當無異國之感矣

該舖之名譽 如前所述該舖主實心實力以圖業務之改善故其杯盤美麗調理清新爨出陳之于第一回及第二回水產會各受領有功賞牌當時觀覽之者皆讚稱其庖厨之精妙巧緻云是實可謂斯界之泰斗也今日清國人來日本者逐日加多又日本人對於中國菜之嗜好亦漸增進該舖之前途亦可謂多望矣



圖 卅



圖 卅五

五 築地精養軒



築地精養軒及主舖

營業現況 東京市內菜館酒樓之著名者頗不乏然如精養軒之閱歷古規模大設備完善他罕其匹現設在築地及上野公園兩處築地精養軒客年未竣工規模更擴宏大宏壯美麗更奪人目初該舖主人概於日本之洋菜及外國人客棧施設之不完全思有以貢獻于國運之進步及外人之酬酢故不惟重公益不顧私利其經營設備菜法等專為研鑽調查參酌諸外國之風俗習慣等用意周密而其夥計小僮皆能解外國語言嫻熟禮法毫無不快不便之感實日本唯一之客棧也如夫國賓或貴賓之饗應駐節無不惠臨該舖此次投巨資廢四年之星霜改築建造精益求精以盡歡待來遊外人之意今上野精養軒亦在擴張計畫中不久將於不忍池畔現出一壯麗之洋菜館矣

沿革 該舖係現主人北村重昌氏之祖父故北村重威氏所創辦者重威氏京都人夙懷勤王之志任事維新元勳岩倉具視公盡瘁于國事者不鮮後來東京自學法國菜法出仕于宮內省後開辦洋菜館是日日本洋菜館之嚆矢也明治九年開上野精養軒時舉行上野公園開園式以精養軒為祝典場明治十一年聖上幸上野公園召午餐于精養軒爾來貴顯之宴多開於此處明治二十三年增築客室擴張業務兼營客棧業其發展之勢實靡有涯涘也

六 福寶堂

營業及宗旨 該堂設在東京市日本橋區通一丁目係明治四十三年二月所創辦開辦以來為日雖淺然業務繁盛稱為都下第一其營業種目即為雜貨貿易活動寫真比爾謨製造活動寫真機器及附屬品發售等而其直營活動寫真常設館於東京市內有十個處均皆晝夜開館以供遊人之觀賞又於各地方有特約店十餘處其交易巨于全國繁盛無比資本金三十五萬圓從業者三百五十餘人而其創辦經營者為田畑健造氏山口縣人初學于山口高等學校畢業之後遠出海外歷遊南北兩美洲四年餘所考察研究甚多其從事于實業者十二年以前之事也氏自幼受孔孟教之薰陶氣性剛健品位清高雖一商賈而猶備有經世之肝膽氏欲依活動寫真之力貢獻于風教之振興以裨益國民教育故當製造比爾謨大注重于其畫題特擇道德人情獎勵之物又對於娛樂的比爾謨則該堂製品不徒出於自家意匠更應世人之一般定做品而精心督造之

舖東 田畑健造



必避陋劣卑猥採用最有趣者蓋社會多勞少逸之人民每不易得休養慰藉之法此等活動寫真極便利而有益者也以低廉之觀覽費而得受無上之娛樂與莫大之教訓其學問以外之收効為何如也該堂製造之比爾謨輸出于海外者其數甚多即其照相多描寫日本風景及人情風俗依此為引綫來觀光者日益多能間接教親善之誼近時諸外人每以日本為好戰國民然觀日本風光之秀麗與夫風俗人情之敦厚其將親視日本也無疑矣

七 山本照相館

山本謙七郎



館主之名譽 該照相館設在清國北京霞公府館主為斯界巨擘之山本謙七郎氏以一技之長得清廷皇室諸大臣及貴紳之寵眷出入宮廷以專門特得之照相術荷無上之光榮亦可欽矣現今世界各皇室所藏之故西太后玉照實係氏依清廷詔命所攝者云氏曾在日本東京立鹿館大博覽會後因前外務大臣伯爵林董氏之勸駕以明治三十年赴清國建造一大照相館于北京霞公府開辦照相業爾來清國朝野摺紳富豪及駐留外國人等接踵而至極其繁盛其業務之隆與夫技術之美可知矣

人物及事業 氏風采瀟灑德望最高故氏技術之巧妙與人格之崇高均足以博社會之信用從而事業益旺盛今則自監國攝政王殿下以及各王公大臣及貴紳賜照相之恩命者殆不遑應接而氏感此光顧之盛情益揮特得之技能以期無玷諸王公士夫之丰采云

八 壽屋商店

營業狀態 該舖設在東京市芝區露月町十九番地專製造販售軍用器什斯業中之巨商也其營業利目即陸海軍將校下士卒用佩劍及附屬品文官警察官川佩劍及附屬品帽肩章金銀莫爾製馬鞍及附屬品軍人用各種製品等是也每蒙各高官貴紳之用命又遍承辦中外各國之定做銷路日益盛

壽屋及舖東

沿革 該舖主人為小松崎茂助氏其先考樂壽氏天保十年始開辦刀劍商是該舖之起原也維新後茂助氏繼承之專從事于軍刀製作曾蒙大元帥陛下之寵命又應陸海軍之需用明治七年始製出金銀莫爾以防過外貨之輸入爾來需用激增其名聲喧于中外明治三十年對於清國暹羅等地輸出軍刀帽軍用器什金銀莫爾等殊於清國則得龍頭軍刀之意匠註冊輸出甚盛後陸軍大臣對於該舖三十年式軍刀所附之清國紀章與以稱為壽屋式之特權小松崎氏今年達古稀而猶饒鏗凌壯者如其貴重必自製之現正製作奉獻於伊勢大廟之寶刀七十口氏及工匠等均皆齊戒沐浴嚴謹不苟蓋與尋常商估迥然有別宜氏之作品之神乎技也



九 太平生命保險會社

斯業之好典型 該公司本行設在東京市京橋區築地二丁目十五番地設分行于大阪福岡等處出張所于金澤滋賀兩地抑人壽保險公司設辦為數甚多然因其組織之不完善與經營之不得宜往往有破綻者斯界之大家前農商務省保險課長楠秀太郎氏大慨其弊依其多年研鑽實驗茲奏出一新機軸提倡一模範的公司之創辦其贊襄之者為日本財界之重鎮早川千吉郎村井吉兵衛園田孝吉高田慎藏氏等也明治四十二年五月該公司組織成矣

總董 中村靜嘉



公司之特長 一股票壹個金額壹千圓一每股東認股五以上至五十一股票買賣必要公司之承認一股東定為資產名望兼備者等是即該公司之特長也而所以設此規章者專在圖公司基礎之鞏固由來斯界有一大弊竇即因股票買賣集公司之權利于一部少數人士之掌裡為之招致其專恣橫暴遂至使公司瀕死地如斯者不問營業如何必陷可恐之終局也昭昭也就中如人壽保險業等公司關係者以供監視公司當事者之行為之便此斬新周到之方法大博江湖稱許創辦以來為異常進步得我國人壽保險業務開辦以後未曾有之好成績矣該公司資本金五拾萬圓而創業以來未過閱一年七個月然保險合同已達八百餘萬圓其超越一千萬圓蓋非遠也今也其經營及于朝鮮滿洲等地又終了奉天鐵嶺長春旅順大連營口等處之計畫更設代辦店于上海現下更對內地沿岸各地為發展籌備云

質久遠可存續者而年年收入之大半為之公積金(所謂責任準備金)以備將來當生之責任(即保險金)之故也如少數權利者不得其人則有濫用公司資產營私利之虞又此種事業比他事業以免監視其不難特要注重新留心是以該公司制定前述規章以欲由其組織上而防遏其弊害於未前也加之更欲貫徹此主旨每月發刊月報將營業情形及資產移動報告之于股東及代辦店

十 杉山茂丸

杉山氏福岡縣人父號灌園漢學家也氏受庭訓之漢學後就京都大德寺住職高見祖行氏學禪皆能極儒佛之蘊奧且通達泰西學術氏在筑後柳河盛鼓吹西歐自由思想後遷于筑前竈村在父之私塾執教鞭有德望為村民所敬慕推薦為村會議員次為其議長此時福岡縣知事安場保和氏深愛氏常往來肥筑之間多與熊本縣人訂交又於門司市開辦耶斯商會經營煤炭輸運不幸業務不進乃罷業來東京寄身于頭山滿杉山氏之得名于日本政治界者實始于此時焉

今欲述其地位勢力先不可不叙立洋社之事蹟蓋立洋社者日本政界之大結社而杉山氏之揚眉吐氣於其間者也抑立洋社非當時風行之極端自由民權論者之團體又非守國粹保存主義者實融合新舊思想之一政社也且社員皆慷慨悲歌之士多派志之士部下數百人皆能心服頭山氏有水火不辭視死如歸之概如夫睥睨一世之伊藤博文公驚悍峭厲之陸奧宗光伯等亦甚畏怖立洋社每賴頭山氏之親友後藤氏屢次探社內之情形時深憂慮云夫豪傑如伊藤陸奧兩氏猶得不畏敬立洋社其果何自而得此絕大勢力耶蓋立洋社之背後有巨大堅固之後援即後藤象次耶岩崎彌太郎板垣退助大隈重信氏等皆是也後藤氏富板垣氏為自由民權運動而欲藉立洋社之力常以資力援之大隈氏亦知其勢力不可侮接濟其資金然政府頗有術數先籠蓋岩崎氏說伏後藤氏與大隈板垣兩氏亦訂親交自是立洋社孤立而不能實現多年懷抱之大理想頭山氏亦漸老而厭政治界之奮鬥數百之壯士放浪于滿韓之地志氣漸展于海外當是時杉山氏感時運之非以為不如與威勢隆隆之政府相提挈而實現自己之理想殆亦微管仲忘射鈞之讎而事桓公之故智者乃巧與伊藤公等訂交明治三十三年美國漫遊之際與美國理財家日任苦斯莫爾盛等訂親交為日本政府而開外資輸入之道自是政府以氏為參謀借籌帷幄氏亦與兒玉大將有魚水之交後與山縣有朋公結又參桂內閣之帷幄經濟界亦有一大勢力如近藤廉平益田孝氏等常出入氏門其餘著名實業家之來往訪問亦日夕不絕

要之氏一種覆面之傑士也其居常豪奢驚人而處已待人仍出禮入義故世人多讚揚之

杉山茂丸



十一 日清生命保險株式會社

創辦宗旨及特色 該公司係明治四十年三月一日創辦即承日俄戰捷之後鑑世界之大勢從時代之要求與辦日清兩國人壽保險之一大公司由此而欲增進日清兩國國民之康福輯睦者是其設立之宗旨也其提倡人即為大隈伯爵澁澤男爵前島男爵吳錦堂麥少彭東京商業會議所會頭中野武營及從事于清國留學生教育之早稻田大學之有關係者從事于清國醫術普及之同仁會之有關係者其餘實業家等五十餘人此等紳商富豪及著名實業家之提倡創辦者是該公司特色之一也該公司有六千餘萬之日本國民與五萬萬之中國國民之多數被保險者之極大範圍其將來當為最大發展者是該公司特長之二也該公司為鞏固營業基礎起見置有營業基金壹百萬圓是該公司特色之三也該公司折衷株式會社與相互會社之兩辦法採其長所而以最新方法組織之是該公司特色之四也該公司專以圖被保險人之利益為目的故五百圓以上之保險訂約者經滿三年則依最有公平之辦法先于股東而配給其利



高田早苗

高田早苗

人一萬六千八百二十六人其契約金額一千萬圓而另有公積金一十五萬六千二百五十一圓餘凡一千萬圓之契約徵之既往他公司之成績其須需五年乃至十年而始得之者該公司則僅以三個月之短日月得之是為斯界未曾有之大發展而該公司之信用勢力為如何者由此可得而推知矣

益是該公司特色之五也

公司之便法 該公司特設便利方法如下一契約年齡之範圍廣大二保險金付納之延期特長久三為付納利便雖經過可延之期亦不使驟失其効力以規定之返還金充之使保存繼續其契約之効力四得將保險證券為擔保放貸五為便利起見發行照數收足之保險證券六設契約復活之特法七使醫師診察被保險人不徵分文營業方針及成績 觀該公司營業成績初年有三百五十萬圓之契約次年六百五十萬圓第三年即為被保險

十二 共同火災海上運送保險株式會社

真精勵以從其事其結果於明治四十二年底清國之契約總額達四百萬餘圓四十三年底正可達壹千萬圓以上云該公司清國地方之成績可謂盛大矣

公司之現狀 該公司主以海上運送保險為宗旨然對於陸上建造及其餘貨物亦兼辦之創設於明治三十九年資本金五百萬圓總董田邊貞吉氏專務董事村上定氏也開辦以來雖未及五載然其契約(合同)今已達一萬萬五千餘萬圓



真精勵以從其事其結果於明治四十二年底清國之契約總額達四百萬餘圓四十三年底正可達壹千萬圓以上云該公司清國地方之成績可謂盛大矣

營業方針 該公司營業方針以訂結契約圖社會之便利固不俟言蓋該公司以最低廉之價承辦契約而當其被保險物罹災之時則不問其原因為何如即迅速償以保險金且由火災消防而波及損害者亦照賠償之其保險物件即普通建造物家具衣類器件圖書商品 總董 田邊貞吉

行棧及其貨物工廠機器類 學堂病院神社佛閣其餘公共營造物等也
在清國經營 該公司夙擬在清國經營事業乃與三井洋行妥協設代辦店于上海香港大連天津牛莊漢口奉天鐵嶺長春等要衝商埠認



十三 東京大角力協會

角力緣起 日本角力之伎其濫觴已遠在三千年前即據古史傳稱昔時有正統橫領之二君主互爭國土領有權依此角力之勝負決之橫領一敗塗地膽落氣挫遂奉獻其領有權於正統皇族宣誓永遠服從正統皇族即奉天照大御神之命降日本國之武裝權命而橫領即大國主命子建御名方命也夫以角力之伎為奠定帝國之基礎其當時重視角力已可知矣是實後世角力盛行之

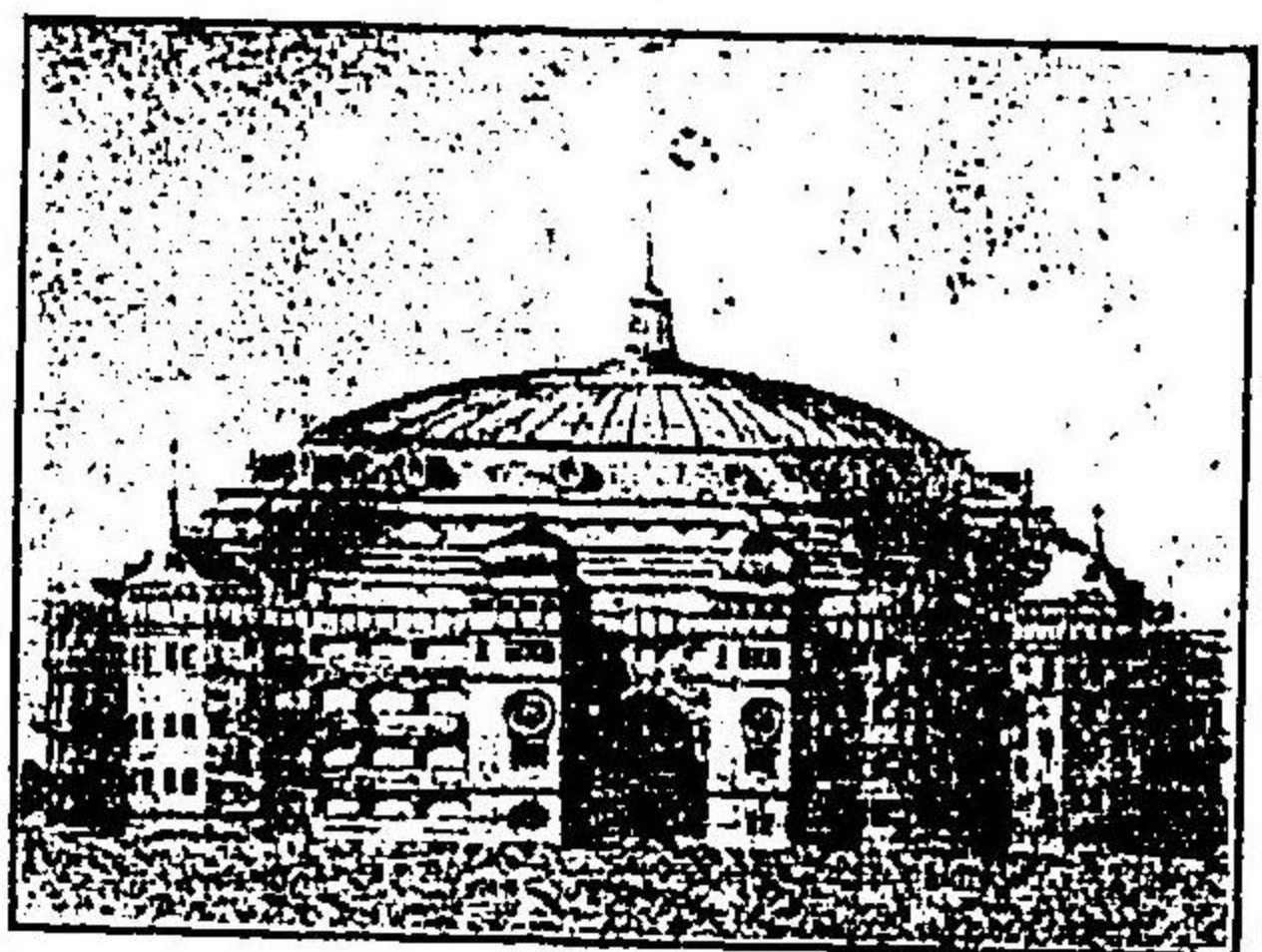

一理由也

有史時代之角力 此伎入於有史時代更大發達垂仁天皇七年即前漢孝成帝陽朔二年有強勇無雙之二力士一日野見宿禰一日當麻蹶速朝廷召二人於宮庭使決勝負野見大勝天皇賞之賜以領地自是角力之伎世世為朝廷所嘉賞於名族武士等階級間盛行之後朝廷遍派使臣于全國召長于此伎者開角力節會於宮庭角力節會為貴族及官吏所司掌其儀式盛大嚴肅為朝廷儀式中之最莊嚴者蓋是發揮日本國武勇之精神而所謂居治不忘亂者於鼓舞士風實大有功也

中世時代之角力 入於中世此伎之勢力漸至不振然於武士階級間則仍盛行之殊在鎌倉幕府時代屢當神祠祭典日於將軍邸舉行角力後至德川氏時代著名力士皆臣隸于諸侯食其俸祿伍于士人而佩帶刀劍為社會所重視

現代之角力 明治維新後大名諸侯各奉還領土角力之伎亦大衰頹然今之一般社會每以角力為鼓吹武士的精神之唯一機關此伎漸以旭日昇天之勢驟驟進步至見角力常設館之興築而現下大角力協會中稱大部屋者及其所屬力士如左

- 雷部屋所屬力士 橫綱梅ヶ谷 玉椿 梅之花 石山
- 友綱部屋所屬力士 橫綱太刀山 大關國見山 伊勢之濱
- 黑瀬川 鏡川 土州山 上汐
- 出羽海部屋所屬力士 橫綱常陸山 小常陸 碓湯 兩國
- 大之川 大湊 近江富士



梅ヶ谷正裝

常陸山正裝



國技館內部

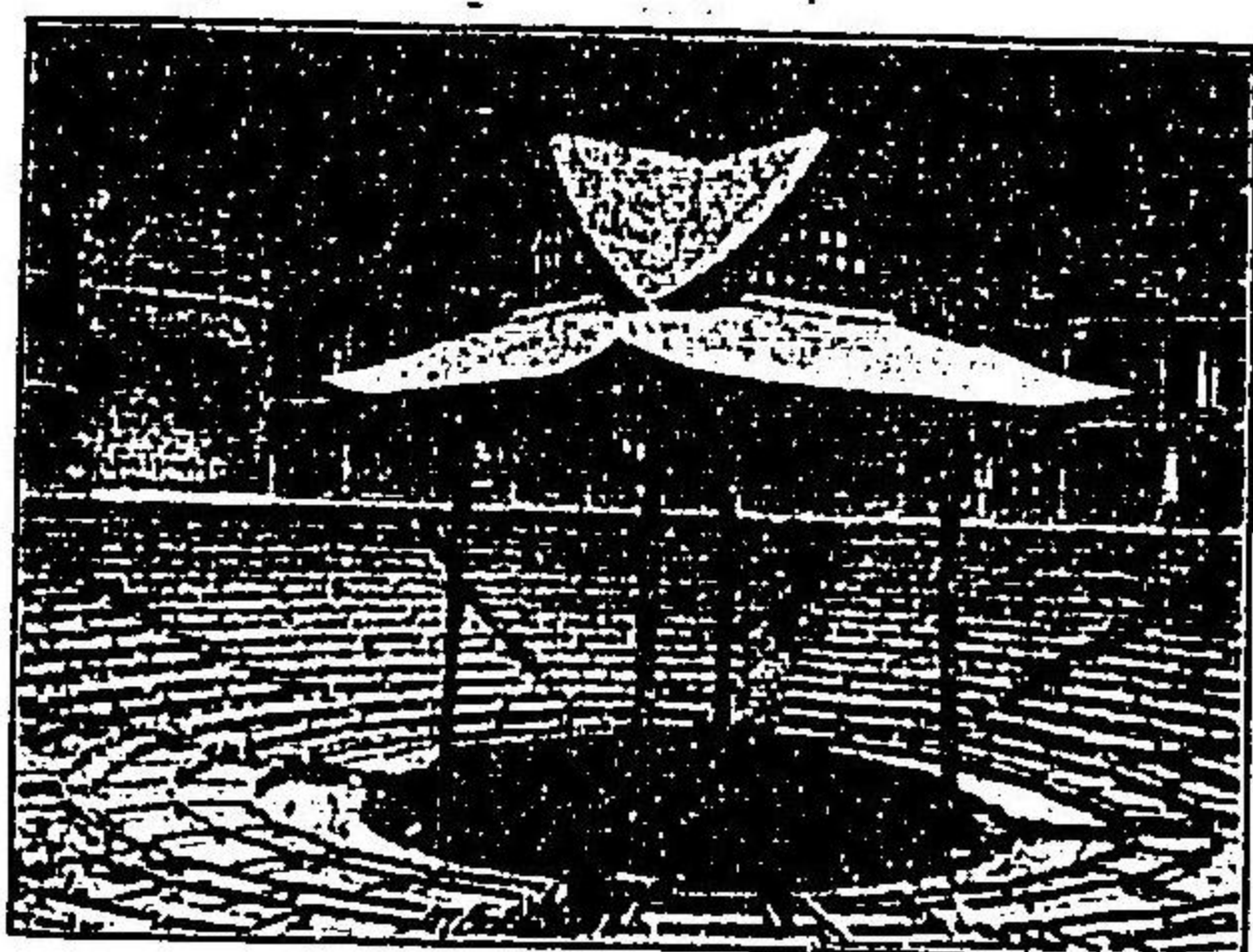

十四 ミカドホテル (米卡督旅館)

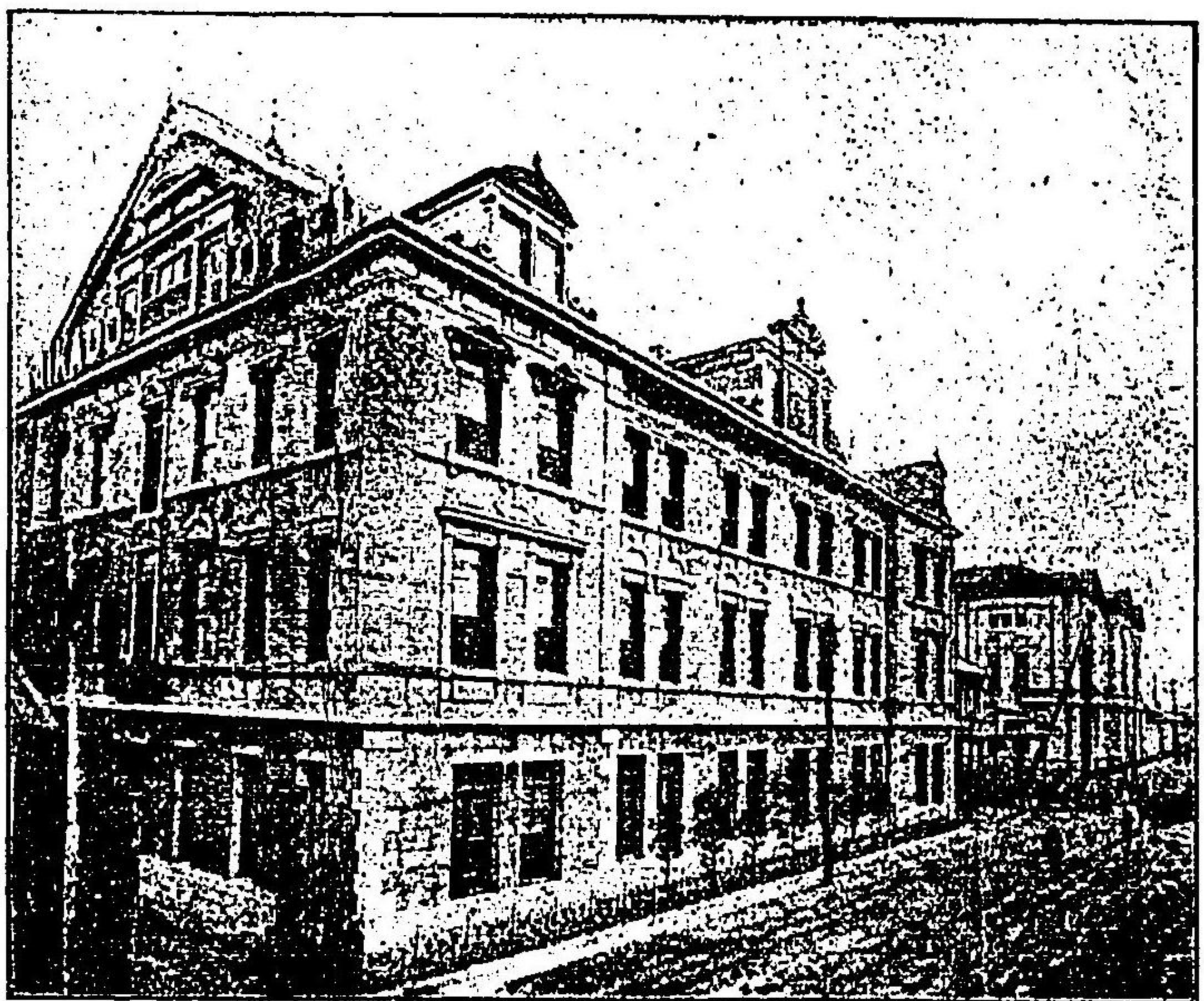

ルテホドカミ

該客棧設在神戶市中央其位置合宜其便於旅客有非他處可比者該客棧為洋式三層樓之大建築而食堂眠室集會室球戲場飲酒室等設備完美國園亦規模宏大意匠新巧然其築造為純然之日本式故外人望之而可知日本固有之美觀夫神戶市為日本中部之一大要埠而又外國貿易之燒點歐船美船來往不絕於此繁華要衝地中央有該客棧之設辦可謂最得機宜矣主人後藤鐵二郎氏為羈旅慰安計屢經改善今已無美不臻矣

舖東後藤氏在日本政界及產業界素有令名故該館之來客多為政界之高官顯紳及外國來遊之嘉賓云

旅館之經營頗為難事氏能介立于此間見今日之成功者蓋氏銳意熱誠之所致也

華瀛寶典 (完)

明治四十四年九月二十五日印刷
明治四十四年九月十一日發行

清國時文華瀛寶典

正價金拾五圓

大寶報館編輯局

松本君平

志村董一

望月精矣

中島藤太郎

英文通信印刷部

神田印刷所

鹽谷製本所

辻村寫真製版所

編輯者

編纂代表者

發行者

印刷者

印刷者

印刷所

印刷所

製本所

寫真製版所

書經存案
翻印必究

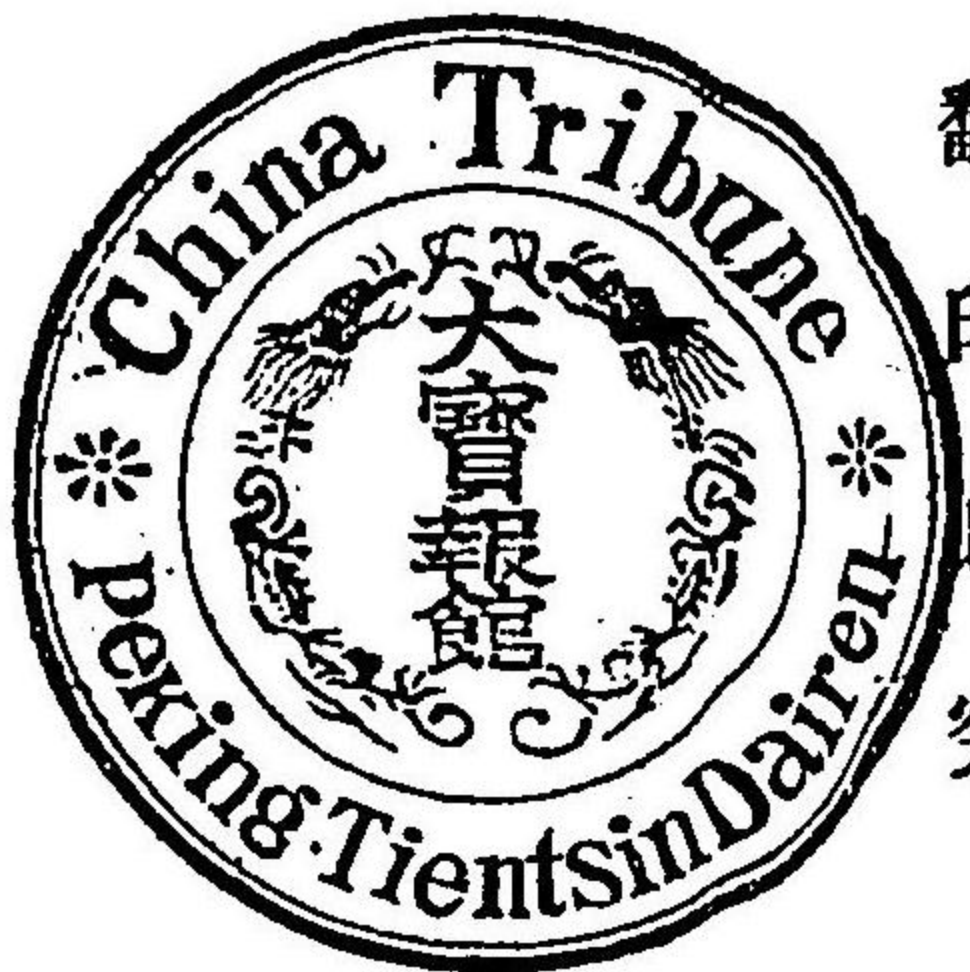

版權登錄
不許複製

發行所

清國天津

大寶報館

日本東京

大寶報館支局

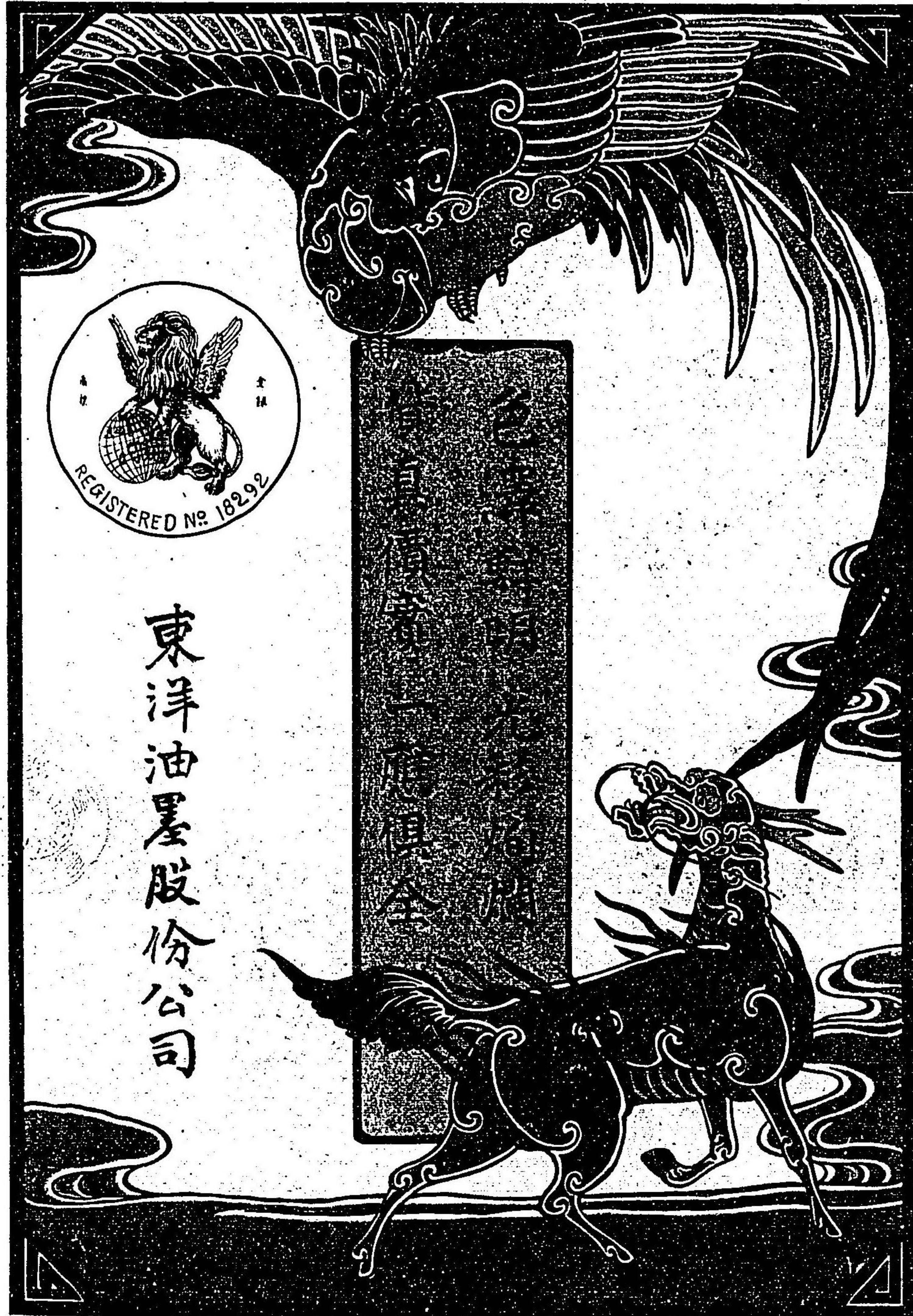

東洋石油株式会社

大日本東京大江印刷所刷印

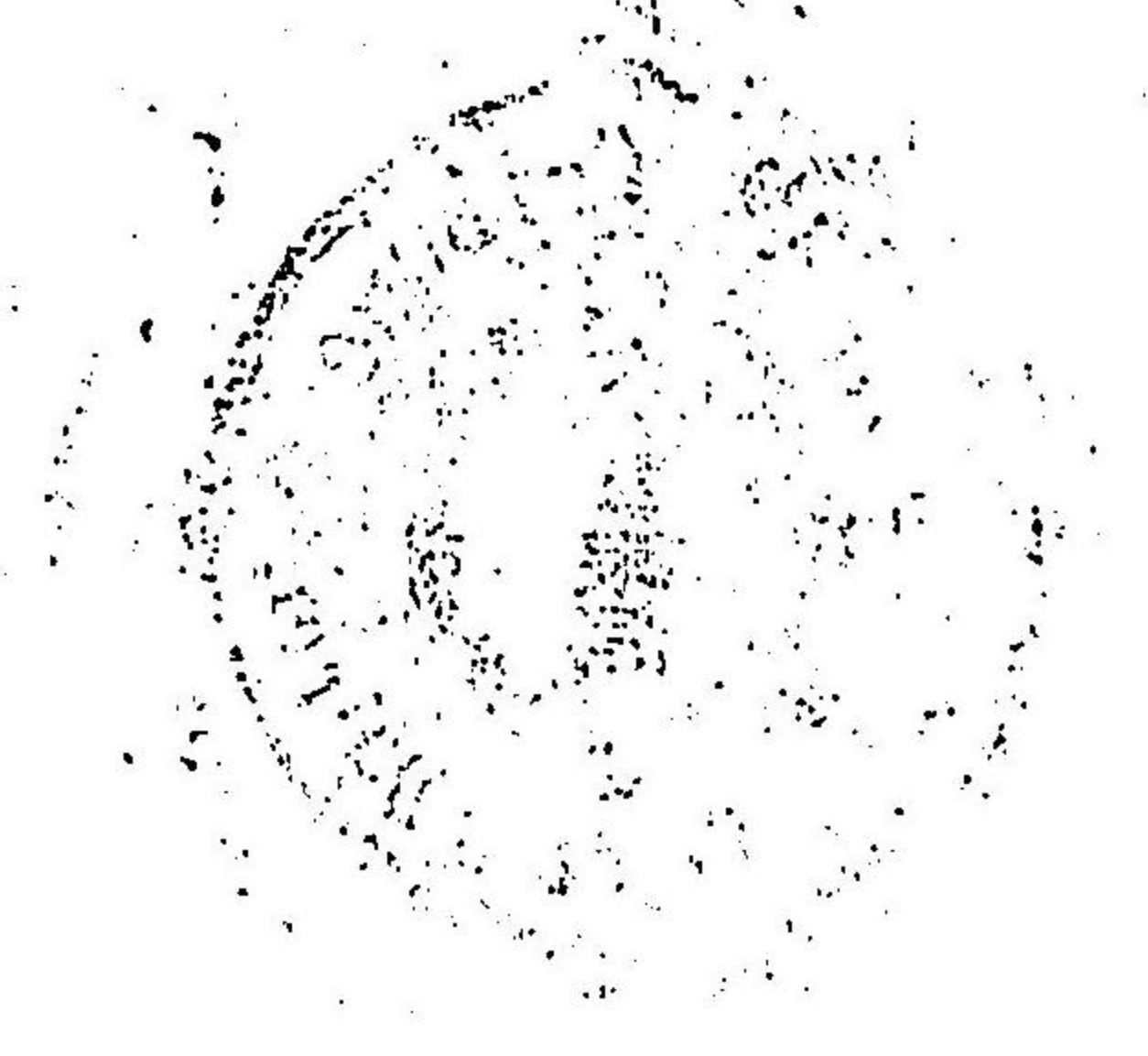

東洋油墨股份公司 (東洋墨水製造株式會社)

公司之盛況 該公司設在東京市京橋區南鍛冶町十六十七番地設工廠于牛久保市谷富久町百二十二番地端活版石版寫真版使用油墨工廠規模宏大設備完善最新機器製成精良品近幸以未延聘名古屋高等工業學校教習工學士西田博太郎氏為顧問氏曾留學德英兩國多年精攻色素學科造詣最深自是更認真督造精益求精以圖品質改善加增生產額即一日約達二千封度營業種目 該公司製造自如左開

石版印刷用 三色版印刷用 活版印刷用 亞兒美版印刷用 哥羅泰布印刷用
 寫真版印刷用 凸版印刷用 凹版印刷用 木版印刷用 鐵業印刷用
 等各種油墨及印刷用洋漆各色塗料各色顏料各式印刷用機器及附屬品印刷用材料藥品等各式各種彫刻銅版各色印肉是也

行銷情形 該公司製成之標價中外俱知於東洋新業界強無足與比肩者且價值克己兼辦誠實夙博大方稱許故需用日倍加日本固無論清國各地印度南洋等處其販運銷售之額亦甚巨也

沿革及經營人 維新以來百度更新實業競起當時印刷事業之不可緩有無俟言者該公司有鑒于此組織而成爾未歷有年所苦心經營以多年之經驗研究與新學理之應用新機器之發明相待而新其氣運業務遂日興旺其經營人亦皆富于學識技術且著名實業家也該公司總裁元小林商店之業務明治四十年一月組織而為股份公司今也世界生計界日益發達該公司亦大精勵勇奮將益有所進展故對於其顧客務期副來者之盛意定能迅速辦理至如欲製成之各種仿單可直接函致該公司當即照寄云現下經營人如左

總董 橋本正彰 董事 笠井 原田雄門 董事 營業部長 小林錦太郎
 董事 松本良七 箕嶋松次郎 監事 田中示吉 細谷謙太郎 製造部長 橫田源太郎

啓者本處係明治三十六年所創辦專製貴金屬象篋貨真價實馳名中外曾出陳內外博覽會共進會等受領頭等賞牌其數甚多又荷錫日本皇室宮內省御用之龍命世上貴紳士商賜顧請認明左開製造種目及住址等面議函購均可特此佈聞以廣招徠

日本東京市麹町區三年町二番地

特准藤井象眼製作處

舖東 藤井美豐

製品種目 烟盒名片箋 燐寸箋 頭飾 腕輪 胸飾 鉤花瓶 襟飾 留針 香盒 香爐 洋菜食器 裝身具等各種其餘房屋室內外裝飾品一式貨物繁多不能備述

東京府下千駄谷町七百壹番地

日文支那譯
支那文日譯

日華學院

院主 吉田潮舟
清人 鄧俊 楊秋劍

東京市本所區橫網町二丁目五番地

各種製本 鹽谷製本處

鹽谷敬三

電話浪花四千二百九番

東洋油墨股份公司 (東洋墨水製造株式會社)

公司之盛況 該公司設在東京市京橋區南鍛冶町十六十七番地設工廠于牛込區市谷富久町百二十二番地備有活版石版寫真版使用油墨工廠規模宏大設備完善最新機器製成精良品攻色素學科造詣最深自是更認真督造精益求精以圖品質改善加增生產額即一日約達二千封度營業種目 該公司製造目如左開

石版印刷用 三色版印刷用 活版印刷用 亞兒美版印刷用 哥羅泰布印刷用
 寫真版印刷用 凸版印刷用 凹版印刷用 木版印刷用 鐵葉印刷用
 等各種油墨及印刷用洋漆各色塗料各色顏料各式印刷用機器及附屬品印刷用材料藥品等各式各種彫刻銅版各色印肉是也
 行銷情形 該公司製成之聲價中外俱知於東洋新業界殆無足與比肩者且價值克己兼辦誠實取博大方稱許故需用日倍加日本固無論清國各地印度南洋等處其販運銷售之額亦甚巨也
 沿革及經營人 維新以來百度更新實業競起當此時印刷事業之不可緩有無俟言者該公司有鑒于此組織而成爾來歷有年所苦心經營以多年之經驗研究與新學理之應用新機器之發明相持而新其氣運業務遂日興旺其經營人亦皆富于學識技術且著名實業家也該公司繼承元小林商店之所進展故對於其顧客務期副來者之盛意定能迅速辦理至如欲製成之各種仿單可直接函致該公司當即照寄云現下經營人如左

總董 橋本正彰 董事 原田雄門 董事 菅野部長 小林謙太郎
 董事 松本良七 董事 箕嶋松次郎 董事 田中亦吉 細谷謙太郎 製造部長 橫田源太郎

啓者本處係明治三十六年所創辦專製
 貴金屬象篋貨真價實馳名中外曾出陳
 內外博覽會共進會等受領頭等賞牌其
 數甚多又荷錫日本皇室宮內省御用之
 寵命世上貴紳士商賜顧請認明左開製
 造種目及住址等面議函購均可特此佈
 聞以廣招徠

日本東京市麴町區三年町二番地

特准藤井象眼製作處

舖東 藤井美豐

製品種目 烟盒名片箋 燐寸箋 頸飾 腕輪 胸
 飾 鈕 花瓶 襟飾 留針 香盒 香爐 洋菜食器 裝身具等各
 種其餘房屋室內外裝飾品一式貨物繁多不能備述

東京府下千駄谷町七百壹番地

日文支那譯
 支那文日譯

日華學院

院主 吉田湖舟
 清人 鄧俊曄
 楊秋劍

東京市本所區橫網町二丁目五番地

各種製本 內外裝幀 鹽谷製本處

鹽谷敬三

電話浪花四千二百九番

旅遊佩用。

護身藥囊

價銀貳圓
郵資八錢

本藥囊形狀優美。品質堅牢。將金屬鍛成。更鍍以輕銀。甚雅觀也。

容積 藏之袖中或挿之婦女衣帶之間。最為合宜。

藥料 各種靈藥材料均取諸泰西新發明之藥劑。故其量雖較微。効力卓絕。

紳士 淑女、衛生君子、必須帶此藥囊以備自己及衆人急疾暴作不時之需。亦不失慈善之名。況長途旅行。或他

鄉僻處。無從買藥延醫者。尤宜時佩此囊。

(一)消毒清涼劑 氣味芬芳馥郁。服此者心神清爽。能治頭痛眩暈舟車昏迷過酒不快等症。價銀三拾錢。

(二)振心興奮劑 暴疾忽起。一時陷於重症。或負傷不省人事等。若此藥可得回生之靈妙。價銀三拾錢。

(三)救血治腫劑 腫瘡火腫創傷等効顯著確實之丁爾馬透爾劑也。價銀貳拾錢。

(四)補腸健胃劑 痢疾、吐瀉、腹痛及腸加答兒等症。悉著特效。一二錠能治痢疾共十二錠。可分爲六日之用。價銀三拾錢。

(五)解熱發汗劑 合配亞斯比林赫布林而成。一度服之奏効靈捷如神。一次一錠。共十二錠。爲六日份。價銀三拾錢。

(六)貼藥之料布片塗藥膏以助貼藥之力。俗稱伴瘡膏。是此一種爲附屬材料。

東京市神田區花房町二番地

日本製劑老舖

山崎帝國堂大藥房

日本大阪西區江戸堀上通一丁目九番地電話

長西三三三三番
西三三三三三番
西三三三三三番
西三三三三三番
西三三三三三番

大同生命保險株式會社

社長 廣岡惠三

大日本東京

東亞興業株式會社

社長 古市公威

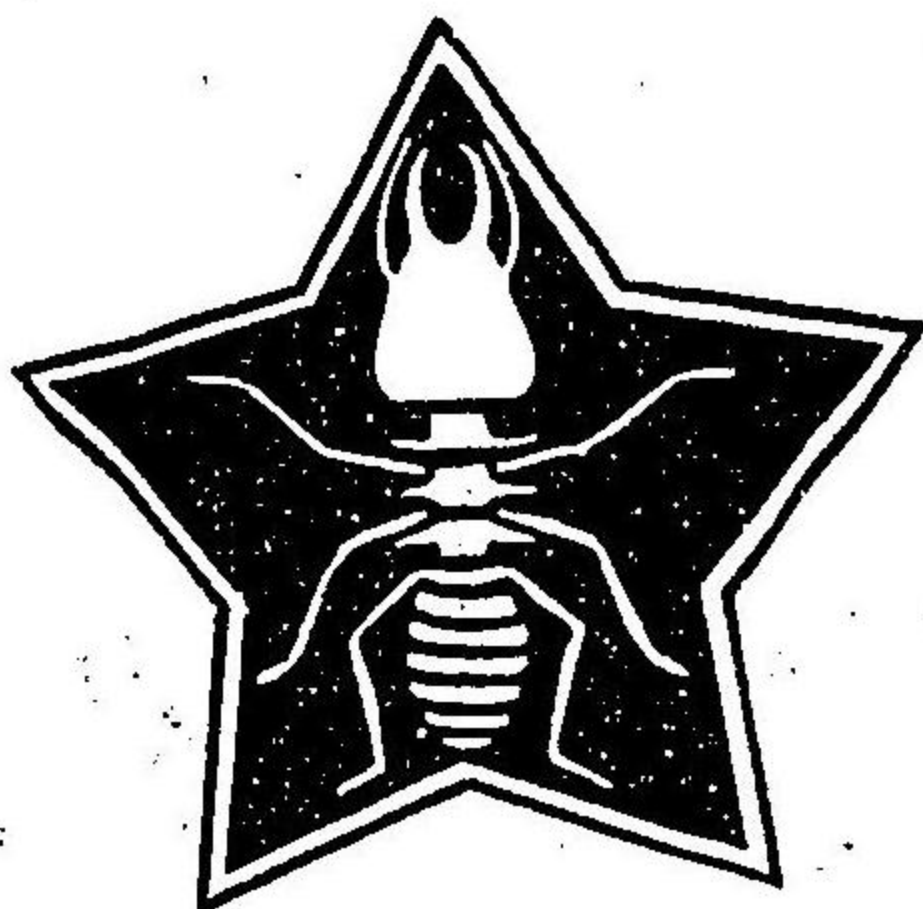

●白蟻驅防滅

大發明

白蟻驅防滅

本劑係臺灣總督府土木部技師大島理學士在官中之發明完備左開各項之藥劑也

一、白蟻及其餘諸蟲殺滅力強烈

二、不惟富于殺滅力而已又有預防力

三、與木材以耐久力

四、如尋常一般預防劑不含有毒素

五、在水中不溶性也

六、非揮發性

七、不易發火

八、不損美觀

九、不致腐爛

十、價值格外克己

如欲驅滅白蟻又預防之更使木材保存力永久維持莫若使用本劑

如欲閱說帖函索照寄

日本東京大崎停車場前
臺灣經理批發處
府臺灣中街北
桂商會

大發明
唯一無二白蟻驅防滅劑
完善正木材防蟲防腐劑

STOCK-BROKER

K. NAKAMURA.

MEMBER OF THE
TOKIO STOCK EXCHANGE

HEAD OFFICE:

No. 18, SARAMOTO-CHO, NIHONBASHI-KU,
TOKIO, JAPAN.

TELEPHONE:

Naniwa:— 705, 4290, 5400, 5290
STOCK INDICATOR, NO. 1

株式仲買人

東京株式取引所

仲買人

東京市日本橋區坂本町十八番地

中村龜太郎

同報電信壹番

電話七〇五番四二九〇番

浪花五四〇〇番五二九〇番

殺鼠劑



登錄商標

大小
一磅 金拾壹元
五磅 金五拾壹元
拾磅 金九拾壹元

至說明書則除添付該劑外若有要該說明書者由敝社進呈不徵分文

此劑係北美坎奈達肯孟仙斯工廠所製造奏效卓著該國農部尚書約翰士萊電君嘗試該劑賞贊不置竟為汎益世界起見將此劑分贈各國政府獎勵應用日政府即將蒙贈之該劑飭令西原農事試驗場試驗亦卓有成績爾後自敝社發售該劑以來賜顧各位致函皆莫不謂奏效如神固無待敝社之贅述也今者鼠疫日以猖獗切盼官商各位使用該劑藉以剿滅鼠類而絕疫根

改良器具一類式製造發賣元

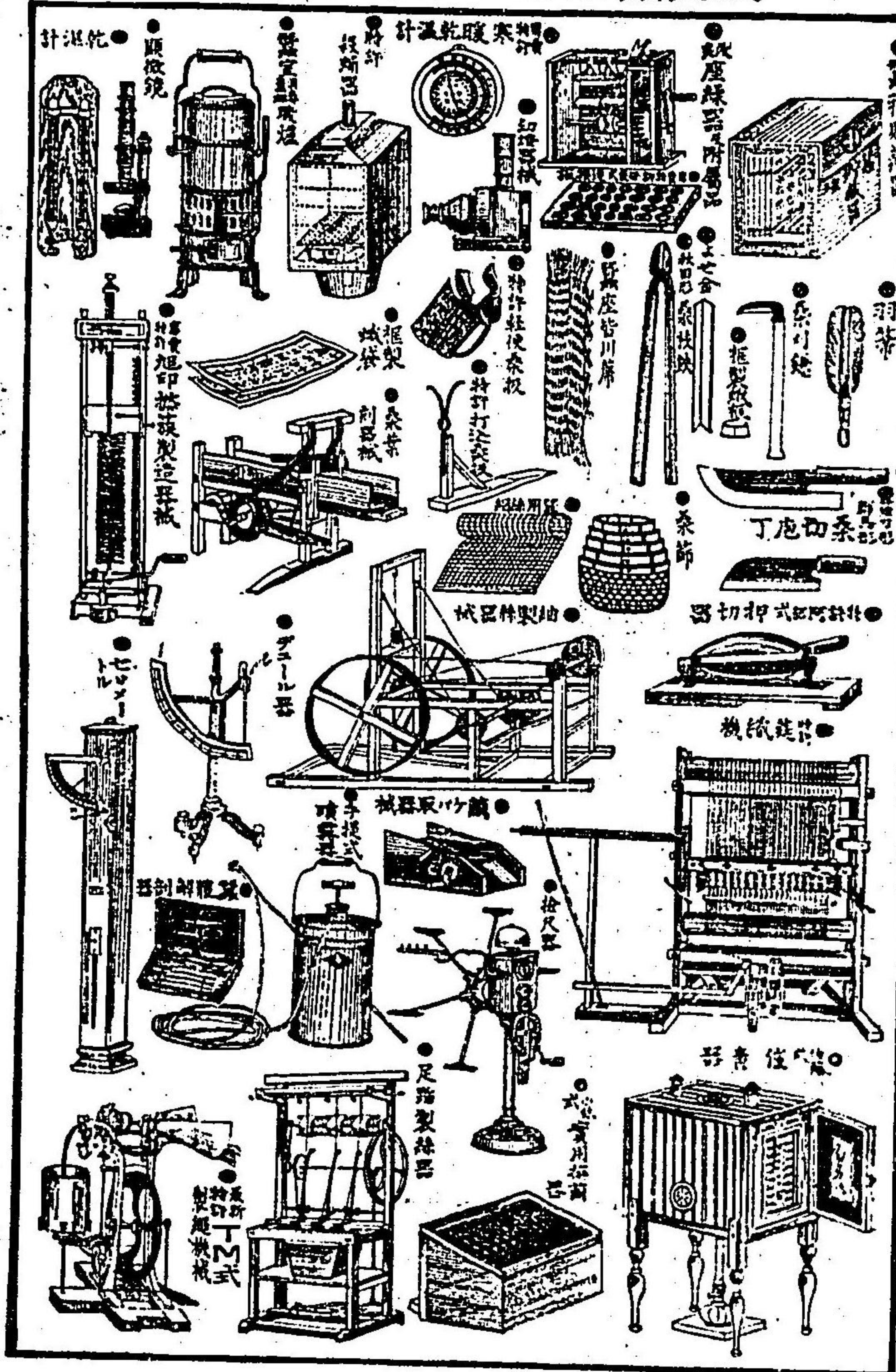

做部發賣品諸器業無代送呈

東京市下谷區仲御徒三之五九

日本蠶業株式會社

電話下谷一五二四番 振口座東一五六番

營業科目

- 一、綢緞布疋織物各式
- 一、顧綉、天鵝絨、捺染花洋布
- 一、織機及附屬品一切
- 一、鐵路及橋梁用各種材料
- 一、日洋裝飾織物
- 一、羊毛及毛織物原料
- 一、電氣機器類



宮內省御用

高島屋

飯田合名公司

經理批發處

東京 京都

里昂 倫敦

大阪

神戶

橫濱

清國批發處

義大洋行

清國天津日租界

TRADE MARK







白熱電燈球製造社

帝國電球株式會社

大日本東京市麻布區富士町三十五番地
電話 芝一四二六番

敝公司依最新式設備與斬新製
作法更為嚴密考試以製成之

敝公司製品於消糜電力耐久力
及光力精良優越價值亦格外克
已其體裁美麗真理想的電球也

東京市日本橋區坂本町七番地
合資公司
田中銀行

電話浪花 特長二四〇番 一九九番

創辦明治十六年

資本金收足五十萬圓

各種公積金七十一萬六千三百餘圓

活動寫真夫比兒謨直輸出入及製造
活動寫真器附屬品各種製造販售及租賃

M 巴退商會



本舖 東京市日本橋區馬喰町
二丁目二番地

電話浪花

特長 五五八四番
三一八五番

攝影處

東京府豐多摩郡大久保村字
大久保百人町三百五十番地
電話番町 一二八五番

○敝公司 係明治十四年七月所創辦

○敝公司 公積金八百五十餘萬圓

○敝公司 開辦以來已閱三十年最富

于經練

○敝公司 財政整頓保險金之交給最

迅速確正

東京市麴町區八重洲町一丁目一番地

明治生命保險株式會社

○敝公司 係明治二十四年二月所創

辦

○敝公司 各種預備金三百六萬餘圓

○敝公司 經理業務已閱二十年最富

于經驗

○敝公司 財政整頓保險金之交給最

迅速確正

東京市麴町區八重洲町一丁目一番地

明治火災保險株式會社

333
12

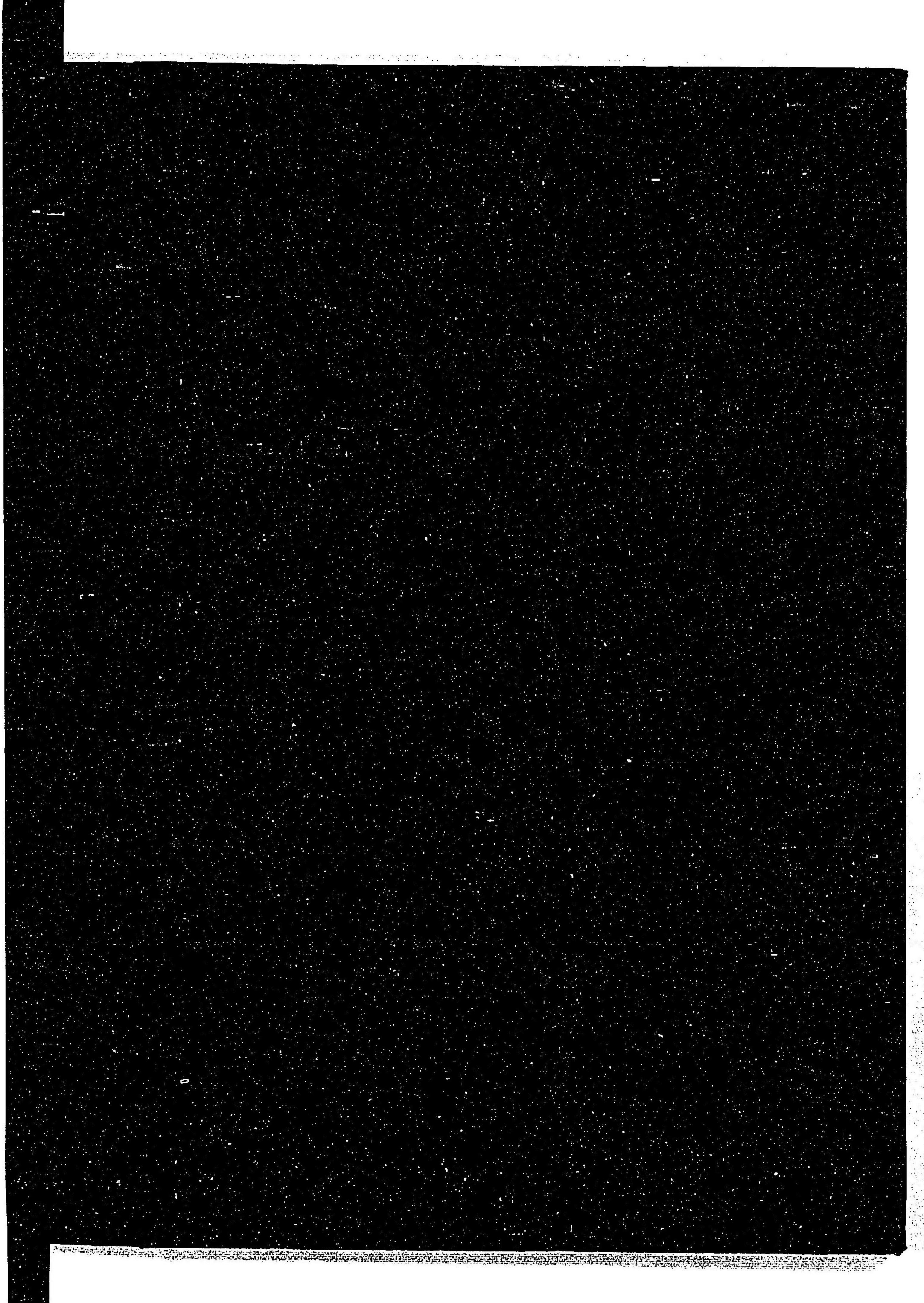

333
12

022419-000-9

333-12

華瀛寶典

大寶報館編輯局／編

M44

ADB-0065



