



國民大會

· 紀念冊 ·

南 京 中 央 日 報 編 印

NEPTUNUS
久大 精鹽



久大精鹽
潔淨多爽
宜於食用
方知非謬

色白如雪
有益衛生

各埠總經理處

天津法租界二十一號
總公司
電話七六七七

最低價
家庭用

- 上海 梅白格路
- 無錫 惠農橋
- 鎮江 小天主街
- 南京 下關天安路
- 蕪湖 長街
- 安慶 西門外
- 九江 西門外
- 漢口 怡和街
- 長沙 太平街
- 常德 大高山巷
- 湘潭 十二總正街
- 沙市 珠場街



各埠支店及代理店

- 漢口 長沙
- 宜昌 鎮江
- 無錫 南京
- 蘇州 蘇州
- 嘉興 寧波
- 湖州 溫州
- 安慶 九江
- 濟南 青島
- 煙台 香港
- 廣州 南洋

中國永利化學工業公司出品

純鹼 燒鹼 潔鹼

純鹼 燒鹼 潔鹼

總廠 廠
總公司 總公司
支店 支店
電話 電話



皇 后 牌

四股開司米光絨出世

四大特色

- (一) 份量輕尺碼長售價與普通低級絨線相仿然普通絨線內衣一件須重二磅左右今用皇后牌開司米光絨至多重一磅稍零足矣其價實比一切普通絨線為廉
- (二) 質地輕軟溫暖無比為任何舶來絨線所不及即經洗滌亦永遠如新
- (三) 顏色鮮豔落水不退歷久不變
- (四) 經久耐穿富有彈性永不發毛

◀ 註 冊 商 標 ▶



◀ 完 全 國 貨 ▶

製 造 廠
總 發 行 所
特 約 經 理
本 門 售 處

上海臨青路一八八號
電話五〇〇二七號
上海廣東路二三七弄三三號
電話一三三六五六號
電報掛號二一〇三號

隆興昌 興中祥 泰隆 義源盛 義生恆 恆源祥 裕泰豐
同豐源 怡昌源 同順 順昌 俞章源
南京路中國國貨公司及各大公司與聖街泰隆裕泰豐義生恆源
茂永各毛線號及河南路振豐棉織廠門市部
及本外埠各百貨商店均有出售

中 國 毛 絨 紡 織 廠 出 品



本 社 法 律 顧 問
王 政 劭 大 律 師

事 務 所

上 海 北 京 路 三 五 六 號 四 樓

電 話 九 一 六 〇 四

寓 所

上 海 西 摩 路 六 七 三 弄 四 號

電 話 三 五 一 一 三



本 社 醫 學 顧 問
張 箴 言 醫 師

專 治 戒 烟 科 學 方 法 限 期 斷 癮 醫 病 兼 治 絕 無 痛 苦
花 柳 電 療 注 射 收 效 神 速 取 價 低 廉 志 在 濟 世
門 診 住 宅 上 午 九 時 至 下 午 一 時
診 所 下 午 四 時 至 下 午 七 時

診 所 北 京 路 國 華 銀 行 四 樓 四 〇 八 號 電 話 九 一 九 一 六 號
住 宅 愛 文 義 路 三 六 四 弄 裕 洪 里 九 號 電 話 三 六 四 九 〇 號
(即鄭家浜小菜場舊址)

設 備 愛 克 司 光 ， 太 陽 燈 ， 透 熱 機 ， 紫 光 電
戒 烟 簡 章 ， 函 速 即 寄 ， 請 附 回 件 郵 資

序言

林康侯

溯自五卅以還，我國貨工業乘時勃興，國貨工廠如風起雲湧，紛紛設立，迄於一二八之前夜，殆已趨向長足發展之勢，其間國貨工廠因受生產需要之刺激，乃具露其輕工業之雛型，而有所演進焉。

迨一二八之後，國貨工業因受經濟不景氣影響，突趨衰疲，一般經營國貨工廠之失敗者，比比皆是，其危運實爲五卅以來所未之見。

溯至今日，一般投資者竟視開辦國貨工廠爲畏途，咸觀望而裹足不前，然其於投機事業則獨趨之若鶩，熱中一時，此畸形發展現象，障礙國貨工廠之前途，更黯然無光矣。

考國貨工業盛衰之癥結，除受支配於客觀環境之決定外，國貨工廠本身存在的健全與否，亦爲一大主因。例如資本之充實與否，組織設備之完善與否，出品之精良與否，及生產與消費之適應與否，同業競爭之合理化與否等等，皆爲構成其盛衰之必要因素。

職是之故，吾人苟欲明瞭自五卅以至今日，國貨工業盛衰之動向，以及今後演進之路綫，非從國貨工廠存在之本體予以檢討不可。顧我國出版界，迄未有研究國貨工廠概況之專書出版，以紀述國貨工廠之資本組織，內部設備，產銷狀況，及發展過程等，藉資一般探討國貨工業者參考，實深遺憾。茲國貨事業出版社有鑒於斯

，爰乃編輯「中國國貨工廠史略」一書，以供檢討國貨工廠者作借鏡。美意良旨，貢獻於國貨工業至鉅，洵難得也。

至該書所負之使命：（一）在使一般已經營國貨工廠者，明瞭國貨工業過去發展之實體，及今後改進之步驟，（二）在使一般初從業於國貨工廠者認識創業奮闘之途徑，藉他山之助而知所取法焉。（三）在使一般徬徨歧途而不知適從之投資者，實際參加國貨生產之陣營，紛起創辦國貨工廠，以利國計民生。此三者實為該書開世之最大使命，竊望國內愛國之士，讀此書而能起而行，努力於國貨生產救國之實踐，則國貨前途，其庶幾焉。

言 例

- 一、本書着手編輯，自本年五月始，本定七月中旬即可出版，嗣以調查採訪費時，迄今方克問世，乞讀者原諒。
- 二、本書之體裁為概況性質，其內容於國貨工廠之廠址發行所，創辦時期，創業動機，發展過程，資本總額，出品種類，內部設備，職工人數，產銷狀況，及未來發展計劃等，靡不撮要而作概括的紀述，故行文簡潔，不尚冗長；令人一覽無遺。
- 三、本書之資料除少數參攷經濟書籍外，大部份均由各廠供給，故其撰述，翔實正確，殆可自信。
- 四、本書之編排法則，概以收到先後為序。
- 五、本書以蒐集材料費時，倉促付梓，遺漏定多，或因來稿過遲而不及刊列者，此則有待於他日再版時，當為之補入也。
- 六、本書蒙各國貨工廠多多贊助，或撰贈史實，或惠賜閱照，乘茲卷首，用特誌謝。

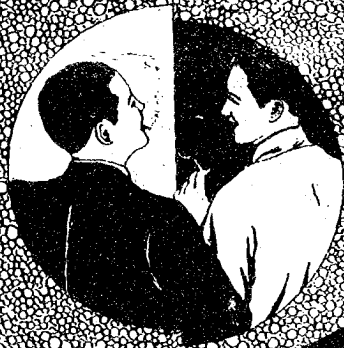

極品香烟

龍金白



香港九龍
中區皇后大道

美麗牌

香烟



凝神含睇之
 女郎吸美麗
 牌香烟能發
 生種種美感

有美
 皆備

無麗
 不臻

華成煙公司出品

中國國貨工廠史略目錄 (以收到先後為序)

章華毛絨紡織廠	一	永固造漆股份有限公司	四一
南洋兄弟烟草公司	二	久新玻璃廠	四三
中國華成烟草公司	三	中華煤球公司	四四
開成造酸公司	四	中法大藥房	四七
天一味母廠	五	大中華橡膠廠	四九
屈臣氏汽水股份有限公司	六	一心牙刷廠	五二
天廚味精廠	七	新中工程公司	五四
泰康罐頭食品公司	八	東方年紅公司	五五
南陽皂燭廠	九	中國亞浦耳電器廠	五八
中國內衣織染廠	一〇	生利蠶扣廠	六〇
泰山磚瓦公司	一一	中國化學工業社	六二
景綸衫襪廠	一二	上海廣生行	六三
開林油漆公司	一三	華波如生罐頭食物廠	六五
亞光製造公司	一四	中國鈕扣廠	六六
辛豐織印綢廠	一五		六七

B
 P
 m
 2
 3
 4
 5
 6
 7
 8
 9
 10
 11
 12
 13
 14
 15
 16
 17
 18
 19
 20
 21
 22
 23
 24
 25
 26
 27
 28
 29
 30
 31
 32
 33
 34
 35
 36
 37
 38
 39
 40
 41
 42
 43
 44
 45
 46
 47
 48
 49
 50
 51
 52
 53
 54
 55
 56
 57
 58
 59
 60
 61
 62
 63
 64
 65
 66
 67
 68
 69
 70
 71
 72
 73
 74
 75
 76
 77
 78
 79
 80
 81
 82
 83
 84
 85
 86
 87
 88
 89
 90
 91
 92
 93
 94
 95
 96
 97
 98
 99
 100

冠生園食品公司	六八	梅林罐頭食品公司	一〇五
太乙麥精粉廠	七〇	三星棉織廠	一〇六
華生電器廠	七三	興業磁磚公司	一〇八
康元製罐廠	七五	佛慈大藥廠	一一〇
廣東兄弟樹膠公司	七七	天津東亞毛呢紡織公司	一一二
中華鐵工廠	七八	華通電業機器廠	一一五
大中華火柴公司	八〇	家庭工業社	一一七
天生滋味素廠	八四	美亞織綢廠	一一九
仁豐染織廠	八六	華福製幅廠	一二〇
天香味寶廠	八八	新中華實業社	一二二
普球實業社	九〇	新亞化學製藥廠	一二五
第一牌牙刷廠	九二	中國維一毛絨紡織廠	一二六
華豐搪瓷廠	九四	無敵香皂廠	一二七
聯華毛織廠	九六	中華瑣瑯廠	一二九
益豐搪瓷公司	九八	光中染織廠	一三一
振華油漆公司	一〇〇	大明火柴公司	一三二
平安實業工廠	一〇二	鳳翔棉織廠	一三四
中興賽璐珞廠	一〇四	茂新中新福新總公司	一三五

瀟州染織廠	三
鼎新染織廠	三九
生和隆花生油廠	四一
穗豐荳油廠	四二
紫光電氣廣告製造廠	四三
美綸寬緊帶廠	四四
勤豐染織廠	四七
公勤鐵工廠	四八
大華鉛筆廠	五一
正德大藥廠	五三
協康橡皮製胎廠	五四
都錦生絲織廠	五五
傅祥記染織廠	五五
光華印刷公司	五六
禮利和皮廠	五七
華成帆布廠	六一
德龍寬緊帶廠	六三
德昌棉織廠	六五

中國國貨工廠史略

新昌皂廠	六六
王志記織造廠	六七
冠益製帽廠	六八
寰球鐵工廠	六九
三民帆布廠	七一
怡民皂廠	七三
天泉鑿井局	七四
天原電化廠	七五
西門子床廠	七六
中國絲棉毛織綢造廠	七七
足襪廠	七八
上海華陽染織廠	七九
寰球製帽廠	八一
中西大藥房	八三
振興紡織廠	八五
通文油墨社	八七
華晶電器廠	八八
大上海刺髮刀剪廠	八九

目錄

國華化學工業廠	一九一
王慶記水龍廠	一九二
上海織造廠	一九三
裕村織綢公司	一九四
華昌皂廠	一九五
大中華賽璐珞廠	一九六
寶華織綢廠	一九九
福新烟公司	二〇〇
震旦鐵工廠	二〇四
大東烟公司	二一〇
香港國民製鍊漆油公司	二一一
中國農產化學製造廠	二一三
公明電池廠	二一五
光華灰素紙廠	二一七
茂昌眼鏡公司	二一九
華豐印刷鑄字所	二二〇
中華國瑞瓦斯廠	二二二
錦豐搪瓷公司	二二四
寬成造紙公司	二二五
華盛益記紙版廠	二二六
振華餘記紙版廠	二二八
上海紡織印染公司	二二九
大華科學儀器公司	二三一
寶豐電機布廠	二三二
美龍香料藥品廠	二三三
五州固本皂藥廠	二三五
亨大救火車製造廠	二三七
中華第一針織廠	二四〇
久豐織綢廠	二四八
梁新記牙刷公司	二五〇
華品烟公司	二五五
天然協記鮮味晶廠	二五七
恆新貿易公司	二五九
華菲烟草公司	二六一
紹致電機製造公司	二六三
和興烟草股份有限公司	二六五

利興烟草公司	二六七	○利用造紙廠	二九五
榮業烟公司	二六九	○商務印書館	二九七
遠東實業公司	二七一	○中華書局	三〇〇
馬寶山糖果餅乾公司	二七三	○中國華東烟公司	三〇一
雙輪牙刷股份有限公司	二七五	○中國大明眼鏡公司	三〇四
森林藤柳器廠	二七七	○吳良材眼鏡公司	三〇六
大華造紙廠	二七九	○永利化學工業公司	三〇七
關聯銘自來水筆股份有限公司	二八一	○久大精鹽公司	三〇九
上海造紙廠	二八三	○大隆機器鐵廠	三一
駿大油墨廠	二八五	○中和烟草股份有限公司	三一三
天元久記廠	二八六	○上海畜植牛奶公司	三一四
中國華興烟公司	二八八	○中國製造眼鏡聯合股份有限公司	三一五
四川商店銀耳山場	二八九	○大東毛織駝絨廠	三一六
中一膠帶廠	二九一	○國民帆布廠	三一八
中國三興菸廠	二九三	○振昌棉織廠	三一九
協昌棕織地毯廠	二九四	○振豐棉織廠	三二〇

中國實業工廠史略

目錄

中國國貨工廠史略

華豐香皂廠

171

三三二

中國毛絨紡織廠

172

三三三

民豐造紙股份有限公司

173

三三五

目錄

華豐造紙股份有限公司

174

三三七

精益眼鏡公司

175

三三三

國產紙版聯合營業所

振華餘記紙版廠	華盛益記紙版廠	大華造紙廠	民豐造紙廠	華豐造紙廠
---------	---------	-------	-------	-------

所 長

金潤庠先生

協	大	出	信	市	調	聯	精
力	家	品	孚	價	劑	合	誠
提	起	流	衆	統	產	營	團
倡	來	暢	望	一	銷	業	結

華豐造紙廠 廠址杭州震州橋小河

民豐造紙廠 廠址嘉興東門外角里街

大華造紙廠 廠址蘇州濟墅關

華盛益記紙版廠 廠址蘇州閶門外橋

振華餘記紙版廠 廠址天津鹹水沽

國產紙版聯合營業所 上海甯波路同利古里叁號

電話一四五一 電報掛號五二七一

華盛益記造紙廠



專製各種各色厚薄紙版

質料堅固 不分厚薄

定價低廉 交貨迅速

旨在提倡 生產救國

本廠廿五年度偉大貢獻

創製
厚薄牛皮紙
各種包扎紙

製造廠 蘇州楓橋 電話九八三

發行所 上海北京路四八八號 電話九二一九〇

章華毛織公司

製造各種國產毛織品

國 人 認 爲
規 模 偉 大
組 織 完 備
是 舶 來 呢
絨 之 大 敵

章華毛絨紡織公司

南 京

門 市 部

總 公 司

大 平 路 一 四 二 號

上 海 南 京 路 大 陸 商 場

上 海 四 川 路 三 三 號

雙十牌牙刷

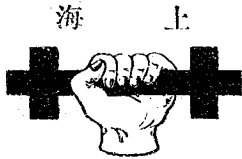

麵包問題解決了！

怎樣辦呢？

前天昨天今天，麵包問題解決了，但麵包的遺屑藏在牙縫，怎麼辦呢？請用雙十牌梁新記牙刷擦牙，因為它能掃除牙縫一切的污穢，而且「一毛不拔，一脫毛包換」的。



雙十牌梁新記牙刷公司啓

上海總行五馬路三八五號電話九〇八七二號
上海工廠西門斜橋局門路無線電掛號五五七七

章華毛絨紡織廠

章華毛絨紡織廠，創立於民國十八年十月，爲海上實業鉅子劉鴻生先生所創辦，初名裕華織乃改定今名。章華廠開辦之初，卽就浦東周家渡，租地建屋設立製造廠，積極裝置內部設備。時適有上海第一毛織廠，擬出盤於人，按該廠成立於清光緒二十二年，因廠設日曬港，原名日曬織呢廠，共有織機四十餘座，惜開辦未久，於宣統二年，卽告停頓。至民國八年，乃以債務關係，收歸國有，出租於商人郭建侯承辦，始改組爲第一毛織廠。然經營數載，卒以營業不見起色，至十七年間，遂議決出盤，章華廠卽派工程師前往該廠，將其機械，逐一檢查試驗，型式效率，均屬可用，乃全部盤受，運往浦東新廠裝置。當時并以原模不敷應用，復向比國訂購新機，從事補充，開始工作。前年爲擴充針織，並擬多製細貨，以供市場需要起見，曾向本埠中國工廠，添置駱駝絨機四座；又向德國哈納門廠添購梭織機二十座。計全廠共置洗毛、烘毛、梳紡、併絨、梭織、針織、經紗、漿紗、染絨、染毛、染疋頭、及漂白、漂洗、縮呢、烘呢、吸水、拉毛、剪毛、撥呢等各式機器百數十座，其設備之完美，堪稱我國毛紡織業中之巨擘。

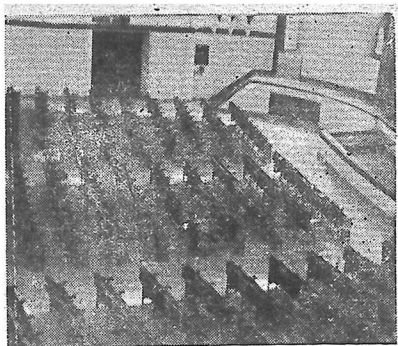

會場 內景

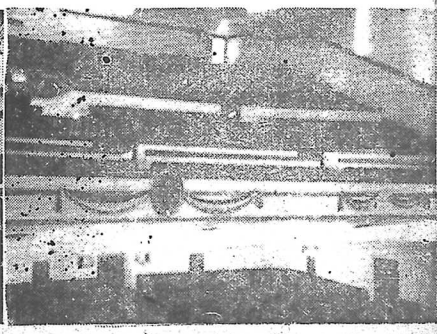
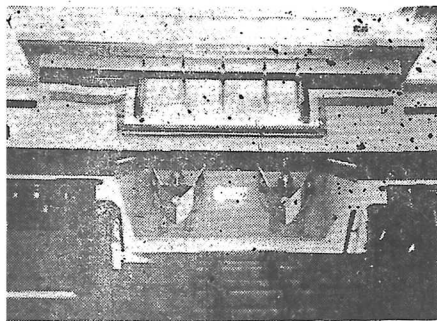
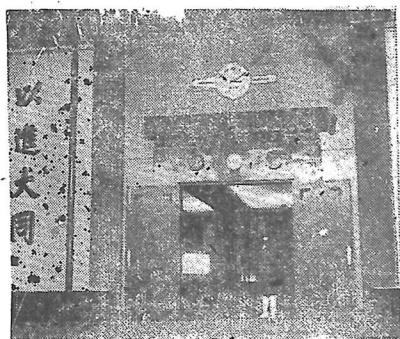
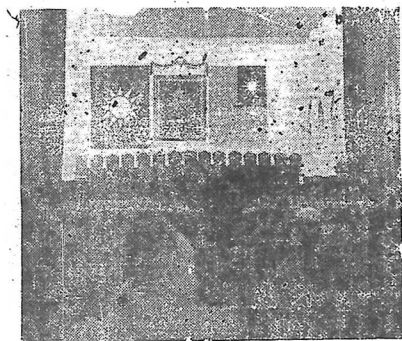

國大代表 紛紛報到

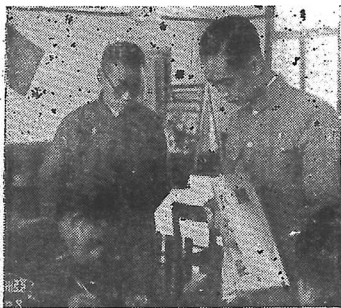
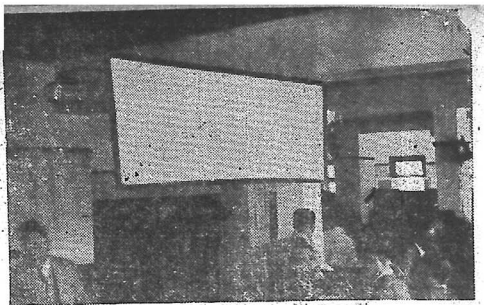

南洋兄弟煙草公司

我國煙草事業向爲外商所壟斷，華人欲起而抗衡之，旋即一蹶不振；如北京之大象，上海之三星，營口之復記者等，南北類是，不勝枚舉。當前清光緒三十一年間，天津有北洋煙草公司之設，營業頗稱發達，而南洋煙草公司亦同時崛起於南方，其定名爲南洋公司者，蓋欲與北洋公司分峙南北，並駕齊驅，同興國貨，共挽利權，免令外商以一紙煙之微，每歲罄我巨款於海外也。北洋公司卒以不支，而南洋公司自開辦至今，經歷二十餘年，由少數人股份公司，變爲簡氏一家兄弟公司；復由簡氏一家兄弟公司，變爲多數人股份公司。其資本由十萬元進爲百萬元，再進爲五百萬元，更進爲壹千五百萬元。其銷場由港粵而推之南洋羣島，再推至長江流域，更推至黃河流域，及東北各邊。此二十餘年間，前之十餘年，則以營業未發達之故，爲公司本身之憂，後之十餘年則以營業漸發達之故，觸同業敵家之忌，自茲以往，銷行愈廣，嫉妒愈深，駭浪驚濤，紛至沓來，自屬事勢所難免。我四萬萬同胞知國貨公司成立之不易，閱歷之多艱，相與保護維持，塞此莫大之漏卮，亦愛國者之責也。茲將該公司之歷史，約分爲三時期敘述之。

第一時期

該公司爲已故總理簡照南君所創辦。當光緒三十一年間，國人鑒於華工禁約，知非振興國貨，無以雪恥救

亡。是時照南昆仲隨其叔父銘石君經商海外，激刺尤深，亟思組織公司，仿製舶來品，藉挽祖國已失之漏卮，再四籌維，以煙草一項，雖屬消耗品，而國人購吸者日衆，既莫能強遏其流，究不如自潄其源，常將紙煙事業詳加研究，遂與其叔父銘石，及其昆仲孔昭，靜山、玉階、鑑川、英甫等，籌商辦法。其時梁澄波、阮煥如、張讓周、曾星湖、王吉藩、招畫三、楊輯五諸君，咸聽其議，湊合資本十萬元，光緒三十二年二月組織成立，創製造廠於香港鵝頸橋。是時出品只有雙喜，飛馬牌二種，銷行不甚暢旺，未及一年，資本告罄，照南君設法極力張羅措措，屢議增加資本，未得各股東之同意，不得已宣告收盤。計所虧折已達二十餘萬元，照南君悉將其所手創怡興泰號舖底抵填債務，不敷尙巨，而第一時期少數人股份所組織之南洋煙草公司，至此遂告一結束矣。

第二時期

照南君鑒於前時之失敗，半由於資本之薄弱，半由於製造之未精，得此失意的經驗，心愈苦而志愈奮，亟思再接再厲，轉敗爲功，於是訂定章程重行組織。當時人懷歡望，募股終無把握。迫不得已，商諸叔父銘石，及其一門羣從，設法籌資，鼎力上場，易名爲南洋兄弟煙草公司，時則前清宣統元年二月也。先是簡氏兄弟，曾有商品運銷暹羅，向託暹商代理，至是玉階君親赴暹羅設立怡生公司，直接行銷，藉作煙草事業之後盾，且圖推廣星嘉坡、南洋，各埠煙草之銷場。銘石君久在安南經商，至是亦同回香港，與照南悉心擘畫，共謀煙草事業之發達。南洋華僑，久商於外，屢受外商之壓迫，愛國熱度，激而愈高，愛用該公司出品，其中以礦工爲

最多，曠工居無定所，以憤吸該公司雙喜香煙之故，每轉一埠輒載該香煙而去，於是該公司出品遂漸暢銷於暹羅、星嘉坡、南洋羣島。當民國四年，該公司在港所出三喜牌香煙，大受社會歡迎，遂爲某公司所忌，提出交涉，謂與某牌形式相近，硬指爲冒牌，勢將興訟，卒以勢力不敢隱忍莫敢與爭，迫將三喜牌改爲喜鵲牌，將不得已苦衷訴諸社會，羣情代抱不平，而喜鵲牌及各牌推銷，同時爲之猛進，於是謀設分公司於廣州，又以北京爲首善之地，上海爲商業之樞，華人出品，當於此焉先圖發展，故同時於北京、上海、亦設立分公司。民國四年冬，以無限公司名義，呈准 農商部註冊，並蒙 政府頒額褒獎，時資本總額爲壹百萬圓。民國七年，改以有限公司名義，再行呈准 農商部註冊，資本總額爲五百萬元。中國各行省，及外洋英荷各屬等埠，均設立分公司，而上海方面，早經分設製造廠，先經購運美國煙種，將煙草栽植法編印成書，傳播於山東、坊子、安徽、劉府、河南、許州、一帶廣勸種植；並設廠烤葉，每歲收購煙葉爲額甚鉅，所製各種香煙，行銷海內外純利逐年增多，漸爲敵家所忌，種種風潮，遂因之而迭起。自二十世紀以來，商業競爭，黠者每挾其托辣司梯勢力巧爲吞併之計，始則削減貨價，令小資本公司無利可圖，難於對峙，待其力憊，然後獨收其利益，如其屢經挫折仍能久持，則又改變方針設計吸收之，餌以厚利，餽以甘言，或爲全盤之讓渡，或爲股份之交換，多方脅誘，務令就彼範圍，否則厲行其破壞手段，造作種種謠言，以傾覆之，甚或設計獻殷勤於所在國政府，今日爲某項之協議，明日爲某項之協議，稍一不慎，每易墮其術中，而商業遂歸其囊括。煙草事業，尤爲黠者所競爭，南洋煙草公司適當其衝，故備受此種風潮，幾於無歲無之，跡其所造謠言，前後互殊，而最忌者，乃在國貨兩

字，必先將國貨兩字推翻，乃能爲所欲爲也。於是乎借複籍一事，陰行其推翻之策，往時照南君經商暹羅、安南、日本、及南洋羣島之間，所在地方每有商事交涉，因無中國領事保護，或國弱保護不能得力之故，不得已寄名外籍，此爲海外華僑所慣習，僑居新陸者，多占美籍，僑居香港者，多占英籍，僑居南洋一帶者，多占日籍，卽今上海華商占有英籍，葡籍者，亦屬不少。前時我國政府尙無國籍法之頒布，無所謂複籍之禁也。華僑之占有他國國籍者，均未脫離中國國籍，若謂兼有他國之國籍，卽非中國之國民，則雖謂海外華僑，比比均非中國國民無不可也。而忌者卽架大題目，借此爲詞，以傾覆照南者傾覆公司，藉以推翻國貨二字，駭浪驚濤，掀天憾地，雖有智者，亦不免爲所搖惑，遂至有取消註冊之舉，時則上海總商會，上海華僑聯合會，上海粵僑聯合會，及各大團體，與乎粵省工商學善界，海外華僑文電，交馳同聲抗辨，人心未死，公理大明，註冊卽以回復，照南亦同時脫離寄籍，由我國內務部給照證明之，國人咸曉。然於此事爲忌者所播弄，購用該公司出品者愈多，而狡計遂不得逞。今者簡氏兄弟一家公司，早經變爲多數人股份公司，照南君亦已歸道山，此事成爲明日黃花，本無庸瑣瑣追述，今茲不避辭煩者，欲我愛國同胞，知彼忌者手段之險惡，勢力之雄厚，不可不時提防，鑒前車而惕來軫也。

第三時期

照南昆仲鑒於外侮之類仍，以爲一家公司權難久持，不如公諸國人，俾同胞咸獲投資，合羣策羣力，共策進行，乃可以禦外侮，而挽利權也。民國八年七月，遂有擴充改組招股之議，先由新舊公司議定契約，舊公司

舉出代表簡照南、簡玉階、新公司舉出代表錢新之、陳青峯、勞敬修、陳炳謙、會同簽字，旋即編定章程，登報招股，額定資本壹千五百萬元，分爲七十五萬股，每股二十元，凡海內外中華民國國民，均得附股，一時投資附股者，頗爲踴躍，前大總統黎公，湖北王督軍，浙江楊督軍，湖北何省長，咸投巨資爲之倡。海內知名之士，如張菊生、薩桐蓀、楊小川、徐輔洲、朱葆三、王一亭、謝蘅廳、袁履登、奚勇銜、孫梅堂、張蘭坪、徐冠南、招述三、馮平山、黃奕住、李煜堂、梁培基、歐彬、郭標、郭樂、雲海秋、樓怡如、李守一、潘澄波、邊潔卿、饒慈僧、曹秉權、諸公均樂附股，共計股東一萬五千五百餘戶，推舉公正人盛君竹書、陳君光甫、周君清泉，黃君式如，點收舊公司全盤物業，定自民國八年十一月一日起，爲新公司營業時期，同時呈奉農商部核准註冊有案。自改組以來，力圖擴充，現計香港方面製造廠凡三所，上海方面製造廠凡五所，山東坊子，河南許州，安徽、劉府、均有焙葉廠，漢口新設製造廠，正在準備開機，其行銷海內外之出品，爲紅金龍牌、白金龍牌、銀行牌、大長城牌、小長城牌、大聯珠牌、大愛國牌、大富國牌、大統一牌、白熊牌、金馬牌、美女牌、大喜牌、嘉禾牌、三喜牌、四喜牌、金鐘牌、百雀牌、寶塔牌、多寶牌、雙喜牌、大雙喜牌、福祿牌、大福祿牌、長樂牌、黃鶴樓牌、兄弟牌、大兄弟牌、飛艇牌、大飛艇牌、鑽石牌、和平牌、地球牌、飛馬牌、飛機牌、鴛鴦牌、蝴蝶牌、馬車牌、馬頭牌、小蘭梅芳牌、紅七星牌、高塔牌等香煙，皆彰彰較著者也。該公司前總理照南君，性仁慈，好施與，對於公益善舉，一面解囊捐助，一面由公司捐款，救濟歷年直魯豫陝晉鄂蘇浙黔閩各省災荒，及粵省水災米荒。該公司屢輸鉅款，普救災黎，暨南大學，南開大學，武昌大學，公司均

各捐款鉅萬；其尤偉大者，分次資助學生留學歐美，計共四十五名，各四年為期，計共需費約五十萬元，公司擔任三分之二，照兩君擔任三分之一。又滬港兩處，均設立小學，教育職工子弟；其他資助中小學校者，尤不勝枚舉。以故歷任大總統暨各省軍民長官各團體，屢有贈給獎額，以為提倡國貨之表示。

該公司現任總經理為簡玉階君，總務主任簡情曼君，營業主任何公武君，主計主任吳惠榮君，廠務主任潘兩邨君，上海總發行所主任吳定舉君，濟濟人才，通力合作，其於國家社會將有更偉大之貢獻，固意中事也。查紙煙一項，本屬消耗品，各國徵稅特重，所以遏外貨之進口也。其於出口，或用戻稅法。以獎勵之，以他國為尾閘也。今外人利用我國稅輕之故，捆載而來，我無大規模之組織，與之抗衡，坐令利權外溢，固屬可惜，當事者稍一不慎，與彼或有條件之協議，不獨本國商業受其束縛，稅源國權亦將隨之而隕。南洋公司雖有一千五百萬之資本，經驗宏富，亦未易獨力撐此浪潮也。海內實業家，有能再組織一、二大煙廠，資本雄厚在一千萬二千萬以上者，供給社會之需要，塞彼漏卮，為國家煙草專賣，植其基礎，是則編者區區之本意也。

中國華成烟草公司

我國捲烟業之發軔歷史，不過四十餘年，此四十餘年間，我國捲烟業之盛衰興替，實有可歌可泣之消進焉。溯自五卅慘案爆發後，各國貨捲烟廠風起雲湧，猶如雨後春筍，層出不窮，各牌出品，奚止數千百種，鉤心鬥角，競爭甚烈，其突飛猛進之姿態，殆不多見。近年來小規模之工廠，有因限於實力，失去其競爭能力者，有因出品粗製濫造，營業無法維持而宣告歇閉者，比比皆是。回首當年黃金時代，誠有明日黃花之嘆。雖然，其能不為淘汰，握有雄厚實力，日進無疆者，今日國產捲烟廠中，未始不有，中國華成烟草公司即其一例也。

中國華成烟草公司為鎮海陳楚湘、戴晔莘、及慈谿沈士誠、沈其祥、沈星德等集合同志所創辦。其創辦動機因鑒於舶來捲烟輸入我國之洶湧，每歲利權被攫，何止千萬，觸目驚心之餘，毅然斥資接盤老華成烟廠，以為從事製造國貨捲烟之基礎。

該公司成立於民國十三年，初創時資本四萬元，廠址在法租界紫微里。十四年設第二廠於中虹橋畔，十五年續設第三廠，與第二廠毗鄰。十七年秋，匯山路西首新廠落成，原有三廠均陸續遷入合併，規模於焉粗具。是年公司增資本為四十萬元，次年增至一百二十萬元。廿一年冬匯山路東首新廠落成。廿二年，增資本為三

百六十萬元，該廠至斯，遂一躍而為我國大規模之捲烟廠矣。

該公司出品以美麗牌、金鳳牌等為最著名，行銷本埠，為數甚鉅；他若富貴、三鮮、三友、也是、生生、三馬、琴棋、老蝦、發達、天真、飛鷹、芬芳等各牌，也各擁有大宗銷路。民國廿三年共銷烟十萬零七千餘大箱，（每大箱計裝烟五萬枝），銷數以江浙兩省及廣東較大。年來各國產捲烟廠，因受同業傾銷影響，頗多陷於一蹶不振者，獨該廠營業，依然扶搖直上，可見該公司之經營得宜一般。

該公司製造廠設於上海隴山路三四〇號，內部設備完美，裝設有新式美國捲烟機卅八部，出品迅速精美，為其特色。組織廠長之下，分設事務主任與工務主任各一，工務主任由廠長兼任，事務主任由副廠長兼。現任廠長顧少卿君，副廠長吳熊渭君。廠內工人共計二千九百五十人，其中男工占四百五十人；女工占二千五百人。

至華成烟廠總公司所在地，設於寧波路四七六號，經協理之下，分設總務科、營業科、會計科、出納科、計算科、廣告科等六科，現任經理戴聃莘君，協理沈星德君，職員共計百餘人。

如上所述，可見該公司組織嚴密，規模偉大之一斑。惟該公司能獲有今日之發展，要皆支持之得人，經營之得法，乃能致此耳。

開成造酸公司

開成造酸公司原爲虞和欽項松茂林滌菴盧志學諸君所發起，原定資本三十萬元，日出硫酸十噸，嗣因計劃擴大，日出十五噸，機體購自外洋，而金價日漲，資本不敷，續招三十萬，旋遭水淹，又遭一二八之變，增資復不敷，比如嬰兒，先天不足經營極感困難。然而在開成未出貨以前，硫酸市價，每箱爲十七兩，開成既出貨之後，外人無從壟斷，價跌至十元內外，工業界受惠不淺，雖然猶遭虧損，而在股諸人，皆爲工業界知名之士，鑒於硫酸對於工業之重要，仍然艱苦支持，可慨也。茲將該公司之概況，略述於左：

開成造酸廠，設在上海市中心股行區，在上海市政府東北方，直隸約距三里，東瀕黃浦江，西沿軍工路，佔地四十餘畝，參觀時，若登該廠鉛室眺望，近挹江瀾，遠矚碧瓦路，蔭木之扶蘇，田疇之黃碧，景物宜人，自忘其置身於工廠中也。

該廠製造硫酸，以硫化鐵礦石爲原料，以現在造酸量論，日需硫化鐵礦石七噸餘。硫化鐵在國藥中稱自然銅，爲黃金室或黃銅色之礦物。此種礦石，其含硫量高低不一，含量至百分之三十六以上者，已能作爲開成造酸廠原料，先將礦石用人工搥成一吋大小，每二十四小時裝入燃礦爐一次。燃礦爐爲穹窿形，各面俱用磚砌，共有三十座，爐背與爐背相接，每十五座爲一列，而皆向外，爐高約七尺，離地二尺許，有鋼條製爐柵並列。

是項鋼條，係一方一圓相間隔，方者能轉動，便於出渣，爐柵而為 3×3 。每爐每天燃礦九〇〇磅。齊爐柵之下，有鐵門為通空氣出礦渣之用；爐柵之上，復有三鐵門，成卍字形，頂上之門為裝礦用，其餘二門為工作用。初時用燃料發火，裝入礦石，其後礦石中硫磺即能自燃，燃磺時，除出礦渣之門外，其餘之門皆須封密，礦石在爐內自燃，便成為二酸化硫磺 SO_2 ，為氣體，上經爐頂之孔，入於烟道，此烟道為十五座燃爐磺之總烟道，與硝石磺爐相通。

硝石爐為磚砌，內有鐵鍋，將硫酸與硝磺鈉，由爐頂用節制器加入，因二酸化硫通過之溫度，發生硝酸蒸氣，其方程式為 $\text{NaNO}_3 + \text{H}_2\text{SO}_4 \rightarrow \text{NaHSO}_4 + \text{HNO}_3$ 而 NaHSO_4 沉下。二酸化硫與硝酸蒸氣因含有灰塵，故共入除塵室。室內有磚牆多道並列，如第一牆在頂部設通氣孔，第二牆在底部設通氣孔，氣體上下穿越於其間，灰塵因其重力，沉積底部，其出口處則用機煽之，入格羅弗塔。此塔外用木架，以鉛板為牆，塔內用磚砌成多數磚孔，在塔頂噴水成霧狀，與來自除塵室之氣體相遇，起化合作用，為 $2\text{SO}_2 + 2\text{HNO}_3 + \text{H}_2\text{O} \rightleftharpoons 2\text{SO}_3\text{H}_2 + \text{H}_2\text{O}$ 。即硫酸與亞硝酸氣，此種硫酸在工廠中稱塔酸，用步梅表量之，可得五十八度，但在實際，所有二酸化硫與硝酸蒸氣，不及在此塔中盡成稀硫酸，故將氣通入鉛室。

鉛室凡三座，每座高皆四十尺，深三十尺，寬為六十尺，五十尺，三十尺，為每平方尺六磅，即厚七厘五分之鉛板所製成，成分極純，含鉛九九·九九%，其外面同用木架，全部鉛室鉛塔之建築費，至四十萬元。鉛室之頂，亦用水噴作霧狀，與自格羅弗塔，所來之氣體相遇，成稀硫酸，第一鉛室之稀硫酸，為步梅表五十二

度，第二室爲四十九度，第三室爲四十六度。每室之側，設有玻璃，如鍋爐水管，可以測知室內氣體狀況。復有滴漏裝置，因水分不足時，則室內生白色泥狀鉛室結晶，視此滴漏，調節水量。

鉛室與鉛塔各爲三座，第一座塔稱格羅弗塔，其餘二座，則稱克爾撒克塔，將經過鉛室之餘氣，煽入此塔，剩餘之二硫化硫氣體，來在此二塔中成稀硫酸；其餘之氣體，則經此塔，送入烟囪，令其逃散於空氣中，而以第一塔所出五十八度稀酸與此二塔之酸相混合，成爲五十二度硫酸，各鉛室之稀酸相混合，爲四十八度室酸。

蒸濃爐係將稀硫酸蒸濃之爐，在工業上，濃塔酸應用之處甚廣，而用稀硫酸者尤廣。開成未出貨前，皆購用外國貨，因運費關係，外國來貨，皆爲六十六度濃硫酸，工廠購濃酸，滲水成稀酸，無如久成習慣，用開成稀酸，較用濃酸可減輕成本，不知利用此點，仍購濃酸而沖稀之廠甚多，雖有購用稀硫酸者，多數尙在此矛盾狀態中也。此爐頂視爲成方形，側面爲梯形，外面亦用磚砌，內部置多數耐酸鐵鍋，鍋爲半圓形，一側具長嘴如柄，一鍋之嘴，在他鍋之上，逐鍋底下，成階級，是故不斷注稀硫酸於最高之鍋，則由鍋嘴溢到第二鍋，依次經過多數之鍋，而鍋下燃火，故硫酸中水分，被其蒸發，稀硫酸自最後之鍋流出時，已成濃硫酸矣。

如上所述，可見該廠規模完密，設備健全之一斑，誠爲我國有數之造酸廠也。

天一味母廠

中國烹飪之鮮美。素爲各國所稱羨。然用以調味者。亦不過油、鹽、醬、醋、糖、薑、蔥、等而已。初無特別珍品參於其間也。自日本味の素發行後。於是調味品中多此一物。而對於烹飪方法。更增美味之效用。通用至今。已成爲日常家用必需之品矣。

西歷一八六六年。德人立德好存氏發現小麥成份中。含有一種哥爾泰敏酸。爲引起味覺美感之要素。其時不過學者作學術上之研究而已。至一九〇八年。日人耐田博士作更進一步之研究。且應用於實用方面。卽發明所謂味素の者是也。因其含有哥爾登敏酸甚強。故能增加美味。增進食慾。其影響於人類固甚大也。

自味の素輸入我國後。銷路甚大。年約二百萬元。於是國人不乏有識之士。羣起設廠。製造。以塞漏卮。該廠亦此中之一也。

民國十五年。葉墨君先生糾合同志數人。在韜朋路集成坊。租平屋三椽。研究此種調味粉。歷時一年有半。雖有出品。然未能十分美滿。且限於財力人力。不克發展。同時有范耘劬先生者。爲實業界之先進。且急公好義。應葉君之請求。慨然相助。乃邀同水渭臣先生加入合作。先後添招股本。至五萬元。於是天一味母廠乃得正式成立。范君爲董事長。葉君爲經理。水君爲協理。水君整理工場之後。再擔任營業。悉心規劃。通力合

作。此後出品日漸精良。營業日見發達。乃於十八年在昆明路購地建廠。於二十三年又在華盛路租地建廠。更增加資本至二十萬元。設總發行所於芝罘路。分發行所於香港、新加坡。而天一味母廠之規模。乃大告厥成矣。

工 廠

天一味母廠之製造廠。分二大廠。第一廠在華盛路為粗製部。第二廠在昆明路為精製部。今請述其大略。味母之主要原料。厥為麵筋。麵筋乃提自麥粉中。故為淨素。先將麵筋。用鹽酸加熱分解。成為哥爾泰敏液體。再用蒸汽鍋爐濃縮。再經巨大濾器之過濾。然後成結晶體。而粗製部之工作於焉告終。該廠有輕便鐵道以利搬運。引擎馬達以發動力。蓋各部裝置。均用科學方法者也。將此固體移至第二廠精製部。再行數次純化。經漂白去酸等手續。再縮濃而成固體。復經適度之乾燥。而入打碎機。乃製成細粉。復由數十女工裝瓶裝罐。於是此鮮美絕倫之味母。乃完全告成矣。其間所需時日。約二十日。而經過之程序亦二十餘種。而尤為重要者。為檢查工作。蓋食品乃深入人體。調味粉不特增進人類口福。亦且注意人類衛生。故該廠設有完備之化驗室。及專門之技術員。對於雜質之提煉純淨。鹽份之極度減輕。以及哥爾泰敏酸之含量加高等。均悉心從事。不遺餘力。故其出品之優良。許為國貨中之第一。不為無因也。

據該廠協理兼營業主任水涓臣先生之談話。謂該廠營業方針。素探穩健漸進主義。不濫登廣告。以自欺欺人。不輕易跌價。或贈品。以期取巧於一時。但求出品精良。價格適中。終能得社會之信仰。而出品自能不脛

而走。故該廠數年之間。營業能自數千元增至百萬元。其成績殊足驚人。且近年來價格較前跌去約百分之四十。而營業數目。並不減少。若以箱數計。則反超過從前一二倍矣。又該廠所出副牌金星商標。粉者曰味粉。汁者曰味汁。乃專以對付各種雜牌及味之素。蓋國人心理。每好貪小利。其購物也。但問價格之便宜與否。而不問物質之優良與否。故日人每以劣貨以投國人所好。固不特調味粉為然也。今該廠出此副牌。其價格較之味母約減低四分之一。而品質仍保持相當之優美。故買者若欲最優之品質者。則以味母應之。欲價格便宜者。則以味粉應之。若用戶但問價格之貴賤。不研究品質之高下者。則未有不受愚者矣。

茲將列年營業總數列表於後

年份	營業
十五年	一萬元
十六年	四萬五千元
十七年	廿二萬元
十八年	卅六萬元
十九年	四十四萬元
廿年	五十萬元
廿一年	七十萬元
廿二年	八十萬元
廿三年	

組織

該廠為股份有限公司。現任董事長為年高德劭之范耘帥先生。董事為向俠民、張繼光、傅松年、陳松源、葉墨君、水渭臣、監察為周夢燕、烏崖琴、數君。推定葉墨君為經理兼工場主任。水渭臣為協理兼營業主任。其內部組織系統。列表於後。

天一味母廠組織一覽

董事會
董事會

經理
協理

發行所

製造廠

總務股	總務股	人事股	材料股	工廠股
會計系	會計系	教育系	工具系	精製系
文書系	文書系	風紀系	包裝系	粗製系
統計系	統計系	保險系	器具系	檢査系
推廣系	推廣系	消費系	消耗系	
廣告系	廣告系	合作系	保管系	
			保管系	

統觀該廠經過情形。組織堪稱完密。辦事尤覺努力。前途希望未可限量也。



中國
首創



詳細樣本
承索即奉

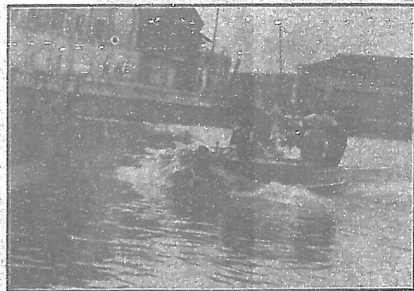

特大號自動幫浦救火車



全蘭牌
藥沫滅火機

救火汽船之新進

最小救火車
有最大効力

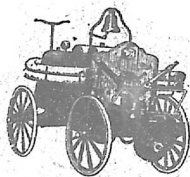

六號人拖機力救火車

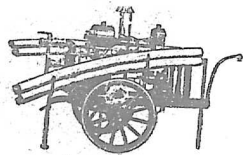

七號人拖機力救火車

亨大救火車製廠

上海浙江路老拉坡橋南 電話九〇六三
製廠 上海虹口公平路

七號救火車之高射

蔣委員長勸購國貨駝牌各種漆油稱為佳品



政 府 提 倡 全 國 歡 迎



本 公 司 出 品

- 飛機漆 傢私漆
- 汽噴漆 石印油
- 皮革漆 凡立水
- 電鍍漆 磁漆
- 船舶漆 厚漆
- 橡膠漆 鉉漆
- 透光漆 胡蘆子油
- 調合漆 洗漆水
- 斑紋漆 松節油
- 印鐵漆 手帶漆

花色繁多
不及備載

華商國民製煉漆油有限公司
 總經理處
 廠址：香港青洲灣道
 電話：三一六C一號
 上海北山東路廿九號
 電話：九二一九一六號

屈臣氏汽水股份有限公司

屈臣氏汽水公司，爲國貨汽水中之較有悠久歷史者；該公司創立於民國八年六月間。該時由華商郭唯一君獨資承買屈臣氏商號，慘濟經營，至民國十三年，經盧煒昌君等贊助，招足股本三十萬元，於是大加擴充，在匯山路購地建廠，復由經理人翁耀衡君協助辦理改組事宜，規模於以宏偉。

翁君爲廣東順德縣人，上海聖約翰大學文學士，擅長經濟及會計學識，曾歷充進出口商行信託公司紡織廠等主任要職，君精神毅力，尤足爲吾人之楷模，蓋君性好運動，如游泳，手槍射擊，國術等，莫不精究。以其體育上培養所得之精神，用於本身事業之進展，宜其有此成績也。

該公司曾呈准國民政府註冊給照，並取得星牌商標之專用權，計出品有檸檬水、可口可樂、櫻桃水、沙示水、湯匿水、鮮桔露、干羌水、噫曠水、新羌水、香蕉水、桑子水、朱古力水、石羌水、白檸檬露、梳打鹹水、薄荷水、礦泉水、香檳水、蒸氣水等多種，並兼營機器冰副業，每年出品日益增加，約計五十餘萬打之譜，以製品之佳，信用日固，故爲一般社會人士所樂於購飲。汽水一物，既若是之普通，於衛生上殊關重要，該公司對於此項異常注意，歷年加以改善，如建築之革新與擴充，新式機械之添置，選料之嚴格，及紫光電殺菌，冷氣裝瓶等之科學化製法，無日不在籌思改進中，今翁君更擬擴充外埠營業，正在計劃中云。

天廚味精廠

我國之有調味品業，自民國十二年天廚味精廠首先發明味精以問世後，始製其基。嗣後國人競起設廠製造，一時國產調味品業，遂呈欣欣相榮之勢焉。願今日一般國產調味品業之製造廠中，其以規模宏偉，資力雄厚，銷路廣大，見稱於世者，當推天廚味精廠無多讓也。蓋天廚廠憑其精良之製品，充實之資力，擁有三個大工場，面積凡三十萬平方尺，實為同類工廠中之最偉大者，宜乎其能執國產調味品業之牛耳也。

該廠出品，除世人所熟知之佛手牌味精外，並有醬油精、澱粉、糊精、醬色餡糖、及各種氨基酸等，每年營業不下數百萬元。其中尤以味精為營業之大宗，其生產量據民國二十三年之統計。凡五十倍於民國十二年；而其銷量行銷於國外者，約倍於國內，於此可見其產銷量之突飛猛晉之一斑。

味精之製法於民國十五年間，先後獲得美英法等國之特許專利，國內外賽會所得之獎狀，尤不勝數計。至於味精所用之主要原料，麩筋為該廠自製，而鹽酸為該廠主辦之天原電化廠所製，係以精製食鹽電解而成，純潔無比。

該廠除努力於工業生產外，更盡瘁於社會事業，不遺餘力。其所創事業之犖犖大者，如關於工業者為中華工業化學研究所；關於教育者為清寒教育基金，均公開為社會服務，而其經濟責任則由該廠及吳稚初君共負之。至關於救國運動者，則為民國二十二年二月，該廠獨捐一戰鬥飛機「天廚號」，與中國航空協會等。

該廠總發行所新址在愛多亞路一二三號，電話八四〇七二號云。

華豐造紙股份有限公司



本公司設製造廠于杭州拱宸橋小河製造龍牌各種雙灰單灰紙版及他種花色紙版行銷有年名馳遐邇國內外各工廠莫不踴躍贊許樂于購用南洋各埠歡迎尤烈若非本公司出品精良曷克臻此然本公司未敢自滿不惜工本悉心研究以冀出品精益求精藉副歷年各工廠惠顧之雅意倘蒙賜顧無論定製現購均所歡迎至價格低廉交貨迅速尤能使顧客滿意也

總公司 上海甯波路同和古里三號

電話 一七五三二
一六四六一
一九二八三

電報掛號 五二七一

民豐造紙股份有限公司



出品 標 商 出品

白紙版 青紙版 單白紙版

提花紙版 茶色紙版 照相紙版 雙灰紙版

廿五年度之偉大貢獻
中國創製品之捲烟紙
問世預告

為本廠十餘年來之心血結晶品業向瑞士國定購最新捲烟製造機全套價值五六十萬現已陸續運滬一俟明春裝置完竣即行問世

廠址 嘉興東門角里街

電話 三三五號
電報掛號 五二七一
發行所 上海甯波路同和古里三號

電話 一七五三二
一六四六一
一九二八三

振華餘記製紙版廠

商標



註冊

專製各種各色紙版

品勝舶來

獨霸華北

提倡實業

生產救國

批價低廉

交貨如期

如蒙惠顧

竭誠克已

廠址 天津 意租界 沿馬路 六號

發行所 天津 意租界 沿馬路 六號

泰康罐頭食品公司

泰康罐頭食品公司創設於民國三年，創辦人為樂汝成先生。

該公司初設於濟南，係一販賣商肆，資本僅五千元，合夥者除樂汝成先生外，復有莊寶康與徐詠春兩先生，其時工廠設於濟南二馬路緯三路，開始製造罐頭食品。泰康廠正式出品後，頗受國人所歡迎，慘淡經營，改良生產，營業日盛。馴至民國六年，增資至一萬元。民國七年，出品已遍銷山東全省及京津兩埠，原店廠屋漸感不敷，乃遷廠於濟南緯四路，移門市於二馬路中心，自此營業益趨發展。民十改組為無限公司。民十二為擴充產額起見，乃設第二廠於上海製造局路，營業益形發達。十六年增資為十五萬元，呈請註冊，改組為股份有限公司。迄於廿二年，資本總額增至五十萬元，規模益大，出品益夥，而營業益蒸蒸日上矣。是年，因出品供不應求，製造局路之工廠不敷應用，乃在楓林橋購地建屋，於廿三年遷入，規模為之一新，其實力亦非曩時可同日而語焉。

該公司內部全係採取最新式之設備，管理悉合理化，生產組織分管理、工務、事務三系。工務系又分餅乾製造，機器製造，罐頭食品製造，西點製造，中點製造，麵包製造，陳皮梅製造，餅乾包裝，糖菓包裝，調味，焊罐，篩糖，機爐，木箱製造，及化驗等各部。至其製造程序，概括言之如下：

(一) 罐頭食物 (1) 製罐，(2) 淨罐，(3) 調味，(4) 裝罐，(5) 抽氣。

(二) 中西點心 (1) 配料，(2) 製型，(3) 烘煎。

(三) 麵包 (1) 配料，(2) 發酵，(3) 製型，(4) 烘焙，(5) 包裝。

(四) 餅乾 (1) 配料，(2) 調粉，(3) 軋皮，(4) 打印，(5) 烘焙，(6) 包裝。

(五) 糖菓 (1) 配料，(2) 煎製，(3) 軋製，(4) 包裝。

泰康公司全年生產量，就四打裝箱八打裝箱加以統計共為二十餘萬箱，營業總額二百七十餘萬元。行銷區域除全國各大埠外，遠達南洋羣島；如小呂宋，仰光，暹羅等境，各地客戶計一千七百餘戶。著名出品如各種機製餅乾，為抵制舶品起見，工料求精。價既低于洋貨，品亦齊潔並驅，因而倍受國人歡迎，挽回權利殊巨。魚類如五香鳳尾魚一種，因風味特殊，國人咸樂購之，以替哪威之沙丁魚，亦杜塞漏卮不少。其他如各種罐頭肉食，水果，各色糖果，點心，均已獲得顧客相當信仰，所以銷路頗臻暢旺。該公司營業之蒸蒸日上，良有以也。

遠東實業公司

製造廠

上海閘北歐陽路第

五四五號

電話 四一四二九

出品一般

味中素 味祖 醬油精 墨水 墨汁

發行所

上海江西路三九一

號

電話 一七六七八

生產救國

國貨之光

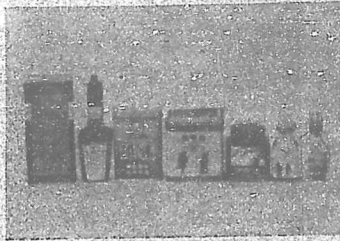

貨真價實

實業先導

製造廠 上海赫德路五
五二弄十三號
電話 三二六八四

駿大華行油墨廠

CHINA MERCHANTS TRADING CO. LTD



中國自製

上等油墨

發行所 上海江西路三
九一號
電話 一九〇七九

質料純粹
出品光澤

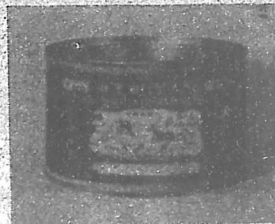

鮮豔醒目
永不退色

上海造紙廠

製造廠

上海閘北長安路四十六號
電話 四一二一

醒

獅

商

標



發行所

上海江西路三九一號
電話 一七六七八

頁	瑜	五	四	對	義	醒	義	醒	仁	醒	對	醒	連	毛	報	出
鹿	板	開	開	開	字	獅	字	獅	字	獅	開	獅	史	史	紙	品
		海	海	海	五	五	四	四	毛	毛	毛	毛	毛	毛	海	種
		月	月	月	開	開	開	開	邊	邊	邊	邊	邊	邊	月	類

大華造紙廠

質料
堅實



國產
稱絕

專營製造各色紙版

電話 濬關二〇號
蘇州濬墅關鎮
製造廠

發行所

上海江西路三九一號
電話 一七六七八

南陽皂燭廠

肥皂一物，創自歐美，每年漏卮，何可勝數？方宣統三年，乃有國人張梅軒君憤慨外貨之傾銷，危害我國民經濟，爰集資創辦一皂燭廠於上海法租界之南陽橋，而名其廠曰「南陽」，是為南陽皂燭廠奠基之始。

南陽皂燭廠創立後，經張梅軒君之努力經營，蓄意研求，其出品均精益求精，頗能媲美舶來，故甚受一般國人所樂用。惟其時我國內市場皆被洋貨皂燭所充斥，氣餒萬丈，頻於國貨以打擊，願南陽廠雖處此艱劣環境，而與外貨抗衡之心，固未嘗稍挫，且恃其不折不撓之精神，勇往直前，積極為國貨皂燭業奮鬥，卒能不為舶來皂燭所摧殘，而得樹立其鞏固之基礎，洵也難能可貴哉！

南陽廠慘淡經營之結果，不數年，營業日趨旺盛，出品大量增加，馴至民國十年間，原有廠址已不敷應用，為擴充計，乃於閩北中興路，擇地十餘畝，自建廠屋，添購新式機械，積極擴充，同時并聘請富有化學學識之技師，致力於出品方面之改良，以期精益求精。近年以來，為適應社會之需要，不憚推陳出新，屢有新獻，除原有超等甲條塊洗衣皂外，更發明洗綢翡翠皂，衛生藥水皂，以及孔雀牌精煉皂等，裨益於人類日常生活至鉅。該廠為提倡國貨計，曾數參加國貨展覽會及海外國貨會，得有優等金銀獎證獎憑三十餘次之多，於此可見其出品精良之一斑。

該廠發行所現設於老垃圾橋塊，經銷處不下數百，每年營業盈餘，頗屬可觀，是皆該廠經營之得法有以致之，非偶然倖致者也。

該廠現任經理張梅軒君，今年五十四歲，紹興人，少時家本寒素，無力攻學。十七歲，入某肆充當學徒，治事之暇，輒刻苦自勵，間學讀書頗勤。不數年，業大進，而治事益精明能幹，乃思發揮其胸中之抱負。嗣至廿六歲時，先生卽一躍而任萬生銀樓（該銀樓前開設在日昇樓一樂天下，今早已歇閉久矣）經理，嗣後卽進展無已，至手創南陽皂燭廠成立，百尺竿頭，尙方興未艾也。而南陽皂燭廠之得有今日，要亦張君之功居半矣。

中國內衣織染廠

中國內衣織染廠創辦於民國九年，創辦人爲黃鴻鈞氏。先是黃氏留美研究紡織有年，於民六返國，斯時因鑒於國人習用洋貨，國產淒夷，金錢外溢，民生凋敝，於怵目驚心之餘，乃發憤以振興實業提倡國貨爲己任。本此宗旨，卽於民九斥資二萬元，創辦該廠，創織爽身布，製造新式內衣，涼爽汗衫，開國產內衣界之新紀錄。旋於十三年添招股份，改爲股份有限公司組織，慘淡經營，成績斐然；出品優美，中外歡迎。至十九年復增設存款部，購買最新織機三百部，改良織布技術，精益求精，充實生產能力，大量提供。又於二十年，另設置漂染廠，專事漂染自廠出品之各種布疋，規模益大，設備益臻完善；營業日盛，出品益見暢銷。其A.B.C.之內衣商標，已不脛而走，到處風行矣。

該廠特埋首苦幹之精神，積極奮鬥，迄於今日，其資本總額已達八十萬元，至其出品陣容，則就該廠織布，漂染，及內衣三項而論，有粗細布疋，防雨呢呢，涼爽內衣，新式內衣，兒童服裝，工衣制服，國貨雨衣，運動衫褲等，不下數十百種。若按三廠產量分析言之，則每日織布七百疋，成衣二千件，漂染二百疋，由此足見該廠生產量之驚人一斑。至於行銷方面，無論於國內及南洋各埠均有代理經銷，其每年營業額，達二百餘萬元，而歷年盈餘，積至今日，資產已達一百五十萬元以上，該廠之雄厚魄力，概可想見焉。

該廠之內部組織，總副經理下，分設生產、營業、供應、主計、審核五部，文書及人事兩處，總經理爲黃鴻鈞氏，副經理爲黃漢彥君，營業經理爲唐瓊相君。論及設備，在織布廠者，有筒紗間、紆紗間、漿紗間、穿綜間、織布間、理布間等；在漂染廠者，有漂白間、染色間、整理間等；在內衣廠者，有電裁間、製衣間、熨衣間等，分工合作，各司其事，科學管理，有條不紊，若該廠者，洵可稱爲模範工廠矣。

聞該廠將來之計劃，首在完成其紡織染之自足自給目的，換言之，卽於最短期間務使該廠成爲自紡自織自染之完善工廠。故是爲促其實現起見，對於紗廠之開辦，正在積極進行中。其次，該廠內衣、漂染、織布三廠對於紗絨織造之出品，殆皆俱備，獨於毛絨織品，尙付闕如，深引爲憾，故計畫中今後當致力於毛絨內衣，以爲該廠之內衣出品放一異彩也。

泰山磚瓦公司

泰山磚瓦公司創辦於民國十年，由發起人黃首民、錢新之、聶雲台、胡宜明等人集資五萬元，在浙江嘉善開廠製造普通青紅磚瓦，以經營得法，所出貨品頗受社會歡迎。旋以滬上建築勃興，新式磚瓦都來自外洋，擬設法仿造與之競爭，故一面派人赴美考察實習，以資深造，一面擴充股本至一百萬元，實收足二十五萬元，擇上海附近新龍華續辦第二廠，計購地共二百畝，建造美國式窯墩十二座，各種製造機器，亦均購自美國，原動機則購自德國，新式設備如利用廢熱氣之烘房，及控制窯熱度之電表等等，應有盡有。其時兩廠出品均勝於別家所出，歷得上海總商會，商品展覽會，江蘇省物品展覽會等之最優等獎章。民十五年春，該公司獨出心裁之薄式面磚出世，宏壯美麗，堅固耐用，社會人士，交口稱譽，上海及首都之偉大建築如廿二層高之四行儲蓄會，及百老匯路大廈，如十八層高之峻嶺大樓，又如南京之外交交通鐵道等部新廈，及中央醫院衛生署等幾無一不採用泰山面磚。上海市公務局長某文謂近廿年來國貨建築材料之革新者，當推薄式面磚為最，誠為確論也。國民政府及上海市政府均以獎勵創造，故特給泰山公司製造薄式面磚專利權十年。泰山公司之紅瓦，青瓦，亦為同類貨品中之最上乘者，故市上呼最佳之瓦片為泰山瓦非無由也。該公司近為謀擴充起見，特聘留美畢業之釉瓷專家為技師，研究改良出品，並添造巨型窯墩二座，專燒琉璃磚瓦，美術磁磚，及泰山石等新貨

中國實工廠現略

泰山磚瓦公司

二八

品，刻在建造中之上海永安公司十七層高樓，聞已預定採用泰山硬瓷薄式面磚云。以是足證該公司總經理黃青民君之專心致志，力求精進，前途發達，正未可限量也。



泰山磚瓦廠全景

學 生 國 債 年 人 人 應 必 備

學 生 表

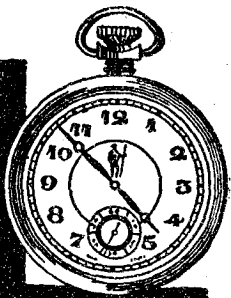

統 理 上 海 南 京 路

式 樣 美 觀
準 確 無 比
每 只 式 元 七 角 半

各 大 鐘 表 行 均 有 出 售

大 明 眼 鏡 公 司

◀ 中 國 首 創 自 製 眼 鏡 ▶

銷 路 一 年 廣 一 年

價 目 低 廉



驗 光 準 確

出 品 一 年 精 一 年

大 明 眼 鏡
舒 適 滿 意

聘 著 名 眼 光 專 家
馮 少 庭 驗 目 配 光

天 津 路 一 七 三 號
電 話 二 九 八 四 七

上海 森林 藤柳 草器 廠

出品種類

門 棕 毯	草 編 絨 梯 毯	雪 呢 而 絨 地 毯	草 地 毯	藤 柳 器 具
-------------	-----------------------	----------------------------	-------------	------------------

中國首創
國貨之光
堅固耐用
全球流暢
花色繁多
式樣摩登
編織藝化
精緻絕倫

製造廠

- 第一廠 上海愛文義路
- 第二廠 上海軍工路
- 第三廠 上海閘北交通路
- 第四廠 蘇州蘇門外

總發行所

上海愛文義路戈登路口
電話三一三三七

分店

上海靜安寺路七十六號
電話九二八七九

特約分銷處

- 南京 太平路
- 大中國商場
- 中央商場
- 青島肥城路五號
- 國貨商場
- 蘇州國貨商場

景綸衫襪廠

在四五十年以前，我們中國，還沒有「汗衫」這件東西，所以每到了炎夏的時候，大家唯一的禦暑方法，便是赤膊。可是，「赤膊」究竟是一件不雅觀的事，對於一個文明國家的體面，是有很大的妨礙的，廣東徐雨之先生，看到這個赤膊問題，若不予以解決，於國家文明的前途，是有莫大的妨礙的，廣東徐雨之先生，看到這個赤膊問題，若不予以解決，於國家文明的前途，是有莫大的妨礙的，於是便設廠製造空花汗衫，提倡文明，自此以後，國內各廠家，便紛紛繼起仿造，形成目下內衣事業發達的現象，現在，當我們想起汗衫的時候，飲水思源，不能不使我們想起景綸。同時更不能不使我們想起這位毅力設廠的徐雨之先生，因為景綸衫襪廠，實在是國貨內衣工廠之首創者。

創辦小史

景綸衫襪廠的創辦人徐雨之先生，他是廣東中山縣人，生於民國紀元前七十四年，他十五歲的時候，就跟着他的叔叔榮村先生，離鄉來滬，入學念書，半年後，他就改習商業了。那時，先生的眼光就非常遠大，他看到貧弱的中國，欲求國富民強，非振興實業不可，這個觀念，便造成他創辦偉大事業的基礎。

同治十三年，徐先生與唐景星先生等，創辦招商輪船局，謀海上交通的發展。光緒二年，先生為發展局移

起見，獨任鉅艱，將旗昌洋行所有輪局及各埠碼頭棧房，全盤承受，出資二百二十萬兩，雨之先生曾在他的日記中，記述此事說：「時總辦唐景翁，會辦盛杏蓀，均不在滬，數日之內，由余一人決議。」後先生之友人，孫芸齋氏說：「中國國旗能飄揚於英京利物浦，南洋各島，檀香山，以及日本等處者，雨翁之力也，亦雨翁生平最得意之事也。」於此可見先生却是一位富有毅力不可多得的人才。



創辦人徐雨之先生

徐雨之先生一生創辦的事業和參加的事業很多，除上述的招商局外，還有仁和濟和保險公司，開平林煤西礦，塗沽種植公司，承平三山銀礦，同文書局，廣百宋叁鉛版書局，貴池天華南票台吉等礦，香港利遠糖榨公司，玻璃公司，烟台纜絲局，倫章造紙公司，像這許多事業，先生或自辦，或與友人合辦，對於社會上，先生却盡了不少的貢獻，這真是難能而可貴。

庚子之後，先生又在粵東開辦自來水公司，合股循環日報，至於景綸衫襪廠，差不多是先生最後創辦的事業了，光緒三十年，先生被推為上海商會協理，任職約一年，民國前二年，先生的年紀，已經七十三歲了，他老人家還利用餘暇，編纂徐愚齋自敘年譜，並附上海雜記，這部書於民國十六年出版，內容殊為豐富，不特包含雨之先生個人一生的行述，而且也是上海六十餘年來的重要史料的參考書。

創辦經過和發展情形

景綸衫襪廠的原名，是雲章襪衫廠，由杭州吳氏獨資創辦於光緒二十二年，（距今卅九年）廠址就在沿西安路的地方，資本五萬兩，那時因為服用針織衫襪的人不多，並且還有精良的外國貨，充斥於國內市場，所以雲章的營業，毫無起色，連年虧本甚大，後來吳氏無意經營，由徐雨之先生出資承辦，改名景綸。光緒卅一年



前任經理徐霞村先生

，請廣東譚瑄生先生為經理，翌年，國人初次抵制外國貨（美貨），景綸創製的桂地衫，椒地衫，和錦地衫，便開始引起國人的注意，而銷路亦漸漸地增加了，可是，逐年結賬的結果，仍屬虧蝕不貲，自二十八年至三十四年，損失總數達八萬五千兩。宣統二年，由徐雨之先生自任經理，創製衛生衫，此時景綸出品的銷路，已擴充到南洋，香港，爪哇等埠，但因出品不多，供不應求，雨之先生便再向歐美購置新機，增加生產。民國元年，雨之先生因病辭世，乃由餘姚徐霞村先生繼任經理，霞村先生是一位忠厚的長者，辦事很熱心，對人很和藹，對於廠務，非常負責，可是，不幸於民國二十二年辭世了，這不僅是景綸廠的重大損失，同時也是實業界的不幸。他擔任經理之職，達二十餘年，一向是實事求是，力求進展的，景綸廠的基礎，在霞村先生就任經理的時候，也就鞏固起來了！民國六年，改組為股份有限公司，增加資本，陸續訂購新式機器，改良出品，於是生產與銷路，便年年進展，營

業也隨着發達起來了，現在單就金爵牌衛生衫一種而論，因為他質地溫軟，織造精良，確有勝過舶來品之處，所以出品不久，大受社會人士的歡迎，同時，外貨的衛生衫，也幾乎完全絕跡了。民國十九年，徐先生把織襪部份停辦，將全部精神資力，完全注意於汗衫，衛生衫，桂地衫，和錦地衫之織造，因為力量集中的緣故，事業就有長足的發展，而營業也就蒸蒸日上。徐先生逝世以後，便由徐雨之先生的文孫雨孫先生為經理，徐霞村先生的公子文照先生及沈子餘先生為協理，出品商標，計有鹿頭，飛鷹，獅球，金爵，及銀爵等五種，而以鹿頭商標更為社會所樂道，景綸廠現有職工總數，共有二百七十人，機器多至十八種，共一百七十架，廠屋佔地五畝，全部營業總額，達百萬元左右，那都是由主持者戮力奮鬥的結果，否則，「景綸衫」之在今日，怎會受社會人士這樣的歡迎呢？

內部的組織

景綸廠在初創的時候，是獨資的，這在上而已經說過了，那時的主持者，是徐雨之先生，經理是倪慶甫先生，并聘德人軋拉士君為技師，歷任經理為汪少云，譚聃生，徐雨之，徐霞村等諸位先生，自從在民國六年改組為股份有限公司後，即採分工合作制，牠的組織系統如下：

上海大隆機器鐵廠

大隆牌柴油原動機

可以抽水，碾米，

軋花，磨麵，發電

等用。

效力宏大，

管理簡便，

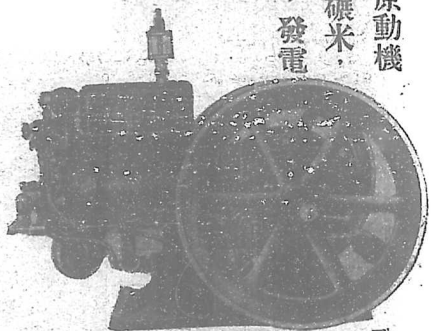

大隆機器鐵廠 新品之一

棉花分析機

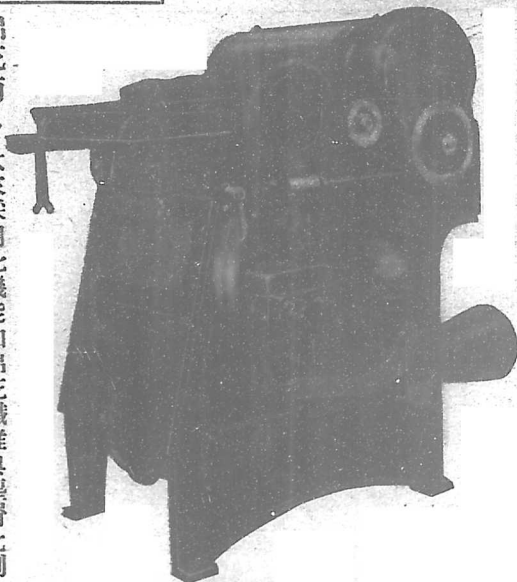

註冊商標 (E)

本廠主要出品

紡織印染廠用一應機器

新式全織自働織布機毛巾機

各種農業用具

各種柴油原動機

各種工業機器及試驗機

棉花商人 大家採用此機能知棉花纖維與塵屑比例
 紡紗廠家 可免種種暗虧 (說明書：承索即寄)
 事務所：上海江西路五十八號 電話一五七五五
 廠址：上海戈登路底濱北電話開北四一二九一

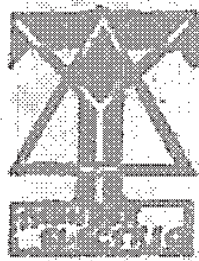

中國電工企業公司

China Electric Eng. Enterprises, Ltd.

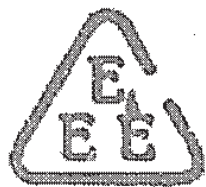

紹敦電機製造廠總經理
GENERAL MANAGER.
THUNDER ELECTRIC WORKS.

417 AVENUE FOCH.
SHANGHAI.
TEL. 80101

上海福州路一七號
電話一〇一〇八號

營業項目

製造力率增進器

(Power Factor Corrector)

製造電氣花紗驗水機

(Electric Conditioning Oven)

製造各種電力方棚

製造電氣淨油機

經營投資各城鎮發電廠

經理電氣自動給煤機

計劃冷室裝置(Cooling Plant)

進口電機機械及機電材料

承辦電氣工程

承裝霓虹燈管及製造電紅方棚

修理馬達方棚及各種電機

兼營各種電工企業

營業項目

華興烟公司

出品

貨高價低
暢銷全國



品質精良
烟味馥郁

電話
七六一一五

地址
上海昆明路一三〇

未來的計劃和前途的障礙

關於景綸廠未來的計劃，當記者去訪問徐經理的時候，曾提出這個問題，據徐經理說：景綸廠目下在計劃的：便是改建廠屋，因為景綸廠現有的廠屋，相沿至今，已有數十年之久，現在因業務的發展，覺得有許多不合用之處，所以在目下第一要設法改建廠屋，或重造廠屋，務使能適合於現在的環境，否則，在管理方面和增加生產方面，都感受莫大的困難，所以，積極的想法改建廠屋，是景綸廠最近的計劃。

至於景綸廠前途的阻礙，據徐經理說：「最大的障礙，便是同業的傾軋，和跌價的競爭，」這種情形，實在是一種極大的危機，而且也是整個棉織業的危險，如同業方面不速謀救濟辦法，那末，未來的危險，是不能避免的，現在，景綸廠正在聯合同業，設法劃一市價，避免傾軋情形，採同一的步伐，站在同一的戰線上，一致的和外貨棉織品抗爭，我很希望棉織業同業，大家覺悟起來，共同攜手前進，那末，前途的發展，相互間都會得到利益的。

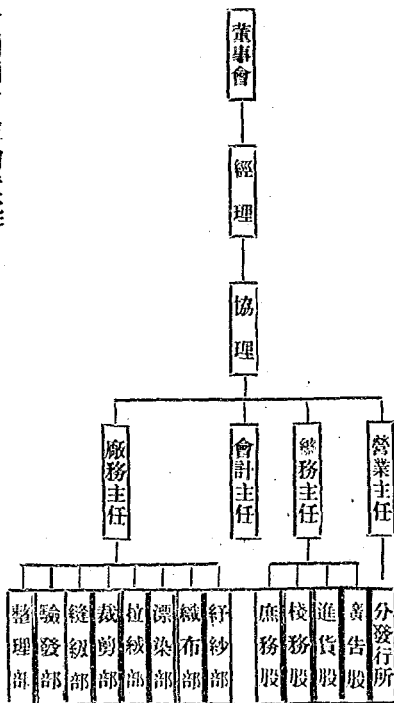

開林油漆公司

開林油漆廠，矗立於江灣路西體育會路上，其巍峨之建築，映於吾人之眼簾者，幾已盡人皆知爲國產油漆業之巨擘矣。顧開林油漆廠在今日所以能佔居如此高崇之地位，實非一日所蹴成，蓋有其慘淡經營，苦心奮鬥之悠長歷史在焉。

緣該廠總經理周君元泰精於機械構造與測繪學及化學工程，當民國三年，本其研究心得，發明自製燒電之氣氧氣，成本極廉，惟以此項工業，對於社會不甚普及，遂作罷論。翌年乃考察社會之需要，鑒於油漆用途日廣，而國人未有能自製，以便應用所賴皆來自外洋，每年漏卮，何止鉅萬？因是爲挽回利權計，遂悉心研究油漆製造之術，結果竟告成功。爰擇寶山路，與西里（即商務印書館隔壁）租借洋房六幢，設廠開始製造營業。出品問世後，國人方知國產油漆已能自製，各界爭先購用，認爲滿意，一時營業頗趨發達。至民國八民，即廣充範圍，在江灣路同濟路自建工廠，規模始具雛型。惟其時營業雖稱發達然欲與舶來品一爭短長，尙須在生產方面。力加科學建設，方足與之競爭；否則必不能戰勝外貨於市場無疑。職是之故，於民國拾八年，乃在西體育會路，自置地產三十餘畝，民國十九年一月即興工建築最新式之廠屋一所計費二年之時間始告告竣，即今日之該廠大廈也。一、二、八事變後，老廠被燬，然該廠同人並不以此自綏，更積極置全力於新廠內部之建設，以是今日之開林廠，一切設施之完備，益自無瑕可擊矣！

記者嘗參觀開林廠全廠設備，覺其機器之裝置，及管理之完密，靡不採用最新之科學方法，以謀達盡善盡

美之能事。至其廠內辦事室共分十二部：(一)總經理室，(二)協理室，(三)會計室，(四)營業處，(五)發貨處，(六)進原料處，(七)工程處，(八)材料處，(九)繪圖處，(十)廣告部，(十一)化學室，(十二)樣子間，皆有條不紊佈置井然。他若運輸方面，設有輕便鐵軌升降機及送貨汽車，運送出品，均極便捷，此外關於指探方面，并設有電話分機三十餘座，全廠各部份均接通，傳遞消息，尤屬便利。由此可見偉大之工廠，必有其偉大之特色，開林廠直足當之無愧矣。

開林廠之設施已如上述，茲復就其出品陣容約略言之。查開林廠之內部機構，締結於如下之六部：(一)白顏料部，(二)厚漆部，(三)練油部，(四)凡立水部，(五)磁漆部，(六)鉛丹部，六部各設專司，努力生產改良製造，在此種一貫的生產合理化之統制下，乃有數十百種之出品供應於世；如各種厚漆，各式調合漆，各色磁漆，打磨磁漆，改良金漆，木器漆，防銹調合漆各種噴呢士，橡膠噴呢士，油墨噴呢士，生熟胡麻子油，各色粉牆漆，乾液，乾漆，各色顏料精，各種鉛粉鉛丹以及其他關於油漆類之出品等，咸有多量之產額。每年營業銷路，平均約逐年增加百分之三十；而該廠全部生產能力，如儘量發展則年可達國幣五百萬元左右。此外論及該廠股本總額原為國幣二十五萬元，去年經該廠股東大會議決再添增股本二十五萬元。合共股款總額五十萬元；而核算該廠全部生財，則約值國幣百萬元，是該廠於國產油漆業中，固可稱首屈一指矣。

據開開林廠之未來計劃，擬一方面發展國外貿易，務使國產油漆於海外市場佔一席之地，一方面擴充營業增加產量，俾國產油漆可儘量供給消費者之需求。此舉如果現實，則該廠於事勢上將有再添建廠房之必要，其前

中國國貨工廠時時

途進展，方興未艾，正無止境也。

開林油漆公司

三六

右圖是開林油漆股份有限公司製造廠中部分廠舍全景

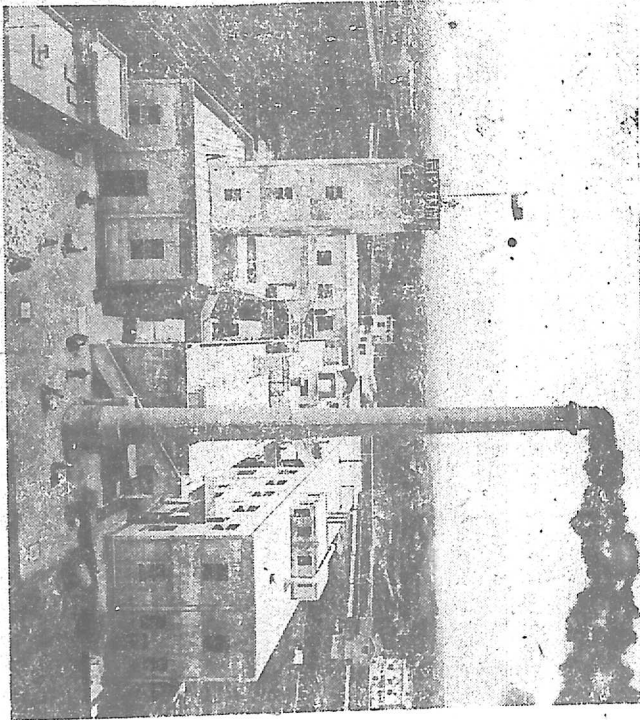

國民政府實業部註冊

恆新貿易股份兩合公司

電話一〇八三七號

上海江西路三九〇號

電報九三六八號

◎實業界之福音◎

▲萬能碎粉機▼

▲碎粉萬能▼

無論食料，染料，化學藥品，以及堅硬之礦物等等，均能碎成細粉，粗細均勻，不必另用篩機，所需馬力既小，且不會影響物質，出粉迅速，價格低廉，凡商貨號，國藥號，西藥廠，化學社等，欲將成塊或粒狀之原料，碎成細粉，適宜購置，一切難題，當可解決，誠碎粉之利器也，樣張說明，函索即寄。

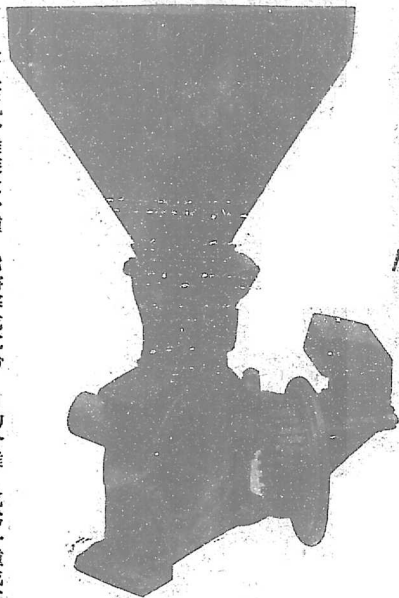

出品之一

又有空氣分離裝置一種，能將碎成之粉，自動分離，成爲一種或二種以上之極細微粉，諸凡其他機器，所不能碎成至極細微程度者，均得應用此機，且有調節裝置，粗細可任意支配，原料一經入機，均經自動輸送，絕不飛揚，致有損失，敝公司現爲使顧客信仰起見，特備試驗機一架，專供顧客試驗之用，如欲試驗者，可將原料寄至敝公司，當約期試驗，或將試驗結果函告。

本公司出品及經理之各種機器如下

1. 原動機 陸用船用柴油引擎，船梢引擎，蒸汽引擎，汽輪。
2. 電機 交流直流電動機，直流交流發電機，變壓器，配電石版，電表，各式開關。
3. 工作機械 車床，鉋床，銑床，鑽床，鋼床，錫床，磨床，沖床。
4. 綢棉紡織機械 打線車，併絲車，絡絲車，上漿車，絞經車，提花機，道培機，踏花，檢燃機，單梭雙梭織機，捲筒機，整理機，呢毯機，織布機，烘燥機，脫水機，看布機，摺布機，併筒機，紵子車，倒筒機，翻絲機，煉桶，搖紵機。
5. 麵粉廠機器 萬能碎粉機，鋼軋機，各式篩粉機，麵粉廠應用各種機械。
6. 抽水機 低壓高壓離心力抽水機，雙筒抽水機，鍋爐進水機，壓氣機，人力抽水機，水表。
7. 農具 碾米機，薯穀機，玉蜀黍脫粒機，打稻機，中耕機，新式鋼犁，調播機。
8. 傳動機件 彈子培林，地軸，掛脚，考必令，皮帶，皮帶盤，
9. 工具 各種應用工具。

附註 以上各種機械，常備大批現貨，此外如印染廠，搪瓷廠，榨油廠等應用機械，如蒙委造，取價亦極克己。

廠晶味鮮 協記 然天

商標



註冊

鮮味汁 **鮮味晶**

調味最鮮 勝於鷄汁
 每餐必需 能開脾胃
 宜葷宜素 物美價廉

各商店食品店均有出售
 上海天然鮮味晶廠出品

質 白 色 純
 調 味 絕 品
 鮮 美 可 口
 人 人 歡 迎

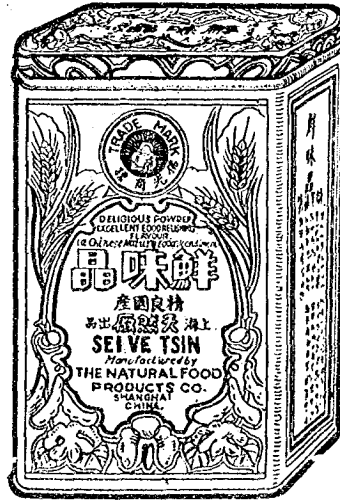

發行所

上海勞合路七九號

電話九〇二三六

製造廠

閩北潭子灣三九五號

電話四二〇七八

亞光製造公司

亞光製造公司，爲國產電木玉業之先導，凡稍留意於國貨事業者，靡不知之。夫亞光製造公司之能發展至今日，固非倖致。方我國電木玉工業之新興也，一般商人見該業之有利可圖，乃皆趨之若鶩，一時風起雲湧，猶如雨後春筍，相繼暴發，奈幾何時，傾軋結果，而風流雲散，消聲匿跡，其狼狽之態，固亦大可憐矣。至其能持久不衰，創其始而全其終者，唯亞光製造公司足以當之，吾於亞光之創業過程，爰撰斯篇以誌之。

亞光製造公司之創辦入爲張惠康氏，方民國十九年間，張氏與留美同學數人，偶然論及電木材料與電氣事業，關係深切，而國內電木工業，尙未舉辦，因各出資五百元，定機器一部，進行試造。經數月之研究，試造結果優良，遂於廿年四月湊股至二萬元，正式組織亞光製造股份有限公司，并設廠於天潢路新興里二二四號。規模雖小，但出品新穎獨創，頗受各界歡迎。是年底，以營業發達，議決擴充範圍，增資至八萬元，不幸一二八滬變發生，全部計劃因之停頓。廿一年五月底，滬戰結束，市面漸有轉機，乃繼續進行擴充計劃，開始招股，不久即告過額，遂增股至拾萬元。九月間遷入普陀路新廠址，添購機器多部，積極大規模製造。出品日新月異，由數十種增至數百種，包括電器用品，家庭用品，及美術檯燈等，並首創電玉用品，美觀耐用，風行一時。近能自製電木原料，嗣後主要原料，可毋須仰給於外人矣。二十三年春又經議決，增資至廿五萬元，現已足額。

，當再擴大電木電玉用品之製造，並擬從事於各種電器電機之製造，使海內生產工業，能以低廉代價，購用本國自製之電器及電機，以增進其生產效率，非惟可杜塞漏卮，而於我國建設進行，不無裨益焉。

至亞光現有之出品種類，約分爲電木玉日用品，如盆、碗、杯、碟、花瓶、粉盒、香煙盒、熱水壺等百餘種；電木玉文具品，如自來水筆，印泥盒等十餘種；電木玉電料品，如開關、扑落、卜司開關板等數十種；電器用品，如方棚，檯燈等數十種。營業數額，在兩年中，自每年二萬元起，增至二三十萬元。近更擴大資本將再有新穎貢獻，其營業之蒸蒸日上，當可預卜焉。

亞光之組織爲股份有限公司性質，董事長張叔駒氏，經理張惠康氏，協理兼工程師陳良輔氏，設製造、營業、會計、文書、司庫、進料等部。均直屬於經理，除重大事件由董事會核辦外，其餘皆責任經協理處理，取其事權統一，應付敏捷也。

中國利興烟草公司最新出品

公道
價錢



烟絲
五芳

空壳可換豐富贈品

到處
歡迎



烟質
高尚

上海總經理利興烟草公司
地址：北浙江路天潼路源茂里電話：四二五三

大號五號紅妹牌香煙



積存空壳
可換優美
日用物品
詳章另載



廬山牌香煙

最上等
國貨傑出
裝璜華麗
氣味芬芳



中國和興公司出品

辛豐織印綢廠

辛豐織印綢廠爲天孫印花廠，天豐織造廠，及辛豐綢莊之總稱，蓋三位一體互相提攜合作之結晶也。攷其發軔史蹟，始於民十七年冬，甬人沈桐邨君設天孫印花廠於南市大吉路鳳麟路，（即辛豐之第一廠），資本僅二千四百元，工作者二十餘人，專爲各界承接印綢事業。出品問世後，頗受各界歡迎，業務亦因之漸展。第技術方面，尙未能稱盡善，爰聘請日人爲技師，努力於出品之改良。民十八，因業務上之需要，乃擴展工場，工人增至六十餘人，營業頗見發展。民十九年夏，鑒於日本技師，陰險要挾，影響出品非淺，乃辭退之，整飾管理，概由沈君一人躬自指導。是年夏，並設分廠於滬西勞動生路，職工添至百餘人，天孫廠之基礎於焉鞏固。

馴至二十年春，爲謀營業上之便利起見，沈君乃創設辛豐綢莊於北山西路唐家街，專銷天孫廠之出品。是即今日辛豐廠得名之由來。時印綢全業競爭頗劇，辛豐綢莊挾天孫廠以與之周旋，雖環境惡劣，頻受脅迫，然該廠同人並不以此自綏，反刻苦自勵，埋首苦幹，卒能屹然獨立，不爲惡勢力所摧也。二十年冬，辛豐莊擴充機體，遷至北京路保康里。二十一年春，又開工場於南市陸家浜路（即今之第三廠），其時辛豐已自辦綢緞，無暇代客印染矣。旋沈君因鑒於所用之綢緞，不克自紡自織，難能得心應手，遂糾合新舊同志，創辦天豐織造廠於南市方斜路，就其旁又開印染工廠，（是爲今之第四廠），男女織工約百餘人。如是刻苦經營，努力經年，規

模既具，營業乃有一日千里之進展焉。

廿二年秋，爲便利管理各廠起見，將滬西之工場遷至南市新橋路，擴大範圍（即今之第二廠），改良出品。是年冬，謀減輕成本計，又創設染色整理廠，至是辛豐綢廠之自織自印目的，乃完全實現。自廿三年起，辛豐綢莊更名曰辛豐織印綢廠，天孫天豐等名義，一概取銷蓋澈底實行三位一體矣。

迄於今日，辛豐織印綢廠，不僅其規模較初創辦時擴大五六倍，且其營業額亦已由十餘萬元，四十餘萬元而增至七十萬元，不久且將增至百餘萬元，如此驚人成績，豈屬一蹴而就所能致之哉？然該廠經理沈榴榔君始終未敢引爲自足，其不折不撓之奮鬥精神，猶以三年爲期，務使廠業規模，比較今日，再擴大十倍至數十倍，俾屆時出品之優良，營業之廣大，能駕歐美而上之，庶幾爲國產自織自印之綢緞獲得揚眉吐氣之一日，竊幸沈君好自爲之，必有以竟其志也。

標商冊註之布帆帽僧

行產
銷量
最富
廣



出歷
品史
最優
久

譽榮之布帆牌帽僧



點特之布帆牌帽僧

一將紗併織成後再用電織成絕不掛散
二以真面目示人不膠漿
三經久耐用

行發總
行金五帆蓬昌合
號一八二路滬老百海上行總
號六二三一四話電
號八六一路山中京南行分
號〇九九三二話電

廠造製
廠布帆織機成華
號〇九三路州岳海上址廠
號六一二號掛報電線有
號六一二號掛報電線無
六一〇二五話電

務業之行蓬昌合

蓬帳船輪做承
布蓋車火製專

品用布帆造製
幕營需軍辦承

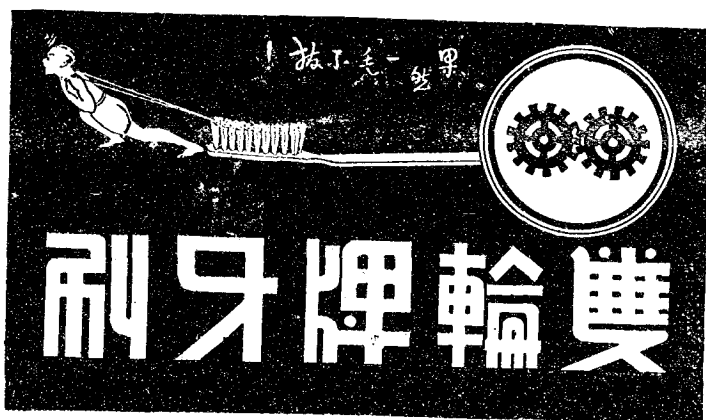

雙輪牙刷

國產稱絕

振興國貨

雙輪牙刷公司三週之祝

孫文題

品質精良

消毒清潔

製造廠

上海南橋路五七五號

電話南市二二八九〇

永固造漆股份有限公司

我國近世紀文化漸進，工藝日精，關於建築工程巨廈，木質器具，洵至國有鐵道。鋼橋水櫃，輪艦車軸，莫不仰賴油漆。既可使保護物體，又可使滄皇典麗，更可防制風雨之侵蝕，其功效之宏大，實具科學原理的玄奧。曩者，國人對於油漆一項，漫不注意，設或有之，往往採購舶來品，損失之鉅，漏卮之大，烏可以僕指計。永固造漆公司，創立於民國十五年十一月間，初設廠滬南廳園路，當時經營斯業者，屈指可計。祇以出品精良，倍受社會歡迎，一二年間，頓將劣貨摺斥，銷數驟增，後來居上，大有蓬勃之勢。嗣因廠屋不敷應用，于民十九年，另建水泥鋼骨廠屋在上海海灣路塵園路口九百號，規模宏大，設備新穎，允稱國貨工廠之模範。惜乎一二八之役。被燬於火，茲復勉為重建，依復舊觀，其精心擘劃，不得不欽仰該公司主持者熱誠與毅力也。該廠資本僅國幣十二萬元。然其營業總額，年約四五十萬元，營業發達與日俱增，頗有凌駕國內油漆廠而上之勢。該廠除各大城市，設立經理分銷外，另設發行所三處；上海一埠，有永固公司上海推銷部，設於北河南路三百卅號，批發處設於西華德路三百廿二號同昌棧五金號。又于首都中山路二郎廟口，設立駐京發行所。均能經營得策，業務正方興未艾。主持該廠業務者，除董事長沈楚厂君外，則有陳廣順沈慈祥陳次平三君俱係總角之交，留美多年，對於製漆一途，特有心得。曾經國外油漆廠。聘任技師，嗣以不願長此禁材晉用。毅然返

國，集合同志，組織斯廠。現員工雖僅六十餘人。因管理科學化，出品精良迅速。於不景氣之時，仍能暢銷國內外，亦可謂商戰之健者矣。查其各種油漆出品，精絕絕倫，應有盡有，可謂有美皆備，無麗不臻，尤以快燥磁漆，烘光磁漆，汽車噴漆，改良廣漆，各色凡立水，調合漆，防銹漆等，銷行最廣。該廠出品商標，曾經實業部註冊在案。命名長城，含有經久耐用，發揚國貨，以杜漏卮之意義；猶喻秦始皇築長城以禦匈奴，而今永固造漆以抵劣貨也。年來百業雖受市面之影響，而該公司猶能維持固有之地位，良以從前滲淡經營，得有如斯成績，倘不遇一二八不幸之事。則今日事半功倍之基礎，加以根本之改造，不難盡善而盡美。主持者以事過境遷，夫復何言，爰本君子自強不息之義，為再接再厲之舉，惟有日事研究，改良品出，以維永久之信譽，亦即所以預定將來之計劃云。

久新琺瑯廠

久新琺瑯廠設在上海南市製造局路，二十年十月創立，資本十六萬元，

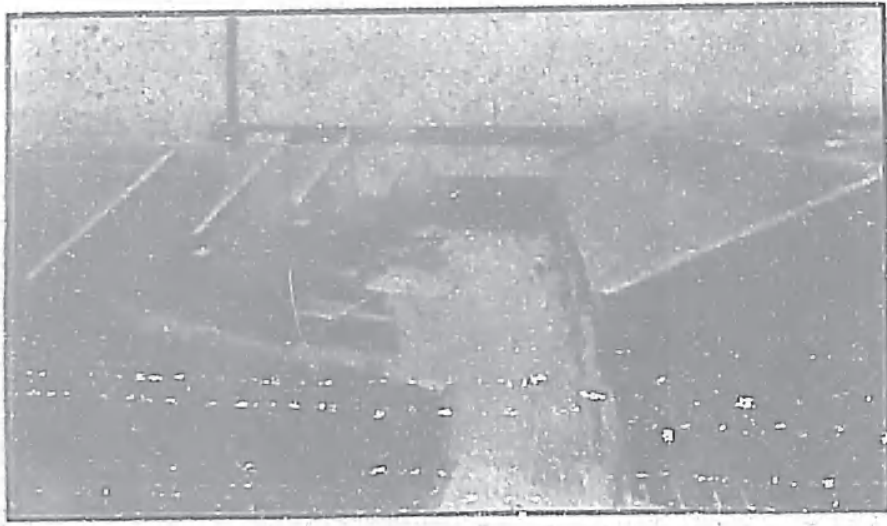

久新琺瑯廠全景

出品種類有各色琺瑯及各種搪瓷器皿，註冊商標為九星牌。該廠規模宏大：內設製坯、製粉、酸洗、搪燒、美術、包裝各工場；原料、成品各堆棧；及關於營業、管理、研究等各處所；宿舍、食堂、會議等各室，總共自建以房屋不下百餘間；拓地十有餘畝。全廠男女職工都三百餘人；除女工及一部份男工外，俱由品中供給食宿。經理為顧志廉先生，搪瓷界耆宿也。曾為中華琺瑯廠之創辦及協理，並兼工務主任，不獨資望甚深，

且富於學識經驗；故久新廠之歷史雖暫，而聲譽已遍海內，營業尤有突飛猛晉之勢。該廠創立之初，營業範圍僅長江流域及華南一部份，營業額全年僅二十萬元；今則營業已遍全國，遠且



久新琺瑯廠工場

及於南洋及斐島，營業額增至六七十萬元，進步不可謂不速矣。夷考其所以

致此者，厥有三因：一曰管理得法，二曰

技術進步，三曰開支節省。管理得法故勞

資無糾紛之事，職員無營私濶職之弊；技

術進步，故出品優良，行銷自易；開支節

省，故成本減輕，雖在同業競爭劇烈之際

，而無虧折之虞。查上海搪瓷廠鼎盛時代

，大小廠不下二十餘所；今則以受市面不

景氣影響，大形衰落，不獨小廠多相繼停

閉，即大廠中亦有難於維持者。久新創廠

立於搪瓷業衰落時期，而能在此不景氣狂

瀾中作中流之砥柱者，即以其具有上述三種優點故也，辦國貨事業者可以為

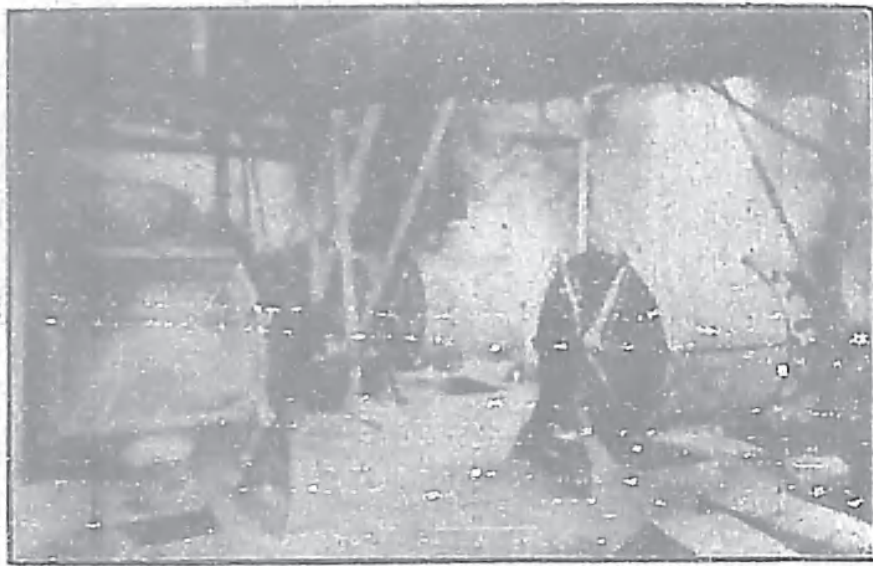

久新磁瑯廠機器部一覽



久新磁瑯廠出品一斑

法矣。

大東毛織駝絨廠

商
標



註
冊

出品

圖雄英 圖獅雙

純毛絨 條素寬 緊駱駝 絨

國 貨 明 星	遐 邇 馳 名	無 與 比 倫	經 濟 耐 穿	保 衛 爾 身	柔 軟 適 體	花 樣 新 穎	品 質 超 羣
------------------	------------------	------------------	------------------	------------------	------------------	------------------	------------------

事務所

上海英租界北京路安興
里十二號
電話 九三五九一

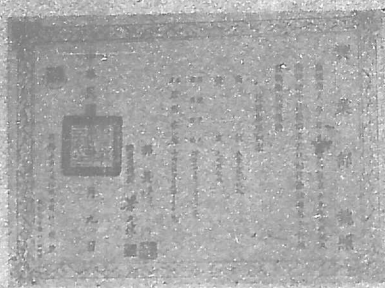

總工廠
上海美租界阿拉白司脫
路一〇四號
電話 四一六九二一

◀◀ 天 元 久 記 味 王 廠 ▶▶

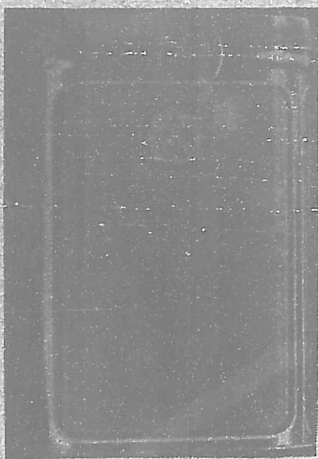

庖廚要品
 國貨之光
 鮮汁特強
 味中稱王



發行所

上海霞飛路銘德里一號

電話八三七九六

製造廠

上海虹口塘山路一一九八號

電話五二六七七

中華煤球公司

近世實業之發達，有關一國之強弱民生之安定至鉅；故是欲圖國富民強，非謀振興實業不爲功。我國處列強經濟侵略之下，積弱患貧，由來久矣，所以然者，實業不振也。是以愛國之士，乃出而倡導實業，以爲本國邦留謀福利焉。海上有劉鴻生先生者現代之實業家也。其創辦中華煤球公司，卽有鑒於斯也。

劉鴻生先生籍貫浙江定海，畢業於上海聖約翰大學，勤奮攻勵，才識卓越，迥異常人。初經營開灤煤，後鑒於上海一埠，交通縣密，人口激增，而燃料對於居民之供應，尤爲重要；更以柴炭煤等，售價漸高，深感不合近代經濟原則，乃往海外考察，悉心研究，利用煤屑，首創機製煤球，至斯上海始有煤球發現，一時市民咸稱貨價兩得其美，燃料問題遂迎刃而解焉。民國十五年冬卽着手創辦中華煤球股份有限公司，資本拾萬元在浦東義泰與碼頭設立第一廠，佔地七畝餘，每月可產三千噸，銷路暢旺，供不應求。於十七年加大資本，爲三十萬元，並設第二廠於浦東周家渡，十八年告落成，佔地三十餘畝，每月可產一萬噸，其產額已屬驚人，而規模宏大，組織週備，允執東半球之牛耳。後復設第三廠於浦西大連灣路，佔地三畝餘，專製日常家用煤球，同時在第二廠研製重工業用之蒸汽煤球、火爐煤球、鐵灶煤球等，銷行廣泛，營業發達，此卽爲煤球業之黃金時代。惜因日煤跌價傾銷，致蒸汽煤球一項，銷數大受打擊，然該公司平素抱有苦幹之雄心，固不能以遭此挫折而

餒其志也。

該公司同人鑒於物競天擇，適者生存，故步自封，必為大時代所淘汰，爰自多方研究，滲淡經營，近來發明科學煤球一種，較目前黃泥所製煤球，火力高旺，既經濟，又衛生，其質堅固如鑽石，浸水不致潰碎，目前正在聘請專家埋頭創造中，吾人當拭目而俟，靜觀其驚人之貢獻於我國貨燃料也。

在今日而言國貨，純粹者實十難獲一，煤球原料一類，亦大半由法屬安南輸入，每歲漏卮達二百餘萬元之鉅。該公司見此，大為國產界痛心，乃於二十二年，首先採用國產煤屑，以製造煤球，將來上述之科學煤球，即純用國產煤屑製造者也。

願目下新廠林立，同業競爭，多越常軌，馴至劣貨充斥，價格暴跌，該公司在此狂瀾中，每歲營業收入，尚能保持百餘萬元，其信譽與成績，亦可見一斑矣。

該公司經理兼營業主任邱國楨君學識豐富，治事有方，對於內部整理，有條不紊，管理廠務，悉採用科學方法，因之營業蒸蒸日上，方興未艾，洵為該公司慶得其人矣。

中法大藥房

中法大藥房爲股份有限公司，民國廿三年二月改組成立，資本額爲國幣六十萬元，該藥房最初創立於滬清光緒十六年間，迄今已四十載總店設於上海北泥城橋，自建五層鋼骨洋房，分店及經理處遍設國內外各大埠。民國四年接盤中華製藥公司，翌年接盤羅威藥房，（現改稱羅威公司），自此出品益多。民國十五年鑒於醫學猛進，藥品日新月異，非設製藥專廠，無以與舶來品競爭，特斥資數十萬元，拓地廿畝，設製藥廠於大西路，增聘國內外藥學專家，蒐求國產原料，精製怯病補身婦孺內外各科家用良藥，化粧品都凡五百餘種，但皆處方純正功效宏速，盛銷國內各省及南洋諸羣島，所有自製出品營業總額每年均值一百二十萬元，益以經售各國名廠出品年銷約八十萬元，合共有二百萬元之鉅，規模之宏偉，爲我國有數之大藥房。現任董事長爲褚民誼博士，總經理馬炳勛君，經理許曉初君，其製藥廠爲該藥房重要之一部，廠長爲藥學專家周夢白君，茲將該藥廠之設備及出品內容略述於下：

中法大藥房製藥廠內部組織分：一、製丸間，二、打光間，三、製錠間，四、製粉間，五、乾燥間，六、糖衣間，七、洗瓶間，八、篩粉間，九、煎煮間，十、蒸溜間，十一、浸漬間，十二、油膏間，十三、膠囊間，十四、包裝間，十五、研究室等，分工合作，生產方式，頗合理化。至機械設備，則有製丸機二十架，打光

機四架，製粉機四座，製錠機五架，乾燥機一具，糖衣機三部，內用外用篩粉機各一具，煎煮機二具，加壓蒸機一具，加熱攪拌機一具，冷攪拌機一具，蒸溜機三架，滲漉筒數十架，並各種研究試驗器械咸附以馬達裝置，故頗爲完備。

論及其出品，種類繁多，大別之可分爲四類，(一)家庭衛生藥品，主要者如龍虎人丹，補腦汁，療肺藥，內服及外用之九一四，九造真正血，羅威麥精魚肝油，胃寧藥片，羅威沙而藥水，象牌急救時疫水，嬰孩快樂片，家庭藥庫，旅行藥庫，紅血輪補藥，日光鐵丸，月光鐵丸，精神丸，及雙獅牌殺蚊香等。(二)化粧品，如孩兒面，發髮，雙獅牌花露香水，明星生髮水，天鵝生髮水，嫩面香漿，天鵝爽身粉，象牌牙膏，明星牙膏，及其他各香水皆是。(三)藥典製劑，遵照英美法德日等國藥典，以及中華藥典以製成之各種藥劑。(四)合成新藥，依據醫藥化成化學所製之品，如鎮靜止痛劑，滅痛，及滅癆退熱劑「撲糖規寧」等是。

總之，該廠各種出品對於我國新藥業及化粧品業均有鉅大貢獻，不僅以質量見勝，且其新藥價值皆有確切不易之定評，宜其出品爲人所樂於服用，而業務蒸蒸日上也。

大中華橡膠廠

年來國產橡膠事業，如雨後春筍，暴發不已，營業競爭，亦已達最嚴重時期，而市上之劣貨充斥「晴雨鞋，套鞋，跑鞋等日貨也甚多，吾人購用時，須注意廠家牌號，庶不致吃虧」，亦為國貨不能振興之一大原因。按國貨橡膠廠創辦最早，規模最大者當推大中華為第一。該廠設徐家匯路佔地約十餘畝，工人約二千餘人，為留日華僑薛福基，吳哲生等所合辦，慘澹經營，數年來出品甚夥；營業亦突飛猛進，於商戰聲中，挽回利權不少。

初，薛福基與吳哲生在日，因觀日本工業之發展，國內之生產落後，遂共同努力從事實地練習及研究橡膠等各種工業。頗有心得。民八，巴黎和會失敗，吳哲生乃先行回國，創辦鴻裕邊帶廠於上海天通庵路，薛君則仍留日本研究橡膠事業。民九有總琴餘者，赴日投薛，欲從事實習橡膠工業，薛嘉其志，遂斥資三千元，與日友合股，設立車胎廠於大阪府河南內，令其往廠實地練習。赴年，總琴餘學成歸國，詎忽為病魔所困，留蘇療養，至今尚未能恢復健康，有志未竟，殊深可惜。

民十三冬間吳哲生鑒於邊帶事業發展有限，又東渡扶桑，與薛福基相商發展事業目標，第一步擬仿造各種橡膠晴雨鞋，當時志同道合，加入學習研究者有薛仰清、黃伯勤、朱惠人、余姓本、黃成忠、黃勝林、陳鴻濤

、黃成孝等。旋由華僑巨商鴻茂祥號余芝卿君出資購辦機械，採買藥品，實地試驗，迨至民國十七年學習告成，乃回國開辦大中華橡膠廠於上海徐家匯路，專製造雙錢牌，跑鞋，套鞋，以及晴雨鞋，運動鞋，熱水袋等日用品，出品問世後，以品質優良，媲美舶來，頗獲愛國人士之同情，而讚美與採購者亦風起雲湧。

大中華橡膠廠創辦之初，資本爲八萬元，至民國十九年，爲鞏固事業之基礎起見，容納辦事人員全體入股，改組爲合夥，企業資本增加至二十萬元，以十一萬元創基本工業原料之炭酸鈣廠於徐家匯東廟橋路，名爲大中華製鈣廠；同時又於製鈣廠附近，設立大中華加硫油膠廠。迨民國二十年，因營業日見發達，出品供不應求，乃添資九十萬，以增加產量。民廿二，又因添製新出品，原有資本一百十萬仍不敷周轉，故再增九十萬，前後合計，資本共爲二百萬。並經多年之研究，撥出八萬元，卽於去秋，仍在東廟橋路創辦一養化銻廠，名大中華銻粉廠；又因布匹用量日增，乃提出十五萬元辦一鞋面布廠於總廠附近之謹記路。至於職工，最初不過八十三名左右，今四廠合計，達二千六百餘人。其總廠佔地有三十九畝之廣，最近又購進土地數畝，在設計擴張中。綜觀該廠自創始以迄於今，其發展之神速，實足驚人，此雖一半由於現社會生產需要之刺激所誘成，要亦該廠勞方奮鬥，惨淡經營所致也。

關於產銷方面，大中華橡膠廠自民十八以後，營業之進展蒸蒸日上，產額亦隨之而大增。第二十二年東北事變發生後，營業乃大受影響，二十二年度，又因內地農村破產，國人購買力低落，及外貨冒充國貨等諸種原因，該廠自不無稍受阻礙。但該廠並不因此氣餒，反加倍努力生產，如開始製造養化銻與鞋面兩種原料，增加

熱水袋，車胎，雨衣布等出品，故其營業額且較前爲優，是可知該廠不折不撓之精神，誠難能可貴也。

此外，論及原料之供需，大中華橡膠廠所需之原料，除橡膠購自南洋外，其他碳酸鈣，加硫油膠，養比錳以及布匹等，不僅皆能自足自給，無須外求，抑且猶可供給各國貨工廠之採用。例如碳酸鈣，日產十五噸，半數自用，半數供給油墨、油漆、牙粉、香粉等廠之需要，以前舶來品，每噸售一百六十元之鉅，自有國貨與之競爭後，已跌價至每噸五十元左右，挽回利權，豈云淺鮮。至加硫油膠，亦有半數足供同業需用，錳粉廠所出品之養化錳及鞋面廠所出品之布匹，則目前僅足自給。故該廠之出品，直可稱爲完全國貨，宜其能執國產橡膠事業之牛耳也。

一心牙刷廠

一心牙刷廠創辦於民國十四年，其創辦動機因鑒於牙刷爲日用必需品，於衛生健康，殊有密切關係，曩昔一般國內實業界以牙刷一業，事屬細微，每多忽視，以致外貨充斥，漏卮頗鉅，曷勝浩嘆。該廠同人目擊心傷之餘，思有以挽回我國利權而振興之，爰乃聯合同志，集資創辦一心牙刷廠於滬南之徽寧路，且名之曰「一心牙刷廠」，以示一心爲國貨奮鬥，誓無貳志之意，含義至善，宜其名義相孚，而獲今日之成就也。

一心廠創立後，採用新式電機製造新式牙刷，出品甫問世，卽爲一般國人所樂用，蓋以其出品不僅品質精良，較外貨有過之而無不及，且價格低廉與舶來品相較，不啻倍蓰，是故一柄風行，不脛而走，銷路頗不惡也。最初一心牌牙刷之銷場，僅及國內各埠，繼乃達於南洋各國，凡僑胞所在之處，靡不有其踪跡，其行銷之遠，可以想見。近該廠更向菲律賓政府註冊，就地委託經理家推銷辦理，用杜劣貨假冒，而資推廣。

該廠開辦迄今，已達十一載，現有技師工友純用國人，總計共九十人，資本已達四萬元；每年出品在一百二十萬左右，運銷國外者占三之一；國內則占三之二，其所用原料，純屬國產，故其出品爲純粹國貨，自不待言。自一心牌牙刷出，而舶來品卽斂跡於我市場，雖半由於各店家之熱忱推銷及國人之愛用國貨所致，然該廠出品本身之品精良質，固亦其成功主因也。

該廠現任經理爲戴至誠，經理之下，分設製造部，發行所，門市部，內部組織及設備，頗爲完備。戴經理經營該廠，善於謀劃，故於該廠業務之改進，頗多供獻。并據其語記者云，一心廠計劃中今後擬於原料工作上力謀改良，務使出品多量生產，精益求精，俾足以抵制舶來品之輸入，而供國人之盡量需用也。竊望該廠早日實現其企圖，國貨事業前途，實利賴之。

新中工程公司

我國機械事業向落人後，舉凡近代產業上所需用之機器，類多仰給於外洋，每歲漏卮，何止巨萬？近年來一般愛國之士，鑒於機械事業之不振，有關民族工業之盛衰至鉅，乃相繼創辦製造機械工廠，以利實業，而新中工程公司之誕生，實與有力焉。

新中工程公司成立於民國十四年，資本十二萬元，由支秉淵、黃炎、品讓承、張延祥、魏如、朱福朋、吳梅生諸先生所創辦，並由支君及魏君分任經理及廠長之職，自製各式柴油引擎，抽水機，壓氣機，碾米機，及鋼鐵建築等等，出品問世，頗為各界所稱許，譽為媲美舶來，國貨之光也。

該公司初創時為合夥組織，租至於上海閘北長安路，該時規模不大，一切設施，均尚簡單。迨民十七年，始改組為股份有限公司，增加資本為十萬元，自造廠房於今址，并設事務所於寧波路七號，規模至是乃積極擴充，而設備亦臻於完美焉。至二十年再圖擴展，添增資本至二十萬元，並將事務所遷至江西路改為樣子間；復添建廠房，購置機械。不意擴充甫定，翌年一二八戰事實起，擴遷暴日摧殘，廠房全燬，所幸大部機器，均在戰事中，冒險搬出，得未遭油魚之殃。事後重建廠房，較戰前之規模，擴充設備至一倍，恢復精神，甚屬可嘉。聞該廠本年營業總數約計六十萬元，行銷地區，遠至雲南四川陝西等省，去年承建杭江鐵路金華江及東贛江鐵橋為該路最大之鐵路。今歲又承造浙贛鐵路信河及靈溪橋等大橋七座，粵漢鐵路株韶段沅河等大橋三座，經驗宏富，工作準確迅速，實為難得云。

泰康罐頭食品公司

上海總廠鳥瞰

廠址滬南楓林橋

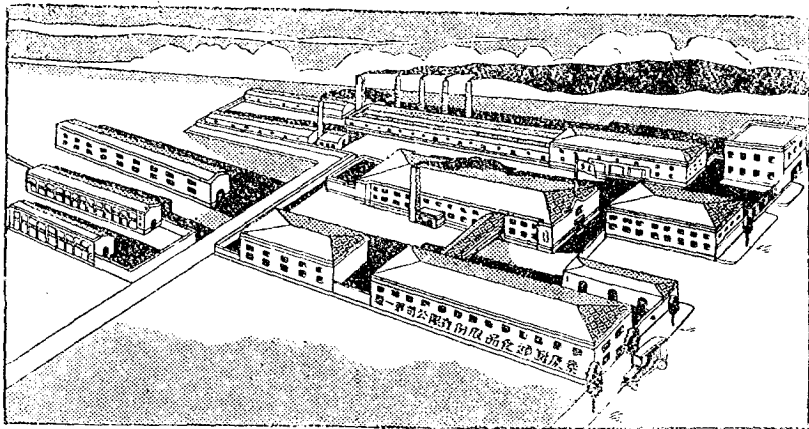

總廠
上海：滬南楓林橋

分廠

濟南：商埠緯四路

總發行所

上海：南京路雲南路口

分發行所

上海：南京路五福弄對面
南京路石路東首

小東門外洋行街口

濟南：商埠二馬路中
城內院西大街

普利大街

青島：河北路中

漢口：黃陂街龍家巷口

屈臣氏

水 造

清 · 潔 · 衛 · 生 · 滋 · 潤 · 解 · 渴

◀ 出 品 一 般 ▶

檫 沙 橘 香 可 鮮 姊 朱 白 葡 香 鐵 湯 淇 桑 櫻 干 新 石 梳 鑽 蒸
 檫 示 子 蕉 口 橘 妹 古 樟 荷 精 匿 淋 子 桃 羌 羌 羌 打 氣 泉
 水

上海
 發行所
 製造廠
 江西路三二七號
 匯山路四二〇號
 電話一九四四〇號
 電話五〇四八六號

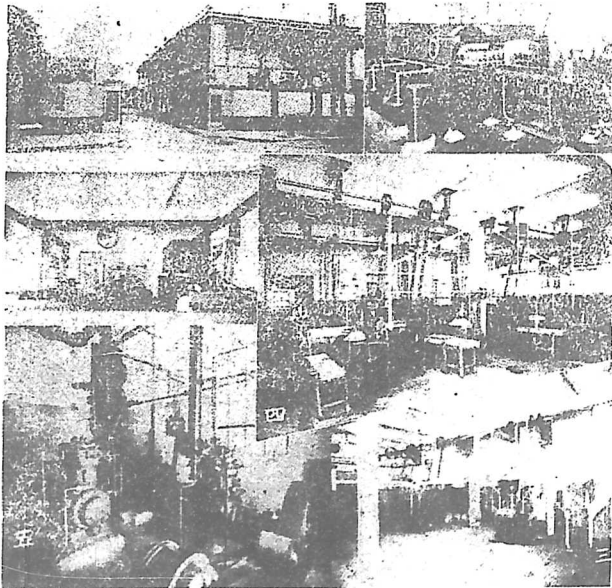

商 華
 屈 臣 氏
 水 汽
 製 造 廠 之 設 備

(一) 製水廠 (二) 製冰廠 (三) 抽水打氣機 (四) 打水機
 (五) 打冰機 (六) 新式洗瓶機

東方年紅公司

近年紅燈工業爲近世新興工業之一種，該項工業發軔於美，而盛行於歐西，近且遍及於世界各地焉。查年紅電光之發明，其最初動機原非僅限於補助發光燃料之不足，且含有創造最新廣告術之用意也。蓋人類文明自打石取火，演進至煤油燈，汽油燈而至今日劃時代的電燈，其光熱動力之供應，實已臻於最高潮之進展，今年紅電光之出現，乃係更進一步之電力運用，而其存在價值，則供獻於廣告術上有更重大之意義也。吾人試觀今世各大都市，無論於巨廈之頂或櫺窗之上，各種廣告之年紅燈裝置，幾有觸目皆是之概；每當華燈初上，年紅齊放，五光十色，鈎心鬪角，令人神惑目眩，而幾疑置身於不夜之城也。是年紅事業之發達，於此不難想見矣！

夫年紅事業之勃興，在歐美既歷史甚短，則其盛行於中國自不過近年以來之事，殆不庸諱言。考我國年紅事業之首倡者，厥爲東方年紅公司，該公司之創辦人爲張惠康君，當歐美年紅事業方在萌芽之際，張君適留學美國，鑒於該項新興工業必大有可爲，卽蓄志研究，以便他日創業之準備也。返國後，任職三北機器廠廠長，時滬上已有外人投資創設之年紅公司，顧張君不以爲意，始終計劃創立之企圖。果也，有志者事竟成，乃於民國十九年六月，集資四萬元組織東方年紅公司，設廠於關北寶山路，商務印書館間壁；并設營業所於北蘇州

路郵政局對面，正式爲社會服務，慘淡經營，苦心壁劃，營業頗稱不惡。翌年即增加資本至六萬元，生涯彌盛。詎創辦未及二載，不幸一二八滬戰爆發，該公司廠址適在戰區，乃被焚毀，損失不貲。雖然，該公司並不以此遭此打擊而灰心，追一二八滬變平定後，本再接再厲之決心，設廠於上海靜安寺路四一一號，重行振頓，力謀恢復，製造出品照常營業，其奮鬥精神蓋有如是者。

民國廿二年，該公司以營業蒸蒸日上，覺有增加資本，擴充規模之必要，爰乃增資爲十萬元，並改組爲股份有限公司，積極改良內部設備，不憚出品之精益求精，故營業益盛，其所出品，頗獲社會人士一致推許。統計該公司出品之年紅燈，自問世以還截至今日，已達四千多只，約占全滬年紅燈業營業總額二分之一，其銷路至足驚人。茲將該公司歷年營業概況列表於左：

時 期	營業數額
十九年(半年)	十萬元
二十年	廿五萬元
二十一年	二十萬元
二十二年	二十萬元
二十三年	二十萬元

觀乎上表，可知該公司營業最旺盛時期爲民國二十年，全年營業額達二十五萬元；而二十一年適滬戰之後

，其營業額竟亦不弱，能達二十萬元，確非易事。至廿三年之營業額，仍保持二十萬元之記錄，然因經濟不景氣，同行競爭，價格慘跌，故其營業數雖未見增加，而其出品銷數，實三倍於平時，於此可見該公司之營業也良善矣。

該公司廠基占地五千方尺，廠址雖小內部設備頗為完善，設有真空機熱力方棚，氣壓機等數座，并採用最新科學方法，行使合理化之管理，故其出品悉能符合一定標準，產額多寡，亦有一定之統制也。

該公司為發展營業起見，除設發行所於靜安寺路四〇七號外，並設代理經銷於各通商大埠，如天津、北平、漢口、濟南、寧波等處，是以其營業之控制，頗便利也。

至該公司之內部組織，其最高權力機關屬諸董事會，董事長為任士剛君，而陳俊武、羅慶藩、向俠民、楊景燧、吳錦慶等諸君則任董事。現任經理為張惠康君，對於公司事務有全權辦理之責。聞該公司近以年紅事業一般同業專重摹倣，而不知自行創造，致形成競爭之局面，而資本單薄者輒不支而宣告失敗，迄今已達五六家之多，該公司有鑒及此，故未來計劃，擬專推陳出新，自謀新出品之創造，以提供於世，據該公司張君語記者，東方廠將有新出品多種，若白年紅等問世，以為我年紅事業放一異彩，是則該公司前途正方興未艾也。

中國亞浦耳電器廠

中國亞浦耳電器廠，初爲德人名亞浦耳〔Oppe〕者所創辦，故名。時廠址設於上海倍開爾路之普通民房內，規模狹小，工人僅數十名，專製電池，出品雖尙差強人意，而銷路頗弱，加以該德人亞浦耳氏係一學者，短於長袖善舞之經驗，致營業尤難見起色，虧耗甚鉅。馴至民國十四年，該德人無法維持，乃乘工部局聘彼爲顧問之際，卽將廠中全部生財及原用 Oppe 商標，俱價買於國人胡西園氏。胡氏盤受亞浦耳廠後，卽改組爲股份有限公司，並於十七年八月呈請商標局審定  商標及註冊；嗣經商標局於十七年九月發給第一號商標審定書；又於十八年六月，發給第三四五號註冊證，又先後於十八年十月及二十年十一月，奉財部批准各種出品，按照機製洋式貨物稅辦法。迄於今日，亞浦耳廠已成爲國人經營規模最大之電池製造廠矣。

中國亞浦耳廠初歸國人接辦時，以人才及資本之兩感困難，產銷狀況，頗難樂觀，營業自仍不振。旋於民國十六年胡氏適遇交大電機科畢業生馮家鏗君，自美學習電池事業歸國，因與其合作，努力從事電池製造之改良，出品始漸臻精良，銷路亦日見起色。爲擴大規模，充實資力起見，乃自建總廠於滬東遼陽路，積極生產努力推銷；同時滬上金融界鉅子胡組庵、梁晨嵐、王伯元、秦潤卿諸君，更相率投資贊助，經濟週轉，益感靈活。民十八，該廠加設電機部及玻璃部，二十年，又建分廠於楊樹浦之鄱陽路，增製電扇電器出品，並擴充遼

陽路總廠房屋，規模益大，設備益全，出品日夥，營業日盛，迥然與德人經營時，蓋不可同日而語也。

現狀下之亞浦耳廠，其資本金額已由二萬元而增至五十萬元，不動產價值已臻於一百萬元，每年營業總額約達一百二十餘萬元之譜，職工總數共計五六百名左右。至於出品方面，電池一項，在最初每日產額僅八百只，現已增至每日八千五百只，電扇一項，每年產額亦達五千具，其他電器出品，為數亦不在少。此外就銷路方面言，亞浦耳之出品，不僅由上海而推廣於全國，且暢銷至南洋羣島等處，雖不能謂為風行全球，要亦可見該廠出品被人樂用之一斑。吾人觀夫亞浦耳之成功，須知其初創時乃收困苦奮鬥之代價所易得者，原非偶然倖致也。

聞該廠為推進生產發展起見，於前年預定三年計劃之步驟，為實踐之階段，即自民國廿三年起至廿六年止，在此整整三年期間，積極努力於生產數量之增加，屆時務期能達到每日產電池三萬五千只，每年產電扇一萬五千具，以供國內自足自給之需用。茲該計劃正在進行中，不久的將來，必有異彩放映於國貨電器事業之上，我人請拭目以俟之可也。

生生牧場

生生牧場爲我國有數之鮮牛乳供應廠，其規模之宏大，設備之完善，出品之精良，足與外商經營之可的牛乳抗衡，誠我國新興事業成功者也。

該牧場創辦人爲沈九成先生，前曾任三友實業社總經理，努力於國產棉織事業之振興，凡十有六年，其於三友實業社之業務，慘淡經營，悉心規劃，不遺餘力，因是積勞成疾，遵醫生囑，亟須長期休養，且須牛乳滋養一生，方能恢復健康。於是先生不獲已，乃赴鄉間養病，每日呼吸新鮮空氣，并服飲鮮牛乳藉以滋補強身。是時執中國牛乳業之牛耳者，厥爲「可的」牛奶，每年獲利甚鉅，致大奸利權，盡流入外人之手，良可嘆也。環顧國內，國人經營之牛乳廠，其規模稍大者，僅有自由農場，因是知牛乳業實有亟待振興之必要，遂決心有創辦牛乳廠之動機焉。時適於報端，見地方法院有發封拍賣某牛乳棚之廣告，乃前往盤買，而更名為生生，是爲生生牧場誕生之始。

生生牧場創始之初，整頓設備，添置機械，購買乳牛，積極改良出品，不遺餘力。先生本爲養病之身，至斯又雄心勃勃，慘淡經營，蓄意擊刺，不辭勞瘁。幾經科學方法，榨濾牛乳，消毒衛生，清潔滋補，乃得化驗合格，由工部局衛生處頒給A字執照，正式出品問世，定飲者紛至沓來，尤推爲國產上品牛乳，一時聲譽鵲起。

閑動社會，誠不可多得也。

溯至民國念一年，先生以生生牧場基礎始奠，事務紛繁，不克再兼三友實業社職，遂毅然引退，行其素志，而致力於鮮牛乳業，且藉此以休養焉。是年因營業發達，出品激增，爲擴大計，又設生生牧場分場於上海斜土路，實力益厚。嗣爲業務上之便利計，又設生生牧場門市部於上海新開河，兼售糖菓飲食，生涯彌盛。至其牧場，則設於顧橋，專育乳牛，達二百只，使牛乳來源，不致告絕。迄於今日，生生牛乳蓋已與可的牛乳並駕齊驅矣。方其一念轉動之瞬，豈料有今日之收獲哉？由是可知凡事皆在人爲，好自爲之，未有不克成功者也，生生牧場卽其一例。

茂利鈕扣廠

查鈕扣一物，爲物雖小，用途頗廣，方國貨鈕扣未能自製時，皆仰給於舶來，漏卮外溢，爲數奚止數十百萬。近國貨鈕扣工廠創設者紛起後，舶來鈕扣之輸入，其勢稍殺，然利權外溢，仍未能盡挽也。於是有國人項本豪者，乃以杜塞漏卮爲己任，創辦茂利鈕扣廠，以謀國貨自足自給之實踐。

茂利鈕扣廠創辦人項本豪君，漸之留波人，現年二十有七，曾留學日本美國，於生產製造之術，研究頗有心得。返國後，卽有鑒於國產鈕扣之需要，而斥資創辦茂利廠，時在民國二十年。初設廠於漢口五彩巷江邊，其出品爲各種中西式鈕扣，問世之後，因品質精良，而價格特廉，故頗爲各界所樂用，銷路遂不脛而走。旋以營業蒸蒸日上，出品供不應求，爲擴充計，又設第二廠於上海閘北長安路六號，購置新式機械，廠內設備全採用新式科學管理。生產能力因之大進，出品之盛銷更一日千里矣。迄於今日該廠之出品除行銷於全國外，并遠及日本美國等處，其聲譽可見一斑。若該廠者，洵可稱爲國產鈕扣廠後起之秀也。

該廠現任總經理爲項本豪君，廠長爲張介業顧公俠二君，現有工人二百人，皆治事發行埋首苦幹，該廠之有今日，非無因也。至該廠發行所，設於法租界大馬路五十四號，專司批發事宜，每日向該廠定貨者，紛至沓來，輒恐向隅，語之謂門庭若市，非虛語也。

無敵牌玫瑰檀香皂

是舶來品之勁敵
是國貨界之明星



價值與舶來香皂
要便宜半數以上

查十月廿六日報載最近國際貿易局發表國際貿易統計謂自本年一月起至九月份止九個月中上海一埠婦女妝飾品如「脂粉」「香皂」「香水」以及首飾化妝用品各色花邊等之進口總數值共計國幣壹百拾叁萬〇貳百九拾叁元內以脂粉香皂香水等佔全額十分之五強云以這九個月進口總值的平均數預計全年當可超出壹百伍拾萬元以上像這樣大的數目只不過在婦女們妝飾的那一用途上不能不算驚人的漏卮呀若不設法抵塞利權外溢何可勝計敵廠因鑒於此特置最新機械設備週與舊式不同故其出品合於最新科學化學料完全中性經久不變配合香料悉趨上乘芬芳馥郁且能持久洵為國貨香皂中之特色並抱薄利主義以期挽回我國人推崇外國貨之心理又製無敵牌家用皂全用最新機械製成物質適合標準成份不含雜質洗滌絲麻棉毛等織品衣服決無苛烈褪色之弊物美價廉莫逾於此如蒙 惠顧祈認無敵牌庶不致誤尙希 各界提倡至所欣幸

上海無敵香皂廠識

製造廠上海開北體育會西路六〇七號電話本市四二二四〇號
總發行所上海南京路三〇七號家庭工業社三樓電話九四〇一五號
各大公司 百貨商店 烟兌店 均有經售

吳良材

海獨
上霸



全雄
國視

實事全完				點特大八		
8. 有眼光專家的驗光	7. 有價值萬元的儀器	6. 有公開標價的比較	5. 有包退包換的信用	4. 有比眾便宜的售價	3. 有上等可靠的品質	1. 有二百多年的榮譽
意	滿	君	包	較	比	經一

北號老
南號小
東門一二
路內八
拋球大
場街二
西中三

電話九二
電話一八
電話二二



葛純
葉東日 純抱
七四(男) 區魯



葛筌
葉東日 筌翹
七四(男) 體訓育教



葉永
中溯 葉
嘉永江浙
五四(男) 體團育教



葉嘉
嘉永江浙
五四(男) 區浙



賈真
珠鴻 賈
古 蒙 甫真紀
〇四(男) 古蒙



葛濞
恩敬 葛
江 浙 候濞
七五(男) 露軍



葛武
榮武 葛
江 浦 江浙
三四(男) 農浙



葛天
華英 葛
甯 蘇 區 天
八三(男) 區蘇



新鶴
盤 鶴 新
澤 可 山 白
八四(男) 農魯



經革
祿 天 經
古 蒙 陳革
〇四(男) 古蒙



賈管
林 桂 賈
谷 太 西 山 笙 月
一五(男) 區晉



賈景
德 景 賈
七六(男) 區晉



費途
揚 明 費
爲 繼 川 四 舜 途
二四(男) 選選



費生
聲 鐸 費
長 天 徽 安 生 度
四五(男) 區皖



費述
俠 費
祥 鍾 北 湖 繼 述
六三(女) 女婦



孫雲
明 東 孫
威 宜 南 雲
九四(男) 區滬

理化。該公司現任總經理爲方液仙君，總理爲李祖範君，副經理爲周筱川君，襄理則爲應葆荅君，均係工商界埋頭苦幹之不可多得之人才，宜乎中國化學工業社之業務蒸蒸日上也。聞該公司今後將積極擴充，發揚光大，爲國產化粧品業放一異彩，吾人請拭目以俟之。

上海廣生行

廣生行於國產化粧品業中，業有三十餘年悠久之歷史，其所出品，蓋已盡人皆知有雙妹牌之商標焉。是則稱其爲我國化粧品業之先進，誰曰不宜。顧本篇所述，僅限於滬分公司之史實，故冠以上海兩字，以示區別。

上海廣生行成立於民國紀元前八年，資本爲十萬元，經理係林煒南先生。林先生初供職於香港總公司，因作事勸謹，爲總公司所推重，迨上海廣生行成立後，即委先生充任經理。先生夙有志於化粧品業，遂即施其長才，悉心掣劃，努力經營，廣生行各種出品因之行銷益廣；同時，先生復不辭勞瘁，遍走南京、杭州、蘇州、漢口、福州、天津、北平、濟南、及南洋等處，次第組設支行，廣生行之營業益盛。不久，黃河流域及揚子江頭一帶之同胞，殆莫不知有國貨廣生行雙妹老牌各種化粧品矣。年來世界經濟不景氣，百業不振，而上海廣生行之營業，則逐年均見進步，良以該公司早奠有穩固之基礎，不易動搖也。上海廣生行之發行所，設於南京路石路，其工廠則設於塘山路，現任廠長爲馮萬方君，職工人數，在公司服務者約六十餘名，在工廠工作者約五百人，廠中之規模設備，頗爲完美，而國貨工廠中不可多得者也。至該公司之出品，最著者有花露水，蘭花粉，超日香水，雪花膏等，皆以品質精良見稱，爲時人所樂用。聞該公司今後將努力於生產之精益求精，務期能完全代替舶來化粧品，而供愛美仕女盡量需求，庶國產化粧品足以抵制外貨之侵入而挽回頻年入超之利權也。

甯波如生罐頭食物廠

寧波如生罐頭食物廠創辦於民國九年，其創辦動機，當時因鑒於罐頭食物一業，在歐美各國頗稱發達，而我國則鮮有人注意及之，卽就佐饌之菜蔬而言，亦未有裝製罐頭以爲專業者，該廠乃以改良食品爲己任，而從事罐頭食物之製造焉。初，該廠設於寧波西鄉鳳香市，係小規模之試辦性質，其地爲筍之產區，遂卽以製造罐頭筍爲其大宗出品。迨罐頭筍出而問世後，頗爲一般人所嗜好，良以其出品不僅味鮮質美，清潔衛生，且耐久藏，隨時可取食以佐饌，故一時膾炙人口，交相贊許，其聲譽乃不脛而走，營業日盛。翌年該廠以鄉僻小鎮，交通不便，不足以謀發展，爰將廠址遷至寧波西門外陳生號酒坊內，並設置爐灶兩座，機械兩部，努力生產，改良出品，銷路益廣。第該廠營業雖蒸蒸日上，然其生產方式，大部份尚多假手於人工製造，故產額屢有供不應求之勢；馴至十一年春，該廠決心大加擴充，租借西門外馬園空地，自建廠房，添購機械，改良設備，增僱工友，日夜工作，出品驟增，昔年曾製萬餘罐者，至斯已能製十餘萬罐，其發達可想而知。詎在此種生產狀況下，仍患供不應求，乃在餘姚樹行街設第二廠，產額又增十倍，同時其出品種類除油燭竹筍，清汁竹筍，清汁毛筍外，並加添精鹽雪菜，筍脯，乾菜，大頭菜，烤麩等多種，宜其營業之進展，益無止境焉。現聞該廠資本總額已達六萬元，工人總數連臨時女工合計約四百四十餘名，發行所設於上海愛多亞路春耕里云。

輕便救火幫浦機

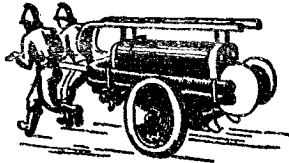

二十四馬力
手拖救火幫
浦每點鐘出
水二萬三千
介命射程一
百六十呎

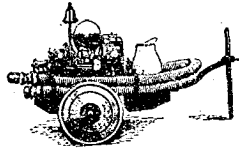

十六匹馬力
手拖或手抬
輕便救火機
每點鐘出水
一萬六千介
命射程一百
六十呎



騰天烈焰 霎時撲滅
代價低廉 保障無限



六匹馬力手
拖或手抬靈
便救火小幫
浦每點鐘出
水量六千餘
介命射程一
百十呎

備說
索明

震旦機器工廠出品

總製造分行
上海南京路
浙江杭州
廣東漢口
六第口
支重慶
號路慶

本埠靜安寺路跑馬廳

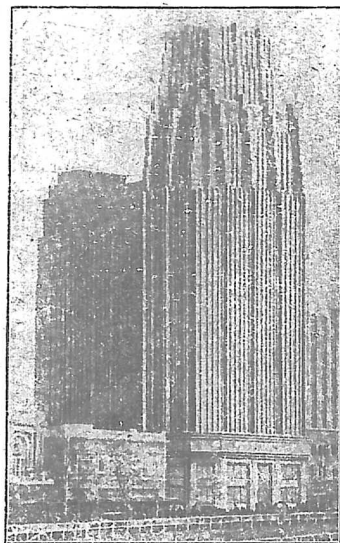

四行儲蓄會大廈首先採用

避水

光面

泰山磚

泰山磚瓦公司

南京路大陸商場三五四號

電話九四三〇五號

中國鈕扣廠

中國鈕扣廠創立於民國十七年六月，創辦人爲鄭秀坤先生。

鄭先生現年三十二歲，浙江定海人，於機械技術，夙具長才，初嘗開設德安機器工場於嵒州路，後歷任職於電燈廠，電話公司，及肥皂廠等，治事經驗益富。先生治事有毅力，有精神，公餘輒好研究機器，藉以消遣。於民國十六年間，先生憑其研究心得，發明帽舌一種，並知該項物品，當時頗屬需要，爰於翌年，與友人合夥組織工廠，自行配製機器，專製帽舌，以供需用。

該廠經營之初，資本僅三千元，以其出品新穎，業務頗稱發達，旋因鑒於鈕扣一物，需用甚廣，國產尙少，每多取給於舶來，漏卮外溢，何止鉅萬，乃改變製造帽舌方針，而專製鈕扣，並名其廠曰中國鈕扣廠。中國鈕扣廠正式改製鈕扣後，資本增至一萬元，租賃房屋四幢，作爲工場之用。設置大小製鈕機三十餘台，（均由鄭先生個人所創製），馬達一座，計三十餘匹馬力；僱用職工五十人，積極製造，改良出品，不憚精益求精，故其出品各項中西服裝鈕扣，頗爲一般國人所樂用，暢銷各地，洵國產之上品也。近年來，該廠因營業發達，蒸蒸日上，每月鈕扣產額約達三百羅左右，且有繼續上加之勢；全年營業額已超過五萬元以上，其發展之速，誠不可多見也。聞該廠現正計劃擴充範圍，加強生產能力，俾國產鈕扣得以自足自給而使外貨絕跡於市場云。

冠生園食品公司

上海南京路冠生園食品公司，係我國新興之工業，國產糖菓之巨擘，規模宏大，出品衆多，支店及分銷處，遍及國內外；卽以上海一埠而論，支店已有七處之多，營業總額年達百數十萬元之譜。該公司經理沈冠生君，協理薛壽齡君，思想鎮密，擘劃週詳，辦事精神尤能不屈不撓。回溯該公司在九畝地時，規模甚小，出品寥寥不多，僅杏仁霜、陳皮梅、菓汁牛肉，二陶橄欖等數種而已，十餘年間，能蔚成今日偉大之局面，一躍而執食品界之牛耳，初非偶然也。記者對該公司之過去現在，知之頗稔，爰述其史略如下，以爲關心實業者之參考焉。

該公司之創辦人沈冠生君，爲粵南佛山人，對於食品工業，夙具興趣，曩年研究，頗具心得，創業萌芽，於是以生。會南市新舞台側，有空屋數椽，彼時新舞台營業極盛，先生鑒於機會之不可多得，遂邀集二三知己，合資創設一食品店，營業方面，頗稱不惡。未幾，新舞台遷至九畝地，該店營業因之一落千丈，先生於是量情度勢，將全部生財，遷至南京路，繼續營業，詎意不久以永安公司翻造房屋，該店又致停業。

先生處於情勢之下，本人資力已告疲乏，社會活動自屬爲難，於是輾轉至港，從事研究陳皮梅、菓汁牛肉等等製法，年餘復返申江，重操舊業於九畝地，復得薛壽齡、夏月珊之資助，遂集資組織冠生園。最初出品僅

爲陳皮梅，果汁牛肉，杏仁霜等，專推銷於戲院及遊藝場之間；行銷未幾，不脛而走，乃設工廠於南市斜橋局門路，專事製造，出品激增，營業益以發達。先生以原有資本不敷分配，乃擴大範圍，改組爲股份有限公司，初定資本爲五萬元，設支店於本埠南京路望平街口，及河南路等處，外埠香港、漢口、天津、杭州等埠，營業日盛，於是先後增資又二十五萬元，經之營之，始終不懈。迄於今日，其出品種類，有餅乾、糖菓、罐頭食物，菓子露等，不下數百種，職工人數統計已達一千〇四十一人，營業總額約在二百四十萬元左右（廿三年度統計），其飛黃騰達之氣象，與初創時之艱苦萬狀相較，誠不啻霄壤也。

聞本年度該公司爲擴充營業計，業經十二屆股東常會議決，增加資本二十萬元，連原有資本合計，共爲五十萬元，是則今後冠生園之發展，正方興未艾，無可限量也。

太乙麥精粉廠

太乙麥精粉廠，創自民國十八年，係章靜初先生獨資經營，其締造之艱難，及中途之波折，與夫該廠之慘遭厄運，頗值得記載而資借鑒焉。章君靜初海甯縣人，天資穎慧，性好研讀，因迫于環境，未克深造，遂輟學而就工業。曾任上海鼎豐皂廠技師，章君自奉儉約，以歷年所得，頗多積蓄，力求新企業之發展。旋鑒於日人所發明之味之素一項，每年進口之數不下數百萬，利權外溢，殊為可惜；我國雖有一二廠之創設，其所出數量，尚不足供社會之需要，且其粉取價低廉，使用簡便，而味質又鮮美，確為佐膳無上之珍品，無論貧家富戶，以及寺觀酒樓，靡不樂予購用，如能儘量宣傳而推廣之，其銷路必足以驚人，此為章君初步傾向調味粉事業之起點。

章君既蓄意於調味品事業，乃以其平素研究製皂技術所得，貫通格致物理，確認該粉之主要原料，厥為採取麥之精華，再用科化方法提煉之而成，故于公餘之暇，嘗在該廠化學室內，參攷書籍，昕夕研究，漸得門徑。爰于民國十九年八月，租賃貝勒路民房，略加改造，裝置引擎，自任技師，雇工包裝；於同年八月，開始出品，以雙桃為商標，即以麥精為粉名，太乙廠遂草創成立矣。嗣以出品精良，銷路尚佳，原有資金不敷流轉，爰于民國廿年，邀王正徐先生合夥而太乙廠之實力因以充實矣。

振豐棉織廠



出品種類

軍裝牌
 飛龍牌
 鐘表牌
 老虎牌
 雙獅牌
 四星牌
 三紅星牌
 二紅星牌
 一紅星牌
 紅古
 汗衫
 背心
 厚絨衛生衣
 游泳衣
 春秋衫
 衛生衣
 運動衣
 衛生絨布
 汗衫布等
 生頭

出品商標

軍裝牌
 飛龍牌
 鐘表牌
 老虎牌
 雙獅牌
 四星牌
 三紅星牌
 二紅星牌
 一紅星牌
 紅古

發行所

美田界濱路
 山崎路
 山口路
 電話六三二四
 電話六三二四
 電話六三二四

總發行所

上海河南路三十一號
 三子閣相和近
 電話九一七三

製造廠

上海法租界巨額路達
 電話七三二九
 電話七三二九
 電話七三二九

協昌棕織地毯廠

政 府 註 冊



精
緻
耐
用

人
人
歡
迎

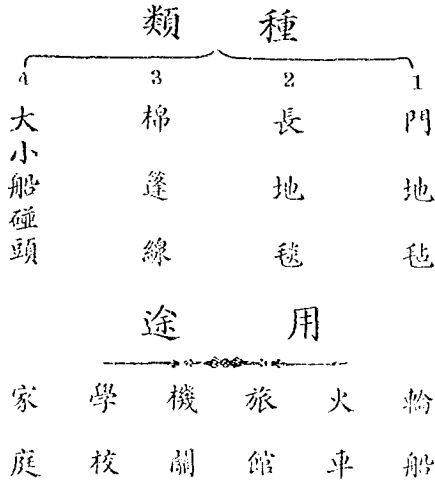

本
廠
出
品

推
陳
出
新

六二	三一	四話	行蓬	昌合	口路	飛蓬	鎮路	虹源	上海	廠
			行蓬	林茂	源路	源路	源路	源路	源路	址
			行蓬	林茂	源路	源路	源路	源路	源路	所
			行蓬	林茂	源路	源路	源路	源路	源路	行
			行蓬	林茂	源路	源路	源路	源路	源路	發
			行蓬	林茂	源路	源路	源路	源路	源路	處
			行蓬	林茂	源路	源路	源路	源路	源路	分
			行蓬	林茂	源路	源路	源路	源路	源路	銷
			行蓬	林茂	源路	源路	源路	源路	源路	分
			行蓬	林茂	源路	源路	源路	源路	源路	處
			行蓬	林茂	源路	源路	源路	源路	源路	分
			行蓬	林茂	源路	源路	源路	源路	源路	處
			行蓬	林茂	源路	源路	源路	源路	源路	分
			行蓬	林茂	源路	源路	源路	源路	源路	處
			行蓬	林茂	源路	源路	源路	源路	源路	分
			行蓬	林茂	源路	源路	源路	源路	源路	處
			行蓬	林茂	源路	源路	源路	源路	源路	分
			行蓬	林茂	源路	源路	源路	源路	源路	處
			行蓬	林茂	源路	源路	源路	源路	源路	分
			行蓬	林茂	源路	源路	源路	源路	源路	處
			行蓬	林茂	源路	源路	源路	源路	源路	分
			行蓬	林茂	源路	源路	源路	源路	源路	處

王正餘先生浙江鄞縣人，現年四十四歲，昔在原籍，經營米業，民十四來滬，開設鴻餘棉布號，鑒于市上洋貨充斥，棉布爲主要原料，衣爲民生問題之一，而細加分析，半絲半縷，均攙有仇貨成分，欲排斥而無力，遂憤然棄其業。廿二年適乘章靜初先生合夥之請，遂慨于資助，計資本參萬元正，互推王正餘先生主其事，通力合作，銳意整頓，分科設計，管理科化，建第一廠于閩北，以精製造，立總發行所於上海福建路五一九號，以利營業。出品日益精良，大受社會人士所歡迎，不幾何時，營業蒸蒸日上，行銷幾遍全國，尤以南洋羣島一帶銷路爲最廣，其蓬勃之勢，誠可謂調味粉業後起之矯矯者矣。

太乙麥精粉廠，第一廠位于閩北海昌路支路八十五號專製粗料，廠房分計二十間，布置整潔，設備完善，機器部分有打氣機兩架，濾過機一架，軋聽機一架，滾粉機一架，司燈爐一架，馬達二架，油灶八座，水灶十八座，另闢娛樂室及浴室以供工友之消遣沐浴之用。

第二廠即係貝勒路底舊廠，係三樓二幢之民房改造，專製細料，各部手續完竣後，即須包裝，故雇用女工獨多，孰知該廠爲民房改造，受機器引擎長時間之振動，以致基地鬆軟，傾斜不支，不幸于廿三年八月十九日蒸糶爆炸，廠房失慎，章君身葬火窟，而工人慘遭壓斃，同時罹難者有多人，此爲該廠史中最慘之一頁。

該廠遭斯劫運後，被難家屬之相聚紛擾，當局各界之羣起責難，工部局之諄諄有詞，其應付之困難，任何人不能當之，乃王君悲痛章君工友之慘死，並不以各方之威脅爲懼，經幾次三番之交涉，費口乾舌燥之調解，膽大心細，應付裕如，始得各方諒解，結果值金損失數萬元，同時於此驚濤駭浪中，尚須維護營業，其苦心孤

詣，殺費劈劃，可想而知。幸賴第一廠設備完善，出品尚不至窒礙，故該廠中途受此打擊，而營業仍不至停頓，反蓬勃有新氣象，設非王君臨難不苟，措置有方安能有斯成績也。

章君在日，並不以製法為秘，一切關於出品上之研究，悉與王君共之，今王君自任技師，兼經理，秉章君之遺意，受股東付託之重，整頓益加奮勉，廠務頗見起色，營業日增，擬更改組為有限公司，俾供世之投資實業者，知所採擇焉。若王君者，可謂該廠慶得其人，前途之進展，正未可限量也。

商標 註冊

國貨

一心牌牙刷

製造廠上海斜橋微寧路

發行所

電話南市八七六

電報掛號二〇五

國貨雙斧牌油漆

唯一的老牌子

民國十四年

中國最大油漆製造廠
 是製油漆業的界先鋒
 是最新穎的科學方法建設
 有十二年的經驗及歷史
 全產量之豐富
 請購欲君諸

價值之便宜

開林油漆有限公司



本公司備有詳細價目表各種油漆用途說明及本廠參觀記訂成一厚冊另備精美顏色表如承函索即當寄奉

經銷處各埠五金漆料店生漆店
 製造廠及總事務所
 上海西體育會路

BOLEY
 電話
 經理部

國貨之光



天厨
味精

鮮味最強

質料最純

確屬出人頭地

尚非

品高味鮮

安能

受人歡迎

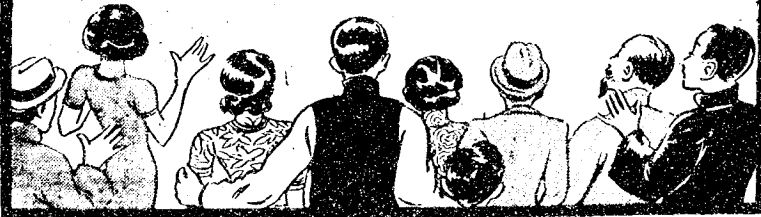



祚昌錢
熟常蘇江 覺孝
六四(男)達賢會社



耀錢
水三東廣 明大
〇五(男)工聯



業化燕
蔡新南河
七四(男)農豫



祺兆盧
江鎮蘇江
一四(男)區蘇



來公錢
山黑甯途
一六(男)區青遼



珊欽錢
陽漢北湖
六四(男)商鄂



之新錢
興吳江浙
二六(男)區市滬



秋劍錢
海上蘇江
〇四(女)女婦



駿俯戴
德常南湖 夫毅
二五(男)選遼



生挺衛
陽襄北湖 市梁
七五(男)選遼



和用錢
熟常蘇江 荷韻
八四(女)選遼



慶清錢
山崑蘇江
三四(男)選遼



璋國戴
步城南湖 輔民
二六(男)區湘



球天戴
都江蘇江 一星
二五(男)師律



廣經戴
陽沔北湖
二五(男)區鄂



賢何戴
興吳江浙 陶季
七五(男)選遼

，一任外貨肆其經濟侵略之權威，吸收我國金錢，目擊心傷之餘，乃發憤潛心研究，不期年而國產電氣風扇製造成功，不僅品質精良，較外貨有過之而無不及，且售價低廉，不啻予外貨以當頭棒喝，是以出品問世後，國人爭相購用，頗爲滿意，外貨電風扇銷路，至是乃一落千丈，慘遭摒斥，誠國貨事業中之榮譽也。該廠抱不憚精益求精之精神，努力改良生產，故其出品至今日，不獨盡善盡美，且各式俱備，凡四翼吊風扇，六翼打氣風扇，及檯式搖頭風扇等，無不應有盡有，宜乎其能遍銷海內外，到處歡迎也。

吾人觀夫華生廠之成功，豈偶然也哉？

廠造織布帆民國

標商馬飛 册註府政



本廠專織飛馬牌國貨厚薄帆布質料堅韌經久耐用早蒙熱心國貨者所贊許且定價低廉如欲加闊放長以及各種顏色均能照樣定織限期繳貨倘蒙賜顧請駕至發行所鈞記五金號面洽

廠址 昆明路保定路口 電話 五〇九二八

發行所 百老匯路亞德路 鈞記五金號 電話 五二九〇六

廠帶膠一申

標商一申 册註府政



本廠精製申一牌國貨關狹膠帶專供國內各廠機器上馬達上必需之用出品日求精美定價非常低廉大宗訂購繳貨迅速既無伸縮之弊又能定期包用如荷賜顧竭誠歡迎

廠址 蘭路滙山路底 電話 五一四九五

發行所 百老匯路亞德路 鈞記五金號 電話 五二九〇六

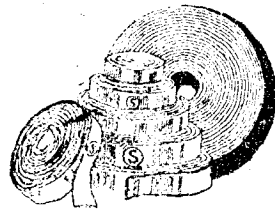

國產珍品

四川銀耳

主治

男身老弱
女身虧弱
肺病吐血
久咳痰滯
胃呆便秘
月經白帶
痔瘡等症

治病補身
功效奇偉

功能

滋陰補血
清肺化痰
補腦提神
健胃潤腸
強健身體
效能甚多

總店南京路

上海四川商店 專門銀耳店家

分店拋球場

川人所開專門經營四川銀耳自有縱橫數里廣大之銀耳市場均有專門人才管理

具有極豐富之獨到經驗貨真功偉與眾轉批來出售者迥異(贈閱銀耳說明書)



羅家譚
河五徽安 雲開
五四(男)選選



藍文藍
閣舒林吉 博孟
四四(男)區吉



羅衛



羅卓英
(男)



龐樹
蘇常蘇江 材向
〇六(男)商蘇



繩景
城晉北河
八三(男)區冀



關大
城風東安
八三(男)區東安



顏欽
降基灣台 瀾學
五四(男)區台



蘇汰
縣巴川西
一六(男)商鄂



蘇珽
城涼遼綏 屏玉
五三(男)達賢會社



蘇深
城韓西陝
三五(男)農西



龐鏡
澤荷東山
七四(男)選選



蕭樹
勻鄧州貴 雨繪
四四(男)區黔



蘇呼
盟翼右古蒙海青 額天
二三(男)藏蒙



蘇汝
縣藤西廣
九四(男)選選



蘇浴
江湛東廣
一四(男)工粵

業總所，則設於上海廣東路中，而鎮江、南京、蕪湖、漢口、南昌、福州等處，也皆有該廠之營業分所。目前該廠全部資金，已達一百萬元，而於不久的將來，當有扶搖直上之可能。

關於康元廠之產銷狀況，有如下述：

該廠之出品以印花鐵皮之罐盒為大宗，全年產量，約在四千萬隻以上，其中需用最廣，當推茶葉罐，調味粉盒及香烟罐之製造為最多；而糖菓盒，餅乾罐、化粧品罐、油漆罐、藥品罐、汽水瓶蓋等次之。定貨客戶，遍於全國及南洋各處，甚至日本（二八以前）亦有該廠主顧。初創時全年營業約三萬元，次年增至五萬元，民國十三十四兩年，因辦理不善，年銷僅在三萬元左右，十五年達六萬元，十八年開始實行科學管理，因浪費減少，出品優良，故其營業額激增至十二萬元。此後即逐年猛進，計十七年三十萬元，十八年五十五萬元，十九年六十七萬元，二十年達百萬元，二十一年九十萬元，二十二年百餘萬元。二十三年項先生又親赴星加坡、檳榔、暹羅、等處，設立代理處，並收買香港華益廠改為康元分廠；出品方面，又增製活動玩具，是故今後之營業，必能創新紀錄，自可預卜也。

全 國 最 偉 大 之 綢 緞 印 花 工 廠

辛 豐 織 印 綢 廠

自 織 自 印

本廠各種出品之原料均係自織而印花配色亦均係自印出品有印花絲絨印花雙緞印花軟緞印花縐葛印花碧縐等凡屬中國所有之印花無不應有盡有

日 新 月 異

印花圖案日出版餘種其色樣之新均在新時代之最前線凡家庭常服四季新裝均宜裁製用以章身雍容華貴經久其色不退且堅牢耐着尤為特長

本 廠 出 品 全 國 各 埠 公 司 均 經 售

本 廠 電 話 九 二 七 五 〇

總 廠 開 北 柳 營 路 四 號 發 行 所 天 津 路 乾 記 弄

南陽肥皂



南陽皂 牌子老

頂耐用 價公道

國貨原料 科學製造

質地純淨 碱性極少

洗滌衣服 油漬立逃

既不收縮 又不發霜

提倡國貨 強國要道

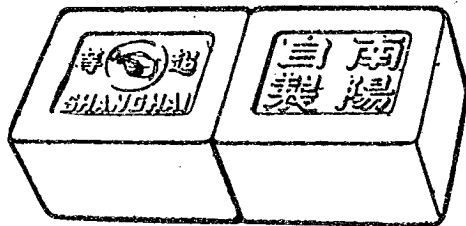

總發行所——老垃圾橋北 (電話：四二九八五)
廠 址——閘北中興路 (電話：四一二二九)

廣東兄弟樹膠公司

該廠爲鄧鳳輝君偕南洋歸國華僑創立於民國六年間，設廠於廣州河南之鰲州大街，專門製造中國老式布鞋所用之橡皮底，營業甚佳。至民十一年，又設分廠於香港深水涉之海壇街，兼出橡皮跑鞋，營業益見發達。至民十八，上海分廠成立，初設廠於楊樹浦揚州路，繼以出品增加，地方不敷發展，乃遷至倍開爾路，即現在之廠址。溯自遷廠初創時，工人未逾百名，每日出品不過二百雙，僅數年間，目前工人突增至二千餘人，每日出品逾萬雙，除橡皮鞋外，兼出皮球熱水袋等，類皆風行一時，到處歡迎。苟非主持者之辦理得力，曷克臻此。該廠並有三大原則：(一)以合理化之大規模出產與舶來品競爭。(二)盡量採用國產原料，以免利權外溢。

(三)管理工人，力求勞資調協。對於前列之第一項，從前美國出品之N.B.U.籃球鞋，銷路遍及吾國，每年流出金錢，數逾百萬，自該廠之籃球鞋出世後，N.B.U.銷路遂大受打擊，今幾有完全絕跡之勢。又如日貨之橡皮鞋，亦皆失敗以去。其次對於第二項，除橡膠促進劑及顏料外，其他如帆布炭酸鈣等，皆採用國貨。至第三項，則該廠開設五年，勞資情感融洽，絕無糾紛發生，其工資較上海任何同業中爲高，故其發達之原因，得於屬下之盡職及努力生產彌多，蓋有因也。今後該廠之計劃，擬乘世界對日高築關稅堡壘聲中，謀國外銷場之擴展，並竭全力於青島、天津之發展，謀將日貨拒之於華北市場之外，此舉如能告成誠我國產橡膠業前途之幸也。

中華鐵工廠

方民國十四年，中華職業學校有一部份同學，因鑒於欲振興實業，非能自造機器，積極生產不為功，而環顧我國當時，一般國人經營的製機廠，其足以規模偉大，設備完善見稱者，無異鳳毛麟角，因此遂集資創辦中華鐵工廠，是為該廠誕生之動機。

中華鐵工廠初創時，資本僅一萬元組織屬兩合公司性质，其工場和機器設備，均向中華職業學校租用，主持者係張立顏與傅守樸二君。翌年（民國十五年）因營業進展，遂改組為有限公司，舉王佐才君擔任經理，慘淡經營，業務益見發達。至民國十九年，乃購置南市陸家浜基地，自建廠屋，並設營業部於江西路三九六號。以後營業蒸蒸日上，進展不已，迄於今，資本已增至十萬元，工人亦達一百四十餘，其規模較諸初創時之簡陋者，蓋不啻倍蓰矣。

該廠現有之出品，名目甚夥，如搪瓷機器，磚瓦機器，化學機器，陶磁機器，製罐機器，各種工作機械，農用汲水機，剪穀機，軋花機，碾米機，以及大小發動機等，莫不應有盡有。此外，對於各種機器設計及修理，亦屬該廠業務之一部。至於銷路，在初創時，每年營業在四五萬元左右，近年來，因各大工廠多採用該廠出品之故，其銷數較前增加數倍，僅前年（廿二年）一年中，已達三餘萬元營業金額，由此可見其飛黃騰達之一斑。

該廠內部組織，自民國十五年改組爲有限公司後，八九年來，大體上無甚變更，現在經理仍由王佐才先生膺任，營業主任尉張立顏先生，工場主任尉童伯型先生，設計主任尉陳福昌先生，廠長尉傅守樸先生。至於其辦事系統和細則大致與一般有限公司相同，無多大差別。

該廠經理王佐才君，目光遠大，治事幹練，中華鐵工廠之成功，王君與有力焉。去歲因鑒於隴海路一帶棉產頗豐，而缺少軋花廠，乃赴彰德與該地農民合作，開辦一軋花廠，藉以提倡軋棉事業，而宣傳國貨機器之功效，結果，成績不差。本年度中國棉業貿易公司在隴海路沿線創辦軋花廠九家，其所用機器，均由中華鐵工廠製造，此卽爲該廠營業計劃之第一步成功。聞今後該廠將以最大的努力，爲我國機器事業展拓一新的途徑，是則該廠之進展，豈可限量耶？

大中華火柴公司

大中華火柴公司係榮昌、鴻生、中華等火柴廠合併而成，自民國十九年成立以還，因資本雄厚，人材集中，出品優良，銷路廣大，在今日國產火柴業中，直可稱謂執盟主之權威者焉。茲將大中華火柴公司合併前之各廠史實略述於下：

(一) 榮昌廠 該廠成立於前清宣統三年，資本五萬元，工廠在上海浦東爛泥渡，專門製造紅頭火柴。民國五年，設第二廠於浦東陸家嘴，製造黑頭安全火柴，並增加資本為十五萬元。民國九年，設第三廠於鎮江新河，增資為四十萬元。民國十三年資本增加至六十萬。後因爛泥渡第一廠失慎，併入第二廠。馴至民國十八年，全年出品數量已達七萬一千餘箱，盛銷於長江及閩粵等省。

(二) 鴻生廠 該廠成立於民國九年，初係無限公司組織，迨民國十五年，始改組為有限公司。現有資本五十萬元。工廠設於蘇州胥門外，製造黑頭安全火柴，盛銷於滬寧路沿線。

(三) 中華廠 該廠成立於民國九年，初係合夥性質，資本十萬元；至民國十二年，改組為股份有限公司，資本為三十萬元。工廠設在南匯縣周浦鎮，製造黑頭安全火柴，出品行銷於江蘇安徽兩省。

上述三廠於民國十九年七月一日合併成立，翌年，又有九江裕生火柴廠加入合併，該廠資本五十餘萬元，

於是大中華之範圍與實力乃益加充實矣。

大中華廠成立後，各廠之改進狀況有如下述。

①上海榮昌廠 該廠佔地三十餘畝，內分東西兩部。廠中除各種製造火柴之機械應有盡有外，並備有發電機，動力機，修理機，及自來水塔等；而烘扇用蒸汽管，糊盒用貼招機，尤為該廠之特點。其他如消防設備堆貨倉庫，亦皆完備週密。十九年併入大中華後，齊梗房屋，全部改造，又加添旋轉理梗機，梗枝損失，較前銳改。排板房自改用動力及改良管理方法後，生產效率乃大增。又磨礱機亦改用新式球機，不但印刷比前優美，而成本也節省不少。

②鎮江榮昌廠 該廠佔地數十畝，製造機械頗完備，合併後，齊梗機，排板機，磨礱機，均經改良；管理方面，也較前進步多多。

③蘇州鴻生廠 該廠佔地四十餘畝，內分火柴及火柴梗兩部。製火柴梗，自斵木至成品，皆用新式機械，有晒場十餘畝，凡鴻生及鎮江榮昌所需之梗枝均取給於此。製火柴部份，除有磨礱、糊盒、軋碎、升降、旋轉、理梗等新式機器外，並有柴油引擎，蒸汽鍋爐，及發電機等，廠中並設設備完全之試驗室一所，專司分析原料，研究出品，合併後，各廠原料，也都在蘇廠化驗。至於出品，除安全火柴外，并有紅梗黃頭及硫化磷火柴，此為其特殊出品。

④南匯中華廠 該廠佔地約三十餘畝，廠屋雖屬舊式，但裝盒房之寬軒朗朗，實為他廠所不及。設備方面

，除各種新式機械外，又有自鑿之自流井一口；而各部工作之連絡，殆為大中華各廠之冠。

⑨九江裕生廠 該廠佔地三十畝，廠中水電完全自給；合併後，各種機械，皆有添置，在長江中部，確可稱為設備完善之一大廠。

此外，大中華尚收買有漢口雙昌火柴廠及添辦東溝梗片廠以為發展之用。茲將該兩廠內容披露於左：

一、雙昌廠在漢口日租界，佔地三十餘畝，廿一年大中華為發展長江上游營業，並節省運費起見，故以四十萬元代價將該廠收買，改名為大中華漢口炎昌廠。惜該廠買進不久，即遭水災，致無法開工。聞最近已在改建房屋，添購機器，預料不久當可着手製造矣。

二、東溝廠在浦東東溝佔地三十餘畝，屋宇皆新建，專製造大中華各廠之盒片及火柴梗。廠內設備，自鋸木以至成品，均用新式機械，如拔柏克鍋蓋，及自行設計之四格齊梗機，尤其特色。全廠各部，全用電力，每日出貨，約在百包以上，現尚在繼續改進中。

大中華火柴公司各廠之改進姿態，皆已明瞭，容將其產銷現狀，概述如下。

溯自十九年大中華成立以來，該公司大部份的精力，雖多致力於質的改善，但其產量究竟逐漸增加，此殆屬事實。平均榮昌濕廠及鴻生廠，每日出貨一百五十箱至二百箱，榮昌鎮廠，中華廠及裕生廠，每日各出貨一百箱，合計全廠日出火柴七百箱以上。

至該公司之營業區域，遍達江蘇，浙江，福建，安徽，江西，湖北，河南，廣東，廣西，四川，山東，山

西，河北等省；在南昌，漢口，九江，蕪湖，南京，鎮江，蘇州，汕頭，福州，廈門等埠，該公司皆設有分銷處，其餘各埠均委託經銷。近年來南洋各屬地，亦正在進行推銷中。

該公司總經理爲劉鴻生君，協理爲徐致一君，襄理爲陳九如，林兆棠，趙選青三君，均係一代實業專家，集中如許人才，通力劈劃，宜乎其營業之欣欣向榮也。

雖然大中華火柴公司成立後，國產火柴業之聲勢爲之一壯，市價亦一時回漲，第我國火柴業之危機尚多，例如（一）外貨之傾銷以及就地設廠製造，（二）同業粗製濫造，互相競爭，產銷不相適應，供過於求，形成過剩現象，凡此足以使國產火柴業致命，故大中華今後當積極與同業合作，設法救濟，互謀火柴統制之現實，則該廠之發展，方興未艾也。

天生滋味素廠

較近以來，我國調味粉業，日新月異，頗見勃興，一般國人經營之調味粉廠，猶如雨後春筍，風起雲湧，方興未艾，其蓬勃氣象，至足令人樂觀。顧一般調味粉廠數量雖多，其能以設備完備，出品精良，不粗製濫造，見稱於世者，捨天廚天一等規模稍大之數廠外，殊不多窺，有之，其惟後起之秀之天生滋味素廠歟？

天生滋味素廠創辦於民國二十年六月，係甬人曹嘉儒君所發起。初創時，資本六萬元，設製造廠於上海虹鎮飛虹路，另設發行所於西安路三和里，出品為滋味素一種，質料精粹，滋味鮮美，尤為調味妙品，故問世後，一時購者紛至沓來，頗獲顧客所讚許，營業稱盛。旋因鑒於經濟不景氣，人民購買力低落，有少數投機家，乘機混售劣質調味粉，其售價特廉，以投一般購買力低者之好，居然獲利不貲，以致影響，調味粉業之市面，殊屬危殆。該廠為排斥劣質調味粉之貽害，并提高人民之購買水準起見，乃出副牌調味粉一種，名之曰味神，售價較「滋味素」為廉，因是銷路乃不脛而走，遍及全國，遠至南洋羣島等處，營業之盛，逐年皆有增加，洵難能也。

天生廠自廿年創立以還，無日不在進展之中，馴至廿三年，銷路更旺，大有應接不暇之勢，是時原有出品，頗感不敷需求，雖增加產量，亦難達最高度之提供，該廠經理曹君因知非積極擴大規模，改良生產方式不為

功。爰遂詳細計劃，添招股本至十五萬元。并於廿三年八月改組爲股份有限公司，另購地基建造新式廠房，添置機器，採用最新生產方式，管理合理化，出品精益求精，故未幾何時，產量大增，積極提供以適應社會之需用，營業之發達，迥乎有一日千里之勢，其前途正未可限量也。

吾人觀夫該廠之創辦史實，爲時僅短短四年，而其發達恣態，竟如此其迅速急進，在國貨工廠中殊屬不可多得。然該廠之得有今日之成績，若無該廠經理曹君之惨淡經營，安克致此哉？誠如是，若曹君者蓋亦可以自豪矣。

仁豐染織廠

仁豐染織廠創辦於民國十九年，創辦人為謝克明先生。其創辦動機，因鑒於衣為人民生活所必需，其消費額為數甚鉅，歷年洋布衣料傾銷於我國市場，奚止百萬，利權外溢，已非一日，愛國人士，莫不謀提倡國貨，杜塞漏卮，謝君痛心之餘，遂投資設立仁豐染織廠，而聘朱庶陶君主其事，是為該廠誕生之由來。

朱庶陶君為約翰大學高材生，學長簿記，更精研究科學製造法，歷任天綸洋行布疋部經理，時念舶來布疋進口日增，利權外溢，不勝浩歎，乃銳意仿造布疋出品，力謀國貨生產。自受仁豐染織廠敦聘為總經理後，即以其豐富之學識與經驗，劈劃經營，不遺餘力，業務發展，遂有一日千里之勢，迄於今，該廠已一躍而為國產染織業之中堅矣。

該廠初創時，廠址占地不過數畝，嗣後營業日盛，逐年擴充，茲已占地二十餘畝，設總製造廠於齊齊哈爾路，另設發行所於公館馬路，內部組織完密設備全善。總工廠內分機器精元部，第一絲光機部，第二絲光機部，漂白機房二所，機器織布部，刮絨機部，札光機部，機器整理部，拉毛機部，裝璜部，仿造機器部，以及木工間，機匠間等十餘部，採用最新技術，從事製造。發行所下設門市部，另批躉購，專司推銷事務。

該廠出品有陰丹士林布，黃灰斜紋，中興藍布，海昌藍布，安安色布，條子漂布，絲光直貢呢，絲光直貢

上海三民帆布廠

金鐘牌



註冊商標

創辦

最早

出品

最優

主要出品

廠址 闔北全家巷路七十五號
電話 闔北四二四三七

事務所 熙華德路篷路九十三弄
電話 四一一八八 電報掛號 三四六

厚簿帆布	帆布水管	綠臘布	棉篷線
------	------	-----	-----

經理處

利亨昌蓬行

承製

舟車帳篷	軍用營帳	旅行用具	各種旗幟
------	------	------	------

地址 虹口閘行路一四六號
電話 四一八七

德龍緊寬織物廠

商標

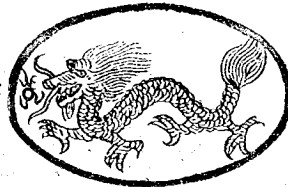

金龍

出品種類

- | | | | | | | | | | |
|------------|-----------|-----------|-----------|-------------|-------------|------------|------------|------------|--------------|
| 10. 西裝三角吊帶 | 9. 西裝緊寬褲帶 | 8. 各種西裝背帶 | 7. 明星照相襪圈 | 6. 皮頭緊寬男女襪圈 | 5. 緞面緊寬男女襪圈 | 4. 全絲斜紋緊寬帶 | 3. 各種印花緊寬帶 | 2. 五彩提花緊寬帶 | 1. 五彩拷花闊狹緊寬帶 |
|------------|-----------|-----------|-----------|-------------|-------------|------------|------------|------------|--------------|

同業之冠	批價低廉	質料堅固	拉力獨步	蓋世無雙	品勝舶來	國貨之光	中國首創
------	------	------	------	------	------	------	------

廠址 上海法租界勒二路四二至八九號 發行所

電話 一八四二九號

緞，遮雨呢布，絲光各種嗶嘰，元青洋紗，各種洋紗，格子蔗紗，色素府綢，條子府綢，納夫脫紅布，各色斜紋，潔白布疋等等，花色繁多，經久耐用，洵國貨布製衣料之上品。至其商標之註冊者，有仁壽，年豐，仁豐牌，龍燈牌，文武財神，萬寶山，蘭亭圖，戲鶴圖，吉慶圖，神仙牌，金八吉，金九豐，大發財，富貴萬年等。該廠每年出布疋四十餘萬疋，銷路遍達全國各行省，尤以長沙、天津、江西、南昌、四川、北平等處，銷數最旺，我人於此，不難想見其盛銷之雄姿，至足驚人矣。

現狀下之仁豐廠，工人約計千數，此外間接賴以生活者，更不知凡幾，是該廠之有裨益於國計民生，誠非淺鮮。不僅如此，該廠製造能力，對於印、織、染、三部工作，全能自給，無須假手他人，尤為難能可貴。聞將來計劃擬擴充紡紗部，以期達到自紡之目的，並發放農村紡織機，藉資救濟農村失業，斯舉造福人羣至鉅，竊望其能早日實現也。

天香味寶廠

天香味寶廠創始於民國廿一年，創辦人爲何維石君。何君爲浙江紹興人，早年畢業於蘇州中西學堂，於格物致理之學，夙有心得，離學後，歷在南洋科發藥房配藥部供職，於藥劑配製之術，深窺其玄奧。嗣有愛爾蘭漢百利西藥行，聘任何君爲該藥行買辦，而無需渠覓相當之擔保，何君之被器重，於此可見一斑。民國十一年，何君爲自身創業計，乃獨資創辦新亞藥房；未幾，復蒙親友之資助，又創設公達藥房。歷載以還，慘淡經營，不遺餘力，營業尙稱不惡，其在我國新藥界中，固不無相當供獻也。

詎一二八滬戰爆發，公達藥房適位於火綫之區，門市營業，完全停頓。迨停戰協定簽妥，戰事平定，重行復業，奈因戰後經濟力衰落，營業蕭條不振。何君鑒於全店營業不能維持，職工生活，岌岌可危，擬謀所以補救之策；時適抵制日貨之聲浪，甚囂塵上，何君因目擊日貨味之素之猖狂，并稔知國產調味粉業之大有可爲，遂決心欲從事調味粉業以謀發展，爰有天香味寶廠之創設焉。

天香廠成立於廿二年，創立之初，資本有限，僱員工二十三人，從事製造，其出品名曰「味寶」，問世後，以品質優良，頗爲人所樂用。旋因營業旺盛，供過於求乃增資至五萬元，大事擴充，添置機械，改善設備，出品亦力加精求，如是不期年，業務蒸蒸日上，較諸初創時，奚止倍蓰。溯至今日，該廠每年出品產額約計四

萬餘打，營業總額達二萬元左右，銷路除本埠外，并遠及內地國外，洵爲國內調味粉廠後起之翹楚也。

聞該廠現任經理爲何維石君，廠長爲吳一林君，技師爲章彬僧君，廠址設於上海閘北寶興路黃家宅，發行所則設於北四川路公達藥房云。

普球實業社

普球實業社創立於民國十八年，創辦人為吳明之君。吳君前曾充任益利汽水廠經理，肇創經營，素具幹才，故益利廠之營業賴以蒸蒸日上。旋因寄人籬下之難圖發展，乃於民十八自創普球實業社於福建路三九一號，冀欲有所貢獻於我國貨事業焉。

普球實業社創辦資本為三萬元，其出品多係吳君自行發明者，如普球牌滅火機，普球自由熨斗，普球火精，普球防弊機，及各種消防器具，五金用件，化學工業用品等皆是，而尤以滅火機，自由熨斗，火精等為營業大宗。茲將其發明過程及出品優點略述如下。

普球滅火機試造於民國十一年，取名為大華牌滅火龍，及民國十七年，又發明藥漠機，以之灌救油質燃燒，功效大著。迨民國十八年普球實業社成立，於質料製工方面復大加改革，并使全機之製造方法均適應世界標準制度，乃正式出貨，以供工商界採用。出品問世後，經各界試用，一致推許為滅火機之佼佼者，聲譽遂不脛而走。

普球自由熨斗亦為吳君所發明，此種熨斗使用時，不需電氣，也不燃木炭，而能發熱高強，開關自由，其所耗火酒極微，誠屬清潔而經濟之日常用具也。至普球火精能代替一切燃料，質堅如石，盛裝於鐵罐之中，不

全 國 風 行

商
標

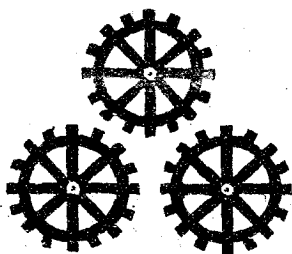

註
冊

三 輪 老 牌 精 美 出 品
是 人 人 愛 用 的 著 名 國 貨

男 女 游 泳 衣

真 蠶 絲 男 襪

純 毛 提 花 衫

純 毛 男 女 襪

提 花 西 背 心

反 口 球 王 襪

純 羊 毛 圍 巾

麻 紗 精 細 襪

純 毛 女 外 套

絲 光 雙 線 襪

純 毛 內 衣 褲

純 毛 運 動 帽

電 話 二 四 二 〇
電 報 掛 號 一 八 四 六

上海北河南路
和樂里
聯華毛織廠股份有限公司

香露王煙香

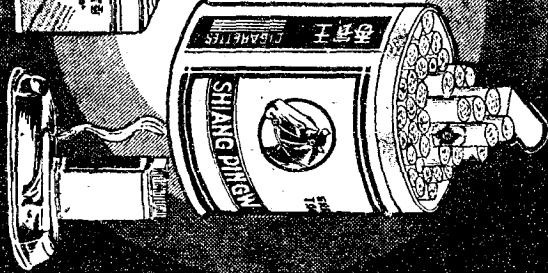

每罐附六
贈美

盒

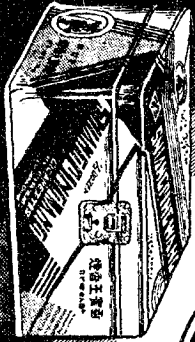

中國大東烟草公司出品

虞傾覆，而取用便利，不生煤烟，全由化學製成，洵助燃妙品也。

該社出品之新奇與功能有如上述，是則該社營業之蒸蒸日上，當可想見。

聞該社創辦人吳君，素喜研究機械及化學工業，每獲餘暇，輒孜孜於研求，十五年如一日，卒能有所建樹國貨界，蓋難能可貴也。

第一牌牙刷廠

第一牌牙刷廠，係由日光牙刷公司改組而成。日光牙刷公司創立於民國十四年，資本為二千元，其所售牙刷，俱屬佛山之手工業出品。慘淡經營，經五六年之奮鬥，營業日見發達，乃於二十年增資為三萬元，改組為第一牌牙刷廠，設工廠於上海市瞿真人路七百八十號，從事於大規模製造。以應需求。該廠內部設備，機器之裝置，計有發動機，剖骨機，平孔機，磨頭機，立孔機，切背機，尾孔機，撞光機，切毛機，橫毛機各一部，磨板機八部，磨頸機，拋光機各兩部，以及消毒用之紫外綫燈一架。該廠總發行所，設於湖北路二〇四號，支行初設海口路，後又遷至福建路一五〇號，最近福建路支行取消，委託南京太平路三八八號均益行為駐京總經理。近年來營業，頗稱不惡，要乃該廠努力經營之結果也。

該廠製造牙刷之過程，實非常繁複，計有截骨，剖骨，定長，削骨，選骨料，磨料，平孔磨頭，磨頸，立孔，切背，尾孔，提漂骨油，漂白，撞光，初拋光，植毛，填頭，剪毛，修綫，漂洗，夾板，燙板，打印，次拋光，剪橫毛，剪風頭，整理，消毒，裝盒等三十種手續；若連製鬚毛工作，如鬆毛，梳毛，漂白，燙毛，製色，扎毛，分長短，配毛等合計在內，其手續即增至三十八種矣。

由於製造手續之繁雜，故第一廠在初創時，廠內外工作之男女工友竟達二百〇四人之多，而每日生產量，

僅能製成牙刷一千柄；旋經該廠當局多方改革，裁剩工友九十八人（其中有六十餘人係在廠外做點工者），而出貨反增，每天竟能製成二千五百柄。

該廠出品第一牌牙刷之銷路，以本埠為最多，長江一帶及北方各省次之，南洋羣島亦有相當銷路。關於本埠之推銷方法，除總行及支行之門市外，另有演講推銷團之組織，現有團員二十餘人，專門在電車及輪船上銷售，自去年下半年實行以來，已銷去牙刷十餘萬柄，成績頗佳。

至第一牌牙刷所以受人歡迎，其主因有二：第一，製造之認真，絕非粗製濫造可比，不僅式樣美觀，經久耐用，且聘有江適存醫學博士主持紫外綫消毒，故能深得用戶愛戴；其次，即推銷之別出心裁，也為暢銷之一大原因。

最後應加申述者，該廠之創辦人乃尹而百先生，係廣東順德人，今年三十九歲。少時家道清寒，自卒業於龍江學校後，即在其長兄經營之佛山手工業牙刷廠內工作，故於牙刷一業，夙具興趣與經驗。民國九年，尹先生時年方廿四歲，因感於內地之無甚發展，乃隻身來滬，在五馬路某廣東舖內充任店員，嗣至十四年，稍有積蓄，遂集資創辦日光牙刷公司於福州路，自是，其牙刷事業乃扶搖直上焉。於此可知凡百事業祇須立志堅定，努力苦幹，未有不克成功者，觀夫尹先生之創辦第一牌牙刷廠，可以作借鑑矣。

華豐搪瓷廠

搪瓷器皿，發明於奧，仿製於歐美，盛行於全球。我國在前清光緒初年，始見進口，初不過醫藥用具及面盆口杯而已，自日本繼起製造，進口數額，乃見增加，至民國二三年間，年銷幾達二百萬元，而扈之鉅，實駭聽聞。迨民五之秋，英人來滬設廠，遂啓國人自製搪瓷品之動機。雖以製法欠精，組織欠密，難奏抵制之實效，但彼仆此起，再接再厲，力求精進，十餘年中，屹然而存者，已有錦豐、中華、益豐協豐久新等等廠。顧海關貿易冊中，舶來搪瓷器之輸入額，仍不在少數，社會對於搪瓷品需要之頻繁，可以概見。於是大量生產之華豐搪瓷廠應時世之需求，於民十八之秋，異軍突起於春申浦畔矣。茲將調查該廠所得之史實內容略述如左：

該廠爲上海巨商劉鴻生，李拔可，李直士，顧麗江諸君所發起，集資二十萬元，於民國十七年之秋成立，民國二十年又增資金十萬元。該廠組織，一切行政措施，最高權屬於董事會，而執行於正副經理；組織總事務所，下設總務會計兩部，復設發行所于愛多亞路六十二號，設製造廠於浦東周家渡中華碼頭，分掌營業製造職務，此種組織，實爲現代最新而最完善之組織。民國二十二年，爲擴展營業計，將總發行所遷至老北門大街新廈，業務益形發達。

華豐廠出品，皆以如意牌爲商標，所製器皿，除品質優良外，更多創作精神，如各式仿瓷花盆，大小便器

中和烟草股份有限公司

烟絲嫩黃
其味芬芳

一枝在口
神氣清爽



發行所

上海塘山路七六五弄三號

電話四〇四八

製造廠

上海塘山路一〇一七號

電話一〇九二

商註冊 標册 版織棉呂環海上 政府民

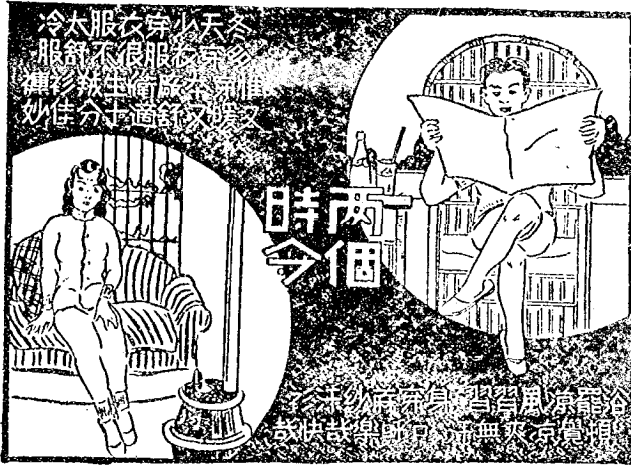

牌)三



牌后皇



牌喜四



牌喜双



牌喜单



牌鷄金



牌喜五



牌喜三

振興 牢記 價廉 經久 境勝 環料 好說 舒服 人人 本廠 貨類 披掛 及時 汗衫 秋裝 春去 熱冷 大夏 今冬

所行發

廠造製

里隆金街隆金路南河海上 號六十五一〇四路石浦海上
七〇〇三九話電 五〇〇三九話電

各式痰盂，飯鍋，食籃，面盆，燈罩，盤碟之類，琳琅滿目，美不勝收，可見該廠當局思想之超人一等，實足爲吾國工業界放一異彩也。

該廠各種出品，每年營業總額，可達一百二十萬元，其出品銷路，北爲黃河以北，中爲長江流域各省，南抵南粵，國外至南洋羣島，以及暹羅緬甸，皆有該廠之出品。自該廠貨品行銷以後，揚子江以南之日貨搪瓷品，幾被排擠無跡，爲國貨前途揚眉吐氣，足見該廠魄力偉大之一斑。深望該廠今後當精益求精，致力於產銷合作，務使其出品足跡能遍達全國並將華北劣貨驅逐殆盡，則國貨前途，實利賴之。

聯華毛織廠

聯華毛織廠創辦迄今，已有二年矣。溯其創始動機，因鑒於我國自有毛織品以來，市上所售者，無一非舶來之物，國人不知其原料及製造，亦不能一一舉其名，更何從知其成本之多寡，獲利之厚薄，而外商又能迎合吾華人之心理，知吾人習慣，喜新厭舊，故出品但求新奇，售價不嫌昂貴，一轉瞬間，予取予求，而吾華人之血汗金錢，早輸入外人之囊橐矣。利權外溢，一衣一襪雖小，亦其一端也。時有宋君立峯，余君稚敬，張君勸棠，潘君樂三，莫君敏生，陳君佐乾等，怒焉髮之，乃有聯華毛織廠創辦之緣起焉。

該廠創始之初，為研究毛織技術起見，不惜斥重資聘請歐美技師教授，同時更赴外人工廠實習，經過若干時日之研究，及有心得與經驗，始行招集股本，採辦機械以及商標之註冊，又經過若干時日之籌備，至民國十二年夏，該廠始告成立於上海。

該廠之組織為有限公司性質，由股東會而選舉董事及監察，由董事會推舉經理及廠長。董事會為最高機關，對於廠務之發展，不但總其大成，實負有莫大之責任。至於金融之調劑，出品之支配，以及用人任事之權，乃經理及廠長之責耳。該廠內部分為工務，營業，總務三股，工務股管轄機器製造部，橫機織造部，電力機械部，紡紆部，漂染部，烘整部，裝璜部等，各部專司其職，並選專門人才，負責管理。經理陳佐乾君，辛苦策

國民政府特許專利五年

美國政府特許專利十七年



永安先施新新中國國貨公司及各大書局均有經售

牌榔栳

到處風行
國貨之光



烟絲嫩黃
其味芬芳

中國華東烟公司出品

劃，慘淡經營，營業因之逐漸發展，出品亦日益精進，迄於今日聯華毛織廠已達成功之域矣。

論及該廠之出品，有毛織品及絲織品，皆以三輪爲商標，如提花運動衫，西裝背心，游泳衣，男女圍巾，運動帽子，純毛內衣，純毛春秋衫，女外套，男女手套，男女毛襪及真蠶絲襪蘇紗襪等，約計八十餘種，不特品質精良，比舶來品而過之，且式樣新穎，色彩鮮艷，美麗悅目，服之舒適，是無怪其能遭國人歡迎，風行全國及南洋羣島等處，而予外貨以迎頭痛擊也。

不寧惟是，該廠努力生產，固不遺餘力，而於贊助國貨運動，尤爲熱心，凡近年來，遇有國貨展覽會之舉行，該廠必參與其中，或陳列樣品，以資提倡，或分贈來賓，以取餘興，其宣傳精神，洵有足多也。該廠之出品長期陳列地點，若首都實業部國貨陳列館，杭州西湖國貨陳列館，廣州市社會局國貨陳列館，上海市商會商品陳列所及星嘉坡之大世界國貨陳列所，均有該廠之樣品展覽，由此足見該廠之出品，確有欣賞之價值無疑。

該廠營業狀況，年來雖值經濟不景氣之流年，仍有蒸蒸日上之勢，要以該廠能適應潮流，求產銷之增加，故能與日俱進，方興未艾也。

益豐搪瓷公司

益豐搪瓷公司爲董吉甫君所創辦，董君江蘇吳縣人，現年五十五歲，方民國九年，因鑒於搪瓷器皿均屬外貨，滯厄甚鉅，乃集合同志，創設益豐搪瓷公司。初時規模頗簡，出品不多，董君銳意經營，營業年有增進，外貨日就淘汰，終至絕跡。國人自營之搪瓷廠，亦紛紛繼起，顧牛耳之執，總推益豐耳。董君殊不自滿，復以餘力創製新式瓷器，生鐵搪瓷，白瓷電料，鍍銅鑲火磚增牆，貼花紙等，以供國人之需求，以其出品之精良，頗獲美譽。公司業務，日益繁榮，資本之雄厚，規模之宏大，出品之衆多，營業之廣遠，莫不首屈一指，蓋皆董君悉心擘劃之功也。

今日之益豐，資本總額已達三十五萬元，職工人數共計九百二十人，出品不下數十種，單以搪瓷器皿一項而論，年銷總額爲一百伍拾萬元，其他各項總計約五十萬元，其業務之發達，可以想見。此外，該公司之製造工廠已遍設六處，（一）上海南市局門路，（二）上海南市打浦路，（三）上海南市日暉東路，（四）上海半淞園路，（五）上海西站，（六）廣州芳村，至其發行所則設於上海愛多亞路，內部設備，均完美異常，管理有條，爲國貨工廠之模範焉。

溯該公司自創立以還，迄今十有五年，歷年頻受政局之桎梏，民生之凋蔽，而該公司不稍自餒，殫精竭力

，無費經營，成績斐然，良非易爲。假使政局安定，民生漸紓，市面景氣，經濟轉佳，則該公司之所得，必不止此也。

尤可貴者，該公司十五年來，無日不以儘量採用國產原料，爲一貫宗旨，故若前之瑯粉，貼花玻璃，火磚等，均爲搪瓷廠所必需之品，而仰給於舶來者，該公司悉力研求，首先創製成功，自給給人，挽回原料漏卮，不可勝數。第該公司爲完成純粹國貨搪瓷品之企圖計，猶不敢自滿，將來計劃，擬更進一步研造鐵皮及少數金屬顏料，使搪瓷原料能達完全自足自給之目的，則不僅該公司引以爲榮，實亦國貨前途之光也。

振華油漆公司

年來我國造漆業，頗為蓬勃，即上海一隅，已不下十家，其間出品完備，營業較大者，當推振華油漆公司，茲將該公司創立經過情形及組織設備略述如下：

創立經過 該公司創立於民國七年，創辦人為前任經理邵晉卿先生，其時適值全國熱烈提倡國貨之際，邵先生以油漆一物為建築材料之必需品，每年漏卮鉅萬，因與樂振葆，王雲甫諸先生籌設製造廠，以期挽回利權，經十餘年之奮鬥，慘淡經營，卒為國貨油漆製造業放一異彩也。

組織系統 該公司為股份有限公司性質，由各股東選舉董事九人，組織董事會。董事會下設經理協理各一人，執行一切事務。現任經理為秦竟成先生，協理為朱沛道先生，職員四十餘人，各司專職，組織雖簡單，而行事效率頗鉅。

業務概況 該公司現有發行所共計四處，總發行所設於上海北蘇州路四七八至四八〇號，分發行所設漢口保成路，南京健康路，及杭州新民路。各埠經理及分銷達五十餘處。銷路除本國外，尚有南洋羣島英美荷暨暹羅等處，僑胞多樂購之。國民政府前工商部以該公司出品精良，曾咨請海陸空軍部暨各省市政府轉飭所屬盡量採用。現京滬、滬杭甬、北寧、津浦、膠濟、平綏、隴海、道清、南潯、諸鐵路，及各省市建設廳，工務局，

郵政局，暨招商局等機關，均予採用。即外商所經營之上海英商電車公司，太古輪船公司等，亦多用該公司出品。漆車輪及輪船等，實為國貨增光不少。

製造情形 該公司現有總分廠各一，總廠設上海閘北中山路潭子灣，佔地十餘畝，前臨滬杭鐵路，後憑蘇州河，水陸交通，均極便利，廠屋係用最新式水泥鋼骨造成，內分厚漆，調合，煉油，光漆，鉛粉，鉛丹諸部。全體機械，均用電力發動。工人凡百餘名。分廠設天津，現正從事擴充。出品計有：（一）厚漆，（二）調合漆，（三）防銹漆，（四）房屋漆，（五）打磨漆，（六）汽車磁漆，（七）快燥磁漆，（八）光漆，（九）木器漆，（十）精煉漆，（十一）填眼漆，（十二）鴉粉，（十三）鉛丹，（十四）鉛粉，（十五）漆油等三十餘種，商標為飛虎，雙旗，三羊，太極，無敵，牡丹等六種。全年產量達二千六百噸，以上上白漆，熟油，改良金漆，快燥磁漆等為最著名。原料除一部份顏料，向歐美各國定購外，餘均用國貨。

該廠於造漆部份外，另設化驗部，專事分析各種原料及出品之成份，並研究其改進方法。此外該公司為適應各界需要起見，特闢工程專部，專代各界設計及承辦各項油漆工程，純用該廠出品以資證明。各界因其材料堅固，取費低廉，頗著聲譽，委託該部工作者，日有數起。聞該公司近又新編美術圖案一種，裝房屋，雅麗美觀，無與倫比，亦一特色也。

平安實業工廠

關於平安實業工廠，在未紀述其史略之前，不佞對於創辦人張仲傑君創製滅火機之過程，應略述一二，以充實本篇之資料。

張仲傑君，江蘇無錫人，弱冠肄業於省立第三師範商科，因家境清貧，旋即中止求學，入某米行習業。十九歲時，存無錫創辦無錫廣告社，與胞兄張珏，發明懷中火爐，行銷國內，至今已歷七載。民十八年冬，入震旦機器鐵工廠供職，因年少英俊，辦事幹練，且能刻苦耐勞，故頗受主人之器重。民十九年秋，爲自求發展計，乃辭職來滬，創辦平安實業工廠於閩北華興路，另設硫酸鋁化學廠於無錫西門外，製造各種滅火化學品原料，與舶來品競爭，挽回利權匪細。

當該廠初創辦時，資本僅數百元，合股者爲張仲傑、張槐新、許銀泉三人，發行所附設工廠內，各股東均兼任職務分工合作，濬淡經營。惟時方一二八國難之秋，社會經濟頗不景氣，故平安實業工廠之營業，難見開展，雖節省開支，亦無起色；幸張君抱不折不撓之精神，辛苦掙劃，不遺餘力，卒能維持。嗣後營業擴充，乃將發行所遷至北浙江路和濟里，並增添資本爲二萬元，股東張槐新，許銀泉二君，皆先後脫離，另由吳邦周君等加入爲股東，並推吳邦周君任經理，張君自任技師兼協理，通力合作，始終不懈，卒令平安實業工廠趨於



白宮牌
英雄牌
黑姑娘

雪茄麗烟 採用菲島烟葉
吸之助神健胃
品質始終不變
猶如英雄本色
烟味醇厚通快
烟大十分之三成

中華絕品
全球風行
中國人應
吸中國煙

之辦別國洋僑華
品出司公草烟菲華



植牛奶

這頂的好牛奶

辦事處：南京路
先施公司
總經理：江灣翔殷路
分場：上海英租界四七號
電話：九三〇四

上海植牛奶公司

最補 最脂
強力 厚肪

(乾餅什中號五)



馬寶山

糖 果 餅 乾

人

人

家

家

愛

歡

吃

迎

中國萃眾烟草公司出品



烟絲嫩黃 香味清絕
貨高價低 國產稱絕



廠址上海愛而近路上海里
電話四三二八〇 電報掛號五七五九

非常之發展，張吳二君合作之功，不可沒也。

現今平安實業工廠之出品，有炭酸藥水灌藥滅火機，氣炭快靈幫浦機，炭酸滅火藥粉瓦火瓦斯，及滅火彈等，名目頗多，其銷路已遍全國，如膠濟鐵路，北寧鐵路，招商局，三北輪船公司，大中華火柴廠，五和織造廠，三陽織造廠，工足機機，意大利橡膠廠，中央造幣廠，光中，達豐等染織廠，福新茂新等麵粉廠，申新振泰等紗廠，開北公共汽車公司，北平、濟南、開封等電話局，以及全國各大工廠，各機關，各學校，莫不採用平安滅火機，以爲防火之唯一工具。不寧惟此，平安滅火機之銷路，除國內外，卽遠至南洋羣島、印度、朝鮮等處，亦有其行跡，其銷行之廣，於此可見一斑。據調查該廠滅火機最近銷額，每年可銷去二千餘只，以視過去初創時僅年銷數百只，誠不啻天壤之別也。據該廠負責人語不佞云：「平安廠全年之生產額，視銷路之大小而定，但以歷年比例視之，均屬有增無減云。」聆乎此，吾人於該廠之產銷實況，不難想見矣。

中興賽璐珞廠

輒近以來我國賽璐珞業蒸蒸日上，發展甚速，雖際此經濟不景氣的氛圍下，而其長足千里之勢，不為稍挫，且更呈蓬勃之氣象；此固由於賽璐珞業之本身頻受客觀需要之刺激所致，要亦從事國貨賽璐珞業者，於質量方面，能積極予以改進所使然。而環顧國產賽璐珞業中，中興賽璐珞廠，以後起之秀的新的姿態，崛起於不良環境下。努力生產以與劣貨作殊死戰，使劣貨望而生畏，不敢狂肆猖獗，其奮鬥精神，蓋尤足多焉。茲將該廠概況略述一二，以供一般關心國貨事業考。

中興賽璐珞廠，創設民國念三年創辦人為邱洪生，陳璇笙等，因鑒於賽璐珞業在我國，為新興工業之一種，其製品用途頗廣。曩昔充斥於市場者，幾盡屬舶來品，而尤以劣貨為最多。每年利權外溢何止鉅萬？該廠同人自見於斯，爰特集資創設中興賽璐珞股份有限公司於斜土路一三四六號，積極製造其出品，如玩具，鏡子，香煙盒，粉盒，煙盒，文具等等之各種日用品，不憚精益求精以供國人需用。秩序井然成績超著，今為擴充工作起見；且設第二廠於斜土路七四五號，職工人數已由數十人增至百餘人，而出品之出類拔粹，日新月異，猶其餘事焉。由是以觀，可知凡百事業。皆在人為，苟能運其全力以赴之，未有不克成功者也；余觀夫中興廠之創始而益倍矣。爰為之誌。

唯有東方年紅電光公司出品之

年紅燈 是廣告利器

電省 價廉

醒目 耐久

完全華商創辦

國府特許專利

服 設

務 計 美 觀

週 到

已用外貨者盍勿改用國貨

營業所 電話三五〇八五
總公司 上海靜安寺路四一一號
製造廠 電話三五八三九

首創國貨

電木玉用品

美觀，經濟，耐久。

出品要目

- | | |
|------|------|
| 兒童盃匙 | 彈簧烟盒 |
| 美術檯燈 | 茶杯茶盆 |
| 袖珍粉盒 | 中西菜盆 |
| 水瓶水壺 | 教育用品 |
| 喜慶菓盒 | 建築材料 |
| 電器冰箱 | 快熱電爐 |

種類繁多不及細載本公司備有精美樣本及詳細價目單函索即寄

營業所 靜安寺路四一一號

上海亞光製造股份有限公司

電話三五〇八五 無線電報掛號〇三四二

抵抗舶來磨就現成光度眼鏡片之鋼軍

註冊商標
科視明
集體
眼鏡片精益公司結晶出品

是超出世界一切眼鏡片中之國貨精品

自製科學眼鏡

實業部註冊中國首創第一家



目光如有缺憾，與事業前途大有妨害，假使不戴合度眼鏡，勉力服務，非但無濟於事，且精神易於疲困，本公司備有一九三五年式美國最新驗光儀器，特聘美國畢業富於學識經驗眼光學師，免費驗光，製造最高尚之科學眼鏡，平價出售，早蒙各界讚許，幸賜亮察。

總公司
上海南京路
南京北平
分公司
香港漢口
天津濟南
號勞合
路轉角

梅林罐頭食品公司

魚肉菓蔬之類。製熟後概不能久藏，惟有用新法儲入罐中。始能持久。故近年罐頭食品公司之勃興。殊有風起雲湧之勢。惜設備完善裝品優美。為社會人仕所深致信任者。輒不多見。有之，其惟梅林食品公司。

該公司為陳煒棠、賈伯海、石永錫、馮義祥、王信和等十餘人所發起，正式成立於民國廿二年七月一日。設事務所於上海河南路五〇五號，設總廠於虹橋路一一九號。依照公司法之規定。初有發起人招股五萬元。於民國廿二年七月一日正式成立為股份有限公司。當經呈請實業部登記給照舉寶耀庭君為董事長石永錫、陳煒棠、馮義祥、夏棣三君為常董。鑒於營業進行順利。遂於民國八年間。開臨時股東大會。經董事會提案議決。又增股十萬元。連前共十五萬元。該公司出品繁多。計有番茄沙司，鮮番茄，番茄配司，青豇，早種甜青豇，細粒甜青豇，辣醬油，青刀豆，黃刀豆，力沙司，櫻桃，桃子，生梨，枇杷，楊梅，荸薺，甜珍珠米。酸黃瓜，花菜，鮮筍，豆板，紅燒牛肉，紅燒鷄，冬菇鷄，鳳尾魚。各種菓子醬，發酵粉等。莫不鮮美適口。清潔衛生。是以遐邇風行云。該公司製造廠內部設備異常完美，而清潔整齊，尤加注重。其出品不僅迎合國人口味，抑且膾炙西人之口，殊有與舶來相媲美之勢。年來該公司營業蒸蒸日上，進展無已，故計劃中有擴充之必要。吾人謹望其能於最短期間，見諸現實，以為國產食品製造業放一異彩也。

三星棉鐵廠

三星棉鐵廠之前身為三星毛巾廠，創辦於民國八年，方初創時，工廠設於開北中興路，工人五十餘人，資本為三千兩，旋因該廠經營得法，年有盈餘，馴至民國十二年與競勝機器廠合併，加入競勝廠全部資產，合計資本已達二十萬兩。是時三星廠資力既充實，規模亦逐漸擴展，工場除中興路之總廠外，又設第一分廠於寶山，第二分廠於滬東引翔港，第三分廠於開北三陽路，同時職工人數也增至二千餘人，其進展之速，殊足驚人。

民國十五年，三星廠經理潘連生君逝世，由張子廉君繼任，張君乃積極振頓廠務，不遺餘力。為節省分地生產之糜費起見，將第三分廠併入引翔港第二分廠；同時復於上海南京路設立總發行所，並在漢口、廣州、杭州、天津、南京等處組織分發行所，又在廈門、香港、武昌、甯波、鎮江、蕪湖、無錫等處，設經銷處，以推廣銷路。迨民國十七年，又設製造分廠於杭州，十八年設分廠於川沙，民國二十年，資本總額已達六十萬兩之多。不幸二十一年「一二八」之役，三星廠總廠及該廠建造之三星坊三星里等房屋，皆燬於炮火，此不僅為三星廠之不幸，要亦我國貨事業之損失也。

該廠遭此巨變後，廠務頗屬危殆，幸該廠經理張君善於措置，卒以不折不撓之精神，窮數月之心力，於二十一年五月添招股份核實資本三十萬元，並改組為有限公司，方化險為夷，安然渡過此風雨飄搖之局面。現今

引翔港之分廠，已改爲總廠，計佔地十六畝，有房屋一百五十餘間；而工人總數僅剩三百名左右，蓋以「一二八」後，其製造過程已廢手工而改用機器，故僱用工人因之減少也。

至於該廠之營業狀況，最初草創之時，因其出品僅限於毛巾一種，故其銷路不大，自十二年增加出品種類後，產銷頗見旺盛，每年營業額，常在五六十萬之譜。而十五年以後，發展更一日千里，營業最飛躍時，曾達一百五十萬之譜。但去年因受經濟不景氣之影響，營業額竟銳減至六十萬元，此現象不僅見諸於三星廠，要亦各業皆如此也。

興業磁磚公司

興業磁磚公司創辦於民國二十年七月，爲有限公司之組織，資本招足十萬元。該公司設於四川路一二號，工廠設於閬北中山路共和新路口，民國二十年八月，開始建築廠房，砌造磁窯，佈置機器，至二十一年一月止，各項工程均已次第告竣，規模粗具，方擬接通電流，發動機器，製造國產磁磚，以供國人應用，詎料滬戰爆發，廠址適處戰區內，無法工作，不得已祇能停頓進行。迨滬戰結束，日軍撤退，地方秩序恢復後，乃召集工人正式開工。初步計畫，即從事製造鋪地磁磚，所有出品，較諸舶來品，蓋有過之而無不及也。旋該公司鑒於釉光牆磚用途尤廣，我國迄今尙無出品，乃潛心研究，不出三月，果告成功，國貨釉光牆磚之有提供於社會，該公司實居首功焉。

該公司之出品種類繁多，五光十色，應有盡有，茲特將各項出品略舉如下：

一、鋪地磁磚 四方六角及長方與扇形等。

二、釉光牆磚 三寸方四寸方六寸長方，及二寸六角，顏色有白黃藍綠等色。

三、面 磚 黃色及銀白色。

四、防滑磚 四寸長六寸長方磚，用以鋪在扶梯踏步，既能防滑，尤極堅固。

茂昌眼鏡公司

政府註冊榮譽出品

總理牌水晶眼鏡

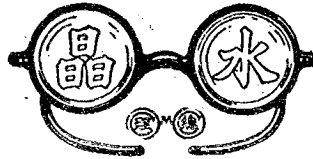

質料純淨 清和養目

琢磨精良 光度準確

能根本保護目力

能澈底解除目疾

玳瑁鏡架 堅韌耐用

售價便宜 保用十年

平片每副二元起 半光老光近光
灣片每副四元起 一統售一律價格

總店老北門口★支店南京路雲南路口

華豐糖資股有限公司

標商



冊註

牌意如

本廠精製各種糖資器皿

出品精良 式樣美觀 經久耐用 價格極廉

浦東周家渡中華碼頭
上海愛多亞路六十二號

製造廠
總發行所

社 會 的 必 需 品

茂 利 鈕 扣 廠 總 公 司

一 廠 設 漢 口 五 彩 巷

二 廠 設 上 海 長 安 路

商 標



九 一 八 牌

一 二 八 牌

地 球 牌

國 貨 製 鈕 扣

總 發 行 所 法 大 馬 路 五 四 號

電 話 八 三 五 五 號

商 標

心

註 冊

提 倡 國 貨

一 心 救 國



一 心 老 牌 牙 刷

名 飛 海 內 外



廠 造 製

發 行 所

上 海 南 市 徽 寧 路

電 話 南 二 三 六 八 五

電 報 掛 號 二 〇 〇 五

上列各項礎磚不僅質地堅韌耐用，且顏色鮮艷，美觀異常，洵足與外貨相頡頏，是以出品以來，一般營造家，皆樂於購用，爭相採辦，挽回利權，殊非淺鮮也。

至該公司之組織，設營業與製造二部，總經理總理該公司一切事務，營業部由經理協理營業主任會同處理之；製造部則由廠長及工程師主持之，以上負責人員，俱係該公司之董事，與公司利益，休戚相關，是以事無鉅細，莫不躬自操作，該公司之營業蒸蒸日上，出品優美，滲淡經營，良有以也。

雖然該公司之出品，頻蒙社會人士所贊許，然該公司並不以此自滿，今後仍當一本生產救國服務社會之宗旨，繼續努力，增加生產，精益求精，務使國產瓷磚能完全替代外貨，而摒斥外貨於中國市場，是吾人於該公司實有厚望焉。

佛慈大藥廠

民國十年，有李平書、余伯陶、王祖德、鄧平叔等數君，鑒於國藥之衰微，西藥輸入數量之洶湧，乃集資創辦粹華藥廠於上海，慨然以改良國藥爲己任。方草創伊始，機械設備未全，故所出藥品，難與舶來品抗爭，且事屬創舉，阻礙頗多，結果乃宣告失敗。但鄭君等並不因此消極，特不折不撓之精神，作再接再厲之舉，不久又獨資創辦一國華藥廠，繼續與西藥抗衡，惜事與願違，卒仍歸於停頓。迨民國十八年春，適有當代高僧太虛大師及其門人，馮劍光、馮明政等諸居士，本濟世救人之宏願，有志於改良國藥，因與鄭君志同道合，乃合資十萬元，再行設廠製造，而定名曰佛慈大藥廠。是爲佛慈大藥廠創辦之由來。

佛慈藥廠自十八年開始籌備，因鑒於以往粹華國華之失敗，故不敢草率從事，對於機械之設計，藥物之研究，費兩年之久，直至二十一年，方正式出品問世。該廠原有製造工場二，第一工場設於閩北同濟路，第二工場設於閩北虬江路，不幸一、二八之役，該兩工場均首當其衝，尤以第二工場損失更巨；滄變平定後，該廠即將第二工場之製造部份，併入第一工場。至該廠之分銷處及經理處，遍設於全國各大商埠和菲律賓，爪哇，庇能，暹羅，新加坡，蘇門答臘，緬甸，舊金山，芝加哥等地。又因上海仁記路之總發行所不敷應用，及於二十二年九月一日遷至西藏路三十九號今址。關於該廠現有出品，計分臨床實驗特效劑，滋補強壯劑，補腎強精利尿

劑，傷寒諸風治癩劑，補肺化痰止咳劑，健胃消化劑，整場收斂緩下劑，暑濕痧疫救急劑，婦人科疾治癩劑，小兒科諸病治癩劑，外科各症治療劑等九散膏丹一二百種，其中以海藻晶，腎氣丸，金鎖固精丸，桔梗素，開胃靈，當歸素，保嬰丹，天天通等之銷路最大。其營業總額，二十一年為四萬八千元，二十二年為九萬五千元，二十三年為十四萬元，若依此比例繼續遞增，其前途之發展，正方興未艾也。

至佛慈藥廠之組織，乃屬股份有限公司性質，現任董事為馮明政、馮劍光、陳玉璋、翟大雄、王中林等諸先生，監察人屬楊文詠，白純熊兩先生，並由董事會推定馮明政先生為董事長兼總經理，總攬一切。總經理之下，分製造部，營業部，研究部，及總管理處，製造部主任為柳鎮永先生，營業部主任由馮君自兼，研究部不設主任，由廠內各技師與中醫若干人共同負責主持。該廠在此項組織系統下，上下通力合作，努力於出品之精益求精，宜其業務能日臻發達，未可限量也。

天津東亞毛呢紡織公司

天津東亞毛呢紡織有限公司，創辦於民國廿年，創辦人除該公司總經理宋斐卿君外，更有副經理趙子貞君、宋樹飛君等數人。宋君等留學歐美，專門研究紡織多年，並在美國各大紡織名廠實習，成績頗佳。感我國毛織事業之需要，歸國後，遂籌資劃策開辦，專紡「抵羊」國產毛線，以供國人需要，藉挽回漏卮。開辦時因天津為華北通商要塞，更為交通中心，該公司遂設於此焉。地址為義租界十五號路，廠地寬大，約二十餘畝，廠屋宏闊，可容機器頗多，分事房、職工宿舍，以及飯廳、浴室、運動場等。均應有盡有。且整理井井有條。該公司為股份有限公司，資本已達國幣七八十萬元，股東多為國內名流，及一般愛國同胞，各地教育界等方面。廠內現有工友約五百餘人，男女各半，職員約四十餘位，除天津當地有家屬者外，均宿於廠內，每日工作約九小時，大凡由上至下，職工均為健全青年。更因該廠經營有方，職工等無不團結，各盡職務，無稍懈怠。該公司惟一出品。即為抵羊牌毛線，原料均採自華北、河南山東等省，賴科學方法，並用最新式器製造，其出品之質地、顏色、彈性、重量較之洋貨，實有過之無不及。自往年出貨以來，迄今二年於茲，深承愛國同胞歡迎愛護，故已譽滿全國，贊助之聲，到處可聞。並每次參加任何展覽，皆名為最優，至於其出品之種類，及其用途等，列述於附表：

抵羊牌毛線之種類及其用途

種類 股 別

新 100 號 中粗四股 手編 機織 毛衣、圍巾、馬甲、男女運動衣襟、背心、帽子、長短褲、女花帽、兒童運動衣褲、嬰兒斗蓬及其他毛織品。

200 號 四 股 手編 機織 用途同上惟品質較高故價亦稍昂

300 號 最細四股 手編 機織 用途同上惟最宜織貼身衣服等

500 號 大六股 手編 機織 用途同上

1000 號 細四股 手編 機織 用途同上惟以用機織為宜

1200 號 單 股 機織 最宜織大衣呢、毛、毯、駱駝絨等。

1400 號 單 股 機織 用途同上

1224 號 兩股廿四號 機織 用途與一〇〇號同

2232 號 兩股卅二號紗 機織 最宜織高尚貼身衣及游泳衣等

綜是以觀，毛絨用途既如上述之普遍，其消費總額常亦驚人。

由是足證我國在昔，每歲對於毛絨一項之外溢利權，數實不貲，是則東亞毛呢紡織公司之成立，不僅在國

貨界創造新的紀錄，且爲國家保留莫大元氣，環觀全國，以國貨界立場其能克盡厥職，而不辱使命者該公司者，實屬罕見。

華通電業機器廠

華通電業機器廠，創始於民國七年，創辦入姚德甫君，曾任工部局電器廠技師，因鑒於我國電氣事業之幼稚，任令舶來電氣用品，滿載而來，充斥市肆，利權外溢，日有增加，殊覺痛心。不啻惟是，國人對於修理一事，亦仰賴外人，不勝憤慨。爰乃潛心於製造電器事業，冀有以供國人應用，而杜塞漏卮也。其初設廠於上海有恆路電燈橋右邊，規模甚小，專代廠家修理機件。凡經該廠修理之機件，不僅耐用，兼且經濟，甚得社會歡迎，以故營業頗稱不惡。不數年，該廠因經營得法，業務益蒸蒸日上，乃旁及製造機器，而始有出品問世焉。

該廠經理姚德甫君於廠務之暇，悉心研究，先後製造低壓器高壓器，及各項電器用件，莫不靈便適用，由是營業益盛，原址不敷應用，遂於民十九年，置地周家嘴路，建造廠屋，二十年春落成，乃遷入新廠，即今廠所在地也。至是廠內範圍，突然擴大，而一切設備，亦異常完善矣。

自遷入新廠後，對各項出品，尤精益求精，特別改良，除原有承裝各項電氣廠設備各種冷熱水衛生等工程及修造各種工業機器外，又增加製造各式自動開關，電氣漂粉機，電回聲瀝油機，鐵壳鉛絲，電氣烘箱，電灶，電爐，交流發電機，方棚，電表，避電器，電力暖水壺，電阻等，不下數十種，皆製造精良，堪媲美舶來。

此外又發明製造冰淇淋自凍器一種，不用人工與電力，不勞自成冰淇淋，經濟省費，銷行本外埠，極受顧客贊許。二十二年，應社會之需要，復自造各種電風扇，分漆銀，墨古銅，柳綠，奶油，蘋果綠等數種，不僅美觀悅目，且省電耐用，以故行銷以來，購者無不爭先恐後，惟恐失之交臂，而外埠亦紛紛來函，要求經理，於此可見其出品精良，風行一時之一斑。廿四年，該廠於電扇之製造，更精益求精，其改良出品，計有新式電扇三種：（一）十六寸四面搖頭吊扇，（二）十六寸上下左右四面搖頭台扇，（三）十寸裝燈平式台扇。同年，該廠復創製袖珍電氣測驗器，用以測驗電氣之高低強弱，交直電均可應用，功效顯著。

綜觀該廠創辦十七年來，慘淡經營，努力出品，無日不在進展中，其貢獻於工業衰落之我國，豈云淺鮮，誠國貨電器工廠中之俊傑者也。

中國福新烟公司事略

2

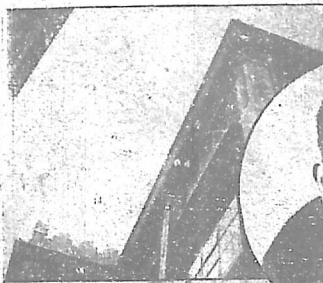

1

中國福新煙公司爲國貨捲菸
 界一支生力軍出品精良其中
 尤以金字塔牌福新摩斯及嘉寶
 牌爲社會所稱道際此國難方

3

般國貨凋零
 之秋深望諸
 君能繼續扶
 助作切實救
 國工作

4



5

中國福新烟公司廠房雄姿

銅圖說明 1
 先生遺像 2
 仰視一廠房 3
 角開職生 4
 行開幕典 5
 禮升旗時 6
 之警捲煙 7
 科一捲煙 8
 錫包 9



長城牌油漆



老牌國貨



永固漆業股份有限公司

製造廠及總辦事處

電話 關北四二七二號

上海江灣路九百零二號

家庭工業社

家庭工業社之創辦人為陳蝶仙先生。民國六年，先生因鑒於我國市場充斥日貨牙粉，利權外溢，漏卮甚鉅，爰下決心從事牙粉事業之研究。不久，先生自製無敵牌牙粉成功，苦無人推銷，乃將該種牙粉免費贈與各烟紙店代銷，成績頗佳。旋即廉價批發於各烟紙店經售，銷路日旺，幾有供不應求之勢。於是先生乃斥資組織家庭工業社無限公司，並呈准實業部立案。至民國七年，因營業發達，改組為股份兩合公司，是為家庭工程社發軔之始。

家庭工業社初設社址於上海西門靜修路三樂里內，民國九年，始建廠屋於江陰街。民國十二年，購置梅雲路基地十一畝，建設新廠及無敵牌玻璃廠；嗣後因煤灰有礙於粉色，故將玻璃廠併入他廠，改設製盒廠，以取清潔。廠後添造房屋，設立鉛石印部，及橡皮印刷廠。同時復將無錫之汽水廠遷入總廠。除已設第一製錫廠於無錫外，又設第二製錫廠於浦東；而原設在甯波與海甯之製錫分廠，咸歸併於浦東第二廠。此外，先生又創辦利用造紙廠於無錫，專供家庭工業社所需之紙張，又鎮江尚有一家製造蚊香蛤油工廠，以及太倉之薄荷油製造廠，也為先生所創辦者。至於家庭工業社之總發行所，原在上海南洋橋，嗣因營業擴充，乃在廿二年「九一八」國恥紀念日遷至南京路拋球場。此外，職工人數。僅總廠一部分，已達三百餘人，若併各廠及發行所計之，約

有二千人左右，其規模之宏大，可以想見矣。

論及家庭工業社產銷情形，其最初出品原係限於無敵牌牙粉；自「五九」以後，營業日見發達，乃增製化粧品以及各種洋酒。總計該廠出品，現在已達四百餘種，所用商標，均為無敵牌，即蝴蝶，故英文商標專用「Butterfly」。當民七改組之第一年，資本僅一萬元全年營業額為二萬元。第二年增資至五萬元，其營業額即驟增至十五萬元，第三年增資為十萬元，做十五萬元之生意。第六年增資為二十萬元，營業額達五十二萬元。第七年增資至三十萬元，適當齊盧之戰，各業均受影響，但家庭工業社，仍能保持五十二萬元的營業紀錄。第八年營業於數額上又增十萬元。而第九第十兩年，因受無恥投機家之冒牌影響，營業總額激落十萬元。最近五年以還，營業方針，採取薄利多賣主義，故逐年皆有增加，即就前年而論，已達一百二十餘萬元之銷額，其進展之速，殊足驚人。聞家庭工業社今後之發展計劃，將再擴充資本，使實力益增雄厚，同時並擬創製各種新出品，以圖與舶來品決鬥，務使舶來化粧品及洋酒，皆如無敵牌牙粉之打倒金剛石牙粉，掃除淨盡也。

美亞織綢廠

上海美亞織綢廠，爲絲商巨擘莫君觴清所創辦，在民九春季開辦之初，僅置織器十餘台，先行試驗，至十年春，始聘請美國大學畢業生蔡君聲白爲總經理，遂力圖發展，大加刷新，招羅人才，增設工場，於民十，十一，二年之間，除添購美國各種新式絡絲車，併絲車，打線車，緯經車多部外，復先後定購美國雙梭織機四十餘台，及日本提花織機四十台，於是出貨日精且速。而該廠所出之薄綢，華紡單縐，乃遠銷於英日印度等處，而華絲葛亦暢行於國內諸埠，營業本可大獲勝利；不料十一年秋季，絲市飛漲，各地綢業受此打擊，倒閉者日有所聞，幸該廠調度得法，救濟有方，得以維持。然至十二年春，絲價仍高，而綢業依然不振，該廠織機既多，出貨又速，每日開支，非數千不辦，尤感困難。乃一方面縮短工作時間，以調濟金融；一方面改良出品，以開拓銷路。果然事在人爲，有志竟成，不但度過難關。且該廠所創造之小花華絲葛，大爲南洋對所歡迎，仿製之彩條縐，雙縐，縐縐等，亦均得暢銷國內外，由是營業駸駸日上，定貨者踵趾相接。十三年，十四年，又各遞增織機數十台；十三年秋，且於閘北交通路開設第二分廠十四年春，於小沙渡路開設第三分廠，嗣後又於貝勒路設第四分廠，南市馬路橋設第五分廠，新西區斜土路設第六分廠，合計有織機五百餘台，每月出品可達一萬餘疋，每年營業約計三百五十萬元，誠我國絲織界最大之工廠也。

華福製帽廠

華福製帽廠創立於民國八年，廠設麥根路之福興里，創辦人爲陳吉卿先生，資本初僅一萬元。初創時，賃屋三椽，出品祇限於草帽及兼製之鈕扣，翌年營業稍有發展，乃將廠遷至狄思威路之邱家宅（今之華福里即因該廠而得名），規模稍具，所出草帽，盛銷一時，乃廢去鈕扣，兼製呢帽。至民國十年，改組爲有限公司，資本增爲兩萬五千元，聘請德國技師用潔羊毛自造帽胚。明年，又派張德康，余彩揚二君，赴日本考察，以造就製帽人材。民國十九年，滬東河間路有西人所辦之上海帽廠，因無意經營而歇閉，華福廠乃添招新股，增資爲十萬元，以九萬元收買上海帽廠之全部生財，房屋及基地，作爲華帽分廠，不久，又將那家宅老廠遷入，至此規模益臻完備，乃辭去德人，由張余二位先生分任製帽製胚工程師。迄今四年有餘，出品逐步改良，產量亦隨之增加，昔之呢帽胚及草帽呢帽每日僅出數十打者，今日已增至日出二百打矣。

至該廠製造草帽呢帽所用原料，羊毛以澳產爲多，（世界製帽業皆用澳毛）國產羊毛亦有購用。草絨以山東土產爲大宗，兼有德意等貨。皮圍爲杭州皮廠所造，絲帶乃安綸絲織廠所出。總之，該廠各種原料，能用國產者，靡不竭力採用，不得已方購用外貨，而仇貨則在絕對摒斥之列。該廠恃其出品精良之利器，十餘年來，行銷全國，無遠弗屆，其營業額最初五年，僅約一萬元至十萬元，其後五年遞增由念萬元而至四十萬元，馴至最

劑補大系經神



艾羅補腦汁

本劑功力偉大，藥效迅速，性質和平，滋味鮮美，較之普通補腦藥單用溴素鹽之苦鹹難服者，有上下床之別，本劑適用之諸症如下：

- 一 中樞性神經系病症……如神經衰弱神經過敏，心悸失眠憂鬱煩燥等。
- 二 末梢性神經系病症……如尿淋瀝遺尿遺精胃神經痛腰背酸痛四肢抖顫等。
- 三 中毒性神經系病症……如慢性阿片中毒者之陽萎神經痛癱瘓症及妊娠嘔吐等。

大瓶二元 小瓶一元二角五分

上海中法大藥房總發行

司公限有紙造成竟

商 金
標 熊

專製各種各色紙版

本廠出品

歷史悠久

貨高價廉

無出其右

發行所

上海廣東路二〇號
電話一〇六五六

製造成廠

上海北都路一〇八六一號
電話三三五八六

近五年則已由五十萬元而至八十萬元，其銷數之旺盛誠足驚人者也。

最後關於該廠之組織現狀及創辦史略述一二，以供關心國貨事業者借鏡。華福廠之組織為股份有限公司性質，設經理一人，由陳吉卿先生擔任，並兼廠長。經理之上，有股東會及董事會，董事長係顧吉生先生。廠內設進貨，材料，帽胚，呢帽，草帽，營業，會計，文書，庶務等部，均直屬於經理，一應事務除重大者由董事會核辦外，其餘皆由陳君一人處理之，蓋取其事權之統一也。

陳吉卿先生，係浙江鄞縣人，今年四十歲，少時家境困難，十五歲即綴學離鄉，走上海學習洋雜貨業。業餘仍不忘讀書，藉自修之功，不數年，非僅能書能文，且善操英日兩國語，其聰慧毅力可見一斑。自創辦華福廠後，先生不辭勞苦，置其全副精力於製帽事業，事無鉅細，靡不躬親，精明能幹，治事不苟，華福廠之得執今日國產製帽業之牛耳者，先生之功不可湮沒也。

新中華實業社

新中華實業社創辦人爲李祖淵君，浙之鄞縣人，性喜研究化學工業，曾任上海工部局化驗師之職凡九年，故於化學造詣益深。民十六春，因鑒於舶來化粧品輸入我國之洶湧，金錢外溢，漏卮甚鉅，驚心觸目之餘，決計投身於化粧品業，而獨資創辦新中華實業社於上海焉。

新中華實業社成立後，以製造日用化粧品爲要旨，慘淡經營，備嘗艱辛，不數載，營業日盛，君遂於民廿春，辭去工部局之職，而專心致力於新中華之經營焉。

該廠出品已問世者，有半月牌花露水，月霜，童顏霜，三五香水，以及生髮水油香粉等，均依據最新化學方法製造，藥料純潔，配製得法，定價公道，爲國人公認而樂用。所出雪花如月霜，童顏霜等，均用水汀製造，輪機拌攪，冷熱均勻，鹼化完透，機器製瓶，出貨既快，質地又細，無論外觀內容，均臻上乘。去年該廠又製造新出品美人魚花露水一種，名目特別，新奇動人，品質尤爲精良，國貨化粧品中不可多得之妙品也。

該廠內部組織完密，設備健全，管理以及會計上之結構，均採用最新科學方法，而廠內一切佈置，靡不清潔實用，秩序井然，誠國貨工廠中之不可多得者。至該廠出品行銷已遍達國內黃河兩岸大江南北，及南洋小呂宋等處；通商大埠如漢口，天津，長沙等，均有該廠分公司之設立，其他較小商埠及南洋等處，則有該廠特約經理之分社，是以該廠於生產推銷方面，有直接之連絡，足令其事業趨向於普遍的發展。即在去年社會極端不景氣之境況下，該廠營業仍能盈餘，其經營之得宜，於此可見。

精益眼鏡公司

精益眼鏡公司創辦人張士德君，在三十餘年前，鑒於我國眼光學不甚發達，感有倡導之必要，乃埋首研究，頗有心得。其時適有美國高德洋行招致職員，張君因有志於眼光學事業，遂考入該行光學部主任職，治事不苟，成績斐然，不久即蒙該行高德博士賞識，派張君為製造部眼光學主任，其於光學一門，造詣益深。嗣張君為求深造起見，入美國南不德大學專攻眼光學，於一九一四年畢業，學成返國。時中國尙無製造眼鏡之公司，以救濟一般人之目力，僅有一二外國眼光學家為人驗目配光，製售眼鏡，獲利甚厚，利權外溢，殊屬可驚，張君有鑒於斯，即招集同志，斥資組織精益眼鏡公司於上海之南京路勞合路口，首創自製科學眼鏡，以謀抵制，而為國人之目力不健全者謀福利。是為我國製造眼鏡業之第一聲。

精益眼鏡公司創立於民國紀元前一年，資本總額為十六萬一千八百元，其出品計有眼鏡片克羅克，托力克，羅維克司，克羅開脫，無形上下光，有形上下光，各種近光，遠光，散光，複光，斜光及金銀，玳瑁等各種鏡架鏡腳，不下數十百種，出品問世以來，由於品質精良，頗為國人所歡迎。至其產銷狀況，每年約銷眼鏡四五萬副，其中以近視眼鏡銷數最巨，複光次之，老光又次之。若以御戴者分析之，則男佔十分之五，內有西人二成，女佔十分之三，內有西婦兒童二成，男女學童佔十分之二。由上述情形審度之，該公司營業之景氣，可

想見秦半矣。

該公司董事爲張士德君，周憲章君，劉到祥君，鄒靜瀾君，徐炳生君等，現任經理，兼驗光主任，爲張士德君，廠長爲張浩然君，技師爲鄒靜瀾君，職工人數共計三十名，上下致力於眼鏡製造之精益求精，始終不懈，計自創辦迄今，歷二十有六載，無時不在奮鬥改進之中，宜其能獲得今日之成功也。不僅如此，其從業精神尤足多者，卽二十年來從未作大減價之宣傳廣告藉以號召，雖同業間之競爭頗烈，不惜以跌價廉售爲傾軋之工具，而該公司始終抱實事求是主義，努力爲眼力有缺憾者謀福利，從不相製濫造，故頗獲一般人所稱道。如現任國府主席林森，國民政府主計處長陳其采及國府委員等均向該公司配置眼鏡，而有良好之贊許。宜已故孫總理題贈「精益求精」四字蓋有由來也。此無他，良以該公司之出品擁有最精良之品質及最公平之價格故耳。

該公司本精益求精之宗旨，逐年均有改進，民國六年曾派技師至美國哥倫比亞大學專研眼光學；民國十年又派技師赴美入同一大學，再度深造，冀有所新猷。故該公司之進步無時或已也。

近聞該公司新由美國運到最新電流驗光器及新式製片機器數部，較諸舊有製片器，及驗光儀器，不僅出貨迅速，驗光便捷準確，且足使工本減輕，便宜一般顧客不少。除上述之改進外，該公司并已擬具發展計劃，擬設製造鏡片原料廠及各種附屬品如千里鏡，科學儀器用品，以杜塞漏卮，而達自足自給之目的。吾人謹祝該公司之計劃能於最短期間實現，則國貨眼鏡製造業之前途，正方興未艾也。

新亞化學製藥廠

新亞化學製藥廠，創辦於民國十五年，完全爲國人資本，國人經營。初創辦時，資本僅一萬元，現已逐漸增至二十餘萬元，規模亦大備。經理爲許冠羣先生，以名會計師而營新藥業，靈籌擊劃，具有獨長；廠長爲趙汝調藥師，設計創製，尤屬專門，他如檢查則有吳軼書醫師；化練配合，則有楊福昌醫師等，均爲國內新醫藥界富有經驗之專門人材，故出品優良，聲譽日隆。其出品中如星牌藥品，孔雀牌化妝品，星牌玻璃儀器玻璃安瓶(Ampoule)及玻璃鏡面(Watch Crystal)等，歷經上海國貨團體展覽會，工商部中華國貨展覽會，西湖博覽會，實業部江蘇特展覽會，給與優等獎或特等獎；小呂宋嘉禾華會，給予榮譽獎；比國獨立百年紀念萬國博覽會，給予金牌獎；近更將其最著名之國產藥品，參加芝加哥博覽會，以爭國際之榮譽焉。

該廠內部，現分爲事務所及第一廠，第二廠三部；第一廠設在麥根路七三五號，專製玻璃出品，計分五部：(一)玻璃粗工部；(二)玻璃細工部；(三)量杯儀器部；(四)玻璃鏡面部；(五)檢查部。第二廠設在新閘路一〇九五號，專製藥品，亦分五部，即注射液製造部，九片藥膏製造部，新藥原料製造部，化驗檢查部及研究部是也。該廠之事務所，即設在第二廠內，分爲(一)會計部；(二)營業部；(三)人事部；(四)宣傳部等。各部辦事，互相聯絡，分工合作調度適宜；故能資勞融洽業務振興，前途發展，未可量也。

中國維一毛絨紡織廠

中國維一毛絨紡織廠爲徐菊棠君所發起，創立於民國十三年。該廠創辦動機，實緣我國毛絨業素極幼稚，致令外貨充斥市場，鉅額金錢，年年外溢，至堪浩歎。徐君菊棠有鑒於斯，乃悉心研究，以提倡國貨毛絨自任，於民國八年，發明自紡自織純毛花素駱駝絨，供應於世，頗獲各界歡迎，於是營業日盛，銷路不脛而走。嗣至民國十七年，因營業發達，爲擴充起見，更有自造機器，努力生產，同時並將該項機器，分售於各駱駝絨廠，使提倡毛絨業，成爲普遍之國貨運動，藉以杜塞漏卮，挽回利權，裨益我國民經濟，殊非淺鮮。

該廠初創時，所用原料，悉由外洋輸入，迨民國十三年，自定紡毛機器，原料至斯，遂能自紡自織，完全自給。至其出品產額，每年共計七十萬碼行銷全國各大商埠，以價格低廉，品質精良見稱。民國廿一年，該廠復蒙國民政府獎勵特許免稅二年，藉資提倡，今雖二年期滿，然該廠出品之突飛猛進，百尺竿頭，正未有止境也。惟近年來，國內金融枯竭，農村經濟破產，商業大受打擊，該廠自亦無法避此厄運，是則有望于政府加以救濟，以挽國貨之頹頹，該廠前途實利賴之！中國維一毛絨紡織廠現設廠址於小沙渡路馬白路一七〇號，另設發行所於牛莊路七六九號，資本總額七萬圓，廠內職工四百餘人，現任經理徐菊棠君，廠長黃之中君，均治事精明，舉劃有方，故該廠之有今日之規模，非偶然也。

EUREKA
CIGARETTES

每盒一元三角

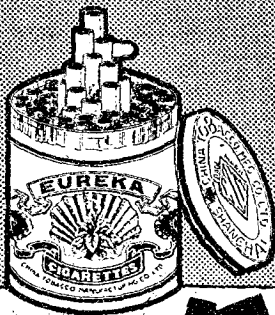

克力有



先施永新及大紙均出
施安各烟店有售

牌子最老

烟味最好

石印牌香烟



中國
華品烟公司出品

美人魚

花露香水



美人魚花露香水
 之出世為化粧品
 界之驚人消息裝
 璜新奇品質優美
 與市上他牌大不
 相同散滴衣襟其
 香味能保留六七
 日之久

洋貨均有出售

新中華實業社製上海慕爾路一四八號

無敵香皂廠

無敵香皂廠創立於民國廿三年九月，資本總額為國幣五萬元，創辦人係翁榮炳君。翁君致力於國產製皂事業有年，民國四年入中華興記香皂廠，至民國十四年中華廠併入五洲固本皂廠，翁君即任五洲廠香皂部主任，其後復與人合辦中央皂廠任經理之職，於製皂事業，研究益有心得。去年翁君為自身創業，以便發展起見，乃創辦無敵香皂廠於上海西體育會路六〇七號，是為該廠誕生之過程。

無敵香皂廠之組織係兩合公司性质，由翁君與家庭工業社合股組成。緣家庭工業社在今日國產化粧品業中，堪稱已佔崇高之地位，其所出各種化粧香品，已名聞全國，婦孺皆曉。願以執國產化粧品業之權威之家庭工業社，其出品於香皂一項，尙乏大規模之製造，能不遺憾，因是適值翁君有發起創設香皂廠之舉時，該社即與之合股創辦，於去年九月十八日開始籌備，至今年三月八日就緒，乃正式開幕營業。該廠既屬兩合公司性质，由翁君負其無限責任，兼經理職，家庭工業社則負有限責任，至其香皂出品逕由家庭工業社為發行所，藉便行銷。

該廠出品有香皂、家用皂、擦光皂、藥水皂、標準香皂等多種。香皂品質郁復芬芳，頗為仕女所讚許；家用皂（即洗衣皂）原料純粹，不含雜質，甚受一般主婦所樂用。聞該項家用皂業已由寧波路渭水坊勝利公司總經理

售云。至擦光皂爲舶來品，擦銅水或擦銅油之代替品，不僅用法簡便，且除垢功效特著，較之舶來品誠有過之無不及，蓋上品也。他如藥水皂，標準香皂，更非他種粗製濫造之品所能望其項背也。據聞該廠近又發明擦銅皂粉一種，正在呈請專利中，是可見該廠努力從事精神之一斑。

該廠出品之銷路，除本埠外，已遍及各地，而以本埠南京杭州等處，行銷爲最暢，雖自創辦以至今日，未及經年，而該廠之營業，頗屬不惡，我人推測其未來之發展，自更未有限量也。

中華瑛瑯廠

民國八年，中華職業學校，開瑛瑯工場以爲學生從事瑛瑯工業之實習，並正式出貨，供一般人購用，是爲中華瑛瑯廠創始之前身。民國十年，爲抵制外貨，擴大生產，製造國貨瑛瑯器皿起見，中國瑛瑯工場乃脫離中華職業學校，集資改組，由方劍閣君領導，組織股份有限公司。

初創時；中華瑛瑯廠之資本僅一萬五千元，工廠設立在南市迎勳路，其時僅賃平屋數椽，職工數十人，出品方面，因限於資本，質量均未能臻於上乘。然該廠同人，並不因此自餒，仍埋頭苦幹。苦心研究，並派員赴長江一帶考察商情，在此種艱苦奮鬥之下，出品日見精良，銷路亦蒸蒸日上。十餘年來，因營業發達，擴充規模，陸續添購機器，增設爐灶，廣聘技師，研造原料，並先後設立二廠於南市微寧路，三廠於南市車站路，職工也增至四百餘人。發行所除上海老北門路外，如南京，杭州，漢口，青島，天津等均有分設。最近資本已擴增至十二萬元，殊屬難能可貴。

論及組織，該廠以素重精神不重形式之故，總經理一職除由方君膺任外，製造由張慶洲先生主持，營業由金頌唐先生主持，其餘職工，無所謂高下階級意識之存在，是故大家融融洽洽，度其羣體生活，有如一家人絃天倫之樂焉。此點，實足供一般實業家作借鏡，其注意之。

至該廠之出品，最初僅限於孟子飯鍋等雜件，年銷僅十餘萬元，後經多方設計，乃增製各種日用器皿，業務日盛。考民國十八年，該廠之營業總額，竟達百萬元之鉅，而銷路方面，竟由長江流域而進至沿海各省，更擴展及南洋羣島，幾乎窮鄉僻壤也皆能發現該廠立鶴牌之琺瑯器皿，洵奇蹟也。雖然，近三年來，由於農村破產，各地紛擾之結果，琺瑯業頗受影響，加以去年各廠跌價競爭，傾軋不已，銷路益見蔽疲，而中華廠處此惡劣的環境下，其營業額竟能達七十餘萬元，較廿一年約略增加四分之一，於此吾人不難想見其出品受人樂用之一般。

不寧惟是，該廠出品，式樣繁多，尤別具心裁，即以面盆一項而論，最初祇有平邊捲邊等式，而今已能增製深形等式，更受一般顧客歡迎。此外如標準火油爐等，也為該廠物美價廉之出品。又以花色言，該廠初僅能單噴一色，旋由方君會同技師合作試驗結果，無論雙噴，複噴細噴電光等花色，皆可如意為之，而且色澤鮮明，花紋逼真，造成國貨琺瑯器皿噴花技術上之一大革命，其功誠不可沒也。

該廠所用原料，除鐵皮礮砂冰晶石，養化鈣等，因國內尚無生產，不得不向英美購辦外，其他如硫酸，長石，純錫，玻璃砂，螢石，粘土以及燃料之煤，包紮之紙，莫不盡量採用國貨，縱然成本略為增高，方君固在所不計也。尤足多者，即最主要之礮粉原料，該廠已能自製以供應用，挽回利權，實非淺鮮。

光中染織廠

較近以還，我國染織工業，因客觀環境之刺激，蒸蒸日上，頗有朝氣，染織工廠僅在上海一埠，已達數百家，其盛況可以想見。顧一般染織工廠，其以規模宏大，組織週密，設備完善，基礎穩固，雖經市面不景氣及劣貨傾銷之脅迫，仍屹然獨立，不為動搖者，實不多見。有之，則唯光中染織廠歟？

光中染織廠創始於民國十八年，資本十九萬元，經理為張迭生先生。張氏為染織專家，曾留學英倫，學成返國，歷受聘於達豐，鴻章等廠，任為工程師之職。張氏以其豐富之學識與經驗，經營光中染織廠，自能展其長才，指揮裕如。該廠各部，均聘請專門人員，管理廠務，計分人事科，工人管理科，及醫務科等，分工合作各專其責，成績斐然。至於內部設備，悉採用最新式之機械，並以科學方法訓練工人，故技術甚精。其所出品，亦以品質精良，堅固耐用，顏色鮮豔，經久不變見勝，故頗為顧客所樂用。每年營業興盛，常達五十萬元之巨；其銷路已遍及國內各埠，各地廠家委託代客印染織造者紛至沓來，業務之鼎盛，殆未有能望其項背者，洵國產染織業中之佼佼也。

該廠現擁有廠屋二所，一廠設於上海昆明路六四五號，二廠設於塘山路一二〇二號。其批發所則設於河南路三四八號云。

大明火柴公司

大明火柴公司成立於民國廿二年十月，創辦人爲邵修善先生，係一有志青年。其創辦動機：一爲繼承父業，蓋先生之尊人邵爾康先生，生前曾手創上海榮昌火柴廠，因積勞成疾於民國十四年逝世，而榮昌火柴廠，不久亦歸併於大中華火柴公司，故先生蓄意繼承家業，以圖發展；二乃爲社會失業羣衆謀福利，擬藉創辦工廠之舉，以救濟一部份失業同胞；三由於年來關稅增加，舶來火柴日見減少，我國現有火柴廠雖達百餘家，但產量尙不能普及，實有充厚其實力之必要。本此三層動機，大明火柴公司乃於廿二年不景氣聲中與世人相見焉。

該公司製造廠，設於上海龍華鎮濟公灘六號，計佔地十三畝，房屋四十餘間，分爲五排，頗整齊美觀。門前有浜，可通外河，離火車站僅數百步，運輸甚便。廠內計分草包，排板，上油，上藥，調藥，拆板，貼招，烘房，排盒，揀盒，裝盒，刷邊，大包，油包，篾聽，棧房等各部。機器之裝置，現有排板機六架，貼招機三架，拆板機二架，其餘各機尙在陸續添購中。關於設備，則有滅火機，各種常用藥品，工人浴室，音樂室等。工人總數目前已達一百名以上，計男工三十餘，女工八十左右；男工多住宿廠內，工資最少十三四元，最多二十一二元，每月外加賞工一天，並有半天例假。女工之工資，多係論件計算，平均每人每月可得十四五元。

該廠出品，有大明，喜鵲，百子，救國，南京等五種牌子，大明牌火柴係紅頭扁盒，其餘皆係黑頭中盒。

論及銷路，上海當以紅頭扁盒之大明牌最暢，救國牌次之；浙江省專銷百子牌；鎮江，南京，蕪湖等處，以南京爲大宗；救國牌及百子牌居次；蘇常一帶，則銷喜鵲牌，百子及大明兩牌，年來也在推銷中。此外，尙有該公司承製之廣告火柴，銷路亦頗不惡。

至該公司將來之發展計劃，據邵先生語記者有：

(一)現狀下之大明廠營業區域，僅及江浙皖三省中之較大城市，內地農村中尙未深入，故擬開拓此內地市場以求普遍。

(二)廣告火柴，乃最有效最經濟之推廣營業方法，其已委大明廠承製者，有大中華橡膠廠，德興烟公司(三杯牌)，和興烟公司(金殼牌)，協隆烟公司(檳榔牌安樂牌)福新烟公司(金字塔牌)等，惟大明廠近正計劃推廣該項廣告火柴，使其營業，另闢一新路，美意良法，殊有利於我國貨事業前途也。

鳳翔染織廠

鳳翔棉織廠爲傅鳳祥君所創辦，其創辦最初之動機，厥因鑒於我國綿紡織業出品棉紗一項，較諸舶來，每多遜色，致不能角逐於市場，恐長此以往，危及棉紡織業前途至鉅。爰乃斥資一萬元，創設一棉織廠，而冠以「鳳翔」之名，專以製造精良棉紗，提供於世。旋爲適應國人日常生活服御之需要起見，該廠乃改變方針而從事於棉織品之製造，不惜巨資，聘請著名本國技師，精選上等紗線，機器煉成絲光，並加染各種顏色，專織衛生絨布，衛生衣，汗衫，汗布。背身褲，及春秋衫，運動衫等，出品問世後，以色澤鮮豔，堅結耐用，永不變色之優點，爲國人所樂用，一時營業頗稱不惡。第該廠不敢以此自滿，對於出品之改良，幾於無日不在日日新，又日新之精益求精中，其認真之精神，於此可見。該廠現有職工約七十人，內部組織異常完密，設備方面，裝置有臺車四架，縫紉機五十餘架，及馬達發動機數座。關於生產工作方面，可分（一）成衣部，（二）織工部，（三）搖紗部，（四）裁剪部，（五）拉毛漂染部，分工合作，各有專司，故工作秩序，有條不紊，頗合理化。至該廠全年營業總額，已達三十餘萬元之鉅，其產銷量之突飛猛晉，迥非尋常所能及也。聞該廠創辦人兼總經理傅鳳祥君，現卅九歲，甬人也，治事精明能幹，臨事輒沉着應戰，其經營該廠也，辛苦掣劄，慘淡經營，事無鉅細，靡不躬親，任勞任怨，不以爲苦，其精神毅力固有足多者，宜該廠之得能今日的成就也。

茂新福新申新總公司

上海茂新，福新，申新總公司。統率上海漢口，無錫，濟南，四處。共計廿一廠。規模之大。首屈一指。該廠等均為粉紗業巨子榮宗敬先生一人經營。設總公司於上海英租界江西路四百二十一號。

該公司於歐戰時期。營業最盛。麵粉推銷至國外。紗布亦有贏餘。年來百業凋敝。市面蕭條。粉紗兩業。不免較前遜色。現茂新，福新公司每日夜出粉計萬五千筒。合十萬包，申新公司有紗錠五十五萬四千枚。線錠五萬枚。每日夜出紗一千三百件。出綫一百三十件。布機五千台。每日夜出粗細布一萬二千疋。一經統計。數可驚人。茲將各廠創立時期及地點如后。

名稱	創立時期	地點	名稱	創立時期	地點
茂新一廠	清光緒念六年	無錫	茂新二廠	清光緒三四年	無錫
茂新三廠	民國三年	無錫	茂新四廠	民國六年	濟南
福新一廠	民國四年	上海	福新二廠	民國五年	上海
福新三廠	民國六年	上海	福新四廠	民國六年	上海
福新五廠	民國六年	漢口	福新六廠	民國七年	上海

福新七廠	民國七年	上海	福新八廠	民國七年	上海
申新一廠	民國四年	上海	申新二廠	民國八年	上海
申新三廠	民國八年	上海	申新四廠	民國九年	無錫
申新五廠	民國十三年	漢口	申新六廠	民國十四年	上海
申新七廠	民國十六年	上海	申新八廠	民國十九年	上海
申新九廠	民國二十年	上海			

總而言之，該公司年來雖受不景氣之影響及劣貨傾銷之壓迫，營業慘遭激落，然該公司之本身與我國實業前途，至有密切之維繫，故該公司雖處於惡劣環境，而始終不為外來壓力所屈服，仍恃其不折不撓之精神，堅苦奮鬥，以冀為我國重要工業如棉紡及麵粉工業等，殺開一條血路，是其功雖蓋有足多也，吾人之於該公司，當有厚望焉。

瀛洲染織廠

年來外侮日迫，國勢日蹙，各國均以其過剩之生產物品，竭力推銷於我國，而我國則既受外人經濟勢力之侵略，又曾迭遭天災人禍之變亂，致使大之中華，幾致體無完膚，有識之士，乃紛紛投資於實業，努力生產，俾與列強抗衡，挽此狂瀾，滬南瀛洲染織廠，乃亦乘此劫運而產生也。

該廠於民國十四年間，開辦之初，範圍尙小，資本亦有限，先設第一廠於南市半淞園路，租用基地，定造樓廠房五間，平廠房十間，計裝置腳踏布機二十楹，搖紗機，併紗機等各一楹，布機十架，現尙在工作中，北部工場今已改爲貨棧。嗣後因營業日漸發達；乃於民國十七年添設第二廠於南市大王廟街，租用廠基一畝，前進建樓房八間，爲經理，工務，營業整理等室；後進建舊式平廠房十二間，則闢爲織布工場，設置新式電力木鐵機三十九楹，又搖紗機一楹，搖筒子機三楹，經緯機二楹，馬達六只，計二十四匹。前年又添設第三廠於浦東周家渡上南汽車站路一九三號，亦係租地建廠；該廠計基地三畝，自築新式平廠房三十餘間；又水塔一座，爲工務整理原料經緯等室；後進平廠房除抽水馬達間外，其餘全部爲織布工場，置新式電力木鐵織布機三十九楹；又電力搖紗機一楹，電力筒子機三楹，馬達十二只，計五十四。該廠一三兩廠專司織布工作，其經理，營業，經緯工程等一切管理權，均屬於總廠（即第二廠）以上所述，皆爲三廠組織設備及工作情形也。

查該廠爲柴志香君一手所創辦，精心研究，耗費心力殊巨，得有今日之聲譽，實非偶然，今該廠資本已達三萬元弱，出品呢布，均花樣時新，應聲隨變，如自強呢，各種線呢，各色花絲呢，及線嘜岐等，無一不經濟耐穿，雅俗咸宜。其染色，光彩，花紋，均可與舶來品并駕齊驅，貨品之優良，實有過之無不及也。至全部機械之裝配，工場之布置，皆由柴君一人擘劃，其思想之敏銳，毅力之偉大，實爲實業界不可多得之才也。柴君現年卅七歲，浙江甬籍，少有大志，而富於愛國思想，對於生產事業，尤特別注意，曾與竹仰南先生創辦鴻新染織廠於前，發明染織布匹，以抵抗舶來品，於此社會經濟破產之今日，實爲我國挽回利權不少也。

創 業 維 艱
守 成 不 易

創業的基本金

- 一是學問與經驗
- 二是體力與精神

有學問再有經驗有體力再有精神
何懼創事業之不成功哉

長期飲新鮮牛乳

可期增加體力 充足精神

長期飲牛乳訂有優待章程函索即寄上

生生牧場 A 字消毒牛乳

價廉物美的國貨歡迎賜顧

市上有一種非真
新鮮牛乳係用時
日已久之奶粉調
製務請注意

地址大西路一七五

電話二〇九九 二〇四八六

南市電話二二八七三

廠址 溫州路七五弄十號
 發行所 溫州路六五弄八號至十號

設計 製圖 估價
 一律義務不取分文

光芒閃耀動人
 廣告効力偉大

營業發展
 勢必
 裝紫光燈

▲ 製造 氣電 光 噪

常備 壽 奠
 出租 開幕大減價

租價低廉 預定通知

- 特僱專員 ●
- 供君使喚 ●
- 電話一叫 ●
- 馬上就到 ●

電話

九七〇七九

鼎新染織廠

鼎新染織廠設於南市陸家浜，創立業經多年，爲我國染織廠中之佼佼者。廠屋佔地十餘畝，工人數百餘，機械精良，設備周密，出品優美，相埒舶來，其所出蝴蝶呢各色花呢，不僅花樣新穎，質地堅固，爲中西裝必需之服料，且售價尤爲低廉，莫不受社會人士之歡迎也。

該廠總經理爲姚義璋先生，經理兼廠長爲孫心祖先生，二君皆係商界領袖，爲發達工業先進之人，對於廠務向具努力奮鬥精神，不辭辛勞，研究出品，致該廠業務得以發展，而有今日飛黃騰達之成績也。茲將該廠自創立以至發展經過及其經理孫心祖先生之小史略述於下。

該廠經理孫心祖先生，字一衷，別署醒癡，江蘇南匯縣人。天賦聰穎，秉性樸直，童年時好學不綴。擅詩文，工書法，著作甚夥。爲人豪爽好義，英明幹練，廣交遊，善詞令，歇浦名流，咸樂與週旋，而欽其言行。民十五，五卅慘案，外侮日迫，國勢日蹙，同胞乃紛紛提倡國貨作救國運動。先生以爲提倡國貨，首須精於製造，乃效班超之投筆，毅然從事於實業。民十八，得任振華染織廠廠長之職，甫及年，成績即斐然可觀，營業亦蒸蒸日上。時天福織造廠經理慕其才，遂聘爲該廠廠長，然良駒千里，而未能盡其才，不旋踵即辭職。二十年，乃叔照明先生（現任鼎新染織廠董事長）及先生之表弟姚義璋君，（現任鼎新廠總經理）器其才，嘉其志，爰

國貨
第一牌牙刷

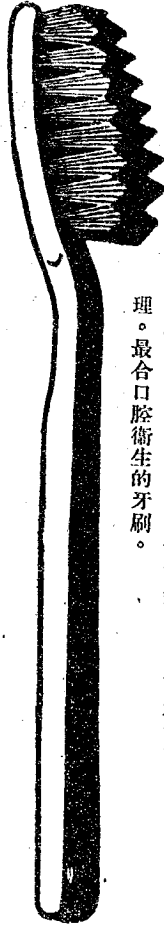

第一牌 22 牙刷

近世紀最新發明的牙刷。刷如鋸形。擦牙內外。
無縫不入。無垢不除。經醫學界認為適合牙齒生
理。最合口腔衛生的牙刷。

總行 上海湖北路二〇四號 南京經銷處太平路均益行

電機製刷廠上海南市瞿真人路

各廣洋貨店均有代售

集資本，創辦鼎新染織廠，并委以經理兼廠長之職，經營肇劃，四載於茲。內而打樣配經發坊諸務，外面交際應酬，調度等事，均親任之，無稍勞怠。廠中佈置，工友指導，尤能秩序井然，無或凌亂，今工場自一處增至二處，工友自百人增至千人，營業自本埠達及國內外，其發達盛況，洵未多見。我故曰，鼎新廠乃孫心祖先生心血之結晶也。

生和隆花生油廠

生和隆花生油廠設於滬西曹家渡浜北一號，其發行所則在北蘇州路三百十二號，該廠爲何逢生君所創辦，迄今已有二十年之歷史，爲國人經營之花生油廠之佼佼者。該廠創辦人，何君逢生，向習商業，長袖善舞，夙富經驗。旋因考察我國榨油事業，覺我國生油業一項，尙未趨於健全之發展，蓋生油向多產自華北諸省，祇以製法陳舊，不知改良，致品質惡劣，不合適用之水準，因此，南洋羣島及小呂宋等處，每多嫌其家魯，生油事業具此本質上之障礙，自難期有所進展，殆不待言。何君既洞悉我國生油事業之癥結所在，不禁怒焉髮之，乃毅然以改良製造生油事業爲己任，斥資二萬元，創設生和隆廠，以爲改良生油產品之基礎。生和隆花生油廠創立時，在民國四年八月中旬，草創伊始規模粗具，設備簡陋，管理差強。然其出品目標，始終不落粗製濫造之窠臼，故該廠所製之花生油及副產物花生餅問世後，頗受採購者所讚美，譽爲標準花生油，其品質之精良，於此可見。該廠之出品行銷，既不脛而走，營業自蒸蒸日上，乃逐年擴充規模，改善設備，而於出品一項，亦不憚精益求精，於是不數年間，該廠已一躍而爲花生油製造業之先進矣。嗚呼今日，該廠每年營業不下數十萬元，其銷路已由國內而擴展至香港南洋羣島小呂宋等處，備受各界歡迎樂用，其建樹於榨油業者，也不可謂無相當之聲譽矣。惟最近以來，各處均鬧經濟不景氣，該廠銷額未免蒙被影響，因此該廠乃蓄意拓開國內銷路，藉資補救，竊願該廠好自爲之，努力打破諸種障礙，其庶幾焉。

蠶豐豆油廠

蠶豐豆油廠創立於民國十年，爲吳權生君所發起。吳君向業雜糧，深悉豆油爲江浙等省烹飪必需之原料，消費量爲數至鉅，而我國榨油業對於豆油製造，向墨守陳法，不知改進，吳君有鑒及此，爰乃斥資二萬五千元，創設該廠，而以展拓國產豆油業爲己任。

該廠成立後，出品豆油質極佳，頗爲國人所樂用，而其副產物豆餅一項，爲農田之絕好肥料，行銷亦佳。至其銷路除江浙等省爲大宗外，且遠及汕頭，廈門，廣州等地，每歲營業不下數十萬元，裨益國民經濟，固非淺鮮。

該廠廠址設於滬西談家渡浜北，發行所在北蘇州路三百十二號，廠內設備尙稱完美，職工約數十人，經理兼廠長吳權生君，廠內一切事務，均由吳君悉心擘劃，該廠之有今日，吳君與有力焉。

紫光電氣廣告製造廠

紫光電氣廣告製造廠，創辦人為周家聲君。周君現年三十四歲，南京人，曾卒業於南京中學，旋留學於日本高等工業學校，專攻密業科，對於玻璃工業，頗有深造。學成返國後，歷任中興洋行華經理，金星洋行華買辦等職，治事精明果幹，頗受當局器重。民國十年因抵制日貨風潮發生，知國貨救國，匹夫有責，乃毅然辭去洋行職務，集資自營設廠，專門製造醫學理化學需用之細工玻璃器皿，以與劣貨舶來品競爭，冀挽回利權於萬一。出品以後，成績卓著營業甚佳。方其時年紅燈事業，初露萌芽，各年紅燈製造廠僱用之玻璃技師，多係出自周君門下，於此可見周君栽培人才之衆。

周君觀察當時年紅事業之雛型，認為係新興事業之一種，欲求其發達，亟待開闢，爰乃集資二萬元於十九年創辦年紅燈製造廠，是即紫光電氣廣告製造廠之創始也。

紫光廠成立後，其出品呈准社會局註冊，採用紫光商標。考其出品不僅以光芒鮮艷為特色，且製造精良，經久不壞，允稱廣告燈之標準燈，無怪其出品問世後，大受各商店之樂用也。嗣至廿四年一月，紫光廠因其他股東相繼逝世，所有股權悉讓與周家聲君，周君遂獨資經營，益自奮勉，其出品亦益精進，營業因以蒸蒸日上而無止境焉。據該廠統計，每年營業數額平均約十餘萬元，出品達三四千具，在現狀下年紅燈尚未被普遍採用

之中國，該廠能有如此成績，確屬難能可貴，自無容疑。

紫光廠廠址設於溫州路七五弄十號，廠房面積計四千餘尺，內部生產組織，計分六股，卽一、油漆股、二、鉛皮股，三、電工股，四、製圈股，五、製管股，六、充氣股，其製造程序，依次遞進，分工合作，有條不紊。至於設備，該廠裝置有鼓氣機，真空機，電熱機數部，均採用最新技術管理，故出品悉合標準，遠非粗製濫造，惟利是圖者之可比，此爲其特點，亦該廠出品爲人歡迎之原因。

今日國人經營年紅事業者漸衆，營業競爭亦趨劇烈，傾銷傾軋，自屬難免，願紫光廠處此惡劣的環境下，並不稍自餒，依舊恃其大無畏之精神，努力奮鬥，實事求是，埋首苦幹，藉爲我國家杜塞漏卮，挽回外溢金錢，以充我國實，其用心良苦，而其嘉志實有足多也。我於紫光廠有厚望焉。

雲龍牌

真麻紗襪

價目表函索即寄

商標



註冊

菊花牌

絲光線襪

延壽牌
 彩菊牌
 墨菊牌
 紅菊牌
 鐵炮牌



雲龍牌

真絲襪

各地中國國貨公司

零售處

各埠各大商店

中華第一針織廠出品

地址 上海四川路安泰坊內

上海豐

上海天津
路福綫里
電話九二七四

網莊出品

本號各種最廉最宜五料
心研究莫不上乘舉凡
花向為同業推崇為印
花網緞之鼻祖非徒以誇
張靈飾亦將夏令最近出
品介紹于後：



- 眼凌宵綢
 - 眼銀絲綢
 - 眼花素喬其絨
 - 眼綉花縐綢
 - 眼印花絲絨
 - 眼印花寬虹綢
 - 眼印花飛虹綢
 - 眼印花莉莉綢
 - 舉凡各色織花科學印花名
- 目不盡臆例無不出奇卓異

美綸寬緊帶廠

寬緊帶，一小小消用品也，在四五年前，國貨出品絕少，市上所售者，均係劣貨，每年漏卮，恆達數百萬元之鉅。自有美綸廠國貨寬緊帶出而問世後，因品質精良，較劣貨有過之而無不及，頗受國人所樂用，劣貨遂被斥而斂跡焉。

美綸廠之前身，爲美綸織物廠，廠址設於蘇州閭邱坊，由邑人張子庠君所創辦。初專造絲襪，因受人造絲機傾銷之影響，虧折頗鉅，嗣乃改造寬緊帶，適值提倡國貨聲浪甚囂塵上，營業頗有起色，爰復擴充範圍，添加資本，改良生產，時至今日，已成爲規模完備之國貨工廠矣。

美綸廠現有工人約一百三四十人，其內部組織以經理室賬房間爲最高機關，管理廠內一切事業。其下分設工務處，工場，鐵工部，染色部，整理部，引擎間，各部份。工務處專司預備工程，如搖緯，緯經，緯橡皮綾，絡絲，翻絲等工作，均用女工。工場分梭織，錠織二部，梭織機又有外國式，中國式兩種，織工部司修理機器及製造機器；染色部司染色，均用男工。整理部專司上漿，盤板，修改，裝盒等瑣碎工作，用女工處理之。引擎間專司發動電力，並備有馬達，以補引擎之不足。

寬緊帶原料之來源，除紗綫有國貨可用外，人造絲及橡皮，不得不仰給於舶來品。其織機較爲精巧者，均

向外洋定製，而簡單之普通機，向由中國鐵工廠承造。至其生產過程簡略言之，乃先經染色部染色，再交工務處加以預備工作，然後上機織造，最後交由整理部整理裝盒，出廠銷售。

美繪廠在本地雇有跑街，專為其貨品推銷；在上海則設有申莊，以便貨品輸出，及購辦原料之總紐。該廠每年營業總額約達二十餘萬元，因工廠設於內地，人工開支，均交上海為省，成本減輕，故頗有益餘。至其銷路已遍及華南華北及長江流域各地，并遠至南洋羣島一帶。九一八以還，華北銷場因受時局不靖及日貨傾銷之影響，頓呈蔽疲；而在華南長江流域一帶，雖與劣貨作劇烈之競爭，仍能繼續保持優勢，其出品之精良與推銷之得宜，於此可見。

攷寬緊帶製造業，在我國為新興工業之一種，美繪廠創辦迄今僅數年，而其成績已有如此可觀，殊非易事。吾人因知凡百事業祇須懷淡經營，持之以恆，鮮有不克成功者。敢以此勉諸國貨工廠，其庶幾乎。

勤豐染織廠

溯自通商以來，吾國門戶洞開，國民不自國製造用品，而於衣食住行競趨歐化，尤以衣之一項，更鉤心鬥角，盡態極妍，惟舶來品是尚，歐戰以後，全國風靡更甚，於是洋貨大肆銷傾，利權外溢，何可勝數？因有李君學暢其人，素業棉布，視漏卮之日鉅，懼經濟之瀕危，怒焉憂之，遂於民國十六年秋，集合同志籌創勤豐染織廠，是為該廠創始之動機。勤豐染織廠成立於十七年夏，出品為海昌藍布，士林布等，以供給鄉村需要為宗旨，貨物堅固，為社會所歡迎，當時產額不多，有供不應求之勢。至十八年抵貨潮起，該廠以銷額激增，略事擴充，然以推銷國貨，不圖厚利以謀發展。十八年後，社會人士羣知提倡國貨之緊要，創設染織廠日見增多，而該廠出品，亦隨時增加。迨「一二八」後，該廠燬於兵燹，近復以日貨大事傾銷，該廠出品，係以大豐，永安，申新，蘇綸慶豐等廠之各種出品為原坯，反致不能與市上投機取巧之外貨相競爭，遂致營業銳減而少發展矣。現該廠詳察既往，以為維持原狀，究非長策，因擬舉辦織造，整理絲光等機，以求出品之改良，而圖業務之發展焉。該廠出品素以染織為主，出品之士林布，海昌布，白漂布，軍用黃斜紋等，質固色鮮，早為社會所歡迎。去歲又添置拉絨機，向江陰等處定織以利用紗織成之絨坯，運申拉絨，其顏色之潔白鮮艷，絨頭之平勻堅固，遠勝舶來品之上。最近出品之摩登葛，雙面絨，條子法蘭絨，各色棉法絨，條子呢絨等，堪稱國貨中之翹楚，宜其到處風行，為國人所樂用也。

公勤鐵廠

吾國之有機製洋釘，上海公勤鐵廠，實肇其始。該廠於民拾一成立，實收資本額拾萬元。創辦者爲黃耕伯，顧馨一，丁仁德等。其製造範圍，初本注重翻砂機器，嗣有同濟大學校長德人倍倫子博士到廠參觀，指陳鐵絲釘一項，需用頗廣，國內並無製造，又復以所攜製釘計畫全書出示，力勸增設製釘專部，經該廠董事部一再致慮後，遂毅然採納倍氏計畫。於民拾二年，購置德國製釘機四架，爲初步試驗，以不嫻運用，所獲結果，未能盡如預料。旋經該廠經理黃介甫氏潛心研究，技術逐日有進步，惟原料時感困難，訂購新貨則成本過重，利用舊料，又復時虞竭蹶。乃設拉絲部，自行拉絲。不意是年齊盧搆兵江浙戰爭，影響所及，遽告停工。迫戰事平息，擬圖復工，則又困於經濟，迫不獲已，乃將製釘部與洋商合作。自國府成立，頒布施政大綱，首重振興實業，提倡國貨，關稅自主，該廠同人特擬具提高洋釘進口稅率意見書，貢獻當局，當蒙採納。孰意事爲洋商所悉，宣告解約。全體工友職員，忽被解雇，幸經該廠董事黃耕伯氏百般掙扎，卒能於民國拾九年四月復工。時僅有釘機八架，日製圓釘二拾桶。二拾年元旦，政府頒布新稅則，對於國產釘類盡力維護，是年復得蔡仁初氏誠意合作，匡助進行，營業日益激增，同年拾月該廠以首先製造國產圓釘，依照特種工業獎勵法具呈工商部，援例請獎，旋蒙核准免稅。因是，各埠釘市營業日見暢旺，尋常日用所需。什九屬公勤出品。其用於建築方

面者尤廣。

該廠基佔地幾畝有半。廠房面積實佔二萬五千方呎。全部資產超過資本總額。現有分廠一，製造工場三，其工作情形分述如下：

製造方面：

(一)製釘工場「拉絲工場附」專製各種釘類，以圓釘爲大宗出品。他如銅釘，鞋釘，油氈釘兩頭尖騎扣釘，箍桶釘，小帽釘，地板釘，以及凡屬建築日用所需之一切釘類，莫不應有盡有。現有製機八十四架，每日出品數量，平均五百桶。需用電力二百四拾匹馬力。職工二百餘人。

拉絲工場，專事拉絲工作，有拉絲機捌架。絲須經藥水浸過去其外皮使之柔軟，然後能拉，故此部兼有化學上之工作，據稱自拉之絲，成本較舶來品低廉且得供求相應。

(二)綢繭工場設齊哈爾路分廠內。製品以鐵絲綢繭爲大宗。副之以鐵絲織物，如鐵絲窗網，暖爐網罩，浴室用具，牛奶瓶插，字紙籠，烏籠，信籃，花籃，水果籃，以及其他家庭新式用具等等。所製鐵絲網籃，外層鍍錫，經久不銹，頗合花園住宅，鐵路車站，運動球場，堆棧門窗裝置之用。最近新出一種機器護網，爲保障工業安全之必需裝置，工業界頗極重視。

(三)機器工場專製釘絲廠全部機器及附件並代辦設計工程。該廠機器部設備週全，出品迅速。同業有所委託，亦可代爲効勞。

營業方面：關於推銷事項，本區由著名行號負責擔任。外埠如長江一帶及兩廣區域，多前來接洽，願代分銷，按諸年來實際狀況統計每年營業，圓釘一項，達百萬元。他如網羅以及其他新製品，以創甫基年，未有統計，但趨勢甚佳。

管理方面：廠內職工都屬經驗豐富之舊同人，歷年以來深能合作，以設備齊全，管理頗近科學化。經理黃介甫氏，協理施禮宏氏，及各工場技師各股，事人員，在工作時間皆精神煥發，勤勉工作，廠中設有職員俱樂部，並聘有武術教師，於每晚間教授太極拳一小時，以調劑職工生活，增進職員健康。近二年來，該廠全部事業，頗呈突飛猛進之象。舶來洋釘在吾國之市場，幾全為所奪取，若政府再能予以提倡，該廠更加努力，前途實未可限量也。

大華鉛筆廠

大華鉛筆廠創辦於民國十九年，創辦人為郭輔堂，陳肇根二君。初郭陳二君合資設廠於九龍旺角西洋菜街，先由陳君自辦之字新機器，自製鉛筆機器，開始試製鉛芯。旋得我國著名化學講師黃新彥博士之指導，經兩年之努力，多方試配，卒得自製精美鉛芯之良方。乃加緊工作，該字新機廠日夜開工，趕製各種製筆機器，並另租較大之廠址，於九龍城啓義路，在民國二十一年十月十日正式成立大華鉛筆廠股份有限公司，開始營業。

民國二十三年初，為適應製造營業上之需要，自建新廠於九龍長沙灣青山道，并斥資建造極堅固精確之新式鉛筆芯爐，使所製鉛筆芯之軟硬深淺，均有確度，將來出品，更加精良也。

該廠現有出品已問世者，有 6B 4B B B H B 等黑芯鉛筆，粗芯繪圖鉛筆，飛雲鉛筆，紅藍鉛筆，拷貝鉛筆，八色臘筆等十餘種，商標已向實業部註冊者，有雙箭，地球二種，而以雙箭牌為最盛行。現銷行全國及南洋各屬澳洲，斐律濱等地，極受國人歡迎。除各處多設有代理外，并有發行所在廣州及上海，廣州發行所設於靖海路口，上海發行所設於海口路兆福里十一號。

該廠出品，每日產量約二百噸，每年約八萬噸，惟其機器之生產能力，每日實能生產至一千噸之多。該新式之鉛筆芯爐，每二小時可出鉛筆共二千一百六十打，每日可製成筆芯六百噸以上。該廠現有男女工人百餘名，

就中以女工占多數，男工均爲長工，專司機器，女工則全屬散工，分任司機及手作，查一鉛筆之成，須經數十重手續，殊非易事也。

該廠係純粹國人資本，純粹本國人才所經營，至於製造鉛筆鉛芯之一切機器，均由陳君自製，一概不假手於外人，所有原料，盡量採用國產。我所缺乏者，始採購於歐美，絕無仇貨混雜，誠足爲國貨之光也。故於民國廿二年七月廿二日即領到我國國民政府實業部國貨證明書，民國廿三年九月七日，又蒙行政院通令全國採用；此外，各團體各時人之證明文件甚多。在此學生國貨年中，甚望我愛國人士認明此雙箭老牌之大華國貨鉛筆踴躍購用，則我國貨前途之幸也。

正德大藥廠

正德大藥廠創始於民國廿二年七月，創辦入，爲陳星五先生。陳星五先生係新藥製造工業之先進，努力於新藥運動有年，歷任九福製藥公司經理，中法藥房董事及監察人，上海新藥業同業公會執行委員，其建樹於國產新藥之供獻至鉅。旋因自辦舶來新藥侵佔我國市場殆盡，而尤以補劑及嬰孩藥品等，充斥猖獗至烈，乃疾首蹙額，怒焉憂之，爲挽回利權計，爰於民國廿年七月慨然斥資兩萬元創設正德大藥廠於滬，從事新藥之製造。其出品最著者爲康福多及正德嬰孩藥片兩種，問世後營業殊不惡，購服者均交口讚許，譽爲新藥上品，良以該藥品之功能確非市肆普通藥品所能望其項背也。近年來，該廠出品行銷已遍及全國各大商埠，產額迅速激進，營業總數恆在水平線以上，年有增加。該廠以一創辦未多年之小規模新藥製造者，而能獲此成績，殊屬難得，設非該廠之經營有方，主持得人，安能臻乎此哉？該廠廠址在上海淡水路廿九號發行所則設於淡水路卅一號。其營業計劃，毋論過去及將來，一貫的皆以與舶來之盛銷藥品爲競爭目標，故該廠專製舶來同類藥品，以競奪其銷路，務使舶來藥品失去其在中國立足之地，則該廠之初步計劃即告成功。然後乃致力於藥品原料之製造，以期達到自足自給之目的，此其營業對策，果爾能於最短期間實現，豈獨該廠本身之榮，要亦全國新藥業之幸也。該廠其勉諸。

協康橡皮製胎廠

橡皮車胎，爲交通工具之必需品之一，該項車胎，曩皆來自歐美，年銷甚鉅。我國之設廠自行製造，猶發端於廿一年六月間，由實業家袁君炳元，斥資三十萬元，設立協康橡皮製胎廠於上海市斜土路一五一號，開始製造。計出品有袁氏人頭牌，水鴉牌，鄧冠牌各種人力車，自由車內外車胎及橡膠水等，行銷以後，營業蒸蒸日上。自六月開辦起，於六個月後，人力車內胎已佔市上五分之一；十個月後，人力車外胎亦已出世，該時人力車內外胎，已佔市上五分之二；五十八個月後，自由車內外胎成功，竭力推銷，與人力車同佔市上百分之四十五。迄今二年，自由車胎已佔市上百分之七十強，人力車胎已佔市上百分之六十五矣。

該廠出品，概由袁君親自監造，一切機器，皆爲袁君設計，並有王超君繪圖，自行鑄造，故隨時得改良工作，合於應用。每遇一改進工作，盡毀棄舊有機噐，在所不惜，其爲國貨爭光，誠屬難得。

袁君原係經營歐美車胎業，具有二十年之經驗，慨乎一二八之役，思欲以自救，遂毅然設廠自造。今雖以出品之佳，已挽回一部份之利權，然袁君仍以爲未足，除推銷原有出品外，尙擬創製汽車胎，以遂素志，該項計劃，不久當可實現云。

都錦生絲織廠

浙省天產蠶絲。遠勝他處。而杭縣西子湖之風景，更甲於全國。以絲織成之風景，借錦繡湖山之勝，進求賽天工之術者，則首推都錦生絲織廠之出品焉。都錦生絲織廠，位於杭州艮山門傍，佔地數十畝爲浙人都錦生氏所手創，成立於民國十一年迄今十載，誠我國新興實業之一也。先是都氏世居湖第家埠，酷愛湖光山色，徘徊不倦，而尤精於繪事及機械，紡織之學，任機械科教授於杭州工業學校，及杭州女子職業學校有年，素以提倡國貨，振興實業救國爲己任。乃以性之所好，本其所長，以土產蠶絲織成湖山勝景。初試於杭州工業學校，成績斐然。於是籌資設廠，並敦聘學識豐富之技師，以資相助。十載之內。計發明大小風景三四百種；均本科學化及藝術思想，而非其他織品可比擬。都氏並不以此爲滿，仍本其勤勉不倦之研究，復精益求精，鑒於五彩絲織風景，亦如原有之雙色絲織同樣需要，但手續複雜，於是兩次親赴日本，詳細考察，作他山之攻玉。歸國後，以其心得，再動加研究，始告成功。從此雲霞燦爛，龍鳳飛舞，五光十色，鮮麗奪目，幾不類其爲絲織品，而古今名人之花鳥蟲魚，以及風景人物，均能一一顯於錦緞之上，神態逼真。而湖南之湘縐，蘇州之縐縐，不能專美於前矣。該廠年來復增置法國最新式之織機，自製西裝絲綢襯衫，美術領帶，以及翻領，行動內衣等。屢次各處賽會，均得有優美獎牌，發行所設杭州，上海廣州漢口各埠。

傅祥記染織廠

傅祥記染織廠創辦人爲傅君鳳祥。當民國二年，傅君因鑒於國人日常所御，多屬舶來，漏卮之鉅，何止千萬，因知欲圖挽回利權，非振興國貨不爲功。爰本斯旨，乃東渡扶桑，默爲考察，念欲使國人革除愛用外貨鄙視國貨之劣根性，首在一衣一襪之微，須先改御國貨，始克有效。因是決意從電機針織業上着手，漸圖發展。傅君既苦心研究電機針織之術，不數年，乃盡得其秘，歸國後，曾一度開設東洋莊，因痛於倭寇之侵華日亟，乃於民國十年獨資創辦傅祥記織機廠於上海法租界菜市路受福里。按此業之發軔於滬上，實推傅君爲元始，及後相繼摹仿，接踵而起，今則南市一帶，已比比皆是，然業務之發達，當首推該廠。嗣後傅君因鑒於我國染織業須亟待振興，遂於民國十八年有傅祥記染織廠之創設焉。傅祥記染織廠初創時，資本爲五千元，廠址在滬西亞爾培路五五〇弄廿號，僱用職工六十餘人，專染毛紗，以供各棉織廠需用。其後逐漸改良，將專染毛紗工作，改爲絲光，出品美觀光澤，頗爲一般所歡迎。其出品計有絲光紗綫，棉冷，毛巾紗，漂白絲綫，十字綫，自由花綫，開水棉綫等，不下數十種，皆品質優良，見稱於市。惟該廠出品問世以來，屢遭經濟不景氣之影響，賣價不能抬高，同時工資無法減低，成本因以增高，處於此種狀況下，營業自難獲利，願該廠創辦人志不稍餒，雖無利可圖，而勉力維持，爲國貨前途奮鬥，其用心良苦，而其貢獻實至鉅也。近聞該廠正力圖改進，冀打破此不景氣之局面，務使業務蒸蒸日上，我人請拭目以俟，傅祥記染織廠之發揚光大，爲期當不在遠。

光華印刷公司

光華印刷公司之前身為文炳印務局，其創辦人係林夢周先生。

初，林先生嘗服務於銀行，平素研究銀行簿記，夙有心得，公餘之暇，常投稿銀行週報等，於簿記學術之理論與實際數有供獻，頗為讀者所稱誦。旋因鑒於政府與各界有一致提倡新式簿記之趨勢，而其時能承辦簿記之印刷所，實寥寥無幾，即以商務中華而論，亦無是項設備，乃獨自斥資在閩北創設文炳印務局，以專印銀行簿記為目標，營業成績，故不惡。嗣後中央銀行正式開幕，中國交通兩行總處，亦同時遷滬，印件繁多，悉由文炳承印，始覺有擴充規模，增資發展之必要，爰乃正式改組為光華印刷公司。

方該公司草創之始，時在民國十八年一月，資本僅五千元，設廠於東熙華德路，賃屋二幢，開始營業，交易限於本埠。十九年略有成績，擴充資本為七千五百元，二十年春，為發展業務計，遷移於新開路斯文里，營業遂蒸蒸日上，出品蹤跡遍十四省，所達城鎮都凡七十一處。不久該公司不幸突遭回祿，損失頗不貲。事後乃在提籃橋新址，重振旗鼓，力謀恢復，購機設廠，占屋四幢，機器動力亦由人工改為電氣，而機器自二十架已增至三十八架，至此規模益大。詎料未幾，在二十一年春，又值二二八滬戰發生，廠址適位於敵人區域內，乃急令全廠遷避，迨至五月和戰協定簽妥，始行遷回原地，慘淡經營，努力與不景氣之環境相搏鬥。及民國二

十二年，營業已恢復原狀，且有蒸蒸日上之勢，乃先後增設杭州，南京，大連三分公司，添辦石印部，營業益見發展。查其營業數字，僅簿記一項，已年達十萬元左右，如此成績，殊不易多見。

本年該公司更發行國貨帳簿十五種，除加入機製國貨工廠聯合會為會員外，並參加鐵道部，實業部，滬甯，滬西及各學校等國貨展覽會，所至之處，無不載譽以歸。該公司復在天后宮橋國貨商場二樓，增設門市部，以便探購；并在公司內設管理處，以總其成。據該公司創辦人林夢周先生語記者謂：「該公司計劃中，於最近期間，將再在漢口、九江、蕪湖、蘇州、北平、廈門、寧波、溫州各處，推設分公司，以求發展，現已在積極進行中。」記者於該公司之計劃能於最短期間，促其全部實現，為我國印刷事業，放一異彩，有厚望焉。

垃圾點燈

天然瓦斯一名沼氣

本總行羅國瑞先生發明天然瓦斯係應用科學利用廢物替代燃料（不用油炭柴不用機器）

▼ 瓦斯庫造法

以水坭黃砂青磚砌結一特製之庫將廢物放入庫內發生瓦斯由鐵管或橡皮管透出屋內以便點燈燃爐等

▼ 利用廢物

如不值錢有機物質即六畜糞類及人糞腐敗果實粥飯殘渣蔬菜根葉嫩草木葉米麥糖酒糟等一切容易腐化的物均可

▼ 用途

以瓦斯點燈燒飯熨斗暖爐及轉運引擎用以燃料無煙無臭熱力甚高燈火皓明無論山間僻地均可裝置實改善新生活之妙品

▼ 技術開放

招授各省縣市技術學員發明人親自造庫實地教授適合不景氣之事業人人可學如要詳細說明書及學習章程附郵票二分即寄

上海小西門蓬萊市場
中國瑞瓦斯總行謹啓
電報掛號五二二號

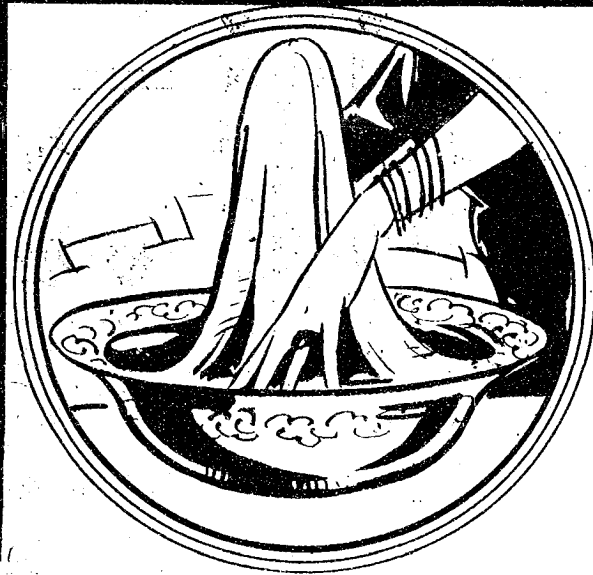

請用

新
球

瑯廠
搪瓷器皿

製造廠及發行所

上海市製造局路三六三號

電話南市二一五四九號

營業接洽處

上海五馬路滿庭坊東廣臨里

十一號

電話九三八六三號



福利和皮廠

福利和皮廠創立於民國十年，創辦人楊澤和先生。

該廠創辦之動機，緣鑒於我國製革事業向落人後，每年仰賴外人之輸給者，奚止鉅萬，自擊大好利權，任其外溢，不禁怒焉憂之，乃思自行製造皮革，倡導國貨，以抵制外貨，遂有福利和皮廠之創設焉。

該廠初創時，資本僅一萬元，規模不大，設備亦因陋就簡，工作大部份係利用手工，故出品遲緩而產額較少。雖然，該廠並不以此而粗製濫造，對於出品，力求精良，使達完善無疵，方將之問世，是故該廠皮革出品，甫經問世，即遭國人所歡迎，紛來爭購，惟恐向隅，該廠之營業，遂蒸蒸日上。該廠最初出品有皮箱皮，紅牛皮，黃綠皮，及各種熟牛膠等，旋因鑒於滬地皮廠，少製水綠皮，乃發明由黃綠皮而加製水綠皮，頗為滬地皮業界所讚許，一時仿製者風起，然其能以品質精良見稱者，固首推福利和皮廠也。

該廠營業既盛，設備方面，遂力謀改進，前時之手工生產方式，進而改用小部份機製方式，更由小部份機製方式，而改進為大部份機製程序，其出品至斯遂改省人工而出貨迅速矣。迨於今日該廠之出品銷額，頗屬可觀，計水綠皮可月銷一千五百張，黃綠皮可月銷五百張，皮箱皮可月銷一千八百張，紅牛皮可月銷五百張，熟牛膠年銷六百擔，在此種產銷狀況下，該廠之業務宜其日進無已也。

該廠內部組織，經理兼廠長爲楊澤和君，技師兼染桶部主任爲楊進明君，機器部主任吳芸波君，職工共計四十餘人，分工合作，各有專司，生產管理，有條不紊，其出品之精美、良有以也。

該廠近因鑒於國內各紗廠機器上所用之皮帶皮，向購自外洋，楊君計劃擬用水絨皮製成機上皮帶皮，使國貨足以自給，各廠家可無須仰給舶來，挽回利權，決非淺鮮。現此種皮帶皮業已製造成功，不久即可正式出貨，提供於世。該廠發行所現設於上海東熙華德路二八五號聯益和皮行云。

風行已久之最佳調味品



滋
味
素

質素味鮮
治餚之必需品



中國上海天生廠出品

提神助消化

良丹

解暑辟瘴

五洲花露水

是百花之集成
乃家用之妙品

地球牌蚊香

夜夜燃一盤
耐睡到天明

亞沙林

洗沐手必 須回回之用

亞沙林防臭水

澆洒溝渠
防疫辟穢

上海五洲大藥房

總發行

華成機織帆布廠

華成機織帆布廠創辦於民國十二年，爲項學惠君所發起。項君浙江鄞縣人，經營篷帆事業垂三十餘載，初任申茂篷行經理。申茂解散後，自營合昌篷帆五金號。規模宏大，爲我國篷業之冠。旋因際於篷帆業所用原料帆布，均由東西洋輸入，每歲漏卮，爲數不少。爲挽回利權，企圖實業救國計；於是集資創辦華成機織帆篷廠，自行織造僧帽牌各種帆布，以貢獻國人。

該廠初創時，資本五萬元，後因營業得法，逐漸擴充，於十七年添資達十五萬元，添建廠屋，裝置新式原 電力機器，設備既力求完美，出品精益求精，因而聲譽鵲起。如十五年參加上海總商會商品陳列所，十八年參加中華國貨展覽會，十九年參加西湖博覽會，二十年參加全國特產展覽會，二十二年及二十三年參加全國鐵展會，均得優等獎憑，實業部特給獎狀，並以第一等國貨相嘉許，於是名播遐邇，營業因之不脛而走，銷途遍達全國，及南洋各埠，每年出品，厚薄各種棉帆布一百萬碼強，足供全國採用。如軍政部所需之營幕，雨衣，海軍部所需之兵艦

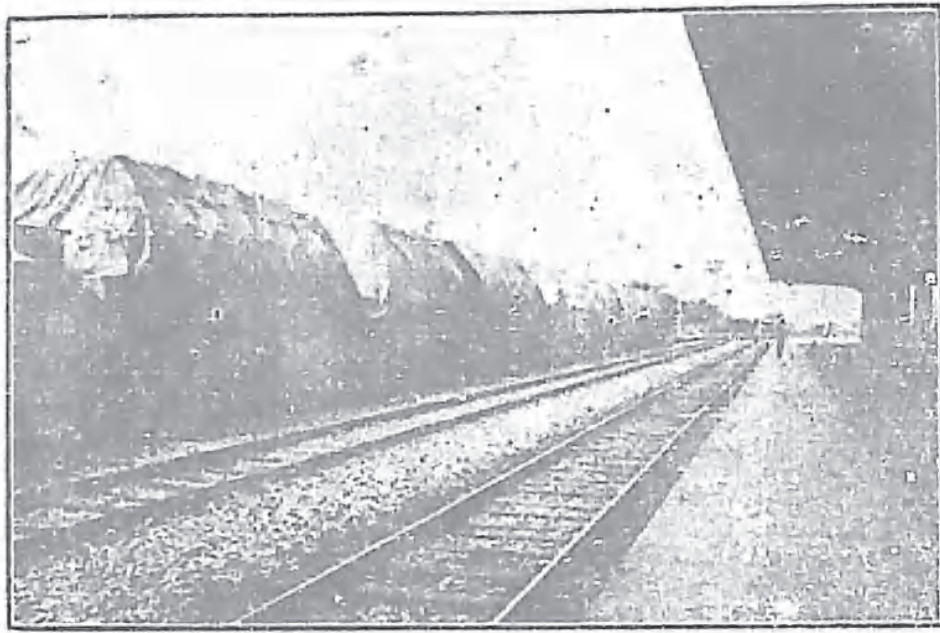

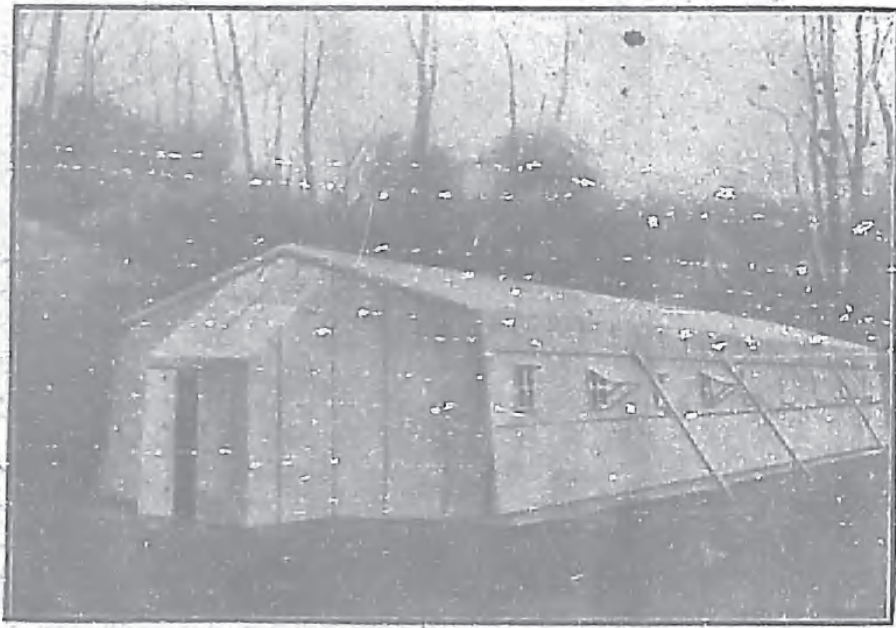

象，吾人請拭目以俟之。

華成機織帆布廠

一六二

帳篷，袍衣。交通部所需之郵政郵袋，鐵道部所需之各路火車蓋布等。帆布原料均由該廠供給，其於舶來品及劣貨不啻予以極強烈之打擊，杜塞漏卮，殊非淺鮮。雖然，該廠自成立以還，歷年頻受外貨傾銷之威脅，及類似帆布之偽品所毒害，無日不在堅苦奮鬥之中，而卒能嶄然不為所動搖者，良以該廠全體員工埋首苦幹也。

該廠廠址設于上海岳州路三九〇號，發行所設在百老匯路外虹橋合昌篷帆五金號，由項君自任經理兼廠長，全廠員工三百餘人，均能刻苦耐勞為廠之本身謀發展，該廠之前途，正未可限量也。聞該廠將來計劃，擬於最短期間，完成自紡自織自染之目的，洵國貨界之好現象。

華成帆布廠經理項學惠先生



德龍緊寬織物廠

德龍緊寬織物廠，創始於民國十二年，廠址本在靜安寺路四一一弄，發行所設於靜安寺路馬登路與和里七號，旋因原有廠址，不敷應用，並為統一事權，而求管理集中起見，爰於廿四年之冬遷入茄勒路二八四至二九八號新廠。該廠為顧海藩君所發起。顧君初曾歷任洋行雜貨跑街，對於雜貨之推銷經營，頗具經驗，嗣受勝和洋行之聘，就華買辦之職，治事益精明果敢，為當軸所器重。但顧君志不在依人作嫁，更不願為虎作倀，甘供外人驅使，以推銷舶來品，故不久即離去，擬獻身於國貨事業。嗣即赴日本考察實業，目擊日本之輕工業長足發展，頓感我國輕工業之墮乎其後，亟深慨嘆。即以緊寬織物一類而言，我國人多以為物極小，鮮加注意，致令外貨源源輸入，攫我金錢，漏卮之鉅誠足驚人。於是特於民國十二年返國，斥資一萬五千元，創設德龍緊寬織物廠，專事製造各種緊寬織物，以抵制外貨杜塞漏卮。出品提供於世後，以品質優美，足與外貨相埒，乃盡奪其銷路而代之，不數年該廠出品風行全國各埠及南洋羣島等地，每年營業約達廿萬元左右，外貨遭斯影響，在市場上幾致完全絕跡，洵國貨界之奇蹟也。近數年來，該廠更努力不懈，研究出

顧海藩先生



品，精益求精，并計劃自製緊寬綫以冀原料之能自足自給，俾造成純粹之國貨，以供國人應用云。

該廠設備甚佳，組織完密，內部共分營業，會計，總務，收發等四科，職工人數約百餘名左右，分工合作，各有專司，管理有方，秩序井然，宜其出品之迅速精良，能悉合標準也。現該廠經理兼廠長而兼技師，係顧海藩君自任，願君以一身而兼數職，事無鉅細靡不躬親，宜其業務蒸蒸日上，有進無已也。

德昌電力棉織廠

德昌電力棉織廠創始於民國十一年秋，廠址設在開北普善路談家橋東，爲宋有謙君所創辦。當其時宋君因鑒於我國棉織事業之幼稚，致令劣貨布製品充斥市肆，漏卮外溢，何可勝數，痛心之餘，爰乃集資一千元而創是廠，是爲該廠創辦之動機。

該廠初創時，僱工僅三人，廠屋數幢以爲工場，廠內設備因限於資力，僅裝置腳踏鐵木機數架，利用人工，織造各種布疋，生產遲緩而品質不精；嗣因營業漸有起色，乃於民國十二年冬間，全部改裝電力發動機，規模至斯，始稱粗具。歷年出品以府綢坯布，絨坯，元嘑毉，統一呢等爲大宗，其他花色繁多，不及細載，要之，該廠出品之特點厥爲堅固耐用，經濟美觀，故頗能受人服用，風行一時。至其銷路以本埠爲最盛，客幫則次之，惟近聞該廠正計劃展拓外省銷路，以備擴充，是則該廠前途頗有爲也。

新昌肥皂廠

新昌肥皂廠，創設於民國十三年，廠址在上海閘北太陽廟後中興路，創辦人爲張汝培君。

張君之創設該廠，目的在製造品精價廉之家用洗衣皂，提供一般家庭及商店之需用。本此宗旨，該廠出品，從不落粗製監造之窠臼，因是大受各界所樂用，出品行銷，不脛而走。歷年來，銷額逐有增加，馴至今日，年銷約達四萬箱以上，殊足以自慰。然該廠並不以此自滿，現正力圖擴充，冀爲國產製皂事業放一異彩，我人請拭目以俟之可也。

該廠資本一萬元，爲獨資組織，職工三十人，出品以鹿頭，一品，明星爲商標。

王志記織造廠

王志記織造廠創始於民國十三年，廠址設於上海菜市路菜市坊八號，爲王志香君所手創。王君初曾在機廠服務，任技師之職約十年，平素熱心國貨事業，夙以提倡之責自負。嗣鑒於襪子一項、爲物雖小，用途殊廣，舶來品之侵佔我市場，每歲漏卮，奚止巨萬，至覺痛心，因思我國織襪業非積極改良品質增加生產，不足以與外貨競爭，乃慨然斥資一萬元，創辦王志記織造廠，而以抵制外貨爲使命。

該廠初創時，設於華界斜橋，僱工六十八，專事製造各種絲襪毛襪及童襪等，其出品以鑽戒牌，富國牌，星鑽牌爲商標，問世之後，由於品質精良，式新美觀，皆能別出心裁，獨樹一幟，故頗風行一時，營業稱盛。迨民國廿一年，因營業突飛猛進，不得不擴充範圍，遂將廠址遷往菜市路，添置設備，大施改革，出品更精益求精，大量提供，專銷本埠，於是營業益漫無止境焉。

該廠慘淡經營以來，歷年均有盈餘，惟最近因受市面不景氣影響，雖勉力展拓，祇能維持職工之生計及廠方之開支，然其能平穩渡過，自己難能可貴，該廠之苦心奮鬥，於此可見。聞該廠將來計劃，一俟市面轉佳，當再圖擴充範圍，爲我國貨織襪業放一異彩云。

冠益製帽廠

冠益製帽廠創立於民國十五年八月，創辦人為張靜權君。張君早年習典商，迄今二十餘載，頗富長袖善舞之經驗，第秉性喜工業，業餘之暇，常埋首研究，藉以消遣。自五卅慘案發生後，目睹外商經濟壓迫之凶虐，遂決心從事實業，以平生研究最有心得之呢帽業，為獻身國貨事業之道，於是毅然東渡扶桑，悉心研究，歸國後，即斥資一萬元，創設冠益製帽廠，專製各種草帽呢帽，以供國人需用。詎意開世不久之國產草呢帽，備受國人愛戴，銷路之旺，超越該廠預算；該廠遂益自奮勉，改進出品，努力推廣營業，不數年，而聲譽鶴起，幾盡人皆知有冠益之出品矣。自一二八之後，該廠因營業蒸蒸日上，乃改組為合股性質，擴充規模，添置設備，採用最新管理方法，增加生產效率，其前途正方興未艾也。

該廠廠址在閩北中興路一三七八號，發行所設於浙江路儉鷄橋新昌茂帽店，現有工人四十人，經理廠長技師，均由張靜權君一身任之，擘劃經營，張君之力尤足多焉。聞該廠將來計劃，因鑒於國產草呢帽，名雖曰國貨，但帽坯原料十之八九，悉為外來，殊非提倡國貨之本旨，故擬自製原料，俾供自給，使成為完全純粹之國貨，其庶幾矣。惟茲事體大，自非少數人之研究及最短時間所能畢事，此則有賴於國內實業家盡力協助之，則國產原料之間世，當不難拭目以俟也。

寰球鐵工廠

寰球鐵工廠爲王宛卿陳世珍兩君所發起，創立於民國十七年秋。最初資本僅二萬五千元，設廠於上海小沙渡路，專製絲棉毛麻各種紡織機械，尤以緞絲織綢兩類機械爲大宗，出品精良，頗受社會人所讚許，營業稱盛。民國十九年增加資本爲拾萬，二十年復增資爲拾陸萬元，組織有限公司；於上海橫濱路底拓地拾畝，建造辦事室，鑄崗式工場，工人宿舍，添購歐美新式工作機械，以謀國產機械事業之發展，茲將該廠組織設備出品銷路略述如下：

該廠爲有限公司組織，設經協理各一人，上設有董監會，下分事務，工務，營業，設計四部，各部設部長一人。事務部分材料，會計，庶務等處；工務部分木工場，鍛工場，鑄工場，整理工場，彎針工場，工具管理，材料管理，製品管理，製品檢查等處；營業部分製品銷售，承接定貨，運輸等處；設計部分見取，設計，製圖，製表等處；每處設主任一人，及管理員若干人。關於技術事項，另設工程會議決定之，現任董事長陳子受君，經理兼總工程師王宛卿君，協理兼工務部長陳世珍君，事務部長兼營業部長卞朗齋君，設計部長陳未侯君，辦事員二十餘人，工人三百餘人。

該廠面積七萬二千方尺，廠房爲新式建築，辦事室在二層，計廿二間，整理工場四十八間，鑄工場十二間

，木工場九間，鍛工場四間，工人宿舍及膳廳在三層，計七十二間，廚房浴室六間，其他工具管理室材料儲藏室，製品儲藏室，製品檢查室，模型儲藏室，陳列室，會客室，醫藥室，工友會客室，娛樂室，職員寢室，夜校，運動場等，無不俱備。至於機械裝置，則有大小車床鑽床刨床銼床衝床，大小熔鐵爐，熔銅爐，及扇風機，旋力機，起重機，乾燥機，熔爐，焯火爐等都數十百架，均係最新式之工作利器，故能製造精良之出品，以供各界採用。

論及該廠出品，種類繁多，不下百餘種，大別之可分為（一）繅絲廠用，（二）織綢廠用，（三）染練整理廠用，（四）紡織工廠用四大類。此外兼造賽璐珞廠，釀造廠，膠木廠，花邊廠製茶廠用各種機械。並計劃全部工程，承辦各項全部設備，如給水裝置之打水機，水管，水箱等，蒸汽裝置之鍋爐烟囪等，電氣裝置之發電機，電動機，電燈等，傳動裝置之地軸，皮帶盤，鋼珠軸徑掛脚皮帶等，皆以最新穎最經濟之方法為各界服務，其供獻於社會者至鉅。

至該廠出品之銷路，除國內山東，江西，湖南，安徽，四川，廣東，香港，江蘇，浙江等處為大宗外，并遠及法國，其盛銷可見一斑。每年營業恆達數十萬以上，挽回利權良多，若該廠者洵國產機械業中之生力軍也。



寶味

清 潔 淨 素

調 味 至 寶
中 華 國 產

天 香 味 寶 廠

總 發 行 所
公 達 大 藥 房
上 海 北 四 川 路 一 三 三 號
製 造 廠
開 寶 興 路 董 家 宅 五 號

電話四二六一

電 報 掛 號 八 八 八 七 號

三民帆布廠

當今帆布之應用，範圍殊廣，大凡各種機械及日常用品，均所需要，亦屬吾國重要實業之一。前此我國帆布製造業未發達時，舶來品及劣貨充斥於市肆，利權外溢，難以數計。厥後國人紛紛設廠自造，其勢稍殺，而國貨帆布業之基礎始奠定焉。

三民帆布廠創立於民國十一年，資本十萬元，爲鄧森齋君所首創。設廠於上海閘北全家庵路七十五號，設事務所於虹口蓬路九十三弄四號。其出品爲金鐘牌五星牌商標之各種厚薄帆布，厚帆布一號至六號，薄帆布八杏斯至十五杏斯，橫度自十八吋至四十吋，以及製造其他如帆布水管，膠布拖機帶等，質地均臻上等，較諸舶來品及劣貨，殆有過之而無不及也。

該廠營業狀況，年來雖值不景氣之潮流，仍保持水平線上之成績，全年營業總額達三十萬元，良非易易，此無他要以該廠出品之精美有以致之耳。至其銷路，除上海，漢口，青島，廈門爲大幫外，遠及南洋羣島各地，無不讚賞樂用。

論及該廠設備，全採用最新式之機械，及最新科學之方法，從事生產，雖不能謂爲盡善盡美，要亦頗差強人意也。茲將其自經理以下，組織管理，列表如左，以供參攷。

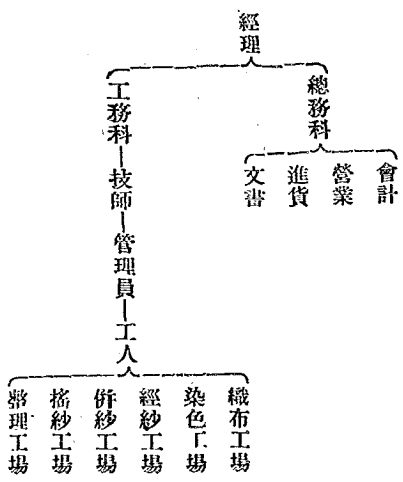

怡茂皂廠

時在前清光緒三十三年，有董文祥其人者，因鑒於當時我國製皂事業之不發達，舉凡日用所需之肥皂，輒未能自給，每多仰給於舶來，致令利權外溢，不勝浩歎。董君痛心之餘，慨然以提倡國產肥皂事業爲己任，爰乃斥資一萬元，創設怡茂皂廠於上海閘北永興路六八九號，爲製造之初步焉。

該廠草創伊始，規模不大，設備簡陋，技術悉依陳法，工入不過二十名，出品之精進，自難苛求，惟該廠始終不懈，埋首苦幹，卒告成功。現今該廠出品已備受相當之歡迎，銷路遍及本外埠，營業年約十餘萬元，業務之發展正有一日千里，有增無已也。

該廠現設發行所於開封路，經理爲董文祥君，其治事果敢過人，不辭辛勞，事無鉅細，靡不躬親，該廠得維持有三十餘年之歷史者，非偶然倖致也。

天泉鑿井局

天泉鑿井局創辦於民國拾九年間。初設提籃橋臨山里，經理耿震君，有員工三十餘人。當是時也，市人俱未識自流井之功用；耿君憑其遠大目光，堅定毅力，慘澹經營，乃有今日之聲望。以自流井之龐大，深入海底，不能以出品名之；然其服務社會，挽回權利之職志，實較之出品廠商，有過之而無不及。蓋一井之成，除商自來水公司，即歲少萬元之收入；而備自流井者，僅需數百元之馬達電費可矣。上海一埠，工廠林立，歲耗數萬元水費之工廠，不謂不少，若能節制巨額水費，亦足以減輕出品價格，增高出品質地，而與外貨爭頡頏，故不惟直接挽回外溢之金錢，即間接亦助長國貨之發展也。民國廿一年春，國人慨強隣憑凌無已，羣謀經濟上抵制，相率創設國貨工廠，天泉亦於斯時，向公用局登記；並領得衛生局許可證，營業遂漸發達，原址不敷展佈，乃遷塘山路；資本亦由二萬五千元增至十萬元。耿君更鑒於水電工程與自流井有密切關係，而業水電者，未悉自流井原理，乃出其心得餘緒，自設水電部，以爲之倡，而圖聯絡也。自去歲水費高漲以過，委託鑿井者，日見增多；至今天泉承辦自流井工程遍及全埠，員工亦增至一百五十餘人矣。惟材料如白鐵管，銅絲布等。以無國產，猶不得不採用外貨。據耿君謂：「外貨有日美之別；美貨價格稍昂；而堅固耐用，却數倍於日貨。夫原料無國產，已極痛心；詎可更用價廉不經用之日貨；損壞後，造成外人第二次主顧乎。此不惟爲顧客設想；亦國民應具有之天職也。」其言誠然；深願他日白鐵管等，亦有國貨出品，則美貨亦可屏棄矣。

天原電化廠

天原電化廠創立於民國二十年，創辦人為吳蘊初君。考該廠創立動機，厥因我國化學工業素落人後，而化學工業中之酸鹼工業，為近世基本工業之一，我國亦不能自給，致市場所充斥之酸鹼，盡為外貨，漏卮外溢，何可數計？不寧惟是，輓近以來，我國貨工業方長足猛晉，所需該項酸鹼原料日增，苟長此以往，胥仰給於舶來品，則國民經濟寧不被榨取盡淨耶？乃有吳君蘊初者怒焉憂之，為喚起國人提倡酸鹼工業起見，特集資組織天原電化廠股份有限公司，以為從事該業之先導，是即該廠成立之過程。

天原電化廠初以供給天廚廠原料為範圍，故命名天原。創始時資本十萬兩，規模不大，與今日之天原廠相較，殊有小巫見大巫之感。嗣於民國十七年以廉價購入海防東化學公司之機械，繼一再增資至六十萬元，而有今日之範圍。民國十八年正式出貨，出品為鹽酸燒鹼漂白粉，其他氯氣製品及副產物等，問世後，頗為實業界所讚許，樂予購用。最初產量不多，近數年來，產額按年俱增，迄今鹽酸一項已足供給全國之需求矣。

該廠發行所設於菜市路一七六號，製造廠則設於白利南路二二四七號，廠內組織嚴密，設備完美，採用最新式之人事管理，而於工廠安全之一點，尤加深切注意。全廠現有職工一百二十人，吳蘊初君自任廠長兼經理，擊刺整頓，慘淡經營，該廠之獲長足發展，吳君之功多矣。

西門子床廠

西門子床廠爲國內製床廠中後起之秀，創始於民國二十年，廠址在虬江路徐家宅路，發行所設於愛多亞路廣西路口，爲國人徐慕覺君所創辦者。

徐慕覺君浙江海寧人，曾服務軍政界有年，旋因鑒於床爲解決住的問題之必需品，年來舶來品銅鐵床充斥市肆，大好利權，被外人攫之以去，殊深可惜。爰乃斥資創設西門子床廠，企圖杜塞漏卮，而於國貨製床事業有所貢獻焉。

該廠現有工人五十人，設備尚佳，出品有銅鐵床及一切應有臥具，銷路頗屬不惡，歷年營業均有盈餘，凡香港，廈門，北平，西安等地，皆設有分銷處。考該廠成立以還，雖僅短短數年，而成績已有如是可觀者，洵非易爲也。

中國絲棉毛織鋼筴廠

中國絲棉毛織鋼筴廠創立於民國二十年，廠址設在上海天后宮橋北堍南天流路，爲國貨鋼筴之佼佼者。該廠創辦動機，實緣我國年來織造鋼筴漸趨發達，無論棉織，毛織，絲綢等，均有百尺竿頭日進無疆之勢，因此其所需各種鋼筴，爲數必鉅，爲供應是項鋼筴之自足自給起見爰有該廠之創設焉。

該廠資本總額爲國幣六千元，現任經理陶善莊君，廠長張佑盛君，技師由經理兼任。其出品有織綢，織布，織毛等各種鋼筴，莫不品質優良，爲各大織造廠所樂用。迄於今日，行銷遍達上海、蘇州、無錫、江陰、常州、丹陽、山東、天津、漢口、湖南、青島、廣東、湖州、杭州等處，營業年有盈餘，雖際此市面凋疲之秋，仍能維持裕如，該廠之朝氣勃勃，於此可見。設非經營之得宜，安得至此哉？

工足襪廠

工足襪廠，爲鄭明山氏於民國八年集合三數友人所創設。資本初僅三千元，日出襪子數十打，內部設備與組織，亦因陋就簡，舉凡經理也，技師也，會計也，皆鄭氏一人任之；此外僅僱五六工人而已。當是時也，國人之經營是業者，尙屬創見，吾人日常所穿之襪，除自製布襪與夫人工織成之紗襪外，大半仰給於東西各國，其質輕佳，而價亦頗昂。鄭氏則不然，質惟求其美，而價祇求其廉，因此國人對於新興之國貨，莫不踴躍提倡。民十後，國人感帝國主義經濟侵略，日甚一日，提倡國貨之聲浪，因亦日高一日，國貨之銷路，大有長足進展之概。鄭氏秉挽回利權之宗旨，應國人要求之急迫，爰再增加資本，從事擴充，在西區之樞榔路購置基地，自建水泥廠房，聘朱鑫如君主其事。內部設備漸臻完備，出品亦精益求精，並不以國人之愛護而自滿；組織方面，朱氏爲求有系統起見，設營業部於五馬路，專任對付一切往來事務。廠內設人事，工務兩部。人事部下分設總務，會計，管理三處；工務部下分設漂染，整理，設計三處，以專責任，而使實行分工合作之制。現有男女工人五百，日出襪子一千三百餘打，全年營業可達七十餘萬元。區區之數，雖不足以挽回全民之利權，而新興之國貨事業，得有今日之成績，已非易事。鄭明山氏之苦心孤詣，奮鬥精神，朱鑫如氏慷慨經營，苦心規劃。其志固甚嘉其功安可沒；而國人之踴躍提倡，亦與有力焉。

上海華陽染織廠

該廠創自民國十三年冬，係嚴光第君所發起，初設廠址於松江縣屬，時僅有木機二十餘臺，實極小之布廠也。會有邵君遜入者，素抱實業救國之大志；與嚴君有舊，因鑒於該廠地處鄉僻，範圍窄小，發展非易，遂力主將廠基遷移上海，願將已有南市陸家浜三官堂路之房產，撥充廠房，並投以鉅資。嚴君得此臂助，猶魚之得水，遂合作焉。翌年遷入現址，不數日，江浙戰起，兵燹之災。松江尤甚，該廠得免於難，幸也。

自邵嚴合作之後，較諸往昔，固判若霄壤，但限於資本薄弱，機械之陳舊，雖嚴君苦心研究，及時興革，出品未能精良，生產亦難暢旺，故民國十四年至十八年，此五年中，竟無成績可言。惟邵嚴二君，並不以此而偃志，於民國十九年間，增加股本，延聘專才，努力改進，不稍懈怠，並建造新式廠房，購置新式織機，內部煥然一新。同時並由嚴君往各國機械工廠，實地考察，以資借鏡。從此該規模器具，設備漸周，所織各種呢布，合於潮流，在民國二年之間，而太陽月華兩圓商標，遂得暢行全國，營業總額，隨之激增。正在欣欣向榮之際，忽逢九一八東北事變，及一二八滬戰爆發，全市工商業之遭受戰禍者殆盡，而該廠廠址，幸在南市，得以安全無事，又一幸也。

滬戰後，以銀根奇緊，重受影響，而邵嚴二君於艱辦實業，富有恆心與責任，且為顧念工人生計起見，不

計個人利害，爰於二十一年將該廠改爲兩合公司，以本人所有股款，負爲無限責任，輕人之負擔，重己之責任，衆心旣安，基礎乃固。織機部份，設備旣周，但整理方面，仍須假人之手，爰籌劃巨款，設立整理部，煞費苦心，始告成功。故本年年生產力陡然倍增，出品亦較前優美，頗蒙各幫之嘉許。該廠得此榮譽，不敢自滿，且更戰兢兢，以阻越爲虞。總之，該廠由簡而微。由微而大，時至今日，得達自織自染自漂自染之目的，雖歷盡艱辛奮鬥要亦聊可自慰焉。

每飯不
衛生食品



寧波

如生！

寶鼎

 走牌

油燻鮮竹筍

出品目錄

清汁毛笋
 油燻大頭菜
 精鹽雪菜
 冬菇烤麩

總發行所上海西棋盤街春耕里

中國鈕扣工廠

品質優良！式樣摩登！

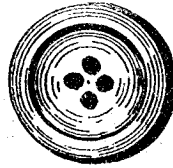

製造廠及發行所

上海東華德路齊物浦路口七十號

三九三〇五話電

寰球製帽廠

我國歷代重農，以農爲立國之本，而工業則甚忽略。故手作工業，由來雖久，然以偏重農業故，迄少發展。時至今日，科學昌明，世界各國，機器工業日臻鼎盛，生產過剩之國，均以我國爲傾銷尾閘；日本且倚之爲侵略政策。我國人因感受種種痛苦，深知經濟侵略之可畏，急起仿造者頗不乏人，然尙在幼稚時期，生產率相去遠甚，有志之士恚然憂之，思有以補塞漏卮而後已，於是提倡國貨之聲浪，喧騰全國矣，夫吾人日用所需之物甚繁，大半皆仰恃他國，姑就呢帽一項而言，據歷年海關進口報告，數額實可驚人，寰球廠主人有鑒於斯，乃毅然有創辦製帽廠之舉。民國拾八年，在滬西小沙渡開廠製造，而帽坯則仍來自國外，質地既次，製作亦難，外觀似尙佳矣；而顏色，式樣，則不能歷久不變，足以抵抗日貨，弟與歐西出品比較，則相去遠甚。推原其故，固由資料之不盡適用；而設備上亦僅具雛形。乃於十九年，在滬北橫濱路，特建廠屋，聘法國專門技師，向歐西採辦最新式機器，上等原料，自製純毛帽坯呢帽，顏色式樣既臻上乘，且能耐晴雨而歷久不變，足可與歐西出品媲美。同年，呈准工商部註冊立案。二十年，復呈准商標局註冊，特許商標專用權，以勝利牌坦克車爲頭等商標，躍馬牌爲第二商標，人球牌爲第三商標，製出新式呢帽達二三十種之多，並添製各種草帽，式樣，質料，無不精美。及九一八之役，國人痛鄰邦之凶殘，積極抵制外貨，於是該廠出品，益風行國內外各埠，

大得社會人士之贊許，所出帽坯，亦精益求精，盡善盡美，於是營業蒸蒸日上，不復有止境焉。

近數年來，該廠於草呢帽生產技藝之改進，始終不懈，今時並積極改造最新式樣，以適應現社會之風尚，其所出品，國人皆喜樂用，洵為國貨界不可多得之好現象，該廠其亦可以慰矣。

中西大藥房

中西大藥房創辦於清光緒十三年，爲全國新藥業之開山鼻祖，創辦人爲顧松泉君。其創辦動機，因鑒於自甲五戰後，五口通商，舶來藥品與香品，源源輸入，充斥市廛，每年漏卮，何止千萬；而國內人士，鮮有注意及此，以謀挽回利權之救濟，顧君目擊之餘，怒焉憂之，乃集巨資，本中藥爲用西藥爲體之旨，創設中西大藥房，是爲其誕生之由來。

中西大藥房創辦之初，不惜斥重金，延聘專門人才，精研藥物之性質，致力於成藥之製造，其出品問世，頗獲一般國人之稱道，良以其所製出品有勝於舶來也。旋中西藥房復致力於製造香品，以供國人需用，成績亦不惡，因之銷路既暢，營業乃日見發達，處於西藥猖獗之環境下，而其基礎竟穩如磐石焉。

迨顧松泉君年老退休，中西大藥房改由黃楚九君接辦，不久黃君逝世，於民國二十年遂由周邦俊君改組爲股，份有限公司。周君主持後，對於中西大藥房之業務，積極整頓，不遺餘力，關於出品方面，延聘專家，悉心規劃，藥品香品之改進，雙管齊下，精益求精；關於設備方面，盡力利用機械，設法減少人工，無論藥片，流質，以及香品，自製造以至裝璜，務求節省時間，多量出貨，庶不致有供不應求之弊；關於推銷方面，遍設本外埠支店及分銷處，而遠至南洋羣島，務使中西之出品，到處均有經售。中西大藥房在此種合理化的改進之

之下，其營業之展開，自非常活潑，固不待言。

迄於今日，中西大藥房之資本總額，已達國幣五十萬元，職工人數總計四百餘名，其所出品，計補品二十餘種，藥品三百餘種，香品三百餘種，衛生用品五十餘種，每年營業額約在二百萬元以上，其規模之完備，組織之嚴密，尤推為國貨新藥之巨擘，當無多讓也。

該公司現任總經理兼廠長為周邦俊君，周君之於中西藥房，肇創經營，悉心支持，始有今日之發達，其勞苦功高，蓋亦有足多焉。近據周君語記者，該公司未來計劃，擬注重於注射劑之製造與原料之提煉，故正在籌設民誼大藥廠，以完成此目的之實現。不久廠屋將告落成，一俟機件運到，即可着手開工，正式製造，從事出貨云，是則該公司之未來發展，方興未艾也。

振興毛絨紡織廠

振興毛絨紡織廠創辦人顧錫元先生，今年四十三歲，上海人，早年供職於洋行，旋因鑒於我國實業之衰微，為民貧國弱之鉅創，故覺非振興實業，不足以挽救我國之危殆。本此宗旨，爰乃放棄其洋行職務，而投身於國貨工業之創造，此為振興毛絨紡織廠創辦動機之由來。

先是，顧先生與友人合資開辦華東織造廠，廠址設於閩北川公路，其時先生尙服務於洋行，廠務無暇兼顧，乃以之委託他人，卒宣告失敗。然先生並不因此灰心，不久，東山再起，又與友人合夥，開辦東陸織造廠於虬江路，並有鑒於過去華東之失敗，乃躬自管理廠務，悉心經營，營業頗有蒸蒸日上之勢。嗣因創辦振興廠，不惜將東陸股權讓渡於人，詎退股未久，東陸廠即燬於「一二八」之炮火，就先生個人方面言之，誠幸事也。

振興毛絨紡織廠，自民國十八年開始籌備，至十九年秋方告完成，開辦後，先生即辭去洋行職務，專心一致於該廠事業。第開辦無多時，適遭「一二八」滬戰爆發，幾經困難挫折，卒能化危為安，基礎始定。「一二八」後，該廠積極努力，從事生產之改良，並發明絹絲紗新出品，以為其營業展開一條新路，而該廠業務，遂趨發達，日進無疆矣。

該廠在初創時，專造毛絨，旋陸續增製絹絲紗，雪恥呢，駱駝絨，毛呢布疋等。其商標分為兩種，毛絨用

雙龍牌，其他出品概用航空牌，最近又有特種呢帽出品，商標爲順風與寶塔。至於銷路，當以毛絨爲最廣，計民國二十年、銷量爲五萬磅，二十一年銷數爲十二萬磅，二十二年共銷二十一萬磅，其銷數之逐增，殊足驚人。惟以之與外國毛絨進口數相較，尙微乎其微，相差甚遠，固猶待於今後之努力也。

最後，關於設備方面，振興廠全係建築於科學化的立體上面，蓋該廠設於上海徐家匯路打浦橋西首，廠屋式樣採取新式雙層之鋸形建築，佔地約四五畝，全用鋼骨水泥造成。內分揀毛烘洗等若干部，男女職工三百餘人，紗錠三千二百枝。器械有洗毛機，烘毛機，染毛機，開毛機，剪毛機，整理機等大小數十架，大部分均由顧先生自行設計製造。其毛絨出品製造過程，先由女工揀選羊毛，然後傾於裝有發電機之巨大鐵池中，完成洗滌工作；再搬入瀉水機，瀉去水分，利用烘機烘成乾毛，此時即可染色。待乾燥後，又須經排毛機將各種顏色之羊毛勻和，最後經粗紡部之梳理，及精紡部之紡織，搖紡等手續，方成爲堅強光潔之毛絨。此外關於駱駝絨及布疋等製造部份，其手續之麻煩，也不亞於毛絨。由於該廠技術師技術之高超，管理之合法，工人之熟練，故其各種出品，莫不精良，堪稱上乘，是該廠營業之發達，自屬意中事也。

一天

味母

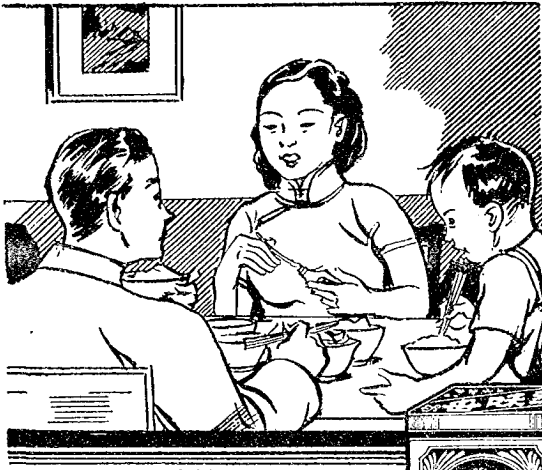

金星

味粉

國貨調味品之最優良者

顏色
粉質
鹽份
味感

白
鬆
少
久

食物深入人體
選擇務須審慎

一天味母廠出品



各處食品商店均有出售

製造廠
上海昆明路 三五二
電話 五〇五
發行所
上海芝罘路 八四九
電話 九〇一

上海通文油墨社

上海通文油墨社與北平之通文油墨社爲聯號，均爲項激雲君所創辦。項君爲清開科舉中人，光緒末年負笈北平，潛心科學之研究，旋經二十一條之役，深感科學救國之重要，遂集資數千元，組織通藝社，製造各種教育用品。於民國七年，還本解散，八年再組通文油墨社，添加資本，努力開拓，至十一年，成績漸著。於是設法試銷上海，十三年，又與程景伊君合組上海通文油墨社於海寧路中市，程君原營鹽業，對於商業經驗，豐富異常，越數年並脫離其原營之鹽業，而專事社務焉。

該社現有資本一萬五千元，週轉總額達十萬元，「本社在外」，自置最新式軋墨機器五部，專製鉛印，石印，銅版，照相版，橡皮版等各種五彩印刷油墨。每年營業達十五萬元以上。銷地如漢口、長沙、南京、杭州、寧波、汕頭、天津、青島等處爲最巨，國外如菲列濱等亦有銷及。

油墨之製造，全恃油料與顏料二項，該社能自煉油料外，對於顏料方面，如黃，綠，藍，青蓮，玫瑰紅，桃紅等各種顏料，均能自製。惟製造顏料，則於財力人力，均需添充，項程二君爲澈底振興國貨起見，擬計劃完全自製顏料。深望短期間該種計劃得能實行，則吾人與有幸也。

華晶電器廠

電器一業，在茲電氣事業突飛猛晉之時代，其發展正方興未艾，固無容諱飾，我人捨電池電扇等普通電器用品不論，即以用途較狹之小電珠泡而言，其每年營業數額亦至鉅，爲物雖小而裨益於國民經濟非淺也。方吾國小電珠製造業未發達時，市上所充斥者，幾盡皆劣貨，漏卮之鉅，難以數計；嗣後國人有鑒於此乃紛起設廠自造，貨劣之狂憐因以稍殺，及於今日，國產小電珠業出品繁多，而品質較劣貨過之，劣貨遂被淘汰焉。

國產小電珠製造業中，其以後起之秀見稱於世者，得一華晶電器廠焉，華晶電器廠創立於民國廿二年六月，廿三年七月由陸露沙醫生接收，資本爲一萬五千元，廠址設於其美路愛思里一號。該廠出品有長城牌電珠及汽車燈泡等，問世以還，國人因其品質精美，多喜樂用，故營業不脛而走，蒸蒸日上。而其出品中，尤以來得亮牌到處風行，披靡各地，誠國貨界之光榮也。

該廠資本雖少，然內部設備頗佳，一切採用新式機械製造，施行科學方法管理，故生產成績不惡。每日出品約計有二萬只，銷路遍及長江兩岸及南方諸省，每歲營業額恆在五六萬元左右，雖值不景氣之局面，仍能保持其銷額，自屬難得。該廠現任經理爲張惠康君，襄理兼廠長爲周再昌君，皆有幹才，平素經營有方，擘劃不遺餘力，該廠之獲得發展，皆兩君之精神毅力有以致之也。

大上海軋髮刀剪廠

溯自一二八以後，我國民經濟，益趨疲蔽，一般愛國人士，莫非提倡國貨，不足以抵制經濟侵略之危機，故羣起集資紛紛辦實業，排斥劣貨，實行物質救國，企圖以經濟政策，予外貨以嚴重之打擊。查我國理髮業所用之理髮剪（俗稱東洋剪），向取給於外貨，而尤以劣貨為夥，其外溢之金錢，年計有數百萬元之多，殊足驚人。漏卮不塞，伊於胡底，爰有吳伯生吳鍾英二君組織大上海軋髮刀剪廠，以謀自給焉。茲將大上海軋髮刀剪廠之創立過程略述如下。

緣有吳君伯生者，曩曾任日本天上軋髮刀剪廠之技師，以受「一二八」事件之刺激，深感依人作嫁，直乃為虎作倀，遂憤而辭去日本職務。返國後，即與吳君鍾英商談，願共同經營此業，吳君伯生於是籌備機器，研究出品，果然與舶來品無異；該廠各股東見此成績，紛紛踴躍投資，建築廣大廠房，整排機器，遂成規模宏大之工廠矣。

該廠自民國二十一年成立後，二十二年三月呈請實業部註冊，領有設字第四二三四號執照，以「血心一二八」為商標，總工程師沈秋嵩，職工總計一百餘人，出品極為社會所歡迎。內部設置完備，有製造機四十五部，每天日夜工可出六七十打，原料大都國產，惟鋼料購自英國，蓋以國內未能自給耳。

該廠廠址設於龍華路小木橋口，發行所則在東新橋街公館馬路南首，現任總經理為吳君鍾英，總攬營業上
一切事務，吳君伯生則負責技術事務，精誠合作，埋頭苦幹，卒使該廠製刀剪之「一二八」商標，不脛而走，
普遍全國，其於理髮業之貢獻，固亦難能可貴矣。

近聞該廠除製刀剪出品外，更有苗剪等出品，大有供不應求之勢，將來對於理髮業用品，可徹底將舶來品
掃盡，挽回利權非淺也。該廠營業計劃，極為完美，各省市縣，均有分銷經理處，其辦法對於經理分銷格外優
待，營業成績，如此發展，因該廠同人之努力收獲，也未始非國貨前途之幸也。

國華化學工業廠

科學昌明，電氣之爲用日廣，乾電池一項，外貨之輸入者，爲數至鉅，據海關統計，每年約千四百萬元，利權外溢。能不寒心？國人對於斯業，雖有製造，但多資本微薄，缺乏科學方法，出品難臻上乘，無可諱言。

民國十八年秋，邱復棠、傅杏莊二君，有鑒於斯，每於工餘之暇，潛心研究，費時二載，卒有心得，於二十年春，集資萬元，組織國華化學工業廠。設廠於華德路意大里，從事製造各式輕電池，並用地球牌商標，呈請政府註冊。當是時也，廠房數楹，工人十餘人，配料化驗及重要事務，均由傅邱二君，親躬操作，因此出品精良，電力充足，經久耐用，堪與舶來品相爭衡。慘淡經營，未及一年，銷路遍及全國，卽外洋之華僑亦多函購，此因愛國人士熱烈之提攜，抑亦其出品佳所由來也。二十一年冬，邱傅等鑒於是業之可爲，乃商請滬上實業界鉅子葉文才，方液仙，孫子賦及電器工程師，楊濟川，化學工程師載仁贊諸先生，共同合組改爲股份有限公司，擴充資本，在華德路保定路口自建新式廠房，規模至爲完備。置新式機器，採用最新科學方法，製造各種電池，出品比前卽形猛晉，較之舶來品質有過之無不及，蓋國內電池廠以機器製造電池者實該廠爲之嚆矢也。顧該廠出品之電池，雖蒙社會人士之愛戴，譽爲電池界之翹楚，但於技術方面不敢自滿，仍夙夜研究，日益求進，以冀一開電池界之新紀錄。並曾經國內各大電氣專家，化學家嚴格檢定，及國立交通大學研究所精密試驗，確認爲該廠地球牌電池已超於美國電池規定之標準。於此足證該廠出品之精良，洵國貨前途之光榮也。

王慶記水龍廠

王慶記水龍廠創辦人爲王君慶山，浙之鄞縣人也，少懷大志，宅心慈善，於機器一項，研究頗有心得。幼年即從事於工業，知機械事業之有關工業盛衰，而待吾人振興，故學成後，乃入祥生廠任事，不數年，其於機器學識盡窺其室奧，而經驗益豐。嗣受王福記之聘，任爲該廠經理及廠長之職，治事以嚴謹見稱。閱數年，因鑒於鄉村消防事業未有普遍發展，致火患肆虐，損失甚鉅，欲圖挽救，實非普及鄉村消防設施不爲功。爰乃集資創辦王慶記水龍廠，以爲鄉村謀福利。王慶記水龍廠草創於民國元年，資本爲一千二百元，設廠於上海外虹橋境，狄思威路，職工約計二十餘人，其出品有各式人力救火車，各種水陸幫浦及機器等，而機力救火車不與焉。蓋當時機力救火車已有人發明製造，然此僅便利都市之消防運用，於內地鄉村之消防，卽失時效。因內地鄉村道途狹窄，加以開機原理未甚明瞭，雖欲購一機力救火車，每感運用不便之苦，因此該廠特專製人力救火車，以利鄉村使用。該廠出品之人力救火車，不獨輕便簡單，易於使用，且售價低廉，迎合鄉村之購買力，故問世後，各地鄉村之向該廠採購，紛至沓來，營業頗屬不惡。迄於今日，該廠營業指數日益增加，平均人力救火車及水陸幫浦等，每年竟銷至各二百餘部，殊屬不易。良以該廠對於其出品之改良，不憚精益求精，當初車身笨重，水力低緩，現已輕便異常，水力亦迅速高遠，致有此成績也。聞該廠今後計劃，擬研造一種人力救火車用法較簡，而功效較機力救火車相埒，冀有所貢獻於鄉村消防也。

上海織造廠

上海織造廠創立於民國十五年，爲徐立民君所創辦。徐君係浙江杭州人，平生提倡實業，不遺餘力，曾在杭州紹興及嘉興餘杭等處，設立蠶絲，織布，紡絲等工廠及農場等，貢獻於我國實業至鉅。嗣因鑒於滬地繁華甲於全國，民生奢侈成風，卽衣之一項，非御絲織品，不足以顯其華貴，願絲織衣料之需要既鉅，若不知設法自足自給，則利權外溢，將伊於胡底，爰乃斥資五萬元，創設上海織造廠於滬東培開爾路四二四弄，專事製造各種純絲織品及其交織品，以供國人衣用。該廠初創時，規模狹小，設備亦因陋就簡，出品不多，然以經營得法，營業日益發達，乃逐年力加擴充，添置設備，改良出品，增加產額，一時業務突飛猛進，駭異然有不可遏制之勢焉。馴至今日，該廠擁有織機三十六台，職工人員共計一百人，每年出貨約計一萬疋，銷路遍及國內各大商埠并遠至南美洲等地，洵可稱爲國貨絲織業中之佼佼者矣。然該廠之所以能獲今日之成績者，要皆該廠創辦入徐立民君之惨淡經營，煞費苦心，有以致之耳。是則徐君者稱其爲推進該廠之原動力，誰曰不宜。該廠發行所現設於山西路天津路口絲業會館內，經理卽徐立民君自任，廠長兼技師爲袁愚農君。據徐君語記者云，該廠將來計劃，擬一方積極改善設備，一方竭全力於技術上之改進，俾其出品精益求精，足與外貨相頡頏，而排斥外貨於我國市場之外，則稍可自慰矣。該廠之雄心如此，竊望其能早日實踐之也。

裕村織綢公司

裕村織綢公司爲錢緒熙君所發起，廠址設於上海白利南路二九六弄，發行所設於上海寧波路三四九號，爲國產織綢廠後起之秀。該公司創辦之動機，緣我國自嫫妃製絲，距今已有四千餘年之歷史，而現今國內絲織業竟一落千丈，國外市場反爲舶來品侵佔殆盡，本執世界絲織業牛耳之我國，至斯乃慘遭排斥，殊堪痛心。該公司有鑒於斯，知欲復興我國絲織業，非積極努力於技術之改進不爲功。爰乃集資一萬六千元，創辦裕村織綢公司，而以改良絲織製品，推進我國絲織業爲己任。該公司草創成立時，以限於資力，僅租賃華德路民房數幢爲工廠，慘淡經營，悉心擘劃，不遺餘力。出品問世後，頗獲國人所樂用，一時聲譽鵲起，銷路不脛而走。至民國二十年，因營業發達，原有工廠，不敷應用，遷至今址，添置設備，逐年擴充，乃有今日之規模焉。該公司現有出品計雙綉、單綉、順絢、月華紗、月華綉、巴黎綉、葡萄綉等，種數繁多，花色富麗，迎合社會心理，適應現代潮流，宜其營業得以蒸蒸日上也。言及銷路，該公司出品行銷已遍及中國各埠及印度南洋羣島等地，歷年產銷，頗屬相稱。惟近年以來因農村經濟潰崩，市面不景氣之影響，絲織品前途，未能若何樂觀，然該公司之出品，尙能維持其原有銷路，殊屬難得也。該公司組織現任經理爲錢在中君，廠長錢兆麟君，技師錢越城君，經理廠長之下分設準備部，機織部，會計部，由錢榮景君徐柏生君錢章遠君司其事，廠內職工六十六人，均能埋首苦幹，爲生產而努力，故該公司之發展，豈偶然幸致哉？

華昌皂廠

華昌皂廠爲國人郭錦華君所創辦。郭君因鑒於家用肥皂每年消費數量至巨，爲供應是項需要起見，乃在民國十三年斥資一萬元，創設華昌皂廠於滬東愛爾考克路岳州路吳家浜四十九號。

該廠成立後，吳君即自任廠長兼技師，僱工廿四人，研究製造，不辭勞瘁；不久，家用皂製品問世，以物美價廉，傾售於市，頗獲各界所讚許，營業於焉日盛。爰乃逐年擴充，添置設備，改進生產，迄於今日，每月產銷數額已達六千箱以上，年銷總額共計七萬箱，以價值核之，約值洋十四萬元，該廠能有此成績殊亦難能可貴矣。

該廠近以市面不景氣，人民之購買力低落，乃研究成本減低，以輕人民負擔，庶其出品得以暢銷無阻云。此舉如經現實，則該廠業務正無可限量也。

大中華賽璐珞製造廠

一、創立動機 我國市場，數十年來，外貨充塞，漏卮日甚。有志之士，知非急圖挽回，不足以救濟經濟侵略之危機。而挽救之道，厥在振興國產，方資補救。當民國二年，浙省姜君俊彥，特本此志，負笈東遊，默為考察。念欲國人革除愛用外貨鄙視國貨之劣根性非從兒童時代做起不為功。繼後察悉歐美各國及日本之家庭，為父母者決不以外貨授之兒童，所以養成兒童愛用國貨之良習也。然反顧我國對於此點向不注意，故兒童之幼稚腦筋中，從未知所謂國貨與非國貨之印象，及國民應有採用國貨之義務，比其長大欲其愛用國貨，勢屬難能。然如何能養成此習慣，為家長者，除隨時應對兒童說明愛用國貨之益處外，對於終日與兒童為友之玩具亦非有精美之國貨玩具不可。蓋玩具為兒童時代唯一之信友，易於灌輸其愛用國貨之習慣，而尤於不知覺間，啓發兒童之理智及國家觀念為最深。考我國兒童之玩具，類皆呆笨腐舊，不合現代兒童思想之需要，乃不得不用形式新穎之外貨，對於金錢漏卮，尤為事小，而無形中養成其實用外貨惡習，且外貨有不適合我民族習慣，其為害之烈，自不待言。故姜君及其同志輩，創設該廠之動機，則由斯而起。

二、開辦經過 該廠創立於民國十七年秋，廠址在上海南陽橋。資本初僅四萬餘元，姜君自任經理，兼總工程師，出品均極精美。營業因而鼎盛。於民國十八年冬，不慎燬於火。姜君及其同事等，力謀恢復，在徐家

匯暫設臨時工廠，復另於小沙渡路購地十畝，自建廠房，至民十九新廠落成，臨時廠遷入，更添置原料機械十餘萬元，於是規模大備，出品愈精良，誠爲我國唯一之大玩具廠。最近乃與中國教育玩具製罐廠合作，以期製造活動賽璐珞玩具，年內即可出品。深望各界竭力愛護，使之日加增進，國貨前途，庶有望焉。

三、辦理現狀 該廠經理奮力發展，除小沙渡路總廠外，復設分廠於魯班路，資本額計二十萬元。營業部及事務所則在江西路吉慶里，另在南京路大慶里設第二營業部。職員七十餘人，工員四百餘人。蒸汽動力五百匹，電動力五十四，每年生產一百萬，銷路國內，南洋，印度，美比等處。製品種類三百餘種，董事長朱如堂君，總經理孫洪成君。經理兼總工程師兼營業主任姜俊彥君，協理葛天民君。

四、製造概略 製造分硝化，製板，成形整理，着色，製色，修理，檢查八部。製造方法，先將纖維質浸漬於硝酸硫酸之等量混液中，俟其硝化完成，用脫酸機除去酸液，入洗滌機內，用清水漂，除去殘酸，再行清洗，更入脫水機內脫除水分之後，復入蒸氣乾燥內烘乾之，然後入混合機內加樟腦，適量製成硝化汽，再混火酒，適量及需要之顏料，入滾筒機內，經多次轉輾使硝化棉與樟腦相洽，成爲固鎔，而以酒精爲鎔媒，務使質地勻和，而後輾成一寸許厚之粗原料板。將此料板或三塊或二塊重置於二百七十噸壓力之水壓機內，壓成質實之大塊後，乃入切片機中，切成薄片，此爲原料製造工作，屬於硝化製板二部。原料板製成後，即夾入各種之玩具或日用品模型內，片成粗形，送整理部陳去邊皮及污點，或送拋光部或送着色部，着色拋光者須於除去拋光粉後重拋。細光着色方法，用新式噴壺，光彩美麗，不致剝脫，然後將各另件接成玩具，或日用品，送檢查

部一一檢查。而裝包之模型部由經理部之設計課指定製造各種新穎模型，或接受客戶指定式樣，仿照製品。該部技術，俱爲美術師及雕刻師担任。工作浩大每一模型，須經一月，而輕便者亦非半月不可，近復設計賽璐珞印刷，將來印刷名片，日歷備忘冊等，均能五彩印製。誠賽璐珞事業界之別開生面者也。

雙桃牌

乙太精粉

各種食品中一經加入此粉便覺其味津津飲食倍進洵又可口又衛生之精品也

手味牌一



各南貨店均有出售



上海乙太精粉廠出品

老牌日月光

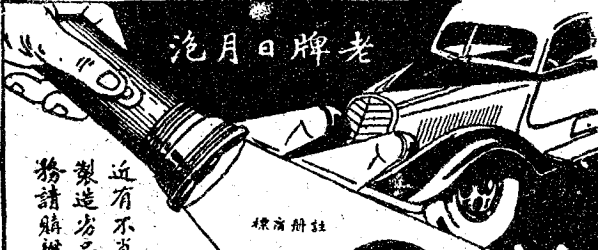

標商册註



公明電泡廠

近有不肖之徒
製造劣品燈泡
務請購辦諸君

買充本廠牌號
在外兜售泥銷
認清日月光商標

各種汽車電泡
遠近光電珠泡
各種彩色小泡

首先創製
名貴出品
堅固耐用
光明省電

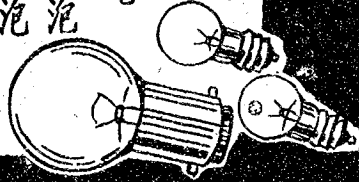

廠址
上海法租界善鐘路和興里四號
事務所
上海法租界公館馬路一五六號
電話 七〇九四〇
無線電掛號七四七〇

寶華織綢公司

寶華織綢公司廠址設於上海德定盤路南曹家宅七十號，創辦人為錢績熙君。錢君字伯熙，浙江君縣人，獻身於實業界有年，歷任緯成公司上海織綢廠廠長，裕通電機織綢廠經理等職，於織綢技術，頗富經驗。民國十五年，感於依人作嫁，難期發展，為自身創業計，爰乃集資一萬七千元，創設寶華織綢廠，是為該廠誕生之過程。寶華公司創始之初，規模甚小，僅租賃民房數幢，權作工廠之用，至於廠內設備亦以限於資力，祇得因陋就簡，嗣由於出品精良，頗受各界所推許，營業日盛，遂思擴充，即於十九年遷至今址，改善設備，規模至是粗具。廿一年四月並呈准實業部註冊為股份有限公司，其基礎乃穩固焉。現狀下之該公司組織健全，設備完美，出品繁多，計有雙縐，單縐，月華縐，月華紗，縐緞，巴黎緞，華錦縐，湖縐，凹凸縐，葡萄縐，及其他各種花色綢類，不下數十百種，皆以物美價廉，見稱於世。至其出品銷路，除本國各埠為大宗外，印度南洋亦為盛銷之區，每年行銷數額頗鉅，挽回利權，殊不少也。

該公司發行所現設於上海寧波路三四九號，職工人數共計一百八十二人，經理由錢績熙君自任，廠長陳秉鈞君，技師吳維農君，準備部主任葉涵君，機織部主任沈貴三君，會計主任錢秉楨君，分工合作，各有專司，該公司之得有驚人發展，良有以也。

中國福新烟公司

我國工業不振，農村破產，致國弱民貧，不可救藥。考工業之所以不振，農村之所以破產，國人之缺乏進取，絕少研究，固不得辭其咎；但外商之積極侵略，貶價濫售，實爲國貨失敗之致命傷。觀乎紗絲兩業之初盛後衰，迄乎不可收拾，皆其明例；其餘小工業之遭受同樣覆轍者又比比也。雖然事有出乎尋常者焉，此無他，卽捲煙業是也，按捲煙之輸入我國，遠在光緒末葉，其時英美尙未在華設廠，僅托老錦隆洋行經銷而已。迨後吸者日衆，爲應求計，遂設廠於浦東，計其盈餘年可數千萬，吾國金錢外溢，初無注意此者，良堪浩嘆。先知國人有鑒於此，於是起而設廠，北洋南洋之提倡於前，華成福新之追踵於後，遂造成國貨捲煙之局面，爲國貨事業揚眉吐氣。英美雖時時設計，圖一網打盡華廠，無如在華廠沉着應戰之下，反致聲嘶力竭，秦極否來；而華廠之繼續創辦者，仍年不乏人也。顧華廠之所以能與英美抗，要亦藉福新華成南洋爲樞柱耳；否則，幾經顛仆，能保無恙乎？

南洋得發起於先，佔盡人事地理，故營業範圍之廣，始終冠領僑羣；華成遇五卅良機，因此一舉成名，可謂得其天時，斯二廠得有今日之蓬勃氣象。固意中事也！惟福新者，創辦於五卅以後，經營於互爭之秋，既失地理，終歸佳機，然其成就，大有平步青雲之勢，故不獨側目於同業，抑且震驚於社會，成功如是之速，其內

部之組織與管理之辦法，必有異乎尋常者。茲將其史略錄后以與世之有心工業者作借鑑耳！

福新煙公司創立於民國十七年冬，創辦入爲錫人丁厚卿先生及其已故長公子柏泉先生，贊助入爲王鈞廉先生。廠址在法租界菜市路雲成里，本爲江蘇烟廠原址，係受其盤而更名福新者。當時因資本之單薄，人才之缺乏，諸事因簡就陋，故營業微。於同業中初無籍籍名。惟以辦事人員之埋頭苦幹，以再接再厲之勇氣，百屈不撓之精神，故尚堪維持，不致中輟。十八年秋，柏泉先生畢業於清心中學，入廠爲經理，於是聲威漸盛，先後出品計有福新牌無敵牌大錫牌等，暢銷於大江南北，崇道齊海各縣，一時鼎盛，而地位亦得逐漸提高，漸露頭角矣。迨夫民國十九年秋，煙中鉅軍金字塔香煙誕生，不數月而風行全國，於是一躍其黯淡無光之地位，而成爲亮晶晶而盡人皆知之煙廠矣。

民廿一年因銷路之日廣，原有廠基雖晝夜兼工，亦感稍少僧多，供不應求。於是購地數十畝，於滬西澳門路，另建新廠，落成於是年冬十月。今日壯麗偉大之巨廈，巍峨立於澳門路者，卽福新之新廠也。自遷入新廠以還，爲求出品之精良，特不惜巨資，採用最新式美機，故其機械之犀利，出品之精良，罕與倫比。又於組織及管理上，大事改良，從前係沿用之吾國舊法，後則實行科學組織，科學管理矣。故各部組織，有條不紊，而辦事能力，又極見增加也。回憶創辦之初，男女工友不滿百人，今則千五百人矣，相較何可數比，惟不幸之事有出人意料者，柏泉經理廿三年八月六日小遊普陀，遊泳於百步沙灘，竟爾慘遭滅頂，惡耗傳遍，無不唏噓。良以厥務沉忙，經理之職，不可久懸，於是衆勸厚卿先生出而任事。厚卿先生於西河哭子之餘，本無心再予經

營，繼念數千工友生計，非輕易可以解決者，遂力疾任事焉。繼任以來，諸事順利，平穩渡過。惟自去秋以來，因社會市面之日益不景氣，農村經濟之日益崩潰，營業不無影響，然此乃各廠之通病，非人力所能挽回也。厚卿先生鑒於工友生計之日益艱難，非圖發展，不足以談救濟，於是日夜憂心，策劃籌思，終乃決計將嘉寶牌香煙，貶售半價，一方面以迎合不景氣社會之需要，一方面亦所以維持工人之生計也，其苦心孤詣有如此者。國貨工廠大都以謀利爲主旨，若福新者，設想及於工友，然則非惟爲國貨爭光，亦工友之福星也。吾願國貨工廠皆效法之。

該廠現擁資本總額五十萬元，其所出品以金字塔，嘉寶牌，福爾摩斯等，爲最負盛名而最暢銷，平均每月約銷三千餘箱，營業甚盛。在同類工廠中，若福新煙廠者，洵可謂後起之秀矣。

該廠發行所設於上海法租界南陽橋，廠址在上海澳門路一四一號，總經理由丁厚卿先生自任，經理兼技師爲丁盛泉先生，廠長爲王鈞康先生，總務部兼營業部部长爲丁裕泉先生，會計部部长爲吳厚康先生，平素皆治事精明，鑒劃有方，該廠營業之得蒸蒸日上，良有以也。茲將該廠組織系統列表於下，藉供參考。

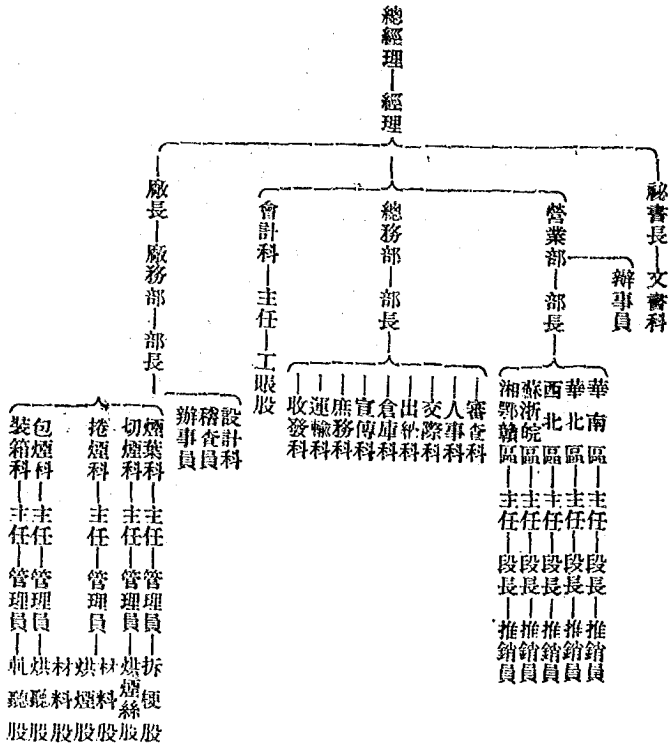

震旦機器鐵工廠

震旦機器鐵工廠，創設於民國初元，製造廠在無錫廣勳路，設總發行所於上海浙江路，南京、杭州、漢口、重慶等處，均有分行，共有職工三百餘人。該廠初以製造農田機器著聞於世，如大小馬力，柴油引擎、抽水機、碾米機、輕便高度抽水機等，皆以效率宏大，用油奇省，爲人所樂用。民二十年及廿二年暨本年之水災，該廠均用最新製成之全部抽水機租給南京等處市政府，以爲排洩洪水，防止陸沉之用，爾時抽水機銷路殷繁，各廠皆居奇增價，視爲利藪，遑論出租，而該廠獨能急公好義，服務社會，以全部最近製成之新機，供各市政府救災之用，絕不以牟利爲目的，其熱忱殊可欽佩也。

該廠廠主薛震祥君，江蘇無錫縣人，精於機械，理化之學，民國十七年，發明震旦鷄球牌藥沫滅火機，小數種，爲中國空前第一發明，機身統用純鋼製成，出廠前均用水壓機檢驗，每方吋能受壓力五百磅，較英國商部標準超出一百五十磅，故非常堅固耐用，機上安以炮銅製成之銅蓋，及噴嘴，灌入藥液後，全重爲二十五磅，一人之力即可用以救火，爲最簡便靈巧之消防利器，效率較舶來品超出三分之一，並曾與各種著名舶來品比試估勝，故外人亦多樂用之。用滅火機救火時，手續非常簡便，祇須將機取下倒提，機內所盛藥液在滅火機側轉時，立即混合而起化學作用，噴出無量數之細泡沫，此泡沫內含二養化炭氣體，較原有流質之體積增至十

二倍以上，一經噴至燃燒處所，其泡沫始行分裂而二養化炭，即行使其滅火工作，因其所含之二養化炭，一無浪費，故適蓋面積，非常廣大，且藥沫富有持久性，噴出後雖經半小時之久而不自溶解，着火之處，一經噴着，決無死灰復燃之理。凡走電及油類蹇瑯等猛烈火患，爲普通救火器械所不能救熄者，此機均能立時撲滅之，而藥沫毫無強酸毒質，施救時雖着肩沾裳，絕無損害及腐爛之弊；即入口亦無妨礙，尤爲難能可貴。發行以來，歷經國民政府實業部，中央工業試驗所，香港皇家政府，中央救火局，上海滬南臨救火聯合會，上海英法二租界救火會，青島廣州各消防隊，檢驗給證，認有特效，而全國各界之購用者，有中央黨部及國民政府，司法、立法，考試，監察，行政各院，暨所屬各部會廳處，委員長行營以下各部隊，航空委員會所轄全國各航空隊，上海、金陵、漢陽、各兵工廠，京、滬、杭、甬、隴海、膠濟、平漢、津浦、北甯、各鐵路全國各大郵局，電報局，無線電台，國營事業，各大機關，而全國各大工廠，行棧，商號，銀行，礦場，輪船，長途汽車公司，大學校，醫院，監獄，航空公司，公寓，影戲院，戲館，旅館，博物院之大批購用者，已有數萬戶，爲國貨中最著盛譽之消防利器。我國設廠大規模製造藥沫滅火機者，除該廠外，尙無第二家；且該廠歷來所造之藥沫滅火機，其製造標準，絕不稍變，無時下粗製濫造之惡習，而售價亦劃一不二，故甚得國人之信仰。年來南洋各埠之來採購者，日有多起，將來國外銷路，必可大爲發展也。

輒近以還，吾國建築物日漸增多，而西式房屋，尤稱盛一時，層樓高聳，廈屋連雲，上海一埠竟有高二十二層樓者因之各地以建築物改進之關係，舊有人力抽唧救火器械，俱失其功效，於是紛向國外訂購新式救火機

器，其救火汽車每輛價格竟高至二萬數千元以上，即以最小之四五匹馬力救火幫浦而論，亦非二三千元一架不可，每年漏卮，爲數甚鉅。國人雖有一二家以舊汽車引擎拆下改造，然此項引擎，既不能供行車之用，安能用以改造救急之救火機器，故不旋踵，已告損壞，甚至輻場不能出水，釀成鉅禍。聞前年海甯之火，即因該處所購用舊汽車改造之救火機，不能出水，以致坐視蔓延，全縣受災。其餘如修理手續之麻煩，燃料費用之浩大，皆爲顧主所不滿，非特不能挽回漏卮於萬一，反予國人以極惡劣之印象。震旦廠爲製造機械專家，因特開一部專造大小馬力救火幫浦，採取各國救火幫浦之長，由專家設計，加以改良，所有各種出品，皆用全新材料製成，絕對不用絲毫舊料攙入，以是效率及射程，均保證超出舶來品之上。售機時並出單保用，與舶來品之交貨後概不負責者，迥不相同，而定價則較之外貨便宜倍蓰，加以燃料節省，機件堅固，深爲購主所贊許，將國人喜用舶來品救火機之心理，一掃而空。現在已經出品者：有四匹，六匹，八匹馬力各輕便救火幫浦車，及十六匹，二十四馬力各手拖救火幫浦車，暨二十五匹至六十四匹馬力救火汽車，以上各機均按照我國現狀製造，深合我國各地之採用，發行以來，風行全國，即遠如廣西、南甯、柳州、四川、重慶、河北、北平、天津、石家莊等處，亦皆紛來採購，而近者如江蘇、浙江、安徽、湖北、江西、河南、山東等處之來採購者，尤指不勝屈。最近各處前向該廠訂購救火汽車者：有上海西區救火會，福建省會公安局，江蘇省民政廳，鐵道部津浦鐵路管理局，重慶消防聯合會，南京北區救火會等處，數量自一輛至二三輛不等，其盛況爲國內所稀有，倘非該廠製造救火機效率之宏大，品質之完美，盡克臻此。將來我國內地消防設備逐漸改進，有此優良國貨消防機械製

造廠，自可不必仰求於舶來品矣。

國人飲料向仰給於湖水，而湖水之不潔，已爲世人所詬病，前年大旱時，汲此不潔飲料已成爲難，遑論救旱。通商大埠，雖有自來水之設備，然費用頗鉅，各里弄及各工廠之需要大量自來水者，每苦不勝擔負，於是紛紛開鑿自流井以資灌注，良以自流井水在地下五百尺，或再深之水源，砂層內取之，水質經過多層砂質濾清，無異於天然砂濾水，清潔勝於自來水，據各處衛生機關之化驗，深井井水內，絕無微菌發現，而自來水因種種關係，常不免有微菌存在，是故上海特區之自來水公司，亦開自流井取水，以供用戶，取其水潔而費用較廉也。年來全國各地，爲飲料，爲消防，爲防旱而開鑿自流井者已比比皆是，惟井底所用最重要之濾水器，均墨守舊法，陳陳相因，以鐵管逼鑽小孔管，外包以銅絲網及棕樹皮，或稍加改革，而以鐵質套管中，實砂礫以爲濾水之具，凡此種種，非特不能絕對阻止水源，砂層內之砂質，隨水流入井內，與井水同時混合浮出，且對於自流井之出水量，亦因管外障礙重重，出水量爲之減少不少，爲補救出水量減少計，不得不用更大馬力之抽水機，抽水供用，是則維持費亦隨之增加，此皆無謂之消耗也。至於此項自流井因井底濾水器部份無法解決，以致不久卽有漏砂淤塞乾涸之弊，漸成廢井，漏砂甚者，每日由井內漏出之砂常有一二噸之多，馴至上層污水泥土向下傾坍，井水內微菌繁殖，污穢不堪，不能飲用，而井旁房屋亦因井基上層泥土向下傾坍，地基隨之下傾，房屋亦隨地基偏斜。是以欲鑿完美之新式自流井，非探置絕無漏砂弊病之井底濾水器不爲功，而國人迄今尚無此項絕對阻止漏砂與可以加增出水量的理想的濾水器發明，國外亦未曾發現。震旦廠主薛君，鑒於自流井關

係飲料，消防，防旱問題至鉅，經多年之研究，費無數之心血，發明震旦式銅質阻砂濾水器一種，將前述各項弊病，完全解除，造成一理想的最完美之濾水器，在鑿井史上開一新紀元。震旦式銅質阻砂濾水器，係用耐酸銅質製成，形圓如一銅管，管外橫開無數小隙，縫隙密度之闊狹，係根據水源砂層砂粒粗細特造，每井水源砂層粗細不同，則濾水器之密度亦隨之互異。凡用震旦銅質阻砂濾水器之自流井，保證永無漏砂淤塞乾涸之弊，加以此濾水器外面，絕對不包銅絲網棕樹皮或加礫石套管之類，直接與水源砂層，井水貼接，故出水量可以加增一倍以上，動水水平亦因井水流入暢旺可以減低至一倍以上，即同樣出水量之井，凡係裝用震旦式銅質阻砂濾水器之井，其抽水機之維持費，可較其他自流井節省百分之六十。且震旦式銅質阻砂濾水器，係用耐酸銅質特製，如因井內礦質而致濾水器內外積垢，井水流入不暢時，可用簡便方法以化學藥品沖洗，能使舊井立即恢復新鑿時之原狀。惟此項震旦式濾水器係根據水源砂層特製，絕非普通商品可比，凡採用震旦濾水器之自流井，自開始鑿井以至完工為止，皆須有特別訓練之工人，在專家指導下謹慎從事，探砂時更須有精密測驗，否則一毫厘之差，失之千里。職是之故薛君因此特遴雇優良鑿井工人七八十人，親加訓練，以利工作，數年來該廠鑿井地點，竟遠至陝西、西安等處，而江浙等省之委請該廠前往開鑿自流井者，尤絡繹不絕。至於本埠最近由該廠承鑿已告完成之井有中孚銀行，阜豐麵粉廠，天利淡氣製品廠，益豐搪瓷廠，瑞商中國鋼精廠，英商大華大廈，中華書局新印刷廠，冠生園食品公司農場，吳淞商船學校，青島路承興里，徐家匯路悅來坊，成都路同壽里，北福建路新泰安里，三泰路老泰安里等處。以上各井，其水質之清潔，出水量之湧旺，及絕不漏砂聲譽

持費節省等優點，皆有各該井主書面證明，其成績得未曾有，聞遠東各國能鑿此項新式絕不漏砂出而水量特別
湧旺之自流井者，除該廠外，尙無第二家，是則尤可爲國人吐氣矣。

中國大東煙草公司

中國大東煙草公司爲孫立山君所發起，成立於民國十四年，孫君係江蘇江寧縣人，現年四十六歲，管肄業於承志學校，曩任南洋兄弟煙草公司南京上海鎮江等處營業主任有年，對於捲煙事業之推銷，頗有心得。嗣因目睹國人嗜好捲煙，日增月盛，舶來品充斥市廛，不可嚮遏，遂集資創辦大東煙草公司，以杜塞漏卮爲職志，而期有所建樹於國產捲煙業焉。

該公司初設廠於上海愛多亞路，廠址狹隘，規模不大，第其出品以品質優美之故，頗爲一般吸客所稱道，於是銷路漸暢，營業日見起色。馴至民國十七年，業務蒸蒸日上，殆有一日千里之勢，頓感廠址不敷應用，有加擴充之必要。遂增加資本至二十萬元，於滬東公平路購地自建新式廠房，添置新式機器，僱用工人共六百餘名，積極大量生產，不遺餘力，其銷路乃一時稱盛，而漫無止境焉。比年以還，該公司出品最著盛名者，有香寶牌及大東牌等，每年產額約達二萬五千餘箱，其銷數最暢者，首推江北，淮海一帶，而沿津浦綫各埠次之。該公司發行所設於上海北京路敦貽里，國內各地均設有經理處，其推銷方策頗合理化，故營業得賴以扶搖直上也。該公司現任經理係孫立山君，廠長係姚書紳君，兩人作事有幹才，舉劃經營，頗具勞績，該公司之有今日之兩君與有力焉。

香港國民製煉漆油公司

香港國民製煉漆油公司創辦於民國廿一年，爲旅美華僑甄秉鈞，黃仰賢，黃禮堂，陸匡藩先生等所發起組織。先是黃君仰賢生長美國，頗有志於實業，曾在美國實習漆油工業凡六年，嗣爲求深造起見，又赴英國留學繼續研究亦六年。學成返美，美國漆油界佩其技藝之精，羣以重金聘請之，黃君遂服務於美國漆油界，運其學識經驗，頗著勞績。第黃君身居海外，心切祖國，深感依人作嫁，爲他國實業謀福利，殊非長策；並念及我國漆油業墮乎人後，所需漆油大部份均仰給於外國，每年漏卮，數堪驚人，感慨之餘，益增痛心。於是黃君乃約同甄君等返國，與在粵友人，集資創辦國民漆油公司於香港，藉此以闢有所建樹於我國漆油業焉。

國民漆油公司成立後，設廠於香港北角筲箕灣道，乃積極添置設備，僱用工人，正式製造出貨。其出品問世後，頗爲各界所樂用。歷年以還，出品日積月異，已達數十種之多；若新式汽車噴漆，傢私噴漆，工業噴漆，飛機漆，皮革漆，厚漆，樓宇漆，凡立水，松節油，魚油乾液，及各種材料，顏料，粉類等莫不俱備。該公司所製煉之各種上等漆油，皆品質精良，色澤耐久，已蜚聲於兩粵，香港、南洋羣島、菲律賓等處，蔚爲漆油業中之巨擘。民國廿三年參加潮汕國貨展覽，獲最優等獎狀，菲島嘉年華會商品展覽，得列首名，香港太古船塢化學師試用，書面證明物質優良，並請航空委員會試用，成績美滿，蒙蔣委員長賜書嘉獎，譽爲漆油佳品。

繼續購辦，提倡不遺餘力。餘若廣東空軍司令部廣九鐵路廣西軍政機關等派員定購，不一而足。近如京滬滬杭甬兩路管理局，正在採購中，其被各界樂用，可見一斑。要而言之，該公司之前途正方興未艾，業務之蒸蒸日上，固可預卜也。

該公司現任董事長爲黃禮堂君，經理爲甄秉鈞君，總技師爲黃仰賢君，皆治事精明，富有幹才，該公司之得有今日，非數君之力，曷克臻此哉？近聞該公司甄黃等諸君鑒於國內油漆之需要，爲普及各界便於採購計，特設總管理處於上海北山東路廿九號；并聘請耆老范高平先生任國內總經理。范君初以年事已高，本不欲東山再起，祇以生產救國，義不容辭，故不憚衰老，出而勉任鉅艱，毅然爲該公司治事。就任以來，擘劃有方，經營不遺餘力，貢獻於該公司者，彌足多焉。

中國農產化學製造廠

中國農產化學製造廠創立於民國廿二年，爲沈紫若及周幼望君所發起。沈君爲北洋大學工學士，曾任浙江大學農學院教務部副主任，兼數理地質教員；周君爲日本留學士，曾任浙江大學農學院農產製造部主任兼教員，兩君對於農產製造，夙具心得。初浙大農學院，於農產製造一部，置有相當設備，經周君歷年研究及試驗，成績頗不惡，其所製各種農產品，在西湖博覽會中，博得不少聲譽；而出品中尤以醬油與桑子酒爲最受入稱道。沈周二君鑒於農院產品之受人歡迎若是，卽蓄意擬設廠大規模製造，以供國人之需用。當時乃調查日貨醬油進口，年達七八百萬之鉅，殊足驚人，因而推知若自行設廠製造，獲利必厚。於是本改造農村生產，推廣農村教育之宗旨，糾集同志，斥資三萬元，創立中國農產化學製造廠，是爲該廠創辦之動機。

該廠籌備於民國廿二年十二月，費時十個月，至廿三年十月始正式成立出貨，與世人相見。時當大旱之後，各地農村破產之餘，社會金融極度恐慌，民間購買力非常薄弱，而該廠出品特其品質精良價廉物美之利器，開拓一條出路，行銷一時，殊非易易。雖其營業指數，不能達預期之標準，而處此不景氣之逆流，竟能得若斯成績，其難能可貴，自亦可想見矣。

該廠廠址現設於體育會西路九九六號，發行所設於北河南路四三〇號，現任經理兼廠長沈紫若君，技師周

幼望君，職工共計二十餘人，出品有：三鮮醬油，香醋，醬菜，菓子酒等，銷路遍及本外埠，而以本埠爲大宗。年來該廠同人不稍自滿，慘淡經營，努力奮鬥，不遺餘力，故業務蒸蒸日上，前途正方興未艾也。

聞該廠爲復興農村起見，擬具未來發展計劃多端，前以頻受各方面之障礙，致力不從心，無法進行，今後當奮力實踐，促其實現；同時並望各界人士，不吝予以贊助，則該廠計劃成功之日，卽改造農村發軔之年也。吾人請拭目以俟之。

公明電池廠

公明電池廠創立於民國十六年，爲許石炯君所創辦。該廠初創時，限於資力，規模不大，於狄思威路貨屋三樓，權作廠址，一切機器設備，亦因陋就簡，僱用工人僅十餘人，從事電珠池之製造，其成績自難樂觀，殆可想見。詎至年終，資本虧折殆盡，不獲已暫告停業。推其失敗原因，厥爲出品不良，資本單薄，致推銷困難，成本過重，虧折自在所不免也。翌年一月，許君乃悉心策劃，整頓不遺餘力，歷盡艱辛，始得遷至巨潑來斯路，規模稍加擴充，設備諸多改善，出品力求精進，工人增至三四十人，生產能力因以大進，無如電珠池之銷路仍弱，營業依然難見起色；同時同業繼起者頗不乏人，前途更多障礙。然許君志不稍餒，不折不撓，始終向惡劣環境作戰，如是者奮鬥一年，差能維持。迨十九年春，日貨大肆傾銷，壓迫甚烈，幸受其影響，停工三月，入秋後，蓄意振作，誓與劣貨週旋，鑒於原址狹隘，不敷發展，乃遷至善鐘路和興里今址，擴大範圍，添增工人，改善設備，增加生產，營業果大有起色，出品盛銷一時，與當初相較，殆不堪同日而語矣。自一二八滬戰爆發後，國貨救國之聲浪，甚囂塵上，公明電珠池之營業，一日千里，更見進展，斯時一般同業繼起日多，猶如雨後春筍，層出不窮，努力生產，以與劣貨競爭，不可不謂國貨界之好現象。顧一般商人，類皆惟利是圖，出品之粗製濫造者，汗牛充棟，於是供過於求，乃以廉價傾銷爲目的，以致電珠市價一落千丈，由每千

四十五元降至每千十餘元，傾軋之烈，實不多見。因此同業中無法維持而告停閉者比比皆是。在此不景氣的環境下，公明廠沉着應戰，不稍懈怠，努力於出品之改良，精益求精，故營業非特不受影響，且銷數有增無減，其難能可貴，有如是者。

迨乎今日，公明廠之規模日漸宏偉，機械設施，一切皆備，職工人數約有一百七十餘人。其製造工場內分吹泡，軋燈絲，裝燈絲，排氣，焊鍋，膠石膏，打包等數部，每部派員專司其事，有條不紊，秩序井然。每日產量損失，統有詳細報告。至其銷路，已遍及國內，而尤以四川、雲南、漢口爲最，每年出品達一千餘萬只，所出日月老牌，不獨光明省電，抑且經久耐用也。該廠近又製造各種汽車電燈，及彩色電珠，尤爲經濟美觀，遠非他家所能望其項背也。

該廠現設發行所於上海公館馬路一五六號，經理，廠長，技師由許君自兼。許君治事嚴謹，待人以誠，處理工友，恩惠並施，職工修養，尤加注意，業餘娛樂，設備齊全，而工友大半係同鄉子弟，故內部連絡一致，莫不相親相愛，和衷共濟。該廠自開辦迄今，行將八載，幾經風雨飄搖之過程，而卒自屹立於滬濱，執電珠業之牛耳，其始終不渝之精神堅苦卓越之毅力洵有足多矣。

上海英租界浙江路五三六號

華豐印刷鑄字所

對印刷界

偉大貢獻！

本所對於印刷界之供獻多矣如各種中文鉛字美術花邊以及新式西文字等無不精美絕倫近十餘年來印刷業之突飛孟晉不無關係焉乃者不惜工本創製楷書字及真宋字字體秀美無與倫比已於廿四年元旦發售一經同業採用即可使印刷品突然改觀亦即為印刷業驚人之進步也對各種字體均印有樣本函索即寄

總工廠

滬西林肯路一百號
電話二九五四七號

南京支店
南京洪武路二二八號
電話二三五二八號

杭州支店
杭州青年路飛飛號
電話二六四四

發行所

上海浙江路五三六號
電話九〇三五八

組成本版之鉛字即為新出品之楷書及真宋字

四十五元降至每千十餘元，傾軋之烈，實不多見。因此同業中無法維持而告停閉者比比皆是。在此不景氣的環境下，公明廠沉着應戰，不稍懈怠，努力於出品之改良，精益求精，故營業非特不受影響，且銷數有增無減，其難能可貴，有如是者。

迨乎今日，公明廠之規模日漸宏偉，機械設施，一切皆備，職工人數約有一百七十餘人。其製造工場內分吹泡，軋燈絲，裝燈絲，排氣，焊錫，膠石膏，打包等數部，每部派員專司其事，有條不紊，秩序井然。每日產量損失，統有詳細報告。至其銷路，已遍及國內，而尤以四川、雲南、漢口爲最，每年出品達一千餘萬只，所出日月老牌，不獨光明省電，抑且經久耐用也。該廠近又製造各種汽車電燈，及彩色電珠，尤爲經濟美觀，遠非他家所能望其項背也。

該廠現設發行所於上海公館馬路一五六號，經理，廠長，技師由許君自兼。許君治事嚴謹，待人以誠，處理工友，恩惠並施，職工修養，尤加注意，業餘娛樂，設備齊全，而工友大半係同鄉子弟，故內部連絡一致，莫不相親相愛，和衷共濟。該廠自開辦迄今，行將八載，幾經風雨飄搖之過程，而卒自屹立於滬濱，執電珠業之牛耳，其始終不渝之精神堅苦卓越之毅力洵有足多矣。

上海英租界浙江路五三六號

華豐印刷鑄字所

對印刷界

↓
偉大貢獻！

本所對於印刷界之供獻多矣如各種中文鉛字美術花邊以及新式西文字等無不精美絕倫近十餘年來印刷業之突飛孟晉不無關係焉乃者不惜工本創製楷書字及真宋字字體秀美無與倫比已於廿四年元旦發售一經同業採用即可使印刷品突然改觀亦即為印刷業驚人之進步也對各種字體均印有樣本函索即寄

總工廠

滬西林肯路一百號
電話二九五四七號

南京支店
杭州支店

南京洪武路二二八號
電話二三五二八號
杭州青年路貳號
電話二六四四

發行所

上海浙江路五三六號
電話九〇三五八

組成本版之鉛字即為新出之楷書及真宋字

夏季家居旅行必需品

風行三十餘年
各地百貨商店均有售

救濟國家破產，
端賴購用國貨。

雙妹牌
老髮油

雙妹牌
雙妹
牙皂

雙妹老牌
花露水



理髮妙品
皆有口碑

物美價廉
市上見

熱天以此浴
身，非止穢
除，精神煥

中國廣生行有限公司出品

光華炭素紙廠

光華炭素紙廠爲林道志君所創辦。林君現年四十四歲，浙江黃岩人，歷任慕義學校校長，卒業於杭州神道院，現任牧師。

林君之創辦光華炭素紙廠，其動機，實緣民國二年，有外人湯姆生者因事離滬，留複寫紙數紙於林君，詎該項複寫紙，未幾即告售罄，一時欲購無從，乃蓄意研究製造之術，以謀自足自給。歷數年之苦心孤詣，埋首研究，至民國八年，方告成功。第創製之初，未臻完善，品質參差，在所難免，故民國十四年有高鳳池君試定萬張，出品竟告失敗。然林君志不稍餒，一意研究，力求改進，同時復賴馮晉楚君不時予以資助，出品乃漸臻完美，馴至民國十八年，遂大功告成矣。於是爲發展計，決設廠從事大規模製造，正式出貨，以供文化機關等應用，爰有光華炭素紙廠之誕生焉。

該廠炭素紙出品問世後，各界以其品質佳美，堪媲美舶來，而價格之廉，則過之，故均樂予購用，讚許爲國貨中之上品，聲譽既隆，銷路遂不脛而走，不旋踵，其出品已風行國內矣。

不僅如此，光華炭素紙更歷得北京農商部之褒狀，浙江實業廳之獎證，直隸實業觀摩會之獎狀及特等金獎牌，工商部中華國貨展覽會之獎狀獎章，上海五團體國貨展覽會之獎憑，西湖博覽會之獎狀及銀質獎章，北

平各界提倡國貨會之最優等獎狀，其盛譽可謂無已復加矣。

比年以還，我國文化事業日益發達，複寫紙之需用益夥，該廠炭素紙之產額，幾有供不應求之勢，營業之盛，蒸蒸日上，該廠能於百業凋蔽聲中，獲斯成績蓋亦可以自慰矣。

該廠現任經理兼廠長林道志君，技師張秀芳君，廠址現設於上海東熙華德路懷興里四七號云。

茂昌眼鏡公司

茂昌眼鏡公司，創辦于民國二年。初設發行所及製造廠于上海九畝地舊倉街十六號，專營批發，營業範圍頗廣，除供給全國同業外，遍及南洋羣島。因出品精良，定價克己，深得各界好評。經理胡庶佩君，思想靈敏，對於眼鏡一項，素有研究，痛恨以往同業陋習，力圖改良，不遺餘力，首先發行總理牌國產真水晶眼鏡，並經呈准 商標局註冊在案。民國二十年。為擴充營業計，特開門市部于民國路六三九號（老北門口）。依據世界最新設備，裝置驗光室，對於各種眼鏡提高物質，減低定價，是以開幕以來，營業異常發達，為中國首創薄利第一家。旋因老北門總店地居南市，北市顧客，咸感往返不便，對於服務初旨，未能盡善，遂于民國廿三年，分設支店于南京路六一一號（雲南路口），添辦各種新式驗光儀器，並聘美國畢業有廿餘年學識經驗之眼光學家，免費驗光。同時因求過于供。復在蘇州閶門內穿珠巷設立第二製造廠，專製國產真茶晶及真水晶鏡片，以供社會需要。總店支店及工廠等。內部組織嚴密，採用科學管理法，且各部均派專門人才，負責辦理。誠為全國眼鏡業中之佼佼者也。

華豐印刷鑄字所

華豐印刷鑄字所誕生於民國四年十一月一日，初設於英租界福州路平和里，即現在之太和坊發售鉛字，承接另碎印件。民國五年，向日本購買各號新鉛字，由該所主人，親自選剔，取其筆劃清晰者精製銅模，是為該所改良鉛字之始。民國六年，擴充印刷部，以誠美廉快之宗旨，承印書籍雜誌，以及報章等件。於民國七年，



華豐印刷鑄字所工廠外景

五四運動時，承印各種宣傳品，以取價低廉，交貨迅速之關係，聲譽陡起，從此即承社會所推崇。民國八年，因房屋不敷，遷至五馬路清和坊三拾號，因交通便利，營業甚為發達。民國九年，將印刷鑄字分爲二大部，各委經理一人，以專責任，藉謀業務發展。民國拾年，移鑄字部於清和坊五拾叁號，將印刷再度擴充。故交易所風起雲湧時，雖營業突旺，對於承印印件，發售鉛字，

均能應付裕如。民國十一年，創製新式花邊。民國十二年，向各國訂購時新鉛字，製造外國字銅模。民國十三年，因江浙戰爭，進展甚渺。民國十四年，鑒於同業配字交通之不便，乃遷鑄字部於現在地址。一即英租界浙

江路五三六號」於是鑄字部之營業更突飛猛晉。民國十五年，於滬西林背路，購置基地十餘畝，建築廠房，至秋落成，遂將全部工場遷入，內部組織非常完備。民國十六年，國民軍底定江南，承印黨化書籍，發售各號鉛



華豐印刷鑄字所排字房內部

字，及印刷材料等，實應接不暇，故營業盛況，為該所二十年來最高紀錄。民國十七年，為京中印刷業之便利，分設支店於首都。民國十八年從事楷書字之創造。民國十九年，添闢製版部及油墨部。民國二十年，動工真宋字。民國廿一年，因一二八之役，停業半載；各項前進之創製工作亦因以中止；迨停戰協定簽訂後，羣謀復興，商務印書館尤為努力，因該館工廠被燬，故將稿件委印刷同業代為排版，該所為最先最大之代製所，故於是年冬，



華豐印刷鑄字所機器房內部

另建廠房，增設一臨時排版部。民國廿二年，開設機器製造部，精造各種印書機器。民國廿三年除真宋字及楷書字告成外，又附設名片等部。溯該所主人二十年來，艱難締造，儘能力所及唯以裨益印刷界為務，夙夜兢業，始有今日之成功，豈偶然倖致哉，聞該所今後仍當繼續努力，以求精進，其未來之發展，蓋未可限量也。

中華國瑞瓦斯總行

中華國瑞瓦斯總行之創辦人羅國瑞先生，蓋中國之愛迪生也。綠瓦斯一物，為羅先生所發明，而國人經營瓦斯事業，亦為羅先生所首創也。



羅國瑞先生近影

先是，羅先生因鑒於現代物質文明，藉科學之發達已進步至電氣時代，我國雖為科學落後之國家，亦得叨「愛迪生」之光，享受電氣燃料之便利，然製造電氣必須有大規模之發電廠，始足以供大量需用；而我國大規模之發電廠，今日建設尙少，良以需資頗鉅，國力不足，難期普遍也。羅先生有鑒於斯，乃努力研究，費數年之心血，發明一種代替電氣之氣體，名曰天然瓦斯，此種瓦斯之功用與電氣同，而建設工程之簡易及需費之低廉則過之，惟其具此二大特點，故瓦斯燃料之採用，易獲普遍也。

於是羅先生乃挾其發明物呈請實業部專利，並呈奉實業部發給營業執照，於民國二十年六月斥資六千元，



中華國瑞天然瓦斯總行外景

創設中華國瑞瓦斯總行，正式開幕營業。其出品有天然瓦斯燈，瓦斯爐，瓦斯熨斗等，皆品質精良，經濟耐用，宜其風行全國，不脛而走也。最近羅先生又發明瓦斯引擎一種，是則於發光充作燃料之外，更多一種原動力之功用矣。

天然瓦斯經羅先生發明後，於我國實業上貢獻至鉅，而內地之小城市鎮工業，尤獲益匪淺，要以該項氣體能輔助電氣之不足也。中華國瑞瓦斯總行為推廣營業，並使各界明瞭瓦斯之功用起見，特設發行所於上海小西門蓬萊市場，歡迎社會人士前往參觀，用意至善。現瓦斯事業正在萌芽之際，竊願該廠全人經之營之，好自爲之，必有發揚光大之一日，而爲我國發明史頁放一異彩也。

鑄豐搪瓷公司

鑄豐搪瓷公司爲國產搪瓷業中之首先創辦者。廠址設於開北顧家灣橫浜路四十六號，發行所設於愛多亞路二二八號。該公司創立於民國八九年間，資本總額十萬兩，後歸董季通君墊款接辦。先是董君創辦浦東電氣公司，經理技師，一身兼任，銳意經營，卒底成功。然董君並不以此自滿，輒思多辦其他事業，以裨益社會。時適有鑄豐搪瓷公司因股東無意營業而招盤，董君遂斥資盤受，改組爲鑄豐通記搪瓷公司，是爲該公司發軔之始。董君自盤受鑄豐公司後，卽整頓內部，添購機器，改善設備，研究出品，精益求精，深得國人之讚許，爭相購用，營業大有起色，經營數年，漸著成效，於是招股擴充，冀作永遠之計。詎意時局猝變，迭受工潮之摧折，及一二八之戰禍，損失不堪言狀。然董君氣不稍餒，收拾餘燼，重振旗鼓，故不久卽呈復興氣象，營業亦蒸蒸日上，出品有面盆，火油爐，口杯，蓋杯，茶盤，食盤，飯鍋，飯碗等，歲銷五六十萬。最近所出題字噴花各種面盆茶盤，精巧無比，在今日國產搪瓷業中，固獲有相當之榮譽也。

該公司現任總經理爲董季通君，廠長爲童景周君，技師爲金佑之君，總務主任爲董傳華君，營業主任爲李方倫君，貨料主任爲王寶康君，設有杭州，青島，天津，三分銷處，職員工人均能忠於職務，實爲該公司國難後之最大進步。

竟成造紙公司

竟成造紙公司爲國內有數之紙版製造廠，創辦入爲王叔賢君。王君爲海上鉅商王一亭先生之第二公子，早年卒業於南洋大學，於工商業均極有心得，尤潛心於機器學識，以振興祖國實業爲職志。遍遊國內及日本，南洋各處，調查物產及商業情形，以作創業之準備。旋又從事於輪船銀行進出口業，以察金融之流通狀況，本其調查經驗所得而後知造紙工業關係人生日用，以及國家文化甚爲重要，且其原料爲稻草破布廢紙石灰等品，均產自國內。而造紙之初步，尤以製造紙版爲必經之階梯，故於民國十一年夏擬創辦紙版事業之動機，而於民國十二年夏設立竟成造紙公司於上海，專製紙版，卽以其傳德之名而取義，名其商標曰金熊。

竟成造紙公司初創時設廠於上海北成都路而蘇州路轉角，資本爲四拾萬元，訂購新式機器，於民國十一年秋，實行開工製造。迄今已十四年，并設營業部於上海廣東路二十號。近年來該公司爲培養根本計，專致力於製造方面之整頓，并改良出品，務使減輕成本精益求精，故金熊牌紙版，竟成紙，三頂紙，包紗紙等項素主平價出售，而爲國人所樂用也。

華盛益記紙版廠

華盛紙版廠成立於民國九年，爲蔡際雲君所創辦，乃我國紙版事業之鼻祖。

初以草創伊始，設備簡陋，出品亦未臻精美，因之銷路呆滯。不克與外貨相抗衡，卒致虧負過鉅，不得已宣告停頓，所有機器生財，盡歸銀團保管，是爲該廠創辦之第一階段。

嗣有海上實業鉅子曹君廉遜，鑒於紙版事業，有亟待啓發之必要，爰於民國十九年之春，集資三十萬元，承盤接辦，加駐益記二字，繼續製造國產紙版，以圖杜塞漏卮。

曹君籍隸江蘇上海，今歲適值花甲之年，精神矍鑠，思想新穎，獻身實業界垂數十年。民三曾創辦長豐麵粉廠，民十一創辦大豐紗廠，均曾盛極一時。

旋以頻年兵燹水災，相繼侵迫，全滬紗粉業，咸蒙極度影響，而曹君手創之兩廠，亦以傷及致命，不支而閉。數十年之心血，潰崩於一旦，其五中遺憾，當可想見。

曹君遭此挫折，本可退休，以養天年，然君素抱生產救國之宏願，且爲顧全工友生計起見，從不志倭，再接再厲，重整旗鼓，毅然接盤華盛益記紙版廠，是爲該廠產生之淵源。

華盛益記紙版廠，廠設蘇州閘門外楓橋，事務所則在上海北京路四八八號。

該廠自經曹君接辦以還，竭力整頓內部，實施科學管理，添置新式機器，產量因亦激增。迄於今日，該廠註冊商標鳳凰牌出品，已不下百數十種，每年產量由四五千噸而達壹萬餘噸，職工人數計有五百餘人，內部組織，至為周詳，且實施合理化管理，秩序井然，足為工廠楷模。

最近，該廠復有厚薄牛皮紙之發明；按該項牛皮紙，用途殊廣，我國向無自製，年溢漏卮之鉅，實令人咋舌，曹君自擊心憂，積十餘年之苦心研究，乃告成功。茲聞是項機器，現已裝置完竣，預定廿五年度，準可出而問世，是在我國造紙工業史上，更添光榮燦爛之一頁矣。

尤有進者，曹君除致全力於改良出品之餘，復以同業歧視，足債大事，乃與金潤庠，竺梅仙，葉蔭三諸君，組織國產紙版聯合營業所，以達產銷合作之目標，成立以還，果著大効，曹君厥功，誠非淺鮮也。

振華餘記紙版廠

振華餘記紙版廠創立於民國十一年，廠設天津鹹水沽，發行所則設於天津意租界河沿六號，資本總額五十萬元，爲華北紙版事業之首創者。

該廠創辦人爲甯錕亭，倪錫純，時茂宗，顧覆林，于惠濤等諸君。當時君等因鑒於華北方面，向無紙版廠之創設，國人所需，均仰給外貨，因之漏卮日鉅，勢不可遏，設弗力挽狂瀾，爲患何極？爰乃集資組織振華紙版廠，開始啓發紙版事業，藉以促成國人愛用國貨之習慣，而圖挽回利權之壯舉，是爲該廠創立之經過。

當該廠草創伊始，設備不甚完善，出品亦未臻精美，而同時日貨傾銷，搗亂市情，該廠曾一度因不堪內患外侵之摧殘，幾將不支。嗣由創辦諸君，增添股額，重新改組爲合資性質並改稱振華餘記紙版廠，於民國十八年，宣告成立。其時資本總額已達國幣六十五萬元，乃即增置設備，加量生產，營業于焉猛進。

迨九一八事變後，東北失陷，銷路吊滯，於是加入中國紙版廠聯合營業所，共同努力，果著大効。

該廠出品以黃紙版，灰紙版爲大宗，而其馬頭牌註冊商標，早已名馳邇遐，到處風行，是以每年產量達五千餘噸之多，足證其業務發展，已屆高度矣。

該廠現任經理爲于惠濤君，廠長爲李幼唐君，技師爲顧朗三君，均係此中人傑，協力經營，分工合作，方有今日之成功也。

上海紡織印染公司

上海紡織印染公司創立於民國十七年，爲我國印染紡織工廠之佼佼者，創辦人爲章榮初君。先是，章君榮初目擊國際資本主義之經濟侵略，日甚一日，舶來商品侵佔我市場爲數至鉅，而衣着棉布一項，尤爲洶湧，利權外溢，奚勝浩歎。因知生產救國，非徒託空言之所能濟事，須從實際上積極努力，始克奏效。爰乃集資創辦上海印染工廠於滬東，是爲該公司發軔之始。

該公司印染工廠草創之初，資本僅二十五萬元，規模難求完備，祇能因陋就簡，悉心擘劃，慘淡經營，成績居然不惡，時方外貨傾銷，同業猜忌之秋，該公司須受惡勢力之障礙，而不稍自餒，卒能憑其堅苦的奮鬥，不折不撓之精神，獲居安如磐石之地位；洵非易易，其後該公司營業日趨發達，出品亦幾有供不應求之勢，爲擴充計，乃增資至六十萬元，同時並拓開紡織工廠，添置織布機三百部，改善廠內一切設備，僱用男女工人一千五百餘人，大規模從事生產，而收印染與紡織自足自給之效，斯時該公司之雄姿，殆赫赫然執我國紡織印染業之權威矣。雖然其以六十萬資本崛起於我國紡織業中，以視海上六百萬兩之某英商印染公司，猶不免如小巫之見大巫，願溯其自二十五萬資本創始，當時嘗有人謂其必遭覆沒，而竟能出人意外臻於六十萬資本之飛躍，固亦可以自豪矣。

聞該公司對於現狀不稍自滿，改進發展之心無日或已，最近計劃擬增資本至二百萬元，以與外商抗衡，是則該公司之前途正方興未艾也。

該公司廠址設於滬東華德路高郎橋，營業部設於天津路五福弄，生產與推銷，均能一致連絡，而管理尤合理化，其業務得蒸蒸日上，良有以也。

大華科學儀器公司

晚近科學昌明，物質進步甚速，歐美各國對於各種儀器及電學機件之製造，鉤心鬥角，精益求精，時至今日，蓋已竭盡科學建設之能事矣。顧反觀我國，科學素落人後，對於各項儀器及電學機件之生產，迄未能望他人之項背，處處須仰賴外洋之供給，能不痛心？因有丁君佐成者愍焉憂之，為謀入超之減少，完成科學儀器之自足自給，以補助工業，發揚科學計，遂集資六萬元，毅然創辦大華科學儀器公司而實踐焉。

大華科學儀器公司成立時在民國十三年，廠址設於上海博物院路一三一號，僱用工人百餘人，專事製造各種電機以問世。當草創之初，由於其出品之優良，頗著盛譽，營業故是不惡。嗣後逐步擴充，添置設備，改良出品，業務益形發達，駁駁然一躍而為國產科學儀器業之佼佼者矣。洎乎今日，該公司出品已達數十種之多，其犖犖大者，若電流電壓各種電表，無綫電及有綫電報機件，馬達發電機等，均為不可多得之國貨製品。至夫電鐘一項，為該公司所創辦，別出心裁，尤具巧思，洵計時最準確之妙物也。該公司營業總額年約十萬元，行銷遍及國內，舉凡通商大埠靡不有其出品也。該公司近以營業發達，為擴充計，擬擴大組織，增加產額，儘量提供科學界及工業界之需要，使國貨儀器樹立其堅強的壁壘，以為排斥外貨之障營云。該計劃供獻於我國實事業至鉅，吾人謹望其能早日實現也，竊願該公司努力圖之。

寶豐電機布廠

我國織布事業之勃興，不過近數十年來之事，其間由手工業而改進至機製工業，由於時代之需要，進展甚速，而我國織布工廠之能理首苦幹，悉心研製，以與舶來品及劣貨抗衡，要有足多焉。今有寶豐電機布廠者初以一千元之資本創始，而竟能發揚至今日，蓋益難能可貴矣。爰述其史略如下。

寶豐電機織布廠創立於民國十八年，廠址設於上海南市魯班路草塘街大華里，為國人史永春君所創辦。先是史君嘗有志於織布事業，因目擊我國市場上劣貨及舶來品布疋之充斥，悉國人「衣」的問題一項，不能自給，不禁怒焉憂之，乃慨然以提倡國貨布衣自任，斥資一千元創設寶豐電機布廠，是為該廠誕生之動機也。

該廠成立之後，史君永春即自任廠長並經理，研究出品，不遺餘力，故其出品，甫經問世，即遭國人所樂用，一致以價廉物美相推許，譽為解決平民衣着問題之福音，然史君及該廠不稍以此自滿，本精益求精之宗旨，仍積極謀改良品質減輕成本？其所出各種提花布疋因以盛銷一時，營業頗佳。旋又發明齊縷花綫一種，較諸外貨有過之而無不及，故銷路亦自不惡。迄於今日，該廠出品行銷已遍及國內，而尤以廣東四川天津及本埠為銷數最鉅。每歲營業不下十餘萬元，洵國產棉布業中小規模創辦之後起之秀也。聞該廠最近擬增加資本，擴充規模，以圖長足之進展，雄心可嘉，但望好自為之，有以完成其使命也。

美龍香料藥品廠

美龍香料藥品廠，誕生於民國十二年，創辦人為虞兆興先生，發起贊助者有嘉廣生，中和裕，元豐潤，立成，義成，日新盛等六家發行。當時因鑒於外商以低廉價格，購進我國藥材原料，經製成香料及藥品後，復以高價在我國市場傾銷，奇貨可居，每年漏卮多至四五百萬元之譜，因是為挽回利權計，發起組織美龍香料藥品廠，藉資抵制。

美龍香料藥品廠，初設廠於上海華德路麥克利克路「即今之第一廠」資本為一萬二千兩，因資本之限制，故最初出品僅以藥品中最常用之樟腦冰片為主要出產。迨出品問世後，由於品質之精良，營業乃大盛；嗣至去年【二十三年】，為決意擴充起見，即增資為十八萬元，全時并於匯山路購地自建廠屋，成立第二廠，專製酒精，以供各界採用。最近第二廠附近之上海燈泡廠因無意經營，其廠屋亦已由美龍廠承租，開麥克利克路之第一廠不久即將遷入上海燈炮廠原址，仍專製樟腦，藉取連絡而便於管理也。

至於美龍廠之生產狀況，第一廠乃製造樟腦及冰片之工場，其主要原料為國產樟樹油，製造手續頗簡單，但蒸餾時間與藥品成分均應有一定之標準，始能製成良好之出品。第二廠為製造酒精工場，其主要原料為國產山芋及食米等雜糧，製造手續頗複雜，自初製以至成品，需數十次手續。每日出貨約一千五百加侖，因製造之

精密，故能保持中華藥典所規定之度數；且原料係食糧，無臭無毒，兼可充飲料，是以銷路頗旺。該廠出品除上述酒精，樟腦，冰片外，並兼製龍腦，芳香油，香蕉油，醇油，衣脫，苛性鈉等，均以品質精美見稱。

該廠組織係股份有限公司性質，董事長為林康侯先生，經理為虞兆興先生，技師為薛濟明先生。

請用國貨

光華炭素紙

——分五票郵附請 書明說品樣索函——

▲是首創的國貨複寫紙

本廠於民國二年開始研究至民國八年始得首先發明蒙北京農商部考驗合格批稱色料耐久堪資多次複寫之用不無便利可取獎給褒狀以示鼓勵實為中國人自製複寫紙之首創者

▲是唯一的國貨複寫紙

複寫紙之用途最廣凡機關學校商店以及個人之一切公私文件皆需用之但素來所用者皆係舶來品惟有光華炭素紙是唯一的國貨

▲是榮譽的國貨複寫紙

光華炭素紙自發明以迭獲各種榮譽獎勵如北京農商部之褒狀浙江實業所之獎證直隸實業觀摩會之獎狀及特等金獎牌工商部中華國貨展覽會之獎狀及獎章上海五團體國貨展覽會之獎憑西湖博覽會之獎狀及獎章北平各界提倡國貨會之最優等獎狀上海市市政府之獎狀等等乃是最榮譽之國貨

▲是廉美的國貨複寫紙

光華炭素紙曾積二十餘年之經驗屢經改良精益求精不但色料耐久堪資多次複寫之用即其表面光潤亦不遜於舶來之品紫藍黑等各色齊備打字機可打十餘層複寫用者除單面外尚有雙面複寫紙售價比任何外貨為廉實為最廉美之國貨也

上海各大書局文具店均有出售

上海東華路德懷里四十七號

光華炭素紙廠總發行所

上海郵政信箱第一〇七號

上海 生和隆花生榨油廠

花生油爲食譜上最普遍最主要之一種用物四季咸宜然市上之品欲擇其清潔味香適口者殊不多得本廠有見及此特於民四設廠滬西曹家渡悉心製煉故出品優美迥異尋常迭經海內外惠顧諸君謬加讚許歷年國內外賽會給發頭等獎章認爲衛生大有裨益趁此國貨闡揚之際允宜竭慮攻察以期精益求精用副國人需要尙祈惠顧諸君認明寶星商標庶不受欺爲荷

每罐市秤足重三十四斤

製造廠

滬西曹家渡浜北一號

事務所

北蘇州路三百一十二號

上海 豐新記荳油廠

我國以農立國培植農田首需肥料而肥料以荳餅爲最佳本廠主人有見於此特設廠於滬西談家渡已歷十餘年遴派專員前往鄂贛蘇皖魯等產荳之區採辦上等原料製造荳餅悉心研究精益求精所出各牌光邊有邊荳餅風馳遐邇浙閩粵尤多樂用年來行銷益暢誠恐贗鼎冒牌特將規定牌號註冊備案至荳油提煉純潔澄澈水氣久已膾炙人口批發公平惠顧諸君尙祈留意爲荷

茲將註冊牌號開列

正牌(種豐)豆餅 三牌(新記)豆餅
四牌(豐記)豆餅 五牌(正記)豆餅

製造廠滬西談家渡浜北三號
事務所北蘇州路三百拾二號

五洲固本皂藥廠

五洲固本皂藥廠，爲國內有數之化學藥品製造廠，廠設上海徐家匯謹記橋西，占地四十餘畝，屋宇寬敞，規模宏大，職工達六百餘人，出品皂藥等類多至一千餘種，吾國化學工業中首屈一指者也。當遜清宣統年間，德人盤門氏創設固本皂廠於此；歐戰爆發盤門應召歸國，五洲藥房主人乃以巨資收買之；嗣又於民十購進亞林化學製藥廠；民十四購進中華興記皂廠及南洋木塞廠。歷年興建廠屋。銳意擴充，慘淡經營，至有今日亦可見創業之非易，而當事者之刻苦努力，有以致之也。該廠組織系統，悉照科學管理方法；關於事務方面者，有廠務會議；關於技術方面者，有技術會議，此爲全廠之最高機關。工作方面：復分製藥，製皂，研究，總務及設計五部，分工合作，條理井然，故有大工廠生產之能率，而無大工廠散漫之流弊，其管理之得法，即此一端，已可概見。

全廠引擎動力！有五十匹臥式鍋爐四具，除供給一部份動力外，全廠所需蒸汽熱力，都取給於此，又有大小電力馬達數十架，共計馬力五十餘匹，大都與其所驅使之機械直接，以便管理而節省電力，亦合理化之裝置也。

該廠總發行所爲五洲大藥房，本埠設有第一，第二，第三支店，並設分銷處於蓬萊市場，市商會國貨商場

。外埠北平，天津，濟南，漢口，九江，廈門，蕪湖，營口，蚌埠，鄭州，揚州，杭州，重慶，廣州，各設分店。而未設分店之處，均有代理商號，營業已及國外。至近年關於該廠擴充計劃，列舉如下：（一）收買寧波公濟藥棉廠，改名東吳，任專門技師監造藥棉紗布，成績甚佳，蓋出品質地精良，不獨受各界之歡迎，且適合於我國藥典所規定，足副國內醫師樂用國貨之熱忱也。（二）設立研究部，增製新藥品，如殺菌藥「亞林沙而」，治痢專藥，「安痢生」治淋專劑「的立平」等。出品未久，均已風行。（三）於上海安和寺路另建第二製藥廠，專製甘油，出品之精，外人亦嘆服焉！

總之該廠近年以來，對於人材，無不慎選，對於製品，精擇品料；實事求是，無一敢或苟者，故今日營業發達，洵非倖致也。

亨大救火車製造廠

亨大救火車製造廠爲國人樂全閣先生所獨資經營創辦于民元。初設廠于上海白克路，以小範圍之工業立場，修理汽油引擎，及各種機器。歐戰以還，外賂列強機械之利，因是致力於發明，窮數月之研究，乃有救火幫浦之產生。斯時也舉國國內，除少數救火會非採用舶來品外，我國既無製造，而民衆尙不知以利用機器救火之事半功倍，思察既定，于是注意構造之法，卒創製成一別有途徑之國產救火幫浦，以全閣爲商標，試驗數百次，成績斐然。吳淞東區救火會首先採用，頗蒙贊稱。嗣該處西區救火會繼訂一架，製成後因遠勝前貨，致遭前會之忌，認爲營業欺人，訴于訟，經解而和，此亦可爲該廠業務之光榮史。蓋機械構造日新月異，製造亦能精益求精，當然幸事，亦即國貨有進展之望。同時寧波永安水龍局得悉前情，知該廠救火車之出品優良，購去一架，而滬西曹家渡救火會等積極改良，爭相競購。于是爲適合各地需要又發明小型救火幫浦，機件靈巧，製造精良。移動輕便，使用又極迅速，狹巷仄弄，俱可拖驅，開車一二分鐘，即可出水。八年爲南潯北區救火會製造二十四呎馬達救火船一艘，馬力四十四匹，速率三十五里，抽水不再另需引擎，即能出水，船抵該埠，會長盛士階先生以如此小船，會員上落難免發生意外危險，堅不願一試，一再請之，始勉爲難，及身入船艙，並席而坐，則安然若平地，既不傾波又復舒適，於是大喜，往返疾馳，飄飄然若捷風打葉，兩岸觀衆于是呼聲大作，

爆竹聲亦不絕於耳，蘇浙二省之有救火船此爲原始。十二年春爲江灣救火會造人拖救火幫浦，夏爲揚州救火會製更大之救火船一艘，長四十五呎，較前益巨，船內另配有發電引擎，可放燈三百餘盞；同時亦能四臨出水，射力不少遜，四月間，溯江而上，隨風波浪凡廿小時，及抵維揚，觀者逾萬，莫不交口譽揚，各報競相爭載，南通張賽先生聞而往觀，爲題「水火既濟」匾一額。十三年滬西漕家渡救火會力謀進展，爲求出發迅速，及增加水量，乃續委該廠製造自動幫浦救火車，從此出救時，可不必再用人力拖驅，方便實多。是車曾陳列于南洋大學之工業展覽會，頗得中西人士贊許。今各地救火會力謀改良，全關牌救火車名震遐邇，需要正亟，營業蒸蒸日上，以致原址不敷應用，旋遷今址虹口臨平路。十四年南通真濟堂，以我佛慈悲，廣發宏願，拯斯氏于水火，向購六號幫浦救火車一架。十五年南通永隆木行爲自衛及救人計，繼而購備一具。十六年寧波等處，聞風而來，保安救火會爲保衛民衆安全，訂約向該廠定購，工竣在滬試驗，中外新聞界，羣往參觀，遠東時報特爲攝影披露并作長文紀載于四月之「遠東時報月刊」。于是各廠咸來函詢，乞索說明者頗多；而內地各處之委製者，若蘇州七段救火會所定之自動幫浦救火車六只汽缸，出水達一百七十尺，爲蘇州自動幫浦救火車之嚆矢。初到該處，參觀者日以千計，均目爲神龍下地，從此高枕無憂矣。繼向續辦者，有吳縣公安局消防組，及北區十五，北區三段，東區二段等救火會大小幫浦救火車無數。各地聞風而至，戶限爲穿日以繼夜，猶虞供不應求。廿二年後，譽聲益播，廣西梧州商會訂購一號自動車，至粵後大受南國人士之贊揚，咸認爲國貨出品，遠勝舶來。漢口南京常熟安慶南昌常州奉化等相繼訂購，出品所至，異口同聲，試驗場中祇聞一片呼好之聲。上海

機械新精努力生產

本廠製國貨以實業救國

同胞用國貨可眾志成城

註冊商標							
仁	龍	文	萬	蘭	戲	吉	神
豐	燈	武	寶	亭	鶴	慶	仙
牌	牌	神	山	岡	岡	岡	牌
金	大	富	五	杏	湘	舜	金
八	發	貴	路	林	紅	九	猩
吉	財	年	寶	牧	國	豐	岡

本廠織染貨品

直貢呢 細素哩嘜 避水呢布 納夫呢紅布
 直貢緞 格子哩嘜 綉紋花呢 藍條斜紋
 陰丹士林色布 愛國藍布 各牌漂布
 軍灰黃斜紋 海昌藍布 各色斜紋
 安安色布 條子漂布 條子府綢 素色府綢

本廠出品完全國貨工精價廉
 名馳遐邇各部工師皆係聘請
 專門家學識兼優所用各種機
 器皆係最新式機器出品異常
 優美各布顏色鮮豔奪目永不
 退色

仁豐機器染織廠

廠設上海高橋路九五一號
 發行所法租界公馬路坊街口六一號
 門市部法租界公馬路三九三至四一號
 電話二五二二六三 電話八〇〇三 電話八〇〇二

商標

A.B.C.

註冊

標國內襯運動長褲及各式服裝

備有價單目錄函索即寄



活潑兒童與學生須
要有活潑舒適之
著方能助長身體
發育
潘之英題



全國各大商店均有發售



服裝大營本

中國內衣公司

電話三二九二〇
康勝路一〇九九號
織染廠

發行所
南京路四七二號
電話九四四三一

聯華影業公司承中央黨部宣傳委員會之命，以電影為輔助教育之重要部份，消防乃民生安危之切膚需要，特將該廠出品攝入二十三號新聞影片，機件靈敏，動作快捷，各電影院均願放映，藉博觀衆心意。

廿三年夏為積極推廣及便利各界計，設發行所于上海浙江路六九七號，一本服務社會保障安全之旨，專售各種消防用具，搜羅完備，並發明全副滅火機，（扁方形與別家不同）定價絕對從廉，使民衆個個有購置能力，一面為節省各救火會經費計，增設消防器具修理部，使廢物利用仍得其宜。而市政當局亦察消防之關係于民生，督促注意不遺餘力，故又承辦建築消防工程，上海市政府以防空須充實消防，特委該廠製造最大之救火車一輛，載重至八千五百磅，上架四十八呎搖梯一架，祇須一人搖動，即能自行從車上卸下，非常便利，無論上海華洋各救火會尚屬創見，參觀羣衆，均嘆設計之週密，可謂至矣，該車水力之多，得未曾有，另造較小一輛，亦為該會之需，並造救火船一艘，出發江浙兩省實地試驗，途經十餘縣莫不贊稱。按救火船之構造，較艱于救火車，故製造者苟含糊將事，則車力于船之一方時，將發生極度傾斜，全船生命堪虞，故材料以全部抽木作壳外，內更有撐腰廿四擋之多，其堅固不虞擠軋之慮，載重又不限于方面之偏，此其優勝於任河汽船者也！

汽缸為八個線式排列，撥動開船，如捷風打葉，萬里江河，指日可達。抽水幫浦，靈敏迅速，同時十二噸出水，簞入雲霄，辦公桌乃文書記錄之所，保險室備儲貴重之用，滅火機，救命圈，為救已救人而設，救護床，救護箱，係緊急醫治所需，收音機不僅娛樂，實傳遞消息之器，他若扶梯，警鐘，鋼斧，錨鈎，各具應用之妙。其設備之週詳，堪為至矣，故稱之謂水陸救火會，誰曰不宜？其功用則不分水陸，一旦告警，即各名馳遠，無往不宜，烈焰萬丈，瞬息即滅，既便于河濱救災之用，復可借為轉運水量之需，誠消防之利器也。

中華第一針織廠

緣起

溯自鼎革以還，國貨工廠，次序勃興，而針織業之發軔，不過數十年事。查海上最初絲織之來路，皆由香港轉口，時人以其異于我國之布織，故名之曰香港織是即國產絲織之始作俑者。茲將國產針織織之起源，及其沿革略述如下：考針織織之舶來品，最早輸入我國而開海關之紀錄者，厥為英國紙包之黃厚織。係短統無光紗織，其後有法商瑞記洋行之雙獅牌，順利洋行之雙星牌，三星牌鷹球牌均風行一時，織起者有日商之鴨牌，鼎足而三，其出品皆短統羅紋口之線織也，香港為各織進口必經之地，港人知其銷路甚廣，獲利甚厚，乃就地設廠，自行製造，運銷滬上頗受各界人士所歡迎。當時尤以利民興國廠之兵鼓牌，金興廠之三童牌，民生廠之英雄牌，行銷最廣最負盛名。各廠範圍均甚宏大，機設備約有一二百部，實開我國電力織機織廠之先河，繼香港而設廠者，為澳門之容程堂家庭織廠，後以運輸之不便，乃由澳門至上海開設分廠，名為利華廠，實屬上海電機織廠之鼻祖。其出品飛虎牌，亦能盛行一時，此有清末葉事也，在利華創設之前，松江有履和廠，其出品為獅子牌。但係手搖機織造，故為手搖機織廠之最早者，考其年月，約在清光緒四五年間。以上諸名廠，在香港者

光 中 機 器 染 織 廠

本廠用最新式機器科學方法自織自染自印完全國貨各種時新布正品質優美花樣新穎顏色鮮艷經久耐用如蒙惠顧請認明商標庶不致誤

註 冊 商 標

立 松
鳳 鶴
牌 牌
光 中
長 壽
三 子
龍 華 塔

主 要 出 品

直貢呢 直貢呢 嗶嘰呢 縐紋呢 格子呢 府綢呢 斜紋綢 電光斜紋 士林布 克力登布 愛國藍布 海昌藍布 冲素綢 漂布 洋紗 絨布 印花絨布 印花直貢 印花嗶嘰 印花府綢 印花色丁

種 類 繁 多 不 及 備 載

廠 址

光 中 上 海 昆 明 路 六 四 五 號

二 中 上 海 塘 山 路 一 〇 二 號 三 中 上 海 引 翔 區 西 姚 家 橋

總 發 行 所 上 海 河 南 路 三 四 八 號

社

生

衛

號〇五里德崇路豐恆北閘：廠造製

醫療器械衛生用品

供應之大本營

本社專製鋼鐵醫療器械及鋼帶月經帶等，品質精良，運用便利，於醫學衛生均有相當供獻，如蒙採購不勝歡迎。又本社最新出品桌上鋼琴，物美價廉，屬消閑妙品，有音樂癖者，備此一具，足消永晝。

因受關稅之影響，不能設法北銷，與上海後起諸廠競爭，漸次大半收歇，其存者亦改造汗衫等，以資維持。在澳門者，亦寂焉無聞，而上海之利華廠，經一再改名為利和廠，後雖勉力支持至一二八仍不幸宣告停業，厥况甚慘，繼利華而創設者，為進步及中華第一針織廠，均于民國五六年間開設，進步于一二八泥戰之役，毀于兵



中華第一針織廠工場寫真
(一) 織襪部

燹，今之碩果僅存者，厥惟中華第一針織廠而已。五四以後，針織廠之設立，如雨後春筍，蓬勃興起，至目前止，據針織同業公會之調查，已入會之織襪工廠，計百數十家，未入會者，尚不止此數云，由此可見我國針織業發達之一斑。茲將中華第一針織廠創設之經過，及其目前之狀況，今後之企圖，詳述于后，以為關心我國針織業者參攷焉。

創設經過

中華第一針織廠為浙江吳興謝子楠公獨資創設，謝氏為江南望族，公諱慶麟，字子楠，公幼而嶄嶄，長而聰穎，公未產，而太公已棄養，蓋遺腹子也，其時髮匪犯浙，雖亂之餘，家道清寒，乃棄學就賈，公于中國古文經史之學，雖未研讀，然已能得其涯略，並能操英語頗為流暢，其難能可貴有若是者，公壯年即來申經營絲業，凡一二十年，家乃漸裕，公以己之失學，痛苦殊多，故對於子弟教育，力予裁

培，先後遣其哲嗣涓清先生留英研究機械工程，畢業于雪斐而特大學(Shelfield)機械工程科，其長孫繩祖先生留美攻讀工業化學，畢業于哥倫比亞大學，學成回國後，涓清先生充滬杭甬鐵路工程師，繩祖先生任美商慎昌洋行紡織工程師，均治事有專才，頗為人所器重。當公之世，國人之注意實業者甚夥，公有鑒於實業之有關國

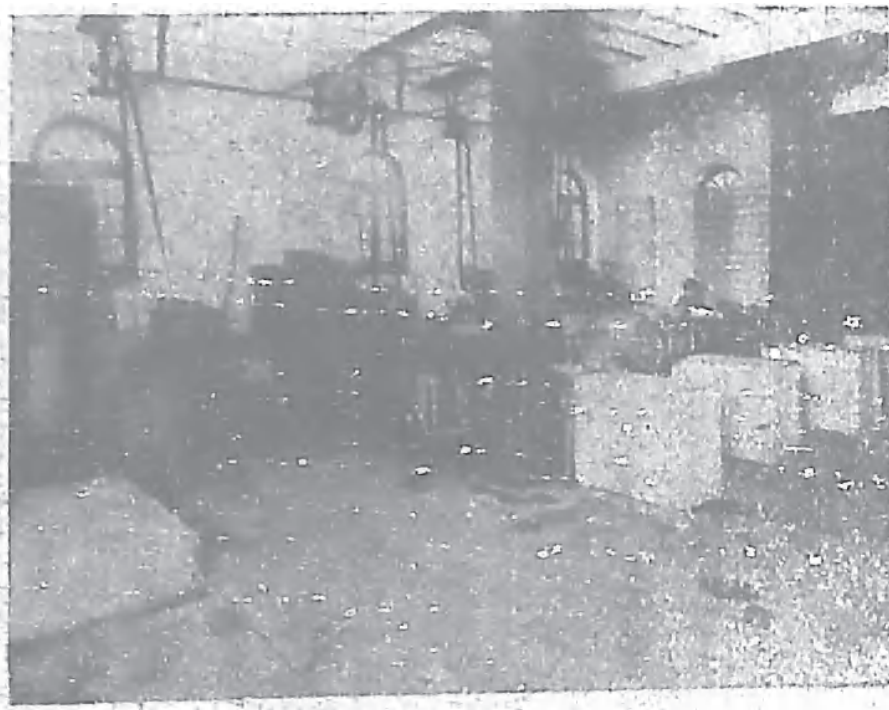

力強弱至鉅，每欲設廠以興實業，冀盡匹夫之責，報國於萬一。民六之春籌資創立中華第一針織廠，是年七月，籌備告成，設工廠于楊樹浦龍江路，設辦事處于四川路泰安坊，是為中華第一針織廠誕生之動機。時公年已七十有二，蓋垂垂老矣，以精力之不繼，爰召其子涓清先生為該廠經理，而已則監理其事，涓清先生長于工藝善於擘劃，故廠務賴以日興，乃有今日之規模，洵非易為也。

發展經過

該廠最初置有新式電力機廿四座，皆為美產，日能織襪二百餘打，其所用原料，除盡量採用國有者外，不得已乃仰求於英美，選剔精審，不計工本，故其菊花牌出品，一經問世，即能風行一時，至今北地仕女，無不交口稱道，尤推國貨出品之皎皎者焉。該廠廠屋，最初有平房二棟，嗣因業務發展，不敷支配，而絲光，裝配等工作，均需仰助他廠，甚感不便，乃於附近購地十餘畝，建築新式廠屋，並向德英美諸國，添購

絲光，染色，製匣諸新式機器，於是自做絲光起，以至織襪染色整理全部工作完畢止。其能自製，無庸借手於他廠矣。斯時該廠資本亦由十萬元陸續增至九十萬元，其廠中之機器，除鍋爐發動機搖紗倒紗絲光製匣以及各種修理等機器，不克備載外，計有電力織襪機三百座，每日出品三千餘打，該廠復以工程方面，雖有新式機器



(三) 總 經 理 部

。然非有最新管理學識者運用之難收時半工倍之效，乃聘請范幼蘭先生為該廠廠長，幼蘭先生，畢業於法國紡織業專門學校，為當時研究紡織學者之有數人才。旋子楠公更遣其孫仲和先生赴德，研究絲光染色諸專門學識，回國後，即任該廠副經理兼工程師之職。於是其出品之色澤光彩，益臻完美，營業之蒸蒸日上，益漫無止境焉，嗣渭清先生鑒於國內襪業，未盡完美，民國十九年春，親赴歐洲考察該地諸國之針織狀況，以資借鏡，回國後，益以其所得，更自改善，方期再行擴充，而九一八一二八之事變繼起，受打擊不少，東北市場，既告喪失，營業亦見減低，乃更聘請前進步襪廠經理蔡蔭喬先生為總辦事處處長，主持營業事宜，蔭喬先生，本其歷年商業經驗，着意經營，裨益該廠，貢獻良多，近年來國內旱潦頻仍，農村衰頹，購買力一落千丈，各業澀滯，成為普遍現象，該廠幸賴主持之得力營業尚稱不惡。今年四月，更於天津設立華北營業所，以便北方人仕之採購，其慘淡經營之精神及

堅苦奮鬥之毅力，固有足多焉。

出品種類

該廠出品，以線襪爲大宗，其商標爲菊花牌聯合商標，（包刮墨菊，彩菊，紅菊，綠菊，紫菊，黛菊，金菊，）延壽牌，鐵炮牌，孔雀牌，雲龍牌，團龍牌，鷹球牌等。其中菊花牌爲上等絲光線襪；凡較次之貨，則別作延壽牌，更次者，則爲鐵炮牌，其最次者則爲無牌次貨矣。客戶之欲上等貨者，以菊花牌應之，其欲較次者，以延壽牌應之；其欲更次者，以鐵炮牌應之；至無牌襪則由叫貨商販購去，不再應市批售，爲鞏固其固有之商譽計也。故菊花牌，延壽牌，鐵炮牌，雖爲同樣貨品，而選別有別，其價格亦因之互異。至孔雀牌則爲人造絲襪，雲龍牌，鷹球牌，係屬蔗紗襪，團龍牌則爲純絲襪。此目前出品之大概，將來之改進，未可限量也。

產銷狀況

針織襪之產銷供求，每視世時之變遷人事之代謝，花樣翻新，鉤心鬥角，壁劃經營斂費匠心，蓋非有卓見遠識者不易爲也。查襪子最早盛行者爲羅口短統襪，其後有平口中統襪，迄於今，則羅口中統襪又有相當之銷路矣，該廠於各類貨品，迎合國人之心理者，無不應有盡有。其菊花牌聯合商標中之綠菊牌，紅菊牌，黛菊牌等諸貨品，盛行於南洋印度諸埠，旋以南洋橡膠衰敗，當地金融紊亂，南洋之營業，遂亦日趨沉寂殊深可惜。至墨菊牌彩菊牌延壽牌鐵炮牌，則北至滿蒙，南迄滇閩，西入巴蜀，無不風行一時爲人所稱道。他若雲龍牌蔗紗襪，團龍牌絲襪，在滬上及各大埠，亦均有極大之銷路，惟東北商場自九一八以來，受關稅影響，喪失殆盡，彌足痛心。茲將該廠最近五年銷額，列表於后。

民國十九年四十萬打 廿年六十四萬打 廿一年四十五萬打 廿二年五十萬打 廿三年五十九萬餘打

組織及設備

該廠設總經理一人，副經理二人，廠長一人，辦事處處長一人，總經理謝渭清先生，兼任機器工程師，副經理謝仲和先生，兼任染色絲光工程師，并襄理廠方一切工程事務，副經理謝冰如先生，襄理廠外及總辦事處一切業務。廠長為范幼蘭先生，辦事處處長為蔡蔭喬先生。天津華北營業所經理，由謝冰如先生兼任；副經理屬孔延齡先生。全廠員工，約八百人，若該廠者稱之為執國產針織業之牛耳者，當無多讓焉。茲將其組織系統表，約略摘錄於左。

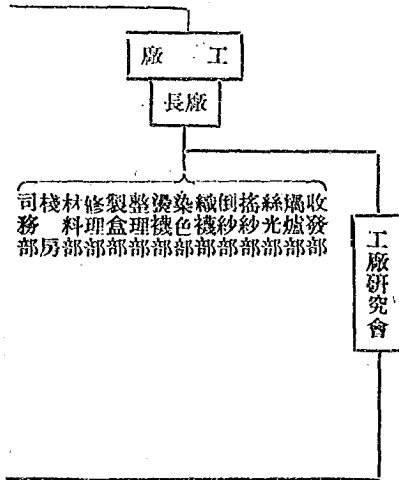

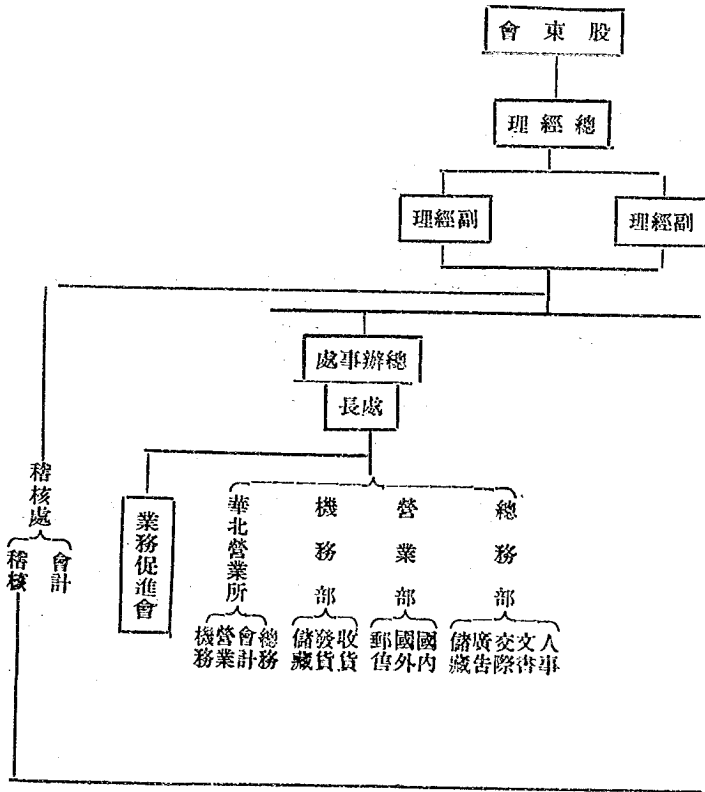

任主
員事辦 二四六
員理助
生習練

該廠工程設備外，關於消防，急救，及運動場，俱樂部，圖書館，消費社等設備，均已先後成立，一以防變生倉卒，一以爲各員工公餘謀消遣，至工人子弟義務學校亦已設立有年，美意良法，其關心全廠職工之幸福，可謂無微不至，復加矣。

過去感想及將來計劃

實業之興衰，與國治之消長，有密切之關係，我國連年來天災匪禍，使國貨銷路，頻受打擊，對外貿易，又無相當之保障，而外貨更充斥市上，傾軋之烈，殆未曾有。今後之計劃惟有提高貨品，減低成本，爲唯一要着，故除織襪工作外，舉凡織襪原料，以及機器另件，均應設法逐步製造，庶幾楚材楚用，無庸仰息異人，然茲事體大非中華一廠所能竟其功，願邦人君子，起而共圖之。

久豐織綢廠

久豐織綢廠爲國內織綢廠中之佼佼者，係國人胡廷元君所創辦。胡君廷元，安徽屯溪人，在中經商二十餘年，長袖善舞，於賢選之術，頗窺得其門徑。少時嘗在洋行任事，倜儻不羣，夙爲同人所推戴；而性尤慷慨，以怨道治人，暇輒樂與人排解，凡有以困難與之商或有所求者，靡不立應，其重然諾如此，宜其受人所器重也。方民國十六年時，胡君因鑒於舶來綢緞，充斥市廛，以言瀕危，何可勝數？痛心之餘，思有以振興國產綢緞，而冀挽回利權於萬一，遂與其舊日同事張其辛君集資創設久豐織綢廠於通州路，是爲該廠之創始。

久豐織綢廠成立後，胡君即悉心擘劃經營不遺餘力，別出心裁創製各種綢緞，改良其品質，務期精益求精，故其出品問世後，即風行各處，爲社會人士所讚許。厥後因銷路暢旺，營業日盛，乃漸次擴充，設分廠於海格路，鄧脫路，岳州路，及斜土路等處，并續設印花廠，及煉染廠，舉凡印染工程，咸能自供，無須借手他人，至是該廠內部組織及設備，已達完善；至其出品，則有美皆備，無麗不臻，較劣貨有過之而無不及，與舶來品堪稱並駕齊驅，故是生產量雖激增，而供不應求之勢，迄未稍殺焉。

洎乎今日，該廠資本總額已增至國幣七十萬元，僱用職工人數約一千一百五十名，其規模之宏大，不啻可喻。論其出品種類，有各幅素縐，派立司，縮緬緞，華絲葛，喬其絨，花素絲絨，毛葛等，以及印花各色貨物

，約計數十種之夥，花色繁多，式樣新穎，洵屬國產綢緞之上品。至於行銷區域，除國內各省各大埠外，且遠及英美法屬等國，皆有該廠出品之蹤跡，由此更可想見該廠盛銷之姿態。抑尤難能可貴者，即自有該廠努力製造國產綢緞以遠，距今不過七八年事，而素璧一物，昔時外貨每碼售價須三元八角五分者，今已不知相差幾多倍，實不可同日而語矣。依此類推，其杜泰漏卮，裨益國計民生，豈得以淺鮮目之哉？

雖然，久豐廠今日之長足進展，固無可否認，第飲水思源，設無該廠創辦人胡君之惨淡經營，苦心奮鬥，十年如一日，曷能至此哉？若胡君者亦可以自慰矣。

雙十牌梁新記兄弟牙刷公司

雙十牌梁新記兄弟牙刷公司創立於民國紀元以前。總理梁日新君，協理梁日盛君，廣東南海佛山鎮人也。日新君幼懷宏志，沈毅果敢，嘗謂牙刷一物，事業雖微，但究爲人生必需日用品，將來國人衛生常識普及，則牙刷之銷耗，勢必驚人。其母張氏壯其志，遂爲其籌挪資本柒拾元，試辦家庭手工製造牙刷，出貨後，苦無銷場，製刷工業，幾成僵局，幸由其同族某君，介紹至鎮內昇平街長興街口，租一狹小之市房以爲家庭廠之發行所，是後每日出貨牙刷三十柄至四十柄均售罄無遺，良以其出品之牙刷，有一毛不拔，脫毛包換之優點，故極得社會上一般人之樂用。

鼎革以後，國人咸尙維新，卽於牙齒衛生一事亦深加注意，於是素不擦牙之鄉人，至是亦購買牙刷以擦牙焉。因此牙刷之銷路大暢，該公司爲應國人需要起見及增加生產，每日出貨牙刷增至有千餘柄之多。同時並在香港文武廟街分設支行，但此時限於資本，一切裝璜設備，皆因陋就簡，故營業未有如何起色，迨後遷移中環大馬路營業，此路爲全港中心點，港中繁華萃萃於斯，兼之櫺窗佈置亦盡態極妍，頗惹起全港市民之注目，而管理者梁日君更長袖善舞富有經商經驗，故門庭若市，營業遂蒸蒸日上矣。

該公司牙刷在禪港兩地雖已暢銷。但在牙刷發源地之廣州市，尙無發行所設立，殊屬遺憾，遂委陳冰俠君

佛設牙剛擬於市內十三行，先行偵察市面，以備後來在該市設立支行，冰俠君乃日盛君之總角摯友，英年豪爽，富責任心，且善於計劃組織，其大無畏之精神，百折不撓。匝年，其營業數額爲同業冠，附近商人以冰俠君善於經營，均稱羨不置。

旋該公司總理梁日新君，爲提倡婦女職業養成婦女經營商業經驗起見，復在佛山豆鼓巷設一支行，親自指導其夫人古氏管理支行一切事務；並另設一支行於潘涌大街，使日盛君之夫人楊氏管理焉，當時佛山士女見該公司之兩支行均用女子管理，咸傳爲美談，嘖嘖稱奇，然該公司未嘗以是中止用女子管理商業，其精神固使佛山士女腦海中，留極深刻之印象也。

未幾香港中環大馬路之支行，適有同業競爭甚烈，協理梁日盛君乃調陳冰俠君往港助理，而廣州市十三行之牙刷小攤，亦於是裁撤，陳君到港後，復聘劉偉南君及陳雁雲君助理，劉陳二君，長於兜攬生意，而自二君入該公司服務後，公司之大宗批發生意，始發軔焉。當此之時，梁陳劉陳四君，通力合作努力推銷，同時並在港行兼售國貨著名化粧品等，同業間商戰之劇烈，遂不免愈演愈劇驚動全港矣。然四君身當其衝，任勞任怨奮不顧身，祇求公司發達，雖犧牲一切，亦在所不惜，而尤以陳冰俠君，經營最力，港中人士，無不稱頌揚。

民國九年三月，梁日盛君，陳冰俠君，聯袂來滬開設支行於五馬路，同行者爲尹而百君，當抵上海之初，由港祇攜來牙刷三捆，充其值不過值洋四百餘元，並無的款可資流轉，且人地生疏，難呼將伯，迫於無奈，

各人乃將攜來牙刷沿途兜售所得悉數移作裝修費用，其他用度尙能差強敷衍。是年秋，梁日盛君，陳冰俠君，相繼返港，留尹而百君管理上海支行。梁陳兩君返港後，復在上環大馬路增設支行，然此時因綉路大增，製出之牙刷供不應求，不能不設法增加生產，總理梁日新君依照其向來懷抱，親在廣州市惠愛西路，增設製刷工廠及發行所，同時並僱用牙刷負販員數十名，沿途叫賣，此種宣傳方法。乃牙刷業中之創舉，極見成效。是時市上適有冒牌牙刷發現，日新君爲杜絕假冒起見，特與梁日盛君及陳冰俠君商定將原用之十字牌商標取銷，改用雙十牌，及一毛不拔兩商標，向北平農工商部，及香港政府註冊，並獲得商標專利權，使各界人士，易於識別焉。

民國十一年，陳冰俠君由港返滬，是時滬上五馬路支行，營業日盛，但苦於店址狹小不敷應用，致一般顧客有爭先恐後之概。冰俠君視斯情形，覺有擴大店址之必要，乃與日盛君商量在該埠拋球場南京路口設一支行，店面容積雖小然陳列貨物，均主美術化及科學化，故頗爲人注目，同時復做各種廣告，花樣翻新以招徠營業，海上士女均以購得該公司一毛不拔牙刷爲榮，足見雙十牙刷之盛譽矣。陳冰俠君以日報廣告効力雖巨，但尙未直接使民衆注意，乃用通信廣告法，將公司廣告套入信內，一如普通書信，而派冰俠君夫人葉俊生女士親向各商店遞派，此項以女子遞派通信廣告，在歐美固爲習見，但在我國則屬破天荒之創舉也，故各商店夥友接此通信，初則瞠目，繼則爭讀信內廣告，而該公司之出品遂深印入人之腦海，不脛而走焉。

滬行推銷牙刷，日有進步，同時佛山，廣州，香港總行，及各支行，銷數亦有增加，當時佛山廣州兩廠製出之牙刷，不敷接濟，乃於民國十二年，在佛山濠邊社及崎畔街，增設兩廠廣招工人加工製造，由是各支行始

得源源接濟，不感缺乏。

厥後梁日盛君重到滬地，目觀五馬路及拋球場支行營業盛況，和擴充之時機已屆，乃在全中國最繁華之上海南京路中市，設一駐滬總行，以便管理華東及華北之營業。開幕之初，影響全滬，每天上午八時至下午十一時，顧客隨門，人山人海，後至者咸抱向隅。此時滬行總理陳冰俠君，計劃全部進行，寢不安席，食不甘味，日夜籌劃，不辭辛勞，其毅力尤難能可貴。旋得何秩生李覺靜黎紹鴻李煜南諸君子熱心贊助，不遺餘力，業務益見猛進，此則該公司當永誌不忘者也。

民國十四年後，協理梁日盛君常川駐滬，是年春初，分設新廠於上海西門典當弄，特聘廖樵斧君為機器製刷工程師，工廠新設之初，召集工人，異常困難，故產出牙刷不敷滬行銷售，且世界潮流所趨，製造品日趨機械化，該公司為順應潮流起見，特派廖樵斧君出洋購辦全部製刷機器返滬，乃將典當弄之廠址遷至斜橋局門路源吉里為機器製刷廠，委服務該公司最久之羅維佳君為廠長，而該公司以機器製造牙刷，則亦以斯時為發軔。然其一切建設計劃，悉為日盛冰俠兩君所絞盡腦汁，費盡心血之結晶，殊不能以價值論也。是年除夕尹面百君，因有高就，辭職他去，然該公司同人暮雲春樹，不無惓惓於懷也。

該公司牙刷暢銷各省各埠。然其生產量每有供不應求之感，於是大加擴充，最近在粵禪港滬星洲蘇州等地，遍設分發行所，以冀貨暢其流，物盡其用，同時並增製牙刷，頭刷，指刷等出品，藉擴營業範圍，該公司資本總額三萬元，現有廠址十餘畝，房屋一連三十六間，製刷機器計有馬達兩個，磨板機卅九部，定長機兩部

，鑽洞五機部，鑄骨機三部，開槽機兩部，磨光機四部，鑽洞尾機兩部，鑽暗洞機兩部，剪平毛機兩部，磨頸機五部，剪灣毛機兩部，全上海機牙刷廠，以該公司機器設備最爲完善，平均每日產牙刷八千餘柄，併該公司佛山廣州各埠總計，則每天出產牙刷約數萬柄之夥，在今日中國牙刷公司之中，稱之謂規模最大者，當無多讓也。十八年九月十九日，蒙國民政府註冊局，依法審定該公司雙十牌商標，及一毛不拔商標，准予註冊，取得專利權，該公司之營業遂益獲保障。民廿四年，特聘李覺靜君爲工廠司理，並廣招機製學員，預加訓練，授以機器製刷之技藝，以圖擴充人才之用。聞該公司計劃擬在十年之內其生產量，合佛山廣州上海各廠計平均能達每日出貨十萬柄，以應國人需用，則該公司之始願足矣。惟茲事體大，尙望國人熱心贊助，始能促其早日實踐也。

華品煙草公司

華品煙公司爲國產捲煙工廠後起之秀，製造廠設於倍開爾路，發行所設於北京路，其規模之宏大，設備之完善，於同業工廠中雖不能稱爲首屈一指，要亦可謂出類拔粹者也。

該公司創立於民國十八年，創辦人爲夏巨川君，夏君係江蘇人，對於捲煙事業，具有二十餘年之經驗，前曾歷任英美花旗，大美，各大煙公司要職，故於捲煙一業，獨有深造。嗣因鑒於近廿年來舶來捲煙充斥市廛，我國金錢外溢甚巨，乃悟過去爲洋商作嫁，直猶爲虎作倀，迥知非計，故爲提倡國貨，挽回利權起見，爰集合華商股份組織華品煙草公司，是蓋其創辦之動機焉。

華品煙公司無成立，額定資本爲三十萬元一次收足實數，乃開始製造出品，正式營業。由股東會公推夏君爲總經理，即運用其二十年之經驗，獻身於華品公司，督率出品之改進，肇劃營業之推廣，事無鉅細，靡不躬親，其理首苦幹，有如是者。故出品問世後，即不脛而走，膾炙人口，爲各界所稱道，允推價廉物美，國貨捲煙上品。於是銷路日廣，營業日盛，長足發展，未有已時，馴至今日，爲時不過六載，其出品已有石印，金箭，有力克，金剛，康果樂，三妹，三劍，夫子廟，金庫，碧玉，榮幸，猴牌，金捲羅，甜爾麥等十餘種，皆品質精良。無利製濫造之弊。尤以「有力克」一種（每聽售價元餘）用最名貴之原料加工精製，品質迥異尋常，實爲

國貨上等捲煙中之佼佼者，蓋不可多得也。上述十餘種捲煙，每月生產總額約可五六千箱，其銷額每月約計千餘箱，至於銷路，則以江蘇河北一帶爲最暢銷，由是觀之，該公司之產銷狀況，殊足驚人，溯其自創始以至今日，其發達程度雖尙未臻登峯造極之境地，然獲此成績，豈易爲哉。

但該公司對於現狀下之發展，始終未敢引爲自滿，無時不在謀積極改進之中，故將來銷路之如何展拓，生產之如何合理化，早已擬定具體計劃，依次推行，是其前途之日進無疆，固方興未艾也。惟國產捲煙業，今日頻呈凋敝現象，其癥結不外乎洋商資力之雄厚，統稅之繁重，私煙之充斥，及各同業間之無謂競爭，茲該公司欲在如此惡劣的環境之下奮鬥，其勇往直前之精神，吾人實深欽佩。同時尙望吾華商同業，須站在一條戰綫上，精誠團結，力謀產銷合作，而政府當局亦宜減輕捲煙稅率，嚴厲查禁私煙，或施行獎勵辦法，如是則不僅該公司受益非淺，國貨捲煙業前途，實利賴之。

天然協記鮮味晶廠

天然協記鮮味晶廠，成立於民國廿三年，現任經理爲擢永剛先生。其發展經過，實有一段可歌可泣之史頁在焉。

緣天然協記鮮味晶廠之前身爲天然鮮味晶廠股份有限公司，爲王眉峯先生等所發起創辦。當時因資本短拙，不敷週轉，正擬招人投資，經商諸君尊人鳳喙先生，渠卽以發展我國調味品業爲職志，慨然召集全志，並斥巨資，將該廠改組爲股份有限公司，正式出品營業。原議該廠資本十萬元，方期改良出品，力謀展招，奈以初創早率，措置失宜，經營未見起色，致各股東意見分歧，合作精神渙散，乃有一部份股東毅然退股，折實資本僅五萬二千元。然該廠並不因此自餒，且積極奮鬥，益加努力，添置設備，改良出品，不遺餘力，營業於焉蒸蒸日上，而漸有起色焉。第該廠在整頓發揚期間，經濟週轉之困難，頻施威脅更甚於募創時，一般股東均驚惶失措，不知所可，而擢經理獨具遠大目光，深知凡百實業之發展，非經過顛沛困難，不克與言成功，故失敗之慮，早置之度外，遇公司經濟不敷時，輒斥其私人所蓄，作墊款之後援，其以有限公司之股東而負無限公司之責任，此種精神，於現代實業家中，實不多見。馴至民國廿年，既遭全國大水災國民經濟疲蔽之影響，復受一二次戰禍之摧殘，而倒賬之累，存貨之厄，尤以托人不常侵占巨款，更紛至沓來，岌岌不可終日，卒以創傷

過鉅，原有資本五萬餘元，連全陸續所墊之款六萬元，盡行蝕去，因各股東無意經營，一致開會議決停廠遂不得不宣告清理，計該廠經過其最吃虧者即瞿君一人，次爲王眉峯君，及股東仲晉濤君，其厄運亦可謂至慘矣。

天然鮮味晶廠股份有限公司既告清理破產，乃由法院執行拍賣，以償債務，友人黃某意擬拍進，然亦無力經營，此時瞿君不忍坐視其落於他人之手，遂東山再起，重振旗鼓，集合三數同志，斥資三萬元，改組爲合夥營業，是卽今日之天然協記鮮味晶廠也。

天然協記鮮味晶廠成立之後，瞿君因稔知過去失敗之癥結所在，乃就其病源，爲治本之計，改善設備，出品務求精進，推廣銷路，營業但期穩定，積極振頓，苦心擊刺，營業卒漸有起色，而欣欣向榮矣。洎乎今日該廠鮮味晶出品，每年銷額已達三百箱左右，銷路已遍及國內，無論通都大邑，窮鄉僻壤，靡不有其出品之踪跡，聲譽日隆，有口皆碑，在國產調味粉業中，洵屬後來居上，前途正未可限量已也。

該廠總經理瞿君永剛，出身於南洋商學院，更任美最時，味也等洋行華經理之職，治事精明能幹，奮發有爲，而刻苦耐勞，不辭艱辛，尤爲其過人之處。天然鮮味晶廠其能維持至今日之繁榮，要非瞿君具有不折不撓之精神，毅力以赴之，安能致此哉！吾於瞿君者有厚望焉。

本年度最新出品
國貨汗衫之極出

出品高尚 不減工料

裁製認真 尺碼準確

落水不縮 永洗不毛

貨高價廉保證滿意

請向全國各埠
各百貨店指購

總發行所

上海伏龍路二八
四號

分發行所

漢口漢成里
新五三號



金龜牌上等汗衫

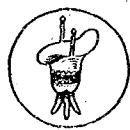

國貨內衣工廠之創者
景綸衫襪廠出品

牌走 園生冠 名著

露子果鮮

蒸果 成露
配味 萬能

不攪 糖精

清涼可口

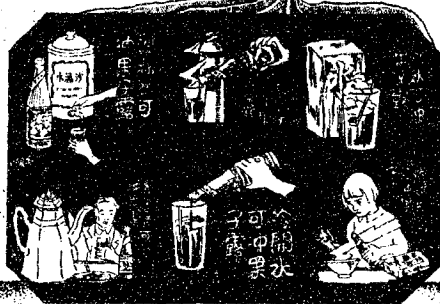

氣味芬芳

料飲生衛最令夏為

每大瓶售洋七角七分
每小瓶售洋四角四分
每瓶售洋一角四分
每瓶售洋一角四分

恆新貿易股份兩合公司

恆新貿易股份兩合公司創立於民國十六年二月，創辦人爲童葵軒先生。

葵軒先生籍隸浙江之鎮海，出身於國立南京高等師範機械科，其於機械化驗之學，夙具心得。當時因鑒於我國工業農業，墨守舊法，不知利用機械以增高生產能力，因是舶來品猶如不盡長江，滾滾輸入，利權外溢，何可勝計？先生目擊心傷，毅然以提倡機械生產，發展工業農業爲己任，爰集同志數人，並斥鉅資正式組織公司，以副其初衷，是爲該公司創辦之由來。

初，該公司本爲有限公司性質，迨民國二十三年一月爲擴充營業計，改組爲股份兩合公司，並呈請國民政府實業部註冊，奉有指令商字第二七〇八八號照准，是則該公之內部組織，於以有東嶽之雄姿矣。

該公司出品種類中之流行最廣者計有：發動機，傳動機，碾米機，工作機，電動機，鎊穀機，耕種機，磨粉機，紡織機，抽水機等，均以構造精巧，施用簡便，頗負盛譽於邇遐。最近該公司復有萬能碎粉機之創造，甫經問世，備受各界爭先樂用，按該機乃利用高速度離心力之有齒旋盤之旋轉，其功效能使無論食料，染料，化學藥品等等，均能碎成細粉，而所需馬力既小，且不發生熱度而影響物質，一掃他種機器之缺憾，且其產量豐富，價值低廉，尤爲他機所望塵莫及，誠不愧爲最新式碎粉利器也。

不寧唯是，該公司於努力創造各式機械，藉供各界採用外，其於工程設計以及工程承辦等事務，均有專門人才，負責辦理，其服務社會之精神，于斯可以概見。

該公司各種出品概以「恆新」「五星」為商標，營業數額，逐年增加，年來已達八十餘萬元之鉅，而其銷路亦遠及陝西，甘肅，雲南，貴州等地，足見其營業之突飛猛晉，殆有一日千里之勢矣。

該公司資本總額為國幣五萬元，員工總計六十餘人，製造廠在上海愛而考克路，總店設在上海江西路三九〇號，分銷處遍設台州、汕頭、杭州、廣州、福州等地。現任經理為董葵軒先生，廠長為董采芹先生，營業主任為董信禧先生，此三君者，以團結之精神，淵博之學識，通力合作，宜乎其進展之前程，漫無止境矣！

抑有進者，該公司近擬擴充組織，添造一切生利機械，以供農工兩界之盡量應用，並籌備推銷國內各機械工廠之出品，俾冀國貨機械得以暢銷，即所以助長國貨農工業之生產，美意良策，深願早日促其實現，是不僅該公司之幸也。

華菲烟草公司

華菲烟草公司成立於中華民國二十四年八月二十日，廠址在上海保定路四百二十六號，爲旅菲華僑鉅商林書晏，黃永口，曾瑞文，高祖川，薛敏老，林錦谷，林朝聘，李清泉等諸先生歸國後之偉大貢獻。

先生等因鑒於我國旅居菲律賓之僑胞，雖數達十五萬人之鉅，而考其向來創業經營之範圍，祇以菲島爲限，以是先生等對於發展祖國民族工業之決心。早已醞釀殆熟；兼之前年立法院院長孫科氏赴菲遊歷，深覺僑胞富於企業力，因即勸告返國投資，從事復興民族工業，嗣實業部長陳公博氏去歲南巡時，在菲島訪問僑胞，復積極鼓勵，共回祖國，開發實業，而當時駐菲總領事鄺光林氏，則始終努力爲同樣之主張，經此番政府方面多方之倡導，於是先生等乃決意集資返國，創辦華菲烟草公司，籍以促成政府倡導海外僑胞回國投資之政策，而謀民族工業之展拓。

先是旅菲僑胞在菲組有菲律賓烟草公司，發明雪茄式紙烟一種，名雪茄麗烟，曾得美政府獎勵予以專利權，頗思推銷祖國，顧恐無防止仿製之保障。遂乃裹足不前，此外並創製紙烟數種，亦復不敢推銷鄰邦，後經政府准予製造及發行專利權，至是在滬分設烟廠之議乃決，經短期內猛進之籌備，不旋踵。其機械之廠房已矗立於保定路上，而開旅菲華僑返國創業之先河矣。

菲律賓煙草公司對於華非煙草公司因有大部股權關係，故派來之管理人員，均屬槃槃大才，總經理林朝聘君，爲非島求是列賽大學工商管理碩士，其於理財廣告之學，研究有素，曾任菲律賓煙草公司總經理十年，副經理林錦谷君，亦一馳名全非，與朝聘君相伯仲之菸草鉅商也。

該公司目下出品：計有白宮牌雪茄煙，英雄牌香煙及黑姑娘小呂宋甜紙煙三種，均係採用最優良之原料，最新式之機器，以科學方法配製，務使煙草中所含之尼古丁毒質排除盡淨，而適合衛生，即細瑣如包裝手續，亦採用新式機器，以屏除人手污垢，出品清潔絕倫，其爲吸者謀衛生上保障之美意，由是可以概見。

抑有進者，該公司營業方針，採取薄利主義，冀與一般經濟侵略者作殊死戰，嘗聞該公司總經理林朝聘君語記者云：「本公司每包香煙之利潤，當然不及其他煙廠之所得，但吾人冀以薄利收多賣之功；本公司營業目標，決着重品質方面，而將來所恃以致勝利者，亦唯高超之品質耳」。誠哉斯言，主事者具斯卓越識見，是則該公司之前途進展，常如拂曉晨星，飛騰騰躍矣。

紹敦電機製造廠

紹敦電機製造廠成立於民國十三年，廠址在上海福照路，爲蔡叔厚君所創辦。

蔡君世藉浙江，曾卒業於浙江工業學校，歷任湖南及上海各大紗廠電氣原動主任及技師有年，對於電氣工業，夙具心得。民國十年，奉浙江教育廳令，派赴日本入電機專門學校專習電機學，迨學成歸國，際於國內工廠所用電氣機械，均採備外貨，歲溢漏卮，爲數至鉅，蔡君目擊斯創，力圖有以挽救之，因萌創辦紹敦電機製造廠之動機焉。

該廠既告成立，乃從事製造電氣機械，迄於今日，出品行世已遍及全國，其中尤以力率增進器(Dynamic Power Corrector)電氣花紗驗水機，紫光電療機，電光報台，真空淨管機以及霓虹方棚等，最爲各界樂於採用，蓋其構造精巧，應用簡便，且能負責保用，與舶來品有過之而無不及也。

該廠設備至臻完善，除普通電機工廠應有設備外，尙有高壓絕緣物充填機，真空低溫乾燥器，高壓安全試驗裝置電氣自動乾燥機，溫度自動，調準設備及電氣自動淨油機等裝置，有精美之設備，才有精美之出品，工欲善其事，必先利其器，蔡君誠有識之士也。

溯至民國二十四年該廠更遷於國內電氣事業日益進展，而國外產品傾銷，亦復變本加厲，深覺欲謀民族工

業之發揚，非有雄厚之資本與精密之組織不為功；愛再籌集鉅資，組織中國電工企業公司，聘任陳星岩君為經理，錢聖秩君為技師，專事經理紹興廠各項出品，並經營電廠承辦電機工程及進出口各種電工機料，而紹興廠則專重製造，以期產品精良，分頭並進，協力齊驅，是則該廠之前程，正方興而未艾也。

和興烟草股份有限公司

方民國十四年間，有國人姚君維熊者鑒於外貨捲菸充斥於我國內市場，真同水銀之瀉地，幾乎無孔不入，姚君念及我國久處列強經濟侵略之下，積弱思貧，無力自拔，其所以然者，實業不振也。當時目擊斯創，深慮漏卮外溢，有關國計民生至鉅且切。毅然以振興實業爲職志，而圖富國強民之壯舉，特由江蘇南匯乘其召業，飄然來滬，糾合同志，創辦和興菸草公司，藉抵外貨侵入於萬一，是爲該公司有生之由來也。

該公司初創時，限於實力，規模不大，於上海海寧路賃屋數楹，權作廠址，一切機器設備，亦因陋就簡，僱用員工僅數十人，從事國產捲烟之製造，慘澹經營，幾易寒暑，嗣以措置得宜，業務大振，旋乃租地五六畝於上海通州路二百號自建廠廈，添製新式機械，改革內部組織，於此生產量竿頭直上，而推銷額亦欣欣向榮，是爲該公司之全盛時代也。

詎料民國二十一年，受二二八戰禍之應響，營業一落千丈，而姚君顧念工友生計之迫急，不忍緊縮範圍，裁員減薪，卒致虧耗過鉅，無力支持，不得已央請銀團維護，藉挽狂瀾，同時公推吳麟趾君爲經理。吳君籍江蘇吳縣，現任上海市捲烟公會及中華國貨維持會之常務委員，並兼理華威貿易公司要職，精明幹練，措事敏捷，尤於經營一道。長袖善舞深得箇中三昧，以是該公司自經吳君主持以還，實施科學管理，悉心經營，業務漸

見起色，迄於今日，已呈突飛猛晉之象，是豈偶然倖致哉！

吳君身爲國產捲烟業之領袖，對於該業之盛衰，頗多感慨，嘗語記者云：以我國輻輳之廣，人民之衆，全國捲烟出品，應有供求不濟之勢，而各捲烟工廠亦應邁步前進，然揆諸事實，却背道而馳，不觀乎上海一埠，本有捲烟工廠七八十家，馴至今日，僅存者未及半數，且尙有岌岌乎不可終日之趨向，推其原因，不外乎同業間無團結精神，出品未能始終如一，專以偷工減料爲能事，前者已乏商業知識，後者復無商業道德，由此而欲謀營業發展，何異緣木求魚？唯冀全國捲烟工廠，能達精成結合之目的，則前後癥結，不難迎刃而解，聆君宏論，即可想見其識見與人格矣。

和興烟公司之出品計有時髦，香花，紅妹，廬山，金殼，銀殼，金貓，明星等牌，烟絲嫩黃，香味醇郁，而其取價特廉，故能暢銷無阻也。

利興烟草公司

利興烟廠創辦人為張竹卿君。當民國元年張君鑒於外貨捲烟之輸入，源源不絕，金錢外流，於目誠心驚之餘，乃發憤從事實業，卽於是年之秋，創辦利興烟廠，製造各種國產捲烟，冀與舶來品作殊死戰。准其時草創伊始，資力有限，週轉調度，煞費苦心，出品雖力求改良，亦不能盡量發展。比至五卅案起，國人頗受猛烈刺激，深刻覺悟，於是國貨救國之聲浪，甚囂塵上，而利興烟廠之基礎，亦因時勢之趨向，得以鞏固矣。

迨民國十七年，竹卿君因歷年奮鬥，精力憔悴，兼之年事已高，頗萌退志，以娛晚年。嗣遵包君唐生，出而接辦，推為經理，並加改組，是為利興烟廠急起直追之轉瞬間也。包君唐生，浙江之定海縣人，自卒業於上海中等商業學校後，曾任江蘇諮議局調查員，閩北防疫所所長，漢陽鋼鐵廠英文祕書，及現任上海市華商捲烟業同業公會監察委員。中華國貨捲烟維持會常務委員，財政部稅務署美種烟叶改良委員會委員，捲烟緝私協助委員會常務委員，合記印刷股份有限公司董事長，一中棉織廠股份有限公司董事等要職，其於利興烟廠之運籌擊劃，不遺餘力，尤其勞績。

包君對於國產捲烟之前瞻，頗為樂觀，並竭力主張在生產方面，亟圖改良國產烟叶，用國產原料，以製造國產捲菸，務須達到自供自給為目的。在推銷方面弗限於都市一隅，積極主張組織全國各地鄉村銷費合作社

，以提倡國貨爲職責，使生產與消費兩者直接溝通，則國產捲烟及任何國貨均易於普及鄉村社會，外烟不絕而自絕矣？言行者包君者，誠不愧爲商戰場中一員驍勇過人之健將也。

利興烟廠在上海文監師路壹〇貳貳號，設發行所於北浙江路源茂里。出品計有一字，新皇后，三期，可開，世界，大乾坤，金星，花神等牌，尤以可開新皇后大乾坤等牌，最受社會歡迎，月銷千餘箱，營業殊稱興盛，要亦包君堅苦奮鬥之結晶品也。

萃衆烟公司

捲烟爲物輕微，而代價低廉，因是人手一枝，幾成爲人生必需之日常消耗品。吾國地廣人衆，該項消耗數額，尤居全球之冠，兼之國人生性，酷愛洋貨，而世界各國，尤其是鄰近強邦，比年以還，正鬧生產過剩之恐慌，不惟以我國爲傾銷尾閘，且倚之爲侵略政策，於是造成連年驚人之入超。星星之火，足以燎原，吾人安容忽視哉！

萃衆烟公司之異軍突起，卽負有挽回漏卮，富國裕民之使命，故其規模雖小，而經營方針，業務措置，每有獨到之處，而爲同業工廠中所絕無僅有者。

萃衆烟公司創立於民國十九年一月一日，廠址在上海愛而近路上海里，資本總額爲國幣貳萬五千元，乃王瑞麟先生所創辦並兼任經理，董事長則爲沈維挺先生，卽現任華商捲菸業同業公會主席。

該公司創辦人瑞麟先生，浙之甬籍，現年三十有七，曾任和興烟草公司經理，對於捲烟事業頗具經驗，且才高識廣，抱負不凡，深以依人作嫁，終非久計，爰于十八年底脫離和興烟廠，集資組織萃衆烟公司，獨占股權三分之一，集中精神，爲國產捲烟業奮鬥到底。詎料翌年，因烟草價漲，成本驟高，而其出品甫經問世，一時未能暢銷，至是受創殊鉅，述之心痛。幸王君治事，富有毅力，不以打擊而自餒，再接再厲，整頓內部，改

良出品，不數月，出品盛銷，業務振興，而該公司根基，於焉穩定。

迄於今日，該公司出品已有良友，華曼麗，愛而近，大衆等牌，其中尤以良友牌香烟銷場最廣。無論窮鄉僻野，遠都大邑，均能狂銷無阻，行見其營業進展，已將竿頭直上矣。

遠東實業公司

遠東實業公司原名上海味中廠股份有限公司，爲葉蔭三先生等所發起組織，成立於民國十九年之秋。後受一二八混戰影響，營業竟而失敗，遂於廿一年春季宣告停業。當其時，債權人形勢洶湧，聯名呈請法院將廠產拍賣，以償債務。葉君於痛惜該廠慘敗之餘，復慨夫漏卮之可畏，深以失敗爲成功之母，絕不因而志倏，本其百折不回之精神，再接再厲。旋於民國二十三年，再度集資拾萬元，向法院拍得原有廠產，略加刷新，復於民國廿四年九月之朔，正式開廠，繼續營業，並即改稱牌號爲遠東實業公司，以圖無限量之發展也。

該公司創辦入葉蔭三先生，出身於商業專科，並歷任道勝銀行華經理及正大銀行經理等職，由於經驗豐富，識見淵博，故先生對於該公司切需化學人才之羅致，煞費苦心，蓋化學技師足以操縱出品之優劣，公司盛衰，命脈所繫，於乃商懇知友謝偉博士聘任廠長之職。謝君係美國著名大學化學博士，曾在美國各大化學廠實習多年，返國後，歷任國內各大學化學教授及主任等職。該公司廠務，自經謝君主持以還，不惟出品益臻精美，且生產額亦大量增高，而謝君毫不引以自滿，且於公餘之暇，仍專心研究，以期製造各種國內缺乏之化學用品，現已試驗成功者，有十餘種之多，謝君爲該公司建樹勞蹟，于此可以概見。

遠東實業公司廠設上海閘北歐陽路五四五號，發行所在上海江西路三九一號。現任經理爲葉蔭三先生，廠

長爲謝偉先生，技師爲魏文翰先生，全廠職工約五十餘人。

該公司出品種類甚夥，其著名者如嘉禾牌調味品之味中素，味祖，星月牌遠東醬油精及松烟墨汁，紅藍墨水等，俱以品質精良，行銷殊廣，即遠如南洋羣島，亦多該公司顧客，足見其事業發達，殆有一日千里之勢矣。

馬寶山糖果餅乾公司

馬寶山公司創立之階段，香港居先，上海在後，港廠創辦於民國十八年，性質爲無限公司，滬廠則於民國二十二年九月開始告成立，並經國民政府註冊爲股份有限公司，兩公司之資本額香港爲五十萬元，上海爲十八萬元，乃吾國規模最偉大，組織最完備之糖果餅乾製造廠也。

滬滬兩公司均係馬寶山先生一手所創辦。先生卽吾國糖果大王馬玉山先生之介弟，粵之中山縣人也。幼年時代，身居海外，一向致力於工業之研究。當遜清光緒之末年，助其長兄玉山先生在美屬小呂宋埠，創成馬玉山糖果製造廠。迨民元之際，玉山先生鑑於祖國食品事業，應力行改良，方能挽救外溢之利權，因此返國考察，特在香港開設馬玉山公司，並設廠自造糖果，而以寶山先生爲廠長。先生除注力於新式糖果製造外，復運用其淵博心得，更開始餅乾之製造，戮力親操，從不假手於人，由是不數年間，馬玉山公司營業大盛，出品暢銷國內外，而玉山先生得以居爲吾國實業鉅子之列者，寶山先生與有力焉。

玉山先生旋以五卅案起，畢生事業，乃受牽累，憤恨以終。當時寶山先生以不願其事業中止，遂率同香港舊人黃君維傑，張君忠衡等於民國十八年間，在港自創馬寶山公司，藉以繼續其工作，而竟乃兄未成之志，是爲香港公司開基之始。

初時，寶山先生雖感資力微薄，未能盡量擴充，但幸以勇於任事，不畏艱難，並以其宏富之經驗，優良之

學識，悉心運籌，精詳擊劃，故能不五六年間，出品行銷，聲譽遠播，竟超過馬玉山公司之全盛時代，所謂駕輕就熟，有志者事竟成，先生誠可當之無愧矣。

民國廿二年九月間，先生親身蒞滬考察，以港廠產量有限，難供中華北市場之需求，而內地關稅奇重，輸入爲礙，復以其乃兄玉山先生後人所開設之馬氏餅乾廠，格於資力微弱，不能如願進展，目睹國產餅乾事業，勢必受外商之已在滬設廠者所壟斷，寶山先生以時機迫切，刻不容緩，乃下决心，聯合港滬兩方股東實力，團結馬玉山滬公司昔日高級職員馮君兆侶，張君忠杰，及舊時職工等並率領乃兄後人漢文漢武漢英昆仲輩，組織上海目今之股份有限公司，地址在中虹橋東臨華德路，取其地段適中，交通便利也。

當滬廠落成開工出品之日，凡中外人仕之前往參觀者，莫不交相稱譽，深佩寶山先生經營有方，措置得宜，而其工廠設備之完美，尤足爲吾國同業工廠之模範。其出品之椒鹽梳打餅乾，及各式夾心餅乾等，均爲中國之首創者，酥鬆可口，且取價低廉，遠勝舶來品之上，因此上海公司開業僅及二週年，而其營業猛進，初非意料所及，是無他，蓋寶山先生治事精神，始終不渝，有以致之。

該公司上海部份現有職工共計壹百餘人。經理，廠長，技師三職，均由寶山先生一身自任，其多才多藝有如是者，副經理則爲馬漢文先生，副技師則爲馬漢英先生，總務兼營業主任則爲張忠杰先生，探辦部爲馬漢武先生，俱係糖果業中之俊傑，相聚一門，共以馬玉山公司爲前軍股鑑，取長舍短，精益求精，宜乎其業務進展，克能與日俱進也。

雙輪牙刷股份有限公司

雙輪牙刷公司創立於民國十年，資本總額十萬元，廠設上海市新橋路，為吾國機製牙刷業之首創者。

牙刷在中國之成為人生必需日用品者，由來不過十來年，民十之前，國人對於牙齒衛生，向極藐視，牙刷一物，幾為資產階級之專利品，於今，則其需用之切，行銷之廣，直同飲食之於人生，是可見經營者目光之遠大也。

雙輪牙刷公司創辦人為趙鐵橋先生，即前招商局督辦乃海上一聞人也。先生曾在日本留學，悉心考察機製工業，而對於牙刷之製造，尤為注意。當時因鑒於我國尚無機製牙刷之發明，而外貨輸入，滾滾不絕；先生目擊心驚，深為惋惜，比及五四運動劇烈之秋，激於義憤，飄然返國，乃創設雙輪牙刷公司，從事機製牙刷，圖塞漏卮於萬一，是為該公司誕生之源。

該公司初僅租賃南市江陰街祥齡里民屋數椽，權作廠址，嗣以出品精良，銷路激增，原有廠屋，不敷應用，乃遷入陸家浜七號，而謀事業之展拓。

其時担任該公司經理者為現任外交部長張帛軍先生，董事長即為趙鐵橋先生。

帛軍先生智謀雙全，世所共曉，以其整整大才。整頓業務，自然擘劃有方，進展無疆。果而不旋踵，雙

輪牙刷之暢銷由本埠而全國而南洋而歐洲，出品所屆，風行全球。至是陸家浜廠屋又感不敷，乃由董事長趙鐵橋先生置地二畝六分，自建廠屋於上海界真入路，添購新式機械，實施科學管理，增高生產，推廣銷路，該公司鞏固基礎，始告奠定。

嗣至趙鐵橋先生在滬遇害後，該公司遂告頓停，嗣推沈仲毅先生為董事長，丁啓南先生為經理，田雨良先生為廠長，羅常源先生為營業主任，另行集資繼續進行，民廿三年因業務發展，原有資金不敷流轉，復增資五萬元。

啓南先生學長經濟，才擅經營，致全力於公司之策劃；因此業務鼎盛，聲譽頗隆。

田君雨良，技藝超羣，本服務於一心牙刷廠，自該公司改組後，被聘為廠長，為人謙和誠勤，治事精明，其與丁君分工合作，堪稱珠聯璧合，人謂伏龍鳳雛，各得其一，天下定矣，吾為該公司祝無量賀！

森林藤柳器廠

森林藤柳器廠爲我國藤柳器業工廠中之規模最宏大，出品最精良者也。該廠創辦人爲吳春泉先生。

吳春泉先生上海人，現年四十四歲，幼困於貧，致無力就學，年十三入上海百老匯路義生昌藤器店供職，工餘之暇，孜孜於學，於是藝學猛進，爲同儕冠。先生學成之後，目擊日貨柳條箱在華活躍，慨然圖有以排斥之。籌得微資，自設森林柳條箱廠，兼營藤器出品，艱苦鬥爭，營業日盛，日貨大受打擊。日商乃就吳先生親善，欲約獨力承銷其出品，以便操縱市場，吳先生洞燭其奸，毅然拒之，日商無法，遂賄通奸商設柳器廠於江北，跌價傾銷，以相控制。吳先生亦貶價與之周旋，不稍示弱，日商氣餒不敵，卒讓盤於吳先生，從此非僅日貨柳條製品，絕跡於吾華市場，森林廠出品柳器，年且輸出行銷於歐美各國，值數萬元之鉅，吳先生之成功，足以自豪矣。

森林廠自民國三年創辦迄今，已歷二十餘年，其間雖頻受環境襲擊，然其發展程序，未或中輟，是可見吳先生措置之得宜也。

當該廠創立之初，僅租民房一間，學徒二人，出品亦僅限於柳條箱及輕微藤器而已。翌年添僱工友十六人，並設工場於愛文義路遷蕪里，從事大量生產。第三年開始，營業特殊展開，出品銷及海外，遠如歐美諸國

，頗多該廠主顧，因乃添招學徒一百二十人，並遷工場於愛文義路榮陽里，悉心致力於出品之改良。第五年即民國七年創製手杖，十一年添製藤盤，均曾風行一時，深受國人歡迎。十二年在軍工路購地建屋設立第二廠。十六年增製草地毯。嗣至廿一年更有機製印花草毯之創造，開植物製品之新紀元。由是營業猛盛，加速出品，並在靜安寺路新世界西首設立分店，以利顧客便於採購。二十二年吳先生赴日觀光，回國後，對於所業造詣益深，卽於是年之秋，添製絨地毯及布地毯，並在閘北交通路購地建屋，設立第三廠。廿三年又在蘇州盤門外建設第四廠，同時開始製造竹器。最近，吳先生又有花色布袋之發明，而草蓆兩用地毯，不久亦可問世。總是以觀，森林廠之邁步前進，深合節拍，設非吳先生之苦心擘劃，豈有今日哉！

大華造紙廠

大華造紙廠之成立，遠在民國十二年，爲祝蘭舫先生所創辦。原名華章造紙廠股份有限公司，旋於民國十六年，因紙版市面一落千丈，華章廠於是宣告清理。會有葉蔭三先生，鑒於造紙事業，有關文化至鉅，亟有提倡之必要，爰乃徵集同志張德明先生，向租承包，改稱敬業公司，繼續製造國產紙張，藉以促成文化運動之前進。翌年秋季，華章董事會有意將廠產出讓，葉君乃集資承盤，毅然接辦，同時再度改稱爲大華造紙廠，是爲該廠產生之前身。

大華造紙廠在蘇州滄聖關鎮，設發行所於上海江西路三九一號。該廠廠址佔地八十餘畝，屋宇寬敞，設備完善，並置有德國式造紙機，專造各色紙版，提供于世，出品所屆，一紙風行，全國各地及南洋羣島等處，莫不紙貴洛陽，狂熱採購也。

該廠出品，花色繁多，不下百數十種，均以賽馬牌爲註冊商標，並將所有出品，統歸中國紙版廠聯合營業所獨家銷售，俾使產銷溝通，是誠良策。

該廠總經理乃由葉蔭三先生自任，而推張德明先生任經理，方漢城先生任廠長兼技師，王良年先生任副廠長，陸建章先生任會計部主任，連全全體職工，數在四百餘人，上下一心，通力合作，故其營業扶搖直上，漫

無止境。

當該廠經葉君受盤之初，每年生產量，僅四千噸左右，迄於今日，全年產額，已達一萬噸之譜，是皆葉君措置得宜，擘劃周詳，有以致之。

葉蔭三先生江蘇上海人，現年三十三歲，乃滬上鉅商龔鴻英先生之第三公子也。先生天賦聰穎，敏慧超羣，二十一歲即畢業於中國公學大學部之商科，嗣受大連市華俄道勝銀行之聘，赴任華經理之職凡三年。待道勝停業後，復被上海正大銀行聘任為經理，以其所學，營其所業，苦心運籌，頗具偉蹟。

先生雖歷任銀行經理，並不以一己富裕而甘自逸，日擊連年驚人入超，釀成國貨萎靡之形態，深滋感慨，因乃振興實業之決心，油然而生。

自民國十六年開始，先生即努力於工商業之開發，如關於國際貿易者：有澳利公司及駿大華行等；其關於民族工業者：有大華造紙廠，駿大油墨廠，上海味中廠，上海造紙廠，上海搪瓷廠，及遠東實業公司等，均由先生自任總經理，設總發行所於上海江西路三九一號，以收事權統一，克綜其成也。

先生知人善任，不讓伯樂專美于前，而任勞任怨之精神，尤為難能而可貴。

去年上海市商會改選，各業代表以先生賢能，被選為執行委員，其聲望之崇高，有如是者。先生治事，當毅力果斷，待人接物，則和藹可親，故為世人所樂道。若先生者，誠足為富家子弟之模範也。

關勒銘自來水筆股份有限公司

國人崇尚洋化，相習成風，環顧近世一般站在時代前線之青年，莫不愛用舶來自來水筆以作本國書法，由此即可想見國人沉醉於歐風美雨之薰陶，已陷深淵，倘不亟圖自拔，其應響我民族工業之開發，何堪設想。

致自來水筆之製造事業，向為外商所獨霸統轄，國人本無設廠製造者。自民國十五年十月十日關勒銘自來水筆股份有限公司正式成立，首先發明自來水筆以問世後，於焉我國產自來水筆事業，始奠其基。

關勒銘自來水筆股份有限公司為旅美華僑關偉林先生所創辦，資本總額為國幣拾伍萬元，其規模之偉大，組織之週密，而稱道於邇遐者，推舉為國內同類工廠中之首席，當無多讓。

偉林先生字勒銘，廣東開平人，現年六十三歲，曾僑居美國之紐約城垂三十餘載，初執事於其族兄所設肆中，運籌擊劃，營業大振，旋創辦大規模之酒店及呢絨號等事業，均以經營得法，頗獲鉅利。先生雖寄跡異邦，享盡物質奢華，然其關懷祖國，志不稍渝，嘗感祖國工業不振，怒焉為憂。復鑒於外貨自來水筆在我國市場，猛施傾銷，勢如排山倒海，佔其漏卮外溢，實令人咋舌，而國內尚無自製自來水筆工廠之設立，以與外貨相抗衡。先生慮激之餘，毅然以振興祖國工業為己任，遂奮而犧牲固有地位，實習於美國最大之華德門自來水筆廠，Waterman's Fountainpen Co. 與工人為伍者凡三年餘，盡窺製造金筆尖筆身工作之堂奧，乃在美設廠，創製

自來墨水毛筆，以供國人作本國書法而愛用外貨自來水筆者之採用，是為該公司誕生之胚胎。

溯至西歷一九二五年獲得美政府專利權，從斯銷路益見興盛。惟是規模粗具，未能盡量生產，且感久居海外，終非善策，旋邀朋輩助資合作，連袂返國，於民國十八年組織關勒銘自來水筆股份有限公司於上海之康腦脫路，增備新式機械，大施改革，並添製自來水鋼筆及墨水等出品，會蒙國民政府工商部特許專利五年，組織因以齊全，而營業亦突飛猛晉矣。

該公司總經理兼廠長統由關偉林先生一身自任，技師則為關德勳先生，營業主任則為甘翰輝先生，其主要出品為自來水毛筆，自來水鋼筆，幾經改良，已臻製造之化境，尤以經久耐用，書寫流利，較諸舶來品有過之無不及，備為國人稱譽不置。然關君絕不引以自滿，繼續研究，不遺餘力，是故該公司之前展，實有無限量之厚望也！

上海造紙廠

上海造紙廠爲滬上鉅商葉蔭三張德明兩先生所合資創辦，廠址在上海閘北長安路四十六號，成立於民國廿一年十月，資本總額爲國幣二十八萬元，乃我國造紙工廠中之佼佼者。

在昔，吾人日常需用之輕薄紙類，泰半產自日本，利源外流，數不勝計。迨乎一二八之後，抵制劣貨之聲浪，甚囂塵上，致一時國內紙廠之生產，頓感供求不濟，於是市價飛漲，出乎常例，甚至顯出高價，亦苦不得現貨爲慮，葉張兩先生有鑒于斯，並應紙業界之要求，爰乃協力出資，創辦上海造紙廠，以資調劑市面，而圖振興實業，是爲該廠創辦之動機也。

蔭三先生與德明先生同爲江蘇上海人。蔭三先生現年三十有三，曾出身於中國公學大學部之商科，歷任大連市道勝銀行華經理及上海正大銀行經理等職，其於實業之開發，深具熱忱。德明先生爲其事業上之莫逆交，甘苦患難，和衷共濟，數十年來如一日，先生之勤於業，誠于誼，由斯足見一斑。

德明先生現年四十一歲，乃上海麥倫書院之高材生。早年曾自辦青年行十餘年，專營進出口事業，自民國十七年後，開始努力於實業，迄今未及十載，而其供獻於社會者，已具顯著功績，亦吾實業界中之巨擘也。

上海造紙廠之整個廠務，概由葉張兩先生主持經營，葉君爲總經理，張君爲經理兼廠長，全體職工共有二

百餘人，每年生產量達三十萬令強，出品有連史紙，毛邊紙，白關紙，包紗紙及書面紙等不下數十種！均以醒獅爲商標，行銷區域，遍及全國，蓋其營業發展，正未可限量也。

駿大油墨廠

駿大油墨廠創辦人葉蔭三先生，鑒於吾國自印刷事業勃興以後，對於油墨一項，消耗至鉅，而國人向無設廠自製，盡以舶來品爲大宗提供，每歲外溢漏卮，焉可勝計？葉君目睹心恻，乃毅然斥資創辦駿大油墨廠，專事製造油墨，備供印刷界採用，以挽利權於萬一，是爲該廠成立之起源。

駿大油墨廠創立於民國十七年。廠址在上海赫德路兆益里十三號，設發行所於上海江西路三九一號。資本總額爲國幣拾萬元。

該廠內部設備，至臻完善，機器精良，原料高尚，兼之技師經驗豐富，以專製高等油墨，著名於世。其所出駿字牌，馬頭牌各種油墨，頗能暢銷全國，每年銷貨額恆在數拾萬元以上，而印刷界中亦莫不知國貨油墨之足與舶來品抗衡者，惟駿大油墨也。是可見其出品之受社會熱烈歡迎，不言而喻。

惟是近年以來，全國蒙不景氣之籠罩，致印刷界現象，日見衰落，故咸採用劣貨，以其價廉，聊維殘局，而該廠專製高等油墨，成本不免較高，是故其品值堪與歐美各貨互相競爭，但不克與劣貨相抗逐，殊爲慨恨。最近，葉君正在竭力研究，改造價廉出品，冀與劣貨作殊死戰，吾人請拭目以俟之。

該廠內部組織，悉採科學管理，除葉君自任經理外，副經理爲錢家驥君，廠長兼技師爲陳嘉賢君，會計主任爲姚選青君，均能勉任艱鉅，埋首苦幹，故該廠得有今日之成功，豈偶然哉！

天元久記廠

天元廠原名金利廠，爲孫承甫先生所創辦。孫君蘇之無錫人，素營百貨業，頗有積蓄。嗣因經理根泰廠和合粉，偵悉日貨調味品，充斥我國市場，年溢漏卮，數足驚人，孫君目睹之餘，力圖挽斯利權。爰於民國十九年，租定上海塘山路底基地三畝，自建廠房，並聘丁珪笙君昕夕監工，以期早日促成。丁君籍居浙江之鎮海，年逾知非，而精神矍鑠，一如少壯。是歲鳩工庇材，適值亢熱炎夏，丁君曝曬於烈日之下，忍饑挨餓，辛勞備嘗，其爲國貨事業犧牲之毅力，殊堪欽羨。

翌年，建築工竣，乃委丁君爲廠長，購置機器，設備內部，詎料一切裝修，甫告蒞事，一二八戰禍起於倉猝，不得已，暫行停頓。旋因孫君經營各業，突受戰事影響，次第宣告清理，而出世蒙難之金利廠亦於斯時讓與王寶記，同時改稱天元寶記廠，專事製造調味品爲業。

其時，出品已有百合牌味素及王冠牌味王兩種，慘淡經營，業務尙稱興盛。後緣資金短絀，週轉不靈，深感維持爲難，幸經丁君商諸楊君秉襄，力挽危局。蓋楊君向業泰西食物，曾與丁君同事多年，頗稱莫逆，且楊君對於提倡實業，素具熱忱，因於丁君之請，深表同情，除自願允予鼎力贊助外，並向其諸親友闡述，國貨事業之興替，關係國計民生至鉅且切，以其言出至誠，咸爲所慟，當蒙衆翁慨諾，協力贊助，迨民國廿二年五月

，合夥添股，重行改組，並復更名爲天元久記廠，該廠基礎，得於風雨飄搖際，竟告奠定，誠不幸中之大幸也。

天元久記廠既經改組就緒，乃推楊君爲總經理，丁君爲廠長，兩君學各專長，指揮有方，而諸職工均能勉從事，故其營業駸駸日上，長足進展。

近年來因國外定牌，積出百合商標味鮮一種，行銷以遠，備受國內外人士歡迎，良以品質精美，有以致之也。

中國華興烟公司

中國華興烟公司廠設上海之昆明路，創辦人為王美富君，成立於民國十五年之秋，資本為國幣壹萬元。

該廠創辦人王君美富，浙之鎮海人，現年四十有五，幼時實習機器業，奔走湖漢間凡十來年。迨民六返滬，曾任南洋兄弟烟草公司捲烟部要職，以其治事敏捷，頗為上峯器重。

王君於服務之餘，深以我國捲烟專業有亟待提倡之必要，於是商請戚友協助，集資組織中國華興烟公司，期為所業發揚光大。該公司草創之初，設廠於上海公平路，嗣以出品精良，營業興盛，致原有廠址，不敷應用，乃在昆明路自建廠房，並於附近租賃寫字間數間，以使廠務業務便於聯絡。

該公司自遷入新址以還，歷年慘澹經營，尚稱穩定。無如一二八禍起倉猝，營業大受打擊，兼以外貨傾銷，同業傾軋，此外更受稅率激增，私烟充斥之重重威脅，釀成整個捲烟業，趨於潰崩之形態，而中國華興烟公司，自亦不能例外。幸王君敏於應變，徹機出衆，得能安然支持，俾免于難也。

該公司出品計有航空牌、民智牌、三旗牌及華興牌等香烟，不下十數種，品質均在水準以上，是故深受各界愛吸，尤以航空牌銷場最廣，鼎盛時期，月銷可達三百餘箱。足證社會人士對於該公司出品之信仰，于斯可見一斑。

四川商店銀耳山場

上海四川商店爲川人李勳甫君所創設，總店在上海南京路，分店則設於河南路，專門經營四川銀耳，已久爲國內外所稱道。其門市所售銀耳，皆採用四川自置之銀耳山場，是以產品珍貴，可執同業之牛耳。

▲山場概況▼ 該山場位於四川萬源縣絲羅壩附近地方，縱橫有數里之廣大，依山爲範，勢極雄偉，土地肥沃，森林茂密，產耳之耳棒，隨山勢高下排列，至爲整齊，場中工作事務，全由最有經驗之專員管理督率。場工數十人，在產耳季節，每月約有三千工左右，工作瀰煩，故其產量提高，而銷路日廣矣。

▲產生時期▼ 銀耳產於夏秋兩季。先由專員帶工揀選一種特殊之樹，（樹名青杠，價值極鉅）須肥壯粗實者，在清明節間，方在萌芽生漿之時，選擇適當天時，將樹砍伐，倒臥地上，約隔十餘日，再將其枝葉去掉，只留粗幹，砍成長約二三尺之短段，堆置至六月初，將此短段之樹，依次排列其間，如此約經月餘，排列之樹段即漸次產生燦爛如雪之銀耳，但遇天氣久晴或久雨，即不能產生，必賴適當自然之氣候，故收獲銀耳，至爲不易也。

▲採取情形▼ 當銀耳產生時，每隔數日，由最有經驗人員督工斟酌情形採取一次，如此采銀耳未至相當時期，不能採取，或生長時間過久者，亦摒捨不採，此則非土著人士而具有最豐富之經驗者，莫能辦之。

▲淘洗手續▼ 銀耳採下之後，即裝入蔴袋，就附近山泉水中淘洗潔淨，方攜歸，擇去渣滓與澱垢者，并剪去大根脚，再選擇一次，即成爲完全純潔之淨耳，然後交烘烤間烘乾。

▲烘烤狀況▼ 銀耳經送入烘烤間以前，先舖於竹席上，以竹籤或蔴線穿之成串，置於特設之烘灶上，用強烈而無烟之火烘烤，須四五小時，始能烘乾。烘烤之手術亦有優劣，優良者烘烤之耳黃亮潔淨，朵片開展，否則即有焦黃烏暗，朵片抽縮之弊。大約採得之鮮耳五十兩，烘乾後僅有吾人現在所食之銀耳一兩，其收穫之難如此，其珍貴亦在此。

▲裝箱郵運▼ 銀耳經烘乾後，即滿夜裝入鐵箱，派工挑運至距山場一二百里餘之郵局，交運寄滬。蓋銀耳山場每在深山僻谷中，真所謂人跡罕到之地，如值時局不靖，沿途挑運銀耳，時有劫案發生，此種艱苦之業務，除土著人士情形熟悉者萬難舉辦。

▲結論▼ 四川銀耳爲我國著名特產，自從上海四川商店設店專營努力推銷以來，食者日多，治病補身之功效益著，當此國貧民窮，上下交困之際，甚願各省人士，亦各就智力經驗所及，謀土產之推銷；以挽農村之崩潰，塞洋貨之漏卮，以免金錢之外流，國力自能漸裕，民困亦可稍蘇，如空言抵制外貨，決爲實益，有心人不以斯言爲河漢。

申一膠帶廠

申一膠帶廠創立於民國二十二年之夏，資本總額爲國幣六萬元，廠設上海虹口滙山路底，發行所在百老匯路，爲實業鉅子穆銘三先生所創辦。

銘三先生浙江鄞縣人，現年四一有三，幼懷大志，輒喜研究工業，弱冠來滬，卽努力於工業之開發，民國十九年春，乃組織國民帆布織造廠於崑明路，從事製造各種厚薄帆布，以應工業界之採用，銷路殊廣。迨一二八滬戰之後，穆君憤慨鄰邦強暴，更

鑒連年入超可畏，深知每歲膠帶之進口，造成海關驚人數字，怒焉爰之，爰乃斥資創辦申一膠帶廠，從事製造膠帶，以應國人採用，而圖抵塞漏卮。

該廠初創時格于資力，未克盡量展擴，內部設備亦因陋就簡，當時國內頗乏研製膠帶人才，因聘德人司脫老者擔任技師，主持製造膠帶各項重要工作，嗣以其技術幼稚，事與願違，致該廠出品，不能供應社會，因是損失之鉅，竟達三萬餘金，是爲該廠受創最巨之時期也。

銘三先生並未因受創而志餒，反而鼓起勇氣，卽於是年之秋，親赴東瀛考察，旋以機緣巧遇，得與日本高

等技師相處爲友，漸窺門徑，率致大成。於是回國做製，果見効驗，兼之穆君以帆布膠帶，兩業並營，不惟利益雙收，抑且事半功倍，是故其出品之精良，直令舶來品退避三舍而深嘆望塵莫及，而各界採用之殷，時感供求不濟，行見該廠業務之發達，已呈欣欣向榮之勢矣。

中國三興菸廠

考我國機器工業之發軔，遠較歐美諸國為遲，而機製捲菸業之發展，為時更後。我國以工業落後，故國計民生，所受國外資本主義與機器製成品在經濟上之侵略，堪云創鉅痛深；尤以捲菸一物，幾為日常所必需，外菸充斥國內，每年漏卮之鉅，更屬驚人。甬人蔣君蘭亭，有識之士，怒焉憂之；乃於民國十四年間，在上海蓬路，集資組立菸廠，是即中國三興菸廠之原型也。其時組織伊始，規模未臻宏偉，但以出品精良，行銷以來，深得閩粵人士暨暹羅南洋羣島各地僑胞所贊許，嗣蔣君乃親自遍歷華南以及暹羅南洋等地，宣揚國貨，並喻以提倡國產捲烟之尤為重要，當地僑胞，咸為感慟，一致表示多用一分國貨，即為國家多留一分命脈，其努力於國產捲烟之宣傳蓋有如是者。故當蔣君方自南洋歸來，而該廠各牌出品，運銷前往，已如山陰道上，應接不暇；因此原有廠屋機件，均感不敷應用，乃復廣事擴充，添置機件，遷入新址上海榆林路七十三號，並運用科學管理方法，促進生產，成效益復可觀，該廠內部組織，於焉根深而蒂固矣！

迄於今日，該廠資本總額已達國幣拾萬元，職工人數總計四百餘名，其所出品計有紅牌，意中人，百萬家財，雙龍，天仙等牌，均以質高價低，無往而不暢銷也。

該廠經理一職，由蔣君蘭亭自任，而廠長則為徐如岳君，技師則為王榮唐君，精誠團結，通力合作，宜乎其營業之能蒸蒸日上也。

協昌棕織地氈廠

協昌棕織地氈廠，爲項蓮蓀先生所創辦，成立於民國廿三年八月，廠在上海虹鎮飛虹路運通里，並設發行所於百老滙路蓬路轉角之合昌蓬行及源昌路十六號德泰蓬行二處，並設分銷處於東百老滙路茂林蓬行，以其交通適中，推銷便利也。

該廠創辦人項蓮蓀先生向營帆布事業，已具悠久歷史，而其對本業有連帶性之棕地氈一項，亦頗關心。先生以經驗所得，深知棕地氈爲物雖微，但其用度至廣，無論公館，私邸，禮廳，客室，學校，機關及舟車等，幾有不置棕氈，不足以言設備完善之慨，且該項棕氈並可定織中西字樣以及各種精緻圖案，是故各界採用，趨之若鶩，第多來自外洋，徒漲歲溢漏卮，殊堪痛心。

項君目擊斯境，心爲所慟，且念帆布與棕氈，既屬姊妹事業，銷貨客戶，當然不難接近，爰乃集資，以合夥營業之性質下，遂有協昌棕織廠之誕生焉。

該廠出品計有地氈，棕氈，棉蓬線，棕碰頭等，均以貨高價低，備受社會人士之歡迎，營業頗稱發達。

該廠經理由項君自任，協理爲陳松鶴君即茂林蓬行經理，廠長爲石得才君，即德泰帆布行經理，技師則爲史耿榮君，聚商戰健將於一堂，以謀商業之宏圖，其易如反掌，當無疑義。

該廠現在廠房係臨時租賃，現已計劃購地自建，行見落成之後，當有驚人供獻，爲棕棧業大放異彩，吾人請拭目以俟之！

利用造紙廠

利用造紙廠成立於民國四年，廠設江蘇省之無錫，發行所則在上海南京路三〇七號，資本總額拾萬元，爲陳君蓉軒所創辦。陳君爲天虛我生先生之季弟，前清附貢，歷任江蘇高等檢察廳看守所長，淞滬警察廳司法科員，鎮海習藝所長等職，司法部曾獎給一等獅彖章，以慰勞績，其聲望之隆，于斯可以想見。

陳君在司法任內，奉令設立罪犯習藝所，利用廢物如破麻袋，爛稻草，油字紙等自造紙張，頗見成功，蓋其創辦利用造紙廠之動機，實基于斯。

該廠初創時，爲陳君獨資經營，草創伊始，設備未臻完善，用自造機器打漿，而以手工澆紙。迨民國十四年，改組爲公司，營業範圍，於焉擴充，由手工澆紙進而自造澆紙機，復於民國二十年，再度增資，並自造雙福大機，以供澆紙之用，從此產量加速，銷場倍增，而業務亦因以擴張矣。

利用造紙廠出品有：仿宣紙，雲母紙，招貼紙，包紗紙，連史紙，毛鹿紙，毛邊紙，海月紙等四十餘種，均已風行全國，到處歡迎。該公司上年度營業總額，達國幣念二萬元之鉅，由此足見其盛況一斑。

該廠經理兼技師兩職，統由陳蓉軒君一身自任，而廠長則爲金仰峯君，職工共計五十餘人，組織設備，均臻合理化，爲國內同業工廠中之出類拔萃者也。

商務印書館

商務印書館創始於民國紀元前十五年，創辦人為夏君瑞芳鮑君成昌等；其時適當中東戰敗，列強劫盟之際，夏君等鑒於出版文化事業為復興國強之工具，乃集資四千元，購置印刷機數架蓄意經營印刷事業，翌年因營業有起色，有屋十二楹添購機器，是為該館發展初步。越五年始建印刷所，設繕譯所，及發行所，規模於焉粗具。紀元前八年，該館擇地上海開北寶山路，建築大規模之總廠，為該館生產之總機關，逐年擴充，佔地共七十餘畝。印刷部份計分彩印，石印，鉛印，鑄字，排字，校對，照相，影印，銅版，紙版，鉛版，藏版，裝訂，裝切等四十餘處，製造部份計分電工，木工，鐵工，儀器，標本，玩具，華文打字機等處。機器設備，應有盡有，重要者如滾筒織米利機膠版機銘版機大號自動裝訂機，自動切書機，世界大號照相機等，總數達一千二百餘架之多，在遠東實無其匹。出品方面；如鉛印，單色石印，五彩石印，三色版，珂羅版，彫刻銅版，照相鋅版，凹凸版及影寫版等，皆稱精美。棧房計分書棧房，儀器棧房，及紙棧房等，貯藏巨量之圖書，儀器及紙張。至管理全公司事務之總務處，及尚公小學養真幼稚園等，均設於此。

該館鑒於國內文化進步之遲滯，世界潮流之日新，認為有設立公開圖書館之必要；又以該館舊設滄芬樓經張元濟氏二十年來肆志蒐羅，儲書達數十萬冊，規模已具，乃於民國十三年在總廠對面寶山路西特建五層鋼骨

泥大廈一座，移涵芬樓舊藏圖書質之，名曰東方圖書館。聘王雲五先生任館長，總理館務。編譯所亦移設館屋下層。

民國二十一年一月廿八日晚，日軍侵犯上海閘北，次晨該館總務處，印刷製造總廠各存貨棧房，尚公小學，及養真幼稚園等，悉被日機擲彈炸燬，焚燒一空，二月一日，東方圖書館及編譯所又被焚燬。經計有形之損失一千六百餘萬元之鉅。

該館董事會以總廠既已被燬，戰又日趨激烈，財力固無法維持，職工亦無法工作，不得已議決將上海總館及部暫行停業，職工全體停職，總經理辭職亦經照准。各分支館分廠暫行維持現狀。由董事會另組特別委員會，設立善後辦事處，處理一切善後事宜；一面對於總廠之殘餘貨物，速謀緊急之搬運與安全之保管；一面對於數千停職職工妥籌適當之安置。而該館三十餘年來努力文化之基礎，復不忍因軍事之破壞即終於摧殘，故對於將來復業方針，又不得不預為規劃，頭緒紛繁，困難達於極點。籌備凡六閱月始於民國二十一年八月一日正式復業。

該館復業後，積極整頓不遺餘力。於組織方面，成立總管理處，主管全公司之行政，分設生產，營業，供應，主計，審核五部及秘書處，人事委員會。廿三年十月又增設編審部，於管理一端，益臻完密。於生產方面，擴充各廠設備添置各項機器，改善工作制度，增加生產能力，其中文排字及鉛印印刷兩項能力，均倍於一七八以前；此外各部亦逐漸恢復一七八以前之紀錄。於出版方面，復業後，即將被燬前計劃編印之「大學叢書」及

「小學生文庫」等，次第印行問世。而籌備已久之「四部叢刊續編」亦已開始出書。至「復興教科書」之編輯及「四庫全書珍本」與「宛委別藏」之影印，有關於吾國教育文化之興衰至鉅。至前已印行之「萬有文庫」第一集，已於廿二年底續出第五期，全集至此告成。凡此皆該館復業後之新獻也。於營業方面，復業以來，其承印工作，因一時恢復不易故委託各專家代製。迨廿二年三月十日，始恢復承印股，附設工場於上海南京路，包括製版，印刷等工作，承接外客委印之件繼續為各界服務。又為便利讀書界起見，次第分設虹口北四川路支店，靜安寺路支店，及霞飛路支店三處。該館自恢復常態後，營業即逐年皆有增進，據該館最近二年來營業統計，廿二年度營業總數為八百五十餘萬元，廿三年度營業總數為九百零餘萬元，由此可見該館復業後營業突飛猛晉之一斑。

該館總管理處及發行所現設上海四馬路，全國分支店卅五處，遍設各省市，香港分館一處，其他國內外經理處甚多。至其製造廠有五：（一）上海製版廠設上海寶山路，（二）上海平版廠設上海楊樹浦路，（三）上海印刷廠設上海遼陽路，（四）北平分廠設北平虎坊橋，（五）香港分廠設香港筲箕灣道。現任總理王雲五君，經理李宜龍君，夏鵬君，上海製版廠廠長唐俊開君，上海平版廠廠長史久芸君，上海印刷廠廠長都厚培君，北平分廠廠長張雄飛君，香港分廠王巧生君，皆治事嚴謹，精明有為辛苦掣劃，不遺餘力，該館之得有今日，非偶然倖致也。

夫該館三十年來慘淡經營之結果，今日已一躍而居我國出版界之首席執文化事業之牛耳，其建樹於我國教育文化者實至鉅，若該館者，洵足以自豪矣。願該館始終不引為自滿，其努力奮鬥之精神，與日俱進，自一二八以後，益致力於該館本身復興及吾國文化教育復興，以為復興民族運動之一助，正百尺竿頭，方興未艾也。

中華書局

中華書局創立於中華民國元年元旦，資年二百萬元，設總廠總店于上海。

總廠本在上海靜安寺路，現已遷至澳門路，自建四層大廈五棟，約三百萬立方尺，建築堅固，光線充足，載重防火，均極適宜；房屋組織，極合科學化，工作方面便於聯絡；管理方面，如督使指，工作效能大增。

總店在上海四馬路棋盤街轉角，自建水泥鋼骨五層樓洋房一座，高凡七十英尺，屋共百餘間，沿馬路店而十間。

該局組織系統：董事會設董事十一人，監察二人，總經理一人。總經理下設辦事處，編輯所，印刷所，發行所，事權統一，秩序井然。

該局除總店之外，並于各省區重要地點，設分局三十餘處；各地分銷處不下千餘，為東亞有數之文化機關也。

該局營業範圍為出版印刷儀器文具三大類。其關於出版項目，大別之計有教育圖書，兒童讀物，編譯新書，精印古書，各種叢書，雜誌字典，西文書籍，碑帖畫畫，屏聯堂幅，函授講義等，近八千餘種，達一萬五千餘冊，內容完善，夙為海內外教育家所贊許。關於印刷項目計有：普通鉛印，聚珍仿宋版，石版印刷，鉛版印

刷，橡皮版印刷，凹版印刷，珂羅版印刷，照相銅版銑版，三色四色銅版，電鍍銅版等，迅速精美，爲印刷界放一異彩，尤以仿宋版字體古雅，爲東方活字版上生色不少。關於儀器文具計有：物理器械，化學材料，博物標本，各種模型，風琴樂器，運動器械，測繪器械，中西文具，兒童玩具，手工用具，簿冊箋扇，以及不碎石版，墨水漿糊，印泥，講義夾等各種文具，無不完備，其他如三角複印器，英語留聲機片等，尤爲該局最新之貢獻。年來又特派專員，分赴北平，博山，宣興，嘉定等處，採辦著名銅器，玻璃，陶器，竹刻等文房四寶，均係國產上品，殊爲名貴。

總計該局創立以迄於今，其間不過二十餘年，在茲過程中，幸賴該局同人兢兢自厲，黽勩從事，凡有利於民族文化，大眾教育，以及學術界所需求之一切事業，無不苦心掣劃，底于成功而後已，是則該局今日之能毗睨吾國文化界者，豈僅偶然倖致之哉！

中國華東烟公司

中國華東烟草公司廠設上海之塘山路，發行所在牛莊路，創立於民國十五年，爲黎學東君所發起組成。

黎君學東籍隸廣東，現年三十九歲。早年，曾開設仁棧字號，經理南洋，英美等公司各種捲烟，營業頗稱不惡，惟黎君以代客推銷，未能逞其素志，爰乃聯合同志黎潤生，陳立卿，甘鏡秋，林以枋，何澤亭諸君，創辦華東烟草公司，以圖盡量發展。

華東烟公司創立之初，資金僅二萬元，以是自身格於經費，未能設廠出貨，當時行銷於市者，乃托人代捲之雜牌出品也。

迨民國十七年間，始在上海塘山路同安里，設立華東烟廠，正式出貨，惟其時設備簡陋，生產量因以薄弱。嗣爲擴充營業起見，復在中虹橋狄思威路設立華昇烟廠。從此，規模粗具，出品亦逐漸改良。

不旋踵，該公司出品，備受社會人士熱烈歡迎，加工趕製，日以繼夜，仍有供不應求之感，致原有廠址，不敷應用。旋於民國十九年，購置塘山路保定路口地基八畝，自建高大廠屋，添置新式機器，並實施科學管理，促成大量生產，以供應社會之需求。該廠至是，基礎始穩。

不幸一二八滬變之後，全國盛遭不景氣之襲擊，兼以同業傾軋，而外貨乘機，大施銷傾，遂至捲烟業一落

千丈，陷于每况愈下之趨勢矣！

華東烟公司周旋於外侵內亂之境中，幸賴主持者措置之得宜，策劃之精密，克能安渡難度，且年有進展，是誠難能而可貴也。

最近，該公司發行所遷併廠內，新開總管理處，以求事權統一，管理集中。

該公司資本自國幣二萬元增至六萬元，再增為十萬元而二十五萬元，迄於今日，資本總額，已達五十萬元。而出品亦由數種增至數十種，其最負盛名者有如：檳榔牌，海京伯，標準牌，鼎力牌，維也納，百鹿牌，北平牌，遼寧牌，馬鈴牌，與國牌及福星牌等香烟，均為國產上品，暢銷全國，尤以山東，廣東，江北及津浦路一帶，銷路最廣。

該公司現任經理為黎學東先生，協理為黎潤生先生，廠長為閔經甫先生，營業主任為方植芬先生，職員總計三十餘人，男女工友，數達一千餘名，其在同業工廠中，堪稱雄糾糾氣昂昂者也。

中國大明眼鏡公司

中國大明眼鏡公司之成立，遠在民國五年，創辦人為應公柏年，王君光祖，施君崇甫及莊君鴻泉等，並推莊君任經理。

莊君等早年合組亨得利鐘表公司，專銷舶來品之鐘表眼鏡，營業稱盛，聯號遍散全國，達二十餘處之多，年溢漏卮，為數驚人，因而感有設廠自製之必要。大明眼鏡公司寓于是項動機之下，乃告成立。過後復有中國時鐘工廠之創設，薰收產銷合作之實效。

嗣以草創伊始，對於眼鏡時鐘技術上之實施，不免欠缺，爰于民國十一年，為求深造而謀改良出品起見，乃偕應君柏年，應君榮華，鄭君章斐等聯袂赴日，親自考察。迨返國後，大明公司果呈欣欣向榮之勢，亨得利公司亦有突飛猛晉之氣象，各地聯號增設五六十處，惟惜應應二君，壯志未遂，竟相繼以歿，而中國時鐘工廠亦因不堪環境之侵迫，卒至停頓。民十九莊君雖與同志胡洽琴君等復有昌明電氣工廠製鐘部之創設，藉以竟其素志，然追念前塵，不勝滄桑之感。

莊君現任大明眼鏡公司總經理，亨得利鐘表公司董事兼經理，全國亨得利管理會主席，昌明時鐘工廠董事，聯合眼鏡公司董事兼總經理，青年藥業公司經理，上海市眼鏡業同業公會主席，鐘表工會執行委員等職，固

商界中一要人也。

大明眼鏡公司創立之初，規模不宏，設備亦甚簡單，嗣以鴻臚先生措置之有方，得能邁步前展，迄於今日，除上海天津路總公司努力生產外，並于漢口，天津，新加坡等地設立分公司，專營批發，予以業務展拓，出品遍及全球，而南洋羣島以及瓜哇等處，每年銷額竟達數萬之鉅，是可見其營業鼎盛，已呈山雨欲來之勢矣。

該公司出品有自製各式玳瑁眼鏡，金屬框眼鏡，千里鏡，顯微鏡並自磨茶晶，水晶及各種科學鏡片如克羅克，托力克，蘭末耳，克羅賽鏡之各種近，老，散，斜，無形，有形，雙光等鏡片，均係此中絕品，深為各界藥用，最近並有軍用三光擬暗鏡及槍上描準鏡之發明，為同業中大放異彩也。

該公司內部組織踴躍周密其經理一職，由鴻臚先生自任外；廠長則為崔東盛先生，技師則為錢中寶先生，餘如進口，批發，會計，門市，總務，製造等各部，則由崔忠鏞，莊兆柏，葛再全，馮少庭，葛文勳，葛之勉等諸君分別担任主任；上下一致，事權貫通，深合科學方法，至其設備，悉置新式機械，應有盡有，惟中之美國AOC最新驗光儀器及德國蔡司廠光度驗器，最為名貴。抑有進者，該公司對於出品之研究，慎重倍加，絕不粗製濫造以取巧于一時，是以其事業展拓，蒸蒸日上，非無因也。

吳良材眼鏡號

吳良材眼鏡號開設上海小東門內，迄今二百餘年，歷史悠久，資本雄厚，為我國製造眼鏡業之鼻祖也。

創辦人吳良材先生乃精技眼鏡之製造，於遜清康熙五十八年，設澄明齋眼鏡舖，自造自售，出品上等水晶

茶晶眼鏡，性涼護目，經久耐用；然其選料認真，製造精細，且取價公道，包退包換，從未以次貨混充，希

圖一時，故信譽卓著，名馳全國。但一般主顧祇知製造之名，而不詳其發售店號，是故後裔取消原來牌號，改

稱吳良材眼鏡號，相傳六代於茲，即現承辦人吳國城先生。先生年少英俊，力謀業務發展，並聘俞志敏先生為

總經理，以專其責，迄今七年有餘，努力業務，無時稍懈。曾于民國十八年春季，分設北號，在南京路勞合路

口，嗣因房屋拆造，仍併南市老號營業。民國廿一年設第二廠于蘇州桃花塢。民國廿四年秋季又分北號于南京

路二九七號，並擴大營業範圍，經售歐美科學鏡片，鏡架，備置價值萬餘元之美國A O C全套驗光照，聘請俄

眼光學專家負責免費驗目配光，服務社會，因此營業日益，可為現代我國最完美之唯一眼鏡專家矣。

永利化學工業公司

(原稱永利製鹼公司)

永利化學工業公司創辦人范君旭東，乃一著名之化學工程師，以其學有專長，而識見亦有獨到之妙，范君因鑒於鹼業為化學工業之基本工業，亟須設廠自製，方足以助長其他化學工業之發展，基於是項動機，爰於民六之秋，創立永利製鹼公司，設鹼廠於河北省之塘沽，復於年前設鍾廠於江蘇卸甲甸，改稱為永利化學工業公司，總公司在天津法租界卅二號路一號，上海分公司則在梅白格路八十七號，其他國內外商埠，均有支店之設立，營業遍及全球，資本總額達國幣壹千壹百萬元，其規模之宏大，實為亞東所罕見。

該公司塘沽工廠，佔地三百餘畝，所需原料，統由自置鹽田自供自給，其他所用石灰石，則來自塘山，煤炭取輸山西，而製品出廠，亦逾常便利，可由工廠上船，直達中外各埠。內部設備之周密有如斯者，我國工廠中尙屬創舉。

該公司出品大別之為鹼類兩類，塘沽鹼廠出貨為純鹼，燒鹼，潔鹼等，江蘇卸甲甸新設之鍾廠則製造硫酸銨，硫酸及硝酸等，此項出品均為十數年來精密研究之結晶，其品質成色堪與世界最大

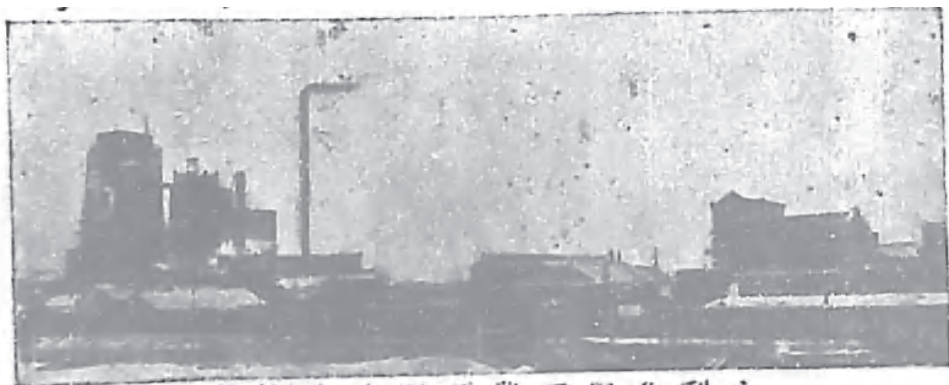

永利化學工業公司塘沽鹼廠

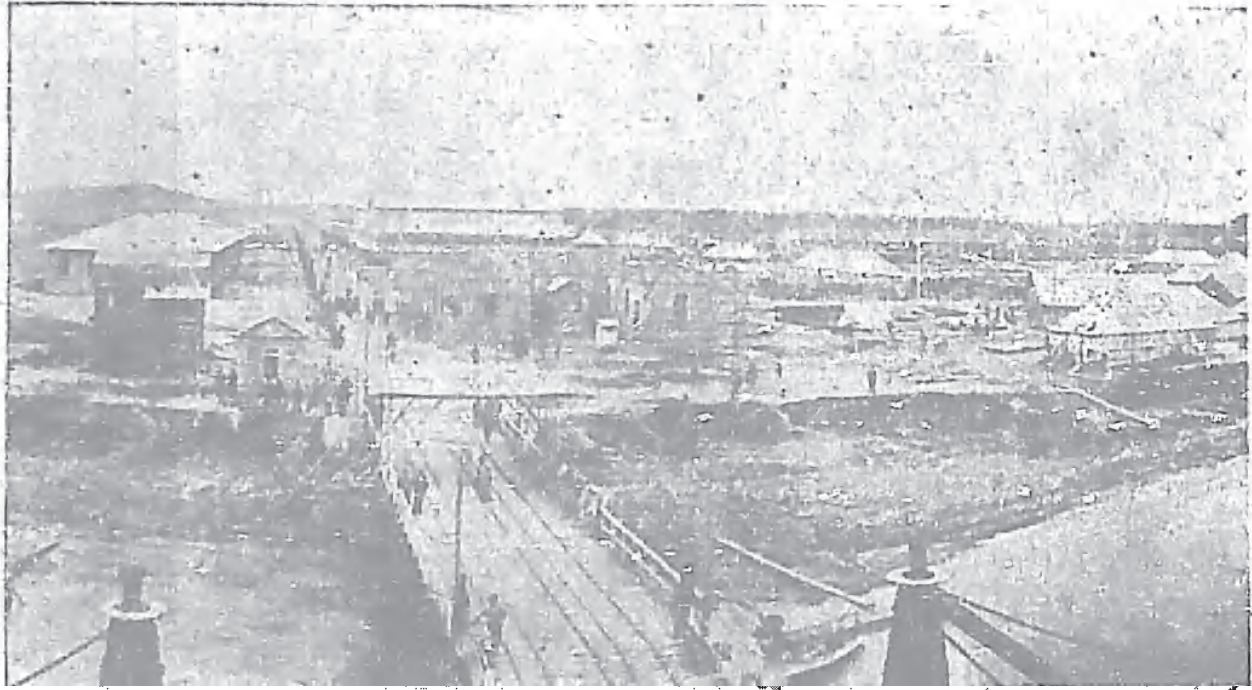

最老之鹼廠錳廠，並駕齊驅，行銷全國及亞洲各國，南洋英荷美屬各島，咸受熱烈歡迎。尤有進者。該公司出品以及原料，業蒙國民政府免除一切稅釐，並核減國營交通機關運費各三十年，是在中國化學工業史上突放異彩之第一聲。

不寧惟是，該公司出品之永利純鹼，曾於民國十五年，參加美國費城之萬國博覽會，蒙給最高名譽金質獎章，并譽為中國近代化學工業發達之象徵。國內外工廠，採用永利純鹼者，不下百數十家，對其出品，不惟同聲贊為精純適用，國產絕品，且給予證明書件，其為各界信任之重，蓋有如是者！

久大精鹽公司

久大精鹽公司創立於民國四年，創辦人爲范旭東先生。中國之有精鹽業，該公司實肇其始，不僅精鹽爲該公司出品之創作，法卽我國一切關於精鹽之法令，初亦專爲該公司而設。其使命之重大，一至于斯，足見其歷盡創業之艱苦，亦決非普通營利機關所能想像。「創業難，帶革命性之創業尤難。」久大公司之創立，是誠難能可貴矣。

久大精鹽廠精製存鹽



久大精鹽公司廠設河北省之塘沽，總公司在天津法租界三十二號路一號，上海發行所則設於梅白格路九十三號，其他各埠均設有支店，資本總額實收國幣二百十萬元，爲東方鹽業之獨霸者也。

該公司創立之初，僅集資五萬元以作試辦，旋獲社會深厚同情，未及十載，資本總額竟增至四十二倍之多；昔日經手鹽量不到三萬擔，今則一躍而超出三百萬擔，要非主持者之理首苦幹，蓋克臻此？

該公司塘沽工廠，占地二百餘畝，所用原料，悉由自置鹽田供給，是以其出品之精鹽，不僅絕無泥沙污穢，卽非化學分析不能辨識之雜質

久大精鹽廠內卷一斑



，亦完會提淨。正產之外，復有各項副產，如碳酸鎂，牙粉，牙膏，漱口
口水等，均為該公司特殊產品，物美價廉，堪稱獨步；且大量生產，供
給自如，以海王星為商標借作前途汪洋之象徵，而圖漫無止境之進展
也。

該公司現任總經理為范君旭東，廠長為楊君子南，唐君漢三，而滬
區經理則為許君復七，員工總計達四百餘人，其內部組織之周詳，設備
之完密，允推國內工廠中之首席，當無多讓也。

大隆機器鐵廠

工欲善其事，必先利其器。是可見機器之與工業，原有相依爲命之關係。環觀我國工業，每趨畸形發展，祇圖生產迅速，對於應用機器之設備，向極忽視，由此而欲其出品精良，何啻刻舟求劍？

國人嚴裕棠先生鑑於近年來我國新興工業漸形澎湃，機製工廠亦相繼林立；而機製工廠之建樹竟寥寥若晨星，故雖一機器零件之微，亦必仰給舶來貨品，利權外溢，深滋惋惜。

先生素抱棉鐵一貫政策之宗旨，故於民國紀元前九年，毅然斥資創辦大隆機器鐵廠，實地製造各種機器；以應國內工廠之需求，而期挽回外流利權。先生復於民國十五年，聯合同志，創設蘇綸紡織等廠，藉以實踐棉鐵一貫之主張，其畢生經營，裨益於國計民生，誠非淺鮮。

大隆機器廠初設廠於上海之楊樹浦，旋以廠基狹隘，而廠務發達，爰於大連灣路購地數十畝，自建廠房，刷新設備，實施擴充。不數年，復以營業猛晉，出品日繁，致原有廠址，不敷展佈，乃在戈登路底浜北，另建新廠，俾便盡量開發，以謀國貨之振興。

迄於今日。該廠廠址，擁有面積八十餘畝，員工人數達千餘名，資本總額已增至國幣五十拾萬元，出品不下數百種，每年營業額竟超出國幣五十萬元以上，而內部組織之完密，設備之周詳，允推我國同業工廠中首屈一

指也。

該廠出品，精而且夥，舉凡紗布紡織廠，絲毛紡織廠一切應用機器，各種漂染整理機器，新式全鐵絨布機，毛巾機，各種農用機件，各種柴油引擎，各種工業機器以及大陸式儉美爐等，一應俱備，並以其構製精巧堅固，耐用，深為工廠界競購採用。

該廠現任經理為嚴裕棠先生，廠長為嚴慶齡先生，技師為連忠靜先生，而各部主任則由李震之，支達銓，虞順信三君分別担任，上下一致，精誠團結，孜孜為出品而努力，是該廠之所以能突飛猛晉有如今日也。

中和烟草股份有限公司

中和烟草股份有限公司創辦人爲曹志清君，成立於民國十三年，設廠於上海塘山路之元吉里，因曹君另有高就，乃于民國十四年，由俞君伴琴重新改組，擴充資本爲六萬元，並公推俞君爲經理，一方面添置機械，一方面增高生產，營業稱盛，致原有廠址，不敷展佈，同時工部局以不合工廠建築爲詞，嘖有頰言；而該廠正有亟待擴大之必要，故於民國十七年在塘山路租地建廠，添置美式機器七部，員工增僱六七百人，並將歷年盈餘，掃數撥充資本，總額達十二萬元，另再購地，自建棧房一座，是爲該公司之黃金時代。

迨一二八事起倉猝，整個捲烟業蒙極度打擊，該公司自亦未能例外。相沿迄今，業務黯然無光，而遍地荆棘，更使拾頭爲礙。俞君爲顧念數百工友生計，不惜一己犧牲，任勞任怨，力謀掙扎，該公司得能繼續支持，而不致爲環境侵迫因而動搖者，是皆俞君精神上痛苦之代價也。

該公司最近廠址在塘山路一〇一七號，發行所則設於塘山路正心里，現任董事長爲樂俊廷君。出品計有玉兔牌，如意牌，華麗牌，球王牌，中和牌，三和牌以及新老明令牌等香烟，均盛銷全國，頗受社會人士之歡迎。該公司現任經理俞伴琴君，爲浙之慈谿人，行年四十有四，曾任上海市捲烟業同業公會執行委員，現任該會監察委員，乃一海上知名之士也。君富責任心，而治事敏捷，不畏艱難，尤爲識者所稱道。

上海畜植牛奶公司

上海畜植牛奶公司係馬應彪君獨資創辦，資本金額拾萬元，連地產等合共三十餘萬元。成立於茲，垂二十二年，現任經理爲馬少聰君，總場主任爲馬國培君。總場在上海江灣翔殷路，分場在寶山南門外，各占地三百餘畝，共有牛隻三百餘頭，日產牛乳三千餘磅，爲吾國規模最大最新式之牛奶公司也。

考牛奶一物，本爲外人經營之專利品，是以海關每年發表入超數字中之進口罐頭牛乳代乳粉等，竟佔六百餘萬元之鉅，此項驚人數字，實出意料之外；其實罐頭牛乳及代乳粉經過一番提煉手續後，早已減少原有成分，是故歐美各國，無論成年或兒童，莫不以新鮮牛奶作日用食品。無如國人醉心洋貨，已成積習，置漏卮於不顧，殊堪心痛。馬君有鑒及斯，爰乃斥資創辦上海畜植牛奶公司，專事製造科學化牛奶，以與外貨肉搏，其志堪嘉，毅力可欽！

該公司出品之A字牛乳，對於衛生方面竭盡講究，聘有獸醫專家，專司其事。最近經上海工部局嚴格檢查，確認爲該公司寶山牛隻，具有百分之百完全健康，實開我國牛奶業之空前紀錄。尤有進者，該公司牛奶所含之脂肪成份，平均爲百分之四·七，最高時爲百分之五·四五，誠爲牛奶成份中之奇蹟。

該公司內部設備，均係時代化，如自建化驗室，冷氣貯藏室，並蘆草塔等一切裝置，極度優美，故其出品堪稱牛奶中之翹楚，良有以也。

中國製造眼鏡聯合股份有限公司

中國眼鏡聯合公司創立於民國二十二年四月，爲大明，中美，東方三公司組合而成，資本總額收足國幣十萬元，呈准實業部註冊立案，設立總發行所及第一工廠於上海法租界公館馬路，並設門市部於同路一八八號。第二工廠則在滬西曹家渡，總計工友百餘人，各部職員數十人。內部設備，至臻完密，一應美，德製造儀器，無不採購齊全。每年出品總額，平均在二十萬副以上，行銷區域，遍及全國。而遠如星加坡，南洋羣島等地亦頗暢銷，該公司在眼鏡業中，雖未能獨竊東亞，然在我國境內，堪云無匹矣。

該公司以批發爲主要營業，是故出品之精良，取價之低廉，爲同業所稱道者。該公司出品除各種鏡片及玳瑁鏡架等外；其他如攝影機，測量器，望遠鏡，顯微鏡及電影機等，均爲光學上之產品而關係於國防者至鉅，莫不悉心研究，以冀自造，惟格於資力，未克盡量展開，業經研究成功而創製問世者，僅有四倍望遠鏡及百倍顯微鏡二種，雖屬初次仿造，但結構之精巧與夫品質之堅固，堪與舶來品同驅並進，其成績殊足驚人。

該公司創辦人爲董子昂，莊鴻皋。謝錫圭等諸君，並推莊鴻皋君任總經理，謝錫圭君任經理，廠長則爲應孝水君，技師則爲崔東盛君，至於門市批發兩部，則由金雲農及張成章二君分任主任，職工總計八十餘人，上下協力，聯合同業，站在一條戰線上爲光學大放光明，其供獻於社會國家，誠非淺鮮！

大東毛織駝絨廠

近世物質文明，相逐科學之演進，齊驅前展，在在駕乎水準以上，僅就衣料一項，國入向來採取棉花絲棉等類之土產，用以禦寒，相沿成習，由來已久；自西國人發明毛織品之駝絨絨後，國人爭購採用，蓋其輕軟舒適，價廉物美，深合我國人之心理，於是外溢漏卮有如潰堤之狂流，勢不可遏，如是者達十數年，幾致國產棉花絲棉悉趨自然淘汰之慘境，而舶來駝絨獨霸吾國市場矣。國人不乏有識之士，目睹外貨旺熾，無異直接摧殘我民族工業之萌芽，旋乃羣起設廠，自製國產駝絨，一時風起雲湧，次第成立者約有數十廠之夥，其當時盛況可以想見。迄於今日，其以規模宏大，設備完善，組織週密，基礎穩固，雖頻受不景氣之襲擊，以及來品之脅迫，仍能屹然獨立，不為動搖者，實屬罕見。有之，其唯大東毛織駝絨廠歟！

大東毛織駝絨廠為邱信益君所創辦，成立於民國二十二年四月，其性質為合夥營業，廠址設在上海特區之阿拉白司脫路。

信益先生藉隸浙江之寧波，現年三十有六，其人英俊超達，治事敏捷，初，出身於洋貨事業，因其才具軼羣，曾被推為華東駝絨廠經理凡數年，摩劃經營，頗著勞績。

嗣因該廠內部改組，先生乃脫離華東廠，另行集資組織大東毛織駝絨廠，並經公推任為總經理之職，是為邱君跨龍入海之起點也。

當大東廠創立之初，適承一、二八浩劫餘殃，市廛之蕭條，達於極度，大東廠之能以超然姿態，建樹於惡劣環境中而卒告於成功者，豈非邱君之堅苦奮鬥，沉着應戰，蓋克臻斯？

該廠出品大別之可分為花色素色二種，各式出品，概以雙獅圖，英雄圖立象等為商標，其中尤以美娜絨美麗絨及莉娜絨為國產駱駝絨之創製者。蓋普通出品之駱駝絨，其花式大都均為直線或橫條，配色亦甚簡單，迨美娜莉娜等發明成功後，始有波紋曲線夾色及各式合乎時代化花紋之駱駝絨流行於市上，出品以還，以其質料遠勝外貨，而價格反較低廉，故能暢銷全國，無遠弗屆，而尤以平津長江一帶，銷額奇高，是故全國盛開不景氣之廿三年度，該廠尚穩盈利鉅萬，可見人能盡其才，貨即暢其流，邱君足以自慰矣！

致駱駝絨業發軔迄今，不過十餘年來事，起初，曾一度組織聯合營業所，冀以實施產銷合作之大策。未幾，團結精神旋告煥散，同業猜嫉，互相傾軋，兼之外貨乘我鵲蚌相爭之際，展其坐享漁利之慣技，大施傾銷，國產駱駝絨業幾頻破產之勢，邱君因知欲謀事業之長進，端賴自身奮鬥，經數載悉心研究，果有美娜莉娜等絨之創製，從此始予外貨以迎頭之痛擊，而大東廠之基礎因以穩固，先生厥功，不可沒也。

不寧唯是，邱君對於整個駱駝絨業之開發，頗具卓越識見：嘗謂在工廠本身，務宜積極研究質料，改良出品，對內則嚴防劣貨混跡市場，對外則抵制外貨傾銷，政府提攜，人民樂用，則事業其庶幾焉！

基於上述理論，先生不惜精神物質，身體力行，而為國貨生產發揚光大，如斯人才，得之於商業場中，誠如鳳毛麟角，洵非誣也。

國民帆布廠

國民帆布廠創辦人穆銘三君，早年研究工業頗有心得，民國四年穆君曾因豫督趙氏之君，籌兩兵工廠，擴充槍子兩廠，並創辦造幣廠。民國九年，在鄭州創辦大東鐵工廠，自任經理，慘淡經營，成績卓著。民國十九年因際於帆布一物，為輪車必需之品，我國向無大量生產，每年仰給於歐美日本之供應，為數甚鉅，尤以日貨占十之八九，殊足令人寒心。爰特聯合本埠縫帆業同行十餘家，集資六萬元創設國民帆布廠於虹口昆明路，是為該廠發軔之始。該廠成立後，出品飛馬牌各種厚薄棉帆布以及各色行子布，由於品質精良，頗為國人所樂用，營業稱盛。至廿二年冬該廠為擴充範圍起見，分設第二廠於滙山路底，研究出品，增加生產，不意今春受市面不景氣影響，及經濟壓迫，該廠不得已宣告停工兩月，幾致無法維持；幸不久重行整頓，改組為股份有限公司，並成立董事會，乃照常開工復業。該廠現有男女工人共計一百十人，廠內設備尚佳，廠長由穆銘三君自任，且兼經理。發行所設於外虹橋華德路口，營業額逐年皆有增加，全年約計二十萬元，本埠占三分之二，外省占三分之一。我國貨市場，自有該廠帆布問世以還，迄今五年，市上日貨帆布，幾已完全絕跡，此殆可告慰於我國人者，要亦可見該廠出貨競爭優勝之一斑。近聞日人恃傾銷政策，擬輸入大量劣貨以搗亂市場而致國產帆布業於死命，斯舉如果屬實則我同業惟有抱定薄利主義，相與週旋，一爭雄長耳。該廠其勉之哉！

振昌棉織廠

振昌棉織廠本名振昌織襪廠，創立於民國八年，初設廠於上海之老西門，爲陳元順君獨資創辦。陳君浙江紹興人，現年四十有五，曾在原籍開設怡昌源國貨字號，經營尙稱順利，但陳君懷抱不凡，深以內地偏僻，未克盡才發展，乃於民六之秋，飄然來滬，有所企圖。其時我國棉織事業，非常幼稚，而外貨傾銷，勢甚劇烈，年溢漏卮，何可勝計？陳君目擊時艱，深感不安，毅然以振興實業，爲終身職志，於是數度赴日，親歷考察，藉作創業借鏡。其目光之遠大，治事之認真，足資吾人楷模。

該廠創立之初，規模不大，專製雙胸牌真絲襪一種，嗣以經營得宜，業務漸盛，翌年即添置電機，從事擴充，職工人數亦由數十人增至二百五十餘人，並增製金鷄，三喜，四喜，五喜等牌男女線襪，致原有廠址，不敷支配，乃喬遷至巨額鐵路，同時設發行所於金隆街金隆里。迨民國十四年，購置各種織造機，開始製造皇后，三喜，四喜，五喜等牌之汗衫及衛生衫褲，並改廠名爲振昌棉織廠。及至民國十七年，由於陸續添僱職工，增置機械，廠房復嫌狹小，展佈爲礙，乃又遷移至蒲石路四〇一號今址，從事大規模生產。迄於今日。職工人數已達三百餘人，機械亦增置至一百數十架，而出品銷路，不啻遍跡全國。且遠及南洋羣島等地，每年銷額亦由四五萬元，激增至七八十萬元，該廠進展之速，至足驚人，良以其出品精美，及陳君埋首苦幹，有以致之也。

振豐棉織廠

振豐棉織廠成立於民國八年，爲王君逆舫所創辦。王君世籍鄞縣，現年四十有九，家學淵源，聰穎軼羣，弱冠之年，卽投筆從商，其於經營之道，頗具心得。當民國四年，我國棉織事業，極度衰落，而舶來棉織品，充斥我國市場，利權外溢，爲數不貲，王君以嚴重危機，橫列目前，深覺非振興棉織事業，減少入超，不足以挽狂瀾。民五之秋，王君曾以生平積蓄，合股開辦染織廠於寧波引仙橋，業務頗稱興盛。民國八年，王君留學日本，悉心研究紡織技術，爲改進專業之準備。返國後，乃集資創辦，振豐棉織廠於上海法租界巨額達路。

當時，格於資力，範圍甚小，設備亦因陋求簡，以其出品認真，從不偷工減料，是以未及二載，營業乃告振興。

在民國十一年，王君爲推銷出品，不惜跋涉重洋，相偕沈九成君親赴南洋羣島之瓜哇期暹羅等地，方冀營業漸趨發展，詎料該廠自王君離滬後，存貨堆積如山，因而境况一落千丈，幾至一蹶不振。迨王君返滬以後，積極整頓，不旋踵，舊觀重告恢復。壁劃于茲，殊多建樹，除自設總廠於巨額遠路外。更在河南路棋盤街設立總發行所，並在塘山路舟山路口設立分發行所。最短期間擬于滬南，滬西，滬北各區，遍設分發行所，以使各

界便於採購，足見其業務發展，有如萬花怒放之象。

該廠現任經理鄒國華君，老成持重，治事幹練，振豐廠之能蒸蒸日上，鄒君與有力焉。

該廠內部組織，自經理之下，設工務，總務，衛生三部，事權統一，秩序井然，而其設備亦至為完善，僅就機器一項，置有二百餘部之多，男女職工，凡五百餘人，而每年銷額，遂有進展，初僅數萬元至數十萬元，迄于今日，竟達壹百數十萬元，一躍而為我國棉織業中之巨擘，是豈倖致哉！

華豐香皂廠

華豐香皂廠創辦人陳志廉先生深以香皂爲物雖微，究屬人所必需，用途至廣；同時鑒於國人對斯項事業鮮加注意，一向以舶來貨品是仰，造成驚人漏卮，殊堪痛心。陳君不安坐視，力圖實業之振興，爰於民國四年，毅然斥資四萬二千元獨創華豐香皂廠，藉償素願，而謀宏圖，是爲該廠發軔之始。

該廠創辦人陳君志廉現年五十歲，世籍浙之紹興。早年曾在寧波先後開設利泰及同豐源等洋貨字號，當地商界，頗負盛譽。其於貿易之道，深得箇中三昧，是故華豐廠創辦迄今，歷經陳君悉心掣劃，能得由小而大，進展不已。初僅租賃民屋，權作廠址，今則自建廠房，占面積七畝有強，而內部設備，亦應有盡有，至爲完善，要非陳君持之以恆，營之以道，蓋克臻斯？

該廠出品香皂，花色繁多，均以新娘牌，雙美牌，洋美牌等爲註冊商標，由於原料精良，芬芳爽身，故其行銷區域，遍及全國；而香港，廣東，天津，漢口等地，尤爲暢銷，即遠如南洋羣島，暹羅等國外境界，亦多該廠忠實主顧，其受社會人士擁戴之情緒，于斯可見一斑。

華豐香皂廠廠址在上海法租界巨箱遠路二一七號，發行所則設于上海廣東路三三七弄三十三號，男女工友達一百餘人，在陳君統領之下，均能黽勉從事，克盡厥職，宜乎厥務之日盛，非偶然也。

中國毛絨紡織廠

中國毛絨紡織廠開始籌備在民國廿三年秋季，正式成立於翌年之九月，廠設上海英租界臨青路一八八號，發行所在上海廣東路二二七弄三十三號，資本總額計國幣二十四萬元，以合資無限性質，組織而成，為我國毛絨紡織業後起之俊傑。

該廠創辦人為海上實業家陳志廉先生之長公子陳元欽君，陳君年僅廿三，抱負不凡，曾受高等教育，博懷新穎思想，嘗以舶來開司米，在我國內市場，狂施傾銷，濫溢漏卮達數千萬元之鉅，陳君睹景思情，怒焉憂之，爰乃集資創辦中國毛絨紡織廠，自造國產毛絨，冀與舶來品相抗衡，而為我民族工業開一線新的曙光，是乃該廠創辦之動機。

該廠成立，雖未及經年，但其出品問世，已有：廿支，卅二支，四十八支針織開司米，四股，六股手編開司米，以及雙股機織毛線，機織毛紗等不下十數種。至其用途殊廣；手編針織開司米可以用製毛衣，圍巾，馬甲，男女運動衣褲，背心，帽子，長短褲，女花帽，兒童運動衣褲，嬰兒斗蓬及其他毛織品等，而機織可製呢絨，呢絨等，均能應心織造，無往不宜。

出品商標計分皇后牌，紅洋美，綠洋美三種，業經政府註冊，廣行全國。而其質地，顏色，彈性，重量等

遠勝舶來，是不僅爲國爭光，且予外貨以迎頭之痛擊，心快奚似？

該廠經理由陳元欽君自任，協理則爲畢仲英君，員工總計達二百餘人。而內部設備，至臻完善，置有法國最新式紡織機十七部，搖紗機十部，染色機十四部，乾燥機一部，脫水機二部，蒸鍋壹部。大爐一只，是項機器，在我國工廠中尙屬創見，足證該廠規模之宏偉，大有後來居上之勢矣。

民豐造紙股份有限公司

民豐造紙廠之前身，本爲禾豐廠。民國十八年由實業鉅子褚慧伯，徐梓，竺梅仙，金潤庠等諸君集資五十萬元，出而承盤，乃始改稱民豐造紙廠。並推竺梅仙君爲經理，金潤庠君爲協理。

竺君梅仙爲海上銀行界先進，而金君潤庠乃我商界領袖，信譽閱歷，既隆且深，當時因鑒於紙版事業，向爲外人所把持，而我國紙版廠，均遭相繼失敗，非僅漏卮堪虞，且貽民族之羞。目擊心驚，爰乃集資承辦，從事國產紙版之製造，以圖挽回利權於萬一。

該公司接辦之初，內部設備尙未盡臻完善，於是積極添置機械，如原動部份用之最新式發電機，蒸汽部份用之最新式蒸發機，全部機械，約值國幣五六十萬元。

查紙版製造，手續至煩，先須切料蒸料，然後打漿磨漿，使之細膩，經過澀漿，儲漿，由染纖維筒送到榨水毛毯，再將漿過入二十餘只之蒸氣烘缸後始成紙版，打包成件。設非具有犀利之機械，難冀有精良出品。該廠之機械人才，兩佔優秀，是以其出品之帆船牌紙版，每年產額達萬噸以上，而銷路亦一帆風順，無遠弗屆。

不寧惟是，該廠協理竺梅仙金潤庠兩君，近更鑒於捲烟紙之銷費日繁，而各廠所需均爲舶來品，年溢漏卮，爲數驚人，該廠技師對於是項捲烟紙之製造，積有十餘年研究經驗，斐然成功，第該項機器，所費甚鉅，

爰乃增資七十五萬元，前後合計爲國幣一百念五萬元，充實資力，積極向瑞士訂購價值六七十萬之最新式機器，現已陸續運滬，約在明春，當可問世，是不僅國貨界之新發現，亦同業中之偉蹟也。

該廠廠址在嘉興東門外角里街，發行所則設於上海雷波路同和古里，內部組織，備極周密，實施合理化管理，秩序井然，具有是種大工廠規模之風格，在我國內尙不多見。

考紙版事業，發軔已久，然前仆後繼，次第均告慘敗，探其原因，實基於同業傾軋，市價混亂，幾至自相殘殺，卒致同歸於盡，金君潤庠，深虞此風漫熾，爲患殊鉅，乃與竺君梅仙共謀實業救國之大計，奔走呼號，凡二易寒暑，始於民國廿一年，聯合大華，民豐，華豐，振華，華盛等五大廠，組織聯合營業所，俾資產銷滯通，分工合作，果著成效。然據金君語記者：我國整個紙版事業，挽近以還，正鬧生產過剩之恐慌，統計全年產銷相抵，每一工廠尙應停工二月，職是之故，金君深冀政府，實施統制政策，並勵行技術合作，則紙版事業或有抬頭之一日也云。

華豐造紙股份有限公司

華豐造紙股份有限公司原名武林造紙廠，創辦人為實業巨子俞丹屏先生。當時因出品未臻完善，銷路不暢，兼之同業傾軋，貶價搗亂，致原有資金，不敷轉週，卒以積欠公款，宣告停頓，乃由浙省建設廳執行保管。

迨民國十九年之夏，會有海上聞人杜月笙，金廷孫，葉蔭三，張濟光，竺梅仙，金潤庠，王文翰等諸君，不忍紙版事業獨讓外人專利，冀圖塞斯漏卮，以固邦本；且悉武林廠之遭失敗，純為實力不濟，其事業本身，正有發展可能，基於是項動機，爰乃集資五十萬元組織華豐造紙股份有限公司，逕向浙省建設廳承盤接辦，並推杜月笙君為董事長，竺梅仙君為經理，金潤庠君及葉蔭三君為協理，衆稱商界三傑，聚首一堂，其業務進展，自為意中之事。

該公司承辦之後，乃大施鼎革，除竭盡全力整頓內部，以求根基之健全外，並洞悉同業過去失敗之原因，泰半由於彼此仇視，互相傾軋，是以金君潤庠為免陷覆轍起見，乃召集同業，組織國產紙版聯合營業所，公推金君為所長，而該公司亦為聯合工廠之一，從斯改變方針，偏重於出品之研究，而推銷事務，悉由聯合營業所辦理，產銷合作，頗見成效。

該公司廠設杭州拱宸橋小河，發行所在上海甯波路同和古里。內部設備至為齊全，新式機械，應有盡有，男女工友計五百餘人，每年產量達七八千噸，其龍牌商標，早已風行全國所向無敵矣。

再版問世

國貨叢書第一種

中國國貨事業先進史略

林康侯先生在序言中云：

「從本書，不僅可以窺見韓國貨生產的先進，都是由普通的人物而成功；並且，更可知道，韓國貨生產的途徑，除掉刻苦奮鬥以外，是沒有其他途徑的。」

凡將獻身於國貨事業的國人及正努力於國貨事業的國人咸應手此一編藉資借鏡

內容豐富

文字生動

國貨事業出版社編行

代售處
各大書局

定價
精裝一元五角
平裝一元

讀者至此·幸勿匆匆翻過·因與君有利也·

上海國債界之三大權威

南京路
大陸商場

中國國貨公司

新聞路
池浜路口

中國國貨公司

靜安寺路
西摩路口

中國國貨公司

萬物咸備

宜便外意

讀者至此·幸勿匆匆翻過·因與君有利也·

中華民國二十四年十二月出版

中國國貨工廠史略

出版者

國貨事業出版社
社址 上海銀山路二七六號
電話 四五三八一

代表人

蔣孤舫 包鞠庭

編輯者

國貨事業出版社編輯部

代售者

全國各大書局

版權所有

定價

精裝本大洋三元……平裝本大洋二元

