

中華民國十四年十月二日編印

國立北洋大學卅週年紀念冊

例言

(一)本校庚子以前卷宗燬於兵燹前任職教員錄中庚子以前職教員係就光緒廿三年所刊之北洋大學題名錄查出光緒廿三年以前已經去職之職教員及光緒廿三年至光緒廿六年延聘之職教員均無從查考故難免遺漏

(二)庚子以前學生之姓名係就光緒廿三年所刊之北洋大學題名錄照抄間有少數知其籍貫年歲及職業者多係根據溫善甫張秀峰兩位先生之口述又師範班法文班及俄文班學生之姓名籍貫年歲等等係就卷宗內查出惟現任職業及通信處均無從調查如前後同學見紀念冊後有知其詳細者務乞多多見告以便續印同學錄時補正

(三)同學錄大部分係前年所調查其職業及通信處等項與現在難免有不合者若在重行調查再爲付印恐又稽延時日故僅就在校同人所確知者加以改正其不知者只得先行照舊容俟將來改正尙乞諒之

(四)冊中前任職教員錄之調查與排列多出於湯謫青先生之手各種統計表多出於王斐軒先生之手與

印字館往返接洽及校對等事亦由王斐軒先生一人担任特此聲明以誌謝意

(五)此次辦理卅週年紀念會蒙前任 職教員及畢業同學寄來之銀盾祝詞序文像片等等極多在校同人均深爲感謝

(六)此次編印紀念冊因時間倉卒校中歷年卷宗又不甚整齊故錯誤遺漏之處必屬難免乞閱者 諸君加以 教正

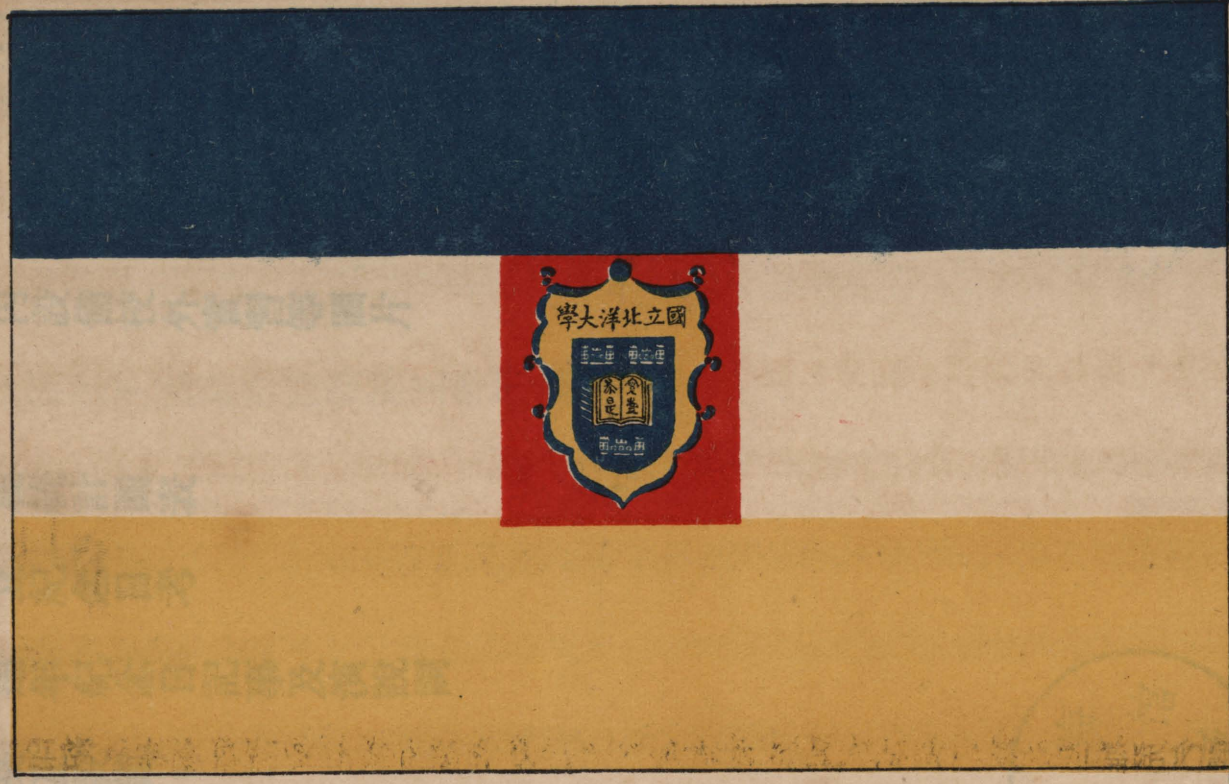

上海图书馆藏书



AS41 212 0013 3923B

本 校 校 旗

目 錄

序

祝詞

校景校內設備校外實習等圖片

像片

本校各種統計圖表

本校成立紀念日考

本校卅週年紀念日記事及演說詞

本校建築及設備

本校學科沿革略

本校經費沿革略

本校歷年派送留學生情形

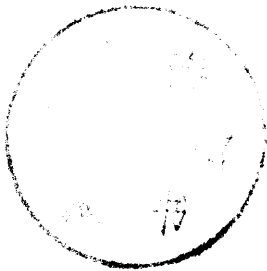

本校辦事總綱

本校學事通則

本校各學會簡章

本校前任職教員錄

本校現任職教員錄

本校畢業同學錄

本校在校同學錄

附本校附設工讀協作制機械工學門意見書

序

非有
齋藏

劉振華

紀念冊之編印所以追念既往策勵將來也本校既往之歷史屬於學校行政方面者就冊內學科沿革經費沿革及前任職教員錄中可以知其梗概屬於貢獻社會方面者就冊內歷年畢業生職業統計表及服務地點統計表中可以知其梗概至學風之整飭課程之切實社會上亦自有公評均無庸贅述今謹將理想中之將來擴充計畫擇要述之以實吾序

(一)添足機械工學門設備 各種工業以機械工之應用最爲普遍如鐵路如礦廠如造紙如紡紗如洋灰廠如麵粉廠推而至於任何工業倘規模稍大設備較完莫不爲需用機械工人材之地本校庚子以前開辦之初原設有機械工學門庚子以後重行開辦不知何故將此學門裁去本年暑假因冶金學門不能成班遂改辦機械工學門將冶金併仍入採礦惟是經常費用雖不成問題而設備費除金案分配之一萬八千餘元外其餘尙無着落在二年以內無論如何須再籌四五萬元以備添足本學門設備之用

(二)添設電氣工學門 各種工業以電氣工發達爲最晚然其進步之速則超各種工業而上之故居今日而辦工科大學如不事擴充則已若從事擴充電氣工學門似應在必行添設之列且本校機械工學門業

已開始辦理並已有相當設備倘二年以內能將各種發動機與機械添足則添設電氣工學門實極爲經濟蓋屬於發動機與機械之一部均可與機械工學門並用所必須添置者僅屬於電機之一部預計有二萬元左右即可完備也

(三)附設機械工學門工讀協作班 學校之造就人材原所以備社會之用故社會上需用何項人材最急學校即應設法以應之查本校歷史當庚子以前及庚子以後續辦之初均極能在此點用力如庚子以前因京奉路需用鐵路人材則附設一鐵路班庚子以後因需用譯學人材則附設法文班俄文班因各中學缺乏師資則附設師範班皆爲極顯著之實例吾國目下之機械工人材若專就學理言則在各國留學專習機械工之畢業生已爲數不少且其成績亦不在他國學生之下惟多缺乏實驗之技能故多無補於實際專就技能言則在上海香港新嘉坡唐山等處之中國工人爲數尤多且其技能亦多不在他國工人之下惟多缺乏學理之輔助故亦不能有所發明現在最感缺乏者實爲學理與實驗兼優之機械工人材也欲造就此種人材以採用工讀協作制最爲適宜且就我國人民之經濟狀況言尤爲相宜蓋我國各大學之費用日益加多平均計算每生每年費用不能在二百元以下即按本校而論最減省者亦須百五十元

左右就我國社會上之經濟狀況察之財力不能供給子弟入大學之人家恐在百分之九十五以上貧寒學生即使有極高之聰明極合於工業之天性必因經濟關係不能有所發展埋沒人材莫此爲甚因以上兩層原因即一方面欲得學理與實驗兼優之人材一方面爲寒家聰明子弟謀一升學之路徑故本校擬附設機械工學門工讀協作班今年春曾擬具意見書與計畫書請求中華教育文化基金董事會予以補助倘能有成則當速爲添設（其詳見附印之意見書及計畫書）

（四）改辦理工大學 工科爲理科之實用理科爲工科之根基（有時雖不能盡謂其如是然至少有大部分互相關聯）理科之主要課程如數學物理化學地質等等倘工科學生對之有良好成績則其工科課程必易達於高深工科之主要設備如機械儀器電機等等倘理科學生對之有充分參考則其理科課程必更較爲切實故本校如始終僅限於辦工科則已如能再進一步則以改辦理工大學爲最相宜亦最爲經濟蓋工科同時兼辦理科則凡工科各學門之根基可由理科教授担任之其程度自易於提高凡理科各學門有須借實物以證明者可由工科之設備參考之其觀念自易於明瞭也就本校已有之物理化學地質等設備則添設理科數學物理化學地質四學門只須增聘數教授即足經濟之道莫過於此

以上所述各節倘能於十年以內逐項添辦俟本校辦四十週年紀念會時工科爲土木採冶機械電氣四學門理科爲數學物理化學地質四學門共爲八學門外附一工讀協作班學生人數達一千以上造成「東方麻省理工大學」之始基則理想之北洋大學實現矣惟是本校經費現在積欠已達十一個月以上舊有規模已難維持再論擴充真無異痴人說夢然理想爲事實之母姑懸一的以赴之將來時勢轉移或不無萬一之望也願與我同人共勉之

序

何杰

古人稱觴祝壽極其鄭重惟非齒德兼隆者不得輕易舉行蓋不如是不足以別長幼而顯賢能也晚近世風日下習尚奢靡好事鋪張甚至甫及週歲亦居然排筵設席大祝特祝相率效尤幾成普通應酬慣例絕不發生若何感想更無價值之可言人固如斯學校亦何獨不然試觀近年來大學之設風起雲湧多於江中之鯽今日某學校週年紀念明日某學院成立紀念形形色色無日無之社會中人固屬司空見慣漠然視之即紀念會中人亦視爲一種循例手續茫然不知何爲又何嘗發生若何感想留存若何價值哉獨我北洋大學則異是茲將對此卅週年紀念之感想與我所認有慶祝之價值者一一述之

(一)北洋大學與世界大學相比本屬幼穉然在全國學校中其資格實爲最老(國立北京大學今年十二月十七日爲廿八週年紀念日)時

屆卅週年豈不應有慶祝之表示乎此有紀念價值者一也

(二)北洋大學學科完備教材豐富管理嚴密早已名聞中外曾博得東方「康乃爾」之美名時至今日若問憶歷任校長與教職員之慘淡經營締造艱難方有今日之榮譽尤不禁令人發生特別感想此有紀念價

值者二也

(三)查北洋大學開辦迄今畢業生將及千數曾在社會上建大功立大業者頗不乏人政治舞台之各部總長內閣總理各鐵路局與工程師各鑛廠經理與鑛師類多我校學生故以成績論北洋大學亦居全國學校之冠此有紀念價值者三也

(四)北洋大學創辦已歷卅春秋然因拳匪之亂案卷失存致開辦確期難以稽考我校內外同人從未謀及週年紀念一事故校史上不曾有所謂紀念日者也此次之卅週年紀念會實屬創舉而今後校中之有紀念日者當自民國十四年十月二日始然則今年此日豈非紀念日之紀念日乎此更有紀念價值者四也

(五)我校校史始屆卅週然其間所歷艱險所受驚慌言之尤令人談虎色變始而拳匪繼而光復近而皖直最近而奉直以致校款屢受影響而勉爲其難者再再尤幸每次得轉危爲安化險爲夷方得有此卅週年之盛會此有紀念價值五也

(六)此次之卅週年紀念適逢秋節團圓月映耀中天實足以代表我北洋大學卅年來所得之圓滿結果進而言之前人之有中秋佳節意在收穫既畢倉廩已實食活有恃飢餓無虞籍茲良辰以慶祝稼穡之有成績也至若我校從事於人材之培植者已垂三十年碩彥奇才徧布全國亦不可謂無成績可言也是以

今日之有紀念會其用意正復相同加以每屆中秋國內外同胞遐邇一體共伸慶祝不啻地球上全體國人替我北洋大學額首稱慶也世界上任何大學無此宏偉之週紀念日此有紀念價值者六也

紀念日之應有慶祝已如上述再進而言紀念冊之應行刊印紀念冊者乃敘述既往與現在之事實并將來之計劃與希望而爲有統系之記載者也斯冊一出學校之真相明矣所有外間對於此校之種種誤會立可煙消雲散至若校內外同人更可利用同學錄彼此日益親切是以紀念冊中之同學錄一部份最爲重要歷年畢業離校諸君所渴望而未得在校當局屢欲舉辦而未竟者今日一旦得與紀念冊同時出現洵卅週年紀念之特色抑亦北大洋學有史以來最有價值之出版物也語云萬事起頭難茲卅週年已閱越甚願我校外同人仍本既往之精神努力前進對於今年初次有價值之紀念日與紀念冊盡量發揮而昌大使進而

有卅五週年四十週年以至億萬週年之紀念日與紀念冊則我校前途幸甚中國教育前途幸甚

序

八

序

非有
齋藏

桃溥臣

予生於有清光緒念一年既生卅年矣吾母校國立北洋大學適成立於是年亦卅年矣予畢業於母校成立之第廿四年今六年矣畢業於吾前者不知若干人予足跡所至凡實業工廠鑛山鐵道顧無處無我北洋同學也識與不識知爲同學莫不歡然道故殷勤相待畢業於吾後偶相值者亦若是先我者我不識其人後我者我亦不知其姓氏里居但以同出一校也均傾蓋如故猶以無紀念錄也無以詳知先後之同學民國八年予議刊同學錄於前校長趙公組織稍有端倪矣以四五學潮未果行今校長劉公復行此議將於十月二日刊行卅週年紀念錄徵文於予愧予不文又不可無以應命也勉述其畧而晉之

序

•

10

序

楊勵明

大學之設所以宏人才闡學術也近日我國大學林立或創辦未久或設備不完求一成績可觀規模宏大者不可必得獨我北洋大學開辦於前清光緒廿一年迄今卅載前後約有四十班畢業者以千計亦云盛矣今世界一學術發達工業競爭之世界也歐美各國科學進步迄無止境製造之精日新月異究其故皆教育完善學子研求學問發明新理之功我國學者或舍己芸人或標新立異競言救國無裨實際廢學荒課虛擲時光卒之學風日靡國是因之以敝北洋大學實爲全國冠校內定章極嚴升級畢業純以功課爲定衡從無通融之餘地且辦事人員皆勤慎從公現分設土木工程探鑛冶金三科期造就實業人才爲救國貧弱計凡游斯校者俱恪守規則絕無軼出軌外之行動故畢業程度特優馳譽中外 敝人忝附前班畢業才疏學淺不能爲母校增光榮爲國家謀建樹甚望後起同學潛心努力或從事著述或獨闢新知以光母校以裨實用此固國家之幸抑亦我同人所馨香禱祝者也今值卅週年紀念謹就鄙見所及勗我同人以志不忘

序

三

序

周宗蓮

本校成立已歷卅寒暑正式作紀念之舉者此爲第一次而本校之有紀念日亦自今始以我校實事求是之精神竟於此國家危急存亡之秋開紀念之創舉并刊發紀念冊則此舉之非普通慶祝比可概見也溯我校之創辦在遜清末葉當是時歐風美雨初逼神州外則版圖大削內則機亂四伏我校首創諸公感國本之動搖念圖存之需要故左提右挈開辦此最高學府欲造就救世濟世人才建設高深學術以雪國恥而固國本是我校之成立其用意深其希望大也此三十年中經庚子辛亥之變復辟直奉之戰及五四等學潮而我校歷任當軸卒能本一貫之精神求實事上之發展畢業諸同學之從事發明者有之從事著述者有之在實業上建設者有之在外交上爲國宣勞者有之在內政上總攬庶績者有之其餘散佈各界者均能出其專長爲國家社會謀幸福是我校在此以往三十年之成績甚燦爛輝煌而我校對於國家社會所負之責任可云盡矣然試觀我國現狀則知我校之將來責任之重大倍蓰于曩時以云社會則已百孔千瘡以云政治則離軌道甚遠以云實業則利權外溢國勢凌夷民生凋敝風雲之險惡以與清末較抑又過之推本溯源實由我國之學術未發達所致學術不精故不能啟發天然富源振興百業而貧弱隨之故強國之道首在富庶而富庶

之道舍學術莫由我校爲全國工業最高學府其對於用高深學術以發展國力之責不亦大乎諺云百尺竿頭再進一步故吾人宜本我校固有之精神作深刻之研究猛烈之努力務期于最近未來之三十年中能建立特出之學術與人才以救將亡之國家而與列強競爭於廿世紀舞台則今日之紀念非徒然也愚不敏請與我最親愛之畢業及在校同學共勉之

祝

詞

祝詞

北洋大學校卅週年紀念祝詞

瀛寰一貫 道藝兼駭 宏開爐冶 鎔鑄良材 厥有春風 遠來布蕩 自西徂東
彼挹茲注 遷喬中道 迺勉續貂 隆規罔替 雅幸隨蕭 學子莘莘 一堂講貫
星物如流 幾經移換 到今回首 餘味醴醴 日新月異 青勝於藍 載瞻佳氣
鬱鬱葱葱 百川滙海 肆外閩中

王劭廉謹祝

北洋大學校卅週年紀念祝詞

形上形下 聚精會神 人文淵藪 日新又新 猥長其曹 改制伊始 一得之愚
實事求是 憶當髫髻 蛾術於斯 歸自海外 迺辱皋比 教學相承 淵源接續
從事此間 厥情最篤 別來數稔 時復念茲 達材成德 與有榮施 雲霞蒸蔚
盛會欣逢 洋洋學海 萬派朝宗

趙天麟謹祝

赫赫北洋 魯殿靈光 實事求是 永矢不忘 多士濟濟 隆譽皇皇 卅年紀念
 恭祝無疆

馮熙運題祝

北洋大學校卅年紀念題辭

大哉北洋 爲天下倡 甲午而後 名錫上庠 宏規肇啓 樸學斯昌 士風陶鑄
 嚴謹孔彰 同學少年 砥礪一堂 長風萬里 負笈相將 學成歸來 造此新邦
 法天行健 不息自強 析津之上 饗舍恢張 回首卅年 其樂無疆

王正廷謹祝

北洋母校卅週年紀念

洪隆禹甸 莽蕩中邦 斯文之盛 端賴序庠 維茲大學 厥名北洋 歷年卅稔
 成績昭彰 憶予髫年 亦列門牆 千里負笈 晨夕相將 迨至畢業 幸獲寸長

緬維教法 教法實良 循循善誘 濟濟盈堂 心嚴考核 步慎閑防 莘莘學子
中西貫詳 分陰寸晷 脫穎出囊 爲大川之舟楫 作濟世之津梁 垂史乘千年
而不朽 歷民國萬歲以無疆 猗歟紀念 敬祝詞章

王寵佑敬祝

國立北洋大學校卅週年紀念

人疇臻靈 其成在教 教胡妙施 其制曰校 政教更世 學術異時 學爲世用
術貴時宜 憶昔髫齡 鼓篋橫經 佶盧芳習 津沽揚舲 其時學府 厥惟北洋
東西學術 陶冶一堂 大師春風 道羣稱隆 益友麗澤 告必相忠 負笈美邦
道阻且長 回首母校 我實心藏 滄海帆歸 鴻都改觀 菁莪棫樸 益盛衣冠
維茲育才 衆哲鴻猷 繩繩繼繼 卅閱春秋 士承嘉惠 我慙無補 會開紀念
祇陳吉語 濟濟羣賢 不斷薪傳 持體神用 億萬斯年

溫宗禹敬祝

北洋母校卅週年紀念

國家教育 根本所關 臻富躋強 雅化作焉 斯校成立 於茲卅年 莘莘學子
 蒼萃綿延 大學權輿 冀北推先 英才樂育 文化藪淵 材堪宏濟 器盡瑚璉
 東漸西被 絕後空前 下風晉祝 允苻頌言

鍾世銘敬頌

北洋母校卅週年紀念

巍巍大學 創於析津 中西一貫 化洽作人 回憶襄歲 身受陶甄 春風入座
 善誘循循 人才蔚起 雅彥彬縉 時經卅稔 歷久彌新 月刊崖略 事迹披陳
 以垂不朽 永壽貞珉

馬寅初敬祝

北洋大學卅週年紀念祝詞

立學明倫 厥惟古制 科舉之害 陷溺文藝 歐化東漸 始鑿斯弊 黌舍新建

多士濟濟	同文方言	船政水師	京滬甯閩	次第設施	我校崛起	遭際斯時
武進盛公	此焉首基	鑛人所掌	金工所事	秋曹所司	冬官所記	專科以攻
分程以治	宏材蔚興	嶄然各異	亦越于今	譽望日隆	遠游負笈	徧海西東
析木之津	衆水朝宗	我校萬年	頌聲僉同			

秦汾敬祝

北洋母校卅週年紀念

中華學府	首屈北洋	經營締造	閱三十霜	靈樞橐鑰	蓺海梯航	銜華佩實
唯琢其章	蒸我髦士	濟濟蹒蹒	昔曾負笈	來登斯堂	春風化雨	被澤孔長
菁莪樂育	爲邦家光	天風浪浪	海山蒼蒼	懿歟母校	日進無疆	

羅忠忱敬祝

北洋母校三十週紀念

國有大學 北洋肇基 卅年造就 邦家所資 無論政學 工商同師 遐邇所屆

聲譽影隨 果何伎倆 而至於斯 學問人格 有以致之 巍巍高山 竊願同期
 黼也愚拙 謹供蕪詞

王正黼謹祝

北洋大學校卅週年紀念祝詞 民國十四年十月二日

維我母校 化宇宏開 卅年發育 濟濟多才 歐模美範 教術兼賅 春風永拂
 桃李徧栽 騰蛟起鳳 成德達材 蔚爲國用 蜚譽埏埴 如松如柏 新甫徂徠
 作人壽考 猗歟盛哉

採鑛冶金專科甲班畢業生朱行中拜祝

北洋大學校卅週年紀念祝辭

七十二沽 萬派朝宗 梯航萬國 聲教棣通 乙未變法 新學是崇 西沽武庫
 爰設黌宮 創之者誰 仁和王公 擴之者誰 袁氏項城 招徠英雋 牖啓顓蒙
 倡導科學 孕育文明 東西南朔 望風景從 歷三十載 文化蒸蒸日上 太行左轉

渤海環東 於萬斯年 北洋之名

安尙敬謹祝

國立北洋大學卅週年紀念

文明首創 惟吾北洋 卅載教育 名播四方 法界工界 宏造俊良 莘莘學子
聯袂升堂 爲世模範 錫我津梁 牛津哈佛 同此光昌 義義費舍 河水泱泱
祝吾母校 萬壽無疆

徐謨敬祝

北洋大學卅週年紀念

北洋興學 母校開先 鑛人之業 忝與班聯 迄今卅載 造士累千 繼茲進祝
億萬斯年

探鑛丁班學生王承曾敬祝

北洋母校卅週年紀念

祝詞

有虞上庠 殷商右學 陶鑄人材 修明禮樂 巨室奐焉 修黌屹若 自古有然
紹今遮莫 津門士中 成均望卓 乙未權輿 癸卯改作 文勤草創 項城樸斲
一蹶卽振 再厲彌榮 申韓理苞 般倖巧攫 鑛人秘窮 治師能索 前無古人
夙然先覺 昔炳四科 今付三略 建三十年 典型孔暉 樹千百輩 英才有倬
爲楷爲模 或歌或嘏 億千萬春 榮譽永燦

潘寶書敬祝

北洋母校卅週年紀念

記得西沽道 當年我問遊 琴書懷舊韻 攻錯憶同儔 溷跡風塵老 飄蓬歲月浮
白河堤畔柳 應是雪泥留

周鎬川謹賀

北洋大學校三十週年紀念

母校人文萃 師門教澤長 春風曾入座 化雨記同堂 璧水菁莪盛 橋門棧樸香

卅年談几席 百仞仰宮牆 虎觀翹才衆 鴻鈞造士忙 北洋馨俎豆 西序譯梯航
立雪千端感 凌雲萬丈光 濡毫咸拜手 藹吉祝無疆

畢業生陳福淇拜祝

北洋母校卅週年紀念

日星炳耀兮 學校光華 已歷卅年兮 名茂以加 放異彩于北洋兮 擬彼朝霞 與
山岳並永兮 其囂靡涯 締約國際兮 榮於海牙 保障人權兮 潔白無瑕 理化精
進兮 意匠心花 培植青年兮 教育萌芽 歐美獎勵兮 海外乘槎 瑰奇卓絕兮
每賦蒹葭 濫竽母校兮 未益國家 教育垂二十年兮 愧汗浹背 比恒河沙

師範科畢業生李大椿謹祝

母校卅週年紀念祝詞

吾校成立 卅載迄今 聲震寰宇 中外同欽 課程重要 試驗嚴緊 成爲學風
歷屆相尋 人存政舉 相得益彰 道揆法守 制稱善良 譬彼泰岱 巍巍蕩蕩

譬彼日月 輝輝煌煌 課重礦工 學貴實踐 英俊輩出 實業中堅 實至名歸
飲水思源 鑒往策來 當益勉旃 十月二日 一世佳辰 舉行紀念 聞之快心
自知不文 又難緘默 略贅蕪詞 藉表祝忱

北洋大學卅週年紀念祝詞

鑛丁班趙振元敬祝

一代人文學術 常與運會爲緣 清季歐風東漸 文化聲浪漫天 東西兩大潮流
津沽首當其先 厥有北洋大學 遂卽應運興焉 曠宇天開萬頃 巍然卓有可觀
遠則海濤澎湃 近則河水迴環 具見整齊嚴肅 絕無市井喧闐 涵養高尚品性
一體勤苦攻研 鍛鍊奚遜古冶 精攻不讓輸班 洎夫學成致用 各處聘任頻繁
或則主持教育 或則儕列閣員 或則工程卓著 或則政績爭傳 類能出其所學
以期造福人寰 凡此一時踰躋 莫非木本水源 茲計母校成立 正值三十週年
不知自慚謏陋 用敢特貢一言 一願母校精神 保持舊日莊嚴 養成多數學者

規律秩然井然 一願同學志士 寔心向學無偏 尊重母校名譽 愛護惟恐不全
上爲國家楨幹 下爲士庶觀瞻 母校前途遠大 相共諸公勉旃

黃敦慈恭祝

母校卅週年紀念

溯計母校 設立卅年 多歷年所 籌備完全 莘莘學子 風氣占先 實事求是
成績斐然 惟我學友 同氣相連 團結宜力 性質宜堅 無忘母校 飲水思源
願與同學 共體斯言

法律乙班畢業生王肇春恭祝

北洋母校卅週年紀念

教發育軌 厥推北洋 滿清末業 已露曙光 卅年締造 名譽孔彰 菁莪棫樸
躋躋一堂 於斯爲盛 紀念不忘 悠悠沽水 源遠流長

羅椿林 楊潤生 張金鑠敬祝

北洋大學校卅週年紀念祝詞

散材簿技 飲水思源 昔瞻美富 幸得其門 一堂濟濟 同醒昏昏 沾濡時雨
炳耀朝曦 日異月新 倏已及卅 幾輩英才 乘風投袂 顧我疎慵 罔能奮厲
仰止高山 千秋萬歲

北洋大學卅週年紀念頌辭

武庫嘉址 析木古津 序翼鬱霽 科學瑠璘 名師濟濟 鉅子莘莘 法律土木
採鑛冶金 槩獲西化 徑涂南鍼 力追深造 壹志專心 百年樹人 十年樹木
赫赫北洋 無慚先覺 非務虛聲 競新實學 廿年卅年 如磋如琢 若金在鎔
似玉剖璞 名立士附 砥人礪俗 三十爲世 亦足以樂 物盛則衰 寓規於祝
花榮易謝 月盈必虧 不前卽卻 心所謂危 洪絲纖積 高自下基 歐美導師
事在人爲 鑛歟冶歟 念茲在茲 當仁不讓 因難見奇 先進後進 努力努力

屠鼎謹祝

下以爲己 上以爲國

李 李
健 敬頌

北洋母校卅週年紀念

北洋初建 於茲卅載 最高學府 毓英儲才 春風敷被 桃李培栽 學究今古

譽隆中外 萬姓瞻仰 一國永賴

十載創辦 庶事維艱 頻歷變遷 大體乃全

十載振興 端在得人 鴻猷斯展 蒸蒸日上

十載保守 競業弗休 發揚未竟 前程悠悠

三期甫過 紀念初開 擴充發展 敬祝將來

臧贊鼎敬祝

母校卅週年紀念

立國之本 教育爲先 科學工業 國脈攸關 北洋大學 分科教授 蔚起人才

爲國之秀 國事蝸蟻 學潮鼎沸 惟我母校 恪守正路 望我同學 發奮自強

卅週紀念 敬祝無疆

楊勵明敬祝

本校卅週年紀念

富強基礎 教育英才 旭日直上 奇花努開 優於外交 榮於司法 實業振興

陶鎔文化 光我東亞 譽及西歐 校風誠樸 三十春秋 愧余後進 學績平庸

勿甘樗櫟 爲柏爲松

探礦 十八年班學生李至廣謹祝
董貽安

銀盾一只

民國十四年十月二日

北洋大學成立卅週年紀念

本固枝榮

同人溯洄絳帳欣慶同深

謹鑄盾文藉申忭賀

姚	陳	胡	金	朱	慕	王	張	郭
鍾	奎	承	秉	行	學	徵	錦	養
琳	章	禔	燧	中	勳	善	鑣	剛
居	楊	蔡	陳	陳	吳	張	蘇	鍾
之	鍾	光	楚		大	承	企	世
敬	琦	勣	湘	繹	業	蔭	由	銘

恭祝

祝詞

銀盾一只

橫額一幅

一六

恭祝

母校三十週年紀念

北洋大學卅週紀念

樹藝功深同奠新邦

上海地方審判廳推事桂步驥

上海地方審判廳庭長鄭畋全獻

上海地方檢察廳檢察官張正學

上海楊子建業公司庾宗淮祝

高鑑

朱耀庭

校

景



MAIN BILDING

學校正面

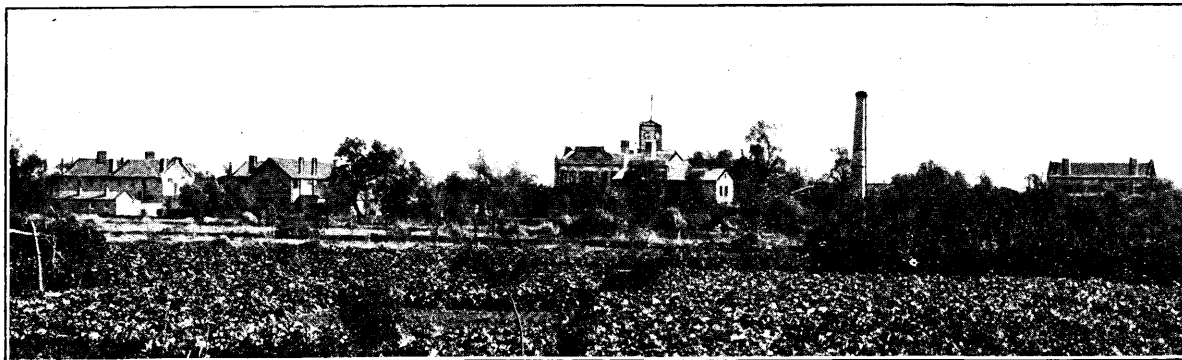

THE UNIVERSITY FROM THE NORTHEAST

本 校 東 北 面

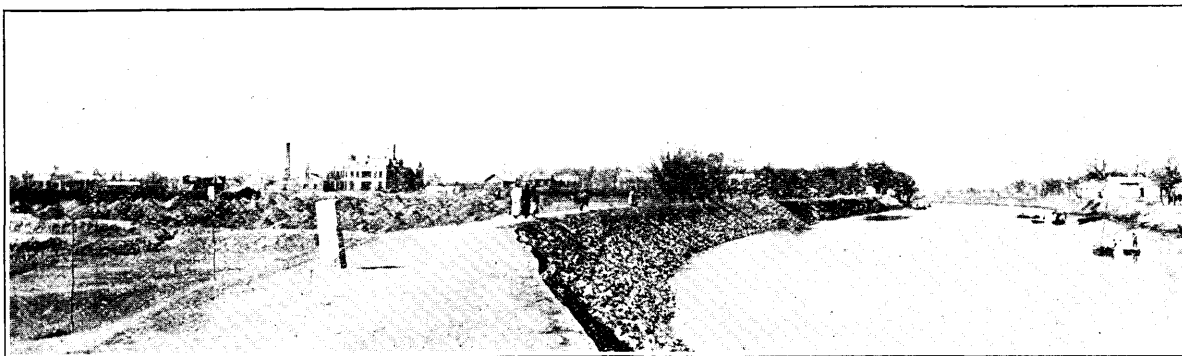

THE UNIVERSITY FROM THE SOUTHEAST

本 校 東 南 面

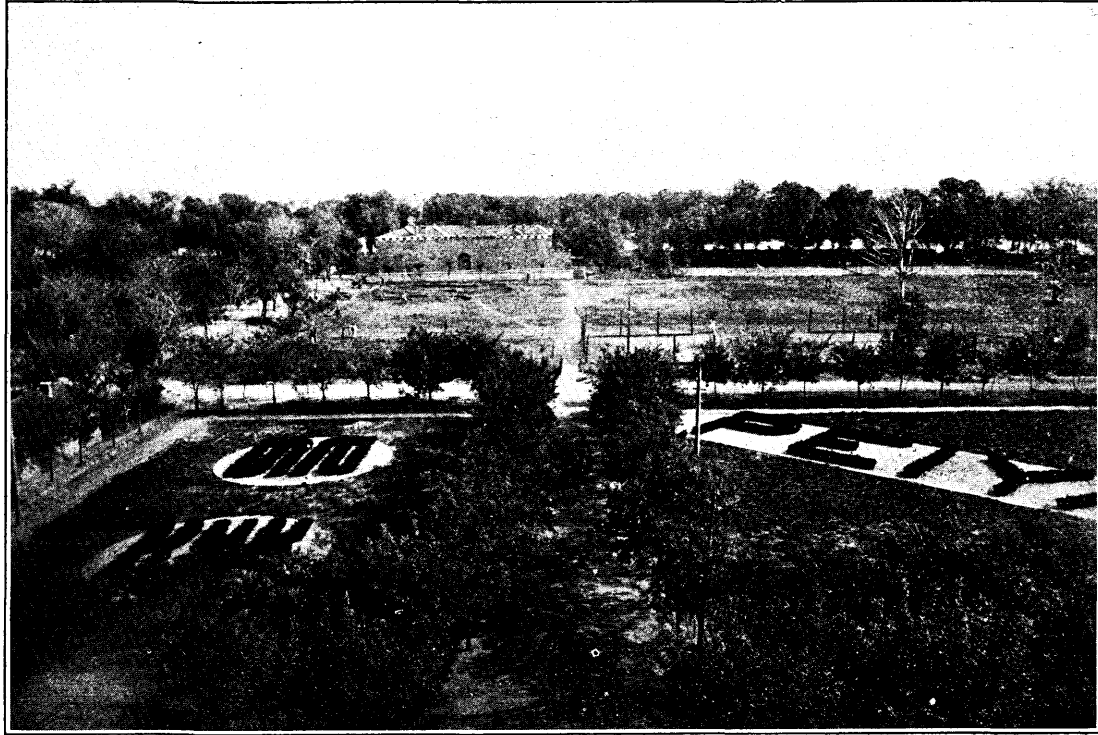

ATHLETIC FIELD FROM UNIVERSITY TOWER

由鐘樓俯視體操場

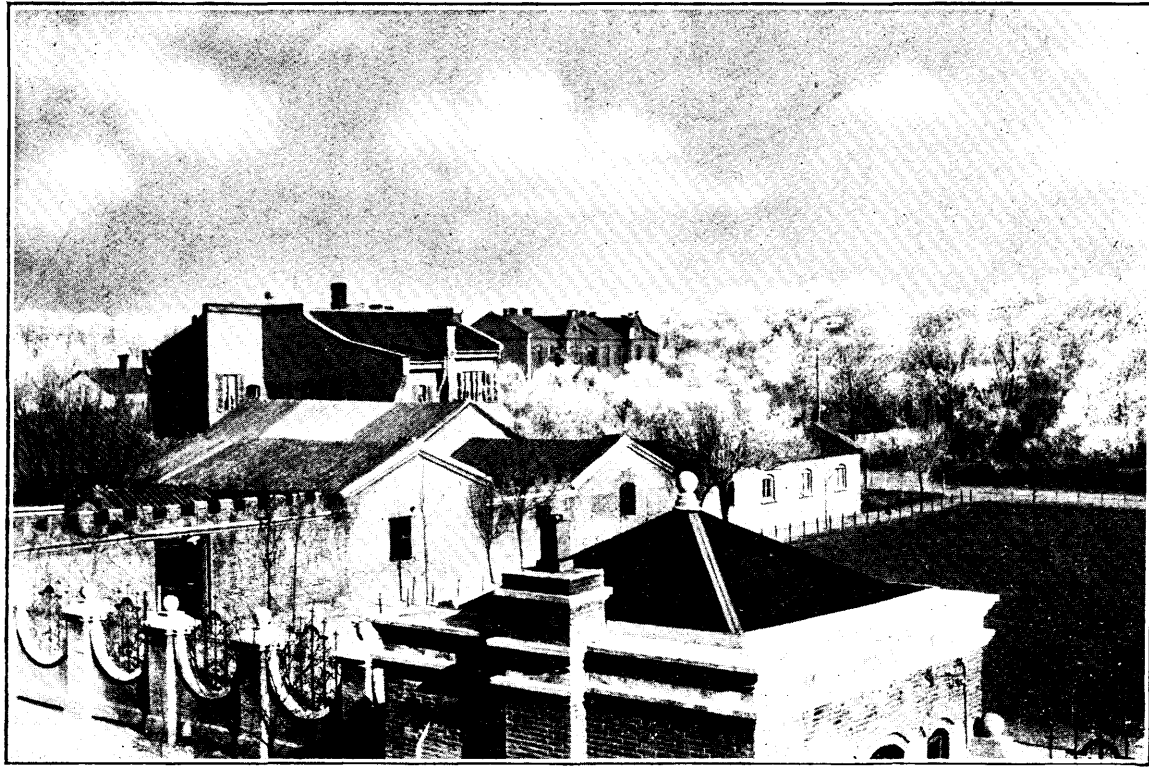

PROFESSORS' RESIDENCES FROM UNIVERSITY TOWER

由鐘樓俯視教員住室



MAIN ENTRANCE

學校正門

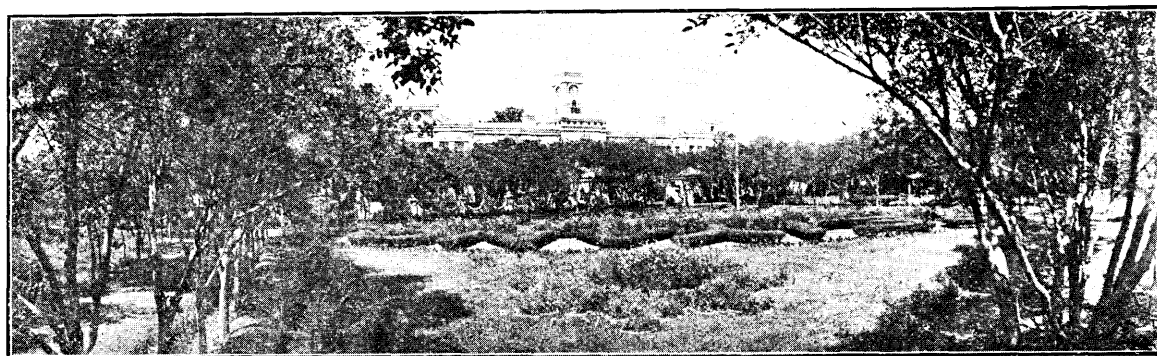

ENGINEERING BUILDING

工鑛試驗室

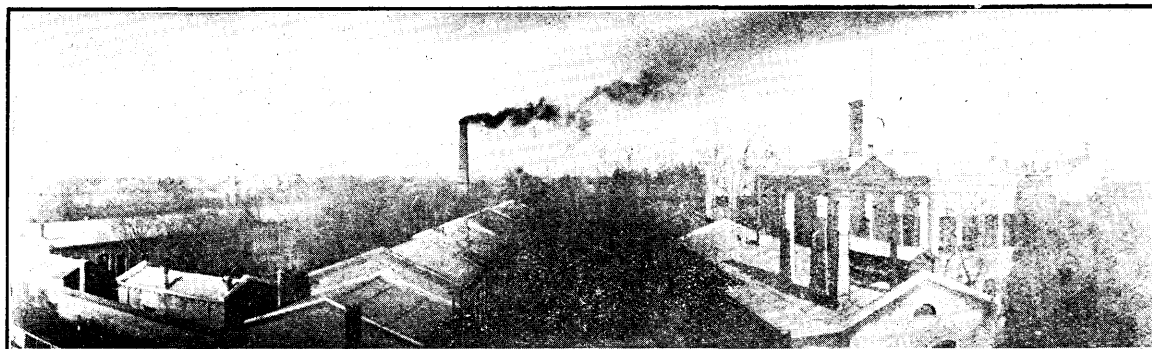

ASSAY BUILDING AND POWER HOUSE AS VIEWED FROM THE
CHEMISTRY BUILDING

試金室及電機廠遠景



THE FAMOUS "PEACH ALLEY" NEAR THE CAMPUS

學校附近之桃花地埕

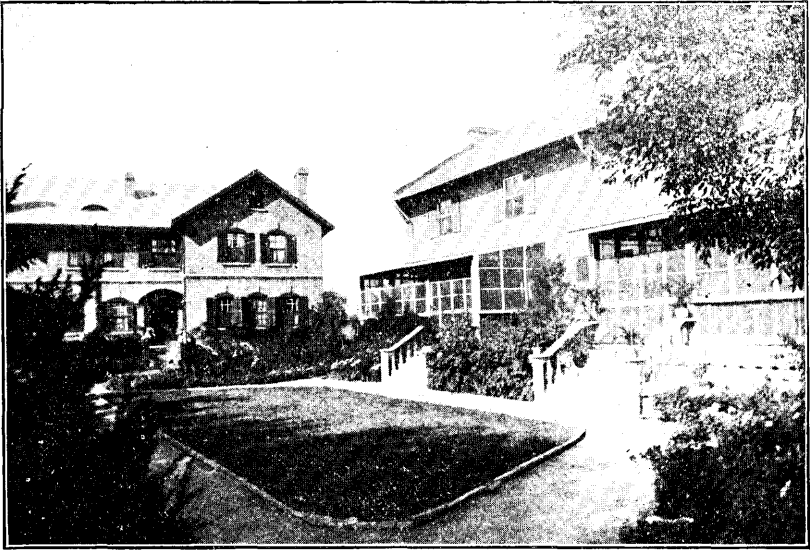

A PART OF THE PROFESSORS' RESIDENCES

教員住室之一部

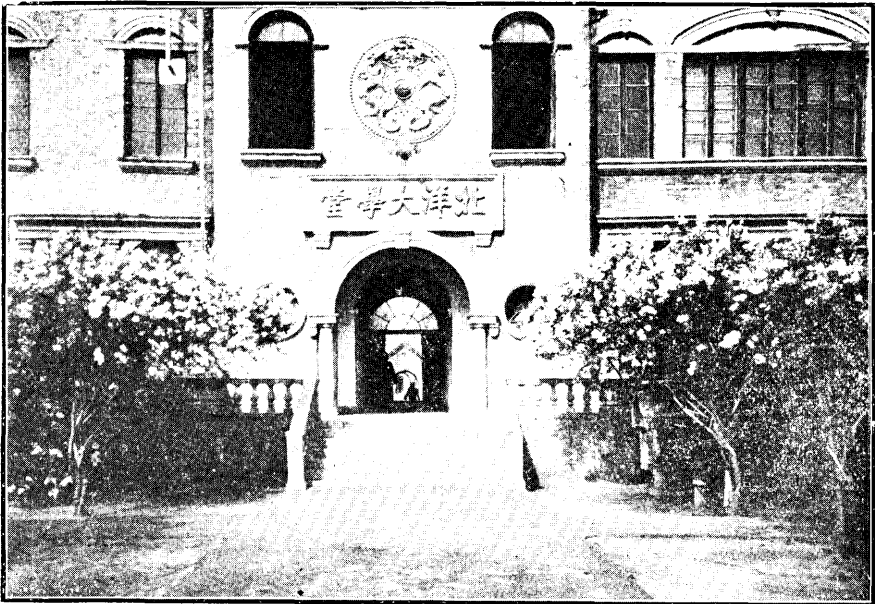

MAIN ENTRANCE WITH LALICS IN FRONT

本校正門(丁香盛開時)



ON THE ATHLETIC FIELD

体 操 場

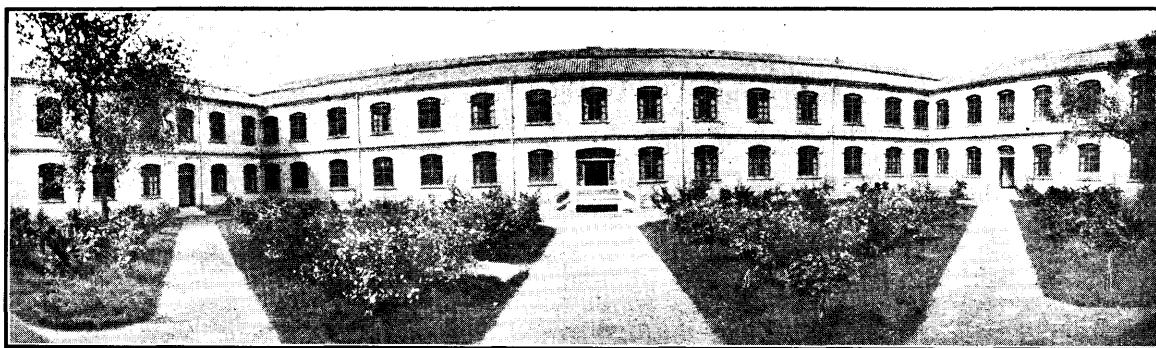

本校學生宿舍第一齋
FIRST DORMITORY



影 合 員 會 會 學 影 攝 校 本

設

置

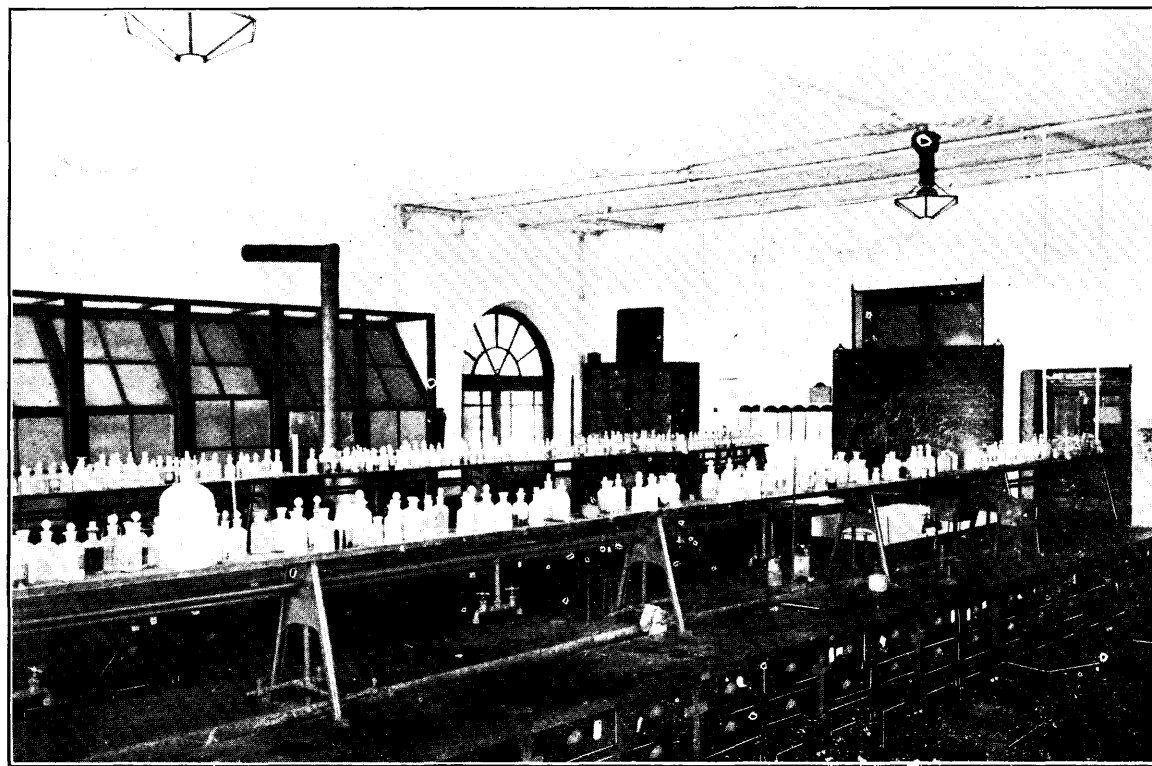

ONE OF THE CHEMICAL LABORATORIES

化 學 實 驗 室

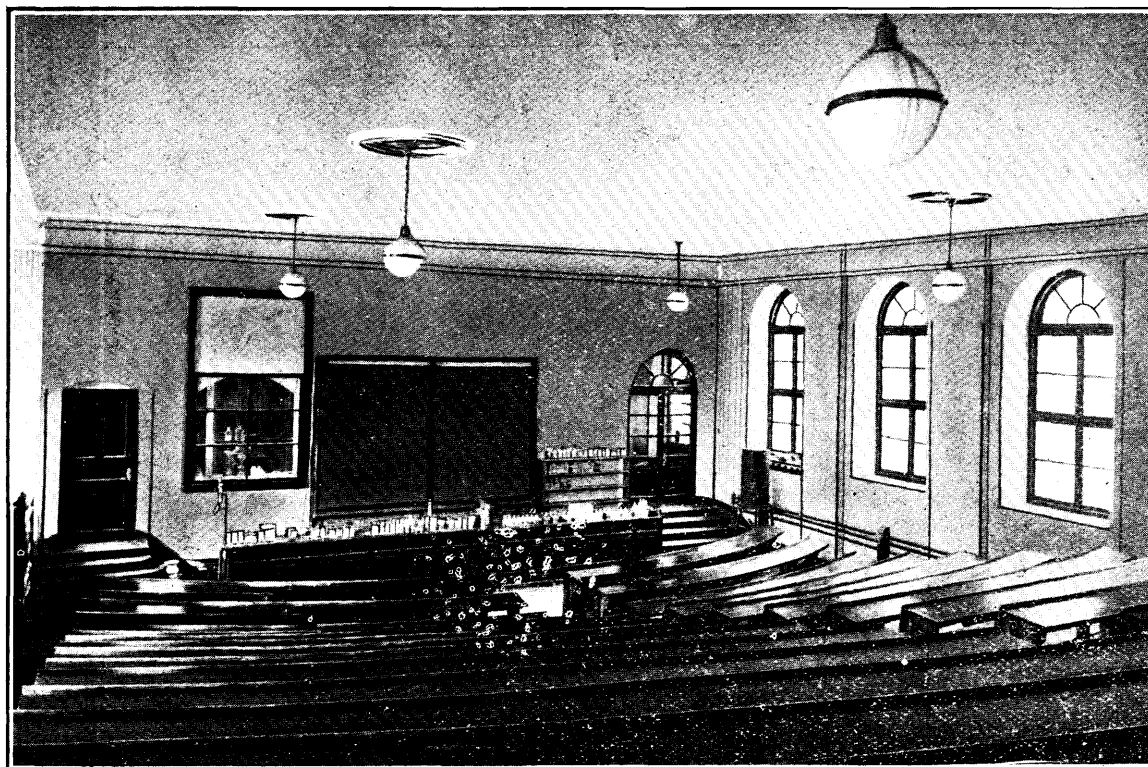

CHEMISTRY LECTURE ROOM

化 學 講 室

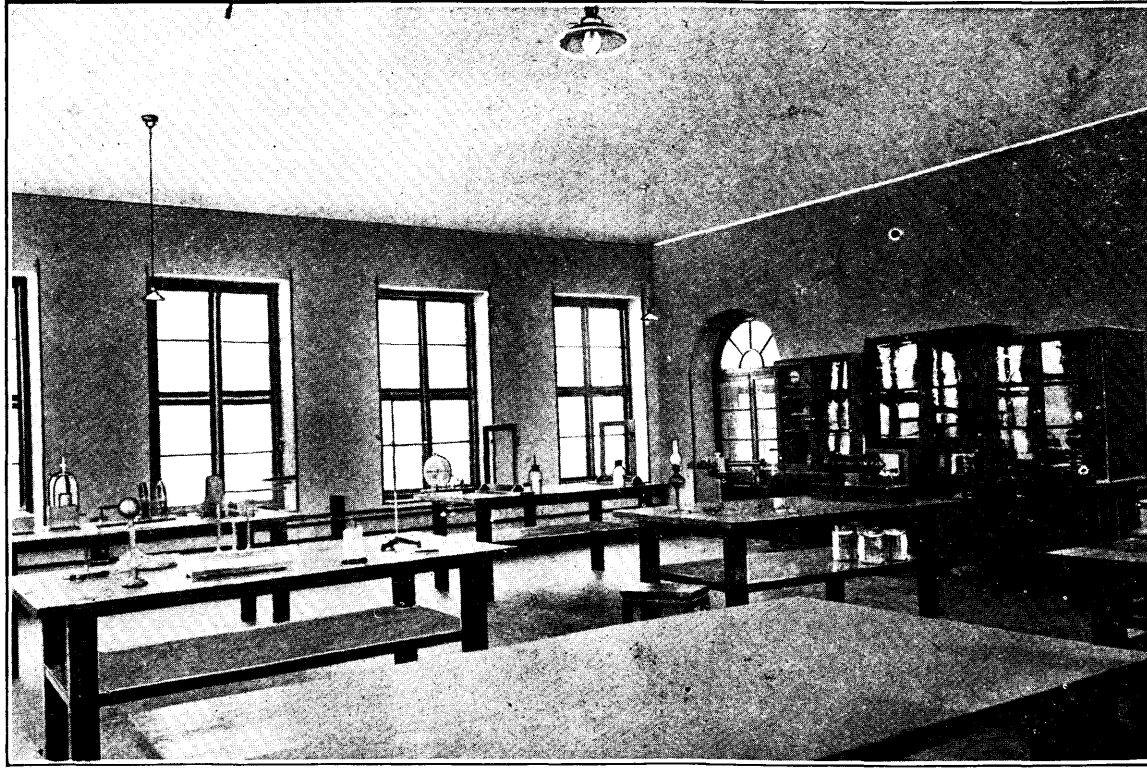

ONE OF THE PHYSICAL LABORATORIES

物 理 實 驗 室

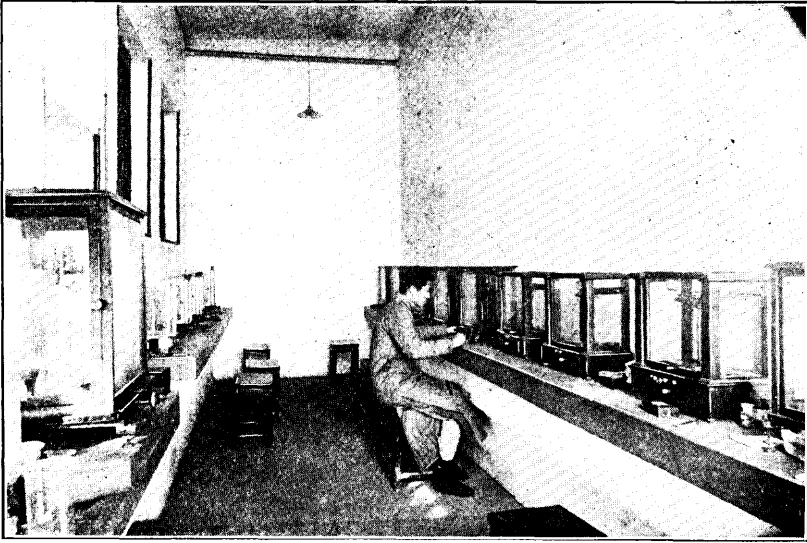

ONE OF THE BALANCE ROOMS

天 秤 室

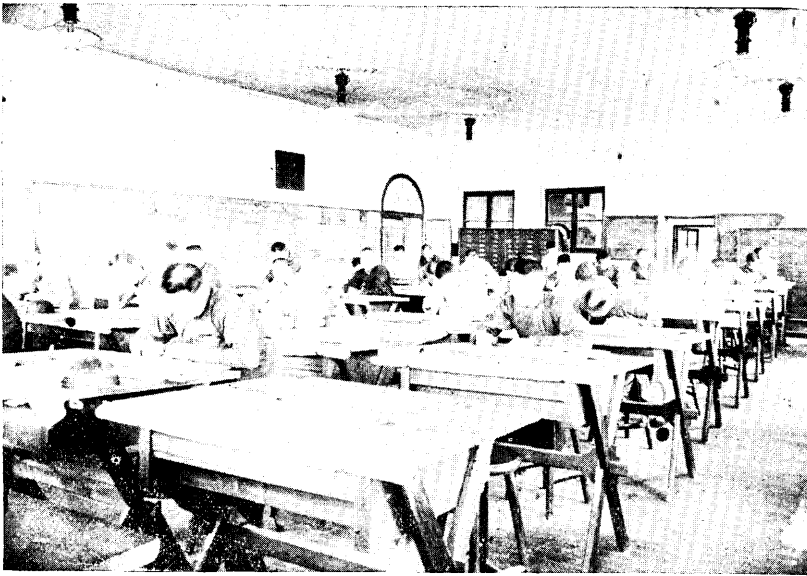

ONE OF THE DRAFTING ROOMS

製 圖 室

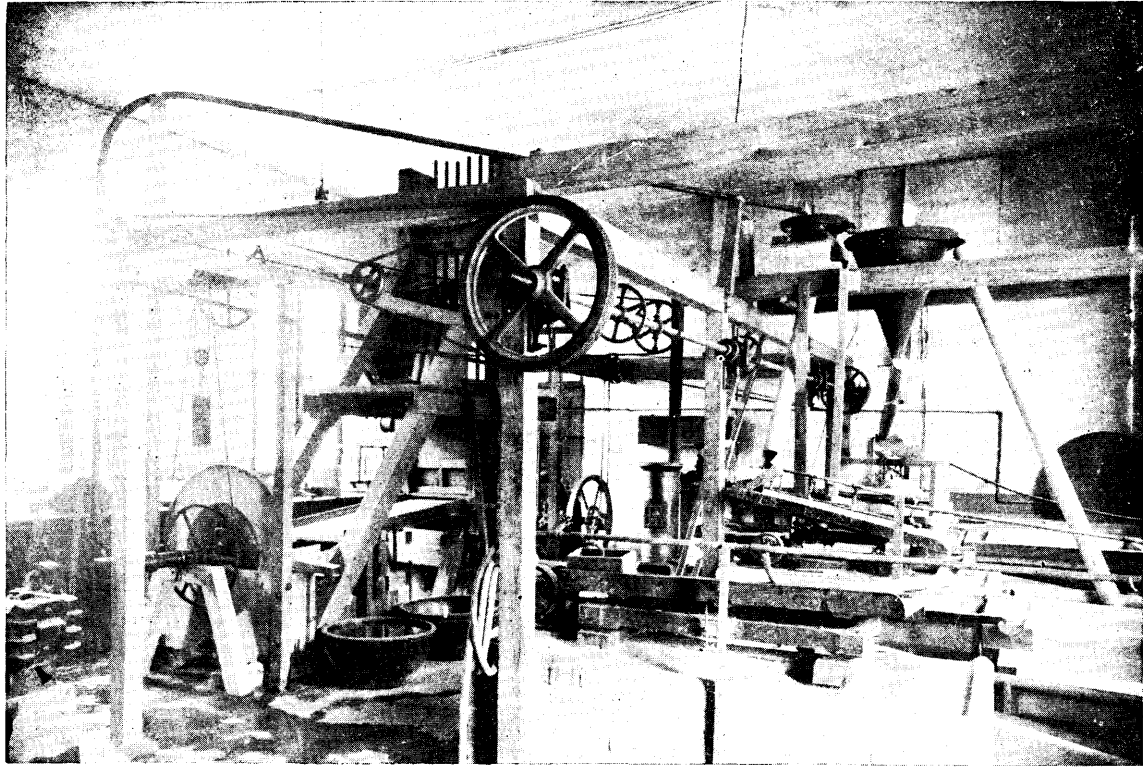

ORE DRESSING LABORATORY

選 礦 實 驗 室

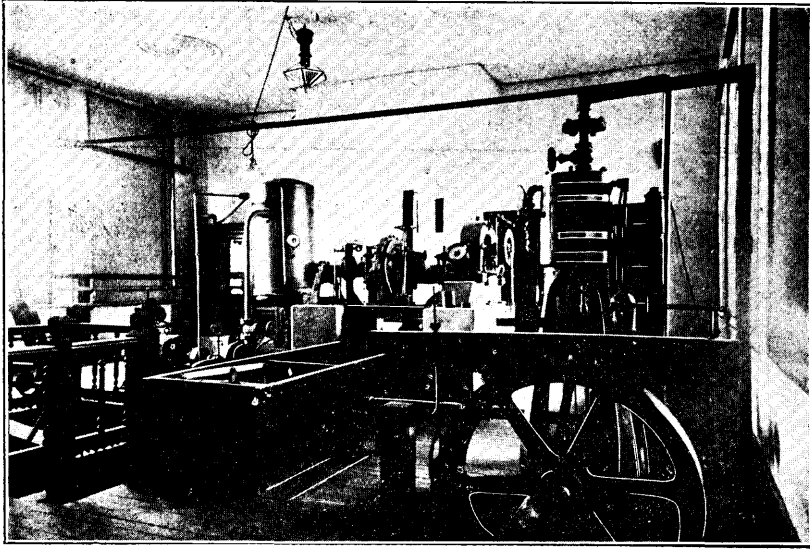

HYDRAULIC LABORATORY

水力機室

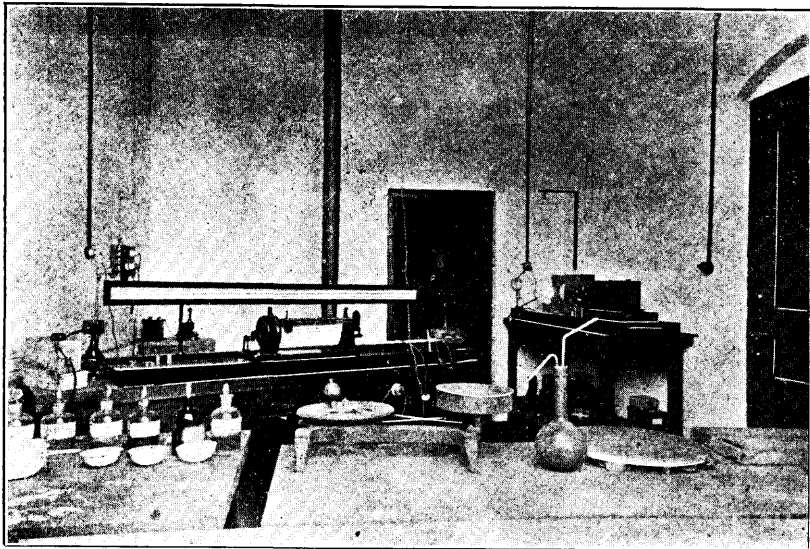

METALLOGRAPHIC LABORATORY

金屬組織實驗室

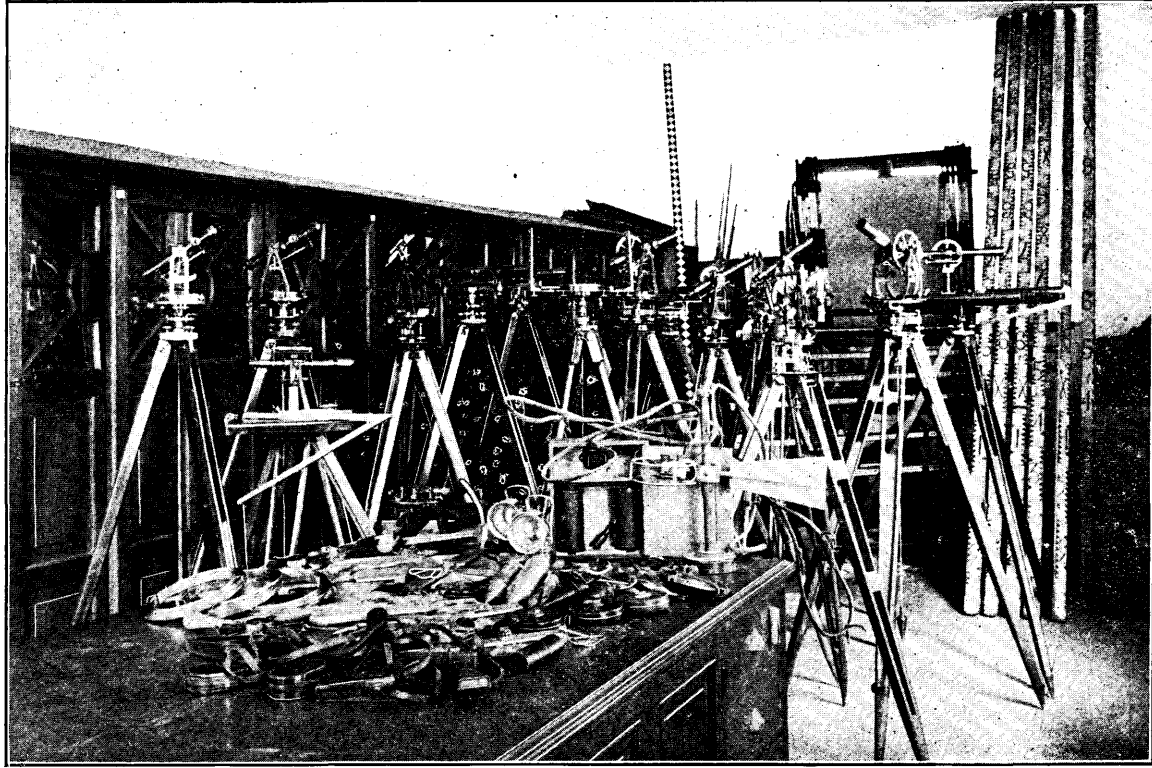

SURVEYING EQUIPMENTS

測量儀器室



GEOLOGICAL AND MINERAL MUSEUM

地 質 陳 列 館

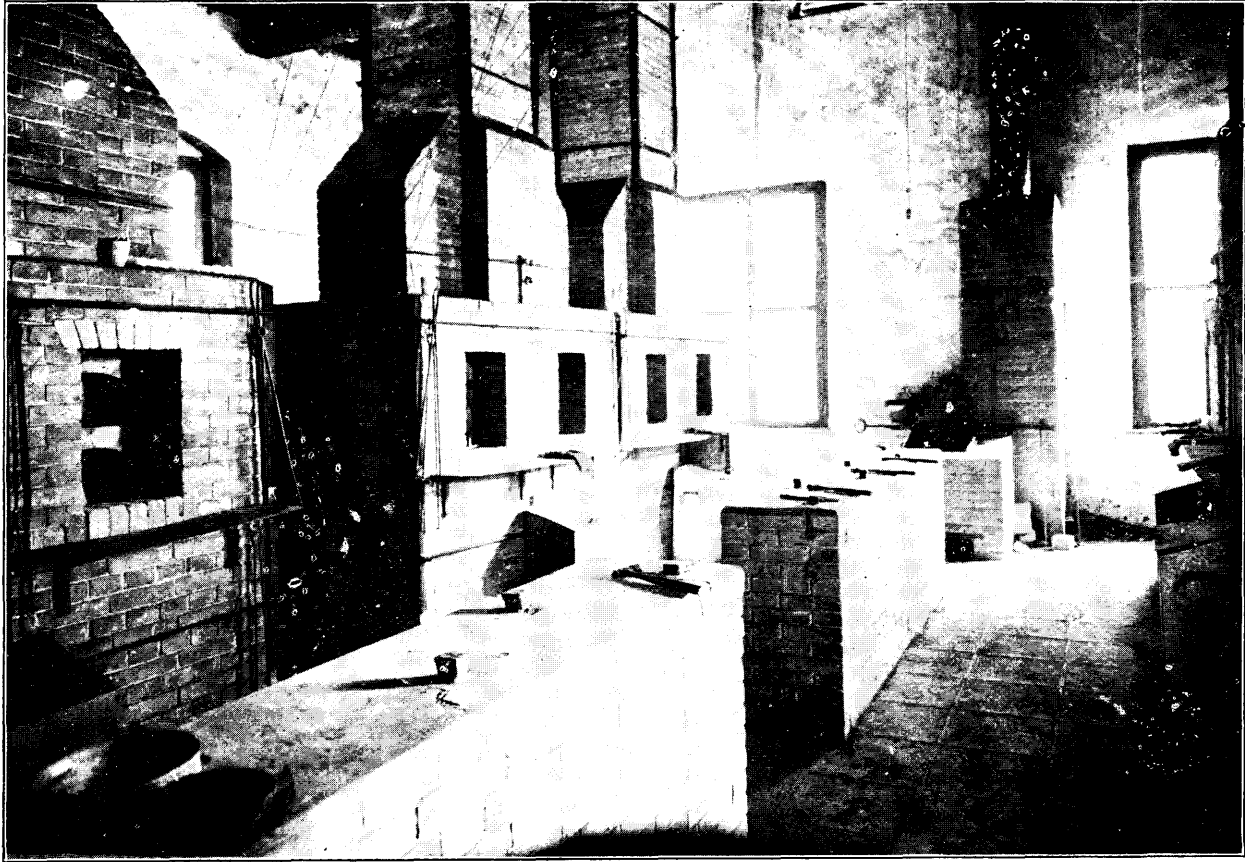

ASSAY FURNACE ROOM

試 金 室



MINING MODELS

鑛山模型室

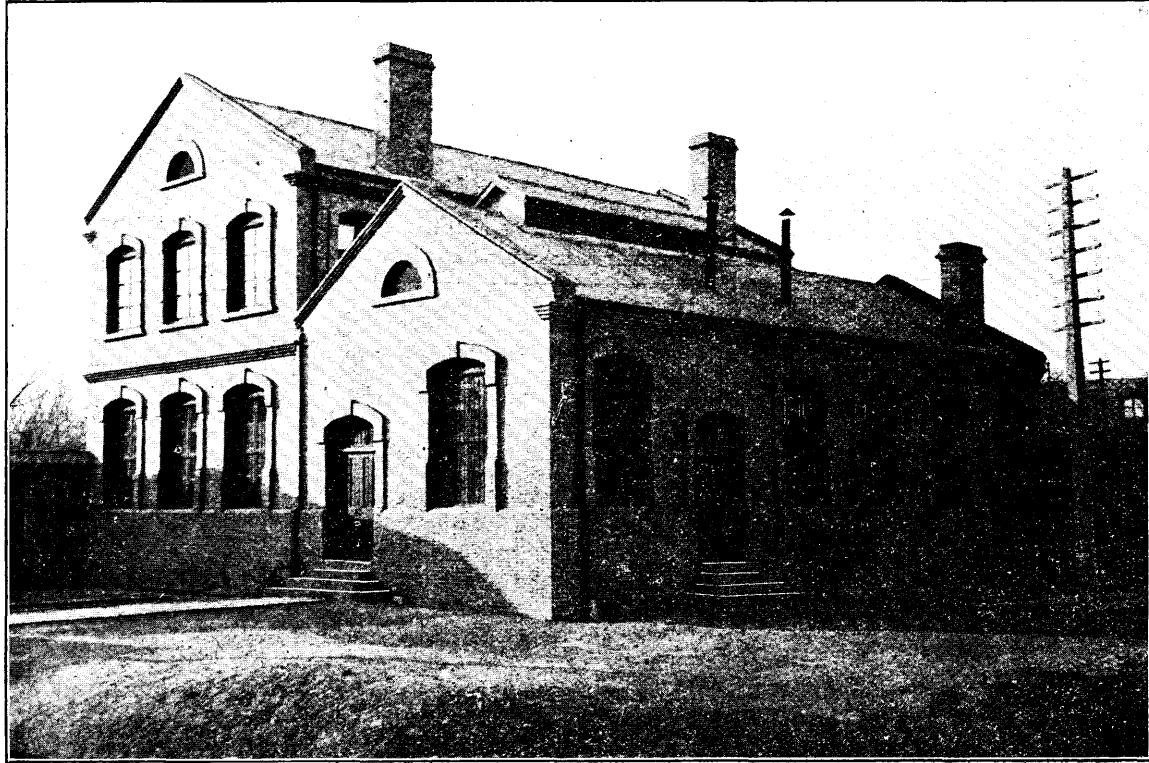

MECHANICAL ENGINEERING WORKSHOP

機 械 實 習 室

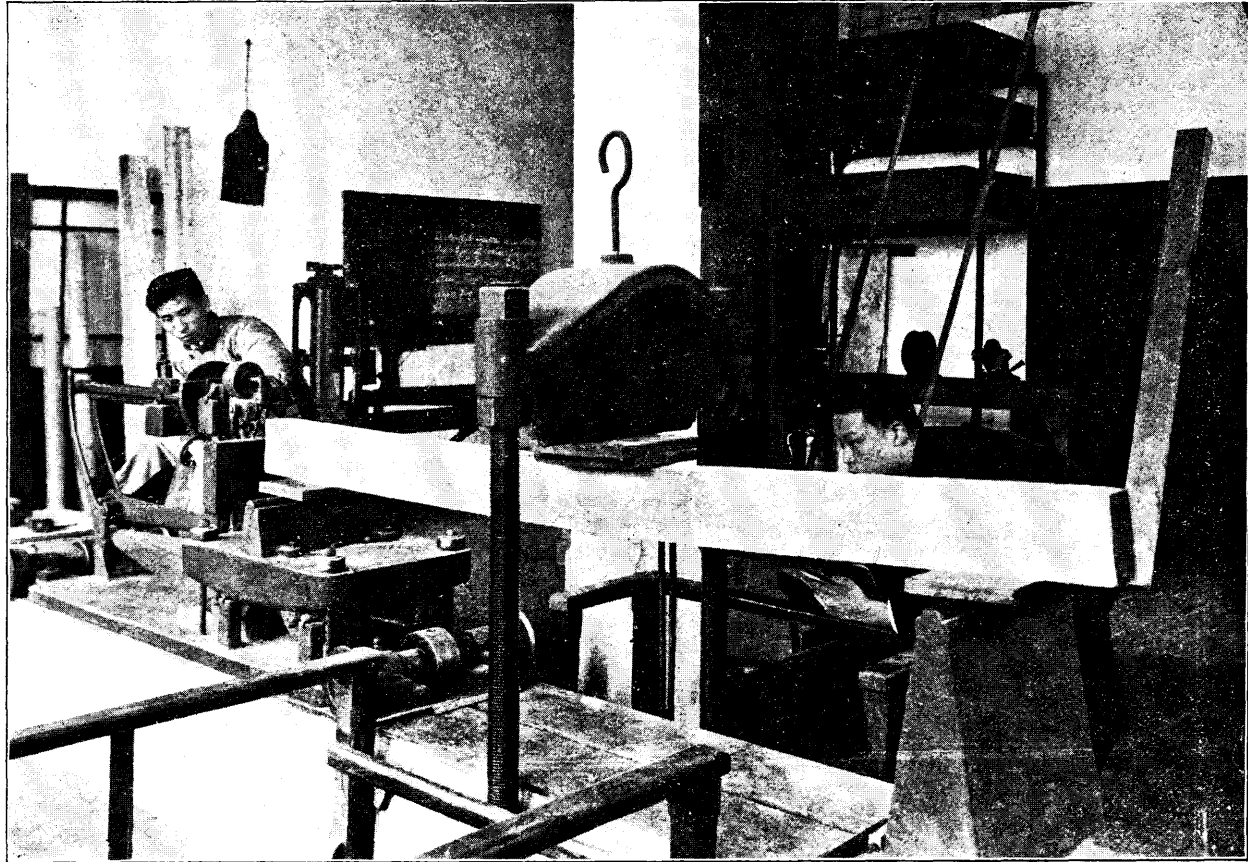

MATERIALS TESTING LABORATORY

工 料 實 驗 室

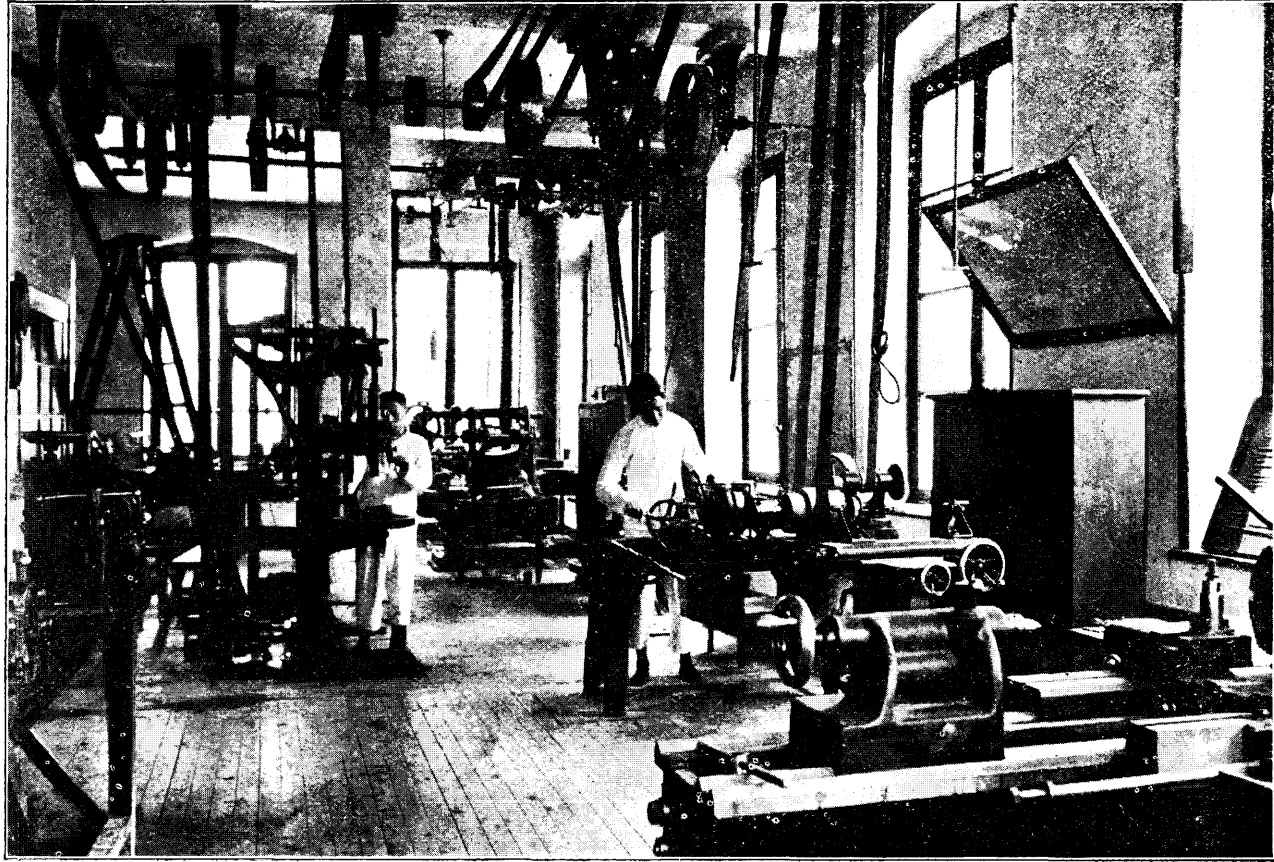

IN THE MECHANICAL WORKSHOP

機 械 實 驗 室

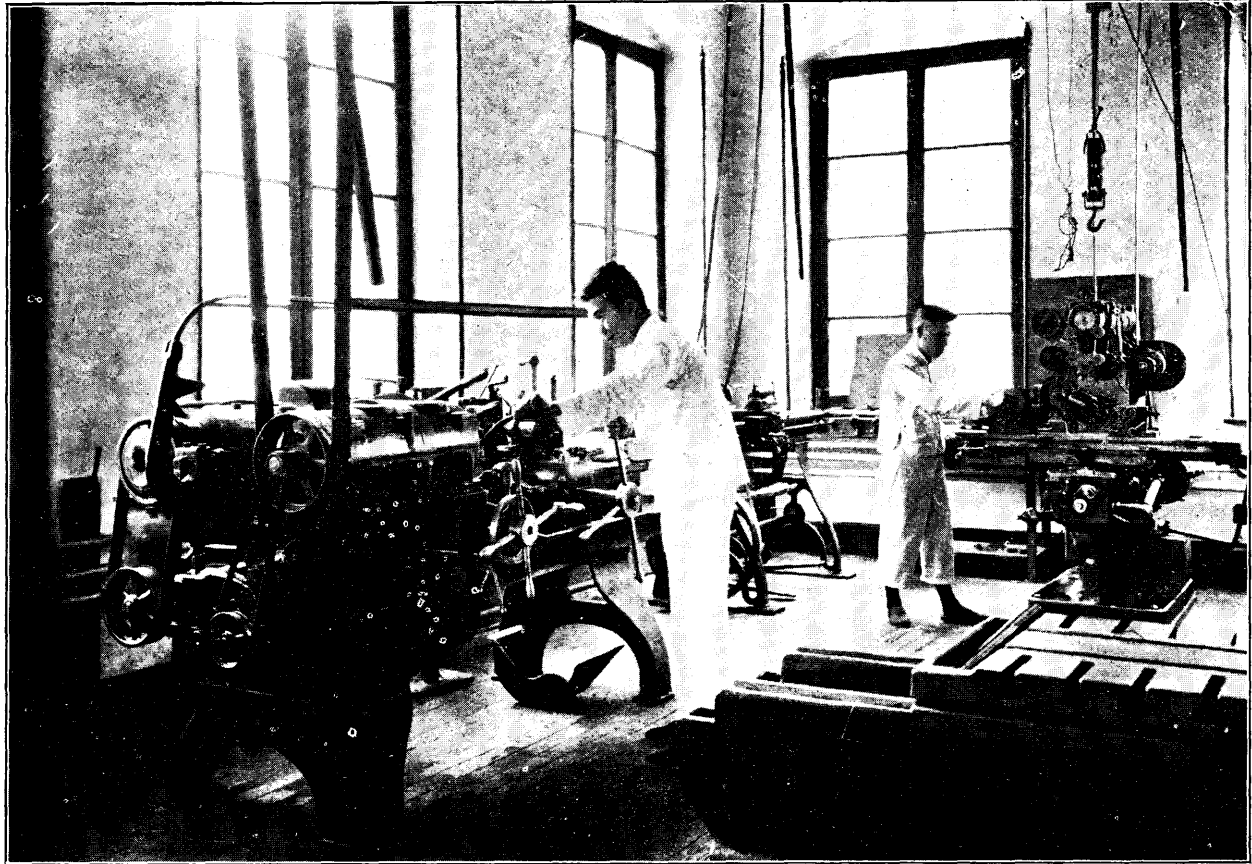

TURRET LATHE AND MILLING MECHINE

機 械 實 驗 室 之 一 部



NORTHEAST CORNER OF CENTRAL LIBRARY

圖 書 館

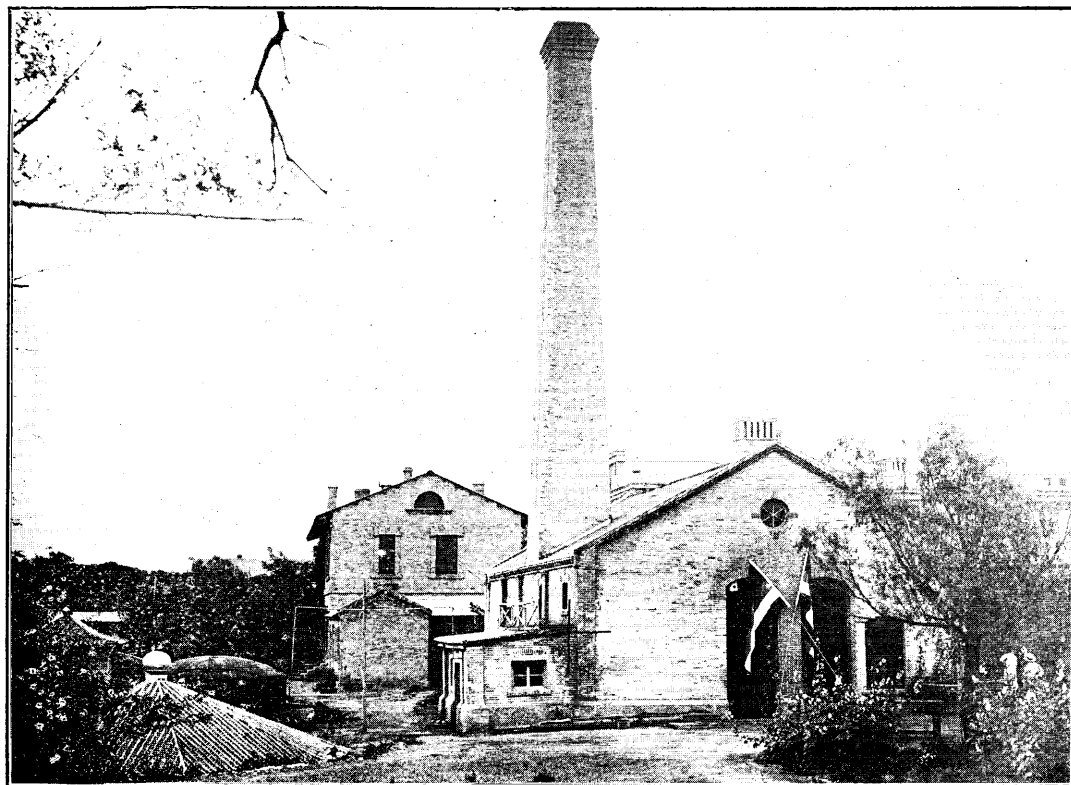

ELECTRICAL PLANT AND FILTERS

發電所及澄水池

校外實習

COPIED FROM SENIOR YEAR
UNIVERSITY OF CHINA

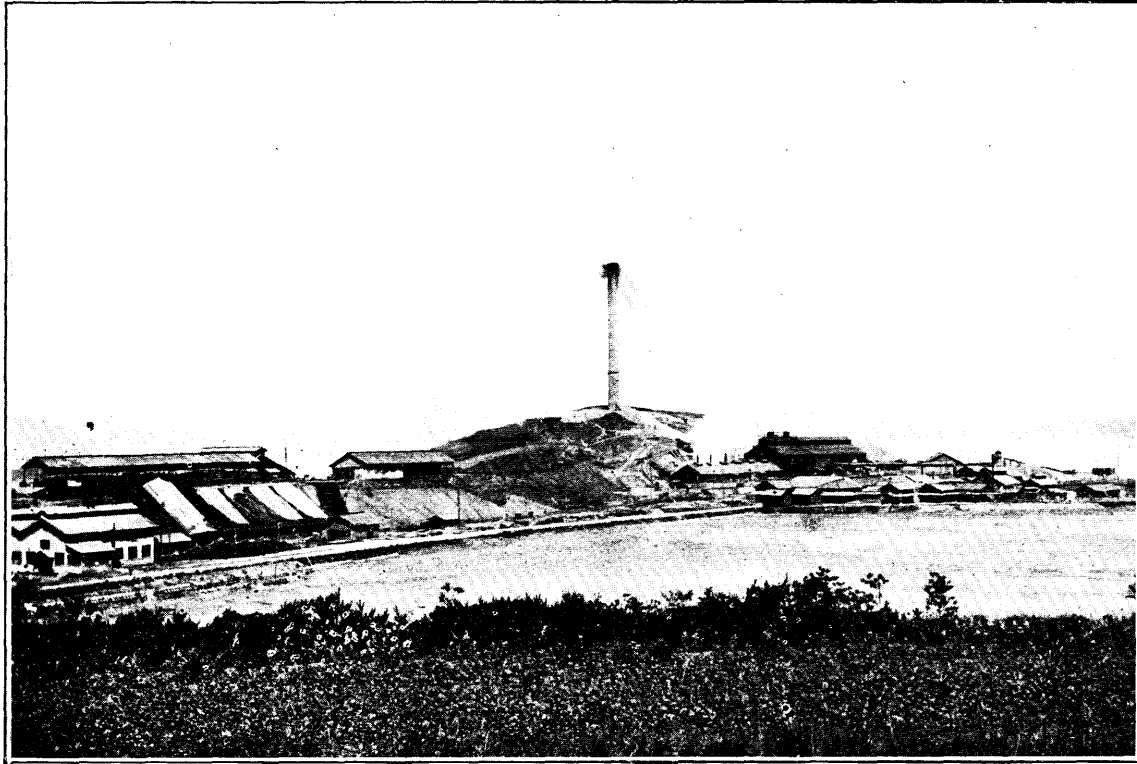

COPPER SMELTER, CHINNAMPO, KOREA.
VISITED ON SENIOR TRIP

高麗鎮南浦冶銅廠全景

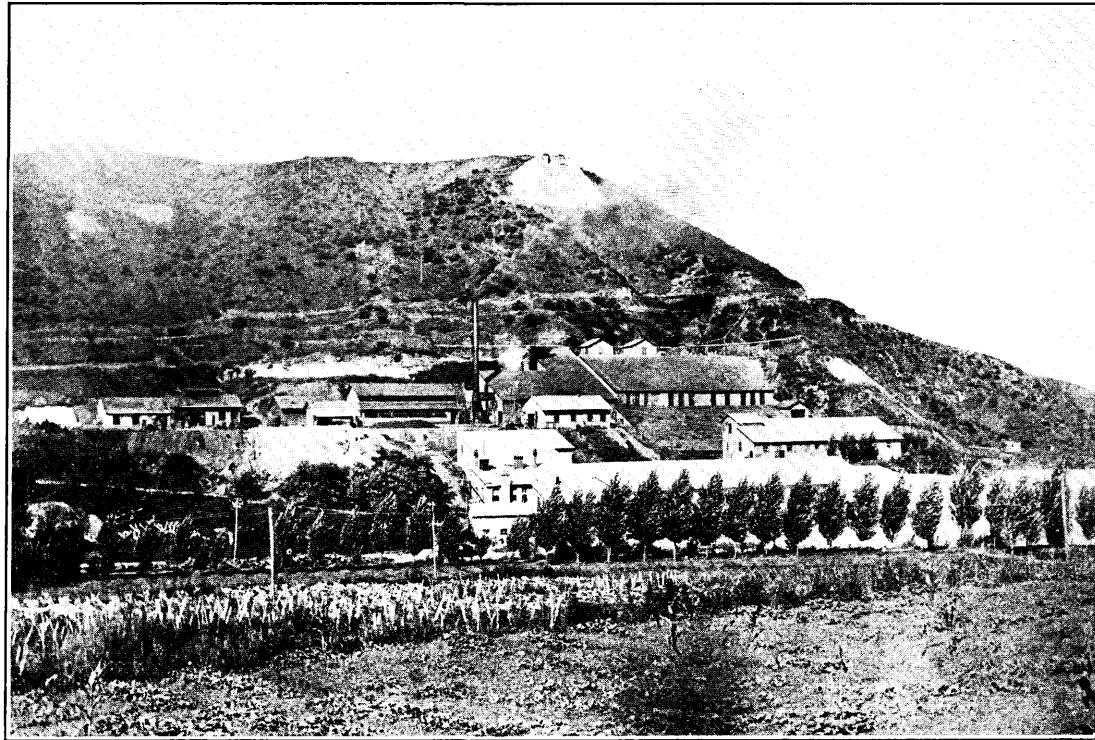

GOLD MINE AND MILL, CHIKSAN, KOREA.
VISITED ON SENIOR TRIP.

高麗甲山金鑛鑛山及鑛廠全景

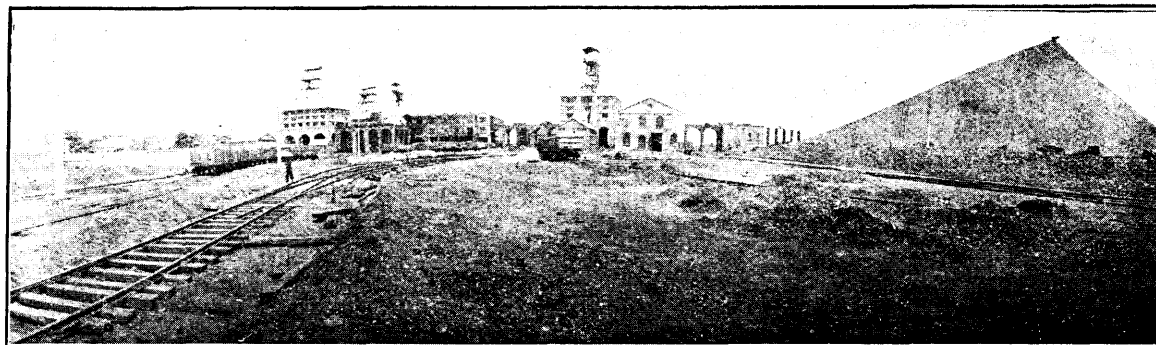

FULL VIEW OF CHIAO-KO-CHUANG COAL MINE OF THE K. M. A.

開灤礦務局趙各莊煤礦全景

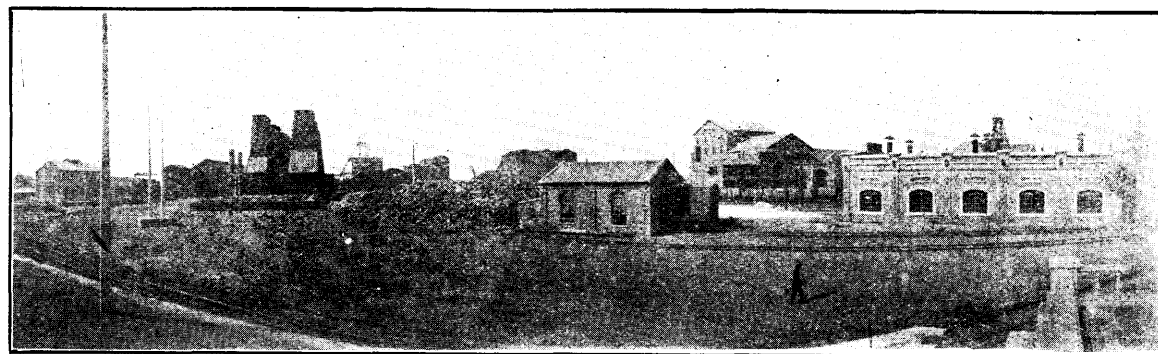

WASHING PLANTS AND COOLING TOWERS AT LIN-SI COAL
MINE OF THE K. M. A.

開灤礦局林西廠洗煤台及冷水塔全景

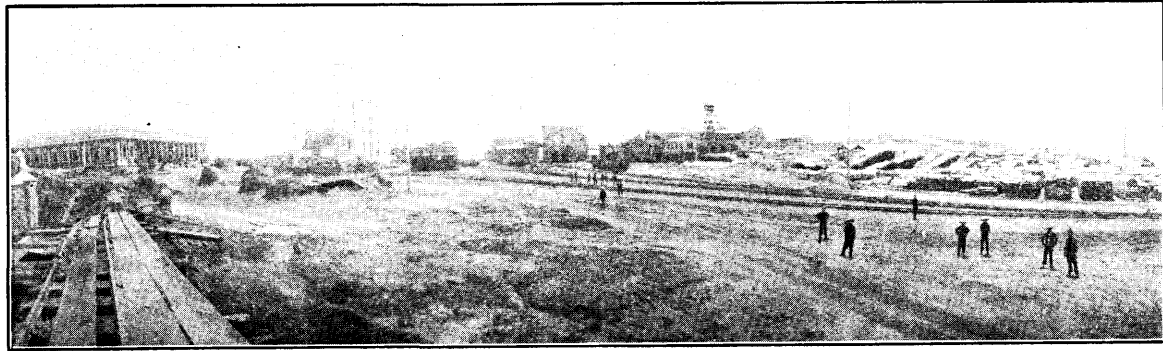

FULL VIEW OF LIN-SI COAL MINE

林 西 煤 礦 廠 全 景

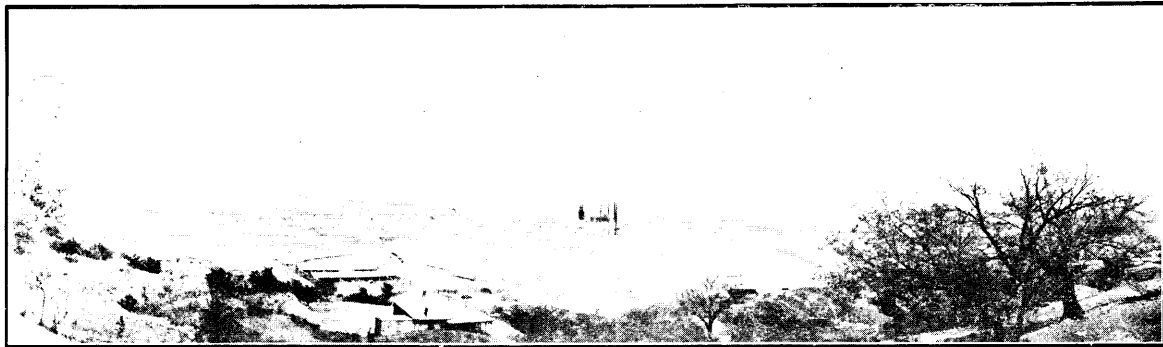

THE LUNG-YEN IRON SMELTER, WESTERN HILLS, NEAR PEKING.

京 西 龍 烟 煉 鐵 廠 全 景

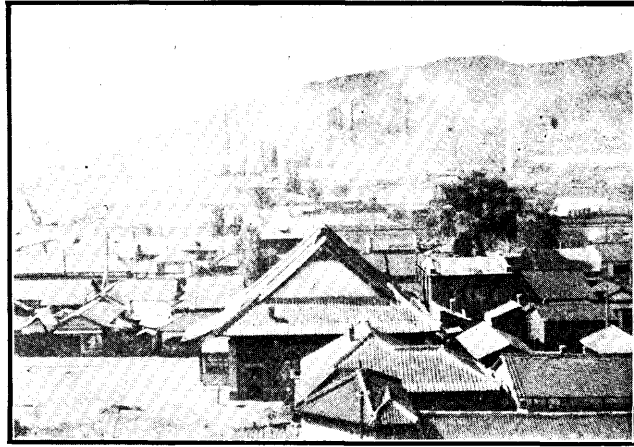

NEAR VIEW OF THE BLAST FURNACE
DEPARTMENT, PEN-SI-HU.
本溪湖煉鐵廠近景

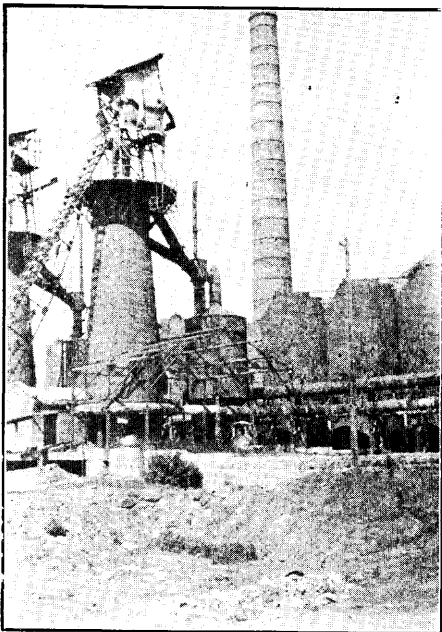

Near View of the Small
Blast Furnace Plant, Pen-Si-Hu.
本溪湖小化鐵爐近景

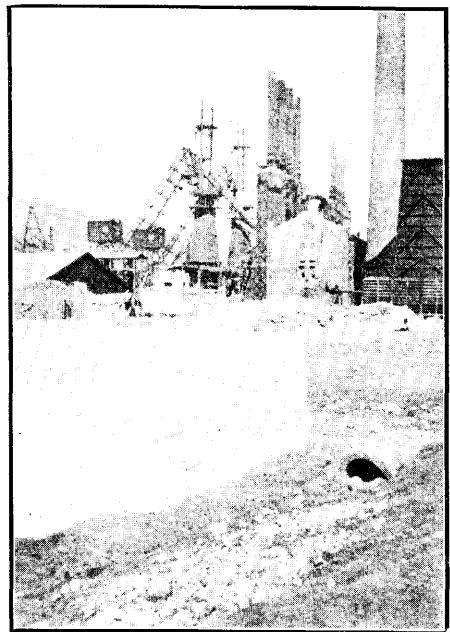

Near View of the Large
Blast Furnace Plant, Pen-Si-Hu.
本溪湖大化鐵爐近景

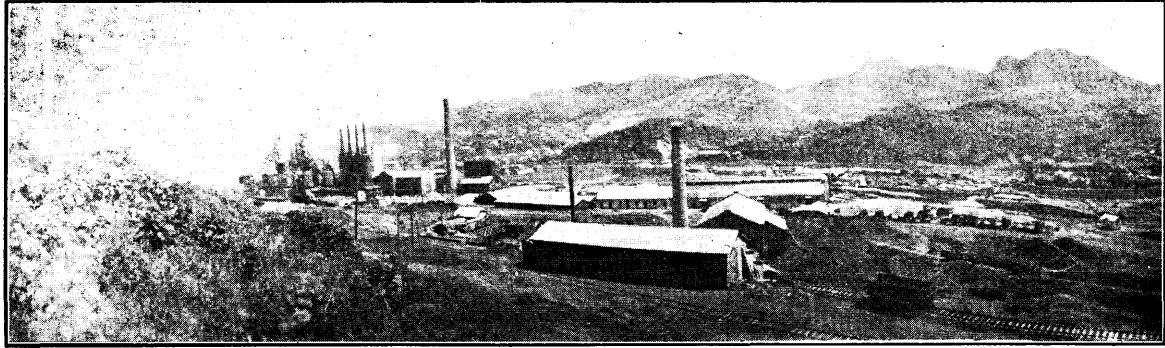

PEN-SI-HU IRON SMELTER AND BRICK KILNS

本溪湖鍊鐵廠及製磚窯

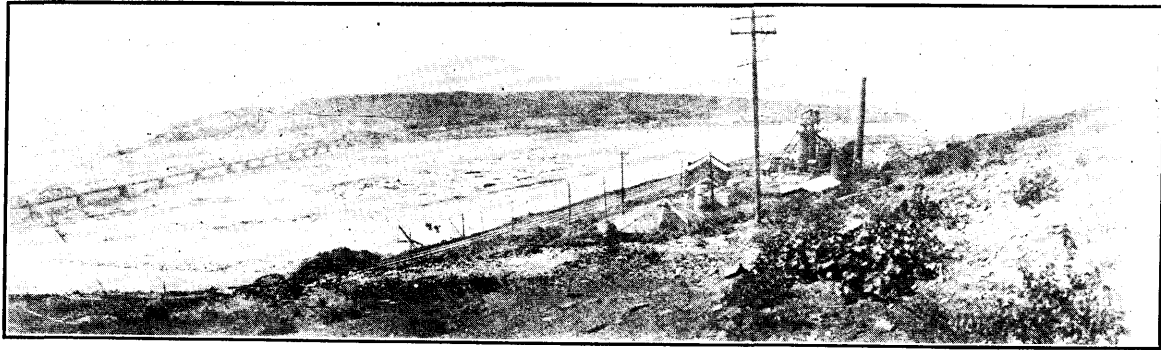

SMALL BLAST FURNACE PLANT AT THE BANK OF THE
TAI TZE RIVER, PEN-SI-HU IRON AND COAL CO.

本溪湖煤鐵公司太子河畔之小化鐵爐

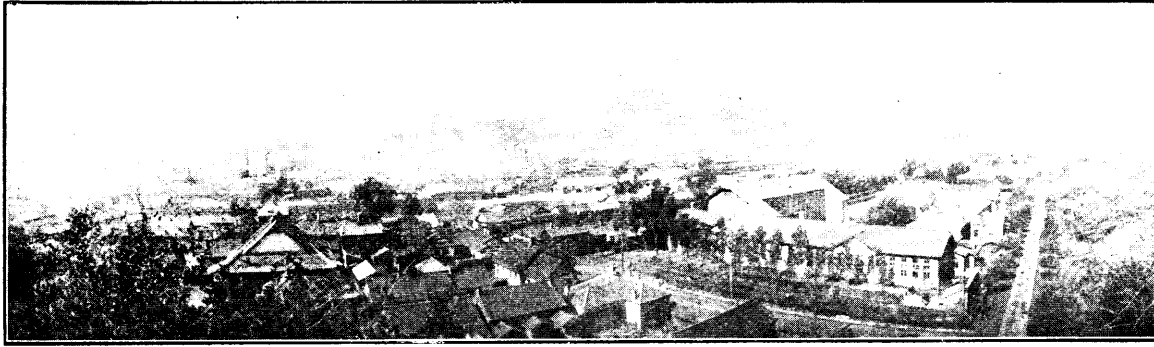

FULL VIEW OF PEN-SI-HU COAL MINE AND IRON SMELTERS

本 溪 湖 煤 鑛 及 鍊 鐵 廠 全 景

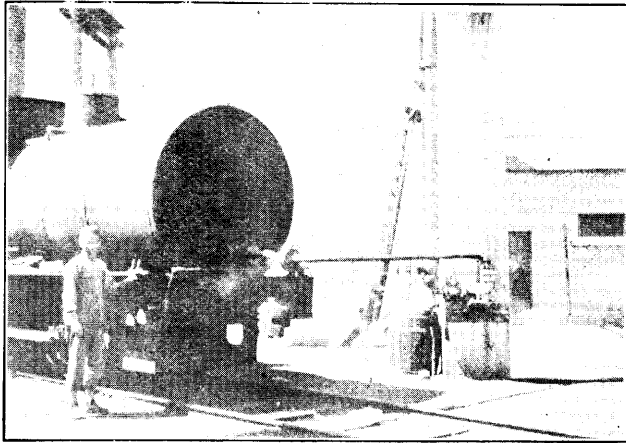

Charging Steam into Steam Locomotive,
Used at the Surface Plants of
Pen-Si-Hu Coal and Iron Co.

本 溪 湖 煤 鐵 公 司 所 用 之 儲 汽 機 車

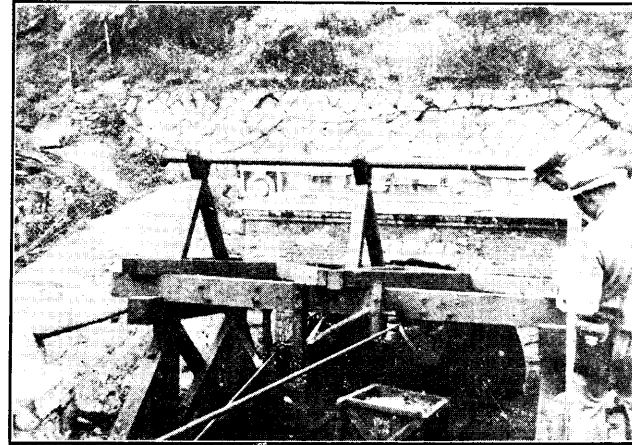

ONE OF THE INCLINED ENTRAYS
TO PEN-SI-HU COAL MINES

本 溪 湖 煤 鑛 斜 洞 之 一



NAN FEN IRON MINE, MANCHURIA.
VISITED ON SENIOR TRIP.
(REGIONAL METAMORPHIC DEPOSIT)

奉天南芬鐵鑛山

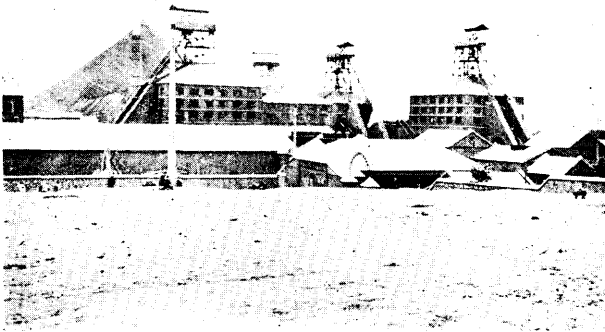

The four Shafts of
Chao Kê Chung
Coal Mine.

趙各莊煤礦
豎井全景

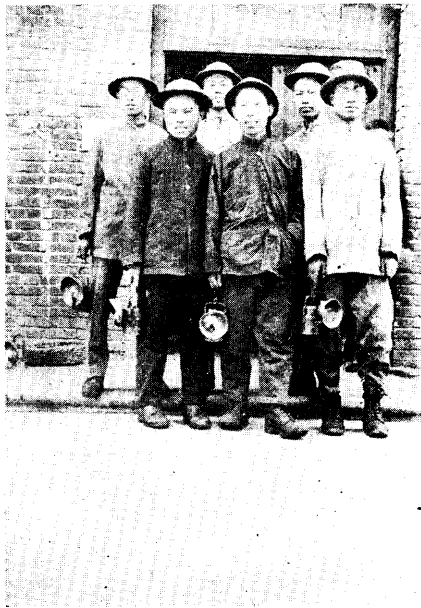

Mining Class XV
Ready to Enter Lin
Si Coal Mine.

探礦拾五年班生預備
下林煤礦井之情形

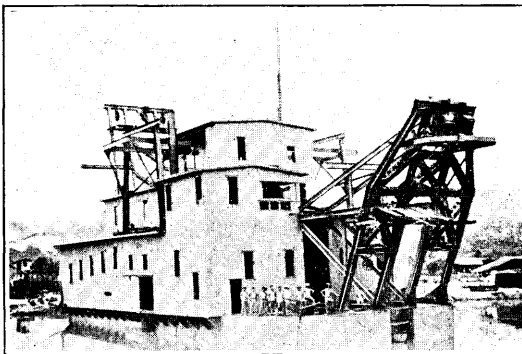

Gold Dredge
撈金機
(高麗甲山金礦)

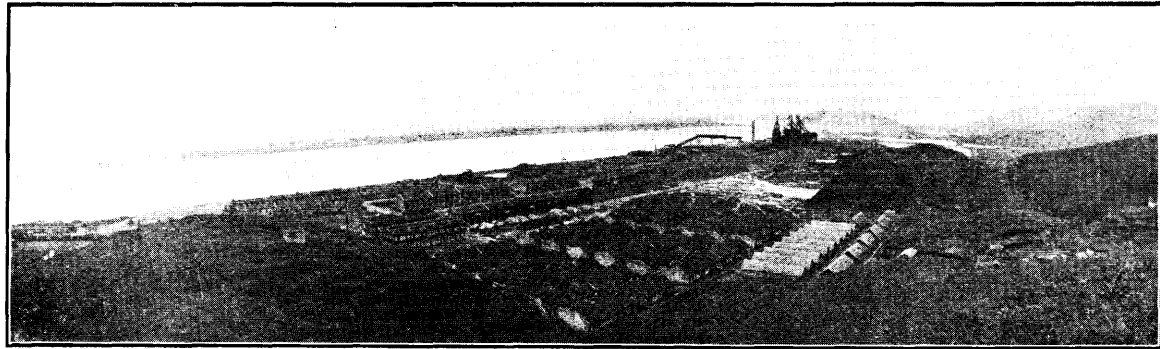

FULL VIEW OF THE TAYEH IRON SMELTER.

湖 北 大 冶 鍊 鐵 廠 全 景



THE TAYEH IRON BLAST FURNACES

大 冶 化 鐵 爐 景

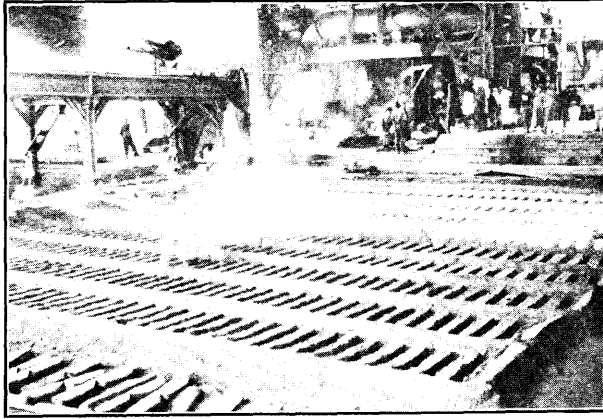

漢陽鐵廠之放鐵情形
Iron Tapping at Han-Yang Smelter.

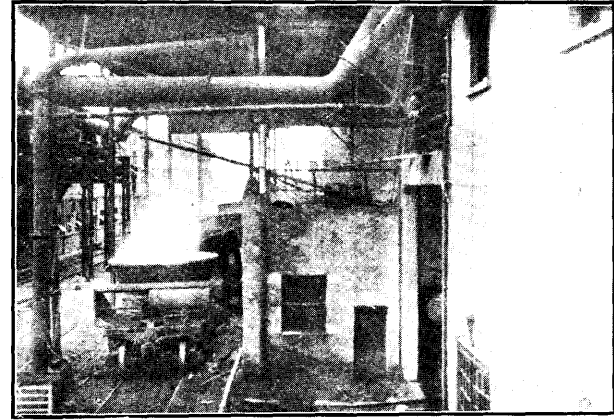

大冶鐵廠之放鐵情形
Iron Tapping at Tayeh Smelter.

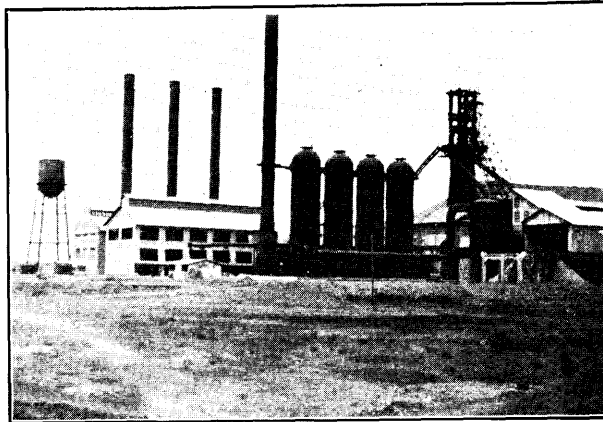

龍烟鍊鐵廠近景
Near View of Lung-Yen Smelter.

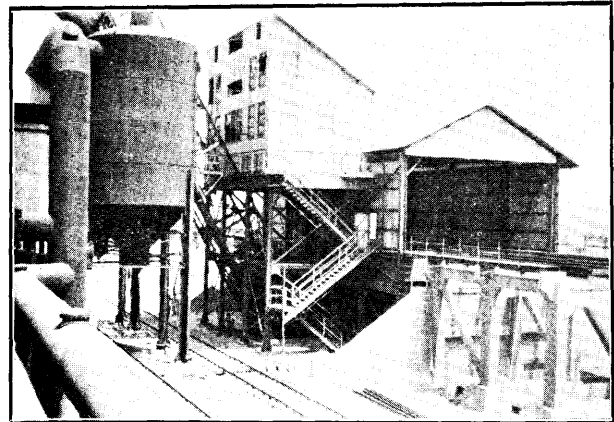

龍烟鍊鐵廠之儲料倉及捲揚機
Stock and Hoist of Lung-Yen Smelter.

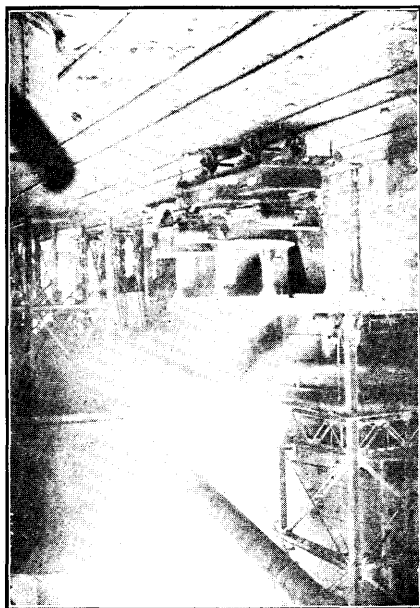

大冶鐵廠之放渣情形
Slag Tapping at Tayeh Smelter.

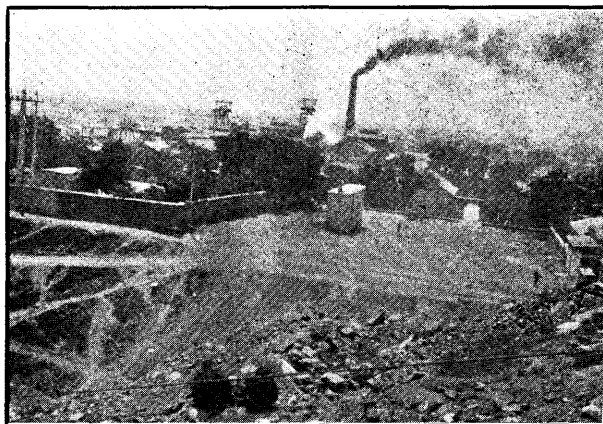

開灤鑛局唐山煤鑛全景
Full View of T'angshan Coal Mine of K.M.A.

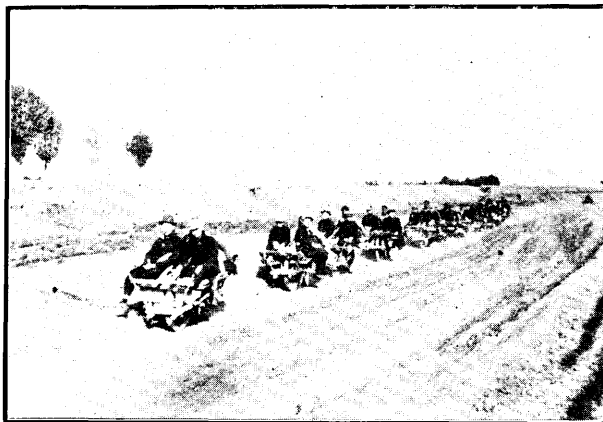

探鑛十五年班山東地質旅行途中情形
Transportation During the Geological Trip in
Shantung (Mining Class XV)

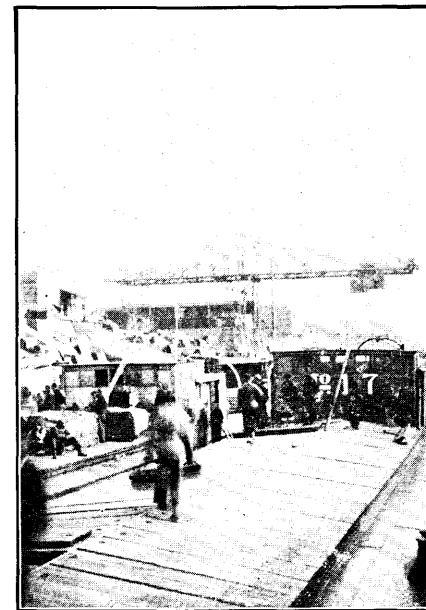

漢陽鐵廠碼頭上之裝卸機
Mechanical Loading and Unloading
Devised at the Wharf of Han-Yang
Iron Works.

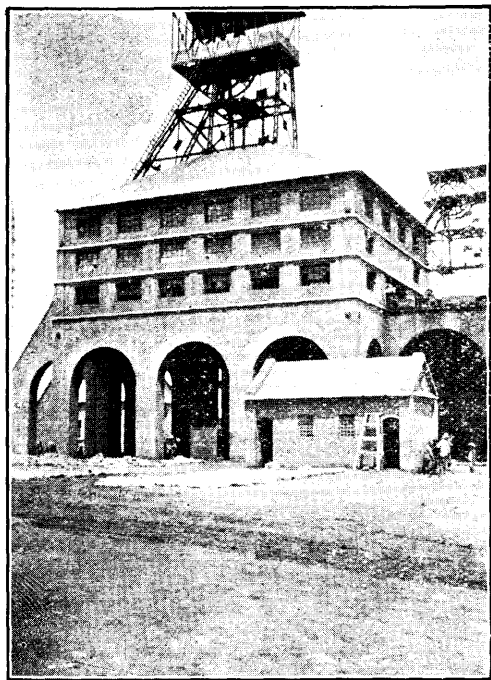

One of the Shafts of Chao Kè Chung Coal Mine.
趙各莊煤礦豎井之一

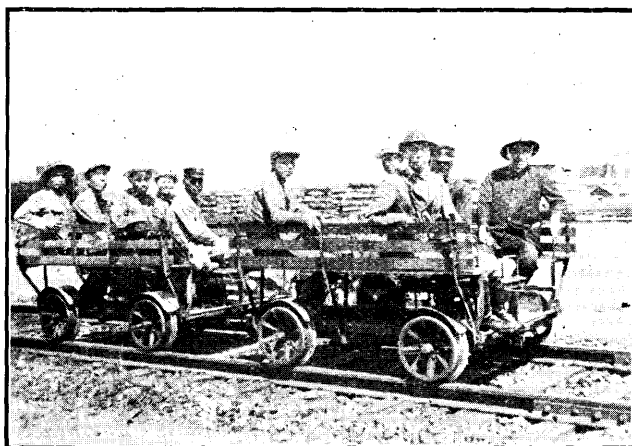

On Gas operated Tralley Cars to Ying Tao Yuan Iron Mine from An Shan Smelter. (Mining Class XV on the Cars)

採礦拾五年班生由鞍山製鐵所至櫻桃園所乘之瓦斯自動車

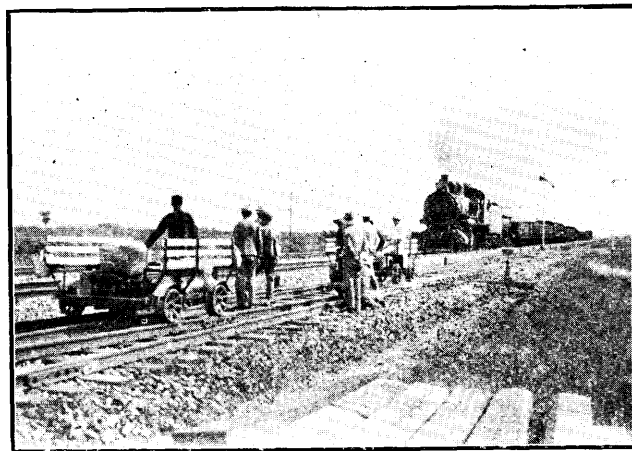

Party Waiting for the Train to Pass by on the Way to Ying Tao Yuan
旅行團乘瓦斯自動車往櫻桃園時途中候車經過之景况

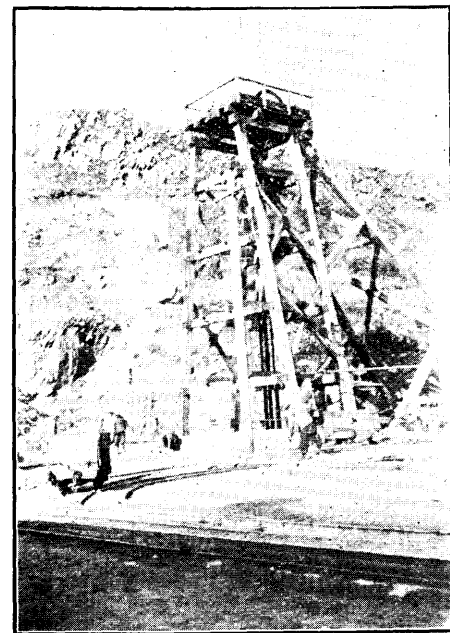

One of the Shafts at the Ying Tao Yuan
Iron Mine, An Shan.
鞍山櫻桃園鐵礦豎井圖

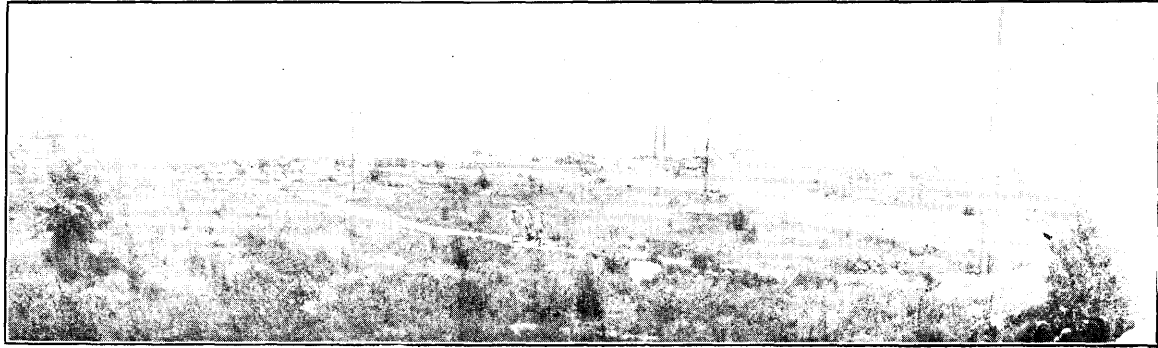

FULL VIEW OF AN SHAN IRON SMELTER
奉天鞍山製鐵所全景

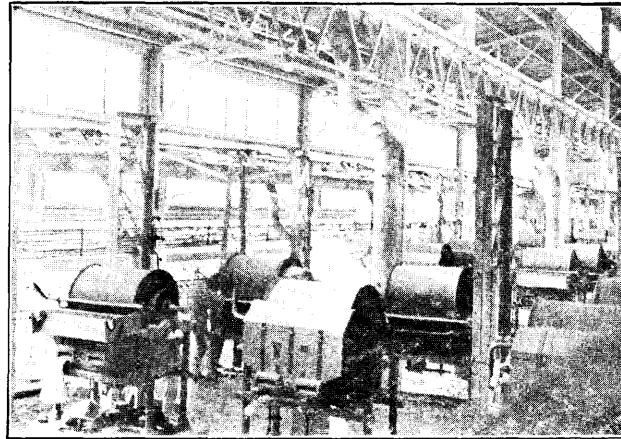

The Magnetic Separators of the Great Ore Concentrating
Plant Newly Erected at An Shan
鞍山選礦廠中最近新置之電磁分礦機



C. E. CLASSES XV & XVI AT PEITAIHO.
土木工十五十六年班北戴河測量實習

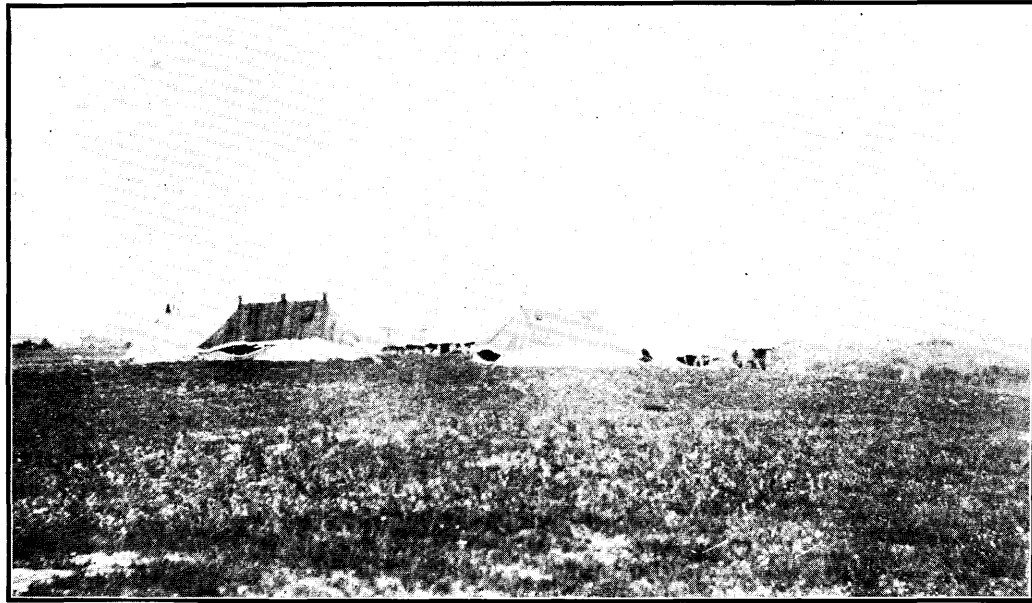

SURVEYING CAMP AT PEITAIHO.

北戴河測量隊帳幕



TRIANGULATION AT PEITAIHO.

北戴河三角測量法實習

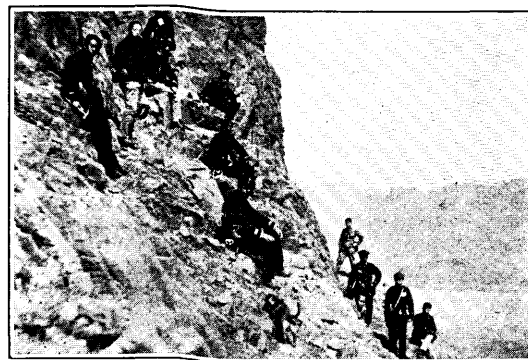
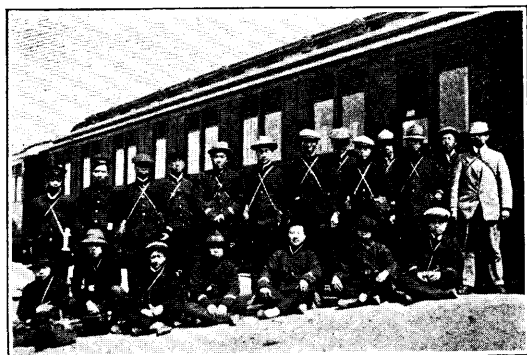

GEOLOGICAL FIELD WORK
IN SHANTUNG

山東地質旅行

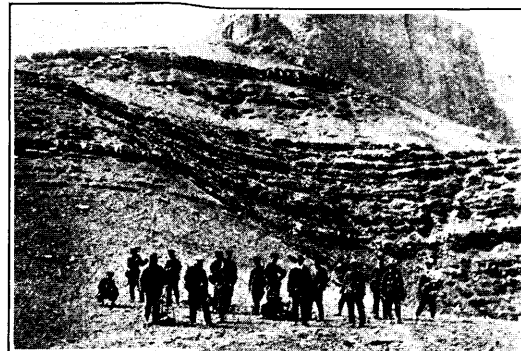

像

片

生先像攝畫之倫本正則港批評家



生先懷宣盛之校本立創准批請奏



前 監 督 蔡 儒 楷 先 生



前 監 督 徐 德 源 先 生



前 教 務 提 調 王 劭 廉 先 生



前校長趙天麟先生



前校長馮熙運先生

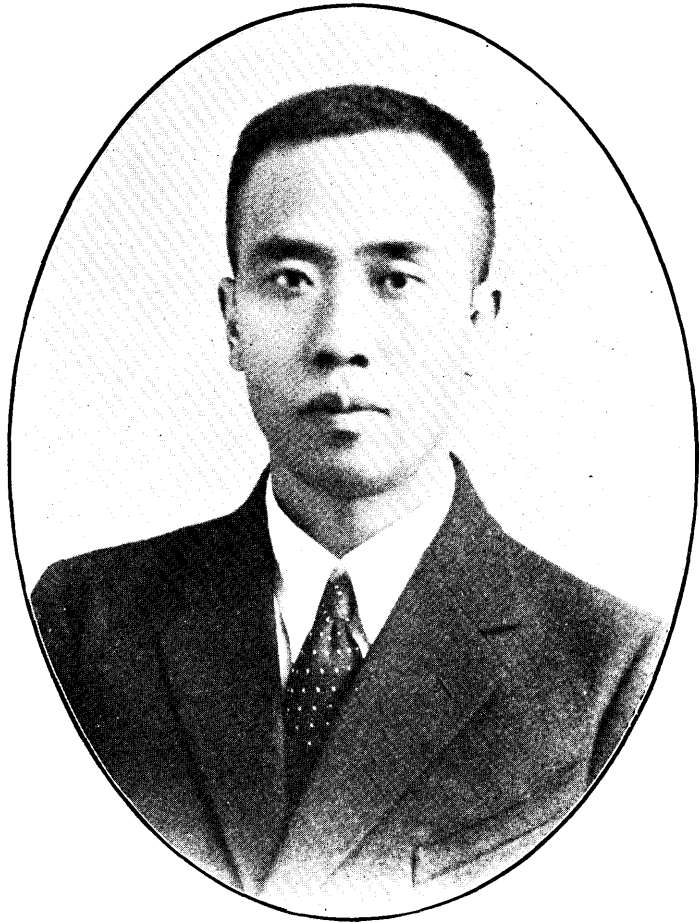

現任校長劉振華先生



現任教務主任何杰先生



生先祐家臧任主書圖



生先良安曹任主務庶



生先乾秉王任主務齋



生先昆澤徐員管保產資校本



生先芬誦崔監學



生先理博施員教學金治
(E. A. SPEKY)



生先崑玉張員教副工木土



士博爾樂傅員教學化
(H. V. FULLER)



生先森特裴員教程工生衛
(H. A. PETTERSON)



生先利伯東員教理物
(B. C. EASTHAM)



生先敏熙馮員教副工木土



生先爾包員教程工械機
(J. F. BALL)



生先馮禱樂員教文德文英
(A. LATTIMORE)



生先德察卜員教學路鐵
(H. BOUCHARD)



生先斯麥司員教質地
(D. D. SMYTHE)



生先周錫張員教助語英



生先哲爾畢員教程工築建
(H. E. BILGER)

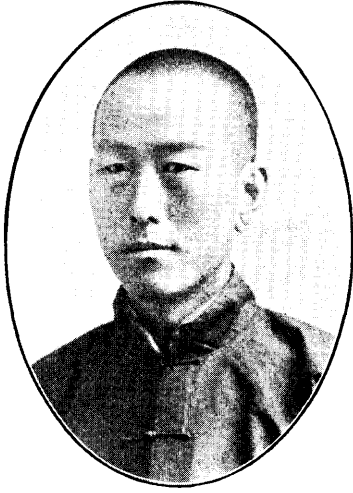

生先文廣輩員教助學數



生先禮元顧員教助學化



生先滋務張師講學濟經律法



生先亭耀李員教術武



生先第光吳員教文國

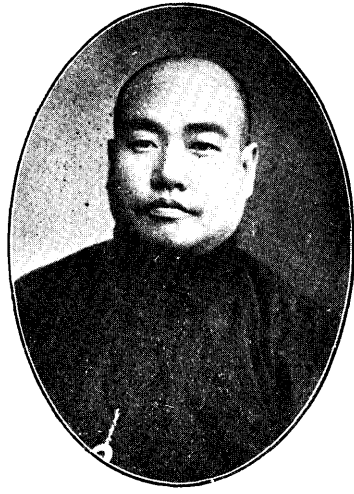

生先齡松孫員教文國

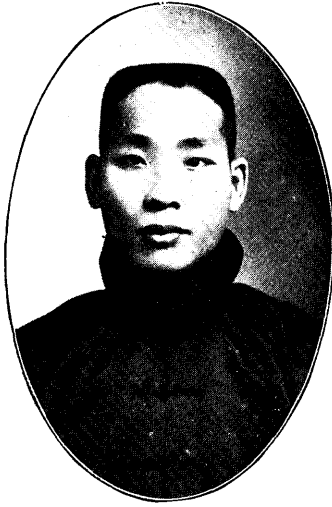

生先麟鐘斬員教學數

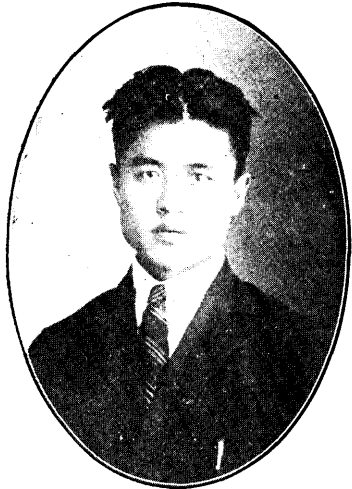

生先正鳳霍員教育體



生先章炳王員教助金試兼質地



生先佑寵王生業畢校本



生先惠寵王生業畢校本

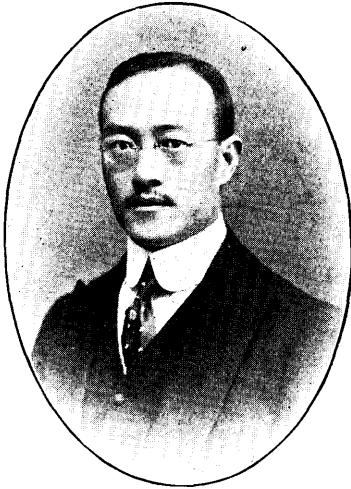

生先廷正王生業畢校本

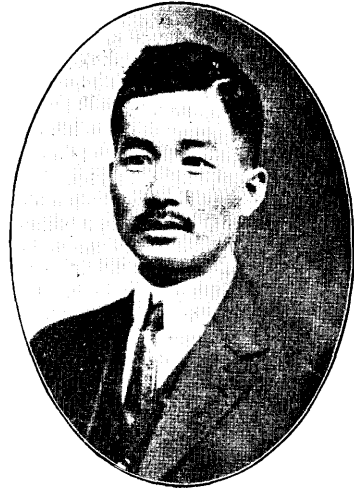

生先禹宗溫生業畢校本



生先忱忠羅生業畢校本



生先祖建王生業畢校本



生先初寅馬生業畢校本



生先中行朱生業畢校本

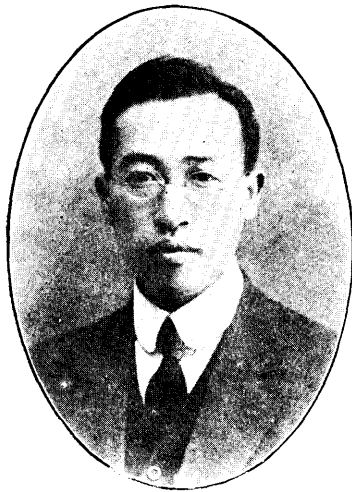

生先徽正王生業畢校本

統計表

本校自民國以來週年概況圖

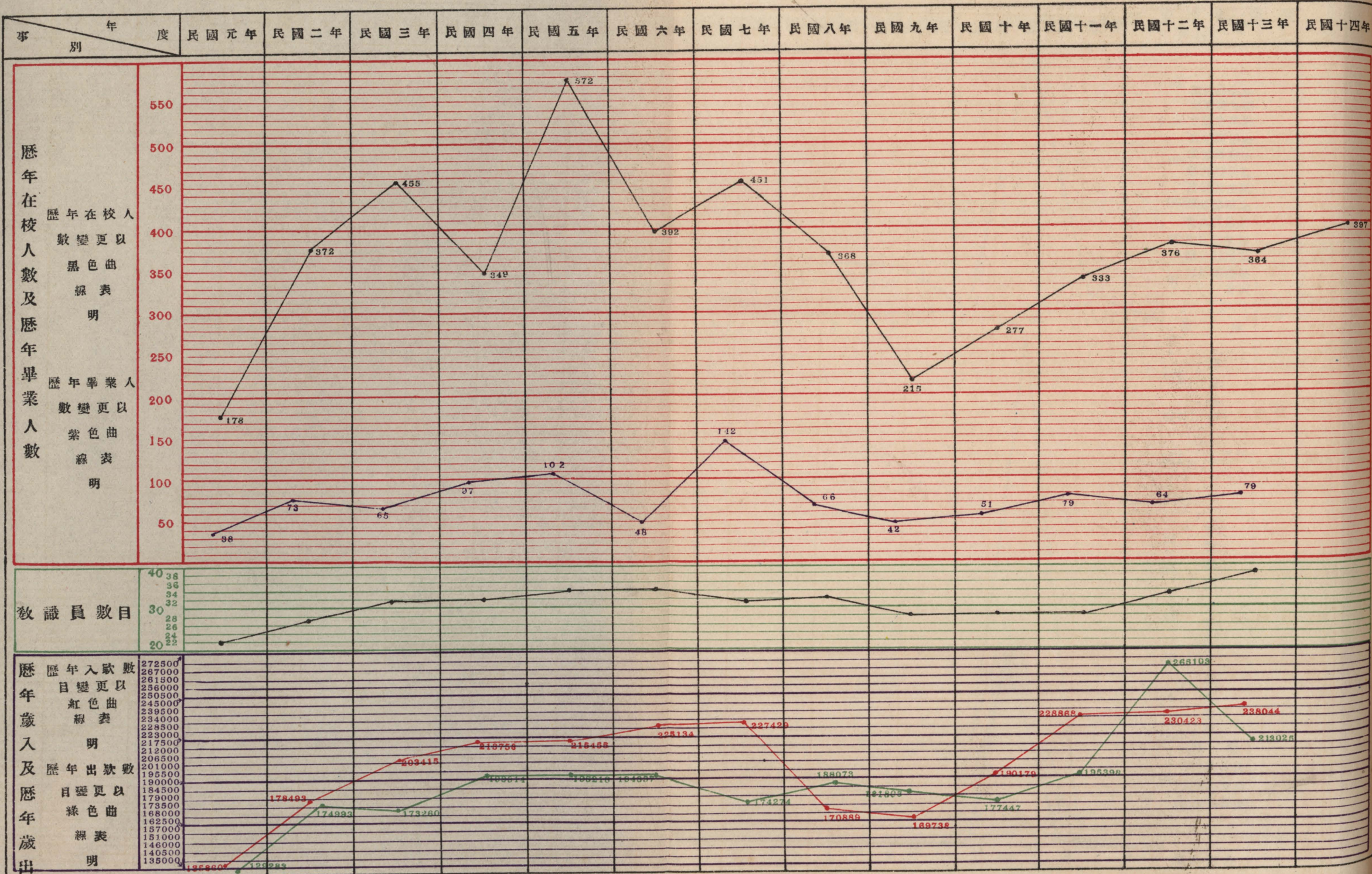

本校各學門畢業生各省區人數比較表

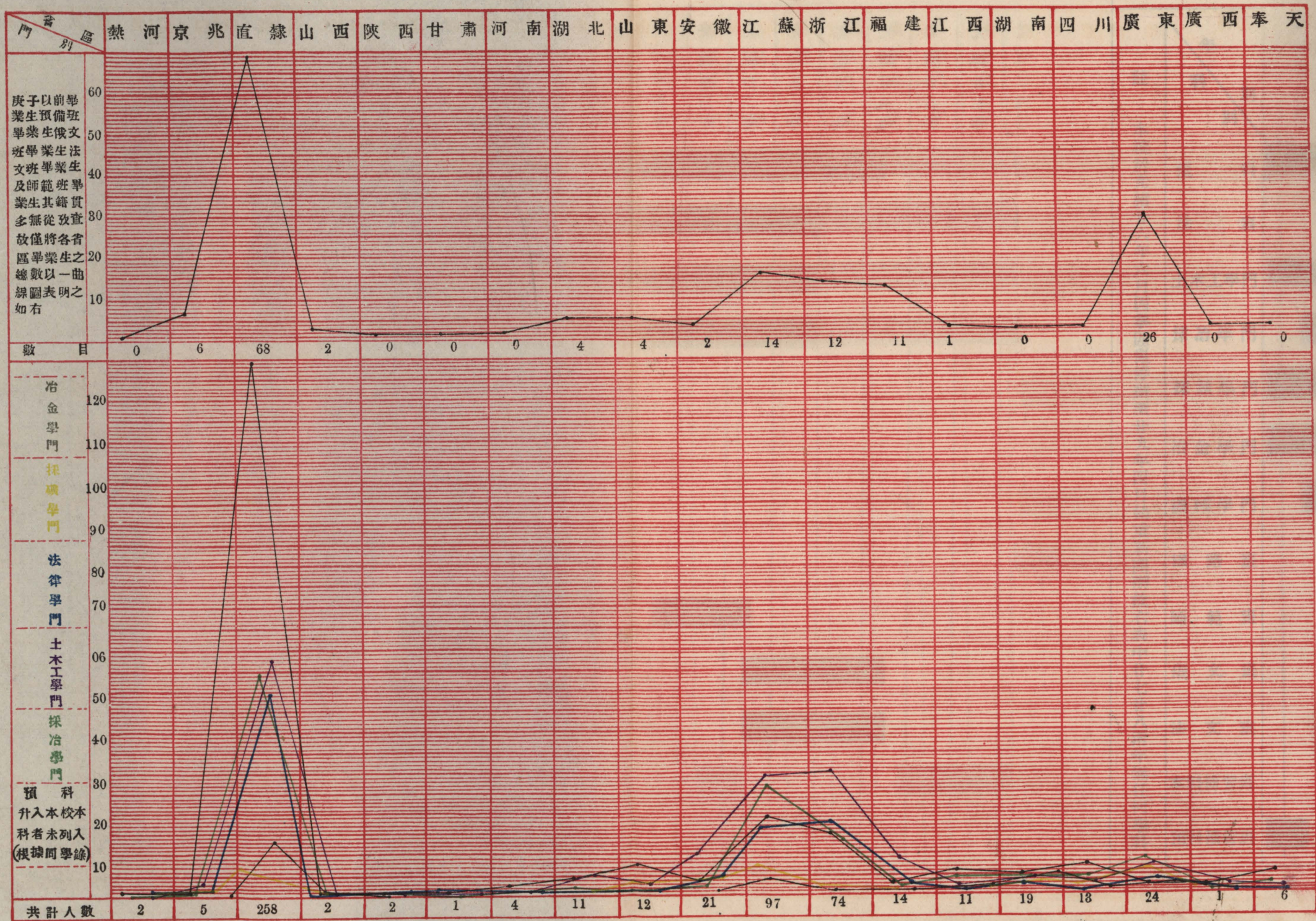

本校開辦以來歷年學科增減比較表

註	年 科 別	光緒廿一年	光緒廿二年	光緒廿三年	光緒廿四年	光緒廿五年	光緒廿六年	光緒廿七年	光緒廿八年	光緒廿九年	光緒卅年	光緒卅一年	光緒卅二年	光緒卅三年	光緒卅四年	宣統元年	宣統二年	宣統三年	民國元年	民國二年	民國三年	民國四年	民國五年	民國六年	民國七年	民國八年	民國九年	民國十年	民國十一年	民國十二年	民國十三年	民國十四年
		本校於光緒廿六年六月因拳匪亂停辦至廿九年四月始重新開辦故右表中廿七廿八兩年無任何學科	預科																													
法科																																
土木工學門																																
採冶學門																																
採鑛學門																																
冶金學門																																
機械學門																																
鐵路班																																
師範班																																
俄文班																																
法文班																																
本科補習班																																
預科補習班																																

本校歷年派送留學生籍貫人數及留學國別統計圖

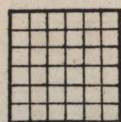
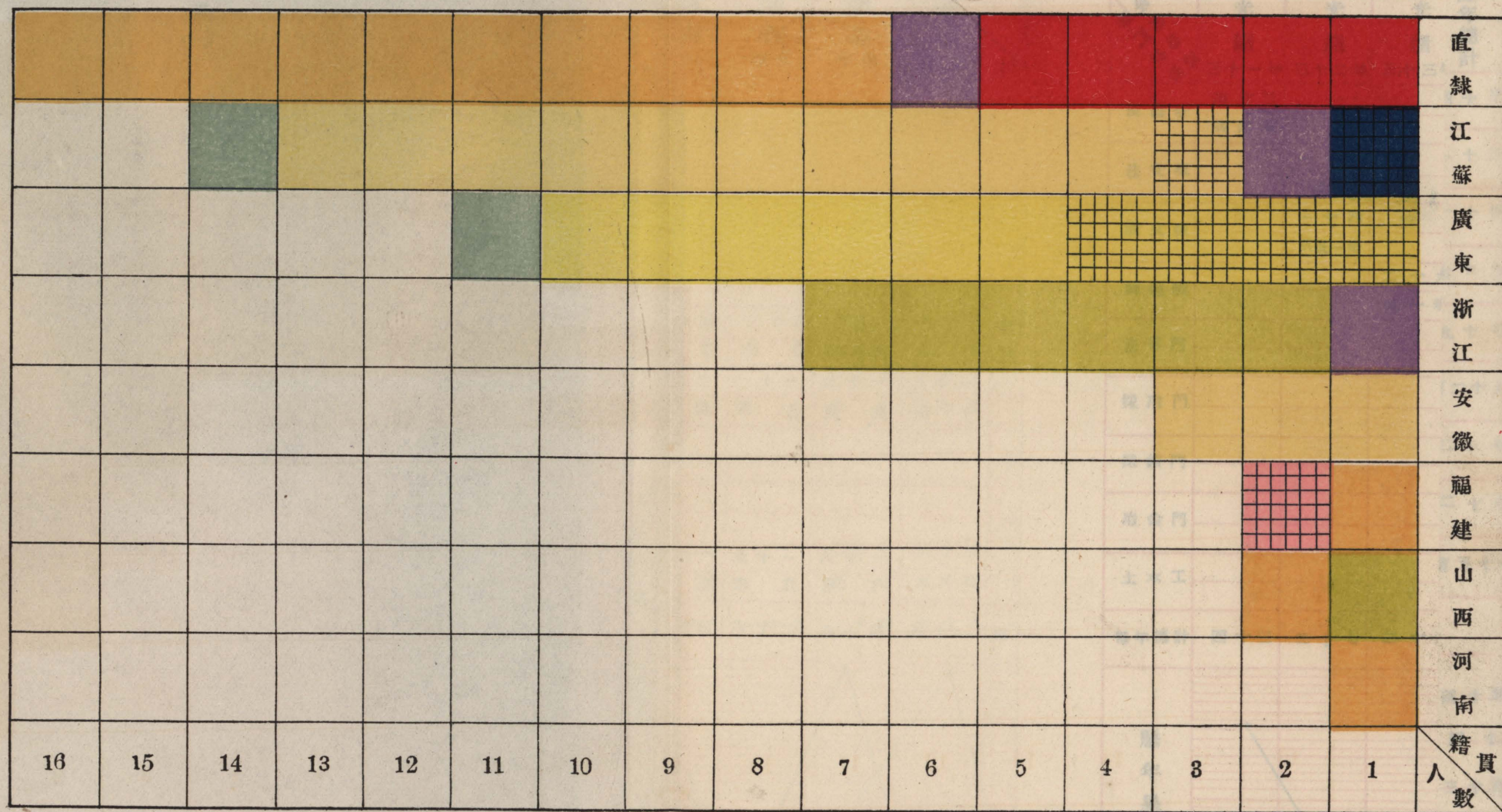

表示由本校
容送而自
費者

5	10	15	20	25	30	35	40		
[Yellow blocks]								44	美國
[Red blocks]								6	日本
[Purple block]							3	法國	
[Green block]							2	比國	
[Pink block]							1	英國	
[Blue block]							1	德國	

註一留學日本者共六人其中有一人之籍貫無從查故未列入上表

本校歷年畢業生人數統計表

庚子以前畢業生及預科畢業生均未列入

畢業時期 學門或班	光緒三十一年	光緒三十二年	光緒三十三年	光緒三十四年	宣統二年	宣統三年	民國元年	民國二年	民國三年	民國四年	民國五年	民國六年	民國七年	民國八年	民國九年	民國十年	民國十一年	民國十二年	民國十三年	民國十四年	歷年總計	
預備班	四十三 共兩班																				四十三	
法文班		一十三 只此一班																				一十三
俄文班		一十四 只此一班																				一十四
師範班			二十九 第一班	五十 第二班																		七十九
法律門						九 甲班		二十四 乙班		一十二 丙班		一十五 丁班	一十五 戊班			二十二 己班						九十七
採冶門					一十八 甲乙兩班		一十九 丙班		一十八 丁班	一十九 戊班	一十一 己班	一十 庚班			一十八 辛班	一十三 九年班						百二十六
採鑛門																一 十年班	三 十一年班	一十 十二年班	六 十三年班	七 十四年班		二十七
冶金門																四 十年班	三 十一年班	五 十二年班	四 十三年班	七 十四年班		二十三
土木工					一十八 甲乙兩班		一十九 丙班		一十八 丁班	一十五 戊班	一十一 己班			一十六 庚班	一十三 九年班	六 十年班	八 十一年班	一十二 十二年班	九 十三年班	一十二 十四年班		百五十七
每年總計	四十三	二十七	二十九	五十	三十六	九	三十八	二十四	一十八	四十九	二十六	三十六	一十五	三十四	四十八	一十一	一十四	二十七	一十九	二十六		
歷年畢業生總數比較圖																					四十五 四十 三十五 三十 二十五 二十 十五 十 五	

本校各學門歷年畢業生總數統計圖

補習班及預科畢業生均未列入

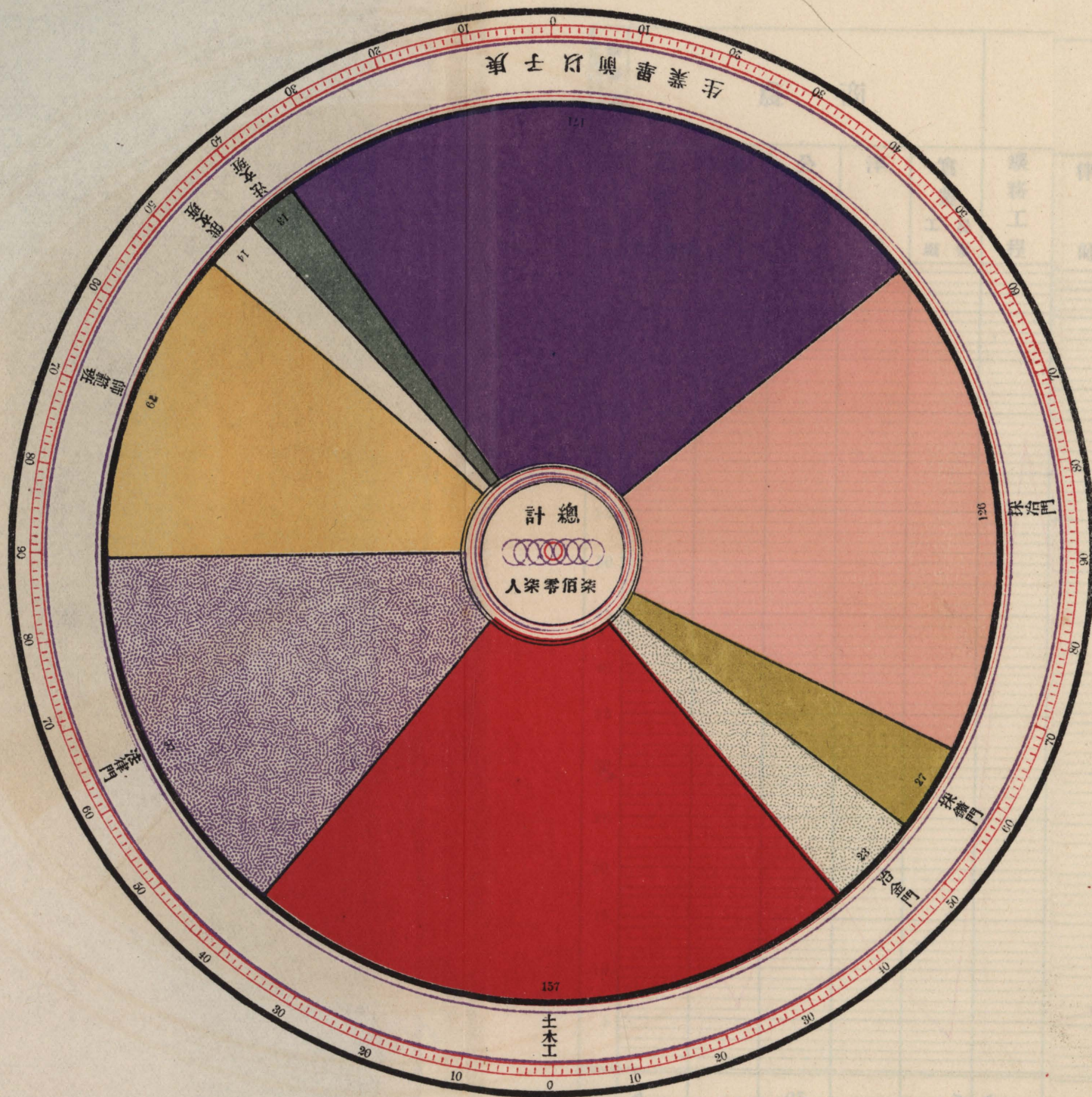

本校畢業生現任職務統計表

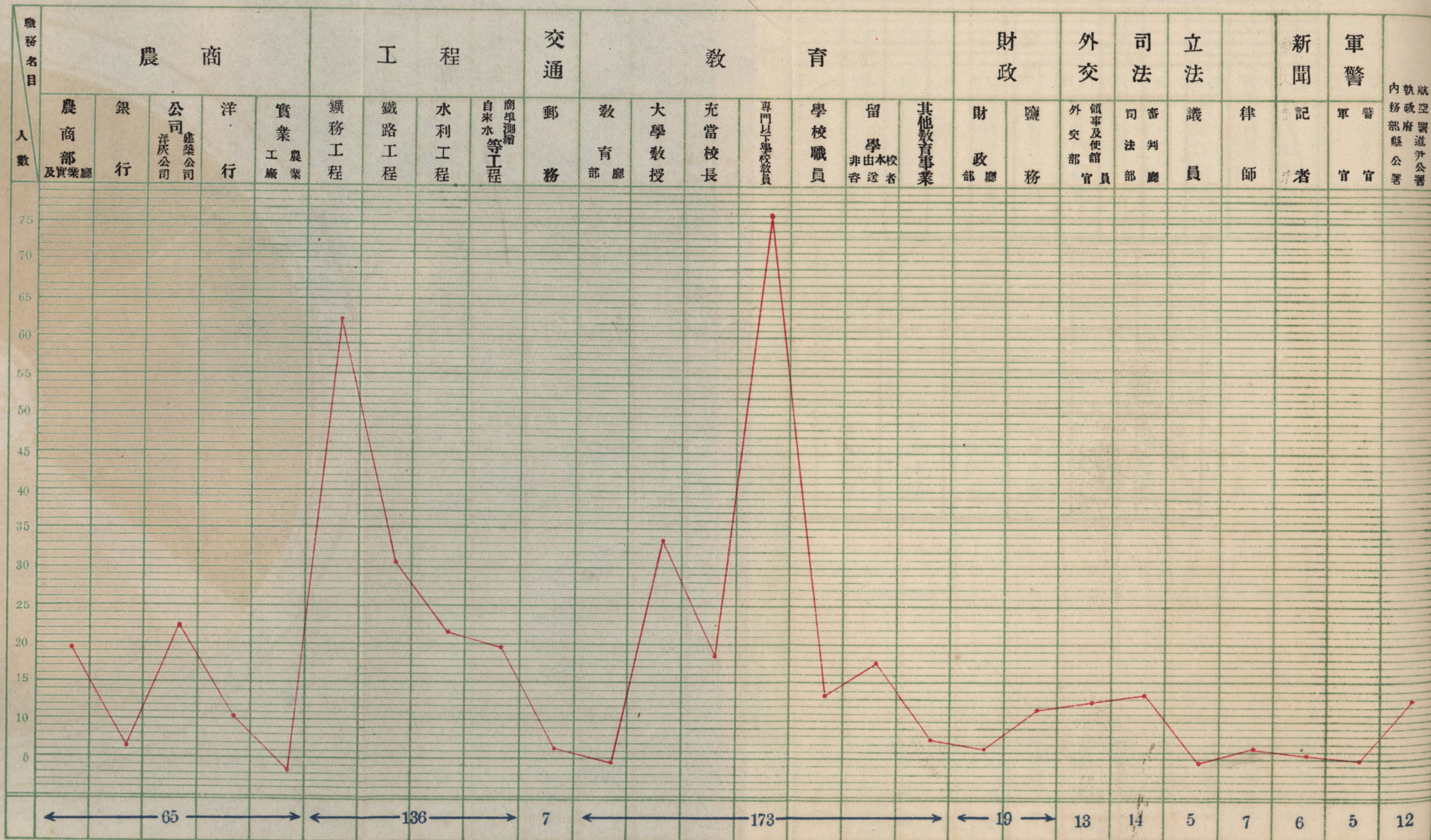

本校畢業生在各工程局所或公司任事人數統計表

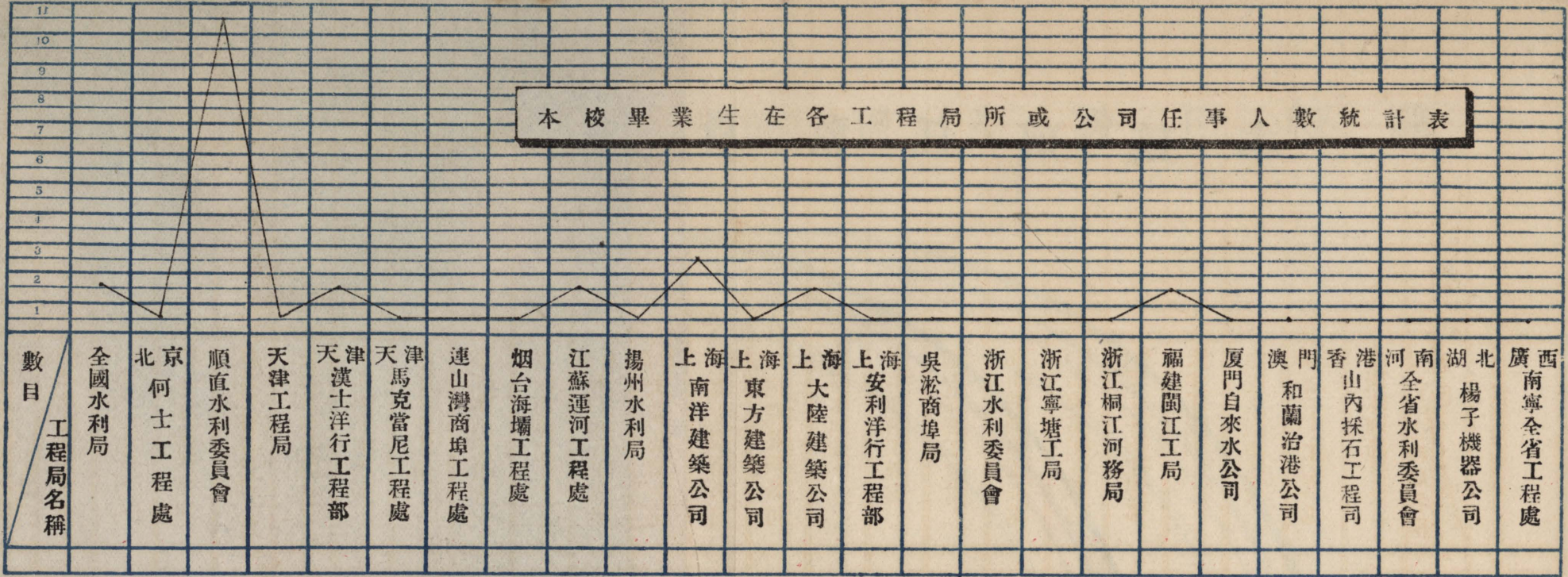

本校畢業生在各鐵路任事人數統計表

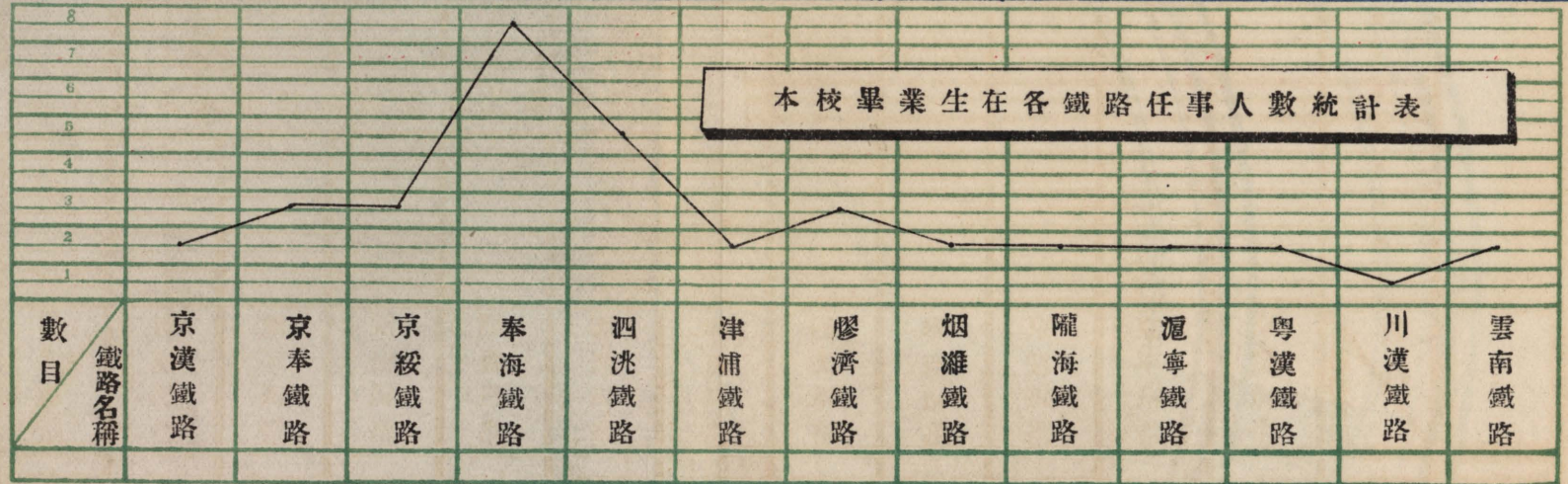

本校畢業生在各鑛務公司及化鍊廠任事人數統計表 1925

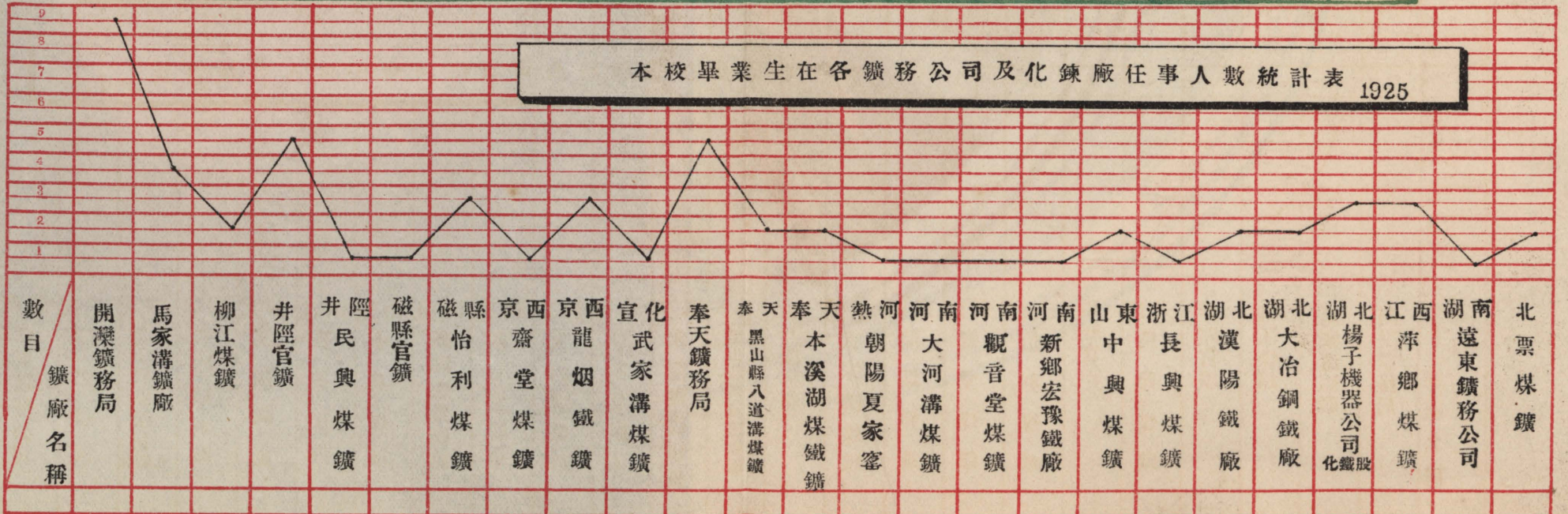

本校前任教員籍貫人數比較圖

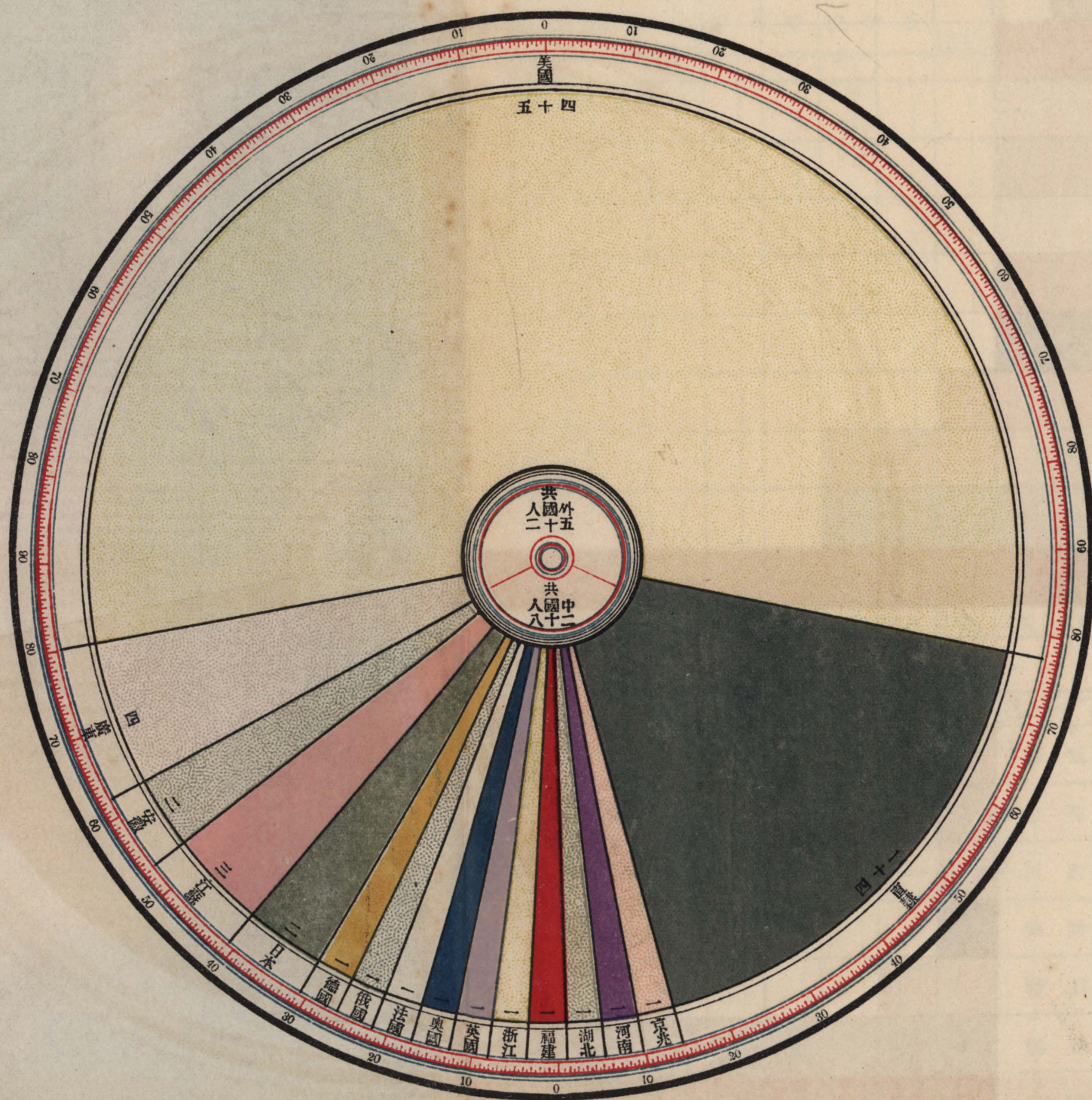

籍貫	人數	1	2	3	4	5	6	7	8	9	10	11	12	13	14	15	16	17	18	19	20	21	22	23	24	25	26
福建																											
四川																											
安徽																											
河南																											
山東																											
京兆																											
廣東																											
日本																											
浙江																											
江西																											
美國																											
直隸																											

本校前任職員國別及省區人數統計表 1925

籍貫	人數	1	2	3	4	5	6	7	8	9	10	11	12	13	14	15	16	17	18	19	20	21	22	23	
法國																									
廣東																									
四川																									
河南																									
江蘇																									
美國																									
直隸																									

本校現任教職員國別及省區人數統計表

本校成立紀念日考

劉振華

本校成立紀念日因庚子以前案卷燬於兵燹向來未有記述振華到校後時遇學生詢問亦未能置答今春窮治校史將歷年檔案暨印行一覽同學錄等盡量搜討所得結果之關於成立紀念日者如左

(一)查本校所有一覽中年限最遠者爲光緒廿三年(一八九七年)所印之「北洋大學題名錄」本校庚子以前情形除由少數當時在學諸君口述外賴此留傳不少(此冊現時校中共存八本聞係丁家立博士自己保存者庚子之亂未曾遺失迨西沽重建大學時博士續任總教習又攜至本校)又題名錄之前半用中文編印後半用英文編印中文第一頁載有「堂政」六條其第一條云

「本堂係於光緒二十一年八月奉前任津海關道盛稟請北洋大臣王奏准設立」

英文第七頁載有

“History and Organization of the Imperial Tientsin University”

“The plan for the establishment of a University of Tientsin originated with His Ex.

Sheng Hsuan-huai, who sent his proposals to His Ex. the Northern Minister, Wang Wen-shao,

本校成立紀念日考



on the 1st of the 8th moon, 21st year of Kuang Hsü (19th September, 1895). The scheme proposed was sanctioned by the Northern Minister, who memorialized the Throne on the 12th of the 8th moon (30th September, 1895). His Majesty, by rescript atehd the 14th of the 8th moon (2nd October, 1895). authorized the opening of the University on the lines proposed.....”

據此得知本校係盛宣懷於光緒二十一年八月初一日（一八九五年九月十九日）稟請北洋大臣王文韶開辦王文韶於八月十二日（一八九五年九月二十日）具奏於八月十四日（一八九五年十月二日）奉旨批准

（二）查本校庚子以後案卷第一類第一號歷任總會辦委札檔內第一件爲直隸總督袁札委總辦蔡紹基之札文文後標日爲

「光緒二十八年八月十四日」

又光緒二十九年三月二十四日蔡總辦申報開辦大學堂並啓用關防日期文如下

(前略)光緒二十八年八月十四日奉

憲台札飭蔡守紹基才識敏練堪以委充大學堂總辦並刊發木質防一顆其文曰總辦直隸天津大學堂之關防(中略)職道遵卽於天津西沽武庫舊址購料興工建設大學堂業與總教習丁家立稟明

憲台擇於三月二十三日招考學生開辦任事卽於是日啓用關防(下略)

又案卷中第六類第一號歷年報銷檔內第一件爲自開辦至光緒二十九年報銷文中稱正式開學日期爲「光緒二十九年四月初一日」

總觀以上事實可得下列四種結果

(甲)庚子以前創辦時奏准之日爲光緒二十一年八月十四日(一八九五年十月二日)

(乙)庚子以後續辦時正式委任總辦與刊發關防之日爲光緒二十八年八月十四日(一九零二年九月十五日)

(丙)庚子以後正式開辦及啓用關防之日爲光緒二十九年三月二十三日(一九零三年四月二十日)

(丁)庚子以後正式開學爲光緒二十九年四月初一日(一九零三年四月二十七日)

若專就庚子以後言規則定正式開辦及啟用關防之日或正式開學之日爲本校成立紀念日自屬明確惟本校庚子以前數年曾有極重要不可刪之歷史其正式成立及正式開學之日期雖無從徵信而奉旨批准之日實爲本校一切進程發源之日故定光緒二十一年八月十四日卽一八九五年十月二日爲本校成立紀念日似較爲合宜本年舉行卅週年紀念詢謀僉同謹著所由來如此

紀念日記事

民國十四年十月二日（適逢夏歷中秋節）舉行卅週年紀念會於本校之體操室室之四壁張掛序文祝詞統計表及前任職教員之玉照講座兩側陳置紀念銀盾國旗校旗飛揚交叉於其上中懸紀念橫額一方師生全體蒞場咸謂初次風光誠卅年來未有之盛舉也九時由學監崔先生報告開會繼由校長演說開會宗旨張秀峯先生演說卅年來之畧史教務主任何先生演說本校固有之精神并日後應注重之事宜裴特森先生演說理想之大學并列舉西哲名言傳樂爾先生簡述本校特點樂禡禡先生亦有演說時至十一鐘半乃往操場攝一紀念影事畢宣告散會紀念冊既成誌畧於此

除校長演說詞及何主任演說詞之要點附錄如次外其餘諸先生之演說詞長不及備載望閱者諒之

校長演說詞

今天是我北洋大學卅週年紀念日並且是本校確定成立紀念日的第一年舉行週年紀念會的第一次又恰遇着中秋節實在是極可慶祝的事所以有許多畢業的同學和在校肄業的同學都希望大規模的辦一辦北京有二十多位老同學甚至於有親身來津與會中表示不過我們學校裏邊向來對於事情都是重事實不重虛聲的所以這一次辦這一個紀念會仍然拿定主義是重精神不重形式決不從事鋪張專注意出一本紀念冊把我們北洋大學過去這卅年的歷史都分類使他有一種有系統的記載至於我們所以要注意出一個紀念冊和辦這一個少微有一點形式的紀念會的原因就我的意思含着以下三種希望

第一希望現在我們在校的同人和諸位同學就着這一次紀念會和這一個紀念冊大概的知道我們學校所以有這樣長久的歷史所以能得社會上大多數人的信仰所以在這樣環境之下我們還能夠得一個最平靖最切實的研究學術的地方都是過去這卅年裏邊諸位教職員先生們的實事求是諸位老同學們的奮勉求學和出校以後也是本着實事求是的精神去做事費盡無量的心血來換出來的知道這樣我們就應當同心同力的保持這種固有的精神來做事來求學使我們北洋大學將來的歷史更光榮更

有價值

第二希望外邊的人就著這一個紀念冊更明瞭我們北洋大學的內容因爲我們北洋大學向來是重內容不重外觀的重自己切實做事不重常常向外表白的所以處在這種是非極容易混淆的社會裏邊以訛傳訛少數的人對於我們的學校內容往往不明真像發生誤解我很有幾次遇見教育界的人向我說聽說北洋大學所用的課本都是卅年以前出版的是不是這樣其實我們各班所用的教科書共有一百十五種內中有四十四種是五年以內出版的有四十四種是五年以外十年以內出版的有二十七種是比較出版日期稍久的大半因爲是關於這一科的教科書還沒有出更好的本子十年以上的書不過占五分之一可是外邊以訛的傳訛就以爲我們真是用卅年以前出版的教科書了又有幾次有人向我說聽說北洋大學的學款是由津海關撥發是不是這樣其實很不對在初辦的時候因爲北洋大學的總辦都是由津海關道兼任所以有幾年藩庫應當撥發的款曾經他轉撥過到光緒三十一年以後簡直的是沒有什麼關係了像這種情形我想不只教科書和學款這兩項其餘的事情因爲我們向來不好向外發表常常難免有被人誤解的地方若是拿我們這紀念冊讓外人看一看校外的人對於我們學校的內容或

者可以更清楚一點

第三希望前後畢業同學對於本校畢業同學對於肄業同學以及畢業同學彼此相互之間感情上更多一種媒介物我們北洋大學的畢業同學大多數都很受本校精神的影響大多數都是重實事不重形式的所以像什麼校友會同學會等等都比較的不大注意可是感情上比着常常作許多形式上聯絡的實在有過之無不及暑假後很接到幾位新畢業同學來的信有的說我們到鐵路上來無意中遇着幾位老同學我們從前並不知道他們照顧我們非常的周到有的說我們到礦上來才知道有幾位工程師都是我們的老同學指導我們非常的懇切今年暑假奉天一帶旅行的同學們回來也說到某礦遇着老同學到某局又遇着老同學都招待我們非常的好不過感情這一種東西雖說是完全屬於精神的但是有時若再加上一點形式的幫助一方面能使他的程度更深一方面能使他的範圍更廣就按方纔所說的這幾層來說幸而前後同學於無意中遇到一處假使遇不到一處感情必定無從表露若是紀念冊印出以後前後同學都拿着一本在畢業同學一方面可以知道學校內部現在是怎一樣種情形現在在校的同學都是某人某人在肄業同學一方面可知道老同學誰在什麼地方畢業同學彼此互相間也是如此若是

這樣不等着無意中遇到一處就已經有相當的感情了並且學校裏邊打算設一個介紹部或介紹課從今年就著手組織凡畢業同學打算就某種事情的和打算用某種人才的都與學校寫信由學校妥爲介紹再由學校出名與各鐵路各鑛廠各建築公司各水利機關通函加以幫助我想這樣以來畢業同學對學校和前後同學相互間的感情必更大爲增進關於這一個介紹部的辦法和啓事我想也要附在這紀念冊後邊或者效力更大一點

以上這三種希望第一希望在校同人和同學們明瞭北洋特別的精神同心協力的保持而光大之第二希望外邊更明瞭我們學校的內容第三希望畢業同學對於母校畢業同學相互之間和畢業同學對於肄業同學的感情更爲增進這是我們辦這一次紀念會和這一個紀念冊的原因

教務主任演說詞要點

(一) 今日本校放假慶祝紀念實與尋常不同實具有特別目的實增加特殊之感想與快樂

(二) 北洋大學不因其他新設立之大學而名譽稍減

(三) 近來國內有數大學進步頗速吾人應如何努力以保存原有名譽并擴大教育界之原有地位

(四) 增長名譽要在自強不息社會上既有相當信仰則偶遭艱險亦可邀得國人同情再詳言之則足引起社會所注意者不外以下數端

直接者

學科完備教授得法管理有方

畢業生服務於社會者成績優良

間接者

有價值之出版物流行於社會

課外運動及各種技術團(如音樂拳術及辯論等會等)能得優獎

(五) 吾人須本以上數端各盡所能以圖前進無論職員教員在校同學畢業同學均各有責如是則卅年來之名譽更可蒸蒸日上而今日之卅週年紀念會方不虛度也

建築及設備

本校在庚子以前原設於天津海大道之梁園門外庚子亂後劃歸德國租界光緒二十八年就西沽武庫舊址重行建設位置在天津城西北八里北運河右岸西沽村之北地廣三百四十八畝校東沿河有大體操場

一內分藍球場三網球場五隊球場一校西又新闢足球場一由體育教員指導諸生練習踢球打球賽跑跳諸藝以期體育發達迤北迤西有教員住樓十二座洋式大平房二座校長樓一座電燈房一座自來水水池

五座東北臨河有水樓一座稍南有水力學試驗水樓一座操場迤南有體育教員室一座警察駐在所一座

迤西有花園數畝隨時栽種各種花木以爲學生暇時遊息之所大門旁有中國職教員住室一座內計平房三十間大門內有號房有公差房正面大樓一座長二百四十尺寬八十尺高四十八尺內分延接室教員預備室庶務辦公室水力機室材料試驗室地質學講堂地質標本陳列室試金材料室樓上有製圖室六講堂

一晒圖室一製圖儀器材料存儲室一製圖事務員辦公室一迤南有理化實驗室一座計樓房東西長一百五十二尺南北寬五十二尺又南北長六十尺東西寬四十二尺高四十八尺內分物理實驗室二物理講室

一教員預備室一化學實驗室二化學講室一教員預備室一化學藥料室一儀器室一天平室一迤西有學

生調養室一座計房四間門外並有小花園一栽植各種花木以期空氣清潔有益調治又西路旁建有涼亭
 以爲學生散步時休憩之地前院有西醫醫務處一座洋式大房四座分爲講室四附有試金室冶金室測量
 儀器存儲室配房四座北爲謄印室及教員住室南爲打字室及聽差房腰房一座北翼原爲圖書館今以一
 半爲學生閱報室一半爲土木工程模型室南翼分爲講室三中院北廂有機械實驗室一座計樓房長五十八
 尺寬三十尺內有鑽床鋸床割輪齒機穿孔機套絲機磨機以備教員指授學生實驗後面相連工作室一座
 計平房長五十八尺寬二十二尺內有鐵工木工設有鐵並爐鐵工木工應用各種器具中院正面第二進腰
 房一座北翼爲學監室卷宗室會計室南翼爲書庫書庫內存儲每學期應用教科書又鑛山模型陳列室內
 有各大鑛廠模型指授學生南廂有煤庫一注腰房兩旁有配房兩座一教員一中醫醫務處南有茶爐有聽
 差浴室適西有食堂兩座食堂中間經過穿堂有閒院一段內有廚房六座飯廳一座廚役宿舍四間後院中
 間爲堂內體操室長一百十尺寬六十五尺高二十五尺內四面均有樓廊備有各項體操器具每日二十分
 間柔術體操全校學生齊集此間由體育教員教授其北其南各有洋式大房一座內分講室四南旁原爲宿
 舍今改爲大規模之圖書館附設雜誌閱覽室內計中西書籍約四萬冊歷年中西報章雜誌一百餘種足供

參攷之用其他舊有宿舍除本年加工修理改爲庫房一座存儲一切器具學生第二齋舍一座計房十六間每間均住學生四人理髮室一間及大規模之學生浴室十四間外均擬改作講室第二齋舍後房自北而南方有新建浴室鍋爐房一間學生研究會四間齋舍號房一間學生延接室一間更後則爲民國十二年添建之宿舍樓房一座滿長五百尺寬四十餘尺樓上下共房一百三十餘間作爲學生第一齋舍自來水管纖水管電燈煖汽管安設齊備每房間均住三人本校各處向用電燈冬用蒸汽取煖所飲之水取之北河經沙漏後由管通往各處（校中諸政統操之本國人員凡屬本國書籍以本國語教授其餘科學概以英語教授延聘教員以洋員爲多數教授方法悉由教員斟酌學校並不強制以上所述第就日前設備略敘梗概將來益臻美善俾成鉅觀是在當道巨公與明達君子協力以贊助焉）

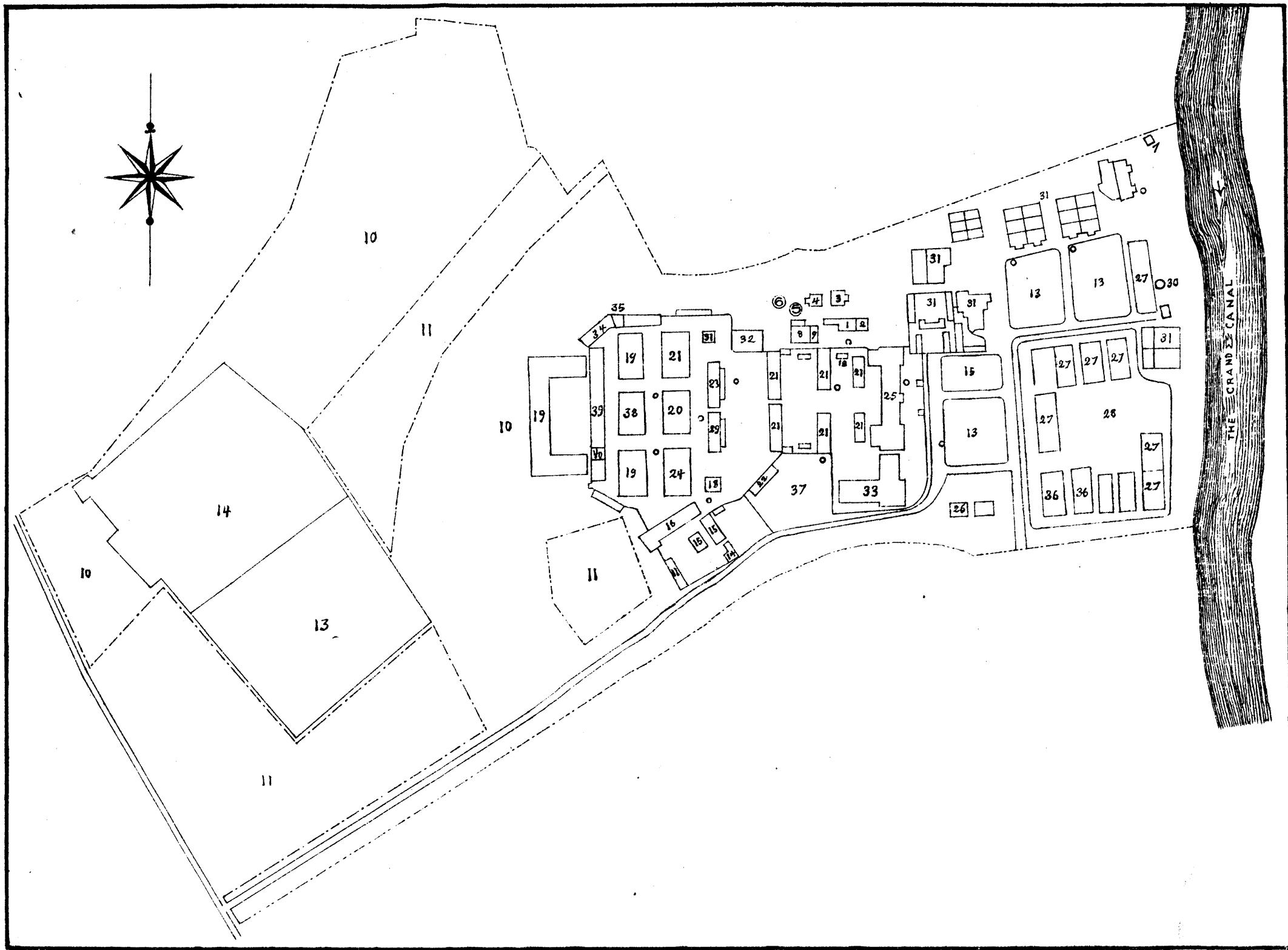

名 稱	KEY
1 校長處	President's Office
2 文案處	Secretary's Office
3 渾水池	Settling Tank
4 澄水池	Filters
5 壓水池	Pressure Tank
6 淨水池	Receiving Tank
7 抽水機	Pump House
8 機器廠	Power House
9 電燈房	Electrical Plant
10 備用餘地	Spare Land
11 旗地	Private Land
12 涼亭	Lodge
13 足球場	Foot Ball Field
14 大花園	Garden
15 大廚房	Kitchen
16 食堂	Dining Hall
17 廚役宿舍	Cook's Room
18 醫務處	Dispensary
19 齋舍	Dormitories
20 屋內體操場	Gymnasium
21 講堂	Class Rooms
22 調養室	Sick Ward
23 辦公室	Offices
24 圖書室	General Library
25 工鑛試驗室	Engineering Building
26 巡警駐在所	Police Quarters
27 網球場	Tennis Courts
28 體操場	Athletic Field
29 鑛山模型陳列室	Mining Museum
30 噴道積水池	Sprinkling Tank
31 教員住宅	Professors' Residences
32 機械實驗室	Mechanical Engineering Workshop
33 理化實驗室	Physics and Chemistry Building
34 浴室	Bath Room
35 理髮所	Barber
36 籃球場	Basket-ball Field
37 小花園	Garden
38 藏儲室	Store Room
39 各學門研究會會所	Rooms for Student's Societies.
40 學生延接室	Students Reception Room
— 界綫	Boundary Line
○ 水龍頭	Fire Hydrants

本校學科沿革略

光緒二十一年開辦時分全校爲頭等二等兩堂稱之曰頭等學堂二等學堂頭等學堂卽相當現在之正科二等學堂卽相當現在之預科惟年限多二年耳學生自入堂之日起在二等學堂肄業四年每年以次遞升第五年升入頭等學堂亦以四年爲期又二等學堂第一年級謂之第四班第二年級謂之第三班第三年級謂之第二班第四年級謂之第一班頭等學堂亦然頭等學堂第二班以前課程不分科別迨升入第二班以後各就其性質所近課以專門之學當時奏准之專門凡四一曰法律學門二曰土木工程學門三曰探礦學門四曰機械工學門

光緒二十四年從京奉路局之請爲特設鐵路班兩班(當時名曰鐵路學堂)專造就該路工程人材至光緒廿六年拳匪亂作未及畢業(以上根據庚子以前學生之口述及光緒廿六年編印之北洋大學課程錄)

光緒二十九年四月新校落成招集舊生及前水師學堂學生得數十人作爲備齋生(意卽補習或預備)補習普通學科二年至光緒三十一年暑假後補習期滿分入法律學門土木工程學門及探礦冶金學門本校至是始又有正科生又當光緒二十九年開辦時爲造就譯學人材起見曾附設法文俄文二班謂之譯學班至

光緒三十二年春畢業計法文班十五人俄文班十四人後遂裁去

光緒三十二年七月初一日爲造就中學師資起見稟准附設師範科就保定預備班及五城中學堂撥來諸生中擇其年齡稍長國文較優西學程度亦高者撥入肄業一年期滿畢業者二十五人次年又續辦一班畢業者三十六人光緒三十四年暑假後遂停止

光緒三十四年春重行釐定課程將高等普通科目作爲預科課程專門課程亦另行編配呈准學部立案仍分法律土木工程及探礦冶金三學門

民國三年二月四日奉到教育部第七十三號訓令內開「查本部前以北京北洋兩大學並立於京津咫尺之地於學區分割既嫌不符而應合應分尤須籌畫」委專門教育司長湯中會同參事王振先許壽裳秘書湯彥潔擬具說帖使兩大學採相對的分立制北京大學設文法理醫四科北洋大學專設工科而漸加擴充」是年四月二十四日本校呈准教育部及直隸民政長自民國四年起本校於擴充工科未經實行以前法科仍續招新生照常辦理

民國五年暑假因招考本科學生時入學試驗多不及格故設一補習班將校外相當學生招集數十人分爲

第一第二兩部補習半年再按照定章舉行入學試驗擇尤錄取不錄者卽行出校至民國八年裁去

民國六年二月教育部會議議決實行民國三年部令分函本校與北京大學使本校預科第一部畢業願入法科學生併入北京大學法科肄業使北京大學預科第二部畢業願入工科學生併入本校工科肄業又本校所有之法科正科及北京大學所有之工科正科則各辦至畢業爲止

民國八年九月一日添設工科冶金學門其設備經常費用均自法科節省項下動支舊日之採礦冶金學門遂分爲採礦與冶金兩學門

民國九年五月六日奉到教育部第二三七號訓令令本校法科於是年暑假卽行終結專辦工科所有法科經費全數移撥以爲擴充工科之用並由部擬就開辦電機機械兩學門預算令於兩科之中擇設一科後因設備費需款過鉅無力籌辦加之預科畢業人數甚少不敷分配遂遷延未行

民國九年六月本校法科停止

民國九年七月因招考預科新生時及格者常不及額數之半遂添設一預科補習班查試卷中分數雖不及格然相差無幾尙堪造就者數十名令補習中學課程一年期滿試驗及格者歸入預科肄業不及格者卽行

出校至本年暑假裁去

本年三月十九日本校因各種工業以機械工之應用最爲普遍亦最爲吾國現時社會所需要而各種電氣工業之發展亦均有一日千里之勢本校既奉令專辦工科並令漸加擴充此兩學門似在急須添設之列遂擬具計畫書呈請省長轉咨教育部自十四年七月份起每月增加經費五千元仍由直省解部款內劃撥在二年以內用所增之款陸續設備一方面自本年暑假增加預科新生人數二年以後卽添設兩學門正科班次彼時設備亦大致就緒再用所增經費聘請該兩門正科教授後於五月間奉到回批僅准先與備案俟省庫稍裕再行呈請實行

本年八月四日因本校自將冶金學門與採礦學門分立以來每年收入學生爲數甚少本屆預科畢業志願升入該學門者又僅只一人暑期招考正科新生冶金學門原擬錄取十五人以便成班又竟無一人投考似此情形若不設法變通勢須爲一人特設一班殊非經濟之道故呈請將冶金學門仍暫併入採礦學門稱曰採礦冶金學門而以所省之經常費改辦機械工學門其設備費則就金案分得之教育費擇要添購不足之

數再陸續設籌

本校經費沿革畧

本校庚子以前經費情形因案卷燬於兵燹無從稽考

光緒二十八年八月就西沽武庫舊址重行籌備開辦之初卽拍賣武庫廢銅九千九百十一斤每百斤按行平銀二十八兩合價共得行平銀二千七百七十五兩

光緒二十八年九月二十四日直隸總督袁會同順天府尹奏准將從前徵收糧租折價較多之良鄉保定等四十八州縣廳規復舊章酌提盈餘分上下兩忙按照市價易銀批解司庫「卽藩司」備充學堂撥欸自二十九年上忙實行無論收存若干均須專欸另儲以備擴充學堂之用本校於二十九年四月初一日正式開課當時卽蒙核准於前項餘欸內每月撥庫平足銀四千兩遇閏照加

光緒二十九年五月二十四日本校蔡總辦紹基因本校距省較遠「當時直隸省會在保定藩司亦在保定」按月撥發失之繁瑣遂詳請每年按四季撥發並請飭司按季撥解津海關道衙門以備本校就近按月領用造報是年閏五月初四日批准（本校自經津海關道盛宣懷稟請創辦以來直至光緒末年歷任督辦或總辦多由津海關道兼任請藩司向津海關道衙門解欸之原因蓋由於此）

光緒二十九年十一月賣與廣德利鐵廠廢砲子十噸半每噸按二十五元合價共得二百六十二元五角又賣與官書局零殘書籍若干得行平銀一百零一兩七錢八分

光緒三十年十月初五日本校沈總辦桐稟請每年增加經費二萬兩蒙直隸總督袁批准由北洋海防支應局上海電報商局每年撥解報効銀兩內動支亦分四季分撥每季五千兩遇閏不加且所撥銀兩係用京平而非庫平

光緒三十一年四月十八日津海關監督梁敦彥「當時兼本校督辦」咨本校稱「貴校經費業由藩司面奉督憲諭定自本年正月起每月由司在糧租折徵盈餘項下撥學務處銀一萬七千兩所有貴堂每年經費銀四萬八千兩卽在其內貴堂經費既經督憲諭定由學務處核發嗣後自應由貴堂徑行請領無庸由敝道核轉以省周折……」云云自是以後每月應由藩司撥發之四千兩遂徑由學務處按月撥發惟屬於海防支應局之一部仍按季計算

光緒三十四年夏季因擴充專門按分科大學辦法辦理本校蔡監督儒楷詳請直隸總督楊士驤咨准學部以直隸每年應行解部之款就近撥付計每年藩署庫足銀一萬兩學務公所「學務處改稱」庫足銀五千萬

海防支應局京平銀五千兩鹽運署庫足銀四萬二千兩共六萬二千兩稱曰擴充經費實行之初有按年撥發者有按半年撥發者至宣統元年十月遂改爲由學務公所發支應局按季其餘均按月

宣統三年本校預算案內有書樓建築費一萬一千兩經諮議局議核裁去即在藩庫全年四萬八千兩經費內按月扣撥每月只餘三千一百五十三兩八錢五分又屬於海防支應局之一部改隸直隸財政總匯處軍政股海防科款項則由學務公所轉發

民國元年三月以後「陰歷正月」因省款奇絀學務公所每月只發二千兩不但將原來每月四千之數又爲減少並將光緒三十四年擴充經費每年五千兩一項亦一併裁去

民國二年一月學務公所改爲教育司凡從前由學務公所撥發與轉發之款統由教育司接辦是年六月又統改由財政司撥發

民國二年四月新訂學校系統無高等學校而有大學預科又按大學令第二十條大學預科須附設於大學校不得獨立當時教育司遂規定保定高等學校自二年暑假後卽行停辦所有在校學生四班共一百一十二人全數送入本校作爲預科關於接收各項事宜由教育司會同兩校擬定辦法十一條內第十條云「北

洋大學接收此項學生須發給籌備費二千兩並自本年九月起每月經費由行政公署約量加增但不得逾該校原定預算之數」

民國二年六月財政司撥發保定高等學堂併入本校籌備費二千兩本校一面更詳請直隸民政長劉若曾咨部增加經費經部核准全年經費定爲二十萬零三千四百十五元「數目詳細情形一時未能考得」每月應領一萬六千九百五十一元二角五分惟行政公署未照原數撥發每月只京平銀九千五百八十三兩三錢三分三厘合洋一萬三千三百一十元零一角八分

民國三年一月因添新生延聘教員及購買必需之書籍儀器等等所有經費實難敷用遂詳請民政長劉若曾批准照二年度算數按月實發自是年一月起每月經費實發一萬六千九百五十一元二角五分

民國三年六月財政司改爲財政廳本校經費自此以後遂統由財政廳撥發

民國四年十月每月經費增爲一萬七千一百七十元「增加原因待考」

民國六年二月二十四日因北京大學工科歸併本校業已確定本校原有之化學實驗室以及講室宿舍等等均不敷用途呈請於歷年實支數以外籌撥臨時費六萬五千元以爲各項建築設備之用並請每年增加

經常費二萬元以爲添聘教員等費之用是年四月九日奉到直隸省長轉到教育部核准之咨文其內有云「……經常費二萬元業經本部批准列入六年預算其臨時費亦經國務會議議決照准由財政部分三個月撥付……」

經常費二萬元自是年十一月卽實行按月添撥每月應領之數遂增爲一萬八千八百三十六元六角六分六厘惟每年扣去一萬元折合所收學費每月約合八百三十三元三角三分六厘故每月實發一萬八千零零三元三角三分此數目直至現在仍未變動惟扣去一萬元折合所收學費一節是否起於此時無十分根據

臨時費六萬五千元經本校一再催促在財政部方面則咨教育部使轉咨直隸省長由直隸省解部款內劃撥及行至財政廳則又以本省解部各款均已劃充軍餉等項須要需仍請省長咨覆教育部轉咨財政部直接籌付輾轉數次至九月八日始奉到教育部訓令財政部先勉撥北京中交兩行鈔票兩萬元按時價六六六折扣合洋一萬三千三百二十元由直隸省長轉給本校其餘之四萬五千元及折合傷耗六千六百八十元雖歷年屢經催請總未照撥迄今仍爲懸案

本年三月十九日本校計畫添設機械工電氣工兩學門呈請直隸省長轉咨教育部自本年七月份起每月增加經費五千元仍由直省解部款內劃撥五月間奉到回批准先與備案俟省庫稍裕再行呈請實行

本年七月二十日由北京大堂會計課轉付金案教育款一萬八千五百六十四元

本校歷年資派留學生情形

光緒三十二年二月十七日奉到直隸總督袁札飭由本堂監督會同津海關道考取學生二十名送入美國專門學堂學習並委本堂總教習丁家立爲監督後由蔡監督詳請添派十五名共三十五名（姓名見同學錄）常年經費四萬二千兩由臨城鑛務局稅厘並餘利項下開支同時周宗華黃振聲黃振華三名請准自費赴美並准次年續派時改爲官費

光緒三十二年三月三十日准在美自費生唐崇禮唐崇禧唐崇祚蔡國藻等四名亦歸本校官費當時所入之學校爲哈佛耶魯布朗康乃爾麻省理工賓西瓦尼亞司賓斐爾等哈佛耶魯及布朗三大學並免中國學生學費十九名

光緒三十二年六月潘承宣因跳車身死以周宗華補官費第一次咨送之三十五名內有何恩明一名因眼疾抵岸後又歸上海醫治准在美自費生李松泉補何恩明至三十三年疾愈又補行赴美

光緒三十二年九月法國聖巴比大學設學額二名以優待中國學生每名歲費三千佛郎直隸總督飭由本校送一名北洋醫學送一名本校送陳繼善補此學額更資派任傳研一名與之同往劉符誠一名亦自費赴

法

二

光緒三十三年五月錢方度自費赴德

光緒三十三年七月續派學生十一名(姓名見同學錄)赴美鄧廣棠歐華清二名自費隨往

光緒三十三年九月初四日教育及心理學教員日人渡邊龍聖建議請將保定高等學堂畢業生齊國樑等

三十七名在本校師範班肄業一年以後派十名赴日留學優級師範三十四年八月派齊國樑等五名赴日

光緒三十四年派朱家燧劉國誌二人赴比陳繹自費赴英

民國二年五月五日本校爲儲備師資起見與畢業生李成章訂立五年合同聘充本校法律教員但第一年

許其支領原薪赴日學習是年十一月二十二日又與畢業生李浦訂立五年合同聘充本校法律教員但前

二年均許其支領原薪赴日學習

其餘歷年畢業及肄業學生中自費與考得他項官費留學者本校均無詳細記載故從略

國立北洋大學校辦事總綱

第一章 職任

第一條 本校事務分由近左各主任商承校長處理之

(甲) 教務主任

(乙) 學監主任

(丙) 庶務主任

(丁) 齋務主任

(戊) 圖書主任

(己) 文牘主任

第二條 教務主任所掌事務如左

(甲) 襄助校長計畫各門課程之進行

(乙) 襄助校長規定教員之延聘及解約

(丙) 規定授課時間表

(丁) 計畫添購圖書儀器及其他關於學術上之設備

(戊) 採定各科課本

(己) 考察教員授課情形

(庚) 凡關於教務上與教員接洽事宜

第三條 學監主任所掌事務如左

(甲) 辦理各種試驗並核算宣布試驗結果

(乙) 教員及學生每日上堂及下堂事務

(丙) 登記教員與學生請假

(丁) 排定教室及實驗室學生位次

(戊) 登記學生入學退學及休學事項

(己) 保管學生證書願書及保證書

(庚) 布告教員請假

(辛) 保管學生成績簿冊

(壬) 保管各種試驗之試題與試卷

(癸) 管理印刷講義

第四條 庶務主所掌事務分屬三課如左

(甲) 屬於會計課者

(一) 經理銀錢出入登記並保存關於銀錢出入之一切簿據

(二) 保存本校一切現款有價證券及其他重要物件

(三) 編製預算決算

(四) 編製每月報銷表冊

(五) 經理各學生津貼並寄存款項

(乙) 屬於雜務課者

(一) 校具之設備整理及修繕

(二) 管理全校僕役並稽查其勤惰

(三) 稽查門禁及校內消防

(四) 掌管校內傢俱庫及學生儲藏室

(五) 校內各項雜具之購置及分配

(六) 管理全校清潔事務

(丙) 屬於資產課者

(一) 登記本校各種資產

(二) 保存本校各種資產之簿據

(三) 稽查本校各種資產有無虧損及遺失

(四) 計畫本校各種資產之整理與發展

第五條 齋務主任所掌事務如左

(甲) 編定學生住號

(乙) 管理齋舍內秩序及衛生

(丙) 預防齋舍內火災及其他危險

(丁) 稽查學生在齋舍內有無不規則行動

(戊) 凡齋舍內有應備修繕及整理事項商同庶務主任辦理

(己) 管理講室食堂浴室及病室盥洗室之清潔及秩序

第六條 圖書主任所掌事務如左

(甲) 學校所有圖書之整理及保存

(乙) 商同教務主任購置應添書籍及雜誌

(丙) 編訂各種書目

(丁) 徵集本國外國新出版書籍目錄

(戊) 經理本校職教學員生借用書籍事務

(己)管理本校學生貸用或轉購各科教科書及參考書

(庚)管理圖書閱覽室及閱報室之秩序與清潔

第七條 文牘主任所掌事務如左

(甲)起草各種函牘送校長閱看後繕發

(乙)繕寫宣布本校布告

(丙)管理收發文件

(丁)保存各種卷宗及函件

(戊)編製本校統計及報告

第八條 本校學監暨中外文牘員輔助其主任設事務員輔助各該主任辦理所掌一切事宜

第九條 庶務主任所屬事務員應分課配置之

第十條 本校聘有校醫中西各一人辦理全校檢查診治暨衛生一切事宜

第一條 本校會議分左列三種

(甲)校務會議

(乙)教務會議

(丙)事務會議

第二條 校務會議由校長各主任及在本校連續任職二年以上之本國教員組織之以校長爲議長所議

事項如左

(甲)各學門之設立及廢止

(乙)各項規則之增刪及修正

(丙)學生納費增減問題

(丁)本校應行興革問題

(戊)其他重要事項

校長有故障由教務主任代充議長

前項校務會議議長認為必要時得臨時邀請本校其他職教員列席

第三條 教務會議由教務主任及全體教員組織之以教務主任為議長其所議事項如左

(甲)規定各門課程之進度

(乙)商訂授課時間表

(丙)商定各科課本

(丁)商定各種試驗之時間

(戊)商定購置圖書儀器及其他關於學術上之設備

(己)各科成績考察法之實施及變更

(庚)其他關於教授上一切事項

(辛)審查學生各項成績決定每學年終學生之升級留級畢業及退學

前項辛款會議須請校長與學監主任一同列席

第四條 關於一學門或一學科之教務得由教務主任召集有關係之教員開局部教務會議

第五條 事務會議由庶務主任及各課事務員組織之以庶務主任爲議長其所議事項如左

(甲)預算決算之編製

(乙)學校各項資產之清查與保管

(丙)校內各處之清潔與整理

(丁)校舍與校具之修理

(戊)購置重要物品

(己)其他關於庶務上一切事項

第六條 事務會議議案如與齋務或醫務有關應請齋務主任或校醫列席如需款在三百元以上應請校長列席

第七條 教務或事務會議有校長列席時應以校長爲議長但校長得使教務主任或庶務主任代理

第八條 會議不拘定次數於議長認必要或過半數會員提議時召集之但校務會議至少每學期一次

第九條 各會議均設書記一人或二人由會員互選之司登記每次議事概要及議決案

第十條 校務會議非得三分之二以上會員列席教務及事務會議非得過半數會員列席不得開議

第十一條 會議議決事項陳由校長酌定施行以後開會時校長得使主辦人員報告辦理狀況

第三章 附則

第一條 本校辦事有應加定細則者依其事項之性質另定單行之

第二條 本總綱以後如須變更應由校務會議修正

國立北洋大學校學事通則

第一章 學年學期及放假

第一條 學年自每年八月一日始至翌年七月三十一日終

第二條 一學年分爲二學期八月一日至一月十四日爲第一學期一月十五日至七月三十一日爲第二學期

第三條 春假七日自四月一日至四月七日暑假七十七日自六月十六日至八月三十一日寒假十四日其起止日期由校長臨時酌定

第四條 日曜日及左列各日放假

一月一日(國慶日)二月十二日(國慶日)

陰歷八月二十七日(孔子誕日)十月二日(本校紀念日)十月十日(國慶日)

陰歷春夏秋冬四節日(即陰歷元旦端午中秋冬至)

第五條 各學門之實地練習與修學旅行於春假暑假內行之

第二章 入學休學轉學及退學

第一條 每年暑假假期內本校招考預科新生一次其日期先期登報宣布招考細則另定之

第二條 本校預科畢業學生依其志願得升入本科各學門第一一年級肄業

第三條 前條志願應於六月十五日以前親至學監處填具願書以便編定班次逾期不填由學校指定不得更改

第四條 班次編定後如有缺額之班得於招考預科學生時同時招考正科第一一年級編級生其招考細則另定之

第五條 新生入學時須填具願書並由保證人簽名蓋章如保證人死亡或喪失其資格時應另覓保其保證人資格以在天津北京兩處有正當職業者為限

第六條 學生因疾病或其他不得已事故預料兩個月內不能上課者得請求休學其有身體羸弱經校醫檢查必須長期休養者本校得令其休學

第七條 休學每次以一學年為限但不得連續

第八條 休學學生應於六月十五日以前向學監處預請復學逾期即命其退學

第九條 復學仍編入原門原級遇校中無原級時得酌延其休學期限

第十條 本校概不收轉學生與旁聽生

第十一條 學生有正當理由得請求轉學他校由本學給與轉學證書及成績表准其轉學

第十二條 學生有不得已事故得自請退學

第十三條 學生犯左列各款之一者隨時令其退學

(甲) 行爲不正校長認爲與本校秩序或名譽有重大關係者

(乙) 身有重病經校醫檢查認爲不宜求學者

(丙) 性情乖戾在校務會議時經多數會員認爲不堪造就者

(丁) 開學後兩星期以內未交學費者

(戊) 請假期滿未經續假已逾一月者

(己) 一學年內記過三次者

第三章 費用

第一條 學生每人每學年宿舍費十二元體育費二元學費本科三十元預科二十元均按兩期均分每期半數於每學期開學前繳納之未繳納者不准上課

第二條 前條所納各費遇休學轉學退學概不退還

第三條 書籍儀器暫由本校貸用其貸用規則另定之

第四條 制服由本校酌定式樣由學生備價自行購置

第五條 徽章由本校置備由學生備價領佩

第六條 本校實地練習或修學旅行時所須旅費由本校酌量補助如有不足由學生自備

第七條 膳費學生自理每人每月約五六元

第四章 考查學生學業成績規則

第一條 學生學業成績以學科爲本位由教員就平時考查及定期試驗定之

第二條 平時考查由教員參照學科性質酌行臨時試驗或另定考查方法

第三條 定期試驗分學年試驗畢業試驗二種凡學科依平時考查足以判定成績者由該科教員提出教務會議議決經校長認可得免除其定期試驗

第四條 學年試驗於學年終行之但畢業之年應予免除又在年終前教授完竣之學科得不俟年終先行舉辦

第五條 畢業試驗於修業最後之學年終行之但在年終前教授完竣之學科得不俟年終先行舉辦

第六條 評定成績分甲乙丙丁四等八十分以上爲甲等七十分以上爲乙等六十分以上爲丙等均爲及格不滿六十分爲丁等爲不及格各學科均及格者得畢業或升級不及格不逾二學科者經教務會議之許可准於下學期開始時將該學科復行試驗補列及格逾二學科暨覆試仍不及格者留級留級連續兩次者應令退學

第七條 學年成績之評定法如左

(一) 本學年每學科之試驗成績參合平時成績判定分數爲每學科之學年成績

(二) 本學年各學科之學年成績總分數以學科數除之得平均數爲總學科之學年成績

第八條 畢業成績之評定法如左

(一)每學科畢業試驗參合平時成績判定分數爲本學年每學科成績分數又與前各學年每學科成績分數相加以曾授各該學科之學年數除之爲各學科畢業成績分數

(二)各學科畢業成績之總分數以學科數除之得平均數爲畢業總平均分數

第九條 學生因不得已事故不能與學年試驗者得請求補試

第十條 學生請求補試須於每年九月一日以前具呈聲明由教務主任與本學門教員另定准否

第十一條 應留級之學生如無原級可留應令退學但留級之原因確係因不得已事故且平時成績尙佳者經教務會議審議得予變通辦理

第十二條 各項試驗規則另定之

學生有違背試驗規則者其成績作爲無效或察其情節之重輕酌減其分數

第十三條 各學門如有實習者其實習分數不及丙等不得升級或畢業

第十四條 操作或體育成績不及格者雖學業成績及格不得升級或畢業

第十五條 操行成績及體育成績考查方法另定之

第十六條 學生缺席在一學年內至四十小時者應減學年成績或畢業成績總平均分數一分四十小時以下者免減四十小時以上者每逾二十小時遞減半分不滿二十小時者免減

第五章 學生操行成績考查規則

第一條 校長教員及各主任隨時考查學生操行登記於冊至每學年終開教務會議之前彙送校長提出教務會議

第二條 學生操行分甲乙丙丁四等在每學年終開教務會議時公同評定之

第三條 學生每學年之操行成績列丙等以上者爲及格丁等爲不及格

第四條 學生學業成績未及格其分數相差不及十分之一而操行成績列甲等者經教務會議之認可得使其升級或畢業

第五條 考查操行之要點如左

(甲) 勤惰

(乙) 誠僞

(丙) 謙和與傲慢

(丁) 守法與玩法

(戊) 行爲之善惡

(己) 其他習慣之良否

第六條 凡操行成績列甲等與丁等每學年終本校函報其家庭與保證人

第六章 學生獎懲規則

第一條 學生學年成績總平均在八十五分以上品行敦篤向未記過者次學年免學費一年

第二條 依前條免費之學生如品行不修學業荒廢時得停止之

第三條 學生懲戒辦法分左列三種

(一) 訓戒

(二) 記過

(三)退學

第四條 學生犯左列各款之一情節尙輕者由學監主任訓戒之命其悔改

(一)違犯校規者

(二)對於職教員無禮者

(三)屢次缺席者

(四)與同學交惡者

(五)罵夫役人等不顧行檢者

(六)凡不正當行爲與校內風紀有關者

第五條 學生犯左列各款之一者應爲記過

(一)曾經訓戒仍不悔改者

(二)犯第四條各款之一情節較重者

(三)在校內或齋舍滋生事端破壞秩序者

第六條 學生犯第十二章第十四條各款之一者應令退學

第七條 凡學生應受退學或記過處分時應將詳細情由宣布校內並函告該生家屬及保證人

第七章 考試規則

第一條 學生考試應按照排定坐號就坐不得紊亂

第二條 非經教員或監試員特許不得攜帶圖書字紙

第三條 不得傳遞字紙及互相談話

第四條 未繳卷以前非監試員許可不得外出

第五條 繳卷後應即出場不得逗留或翻閱他人試卷

第六條 繳卷應依限定時間到期無論完否一律截止

第七條 違犯前列條款者由教員或監試員查出按其情節輕重酌扣本門分數或取消試卷

第八章 齋舍規則

第一條 本校齋舍分第一第二兩部第一齋每號應住三人第二齋每號應住四人

第二條 非第一齋不敷居住不並用第二齋第一第二兩齋並用時高年級生對第一齋有優先權

第三條 齋舍住號每一學年由齋務主任編配一次每年暑假前同年級生得自行組合三人或四人開具

名單請齋務主任註冊同住一齋其配住何號仍由齋務主任主之

第四條 齋舍內無論是否假期不得留居親友違者查出記過

第五條 振鈴自習或振鈴就寢後不得在齋舍喧囂高談及作樂歌唱

第六條 齋舍內須極力保持清潔不得任意拋棄穢物及唾吐

第七條 齋舍內器不得任意污損

第八條 各號電燈光度均係一律不得私自更換光度較大之燈泡違者查出收沒再犯者查出記過

第九條 齋舍內不得自備各種爐火違者除收沒外並記大過一次再犯者命其退學

第十條 着革履者於自習時或就寢後須躡足輕步不得重聲擾亂他人啟閉門戶更宜留意

第九章 餐膳規則

第一條 本校餐膳完全由學生自行組合掌管每組設組長一人經理之但校內因房舍及秩序之關係得

限制組合數目及每組人數

- 第二條 關於廚舍及食堂之衛生與清潔等事校內如認爲必要得使各組長協同辦理
- 第三條 各組對包廚人或彼此相互間如有不能自行解決之事得請求本校代爲處理
- 第四條 關於廚舍及食堂之衛生與清潔等事各組辦理如有困難得請求本校設法
- 第五條 各組組合細則自定之

第十章 醫務處規則

- 第一條 本校醫務處分中醫西醫兩部各聘校醫一人常川住校
- 第二條 學生患病就中醫或西醫診治由患者自行選定
- 第三條 每日下午三點至五點半爲校醫診治時間急症不在此限
- 第四條 診治依就診先後爲序急症不在此限

第五條 每學期由校醫檢查全校學生身體至少一次其日期由本校酌定宣布學生不得推辭

第六條 傳染及其他有碍他人健康或秩序之病經校醫認定應移出齋舍入醫院療治

第七條 校內外有傳染病發生時由校醫對學生酌施左列各辦法學生不得推辭

(甲) 檢查身體

(乙) 施行消毒

(丙) 查驗飲食

(丁) 查驗齋舍

(戊) 施行種痘

第八條 學生無論患何種病應即告校醫免因隱忍致傳染他人或本身加重

第九條 學生用藥因本校距市甚遠由校內預爲購備按原價均算公布價目表用者照表納價其欲自向

校外藥房購買者聽

第十條 本校藥品出入詳賬每學年由校醫彙結宣布一次

第十一條 本校藥品校外人不得購買

第十一章 書籍儀器貨用規則

第一條 本校爲減輕學生費用起見各科所用課本及畫圖儀器暫行由校貨給用畢仍交還本校或備半價購買

第二條 每學期開始時由各科教員將各班應用之教科書儀器宣示學生再由學生按應用之書名及儀器種類開具領用單請該科教員簽字向書庫及儀器室領出在講室由教員發給

第三條 所領書籍至一學期或一學年之末業經讀畢並經過考試無論升級留級均應交還或出半價購買惟留級學生得對於所還書籍得特別加籤聲明次學年繼續照領

第四條 依前條之規定若經過考試惟因二門以下不及格須於假期後補試者其應行補試各門之書籍暫行緩交但須有同班一人爲之聲明擔保

第五條 所領之書籍一學年不能讀完下學年仍須繼續教授者得暫行緩交

第六條 所領之儀器在預科或正科畢業時須全行交還或出半價購買

第七條 凡中途退學或休學者無論因何種原因所領書籍儀器均須全行交還或出全價購買

第八條 非本人受課應用之書籍即備全價亦不許購買

第九條 凡一學期或一學年之末或中途因故携帶行李離校者須將應繳之書籍儀器繳還方准出校

第十條 化學儀器亦由校內貸給惟須於學年試驗完竣時繳還倘有損壞之件俟畢業時應交半價中途退學休學者須交全價

第十二章 圖書館借書規則

第一條 每日上午九時至十二時下午一時至五時爲借書還書時間星期日及假期無論何種書籍概不出納

第二條 圖書館貴重圖書僅許在館內閱覽概不出借

第三條 圖書館發給本校學生借書券每人三張憑券借書每券一次限借一冊惟經教員致函本館特許多借者不在此例

凡未編之中文書籍每兩本作一冊計算

第四條 借書限兩星期繳還期滿以前得持書親到圖書聲明續借兩星期續借只限一次但有他人預定借閱時不在此限

第五條 借書人擬借之書籍如已借出得交預借券俟該書交回儘先借閱

前項預借券臨時在館內填寫

第六條 借書滿期不交回者每日罰納怠金銅子六枚

第七條 借出之書如值本校需用時得隨時索回

第八條 新到雜誌教員指定之備考書字典詞典及開架陳列之參考書僅許在館閱覽概不出借

第九條 借書人不得在書上批點塗改書中如有錯處得另紙記明告知圖書館

第十條 借書人對於所借圖書必負責保管如有污損由圖書館酌定罰款如有遺失須按購價賠償

第十一條 借書人借到書籍須於館內自行查看如發現所借書籍已經污損須立即聲明否則自負其責

第十三章 浴室規則

第一條 本校浴室專爲本校教職員及學生而設校外人不得入浴

第二條 本校備入浴證存於後號房均欲入浴者須購買入浴證持交浴室夫役方准備水

第三條 入浴證每張納銅元十枚教職員加倍

第四條 浴室內設有盆水浴及噴水浴兩種一次僅限用一種

第五條 學生入浴時間除星期日自上午九點起至下午十點止外其餘每日均自下午一點起至十點止
教職員入浴時間每星期一四兩日上午八點起至十一點止

第六條 浴室內須極力保持清潔不得任意唾吐尤不得大聲喧噪

第七條 除浴盆及熱水冷水以外凡胰皂手巾等物蓋由浴者自備

第八條 每日下午十點半後號房須將當日所收之欸浴室夫役須將當日所收之浴證均交於會計處

第九條 如有損傷浴室內器具者得令其按價賠償

第十四章 養病室規則

第一條 本校養病室專為本校患病學生不宜在校舍內居住者而設

第二條 學生患病經校醫診察認為有移住養病室之必要時即發給許可證再經齋務主任簽名方准移

住

第三條 已住養病室者須每日或隔日親赴校醫室診察一次其行動不便者得請校醫蒞臨

第四條 已住養病室者經校醫診察如認爲無延長之必要時須即日遷回齋舍不得任意延宕

第五條 養病室內須極力保持清潔又患病學生之飲食動作須受校醫之指導不得任意

北洋大學土木工程研究會簡章

冶金

(一)定名 本會定名為北洋大學探土木探工學研究會

(二)宗旨 本會以課外研究關於探土木探工學門之各種學問為宗旨

(三)會員 凡現在本校探土木探工學門之各班同學如贊成本會宗旨均得為本會會員又凡由本校

探土木探工學門畢業之同學如贊成本會宗旨得為本會名譽會員

(四)職員及任務 本會設正副會長各一人統籌本會一切事宜文牘二人司一切文件及保存講演稿會

計二人司款項之出入幹事四人辦理一切雜務均由會員互選之任期一年連選得連

任又本會設名譽會長一人請本學門主席教授擔任負指導全會之責任期無限制

(五)會務 本會會務暫定下列三項「甲」由會長商請本校對於探土木探工學有研究之職教員講演

「乙」由本校職教員轉請校外對於探土木探工學有研究之人員講演「丙」會員報告自己

研究之心得

(六)開會 每四星期開常會一次日期及時間由會長宣布實行第五條所規定之事項如無相當

講演人員或報告人員時亦可酌量展期每學年終開年會一次報告一年之經過及改選下期職員

(七)會費 會員每人每年納銅元 枚爲印刷講演稿件及其他一切雜費之用名譽會員概不

納費

(八)開會地點 開會地點由會長請學監主任指定適宜講室

(九)附則 「甲」每次開會均請學監主任或學監到會維持秩序「乙」講演或報告均不許涉及土

木工學以外之事項「丙」本簡章如有施行不妥處得於開年會時修改但必須經校長

核准方得實行

國立北洋大學攝影學會簡章

- (一)定名 本會定名為國立北洋大學攝影學會
- (二)宗旨 本會以課外研究關於攝影之學理與技術為宗旨
- (三)會員 凡本校肄業同學如贊成本會宗旨者均得為本會會員
- (四)職員 本會設幹事四人辦理本會一切事務由會員互選之任期半年
- (五)開會 本會於每學期終開常會一次其日期由幹事規定討論本會一切重要事項並改選下屆幹事又如臨時發生重要事項須全體會員共同討論時得由幹事招集臨時會
- (六)會費 本會會費分三種(甲)入會費每人大洋一元(乙)常年費每人每年大洋五角分兩期交納(丙)特別費遇有特別需要時臨時由會員均攤
- (七)權利 凡本會會員皆有享用本會書籍及器具之權利
- (八)附則 (甲)本簡章如有施行不妥處得於開常會時提出修改(乙)本簡章自通過之日施行

國立北洋大學校攝影學會簡章

職
教
員
錄

前任職員錄

職	名	姓	名	籍	貫	就職年月	離校年月	備	考
督	辦	李	岷	琛				根據本校光緒二十三年題名錄列入由津海關道兼任	
督	辦	梁	敦	彥				根據本校光緒三十一年及二十二年一覽列入由津海關道兼任	
督	辦	唐	紹	儀				由津海關道兼任	
督	辦	錢	明	訓				根據本校宣統二年一覽列入由津海關道兼任	
總辦頭等學堂		王	修	植				根據本校光緒二十三年題名錄列入	
總辦二等學堂		蔡	紹	基	廣東香山			同右	
總	辦	蔡	紹	基	廣東香山	光緒二十八年八月	光緒二十九年六月		
總	辦	錢	鏞		江蘇陽湖	光緒二十九年六月	光緒二十九年八月		
會	辦	楊	亦	燾		光緒二十八年十二月	光緒二十九年七月		
會	辦	陳	慶	齋		光緒二十九年八月	光緒二十九年十月		

會	會	會	總	總	監	監	會	幫	監	校	校	校	教務提調
辦	辦	辦	辦	辦	督	督	辦	辦	督	長	長	長	王劭廉
洪恩廣	姚錫光	沈桐	丁惟魯	羅惇勳	蔡儒楷	羅惇勳	段守蘭	李景濂	徐德源	趙天麟	馮熙運	馮熙運	王劭廉
			山東日照		江西南昌			直隸邯鄲	直隸清苑	直隸天津	直隸天津	直隸天津	直隸天津
光緒二十九年十月	光緒三十年七月	光緒三十年九月	光緒三十一年二月		光緒三十二年正月		光緒三十四年正月	光緒三十四年七月	宣統三年十二月	民國三年三月	民國九年一月	民國九年一月	光緒三十二年四月
光緒三十年七月	光緒三十年八月	光緒三十一年正月	光緒三十二年正月		宣統三年十二月		光緒三十四年七月		民國二年二月	民國九年一月	民國十三年八月		
		光緒三十年八月二十 八日委充會辦九月二十 日改委總辦	代理		根據本校光緒三十一年一覽 列入自民國二年二月至三年 三月曾在直隸教育司任內兼 理本校事務								

齋務提調	齋務提調	齋務提調	舍監	學監	學監	學監	學監	學監	學監	齋務提調	齋務提調	齋務提調
居賢舉	徐德源	錢俊	邵瑞捷	張玉崑	張桐雲	陸鴻文	侯德均	王龍光	侯德均	錢俊	徐德源	居賢舉
廣東番禺	直隸清苑	浙江桐鄉	直隸天津	直隸天津	直隸靜海	直隸天津	直隸高陽	直隸天津	直隸天津	浙江桐鄉	直隸清苑	廣東番禺
光緒三十一年正月	光緒三十二年六月	民國元年三月	民國十二年七月		光緒三十四年七月		民國十三年八月	民國三年五月	民國十三年八月	民國元年三月	光緒三十二年六月	光緒三十一年正月
		民國三年三月	民國十三年八月	民國九年十二月				民國十三年八月		民國三年三月		
先稱齋務官後改齋務提調	宣統三年十二月升任監督			由土木工副教員兼任	兼管中西書籍 根據本校光緒三十二年一覽列入			先稱學監九年一月改稱學監主任 兼任洋文文案				
			自十三年八月改稱舍監兼資產保管事務									
凌念京	潘文藻	蘇克勛	邵瑞捷	張玉崑	張桐雲	陸鴻文	侯德均	王龍光	侯德均	錢俊	徐德源	居賢舉
四川宜賓	浙江嵊縣	直隸天津	直隸天津	直隸天津	直隸靜海	直隸天津	直隸高陽	直隸天津	直隸天津	浙江桐鄉	直隸清苑	廣東番禺
光緒三十四年七月	光緒三十二年二月	民國十三年七月	民國十二年七月		光緒三十四年七月		民國十三年八月	民國三年五月	民國十三年八月	民國元年三月	光緒三十二年六月	光緒三十一年正月
宣統二年九月		民國十三年八月	民國十三年八月	民國九年十二月				民國十三年八月		民國三年三月		
				由土木工副教員兼任	兼管中西書籍 根據本校光緒三十二年一覽列入			先稱學監九年一月改稱學監主任 兼任洋文文案				
			自十三年八月改稱舍監兼資產保管事務									

庶務提調	宋士紳	廣東花縣	宣統二年九月		
庶務提調	吳大業	直隸灤縣	民國元年三月	民國三年三月	
庶務主任	劉鍾霖	直隸天津	民國三年三月	民國十三年六月	兼任漢文文案
庶務主任	邵瑞捷	直隸天津	民國十三年六月	民國十三年八月	由舍監兼任并兼漢文文案
頭等學堂文案	方城				根據本校光緒二十三年題名錄列入
二等學堂文案	項繩祖				同右 兼任收支
正文文案官	甘聯超	福建侯官	光緒二十九年三月		
副文案官	潘壽恒	安徽桐城	光緒三十年十月		
文案官	汪福熙	安徽歙縣	宣統二年七月		
漢文文案	陸繼周			民國二年四月	
總教習文案官	張文濤	直隸天津			根據本校光緒二十三年題名錄列入
總教習文案官	王滌源	直隸灤縣	光緒二十九年三月		

英文文案官	金泰			宣統元年十二月		
英文文案官	宮守鴻	山東		宣統三年九月		
校長室秘書	樂提摩	美國		民國五年九月	民國十一年一月	英語教員兼任
校長室秘書	裴南美	美國		民國十一年一月	民國十四年三月	英語教員兼任
頭等學堂收支	莊受榮					根據本校光緒二十三年題名錄列入
正會計官	張文濤	直隸天津		光緒二十九年三月		
副會計官	汪福熙	安徽歙縣		光緒二十九年十一月		
正會計官	徐德林	江西豐城		光緒三十二年正月		
會計員	徐承志	江西豐城		民國元年三月	民國七年十一月	
副會計員	于士琳	直隸天津		民國七年三月	民國十三年八月	由民國七年十一月改充會計員
副會計員	李鳳銓	直隸天津		民國八年一月	民國十三年八月	
雜務官	錢錫輿					本校光緒三十一年一覽列入

圖書館主任	圖書館名	圖書館經理官	檢査官	檢査官	稽査	雜務官	雜務官	雜務官	雜務官	雜務官	雜務官
東伊那	愛溫斯	沈嘉炎	馬繼融	周峻圻	段道藩	田汝霖	盧沛恩	張振鐸	王平章	趙金鎧	許朝紳
美國	美國	河南許州	直隸清苑	河南商城	江西蓮花廳	直隸滿城	江西龍南		浙江諸暨		
民國九年七月	民國五年九月	光緒三十一年正月	光緒三十四年十一月	光緒三十年八月	宣統元年二月	光緒三十三年正月	光緒三十二年七月		光緒三十一年三月		
民國十四年一月	民國九年七月										
	法律學教員兼任									全右	全右

西醫醫務官	法施爾							
西醫醫官	王恩紹							
西醫醫官	蕭杞枏							
西醫醫務官	藤田語郎	日本			光緒三十二年八月			
西醫醫官	井上湧之丞	日本			光緒三十四年十一月			
醫務員	張瑞	直隸滿城			光緒三十四年四月		民國六年十二月	
醫務員	李長貴	京兆武清			民國七年一月		民國十四年八月	
醫務名譽顧問	全紹清	京兆大興			民國三年四月			
醫務名譽顧問	王崇光	直隸天津						
西醫醫務員	李璣璐	直隸安平						
西醫醫務員	劉	直隸蠡縣						
西醫醫務員	崔承訓	直隸清苑			民國十四年二月		民國十四年三月	

根據本校光緒二十三年題名錄列入

留美學堂監督	留美學堂監督	留美學堂監督			
杜維德	墨賢理	丁家立	美國	光緒三十二年	光緒三十四年六月
				光緒三十四年六月	

前任教員錄

職名	姓名	名籍	貫	就職年月	離校年月	備考
總教習	丁家立	美國		光緒二十一年八月	光緒三十二年四月	Chas. D. Tenney
頭等學堂格致化學教習	克賴福	美國				Ilver C. Chiraman 根據本校光緒二十三年題名錄列入
頭等英文教習	薛頌勳					根據本校光緒二十三年題名錄列入
頭等算學教習	陳錦濤					全右
頭等漢文教習	莊浚孫					全右
頭等漢文教習	沈易年					全右
二等文等學堂教習	溫宗堯					全右
二等文等學堂教習	賈璠	美國				Chas. F. Gamman 兼頭 二等學堂操練習根據本校光 緒二十三年題名錄列入
二等文等學堂教習	劉秉鏞					根據本校光緒二十三年題名錄列入
二等文等學堂教習	倪永澄					全右

法文教員	輿學兼地員	礦學兼地員	工程學兼員	格致學兼員	財政學兼員	外國歷史兼員	法律學教員	漢文副教習	二等學堂	漢文教習	二等學堂	漢文教習	二等學堂	漢文教習	二等學堂	洋文副教習	二等學堂	洋文副教習	二等學堂
吉德爾	德雷克	裴福士	任納福	林文德	張文濤	諸維錦	范熙澤	李召棠	劉桂芬	徐思明	崔富文								
法國	美國	美國	美國	美國															
光緒二十九年七月	光緒三十一年三月	光緒三十年三月	光緒二十九年正月	光緒二十九年七月															
		宣統二年七月	宣統二年五月																
Seon. de Gieler	N. F. Drake	Wiron, H. Peels 後更名愛仁	Vincent. A. Renocg	Edgar. F. Gammnan	全右	全右	全右	全右	全右	全右	全右	全右	全右	全右	全右	全右	全右	全右	全右

德文教員	羅沙	德國	光緒三十年七月		Stuutig Rozen
俄文教員	來覺福	俄國	光緒二十九年閏五月		Aeliv ander Saprew
英文算學教員	羅泮輝	廣東南海	光緒二十九年		
英文算學教員	江維善	廣東新安	光緒三十年九月		
俄文副教員	樊啟賢	直隸天津	光緒三十一年四月		
法文副教員	宋國棟			光緒三十一年六月	
衛生學教員	蕭杞枏				由醫務官兼充 根據本校光緒三十一年一覽列入
國文教員	羅惇蟲	廣東順德	光緒三十年十月		
國文教員	桂植	廣東南海	光緒三十一年正月		兼充學監官
國文教員	嚴僈恪	福建侯官	光緒二十九年七月		
國文教員	周煥圻	河南商城	光緒三十年八月		
國文教員	宋期賢			光緒三十一年四月	

法律教員	軍樂教員	軍樂教員	國文教員	國文教員	國文教員	國文教員	國文教員	國文教員	國文教員	兵操教員	體操教員
席威	王崇甲	趙玉藻	劉國珍	徐德源	楊金鑰	劉文隆	潘承宣	王倬	尹寶真	曹國彬	劉炳奎
美國			直隸天津	直隸清苑	直隸高陽	京兆大興	江蘇元和	直隸高陽	直隸交河	直隸清苑	
光緒三十二年九月	光緒三十二年四月	光緒三十二年四月	光緒三十一年八月		光緒三十二年正月	光緒三十一年七月	光緒二十九年十月	光緒三十一年四月	光緒三十年八月	光緒三十一年十月	光緒三十一年十月
										光緒三十四年正月	

化學兼治 金學教員	李德	美國	光緒三十三年九月		
土木工程教員	毛理爾	美國			
機器工學教員	亞當士	美國	宣統元年七月		
國際法學教員	愛溫斯	美國	宣統元年七月	民國九年六月	
土木工程教員	道彬士	美國	宣統元年七月	民國五年八月	
化學教員	貝德滿	美國	宣統二年二月		
法律兼理 財學教員	蔭福滿	美國	宣統二年二月		
冶金教員	梅理士	美國	宣統元年七月		
體育教員	畢路	美國	宣統元年正月		
物理兼鐵 道學教員	赫曼士	美國	光緒三十三年八月		
教育學教員	渡邊龍聖	日本	光緒三十二年七月		
日文教員	齋藤傳壽	日本	光緒三十三年十月		

前任教員錄

國文制史教員兼	民法教員	圖畫教員	副英語教員	英語教員	副英語教員	英語法語教員	地質鑛學教員	力學教員	法制史教員	英文兼體教員	英文兼理員	財學教員
孫大鵬	李成章	易理士	柏爾	馮熙運	法克司	樂提摩	亞當士	歐施德	賀德森	饒博森	崔伯	
直隸清苑	直隸深澤	美國	美國	直隸天津	美國	美國	美國	英國	直隸武強	美國	美國	
民國元年四月	民國三年七月	民國三年七月	民國三年十一月	民國三年三月	民國二年十二月	民國二年九月		宣統三年	宣統二年正月			
民國十二年二月	民國七年八月	民國九年六月	民國三年十二月		民國九年六月	民國十年十二月		民國七年十二月				
	又于民國九年十月至十年八月充法律經濟學講師			自九年一月改充代理校長								

國文教員	陸繼周				
體育教員	萬克	美國	民國二年十月		
音樂教員	王崇奎		光緒三十三年八月		
法律教員	柯雷因		宣統三年六月		
英語教員	賴秧	美國	民國元年四月	民國元年十月	
化學教員	吳德渥	美國	光緒三十四年七月		
英文兼體 育教員	哈巴德	美國	光緒三十四年十月		
理化副教員	牛好施	美國	民國三年八月	民國六年六月	
建築工程教員	貝克爾	美國	民國三年十二月	民國五年十二月	
英吉利法教員	陶木森	美國	民國三年十一月	民國六年七月	
探鑛兼地 質學教員	巴克爾	美國	民國四年七月	民國九年六月	
英語德語 副教員	賴伯爾	美國	民國五年一月	民國八年十二月	

鐵路工程教員	韋斯德	美國	民國五年八月	民國八年六月	
英語副教員	湯澤清	江蘇武進	民國四年九月	民國十年八月	
國文教員	劉書掄	直隸天津	民國四年八月	民國九年八月	
商法教員	孔愛格	奧國	民國六年一月	民國六年六月	
商法教員	李浦	直隸磁縣	民國三年一月	民國六年八月	就職後即赴日本考查 商法六年九月因病告 假
德語歷史教員	哈爾偉	美國	民國二年九月		
鐵路學教員	歐德滿	美國	民國八年七月	民國九年八月	
鐵路學教員	德義	美國	民國九年八月	民國十二年七月	
建築工程教員	愛樂斯	美國	民國九年六月	民國十一年十一月	
建築工程員	歐克立	美國	民國十一年九月	民國十四年八月	
探鑛學教員	特瑞魯	美國	民國九年十月	民國十三年十月	
英語德語教員	愛佐治	美國			

英語德語教員	郎德義	英國	民國九年九月	民國十四年六月
地質學教員	毛立士	美國	民國九年七月	民國十一年二月
英語教員	裴南美	美國	民國十一年一月	民國十四年三月
地質學教員	巴爾博	美國	民國十一年二月	民國十二年八月
英語教員	樂提摩夫人	美國	民國五年一月	民國七年十二月
冶金副教員	蔡遠澤	浙江德清	民國八年九月	民國十三年八月
國文教員	張念祖	直隸昌黎	民國十二年三月	民國十四年一月
數學教員	陳斌	江蘇	民國六年九月	民國十四年一月
數學教員	于桂馨	直隸高陽	民國十四年二月	民國十四年七月
商法教員	匡一	湖北	民國六年九月	民國九年九月
鐵路學教員	克爾登		民國六年七月	民國九年五月
鐵路學教員	伍鏡湖	廣東	民國十三年九月	民國十四年一月

土木工副教員

程敷模

安徽

民國九年四月

民國九年八月

在校職員錄

職名	姓	名	別號	籍貫	通	信	處
校長	劉	振華	仙洲	直隸完縣	本校		
教務主任	何	杰	孟綽	廣東番禺	全前		
學監主任	王	漢宸	董豪	直隸定縣	全前		
學監兼辦洋文案	崔	誦芬	愛棠	直隸定縣	全前		
舍監主任	王	秉乾	曉丹	直隸蠡縣	全前		
資產保管事務員	徐	澤昆	紹裕	江蘇宜興	全前		
庶務主任	曹	安良	靖民	直隸束鹿	全前		
漢文文案	蔣	蓉闕	步墀	直隸蠡縣	全前		
會計員	董	錫珍	聘卿	直隸束鹿	全前		
副會計員	賈	德彰	子明	直隸完縣	全前		

校長室秘書	樂 禘 馮	美國	本校
圖書主任	臧 家 祐	直隸 清 苑	全前
醫務名譽顧問	羅 彬	法 國	全前
西醫醫務員	王 稚 榮	四 川 齊 陽	全前
中醫醫務員	田 煥 文	直隸 滿 城	全前
庶務員	臧 家 禎	直隸 清 苑	全前
庶務員	郝 樹 人	直隸 霸 縣	全前

在校教員錄

職名	姓	名	別號	籍貫	通處
探礦教員	何	杰	孟綽	廣東番禺	本校
土木工程教員	張	玉崑	秀峰	直隸天津	全前
土木工程教員	馮	熙敏	叔捷	直隸天津	全前
冶金教員	施	博理		美國	全前
化學教員	傅	樂爾		美國	全前
衛生工程教員	裴	特森		美國	全前
物理教員	東	伯利		美國	全前
英語教員	樂	禱禡		美國	全前
機械及計 畫製圖教員	包	爾		美國	全前
地質教員	司	麥斯		美國	全前

體育教員

翟鳳止

鳳止

直隸任邱

本校

在
校
教
員
錄

畢業同學錄

庚子以前在本校畢業及肄業學生

本校經庚子兵燹案卷無存以下所列姓名係就前清光緒二十三年所印題名錄照繕間有少數知其別號籍貫及職業者係根據一二同
學之口述至於如何分班何時畢業與二十四五六年入學學生無案可稽暫從闕略閱者諒之

姓	名	別號	年歲	籍貫	現時職業	通信處	備考
王	寵	佑佐臣	四六	廣東東莞	六河溝煤礦總工程師	漢口新巴黎路六河溝公司	
王	寵	惠亮疇	四五	廣東東莞			
薛	頌	瀛		廣東香山	香港工商銀行總理		
徐	振	華玉麟		廣東香山			
林	潤	釗		廣東博羅			
鄭	裕	堯		廣東新安	粵漢鐵路公司車務處長		
黎	科						已故
溫	維	清戡周		廣東新甯	泗洮鐵路工程師		

張善華	陸耀廷	關應麟	杜叔達	江維善	高少成	梁肇唐	譚天池	胡棟朝	區沃信	程錫培	唐連求
		伯振						振庭			
		四九									
	廣東高要	廣東南海		廣東新安			廣東新甯	廣東番禺	廣東番禺	廣東香山	廣東東莞
	粵漢鐵路工程師	北京大學教授					杭州鹽務稽核所秘書	師範大學庶務主任	廣東大學教授	川粵漢鐵路工程師	

梁樹根	李燦基	呂逢鑣	林添祥	孫桂元	李誦同	張煜全	嚴錦榕	徐廷爵	劉堃	張玉崑	蔡光勤
				秋圃		咏雲		建侯	少方	秀峯	
				五十		四七		四八	四九	四九	
	廣東懷集	廣東香山	廣東博羅	直隸天津		廣東		廣東香山	山東蓬萊	直隸天津	
			上海先施燕杭公司 經理	保安水火險公司華 經理		外交部參事				本校數學教授	
				天津南開六德里						天津南開六德里	
					已故	曾充清華校長		曾充京漢路局長 已故			

胡文椿	梁鉅屏	汪子侯	楊文治	吳炷靈	鄧鑑明初	譚輝章	王建祖長信	黃耀文	徐田硯農	李應南	陳國樑
							廣東番禺				
	北京鹽務稽核所			京奉路電工科科長		清華學校 上海英美煙公司	北京大學教授				
			已故				曾充北京大學法科學長	已故			

丁 福 海	關 澤 德	楊 劍 泉	聶 慶 駒	李 梓 田	陳 祖 謙	黃 占 元	陳 元 韜	李 仕 元	黃 禮 垣	李 樹 楷	甘 育 才
					天津怡和洋行						上海南洋公學教授
										已故	
			曾充川粵漢鐵路工程師								

史元凱	羅忠忱 福建閩侯	陳晉	陳學海 浙江	李象權 南洋公學教授	李深慶 北京弓弦胡同	達沃特	詹濬	劉恒青	王龍光 北京鹽務學校校長	孫潤田 天津河北宿緯路	倪永潤
									紫虹		
	唐山交通大學教務主任										
				曾充財政部參事							

高文燦

已故

李象嶠

張奎

新吾

北京丹鳳火柴公司
經理

王正廷

儒堂

浙江

北京中俄善後會議
督辦

溫其濬

廣東私立鐵路學校
校長兼教授

曹瑞虎

炳臣

華世椿

已故

梁崧齡

陳繩祖

曾充泗泮鐵路工程
師已故

曹勝魁

談廷貴

王繼善

吳 中 直	洪 錫 範	吳 榕 基	朱 文 鏞	溫 宗 禹	溫 祥 現	關 景 鏗	李 恩 第	沈 亮 業	陳 普	戴 啟 輝	吳 炳 榮
				善甫							
				甫四							
				五							
				廣東台山							
				北京大學冶金教授		大夫					
						天津法界					
已故	已故			曾充北京大學工科 學長原名景禹							

程家學淵若

王豐楨

已故

王豐詒

李旭光

張倬庠

龔鳳鏘翰青

趙興昌

趙大魁

張錦標伯龍

金邦平伯屏

上海極司非而路

曾充農商總長及全國水利局長

詹鴻

黎天保

孫 鐸	董 元 春	蔡 國 藻	蔡 國 華	慕 學 勳 元 輔	嚴 贊 猷	劉 嘉 珩	劉 嘉 玲	黃 蘭 護	楊 寶 長	張 毓 芳	王 克 興
			已故			已故	已故				

何瑞祥

李鵷

王鼎玉子剛

徐忠揚

傅范翔

嚴松璋

傅范鉅

陳廷甲
鎮南
四五
廣東南海
陸軍少將

張錫同

程時韶

吉成

焦汝昌

京奉路稽查

北京西城東太平街

已故

願培基	汝人鶴 守梅	洪韻 韶生	黃鼎瑞	胡朝棟	胡朝楷	徐譽華	徐換堯	何殿才	居之敬	周祖培	金魯
	執政府禮官										

孫保圭	石文忻	沈之秉	盧世模	羅書球	羅世熙	劉朝鈞	林毓杜	林毓偁	林葆恒	李華黻	郭振名
									住雲高華領事		
					已故						

楊 桂 濃	楊 蔭 杭	溫 應 星	王 榮 銓	王 克 廉	汪 揚 寶	汪 杜 寶	汪 樂 寶	臧 維 揚	蔡 遠 承	唐 靈 欽	孫 潤 家
	律師										
	事務所 在蘇州堂巷										

本校派送留學外國學生
非由本校咨送之學生概未列入

徐建勛	莊承儉	張珂璿	許壽章	趙天麟	劉嘉珩	何恩明	葉達前	朱公釗	馬泰鈞
				君達	奐如	耀廷	尙之	勉生	韻初
				四	四	四	四	四	四
				十	四	四	七	三	七
				直隸	直隸	廣東	江蘇	江蘇	安徽
				天津	天津	東莞	華亭	上元	合肥
				貫	全	全	全	全	全
				派	前	前	前	前	前
				送	前	前	前	前	前
				留	全	全	全	全	全
				學	前	前	前	前	前
				別	前	前	前	前	前
				職					
				業					
				時					
				通					
				信					
				處					
				備					
				考					

現職
 開辦礦務
 公司協理

天津

福建鹽務
 稽核所經理

福州

黃振聲	錢方軾	周宗華	金泰	秦汾	劉瑞恒	張星煇	陳道源	陳汝湘	孫多葵	鍾世銘	區慶科
	俊夔	三農	魯瞻	陽景		亮丞	貫一		揭秋	薰生	
三九	四十	四十	四十	四十	三六	三九	三八	四十	四二	四六	四二
廣東高安	江蘇陽明	浙江歸安	直隸天津	江蘇嘉定	直隸南宮	江蘇桃源	浙江鎮海	廣東高垂	安徽壽州	直隸天津	廣東南海
全前	全前	全前	全前	全前	全前	全前	全前	全前	全前	全前	全前
全前	全前	全前	全前	全前	全前	全前	全前	全前	全前	全前	全前
				教育部僉事	北京協和醫科大學					財政次長	
全前	自費										

黃振華 介堂 三 六 廣東高要 全 前 全 前 全 前 全 前

劉符誠 四 三 直隸天津 全 前 法國 全 前

任傳硯 默淵 四 二 江蘇吳江 全 前 全 前

陳繼善 孝周 四 五 浙江嵯縣 全 前 全 前

馮熙運 仲文 四 一 直隸天津 全 前 美國 全 前

馬寅初 尹初 四 一 浙江會稽 全 前 全 前 北京大學教授

唐萱 重萱 四 二 廣東新會 全 前 全 前

何林 公森 四 一 福建閩侯 全 前 全 前

姚鍾琳 仲瑜 三 九 直隸天津 全 前 全 前

王恩澤 雲亭 四 四 直隸天津 全 前 全 前

殷祖恩 伯成 四 一 江蘇常熟 全 前 全 前

李國基 慶筠 三 九 廣東香山 全 前 全 前

馮榮紱	齊國樑	李建勛	劉國誌	陳繹	錢方度	朱家煙	鄧廣棠	歐華清	祝毓瑛	錢榭亭	郭登瀚
慈艇				伯耿	軼斐		召蔭	毅峯	石岑		仰宗
四十	四	四	三	四	二	三	三	四	四	四	四
直隸	四	四	六	二	四	八	九	十	三	四	九
清豐	直隸	直隸	廣東	福建	江蘇	江蘇	廣東	廣東	河南	浙江	山西
全前	寧津	清豐	香山	閩侯	陽湖	長洲	南海	善全	固始	蘭溪	太原
全前	全前	全前	全前	光緒三十年	光緒三十年	光緒三十年	全前	全前	全前	全前	全前
全前	全前	日本	比國	英國	德國	比國	全前	全前	全前	全前	全前
直隸第一		留學美國									
學校校長											
				全前	自費		全前	自費			

法文班畢業學生
前清光緒三十二年畢業

劉廷俊	李浦靜波	李成章致道	李成	趙馨	劉鴻義	劉挺	郝鐵珊	姓 名 別 號	貫 現 時 職 業 通 信 處 備 考
四二	三五	四五	四	四	三	四	三	年 歲	
全前全前	直隸磁縣	直隸深澤	直隸肅寧	直隸天津	直隸天津	直隸天津	直隸天津	籍	
全前全前	民國三年全前	全前	全前	全前	全前	全前	全前	貫 現 時 職 業 通 信 處 備 考	
已故	直隸省議員								

徐恩甲	四二	直隸天津				
徐恩仲	四三	直隸天津				
翟莖熙	三六	京兆宛平				
崔鶴橋		直隸天津				
沈觀滄	三九	直隸滄縣				
沈德新	三八	浙江會稽				

俄文班畢業學生 前清光緒三十二年畢業

潘上楨		直隸天津				
馮家寶		湖北漢陽				
李承福		江蘇山陽				
馬仁聲		直隸天津				
姓名別號	年歲	籍貫	現時職業	通信處	備考	

姓名別號	年歲	籍貫	現時職業	通信處	備考
王福蔭	四一	直隸天津			
袁世安	四三	直隸天津			
張遵謙	四二	直隸南皮			
陳實興	三九	直隸青縣			
田桂芳	三九	直隸天津			
周榮基	四二	直隸天津			
馮家發	三五	湖北漢陽			
李光榮	三八	直隸天津			
穆連浩	四二	直隸天津			
劉嘉勛	四七	直隸天津			

師範班第一班畢業學生
前清光緒三十三年畢業

王鴻琛	張德煊	孔祥鳳	林秉珪	陳廷楷	郭鳳洲	張振海	趙瑛	邢允第	劉秉喆	張承蔭	安尙敬
叔浩		子和		寶書	端圃	靖寰	敬五	次卿	叔虞		子修
四三	四一	四一	四一	四七	四三	四四	四三	四一	四一	四一	四二
福建閩侯	京兆宛平	直隸雄縣	福建閩侯	直隸容城	直隸高陽	直隸清苑	浙江山陰	山東新城	福建閩侯	京兆大興	直隸完縣
		開灤礦務公司事務員									直隸教育廳科長
		天津				保定楊洲胡同	保定王字街				

戴耀曾	雷肇榮	謝秉珪	王國鎮	崔書棻	官傅弼	蔣鑒	張書雲	戴錫書	王楊	林琇	陳奎章
光甫	秀實	筠者	翰卿	紹香	賚臣	安莊	雲颿	幼波	季廬	如瀾	醒儕
四一	三八	四三	四三	四三	四三	四四	四四	四三	三七	四一	四三
江蘇如皋	浙江山陰	浙江山陰	直隸清苑	直隸宣化	福建永福	福建閩侯	山西榆次	福建閩侯	山東濟寧	福建閩侯	江蘇江陰
京漢鐵路總局科員			直隸省立第六中學 教務主任								
北京三里河木宅			保定								

姓	名	別號	年歲	籍貫	現時職業	通信處	備考
王	孟	頤梅	四三	山東濟甯			
蔡	愈	子韓	四四	福建閩侯			
葛	肇	少田	三八	直隸安新			
沈	祖	彝叙倫	四十	京兆宛平			
湯	定	國西平	三九	浙江蕭山			
師範班第二班畢業學生 前清光緒三十四年畢業							
趙	象	文智庵	四二	直隸交河			
齊	國	櫟璧亭	四一	直隸甯津	美國留學		
張	錫	周用陳	四四	直隸景縣	本校教員		
王	汝	成調梅	四十	直隸藁城			
劉	炎	高	四四	直隸鷄澤			

呂廷勛	朱汝楷	張藍田	李大本	劉廷佐	鍾一德	趙子璧	黃金華	楊世廉	劉令德	李曉冷	陳則君
鼎臣			培元				珍卿			溥泉	
四	四	三	四	四	四	四	四	四	三	四	四
一	十	七	十	一	一	十	十	一	八	五	十
直隸大名	直隸饒陽	直隸深縣	直隸樂亭	直隸曲周	直隸邯鄲	直隸磁縣	直隸廣宗	直隸深縣	直隸邯鄲	直隸高陽	直隸灤縣
			察哈爾實業學校董事				開灤礦局馬家溝工程司				
			張家口								
已故											

董之驥	楊鶴昇	秦士瀛	董世芳	馮榮絳	任廷荃	劉廷俊	李大椿	張大壽	李鈞	王試功	李建勛
	益剛			慈艇						嘯雲	襄臣
三八直隸滄縣	四一直隸南和	四十直隸內邱	四十直隸威縣	四十直隸清豐	四四直隸大名	四二直隸邢台	四一直隸灤縣	四一直隸磁縣	四四直隸蔚縣	四一直隸懷來	四十直隸清豐
	直隸第一女子師範學校學監			直隸第一女子師範學校校長							留學美國
	天津			天津							

預備班第一班畢業學生 <small>凡派送南洋升入本科畢業者概未列入 前清光緒三十一年畢業</small>	陳 繹 伯 耿	劉 國 誌	朱 家 燧	錢 樹 綸	戴 濤 松 如	王 文 華	田 柏 齡 新 甫	劉 國 楨	張 海 濱 晴 帆	楊 寶 書	張 廷 銳
	四	三	三	四	四	四	四	四	四	四	四
	二	六	八	六	一	二	二	二	二	一	八
	福 建 閩 侯	廣 東 香 山	江 蘇 長 洲	直 隸 易 縣	湖 北 江 夏	直 隸 獻 縣	直 隸 臨 榆	直 隸 南 和	直 隸 南 宮	直 隸 邯 鄲	直 隸 盧 龍
							直隸第三師範學校 教員				
						灤 縣					

姓名	別號	年歲	籍貫	現時職業	通信處	備考
嚴江		四四	浙江仁和			
席德鳳	志堅	四二	江蘇青浦			
楊秉初		四十	江蘇上海			
朱兆棻		四一	江蘇元和			
聞子虞		三九	京兆昌平			
王廷壽			江蘇江甯			
顧延梧	琴伯	三九	江蘇丹徒			
張世祿	蔭軒	四一	直隸天津			
邢文魁	耀章	四十	直隸天津			
賈翼翹		三九	湖北房縣			

預備班第二班畢業學生
 留學升入本科及師範班畢業者概未列入
 前清光緒三十二年畢業

姓名	別號	年歲	籍貫	現時職業	通信處	備考
吳敏向		三九	浙江歸安	山東工業專門學校 教員	濟南	
鈕鳳儀	威如	四二	安徽定遠			
侯景飛	駿千	四一	江蘇金匱	京張鐵路機務段長		
張茂菊	友松	四二	京兆通縣			已故
茹鼎	養源	四四	浙江會稽	京師內右一區警察 署署長		更名養源
黃中彊	柔季	四一	江蘇江寧			
王景熙	時純	四四	浙江山陰	京張鐵路工務段長		
莊以臨	敬生	三八	福建閩侯	鹽務稽核總所科員	北京	
劉永錫	禹卿	四一	江西南豐	直隸省立第六中學 教員	保定	
經泰來		四三	浙江上虞			
孟繼榮	續華	四二	直隸天津			

萬金壽	顏景嵐	張清泉	張官雲	李景濤	張炳文	祁之綵	吳樹聲	楊福保	朱文緯	孫澄	金秉燧
眉伯	曉峯	廉甫	紀五	叔山	郁齋	鳳文	伯濤			清志	石珊
四三	四三	四三	四四	四二	四一	四八	四十	三九	三九	四五	四三
安徽鳳陽	直隸交河	直隸深澤	直隸束鹿	直隸邯鄲	直隸唐縣	直隸獻縣	江蘇金匱	直隸天津	江蘇上海	江蘇金匱	江蘇清河
			育德中學 議院議員 教務長衆							京奉鐵路總局科員	財政部科員
		保定	保定育德中學							天津南斜街本宅	
				已故							

李成章	致道	四五	直隸深澤	現時職業	徐州	備考
姓	名	別號	年歲	籍貫	現時職業	通信處
李成章	致道	四五	直隸深澤	現時職業	徐州	備考
董	錕	鎔九	四八	直隸徐水	直隸第三師範學校校長	灤縣
韓榮升	錦堂	四二	直隸清苑			
馮家遂	伯從	四六	直隸河間			
馮蔭松	友梅	四五	直隸清苑			已故
吳峻生	景山	四五	直隸交河			
劉郁馥	聯璧	四三	直隸滿城			
欒卿霖	鐵梅	四七	直隸清苑			
何鳳華	德輝	四六	直隸蠡縣	四存中學學監	北京府右街	

法科法律學門甲班畢業學生
前清宣統三年六月畢業

法科法律學門乙班畢業學生 民國二年十二月畢業

胡振禔	曉村	四一	浙江鎮海	北京司法部	北京甜水井鎮海館	
何炳彰	毓甫	四一	安徽定遠	安徽財政廳廳長		
蘇企由	志學	四三	江蘇江陰	天津華義銀行董事		
王恭寬	用中	三五	浙江奉化	天津交通銀行副經理		
張務滋	務滋	三六	江蘇上海	天津住津大律師本校鑛法教員		
張壽祺	祥齋	四四	直隸行唐			
吳大業	芙青	四四	直隸灤縣	律師	北京西城北溝沿吳宅	
錢俊	仲彩	四五	浙江桐鄉	住津律師	天津西門北	

姓名別號年歲籍貫現時職業通信處備考

李浦靜波三五直隸磁縣
北京法政專門學校專任教員
 教授直隸省會議員北京大學及朝陽大學兼任教員

北京後門內東板橋西妞妞房二號

賈文範子式四二直隸南樂
 已故

張星泉	崑源	四十	直隸河間	直隸第一女子中學 教員	
孫德貞	靖邦	四一	直隸冀縣	直隸鹽款清理處副 處長	直隸財政廳
張瑛	耀珊	三七	直隸沙河	天津第一女子師範 教授	
王徵善	紹良	三八	江蘇上海	前普北權運局局長 現國務院諮議	北京東城棲鳳樓二 十一號
辛正儒	席珍	四一	直隸平鄉	正定中學教授	
燕世英	冠卿	四十	直隸定縣	天津北洋法政教授	
王駿春	仁甫	四二	直隸遵化	山東威海衛外交辦 事委員	山東威海衛辦事委 員署
李廉泉	蔭清	四二	直隸獻縣	上海教讀	
劉書城	鳳樓	四二	直隸玉田	直隸東鹿縣知事	
陳永年	子彭	三九	直隸易縣	直隸第一師範教授	
薛允中	景唐	三六	直隸磁縣	京兆黃村中學校教 員	
玉瑛琿	潤含	四一	直隸安平		

郭雲觀	閔疇	三七	浙江玉環	在王寵惠處服務			
金問泗	純孺	三四	浙江嘉興	駐英使館秘書	北京西城織衛十二號		
盧之垣	履泉	四十	直隸定縣				定縣南支合村
張籍桂	子元	四十	直隸饒陽	深縣中學校長	饒陽縣城勸學所轉交		
劉九經	馥亭	四一	直隸深縣	遵化中學校長	深縣城內隆泰號轉交		
王純儒	雅品	四十	直隸磁縣	磁縣勸業所長			
楊文炳	燦如	四一	直隸鉅鹿	直隸自治籌備處編輯員			
韓樹言	事三	四二	直隸武強	山東廣饒縣知事	武強縣城內恒信號轉交		
胡鳴皋	鶴九	四十	直隸邢臺	邢臺縣女子高小學校校長			
張孟麒	伯麟	三九	直隸清苑				

法科法律學門丙班畢業學生 民國四年十二月畢業

姓名別號	年歲	籍貫	現時職業	通信處	備考
王家梁	三四	江蘇青浦			
燕樹棠	三五	直隸定縣	國立北京大學教授	北京後門內黃化門大街碾兒胡同十八號	
龔維城	三五	浙江蕭山			
裘汾齡	三三	江蘇無錫	西伯利亞伯力領事官		
林滌慶	三三	江蘇上元	上海大律師		
黃琬	三四	福建南安	赴美留學		
劉令德	三九	直隸邯鄲	永年中學教員	邯鄲戶村鎮轉交	
張崇恩	三八	直隸通縣	住津青年會幹事		
李範	三五	江蘇南通	留美		
裴德麟	四一	直隸邯鄲	天津省農會編輯員 邢台縣中學校	邯鄲張莊橋	

法科法律學門丁班畢業學生 民國六年十二月畢業

法科法律學門戊班畢業學生
民國七年十二月畢業

姓名	別號	年歲	籍貫	現時職業	通信處	備考
朱 愷	素心	三八	直隸贊皇	熱河審判處審理員		
吳 若 星	閣卿	三六	直隸豐潤		豐潤韓城鎮萬永興 轉交	
羅 錫 鴻		三一	廣東肇慶			
郭 定 保		三七	江蘇句容	任津律師		
鄭 畋	雪江	三六	浙江金華	上海地方審判廳廳長		
鮑 志 惠	咸惠	三一	浙江寧波	廈門集美學校教員		
陶 公 衡	善均	三一	浙江嘉興	留德	嘉興報忠埭	
郭 鴻 忠	季芳	三四	福建閩侯			
周 憲 章	子斌	三八	熱河朝陽	熱河中學校長		
王 鴻 翥	振卿	三五	直隸曲陽	前河北大學教員	河北大學校內	

戴鑑哲	張曾讓	馬集瀛	馬經權	史振聲	劉盪詒	孫瑞芹	劉松年	郝耀東	王家駒	謝瀾	吳南如
方塘		子舟	達弁	玉軒	季弢	頌魯	韻陶		皎如		炳文
三五	二八	三二	三一	三三	三十	二八	三一	三四	三十	三四	二八
直隸定縣	江蘇武進	甘肅天水	浙江石門	直隸定縣	湖南瀏陽	江蘇崇明	直隸天津	陝西長安	直隸天津	京兆安次	江蘇宜興
			江蘇督辦運河工程處 處長	保定河北大學圖書館主任	天津益世報館編輯	新聞界	本埠海光寺南同文書院教員	赴美留學	天津南閣黃宅教讀	司法部薦任職學習員	新聞界
			揚州本處內			北京東四妙麵胡同十七號			西頭楊家莊	北京司法部	北京梁家園後身八號

工科土木工學門乙班畢業學生
前清宣統二年十二月畢業

姓	名	別號	年	歲	籍	貫	現時職業	通信處	備考
王	瓚	仲珍	四	十	浙江	上虞			
徐	岳生		四	七	江蘇	常熟	奉天礦務局	蘇州慕園梅園弄十號	
蕭	家麟	玉書	四	二	直隸	天津	津浦鐵路總局		
水	崇龐		四	二	江蘇	阜寧			
程	良模	子範	三	八	安徽	蕪湖	農商部技士	北京西城羊市大街四十八號	
葉	德音	仲摛	四	十	浙江	慈谿		浙江寧波慈北鳴皋場	
于	震	慎如	四	九	直隸	灤縣			
孫	亦謙	吉生	四	五	直隸	玉田	順直水利委員會測量副技師	玉田縣豐台鎮石白窩	
陳	純	伯晃	四	二	福建	閩侯	天津嘉泰洋行		
陳	祖誨	兼甫	四	一	福建	閩侯	福建高等工業學校教員		

曾	仰	豐	擊	南	四	十	福建	長樂	松江鹽務稽核所 長	上海	
詹	榮	錫	幼	純	四	十	安徽	婺源			
梁	朝	玉	煜	南	三	九	廣東	高要	順直水利委員會副 技師		
鄭	禮	謙	益	侯	三	八	福建	侯官	甌海鐵路工程師	徐州	
郭	養	剛	民	原	三	七	福建	閩侯	內務部僉事	北京東四三條三十 號	

工科土木工程門丙班畢業學生 民國元年十二月畢業

姓	名	別號	年歲	籍貫	現時職業	通信處	備考
曹	昌	江繼壽	三八	湖北江夏	湖北省會議員湖北 法政學校教員	湖北省議會	
朱	延平	劍村	三九	直隸遷安	青島鹽務稽核所	北京東堂子胡同	
崔	煥章	郁文	四二	直隸南樂	大名中學教員	南樂縣城勸學所	
梁	際春	景和	四一	直隸邢台			
梁	福愷	濟唐	四一	直隸威縣	廣平中學教員		

劉德芬	尹榮焜	韓樹程	林秉珪	王僅	郭樹屏	屠鼎	曹榮錫	王孟	唐廉	滑德銘	陳其信
子芬	玉崗		懋春	勉之	翰之	季和	齡九	頤梅	鈺民	敬之	成之
四一	四十	四十	四二	四一	三八	四三	四七	四四	三九	四三	四一
直隸灤縣	直隸泮鄉	直隸晉縣	福建閩縣	直隸西寧	直隸宣化	浙江會稽	直隸博野	山東濟寧	江蘇武進	直隸內邱	直隸清苑
磁縣怡利煤礦公司 工程員	直隸甲種工業校長		隴海鐵路碭山工程 外工程師			開灤礦務局文牘員	天津工程局	航空署署員	安慶工業學校教員	天津順直水利委員 會副工程師	膠濟路會計課課員
	保定城內達五道廟 街					天津黃緯路馬公祠 前仁田西里		北京平則門內武衣 庫八號		天津順直水利委員 會	膠濟鐵路局 青島自來水公司

工科土木工程門丁班畢業學生
民國四年十二月畢業

黃金華	孫量	金祥鳳	陳斌	金問洙	陳廷綸	陳丕平	程敷模	姓名別號	石以驥	湯棟
珍青	公度	丹儀	雄飛	通尹	質卿	曉六	士範	年歲	震廷	叔炎
四十	三五	三五	三五	三五	三六	三三	三三	籍貫	三九	三九
直隸廣宗	浙江瑞安	江蘇上海	江蘇嘉定	浙江嘉興	浙江鎮海	江蘇海門	安徽績谿	現時職業	直隸清苑	江蘇陽湖
開灤礦務局馬家溝 礦煤師	浙江水利委員會技 士	上海南洋建築公司 經理		上海復旦大學教員	浙江海寧塘工局技 師浙江地方銀行文 牘	揚州水利局	安徽高等師範學校	通信處	山東淄川縣同益煤 礦公司礦師	延吉鹽務稽核所課 員
		上海三馬路拋球場 本公司		上海新開路福康里 六百十三號	杭州孝女路一號		安徽省城本校內	備考	清苑縣大莊鎮轉	

姓名	別號	年歲	籍貫	現時職業	通信處	備考
吳道隆	伯盛	三八	浙江杭縣	浙江水利委員會技士		
黃敦慈	岷瞻	三三	河南信陽	中州大學數學教員	開封貢院街	
孫士達	烈峯	三七	浙江杭縣	餘杭商會副會長		
卞綬成	壽臣	三五	江蘇武進	上海南洋建築公司 工師		
唐毅	幼昭	四一	江蘇武進	上海南洋建築公司 工師		
沈恩蔭	樾如	三五	直隸天津	開平馬家溝礦務局		
趙璧	醒吾	三九	京兆武清	熱河朝陽夏家窩副 礦師		
胡儒行	鹿笙	三五	浙江鎮海	奉天四平街泗洮鐵 路局		
王楊	季盧	三七	山東濟寧	天津水利委員會		
葉可樟	夢北	三六	福建閩侯	斐律賓領事署主事		

工科土木工程門戊班畢業學生 民國五年十二月畢業

許元瀚	徐宗溥	蔡邦霖	洪宗淵	楊勵明	張殿榘	包煜文	劉繼庭	劉榘	黃慶慈	容祖誥	田國棟
子淵	赤文	蔭溥	亞濤	翼齋	絜之	叔耀	少甫	矐忱	在茲	百峯	隆中
三四	三六	三二	三六	三五	三八	三四	三六	三二	三五	三四	四十
浙江杭縣	浙江永嘉	江蘇泰興	浙江杭縣	直隸博野	直隸灤縣	四川南溪	京兆武清	直隸天津	浙江松陽	廣東新會	直隸灤縣
天津水利委員會	天津水利委員會	烟台海壩工程會副工程師	杭州大有利公司業務股主任	天津水利委員會技師	天津特別二區局員	京綏鐵路技師		京綏路副工程師	浙江桐江河務局技師	泗洮鐵路工程師	滄縣中學教員
						京綏鐵路局轉			浙江杭州省道籌備處	廣東新會河塘良村	唐山德泰順轉交

工科土木工學門己班畢業學生 民國六年十二月畢業

劉晉樅	曹孝葵	杜聯凱	張金鏢	余世帆	鞏廣文	徐世大	姓名別號	關紹棠	詹蕃勳	宋光憲
幼侯		振武	鏢秋	伯明	藝圃	小杜	年歲	蕓樓	省耕	賦梅
三三	二九	三二	三一	三十	三五	三一	籍貫	三七	三五	三八
福建閩縣	浙江鄞縣	直隸天津	直隸天津	江蘇無錫	直隸隆平	浙江會稽	現時職業	廣東南海	安徽婺源	直隸深縣
福建閩江局測量員	上海康益洋行任事	全上	天津水利委員會	隆昌建築公司工程師 師東方建築公司工程師	本校教員	南京河海工程學校 水力學教授	通信處			
福州閩江水利局				上海北二號路四十二號隆昌公司		葫蘆島商埠	備考			北京煤市街全升齋 鞋店

工科土木工程門庚班畢業學生 民國八年十二月畢業

李今璐	子光	三三	直隸深縣				
李蘊	滋蕃	三六	直隸棗強	澳門和關治港公司工程師			
黃述善	觀臣	三七	湖南湘潭	上海湘益公司任事			
黃毓之	格非	三二	江蘇海門	上海會審公廨清理處委員	上海法大馬路中華里三號		
姓	名	別號	年歲	籍貫	現時職業	通信處	備考
庾宗淮	林逸	三一	江蘇常熟	山東膠濟鐵路揚子建築公司工程師	上海二馬路南通新屋		
丁禮方	達文	二九	江蘇無錫				
陳祖貽	可孫	三十	浙江諸暨	美國橋梁公司工程師	北京煤渣胡同十二號		
朱耀廷	有卿	三三	浙江海鹽	揚子建築公司工程師			
沈景初	叔成	三二	江蘇海門	吳淞商埠局			
周鎮倫	子藩	三五	浙江衢縣				

姓名別號	年歲	籍貫	現時職業	通信處	備考
劉樹棠 伯華	三四	直隸 天津	葫蘆島山灣商埠學 習工師		
周璧 郁如	三二	四川 成都	成都中學教員	成都上翔巷十九號	
唐啟康 啟康	三十	廣東 香山	福建閩江局工程員	福州閩江局	
盧恩緒 孝侯	二九	江蘇 江寧	美國橋梁公司工 師		
孔繁樽 棟丞	三一	山東 曲阜	北京保商銀行行員	北京宣外棉花頭條	
高鑑 觀西	三十	江蘇 南通	上海安利洋行工 部任事	南通縣建築工程 廠	
徐美烈 小杜	三十	浙江 建德		上海新開路武林里 一二七七號	
陳昌齡 越輝	三十	浙江 紹興	上海南洋建築公司 技術員	上海二馬路公司內	
繆潤生 雲蓀	二八	浙江 鄞縣	廈門自來水公司工 程師	廈門自來水公司	
陳雲樞 鳳翔	三八	直隸 易縣	英界漢士洋行繪圖 員		

工科土木工程門九年班畢業學生 民國九年六月畢業

周保淇	徐邦榮	王聲灝	彭壽人	過守正	張漢威	劉保禎	丁懋恭	董秉銓	施求麟	孫毅	鄭翰西
葉喬	燦英		卓丞	復初		梅元		伯衡	紀玉	伯良	鐵珊
三一	三四	三一	三二	二八	三四	三二	二九	三一	二八	二九	三二
江蘇淮安	京兆武清	江蘇崇明	湖南藍山	江蘇無錫	廣西容縣	直隸滄縣	江蘇淮安	浙江嘉興	浙江鄞縣	安徽壽縣	直隸豐潤
江蘇運河工程處測量員	順直水利委員會測量員	揚州運河工程處工程師河南隴海路工程處	雲南鐵路段工程師	交通部烟濰鐵路工程處工務員	廣西南寧全省工程講習所長兼主任教授	津浦路總局養路股科員		江蘇運河工程處測量員	上海允元實業公司計畫員	天津開灤礦務局繪圖員	天津英界漢士洋行計畫員
		揚州		山東蓬萊烟濰鐵路第六工段辦工處	廣西容縣波羅江口又全上工程講習所				上海北京路四號	天津元緯路廉讓里李宅	

侯振藩對翰三一 直隸南宮

漢口揚子機器公司工程師

工科土木工程門十年班畢業學生 民國十年六月畢業

姓名別號年歲籍貫現時職業通信處備考

張倫官 二八 浙江鄞縣 吳淞商埠局測繪員

龔積躬 二八 江蘇吳江 北京何士工程處測繪員 北京王府井大街東安公廨

許名杰 三四 安徽歙縣 徽州第三中學教員

張毓琦 峻山 三二 直隸豐潤 膠濟路局材料處採買課主任

張馨 子明 三十 福建仙遊 天津馬克當尼工程測量主任 天津河北益世旅館

潘文克修 三四 廣東梅縣 香港山內採石工程司

工科土木工程門十一年班畢業學生 民國十一年六月畢業

姓名別號年歲籍貫現時職業通信處備考

陳汝良 二七 安徽石埭 天津英界啟新洋灰公司轉交

姓名	別號	年歲	籍貫	現時職業	通信處	備考
高凌	百逸	雲	二六	江蘇江陰	天津漢士洋行繪圖員	
劉懋	頤健	伯	三十	安徽貴池	新學書院教員	天津三條石張公祠後
吳融	清澄	遠	三二	浙江樂清	安徽省立工業學校教員	
劉擢	魁星	垣	三一	直隸河間	雲南鐵路段副工程師	
黃樹	人百	年	二九	直隸天津	順直水利委員會測量員	
胡懋	康景	侯	二九	直隸天津	滬寧鐵路工務員	
甄雲	祥書	廷	三十	直隸行唐	雲南鐵路測量員	
工科土木工程門十二年班畢業學生 民國十二年六月畢業						
李書	田耕	硯	二六	直隸昌黎	赴美留學	京奉路安山新房子莊
李瑞	芸西	生	二九	直隸灤縣		灤縣城內西街
孫輔	世栳	忱	二六	江蘇無錫		無錫石塘灣西街

毛濂清	志周	二六	直隸天津			天津北門西東白家胡同	
林平一	平一	二九	浙江奉化			浙江寧波奉化菁湖街郵櫃轉桐照交	
祝壽萱	子颺	二八	直隸靜海	北京京漢路局工程處科員		北京西單堂子胡同	
劉廣仁	子周	二九	直隸豐潤			京奉路胥各莊合義棧	
周寶鑫	聘生	二六	直隸天津			天津楊柳青菜市聚興布店西胡同	
郭嘉棟	君桴	二八	直隸天津			天津河東行宮廟北	
白汝璧	汝璧	二九	直隸天津			天津法界三十二號路第一二三號	
李寶泰	履平	二九	直隸天津			天津南開天興里	

工科土木工程門十三年班畢業學生 民國十三年六月畢業

姓名別號年歲籍貫現時職業通信處備考

賈榮軒 錫五 二七 直隸鹽山 順直水利委員會 直隸鹽山縣韓村鎮

蘇承蔭 續茂 二七 直隸蔚縣 柳江煤礦監工 直隸蔚縣元春堂

姓名別號	年歲	籍貫	現時職業	通信處	備考
劉潛誓	二六	直隸玉田	全	前	
沈友銘	二六	湖北巴東	全	前	
謝世基	二五	湖南醴陵	醴陵育嬰堂		
叢永文	二六	江蘇如皋	奉海鐵路工程員	奉海鐵路公司工程課	
施求臧	二五	浙江鄞縣	全	前	
劉盛全	二六	安徽合肥	安徽合肥店埠俊山麒麟		
劉霄亭	三十	山東德縣	奉海鐵路工程員	奉天大北關八王寺東奉海鐵路公司工程課	
吳鍾秀	二五	直隸南宮	井陘寶昌煤礦	直隸南宮喬村鎮	
高所堪	二四	山東惠民	奉海鐵路工程員	奉海鐵路公司工程課	
尹之任	二六	浙江遂昌	奉海鐵路工程員	全	

工科採鑛冶金學門甲班畢業學生
前清宣統二年六月畢業

工科採礦冶金學門乙班畢業學生
前清宣統二年十二月畢業

吳熾棻	鄭英傑	朱焜燿	姓名別號	年歲	籍貫	現時職業	通信處	備考
	少侯	能		三六	江蘇婁縣			
三七	三八	三六			廣東新寧	中興煤礦公司	天津義界三馬路	
安徽歙縣								
馮譽臻	黃保傳	盧方年		三四	廣東高明	營口鹽務稽核分所		
月樵		少波			福建南安	萍鄉煤礦奉天礦務局尙未到差	上海哈同路民學里四百四十一號蘇州南台中洲後巷陳耀華君轉	
三八		次慧			江蘇阜寧	川北鹽務稽核所		
		杏莊			江蘇金匱	北京農商部參事龍烟鐵公司營業股	北京西單舊刑部街二十九號	
		王鈞豪			江蘇金匱	天津直隸高等工業學校教員		
		王正黼			浙江奉化	奉天礦務局總辦	奉天礦務局	
		子文						
		三六						

楊卓雲	趙玉田	周鎬川	陳朝棟	黑樹銘	劉永嘉	鈕翔青	呂金藻	工科探鑛冶金學門丙班畢業學生 民國元年十二月畢業	姓名別號	張鳳昌	呂祖曜
三九	四二	四一	三九	四一	四一	四九	四二		年歲	程祥	炳如
江蘇上海	直隸饒陽	直隸高陽	廣東南海	直隸天津	江西南豐	浙江歸安	直隸天津		籍貫	直隸南宮	直隸景縣
漢陽鐵廠煉鐵股	直隸省會議員工業試驗所分析科科长	直隸省立第六中學校長		正定中學校教員	磁縣怡立煤礦礦師	浙江實業廳技術員	天津總造幣廠化驗員		現時職業	保定河北大學教授	長沙遠東鑛務公司工程師
				天津西頭大夥巷徐家密旁		湖州府西大街			通信處	河北大學	湖南長沙靈官渡怡安里二十九號
									備考		

鄭桂瑞子丹	孫葆楨子鐵	湖哲如幼樸	卓煒星槎	張擇子寬	黃金濤清溪	徐遷喬止隅	吳鎮公嶽	王玉田蘭甫	侯德均柘村	石以珩佩玖	李堂升甫
四二	三八	四二	四三	四二	三八	四一	四三	三九	四一	四一	四五
江西上饒	江蘇無錫	直隸定縣	四川華陽	江蘇武進	福建同安	直隸鉅鹿	直隸武邑	直隸鉅鹿	直隸高陽	直隸清苑	直隸蔚縣
上饒信江中學教員	奉天鑛務局營業科長	農商部技正	農商部技士上件事	任上海大陸公司副主	主任大冶鐵工廠化鐵股		蘄縣中學教員	井陘鑛務局監工	河南觀音堂東方煤鑛公司總工程師	山東實業廳技術員	管漢冶萍公司萍鄉煤鑛工程處平巷總
上饒城縣外八里塘		北京西城靈境宮八寶坑	宣武門南七井胡同十九號	號上海北蘇州路三十	大冶鐵工廠		蘄縣中學	北京西城靈境宮十五號		本廳或清苑縣大莊鎮瑞泉酒店轉孟家莊	萍鄉煤鑛鑛工程處

工科採鑛冶金學門丁班畢業學生 民國三年十二月畢業

魏振德	劉同介	齊裕謙	郭嘉運	馬德剛	姓 名	魏 有 萬	徐 澤 昆	梁 宗 鼎	趙 振 元	王 啓 光
四 四	四 三	四 三	四 二	三 八	別 號	孟 藩	少 嶼	貢 周	健 初	暲 吾
四 四	四 三	四 三	四 二	三 八	年 歲	三 六	三 四	三 五	三 九	三 七
直隸內邱	江蘇武進	直隸蠡縣	直隸高邑	直隸平鄉	籍 貫	直隸天津	江蘇宜興	江蘇江都	直隸定縣	直隸定縣
安徽當塗縣制民公 司經理又在上海大 陸公司	奉天實業廳技術員	直隸候補縣知事	宣化武家溝煤鑛公 司經理	同善社職員	現 時 職 業	本校教授	奉天鑛務局秘書科 長	京西龍烟鐵鑛材料 處主任	北京農商部技士上 任事	
江蘇常州巷馬蹄又 公司內	本廳	天津河北仁壽里	涿鹿縣銓順源錢莊 轉武家溝天興煤鑛	北京東城同善總社	通 信 處	本校	本廠	北京舊刑部街		
					備 考					

朱煥文	劉連城	王永壽	賀家琮	黃昌穀	成紹鑫	顧潞	熊說巖	薛鳳元	張景澄	陸欽頤	王其駿
欽吾	廓清	如南	白墜	貽孫	蕉軒	保誠	築雲	紀五	劍秋	軼程	毅卿
三七	三九	四十四	四二	三三	三九	三五	三六	四十四	三四	三五	四二
直隸定縣	直隸建昌	直隸定縣	廣東番禺	湖北蒲圻	直隸定縣	江蘇江甯	湖北廣濟	直隸平山	江蘇海縣	江蘇吳縣	直隸定縣
北京農商部技士上 任事	熱河財政廳礦務技 術員	北京農商部		廣東石井兵工廠工 程師			河南新鄉宏豫鐵廠	井陘民興公司煤礦 礦師	農商部主事		定縣中學校教員
北京西城吳馬司街 地質調查所								本公司	北京東四三條沈宅		本校
					已故						

工科採鑛冶金學門戊班畢業學生 民國四年十二月畢業

姓名	別號	年歲	籍貫	現時職業	通信處	備考
王承曾	劍志	四三	直隸定縣	北京農商部技正上 任事兼中華新報記者	北京宣外棉花八條 中華新報館	
羅萬年	祝民	三六	廣東順德			
陳大受	可甫	三十	浙江海鹽	出洋留學		
高兆夔	孟一	三五	江蘇無錫	或云工程師或云政 商兩界	北京前門內半壁街 十號	
張信元	季友		直隸天津			
王達道	寅維	三二	四川威遠			
俞景籤	肖彭	三五	浙江鹽縣	京西龍烟鐵礦工師	京西龍烟鐵礦	
張宗望	具贍	三五	浙江平湖	安徽省立第二師範 學校教員	休寧城內本校	
沈養厚	紫岩	三四	浙江鎮海	山西大學教員		
顧元禮	序初	三九	直隸天津	本校教員	本校	

姓名別號	年歲	籍貫	現時職業	通信處	備考
張錫周	周陳	四四	直隸景縣	本校教員	本校
陶文瑞	子琛	三七	四川永叙		
陳福淇	致均	三四	廣東南海	直隸實業廳技術員	直隸實業廳
王汝成	調梅	四一	直隸藁城	豐潤中學教員 趙縣中學教員	石家莊郵局 轉交
鄒慰高	玉岑	三四	江蘇寶山	奉天本溪湖煤鐵公司礦科主任	
王錫藩		三二	浙江奉化	山東天源煤礦	山東明水車站天源煤礦公司
陳文蔚	戴虞	三七	江蘇南通	奉天本溪湖煤鐵公司鑛科科長	
朱翹聲	弼成	四十	廣東興寧		
周春峯	蓬一	四十	直隸新河	南宮中學教員	
陳廷維	國卿	三四	浙江鎮海	長興煤礦公司副礦師	杭州孝女路一號

工科採鑛冶金學門已班畢業學生
民國五年十二月畢業

吳學孝	稚田	三十	江蘇崑山	天津北票煤礦公司 文牘課	天津意界東馬路本 公司
閔孝威	濟丞	三二	浙江錢塘	滬甯鐵路機務總管	上海城內花園弄一 號
馮寶鑑	劍星	三一	江蘇武進	井陘礦務局工務課	天津特別一區本局
潘孝恒	藻溪	三一	湖南長沙	湖南公立工業專門 學校化學教員	長沙大黎家坡大巷 子八號
韓彥衡	仲特	三六	浙江慈溪		
丁澤廣	恩普	三七	直隸清豐		已故
程萬選	亞青	三七	浙江紹縣	漢口揚子機器公司 化鐵股	
王翼臣	燕謀	三四	直隸遵化	漢冶萍公司萍鄉煤礦 東平巷六段工程處正監工 兼紫家境早段及外廠一 切事宜	萍鄉煤礦紫家境工 程處
燕世祿	晉臣	三五	直隸定縣	遵化中學教員	
董化成	亨久	三五	直隸豐潤	滄縣中學教員	
黃有書	仲通	三一	江西石城	北京農商部技士上 任事	本部

工科採礦冶金學門庚班畢業學生 民國六年十二月畢業

姓名	別號	年歲	籍貫	現時職業	通信處	備考
李田璐	子潤	三三	直隸深縣	浙江工業專門學校教授	江蘇無錫北塘	
蔡常	有常	三四	江蘇無錫	滄縣中學教員		
吳潔亭	蘭坡	三六	直隸滄縣	天津北票煤礦總公司文牘課	天津意界東馬路本公司	
雷寶華	嘯石	三三	陝西安康	留美	隆平城內本宅	
李起宗	耀武	三六	直隸隆平	留美	美國紐約哥倫布大學商科	
程志頤	守靜	三十	浙江紹興	黑山縣八道塔煤礦		
王世濟	晉齋	三四	江蘇無錫	澤縣中學教員	武強縣城內恒信號轉交	
張從龍	少亭	三六	直隸深縣	山東中興煤礦公司	中興公司總工程處	
袁枋	師汾	三二	江蘇寶山	奉天本溪湖煤鐵鑛鑛科公司		
俞鏊	康鏊	三二	浙江鄞縣			

工科探礦冶金學門辛班畢業學生

民國八年十二月畢業

姓名別號	年歲	籍貫	現時職業	通信處	備考
秦瑜慧伽	三十	河南固始	前山東鑛業專門學校教員	濟南鑛業專門學校	
鄧毓靈杏虎	二十八	湖南長沙	漢口揚子機器公司化鐵股主任		
劉基磐德邨	二十七	湖南桂陽	北京高等師範學校教授	北京後青廠三號	
張錚仲桑	二十九	安徽合肥	上海盧陽公任事		
寇顯志達	三二	京兆大興	唐山啓新洋灰公司技師	唐山山仁字二條胡同	
齊勳溫甫	三三	直隸南宮	天津工業專門學校教授	天津黃緯路本校內	
靳樹梁棟華	二七	直隸徐水	漢陽鋼鐵廠		
曾祥梓蔚雲	三二	湖南瀏陽	農商部高等文官考試分發員	北京瀏陽會館	
王國琛璧人	三三	直隸天津	天津紙烟捐處	天津南門西馬路太平胡同	
姚溥臣挹之	三十	江蘇南通	揚子公司鎔鐵爐副主任	漢口謠家磯六合溝煤礦公司揚子公司	
張奉祖效賢	三一	直隸昌黎	北京教育部		

魏孝謙	益之	三三	直隸天津	北京財政部技士		
曹致富	誠齋	三二	山西薩拉齊	歸綏中學校教員		
薛代強	代強	三一	江蘇崇明	天津禮和洋行機器部大寫	天津河北大經路擇仁里七十一號	
王振宇	秩鴻	三二	山東諸城	本埠法界新學書院教員	天津河北黃緯路黃道里二十八號	
劉樹桐	焦銘	三一	直隸天津	磁縣官礦局		
孟奎元	星文	三一	直隸滄縣		滄縣小街子	
黎慕堯		二七	江西宜黃	赴美留學		

工科採鑛冶金學門班九年畢業學生 民國九年六月畢業

姓	名	別號	年歲	籍貫	現時職業	通信處	備考
李	健	統勅	二八	江蘇無錫	浙江公立工業專門學校教授	江蘇無錫市斜橋下	
李	俶	泰云	二九	江蘇無錫	浙江公立工業專門學校教授	江蘇無錫市斜橋下	
鄧	日	謨	二八	廣東香山	三條石大街福裕鐵廠現赴膠濟鐵路		

姓 名	別 號	年 歲	籍 貫	現 時 職 業	通 信 處	備 考
左 耀 先		三一	奉天開原	留美練習		
王 恒 源	子 泉	三十	直隸南宮	萍鄉煤礦監工	南宮北街杜家胡同	
錢 敬 修		二九	江蘇海門	江蘇南通第四中學 教員又南通建築公 司工程師技師		
張 景 春	迓 東	三二	奉天盤山	奉天兵工廠工務科 科員	盤山縣	
郭 儒 羣	彙 芳	三二	直隸深澤	保定育德中學校教 員		
劉 植	仲 庚	三三	四川雲陽	農商部高等文官考試分 發員 現由農商部派赴大冶鋼 鐵廠實習	本部	
于 家 驥	德 良	三一	直隸灤縣	趙縣中學教員	直隸開平北大戴莊	
劉 暢 春	毓 直	三四	直隸灤縣	唐山洋灰公司繪圖 員		
馮 璞	小 卓	二九	直隸天津	駐津紙烟捐處編譯 委員	天津河東粮店後街 大獅子胡同	
高 其 昌	進 之	二九	直隸天津	漢陽鐵廠技士	天津城西賀家樓後 錢家大院	
工科採鑛學門十年班畢業學生 民國十年六月畢業						

畢業同學錄

陸以周 公勤 二七 江蘇太倉

農商部開灤礦務局
練習

天津河北永安里

工科採鑛學門十一年班畢業學生
民國十一年六月畢業

姓名別號年歲籍貫現時職業通信處備考

黃典華 典華 二七 廣東順德 天津慎昌洋行 南京局奉倉巷八號

周法式 少年 三四 直隸樂亭 開灤礦務局練習 昌黎姜鎮莊頭莊培德堂

薛基 若魯 三一 廣東新會 奉天黑山縣八道壕煤礦礦務局

工科採鑛學門十二年班畢業學生
民國十二年六月畢業

姓名別號年歲籍貫現時職業通信處備考

王德滋 潤卿 二九 直隸懷來 南開大學礦科教員 懷來縣福音堂

張伯顏 鑄淵 二七 湖南益陽 益陽鮮市生和號轉

曾憲浩 養甫 二八 廣東平遠 汕頭平遠東石

李寅璋 笠汀 二八 直隸易縣 易縣南關義興局轉

工科採礦學門十三年班畢業學生 民國十三年六月畢業

姓	名	別號	年歲	籍貫	現時職業	通信處	備考
宋	瑞瑩	鏡清	二十八	直隸玉田		京兆薊縣別山鎮郵局轉石河	
徐	家棟	季梁	二十九	江蘇南通		南通金沙徐元昌號	
李	巨昌	巨昌	二十八	廣東梅縣		汕頭梅縣銀錢圩	
葉	學春	秀峯	二十七	江蘇江都		江都流芳巷或蘇州三元坊工業專門學校	
陳	祖燕	立夫	二十六	浙江吳興		吳興府學前五昌里	
黃	永泰	開山	二十八	山東定陶		定陶縣北門裏黃宅	
許	本純	粹士	二十七	安徽歙縣		安徽歙縣北鄉許村	
楊	保鈞	仲衡	二十八	安徽巢縣		安徽巢縣柘皋西門	
倪	桐材	桐材	二十五	江蘇松江		江蘇松江城內府南街	
張	漢鑫	漢鑫	二十七	廣東鎮平		南洋荷屬晚駕島板港埠	

許普徹	周百二	六	江蘇泰縣		江蘇泰縣大白米鎮蘇德昌轉
李宜光	公前	二九	山東歷城		山東招遠金礦局轉

工科採礦學門十四年班畢業學生 民國十四年六月畢業

姓名	別號	年歲	籍貫	現時職業	通信處	備考
張伯平	漢勳	二五	直隸深縣	井陘煤礦練習	直隸深縣北溪村轉西蔡村	
梁冠章	立吾	二四	湖南安化	塘沽永利製城公司化驗股	湖南安化藍田郵政局轉	
朱玉崙	介圃	二四	直隸臨城	臨城礦練習	直隸臨城縣東街禮泉號	
唐賢輯	瑞五	二五	四川江北	開灤礦練習	江北城內弋陽觀唐宅	
馬潛之	哲如	二四	直隸定縣	直隸第八師範教員	京漢路清風店裕成厚轉西南合村	
姚國瑜	瑾菴	二八	安徽合肥	塘沽永利製城公司化驗股	合肥城內東門乾泰昌號	
唐士珍	蓉城	二三	江蘇吳江	留美	江蘇吳江東門大街	

工科冶金學門十年班畢業學生 民國十年六月畢業

姓	名	別號	年歲	籍貫	現時職業	通信處	備考
謝承緒	叔洪	二八	直隸天津	唐山啓新洋灰公司			
郭象豫	悅民	二八	直隸大城				
馮熙純	孝如	三十	直隸天津				
郭紹宗	景林	二七	直隸大城				

工科冶金學門十一年班畢業學生 民國十一年六月畢業

姓	名	別號	年歲	籍貫	現時職業	通信處	備考
趙慶杰	慶杰	二六	江蘇川沙	唐山交通大學教授			
劉寶忠	啟端	三二	直隸武強	磁縣官鑛局			
李秉良	希侯	二九	直隸天津	大名府道尹公署			

工科冶金學門十二年班畢業學生 民國十二年六月畢業

姓	名	別號	年歲	籍貫	現時職業	通信處	備考
---	---	----	----	----	------	-----	----

臧贊鼎	毅卿	三二	直隸蔚縣	南開大學礦科教員	蔚縣城內高等小學 校轉
趙壽彝	叙倫	二七	直隸天津		天津城西梁家嘴
周志宏	偉民	二九	江蘇丹徒	留美	江蘇揚州小東門大 佛庵巷內
郭紹儀	琴軒	二七	湖南益陽		益陽縣城內二甲郭 嚴心山房
吳國賢	松齡	三十	江蘇宿遷		宿遷下溝塘後

工科冶金學門十三年班畢業學生

民國十三年六月畢業

姓名	別號	年歲	籍貫	現時職業	通信處	備考
馬旋吉	履祥	三十	直隸陽原		直隸陽原縣東城兩 等學校	
潘孝恪	叔敬	二五	湖南長沙		長沙上黎家坡大巷 子八號潘鼎元堂	
馮引士		二六	廣東梅縣		汕頭梅縣新街順生 隆號	
劉瑞驥	叔鴻	二六	湖南瀏陽		瀏陽北城嶺劉三星 堂轉交	

工科冶金學門十四年班畢業學生

民國十四年六月畢業

姓名	別號	年歲	籍貫	現時職業	通信處	備考
甄琳	漱泉	二五	直隸東鹿	直隸捲煙特捐處文案	本縣舊城同盛永	
馬燠銓	鑑衡	二七	直隸東光	井陘煤礦練習	井陘煤礦	
尹國均	伯平	二六	湖南寶慶		南昌狀元橋十號	
胡懋庠	效虞	二五	直隸天津	開灤煤礦化驗處	天津南關源德里玖號	
趙飛波	瀑泉	二八	直隸深縣	直隸第十中學教員	深縣邵甫村	
徐治民	任民	二八	江西上饒		江西上饒雷公廟枕居廉讓	
趙承基	丕親	二九	山西太谷	柳江煤礦監工	山西榆次縣北田鎮 恒隆湧轉河東村	

預科第一班第一部畢業學生
民國二年十二月畢業
凡升入本科畢業者均不列入

陳守誠	夢三	四十四	直隸阜平	直隸阜平縣立高等小學校長	直隸阜平縣南關	
-----	----	-----	------	--------------	---------	--

劉綬卿	雲程	三五	直隸深澤			
-----	----	----	------	--	--	--

張世忠	張席慶	李之果	李中行	王書印	張慶萱	陳桂森	郭榮光	石鳳章	劉國章	康普	宋賓周
	雲符		哲儕	符卿	燕僧		子荷				
三七	四一	四一	三六	三六	三五	三八	四十	三九	三七	三四	三七
直隸冀縣	直隸定縣	直隸定縣	直隸定縣	直隸甯晉	直隸定縣	直隸武邑	直隸元氏	直隸沙河	直隸定縣	直隸邯鄲	直隸武邑
	天津井陘礦務總局	北京大學校	奉天郵務管理局	甯晉高等小學校長	陝西郵政總局會計						武邑高小教員
				本校			京廣西單關才胡同 南半壁街十九號 直隸元氏縣因村鎮				

趙銘新	姓 名	別 號	年 歲	籍 貫	現 時 職 業	通 信 處	備 考	
滌之			三 五	直 隸 定 縣	北京全國水利局技 正			
張文堂	嚴錫爵	王 文 行	于 景 伊	孫 經 田	閻 兆 祥	孫 景 雲	鄭 欽	馬 呈 圖
	翽 宸					夏 峯	荔 庵	
三 九	三 八	三 八	三 五	四 一	三 七	四 十	三 八	三 七
直 隸 邯 鄲	直 隸 深 縣	直 隸 冀 縣	直 隸 磁 縣	直 隸 衡 水	直 隸 樂 亭	直 隸 邢 臺	察 區 多 倫	直 隸 遷 安
			直 隸 新 安 郵 局	衡 水 縣 高 小 學 校 校 長		石 家 莊 通 昌 公 司	察 哈 爾 區 立 師 範 學 校	遷 安 縣 興 城 鎮 高 等 小 學 校 長
				本 校				本 校

預科第一班第二部畢業學生
民國二年十二月畢業

李炳旂	徐振均	宋佩荃	李玉書	薛掄科	王承訓	韓世培	王寶賢	楊榮祖	盧維林	張文煜	李榮先
		葦軒		子元		澤遠		維卿	杏村	聚奎	
四十	三七	三九	三八	三七	三五	三七	四一	三九	三八	三七	三七
直隸邢台	直隸衡水	直隸定縣	直隸灤縣	直隸冀縣	直隸寧晉	直隸冀縣	直隸豐潤	直隸邢台	直隸天津	直隸趙縣	直隸遵化
陝西省立第一中學 教員		農商部僉事		冀縣縣視學		北京第十郵局局長		山海關郵局郵務員		直隸甯晉北圍裡高等小學教員	
	衡水城西徐家莊								天津大夥巷韋馱廟		

預科第二班第一部畢業學生 民國三年十二月畢業

王友德	于邦和	趙永昌	姓名	別號	年歲	籍貫	現時職業	通信處	備考
	濟平		李逸羣	晦如	三九	直隸樂亭	察哈爾統都署審判處檢察官		
三七	三八	四二	張濤	伯秋	三四	山東沂水	山東濟南大東報館主筆	本報館內	
直隸曲周	直隸棗強	直隸邯鄲	王文斗	聚魁	三八	直隸定縣			
			劉春官	景周	三三	直隸棗強			
			劉冠卿	凱臣	三四	直隸棗強	天津地方檢察廳書記官		
			張鳳肅	會昌	三五	直隸棗強		天津鍋店街恒順成皮貨店轉	
			楊景汶	臨青	三六	直隸行唐		行唐縣復合館	

吳	楊	井	史	梅	楊	李	魯	孫	王	靳	王
塔	國	俊	祥	廷	潤	延	紹	毓	桐	漢	箴
子	選	起	慶	煦	生	雱	曾	枏	琴	麟	三
珍		香	素	伯	澤	遠		馨	村	文	
四	四	三	三	四	三	三	三	三	四	三	三
十	十	七	八	二	六	七	八	六	十	六	六
直	熱	直	直	直	直	直	直	直	直	直	直
隸	河	隸	隸	隸	隸	隸	隸	隸	隸	隸	隸
涑	朝	鹽	新	易	滄	深	寧	涑	棗	行	寧
水	陽	山	河	縣	縣	縣	晉	水	強	唐	晉
	在籍辦學	上海警察廳科員		清室主事	天津官立中學校教員	黑龍江省城第一師範學校教員		畿輔中學教員涑水高等小學教員	奉軍第二軍軍法官	行唐縣兩等小學教員	
高碑店聚源兆轉義	朝陽開明書社轉交			內府	直隸易縣半壁店泰			涑水縣德義昌轉交			

王錫綬 晉三三八直隸定縣

預科第二班第二部畢業學生 民國三年十二月畢業

姓名	別號	年歲	籍貫	現時職業	通信處	備考
梅松年	永青	三十六	直隸易縣	山東諸城縣巴山私立兩等小學校長 巴山州中學校長	西陵秦陵里 易縣良各莊秦內府	
范金蘭		三十八	直隸棗強			
石殿英	俊才	三十六	直隸行唐	京西齋堂煤礦技士	京西齋堂煤礦測勘處	
張振華	夏卿	三十七	直隸易縣		南宮城內義合成	
王書傳		三十九	直隸易縣	易縣勸學所所長		
傅樹桐	繪亭	三十九	直隸鹽山	山東省立第四中學英文教員	山東惠民第四中學	
董成武		三十八	直隸懷來			
李玉汶	景騫	三十五	直隸趙縣		直隸趙縣育德花店	
邢蘭昇	曉農	四十四	直隸趙縣	河南南陽中學教員		

預科第三班第一部畢業學生 民國五年七月畢業

姓名	別號	年歲	籍貫	現時職業	通信處	備考
王 文 啓		三四	直隸束鹿			
楊 壽 檀	亦柳	三三	直隸清苑	保定郵務局		
崔 桂 生		三一	直隸武強			
關 兆 鳳	巢阿	三二	直隸東明	直隸省議會議員	天津字緯路依仁里	
于 能 模		三三	浙江浦江	法國巴黎大學肄業	浙江浦江縣城內橫街金義號轉南鄉前子	
蘇 益 直	友三	三十	直隸交河	直隸第十二中學教員	本校 又直隸泊頭鎮順記號	
胡 之 德		三二	浙江江山	浙江第一師範學校教員	杭州第一師範學校	
徐 彥 之		二九	山東鄆城	赴法留學		
張 鼎 成		三一	直隸通縣	中興煤礦公司	意界	
婁 光 漢	練吾	三四	山東安邱	山東省議會議會秘書 大東報編輯	濟南后宰門大東報館	

姓名	別號	年歲	籍貫	現時職業	通信處	備考
王攸同			直隸清河			
閻同然			直隸開縣			
杜有麟			直隸衡水			
朱泰淵		三二	湖北黃岡			
南崑	霄峰	三二	直隸曲陽	曲陽縣立高等小學 校教員		
劉寶智		三四	直隸天津			
高春臺	伯熙		直隸天津		天津賀家樓後	已故
預科第三班第二部畢業學生 民國五年七月畢業						
潘寶書	贊麟	三六	江蘇上海	上海小東門內老學 前縣立高等小學校 校長		
劉錫瑛		四一	直隸灤縣	直隸工業專門學校 教員		
郝貴卿		三三	直隸灤縣			

馬義述	李寶謙	聯善	朱斌甲	張樹培	徐聯翔	陳官勤	張蘭曾	孫潤倉	李枝森	余宗壽	李文淮
				榮栽		覺民				仁山	經涵
二九		二九	二九	三十	三一	三十	三四	三二	三一	三十	二八
浙江崇德	直隸天津	湖北江陵	浙江江山	直隸天津	直隸開縣	山東歷城	直隸冀縣	奉天瀋陽	奉天營口	浙江紹興	直隸天津
浙江第一中學教員			山東金冢口鹽稅徵收局	天津大生銀行	濮陽縣立高等小學教員	濟南美國領事署	天津北洋印字館			天津英領事署繙譯員	
杭州第一中學					本校					天津河北天緯路三馬路口	天津南頭窩下坡

預科第四班第二部畢業學生
民國六年七月畢業

姓	名	別號	年歲	籍貫	現時職業	通信處	備考
楊	統印		三三	直隸南宮	業農		
王	文琳		三一	直隸東光			
單	玉燭	燮臣	三七	直隸南皮	天津京奉路局庶務員又辦理本縣教育	南皮郝家馬村	
吉	承淮	廉泉	三一	直隸天津	天津英國工部局	天津河北關下小莊	
溫	運昌	則禹	三二	全上	天津漢士洋行	天津黃緯路南口胡同內	
劉	鳳鳴	震昇	三一	全上		天津南門西小馬路	
解	繼順		三十	直隸南宮	浙江餘姚縣五夫步兵第四團軍需官		
石	心圃	集齋	三一	河南濟源	山東鑛務學校教授河南焦作福中鑛務學校教員		
張	家璧	榮九	三十	直隸寧河		天津河北詩經村三十五號	
劉	鴻鈞		二六	直隸曲周			

李 濬 三	錢 江	陳 樹 森	朱 漢 章	謝 祥 生	張 宗 海	劉 耀 翔	林 汝 植	李 則 昂	李 慶 深	臧 家 祐	武 周 緒
		靜 齋					粹 禾	頰 之	慶 深	翳 庭	秋 生
二 九	二 九	三 一	二 七	二 七	二 八	三 一		三 一	三 一	二 九	二 五
江 西 寧 都	浙 江 諸 暨	直 隸 高 陽	浙 江 上 虞	江 蘇 武 進	直 隸 清 苑	江 西 零 都	江 蘇 漂 陽	直 隸 天 津	直 隸 高 陽	直 隸 清 苑	直 隸 永 年
		北京第四中學教務主任		東南大學職員	北京職業學校教員			天津公茂洋行	北京溫泉中學主任	本校圖書館主任	山東青州中學教員
										本校	

龔 應 桂	郭 瑾	何 恩 溢 靜 源	孫 毓 麟	余 熾 昌	姚 鴻 達	王 楸	楊 向 榮	張 子 韶 簫 成	蕭 家 馴	宋 作 梅	黃 懷 信 際 蒙
二 八	三 三	三 十	二 八	二 六	二 七	二 五	三 十	二 七	二 八	二 八	三 十
江 蘇 崇 明	直 隸 蔚 縣	四 川 羅 江	江 蘇 靖 江	浙 江 紹 興	江 蘇 無 錫	浙 江 慈 谿	直 隸 宣 化	直 隸 安 新	江 西 興 國	江 浙 金 華	直 隸 容 城
								黃 村 中 學 教 員	全 上		北 京 四 存 中 學 教 員
		四 川 羅 江 陝 西 館 巷 何 宅									

李中安		二八	江西浮梁				
董蔭昌		二八	江蘇同山	英國留學			
劉名樹	梓材	二七	江蘇江陰				
吳增誠	君確	二七	江蘇江陰				
蔡春元		二八	浙江東陽				

預科第六班畢業學生 民國九年六月畢業

張潤田		二八	直隸灤縣	赴美留學			
穆繼多		二六	奉天瀋陽	赴美留學			
劉伯年	壽銘	二七	直隸天津	南開學校教員			

預科第七班畢業學生 民國十年六月畢業

姓名	別號	年歲	籍貫	現時職業	通信處	備考
----	----	----	----	------	-----	----

謝錫珍	藍田	二六	直隸灤縣	天津第十郵局郵務生	胥各莊萬盛轉交
朱湘左		二六	江蘇常熟		
蔡壽培			直隸天津		
繆英才	叢夫	二六	江蘇江陰	上海中華書局編輯	江蘇無錫周莊
熊以錠		二六	湖南益陽		

預科第八班畢業學生 民國十一年六月畢業

姓名	別號	年歲	籍貫	現時職業	通信處	備考
李鼎桓		二三	湖南衡陽		衡陽泉溪市唐桐榮堂轉	
李境		二七	直隸懷來		懷來縣桑園堡永鈺德轉	
張樹楠		二七	江蘇海門		江蘇海門長興鎮沈隆泰轉	
宣震東		二四	江蘇東臺		東台縣牌樓巷	
張道賢		二三	四川永川		城內東正街張氏祠	

預科第九班畢業學生 民國十二年六月畢業

姓名	別號	年歲	籍貫	現時職業	通信處	備考
湯騰漢		二六	福建龍溪	赴德留學		
林振家		二七	江蘇海門		海門長興鎮	
彭昌禮		二四	安徽蕪湖		蕪湖井巷	
張榮光		二四	四川璧山		本縣人和街第十七號張宅	
姓						
蔣景華		二五	浙江諸暨			
孫昌鈺	樸庵	二三	福建閩侯		福州衣錦坊二號	
陳尙澤		二四	奉天遼陽		遼陽城西小北河協新恒	
汪盛荻	管生	二九	湖南澧縣		縣城饒寶林齋交轉	
李慶蓋		二三	山東肥城		南關協和源	
陳煥文		二四	直隸深縣			

唐政甲		二	三	四川巴縣		重慶存心堂街唐院	
吳振		二	五	浙江義烏		浙江金華佛金鎮久大號轉交石塔	
蔣宗衡		二	二	江蘇吳縣			
周以恂	迪忱	二	四	江蘇海門		海門麒麟鎮	
陸養浩	孟宗	二	四	江蘇崇明		崇明北街	
馬兆鬢	麗生	二	四	河南孟縣			已故
童亞範	英儀	二	三	浙江嵊縣		浙江上虞章鎮隆茂號轉下王	

預科第十班畢業學生 民國十三年六月畢業

姓名別號年歲籍貫現時職業通信處備考

李春旭 煦生 二一 直隸鹽山 本縣城北李店子莊

王鴻賓 少川 二四 直隸安國 本縣勸學所轉

預科第十班畢業學生 民國十四年六月畢業

姓名	別號	年歲	籍貫	現時職業	通信處	備考
張繼錕	健之	二四	直隸任縣		任縣新市轉鄭家莊	
董世昌	秀川	二三	江蘇銅山		蘇省徐州城內真武觀大彭市第七初級小學	
藺善慶	篤庭	二一	直隸涿源		涿源東關天和昌交	

在校同學錄

在校同學錄

土木工十五年班

姓	名	別號	年	歲	籍	貫	通	信	處	備	考
徐	雲	青雲	二	四	浙江海鹽		硤石趙匯大興米行				
劉	雯	亭月	二	八	山東德州		德州陵縣城西蘆家坊				
潘	學	勤勵	二	三	直隸南皮		南皮潞灌鎮				
李	繼	虎嘯	二	四	山東單縣		單縣文昌閣				
土木工十六年班											
倪	慶	穰志	二	一	浙江鎮海		鎮海南門外打筋街				
馬	耀	先伯	二	四	直隸東光		東光城內				
陸	味	辛擲	二	二	江蘇吳江		吳江南新街				
黃	毓	桐琴	二	三	直隸廣宗		本省南宮西南核桃園				

夏寅

治衡

二

四

江蘇江陰

無錫黃土塘

靳學

書效

二

二

直隸天津

本埠北門西羅家胡同

陸欽

貢師

二

二

江蘇吳江

蘇州鳳凰街七十二號

齊鴻

猷竹

二

五

山東定陶

定陶陳集村鎮信櫃轉交

陳祖

增子

二

五

福建莆田

莆田城內井頭街

姚宇

灝

二

七

廣東平遠

汕頭平遠超竹啓字學校

王恩

涵養

二

三

山東安邱

安邱景芝鎮德源復轉王
嚮嚮水崖

周輔

世長

二

六

山東安邱

膠濟路黃旗埠站協順號

李中

軒滌

二

六

山東濮縣

濮縣引馬集

韓祖

培繩

二

六

直隸天津

本埠王秦莊

李潤

之澤

二

三

直隸定縣

定縣同合裕

袁昶

旭藹

二

三

直隸豐潤

唐山西西歡坨莊

李擇生	周宗蓮	唐鳳圖	俞錦標	土木工十七年班		武恩鴻	可常清	解集瑒	梁瑞峯	冉超卓	吳沛恩	齊豐年
擇生	澤書		憲章			錫三	杰明	玉聲	曉嵐	卓如	澤普	稼軒
二	二	二	二			二	二	二	二	二	二	二
三	三	六	四			六	五	五	三	四	五	三
廣西容縣	湖南漢壽	直隸靜海	浙江平湖			直隸灤縣	直隸安平	山東淄川	直隸獲鹿	直隸清苑	直隸遷安	直隸高陽
容縣油麻郵交	常德東門外新興嘴	保定審判廳	平湖西門外竹行頭			開平公昇泉	安平可護駕林復聚和轉	周村油坊街恒德和	石家莊連興盛轉留營	保定城內安祥胡同	唐山北三屯營義盛隆轉交	高陽城內天德恒轉交

齊昌復健初二直隸蠡縣
本省高陽萃橋郵局交曲堤莊

董蔭杰舒策二二直隸威縣
威縣寺莊鎮轉安仁村

周大本思益二二湖北蒲圻
蒲圻茶巷嶺王祥興轉交

吳惇象山二三山西大同
大同寶源成轉

李啟乾易天二五廣西容縣
容縣華盛號轉

蔣日庶民望二四山東廣饒
廣饒西關衍福堂

李澤棠慧生二四直隸磁縣
磁縣馮頭鎮轉大馬莊

楊梓齋成竟二三湖南安化
常德前黃洲鎮胡厚記

遙銅鏡海二四直隸平鄉
平鄉遙馬魯村

張同順履信二四直隸冀縣
冀縣恩關鎮轉前郭村

趙文璧隱之二三直隸磁縣
磁縣東鄉趙家莊

李象震耀東二五山東齊河
本省晏城北安頭街宋莊源茂成

董 貽 安	劉 培 璋	高 旵 子	邵 成 仁	土木工十八年班	孫 振 綱	賈 明 元	耿 煥 明	董 繼 勳	姜 次 端	孟 憲 項	李 澤 霖
紹 父	德 如	子 中	仲 雄			常 芝	觀 文		硯 溪		雨 亭
二	二	二	二		二	二	二	二	二	二	二
二	二	一	一		五	七	五	五	四	五	五
直 隸 豐 潤	直 隸 滄 縣	山 西 天 鎮	直 隸 天 津		直 隸 景 縣	山 東 曹 縣	直 隸 灤 縣	直 隸 遵 化	山 東 禹 城	山 東 泰 安	直 隸 定 縣
本省唐山鎮南朱家營交	滄縣王寺鎮東宅葆真堂	天鎮城內茂盛祥	本埠北門西羅家胡同四號		津浦路綫連鎮河西鄭莊	本邑西門裏大石橋西	灤縣茨榆坨轉姬家莊	遵化城內天德堂	禹城城內義德堂	泰安棋盤街	定縣城南大吳村轉交懷德村交

賈	陳	許	霍	張	沈	張	門	初	李	王	胡
泗	景	傳	佩	葆	震	季	錫	毓	至	煥	學
芳	明	經	英	緯	鵠	春	恩	梅	廣	章	羈
魯	少	伯		紹	正	秀		羹	子	幼	景
泉	蕃	倫		鳴	吾	三		堂	延	參	熙
二	二	二		二	二	二	二	二	二	二	二
一	二	十		三	二	三	三	一	三	三	一
直	湖	安		山	江	直	直	山	直	河	山
隸	南	徽		東	蘇	隸	隸	東	隸	南	東
新	湘	合		卽	阜	安	安	萊	灤	商	陽
河	鄉	肥		墨	寧	平	平	陽	縣	城	穀
新	轉	合	號	卽	阜	平	安	胡	灤	商	陽
河	鄉	肥	號	墨	寧	山	平	同	縣	城	穀
西	鄧	山	天津	西	八	東	城	濟	開	楚	東
關	家	書	法	關	灘	街	內	南	平	巷	昌
德	碼	院	界	隆	朱	永	義	城	天		胡
隆	頭	東	竹	隆	昌	慶	德	郎	順		家
號	潘	二	遠	隆	升	德	興	廟	樓		樓
	桂	家	里	號	轉			街			
	林	交	二		交			皮			
	號		十					家			
			九								

採鑛十五年班

張	周	林	李	李	王	鄒	伍	史	張	鄭
度	昱	詩	汝	植	濤	方	克	恩	驥	澤
澤		伯	貞	勳		運	潛	鴻		沛
剛				贊		志	克	普	北	潤
二	二	一	二	國	二	正	潛	齋	生	霖
一	四	九	三	二	二	二	二	二	二	
京	直	廣	山	四	一	四	三	四		
兆	隸	東	東	直	江	奉	江	山	江	安
大	高	瓊	濮	隸	蘇	天	蘇	東	蘇	徽
興	陽	山	陽	清	崇	莊	武	陽	南	旌
				豐	明	河	進	信	通	德
北京西單報子街七十三號	保定北關汪家大門	北京西城南草廠七十二號	本省曹州城北董口集高等小學	清豐東關外尚德堂	崇明南王堡鎮	莊河大孤山長豐源轉交立本堂	天津聖功女子學校	山東惠民西門街	南通四早壩	漢口法界紫來里七號

採鑛十六年班

葛懷璵 天白 二五 江蘇 沐陽 沐陽南關

高昌麒 二七 貴州 貴陽 貴陽大壩子街

解茂功 二 三 直隸 天津 本埠鼓樓西

林鏡清 二 七 浙江 瑞安 瑞安中皮市巷五十九號

陳汝霖 二 六 直隸 遵化 遵化平安城義聚德交

趙壽康 二 四 直隸 天津 本埠梁家嘴

黃克寬 二 三 直隸 高陽 高陽舊城鎮轉傳家營交

申天力 二 六 直隸 沙河 沙河白錯村轉交

項顯洛 二 五 江西 靖安 靖安城內義成和轉周坊

採鑛十七年班

顧卓勛 定侯 二 二 直隸 安新 安新北關元興號

魯復周光前	季德壽	胡秉信子徵	劉華堂文閣	安茂華韶漢	吳玉媚石龕	陳克讓柄謙	于鳳桐少岑	沈乃菁詠莪	盧蔭桓振武	王錦子美	劉之祥芝生
二	二	二	二	二	二	二	二	二	二	二	二
四	一	五	六	六	二	二	三	一	五	二	二
山西渾源	直隸寧晉	山西五台	直隸清豐	直隸南宮	直隸獲鹿	直隸冀縣	直隸棗強	江蘇青浦	直隸鹽山	直隸蔚縣	直隸清苑
渾源沙河橋復誠義	寧晉北魚鎮	五台東冶鎮公義棧	清豐古城集交正昌隆	南宮城西陳村中街	石家莊振頭鎮永盛德交	冀縣柏芽莊轉高莊村	天津河北三馬路三樂里		望樹舖盧家村交	西合營東廠	保定南臺城路東碗店轉耿家橋

謝毓忠	劉行謙	冶金十六年班	劉郁周	柳鳳堂	馮濬墀	姜文廷	王葆先	張金鐸	郝秉儉	曹鉉	王壽桐
子貞	筱農		蔚然	升甫	哲甫	楓宸		劍秋	樸琴	鼎甲	惠如
二	二		二	二	二	二	二	二	二	二	二
五直隸濮陽	五湖北黃陂		六直隸深縣	六直隸懷安	五直隸天津	三山東即墨	五山東泰安	四直隸安新	五山西代縣	五直隸陽原	五直隸晉縣
濮陽城內南街順豐厚	院本省祁家壩敬業村天祥		深縣唐奉鎮	懷安城內信成裕轉	本埠河東大獅子胡同內	即墨西關同盛號	泰安城內資福寺街二十 一號或北京屯絹胡同十	安新老河頭鎮	代縣峨口村崇慶祥	陽原掃骨疇村大德長交	樵鎮益隆花店

楊維庚	石清懷	楊灣輝	田振宗	袁鴻慈	于卓世	安陽生	王煥文	劉鴻賓	孫駿聲	李國樑	舒九錫
西園	朗軒		耀庭		立庭		燦章	靜如	聿軒	進先	禹初
二	二	二	二	二	二	二	二	二	二	二	二
一	二	一	二	二	四	二	一	四	二	一	四
直隸沙河	直隸獲鹿	廣東梅縣	直隸定縣	直隸深澤	直隸豐潤	吉林穆稜	直隸豐潤	直隸滄縣	直隸寧津	河南開封	直隸灤縣
沙河贊善鎮同義德轉交官莊	石家莊鄒馬莊	轉 滄頭松口金谷街楊雙盛	定縣城內新福隆	本縣城內兩等女學校	龍莊 唐山西豐台瑞德厚交兵	中東線九站新東學校轉	轉破寺交 唐山西沙流河鎮三義樓	滄縣城內李家園思義堂	寧津大柳鎮正興益轉交	北京宣武門外北柳巷三十九號	唐山車站南望馬台

陳煥文

二四直隸深縣

機械工十八年班

穆瑞清

觀澄

二三直隸天津

口本埠北閣西紀家胡同北

李澤堃

熙載

二十直隸蠡縣

高陽莘橋洪生永轉

朱詠沂

希曾

二四浙江永康

永康金城坑坑口

安建德

懋齋

二三山西大同

大同寶源成轉吳惇

安鳳瑞

祥甫

二三直隸豐潤

唐山新軍屯大榮各莊

楊庭蘭

紉秋

二三直隸定縣

定縣清風店郵局

郝汝虔

二二山西大同

大同寶源成轉吳惇

張光漢

繼良

二三山西醇縣

醇縣城廣聚厚

張文治

化民

二十直隸景縣

景縣城北七里莊

靳文魁

掄元

二三山西陽高

陽高增盛源

張 霖 霖	胡 麟 臺	曾 廣 種	陳 承 蔭	劉 靖 宇	預科二年級甲組	楊 久 照	成 士 驥	王 泰 交	石 峻 吉	錢 學 伊	王 衛 衛
既 三	端 生	玉 峯	承 蔭			重 威			允 明	志 銳	采 臣
二	一	二	二	二		二	二	二	二	二	二
二	九	二	十	十		一	五	三	三	一	二
山 東 費 縣	直 隸 蠡 縣	湖 南 平 江	直 隸 天 津	直 隸 鹽 山		山 西 萬 泉	直 隸 懷 來	湖 南 醴 陵	直 隸 冀 縣	浙 江 嶧 縣	山 西 應 縣
費縣資邱集文	高陽德升祥	漢陽鐵廠鋼鐵處	本埠鼓樓東廣安里	本埠西門內鹽店胡同四十五號		河南開封城內雙龍巷七十七號	礮山復成美	醴陵老衙前茂康號	東鹿孟家莊交堤北橋村	本省諸暨楓橋路恒興寶號轉交古竹溪	應縣萬盛長

段海洲	宋家琨	陳閣書	王鴻舟	么廣安	王維信	張恩鴻	熊大佐	張斌	沈同揆	齊劬	張勵夫
鶴峰	仲珊	炳藜	巨舫	爾康	三省三	志鵬	景華	振康	公亮	天民	再敬
二	二	二	二	二	二	二	二	二	一	二	二
一	十	十	三	二	五	二	十	一	九	十	四
直隸深縣	山東臨沂	直隸豐潤	山東平原	直隸豐潤	直隸遵化	直隸豐潤	江西南昌	江蘇崇明	原籍江蘇	直隸南宮	河南魯山
深縣唐奉段家莊	臨沂城內北大街萬祥號 <small>轉</small>	東豐台四知堂	平原城義香齋	唐山西韓城鎮福盛興	遵化萬興永交團瓢莊收	唐山西新軍屯鎮三義永 <small>熊謙益堂</small>	南昌市儀崗上街月池村	崇明排衙鎮西張宅	天津河北三馬路三戒里	南宮城東北齊家莊	魯山城內城隍廟街

陳	李	杜	劉	孫	蘇	關	譚	宋	江	張	韋
峻	發	占	全	得	駿	慰	其	磊	銀	鵬	山
立	瑞	傑	訓	元	聲	祖	芳	曙	龍	心	壽
子	贊	劍	械	良	景	安	香	亭	正	懷	化
瞻	卿	寒	忱	甫	周	黎	五	二	金	遠	質
二	二	二	二	一	二	二	二	二	二	二	二
五	二	十	一	九	三	一	二	一	三	一	五
河	直	直	山	河	直	山	河	山	湖	河	廣
南	隸	隸	東	南	隸	西	南	東	南	南	西
蔡	深	深	濱	中	晉	汾	鄧	荷	澧	舞	永
陽	縣	澤	縣	牟	縣	城	縣	澤	縣	陽	福
蔡陽崔廟義成坊	本省東宛和睦井鎮清香齋轉大梁莊村	深澤餘蔭堂交馬舖村	山東高苑田鎮北劉莊	中牟城東北孫莊交	晉縣樵鎮恒興聚交屯尙村	趙康鎮福盛魁	鄧縣厚坡鎮	濟南公園後厚德八里南華李廂	澧縣槐市胡正立商號轉	舞陽姜店街萬裕隆交	永福桂林福旺街韋聽秋堂

張翰俊	張書鈞	劉道謙	田文傑	雷祚雯	李璉	熊正玖	于希曾	張碣	屈炳良	刁本卿
香池	公權		亞三	漱雲	夏珍	永羣	伯賢	中石	耀光	君實
二	二	二	二	二	二	一	二	二	二	二
十	六	四	一	一	十	九	十	二	三	二
山東高苑	河南新野	四川新津	直隸清苑	江西靖安	山西高平	江西南昌	山東招遠	湖南瀏陽	江蘇常熟	四川江津
高苑縣田鎮南官莊	新野南關心合成交	新津北街	清苑大莊鎮義成鹽店轉 南宋村	靖安團岡村雷生記號轉	高平河西鎮協泰生轉交	市汶崗上街月池村熊熙 鴻堂	招遠中村集交	長沙廣益中學		

預科二年級乙組

施雲梯	高耀璽	張峻崢	李志青	張行廉	崔步瀛	李善樑	華鳳誡	閻維正	李銘金	徐鍾陸
雲梯	和璞	星閣	仲梯		步瀛	善良	邴謀	子直	名金	
二	二	二	二	二	二	二	二	二	一	一
十	二	三	二	一	一	一	十	一	九	九
江蘇海門	直隸天津	直隸玉田	浙江鄞縣	直隸天津	河南睢縣	安徽和縣	直隸天津	山西天鎮	直隸天津	直隸天津
海門麒麟正啟秀中學北半里	本埠西頭大藥王廟後	玉田林南倉段家莊育安堂	寧波鄞江橋大皎瑞大號 轉交李風房	本埠南開松盛里	縣北龍塘崗西范寨	和縣公署對過	本埠北門內戶部街	天鎮積泰成	本埠西頭大夥巷泉興里	本埠北門內大儀門口和順當旁實胡同內

苑秀嵐潤嶂	陳蘭居化庵	鄒丹桂	顧元祉虎橋	趙壽昌壽昌	高宗羲良文	李廷魁廷魁	田遇霖季沛	姜樹菖	趙飛熊輔周	劉鳳元鳳元	何桂潔
二五	一	一	二	二	二	二	二	一	二	二	二
山東武城	奉天鐵嶺	直隸平山	直隸天津	直隸天津	浙江歐縣	廣東香山	陝西西鄉	山東歷城	直隸深縣	直隸天津	直隸平山
山東武城西街德盛永	鐵嶺東關	平山城內東街立德堂	本埠東門外南斜街大豐巷內	本埠河北梁家嘴土地廟東	嶧縣黃澤懷德堂轉三王交	香山鐵城醫院	西鄉北街田紫荆堂	城內西公界二十七號	深縣唐奉郵局送西蒲疇	同西頭梁家嘴放生院西胡同	本縣東街廣聚永

龔熙和	梁振鉢	李昌圖	宋振綱	劉炳炎	辛瀛洲	薛謙	楊鍾洵	吳承章	王作端	徐廣斌	王紹武
		伯仁	綱舉	耀南	登仙		印蘇	郁文	莊甫	世英	鐵華
二	二	二	二	二	二	二	二	二	二	二	二
十	二	一	二	二	十	二	一	二	三	十	二
四川	直隸	直隸	直隸	直隸	直隸	直隸	京兆	安徽	安徽	直隸	直隸
江津	平山	任邱	蠡縣	滄縣	平鄉	平山	寶坻	和縣	合肥	天津	臨城
江津龍門灘老街場屋	平山東關永成德	鄭州南關	蠡縣潘營村裝隱堂轉交	滄縣西門內厚生堂	平鄉李楊村	平山東街	寶坻大白莊交	廟後一號 南京南門大油坊巷翔鸞	蕪湖轉柘寨高春茂壬吉 祥	本埠北鄉宜興埠北	臨城城內福順德交

劉崇光	冀守襄	段守棠	馬方晟	邵國恩	張景煦	張瑞甲	王純文	劉育良	孫煥文	何德行	葛蘊芳
曙村	孟湘	蔭南	耀南	崇洸	惠東	芝軒	華甫	策良	成章	天民	玉如
二	二	二	二	二	二	二	二	二	二	二	二
三	二	二	二	三	三	三	二	四	二	一	二
奉天昌圖	直隸邯鄲	山東平原	山東長山	湖南臨澧	山東德縣	直隸豐潤	山西安澤	四川資陽	山東德縣	山東濟陽	山東荷澤
昌圖開原雙樓台郵局	邯鄲城北五里舖交	濟南模範第一監獄第一科長姜希韓先生轉	長山城內恒盛棧	臨澧合市李永泰商號	津浦路桑園仁和堂	胥各莊新軍屯玉興號	本縣內城吉生慶號轉	四川樂至石湍鎮	山東陵縣城西孫大汗莊	濟陽廻河鎮	城內大隅首西德盛恒轉

馬旋濟	禹航	二十	直隸	陽原	本縣東城天利成號轉
曹學修	潛谷	二	山東	新泰	新泰城西蔡家莊
高大荃	佩南	二	山東	蒙陰	蒙陰大賈莊
曹永亨		二	直隸	隆平	隆平大莊頭
張子年		二	直隸	天津	本埠河北大街周公祠西口
王信善	明初	二	山東	鄆城	鄆城西十八里朱家莊
預科一年級 ^{甲組}					
王之璽	藍田	二十	直隸	行唐	行唐城內萬勝鎰交
程明陞	象懸	二	河南	靈寶	靈寶城內新街巷交
李維一	揆符	二	山東	聊城	聊城城西糖房
陳捷	仲雄	二	直隸	天津	北京前門內南長街五十七號
許繼曾	君魯	二	山東	堂邑	堂邑城內西街恒豐厚交

程資化	劉玉書	向樹南	高道公	詹漢文	彭琦志	閻濟廣	暴繩武	魯治元	欒瑞人	劉剛克	郝西慶
育生	瑞麟	南屏	道公	漢文	志瑜	以道	繩之	國昌	瑞人	克中	豐庵
二	二	二	二	二	二	二	二	二	二	二	二
二	一	二	二	二	三	三	十	二	二	一	二
山東恩縣	山西汾陽	湖南衡山	安徽舒城	四川蒲江	湖南藍山	山西陽高	直隸高邑	四川資陽	江蘇泰興	江西吉安	河南孟津
恩縣舊城西黃花園瑞生堂	平縣三泉鎮三盛魁轉劉受書交	衡山白蓮寺郵局轉	本埠古樓	北京太僕寺街西口寬街吳山寄廬交趙仁階轉	藍山城內郵局轉	陽高德慶永	高邑縣議會交南塔影村	資陽縣會	泰興刁家舖永茂號	吉安大街協昌祥號轉交	孟津城北郝莊交

石	琢	作	楫	二	一	湖	南	寶	慶	東門外孚恒利號轉	
帖	紀	網	孟	維	二	一	山	西	應	縣	應縣城內淵雅書莊
郎	垣	蘭	玉	堦	二	一	山	西	代	縣	富村交天順常
靳	照	耀	大	光	二	三	陝	西	渭	南	渭南萬春茂號轉崇凝鎮 正心誠號交
董	鍾	林	本	仁	一	九	安	徽	婺	源	安徽省婺源縣城內
王	近	廉	亞	義	二	十	直	隸	正	定	正定曲陽橋永興樓轉交 傅家村
馬	席	慶			二	十	直	隸	定	縣	定縣城東南大五女鎮轉 种阜財村
趙	文	欽	昂	初	二	十	直	隸	南	宮	南宮城內衡隆花糧店
袁	相	堯	紹	唐	二	三	山	東	榮	成	榮成城東禮村
劉		砬	石	生	一	九	直	隸	龍	關	龍關天順成
平	兆	麟			二	二	浙	江	平	湖	上海南金山縣趙大生米 行轉
裘	香	華	湘	華	二	一	浙	江	嶧	縣	浙江嶧縣崇仁鎮成記號

任際昌	王志鴻	信法剛	李頡晟	魏振全	李瑛	田孟春	劉焄	陳有燊	張書琴	雷應和	戚葵生
希文	者賓	秉乾	叔平	至德	耀琳	灑風	香普	和齋	以同	定卿	向民
一	二	二	二	一	二	二	二	二	二	二	二
九	一	二	十	九	一	十	十	一	三	一	一
直隸豐潤	直隸滄縣	京兆霸縣	直隸灤縣	直隸束鹿	直隸唐山	直隸冀縣	直隸安平	江西瑞金	直隸衡水	湖南桂陽	山東蓬萊
京奉路唐山西鴉鴻橋燕子河	滄縣城西大和莊	霸縣	灤縣城內西街信成堂	直隸束鹿舊城順和昌轉小位村交	直隸唐山縣韓解村	直隸寧晉縣營台鎮郵局轉交	安平縣城內增益和	瑞金石水市郵政代辦所交	冀縣種家高村國家莊	湖南桂陽縣北門外直街五號	山東蓬萊北溝集

吳天東	蘇毓英	桂成圃	段守蘭	丁亞一	周海元	徐鴻振	魏鳳鳴	史芳田	耿篤之	金玉琨	王錦堂
縱之	梓材		香南	逸洲	匯川		翔霄	梅雨			芳林
一	一	二	一	一	二	二	二	一	一	二	二
九	九	十	八	八	十	一	十	九	八	十	十
直隸永年	直隸交河	直隸天津	山東平原	直隸清豐	直隸大名	直隸南和	直隸沙河	河南安陽	直隸唐縣	奉天遼陽	直隸東鹿
永年縣城內北街本宅	津浦路泊頭站送郝村交	西頭梁家嘴	山東禹城縣黎吉寨西天合成寶號轉段家集	本縣教育局	本縣城東現城村育英學校	直隸南和縣南門內本宅	直隸順德府沙河縣城內義興長	河南安陽魚市街寶仁醫院	北京西單都城隍廟街藤牌營十七號	城內東二道街金宅	東鹿馬莊

夏廉堂	秦萬清	張今鐸	謝仁聲	忻球福	鍾瑞清	預科一年級乙組	朱之訓	王得祥	趙俊汾	李志仁	鄒學海
介風	榮選	一冰	仲安	保華	祥符		明甫	春如	晉溪	樂山	破塵
二	二	二	一	一	二		二	二	二	一	二
一	一	一	七	九	十		三	一	二	九	四
直隸藁城	直隸景縣	山東東平	湖南瀏陽	浙江鄞縣	河南滑縣		直隸豐潤	直隸定縣	直隸雄縣	直隸徐水	安徽阜陽
藁城崗上鎮泉德永	景縣城內公署前	東平城內果市街王人和堂轉	瀏陽棖市太盛祥號轉謝茂中堂交	甯波城內十六塊板橋七八號	城東南老岸鎮送交前鍾家		京奉路胥各莊車站東蠻子坨	定縣城南邢邑鎮代辦郵局轉交息塚永聚昌	本縣城西古賢村靜善堂	本縣鞏固莊	安徽阜陽插花廟

金	楊	李	羅	張	鍾	楊	王	張	李	曾	崔
陸	彌	乃	致	國	培	潤	猷	冶	國	廣	炳
風	宸	惠	孟	柱	元	田	策	範	彥	濟	春
忱	夢	迪	怡	砥	次	德	靖	鎔	士	敦	惠
二	二	一	二	二	二	二	二	二	二	二	二
十	二	九	三	四	一	十	一	二	十	二	三
直	直	浙	湖	直	山	山	直	山	浙	湖	直
隸	隸	江	南	隸	東	東	隸	東	江	南	隸
大	天	紹	湘	懷	安	沂	元	濟	嘉	新	行
名	津	興	潭	安	邱	水	氏	陽	興	化	唐
大名南街金玉成交	本埠城內鼓樓東拉張胡同交	天津河北三馬路求是里五號	湘潭石潭	懷安城內信成裕轉	山東東鄉朱子莊同興祥	沂水德盛永號	元氏南佐鎮恒泰長	夏口鎮裕豐成轉皂戶李注交	天津宙緯路十五號	新化洋溪潔庭院鄒曼支家轉	行唐城內蔭泰興交

李瑞章	高書樓	吳世鶴	盛鵬九	羅汝誠	楊振古	劉寶賢	單喆穎	孟昭禮	李丙鑿	王作新	劉瑞庭
祥亭	蔚文	梅亭	幸夫	實圃	守先	一山	悟如	昭禮	漢三	振文	德符
一	一	一	一	二	二	二	二	一	二	二	二
九	九	九	八	十	十	一	一	七	二	一	一
山西山陰	直隸威縣	浙江東陽	湖南長沙	直隸萬全	直隸晉縣	河南安陽	直隸南皮	山東臨清	直隸深縣	山東安邱	直隸阜平
山西山陰縣岱岳鎮祥順榮	南宮城南七級鎮西紫級村	浙江東陽吳良	湖南長沙郵務管理局盛可第先生收	口北道萬全縣城內羅二宅	晉縣東釣魚台交	河南安陽二道街三義巷路南本宅	直隸南皮郝家馬村	山東臨清城西鄭家灣立業堂	武強小範聚豐和轉高莊窠村	山東安邱小關街述古堂	本縣南關錦泰店

楊 達 權	凍 燮 卿	黃 廷 鑑	劉 增 魁	李 連 枝	譚 炳 訓	楊 理 璣	步 以 諤	趙 壽 齡	馮 同 有	王 瑞 岐	熊 以 鏗
治 隆	理 軒	藻 波	星 杓	鬱 卿	炳 訓	鏡 古	越 千	伯 彭	蘭 馥	仲 西	礪 須
二 十 四	二 一	二 一	一 九	二 一	一 八	一 九	一 九	二 十	二 一	二 十	一 九
川 巴 縣	河 南 舞 陽	四 川 崇 慶	直 隸 懷 來	直 隸 豐 潤	山 東 歷 城	湖 南 新 化	直 隸 棗 強	直 隸 天 津	直 隸 東 鹿	山 東 安 邱	湖 南 益 陽
重慶小樑子德興祥	河南舞陽城內八保莊凍宅	本縣大東街四香長	京綏砂城勝記布莊交	唐山郭謝莊	濟南冉家巷十四號	湖南新化洋溪義豐和轉中興磁廠	天津河北宙緯路詩經村二十五號	本埠河東特別二區平安街久鶴里內	東鹿舊城德興泰交	山東安邱南關協興泰	湖南益陽歸埠鎮熊家村

何天龍子雲	李炳璋顯甫	趙述祖堯	宋祖文福彭	宣昭伯明	王榮科耀卿	董繼藩翰芝	陳頡書問蒼	孫家駿仲英	劉國鈞秉衡	和春芳方舟	叢枚珠彥一
二	一	二	一	一	一	二	二	二	二	一	二
二	九	十	九	九	八	一	十	一	十	八	一
陝西藍田	直隸束鹿	直隸懷來	直隸滄縣	熱河承德	直隸曲陽	直隸遵化	直隸豐潤	直隸天津	直隸寧河	直隸蠡縣	山東文登
藍田縣內恒盛生轉	直隸辛集鎮交恒慶聚轉 交志正堂	京綏新保安亨順	滄縣城內書院東	本街西車市	直隸曲陽縣城內天和魁	遵化縣城內南街天德堂	蘆台北東豐台衍慶堂	本埠城東南陳唐莊本宅	直隸蘆台藥王廟後	蠡縣小陳村交	山東文登縣嶗頭集交南嶗頭村寶善堂

本校附設工讀協作制機械工學門意見書

(一)何謂工讀協作制 凡學習工業即應學理與實驗並重此為吾人所公認之定理無論何國當工業極簡單極幼稚之時代各種工業多用師徒傳授制即學習者一面親手工作以得實驗一面並受業師之口授以得學理即能專精所學之工業迨後各種工業之規模日見增大關於工業之學理亦日見精深師徒傳授制遂不適用晚近先進各國關於工業教育最普通之辦法約分以下二種

(甲)在學校中附設實習工廠使學生於學理以外兼得實驗

(乙)在工廠中附設補習學校使工人於工作以外兼得學理

以上兩種辦法雖亦可造就相當之工業人才然實各有其缺點蓋按(甲)種辦法因各種實際之工業決非學校所能完全設備故所造就之人才究竟偏於學理按(乙)種辦法因各種參考書儀器各科專門教授又決非工廠中所能兼備故所造就之人才究竟偏於實驗有時甚至學理自學理實驗自實驗二者本係相需因辦法不良之故每不能備於一人此種現象在歐美各國均所難免在我國則更覺加甚工讀協作制即係將此兩種辦法各取其長各棄其短在學校求學理同時即在工廠求實驗進一步言之即將學理與實驗合為一氣學生與工人備於一身用最經濟之辦法以造就工業人才之一種制度

(二)協作制之略史與辦法 此種教育制度在美國極為發達創始者為美國歐海阿省辛辛拿地大學施乃德教授距今已十有九年其辦法係由學校與附近工廠接洽妥協將一班學生分為兩排更在兩排之內各取一人分為若干組每組二人輪流工讀用此種方法學校中無論何時恒有一排學生讀書工廠中亦無論何時恒有一排學生做工每二星期或每一月換排一次各門課程在換排以後為教師者即重講一次所作工作在換排以後凡在同組之二人必互相銜接工廠按學生工作之年限與技能發給相當之工資學生即用之交納學校必須之費用第一次試辦僅考得二十八人一年以後報名者遂增至四百餘人迨後日見發達各省學校亦爭相倣效迄今採用此種辦法

本校附設工讀協作制機械工學門意見書

者已不下數十校且不僅限於大學之工科中等學校亦多採用者又當施乃德教授初創此種制度時僅限於機械工與電氣工兩學門近年來土木工應用化學等學門及商科亦多採用者大工作如製造汽車建築橋梁小工作如製造日用墨水均在此種學生工作範圍之內因此種學生對於學理與實驗兼而有之故各種工廠多歡迎錄用此種班次之畢業生也

(三)我國工業教育應採工讀協作制之理由 我國工業教育應採工讀協作制之理由有二

(甲)救濟貧寒學生 我國各大學之費用日益加多平均計算每生每年費用不能在二百元以下即按北洋大學而論平均亦在百五十元左右就我國社會上之經濟狀況察之財力不能供給子弟入大學之人家恐在百分之九十五以上貧寒學生即使有極高之聰明極合於工業之天性必因經濟關係不能有所發展埋沒人才莫此為甚若採用協作制則學生所得之工資平均可得費用之半數如此則貧寒學生自多得一升學之路

(乙)救正我國工業學生之通病 凡工業學生多有下列兩種通病(1)學生在校時多注重書本課程輕視實習校內實習工廠之主任與監工亦多容忍學生勉強應付不嚴行督催(2)學生畢業後入工廠實習其心理上多自視頗高對於實行製造之技能往往不肯輕於向工人請教其身體又多不能耐勞以上兩種通病無論在何國之工業學生均所難免在我國因數百年重讀書輕工藝之遺傳心理故更加甚且就實際調查之結果我國之工業學生畢業後更多不屑入工廠實習往東西洋留學工業者畢業後大多數欲在政界或學界謀一位置即在本國工業畢業之學生亦多不肯入工廠實習寧改入他途亦不願作工若採用協作制則以上兩種通病均可免去第一學生所入之工廠完全為營業性質學生一入工廠即須與工人受同一之待遇與工人同一勤勉因之可養成其堅苦耐勞之習慣第二學生正當困苦求學之時並無畢業生之虛名以增長其驕氣對於技能熟練之工人亦必不恥下問且隨時隨地均可與學校中所得之學理互相印證故可得學理與實驗兼優之工業人才也

本校附設工讀協作制機械工學門計畫書

(一)設備費 採用工讀協作制利用校外工廠之機械為學生實驗之用故校內設備可以從簡但為教員便於講授學理及各種機械之用
法起見關於機械工學門必要之發動機與機械亦應擇要設備除本校已有之蒸汽機鍋爐以外擬再添置下列各種機械

(甲)發動機室

煤氣機帶煤氣發生器一架 五〇〇〇元

油機一架 三〇〇〇元

熱空氣機一架 一五〇〇元

蒸汽輪一架 四〇〇〇元

空氣壓榨機帶電動機一架 四〇〇〇元

各種零星設備 五〇〇元

(乙)鐵工室

鑽床二架 二〇〇〇元

鑽床一架 一〇〇〇元

洗床一架 三〇〇〇元

刨床一架 一五〇〇元

各種零星設備 五〇〇元

本校附設工讀協作制機械工學門計畫書

(丙) 木工室

木銼床二架

一五〇〇元

條鋸床一架

八〇〇元

刨平機一架

一〇〇〇元

各種零星設備

五〇〇元

(丁) 水力機室

十馬力電動機一架

一〇〇〇元

離心力吸水機一架

一〇〇〇元

反動力水輪一架

一五〇〇元

衝動力水輪一架

一五〇〇元

拍爾唐水輪一架

一〇〇〇元

各種零星設備

五〇〇元

(戊) 鑄鐵廠

熔鐵爐

一五〇〇元

鍊堅與燬鍊爐

二〇〇〇元

鑄鐵箱

二〇〇〇元

零星鑄鐵器具

二〇〇元

(已)增添建築

一〇〇〇〇元

以上六項共五萬一千元

(二)經常費 因教員在此種班次所授之課程恒於一定之日期以內重複教授一次且所採課本及教授方法亦與通常班次不同(見後)故所有各門功課均不與他班合班教授按五年畢業在本校學生恒有五班計算須添教員十人方足分配將薪金及各項消耗統計之每月須添經常費五千元方能足用即每年須添六萬元

(三)學生作工之工廠 工讀協作制在美國雖極爲道行在我國則仍屬創舉試辦之初多數營業性質之工廠恐不肯輕允合作故擬先呈請本省軍民兩長飭隸屬本省之北洋鐵工廠與大沽造船廠先行提倡允許學生前往工作俟有成效再與唐山及本埠其他大工廠接洽

(四)學生應納之費用 辦理此種班次之主要目的係救濟貧寒學生且學生在校讀書之時間僅爲普通班次之半數故學費與體育費擬暫按半數徵收即預科全年學費十元體育費一元本科全年學費十五元體育費一元宿費則仍按全年十二元徵收書籍儀器等費仍按本校貸用方法辦理膳費每月約五六元學生在工廠所得工資平均足以供給惟此種班次之學生因在校外工廠作工之故擬每年徵收制服費六元爲每生製定一定之單制服兩身或三身以便入工廠時服用所徵之費如有餘數再退還學生如有不足再由學生補交

(五)課程 此種班次之課程凡主要科目均依照教育部定章辦理惟將預科中之德文裁去各門課程如能由教員譯爲漢文則譯爲漢文

教授必不得已再用英文原本又爲補足作工所用之時間起見第一將每週授課之鐘點數酌量增多第二將暑假酌量縮短其他假期在

校即依照學校規則在工廠則服從工廠章程

(六)考取學生之標準 根據創辦本班之宗旨及學生入校後之特別境遇招收學生時擬注意下列數事

(甲)報名時須有畢業學校校長之證明書證明學生確係家境貧寒品性純正(乙)報名時由本校校醫詳細檢查身體確係強健(丙)考試成績優良(丁)當面詳問家境狀況及終身志趣總之必得確喜讀書確能耐勞之學生方能收入

本校特別啓事

逕啓者本校同學錄中斷數年未曾編製此次雖經附印於紀念冊內其中各項情形多係去年所調查恐與現在多有不符之處茲將印就空白調查表格附綴紀念冊之後凡我前後同學諸君見此冊後如於本人或在校同班同鄉摯友等之最近情形知與冊內所載不相符時務希按照表列各項詳細填注於本年陰歷年假以前寄交本校以便明年刊印同學錄時參照更正無任盼切此啓

國立北洋大學校同學錄調查表

姓	名	別號	年歲	籍貫	畢業後經歷	通信處	備攷

注意 畢業後經歷一欄填寫畢業後曾執何事(曾入他校畢業者亦可填入)現時有何職業其經歷極多者擇尤填入至多以三十字為限

歷極多者擇尤填入至多以三十字為限

本校特別啓事 二

逕啓者本校前後畢業同學將及千人服務地點亦幾遍全國茲爲雙方便利

第 三 章

務處設一介紹課凡我同學中有欲就何項職業者及需用何項人材者

教員 職

爲介紹一面更由本校名義向各路局各礦廠及各建築公司水利

一 二

宜本校有厚望焉

勘 誤 表

目 錄	頁 數	行 數	誤	正
例言	一	九	若在	若再
序	一	九	併仍入	仍併入
序	九	一	桃溥臣	姚溥臣
序	九	六	四五學潮	五四學潮
序	十三	五	救世濟世	救國濟世
校景圖片			Main Bilding	Main Building
校景圖片			學校附近之桃花地堤	學校附近之桃花堤
校內設備圖片			化學購室	化學講室
校景圖片			休操場	體操場
校外實習圖片			探鑛拾五年班預備下林煤鑛之情形	探鑛拾五年班學生預備下林西煤鑛之情形
統計表	本校自民以來週年概況		教職員數目	教職員數目
本校成立紀念日考	三	一	木魯防一顆	木質關防一顆
本校經費沿革畧	六	三	北京大堂	北京大學
本校辦事總綱	一	三	分由近左各主任	分由左列各主任
本校辦事總綱	二	二	圖書儀器	圖書儀器
本校辦事總綱	五	十二	職教學員生	職教員學生
本校學事通則	十	一	第十二章第十四條	第二章第十三條
畢業同學錄	八四	二	王翰臣	王漢宸
畢業同學錄	九十	二	江浙金華	浙江金華
在校同學錄	五	二	孟憲項	孟顯瑱
在校同學錄	十三	四	洪生永	洪生湧
在校同學錄	十六	六	銅人	銅仁

上海图书馆藏书



A541 212 0013 3923B

