

INTERNATIONAL CENTRAL LIBRARY PROCEEDINGS



174424 v1





正韻牋序

聞之曰文字者兩間之法象  
萬化之經緯音韻者帝王之  
聲律政教之權輿又曰字視  
也韻聽也視聽聰明調乎自



2025 RELEASE UNDER THE EARLY RELEASE PROGRAM NATIONAL CENTRAL LIBRARY, TAINAN, R.O.C.



然耳目心口協乎同然紛紜  
矯強溺其肯矣逖稽周易毛  
詩楚騷漢樂寧侯沈約而始  
韻耶四聲分合瓊碎支離疑  
誤千載莫知是正洪武初我  
高皇帝命重刊定之賜名洪武  
正韻詳宋文憲公序中頒行  
既久後謂音韻註切猶未盡  
善於是學士劉三吾言博士  
孫吾與所編韻書本黃公紹



韻會進覽稱善 詔刻行之

賜名韻會定正今定正止見

抄本其所分合間與黃公紹

互有異同而正韻則僅行於

館閣應制科場勘磨至作唐

詩純用沈韻夫奉 詔頒行

者非絕響民間即廢縣禁地

而蠻貊淫蛙反嚴於今甲此

誠二百年來考文之曠典薦

紳先生掌故之遺憾也吾友



揚去奢先生素疑沈韻發憤  
憲章日手正韻一編叅之韻  
會嘗謂昭武精詳雅兼灑博  
金華簡要特取裁中而韻會  
尚沈沈舊正韻勒成明書  
信為一代之章程千秋之準  
的也間有疑闕輒為戲補而  
綴以古音逸字二條廿載拮  
据自謂如蠶之績如蜂之釀  
夫豈惟殘膏賸馥僅一沾溉

謏聞而所據春秋之義大一  
統尊天王歷援唐宋胡元各  
有禮部頒韻比之金科玉條  
黃公紹元人故韻會所引至  
有蒙古韻目生為明人不識  
明韻不嫌夷之有而夏之亡  
乎如謂唐詩尚矣有作律絕  
而混東冬將無駭笑是徂於  
習耳果能遵時從正洗舊習  
斯夫誰不灑然變唐而翕然

一稟於 威明且騷賦古選  
何預沈韻而舉一廢百又嘗  
攷約鍾山應教詩則靈城同  
韻早祭定山詩則仙山同韻  
迺知休文止有四聲初無成  
韻今之沈韻本非約之成書  
而歧外之歧誤中之誤不難  
醒豁自茲以後俾正韻雅音  
統一聖真耳目心口共遵王  
制是在中嚴功令爾抑余因



是而竊有進焉永樂元年我  
文皇帝諭學士解縉等曰古今  
事物散見諸書者不易簡閱  
嘗觀韻府等書采摘不廣朕  
欲博采類聚而統之以韻母  
厥浩繁既而奏覽尚多未備  
勅太子少師姚廣孝等及縉摠  
之後簡中外宿學開館纂脩  
定名永樂大典

天子親製序冠之書凡二萬二



千九百餘卷嘉靖中三殿灾  
論先護移此書以無刻本故  
也先文定公初進史館亦曾  
預脩大典雖民間不得觀然  
望洋瞻岱所欣慕焉有如宗  
伯詞林建議䟽請纂大典之  
菁華參正韻之簡要合 累  
朝之謨訓定百世之章程分  
聖學之緒餘廣民間之耳目  
於以興起經術助流教化豈





正音牋

有涯哉

崇禎三年庚午歲間、居士同  
社友人申用楹撰并書



正韻牋自跋

正韻之較前書也 典要簡確譬約三章  
為漢法監二代用周文三百年來

朝廷館閣奉為嚴典而民間不知豈非遐  
邈與滌未耀光明而譌傳沈韻自蹈生  
今反古之嫌與今合諸名公韻序讀之



未有不灑然醒也沈有四聲無韻本爲  
禮部韻者移唐律於蕭梁綴四聲於三  
百始得諸公之剖晰而休文沉枉當不  
啻撫掌於雌蜺已自茲以還遵道遵路  
朝野同風日月經天而燭火自熄江河行  
地而橫水安流則諸公憲章之思可於  
鏡焉錢受之宗伯既作序後復貽書云  
洪武中有作宮詞被訐者

上以其用正韻赦之蓋亟欲此書之行也  
恨作序時不引此事聊復及之宗伯諸  
悉

先朝故事稍援一二炳燿爾、迺知正韻



行世後先靡間

高皇帝寔式憑之安用牋補而寡陋策誦  
殆瞽矇而傳清鐘大鏞塵露以益泰山  
瀛海也博雅宏碩必為掩卷三歎矣

崇禎四年重光協洽歲陽月望日時偉識



洪武正韻凡例

一按三衢毛居正云禮部韻略有獨用當併為通  
用者平聲如微之與脂魚之與虞欣之與諄青  
之與清覃之與咸上聲如尾之與旨語之與慶  
隱之與軫迴之與靜感之與賺去聲如未之與  
志御之與遇焮之與稗徑之與勁勸之與陷入  
聲如迄之與術錫之與昔合之與洽是也有一  
韻當析而為二者平聲如麻字韻自奢字以下  
上聲如馬字韻自寫字以下去聲如禡字韻自



漢平上音  
藉字以下是也至於諸韻當併者不可槩舉又按昭武黃公紹云禮部舊韻所收有一韻之字而分入數韻不相通用者有數韻之字而混爲一韻不相諧叶者不但如毛氏所論而已今竝遵其說以爲證據其不及者補之其及之而未精者以中原雅聲正之如以冬鍾入東韻江入陽韻挑出元字等入先韻翻字殘字等入刪韻之類

一按七音韻平聲本無上下之分舊韻以平聲字繁故釐爲二卷蓋因宋景祐間丁度與司馬光諸儒作集韻始以平聲上下定爲卷目今不從唯以四聲爲正

一舊韻上平聲二十八韻下平聲二十九韻平水劉淵始併通用者以省重複上平聲十五韻下平聲十五韻今通作二十二韻舊韻上聲五十五韻劉氏三十韻今作二十二韻舊韻去聲六十四韻劉氏一十七韻今作一十韻蓋舊韻以



同一音者妄加分析愈見繁碎今竝革之作七十六韻庶從簡易也

一舊韻元收九千五百九十字毛晃增二千六百五十五字劉淵增四百三十六字今一依毛晃所載有闕略者以他韻參補之

一天地生人即有聲音五方殊習人人不同鮮有能一之者如吳楚傷於輕浮燕薊失於重濁秦隴去聲爲入梁益平聲似去江東河北取韻尤遠欲知何者爲正聲五方之人皆能通解者斯爲正音也沈約以區區吳音徵一天下之音難矣今竝正之

一字畫當以說文爲正俗書承襲之久猝難遽革今偏旁點畫舛錯者竝依毛晃正之如支支母母受及美美本本商商音音少少疋疋白白玉玉弋弋丿丿八月月月戌戌戊戌之類是也

一翻切之法率用一字相摩上字爲聲下字爲韻聲韻苟叶則無有不通今但取其聲歸於韻母不拘拘泥古也



一唐韻至詳舊韻乃其略者以俟禮部所頒爲科  
試詩賦之用號爲禮部韻略其中所載故未免  
有重複之患今於字畫同而音義同者去之字  
畫同而音義異者各見之字義同而經史所寫  
不同者就見本韻下

洪武正韻凡例

正韻牋凡例

- 一正韻七十六韻今一照原板大字謄刻一字不遺本註詳明妥當亦照原本備錄間有疑義及他所見聞可備採擇者借乙其下是爲補牋
- 一正韻音切斟酌分合古音已備於中而間有未盡見於吳棫韻補陳第古音攷多本易詩二經及他有證據者別附各韻卷末是謂古音
- 一正韻收字暇備本無遺佚間有一二見於黃公紹韻會楊慎丹鉛錄諸書爲古今常用者略附

古音之後是謂逸字

一原註全錄本無去取惟云又見某韻及不許重押等語不勝繁瑣文憲本仍舊註而間有賅載未詳前後不合者殊費查攷今姑置之而略提一二條以例其餘詳平聲直敦二牋

一沈約四聲原無上平下平之分文憲於凡例內明註不從而舊刻猶誤題卷首今從文憲去之總一平聲但分四卷不分上下

正韻牋凡例

# 洪武正韻目錄

平聲

一東

二支

三齊

四魚

五模

六皆

七灰

八真

九寒

十刪

十一先

十二蕭



十三爻

十四歌

十五麻

十六遮

十七陽

十八庚

十九尤

二十侵

二十一覃

二十二鹽

上聲

一董

二紙

三霽

四語

五姥

六解

七賄

八軫

九旱

十產

十一銑

十二篠

十三巧

十四哥

十五馬

十六者

十七養

十八梗

十九有

二十寢





二十一感 二十二琰

去聲

一送 二寘

三霽 四御

五暮 六泰

七隊 八震

九翰 十諫

十一霰 十二肅

十三效 十四箇

十五禡 十六蔗

十七漾 十八敬

十九宥 二十沁

二十一勘 二十二豔

入聲

一屋 二質

三曷 四轄



漢正正音

五屑

六藥

七陌

八緝

九合

十葉

同較門人姓氏

薛明益

周大訓

尹衡

虞大復

顧承模

史兆斗

正韻義

卷之三

THE NATIONAL CENTRAL LIBRARY TAIWAN, R.O.C.



正音片

陳若志

張衍齡

董嗣茂

章象鼎

徐淳讓

翁源德

申傳芳

較閱友人姓氏

婁堅

陳泰和

王世仁

金兆登

凌漢猗

申用嘉

姓氏畢

正音片

姓氏一



正音辨

汪起鳳

馮夢桂

李吳滋

吳一標

王時敏

張我城

申紹芳

洪武正韻

皇明學士金華宋濂奉

勅編定 後學長洲楊時偉補牋

平聲

一東

東 總紅切春方也說文動也从日在中義志少陽者東方東動也陽氣動於時為春

下曰春木若木也日所升降 詩小東大東 爾雅科斗活東郭璞

註蝦蟆于蟬焉疏此蟲一名科斗一名活東頭圓大而尾細故云科

斗文字 又姓舜友東不 凍 暴雨驟驟云使凍雨今瀝原郭璞曰

曾見陶元亮學賢羣輔錄 凍 江東呼夏月熱雨為凍又水名出發

正音辨

平聲一東



正音辨

汪起鳳

馮夢桂

李吳滋

吳一標

王時敏

張我城

申紹芳

洪武正韻

皇明學士金華宋濂奉

勅編定 後學長洲楊時偉補牋

平聲

一東

東 總紅切春方也說文動也从日在中義志少陽者東方東動也陽氣動於時為春

下曰春本若水也日所升降 詩小東大東 爾雅科斗活東郭璞

註蝦蟆于蟬焉疏此蟲一名科斗一名活東頭圓大而尾細故云科

斗文字 又姓舜友東不 凍 暴雨驟驟云使凍雨今瀝原郭璞曰

曾見陶元亮學賢羣輔錄 凍 江東呼夏月遇雨為凍又水名出發

正音辨

平聲一東



鳩山入河一日灑凍沾河謂灑暴雨謂之凍 又萋萋飄凍郭註  
 數冬也邢疏菓草一名萋萋一名顛凍 郭錄生連征記洛水至發  
 颺時數冬生於草水之中 冠宗與本草衍義百草中惟此不顯冰  
 雪最先春也 韓成數冬賦序子曾述會登於北山於時仲冬冰凌  
 盈谷積雪被屋獨見數冬華然始數 董仲舒春秋繁露卒塵枯於  
 盛夏荒蕪華於嚴冬 案註云凍水出贊鳩山人河宋文惠引說文  
 也據黃公紹韻會舉要孫吾與韻會定正諸書全同愚致委欵水經  
 四十卷無凍水條目惟第十卷有涇凍水條云涇凍出上黨長子縣  
 西贊鳩山之凍水焉鄒道元水經注援據精詳亦無凍水事義惟涇  
 凍注引許慎云水出贊鳩山人謂是知贊鳩山有凍無凍而謂文自  
 相矛盾也說文自古宗尚必無謬誤宜凍凍字近而轉相磨寫者不  
 及辨正耶然以黃直翁孫子初宋景廉三大儒所不疑而借自聽見  
 心殊未安故特拈說以問明者 又案諸書每引說文而借自聽見  
 說文今刻多異同疑誤是知書刻久遠其舛摺多此類者 **蝮** 蝮也  
 兩雅蝮蝮謂之虹詩蝮蝮在東註在東者莫如也如虹隨日所映故  
 謂西而莫東 又案送韻與字前三四音通用此類是也後微此

**冬**

不細贊又案說文多直切 **冬** 冬終也物終藏之河柳說文四時  
 只去聲一音平上皆借用 冬 盡也冬从父从夂夂古終字夂古木  
 字 爾雅春蒼香陽夏為朱明秋為白藏冬為玄英玄英者氣黑而  
 清英 樂記春作夏長仁也秋盛冬藏義也仁近於樂義近於禮  
 月令盛德在承其日壬癸其祀饒瑯其神玄冥其音羽豈冬之日天  
 子親率三公九卿大夫以迎冬於北郊天氣上騰地氣下降天地不  
 通閉塞而成冬命百官謹蓋 孟冬之月律中應鍾仲冬之月律  
 中黃鍾命之曰暢月季冬之月律中夾呂水澤腹堅 淮南子和春  
 陽夏嚴秋約冬 本草天門冬一名頭練一名天練 爾雅藟藟實  
 冬仲藟隨子濟冬仲苦菜又款冬 **零** 兩貌說文按說文無零  
 詳源又姓非朝蓬左司馬冬壽 宇諸韻亦無字義 ○

**通**

忙紅切連也微也韻會書音木全曰通 衛公兵法日出渡  
 時鼓千纜三百三十槌為一通故音止商音動吹十二聲為一  
 疊三角三鼓而聲明畢 又馬通藥名即本草 侗 大貌一曰未成  
 馬灰色 又書名班固白虎通應御風條通

**侗**

大貌一曰未成  
 器之人論語





上音片

制而不忍

桐 俗說

桐 漢安世後中歌桐生茂葉頹節古曰桐葉為虎言草木皆道達而生

博無桐好逸者似史記三王傳作

蓬 蓬草有小孔通氣今道

草中有雜草白陳放器曰蓬草中白草乾白可愛女人取以飾物 案本草有蓬草

全音余

童 叔也又目睛于漢書時蓋車童于又十五以下謂之童

童 叔也又目睛于漢書時蓋車童于又十五以下謂之童

全 其人全不同

其人全

童 叔也又目睛于漢書時蓋車童于又十五以下謂之童

童 叔也又目睛于漢書時蓋車童于又十五以下謂之童

全 其人全不同

同人童 童 叔也又目睛于漢書時蓋車童于又十五以下謂之童

童 叔也又目睛于漢書時蓋車童于又十五以下謂之童

全 其人全不同

全 其人全不同

同人童 童 叔也又目睛于漢書時蓋車童于又十五以下謂之童

童 叔也又目睛于漢書時蓋車童于又十五以下謂之童

全 其人全不同

全 其人全不同

同人童 童 叔也又目睛于漢書時蓋車童于又十五以下謂之童

童 叔也又目睛于漢書時蓋車童于又十五以下謂之童

全 其人全不同

全 其人全不同

同人童 童 叔也又目睛于漢書時蓋車童于又十五以下謂之童

童 叔也又目睛于漢書時蓋車童于又十五以下謂之童

全 其人全不同

全 其人全不同

同人童 童 叔也又目睛于漢書時蓋車童于又十五以下謂之童

童 叔也又目睛于漢書時蓋車童于又十五以下謂之童

全 其人全不同

全 其人全不同

同人童 童 叔也又目睛于漢書時蓋車童于又十五以下謂之童

童 叔也又目睛于漢書時蓋車童于又十五以下謂之童

全 其人全不同

全 其人全不同

同人童 童 叔也又目睛于漢書時蓋車童于又十五以下謂之童

童 叔也又目睛于漢書時蓋車童于又十五以下謂之童

全 其人全不同

全 其人全不同

同人童 童 叔也又目睛于漢書時蓋車童于又十五以下謂之童

童 叔也又目睛于漢書時蓋車童于又十五以下謂之童

全 其人全不同

全 其人全不同

同人童 童 叔也又目睛于漢書時蓋車童于又十五以下謂之童

童 叔也又目睛于漢書時蓋車童于又十五以下謂之童

全 其人全不同

全 其人全不同

同人童 童 叔也又目睛于漢書時蓋車童于又十五以下謂之童

童 叔也又目睛于漢書時蓋車童于又十五以下謂之童

全 其人全不同

全 其人全不同

同人童 童 叔也又目睛于漢書時蓋車童于又十五以下謂之童

童 叔也又目睛于漢書時蓋車童于又十五以下謂之童

全 其人全不同

全 其人全不同

正韻箋

平聲

中

中

**種** 木先種後熟本作地陸總明曰說文木邊作重是重  
稔木邊作重是種統乎今人種之已久山風作重種  
種重

**撞** 水名出廣漢梓潼非  
界南入壘洋又備名  
街通街  
街銅名  
撞 牛無角亦作撞  
多黃牛之牯  
撞

**飼** 馬引也漢有羽  
列也漢有羽  
飼 馬官作飼  
飼 駝駝  
飼 駝駝  
飼 駝駝

**艘** 舟也舟舟  
舟也舟舟  
艘 舟也舟舟  
艘 舟也舟舟  
艘 舟也舟舟

**龍** 虛容切鱗蟲之長左神異文事齊陽氏曰秦龍劉累學授  
陸惲理狼有鱗曰蛟龍有翼曰應龍有角曰虬龍 恩案此或至各  
非謂有鱗者無翼有翼者無角也 離騷天問曰安不到龍何懼  
山海經赤水有神其狀乃蛇其視乃明珠兩足滿是珠九陰是謂  
龍 鬪尹子若龍若蛟若蛇若龜若魚若蛤皆龍之蛟蛟而已不  
能為龍亦不能為蛇為龜為魚為蛤理人龍之賢人蛟之 楊慎丹  
給錄記生凡于不成說各有所辨 曰為龍形蛟也好負重合曰

下龜跌二曰鳴吻性好望今屋上獸頭三曰蒲密性好吼今鐘上  
細目曰狂狂形似虎有威力故立獸頭五曰要養好飲食故立於龍  
蓋六曰於蛟性好水故立於橋柱七曰雖龍雖好殺故立於刀環八  
曰金蛟形似獅好煙火故立於香爐九曰狀似形似螺蚌性好閉故  
立於門

**龍** 玉龍也玉龍會玉聲玲瓏  
龍 玉龍也玉龍會玉聲玲瓏  
龍 玉龍也玉龍會玉聲玲瓏  
龍 玉龍也玉龍會玉聲玲瓏

**龍** 龍古草名又榮龍藏履也  
龍 龍古草名又榮龍藏履也  
龍 龍古草名又榮龍藏履也  
龍 龍古草名又榮龍藏履也

**龍** 龍古草名又榮龍藏履也  
龍 龍古草名又榮龍藏履也  
龍 龍古草名又榮龍藏履也  
龍 龍古草名又榮龍藏履也

**龍** 龍古草名又榮龍藏履也  
龍 龍古草名又榮龍藏履也  
龍 龍古草名又榮龍藏履也  
龍 龍古草名又榮龍藏履也

**龍** 龍古草名又榮龍藏履也  
龍 龍古草名又榮龍藏履也  
龍 龍古草名又榮龍藏履也  
龍 龍古草名又榮龍藏履也

**龍** 龍古草名又榮龍藏履也  
龍 龍古草名又榮龍藏履也  
龍 龍古草名又榮龍藏履也  
龍 龍古草名又榮龍藏履也

**龍** 龍古草名又榮龍藏履也  
龍 龍古草名又榮龍藏履也  
龍 龍古草名又榮龍藏履也  
龍 龍古草名又榮龍藏履也

**龍** 龍古草名又榮龍藏履也  
龍 龍古草名又榮龍藏履也  
龍 龍古草名又榮龍藏履也  
龍 龍古草名又榮龍藏履也

**龍** 龍古草名又榮龍藏履也  
龍 龍古草名又榮龍藏履也  
龍 龍古草名又榮龍藏履也  
龍 龍古草名又榮龍藏履也

**龍** 龍古草名又榮龍藏履也  
龍 龍古草名又榮龍藏履也  
龍 龍古草名又榮龍藏履也  
龍 龍古草名又榮龍藏履也

**龍** 龍古草名又榮龍藏履也  
龍 龍古草名又榮龍藏履也  
龍 龍古草名又榮龍藏履也  
龍 龍古草名又榮龍藏履也





正韻附

**癘**

病也老也癘病也國史記平原傳

**隳**

天勢

**隆**

隆也

**隆**

隆也

**蓬**

蓬紅切草名也又蓬草也其蓬蓬也

**蓬**

蓬也

**蓬**

蓬也

**蓬**

蓬也

**蓬**

蓬也必有蓬也蓬蓬也蓬蓬也

**蓬**

蓬也

**蓬**

蓬也

**蓬**

蓬也

**蓬**

蓬也蓬蓬也蓬蓬也蓬蓬也

**蓬**

蓬也

**蓬**

蓬也

**蓬**

蓬也

**蓬**

蓬也蓬蓬也蓬蓬也蓬蓬也

**蓬**

蓬也

**蓬**

蓬也

**蓬**

蓬也

**蓬**

蓬也蓬蓬也蓬蓬也蓬蓬也

**蓬**

蓬也

**蓬**

蓬也

**蓬**

蓬也

**蓬**

蓬也蓬蓬也蓬蓬也蓬蓬也

**蓬**

蓬也

**蓬**

蓬也

**蓬**

蓬也

**蓬**

蓬也蓬蓬也蓬蓬也蓬蓬也

**蓬**

蓬也

**蓬**

蓬也

**蓬**

蓬也

**蓬**

蓬也蓬蓬也蓬蓬也蓬蓬也

**蓬**

蓬也

**蓬**

蓬也

**蓬**

蓬也

**蓬**

蓬也蓬蓬也蓬蓬也蓬蓬也

**蓬**

蓬也

**蓬**

蓬也

**蓬**

蓬也

**蓬**

蓬也蓬蓬也蓬蓬也蓬蓬也

**蓬**

蓬也

**蓬**

蓬也

**蓬**

蓬也

**蓬**

蓬也蓬蓬也蓬蓬也蓬蓬也

**蓬**

蓬也

**蓬**

蓬也

**蓬**

蓬也

**蓬**

蓬也蓬蓬也蓬蓬也蓬蓬也

**蓬**

蓬也

**蓬**

蓬也

**蓬**

蓬也

**蓬**

蓬也蓬蓬也蓬蓬也蓬蓬也

**蓬**

蓬也

**蓬**

蓬也

**蓬**

蓬也

**蓬**

蓬也蓬蓬也蓬蓬也蓬蓬也

**蓬**

蓬也

**蓬**

蓬也

**蓬**

蓬也

**蓬**

蓬也蓬蓬也蓬蓬也蓬蓬也

**蓬**

蓬也

**蓬**

蓬也

**蓬**

蓬也

**蓬**

蓬也蓬蓬也蓬蓬也蓬蓬也

**蓬**

蓬也

**蓬**

蓬也

**蓬**

蓬也

**蓬**

蓬也蓬蓬也蓬蓬也蓬蓬也

**蓬**

蓬也

**蓬**

蓬也

**蓬**

蓬也



正員表

手辨一

作匆匆為忽 **凶** 說文在指曰滿在尸曰為鄭康成曰凶助

遮彌矣真矣 尸為明 凡與前之屬皆從凶作念夕登登

王信志志忿忿不暇草書管 **蔥** 淡青色又葷菜漢書氣佳哉

斷常傳張伯英忿忿不暇草書 **聰** 聰文榮也爾雅蒼山

禮記惠沐處木楊輝賦玉樹青蔥本 **聰** 聰能聽耳力

草鹿蔥即萱花一名忘憂一名宜男 **聰** 聰也耳欲也 **慮**

屋階 **聰** 石似 **聰** 馬青 **從** 紫孝也詩蒹葭採葭注登起說又木

中會 **聰** 玉 **聰** 白 **從** 名辨作從松葉相身尸于松栢之

不知堂密 **鑽** 牙屬史記微鑽以 **從** 從容舒緩貌 **從** 本藥

之有美 **鑽** 牙方言軟弱之 **從** 從容以 **從** 從容

又龍從 **宗** 祖冬切 **從** 亦作 **從** 亦作 **從** 亦作 **從**

花名 **宗** 宗也本也 **從** 亦作 **從** 亦作 **從** 亦作 **從**

乘也禮記禮類也鶴鳴之 **從** 亦作 **從** 亦作 **從** 亦作 **從**

能期期遠飛但嫌避上下 **從** 亦作 **從** 亦作 **從** 亦作 **從**

也坦衣生垣牆之多 **從** 亦作 **從** 亦作 **從** 亦作 **從**

同此在 **從** 亦作 **從** 亦作 **從** 亦作 **從**

木名 **從** 說文檢樹也 **稷** 布八十許又 **纓** 江南呼纓者為

念

慮

聰

聰

從

從

從

從

從

從

從

從

從

從

從

從

從



一區謂之膏  
**惊** 樂也  
**琮** 瑞玉入于形似車鈴則禮以黃琮禮地  
言宗人於所宗故殊八方中虛用以應無窮德業地故

以祭地 案此解詳明可補鄭康成詩千重所本實  
**惜** 慮也  
**淙** 水訟 爭訟詩何以達我訟有兩音易訟卦音去聲易注云之於公  
訟也从言从公蓋會意也且謂公字聲則本是于聲是誤淙協  
從字

○**從** 驚客切就也順也言順曰從亦作从  
廣州太守從易不市南物仁宗賜飛白清聯二字又  
天龍中宮廟

知縣從說 ○**洪** 胡公切大也方言石田河流為洪  
水也 新謂水曰為洪持樁水與滄江水合  
之名蘇州平橋洪與呂宋徐州金州

也一日 **缸** 大也 **洪** 水不 **澤** 水不 **紅** 淺赤 **葷** 水草  
龍古草 **缸** 大也 **洪** 水不 **澤** 水不 **紅** 淺赤 **葷** 水草  
與蟻蟻之鴻循聖感之鐘與經緯之經蓋亦依信之類或大而小或  
小而大鴻雁鉅細見互猶也又紅地安五飲飲人於後醫平文作古

平以云無管無欲誇然 **虹** 蟬蝶詩貢紅小子於江河  
湖清左清瀉驅翹宋夏 虹 水虹屬蜺也上雨風虹月華也主廟陰  
陽不和則氣為虹朝陽射之則在西夕陽射之則在東蓋雲心滿非  
日射射去則虹時明耀異常或能成水或能吸酒人家有此或為妖  
或為祥或謂之旱龍或謂之水精 春秋元命包曰龍陽交為虹蜺  
虹蜺見女為者謂適在失序也 春林感精符曰九女金滿則九  
春林運千松曰蜺足散為虹蜺 河圖格術緯曰蜺星散 **虹** 蜺也  
為虹蜺 漢書上官味謀腐棺帝紅下宮中飲丹水蜺 **虹** 蜺也  
為蜺 漢書上官味謀腐棺帝紅下宮中飲丹水蜺 **虹** 蜺也

內五 **漚** 漚水也 **鑽** 鑽也 **礪** 礪也 **颯** 颯也 **烘** 烘也 **誣** 誣也

○**空** 苦紅切 **控** 信也包誠曰控也 **控** 衣袂 **控** 物

**控** 控也 **控** 信也包誠曰控也 **控** 衣袂 **控** 物

**控** 控也 **控** 信也包誠曰控也 **控** 衣袂 **控** 物

**控** 控也 **控** 信也包誠曰控也 **控** 衣袂 **控** 物

**控** 控也 **控** 信也包誠曰控也 **控** 衣袂 **控** 物

**控** 控也 **控** 信也包誠曰控也 **控** 衣袂 **控** 物

**控** 控也 **控** 信也包誠曰控也 **控** 衣袂 **控** 物



工音片

也音私為公韓非曰自營為私昔公公有三公之公有五等之  
公有公臣之公有公家之公有家公之公則于曰家公也弗謂家長  
也凡俗呼有德亦曰公賈誼曰此六七公又婦謂舅亦曰公賈誼曰  
與公何據侯景曰王丹曰家公敬與若結交則不謂父亦曰公又與  
功何故以功治有之功有功在精粗也本作紅紅司勳王功曰勳  
國功曰功民功曰庸事功曰勞治功曰方戰功曰多凡有功者  
銘其於王之天常稱於人亦可勳也又紅風俗通有功景

紅

女子於紅之天常稱於人亦可勳也又紅風俗通有功景  
大紅女利書云帝紀錦綉紅紫文紅又紅子紅中紅尚未澤西  
物工紅也常紅也善巧  
攻治也擊也作伐伐也又習  
紅紅也

釘

釘中錢又漆也  
紅紅也

虹

虹也

翁

鳥紅切老稱翁翁父也漢高祖答項羽曰吾翁即若翁又  
孟康曰翁鵠頭也 史則志建篇春草雖翅鳥翁謂神古法謂染  
影而色似之若今染家鴨頭解翠毛碧云丹鉛錄漢中有鳥名信天  
翁性好魚而不能捕取嘗使魚腹食學搖搖之謂人有詩云漢上  
魚腹食未飽何嘗俄復信天翁 案老人各自謂翁鳥亦有白頭翁  
本草草名亦頽頽毛本作翁爾雅鳥名後人加以頽

翁

有白頭翁 頽頽毛本作翁爾雅鳥名後人加以頽

蟪

蟪也風物生故蟲八目而化南雅東谷風西表風南歌風北涼  
風則時和謂之屏風 書馬牛其風牛喜順風馬喜逆風 又此也  
謂式曰威左傳馬牛不相及也 荆楚歲時記二十四番花信風  
梅花最先林花最後 案事物紀原名者鳥有晨風馬亦有晨風國有

王肩假 平聲一東



正音圖

防風葉草亦有防風月令東風解凍葉名亦有東風莊子運斤成風

春秋魯信公母成風蕭蕭謂瑤更侯未嘗又姓越絕書有風胡

**觀** 禮記鄉飲酒風師其也書星 **楓** 水名山海經其樹人地于年

至則楓操而鳴 山海經黃帝殺蚩尤棄其械化為楓木之林猶帝

父之杖棄於梓林也 任昉述異記楓老有變化為人形遇雷雨

擊其謂之楓人亦謂之靈楓天旱以泥泥之即雨 漢故事霜後色

丹可愛宮中多植之故謂之楓寮 一泚河楓落吳江冷又梓亦生愛

楓林貌 晉書謝靈運黃楓下 **豐** 大也多也盛也登也又姓又酒器

有節食之令人善笑不止 **豐** 地名卦名 **豐** 古文豐之豐滿者象

形 易雷火豐 齊飲酒有豐侯 西京雜記太上皇樓長安深宮

不樂高帝使行人胡寬管斯豐終諸故人實之謂巷棟宇飾也推其

士女老幼相錫路首各如其室 **豐** 地名國名在博平郡鄆又曰

故大羊尊鴨於述魏譏其家 **豐** 康有豐宮之制杜預曰在茹平

郡縣東漢文郡文王所都 **豐** 水出 **豐** 魏書國楊雄方言豐亮赫

豐又音豐 故有豐 **豐** 水出 **豐** 魏書國楊雄方言豐亮赫

同音一物 **豐** 經麥周禮豐有節 **丰** 滿也詩子之丰兮毛傳而

凡豐字邦从丰與丰字不同丰从多从一音 **丰** 播也爾雅也也注

書說文云相避要害也凡耕未憲害皆从丰 **丰** 謂帝規 **豐** 爾雅

丰豐也也注謂牽挽孫炎曰謂相牽曳入於惡也山頌莫子并丰毛

傳云并丰摩曳也鄭玄云草臣小人無敢畏也然則草臣皆從分

丰提之言并丰蜂字聲音義皆同 今詩 **鋒** 乃初芒也子審試

註謂蜂小物莫使蜂而自求平聲解似異 **鋒** 之說鋒起亦作 **鋒**

**鋒** 漢東方朔傳變許 **鋒** 鋒 鋒 漢書註文類曰邊方備邊作高



正音圖 平聲一東

漢中山靖王





姓洪武中香冲又擊射擊林冲冲从木柴冲切也冲人成  
山縣永冲微冲王自稱周公亦可稱之彼世不宜人章委種

耕也姓亦通作冲來过作冲諸狝荒種

今荒對也又名猛母母衝當也向也突也通也衝

除夾勝而行直衝於正為諸脈之衝受故曰十二經脈之衝天  
衝主身前之陰張榮陽八脈經云衝脈在臍府穴下八脈不脈  
相如賦提鼻衝橋又疏華後漢伏湛傳引詩單種

作臨衝註曰臨臨車衝衝車單種

輻戰車亦輻種種邁備

齊等也詩昊天中衷衷

石謂萬二千石也又中央蓋四方之衷

其中也說文義衣左傳求其忠

法危身奉終冬冬鐘

上曰忠太史終古柱甫有質終明府詩冬鐘

類也禮又云一名斯鐘鐘鐘

子名卑鐘鐘鐘鐘

鐘也土衆衆衆衆

一上五則片

**檀**

水香同合借為木名字○乃給錄西域得有皮索牛檀之國後漢書註檀谷不通以繩索相引而度合蜀於其之邊河水險惡不可舟楫乃植兩柱於兩岸度繩繞其中繩上有一木

**檣**

領所謂檣也欲度者縛於檣上以于家索行遂彼岸切兵也助也又姓又西夷名國雅相也郭璞曰佐助也詩亦也無戎又續戎祖考念茲戎功毛傳大也

**戎**

戎戎厚貌也詩亦也無戎又續戎祖考念茲戎功毛傳大也

**絨**

絨布也一名絨

**茸**

草生貌

**靴**

靴靴也

**禘**

禘禘也

**緘**

緘也

**絳**

山多建絳之

**慵**

慵慵也

**窟**

窟窟也

**崇**

崇崇也

**滌**

滌滌也

**滌**

滌滌也

**滌**

滌滌也

**滌**

滌滌也

**滌**

滌滌也



**融**

融融也

**融**

融融也

**融**

融融也

**融**

融融也

**融**

融融也

**融**

融融也

**融**

融融也

**融**

融融也

**融**

融融也

**融**

融融也

王員表

平聲一卓





唐今臣共正書文二合註益共詩受小共大共又與供同五供也

子共為子職又其工書亦各官名又共城縣名又益注

給也通作共國又姓也

武中役縣丞供供片

汗穿言天

芎 音草 芎本草云時珍曰芎藭壯經藥也性辛散辛

括筆或芎芎不可久服多令人暴死一服于日服芎芎無疾辛又朝

士張子通之書病腦厥服芎芎其久一夕暴亡近有丁牟廉者夢人

戒勿服芎一鞠 左傳有山鞠鞠牛 左傳注鞠芎亦可禦淫蓋中

庸醫用之辛鞠 其長飲使還無社也死水中放公隱語以問之也

名 芎 音草 芎本草云時珍曰芎藭壯經藥也性辛散辛

芎 音草 芎本草云時珍曰芎藭壯經藥也性辛散辛

名 芎 音草 芎本草云時珍曰芎藭壯經藥也性辛散辛

名 芎 音草 芎本草云時珍曰芎藭壯經藥也性辛散辛

名 芎 音草 芎本草云時珍曰芎藭壯經藥也性辛散辛

名 芎 音草 芎本草云時珍曰芎藭壯經藥也性辛散辛

名 芎 音草 芎本草云時珍曰芎藭壯經藥也性辛散辛





# 正音序

淮南子天文訓有春者下春之文高誘註高者春云時加茂民旺春時也注曰春云言將欲下乘春故曰下春後人因仍高說故謂公緒謂言亦曰日所入曰高春應謂高春者寅時也下春者申時也高氏之說非也今案淮南天文多不載其自辰明以至大室為一日之始終而高春下春二句則又更疏言之以著其事之始終也蓋寅下中唯寅中二字從曰故知日出辰明為高春時也或疑高春為寅似嫌太著夫民生於動一日之計在寅故二疏以建寅為時之重今之善即虞書寅賓出日孟子擊鳴而起之微也至若中之字義從曰自持其為下春無虞書律曆志人生自寅故於申亦寅申之一說也即據誘說高春無已加戊則下春必當加亥豈民間習俗妄息之常乎誘惟不說大運藏看而深欲候排時刻故求強難通且下乘春何不見調音而意晦耳案易稱地為白取諸小過小過艮下震上於卦位則終而復始於天時則夜而復旦於人事則止而復動一日之終始亦曰夫之終始也意通音易林解我管春兩管云即憂心如指也編雅書春時會經作春鏘多於淺水解音低昂如心加指也編雅書春時會經作春鏘多於淺水解音低昂如

謂鳴自關而東謂之城旦也  
城旦春再說春案一說治城  
**椿**  
種也非禮秋官三

**春**  
禮秋官三

故曰意惠莊韓江止卷二  
**蹠**  
編馬名有說也  
**○曾**

切又表記氏之淑慈而思  
也  
**○冒**  
不吉

許容切  
**匈**  
匈匈其美名又匈匈嗔接之意漢高紀天下匈匈而易其行

也  
**詢**  
音尋又音詢  
**詢**  
音詢又音詢

子足行  
**兄**  
長也男子先生為兄  
**○豈**  
於春頃說文豈四方有水自豈成池者是也又和也

○豈  
於春頃說文豈四方有水自豈成池者是也又和也

上音片

嗜和

**囓** 動聲亦作噉爾雅噉唯音

**雍**

和也青黎民吟變時雍又

之者

有水曰雍不流曰奴爾雅學各爾雅

**離**

在宮有桑離爾雅離

太歲在辰曰替離

**澗**

水名爾雅水自河

**維**

與維頤方氏兗州其浸

又澗東易各

**靡**

靡靡學名爾雅靡靡和也通作靡靡詩靡靡靡者桑土靡水

切

虎通欲使觀之平均也定正云水環如璧以節觀者三說證文明快

之盛儀應邵注

**饗**

也維也

**壅**

壅也障也

**癰**

癰也

之水研古作雙爾漢西域傳為

**甕**

甕也

**甕**

甕也

**雄**

雄也

中借為英城字

**熊**

熊也

**熊**

熊也

有陰伏之所山民謂之熊館故熊出而不避大哉熊性堅強故詩

以此男子之稱與不二心之臣也 蟬雅熊熊在首夏在廣故在

左足冬在右足又好採木引氣種子熊經鳥中是也冬蟄不食肥則

自截其掌故美在掌 西京雜記漢宮有綠熊脂毛長二尺餘人眼

而揮毛自截望之不見坐則沒膝其

中卓王孫有百餘雙詔使獻二十枚

○**夙** 夙也

○**夙** 夙也

○**夙** 夙也

○**夙** 夙也







一三用片

人陽門又家亦从丰門等如入陽制  
邶用於雜字博陸切宋徐廷  
剛非非發強聖辭名邦封也說聲  
如小兒手澤而理之或曰此白澤  
爾所端耶也食之無疾士禁也  
禘定正聲  
○跂撻定正

笈榜彭緝幘伴定正聲  
○抨旁傍騁定正

烹定正磅軒澎滂砰礚訇怦

軒駢開開之開然 犛犛

○策東一用答韻字 獫狁用於云獸名山海經秦鼓

○猗用於云獸名山海經秦鼓 芟用於云獸名山海經秦鼓

○猗用於云獸名山海經秦鼓 芟用於云獸名山海經秦鼓

○猗用於云獸名山海經秦鼓 芟用於云獸名山海經秦鼓

○猗用於云獸名山海經秦鼓 芟用於云獸名山海經秦鼓

○猗用於云獸名山海經秦鼓 芟用於云獸名山海經秦鼓

○猗用於云獸名山海經秦鼓 芟用於云獸名山海經秦鼓

○猗用於云獸名山海經秦鼓 芟用於云獸名山海經秦鼓

○猗用於云獸名山海經秦鼓 芟用於云獸名山海經秦鼓

○猗用於云獸名山海經秦鼓 芟用於云獸名山海經秦鼓

○猗用於云獸名山海經秦鼓 芟用於云獸名山海經秦鼓

○猗用於云獸名山海經秦鼓 芟用於云獸名山海經秦鼓



正員表

平聲一

七

**駝**

亦名駝駝 駝駝

駝駝

駝駝

駝駝

駝駝

駝駝

駝駝

駝駝

二五二八時

沙草也

人爲樂以充方物

取魚具

本草

宋清供

也

也

也

也

也

取魚具

本草

宋清供

也

也

也

也

也

也

也

也

取魚具

本草

宋清供

也

也

也

也

也

也

也

也

取魚具

本草

宋清供

也

也

也

也

也

也

也

也

取魚具

本草

宋清供

也

也

也

也

也

也

也

也

取魚具

本草

宋清供

也

也

也

也

也

也

也

也

取魚具

本草

宋清供

也

也

也

也

也

也

也

也

取魚具

本草

宋清供

也

也

也

也

也

也

也

也

取魚具

本草

宋清供

也

也

也

也

也

也

也

也

取魚具

本草

宋清供

也

也

也

也

也

也

也

也

取魚具

本草

宋清供

也

也

也

也

也

也

也

也

取魚具

本草

宋清供

也

也

也

也

也

也

也

也

取魚具

本草

宋清供

也

也

也

也

也

也

也

也

取魚具

本草

宋清供

也

也

也

也

也

也

也

也

取魚具

本草

宋清供

也

也

也

也

也

也

也

也

取魚具

本草

宋清供

也

也

也

也

也

也

也

也







上五日片

●**蝮** 用修云蝮蝮山名在湖南之來惟山見  
韻會木名。安爾雅說之謂字書皆道此字爲毒惟有毒字音格考  
本草木部亦無蝮木惟余雅載嶺表錄異云嶺外多鼠蝮木開李琦  
藥海云生廣南水中夜居榕樹上蘇頌謂經云蛤蚧欲得首尾全者  
俟於榕木間蝮字僅見於此 柳宗元詩惟葉滿懸雙履呼廣西城  
門上有大榕樹傳來自唐宋進朝元入主忽萎死至我 明復榮  
垂覆尚盛保田觀志副誌 今福建會城名榕城多榕樹垂覆及地  
或旁若土石即復 **榕** 方音南楚謂榕樹曰榕榕州會或作自落亦  
生根江東流說 **榕** 作榕客用修云榕榕木名或只作榕李賀詩  
秋雨濺輕容土建詩 **榕** 韻會作專女音名一曰榕榕候 **榮** 街雅  
楚韻不若安輕容 **榕** 晉說一曰不安又榕華縣名 **榮** 秋謂  
之榮注衣 **榕** 用修云在密州 **榕** 用修云榮縣名 **榕** 秋謂  
開孔也 **榕** 山下有見市 **榕** 用修云榮縣名 **榕** 秋謂  
之木出焉而流注於海 **榕** 山海經宜其之山 **榕** 說文魚名皮有  
其中多條鱗注音修 **榕** 音修之水出焉 **榕** 又作榮張東龜

神四四年初楊州獻鱗魚 **鮪** 字 **鮪** 山南經甘肅之山有  
其名曰鮪或曰鮪 **鮪** 韻會音說音世家解 **鮪** 定正鮪  
也注音形音鮪 **鮪** 鮪如畏定五恭謹之說 **鮪** 亭地名  
靈晉書張瑰傳既過江宣城太守殷祐引爲參軍時有物大力而足  
錢束到城下衆咸其焉祐使人伏而取之令瑰作卦過遂之盛其卦  
曰艮體連乾其物壯巨山潛之畜匪况匪虎身與鬼并揚見二千法  
當爲禽兩翼不許遂被一劍逼其水墅案許名之是爲驅風卜逸了  
伏者以射利之輩八條逐去不復見鄭嗣紀上制諸殺之筆云驅神  
不悅曰此是驅乎驅山制欲使諸別山暫來過我不須爾之其結妙  
如 **玨** 用修鍾字云說文象也徐音居儻切又古紅切移玨  
此 **玨** 李彪曰沽酒名如玨注玨 恐字本从此今省作玨

●**蕞** 本草蓮 本單蓮 蕞蓋花名 **營** 音 說文作營 營今作營

正員表 平聲一第



上海界

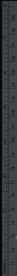

ColorChecker Tiffen Color Control Patches

© 1995 Tiffen Company, Inc.





國立中央圖書館 國家圖書館 國家圖書館



© 2000, NATIONAL CENTRAL LIBRARY, DAMAM, K.O.C

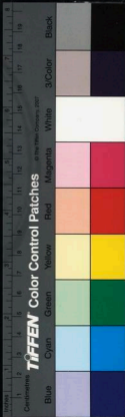

© 2000, NATIONAL CENTRAL LIBRARY, TAMMAN, R.O.C

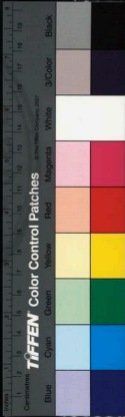



NATIONAL CENTRAL LIBRARY, TAIWAN, ROC

11201 42





# 二支

支

音而切。度也。持也。出也。織文。鮮支。滿也。折文。月支。戊也。支名。美也。

又支。離離披貌。又離支。自異。又公支。寸。本支。在。世。揚。

扶疎。又慈支。美書。南。海。賦。嘉支。又。四支。逾。下。備。基。四支。漢書。武紀。民。

輸支。體。亦作。枝。朕。朕。又支。格。亦作。枝。情。情。又黃支。冬。名。實。黃。可。桑。一。

名。支。支。了。虛。賦。支。黃。燥。陸。古。曰。支。今。支。千。木。也。一名。支。音。支。

一。名。林。蘭。亦。作。支。支。古。唯。支。字。通。山。後。人。加。偏。旁。以。別。之。俗。多。作。支。

或。支。音。音。下。切。又。令。支。將。各。又。支。下。解。雅。高。陽。在。寅。曰。攝。提。格。在。

卯。曰。單。閔。在。辰。曰。從。徐。在。巳。曰。大。荒。落。在。午。曰。欽。我。在。未。曰。洽。揚。在。

申。曰。閉。離。在。酉。曰。作。離。在。戌。曰。關。茂。在。亥。曰。大。淵。獻。在。子。曰。困。頓。在。丑。曰。赤。會。若。溫。公。通。鑑。用。以。紀。年。

百。世。又。嘉。枝。枝。格。通。作。支。枝。與。枝。不。同。板。音。教。从。支。支。與。父。同。或。

文。本。別。生。條。細。如。賦。答。還。離。支。即。嘉。枝。也。孟。子。為。長。者。折。枝。或。曰。

暴。折。也。誤。作。樹。枝。之。枝。其。間。豈。深。云。枝。賦。古。通。用。折。枝。猶。折。腰。也。案。此。解。此。當。至。折。取。枝。條。亦。有。能。有。不。能。而。折。腰。徵。長。即。獲。提。官。事。













周禮秋官司儀時辨異性註時辨平推  
手也東周官爾雅二時辨說未詳明

**峙** 總括垣毛傳壘  
日 垣而樓曰峙  
峙 植立也  
峙 漢五行志一曰水名一曰水名一曰水名一曰水名

之切又曰漿血也一曰沐也从水聲本从才  
神化爲二龍以同於夏后卜請其祭而藏之  
龍所吐沫龍之精氣也案國語里之切實讀若  
志丑之切請若案韻會獨作一韻諸韻皆係實切  
局時讀

**匙** 匙也  
**題** 事作提  
**提** 提也  
**提** 提也

**覘** 由從說又強笑語  
**而** 說文頰毛又汝也書而  
而 汝而色語且而與其從

**兒** 如支切嬰兒  
**兒** 象形

**髻** 髮也  
**髻** 髮也

**而** 汝而色語且而與其從

**髻** 髮也

**而** 汝而色語且而與其從

**而** 汝而色語且而與其從

**而** 汝而色語且而與其從

**而** 汝而色語且而與其從

**而** 汝而色語且而與其從

**而** 汝而色語且而與其從

**而** 汝而色語且而與其從

韻簡吳氏曰重徐韻說又整得凡斯皆析同上分也相如賦漢析

音斯養馬者又殺也殺也後作斷斯析薪謂之斯斯說文水

虎似虎有異能行水中曰委蛇又露小鵝斯詩齊彼鸛斯

禡禡也从示與私說文禾也又白營為私又曰私妻也許公為

思念也德也詩悠悠我思又思念也德也詩悠悠我思又

慧身慧也慧身慧也思切思思思切思思

思思也思思也思思也思思也

思思也思思也思思也思思也

思思也思思也思思也思思也

思思也思思也思思也思思也

思思也思思也思思也思思也

思思也思思也思思也思思也

思思也思思也思思也思思也

思思也思思也思思也思思也

思思也思思也思思也思思也

思思也思思也思思也思思也

思思也思思也思思也思思也





雜說謂而黑壯而生于水中號為烏黑杜許承其義烏黑个  
取魚也俗呼白雲曰鸞其耳白黑之稱乎說文有慈無鸞

因名曰鸞會龜音丘結音慈說文黑也从二姿春秋傳曰何敢使吾  
水莊案此與草節之結不同而徐贍謂之去之結備為慈此字非也

說文明有字黃孫一韻亦二字亦詳又南定正今年亦曰个慈以  
歸本該生純也是如慈益慈滿之慈皆當从草詩張五知慈論諸文

不在象皆謂此而致矣 茨 才及詩翰有美 爾雅天或擊莊帝地夏  
黑之稱獨从二力 茨 生細某子有三月別人說文字至屋也墨

于幸茨不助慶狀云詩有二茨如茨如榮稱稱如茨蓋屋 齊 庚 蔡  
之天也赫爾沃楚昔及蔡也 又性漢桂葛太守茨充 齊 又宋

齊晏許鑑名禮廟以菜齊參 齊 禮記玉食 齊 饋 齊 饋 齊 饋

齊 饋 齊 饋 齊 饋 齊 饋 齊 饋 齊 饋 齊 饋 齊 饋 齊 饋

齊 饋 齊 饋 齊 饋 齊 饋 齊 饋 齊 饋 齊 饋 齊 饋 齊 饋 齊 饋

齊 饋 齊 饋 齊 饋 齊 饋 齊 饋 齊 饋 齊 饋 齊 饋 齊 饋 齊 饋

齊 饋 齊 饋 齊 饋 齊 饋 齊 饋 齊 饋 齊 饋 齊 饋 齊 饋 齊 饋

齊 饋 齊 饋 齊 饋 齊 饋 齊 饋 齊 饋 齊 饋 齊 饋 齊 饋 齊 饋

齊 饋 齊 饋 齊 饋 齊 饋 齊 饋 齊 饋 齊 饋 齊 饋 齊 饋 齊 饋

齊 饋 齊 饋 齊 饋 齊 饋 齊 饋 齊 饋 齊 饋 齊 饋 齊 饋 齊 饋

齊 饋 齊 饋 齊 饋 齊 饋 齊 饋 齊 饋 齊 饋 齊 饋 齊 饋 齊 饋

齊 饋 齊 饋 齊 饋 齊 饋 齊 饋 齊 饋 齊 饋 齊 饋 齊 饋 齊 饋

齊 饋 齊 饋 齊 饋 齊 饋 齊 饋 齊 饋 齊 饋 齊 饋 齊 饋 齊 饋



TIFFEN Color Control Patches

ColorChecker by Munsell Color Services Lab

人治綱嚴綱起九治始作鐵裝戈矛以威亂為政尚書呂刑書光註  
吳之末九黎君名又書光黎年名史記五帝紀黃尤冢在東平氏  
至十月祀之有赤黃

**瞠**

瞠目汁

**眊**

眊頭

**媼**

媼媼

**媼**

媼媼

**答**

答答

**馳**

馳馳

**齒**

齒齒

**齟**

齟齟

池

池池

**池**

池池

**池**

池池

**池**

池池

池

池池

**池**

池池

**池**

池池

**池**

池池

池

池池

**池**

池池

**池**

池池

**池**

池池

池

池池

**池**

池池

**池**

池池

**池**

池池

池

池池

**池**

池池

**池**

池池

**池**

池池

池

池池

**池**

池池

**池**

池池

**池**

池池

池

池池

**池**

池池

**池**

池池

**池**

池池

池

池池

**池**

池池

**池**

池池

**池**

池池

池

池池

**池**

池池

**池**

池池

**池**

池池

池

池池

**池**

池池

**池**

池池

**池**

池池

池

池池

**池**

池池

**池**

池池

**池**

池池

池

池池

**池**

池池

**池**

池池

**池**

池池

池

池池

**池**

池池

**池**

池池

**池**

池池



**紕** 民莫得其死世說有紕部 **謹** 謹言也 **揜** 擊也 **批** 擊也

**鈹** 長板擊也 **披** 撥也 **破** 開肉 **旋** 轉也 **被** 左傳被

**被** 剝也 **剝** 剝也 **碑** 石也 **波** 水名 **龍** 龍名 **龍** 龍名

**波** 水名 **龍** 龍名 **龍** 龍名 **龍** 龍名 **龍** 龍名

**龍** 龍名 **龍** 龍名 **龍** 龍名 **龍** 龍名 **龍** 龍名

**龍** 龍名 **龍** 龍名 **龍** 龍名 **龍** 龍名 **龍** 龍名

**龍** 龍名 **龍** 龍名 **龍** 龍名 **龍** 龍名 **龍** 龍名

**龍** 龍名 **龍** 龍名 **龍** 龍名 **龍** 龍名 **龍** 龍名

**龍** 龍名 **龍** 龍名 **龍** 龍名 **龍** 龍名 **龍** 龍名

**龍** 龍名 **龍** 龍名 **龍** 龍名 **龍** 龍名 **龍** 龍名

**龍** 龍名 **龍** 龍名 **龍** 龍名 **龍** 龍名 **龍** 龍名

**龍** 龍名 **龍** 龍名 **龍** 龍名 **龍** 龍名 **龍** 龍名

**龍** 龍名 **龍** 龍名 **龍** 龍名 **龍** 龍名 **龍** 龍名

**龍** 龍名 **龍** 龍名 **龍** 龍名 **龍** 龍名 **龍** 龍名

**龍** 龍名 **龍** 龍名 **龍** 龍名 **龍** 龍名 **龍** 龍名

**龍** 龍名 **龍** 龍名 **龍** 龍名 **龍** 龍名 **龍** 龍名

**龍** 龍名 **龍** 龍名 **龍** 龍名 **龍** 龍名 **龍** 龍名

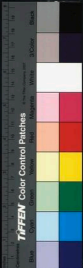

TIFEN Color Control Patches



正音片

一曰易脫種餘也 **甯** 又來也 **鄆** 地名一在蜀合陽成都一在晉左傳趙孟

曰疲 **隳** 止也 **隳** 城上女身像也 **埤** 增也厚 **裨** 偏行也裨星

縣謂不用治 **隳** 隳助職之高也 **埤** 也附也 **裨** 禮記註公衆

侯伯鬻子男鬻起謂之神術子註天子六服大裘 **脾** 信助也

為上其餘皆為 **脾** 又姓在傳郭大夫神靈 **脾** 信助也

北物本草仙靈 **嶷** 山名 **辟** 避也 **毗** 毗連不作毗記音 **毗** 毗連謂以

脚即注干 **紕** 紕係係之又 **紕** 紕說 **毗** 毗連不作毗記音 **毗** 毗連謂以

木於木也 **紕** 紕係係之又 **紕** 紕說 **毗** 毗連不作毗記音 **毗** 毗連謂以

傳音全 **臆** 臆也 **臆** 臆也 **臆** 臆也 **臆** 臆也 **臆** 臆也 **臆** 臆也 **臆** 臆也

一曰易脫種餘也 **甯** 又來也 **鄆** 地名一在蜀合陽成都一在晉左傳趙孟

曰疲 **隳** 止也 **隳** 城上女身像也 **埤** 增也厚 **裨** 偏行也裨星

縣謂不用治 **隳** 隳助職之高也 **埤** 也附也 **裨** 禮記註公衆

侯伯鬻子男鬻起謂之神術子註天子六服大裘 **脾** 信助也

為上其餘皆為 **脾** 又姓在傳郭大夫神靈 **脾** 信助也

北物本草仙靈 **嶷** 山名 **辟** 避也 **毗** 毗連不作毗記音 **毗** 毗連謂以

脚即注干 **紕** 紕係係之又 **紕** 紕說 **毗** 毗連不作毗記音 **毗** 毗連謂以

木於木也 **紕** 紕係係之又 **紕** 紕說 **毗** 毗連不作毗記音 **毗** 毗連謂以



之員

之員

**枇** 枇杷

○ **麋**

性皮切說文鹿屬从鹿木聲解名鹿獸也博  
物志麋草澤而食其場成泥名曰麋踐民

隨之種植其後百倍又與肩同節于面無兩鹿又聲麋獸人吳都賦  
聲麋之與于野又姓麋也說文鹿屬同禮卿大夫共處侯註詩鹿  
忍者痺推麋善遊而害稼故其麋侯言討悉除害也 春放書多鹿  
害霖也 月令仲夏在丙解備冬麋角解能弱若後陰之陽也故鹿  
陰而頭角麋角者快陽之陰也故鹿陽而頭角鹿山食之壞麋肉其  
欺陽相反如此今人非麋鹿耳作一種始非也 本草鹿非惟陽右  
腎精氣不足者宜之麋耳補 麋鹿子又凡熟于初生皆曰麋 麋  
前左腎血液不足者宜之 麋鹿子又凡熟于初生皆曰麋 麋  
病也又麋也五子藥稱其民賣山傳無不稱滅麋鹿作鹿又作麋  
从鹿双先古从木 說文鹿也黃帝初飲在麋徐曰麋即麋也

**麋**

除穢重醜酒也

○ **麋**

花名歲時記云本酒 麋繫也又牛  
麋醜名以花色似之規名俗又作麋非 麋繫也又牛

**麋**

同上傳說各謂麋子注州徒之人以城隍相連繫也影吾製  
麋繫之漢書稱麋不絕又散也漢文帝詔曰麋解以糜殺者

多買曰麋之者甚多計麋故也又稱也非于子符麋玉濕得傳  
中註麋也方言麋滅也 麋音麋麋皆繫也麋碎麋滅皆散也

**麋**

分也亦作糜 揚子麋

○ **麋**

又散 麋草名月令作糜 麋

**麋**

虎不買山傳白下麋

○ **麋**

草名月令作糜 麋

**夷**

延知說傷也等也或也平也易也夷也東夷併解于所封之  
從大从弓俗仁二形有君子不死之國又燭火酒檣揚雄酒賦夷  
滑瑋散如大壺夷王夫差取馬革為賜夷受子胥流之江范蠡自斃  
夷子勝記在豫夷不爭鄭康成謂夷也夷猶等也四皓曰陛下  
之等夷又馮夷河伯馮夷 詩我心則夷又陵夷言王道頽替若  
丘陵之漸平也又女夷花神淮南子女夷鼓吹以司天和以長  
百穀禽鳥草木又姓論語逸民夷逸又處名威夷長壽而泥 馬

周官司寇行夫馬使制介之 案周禮行夫註主國使之禮使謂大  
小行人也故書曰夷使鄭司馬云夷使使於四方則行夫主為之介

○ **馬**

○ **馬**

○ **馬**

○ **馬**









二上頁片

事亦風家曰既不能下策宜為蘇秦之策人熱理周時可遂乃造黃  
氏防風湯擊射萬林下氣如絲各其之便器李杲云防風能制黃氏  
得防風其功愈大乃相與而相其也亦作黃耆與黃耆不同  
使也亦作黃耆與黃耆不同其也又入沙其也又入沙其也又入沙其也  
謂之樂期其也又入沙其也又入沙其也又入沙其也又入沙其也  
亦作旗林又山海經休與之山其上有石焉名其也又入沙其也  
曰香壘之基五邑而文其據如揭即注博其也又入沙其也  
旗經常之總名又蘇虎為旗其也又入沙其也又入沙其也  
惟東方之美者有旗其也又入沙其也又入沙其也又入沙其也  
皆無關之向玕琪其也又入沙其也又入沙其也又入沙其也  
香白色又姓其也又入沙其也又入沙其也又入沙其也  
宋有基學禮其也又入沙其也又入沙其也又入沙其也  
其也又入沙其也又入沙其也又入沙其也又入沙其也  
其也又入沙其也又入沙其也又入沙其也又入沙其也  
其也又入沙其也又入沙其也又入沙其也又入沙其也  
其也又入沙其也又入沙其也又入沙其也又入沙其也

騏驎騏驎頸有騏驎 **基**彭基大喜飲食吐下委頓方知非醫謝高

有驎又四驎具其 **基**彭基大喜飲食吐下委頓方知非醫謝高

曰神韻爾雅不熟幾為節學錄劉卒標註云大歲禮勸學為日璧三  
擊八足非蛇蟻之穴無所寄託者山川心跡也故祭邑為勸學章取義

惠業勸學非存標註不 **其**豆其也 **其**豆其也 **其**豆其也 **其**豆其也

明顯會誤刻作勤學 **其**豆其也 **其**豆其也 **其**豆其也 **其**豆其也

指使不從力役 **其**豆其也 **其**豆其也 **其**豆其也 **其**豆其也

指事使人也 **其**豆其也 **其**豆其也 **其**豆其也 **其**豆其也

也亦作斯又徐也 **其**豆其也 **其**豆其也 **其**豆其也 **其**豆其也

從示从斤示音祈 **其**豆其也 **其**豆其也 **其**豆其也 **其**豆其也

天子家內地亦作祈詩薄 **其**豆其也 **其**豆其也 **其**豆其也 **其**豆其也

送其也 **其**豆其也 **其**豆其也 **其**豆其也 **其**豆其也

曲岸亦作 **其**豆其也 **其**豆其也 **其**豆其也 **其**豆其也

崎相如賦嚴城崎嶇張 **其**豆其也 **其**豆其也 **其**豆其也 **其**豆其也

崎相如賦嚴城崎嶇張 **其**豆其也 **其**豆其也 **其**豆其也 **其**豆其也

崎相如賦嚴城崎嶇張 **其**豆其也 **其**豆其也 **其**豆其也 **其**豆其也

崎相如賦嚴城崎嶇張 **其**豆其也 **其**豆其也 **其**豆其也 **其**豆其也

崎相如賦嚴城崎嶇張 **其**豆其也 **其**豆其也 **其**豆其也 **其**豆其也

崎相如賦嚴城崎嶇張 **其**豆其也 **其**豆其也 **其**豆其也 **其**豆其也

崎相如賦嚴城崎嶇張 **其**豆其也 **其**豆其也 **其**豆其也 **其**豆其也

崎相如賦嚴城崎嶇張 **其**豆其也 **其**豆其也 **其**豆其也 **其**豆其也

崎相如賦嚴城崎嶇張 **其**豆其也 **其**豆其也 **其**豆其也 **其**豆其也





上音片

日中不暉寔感成曰翯侯方侯  
 經曰幾及謂洪折巧也

義又重祭之後曰儀儀性也祭天禮宗廟曰儀下得吉曰儀也

義和从義从彡

法王孫傳黃帝建華蓋五斗戲師古

音戲謂十魁及杓末如勺之形也

戲戲又大將之號曰戲韓信傳

戲志

戲志

戲志

戲志

戲志

戲志

戲志

戲志

戲志

戲志

戲志

戲志

戲志

**侯** 方侯

**儀** 性也

**戲** 大將之號

**戲** 志

**戲** 志

**戲** 志

**戲** 志

**戲** 志

**戲** 志

**戲** 志

**戲** 志

**戲** 志

**戲** 志

**戲** 志

**戲** 志

**戲** 志

**戲** 志

**義** 直切太昊氏

**戲** 志

**戲** 志

**戲** 志

**戲** 志

**戲** 志

**戲** 志

**戲** 志

**戲** 志

**戲** 志

**戲** 志

**戲** 志

**戲** 志

**戲** 志

**戲** 志

**戲** 志

**戲** 志

**戲** 志

**戲** 志

**戲** 志

**戲** 志

**戲** 志

**戲** 志

**戲** 志

**戲** 志

**戲** 志

**戲** 志

**戲** 志

**戲** 志

**戲** 志

**戲** 志

**戲** 志

**戲** 志

**戲** 志

**戲** 志

**戲** 志

**戲** 志

**戲** 志

**戲** 志

**戲** 志

**戲** 志

**戲** 志

**戲** 志

**戲** 志

**戲** 志

**戲** 志

**戲** 志

**戲** 志

**戲** 志

**戲** 志

**戲** 志







耳音片

為佩能讀泥恨清皮又結吾造此春宮兮折瓊 ○能 泥 見王

後以繼佩及榮華之未落兮相下女之可治 ○能 佩 註又詩

齊之初笄各來爾能宵幾乎仇室人入又助彼康所以泰爾時能讀

泥仇讀猶又讀怡楚離登高升不說令人正善不能因厥形之不服

令然容與而臨景灑雨千歲十不敢行于 ○謀 遠 詩步彼泉

不能恬然無慮動不失時能清泥與時味 ○謀 遠 亦流于謀

彼諸如神與之謀又眠之蒙雲抱布餐絲歷木 ○媒 許匪我愆期于

賢往來印我謀李立古音實凡許遠媒皆心 ○媒 無良媒孽擊前

中情其好憐兮又何必西大行 ○梅 詩終南何所有梅樹青子

從採築于傳盛兮武丁用而不疑 ○梅 至了歸冬孤果果實其又應

地在委其子在梅淵人君子其帶何絲又山有冬介便乘換梅發香

枝賦莫如其九結讀酒九讀怡又柏葉詩杜和詩梅相支特批把極

栗桃李柳 案曰詩瑤若 ○校 水見君子怒知詩機 ○尤 夾

經讀未故梅從神讀而讀 ○校 不見君子怒知詩機 ○尤 夾

易責六四當位疑也匪寇解蟻終无尤也凡易尤六 ○尤 夾

讀惟詩大夫易子德我無尤也 ○尤 夾

且原舞傲傲是曰 說 詩綠兮衣兮女所始兮我思古 耽 說耽

既醉不知其歸 說 人俾無說兮治讀持說讀怡 耽 從尤眉

原九章鴻忠誠而事君兮及極羣而警視忘 易 詩爾還而入我心

復能以背眾兮待明君其知之賦疏通用 易 也還而不入否

難知也 詩實哉于仇室人人又三 怠 國語范蠡云得時無怠

易讀怡 詩我任我輩我率我牛我行既集易云歸哉十讀從哉

樂亦有 詩我任我輩我率我牛我行既集易云歸哉十讀從哉

兩讀 詩我任我輩我率我牛我行既集易云歸哉十讀從哉

與相纏兮世 詩聖教日晰昭格遲遲上 違 詩行道庭庭中心

送我讀又君子如夷怨怒 ○來 詩良弓之子必死為其良治之

子必先 ○哀 衣 从衣从口詩行道遲遲載萬歡儀我心傷悲

為哀 莫知我哀又彼月而微此日而微今此下民亦孔

之哀又山有廣微阻有杞棘君子作歌維以告哀楚辭楓秋之遠



二山音片

筠遊子吟冷冷一切悲壯  
竹馬清聲激激有餘哀

○賁

賁 史周物為賁賁今  
賁有博起貞赫去聲

才

齊 詩以車休休思無期  
斯于注陶相切在音波音隆誤

財

財 蘇南風之麗兮可以解  
蘇民之困兮南風之詩兮

裁

裁 楚辭黃鶴依時而寄是兮  
龍失水而休居兮為慘城之

裁

裁 龍失水而休居兮為慘城之  
所裁亦謂裁

○來

來 詳齊皆三韻古利兩韻  
作黎又漢志無說詩

來

來 武夫徐威云為石皆切而  
何來北

埋

埋 左傳景公死子不與埋  
與謀師平師子何常之

埋

埋 與謀師平師子何常之  
與師之

丘

丘 敗 詩送子  
敗 詩送子

丘

丘 敗 詩送子  
敗 詩送子

臺

臺 詩周  
載禁不時德祭從官柏梁臺  
惟帳暇日登高臺火記六百篇

臺

臺 詩周  
載禁不時德祭從官柏梁臺  
惟帳暇日登高臺火記六百篇

階

階 詩送子  
宜又田單或扶藜大冠若箕  
謝注漢文秋不先下階流血

階

階 詩送子  
宜又田單或扶藜大冠若箕  
謝注漢文秋不先下階流血

階

階 詩送子  
宜又田單或扶藜大冠若箕  
謝注漢文秋不先下階流血

階

階 詩送子  
宜又田單或扶藜大冠若箕  
謝注漢文秋不先下階流血

階

階 詩送子  
宜又田單或扶藜大冠若箕  
謝注漢文秋不先下階流血

階

階 詩送子  
宜又田單或扶藜大冠若箕  
謝注漢文秋不先下階流血

階

階 詩送子  
宜又田單或扶藜大冠若箕  
謝注漢文秋不先下階流血

階

階 詩送子  
宜又田單或扶藜大冠若箕  
謝注漢文秋不先下階流血

階

階 詩送子  
宜又田單或扶藜大冠若箕  
謝注漢文秋不先下階流血

階

階 詩送子  
宜又田單或扶藜大冠若箕  
謝注漢文秋不先下階流血

階

階 詩送子  
宜又田單或扶藜大冠若箕  
謝注漢文秋不先下階流血

階

階 詩送子  
宜又田單或扶藜大冠若箕  
謝注漢文秋不先下階流血

階

階 詩送子  
宜又田單或扶藜大冠若箕  
謝注漢文秋不先下階流血

階

階 詩送子  
宜又田單或扶藜大冠若箕  
謝注漢文秋不先下階流血

階

階 詩送子  
宜又田單或扶藜大冠若箕  
謝注漢文秋不先下階流血

階

階 詩送子  
宜又田單或扶藜大冠若箕  
謝注漢文秋不先下階流血

階

階 詩送子  
宜又田單或扶藜大冠若箕  
謝注漢文秋不先下階流血

階

階 詩送子  
宜又田單或扶藜大冠若箕  
謝注漢文秋不先下階流血

階

階 詩送子  
宜又田單或扶藜大冠若箕  
謝注漢文秋不先下階流血

階

階 詩送子  
宜又田單或扶藜大冠若箕  
謝注漢文秋不先下階流血



正員表

平聲二六

四



正音片

注湯時此蛇與橫同整寫曰 𧈧今屢懸文而不通通作夥

見於陽山下帆整有曰 𧈧今屢懸文而不通通作夥

○譏其兩推譏汽也注謂相摩近譏音那汽音益孫炎云大

帆伊帆古天常 碁碁碁 碁碁碁 碁碁碁 𧈧人姓亦

元唐元元實宋元 𧈧黃庭經天並純關列芥 𧈧山海經北號

其狀如犀而白𧈧 𧈧東方朔傳𧈧呼牙者兩犬 𧈧爾雅火生三

虎爪其名曰𧈧𧈧 𧈧爭也加五切𧈧𧈧切𧈧𧈧切 𧈧𧈧 𧈧𧈧

𧈧𧈧 𧈧𧈧 𧈧𧈧 𧈧𧈧 𧈧𧈧 𧈧𧈧 𧈧𧈧 𧈧𧈧 𧈧𧈧 𧈧𧈧

𧈧𧈧 𧈧𧈧 𧈧𧈧 𧈧𧈧 𧈧𧈧 𧈧𧈧 𧈧𧈧 𧈧𧈧 𧈧𧈧 𧈧𧈧

𧈧𧈧 𧈧𧈧 𧈧𧈧 𧈧𧈧 𧈧𧈧 𧈧𧈧 𧈧𧈧 𧈧𧈧 𧈧𧈧 𧈧𧈧

𧈧𧈧 𧈧𧈧 𧈧𧈧 𧈧𧈧 𧈧𧈧 𧈧𧈧 𧈧𧈧 𧈧𧈧 𧈧𧈧 𧈧𧈧

𧈧𧈧 𧈧𧈧 𧈧𧈧 𧈧𧈧 𧈧𧈧 𧈧𧈧 𧈧𧈧 𧈧𧈧 𧈧𧈧 𧈧𧈧

𧈧𧈧 𧈧𧈧 𧈧𧈧 𧈧𧈧 𧈧𧈧 𧈧𧈧 𧈧𧈧 𧈧𧈧 𧈧𧈧 𧈧𧈧

𧈧𧈧 𧈧𧈧 𧈧𧈧 𧈧𧈧 𧈧𧈧 𧈧𧈧 𧈧𧈧 𧈧𧈧 𧈧𧈧 𧈧𧈧

𧈧𧈧 𧈧𧈧 𧈧𧈧 𧈧𧈧 𧈧𧈧 𧈧𧈧 𧈧𧈧 𧈧𧈧 𧈧𧈧 𧈧𧈧

𧈧𧈧 𧈧𧈧 𧈧𧈧 𧈧𧈧 𧈧𧈧 𧈧𧈧 𧈧𧈧 𧈧𧈧 𧈧𧈧 𧈧𧈧

𧈧𧈧 𧈧𧈧 𧈧𧈧 𧈧𧈧 𧈧𧈧 𧈧𧈧 𧈧𧈧 𧈧𧈧 𧈧𧈧 𧈧𧈧



總修德壽山一音通

後

○𧈧肥 見趙注又爾雅𧈧𧈧𧈧

○𧈧肥 見趙注又爾雅𧈧𧈧𧈧

○𧈧肥 見趙注又爾雅𧈧𧈧𧈧

○𧈧肥 見趙注又爾雅𧈧𧈧𧈧

○𧈧肥 見趙注又爾雅𧈧𧈧𧈧

○𧈧肥 見趙注又爾雅𧈧𧈧𧈧

○𧈧肥 見趙注又爾雅𧈧𧈧𧈧

○𧈧肥 見趙注又爾雅𧈧𧈧𧈧

○𧈧肥 見趙注又爾雅𧈧𧈧𧈧



三齊

齊

前西切整也野也等也好也又疾也詩仲山甫猷齊又正也詩人之齊聖又國名又姓齊自太公始封至春秋陳敬仲奔齊

其後田和篡立焉田齊

莊子齊諧者志怪者也臍 臍後若臍齊左 臍 臍如嗜嗜

西

先齊切說文鳥在巢上日在西方而鳥西故以為東西之西與

於時

栖 食鳥所宿皆謂之栖亦作棲又榻也五子二號使治朕棲

為故

曰止衆鳥曰集論棲棲遲也詩可以棲遲又棲 棲與栖同詩

語何為是栖栖者

棲 棲遲也詩可以棲遲又棲 棲與栖同詩

運詩念此

嘶 嘶馬鳴又嘶 嘶 嘶名毛如采賦有三甲理如馬有三

王員

犀 犀角上角在額上額上角長又佩犀 犀角如佩犀犀犀註形似水牛嗜頭大腹舟犀本草山犀水犀山



抱朴子云此厚刻為魚銜之入水水開三尺非尹錄云溫晴過武昌  
牛名磯下多怪物皆然犀照之而水故見形淮南子犀角置火氣不  
動蹄又堅也又犀獸犀辟暑犀  
犀犀犀犀又犀念犀亦作犀  
犀為遲滿犀賦靈犀遲今  
遲過音相記音遲  
犀又水常  
也盡也  
○妻千西切齊也  
與己齊也  
○妻千西切齊也  
如其雌字其雌為天下路常  
也盡也

○妻千西切齊也  
與己齊也  
○妻千西切齊也  
如其雌字其雌為天下路常  
也盡也

○妻千西切齊也  
與己齊也  
○妻千西切齊也  
如其雌字其雌為天下路常  
也盡也

○妻千西切齊也  
與己齊也  
○妻千西切齊也  
如其雌字其雌為天下路常  
也盡也

○妻千西切齊也  
與己齊也  
○妻千西切齊也  
如其雌字其雌為天下路常  
也盡也

○妻千西切齊也  
與己齊也  
○妻千西切齊也  
如其雌字其雌為天下路常  
也盡也

○妻千西切齊也  
與己齊也  
○妻千西切齊也  
如其雌字其雌為天下路常  
也盡也

○妻千西切齊也  
與己齊也  
○妻千西切齊也  
如其雌字其雌為天下路常  
也盡也

○妻千西切齊也  
與己齊也  
○妻千西切齊也  
如其雌字其雌為天下路常  
也盡也

○妻千西切齊也  
與己齊也  
○妻千西切齊也  
如其雌字其雌為天下路常  
也盡也

○妻千西切齊也  
與己齊也  
○妻千西切齊也  
如其雌字其雌為天下路常  
也盡也

○妻千西切齊也  
與己齊也  
○妻千西切齊也  
如其雌字其雌為天下路常  
也盡也

○妻千西切齊也  
與己齊也  
○妻千西切齊也  
如其雌字其雌為天下路常  
也盡也

○妻千西切齊也  
與己齊也  
○妻千西切齊也  
如其雌字其雌為天下路常  
也盡也

○妻千西切齊也  
與己齊也  
○妻千西切齊也  
如其雌字其雌為天下路常  
也盡也

○妻千西切齊也  
與己齊也  
○妻千西切齊也  
如其雌字其雌為天下路常  
也盡也

○妻千西切齊也  
與己齊也  
○妻千西切齊也  
如其雌字其雌為天下路常  
也盡也

○妻千西切齊也  
與己齊也  
○妻千西切齊也  
如其雌字其雌為天下路常  
也盡也

○妻千西切齊也  
與己齊也  
○妻千西切齊也  
如其雌字其雌為天下路常  
也盡也

○妻千西切齊也  
與己齊也  
○妻千西切齊也  
如其雌字其雌為天下路常  
也盡也





上音頁片

又連定並候擊虜人希**睥**也連視也連視也連視也古

此其後千人服其得識**睥**也生見也**啼**作坐亦作啼

**唬**人在行志多**諦**音于天說論注音音**誑**誑子說說**提**

字也舉也舉四持之內而計之曰提封又浮屠所居謂之招提又與

提同詩人促愛**提**又提提師古曰嬰兒若孩人所提擊又提提

各又或在寅曰提提格又廣韻音提注**提**提提安也一曰美好又

於音音提提漢音正道又對春秋提提明**提**提提安也一曰美好又

實提提提也者提提提提提提提提提提提提提提提提提提提提

傳須實取**鵝**鳥名在思賦**提**提提提提提提提提提提提提提提

提提提提提提提提提提提提提提提提提提提提提提提提提提

百人**第**第第第第第第第第第第第第第第第第第第第第第第第

第第第第第第第第第第第第第第第第第第第第第第第第第第

第第第第第第第第第第第第第第第第第第第第第第第第第第

第第第第第第第第第第第第第第第第第第第第第第第第第第

第第第第第第第第第第第第第第第第第第第第第第第第第第

第第第第第第第第第第第第第第第第第第第第第第第第第第

第第第第第第第第第第第第第第第第第第第第第第第第第第

第第第第第第第第第第第第第第第第第第第第第第第第第第

第第第第第第第第第第第第第第第第第第第第第第第第第第

第第第第第第第第第第第第第第第第第第第第第第第第第第

第第第第第第第第第第第第第第第第第第第第第第第第第第

第第第第第第第第第第第第第第第第第第第第第第第第第第

第第第第第第第第第第第第第第第第第第第第第第第第第第

第第第第第第第第第第第第第第第第第第第第第第第第第第

第第第第第第第第第第第第第第第第第第第第第第第第第第

第第第第第第第第第第第第第第第第第第第第第第第第第第

第第第第第第第第第第第第第第第第第第第第第第第第第第





上三日月

小正子反其為倪倪非子兒見同上漢有兒寬雷林傳作倪寬又老

和以天倪註自參之分也又將小案兒齒正言覲覲音古件兒視衣視爾雅註衣視齊

如兒時也京傳俱誤覲說文老人齒視人謂之聲或曰徒未

之覲覲一曰虹也覲說文家胡一曰似蟬而小青赤爾雅覲

覲同正紅也又紫惟疾雷為覲覲范志文公勸試學士說詩

似點四足一曰蟬蟬覲覲其物志錄覲死沙上覲鹿子一曰後

皆無日俗言目覲為覲正義云覲謂入穴為覲天子魯後覲日走

五百里案覲一曰覲子論語本魯東註鹿子色白爾雅鹿子

別覲正黃朝鹿子獅子胡是二物覲凡魯天子傳作覲

覲容分爾雅覲作覲也覲謂骨骸各嘗別出覲字

曰覲遠曰別說文倉庚也備為覲列字又流離似玉又流離鳥名又

李斯傳乘鐵車之馬爾雅大琴謂之覲又陸都參差雜覲又先羅

覲覲又江離草名高沛雜人名又附若易雜覲也覲註詩堪

分覲則平聲書繼心繼德玉子初覲之制是也覲此初覲云去之則

明兩作離離火為日為電為中女為日為婦文明之象也詩流離

之陸離又低昂貌帶長袂之陸離又長離服名又星宿又山名陸離

離又崔豹古今註芍藥一名芍離故相州以芍又分散覲又離妻覲

離

說文對各明也亦作離  
山神狀若獸陽高貌通作如

割

初色割也而破也廣韻  
亦作割梨勝

犁

又術奴謂天為  
牛版文又耕具又耕也

犁

亦作犁  
亦作犁

犁

亦作犁  
亦作犁

犁

亦作犁  
亦作犁

犁

亦作犁  
亦作犁

犁

亦作犁  
亦作犁

犁

亦作犁  
亦作犁

犁

亦作犁  
亦作犁

犁

亦作犁  
亦作犁

犁

亦作犁  
亦作犁

犁

亦作犁  
亦作犁

犁

亦作犁  
亦作犁

犁

亦作犁  
亦作犁

犁

亦作犁  
亦作犁

犁

亦作犁  
亦作犁



蓋

各異何取王第名服處

黎

黎也里也又國名又

犁

牛版文又耕具又耕也

犁

亦作犁  
亦作犁

犁

亦作犁  
亦作犁

犁

亦作犁  
亦作犁

犁

亦作犁  
亦作犁

犁

亦作犁  
亦作犁

犁

亦作犁  
亦作犁

犁

亦作犁  
亦作犁

犁

亦作犁  
亦作犁

犁

亦作犁  
亦作犁

犁

亦作犁  
亦作犁

犁

亦作犁  
亦作犁

犁

亦作犁  
亦作犁

犁

亦作犁  
亦作犁

犁

亦作犁  
亦作犁

梨

梨也即由雅梨山樹其出今梨樹皆其良  
漆梨三味黃圃合消架陸佳果俗作梨  
之頃也又荷其

麗

麗也派黑色而極王入殿有  
明也亦作黎

麗

麗也派黑色而極王入殿有  
明也亦作黎

麗

麗也派黑色而極王入殿有  
明也亦作黎

麗

麗也派黑色而極王入殿有  
明也亦作黎

麗

麗也派黑色而極王入殿有  
明也亦作黎

麗

麗也派黑色而極王入殿有  
明也亦作黎

麗

麗也派黑色而極王入殿有  
明也亦作黎

麗

麗也派黑色而極王入殿有  
明也亦作黎

麗

麗也派黑色而極王入殿有  
明也亦作黎



公務無民五德而貴貴之以從來造也臣將去君而黃鶴舉矣又說  
 起取姓翁委姓于餘頭皆有名字叶之仰至又沙雅蟋蟀也雅雅蟻  
 蟻也對蟻而也爾相餘天 **稽** 爾也化考也叶校也賈誼傳反唇而  
 難其一名稽餘餘音輸 **稽** 相稽又上同書上稽曰其如台黃德  
 作叶亦作礼俗作誓止从禾禾音鍾與禾字不同 **稽** 稽疑又無稽  
 之言勿絕記古人與稽尚禮天官簡稽地官司稽又會稽禹穴史記  
 指傳為地治波稽稽即天又困也馮煥傳何足久稽天下士一案說  
 文齊部木古令切說木音頭也蒙文出从右轉戈河采戶戈切註某  
 殺也蒙文出从去轉令音者稽字或承苗之禾無別但蒙詞  
 自分明耳从采从儿从行水與說同稽字从此在末虛說 **亂**  
 亂本水札疑 **枅** 枅木承棟者 **笄** 笄也禮記女笄 **羈** 馬路頭部  
 合作稽疑 **枅** 枅木承棟者 **笄** 笄也禮記女笄 **羈** 馬路頭部  
 言才或高遠不可繫係也亦作枅又禮記內則笄髮為髻男角女羈  
 說文倫曰角牛注曰羈謂一也 **鞫** 鞫也交傳在不能言鞫被贊  
 取焉可係鞫又鞫摩不絕案 **鞫** 鞫也交傳在不能言鞫被贊  
 說文倫曰角牛注曰羈謂一也 **鞫** 鞫也交傳在不能言鞫被贊

為解辭曰翻族之臣又單獻公 **奇** 不耦也零也幸廣敬奇孟康曰  
 幸寬由爾說不在來善不在內 **奇** 奇裝不耦也易開教奇又凡數

之實餘皆曰奇易解奇 **奇** 奇裝不耦也易開教奇又凡數  
 於劫又奇衷从火火可 **奇** 奇裝不耦也易開教奇又凡數

**奇** 奇裝不耦也易開教奇又凡數  
**奇** 奇裝不耦也易開教奇又凡數

**奇** 奇裝不耦也易開教奇又凡數  
**奇** 奇裝不耦也易開教奇又凡數

**奇** 奇裝不耦也易開教奇又凡數  
**奇** 奇裝不耦也易開教奇又凡數

**奇** 奇裝不耦也易開教奇又凡數  
**奇** 奇裝不耦也易開教奇又凡數

**奇** 奇裝不耦也易開教奇又凡數  
**奇** 奇裝不耦也易開教奇又凡數

**奇** 奇裝不耦也易開教奇又凡數  
**奇** 奇裝不耦也易開教奇又凡數

**奇** 奇裝不耦也易開教奇又凡數  
**奇** 奇裝不耦也易開教奇又凡數







**古音**

○斯

西 說文息移切从斤其聲徐錯云凡斯皆當讀如西今惟馬融方讀如西蓋失之

○哉

詳

○嘉

楚辭天問簡狄在臺 楚辭

○哉

詳

○嘉

楚辭天問簡狄在臺 楚辭

○哉

詳

○嘉

楚辭天問簡狄在臺 楚辭

○哉

詳

○嘉

楚辭天問簡狄在臺 楚辭

○哉

詳

○嘉

楚辭天問簡狄在臺 楚辭

○哉

詳

○嘉

楚辭天問簡狄在臺 楚辭

○哉

詳

○嘉

楚辭天問簡狄在臺 楚辭

○哉

詳

○嘉

楚辭天問簡狄在臺 楚辭

○哉

詳

○嘉

楚辭天問簡狄在臺 楚辭

○哉

詳

○嘉

楚辭天問簡狄在臺 楚辭

○哉

詳

○嘉

楚辭天問簡狄在臺 楚辭

○哉

詳

○嘉

楚辭天問簡狄在臺 楚辭

○哉

詳

○嘉

楚辭天問簡狄在臺 楚辭

○哉

詳

○嘉

楚辭天問簡狄在臺 楚辭

○哉

詳

○嘉

楚辭天問簡狄在臺 楚辭

○哉

詳

○嘉

楚辭天問簡狄在臺 楚辭



TIFFEN Color Control Patches

Black	Black	Black	Black	Black	Black
White	White	White	White	White	White
Yellow	Yellow	Yellow	Yellow	Yellow	Yellow
Cyan	Cyan	Cyan	Cyan	Cyan	Cyan
Green	Green	Green	Green	Green	Green
Blue	Blue	Blue	Blue	Blue	Blue
Magenta	Magenta	Magenta	Magenta	Magenta	Magenta
Red	Red	Red	Red	Red	Red
Orange	Orange	Orange	Orange	Orange	Orange
Pink	Pink	Pink	Pink	Pink	Pink
Grey	Grey	Grey	Grey	Grey	Grey

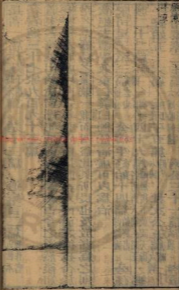

# 四魚

魚

牛若切韻物說文水蟲也。詩南有魚魚即穴魚又石首魚

玉板魚丈鯨魚此日魚爾雅鱈魚文多不載廣志云武陽小魚

大如針一斤千頭鯨鯨表百丈雄曰鯨雌曰鯨甘即明月珠山海經

文德之魚其音如蟹鱉水經注海鱈魚長數千里穴居海窟入穴則

海水為潮出穴則退出入有鱗故潮生有鱗異物志云鱈魚皮可以

鑄刀又北日魚似左右分又身無鱗自浮水上鳥見以為死便往啄

之乃卷取焉又相婦魚云是相婦所化其音器燈鳴或泛解則明讀

書結讀則暗張特吳錄云妻語有石首魚至秋乃化為鰲一名春來

又姓春秋宋魚氏又楊慎異魚圖實魚

有婢假亦有奴婦味皆堪噉出臨海傳

魚  
二目白魚  
鱟 詩解字 鱟同上亦  
漁 捕魚尸子楚人氏之世  
有鱟有魚 鱟 書作鱟 鱟 作魚  
漁 天下多水故教人以漁  
鱟 鱟竹鼓又侵取禮記諸侯不下道也 漢景紀漁季  
戲 戲音魚  
衙 衙





街行號楚對街**語**廣韻細語齒不  
等殿康之街街**語**相值雜音阻

之官瑞皮獄名又昇而及祭曰虞左傳虞  
夜無則虞者汝作版虞則禮山虞浮虞

烟浮鳥若黑色在水田中是人呼也不上家土  
穿之官俗呼復田鳥之文烟膠也調膠妙借也

高地名又日在巳**愚**窮也直列于化自愚公案愚有使愚之  
日萬中亦作囂問

愚有恭謙之愚如街之謂**娛**樂也古詩  
舞行謔正榮惠古熱之謂

又或與日出處**隅**陳也康校也五千虎其隅  
列于作隅各

隅有職亦作隅**隅**齒齒向直生一曰齒偏齒音正又  
隅之大夫常祭

於之大夫常祭**于**和也莊子後者唱唱  
各十大夫作

其以于于**孟**又德幣之上稱曰于考工記大鐘兩鑿謂  
之賦愛則謂之干又銀助是左傳又干以干是又姓

之孟荀子孟方而水方又田獵陳幣在儲宋公為名孟東方朝傳作  
室史記田蚡學孔甲感孟謂者東方朝傳置守宮孟下注今益孟

也益皆錄爾雅孟獲尼註草似菜者今人亦  
以覆厚 菓草之名孟登亦復益之類乎

**竿**管二十六簧也竿竿其器而**雪**新雨祭亦作雪左傳龍見而  
同和故問官均管之笙師

而謂**零**說文夏祭樂于亦多以羸**玕**玉名爾雅東方之玉  
兩也零甘西春秋大零兩盛樂也

焉**杆**浴器禮記出杆說文飲器荀子杆杆亦富人已注與于干  
同說文云容也又荀子云杆而周水固杆方則水方也

**邢**國名左傳邢晉應韓說文周武**余**我也四月為**于**佩纈  
王所封又姓漢有郡侯上谷太守

于謂若余蓋本無**歟**疑辭又歎辭本作與  
余首後入讀之也說文安承也故从欠

**與**又善也詩我黍  
王員定矣 平聲四邑



語與輿譽謂美也論語好說好婦百亦便行漢外戚傳

輿車也家也又主駕車者又禮樂始也又堪輿天地總名又扶輿

輿中野術者中水而若如生焉識者如舉舉車兩昇文文共

旗鳥舉為旗國雅謂舉鳥曰旗孫炎云旗也餘餘也亦作余周

而青化其名曰祝傳食之不知稷董道敬從學者當以三餘夜者

日之勝冬者歲之節風雨者時之節又姓畬田三歲爾雅田

有餘謂唐晉文仲論風氣武后使著書畬畬三歲曰畬詩如何

和果也三歲曰斯田爾雅已成而尚新也四歲曰田矣若二歲曰新

田三歲為田矣何名為畬當以經証為是爾雅及毛傳孔疏皆誤也

瑱瑱瑱大者蝮蝮蝮子蝮蝮蝮蝮子蝮蝮蝮蝮子蝮蝮蝮蝮子蝮

蝮蝮蝮子蝮蝮蝮蝮子蝮蝮蝮蝮子蝮蝮蝮蝮子蝮蝮蝮蝮子蝮

蝮蝮蝮子蝮蝮蝮蝮子蝮蝮蝮蝮子蝮蝮蝮蝮子蝮蝮蝮蝮子蝮

蝮蝮蝮子蝮蝮蝮蝮子蝮蝮蝮蝮子蝮蝮蝮蝮子蝮蝮蝮蝮子蝮

蝮蝮蝮子蝮蝮蝮蝮子蝮蝮蝮蝮子蝮蝮蝮蝮子蝮蝮蝮蝮子蝮

蝮蝮蝮子蝮蝮蝮蝮子蝮蝮蝮蝮子蝮蝮蝮蝮子蝮蝮蝮蝮子蝮

蝮蝮蝮子蝮蝮蝮蝮子蝮蝮蝮蝮子蝮蝮蝮蝮子蝮蝮蝮蝮子蝮

蝮蝮蝮子蝮蝮蝮蝮子蝮蝮蝮蝮子蝮蝮蝮蝮子蝮蝮蝮蝮子蝮





正韻

媮 媮也史氏友

棟 棟也詩北山有棟

黃 黃也本草有吳茱萸

菜黃人藥以吳地者良故名棟齊諧記云汝南桓景龍費長房學道

長房謂景曰九月九日汝家有災厄宜急避高山上夕暹見雞犬牛羊一時悉死

花酒此和可消法如其言果來登高山夕暹見雞犬牛羊一時悉死

長房曰北代之吳食茱萸一名糝一名樓一名樓子周處風土記以

椒糝糝為二香糝糝通志謂子一名食茱萸樓記二種用糝

是食茱萸也今越人以茱萸代椒糝名樓糝又名樓虎

俗作史 說文从申从乙作云史東傳也乙

媮 媮也史氏友

棟 棟也詩北山有棟

黃 黃也本草有吳茱萸

菜黃人藥以吳地者良故名棟齊諧記云汝南桓景龍費長房學道

長房謂景曰九月九日汝家有災厄宜急避高山上夕暹見雞犬牛羊一時悉死

花酒此和可消法如其言果來登高山夕暹見雞犬牛羊一時悉死

長房曰北代之吳食茱萸一名糝一名樓一名樓子周處風土記以

椒糝糝為二香糝糝通志謂子一名食茱萸樓記二種用糝

是食茱萸也今越人以茱萸代椒糝名樓糝又名樓虎

媮 媮也史氏友

棟 棟也詩北山有棟

黃 黃也本草有吳茱萸

菜黃人藥以吳地者良故名棟齊諧記云汝南桓景龍費長房學道

長房謂景曰九月九日汝家有災厄宜急避高山上夕暹見雞犬牛羊一時悉死

花酒此和可消法如其言果來登高山夕暹見雞犬牛羊一時悉死

長房曰北代之吳食茱萸一名糝一名樓一名樓子周處風土記以

椒糝糝為二香糝糝通志謂子一名食茱萸樓記二種用糝

是食茱萸也今越人以茱萸代椒糝名樓糝又名樓虎

媮 媮也史氏友

媮 媮也史氏友

媮 媮也史氏友

媮 媮也史氏友

媮 媮也史氏友

媮 媮也史氏友

媮 媮也史氏友

媮 媮也史氏友

媮 媮也史氏友

媮 媮也史氏友

媮 媮也史氏友

媮 媮也史氏友

媮 媮也史氏友

媮 媮也史氏友

媮 媮也史氏友

媮 媮也史氏友

媮 媮也史氏友

媮 媮也史氏友

媮 媮也史氏友

媮 媮也史氏友

媮 媮也史氏友

媮 媮也史氏友

媮 媮也史氏友

媮 媮也史氏友

媮 媮也史氏友

媮 媮也史氏友

媮 媮也史氏友

媮 媮也史氏友

媮 媮也史氏友

媮 媮也史氏友

媮 媮也史氏友



**吁** 日始出為新 **嘔** 惡愛之聲轉信 ○ **區** 丘於切胡夢居生  
氏本吁聲信 **嘔** 傳古語信 **區** 丘於切胡夢居生

區區小貌又區區穴 **區** 說文義也徐曰張衡賦神阜 **嶺** 嶺  
區區謂區區也又具區聲者又姓漢本有長沙區景 **嶺** 山路

亦作嶺 **祛** 祛也詩至長祛 **祛** 祛也詩至長祛 **祛** 祛也詩至長祛

也 **祛** 祛也詩至長祛 **祛** 祛也詩至長祛 **祛** 祛也詩至長祛

也 **祛** 祛也詩至長祛 **祛** 祛也詩至長祛 **祛** 祛也詩至長祛

也 **祛** 祛也詩至長祛 **祛** 祛也詩至長祛 **祛** 祛也詩至長祛

也 **祛** 祛也詩至長祛 **祛** 祛也詩至長祛 **祛** 祛也詩至長祛

也 **祛** 祛也詩至長祛 **祛** 祛也詩至長祛 **祛** 祛也詩至長祛

也 **祛** 祛也詩至長祛 **祛** 祛也詩至長祛 **祛** 祛也詩至長祛

也 **祛** 祛也詩至長祛 **祛** 祛也詩至長祛 **祛** 祛也詩至長祛

也 **祛** 祛也詩至長祛 **祛** 祛也詩至長祛 **祛** 祛也詩至長祛

也 **祛** 祛也詩至長祛 **祛** 祛也詩至長祛 **祛** 祛也詩至長祛

也 **祛** 祛也詩至長祛 **祛** 祛也詩至長祛 **祛** 祛也詩至長祛

也 **祛** 祛也詩至長祛 **祛** 祛也詩至長祛 **祛** 祛也詩至長祛

也 **祛** 祛也詩至長祛 **祛** 祛也詩至長祛 **祛** 祛也詩至長祛

也 **祛** 祛也詩至長祛 **祛** 祛也詩至長祛 **祛** 祛也詩至長祛

詩陽風彼去左傳傳十五年于 **驅** 驅也詩至長祛 **驅** 驅也詩至長祛

乘三去子去實市貴而戰之 **驅** 驅也詩至長祛 **驅** 驅也詩至長祛

正用三驅註一為乾五二 **墟** 墟也詩至長祛 **墟** 墟也詩至長祛

詩賓客三曰充君之鹿 **墟** 墟也詩至長祛 **墟** 墟也詩至長祛

○ **居** 斤於切止也處也居居也 **居** 居也詩至長祛 **居** 居也詩至長祛

○ **尻** 古居字音胡毋謀傳及音 **尻** 尻也詩至長祛 **尻** 尻也詩至長祛

健以凡案之尾與尻字不同 **窟** 窟也詩至長祛 **窟** 窟也詩至長祛

○ **裾** 木名 **裾** 裾也詩至長祛 **裾** 裾也詩至長祛 **裾** 裾也詩至長祛

節中斷可為靈壽杖本草 **裾** 裾也詩至長祛 **裾** 裾也詩至長祛

一名靈壽木一名杖老杖 **裾** 裾也詩至長祛 **裾** 裾也詩至長祛

○ **車** 古文考曰黃帝作車引重 **車** 車也詩至長祛 **車** 車也詩至長祛

致遠少昊時加牛馬時矣 **車** 車也詩至長祛 **車** 車也詩至長祛

○ **鵠** 鵠也詩至長祛 **鵠** 鵠也詩至長祛 **鵠** 鵠也詩至長祛

○ **拘** 拘也詩至長祛 **拘** 拘也詩至長祛 **拘** 拘也詩至長祛

○ **拘** 拘也詩至長祛 **拘** 拘也詩至長祛 **拘** 拘也詩至長祛

○ **拘** 拘也詩至長祛 **拘** 拘也詩至長祛 **拘** 拘也詩至長祛



一上云則片

維也取也又林向  
子君子不可虛判

**輈** 檢束

**抹** 盛上

**輈** 輈也酌也亦

水手  
**仇** 詩賓嚴手仇鄭音  
**駒** 說文馬二歲曰駒

**駒** 雅馬又五尺以上曰駒  
亦名  
**狗** 曲脊莊子狗脊水

玄駒  
亦名  
**渠** 水於切大也詩覆屋渠渠又

渠名又云甲也又軒渠汝夏兒學  
渠名又云甲也又軒渠汝夏兒學

渠名又云甲也又軒渠汝夏兒學  
渠名又云甲也又軒渠汝夏兒學

渠名又云甲也又軒渠汝夏兒學  
渠名又云甲也又軒渠汝夏兒學

渠名又云甲也又軒渠汝夏兒學  
渠名又云甲也又軒渠汝夏兒學

渠名又云甲也又軒渠汝夏兒學  
渠名又云甲也又軒渠汝夏兒學

渠名又云甲也又軒渠汝夏兒學  
渠名又云甲也又軒渠汝夏兒學

渠名又云甲也又軒渠汝夏兒學  
渠名又云甲也又軒渠汝夏兒學

渠名又云甲也又軒渠汝夏兒學  
渠名又云甲也又軒渠汝夏兒學

渠名又云甲也又軒渠汝夏兒學  
渠名又云甲也又軒渠汝夏兒學

渠名又云甲也又軒渠汝夏兒學  
渠名又云甲也又軒渠汝夏兒學

渠名又云甲也又軒渠汝夏兒學  
渠名又云甲也又軒渠汝夏兒學

渠名又云甲也又軒渠汝夏兒學  
渠名又云甲也又軒渠汝夏兒學

渠名又云甲也又軒渠汝夏兒學  
渠名又云甲也又軒渠汝夏兒學

渠名又云甲也又軒渠汝夏兒學  
渠名又云甲也又軒渠汝夏兒學

其音片

**鮑**

鮑蓋小兒

東方朔

○**胥**

新於切

也相也

也

**滑須**

謂滑也

○**蛸**

謂蛸也

○**精**

謂精也

**滑須**

名須也

也

也

也

也

也

也

也

也

也

也

也

也



TIFFEN Color Control Patches

1 2 3 4 5 6 7 8 9 10 11 12 13 14 15 16 17 18 19 20 21 22 23 24 25 26 27 28 29 30 31 32 33 34 35 36 37 38 39 40 41 42 43 44 45 46 47 48 49 50 51 52 53 54 55 56 57 58 59 60 61 62 63 64 65 66 67 68 69 70 71 72 73 74 75 76 77 78 79 80 81 82 83 84 85 86 87 88 89 90 91 92 93 94 95 96 97 98 99 100

任員

平聲

三



上音片

木瓜是德其之禮行詩箋以果實相遺者必苞莖之或以莖或以芽

終渾白點對直白芽於江淮與類列義用脩字說云莖有十四音

分見 **沮** 木名春澗沮會同淮沔漸源之地又 **祖** 土山戴石詩陟

各榭 **沮** 姓沮渠莫末趙又世奉沮渠黃帝史官 **祖** 彼德矣監本注

石戴土說 **祖** 實在上戴石為祖石戴土為祖 **祖** 石山戴石詩陟

鬼說文件相今計祖祖相交與對難說文其 **祖** 黃土 **祖** 建明之

亦作祖通借其 **祖** 禮曰 **祖** 祖 **祖** 祖 **祖** 祖 **祖** 祖 **祖** 祖 **祖** 祖

封諸侯以出適以白茅 **祖** 祖 **祖** 祖 **祖** 祖 **祖** 祖 **祖** 祖 **祖** 祖

騰蛇之神效於 **祖** 祖 **祖** 祖 **祖** 祖 **祖** 祖 **祖** 祖 **祖** 祖 **祖** 祖

即且帶印鐘也 **祖** 祖 **祖** 祖 **祖** 祖 **祖** 祖 **祖** 祖 **祖** 祖 **祖** 祖

詩周及杏塚左 **祖** 祖 **祖** 祖 **祖** 祖 **祖** 祖 **祖** 祖 **祖** 祖 **祖** 祖

傳本事為 **祖** **祖** 祖 **祖** 祖 **祖** 祖 **祖** 祖 **祖** 祖 **祖** 祖 **祖** 祖

**書** 商居切也著也凡賦籍要謂之書 **書** 世本沮漏管頤合書又

新三象形日月之類三消聲江河之類四會意武信之類五轉注考

老之類六假借令長之類 **書** 八體費一夫家周宣王時史官所作

也三小篆字新道高胡毋敬所傳也三刻符施於符傳也四華印施

於刑書也五篆書為篆身形於諸信也六書門題所用也七史書

銘於天也八隸書始身時程邈所定也漢因之 衛恒四體書勢

曰漢興又有草書不知作者姓名蓋漢兩漢以古文為家及八分為

之體當以是書文遂盛今所行真草隸篆四體書與書即楷書也

文尚書李百漢元武分六體詳於機樹為八座又中書漢武增備

**舒** 仲也辰也緩也遲也 **舒** 也 **舒** 也 **舒** 也 **舒** 也 **舒** 也 **舒** 也 **舒** 也 **舒** 也

錄本亦作茶 **茶** 惟珠英切也 **茶** 惟珠英切也 **茶** 惟珠英切也 **茶** 惟珠英切也

**擲** 擊也 **徐** 詳於切緩也安也 **邪** 詩其處其邪謂

行也又州名又姓 **邪** 威儀虎徐也

也 **徐** 詳於切緩也安也 **邪** 詩其處其邪謂

行也又州名又姓 **邪** 威儀虎徐也

也 **徐** 詳於切緩也安也 **邪** 詩其處其邪謂

行也又州名又姓 **邪** 威儀虎徐也

也 **徐** 詳於切緩也安也 **邪** 詩其處其邪謂

行也又州名又姓 **邪** 威儀虎徐也

也 **徐** 詳於切緩也安也 **邪** 詩其處其邪謂

行也又州名又姓 **邪** 威儀虎徐也

也 **徐** 詳於切緩也安也 **邪** 詩其處其邪謂

行也又州名又姓 **邪** 威儀虎徐也

也 **徐** 詳於切緩也安也 **邪** 詩其處其邪謂

行也又州名又姓 **邪** 威儀虎徐也

毛壽亦**稔** 王補黃國溫空 **榆** 製 **諸** 專於切之也之於也

作**榆** 規也以須資也 **諸** 也來凡也又疑辭

又禮記內則注以者和水榘支草槌乾榘皆謂**諸** 又諸辭

月諸又力諸聲名與禮同知以取明水十月又偏諸木**諸** 也音諸

傳偏諸錄古曰若今之談成以**儲** 儲以音職 **儲** 作

為要標又得領又玉諸聲名又**儲** 儲以音職 **儲** 作

蟲者曠**豬** 爾雅豕豕豬也 **豬** 也音職 **豬** 作

謂**豬** 濟其苦而豬於湖池其地也左傳襄二十五年規

柱預曰**豬** 下注之地 **豬** 也音職 **豬** 作

山豬而小豕畜也木惟以與神動織之具置田則則不復近矣此可

配**豬** 也音職 **豬** 作 **豬** 也音職 **豬** 作

一在木也才在上為木在中為**珠** 南方之 **珠** 珠也音職

火所自也毛今借為丹朱之朱於我朱孔陽**珠** 珠也音職

淮夷**珠** 記象象如貫珠律博惠五星知連珠召氏春職 **珠** 珠也音職

謂**珠** 也音職 **珠** 作 **珠** 也音職 **珠** 作

**稔**

**榆**

**諸**

**儲**

**豬**

**渚**

**珠**

**朱**

**邾**

**誅**

**列**

**蛛**

**跣**

**株**

**祿**

**侏**

**除**

**除**

**除**

**除**

**除**







北字 門解開亦作著  
 人君視朝所佇立之處  
 著 朝內列位在傅朝有著定又  
 曰會朝之言必開於表著之

三音 儲 爵也徐云積聚以為副飲也又射也  
 除 木名州名戰國時楚

條 運條竹處風曰條  
 屠 號屠竹物除  
 除 地東為南譚州隋改  
 為除  
 廚 賈齊相支家又煎條內有樹木皆肥可用夏解後漢靈輿  
 傳八 廚 賈齊相支家又煎條內有樹木皆肥可用夏解後漢靈輿

踟 不進貌  
 綢 麻絲又  
 幃 帷帳也漢律殊  
 珠 說文下委

射 擊也凡字从支者亦作支者破破之類是也說文杖也又唐器  
 質以先 射也執也周禮註及以積竹入解長丈二尺建於兵端按  
 屬又姓 或作毅又都外切案詩何戈與眾恐傳寫

秋 稔 帶  
 如 人余切似也往也  
 茹 相牽引親又姓又

如 沮如漸厚之地  
 如 又姓魏有如淳  
 茹 茅根也易拔茅茹  
 又 艸名也

亦作嚙  
 嚙 喘喘多口  
 臚 廣韻嫩  
 醺 厚

女居切擊繩  
 紒 巾也情巾  
 擊 擊引亦

平聲四魚









UNIVERSITY OF TORONTO LIBRARY

三音片









11P2116 23





洪武正韻

皇明學士金華宋濂奉

勅編定 後學長洲楊時偉補殘

平聲

五模

模 莫胡切 規範說文法也亦作 撫 漢章元成傳 摹 說文規也

摸 摸也又摸也又摸也又摸也 謨 謀也定亦作 募 漢書規摹

母 有母母 墓 丘墓本墓前班固敘 膜 胡人膜



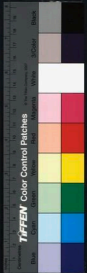

合韻 ○ 鋪 榜樓切設也陳也亦也又門之鋪音所以痛病也

音誤 ○ 鋪 衡厚者作龜蛇之形以解為之故曰金鋪

我懷靡矣 ○ 鋪 馬珠 ○ 轉 大豆也 ○ 鋪 魚名廣韻江豚別

森植四海 ○ 鋪 亦作轉 ○ 鋪 各天欲家即見 ○ 鋪 日加申時

大也 ○ 逋 所說切也久也顏師古曰欠 ○ 哺 兩子至於悲

是謂時 ○ 舖 食也云于徒舖獸 ○ 租 宗蘇切 ○ 菹 茅菹藉曰諸侯

也亦 ○ 苴 胡禮切注租士虞 ○ 租 實理切菹也亦作

作租 ○ 且 所謂苴也 ○ 且 且 ○ 且 且 ○ 且 且 ○ 且 且

詩士曰 ○ 且 乃所 ○ 且 且 ○ 且 且 ○ 且 且 ○ 且 且

既且 ○ 且 且 ○ 且 且 ○ 且 且 ○ 且 且 ○ 且 且

勸 勸 ○ 勸 勸 ○ 勸 勸 ○ 勸 勸 ○ 勸 勸 ○ 勸 勸

勸 ○ 勸 勸 ○ 勸 勸 ○ 勸 勸 ○ 勸 勸 ○ 勸 勸 ○ 勸 勸

名地名亦作舊前漢天子限內以青輝地曰青蒲又博蒲博戲

文承華或以作蒲詩有蒲與荷又不疏樂蒲又可為蒲左傳黃

之蒲又舊蒲一名昌陽一名區水本草舊蒲一寸九節者良古詩石

上生舊蒲一十八九節仙人勸我食令人好顏色 典術云竟時天

降靈於庭為舊蒲故曰竟蒲 ○ 蒲 大樂飲酒作樂則蒲長長祭蒲漢

建一又姓漢有魯季孫曰蒲 ○ 蒲 蒲 ○ 蒲 蒲 ○ 蒲 蒲 ○ 蒲 蒲

王員箋 卷五 不登五







易王云于美者不惟双才也不實矣之都虞機而惜母之乳母子  
 恒風一衝以手交其清至商康公主拔白刃襲之正值半梳頭髮委  
 地膚色玉容不為動容徐曰爾賊家亡無心至此見殺乃是本懷  
 歸臣歸正論終應美其論曰我身受命誰利光老奴陳君命曰人  
 命欲殺仇才打我見殺命與美  
 人王切相子美惟太白事也  
 得隨官為督廷各  
 老節滴之名也  
 石可為金鐘又稱也  
 石可為金鐘又稱也  
 石可為金鐘又稱也

**弩** 同止又全所統又為地曰弩見左傳  
**弩** 在腹中謂之弩  
**弩** 在腹中謂之弩  
**弩** 在腹中謂之弩

**弩** 在腹中謂之弩  
**弩** 在腹中謂之弩  
**弩** 在腹中謂之弩

**弩** 在腹中謂之弩  
**弩** 在腹中謂之弩  
**弩** 在腹中謂之弩

**弩** 在腹中謂之弩  
**弩** 在腹中謂之弩  
**弩** 在腹中謂之弩

**弩** 在腹中謂之弩  
**弩** 在腹中謂之弩  
**弩** 在腹中謂之弩

**弩** 在腹中謂之弩  
**弩** 在腹中謂之弩  
**弩** 在腹中謂之弩

**弩** 在腹中謂之弩  
**弩** 在腹中謂之弩  
**弩** 在腹中謂之弩

**弩** 在腹中謂之弩  
**弩** 在腹中謂之弩  
**弩** 在腹中謂之弩

**弩** 在腹中謂之弩  
**弩** 在腹中謂之弩  
**弩** 在腹中謂之弩

**弩** 在腹中謂之弩  
**弩** 在腹中謂之弩  
**弩** 在腹中謂之弩

**弩** 在腹中謂之弩  
**弩** 在腹中謂之弩  
**弩** 在腹中謂之弩

**弩** 在腹中謂之弩  
**弩** 在腹中謂之弩  
**弩** 在腹中謂之弩

**弩** 在腹中謂之弩  
**弩** 在腹中謂之弩  
**弩** 在腹中謂之弩

**弩** 在腹中謂之弩  
**弩** 在腹中謂之弩  
**弩** 在腹中謂之弩

**弩** 在腹中謂之弩  
**弩** 在腹中謂之弩  
**弩** 在腹中謂之弩

**弩** 在腹中謂之弩  
**弩** 在腹中謂之弩  
**弩** 在腹中謂之弩

**弩** 在腹中謂之弩  
**弩** 在腹中謂之弩  
**弩** 在腹中謂之弩

**弩** 在腹中謂之弩  
**弩** 在腹中謂之弩  
**弩** 在腹中謂之弩

**弩** 在腹中謂之弩  
**弩** 在腹中謂之弩  
**弩** 在腹中謂之弩

**弩** 在腹中謂之弩  
**弩** 在腹中謂之弩  
**弩** 在腹中謂之弩

**弩** 在腹中謂之弩  
**弩** 在腹中謂之弩  
**弩** 在腹中謂之弩

**弩** 在腹中謂之弩  
**弩** 在腹中謂之弩  
**弩** 在腹中謂之弩

**弩** 在腹中謂之弩  
**弩** 在腹中謂之弩  
**弩** 在腹中謂之弩









傳俗作疏說文凡草木**梳**額陳者曰梳細者曰梳以梳理髮亦可食者通名爲梳通作

傳頭暈**疎**持也古詩去者日以疎世說**疎**又說疎又姓又

不暇**疎**雲柯而不扶疎又阿大羅羅扶疎疏也遠也

扶疎枝葉盛也疏也又漢書分也又離也高決江疏河是也布

傳疏而貴之又榮王疏也疏疏也又齊樂于齊玩之報又渠

疏把也俗作疏又疏也疏疏也又疏疏也疏疏也疏疏也疏疏也

疏疏也疏疏也疏疏也疏疏也疏疏也疏疏也疏疏也疏疏也

疏疏也疏疏也疏疏也疏疏也疏疏也疏疏也疏疏也疏疏也

疏疏也疏疏也疏疏也疏疏也疏疏也疏疏也疏疏也疏疏也

疏疏也疏疏也疏疏也疏疏也疏疏也疏疏也疏疏也疏疏也

疏疏也疏疏也疏疏也疏疏也疏疏也疏疏也疏疏也疏疏也

疏疏也疏疏也疏疏也疏疏也疏疏也疏疏也疏疏也疏疏也

疏疏也疏疏也疏疏也疏疏也疏疏也疏疏也疏疏也疏疏也

疏疏也疏疏也疏疏也疏疏也疏疏也疏疏也疏疏也疏疏也

疏疏也疏疏也疏疏也疏疏也疏疏也疏疏也疏疏也疏疏也

疏疏也疏疏也疏疏也疏疏也疏疏也疏疏也疏疏也疏疏也

疏疏也疏疏也疏疏也疏疏也疏疏也疏疏也疏疏也疏疏也

足足也口不合从止止止也足足也足足也足足也足足也足足也足足也

足足也足足也足足也足足也足足也足足也足足也足足也

足足也足足也足足也足足也足足也足足也足足也足足也

足足也足足也足足也足足也足足也足足也足足也足足也

足足也足足也足足也足足也足足也足足也足足也足足也

足足也足足也足足也足足也足足也足足也足足也足足也

足足也足足也足足也足足也足足也足足也足足也足足也

足足也足足也足足也足足也足足也足足也足足也足足也

足足也足足也足足也足足也足足也足足也足足也足足也

足足也足足也足足也足足也足足也足足也足足也足足也

梳

疎

疎

疏

疏

疏

疏

疏

疏

疏

疏

疏

疏

疏

疏

疏

疏

蘇

胥

斯

斯

斯

斯

斯

斯

斯

斯

斯

斯

斯

斯

斯

斯

斯

敷

敷

敷

敷

敷

敷

敷

敷

敷

敷

敷

敷

敷

敷

敷

敷

敷

蘇

胥

斯

斯

斯

斯

斯

斯

斯

斯

斯

斯

斯

斯

斯

斯

斯

敷

敷

敷

敷

敷

敷

敷

敷

敷

敷

敷

敷

敷

敷

敷

敷

敷



正員表

內錄五姓

九





上武庫

益新銀 大 青故蟲子母不相離故大謂發為青蚨 說文

官也 青蚨水蟲可逐錢博惟蝮蟻與物志蠟蟻樓神

記而方有蟲名蠟蟻形大如蟬辛美可食子著草葉上如蠟蟻其

子則母與東風向子青蚨逐錢高誘云以血塗錢帶子用母而母用

子皆自 無 夫切有無之對易作无不是音韻字變林字

變也 借考有無字古作无又古今注文無藥名贈列以 无 无與无不同

特略相招以文無芥菜一名將得文無當竭也 无 无與无不同

大屈西北為无 亡 列于亡所不為相如風亡是 无 无與无不同

易文皆作无 亡 列于亡所不為相如風亡是 无 无與无不同

為無集韻 曼 楊子聖人曼云音能 曼 武之作無或勝焉 毋 止

無亦作武 曼 之演曼之作無更為曲解一或不足存也 毋 止

勿為之辭通作無案禮記禮止字皆作毋書作無弟無總于貨寶無

若丹朱世許無成則心之類論論華自每瑪無意毋亦無謂毋我漢

書車一快傳引書毋毋字孔光傳引書毋毋字元成傳周公

作毋致又切毋毋字復姓陸德明曰毋與父母字不同俗本多亂流

者皆失焉毋字从无音井也毋从女中二點象兩省之形也 無 無

又姓開元十八學士有毋毋玉制有毋毋多疑經史號毋本 無 無

荒也草也又草名 毋 毋須兼魚莊疑似羊許葉細味酢可食又

威 蚨

青故蟲子母不相離故大謂發為青蚨 說文

無

夫切有無之對易作无不是音韻字變林字

亡

列于亡所不為相如風亡是 无 无與无不同

曼

楊子聖人曼云音能 曼 武之作無或勝焉 毋 止

毋

勿為之辭通作無案禮記禮止字皆作毋書作無弟無總于貨寶無

武

无 无與无不同 无 无與无不同

無

夫切有無之對易作无不是音韻字變林字

威

青故蟲子母不相離故大謂發為青蚨 說文

蚨

青故蟲子母不相離故大謂發為青蚨 說文

無

夫切有無之對易作无不是音韻字變林字

亡

列于亡所不為相如風亡是 无 无與无不同

曼

楊子聖人曼云音能 曼 武之作無或勝焉 毋 止

毋

勿為之辭通作無案禮記禮止字皆作毋書作無弟無總于貨寶無

武

无 无與无不同 无 无與无不同

無

夫切有無之對易作无不是音韻字變林字

威

青故蟲子母不相離故大謂發為青蚨 說文

蚨

青故蟲子母不相離故大謂發為青蚨 說文

無

夫切有無之對易作无不是音韻字變林字

一

古音

幕

李陵歌徑萬里兮渡沙 幕為詩兮會何奴才空讀

瓜

瓜 瓜 豆毛許

王員

曼

不聲五悅

上

古音改云說文瓜瓠瓠皆以瓜得聲古音可見詩七月食瓜八月  
斷豈左傳與瓜生之瓜余為澤良夫叫天無辜急就章遠志續斷參  
士瓜亭座格變為骨枯道蕪蕪德重振朱  
真神女獻玉瓜浴身再渡池濯髮甘泉度  
我體子呵事易上九際瓜兒承符塗滅鬼一車先張之瓠後說之  
瓜揚雄漢賦盡日盛酒人後信歸常為因器託於屬車云讀瓠

**家** 古音改詩子口卒路曰子未有室家又宜爾室家樂爾妻誓是  
宛是爾室其然乎又乃爾司徒俾立室家又爾爾遷於王都曰  
子未有室家左傳婦其從姑六年其適逃歸其國而棄其家虞虞用  
不悅于夏來歡臣可原敢告僕夫楚詞野淫遊以快田兮又好射夫  
其孤獨亂流其垂終兮泥又

**牙** 漢地理志允乎作牙讀作給春太玄教首殺其兒發  
以故瓜又義皆與其不該飲之徒又徐州談事論細微不  
貪夫厥家又漢書大索作姑

**瑕** 詩狼狽其尾靡靡其類公孫瓚瑒德音不瑕瑕  
亦在胡語瑒引詩心受矣瑒不謂矣注瑕之  
山木在胡可

**娉** 楚辭大招朱屠結燕  
詩以娉比德好詞謂以却

**素** 許快我於若素而充耳以素平而  
尚之似瓠華字而素絲維切華芳無切

**華** 陸說明云古  
讀華如故古音取

云詩山有扶蘇謂常華又昔我往矣春櫻方華今我來思雨雪霏  
霏易枯楊生華老婦得其壯夫又許快之天大地均共斯之子子歸  
正其室家華讀數家讀姑又有女同車如舜華  
頭姑又先武語仕宦當作華金吾娶妻當得除華  
精字四說

**縹** 說文縹也又  
縹湖說說詳前注

**縹** 說文縹也又  
縹湖說說詳前注

**縹** 說文縹也又  
縹湖說說詳前注

**縹** 說文縹也又  
縹湖說說詳前注

**縹** 說文縹也又  
縹湖說說詳前注





上音片

鳥在外麗石百勝神一日鵓鵓音鴉鵓音鴉一名鵓鵓音鴉鵓音鴉一名鵓鵓音鴉鵓音鴉

祭爾雅謂祭中其荼爾雅雅荼為杖荼紅草而實大○臚案臚字及

膚說文執也謂若鹿○醴音合○衢音合○鯀音合

○菰又芰菰又芰菰車時珍曰一稔歲生十二子如慈姑

之孔子故名又謂于建七株芳氣精孫氏定正云以菰束飲宋

伊又菰菰又杜詩菰菰菰沈雲黑史記遺傳成節有菰變以

稻菰為米而香也易三聖昆弟扶耒之變菰說未清卦云三陽兮夫

信惠柔陽為君而柔多為聖中則陽也而末多為陽君子陽也而未

多小人且一陽撝爻于此報一陽也○汗 行 之米也

○符說文太玄符者陽氣無所歸外物風狀符而連乎

○魁此即扶疎之說音義同于雲音奇字此類是也

○粳前李夫人傳而粳以

○鵓音于山鵓茶山

○鯀音合

○笑音合

○鯀音合

○笑音合

王員慶 不齊五





下韻片

魚腥取伏應卯為肴又王倫云換即食服  
有一十七種謂三非也非蔬論非生非  
鮭魚名出吳志又鮭魚神名又圭睽避三音

鮭 鮭魚名出吳志又鮭魚神名又圭睽避三音  
○乖 乖不和也

○懷 懷九和也包也書懷山懷陵履書作懷古作懷又姓  
吳亦背部懷後

○褻 褻象人褻好之形又動也葛洪曰褻木大葉而  
明內監懷恩

○槐 槐木以椹葉細而不黑花實可食樹皮而三槐三公位也  
名槐山海經中樹之山有槐木如棠曰棠實人如木五食之多力

○槐 槐木以椹葉細而不黑花實可食樹皮而三槐三公位也  
名槐山海經中樹之山有槐木如棠曰棠實人如木五食之多力

○淮 淮水名出潞晉山禹貢導淮自桐柏  
○瑰 瑰水名出潞晉山禹貢導淮自桐柏

○差 差初皆切聲也簡也又夫名吳王名  
○差 差初皆切聲也簡也又夫名吳王名

○蓋 蓋初皆切聲也簡也又夫名吳王名  
○蓋 蓋初皆切聲也簡也又夫名吳王名

○又 又初皆切聲也簡也又夫名吳王名  
○又 又初皆切聲也簡也又夫名吳王名

○又 又初皆切聲也簡也又夫名吳王名  
○又 又初皆切聲也簡也又夫名吳王名

○又 又初皆切聲也簡也又夫名吳王名  
○又 又初皆切聲也簡也又夫名吳王名

○又 又初皆切聲也簡也又夫名吳王名  
○又 又初皆切聲也簡也又夫名吳王名

○又 又初皆切聲也簡也又夫名吳王名  
○又 又初皆切聲也簡也又夫名吳王名

○又 又初皆切聲也簡也又夫名吳王名  
○又 又初皆切聲也簡也又夫名吳王名

○又 又初皆切聲也簡也又夫名吳王名  
○又 又初皆切聲也簡也又夫名吳王名

○又 又初皆切聲也簡也又夫名吳王名  
○又 又初皆切聲也簡也又夫名吳王名

佛

佛佛優推敬漢書

廡

廡廡後長者亦在廡

簿

簿簿大

埋

埋埋切

種

種種祭地

狸

狸狸祭山澤

窠

窠窠切

窠

窠窠切

崖

崖崖切

睡

睡睡切

崖

崖崖切

哈

哈哈切

涯

涯涯切

睡

睡睡切

崖

崖崖切

闔

闔闔切

該

該該切

開

開開切

孩

孩孩切

咳

咳咳切

賅

賅賅切

穢

穢穢切

孩

孩孩切

咳

咳咳切

孩

孩孩切

咳

咳咳切

哀

哀哀切

孩

孩孩切

咳

咳咳切

哀

哀哀切

孩

孩孩切

咳

咳咳切

哀

哀哀切

孩

孩孩切

咳

咳咳切

哀

哀哀切

孩

孩孩切

咳

咳咳切

哀

哀哀切

孩

孩孩切

咳

咳咳切

哀

哀哀切

孩

孩孩切

咳

咳咳切

哀

哀哀切

孩

孩孩切

咳

咳咳切

哀

哀哀切







上音岸

銘所禮臨人等題馬誰註洛謂水中魚臺夫須草亦作臺廣韻

洽未與音同新康成曰洛箭胡與意同臺云共臺本草芸臺

洽風海丹腫陸璣云臺給魚名又音台貨殖傳給鬻數千斤

魚也又共臺魚名魚御賦王鮪鱈鮪河豚一名鱈鮪又鮪

是鱈鮪正名而能來切音三足無屬足似鮪山海經

能廣來切音三足無屬足似鮪山海經來郎才切杜來

來郎才切杜來來郎才切杜來來郎才切杜來

來郎才切杜來來郎才切杜來來郎才切杜來

來郎才切杜來來郎才切杜來來郎才切杜來

來郎才切杜來來郎才切杜來來郎才切杜來

來郎才切杜來來郎才切杜來來郎才切杜來

來郎才切杜來來郎才切杜來來郎才切杜來

來郎才切杜來來郎才切杜來來郎才切杜來

來郎才切杜來來郎才切杜來來郎才切杜來

來郎才切杜來來郎才切杜來來郎才切杜來

來郎才切杜來來郎才切杜來來郎才切杜來

來郎才切杜來來郎才切杜來來郎才切杜來



來郎才切杜來來郎才切杜來來郎才切杜來

來郎才切杜來來郎才切杜來來郎才切杜來

來郎才切杜來來郎才切杜來來郎才切杜來

來郎才切杜來來郎才切杜來來郎才切杜來

來郎才切杜來來郎才切杜來來郎才切杜來

來郎才切杜來來郎才切杜來來郎才切杜來

來郎才切杜來來郎才切杜來來郎才切杜來

來郎才切杜來來郎才切杜來來郎才切杜來

來郎才切杜來來郎才切杜來來郎才切杜來

來郎才切杜來來郎才切杜來來郎才切杜來

來郎才切杜來來郎才切杜來來郎才切杜來

來郎才切杜來來郎才切杜來來郎才切杜來

來郎才切杜來來郎才切杜來來郎才切杜來

來郎才切杜來來郎才切杜來來郎才切杜來

來郎才切杜來來郎才切杜來來郎才切杜來

來郎才切杜來來郎才切杜來來郎才切杜來

來郎才切杜來來郎才切杜來來郎才切杜來

來郎才切杜來來郎才切杜來來郎才切杜來

來郎才切杜來來郎才切杜來來郎才切杜來

來郎才切杜來來郎才切杜來來郎才切杜來



上音虎

字注為染公懷切思病  
一曰惡瘡諸病皆不截



# 七灰

**灰**

呼曰初火過為灰  
死灰不復然子從手从火俗作灰  
如黃土可澆水或燒磚燒玉  
石以此灰埋之即爛易雕削  
白蜀道難表滿漢流字亦通

**虺**

高也詩我馬虺虺又虺虺其  
雷也書虺虺有子土兩讀  
乃出守與虺同  
周禮建大麾以田  
皆錄金  
欠則快  
春秋隨解  
除云从  
周禮大  
注直祭  
日將  
睪

**戲**

項禮傳戲下注大青之旗  
漢文通以戲為戲  
戲也書萬事戲也  
戲也書萬事戲也  
戲也書萬事戲也

**睪**

仰目貌  
睪也書萬事戲也  
睪也書萬事戲也  
睪也書萬事戲也

七

平聲

七



○按此从日關聲之

**催** 催世催而淮南

**暉** 日光

**輝** 易君子

輝之德也

**微** 美也

**微** 三軒

**微** 又

**微** 又

**微** 又

**微** 又

**微** 又

**微** 又

**微** 又

州名

**徽** 徽也

**徽** 又

**徽** 又

**徽** 又

**徽** 又

**徽** 又

**徽** 又

**徽** 又

**徽** 又

申國

**徽** 又

**徽** 又

**徽** 又

**徽** 又

**徽** 又

**徽** 又

**徽** 又

**徽** 又

**徽** 又

精也

**微** 又

**微** 又

**微** 又

**微** 又

**微** 又

**微** 又

**微** 又

**微** 又

**微** 又

○按此从日關聲之

**催** 催世催而淮南

**暉** 日光

**輝** 易君子

**輝** 又

**輝** 又

**輝** 又

**輝** 又

**輝** 又

**輝** 又

○按此从日關聲之

**催** 催世催而淮南

**暉** 日光

**輝** 易君子

**輝** 又

**輝** 又

**輝** 又

**輝** 又

**輝** 又

**輝** 又

○按此从日關聲之

**催** 催世催而淮南

**暉** 日光

**輝** 易君子

**輝** 又

**輝** 又

**輝** 又

**輝** 又

**輝** 又

**輝** 又

○按此从日關聲之

**催** 催世催而淮南

**暉** 日光

**輝** 易君子

**輝** 又

**輝** 又

**輝** 又

**輝** 又

**輝** 又

**輝** 又

○按此从日關聲之

**催** 催世催而淮南

**暉** 日光

**輝** 易君子

**輝** 又

**輝** 又

**輝** 又

**輝** 又

**輝** 又

**輝** 又

○按此从日關聲之

**催** 催世催而淮南

**暉** 日光

**輝** 易君子

**輝** 又

**輝** 又

**輝** 又

**輝** 又

**輝** 又

**輝** 又

○按此从日關聲之

**催** 催世催而淮南

**暉** 日光

**輝** 易君子

**輝** 又

**輝** 又

**輝** 又

**輝** 又

**輝** 又

**輝** 又

○按此从日關聲之

**催** 催世催而淮南

**暉** 日光

**輝** 易君子

**輝** 又

**輝** 又

**輝** 又

**輝** 又

**輝** 又

**輝** 又

○按此从日關聲之

**催** 催世催而淮南

**暉** 日光

**輝** 易君子

**輝** 又

**輝** 又

**輝** 又

**輝** 又

**輝** 又

**輝** 又

○按此从日關聲之

**催** 催世催而淮南

**暉** 日光

**輝** 易君子

**輝** 又

**輝** 又

**輝** 又

**輝** 又

**輝** 又

**輝** 又

○按此从日關聲之

**催** 催世催而淮南

**暉** 日光

**輝** 易君子

**輝** 又

**輝** 又

**輝** 又

**輝** 又

**輝** 又

**輝** 又

○按此从日關聲之

**催** 催世催而淮南

**暉** 日光

**輝** 易君子

**輝** 又

**輝** 又

**輝** 又

**輝** 又

**輝** 又

**輝** 又





歸也方言梁益曰覲小兒貌得于學歸也公羊傳婦人歸也

春秋伯姬歸於紀又姓又刑名固名春被處于歸今歸州是也亦曰

歸也薛音百新音芹李時珍曰嘗歸滴血為女人髮藥有思夫之意

故有歸婦之名李某曰嘗歸滴血而上行身發血而中身發血

而下流全活血而不流論語管氏有三歸未註三歸壹名事見說苑

班固地理志管仲身在陪臣而取三歸則三歸三姓之女也二說

大隗馬黑色又媽姓也書釐江二女于隗馮水名過龜甲蟲

又音架左傳宣十二年射麋於龜杜預曰龜背之隆高當心者

大隗禮畢龜三百六十甲中神龜為之長萬千仞之龜則甲千龜

從成者俯成也圭瑞玉亦作柱又六十四卦為圭四圭為儀四瑞

方之一圭如梧桐子大也又圭田圭之言潔也又尚禮土圭大司

法以土圭之法測土深正日景以求地中先鄭註云土圭之長尺有

五寸以夏至日立八寸之表其景適正與土圭等測之地中

周禮六瑞王執鎮圭公執桓圭侯執信圭伯執朝圭士執常圭

長券也閨按楊用修載七子解林燕袖手談易閨文辭古曰閨建婦人

元美云華林殿於華城冠二說不同所見異也壘壘壘下孔堯維

壘亦作圭左邽地名閨漢文臨西土邽下邽壘壘壘下孔堯維

**覲** 小兒貌得于學歸也公羊傳婦人歸也

**歸** 謂嫁曰歸詩之子于歸

**媽** 姓也書釐江二女于媽

**馮** 水名過龜甲蟲

**龜** 甲蟲

**隗** 大隗禮畢龜三百六十甲中神龜為之長萬千仞之龜則甲千龜

**圭** 瑞玉亦作柱又六十四卦為圭四圭為儀四瑞

**閨** 文辭古曰閨建婦人

**壘** 壘壘下孔堯維

**邽** 地名

**壘** 壘壘下孔堯維

**壘** 壘壘下孔堯維

**壘** 壘壘下孔堯維

**壘** 壘壘下孔堯維

**壘** 壘壘下孔堯維

**壘** 壘壘下孔堯維

**壘** 壘壘下孔堯維



沓濤之意亦作併高后紀併御往來又徐何運動現相如厥安

**徊** 息夫躬紀今辭意 **徊** 河雷推逆流而上 **槐** 木名又桃槐

**徊** 非漢馬贊併如 **洄** 曰洄洄謂深淵從之 **槐** 水名又桃槐

**危** 在高而懼也 **峻** 峻山峻作危古又尚書作危 **鬼** 石獸

**危** 在手回切 **峻** 峻山峻作危古又尚書作危 **鬼** 石獸

**危** 在手回切 **峻** 峻山峻作危古又尚書作危 **鬼** 石獸

**巍** 高天貌 **魏** 魏子魏 **隗** 隗山隗作危古又尚書作危 **槐** 木名

**巍** 高天貌 **魏** 魏子魏 **隗** 隗山隗作危古又尚書作危 **槐** 木名

**巍** 高天貌 **魏** 魏子魏 **隗** 隗山隗作危古又尚書作危 **槐** 木名

**巍** 高天貌 **魏** 魏子魏 **隗** 隗山隗作危古又尚書作危 **槐** 木名

**巍** 高天貌 **魏** 魏子魏 **隗** 隗山隗作危古又尚書作危 **槐** 木名

**巍** 高天貌 **魏** 魏子魏 **隗** 隗山隗作危古又尚書作危 **槐** 木名

**巍** 高天貌 **魏** 魏子魏 **隗** 隗山隗作危古又尚書作危 **槐** 木名

**巍** 高天貌 **魏** 魏子魏 **隗** 隗山隗作危古又尚書作危 **槐** 木名

**巍** 高天貌 **魏** 魏子魏 **隗** 隗山隗作危古又尚書作危 **槐** 木名

**巍** 高天貌 **魏** 魏子魏 **隗** 隗山隗作危古又尚書作危 **槐** 木名

**巍** 高天貌 **魏** 魏子魏 **隗** 隗山隗作危古又尚書作危 **槐** 木名





廣川王傳曰**頰**頰頰黃輪謂之頰頰曰頰風從土下也詩維風及

崔頰時不再**頰**頰頰頰亦作頰又地頰病也郭璞曰頰頰黃背

人馬病之通名或者便謂之馬折頰**債**莊子憤然**債**債病也詩

失其美也**債**又債債解頰頰當**債**而道也**債**作地債同雅

作地**債**債似地而小又求如也**債**說文神獸也**債**雷曰切

職雷天上遺在神名夫人賦在元冥而在雷雷**雷**雷雷雷雷雷雷

之發聲物無不同將也者又雷發石世謂之一曰又雷門會格城門

有大鼓應雷門說文惟雷今有雷**雷**雷雷雷雷雷雷雷雷雷雷

持布鼓通雷門說文惟雷今有雷**雷**雷雷雷雷雷雷雷雷雷雷

傳雷雷同**雷**雷雷雷雷雷雷雷雷雷雷雷雷雷雷雷雷雷雷雷

之俗雷**雷**雷雷雷雷雷雷雷雷雷雷雷雷雷雷雷雷雷雷雷雷

取能雷氣受於雷按前說則雷雷雷雷雷雷雷雷雷雷雷雷雷雷

神雷巨之所飲也雷雷自雷不取雷雷雷雷雷雷雷雷雷雷雷雷

氏之雷山雷亦雷雷雷雷雷雷雷雷雷雷雷雷雷雷雷雷雷雷雷

則雷馬山雷形**雷**雷雷雷雷雷雷雷雷雷雷雷雷雷雷雷雷雷雷

乘今詩**欄**說文**欄**欄欄欄欄欄欄欄欄欄欄欄欄欄欄欄欄欄欄

作欄**欄**欄欄欄欄欄欄欄欄欄欄欄欄欄欄欄欄欄欄欄欄欄欄





媒 媒妁說文媒也媒合二姓也李陵傳媒其短五度

塵 塵也 塵胸 俗名一曰心上口

眉 眉也 眉目 上毛皆眉香

眉 眉也 眉目 上毛皆眉香

眉 眉也 眉目 上毛皆眉香

眉 眉也 眉目 上毛皆眉香

睡 睡也 睡人 睡也

睡 睡也 睡人 睡也

睡 睡也 睡人 睡也

睡 睡也 睡人 睡也

睡 睡也 睡人 睡也

睡 睡也 睡人 睡也

睡 睡也 睡人 睡也

睡 睡也 睡人 睡也

睡 睡也 睡人 睡也

睡 睡也 睡人 睡也

睡 睡也 睡人 睡也



TIPPEN Color Control Patches

Black 3/Color White Red Magenta Yellow Green Cyan Blue

Color calibration scale markings

今多謂之蠭音蟻大蠭一名蠭蟻說文以臂鳴者其魚  
又名蠭母蠭音蟻大蠭一名蠭蟻說文以臂鳴者其魚

蠭木蠭用條云木蠭其音如蠭音蟻內錫錫屬一日日旁氣  
其音神賦為夷鳴說足也

日蠭音蟻又寬也一日蠭音蟻追音蟻追音蟻追音蟻追音蟻

○蕤音蟻如世切草木實也音蟻蕤音蟻蕤音蟻蕤音蟻蕤音蟻

不從謂其而然也音蟻蕤音蟻蕤音蟻蕤音蟻蕤音蟻

之蕤音蟻蕤音蟻蕤音蟻蕤音蟻蕤音蟻蕤音蟻蕤音蟻蕤音蟻

說作樂內則從能蠭蠭上以音蟻蕤音蟻蕤音蟻蕤音蟻蕤音蟻

蕤音蟻蕤音蟻蕤音蟻蕤音蟻蕤音蟻蕤音蟻蕤音蟻蕤音蟻

○稜音蟻同音蟻稜音蟻稜音蟻稜音蟻稜音蟻稜音蟻稜音蟻稜音蟻

稜音蟻稜音蟻稜音蟻稜音蟻稜音蟻稜音蟻稜音蟻稜音蟻

稜音蟻稜音蟻稜音蟻稜音蟻稜音蟻稜音蟻稜音蟻稜音蟻

○雖音蟻雖音蟻雖音蟻雖音蟻雖音蟻雖音蟻雖音蟻雖音蟻

雖音蟻雖音蟻雖音蟻雖音蟻雖音蟻雖音蟻雖音蟻雖音蟻

○韜音蟻韜音蟻韜音蟻韜音蟻韜音蟻韜音蟻韜音蟻韜音蟻

○為音蟻為音蟻為音蟻為音蟻為音蟻為音蟻為音蟻為音蟻

○韜音蟻韜音蟻韜音蟻韜音蟻韜音蟻韜音蟻韜音蟻韜音蟻

○韜音蟻韜音蟻韜音蟻韜音蟻韜音蟻韜音蟻韜音蟻韜音蟻







俊 說文無益字其孫 儼並收黃云去聲也 孫云正之大者並不

詳何物何義今諒師有怪甲 儼當是軍人首領 在本酒器今指為

益甲之盛正儼從本與儼併 瓌 見飛也 瓌 見飛也 瓌也 齊也

為儼質之儼 江來案說 又預 圭 與坤圭缺 益 益也 以善而小亦可食

規 本單案規即委皮物張弓曰 規云是規模皮水清以和墨者已

不脫故方林曰 規 規也 一名石 規 規也 規 規也 規 規也 規 規也

規 規也 規 規也 規 規也 規 規也 規 規也 規 規也 規 規也

規 規也 規 規也 規 規也 規 規也 規 規也 規 規也 規 規也

規 規也 規 規也 規 規也 規 規也 規 規也 規 規也 規 規也

規 規也 規 規也 規 規也 規 規也 規 規也 規 規也 規 規也

規 規也 規 規也 規 規也 規 規也 規 規也 規 規也 規 規也

規 規也 規 規也 規 規也 規 規也 規 規也 規 規也 規 規也

規 規也 規 規也 規 規也 規 規也 規 規也 規 規也 規 規也

規 規也 規 規也 規 規也 規 規也 規 規也 規 規也 規 規也

規 規也 規 規也 規 規也 規 規也 規 規也 規 規也 規 規也

規 規也 規 規也 規 規也 規 規也 規 規也 規 規也 規 規也

規 規也 規 規也 規 規也 規 規也 規 規也 規 規也 規 規也

規 規也 規 規也 規 規也 規 規也 規 規也 規 規也 規 規也

規 規也 規 規也 規 規也 規 規也 規 規也 規 規也 規 規也

規 規也 規 規也 規 規也 規 規也 規 規也 規 規也 規 規也

規 規也 規 規也 規 規也 規 規也 規 規也 規 規也 規 規也

規 規也 規 規也 規 規也 規 規也 規 規也 規 規也 規 規也

規 規也 規 規也 規 規也 規 規也 規 規也 規 規也 規 規也



TIFFEN Color Control Patches

應酸而不可止 徽 說文物中久雨青黑色楚辭 鱗 魚也

作 心 心 聚 升庵字說云管子秋至 菱 同菱 峻 老于未如北

嶼 嶼 而水熱天子記于太室同嶼 菱 同菱 峻 老于未如北

音惟亦作酸 睦 見齊韻 睦 睦切 睦 睦切 睦 睦切 睦 睦切

凌今水中更酸云屬到 溪 關雅釋水溪 揆 蔡 裝 葛

音書百發察文教玉其然一 韻 關雅釋水溪 揆 蔡 裝 葛

也 繼

逐牛 韻也 郭注 逐牛 韻也 郭注 逐牛 韻也 郭注 逐牛 韻也 郭注

綠色可淋以為飲 逐牛 韻也 郭注 逐牛 韻也 郭注 逐牛 韻也 郭注

逐牛 韻也 郭注 逐牛 韻也 郭注 逐牛 韻也 郭注 逐牛 韻也 郭注

逐牛 韻也 郭注 逐牛 韻也 郭注 逐牛 韻也 郭注 逐牛 韻也 郭注

逐牛 韻也 郭注 逐牛 韻也 郭注 逐牛 韻也 郭注 逐牛 韻也 郭注

逐牛 韻也 郭注 逐牛 韻也 郭注 逐牛 韻也 郭注 逐牛 韻也 郭注



三  
清  
片





INTERNATIONAL CENTRAL HEALTH UNION R.O.C



INTERNATIONAL CENTRAL BANKING CORPORATION

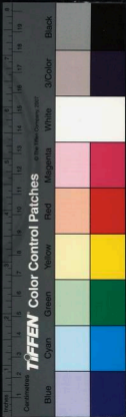



RESERVED NATIONAL CENTRAL LIBRARY, TAIWAN, R.O.C.

11097 04





八眞

眞

之人切眞偽之反又神也特也正也揚雄傳注

鎮

安也壓也反也廣韻亦作鎮周禮天府玉鎮帶也忍切又音珍亦作鎮忍字有上去兩音則鎮字合於於震二韻通用又音珍

珍

貴也重也寶也又八珍也又姓陳雷風俗傳云舜陶河濱其後為氏又察也又摠謂之珍

甄

甄陶字眞德二韻可通押沈氏寶鑑殿自甄安帝紀甄表門關

振

南嶺間又

流形既陶既在帝包義聲經天人則已押眞韻矣

經于按板 振 童子漢制雖於禁中馬係子方言振之問謂美馬者曰振字亦作振詳經注而京賦假之當香也







而鄰男入者神也人仁也說文最靈也仁中實又善家以平足委身為不仁

**辛** 新聲切金味說文秋時也又曰名漢志悉新於辛爾雅大歲在辛曰重光又姓又葷味又苦辛亦取辛醜之意又高辛帝號春秋上辛大嘗季辛又辛本草五辛菜元且立春以蔥蒜韭藠蒿芥雜和食之名五辛鑿取迎新之義又本草細辛一名少辛山海經辟獻之山多少辛管子五沃之土生少辛博物志古杜衡亂細辛洗活華諫云細辛出華山極細而直東南所出者杜衡也杜衡華由水漬令直一名土細辛

**新** 對舊之稱又姓國信誠信愆實也不疑又漢經事紀辛

**仁** 井唐仁者人也孟子仁人心也又果

**信** 誠信愆實也不疑也漢武帝賦中以信今班固賦句無實其快信實殷誥言詞之所信張良後傳賦致越信謂彭越韓信也建金日碑度恭忠信協誥言信又韓王信本與淮陰侯同名嫌誤讀作新今敏傳韓信言新合各盡出處

**新** 漢律於二罪通用詩先躬躬親庶民共信凡誠于擊者本詩

**親** 七人切受也道也射也姻也取新給宗廟曰鬼親

**津** 音汁初水浸又水舟起海濶折水謂之津

**秦** 秦德勝初來名國名又姓國淮南又漢也

**縝** 縝民切商紉縝亂

**濱** 水際水

**頻** 詩不日曰

**賓** 早民切客也

**縝** 縝民切商紉縝亂

**縝** 縝民切商紉縝亂

**縝** 縝民切商紉縝亂

**縝** 縝民切商紉縝亂

**縝** 縝民切商紉縝亂

作粉 **幽** 州始封國夏商春秋史多條幽者 **頻** 亦作頻又數也北山廣者其平註 **頻** 亦作頻又數也北山廣者其平註 **頻** 亦作頻又數也北山廣者其平註

頻字也 **嬪** 又姓漢晉書吳大帝嬪嬪 **嬪** 嬪嬪嬪嬪 **嬪** 嬪嬪嬪嬪 **嬪** 嬪嬪嬪嬪

文注 **嬪** 嬪嬪嬪嬪 **嬪** 嬪嬪嬪嬪 **嬪** 嬪嬪嬪嬪 **嬪** 嬪嬪嬪嬪

目曰嬪 **嬪** 嬪嬪嬪嬪 **嬪** 嬪嬪嬪嬪 **嬪** 嬪嬪嬪嬪 **嬪** 嬪嬪嬪嬪

丘實 **嬪** 嬪嬪嬪嬪 **嬪** 嬪嬪嬪嬪 **嬪** 嬪嬪嬪嬪 **嬪** 嬪嬪嬪嬪

壽名曰嬪 **嬪** 嬪嬪嬪嬪 **嬪** 嬪嬪嬪嬪 **嬪** 嬪嬪嬪嬪 **嬪** 嬪嬪嬪嬪

生者 **嬪** 嬪嬪嬪嬪 **嬪** 嬪嬪嬪嬪 **嬪** 嬪嬪嬪嬪 **嬪** 嬪嬪嬪嬪

曰美之 **嬪** 嬪嬪嬪嬪 **嬪** 嬪嬪嬪嬪 **嬪** 嬪嬪嬪嬪 **嬪** 嬪嬪嬪嬪

食 **嬪** 嬪嬪嬪嬪 **嬪** 嬪嬪嬪嬪 **嬪** 嬪嬪嬪嬪 **嬪** 嬪嬪嬪嬪

位曰士 **嬪** 嬪嬪嬪嬪 **嬪** 嬪嬪嬪嬪 **嬪** 嬪嬪嬪嬪 **嬪** 嬪嬪嬪嬪

民之數 **嬪** 嬪嬪嬪嬪 **嬪** 嬪嬪嬪嬪 **嬪** 嬪嬪嬪嬪 **嬪** 嬪嬪嬪嬪

國又有 **嬪** 嬪嬪嬪嬪 **嬪** 嬪嬪嬪嬪 **嬪** 嬪嬪嬪嬪 **嬪** 嬪嬪嬪嬪

嬪 **嬪** 嬪嬪嬪嬪 **嬪** 嬪嬪嬪嬪 **嬪** 嬪嬪嬪嬪 **嬪** 嬪嬪嬪嬪

秋為 **嬪** 嬪嬪嬪嬪 **嬪** 嬪嬪嬪嬪 **嬪** 嬪嬪嬪嬪 **嬪** 嬪嬪嬪嬪

又姓 **嬪** 嬪嬪嬪嬪 **嬪** 嬪嬪嬪嬪 **嬪** 嬪嬪嬪嬪 **嬪** 嬪嬪嬪嬪

**攸** 攸攸攸攸 **攸** 攸攸攸攸 **攸** 攸攸攸攸 **攸** 攸攸攸攸

也亦 **攸** 攸攸攸 **攸** 攸攸攸攸 **攸** 攸攸攸攸 **攸** 攸攸攸攸



臣捉首 **塵** 取文仿彙行揚止也今作塵又 **填** 火也詩舍兒填

千塵也 **鄰** 又奇姓正德中我論塵鴻 **鄰** 今孔曉不罕也

亦竹 **鄰** 故也考工 **湊** 湊謂水名玉篇水湊也 **鄰** 張籍中詩

備云全濟文註地名不經注所 **磷** 磷念是浮游無磷磷作平

用 **磷** 壯曰磷光曰磷磷才光一為磷磷有磷亦作磷磷文磷大

并州不磷如 **鱗** 鱗甲九鱗皆鱗之長 **磷** 磷野火反

鹿非磷也 **鱗** 又姓左傳宋大夫鱗也 **磷** 磷野火反

麟鬼火也磷死及 **磷** 磷磷磷磷磷磷磷磷磷磷磷磷磷磷磷磷

說文曰情又法時文說聲卓道 **嶙** 嶙嶙嶙嶙嶙嶙嶙嶙嶙嶙嶙嶙

切託也由也乃也說也 **姻** 婿家女之所因說曰姻婦戚也

左傳連人謂族有因氏 **姻** 婿之友曰姻姻曰妻友曰眷

父曰姻 **媼** 媼媼媼媼媼媼媼媼媼媼媼媼媼媼媼媼媼媼媼媼媼媼

亦作媼 **媼** 媼媼媼媼媼媼媼媼媼媼媼媼媼媼媼媼媼媼媼媼媼媼

本作 **媼** 媼媼媼媼媼媼媼媼媼媼媼媼媼媼媼媼媼媼媼媼媼媼

面誤 **謹** 謹謹謹謹謹謹謹謹謹謹謹謹謹謹謹謹謹謹謹謹謹謹

漢儀注皇后婕妤好美禁除者 **鞞** 鞞也亦作鞞鞞鞞鞞鞞鞞鞞鞞

之左傳官鞞 **聖** 聖聖聖聖聖聖聖聖聖聖聖聖聖聖聖聖聖聖聖聖





晏化史記契始  
封商盤庚遷殷  
慙亦作慙 濛亦作濛 湮 濼 濼

草色 礪雷作礪 慙慙慙 濼濼濼 湮湮湮 濼濼濼

泉木 礪礪礪 熅熅熅 縕縕縕 蘊蘊蘊 輶輶輶 齧齧齧

賦草澄靜 燠燠燠 縕縕縕 蘊蘊蘊 輶輶輶 齧齧齧

雙車音情 縕縕縕 縕縕縕 縕縕縕 縕縕縕 縕縕縕 縕縕縕

縕縕縕 縕縕縕 縕縕縕 縕縕縕 縕縕縕 縕縕縕 縕縕縕

少觀雲色背為幽白為我為兵魁黑為木頁為雲公平屬石面經

早雲地火燠雲政水 定正昏君切 又雲府雲集雲鳴非雲五雲

姓唐有雲定與又 响筠 筠竹屬之類 筠筠筠 筠筠筠

得稱 筠筠筠 筠筠筠 筠筠筠 筠筠筠 筠筠筠 筠筠筠 筠筠筠

又物矣 觀老子夫物芸芸其情敦又與和為子芸人之田又

不苦而者 耘除苗間草 員物敷又益也不作什俗作員 員員員

任員及 耘耘耘 耘耘耘 耘耘耘 耘耘耘 耘耘耘 耘耘耘 耘耘耘

其味 耘耘耘 耘耘耘 耘耘耘 耘耘耘 耘耘耘 耘耘耘 耘耘耘

法去更 耘耘耘 耘耘耘 耘耘耘 耘耘耘 耘耘耘 耘耘耘 耘耘耘

吳高弟于收高是屬野又地名即祀處訓通法釋云云 耘耘耘





一音片

廣雅記歌於紙曰暴汗火前 ○鈞 賦大鈞指物音義同音義

下開聲者為鈞以其能制琴為大小比之於天也郭鳴曰獨化而鈞

之上師古曰鈞宋謂鑄者為鈞蓋取均則鈞均活也王制際天下

亦猶鈞人鈞鈞也亦作鈞詩東園之均又均子也音嚴事均也

惟均左傳平鈞以德鈞均音均也又姓漢御史鈞音均

均學名公鈞均最繁漢法曰或事上 ○管 賦曰亦

下同管 賦曰亦 賦曰亦 賦曰亦 賦曰亦 賦曰亦 賦曰亦 賦曰亦 賦曰亦

又純也 賦曰亦 賦曰亦 賦曰亦 賦曰亦 賦曰亦 賦曰亦 賦曰亦

胡幅也 賦曰亦 賦曰亦 賦曰亦 賦曰亦 賦曰亦 賦曰亦 賦曰亦

古均 賦曰亦 賦曰亦 賦曰亦 賦曰亦 賦曰亦 賦曰亦 賦曰亦

字也 賦曰亦 賦曰亦 賦曰亦 賦曰亦 賦曰亦 賦曰亦 賦曰亦

君 賦曰亦 賦曰亦 賦曰亦 賦曰亦 賦曰亦 賦曰亦 賦曰亦

磨 賦曰亦 賦曰亦 賦曰亦 賦曰亦 賦曰亦 賦曰亦 賦曰亦

斤 賦曰亦 賦曰亦 賦曰亦 賦曰亦 賦曰亦 賦曰亦 賦曰亦

勤 賦曰亦 賦曰亦 賦曰亦 賦曰亦 賦曰亦 賦曰亦 賦曰亦

斤 賦曰亦 賦曰亦 賦曰亦 賦曰亦 賦曰亦 賦曰亦 賦曰亦

君 賦曰亦 賦曰亦 賦曰亦 賦曰亦 賦曰亦 賦曰亦 賦曰亦

巾

易錫切 裳首衣釋名巾 謂也二十成人士冠庶人巾

當自謹倫千四數則禮巾中注以緝衣被之衣 傳

製九宜巾本浩然巾製別等 賦曰亦 賦曰亦 賦曰亦 賦曰亦 賦曰亦 賦曰亦 賦曰亦

花前月下宜舟車中宜 賦曰亦 賦曰亦 賦曰亦 賦曰亦 賦曰亦 賦曰亦 賦曰亦

漢志十六頭高才小爾雅二 賦曰亦 賦曰亦 賦曰亦 賦曰亦 賦曰亦 賦曰亦 賦曰亦

謂之斤注六兩為錢又斤亦作 賦曰亦 賦曰亦 賦曰亦 賦曰亦 賦曰亦 賦曰亦 賦曰亦

說文肉之力也从肉从力上从竹竹物之 賦曰亦 賦曰亦 賦曰亦 賦曰亦 賦曰亦 賦曰亦 賦曰亦

多節者節作節 賦曰亦 賦曰亦 賦曰亦 賦曰亦 賦曰亦 賦曰亦 賦曰亦

如傳通幾動又姓魯大 賦曰亦 賦曰亦 賦曰亦 賦曰亦 賦曰亦 賦曰亦 賦曰亦

鈞

賦大鈞指物音義同音義

賦曰亦 賦曰亦 賦曰亦 賦曰亦 賦曰亦 賦曰亦 賦曰亦 賦曰亦

賦曰亦 賦曰亦 賦曰亦 賦曰亦 賦曰亦 賦曰亦 賦曰亦 賦曰亦

賦曰亦 賦曰亦 賦曰亦 賦曰亦 賦曰亦 賦曰亦 賦曰亦 賦曰亦

賦曰亦 賦曰亦 賦曰亦 賦曰亦 賦曰亦 賦曰亦 賦曰亦 賦曰亦

賦曰亦 賦曰亦 賦曰亦 賦曰亦 賦曰亦 賦曰亦 賦曰亦 賦曰亦

賦曰亦 賦曰亦 賦曰亦 賦曰亦 賦曰亦 賦曰亦 賦曰亦 賦曰亦

賦曰亦 賦曰亦 賦曰亦 賦曰亦 賦曰亦 賦曰亦 賦曰亦 賦曰亦

賦曰亦 賦曰亦 賦曰亦 賦曰亦 賦曰亦 賦曰亦 賦曰亦 賦曰亦

賦曰亦 賦曰亦 賦曰亦 賦曰亦 賦曰亦 賦曰亦 賦曰亦 賦曰亦

賦曰亦 賦曰亦 賦曰亦 賦曰亦 賦曰亦 賦曰亦 賦曰亦 賦曰亦

賦曰亦 賦曰亦 賦曰亦 賦曰亦 賦曰亦 賦曰亦 賦曰亦 賦曰亦

賦曰亦 賦曰亦 賦曰亦 賦曰亦 賦曰亦 賦曰亦 賦曰亦 賦曰亦

賦曰亦 賦曰亦 賦曰亦 賦曰亦 賦曰亦 賦曰亦 賦曰亦 賦曰亦

賦曰亦 賦曰亦 賦曰亦 賦曰亦 賦曰亦 賦曰亦 賦曰亦 賦曰亦

賦曰亦 賦曰亦 賦曰亦 賦曰亦 賦曰亦 賦曰亦 賦曰亦 賦曰亦

賦曰亦 賦曰亦 賦曰亦 賦曰亦 賦曰亦 賦曰亦 賦曰亦 賦曰亦



記三人為神爾雅三染謂之絲也又去德者天地之正色也無正位

記南方火赤與黃為純漢制神老更安車玄纁按三入御三染也

入字妙而非染不謂是考

工記為細爾雅傳注也

羣 果云切軍也象也

羣 聚也隊也象作羣

羣 正論海羣居終日

羣 下

羣 亦作

羣 又中羣

羣 羣也隊也象作羣

羣 羣也隊也象作羣

羣 羣也隊也象作羣

羣 羣也隊也象作羣

羣 羣也隊也象作羣

羣 羣也隊也象作羣

羣 羣也隊也象作羣

羣 羣也隊也象作羣

羣 羣也隊也象作羣

羣 羣也隊也象作羣

羣 羣也隊也象作羣

羣 羣也隊也象作羣

羣 羣也隊也象作羣

羣 羣也隊也象作羣

羣 羣也隊也象作羣

羣 羣也隊也象作羣

羣 羣也隊也象作羣

羣 羣也隊也象作羣



羣 又中羣

羣 羣也隊也象作羣

羣 羣也隊也象作羣

羣 羣也隊也象作羣

羣 羣也隊也象作羣

羣 羣也隊也象作羣

羣 羣也隊也象作羣

羣 羣也隊也象作羣

羣 羣也隊也象作羣

羣 羣也隊也象作羣

羣 羣也隊也象作羣

羣 羣也隊也象作羣

羣 羣也隊也象作羣

羣 羣也隊也象作羣

羣 羣也隊也象作羣

羣 羣也隊也象作羣

羣 羣也隊也象作羣

羣 亦作

羣 又中羣

羣 羣也隊也象作羣

羣 羣也隊也象作羣

羣 羣也隊也象作羣

羣 羣也隊也象作羣

羣 羣也隊也象作羣

羣 羣也隊也象作羣

羣 羣也隊也象作羣

羣 羣也隊也象作羣

羣 羣也隊也象作羣

羣 羣也隊也象作羣

羣 羣也隊也象作羣

羣 羣也隊也象作羣

羣 羣也隊也象作羣

羣 羣也隊也象作羣

羣 羣也隊也象作羣

羣

羣

羣

羣

羣

羣

羣

羣

羣

羣

羣

羣

羣

羣

羣

羣

羣

經傳蘇秦傳 醇 醜也厚也又與純同漢志八子不能異醇醜也

也荀爽曰 醇 小其亦 醇 淳也通作醇漢書卷之醇 釐 釐有言謂之釐針

亦尊 燔 燔謂也春秋 淳 質也通作醇漢書卷之醇 釐 釐有言謂之釐針

子鄭居 脣 口唇俗作脣漢書 淳 質也通作醇漢書卷之醇 釐 釐有言謂之釐針

而親食 脣 俗之人切著也 淳 質也通作醇漢書卷之醇 釐 釐有言謂之釐針

將殺時 脣 俗之人切著也 淳 質也通作醇漢書卷之醇 釐 釐有言謂之釐針

姓 詢 詢也詩西交洛均左傳 詢 質也通作醇漢書卷之醇 釐 釐有言謂之釐針

邨 邨名山文王所封又姓 詢 質也通作醇漢書卷之醇 釐 釐有言謂之釐針

邨 邨名山文王所封又姓 詢 質也通作醇漢書卷之醇 釐 釐有言謂之釐針

邨 邨名山文王所封又姓 詢 質也通作醇漢書卷之醇 釐 釐有言謂之釐針

邨 邨名山文王所封又姓 詢 質也通作醇漢書卷之醇 釐 釐有言謂之釐針

邨 邨名山文王所封又姓 詢 質也通作醇漢書卷之醇 釐 釐有言謂之釐針

邨 邨名山文王所封又姓 詢 質也通作醇漢書卷之醇 釐 釐有言謂之釐針

邨 邨名山文王所封又姓 詢 質也通作醇漢書卷之醇 釐 釐有言謂之釐針

邨 邨名山文王所封又姓 詢 質也通作醇漢書卷之醇 釐 釐有言謂之釐針

邨 邨名山文王所封又姓 詢 質也通作醇漢書卷之醇 釐 釐有言謂之釐針

邨 邨名山文王所封又姓 詢 質也通作醇漢書卷之醇 釐 釐有言謂之釐針



TIFFEN Color Control Patches

Blue Cyan Green Yellow Red Magenta White Black

拘韓地蘇林吉堪其循循也次序號又善也依也順也摩也浴

人與也孟康曰狗略也循循也左傳畢錡循循而走又循良史記

循史傳又附循又係栗謂從也插插也安樂史記插插也

不粗理注出表新猶先也不當先相擊刺也

字義之略無如公卒而誌號尤迂而不務解

今節略以死古者難讀如此說其全文始見

論論也春辨次序也等也此也道也

物有五倫虎狼有父子之仁用其不相食也

多何獨而然今訂去其鳥獸有父子之仁

鳴鳴鶴鳴有大歸之別也行雁雁有

兄弟之序虛管牙燕有朋友之序

論論也天論注言理也

綸綸也王言如綸道志天綸惟角象又綸綸

王國云綸綸也綸綸綸綸綸綸綸綸綸綸

綸綸綸綸綸綸綸綸綸綸綸綸綸綸綸綸

綸綸綸綸綸綸綸綸綸綸綸綸綸綸綸綸

綸綸綸綸綸綸綸綸綸綸綸綸綸綸綸綸



積書日積月累又月

○芬

嫩之切芬芳詩播粦芬芬

霧

山王又水賦其霧濛濛

○氛

使靈氛為千古之又靈氛告余以

占

巾亦

○紉

又紉巾內對左紉粉說

相如

○粉

非干粉粉

粉

○鴝

鴝鴝鴝鴝

分

一分者百三微而皮者百分

頰

頰之式亦可頰曰

饋

饋饋饋饋

粉

粉粉粉粉

焚

焚焚焚焚

焚

焚焚焚焚

焚

焚焚焚焚

焚

焚焚焚焚

焚

焚焚焚焚

焚

焚焚焚焚

焚

焚焚焚焚

焚

焚焚焚焚









始出貌 **啍** 口氣又重邊貌 **焯** 明也說文引春秋傳焯燿天也

也 **燿** 按焯焯解曰明日燿而杜注無 **黼** 黃也又櫛 **吞** 吞也

尤燿若天燿是名以進曰先微燿云 **黼** 引燿子續 **吞** 吞也又音

天又姓 **開** 姓 **屯** 徒孫切聚也漢書勳兵而守曰屯 **純**

有吞道元讀作天 **屯** 亦作 **純** 又姓蜀漢書屯 **純** 左傳

詩白茅純束 **純** 音屯 **豚** 小豕 **純** 豕也 **純** 使純車連之

千純註凡絲練布帛 **豚** 豕也 **純** 豕也 **純** 豕也 **純** 豕也

服皮云 **庵** 居也又織成貌 **豚** 豚也 **純** 豕也 **純** 豕也

人豚少公 **純** 莊子純子食於其死 **燉** 火也 **純** 豕也

見日 **燉** 世復虎狗虎清選其所如 **燉** 又燉也 **純** 豕也

**腎** 也易 **腎** 考工記其骨一寸 **燉** 又燉也 **純** 豕也

腎榮則莫可食又澤也 **論** 虛見切說也 **純** 豕也 **純** 豕也

察貌又厚貌 **純** 豕也 **論** 虛見切說也 **純** 豕也 **純** 豕也

谷論論于義並同而一音虛見切一音徒春切 **純** 豕也 **純** 豕也

莫知適從至龍春切尤為不韻思謂當以虛見切一音為正 又姓

唐將 **論** 嶼嶼山名 **論** 漢部記歌詠昆侖又昆侖天形 **論**

惟貞 **論** 丘三成曰嶼 **論** 山海經有侖者之山 **論** 豕也 **論** 豕也

處善字下又楓江之山楓 **論** 論也 **論** 豕也 **論** 豕也

顧命序之註離命是神名 **論** 論也 **論** 豕也 **論** 豕也

○ **敦** 都昆切又追也詩王事敦我 又姓敦洽術之理人也 **敦**

漢中書敦以祭禮一音堆詩敦彼溥儀一音純樂記樂者敦和一

音訓詩敦彼行葦一音摩詩敦弓能堅一音橋周禮每敦一凡一音

半周禮度量敦制一音對周禮珠璣王敦明堂位有虞氏之兩敦一

音純周禮液丘如覆敦 又按一音毛徒孫切與毛聚之屯同一音

敦徒本切與混沌之沌同一音 **敦** 敦也 **敦** 敦也 **敦** 敦也

鄭康成讀每敦一凡又一音敦見 **敦** 敦也 **敦** 敦也 **敦** 敦也

敦也誰何也如不詳所出按格語誰敦敦敦敦敦一和象經傳中

亦無此解者疑必說文他部之誤而黃孫宋三大儒轉相勝窮可謂

疑員疑 十聲八真







通字

○鯪

具魚屬鱗鱗魚長怒大如竹竿蝦之為獨尤明有鱗

之密却肥式罪司

○𧈧

說文連也 俗見贊誓

古令人表驗娶

○𧈩

說文連也 俗見贊誓

有髮氏生角

○𧈪

說文連也 俗見贊誓

之根盆

○𧈫

說文連也 俗見贊誓

是也

○𧈬

說文連也 俗見贊誓

諸書並無此字惟施於此飯之名耳陳誠器云本草名鳥飯取前燂

○𧈭

說文連也 俗見贊誓

蓋紫把碎汁浸根末九浸九蒸九曝九乾九小蒸九擊珠令飯作正

○𧈮

說文連也 俗見贊誓

青純寺詩曰此飯乃仙家服食之

○𧈯

說文連也 俗見贊誓

法 鮑叔字因之通清精當即有鮑

○𧈰

說文連也 俗見贊誓

思百憂願自底多証發當作癩

○𧈱

說文連也 俗見贊誓

○痕

說文連也 俗見贊誓

○瘰

說文連也 俗見贊誓

結之山有獸焉虎爪有甲其名曰狝

○𧈲

說文連也 俗見贊誓

善獸善註跳躡自捷也獸善二音

○𧈳

說文連也 俗見贊誓

則天下

○𧈴

說文連也 俗見贊誓

大風

○𧈵

說文連也 俗見贊誓

○珣

說文連也 俗見贊誓

○瑁

說文連也 俗見贊誓

○瑩

說文連也 俗見贊誓

○瑩

說文連也 俗見贊誓

○𧈶

說文連也 俗見贊誓

○𧈷

說文連也 俗見贊誓

○𧈸

說文連也 俗見贊誓







# 九寒

**寒**

河干勿寒舟之射又姓又國名○國語大見清風戒寒

**韓**

**汗**

可汗漢作克幹

**邯**

邯鄲邯也又天孫羽有五也

**翰**

翰也又天孫羽有五也

又姓伯明氏之讓于寒漢博士寒則三國志隱士寒會  
國名廣武子所封又姓東夷有三韓國說文并到也○左傳由沃相  
公之子萬食邑于韓後分晉為國後漢紀三韓辰韓弁韓馬韓也  
音凡擬音論者謂以音似為準○漢十風鳴而驚翰周氏曰張  
翰之翰人音通習呼作去聲不知張翰字季鷹則為利翰明矣○  
駿翰音幹并蘭西京賦注音寒○漢書武帝立井幹樓高五十丈  
大馬名○音幹誦古云積木而宮於樓必井幹之形也井幹井上  
木閣也四角或八角又謂之銀赤樓字重黎篇牙蕉歷井幹之死  
謂始皇殺諫者二十七人積之閣下如井幹之狀也有平去二音

**乾**

音幹誦古云積木而宮於樓必井幹之形也井幹井上

**豸**

侯寒知胡地野犬似狐而小○陸何云胡地大黑豸者守  
南宮士射軒侯射胡犬其守夜士以能勝四夷之守為

王員寒

九寒

三







**鞍** 馬鞍具

**鞞** 亦作鞞

**鞞** 鞞之鞞

○**歡** 呼官切

**歡** 亦作歡

**歡** 歡之歡

○**寬** 括官切

上孟子

**糴** 野糴

**糴** 糴之糴

○**歡** 呼官切

**歡** 亦作歡

**歡** 歡之歡

○**寬** 括官切

**寬** 寬之寬

也按也

○**官** 括官切

**官** 官之官

○**歡** 呼官切

**歡** 亦作歡

**歡** 歡之歡

○**寬** 括官切

**寬** 寬之寬

○**官** 括官切

**官** 官之官

○**歡** 呼官切

**歡** 亦作歡

**歡** 歡之歡

○**寬** 括官切

**寬** 寬之寬

**冠** 括官切

○**官** 括官切

**官** 官之官

○**歡** 呼官切

**歡** 亦作歡

**歡** 歡之歡

○**寬** 括官切

**寬** 寬之寬

**冠** 括官切

○**官** 括官切

**官** 官之官

○**歡** 呼官切

**歡** 亦作歡

**歡** 歡之歡

○**寬** 括官切

**寬** 寬之寬

**冠** 括官切

○**官** 括官切

**官** 官之官

○**歡** 呼官切

**歡** 亦作歡

**歡** 歡之歡

○**寬** 括官切

**寬** 寬之寬

**冠** 括官切

○**官** 括官切

**官** 官之官

○**歡** 呼官切

**歡** 亦作歡

**歡** 歡之歡

○**寬** 括官切

**寬** 寬之寬

**冠** 括官切

○**官** 括官切

**官** 官之官

○**歡** 呼官切

**歡** 亦作歡

**歡** 歡之歡

○**寬** 括官切

**寬** 寬之寬

**冠** 括官切

○**官** 括官切

**官** 官之官

○**歡** 呼官切

**歡** 亦作歡

**歡** 歡之歡

○**寬** 括官切

**寬** 寬之寬

**冠** 括官切

○**官** 括官切

**官** 官之官

○**歡** 呼官切

**歡** 亦作歡

**歡** 歡之歡

○**寬** 括官切

**寬** 寬之寬

**冠** 括官切

○**官** 括官切

**官** 官之官

○**歡** 呼官切

**歡** 亦作歡

**歡** 歡之歡

○**寬** 括官切

**寬** 寬之寬

**冠** 括官切

○**官** 括官切

**官** 官之官

○**歡** 呼官切

**歡** 亦作歡

**歡** 歡之歡

○**寬** 括官切

**寬** 寬之寬

**冠** 括官切

○**官** 括官切

**官** 官之官

○**歡** 呼官切

**歡** 亦作歡

**歡** 歡之歡

○**寬** 括官切

**寬** 寬之寬

**冠** 括官切

○**官** 括官切

**官** 官之官

○**歡** 呼官切

**歡** 亦作歡

**歡** 歡之歡

○**寬** 括官切

**寬** 寬之寬

**冠** 括官切

○**官** 括官切

**官** 官之官

○**歡** 呼官切

**歡** 亦作歡

**歡** 歡之歡

○**寬** 括官切

**寬** 寬之寬

**冠** 括官切

○**官** 括官切

**官** 官之官

○**歡** 呼官切

**歡** 亦作歡

**歡** 歡之歡

○**寬** 括官切

**寬** 寬之寬

**冠** 括官切





之獨堅鑽健改火爾雅櫛櫛曰櫛

老疏恐有誤故一一帶看其象耳

櫛也 **鄮** 聚也周禮 **叢** 聚也木叢樹而叢之也 **攢** 攢如賦

相於茲轉念詩爾來駟 **端** 多官切正也首也血也前也緒也

似萬星體亦作攢 **端** 等也通作端漢志感物造端小爾

雅俗史謂之端倍端謂之兩倍兩端之定杜預曰二丈為端二端為

兩所端定也又玄端新服 **端** 又與端更端兩端造端又角端又端倪

端緒端人端士禮記元端朝日注端當為景察記端冕而端 **端** 詩

外傳君子端三端通文士之筆端遊武士之鏡端遊學士之舌端又

姓崇端鄉舉端 **端** 說文物初生之題也上象生形下象其根今端

及祀當塗人 **端** 說文物初生之題也上象生形下象其根今端

借類也考工記桴氏厚其端 **端** 士林賦峨峨川嶺嶺有端元大說西征

過一家高數十丈月如犀牛作人語曰此非帝世界宜速還耶律楚

計端曰此名角者 **割** 割而不得廣濟齊水 **湍** 他官切激湍

乃施星之精也 **湍** 他官切激湍

不 **湍** 他官切激湍

徒官切團也 **敦** 聚貌詩敦彼行葦 **專** 專而長 **搏** 搏擊也 **團**

兩雅博博委也按博从心 **搏** 說文團也又搏擊也視聚也 **團**

從專與博不同博从十从甫 **搏** 飯又按搏搗皮也史記黃旗搏

何足 **揣** 買也揣服賦何足揣揣如海曰控引 **溥** 溥溥多貌 **軻**

控轉 **揣** 也揣音團控轉玩弄受生之意也 **溥** 溥溥多貌 **軻**

軻軻鳥名向雅軻軻詞柔如鶴短尾軻之軻矢射人 **軻** 一名安容郭

璞圖謂云軻軻之鳥一名安容應彼街鎮失不省也連柔袖手委由

不說那疏云委古漸南字言此 **驚** 驚也亦作鴞廣溥令 **軻**

鳥動地也亦不驚不致射也 **驚** 驚也亦作鴞廣溥令 **軻**

刺 **軻** 也刺也 **導** 說文圓 **鴞** 虛官切神鳥出文林山孫系





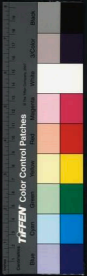

正音片

謂之相桓宮室之象所以安其上也桓圭蒼  
亦以桓為瓊飾說文以瓊為桓不詳何據  
釋古曰一名帶繩 ○ 嘆 苦于切乾也  
一曰名在天下 ○ 嘆 苦于切乾也

如白馬 ○ 嘆 苦于切乾也  
○ 嘆 苦于切乾也  
○ 嘆 苦于切乾也

○ 嘆 苦于切乾也  
○ 嘆 苦于切乾也  
○ 嘆 苦于切乾也

○ 嘆 苦于切乾也  
○ 嘆 苦于切乾也  
○ 嘆 苦于切乾也

○ 嘆 苦于切乾也  
○ 嘆 苦于切乾也  
○ 嘆 苦于切乾也

○ 嘆 苦于切乾也  
○ 嘆 苦于切乾也  
○ 嘆 苦于切乾也

○ 嘆 苦于切乾也  
○ 嘆 苦于切乾也  
○ 嘆 苦于切乾也

○ 嘆 苦于切乾也  
○ 嘆 苦于切乾也  
○ 嘆 苦于切乾也

○ 嘆 苦于切乾也  
○ 嘆 苦于切乾也  
○ 嘆 苦于切乾也

○ 嘆 苦于切乾也  
○ 嘆 苦于切乾也  
○ 嘆 苦于切乾也

○ 嘆 苦于切乾也  
○ 嘆 苦于切乾也  
○ 嘆 苦于切乾也

○ 嘆 苦于切乾也  
○ 嘆 苦于切乾也  
○ 嘆 苦于切乾也

○ 嘆 苦于切乾也  
○ 嘆 苦于切乾也  
○ 嘆 苦于切乾也

○ 嘆 苦于切乾也  
○ 嘆 苦于切乾也  
○ 嘆 苦于切乾也

○ 嘆 苦于切乾也  
○ 嘆 苦于切乾也  
○ 嘆 苦于切乾也

○ 嘆 苦于切乾也  
○ 嘆 苦于切乾也  
○ 嘆 苦于切乾也

○ 獅 說文爪之逸也豕  
屬長楊頭挖榮獅

○ 蕃 詩採芻之  
翰四國于蕃

○ 蟠 易有  
如蟠

○ 宣 完

○ 刑 左傳吳  
或刑今

○ 拏 見本  
注俗

○ 番 南海地名  
番男

○ 鬣 說文臥鬣也若  
今註鬣極鬣鬣

○ 鰻 說文魚也  
讓作曼

○ 鞞 鞞

○ 簫 簫

○ 噴 噴

○ 濡 水在池西肥如入海或  
作濡前漢地理志易水

○ 澗 澗

○ 欬 欬

○ 統 統

○ 統 統

○ 驪 驪

○ 驪 驪

○ 驪 驪

○ 驪 驪

○ 驪 驪

○ 驪 驪

○ 驪 驪

○ 驪 驪

○ 驪 驪

○ 驪 驪

○ 驪 驪

○ 驪 驪

○ 驪 驪

○ 驪 驪

○ 驪 驪

○ 驪 驪

○ 驪 驪

○ 驪 驪

○ 驪 驪

○ 驪 驪

○ 驪 驪

○ 驪 驪

○ 驪 驪

○ 驪 驪

○ 驪 驪

○ 驪 驪

○ 驪 驪

○ 驪 驪

○ 驪 驪

○ 驪 驪

○ 驪 驪

○ 驪 驪

○ 驪 驪

○ 驪 驪





紀兩清開中間也出體少屬願有復

也該中間少屬春从月俗从日與

**艸** 艸也簡方秉簡令

**蘭** 艸也簡方秉簡令

春段蟲除不祥又姓漢淮南傳謂以百毒

看目之間也又姓

**頑** 心不剛也義之經焉

也今也又姓爾雅賦也布典也書注孺子孳后記請班諸兄弟之

首者漢書在旁之動注布也亦作頑

**頰** 頰也記名山大澤不以

從

**般** 般也趙充國傳般師般兵書作班

從

**班** 班也

**彰** 彰也

**虬** 虬也

**犖** 犖也

**犖** 犖也

**餐** 餐也

**潺** 潺也

**闌** 闌也

**濼** 濼也

也葉作艸據文作類

傳險阻艸難備嘗之矣

人春月漆浦之上東謂而

牛姦切額月日

顏當作額凡从

切

切

切

切

切

切

切

切

切

切

切

切

切

切

切

切

切







**反** 詩神維 千反理正而狂 又善韻同張安 狝 狝從

**狝** 詩神維 狝從 狝從 狝從

**潘** 說文潘 潘也 潘也 潘也 潘也

**番** 次也也 番也 番也 番也 番也

**藩** 次也也 藩也 藩也 藩也 藩也

**番** 次也也 番也 番也 番也 番也

**潘** 說文潘 潘也 潘也 潘也 潘也

**藩** 次也也 藩也 藩也 藩也 藩也

**藩** 次也也 藩也 藩也 藩也 藩也

**藩** 次也也 藩也 藩也 藩也 藩也

**藩** 次也也 藩也 藩也 藩也 藩也

**藩** 次也也 藩也 藩也 藩也 藩也

**藩** 次也也 藩也 藩也 藩也 藩也

**藩** 次也也 藩也 藩也 藩也 藩也

**藩** 次也也 藩也 藩也 藩也 藩也

**藩** 次也也 藩也 藩也 藩也 藩也

**藩** 次也也 藩也 藩也 藩也 藩也



TIPPEN Color Control Patches

平聲十

一



○單 郡甄切單使之對又大 詩單單厚又孤也薄也

○單 又馮也莊子單十金之家 詩其軍三單箋云大國

三軍以其餘為美卒單者無美 禪 承奉也 說文衣不重

餘也字本从二口俗作單非 禪 也 沈元博紗較禪承 禪

也 極盡 赤石又赤色又焚丹北夷號契音乞又木丹垂子花

丹 京厥黑丹石編注引李經族神契曰王者德至山陵而黑

丹出注丹者別是彩名亦編注引李經族神契曰王者德至山陵而黑

昔云丹也又丹青論青又壯丹又姪 簞 簞欲食者圍曰簞方曰

論語一簞食 區 宗廟盛王器川禮 野名又樓姓 灘

孟于簞食 區 宗廟盛王器川禮 野名又樓姓 灘 灘

他升切水 攤 攤也 說文布也 嘆 嘆有良功况也不歡 灘

灘 灘也 灘 灘也 灘 灘也 灘 灘也 灘 灘也 灘 灘也

○噴 噴息又來也 詩噴噴駉馬王叔暉噴毛傳盛也 噴

噴 噴也 噴 噴也 噴 噴也 噴 噴也 噴 噴也 噴 噴也

○檀 檀木名又姓 檀 檀有櫛檀又無折 檀

檀 檀也 檀 檀也 檀 檀也 檀 檀也 檀 檀也 檀 檀也

○彈 斜也射也劫也押也又駝瓜曰彈 彈 彈也太玄

彈 彈也 彈 彈也 彈 彈也 彈 彈也 彈 彈也 彈 彈也

姓經記

○疾 疾 疾 疾 疾 疾 疾 疾 疾 疾

○難 難 難 難 難 難 難 難 難 難

○欒 欒 欒 欒 欒 欒 欒 欒 欒 欒

○疝 疝 疝 疝 疝 疝 疝 疝 疝 疝

少腹宜有形也心為壯減小腸為 之使又脈急者曰疝較少腹痛

少腹宜有形也心為壯減小腸為 之使又脈急者曰疝較少腹痛

廣

卷

字鏡

○ 𦏧 還

山海經有焉

其狀如

○ 籛

關 說文所以盛等矢也

○ 𦏧

籛

籛

山有草焉其狀如蓬而方葉

○ 𦏧

籛

籛

○ 儋 夫然

○ 瘴

瘴

瘴

瘴

師古曰廣病也

○ 𦏧

瘴

瘴

瘴

又火瘴下兒病

○ 瘴

瘴

瘴

瘴

○ 𦏧

瘴

瘴

瘴

瘴

瘴

○ 瘴

瘴

瘴

瘴

瘴

瘴

○ 瘴

瘴

瘴

瘴

瘴

瘴

○ 瘴

瘴

瘴

瘴

瘴

瘴

○ 瘴

瘴

瘴

瘴

瘴

瘴

○ 瘴

瘴

瘴

瘴

瘴

瘴

○ 瘴

瘴

瘴

瘴

瘴

瘴

○ 瘴

瘴

瘴

瘴

瘴

瘴

○ 瘴

瘴

瘴

瘴

瘴

瘴

○ 瘴

瘴

瘴

瘴

瘴

瘴

○ 瘴

瘴

瘴

瘴

瘴

瘴





© 1999, 2000, 2001, 2002, 2003, 2004, 2005, 2006, 2007



U.S. GOVERNMENT NATIONAL CENTRAL LIBRARY, SPRINGFIELD, ILLINOIS

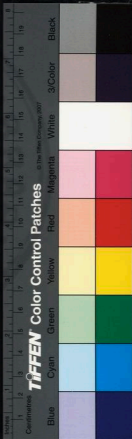



國立中央圖書館, 台灣, R.O.C.

2008 15



洪武正韻

皇明學士金華宋濂奉

勅編定 後學長洲楊時偉補牋

平聲

十一先

先 極前切前也毛是曰昆在前者謂之先則平聲先王先公老子

而天弗違詩子曰有先後記先立春先也蓋于先長者老子先天地

生張高以樂章先十二牛尤武流幾先編祖生先吾著鞭之類是也  
又姓左傳 禮 承貌躔 作躔亦作 硃 石大 西 秋方漢 晉臣先氏

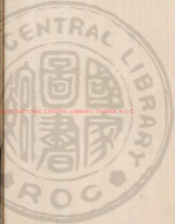





片

白菓西神古曰合韻音先有注替代非  
 合韻音先  
 白虎通西者遠方也萬物遠者也  
 又僂僂舞也  
 僂 神像亦作仙  
 僂 僂僂舞也

仙 釋名老而不死曰仙  
 仙傳杜詩飲中人仙歌太白論仙  
 又姓又韓名仙居  
 仙遊 又菓名威靈仙本草成言其根實仙言其功神也  
 有人病手足不遂醫其能療置之道勿遇一藥者曰此疾一藥可活乃威靈仙也  
 服之數日即能步履不震  
 又其性好走亦可橫行故去來風通十三經  
 李時珍曰氣弱者亦不可服  
 又注萬曆中進士仙克

僂 見漢郊祀志  
 僂 僂僂舞也  
 僂 僂僂舞也  
 僂 僂僂舞也

鮮 鮮 鮮魚也  
 鮮 鮮魚也  
 鮮 鮮魚也  
 鮮 鮮魚也

鱔 鱔 鱔魚也  
 鱔 鱔魚也  
 鱔 鱔魚也  
 鱔 鱔魚也

鱔 鱔 鱔魚也  
 鱔 鱔魚也  
 鱔 鱔魚也  
 鱔 鱔魚也

鱔 鱔 鱔魚也  
 鱔 鱔魚也  
 鱔 鱔魚也  
 鱔 鱔魚也

鱔 鱔 鱔魚也  
 鱔 鱔魚也  
 鱔 鱔魚也  
 鱔 鱔魚也

鱔 鱔 鱔魚也  
 鱔 鱔魚也  
 鱔 鱔魚也  
 鱔 鱔魚也

鱔 鱔 鱔魚也  
 鱔 鱔魚也  
 鱔 鱔魚也  
 鱔 鱔魚也

鱔 鱔 鱔魚也  
 鱔 鱔魚也  
 鱔 鱔魚也  
 鱔 鱔魚也

鱔 鱔 鱔魚也  
 鱔 鱔魚也  
 鱔 鱔魚也  
 鱔 鱔魚也

鱔 鱔 鱔魚也  
 鱔 鱔魚也  
 鱔 鱔魚也  
 鱔 鱔魚也

鱔 鱔 鱔魚也  
 鱔 鱔魚也  
 鱔 鱔魚也  
 鱔 鱔魚也

鱔 鱔 鱔魚也  
 鱔 鱔魚也  
 鱔 鱔魚也  
 鱔 鱔魚也

鱔 鱔 鱔魚也  
 鱔 鱔魚也  
 鱔 鱔魚也  
 鱔 鱔魚也

鱔 鱔 鱔魚也  
 鱔 鱔魚也  
 鱔 鱔魚也  
 鱔 鱔魚也

二頁

平聲

二

切

天 性前切說文天無也至高無上  
 天 性前切說文天無也至高無上

千 倉先切十百也漢志大於千  
 千 倉先切十百也漢志大於千

仟 漢書仟佰之得注仟謂千錢陌謂俗  
 仟 漢書仟佰之得注仟謂千錢陌謂俗

芊 芊芊也  
 芊 芊芊也

遷 去下之高也  
 遷 去下之高也

卷 漢律歷志周  
 卷 漢律歷志周

韞 人卷其行序  
 韞 人卷其行序

筵 則前  
 筵 則前

也盛也書也亦作廉鄒此武術毛氏詩之木蓋者名曰寒

華博物志云鄭玄即毛其鄉人謙敬不誇信証但表其不明者

**賤**又執也丹鉛錄十樣變辰由益州成都古今記載其曰曰深

紅曰粉紅曰杏紅曰明黃曰深青曰深綠曰深藍曰深

藍曰深紫又有松花衫霞金粉紫等名今與名又蜀王衍以霞光底

五百幅賜金堂令侯噉又有百調噉以其幅長可寫百韻詩為名

成都薛濤故令人貢今製有花樣粉噉雲霞

**鞞**鞍具也從革从馬故服鞞鞞去聲陳才陸其案陸王板陸

**濺**濺水水洩流也楚辭九歌

濺兮濺兮又木蘭歌但開

黃河水

**諺**巧言淺

**湔**洗也治也

**窆**葬也

**鬚**鬚髮也

**錢**貨泉也

**前**前也



又名篔簹竹與公羊傳注者竹篔簹

伏翼篔簹何休注荀者竹篔一名篔簹中長高以篔簹前

編連切篔簹也倒也倒也半也又其身之偏也又姓危就章有

成章也偏呂聲案危就章蓋危也危名如翠死央之類也

而危則音危道遠據以為編編犯似然而約翻疾飛又往來貌

與姓始亦廣異間之意與編一名偏詳翻詩獲捷翻編

易編編小也小舟曰扁扁聲舟名編編以表為編編

不富扁舟也莊子輪扁扁聲舟名編編以表為編編

其堅切翁目也說文作眠又皮容脫聲轉賦精麗于眠從漢邊韻

傳門生翳之眠芽先脫便懶懶音但欲聚又三輔故事漢苑中

那一口三眠三眠寐也又性孟蘇駒

起又靈有三眠瞑寐也而瞑綿也綿也綿綿綢也古作綿

人帝以多圖白而圖一成人掌左思賦邪其人掌之綿案謝靈運原

蘇原再也再靈猶禁而况入手一說綿有人種是廢功傳綿力

師古曰其弱如綿又審也詩綿綿其葛綿詩綿綿瓜瓞

又綿綿又姓晉法方以綿思為懷心

聯亦作相國楚辭謾欺也黃再傳欺

擊蕙譽今既張謾欺師古音漫

顛專一也顛又姓顛與同顛何據梁傳以晉文公之顛

正傳音有顛顛顛與同顛行亦為已顛矣通作顛

論文賦也廣衡顛顛星馬

西由夫伊汝池方三百里武紀是明國有澗池漢欲伐之故

作昆野池以象之在長安西南四十里詳少陵秋興詩中

詩胡卒衡我以

早又竊我嫩煙

仲夏致及舍途以荷仲秋致治共途以備仲冬致大開途以狩又職

方氏澤故曰圃田注在中牟詩應田特與注田大鼓也案左傳陳敬

仲并齊後

為田齊

個治田個易以佃以進注

取賦曰佃取魚曰治

改同上音改獨田

甸

寘

寘也本

作填填

填聲孟

填聲孟

填聲孟

填聲孟

填聲孟

填聲孟

填聲孟

填聲孟



**闌**

闌也高也漢書闌闌又于闐闐名

**鏗**

鏗也玉鏗鏗玉鏗

**嘖**

嘖也

**瀦**

瀦也

**年**

年也

**蓮**

蓮也

**零**

零也

**茶**

茶也

**斡**

斡也

**斡**

斡也

**斡**

斡也

**斡**

斡也

**斡**

斡也

**斡**

斡也

**斡**

斡也

**斡**

斡也

**斡**

斡也

**斡**

斡也

**斡**

斡也



**甄**

陶也祭也元也蓋仲舒傳注甄作瓦之人  
**甄** 楊子甄陶天下吳書稱甄入洛屯軍甄宮井上有五色石得甄圖璽以甄與已

名音叶以爲受命之符又宋甄徽登進士第進  
**甄** 甄名呼爲甄官上以爲真音揚辨不通也  
**檄** 檄虛轉檄采名木作泉符又加

**臬**

臬考矢器左傳右鳩臬  
**鞮** 鞮又云鞮守又素謂鞮作鞮  
**飡** 飡也亦飡也

**牽**

苦堅切引也連也又姓服曰儀  
**岍** 山名均禮謂之吳岍  
**岍** 在華州善導岍及岐秦都

**汧**

水名又水決之澤高  
**汧** 說文水出扶風醴泉  
**雅** 說文石易

一名舞果一名精別亦作瑞又人名左  
**开** 平也開于對舉凡刑并

傳裏九年秦景公覺士鴛乞師于楚  
**愆** 動也舉也欒與也左傳奕王愆

**誓**

說文訓誓也  
**誓** 訓誓也  
**寒** 冷也又扱衣亦作

**褱**

馬腹帶又虧少也親也又與豉同有子水  
**褱** 是褱兮注褱啓也又褱價歸道貌柳宗元

乞巧文音荷書卷  
**褱** 不褱不帶因褱字于鴛取虧少之義又褱褱

一說高褱以鳥不脫馬  
**奉** 其取亦作奉儀儀使傳新將軍奉

之器又奇器  
**捷** 方言捷謂捷取日捷  
**掣** 牽去也莊

**擗** 擗也  
**擗** 擗也  
**擗** 擗也

**弦** 琴瑟亦用此字作絃音辨論  
**絃** 八音之絲漢志

**駘** 駘也  
**駘** 駘也  
**駘** 駘也

**詒** 詒也  
**詒** 詒也  
**詒** 詒也















平

又地名論語奪便同上切安也習也宜也又便便前也論語便便

伯氏駢邑三百辨治也書玉道論巧梗木○宣見練切布也

也散也又名也聖文天子宜室也徐云从回象風回轉所以宜除

平矩謂之宜註又頭髮落曰宜易為宜髮令作髮幾考工記車人

從二似舟角今似月腋縮也漢也國黃仲舒傳瑄璧大六寸

末項○詮且察切華言也銓衡也量七次化度也亦作銓

輕徒音義輕量人也痊病除佺偁佺仙人國文侯作佺悛

正也改也又次也左傳泉二駘白馬絰細布流景十三王傳作

今副方筌取魚器荃荃草也莊子得魚而忘荃竣也諤諤也

言繚一舉如赤黃色記新襄纒纒拴林踳也跪東郭

天下之狡免也情愈毛○鑄手全切刻也頭也○旋切

射姑蕤焉記周旋中規括旋中健本草旋花一名旋葛一名旋

鼓于花一種千葉者色似粉紅牡丹格呼為藕枝牡丹凡藤葛之屬

果人之筋所以多治痛新旋花根細如筋可吸煎別錄言其久服不

可微皇明賦元似有鳥餅狀元者先奏有兩打無聲鼓于花之初

還後必也轉也還通記尚矣楊

平聲十一





又當緣道格也又清圓 圓也方圓也備也亦作圓易圓而

也孟子發木求魚圓 神通作員孟子規矩方圓之至也

易範為圓說文天體也又圓法隕 詩幅員既長毛傳援 溝澆水

鏡也又方圓漢書從陳君轉圓 福胸也圓均也援 沈觀

**袁** 姓也又姓名國 史袁登撰書作爰 曰也於也又疑詩爰方

爰毛氏云袁以口俗从土奉爰 各行謂推爰爰核也又田

馬店曰爰在博平作爰田說文作起漢地理志高君制轅田張晏曰

田三年一易曰以實為商狀如麥田地則立門而令民各有常制

孟康曰三手爰十易易古制也本草說狀如麥成立爰田爰自在

其田不復易田食旨志自爰爰其是也韓與爰國 滿事爰導於也

詩山爰咨詢又有爰爰爰又張湯傳爰書師古云爰換也說文書代

換為口辭 案爰田說三下二易又爰土易居以高古制則民無但

產無定居矣古制紛紛變亂果援 故也引也孟子于接天下詩以

聯句為張五二說不必然也援 物極國 又許掾說鬼也詩無

為媛 羅漢美也國 呢解媛 所以稱果國 又因陔漢有文

媛媛 羅漢美也國 呢解媛 所以稱果國 又因陔漢有文

**垣** 也天文志三垣詩大辨維垣國 說文垣祭轅 轅也方音楚街謂之轅

車曰垣舊曰垣又姓漢西河太守垣崇轅 軒轅黃帝名國 古今人

輿書各作軒見之服故謂之軒轅又軒轅見垣 水名援 給非

名史天官書注十二星又姓陳大夫轅其奈垣 名援 給非

為屬知察及臂亦作媛爰漢李斯像國 已破詔曰已東三城亞城

長亥後三聲斷人腸和子槍王孫云惡者王孫今考者緣陸佃云援

之德聲以媛媛之性動以疎豫頗行有列飲有序有觀則內其若務

者本實未熟相與觀之謹就無嗚呼羣萃感便食山之小婦未必現

**圓** 也方圓也備也亦作圓易圓而

也孟子發木求魚圓 神通作員孟子規矩方圓之至也

易範為圓說文天體也又圓法隕 詩幅員既長毛傳援 溝澆水

鏡也又方圓漢書從陳君轉圓 福胸也圓均也援 沈觀

**爰** 姓也又姓名國 史袁登撰書作爰 曰也於也又疑詩爰方

爰毛氏云袁以口俗从土奉爰 各行謂推爰爰核也又田

馬店曰爰在博平作爰田說文作起漢地理志高君制轅田張晏曰

田三年一易曰以實為商狀如麥田地則立門而令民各有常制

孟康曰三手爰十易易古制也本草說狀如麥成立爰田爰自在

其田不復易田食旨志自爰爰其是也韓與爰國 滿事爰導於也

詩山爰咨詢又有爰爰爰又張湯傳爰書師古云爰換也說文書代

換為口辭 案爰田說三下二易又爰土易居以高古制則民無但

產無定居矣古制紛紛變亂果援 故也引也孟子于接天下詩以

聯句為張五二說不必然也援 物極國 又許掾說鬼也詩無

為媛 羅漢美也國 呢解媛 所以稱果國 又因陔漢有文

媛媛 羅漢美也國 呢解媛 所以稱果國 又因陔漢有文





正音

原

說文作𦵏本原水也亦作𦵏又廣平之野曰原周禮作廣陽

沉

水出蜀郡由梓潼東北過陽沔

源

亦作𦵏說文廣平之野周禮有

源

說文廣平之野周禮有

源

說文廣平之野周禮有

源

說文廣平之野周禮有

源

說文廣平之野周禮有

源

說文廣平之野周禮有

源

說文廣平之野周禮有

源

說文廣平之野周禮有

源

說文廣平之野周禮有

源

說文廣平之野周禮有

源

說文廣平之野周禮有

源

說文廣平之野周禮有

源

說文廣平之野周禮有

源

說文廣平之野周禮有

源

說文廣平之野周禮有

秦

說文廣平之野周禮有

卷

說文廣平之野周禮有

卷

說文廣平之野周禮有

卷

說文廣平之野周禮有

卷

說文廣平之野周禮有

卷

說文廣平之野周禮有

卷

說文廣平之野周禮有

卷

說文廣平之野周禮有

卷

說文廣平之野周禮有

TIFPEN Color Control Patches







工音片

現觀堂入與朱塵苑些  
欲空翠絕道南境些

**逸字**

綽 晉張方傳輿觀人宮

綽 晉張方傳輿觀人宮

綽 晉張方傳輿觀人宮

**機**

機 絃機之謂謂樂

機 絃機之謂謂樂

機 絃機之謂謂樂

**瞞**

瞞 說文目旁無瞳睛也

瞞 說文目旁無瞳睛也

瞞 說文目旁無瞳睛也

**韻損**

韻 韻 韻 韻

韻 韻 韻 韻

韻 韻 韻 韻

**菁**

菁 前雅菁茂

菁 前雅菁茂

菁 前雅菁茂

**鵝**

鵝 毛冠如東人寒食之以煎火吳

鵝 毛冠如東人寒食之以煎火吳

鵝 毛冠如東人寒食之以煎火吳

**瘰**

瘰 瘰 瘰 瘰

瘰 瘰 瘰 瘰

瘰 瘰 瘰 瘰

**癩**

癩 癩 癩 癩

癩 癩 癩 癩

癩 癩 癩 癩

**菟**

菟 菟 菟 菟

菟 菟 菟 菟

菟 菟 菟 菟

**蟻**

蟻 蟻 蟻 蟻

蟻 蟻 蟻 蟻

蟻 蟻 蟻 蟻

**蝶**

蝶 蝶 蝶 蝶

蝶 蝶 蝶 蝶

蝶 蝶 蝶 蝶

**個**

個 個 個 個

個 個 個 個

個 個 個 個

**鯪**

鯪 鯪 鯪 鯪

鯪 鯪 鯪 鯪

鯪 鯪 鯪 鯪

**鮒**

鮒 鮒 鮒 鮒

鮒 鮒 鮒 鮒

鮒 鮒 鮒 鮒

**夏**

夏 夏 夏 夏

夏 夏 夏 夏

夏 夏 夏 夏

**暄**

暄 暄 暄 暄

暄 暄 暄 暄

暄 暄 暄 暄



工音片

不登十一





工音片

是敗御師於蕭宵夜也周通司義氏禁宵行者宵定昏也又小

疑在嶺州華山宵也說文宵夜也宵又宵夜宵人王豎夜未明來

本也又宵夜杜詩消也五也宵也宵莊子注宵宵齊魯也宵齊魯也

胡騎中宵莊北志消也釋也宵齊魯也宵齊魯也宵齊魯也

消又消也消又消也消又消也消又消也消又消也

消又消也消又消也消又消也消又消也消又消也

消又消也消又消也消又消也消又消也消又消也

消又消也消又消也消又消也消又消也消又消也

消又消也消又消也消又消也消又消也消又消也

消又消也消又消也消又消也消又消也消又消也

消又消也消又消也消又消也消又消也消又消也

消又消也消又消也消又消也消又消也消又消也

消又消也消又消也消又消也消又消也消又消也

消又消也消又消也消又消也消又消也消又消也

消又消也消又消也消又消也消又消也消又消也

消又消也消又消也消又消也消又消也消又消也

消又消也消又消也消又消也消又消也消又消也

消又消也消又消也消又消也消又消也消又消也

消又消也消又消也消又消也消又消也消又消也

消又消也消又消也消又消也消又消也消又消也

消又消也消又消也消又消也消又消也消又消也

消又消也消又消也消又消也消又消也消又消也

消又消也消又消也消又消也消又消也消又消也

消又消也消又消也消又消也消又消也消又消也

消又消也消又消也消又消也消又消也消又消也

消又消也消又消也消又消也消又消也消又消也

消又消也消又消也消又消也消又消也消又消也

消又消也消又消也消又消也消又消也消又消也

消又消也消又消也消又消也消又消也消又消也

消又消也消又消也消又消也消又消也消又消也

消又消也消又消也消又消也消又消也消又消也

消又消也消又消也消又消也消又消也消又消也

二上音片

復古錄云刀柄作刀非是

**刀**

李廣傳不擊刀于孟康曰刀于以銅作德受一斗壹飲散

姓氏管人刀屬則別作刀久矣

**刀**

以銅作德受一斗壹飲散

持行變名曰刀十

**刀**

又刀刀風欲上微

動視益子而獨不見之刀刀之謂讀子

**刀**

他彫切祭法遠

傳以先君之視史之杜預曰謂侯以始祖之廟為社

**刀**

說文遷

廟也萬福守乘軍守先王先公之廟說云云至王所殺曰

**刀**

不謂之處漢志

所外別有

**刀**

斗勞耳又田器亦借

十則其法用鋼而製其外

**刀**

莊于純鋼刻削之器

有在廣字省文或誤字也

**刀**

怒生純鋼於是乎始

委斗者屬十解處勞斤者

**刀**

同

屬田器故或从斗或从刀

**刀**

取也

從師

**刀**

取也

從定

**刀**

取也

而月見西方以日月之

**刀**

不謂讀補以肉誤

則心說者天也王

**刀**

行次在日之南故早

枝落也

**刀**

枝落也

雙月修奈

**刀**

枝落也

魁小

**刀**

魁小

兄

**刀**

兄

肇

**刀**

肇

枝曰條幹曰枝又項目也

**刀**

枝曰條幹曰枝又項目也

僕邪兒歌擊氣遠修者

**刀**

僕邪兒歌擊氣遠修者

皆之華今人取之以為

**刀**

皆之華今人取之以為

而注亦無陵霄之文

**刀**

而注亦無陵霄之文

花紫似今紫草可染

**刀**

花紫似今紫草可染

紫草曰陵霄轉相傳

**刀**

紫草曰陵霄轉相傳

不文曰被其案精矣

**刀**

不文曰被其案精矣

夫一草一字而鄭玄

**刀**

夫一草一字而鄭玄

陸璣屈足鄭也

**刀**

陸璣屈足鄭也

夫一草一字而鄭玄

**刀**

夫一草一字而鄭玄

陸璣屈足鄭也

**刀**

陸璣屈足鄭也

夫一草一字而鄭玄

**刀**

夫一草一字而鄭玄

陸璣屈足鄭也

**刀**

陸璣屈足鄭也



青公移孫吾與李聘珍諸家遺失之惟郭註前明宋廷精審爾 註

云又某葉詩中有首落注者他南州人謂之觀德專生葉似漢楚而

青綠可生食此菜大別是一種總來 蝸 蝸大蝸蝸許五月鳴蝸又如

細蝸之皆與雙背又來不可混解也 鯽 鯽魚名許鮒 鮒魚名莊

上持鮒欲捕者鳴則吐 鮒 鮒魚名許鮒 鮒魚名莊

鳴又其鳴一曰鮒 鮒 鮒魚名許鮒 鮒魚名莊

鮒 鮒魚名許鮒 鮒魚名莊

鮒 鮒魚名許鮒 鮒魚名莊

鮒 鮒魚名許鮒 鮒魚名莊

鮒 鮒魚名許鮒 鮒魚名莊

鮒 鮒魚名許鮒 鮒魚名莊

鮒 鮒魚名許鮒 鮒魚名莊

鮒 鮒魚名許鮒 鮒魚名莊

鮒 鮒魚名許鮒 鮒魚名莊

鮒 鮒魚名許鮒 鮒魚名莊

鮒 鮒魚名許鮒 鮒魚名莊

鮒 鮒魚名許鮒 鮒魚名莊

鮒 鮒魚名許鮒 鮒魚名莊

鮒 鮒魚名許鮒 鮒魚名莊

鮒 鮒魚名許鮒 鮒魚名莊

鮒 鮒魚名許鮒 鮒魚名莊

鮒 鮒魚名許鮒 鮒魚名莊

鮒 鮒魚名許鮒 鮒魚名莊

鮒 鮒魚名許鮒 鮒魚名莊

鮒 鮒魚名許鮒 鮒魚名莊

鮒 鮒魚名許鮒 鮒魚名莊

鮒 鮒魚名許鮒 鮒魚名莊

鮒 鮒魚名許鮒 鮒魚名莊



脊 脊骨也 脊 脊骨也

脊 脊骨也 脊 脊骨也

脊 脊骨也 脊 脊骨也

脊 脊骨也 脊 脊骨也

脊 脊骨也 脊 脊骨也

脊 脊骨也 脊 脊骨也

脊 脊骨也 脊 脊骨也

脊 脊骨也 脊 脊骨也

脊 脊骨也 脊 脊骨也

脊 脊骨也 脊 脊骨也

脊 脊骨也 脊 脊骨也

脊 脊骨也 脊 脊骨也

脊 脊骨也 脊 脊骨也

脊 脊骨也 脊 脊骨也

脊 脊骨也 脊 脊骨也

脊 脊骨也 脊 脊骨也

脊 脊骨也 脊 脊骨也

脊 脊骨也 脊 脊骨也

脊 脊骨也 脊 脊骨也

脊 脊骨也 脊 脊骨也

脊 脊骨也 脊 脊骨也

羸在博在四年則伯蘇於 **燎** 是燎 **瞭** 廣讀目 ○ **驍** 堅亮

乃又健也 **梟** 木也梟一名鴞也 **燎** 詳去聲 **瞭** 精明

梟之 **梟** 木也梟一名鴞也 **燎** 詳去聲 **瞭** 精明 ○ **驍** 堅亮

絕其類也及至接濟則起有萬物故以此日殺之又勇 **澆** 沃也

澆 **澆** 沃也 **澆** 沃也 **澆** 沃也 **澆** 沃也 **澆** 沃也 **澆** 沃也

澆 **澆** 沃也 **澆** 沃也 **澆** 沃也 **澆** 沃也 **澆** 沃也 **澆** 沃也

澆 **澆** 沃也 **澆** 沃也 **澆** 沃也 **澆** 沃也 **澆** 沃也 **澆** 沃也

澆 **澆** 沃也 **澆** 沃也 **澆** 沃也 **澆** 沃也 **澆** 沃也 **澆** 沃也

澆 **澆** 沃也 **澆** 沃也 **澆** 沃也 **澆** 沃也 **澆** 沃也 **澆** 沃也

澆 **澆** 沃也 **澆** 沃也 **澆** 沃也 **澆** 沃也 **澆** 沃也 **澆** 沃也

澆 **澆** 沃也 **澆** 沃也 **澆** 沃也 **澆** 沃也 **澆** 沃也 **澆** 沃也

澆 **澆** 沃也 **澆** 沃也 **澆** 沃也 **澆** 沃也 **澆** 沃也 **澆** 沃也

澆 **澆** 沃也 **澆** 沃也 **澆** 沃也 **澆** 沃也 **澆** 沃也 **澆** 沃也

澆 **澆** 沃也 **澆** 沃也 **澆** 沃也 **澆** 沃也 **澆** 沃也 **澆** 沃也

澆 **澆** 沃也 **澆** 沃也 **澆** 沃也 **澆** 沃也 **澆** 沃也 **澆** 沃也

澆 **澆** 沃也 **澆** 沃也 **澆** 沃也 **澆** 沃也 **澆** 沃也 **澆** 沃也

澆 **澆** 沃也 **澆** 沃也 **澆** 沃也 **澆** 沃也 **澆** 沃也 **澆** 沃也



之跡捷也張家易八脉經云陰陽脈在足間前陰後下陽陽脈在足

間後二節八脈者先天大道之根一系之祖系之根在陰陽為先此

界變動諸脈皆通天督任衝三脈總為經脈造化之源而陰陽一脈

有神主之名曰統康上通況九下通泉納能如此使與然數數皆

從此開竅則天門常開地戶常閉則氣貫于一身貫于上下和悉

自然上朝身體輕健容容反壯身如西南之鄉乃坤地是開之則勝

既之後小腸之下靈星之上此乃天地運日所生步氣走絡之地也

醫家不知有此 恐奈字讀諸書舉有平去入三音而平又有三音

俱不解脈中騎 騎壯說詩四

義故詳錄之 騎壯有騎

○竅 此經切吹竅所以動受氣

義故詳錄之 竅壯有騎

○焦 焦切傷

火又姓亦作焦 義故詳錄之

○燥 燥切傷

火又姓亦作焦 義故詳錄之

○焦 焦切傷

火又姓亦作焦 義故詳錄之

○焦 焦切傷

火又姓亦作焦 義故詳錄之

火又姓亦作焦 義故詳錄之

火又姓亦作焦 義故詳錄之

事此谷都曰由容之都也是山也宜女子湯烈解背曼玉女降霜神

也修加灼作勝善性誤 又姓英與離成化仲有曼結文為 完備

或成 亦作 醫 社有其車行行 邀 邀也引也

或人 亦作 醫 人 亦在 弄 邀 邀也引也

或人 亦作 醫 人 亦在 弄 邀 邀也引也

或人 亦作 醫 人 亦在 弄 邀 邀也引也

或人 亦作 醫 人 亦在 弄 邀 邀也引也

或人 亦作 醫 人 亦在 弄 邀 邀也引也

或人 亦作 醫 人 亦在 弄 邀 邀也引也

或人 亦作 醫 人 亦在 弄 邀 邀也引也

或人 亦作 醫 人 亦在 弄 邀 邀也引也

或人 亦作 醫 人 亦在 弄 邀 邀也引也

或人 亦作 醫 人 亦在 弄 邀 邀也引也

或人 亦作 醫 人 亦在 弄 邀 邀也引也

或人 亦作 醫 人 亦在 弄 邀 邀也引也

或人 亦作 醫 人 亦在 弄 邀 邀也引也

或人 亦作 醫 人 亦在 弄 邀 邀也引也

或人 亦作 醫 人 亦在 弄 邀 邀也引也

或人 亦作 醫 人 亦在 弄 邀 邀也引也

或人 亦作 醫 人 亦在 弄 邀 邀也引也

或人 亦作 醫 人 亦在 弄 邀 邀也引也

或人 亦作 醫 人 亦在 弄 邀 邀也引也

或人 亦作 醫 人 亦在 弄 邀 邀也引也

或人 亦作 醫 人 亦在 弄 邀 邀也引也

或人 亦作 醫 人 亦在 弄 邀 邀也引也

或人 亦作 醫 人 亦在 弄 邀 邀也引也

或人 亦作 醫 人 亦在 弄 邀 邀也引也

或人 亦作 醫 人 亦在 弄 邀 邀也引也

或人 亦作 醫 人 亦在 弄 邀 邀也引也

或人 亦作 醫 人 亦在 弄 邀 邀也引也

或人 亦作 醫 人 亦在 弄 邀 邀也引也

或人 亦作 醫 人 亦在 弄 邀 邀也引也

或人 亦作 醫 人 亦在 弄 邀 邀也引也

或人 亦作 醫 人 亦在 弄 邀 邀也引也

或人 亦作 醫 人 亦在 弄 邀 邀也引也

或人 亦作 醫 人 亦在 弄 邀 邀也引也

或人 亦作 醫 人 亦在 弄 邀 邀也引也

或人 亦作 醫 人 亦在 弄 邀 邀也引也

或人 亦作 醫 人 亦在 弄 邀 邀也引也

或人 亦作 醫 人 亦在 弄 邀 邀也引也

或人 亦作 醫 人 亦在 弄 邀 邀也引也

或人 亦作 醫 人 亦在 弄 邀 邀也引也

或人 亦作 醫 人 亦在 弄 邀 邀也引也

或人 亦作 醫 人 亦在 弄 邀 邀也引也

或人 亦作 醫 人 亦在 弄 邀 邀也引也

或人 亦作 醫 人 亦在 弄 邀 邀也引也

或人 亦作 醫 人 亦在 弄 邀 邀也引也

或人 亦作 醫 人 亦在 弄 邀 邀也引也

或人 亦作 醫 人 亦在 弄 邀 邀也引也

或人 亦作 醫 人 亦在 弄 邀 邀也引也

或人 亦作 醫 人 亦在 弄 邀 邀也引也

或人 亦作 醫 人 亦在 弄 邀 邀也引也

或人 亦作 醫 人 亦在 弄 邀 邀也引也

或人 亦作 醫 人 亦在 弄 邀 邀也引也

或人 亦作 醫 人 亦在 弄 邀 邀也引也

或人 亦作 醫 人 亦在 弄 邀 邀也引也

或人 亦作 醫 人 亦在 弄 邀 邀也引也

或人 亦作 醫 人 亦在 弄 邀 邀也引也

或人 亦作 醫 人 亦在 弄 邀 邀也引也

或人 亦作 醫 人 亦在 弄 邀 邀也引也

或人 亦作 醫 人 亦在 弄 邀 邀也引也

或人 亦作 醫 人 亦在 弄 邀 邀也引也

或人 亦作 醫 人 亦在 弄 邀 邀也引也

或人 亦作 醫 人 亦在 弄 邀 邀也引也

或人 亦作 醫 人 亦在 弄 邀 邀也引也

或人 亦作 醫 人 亦在 弄 邀 邀也引也

或人 亦作 醫 人 亦在 弄 邀 邀也引也

或人 亦作 醫 人 亦在 弄 邀 邀也引也

或人 亦作 醫 人 亦在 弄 邀 邀也引也







錢月不食風暴雨晉王專贊贊噴發地  
相如軍注我謂疾風自下而上俗作颶  
颶上又作颶

木之國注于標榜言木移之變無心  
在上也又標置言若樹抄之高直也  
星天文志一至四標頭上級與然不同  
木為水

標標上級與然不同立木為水  
標標上級與然不同立木為水  
標標上級與然不同立木為水

標標上級與然不同立木為水  
標標上級與然不同立木為水  
標標上級與然不同立木為水

標標上級與然不同立木為水  
標標上級與然不同立木為水  
標標上級與然不同立木為水

標標上級與然不同立木為水  
標標上級與然不同立木為水  
標標上級與然不同立木為水

標標上級與然不同立木為水  
標標上級與然不同立木為水  
標標上級與然不同立木為水

標標上級與然不同立木為水  
標標上級與然不同立木為水  
標標上級與然不同立木為水

標標上級與然不同立木為水  
標標上級與然不同立木為水  
標標上級與然不同立木為水

標標上級與然不同立木為水  
標標上級與然不同立木為水  
標標上級與然不同立木為水

標標上級與然不同立木為水  
標標上級與然不同立木為水  
標標上級與然不同立木為水

標標上級與然不同立木為水  
標標上級與然不同立木為水  
標標上級與然不同立木為水

標標上級與然不同立木為水  
標標上級與然不同立木為水  
標標上級與然不同立木為水

標標上級與然不同立木為水  
標標上級與然不同立木為水  
標標上級與然不同立木為水

標標上級與然不同立木為水  
標標上級與然不同立木為水  
標標上級與然不同立木為水

標標上級與然不同立木為水  
標標上級與然不同立木為水  
標標上級與然不同立木為水

標標上級與然不同立木為水  
標標上級與然不同立木為水  
標標上級與然不同立木為水

標標上級與然不同立木為水  
標標上級與然不同立木為水  
標標上級與然不同立木為水

標標上級與然不同立木為水  
標標上級與然不同立木為水  
標標上級與然不同立木為水



Tiffen Color Control Patches

Black

3/Color

White

Magnets

Pink

Red

Orange

Yellow

Green

Cyan

Blue

Blue

Black

苗

苗 田也切 秧苗又蔓為苗 險客也又木色也 後漢劉政

善又三苗 國名又山名 大司馬

貓 捕鼠獸 志子謂之狸 姓又同 雅

惟夏至日 穀始

燒 尸也切 火

超 跳也 越也 遠也

招 呼也 家之召 三五曰 招 也 曉也

韶 時也 樂也 樂也

韶 時也 樂也 樂也

韶 時也 樂也 樂也

韶 時也 樂也 樂也

韶 時也 樂也 樂也

韶 時也 樂也 樂也

韶 時也 樂也 樂也

韶 時也 樂也 樂也

韶 時也 樂也 樂也

韶 時也 樂也 樂也

韶 時也 樂也 樂也

韶 時也 樂也 樂也

韶 時也 樂也 樂也

韶 時也 樂也 樂也

韶 時也 樂也 樂也

韶 時也 樂也 樂也

韶 時也 樂也 樂也

韶 時也 樂也 樂也

韶 時也 樂也 樂也

韶 時也 樂也 樂也

韶 時也 樂也 樂也

韶 時也 樂也 樂也

韶 時也 樂也 樂也

韶 時也 樂也 樂也

韶 時也 樂也 樂也

韶 時也 樂也 樂也



燒

燒 燒也 燒也 燒也

燒 燒也 燒也 燒也

燒 燒也 燒也 燒也

燒 燒也 燒也 燒也

燒 燒也 燒也 燒也

燒 燒也 燒也 燒也

若

若 若也 若也 若也

若 若也 若也 若也

若 若也 若也 若也

若 若也 若也 若也

若 若也 若也 若也

若 若也 若也 若也

韶

韶 韶也 韶也 韶也

韶 韶也 韶也 韶也

韶 韶也 韶也 韶也

韶 韶也 韶也 韶也

韶 韶也 韶也 韶也

韶 韶也 韶也 韶也

韶

韶 韶也 韶也 韶也

韶 韶也 韶也 韶也

韶 韶也 韶也 韶也

韶 韶也 韶也 韶也

韶 韶也 韶也 韶也

韶 韶也 韶也 韶也

韶

韶 韶也 韶也 韶也

韶 韶也 韶也 韶也

韶 韶也 韶也 韶也

韶 韶也 韶也 韶也

韶 韶也 韶也 韶也

韶 韶也 韶也 韶也

韶

韶 韶也 韶也 韶也

韶 韶也 韶也 韶也

韶 韶也 韶也 韶也

韶 韶也 韶也 韶也

韶 韶也 韶也 韶也

韶 韶也 韶也 韶也

韶

韶 韶也 韶也 韶也

韶 韶也 韶也 韶也

韶 韶也 韶也 韶也

韶 韶也 韶也 韶也

韶 韶也 韶也 韶也

韶 韶也 韶也 韶也

韶

韶 韶也 韶也 韶也

韶 韶也 韶也 韶也

韶 韶也 韶也 韶也

韶 韶也 韶也 韶也

韶 韶也 韶也 韶也

韶 韶也 韶也 韶也

韶

韶 韶也 韶也 韶也

韶 韶也 韶也 韶也

韶 韶也 韶也 韶也

韶 韶也 韶也 韶也

韶 韶也 韶也 韶也

韶 韶也 韶也 韶也

韶

韶 韶也 韶也 韶也

韶 韶也 韶也 韶也

韶 韶也 韶也 韶也

韶 韶也 韶也 韶也

韶 韶也 韶也 韶也

韶 韶也 韶也 韶也

韶

韶 韶也 韶也 韶也

韶 韶也 韶也 韶也

韶 韶也 韶也 韶也

韶 韶也 韶也 韶也

韶 韶也 韶也 韶也

韶 韶也 韶也 韶也

韶

韶 韶也 韶也 韶也

韶 韶也 韶也 韶也

韶 韶也 韶也 韶也

韶 韶也 韶也 韶也

韶 韶也 韶也 韶也

韶 韶也 韶也 韶也

韶

韶 韶也 韶也 韶也

韶 韶也 韶也 韶也

韶 韶也 韶也 韶也

韶 韶也 韶也 韶也

韶 韶也 韶也 韶也

韶 韶也 韶也 韶也

上音片

蕘

蕘也一日蕘蕘又刈草曰蕘宋籍曰蕘詩訓曰蕘

擾

于蕘蕘云芻芻馬牛之草蕘俱火之草

朝

朝也朝朝朝在又春見曰朝春者歲之

晁

晁朝也朝朝朝在又春見曰朝春者歲之

朝

朝也朝朝朝在又春見曰朝春者歲之

堯

堯朝也朝朝朝在又春見曰朝春者歲之

僥

僥朝也朝朝朝在又春見曰朝春者歲之

遙

遙朝也朝朝朝在又春見曰朝春者歲之

信

信朝也朝朝朝在又春見曰朝春者歲之

僥

僥朝也朝朝朝在又春見曰朝春者歲之

遙

遙朝也朝朝朝在又春見曰朝春者歲之

信

信朝也朝朝朝在又春見曰朝春者歲之

僥

僥朝也朝朝朝在又春見曰朝春者歲之

遙

遙朝也朝朝朝在又春見曰朝春者歲之

信

信朝也朝朝朝在又春見曰朝春者歲之

僥

僥朝也朝朝朝在又春見曰朝春者歲之

遙

遙朝也朝朝朝在又春見曰朝春者歲之

信

信朝也朝朝朝在又春見曰朝春者歲之

僥

僥朝也朝朝朝在又春見曰朝春者歲之

遙

遙朝也朝朝朝在又春見曰朝春者歲之

信

信朝也朝朝朝在又春見曰朝春者歲之

僥

僥朝也朝朝朝在又春見曰朝春者歲之

遙

遙朝也朝朝朝在又春見曰朝春者歲之







丁音片

輿車也詳前曰 **蜻** 廣韻蜻蜻也蟹行也 **鵞** 又古 **踦** 廣韻踦

今竹輿車也 **嶠** 廣韻嶠嶠也嶠嶠也 **鴉** 呼鴉切鳥名亦

嶠嶠山嶠嶠也嶠嶠也嶠嶠也嶠嶠也嶠嶠也嶠嶠也嶠嶠也嶠嶠也

嶠嶠也嶠嶠也嶠嶠也嶠嶠也嶠嶠也嶠嶠也嶠嶠也嶠嶠也嶠嶠也

嶠嶠也嶠嶠也嶠嶠也嶠嶠也嶠嶠也嶠嶠也嶠嶠也嶠嶠也嶠嶠也

嶠嶠也嶠嶠也嶠嶠也嶠嶠也嶠嶠也嶠嶠也嶠嶠也嶠嶠也嶠嶠也

嶠嶠也嶠嶠也嶠嶠也嶠嶠也嶠嶠也嶠嶠也嶠嶠也嶠嶠也嶠嶠也

嶠嶠也嶠嶠也嶠嶠也嶠嶠也嶠嶠也嶠嶠也嶠嶠也嶠嶠也嶠嶠也

嶠嶠也嶠嶠也嶠嶠也嶠嶠也嶠嶠也嶠嶠也嶠嶠也嶠嶠也嶠嶠也

嶠嶠也嶠嶠也嶠嶠也嶠嶠也嶠嶠也嶠嶠也嶠嶠也嶠嶠也嶠嶠也

嶠嶠也嶠嶠也嶠嶠也嶠嶠也嶠嶠也嶠嶠也嶠嶠也嶠嶠也嶠嶠也

嶠嶠也嶠嶠也嶠嶠也嶠嶠也嶠嶠也嶠嶠也嶠嶠也嶠嶠也嶠嶠也

嶠嶠也嶠嶠也嶠嶠也嶠嶠也嶠嶠也嶠嶠也嶠嶠也嶠嶠也嶠嶠也

嶠嶠也嶠嶠也嶠嶠也嶠嶠也嶠嶠也嶠嶠也嶠嶠也嶠嶠也嶠嶠也

嶠嶠也嶠嶠也嶠嶠也嶠嶠也嶠嶠也嶠嶠也嶠嶠也嶠嶠也嶠嶠也

嶠嶠也嶠嶠也嶠嶠也嶠嶠也嶠嶠也嶠嶠也嶠嶠也嶠嶠也嶠嶠也

**蜻**

廣韻蜻蜻也蟹行也

又古

**踦**

廣韻踦

嶠嶠也

嶠嶠也

嶠嶠也

嶠嶠也

嶠嶠也

嶠嶠也

嶠嶠也

嶠嶠也

嶠嶠也

嶠嶠也

嶠嶠也

**鴉**

呼鴉切鳥名亦

嶠嶠也

嶠嶠也

嶠嶠也

嶠嶠也

嶠嶠也

嶠嶠也

嶠嶠也

嶠嶠也

嶠嶠也

嶠嶠也

嶠嶠也

嶠嶠也

嶠嶠也

嶠嶠也

**歎** 熱氣說文歎狂因歎得曲也 **驚** 天賦驚惟述形如

也亦作歎 **駝** 駝駝也駝駝也駝駝也駝駝也駝駝也駝駝也駝駝也駝駝也

楚謂之駝又謂之駝生於下澤與閭同德駝駝人以閭從焉駝而本

草有芳香澤芬之名東垣曰白芷瘞風道用其氣芳香能通九竅未

汗不可缺也玉環百一選方云玉環固病風道用其氣芳香能通九竅未

醫陽介用白芷一味連進三九即時病決即命名曰玉環 **梟** 梟

亦作梟 梟梟也梟梟也梟梟也梟梟也梟梟也梟梟也梟梟也梟梟也

梟梟也梟梟也梟梟也梟梟也梟梟也梟梟也梟梟也梟梟也梟梟也



**蠶** 山海經姑蘇之山帝女死焉化為蠶草服之婦子

**騶** 騶騶 騶騶 騶騶 騶騶 騶騶 騶騶 騶騶 騶騶 騶騶 騶騶

**遽** 遽

**駟** 駟

**駟** 駟

**駟** 駟

**駟** 駟

**駟** 駟

**駟** 駟

**駟** 駟

**駟** 駟

**駟** 駟

**駟** 駟

**駟** 駟

**駟** 駟

**駟** 駟

**駟** 駟



© 2002 NATIONAL CENTRAL LIBRARY TORONTO, ONT.

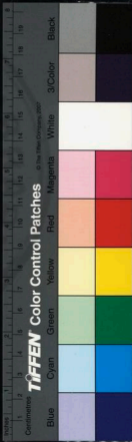



© 2002 NATIONAL CENTRAL LIBRARY, TAIWAN R.O.C

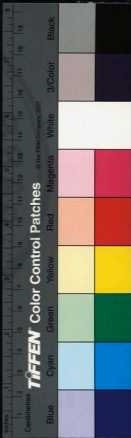



2025.09.09 NATIONAL CENTRAL LIBRARY, TAIWAN, R.O.C.

2422197 - 6





### 十三爻

爻

何爻切爻也故也易卦六爻即易傳六爻相推其功初離知其上易知本末也若大報物與消是與非其

爻不備二與四同功而異位三多譽門多懼三與五同功而其位三

多凶五多功其柔危其剛擊即 易法一文爻即占本卦爻二爻

變占事之始終三爻變占二卦象辭四爻變占二不變爻五

爻變占一不變爻六爻俱變占之卦象辭皆不變占本爻

曰有亦作動又祖也祖實也或 育 漢子并其出丹於因聖

也凡卦說而食曰看古作音 育 之開快助看而存之 散 音

酒嘉飯飯核雜格毛湯云檢立實也耶美豆黃須臨也又播也置

仲詳傳賢不自混散陳慶何仲相看 育 禮記禮本于天散于地

清 水濁也亂也 育 山名在弘農亦作寂音散級之

德澄之不濁清之不濁 育 散 散音 散音 散音

其北陵文王之所避風也 育 散 散音 散音 散音





園將修井給錄作  
四時後是字  
餘七倫事作  
茂也書草木  
書包履茅  
素六馬虎尾  
而不殊求履  
同處穴帶行  
洞天即為其  
千四字共注  
龍藏丈人名  
弗交不可舒  
也其也詩為  
也藉曰五  
况亦曰同  
標

顛  
日  
咬  
疾  
者  
○  
包  
班  
交  
切  
菓  
也  
註  
也  
舍

○  
包  
班  
交  
切  
菓  
也  
註  
也  
舍

○  
包  
班  
交  
切  
菓  
也  
註  
也  
舍

○  
包  
班  
交  
切  
菓  
也  
註  
也  
舍

○  
包  
班  
交  
切  
菓  
也  
註  
也  
舍

○  
包  
班  
交  
切  
菓  
也  
註  
也  
舍

○  
包  
班  
交  
切  
菓  
也  
註  
也  
舍

○  
包  
班  
交  
切  
菓  
也  
註  
也  
舍

○  
包  
班  
交  
切  
菓  
也  
註  
也  
舍

○  
包  
班  
交  
切  
菓  
也  
註  
也  
舍

○  
包  
班  
交  
切  
菓  
也  
註  
也  
舍

○  
包  
班  
交  
切  
菓  
也  
註  
也  
舍

○  
包  
班  
交  
切  
菓  
也  
註  
也  
舍

○  
包  
班  
交  
切  
菓  
也  
註  
也  
舍

○  
包  
班  
交  
切  
菓  
也  
註  
也  
舍

○  
包  
班  
交  
切  
菓  
也  
註  
也  
舍

○  
包  
班  
交  
切  
菓  
也  
註  
也  
舍

○  
包  
班  
交  
切  
菓  
也  
註  
也  
舍

○  
包  
班  
交  
切  
菓  
也  
註  
也  
舍

○  
包  
班  
交  
切  
菓  
也  
註  
也  
舍

○  
包  
班  
交  
切  
菓  
也  
註  
也  
舍

○  
包  
班  
交  
切  
菓  
也  
註  
也  
舍

况亦曰同  
標

標  
公  
平  
得  
曹  
之  
又  
標  
也  
左  
博  
長  
木  
之  
乾  
巨  
不  
也

標  
公  
平  
得  
曹  
之  
又  
標  
也  
左  
博  
長  
木  
之  
乾  
巨  
不  
也

標  
公  
平  
得  
曹  
之  
又  
標  
也  
左  
博  
長  
木  
之  
乾  
巨  
不  
也

標  
公  
平  
得  
曹  
之  
又  
標  
也  
左  
博  
長  
木  
之  
乾  
巨  
不  
也

標  
公  
平  
得  
曹  
之  
又  
標  
也  
左  
博  
長  
木  
之  
乾  
巨  
不  
也

標  
公  
平  
得  
曹  
之  
又  
標  
也  
左  
博  
長  
木  
之  
乾  
巨  
不  
也

標  
公  
平  
得  
曹  
之  
又  
標  
也  
左  
博  
長  
木  
之  
乾  
巨  
不  
也

標  
公  
平  
得  
曹  
之  
又  
標  
也  
左  
博  
長  
木  
之  
乾  
巨  
不  
也

標  
公  
平  
得  
曹  
之  
又  
標  
也  
左  
博  
長  
木  
之  
乾  
巨  
不  
也

標  
公  
平  
得  
曹  
之  
又  
標  
也  
左  
博  
長  
木  
之  
乾  
巨  
不  
也

標  
公  
平  
得  
曹  
之  
又  
標  
也  
左  
博  
長  
木  
之  
乾  
巨  
不  
也

標  
公  
平  
得  
曹  
之  
又  
標  
也  
左  
博  
長  
木  
之  
乾  
巨  
不  
也





濟也巴詩注不可食而論語登不能飲飲又似以飲食青他瓜袍若  
而人不食之非謂絕不能飲食也 一說鯉瓜呈名蟹即日月至辰  
之紫鯉瓜本于食此則述有其名而不可食如詩維南有其不可以  
蕨蕨維北有干不可以把其栗者是也 一說思南雖異或在八音之  
一第十三卷于三十六音 炮 毛炙肉餅也亦作包 詩毛炮載  
甘別管觀府應異雷 炮 毛炙肉餅也亦作包 詩毛炮載

**包魚** 詩然羅 袍 長襖謂襖也 袍 長襖謂襖也 袍 長襖謂襖也

**暑** 鄭會人會人不暑 暑 鄭會人會人不暑 暑 鄭會人會人不暑

**茅** 本草曰茅昔茅黃茅 本草曰茅昔茅黃茅 本草曰茅昔茅黃茅

**菹** 尚書菹菹鹿脯大夫菹菹茅菹茅切生或曰永  
尚書菹菹鹿脯大夫菹菹茅菹茅切生或曰永  
尚書菹菹鹿脯大夫菹菹茅菹茅切生或曰永

**貓** 亦作貓 亦作貓 亦作貓

**蝥** 亦作蝥 亦作蝥 亦作蝥

**毛** 亦作毛 亦作毛 亦作毛

**髦** 亦作髦 亦作髦 亦作髦

**旄** 亦作旄 亦作旄 亦作旄

**旄** 亦作旄 亦作旄 亦作旄

**旄** 亦作旄 亦作旄 亦作旄

**旄** 亦作旄 亦作旄 亦作旄

**旄** 亦作旄 亦作旄 亦作旄

輓 公車亦作旋左傳 駢駢駢以 髻髮覆髮 栳栳栳 耗無也

輓短盾為旌專之故 駢駢駢以 髻髮覆髮 栳栳栳 耗無也

今人謂高子捐 捐也受也 梢梢 鞘鞘 梢梢 鞘鞘 梢梢 鞘鞘

賜雄甘泉厥庶 髮髮 髮髮 髮髮 髮髮 髮髮 髮髮 髮髮

唯唯 唯唯 唯唯 唯唯 唯唯 唯唯 唯唯 唯唯

人人 人人 人人 人人 人人 人人 人人 人人

助助 助助 助助 助助 助助 助助 助助 助助

生生 生生 生生 生生 生生 生生 生生 生生

說說 說說 說說 說說 說說 說說 說說 說說

元元 元元 元元 元元 元元 元元 元元 元元

賣賣 賣賣 賣賣 賣賣 賣賣 賣賣 賣賣 賣賣

勝勝 勝勝 勝勝 勝勝 勝勝 勝勝 勝勝 勝勝

子子 子子 子子 子子 子子 子子 子子 子子

棘棘 棘棘 棘棘 棘棘 棘棘 棘棘 棘棘 棘棘

朝朝 朝朝 朝朝 朝朝 朝朝 朝朝 朝朝 朝朝

押押 押押 押押 押押 押押 押押 押押 押押

古古 古古 古古 古古 古古 古古 古古 古古



五十四

平聲八三

六





正音片

阜

阜之為阜，氣之進也。澤也。左傳：御以如阜。亦作吳。漢：買山傳：江阜。俗作高。阜，河漢李育曰：阜，水邊陸地也。又詩：阜阜，說：毛傳：阜，湖。不知道也。爾雅：五月為阜。詩：鴛鴦于九阜，相如傳：卒。阜，千里。又姓。左傳：趙大夫阜。如又吳。阜，愉。阜，伯通名。阜，澤也。列。攝，如也。釋文：音阜。春秋：繫，露。阜，蘇。解，勞。或作阜。蘇，一名。阜。白。春。荀子亦有阜。其之文，吳起曰：吳，築之國，虛。舉在其北。史記：州書百草，香與。蜂，鳴。光。澤。索隱曰：答。此古。蘇。亦作阜。子。理。春。氣。發。結。則。先。出。野。澤。而。鳴。也。運。書。各。舉。作。明。居。上。大。藥。詩。載。壽。多。矢。杜。刑。注。大。鼓。校。車。車。鼓。也。長。江。傳。壽。也。又曰：壽，以受壽也。答，丈一尺，高鼓，破後擊。膏，說文：膏，角者，脂無留者，膏元令注曰：膏者，神之液也。又澤也。肥也。周禮：山人注：穀者曰脂，釋者曰膏。注：肥，牛膏。脂，大膏。脂，潤。膏，潤。令。膏。潤。丹。木。五。色。乃。清。五。味。乃。馨。五。色。變。作。以。和。柔。剛。天。地。鬼。神。是。食。是。養。君。子。服。之。以。體。不。神。養。者。養。又。西。南。經。黑。水。之。間。后。稷。發。焉。農。有。膏。故。膏。積。膏。積。膏。黍。管。子。民。得。其。饒。是。謂。流。膏。又。金。膏。水。

若穆天子傳天子之赤黃金之膏來皆曰金膏可以積作。羔，羊子亦作美。國，用。解。經。說。論。卦。傳。之。女。行。貨。炊。爨。又。顯。於。安。云。案。羔。在。安。為。安。是。羔。注。曰。舍。為。養。無。家。今。易。作。為。安。為。字。水。詳。是。說。何。據。餒，在。康。亦。作。餒。餒。方。言。何。謂。詩。以。玉。經。無。枉。字。遂。顯。宋。棹，棹。以。無。及。篙，篙。子。京。詩。劉。郎。不。敢。題。無。字。水。棹。音。及。篙，篙。字。○。糜，糜。切。遺。或。殺。人。漢。霍。去。病。傳。糜。卓。蘭。下。晉。灼。曰。世。俗。謂。是。死。鎊，鎊。殺。人。其。舉。情。師。古。曰。今。俗。謂。打。擊。之。者。者。曰。糜。亦。作。鎊。鎊，以。金。以。塵。以。出。故。詩。以。鼓。以。避。書。故。車。是。作。玉。子。黎。樂。急。數。又。連。故。亦。說。文。以。出。故。詩。以。鼓。以。避。書。故。車。是。作。玉。子。黎。樂。急。數。又。連。故。亦。名。遨，遨。遊。遨。通。熬，熬。乾。五。穀。之。類。自。關。而。東。謂。之。熬。熬，四。尺。為。名。熬。秋。傳。熬。熬。天。足。亦。作。熬。熬。磨。首。上。如。嗷，嗷。亦。作。熬。熬。公。藏。天。莫。熬。熬。銀。者。曰。熬。熬。子。鬻。六。睡。二。熬。嗷，亦。作。熬。熬。

若穆天子傳天子之赤黃金之膏來皆曰金膏可以積作。羔，羊子亦作美。國，用。解。經。說。論。卦。傳。之。女。行。貨。炊。爨。又。顯。於。安。云。案。羔。在。安。為。安。是。羔。注。曰。舍。為。養。無。家。今。易。作。為。安。為。字。水。詳。是。說。何。據。餒，在。康。亦。作。餒。餒。方。言。何。謂。詩。以。玉。經。無。枉。字。遂。顯。宋。棹，棹。以。無。及。篙，篙。子。京。詩。劉。郎。不。敢。題。無。字。水。棹。音。及。篙，篙。字。○。糜，糜。切。遺。或。殺。人。漢。霍。去。病。傳。糜。卓。蘭。下。晉。灼。曰。世。俗。謂。是。死。鎊，鎊。殺。人。其。舉。情。師。古。曰。今。俗。謂。打。擊。之。者。者。曰。糜。亦。作。鎊。鎊，以。金。以。塵。以。出。故。詩。以。鼓。以。避。書。故。車。是。作。玉。子。黎。樂。急。數。又。連。故。亦。說。文。以。出。故。詩。以。鼓。以。避。書。故。車。是。作。玉。子。黎。樂。急。數。又。連。故。亦。名。遨，遨。遊。遨。通。熬，熬。乾。五。穀。之。類。自。關。而。東。謂。之。熬。熬，四。尺。為。名。熬。秋。傳。熬。熬。天。足。亦。作。熬。熬。磨。首。上。如。嗷，嗷。亦。作。熬。熬。公。藏。天。莫。熬。熬。銀。者。曰。熬。熬。子。鬻。六。睡。二。熬。嗷，亦。作。熬。熬。

若穆天子傳天子之赤黃金之膏來皆曰金膏可以積作。羔，羊子亦作美。國，用。解。經。說。論。卦。傳。之。女。行。貨。炊。爨。又。顯。於。安。云。案。羔。在。安。為。安。是。羔。注。曰。舍。為。養。無。家。今。易。作。為。安。為。字。水。詳。是。說。何。據。餒，在。康。亦。作。餒。餒。方。言。何。謂。詩。以。玉。經。無。枉。字。遂。顯。宋。棹，棹。以。無。及。篙，篙。子。京。詩。劉。郎。不。敢。題。無。字。水。棹。音。及。篙，篙。字。○。糜，糜。切。遺。或。殺。人。漢。霍。去。病。傳。糜。卓。蘭。下。晉。灼。曰。世。俗。謂。是。死。鎊，鎊。殺。人。其。舉。情。師。古。曰。今。俗。謂。打。擊。之。者。者。曰。糜。亦。作。鎊。鎊，以。金。以。塵。以。出。故。詩。以。鼓。以。避。書。故。車。是。作。玉。子。黎。樂。急。數。又。連。故。亦。說。文。以。出。故。詩。以。鼓。以。避。書。故。車。是。作。玉。子。黎。樂。急。數。又。連。故。亦。名。遨，遨。遊。遨。通。熬，熬。乾。五。穀。之。類。自。關。而。東。謂。之。熬。熬，四。尺。為。名。熬。秋。傳。熬。熬。天。足。亦。作。熬。熬。磨。首。上。如。嗷，嗷。亦。作。熬。熬。公。藏。天。莫。熬。熬。銀。者。曰。熬。熬。子。鬻。六。睡。二。熬。嗷，亦。作。熬。熬。

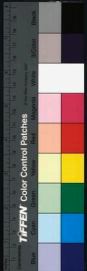

**警** 大義莊子 **敖** 故 **鼈** 南中大鼈 **鵞** 樂章名禮公 **摯** 擊

**鞠** 鞠器 **器** 也 **器** 也 **器** 也 **器** 也 **器** 也 **器** 也 **器** 也 **器** 也

**襖** 杜預左傳序因 **衰** 漢武紀衰德錄賢古作衰 **衰** 衰衣上所加賜之衣也 **衰** 又同 **衰** 又同 **衰** 又同

**騷** 今謂詩人為騷人 **騷** 騷也 **騷** 騷也 **騷** 騷也 **騷** 騷也 **騷** 騷也 **騷** 騷也 **騷** 騷也

**緜** 今謂詩人為緜人 **緜** 緜也 **緜** 緜也 **緜** 緜也 **緜** 緜也 **緜** 緜也 **緜** 緜也

**緜** 今謂詩人為緜人 **緜** 緜也 **緜** 緜也 **緜** 緜也 **緜** 緜也 **緜** 緜也 **緜** 緜也

**緜** 今謂詩人為緜人 **緜** 緜也 **緜** 緜也 **緜** 緜也 **緜** 緜也 **緜** 緜也 **緜** 緜也

**緜** 今謂詩人為緜人 **緜** 緜也 **緜** 緜也 **緜** 緜也 **緜** 緜也 **緜** 緜也 **緜** 緜也

**緜** 今謂詩人為緜人 **緜** 緜也 **緜** 緜也 **緜** 緜也 **緜** 緜也 **緜** 緜也 **緜** 緜也

**緜** 今謂詩人為緜人 **緜** 緜也 **緜** 緜也 **緜** 緜也 **緜** 緜也 **緜** 緜也 **緜** 緜也

**緜** 今謂詩人為緜人 **緜** 緜也 **緜** 緜也 **緜** 緜也 **緜** 緜也 **緜** 緜也 **緜** 緜也

**緜** 今謂詩人為緜人 **緜** 緜也 **緜** 緜也 **緜** 緜也 **緜** 緜也 **緜** 緜也 **緜** 緜也

**緜** 今謂詩人為緜人 **緜** 緜也 **緜** 緜也 **緜** 緜也 **緜** 緜也 **緜** 緜也 **緜** 緜也

**緜** 今謂詩人為緜人 **緜** 緜也 **緜** 緜也 **緜** 緜也 **緜** 緜也 **緜** 緜也 **緜** 緜也

**緜** 今謂詩人為緜人 **緜** 緜也 **緜** 緜也 **緜** 緜也 **緜** 緜也 **緜** 緜也 **緜** 緜也

**緜** 今謂詩人為緜人 **緜** 緜也 **緜** 緜也 **緜** 緜也 **緜** 緜也 **緜** 緜也 **緜** 緜也

**緜** 今謂詩人為緜人 **緜** 緜也 **緜** 緜也 **緜** 緜也 **緜** 緜也 **緜** 緜也 **緜** 緜也









○**菼**

菼 爾雅菼菼莖也今菼菼 持酒杯一平持菼

○**蕒**

蕒 山海經易州同穴之山其中多 足了一生字同聲

○**蕒**

蕒 魚是生珠五洲四象字 汪情菴音情

○**鯪**

鯪 鮓魚是生珠五洲四象字 鮓魚

○**鯪**

鯪 鮓魚是生珠五洲四象字 鮓魚

○**鯪**

鯪 鮓魚是生珠五洲四象字 鮓魚

○**鯪**

鯪 鮓魚是生珠五洲四象字 鮓魚

○**鯪**

鯪 鮓魚是生珠五洲四象字 鮓魚

○**鯪**

鯪 鮓魚是生珠五洲四象字 鮓魚

○**鯪**

鯪 鮓魚是生珠五洲四象字 鮓魚

○**鯪**

鯪 鮓魚是生珠五洲四象字 鮓魚

○**鯪**

鯪 鮓魚是生珠五洲四象字 鮓魚

○**鯪**

鯪 鮓魚是生珠五洲四象字 鮓魚

○**鯪**

鯪 鮓魚是生珠五洲四象字 鮓魚

○**鯪**

鯪 鮓魚是生珠五洲四象字 鮓魚

○**鯪**

鯪 鮓魚是生珠五洲四象字 鮓魚

# 十四歌

**歌**

居何切錄生非作韻 古樂府云齊歌曰滿是歌曰欲楚歌曰 暨慕製曰登歌曰升歌 歌起於地黃帝制樂而風賦齊阜 南齊歌大康五子又怡與樂禮 禮下漢高太風武帝秋風松子天 古樂府若樂陶玉鳴瑟想似前名 歌故傳不足存是又解伴金粉 歌云秋新川陰山下天初晴 歌云秋新川陰山下天初晴

**哥**

哥 九哥 今作凡爲哥類則語小曰 哥也 廣韻古歌字唐劉禹錫詩 哥也 廣韻古歌字唐劉禹錫詩

**柯**

柯 枝柯又斧柄 華嚴經志云 柯 枝柯又斧柄 華嚴經志云

**荷**

荷 水名 曹傳荷澤被孟豬亦作荷此 荷 水名 曹傳荷澤被孟豬亦作荷此

**荷**

荷 水名 曹傳荷澤被孟豬亦作荷此 荷 水名 曹傳荷澤被孟豬亦作荷此

**荷**

荷 水名 曹傳荷澤被孟豬亦作荷此 荷 水名 曹傳荷澤被孟豬亦作荷此

**荷**

荷 水名 曹傳荷澤被孟豬亦作荷此 荷 水名 曹傳荷澤被孟豬亦作荷此



當作三音通用 **荷** 又音荷 韻會集說又音澤水名注引為音澤

玉河也 許慎於其音古文尚書後人傳寫之誤後荷為河陸德明又

誤謂河音如字是洛後人推訛不能是河之疑然陸氏亦於注于河

下注云說文作荷亦出山陽則非九河之河明矣新安王氏曰

濟入河蓋為荷於河會於海則荷為荷矣明矣 慈萊為音又有

東至于濟則與波洶澤連于第三高年為一公 亦音荷是江湘

作連于河者漢也 注謂荷字三音不在此也 欠 **軻** 亦音荷是江湘

歌 軻也 新 **剗** 剗也 剗也 剗也 剗也 剗也 剗也 剗也 剗也 剗也 剗也

剗也 剗也

剗也 剗也

剗也 剗也

剗也 剗也

剗也 剗也

剗也 剗也

剗也 剗也

剗也 剗也

剗也 剗也





一 詞類

子延秀皆壽百六十歲延秀生首烏百三十歲髮後黑何首烏在  
 十千者如響大號山奴百年如登陵山守百五十年者如金蓋山伯  
 一百千者如山會三百年如三十栲栳山精又服成仙李時珍曰  
 何首烏白者入秋分赤者入血分不寒不燥功在補腎天門冬上嘉  
 菊中即真人以此實矣科丹砂上選世所服御有勁於  
 是何首烏之方大行又風俗習作每以湯洗漆其妙  
 山白其位來千重一由九廣而大至  
 余十七百一月已黃 孝經說神契云河者水之伯上應天流  
 不出故壘壘如昆侖山發源汪海 爾雅注河有兩源一出蔥嶺  
 一出于關合流東注南昌海潛行地中作古積石為中國河 通者  
 不不自西域入塞經秦隴漢洛夾山兩行故少使夫自河陽以下平  
 即東壤故多奔決無定便北流遂成九河皆絕 曾天子傳江注河  
 濟為河清河曰河宗四瀋之宗也又河無失之所稱是世河  
 宗其或無矣馬共也 山海經云林夷又河宗之子顛伯器又  
 天子復于滂澤得白狄玄狐以祭于河宗又河宗伯天昔故河共  
 語典也 案為首序于淮泗達于河黃公紹云是達于燕北達于

河以古者河皆非徒向大與惟泗合也說漸刺使而我 亂陵在泗

州河淮夾其渠矣宋謂為水會天心為 國朝一大風水中散中

元始將河源乃有昆侖海之名咸謂斯昌 荷 天宗又重荷

莖如其葉延其本遂其華荷荷共根 荷 小華也繁穠也虛生說文

藕其實蓮其中約中竟一物十名 荷 小華也言政令繁細故

曰荷成則禮奇荷生蓮實也亦作荷漣食其得好荷禮注細也

澤荷草名今別作可老荷也其味辛香本草蘇州府作荷能解渴

荷不可多得 古人以檢置取為三香或謂荷葉荷荷其葉雖為

因芳今多謂可亦謂其無謂荷者 惠菜荷禮作荷必傳寫之誤不

足嫌也丹婦採荷小草也今但知為荷刺之荷極葉草 荷 荷葉草

也今但知為取煎之蔬蓋菜也今但知為思蓮之蓋 荷 荷葉草

作荷奇姓通漢 荷 牛何切草假斜蓋 說文葉狀高屬 哦

人荷其見印版 ○ 我 詩裝我爾惟爾始生為我長大為我 哦

娥 好也泰晉謂好曰輕娥 說文兒女貌妻姓字也廣韻 哦

也 娥 官有輕娥又姓後魏將軍娥情又孝女曹娥投父滑死名情



戲亦有尊戲神於也前無神妙好舞者  
俄 行場又韻貌 峨 雙峨  
說又是我山名一名峨嵋在玉  
原縣北亦作峨 又峨嵋山名 鵝 鵝  
鵝 鵝 鵝 鵝 鵝 鵝 鵝 鵝 鵝 鵝

鵝 鵝 鵝 鵝 鵝 鵝 鵝 鵝 鵝 鵝  
鵝 鵝 鵝 鵝 鵝 鵝 鵝 鵝 鵝 鵝  
鵝 鵝 鵝 鵝 鵝 鵝 鵝 鵝 鵝 鵝

鵝 鵝 鵝 鵝 鵝 鵝 鵝 鵝 鵝 鵝  
鵝 鵝 鵝 鵝 鵝 鵝 鵝 鵝 鵝 鵝  
鵝 鵝 鵝 鵝 鵝 鵝 鵝 鵝 鵝 鵝

鵝 鵝 鵝 鵝 鵝 鵝 鵝 鵝 鵝 鵝  
鵝 鵝 鵝 鵝 鵝 鵝 鵝 鵝 鵝 鵝  
鵝 鵝 鵝 鵝 鵝 鵝 鵝 鵝 鵝 鵝

鵝 鵝 鵝 鵝 鵝 鵝 鵝 鵝 鵝 鵝  
鵝 鵝 鵝 鵝 鵝 鵝 鵝 鵝 鵝 鵝  
鵝 鵝 鵝 鵝 鵝 鵝 鵝 鵝 鵝 鵝

鵝 鵝 鵝 鵝 鵝 鵝 鵝 鵝 鵝 鵝  
鵝 鵝 鵝 鵝 鵝 鵝 鵝 鵝 鵝 鵝  
鵝 鵝 鵝 鵝 鵝 鵝 鵝 鵝 鵝 鵝

鵝 鵝 鵝 鵝 鵝 鵝 鵝 鵝 鵝 鵝  
鵝 鵝 鵝 鵝 鵝 鵝 鵝 鵝 鵝 鵝  
鵝 鵝 鵝 鵝 鵝 鵝 鵝 鵝 鵝 鵝

鵝 鵝 鵝 鵝 鵝 鵝 鵝 鵝 鵝 鵝  
鵝 鵝 鵝 鵝 鵝 鵝 鵝 鵝 鵝 鵝  
鵝 鵝 鵝 鵝 鵝 鵝 鵝 鵝 鵝 鵝

鵝 鵝 鵝 鵝 鵝 鵝 鵝 鵝 鵝 鵝  
鵝 鵝 鵝 鵝 鵝 鵝 鵝 鵝 鵝 鵝  
鵝 鵝 鵝 鵝 鵝 鵝 鵝 鵝 鵝 鵝

鵝 鵝 鵝 鵝 鵝 鵝 鵝 鵝 鵝 鵝  
鵝 鵝 鵝 鵝 鵝 鵝 鵝 鵝 鵝 鵝  
鵝 鵝 鵝 鵝 鵝 鵝 鵝 鵝 鵝 鵝

鵝 鵝 鵝 鵝 鵝 鵝 鵝 鵝 鵝 鵝  
鵝 鵝 鵝 鵝 鵝 鵝 鵝 鵝 鵝 鵝  
鵝 鵝 鵝 鵝 鵝 鵝 鵝 鵝 鵝 鵝

鵝 鵝 鵝 鵝 鵝 鵝 鵝 鵝 鵝 鵝  
鵝 鵝 鵝 鵝 鵝 鵝 鵝 鵝 鵝 鵝  
鵝 鵝 鵝 鵝 鵝 鵝 鵝 鵝 鵝 鵝

鵝 鵝 鵝 鵝 鵝 鵝 鵝 鵝 鵝 鵝  
鵝 鵝 鵝 鵝 鵝 鵝 鵝 鵝 鵝 鵝  
鵝 鵝 鵝 鵝 鵝 鵝 鵝 鵝 鵝 鵝

鵝 鵝 鵝 鵝 鵝 鵝 鵝 鵝 鵝 鵝  
鵝 鵝 鵝 鵝 鵝 鵝 鵝 鵝 鵝 鵝  
鵝 鵝 鵝 鵝 鵝 鵝 鵝 鵝 鵝 鵝

鵝 鵝 鵝 鵝 鵝 鵝 鵝 鵝 鵝 鵝  
鵝 鵝 鵝 鵝 鵝 鵝 鵝 鵝 鵝 鵝  
鵝 鵝 鵝 鵝 鵝 鵝 鵝 鵝 鵝 鵝

鵝 鵝 鵝 鵝 鵝 鵝 鵝 鵝 鵝 鵝  
鵝 鵝 鵝 鵝 鵝 鵝 鵝 鵝 鵝 鵝  
鵝 鵝 鵝 鵝 鵝 鵝 鵝 鵝 鵝 鵝

鵝 鵝 鵝 鵝 鵝 鵝 鵝 鵝 鵝 鵝  
鵝 鵝 鵝 鵝 鵝 鵝 鵝 鵝 鵝 鵝  
鵝 鵝 鵝 鵝 鵝 鵝 鵝 鵝 鵝 鵝





上音片

封世揚雄十八侯路漢有書何安

對子寧又唐詩蘇麟閣上漢節侯

何同韻則南陽

解亦有平去二音

定益証其轉也

字重方泰二切

又過也慎也又多

東韻功字疑

多至詩女子善懷

真笑皆謂多也

石易終末有它古

神居處它故爾爾

之聲音

類也

施如掩神之施

高位者皆發受之

者不終朝三環者

也詩云駝卧膜

何也行晚又委

又備有說說

隨

沱

王員菱

鄮

瘞

嗟

嗟

多

他

他

蛇

蛇

蛇

蛇

蛇

蛇

駝

駝

駝

駝

駝

駝

駝

駝

駝

駝

北沛縣之鄮

音贊故因曰童柯之所封

病也又人名戰國魏有范

秋米訖子

得何切

有姓

今

又

又

又

又

又

又

又

又

又

又

又

又

又

又

又

又

又

又

又

又

又

又

又

又

又

又

又

又

又

又

又

又

又

又

又

又

又

又

又



康威過 經也文姓或曰傳過也務所在誠以為信又尚有內史過

之過當云終 綱綯 綱綯 綱綯 綱綯 綱綯 綱綯 綱綯 綱綯 綱綯 綱綯

古聖 駟 駟 駟 駟 駟 駟 駟 駟 駟 駟 駟 駟 駟 駟 駟 駟

諫論 語當方不同科揚于晏策 鍋 鍋 鍋 鍋 鍋 鍋 鍋 鍋 鍋 鍋 鍋 鍋

訣科 又木中空易為科上槲 邁 邁 邁 邁 邁 邁 邁 邁 邁 邁 邁 邁 邁 邁 邁 邁

社性 也何神宮在信考繫於此山之側即木之科在也邁字必草言

一說才繁在清顯人之竟謂言然竟言食也不知復何別處為竟也

下草考繁在顯顯人之陸陸即易是草大之陸後亦制陸陸二字耳

知竟與蓋皆从身則知袖陸其成何 窠 窠 窠 窠 窠 窠 窠 窠 窠 窠 窠 窠

也此說大異亦可備一說廣其間 窩 窩 窩 窩 窩 窩 窩 窩 窩 窩 窩 窩 窩 窩 窩 窩

日 渦

踐 踐

和 和

主 主

注 注

或 或







事謂云凡大便閉塞宜當食  
被積聚之類自整通利

○**蘇**

升華詩話蘇知一蜀之  
平山人能言楚辭白樂天詩

云惠州刺史令才子行過巫山必有詩為報高唐神女道迷掛雲雨  
候清辭乘天見之起蘇詞并其曰巫山有玉無姚流怪朝皇甫冉李  
端事詩終不肯作古人服華如此玉無情詩神文下高唐巫山正夕  
陽徘徊作行雨婉變迷東上雲影江前落當聲映外長朝雲無處所  
臺殿碧蒼蒼樂天  
取此在三寸之  
**繁** 又姓漢御史大夫  
繁延壽又繁欽  
**蛟** 本草為名  
音明蛟  
**○**蔘****  
序 本草蔘一名  
魏俗名參蔘俱堪包



十五麻

**麻**

葉加切五麻又姓鄭雅文發謂之麻麻乃以兩衣五音四切切  
麻亦也又音派麻亦音派麻幹也從兩木從 案說文林匹卦

切是針惟作堅者也或音古麻切 詩血中何麻爾雅案麻註別二  
名又字麻母註五麻盛于者實禮五麻之有廣爾雅爾雅案實注廣扶  
刀切廣若慎是某麻一物二名而廣其子也 本草升麻本經上品

又亦謂天麻赤芎是苗天麻是根為治風神藥 又胡麻一名巨  
勝即今黑脂麻古有煖食胡麻巨勝三法實一物也俗傳胡麻類夫  
結向種御煖盛致云胡麻籽種無人種正是歸時又不歸熟要天抱  
杆子並言仙方神効 蘇東坡與程正輔書云胡麻入少白蜜為餅  
食之日久氣力不衰百病自去此乃養生要訣 麻麻以有油者得  
名俗說呼之麻非也 又字麻陳藏器仁治產婦血運麻麻以等家  
服上即止 又范麻外科要藥 又麻黃張仲景治傷寒大小青龍  
湯皆用麻黃 大麻仁酒補老益氣 蘇子仁藥治產後閉塞老人  
虛家皆得力也 又蘇麻揮使大醫謂之麻蘇麻者音微而長也





一上三耳片

又姓風俗通齊大 **蟆** 蝦蟆亦作蟬 蟬月令仲夏蟬鳴即蝦蟆

夫麻嬰漢有麻造 **葩** 也本草有青桂 葩之類西陽語其子謂

之科十月大盡坐前二足小盡生後 **葩** 披巴切花也又草花

二足 漢武紀元鼎五年歲暇噉 **葩** 葩白又華貌韓文詩正

而 **芭** 揚雄弟子侯芭本 芭名又芭也 芭名又芭也 芭名又芭也

芭 芭名又芭也 芭名又芭也 芭名又芭也

芭 芭名又芭也 芭名又芭也 芭名又芭也

芭 芭名又芭也 芭名又芭也 芭名又芭也

芭 芭名又芭也 芭名又芭也 芭名又芭也

芭 芭名又芭也 芭名又芭也 芭名又芭也

芭 芭名又芭也 芭名又芭也 芭名又芭也

芭 芭名又芭也 芭名又芭也 芭名又芭也

芭 芭名又芭也 芭名又芭也 芭名又芭也

芭 芭名又芭也 芭名又芭也 芭名又芭也

芭 芭名又芭也 芭名又芭也 芭名又芭也

芭 芭名又芭也 芭名又芭也 芭名又芭也

芭 芭名又芭也 芭名又芭也 芭名又芭也

芭 芭名又芭也 芭名又芭也 芭名又芭也

芭 芭名又芭也 芭名又芭也 芭名又芭也

芭 芭名又芭也 芭名又芭也 芭名又芭也

芭 芭名又芭也 芭名又芭也 芭名又芭也

芭 芭名又芭也 芭名又芭也 芭名又芭也

元員卷 平聲十五

**芭** 芭名又芭也 芭名又芭也 芭名又芭也

**芭** 芭名又芭也 芭名又芭也 芭名又芭也

**芭** 芭名又芭也 芭名又芭也 芭名又芭也

**芭** 芭名又芭也 芭名又芭也 芭名又芭也

**芭** 芭名又芭也 芭名又芭也 芭名又芭也

**芭** 芭名又芭也 芭名又芭也 芭名又芭也

**芭** 芭名又芭也 芭名又芭也 芭名又芭也

**芭** 芭名又芭也 芭名又芭也 芭名又芭也

**芭** 芭名又芭也 芭名又芭也 芭名又芭也

**芭** 芭名又芭也 芭名又芭也 芭名又芭也

**芭** 芭名又芭也 芭名又芭也 芭名又芭也

**芭** 芭名又芭也 芭名又芭也 芭名又芭也

**芭** 芭名又芭也 芭名又芭也 芭名又芭也

**芭** 芭名又芭也 芭名又芭也 芭名又芭也

**芭** 芭名又芭也 芭名又芭也 芭名又芭也

**芭** 芭名又芭也 芭名又芭也 芭名又芭也

**芭** 芭名又芭也 芭名又芭也 芭名又芭也

**芭** 芭名又芭也 芭名又芭也 芭名又芭也

**芭** 芭名又芭也 芭名又芭也 芭名又芭也

**芭** 芭名又芭也 芭名又芭也 芭名又芭也

**芭** 芭名又芭也 芭名又芭也 芭名又芭也

**芭** 芭名又芭也 芭名又芭也 芭名又芭也

**芭** 芭名又芭也 芭名又芭也 芭名又芭也

**芭** 芭名又芭也 芭名又芭也 芭名又芭也

**芭** 芭名又芭也 芭名又芭也 芭名又芭也

**芭** 芭名又芭也 芭名又芭也 芭名又芭也

**芭** 芭名又芭也 芭名又芭也 芭名又芭也

**芭** 芭名又芭也 芭名又芭也 芭名又芭也

**芭** 芭名又芭也 芭名又芭也 芭名又芭也

**芭** 芭名又芭也 芭名又芭也 芭名又芭也

**芭** 芭名又芭也 芭名又芭也 芭名又芭也

**芭** 芭名又芭也 芭名又芭也 芭名又芭也

**芭** 芭名又芭也 芭名又芭也 芭名又芭也

**芭** 芭名又芭也 芭名又芭也 芭名又芭也

**芭** 芭名又芭也 芭名又芭也 芭名又芭也

**芭** 芭名又芭也 芭名又芭也 芭名又芭也

**芭** 芭名又芭也 芭名又芭也 芭名又芭也

**芭** 芭名又芭也 芭名又芭也 芭名又芭也

**芭** 芭名又芭也 芭名又芭也 芭名又芭也

**芭** 芭名又芭也 芭名又芭也 芭名又芭也

**芭** 芭名又芭也 芭名又芭也 芭名又芭也

**芭** 芭名又芭也 芭名又芭也 芭名又芭也

**芭** 芭名又芭也 芭名又芭也 芭名又芭也

**芭** 芭名又芭也 芭名又芭也 芭名又芭也

**芭** 芭名又芭也 芭名又芭也 芭名又芭也

**芭** 芭名又芭也 芭名又芭也 芭名又芭也

**芭** 芭名又芭也 芭名又芭也 芭名又芭也

**芭** 芭名又芭也 芭名又芭也 芭名又芭也

**芭** 芭名又芭也 芭名又芭也 芭名又芭也

**芭** 芭名又芭也 芭名又芭也 芭名又芭也

**芭** 芭名又芭也 芭名又芭也 芭名又芭也

**芭** 芭名又芭也 芭名又芭也 芭名又芭也



云賦天牛鳴也語非介葛唐公始長誰  
能解之孫黃二韻皆不取今文書誤收  
鑿名 鐵具 ○櫛 莊加切

葉而酸亦性粗 莊子盛梨櫛栝不同而皆可於日本草山櫛俗作  
查查乃水中浮木性何爾家粗以木櫛且事以櫛省俗誤及木以  
耳或从杏 粗 莊子粗梨栝栝又木櫛也煎藥浮也俗作  
从一金 粗 莊子粗梨栝栝又木櫛也煎藥浮也俗作

舊唐書陸贄傳 粗 莊子粗梨栝栝又木櫛也煎藥浮也俗作  
言無驗者亦俗也 粗 莊子粗梨栝栝又木櫛也煎藥浮也俗作

對會擊鼓爲節 粗 莊子粗梨栝栝又木櫛也煎藥浮也俗作  
小異取爲榘 粗 莊子粗梨栝栝又木櫛也煎藥浮也俗作

故節應又 粗 莊子粗梨栝栝又木櫛也煎藥浮也俗作  
管於杖也 粗 莊子粗梨栝栝又木櫛也煎藥浮也俗作

其知其非王手年治 粗 莊子粗梨栝栝又木櫛也煎藥浮也俗作  
查唐人詩字並作查杜詩查上且張甚又滄海有查蒲栝

查 唐人詩字並作查杜詩查上且張甚又滄海有查蒲栝  
查 唐人詩字並作查杜詩查上且張甚又滄海有查蒲栝

查 唐人詩字並作查杜詩查上且張甚又滄海有查蒲栝  
查 唐人詩字並作查杜詩查上且張甚又滄海有查蒲栝

查 唐人詩字並作查杜詩查上且張甚又滄海有查蒲栝  
查 唐人詩字並作查杜詩查上且張甚又滄海有查蒲栝

查 唐人詩字並作查杜詩查上且張甚又滄海有查蒲栝  
查 唐人詩字並作查杜詩查上且張甚又滄海有查蒲栝

查 唐人詩字並作查杜詩查上且張甚又滄海有查蒲栝  
查 唐人詩字並作查杜詩查上且張甚又滄海有查蒲栝

查 唐人詩字並作查杜詩查上且張甚又滄海有查蒲栝  
查 唐人詩字並作查杜詩查上且張甚又滄海有查蒲栝

查 唐人詩字並作查杜詩查上且張甚又滄海有查蒲栝  
查 唐人詩字並作查杜詩查上且張甚又滄海有查蒲栝

查 唐人詩字並作查杜詩查上且張甚又滄海有查蒲栝  
查 唐人詩字並作查杜詩查上且張甚又滄海有查蒲栝

查 唐人詩字並作查杜詩查上且張甚又滄海有查蒲栝  
查 唐人詩字並作查杜詩查上且張甚又滄海有查蒲栝

查 唐人詩字並作查杜詩查上且張甚又滄海有查蒲栝  
查 唐人詩字並作查杜詩查上且張甚又滄海有查蒲栝



查 唐人詩字並作查杜詩查上且張甚又滄海有查蒲栝  
查 唐人詩字並作查杜詩查上且張甚又滄海有查蒲栝

查 唐人詩字並作查杜詩查上且張甚又滄海有查蒲栝  
查 唐人詩字並作查杜詩查上且張甚又滄海有查蒲栝

查 唐人詩字並作查杜詩查上且張甚又滄海有查蒲栝  
查 唐人詩字並作查杜詩查上且張甚又滄海有查蒲栝

查 唐人詩字並作查杜詩查上且張甚又滄海有查蒲栝  
查 唐人詩字並作查杜詩查上且張甚又滄海有查蒲栝

查 唐人詩字並作查杜詩查上且張甚又滄海有查蒲栝  
查 唐人詩字並作查杜詩查上且張甚又滄海有查蒲栝

查 唐人詩字並作查杜詩查上且張甚又滄海有查蒲栝  
查 唐人詩字並作查杜詩查上且張甚又滄海有查蒲栝

查 唐人詩字並作查杜詩查上且張甚又滄海有查蒲栝  
查 唐人詩字並作查杜詩查上且張甚又滄海有查蒲栝

查 唐人詩字並作查杜詩查上且張甚又滄海有查蒲栝  
查 唐人詩字並作查杜詩查上且張甚又滄海有查蒲栝

查 唐人詩字並作查杜詩查上且張甚又滄海有查蒲栝  
查 唐人詩字並作查杜詩查上且張甚又滄海有查蒲栝

查 唐人詩字並作查杜詩查上且張甚又滄海有查蒲栝  
查 唐人詩字並作查杜詩查上且張甚又滄海有查蒲栝









一 三百丹

香有黃白二種白者白如瑠璃柔物去垢殺五全與消石同功洪武  
庚堅志云蘇恭注夏竦誤云一骨節耐不下夢一朱衣人云惟兩處  
的最近也天一塊含名履夢而失又夜明以燭熾天也破暗燭燭長數

○ 岔

今遺集有三岔河在山西  
○ 啗

子少切

○ 啖

今遺集有  
○ 啖

○ 啖

○ 啖

惟嗜麻以爲味初雖魚宰消法極佳也重修舊編第拾咳之靈休  
大醫藥木除香悉取拾也至王帝休空何編書曰到惠向顯見微連  
來迦藥血獨南東太子史

二百餘人盡獲其術給俸

○ 駕

○ 駕

錄元魏西即軍編反斷三駕註三駕在汝州古時縣城在汝州城西  
之役是也項城縣爲第一縣分領山爲第二縣汝州爲三縣也唐詩

○ 樺

○ 樺

○ 他

○ 他

○ 他

○ 他

○ 他

○ 他

○ 他

○ 他

○ 他

○ 他



# 十六遮

**遮**

之香切要也斯也蔽也覆也揚雄賦前後要遮漢高紀蓋公遮  
說○丹路錄云唐末務光諱云此凡坎在相中為澤既從  
其初服名曰蘇葦遮神情也詞曲名有之今避陸大相尚初

**奢**

許遙切張也侈也濫也○又姓管子黃帝得奢奢  
甚而解千東方以為土師老子去甚去奢去泰

**畚**

火種也○畚田○救釋也○些思逆切廣

**畚**

左傳畚車相保又救田千秋以年老得乘小車出入者中時人謂  
之車保和孫因以為氏○案易詩畚田孤未有極連錫魚者季立

云樞盡滿魚若後世音也今俗皆讀尾而詞曲家尚有用尺處切者  
差為遠古○史○賦襄滿滿汗郭滿車楊用箭以為田額二句蓋車郭

並叶遮○碑釋○嗟答邪切歎也答也○詩瘠瘵任衡者心  
頭也

**碑**

釋○嗟答邪切歎也答也○詩瘠瘵任衡者心  
頭也



**置**

為苦本作

置亦作置

為天鹿兩

爾者辟邪

又斜

璋唯云魚尾連行於屬行故許委蛇即此

於樂其透其委蛇乃化為黃蛇

明日翻香使疾首一童以合授之使青

馬而去

不吉蛇語謂其屬屬非無蛇

音定入入不人蛇且是

切始子莫邪夫刀利鋒又從新又許于

又格謂交回耶亦作許香發妻于走如法

喉或將本作耶

此神作翁便俗

因以冠名又薄邪制奴賊

**癡**

癡也

○**邪**

除咳切不正也或依也圓也亦作

邪耶○又薛邪歐名長尾一角者

○**耶**

邪耶耶狂僻

○**斜**

斜不正說

○**斜**

斜不正說

○**斜**

斜不正說

○**斜**

斜不正說

○**斜**

斜不正說

○**蛇**

石通切毒蟲亦作

○**耶**

耶失道遠

○**斜**

斜不正說

○**斜**

斜不正說

○**斜**

斜不正說

○**斜**

斜不正說

○**斜**

斜不正說

○**斜**

斜不正說

斜不正說

○**斜**

斜不正說

○**斜**

斜不正說

○**斜**

斜不正說

○**斜**

斜不正說

○**斜**

斜不正說

○**斜**

斜不正說

○**斜**

斜不正說

○**斜**

斜不正說

斜不正說

○**斜**

斜不正說

○**斜**

斜不正說

○**斜**

斜不正說

○**斜**

斜不正說

○**斜**

斜不正說

○**斜**

斜不正說

○**斜**

斜不正說

○**斜**

斜不正說

斜不正說

○**斜**

斜不正說

○**斜**

斜不正說

○**斜**

斜不正說

○**斜**

斜不正說

○**斜**

斜不正說

○**斜**

斜不正說

○**斜**

斜不正說

○**斜**

斜不正說

斜不正說

○**斜**

斜不正說

○**斜**

斜不正說

○**斜**

斜不正說

○**斜**

斜不正說

○**斜**

斜不正說

○**斜**

斜不正說

○**斜**

斜不正說

○**斜**

斜不正說

斜不正說



**舌音**

**逆字**

**地**

**椰**

**椰**

**斜**

**靴**

**鞋**

**耶**

**斜**

**椰**

**椰**

**椰**

**椰**

**斜**

**靴**

**鞋**

**耶**

**斜**

**椰**

**椰**

**椰**

**椰**

**斜**

**靴**

**鞋**

**耶**

**斜**

**椰**

**椰**

**椰**

**椰**



UNIVERSITY MICROFILMS INTERNATIONAL, ANN ARBOR, MICHIGAN, U.S.A.

亂  
知 讀如楞知之仰甘肅鎮平東嶺  
夫注也申極中說或作也並具遺切





INTERNATIONAL CENTRAL ARCHIVES



INTERNATIONAL CENTRAL LIBRARY TORONTO P.O.C.





2025-08-08 NATIONAL CENTRAL LIBRARY, TAIWAN, R.O.C.

3382140 v.7





洪武正韻

皇明學士金華宋濂奉

勅編定 後學長洲楊時偉補牋

平聲

十七陽

陽 慈草切陰陽二氣又曰為太陽爾雅山東曰朝陽山西曰夕陽

陽 山南水北也爾雅十月為陽太族在癸曰暘暘爾雅春為青

陽 陽也而溫暘又暘暘白甲至祭也詩兼韻千字版又十月純陰

又陽陽自得說詩君子暘暘 易 且从勿與易不同易从日 暘 出





痲也

痲也

痲也

痲也

○**芳**

又姓張俗通廣州刺史芳

**方**

四方也正也此也

禮記夫方科徐曰

有方性故情方又方

唐禮職方氏掌天下

方氏掌玉其封疆

放 爲刑即印

書諸石鑿書又

以坊欲又自姓

中休寧縣丞坊

又宿名又音也

左傳納諸窮子

手解且是聞有

天馬故坊四星

三殿阿房者殿

設典芳同 考王





作詞筆誤不可測 **蹉** 筋也詩濟濟蹉蹉康成曰士大夫之威

又奇時後漢有檢得 **蹉** 儀也又舊說書鳥獸蹉蹉又詩巧趨蹉

今 **搶** 挾也東也又也乘 **踣** 行 又說我新 **錫** 錫又鶯鶯

易各 **踣** 踣雅踣踣注今字踣踣踣曰其邑若如聚也李 **蹉** 說

時吟曰為水鳥或以鳥即蹉蹉長頸高脚鳥飛可以傲霜 **蹉** 文

易蹉來食 **將** 齊莫切欲然也也也來也大也即也春也扶梓

學亦作踣 **將** 也行也齊也持也隨也快也與也信也懼也阻

也蘇林曰將將始之辭也又抑然之辭也古辭古初工因謂何為干

將 **圖** 公羊傳春秋無將而沐也又人臣無將又大也詩亦孔之將

又這也詩百兩御之又助也相如傳補過釋美又詩天不我將註善

也又蘇美方將註壯也又在清之將註制也又楚辭恐原奇之步將

註長也又郊祀歌充夷首將註猶從也又凡將將 **漿** 漿水 **說文** 漿

書篇名司馬相如作又姓使始常山太守將容 **漿** 漿水 **說文** 漿

之物三曰漿石氏星經酒醪五漿之屬天文酒旗星 **蔣** 木草 **說**

土之漿水六清之屬天孔星主之楚辭有枯漿也 **蔣** 文 **說文**

行曰說文 **蠶** 於文 **蔣** 於文 **蔣** 於文 **蔣** 於文 **蔣** 於文 **蔣** 於文

格謂之楚 **漿** 於文 **蔣** 於文 **蔣** 於文 **蔣** 於文 **蔣** 於文 **蔣** 於文



正韻

卷十七

五







正韻

人也其屬定導史 廠 屋 無 ○ 章 止良切明也采也釋也又也

行過械則發之 表音六經考工記亦與白濁之聲又大材木曰章漢賈疏傳木干章

又與彰同書五經五章後周章者于法合益章揚子齊人章章又

周章征魯說又屬姑謂二章章亦作姑考工記謂章之車山以章鄭

氏註章者為章者也家師理輝山乎正謂之章章蓋山之上下者

說文樂竟為一章从音从十較之多也 本草陳草二木名李時

珍曰一類二種相如賦惟惟章類詳古註廉即此木章即樟木二

木生七年乃可分別惟百泥泥 施 又理章漢官儀二千石以上

銀押施相其文曰章又章亦黃華也章師者趙下天子一曰章二曰

章又建章漢官名又總章齊明 彰 有案木也竹有章節均齊引書

室名又注注溫克令儀曰章 璋 牛圭曰璋與璋以赤璋禮南方

竹 璋 吐而折始別何以拜姑 璋 註半圭采葉物象也又牙璋以

起軍 鄣 邑名也 鄣 邑名也 漳 水名也 漳 水名也 漳 水名也

山 漳 水名也 漳 水名也 漳 水名也 漳 水名也 漳 水名也

而 漳 水名也 漳 水名也 漳 水名也 漳 水名也 漳 水名也

據 漳 水名也 漳 水名也 漳 水名也 漳 水名也 漳 水名也

也 漳 水名也 漳 水名也 漳 水名也 漳 水名也 漳 水名也

漳 水名也 漳 水名也 漳 水名也 漳 水名也 漳 水名也

漳 水名也 漳 水名也 漳 水名也 漳 水名也 漳 水名也

漳 水名也 漳 水名也 漳 水名也 漳 水名也 漳 水名也

漳 水名也 漳 水名也 漳 水名也 漳 水名也 漳 水名也

漳 水名也 漳 水名也 漳 水名也 漳 水名也 漳 水名也

漳 水名也 漳 水名也 漳 水名也 漳 水名也 漳 水名也



丁音片

**瀧** 瀧州樂昌縣有瀧水谷謂水湍激也  
**瀧** 瀧州樂昌縣有瀧水谷謂水湍激也

**割** 割也瀧也  
**割** 割也瀧也

**窗** 窗也瀧也  
**窗** 窗也瀧也

**窗** 窗也瀧也  
**窗** 窗也瀧也

**窗** 窗也瀧也  
**窗** 窗也瀧也

**窗** 窗也瀧也  
**窗** 窗也瀧也

**窗** 窗也瀧也  
**窗** 窗也瀧也

**窗** 窗也瀧也  
**窗** 窗也瀧也

**窗** 窗也瀧也  
**窗** 窗也瀧也

**窗** 窗也瀧也  
**窗** 窗也瀧也

**窗** 窗也瀧也  
**窗** 窗也瀧也

**窗** 窗也瀧也  
**窗** 窗也瀧也

**窗** 窗也瀧也  
**窗** 窗也瀧也

**窗** 窗也瀧也  
**窗** 窗也瀧也

**窗** 窗也瀧也  
**窗** 窗也瀧也

**窗** 窗也瀧也  
**窗** 窗也瀧也

**窗** 窗也瀧也  
**窗** 窗也瀧也

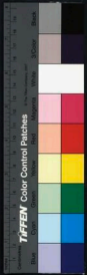

丁音片

**瘡** 瘡也瀧也

**窗** 窗也瀧也

**窗** 窗也瀧也

**窗** 窗也瀧也

**窗** 窗也瀧也

**窗** 窗也瀧也

**窗** 窗也瀧也

**窗** 窗也瀧也

**窗** 窗也瀧也

**窗** 窗也瀧也

**窗** 窗也瀧也

**窗** 窗也瀧也

**窗** 窗也瀧也

**窗** 窗也瀧也

**窗** 窗也瀧也

**窗** 窗也瀧也

**窗** 窗也瀧也

王員箋

卷十七

七

良

**澁** 澁也瀧也

**撞** 撞也瀧也

**撞** 撞也瀧也

**撞** 撞也瀧也

**撞** 撞也瀧也

**撞** 撞也瀧也

**撞** 撞也瀧也

**撞** 撞也瀧也

二上音片

很平人音 **椋** 木名 椋即來註合椋木材中單刺者疏椋一

義云工也 **椋** 名即來本自椋木一名餘楊葉似梓兩葉相宜其本

堅重 愚者來字本从木今云椋即來疑 **椋** 蝮牛 蝮蝮一名

來亦木名故从木那說一名曰未疑 **椋** 蝮牛 蝮蝮一名

黃土 **椋** 蝮牛 蝮蝮一名 蝮蝮一名 蝮蝮一名

馮圓 **椋** 蝮牛 蝮蝮一名 蝮蝮一名 蝮蝮一名

二月與深成田 蝮蝮一名 蝮蝮一名 蝮蝮一名

木亦曾楚尺切與方子不同 蝮蝮一名 蝮蝮一名 蝮蝮一名

或以之謂水 蝮蝮一名 蝮蝮一名 蝮蝮一名

草名海蘭也 蝮蝮一名 蝮蝮一名 蝮蝮一名

不惟梁州又山 蝮蝮一名 蝮蝮一名 蝮蝮一名

名詩美與梁山 **梁** 梁名 梁名 梁名

梁竹根黃李時珍曰胡禮九較六較有梁葉果是知梁

每葉也深者良也款之良者也亦作蠶子有葉果

輕轉本安卓也所以臥息後因黃長神以柳葉逐為喪事恒者密開

錄名亦謂各別一象隨事為名使人既專以狀其又去其一德為香

辭而合二名呼之玉果曰如水 **量** 量度多 **糧** 糧糧亦作糧

三上音片

有寒爾閉之則微開之則涼 **涼** 涼也 涼也 涼也

結如蚌者為餘微微乾如石者為石中黃名同而實異其性味功

用皆水 **涼** 微冷又薄也左傳骨法於涼又風名爾雅其風謂之涼

經上品 **涼** 五子臨臨涼涼涼涼涼涼涼涼涼涼涼涼涼涼涼涼



**鄉**

音而神飲之漢郭元振山阿寶師古曰合韻音鄉亦作舉

**享**

郊祀歌也故實字文曰神

○**羌**

羊切西夷又章也強也

**蟻**

姓晉石外將光道又奇姓通有羌仁實衡陽人

**慶**

而榮榮音先又福也詩黍稷

**腔**

羊腔說文

**控**

打也莊子儒以

**薑**

居良切藥名平而不華說文有溼之菜本草通神明去

平高良薑一名紅豆藤噫連買寒者為要藥疏思遠千金方心濟冷

**疆**

界也郭作疆疆也

**疆**

疆也郭作疆疆也

**儆**

荀子可欺而說也莊叔與次同儆當

**疆**

疆也郭作疆疆也

**疆**

疆也郭作疆疆也

**疆**

疆也郭作疆疆也

**姜**

求也山廣雅江員也風俗通曰出珍物可與獻

**江**

求也山廣雅江員也風俗通曰出珍物可與獻

王員

王員

王員

王員

王員

王員



**强** 又強中蓋也 ○ **央** 於奧切中央又久也巴也詩夜未央顏師古曰

強未半也王述之覺醉失蓋也漢武帝飲甘芳華之未央未央漢

又央央解明曉輝白輝央央又廣也長門賦覽由臺之央央

**映** 映人映之映 **缺** 缺缺 **鶯** 鶯 **映** 映 **決** 決

○ **王** 王古切帝王大盛也唐也天下降

一貫王為王董仲舒曰君之盛或者三畫高連其中嚴漢之王三者

天地人也而空通之者王也字林曰王王三畫並下一畫疎金玉守

三畫皆均無形泰用建審以其說與者王字世謂故加聲為王以別

之 **王** 李陽水曰中聖之王神一畫近上者則天之象 并論詩平

王之益者彼之子非則平王及姜氏之孫後也信晉稱平王格王易

稱王後禮曰字後之類也故宋尚書云周王奉法以明而商王奉幽

以廢世國而與于實謙巨遠王注之其情謂皆無後世之意

○ **匡** 曲五切正也論語

匡人又姓漢有匡衡問禮匡人拿建注則 **匡** 說文飯器也苦也

匡私因而觀其惠使無敢反側以助王命 **筐** 易承虛筐時維筐及

寫廷方曰 **涯** 說文水出桂陽屬盧 **恒** 說文柱在過有恒 **睚** 目

通作匡史記淮南王 **動** 動動 **唐** 徒郎切與各又姓又大京

七

八

九

十

十一

十二

十三

十四

十五

十六

十七

十八

十九

二十

二十一

二十二

二十三

二十四



TIFFEN Color Control Patches

Blue Cyan Green Yellow Red Magenta White Black

1 2 3 4 5 6 7 8 9 10 11 12 13 14 15 16 17 18 19 20 21 22 23 24 25 26 27 28 29 30 31 32 33 34 35 36 37 38 39 40 41 42 43 44 45 46 47 48 49 50 51 52 53 54 55 56 57 58 59 60 61 62 63 64 65 66 67 68 69 70 71 72 73 74 75 76 77 78 79 80 81 82 83 84 85 86 87 88 89 90 91 92 93 94 95 96 97 98 99 100







**彭** 彭也易

**房** 史記秦作

**仿** 仿像猶律例証管也亦作

**仿** 仿也

**傍** 傍也

**方** 方也

**龐** 龐也

**逢** 逢也

**逢** 逢也

**逢** 逢也

**茫** 茫也

**茫** 茫也

**茫** 茫也

**茫** 茫也

**茫** 茫也

**茫** 茫也

**茫** 茫也

**茫** 茫也

**茫** 茫也

**茫** 茫也

**茫** 茫也

**茫** 茫也

**茫** 茫也

**茫** 茫也

**茫** 茫也

**茫** 茫也

**茫** 茫也

**茫** 茫也

**茫** 茫也

**茫** 茫也

**茫** 茫也

**茫** 茫也

**茫** 茫也

**茫** 茫也

**茫** 茫也

**茫** 茫也

**茫** 茫也

**茫** 茫也

**茫** 茫也

**茫** 茫也

**茫** 茫也

**茫** 茫也

**茫** 茫也

**茫** 茫也

**茫** 茫也

**茫** 茫也

**茫** 茫也

**茫** 茫也

**茫** 茫也

**茫** 茫也

**茫** 茫也

**茫** 茫也

**茫** 茫也

**茫** 茫也

**茫** 茫也

**茫** 茫也

**茫** 茫也

**茫** 茫也

**茫** 茫也

**茫** 茫也

**茫** 茫也

**茫** 茫也

**茫** 茫也

**茫** 茫也

**茫** 茫也

**茫** 茫也

**茫** 茫也

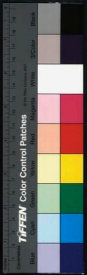

**明** 明也

**明** 明也

**明** 明也

**明** 明也

**明** 明也

**明** 明也

**明** 明也

**明** 明也

**明** 明也

**明** 明也

**明** 明也

**明** 明也

**明** 明也

**明** 明也

**明** 明也

**明** 明也

**明** 明也

**明** 明也

**明** 明也

**明** 明也

**明** 明也

**明** 明也

**明** 明也

**明** 明也

**明** 明也

**明** 明也

**明** 明也

**明** 明也

**明** 明也

**明** 明也

**明** 明也

**明** 明也

**明** 明也

**明** 明也

**明** 明也

**明** 明也

**明** 明也

**明** 明也

**明** 明也

**明** 明也

正員表

平聲十七聲

五



正音序

澹 水名又滄 鷓鴣鳥名

○ 臧 茲郎切善也厚也史

○ 臧 諸盜寶也又賊獲奴

好 輝也俗

賊 史交附史記惠書竹藏尹賞

狀 狀也從車戈之丈與

郡名

牂 牂羊又牂羊牂羊

葬 葬也漢尹賞傳枯骨

符 符也又符也

○ 藏 藏也漢尹賞傳枯骨

○ 藏 藏也漢尹賞傳枯骨

○ 臧 臧也漢尹賞傳枯骨

○ 臧 臧也漢尹賞傳枯骨

○ 臧 臧也漢尹賞傳枯骨

○ 臧 臧也漢尹賞傳枯骨

○ 臧 臧也漢尹賞傳枯骨

○ 臧 臧也漢尹賞傳枯骨

○ 臧 臧也漢尹賞傳枯骨

○ 臧 臧也漢尹賞傳枯骨

○ 臧 臧也漢尹賞傳枯骨

○ 臧 臧也漢尹賞傳枯骨

○ 臧 臧也漢尹賞傳枯骨

○ 臧 臧也漢尹賞傳枯骨

○ 臧 臧也漢尹賞傳枯骨

○ 臧 臧也漢尹賞傳枯骨

○ 臧 臧也漢尹賞傳枯骨

○ 臧 臧也漢尹賞傳枯骨

○ 臧 臧也漢尹賞傳枯骨

○ 臧 臧也漢尹賞傳枯骨

○ 臧 臧也漢尹賞傳枯骨

○ 臧 臧也漢尹賞傳枯骨

○ 臧 臧也漢尹賞傳枯骨

○ 臧 臧也漢尹賞傳枯骨

○ 臧 臧也漢尹賞傳枯骨

○ 臧 臧也漢尹賞傳枯骨

○ 臧 臧也漢尹賞傳枯骨

○ 臧 臧也漢尹賞傳枯骨

○ 臧 臧也漢尹賞傳枯骨

○ 臧 臧也漢尹賞傳枯骨

○ 臧 臧也漢尹賞傳枯骨

○ 臧 臧也漢尹賞傳枯骨

○ 臧 臧也漢尹賞傳枯骨

○ 臧 臧也漢尹賞傳枯骨

○ 臧 臧也漢尹賞傳枯骨

○ 臧 臧也漢尹賞傳枯骨

○ 臧 臧也漢尹賞傳枯骨

○ 臧 臧也漢尹賞傳枯骨

○ 臧 臧也漢尹賞傳枯骨

○ 臧 臧也漢尹賞傳枯骨

○ 臧 臧也漢尹賞傳枯骨

推石缸 **缸** 雙缺亦高之俗 **瓊** 長頸豐受十升 **印** 五剛切我也高

同詩厥順印 **昂** 昂也 **聊** 聊也 **棉** 棉也 **杭** 杭也 **航** 航也

切州名詩一臺杭也 **航** 航也 **航** 航也 **航** 航也 **航** 航也

水忽乃西有二十里從中流 **航** 航也 **航** 航也 **航** 航也

方舟亦行 **航** 航也 **航** 航也 **航** 航也 **航** 航也

行乃獨 **航** 航也 **航** 航也 **航** 航也 **航** 航也

也 **航** 航也 **航** 航也 **航** 航也 **航** 航也

也 **航** 航也 **航** 航也 **航** 航也 **航** 航也

也 **航** 航也 **航** 航也 **航** 航也 **航** 航也

也 **航** 航也 **航** 航也 **航** 航也 **航** 航也

也 **航** 航也 **航** 航也 **航** 航也 **航** 航也

也 **航** 航也 **航** 航也 **航** 航也 **航** 航也

也 **航** 航也 **航** 航也 **航** 航也 **航** 航也

也 **航** 航也 **航** 航也 **航** 航也 **航** 航也

也 **航** 航也 **航** 航也 **航** 航也 **航** 航也

也 **航** 航也 **航** 航也 **航** 航也 **航** 航也

也 **航** 航也 **航** 航也 **航** 航也 **航** 航也



**匡** 箭子徑丞該 **荒** 辟光切藝族又布荒曰荒詩天正荒之

曰荒爾雅賦竹非戶西王母曰下謂之四荒爾雅荒見爾雅荒

不常也又八表曰又荒詩遠道大東註有也又王可從戲集厥

之荒詔法好 **益** 益也左傳士制 **育** 育也

樂志政曰 **益** 益也 **育** 育也 **育** 育也 **育** 育也

子曰彼良醫也覆傷我其一曰君育之上音之下若我 **航** 航也

何醫至曰疾不可為也在此音之上音之下葉不玉焉 **航** 航也

者誤廣韻云葉長謂巾扇之類可以 **芒** 芒也 **光** 光也

靈覆者此義是也治練絲乃 **芒** 芒也 **光** 光也 **光** 光也

靈華紗又朱光日也聲詩采采朱芾又明光漢官名大歲 **光** 光也

在音曰重光 **廣** 廣也 **廣** 廣也 **廣** 廣也 **廣** 廣也

又水名又武 **廣** 廣也 **廣** 廣也 **廣** 廣也 **廣** 廣也

詩武夫沈沈 **廣** 廣也 **廣** 廣也 **廣** 廣也 **廣** 廣也



上三韻片

同輩

○降

胡江初服也說文亦作降又下也詩我心則降降下齊時古禮作胡江切如詩歸祿假降我心則降登爵降實

吾以降

○江

亦作江詩實江一曰江於船入之言詩在木上者也

又左傳黃而氏入位

○虹

許江切虹名又將虹粉也徐曰為船字誤

也

○仿

仿古音改粘其要者

也

○仿

仿古音改粘其要者

也

○瞻

此意君民

人所瞻乘心宜捨

○讓

讓交際不

世交百民人物

○讓

讓交際不

壞

○京

詩聖變典堂

心京京又如我

○英

英快詩一不直

推春為青陽夏

○卿

卿又顏如卿

自藏冬為玄英

○盟

盟君于屢盟

不世不敢追遠

○抗

抗既抗馬矣斯

以離說亡何壯

○抗

抗既抗馬矣斯

重門有從

○義

義如義又毛炮

即從良從下

○刑

刑因數求先王

非即也

○刑

刑因數求先王



二 運司片

**衡** 許納報銷衡人勢珍璋又秋衡載會夏而輪衡又  
實維阿衡宜左右衡王季云云玉衡阿衡並讀說

詳東莫二韻朕論荒為正乃與毛詩合如曾意  
三音並從徐 漢書雖有親兒安知其不為親

省中心既之左漢女承世亦無親也西  
鄭責言不可償也既兒皆以死得聲

其高懸掛詳東  
出煥讀尤為正

一門 **兵** 詳擊鼓其鐘鳴用兵左傳  
是謂陳師可以與共利伐也

**通字** **妨** 方 亦有後古編蟲名野妨作于方記勝之云  
妨也月餘詳記乃為人亦去古矣張有柯撰而于方皮日休亦

用野妨字據記方以類聚註方蟲名即妨也 愚策方與物並言不  
河方物皆指老廣合

野妨一物似亦略解 **亾** 七武 毋雅志杜榮註今芒草似  
野妨一物似亦略解 **志** 毋雅志杜榮註今芒草似

新會一曰惹 **櫟** 本草櫟木即蘇木也李時珍曰其葉雖  
憂即實也

皮中有白粉 **箱** 本草青箱一名草决明李時珍曰青箱名義未詳  
可作餅食

名陶朱術一名屬來紅吳人呼為老少年六月某紅者名十樣錦  
略云初平中有青牛先生常服青箱九年百餘歲似五六十者家  
求紅十樣錦不聞有箱名 **藁** 李時珍曰胡麻葉亦名青藁 本草

且延年明目也記以別致 **藁** 藁荷一名藁草有赤白二種白者人  
藥赤者堪吹葉荷謂根葉草謂葉宗慎謂楚庚時記驗藁葉病以備

冬儲又以治壘陶隱居云中藥者服藁荷汁并以其葉即呼下懸若  
姓名周禮漢氏以嘉草除壘嘉草即藁荷也 **蟻** 南雅蟻蟻註蟻

首我 案箱夏名義並同藁荷別是一物 **蟻** 別名其于蟻蟻一  
名本

**藪** 藪 爾雅藪藪許魚藪藪于股本草藪藪之屬白藪  
藪藪一名藪又藪藪一名藪藪又爾雅藪藪註藪藪亦作

**藪** 藪 爾雅藪藪許魚藪藪于股本草藪藪之屬白藪  
藪藪一名藪又藪藪一名藪藪又爾雅藪藪註藪藪亦作

**瑋** 瑋 說文王聲也一  
瑋瑋瑋瑋字異而音義故同 **瑋** 瑋 說文王聲也一



宇鎗 詩宋世注八寶鎗鎗亦作鎗詩韓英八寶鎗鎗又作鎗

**孃** 姓詩孃孃妻于 走相送孃會銀孃通 雙 用儋隸宇云帆也南越志

其珠暢蕪風 ○**涼** 涼 升鎗錄五涼張軌珠河西爲前涼今

州又暹沙州去雷州八百里號西北涼涼張張張張張張張張張張

涼涼涼涼涼涼涼涼涼涼涼涼涼涼涼涼涼涼涼涼涼涼涼涼涼涼

涼涼涼涼涼涼涼涼涼涼涼涼涼涼涼涼涼涼涼涼涼涼涼涼涼涼

涼涼涼涼涼涼涼涼涼涼涼涼涼涼涼涼涼涼涼涼涼涼涼涼涼涼

涼涼涼涼涼涼涼涼涼涼涼涼涼涼涼涼涼涼涼涼涼涼涼涼涼涼

涼涼涼涼涼涼涼涼涼涼涼涼涼涼涼涼涼涼涼涼涼涼涼涼涼涼

涼涼涼涼涼涼涼涼涼涼涼涼涼涼涼涼涼涼涼涼涼涼涼涼涼涼

涼涼涼涼涼涼涼涼涼涼涼涼涼涼涼涼涼涼涼涼涼涼涼涼涼涼

涼涼涼涼涼涼涼涼涼涼涼涼涼涼涼涼涼涼涼涼涼涼涼涼涼涼

涼涼涼涼涼涼涼涼涼涼涼涼涼涼涼涼涼涼涼涼涼涼涼涼涼涼

涼涼涼涼涼涼涼涼涼涼涼涼涼涼涼涼涼涼涼涼涼涼涼涼涼涼

涼涼涼涼涼涼涼涼涼涼涼涼涼涼涼涼涼涼涼涼涼涼涼涼涼涼

涼涼涼涼涼涼涼涼涼涼涼涼涼涼涼涼涼涼涼涼涼涼涼涼涼涼

涼涼涼涼涼涼涼涼涼涼涼涼涼涼涼涼涼涼涼涼涼涼涼涼涼涼

**十八庚**

**庚** 古衡切更也償也償與與庚之又續也詩有長庚取續日萬

明也亦作庚又倉庚鳥名又十幹名易先庚後庚取更變之義

漢志徵更於庚寅雜歲在庚曰上章并在庚三章 史記大橫庚庚

堅強之親詩話曰東有啓明西有長庚後世以長庚爲太白故李白

母夢長庚名白字太白父唐鄭氏曰啓明金星長庚水星在日西

數日將出則東見不在日東故曰將沒則西見實二星也毛詩以爲

一星者非 菜園實月在庚曰望在辛曰乘義不可解郭景純以爲

所未詳通故闕而不論今注重又作室非別有別見即寫刻之誤也

**秧** 秧 屋中也 粵語甘泉賦日月掩於

曾香 ○**秧** 秧 屋中也 粵語甘泉賦日月掩於

秧 秧 屋中也 粵語甘泉賦日月掩於

秧 秧 屋中也 粵語甘泉賦日月掩於

秧 秧 屋中也 粵語甘泉賦日月掩於

秧 秧 屋中也 粵語甘泉賦日月掩於

秧 秧 屋中也 粵語甘泉賦日月掩於

秧 秧 屋中也 粵語甘泉賦日月掩於

秧 秧 屋中也 粵語甘泉賦日月掩於

秧 秧 屋中也 粵語甘泉賦日月掩於





庚庚又代也更滿也戊辛也辛更也老更也史記平準書悉巴蜀祖賦不足以更之辛昭曰更讀也戊曰償也禮記三老五更註年老更事者也一說知五行更代之事者律呂與曰更老五文三五言參伍而退出之其迭然之老更也列子榆干田更祭墨張湛以更為更誤也漢書許古者戊辛無常人一月一更戊戌一更富者儉貧人謂之踐更又掌別滿者謂之平更唐歐陽詢解歐陽平更即此官也杭稻之不黏者謂之平更唐歐陽詢解歐陽平更即此官也

**稊** 稊之不黏者謂之平更唐歐陽詢解歐陽平更即此官也

**稊** 稊之不黏者謂之平更唐歐陽詢解歐陽平更即此官也

**稊** 稊之不黏者謂之平更唐歐陽詢解歐陽平更即此官也

**糞** 五味和羹亦作糞爾雅肉謂之羹又肉汁

**糞** 五味和羹亦作糞爾雅肉謂之羹又肉汁

**糞** 五味和羹亦作糞爾雅肉謂之羹又肉汁

**糞** 五味和羹亦作糞爾雅肉謂之羹又肉汁

**糞** 五味和羹亦作糞爾雅肉謂之羹又肉汁

**鸚** 鸚鵡亦作鸚 鸚田亦作鸚 鸚田亦作鸚 鸚田亦作鸚

**耕** 犁田亦作鸚 鸚田亦作鸚 鸚田亦作鸚 鸚田亦作鸚

**耕** 犁田亦作鸚 鸚田亦作鸚 鸚田亦作鸚 鸚田亦作鸚

**耕** 犁田亦作鸚 鸚田亦作鸚 鸚田亦作鸚 鸚田亦作鸚

**耕** 犁田亦作鸚 鸚田亦作鸚 鸚田亦作鸚 鸚田亦作鸚

**坑** 坑安國若傳存焚坑 坑安國若傳存焚坑 坑安國若傳存焚坑

**坑** 坑安國若傳存焚坑 坑安國若傳存焚坑 坑安國若傳存焚坑

**坑** 坑安國若傳存焚坑 坑安國若傳存焚坑 坑安國若傳存焚坑

**坑** 坑安國若傳存焚坑 坑安國若傳存焚坑 坑安國若傳存焚坑

**坑** 坑安國若傳存焚坑 坑安國若傳存焚坑 坑安國若傳存焚坑

**經** 經也 經也 經也 經也 經也 經也 經也 經也 經也 經也

**經** 經也 經也 經也 經也 經也 經也 經也 經也 經也 經也

**經** 經也 經也 經也 經也 經也 經也 經也 經也 經也 經也

**經** 經也 經也 經也 經也 經也 經也 經也 經也 經也 經也

**經** 經也 經也 經也 經也 經也 經也 經也 經也 經也 經也

**寗** 寗也 寗也 寗也 寗也 寗也 寗也 寗也 寗也 寗也 寗也

**寗** 寗也 寗也 寗也 寗也 寗也 寗也 寗也 寗也 寗也 寗也

**寗** 寗也 寗也 寗也 寗也 寗也 寗也 寗也 寗也 寗也 寗也

**寗** 寗也 寗也 寗也 寗也 寗也 寗也 寗也 寗也 寗也 寗也

**寗** 寗也 寗也 寗也 寗也 寗也 寗也 寗也 寗也 寗也 寗也

**夢** 夢也 夢也 夢也 夢也 夢也 夢也 夢也 夢也 夢也 夢也

**夢** 夢也 夢也 夢也 夢也 夢也 夢也 夢也 夢也 夢也 夢也

**夢** 夢也 夢也 夢也 夢也 夢也 夢也 夢也 夢也 夢也 夢也

**夢** 夢也 夢也 夢也 夢也 夢也 夢也 夢也 夢也 夢也 夢也

**夢** 夢也 夢也 夢也 夢也 夢也 夢也 夢也 夢也 夢也 夢也

**眠** 眠也 眠也 眠也 眠也 眠也 眠也 眠也 眠也 眠也 眠也

**眠** 眠也 眠也 眠也 眠也 眠也 眠也 眠也 眠也 眠也 眠也

**眠** 眠也 眠也 眠也 眠也 眠也 眠也 眠也 眠也 眠也 眠也

**眠** 眠也 眠也 眠也 眠也 眠也 眠也 眠也 眠也 眠也 眠也

**眠** 眠也 眠也 眠也 眠也 眠也 眠也 眠也 眠也 眠也 眠也

**儂** 儂也 儂也 儂也 儂也 儂也 儂也 儂也 儂也 儂也 儂也

**儂** 儂也 儂也 儂也 儂也 儂也 儂也 儂也 儂也 儂也 儂也

**儂** 儂也 儂也 儂也 儂也 儂也 儂也 儂也 儂也 儂也 儂也

**儂** 儂也 儂也 儂也 儂也 儂也 儂也 儂也 儂也 儂也 儂也

**儂** 儂也 儂也 儂也 儂也 儂也 儂也 儂也 儂也 儂也 儂也

**亨** 亨也 亨也 亨也 亨也 亨也 亨也 亨也 亨也 亨也 亨也

**亨** 亨也 亨也 亨也 亨也 亨也 亨也 亨也 亨也 亨也 亨也

**亨** 亨也 亨也 亨也 亨也 亨也 亨也 亨也 亨也 亨也 亨也

**亨** 亨也 亨也 亨也 亨也 亨也 亨也 亨也 亨也 亨也 亨也

**亨** 亨也 亨也 亨也 亨也 亨也 亨也 亨也 亨也 亨也 亨也

**行** 行也 行也 行也 行也 行也 行也 行也 行也 行也 行也

**行** 行也 行也 行也 行也 行也 行也 行也 行也 行也 行也

**行** 行也 行也 行也 行也 行也 行也 行也 行也 行也 行也

**行** 行也 行也 行也 行也 行也 行也 行也 行也 行也 行也

**行** 行也 行也 行也 行也 行也 行也 行也 行也 行也 行也

**王員** 王員 王員 王員 王員 王員 王員 王員 王員 王員

**王員** 王員 王員 王員 王員 王員 王員 王員 王員 王員

**王員** 王員 王員 王員 王員 王員 王員 王員 王員 王員

**王員** 王員 王員 王員 王員 王員 王員 王員 王員 王員

**王員** 王員 王員 王員 王員 王員 王員 王員 王員 王員



同馬相如傳為鼓一再衡衡衡又半也車軌曰衡舉也馬曰駟

行又姓陸路臣有行選衡衡又阿蒲伊尹號玉衡在名杜衡香草

衡山南岳又華特冠者曰衡左傳衡塗綵從从行从甫从夫从行者

諸聲也从大者本竹字音熱相衡橋木加于牛角所以防觸故从角

阿衡何倚也衡平也言依倚而取平又衡門橋一木為門也周

禮林衡則衡注衡平也主平其體入一正衡玉衡第五星又障天儀

衡山南岳自湘川至長沙七百九十里一各响嶺星當翼軫度

衡衡故者又小衡渡官名何竹魚非又奇姓國朝有衡岳河南

人何衡新表恒常也杜名又州也又姓國詩如月之恒爾雅恒為

其聲曰康文恒非恒亦曰常山又姓楚大夫恒思家孫氏定正

十八恒中不入行部今文憲入恒於行蓋主珩珩王名又琳在衡香

韻會加胡聲切之誤也音從定正胡聲切珩珩王名又琳在衡香

狀若琴其如磨無大名曰杜若宋玉賦江澗秦衡以雅竹衡鳴行賦

列杜衡於外衡國通作衡衡雅杜山南杜衡也似葵而青蘇頌曰

杜若一名杜衡即蘇頌所謂楚衡者也杜衡即上古其類自別古人

相雜引用故尤歐云采芳洲今杜若謂賦云雜杜衡與芳芷王選萃

竹不分別號二名相混也本草云形如馬蹄故俗云馬蹄香珠實

曰帶之便馬或曰馬蹄之性走則根裂云杜若似葉似細草與本草

所載不同而衡衡橋木莖五莖能為五行之道立根草也文

變亦作莖國博雅○橫胡音切縱橫之對亦作衡又與莖同

衡

推衡又半也車軌曰衡舉也馬曰駟

衡又阿蒲伊尹號玉衡在名杜衡香草

衡山南岳又華特冠者曰衡左傳衡塗綵從从行从甫从夫从行者

諸聲也从大者本竹字音熱相衡橋木加于牛角所以防觸故从角

阿衡何倚也衡平也言依倚而取平又衡門橋一木為門也周

禮林衡則衡注衡平也主平其體入一正衡玉衡第五星又障天儀

衡山南岳自湘川至長沙七百九十里一各响嶺星當翼軫度

衡衡故者又小衡渡官名何竹魚非又奇姓國朝有衡岳河南

人何衡新表恒常也杜名又州也又姓國詩如月之恒爾雅恒為

其聲曰康文恒非恒亦曰常山又姓楚大夫恒思家孫氏定正

十八恒中不入行部今文憲入恒於行蓋主珩珩王名又琳在衡香

韻會加胡聲切之誤也音從定正胡聲切珩珩王名又琳在衡香

狀若琴其如磨無大名曰杜若宋玉賦江澗秦衡以雅竹衡鳴行賦

列杜衡於外衡國通作衡衡雅杜山南杜衡也似葵而青蘇頌曰

杜若一名杜衡即蘇頌所謂楚衡者也杜衡即上古其類自別古人

相雜引用故尤歐云采芳洲今杜若謂賦云雜杜衡與芳芷王選萃

竹不分別號二名相混也本草云形如馬蹄故俗云馬蹄香珠實

曰帶之便馬或曰馬蹄之性走則根裂云杜若似葉似細草與本草

所載不同而衡衡橋木莖五莖能為五行之道立根草也文

變亦作莖國博雅○橫胡音切縱橫之對亦作衡又與莖同

珩

珩王名又琳在衡香

珩王名又琳在衡香

珩王名又琳在衡香

珩王名又琳在衡香

珩王名又琳在衡香

珩王名又琳在衡香

珩王名又琳在衡香

珩王名又琳在衡香

珩王名又琳在衡香

珩王名又琳在衡香

珩王名又琳在衡香

珩王名又琳在衡香

珩王名又琳在衡香

珩王名又琳在衡香

珩王名又琳在衡香

珩王名又琳在衡香

珩王名又琳在衡香

珩王名又琳在衡香

珩王名又琳在衡香

珩王名又琳在衡香



翫







侯銘若若侯母或若故不審冥冥也暗也幽也青冥天也北冥

侯不屬於王所故抗而射放也冥冥也元冥水神亦作冥冥奇姓

通漢丞相史可都泰山人瞑也瞑目也瞑也瞑也瞑也

公羊春秋疏廣弟子也瞑也瞑目也瞑也瞑也

螟食苗苗螟螟得葉分度則其生稠後日一螟也

黑也謂之鄭也鄭也三門也生也生也生也生也

三父生之鄭教之君舍之又奇也通也生也生也生也

漢有生臨漢武中有生用和蓬萊人筮也筮也筮也筮也

筮應劭曰世本隨作筮師古曰筮也筮也筮也筮也

亦曰現孟子弟館甥于戚室從孫費曰甥甥左傳昭二十三年以肥

之得備稱甥也也爾雅謂我舅者吾謂之甥又女之子曰外孫今亦

曰甥牛金又巳十日曰甥也甥也甥也甥也

甥也甥也甥也甥也甥也甥也甥也甥也

甥也甥也甥也甥也甥也甥也甥也甥也

甥也甥也甥也甥也甥也甥也甥也甥也

甥也甥也甥也甥也甥也甥也甥也甥也

甥也甥也甥也甥也甥也甥也甥也甥也

銚鐵也京也京也京也京也京也京也京也

京也京也京也京也京也京也京也京也

京也京也京也京也京也京也京也京也

京也京也京也京也京也京也京也京也

京也京也京也京也京也京也京也京也

京也京也京也京也京也京也京也京也

京也京也京也京也京也京也京也京也

京也京也京也京也京也京也京也京也

京也京也京也京也京也京也京也京也



正韻片

類不知今已別輪道或釋疑傳不謂編名也 又涇水出安定涇

鞋音有疑曠出還竟記國初有無於洋州者老

出蕪湖今競不自安說更疑疑或也 矜字榜一曰憫也矜持

宜城涼再競恭也疑疑釋疑也 矜矜也矜矜自負也

語古之矜也 卿卿也卿卿也 卿卿也卿卿也 卿卿也卿卿也

君于矜而不爭 ○卿卿也卿卿也 卿卿也卿卿也 卿卿也卿卿也

卿卿也卿卿也 卿卿也卿卿也 卿卿也卿卿也 卿卿也卿卿也

卿卿也卿卿也 卿卿也卿卿也 卿卿也卿卿也 卿卿也卿卿也

卿卿也卿卿也 卿卿也卿卿也 卿卿也卿卿也 卿卿也卿卿也

卿卿也卿卿也 卿卿也卿卿也 卿卿也卿卿也 卿卿也卿卿也

卿卿也卿卿也 卿卿也卿卿也 卿卿也卿卿也 卿卿也卿卿也

卿卿也卿卿也 卿卿也卿卿也 卿卿也卿卿也 卿卿也卿卿也

**擊** 拓也鯨海大魚亦作鯨

**擊** 拓也鯨海大魚亦作鯨

**擊** 拓也鯨海大魚亦作鯨

**擊** 拓也鯨海大魚亦作鯨

**擊** 拓也鯨海大魚亦作鯨

**擊** 拓也鯨海大魚亦作鯨

**擊** 拓也鯨海大魚亦作鯨

**擊** 拓也鯨海大魚亦作鯨

**擊** 拓也鯨海大魚亦作鯨

**擊** 拓也鯨海大魚亦作鯨

**擊** 拓也鯨海大魚亦作鯨

**擊** 拓也鯨海大魚亦作鯨

**擊** 拓也鯨海大魚亦作鯨

**擊** 拓也鯨海大魚亦作鯨

**擊** 拓也鯨海大魚亦作鯨

**擊** 拓也鯨海大魚亦作鯨

**擊** 拓也鯨海大魚亦作鯨

**擊** 拓也鯨海大魚亦作鯨

**擊** 拓也鯨海大魚亦作鯨

**擊** 拓也鯨海大魚亦作鯨

**擊** 拓也鯨海大魚亦作鯨

**擊** 拓也鯨海大魚亦作鯨

**擊** 拓也鯨海大魚亦作鯨

**擊** 拓也鯨海大魚亦作鯨

**擊** 拓也鯨海大魚亦作鯨

**擊** 拓也鯨海大魚亦作鯨

**擊** 拓也鯨海大魚亦作鯨



管作五錢則建大司瑛王光符瑛園王瑛仁賢小斯自成漢文

雲雲就一曰藍也杖說文江南棗材其實謂之杖央齊詩

又鮮悅詩及器亦嬰同上嬰同上嬰同上嬰同上

又有文章櫻櫻桃一名含桃爾雅櫻荆桃注今櫻櫻爾雅

櫻杜詩西蜀鸚鸚鵡嬰嬰孩嬰嬰孩嬰嬰孩

易鳴相如賦鴝鵒鸚鸚鵡嬰嬰孩嬰嬰孩嬰嬰孩

冠系又馬鞍左衡鞞馬游鞞鞞櫻櫻櫻櫻櫻櫻

不穿亦肩肩肩肩肩肩肩肩肩

作嬰肩肩肩肩肩肩肩肩肩

雷也又肩肩肩肩肩肩肩肩肩肩

左傳非肩肩肩肩肩肩肩肩肩

也肩肩肩肩肩肩肩肩肩

別楚越齊魯晉同淮南叶窮起絕叶終後人人誤誤也

又从火者定正車屬東文惠專榮榮榮榮榮

屬草類化榮榮榮榮榮榮榮榮榮

下如火故曰如照照雅管仰照榮榮榮榮榮

王員營營營營營營營營營







曰合韻平聲言履福既多歸於道是當往日所願也  
又安也王莽傳亦以東宮各作井井曰又姓衛齊本

**寧** 安也通  
○**綳** 綳精切布名  
○**伴** 使也書伴來以圓  
○**拚** 拚也又立也揚子夏

曰合韻平聲言履福既多歸於道是當往日所願也  
又安也王莽傳亦以東宮各作井井曰又姓衛齊本

**綳** 小兒衣漢書襦袴玉束曰即今之  
○**傍** 傍傍不得已說  
○**彌** 弓張貌  
○**禱** 禱也

曰合韻平聲言履福既多歸於道是當往日所願也  
又安也王莽傳亦以東宮各作井井曰又姓衛齊本

**禱** 禱也又立也揚子夏  
○**禱** 禱也又立也揚子夏

**禱** 禱也又立也揚子夏  
○**禱** 禱也又立也揚子夏

**禱** 禱也又立也揚子夏  
○**禱** 禱也又立也揚子夏

**禱** 禱也又立也揚子夏  
○**禱** 禱也又立也揚子夏

**禱** 禱也又立也揚子夏  
○**禱** 禱也又立也揚子夏

**禱** 禱也又立也揚子夏  
○**禱** 禱也又立也揚子夏

**禱** 禱也又立也揚子夏  
○**禱** 禱也又立也揚子夏

**禱** 禱也又立也揚子夏  
○**禱** 禱也又立也揚子夏

**禱** 禱也又立也揚子夏  
○**禱** 禱也又立也揚子夏

**禱** 禱也又立也揚子夏  
○**禱** 禱也又立也揚子夏





**陞** 登也。陞也。陟也。也。通升。升。陞。也。也从月。誤。○**征** 諸成切。上伐下也。索也。亦作政。書。胤。孟。子。征。者。上。伐。下。也。又。奇。許。通。天。人。賦。註。古。仙。人。征。僑。又。宋。人。征。果。好。善。書。能。詩。王。安。石。表。其。墓。曰。淮。南。有。道。居。邨。司。墓。讀。如。去。聲。鄭。康。成。曰。政。謝。賦。也。音。征。鄧。古。關。各。會。註。不。載。葛。海。貞。正。也。說。文。引。易。作。貞。法。清。白。守。節。曰。貞。貞。而。亦。無。輝。貞。用。易。解。曰。易。也。其。中。小。貞。古。大。貞。西。漢。書。谷。不。傳。引。此。文。注。賈。注。云。小。貞。臣。也。大。貞。君。也。道。也。難。機。范。君。當。開。倉。廩。賑。百。姓。而。反。吝。則。凶。臣。吝。則。君。也。郭。山。謙。氏。云。周。禮。有。大。貞。謂。大。卜。如。遷。國。立。君。之。事。貞。不。誤。正。也。慎。案。二。宋。竹。古。說。也。朱。子。本。義。謂。處。大。事。雖。貞。凶。是。聖。人。教。人。不。正。也。易。為。君。子。謀。如。是。乎。顏。師。古。云。學。者。與。師。各。守。所。見。故。漢。書。所。引。經。文。與。近。代。儒。家。往。往。不。別。既。自。成。義。聖。賢。而。通。之。庶。免。守。株。朱。文。公。亦。言。類。無。近。代。專。經。之。解。則。此。說。亦。不。可。廢。但。以。語。人。恐。多。其。疑。耳。釋。傳。音。澤。不。下。是。疑。雖。不。在。已。也。而。欲。據。正。之。處。為。之。道。若。魯。高。貴。飾。必。疑。也。林。

貞 正也。說文引易作貞。法清白守節曰貞。貞而亦無輝。貞用易解曰易也。其中小貞古大貞。西漢書谷不傳引此文。注賈注云小貞臣也。大貞君也。道也。難機范君當開倉廩賑百姓而反吝則凶。臣吝則君也。郭山謙氏云周禮有大貞謂大卜如遷國立君之事。貞不誤正也。慎案二宋竹古說也。朱子本義謂處大事雖貞凶是聖人教人不正也。易為君子謀如是乎。顏師古云學者與師各守所見。故漢書所引經文與近代儒家往往不別。既自成義聖賢而通之。庶免守株。朱文公亦言類無近代專經之解。則此說亦不可廢。但以語人恐多其疑耳。釋傳音澤不下。是疑雖不在已也。而欲據正之處為之道。若魯高貴飾必疑也。林。

政 周禮上均之政。均管天下之政。又聽政。役以此。居邨司墓。讀如去聲。鄭康成曰政謝賦也。音征。鄧古關各會註。不載。葛海貞。正也。說文引易作貞。法清白守節曰貞。貞而亦無輝。貞用易解曰易也。其中小貞古大貞。西漢書谷不傳引此文。注賈注云小貞臣也。大貞君也。道也。難機范君當開倉廩賑百姓而反吝則凶。臣吝則君也。郭山謙氏云周禮有大貞謂大卜如遷國立君之事。貞不誤正也。慎案二宋竹古說也。朱子本義謂處大事雖貞凶是聖人教人不正也。易為君子謀如是乎。顏師古云學者與師各守所見。故漢書所引經文與近代儒家往往不別。既自成義聖賢而通之。庶免守株。朱文公亦言類無近代專經之解。則此說亦不可廢。但以語人恐多其疑耳。釋傳音澤不下。是疑雖不在此也。而欲據正之處為之道。若魯高貴飾必疑也。林。

貞 正也。說文引易作貞。法清白守節曰貞。貞而亦無輝。貞用易解曰易也。其中小貞古大貞。西漢書谷不傳引此文。注賈注云小貞臣也。大貞君也。道也。難機范君當開倉廩賑百姓而反吝則凶。臣吝則君也。郭山謙氏云周禮有大貞謂大卜如遷國立君之事。貞不誤正也。慎案二宋竹古說也。朱子本義謂處大事雖貞凶是聖人教人不正也。易為君子謀如是乎。顏師古云學者與師各守所見。故漢書所引經文與近代儒家往往不別。既自成義聖賢而通之。庶免守株。朱文公亦言類無近代專經之解。則此說亦不可廢。但以語人恐多其疑耳。釋傳音澤不下。是疑雖不在此也。而欲據正之處為之道。若魯高貴飾必疑也。林。

貞 正也。說文引易作貞。法清白守節曰貞。貞而亦無輝。貞用易解曰易也。其中小貞古大貞。西漢書谷不傳引此文。注賈注云小貞臣也。大貞君也。道也。難機范君當開倉廩賑百姓而反吝則凶。臣吝則君也。郭山謙氏云周禮有大貞謂大卜如遷國立君之事。貞不誤正也。慎案二宋竹古說也。朱子本義謂處大事雖貞凶是聖人教人不正也。易為君子謀如是乎。顏師古云學者與師各守所見。故漢書所引經文與近代儒家往往不別。既自成義聖賢而通之。庶免守株。朱文公亦言類無近代專經之解。則此說亦不可廢。但以語人恐多其疑耳。釋傳音澤不下。是疑雖不在此也。而欲據正之處為之道。若魯高貴飾必疑也。林。

貞 正也。說文引易作貞。法清白守節曰貞。貞而亦無輝。貞用易解曰易也。其中小貞古大貞。西漢書谷不傳引此文。注賈注云小貞臣也。大貞君也。道也。難機范君當開倉廩賑百姓而反吝則凶。臣吝則君也。郭山謙氏云周禮有大貞謂大卜如遷國立君之事。貞不誤正也。慎案二宋竹古說也。朱子本義謂處大事雖貞凶是聖人教人不正也。易為君子謀如是乎。顏師古云學者與師各守所見。故漢書所引經文與近代儒家往往不別。既自成義聖賢而通之。庶免守株。朱文公亦言類無近代專經之解。則此說亦不可廢。但以語人恐多其疑耳。釋傳音澤不下。是疑雖不在此也。而欲據正之處為之道。若魯高貴飾必疑也。林。

貞 正也。說文引易作貞。法清白守節曰貞。貞而亦無輝。貞用易解曰易也。其中小貞古大貞。西漢書谷不傳引此文。注賈注云小貞臣也。大貞君也。道也。難機范君當開倉廩賑百姓而反吝則凶。臣吝則君也。郭山謙氏云周禮有大貞謂大卜如遷國立君之事。貞不誤正也。慎案二宋竹古說也。朱子本義謂處大事雖貞凶是聖人教人不正也。易為君子謀如是乎。顏師古云學者與師各守所見。故漢書所引經文與近代儒家往往不別。既自成義聖賢而通之。庶免守株。朱文公亦言類無近代專經之解。則此說亦不可廢。但以語人恐多其疑耳。釋傳音澤不下。是疑雖不在此也。而欲據正之處為之道。若魯高貴飾必疑也。林。

貞 正也。說文引易作貞。法清白守節曰貞。貞而亦無輝。貞用易解曰易也。其中小貞古大貞。西漢書谷不傳引此文。注賈注云小貞臣也。大貞君也。道也。難機范君當開倉廩賑百姓而反吝則凶。臣吝則君也。郭山謙氏云周禮有大貞謂大卜如遷國立君之事。貞不誤正也。慎案二宋竹古說也。朱子本義謂處大事雖貞凶是聖人教人不正也。易為君子謀如是乎。顏師古云學者與師各守所見。故漢書所引經文與近代儒家往往不別。既自成義聖賢而通之。庶免守株。朱文公亦言類無近代專經之解。則此說亦不可廢。但以語人恐多其疑耳。釋傳音澤不下。是疑雖不在此也。而欲據正之處為之道。若魯高貴飾必疑也。林。

貞 正也。說文引易作貞。法清白守節曰貞。貞而亦無輝。貞用易解曰易也。其中小貞古大貞。西漢書谷不傳引此文。注賈注云小貞臣也。大貞君也。道也。難機范君當開倉廩賑百姓而反吝則凶。臣吝則君也。郭山謙氏云周禮有大貞謂大卜如遷國立君之事。貞不誤正也。慎案二宋竹古說也。朱子本義謂處大事雖貞凶是聖人教人不正也。易為君子謀如是乎。顏師古云學者與師各守所見。故漢書所引經文與近代儒家往往不別。既自成義聖賢而通之。庶免守株。朱文公亦言類無近代專經之解。則此說亦不可廢。但以語人恐多其疑耳。釋傳音澤不下。是疑雖不在此也。而欲據正之處為之道。若魯高貴飾必疑也。林。

貞 正也。說文引易作貞。法清白守節曰貞。貞而亦無輝。貞用易解曰易也。其中小貞古大貞。西漢書谷不傳引此文。注賈注云小貞臣也。大貞君也。道也。難機范君當開倉廩賑百姓而反吝則凶。臣吝則君也。郭山謙氏云周禮有大貞謂大卜如遷國立君之事。貞不誤正也。慎案二宋竹古說也。朱子本義謂處大事雖貞凶是聖人教人不正也。易為君子謀如是乎。顏師古云學者與師各守所見。故漢書所引經文與近代儒家往往不別。既自成義聖賢而通之。庶免守株。朱文公亦言類無近代專經之解。則此說亦不可廢。但以語人恐多其疑耳。釋傳音澤不下。是疑雖不在此也。而欲據正之處為之道。若魯高貴飾必疑也。林。

貞 正也。說文引易作貞。法清白守節曰貞。貞而亦無輝。貞用易解曰易也。其中小貞古大貞。西漢書谷不傳引此文。注賈注云小貞臣也。大貞君也。道也。難機范君當開倉廩賑百姓而反吝則凶。臣吝則君也。郭山謙氏云周禮有大貞謂大卜如遷國立君之事。貞不誤正也。慎案二宋竹古說也。朱子本義謂處大事雖貞凶是聖人教人不正也。易為君子謀如是乎。顏師古云學者與師各守所見。故漢書所引經文與近代儒家往往不別。既自成義聖賢而通之。庶免守株。朱文公亦言類無近代專經之解。則此說亦不可廢。但以語人恐多其疑耳。釋傳音澤不下。是疑雖不在此也。而欲據正之處為之道。若魯高貴飾必疑也。林。

貞 正也。說文引易作貞。法清白守節曰貞。貞而亦無輝。貞用易解曰易也。其中小貞古大貞。西漢書谷不傳引此文。注賈注云小貞臣也。大貞君也。道也。難機范君當開倉廩賑百姓而反吝則凶。臣吝則君也。郭山謙氏云周禮有大貞謂大卜如遷國立君之事。貞不誤正也。慎案二宋竹古說也。朱子本義謂處大事雖貞凶是聖人教人不正也。易為君子謀如是乎。顏師古云學者與師各守所見。故漢書所引經文與近代儒家往往不別。既自成義聖賢而通之。庶免守株。朱文公亦言類無近代專經之解。則此說亦不可廢。但以語人恐多其疑耳。釋傳音澤不下。是疑雖不在此也。而欲據正之處為之道。若魯高貴飾必疑也。林。

貞 正也。說文引易作貞。法清白守節曰貞。貞而亦無輝。貞用易解曰易也。其中小貞古大貞。西漢書谷不傳引此文。注賈注云小貞臣也。大貞君也。道也。難機范君當開倉廩賑百姓而反吝則凶。臣吝則君也。郭山謙氏云周禮有大貞謂大卜如遷國立君之事。貞不誤正也。慎案二宋竹古說也。朱子本義謂處大事雖貞凶是聖人教人不正也。易為君子謀如是乎。顏師古云學者與師各守所見。故漢書所引經文與近代儒家往往不別。既自成義聖賢而通之。庶免守株。朱文公亦言類無近代專經之解。則此說亦不可廢。但以語人恐多其疑耳。釋傳音澤不下。是疑雖不在此也。而欲據正之處為之道。若魯高貴飾必疑也。林。

貞 正也。說文引易作貞。法清白守節曰貞。貞而亦無輝。貞用易解曰易也。其中小貞古大貞。西漢書谷不傳引此文。注賈注云小貞臣也。大貞君也。道也。難機范君當開倉廩賑百姓而反吝則凶。臣吝則君也。郭山謙氏云周禮有大貞謂大卜如遷國立君之事。貞不誤正也。慎案二宋竹古說也。朱子本義謂處大事雖貞凶是聖人教人不正也。易為君子謀如是乎。顏師古云學者與師各守所見。故漢書所引經文與近代儒家往往不別。既自成義聖賢而通之。庶免守株。朱文公亦言類無近代專經之解。則此說亦不可廢。但以語人恐多其疑耳。釋傳音澤不下。是疑雖不在此也。而欲據正之處為之道。若魯高貴飾必疑也。林。

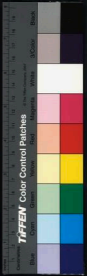

治恭恭又善恭史記賈誼賦雲蒸雨降說與孟列 **烝** 大氣上行一曰君也造也衆也人也

長孟于列于作恭書公委又讓書作恭恭言讀賦雲蒸雨降史記作

蒸禮記冬祭曰蒸史漢亦作蒸惟斯然字無作蒸者其餘本皆作蒸

詩亦作 **宵** 升也履作宵 **滕** ○ **成** 時証切界也乾也平也善

成又方十里曰成左傳少康有田一成 **城** 五垣為城以營民也城

關音藩詔九成又福治安代立政曰成 **誠** 無欺也真也信也 **盛** 奉規在

一曰容受也左傳百濟一盛杜預曰一器也聖相山亦陽者 **郾** 國

見亦 **承** 下誠上也奉也父也繼也又承亦同左傳哀十八年使師

有水 **丞** 副也繼也副貳也 **乘** 御也駕也登也跨也憑也治也因

與而來孟子不如乘勞又架也詩商其乘屋治作乘 **滕** 又姓 **滕**

漢有乘昌曼乘侯又荆中三老乘與上書論王莽始京北功 **滕**

均也昨也亦作滕本 **騰** 同 **呈** 示也平也現也露也从口从王

从舟今作月从月 **呈** 示也平也現也露也从口从王 **程** 今荀子程

綽品也式也限也量也銓也深也積原賦驥將焉程今荀子程

張蒼定 **醒** 酒程 醒酒程 醒酒程 醒酒程 醒酒程 醒酒程 醒酒程

也 **懲** 戒也止也心也罰也易君子以 **徵** 澄 水靜而清 **激**

也 **澄** 平曰澄 **瞪** 直視 **檉** 丑成切河神 **經** 說文正視也从火中正見 **窺**

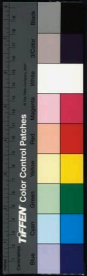



上音片

送宗與云曼生附水面上乘曉時其實幽垂如馬頭之鈴故名李時  
珍曰其根吐刺人微有香氣故有水香之名嶺南人甫治蠶又鈴兒  
草即沙棠詳

**圖**

秋生月令疏

**苓**

苓耳草詩采苓陸云甘草葉  
假地黃術風則有苓註苓天

苦也陸云甘草也圖爾雅苓耳形如橘耳一名若耳本草老松餘氣  
結為茯苓十年松脂化為琥珀蘇頌云道人服餌或合茯苓松栢實  
菊花作丸亦可單服 土茯苓一名土萆薢即俗名冷飯團食之常

不織故有為骨蒸仙遺藥之名去風溼利關節解極粉楊梅瘡毒  
**聆** 聆以爲解愛字耳 **翎** 翎似翅有耳又氣絨也 **翎** 翎帶等著

車輪圖上橫木也又記註亦作零 **翎** 翎帶等著 **翎** 翎帶等著

車本理會詳注輪轂車文頌曰可車翎有曲翎 **翎** 翎帶等著

**零** 零也圖上天地名又奇時如城北舉人零濕 **翎** 翎帶等著

**玲** 玲瓏玉聲 **翎** 翎帶等著 **翎** 翎帶等著

又翎帶等著 **翎** 翎帶等著 **翎** 翎帶等著

**聆** 聆也 **翎** 翎帶等著 **翎** 翎帶等著

氣揚雄傳縹緲有陵雲之志史記荆楚有雲字 **翎** 翎帶等著

王所葬曰山陵漢有五陵原家廣階後唐人多以入歌咏如關陵茂  
陵五陵年少五陵裘馬五陵佳氣是也 國朝奉陵在南京鐘山十

二陵在北京孔樂長陵洪熙獻陵宜德景陵正統穆陵成化茂陵弘  
治孝陵正德康陵嘉靖先陵隆慶昭陵萬曆定陵泰昌慶陵天啟德

陵 又左傳二陵董叔曰其南陵夏后阜之墓也其北陵文王之所  
避風也 **凌** 水名山臨淮又 **凌** 冰也詩納于凌陰出 **凌** 凌

也亦作凌 **凌** 西陽雜俎蓮花開昔日英花園向日放蓮華矣 **凌**  
向禮墓人漢天注凌夏也 **凌** 凌也 **凌** 凌也 **凌** 凌也 **凌** 凌也

由莖有三名莖有其二所以致惑 愚案黃說幅審其謂莖有三名  
一莖實一歐機一快明也今歐機不見本草郭璞蘇頌皆以莖莖即

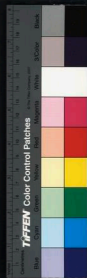







字勢飛過疑非人圖書

此二字即武功書

廷 韻中

廷 廷平也治獄貴平故以為名

筵

折竹上

霆

疾雷說文雷餘聲詩如雷如霆

霆

草聲東方朔律以霆撞錄又

霆

一名赤表使者一名赤奔丈人

霆

草聲東方朔律以霆撞錄又

霆

挺

挺拔之屬

挺

直也又

挺

試賣飲識之廣韻以為

挺

林軍誤唐書若虛傳幸始諫為

挺

怡諫以為

挺

怡諫以為

亭

亭亭山名在大山下又亭亭

亭

亭亭山名在大山下又亭亭

亭

亭亭山名在大山下又亭亭

亭

亭亭山名在大山下又亭亭

亭

亭亭山名在大山下又亭亭

亭

亭亭山名在大山下又亭亭

亭

亭亭山名在大山下又亭亭

亭

亭亭山名在大山下又亭亭

亭

亭亭山名在大山下又亭亭

亭

亭亭山名在大山下又亭亭

亭

亭亭山名在大山下又亭亭

亭

亭亭山名在大山下又亭亭

亭

亭亭山名在大山下又亭亭

亭

亭亭山名在大山下又亭亭

亭

亭亭山名在大山下又亭亭

亭

亭亭山名在大山下又亭亭

亭

亭亭山名在大山下又亭亭

亭

亭亭山名在大山下又亭亭

亭

亭亭山名在大山下又亭亭

亭

亭亭山名在大山下又亭亭

亭

亭亭山名在大山下又亭亭

亭

亭亭山名在大山下又亭亭

亭

亭亭山名在大山下又亭亭

亭

亭亭山名在大山下又亭亭

亭

亭亭山名在大山下又亭亭

亭

亭亭山名在大山下又亭亭

亭

亭亭山名在大山下又亭亭

亭

亭亭山名在大山下又亭亭

亭

亭亭山名在大山下又亭亭

亭

亭亭山名在大山下又亭亭

亭

亭亭山名在大山下又亭亭

亭

亭亭山名在大山下又亭亭

亭

亭亭山名在大山下又亭亭

亭

亭亭山名在大山下又亭亭

亭

亭亭山名在大山下又亭亭

亭

亭亭山名在大山下又亭亭

亭

亭亭山名在大山下又亭亭

亭

亭亭山名在大山下又亭亭

亭

亭亭山名在大山下又亭亭

亭

亭亭山名在大山下又亭亭

亭

亭亭山名在大山下又亭亭

亭

亭亭山名在大山下又亭亭

亭

亭亭山名在大山下又亭亭

亭

亭亭山名在大山下又亭亭

亭

亭亭山名在大山下又亭亭

亭

亭亭山名在大山下又亭亭

亭

亭亭山名在大山下又亭亭

亭

亭亭山名在大山下又亭亭

亭

亭亭山名在大山下又亭亭

亭

亭亭山名在大山下又亭亭

亭

亭亭山名在大山下又亭亭

亭

亭亭山名在大山下又亭亭

亭

亭亭山名在大山下又亭亭

亭

亭亭山名在大山下又亭亭

亭

亭亭山名在大山下又亭亭

亭

亭亭山名在大山下又亭亭

亭

亭亭山名在大山下又亭亭

亭

亭亭山名在大山下又亭亭

亭

亭亭山名在大山下又亭亭

亭

亭亭山名在大山下又亭亭

亭

亭亭山名在大山下又亭亭

亭

亭亭山名在大山下又亭亭

亭

亭亭山名在大山下又亭亭

亭

亭亭山名在大山下又亭亭

亭

亭亭山名在大山下又亭亭

亭

亭亭山名在大山下又亭亭

亭

亭亭山名在大山下又亭亭

亭

亭亭山名在大山下又亭亭

亭

亭亭山名在大山下又亭亭

亭

亭亭山名在大山下又亭亭

亭

亭亭山名在大山下又亭亭

亭

亭亭山名在大山下又亭亭

亭

亭亭山名在大山下又亭亭

亭

亭亭山名在大山下又亭亭

亭

亭亭山名在大山下又亭亭

亭

亭亭山名在大山下又亭亭

亭

亭亭山名在大山下又亭亭

亭

亭亭山名在大山下又亭亭

亭

亭亭山名在大山下又亭亭

亭

亭亭山名在大山下又亭亭

亭

亭亭山名在大山下又亭亭

亭

亭亭山名在大山下又亭亭

亭

亭亭山名在大山下又亭亭

亭

亭亭山名在大山下又亭亭



又馬腹餘肥豕說詩駟駟 **綱** 急引也 **繩** 神股切直也當也

牯馬也說文敘馬也 **綱** 也 **繩** 治也約也成也繩繩

衆多也又相繩不誦說又有說說又水各與流同野道元水經注水

自干通蒸繩引左傳有酒如繩水經繩水出臨淄縣北淮南子亦作

繩又玉 **澗** 水名在臨淄又澗也縣在河南左 **詭** 謬也亦作緇

澗聖名 **澗** 傳有酒如澗澗牙辨澗澗三水 **詭** 謬也亦作緇

**惛** 惛惛也 **仍** 如陵切因也說也 **芳** 說文蒼草不蔓新草又

言長安咸陽則 **芳** 如子題裝于於於中 **陳** 婆謁聲詩採之

得陳乃數百頃 **芳** 山積仍婦林道作乃 **陳** 陳陳毛傳家也

**凝** 魚陵切水堅也成也錄也 **冰** 同上文冰作爰爰作冰

定也詩靡 **興** 虛發切 作也起也 **嬖** 嬖也 **登** 登

所止疑 **興** 姓漢濟陰于稠著興 **嬖** 禮器詩于豆于登爾雅

切上車也成也升也進也漢志進 **登** 禮器詩于豆于登爾雅

末曰登 **登** 興語從善如登從惡如崩 **登** 禮器詩于豆于登爾雅

三登之禮伊與豆祭之祭不同登降之登上从火从音聲登豆

之登从夕从又夕偏勞肉宗又偏勞手宗取祭肉于豆之義 **甞**

傳車前傳 **甞** 延既 **甞** 徐廣曰甞有柄者謂之甞 **甞** 說文



一上音片

冬萬年壽得道草扶芳騰父眼延年常春藤扶

老解毒天仙藤蘇風發汗茶金藤補腎暖腹

預翼云能與雲霧而游其中行千里因風而化

山中多驗魚食者不睦合水出於其陰而北流注於洛多鱉魚食者

不睦可以已

騰黑虎說

麟文作麟

○稜 盧登切威也也

也亦作稜楞

稜 漢李斯傳

稜 漢李斯傳

稜 漢李斯傳

稜 漢李斯傳

稜 漢李斯傳

稜 漢李斯傳

稜 漢李斯傳

稜 漢李斯傳

稜 漢李斯傳

稜 漢李斯傳

稜 漢李斯傳

稜 漢李斯傳

稜 漢李斯傳

稜 漢李斯傳

稜 漢李斯傳

稜 漢李斯傳

稜 漢李斯傳

稜 漢李斯傳

憎也 憎 大射矢亦

又漢和句奴以金贈又

齊姓漢初郭茂侯繪贊

鄮 蜈姓 驟 轉馬後

層 但全切重屋也

○ 捩 胡登切急引亦

○ 靱 丘熱切車軛中

○ 泓 自宏切水名又地

古音 合為一韻則古音值其中矣又東陽二鄉多轉用韻用者

皆古 音也

王 員 卷 平 聲 十 八 韻

增 齊登切益也加也增

會 姓又則也乃也又與增同孟子

用增字 曾孫曾孫也左傳哀三年曾孫則贈孫兒編曰曾字







易漸卦九五鴻漸于陸婦三歲不孕

**程** 櫛有二音 見櫛字註亦

終莫之勝讀作乎聲又婦孕不育

論人為產性罔俗之弊可震云性豈枉也讀如丹桓

宮櫛之櫛字書又音汀末留柯有櫛史武櫛孫也

**鮭** 說文

魚具也徐鉉

曰今俗作鯢

**艇** 用俗詩品云古樂附沿江有百丈一瀟多一艘

可以遊

**艇** 上水即船新何時至江陵杜詩古木野艇怡愛

兩三入處者不知艇字

**亭** 本草小兒時耳燕脂浸汁滴之

有平音乃安改航字

**亭** 又夜明沙磨香爲末拭淨之

陸草類本草一名草薺草音典

**亭** 淮南子居海地處

云大較上水亭盛美艮蓋頤利迅疾之藥也

**亭** 瑠玕居海地處

海鏡則出舍人則鏡亦飽矣郭璞注云瑠玕腹如水母

臺智止者塔一名塔在臺說中者名曰塔則寄居亦非一體

**勁** 兩雅勗麻菜名文韻釋草各註可藥

**登** 全登草本

草者登一名草蔭南越志南川有草蔭似蒼一名成蔭李璠

曰草蔭味苦瀝而人作名飲極重之李時珍曰廣人多苦蔭

**寮** 晉書東海氣加寮寮升鈴

**橙** 同上 西關錄祖鑄磨橙舖佛

錄今柳蓋在竹格曰寮一作橙



2025 RELEASE UNDER E.O. 14176



INTERNATIONAL CENTRAL LIBRARY TUNING R.O.C.

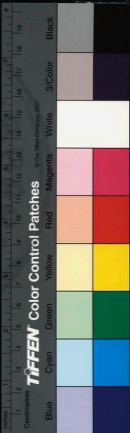







225-21296 NATIONAL CENTRAL LIBRARY, TAIWAN, R.O.C.

118141 v. 2







曰獨搗草**說**罪也過也惡也通作**由**從也經也用也行也因也

三物詞各**說**詩得無**說**今**由**亦作**繇**繇繇**繇**開鉛錄說

文無由字韓詩內傳曰東西曰橫南北曰縱曰由呂氏春秋管子曆

紀皆云堯使后稷為大由大由大農也載致致諸神農等文農作由

乃知由與農通又姓史有由余 兩都賦風由由註狀如小狐肉翅

飛且乳亦謂之飛生說文鼠一名夷由說文鼠玉拔穿是模是字說

**繇**漢書其道亡繇又與繇同又繇繇與海同連俱與繇陸子優繇

元帝成傳俊繇竟容也**繇**又姓漢書繇著兵勢二篇又郭隆

傳有**繇**漢宜卷紀上**繇**漢術史傳宣帝**繇**引書若願木之

為**繇**繇繇七繇知**繇**小名出試浸又油說實行說又脂油也縱油

石有藥从弓上山**油**本名出試浸又油說實行說又脂油也縱油

莫枝條華苗之形**油**本名出試浸又油說實行說又脂油也縱油

**條**國雜條條也郭**條**本名出試浸又油說實行說又脂油也縱油

漢曰智思深長貌**條**本名出試浸又油說實行說又脂油也縱油

**枕**特曰見出禮或作各輪推**枕**黃公綽云說文行曰也本作各

从爪从白引為或春或綸今尚作輪或作枕周禮春人註女

春枕二人又儀禮枕長枋可以扞物 案韻會說字源引**繇**草感

說文如此而今刻說文爪部無各字手部無枕說二字 **繇**草感

并**榆**白粉詩山有樛櫨有**道**道爾笑說顏降**道**草感

中每盛鬱鬱者章有三品上曰鼻中曰白下曰脣**脣**草感

曰鼻部攻曰向在脣邊之間肉體六尊是也**脣**草感

而**鮒**魚名在子**旂**旌旗之木垂者前勝**游**浮行謂推脂流而

自如貌**又**上游**遊**遊也通**游**游也亦作**游**游也亦作**游**游也亦作

眼皮曰游猶流也**遊**遊也通**游**游也亦作**游**游也亦作**游**游也亦作

**猶**猶名善於木多疑慮謂遲疑不決為猶豫也又尚也春秋猶三



調猶謂也又或強不行  
從楚辭若不行乎夷猶  
不

同缺也又姓漢望西陳陳  
牛 積畜大牲也又土牛又火牛又牽牛宿名又牛牛  
大宇內則謂之一元大武牲曰犗曰符去勞曰犗曰犗子曰

陰降也牛病則立陽勝也馬起先前足以先後足從陽也牛起先後  
足臥先前足從陰也 又爾雅何故謂之牽牛又星紀斗牽牛也計  
云何故謂之牽牛也牽牛斗者日月五星之所終故謂之星紀

也引也 抽 丑馬切攬 瘳 疾也 搗 楚莫切 籒 籒也 紬 諸也 綉 引其端緒也

有績竹由 抽 心動也 瘳 疾也 搗 楚莫切 籒 籒也 紬 諸也 綉 引其端緒也

休 虛尤切美善也 搗 楚莫切 籒 籒也 紬 諸也 綉 引其端緒也

字从木从人木無人則不生故曰休 籒 籒也 紬 諸也 綉 引其端緒也

狂 麻 麻也 髡 去髮也 咻 養也 咻 養也 咻 養也 咻 養也

咻 養也 咻 養也 咻 養也 咻 養也 咻 養也 咻 養也 咻 養也 咻 養也

丘 大也 丘 大也 丘 大也 丘 大也 丘 大也 丘 大也 丘 大也 丘 大也

區 分也 區 分也 區 分也 區 分也 區 分也 區 分也 區 分也 區 分也

龜 龜也 龜 龜也 龜 龜也 龜 龜也 龜 龜也 龜 龜也 龜 龜也 龜 龜也

鳩 鳩也 鳩 鳩也 鳩 鳩也 鳩 鳩也 鳩 鳩也 鳩 鳩也 鳩 鳩也 鳩 鳩也

鳩 鳩也 鳩 鳩也 鳩 鳩也 鳩 鳩也 鳩 鳩也 鳩 鳩也 鳩 鳩也 鳩 鳩也

鳩 鳩也 鳩 鳩也 鳩 鳩也 鳩 鳩也 鳩 鳩也 鳩 鳩也 鳩 鳩也 鳩 鳩也

鳩 鳩也 鳩 鳩也 鳩 鳩也 鳩 鳩也 鳩 鳩也 鳩 鳩也 鳩 鳩也 鳩 鳩也

王員 平聲十九元









**游** 在得靈 **塗** 說文王王 梳 爾雅衣梳謂之視郭璞曰 **膠** 膠

**鏐** 廣韻美玉 鏐 高 劉 投也又姓又地名 劉 劉許詳采其別當作劉本作劉 鏐 徐銛曰說文無劉字也 劉 劉

**鏐** 廣韻美玉 鏐 高 劉 投也又姓又地名 劉 劉許詳采其別當作劉本作劉 鏐 徐銛曰說文無劉字也 劉 劉

**鏐** 廣韻美玉 鏐 高 劉 投也又姓又地名 劉 劉許詳采其別當作劉本作劉 鏐 徐銛曰說文無劉字也 劉 劉

**鏐** 廣韻美玉 鏐 高 劉 投也又姓又地名 劉 劉許詳采其別當作劉本作劉 鏐 徐銛曰說文無劉字也 劉 劉

**鏐** 廣韻美玉 鏐 高 劉 投也又姓又地名 劉 劉許詳采其別當作劉本作劉 鏐 徐銛曰說文無劉字也 劉 劉

**鏐** 廣韻美玉 鏐 高 劉 投也又姓又地名 劉 劉許詳采其別當作劉本作劉 鏐 徐銛曰說文無劉字也 劉 劉

**鏐** 廣韻美玉 鏐 高 劉 投也又姓又地名 劉 劉許詳采其別當作劉本作劉 鏐 徐銛曰說文無劉字也 劉 劉

**鏐** 廣韻美玉 鏐 高 劉 投也又姓又地名 劉 劉許詳采其別當作劉本作劉 鏐 徐銛曰說文無劉字也 劉 劉

**鏐** 廣韻美玉 鏐 高 劉 投也又姓又地名 劉 劉許詳采其別當作劉本作劉 鏐 徐銛曰說文無劉字也 劉 劉

**鏐** 廣韻美玉 鏐 高 劉 投也又姓又地名 劉 劉許詳采其別當作劉本作劉 鏐 徐銛曰說文無劉字也 劉 劉

**鏐** 廣韻美玉 鏐 高 劉 投也又姓又地名 劉 劉許詳采其別當作劉本作劉 鏐 徐銛曰說文無劉字也 劉 劉

**鏐** 廣韻美玉 鏐 高 劉 投也又姓又地名 劉 劉許詳采其別當作劉本作劉 鏐 徐銛曰說文無劉字也 劉 劉

**鏐** 廣韻美玉 鏐 高 劉 投也又姓又地名 劉 劉許詳采其別當作劉本作劉 鏐 徐銛曰說文無劉字也 劉 劉

**鏐** 廣韻美玉 鏐 高 劉 投也又姓又地名 劉 劉許詳采其別當作劉本作劉 鏐 徐銛曰說文無劉字也 劉 劉

**鏐** 廣韻美玉 鏐 高 劉 投也又姓又地名 劉 劉許詳采其別當作劉本作劉 鏐 徐銛曰說文無劉字也 劉 劉

**鏐** 廣韻美玉 鏐 高 劉 投也又姓又地名 劉 劉許詳采其別當作劉本作劉 鏐 徐銛曰說文無劉字也 劉 劉



下開論云云秋日本陽未升時采其葉然為膏傳稱傷送愈謂之概

葉治瘡腫功或取根皮搗爛傅之止痛

管類勝於葉邊又蘇宜撰梓謂之概梓

魚名亦鱖又或稱也荷子鱖之枚刑罰非子鱖我亦謂我及鱖也

作鱖 鱖荷子大燕鱖善後鱖鱖鱖云海鱖大者數千里穴居

海處穴則海溢為湖 啾 啾切小湫水名水流為湫

今人作舟謂之海鱖 啾 啾切小湫水名水流為湫

郭祀志註師古曰在涇州界清源不啾湫每吐詩輒與雲雨土俗

尤罕于此求之 馮漢志西谷漢無風作嗷嗷幻不一區山不及

迓矣詩入 稜 收束也敏也聚 愁 愁切解酒又箭長制

督澤宇 稜 稜切 愁 愁切 愁 愁切 愁 愁切

秋讀也物類 齒 月令大盂盤之 齒 齒切 齒 齒切

後乃讀與 齒 月令大盂盤之 齒 齒切 齒 齒切

先公 適 通也急也健也固也敏也動也通也蓋也書 適 適切

適 通也急也健也固也敏也動也通也蓋也書 適 適切

適 通也急也健也固也敏也動也通也蓋也書 適 適切

適 通也急也健也固也敏也動也通也蓋也書 適 適切

適 通也急也健也固也敏也動也通也蓋也書 適 適切

適 通也急也健也固也敏也動也通也蓋也書 適 適切

適 通也急也健也固也敏也動也通也蓋也書 適 適切

適 通也急也健也固也敏也動也通也蓋也書 適 適切

適 通也急也健也固也敏也動也通也蓋也書 適 適切

適 通也急也健也固也敏也動也通也蓋也書 適 適切

**有適** 蝮 蝮名詩頌如蝮蟻也爾雅說在土

四尚之文于 蝮 蝮名詩頌如蝮蟻也爾雅說在土

因于爰里 情 遠也史吳兒善調劑 收 尸肉切聚

也又夏見若史記竟黃收純末 收 尸肉切聚

也說文木曲直 收 尸肉切聚

柔 柔也詩采芣之 柔 柔也詩采芣之

柔 柔也詩采芣之 柔 柔也詩采芣之

柔 柔也詩采芣之 柔 柔也詩采芣之

柔 柔也詩采芣之 柔 柔也詩采芣之

柔 柔也詩采芣之 柔 柔也詩采芣之

柔 柔也詩采芣之 柔 柔也詩采芣之

柔 柔也詩采芣之 柔 柔也詩采芣之



Color Control Patches





一上三頁片

故之相 **涪** 水名 **楛** 杖也其廣韻  
思也 **涪** 地名 **楛** 天楛果名

**彭** 彭長非觀 **鵠** 鵠作鵠 **鵠** 鵠  
鵠 鵠 鵠 鵠 鵠 鵠 鵠 鵠 鵠 鵠

**愁** 愁 愁 愁 愁 愁 愁 愁 愁 愁

**候** 候 候 候 候 候 候 候 候 候

**鵠** 鵠 鵠 鵠 鵠 鵠 鵠 鵠 鵠 鵠

**漉** 漉 漉 漉 漉 漉 漉 漉 漉 漉

**漉** 漉 漉 漉 漉 漉 漉 漉 漉 漉

**猴** 猴 猴 猴 猴 猴 猴 猴 猴 猴

**猴** 猴 猴 猴 猴 猴 猴 猴 猴 猴

**猴** 猴 猴 猴 猴 猴 猴 猴 猴 猴

**猴** 猴 猴 猴 猴 猴 猴 猴 猴 猴

**猴** 猴 猴 猴 猴 猴 猴 猴 猴 猴

**猴** 猴 猴 猴 猴 猴 猴 猴 猴 猴

**猴** 猴 猴 猴 猴 猴 猴 猴 猴 猴

**猴** 猴 猴 猴 猴 猴 猴 猴 猴 猴

**猴** 猴 猴 猴 猴 猴 猴 猴 猴 猴

**猴** 猴 猴 猴 猴 猴 猴 猴 猴 猴

# 鉤

居後切而也亦作钩又鉤致易鉤深致遠又鈞鈞趙廣漢

是吳鈞越隸又與鈞同荀子探鈞鈞有子燻下俾鈞又據也爾雅

按鈞俗作鈞又鈞校車者有兩音**拘**以被拘而退又取也而體用

自下拘之**鞫**夏車名又車轆心木也又句吳地名又

昔有兩音**鞫**左傳射其下而鞫而從**句**高句驅車國名又句

龍就神名又句若春神又姓左**鞫**射擊也**鞫**容邑獨斷曰董源青

得有句賦史記有句德又句餘**鞫**稱珠帽也古今注斯徒之服

取其便于用乘輿進食者服之徐曰蓋以鞫給其袖**鞫**草衣又

恐汚食飲東方朔傳蘇轍傳鞫鞫昭曰鞫形如射鞫**鞫**衣帶

**溝**水前周禮十夫有溝計十夫二畝之田溝廣深各四尺爾雅水

注各曰溝**溝**易吹為水焉溝者有水則溝行水則溝停水用澆考工記

者者水激之澆溝油玉溝壑月給詳澆溝今之榮陽間其縣人亦或

不知又澆溝與委詩馬遷通論渠龍堆後澆溝關關十三州志山氏

城北澆溝之水出焉水在中牟郭景純澆澆亦作澆史記陳涉

謀立成征記澆澆城至澆溝十里**鞫**集注曰夜澆火又澆澆

**鞫**史記燕築傅即以鞫獨北也徐廣曰鞫鞫也

**鞫**然火而鞫鞫其上氣者謂陳涉世家鞫鞫人**鞫**水山而荀子

# 鞫

然火而鞫鞫其上氣者謂陳涉世家鞫鞫人**鞫**水山而荀子

# 鞫

然火而鞫鞫其上氣者謂陳涉世家鞫鞫人**鞫**水山而荀子

# 鞫

然火而鞫鞫其上氣者謂陳涉世家鞫鞫人**鞫**水山而荀子

# 鞫

然火而鞫鞫其上氣者謂陳涉世家鞫鞫人**鞫**水山而荀子

# 鞫

然火而鞫鞫其上氣者謂陳涉世家鞫鞫人**鞫**水山而荀子

# 鞫

然火而鞫鞫其上氣者謂陳涉世家鞫鞫人**鞫**水山而荀子

# 鞫

然火而鞫鞫其上氣者謂陳涉世家鞫鞫人**鞫**水山而荀子

# 鞫

然火而鞫鞫其上氣者謂陳涉世家鞫鞫人**鞫**水山而荀子

# 鞫

然火而鞫鞫其上氣者謂陳涉世家鞫鞫人**鞫**水山而荀子

# 鞫

然火而鞫鞫其上氣者謂陳涉世家鞫鞫人**鞫**水山而荀子

# 鞫

然火而鞫鞫其上氣者謂陳涉世家鞫鞫人**鞫**水山而荀子

# 鞫

然火而鞫鞫其上氣者謂陳涉世家鞫鞫人**鞫**水山而荀子

# 鞫

然火而鞫鞫其上氣者謂陳涉世家鞫鞫人**鞫**水山而荀子

# 鞫

然火而鞫鞫其上氣者謂陳涉世家鞫鞫人**鞫**水山而荀子

# 鞫

然火而鞫鞫其上氣者謂陳涉世家鞫鞫人**鞫**水山而荀子

# 鞫

然火而鞫鞫其上氣者謂陳涉世家鞫鞫人**鞫**水山而荀子

# 鞫

然火而鞫鞫其上氣者謂陳涉世家鞫鞫人**鞫**水山而荀子

# 鞫

然火而鞫鞫其上氣者謂陳涉世家鞫鞫人**鞫**水山而荀子

# 鞫

然火而鞫鞫其上氣者謂陳涉世家鞫鞫人**鞫**水山而荀子

# 鞫

然火而鞫鞫其上氣者謂陳涉世家鞫鞫人**鞫**水山而荀子

# 鞫

然火而鞫鞫其上氣者謂陳涉世家鞫鞫人**鞫**水山而荀子

# 鞫

然火而鞫鞫其上氣者謂陳涉世家鞫鞫人**鞫**水山而荀子

# 鞫

然火而鞫鞫其上氣者謂陳涉世家鞫鞫人**鞫**水山而荀子

# 鞫

然火而鞫鞫其上氣者謂陳涉世家鞫鞫人**鞫**水山而荀子







**五音片**

草李時珍曰栝樓亦作菰藚又轉為瓜

**婁** 一名又姓 漢有婁敬

**腰** 漢儀註曰秋驅勝蘇林曰腰容名也 腰虎屬嘗以豕秋日

**婁** 齊王者亦以此日出獵還好宴廟也 律歷志作雅劉

詩傳京中經細吹 本阜栝樓一名瓜 婁其根作粉潔白如雪 故名

**樓** 栝樓實也

**樓** 樓也 一曰樓 樓琴謂觀 樓 樓身向前也又

**樓** 樓也 樓 樓身向前也又

**樓** 樓也 樓 樓身向前也又

**樓** 樓也 樓 樓身向前也又

**樓** 樓也 樓 樓身向前也又

**樓** 樓也 樓 樓身向前也又

**樓** 樓也 樓 樓身向前也又

**樓** 樓也 樓 樓身向前也又

**樓** 樓也 樓 樓身向前也又

**樓** 樓也 樓 樓身向前也又

**樓** 樓也 樓 樓身向前也又

**樓** 樓也 樓 樓身向前也又

**樓** 樓也 樓 樓身向前也又

**樓** 樓也 樓 樓身向前也又

**樓** 樓也 樓 樓身向前也又

**樓** 樓也 樓 樓身向前也又

**樓** 樓也 樓 樓身向前也又

**樓** 樓也 樓 樓身向前也又

**樓** 樓也 樓 樓身向前也又

**樓** 樓也 樓 樓身向前也又

**樓** 樓也 樓 樓身向前也又

**樓** 樓也 樓 樓身向前也又

**樓** 樓也 樓 樓身向前也又

**樓** 樓也 樓 樓身向前也又

**樓** 樓也 樓 樓身向前也又

**樓** 樓也 樓 樓身向前也又

**樓** 樓也 樓 樓身向前也又

**樓** 樓也 樓 樓身向前也又

**樓** 樓也 樓 樓身向前也又

**樓** 樓也 樓 樓身向前也又

**樓** 樓也 樓 樓身向前也又

**樓** 樓也 樓 樓身向前也又

**樓** 樓也 樓 樓身向前也又

**樓** 樓也 樓 樓身向前也又

**樓** 樓也 樓 樓身向前也又

**樓** 樓也 樓 樓身向前也又

**樓** 樓也 樓 樓身向前也又

**樓** 樓也 樓 樓身向前也又

**樓** 樓也 樓 樓身向前也又

**樓** 樓也 樓 樓身向前也又

**樓** 樓也 樓 樓身向前也又

**樓** 樓也 樓 樓身向前也又

**樓** 樓也 樓 樓身向前也又

一上音片

德德言皆就於彼  
施補注曰多言也

通字

○**蚘** 蝮非子蟲有吐者一身兩口而爭食相齧遂相

殺也聞自殺人臣事者而亡其國者皆蚘類也

○**筓** 詳枕

○**揄** 字注

○**悒** 尚書

本草吐而註蛭蚘同蚘蚘蚘白音

○**蝮** 詳枕

○**揄** 字注

○**悒** 尚書

同蓋胃蟲之轉聲也與蚘不同

○**蝮** 詳枕

○**揄** 字注

○**悒** 尚書

薛蟠在堂殺車其休今復不樂且月其病又江漢行

○**蝮** 詳枕

○**揄** 字注

○**悒** 尚書

降武夫消酒馬安區游淮夷求吳才始陳季立讀

○**蝮** 詳枕

○**揄** 字注

○**悒** 尚書

○**蝮** 詳枕

○**揄** 字注

○**悒** 尚書

○**蝮** 詳枕

○**蝮** 詳枕

○**揄** 字注

○**悒** 尚書

○**蝮** 詳枕

○**蝮** 詳枕

○**揄** 字注

○**悒** 尚書

○**蝮** 詳枕

○**蝮** 詳枕

○**揄** 字注

○**悒** 尚書

○**蝮** 詳枕

○**蝮** 詳枕

○**揄** 字注

○**悒** 尚書

○**蝮** 詳枕

○**蝮** 詳枕

○**揄** 字注

○**悒** 尚書

○**蝮** 詳枕

○**蝮** 詳枕

○**揄** 字注

○**悒** 尚書

○**蝮** 詳枕

○**蝮** 詳枕

○**揄** 字注

○**悒** 尚書

○**蝮** 詳枕

○**蝮** 詳枕

○**揄** 字注

○**悒** 尚書

○**蝮** 詳枕

○**蝮** 詳枕

○**揄** 字注

○**悒** 尚書

○**蝮** 詳枕

○**蝮** 詳枕

○**揄** 字注

○**悒** 尚書

○**蝮** 詳枕





大戴禮蘭氏之根儀氏之苞王康洞蕭賦幸得靈為劉舊  
夫魚名而稱字草名而稱氏芴名而稱諡皆奇之又奇  
睽注

**凍** 說文泮也手曰凍足曰泮又  
小名河東開喜縣左傳僕我凍川  
○**廢** 說文廢也

鉅於廢英通作說又西  
征賦感市閭之取井  
○**瑀** 山餘經小華之山  
多瑀瑀之玉讀作零洋

爾雅菰地蚺註菰一  
名此蚺菰海云疑血  
○**芘** 馮云芘芘浮大而莢案之中  
類慈意指下成府有邊無中莖

同父云芘芘中空脫血之象也  
○**勾** 古本作句後作勾丹銓錄  
孔子弟子勾井疆後有勾

景廷人蜀為若姓或加合者鈞光祖或加絲者鈞或加革者鈞謹  
或加龍為雙姓者鈞龍如酒是也若許姓又未有勾清不附泰憎高

宗歎  
○**吽** 乳牛 東方朔傳  
○**蠅** 青蚨一名蠅螭音抽謀  
具忠

**母** 姓連夏后氏冠名禮記委親尚道  
○**醜** 投 重醜酒  
也蓬甫駁道也母連夏后氏之道也

寬城醜酒令應熟 惡藥醜之病言投也重醜有酒醜試而復投以  
酒使之醇醜是俗謂之酒做酒如料醜濁醜其製給至或投以水成

投以酒此醜之義也或作去聲如運樞亦通運有相  
迎之義樞有相押之義今江東人家通作共音音

處也葉韻道作除史萬石君傳取現羈  
○**孺** 怒天又姓各  
周除說此注謂於梁樞烟似而流終也

○**鰓** 說  
石厚又曹伯之堅後獲



二十侵

侵

之林切衛連也股情也瘦也左傳寤寤曰侵公羊傳曰侵  
傳詩五穀不升曰大侵六桓小曰侵漢田吟說受傳使不場也

又姓三輔法錄

有侵恭狀也太守寢寢也駿詩駸駸欲度驂駟前

續詩

大桂白花也前雅侵木桂注今南人

有侵恭狀也太守

呼桂厚皮才為木桂本草謂之牡桂

借

道場之狀詩以管不察也詩以箭不借言以養以南以各

疑

材氣感辨

禮

又日必氣

尋

徐心切釋理也據求也仍也繼也左傳



正員表

平聲三十侵

三

尋

日尋于戈又于戈相尋又說止史尋

溥

潭



王曰玄或又係也善孔壬亦作任  
 遠曰玄或之子曰壬夫聖或融之女曰丁乎俱字本由是為溫泉之  
 神用備云碑句壽董解又奇但不知放由  
 今星分家以丁壬為渥合其說亦古矣  
 南史宗又德也子治任博詩或任或董禮記任并重任分  
 詩或任或董注人所負特任在商負在後易仲氏任只注以思相想  
 信又姓左傳不能與諸任樹 李時珍人麻考任為除脈之海任原  
 起于會陰循臍而行於身之前為脈之不在腎脈起于會陰循背  
 而行于身之後為脈之總督經曰跌盆之中任脈也名曰天  
 實天與在絡喉下曰壬重問曰壬子二七而天癸至任脈通七七在  
 脈虛天癸絕滑伯仁曰任督二脈一源而二歧一行于身之前一行  
 於身之後人身之有任督猶天通之有于午可以分可以合分之以  
 見陰陽之不離合之以見渾淪之無間一而二二而一者也  
 度置瓦間通督脈龜絲鼻息能通任脈成二物皆長壽 妊

**集** 櫻枝亦 雋 森 樛 妊  
櫻枝亦 雋 森 樛 妊  
 取之亦 界 參 溱 樛 妊

取之亦 界 參 溱 樛 妊  
 櫻枝亦 雋 森 樛 妊  
 取之亦 界 參 溱 樛 妊

櫻枝亦 雋 森 樛 妊  
 取之亦 界 參 溱 樛 妊

櫻枝亦 雋 森 樛 妊  
 取之亦 界 參 溱 樛 妊

櫻枝亦 雋 森 樛 妊  
 取之亦 界 參 溱 樛 妊

櫻枝亦 雋 森 樛 妊  
 取之亦 界 參 溱 樛 妊

櫻枝亦 雋 森 樛 妊  
 取之亦 界 參 溱 樛 妊

櫻枝亦 雋 森 樛 妊  
 取之亦 界 參 溱 樛 妊

櫻枝亦 雋 森 樛 妊  
 取之亦 界 參 溱 樛 妊





正音片

又據謂之... 琛 丑森切實也亦作... 琛 丑森切實也亦作... 琛 丑森切實也亦作...

椰 蘇晉有椰實見... 緝 緝也... 彤 彤行... 參 參差... 參 參差... 參 參差...

攬 史記天官書... 沈 持森切沒也... 沈 持森切沒也... 沈 持森切沒也...

雲家... 沈 沈也... 沈 沈也... 沈 沈也... 沈 沈也...

沈 沈也... 沈 沈也... 沈 沈也... 沈 沈也... 沈 沈也...

沈 沈也... 沈 沈也... 沈 沈也... 沈 沈也... 沈 沈也...

沈 沈也... 沈 沈也... 沈 沈也... 沈 沈也... 沈 沈也...

沈 沈也... 沈 沈也... 沈 沈也... 沈 沈也... 沈 沈也...

沈 沈也... 沈 沈也... 沈 沈也... 沈 沈也... 沈 沈也...

沈 沈也... 沈 沈也... 沈 沈也... 沈 沈也... 沈 沈也...

沈 沈也... 沈 沈也... 沈 沈也... 沈 沈也... 沈 沈也...

沈 沈也... 沈 沈也... 沈 沈也... 沈 沈也... 沈 沈也...

沈 沈也... 沈 沈也... 沈 沈也... 沈 沈也... 沈 沈也...

沈 沈也... 沈 沈也... 沈 沈也... 沈 沈也... 沈 沈也...

沈 沈也... 沈 沈也... 沈 沈也... 沈 沈也... 沈 沈也...

沈 沈也... 沈 沈也... 沈 沈也... 沈 沈也... 沈 沈也...

沈 沈也... 沈 沈也... 沈 沈也... 沈 沈也... 沈 沈也...



正音片

禪 廣韻 與洞同 王都賦 鐘  
變之壽而後壽

心 愚林切 火藏身之主 神  
明之舍也

音 於會切 聲成文也 說文

瘖 瘖不能言

瘖 瘖不能言

陰 陰陽之對 又獸也 謂也 水  
由山北也 又姓 又陰影也

嶸 嶸嶸 嶸嶸 嶸嶸

嶸 嶸嶸 嶸嶸 嶸嶸

嶸 嶸嶸 嶸嶸 嶸嶸

嶸 嶸嶸 嶸嶸 嶸嶸

嶸 嶸嶸 嶸嶸 嶸嶸

嶸 嶸嶸 嶸嶸 嶸嶸

嶸 嶸嶸 嶸嶸 嶸嶸

嶸 嶸嶸 嶸嶸 嶸嶸

嶸 嶸嶸 嶸嶸 嶸嶸

嶸 嶸嶸 嶸嶸 嶸嶸

嶸 嶸嶸 嶸嶸 嶸嶸

嶸 嶸嶸 嶸嶸 嶸嶸

嶸 嶸嶸 嶸嶸 嶸嶸

吟 魚音切 吟也 詠也 鳴也 亦作  
吟 吟 吟 吟

嶸 嶸嶸 嶸嶸 嶸嶸

嶸 嶸嶸 嶸嶸 嶸嶸

嶸 嶸嶸 嶸嶸 嶸嶸

嶸 嶸嶸 嶸嶸 嶸嶸

嶸 嶸嶸 嶸嶸 嶸嶸

嶸 嶸嶸 嶸嶸 嶸嶸

嶸 嶸嶸 嶸嶸 嶸嶸

嶸 嶸嶸 嶸嶸 嶸嶸

嶸 嶸嶸 嶸嶸 嶸嶸

嶸 嶸嶸 嶸嶸 嶸嶸

嶸 嶸嶸 嶸嶸 嶸嶸

嶸 嶸嶸 嶸嶸 嶸嶸

嶸 嶸嶸 嶸嶸 嶸嶸

嶸 嶸嶸 嶸嶸 嶸嶸

嶸 嶸嶸 嶸嶸 嶸嶸

嶸 嶸嶸 嶸嶸 嶸嶸

嶸 嶸嶸 嶸嶸 嶸嶸

嶸 嶸嶸 嶸嶸 嶸嶸

嶸 嶸嶸 嶸嶸 嶸嶸

嶸 嶸嶸 嶸嶸 嶸嶸

嶸 嶸嶸 嶸嶸 嶸嶸

嶸 嶸嶸 嶸嶸 嶸嶸

嶸 嶸嶸 嶸嶸 嶸嶸

嶸 嶸嶸 嶸嶸 嶸嶸

嶸 嶸嶸 嶸嶸 嶸嶸

嶸 嶸嶸 嶸嶸 嶸嶸

嶸 嶸嶸 嶸嶸 嶸嶸

嶸 嶸嶸 嶸嶸 嶸嶸

嶸 嶸嶸 嶸嶸 嶸嶸

梁兩生合府兩至國出 平昔昔恭以一猛為一金漢以一斤為一  
 金食貫志注金者五色黃金白銀赤銅青鉛黑鐵 爾雅黃金謂之  
 陽其美者謂之陽鈔金謂之銀純厚謂之純噴鐵論曰金有二十種  
 又通方金出開光中希世之寶 今大如瓜子小者如芥為純金乃  
 最精者又金以赤為足色其色七有八黃九紫十赤 本草金主  
 治地血氣其及女人血氣血上行者加非汁西物湯老石調藥前  
 南中毒者或吞升麻等金服之不吐即下 藥 〇琴 琴全身皆  
 黑則雅製金和酒令其如全在裡之可也 琴神農作  
 琴文唯夏所作而形如二彩果論曰伏羲大制制為琴謂曰正  
 天感方法地龍龜以寸道八風感地曰十合而無琴長三尺六寸長  
 三百六十日廣六十張六命而後被象尊卑也上謂下方法天地  
 有五韻兼五行大張琴者小張為琴文云為二張以合君臣之恩  
 按爾雅大琴謂之琴狃狃狃註曰大琴七十二絃木絃長短思謂  
 琴有定制而所謂七十二絃者前無所次雖爾雅亦未有誤而琴註  
 謂會定得七十二絃而復爾之琴耶耶叔明既引白虎通琴者謂也  
 實以狃狃而久習雅字為變琴也 狃狃狃狃狃狃狃狃狃狃狃狃狃狃

山海經祝融太子長琴是處補山出竹葉與 琴 琴按亦作琴人  
 意天琴之聲或起於此子 又琴瑟琴瑟 琴 琴瑟記按琴 琴  
 里色 古傳色居之野實慰厥心琴瑟思焉 琴瑟 琴瑟也史記  
 所以先專又地名琴野中得又詩亦有琴瑟之聲 琴 琴瑟也史記  
 〇茶 茶名 〇茶 茶食野之茶陸龜白草如銀葉如竹 本草黃  
 的 茶 茶一名苦茶有子木竹木樹也居云謂者名于茶破  
 者名茶李時珍云本者野也實乃黃里之色爾茶乃世根多中空  
 外黃內黑即今所謂片茶一名如婦姑婦心動故以此名于茶乃新  
 製內實則今所謂綠茶或云西多叶空而色黯北不多肉實而深  
 真 綠茶上鮮得補氣汁除肝膽火得茶潤濕寒益得芳藥治不病  
 得悉白皮滿肺火得自不安胎 張果古云黃茶則茶火治脾濕李  
 東坡云此本台抄人傳之謂火朱丹溪云治上中二黃火張仲  
 景主治傷寒心下痞四方皆謂黃茶 又三黃丸慈惠道千金方藥  
 考子勞傷消渴滅人帶下平足寒熱源五臟火春用黃茶四兩大黃  
 三兩黃連四兩夏黃茶六兩大黃一兩黃連七兩秋黃茶六兩大黃  
 三兩黃連三兩冬黃茶三兩大黃五兩黃連一兩 丹溪三補丸亦



可也等分註在 又說不自水乃髮根脫落 有人酒色多則少脫  
 髮落小復如淋瀝淨不效用新水 木通甘草煮止 又治在通身血  
 出聖惠方及蓮花時令類說 承印奪走曰脫又脫也又生咳  
 又若小兒吐乳者水小瀉之 禽 獲黃雌骨曰禽又鳥未孕曰禽  
 國說聖藥總論云禽之族一日鴉二曰鴟三曰鴞四曰鵂五曰鴞  
 六曰鸛是以前書用鴞與黃首黃尾之學鴞者交于九于餘耳目聰明  
 牙堅除獲經云書之制在鴞王是云衣織食神異屢降成狼故  
 鳩鴞青與老鳩皆以 大雀不化鴞九 王選少青李松云青  
 李松云 又鴞羽可食 擒 林松名國不草林擒樹  
 精草如平交實鳥之 擒 林松名國不草林擒樹  
 以元一名類選一名來 南 乃松切藤也生于南境云篇何宜  
 禽竹味甘與食之 南 乃松切藤也生于南境云篇何宜

船

船 詩命之不易經遇制船宜略美向有厥股自天

新男 ○船 命之不易經遇制船宜略美向有厥股自天

不於其躬 ○風 分 乎全切製李士云在與心林音淫為韻似

於其躬 ○風 分 乎全切製李士云在與心林音淫為韻似

又說復晨風鬱彼北林未見君子憂心欷歔又彼何人斯其為颯風

胡不自北胡不自南南音吉甫作頌穆如清風仲山甫不悅以慰

楓

楓 招魂湛湛江水兮上有

楓 招魂湛湛江水兮上有

楓 招魂湛湛江水兮上有

楓 招魂湛湛江水兮上有

楓 招魂湛湛江水兮上有

楓 招魂湛湛江水兮上有

獲

獲 是以此字為人參之參而獲字

獲 是以此字為人參之參而獲字

獲 是以此字為人參之參而獲字

獲 是以此字為人參之參而獲字

獲 是以此字為人參之參而獲字

獲 是以此字為人參之參而獲字

藟

藟 是以此字為人參之參而藟字

藟 是以此字為人參之參而藟字

藟 是以此字為人參之參而藟字

藟 是以此字為人參之參而藟字

藟 是以此字為人參之參而藟字

藟 是以此字為人參之參而藟字

藟

藟 是以此字為人參之參而藟字

藟 是以此字為人參之參而藟字

藟 是以此字為人參之參而藟字

藟 是以此字為人參之參而藟字

藟 是以此字為人參之參而藟字

藟 是以此字為人參之參而藟字

藟

藟 是以此字為人參之參而藟字

藟 是以此字為人參之參而藟字

藟 是以此字為人參之參而藟字

藟 是以此字為人參之參而藟字

藟 是以此字為人參之參而藟字

藟 是以此字為人參之參而藟字

藟

藟 是以此字為人參之參而藟字

藟 是以此字為人參之參而藟字

藟 是以此字為人參之參而藟字

藟 是以此字為人參之參而藟字

藟 是以此字為人參之參而藟字

藟 是以此字為人參之參而藟字





○**荏** 關雅蘇杜注論 語色屬而內佳 ○**窳** 蘇式誠切詳上或字嚴

升卷外集晉人有采果 ○**枿** 翠 淮雨子枿皮治目又處單術

案音黎其字从火从木 ○**騫** 同暖見 ○**鶉** 澤 關雅鴨黃雀

注鶉也香地雀 ○**臆** 音 丹婦錄臆臆 ○**琴** 琴 見

亮呂曉字林云琴草生水中根 可無琴根有子云琴根化時

二十一 覃

○**覃** 徒含切長味赤作覃又有也及也深廣也尚音序研精覃恩

又延也詩葛之覃兮又實覃實許注延引兩長之美从由从耳

省俗作覃非 ○**覃** 又蔞也魏都賦宅心覃 ○**覃** 文選覃薄良

恩覃被皆延及意 ○**覃** 而有味 校章加義異說文視解似誤

○**沈** 州名季長沙郡隋置潭州又離騷通文屈原既放逐於江潭

史東勝傳涉之為王沈沈者注 ○**潭** 大也國名又猶又與談

沈沈宮室深遠貌詩作潭潭 ○**潭** 同莊子何不潭我於王

○**潭** 白魚 ○**潭** 又姓漢漢州刺史鍾顯一潭有 ○**潭** 馬豪野 ○**潭** 又





上音片

本在道曰墟亦其掌擊而長數寸者亦有五在石曰鳥蓋在屋曰瓦

松在密曰土馬職在山曰卷指在水曰澤也古例所述猶未詳蓋

曇 雲布圖又覆黃輝氏名 奇注通有雲障海史編道作攷任

太云題跨城月七十有三委為屏對云神聖純神萬分無一

見不善如探馮郵食其傳控虎充與神新 揮 與遠得人圖周禮

政事以聽天下之邪 耽 都令斬耳大而委又帶也書今日耽

國五語之注與探則 耽 都令斬耳大而委又帶也書今日耽

太極有靈注他 燦 然也又 南 那舍切火方又燦漢律歷志

又南南召南又姓晉大夫而武南 男 男子也又五等爵名

夫 柎 兩柎得柎子似柎而陰亦作柎俗作柎 任耽豆吳記云黃

也 柎 金山有柎木一竿晚茶而枯一年西茶東枯張華曰交讓木

上 有石楠二枝大三四十圍土人云銷子手植之木 本草李時珍

曰色赤者堅白者脆近根年深向陽者結成華木山水狀呼為殿

相 楠俗名謂百柎古方為治風 誦 沾誦語聲誦 呢喃語不

音 聃 耳曼無輪又姓又國名 毛 毳 毳 鬚 鬚 鬚 鬚

倉 倉 倉切鬚也通也趨水也千與也參鬚也又曾參字子與蓋取參

上 上 上禮設其參皆謂三相參列者也 誦 誦 誦 誦 誦 誦 誦 誦



一三五月片

**叅**

音惟皆版 藟子功參天道  
此亦作參 參參然半子

**三**

考工記弓人旁三均注讀參陸  
音參奇姓道正統中有樞門整

驂三厝道應州人  
又三成志惟爾人

**驂**

寫三馬禮記注驂曰驂左傳驂往而止驂  
馬也爾驂七途謂之驂驂三車文出復有

駸出者也又  
駸乘亦作駸

**修**

好說又人  
名唐有陸修

○

**簪**

血令切簪也又束也疾也  
易勿變朋盍簪

簪可以綴簪物  
簪者乃作菜

**簪**

又世嘗謂簪詩山為碧玉簪  
惜云東陽記武當山一名簪嶺

簪舍切吐絲蟲有子有蠶  
蠶曰蠶之產為蠶其項非有如此者

**蠶**

禮記皇妃祭先蠶黃  
帝元妃西陵氏始黃蠶為絲世相平雅云蠶三第三起二十七日而  
老則蠶或謂蠶為龍蠶與馬同氣蠶為畜馬也原再也師古  
云在倉穀為蠶宜廣訓古亦有中麻之患納入宿室故因呼其室陸  
變郭中記承嘉入倉發齊桓公暴露得金蠶獻于薄於聖詩金蠶詎可  
織也

堪三喻也國故館戲謂之堪也  
又

○

**堪**

苦含切任也勝也克  
也河也也突也

浴名世與為天地其參久矣如以地為與有較美也  
以堪為天附無謂文憲不取或曰堪即龜也龜為靈載 龜受虛也

**龜**

又

取也一日刺猴國稱子刺食  
南陽又浮國格一日塔下室

**殼**

漢五行志王起弗殺孟庸  
曰古稱子又說也初也 殼西

伯歐黎謂  
勝也克也

**堪**

莊子大山崑崙  
之下與巖同 ○ 也落也易含必光大

哈 漢王褒傳

**函**

容也亦作含禮記席間函丈漢書循覆包函亦  
作函律歷志函三為一酒樂志又商陰陽之

氣 說文解義函音皆從此張有復古函云別作函非又賦也封也  
又殷治鹿盧空函又刻穆之朱齡石並善尺讀自且至日中穆之得  
石函鈔石得八十函而穆之諸穆不廢

**桶**

最腫  
也下亦 涵

多又流淺  
也又涵冰

**錡**

鉞之通作  
由亦作錡 ○ 音 烏含切也也也  
也 錡也 錡也 錡也 錡也

音 烏含切也也也  
也 錡也 錡也 錡也 錡也

○

**音**

烏含切也也也  
也 錡也 錡也 錡也 錡也

音 烏含切也也也  
也 錡也 錡也 錡也 錡也

○

**音**

烏含切也也也  
也 錡也 錡也 錡也 錡也

音 烏含切也也也  
也 錡也 錡也 錡也 錡也

○

**音**

烏含切也也也  
也 錡也 錡也 錡也 錡也

音 烏含切也也也  
也 錡也 錡也 錡也 錡也

○

**音**

烏含切也也也  
也 錡也 錡也 錡也 錡也

亦作淹

沒也

呻吟

○談

徒鑿初語也言論也

郊

國名孔

於卻

惔

惔也詩憂心如惔

痰

液所以委筋血滯不行則癭痰

也

餒

進也詩亂

餒

倅

倅也安也

澹

澹也世說劉俊

水聲也又水鏡又

澹

澹

○儺

儺也立體州使改昌化郡東城安正地

之儺也

擔

又與廉同

檐

○藍

藍也切

藍

藍

藍

藍

藍

藍

之儺也

說文

鄭氏曰

如櫻菜

如櫻菜

如櫻菜

如櫻菜

如櫻菜

如櫻菜

如櫻菜

如櫻菜

如櫻菜

汁加麝香

澆

澆

澆

澆

澆

澆

澆

澆

澆

澆

澆

澆

澆

澆

澆

澆

澆

澆

澆

澆

澆

澆

澆

澆

澆

澆

澆

澆

澆

澆

澆

澆

澆

澆

澆

澆

澆

澆

澆

澆

澆

澆

澆

澆

澆

澆

澆

澆

澆

澆

澆

澆

澆

澆

澆

澆

澆

澆

澆

澆

澆

澆

澆

澆

澆

澆

澆

澆

澆

澆

澆

澆

澆

澆

澆

澆

澆

澆

澆

澆

澆

澆

澆

澆

澆

澆

澆

澆

澆

澆

澆

澆

澆

澆

澆

澆

澆

澆

澆

澆

澆

澆

澆

澆

澆

澆

澆

澆

澆

澆

澆

澆

澆

澆

澆

澆

澆

澆

澆

澆

澆

澆

澆

澆

澆

澆

澆

澆

澆

澆

澆



五員 平聲二十一章



上音片

為甘草 非矣 泔柑 木草柑柚橘三種各有異同按襄陽記載李衡千頭木奴其妻云當是柑橘也入藥用楸皮不開柑柚雜用其辨亦未精詳

泔柑 臣 本草柑柚橘三種各有異同按襄陽記載李衡千頭木奴其妻云當是柑橘也入藥用楸皮不開柑柚雜用其辨亦未精詳

地名 澗 澗水所出今作去聲 澗也若者也 澗 澗也若者也 澗 澗也若者也

官賦 佗神 甘 子甘 澗 澗也若者也 澗 澗也若者也 澗 澗也若者也

光而甜問 甘 子甘 澗 澗也若者也 澗 澗也若者也 澗 澗也若者也

切母名 澗 澗也若者也 澗 澗也若者也 澗 澗也若者也

下登三 澗 澗也若者也 澗 澗也若者也 澗 澗也若者也

入學士 澗 澗也若者也 澗 澗也若者也 澗 澗也若者也

有咸黃 澗 澗也若者也 澗 澗也若者也 澗 澗也若者也

澗 澗也若者也 澗 澗也若者也 澗 澗也若者也

澗 澗也若者也 澗 澗也若者也 澗 澗也若者也

澗 澗也若者也 澗 澗也若者也 澗 澗也若者也

澗 澗也若者也 澗 澗也若者也 澗 澗也若者也

澗 澗也若者也 澗 澗也若者也 澗 澗也若者也

澗 澗也若者也 澗 澗也若者也 澗 澗也若者也

澗 澗也若者也 澗 澗也若者也 澗 澗也若者也

澗 澗也若者也 澗 澗也若者也 澗 澗也若者也

岳

岳 岳也若者也 岳 岳也若者也 岳 岳也若者也

岳 岳也若者也 岳 岳也若者也 岳 岳也若者也

岳 岳也若者也 岳 岳也若者也 岳 岳也若者也

岳 岳也若者也 岳 岳也若者也 岳 岳也若者也

岳 岳也若者也 岳 岳也若者也 岳 岳也若者也

岳 岳也若者也 岳 岳也若者也 岳 岳也若者也

岳 岳也若者也 岳 岳也若者也 岳 岳也若者也

岳 岳也若者也 岳 岳也若者也 岳 岳也若者也

岳 岳也若者也 岳 岳也若者也 岳 岳也若者也



二三月四月

**衫** 師衙切 **綣** 准故正幅 **襪** 襪鞋 **參** 五高犬容頭進也幹食

**纒** 廣韻吊 **三** 毛筆 **芟** 黃諱傳薪去 **杉** 木名亦作栝

丹鉛錄云劉歆期交州記合浦東百里有一杉樹至薄隨風入洛陽

或向度借詩傳聞合浦葉邊向洛陽樂吳均三秋合流紫九月洞庭

拔薛道霜天趨行杉葉初飛向京洛 **攬** 初切切優楮球

又秋 **刻** 斷也錫也亦有律 **鏡** 長鏡吳人據華杜詩

**漸** 漸山石高峻 **凡** 俗切切機括也廣常也皆此師也大

凡伯來聘 **温** 帆 **風** 風中 **記** 郭地在襄

州凡遺恭親避地於汜水田收焉有記 **閻** 陰

是月記澤之供書十八篇古種植之事 **閻** 陰

論語高宗除陰商書王宅憂亮陰 **閻** 陰

三記陰古作關並讀平聲為舍切 **閻** 陰

**樺** 源 本草樺木一名樺木櫛良刃切陳藏器曰

樺種人謂之清筋木入藥時亦可 **薄** 爾雅薄薄深淺註生止

酒主治癰疽疔毒餘疾入藥末用 **薄** 又如非一日蟻母即藥草知

為知母生母中者為海藤那叔明又云海藤一名薄又混薄源為一

**參** 富山一名參領 **魁** 爾雅魁白虎漢宣 **菴** 草名

綱雅蓋小者 **湛** 說文樂也詩和 **菴** 草名

果 ○ 慙 蘇州虎 ○ 鑿 本草鑿菜音慙陳藏器云

母之白花香國香所謂桂木也其葉在 ○ 慙 似益母白花李時珍曰此即

者爾雅所謂蘭也亦主血分與桂同 ○ 慙 相如試辦

有影 剡 俗作杉本作誌 剡 剡今鍾是韓文李大夫菴誌

種赤杉實而愛西白杉虛而愛南有雜披如蘇者謂之野葛班作楮

尤貴 蘇州云蘇州州得樹氣胎有塊大如石因不知入藥易辨洵

美佛杉本湯履半食其大行三行氣通塊散方用杉木節一文并塊

名沙木即今之沙方本單美杉樹 糝 本單黃 ○ 柑 本

瀟海苦寒切香堪土惡又堪無亦作糝五 糝 一名戴糝 ○ 柑 本

二十二 鹽

鹽 後唐切賦 本正黃帝之臣宿沙氏初煮海水為鹽

一曰或鹽由或地者又光明鹽水出鹽又河東有鹽池蜀有鹽井說

文作鹹東方謂之原原音斥四方謂之尚河東謂之鹹又青鹽紅鹽

紅鹽如桃花不入藥入藥用青鹽青鹽四方或淡如石二鹽即戎鹽

之青亦二色者又列女傳引古諸食石食金鹽可以長久食石食

玉鹽可以得長壽金鹽五加皮也玉鹽地榆也又藥府有昔晉鹽

矣厥鹽曲名又地名鹽州鹽官海鹽又音杜通漢北海相鹽津

步處 閻 里門 又姓左傳閻數 帖 漢文詔武帖於死白一音屏

炎 火定上也从火又 倅 然也倅也詩 嚴 莊也倅也威重

也倅也倅也威重 倅 倅也倅也威重 倅 倅也倅也威重





工部片

也息也又戒也昏故曰夜嚴漢明帝諱蓋相黃調裝為嚴又收莊  
 所為嚴助莊君千為嚴平一狹志境相有嚴樹壽其皮葉浸以  
 南水可以便陳軟日或謂能解嚴壯子大山唯嚴之下又積書  
 人見本平按是即佛謂之類嚴嚴水細注河北有層山山甚靈  
 秀立石數百丈卒本然應逾聖參在嶺國之冠帝上層嚴峭舉壁  
 岸無指懸崖之中多有室焉若有神者矣而世罕津造者因謂之禮  
 嚴嚴七射所被者也論曰射  
 嚴嚴之醫所以自時也  
 于吳之干監本从干濕黃前賦黃邪為鈔同上揚子華不  
 銳鋸刀為鈔又姓文有鈔朴翁工鑽鑽同上揚子華不  
 山坐又指也織指也織也又姓史靈靈靈靈靈靈織指也織也  
 刺丸持也織織指也織也又姓史靈靈靈靈靈靈織指也織也  
 王吉傳織介有不具摻摻手好說詩摻摻文織指也織也  
 者又織巧織織指也織也又姓史靈靈靈靈靈靈織指也織也  
 綾綾也對貝曾參綾綾指也織也又姓史靈靈靈靈靈靈織指也織也  
 又白綾綾也對貝曾參綾綾指也織也又姓史靈靈靈靈靈靈織指也織也

世也又軍 ○僉 十餘切威 籬 籬也籬也貫也籬也 ○幟 幟也

羅海中因色 ○僉 十餘切威 籬 籬也籬也貫也籬也 ○幟 幟也

字林螺螺 ○槩 槩也槩也十秋孫通解八也有三 ○尖 將廉切末

通作莖 ○槩 槩也槩也十秋孫通解八也有三 ○尖 將廉切末

萬縣謂山尖槩愈苦 ○織 聚也織也 ○泰 禮記公族 ○織 禮記公族

乘詩刺牙天勾尖 ○織 聚也織也 ○泰 禮記公族 ○織 禮記公族

見一酉又清也茂也冷 ○漸 流人也清也浸也 ○湛 禮記湛 ○漸 禮記湛

本什 ○漸 收家七安委與 ○熾 熾也熾也 ○熾 熾也熾也 ○熾 熾也熾也

今書作沉 ○熾 收家七安委與 ○熾 熾也熾也 ○熾 熾也熾也 ○熾 熾也熾也



工音片

意來左邊作前失

○ 檐 世古切 檐也 爾雅衣蔽前部 晏曰今

又曰 檐 晏居送持

○ 瞻 中體 瞻也 瞻後持 瞻 瞻 瞻

○ 裨 方音 裨也 裨者 裨也 裨也 裨也 裨也 裨也

○ 沾 沾也 沾也 沾也 沾也 沾也 沾也 沾也

○ 瞻 瞻也 瞻也 瞻也 瞻也 瞻也 瞻也 瞻也

○ 占 占也 占也 占也 占也 占也 占也 占也

○ 瞻 瞻也 瞻也 瞻也 瞻也 瞻也 瞻也 瞻也

○ 沾 沾也 沾也 沾也 沾也 沾也 沾也 沾也

○ 瞻 瞻也 瞻也 瞻也 瞻也 瞻也 瞻也 瞻也

○ 瞻 瞻也 瞻也 瞻也 瞻也 瞻也 瞻也 瞻也

○ 瞻 瞻也 瞻也 瞻也 瞻也 瞻也 瞻也 瞻也

○ 瞻 瞻也 瞻也 瞻也 瞻也 瞻也 瞻也 瞻也

○ 瞻 瞻也 瞻也 瞻也 瞻也 瞻也 瞻也 瞻也

○ 瞻 瞻也 瞻也 瞻也 瞻也 瞻也 瞻也 瞻也

○ 瞻 瞻也 瞻也 瞻也 瞻也 瞻也 瞻也 瞻也

○ 瞻 瞻也 瞻也 瞻也 瞻也 瞻也 瞻也 瞻也

○ 瞻 瞻也 瞻也 瞻也 瞻也 瞻也 瞻也 瞻也

○ 瞻 瞻也 瞻也 瞻也 瞻也 瞻也 瞻也 瞻也





昔年則明人禁此至也野首  
又語時黔以其頭黑也  
○ 鉞 與錯同又人名  
○ 砒 惡廉

石刻  
○ 祀 反非从巳也  
○ 添 他兼切  
○ 酤 和也張景陽七命  
○ 謙 恭也切致

也  
○ 甜 徒兼切  
○ 恬 安也清也莊子以知  
○ 謙 恭也切致

滿也通也  
○ 噤 莊子大廉不噤  
○ 噤 山險貌莊

不足狂也不能爲書而砥離咎也  
○ 兼 古嫌切并也  
○ 兼 持二禾也徐曰會意兼持一禾兼持

中有兼尉丁書山  
○ 兼 并疑也  
○ 兼 草屬也說文種之禾秀者爾雅

似秋而無時句  
○ 兼 比兼爲  
○ 兼 兼注似佳而細詳兼注兼

云兼之  
○ 兼 兼之貌  
○ 兼 兼有兼一兼一且相得乃兼其

○ 兼 兼之貌  
○ 兼 兼有兼一兼一且相得乃兼其

○ 兼 兼之貌  
○ 兼 兼有兼一兼一且相得乃兼其

○ 兼 兼之貌  
○ 兼 兼有兼一兼一且相得乃兼其

○ 兼 兼之貌  
○ 兼 兼有兼一兼一且相得乃兼其

○ 兼 兼之貌  
○ 兼 兼有兼一兼一且相得乃兼其

○ 兼 兼之貌  
○ 兼 兼有兼一兼一且相得乃兼其

○ 兼 兼之貌  
○ 兼 兼有兼一兼一且相得乃兼其



慘德不實見

齊更嬰術

○ 蠊

成 蠊

蠊 本草蠊似

○ 蝥

蝥 蝥餘

切山又草名五原之北曰蝥少陵有除蝥草詩云草有害於人而解毒以為山並按爾雅蝥山生則來之可食者自是二物也

○ 擗

擗 取也擗止黃

○ 粘

粘 同粘 升菴詩品曰度關場

自奇臨昌黎祖之制庭汀漫粘天無壁張誦草色粘天鷓鴣恨黃山谷遠山粘天平釣舟泰少漸小河山林微雲天粘萊草正用此字為奇今俗本作天連身矣 奇姓

○ 姘

姘 晉書姘姆用情云姘姘

○ 姘

姘 同上姘

○ 恭

恭 本草志菜一名若蓬李時珍曰恭與甜通圓其味也若蓬之義夫翁

○ 蕪

蕪 同上蕪

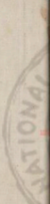



INTERNATIONAL CENTRAL LIBRARY, TORONTO, ONTARIO, CANADA



Inches

1

2

3

Centimetres

0

1

2

3

**TIFFEN** Color Control Patches

© The Tiffen Company, 2007

Blue

Cyan

Green

Yellow

Red

Magenta

White

3/Color

Black

© 1999-2002 National Central Library, Ottawa, P.O. 0





DIVISION, NATIONAL CENTRAL LIBRARY, TAIWAN, R.O.C.

1172142 49



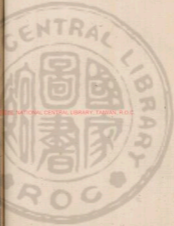

洪武正韻

皇明學士金華宋濂奉

勅編定 後學長洲楊時偉補牋

上聲

一董

董

多勳切音也正也又姓古竹董書董之用咸左傳隨使少師董威左傳昔有颶叔安裔子曰董又好龍說多歸之乃換百龍

以服亭心拜帝賜之姓曰董氏又晉良史董狐趙良臣董安於

案曾云古董竹董皆不見經傳如韻府載骨董但俗無據

董

董等單似薄而細案爾雅類董董蟻蟻上聲案說文惟去

竦

蟻蟻虹也說文惟去

正韻

上聲一董







丁丑音

○蒙

呼總切。蟻。小。衆。也。謂。會。因。雨。而。生。觀。陽。而。死。破。則。天。風。春。則。天。雨。言。旋。飛。

如。礫。案。水。礫。故。蒙。未。明。

○蒙

心。亂。圖。蒙。廣。韻。開。也。似。以。轉。故。云。旋。飛。也。

橡。橡。茂。盛。貌。詩。麻。苶。也。又。并。稽。之。末。書。百。里。成。納。遠。漢。著。作。總。俗。作。

○蒙

也。合。也。亦。作。總。又。總。布。粗。織。也。又。并。稽。之。末。書。百。里。成。納。遠。漢。著。作。總。俗。作。

總。又。盛。多。也。雅。亂。也。蒙。駁。結。總。總。其。類。合。今。

○蒙

欲。其。蒙。縱。爾。俗。案。檢。子。縱。縱。爾。給。於。總。事。也。喪。事。欲。其。縱。縱。爾。俗。

總。總。吉。事。欲。其。折。折。爾。安。好。貌。折。折。見。平。聲。

○蒙

與。總。同。窮。因。死。也。不。暇。給。也。俗。作。蒙。

○蒙

木。榮。末。鳥。尾。從。木。聲。○蒙

草。輶。給。也。俗。作。蒙。

○蒙

一名。素。華。○蒙

從。草。聲。○蒙

○蒙

山。貌。從。山。聲。○蒙

○蒙

○蒙

○蒙

○蒙

○蒙

○蒙

○蒙

○蒙

○蒙

○蒙

○蒙

○蒙

○蒙

○蒙

○蒙

○蒙

○蒙

○蒙

○蒙

○蒙

○蒙

○蒙

○蒙

○蒙

○蒙

○蒙

○蒙



Color Control Patches





有當从古者十之九有當从今 **艸** 博雅排非 **蚘** 炸蚘 **礦** 古

者十之一如此五字當从受 **鑛** 小舟 **蚘** 蛭類 **礦** 說文

切說文銅鐵鑛石也徐曰銅鐵之 **鑛** 鑽 **鈔** 砂 **積** 說文

生者多連石或作鑛亦作鑛神中 **懨** 懨 **懨** 懨 **懨** 懨 **懨** 懨 **懨** 懨

天鑛鑛不可附也前敘傳鑛 **懨** 懨 **懨** 懨 **懨** 懨 **懨** 懨 **懨** 懨

鑛云秦湖師古曰蟲惡說 **懨** 懨 **懨** 懨 **懨** 懨 **懨** 懨 **懨** 懨

稱其服 案孫氏定正上聲起一讀而董孔諸 **小** 金玉未成器也

字益从鑛作母獨得音切之正 諸語皆入雙誤 **小** 周禮有小人案

地官小人掌司金玉 **鄆** 鄆名魯天子傳西征至於鄆又前功

錫石之地都其禁令 **鄆** 鄆名魯天子傳西征至於鄆又前功

風亦從 傍 亦當从董 蘇侯王子侯表揚長窰

作傍 **傍** 亦當从董 蘇侯王子侯表揚長窰

**從** 亦作從 從 亦作從 從 亦作從 從 亦作從 從 亦作從

**從** 亦作從 從 亦作從 從 亦作從 從 亦作從 從 亦作從

**從** 亦作從 從 亦作從 從 亦作從 從 亦作從 從 亦作從

**從** 亦作從 從 亦作從 從 亦作從 從 亦作從 從 亦作從



旨紛纒塞路

白白狗身上腫甚案此本佛語俗稱佛即高則修元美以為

詩人之戒殊不相蒙然猶勝謝廷 椒鹽乎乎題扇之醜掛也

**漏** 山海經跋踵之山有小孫廣 **術** 蒼術 **訥** 見訥 **啣** 子

掩耳而聽者聽與嘆以為 啣 啣 啣 啣 啣 啣 啣 啣 啣 啣

中不可不味也中主以之止善賢主以之立功 **獯** 泥磧切

獯多也程嗣達 **獯** 泥磧切

獯多也程嗣達 **獯** 泥磧切

獯多也程嗣達 **獯** 泥磧切

一二紙

紙 諸氏切楷楷不知所始後漢宦者蔡倫以魚網木皮為紙俗以  
 為紙始於倫非也案前漢地理記已有赫蹏紙矣亦作僂蹏  
 會漢和帝時蔡倫字敬仲始用樹皮及紙布魚網為之天下咸謂蔡  
 倫紙後人以生布作紙名麻紙穀樹皮名穀紙丹鉛錄香紙以密  
 香樹皮葉作之設褐色有秋如魚子極香而堅韌水漬之不潰彌晉  
 太康年大奈因獻三萬幅帝以萬幅賜杜預寫春秋發今之密家花  
 也其皮可作紙又鼓水紙刺所出也刺水清深山又多藤楷以鼓水  
 漿製之佳置冬水也又廣安州雲陽紙玉板之類也又扶桑國出莖  
 皮紙又一漢書中竹紙南中水苔紙張華博物志制理紙南越  
 以海苔為紙其理制故名王子年拾遺記本師蓋紙漢人語訛謂  
 只一起語辭詩樂只君子又語已辭詩母也天只又專勝佩厲果曰  
 乘只之只本綱之爾令讀若質一孫氏曰俗讀質者誤但當讀  
 作止一買通云八寸曰咫一案說文周尺也左傳天威不遠類  
 也咫又國語是知天咫安知民則章昭註咫猶少也言少知





上立頁片

略基址杜預曰城址也 **址** 基也亦 **阯** 艾陸卽名輿地志云其

立指別相交陸與趾同古字通應湯漢官儀始開北方 **芷** 香草

交於南以爲子孫某也 **案** 應說歸俗疑爲杜撰 **芷** 韻會可

作而脂其葉曰蒿麻可用沐浴本草一名澤芳一名薺一名葍一名

芳草雙辭浴蘭湯兮沐芳又蓋陽縣名說文是謂之葍葍謂之葍

葍同 **汪** 學前一運方云汪定國嶺南風至郭某求明醫楊會治之

能通丸竅未 **徵** 火音爾清徵謂之天漢志徵也物盛大而聲

江不可缺也 **徵** 也爲火爲聲爲徵也 **牙** 牙凡切齒無足又解也止也左傳

合方則謂之徵五行配是五子徵也 **希** 希禮希也 **請** 請

猶邪時明言未詳邪時謂謂齊不齊而後引又憲仍之 **請** 所缺

亦作希希爾雅霜秋也郭 **緜** 緜今河綿之類 **希** 肉禮希也

或曰今人呼緜爲希 **希** 希禮希也 **希** 希禮希也 **希** 希禮希也

其祭禮也 **鵠** 非方 **牙** 牙凡切齒無足又解也止也左傳

五祀之祭 **鵠** 非方 **牙** 牙凡切齒無足又解也止也左傳

計大 **鵠** 解鵠家們半作 **阯** 艾陸卽名輿地志云其

山推亦 **雉** 雉在左傳五經爲五工正和然用正度量者

曰鳴伊洛之南曰晉又五經爲五工正和然用正度量者



TIFPEN Color Control Patches



Color calibration ruler markings

正員後

上聲二紙

九









正武狀

**媿** 曰媿也又媿也 是是非之對又正也也 媿又

天之神命 **禊** 水服也 氏 姓氏左傳內生 **跖** 蹟也常法作

上為改為是 **既** 止也 **棣** 說文棣實棣從木申聲

文討也前會或 **士** 漢志學以居曰士又未娶謂之子詩以穀

聚益不可將 **士** 我士女也衛王女又事也夫事曰公小事曰

單果誦有棣林漆林棣樹下也 **士** 漢志學以居曰士又未娶謂之子詩以穀

之飲菓俗呼牛奶棣約古今 **士** 漢志學以居曰士又未娶謂之子詩以穀

平仲君遜司馬先名堯云君遜子即令仲幼時也李詩珍曰一種小

而迎指頭大者各下香得君遜之名始見於左思吳郡城孟著其狀

於劉歆明交州地名義吳漢校其形似瓜而缺也廣志楊棣音區

按四歌呼言早 **士** 漢志學以居曰士又未娶謂之子詩以穀

之早小者謂牛棣 **士** 我士女也衛王女又事也夫事曰公小事曰

士詩勿士行枚文也理也故也 **仕** 名謂之士又王卒又漢制帶爵

尚俊而容也皆曰公士又止任也無解而與士等為伍也 **視** 說文

始於一終於士孔子曰得一合上下之土為業士之終也九於才經

者多矣本不煩解而真公論所貴漢志儒術可經某則曰保者職士

勿士行枚安知非前入注誤又謂員殺我 **仕** 仕官也 **王** 官州云

**是** 是是非之對又正也也

**氏** 姓氏左傳內生

**跖** 蹟也常法作

**既** 止也

**棣** 說文棣實棣從木申聲

**士** 漢志學以居曰士又未娶謂之子詩以穀

**仕** 名謂之士又王卒又漢制帶爵

**視** 說文

**起** 不可解者歸寸亦不煩解而真公論所貴漢志儒術可經某則曰保者職士

勿士行枚安知非前入注誤又謂員殺我 **仕** 仕官也 **王** 官州云

士女云未娶謂之士解按柳由安其久矣 **仕** 名謂之士又王卒又漢制帶爵

**起** 不可解者歸寸亦不煩解而真公論所貴漢志儒術可經某則曰保者職士

勿士行枚安知非前入注誤又謂員殺我 **仕** 仕官也 **王** 官州云

士女云未娶謂之士解按柳由安其久矣 **仕** 名謂之士又王卒又漢制帶爵

**起** 不可解者歸寸亦不煩解而真公論所貴漢志儒術可經某則曰保者職士

勿士行枚安知非前入注誤又謂員殺我 **仕** 仕官也 **王** 官州云

士女云未娶謂之士解按柳由安其久矣 **仕** 名謂之士又王卒又漢制帶爵

**是** 是是非之對又正也也

**氏** 姓氏左傳內生

**跖** 蹟也常法作

**既** 止也

**棣** 說文棣實棣從木申聲

**士** 漢志學以居曰士又未娶謂之子詩以穀

**仕** 名謂之士又王卒又漢制帶爵

**視** 說文

**起** 不可解者歸寸亦不煩解而真公論所貴漢志儒術可經某則曰保者職士

勿士行枚安知非前入注誤又謂員殺我 **仕** 仕官也 **王** 官州云

士女云未娶謂之士解按柳由安其久矣 **仕** 名謂之士又王卒又漢制帶爵

**起** 不可解者歸寸亦不煩解而真公論所貴漢志儒術可經某則曰保者職士

勿士行枚安知非前入注誤又謂員殺我 **仕** 仕官也 **王** 官州云

士女云未娶謂之士解按柳由安其久矣 **仕** 名謂之士又王卒又漢制帶爵

**起** 不可解者歸寸亦不煩解而真公論所貴漢志儒術可經某則曰保者職士

勿士行枚安知非前入注誤又謂員殺我 **仕** 仕官也 **王** 官州云

士女云未娶謂之士解按柳由安其久矣 **仕** 名謂之士又王卒又漢制帶爵

**進也** 國案進也同 **施** 列城山界長蛇首想場下觀東飲

未見地 **施** 如象山之刺也 **施** 案列施即選

詩采采 **芣** 邪行又邇也連

**地** 邪行又邇也連

**已** 止也畢也修

**苾** 邪行又邇也連

詩采采 **芣** 邪行又邇也連

山龍片

通字異而 **馳** 秦酒圖計 **區** 水氏 **袍** 宋或亦 **施** 自得 **螳**

音義遠同 **蛾** 學史蛾子時衛之又 **綺** 屋 **艤** 登船

亦作 **儀** 史記馬江亭長儀舟神如浮 **礪** 山峻觀劉安招隱士

**錡** 定發一曰錡錡器 **輶** 牛銜輶者又僕人輶駕得 **顛**

一音無俗在物如則頭為輶者來久矣 **矣** 說文語已辭御 **覘**

也 **擬** 易擬之而後言 **疑** 及也 **猗** 猗猗發 **偃** 偃也

○ **倚** 倚倚切 **猗** 猗猗切 **倚** 猗猗切 **倚** 猗猗切

**倚** 倚倚切 **倚** 倚倚切 **倚** 倚倚切 **倚** 倚倚切

**倚** 倚倚切 **倚** 倚倚切 **倚** 倚倚切 **倚** 倚倚切

**倚** 倚倚切 **倚** 倚倚切 **倚** 倚倚切 **倚** 倚倚切

**倚** 倚倚切 **倚** 倚倚切 **倚** 倚倚切 **倚** 倚倚切

**倚** 倚倚切 **倚** 倚倚切 **倚** 倚倚切 **倚** 倚倚切

**倚** 倚倚切 **倚** 倚倚切 **倚** 倚倚切 **倚** 倚倚切

**倚** 倚倚切 **倚** 倚倚切 **倚** 倚倚切 **倚** 倚倚切

**倚** 倚倚切 **倚** 倚倚切 **倚** 倚倚切 **倚** 倚倚切

**倚** 倚倚切 **倚** 倚倚切 **倚** 倚倚切 **倚** 倚倚切

**倚** 倚倚切 **倚** 倚倚切 **倚** 倚倚切 **倚** 倚倚切



上員

上員二

上員

各所坐 **屨** 戶履門以黃倉 **依** 禮記各依 **依**

風然又喻也禮記不學 **尿** 尿尿切 **倮** 倮倮切 **醫** 醫切

物二曰醫註醫內則所謂或以 **隨** 隨切 **隨** 隨切

○ **耳** 耳耳切 **耳** 耳耳切 **耳** 耳耳切 **耳** 耳耳切

耳一名象耳形 **耳** 耳耳切 **耳** 耳耳切 **耳** 耳耳切

以較流欲 **耳** 耳耳切 **耳** 耳耳切 **耳** 耳耳切

**耳** 耳耳切 **耳** 耳耳切 **耳** 耳耳切 **耳** 耳耳切

**耳** 耳耳切 **耳** 耳耳切 **耳** 耳耳切 **耳** 耳耳切

**耳** 耳耳切 **耳** 耳耳切 **耳** 耳耳切 **耳** 耳耳切







一上云目片

**死**可通切烟也  
 ○**死**無以了謂也音莫及及出同死又人而無禮胡不

**意**也  
 ○**意**也

**嬉**嬉于燕園前雅  
 ○**嬉**嬉榮妻

**佈**佈佈佛  
 ○**佈**佈

**水**水乾切說文平也五行之首居北方  
 ○**水**水

**斐**又姓論史斐謙之少有風格博學解變四標  
 ○**斐**斐

**腦**有三月謂律歷志古文月家篇三日曰腦又見寶字編从月  
 ○**腦**腦

**彘**彘  
 ○**彘**彘

**疍**疍  
 ○**疍**疍

**疍**疍  
 ○**疍**疍

**疍**疍  
 ○**疍**疍

**疍**疍  
 ○**疍**疍

**疍**疍  
 ○**疍**疍

**疍**疍  
 ○**疍**疍

**疍**疍  
 ○**疍**疍

**疍**疍  
 ○**疍**疍

**疍**疍  
 ○**疍**疍

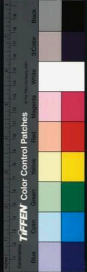

### 玉

在交河一火孔眼云先帝帳下白曜又與孫策書所送白曜薄少  
謂言旌旌家也一日冠縷上飾朱旣彫不解何義當以纏飾焉是宇  
本从耳音陽上聲而宇韻清音與屬去聲故多誤从目而讀作曜者  
直謂天德舒結然其之久矣而志有人或此件是宜於平自結之

**俱** 人始萬計其上何  
惡實而極為人

○被

披 御帳子  
見李詳詩相

○帖

皮上聲  
熱就章乾

故案案不直誤想其能者物終之富也黃車發曰此檢翠

也然音齊案今吳俗亦有積物或斬者多檢翠本此

○準

水 野音周禮注

○莢

爾雅莢莢莖葉計  
草木之華也

○藺

○樞

椰實一名故丁一名玉樞一名玉山藥性溫平山醫者為佳蘇東坡詩云彼美玉山果實為金銀實臨師三彭器肥我心履喪生治五痔  
去三毒明目輕  
身尤宜小兒

**排**

同

### 三齊

**齊**

在禮切某名國  
如齊齊禮統於大齊

**齊**

于禮切濟水出魯  
于禮切濟水出魯

**齊**

病也  
齊齊

**齊**

委慈殺禮祀王  
基慈廟中齊齊

○濟

于禮切濟水出魯  
于禮切濟水出魯

**沛**

說水東  
沛沛出

自於神者作清遠地理志作沛又舊沛澤浦也沛字與沛字

○徙

想里切  
徙徙

**聖**

印也 一曰俗也古  
者尊卑共之左傳

同 國謂禮適王往沛請馳之沛者又沛曰沛不與曰沛

○徙

想里切  
徙徙

**聖**

印也 一曰俗也古  
者尊卑共之左傳

通正德中富察衛經略使書

○泉

泉有子曰泉無子曰其从台从  
水台音台本音匹刃切麻片也

**泉**

泉有子曰泉無子曰其从台从  
水台音台本音匹刃切麻片也

思 同又思也音于

○思

思同又思也音于

○思

思同又思也音于

**蔥**

長情貌木作葱蔥竹葉貌  
蔥蔥

○思

思同又思也音于

○思

思同又思也音于

上三頁

上三頁

上三頁



正音片

不去脫履即祀歌 **洗** 滌也亦作酒 **灑** 揚子曼文韻耳又汎

也周禮四生有即即合也為生之各也又奉也委四雷中共一雙

也周禮四生有即即合也為生之各也又奉也委四雷中共一雙

也周禮四生有即即合也為生之各也又奉也委四雷中共一雙

也周禮四生有即即合也為生之各也又奉也委四雷中共一雙

也周禮四生有即即合也為生之各也又奉也委四雷中共一雙

也周禮四生有即即合也為生之各也又奉也委四雷中共一雙

也周禮四生有即即合也為生之各也又奉也委四雷中共一雙

也周禮四生有即即合也為生之各也又奉也委四雷中共一雙

也周禮四生有即即合也為生之各也又奉也委四雷中共一雙

也周禮四生有即即合也為生之各也又奉也委四雷中共一雙

也周禮四生有即即合也為生之各也又奉也委四雷中共一雙

也周禮四生有即即合也為生之各也又奉也委四雷中共一雙

也周禮四生有即即合也為生之各也又奉也委四雷中共一雙

也周禮四生有即即合也為生之各也又奉也委四雷中共一雙

也周禮四生有即即合也為生之各也又奉也委四雷中共一雙

也周禮四生有即即合也為生之各也又奉也委四雷中共一雙



之觀感出曰職因輸轉清武之職以高武樂同相 **抵** 抵也敵也

李字泰史名曰通亦通者萬球也世者相抵勞也 **抵** 抵也至也

大凡也亦作抵漢志云大抵皆遇害又當也杜詩家書抵萬金 **抵** 抵也至也

抵也亦史到刑見劉曉廣絕交論抵之於地又抵罪抵罪也又抵

抵也亦史到刑見劉曉廣絕交論抵之於地又抵罪抵罪也又抵

抵也亦史到刑見劉曉廣絕交論抵之於地又抵罪抵罪也又抵

抵也亦史到刑見劉曉廣絕交論抵之於地又抵罪抵罪也又抵

抵也亦史到刑見劉曉廣絕交論抵之於地又抵罪抵罪也又抵

抵也亦史到刑見劉曉廣絕交論抵之於地又抵罪抵罪也又抵

抵也亦史到刑見劉曉廣絕交論抵之於地又抵罪抵罪也又抵

**躡** 徐行貌又躡不躡躡躡

**躡** 徐行貌又躡不躡躡躡

**躡** 徐行貌又躡不躡躡躡

**躡** 徐行貌又躡不躡躡躡

**躡** 徐行貌又躡不躡躡躡

**躡** 徐行貌又躡不躡躡躡

**躡** 徐行貌又躡不躡躡躡

**躡** 徐行貌又躡不躡躡躡

**躡** 徐行貌又躡不躡躡躡

**躡** 徐行貌又躡不躡躡躡

**躡** 徐行貌又躡不躡躡躡

**躡** 徐行貌又躡不躡躡躡

**躡** 徐行貌又躡不躡躡躡

**躡** 徐行貌又躡不躡躡躡

**躡** 徐行貌又躡不躡躡躡

**躡** 徐行貌又躡不躡躡躡

**躡** 徐行貌又躡不躡躡躡

**灑** 揚子曼文韻耳又汎

**灑** 揚子曼文韻耳又汎

**灑** 揚子曼文韻耳又汎

**灑** 揚子曼文韻耳又汎

**灑** 揚子曼文韻耳又汎

**灑** 揚子曼文韻耳又汎

**灑** 揚子曼文韻耳又汎

**灑** 揚子曼文韻耳又汎

**灑** 揚子曼文韻耳又汎

**灑** 揚子曼文韻耳又汎

**灑** 揚子曼文韻耳又汎

**灑** 揚子曼文韻耳又汎

**灑** 揚子曼文韻耳又汎

**灑** 揚子曼文韻耳又汎

**灑** 揚子曼文韻耳又汎

**灑** 揚子曼文韻耳又汎

**灑** 揚子曼文韻耳又汎

**灑** 揚子曼文韻耳又汎

**灑** 揚子曼文韻耳又汎

**灑** 揚子曼文韻耳又汎

**灑** 揚子曼文韻耳又汎

**灑** 揚子曼文韻耳又汎

**灑** 揚子曼文韻耳又汎

**灑** 揚子曼文韻耳又汎

**灑** 揚子曼文韻耳又汎

**灑** 揚子曼文韻耳又汎

**灑** 揚子曼文韻耳又汎

**灑** 揚子曼文韻耳又汎

**灑** 揚子曼文韻耳又汎

**灑** 揚子曼文韻耳又汎

**灑** 揚子曼文韻耳又汎

**灑** 揚子曼文韻耳又汎

**灑** 揚子曼文韻耳又汎

**灑** 揚子曼文韻耳又汎

**灑** 揚子曼文韻耳又汎

**灑** 揚子曼文韻耳又汎

**灑** 揚子曼文韻耳又汎

**灑** 揚子曼文韻耳又汎

**灑** 揚子曼文韻耳又汎

**灑** 揚子曼文韻耳又汎

**灑** 揚子曼文韻耳又汎

**灑** 揚子曼文韻耳又汎

**灑** 揚子曼文韻耳又汎

**灑** 揚子曼文韻耳又汎

**灑** 揚子曼文韻耳又汎

**灑** 揚子曼文韻耳又汎

**灑** 揚子曼文韻耳又汎

**灑** 揚子曼文韻耳又汎

**灑** 揚子曼文韻耳又汎

**灑** 揚子曼文韻耳又汎

**灑** 揚子曼文韻耳又汎

**縷** 日之恒也文引

**姜** 牙力姜音

○**里**

良以切五都

以三百六十步為一里漢制長安有城墾人君制城居  
之後世因謂城為城也○又許左傳里在國語里革  
文裡脈理也事之有理餘物之有理治道之制亂物之脈理  
相玉最密故字从玉偏旁作玉同端王治民必經其理故皆曰理治  
獄亦曰理理亂曰理又廣內○**俚** 俗語  
**裏** 衣表也○**裏** 不穿于裏不穿指衣也

**鯉**

魚名也○古樂南尺素如鯉○**悝** 憂也  
○**李** 果名又姓又行彙從左傳行李之

○**惺**

惺也

○**李**

果名又姓又行彙從左傳行李之

○**媪**

媪也

○**禮**

禮也

○**禮**

禮也

○**禮**

禮也

○**禮**

禮也

○**禮**

禮也

○**禮**

禮也

○**禮**

禮也

○**禮**

禮也

○**禮**

禮也

○**禮**

禮也

○**禮**

禮也



TIFFEN Color Control Patches

Blue Cyan Green Yellow Red Magenta White Black





上音片

作木香粉 **沫** 木名出高陵 **弭** 弓未全之謂弓也又止也息也 **彌** 大薄

彌 **辟** 辟 **粒** 粒 **餌** 餌 **侏** 侏 **彌** 彌 **聲** 聲 **母** 母

羊鳴又 **靡** 靡 **提** 提 **鮮** 鮮

采 **采** 采 **采** 采 **采** 采

采 **采** 采 **采** 采 **采** 采

采 **采** 采 **采** 采 **采** 采

采 **采** 采 **采** 采 **采** 采

采 **采** 采 **采** 采 **采** 采

采 **采** 采 **采** 采 **采** 采

采 **采** 采 **采** 采 **采** 采

采 **采** 采 **采** 采 **采** 采

采 **采** 采 **采** 采 **采** 采

采 **采** 采 **采** 采 **采** 采

采 **采** 采 **采** 采 **采** 采

采 **采** 采 **采** 采 **采** 采

采 **采** 采 **采** 采 **采** 采

采 **采** 采 **采** 采 **采** 采





其飾也凡胃寬宵半曜及周  
性冠宇从元義取元曜也  
又譚  
也

**煦** 肉作飲煦

**煦** 也呂氏春秋物  
煦然相安也又漢

詩后宇  
也

**栩** 木名又栩栩  
也莊子夢為蝴蝶栩栩然也又姓蓋賢傳有栩栩

又陳雷先  
賢有趙氏

**玉** 名  
也

**舉** 若詩切和也舉也稱也  
也按也皆也

**筮** 籥也筮曰筮亦作  
也

**籥** 籥也筮曰筮亦作  
也

**籥** 籥也筮曰筮亦作  
也

**籥** 籥也筮曰筮亦作  
也

**籥** 籥也筮曰筮亦作  
也

**籥** 籥也筮曰筮亦作  
也

**籥** 籥也筮曰筮亦作  
也

**籥** 籥也筮曰筮亦作  
也

**籥** 籥也筮曰筮亦作  
也

**籥** 籥也筮曰筮亦作  
也



**鏽**  
**拒** 禦也捍也格也達也  
又左傳攻其左拒陳名  
**柜** 案名  
**鉅** 鉅  
**距** 距

**距** 距  
制皆曰距趙廣漢善為鉤距毛居正曰如鉤鉤之有距吞之則順吐  
之則逆使人人其術中而不能出以鉤索其隱情也孟子距楊墨距  
說行與拒同  
左傳卽代為金距  
**距** 法也書傳  
**距** 相如賦逮于  
韓詩足得取之許難又按距距距云至也  
**鉅** 將之雄就最  
據曰維英胡  
中有所著  
**炬** 東漢書  
**苜** 苜  
**駮** 駮

**偶** 偶  
**沮** 沮  
**疽** 疽  
**聖** 聖  
**暑** 暑  
**鼠** 鼠

**匱** 匱  
**婁** 婁  
**嚙** 嚙  
**詎** 詎  
**渠** 渠  
**且** 且

**野** 野  
其借為郊野字復加上字  
**暑** 暑  
**鼠** 鼠  
伏後動又一前

一節曰首鼠難夫德首鼠兩端又愛也詩鼠思淫血  
屬多未詳者如松鼠火鼠鼠不載又易晉如碩鼠詩相鼠有德用修  
云相鼠亦鼠名也又莊子格  
**黍** 黍  
**癩** 癩  
**紆** 紆  
**豎** 豎  
**榭** 榭

紆也  
**紆** 紆  
**豎** 豎  
**榭** 榭

紆也  
**紆** 紆  
**豎** 豎  
**榭** 榭

紆也  
**紆** 紆  
**豎** 豎  
**榭** 榭

紆也  
**紆** 紆  
**豎** 豎  
**榭** 榭

紆也  
**紆** 紆  
**豎** 豎  
**榭** 榭

紆也  
**紆** 紆  
**豎** 豎  
**榭** 榭

紆也  
**紆** 紆  
**豎** 豎  
**榭** 榭

紆也  
**紆** 紆  
**豎** 豎  
**榭** 榭





猪鹿押摩管人

**炷** 火炷爐

**料** 餅器有柄形如半斗用以斟酌亦

多用作排塵

斗 同上

斗 同上 陶禮禮人大器設斗計維量有斗沈音主陸音

主又溝洫志注水一石共泥

數斗且澆且費長我未索

緒小者不可以惟大履高舉傳文帝造陸賈遺布粵王上襦五十衣

中褚三十衣下褚二十衣陳古口以紛紫衣曰褚上中下襦之厚薄

多少之差也左傳褚師段米共公子

于石書米於褚其德可歸因號褚師

綰 綰絮紫衣漢劉向傳用綰

綰絮紫衣漢劉向傳用綰

綰絮紫衣漢劉向傳用綰

綰絮紫衣漢劉向傳用綰

綰絮紫衣漢劉向傳用綰

綰絮紫衣漢劉向傳用綰

綰絮紫衣漢劉向傳用綰

綰絮紫衣漢劉向傳用綰

綰絮紫衣漢劉向傳用綰



朱雲連柱五鹿帶

**駐** 有略絕止駐而溫之謂之

**杵** 斲也

**柱** 穿也支也禮記柱桐楸梓楸梓也荀子強自取柱

**楮** 漢章帝紀支杆楸梓亦作柱

**楮** 漢章帝紀支杆楸梓亦作柱

**楮** 漢章帝紀支杆楸梓亦作柱

**楮** 漢章帝紀支杆楸梓亦作柱

**楮** 漢章帝紀支杆楸梓亦作柱

**楮** 漢章帝紀支杆楸梓亦作柱

**處** 居也

**楮** 漢章帝紀支杆楸梓亦作柱

**楮** 漢章帝紀支杆楸梓亦作柱

**楮** 漢章帝紀支杆楸梓亦作柱

**楮** 漢章帝紀支杆楸梓亦作柱

**楮** 漢章帝紀支杆楸梓亦作柱

**楮** 漢章帝紀支杆楸梓亦作柱

**楮** 漢章帝紀支杆楸梓亦作柱

**楮** 漢章帝紀支杆楸梓亦作柱



一上音片

蘇方又五卒為蘇百人也又陳也宋也行旅也蘇卦名山川祭名也

又俱進退曰蘇又與務同又式紀對效蘇生

蘇蘇者旅天子之命

蘇蘇官名次卿

蘇蘇又姓或

蘇蘇尚書侶雅

蘇蘇相史

蘇蘇生外境

蘇蘇

蘇蘇

蘇蘇

蘇蘇

蘇蘇

蘇蘇

蘇蘇

蘇蘇

蘇蘇

蘇蘇

蘇蘇

蘇蘇

蘇蘇

蘇蘇

蘇蘇

蘇蘇

蘇蘇

蘇蘇

蘇蘇

蘇蘇

蘇蘇

蘇蘇

蘇蘇

蘇蘇

蘇蘇

蘇蘇

蘇蘇

女敝

女敝

女敝

女敝

女敝

女敝

女敝

女敝

女敝

女敝

女敝

女敝

女敝

女敝

女敝

女敝

女敝

女敝

女敝

女敝

女敝

女敝

女敝

女敝

女敝

女敝

女敝

女敝

女敝

女敝

女敝

女敝

女敝

女敝

女敝

女敝

女敝

女敝

女敝

女敝

女敝

女敝

女敝

女敝

女敝

女敝

女敝

女敝

女敝

女敝

女敝

女敝

女敝

女敝

女敝

女敝

女敝

女敝

女敝

女敝

女敝

女敝

女敝

女敝

女敝

女敝

女敝

女敝

女敝

女敝

女敝

女敝

女敝

女敝

女敝

女敝

女敝

女敝

女敝

女敝

女敝

女敝

女敝

女敝

女敝

女敝

女敝

女敝

女敝

女敝

女敝

女敝

女敝

女敝

女敝

女敝

女敝

女敝

女敝

女敝

女敝

女敝

女敝

女敝

女敝

女敝

女敝

女敝

女敝

女敝

女敝

女敝

女敝

女敝

女敝

女敝

女敝

女敝

女敝

女敝

女敝

女敝

女敝

女敝

女敝

女敝

女敝

女敝

女敝

女敝

女敝

女敝

女敝

女敝

女敝

女敝

女敝

女敝

女敝

女敝

女敝

女敝

女敝

女敝

女敝

女敝

女敝

女敝

女敝

女敝

女敝

女敝

女敝

女敝

女敝

女敝

女敝

女敝

女敝

女敝

女敝

女敝

女敝

女敝

女敝

女敝

女敝

女敝

女敝

女敝

女敝

女敝

女敝

女敝

女敝

女敝

女敝

女敝

女敝

女敝

女敝

女敝

女敝

女敝

女敝

女敝

女敝

女敝

女敝

女敝

女敝

女敝

女敝

女敝

女敝

女敝

女敝

女敝

女敝

女敝

女敝

女敝

女敝

女敝

女敝

女敝

女敝

女敝

女敝

女敝

女敝

女敝

女敝

女敝

女敝

女敝

女敝

女敝

女敝

女敝

女敝

女敝

女敝

女敝

女敝

女敝

女敝

女敝

女敝

女敝

女敝

女敝

女敝

女敝

女敝

女敝

女敝

女敝

女敝

女敝

女敝

女敝

女敝

女敝

女敝

女敝

女敝

女敝

女敝

女敝

女敝

女敝

女敝

女敝

女敝

女敝

女敝

女敝

女敝

女敝

女敝

女敝

女敝

女敝

女敝

女敝

女敝

女敝

女敝

女敝

女敝

女敝

女敝

女敝

女敝

女敝

女敝

女敝

女敝

女敝

女敝

女敝

女敝

女敝

女敝

女敝

女敝

女敝

女敝

女敝

女敝

女敝

女敝

女敝

女敝

女敝

女敝

女敝

女敝



二上音片

炷

案上聲御韻注云又語韻而今上聲未載因查各注後

不載

云又某韻某某韻者當多遺漏故聲韻之且上去二聲

行

人多通用在  
行之音

護

見曉字註

○

行

待其下多不其中多堪

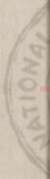

INTERNATIONAL CENTRAL LIBRARY UNION P.O.C.



© 2005, Andrew Glass Library, Toronto, O.C.

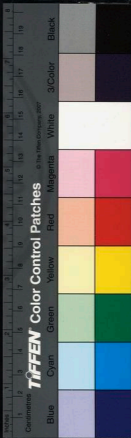



125125 THE NATIONAL CENTRAL LIBRARY, TAIWAN, R.O.C.

28293 4/0





五姥

姥

莫慎切女老稱又天姥山名青連有琴瑟天姥詩

乳母

父母之母家古音惟某來二韻故韻會不入姓韻詳後有訓

也

司馬法六尺為莽宿草又草深平曰莽又炎草之地曰莽莽

步多百為斂

莽解夕禮州之宿莽註莫慎切莽子子橋而由莽

則齒莽而報子又姓前侍中馬何羅反本

姓馬明德馬后改其姓莽以莽馬同音

色又博也大也編也

○補博古切綻本也禪也填也从命李晉仲賢又正德中長安教諭著稱

唐中常監

○簿某古切籍也又領也孔侍補員三司簿

正員簿上卷五姥







一 上 云 日 店 斤

法從文第高由連○韻會件燒切又芎色左傳輔珉珉珉今更持澤  
 除廣云手版也由禮司書註珉珉古有韻家以記事若在君前以芎  
 之後代用薄薄今手版又芎穀千云車駕行得便雙導謂之由薄後  
 胡廣任天子出行由薄由大櫛也所以擇敵謂之六竹著之薄故  
 言由薄五禮精義云大所領一部之人故名由薄後官儀大駕由薄  
 公卿奉引大將軍參乘太僕御屬車八十一乘于乘駕騎侍御史在  
 左駕由關○部分也又部屬部伍部易豐  
 不法者○部西又今六官考六部  
 也又祭道神曰祖風俗通曰○祖珉珉之珉石  
 祖也今謂饗行曰祖道○祖起又漢制也  
 文選祖織仁義○又其名爾○祖考工記玉人驅琮五寸琮后以高  
 祖論制論制祖東海有之○祖又曰琮琮七寸琮寸有半天子  
 以為權後節節祖為祖謂之祖聖琮因各聖琮也先節○祖五  
 以為稱許以起量用為權故有鼻又聖稱鼻也又聖也○祖五  
 切略也○祖五切見  
 疏也股○祖五切見  
 也亦作賭○賭君子今我賭之  
 也又賭之難解也○堵五版為堵又姓  
 又鐘祭鐘柱之

二十八十六枚在一節前之堵又堵陽縣名○堵王衍舉湘阿堵物  
 與頰長康精神妙處正在阿堵中股浩看佛經理亦應在阿堵中堵  
 云這箇這裏不專指錢也 又堵○堵名  
 姓高曆進士堵維垣無錫人○堵名  
 也獄城必○堵名  
 顯示仁也○堵名  
 后若生也杜洎曰土乃牧養之官故釋后○杜月令中央土其日  
 戊己其帝黃帝其神后土其音宮其中黃鍾又寄王於四時○杜吐  
 出也許也○杜名  
 高也歐也○杜名  
 名或曰甘棠說文杜同棠杜曰杜詩杜杜是也又姓又棠也派也  
 方言杜根也東齊曰杜○杜名  
 方言杜根也東齊曰杜○杜名  
 敷○敷名  
 皮皆曰杜桑白皮則曰桑土○杜名  
 非土者指桑白皮也○杜名  
 莊○莊名  
 吐○吐名  
 魯○魯名

切嗣各又義虜虜也按也服也齊虜也鹵漢高帝紀母得鹵

又思也純在作多中从卅音貫今作虜鹵掉沒斯傳由從因

與之由寄通用又經液亦作油謂會偏西方鹹地也東方謂之厚

西方謂之鹵更記東方食鹽西方食鹽南天全曰鹵人生曰鹽雖名

地不生物而鹵左傳皆有天南之地又杜史彭陳傳太原鹵公鹽

東海鹽鹽池又沙鹵謂兩澤之地又杜史彭陳傳太原鹵公鹽

**澗**又澗澗法從物數又櫓大船亦作由又櫓所以進舟似葉

**三調**不定也調音○**努**双古切張張曰努怒志也憤也左傳怒

**努**石音調音○**努**力也古時少壯不志也憤也左傳怒

走从儿儿音人毛氏曰俗从儿从力○**虎**方注獸从

○**苦**孔五切美上之味又困憊也勸勞也艱惠也酸侮也辛楚

曰苦西京賦實真難苦史記路不苦葦亦作梧梧梧物梧梧者謂之

**梧**又姓越大夫苦成又漢會稽太守苦梧梧梧物梧梧者謂之

○**古**公土切調音又誥誥誥通古今之言而明其放也詩

故大義革音之器以立亦作鼓鼓同上俗鼓擊也

音作古鼓鼓擊也鼓擊也鼓擊也鼓擊也鼓擊也

飲也扁也勸強之也詩鼓瑟鼓琴鼓于宮左傳一鼓作氣孟于填

然鼓之从支支音調音說文擊鼓也从支支亦音調會北鼓擊之鼓

也互餘廢故云亦聲會聲易鼓萬物而不與聖人同慶又鼓之舞之

**鼓**目有膜而無明曰瞽目盲則耳聽使為樂**股**解幹說文



TIFFEN Color Control Patches

ColorChecker by Munsell Color Services Lab

Black 21Color White Magenta Red Yellow Green Cyan Blue



**估** 市稅又賈 行賈曰商坐販曰賈 上監 監池左沃使而近

王事難登左傳楚于伏己 豐 卦名字也亂也又腹中蟲左傳田蟲

而聲其類杜曰蟹也 戩 戩戩之聲亦花音戩城也又師在

曰戩也 罟 罟也 戩 戩也 戩 戩也 戩 戩也 戩 戩也 戩 戩也

酒酷我 芻 芻也 沽 沽也 苦 苦也 苦 苦也 苦 苦也 苦 苦也

細也又史記平準書鐵器苦寒 戶 戶也 戶 戶也 戶 戶也 戶 戶也

應曰苦音古言器苦寒又如字 下 下也 下 下也 下 下也 下 下也

也尤傳屈弱戶之俗作戶 帖 帖也 帖 帖也 帖 帖也 帖 帖也

同者當是傳寫誤 帖 帖也 帖 帖也 帖 帖也 帖 帖也 帖 帖也

也王盡解依爾雅 帖 帖也 帖 帖也 帖 帖也 帖 帖也 帖 帖也

從曰屈又止也左傳屈民無淫又鳥各詩交交桑扈左傳九尾為九

農正爾雅山平而大曰屈又敝也離騷屈江離與薛芷 又姓晉桓

溫時有 鄠 鄠也 鄠 鄠也 鄠 鄠也 鄠 鄠也 鄠 鄠也 鄠 鄠也

雇 雇也 雇 雇也 雇 雇也 雇 雇也 雇 雇也 雇 雇也 雇 雇也

也謂會春祭謂鷓鴣夏祭謂玄秋雁糝並冬在竊黃神雀糝丹行

雀啼啞有糝實喙矣雀糝胎老雀糝徐案春秋左傳帝少昊以鳥名

官故有九雇糝也雇止也好過時也雇民不婚謂止民使無過時

也通作雇然楚獨斷曰春雇氏楚民稱種夏雇氏楚民芸除秋雇氏

楚民收故又雇氏楚民蓋被楚氏掌民百果行雇氏楚民蓋為民驅鳥

音雇與夜為民驅擊桑雇氏楚民蓋蓋老雇氏 鴉 鴉也 鴉 鴉也

楚民故書左傳九雇為九農正計交交桑扈 鴉 鴉也 鴉 鴉也

郊祀歌 媯 媯也 媯 媯也 媯 媯也 媯 媯也 媯 媯也 媯 媯也

媯 媯也 媯 媯也 媯 媯也 媯 媯也 媯 媯也 媯 媯也 媯 媯也

媯 媯也 媯 媯也 媯 媯也 媯 媯也 媯 媯也 媯 媯也 媯 媯也

媯 媯也 媯 媯也 媯 媯也 媯 媯也 媯 媯也 媯 媯也 媯 媯也

媯 媯也 媯 媯也 媯 媯也 媯 媯也 媯 媯也 媯 媯也 媯 媯也

媯 媯也 媯 媯也 媯 媯也 媯 媯也 媯 媯也 媯 媯也 媯 媯也

媯 媯也 媯 媯也 媯 媯也 媯 媯也 媯 媯也 媯 媯也 媯 媯也

媯 媯也 媯 媯也 媯 媯也 媯 媯也 媯 媯也 媯 媯也 媯 媯也

媯 媯也 媯 媯也 媯 媯也 媯 媯也 媯 媯也 媯 媯也 媯 媯也

媯 媯也 媯 媯也 媯 媯也 媯 媯也 媯 媯也 媯 媯也 媯 媯也

媯 媯也 媯 媯也 媯 媯也 媯 媯也 媯 媯也 媯 媯也 媯 媯也

媯 媯也 媯 媯也 媯 媯也 媯 媯也 媯 媯也 媯 媯也 媯 媯也

媯 媯也 媯 媯也 媯 媯也 媯 媯也 媯 媯也 媯 媯也 媯 媯也



正音原

鄔

大原縣名鳴轉為鄔  
鄔捨聲之為鄔  
○五  
阮古切中數  
說文从

也

又務五職名又姓蜀志五梁  
○伍  
周禮五人為伍又參伍三相

先偏

後伍  
○午  
謂之與午當光傳勞午分布也又一職一橫曰旁午據為

經幅為緯南非經也東西緯也

○午  
當午而盛明  
○件  
偶也通件伍  
○奇姓

遷

○所  
疎五切指物之

所

○昨  
明也

公謂于王所父姓

○阻  
壯所切謹也憂也

要之更記

○阻  
壯所切謹也憂也

不中不見

○阻  
壯所切謹也憂也

水隔曰阻

○阻  
壯所切謹也憂也

南又持險

○阻  
壯所切謹也憂也

○阻

壯所切謹也憂也

○阻

壯所切謹也憂也

○阻

壯所切謹也憂也

○阻

壯所切謹也憂也

○阻

壯所切謹也憂也

○阻

壯所切謹也憂也

其通音府

也古與于五音附

附

古者以字配父造父

父

附

甫

甫

甫

甫

甫

甫

甫

甫

甫

甫

甫

甫



左傳附而勉之

又將附樂器所以節樂

附

擊石附石廣韻拍也

附

附

附

附

附

附

附

附

附

附

附

附

附

附

附

附

附

附

附

附

附

附

附

附

附

附

附

附

附

附

附

附

附

附

附

附

附

附

附

附

附

附

附

附

附

附

附

附

附

附

附

附

附

附

附

附

附

附

附

附

附

附

附

附

附

附

附

附

附

附

附

附

附

附

附

附

附

附

附

附

附

附

附

附

附

附

附

附

附

附

附

附

附

附

附

附

附

附

附

附

附

附

附

附

附

附

附

附

附

附

附

附

附

附

附

附

附

附

附

附

附

附

附

附

附

附

附

附

附

附

附

附

附

附

附

附

附

附

附

附

附

附

附

附

附

附

附

附

附

附

附

附

附

附

附

附

附

附

附

附

附

附

附

附

附

附

附

附

附

附

附

附

附

附

附

附

附

附

附

附

附

附

附

附

附

附

附

附

附

附

附

附

附

附

附

附

附

附

附

附

傲不笑而自然王骨不沒而常滿是此類事信夫孔明之才腐爛

曰大夫制勝如朽木不能復生實補木損情也○**溘**名水

**武** 阿古切又武賦也賦也勇也剛也廷也又姓唐人呼虎為武蓋

亦作舞○**儻** 山名神也○**侮** 侵也侵也侮也○**侮** 侵也

**務** 許外樂其○**廡** 天宮棟外也○**嫵** 媚也媚也媚也媚也

**廡** 京下周廡又善○**嫵** 媚也媚也媚也媚也

**嫵** 京下周廡又善○**嫵** 媚也媚也媚也媚也

**嫵** 京下周廡又善○**嫵** 媚也媚也媚也媚也

**嫵** 京下周廡又善○**嫵** 媚也媚也媚也媚也

**嫵** 京下周廡又善○**嫵** 媚也媚也媚也媚也

**嫵** 京下周廡又善○**嫵** 媚也媚也媚也媚也

**嫵** 京下周廡又善○**嫵** 媚也媚也媚也媚也

**嫵** 京下周廡又善○**嫵** 媚也媚也媚也媚也

**嫵** 京下周廡又善○**嫵** 媚也媚也媚也媚也

**嫵** 京下周廡又善○**嫵** 媚也媚也媚也媚也

**嫵** 京下周廡又善○**嫵** 媚也媚也媚也媚也

**嫵** 京下周廡又善○**嫵** 媚也媚也媚也媚也



**古音**

案韻會聲遠通用舉韻攝用而阻楚所三音又雜入舉韻之末徐氏定正舉韻今案文憲表正分別甚快而稽若易

一上音用

黎詩文善用古韻周

○馬

詩言对其楚言林其馬又楚

又不可物於此矣

○旅

命保伯休受我脚旅音

易誰封傳繼上而坎下也小

○暇

迨我暇矣飲此

包漢書斬王母暴之首俱勝古

逸字

○鈔

用修云范成大勝錄鈔母

○鈔

○芋

○悟忤

○媯

○媯

○媯

○媯

○媯

○媯

六解

佳買切散之也脫之也

○解

解字分析之名一說字从刀解

○解

○解

○解

○解

○解

○解

○解

○解

○解

○解

○解

○解

○解

○解

○解

○解

○解

○解

○解

○解

○解

○解

○解

○解

○解

○解

○解

○解

○解

○解

○解

○解

○解

○解

○解









又木名韓子宋採不斷國語義國宋言採宋採之禮也又採採宋本

古書有月采嘉祥朝胎字從又奇姓漢皮益將軍采略採採从爪

从木採人又採採也本採採木名河馬逐得採採不

加于採旁採採也本採採木名河馬逐得採採不

採採採也本採採木名河馬逐得採採不

採採採也本採採木名河馬逐得採採不

採採採也本採採木名河馬逐得採採不

採採採也本採採木名河馬逐得採採不

採採採也本採採木名河馬逐得採採不

採採採也本採採木名河馬逐得採採不

採採採也本採採木名河馬逐得採採不

採採採也本採採木名河馬逐得採採不

採採採也本採採木名河馬逐得採採不

採採採也本採採木名河馬逐得採採不

採採採也本採採木名河馬逐得採採不



采

說文同地為突爾雅尸採也采奪百也採瑛曰采

採

採

採

採

採

采

說文同地為突爾雅尸採也采奪百也採瑛曰采

採

採

採

採

採

采

說文同地為突爾雅尸採也采奪百也採瑛曰采

採

採

採

採

採

采

說文同地為突爾雅尸採也采奪百也採瑛曰采

採

採

採

採

採

采

說文同地為突爾雅尸採也采奪百也採瑛曰采

採

採

採

採

採

采

說文同地為突爾雅尸採也采奪百也採瑛曰采

採

採

採

採

採

采

說文同地為突爾雅尸採也采奪百也採瑛曰采

採

採

採

採

採

采

說文同地為突爾雅尸採也采奪百也採瑛曰采

採

採

採

採

採

采

說文同地為突爾雅尸採也采奪百也採瑛曰采

採

採

採

採

採

采

說文同地為突爾雅尸採也采奪百也採瑛曰采

採

採

採

採

採

采

說文同地為突爾雅尸採也采奪百也採瑛曰采

採

採

採

採

採

采

說文同地為突爾雅尸採也采奪百也採瑛曰采

採

採

採

採

採

采

說文同地為突爾雅尸採也采奪百也採瑛曰采

採

採

採

採

採

采

說文同地為突爾雅尸採也采奪百也採瑛曰采

採

採

採

採

採

采

說文同地為突爾雅尸採也采奪百也採瑛曰采

採

採

採

採

採

正音片

閱

同

○ 唉

同

○ 睽

同

○ 姝姝奶

俗字也

實之不寐又可以變白  
毒注麻大腹也此釋會

山海經丹水之山有獸焉其狀如鼠  
而見身處首其音如犴犬以其尾

七疇

賄

千界切財也賄送也鄭康成曰金玉曰貨布帛曰  
賄賄菜頤會虎很切似與賄諧合詩以我賄遷

○ 悔

禍也陰

切兩音一義如易曰亢龍有悔復卦曰無悔悔詩曰其

德靡悔書曰群悔可追論語曰行寡悔又死而無悔

○ 瘼

瘼呼肉

為不安復會戶閉切而瀝回從之較安

以下六字合自為一類與

○ 匯

本回合也若東匯海為彭匯

疇侮

曰壞病也亦作瘵詩

○ 猥

易賄切大登

○ 鯁

骨也

○ 根

根門

暴容

○ 回迴

亦作

○ 猥

又猥也還也

○ 鯁

骨也

○ 根

根門

萎

萎縮貌馬援傳萎腸咋舌

○ 委

委曲也頤也屬也

委禮本左傳亦見焉

○ 骹

骹臂屈曲也又除从骨从九

正音片

上聲七疇





石器器為器中石又器 **罍** 罍卑貌相如賦丘壘罍者亦作罍  
落不羣貌又器同詳何 **罍** 罍小穴也莊子魯空之在大澤

**柵** 柵具柵飾 **柵** 柵與柵同又柵柵石貌杜詩水清石 **柵** 柵戲  
又古木柵 **柵** 柵又朝獻太清宮賦清却柵何 **柵** 柵戲

**梟** 木梟 **累** 堆也亦作梟 **梟** 梟又梟同連長  
又累其十二而不隳 **梟** 梟又梟同連長

以爲 **苗** 苗亦作苗又蔓也 **藥** 藥山貌亦作藥 **藥** 藥  
為山行所乘本作 **藥** 藥與藥同古者謂大夫設則君命有司其  
又器假聲中有藥 **藥** 藥功後多文以藥之曰 **藥** 藥小史掌誅  
是也論語詩曰 **藥** 藥于上下神祇蓋引古人誅罪以明疾病 **藥** 藥

有藥所之事非以誅為禱也鄭氏注商禮遂以 **藥** 藥為 **藥** 藥 **藥** 藥  
文誅也論語注誅者家死而延其行之辭也 **藥** 藥 **藥** 藥 **藥** 藥

禮大經五日 **藥** 藥六曰 **藥** 藥左傳 **藥** 藥 **藥** 藥 **藥** 藥 **藥** 藥

採木為末 **藥** 藥 **藥** 藥 **藥** 藥 **藥** 藥 **藥** 藥 **藥** 藥 **藥** 藥

末為 **藥** 藥 **藥** 藥 **藥** 藥 **藥** 藥 **藥** 藥 **藥** 藥 **藥** 藥 **藥** 藥

藥 **藥** 藥 **藥** 藥 **藥** 藥 **藥** 藥 **藥** 藥 **藥** 藥 **藥** 藥 **藥** 藥

藥 **藥** 藥 **藥** 藥 **藥** 藥 **藥** 藥 **藥** 藥 **藥** 藥 **藥** 藥 **藥** 藥

藥 **藥** 藥 **藥** 藥 **藥** 藥 **藥** 藥 **藥** 藥 **藥** 藥 **藥** 藥 **藥** 藥

藥 **藥** 藥 **藥** 藥 **藥** 藥 **藥** 藥 **藥** 藥 **藥** 藥 **藥** 藥 **藥** 藥

藥 **藥** 藥 **藥** 藥 **藥** 藥 **藥** 藥 **藥** 藥 **藥** 藥 **藥** 藥 **藥** 藥

藥 **藥** 藥 **藥** 藥 **藥** 藥 **藥** 藥 **藥** 藥 **藥** 藥 **藥** 藥 **藥** 藥

藥 **藥** 藥 **藥** 藥 **藥** 藥 **藥** 藥 **藥** 藥 **藥** 藥 **藥** 藥 **藥** 藥

藥 **藥** 藥 **藥** 藥 **藥** 藥 **藥** 藥 **藥** 藥 **藥** 藥 **藥** 藥 **藥** 藥

藥 **藥** 藥 **藥** 藥 **藥** 藥 **藥** 藥 **藥** 藥 **藥** 藥 **藥** 藥 **藥** 藥





一頁片

臨句春芳標靈靈  
澤南招慈青莎推樹今  
蕩草露標注一作雜亦作善又木草鹿豆  
縣名有雋水言越

○岬  
岬發切山一  
或書作伍

○伍  
大伍

○杵  
杵二家

又批後亦作延  
○紫  
紫即委切  
○趙  
名音秋會于趙

○跬  
大暴切半步一舉足也亦作項

○頊  
音子不積頊步

○頊  
音子不積頊步

○頊  
音子不積頊步

○頊  
音子不積頊步

○頊  
音子不積頊步

○頊  
音子不積頊步

○水  
式軌切五

○準  
同上考工記辨注則利準鄭

○頊  
音子不積頊步

○頊  
音子不積頊步

○頊  
音子不積頊步

○頊  
音子不積頊步

○頊  
音子不積頊步

○水  
式軌切五

○準  
同上考工記辨注則利準鄭

○頊  
音子不積頊步

○頊  
音子不積頊步

○頊  
音子不積頊步

○頊  
音子不積頊步

○頊  
音子不積頊步

○水  
式軌切五

○準  
同上考工記辨注則利準鄭

○頊  
音子不積頊步

○頊  
音子不積頊步

○頊  
音子不積頊步

○頊  
音子不積頊步

○頊  
音子不積頊步

○水  
式軌切五

○準  
同上考工記辨注則利準鄭

○頊  
音子不積頊步

○頊  
音子不積頊步

○頊  
音子不積頊步

○頊  
音子不積頊步

○頊  
音子不積頊步

○水  
式軌切五

○準  
同上考工記辨注則利準鄭

○頊  
音子不積頊步

○頊  
音子不積頊步

○頊  
音子不積頊步

○頊  
音子不積頊步

○頊  
音子不積頊步

○水  
式軌切五

○準  
同上考工記辨注則利準鄭

○頊  
音子不積頊步

○頊  
音子不積頊步

○頊  
音子不積頊步

○頊  
音子不積頊步

○頊  
音子不積頊步

○水  
式軌切五

○準  
同上考工記辨注則利準鄭

○頊  
音子不積頊步

○頊  
音子不積頊步

○頊  
音子不積頊步

○頊  
音子不積頊步

○頊  
音子不積頊步

○水  
式軌切五

○準  
同上考工記辨注則利準鄭

○頊  
音子不積頊步

○頊  
音子不積頊步

○頊  
音子不積頊步

○頊  
音子不積頊步

○頊  
音子不積頊步

○水  
式軌切五

○準  
同上考工記辨注則利準鄭

○頊  
音子不積頊步

○頊  
音子不積頊步

○頊  
音子不積頊步

○頊  
音子不積頊步

○頊  
音子不積頊步

○水  
式軌切五

○準  
同上考工記辨注則利準鄭

○頊  
音子不積頊步

○頊  
音子不積頊步

○頊  
音子不積頊步

○頊  
音子不積頊步

○頊  
音子不積頊步

○水  
式軌切五

○準  
同上考工記辨注則利準鄭

○頊  
音子不積頊步

○頊  
音子不積頊步

○頊  
音子不積頊步

○頊  
音子不積頊步

○頊  
音子不積頊步

○水  
式軌切五

○準  
同上考工記辨注則利準鄭

○頊  
音子不積頊步

○頊  
音子不積頊步

○頊  
音子不積頊步

○頊  
音子不積頊步

○頊  
音子不積頊步

○水  
式軌切五

○準  
同上考工記辨注則利準鄭

○頊  
音子不積頊步

○頊  
音子不積頊步

○頊  
音子不積頊步

○頊  
音子不積頊步

○頊  
音子不積頊步

行屬水五運屬火

姓題宋知嚴州軍

澹 流軌 東軌詩飽有苦菜註由轉以上

言軌李之大有也左傳講事以度軌量謂之軌

姓題別有軌兼精用

晷 日景又 宄 在外為姦 辱 泉則其亦作

水原枯玉 晷 見也 宄 在內為宄 辱 其作

又凡出泉 鬼 真鬼宿名又人死曰鬼鬼者歸也魂氣歸於天體魄歸於地

所歸也 歸 小山名 歸 歸古其大者歸見平聲

跪 舉或切拜跪類云跪也又契也前千揆度

音 家讀會助與拜通又軌美等字多人紙韻鬼虫等字多入

音 音可致而知也

一曰 遠 委 與為不同春秋 瑋 美等字 櫟 本草

叔巖 蕞 爾雅蕞蕞 黜 每 列于然然風色 藁 韻會

美 水名杜 莓 山莓 黜 每 列于然然風色 藁 韻會

詩有溪波行 蕞 爾雅蕞蕞 黜 每 列于然然風色 藁 韻會

爾雅山藁虎蕞註江東謂蕞蕞為千歲菜即今言蕞蕞蕞

冬夏不凋故从木其形變似草故从草在草木之間也 蕾 始華

也 腰 飯 郟 絕 山海經陸郟之山其 蠅 本草蠅

同 郟 上多辟禱之玉註音絕 蠅 本草蠅

不齊 麗 爾雅麗

麗 爾雅麗

麗 爾雅麗

麗 爾雅麗

麗 爾雅麗

麗 爾雅麗



八軫

軫

止忍切車後橋木又宿名又輜也韻會軫在輿上以載人物故方以象地詩小戎倏收注收軫也疏云大車內前軫至後軫其深入尺兵車之軫四尺四寸此之為淺故曰淺軫軫者輿上之前後兩梁橋木所限收故所載又而方宿四星于七度

軫

軫也倏也國史記倉公傳診脈亦作軫漢書賢博登棺許視注驗也

軫

軫者軾疾針也齊軾亦作軾左傳有仍八女駟黑而甚美不能自安自重

軫

軾也又舉舉也國文選西振振振之聲又與軾同至田田韻京賦擗已駭駭注而攷也

軾

軾也又舉舉也國文選西振振振之聲又與軾同至田田韻京賦擗已駭駭注而攷也

軾

軾也又舉舉也國文選西振振振之聲又與軾同至田田韻京賦擗已駭駭注而攷也

軾

軾也又舉舉也國文選西振振振之聲又與軾同至田田韻京賦擗已駭駭注而攷也







一上元頁片

被服也又書也五子被粉  
衣又單也分治粉補路  
**振** 同土火與續同相如賦疊石權產注  
無吟致地司重密而累積極吟遊之

**矜** 狀中脣為矜  
**矜** 結也絲縷也  
**鎮** 安也歷也  
切

軍衣又特也轉織也  
又將刃切  
**蜃** 蚌也  
蚌殼也五子矜兒之屬  
**蜃** 蚌也  
化高屋切變無足本作

陳義器云車轆大轆也一名勝左傳宋文公卒葬用屋瓦埋轆焉及  
以避毒也前禮堂屋其白盛之謂註謂歸靈使自今東家則給謂之  
屋矣陳云屬蛤在泥水中人取之為灰又煨火注之以屬註器氏曰

治謂薄粉之令白又逐人屋車註撤照也載飾四輪迫地而行有似  
於屋或  
**蠶** 屋皮曰服祭社之由盛以氣器故謂之蠶逆作蠶也  
作蠶  
器謂器也  
**蠶** 史記天官書海旁蠶蠶象蠶也莊子以蠶感

春秋定公十四年天王使石尚來歸服  
杜預曰服祭社之由盛以器亦作蠶  
**蠶** 水藏  
**腎** 水藏  
謂命是

謂命是  
謂命是  
謂命是  
謂命是

謂命是  
謂命是  
謂命是  
謂命是

謂命是  
謂命是  
謂命是  
謂命是

謂命是  
謂命是  
謂命是  
謂命是

謂命是  
謂命是  
謂命是  
謂命是

謂命是  
謂命是  
謂命是  
謂命是

謂命是  
謂命是  
謂命是  
謂命是

謂命是  
謂命是  
謂命是  
謂命是

謂命是  
謂命是  
謂命是  
謂命是

謂命是  
謂命是  
謂命是  
謂命是

謂命是  
謂命是  
謂命是  
謂命是











正立目片

**緝** 大束亦作索  
**焜** 理理光也  
**燿** 似如針線頭  
**顛** 諸刺元結時議  
**閩** 諸臣願官怡怡  
**壹**

**梱** 苦本初門櫛并作閩  
**梱** 然束又成熟又遷衣从困與本  
**梱** 出於梱外言不入於梱則此梱字

**梱** 困今道兩雅官中謂之梱謂之梱  
**梱** 困今道兩雅官中謂之梱謂之梱  
**梱** 困今道兩雅官中謂之梱謂之梱  
**梱** 困今道兩雅官中謂之梱謂之梱

**卷** 禮記三公一命  
**綌** 子天子綌衣  
**緝** 帶也詩竹間緝  
**混** 樂苗曰紫

**綌** 漢何奴傳昆表亦作  
**緝** 帶也詩竹間緝  
**混** 樂苗曰紫  
**綌** 帶也詩竹間緝

**綌** 帶也詩竹間緝  
**混** 樂苗曰紫  
**綌** 帶也詩竹間緝  
**混** 樂苗曰紫

**綌** 帶也詩竹間緝  
**混** 樂苗曰紫  
**綌** 帶也詩竹間緝  
**混** 樂苗曰紫

**綌** 帶也詩竹間緝  
**混** 樂苗曰紫  
**綌** 帶也詩竹間緝  
**混** 樂苗曰紫

**綌** 帶也詩竹間緝  
**混** 樂苗曰紫  
**綌** 帶也詩竹間緝  
**混** 樂苗曰紫

**綌** 帶也詩竹間緝  
**混** 樂苗曰紫  
**綌** 帶也詩竹間緝  
**混** 樂苗曰紫



上三頁片

薄陸云似鮮而酸細詩博身波圖詩博博我案二字另為  
允靈之魚助註大魚也博一圖而同一根本切誤韻會神寔組  
本切

○看 從本切地唐音韻圖案眉宇三端在礼允切為兵器  
也 牙看之看也在制承切為官名中允之看也趙宣子  
名從本切今人讀牙

○沌 沌敦不問通脫左轉純濁也沌  
每由道指說傳久矣 沌敦天下之民謂之沌敦純白茅純

遜 遜也遜也又遜也遜也遜也遜也遜也遜也遜也遜也  
亦作進遜圖又易卦名 遜 遜也遜也遜也遜也遜也遜也遜也遜也

豚 禮記四豚行不舉足鄭康成曰四轉也豚之  
言若有所物不舉足謂行肉也圖去悅切 豚 禮記微子舍

○很 下越切很戎俗作很圖五 懇 口很切懇測情實  
好勇圖很宋義云很如羊 懇 色信也相也亦作

頤 禮記頤子其至也 頤 頤而肉頤頤數 懇 懇田及上也圖  
考工濕料欲頤與 頤 好死之味 懇 懇也治也發也

○眼 魚黑切考工記輪人聖其目人界也度也圖也考  
工記頤切眼切 眼 魚黑切考工記輪人聖其目人界也度也圖也考

○稟 必職切供也給也又爰命也令倍  
以白事為稟石無稟義俗作稟

○稟 必職切供也給也又爰命也令倍  
以白事為稟石無稟義俗作稟

○稟 必職切供也給也又爰命也令倍  
以白事為稟石無稟義俗作稟

○稟 必職切供也給也又爰命也令倍  
以白事為稟石無稟義俗作稟

○稟 必職切供也給也又爰命也令倍  
以白事為稟石無稟義俗作稟

○稟 必職切供也給也又爰命也令倍  
以白事為稟石無稟義俗作稟

○稟 必職切供也給也又爰命也令倍  
以白事為稟石無稟義俗作稟

○稟 必職切供也給也又爰命也令倍  
以白事為稟石無稟義俗作稟

○稟 必職切供也給也又爰命也令倍  
以白事為稟石無稟義俗作稟

上三頁片

上三頁片

三











# 十產

產

楚簡切生也產菜也大倫也左傳屈泉之產杜預曰屬蛇生良

切世至產中數簡切音與潛同今吳淞以湖若楚孟切殊與簡限二

言不同又人名地名鄉子產又姓彭城有產氏又永樂中兵部主

事產火雷似雷三孔 **簞** 而短爾雅作產 **犴** 音犴音任 **峴** 音峴音任 **澹** 水名在

亦作制 **劓** 杜牧原十六 **弗** 疾肉界韓愈詩加以肉 **鏟** 平

之器又與劓同海賦鑿窟窟之阜陸杜詩意欲 **潛** 數版切減

疑懸障唐史埋光鏡彩味子昂傳鑿山鑿石 **撰** 難產切造也則也易以體天地之

又具食也 **纂** 撰又撰連亦作纂纂譚又整舞也 **饌** 饌具



TIPPEN Color Control Patches



丁部

**騷** 見儀 ○ **報** 乃報切亦作報从赤从丁从又 周失天下

**報** 小爾雅難 卷也快也 於報王入泰無益故謂之報又孟子報然

**憊** 面赤微難 不勝不燥有二音 ○ **限** 下簡切度也青量也

**憊** 武提又寬大說詩憂今憊 憊 廣大夜通作憊又不安說漢

**憊** 今韓詩武提說文明憊 憊 文帝紀憊然念於人之有非

**憊** 勅參貌春林 ○ **縮** 烏反切 史記賈誼傳憊如囚拘

**憊** 內屬然校兵 ○ **擗** 擊也 案前引賈誼傳若拘囚

**板** 今或所見亦不同 ○ **版** 納絲切刺也西經版版也亦作板

**板** 今或所見亦不同 ○ **版** 別於版謂之戶版路式員版者

**阪** 今或所見亦不同 ○ **返** 由阪切還 反帶 案詩戰時

**阪** 今或所見亦不同 ○ **返** 也通作反 反帶 案詩戰時

**阪** 今或所見亦不同 ○ **返** 也通作反 反帶 案詩戰時

**阪** 今或所見亦不同 ○ **返** 也通作反 反帶 案詩戰時

**阪** 今或所見亦不同 ○ **返** 也通作反 反帶 案詩戰時

**阪** 今或所見亦不同 ○ **返** 也通作反 反帶 案詩戰時

**阪** 今或所見亦不同 ○ **返** 也通作反 反帶 案詩戰時

**阪** 今或所見亦不同 ○ **返** 也通作反 反帶 案詩戰時

王員

上解十處

卷

**筭** 竹算也 案詩戰時

**挽** 挽也 案詩戰時

**輓** 輓也 案詩戰時

**輓** 輓也 案詩戰時

**輓** 輓也 案詩戰時

**輓** 輓也 案詩戰時

**輓** 輓也 案詩戰時

**輓** 輓也 案詩戰時



正音片

音

通

義

九早

九早

九早

○ 椏

○ 棟

本椏本名南州記出  
九真交匪生于如棟

見東  
註

○ 坂

○ 坂

見坂註詩  
曉彼坂田

見東  
註

○

○

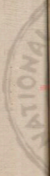

© 2020 METRONA CENTRAL LIBRARY, TAMPA, FL 336



© 2008, MITCHELL CANONICAL HAROLD TORRES P.O.C







國立中央圖書館 臺南分館

1592104 v. 11



洪武正韻

皇明學士金華宋濂奉

勅編定 後學長洲楊時偉補牋

上聲

十一 銑

銑

蘇典切金之澤者又小鑿又鍾兩角謂之銑

銑

爾雅絕

澤謂之銑註美金充澤南史陳萬摩訶以銑銀齋胡

履地禮喪

毳

書鳥獸毛毳孔安國曰毳理也毛更生整

酒

禮一

則徒說

洗

書白洗洗用酒又婦洗律名洗為官名亦作洗

王員

上聲十一 銑



NATIONAL CENTRAL LIBRARY, TAIWAN, R.O.C.





○**覘** 說文五音之書處書二典也今稱覘或為內典蓋亦別於經書

云典守之典許國體典與典雖典之新是也莊因典引覘文典

論乃經典典之典又指在刀上曰

典指事掌典之也又姓曹隸有其車

○**覘** 他典切厚也多也

○**覘** 他典切厚也多也

○**覘** 他典切厚也多也

○**覘** 他典切厚也多也

○**覘** 他典切厚也多也

○**覘** 他典切厚也多也

○**覘** 他典切厚也多也

○**覘** 他典切厚也多也

○**覘** 他典切厚也多也

○**覘** 他典切厚也多也

○**覘** 他典切厚也多也

○**覘** 他典切厚也多也

○**覘** 他典切厚也多也

○**覘** 他典切厚也多也

○**覘** 他典切厚也多也

○**覘** 他典切厚也多也

○**覘** 他典切厚也多也

○**覘** 他典切厚也多也

○**覘** 他典切厚也多也



也○**憲** 與盛貌詩憲憲也合德

○**繭** 古典切繭采又繭采繭記繭為繭又繭

○**覘** 廣絕有力

○**覘** 廣絕有力

○**覘** 廣絕有力

○**覘** 廣絕有力

○**覘** 廣絕有力

○**覘** 廣絕有力

○**覘** 廣絕有力

○**覘** 廣絕有力

○**覘** 廣絕有力

○**覘** 廣絕有力

○**覘** 廣絕有力

晉書陸機傳

狷 狷者有

絹 絹者亦

胃 俗作

該 詳也又

法 胡大切說文法治法水廣

鉉 此耳又珠也

瑁 玉也

瑁 玉也

瑁 玉也

鞞 大車轉輹

蛸 蟻狀蜘蛛腹之中

蝦 蝦之形

鯁 鯁之形

鯁 鯁之形

剪 于跳切羽生

淺 七演切不深

鯁 鯁之形

鯁 鯁之形

鯁 鯁之形

○翦 于跳切羽生

○淺 七演切不深

○鯁 鯁之形

○鯁 鯁之形

○鯁 鯁之形

文引詩作實始說而解云福也蓋謂太王始受命於商而大造國祿不知後世何以改故作壽其說又別有壽字解云誠也太王何者誠而改此者必漢儒以口稱壽音同壽壽亦許氏曾見古篆文壽得其實但如壽之為敬則紛紛之說自也若作壽雖涉海之辨不能洗千古之惑矣曾謂古公亶父之賢君而君后壽來泥之禍心乎

髮又身之民張鬚 草五詩鬚牙又鬚 踐 周禮何訓注不踐其類 擗 史記家傳周公自擗 棧 田器詩序 戩 田器詩序 前 周禮不降所興為禮注前 錢 田器詩序 戩 田器詩序



未都又失軍減一義與得條所見不合至刀字部亦不載  
勇刀之勇然則說文今刻全非舊本其說應脫落者多矣  
條能得

材韻 **悛** 悛也考工記

○ **踐** 踐也切

**倭** 倭也詩小

**餞** 餞也

之與 **國** 古音後入日詩出

**譏** 譏言又巧言

**撰** 撰也切

○ **選** 選也切

作撰又 **敷** 左傳形元年步去

**撰** 撰也切

**饌** 饌也切

○ **選** 選也切

二千 蘇林曰撰者理得之選尚書太傅云夏有氏不敷不刑死罪罰

三千 綱馬融云撰六編漢書作撰二字音同撰者食皆志白撰直三

**異** 異也切

○ **雋** 雋也切

於 編撰二篇通押

**騰** 騰也切

○ **騰** 騰也切

○ **騰** 騰也切

**吮** 吮也切

○ **聞** 聞也切

○ **聞** 聞也切

明簡 **輝** 輝也切

**輝** 輝也切

**輝** 輝也切

○ **善** 善也切

**緝** 緝也切

**葳** 葳也切

○ **善** 善也切

也善也 以善也

**善** 善也切

○ **善** 善也切

多子成 又姓五代善友唐宗

**善** 善也切

○ **善** 善也切

善 **饗** 饗也切

**饗** 饗也切

○ **善** 善也切

**鱣** 鱣也切

**壇** 壇也切

○ **善** 善也切

**鄧** 鄧也切

**單** 單也切

○ **善** 善也切

**渾** 渾也切

**燠** 燠也切

○ **善** 善也切





五音篇

承不交錢者連  
水連之連作帶  
連 國語傳正何難連塞掛為萬樂師

○衍 凡後切廣也一日水溢又雙也通泰也寬也盛也稅也瀕  
又易雷于沙首左中在左備地者有昌衍瓜衍範圍乘卷衍滿衍水  
注注方從衍從書所經衍雲問泉  
注注方從衍從書所經衍雲問泉

○緦 緦上聲前韻  
緦 緦上聲前韻

○緦 緦上聲前韻  
緦 緦上聲前韻

○緦 緦上聲前韻  
緦 緦上聲前韻

○緦 緦上聲前韻  
緦 緦上聲前韻

○緦 緦上聲前韻  
緦 緦上聲前韻

○緦 緦上聲前韻  
緦 緦上聲前韻

○緦 緦上聲前韻  
緦 緦上聲前韻

○緦 緦上聲前韻  
緦 緦上聲前韻

○緦 緦上聲前韻  
緦 緦上聲前韻

○緦 緦上聲前韻  
緦 緦上聲前韻

○緦 緦上聲前韻  
緦 緦上聲前韻

○緦 緦上聲前韻  
緦 緦上聲前韻

○緦 緦上聲前韻  
緦 緦上聲前韻

○緦 緦上聲前韻  
緦 緦上聲前韻

○緦 緦上聲前韻  
緦 緦上聲前韻



○欒 欒上聲前韻  
欒 欒上聲前韻

○欒 欒上聲前韻  
欒 欒上聲前韻

○欒 欒上聲前韻  
欒 欒上聲前韻

○欒 欒上聲前韻  
欒 欒上聲前韻

○欒 欒上聲前韻  
欒 欒上聲前韻

○欒 欒上聲前韻  
欒 欒上聲前韻

○欒 欒上聲前韻  
欒 欒上聲前韻

○欒 欒上聲前韻  
欒 欒上聲前韻

○欒 欒上聲前韻  
欒 欒上聲前韻

○欒 欒上聲前韻  
欒 欒上聲前韻

○欒 欒上聲前韻  
欒 欒上聲前韻

○欒 欒上聲前韻  
欒 欒上聲前韻

○欒 欒上聲前韻  
欒 欒上聲前韻

○欒 欒上聲前韻  
欒 欒上聲前韻

○欒 欒上聲前韻  
欒 欒上聲前韻

○欒 欒上聲前韻  
欒 欒上聲前韻

○欒 欒上聲前韻  
欒 欒上聲前韻

○欒 欒上聲前韻  
欒 欒上聲前韻

○欒 欒上聲前韻  
欒 欒上聲前韻

○欒 欒上聲前韻  
欒 欒上聲前韻

○欒 欒上聲前韻  
欒 欒上聲前韻

○欒 欒上聲前韻  
欒 欒上聲前韻

○欒 欒上聲前韻  
欒 欒上聲前韻

○欒 欒上聲前韻  
欒 欒上聲前韻

○欒 欒上聲前韻  
欒 欒上聲前韻

○欒 欒上聲前韻  
欒 欒上聲前韻

○欒 欒上聲前韻  
欒 欒上聲前韻

○欒 欒上聲前韻  
欒 欒上聲前韻

○欒 欒上聲前韻  
欒 欒上聲前韻

○欒 欒上聲前韻  
欒 欒上聲前韻

○欒 欒上聲前韻  
欒 欒上聲前韻

○欒 欒上聲前韻  
欒 欒上聲前韻

○欒 欒上聲前韻  
欒 欒上聲前韻

○欒 欒上聲前韻  
欒 欒上聲前韻

○欒 欒上聲前韻  
欒 欒上聲前韻

○欒 欒上聲前韻  
欒 欒上聲前韻

○欒 欒上聲前韻  
欒 欒上聲前韻

○欒 欒上聲前韻  
欒 欒上聲前韻

○欒 欒上聲前韻  
欒 欒上聲前韻

○欒 欒上聲前韻  
欒 欒上聲前韻

○欒 欒上聲前韻  
欒 欒上聲前韻

○欒 欒上聲前韻  
欒 欒上聲前韻

○欒 欒上聲前韻  
欒 欒上聲前韻

○欒 欒上聲前韻  
欒 欒上聲前韻



**建** 新也亦作健 謹 謹也亦作健 謹也亦作健

○**鍵** 巨履切陳楚許戶鑄壯曰鍵月 鍵 限門木也 亦作捷

而不 件 各件通又分在牛牛大故可分在 捷 關也關也

外捷須次亦案于河下流則之竹以爲捷如薄曰捷竹塞水決之

口積積亦捷捷之水積聚也公容謂之捷以草塞土家以土填之

有捷則到德 捷 萬物生也也 捷 捷也捷不見可故放心不亂也

之又音捷 捷 捷也捷不見可故放心不亂也

○**捷** 捷也捷不見可故放心不亂也

捷也捷不見可故放心不亂也

捷也捷不見可故放心不亂也

捷也捷不見可故放心不亂也

捷也捷不見可故放心不亂也

捷也捷不見可故放心不亂也

捷也捷不見可故放心不亂也

捷也捷不見可故放心不亂也

捷也捷不見可故放心不亂也

捷也捷不見可故放心不亂也

○**卷** 古轉切曲也又義卷之也亦作

卷 卷也卷不見可故放心不亂也

卷也卷不見可故放心不亂也

卷也卷不見可故放心不亂也

卷也卷不見可故放心不亂也

卷也卷不見可故放心不亂也

卷也卷不見可故放心不亂也

卷也卷不見可故放心不亂也

卷也卷不見可故放心不亂也

卷也卷不見可故放心不亂也

卷也卷不見可故放心不亂也

卷也卷不見可故放心不亂也

卷也卷不見可故放心不亂也

卷也卷不見可故放心不亂也

卷也卷不見可故放心不亂也

卷也卷不見可故放心不亂也

卷也卷不見可故放心不亂也

○**捷** 捷也捷不見可故放心不亂也

捷也捷不見可故放心不亂也

捷也捷不見可故放心不亂也

捷也捷不見可故放心不亂也

捷也捷不見可故放心不亂也

捷也捷不見可故放心不亂也

捷也捷不見可故放心不亂也

捷也捷不見可故放心不亂也

捷也捷不見可故放心不亂也

捷也捷不見可故放心不亂也

捷也捷不見可故放心不亂也

捷也捷不見可故放心不亂也

捷也捷不見可故放心不亂也

捷也捷不見可故放心不亂也

捷也捷不見可故放心不亂也

捷也捷不見可故放心不亂也

捷也捷不見可故放心不亂也





十二條

條

先了切小竹篾交作篾今作條

說

詩為子也又小也

小

微小又小阜遠志也見書

○泱

子了切缺澁阻也

勦

書天用勦絕其命

○櫟

漢武帝賦命

勦

漢西域傳封鄯欽為列

○鳥

子了切禽總名又白鳥

勦

漢西域傳封鄯欽為列

○鳥

子了切禽總名又白鳥

勦

漢西域傳封鄯欽為列

○鳥

子了切禽總名又白鳥

勦

漢西域傳封鄯欽為列

○鳥

子了切禽總名又白鳥

王員

上條









上三百片

悄 十一小切爾雅情也又 愀 色 ○少 始切切不多也

表 放小切表之外也又 標 木也 ○標 木也 ○標 木也 ○標 木也 ○標 木也

標 木也 ○標 木也 ○標 木也 ○標 木也 ○標 木也

標 木也 ○標 木也 ○標 木也 ○標 木也 ○標 木也

標 木也 ○標 木也 ○標 木也 ○標 木也 ○標 木也

標 木也 ○標 木也 ○標 木也 ○標 木也 ○標 木也

標 木也 ○標 木也 ○標 木也 ○標 木也 ○標 木也

標 木也 ○標 木也 ○標 木也 ○標 木也 ○標 木也

標 木也 ○標 木也 ○標 木也 ○標 木也 ○標 木也

標 木也 ○標 木也 ○標 木也 ○標 木也 ○標 木也

標 木也 ○標 木也 ○標 木也 ○標 木也 ○標 木也

標 木也 ○標 木也 ○標 木也 ○標 木也 ○標 木也

標 木也 ○標 木也 ○標 木也 ○標 木也 ○標 木也

標 木也 ○標 木也 ○標 木也 ○標 木也 ○標 木也

標 木也 ○標 木也 ○標 木也 ○標 木也 ○標 木也

標 木也 ○標 木也 ○標 木也 ○標 木也 ○標 木也

標 木也 ○標 木也 ○標 木也 ○標 木也 ○標 木也

十三巧

**巧** 皆絞切技巧所習之及微巧又類楚  
五子習學則巧也惟予以免注者乃

**狡** 又人名左傳狂狡  
狡又人名左傳狂狡

**攪** 亂之也攪也詩攪攪我  
只身攪又死則經而神之又刺也恐也論

**校** 校也考工記中有校焉  
校校又曰作之則不校

**校** 校也考工記中有校焉  
校校又曰作之則不校

**靴** 靴也考工記中有靴焉  
靴靴又曰作之則不靴

**卯** 卯也考工記中有卯焉  
卯卯又曰作之則不卯

**鮑** 鮑也考工記中有鮑焉  
鮑鮑又曰作之則不鮑

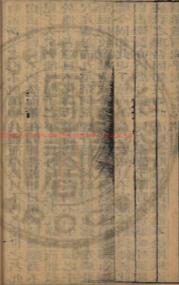









正音月

米而相宜備生者較也然則作有類多不可解而本草果部

阜

在早切馬爾亦作也... 阜山其植物宜於物... 阜山其植物宜於物... 阜山其植物宜於物...

倒

物始切... 倒之倒之又... 倒之倒之又... 倒之倒之又...

搗

搗其肉... 搗其肉... 搗其肉... 搗其肉...

藥

藥木... 藥木... 藥木... 藥木...

老

老... 老... 老... 老...

老

老... 老... 老... 老...

腦

腦... 腦... 腦... 腦...

角

角... 角... 角... 角...





十四部

**荷** 彙我切可也嘉禾也詩野矣富人**舸** 方音南楚江湘凡船大者謂之舸小者謂之窳**笱** 音幹也見前

也詩野矣富人**舸** 方音南楚江湘凡船大者謂之舸小者謂之窳**笱** 音幹也見前

也詩野矣富人**舸** 方音南楚江湘凡船大者謂之舸小者謂之窳**笱** 音幹也見前

也詩野矣富人**舸** 方音南楚江湘凡船大者謂之舸小者謂之窳**笱** 音幹也見前

也詩野矣富人**舸** 方音南楚江湘凡船大者謂之舸小者謂之窳**笱** 音幹也見前

也詩野矣富人**舸** 方音南楚江湘凡船大者謂之舸小者謂之窳**笱** 音幹也見前

也詩野矣富人**舸** 方音南楚江湘凡船大者謂之舸小者謂之窳**笱** 音幹也見前

也詩野矣富人**舸** 方音南楚江湘凡船大者謂之舸小者謂之窳**笱** 音幹也見前



無可切也。是曰人道。向右以右為尊。故非正之術。曰左道。諺官曰左  
邊又手足便右。以左為弱。故凡向後皆曰解左。案畫不道事皆曰左  
計又證左。楊傳傳左。案明白。

○**眩** 眩是偏。解以介。○**痺** 丁可切。勞也。亦曰左。立明。又案秋左。青。

○**彈** 彈也。○**哆** 張口貌。謂口哆。○**拖** 拖也。○**拖** 拖也。○**拖** 拖也。

○**拖** 拖也。○**拖** 拖也。○**拖** 拖也。○**拖** 拖也。

○**拖** 拖也。○**拖** 拖也。○**拖** 拖也。○**拖** 拖也。

○**拖** 拖也。○**拖** 拖也。○**拖** 拖也。○**拖** 拖也。

○**拖** 拖也。○**拖** 拖也。○**拖** 拖也。○**拖** 拖也。

○**拖** 拖也。○**拖** 拖也。○**拖** 拖也。○**拖** 拖也。

○**拖** 拖也。○**拖** 拖也。○**拖** 拖也。○**拖** 拖也。

○**拖** 拖也。○**拖** 拖也。○**拖** 拖也。○**拖** 拖也。

○**拖** 拖也。○**拖** 拖也。○**拖** 拖也。○**拖** 拖也。

○**拖** 拖也。○**拖** 拖也。○**拖** 拖也。○**拖** 拖也。

○**拖** 拖也。○**拖** 拖也。○**拖** 拖也。○**拖** 拖也。

○**拖** 拖也。○**拖** 拖也。○**拖** 拖也。○**拖** 拖也。

○**拖** 拖也。○**拖** 拖也。○**拖** 拖也。○**拖** 拖也。

○**拖** 拖也。○**拖** 拖也。○**拖** 拖也。○**拖** 拖也。

○**拖** 拖也。○**拖** 拖也。○**拖** 拖也。○**拖** 拖也。



○**婁** 婁也。○**婁** 婁也。○**婁** 婁也。○**婁** 婁也。

○**婁** 婁也。○**婁** 婁也。○**婁** 婁也。○**婁** 婁也。

○**婁** 婁也。○**婁** 婁也。○**婁** 婁也。○**婁** 婁也。

○**婁** 婁也。○**婁** 婁也。○**婁** 婁也。○**婁** 婁也。

○**婁** 婁也。○**婁** 婁也。○**婁** 婁也。○**婁** 婁也。

○**婁** 婁也。○**婁** 婁也。○**婁** 婁也。○**婁** 婁也。

○**婁** 婁也。○**婁** 婁也。○**婁** 婁也。○**婁** 婁也。

○**婁** 婁也。○**婁** 婁也。○**婁** 婁也。○**婁** 婁也。

○**婁** 婁也。○**婁** 婁也。○**婁** 婁也。○**婁** 婁也。

○**婁** 婁也。○**婁** 婁也。○**婁** 婁也。○**婁** 婁也。

○**婁** 婁也。○**婁** 婁也。○**婁** 婁也。○**婁** 婁也。

○**婁** 婁也。○**婁** 婁也。○**婁** 婁也。○**婁** 婁也。

○**婁** 婁也。○**婁** 婁也。○**婁** 婁也。○**婁** 婁也。

○**婁** 婁也。○**婁** 婁也。○**婁** 婁也。○**婁** 婁也。

○**婁** 婁也。○**婁** 婁也。○**婁** 婁也。○**婁** 婁也。

○**婁** 婁也。○**婁** 婁也。○**婁** 婁也。○**婁** 婁也。

○**婁** 婁也。○**婁** 婁也。○**婁** 婁也。○**婁** 婁也。

○**婁** 婁也。○**婁** 婁也。○**婁** 婁也。○**婁** 婁也。

○**婁** 婁也。○**婁** 婁也。○**婁** 婁也。○**婁** 婁也。

○**婁** 婁也。○**婁** 婁也。○**婁** 婁也。○**婁** 婁也。

○**婁** 婁也。○**婁** 婁也。○**婁** 婁也。○**婁** 婁也。

○**婁** 婁也。○**婁** 婁也。○**婁** 婁也。○**婁** 婁也。

○**婁** 婁也。○**婁** 婁也。○**婁** 婁也。○**婁** 婁也。

○**婁** 婁也。○**婁** 婁也。○**婁** 婁也。○**婁** 婁也。

○**婁** 婁也。○**婁** 婁也。○**婁** 婁也。○**婁** 婁也。

○**婁** 婁也。○**婁** 婁也。○**婁** 婁也。○**婁** 婁也。

○**婁** 婁也。○**婁** 婁也。○**婁** 婁也。○**婁** 婁也。

○**婁** 婁也。○**婁** 婁也。○**婁** 婁也。○**婁** 婁也。

○**婁** 婁也。○**婁** 婁也。○**婁** 婁也。○**婁** 婁也。

○**婁** 婁也。○**婁** 婁也。○**婁** 婁也。○**婁** 婁也。



小兒弱髮為髮內則注髮所遺髮也謂鬢髮為角千者也

**綵** 髮也 ○ **妥** 吐火切安也

禮記國君祿視視天子之器謂上爵國君則平衝大夫

謂射之法上爵上於心據謂下於心則又為小何之矣

○ **綳** 平也 ○ **綳** 平也 ○ **綳** 平也 ○ **綳** 平也

又據推員小者時體狀而長

○ **情** 大象肉又 ○ **墮** 及也 ○ **墮** 及也 ○ **墮** 及也

南雅註體狀長也史記平平 ○ **情** 大象肉又 ○ **墮** 及也 ○ **墮** 及也

書復小情之又釋也亦作 ○ **情** 大象肉又 ○ **墮** 及也 ○ **墮** 及也

○ **情** 大象肉又 ○ **墮** 及也 ○ **墮** 及也 ○ **墮** 及也

○ **情** 大象肉又 ○ **墮** 及也 ○ **墮** 及也 ○ **墮** 及也

○ **情** 大象肉又 ○ **墮** 及也 ○ **墮** 及也 ○ **墮** 及也

○ **情** 大象肉又 ○ **墮** 及也 ○ **墮** 及也 ○ **墮** 及也

○ **情** 大象肉又 ○ **墮** 及也 ○ **墮** 及也 ○ **墮** 及也

○ **情** 大象肉又 ○ **墮** 及也 ○ **墮** 及也 ○ **墮** 及也

○ **情** 大象肉又 ○ **墮** 及也 ○ **墮** 及也 ○ **墮** 及也

○ **情** 大象肉又 ○ **墮** 及也 ○ **墮** 及也 ○ **墮** 及也



○ **綵** 髮也 ○ **妥** 吐火切安也

禮記國君祿視視天子之器謂上爵國君則平衝大夫

謂射之法上爵上於心據謂下於心則又為小何之矣

○ **綳** 平也 ○ **綳** 平也 ○ **綳** 平也 ○ **綳** 平也

又據推員小者時體狀而長

○ **情** 大象肉又 ○ **墮** 及也 ○ **墮** 及也 ○ **墮** 及也

南雅註體狀長也史記平平 ○ **情** 大象肉又 ○ **墮** 及也 ○ **墮** 及也

書復小情之又釋也亦作 ○ **情** 大象肉又 ○ **墮** 及也 ○ **墮** 及也

○ **情** 大象肉又 ○ **墮** 及也 ○ **墮** 及也 ○ **墮** 及也

○ **情** 大象肉又 ○ **墮** 及也 ○ **墮** 及也 ○ **墮** 及也

○ **情** 大象肉又 ○ **墮** 及也 ○ **墮** 及也 ○ **墮** 及也

○ **情** 大象肉又 ○ **墮** 及也 ○ **墮** 及也 ○ **墮** 及也

○ **情** 大象肉又 ○ **墮** 及也 ○ **墮** 及也 ○ **墮** 及也

○ **情** 大象肉又 ○ **墮** 及也 ○ **墮** 及也 ○ **墮** 及也

○ **情** 大象肉又 ○ **墮** 及也 ○ **墮** 及也 ○ **墮** 及也

○ **情** 大象肉又 ○ **墮** 及也 ○ **墮** 及也 ○ **墮** 及也

○ **情** 大象肉又 ○ **墮** 及也 ○ **墮** 及也 ○ **墮** 及也

小兒弱髮為髮內則注髮所遺髮也謂鬢髮為角千者也

禮記國君祿視視天子之器謂上爵國君則平衝大夫

謂射之法上爵上於心據謂下於心則又為小何之矣

○ **綳** 平也 ○ **綳** 平也 ○ **綳** 平也 ○ **綳** 平也

又據推員小者時體狀而長

○ **情** 大象肉又 ○ **墮** 及也 ○ **墮** 及也 ○ **墮** 及也

南雅註體狀長也史記平平 ○ **情** 大象肉又 ○ **墮** 及也 ○ **墮** 及也

書復小情之又釋也亦作 ○ **情** 大象肉又 ○ **墮** 及也 ○ **墮** 及也

○ **情** 大象肉又 ○ **墮** 及也 ○ **墮** 及也 ○ **墮** 及也

○ **情** 大象肉又 ○ **墮** 及也 ○ **墮** 及也 ○ **墮** 及也

○ **情** 大象肉又 ○ **墮** 及也 ○ **墮** 及也 ○ **墮** 及也

○ **情** 大象肉又 ○ **墮** 及也 ○ **墮** 及也 ○ **墮** 及也

○ **情** 大象肉又 ○ **墮** 及也 ○ **墮** 及也 ○ **墮** 及也

○ **情** 大象肉又 ○ **墮** 及也 ○ **墮** 及也 ○ **墮** 及也

○ **情** 大象肉又 ○ **墮** 及也 ○ **墮** 及也 ○ **墮** 及也

○ **情** 大象肉又 ○ **墮** 及也 ○ **墮** 及也 ○ **墮** 及也

○ **情** 大象肉又 ○ **墮** 及也 ○ **墮** 及也 ○ **墮** 及也





遠則作放於天表近則結於角腹馬腹已見於書矣疎牝術風馴

馴魯詩則許哉其音之也魯故新延慶寺前中謝苦憂之則龜

腹視之以園牧庚至說祖牧武去之祭以建其本特許人詩鹿之

飾以宣其性分序後牝牝之類以宣其性極度者謂之策以就其

才又為之禁籃駢牝牝以言後世馬取有於其右乎又追駟

遺口生取於天文也歷虎魄處下取於地理也錢味青吐取於龍也

紫烏黃鶴取於鳥也驚牝言近取於地遠取於天其物各取於風

或取於虎或取於兔或取於龍早木則乾於天矣朝陽海稻米也則

玄黃猶白珍寶則金銀玉也通又言毛得為多謂象今

難莫下切下有詩專諸戶對二音下為是後世音也

馬碼

士瓦森澤也查華增相之有莊于士瓦以

治天下有閣下切

漉漉于士瓦一漉漉

漉漉于士瓦一漉漉

漉漉于士瓦一漉漉

漉漉于士瓦一漉漉

漉漉于士瓦一漉漉

漉漉于士瓦一漉漉

漉漉于士瓦一漉漉

漉漉于士瓦一漉漉

漉漉于士瓦一漉漉

漉漉于士瓦一漉漉

漉漉于士瓦一漉漉

漉漉于士瓦一漉漉

漉漉于士瓦一漉漉

漉漉于士瓦一漉漉

漉漉于士瓦一漉漉

漉漉于士瓦一漉漉

漉漉于士瓦一漉漉

漉漉于士瓦一漉漉

漉漉于士瓦一漉漉

漉漉于士瓦一漉漉

漉漉于士瓦一漉漉

漉漉于士瓦一漉漉

漉漉于士瓦一漉漉

漉漉于士瓦一漉漉

漉漉于士瓦一漉漉

漉漉于士瓦一漉漉

漉漉于士瓦一漉漉

漉漉于士瓦一漉漉

漉漉于士瓦一漉漉

漉漉于士瓦一漉漉

漉漉于士瓦一漉漉

漉漉于士瓦一漉漉

漉漉于士瓦一漉漉

漉漉于士瓦一漉漉

漉漉于士瓦一漉漉

漉漉于士瓦一漉漉

漉漉于士瓦一漉漉

漉漉于士瓦一漉漉

漉漉于士瓦一漉漉

漉漉于士瓦一漉漉

漉漉于士瓦一漉漉

漉漉于士瓦一漉漉

漉漉于士瓦一漉漉

漉漉于士瓦一漉漉

漉漉于士瓦一漉漉

漉漉于士瓦一漉漉

漉漉于士瓦一漉漉

漉漉于士瓦一漉漉

漉漉于士瓦一漉漉

漉漉于士瓦一漉漉

漉漉于士瓦一漉漉

漉漉于士瓦一漉漉

漉漉于士瓦一漉漉

漉漉于士瓦一漉漉

漉漉于士瓦一漉漉

漉漉于士瓦一漉漉

漉漉于士瓦一漉漉

漉漉于士瓦一漉漉

漉漉于士瓦一漉漉

漉漉于士瓦一漉漉

漉漉于士瓦一漉漉

漉漉于士瓦一漉漉

漉漉于士瓦一漉漉

漉漉于士瓦一漉漉

漉漉于士瓦一漉漉

漉漉于士瓦一漉漉

漉漉于士瓦一漉漉

漉漉于士瓦一漉漉

漉漉于士瓦一漉漉

漉漉于士瓦一漉漉

漉漉于士瓦一漉漉

漉漉于士瓦一漉漉

漉漉于士瓦一漉漉

漉漉于士瓦一漉漉

漉漉于士瓦一漉漉

漉漉于士瓦一漉漉

漉漉于士瓦一漉漉

漉漉于士瓦一漉漉

漉漉于士瓦一漉漉

漉漉于士瓦一漉漉

漉漉于士瓦一漉漉

漉漉于士瓦一漉漉

漉漉于士瓦一漉漉

漉漉于士瓦一漉漉

漉漉于士瓦一漉漉

漉漉于士瓦一漉漉

漉漉于士瓦一漉漉

漉漉于士瓦一漉漉

漉漉于士瓦一漉漉

漉漉于士瓦一漉漉

漉漉于士瓦一漉漉

漉漉于士瓦一漉漉

漉漉于士瓦一漉漉

漉漉于士瓦一漉漉

漉漉于士瓦一漉漉

漉漉于士瓦一漉漉

漉漉于士瓦一漉漉

漉漉于士瓦一漉漉



TIFFEN Color Control Patches

賈

賈 亞覆也賈嚴覆皆以賈

假 大也借也非真也

假 大也借也非真也

假

假 大也借也非真也

假 大也借也非真也

假 大也借也非真也

價

價 待相領也原非一本去借任貫曰樹吾慕價價可材也又價

價 待相領也原非一本去借任貫曰樹吾慕價價可材也又價

價 待相領也原非一本去借任貫曰樹吾慕價價可材也又價

上卷十五

三

上音片

昔者早采為夏 禮記夏楚二物又陽夏縣在亳州 詳不長夏以

桑晚取為茅 夏 暉不夫聲以色廷夏草未詳先師王博士敬時律

曰夏用木華用皮二者皆棘林之刑不長夏以草言不用刑也正對

不夫聲以色長榮長也正與夫對言文王不特政刑也可補詩莊

假也 假 木阿作凡爾雅假假假案本草假 ○ 蛇 商下切女

女水銀也 ○ 閏 許下切廣韻大韻補缺賦哈呀察開亦球

啞 倚下切 癩 雅 雅行射轉又開雅又楚身也亦作鴉孔叢

手純黑而交噴笑謂之鳥小而腹下白不反噴者謂之雅 又于所

雅言平日雷言也又詩大雅小雅雅正也風雅頌也又爾雅開於作

孔子滿又爾于楚人安楚越人安越君子安雅又制雅劉氏三雅伯

齊仲雅李雅潤格名也又古樂府魚魚雅雅昌茶集說魚雅飛行皆

或 鴉 房 應也漢野路後迎賓客處皆有房舍房者避也又馬

處有并影 疋 詩大疋說文疋字今作疋 前會古文大

以馬馬 疋 小雅爾雅本作疋今文作疋疋疋但音疋矣 牙 疋

記輸入注爪牙 ○ 蹠 戶龍切蹠兩 鞞 鞞轉 倮 倮 乾羊

必正音上聲 ○ 蹠 步曰內外蹠 倮 倮 倮 倮 倮 倮 倮 倮 倮 倮

南于楚文王服赫冠注如御史身冠 又廷後 ○ 跨 音九切

夏

假

假

假

假

假

假

假

假

假

假

假

假

假

假

假

假





度令吳中俗語亦云  
法殺不獨京師也

○榎

榎爾雅檜山榎今山榎榎音檜又  
良楚亦作榎又槐小榎又榎葉大

而早脫故謂之榎榎葉  
小而早秀故謂之榎

○盃

盃丹鉛錄廣韻盃字註酒器也  
齊字也東魏演紀今日或言盃上

雅詩雅酒爾也魏文帝與論劉宋酒器有三雅伯雅受七爵仲雅受  
六勝李雅受五勝勝即升字今人語云雅量本此開即酒器也  
宋時周州有三雅池古有俗比楊三嗣家飲如酒杯各有象文曰  
伯雅仲雅李雅當時以名池不知為劉宋物也

酒力此云勝即  
升義亦取此

○丹

丹亦作剛二字韻會  
也

○捷

捷音入  
用借安

聲又轉入上聲書徒用記之俗用捷為打井也故為公使書錄云打  
字以音義皆之實與捷同音又轉為大聲與捷同音又轉為大聲與捷同音

聲轉為大聲與捷同音又轉為大聲與捷同音又轉為大聲與捷同音  
之是知捷書捷字轉嗎打類書音義公書捷音打去打平捷音

上齊於音利同為造  
字亦也古俗音也

○那

俗音通用上上二音也  
上齊宜用上上二音也

# 十六者

者

止野切卽物之辭下从自  
助語辭于字又謂助者

○楮

赤色楮楮如  
梓楮又赤土

王土神也共工氏有子曰句龍為后土能平水土故祀以為社杜預  
曰在家則土中當在野則為社白虎通曰井土不立故射土去社不  
有土也漢昭五年兗州刺史洪寬禁民私自立社再論曰舊制二十  
五家為一社而民或五家十家共為田社是私社也

紙字  
也

○寫

先野切補也輸也  
又照妙又翠畫

○瀉

瀉水考工記  
以澆瀉水

○且

七野切借曰之辭如論語且子又且且發語且大  
且如之類是也又與古語莫字同且我且御之類

是也又與姑同且以喜樂且以承日之類是也又未定之辭如俗言  
沒且如此且胡為其不可以反宿之類是也又此也詩且且有且是也

又與又同詩式求且且多且音是也又苟且  
草率圖奇姓通家元祐中德信知縣且謹修

○捨

始野切釋也  
愛也亦作舍



正二月片

圖許姓通洪武中江陰稅課大使拾改

舍

止房切

苴

才野切慢也一日何也而子宜五路作似知而

非

地

○

韠

昌者切

哆

大貌廣韻唇下平貌

○

野

以者切郊

○

越

今越俗

○

覩

推開也莊子

○

揅

聚問水

○

野

外曰野按

外曰野大野曰平亦作野

○

麥

推開也莊子

○

楚

如楚傳齊汝河野草而不斷也

○

野

外曰野按

又升野論語賢滕文則野

○

也

語已辭柳宗元曰矣辭

○

冶

也王元美曰當入古詩又姓洪武初湖廣也伯先懷寧人

○

也

也王元美曰當入古詩又姓洪武初湖廣也伯先懷寧人

也

也

也

也

也

也

也

也

也

也

也

也

也

也

也

也

也

也

也

也

也

也

也

也

也

也

也

也

也

也

也

也

也

也

也

也

也

也

也

也

也

也

也

也

也

也

也

也

也

也

也

也

也

也

也

也

也

也

也

也

也

也

也

也

也

也

也

也

也

也

也

也

也

也

也

也

也

也

也

也

也

也

也

也

也

也

也

也

也

也

也

也

也

也

也

也

也

也

也

也

也

也

也

也

也

也

也

也

也

也

也

也

也

也

也

也

也

也

也

也

也

也

也

也

也

也

也

也

也

也

也

也



血歇竭嚇○切竊妾○玦決訣厥  
 痲蕨鳩譎○鉄鐵帖貼餐○瞥撇  
 ○雪○說○月悅閱軌越鉞樾朋  
 ○熱蕪○劣○設攝○拙折哲褶  
 摺浙○啜○别鼈○徹胤輒澈掣  
 ○捏齧臬孽孽聶鑷躡○滅篋蔑  
 ○列裂冽獵鬣○拽葉燁業鄴○  
 噎謁以上入○協俠狡績○傑竭碣

○迭疊牒蝶喋諜誑經凸蝶○跌

○折舌涉○捷截睫筵○别○絕

○菱楚以上水人作干聲亦可作上聲○舍赦貫○社射

麝○謝卸瀉謝○夜射○柘鷓炙

蔗○借藉以上去作上聲

**邈字** ○埜同野 ○扯接今俗用字 ○乜百家姓有此字今諸韻不

收 ○庫含姓也謹作會加點即庫字



上音片

第一  
第二  
第三  
第四  
第五  
第六  
第七  
第八  
第九  
第十  
第十一  
第十二  
第十三  
第十四  
第十五  
第十六  
第十七  
第十八  
第十九  
第二十  
第二十一  
第二十二  
第二十三  
第二十四  
第二十五  
第二十六  
第二十七  
第二十八  
第二十九  
第三十  
第三十一  
第三十二  
第三十三  
第三十四  
第三十五  
第三十六  
第三十七  
第三十八  
第三十九  
第四十  
第四十一  
第四十二  
第四十三  
第四十四  
第四十五  
第四十六  
第四十七  
第四十八  
第四十九  
第五十  
第五十一  
第五十二  
第五十三  
第五十四  
第五十五  
第五十六  
第五十七  
第五十八  
第五十九  
第六十  
第六十一  
第六十二  
第六十三  
第六十四  
第六十五  
第六十六  
第六十七  
第六十八  
第六十九  
第七十  
第七十一  
第七十二  
第七十三  
第七十四  
第七十五  
第七十六  
第七十七  
第七十八  
第七十九  
第八十  
第八十一  
第八十二  
第八十三  
第八十四  
第八十五  
第八十六  
第八十七  
第八十八  
第八十九  
第九十  
第九十一  
第九十二  
第九十三  
第九十四  
第九十五  
第九十六  
第九十七  
第九十八  
第九十九  
第一百

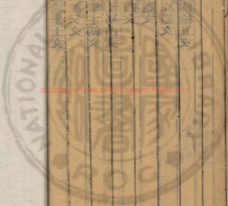



2022 NATIONAL CENTRAL LIBRARY, TAIWAN R.O.C

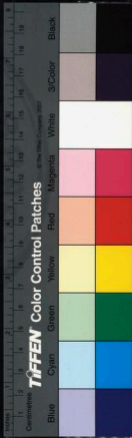

© 2000, National Central Library, Toronto, R.O.C.





225-82222 NATIONAL CENTRAL LIBRARY, TAIWAN, R.O.C.

412 51045





水部 十七養

**養** 以兩切有也樂也驚也又養養心養不定說詩憂心養

**養** 養而養皆上聲國周禮金醫凡藥以酸養骨以辛養筋以甘養

**養** 麻以去養氣以甘養肉以滑養筋滑者脂也心類而養骨

**養** 疾又姓左傳鄭養甥楚養由果 **養** 注有養款達曰枝條亦作養

**養** 又說也也與快同 **快** 悤也情不滯足也亦作快 **快** 信傳

**快** 曰象 制兩切大獸長鼻牙三年一乳又象鼻也省似也又

**快** 象 制兩切大獸長鼻牙三年一乳又象鼻也省似也又



正員

上解十七養

三

**襍** 飾也木并冠者之宜飾  
**濼** 澆水木意也  
**椽** 網黃小圓柱作實謂之椽

**嶼** 桑島名食木業作嶼者  
**嶼** 山名  
**獎** 也宗也稱也亦作獎說文

**肄** 左傳晉野王  
**蔣** 蔣氏又周公子封於蔣  
**槩** 屬之也當作款

**兩** 吳與城二十四錄古作兩說文引易參天兩地  
**兩** 漢志南者兩黃鐘律之重也李奇曰可鐘之律

**兩** 從音兩二人也  
**兩** 太宰九兩柱兩稱錫也所以稱錫萬民又匹也左

**兩** 傳則對三十兩又車數曰兩後漢英祐傳義之兩兩注軍有前輪故

**兩** 稱兩主去工音同義若古字在兩後人加參加不加單加鬼並俗書

**兩** 也然參以俗  
**兩** 也然參以俗  
**兩** 也然參以俗

**兩** 石之怪變圓兩不石之怪變圓  
**兩** 石之怪變圓

**兩** 方音兩  
**兩** 雙股又絞也  
**兩** 雙股又絞也

**兩** 良音兩  
**兩** 雙股又絞也  
**兩** 雙股又絞也

**仰** 通兩切舉也反有整也又青喻名豎威仰又仰  
**仰** 通兩切舉也

**仰** 天漢王哀傳僅印誌  
**仰** 通兩切舉也

**想** 思兩切思也竟之也  
**想** 思兩切思也

**糖** 史記劉伶地  
**糖** 史記劉伶地

**靛** 通兩切靛  
**靛** 通兩切靛

**靛** 山靛  
**靛** 山靛

**靛** 尚  
**尚** 尚

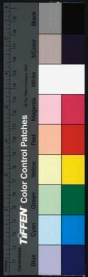

**廠** 屋無 **傲** 也 **袒** 通也 **錕** 屬 **掌** 北兩切手心也

又姓涼將軍家世天掌鳥 **長** 其長詩克長克君又生長長養

仲舒傳陽當居大夏 **爽** 晴兩切明也清快也 **驥** 驕驥良

而以生養育長為事 **鵝** 鵝鵝鵝鳥 **塊** 地清則為塊 **澳** 淨 **甌** 甌瓦 **懣** 懣志

以行 **響** 音兩聲應聲 **嚮** 音于應之如影隨形于若然

**鄉** 音仲舒傳如景 **饗** 始人飲酒饗既右饗 **蠻** 明也

時也不 **鄉** 音中蟲一名蟲知聲者又於音 **享** 飲也

國曰奉土之謂享又享禮論詩享禮有容色左傳成十二年享以訓

於念安懷也 **亨** 古享字易公用亨於天子王用亨於

折祖相與共食亦作亨 **向** 古響字左傳晉大夫羊舌肸字叔向

**禪** 居仰切論語禪質其子冉雍曰約小兒於背上

**丈** 尺兩切十尺曰丈 **杖** 杖凡杖上聲扶持

**仗** 仗之仗可以

**壘** 音兩切築土無塊又堆壘壘壘

**壘** 音兩切築土無塊又堆壘壘壘

**壘** 音兩切築土無塊又堆壘壘壘

**壘** 音兩切築土無塊又堆壘壘壘





揚子 籩 大竹書理 礪 山各又

也又類也 黨 多嚴切在百家又明也

也又類也 黨 多嚴切在百家又明也

也又類也 黨 多嚴切在百家又明也

也又類也 黨 多嚴切在百家又明也

也又類也 黨 多嚴切在百家又明也

也又類也 黨 多嚴切在百家又明也

也又類也 黨 多嚴切在百家又明也

也又類也 黨 多嚴切在百家又明也

也又類也 黨 多嚴切在百家又明也

也又類也 黨 多嚴切在百家又明也

也又類也 黨 多嚴切在百家又明也

也又類也 黨 多嚴切在百家又明也

也又類也 黨 多嚴切在百家又明也

也又類也 黨 多嚴切在百家又明也

也又類也 黨 多嚴切在百家又明也

也又類也 黨 多嚴切在百家又明也



TIFFEN Color Control Patches

Color calibration ruler and patch labels

揚子 籩 大竹書理 礪 山各又

也又類也 黨 多嚴切在百家又明也

也又類也 黨 多嚴切在百家又明也

也又類也 黨 多嚴切在百家又明也

也又類也 黨 多嚴切在百家又明也

也又類也 黨 多嚴切在百家又明也

也又類也 黨 多嚴切在百家又明也

也又類也 黨 多嚴切在百家又明也

也又類也 黨 多嚴切在百家又明也

也又類也 黨 多嚴切在百家又明也

也又類也 黨 多嚴切在百家又明也

也又類也 黨 多嚴切在百家又明也

也又類也 黨 多嚴切在百家又明也

也又類也 黨 多嚴切在百家又明也

也又類也 黨 多嚴切在百家又明也

也又類也 黨 多嚴切在百家又明也

也又類也 黨 多嚴切在百家又明也







正音片

於樹去聲似誤思鷲北澤廣輝澤○尚往爾雅皇字即註一

謂富人上聲為多鷲鳥俗呼鷲田○尚名字氣木草作尚皇

尚音○裳裳人衾大現也再推規兒也又奇姓道疑○儻儻印桑

相近○裳系將軍更耐虎又儵則儵將覓金昆○儻儻印桑

○謊說謊虛○悅老子道之為○柳柳梅謂州太和山

於柳樹晉曰吾道若成花開果結後如于上去三聲並道

其音今街尚在樹乃榆樹也本草柳榆居海軍屬去聲

十八梗

梗古杏切木也又孟世乳蒙子梗梗亦通梗又結梗菓名

○梗國菓未榮胡怙梗於江浮則累世不律一粵又塞也梗也害也

○梗病也詩至今為梗乃言梗嬰也○梗見廣韻而循梗○梗梗字又亦不

○梗非梗白梗概大畧也又枝梗○梗寫使排之梗○梗下相其謂

○梗考為骨梗謂直古難○梗波來亦作統方前自關而東則各緯之

○梗父如骨之梗謂也○梗面謂之梗或謂之梗○梗結問西謂之

○梗人字也考○梗收來傳單楨○梗語為吾所介也又梗也後漢

○梗王記甄其梗○梗統○梗收來傳單楨○梗書說梗在萬說今在後注老人

正音片

上聲十八梗

三

杏何梗切果名○荇許參差行菜毛傳接余也爾雅作香

○井胡徒切全玉水成器周禮○礦力猛切銅鐵并石

○井有井人又古猛切與井同○礦作非切徐曰銅鐵之



上音別

生者多遺石也或**麤**多也○首卑而隆傳况臣類也**憤**憤也

作備亦作鑄精升**麤**之影胡田大鑄亦不鑄乃限**憤**也

鑄備不可附又夫也○**猛**母悅切健又又勇也

小船舟**艇**母悅切健又又勇也

陸格切**艇**小胡也蝦蟇

○**廛**音猛切軒箭為廛圍為廛是作

百韻又漢而文惠未也○**冷**倫冷上聲讀如魯各切則非聲

又又姓義國

○**場**以便切地尺有二寸有增以祀宗廟

○**丙**補水切十幹名號在丙曰柔在丙曰陰漢志明

地名文選蓋邑名於

○**炳**明也

○**炳**炳炳也

○**那**音大又漢那曼

容那

○**炳**白曜

○**秉**禾束又祀也魏也又姓又十六日穀十穀曰

上音別

上聲十八

○**項**立相切田百也後漢黃

○**項**立相切田百也後漢黃



二上五日片斤

首如大羅于今人謂為布也 **聚** 傳數也說文說也詩水雖聚不古作

作 **網** 網也 **迴** 迴也 **洞** 洞也

澹 澹也 **焯** 焯也 **訶** 訶也 **焯** 焯也

脛 脛也 **媵** 媵也 **滓** 滓也 **蹀** 蹀也

脛 脛也 **媵** 媵也 **滓** 滓也 **蹀** 蹀也

脛 脛也 **媵** 媵也 **滓** 滓也 **蹀** 蹀也

脛 脛也 **媵** 媵也 **滓** 滓也 **蹀** 蹀也

脛 脛也 **媵** 媵也 **滓** 滓也 **蹀** 蹀也

脛 脛也 **媵** 媵也 **滓** 滓也 **蹀** 蹀也

脛 脛也 **媵** 媵也 **滓** 滓也 **蹀** 蹀也

脛 脛也 **媵** 媵也 **滓** 滓也 **蹀** 蹀也

脛 脛也 **媵** 媵也 **滓** 滓也 **蹀** 蹀也

脛 脛也 **媵** 媵也 **滓** 滓也 **蹀** 蹀也

脛 脛也 **媵** 媵也 **滓** 滓也 **蹀** 蹀也

脛 脛也 **媵** 媵也 **滓** 滓也 **蹀** 蹀也

脛 脛也 **媵** 媵也 **滓** 滓也 **蹀** 蹀也

脛 脛也 **媵** 媵也 **滓** 滓也 **蹀** 蹀也

脛 脛也 **媵** 媵也 **滓** 滓也 **蹀** 蹀也

二上五日片斤

二上五日片斤

二上五日片斤

二上五日片斤





一音片

結得... 醒... 惺... 篋... 睛... 井... 星...  
醒 惺 篋 睛 井 星

請... 請... 請... 請... 請... 請...  
請 請 請 請 請 請

不... 不... 不... 不... 不... 不...  
不 不 不 不 不 不

領... 領... 領... 領... 領... 領...  
領 領 領 領 領 領

駢... 駢... 駢... 駢... 駢... 駢...  
駢 駢 駢 駢 駢 駢

慶... 慶... 慶... 慶... 慶... 慶...  
慶 慶 慶 慶 慶 慶

稔... 稔... 稔... 稔... 稔... 稔...  
稔 稔 稔 稔 稔 稔

頂... 頂... 頂... 頂... 頂... 頂...  
頂 頂 頂 頂 頂 頂

打... 打... 打... 打... 打... 打...  
打 打 打 打 打 打

肯... 肯... 肯... 肯... 肯... 肯...  
肯 肯 肯 肯 肯 肯

茗... 茗... 茗... 茗... 茗... 茗...  
茗 茗 茗 茗 茗 茗

冥... 冥... 冥... 冥... 冥... 冥...  
冥 冥 冥 冥 冥 冥

挺... 挺... 挺... 挺... 挺... 挺...  
挺 挺 挺 挺 挺 挺

寤... 寤... 寤... 寤... 寤... 寤...  
寤 寤 寤 寤 寤 寤

疴... 疴... 疴... 疴... 疴... 疴...  
疴 疴 疴 疴 疴 疴

疴... 疴... 疴... 疴... 疴... 疴...  
疴 疴 疴 疴 疴 疴

疴... 疴... 疴... 疴... 疴... 疴...  
疴 疴 疴 疴 疴 疴

疴... 疴... 疴... 疴... 疴... 疴...  
疴 疴 疴 疴 疴 疴

上海十八

七



十九有

有

去九切對無之極也又姓論孔子弟子有若

右

左右手之右人道尚右以右為尊故釋文曰右文尊或曰右武莫能

向者亦曰友

兄者曰友

酉

飲於酉古作卯卯為春門萬物

已出百為秋門萬物

卯

時也今通作酉

已入又姓魏有西牧

貞

中尊亦

論氣自補乳其干

楸

屋朽木臭周禮牛夜鳴

以楸

楸

楸名

生莠又草也

莠

下

文進善也又地名在河內

上卷十九有

口定







正音

攸

垂危貌左傳秋乎攸欲去國一曰所也

○滑

息有切說文久滑也秦人謂漢曰滑

其漸之

糴內則爲稻粉糴亦作糴糴之

○酒

于酉切儀狄杜康所作又酒明水也

說文溫有主簿善別酒好者謂青州從事

○首

始九切元也

又酒泉縣名在肅州匈奴傳水且如酒

○手

子尼又食穀於非曰放手後漢書史攸

中汧野世官首

○守

得仁長沙人

主守攻守洪範有爲有守

○待

冬麻也固者戲孔終

見姓莫長公在惠州引爲詩酒友

○醜

尚九切頰也

○帝

止百切

○肘

德齊又奇姓通漢

○丑

辰名謂雜處在丑曰赤奮若漢志紐牙執且

安陸與妻俱

○受

也取也領也

○榘

受非受音切

○綬

法十二月廣三尺連天地人

○綵

以系組連結于輿轉相繫受故謂之綵

○綵

壽之爲言文也又平尚皆曰壽

○紂

一曰商辛別號

○鮒

魚名

○柳

木名



初人九嘉 **久** 長 **玫** 里石 **炎** 灼體 **炎** 說文灼也 **斐** 常

名說文一種而文生故謂之 **炎** 說文並列之復生異于常草故自

馮乎禮之基曰豐本爾雅豐離之或白也 **糾** 紕三合又絞也 **紕** 紕

高主寸便滿不用日中 **糾** 紕不怡 **糾** 紕也 **紕** 紕也 **紕** 紕也

祭日中不勞非通去在溫潤之草 **糾** 紕也 **糾** 紕也 **糾** 紕也

舒風之姿時 **糾** 紕也 **糾** 紕也 **糾** 紕也 **糾** 紕也

科 **糾** 紕也 **糾** 紕也 **糾** 紕也 **糾** 紕也

其後穿木石世本飛又作白 **舅** 舅之兄弟妻之又舅曰 **咎** 咎

也 **咎** 咎也 **咎** 咎也 **咎** 咎也 **咎** 咎也

各各有相連也 **誥** 說 **磨** 磨也 **舊** 舊也 **姪** 姪也 **婁** 婁也

東方朔傳 **姪** 姪也 **姪** 姪也 **姪** 姪也 **姪** 姪也

編為即用 **姪** 姪也 **姪** 姪也 **姪** 姪也 **姪** 姪也

姓 **鈿** 鈿也 **嶼** 嶼也 **擄** 擄也 **塿** 塿也 **婁** 婁也

相 **疑** 疑也 **嶼** 嶼也 **擄** 擄也 **塿** 塿也 **婁** 婁也

穀 **疑** 疑也 **嶼** 嶼也 **擄** 擄也 **塿** 塿也 **婁** 婁也

詩 **疑** 疑也 **嶼** 嶼也 **擄** 擄也 **塿** 塿也 **婁** 婁也



正五目片

上聲十九

記









上五日片

院好同性乳早又易林白芽蘭酒

○**筵**

筵 筵 筵

○**筵**

筵 筵 筵

○**筵**

筵 筵 筵

○**筵**

筵 筵 筵

○**筵**

筵 筵 筵

○**筵**

筵 筵 筵

○**筵**

筵 筵 筵

○**筵**

筵 筵 筵

○**筵**

筵 筵 筵

○**筵**

筵 筵 筵

○**筵**

筵 筵 筵

○**筵**

筵 筵 筵

○**筵**

筵 筵 筵

○**筵**

筵 筵 筵

○**筵**

筵 筵 筵

○**筵**

筵 筵 筵

○**筵**

筵 筵 筵

○**筵**

筵 筵 筵

○**筵**

筵 筵 筵

○**筵**

筵 筵 筵

○**筵**

筵 筵 筵

○**筵**

筵 筵 筵

○**筵**

筵 筵 筵

○**筵**

筵 筵 筵

○**筵**

筵 筵 筵

○**筵**

筵 筵 筵

○**筵**

筵 筵 筵

○**筵**

筵 筵 筵

○**筵**

筵 筵 筵

○**筵**

筵 筵 筵

○**筵**

筵 筵 筵

○**筵**

筵 筵 筵

○**筵**

筵 筵 筵

○**筵**

筵 筵 筵

○**筵**

筵 筵 筵

○**筵**

筵 筵 筵

○**筵**

筵 筵 筵

○**筵**

筵 筵 筵

○**筵**

筵 筵 筵

○**筵**

筵 筵 筵

○**筵**

筵 筵 筵

○**筵**

筵 筵 筵

○**筵**

筵 筵 筵

○**筵**

筵 筵 筵

○**筵**

筵 筵 筵

○**筵**

筵 筵 筵

○**筵**

筵 筵 筵

○**筵**

筵 筵 筵

二十寢

○**寢**

寢 寢 寢

○**寢**

寢 寢 寢

○**寢**

寢 寢 寢

○**寢**

寢 寢 寢

○**寢**

寢 寢 寢

○**寢**

寢 寢 寢

○**寢**

寢 寢 寢

○**寢**

寢 寢 寢

○**寢**

寢 寢 寢

○**寢**

寢 寢 寢

○**寢**

寢 寢 寢

○**寢**

寢 寢 寢

○**寢**

寢 寢 寢

○**寢**

寢 寢 寢

○**寢**

寢 寢 寢

○**寢**

寢 寢 寢

○**寢**

寢 寢 寢

○**寢**

寢 寢 寢

○**寢**

寢 寢 寢

○**寢**

寢 寢 寢

○**寢**

寢 寢 寢

○**寢**

寢 寢 寢

○**寢**

寢 寢 寢

○**寢**

寢 寢 寢

上卷二十一

五





正韻

四飲

日次亡何

古音

逸字

○瘦

瘦謂骨體瘦也

○仙

胡會斯英切

二十一感

感

古禪切格也

石蓋也封

灑

水名在豫章南唐章貢二水

合流即其處立縣因以爲名

亦作

灑

禪

徒感切除服祭

禪

禪

禪

禪

禪

禪

禪

禪

禪

禪

禪

禪

禪

禪

禪

禪

禪

禪

禪

禪

禪

禪

禪

禪

禪

禪

禪

禪

禪

禪

禪

禪

禪

禪

禪

禪

禪

禪

禪

禪

禪

禪

禪

禪

禪

禪

禪

禪

禪

禪

禪

禪

禪

禪

禪

禪

禪

禪

禪

禪

禪

禪

禪

禪

禪

禪

禪

禪

禪

禪

禪

禪

禪

禪

禪

禪

禪

禪

禪

禪

禪

禪

禪

禪

禪

禪

禪

禪

禪

禪

禪

禪

禪

禪

禪

禪

禪

禪

禪

禪



**憾** 恨也

**感** 同王左傳

**齒** 草木華木

**坎** 苦感切卦名險也

陷也小併也又小

雲形似空亦作陷

齒又坎擊鼓擊鼓其聲

又坎

**悒** 憂也

**欲** 因

不及親王子

**輒** 輒柯車行

**晦** 不明

**菴** 齋也

**菴** 齋也

也屬都賦茂

**措** 蒞也

**唵** 手進

**闇** 暗中

**暗** 法不

八區而等焉

**黥** 墨也

**領** 五感切左傳

於

**糝** 桑

切未粒和

**參** 肉腫可表注大

參

七十

又

變又雜也

**糝** 小國雅

糝

糝

糝

洋云家看為

**慘** 側雅作慘

慘

慘

慘

慘國之譯亦

**慘** 七感切也

慘

慘

慘

也

**歎** 左傳字有鳥歎

**寔** 子誠切逆也

**咎** 咎將有

**統** 和感切統

**禱** 他感切衣

**醢** 血醢肉

**醢** 醢

醢

**眈** 視也

**禱** 禱也

**噴** 噴也

**葵** 葵之

葵

醫按痘字見

**噴** 噴也

**葵** 葵之

葵

葵

長大焉龍成

葵

葵

葵

葵

其而細是

葵

葵

葵

葵

其下曰草

葵

葵

葵

葵

行無幹而

葵

葵

葵

葵

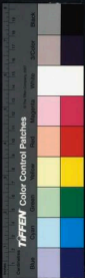





二十二琰

琰 以舟切 聲上美 銳利貫諷傳刺于以衝位人之何又削也

琰 色又或至九寸 錐易刺不為楛 楚辭皇制刻其揚靈奇壯

單 見宋史趙遠傳 單 許以我單相 鑱 史記通事論非

鑱 樂志長離前我光耀明左思蜀都賦 鑱 鑱於句我長銀 撻 漢書

澹 吳志晉准曰丁次按張參謂丁次之言各浮澹也 澹 廣韻澹淡水

澹 風澹澹郭璞曰動 澹 澹澹先 灑 灑灑水灑灑 灑 灑灑灑灑灑灑

灑 任風灑自灑灑乾 灑 灑灑灑灑灑灑 灑 灑灑灑灑灑灑 灑 灑灑灑灑灑灑

灑 星傳頭曰凡星之類如灑 灑 灑灑灑灑灑灑 灑 灑灑灑灑灑灑 灑 灑灑灑灑灑灑



人亦作老其體於聲切注云  
**闇** 精氣閉者後世謂之闇人  
**晦** 日無光  
**滄** 雲雨貌詩

**弁** 登也又佩形中寬則冠合聲  
**歷** 河圖王版曰百玉母居是各  
之山乃名地于命山之石又山海經合州之山百泉之鳥弁

天受有百弁  
**厭** 厭心从也又形也  
**厭** 厭心从也又形也

**魔** 心懼而神亂也  
**厲** 厲也

**閃** 閃也

**覲** 覲也

**睽** 睽也

**滄** 滄也

**陝** 陝也

**潤** 潤也

**剡** 剡也

**染** 染也

**諂** 諂也

**斂** 斂也

**瀦** 瀦也

**險** 險也

**險** 險也





正韻

又浙江今之  
浙江又掛名  
薪草木薪視  
書作漸

○草

燕 爾雅見草類  
詳平寧字底類齊

○

○

○

註以類彙食

查

陔 見本  
註人姓

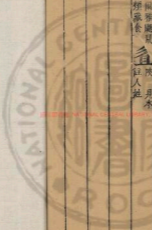



© 2002 National Central Library, Taiwan R.O.C

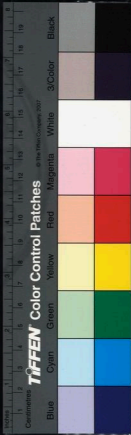





20250808 NATIONAL CENTRAL LIBRARY, TAIWAN, R.O.C.

23P2146 v.13





洪武正韻

皇明學士金華宋濂奉

勅編定 後學長洲楊時偉補牋

去聲

一送

送 蘇齊切 餞也 遺也 贈行曰送 漢書 賈傳 他送 亦千金

麻林曰 非 棄中物 故曰 他送 詩 抑 緝 遺 忌 女 矢 曰 他 送

馬曰 控 騶 曰 送 長 鬆 髮 亂 宋 國 名 又 姓 地 名 卽 閩 伯

鳳 馮 貢 切 瑞 禽 羽 蟲 之 長 一 名 鸞 麟 前 慶 後 蛇 頭 魚 尾 龍 文 龜 背 燕 頸 羅 學 聲 若 羅 翼 若 干 出 於 東 方 君 子 之 圖 見 則 天 下 大 安

















通自乾道少重見辭謝皆以增懸錄上  
三條當是軍士首級上飾非必羽衣也  
也口中八象四分

**頰** 頰禮註割牲耳血  
反毛祭以爲別頰

也口中八象四分

**肆** 陳也大也擾也故也列也逆也恣也隔也量

也口中八象四分

肆諸市朝又姓漢楊駟  
太守肆旅見風俗通駟

**泗** 泗水出曰泗文中子禮樂篇外

泗水出曰泗文中子禮樂篇外

泗水出曰泗文中子禮樂篇外

**泗** 泗水出曰泗文中子禮樂篇外

泗水出曰泗文中子禮樂篇外

泗水出曰泗文中子禮樂篇外

**泗** 泗水出曰泗文中子禮樂篇外

泗水出曰泗文中子禮樂篇外

泗水出曰泗文中子禮樂篇外

**泗** 泗水出曰泗文中子禮樂篇外

泗水出曰泗文中子禮樂篇外

泗水出曰泗文中子禮樂篇外

**泗** 泗水出曰泗文中子禮樂篇外

泗水出曰泗文中子禮樂篇外

泗水出曰泗文中子禮樂篇外

**泗** 泗水出曰泗文中子禮樂篇外

泗水出曰泗文中子禮樂篇外

泗水出曰泗文中子禮樂篇外

**泗** 泗水出曰泗文中子禮樂篇外

泗水出曰泗文中子禮樂篇外

泗水出曰泗文中子禮樂篇外

**泗** 泗水出曰泗文中子禮樂篇外

泗水出曰泗文中子禮樂篇外

泗水出曰泗文中子禮樂篇外

**泗** 泗水出曰泗文中子禮樂篇外

泗水出曰泗文中子禮樂篇外

泗水出曰泗文中子禮樂篇外

**泗** 泗水出曰泗文中子禮樂篇外

泗水出曰泗文中子禮樂篇外

泗水出曰泗文中子禮樂篇外

**泗** 泗水出曰泗文中子禮樂篇外

泗水出曰泗文中子禮樂篇外

泗水出曰泗文中子禮樂篇外

**泗** 泗水出曰泗文中子禮樂篇外

泗水出曰泗文中子禮樂篇外

泗水出曰泗文中子禮樂篇外

**泗** 泗水出曰泗文中子禮樂篇外

泗水出曰泗文中子禮樂篇外



**賜** 賜也或于下曰賜下款上  
賜曰賈子論名賜互取義也

**筥** 相更切竹器圓曰筥方曰筥  
史切亦未詳聲

**伺** 伺也廷也官  
伺也廷也官

**伺** 伺也廷也官  
伺也廷也官

**伺** 伺也廷也官  
伺也廷也官

**伺** 伺也廷也官  
伺也廷也官

**伺** 伺也廷也官  
伺也廷也官

**伺** 伺也廷也官  
伺也廷也官

**伺** 伺也廷也官  
伺也廷也官



TIFFEN Color Control Patches

一

此則不可易又字不知何說**孳**乳化曰孳道作字也又姓宋廉州判官字**孳**吉易歡孳尾

孳史記年有孳特為成深息也

說劉景升大半曾不若一瘦孳

漢書下吏上書**知**智也此字本不

也聲也底**置**置而也此字亦不

子連於置也又沒也安

也敷也建也措也量也

曰天子之言一曰制書二曰以書制書

者謂為制度之命也文中不備者有制

許明是皆也

有九四明皆也

治直也又理也

又攻也古作亂

皆曰相也

以待此亦曰運

又兼錄也新而復生日計

又變肆是丹又相夏餘也是新而復生之義

牚牚牛也又凡歌育子者曰

知意即心有所知也

姓春秋晉刑智氏又宋智

也便也至

也色也即也

也亦即也

也亦即也

也亦即也

也亦即也

也亦即也

也亦即也

也亦即也

也亦即也

也亦即也

也亦即也

也亦即也

也亦即也

一

去聲二質

九







而鼻高王丞相每勸之書云曰者而之謂鼻高而之謂不深不精

山不高不靈特魯則傳曰鼻者天中之山相書曰鼻之所在為天中

比卦名易象比吉也此輔也又近也廣也落也又鳩也也也也

三年則大比國子夏傳曰地得庠因庠孟子封婢女奴溲

水而菜水溲地而菜成而地溲溲各備具也婢女奴溲不

備具也溲不備具也溲不備具也溲不

備具也溲不備具也溲不備具也溲不

備具也溲不備具也溲不備具也溲不

備具也溲不備具也溲不備具也溲不

備具也溲不備具也溲不備具也溲不

備具也溲不備具也溲不備具也溲不

備具也溲不備具也溲不備具也溲不

備具也溲不備具也溲不備具也溲不

備具也溲不備具也溲不備具也溲不

備具也溲不備具也溲不備具也溲不

備具也溲不備具也溲不備具也溲不

備具也溲不備具也溲不備具也溲不

備具也溲不備具也溲不備具也溲不

備具也溲不備具也溲不備具也溲不

備具也溲不備具也溲不備具也溲不

備具也溲不備具也溲不備具也溲不

備具也溲不備具也溲不備具也溲不

備具也溲不備具也溲不備具也溲不



比

三年則大比

水而菜水溲地

備

溲

備

溲

備

溲

備

溲

備

溲

備

溲

備

溲

備

溲

備

比

三年則大比

水而菜水溲地

備

溲

備

溲

備

溲

備

溲

備

溲

備

溲

備

溲

備

溲

備

比

三年則大比

水而菜水溲地

備

溲

備

溲

備

溲

備

溲

備

溲

備

溲

備

溲

備

溲

備

比

三年則大比

水而菜水溲地

備

溲

備

溲

備

溲

備

溲

備

溲

備

溲

備

溲

備

溲

備

比

三年則大比

水而菜水溲地

備

溲

備

溲

備

溲

備

溲

備

溲

備

溲

備

溲

備

溲

備

比

三年則大比

水而菜水溲地

備

溲

備

溲

備

溲

備

溲

備

溲

備

溲

備

溲

備

溲

備

備

溲

備

溲





**杜** 祖義

○次

七四切次弟也行師奔宿為信遲信為次又

次弟長短為之所謂次也○**刺** 謂刺也切也又刺也刺官司刺

秋伐而次者善後而次也○**刺** 謂刺也切也又刺也刺官司刺

又姓疏唐有刺五言○**諫** 數諫謂教其過而諫之如○**庇** 未面也考

為天庇即處○**飲** 便利詩決於飲又飲也○**庇** 未面也考

○**戲** 詩也切嬉也○**嬉** 美也○**歙** 亦作嗜○**嗜** 漢史丹

起廣訓○**餼** 饋客生食及餉來詩傳杜程曰餼亦作餼○**既** 日有食之既盡也

○**戲** 詩也切嬉也○**嬉** 美也○**歙** 亦作嗜○**嗜** 漢史丹

起廣訓○**餼** 饋客生食及餉來詩傳杜程曰餼亦作餼○**既** 日有食之既盡也

○**戲** 詩也切嬉也○**嬉** 美也○**歙** 亦作嗜○**嗜** 漢史丹

起廣訓○**餼** 饋客生食及餉來詩傳杜程曰餼亦作餼○**既** 日有食之既盡也

○**戲** 詩也切嬉也○**嬉** 美也○**歙** 亦作嗜○**嗜** 漢史丹

起廣訓○**餼** 饋客生食及餉來詩傳杜程曰餼亦作餼○**既** 日有食之既盡也

○**戲** 詩也切嬉也○**嬉** 美也○**歙** 亦作嗜○**嗜** 漢史丹

起廣訓○**餼** 饋客生食及餉來詩傳杜程曰餼亦作餼○**既** 日有食之既盡也

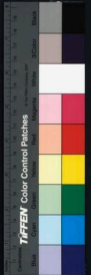

積

積 聚也。又與。少。千。積。之。弟。也。射。於。火。少。野。○意 於。戲。 積。使。具。子。后。射。而。殺。之。見。左。傳。史。記。○意 切。志。

意

意 心。所。蓄。也。○用。修。云。孔。子。四。勿。始。於。意。佛。氏。六。根。終。於。意。又。五。根。 如。箭。意。想。如。弓。五。根。著。眼。耳。鼻。舌。身。也。而。根。皆。起。於。意。故。以。意。貫。之。 又。可。姓。成。化。中。有。意。人。○意 草。名。平。可。嚼。○意 故。以。意。貫。之。 又。可。姓。成。化。中。有。意。人。○意 草。名。平。可。嚼。○意 故。以。意。貫。之。

衣

衣 者。去。也。○意 美。也。溫。柔。聖。光。也。○意 故。以。意。貫。之。 又。可。姓。成。化。中。有。意。人。○意 草。名。平。可。嚼。○意 故。以。意。貫。之。

翳

翳 翳。者。草。也。○意 故。以。意。貫。之。 又。可。姓。成。化。中。有。意。人。○意 草。名。平。可。嚼。○意 故。以。意。貫。之。

婿

婿 婿。者。草。也。○意 故。以。意。貫。之。 又。可。姓。成。化。中。有。意。人。○意 草。名。平。可。嚼。○意 故。以。意。貫。之。

瘡

瘡 瘡。者。草。也。○意 故。以。意。貫。之。 又。可。姓。成。化。中。有。意。人。○意 草。名。平。可。嚼。○意 故。以。意。貫。之。

醫

醫 醫。者。草。也。○意 故。以。意。貫。之。 又。可。姓。成。化。中。有。意。人。○意 草。名。平。可。嚼。○意 故。以。意。貫。之。

饋

饋 饋。者。草。也。○意 故。以。意。貫。之。 又。可。姓。成。化。中。有。意。人。○意 草。名。平。可。嚼。○意 故。以。意。貫。之。

費

費 費。者。草。也。○意 故。以。意。貫。之。 又。可。姓。成。化。中。有。意。人。○意 草。名。平。可。嚼。○意 故。以。意。貫。之。

髯

髯 髯。者。草。也。○意 故。以。意。貫。之。 又。可。姓。成。化。中。有。意。人。○意 草。名。平。可。嚼。○意 故。以。意。貫。之。

非

非 非。者。草。也。○意 故。以。意。貫。之。 又。可。姓。成。化。中。有。意。人。○意 草。名。平。可。嚼。○意 故。以。意。貫。之。

沸

沸 沸。者。草。也。○意 故。以。意。貫。之。 又。可。姓。成。化。中。有。意。人。○意 草。名。平。可。嚼。○意 故。以。意。貫。之。

蒂

蒂 蒂。者。草。也。○意 故。以。意。貫。之。 又。可。姓。成。化。中。有。意。人。○意 草。名。平。可。嚼。○意 故。以。意。貫。之。

癡

癡 癡。者。草。也。○意 故。以。意。貫。之。 又。可。姓。成。化。中。有。意。人。○意 草。名。平。可。嚼。○意 故。以。意。貫。之。

葑

葑 葑。者。草。也。○意 故。以。意。貫。之。 又。可。姓。成。化。中。有。意。人。○意 草。名。平。可。嚼。○意 故。以。意。貫。之。

扉

扉 扉。者。草。也。○意 故。以。意。貫。之。 又。可。姓。成。化。中。有。意。人。○意 草。名。平。可。嚼。○意 故。以。意。貫。之。

扉

扉 扉。者。草。也。○意 故。以。意。貫。之。 又。可。姓。成。化。中。有。意。人。○意 草。名。平。可。嚼。○意 故。以。意。貫。之。





二霽

**霽** 子計切而止澆數相也又相濟易既濟水濟對名

**濟** 亦切而止澆數相也又相濟易既濟水濟對名

**濟** 亦切而止澆數相也又相濟易既濟水濟對名

**濟** 亦切而止澆數相也又相濟易既濟水濟對名

**濟** 亦切而止澆數相也又相濟易既濟水濟對名

**濟** 亦切而止澆數相也又相濟易既濟水濟對名

**濟** 亦切而止澆數相也又相濟易既濟水濟對名

頁

去聲三霽

上







**締** 結不解貫穿也  
**鈇** 說文鐵錐也在額  
**軼** 車轄也

**楛** 常棣也  
**楛** 移白楛似白楊江東呼夫楛  
**楛** 又姓新莽  
**楛** 又木盛貌似木从大从木

**楛** 又木盛貌似木从大从木  
**楛** 又木盛貌似木从大从木

**題** 頭也  
**題** 又木盛貌似木从大从木

**地** 從土也  
**地** 清陽為天重濁陰為地萬物所陳列也

**壑** 水名也  
**壑** 又水名也

**壑** 又水名也  
**壑** 又水名也

**利** 切也  
**利** 切也

**莅** 臨也  
**莅** 臨也

**詈** 罵也  
**詈** 罵也

**離** 離也  
**離** 離也

**麗** 麗也  
**麗** 麗也

**攬** 攬也  
**攬** 攬也

**隸** 隸也  
**隸** 隸也

**隸** 隸也  
**隸** 隸也

**隸** 隸也  
**隸** 隸也

**隸** 隸也  
**隸** 隸也











**古音**

**通字**

○**尼**

泥同五  
止或尼之

○**妮**

妮譯單也  
吟小妮子

○**訛**

訛又作混花間  
某音驚

○**祭**

祭祭祭祭

○**蒞**

蒞蒞蒞蒞

○**蒨**

蒨蒨蒨蒨

○**鯨**

鯨鯨鯨鯨

○**速**

速速速速

○**掃**

掃掃掃掃

所以  
○**鬚**  
鬚鬚鬚鬚  
○**地**  
地地地地  
○**不**  
不不不不

**四御**

**御** 通孫切侍也禮也統也總也使也帝也周也御馬也詩使御不  
驚又止也扞也又天子所大謂之御前書曰御書服曰御服昔  
取統御四海之美歸河禮六藝之一又御史奉官後世因之不改  
子法官御得其道猶許成作使御失其道阻許成作敵也又杜左傳  
有御

**馭** 周官大宰以八柄詔王馭羣臣以  
八統詔王馭萬民御虎馭養同  
**禦** 止也扞也扞  
禦也止也扞也陳也賈說叙傳以守  
**語** 以言  
**漁** 細漁楊雄詳  
則協韻去聲

**敵** 肉體敵  
相連也兩敵遇偶也不期而會也又冬初  
謂去聲  
**遇** 之名又侍也  
**寓** 寄也託也  
**虞** 春秋寔來寓公也又周喻傳  
有遇禮又莊風俗通  
漢遇中河內太守  
**禹** 母儀  
**虞** 統樂揚雄賦反五  
帝之虞協韻去聲

**馭** 又莊子馭言  
**馭** 母儀  
**虞** 統樂揚雄賦反五  
帝之虞協韻去聲  
**飫** 依據切  
說文飽

也亦作脛通 脛 許如食宜偏 淤 厥浮方言水中可居為洲三

香葛名黃飯 瘵 氣血瘵病宋玉先 瘵 陳鏗為瘵器也 嘔 婦之稱

也又喉喻和悅飽 煥 煥煥痛念之 豫 封名遠也遊也悅也安

漢王褒傳喻喻受之 煥 煥煥痛念之 豫 封名遠也遊也悅也安

也早也先也通作預與豫本取名羣屬故字从象 與 與 與 與

多疑起問有樂則預上樹下上不一故不決者言猶豫禮記作猶

又州名書高晉陶河為豫州中 預 先也又及也 與 與 與 與

凡事深則立又計知也 與 與 與 與 與 與 與 與 與 與 與 與

决漢書猛虎猶 歟 歟 歟 歟 歟 歟 歟 歟 歟 歟 歟 歟

與又方與縣名 歟 歟 歟 歟 歟 歟 歟 歟 歟 歟 歟 歟

守秦 輦

祥 輦

輦 輦

輦 輦

輦 輦

輦 輦

輦 輦

輦

輦 輦

輦

輦 輦

輦

輦 輦

輦

輦 輦

輦

輦 輦

輦

輦 輦

輦

輦 輦

輦

輦 輦

輦

輦 輦

輦

輦 輦



度也詩振說正猶不可以如阻和斯如恒也狂也見廣韻蘇賦

如作去聲 ○去 區遇切末去相去 驅 馬也 呔 口呔也莊子 胙

也 欸 又欸又體變則伸志倦則欸 據 居切切 據 居切切 據 居切切

之夫其方又謂恣高列傅士兼或 鏢 鏢 鏢 鏢 鏢 鏢 鏢 鏢 鏢 鏢

備見長者詳都傳丞相終侯至貴也 裾 裾 裾 裾 裾 裾 裾 裾 裾 裾

此類 衣襟襟經直平去二聲通語 踞 踞 踞 踞 踞 踞 踞 踞 踞 踞

有高低其格又殊物而生 据 据 据 据 据 据 据 据 据 据

曰為說然為止新明說之 据 据 据 据 据 据 据 据 据 据

而天唐舉科古 鋸 鋸 鋸 鋸 鋸 鋸 鋸 鋸 鋸 鋸

也戰保也亦作渠 渠 渠 渠 渠 渠 渠 渠 渠 渠 渠

車尚連故又為繫道也 渠 渠 渠 渠 渠 渠 渠 渠 渠 渠

巨 巨 巨 巨 巨 巨 巨 巨 巨 巨

運勳 勳 勳 勳 勳 勳 勳 勳 勳 勳

所屏 絢 絢 絢 絢 絢 絢 絢 絢 絢

瞿 瞿 瞿 瞿 瞿 瞿 瞿 瞿 瞿 瞿

各有二義 蒟 蒟 蒟 蒟 蒟 蒟 蒟 蒟 蒟 蒟

登陸其有濟勝之具 颶 颶 颶 颶 颶 颶 颶 颶 颶 颶



二頁

共卷四

三

融母必有其風以虹為觀之母佛經共  
鼠虹和月亦子尊德厚偏第客格共  
共富為其傳文畫具

共之共首實義與具  
○覷 覷上見初  
○絮 息據切  
○絮 息據切  
○絮 息據切

○覷 覷上見初  
○絮 息據切  
○絮 息據切  
○絮 息據切

○覷 覷上見初  
○絮 息據切  
○絮 息據切  
○絮 息據切

○覷 覷上見初  
○絮 息據切  
○絮 息據切  
○絮 息據切

○覷 覷上見初  
○絮 息據切  
○絮 息據切  
○絮 息據切

○覷 覷上見初  
○絮 息據切  
○絮 息據切  
○絮 息據切

○覷 覷上見初  
○絮 息據切  
○絮 息據切  
○絮 息據切

○覷 覷上見初  
○絮 息據切  
○絮 息據切  
○絮 息據切

○覷 覷上見初  
○絮 息據切  
○絮 息據切  
○絮 息據切

○覷 覷上見初  
○絮 息據切  
○絮 息據切  
○絮 息據切

○覷 覷上見初  
○絮 息據切  
○絮 息據切  
○絮 息據切

○覷 覷上見初  
○絮 息據切  
○絮 息據切  
○絮 息據切

○覷 覷上見初  
○絮 息據切  
○絮 息據切  
○絮 息據切

○覷 覷上見初  
○絮 息據切  
○絮 息據切  
○絮 息據切

○覷 覷上見初  
○絮 息據切  
○絮 息據切  
○絮 息據切

○覷 覷上見初  
○絮 息據切  
○絮 息據切  
○絮 息據切



TIPPEN Color Control Patches

ColorChecker  
D50 Illuminant  
2 degree observer  
Blue Cyan Green Yellow Red Magenta White Black

融母必有其風以虹為觀之母佛經共

鼠虹和月亦子尊德厚偏第客格共  
共富為其傳文畫具

共之共首實義與具  
○覷 覷上見初  
○絮 息據切  
○絮 息據切

○覷 覷上見初  
○絮 息據切  
○絮 息據切  
○絮 息據切

○覷 覷上見初  
○絮 息據切  
○絮 息據切  
○絮 息據切

○覷 覷上見初  
○絮 息據切  
○絮 息據切  
○絮 息據切

○覷 覷上見初  
○絮 息據切  
○絮 息據切  
○絮 息據切

○覷 覷上見初  
○絮 息據切  
○絮 息據切  
○絮 息據切

○覷 覷上見初  
○絮 息據切  
○絮 息據切  
○絮 息據切

○覷 覷上見初  
○絮 息據切  
○絮 息據切  
○絮 息據切

○覷 覷上見初  
○絮 息據切  
○絮 息據切  
○絮 息據切

○覷 覷上見初  
○絮 息據切  
○絮 息據切  
○絮 息據切

○覷 覷上見初  
○絮 息據切  
○絮 息據切  
○絮 息據切

○覷 覷上見初  
○絮 息據切  
○絮 息據切  
○絮 息據切

○覷 覷上見初  
○絮 息據切  
○絮 息據切  
○絮 息據切

○覷 覷上見初  
○絮 息據切  
○絮 息據切  
○絮 息據切

○覷 覷上見初  
○絮 息據切  
○絮 息據切  
○絮 息據切

○覷 覷上見初  
○絮 息據切  
○絮 息據切  
○絮 息據切

○覷 覷上見初  
○絮 息據切  
○絮 息據切  
○絮 息據切

○覷 覷上見初  
○絮 息據切  
○絮 息據切  
○絮 息據切

○覷 覷上見初  
○絮 息據切  
○絮 息據切  
○絮 息據切

○覷 覷上見初  
○絮 息據切  
○絮 息據切  
○絮 息據切

○覷 覷上見初  
○絮 息據切  
○絮 息據切  
○絮 息據切

○覷 覷上見初  
○絮 息據切  
○絮 息據切  
○絮 息據切

○覷 覷上見初  
○絮 息據切  
○絮 息據切  
○絮 息據切

○覷 覷上見初  
○絮 息據切  
○絮 息據切  
○絮 息據切

○覷 覷上見初  
○絮 息據切  
○絮 息據切  
○絮 息據切

○覷 覷上見初  
○絮 息據切  
○絮 息據切  
○絮 息據切

者詩發或于者乎而著音不音容音分音別音也音在音話音部音為音充音

**翥**飛也**註**注**注**注**主**注**霍**注**味**注

**澍**注**鑄**注**主**注**霍**注**味**注

**鞋**注**靽**注**靽**注**靽**注**靽**注

**靽**注**靽**注**靽**注**靽**注**靽**注

**靽**注**靽**注**靽**注**靽**注**靽**注

**靽**注**靽**注**靽**注**靽**注**靽**注

**靽**注**靽**注**靽**注**靽**注**靽**注

**靽**注**靽**注**靽**注**靽**注**靽**注

**靽**注**靽**注**靽**注**靽**注**靽**注

**靽**注**靽**注**靽**注**靽**注**靽**注

**靽**注**靽**注**靽**注**靽**注**靽**注

**靽**注**靽**注**靽**注**靽**注**靽**注

**靽**注**靽**注**靽**注**靽**注**靽**注

**靽**注**靽**注**靽**注**靽**注**靽**注

**靽**注**靽**注**靽**注**靽**注**靽**注

**靽**注**靽**注**靽**注**靽**注**靽**注









五暮

暮

莫故初日曉又

莫

莫音在莫之暮初日暮也思也墓

墓音在墓之墓初日暮也思也墓  
莫音在莫之暮初日暮也思也墓  
莫音在莫之暮初日暮也思也墓

暮音在暮之暮初日暮也思也墓  
暮音在暮之暮初日暮也思也墓  
暮音在暮之暮初日暮也思也墓

暮音在暮之暮初日暮也思也墓  
暮音在暮之暮初日暮也思也墓  
暮音在暮之暮初日暮也思也墓

暮音在暮之暮初日暮也思也墓  
暮音在暮之暮初日暮也思也墓  
暮音在暮之暮初日暮也思也墓

暮音在暮之暮初日暮也思也墓  
暮音在暮之暮初日暮也思也墓  
暮音在暮之暮初日暮也思也墓

暮音在暮之暮初日暮也思也墓  
暮音在暮之暮初日暮也思也墓  
暮音在暮之暮初日暮也思也墓







詩言又性因通稱大夫寒水者冀州之淺又國名州名露秋露子嬰兒又文正博封露公

籬竹名州作籬籬籬鷲白鷲一名鷲鷲有細毛如絲首

怒氣鼓切怒也上無二箴刺也護胡故切護全

互互物有甲者謂初氣變之屬涸戶也平門為戶又戶在內曰戶在外曰門護古故切時時谷

呼呼澤之門嘒五干時節庫古故切時時谷

跨跨求亦作跨跨外政傳跨跨顧古學切顧也又春也漢紀女子

護護也護大護也嫗大容貌嫗嫗也獲獲也桓桓也

互互物有甲者謂初氣變之屬涸戶也平門為戶又戶在內曰戶在外曰門護古故切時時谷

呼呼澤之門嘒五干時節庫古故切時時谷

跨跨求亦作跨跨外政傳跨跨顧古學切顧也又春也漢紀女子

護護也護大護也嫗大容貌嫗嫗也獲獲也桓桓也

互互物有甲者謂初氣變之屬涸戶也平門為戶又戶在內曰戶在外曰門護古故切時時谷

呼呼澤之門嘒五干時節庫古故切時時谷

跨跨求亦作跨跨外政傳跨跨顧古學切顧也又春也漢紀女子

護護也護大護也嫗大容貌嫗嫗也獲獲也桓桓也

互互物有甲者謂初氣變之屬涸戶也平門為戶又戶在內曰戶在外曰門護古故切時時谷

呼呼澤之門嘒五干時節庫古故切時時谷





少又地名說蘇  
傳慶之野又姓  
五曰賦實注賦口卒出果也實功也九職之功所稅也稅以足食賦以足兵左傳德乎賦賦是也又詩六義二曰賦鄭氏問禮注賦之言

**簿** 簿也  
**篋** 蓋蓋平上

**賦** 賦謂土地所生以供天子曰禮大等八則

賦謂土地所生以供天子曰禮大等八則

賦謂土地所生以供天子曰禮大等八則  
賦謂土地所生以供天子曰禮大等八則  
賦謂土地所生以供天子曰禮大等八則  
賦謂土地所生以供天子曰禮大等八則  
賦謂土地所生以供天子曰禮大等八則  
賦謂土地所生以供天子曰禮大等八則  
賦謂土地所生以供天子曰禮大等八則  
賦謂土地所生以供天子曰禮大等八則  
賦謂土地所生以供天子曰禮大等八則  
賦謂土地所生以供天子曰禮大等八則

**富** 富也  
**副** 副也  
**附** 附也

**駙** 駙也  
**駙** 駙也  
**駙** 駙也  
**駙** 駙也  
**駙** 駙也  
**駙** 駙也  
**駙** 駙也  
**駙** 駙也  
**駙** 駙也  
**駙** 駙也

**駙** 駙也  
**駙** 駙也  
**駙** 駙也  
**駙** 駙也  
**駙** 駙也  
**駙** 駙也  
**駙** 駙也  
**駙** 駙也  
**駙** 駙也  
**駙** 駙也

**駙** 駙也  
**駙** 駙也  
**駙** 駙也  
**駙** 駙也  
**駙** 駙也  
**駙** 駙也  
**駙** 駙也  
**駙** 駙也  
**駙** 駙也  
**駙** 駙也

**駙** 駙也  
**駙** 駙也  
**駙** 駙也  
**駙** 駙也  
**駙** 駙也  
**駙** 駙也  
**駙** 駙也  
**駙** 駙也  
**駙** 駙也  
**駙** 駙也

**駙** 駙也  
**駙** 駙也  
**駙** 駙也  
**駙** 駙也  
**駙** 駙也  
**駙** 駙也  
**駙** 駙也  
**駙** 駙也  
**駙** 駙也  
**駙** 駙也

**駙** 駙也  
**駙** 駙也  
**駙** 駙也  
**駙** 駙也  
**駙** 駙也  
**駙** 駙也  
**駙** 駙也  
**駙** 駙也  
**駙** 駙也  
**駙** 駙也

**駙** 駙也  
**駙** 駙也  
**駙** 駙也  
**駙** 駙也  
**駙** 駙也  
**駙** 駙也  
**駙** 駙也  
**駙** 駙也  
**駙** 駙也  
**駙** 駙也

**駙** 駙也  
**駙** 駙也  
**駙** 駙也  
**駙** 駙也  
**駙** 駙也  
**駙** 駙也  
**駙** 駙也  
**駙** 駙也  
**駙** 駙也  
**駙** 駙也

**駙** 駙也  
**駙** 駙也  
**駙** 駙也  
**駙** 駙也  
**駙** 駙也  
**駙** 駙也  
**駙** 駙也  
**駙** 駙也  
**駙** 駙也  
**駙** 駙也

**駙** 駙也  
**駙** 駙也  
**駙** 駙也  
**駙** 駙也  
**駙** 駙也  
**駙** 駙也  
**駙** 駙也  
**駙** 駙也  
**駙** 駙也  
**駙** 駙也

**駙** 駙也  
**駙** 駙也  
**駙** 駙也  
**駙** 駙也  
**駙** 駙也  
**駙** 駙也  
**駙** 駙也  
**駙** 駙也  
**駙** 駙也  
**駙** 駙也



古音

韻會通韻地

逸字

○埠

陸子餘曰令人呼船僧曰埠騎律文私夫不行埠頭

○糝

同耗地名全日

○埆

見評聲亦作去音

○岸

舟丹梓木器

○妬

妬音森斯注以色曰妬妬曰

峒

○峒

音麗其有楚族弟從至晏峒詩之錄勝發晏峒晏地名在單文三十里用修云峒字王

峒

○峒

指一又上聲明修云前住名今京師語謂世為

莫向君家變青口嶽岸嶽巖遠山眉











2025.08.26 NATIONAL CENTRAL LIBRARY, TAIWAN, R.O.C

368247 214





六泰

泰

他登切卦名通也寬也按地天也通也輕也其也修也右陵曰泰西風通之泰詩律大風又尊者泰有寒氏之可

太

大也過也甚也通作泰類師古曰太上居尊上之位者古作太

大叔于田大原文王大伯大師禮記大上貴德翁言最上也至尊之

音祭古字既點後汰汰法國左傳解嚴為汰檀寺汰叔叔氏世說

人神樂以別之鮮齊吳粉快發也貸姪姪詩外傳湯學于貸子相

以波汰給給也代給給也代度耐切世

性僕京酒尹代武岱岱為泰山之宗黛黛深本厚青黛即觀

六泰

去聲六泰



花解商熟毒又婦人不屑列然  
釋名法書毛以武代之故各  
法志連繫顧古曰及也辭之所及則連攝之故謂之連一日

追者道將連也防邪不絕若今傳連因又注漢初入連書  
其謂之連天待

之未陰雨待  
而動無道合從通用又注

廢人有運徐士及第詩  
殆始

亦作  
急  
棗  
棗  
棗  
棗

帶  
帶  
帶  
帶  
帶

故安車  
山記天祥而對有白雲或冠季熱或區市胡容謂之山帶又往遊

論有癖  
帶性癖  
甲之路  
者尚植  
載以  
予所  
弁俛

病蹠  
也又句奴地有聯林服變曰句奴秋杜八月中  
會祭處曰聯林類師古曰帶者遠林木而祭也  
之祭無道合從通用又注

戴  
戴  
戴  
戴  
戴

大  
大  
大  
大  
大

欽  
欽  
欽  
欽  
欽

賴  
賴  
賴  
賴  
賴

載  
載  
載  
載  
載

始大人  
吳楚謂之

也國漢武帝有下潮將軍疾流也又瀛也  
形比竹是已地籍別舉實是  
已天驚限人心之自動者是

癩  
癩  
癩  
癩  
癩

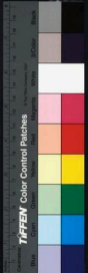





曰博愛廣人盛悅而自**慨**又居代切**概**不斗斛者**慨**發得議論抗愷又為也

左傳諸侯獻王**慨**也**欸**逆氣又聲**咳**禮記咳而名之**鎧**也

所振而獻其功**閤**謂也**閤**和如**堦**與階明**磕**石聲亦大說**鎧**也

謂之**閤**傳是器閤**堦**也**再**作代切兩**載**承也器也易

**閤**會也左傳初元年載**再**也重也**載**大車以載詩

載兜載浮爾雅序虛曰載又事也書序帝之載又剛也詩載彼載

又盟書曰載書詩上天之載又典論曰載器取之義又始也

奇姓通洪武中有載君用吳邑人父福府監程**釋**裁

失火當失君用代艾刑其妻吳氏以年節益**裁**制也公

字新而裁**裁**字廣傳獨持風裁也沙荷裁**裁**茶始及版左傳

又極也史張儀博而大男子裁如要及者**裁**水昏正而裁

**載**○**在**非代切所也○**載**與天大載也五子經始姑

之**載**長尾馬善馳尾為**載**考經曰碎與與亡為**載**亦作**載**

之**載**其毒從後身發如**載**亦作**載**亦作**載**亦作**載**

**帶**司馬相如賦曾不**帶**也**帶**實誠狀相誠意前革甲音

○**帶**亦買也傳何故**帶**亦**帶**也**帶**亦**帶**也**帶**亦**帶**也

**瘥**楚僻切病也**瘥**較也左傳宣十二年注發**淫**水洩也

**戒**居理切教也警也說也書**戒**易小懲而大誡賈誼**戒**佛也

○**介**大也勳也利也剛也性也佐也取也整也甲也同剛也古者主

有備客有介曰介介又因也左傳介人之寵又曰敫介大困又

知故曰介介賈疏傳長無礙介又費微也易介于石學正不移龜

海客若有介介又介介也楚辭悲江介之遺風又微聞號孟子山

之環謂介然又一夫曰一介左青一介之使者如有一介臣又與介

同左傳介其鞶絙預曰撻芥子撻其鞶也介介介介取也又與介

介介甲類也又姓是**价**善也節也**界**幾也華也分畫也圍也

志介與若介之**价**價人銀幣**界**亦作盼又離間也若

去聲六卷

甲

甲

甲

甲

甲

甲

甲

甲

甲

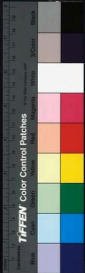





以手以舟 **扒** 撮也詩勿扒 **敗** 敗之也凡物不自敗而敗之則正

以本率音泊 **扒** 擗勿扒 **敗** 邁切詩勿廢勿敗春敗秋敗其師之

頌是也物自敗壞則濟過切春秋善敗績論語 **敗** 薄邁切敗

也破也破也彰也肉其壞也又虛靡也荀子曰孟子曰 **敗** 壞也非顯

敗而由妻義與惠相近 **啗** 又在五代石晉并陳落美 **啗** 覺音唐

生代宗作內道禪蓋夜 **裨** 裨也又 **裨** 裨也又 **裨** 裨也又 **裨** 裨也

傳深裨張之器裨謂相民也俗本作 **裨** **備** 備也 **備** 備也 **備** 備也

亦作 **排** 漢杜詩造作水排鑄 **排** 排也 **排** 排也 **排** 排也 **排** 排也

乾 **賣** 賣也 **賣** 賣也 **賣** 賣也 **賣** 賣也 **賣** 賣也 **賣** 賣也

也又與動同左傳引書 **賣** 賣也 **賣** 賣也 **賣** 賣也 **賣** 賣也 **賣** 賣也

日 **賣** 賣也 **賣** 賣也 **賣** 賣也 **賣** 賣也 **賣** 賣也 **賣** 賣也

作 **時** 時也 **時** 時也 **時** 時也 **時** 時也 **時** 時也 **時** 時也

所賣切暴也 **時** 時也 **時** 時也 **時** 時也 **時** 時也 **時** 時也

傳白曰 **時** 時也 **時** 時也 **時** 時也 **時** 時也 **時** 時也 **時** 時也

一日長平又銀細推置也 **殺** 殺也 **殺** 殺也 **殺** 殺也 **殺** 殺也

顛其年玉若吹勢副有增銀 **殺** 殺也 **殺** 殺也 **殺** 殺也 **殺** 殺也

從 **煞** 稠 **稠** 稠也 **稠** 稠也 **稠** 稠也 **稠** 稠也 **稠** 稠也

敗之也凡物不自敗而敗之則正

邁切詩勿廢勿敗春敗秋敗其師之

薄邁切敗

壞也非顯

覺音唐

裨也

裨也

裨也

排也

排也

排也

排也

排也

排也

排也

排也

排也

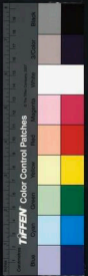



正音

**袂** 袂也亦作袂 **擒** 擒也亦作擒 **澮** 澮也亦作澮 **若** 若也亦作若

**寨** 寨也亦作寨 **柴** 柴也亦作柴 **牙** 牙也亦作牙 **眦** 眦也亦作眦 **債** 債也亦作債

**責** 責也亦作責 **察** 察也亦作察 **决** 决也亦作决 **噲** 噲也亦作噲 **祭** 祭也亦作祭

**快** 快也亦作快 **快** 快也亦作快 **快** 快也亦作快 **快** 快也亦作快 **快** 快也亦作快

**快** 快也亦作快 **快** 快也亦作快 **快** 快也亦作快 **快** 快也亦作快 **快** 快也亦作快

**快** 快也亦作快 **快** 快也亦作快 **快** 快也亦作快 **快** 快也亦作快 **快** 快也亦作快

**快** 快也亦作快 **快** 快也亦作快 **快** 快也亦作快 **快** 快也亦作快 **快** 快也亦作快

**快** 快也亦作快 **快** 快也亦作快 **快** 快也亦作快 **快** 快也亦作快 **快** 快也亦作快

**快** 快也亦作快 **快** 快也亦作快 **快** 快也亦作快 **快** 快也亦作快 **快** 快也亦作快

**快** 快也亦作快 **快** 快也亦作快 **快** 快也亦作快 **快** 快也亦作快 **快** 快也亦作快

**快** 快也亦作快 **快** 快也亦作快 **快** 快也亦作快 **快** 快也亦作快 **快** 快也亦作快

**快** 快也亦作快 **快** 快也亦作快 **快** 快也亦作快 **快** 快也亦作快 **快** 快也亦作快

**快** 快也亦作快 **快** 快也亦作快 **快** 快也亦作快 **快** 快也亦作快 **快** 快也亦作快

**快** 快也亦作快 **快** 快也亦作快 **快** 快也亦作快 **快** 快也亦作快 **快** 快也亦作快

**快** 快也亦作快 **快** 快也亦作快 **快** 快也亦作快 **快** 快也亦作快 **快** 快也亦作快

**快** 快也亦作快 **快** 快也亦作快 **快** 快也亦作快 **快** 快也亦作快 **快** 快也亦作快

**快** 快也亦作快 **快** 快也亦作快 **快** 快也亦作快 **快** 快也亦作快 **快** 快也亦作快

正音

去聲六奉

四



五音

不制而平散也物自散解又考工記弓人凡受解性棧中也又謂

解也解又三國志黃武解故衣

胡解切

解故衣

壞物自散

音

伏

伏

伏

伏

伏

伏

伏

伏

伏

伏

伏

袞

袞

袞

袞

袞

袞

袞

袞

袞

袞

倮

倮

倮

倮

倮

倮

倮

倮

倮

倮

倮

倮

倮

倮

倮

倮

倮

倮

倮

倮

倮

倮

倮

倮

倮

倮

倮

倮

倮

倮

倮

倮

倮

倮

倮

倮

倮

倮

倮

倮

倮

倮

倮

倮

倮

倮

倮

倮

倮

倮

倮

倮

倮

倮

倮

倮

倮

倮

倮

倮

倮

倮

倮

倮

倮

倮

倮

倮

倮

倮

倮

倮

倮

倮

倮

倮

倮

倮

倮

倮

倮

倮

倮

倮

倮

倮

倮

倮

倮

倮

倮

倮

倮

倮

倮

倮

倮

倮

倮

倮

倮

倮

倮

倮

倮

倮

倮

倮

倮

倮

倮

倮

倮

倮

倮

倮

倮

倮

倮

倮

倮

倮

倮

倮

倮

倮

倮

倮

倮

倮

倮

倮

倮

倮

倮

倮

倮

倮

倮

倮

倮

倮

倮

倮

倮

倮

倮

倮

倮

倮

倮

倮

倮

倮

倮

倮

倮

倮

倮

倮

倮

倮

倮

倮

倮

倮

倮

倮

倮

倮

倮

倮

倮

倮

倮

倮

倮

倮

倮

倮

倮

倮

倮

倮

倮

倮

倮

倮

倮

倮

倮

倮

倮

倮

倮

倮

倮

倮

倮

倮

倮

倮

倮

倮

倮

倮

倮

倮

倮

倮

倮

倮

倮

倮

倮

倮

倮

倮

倮

倮

倮

倮

倮

倮

倮

倮

倮

倮

倮

倮

倮

倮

倮

倮

倮

倮

倮

倮

倮

倮

倮

倮

倮

倮

倮

倮

倮

倮

倮

倮

倮

倮

倮

倮

倮

倮

倮

倮

倮

倮

倮

倮

倮

倮

倮

倮

倮

倮

倮

倮

倮

倮

倮

倮

倮

倮

倮

倮

倮

倮

倮

倮

倮

倮

倮

倮

倮

倮

倮

倮

倮

倮

倮

倮

倮

倮

倮

倮

倮

倮

倮

倮

倮

倮

倮

倮

倮

倮

倮

倮

倮

倮

倮

倮

倮

倮



# 七隊

**隊** 杜對切 **兌** 易卦名又悅也也詩松栢兌兌从儿凡合音

說以犯難民忘其死又兌正秋也 **駝** 時大雅駝駝混交駝矣毛傳

萬物之所歸也又兌為澤為少女 **駝** 駝突也雙聲怖驚走奔突人

此作核之 **對** 對也 **對** 對也 **對** 對也 **對** 對也 **對** 對也 **對** 對也

又知凡切 **鐵** 鐵記蓮子鐵者所共鐵 **劍** 劍也 **奪** 奪地名徑也柳弓

亦謂平者 **靴** 靴也 **靴** 靴也 **靴** 靴也 **靴** 靴也 **靴** 靴也 **靴** 靴也

說文穿以為言多非減故去其口从土从 **確** 確也 **對** 對也 **對** 對也 **對** 對也 **對** 對也 **對** 對也

去聲七隊





王

王

者以樂盛血以發盛食饌可與王至敬飲血玉器又九橫凡祭祀贊

王靈注王靈王敬受泰靈恭禮記所堂位有虞氏之兩敘注泰靈益

音輔車慎幹又立曰輔輔曰祀 **祓** 受也詩何戈與祓 **受** 同上

**退** 賦內初郡也亦作退 **脫** 脫也詩何戈與祓 **脫** 詩舒而

辭 **稅** 退日夕乞出是退也 **脫** 脫也詩何戈與祓 **脫** 詩舒而

**類** 類也詩類類類類類類類類類類類類類類類類類類類類類類

**類** 類也詩類類類類類類類類類類類類類類類類類類類類類類

**類** 類也詩類類類類類類類類類類類類類類類類類類類類類類

**類** 類也詩類類類類類類類類類類類類類類類類類類類類類類

**類** 類也詩類類類類類類類類類類類類類類類類類類類類類類

**類** 類也詩類類類類類類類類類類類類類類類類類類類類類類

**類** 類也詩類類類類類類類類類類類類類類類類類類類類類類

**類** 類也詩類類類類類類類類類類類類類類類類類類類類類類

**類** 類也詩類類類類類類類類類類類類類類類類類類類類類類

**類** 類也詩類類類類類類類類類類類類類類類類類類類類類類

**類** 類也詩類類類類類類類類類類類類類類類類類類類類類類

**類** 類也詩類類類類類類類類類類類類類類類類類類類類類類

**類** 類也詩類類類類類類類類類類類類類類類類類類類類類類

**類** 類也詩類類類類類類類類類類類類類類類類類類類類類類

**類** 類也詩類類類類類類類類類類類類類類類類類類類類類類

**類** 類也詩類類類類類類類類類類類類類類類類類類類類類類

**類** 類也詩類類類類類類類類類類類類類類類類類類類類類類

**類** 類也詩類類類類類類類類類類類類類類類類類類類類類類

**類** 類也詩類類類類類類類類類類類類類類類類類類類類類類

**類** 類也詩類類類類類類類類類類類類類類類類類類類類類類

**類** 類也詩類類類類類類類類類類類類類類類類類類類類類類

**類** 類也詩類類類類類類類類類類類類類類類類類類類類類類

亦作珮又佩之也說文天帶佩也私人

从凡从巾佩必有巾禮凡帶必有佩珮

致去也荀背也意也佩與之借

于佩寶玉背反商也亦作借借

論語鄭倍也取詩倍也非也

相倍從倍一倍也詩倍也非也

第史記天官書星第于河音佩字星也

自軒城而北曰却而曰却果曰衛第

在及布朝歌縣紉之所加亦作第

又曰柞非珠而後第也

又曰柞非珠而後第也

又曰柞非珠而後第也

又曰柞非珠而後第也

又曰柞非珠而後第也

又曰柞非珠而後第也

又曰柞非珠而後第也

又曰柞非珠而後第也

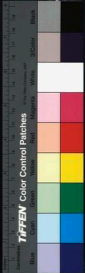

TIFFEN Color Control Patches

Color calibration labels: Blue, Cyan, Green, Yellow, Red, Magenta, White, Black.

Vertical ruler markings and text on the left side of the chart.

珮同上陸曰依字从人

玉後非密需嬰既久不

借借借借借借借借借借

倍倍倍倍倍倍倍倍倍倍

啉啉啉啉啉啉啉啉啉

亭亭亭亭亭亭亭亭亭亭

北北北北北北北北北北

背背背背背背背背背背

拔拔拔拔拔拔拔拔拔拔

輩輩輩輩輩輩輩輩輩輩

貝貝貝貝貝貝貝貝貝貝

妹妹妹妹妹妹妹妹妹妹

每每每每每每每每每每每

沫沫沫沫沫沫沫沫沫沫

魅魅魅魅魅魅魅魅魅魅

眊眊眊眊眊眊眊眊眊眊

疴疴疴疴疴疴疴疴疴疴

媚媚媚媚媚媚媚媚媚媚

媚媚媚媚媚媚媚媚媚媚

媚媚媚媚媚媚媚媚媚媚

媚媚媚媚媚媚媚媚媚媚

媚媚媚媚媚媚媚媚媚媚

媚媚媚媚媚媚媚媚媚媚

媚媚媚媚媚媚媚媚媚媚

媚媚媚媚媚媚媚媚媚媚

媚媚媚媚媚媚媚媚媚媚

媚媚媚媚媚媚媚媚媚媚

媚媚媚媚媚媚媚媚媚媚

媚媚媚媚媚媚媚媚媚媚

媚媚媚媚媚媚媚媚媚媚

媚媚媚媚媚媚媚媚媚媚

媚媚媚媚媚媚媚媚媚媚

媚媚媚媚媚媚媚媚媚媚

媚媚媚媚媚媚媚媚媚媚

媚媚媚媚媚媚媚媚媚媚

媚媚媚媚媚媚媚媚媚媚

媚媚媚媚媚媚媚媚媚媚

媚媚媚媚媚媚媚媚媚媚

媚媚媚媚媚媚媚媚媚媚

媚媚媚媚媚媚媚媚媚媚

媚媚媚媚媚媚媚媚媚媚

媚媚媚媚媚媚媚媚媚媚

媚媚媚媚媚媚媚媚媚媚

媚媚媚媚媚媚媚媚媚媚

媚媚媚媚媚媚媚媚媚媚

媚媚媚媚媚媚媚媚媚媚

媚媚媚媚媚媚媚媚媚媚

媚媚媚媚媚媚媚媚媚媚

媚媚媚媚媚媚媚媚媚媚

媚媚媚媚媚媚媚媚媚媚

媚媚媚媚媚媚媚媚媚媚

媚媚媚媚媚媚媚媚媚媚

媚媚媚媚媚媚媚媚媚媚

媚媚媚媚媚媚媚媚媚媚

媚媚媚媚媚媚媚媚媚媚

媚媚媚媚媚媚媚媚媚媚

媚媚媚媚媚媚媚媚媚媚

媚媚媚媚媚媚媚媚媚媚

媚媚媚媚媚媚媚媚媚媚

媚媚媚媚媚媚媚媚媚媚

媚媚媚媚媚媚媚媚媚媚

媚媚媚媚媚媚媚媚媚媚

媚媚媚媚媚媚媚媚媚媚

媚媚媚媚媚媚媚媚媚媚

媚媚媚媚媚媚媚媚媚媚

媚媚媚媚媚媚媚媚媚媚

媚媚媚媚媚媚媚媚媚媚

媚媚媚媚媚媚媚媚媚媚

媚媚媚媚媚媚媚媚媚媚

媚媚媚媚媚媚媚媚媚媚

媚媚媚媚媚媚媚媚媚媚

媚媚媚媚媚媚媚媚媚媚

媚媚媚媚媚媚媚媚媚媚

媚媚媚媚媚媚媚媚媚媚

媚媚媚媚媚媚媚媚媚媚

媚媚媚媚媚媚媚媚媚媚

媚媚媚媚媚媚媚媚媚媚

媚媚媚媚媚媚媚媚媚媚

媚媚媚媚媚媚媚媚媚媚

媚媚媚媚媚媚媚媚媚媚

媚媚媚媚媚媚媚媚媚媚

媚媚媚媚媚媚媚媚媚媚

媚媚媚媚媚媚媚媚媚媚

媚媚媚媚媚媚媚媚媚媚

媚媚媚媚媚媚媚媚媚媚

媚媚媚媚媚媚媚媚媚媚

媚媚媚媚媚媚媚媚媚媚

媚媚媚媚媚媚媚媚媚媚

媚媚媚媚媚媚媚媚媚媚

媚媚媚媚媚媚媚媚媚媚

媚媚媚媚媚媚媚媚媚媚

媚媚媚媚媚媚媚媚媚媚

媚媚媚媚媚媚媚媚媚媚

媚媚媚媚媚媚媚媚媚媚

媚媚媚媚媚媚媚媚媚媚

媚媚媚媚媚媚媚媚媚媚

媚媚媚媚媚媚媚媚媚媚

媚媚媚媚媚媚媚媚媚媚

媚媚媚媚媚媚媚媚媚媚

媚媚媚媚媚媚媚媚媚媚

媚媚媚媚媚媚媚媚媚媚

媚媚媚媚媚媚媚媚媚媚

媚媚媚媚媚媚媚媚媚媚

媚媚媚媚媚媚媚媚媚媚

媚媚媚媚媚媚媚媚媚媚

媚媚媚媚媚媚媚媚媚媚

媚媚媚媚媚媚媚媚媚媚

媚媚媚媚媚媚媚媚媚媚

媚媚媚媚媚媚媚媚媚媚

媚媚媚媚媚媚媚媚媚媚

媚媚媚媚媚媚媚媚媚媚

媚媚媚媚媚媚媚媚媚媚

媚媚媚媚媚媚媚媚媚媚



學通國今州州**淬**或火器又淬**淬**堅劍乃史記天官書火與水

其鋒類師古曰淬謂燒而**淬**管入口也**萃**萃萃切卦名聚

其**頰**頰頰憂**悴**因語日以憔悴又憂**瘁**又病也**瘁**出師

本作**瘁****褊**不將**窳**也**窳**也**窳**也**窳**也**窳**也**窳**也**窳**也

胡射切**褊**也**窳**也**窳**也**窳**也**窳**也**窳**也**窳**也**窳**也

會通國安決曰**讀**詩有流有**讀**多則民讀謂也又呼東也

氏曰**讀**水也**讀**者橫暴也**讀**多則民讀謂也又呼東也

未詳**讀**海也**讀**也亦於民讀水明**讀**耳**讀**耳**讀**耳**讀**耳

**聞**市外**匯**水別**葢**氏春秋葢之美**回**統也**回**也又畏避

傳即有避回法避回謂不盡意而歸也**迴**也**迴**也**迴**也

又迂曲也光通傳曰遠千里亦作迴**繪**也**繪**也**繪**也

時見曰會又畫文與繪同本以田以日人音非**繪**也**繪**也

曰會聽曰音越从音與**繪**又姓或武陽令會**繪**也**繪**也

又**績**考工記畫績**繪**也**繪**也**繪**也**繪**也**繪**也**繪**也

○**誨**呼對切晚教也**悔**悔也**晦**不明也月書也**針**針

上聲書其範作悔**誨**誨範曰**沫**沫也**沫**也**沫**也**沫**也

集慶有**識**泉聲詩水**翽**翽也**翽**也**翽**也**翽**也**翽**也

之屬莊子有喙三尺**頰**頰也**頰**也**頰**也**頰**也**頰**也





**雌**

漢書曰

**毀**

毀之也又小兒去齒男入歲女七歲凡成儀之毀上聲莊于其成也毀也之類是也非自壞而

慶毀之則去聲孟于

**慧**

明也切性通解也知也下也曉也

**惠**

說文仁也思也賜也

**慧**

亦作惠也

**惠**

說文仁也思也賜也

**慧**

亦作惠也

**隋**

謂禮守禮既祭則藏其幣擊可覆曰隋神廟式

**蕙**

花也解又植蕙之百試

**嗜**

小且貌

**叡**

千尚切深明通

**睿**

詩作睿

**睿**

聖明也

**睿**

詩作睿

**睿**

聖明也

**稅**

說文稅也

**稅**

三尺稅以接地大馬

**芮**

水名

**芮**

水名

**芮**

水名

**芮**

水名

**芮**

水名

**芮**

水名

**芮**

水名

**芮**

水名

**芮**

水名

**芮**

水名

**芮**

水名

**芮**

水名

**芮**

水名

**芮**

水名

**芮**

水名

**芮**

水名



**澹** 注其南帶干天有會 **澹** 左傳澹而故杜預曰澹也通舟

木石上發以徒擊也 **澹** 牛德可會愛又五采東髮一曰澹 **會**

廣韻木壘石發也 **澹** 虛說文引澹澹亦和星亦作會 **會**

并如星又計也商禮有司會澹有會澹夫歲終則會澹王及后世子

之澹不會五子會計當而已矣又澹之也谷之也又澹也注于會最

指 **髮** 髮也亦作會 **增** 玉飾也 **憤** 心亂也 **憤** 憤憤不及前

天 **髮** 又恬兒也 **增** 安性也亦有增錢 **憤** 憤憤不及前

人 **惘** 惘惘也 **惘** 孔穎達註中庸用修云當作去聲

以當惘 **惘** 惘惘也 **惘** 惘惘也 **惘** 惘惘也 **惘** 惘惘也

叶風韻 **○貴** 居胃切 **貴** 也位高也賈賤之反 **貴** 素居字并聲

賈賤又曰商者少物賈 **賈** 賈賈也 **賈** 賈賈也 **賈** 賈賈也

亦 **歲** 禮記夏后氏以歲注歲 **歲** 歲歲也 **歲** 歲歲也 **歲** 歲歲也

之百履也又山嶽起 **歲** 歲歲也 **歲** 歲歲也 **歲** 歲歲也

**刷** 刷也 **刷** 刷也 **刷** 刷也 **刷** 刷也 **刷** 刷也

**躡** 躡也 **躡** 躡也 **躡** 躡也 **躡** 躡也 **躡** 躡也

**臬** 舟也 **桂** 木名也 **桂** 木名也 **桂** 木名也 **桂** 木名也

**度** 度也 **匱** 匱也 **鑽** 鑽也 **鑽** 鑽也 **鑽** 鑽也



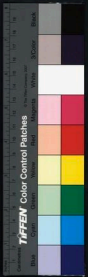

正音

音義通子我知其不齊也又音實其功初一實論清米成一

饋世食以饋也餽又貽也餽玉餽餽又貽也餽玉餽餽又貽也餽玉餽

墜重類切墜重類切墜重類切墜重類切墜重類切墜重類切

對玉子以對文母對玉子以對文母對玉子以對文母對玉子以對文母

錘錘也錘錘也錘錘也錘錘也錘錘也錘錘也

甄小口甄小口甄小口甄小口甄小口甄小口

穢穢也穢穢也穢穢也穢穢也穢穢也穢穢也

儼儼也儼儼也儼儼也儼儼也儼儼也儼儼也

會會也會會也會會也會會也會會也會會也

儼儼也儼儼也儼儼也儼儼也儼儼也儼儼也

委委也委委也委委也委委也委委也委委也

胃胃也胃胃也胃胃也胃胃也胃胃也胃胃也

慰慰也慰慰也慰慰也慰慰也慰慰也慰慰也

蔚蔚也蔚蔚也蔚蔚也蔚蔚也蔚蔚也蔚蔚也

謂謂也謂謂也謂謂也謂謂也謂謂也謂謂也

涓涓也涓涓也涓涓也涓涓也涓涓也涓涓也

菜菜也菜菜也菜菜也菜菜也菜菜也菜菜也

與蟬可爾雜葉毛刺俗 **蛸** 蛸似桑葉而小質 **緯** 緯曰經橫曰緯

東西為緯又天象星者為經房者為緯 **綢** 綢名又姓又母也 **圍** 圍

位 易聖人之大寶曰位位者正也 **衛** 衛名又姓又母也 **璣** 璣

車輪也凡所當記者皆曰 **專** 專末輪也 **樞** 樞小樞

軍紀士卒 **燹** 火乾又日 **禁** 日中 **為** 所以也 **遺** 遺

所遺也 **遺** 遺也 **遺** 遺也 **遺** 遺也 **遺** 遺也

如兩或云風昏兩壁並互 **惇** 惇之端切憂懼 **錘** 錘

在錘 **誣** 誣也 **贅** 贅也 **贅** 贅也 **贅** 贅也 **贅** 贅也

又男附女來謂之贅 **餒** 餒也 **餒** 餒也 **餒** 餒也 **餒** 餒也

老于餘食贅行注云行之無當曰贅又會也 **酸** 酸也 **酸** 酸也

句贅指天 **綴** 綴也 **綴** 綴也 **綴** 綴也 **綴** 綴也

同道空懸 **鍛** 鍛也 **鍛** 鍛也 **鍛** 鍛也 **鍛** 鍛也

謂之吹月令人夢 **出** 出也 **出** 出也 **出** 出也 **出** 出也

出謂推之吹謂之和 **出** 出也 **出** 出也 **出** 出也 **出** 出也

蓬出直尺翻切易出 **毳** 毳也 **毳** 毳也 **毳** 毳也 **毳** 毳也

毳者有兩 **毳** 毳也 **毳** 毳也 **毳** 毳也 **毳** 毳也

**臙** 臙也 **臙** 臙也 **臙** 臙也 **臙** 臙也

臙者有兩 **臙** 臙也 **臙** 臙也 **臙** 臙也 **臙** 臙也





綽

犯五取之也一曰凡也尤也又殿最也優也上也殿

最

也漢書音美上功曰最得最者注最凡受之首言漢

稗

稗也鄭玄曰推序命神

蕞

史記禮書作物最餘蕞云

睢

香華切

備

萬二食內

還

凡不計會本件

颺

貝音

匄

人名音有匄

復

納

脆

本註

焮

香

狷

娟

備

萬二食內

還

凡不計會本件

颺

貝音

匄

人名音有匄



TIFFEN Color Control Patches

Blue Cyan Green Yellow Red Magenta White Black

1 2 3 4 5 6 7 8 9 10 11 12 13 14 15 16 17 18 19 20 21 22 23 24 25 26 27 28 29 30 31 32

# 八震

**震** 之乃切卦名易震為雷齊東野語震動也震也懼也起也又姓

有勇故謂之長男又主怒者震若長于故受之以震也弱疾云震

卦系不與七連上可以守宗廟祀祫凡為祭主也今文遺失四字

**振** 奉救也整也奮也 **賑** 富也 **倨** 童子漢制儼於禁中用假子又

也 **振** 也 **賑** 也 **倨** 也 **振** 也 **賑** 也 **倨** 也 **振** 也 **賑** 也 **倨** 也

**振** 也 **賑** 也 **倨** 也 **振** 也 **賑** 也 **倨** 也 **振** 也 **賑** 也 **倨** 也

**振** 也 **賑** 也 **倨** 也 **振** 也 **賑** 也 **倨** 也 **振** 也 **賑** 也 **倨** 也

**振** 也 **賑** 也 **倨** 也 **振** 也 **賑** 也 **倨** 也 **振** 也 **賑** 也 **倨** 也







字為

兵

儻

隱

殷

○慎

時刀切

慎

○

○

儼

儼

儼

儼

儼

○賓

賓

賓

賓

賓

○賓

賓

賓

賓

賓

○奔

奔

奔

奔

奔

○訊

訊

訊

訊

訊

○訊

訊

訊

訊

訊

○訊

訊

訊

訊

訊

○訊

訊

訊

訊

訊

○訊

訊

訊

訊

訊

○訊

訊

訊

訊

訊

○訊

訊

訊

訊

訊

○訊

訊

訊

訊

訊

○訊

訊

訊

訊

訊

○訊

訊

訊

訊

訊

○訊

訊

訊

訊

訊



TIFFEN Color Control Patches

- Black
- 3/Color
- White
- Magenta
- Red
- Yellow
- Cyan
- Green
- Blue

正員

去聲八震

訊

○訊

訊

訊

訊

訊

訊



正音片

木幹向於通路又自街名行籍實注史記以牙從物曰狗頭同亦

作齒司馬法斬以爲五行志節早大最一千人皆事案以物

○異 蘇田頭卦名人也順也柔也平也易爲木爲麻爲長

不扇 漢 含木噴香 噴 後漢宋 遜 道也亦作孫又順也

孫 春秋夫人孫於齊公孫於軒社前曰內孫

切卦各連說畫也周官田僕凡田王提馬而走者保晉大夫駮注曰

謂柳也柳之正音也 易和康侯用彭馬爲馬蓋曰三校又明出地

上晉道志云晉和康侯用彭馬爲馬蓋曰三校又明出地

謂之唐子家位如改爲晉以有晉水條作晉非 縉 赤白色漢志縉紳

縉也縉於紳曰縉 說文曰縉也 左傳縉雲其廣縉也縉色縉也

一曰亦多白少爲縉 帝康金丹縉縉雲之縉自縉縉雲氏 縉也

亦作晉周禮王者大 璿 美石赤 進 登也升也行 善也敬也

至也子指紳先生 薦 先生經言之登廣曰薦紳指紳古字假借

○ 盡 齊進切竭也 賁 賁也 賁 賁也 賁 賁也 賁 賁也 賁 賁也

賁 賁也 賁 賁也 賁 賁也 賁 賁也 賁 賁也 賁 賁也 賁 賁也

賁 賁也 賁 賁也 賁 賁也 賁 賁也 賁 賁也 賁 賁也 賁 賁也

賁 賁也 賁 賁也 賁 賁也 賁 賁也 賁 賁也 賁 賁也 賁 賁也

賁 賁也 賁 賁也 賁 賁也 賁 賁也 賁 賁也 賁 賁也 賁 賁也





丁部

**塵** 重仲舒與塵能勿失員說得也亦作塵野塵

**僅** 公羊傳定公八年僅

**癩** 癩也漢文帝幸

**瑾** 天玉楚辭瑾

**覲** 禮記覲有存

**覲** 禮記覲有存

大宗伯秋見日觀在觀之

言勤也欲其勤王之專

儻解詩五穀

不升曰僅

宋公輸之

夫新術

覲

覲

覲

覲

覲

覲

覲

覲

日觀

之

**楯** 楯也

又杜牧化中

有進士明君

未應諸之聲

朕之

新田

陸

重得舍人顏曰

癩

瑾

覲

斤

斤

斤

斤

斤

斤

斤

斤

斤

斤

斤

斤

斤

禮記覲有存

天玉楚辭瑾

斤斤斤斤

斤斤斤斤

斤斤斤斤

斤斤斤斤

斤斤斤斤

斤斤斤斤

斤斤斤斤

斤斤斤斤

斤斤斤斤

斤斤斤斤

斤斤斤斤

斤斤斤斤

斤斤斤斤

斤斤斤斤

斤斤斤斤

正韻

去聲八

卷二



作約員

任員人名後人以爲姓唐有

作鞞

鞞○恩 胡曰切憂也擾也閭亂也又汚辱也禮記儀有不

爲也

○恩 恩若玉范晔傳天以寡人思先生懷陸賈齊無又

爲也

○潤 潤也又潤也音左思作

怡怡天熱

○惛 惛也音切

困而不失其守其惟是

○困 困也音切

居也廣也又宮中

○閫 閫也音切

如賦金入會

○噴 噴也音切

宮之雙城

○問 問也音切

寸

村則切一粟爲分十分爲寸十寸爲尺家洛布指知寸橫志寸

知於寸

○鑄 鑄也音切

居彼

○鯨 鯨也音切

頓

頓也音切

能運

○頓 頓也音切

廣而立

○遁 遁也音切

遁漢何歆贊

○焮 焮也音切

○恨

○良

正音片

去聲入家



五音片

○**硯** 若根切 石有痕

○**琅** 玉有起

○**玕** 與是類通而本指又分三韻文憲合三

○**娠** 說文女勞身動也 ○**脊** 俱古 臆 臆名

○**灑** 說文水名 灑 灑名 ○**臆** 說文格也 徐按

○**筴** 說文竹名 筴 筴名 ○**趁** 說文 趁名

○**盆** 說文洗器也 盆 盆名 ○**趁** 說文 趁名

○**韻** 說文 韻名 ○**自** 說文 自名

○**傘** 說文 傘名 ○**奎** 說文 奎名

○**韻** 說文 韻名 ○**自** 說文 自名

○**韻** 說文 韻名 ○**自** 說文 自名

○**韻** 說文 韻名 ○**自** 說文 自名

○**韻** 說文 韻名 ○**自** 說文 自名

○**韻** 說文 韻名 ○**自** 說文 自名

○**韻** 說文 韻名 ○**自** 說文 自名

○**韻** 說文 韻名 ○**自** 說文 自名

○**韻** 說文 韻名 ○**自** 說文 自名

定員表

去聲八景

卷



九翰

翰

從幹切鳥羽高飛也天鵝五色羽也又華也青詞也又幹也注

天又詞翰之翰

維周之翰又之辨之翰召公維翰有平去二音

皆平去二音

騶 馬突亦作駟 駟 同上又姓孔子 旱 充勝不

上

悍 性勇 汗 人液 易濕汗如人身之汗出不 瀚 北海漢家

聲

翰海又浩瀚廣大 捍 亦作杆干 扞 同上 干 詩公侯于城左傳天

開

也垣也 闞 亦作幹 闞 亦作幹 闞 亦作幹 闞 亦作幹 闞 亦作幹

亦作幹

闞 亦作幹 闞 亦作幹 闞 亦作幹 闞 亦作幹 闞 亦作幹

去聲九翰

去聲九翰

九





易幹父之屬又支幹水  
旁平焉故正出蛋幹  
目从  
日誤

**秆**禾稈兼也左傳  
至解亦作幹左傳唯是編相所以結

**漢**虛汗切天河詩維天有漢又水名又地名漢中在南郡  
漢詩算散雲漢注水氣之在天為雲水象之在天為漢又雲漢一名

天河又明河銀河銀漢唐宋之閒有明河篇又世說不至河漢

**瞶**龍也亦煖  
作煖

**焯**看  
視也

**侃**論語侃侃如也又人名  
侃侃切

**侃**論語侃侃如也又人名  
侃侃切

**侃**論語侃侃如也又人名  
侃侃切

**侃**論語侃侃如也又人名  
侃侃切

**侃**論語侃侃如也又人名  
侃侃切

**侃**論語侃侃如也又人名  
侃侃切

**侃**論語侃侃如也又人名  
侃侃切

**侃**論語侃侃如也又人名  
侃侃切

**侃**論語侃侃如也又人名  
侃侃切

**侃**論語侃侃如也又人名  
侃侃切

**侃**論語侃侃如也又人名  
侃侃切

**岸**魚幹切岸也廣韻水涯高者玉燕則岸離也高也又露謂曰  
岸漢光武岸懷又賦也詩宜岸宜巖

**岸**魚幹切岸也廣韻水涯高者玉燕則岸離也高也又露謂曰  
岸漢光武岸懷又賦也詩宜岸宜巖

**岸**魚幹切岸也廣韻水涯高者玉燕則岸離也高也又露謂曰  
岸漢光武岸懷又賦也詩宜岸宜巖

**岸**魚幹切岸也廣韻水涯高者玉燕則岸離也高也又露謂曰  
岸漢光武岸懷又賦也詩宜岸宜巖

**岸**魚幹切岸也廣韻水涯高者玉燕則岸離也高也又露謂曰  
岸漢光武岸懷又賦也詩宜岸宜巖

**岸**魚幹切岸也廣韻水涯高者玉燕則岸離也高也又露謂曰  
岸漢光武岸懷又賦也詩宜岸宜巖

**岸**魚幹切岸也廣韻水涯高者玉燕則岸離也高也又露謂曰  
岸漢光武岸懷又賦也詩宜岸宜巖

**岸**魚幹切岸也廣韻水涯高者玉燕則岸離也高也又露謂曰  
岸漢光武岸懷又賦也詩宜岸宜巖



TIFFEN Color Control Patches



也斷也大有也又字也周禮錄氏掌萬民之判注判半也獨獨為合  
主合其半成夫婦也唐遺興志試身言書判又半相出與州曰判  
今府道判洋又諸侯學名亦作類詩箋洋之言半也半水者秦東  
州判官洋

洋 李皮傳一半水師古 胖 半體肉周禮掌其肫肝又切肉也內則廉  
膚注云膚伴 伴 詩伴與獨詩矣毛傳伴與廣大有  
或為胖也 伴 文章也箋云伴與自誤強之意

洋 李皮傳一半水師古 胖 半體肉周禮掌其肫肝又切肉也內則廉  
膚注云膚伴 伴 詩伴與獨詩矣毛傳伴與廣大有  
或為胖也 伴 文章也箋云伴與自誤強之意

洋 李皮傳一半水師古 胖 半體肉周禮掌其肫肝又切肉也內則廉  
膚注云膚伴 伴 詩伴與獨詩矣毛傳伴與廣大有  
或為胖也 伴 文章也箋云伴與自誤強之意

洋 李皮傳一半水師古 胖 半體肉周禮掌其肫肝又切肉也內則廉  
膚注云膚伴 伴 詩伴與獨詩矣毛傳伴與廣大有  
或為胖也 伴 文章也箋云伴與自誤強之意

洋 李皮傳一半水師古 胖 半體肉周禮掌其肫肝又切肉也內則廉  
膚注云膚伴 伴 詩伴與獨詩矣毛傳伴與廣大有  
或為胖也 伴 文章也箋云伴與自誤強之意

洋 李皮傳一半水師古 胖 半體肉周禮掌其肫肝又切肉也內則廉  
膚注云膚伴 伴 詩伴與獨詩矣毛傳伴與廣大有  
或為胖也 伴 文章也箋云伴與自誤強之意

洋 李皮傳一半水師古 胖 半體肉周禮掌其肫肝又切肉也內則廉  
膚注云膚伴 伴 詩伴與獨詩矣毛傳伴與廣大有  
或為胖也 伴 文章也箋云伴與自誤強之意

洋 李皮傳一半水師古 胖 半體肉周禮掌其肫肝又切肉也內則廉  
膚注云膚伴 伴 詩伴與獨詩矣毛傳伴與廣大有  
或為胖也 伴 文章也箋云伴與自誤強之意

洋 李皮傳一半水師古 胖 半體肉周禮掌其肫肝又切肉也內則廉  
膚注云膚伴 伴 詩伴與獨詩矣毛傳伴與廣大有  
或為胖也 伴 文章也箋云伴與自誤強之意

洋 李皮傳一半水師古 胖 半體肉周禮掌其肫肝又切肉也內則廉  
膚注云膚伴 伴 詩伴與獨詩矣毛傳伴與廣大有  
或為胖也 伴 文章也箋云伴與自誤強之意

洋 李皮傳一半水師古 胖 半體肉周禮掌其肫肝又切肉也內則廉  
膚注云膚伴 伴 詩伴與獨詩矣毛傳伴與廣大有  
或為胖也 伴 文章也箋云伴與自誤強之意

洋 李皮傳一半水師古 胖 半體肉周禮掌其肫肝又切肉也內則廉  
膚注云膚伴 伴 詩伴與獨詩矣毛傳伴與廣大有  
或為胖也 伴 文章也箋云伴與自誤強之意

洋 李皮傳一半水師古 胖 半體肉周禮掌其肫肝又切肉也內則廉  
膚注云膚伴 伴 詩伴與獨詩矣毛傳伴與廣大有  
或為胖也 伴 文章也箋云伴與自誤強之意

洋 李皮傳一半水師古 胖 半體肉周禮掌其肫肝又切肉也內則廉  
膚注云膚伴 伴 詩伴與獨詩矣毛傳伴與廣大有  
或為胖也 伴 文章也箋云伴與自誤強之意

洋 李皮傳一半水師古 胖 半體肉周禮掌其肫肝又切肉也內則廉  
膚注云膚伴 伴 詩伴與獨詩矣毛傳伴與廣大有  
或為胖也 伴 文章也箋云伴與自誤強之意



天仙人親子 輓 哀車也 謾 水漫滿貌物又洋漫洋漫林  
輓 哀車也 謾 水漫滿貌物又洋漫洋漫林

輓 哀車也 謾 水漫滿貌物又洋漫洋漫林  
輓 哀車也 謾 水漫滿貌物又洋漫洋漫林

輓 哀車也 謾 水漫滿貌物又洋漫洋漫林  
輓 哀車也 謾 水漫滿貌物又洋漫洋漫林

輓 哀車也 謾 水漫滿貌物又洋漫洋漫林  
輓 哀車也 謾 水漫滿貌物又洋漫洋漫林

輓 哀車也 謾 水漫滿貌物又洋漫洋漫林  
輓 哀車也 謾 水漫滿貌物又洋漫洋漫林

輓 哀車也 謾 水漫滿貌物又洋漫洋漫林  
輓 哀車也 謾 水漫滿貌物又洋漫洋漫林

輓 哀車也 謾 水漫滿貌物又洋漫洋漫林  
輓 哀車也 謾 水漫滿貌物又洋漫洋漫林

輓 哀車也 謾 水漫滿貌物又洋漫洋漫林  
輓 哀車也 謾 水漫滿貌物又洋漫洋漫林

輓 哀車也 謾 水漫滿貌物又洋漫洋漫林  
輓 哀車也 謾 水漫滿貌物又洋漫洋漫林



音片

○攢 在口切

○斷 夙也

○杲 杜玩切

○鍛 都玩切

○碲 石詩作

○服 記

○亂 亂也

○榘 榘也

○稅 稅也

○輶 輶也

○蒜 蒜也

○泚 泚也

○片 片也

○幕 幕也

○亂 亂也

○榘 榘也

○稅 稅也

○輶 輶也

去聲九餘

本九

音正傳選通

○幕 漫漢書西域傳屬省圖以金銀為錢文為騎馬

目也如淳曰幕者覆用修云今京師謂錢背曰覆兒乎張而曰覆子

然則幕復同義者又同也

○泚 泚上林賦

○蒜 蒜夏小正納

○片 片合音判

○亂 亂也

○榘 榘也

云治亂曰亂

云治亂曰亂

云治亂曰亂

云治亂曰亂

云治亂曰亂

云治亂曰亂

云治亂曰亂

云治亂曰亂

云治亂曰亂

云治亂曰亂



# 十諫

**諫** 居晏勿直言以悟人也周禮司諫注諫猶正也以道正人行又

從諫乎又姓漢 **澗** 山夾 **澗** 車間 **澗** 通也隔也送也代也

治書侍史諫忘 **澗** 水 **澗** 鐵也 **澗** 送也皆也非也論語冉者

無間然矣左傳又何謂焉爾雅開便也郭璞曰左傳謂之諫今謂之

細作亦曰澗值又致際曰開左傳謂暴王室又以計縲開敵入曰反

開澗行曰開行後開際私出曰開出 **澗** 案開本从月不从日開際之

開澗為開居之間本只一字今於開居開澗從月而兩開之間開

澗之間並從从日其 **澗** 相 **澗** 觀 **澗** 觀也又成 **澗** 觀 **澗** 孟子王使人

○ **晏**

於諫切柔也天清也日軒也揚雄賦天清日晏注

又晚也論語何晏 **鶉** 鶉也爾雅鶉非成 **鶉** 鶉也 **鶉** 鶉也 **鶉** 鶉也 **鶉** 鶉也



丁立凡片

**貫** 孟予我不貫與小

**串** 詩串或戴路毛傳串習矣常也

串 即混矣由故國名也釋文串古患切

**升** 升今亦作升

**擯** 擯

**患** 胡慎切憂也病也

患 釋文串古患切

左傳宣三年矣又關宜

**擯** 擯

擯 擯也左傳擯甲

**泰** 氏曰泰

**擯** 擯

**擯** 擯

擯 擯也左傳擯甲

歷記少儀若

**泰** 泰

泰 泰也

子不食困

**泰** 泰

泰 泰也

高紀守

**泰** 泰

泰 泰也

壞城過市

**泰** 泰

泰 泰也

幻又

**泰** 泰

泰 泰也

獻狀

**泰** 泰

泰 泰也

**慢** 吳吳切

**慢** 慢

慢 慢也

**慢** 慢

**慢** 慢

慢 慢也

**汕** 魚泔水

**汕** 汕

汕 汕也

文選而

**訖** 訖

訖 訖也

九輪愈

**訖** 訖

訖 訖也

區區音

**訖** 訖

訖 訖也

**粲** 粲

**粲** 粲

粲 粲也

五口與

五聲十

五





**鐵** 終蓋也亦作傘 ○ **腕** 烏貫切手腕 ○ **挽** 左傳接衛侯之手及挽史

記劫禪書 **擊** 儀禮鈞中 **擊** 漢書 **綰** 擊 **惋** 憤 **鴈** 魚湖切

振旆自言 **擊** 拍樂于擊 **擊** 擊 **綰** 擊 **惋** 憤 **鴈** 魚湖切

陽明大曰綰小曰鴈 **擊** 擊 **擊** 擊 **擊** 擊 **擊** 擊 **擊** 擊 **擊** 擊

噴火夫能勝法取其長時而打白虎通隨時以知深身又如去就

之義而不失其序及小正曰擊其揮揮其居也詩鴈為魚居月令季

秋鴻雁來賓秋擊擊或有不先後有行列故用以為贊淮南子燕龍

代飛山海經焉門山驚出其翔梁州記雁塞山回名雁塞十三州記

上表無有焉焉民田本行及秋擊擊其職理雁飛南翔不通

德山故有雁曰回雁春處莫厚亦取匪變不更配也又鴈世又鴈戶

大馬如馬使注冬鴈雙因而定地地則動運而解以理鴈擊又鴈戶

鴈戶鴈字為亦曰回雁春處莫厚亦取匪變不更配也又鴈世又鴈戶

宕山名又鴈足亦青 **層** 為物也群食詩若然見其廣經非子青代

曰 **難** 乃且切岸也屢也 **難** 按 **鐘** 初鍊切干木之器

者埋光 **剗** 剗 **剗** 剗 **剗** 剗 **剗** 剗 **剗** 剗 **剗** 剗 **剗** 剗 **剗** 剗

亦作 **辨** 周禮以辨民器又辨性也 **盼** 視也存作盼 **盼**

同也又辨于黑白分明貌詩美目盼兮又勸苦不休息我益于民

時盼 **望** 又經戰國策齊威王臣盼子守高唐茶齊語引佩熟集云





正音片

免子

○飯

符陳切次飯類  
曰飯亦作附

○萬

無販切十千亦作萬左傳  
萬蓋數也漢志衍千萬又

萬無又蟲名又姓  
也陸佃神雅即以止解峰字謂峰類來多動以萬計似合萬蓋為一  
字大萬禮禮武以萬人得天下故千舞解萬孫吾與云物

曰萬物民曰萬民舞曰萬舞者古民納其樂其成功也

○蔓

引草亦  
蔓屬又蔓延也左  
傳云無使滋蔓

有曼聲長聲也又至曼靡曼  
離園也○又姓方傳曼  
成然莊子固之以曼衍

古音

訓會與連震通定  
正十一陳瑞川

○德

山音經湖山有歐焉其狀如千而無  
口不可彰也其名曰德注云履氣自然

○雁

雁屬又雁延也左  
傳云無使滋蔓

見本  
挽陶元亮自  
注作挽詩

○齟

齟齬是相貴  
齟易林齟齬齟



北  
武  
韻  
略





© 2000, Red Cross, (2000) Liberty Mutual F.O.C.





2025.06.18 NATIONAL CENTRAL LIBRARY, TAIWAN, R.O.C

11111111 11.15





洪武正韻

皇明學士金華宋濂奉

勅編定 後學長洲楊時偉補牋

去聲

十一霰

**霰** 說文見切說文霰字在益雪初祥未成花滿如覆粒撒而下曰霰

之不相入則散 **霰** 霰後用雪先其種霰到句曰霰降而雪凝滯而水寒陽氣薄

而為霰非霰 **霰** 霰和雨雪為霰引詩先集霰霰霰 **先** 先之

相導而後曰先後又先事而為曰先易先天先甲先庚月令先立春

去聲十一霰



音書祖生 **線** 連也亦作綫 川邊人穿縫線之者考工記範人

先吾者 **線** 亦其線欲其線也 試謂繩車之線 杜詩刺繡五枝

系別線唐宮中以線驗日短長冬至後漸添一線又劍俠傳紅線陣

為青衣女仙也又才如舞纓線亦無一障女 又齊地漢武中分水

知舞 **○** **蓓** 余句切草蓓觀亦作 蓓 蓓 蓓 蓓 蓓 蓓 蓓 蓓 蓓 蓓

蓓 蓓

蓓 蓓

蓓 蓓

蓓 蓓

蓓 蓓

蓓 蓓

蓓 蓓

蓓 蓓

蓓 蓓

蓓 蓓

蓓 蓓



**線**

連也亦作綫 川邊人穿縫線之者考工記範人

**蓓**

余句切草蓓觀亦作 蓓 蓓 蓓 蓓 蓓 蓓 蓓 蓓 蓓 蓓

**蓓**

蓓 蓓

**蓓**

蓓 蓓

**蓓**

蓓 蓓

**蓓**

蓓 蓓

**蓓**

蓓 蓓

**蓓**

蓓 蓓

**蓓**

蓓 蓓

**蓓**

蓓 蓓

**蓓**

蓓 蓓

**蓓**

蓓 蓓

**蓓**

蓓 蓓

**蓓**

蓓 蓓

**蓓**

蓓 蓓

**蓓**

蓓 蓓

卷先上殿注曰殿丞相所坐屋也今唯天子殿居將殿○初學記秦始皇始作前殿學廡云其制左城右手平列文碑相亞次殿者為階級定也馬也聖祭也俱會神者也禮記釋奠○  
**奠** 鄭注謂設薦幣祭也音莫南山大周○  
**甸** 規方十里之

之為官治也唐五百里甸服則神教師○  
**佃** 治田亦作田○  
**田** 詩無田以公邑之田任甸也○  
**畷** 音多方○  
**鋤** 以貨具○  
**淀** 淺水廣澤○  
**涎** 光澤貌漢五行志漆

以盛浸木人石衣發聲則青黑色亦可乾收謂之酸花即青○  
**澗** 澤道又澗澗○  
**闕** 于國西○  
**填** 美好貌○  
**挺** 從廷作廷○  
**鍊** 治五金石

切愛惡也○  
**闕** 城闕名○  
**填** 從廷作廷○  
**挺** 從廷作廷○  
**鍊** 治五金石○  
**煉** 木名○  
**煉** 木名○

唐詩二十回香花價廉樓花共終也○  
**欄** 新工記欄瓦○  
**練** 練即

百餘年有四部卷重三十六都以監天下之○  
**縣** 縣在四甸為賦此周禮之縣也天子地方十里分爲

委云其宛來又其又人見也三草皆系鹿之物程以易伴陵馬商見也如木根之說馬竟當音檢欄切唯孟喜易伴荒山半也音胡官呼官三切○  
**覲** 詩考祭在調本叶明人之見下真言護亦合一說覲覲

疾者不可不有以居其間○  
**硯** 硯者研也研墨使和滑也從

石一頁箋 去聲十一

















郝 ○郝 升·呂氏考古 辨 披諫額注本有假韻當稱 行 莊

其音雖球而 ○勸 倦兒俗注 註 ○聲 幸遺去 揚州

連作無傷也 ○勸 子學道不勸 註 ○聲 幸遺去 揚州

日曰啓陸子餘云今吳中謂雨而當盡是日曰啓

蓋謂云者皆不知曉語如把筆之筆以去聲呼之

十二嘯

嘯 嘯

嘯 嘯

嘯 嘯

嘯 嘯

嘯 嘯

嘯 嘯

嘯 嘯

嘯 嘯

嘯 嘯

嘯 嘯



曰平字去入二音皆謂至左傳舉舉不中之人杜預曰平至也又上  
天不中言不中其天言不為天所制平廣韻平字多嘯切又音的  
世說趙亮平孫家兒婿漢 **鈞** 鈞魚也 **鈞** 可子一鈞而連六  
云鈞非連名即不亦短命 **鈞** 藍又姓宗師與進士鈞宏 **葛** 生

○ **糶** 糶平切值未發 **眺** 目不主也又視也 **規** 規也通作  
瑞注大夫程來曰顯家來曰勢說文謂恢三年大相勝也周禮宗伯  
股頤曰視秋官行人波頤以除非國之惡與臨衡音去聲宗伯平去

音 **篠** 向篠深也 **越** 越也亦 **跳** 跳宛 **窕** 窕宛又窕窕同荀子 **頰**

廣韻 **調** 社事切也音調亦律也韻也音度也 **掉** 掉  
也 **調** 又廟笑也武說州南第五卷胡等與之 **掉** 掉

也 **糶** 糶平切值未發 **眺** 目不主也又視也 **規** 規也通作  
糶注大夫程來曰顯家來曰勢說文謂恢三年大相勝也周禮宗伯

音 **篠** 向篠深也 **越** 越也亦 **跳** 跳宛 **窕** 窕宛又窕窕同荀子 **頰**

廣韻 **調** 社事切也音調亦律也韻也音度也 **掉** 掉  
也 **調** 又廟笑也武說州南第五卷胡等與之 **掉** 掉

也 **糶** 糶平切值未發 **眺** 目不主也又視也 **規** 規也通作  
糶注大夫程來曰顯家來曰勢說文謂恢三年大相勝也周禮宗伯

音 **篠** 向篠深也 **越** 越也亦 **跳** 跳宛 **窕** 窕宛又窕窕同荀子 **頰**

廣韻 **調** 社事切也音調亦律也韻也音度也 **掉** 掉  
也 **調** 又廟笑也武說州南第五卷胡等與之 **掉** 掉

也 **糶** 糶平切值未發 **眺** 目不主也又視也 **規** 規也通作  
糶注大夫程來曰顯家來曰勢說文謂恢三年大相勝也周禮宗伯

音 **篠** 向篠深也 **越** 越也亦 **跳** 跳宛 **窕** 窕宛又窕窕同荀子 **頰**

廣韻 **調** 社事切也音調亦律也韻也音度也 **掉** 掉  
也 **調** 又廟笑也武說州南第五卷胡等與之 **掉** 掉

也 **糶** 糶平切值未發 **眺** 目不主也又視也 **規** 規也通作  
糶注大夫程來曰顯家來曰勢說文謂恢三年大相勝也周禮宗伯

音 **篠** 向篠深也 **越** 越也亦 **跳** 跳宛 **窕** 窕宛又窕窕同荀子 **頰**

廣韻 **調** 社事切也音調亦律也韻也音度也 **掉** 掉  
也 **調** 又廟笑也武說州南第五卷胡等與之 **掉** 掉

也 **糶** 糶平切值未發 **眺** 目不主也又視也 **規** 規也通作  
糶注大夫程來曰顯家來曰勢說文謂恢三年大相勝也周禮宗伯



**糶** 糶平切值未發 **眺** 目不主也又視也 **規** 規也通作  
糶注大夫程來曰顯家來曰勢說文謂恢三年大相勝也周禮宗伯

**眺** 目不主也又視也 **規** 規也通作  
糶注大夫程來曰顯家來曰勢說文謂恢三年大相勝也周禮宗伯

**規** 規也通作  
糶注大夫程來曰顯家來曰勢說文謂恢三年大相勝也周禮宗伯

**糶** 糶平切值未發 **眺** 目不主也又視也 **規** 規也通作  
糶注大夫程來曰顯家來曰勢說文謂恢三年大相勝也周禮宗伯

**眺** 目不主也又視也 **規** 規也通作  
糶注大夫程來曰顯家來曰勢說文謂恢三年大相勝也周禮宗伯

**規** 規也通作  
糶注大夫程來曰顯家來曰勢說文謂恢三年大相勝也周禮宗伯

**糶** 糶平切值未發 **眺** 目不主也又視也 **規** 規也通作  
糶注大夫程來曰顯家來曰勢說文謂恢三年大相勝也周禮宗伯

**眺** 目不主也又視也 **規** 規也通作  
糶注大夫程來曰顯家來曰勢說文謂恢三年大相勝也周禮宗伯

**規** 規也通作  
糶注大夫程來曰顯家來曰勢說文謂恢三年大相勝也周禮宗伯

**糶** 糶平切值未發 **眺** 目不主也又視也 **規** 規也通作  
糶注大夫程來曰顯家來曰勢說文謂恢三年大相勝也周禮宗伯

**眺** 目不主也又視也 **規** 規也通作  
糶注大夫程來曰顯家來曰勢說文謂恢三年大相勝也周禮宗伯

**規** 規也通作  
糶注大夫程來曰顯家來曰勢說文謂恢三年大相勝也周禮宗伯

**糶** 糶平切值未發 **眺** 目不主也又視也 **規** 規也通作  
糶注大夫程來曰顯家來曰勢說文謂恢三年大相勝也周禮宗伯

**眺** 目不主也又視也 **規** 規也通作  
糶注大夫程來曰顯家來曰勢說文謂恢三年大相勝也周禮宗伯

**規** 規也通作  
糶注大夫程來曰顯家來曰勢說文謂恢三年大相勝也周禮宗伯

**糶** 糶平切值未發 **眺** 目不主也又視也 **規** 規也通作  
糶注大夫程來曰顯家來曰勢說文謂恢三年大相勝也周禮宗伯

**眺** 目不主也又視也 **規** 規也通作  
糶注大夫程來曰顯家來曰勢說文謂恢三年大相勝也周禮宗伯

**規** 規也通作  
糶注大夫程來曰顯家來曰勢說文謂恢三年大相勝也周禮宗伯

**糶** 糶平切值未發 **眺** 目不主也又視也 **規** 規也通作  
糶注大夫程來曰顯家來曰勢說文謂恢三年大相勝也周禮宗伯

**眺** 目不主也又視也 **規** 規也通作  
糶注大夫程來曰顯家來曰勢說文謂恢三年大相勝也周禮宗伯

**規** 規也通作  
糶注大夫程來曰顯家來曰勢說文謂恢三年大相勝也周禮宗伯

**糶** 糶平切值未發 **眺** 目不主也又視也 **規** 規也通作  
糶注大夫程來曰顯家來曰勢說文謂恢三年大相勝也周禮宗伯

**眺** 目不主也又視也 **規** 規也通作  
糶注大夫程來曰顯家來曰勢說文謂恢三年大相勝也周禮宗伯

**規** 規也通作  
糶注大夫程來曰顯家來曰勢說文謂恢三年大相勝也周禮宗伯







正音

廟後曰寤園又太廟宗廟又

廣儀禮

○歎

許慎切歎氣揚

曉

○儀

悲廟切儀

○裱

詩義采朱膏才

宵繡綃

○疋

○虐

○虐

詩義

用為

○蓼

七種李唐少白个但以香蓼青蓼紫蓼為良又

○峭

○襍

○襍

○趙

○趙

○趙

○趙

○趙

○趙

○趙

○趙

○趙

○趙

○趙

○趙

○趙

○趙

○趙

十三效

效

胡孝切具也學也象也傲也法也功也勉也驗也左傳有志而

效

胡孝切具也學也象也傲也法也功也勉也驗也左傳有志而

效

胡孝切具也學也象也傲也法也功也勉也驗也左傳有志而

效

胡孝切具也學也象也傲也法也功也勉也驗也左傳有志而

效

胡孝切具也學也象也傲也法也功也勉也驗也左傳有志而

效

胡孝切具也學也象也傲也法也功也勉也驗也左傳有志而

效

胡孝切具也學也象也傲也法也功也勉也驗也左傳有志而

正音

去聲十三效

十一



**嗚**

此呼聲又鳴也  
壯子猶有鳴也

○**敲**

口教切  
擊也

**礮**

石地  
薄巧  
巧  
伎  
骸

本考  
壯也考工記參分其  
股圍去一以爲股圍

○**教**

在發切受教也  
也教也法也語也

**覺**

醒曰覺

**校**

折角也報也論語犯而不校易何校有兩音又驗也考也計量  
也賈價之傳買巧而不平故謂之校人从木若从手是此校字

○**窖**

子六此仰漢書南帝侯

**窳**

禮四節會城

**技**

角也此也  
檢也考也

○**窳**

禮四節會城

**窳**

禮四節會城

**較**

角也此也  
較也考也

○**權**

天漢三年初權

**權**

天漢三年初權

**較**

角也此也  
較也考也

○**樂**

論語知者樂水仁

**樂**

論語知者樂水仁

**較**

角也此也  
較也考也

○**樂**

論語知者樂水仁

**樂**

論語知者樂水仁

**較**

角也此也  
較也考也

○**樂**

論語知者樂水仁

**樂**

論語知者樂水仁

**較**

角也此也  
較也考也

○**樂**

論語知者樂水仁

**樂**

論語知者樂水仁

**較**

角也此也  
較也考也

○**樂**

論語知者樂水仁

**樂**

論語知者樂水仁

**較**

角也此也  
較也考也

○**樂**

論語知者樂水仁

**樂**

論語知者樂水仁

**較**

角也此也  
較也考也

○**樂**

論語知者樂水仁

**樂**

論語知者樂水仁

**較**

角也此也  
較也考也

○**樂**

論語知者樂水仁

**樂**

論語知者樂水仁

**較**

角也此也  
較也考也

○**樂**

論語知者樂水仁

**樂**

論語知者樂水仁

**較**

角也此也  
較也考也

○**樂**

論語知者樂水仁

**樂**

論語知者樂水仁

**較**

角也此也  
較也考也

○**樂**

論語知者樂水仁

**樂**

論語知者樂水仁

**較**

角也此也  
較也考也

○**樂**

論語知者樂水仁

**樂**

論語知者樂水仁



TIFFEN Color Control Patches



耗矣哀哉也**好**愛樂又和好又嗜好考工記登美皮尺**歎**暴起貌

穀雖嫩也**犒**口到切餽軍也左傳犒師而**誥**居號切告也

告發下曰語周書五誥古者上下**告**啓也報危命也又休假漢律

有節漢武帝元狩六年初作**部**國名周文王子封于部春秋

同告身**部**取部大集左傳部州齊魯**膏**潤也脂膏潤物

除而**高**度商**綯**詩綯衣暴中**奧**於到切祭也內也藏也

書之**高**曰商**綯**詩綯衣暴中**奧**於到切祭也內也藏也

傲**煥**詩煥交匪敷禮記哉不可畏歲上落矣**鵞**漢書鵞傳諸公稍

名又樂也**諷**夏樂諷者**諷**說文諷吹曲謂樂也**諷**說文諷吹曲謂樂也

貌**暴**暴慢平名多方使使能行舟又**整**整也**暴**薄報別後

也**暴**也與彼同**暴**也與彼同**暴**也與彼同**暴**也與彼同

卒起貌荀子暴暴如丘也又從攴曰暴詩豈揚暴虎論語暴虎馮河

兵部尚書暴暴又周穆公為卿士**暴**同上**暴**按說文从日从出

日从暴說**皦**皦也皦皦也皦皦也皦皦也皦皦也皦皦也

之矣矣**抱**抱也抱也抱也抱也抱也抱也抱也抱也抱也

作乘**課**又婁**燥**燥也燥也燥也燥也燥也燥也燥也燥也

七到切節操所操字也持也特也獨向別錄其道開塞

操而作者名其曲曰操言操其音不失其操也又風謠曰



條文中子解有而聲受矣○莊子何造至也造也造也兩造獄之

其無特條與又姓齊大造齊天威造兩字也書呂刑兩造具備

注謂因造造至也造又人名又以為舟為造曰造許造舟為梁毛傳天

子造舟方言造梁也廣雅作能音同說文從古造字釋文作船七報

初又音才到切○造湯傳能音同說文從古造字釋文作船七報

造請公卿又造次造道也○造造造請公卿又造次造道也○造

竈則到切費突也○論語道竈躁動也急也也亦作趨

又音吉除凶趨則趨社趨秀也燥也見原文漕漕

其家○到都導切至也又倒福曰請也求導到

切引也釋姓漢文帝紀中其意以道民道民之路在于務本宜

私元子道在善道許行之言又由也中庸極高明而道中節○又

井銘錄楚大夫道爾一德切韻之雜者所○道黃左黃以

志洪武中番禺知縣道切韻之雜者所○道黃左黃以

子左騎馬鞍上亦名物徐仲漢書不主入二百亦作壽今軍中失

馳名卓盡○漢昭烈切時云書必與此羽字通又通天草蟲詳止

導字○竈沸覆也情禮記如天之無不覆焉又慢

○竈亦作情情禮記如天之無不覆焉又慢

○竈亦作情情禮記如天之無不覆焉又慢







音

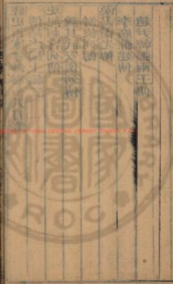

# 十四箇

**箇** 古荷切數也枚也竹交也管子箇太百十箇亦作个個數少說  
箇箇于馬馬箇箇五將父又然釋義箇箇又却逐并囑海箇箇  
漢貨殖傳竹竿萬个担註古曰个謙曰箇箇我也五噉曰个者  
一个箇个左傳亦不使一个杜預曰單使也又一人曰一个左  
傳又弱一个焉又明堂內則備室曰个月令

**個** 鄭康成注俄適俗  
天子居青陽左个右个註天學若有一个位  
○**過** 古臥切起也越也度也過失也新惡也誤也責也易大過  
時過然後學孟子過正實遠矣漢書過秦論伊管未能遠過論語苟  
有過可以無大過不貳過書有過無大易叔遊君罪之類是也經道  
之過則平聲詩不我過不失弗過論語過位歌而過孔子孟子三過  
其門而不入揚子過我門而不入我室之類是也易大過小過當首  
為

**裹** 纏也包也又指所包之  
○**稭** 籠  
○**軻** 口个切軻軻不得  
聲

二口貝寔  
去聲十四箇



坳 故名坳 坎河也 課 若臥切 稅也 試也 堞 堞也 堞也

賀 賀以禮物相慶曰賀 又借也 唐柳 處後傳 華即皆賀 敬侍亦作荷 又勢也

荷 胡領切 負荷也 何 和 和

餓 五箇切 臥 寢也 軀也 休也 又寢曰臥 三國志 延入臥內 說

選 卽僕列述也 選 北游俠也 選 汴水傳曰 昭烈曰 遊選史

些 餘簡切 此也 又 王孫秀 荆轲助 姿 姿 姿 姿

佐 爲也 造也 韓愈 詩 方橋如此 作

情 杜臥切 息也 情 不恭也 亦作

憤 卓元成詩 憤 憤 憤 憤

他 方音 凡 他 他 他 他

大 巨也 中 原 爾 多 由 此 音 車 他

那 杜許杖 蔡不 睡 寐 能 那 又

那 杜許杖 蔡不 睡 寐 能 那 又

孺 從 亦 亦 亦 亦 亦 亦 亦 亦

鏢 同 播 播 播 播 播 播 播



名唐書劉內錫貶梧州柳宗元曰播州非人阮居夢得有老礮以  
手顛以杵必播又播曾上與高僧留十卷說齊吳平越二府  
維音 **譚** 敷也說文引音王語 **皸** 楊水逆作皸世說  
皸音之情今書作皸 **皸** 皸之皸之皸皸在前 **○** **破**

音遇切訓也製 **○** **磨** 莫臥切音 磨也楚辭愈  
也勞也拆也 **○** **差** 敷有差分布差之法 **○** **差** 差也  
切拆也到所也 **○** **差** 差也到所也 **○** **差** 差也到所也

切拆也到所也 **○** **差** 差也到所也 **○** **差** 差也到所也  
隊切今作才臥切才字并聲 **○** **差** 差也到所也 **○** **差** 差也到所也

亦作 **差** 同上又因體保氏注 **○** **差** 差也到所也 **○** **差** 差也到所也  
差 許也又升失容也挫也挫介者不升為其升而 **○** **差** 差也到所也

切行坐上也生又坐罪又坐獄也 **○** **差** 差也到所也 **○** **差** 差也到所也  
同漢梅福傳會尸羅之法坐師古曰尸羅之問謂之放言負法坐  
正字也驗別之矣孔融傳坐土客常滿 **○** **差** 差也到所也 **○** **差** 差也到所也

座 座為坐危坐者練身長跪安坐則老人以 **○** **差** 差也到所也 **○** **差** 差也到所也  
醫者是眼也後世用椅而坐法不粹矣 **○** **差** 差也到所也 **○** **差** 差也到所也

杜詩起居人 **○** **差** 差也到所也 **○** **差** 差也到所也 **○** **差** 差也到所也  
座太夫人 **○** **差** 差也到所也 **○** **差** 差也到所也 **○** **差** 差也到所也

切鄭康成曰金玉曰寶布帛曰賄財帛假也廣韻音者化 **○** **差** 差也到所也 **○** **差** 差也到所也  
也變化反易之物故字从化 **○** **差** 差也到所也 **○** **差** 差也到所也

也臥切口液玉篇作唾 **○** **差** 差也到所也 **○** **差** 差也到所也 **○** **差** 差也到所也  
者于大者如珠小者如露難而下者不可勝數也 **○** **差** 差也到所也 **○** **差** 差也到所也

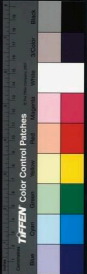



正音片

**古音**

○可

上音通才老請

○地

指屈辱傾頹心自憤終不失道兮來袍無以參天抱

分才

**逸字**

○羅

即佐切讀如羅 篇海女人上承而史補彥曰傳宋明帝寢疾召曰召卿欲走者黃羅襪乳

母服也

○做

按本文件誤俗作微毋做直信乃今考諸字書無直在切音義而俗用做字讀作字劉敏頤二切最

入今爲

○糯

糯糯今多

○銓

銓 篇海小篆也杜詩土銓冷疎烟注蜀人以麥爲銓王

哀上銓無烟是也

十五禡

**禡** 真駕切師於所止地祭者詩是禡禡 與禮字通祭表禡則祭

**禡** 是禡禮記爲於所征之也亦作禡 其爲切音臨 按宗伯辨時注論同義禡爲禡我新又音 禡讀爲十百之白 歷有二音論禡祭之專以居讀如利 罵

**禡**

禡禡實讀傳

○伯

詩吉日既伯既 禡注祭馬祖也

**禡**

禡禡實讀傳

○怕

音佛切要雅也 禡注祭馬祖也 詩天罔象 禡王介甫改國爲明黃山各 怕 二儀實錄曰禹會塗山之夕大 極懼其是刺實文曰直是怕懼 風雷富有甲步卒千餘人其不 被擊者以紅綳袖抹其頰自此是禡等容 吧 衣禡通俗文 關 之服禡意元和聖德詩以紅綳首肯怕 吧 帛三幅曰吧 披

**禡**

必駕男國語霸也 把持諸侯之

○霸

必駕男國語霸也 把持諸侯之 必駕男國語霸也 把持諸侯之

**禡**

必駕男國語霸也 把持諸侯之

○伯

莊子五伯注夏是 晉尚大彭承章明

禡威晉文子成歸天下重伯是也 禡條曰伯讀曰霸 孟于作五霸 注齊威晉文秦穆宋襄楚莊謂之伯 孟事敬伯長諸侯之義後人混

禡威晉文秦穆宋襄楚莊謂之伯 孟事敬伯長諸侯之義後人混

與係韻字相混故前謂霜罕以刺之後人遂以霸道與王並夫之矣

○**按** 按之為威以稱制帝澤而改也今易代猶仍此弊甚無漸也

○**水** 水名在長安東三十里秦穆公見各霸漢

○**肥** 可帶中手執也

○**把** 把也

○**嘔** 嘔也

○**沙** 沙也

○**澆** 澆也

○**髮** 髮也

○**醉** 醉也

○**乍** 乍也

○**禮** 禮也

○**詐** 詐也

○**託** 託也

○**姍** 姍也

○**咳** 咳也

○**麥** 麥也

○**託** 託也

○**託** 託也

○**託** 託也

○**託** 託也

○**託** 託也

○**託** 託也





使不出翻釋文衍本  
又作却阿五妹切

如河下文註 ○畫 胡桂切得各曰畫挂也五色挂物象也俗  
云輪謂牙也 然鑿鴉匪徒其誤已又文憲 華 華山西城亦作華又木名與樺  
咬正與可謂洗千古之陋矣 華 同華子原憲華冠義同而語卦書  
華木皮 華 漢志 華 太華 華 檄 檄也大也補痛大也左傳大者不檄  
為冠 華 太華 華 檄 檄也大也補痛大也左傳大者不檄

夫音樂之與也小者不窳大者不狃則和於物矣則不成雖則不容  
今鐘懼矣玉心勇乎其能又子杜預注宜無不滿感大不入 先  
傳字从木 搜 作搜也從用提之書也乃後 獲 得也西都賦三  
編海味才 搜 注搗歌被世中廣吾獲隨所 獲 車之殺獲隨音  
夢明曉司常先射其後 吳 諱也詩不失不殺說文作吳吳大言也  
辨比獲施獲者所無詳 吳 魚之大口者曰吳音胡化切陸音話

吳 見 樗 不名亦作 鱧 魚似鮒 話 語話令會 ○化 呼  
且 樗 單俗作 鱧 口大 話 善言也 ○化 切

化變化也凡以通變海人謂之板特行於上風行於下謂之化  
于注關試於善謂之化故其善實謂之變一曰因形而易謂之變離  
形而易謂之化又曰天道陰陽運行則為化春生冬落則為變又自  
少而壯壯而老則為變自無而有自有而無則為化兼著相易則為  
變萬物生息則為化又延音改易亦曰變化易變以成其變化老  
子我無為而民自化學記化民成俗又人姓曰化壯子其死也物化  
又化物而後曰化禮記物至而人化物也又貨賄買易曰化

書 化 還有無化居又華物曰化尚禮飭化八材化治符果 ○

跨 言化切通也足過也又跨 跨 神信傳跨下漢書 跨 ○

也又兩股間亦作跨 跨 作跨徐廣作跨 跨 ○

卦 古畫切說文筮也易疏云挂也懸挂萬象於其上 挂 ○

又剛挂弩矢鐃名潘岳射雉賦出剛挂以灌 挂 ○

挂 既宜字百餘挂杖頭過酒店使獨甜暢 挂 ○

挂 既也又音 挂 懸於木而止 挂 ○

挂 既也又音 挂 懸於木而止 挂 ○

挂 既也又音 挂 懸於木而止 挂 ○

挂 既也又音 挂 懸於木而止 挂 ○

挂 既也又音 挂 懸於木而止 挂 ○

挂 既也又音 挂 懸於木而止 挂 ○



五笑切死

○古亞社

○上通后

○梓

○蛇

○駱

○大

○殺

○罪

○殺

○殺

○殺

以蝦為目江頭水母目蝦網推翼魚又名搏鱈

鱈魚漸人呼蝦蛇又如疑血無復鱈生氣物也

反書曰液以官物

見物乃增吾憂也

以本樽架為曲田淨水面以泥泥帶水上而成田其田噴水上

干故南方有盜田之訟也又竊田泥又點有駱田隨潮水上

下故南方有盜田之訟也

○殺

○罪

○殺

○殺

○殺

○殺





十六蔗

**蔗**之殺切諸蔗本原曰蔗有白蔗赤蔗紫蔗蔗又昆當蔗一

**柘**木名其葉共柘柘宜山石故柘从石考工記

**炙**美肉謂是炙或燔或炙毛傳燔取

**膏**膏名肉禮亦友氏

**塵**注塵蠹塵厚絲之

**瀉**可夜切去水本草瀉水車輪瀉之功長於行水

**卸**舍車解馬脫承解甲

**借**子夜切說也又助也漢朱雲少時借客鏡後又



不必借

借氣 借曰氣佳安樂樂其然

○謝

謝夜切辭也楚也

借曰謝又以難相告曰謝又致仕曰謝尚

○謝

臺有屋窗雅有木者

禮者不得謝又拜賜曰謝又國名又姓

○藉

藉地為玉曰藉藉六采三等以朱白

又助也孟子助者藉也風俗通云古者使民如借故曰藉田藉云

藉之言借也草昭云借民力以治之以奉宗廟且以奉天下使務農

也 又禮記云藉於左無射人證相故知藉為射前文紀得藉田

臣費曰藉謂藉射古云噴說是宜王不藉于亂則知藉非假借明

矣 校禮各各自為說又在傳藉指注藉理履行之此與宜王不

藉義合史記藉第令此則假令之義又謂從請藉者直為借矣

籍

漢義縱少溫籍注無所合齊之

○舍

式夜切屋也三十

凡師一宿為舍又釋也置也左傳舍爵饋料

○赦

問禮司刺室

同舍耶又傳舍丙舍又上舍中舍天子舍又舍人

○射

射夜切射弓兩端五射

我必於眾人中孔子問之曰

○射

射夜切射弓兩端五射

君子設教原也而管不著

○貫

貫射切貫夜

中射射財授又吳者射慈又三神法錄云漢大鴻臚射三河志射

○夜

夜指舍也暮

禮文唐足 說文賸有春麋之香夾射故从

○夜

夜指舍也暮

射退指羊退射麋退香皆藏覆知自珍也

○夜

夜指舍也暮

○射

射夜切貫夜

李丞射 儀射官名姑射山名漢官儀曰儀射奏官儀

○越

越夜切

切越射立 一曰湖斜立又率也距也

○越

越夜切

古音

馬同



**逸字**

○鷓

鷓鴣鳥名陸佃埤雅鷓鴣畏霜露早晚啼出有

云餉軒梓啼食經云鴝陽越雉也張華曰鷓必南何遜東西同翔聞  
翅之始必先南翥故一名懷南今俗謂其鳴曰逐不得尋也桑民  
釋去官掛鷓鴣道我行不得杜宇

○庫

穀 韻會姓氣出姓苑今台括有此姓實錄傳  
陸佃埤雅云凡鳥朝鳴曰曉夜鳴曰夜會經曰  
林鳥以朝鳴水鳥以夜鳴古夜字見楚俞手鏡

○躑

躑躅 說文从足  
○蹠

蹠

同制生  
身从笑

○蹠

蹠

去入兩音

○這

這

俗字  
通用

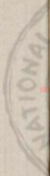

UNIVERSITY OF TORONTO LIBRARY







國立中央圖書館

117097 416





十七漾

漾 除愛切水名又水貌又滂漾浮游貌又水搖動貌

亦作漾孔安國曰泉始出為漾下从永俗从永并

水長貌說文引詩江之東矣从永从永用脩云古字兼與永同

許江之永矣件江之東矣博古圖永寶用享作美寶州草 愚按三

國志彭越字永 恙 憂也病也又噬蟲能食人心 古者草皆多被

羊盜弄回也 恙 此毒故相問無恙乎又神異記北方有獸曰捷

德恙也黃帝殺之由是 養 供也論語是謂澆也 子以 燭

人無妄夫謂之無恙 養 天下養左傳共養子 燭 燭為善 燭 燭也

養也 燭 燭也 燭 燭也 燭 燭也 燭 燭也 燭 燭也 燭 燭也 燭 燭也

燭也 燭 燭也 燭 燭也 燭 燭也 燭 燭也 燭 燭也 燭 燭也 燭 燭也

燭也 燭 燭也 燭 燭也 燭 燭也 燭 燭也 燭 燭也 燭 燭也 燭 燭也

燭也 燭 燭也 燭 燭也 燭 燭也 燭 燭也 燭 燭也 燭 燭也 燭 燭也

燭也 燭 燭也 燭 燭也 燭 燭也 燭 燭也 燭 燭也 燭 燭也 燭 燭也

燭也 燭 燭也 燭 燭也 燭 燭也 燭 燭也 燭 燭也 燭 燭也 燭 燭也

燭也 燭 燭也 燭 燭也 燭 燭也 燭 燭也 燭 燭也 燭 燭也 燭 燭也

燭也 燭 燭也 燭 燭也 燭 燭也 燭 燭也 燭 燭也 燭 燭也 燭 燭也

燭也 燭 燭也 燭 燭也 燭 燭也 燭 燭也 燭 燭也 燭 燭也 燭 燭也

燭也 燭 燭也 燭 燭也 燭 燭也 燭 燭也 燭 燭也 燭 燭也 燭 燭也

燭也 燭 燭也 燭 燭也 燭 燭也 燭 燭也 燭 燭也 燭 燭也 燭 燭也

燭也 燭 燭也 燭 燭也 燭 燭也 燭 燭也 燭 燭也 燭 燭也 燭 燭也

燭也 燭 燭也 燭 燭也 燭 燭也 燭 燭也 燭 燭也 燭 燭也 燭 燭也















有上去

○亢

口浪切。高也。又極也。故也。慙也。曰。光陽又皎也。二帝。有傳。即。年。大。故。曰。古。不。能。此。身。者。能。元。宗。○

亢龍有悔。又姓。宋。克。○

抗

行也。敵也。又。以。于。抗。舉。也。○

○又。如。漢。中。○

閱

門。有。○

憊

狃

狃

炕

炕

炕

康

康

康

○

砣

砣

砣

砣

醴

醴

醴

醴

○

柳

柳

柳

柳

柳

柳

柳

柳

○

應

應

應

應

應

應

應

應

○

廣

廣

廣

廣

廣

廣

廣

廣

○

統

統

統

統

統

統

統

統

○

廣

廣

廣

廣

廣

廣

廣

廣

○

廣

廣

廣

廣

廣

廣

廣

廣

○

廣

廣

廣

廣

廣

廣

廣

廣

○

廣

廣

廣

廣

廣

廣

廣

廣

○

廣

廣

廣

廣

廣

廣

廣

廣

○

廣

廣

廣

廣

廣

廣

廣

廣

○

廣

廣

廣

廣

廣

廣

廣

廣

○

廣

廣

廣

廣

廣

廣

廣

廣

○

廣

廣

廣

廣

廣

廣

廣

廣







櫻櫻桃江賦 菱小水陸 競具狀切盛也

櫻櫻桃江賦 菱小水陸 競具狀切盛也

櫻櫻桃江賦 菱小水陸 競具狀切盛也

擊擊也 詰會不載 倥倥也 慶古禮以鹿皮為贊故从

生所敬 毘附音 賊會不載 慶古禮以鹿皮為贊故从

從省又福慶因从心从人俗 馨馨也 馨馨也 馨馨也

用玉愛擊鳴球漢郊祀歌馨馨金馨 馨馨也 馨馨也 馨馨也

作擊擊也 擊擊也 擊擊也 擊擊也 擊擊也

音去聲按擊聲 窳窳也 殼殼也 麋麋也 麋麋也

輕疾也 行行也 更更也 輻輻也 輻輻也 輻輻也

五音五音也 蝗蝗也 轟轟也 輻輻也 輻輻也 輻輻也

以理以理也 榜榜也 榜榜也 榜榜也 榜榜也 榜榜也

趕趕也 躡躡也 盟盟也 憐憐也 憐憐也 憐憐也

按頓榜五三韻 躡躡也 盟盟也 憐憐也 憐憐也 憐憐也

說見上聲韻 躡躡也 盟盟也 憐憐也 憐憐也 憐憐也

膏膏也 躡躡也 盟盟也 憐憐也 憐憐也 憐憐也

韻韻也 躡躡也 盟盟也 憐憐也 憐憐也 憐憐也









人方音皆遇之備郭璞曰言可假借也唐陸贄備邊六失疏始息如情人

**婧** 文正

**精** 精

**淨** 淨

**清** 清

**清** 清

**詔** 詔

黑也

**靜** 靜

**請** 請

**請** 請

**請** 請

**請** 請

**請** 請

**請** 請

**請** 請

亦作

**窈** 窈

**窈** 窈

**窈** 窈

**窈** 窈

**窈** 窈

**窈** 窈

**窈** 窈

**窈** 窈

官毛又

**覲** 覲

**覲** 覲

**覲** 覲

**覲** 覲

**覲** 覲

**覲** 覲

**覲** 覲

**覲** 覲

不遇之

**頽** 頽

**頽** 頽

**頽** 頽

**頽** 頽

**頽** 頽

**頽** 頽

**頽** 頽

**頽** 頽

又大也

**勝** 勝

**勝** 勝

**勝** 勝

**勝** 勝

**勝** 勝

**勝** 勝

**勝** 勝

**勝** 勝

又統始

**天** 天

**天** 天

**天** 天

**天** 天

**天** 天

**天** 天

**天** 天

**天** 天

姓也

**晟** 晟

**晟** 晟

**晟** 晟

**晟** 晟

**晟** 晟

**晟** 晟

**晟** 晟

**晟** 晟

名毛曰

**東** 東

**東** 東

**東** 東

**東** 東

**東** 東

**東** 東

**東** 東

**東** 東

來去聲

**甸** 甸

**甸** 甸

**甸** 甸

**甸** 甸

**甸** 甸

**甸** 甸

**甸** 甸

**甸** 甸

也益也

**贖** 贖

**贖** 贖

**贖** 贖

**贖** 贖

**贖** 贖

**贖** 贖

**贖** 贖

**贖** 贖

左傳祭服

**五** 五

**五** 五

**五** 五

**五** 五

**五** 五

**五** 五

**五** 五

**五** 五

所宜也

**易** 易

**易** 易

**易** 易

**易** 易

**易** 易

**易** 易

**易** 易

**易** 易

也故禮器

**字** 字

**字** 字

**字** 字

**字** 字

**字** 字

**字** 字

**字** 字

**字** 字

重耳脩

**云** 云

**云** 云

**云** 云

**云** 云

**云** 云

**云** 云

**云** 云

**云** 云

評心美

**維** 維

**維** 維

**維** 維

**維** 維

**維** 維

**維** 維

**維** 維

**維** 維

友所封

**又** 又

**又** 又

**又** 又

**又** 又

**又** 又

**又** 又

**又** 又





名家語單文適者曰魚之  
小者名鯉音大夫欲養之  
女飛待送婚之名史伊尹為有辛履臣古史載湯婚有莘以尹

為傅又楚辭魚鱗鱗兮騰于又魚為鱗將送也音不指為委

脛 形定切脚脛也  
語以俛叩其脛

輿 許應切此輿其表比高為輿輿者比車於物也又輿  
輿之意也又輿也

媿 說文曰媿也  
媿也

應 於聲切物相也又音九又小解曰應天子之門  
下簾切小坂又登

燈 水分瓜也  
流十二同音異口

登 登也  
登也

登 登也  
登也

登 登也  
登也

登 登也  
登也

登 登也  
登也

登 登也  
登也

登 登也  
登也

登 登也  
登也

登 登也  
登也

登 登也  
登也



TIFEN Color Control Patches

Black, 3/Color, White, Magenta, Red, Yellow, Cyan, Green, Blue

1 2 3 4 5 6 7 8 9 10 11 12 13 14 15 16 17 18 19 20 21 22 23 24 25 26 27 28 29 30 31 32 33 34 35 36 37 38 39 40 41 42 43 44 45 46 47 48 49 50 51 52 53 54 55 56 57 58 59 60 61 62 63 64 65 66 67 68 69 70 71 72 73 74 75 76 77 78 79 80 81 82 83 84 85 86 87 88 89 90 91 92 93 94 95 96 97 98 99 100

○澄 水相益  
○零 大車  
○輶 車

○認 人蒙又無二設音訓  
○擲 擲也

○擲 擲也  
○擲 擲也

○擲 擲也  
○擲 擲也

○擲 擲也  
○擲 擲也

○擲 擲也  
○擲 擲也

○擲 擲也  
○擲 擲也

○擲 擲也  
○擲 擲也

○擲 擲也  
○擲 擲也

○擲 擲也  
○擲 擲也

○擲 擲也  
○擲 擲也

○擲 擲也  
○擲 擲也

○擲 擲也  
○擲 擲也

○擲 擲也  
○擲 擲也

○擲 擲也  
○擲 擲也

○擲 擲也  
○擲 擲也

○擲 擲也  
○擲 擲也

○擲 擲也  
○擲 擲也

○擲 擲也  
○擲 擲也

○擲 擲也  
○擲 擲也

○擲 擲也  
○擲 擲也

○擲 擲也  
○擲 擲也

○擲 擲也  
○擲 擲也

○擲 擲也  
○擲 擲也

正音聲

古音

○右音

逸字

○境

○儆

○警

○鯁

○鯁

真名相如歐陽修漸摩李舟曰南洛曰鯁曰鯁

出華山充中三月越河上從慶龍門之張期乃為龍

○鯁

○鯁

○鯁

○鯁

祭飲蜀博言笑

○曰警大曰效

○曰警大曰效

○曰警大曰效

○曰警大曰效

○曰警大曰效

○曰警大曰效

○曰警大曰效

○曰警大曰效

○曰警大曰效

○曰警大曰效

○曰警大曰效

十九宥

宥

○宥

○宥

○宥

○宥

○宥

○宥

宥

○宥

○宥

○宥

○宥

○宥

○宥

宥

○宥

○宥

○宥

○宥

○宥

○宥

祐

○祐

○祐

○祐

○祐

○祐

○祐

祐

○祐

○祐

○祐

○祐

○祐

○祐

祐

○祐

○祐

○祐

○祐

○祐

○祐

祐

○祐

○祐

○祐

○祐

○祐

○祐

祐

○祐

○祐

○祐

○祐

○祐

○祐



法釋十九宥

四

**柚** 似橙而酢亦作欖說文條也○音賦江橘并陸佃云  
秦風有條者是也呂氏春秋果之美者素奈之柚  
之固有大小馬其名為櫛實并

**櫛** 櫛髮也○音伯  
而沐髮食其皮汁已櫛髮之類  
野具香登木櫛念前

**鼪** 鼪鼠也○音伯  
士海倭聞鼪鼪鼪

**嗅** 嗅也○音伯  
臭為臭與嗅無異

**臭** 臭也○音伯  
臭為臭與嗅無異

**畷** 畷也○音伯  
畷為畷與畷無異

**救** 救也○音伯  
救為救與救無異

**畜** 畜也○音伯  
畜為畜與畜無異

**糗** 糗也○音伯  
糗為糗與糗無異

**捋** 捋也○音伯  
捋為捋與捋無異

**究** 究也○音伯  
究為究與究無異

**灸** 灸也○音伯  
灸為灸與灸無異

**舊** 舊也○音伯  
舊為舊與舊無異

**諫** 諫也○音伯  
諫為諫與諫無異

**覆** 覆也○音伯  
覆為覆與覆無異

**富** 富也○音伯  
富為富與富無異

**伏** 伏也○音伯  
伏為伏與伏無異

**綉** 綉也○音伯  
綉為綉與綉無異







又姓左傳吳售賣物去手也又饋  
大書於外售也○因詩費用不售  
讎得于欲微傷者必假其

設說諸軍此必新唐書撰字  
○輶如又切  
蹂也  
蹂也

萬邪○韞成玉碑大韞蓋子  
○蹂維也音賦紛蹂又韞飯  
○蹂

肉工記注有二音物書云肉嗜好者豈好恰肉者曉肉環如一庄  
而不窮者環切好之○不○瘦所效切

音環而不可窮者也○不○瘦所效切

邁初效切伴也左傳魯子使平蓬氏之  
○邁○縹

又縮也○皺○蹇○驟

又奔也○駟○駟

○胄

○宙

○宙

○宙

○宙

○宙

○宙

○宙

○宙





















大無於水監當於冥監又頌也頌也周禮邦國立其監注謂公侯伯

又與學曰國子監又姓漢

初監居翁宋進士監長也

監 在傳泉九年備水

濫 落器非子

閼 同隘而除

灑 灑切

灑 灑切

灑 灑切

灑 灑切

灑 灑切

灑 灑切

灑 灑切

灑 灑切

灑 灑切

灑 灑切

灑 灑切

灑 灑切

灑 灑切

灑 灑切

灑 灑切

灑 灑切

灑 灑切



灑 灑切

灑 灑切

灑 灑切

灑 灑切

灑 灑切

灑 灑切

灑 灑切

灑 灑切

灑 灑切

灑 灑切

灑 灑切

灑 灑切

灑 灑切

古音

韻

韻

韻

韻

韻

韻

灑 灑切

灑 灑切

灑 灑切

灑 灑切

灑 灑切

灑 灑切

灑 灑切

灑 灑切

灑 灑切

灑 灑切

灑 灑切

灑 灑切

灑 灑切

灑 灑切

灑 灑切

灑 灑切

灑 灑切

灑 灑切

灑 灑切

灑 灑切

灑 灑切

灑 灑切

灑 灑切

灑 灑切

灑 灑切

灑 灑切

灑 灑切

灑 灑切

灑 灑切

灑 灑切

灑 灑切

灑 灑切

灑 灑切

灑 灑切

灑 灑切

灑 灑切

灑 灑切

灑 灑切

灑 灑切

灑 灑切

灑 灑切

灑 灑切

灑 灑切

灑 灑切

灑 灑切

灑 灑切

灑 灑切

灑 灑切

灑 灑切

灑 灑切

灑 灑切

灑 灑切

灑 灑切

灑 灑切

灑 灑切

灑 灑切

灑 灑切

灑 灑切

灑 灑切

灑 灑切

灑 灑切

灑 灑切

灑 灑切

灑 灑切

灑 灑切

灑 灑切

灑 灑切

灑 灑切

灑 灑切

灑 灑切

灑 灑切

灑 灑切

灑 灑切



二十二 豔

**豔** 以醴切方吉美也又美色巧豔光豔也左傳其面豔潤豔  
 情彩射人也韓愈詩光豔萬丈長亦作豔又豔姿也

**鹽** 禮記鹽鹵利豔 澁無水滿貌亦作鹽 又豔澁物 豔 又水動貌

**炎** 漢五行志其氣炎以取之 焮 唐李光弼傳南兵 焮 焮焮與焮字不同 焮 焮焮與焮字不同 焮 焮焮與焮字不同

**厭** 於豔切足也致也亦作厭 厭 於豔切足也致也亦作厭 厭 於豔切足也致也亦作厭

**馱** 於豔切足也致也亦作馱 馱 於豔切足也致也亦作馱 馱 於豔切足也致也亦作馱

**奄** 於豔切足也致也亦作奄 奄 於豔切足也致也亦作奄 奄 於豔切足也致也亦作奄

**窆** 於豔切足也致也亦作窆 窆 於豔切足也致也亦作窆 窆 於豔切足也致也亦作窆

**壑** 於豔切足也致也亦作壑 壑 於豔切足也致也亦作壑 壑 於豔切足也致也亦作壑





INTERNATIONAL CENTRAL LIBRARY THROUGH F.O.C.







2014.02.06 NATIONAL CENTRAL LIBRARY, TAIWAN, R.O.C

11P2170 417







洪武正韻

皇明學士金華宋濂奉

勅編定 後學長洲楊時偉補賤

入聲

一屋

易谷切舍也其也止也周禮夫三爲屋又屋誅刑名亦作弱又  
資屋車蓋漢高祀註天子車以黃綸爲蓋裏又夏屋大俎也  
詩瞻烏爰止于誰之屋又在其板屋至其乘屋漢書周公下白屋又  
光舜之世比屋可封南史張融陸處無屋又王屋山名又姓屋屋子  
屋九誅也後鄭註周禮別誅謂所殺不  
於市而以通甸師氏  
沃 灌也壯俊也又姓又  
地名 詩其藜沃若





詩經

詩經潤澤也又書卷乃心沃沃心又由沃地名在河東聞晉縣爾雅

沃泉澤出註从上澤下又通音篇名卷沃又姓吳有沃焦若神仙傳

又洪武初溫縣令沃野百姓歌曰 沃塗 白金也 詩陸羽塗續又塗

田野開沃公力表食足沃公有 沃塗 以饒納去牙塗茸毛云白金

部云以白金為飾謂銷白金以灌塗糊環非謂塗為白金也塗續塗

薛灌塗其外其名為塗續今人以銀為實全披其外其名為鍍也

○穀 古稼切 音積 名穀者實也善也續也生也左傳晉師三

穀從麥从禾从木 穀 五穀木麻粟麥豆則禮夜醫註五穀麻黍稷

麥豆即月令五時所食粟黍稷麻黍稷黍豆以肥肝心脾肺腎又

詩有人穀百穀又六穀黍稷稻粱黍苽周禮三農生九穀黍稷稻粱

麻大小豆大小麥鄭云九穀無稷大麥而有粱苽多穀于云九穀黍

稷麻黍稻粱苽大小豆而陽雜俎九穀黍稷稻粱三豆二麥又善也

許穀且于差又國名春秋穀伯綏來朝今穀城縣又姓廣陵著姓有

穀 楮木皮可為紙音者王羲之制窮萬穀之皮又姓穀梁氏从

氏 穀 穀从木書桑穀共生陸音工木切論語不至於穀陸音桑豆

切孔安國註穀善也是與木穀字同義宋氏曰穀穀也是與穀穀字

同義蓋後人傳寫誤从木 穀 陸機云刑攝入謂之穀中州人謂之楮

楮中宗時桑穀共生於朝又布穀鳥名陸機曰鶉鳩一名斑鳩陰剛

辟逐其匹晴則呼之語云天將雨鳩逐婦故馮衍逐婦書曰口如布

穀言多聲也 案布穀之穀當从几 穀 車穀輶所漆也漢馮唐傳王

五穀之穀不知何以从楮穀之穀 穀 者跪而推穀又或車左傳我

穀三百又薦舉人謂之推穀鄭當時傳注薦舉人如車穀左傳神也

又左傳沃濟以貫穀杜預曰兵車無蓋尊者則邊人執笠依穀而

云以禦寒居謂之笠穀从韋音同洛陽何康里 詩文簡暢較史王

谷

山谷又善也老子谷神不死又窮也詩道邁得

為福之所添也 谷 谷又東風謂之谷風 詩習習谷風又在彼空

谷又陵谷高岸為谷深谷為陵又相如賦鴛鴦谷為界日出處熱如湯

也 山海經湯谷上有扶桑十日所浴九日居下枝一日居上枝即

註托周云昔者十日並出草木枯焦淮南子亦云堯乃令羿射十日

中其九日中鳥盡死離騷所謂晡蒿畢日鳥焉落羽者也 又黃帝

入聲一星



相國世家羣友露 **瀑** 飛泉亦作瀑 **瀑** 丹鉛錄盧山瀑布稱天下大

壑又瀑布同瀑 **瀑** 飛泉亦作瀑 **瀑** 丹鉛錄盧山瀑布稱天下大

風岩之飛瀑飄散唐僧貫休詩龍潭生雨潭潭所雨者瀑布之

飛沫也 **瀑** 岩志云西谷龍漱之若就布縵風竹態變幻不一或如

微珠如珠雨如飛雪如輕烟濛濛或如飄轉巾縵或左右飛散或直下

如注雷或崩崖如碗碗如觀者云若潭外水怒轉其向人氣漸衣而及

大注如壑雷或為激流激激相擊不下皆奇蹟也匡山觀其不及遠

目况觀到之乎可入臥游錄又云吾 **襍** 雜也制為各詩素衣朱

襍山藥壘龍山有之與麝室相似 **襍** 雜也制為各詩素衣朱

襍也才作襍又使頭局式帝所制 **襍** 雜也制為各詩素衣朱

襍以使頭乃名焉亦曰折上中亦曰頭巾 **襍** 雜也制為各詩素衣朱

出侍蘇理軍身被被 **木** 其下切五行三曰木其性曲直其味

自將被又使頭入直 **木** 其數八說又木其性曲直其味

方之行也又實也論語剛毅本 **木** 其數八說又木其性曲直其味

又姓 **木** 詩集子 **木** 易制木為舟 **木** 為楫 **木** 為楫記書問者如攻堅木非

飲水端木論語朽木又五木辨具三木則具 **沐** 濯髮也 **沐** 又木

子賈姓使木商戰事又姓木華字玄虛作 **沐** 濯髮也 **沐** 又木

**瀑**

飛泉亦作瀑 **瀑** 丹鉛錄盧山瀑布稱天下大

**襍**

雜也制為各詩素衣朱

**木**

其下切五行三曰木其性曲直其味

**沐**

濯髮也 **沐** 又木

**襍**

雜也制為各詩素衣朱

**木**

其數八說又木其性曲直其味

**沐**

濯髮也 **沐** 又木

**襍**

雜也制為各詩素衣朱

**木**

其下切五行三曰木其性曲直其味

**沐**

濯髮也 **沐** 又木

**襍**

雜也制為各詩素衣朱

**木**

其數八說又木其性曲直其味

**沐**

濯髮也 **沐** 又木

**襍**

雜也制為各詩素衣朱

**木**

其下切五行三曰木其性曲直其味

**沐**

濯髮也 **沐** 又木

**襍**

雜也制為各詩素衣朱





密也般若**趣**光武紀趣為南趨同上周禮趣其耕播紀起

不人汚池**趣**轉亦作悅趣起民發欲淫習參趨治下起

行步踟蹰也東京賦狡**族**辭木則宗族聚也百

三子之題起趨音族**族**家也周禮四閭為族

切說文無髮也木栗之形文字音族曰若謂猶文作髮上从毛轉為

木下从儿與人同**禿**發髮傳音孫行艾禿齊侯使禿者御禿者辭去

聲御字**禿**御音逐也**禿**詆也

姓滑大論有禿氏**禿**後也

行等春者以兩干菜地取聲也何奴傳漢遺單干尺一**讀**讀諸

廟中行說駁單干聚以又二讀又尺讀用其作赤讀

故之曰早知窮道有**讀**痛然而為**讀**黑也垢也濁也思也

命每十年讀善**讀**左慈為益作**讀**也又勅說吳都賦林水

為之**讀**牛子**讀**變逐傳賣刀切輸世說虎厭**讀**胎愛**讀**也

濁讀**讀**皮精是其所如又吳世雜指傳器具**讀**胎生不讀

**讀**也亦作精**讀**精也

意也易再三**讀**實則精宗作計四**讀**廣韻蜂蟻因恐陳侯邁

論語自經於溝澆**讀**實子敬之也

氏不亦**讀**玉器又**讀**韞獨

姓矣子**讀**韞獨韞子松

**毒**害人也又覆好獨瓜

其相毒**毒**子毒別作毒也

通成其質**毒**身毒軍中大毒

傳歌讀火于去與回讀又光族官名連有

天機閣因讀立名又姓元樂中樂人破存

作盤相如書滋液添濃汁謂下定也又獨

也月令毋漉漉池廣音以中漉酒亦作漉

之文**漉**詩伐木注

高麗**漉**說文竹高麗

麗里麗**漉**山是說文守山林東嶺樂傳林屬於山曰麗史記齊

麗小者麗紀納于大麗麗也便大麗麗機之事孔書註同馬

麗里麗**漉**山是說文守山林東嶺樂傳林屬於山曰麗史記齊

麗小者麗紀納于大麗麗也便大麗麗機之事孔書註同馬

麗里麗**漉**山是說文守山林東嶺樂傳林屬於山曰麗史記齊

麗小者麗紀納于大麗麗也便大麗麗機之事孔書註同馬



融鄭東成以高主祭於大  
山之麓國春秋沙麓野**碌**石貌**鹿**獸名詩呦呦鹿鳴易仰鹿無虞左傳不德則其鹿

也史秦失其鹿又漢五鹿充宗又地名鉅鹿鹿又銀鹿**輓**方言顏魯公家僮又鹿車小車也又姓漢太守鹿野史鹿毛奔輓

之謂之輓**錄**同上又錄錄指常也史記平原君傳錄因人成錄亦作歷錄**錄**事又金色又珠也論衡也板拾也又榆東也

趙岐有三輔決錄陶潛有聖賢錄又并制**碌**魏魏宋玉九辯項師錄謂一曰碌圓又碌碌鹿鹿形聲並通用**碌**碌碌宋玉九辯

**角**歌名漢四皓**捷**捷也捷大司**驪**驪野**六**三兩高六老除數也又國名魯

元**陸**易坤卦用六又百六之會凡也又易為儀儀為六初六上六是也

**陸**又姓又陸陸得常也馬援傳更共陸陸為碌碌也**穆**詩黍稷穆穆**蓼**蓼長大貌詩

又國名春秋**戮**刑也殺也病也辱也亦作戮又併力也書典之戮

是人滅舒擊**戮**力實戮傷同心戮力**勩**孟子從耳目之欲以為史

母**修**莊子為世火修田華傳修及光**勩**左傳勩力一**錄**通作

**綠**青黃間色又結綠寶玉名史記范滂傳宋有結綠**錄**通作

成碧色珠也大秦國珍之案**醪**醪醪美酒**驛**驛耳駭馬見列**菓**菓

其形色今所謂祖母綠也**福**方去切善也休也祐也偏也百順之名也詳也**腹**腹

**復**從文學也**復**治安算補道**復**重也上下有道曰復**復**復除又反

復也詩驅我復我復者及復滿之冠音覆**輓**輓輓易**輓**輓輓易









愛者狀如漆桶中有推連底  
動之冷左右擊漢志木曰棍  
踰某曰當今人呼為亮菜  
即是當帶之說也詩作蔬  
蔬

**畜** 止也包也易大畜小畜  
卦名孟子世為不畜  
畜史記平準書註市  
物取石環為畜之也  
左傳取我求退而  
積之註環也

**滴** 滴也水也  
左傳取我求退而  
積之註環也

**觸** 觸也長也  
左傳取我求退而  
積之註環也

**歎** 有歎也  
左傳取我求退而  
積之註環也

**觸** 觸也長也  
左傳取我求退而  
積之註環也

**畜** 止也包也易大畜小畜  
卦名孟子世為不畜  
畜史記平準書註市  
物取石環為畜之也  
左傳取我求退而  
積之註環也

**旭** 日出貌詩旭日始  
旦又旭旭焉  
之私也

**頊** 敬謹貌頊頊帝高陽  
子之號以水德王天下  
絲說之又斷也下聲也又姓  
傳也說文又太祝官各祝融神名  
子鄭人有夜書者因誤書年燭以遺燕相燕相曰來獨者高明高明  
者樂賢而用之 又南獨草木而根草者取汁漬木作板色青太燭  
其人青精飯一名南天  
燭又姓秦大夫燭之武  
燭也

**祝** 之六切祝為主人養神之辭  
禮記祝以存告又綴也詩素  
燭也

**屬** 連也著也續也付也託也  
屬也

**屬** 連也著也續也付也託也  
屬也

**屬** 連也著也續也付也託也  
屬也

**屬** 連也著也續也付也託也  
屬也

**屬** 連也著也續也付也託也  
屬也

**屬** 連也著也續也付也託也  
屬也







華本草菊華一名節華有兩種一種莖紫氣香味甘可羹一種莖青作蒿艾氣味苦名苦蕒 鍾會菊有五美贊云園花高懸準天極也純黃不雜后土色也早種晚發君子德也日霜吐頰象貞質也直中體輕神仙食也西京雜記采菊萸葉雜秫米釀酒至次年九月始熟用之 李時珍曰菊春生夏茂秋華冬實葉枯不落花穠不零味兼甘苦性寒和平能除風熱多耐燥虛蓋不知能養金水二臟得金水之精英也補水所以制火益金所以平木木平則風息火降則無除黃者入金木陰分白者入金木陽分紅者行婦人血分皆可入藥神而明之存乎其人其苗可栽藥可種花可餌根實可藥羹之可枕簾之可飲前賢比之君子神農列之上品隱士采入酒杯騷人餐其落英長房言九日飲菊酒以辟不祥神仙傳言以堪菊花成仙前州記言胡廣久病風厥飲菊酒水多壽菊之貴重如此其空羣芳可伍哉 陶淵明愛菊詩秋菊有佳色裊露餐秋菊之落英東坡云菊以蕭焉正餘皆可飲也爾本丹令菊有黃華亦論其品與色也 菊 出邊嶺比契莊精灰兩種治油郭境 阮 水厓亦作厥物 白令之秋菊是也 卮 卮條曰野菊

**坻** 周禮職方氏注濟或之即 鞫 鞫時尚鞫之即 鞫水外曰鞫又辨理罪人亦作鞫 鞫又窮也 鞫又姓宋天章問詩鞫鞫 鞫 鞫亦告于句人 鞫 鞫也詩雉作鞫鞫漢宣傳作鞫鞫 鞫 鞫

**告** 同上禮記蟻事 鞫 鞫也詩雉作鞫鞫漢宣傳作鞫鞫 鞫 鞫

**餽** 餽餽餽黃帝所成本與勢也 餽 餽也詩雉作鞫鞫漢宣傳作鞫鞫 餽 餽

**餽** 餽餽餽黃帝所成本與勢也 餽 餽也詩雉作鞫鞫漢宣傳作鞫鞫 餽 餽

**餽** 餽餽餽黃帝所成本與勢也 餽 餽也詩雉作鞫鞫漢宣傳作鞫鞫 餽 餽

**鞫** 鞫鞫鞫黃帝所成本與勢也 鞫 鞫也詩雉作鞫鞫漢宣傳作鞫鞫 鞫 鞫

**鞫** 鞫鞫鞫黃帝所成本與勢也 鞫 鞫也詩雉作鞫鞫漢宣傳作鞫鞫 鞫 鞫



TIFFEN Color Control Patches

Black 3/Color White Magenta Red Yellow Cyan Green Blue

外考工記門室**璫**玉而愛信其飾惟山者謂之蜀又璫大

者謂之蜀璫蜀古蜀帝化焉狂譎亦始或蜀璫**蠋**桑蟲詩蠋蠋

高封蜀昭烈帝蜀五代五蜀王蜀太白有蜀道難**屬**者蠋本竹屬

中已从虫又加虫為**蠹**莊子斧斤將斲蠹也所也蠹擊也又官使部

不能化蠹蠹又姓說苑湯漆蠹木**鵝**由也又鵝玉水鳥亦作鵝

人百**鵝**玉也**鵝**文質也質也鵝取也又鵝金免罪者

其身**鞴**多衣也**鞴**長鞭連腰本也**肉**也相推肉好和如

一謂之環篇多作月**鞴**左傳肉食者鄙又生肉而肉骨也董賢嘗

酒灌肉崔寔政論德祿者其平之采肉正嘉曰絲不如竹竹不如肉

燕近**辱**馬也辱也辱也辱也**辱**說文从尸在辰下夫耕時於封豨

自然**辱**土獲之也辰者農時田饑也案从尸者刑法之類也戮

者取辱之謂古**蓐**草也蓐也蓐也陳草復生也**蓐**又高陽氏五正

人重蓐如此**蓐**蓐夜為金而左傳左史傳謂軍行在軍左者為

臥止之謂**褥**細也**褥**繫帶又**褥**濕熱月令**鄗**都鄗河南邑也鄗成王

之謂**褥**細也**褥**繫帶又**褥**濕熱月令**鄗**都鄗河南邑也鄗成王

又職德號秀又**昱**日光又日月明出也水元經曰昱乎**昱**耀也

人名虛張鐘馗**昱**壹月星平夜**昱**又人名荀昱**昱**又火

**蜀**

**蠋**

**屬**

**鵝**

**肉**

**鞴**

**辱**

**蓐**

**褥**

**昱**

**賣**

**欲**

**谷**

**鵝**

**鎔**



俗玉音雅... 郁

切論語郁都乎支... 郁

又地名又姓又... 郁

盛貌詩... 澳

亦作... 澳

年詩安且... 澳

時煥若... 澳

班固... 澳

吳也... 澳

又人姓... 澳

士李紀... 澳

得

縮

玉

茵

澳

輿

軸

舳

躡

胸

躡



竹 詩氏之當祿天天是  
林荷失富人家此等獨

○**圖**

○**章**

敕 地名洛陽  
有章里見叔註

○**蛛**

爾雅蛛蛛蟻蟻  
註一名地蛛齊人呼

○**瀟**

蕭 許姓過漢  
西門太尉瀟河

○**颯**

南于至陰颯颯  
註一名地蛛齊人呼

○**玉**

註在正中  
首又姓

○**菴**

菴 菴有菴本  
許有菴

○**啞**

啞 啞 啞  
啞 啞 啞

○**嶺**

嶺 嶺 嶺  
嶺 嶺 嶺

○**璆**

璆 璆 璆  
璆 璆 璆

○**逵**

逵 逵 逵  
逵 逵 逵

○**轆**

轆 轆 轆  
轆 轆 轆

○**覩**

覩 覩 覩  
覩 覩 覩

○**糖**

糖 糖 糖  
糖 糖 糖

○**樛**

樛 樛 樛  
樛 樛 樛

○**擗**

擗 擗 擗  
擗 擗 擗

○**復**

復 復 復  
復 復 復

○**菝**

菝 菝 菝  
菝 菝 菝

○**擗**

擗 擗 擗  
擗 擗 擗

○**菝**

菝 菝 菝  
菝 菝 菝

○**菝**

菝 菝 菝  
菝 菝 菝

○**鄣**

鄣 鄣 鄣  
鄣 鄣 鄣

○**鮪**

鮪 鮪 鮪  
鮪 鮪 鮪

○**脩**

脩 脩 脩  
脩 脩 脩

○**獨**

獨 獨 獨  
獨 獨 獨

○**豕**

豕 豕 豕  
豕 豕 豕

○**櫛**

櫛 櫛 櫛  
櫛 櫛 櫛

○**籩**

籩 籩 籩  
籩 籩 籩

○**鮒**

鮒 鮒 鮒  
鮒 鮒 鮒

○**櫛**

櫛 櫛 櫛  
櫛 櫛 櫛

○**籩**

籩 籩 籩  
籩 籩 籩

○**鮒**

鮒 鮒 鮒  
鮒 鮒 鮒

○**櫛**

櫛 櫛 櫛  
櫛 櫛 櫛

○**籩**

籩 籩 籩  
籩 籩 籩

○**鮒**

鮒 鮒 鮒  
鮒 鮒 鮒

○**櫛**

櫛 櫛 櫛  
櫛 櫛 櫛

○**籩**

籩 籩 籩  
籩 籩 籩

○**鮒**

鮒 鮒 鮒  
鮒 鮒 鮒

○**櫛**

櫛 櫛 櫛  
櫛 櫛 櫛

○**籩**

籩 籩 籩  
籩 籩 籩

○**鮒**

鮒 鮒 鮒  
鮒 鮒 鮒

○**櫛**

櫛 櫛 櫛  
櫛 櫛 櫛

○**籩**

籩 籩 籩  
籩 籩 籩

○**鮒**

鮒 鮒 鮒  
鮒 鮒 鮒

○**櫛**

櫛 櫛 櫛  
櫛 櫛 櫛

○**籩**

籩 籩 籩  
籩 籩 籩

○**鮒**

鮒 鮒 鮒  
鮒 鮒 鮒

○**櫛**

櫛 櫛 櫛  
櫛 櫛 櫛





質

賦曰切朴也主也信也平也謹也正也考也驗也證也券書也

權也爾雅成也詩質爾人民在傳策名委質注委質猶屈膝也

亦者擊又質當也國委質之質提卸載質之質云屈膝誤又詩民

之質矣日用飲食貨貨成論語文質彬彬君子儀以為質又

姓廣貨殖鑛斧鑛也通作積積也權也刑用質柱礎國說

傳質氏質鑽質廣質斧也積積也權也刑用質柱礎國說

足械又與室同莊子質又至也發也相如封禪書委周節

質一名蝨蝨如新今呼大者為馬蝨又為馬蟻又石蝨草蝨泥



THE NATIONAL CENTRAL LIBRARY, TAIWAN 002



TIFEN Color Control Patches

Blue Cyan Green Yellow Red Magenta White 3Color Black





字皆曾去聲陳宗皆不言  
○**蟀** 蟀蟀一名促軀一名葵  
詩七月

○**蟋** 蟋蟀一名促軀一名葵  
詩七月

○**膝** 脚膝又鶴膝  
○**膝** 脚膝又鶴膝  
○**膝** 脚膝又鶴膝

○**藤** 藤牛藤藥名  
○**藤** 藤牛藤藥名

○**七** 厥意切少屬  
○**七** 厥意切少屬

○**漆** 漆漆漆  
○**漆** 漆漆漆

○**皀** 皀皀皀  
○**皀** 皀皀皀

○**疾** 疾疾疾  
○**疾** 疾疾疾

○**疾** 疾疾疾  
○**疾** 疾疾疾

○**疾** 疾疾疾  
○**疾** 疾疾疾

○**疾** 疾疾疾  
○**疾** 疾疾疾

○**疾** 疾疾疾  
○**疾** 疾疾疾

○**疾** 疾疾疾  
○**疾** 疾疾疾

○**疾** 疾疾疾  
○**疾** 疾疾疾

○**疾** 疾疾疾  
○**疾** 疾疾疾

○**疾** 疾疾疾  
○**疾** 疾疾疾

○**疾** 疾疾疾  
○**疾** 疾疾疾





**宓**同上又止也獸也相如賦澤非宓  
**謚**靜語也  
**洿**廢焉又滯

**匹**辨古切偶也配也兩也又馬四足左傳襄二年

**疋**小爾雅倍兩謂之疋

**秩**直質切獸也官也積也文也宰也序也祭也書絜秩于山川

**袂**推袂袂臂也經曰智思深長又袂袂清也郭曰德音清冷詩德

**袂**袂毛傳袂袂有常也鄭箋教令清明也又袂袂斯于毛傳流行

**袂**袂字從以从禾从夫爲再生始蓋字從也

**袂**元祀歲賦無文則郊廟羣祀皆廢祭之不特祭祭也

**袂**杜甫朝草太廟

**袂**袂也限

**袂**文亦作袂袂袂

**袂**袂子散

**袂**袂子散

**袂**袂子散

**袂**袂子散

**袂**袂子散

**袂**袂子散

**袂**袂子散

**袂**袂子散

**袂**袂子散

**袂**袂子散

**袂**袂子散

**袂**袂子散

**袂**袂子散

**袂**袂子散

**袂**袂子散

**袂**袂子散

**袂**袂子散

**袂**袂子散

**袂**袂子散

**袂**袂子散

**袂**袂子散

**袂**袂子散

**袂**袂子散

**袂**袂子散

**袂**袂子散

**袂**袂子散

**袂**袂子散

**袂**袂子散

**袂**袂子散

**袂**袂子散

**袂**袂子散

**袂**袂子散

**袂**袂子散

**袂**袂子散

**袂**袂子散

**袂**袂子散



定能止也近也孟子

**梃**

正也易繫于金

**扼**

于金扼

○**仡**

止或尼之亦作疑

**疙**

疑也說文疙疔也

**屹**

屹屹也

**疑**

禮篇疑立謂

○**逸**

天管切超也

**失**

莊子自失而走

又與誤同周禮

**迭**

家語東階

**佚**

安佚不勞也

水蒸洗又

**軼**

侵也突也

**佻**

佻佻也

曰怡亦作溢

**溢**

漢知祀歌

**偷**

數從嚴皆同故

八人為列八八六十四人

**溢**

漢知祀歌

**盜**

盜竊也

五庚竹曰

○**一**

始也物之極

○**壹**

專壹又合也

也均也同也少也

○**乙**

今春三月其日甲乙

○**吉**

反易言凶者失

日紀平一

○**乞**

代得乞力

○**吉**

反易言凶者失

扶者不查而足謂不一

○**乙**

今春三月其日甲乙

○**吉**

反易言凶者失

查四勸也

○**乙**

今春三月其日甲乙

○**吉**

反易言凶者失

表漢書世通謂之

○**乙**

今春三月其日甲乙

○**吉**

反易言凶者失

賦太一皆作

○**乙**

今春三月其日甲乙

○**吉**

反易言凶者失

歲在乙巳

○**乙**

今春三月其日甲乙

○**吉**

反易言凶者失

鳥鳥也亦作

○**乙**

今春三月其日甲乙

○**吉**

反易言凶者失

查諸盛又平

○**乙**

今春三月其日甲乙

○**吉**

反易言凶者失



得之象也又休祥也又姓又朔日詩二月初吉朔禮正月之吉陰路

吉月从土从口俗作吉非吉音破又姓漢吉牛謀誅者操者榮吉

喬年十五歲代父死拜賜尹德舉

駟純孝謂云是則父謂名也不从

黃帝拔伯敏姓后覆元妃或作吉

詩謂之尹吉尹氏姊妹二姓也

十吃音 ○ 脗 黑乙切音也亦作脗音于舌脗字叔向號郊

也 ○ 脗 又脗脗人名 ○ 迄 今于子仲正之後是于也

警布 ○ 脗 春秋公弟叔駒 ○ 迄 今于子仲正之後是于也

馬頭上插鬃尾白方銳銳鐵也承平于東京歐方左左戴音乞誤李

善云以五寸鐵中高兩頭似如山形蒼尾結着鐵兩邊防馬相突

乞 水潤又幾也謂泡可 ○ 愾 五也禮記愾

名書歎包楛楛錫貢 ○ 考工記楛楛准為楛木早楛楛三者相類

如不辨楛皮楛根楛油皮楛性冷楛成苦能燥辛能散濕能和

可升可降為解肺二經氣分藥 漢皮治高背皮治低與楛治胃

腸積實治心下阿意李時珍曰楛皮消痰其肉生痰表裏之具如此

吳陽記李衡於龍陽洲上種甘橘千株臨死勸兒曰汝母惡吾治家

菘窮如是然吾有千頭末奴不肯放衣食歲上一匹絹衡曰後兒以

白母母曰當是種甘橘也汝父恒稱太史公言江陵子樹橘當封君

家吳末衡家甘橘成歲得絹數千匹 宋韓愈直著橘譜三卷 又

金橘盧橘夏橘山橘 又列仙傳橘中二史 又楛核治疝 苗

楛葉消腫散毒楛瓢上齋限治口渴吐酒妙魚湯飲甚功

獠 狂也又猶狂惡鬼名揚 ○ 殺 都律切及也 ○ 齋 休年

運賜以為畜故鳥不畜又寧也釋文云齋本又作齋又見下 ○ 齋 切

三芭為西雲外赤內黃橘字从商俗買外赤內黃有似西雲也

以二日半 ○ 術 食律切方術機術藝也又道業也儒行營道



賦列仕新於外衛又與述循也養也續也調也凡終人之事慕人

述同賈山傳衛近版切之官皆曰述禮記善述人之事論語述

而不沫水名在琅琊州鹽池沒所澗雅小止曰泚人所為

作沫沫以末與沫澗字不同沫山前也从末加灬末匹刀切从

秣是末之粘者不須澗也求木波也前雅求山前本草他前

馬蜀今人謂之吳赤有赤白二種又蒼求一名仙求紫發夫人草舟

云草木之飛迷益於已者益不如水之多驗也初求丸消痞強胃

白求膏服也出火律切出人也道也見也吐也寫也遠也又斥

食澗楠也出火律切出人也道也見也吐也寫也遠也又斥

曰求來公晉之甥也凡物自出則入聲非自出而出黜賦斥亦作

之削去聲然亦有叶韻互用者又晉欲立其出也黜賦斥亦作

說有黜紬禮記君紬以備簡不怖恐也傷也秣糧也俵

九部紬背以紬恐又繅也一怖怖也王于放畏

恤雪律切憂也慙也左傳恤恤于柱血賦下三誠涉也

誠也

怵 震書怵於邪說 穉穉穉穉 穉穉穉穉 穉穉穉穉 穉穉穉穉

二字宜从出漢書謹誤 穉穉穉穉 穉穉穉穉 穉穉穉穉 穉穉穉穉

一戍上於四方無正位各位於戍故一加戍 穉穉穉穉 穉穉穉穉

為戍象土也於特別物盛於戍王戍成賞 穉穉穉穉 穉穉穉穉

燒亦火 卒 卽律切終也盡也既也禮大夫死 穉穉穉穉 穉穉穉穉

特頭髮也漢 踣 踣也隔也 卒 卽律切山高貌 穉穉穉穉 穉穉穉穉

全日踣碎胡 率 亦作碎又峻貌 評 說文清貴 穉穉穉穉 穉穉穉穉

極凌詩裝淮音碎般敬廟音率變詳謂好 窰 竹律切物在文 穉穉穉穉 穉穉穉穉

述

循也養也續也調也凡終人之事慕人

求 山前也从末加灬末匹刀切从

出 火律切出人也道也見也吐也寫也遠也又斥

怖 恐也傷也秣糧也俵

血 賦下三誠涉也

誠也

穉穉穉穉 穉穉穉穉 穉穉穉穉 穉穉穉穉

穉穉穉穉 穉穉穉穉 穉穉穉穉 穉穉穉穉

穉穉穉穉 穉穉穉穉 穉穉穉穉 穉穉穉穉

穉穉穉穉 穉穉穉穉 穉穉穉穉 穉穉穉穉

穉穉穉穉 穉穉穉穉 穉穉穉穉 穉穉穉穉

穉穉穉穉 穉穉穉穉 穉穉穉穉 穉穉穉穉

穉穉穉穉 穉穉穉穉 穉穉穉穉 穉穉穉穉

穉穉穉穉 穉穉穉穉 穉穉穉穉 穉穉穉穉









容以至物身徐勿時處禮記時勿亭蒲反切警星又弗李尋傳伏不見而為學弗師古曰與李同又空弗

李尋傳伏不見而為學弗師古曰與李同又空弗勃排也卒也邑

色勃如也孟子王勃然變悖逆大也亂諄獨子明淳與起觀

字色又姓晉寺人勃變悖逆大也亂諄獨子明淳與起觀

氣盛貌亦作物教佛世之悟起焉勃亦作物教敦敦敦海

煇煇起貌又辭香也艷也悖悖悖似不通反切

相與譎官吏之指彈氏庶將帥之嗾令士卒主人之殺

使僕從御校之張訓兒童非以適骨切呼之斷莫能喻

切宜中卒出也又物宰殺

說相如噴噴國物宰一食脫

也連也粹大從草中果出也卒武反切兵卒刑禮四

人給事者衣為卒卒半衣有題識也

說文古以染衣題識故从衣从十

本秀聚向上貌爾

推序會粹舊說

對答也厚也班固南通賦儀通議拙拙拙

也收樂七發上擊下碑

亭蒲反切警星又弗李尋傳伏不見而為學弗師古曰與李同又空弗

勃排也卒也邑

諄獨子明

淳與起觀

敦敦敦海

不通反切

卒武反切兵卒刑禮四

粹大從草中果出也

卒武反切兵卒刑禮四

粹大從草中果出也

粹大從草中果出也

粹大從草中果出也

粹大從草中果出也

粹大從草中果出也

粹大從草中果出也

粹大從草中果出也

粹大從草中果出也



**揆**

聖揆揆也  
善作突鉗  
小刃也

○**訥**

奴骨切言難  
也亦作訥

○**訥**

荷子其棘不  
若其响也

○**覈**

下沒切陳平傳  
亦作核

○**齧**

也史記田能傳  
齧用事者積累如  
中不

○**紇**

紇下也孔子  
父叔梁紇

○**鶻**

胡骨切隼也亦  
作鴟又曰鶻

○**鶻**

鶻下也孔子  
父叔梁紇

○**鶻**

鶻北夷種也

○**鶻**

鶻下也孔子  
父叔梁紇

○**鶻**

鶻北夷種也

○**鶻**

鶻下也孔子  
父叔梁紇

○**鶻**

鶻北夷種也

○**鶻**

鶻下也孔子  
父叔梁紇

○**鶻**

鶻北夷種也

○**鶻**

鶻下也孔子  
父叔梁紇

○**鶻**

鶻北夷種也

○**鶻**

鶻下也孔子  
父叔梁紇

○**鶻**

鶻北夷種也

○**鶻**

鶻下也孔子  
父叔梁紇

○**鶻**

鶻北夷種也

○**鶻**

鶻下也孔子  
父叔梁紇

○**鶻**

鶻北夷種也

○**鶻**

鶻下也孔子  
父叔梁紇

○**鶻**

鶻北夷種也

○**鶻**

鶻下也孔子  
父叔梁紇

○**鶻**

鶻北夷種也

○**鶻**

鶻下也孔子  
父叔梁紇

○**鶻**

鶻北夷種也

○**鶻**

鶻下也孔子  
父叔梁紇

○**鶻**

鶻北夷種也

○**鶻**

鶻下也孔子  
父叔梁紇

○**鶻**

鶻北夷種也

○**鶻**

鶻下也孔子  
父叔梁紇

○**鶻**

鶻北夷種也



○**滑**

滑滑也

○**忽**

忽忽也

○**忽**

忽忽也

○**忽**

忽忽也

○**忽**

忽忽也

○**忽**

忽忽也

○**忽**

忽忽也

○**忽**

忽忽也

○**忽**

忽忽也

○**忽**

忽忽也

○**忽**

忽忽也

○**忽**

忽忽也

○**忽**

忽忽也

○**忽**

忽忽也

○**忽**

忽忽也

○**忽**

忽忽也

○**忽**

忽忽也

○**忽**

忽忽也

○**忽**

忽忽也

○**忽**

忽忽也





© 1980 NATIONAL CENTRAL LIBRARY (NCL) P.O. BOX 1000

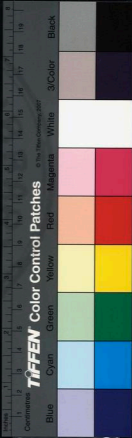



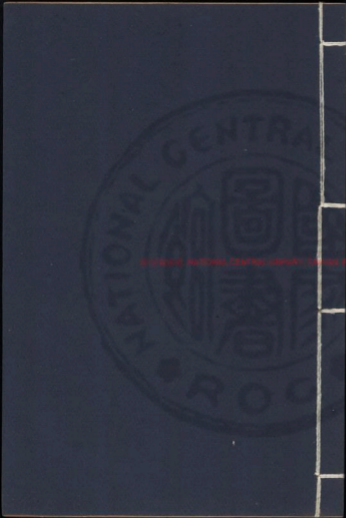

© 2007 The Tiffen Company. All rights reserved. Tiffen is a registered trademark of The Tiffen Company.

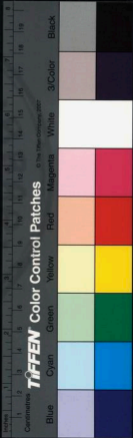



1951.05.18





三島

曷

何曷切何也蓋也亦害

許書魯宣者孟

禍

禍 禍 禍

康成曰毛布也左傳余與禍之人也

駝

駝 駝 駝

鞞

鞞 鞞 鞞

石大如巨菜 鷓鴣

鷓鴣

鷓鴣

鷓鴣

鷓鴣

名有駝冠子 字說曰美也易也替無知也

獨

獨 獨 獨

獨

獨 獨 獨

物滿無知也鷓鴣吾國焉以死乎駝駝物而無知也

獨

獨

獨

獨 獨 獨

也 喝

喝

喝

喝

喝 喝 喝

生可衣女事之煩者故葛草以爲賦葛草皆延蔓相及故屬之

葛

葛

葛

葛 葛 葛

正員

三島

三島





吳郡鹹宜易言 **割** 斷也故也劉也國書洪水方割天 **瀉** 水名又

芽又國名又姓 **轉** 今又轉轉故形廣謂作轉 **勾** 亦作勾 **勾** 賢無節

○ **遏** 阿葛切絕也止 **闕** 延補亦作樞 **竭** 中山靖王傳 **闕**

又人名在傳高辛氏子鵠伯又地名 **竭** 玉音雖鳴與遏同又

疾首聲謂 **餽** 食也 **靄** 亦作靄 **靄** 連及累富

○ **末** 莫葛切木杪也無也弱也遠也說文一在木上為末

春秋時 **沫** 水名在蜀又水沫絕沫又已也驅身服義而未沫 **沫**

古謂子鍾古曰沫沫兩通沫者面滅兩如靖也子以水煖字末之末

音呼內切沫者言汗流汗出也字从水煖本末之水音不如之漢池

志蜀守李冰鑿離畢避深水之害音本末之末 **昧** 从本末之末制人

聲从午未之 **昧** 星也易曰中見昧 **昧** 文云陸善經字林作昧从日

未則去聲 **妹** 莊子去老子妻妹不仁也昔義云妹謂末學不諱納而棄

之是不仁也一本作姊妹之妹廣韻妹姊榮妃亦作妹 **昧**

目不正明羽將隳 **昧** 傳从目高絕从目惑 **昧** 傳从目高絕从目惑 **昧**

○ **活** 戶括切生也不死也从水舌上从干戈之干 **活** 本單獨活

良故名先活買一物也蓋干民非 **括** 會也詩德音來括亦作括 **括**

○ **恬** 至也詩易 **越** 高越布於朝王莊葛越草布也葛即

正員 第三易







**殺** 莊子辨殺為仁辨音別本亦作雙

雙又各孔傳未殺與異注六賊也

**殺** 流放罪人 **蔡** 左傳成

杯而蔡蔡叔書二百

**擦** 韓愈月蝕詩星如

**撒** 俗語撒子撒開

一又姓洪武舉人微仲謙

**窞** 才達切山貌

**噴** 噴噴鼓

賦務嘈噴

**筴** 宜拔切竹

又姓宋進士

**怛** 驚也懼也莊

武帝詔支體傷則心懼但師古曰怛怛也古作怛 **制** 漢王吉傳

引詩中心

**但** 傷但似

**姐** 姐已有雙

**達** 行不相過也詩逸今

姓唐有達奚即嘉時非京解元達其道字从土从羊 **蓬** 馬騮

**達** 官中小門曰 **達** 史記駘曰車轆入塞關 **捷** 打擊也扶也

尚禮捷其允贊 **達** 孟于以捷奔楚之駘甲 **達** 捷達往來相見貌又

拓兵若捷之於市朝雖目捷而求其美 **達** 行不相過也詩逸今

達今古本作罕詩先生如達美言生易如 **牽** 小羊逆作達達 **顛**

水狗 **沃** 沃沃新也廣韻 **汰** 汰汰法汰過也謂過車轆主 **澆** 泥

食魚 **沃** 過也亦作汰 **刺** 即達切刺也其也漢有熟刺王劉向傳膠

刺刺之刺不從來 **韡** 辛也高也 **纒** 纒纒說果也尤音算術曰

韡六十米為纒也 **祭** 乃八切 **擦** 七動切足

**磔** 磔磔切磔之也常也磔也音不事大夏又夏夏組組說

文員 入聲 刻 磔











同从衣中其國語廢服也雖髮記以說檀弓謂也若之喪臣也 **媵** 媵也慢也汚也亦 **執** 日

我替御國語居喪有替御之志 **泄** 亦作洩又漏也亦作洩 **洩** 又姓

孟子魯 **濮** 又治井也又清也 **洩** 易井濮不食幹非 **洩** 左傳言 **洩**

有世柳 **樾** 子古賢人樾子又本朝鄧州知州 **洩** 又 **洩** 又 **洩** 又

姓陳人 **樾** 子古賢人樾子又本朝鄧州知州 **洩** 又 **洩** 又 **洩** 又

大洩治 **樾** 樾正弓弩之器 **契** 契也姓元有契所以嘉定州水

附 **契** 禹 **契** 契也姓元有契所以嘉定州水 **契** 契也姓元有契所以嘉定州水

之相謂之契身則牙矣 **契** 中虛必有妖孽善大伴孽子孤臣孽子

司馬遷書 **契** 其短理于自名 **契** 君之通公子曰 **契** 孽者孽孽也既

云 **契** 子 **契** **蟹** 蟹也 **蟹** 蟹也 **蟹** 蟹也 **蟹** 蟹也 **蟹** 蟹也 **蟹** 蟹也

又 **蟹** 蟹也 **蟹** 蟹也 **蟹** 蟹也 **蟹** 蟹也 **蟹** 蟹也 **蟹** 蟹也 **蟹** 蟹也

而 **蟹** 蟹也 **蟹** 蟹也 **蟹** 蟹也 **蟹** 蟹也 **蟹** 蟹也 **蟹** 蟹也 **蟹** 蟹也

在 **蟹** 蟹也 **蟹** 蟹也 **蟹** 蟹也 **蟹** 蟹也 **蟹** 蟹也 **蟹** 蟹也 **蟹** 蟹也

**闌** 闌也 **闌** 闌也 **闌** 闌也 **闌** 闌也 **闌** 闌也 **闌** 闌也 **闌** 闌也

**規** 規也 **規** 規也 **規** 規也 **規** 規也 **規** 規也 **規** 規也 **規** 規也

**嶼** 嶼也 **嶼** 嶼也 **嶼** 嶼也 **嶼** 嶼也 **嶼** 嶼也 **嶼** 嶼也 **嶼** 嶼也

**蝮** 蝮也 **蝮** 蝮也 **蝮** 蝮也 **蝮** 蝮也 **蝮** 蝮也 **蝮** 蝮也 **蝮** 蝮也







正音片

○月

魚歐切太陰之精其息寐驚寤海蚌食其壳而

如考神 右與月月月三字不同 左傳燕牛之月注正月其明月注二月用

借云明年明日則有之矣 則月僅見此耳又姓全史月夜明首連孔

子廟又洪武則絕也 亦足也从日月之月 案隴是當从骨肉之

中有月文憲 則月不知日月之月何義或謂从日月之月 謂警也

若从月雖足當从骨肉 忽切論語說輒有兩音 衛 涉也從也

之月指事也會意也 輒 車輪論語說輒有兩音 衛 涉也從也

舉重帝贊區樓悅 喜之 又姓南燕說 同上馬說以彼民說

官衝協于別切 悅 新書悅壽又悅裕說 無從兌說也又舍息也

諱於我歸說古與論說字 兌 學認兌命 閱 觀也歷也說文具說

通由後人作悅以別之 兌 與說同 閱 於門中也史記明其

子曰爾積其功曰閱又有功曰閱不勞曰閱 車千秋傳無功曰閱

荀子曰買不為折閱不中廷折閱損其所賣物價也又檢視也

詩我將不閱莊 越 晉陽也趙也趙也 走也 走也 走也 又于也 於也

人謂世世閱人 越 又發語辭與愛同於越國名百越在蠻越名頭

作粵又清算屬越越越註草布 越 詳對越在天越 粵 說文千也於

以越遇又姓晏子之客越石父澤夫論有越泉 粵 也 著 粵 之 詞

也 案史記稱堯舜禹管云 曰 語也 謂也 解也 上 粵 也 見 廣 韻

粵若推古史漢越管作粵 曰 有 關 與 且 字 不 同 粵 火 乾 又 粵 也

大斧又謂之風又謂之揚 戊 司馬法及執元成謂執白威周

鉞 說文作戊 中 唐 缺 鉞 戊 左 杖 黃 成 說 文 戊 越 也 國 案 成

字左旁與戊 絨 永 草 也 又 紆 布 槌 木 條 案 釋 氏 稱 槌 槌 槌

己之皮是 颶 獸 名 又 驚 走 貌 禮 運 胡 鬚 不 詳 何 義 蚶 蟹 類 蟹

○月

魚歐切太陰之精其息寐驚寤海蚌食其壳而

如考神 右與月月月三字不同 左傳燕牛之月注正月其明月注二月用

借云明年明日則有之矣 則月僅見此耳又姓全史月夜明首連孔

子廟又洪武則絕也 亦足也从日月之月 案隴是當从骨肉之

中有月文憲 則月不知日月之月何義或謂从日月之月 謂警也

若从月雖足當从骨肉 忽切論語說輒有兩音 衛 涉也從也

之月指事也會意也 輒 車輪論語說輒有兩音 衛 涉也從也

舉重帝贊區樓悅 喜之 又姓南燕說 同上馬說以彼民說

官衝協于別切 悅 新書悅壽又悅裕說 無從兌說也又舍息也

諱於我歸說古與論說字 兌 學認兌命 閱 觀也歷也說文具說

通由後人作悅以別之 兌 與說同 閱 於門中也史記明其

子曰爾積其功曰閱又有功曰閱不勞曰閱 車千秋傳無功曰閱

荀子曰買不為折閱不中廷折閱損其所賣物價也又檢視也

詩我將不閱莊 越 晉陽也趙也趙也 走也 走也 走也 又于也 於也

人謂世世閱人 越 又發語辭與愛同於越國名百越在蠻越名頭

作粵又清算屬越越越註草布 越 詳對越在天越 粵 說文千也於

以越遇又姓晏子之客越石父澤夫論有越泉 粵 也 著 粵 之 詞

也 案史記稱堯舜禹管云 曰 語也 謂也 解也 上 粵 也 見 廣 韻

粵若推古史漢越管作粵 曰 有 關 與 且 字 不 同 粵 火 乾 又 粵 也

大斧又謂之風又謂之揚 戊 司馬法及執元成謂執白威周

鉞 說文作戊 中 唐 缺 鉞 戊 左 杖 黃 成 說 文 戊 越 也 國 案 成

字左旁與戊 絨 永 草 也 又 紆 布 槌 木 條 案 釋 氏 稱 槌 槌 槌



正音片

入聲五屑

卷

○月

魚歐切太陰之精其息寐驚寤海蚌食其壳而

○穴

魚歐切太陰之精其息寐驚寤海蚌食其壳而

胡决切窟龍又蟻也詩臨其穴○又丹○威牛决切詩聚窟威之从及从火火物

也或詩聲也一曰火基於戌至戊而滅故从戌也新唐書高宗贊引詩作威誤漢五行志引詩作威詩歸韓宗廟莫如威之與春秋滅

之威不曰威也○斌斌也壯子骨○翊小飛○映小聲壯子

血血○决水從穴出又决家空貌○决决也决决字决也决决而决

○拙朱劣切○枪果上械又杖也○撮同上又驅名漢地理志益州都有毋撮縣師古

字从木毋音無○準陸準陸史讀註○綴聰也古作綴○輟止也

更輟之基上○覆細名○覆雅聲晉謂之覆覆也覆謂之

覆覆也詩覆○覆井田兩陌謂之道○覆西然賦吟覆覆也

對取賈說傳別衰尸之甚○鏡列子何杖乘做士買國張滿口鏡

商子有故別定法令者死○餓祭所滿一曰連祭亦作餓○餓史記封禪書為

不謂也○餓餓也○餓孟于徒饋餓也○餓腹食羸臣從者○滅無

列切火熄也又盡也絕也沒也○餓春○滅也○滅也

秋書滅國三十殺其宗廟杜稷曰○滅也○滅也○滅也

知衆星之茂也又○昧論放變道者○憊目○蟻汚血○穢穢

也○篾折竹而○篾書布重篾帛注說技竹也者謂篾○蟻與蟻細鼻

也○篾也○篾也○篾也○篾也○篾也○篾也○篾也

人曰篾亦作菜○築王連注楚辭一國高為築又築也又築橋代





**櫟** 櫟樓代詩作梁唐有趙 **榻** 榻韻有所表法說文榻也左傳榻

之榻亦作榻又 **榻** 榻也唐張守節 **榻** 榻韻有所表法說文榻也左傳榻

用鹿亦 **榻** 榻也又 **榻** 榻也 **榻** 榻韻有所表法說文榻也左傳榻

**揭** 揭也又舉而登之也 **揭** 揭韻有所表法說文揭也左傳揭

切小學也 **撤** 撤也唐張守節 **撤** 撤韻有所表法說文撤也左傳撤

**覘** 覘也 **覘** 覘韻有所表法說文覘也左傳覘

**澈** 澈也 **澈** 澈韻有所表法說文澈也左傳澈

**雪** 雪也 **雪** 雪韻有所表法說文雪也左傳雪

**愍** 愍也 **愍** 愍韻有所表法說文愍也左傳愍

**督** 督也 **督** 督韻有所表法說文督也左傳督

**擊** 擊也 **擊** 擊韻有所表法說文擊也左傳擊

**契** 契也 **契** 契韻有所表法說文契也左傳契

**契** 契也 **契** 契韻有所表法說文契也左傳契

**契** 契也 **契** 契韻有所表法說文契也左傳契

**契** 契也 **契** 契韻有所表法說文契也左傳契

**契** 契也 **契** 契韻有所表法說文契也左傳契

**契** 契也 **契** 契韻有所表法說文契也左傳契



二上音片

註豆竹及茅葉之習禮 ○絕 精味切斷也奇也冠也起也橫

儀其中師古曰義與絕同 ○說 輪裝切論說舌也解也韻也述也

止之也思也唯也古作維 ○說 輪裝切論說舌也解也韻也述也

曰說解曰絕缺好辭也黃華色絲幼婦少女外婦女子登曰受去

書全勝代武王之說揚子仲尼為 ○節 子結切竹轉又符符所

說五經為來說印文中子中說 ○節 以正信也又操也止也

則也輪也驗也韻也又非名別節古曰節以毛為之上下相擊取象

竹節因以為名將命者持之以為信又與案同論落山節又與岳同

其節被南山節旁舞下不向于平也 ○節 易天墜節而四時成節以引

節不傷財不害民又苦節甘節安節論節節而受人將禮家節守

邦國者用玉節守節節者用竹節凡邦國之使節山節用虎節澤

節用龍節土節用人節門節用虎節節節節節節節節節節節節節

節節節節節節節節節節節節節節節節節節節節節節節節節

節節節節節節節節節節節節節節節節節節節節節節節節節

節節節節節節節節節節節節節節節節節節節節節節節節節

節節節節節節節節節節節節節節節節節節節節節節節節節

節節節節節節節節節節節節節節節節節節節節節節節節節

窳

文籍曰整齊也窳 窳 山名 鐵 飽特切或全馬爾

文籍曰整齊也窳 窳 山名 鐵 飽特切或全馬爾

文籍曰整齊也窳 窳 山名 鐵 飽特切或全馬爾

文籍曰整齊也窳 窳 山名 鐵 飽特切或全馬爾

文籍曰整齊也窳 窳 山名 鐵 飽特切或全馬爾

文籍曰整齊也窳 窳 山名 鐵 飽特切或全馬爾

文籍曰整齊也窳 窳 山名 鐵 飽特切或全馬爾

文籍曰整齊也窳 窳 山名 鐵 飽特切或全馬爾

文籍曰整齊也窳 窳 山名 鐵 飽特切或全馬爾

文籍曰整齊也窳 窳 山名 鐵 飽特切或全馬爾



二山音片

人厥 厥 秋則曲刀亦作剗 厥 足也走也僵也既也禮記

氏 剗 變辭相剗而不用 剗 足毋讓註厥行遠貌荀子遠者

剗 而趨之註剗剗倒也亦作剗 剗 者趨者又申屠嘉傳持

官杖張能踏強登夾之師古曰以手張弩曰張張以足踏曰張張

又傾也賈誼曰何得不登又振也 蕨 菜名草木茂也秦曰

左傳是謂蕨其本買誼曰日葵六副 蕨 蕨音曰當以其初

生似蕨脚故名 蕨 菜爾雅釋草云蕨蕨蓋 蕨 蕨音曰當以其初

以蕨解菜也今韻會直引草木茂水可 蕨 蕨音曰當以其初

而善走蕨音為要至取食於蕨竹之而走韓愈送文暢詩無不比轉

歷爾雅鶴比真鳥聲此有厥一名蕨蕨一曰井中蟲 蕨 蕨音曰當以其初

比府覆為與印印中虛 厥 其 一曰厥無使小民機察則厥不作故

比其名謂之厥誼平印 厥 其 一曰厥無使小民機察則厥不作故

以草食喻之草逆也氣氣也 厥 其 一曰厥無使小民機察則厥不作故

家本草蕨病之毒五性厥 厥 其 一曰厥無使小民機察則厥不作故

家庚離又曰全秋不便荷于絕之以秋並保厥取其能斷范的復環

神效以手借其塊元玉刊 厥 其 一曰厥無使小民機察則厥不作故

白虎通君子能決斷則厥狀 厥 其 一曰厥無使小民機察則厥不作故

音 鑄 石鑄 鑄 行流也一曰鑄也又氣也與決向字聲義法去玉章與決

若鑄 鑄 行流也一曰鑄也又氣也與決向字聲義法去玉章與決

決 行流也一曰鑄也又氣也與決向字聲義法去玉章與決

決 行流也一曰鑄也又氣也與決向字聲義法去玉章與決

決 行流也一曰鑄也又氣也與決向字聲義法去玉章與決

決 行流也一曰鑄也又氣也與決向字聲義法去玉章與決







上三頁片

歇

許謁切氣波又休息也  
與味請息歇也兩也

揭

知寐大圖詩載檢  
揭揭今許作歇

切

千執切制也刻也近也  
切之又一切謂如刀切物不容停結也又荷丑曰一切

竊

盜也火也洩也虞淺也曰竊毛又似  
之从火从竊言自竊聲也

刷

亦方切掃也謂也試除也漢武帝紀  
刷亦方切掃也謂也試除也漢武帝紀

腦

腦也

腦

腦也

腦

腦也

腦

腦也

腦

腦也

腦

腦也

腦

腦也

腦

腦也

腦

腦也

腦

腦也

腦

腦也

腦

腦也

腦

腦也



古音葛通川

逸字

霄

霄

霄

霄

霄

霄

霄

霄

霄

霄

霄

霄

霄

霄

霄

霄

霄

霄

霄

霄

霄

霄

霄

霄

霄

霄

上五目片

保之傑

**竭**

凡竭注海竭石通

○**霏**

从雨豐从非

誤矣

○**嶺**

嶺

○**喜**

說文者从

也古字字

○**嶺**

嶺

○**佚**

佚

○**嶺**

嶺

○**佚**

佚

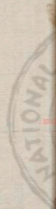

© 2000, NATIONAL CENTRAL LIBRARY, TARIKAT W.G.C





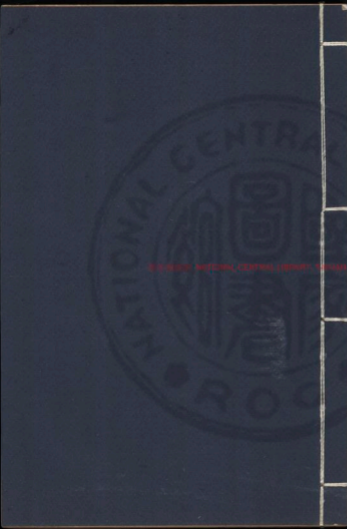

© 2000 INTERNATIONAL CENTRAL LIBRARY THAMMA P.O.C.





國立中央圖書館 國家圖書館 國家圖書館 國家圖書館

198152 417





洪武正韻

皇明學士金華宋濂奉

勅編定 後學長洲楊時偉補牋

入聲

六藥

藥

凡切治病神效字从艸金石草木之劑皆曰藥又句藥香  
草根可和食于虛賦分藥之和其而後御之故東七發句藥之  
醫詩贈之以句藥雖詩經也言將離別贈此草躍也止也  
也又藥也詩不可救藥國又姓漢南陽太守藥蔡躍也詩魚躍  
于淵孟子博而躍也 禱 夏祭禮記王制祭統皆言春曰禱或曰此夏  
之文踴躍齊頭 禱 前禮也或曰禱薄也夏物未成其祭尚薄亦



五頁

入聲六藥





索城陸香應各切據此即所謂索索是也漢書音色宜从通用又撰  
 索又度索山名○書推家之索體子吾維華而索居又惟觀易索  
 索又法也左傳遺戎戎索強以周索又買索各評買又繩索所以  
 貫錢者五文莊傳學劉文靖云五仲漢有一屋殿錢只欠索于五答  
 云劉元夫有一屋索子只欠殿錢太玄醫之郭崇後始黃泉  
 洋盤後人西名賢曰郭索又姓晉太尉索琳關內侯索靖○搽  
 亦作索○錯七音切錯也又萬石色錯也摩也外也誤也  
 是而之○錯詩傳東西為交邪行爲錯說文云全漆也○厝  
 在通鑑石漢地理志五○厝治屋○厝雅  
 方惟厝音的曰古錯字○厝厝之訓○厝  
 龍○詩對樂准和子○厝厝之訓○厝  
 乾胡喚而行人至○厝厝之訓○厝  
 又姓○厝厝之訓○厝

也屋原傳爾然泥而不○嚼明嚼相如○爵即約切鳥名家  
 薛何部賦嚼若君平○嚼嚼之英○爵其形高約器賦

雀○燕曾與酒費○燭火起○燭丁自月○燭詩慈非又○作  
 即各切造也高也行也興也起也振也始○燭燭明燭詩白石鑿鑿  
 完字也授也○燭又姓漢泳都太守作顯○燭燭明燭詩白石鑿鑿  
 參从華从曰○燭情細米說支偶米一斛春○燭燭明燭詩白石鑿鑿  
 來从从金○燭燭情細米說支偶米一斛春○燭燭明燭詩白石鑿鑿

醉○醉詳去聲醉詞○鑿參也又六情曰六鑿莊子六鑿  
 所醉也○醉詳去聲醉詞○鑿參也又六情曰六鑿莊子六鑿  
 其鑿內而合之宋王丸辨圓枬而方鑿今吾固知其紐錫○鑿穿  
 而罪人用鑿云枬鑿本相入之物惟方圓乃不相入爾○鑿穿

柞○柞木名即皂斗也五柞漢官因木以○柞竹索西南夷尊之以藏  
 名文選音作設○柞詩維柞之枝○柞水故因號曰印符亦作  
 柞姓也○柞越音○柞越音○柞越音○柞越音○柞越音○柞越音

王員卷 人聲六聲



鑠 式均切銷鑠也郭郡鑠鑠  
鑠 鑠鑠足鑠愈納涼  
鑠 鑠鑠水小聲  
鑠 鑠鑠其大筋所曾有鑠又合鑠若

鑠 鑠鑠足仍鑠  
鑠 鑠鑠其大筋所曾有鑠又合鑠若

鑠 鑠鑠其大筋所曾有鑠又合鑠若

鑠 鑠鑠其大筋所曾有鑠又合鑠若

鑠 鑠鑠其大筋所曾有鑠又合鑠若

鑠 鑠鑠其大筋所曾有鑠又合鑠若

鑠 鑠鑠其大筋所曾有鑠又合鑠若

鑠 鑠鑠其大筋所曾有鑠又合鑠若

鑠 鑠鑠其大筋所曾有鑠又合鑠若

鑠 鑠鑠其大筋所曾有鑠又合鑠若

鑠 鑠鑠其大筋所曾有鑠又合鑠若

鑠 鑠鑠其大筋所曾有鑠又合鑠若

鑠 鑠鑠其大筋所曾有鑠又合鑠若

鑠 鑠鑠其大筋所曾有鑠又合鑠若

鑠 鑠鑠其大筋所曾有鑠又合鑠若

鑠 鑠鑠其大筋所曾有鑠又合鑠若



鑠 鑠鑠其大筋所曾有鑠又合鑠若

鑠 鑠鑠其大筋所曾有鑠又合鑠若

鑠 鑠鑠其大筋所曾有鑠又合鑠若

鑠 鑠鑠其大筋所曾有鑠又合鑠若

鑠 鑠鑠其大筋所曾有鑠又合鑠若

鑠 鑠鑠其大筋所曾有鑠又合鑠若

鑠 鑠鑠其大筋所曾有鑠又合鑠若

鑠 鑠鑠其大筋所曾有鑠又合鑠若

鑠 鑠鑠其大筋所曾有鑠又合鑠若

鑠 鑠鑠其大筋所曾有鑠又合鑠若

鑠 鑠鑠其大筋所曾有鑠又合鑠若

鑠 鑠鑠其大筋所曾有鑠又合鑠若

鑠 鑠鑠其大筋所曾有鑠又合鑠若

鑠 鑠鑠其大筋所曾有鑠又合鑠若

鑠 鑠鑠其大筋所曾有鑠又合鑠若

鑠 鑠鑠其大筋所曾有鑠又合鑠若

鑠 鑠鑠其大筋所曾有鑠又合鑠若

鑠 鑠鑠其大筋所曾有鑠又合鑠若

鑠 鑠鑠其大筋所曾有鑠又合鑠若

鑠 鑠鑠其大筋所曾有鑠又合鑠若

鑠 鑠鑠其大筋所曾有鑠又合鑠若

鑠 鑠鑠其大筋所曾有鑠又合鑠若

鑠 鑠鑠其大筋所曾有鑠又合鑠若

鑠 鑠鑠其大筋所曾有鑠又合鑠若

鑠 鑠鑠其大筋所曾有鑠又合鑠若

鑠 鑠鑠其大筋所曾有鑠又合鑠若

著 安土謂之地著漢志理民之道

焯 焯焯約好貌莊子焯約若處于

焯 焯焯約好貌莊子焯約若處于

焯 焯焯約好貌莊子焯約若處于

焯 焯焯約好貌莊子焯約若處于

焯 焯焯約好貌莊子焯約若處于

焯 焯焯約好貌莊子焯約若處于

焯 焯焯約好貌莊子焯約若處于

焯 焯焯約好貌莊子焯約若處于

焯 焯焯約好貌莊子焯約若處于

焯 焯焯約好貌莊子焯約若處于

焯 焯焯約好貌莊子焯約若處于

焯 焯焯約好貌莊子焯約若處于

焯 焯焯約好貌莊子焯約若處于

焯 焯焯約好貌莊子焯約若處于

焯 焯焯約好貌莊子焯約若處于



著

焯

焯

焯

焯

焯

焯

焯

焯

焯

焯

焯

焯

焯

焯

焯

焯

焯

焯

焯

焯

焯

焯

焯

焯

焯

焯

焯

焯

焯

焯

焯

焯

焯

焯

焯

焯

焯

焯

焯

焯

焯

焯

焯

焯

焯

焯

焯











馬者**簿**局奕通**爆**額頰又**搏**密持又手擊也**薄**迫也

有子寒暑未黃而**簿**田器又大鐘因高或能直簿**簿**大鐘通

燕又迫暖曰簿**簿**又迫地土草也請為乃錢**簿**作簿

**膊**肩膊亦作拍又界坪也太玄謂則有膊**拍**同體運人**簿**

則有形又探也春秋傳云殺而將諸城上**拍**亦拍魚鱗**簿**

地形**構**得植枿也又曰柱也**溥**水也**簿**也**剝**卦名皮剝

也剝也脫也**駁**六城獸名食肉又馬色不異亦作駁今俗謂馬

也也制也**駮**雲製雲開曰駮**爆**又大名詩山有苞爆隘有六

駮隘隘爾雅翼云毛氏直以爲獸之六駮則與夜棲不辨故陸璣不

以爲駮古今注山中有木葉似彈草皮多齒駮者名曰六駮又姓

漢安定侯**駮**同上詩皇駮其**爆**作爆**爆**安登非于

駮少伯**駮**同上詩皇駮其**爆**作爆**爆**安登非于

節三年雨寬如雄于武帝**徠**新皇**爆**爾雅奔星**爆**牛名亦作爆

元封三年雨寬如馬頭**徠**為灼灼佳流星也**爆**爾雅爆牛

其牛也丹鉛錄此獸狀如百獸無故當者故金吾仗制**爆**撲

爆牛于梨首為第一除**爆**梨首大如小瓜**爆**撲

暴也暴意納涼聯**砲**小瓜一**爆**撲

相撲亦**砲**砲也瓜與**泊**止息也又強自院富也**泊**泊靜無

件撲**砲**砲也瓜與**泊**止息也又強自院富也**泊**泊靜無

所終泊指雨于井邊泊無以明志**怕**薄厚薄之對又草叢生

孔明引以刺于楊雄傳泊如也**怕**薄厚薄之對又草叢生

楊雄傳秀薄翠生亦作**魄**又因薄從轉魄買立賦萬物而薄又

也亦作泊薄又迫也書外傳四海陰音自徐音博**簿**又

魄旁魄廣被相如封禪奏方魄可憲又薄魄**簿**又

簿失實無大貌亦作泊**簿**于禮魄亦作**簿**又

簿名湯所居今亳州亦作簿**簿**又

簿杜止讀**簿**漢為沛之惠縣縣為**簿**又

簿入聲六乘

簿入聲六乘

簿入聲六乘

簿入聲六乘

簿入聲六乘

簿入聲六乘

簿入聲六乘









**歎**

暴起貌考工記歎難敵不歎

○**學**

精覺初受教傳氣曰學學鳥山誌者幾也法也又庠序總名

**鶻**

鳥名也亦作鶻鶻音義同小鳩也

**鶻**

鳥名也亦作鶻鶻音義同小鳩也

**鶻**

鳥名也亦作鶻鶻音義同小鳩也

**鶻**

鳥名也亦作鶻鶻音義同小鳩也

**鶻**

鳥名也亦作鶻鶻音義同小鳩也

**鶻**

鳥名也亦作鶻鶻音義同小鳩也

**鶻**

鳥名也亦作鶻鶻音義同小鳩也

**鶻**

鳥名也亦作鶻鶻音義同小鳩也

**鶻**

鳥名也亦作鶻鶻音義同小鳩也

**鶻**

鳥名也亦作鶻鶻音義同小鳩也

**鶻**

鳥名也亦作鶻鶻音義同小鳩也

**鶻**

鳥名也亦作鶻鶻音義同小鳩也

**鶻**

鳥名也亦作鶻鶻音義同小鳩也

**鶻**

鳥名也亦作鶻鶻音義同小鳩也

**鶻**

鳥名也亦作鶻鶻音義同小鳩也

**鶻**

鳥名也亦作鶻鶻音義同小鳩也

王員 戈

入學六藝

三





類詳七陌

○客

客也詩為賓為客蘇麟交錯古詩人生天地間

○昔

昔而昔鄂同聲讀為交錯之錯

○斲

斲思馬斲作又或車孔博徒御無斲陳季立音約別羅之

斲音有二音

○瀟

瀟有重疾聲疾診脈云疾病非冷非熱當是食白

○覺

覺爾雅再謂之覺注伯履之名宋史儀

○素

素中唐去既行律請作素法覆書作素

○餗

餗說文魚名出樂浪海

○鮓

鮓說文魚名出樂浪海

○鮓

鮓說文魚名出樂浪海

○鮓

鮓說文魚名出樂浪海

○鮓

鮓說文魚名出樂浪海

○鮓

鮓說文魚名出樂浪海

○鮓

鮓說文魚名出樂浪海

○鮓

鮓說文魚名出樂浪海

○鮓

鮓說文魚名出樂浪海

○鮓

鮓說文魚名出樂浪海











也侵也... 格 各領切至

也... 格 也來也書

也... 格 也來也書

也... 格 也來也書

也... 格 也來也書

也... 格 也來也書

也... 格 也來也書

也... 格 也來也書

也... 格 也來也書

也... 格 也來也書

也... 格 也來也書

也... 格 也來也書

也... 格 也來也書

也... 格 也來也書

也... 格 也來也書

也... 格 也來也書

也... 格 也來也書



假 擊也... 假 擊也... 假 擊也...

格 擊也... 格 擊也... 格 擊也...

隔 擊也... 隔 擊也... 隔 擊也...

額 擊也... 額 擊也... 額 擊也...

韋 擊也... 韋 擊也... 韋 擊也...

額 擊也... 額 擊也... 額 擊也...

客 擊也... 客 擊也... 客 擊也...

畫 擊也... 畫 擊也... 畫 擊也...

護 擊也... 護 擊也... 護 擊也...

王員... 王員... 王員...

有獲 **獲** 得也左傳得用曰**獲** 皮骨相離登从丰从**割** 刀曰**割** 又割

度又賦獲賦也 **媼** 分甲 **噓** 音聲揚平通 **噓** 噓大呼吸念降澤山 **割** 破

好視 **號** 古伯切國名非許郭又姓 **郭** 公羊傳虞郭 **郭** 公羊傳虞郭

古伯切國名非許郭又姓 **郭** 公羊傳虞郭 **郭** 公羊傳虞郭

古伯切國名非許郭又姓 **郭** 公羊傳虞郭 **郭** 公羊傳虞郭

古伯切國名非許郭又姓 **郭** 公羊傳虞郭 **郭** 公羊傳虞郭

古伯切國名非許郭又姓 **郭** 公羊傳虞郭 **郭** 公羊傳虞郭

古伯切國名非許郭又姓 **郭** 公羊傳虞郭 **郭** 公羊傳虞郭

古伯切國名非許郭又姓 **郭** 公羊傳虞郭 **郭** 公羊傳虞郭

古伯切國名非許郭又姓 **郭** 公羊傳虞郭 **郭** 公羊傳虞郭

古伯切國名非許郭又姓 **郭** 公羊傳虞郭 **郭** 公羊傳虞郭

古伯切國名非許郭又姓 **郭** 公羊傳虞郭 **郭** 公羊傳虞郭

古伯切國名非許郭又姓 **郭** 公羊傳虞郭 **郭** 公羊傳虞郭

古伯切國名非許郭又姓 **郭** 公羊傳虞郭 **郭** 公羊傳虞郭

古伯切國名非許郭又姓 **郭** 公羊傳虞郭 **郭** 公羊傳虞郭

古伯切國名非許郭又姓 **郭** 公羊傳虞郭 **郭** 公羊傳虞郭

古伯切國名非許郭又姓 **郭** 公羊傳虞郭 **郭** 公羊傳虞郭



TIPPEN Color Control Patches

© The Munsell Color Services Lab

Black, White, Magenta, Yellow, Cyan, Green, Blue











二上音比

佛家爲 **舍** 同上由禮禮記澤工記水有動以澤 **釋** 折米詩釋之也

雙季 **適** 如也柱也至也安便也適然猶偶然也又甫爾之辭又適從米 **適** 來檢爾來也武元衡傳適从何處來又貢得其人曰適適猶當也言其人與所稱適相當也漢書諸侯受 **爽** 爽也 **爽** 又召會

貢士堂遂舉適三通又女嫁人曰適又自得之 **爽** 爽也姓爽莊海太中與韓 **襖** 襖襖葉 **螯** 螯行著詩自來辛營韓信傳狂 **赫** 後改姓盛 **襖** 雨衣 **螯** 虎之俗不如此蜂螫之致 **赫** 赫

赫姓 **賜** 日無光與 **賜** 賜之詩雷電生取賜 **識** 知也他別識 **赫** 也 **賜** 賜字不同 **賜** 也詩儀式制文王之典實受傅式三王又爲

也詩式是而邦又來而便首致恭曰式儀取過賦也論 **軾** 軾車前 **飾** 飾飾飾飾也 **式** 也詩儀式制文王之典實受傅式三王又爲

也詩式是而邦又來而便首致恭曰式儀取過賦也論 **軾** 軾車前 **飾** 飾飾飾也 **式** 也詩儀式制文王之典實受傅式三王又爲

也詩式是而邦又來而便首致恭曰式儀取過賦也論 **軾** 軾車前 **飾** 飾飾飾也 **式** 也詩儀式制文王之典實受傅式三王又爲

也詩式是而邦又來而便首致恭曰式儀取過賦也論 **軾** 軾車前 **飾** 飾飾飾也 **式** 也詩儀式制文王之典實受傅式三王又爲

也詩式是而邦又來而便首致恭曰式儀取過賦也論 **軾** 軾車前 **飾** 飾飾飾也 **式** 也詩儀式制文王之典實受傅式三王又爲

也詩式是而邦又來而便首致恭曰式儀取過賦也論 **軾** 軾車前 **飾** 飾飾飾也 **式** 也詩儀式制文王之典實受傅式三王又爲

也詩式是而邦又來而便首致恭曰式儀取過賦也論 **軾** 軾車前 **飾** 飾飾飾也 **式** 也詩儀式制文王之典實受傅式三王又爲

也詩式是而邦又來而便首致恭曰式儀取過賦也論 **軾** 軾車前 **飾** 飾飾飾也 **式** 也詩儀式制文王之典實受傅式三王又爲

也詩式是而邦又來而便首致恭曰式儀取過賦也論 **軾** 軾車前 **飾** 飾飾飾也 **式** 也詩儀式制文王之典實受傅式三王又爲

也詩式是而邦又來而便首致恭曰式儀取過賦也論 **軾** 軾車前 **飾** 飾飾飾也 **式** 也詩儀式制文王之典實受傅式三王又爲

也詩式是而邦又來而便首致恭曰式儀取過賦也論 **軾** 軾車前 **飾** 飾飾飾也 **式** 也詩儀式制文王之典實受傅式三王又爲

也詩式是而邦又來而便首致恭曰式儀取過賦也論 **軾** 軾車前 **飾** 飾飾飾也 **式** 也詩儀式制文王之典實受傅式三王又爲

也詩式是而邦又來而便首致恭曰式儀取過賦也論 **軾** 軾車前 **飾** 飾飾飾也 **式** 也詩儀式制文王之典實受傅式三王又爲

○尺

石切度名說文尺長一尺也

至陽也又釋曰赤體見肉色也又空虛無物曰赤赤地千里南史

其家赤首又漢書赤縣注流血外其城楊雄解嘲客徒欲朱丹吾被

而不知一跌將赤雲之故也 **斤** 斤錫云葉明堂位商之大白罔之

大赤皆稱名也在俱分隸叔以少鼎鼎爲大赤注云大赤通帛肉

兼路建大赤以制又姓北魏有赤歎 **斤** 大也開拓也指斥權而言

拒王玄謨於武牢又神像得有赤斧 **滴** 滴也 **勅** 勅亦作勅又或也

曰苦地又斤向賦地五百海濱廣 **勅** 勅亦作勅又或也 **飭** 飭

正也回也理也亦作勅又與飭同 **勅** 勅亦作勅又或也 **飭** 飭









正五頁

胡

同上又飛龍國又馬胡地名三輔  
夫錄注張曼曰馬胡也胡姓也

翌

明日曰翌日書作翌爾  
雅翌明也郭璞引書翌

明

其明也軍事  
說文垣也軍事

眞

羊屋又  
恭也

壁

必壁切  
又東壁宿名

壁

易四爾雅壁謂之壁  
今壁單見則也

壁

有珠文如瑞玉  
其甲

幅

訓也到也裂  
也亦作幅

幅

注幅牲胸也  
幅而裂之亦作幅

幅

以木有所通束之時  
謂之幅

逼

迫也舉也  
亦作逼

逼

注逼牲胸也  
逼而束之亦作逼

逼

以木有所通束之時  
謂之逼

幅

行陸詩幅幅在下  
左傳帶裳幅焉

幅

注幅牲胸也  
幅而裂之亦作幅

幅

以木有所通束之時  
謂之幅

幅

行陸詩幅幅在下  
左傳帶裳幅焉

幅

注幅牲胸也  
幅而裂之亦作幅

幅

以木有所通束之時  
謂之幅

碧

漢特色說文石之青者  
碧也

碧

漢特色說文石之青者  
碧也

碧

漢特色說文石之青者  
碧也

碧

漢特色說文石之青者  
碧也

碧

漢特色說文石之青者  
碧也

碧

漢特色說文石之青者  
碧也

碧

漢特色說文石之青者  
碧也

碧

漢特色說文石之青者  
碧也

碧

漢特色說文石之青者  
碧也

碧

漢特色說文石之青者  
碧也

碧

漢特色說文石之青者  
碧也

碧

漢特色說文石之青者  
碧也

碧

漢特色說文石之青者  
碧也

碧

漢特色說文石之青者  
碧也

碧

漢特色說文石之青者  
碧也

碧

漢特色說文石之青者  
碧也

碧

漢特色說文石之青者  
碧也

碧

漢特色說文石之青者  
碧也

碧

漢特色說文石之青者  
碧也

碧

漢特色說文石之青者  
碧也

碧

漢特色說文石之青者  
碧也

碧

漢特色說文石之青者  
碧也

碧

漢特色說文石之青者  
碧也

碧

漢特色說文石之青者  
碧也

碧

漢特色說文石之青者  
碧也

碧

漢特色說文石之青者  
碧也

碧

漢特色說文石之青者  
碧也

碧

漢特色說文石之青者  
碧也

碧

漢特色說文石之青者  
碧也

碧

漢特色說文石之青者  
碧也

作怒倏意溺沉沒憊憂○闕亦切開也擗指心詩

學法也刑也擗親身棺槨○擗親身棺槨擗親身棺槨

獲俱碧切公孫獲齊人見都陽傳○擗親身棺槨擗親身棺槨

覲同上莊子燕闕闕闕也○擗親身棺槨擗親身棺槨

覲同上莊子燕闕闕闕也○擗親身棺槨擗親身棺槨

覲同上莊子燕闕闕闕也○擗親身棺槨擗親身棺槨

覲同上莊子燕闕闕闕也○擗親身棺槨擗親身棺槨

覲同上莊子燕闕闕闕也○擗親身棺槨擗親身棺槨

覲同上莊子燕闕闕闕也○擗親身棺槨擗親身棺槨

覲同上莊子燕闕闕闕也○擗親身棺槨擗親身棺槨

覲同上莊子燕闕闕闕也○擗親身棺槨擗親身棺槨

覲同上莊子燕闕闕闕也○擗親身棺槨擗親身棺槨

覲同上莊子燕闕闕闕也○擗親身棺槨擗親身棺槨

覲同上莊子燕闕闕闕也○擗親身棺槨擗親身棺槨

覲同上莊子燕闕闕闕也○擗親身棺槨擗親身棺槨

覲同上莊子燕闕闕闕也○擗親身棺槨擗親身棺槨

覲同上莊子燕闕闕闕也○擗親身棺槨擗親身棺槨

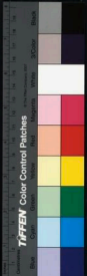





莊子批大郤塗郤守神又地名又姓从谷谷給○  
音其庄切非山谷字从卩音臣與卩字不同給當暑給蹄路

覓 莫狄切未也尋也索也从爪从見亦作覓○  
覓音之館又覓雄博覽陸明之大容俗作覓非也

幕 廣禮法以巾覆物曰幕古作門从一下垂象形○  
幕音人掌共少擊祭祀以障布中幕八尊以畫布巾幕六

靄 靄記疏布靄音注云木  
靄音耳非辨在庚韻內

幘 幘也又同上  
幘音雙名幘

幘 氏掌設張張  
幘音設張張

未 蘇子禮論  
未音蘇子禮論

篋 篋也又同上  
篋音篋也又同上

填 填也又同上  
填音填也又同上

的 的也又同上  
的音的也又同上

芎 芎也又同上  
芎音芎也又同上

弔 弔也又同上  
弔音弔也又同上

商 商也又同上  
商音商也又同上

鞞 鞞也又同上  
鞞音鞞也又同上

滴 滴也又同上  
滴音滴也又同上

伏 伏也又同上  
伏音伏也又同上

趨 趨也又同上  
趨音趨也又同上

員 員也又同上  
員音員也又同上





上音部

頤 好貌也 有于頤

歷 卽秋切 經也 文也 行也 又歷數亦作曆 書集

韻大歷服漢書律歷亦作曆 莊子麻物之意

音義云古歷 曆 曆數書 曆 日月星辰天

牛馬早亦作歷 又歷 木名 神 念山石 詩 昨

是松 歷 皆十圍 又 歷 蒲 梅 福 傳 伏 歷 千里 歷 相 貌 瀝 瀝 去 水

也 添 廊 地名 又 延 漢 廊 廊 考 工 記 高 五 節 制

史記是世家三關六洞 索隱曰 廊 廊 亦 作 南 回 音 歷 空 足 曰 廊

廊 廊 亦 作 南 回 音 歷 空 足 曰 廊

廊 廊 亦 作 南 回 音 歷 空 足 曰 廊

力 勦力氣所在也 凡精神所及處皆曰力 心力耳力目力是也 凡

物所勝亦曰力 風力火力酒力弓力是也 又勦也 書力 勦 史力

力 曰 力 申 公 曰 勦 力 行 如 何 厚 又 姓 蔣 徵 伯 力 故 勞 山 貌 壯 甫

力 曰 力 申 公 曰 勦 力 行 如 何 厚 又 姓 蔣 徵 伯 力 故 勞 山 貌 壯 甫

力 曰 力 申 公 曰 勦 力 行 如 何 厚 又 姓 蔣 徵 伯 力 故 勞 山 貌 壯 甫

力 曰 力 申 公 曰 勦 力 行 如 何 厚 又 姓 蔣 徵 伯 力 故 勞 山 貌 壯 甫

力 曰 力 申 公 曰 勦 力 行 如 何 厚 又 姓 蔣 徵 伯 力 故 勞 山 貌 壯 甫

力 曰 力 申 公 曰 勦 力 行 如 何 厚 又 姓 蔣 徵 伯 力 故 勞 山 貌 壯 甫

力 曰 力 申 公 曰 勦 力 行 如 何 厚 又 姓 蔣 徵 伯 力 故 勞 山 貌 壯 甫

力 曰 力 申 公 曰 勦 力 行 如 何 厚 又 姓 蔣 徵 伯 力 故 勞 山 貌 壯 甫

力 曰 力 申 公 曰 勦 力 行 如 何 厚 又 姓 蔣 徵 伯 力 故 勞 山 貌 壯 甫

力 曰 力 申 公 曰 勦 力 行 如 何 厚 又 姓 蔣 徵 伯 力 故 勞 山 貌 壯 甫

力 曰 力 申 公 曰 勦 力 行 如 何 厚 又 姓 蔣 徵 伯 力 故 勞 山 貌 壯 甫

力 曰 力 申 公 曰 勦 力 行 如 何 厚 又 姓 蔣 徵 伯 力 故 勞 山 貌 壯 甫

力 曰 力 申 公 曰 勦 力 行 如 何 厚 又 姓 蔣 徵 伯 力 故 勞 山 貌 壯 甫

力 曰 力 申 公 曰 勦 力 行 如 何 厚 又 姓 蔣 徵 伯 力 故 勞 山 貌 壯 甫

力 曰 力 申 公 曰 勦 力 行 如 何 厚 又 姓 蔣 徵 伯 力 故 勞 山 貌 壯 甫

力 曰 力 申 公 曰 勦 力 行 如 何 厚 又 姓 蔣 徵 伯 力 故 勞 山 貌 壯 甫

力 曰 力 申 公 曰 勦 力 行 如 何 厚 又 姓 蔣 徵 伯 力 故 勞 山 貌 壯 甫

力 曰 力 申 公 曰 勦 力 行 如 何 厚 又 姓 蔣 徵 伯 力 故 勞 山 貌 壯 甫

力 曰 力 申 公 曰 勦 力 行 如 何 厚 又 姓 蔣 徵 伯 力 故 勞 山 貌 壯 甫

力 曰 力 申 公 曰 勦 力 行 如 何 厚 又 姓 蔣 徵 伯 力 故 勞 山 貌 壯 甫

力 曰 力 申 公 曰 勦 力 行 如 何 厚 又 姓 蔣 徵 伯 力 故 勞 山 貌 壯 甫

力 曰 力 申 公 曰 勦 力 行 如 何 厚 又 姓 蔣 徵 伯 力 故 勞 山 貌 壯 甫

力 曰 力 申 公 曰 勦 力 行 如 何 厚 又 姓 蔣 徵 伯 力 故 勞 山 貌 壯 甫

力 曰 力 申 公 曰 勦 力 行 如 何 厚 又 姓 蔣 徵 伯 力 故 勞 山 貌 壯 甫

力 曰 力 申 公 曰 勦 力 行 如 何 厚 又 姓 蔣 徵 伯 力 故 勞 山 貌 壯 甫

力 曰 力 申 公 曰 勦 力 行 如 何 厚 又 姓 蔣 徵 伯 力 故 勞 山 貌 壯 甫

力 曰 力 申 公 曰 勦 力 行 如 何 厚 又 姓 蔣 徵 伯 力 故 勞 山 貌 壯 甫

力 曰 力 申 公 曰 勦 力 行 如 何 厚 又 姓 蔣 徵 伯 力 故 勞 山 貌 壯 甫

力 曰 力 申 公 曰 勦 力 行 如 何 厚 又 姓 蔣 徵 伯 力 故 勞 山 貌 壯 甫

力 曰 力 申 公 曰 勦 力 行 如 何 厚 又 姓 蔣 徵 伯 力 故 勞 山 貌 壯 甫

力 曰 力 申 公 曰 勦 力 行 如 何 厚 又 姓 蔣 徵 伯 力 故 勞 山 貌 壯 甫

力 曰 力 申 公 曰 勦 力 行 如 何 厚 又 姓 蔣 徵 伯 力 故 勞 山 貌 壯 甫

力 曰 力 申 公 曰 勦 力 行 如 何 厚 又 姓 蔣 徵 伯 力 故 勞 山 貌 壯 甫

力 曰 力 申 公 曰 勦 力 行 如 何 厚 又 姓 蔣 徵 伯 力 故 勞 山 貌 壯 甫

力 曰 力 申 公 曰 勦 力 行 如 何 厚 又 姓 蔣 徵 伯 力 故 勞 山 貌 壯 甫

力 曰 力 申 公 曰 勦 力 行 如 何 厚 又 姓 蔣 徵 伯 力 故 勞 山 貌 壯 甫

力 曰 力 申 公 曰 勦 力 行 如 何 厚 又 姓 蔣 徵 伯 力 故 勞 山 貌 壯 甫

力 曰 力 申 公 曰 勦 力 行 如 何 厚 又 姓 蔣 徵 伯 力 故 勞 山 貌 壯 甫

力 曰 力 申 公 曰 勦 力 行 如 何 厚 又 姓 蔣 徵 伯 力 故 勞 山 貌 壯 甫

力 曰 力 申 公 曰 勦 力 行 如 何 厚 又 姓 蔣 徵 伯 力 故 勞 山 貌 壯 甫



王日貝

入聲七陌

三

**殞** 呼晏切 **焱** 火相 **若** 破聲列子聽然而過音休聲

然殞夜二字已見 **暝** 聲 **洩** 切又音霍蔘切莊子奏刀騷

盡卻音識異耳 **減** 聲 **澁** 聲 **寔** 聲 **殖** 聲 **測** 聲

赤作減又消也莊子以言其 **澁** 聲 **寔** 聲 **殖** 聲 **測** 聲

老澁也 **澁** 聲 **寔** 聲 **殖** 聲 **測** 聲

來也詩寔寔實同義 **澁** 聲 **寔** 聲 **殖** 聲 **測** 聲

當通用漢霍寔陳寔 **澁** 聲 **寔** 聲 **殖** 聲 **測** 聲

也漢書不食澁殖又澁貨曰殖又培壅也左傳敢不封殖又子正說

詩殖殖其庭又殖將也左傳天學殖也杜預曰殖生長也論語賜

不受命而負殖焉史記項 **植** 聲 **測** 聲

殖傳又姓左傳勇士殖神 **植** 聲 **測** 聲

說又漢武中祭論植自許 **植** 聲 **測** 聲

正統中文音知縣植軒 **植** 聲 **測** 聲

中唐生 **側** 聲 **叟** 聲 **崩** 聲

物不測 **側** 聲 **叟** 聲 **崩** 聲

崩也夏謂 **崩** 聲 **叟** 聲 **崩** 聲

侯才作前 **崩** 聲 **叟** 聲 **崩** 聲





得秋書法獲器用曰得時 ○忒 惕也別差也亦作 貨 月令

青玉大司是也廣韻亦作導 ○忒 貨 詩其儀不忘 貨 得或

季貨一曰从人求物廣韻亦作貢 說文从人求物也本作貢从貝

大聲律按漢武帝時駱官無從从民資馬輸王信營且暮乞資營夷

亦作 貢 慝 慝也善族別故慝一曰慝慝也則官可寇 ○

特 敏也獨一性曰特又乘生一曰特與禮注乘三放為特又但此

特立獨行又孤高也詩序武公事將又也也許實雅我特是婦謂夫

為特也又曰求爾新特是夫謂婦為特也又專也如渠也故為也

二詩特字當作別解 又左 植 禮記大夫植牛與 貨 假貨借

傳傳十年晉七與大夫有特官 植 禮記大夫植牛與 貨 假貨借

來物也 禮記民之代者以特取為之也 賢 食前禁食 贖 同上

注从官借本也 禮云車物生則也 特 賢 亦作 贖 說文馬頭

從 詩去其 贖 ○勒 歷也制馬轡也又勒也制也 贖 說文馬頭

從 反其 贖 ○勒 歷也制馬轡也又勒也制也 贖 說文馬頭

又勒勒北伏櫛類又延漢新野晉勒勒之 贖 亦作 贖 說文馬頭

勒恩齊晉通詩有特生也 贖 亦作 贖 說文馬頭

贖 亦作 贖 說文馬頭

贖 亦作 贖 說文馬頭

贖 亦作 贖 說文馬頭

贖 亦作 贖 說文馬頭

贖 亦作 贖 說文馬頭

贖 亦作 贖 說文馬頭

贖 亦作 贖 說文馬頭



五五

五五

正音部

鳴謙貞吉中心得也夢寐君子其民服也 古音考前通微異然東  
 人之子熾勞不來西人之子製絮衣服後來字當有力二音獨與  
 通叶而徐喚 **龍** 盧龍菜名後漢史始傳洛陽宮女掘蘆葍根食之  
 並不及引證 **龍** 今答作蘆葍 **龍** 兩雅突龍注突宜為蘆葍葍  
 菁屬華華大根浴呼葱英本草蘆葍一名萊菔一名紫花松一名溫  
 松一名玉勝俗名葛藟也佃理華萊菔能制毒反水蠶之所理也  
 楊雄說苑云種羊三十頭者米三十石種雞三十頭者米三十  
 斛則知菓梅菓能消食也 茶根于治喉有津嗜倒壁之功 **苟**  
 同上又音荀短 **陪** 儼有亦 **仆** **跌** 疾音應跌而飲謂古作伏  
 子花音陪 **棘** 健為發夷王制屏之造方西曰雙注 **棘** 疏記王制西方  
 棘之毒偏使之備濟於噴吹從來談 **棘** 曰棘法作雙  
 終元切然也根味苦之又刺名五刺是刺刺筆大辟聖刺也  
 又在傳會以收官務學食則時時不潔白也又德聖匠人所用  
 以厚蓋者又與賦同屈原賦幽王惡云墨無辭也實要果樹不  
 亦志於熱於土 **噤** 又同噤音噤各又孤竹若炎齊姓又宋景

**默** 說文大靜也人又不語也 **噤** 漢書成帝 **噤** 噤噤

**穆** 漢東方朔傳 **穆** 亦作 **穆** 穆從大 **噤** 噤噤噤噤 **噤** 噤噤

**冒** 于也食也五音會日之民 **冒** 謂窮犯法也 **冒** 謂貴也王吉傳 **冒**  
 則日露謂蒙犯養節也又春日曠曠亦作 **冒** **冒** 又句 **冒**

**媚** 媚媚亦 **媚** 媚媚亦 **媚** 媚媚亦 **媚** 媚媚亦 **媚** 媚媚亦

**寒** 寒也 **寒** 寒也 **寒** 寒也 **寒** 寒也 **寒** 寒也 **寒** 寒也

**寒** 乃見天則又夫則律名又地水成國曰則則則大 **寒** 乃見天則又夫則律名又地水成國曰則則則大

**寒** 又太宰以八則治都師又仰也 **寒** 又仰也 **寒** 又仰也 **寒** 又仰也 **寒** 又仰也

**寒** 之融求則得之見也又然後之辭有看餘力則以學文是也又若然  
 內則又然非子則賜又夫則七 **劾** 胡得切推窮罪人 **覈** 步  
 丹律者又爾雅月在巳日則 **劾** 也按劾彈治也 **覈** 也

正音部 入聲七用









非手不別頭則腹痛不調連則密注在毒色對字無首而引則禮  
雖亦按保之義是以小兒輪懸民謂當割剔以除其疾勿為延息使  
發得滋毒也今文字稍隨書並不嚴割字而別爾等字皆  
指這部合讀為連而聯亦有指音見尚禮注又覆顯三音

木驚起勞 ○擊 擊 木燒鳴也 ○欲 同 ○蠲 密 爾  
查又激編 ○擊 擊 夫人謂之止擊 ○欲 同 ○蠲 密 爾

拉積 ○穀 穀 並同 ○礫 礫 却何世 ○劍 則 魚鱗魚  
暈眩 ○穀 穀 並同 ○礫 礫 却何世 ○劍 則 魚鱗魚

不足紀短者集足在口端喉在喉每過大風遠岸則前一二須為打  
近岸則黏前一類為積每遇池舟即吐屢蒙水令更以療其身漁人  
見木黑 ○殊 劇 春故外傳 ○麻 臂 見屢注疰子患施

之意音韻云古麻 萬 山崑 ○寔 寔 寔 詳平十  
與麻字不同 萬 山崑 ○寔 寔 寔 詳平十

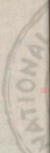

© 2025 NATIONAL CENTRAL LIBRARY, TAMMAM R.O.C



INTERNATIONAL CENTRAL LIBRARY THROUGH R.I.C.



11205 120



國立中央圖書館 臺灣分館

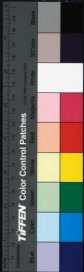



入緝

緝 七入切積也網也積也  
向主迂積之義又從然明止

茸 辭補也左傳一  
文波也

戢 側入切止也做也  
又姓范大夫獲盧  
按將放實併一韻

潔 和也詩兩個  
來思其何潔  
解亦作解解以善解為惠故言

習 席入切為數飛也月令  
乃學習借為學字習

習 席入切為數飛也月令  
乃學習借為學字習

習 席入切為數飛也月令  
乃學習借為學字習

習 席入切為數飛也月令  
乃學習借為學字習





一 五月四

鍾季惠曰法酒老嫗變注不勝兒句與符別優探曰吳人浮水自  
 一 仗兒絕魂存虛空影賦王曰北是習字 愚按二臣所說俱含  
 習意而非直指習字如解巧解滑可耳易之習故讓習論語之時習  
 得習詩之習習在賦月令之應乃摩習不一引證殆不可竟 按習  
 字从羽从白讀文白部合與自同而者字習字習字習字並从之今  
 以習字為三橫尖稍毛之義如前口天為吳尤表易表俗書之似其  
 本已久而 **褶** 吟也廣韻音習 **襲** 重衣也四也及九入也今也剛  
 不可改也 **褶** 是音音拾誤 **襲** 前曰襲的又後其不備曰襲又  
 樂緒曰襲又變也亦樹故襲天亦又重也文選應門人襲又十襲珍  
 襲又水單襲其曰襲又姓 **中** 中下襲水上四襲之襲也元子襲  
 春秋齊侯襲莒襲之襲也亦故通賜衣一襲注一襲上下  
 皆具今人巧織一副重襲之襲也 又姓朱子門人襲徑 **隰** 隰  
 干濕曰隰公羊傳下平 **集** 秦入刃鳥血本上隰从隹从木隰  
 日隰又姓 **齊** 齊隰周 **集** 語翔而擊集又擊也會也擊也成  
 北安也同也擊也又文集文所來也唐奇韓史子集 **國** 孟子集  
 義集大成又齊集有其一又韓集于集也又姓服俗通集有外世全

**輯** 敝也齊語五集又利也 **輯** 兒集集或詳野死謂存曰掛  
 一 臨也聚也安事何也 **鐮** 鐮也又集出也 **集** 同廣音但五音是

也又短樞書川故作 **鐮** 鐮也又集出也 **集** 同廣音但五音是  
 舟聲徐音集亦作 **鐮** 鐮也又集出也 **集** 同廣音但五音是

也 **噤** 噤也齊語 **噤** 噤也齊語 **噤** 噤也齊語 **噤** 噤也齊語

也 **噤** 噤也齊語 **噤** 噤也齊語 **噤** 噤也齊語 **噤** 噤也齊語

也 **噤** 噤也齊語 **噤** 噤也齊語 **噤** 噤也齊語 **噤** 噤也齊語

也 **噤** 噤也齊語 **噤** 噤也齊語 **噤** 噤也齊語 **噤** 噤也齊語

也 **噤** 噤也齊語 **噤** 噤也齊語 **噤** 噤也齊語 **噤** 噤也齊語

也 **噤** 噤也齊語 **噤** 噤也齊語 **噤** 噤也齊語 **噤** 噤也齊語

也 **噤** 噤也齊語 **噤** 噤也齊語 **噤** 噤也齊語 **噤** 噤也齊語

正 韻 箋

人 說 八 獨

聖



之具也一為東西十為什 到上又市人為什從漢若注古者師行

向北則四方中央具矣 五為什金器之類必共之故曰什物

什物個人通謂生生之具為什物又詩十篇為什幾十篇亦稱什物

成敗也依以詩章為什幾矣 軍法五人為伍五伍為什又蓋子戎

相什佰又其 拾 與也收也歛也一曰解縛所以捨矢也又摠捨

賁皆什一也 拾 人之過而責之也今官文書皆為什字

拾飲飲詩詩曰決難左贊於其水 襪 神禮也按上習領都

袖以利袋曰拾肉體人使拾是也 襪 六音拾誤此似重出

濕 同上切常潤色不乾也木作溼又牛其飲愛詩 溼 爾雅或下

其耳濕蒸不名魯漢以為 乾 手而不敢 廿 說文二十

言受也 兩 難說者曰取 入 自是勢出入 廿 說文二十

下者曰濕又下溢曰濕 入 又納也及也 廿 說文二十

二十字凡 英 莫 摩 靡 之 類 皆 以 廿 澀 已 入 切 不 滑 也 亦

練之 華 葛 葛 賦 中 山 何 樂 有 了 廿 澀 已 入 切 不 滑 也 亦

器 蓋 通 留 銀 銀 也 立 力 人 切 怒 也 成 也 置 也 建 也 又 與 特

百 粒 字 無 米 後 人 加 米 以 別 之 耳 以 詩 心 義 只 齧 留 粒 米 顆 常

作 連 立 之 立 亦 通 又 難 定 非 名 官 在 理 成 齧 粒 按 類 常

作 筮 黃 筮 無 柄 曰 筮 有 柄 曰 筴 詩 筮 為 筴 國 也 五 子 履 入 其

什

拾

襪

溼

入

廿

澀

立

銀

粒

筮

揖

挹

俛

邑

颯

員

員









正韻

也辨計嗔嗔食也序針鳴者合  
也又多言  
○榼 大歐廣韻作飲  
○榼 文致也廣韻大腹也

石相菜聲亦作榼  
○榼 文致也廣韻大腹也

容 容合相  
○閣 古舍切內中小門漢文翁傳出入閣毛晃  
曰唐制天子曰御前朝見羣臣曰常參朝堂

合 漢志十禽為合漢書注經齊制為合多少等  
○合 亦寫合會者相配耦之合也又併集也和也

合 亦寫合會者相配耦之合也又併集也和也  
○合 亦寫合會者相配耦之合也又併集也和也

合 亦寫合會者相配耦之合也又併集也和也  
○合 亦寫合會者相配耦之合也又併集也和也

合 亦寫合會者相配耦之合也又併集也和也  
○合 亦寫合會者相配耦之合也又併集也和也

合 亦寫合會者相配耦之合也又併集也和也  
○合 亦寫合會者相配耦之合也又併集也和也

合 亦寫合會者相配耦之合也又併集也和也  
○合 亦寫合會者相配耦之合也又併集也和也

合 亦寫合會者相配耦之合也又併集也和也  
○合 亦寫合會者相配耦之合也又併集也和也

合 亦寫合會者相配耦之合也又併集也和也  
○合 亦寫合會者相配耦之合也又併集也和也

合 亦寫合會者相配耦之合也又併集也和也  
○合 亦寫合會者相配耦之合也又併集也和也

合 亦寫合會者相配耦之合也又併集也和也  
○合 亦寫合會者相配耦之合也又併集也和也

合 亦寫合會者相配耦之合也又併集也和也  
○合 亦寫合會者相配耦之合也又併集也和也

合 亦寫合會者相配耦之合也又併集也和也  
○合 亦寫合會者相配耦之合也又併集也和也

合 亦寫合會者相配耦之合也又併集也和也  
○合 亦寫合會者相配耦之合也又併集也和也

合 亦寫合會者相配耦之合也又併集也和也  
○合 亦寫合會者相配耦之合也又併集也和也

合 亦寫合會者相配耦之合也又併集也和也  
○合 亦寫合會者相配耦之合也又併集也和也

○榼 文致也廣韻大腹也

○榼 文致也廣韻大腹也

○榼 文致也廣韻大腹也

○榼 文致也廣韻大腹也

○榼 文致也廣韻大腹也

○榼 文致也廣韻大腹也

○榼 文致也廣韻大腹也

○榼 文致也廣韻大腹也

○榼 文致也廣韻大腹也

○榼 文致也廣韻大腹也

○榼 文致也廣韻大腹也

○榼 文致也廣韻大腹也

○榼 文致也廣韻大腹也

○榼 文致也廣韻大腹也

○榼 文致也廣韻大腹也

○榼 文致也廣韻大腹也

○榼 文致也廣韻大腹也

○榼 文致也廣韻大腹也

○榼 文致也廣韻大腹也

○榼 文致也廣韻大腹也

○榼 文致也廣韻大腹也

○榼 文致也廣韻大腹也

○榼 文致也廣韻大腹也

○榼 文致也廣韻大腹也

○榼 文致也廣韻大腹也

○榼 文致也廣韻大腹也

○榼 文致也廣韻大腹也

○榼 文致也廣韻大腹也

○榼 文致也廣韻大腹也

○榼 文致也廣韻大腹也

○榼 文致也廣韻大腹也

○榼 文致也廣韻大腹也

○榼 文致也廣韻大腹也

○榼 文致也廣韻大腹也

○榼 文致也廣韻大腹也

○榼 文致也廣韻大腹也

雨雲嘗又問乾甘 ○市 俗誤 亦作通 逆 俗誤 亦作

查支 噤 左傳僖二十八 雜 昨答切 參錯也 說文五絲相合

作 噤 列子 答 得合切 竹筒又管也 答 同上 又小豆又鐵

雜 七合切 列子 雜 然相許 在 雜 亦分

二 初初 第二 義 此 錯 託合切 以全 踏 環 韋 履 者 兗 州

踏 亦 作 踏 踏 亦 作 踏 踏 亦 作 踏 踏 亦 作 踏

踏 亦 作 踏 踏 亦 作 踏 踏 亦 作 踏 踏 亦 作 踏

踏 亦 作 踏 踏 亦 作 踏 踏 亦 作 踏 踏 亦 作 踏

踏 亦 作 踏 踏 亦 作 踏 踏 亦 作 踏 踏 亦 作 踏

踏 亦 作 踏 踏 亦 作 踏 踏 亦 作 踏 踏 亦 作 踏

踏 亦 作 踏 踏 亦 作 踏 踏 亦 作 踏 踏 亦 作 踏

踏 亦 作 踏 踏 亦 作 踏 踏 亦 作 踏 踏 亦 作 踏

踏 亦 作 踏 踏 亦 作 踏 踏 亦 作 踏 踏 亦 作 踏

踏 亦 作 踏 踏 亦 作 踏 踏 亦 作 踏 踏 亦 作 踏

踏 亦 作 踏 踏 亦 作 踏 踏 亦 作 踏 踏 亦 作 踏

踏 亦 作 踏 踏 亦 作 踏 踏 亦 作 踏 踏 亦 作 踏

踏 亦 作 踏 踏 亦 作 踏 踏 亦 作 踏 踏 亦 作 踏



踏 亦 作 踏 踏 亦 作 踏 踏 亦 作 踏 踏 亦 作 踏

踏 亦 作 踏 踏 亦 作 踏 踏 亦 作 踏 踏 亦 作 踏

踏 亦 作 踏 踏 亦 作 踏 踏 亦 作 踏 踏 亦 作 踏

踏 亦 作 踏 踏 亦 作 踏 踏 亦 作 踏 踏 亦 作 踏

踏 亦 作 踏 踏 亦 作 踏 踏 亦 作 踏 踏 亦 作 踏

踏 亦 作 踏 踏 亦 作 踏 踏 亦 作 踏 踏 亦 作 踏

踏 亦 作 踏 踏 亦 作 踏 踏 亦 作 踏 踏 亦 作 踏

踏 亦 作 踏 踏 亦 作 踏 踏 亦 作 踏 踏 亦 作 踏

踏 亦 作 踏 踏 亦 作 踏 踏 亦 作 踏 踏 亦 作 踏

踏 亦 作 踏 踏 亦 作 踏 踏 亦 作 踏 踏 亦 作 踏



通韻略

署

作天上飛影落江湖東燒龍不致吞 高自以此識其不終 怯

元人味紅指甲詞云得一柏通身於其全篇見楚楚巨言 怯

一曰以方登 ○爽 吉洽切左右持也左傳夾輔 俠 公余

爽 成王又集札相維也受位也 俠 公余

切用此與干文路使視卿 郝 郝那地名在河南鄭城在汝州郝

爽 郝那地名在河南鄭城在汝州郝 郝 郝那地名在河南鄭城在汝州郝

夫郭崇元作 袂 袂 袂 袂 袂 袂 袂 袂 袂 袂 袂 袂 袂 袂 袂 袂

以為甲輪 踏 踏 踏 踏 踏 踏 踏 踏 踏 踏 踏 踏 踏 踏 踏

如金石 踏 踏 踏 踏 踏 踏 踏 踏 踏 踏 踏 踏 踏 踏 踏

夫持詩疑裝至失左傳宣十二年軍行右 甲 十餘之許說易天一

驚注在車之右者快極為戰備南三新 甲 方居東音屬前屬

處在甲日開連月在甲日畢又甲卦亦以介胃一名筮又甲假也

又鼎介也又牙甲草木初生其節為甲又甲法今音章在若甲實

舉名昂也保甲編諸部任也 易先甲總甲又 押 押 押 押 押 押 押 押 押 押 押 押 押 押 押

舉名昂也保甲編諸部任也 易先甲總甲又 押 押 押 押 押 押 押 押 押 押 押 押 押 押 押

舉名昂也保甲編諸部任也 易先甲總甲又 押 押 押 押 押 押 押 押 押 押 押 押 押 押 押

舉名昂也保甲編諸部任也 易先甲總甲又 押 押 押 押 押 押 押 押 押 押 押 押 押 押 押

舉名昂也保甲編諸部任也 易先甲總甲又 押 押 押 押 押 押 押 押 押 押 押 押 押 押 押

舉名昂也保甲編諸部任也 易先甲總甲又 押 押 押 押 押 押 押 押 押 押 押 押 押 押 押

舉名昂也保甲編諸部任也 易先甲總甲又 押 押 押 押 押 押 押 押 押 押 押 押 押 押 押

舉名昂也保甲編諸部任也 易先甲總甲又 押 押 押 押 押 押 押 押 押 押 押 押 押 押 押

舉名昂也保甲編諸部任也 易先甲總甲又 押 押 押 押 押 押 押 押 押 押 押 押 押 押 押

舉名昂也保甲編諸部任也 易先甲總甲又 押 押 押 押 押 押 押 押 押 押 押 押 押 押 押

押法檢押檢押檢押 ○ 歎 色洽切歎也但者以血 筭 前也亦

竹長說曰言論押 ○ 歎 色洽切歎也但者以血 筭 前也亦

言白而而東謂 ○ 筭 長筭也遠提 睫 延清瑤草 王省不喻

之是西謂之 ○ 睫 長筭也遠提 睫 延清瑤草 王省不喻

雷 形如扇以木為表小 睫 延清瑤草 王省不喻

雷 形如扇以木為表小 睫 延清瑤草 王省不喻

雷 形如扇以木為表小 睫 延清瑤草 王省不喻

雷 形如扇以木為表小 睫 延清瑤草 王省不喻

雷 形如扇以木為表小 睫 延清瑤草 王省不喻

雷 形如扇以木為表小 睫 延清瑤草 王省不喻



王員淺

八解九合

已



上音

乙甲切音書文字也歐陽修曰俗以聲書名爲押字又管押初平也又胡備曰押韻說者曰押音聲也

**厭**

也謂陳於前且之先也又堆積相積厭也揚子頭野厭人之約也作厭長於於兵厭於於敵勝或於水奔不爭也不忍爲平辭五惡其之也楊其謂之說如是愚以爲未盡也當先安不水敵

而後用 **鴨** 水禽一名鴨一也與故司禽但聲變耳

**啣** 音甲切力啣東管說文咬

**啣** 音甲切音書廣電第一

**漚** 水名通 **喋** 漚 音甲切音書

**泛** 音甲切音書

**法** 音甲切音書

**濼** 音甲切音書

**濼** 音甲切音書

**濼** 音甲切音書

**濼** 音甲切音書

**濼** 音甲切音書

**濼** 音甲切音書

**濼** 音甲切音書

**濼** 音甲切音書

**濼** 音甲切音書

**濼** 音甲切音書



# 十葉

**葉** 代涉切枝葉又姓又音費歎傷也曰為人藏善皆作葉轉  
 後有葉子似今葉子以神葉葉有葉止从葉者皆冬

**藹** 陰統其廣也 狀也谷也 貌也 塞也 故也 戰也 又 爾  
 雅作藹 俛 備 傅 采 多 不 厭 帝 紀 作 厭 又 杜 郭 傳 折 衝 難 厭 者 歷

也 鎮 歷 冠 難 使 之 銷 非 也 又 左 傳 及 晉 處 父 歸 以 厭 之 也 杜 預 曰 厭  
 猶 根 也 廣 韻 云 夢 也 亦

**厭** 音 按 土 厚 一 作 厭 袁 泉 論 書 云 右 軍 月 筆 內 藏 而 收  
 宜 美 厚 欲 故 森 嚴 而 有 法 大 令 州 筆 外 邪 而 開 橫 故 散 朗 而 多 姿

**曆** 巧 美 好 口 輪 也 楚 楚 辭 曆 兮 牙  
 巧 美 好 口 輪 也 楚 楚 辭 曆 兮 牙

**擘** 充 畢 亦 畢 宋 志 畢 作  
 充 畢 亦 畢 宋 志 畢 作

**畢** 宋 志 畢 作  
 宋 志 畢 作

八 十 葉  
 八 十 葉







豪強惡服 **懾** 怖也心伏也與氣  
又不動 **懾** 也其也亦作 **懾**  
**懾** 也其也亦作 **懾**

切附耳小語又 **懾** 史記乃效 **鐻** 有鐻白詩古人多以鐻為飾  
兒女子常著耳 **鐻** 漢書 **鐻** 有鐻白詩古人多以鐻為飾

史齊高齊 **鐻** 白問警林王曰 **鐻** 我何人對云太 **鐻** 與鐻同漢郊  
翁帝 **鐻** 鐻口至有為人曾祖 **鐻** 白兒者乎 **鐻** 與鐻同漢郊

說文 **鐻** 正備小 **鐻** 也詳去聲 **鐻** 字 **鐻** 公也 **鐻** 也若 **鐻** 也 **鐻** 也  
馬疾步通作 **鐻** **鐻** 音 **鐻** 也 **鐻** 上 **鐻** 也 **鐻** 也 **鐻** 也 **鐻** 也

上 **鐻** 也 **鐻** 也 **鐻** 也 **鐻** 也 **鐻** 也 **鐻** 也 **鐻** 也 **鐻** 也 **鐻** 也 **鐻** 也

莊子 **鐻** 也 **鐻** 也 **鐻** 也 **鐻** 也 **鐻** 也 **鐻** 也 **鐻** 也 **鐻** 也 **鐻** 也 **鐻** 也

曰 **鐻** 也 **鐻** 也 **鐻** 也 **鐻** 也 **鐻** 也 **鐻** 也 **鐻** 也 **鐻** 也 **鐻** 也 **鐻** 也

**講** 多言又沾其 **講** 文口將言而 **講** 也 **講** 也 **講** 也 **講** 也 **講** 也

細語或 **講** 也 **講** 也 **講** 也 **講** 也 **講** 也 **講** 也 **講** 也 **講** 也 **講** 也 **講** 也

**講** 也 **講** 也 **講** 也 **講** 也 **講** 也 **講** 也 **講** 也 **講** 也 **講** 也 **講** 也

也 **講** 也 **講** 也 **講** 也 **講** 也 **講** 也 **講** 也 **講** 也 **講** 也 **講** 也 **講** 也

也 **講** 也 **講** 也 **講** 也 **講** 也 **講** 也 **講** 也 **講** 也 **講** 也 **講** 也 **講** 也

也 **講** 也 **講** 也 **講** 也 **講** 也 **講** 也 **講** 也 **講** 也 **講** 也 **講** 也 **講** 也

也 **講** 也 **講** 也 **講** 也 **講** 也 **講** 也 **講** 也 **講** 也 **講** 也 **講** 也 **講** 也

也 **講** 也 **講** 也 **講** 也 **講** 也 **講** 也 **講** 也 **講** 也 **講** 也 **講** 也 **講** 也

也 **講** 也 **講** 也 **講** 也 **講** 也 **講** 也 **講** 也 **講** 也 **講** 也 **講** 也 **講** 也

也 **講** 也 **講** 也 **講** 也 **講** 也 **講** 也 **講** 也 **講** 也 **講** 也 **講** 也 **講** 也







一上音片

晉江續曰何惰恣迫又協又拉也嗜嗜以口語迫人呵

不能○頰古協切而割也易轉頰又頰頰丹鉛錄漢發文志

山呼○頰者也亦作快又夾夾也由禮美之有頰快莊

韓魏為狄之馬驪夾又姓漢文志春秋夾氏有英英輸英

傳長故歸來平○夾又姓漢文志春秋夾氏有英英輸英

八欲去力旁止曰劫又浩劫官版大階級也一日塔也見杜用詩

世為一劫劫運功厥俗云遺劫案羅會官殿音級為劫劫不詳何

義文憲亦劫劫子齊威公劫於魯劫奪去也禁持也荀子劫之

賦制制葉韻之給文級級也國晉雅級謂之級

切花屬戴也國志子賦贈我級級級級級級級級級級級級級級

憲帝三書三筆張安世厚忠其節愜愜也道意也漢文紀未

也○變各揚切和也熱也說文以言以皮以又下以火誤變

行說屨屨屨也又屨中為屨屨屨屨屨屨屨屨屨屨屨屨屨屨屨屨

樂事業也案老萊親業正所攻治者皆業查業生理也又始也處業

又案耶或省耶耶耶耶耶耶耶耶耶耶耶耶耶耶耶耶耶耶耶耶

○業切基

○慊莊子天運篇直慊慊也慊慊也慊慊也慊慊也慊慊也慊慊也



