

367
64



始





東洋美術會
東京美術會
東京美術會
東京美術會
東京美術會
東京美術會
東京美術會
東京美術會

元發新聞物指家具屋古后

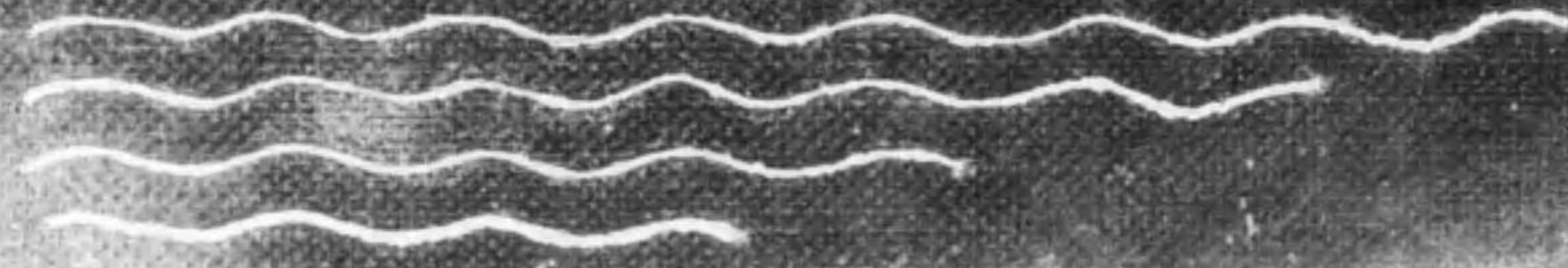



内外桐材問屋

季節向内地桐板・支那桐各種
乾板類在荷豐富・建築用化粧材一式

合資 西脇桐材店

代表社員 西脇末吉

（製材工場の） 名古屋市中區塩町二丁目五番地
（設備充實） 電話西局 ⑤一七七四番

取引銀行 愛知銀行堀川支店

謹啓 各位益々御健勝に滞らせられ候段奉大
賀候 陳々弊店儀毎度格別之御愛顧に與り難有
以御隆業務日々隆昌に赴き候段之一偏に各位御
芳情の賜と存奉深謝候 就而多年單筒長持を始
め家具類の製作に従事致居候へご御案内の如く
單筒長持並に家具類一式は人類生活上欠く可か
らざる必需品であり同時に室内裝飾の從たる役
目も兼ねる結果堅牢にして然も体裁は優美なら
ざる可からざるは言を俟たざる所に有之候 從
つて弊店は之が製作に當り材料の精撰及び乾燥
等には格別の吟味を致し絶對他店の追従を許さ
ぬ優良品を製作し然も價格は低廉にして眞に顧
客本位に致居候 而して又急を要する御注文に
ても大量製産能力を有する弊店工場を利用致し
直ちに御調製可致候條精々御用命相成度伏而奉
無願候

林箆笥店主敬白

名古屋古屋タス
製造元直卸



林タス店

名古屋市中區裏門前町二丁目
電話中局 ③三〇七六番

屋問材桐地内

司 呂古屋桐材商會

呂古屋市中区松元町丁目二番地
(新堀川堀止半町東)

森 鈴

電話中局③二九八四番
振替呂古屋二四八三五番

取引銀行 呂古屋銀行東陽町支店

呂古屋曲木工業所

宮本清吉

曲木應用家具
玩具製作卸





カタクダ進呈

營業所 呂古屋市中区白金町丁目
工場 呂古屋市中区福江町丁目
電話南局⑥二六二九番
振替呂古屋一四九一八番



桐材・桐板

卜 秋田屋桐材店

加藤徳太郎

居古屋市中区前塚町三〇番地
大須電停南二丁西八ル

箆笥
婚禮道具製造卸



林 林武雄商店



居古屋市南区熱田東町金山四五番地
(金山電停半町西)
電話南◎ 六七一九番

材

簞

筒の御仕入は！

料の格安品は！

尙簞筒用諸材料は如何なるものでも格
安品がありましたら御知らせ下さい。
大、小量を問はず而して季節の別無く
仕入ます。

簞筒は大、小量の別無く名古屋西部簞
筒業商友會へ御用命下さい。必ず御満
足の行く製品を御満足の値段で御提供
致します。

名古屋西部簞筒業商友會

事務所 名古屋西區東枇杷島町(若山茂兵衛方)

電話西局⑤二六三番

物織・掛袋・ザシ

貴重なる経験により
洗練されたる意匠
最高技巧の元に
製織されたる優品！

富豊

料材

裝飾織物業の先駆者

室内裝飾織物・御用命は皆様の
森田傳三郎商店
東京芝区田村一丁目三番地
電話銀座座〇九七三番
振替口座東京七〇六二番

元寶發レインテ印松

婚禮道具一式 製造卸賣

居古屋市中區古渡町一五
(居古屋銀行古渡支店前)

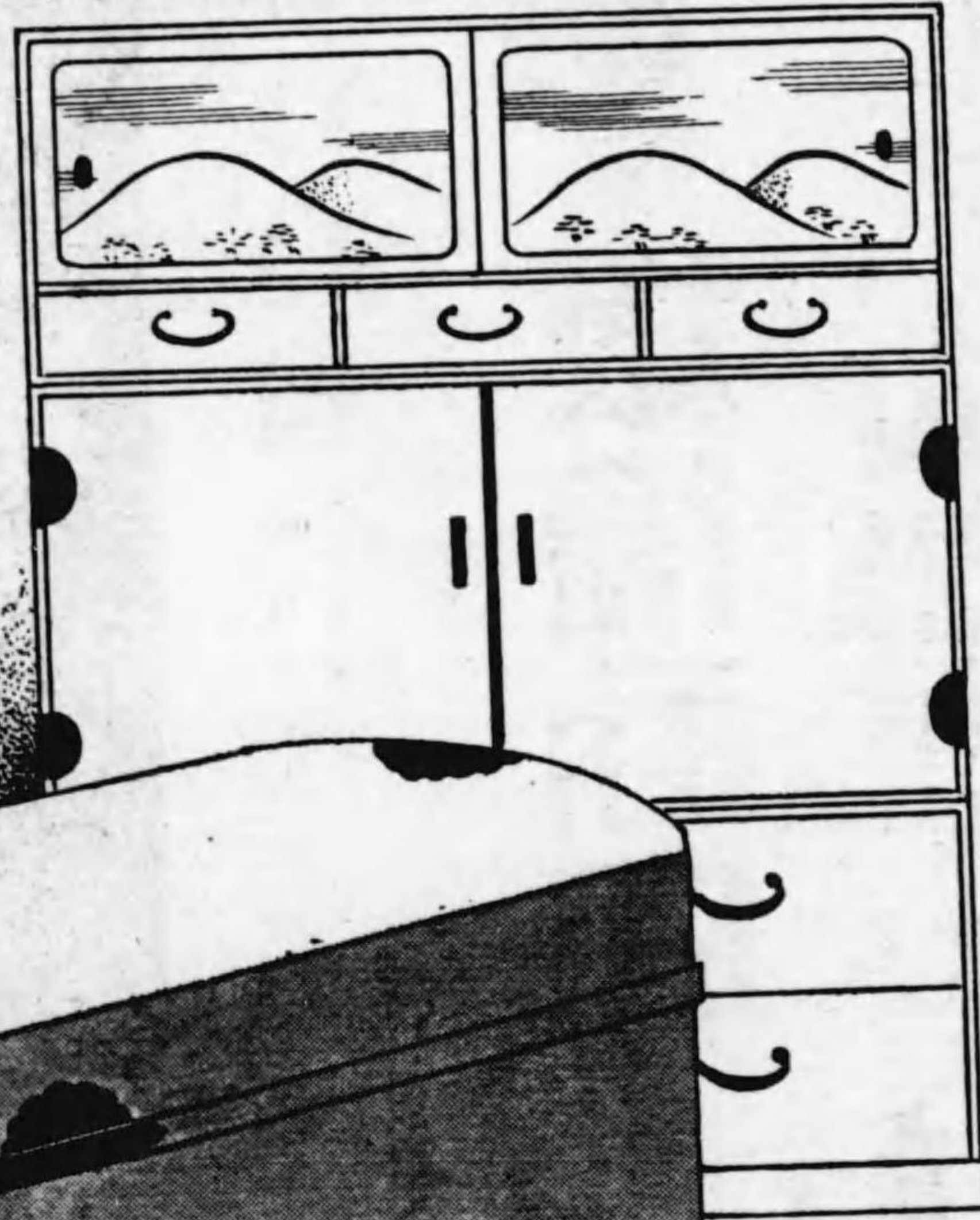

鬼頭タンス店

電話南四二九二番



縱杉根檜 (四分及
六分)

各國板問屋 板徳商店

裏所派出町横面七屋古
(地番四四町置下區中)
電話南⑥六七七三番

和洋家具

指物一式製造卸商

和谷口和一郎商店

毎月発行

谷口商報

御申込次第贈呈

家具カタログ

(寫真數百種入)

四錢切手封入の方に贈呈

東京市下谷區入谷町一七二(昭和大通り)

電話根岸(87)〇六五二番

振替東京四八三〇七番

店五加工裝飾内室中里

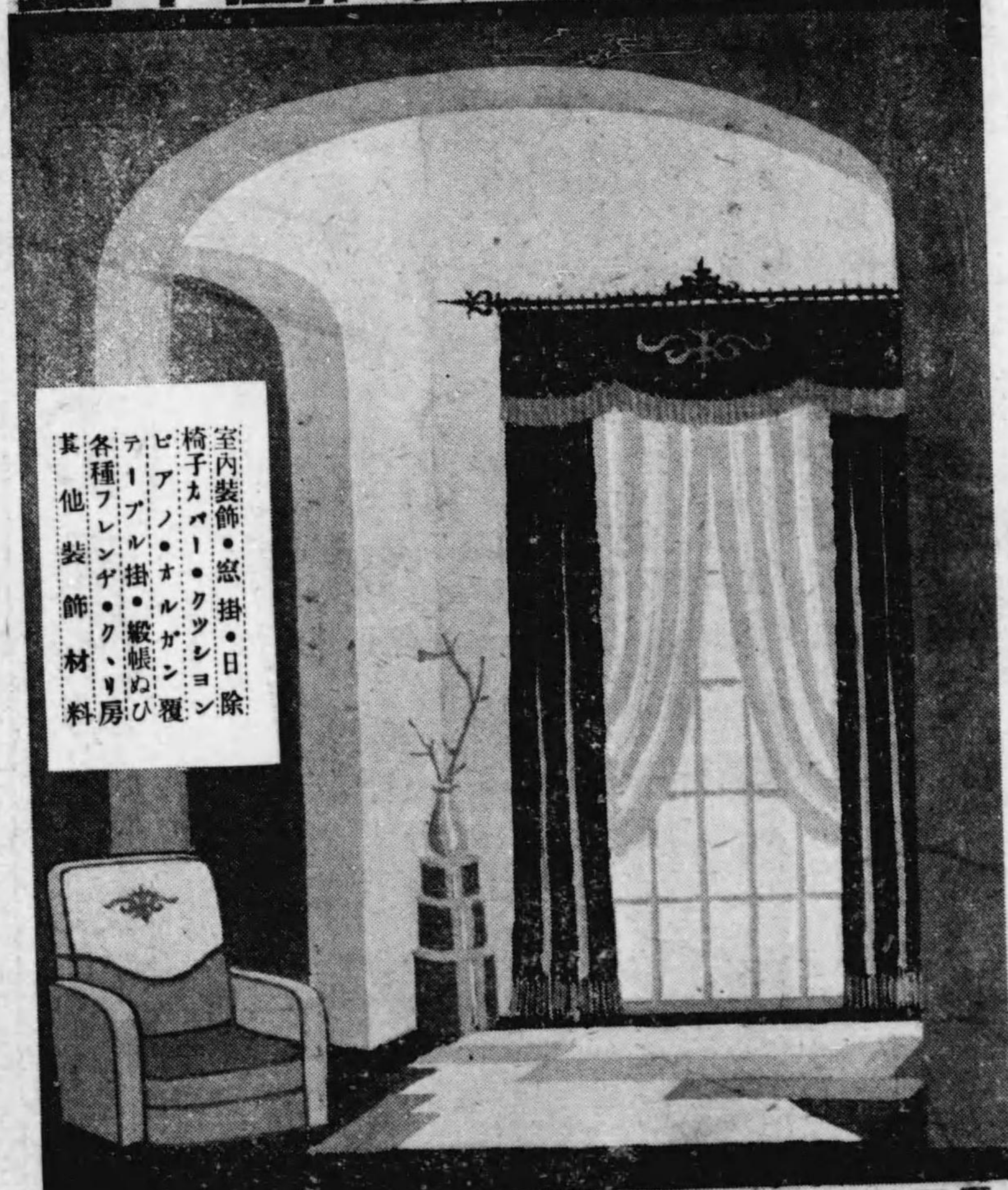

室内裝飾・窓掛・日除
 椅子・カーペット・クッション
 テーブル・オルガン
 ティー・アール・掛・綴帳
 各種フレンザ・ク、リ
 其他裝飾材料

番古屋市中区春日町七〇、四・電話南七七四番



東京都中央区西三丁目四十四番
電話中局三三四二五番
振替店古屋八二四六番

江住匠工作所

象嵌・彫刻・玉棒・寄木
インボース製造卸商
カタログ進呈

金城机並公衆座席椅子

製作元 發賣元
 新許案 (七五五三一・一三八八九五・一五八八七三・一六二九一九)
 特許案 (一七五〇九四・一七五四五三・一七八〇三〇・一八〇四四五)
 (一八二二七二・一八三一五〇・一八三一五一)

金城椅子・完成の圖

洋家具物一式(カクダ御報第一式)



鶴見製作所

電話東京局七三六七番
振替店古屋八一四九四番

名古屋東区千種北三丁目七
名古屋南区船王二丁目

物織用飾装。物敷外内
商卸入出輸直。品飾装内室

地番二一目「四町見伏區東市阪大

店物敷瀬河

番六三七二・五三七二局本話電
番七五九五二阪大替振
ケカドマカサウオ語略信受

目種業營

現金安賣問屋

タンス店御用命

伊保多蠟。上等白蠟。
諸刷毛類

洋家具並に茶籠笥店
御用命

ペンキ。ワニス。エナメル
ニス。塗料類。染料繪具。
工業藥品。ペーパー類。
藥種醫科器械。化粧品。
滋養劑

加藤精々堂

(東部の盛り場)
名古屋市東區筒井町一丁目
(八丁代館十軒西南側)
電話東局④一三九七番

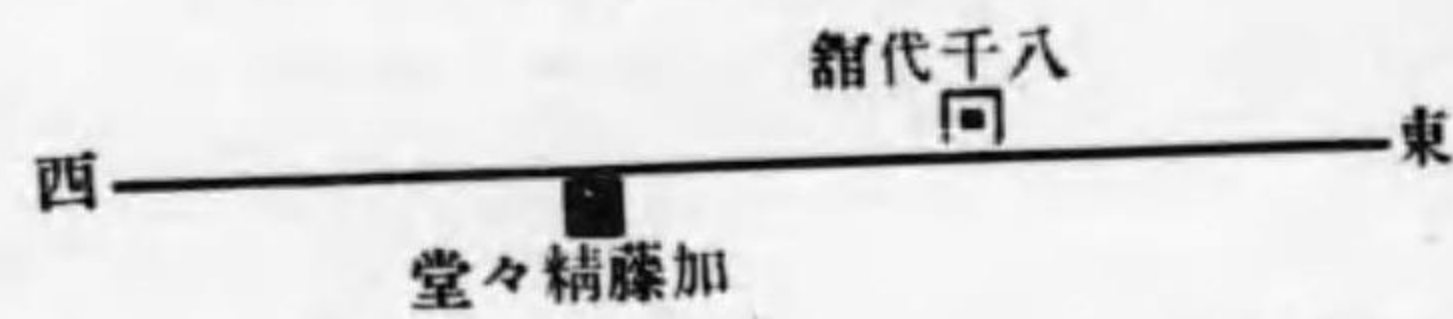

宮崎家具裝飾部

本店 京都夷川堺町西 電話上0221●1230●4671
支店 大阪高麗橋西詰 電話本局 3400●5921



(宮離元) 城屋古名

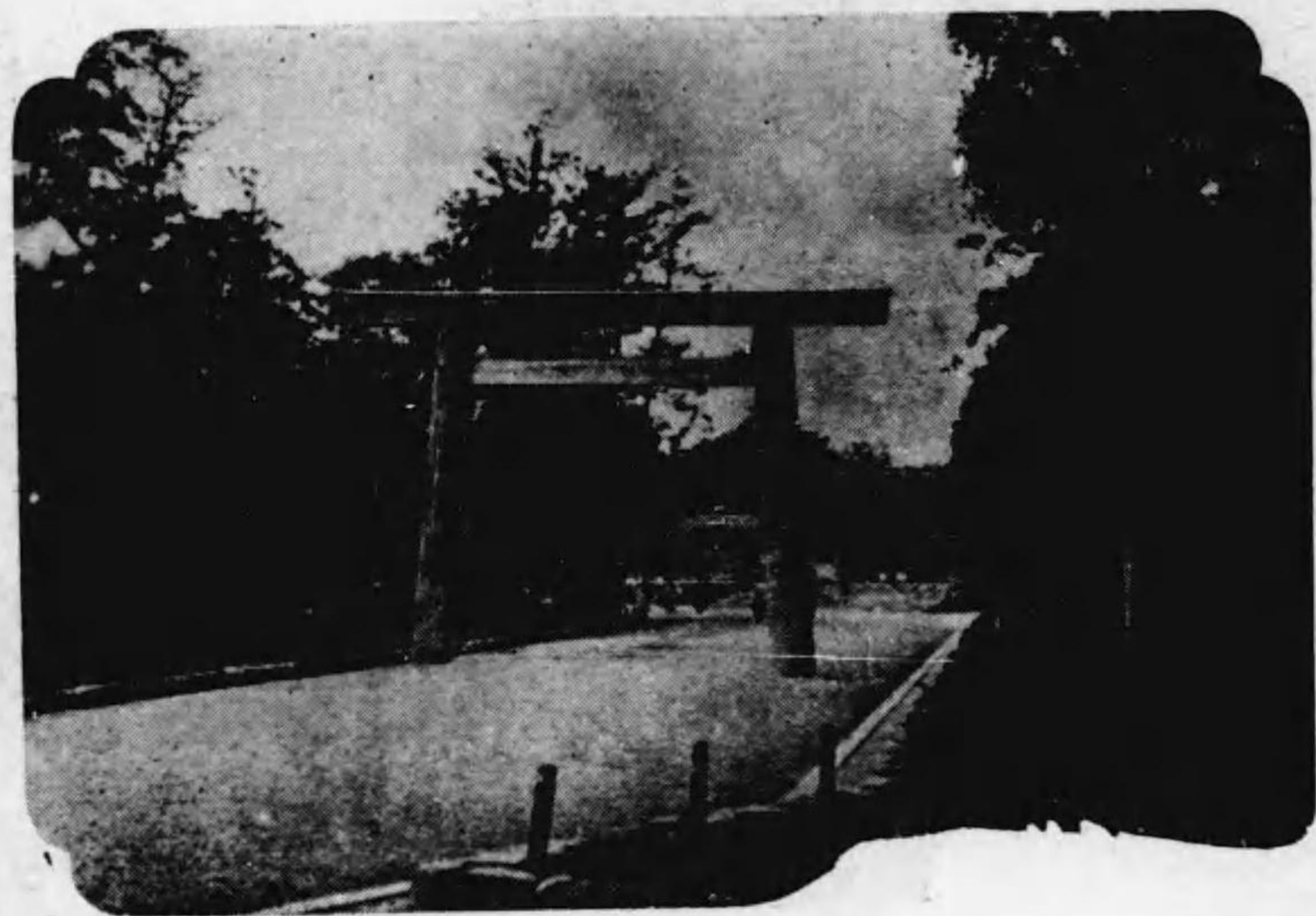

宮神田熱

ダンス洋家具金物
 キトー金物店
 名古屋市中区東門前町一
 電話中三四三九番

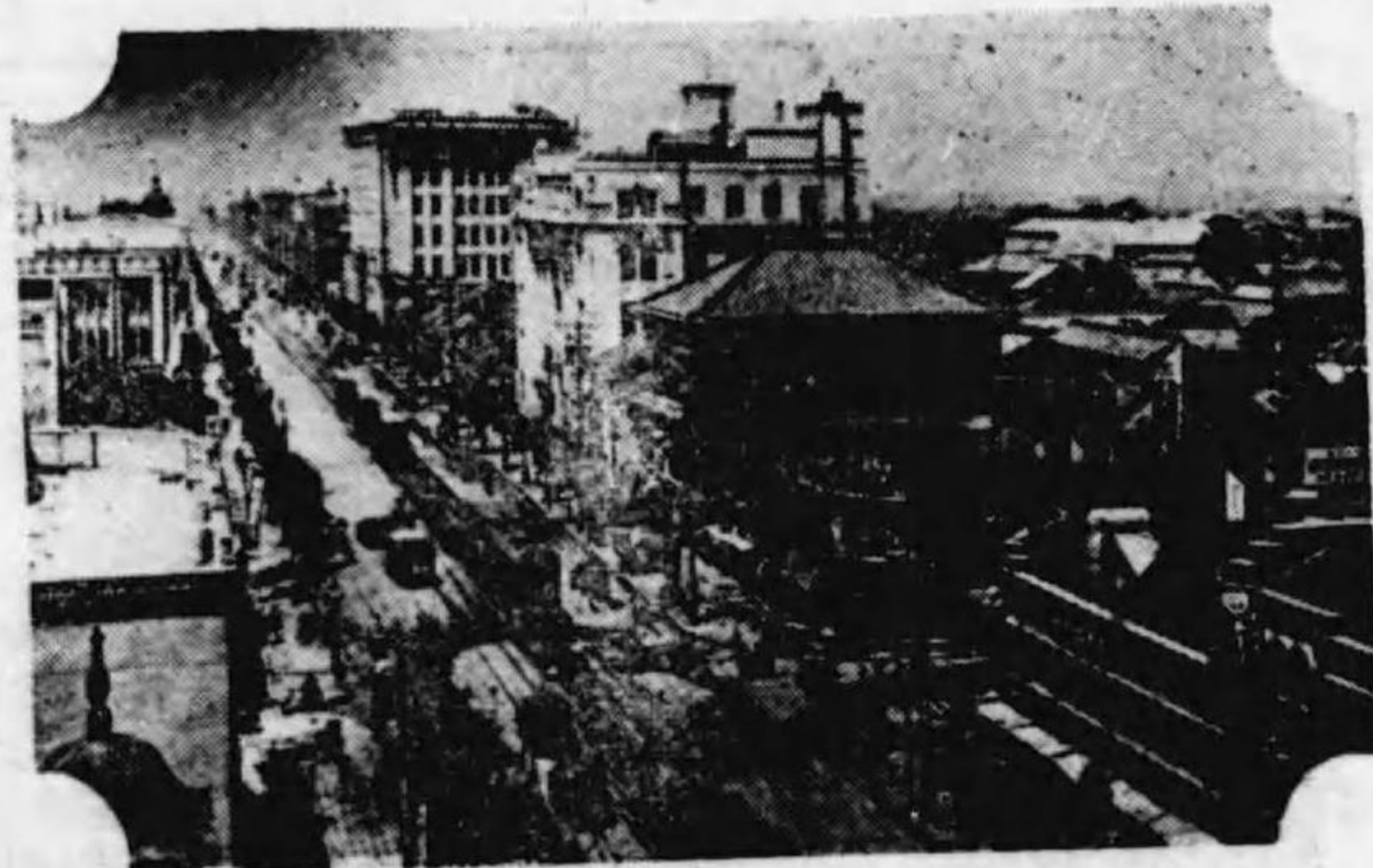

町通町榮屋古名



(像銅公吉秀臣豊)園公村中屋古名



園公舞鶴屋古名

特233
265



東海家具指物漆器總覽





序

本覽の刊行は、私が多年の宿望であつて、今回之を公にし得た事は、その目的を達成し得た譯である。乍併、之を以て其の目的が完成したと言ふのでは勿論無い。何故と言ふに、本覽を以て絶對的に完全であるとは言ひ得ないと共に、國家社會が日進月歩の趨勢にあるとき、業界又變遷無しとせず、殊に第二篇の名録に於ては、刻々異動のあるは已むを得ざる事實で、従つて本覽を以て永久的、實質的價値を保持し得るものでは無いからである。換言すれば、私が多年の宿望を達成し得たと共に、其の端緒についたと言ふに過ぎない。故に、今後逐次改訂版を刊行して、内容のより充實を期すると共に、更に時代に即した本覽を世に送るのが私の希望であり、又與へられた使命でもある。

本覽刊行の目的は、茲に更めて呶々する迄もなく、商取引の便並に之が圓滑を圖るにある。而してその主眼たる第二篇名録の外、更に特輯として、全國商工機關案内の一篇を設け全國商工會議所、商品陳列所及び工業試験場等々の所在地を明かにして、通信取引其他商工業に關する被指導的便を與へ業界の向上並に進歩發達を促さむとする助成に供した。斯くの如く、商取引上必要缺く可からざる條件を具備すると共に、此の種刊行物の無味乾燥に陥り易き弊害を除去するに第一篇人士錄、第四篇組合史及び附設として名勝古蹟の寫眞を以てした。而して、本覽編纂に方つては可及的正確を期し、其の殆んどを實地踏査してゐる。着手後恰かも滿一ケ年、此の間調査に、編輯に相當努力し、苦心を拂つた。故に、商取引上實用的參考資料であると共に狹義的業界史を併掲げ、情操を加味したる點、蓋し名實共に兼備した業界の一大總覽である事を信ずる。之に依り、聊かなり共業界を裨益する所あらば、私の幸甚之に過ぐるものは無い。

昭和拾年四月

著者識

東海家具指物漆器總覽「目次」

表紙圖案 和田武男

裝幀 瀨見井信一

第一篇 人士錄

青山市太郎氏(名古屋)	二一
平手萩三郎氏(同)	二二
野々山孫八氏(同)	二三
鈴木久太郎氏(同)	二四
土井甚兵衛氏(同)	二六
齋藤次兵衛氏(同)	二七
溝口九十郎氏(同)	二八
加藤春吉氏(同)	二九
大竹彌五左衛門氏(同)	三〇
山田宗太郎氏(同)	三一
市原靜夫氏(同)	三二
安井治三郎氏(同)	三三
岩間竹次郎氏(同)	三四
土井甚太郎氏(同)	三五
土井治助氏(同)	三六
佐藤守義氏(同)	三八

志水倍市氏(同)	四〇
高山重三郎氏(同)	四一
橋村新之助氏(同)	四二
大村鍋吉氏(同)	四三
米津幸一郎氏(同)	四四
浦野光義氏(同)	四五
毛利乙三郎氏(同)	四七
木下七三郎氏(同)	四八
若山茂兵衛氏(同)	四九
森兼次郎氏(同)	五一
菱田松太郎氏(同)	五二
久野菊之助氏(同)	五四
富田俊一氏(同)	五五
加藤要四郎氏(同)	五六
高橋喜三郎氏(同)	五八
塚本金治郎氏(同)	五九
林作兵衛氏(同)	六一
早瀬利正氏(同)	六一

第二篇 名錄

第一章 愛知縣	八五
---------	----

飯田五郎作氏(同)	六三
西尾森一氏(同)	六四
岩山退三氏(同)	六四
山口鶴壽氏(同)	六五
春日井岩次郎氏(同)	六七
梅田了氏(豊橋)	六七
伴淺吉氏(同)	六八
鈴木權三郎氏(同)	六九
粟生菊三郎氏(同)	七〇
川野金治郎氏(岐阜)	七一
山本治三郎氏(同)	七二
野村利一氏(同)	七二
山口吉丸氏(同)	七三
瀬川保氏(同)	七四
磯野清三氏(同)	七五
宇野慶一氏(同)	七五
山本久治郎氏(宇治山田)	七六
磯谷利平氏(靜岡)	七八

第一節 名古屋市

第一款 洋家具

第一項 名古屋洋家具商工組合員	八五
第二項 非組合員	九〇

第二款 和家具

第一項 名古屋簞笥商工組合員	一〇一
第二項 名古屋西部簞笥業者友會員	一〇九
第三項 非組合員	一一一
第四項 名古屋戸棚製造組合員	一一四
第五項 非組合員	一一五
第六項 名古屋茶單製造組合員	一一六
第七項 名古屋水屋製造組合員	一一七
第八項 名古屋建具業者	一一八
第九項 名古屋唐木佛壇製造組合員	一四五
第十項 名古屋唐木細工品業者	一四七
第十一項 名古屋鏡臺漆器業者	一四八

第二節 豊橋市

第一款 洋家具

第一項 豊橋家具業組合員	一四九
--------------	-----

第二款 和 家 具……………一五一

 第一項 豐橋單筒業組合員……………一五一

 第二項 非組合員……………一五三

 第三項 豐橋建具指物業組合員……………一五三

 第四項 非組合員……………一六〇

第三節 岡 崎 市……………一六一

第一款 洋家具並和家具……………一六一

 第一項 岡崎木工組合員……………一六一

 第一目 洋家具之部……………一六一

 第二目 建具之部……………一六二

第二款 和 家 具……………一六四

 第一項 西三單筒業組合員……………一六四

 第一目 岡崎市之部……………一六四

 第二目 幡豆郡之部……………一六六

 第三目 碧海郡之部……………一六七

 第四目 額田郡之部……………一六八

第四節 一 宮 市……………一六九

第一款 洋 家 具……………一六九

 第一項 一宮洋家具業者……………一六九

第二款 和 家 具……………一六九

 第一項 尾北單筒商組合員……………一六九

 第一目 市內之部……………一六九

 第二目 市外之部……………一七〇

 第二項 尾北單筒製造業組合員……………一七〇

 第一目 市內之部……………一七〇

 第二目 市外之部……………一七一

第五節 瀨 戸 市……………一七二

第一款 洋家具及和家具……………一七二

 第一項 瀨戶洋家具及和家具業者……………一七二

第六節 海部郡津島町……………一七二

第一款 和家具並洋家具……………一七三

 第一項 津島和洋家具業者……………一七三

第二款 和 家 具……………一七三

 第一項 津島單筒長持小箱製造業者……………一七三

 第二項 津島建具指物業業者……………一七四

第七節 實飯郡牛久保町……………一七六

第一款 和 家 具……………一七六

第二章 岐 阜 縣……………一七七

第一節 岐 阜 市……………一七七

第一款 洋 家 具……………一七七

 第一項 岐阜洋家具業組合員……………一七七

 第二項 非組合員……………一八〇

第二款 和 家 具……………一八一

 第一項 岐阜單筒商組合員……………一八一

 第二項 岐阜單筒長持製造組合員……………一八二

 第一目 市內之部……………一八二

 第二目 市外之部……………一八三

 第三項 岐阜指物業組合員……………一八四

第二節 大 垣 市……………一九一

第一款 和 家 具……………一九一

 第一項 大垣單筒業者……………一九一

第二款 洋家具及和家具……………一九二

第三章 三 重 縣……………一九八

第一節 宇治山田市……………一九八

第一款 洋家具並和家具……………一九八

 第一項 宇治山田家具商組合員……………一九八

 第二項 非組合員……………一九九

第二款 和 家 具……………一九九

 第一項 宇治山田漆器同業組合員……………一九九

 第二項 神都建具商組合員……………二〇〇

第二節 津 市……………二〇六

第一款 洋 家 具……………二〇六

 第一項 津洋家具組合員……………二〇六

 第二項 津建具業者……………二〇七

第三節 四 日 市 市……………二〇八

第一款 洋 家 具……………二〇八

 第一項 四日市洋家具業者……………二〇八

第二款 和 家 具……………二〇八

 第一項 四日市簞笥漆器業者……………二〇八

 第二項 四日市指物業組合員……………二〇九

第四節 松 阪 市……………二二〇

 第一款 和 家 具……………二二〇

 第一項 松阪簞笥漆器商組合員……………二二〇

 第二款 和 家 具及洋家具……………二二一

 第一項 松阪建具家具業組合員……………二二一

 第一目 建具之部……………二二一

 第二目 洋家具之部……………二二三

第五節 桑名郡桑名町……………二二四

 第一款 和 家 具……………二二四

 第一項 桑名簞笥長持商組合員……………二二四

 第二項 桑名建具指物業組合員……………二二六

第二款 洋 家 具……………二二七

 第一項 桑名洋家具業者……………二二八

第六節 鈴鹿郡龜山町……………二二八

 第一款 和 家 具……………二二八

 第一項 龜山簞笥業者……………二二九

 第二項 龜山建具指物業者……………二二九

 第二款 洋 家 具……………二三〇

 第一項 龜山洋家具業者……………二三〇

第七節 志摩郡鳥羽町……………二三〇

 第一款 和 家 具並洋家具……………二三〇

 第一項 鳥羽家具指物業者……………二三〇

第四章 靜 岡 縣……………二三一

 第一節 靜 岡 市……………二三一

 第一款 和 家 具……………二三一

 第一項 靜岡漆器指物同業組合員……………二三一

 第一目 商人部員……………二三一

 第二目 工人部員……………二二六

 イ、鏡臺之部……………二二六

 イ、針箱之部……………二三八

 ハ、家具之部……………二四五

 ニ、塗下之部……………二四八

 ホ、雜具之部……………二五二

 ヘ、文具之部……………二五五

 ト、重箱之部……………二五七

 チ、盆之部……………二五八

 リ、膳之部……………二五九

 ヌ、地紙之部……………二六〇

 ル、外箱之部……………二六一

 ナ、富貴(塗)之部……………二六二

 第二項 靜岡簞笥商組合員……………二六七

第二款 和 家 具及洋家具……………二六八

 第一項 靜岡建具家具業組合員……………二六七

第二節 濱 松 市……………二七七

 第一款 洋 家 具……………二七七

 第一項 濱松洋家具業組合員……………二七七

 第一目 市内之部……………二七七

 第二目 市外之部……………二八〇

 第二款 和 家 具……………二八〇

 第一項 濱松簞笥業組合員……………二八〇

 第一目 市内之部……………二八〇

 第二目 市外之部……………二八二

 第二項 非組合員……………二八三

 第三項 濱松建具業組合員……………二八三

 第四項 濱松建具工藝組合員……………二八四

第三節 沼 津 市……………二八六

 第一款 和 洋 家 具……………二八六

 第一項 沼津家具組合員……………二八六

 第二款 和 家 具……………二八七

 第一項 沼津建具組合員……………二八七

第四節 清 水 市……………二九〇

 第一款 洋 家 具及和家具……………二九〇

 第一項 清水和洋家具商工組合員……………二九〇

 第一目 洋家具之部……………二九〇

 第二目 和家具之部……………二九一

第五節 志太郡藤枝町……………二九二

 第一款 和 家 具……………二九二

 第一項 藤枝簞笥業者……………二九二

第二欸 和家具並洋家具……………二九三

第一項 藤枝建具家具業者……………二九三

第六節 志太郡青島町……………二九五

第一欸 和家具並洋家具……………二九五

第一項 青島建具家具業者……………二九五

第七節 志太郡燒津町……………二九七

第一欸 和家具並洋家具……………二九七

第一項 燒津建具家具業者……………二七九

第三篇 役員録……………三〇七—三一六

第一章 愛知縣……………三〇九

第一節 名古屋市……………三〇九

第一欸 洋家具……………三〇九

第一項 名古屋洋家具商工組合……………三〇九

第二欸 和家具……………三〇九

第一項 名古屋單筒商工組合……………三〇九

第二項 名古屋西部單筒業商友會……………三一〇

第三項 名古屋戸棚製造組合……………三一〇

第四項 名古屋茶單筒製造組合……………三一〇

第二節 豊橋市……………三一

第一欸 洋家具……………三一

第一項 豊橋家具業組合……………三一

第二欸 和家具……………三一

第一項 豊橋建具指物業組合……………三一

第二項 豊橋單筒業組合……………三一

第三節 岡崎市……………三一

第一欸 洋家具並和家具……………三一

第一項 岡崎木工組合……………三一

第二章 岐阜縣……………三一

第一節 岐阜市……………三一

第一欸 洋家具……………三一

第一項 岐阜洋家具業組合……………三一

第二欸 和家具……………三一

第一項 岐阜單筒長持製造組合……………三一

第二項 岐阜指物業組合……………三一

第二節 大垣市……………三一

第一欸 洋家具並和家具……………三一

第一項 大垣洋家具指物業組合……………三一

第三章 三重縣……………三一

第一節 宇治山田市……………三一

第一欸 洋家具及和家具……………三一

第一項 宇治山田家具商組合……………三一

第二欸 和家具……………三一

第一項 宇治山田漆器同業組合……………三一

第二項 神都建具業組合……………三一

第二節 桑名郡桑名町……………三一

第一欸 和家具……………三一

第一項 桑名單筒長持商組合……………三一

第四章 靜岡縣……………三一

第一節 靜岡市……………三一

第一欸 和家具……………三一

第一項 靜岡漆器指物業組合……………三一

第二節 濱松市……………三一

第一欸 洋家具……………三一

第一項 濱松洋家具業組合……………三一

第二欸 和家具……………三一

第一項 濱松建具組合……………三一

第二項 濱松建具工藝組合……………三一

第三節 清水市……………三一

第一欸 和家具及洋家具……………三一

第一項 清水和洋家具商工組合……………三一

第四篇 組合史……………三一—三六

第一章 愛知縣……………三一

第一節 名古屋市……………三一

第一欸 洋家具……………三一

第一項 名古屋洋家具商工組合……………三一

第二款 和 家 具……………三二九

 第一項 名古屋箆箭商工組合……………三二九

 第二項 名古屋西部箆箭業商友會……………三四四

 第三項 名古屋戸棚製造組合……………三四八

 第四項 名古屋茶箆箭製造組合……………三五二

第二節 豊 橋 市……………三五三

 第一款 洋 家 具……………三五三

 第一項 豊橋家具業組合……………三五三

 第二款 和 家 具……………三五四

 第一項 豊橋箆箭業組合……………三五四

 第二項 豊橋建具指物業組合……………三五五

第三節 岡 崎 市……………三五六

 第一款 和 家 具……………三五六

 第一項 西三箆箭業組合……………三五六

第二章 岐 阜 縣……………三五六

 第一節 岐 阜 市……………三五六

 第一款 和 家 具……………三五七

 第一項 岐阜箆箭長持製造組合……………三五七

第三章 三 重 縣……………三五八

 第一節 宇 治 山 田 市……………三五八

 第一款 和 家 具……………三五八

 第一項 宇治山田漆器同業組合……………三五八

 第二款 洋 家 具……………三五九

 第一項 宇治山田家具商組合……………三五九

 第二節 桑 名 郡 桑 名 町……………三六〇

 第一款 和 家 具……………三六〇

 第一項 桑名箆箭長持商組合……………三六〇

第四章 靜 岡 縣……………三六一

 第一節 靜 岡 市……………三六一

 第一款 和 家 具……………三六一

 第一項 静岡漆器指物業同業組合……………三六一

 第二款 和 家 具並洋家具……………三六四

 第一項 静岡建具密具業組合……………三六四

第二節 濱 松 市……………三六五

 第一款 和 家 具……………三六五

 第一項 濱松建具業組合……………三六五

第三節 沼 津 市……………三六五

 第一款 洋 家 具……………三六五

 第一項 沼津家具業組合……………三六五

 第二款 和 家 具……………三六六

 第一項 沼津建具組合……………三六六

第五篇 營業案内

卷 頭……………表紙裏—一六

 合資會社西脇桐材店(名古屋)……………表紙裏

 林タンス店……………一

 名古屋曲木工業所……………二

 名古屋桐材商會……………三

 林武雄商店……………四

 秋田屋桐材店……………五

 森田傳三郎商店(東京)……………六

 名古屋西部箆箭業商友會(名古屋)……………七

 板徳商店……………八

 鬼頭タンス店……………九

 谷口和一郎商店(東京)……………一〇

 里中室内裝飾加工店(名古屋)……………一一

 鶴見製作所……………一二

 住江工作所……………一三

 宮崎家具裝飾部(京都・大阪)……………一四

 河瀬數物店(大阪)……………一五

 加藤精々堂(名古屋)……………一五

 キト一金物店……………一六

 名古屋家具指物業新聞社(同)……………目次裏

卷 末……………三七九—裏表紙裏

 合資會社新美商店……………三七九

 安井喜三郎商店……………三八〇

 三協ベニヤ商會……………三八〇

 伊藤淺次郎商店……………三八一

 高山タンス店……………三八二

 合資會社大澤一皓商店(静岡)……………三八二

 千巧舎(名古屋)……………三八三

 豊田たんす店……………三八四

 伊勢松東店……………三八四

 河合箆箭製作部……………三八五

安藤洋家具店	(同)	三六六
渡邊ハニヤ商會	(同)	三八六
大野嘉太郎商店	(同)	三八七
まるいタンス店	(同)	三八八
遠藤明商店	(同)	三八八
村上家具店	(同)	三八八
種村商店	(同)	三八八
河村軍需製作所	(同)	三八九
小島曼太郎商店	(同)	三九〇
川繁商店	(同)	三九〇
寺西桐材店	(同)	三九一
丹羽軍需店	(同)	三九二
今井桐材店	(同)	三九二
伊藤茂製作所	(同)	三九三
森家具商店	(同)	三九四
中村磯右衛門商店	(同)	三九四
福島木工所	(同)	三九四
山田喜三郎商店	(同)	三九五
山田虎吉商店	(同)	三九五
三輪桐材店	(同)	三九六
牛田式太郎商店	(同)	三九六
指重漆器店	(同)	三九七

石島貞治商店	(同)	三九八
鶴飼高一郎商店	(同)	三九八
合名會社箱文商店	(同)	三九九
伊藤木工販賣所	(同)	四〇〇
大森商店	(同)	四〇〇
大倉板店	(同)	四〇〇
大野亀三商店	(同)	四〇〇
石野製作所	(同)	四〇一
永島製作所	(同)	四〇二
石川茶タンス店	(同)	四〇二
渡邊重次郎商店	(同)	四〇三
石島商店	(同)	四〇三
加古磯治製作所	(同)	四〇四
梶川金物店	(同)	四〇四
服部頼之助商店	(同)	四〇五
瀬野軍需製作所	(同)	四〇六
合資會社川端木工所	(同)	四〇六
大島洋家具製作所	(同)	四〇六
伊藤板店	(同)	四〇七
明石製作所	(同)	四〇七
三島製作所	(同)	四〇七
末次製作所	(同)	四〇七
山田木工所	(同)	四〇八

合名會社澤政商店	(同)	四〇八
東洋木工株式會社	(濱松)	四〇九
林信尾商店	(名古屋)	四一〇
大喜商店	(同)	四一〇
大河内タンス店	(同)	四一一
ヨシ屋家具店	(同)	四一二
耳洗堂	(同)	四一二
三吉屋	(同)	四一二
服部常次郎	(同)	四一三
侘美利一	(同)	四一三
館房義	(同)	四一三
齋田齊一郎	(同)	四一三
平出吾三郎	(同)	四一三
磯部金物店	(同)	四一四
株式會社誠工舎	(同)	四一四
合名會社鈴木洋家具製作所	(同)	四一五
井上商店	(同)	四一六
紙太板店	(同)	四一六
大柏	(同)	四一七
安達洋家具店	(同)	四一八
關西ハイント株式會社(本社・兵庫縣)	(名古屋)	四一八
東製作所	(名古屋)	四一九

前田梅次郎商店 (同) 四二〇
 合資會社縮小桐材店 (同) 裏表紙裏

特輯 全國商工機關案内 (自三六七至三七五)

第一章 全國商工會議所	三六九
第一節 內地	三六九
第二節 樺太	三七一
第三節 朝鮮	三七一
第四節 支那	三七一
第五節 關東州	三七二
第二章 全國商品陳列所	三七二
第一節 內地	三七二
第二節 朝鮮	三七三
第三節 臺灣	三七三
第四節 滿洲	三七三
第五節 南洋	三七四
第三章 全國工業試驗場	三七四
附設 異動者採錄欄	二九九—三〇六
同 東海名勝古蹟寫真	一七一—一八(名古屋)及七九—八二(岐阜・靜岡・三重)

家具指物漆器業界機關紙 報道は敏速にして正確、
 毎號有益なる特殊記事豊富、破邪顯正に立脚して筆陣は時に臟腑を
 わぐるの概あり、間口よりも奥行で進む本紙は家具指物漆器等々廣
 義的木材工藝界の機關紙であり、之を基礎としたる實業新聞なり。

(月刊三年三和昭刊創)



御仕入に……販賣に業界の羅針盤！ 廣告欄は
 營業案内として取引上欠く可からざるもので、見て直ちに骨となり
 讀破して肉となる。此の意味に於て名實共に讀者諸彦の新聞であり
 右兩者具備する點、蓋し業界唯一無二の友たるを信する。

町種千・屋古名

社聞新物指具家屋古名

番八九二八屋古名替振

第一編 人士錄



青山洋家具店

青山市太郎氏

名古屋市中區裏門前町
一丁目三八番地

同家は清和源氏の流れを汲み、武内

宿彌の後胤にして、岐阜縣西濃多藝安八の郷士であつた。豊臣秀吉公に仕へ功ありて戦功感状を受け、それを家寶として代々繼承してゐる由緒ある家柄明治九年先代嘉助氏が、現在の場所に於て和家具の賣買を創業、其の後明治も末期の四十二年、當主市太郎氏が其の後を繼ぎ、洋家具及び陳列戸棚の製作に志し愛知縣廳、名古屋市役所等を始め、諸官公署並に銀行、諸社等々の御用達となり、就中名古屋地方專賣局管内七縣下に渉り、煙草小賣店陳列棚及び附屬品一切を製作納附してゐた

事は、業界既に定評のある所である。

大正年間には、梨本宮及び東園家より御買上の榮を賜り、近くは過る昭和二年十一月、尾三の平野に陸軍特別大演習の砌り、畏くも聖上陛下下驛を駐めさせ給ふに當り、御使用の椅子、卓子等を始め、大膳職用の器具に至る迄謹製上納の御下命を拜受し、次いで昭和四年八月、畏くも秩父宮殿下が縣下犬山町に御駐泊あらせ給ふ砌り、殿下御使用の椅子、卓子を始め、家具一式を謹製上納するの光榮に浴し、大いに感激してゐた。

x

氏は數年前より殆んど店に關與せず同店に十數年勤務し、氏の信望を双肩に擔つてゐる梅本文配人が店務を繼繼してゐるのに加へて、令息一三氏も長じて當主の代理を爲し得べく、益々隆々たる觀がある。此の間にあつて氏は名古屋木工協幹事長、名古屋勸業協會、愛知縣商品陳列所出品協會各評議員に擧げられてゐる外、市教育會正會員、前津聯區教育獎勵會副長、前津青年訓練所委員である。更に名古屋總鎮守若宮八幡社氏子總代、町總代、衛生組合副組合長、在郷軍人會及び青年團顧問等々の公職にあるが、右の中總代は昨年就任十五年で、市長より表彰を受くる等實業に、教育に、或ひは町政に參與して、各方面に其の功績を擧げてゐる。

x

去る昭和二年六月一日に、創立總會

を開いた名古屋洋家具組合發起人總代となり、同志と共に東奔西走し、次いで同四年一月三十一日、準則の認可を受くるや、同年十一月認可後初代組長に推され、八年十月迄引續き滿四ヶ年四期に渉つて組長の要職に在り、此の間昭和六年五月の、全家具聯第六回名古屋大會開催の砌りは、事務所を同店階上に置くと共に事務を引受け、第一線に立つて大任を果し、而して右の如く、一昨年十一月の改選に當り之が勇退するに先き立ち、従業員及び舊役員



合名會社 平手商店

平手萩三郎氏

名古屋市中區矢場町三之切一八六

氏は、明治十五年二月十一日縣下中島郡小池正明寺六七番地(現稻澤町)の産、同四十二年五月一日中區矢場町三

之切三五番地(現在より半丁程南東側)に洋家具の製造並に室内裝飾業を創め其の後現場所に新築移轉、大正十五年

十月十五日、之が内容を法人組織に改め其の代表社員となる。性頗る温健にして、然も自己の信する所一貫せずば已まぬ、強い信念の持主である。一歩外へ出ては大衆受けのする所謂社交家であり、内に入れば従業員諸君をよく指導し愛撫する。

製品としては、大正二年意匠圖案奨励會で感謝状を受けしを始め、同三年第三回木製品競技會で記念状、九年の第五回木製品競技會で褒状、十年の愛知縣工産品評會で一等、十一年の第六回木製品競技會で三等、十二年の名古屋製産品共進會で褒状等々を受けてゐる。事業の外には、明治三十七、八年の日露戰役に従軍し、勳八等白色桐葉章に一時賜金を受けてゐる。尙多忙の中に在つてよく町政にたづさはり、明治四十四年一月、矢場町班在郷軍人會創立に際しては發起人となり、設立後

大正十年一月迄同班役員を始め、矢場

下總代であり、信用評定員でもある。

町第三區評議員を経て總代、南久屋小學校學校委員、若宮八幡社氏子總代、郷里稻澤町萬徳寺信徒總代、矢場町青年團會計長等々に擧げられ、昭和五年の第二回國勢調査が施行せらるゝや調査委員を拜命、昭和七年十月十日、名古屋市民信用組合の總代選舉に際しては、業界より推されて第四區より立候補し見事當選の榮を担ひ、更に同月廿二日の、第一回總代會席上、多數總代中より信用評定員に最高點を以て當選し、目

合資會社 河瀬商店

野々山孫八氏

名古屋市中區矢場町五之切



名古屋市の心臓部榮町を中心に、南津町線に沿つた中區矢場町五之切合資會社河瀬商店。

同店は明治四十二年五月中區新榮町一丁目舊市廳舎前に於て、京都河瀬商店の名古屋支店として開業されたもので當時京都店の社長たりし、河瀬勘兵衛氏が代表社員となつてゐた。其の頃の名古屋は、市それ自体が到底今日の比では無く頗る幼稚なもので、従つて洋家具室内裝飾織物數物等に関しても歐洲文化の輸入運々として、之が必要も又徴々たるに委して覇氣も無かつた

時に、河瀬商店が名古屋支店を開設して、洋家具及び室内裝飾織物、數物に關して之が認識付くる可く、需要者に向つて呼びかけると共に、斷然高級品を以つて自ら任じ、悠々獨歩した事は、眠れる業界へ一服の清涼劑を與へた事になり、而して業界の向上、進歩發達の一助となり、同時に業界文化に貢獻した所蓋し尠く無いであらう。其の後大正九年五月、舊市廳舎前から現

在の矢場町五之切に移轉した。而して初代々表社員勳兵衛氏歿後は、氏の信望を双肩に担つてゐた彌兵衛氏が就任した。が同年一月斷然獨立して支店では無くなり、次いで昭和五年七月内容に一部變更を加へ、彌兵衛氏實弟野々山孫八氏其の後を繼げ代表社員となつた。

が、偶々同年十月十九日火災の厄に遭ひ、不幸同店並に居宅を全焼して丸裸となり、一時西川端町一丁目避難して復舊工事を急ぎ、昭和六年六月店舖十九坪、近代様式鐵筋コンクリート三階建及び裏手居宅二十有餘坪木造二階建を竣工し、火災に依る痛手の快癒に盡力して今日に至つてゐる。此の間七年十一月二十七日に、前代表社員たりし河瀬彌兵衛氏は、急性腎臟炎より尿毒症を併發して五十六才で黄泉の客となつてゐる。

斯様にして、同店は波瀾曲折の中に開設以來既に二十有五年の歳月を経て益々製品價値の向上に邁進し、愈よ社會的信用を博すに至り、目下名古屋洋家具界代表店の一に當然數へなくてはならぬ店で、外觀は小柄乍ら堂々近代様式鐵筋コンクリート三階建の、スマートなスタイルを見せており、其の店には代表者野々山孫八氏外十有餘名の店員が資本金參萬圓合資會社河瀬商店をバックにして第一線に立ち、退いては中區東川端町三丁目十五番地の工場

に、之が従業員二十有餘名を擁し店に工場に一糸乱れぬ活動を續けつゝある
製品では、往年商陳主催の愛知縣木竹製品競技會に於て金牌を二回迄受け三回目に辭退したる外銀牌をも更に全家具聯協發展で優秀賞を受てゐる。氏は、明治十二年愛知縣下三好の産にして、同地高等小學校卒。四十二年同店開設と共に入社、今日に至つたもので現名古屋洋家具商工組合副組長で、謹嚴にして然も性頗る温厚な人である。



合名會社鈴木洋家具製作所

鈴木久太郎氏

名古屋市中區南吳服町二丁目

同店は、明治二十二年先代常三郎氏の創業に關り、當時は針屋町四丁目

今の十一層横にあつたが、同二十九年現在の場所に移つたものである。當時

洋家具は、今から想像もつかない程幼稚なものであつた。従つて、需要も又一少部分に過ぎず、僅か三、四の官公衙のみであつた。其の頃は稅務署が、榮町四丁目の北側にあり、刑務所が、今の新柳町通南堅三藏町から堀川近くにあつて同所使用の家具は、民間業者から入つてゐた。故に現在に、此の逆現象を呈してゐる譯である。

此の時代に在つて、先代はよく奮勵し努力して、遂に盤若の地盤を築き上げた。が惜しむ可くも大正十三年八月十三日、六十一才を一期に黄泉の客となつた。其の後、當主久太郎氏が一切を繼承して起ち、同十五年更に内容の充實を圖るゝ共に法人組織に改め、合名會社に變更した。次いで昭和六年十二月、朝鮮京城府本町三丁目に營業所販賣部を設置し、櫻井町二丁目の工

場には職工三十有餘名を擁してゐるが實弟をして之が衝に當らしめ、益々擴大強化を圖り、文字通り愈よ全國的飛躍を試みてゐる。

氏は營業上東奔西走して席の温る遠の無い程、頗る多忙な日常生活を送つてゐるが、此の間に在つて、曩に折疊式安樂椅子を考案して、第一七七一四號及び一七七八〇八號を以て實用新案特許を得てゐる外、次いで同じく折疊式机及び書類用戸棚等々を考案して他の一般家具と共に、可成り大量に朝鮮營業所へも出荷されてゐる。之が又相當に消化されてゐる模様であるが、氏としては之等の送荷整理をする外、本店に於ける營業として各地諸官公衙を始め、各會社の入札に携はり、全く寸暇も無い有様である。

氏は、明治二十二年十一月二十五日東區針屋町の産。白川尋常小學校を卒業やC.A.(當時同校は南鍛冶屋町にあつた)速成科に入學し、卒業するに共に、轉じて同校正科豫科を経て本科に進級したが、家事の都合上、後一ヶ年を殘して已む無く退學し、家業に従事した。而して霸氣ある奮闘を續けて、遂に同店今日をあらしめるに至つたものである。尙組合關係では、昭和二年六月一日名古屋洋家具組合設立に際しては、之が發起人の一人で、設立後は評議員に擧げられて二ヶ年を、更に名古屋洋家具商工組合と改稱され、準則認可後同四年十一月より七年十月迄三ヶ年引續き評議員に推され、次いで八年十一月の改選に當つては、副組長に擧げられて今日に至つてゐる。



土井甚兵衛氏

土井甚兵衛氏

名古屋市中區裏門前町五丁目一番地

氏は三重縣桑名郡上深谷部の産、十才の時名古屋に出で、中區不二見町に簞笥製作工場を持つてゐた叔父兼松氏の許に徒弟として這入つた。勿論叔父の間の柄であるから、痒い所へ手の届くやうに身の廻り一切を世話して呉れたもの、元來師匠たる叔父が簞笥の人で無かつた丈に、簞笥の製作に當つては自發的に會得しなければならなかつたので、熱心に注意力を持つて事に處したものである。

然うした環境が、結果から見て反つて氏を幸福にし、同時に又それが氏を

磨き上げるチャンスであつたかも知れぬ。氏の製作に係るものが、總桐で一對秋田屋桐材店の座敷に行儀よく並んでゐる。之は氏の若い時代に造つたもので簞笥、金具共に型は古く、當時の物語るに充分である。先年も秋田屋の加藤氏が「此の簞笥も古いが、今以て狂ひも來ぬ」、雜誌中に語られ、仕事それ自身について、堅いのを賞讃してゐた。事程に氏の仕事が如何に堅かつたかを偶然にも事實が裏書してゐる。

明治四十四年丸田町に一戸を構へ、

廿四才にして獨立、更に業務に勉勵して大正十年現在の場所に移り今日に至つたもので、此の間大正九年愛知縣商

品陳列所主催に係る、第五回木竹製品競技會へ簞笥を出品して三等、同十年愛知縣工産品々評會で二等、商陳主催第六回愛知縣木竹製品競技會で一等、同十一年名古屋簞笥長持職工、徒弟製作品競技會で一等、同年五月愛知縣重要物産共進會で一等に各何れも入賞し右の中後者の重要物産共進會では榮えある金牌を受領してゐる。越えて十二年名古屋製産品共進會が開催さる、や審査員に擧げられ公平よく其の任を果し、時の市長より感謝状を受くる等實直にして性温厚。尙簞笥製造組合の會計、副組長を経て、商工合体後は昭和五年推されて組長となり、更に今回即ち昭和九年一月の改選に當つて再度組長の要職に擧げられ、就任早々同年四月に第三回從業員、第二回舊役員各



合名會社 三河屋本店

齋藤次兵衛氏

名古屋市中區袋町四丁目六番地

表彰式典を行つた。

氏は明治十九年生れて取つて本年五

十才の働き盛りであるが、最近直接餘り働かないやうである。趣味は釣りで頗る付に好きらしい。

そのかみの簞榮組時代から、現名古屋簞笥商工組合になつた三、四十年間の簞笥組合の歴史中に、其の人ありき見出し得る最高功勞者は何と云つても齋藤次兵衛氏を第一に擧げなくてはならぬ。明治三十年簞榮組が組織さる、

に當つては、發起人の一人であり、三十三年役員の新設に際しては、頭取(今の組長の、こ)に擧げられしを始め爾來其他の役にも就いて組合の爲に盡

瘁したものだ。性稀に見る温厚な人でそれでゐて可成り豪膽だから、物に動じない丈の氣力を持つてゐる。

同店は、去る昭和七年十二月二十二日、東久邇宮稔彦王殿下より、總桐簞笥(唐紙戸名古屋型遠山に櫻の圖)一對御買上の光榮に浴してゐる外展覽會、競技會等に出品して數度入賞してゐる氏は明治五年十月九日、愛知縣渥美郡

福江町の産。豊橋にて簞笥の製作を修得して名古屋に出で、明治二十九年廿五才にして中區古渡町二丁目にて創業四十五年中區裏門前町一丁目に移り、大正三年更に現在の場所に轉じたもので、此の間明治三十三年より九年四月迄簞榮組頭取、三十九年五月より四十四年四月迄同幹事、四十四年五月より大正三年四月迄頭取、大正三年五月より六年四月迄幹事、六年五月三度頭取に就任した。

が、時代の變遷により簞榮組分裂の際に、名古屋簞笥商組合より設立發起人總代に選ばれ、大正九年七月之が申請書を縣當局に提出し、同年十二月廿三日附を以て認可指令に接し、商組合公認後初代組長に擧げられてゐる。次いで商工合併なるや、大正十二年五月より十四年七月迄評議員、十四年八月より昭和四年十二月迄相談役、昭和五

年一月より同年十二月迄評議員、六年一月の改選で更に組長に返り咲きして八年十二月迄二期、三年に涉つて其の要職を果し、遂に昭和九年四月廿日功勞者の故を以て組合より表彰され、記念品を受けてゐる。目下組合の相談役



合資會社溝口洋家具木工所

溝口九十郎氏

名古屋市東區久屋町三丁目一八番地

具木工所。

明治の半ばから末期。大正にかけて名古屋家具界に活躍し、益々霸氣に満ちて旭日昇天の勢ひで市内を始め、近縣諸官公衙、銀行、會社等の請負事業に参加し、之を風靡せん意氣物凄く、時代の潮流に棹さして、更に明日の伸展を約束してゐる、名古屋市東區久屋町三丁目一八番地、合資會社溝口洋家具木工所。

に推戴されてゐる外、名古屋勸業協會評議員、大正十三年及び昭和三年の二回に涉つて町總代に擧げられ、更に教育方面では名古屋實業補習教育會幹事大正十四年園町聯區教育會幹事に推され、現在に至つてゐる。

可しと教へてゐたのを今尚ほ記憶して、記者にも其の事を語つて呉れた程よく奮闘努力した。その後同町十三丁目に移轉したが、此の間恰かも十ヶ年氏の努力は空しからずして益々發展し遂に作業上狹隘を感ずるに至つて現在の場所に移り、愈よ有卦に入つて大正十四年内容の充實を計ると共に法人組織に改め、合資會社に變更した。

同所は、明治三十年二月東區外堀町十二丁目に於て創業されたもので、氏が齡僅か二十一の時であつた。氏は、幼時習つた教科書に「朝は五時に起床して六時に就業、夜は十二時修業」とあつたのを地で行き、働く者は斯くあ

而して現久屋町の營業所及び工場の外、數年前より更に東區高岳町一丁目十一番地に可成り擴大な第二工場を設置したが、此の工場面積(第一、第二)は敷地總坪數四百八十六坪を有し、之が設備は機械十臺、従業員四十五名を擁してゐる。尙資本金は參萬圓にして最近數年間に於ける、平均年産額十有餘萬圓の多額に上り、名古屋洋家具界他社二、三と共に、生産能力は斷然右翼に位いする事は、更めて喩々する迄

も無く、十目十指の認容する所であらう。

氏は明治十年三月名古屋市東區杉村町(現在名稱で)の産。洋家具界に活躍したが、明治後半から大正にかけてあつた丈に、今から觀れば、製品それ自体が幼稚であり、然も技術は秘密主義であつたから、一倍の努力を必要とした。就中其の頃は完全なニスがなかつたので、生地の儘を現はすもの或ひは茶から拭き等々、それからそれと種々な薬品を買ひ集めて研究をしたものである。

斯くして千軍萬馬を往來した氏は、昭和二年六月一日名古屋洋家具組合設立に際しては、之が發起人の一人で、設立後は同四年迄會計に擧げられ、次いで名古屋洋家具商工組合と改稱、準則組合認可後も引續き四年十一月より

八年十月迄四ヶ年會計の職にあつたが八年十一月の改選に評議員に擧げられ評議員會議長となつて今日に至つてゐる。近時組合へも出なければ、店にも殆んど關與せず、新進氣鋭の長息鉦一



合資會社 大和屋商店

加藤春吉氏

名古屋市南區新尾頭町一丁目

名古屋簞笥界の老舗中に數へられ、斯界の重鎮として、名古屋にぞつかりと御輿をおろしてゐる大和屋商店主加藤春吉氏。氏は生ッ粹の名古屋ツ子幼にして佛門に志し、大谷派普通中學部に學んだ。が校内の空氣は少年の氏をして嫌惡と憎惡とそして寂寥と悲哀を與へたに過ぎなかつた。換言すれば未だ見ぬ世界に對する少年の美しい、

そして神聖だつた憧憬は、事實と餘りにも大きく掛け離れてゐた。で悶々の日を送つてゐた少年の氏は、遂に途半退學を決意して、次の希望を父に懇願した。而して學業を抛つて、明治廿三年大和屋と號し、現在の場所に於て簞笥の製造販賣を創めた。時に十七才。

爾來星霜茲に四十五年を一日の如く

刻苦勉勵、實實剛健の氣風を以て勤儉努力し、無駄は絶対に省くと共に、事物悉くをよりよく生かすが主義で、謹厳にして實直、従つて責任觀念が頗る強い。人間斯くしてこそ始めて社會的に信用を得ると共に、之が又氏の生命でもあつたらう。財力に於ては右翼に位してゐるが、店は決して派手では無い。此の邊り又氏の面目を失はない所であるが、最近殆んど店に關與せず長息忠七氏に委れてゐる。

同店の創業當時は、名古屋市も極めて小都市で、従つて業界の幼稚さ加減も推して知る可く僅か數軒より無かつた。が日露戰役後歐洲文化の輸入につれ、家具の一大革命の時が來て、業者も増えると共に名古屋製品の東西大都市に比して、餘りに懸隔があるのを遺憾とし、粗製濫造の弊風を矯正すべく職工諸君を贊助して、之が改善に努め

先づ自家製品の聲價を擧げ、延いては名古屋製品の向上に専念した。其の功空しからず、各地に於て開催された博覽會、共進會、品評會等に出品して金銀賞牌を受領し、尙功勞賞、感謝狀等をも受けてゐる。

氏は大正十二年八月二日、名古屋箆筒商工組合商工合体後の第一期組長に擧げられ、單一的內容より複雑化し、多事多端であつた組合をよく統制し、

之が事業に盡瘁して同十四年七月迄、滿二ヶ年一期間を恙無く終つた。更に越えて昭和六年五月、全家具聯の第六回名古屋大會開催の際は、推されて大會委員長の要職に就いて箆筒部を背負つて起ち、手際よく事に處して委員長の貫祿を充分に示した。目下組合の相談役に推戴されてゐる外、町政に參與して現町總代であり、尙其他公共團體に貢獻しつゝある。明治九年一月生れ、あるから取つて本年六十才。



合資會社社長已屋漆器店

大竹彌五左衛門氏

名古屋市東區赤塚町三丁目七八番地

名古屋の東北部に於て、斷然頭角を現はしており、名古屋箆筒界でも五指に數へなくてはならぬ、東區赤塚町三

丁目合資會社社長已屋漆器店。同店は、明治初年先代大竹彌五左衛門氏に依り創業された。次いで明治十九年、當主

彌五左衛門(喜十郎)氏が、愛知縣西春日井郡の松岡家より養子縁組を爲して先代彌五左衛門氏を襲名すると共に、業務の一切を繼承した。而して同二十九年、現支配人松岡孝一氏が入店して當主彌五左衛門氏を補佐し、夜を日に繼いで獻身的に活動し、家運の隆昌につとめた。

當時の名古屋は、市勢それ自体が到底今日の比ではなく、従つて業者も僅々數軒より無かつた。それは畢竟その頃の幼稚な業界を物語るもので、同店も又従業員は僅かに五名だつた。それでゐる當時の箆筒は殆んど塗であつた關係上、ぬしやの聯絡が頗る至難で、何度さなく往復しなくてはならなかつた。就中婚禮期日の切迫してゐるものを引受けてゐる場合、豫定通りに仕上が進捗して行かない時には、全く斷腸の思ひだつた。其の頃従業員の割から云つて、可成り荷を動かしてゐた同店は、よく取扱ひこなしたものだ。

其の頃から、そして其の後同店は、時々桑名へ箆筒を買出しに出たものだが夏場等でも同店の仕入に依り、狭い桑名町の箆筒界は相場が覆へり、又同地業界はそれにより活況を呈したものだ。之に依り同店が如何に多數を取扱つてゐたか、想像出來、如何に活動されてゐたか、窺はれる。斯くて星霜茲に四十有餘年の長年月を一日の如く、縦横無盡に活躍して遂に今日の隆昌を見るに至り、現在では營業所に、陳列所に、そして工場に四十名の従業員を擁し、隆々たる大老舗ではある。

同店は、地理的に觀て東濃に通ずる舊道にある所から、店舗に於て小賣をすると共に、同地方に向つて擴大な販路を持ち、卸取引も相當にされてゐるやうである。近時氏は餘り店に關與せず、支配人松岡孝一氏に全權が附與されてゐるかの如く、従つて以前の様に

組合へも殆んど顔を見せず、松岡氏が出席してゐる。斯うした所へ、曩に(昭和四年一月)推されて組長に就任したが、相變らず松岡氏が出席するので尻理風を並べてゐた連中もあつた。氏の組長は、任期二ヶ年が續かなかつたそれは氏の事ではなく、他の關係で辰巳屋内閣は崩壊した。

氏は明治九年十二月廿八日愛知縣西春日井郡の産、西春日小學校を卒へて前記の如く同店に入り今日に至つたもので、此間大正十四年八月一日より二ヶ年、名古屋箆筒商工組合評議員に擧げられ、外、昭和二年一月より二ヶ年前同四年一月組長、六年五月大會委員、七年一月より二ヶ年評議員、九年一月の改選に前同に擧げられてゐる。尙去る昭和六年五月、全家具聯名古屋大會協賛展覽會に、箆筒を出品して優秀賞を得てゐる外、其他の展覽會でも數度入賞してゐる。



合資會社 山田家具店

山田宗太郎氏

名古屋市中區針屋町一丁目

氏は明治十五年一月十日七間町（今の東區七間町一丁目）の産、協同學校（大成小學校の前身で、伊勢町三丁目にあつた）を卒へてから家事に従事し、廿六才にして家業を引繼いだ。而して昭和二年、從來の個人經營を廢して法人組織に更め、合資會社に變更し其の代表社員となる。性頗るいらくにして、然も人に處し、物に當るに必ずや責任觀念を有する邊りは稀に見る人材で、先代に劣らぬ隆々たる營業振りをを見せてゐる。流石先代からの老舗だけに、四十有餘年の取引先、即ち顧客がある。が之等は勿論、同店の絶對的

信用を裏書して餘りあるもので、一面又、事程に金城鐵壁の地盤を持つてゐるこそ、心強くも誇りではある。

去る昭和二年、名古屋洋家具組合創立に際しては發起人の一人で、同志と共に奔走し盡力を爲し設立と共に會計に推され、次いで昭和四年一月三十一日付、準則を認可され、同年十一月の認可後第一回役員の改選にも、引續き會計の要職に擧げられて今日に及び、前後滿七ヶ年、將に八年を迎へやうにしてゐる。其他町評議員等の公職に在る。

同家は、初代を新助氏と云ひ、尾州杉村（今の杉村町）の住人、二代目に至つては上七間町（現東區七間町）に居を移し、當時木竹の細工を以て家職とし五代目喜兵衛氏が轉職を爲して駕職となり、其の名隣國他郷迄知らるゝに及び、天明年間、尾張大主の命を受けて御駕を調進した。越えて文化十年、再命降つて時に「御駕司」の號を賜はり爾來御駕を調進する事數度に及び、遂に其の功勞を以て、年首の拜賀を賜はつたものであるが、文政十一年の冬病を得て遂に逝く。同十二年六月、六代目喜兵衛氏之を繼いだが、紙面の都合上詳細を避けることし、兎もあれ徳川家十有餘代の中、八代を「御駕司」として出入した御用乗物師であつた。

が、時は變り世は移つて世も明治となり、同十二年先代藏次郎氏は、東京



市原箆笥店

市原靜夫氏

名古屋市中區裏門前町一丁目

より古椅子を一箇購ひ求め、之を分解研究し、而して製作に従事したもので之が同店の今日ある所以であり、同時に名古屋洋家具界今日あらしめた第一歩であらう。先代藏次郎氏は、安政元

年一月上七間町（現東區七間町）に生れ昭和四年老衰にて死去した。此の間五十有餘年を斯業にいそしみ、又名古屋洋家具界に貢献した事も尠くない、所謂家具の創始者であり大先輩であつた

順風に帆を孕ませて、人生航路に棹さし、遂に目的地に落ち付いたかの感ある、市原箆笥店々主市原靜夫氏。氏は明治二十六年岐阜縣加茂郡三和村の産にして、四十年川邊町の小學校高等科を卒業後名古屋に出で、指重漆器店に入つて同店先代の仕込を受け、大正五年三月別家した。同時に、裏門前町二丁目に獨立開業し、製造販賣に従事

した。次いで大正十四年、店舗並に職場の狹隘を感じて、同町一丁目に移轉し營業してゐたが、曩に商品陳列所跡の敷地賣却に際しては、其の一部を盡めて店舗及び居宅を新築し、新興家具街に、ごつかりと御輿を据えたものである。

だ結果で、もあるかの如く觀られてゐるが、それは頗る皮想的な考へであつて、事實はそれに相反し、大正五年三月の獨立後數年は、頗る不運續きで辛苦をなめたが、専ら職場に入つて數名の徒弟を相手に努力した。而して製作されるものを店で捌いたのであるが、之が衝にはお内儀があたり、要するに工場の引廻しは氏自身が爲し、店は殆んどお内儀に依り支那されたかの如くであつた。云ひ換へれば工場に、店に仕事分擔されて秩序が立ち、能率經濟上何等徒費する所なく、完全に引廻しをつけてゐたから、兩輪相扶け合つて後には案外易々として輕く廻轉した。剩さへ、徒弟さんの手は揃つて來て益々製造能率は高められ、更に大正七、八年より、關東大震災の十二年頃迄は財界又未曾有の好況で、商取引は活況を呈し、相當生産的能力を持つてゐた、同店製品を樂に店でこなして

氏今日あるは、一見順風に帆を孕ん

尙餘りあつた。

併し此處に見通し得ない事は、氏が身体を動かすと共に明晰なる頭腦を働かせる事である。同店が前店舗時代は市電内に、電柱に、新聞に可成りの廣告を爲し實物に、文書に宣傳につこめた。その結果として「タンスは市原」てふ標語も有名であつた。今では宣傳も鳴を静めてゐるが、その頃の餘熱が今尙残つてゐる。兎もあれ、開業茲に約二十年を一日の如く努力し、遂に今日の榮冠を克ち得た。

同店は、大正七年十一月十二日商陳主催第四回木竹製品競技會に、總桐洋服單箭を出品して二等賞銀牌を受けてゐる外、同九年十一月九日右第五回と同様洋服單箭で三等賞、越えて昭和二年七月一日名單主催第五回職工徒弟製作品競技會で一等賞、翌三年十一月十



安井算箭店

安井治三郎氏

名古屋市中區裏門前町一丁目

九日の名古屋博覽會に總桐洋服單箭で銅牌、六年五月の全家具聯第六回名古屋大會全國協賛展で、算箭を出品して優秀賞等々を受けてゐる。尙氏は、昭和

和六年一月より一ヶ年一期を名古屋算箭商工組合の副組長に擧げられ、更に九年一月の改選には會計に推され目下其の職にある。

昨年、現在の場所へ新築移轉した安井算箭店は、益々内容の充實を圖り、更に外觀をも兼備した。従來同店は、現在の場所より中丁程北に當る、矢場町三之切の氏の控へに在つたが、間口が狭くて頗る貧弱な店だつた。之も同店が、卸本位であつた關係上、何等店飾りをするで無く、外觀に拘泥してゐなかつたのによるであらう。それと同時、更に見通し得ない事は長息治郎

君が學校も卒へて、愈よ營業を繼承する事が確定し、然も業務に熱心である所から氏の腰が坐り、其の結果は遂に店舗の新築、業務の擴張となつて現はれた。

氏は頭腦頗る明晰にして、業界稀に見る理智的な人である。それだけ又事に當つては一言なかる可からざる男だが、之とても屁理屈でなくて却々當を

得た、そして穿つたことを云ふあたりは、業界での理論家である。組合會では推されて時々議長をつとめるが、甘くやつて退ける方で、流石口八丁手八丁の逸物である。出身は愛知縣津島町指宗商店で、明治四十二年名古屋へ出た。一時軍隊に召集されたが、退營後大正三年裏門前町通り(前矢場町の控)に出で、而して現在の場所に移つたものである。

此の間、大正九年商組合設立に際しては發起人の一人で、設立後は評議員に推されしを始め、商工合同成るや、十二年八月二日より十四年七月迄評議員、十四年八月一日より昭和元年十二月迄引續き評議員、昭和五年一月より同年十二月迄副組長を承り、去る六年五月の全家具聯第六回名古屋大會開催の期には、大會副委員長を承つて得意の才能を發揮して委員長を扶け、更に



岩間商店

岩間竹次郎氏

名古屋市中區矢場町二之切三〇番地

七年一月の改選には、齋藤組長のもとに副を承つて、親爺其處退けの遣り手女房の腕を奮つて、八年十二月迄二ヶ年一期よく組長を扶けて來た。

越えて九年一月の改選には、組長の

「創業は何時でしたか？」
「然う——で——す、明治四十——四年でしたナ。——」
山が崩れやうが、海が破れやうが、云つた泰然自若たる態度は氏特有で、言語は頗る明確にして且つ整然としてゐる。之でゐる青年時代は、道で知己に摺れ違つても氣付かず通り過ぎ、先

方から「おい岩間君」ミ、呼び止められて始めて氣がついた程、急ッ勝であつたそうだが數年前から趣味の唄ひをやり出したので、落付が出来た云ふのである。それと相俟つて、否それより先きに、内容が整ふと人間も落付きが出来、實目も付いて來るであらう。

氏は、明治三十四年適齡にて軍隊に召集され、幸か不幸か六ヶ年間陸軍に勤務した。それは例の日露戦役に遭遇した關係上、除隊間際になつて台灣守備隊に派遣された。が此の六ヶ年の軍隊生活中、海外に出たのは、氏に取つて可成得る所があつた云ふ事である。除隊後、現在の場所に於て洋家具を創業した。元來氏は、同じ木製品でも火鉢職の出であるから、之をする所であるが、時代の潮流に棹さして方向を轉換し、今日に至つて、創業以來星霜茲に二十五年餘。明治四十四年の開業は翌四十五年が大正元年で二、三、四、五年の不況は、それで無く共創業早々で商賣上の地盤は無いわ、新世帯で何一つでも買はなくてはならぬわ、云ふので、氏も随分深刻な、そして苦しい体験をしたものらしい。氏の体験談に依れば、今日の不況が何のそのだ。



つちや箆筒店

土井甚太郎氏

名古屋市中區裏門前町五丁目

同店の「つちや」云ふ商號は、如何

なる所から出たものか、記者は不幸之

斯様にして、波瀾重疊の生活をおくつた海千山千の古強者も、今はそれを過去の思出として、静かな郊外に別宅でも構へ、花いじりをして、老後(?)の快樂を得やう云ふ法らしかつたが如何せん、長男慶治君を昨春某聯隊に取られ、目下幹部候補生として滿洲國守備隊に従軍してゐるのを。此の所氏も片腕もぎ取られた形である。けれど、明治十四年四月十日生れの氏は取つて本年五十五才で、未だく樂隠居をする程の年輩でも無いから、長息の入營は氏をして若返らしめ、益々奮發心を起さしめるであらう。

此の間昭和二年、名古屋洋家具組合創立に際しては、發起人となつて奔走したもので、設立と共に評議員に選ばれ、同四年一月廿一日縣當局より認可を得て、愈々現名古屋洋家具商工組合と改稱され、同年十一月の公認第一回の改選に際しても、引續き評議員に推され、爾來五、六、七年其の職に在つて前後六ヶ年勤續し、而して八年十一月の改選に當り會計に擧げられ、目下其の職にあると共に、町政では評議員を経て現總代である。

を知らぬが、兎もあれ同店のマークは繪で見る大黒さんのつちであるから、大判、小判がざく／＼出るとふ意味で縁起のいいものである。之は店主自身の名命であるか否かは別として「氏らしいマークをつけたものだ」或業者が批判した事がある。云ふ迄も無く商賣は利益を得るのが目的である限りより多くの利益を占めなくてはならぬ筈で「つちや」のマークの、依て以て來る由縁も偶然ではなからう。

それかあらぬか、氏は頗る緻密な頭の持主で其の緻密にして明晰な頭腦で材料の仕入製品の販賣等、其他日常生活に處してゐる。先頃も或る材料の業者が、氏の頭の緻密さに驚愕してゐたが、事程に氏は商取引につき、一倍の頭腦が働きかける。此の點業界稀に見る人で、實兄の甚兵衛氏、實弟の治助氏等とは、性格に於て断然大巾の開き

がある。

氏は、明治二十三年三重縣桑名郡上深谷部の産。十八才にして名古屋に出で、叔父兼松氏の經營に關する工場に入り、實兄甚兵衛氏に師事したが、實兄が軍隊に召集された後は、恰かも盲目が杖を失つた如く、時に觸れ機に臨んで自ら製作の注意力を養ひ、可成り苦心して習得したものらしい。其の緊張した結果は氏の製作的技能をよりよく磨き上げ、業成つて丸田町に獨立した次いで大正十二年十一月、現在の場所に移り今日に至つてゐる。

此の間、大正十三年十月二十八日、名古屋商品陳列所に於て開催された、愛知縣山林會木竹材同加工品々評會に總桐前々も箆筒を出品して一等賞を得たるを始め、昭和三年十一月名古屋博覽會へ總桐三重洋服箆筒を出品して褒

狀。六年五月廿七日全家具聯名古屋大會開催の砌り、之が併催の全國家具指物展覽會へ、箆筒を出品して佳良賞等を受けてゐる。

而して更に、組合關係としては製造組合に所屬當時、會計に選ばれしを始め、商工合休なるや、大正十二年八月二日より二ヶ年一期を評議員、越えて昭和二年二月廿六日より同じく二ヶ年一期を評議員、七年一月齊藤組長のもとに會計を承り、同じく二ヶ年一期を完了しており、業界の中堅でもある。

家庭は、妻女がきさんとの間に長女よし子さんを始めふさ子、しづ子の兩嬢に、長男一夫君、次男正照君等々の子福長者である。右の中長女よし子(二二)さんは、今春早々華燭の典が擧げられる事に決定してゐるのは目出度ひ。



伊勢屋商店

土井治助氏

名古屋市中區裏門前町二丁目

裏門前町通りの萬松寺筋と岩井線の

中間に張りつて、一向店頭の裝飾をす
るでも無く、時代の動きを横目で見乍
ら、悠然としてゐる伊勢屋商店。尤も
同店は、卸を本位としてゐる關係上、
餘り店舗を飾る必要にも迫られないか
らでもあらうが、それでゐて何處かき
り／＼引締つた所があるのは見逃せな
い。之は、店に陳列された算笥が、並
物で無く上物が並んでゐる故で、全体
の製品ががちり／＼してゐるから、之が店
を支配した空氣であり、感じてあらう
同時に、其處の店主及び妻女の性格が
現はれてゐるやうにも思はれる。――
主人の性格と方針は、使用人を通じて

必ず店に反映する意味に於て。

所で、其の伊勢屋商店であるが、同
店は當主治助氏の叔父に當る兼松氏に
より創業されたもので、昭和三年當主
治助氏が叔父のあとを繼承した。治助
氏は、長兄甚兵衛氏と同じく肥満して
おり、体軀堂々として關取も顔負けの
態たらく。性頗る温厚にして磊落。恐
らく土井一派と云はず、名古屋算笥界
中で、磊落な點は人後に落ちぬ所であ
らう。斯う云ふと、八方美人で飄然な
ますかとも思はれるが、之で却々然う
では無いから、人の性格と云ふものは
一口に断定する譯にはゆかぬ。

氏は、明治二十四年四月十八日、三
重縣桑名郡深谷村字上深谷部十三番地
屋敷の産。明治三十七年十四才にして
名古屋に出で、當時中區不二見町に算
笥の製造をしてゐた、叔父兼松氏のも
とに徒弟として住込み、専心業務に勉
勵して廿四才で獨立した。爾來徒弟、
職工多數を擁して生地師として立つ事
久しく、而して昭和三年現在の叔父兼
松氏の後を繼いで今日に至つてゐる。

此の間、去る大正十年五月一日愛知
縣商品陳列所に於て開催された、愛知
縣工業品評會に算笥を出品して一等賞
次いで十一年七月廿二日同じく商品陳
列所に於て開催の、第一回名古屋算笥
長持職工徒弟製作品競技會に總桐算笥
を出品して一等賞。越えて昭和六年五
月廿七日、全家具聯名古屋大會開催の
砌り、之が併催の全国家具指物展覽會



佐藤家具株式會社

佐藤守義氏

名古屋市中區南鍛冶屋町
四丁目 六番地

に算笥を出品して優秀賞等々を受領し
てゐる。更に組合關係では、昭和二年
一月より二ヶ年一期、四年一月より一

年、七年一月より二ヶ年一期を、各何
れも評議員に擧げられ、其の職務に盡
してゐる。

して合資會社に改め、更に八年一月、
私財を投じて株式會社に変更するに共
に、自己の持株を店の従業員に分與し
て社員と爲し、公平なる利益の分配を
して店に、工場に立働く者凡てをして
愉快に其の業務に従はしめる建前のも
とに、邁進してゐる所は、他に其の例
を見ない新しい組織と、内容を持つて
ゐる。

最近、名古屋洋家具界にめき／＼頭
角を現はして來た、市内中區南鍛冶屋
町(千早線通り)佐藤家具株式會社は、
業界稀に見る發展過程を辿り、裕々先
輩各店を凌ぐの勢ひである。同店は、
先代熊吉氏により遠く明治中半に創業
されたもので、當時西洋指物師として
人後に落ちぬ細工師で、一面又細工師
通有の癖を持つてゐた。故に仕事それ
自体は、取引先より非常に歓迎されて
ゐたが、經濟は之に伴はず、物質的に
は恵まれない生活を續け、其の努力も

社會的には認められず、遂に大正十三
年六十一才を末期に黄泉の客となつた
。其の頃、市立工藝學校の助教諭とし
て、同校に教鞭を採つてゐた當主守義
氏は、先代の遺言を嚴守して教職を退
き、大正十四年八月家業を繼承するこ
とに、家運の興隆に心して、日夜献身
的努力をし、昭和四年二月工場を擴張
し、同時に現在の所へ店鋪を出したも
のである。最初同店は、個人組織であ
つたが、昭和六年六月法八組織に變更

此の間に在つて同社は、昭和六年十
一月東陽町の前工場より、不慮の出火
に逢つて工場を全焼せしめ、營業上一
大打撃に心痛した許りか、家庭的には
重れ／＼の不幸を見た。が温厚で然も
事に屈しない氏は、自己に對する神の
試練と解釋して、益々奮闘し努力を續
けた。

氏は、明治三十五年十二月十八日一
宮市に産れ、幼少にして佐藤家の養子

さなる。大正四年小林小學校（今の南久屋の前身）を卒業後、家業を手傳ふ傍ら市立工藝學校夜間部に通學し建築工藝、指物工作、家具製圖、塗工、圖案（各科共六ヶ月卒）の各科を卒業した其の頃、養父熊吉氏と昵懇であつた、同校實習教諭肥田善藏氏の斡旋により大正六年母校の教諭助手に採用され、



岩崎屋 志水篋笥店

志水倍市氏

名古屋市中區東田町三丁目三〇番地

東部名古屋の家具街たらんとする、最近の東田町から菊里町。此の東田町に、早くから陣取つてゐる志水篋笥店の志水倍市氏。氏は明治二十二年、愛知縣愛知郡日進村岩崎の産で、岩崎尋常小學校（當時四年制）を終へて淺田高

等小學校に入り同校（同じく四年制）を三年修業すると共に、十四才にして名古屋に出た。而して東區東門前町指萬事駒巴萬次郎氏の徒弟となり、當時細工にかけては、上物師として相當有名だつた、同氏の訓育を受けてゐたが、

益々勉學を怠らなかつた。而して、遂に同十四年八月教諭に昇進、資格を得て惜しくも辭職し、養父の遺言通り家業を繼承したものである。在職當時は深見元同校々長及び香取現木材工藝科長等より、多大の指導を受けた事を今尙感謝してゐる。

精勵よく師の教へに従つたのさ相俟つて、謹嚴實直な一個の人物を築き上げた。

斯くて氏は、二十四才にして獨立し同じく東門前町に一戸を構へて師に劣らない程の腕の冴えを見せてゐた。此の間恰かも十ヶ年、大正十二年十二月出生地の岩崎に因んで、商號も岩崎屋として現在の場所（製販賣を開始し悠々獨歩するに至つた。今氏の過去を回顧する時は、之を三等分する事が出来る。即ち、徒弟として見習ひ時代十ヶ年、生地師として立つ事十ヶ年及び製販賣に轉じて既に十ヶ年有餘で、單業に従ふ事都合三十有餘年である人生五十年も短い様で長く、取つて本年四十七才の氏は、未だ一働盛りであり、之から働甲斐があらう、——社會的信用も出來てゐるから。

氏は、性稀に見る温厚な人であり、又出が上物師である丈に、其の仕事も堅くなければ、自己満足が出來ぬ性格であるから、従つて同店の製品は頗る堅い。所が現在の木釘本三方桐級以上のものは別として、並物即ち金釘三方桐以下のものを觀る時、之が製作に當つては、從來大抽斗の「當り」は「横」リ「から」二、三寸離れた所に付けるもの、如く習慣付けられ、甚だしきは五六寸も離れてゐる。更に「横」リは兩端に一本宛の釘を打てば、が、真中に一本より打つてない爲側板にびつたりくつゝ、いてゐる可きものが兩端で挑れつり、一度抽出したものが次に納まらなくて手直しをしなければならぬ。

之が未だ仲間の手にある中はい、が、素人の手に渡つてからは、其の構造に知識が無い丈に、庶二無二納めやうとして遂に折つて了ふ。氏は、斯うした



指重漆器店

高山重三郎氏

名古屋西區袋町四丁目二八一

欠陥を甚だ遺憾として、自家製品には絶対に之を取らない許りか、隠れた改革論者である。尙去る昭和六年一月よ

り一ヶ年、名古屋篋笥商工組合會計に舉げられし外、同九年一月の改選で評議員に推され、現在に至つてゐる。

同店は、先代重三郎氏により、明治十四年三月中區裏門前町三丁目に於て創業、同十八年七月現在の袋町へ移轉し、精勵之れ本分として、數十年を一日の如く努力したもので、遂に今日の隆昌を見るに至つた。が惜しむ可し昭和五年五月卅一日七十三歳の高齡を以て没した。氏は明治初年、中京に於ける指物師として有名だつた、田中祐齋翁に師事して細工を會得し、獨立後には又澤山の徒弟を養成した。而して現

在、名古屋市内在住者の主なる人々に市原、高山（富）林（貞）氏等々がある。三氏は目下組合の中堅であり、共に新しい歩みを觀せ、業界一方に頭角を現はし、本家に劣らざる程、旭日昇天の勢を以て進みつゝある。斯様に同店からは有爲な人材を出してゐる。

當主重三郎氏は、明治十八年現在の袋町の産、第一高等小學校を卒業後店に従事し、先代の指導を受くると共に

之を扶けて来た。先代が生粹の指物師として、終始一貫したのに反し、氏は聊か歩みを異にし、時代の變遷に順應し、潮流に棹さして、肌さわりは寧ろ純然たる商人で、顧客に對する愛想百パーセント、人をしてそらさない。然も聰明なる氏は、先代に優る共劣らざる敏腕を奮ひ、縦横無盡に活動してゐる。先代存命中は流石の氏も、存在的に月夜の星で、其の影も頗る淡かつたが、愈よ一本立後は益々氏の所信が發揮され、腕の冴えが見られる。明治十八年生れの取つて本年五十一才、期待は寧ろ今後にある。

最近同店は、感ずる所あつて赤門通り(裏門前町通りより數軒東北側)に百有餘坪の敷地を需め、既に境界線を入れると同時に板圍ひを張り巡らし、道路面にはペンキの色も艶々「指重漆器店」の文字が入り、其傍に婚禮道具



橋村洋家具店

橋村新之助氏

名古屋市中區矢場町二之切

をあしらつた、意匠圖案が頗る人目を惹いてゐる。同所は將來、名古屋一の盛り場にするてふのが當局の案で、之が又鳴物入りの宣傳に刺戟されて、地價は一朝に昂騰した。が同店も將來を見越して、手に入れたものであらう。曩に記者が

「建築は、何時頃の御豫定で？」

と、訊いた時

「未だ暫くは、あ、じて置く心算です。が。」

と、云はれてゐたが、一兩年を出でずして建築されるであらう。何れ竣工の曉は、壯觀を呈するものと豫想されてゐる。

氏は、去る昭和七年一月、名古屋單筒商工組合の役員改選に當つて評議員に推され、次いで昭和九年一月の改選には、一躍副組長に擧げられて就任、爾來熱心に其の事務にたづさはつてゐる。

數年前から、中區矢場町二之切に營業してゐる橋村洋家具店。同店は、裏門前町通りに櫛比する洋家具店中、何

處か異つた所を見せてゐる。先づ店に立つた時、第一にその感じを與へるが之は他店に比し、高級品に依り店が作

られてゐるからであらう。同通りに、此の外二、三は高級品の並んでゐる店もあるが、それと同時に低級な品も並んでゐるから、可成り立派な店でも、同店へ第一歩を踏み入れた時のやうな床しい感じはせぬ。只、立派な店だと思ふ丈である。併し、之は同業者乃至それに關聯した心ある者の第一印象であるから、家具に全然無經驗な素人が果して其處迄眼が通るか否かは疑問である。而して、之を營業政策上から觀て、其の是非は營業者それ自身の方針に委ねるゝするが、兎も角斷然高級品を以て、名古屋洋家具界の爲に大いに氣を吐いてゐる所は心強い。

氏は、明治十五年十一月廿日、市内中區矢場町三之切居住の指物師(火鉢其他箱物)橋村富次郎氏の長男として生れた。當時先代は、徒弟數名を擁し指物師として隆々たるものがあり、此



合資會社 大村商店

大村鍋吉氏

名古屋市西區袋町五丁目

氏は、明治十八年八月十二日市内中區古渡町の産。古渡尋常小學校を卒業

其の後、矢場町一之切に獨立して十數名の徒弟、職工を擁し、よく活動し

の間に在つて氏は、之を終るや家事の手傳ひをしてゐたが、門前の小僧習はぬ教を讀む所から、十六才にして既に優秀なる天才的技術を見せ、道具箱を肩に、叔父を使つて大垣に出て、其の後岐阜に轉じ、更に名古屋に立戻つて東區針屋町の山田家具店工場に入り同店に滿九ヶ年ゐたが、此の九ヶ年こそ氏が腕を磨いた時であり、伸びる前提でもあつた。

たものだ。此の時代であつたらう、氏をして今日あらしめた基礎的地盤を築いたのは。——而して昭和四年四月現在の場所に移つた。去る昭和六年五月の全家具聯名古屋大會開催の期、之が協賛展覽會に、洋家具セットを出品して佳良賞を受けてゐるが、同時に組合よりは、推されて大會委員に擧げられし外、名古屋洋家具商工組合昭和七年十一月の役員改選に當り、評議員に擧げられて今日に至つてゐる。尙町政では一之切時代に評議員四ヶ年、七年二月總代に推され現職にある。

後第三高等小學校に入り、四ヶ年の同校を終了した。而して、直ちに義兄に當る齋藤氏方に入り、廿三才にて裏門前町通りに出た。之は當時齋藤氏の店が、古渡町にあつた頃で、尙裏門前町にも店が出てゐたので、それを貰つて出た譯である。所が、もの、半年程で商品陳列所が出来ると云ふので立退きに逢ひ、當時家庭道具は、袋町でなくてはならぬ程同町が客の吸引地であつたから、それを追つて現在の場所に移つたが、果せる哉氏の見込通り行つたが時代は何時も同じ所にはゐないで、多數商家に立退を要求して迄建設した商陳が、廿有八年を過ぎた今日では既に其の影も無く取拂はれて敷地は分譲され、又復商店が櫛比するに至り、剩さへ往年の家具街たる袋町も老境に入つて、氏も今昔の感慨や又深からう。テリケートな、そして豫測を許さぬ人間の運命だ。



米津 篁 筒 店

米津 幸 一 郎 氏

名古屋市中區裏門前町一丁目

數年前から、裏門前町通りの萬松寺筋南へ店を出して、全力を茲に傾倒し日進月歩の勢ひを以て、壓倒的人氣を占めるに至つた米津篁筒店は、店主米津幸一郎氏の闘志に満ちた新進氣鋭の商才で、旭日昇天の意氣物凄く、更に明日の進展を約束してゐるが、それ丈に又同方面業者注視の的となり、氏の

一舉手、一投足は、事に觸れ、機に臨んで話題に上つたものだ。
×
事程に氏の出現は、他業者に取つて晴天の霹靂であり、一服の清涼劑であると共に、波靜かに眠氣をもよほす、業界への警鐘の乱打であつた。尤も之は店の新しい關係上、各方面に廣告

組合では、名古屋篁筒商工組合の出現と共に、大正十二年八月二日會計に擧げられしを始めとして、十四年八月一日評議員、昭和四年一月同上で、各何れも二ヶ年宛其の職にあり、更に昭和

和六年一月の改選で役員任期を一ヶ年に暫定的變更の時、一ヶ年を評議員、更に九年一月より同じく評議員に推され、目下其の職に在る。尙町評議員、聯區教育會評議員等々を十有餘年務め公共事業に盡瘁しつゝ、ある。

して盛んに宣傳につとめたものであるからであらう。斯様にして開店日尙淺きに拘らず、遂に基礎的地盤を築き上げた。今では開店初年頃の鳴を静めてゐるが、それでも未だ可成り宣傳につとめてゐる方で「商賣をする限り、今後共利益の中若干を廣告費に當てる」と云つてゐるから、業者中稀に見る商人だ。氏は、性頗るいらく。それでゐて緻密な頭を持つて利益の中若干を廣告豫算とし、或ひは重なる顧客名簿を作成し、カード式の完全なるものを備へ付けてゐる等は、徹々たる事乍ら他店では餘り類例を見ない程、事務の整理が出来てゐる。が斯うした一事に依つても、如何に氏が自己の業務に熱心であるかゞ裏書されてゐる。

氏は、明治三十一年九月四日愛知縣碧海郡明治村字米津の産。明治村第四小學校を修業後、笈を追ふて東都に出



浦野法律事務所

浦野 光 義 氏

名古屋市中區森下町四五番地

氏は、業界人士では無いが、現名古屋篁筒商工組合の顧問に推戴されてゐる。

でしが病ひを得て歸郷。大正二年冬、叔父に當る愛知縣西尾町婚禮道具並に荒物雜貨商丸丈商店事鈴木丈八氏方に見習店員として入つたが、大正五年感ずる所あつて同店を辭し、直ちに名古屋に出で、當時中區丸田町に在つた土井甚兵衛氏方に弟子入をした。時に十八才、中年で入つた氏は、熱心に習得し廿四才で獨立した。

三月裏門前町二丁目へ、移り縦横無盡に才能を奮つたものである。曩に同町一丁目の商陳跡敷地を需め、間口三間強、奥行十間強、木造地上三階にして延坪七十八坪の店舗を新築し九年十月初旬現在の場所に移つたもので、氏今日あるは恩師土井甚兵衛氏に、與る所大であつたと喜んでゐる。此の間、昭和六年一月の役員改選には會計に推され、同年十二月迄其の事務に携つてゐる外、同年六月全家具聯第六回名古屋大會開催の砌り、之が併催の協賛展覽會に篁筒を出品して佳良賞を受けてゐる。

る關係上、卒業界人士として本録に挿入した譯である。

明治三十五年九月二日、愛知縣西春日井郡萩野村に泰次郎氏の長男として生れ、大正四年城北尋常小學校を終へ同六年東部高等小學校を抜群の成績で出るや、敢然獨學を志して同八年專檢に合格、一時小學校に教鞭を取つてゐたが小成に甘んずる事なく、更に中京法律學校を経て日本大學に學び、十三年卒るや同學法律研究室に止まり、十五年高文司法科にパスして同年十二月辯護士を開業。越えて昭和三年辨理士に登録したもので、頭腦超る明晰にして、幼時神童の譽高かつた稀に見る秀才である。

組合に關係を持つたのは去る昭和二年からで、前顧問加藤録五郎氏が、多忙の爲め出てゐられない様になつてからで、最初は工之部の顧問として推戴

を受けた。が翌三年頃から何時かは無しに、商工の兩顧問になつてゐた。尤も、之は其のかみの算術組合が、商工分離してゐて併合したもの、時日が浅い所から従來の潜在意識が抜け切らず、剩さへ商工合体後と雖も商、工と云ふ事實上の分離的觀念から、然うした事もあつたであらうが、時日を経るに連れて内容も融合して行つた。此の間にあつて氏は、組合に何事かあれば直ぐに出て行き、又組合員の方も引つ張り出しに行く。

斯様にして氏は、名實共に顧問たるの素質を有し、一貫した氏特有の指導理論を以て、内に統制を圖ると共に、外に向つては自ら陣頭の第一線に立つて指揮刀を持つ。而して、よく個性を發揮した快刀乱麻の切味を見せるが乙なものだ。之が又氏の生命でもあらう實業團體及び其他各種團體が、最高機

關なる顧問を推戴するのが通有であるが、其の多くは、只單に名のみにて、事實上は頗る怪しく、謂ふ所の有名無實が多い。又最初は然うでなかつても然う成り勝ちなものであるのこコントラストする場合、其處に雲泥の差を見出さざるを得ない。

就中、氏が名古屋算術商工組合の顧問として、全家具聯に對して働いた事は尠くない。精神的に將た物質的に拂つた犠牲を認めなくてはなるまい、否其盡力は賞讃に價ひする。前回の縣議戰に、打つて出るこ云ふ下馬評専らであつた所、噂は單なる噂で立ち消えたが、續いて市會總選舉には、準備が出来過ぎ、却つて立ち崩れた形であつた等々は、伸びむさする明日への前哨戰か。兎もあれ在野法曹界に、そして政界への躍進は明日に残されてゐる。それ丈けに覇氣があり、待望されてゐる人物であらう。



毛利洋家具製作所

毛利乙三郎氏

名古屋市中區綠町一丁目

氏は、明治七年一月十二日岐阜縣安八郡名森村大字中村の産にして、中村小學校を修業後直ちに竹ヶ鼻の故中川久吉氏に師事して建具職となり、廿二歳の時名古屋に出た。其の頃幼稚で前途洋々たる多望な洋家具職に轉じ、而して明治三十二、三年頃、前居住地であつた中區東瓦町五一番地にて獨立したものである。時に二十六歳。

其の頃、名古屋に於ける洋家具は頗る幼稚なもので、僅かに四、五軒より無かつた。此の四、五軒が又お歴々であつた。獨立後間の無い氏は、そし

て内氣に出来てゐる氏は商人型で無いから、専ら製作に従事して、十年一日の如く、こつ／＼と仕上げて来た。それ丈に氏の生活は、華かなものが無いが堅實なる歩調が辿られて來てゐる。

同店は、創業以來昭和五年三月迄、前記の中區東瓦町五一番地にあつたが其の後現在の中區綠町一丁目に移轉した。當時同店の動靜については一部に兎角の批評もあつた。即ち塵芥も遠く及ばない云へばちと形容が大きいかも知れぬが、兎もあれ舊市内より聊か距離を持つた所に悠然と構へ込んだの

で、之が營業上同店の消長に關係するのではないかと云ふのであつた。換言すれば、店商ひはしないのでい、やうなもの、少く共營業を爲す上に於て不便であり、又取引上信用がどうであるかと云ふ事につき、老婆心を持つて取越苦勞をしたものだ。

が、安ずるよりは産むが易く、新興東名古屋の清澄な大自然の空氣に朝夕な大きな呼吸をして偶然にも絶對健康法が圖れてゐる氏は、六十二歳を迎へた今日老ひて益々旺々なもので、其の健在も疑ふ所無く、それに加へて内に長息あり、外に次男ありて活躍し内外共に兼備してゐる同店は、其の健在も推して知れる。何故と云ふに、平素諸官公署、諸會社を顧客としてゐる同店は、一昨初秋、名古屋新市廳舎竣工に際しては、他店六、七と同じく之が備品を請負、短期間で各店共に難事

とされてゐたのを、完全に納入してゐる一事からしても。

×
飄つて經營者自身の意思が奈邊にあつたかは、敢て第三者の想像し得可き所ではないが、新興東名古屋の發展段階に、寧ろ將來を見越しての大英斷であつたらう。兎もあれ、氏は商人氣質ではなく飽く迄も技術で行く人で、創業以來久しく生地を専門にしてゐたが

島 治 商 店

木 下 七 三 郎 氏

名古屋市外西枇杷島町松原八七番地

西名古屋であり、西の田舎から名古屋に通ずる咽喉ツ首になつてゐる、西枇杷島町八七番地の島治商店。同店は、先々代治兵衛氏に依り、明治初年現在の場所に於て、漆器商を創業した

十數年前より市役所を始め他の諸官公衙に入るやうになつたものである。去る昭和六年五月の全家具聯第六回名古屋大會開催の砌りは、洋家具部より推されて大會委員たり、次いで昭和七年十一月の名古屋洋家具商工組合役員改選に當つては評議員に、更に八年同月に再選されて今日に及んでゐる。餘り組合へも顔出しをしない方で何時も次男が出席してゐる。

の濃尾大震災火災の厄に逢つてゐる許りが、尙それより前の西枇杷島町の大火に遭遇して丸裸となり、再起が覺束ない程悲惨な状態におかれたが、之に屈せず恰かもさいの河原のやうな事が繰返されて、浮沈甚だしき生活をおくつたものである。

×
に始まり、續いて先代が、初代治兵衛氏を襲名して營業を繼承し、更に當主七三郎氏の經營になつたもので、現在では三代目の老舗である。此の間、明治二十四年に、突如として起つた彼

×
當主木下七三郎氏は、明治十七年一月三日、西枇杷島町の現在の場所に生れ今の枇杷島小學校である、當時二松小學校尋常科を卒へ、明治三十年同校高等科を終業した。長じては十五師團の編成に際し、日露戰役に従ひ、徐隊後直ちに店務に従事した。爾來獅子奮迅の努力を續けて家運の興隆、内容の充實に心して、一路目的に向つて邁進した。此の間に在つて氏は、早くより公共的觀念を有してそれを實行に移し可及的、社會的奉仕を怠らなかつた。それがあらぬか、比較的物質慾に淡泊

であつた氏には、それ丈けに又天の恵みが、より大きく深かつたものか、求めずして求め得て、遂に今日の島治商店を築き上げてゐる。

×
氏は、一朝事あらば水火も辞せぬ熱血兒で、眞摯にして然も親分肌の快男兒である。それでゐて、平素は頗る温厚な紳士的人物で、公共的事業に處しては手腕に、力量に、識見に、又交際場裡においても、テールススピーチの一つも出来る男で、斷然名古屋筆筒界のピカ一だ。それと同時に、名古屋西部筆筒業商友會の、事實上の大御所であり、最高顧問格である。昨春の同組合店員、徒弟、職工等の運動會に、血氣に餘る若い連中に混つてマラソンをして、人後に落ちなかつたと云ふ、期らかなニユースの持主で、事實が斯くも證明する程、口八丁手八丁の明朗な快男兒だ。

×
更に氏は、西筆筒昭和六年五月の役員改選に、二代目組長に擧げられて、一ヶ年一期を献身的に快腕を揮ひ、越えて八年五月の改選には満場一致で再擧され、氏の家庭的都合に依る辞任も聽き入れられなかつたので斷乎再起して

組合事業に盡瘁し、同じく一年一期を終へてゐる外、曩には、西枇杷島公設消防組々頭の要職にあつたが昭和四年の九月辞し、目下方面委員として社會事業に盡してゐる。が老いて益々壯者を凌ぐの意氣軒昂たる所は、氏の面目躍如としてゐる。



きのくにや筆筒店

若 山 茂 兵 衛 氏

名古屋市 西 區
東枇杷島町二〇〇番地

×
名古屋市民の一日も欠く可からざる副食物たる、青果實を供給する咽喉つ首の東、西枇杷島市場が、舊市内に通ずる押切町通り東枇杷市場東に、數年前木造建乍ら廣い間口と奥行で堂々新築して、西名古屋筆筒界に斷然一偉容を

×
示してゐる。「きのくにや」筆筒店。同店は、遠く元祿時代の創業に係るもので、其の頃の事は到底今から想像も及ばぬ所であるが、名古屋に於ける漆器家具商としては、老舗中屈指の老

舗であらう。恐らく名古屋隨一の老舗
 かも知れぬ。何故か云ふに、同店の
 先祖(初代)茂兵衛氏は清洲の出身に
 て、今の白川町普願寺の移動と共に現
 在の場所に移つたもので、元祿十五年
 四月に六十才近くで没してゐる事が確
 實だから、或ひは元祿前の創業共解し
 得られる。兎もあれ現在が八代目であ
 るから、和家具商として歴史に於ては
 斷然群を抜いてゐる。往年の塗物道具
 商は、時代の變遷に伴れて筆筒が塗時
 代から白時代になつて来て、從來の塗
 物道具と云ふ名稱から放れて、筆筒を
 主とする關係上、筆筒、長持、婚禮道
 具を標榜する傾向漸く顯著となつた。
 同店も又此の波に乗つて棹さし、往昔
 の片影だに見えぬ。その頃の業界を想
 像するには餘りにも時代が掛け離れ過
 ぎてゐる。

×
 斯く古い、そして立派な歴史を有す
 る老舗も、否古い歴史を有すれば有す

る丈に、時代の波に當る時間が長い關
 係上、従つて浮沈盛衰も又免れざる所
 で、此の間一再ならず、經營上瀕死の
 淵に漂つた事もあり、つひ一、二代前
 にも然うした事が繰返されたさへ聞
 くが、彼の濃尾大震災には商品の破
 損や賣掛代金が、廻收不能に陥り、相
 當大きな打撃を受けたのを、先代茂兵
 衛(本名關三郎)氏の不斷の努力に依り
 家運の興隆を得たが、惜しくも十五年
 前に六十一才で逝去されてゐる。

×
 次いで當主茂兵衛(本名光茂)氏その
 後を繼いで、先代に優る共劣らざるの
 活動を續けて、益々同店の隆昌を圖り
 遂に八代目「きのくにや」をして今日あ
 らしめてゐる。氏は明治二十三年四月
 廿八日現在の場所に生れ、枇杷島尋常
 小學校(現枇杷島尋常高等小學校前身
)卒業後更に西春日井郡西部高等小學
 校を終へ、十五才より家業につき、よ

く先代を扶けて來た。曩に名古屋西部
 筆筒業商友會評議員に擧げられ、同役
 を經て目下組長の要職にある外、聯區
 教育會評議員に推されてゐる。

×
 趣味は茶花で、小學校を終ると同時
 に十有餘年間師事し、茶は松尾流、花
 は天山流で紀若庵と號し、諸國總會頭
 の資格を持つてゐる錚々たる御師匠様
 であるが、決してそれを商賣にはして
 ゐない。其處に一種侵し難い品位があ
 る。今を去る彼の日露戰役の傷病兵を
 收容した名古屋豫備病院が、今の衛戍
 病院附近一帶に設置された時之が傷病
 兵を慰藉すべく、天山流生花數瓶を寄
 贈してゐる。其の受領證が、明治三十
 九年三月一日甲受第一二三一號及び同
 年五月四日甲受第一三六八號を以て氏
 宛交附されてゐる。之によるも、氏の
 趣味が躍如として、生きてゐる事が裏
 書される。



合資會社

森兼木工場

森兼次郎氏

名古屋市中區御器所町向田三二
 現住所本宅 同 龜口五番地

檜白木戸棚界往年の雄、其のかみに
 千軍萬馬を往來した、古強者を偲ばせ
 るに足る森兼次郎氏。

氏は、慶應二年三月七日岐阜縣稻葉
 郡木田村字下尻毛に、宇八郎氏の三男
 として生る。宇八郎氏は今の町村長で
 ある當時名主を務め、源頼朝の血縁で
 名字帶刀を許された由著ある家柄であ
 った。其の三男に生れた氏は、七才よ
 り寺小屋に通學して漢學其他を學んだ
 が、明治維新の改革に依り大工職とな
 った。而して明治二十四年の濃尾の大
 震災には、既に大工職として一本立
 になつてゐたので、倒壊家屋の修覆及

び新築の依頼を多數に受けた。時に氏
 は多くの人を使用、之を指揮監督して
 小口より小氣味よく竣工せしめて其の
 手腕を認められ、一躍令名を馳せた。

×
 が、其の翌々年即ち二十六年の大水
 害に遭遇して方針を一變し、敢然故郷
 を捨て、名古屋に出た。而して中區古
 渡町三丁目に居を構へて、檜白木戸棚
 の製造並に之が販賣を業としてゐた。
 元來が建築の出である丈に、道具の
 使用に巧み、框付箱指物位は、寧ろ易
 々たる仕事として樂々やつて退けた
 換言すれば、大きな家一個を建て、戸

締の出来るやうに仕上げる腕を持つた
 者が、一掴みになるやうな戸棚を框指
 にして戸締の出来るやうにするのは、
 要するに家を小さくしたやうなもので
 ある丈に、製作上理論的に將た又實
 際上も易々たるものであつた。

×
 斯くて若干の徒弟、職工を鞭撻する
 と共に、氏自らも不斷の努力を續けて
 ゐた折柄、偶々好況の波は押寄せ、手
 ぬるい家内工業の生産にては到底其の
 需要に應じ切れない所から、大正八年
 斷然之が機械的大量生産化を計畫して
 流町(專賣局坂下)に工場を設け、白木
 戸棚を始めとして建具、家具の大量生
 産を行つて有卦に入つた同店は、十一
 年更に現在の流町工場を新築して移轉
 すると共に業務の擴張を圖り、建築用
 材料として新案特許を得た、檜床板及
 びフローリング・プロツクの加工並に
 販賣に轉じ今日に及んでゐる。

此の間、明治四十年名古屋戸棚組合
 會計に推され、越えて大正十年組長に
 擧げられて何れも數年間其の要職にあ
 つて組合事業に盡瘁する所尠くなく、
 更に、昭和三年顧問に推戴されて現在
 に至つてゐる外、町政では流町に於て
 衛生組合長、方面委員、會計係、町總
 代等々の公職に在つて、時の市長より
 功勞賞並に感謝狀を十數回受けてゐる
 が、尙曩に執行された國勢調査に際し
 ては第一、二回共之が調査委員を拜命

して内務省より賞狀を受くる等、氏が
 公共的觀念を有して之等諸方面に盡瘁
 したる又大なりき云はなければならぬ
 就中往年の戸棚組合を背負つて製品の
 改良に、組合員相互の福祉増進に貢献
 したる所は名古屋戸棚組合史上空前絶
 後で、眞に特筆大書すべきであらう。
 が歸既に古稀の氏は、數年前より營業
 上の一切を長息に譲り、之と交際渉で
 塵芥を避け、中區御器所町龜口五番地
 の高台に頃合の邸宅を構へて、靜かに
 餘生をおくつてゐる。

の文明的産物である丈けに、其の幼稚
 さ加減も又甚だしかつた事は情理のな
 す所である。従つて其の頃の、名古屋
 西洋指物界と云つた所で僅かに三、四
 軒あつたのみで、需要者も一部限定的
 方面の微々たるものだつた。それだけ
 に研究の餘地が多分にあり又利益もあ
 つた譯で、幼稚さに於ては、恰かも今
 から比較するにおもぢやだつた。

合資會社 菱田洋家具製作所

菱田松太郎氏

名古屋市中區矢場町二之切二番地



明治前半の名古屋に於ける洋家具が
 如何に幼稚であつたかは全世相から鑑

みて想像に難く無い。就中洋家具の如
 きは本邦古來よりの物でなく西洋輸入

然うした時代から、明治末期、大正
 にかけて、黙々一意専心西洋指物の
 職に従事して來て、今や世を長息に讓
 り、業界より隠退してゐる名古屋市中
 區矢場町二之切菱田松太郎氏。

氏は明治元年一月二日、愛知縣海部
 郡美和村字中橋に政藏氏の三男として
 生れ、通名を政次郎氏と云つてゐた。
 十六才の時、市内中區住吉町の故近藤
 善七翁の徒弟となつた。其の頃翁は三
 河屋と號し、他店一、二と共に西洋指
 物界で重きを爲し官廳、病院(と云つ

た所で今の大學病院の前身たる愛知病
 院位で、往年三藏町に在つたもの)
 等の御用達だつた。

従つて氏は、其の頃所謂懸應型、病
 院型と云つた椅子、テーブル、即ち椅
 子では丸柱、背張、上背張等を多く製
 作したものであるが、二十二才にして
 住吉町に獨立した。其の後も引續き近
 藤翁方の仕事をしており、一時大阪町
 に移轉したが、更に現同店の工場にな
 つてゐる矢場町二之切二十五番地に移
 り、同所に長く居住して十年を一日の
 如く、黙々と洋家具の製作に従つてゐ
 た。獨立後最初は殆んど近藤氏方の專
 屬であつたが、年を経るに共に他所の
 ものを引受くるやうになり、矢場町
 に移つてからは其の大半が諸方のもの
 で、所謂洋家具の生地師として起つて
 ゐた。

而して大正十三年八月現在の場所
 ある、中區矢場町二之切二番地に店舗
 の新築に着手し、翌十四年三月之が竣
 工を見て引移つた。新店舗に移轉後は
 店の主力が大休長息梅三郎氏に繼承さ
 れた形となつて、松太郎氏は業界の不
 況風が何處を吹く、てな調子でのんき
 なものだ。次いで昭和六年二月法人組
 織に改め、内容を合資會社に変更して
 梅三郎氏が代表社員となり、充實を期
 するに共に、諸官公衙方面の請負入札
 にも参加するやうになつて今日に及ん
 でゐる。

松太郎(通稱政次郎)氏が、黙々と洋
 家具の製作に従事して間の無い頃、即
 ち言葉を換へて云ふと、明治前半に於
 ける西洋指物職の一人前の者が、日給
 二十錢から二十五錢で、廿五錢を支給
 される者は腕達者の方で、昭和の今日
 から考へると嘘のやうな誠の話である

それぢや生活も出来ないぢやないか、
 と氣の早い悲観は御無用である。白米
 が一圓に一斗一升、清酒一升十三錢、
 家賃は三、四十錢出せば一寸した所が
 借り受けられるから、却々どうして一
 ケ月六圓から八圓の収入があれば豪勢
 なもので、今日の百圓の収入を尻目に
 かけて、遙かの彼方から涼しい顔で眺
 め下して居れた時代だ。
 「今は米が幾程か知らぬが。……」
 と、前置きしておいて其の頃の事を
 語つた松太郎氏は、そして昔、壯年時
 代に奮勵、努力し、老ひて餘生を送る
 氏は、前置詞が裏書きする如く幸福で
 あらう。

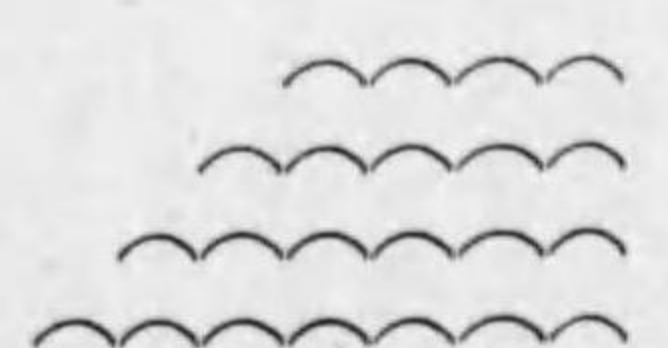



久野商店

久野菊之助氏

名古屋市南區新尾頭町一〇八番地

移り行く現代の業界と、そして社會を横目で見乍ら、依然店舗は昔の儘で時代の變遷に動じやうともしない、名古屋市南區新尾頭町一〇八番地久野商店。同店は、檜白木戸棚の製作販賣を業とし、今を去る明治前半期中區古渡町一三番地に於て、氏の主人たる岩堀吉兵衛氏に依り創業された。當時岩堀氏は、一名をつづくら吉兵衛と云はれ製産能力を有するのこ、手擴く營業をしてゐたので、業界では可成り羽振をきかせてゐた。

は、其の人の娘さんが、其の頃踊りの師匠をしてゐた所から、それに依つて出たものであると云はれてゐるが、元來ニツクネームと云ふものは、人が付けて呉れるものだから、別に大した深い意味の有り得可きものでは無い。吉兵衛氏も同じくそれに洩れなかつた。此のつづくらの名は、その頃の業界では相當有名なもので、今日尙古い人々は此の名を知つてゐる筈である。所が吉兵衛氏の嗣子は戸棚職となり、建具職になつてゐる所から老境に入つた吉兵衛氏は、自己の創業した業務を、已れ一代で消滅させたく無いと云ふの

で、後繼者を物色したものである。

そして、自己の手許から集立つてゐる多數の弟子中から、偶々白羽の矢が久野氏に當り、明治四十年既に現在の場所に引移つてゐた、同店を繼承したものである。自己の希望が實現し、繼承者の仕事を見て満足した吉兵衛氏はそれですつかり安心し、次いで四十五年、八十四才の高齡を以て眠るが如く歿した。主の遺志と、そして業務を繼承した久野氏の現在の店は、建築もそして店構へも、恐らく其の頃の儘のやうにも思はれる、時代色が附いてゐる

よく主の遺業を繼いで來た久野氏は明治十五年十月二十八日愛知縣知多郡横須賀町字木田に、淺之助氏の長男として生れ、二十七年三月土地の太田尋常小學校を卒業後、二十九年四月名古屋に出で、前記岩堀吉兵衛氏に弟子入



合資會社 富田家具木工場

富田俊一氏

名古屋市中區東田町四丁目三四番地

近時、東田町三丁目から四丁目にかけて、洋家具及び箆笥の店が増加して來る可き時代の家具街を形成するので

はないかと思像せられるくらいである其處に、數年前から陣取つて、店舗を持ち、同時に裏手工場に動力を使用し

りして適齡迄勤め、三十五年第三師團歩兵第六聯隊第一中隊に入營し、同三十七、八年の日露戰役に從軍した。而して凱旋後、四十年前記營業を繼承し今日に及んだもので、此の間四十二年氏名義にて、更めて戸棚組合に加入し其の後推されて評議員たる事二十ヶ年の長年月に亘り、越えて昭和五年一月の役員改選に當つて副組長に擧げられ就任三ヶ年に及び、次いで八年の改選では、更に組長に擧げられて今日に至

つてゐる。

尙明治四十年より十ヶ年在郷軍人會分會幹事を始めとし、町政では昭和元年より七ヶ年組長、八年四月より氏子總代に就任して現在に及んでゐるが、性温健にして然も青年を凌ぐの概は、老ひて益々旺盛なもので、若い連中と共に玉も突けば麻雀もやるてな調子で明治十五年生れとあるから取つて本年五十四才の明朗な組長ではある。

從來同店は、ユニオンの名古屋支店に所屬するものを多くしてゐたやうである。所がつひ先頃、商工大臣が中島久萬吉氏時代に、産業の合理化を名に於て製紙、製鋼等を合同せしめた時ビールもアサヒ、ユニオンを合同せしめ、更にキリンを始末する爲めに共販會社を成立せしめてゐる。ビールの合同論は之を避けるとして、之が合同に依る影響は直接間接に可所り大きく、就中出入商人は、其の尤も甚だしいものがあつた。即ち、從來はアサヒ、ユニオンが筆頭になつて、犬猿も只ならぬ仲であつた關係上、互に宣傳に、サーグイスに負けじ劣らじと浮身をやつてゐた。

て、東名古屋の洋家具界に、斷然氣を吐いてゐる合資會社富田家具木工場。尤も同店は店商ひ無く、諸官廳並に會社等を顧客としてはゐるが。

故に、看板に、ポスターに、洋家具室内装飾費に多分の豫算を計上してゐたものが、一朝にして合同し競争者が無くなつた結果、それらの費用は削減されたので、直接影響を蒙つてゐる一人で、近時同社のものは餘程減じてゐるやうである。従つて、それ丈けを他に力しなくてはならぬ事となり、又他に求められてゐるやうでもある。

氏は、明治三十五年五月五日市内の産。大正四年松元小學校を卒へて、直ちに親戚に當る東區針屋町一丁目合資會社山田家具店へ徒弟として入店し、廿二才迄勤めてよく洋家具の製作を會得し、大正十三年西境町にて家具の製作を創業した。而して昭和四年十一月現在の場所に移り、同時に店舗を出した。

× 開店暫くは店飾りもしてあつたが、

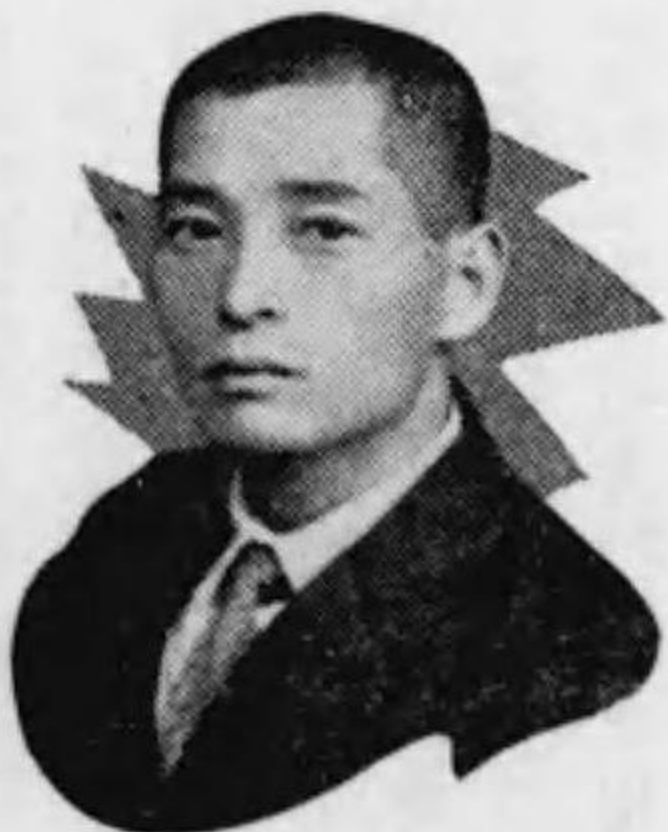

藤屋木工品製作加工場

加藤要四郎氏

名古屋市南區新尾頭町一丁目

× 往年の名古屋産物雜貨界に於て縣下近縣に普く知られてゐた、名古屋市南區新尾頭町一丁目藤屋商店。

此の間に在つて氏は、去る六年五月の全家具聯の第六回大會名古屋開催に際しては、洋家具部より推されて委員に擧げられ、尙併催の協賛展に洋家具セツトを出品して佳賞賞を受けてゐる越えて七年十一月の、名古屋洋家具商工組合役員改選に當つては評議員に推され、更に八年及び九年十一月の各改選にも再選されて今日に至つてゐる。

× 同店は先代宇兵衛氏の創業に關るもので、最初は御堂師であつたが後轉じて産物雜貨問屋となり、東海地方に廣

く取引を爲して、明治後半の業界を風靡した。が惜しむ可くも大正六年三月高齡にして逝つた。

× 之より先き、即ち先代宇兵衛氏存命中、同家は當主要四郎氏を婿養子として迎へ、此の人に依り相續される事となつた。氏は明治二十八年八月十五日愛知縣西春日井郡萩野村中切に、神野作造氏の次男として生れ、川中尋常小學校を終へ、更に東部高等小學校（四ヶ年）を卒業後、十七才にして名古屋に出で、戸棚の製作を修業した。而して大正五年六月前記の如く同家へ婿養

子をしたもので、その後七年より十一年迄腰辨生活を爲し、木工業に従事した。斯くて幾星霜かを過ぎ、木工業に關しては可成りの自信をつけると共に他日獨立に備ふ可き資本金の蓄積を忘れなかつた氏は、數千圓の蓄へこ、白已がそれ迄に練磨した腕を便りに、十

二年斷然獨立した。

× 而して、養家である現在店舗の裏手に工場を設け、木工機數臺を据付くると共に三馬力の動力を利用して、數名の職工を相手に戸棚の製作、建築メチ板、指物一般の加工を主とした。先代が産物雜貨問屋であつた關係上、白木戸棚をも包含して取扱つてゐた所から從來の古い顧客もあり、旁々機械的に大量生産能力を持つてゐるので、今尙市内を始め近縣下に向つて卸を本位としてゐる。

× 従つて店舗は荷造場であり、恰かも物置きの如き感さへある。それが又幾代前か、幾世紀前か、……は少し形容が大きい過ぎるかも知れぬが、兎もあれ昔型の低い建築（尤も古渡町通りそれ自身が然うした舊家が多いが）と燻ぶつた天井等は將に時代色がついてお

り、更に裏手は工場を有して尙餘裕噴々たるあたりは、一見にして遠く昔の建築である事が素人目にも推して知れる。今の家が、將して何時頃の建築であるかは別として、藤屋商店自体は既に現在の場所に二百年程住居してゐる事だけは確實だから歴史は古い。従つて外部に對する信用も、當主要四郎氏の献身的努力と相俟つて益々高められて行く。

× 氏は業界稀に見る活動家で、一日中殆んど工場に入りひたり、數名の職工を指揮し己れ自身も又手を下して、鋸屑をかぶり乍ら獅子奮迅の勢ひを以て努力を續けてゐる。氏は何等娛樂を求めやうとはしない。眞摯に働く事それ自体が趣味であり、娛樂であり、更に子息、女等々の成長が慰安でもあらう十年を一日の如く飽く無き努力は遂に酬ひられ、現在工場設備のみにも一

萬數千圓を固定さしてゐる。明治二十八年生れであるから、取つて本年四十一年を経て、昭和八年一月より會計に推一才の人生最盛期で、期待は寧ろ明日され今日に及んでゐる。

美濃喜篋店

高橋喜三郎氏

名古屋市中區橋町六丁目十一番地



氏は明治十八年七月五日岐阜縣羽島郡江吉良村に、傳右衛門氏の次男として生れ、江吉良尋常小學校を卒業と共に高等科に入學し、一ヶ年修業後十四才にて名古屋に出で、十七才の時、當時、東田町に在つた故樋口由太郎氏に

徒弟として仕へた。而して明治四十一年廿三才で獨立を爲し、生地師として南區東町金山に居を構へたが、業務の進展と共に徒弟數も増加するに連れて職場の狹隘を感じるに至り、中區西川端町八丁目一番地に移つた。同所に在

る事十二ヶ年、此の時聊か乍ら店商ひも兼ねてゐたが、更に進んで店舗を持つ要があるを爲し、昭和四年四月現在の場所に移り、今日に至つたものである。

此の間、明治四十二年篋筒長持製造組合の創立後は、同組合に所屬して會計職にある事七ヶ年七期に及び、商工合同後は、大正十二年八月一日より二ヶ年一期を、更に昭和七年三月より同じく二ヶ年一期を各評議員に擧げられ

組合事業に盡瘁したる所尠くなかつた依つて昭和二年七月一日附にて、組合の創立に際しては多大の盡瘁を爲したるに依り、名古屋篋筒商工組合より感謝状を、更に四年一月十八日附にて、組合の爲め常に盡瘁し、其の功勞を多し、同じく感謝状を同組合工之部より受けてゐる。

其の他、町政では西川端町居住當時組長及び其の職にあつて盡したものであるが、尙營業上大正十年五月一日時の愛知縣知事宮尾舜治氏を總裁に推戴したる、愛知縣工産品評會に篋筒を出品して三等賞、十一年七月第一回名古屋篋筒長持職工徒弟製作品競技會で二等賞、越えて昭和六年五月の全家具聯第六回大會名古屋開催の期、之が併催の全國家具指物展覽會に、篋筒を出品して佳良賞等々を受け、組合の爲によく盡瘁すると共に、又營業にも熱

心である。

が、往年の戸棚指物街であつた古渡町と、又家具街として、今を時めく裏門前町通りとの中間に位する所に店舗があるので、小賣は大してきかないやうである。それだけに同店は、卸取引に力を注いでゐるもの、如くであるが近時子女も長じて既に東京に嫁してゐる長女あり、内に長男ありて店の大半を委ね、氏は専ら材料の仕入から之が製作上木取等を出し、更に近縣下へ得意廻りをするのが日課となつてゐるやうである。

氏は、資性卒直にして生一本の男。それだけに現代社會層よりする時は、あく抜けがしない云ふ事になり、それにより又氏自らの性格が、事々に不利を招來せしめるやうな事が無い共云へない。が之は氏として遺憾乍ら認



三河屋商店

塚本金治郎氏

名古屋市中區裏門前町一丁目

めつ、如何共爲し得ない所であらうそれが所謂性格であり、又氏の生命でもある、組合會に出ても、持前の生一本を主張して是々非々主義で行き、並には長女を東京に嫁がせ、江戸ッ子の性格が氣に入つたから呉れて遣つた、

名古屋家具街でも今や人氣の焦點となつてゐる、裏門前町通り萬松寺筋上る東側に十年前より頑張つて、櫛戸棚界の爲に斷然氣を吐いてゐる三河屋號塚本金治郎商店。從來名古屋に於ける白木戸棚製作業者は、其の殆んどが仲間取引を主としてゐる關係からか多く荷を持たない。に反し同店は、製造と

共に店にも大いに力を入れて現品を豊富に持つ方針を採り、従つて店は四季を通じて商品が充滿してゐる。此の點は名古屋白木戸棚界の一異彩である。然し乍ら、氏は現在の店を以て足れりとしてゐるのでは勿論無く、同店現在の三倍の面積が無くては理想的な店

ではあり得ない、と云つてゐる。其店が荷を揃へてゐる中なのだから如何に白木戸棚業者が製品を持たぬか、裏書される譯で、此の意味に於て業界での花形であり中堅でもある。所が此の塚本氏にも、一度はストックが氣になつた時代もあつた。否氣になる所か注文を取つた後始めて仕事に掛る云つた調子で、賣先の宛が無いと便り無くて手づかなかつたと云ふ事だ。畢竟之は氣分の持方であらう、……職人片氣が乃至商人的觀念かの。

氏は明治三十年九月二十五日愛知縣碧海郡富士松村今川に爲三郎氏の次男として生れ、四十一年名古屋に出で中區古渡町一丁目に在つた森兼木工所に徒弟として入り、越えて大正十一年迄所に在つたが、同年四月獨立して熱田夜寒(高藏通り)に創業、次いで十三年小針町に移り店舗を擴張するに共に

婚禮道具一切を營業とした。所が婚禮道具の、然も販賣には無經驗だつた氏は、獨立後若干蓄へた資本金を、遂に根こそぎ無くして廢業し、餅は餅屋の専門に限ると悟りを開いて、更に十五年現在の裏門前町に出で、元のさやに納まつて、戸棚を專業として今日に及んでゐる。

而して現在數名の徒弟、職工を擁して可成りの製造能力を持つてゐるが、此の間氏の努力は、文字通り夜を日に繼いで爲したもので、徒弟として修業中は眞夜中につそり起き出で、兄弟子や職人の鉋の工合を見ては自己の鉋の調子を探つた程業務に熱心で、數年後には裕に先輩弟子を凌ぐに至つた。其の頃三尺物を一日に一本仕上げるが普通職人と評價されてゐたのを、朝早くから夜遅く迄して一日に二本宛仕上げた云ふ。此の點は舊主たる森氏も

認めてゐる所である。

新様にして、勤勞を惜しまなかつた氏は、獨立後も其の意氣で獻身的努力を爲し、仲間取引、を専門にしてゐた頃は、先方が其の生産能力に一驚したと云ふ逸話の持主であるが、裏門前町へ出てからは殆んど鉋を持たず、只木取を出すのみで店に力してゐる。氏の眞摯な努力と、稀に見る温厚な性格とを以てそれから生れ出た信用と相俟つて今日をあらしめたものであらう。曩に名古屋戸棚製造業組合評議員たること五ヶ年に及び、次いで昭和八年副組長に擧げられ、更に九年評議員會長に推されて現在に至つてゐる。



麻屋本家

林作兵衛氏

名古屋市東區七間町五丁目七番地

名古屋の市勢が、南に向つて發展過程を辿り、業界又六句から袋町へ、更に現在は裏門前町通りへと南進してゐる時、超然としてかみに孤壘を守つてゐる麻屋本家。

同家は、其のかみの騒然たる、幕末時代に於ける勤王の志士として活躍した林金兵衛重勝翁の流れを汲み、先代を庄兵衛氏と云ひ、塗物道具を業とし十數年前迄は塗長持が相當に製産された。が時代の變遷に伴れて、箆筒に主力が注がれる様になつた。創業以來、百五十有餘年を経た老舗で、従つて同店の出身業者が市内に若干ある。當主



早瀬商會

早瀬利正氏

名古屋市中區七本松町二丁目三番地

海前電停前を約一丁程南へ、……元西鶴舞町と云つてゐた、今の中區七

本松町二丁目三番地に、檜白木戸棚の製造卸小賣をしてゐる早瀬商會は、從

年一期を評議員、十四年八月より組長に推されてゐる。

製品では、明治四十年津市で開催された、第九回關西府縣聯合共進會に桐製箆筒を出品して四等賞を得、時の農商務大臣松岡康毅氏よりの褒状を受けしを始め、大正九年愛知縣木竹製品競技會に總桐箆筒で一等賞、十一年の第一回名古屋箆筒長持職工徒弟製作品競技會で二等、越えて昭和二年七月の同會第五回で一等賞、更に愛知縣五二會品評會に箆筒を出して、時の愛知縣知事深野一三氏より一等褒状を受けてゐる

來同所に店舗を持つ外、更に一兩年前より家具街の本場たる、中區裏門前町一丁目萬松寺筋上る西側に、さ、やか乍ら出張所を設け、兩店舗を天秤にかけてゐる。

一人で二役を演じ、兩刀を使ふ事は樂ぢやない。如何に名優と雖も、樂屋裏の努力は並大低で無からう事は想像に難く無い。出張所の方は、之が衝に妻女が當り、本店には専ら氏が當つてゐるが、單に店丈けでは無く、裏手の職場で製作される所の木取を始めとして、材料の仕入と、製品の販賣であるから、樂屋裏に、そして舞台面に、一倍の努力を必要とする事は云ふ迄も無い。

元來白木戸棚は、……と云ふ範圍が廣過ぎて語弊があるが、尠く共名古屋に於ける戸棚製作業者の多くは、

製作するを本位として賣るてふ事を知らないかの如くで、人を介して賣つて貰ふが建前の如くであるかのやうだつた。否現在尙其の傾向を辿りつゝある尤も之は、製造販賣が非常に煩雜を來し、能率主義からして當然専門にならざる可からざる立場に置かれてゐ乍ら家庭道具の販賣政策的欠陥は、製造販賣を賣物にしなければならぬ所から舊套を脱し得ないのであらう。

之は恐らく戸棚のみに限らず、和洋家具の、即ち廣義に於ける家庭道具を通じての多くは然うである。近時洋家具界に於いては、然うした舊套を脱しやうとしてゐる傾向漸く顯著なるも、和家具は依然舊套を固守して、敢て此の殻から脱しやうともしない。就中白木戸棚に於ては、其の舊弊の濃厚な折柄、依然製造はするもの、同時に店舗に力を入れてゐるかの如く、觀察し得

る同店は、多數製造業者中幾分其の歩みを異にしてゐるもの、如く見受けられぬでも無い。

即ち、其の店舗に覇氣がある事である。經營者が壯年である丈けに、關志に満ちてゐる。従つてそれが店に反映もし、又事實上販賣に力が注がれてゐる點が窺はれる。

氏は、明治三十一年五月一日、名古屋市中區門前町三五一番戸……では分りが悪いが、其のかみに椎の木（或ひは樅の木横町と云つた？）筋たる今の萬松寺筋に、外次郎氏の三男として生れ、明治四十四年門前小學校を卒業後五中（現熱田中學）に入つたが、家事都合上僅か半歳餘にて退學し、大正二年十七才にして、當時白木戸棚を專業としてゐた、中區裏門前町一丁目の馬島由太郎氏に徒弟として仕へ、大正六



飯田五郎作氏

名古屋市中區矢場町三之切三三番地

技術の優秀と製品の確實性をモットーとしてゐる、唐木細工品製作販賣業者たる中區矢場町三之切飯田商店の飯田五郎作氏。

氏は明治十四年四月二十日當時愛知縣愛知郡織豊村字稻葉地（現西區稻葉地町）に勘三郎氏の長男として生れ、稻葉地小學校卒業後十四才にして名古屋に出で、當時中區裏門前町三丁目にあつた唐木製品並に火鉢職通稱柏屋善

年上前津町三番地に獨立、更に現在の店舗を開くに至つたもので、名古屋戸棚製造組合では、評議員に推されし事數期數年にして現在に及び、尙町政で

は曩に町副總代に擧げられし外、目下學務委員の要職に在るが、氏未だ壯年なれば、何れの方面にも期待は寧ろ今後にある。

右衛門氏事安藤彌右衛門氏の徒弟となり熱心に師事した。其の頃安藤氏には九名からの徒弟があつて、製産能率に於ては業者中斷然優勢だつた。が明治三十五年四十七才の人生最盛期で没してゐる。

時に氏は十八才。師の歿後は後進の徒弟を率いて廿二才迄主家にあり、明治三十六年廿三才にて獨立、矢場町

（現在より數軒北）に一戸を構へて同じ製造販賣に従事し、唐木細工に主力を注いで今日に及んでゐる。元來氏は堅實主義を辿つて、……と云ふより寧ろそれが氏の個性で經營者の個性は必ずや店に反映する意味に於て、製品の確實主義と高級品を以て自ら任じ獨立後茲に三十三年、黙々と獨自の地盤を構築した。而して六、七年前より唐木細工店舗の外、更に箱物を主とした洋家具の店舗を増設した。が大半は長息元利君に委れてゐる。去る昭和六年五月の全家具聯第六回大會名古屋開催に洋家具部より推されて委員たり、尙七年の名古屋洋家具商工組合役員改選に當り、評議員に擧げられて以來其の職にある外、町衛生幹事、評議員たる事十年餘にして目下現職にある。



西尾洋家具製作所

西尾 森一氏

名古屋市西區米屋町二番地

西部名古屋洋家具陣營に在つて、斷然氣を吐いてゐる名古屋市西區米屋町二番地西尾洋家具製作所は、大正二年一月十五日の創業に關するもので、最初泥江町にあつたが、昭和三年四月現在の場所に移轉した。同店は當主森一氏の亡父で慶應二年生れの銀次郎氏が、

明治十七、八年頃岐阜縣惠那郡岩村町より十九才にして名古屋に出で、中區裏門前町一丁目に當時洋家具界で鳴らしてゐた椅子新事山田新次郎氏方に入り五十才迄三十餘年を實直に仕へた。

此の間當主森一氏は、明治廿五年三月十五日裏門前町一丁目三八番地椅子



岩山 商店

岩山 退三氏

名古屋市中區丸田町四丁目二〇番

氏は、明治十九年十一月廿日名古屋

市中區館屋町に、梅次郎氏の三男とし

新商店元裏通りに呱呱の聲を擧げ、小林小學校(後、前津)を卒業と共に其の頃日置町にあつた岡田塾に三ヶ年を通學する傍ら、午後は父と共に同じく椅子新商店に在つて見習を爲し、卒業後は滿つちり徒弟として仕込まれたもの

で、主家に在つた時は故新次郎氏の秘藏弟子で寵愛を受けてゐた。が前記の如く大正二年獨立し、父と共に精勵よく今日あるを得た。此の間、大正十年五月五十九才を一期に父銀次郎氏は逝つた。

x

氏は、昭和六年五月の全家具聯第六回大會名古屋開催の砌り、洋家具部より推されて委員たりし外、名古屋洋家具商工組合昭和七年十一月の役員改選に際しては、評議員に推されて今日に及び、尙目下在郷軍人會米屋町班顧問の職に在る。

て生れた生ッ粹の名古屋人士。橋小學校卒業後、當時指物(建具、白木戸棚、簞笥上置等)職であつた先代梅次郎氏の家業に従事した。職場には其の頃五六名から、多い時は三十名程の徒弟、職工がゐる相當に生産的能力を持つてゐた。

明治三十八年頃、指物職として一人前の者が、有りふれた物を拵へてゐるに、一ヶ月精勵して十圓内外であつたが、斯くては生活に脅威を受くる所より、窮すれば通するの例に洩れず一策を案じ、それ迄桐材を使用した用簞笥を製作し、之を茶簞笥としてゐたが、氏は此處に着眼して、用簞笥に更る可き色付けの茶用簞笥を考案した。

而して、之を市場に送り出した所頗る好評を博すに至り、同時に又收入も良く一擧兩得だつた。當時の色は赤味

を帯びてゐたが、改良に改良を加へ、技術に、着色に途今日の茶用簞笥を生んでゐる。越えて大正五年三月、三十才にして中區南鍛冶屋町五丁目目に獨立し更に昭和三年現在の場所に引移つたもので、目下八名の従業員を擁してゐる。



椅子鶴工作所

山口 鶴壽氏

名古屋市中區矢場町三之切一番地

名古屋家具界の中心地たる矢場町から裏門前町通り。此の矢場町の三之切一番地に、數十年前の家屋其の儘に店飾一つするで無く、従つて看板等も出てゐない云ふ頗る非現代的な店舗に、該骨その儘の椅子生地の見本が

申譯に二、三十箇並んでゐる。其の裸椅子の白い生地が、燻ぶつた店舗内にくつきり浮き出て、之が又せめてもの燻ぶつた店内を明るくする役目を承はつてゐるかの如き感さへある山口鶴壽氏の妙店。

x

勿論同店は從來共仲間取引であつて然も椅子生地として半製品の卸である此の意味に於て店飾の必要性は無い。それだけに家具街での一異彩であつたが、それでも店舗は復原改造されて、斷然椅子生地界に氣を吐いてゐる。

氏は明治十五年五月廿五日岐阜縣揖斐郡藤橋村字杉原に、杉里先啓師の次男として生れ、土地の杉原小學校尋常科を経て高等科(其の頃土地では豫科と云つてゐた)卒業後十四歳にして名古屋に出た。當時陸軍の御用途をしてゐた商事會社である東區久屋町二丁目保典會に入社し、續いて同會の社長たりし吉竹輝雄氏の玄關子となつてゐたが、斯くては何等得る所が無いとて吉竹氏に轉職の希望を打明け、氏の紹介で十八歳の時中區住吉町二丁目の三河屋號近藤善七氏に仕へた。當時三河屋と云へば、頗る幼稚な名古屋洋家具界に君臨し重きを爲してゐた。此處へ入

店したのが抑々氏をして今日あらじめた第一歩であつた。

三河屋に於て滿ちり洋家具の製作を會得した氏は、廿五歳の時中區矢場町一之切に獨立した。最初一ヶ年位は自己一人でこつこつと精勵したが、次いで三、四人の徒弟を使用するに至つた。其の頃、同町三之切に指物師として就中陳列戸棚製作の元祖とも云はれてゐる、やま與事山口與助氏に見込まれて、大正元年三十一歳の時婿養子縁組を爲して入籍し、山口の性を名乗つたものである。先代與助氏は、信賴すべき相續者を得て安堵し、同年六十一歳にして惜しくも他界した。

氏の生家は、前記の如く岐阜縣揖斐郡藤橋村字杉原にある眞宗大谷派無量山善勝寺であつて、父先啓師は其の住職であつた。同家は代々佛に仕へる身であつて、父の歿後は令兄に依り相續

されてゐたが、不幸病を得て歿してゐる。令兄歿後は東京佛敎大學出の新進で、氏の甥に當る杉里聞朝氏が五年前より其の住職となり今日に及んでゐる同寺は今より八百五十年前、平家の落武者に依り繼承維持されたものと云はれてゐるが、然うした末流の血を享けて來てゐる氏は、資性頗る濃厚な中に清廉潔白、虚榮虚飾を排し非現代的な武骨さ加減を現はした俠骨漢である

それでゐて實際場裡では人後に落ちぬ丈けの事をわきまへ、更にあらゆる人を眼下に見降すが如き事は絶対に無いのが、營業に關しても、お世辭の一つもたらしく流せる方では無く製品に、期日に堅牢と正確を旨として責任觀念強く、實物主義で行く男だ。退いては常に二、三十名の職工を動かして、出で、は業界一流所との取引であるが案外圓滑に行く所は何處かに秀でた所があらう。現在は長息啓助君が氏を補佐してゐる。



春日井商店

春日井岩次郎氏

名古屋市東區東新町一六番地

氏は明治九年十二月三日岐阜縣羽島郡上中島村の産、明治末年現在の名古屋市東區東新町一六番地に於て洋家具業を創めたもので、斯業に従ふ事既に二十有餘年である。

營業としては、最初より諸官公衙の請負を主とし、それが今尙繼續されてゐるから終始一貫注力は此處に傾倒されてゐる。従つて店舗は何等それらしい装飾も施されないうで、物置同様の形容詞が當てはまる事になり、全然店商ひを念頭においてゐないのは、同店の方針を裏書して尙餘りある。

此の間に在つて、氏は昭和二年六月

一日名古屋洋家具組合(現在の前身)創立に際しては發起人の一人となり、之が實現に奔走し愈よ設立さるるや評議員に推されて就任した。次いで現名古屋洋家具商工組合と改稱され、四年一月三十一日付重要物産同業組合法に

依る準則組合として認可を得たる後も引續きその職にあつたが、五年八月十一日に輕微ながら不幸腦溢血にかゝり遂に再び社會的に起つ能はず、恰かも生ける廢人となつて六年十一月の改選から辭任した。發病後も組合評議員として籍のみはあつたが、事實は缺席であつた。故に六年五月に開催された全家具職第六回大會名古屋開催の砌りも、長息武雄君が代理出席をしてゐる等、事實上業界より隱退してゐる。従つて現在營業は武雄君に依り繼承されてゐる譯である



合資會社 渡邊商店

梅田了氏

豊橋市吳服町

豊橋洋家具界の大御所格で、吳服町

に店舗を有する合資會社渡邊商店の梅

田了氏。

氏は明治二十四年九月二十日愛知縣渥美郡神戸村字西神戸に定吉氏の四男として生れ、土地の神戸尋常高等小學校の尋常科を経て高等科を修業後、當時西八町に店舗を有してゐた實兄呂一氏方に見習として従事した。

當時少年の氏は、椅子張りについて技術の練磨が必要である事を痛感し、之に興味を抱いて研究すべく東京に出た。而してその頃、宮内省の御用達をしてゐた築地杉田屋に入り、専ら椅子張に従事し、同店に在る事滿二ヶ年にして之を修業歸豊、次いで再度兄呂一氏のもとで洋家具業に従事したもので氏は椅子張については相當に自信を持つてゐる。

此の間にあつて、實兄呂一氏が不幸大正九年に他界してゐる。故に亡兄の意志を繼いで同店を支配し、つひに今日をあらしめたものである。往年には



やま久 伴家具店

伴 浅 吉氏

豊橋市新川町新錢四六番地

同業者數氏と共に共同出資に依る三河木工所を設立した。最初の好成績に鑑み業務の擴張が過ぎた結果か、遂に數年で解散した。之は筆者が何か聴く事は無いかと訊いた時「自慢話もどうかと思ふから、失敗談でもやらう」で之を一席辯じ立てるあたりは皮肉だ。

組合では洋家具組合の設立發起人であり、大正十四年十二月創立と共に組長に擧げられ、爾來昭和七年迄その要職にあつた。而して更に今年即ち昭和十年一月の改選で再度組長に擧げられて今日に至つてゐる。

謹殿にして實直、然も頭腦頗る明哲技術に、營業に何處か侵し難い快腕を持ち、豊橋洋家具界の重鎮としてその存在を濃く、深く印してゐる新川町新錢四六番地やま久伴浅吉氏。氏は明治二十四年八月十九日愛知縣渥美郡老津村字森崎に高柳友次郎氏の

四男として生れ、老津尋常高等小學校尋常科を経て高等科卒業後、十六才の時豊橋市内に出た。その頃新川町に居住してゐた建具職小島政平氏の徒弟となり、二十一才迄同職に従事し、年明後叔父に當る伴家の婿養子となつたもので、明治四十五年獨立して建具職と



鈴木家具店

鈴木權三郎氏

豊橋市花田町西宿四七ノ一

先づ寫眞を御覽じろ、二十貫に垂々たるタイプは、鼻下にたくはへた美髯

なつた。最初五ヶ年程は建具を以て專業としてゐたが、順次洋家具に轉じて現在では専ら洋家具を以て諸官公衙の請負事業に従事してゐる。

此の間、大正十一年八月二十七日に第一回及び十三年六月十六日に第二回を開催した豊橋市頭裝飾競技會に、和洋家具嫁入道具を出品して拔群賞を得たるを始め、十一年十一月十一日第六回愛知縣木竹製品競技會に書棚を出品して四等、十五年五月十二日第一回豊橋建具指物競技共進會に洋服單筒を出品して一等、昭和三年四月二十七日國

産振興木製品競技會に洋服單筒を出品して一等の各賞を得てゐる外、其他展覽會にも入賞してゐる。

尙建具組合では評議員、會計等を経て昭和三年より六年迄四ヶ年二期に涉つて副組長、次いで七、八兩年の一期間相談役に推されてゐる。此の間、現家具業組合創立に際しては之が發起人の一人となり、創立と共に副組長に推されて七年迄その職にあり、八年の改選で組長に擧げられて一ヶ年一期を終へてゐる。

と相俟つて堂々市長でよし、代議士でよし、更にお醫者様でもよければ、大會社の重役でもよいと云ふところ。

之はあながち筆者のみの批評ではなく、豊橋洋家具界の同業者諸氏が容認してゐる所である。と云ふのは、某氏の如き商談で晚餐を共にする爲、行きつけてゐる料亭で今日は市の課長を案内したから、……今日は代議士を案内したから……と云ふと、女中が本氣で緊張の色を見せるさ云ふから、此の一事が充分に立證してゐる。

斯様な場合には、御本人さぞかし微笑の態たらくであらうが、その主は豊橋市花田町西宿四七ノ一に店舗を有する鈴木權三郎氏と御承知あれ。

氏は明治三十年八月八日豊橋市神明町の産。同市新川尋常小學校修業後洋家具の製作を志し、十二才の時合資會社渡邊商店工場に入り、二十一才迄十ヶ年間滿つちり洋家具の製作に従事し

た。斯くて會得した技術をより向上せしむ可く、大正五年大阪に出て三越加工部に入り、九年迄滿四ヶ年を過し同年十一月二十五才にして、現在の場所洋家具業を創めたものである。工場設備は、最初テールバンドで動力一馬力を使用運轉してゐたが、大正十二年末から十三年にかけては一時五馬力を活用する等覇氣を見せた。現在は三馬力にして、十數名の徒弟、職工を

建菊指物店

粟生菊三郎氏

豊橋市中八町一一一番地



氏は明治十七年三月一日愛知縣額田郡藤川村市場に藤助氏の次男として生れ、藤川尋常補習學校(藤川尋常小學校前身?)尋常科(四年制)を経て補習

科(二年制)を卒業後、十七才の時豊橋に出た。而してその頃關屋町に建具職をしてゐた岡田國太郎(現在東京にて存命中)氏に師事して建具職を修業し

明治四十年獨立した。最初東八町に於て創業し、次いで同四十二年現在の場所に移轉、業務の擴張を圖つて今日に及んだものである。現在従業員は十名にして一馬力の動力を運轉之を活用し生産的能力を擧げつゝある。創業以來氏の徒弟となり、完全に修業して年々明けた者は二十二名で、之等巢立ち出た氏の愛弟子は豊橋市内を始め各地に開業し、成績頗る良好で、此の中獨立者十六名にして、他の六名は未だ主人持ちである。

此の間に在つて、氏は組合事業に盡瘁する所尠なく無く、豊橋建具指物業組合の評議員たる事八ヶ年四期に涉つて就任したるを始め、副組長を二ヶ年一期、相談役に推戴されし事四ヶ年二期に及びたる外、昭和七年一月の總會に於て役員改選の結果滿場一致組長に擧げられ、爾來茲に四ヶ年二期に涉つてその要職に在る。

氏今や取つて本年五十二才の社會的人生最盛期にして營業の上に、將た又年輩の上に申分無く、大豊橋建具指物

業組合の組長として、その面目を保つてゐる。

川野洋家具店

川野金治郎氏

岐阜市神田町五丁目

岐阜市内の一等地共いふ可き神田町通りの徹明町電停前に陣取つて、諸官公衛就中縣市廳、郵便局等其他一般店舖の裝飾請負を主としてゐる、岐阜市神田町五丁目川野洋家具店々主川野金治郎氏と御座る。

氏は明治四年十一月二十五日岐阜縣美濃町の産。土地の上有地小學校を卒業後家事に従事してゐたが、後西洋指物職を志して、その頃東京青山に在つ

た山口金次郎氏の徒弟となり、之に師事して西洋指物を修業する事四ヶ年にして郷里に歸り、明治三十八年獨立開業するに至つた。始めは岐阜市美園町に於て職場を持つたが數年ならずして徒弟、職工十七、八名擁して業務を擴張し、大正元年現在の神田町五丁目に移つた。同時に店舗を出したもので岐阜洋家具界では古參者の中であり、又業界での長老でもある。資性頗る温

厚、然も物質的に淡泊な一面頗る剛腹で、物に動じない丈の膽力を持つてゐる。蓋し之が氏の生命であるかも知れぬ。曩に同市に於ける洋家具業組合の創立に際しては發起人の一人となり精神的に將た物質的に犠牲を拂つて東奔西走し、産みの苦しみを体験した。次いで創立と共に組長に推されてその職に在る事二ヶ年二期に及び、曩の改選で相談役に推されて今日に至つてゐる。營業では明治四十年五月岐阜製産品共進會に飾棚を出品して褒狀、大正十四年四月十日家庭文化小供博覽會に洋家具を出品して一等賞を得てゐる外其他にも入賞してゐる。市政では、約十年前程より評議員として參與し、今日に及んでゐる。

△

▽

▽



山本木工所

山本治三郎氏

岐阜市泉町二一番地

岐阜市泉町二一番地に營業所を、同二十三番地に工場を有し、枋材使用家具並に一般和洋家具製造卸をしてゐる山本木工所は、先代伊三郎氏により創業された。伊三郎氏は嘉永五年岐阜縣本巢郡本田村の産。十三才にして岐阜市に出で、御園町唐箕屋に入り、二十五才で獨立。而して後着色和洋家具の製作に轉じたのに始まる。當初は、上加納に職場を持つてゐたが、後上竹町に移り、其處に永く居住してゐた。

此の間、大正四年三月十三日病を得て六十六才で歿してゐる。當主治三郎氏は、明治二十一年一月六日伊三郎氏の

長男として上竹町に生れ、米屋町の岐阜尋常小學校(今の金華小學校)に通學して、當時四年制の尋常科を終へ、次いでその頃市外に在つた安樂寺に通學して漢學を學び、傍ら家業の手傳ひを

し、引續き斯業に携つたものである。同店は、先頃迄枋材を使用した家具の仲間取引を爲し、縣外へも荷出したして、専ら全力を此處に傾倒してゐたが最近は更に業務を擴張して、諸官公衙の請負事業にも參加するやうになつた。目下十數名の工場従業員を擁し五馬力の動力を運轉してゐる。同時に規模乍ら蒸氣乾燥場を設備する等、益々發展過程にある。現岐阜洋家具業組合の會計であり、町政では泉町中組評議員を四、五年前よりつとめてゐる。

野村洋家具店

野村利一氏

岐阜市金町一丁目一番地

岐阜市金町一丁目一番地に店舗を有する、野村洋家具店々々野村利一氏。

氏は、明治三十二年七月六日岐阜縣山縣郡上伊自良村に治太郎氏の長男として生れ、伊自良尋常小學校を経て同下伊自良高等小學校(現在は併設)を卒業した。小學校在學中主席で通し、中學を経て藥專に入る目的のもとに將來の藥劑師を夢見てゐた可憐な少年の氏は、其の希望が聽き容れられず、さりとて一朝一夕に希望を抛げうつ譯にも行かないので、懊惱の日を送つてゐた時偶々輕微な腦膜炎を患ひ、勉學を斷念した。同時に、其の頃米穀商を營んでゐた父の業を手傳はされる事になつた。而してその生活が數年間續いた。

其の後、廿才の時洋家具業を志して岐阜市に出で、最初他人と共同經營をしたが芳しく無く、大正十年十一月現在の場所にて獨立したもので、爾來營業系統は專賣局指定に關する煙草器具、ウインドー等を多く製作し、警察其他諸官廳及び商店の店舗改造をも爲し、

業界での若手新進氣鋭であり、且つ又組合事業等に關して理解を持ち、業に組合創立に際しては發起人の一人となつて盡力し、次いで愈々産聲を擧げるや、昭和七年一月會計に推され、引續

き組合の爲に盡すところ尠くない。取つて本年三十七才の青年業者で、前途尙洋々たるものがある。町政では、三年前から評議員に推されて今日に及んでゐる。



山口洋家具店

山口吉丸氏

岐阜市元町五丁目一七番地

氏は明治十四年三月三日岐阜市外加納町の産。土地の杏井尋常高等小學校(現加納小學校の前身)尋常科を経て高等科一年を修業後、十五才にして大阪天王寺に移轉)に於てヴァイオリン、オルガン、洋家具等々の製作に従事してゐた遠藤修藏氏の徒弟となり、之に師事する事約二ケ年、然るに氏は主人

都合悪く半にして死別したので、其の後馬喰町、堀江等にあつた家具店にて修業し、適齡にて歸岐した。而して明治三十六年二十二才にて獨立爲し、始め安良田町で製造販賣を開いたが、次いで四十二年現在の場所に引移つたもので、創業茲に三十有三年の歴史を閱し、岐阜洋家具界に於ては斷然古參者の一人に屬し、資性謹嚴、質朴を旨

として、間口よりも奥行で進む男だ。故に既製品屋でないにも拘らず、相當商品を持つてゐるもの、店舗は決して派手では無く、昔乍らの建の低い煉瓦の店で、差して之を裝飾しやうともしない。が之は店商ひを問題とせず鐵道局、學校其他諸官公衙の請負を主と

瀬川洋家具店

瀬川保氏

岐阜市矢島町二丁目二一番地

岐阜驛前電車通りを、神田町から七軒町を突切つた先の矢島町に、飾り立てた店舗を持つても無く、専ら學校を始めとして諸官廳方面の請負を主としてゐる瀬川洋家具店。同店は、大正十二年三月當主保氏の創業にかゝるもので、其の歴史は未だ新しい。

經營者瀬川氏は、明治二十九年六月廿三日、岐阜縣揖斐郡小島村に米穀商鎌吉氏の長男として産れ、小島尋常高等小學校尋常科(四年制)を経て高等科を卒業後、當時北方に建具、戸棚指物の製作を業としてゐた指石事内藤石太郎氏のもとに徒弟となり、之に師事し

て適齡迄つめて出た。而して廿二才の時、感ずる所あつて北海道に渡り、帶廣町に居住して家具指物の營業を開始した。同地にある事滿五ヶ年、時に兩親は子を思ふ親心から、然も一粒種の遠く離れた氏に、切々たる情をこめて歸郷すべく勧めたものである。

故に氏も臆意して歸岐し、前記場所にて獨立自營したもので、五名の従業員と共にこつくりとした足取りで進み、目下組合評議員でもある。

往年、小島村に在つて米穀商を營んでゐた生家は、現在市内秋津町に旅館福島屋を經營してゐる。同館は、市内に於ても有数の位置にあつて、相當知名の士が旅舎としてゐる。所が、氏も最近上太田町満壽屋旅館のあごを手に入れて「まるせ」旅館と改稱、去る三月一日より開業するに至り、目下併營してゐる。

磯野洋家具店

磯野清三氏

岐阜市上竹町七三番地

凡そ人の性格は各自に依り相違し、謂ふ所の十人十色であらう。従つて之が營業並に其の方針も又十人十色と云ふ事になり、業務を修業して愈よ一本立になる之間も無く、直接手を降さない人のあるに反し、數名の店員なり、徒弟なりを鞭撻すると共に、益々自己

語る所である。今茲に紹介しやうとする、岐阜市上竹町七三番地に店舗を有する磯野洋家具店々主磯野清三氏は、蓋し後者に屬する人であらう。

氏は、明治三十一年一月岐阜縣鶴沼村の産。鶴沼小學校卒業後岐阜市白木町に洋家具を業としてゐた田邊淵七氏

の徒弟となり、之に師事して廿四才迄仕へた。而して大正十一年獨立し、現在より約半丁程離れてゐる二十六番地に於て開業した。爾來二、三の徒弟を相手に獅子奮迅の勢ひを以て努力したる所、其の努力は遂に酬ひられて工場之の狹隘を感じ、去る昭和七年十二月現在の七十三番地に店舗並に工場を新築するに至り、同時に木工機四臺を裝置し動力二馬力を活用、内に七名外に數名の従業員を擁してゐる。營業系統としては學校を主とし、諸官公衙の請負を爲し、愈よ堅陣を守ると共に將來の發展を約束してゐる。

宇野木工所

宇野慶一氏

岐阜市笹土居町

が先頭になつて活動すると云ふ人もある。右兩者の何れが是であり非であるかは論斷の限りでは無く、其の人の方針如何に俟つとすも、前者は往々にして失脚するに反し、後者は其の殆んどが成功するものと看做し得る事は、幾多過去の實例に徴して事實が之を物

生産率の九十パーセント迄建具をも

のして、時に洋家具をも其の需に應じ



岐阜建具指物界に重きを爲してゐる岐阜市笹土居町宇野木工所。

同所は、明治二十六年中竹屋町に於て先代春吉氏に依り創業されたもので越えて大正六年現在の場所に移轉、同時に木工機を据えつくるに至り、十二年よりは六臺を装置し、三馬力の動力を運轉、利用して、工場設備を充實すると共に生産的能力を高めるに至つた。而して大正末年より、當主慶一氏が先代春吉氏を襲名すると共に、營業の一切を繼承して今日に及んでゐる。

が此の間惜しくも昭和二年四月、先代春吉氏は五十八才を一期に他界した。

當主慶一氏は明治三十一年四月市内中竹屋町に春吉氏の長男として生れ、米屋町の岐阜尋常小學校に學び、時に學制が四年から六年への變革期であつた爲め京町小學校に轉じ、同校に於て六年卒業後、次いで縣立岐阜中學校に學び、大正五年同校を卒業し、爾來家業

に従事した指物界のインテリであり、新進氣鋭で取つて本年三十八才の青年業者で、前途尙洋々たるものがあり、期待は蓋し明日にある。營業系統としては大林、大倉、鴻池各組其他等々を

始め、鐵道建設事務所等の請負をしてゐる。組合では先代春吉氏當時久しく會計の職にあつたが、次いで當主慶一氏の代となるや、昭和二年より副組長に擧げられて今日に及んでゐる。

山本久治郎商店

山本久治郎氏

宇治山田市河崎町二三八番地

全國業界を通じて、公職に在る人は若干ある。今茲に紹介せんとする宇治山田市河崎町山本久治郎氏が其の一人である。

氏は、明治十六年六月十八日甚一郎氏の長男として同所に於て生れ、河崎有辨尋常小學校(四年制)を卒業し、次いで補習科(二年制)を経て商業補習學

校(三年制)を修了後家業を繼承したものである。而して同家は同所に八代前から居住してゐるが、和洋家具商を創業したのは徳川末期であると言はれてゐる。創業者は先代甚一郎氏であるが其他詳細に渉るものは判然としてゐない。爾來發展の一途を辿り、營業系統としては諸官公衙を始め銀行、會社方

面を主とし、大正三年には宮内省御用達の光榮を擔ひ、引續き今日に及んでゐる。

目下店舗並に工場面積は六百坪を有し、店舗は昔年らの建築で立体的近代味は無く共、平面的廣凡なるは言ひ得ない奥床しさを持つものである。工場は瀬田川に面して流材の便があり、交通至便の今日では流材の必要性は聊か淡くはなつてゐるもの、往年は之を主として利用した關係上此處に留意したもので、昔日を思ふに足るものがある。今や工場内部の設備は全く充實して、數臺の木工機を運轉するに三馬力の動力を活用すると共に、更に塗工部を併置して分業を爲し、家具製作上遺憾無きを期してゐる。即ち瀬田川に面した工場に入つた原木は、後日完全なる製品となつて店から消化されて行くと言ふ頗る合理的、科學的現象を呈し

てゐる。

去る昭和五年四月八日現宇治山田家具商組合創立に當り、初代組長に擧げられて就任、以來重任又重任で今日に及んでゐる。此の間に在つて、組合事業としては、組合全員が關東及び關西の兩業界を視察して同地業界向上發展の資に供したる外、徒弟製作品競技會を毎年舉行して技術を練磨し、製品の聲價を高めつゝある。斯くの如きは氏の努力に俟つ所尠く無い。それからあらぬか近時同地家具の聲價は高められ、斷然縣下隨一の稱を獲得するに至つた事は氏の爲に、同地業界の爲に、慶賀すべきであると共に、裨益する所又尠しとしない。

此の間去る大正九年二月二日に舉行された市會總選舉に際しては、地元並に後援者各方面より推されて出馬し見

事當選したるを始め、爾來改選の都度立候補する事三回、益々市民の信望を擔ひ、絶對的に支持されて當選、議席を有する事既に四期十六ヶ年目である而して、更に現市參事會員であり、去る昭和四年以來都市計劃三重地方委員(常議員)たる外、宇治山田商會議所議員(常議員)等々、其の他の公職に在つて席の温まるを知らず、縦横無盡に快腕を揮つてゐる。斯くの如く幾多公職にある事は氏の人格、識見の高きを事實が雄辯に物語るもので、一人氏の名譽のみならず、宇治山田家具商組合の名譽であると共に、廣く業界の誇りとするに足るものである。

家庭は、すえ(四八)夫人との仲に長男重夫(二三)君、長女定子(二一)さん次男利定(一八)君の二男一女の申分無い子福長者である。右の中長男重夫君は三重縣立商業學校を卒業後、大阪山

吹圖案社で家具圖案を修業し、目下家業に従事してゐる。長女定子さんは宇治山田市高等女學校卒業後名古屋に出で、中京女等校専門部に入學し、家事体操科を卒業後母校の教鞭をこつてゐるが、今や女子スポーツ陣に堅壘を把



富士木工株式會社

磯谷利平氏

静岡市研屋町

握し、山本定子の名に於て其の令名を馳せ、スポーツファンを、やんや大向ふをうならせてゐる。次男利定君は實兄と同じく商業學校卒業後、目下大阪の材木商にて見習中で、家庭は頗る圓滿且つ整頓した空氣が漲つてゐる。

地面積六百有餘坪、工場建坪四百八十坪で、之が設備は優秀なる木工機は勿論、材料乾燥には蒸氣を以てする外尙スチームを利用し、電動力二十馬力を活用して従業員七十有餘名を擁してゐる。目下資本金五萬圓全額拂込済で、最近年産額約二十萬圓を算してゐる。營業は文字通り和洋建具、家具、指物木製文具等々其他木製品一式で諸官廳學校を始め清水、大倉等各組の請負を主としてゐる。

組合では、静岡建具家具業組合の評議員、副組長等を経て昭和三年組長に擧げられ、以來今日に及んでゐる。尙去る八年の市會改選に打つて出で、當選し、目下市會議員であると共に其他諸公職にあつて、斷然静岡業界のヒカ一である。

静岡建具家具界の大御所、静岡市研屋町に店舗並に居宅を有する富士木工株式會社専務取締役社長磯谷利平氏。氏は、明治十年十一月廿八日現在の場所たる研屋町の産、静岡尋常小學校を卒業後、當時小學校高等科制が發布されて同校内に設置され、静岡尋常高等小學校と改稱された時、此の高等科

を卒業した。而して明治三十二年現在の場所にて家具商を創業、爾來業務に精勵し、時代の進運に棹さして偶々大正十二年十月、從來の磯谷商店工場並に清水曲木椅子工場の商品を爲し、富士木工株式會社を創立改組し、之が専務取締役社長に就任したものである。右會社所在地は市内神明町にして敷

岐 阜

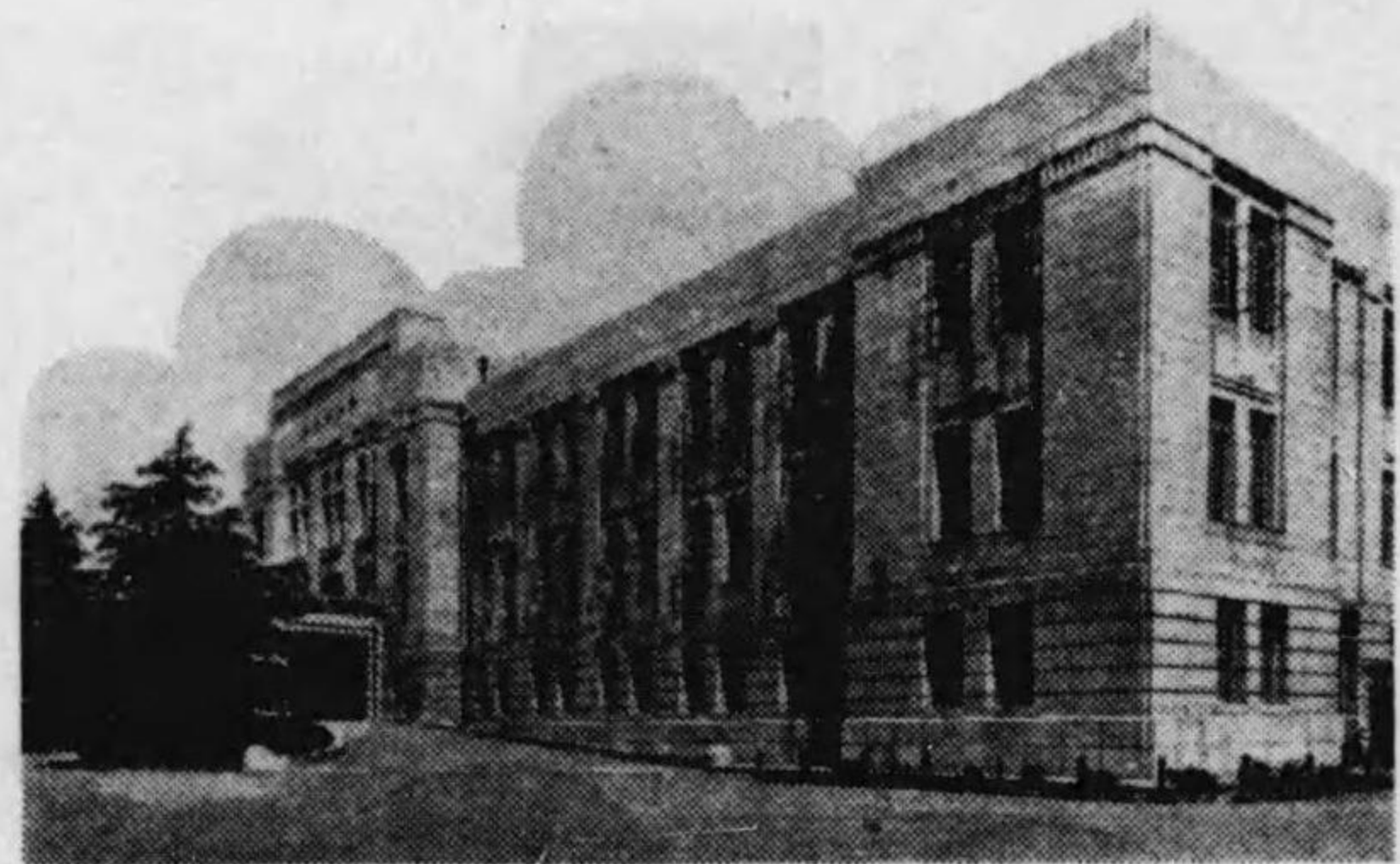

舍廳縣阜岐る誇を美築建々堂



容偉の所議會工商と舍廳市阜岐

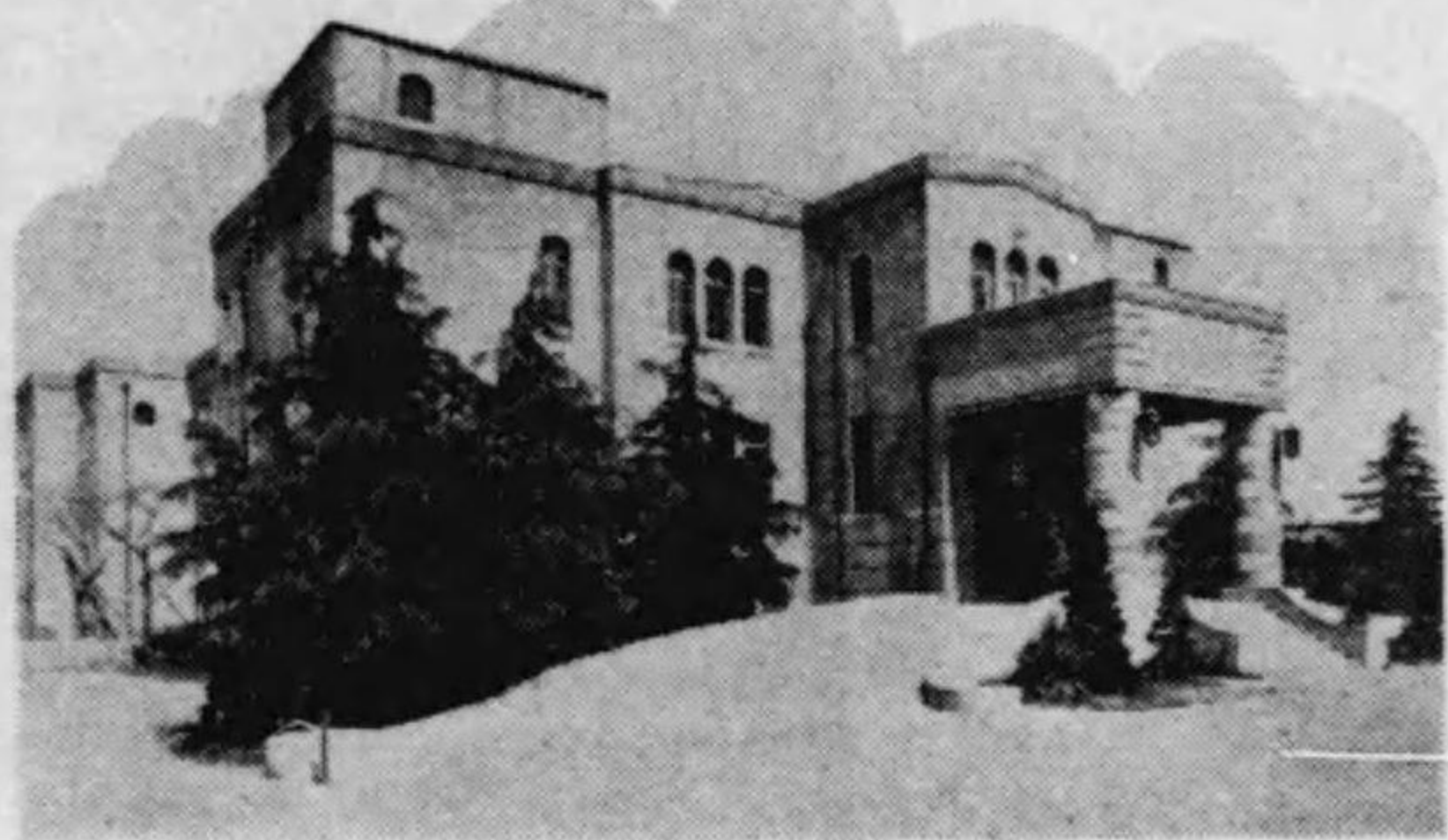

堂會公市阜岐る成裝新

岡 静

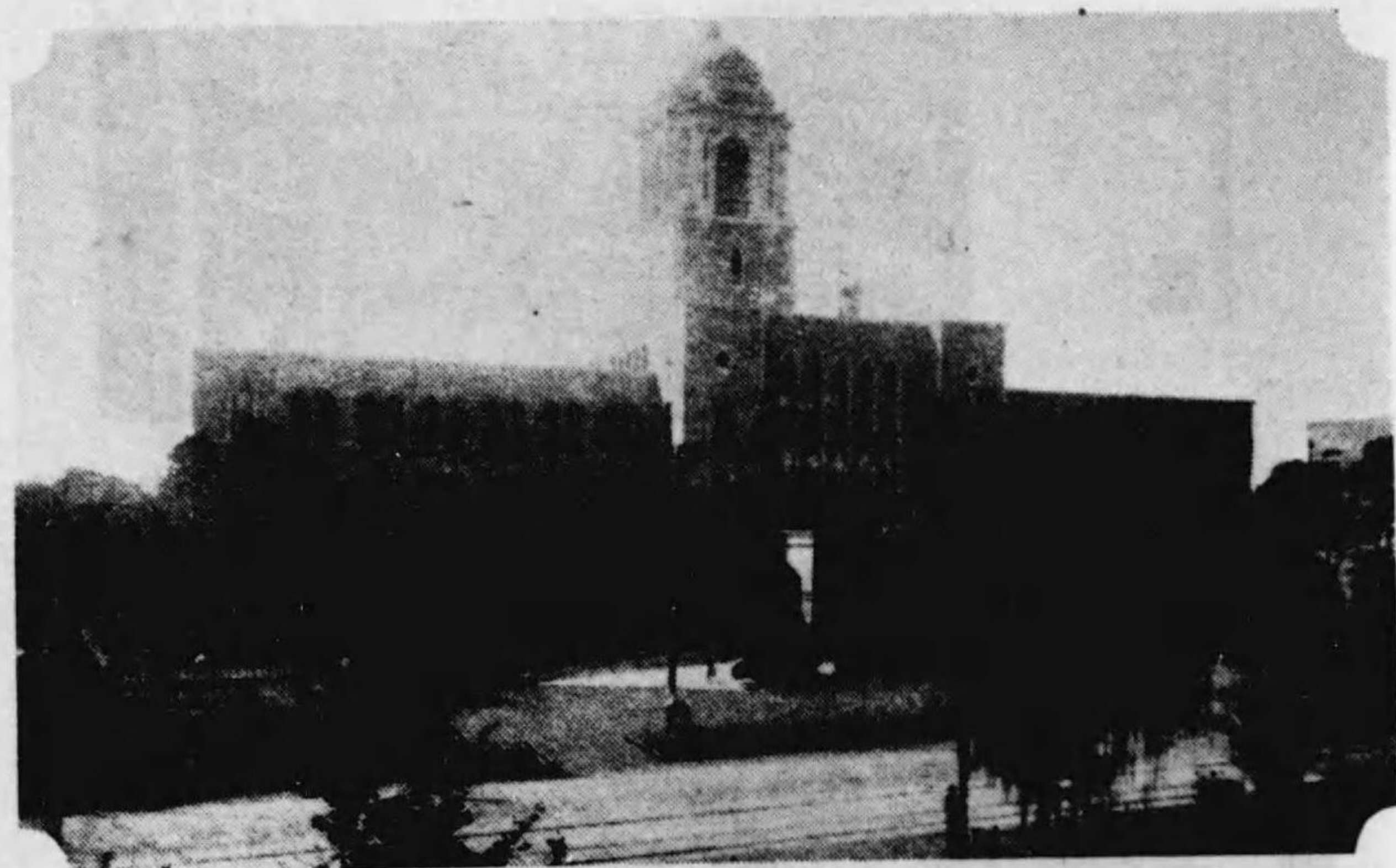

舎廳市岡靜る成裝新り誇な美築建式様代近々堂

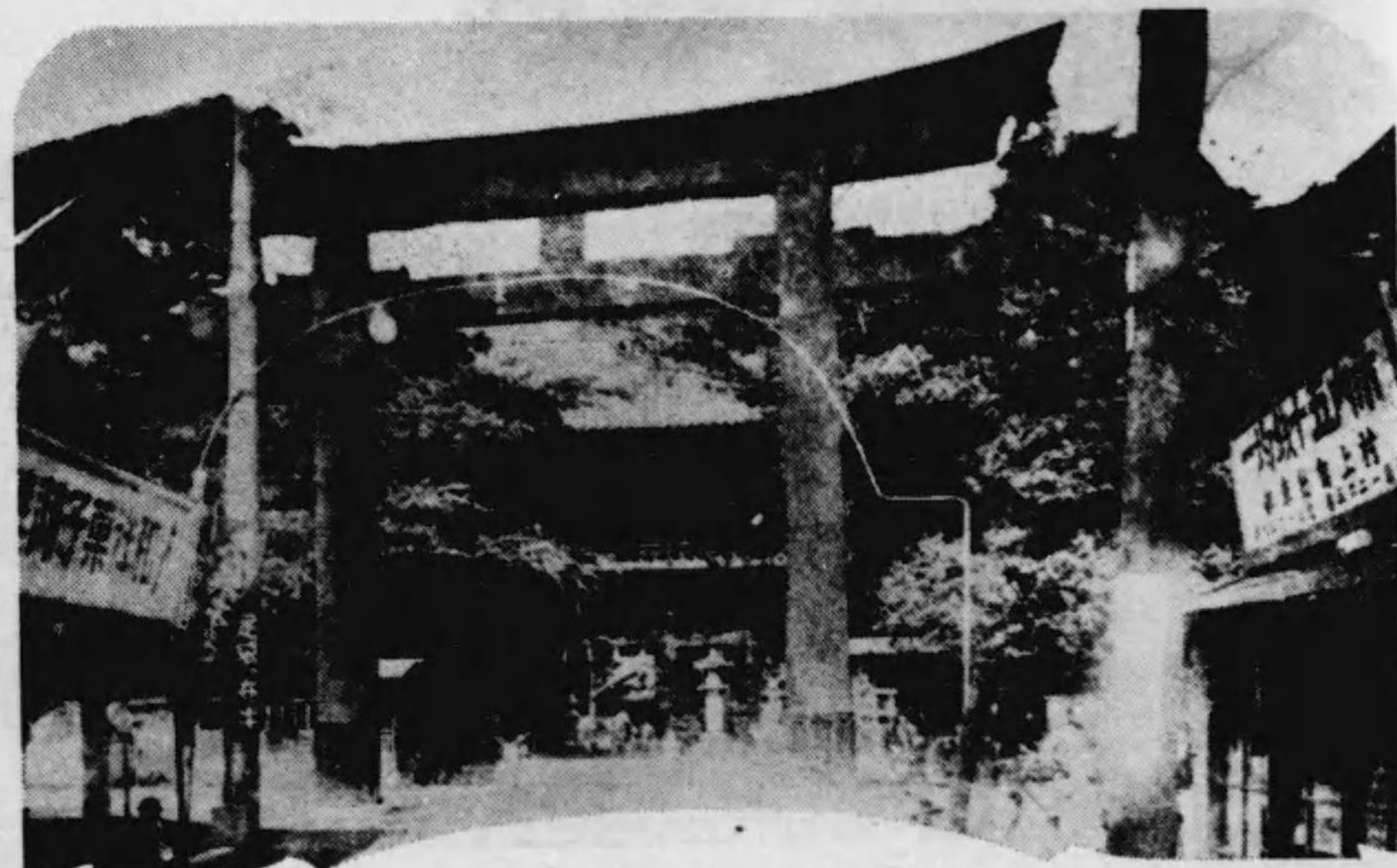

社神間淺き深緒由

岐 阜



り瀨ヶ柳るす座銀の阜岐



り通田神市阜岐るな賑發



端の池園公阜岐麓山華金

第二篇 名 録

三 重

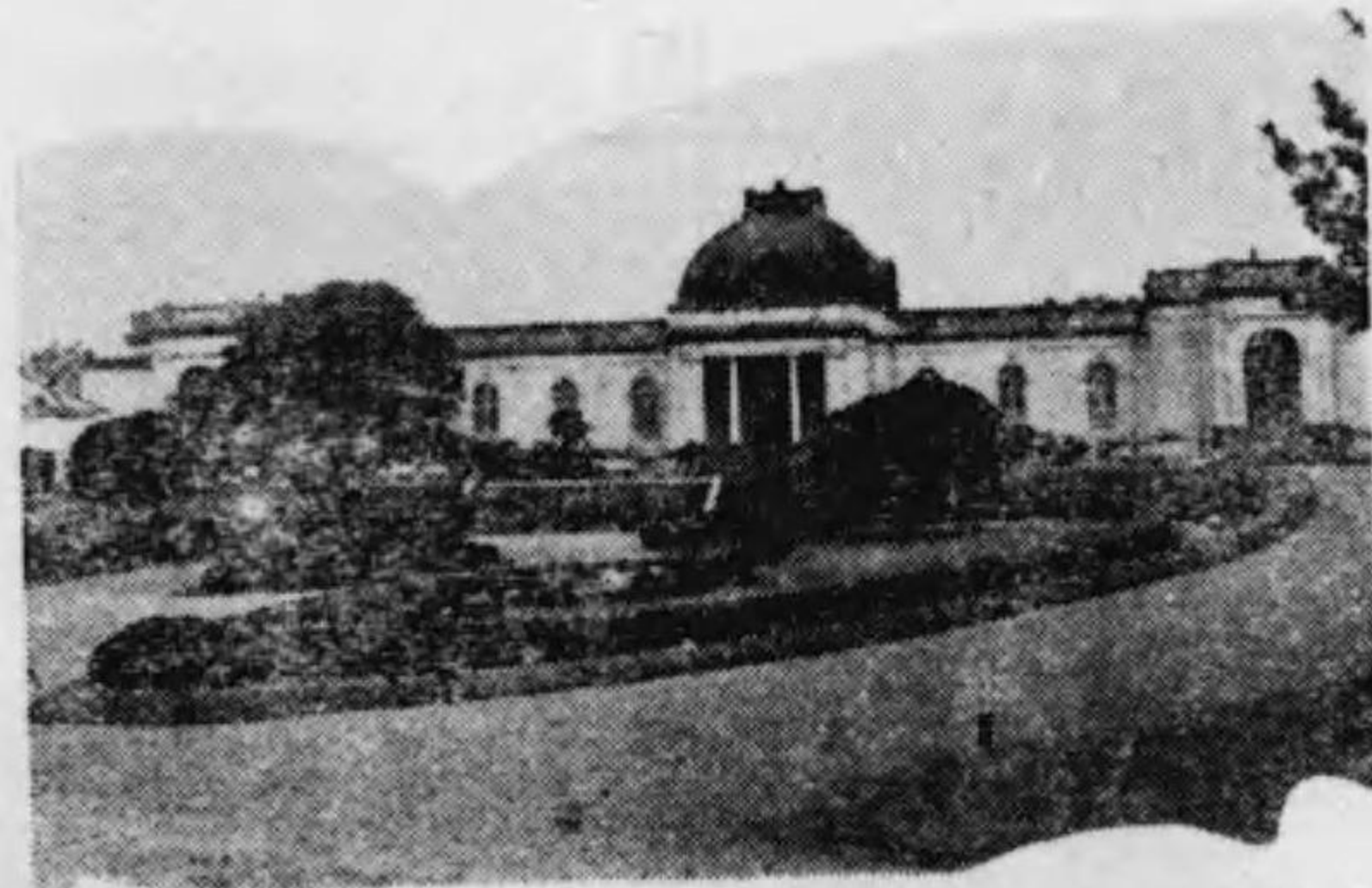

館古微り田倉るゐてれさ列隊の等物寶宮神・品藝工術美古

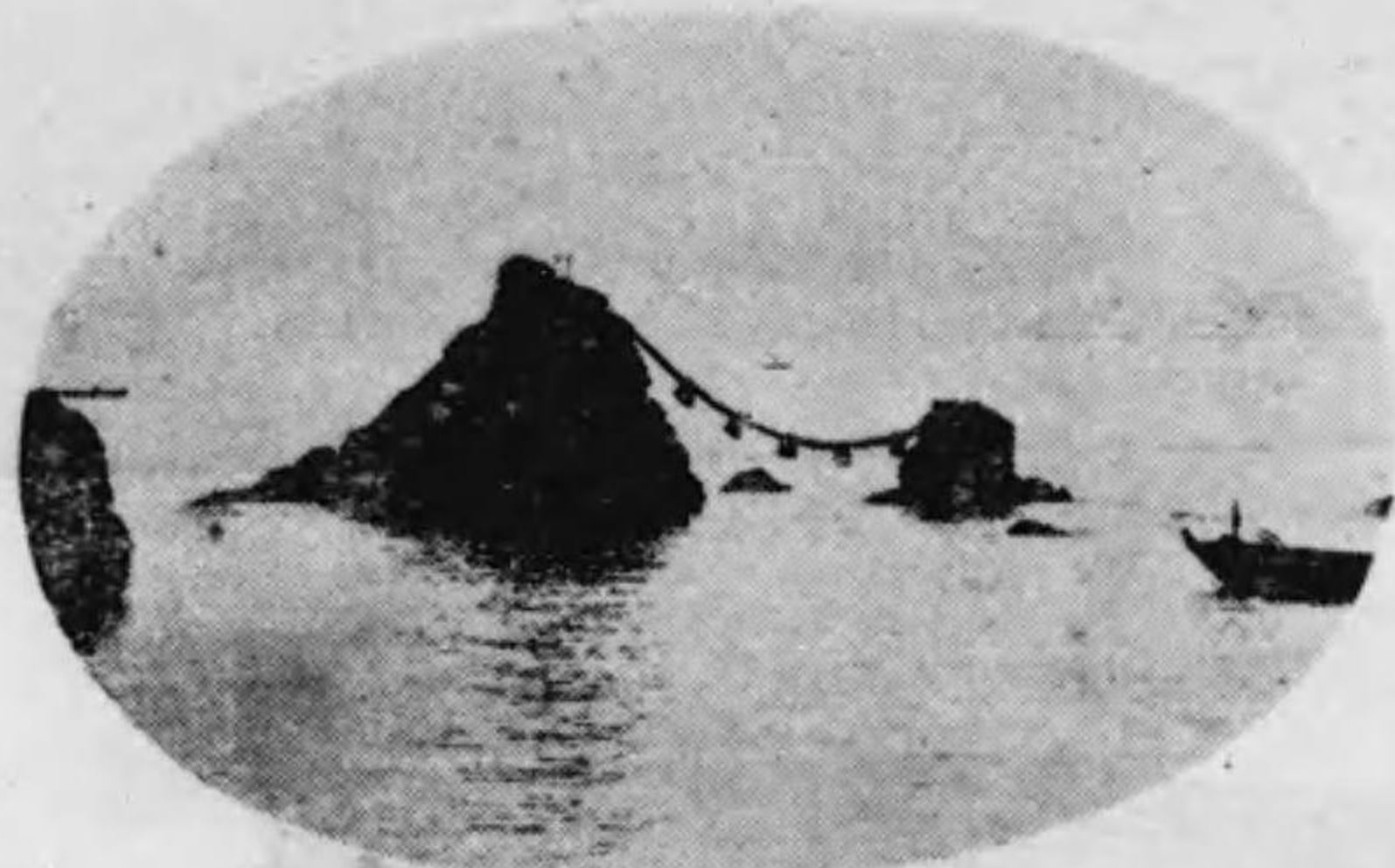

出の日の浦見二きなりま極巖壯



寺澄剛金山熊朝るぶけ煙香中杉老るた道僻

第一章 愛知縣

第一節 名古屋市

第一款 洋家具

第一項 名古屋洋家具商工組合員

(イロハ順)

住 所	商 號	氏 名	電 話
中區南武平町四丁目二一番地	三ツ星商店	伊藤 九一	中一二九五
同 裏門前町一丁目一番地	伊藤洋家具店	伊藤 菊三郎	中〇九六七
同 東郊通二丁目一七番地	井上 商店	井上 廣三郎	南四九七二
同 矢場町二之切三〇番地	岩間洋家具店	岩間 竹次郎	中〇〇六四
同 同 三之切三四番地	岩田洋家具製作所	岩田 良之	中〇三九四
同 同 同 三二番地	飯田 商店	飯田 五郎作	中〇〇七七
同 同 二之切一七番地	ヨシヤ家具店	稻垣 義一	中二七一五

同 橋町一丁目二番地	石島洋家具店	石島	末松	南四二一
同 裏門前町一丁目四〇番地	林	服部	英一	晃
同 常盤町五番地	橋村洋家具店	橋村	新之助	中一三七〇
同 矢場町二之切三〇番地	合資會社	新田	ニヤ製造所	西〇八〇八
同 笹島町三丁目二番地	西尾洋家具製作所	西尾	森一	西三二四六
西區米屋町二番地	西垣洋家具木工所	西垣	治郎	東七七八五
東區久屋町二丁目七番地	合資富田家具木工場	富田	俊一	中三六七二
中區東田町四丁目三四番地	カズヤ洋家具店	遠島	卓一	
同 裏門前町二丁目一七番地	大野商店	大野	嘉太郎	南五〇七五
同 同 四丁目四番地	大兼商店	大脇	安春	中一八二〇
同 同 一丁目三一番地	大島洋家具製作所	大島	重太郎	
同 長岡町四六番地	岡田洋家具店	岡田	増藏	南〇五六八
同 裏門前町五丁目二番地	イヌ甚	奥田	甚四郎	南三六二五
同 廣池町三〇番地				

同 裏門前町五丁目一番地	川甚洋家具店	小川	周一	南二六〇八
同 宮出町六八番地	二葉屋	若松	桂藏	東四四〇六
東區鶴重町一丁目	加藤洋家具製作所	加藤	甚吾	
同 下堅杉ノ町一丁目一番地	春日井商店	加賀	嘉一	東五九一六
中區西日置町長島一八番地	鶴見製作所	加古	豐一	
東區東新町一丁目一六番地	春日井商店	春日井	武雄	東四二九二
同 千種町北裏三七番地	鶴見製作所	鶴見	一	東七三六七
中區矢場町一之切二二番地	中村商店	中村市	十郎	中〇七九七
同 同 五ノ切四一番地	鈴木ツアイオカリン家具營業所大柏	永都	清太郎	中三〇四九
同 南辰巳町二五番地	小松屋商店	鶴飼	高一郎	中四三三二
同 矢場町四之切一七番地	長辰工作所	宇佐	美辰次郎	
東區駿河町一丁目一四番地	野村安藏	野村	安藏	
中區矢場町五之切四六番地	會社河瀬商店	野々山	孫八	中〇五七一
東區針屋町一丁目一七番地	會社山田家具店	山田	宗太郎	東一八八七

中區裏門前町一丁目三五番地	八幡 商店	山田 常次郎	中〇六九二
同 矢場町二之切一番地		山田 直次郎	
同 裏門前町一丁目四〇番地	椅子 鶴	山口 仙次郎	
同 矢場町三之切一番地	十 清	山口 鶴壽	
同 同 三之切二番地	會社 川端木工所	山内 清五郎	中三八三七
同 西川端町八丁目七番地	マ 喜	山崎 茂彦	
同 裏門前町一丁目六五番地		安井 喜三郎	中〇四一七
同 同 一丁目三五番地		馬島 由太郎	中一四六七
同 矢場町三之切二番地	古崎洋家具店	古崎 錠太郎	中二二〇四
同 裏門前町一丁目五二番地	油 角	近藤 銀次郎	中〇八〇三
同 矢場町二之切三〇番地	柏慶 商店	小島 慶太郎	
同 裏門前町一丁目二九番地	若狹屋 商店	小粥 鑑五郎	中〇一三九
同 同 一丁目三六番地	後藤洋家具店	後藤 鉦一	中〇九九四
同 裏門前町一丁目三八番地	青山洋家具店	青山市 太郎	中一六七〇

同 同 一丁目三六番地	安藤洋家具店	安藤 鶴吉	中一二七九
同 同 二丁目一八番地	安達洋家具店	安達 増市	中〇一四七
同 南鍛冶屋町四丁目六番地	佐藤家具株式會社	佐藤 守義	中〇三一〇
東區車道東町九六番地	櫻井洋家具店	櫻井 京太郎	
中區若狹町一丁目一八番地		北川 辰五郎	西四九八五
東區高岳町一丁目一番地	會社 溝口洋家具木工所	溝口 鉦一	東二七〇八 七八五三
中區西川端町四丁目四番地		水野 幸一	中〇五九一
同 矢場町四之切一七番地	名古屋曲木工業所	水野 増吉	
同 白金町四丁目三一番地	三輪洋家具製作所	宮本 精二	南一六二九
同 長岡町六番地		三輪 朝治郎	南〇二六九
同 裏門前町一丁目三一番地		平 岩	中〇四二七
同 同 四丁目一番地	指 仙	平岩 鉦次郎	南三六〇六
同 矢場町三之切一八六番地	會社 平手商店	平手 萩三郎	中三二七八 一六八九
同 裏門前町三丁目二三番地	千 巧 舍	平手 千之	南五七九二

同 矢場町二之切二番地 合資 菱田洋家具製作所 菱田梅三郎 中一三一八
 東區東新道町一丁目二番地 丸三木工所 廣瀬鶴三郎 東五七六〇
 中區裏門前町二丁目一八番地 森川千代太郎 中一七〇四
 同 綠町一丁目三八番地 毛利洋家具製作所 毛利乙三郎 南五二四三
 同 南吳服町二丁目一九番地 合名 鈴木洋家具製作所 鈴木久太郎 中一六八三
 同 東川端町八丁目二〇番地 株式 誠工舎 鈴木博夫 南一二三六
 同 島退町三丁目四番地 鈴木廣一 南五九五二
 東區中市場町二丁目二〇番地 鈴木製作所 鈴木鎌次郎 商五六一〇
 中區葉場町五七番地 住田軍之輔 商五六一〇

第二項 非組合員 (イロハ順)

住 所	商 號	氏 名	電 話
中區洲原町一丁目九番地		伊藤兼次郎	
同 裏門前町五丁目一番地		伊藤精一	
同 正木町二七二番地		伊藤誠	

同 矢場町二之切三番地	伊藤木工販賣所	伊藤義雄	
同 矢場町二之切三〇番地		伊藤文造	
同 長岡町六番地		伊藤三太郎	
南區西古渡町柳田五六番地	伊藤洋家具製作所	伊藤錠太郎	南六〇六九
西區六句町二丁目五番地	綿喜	石田喜八	西一五五二
同 東枇杷島町一〇六番地		石田藤太郎	
中區裏門前町三丁目八番地		石原榮藏	
西區那古野町一丁目四七番地		石原清次郎	
中區裏門前町四丁目九番地		石井保	
西區釜下町一四番地		岩田眞一	
東區東大會根町二丁目九一八番地	岩田洋家具店	岩田竹次郎	
中區東州崎町二五番地		今枝熊次郎	中一三二〇
同 矢場町三之切三六番地		磯部安太郎	
同 下日置町九〇番地		飯田利一	
同 矢場町二ノ切三〇番地	富田屋	飯田庄次郎	中〇五一七
同 裏門前町一丁目三〇番地	柏喜商店		

東區長堀町二丁目二番地
 同 石神堂町五〇番地
 南區八熊町沖之畑二八七三番地
 同 熟田新宮坂一二七番地
 中區餘屋町二〇番地
 西區則武町八幡二四七七番地
 中區洲原町一丁目一二番地
 同 裏門前町四丁目四番地
 同 裏門前町二丁目一二番地
 同 同 同
 同 島退町三丁目七番地
 同 東郊通二丁目四番地
 同 梅川町一番地
 同 矢場町二之切二九番地
 同 圓上町二丁目六番地
 同 小針町三丁目七番地
 同 裏門前町五丁目三番地

合資會社新美商店

堀尾重市
 星野又五郎
 丹羽健
 新美藤隆
 畑田宮次郎
 橋本盛一
 坂德弘
 早瀬多津欣
 早瀬德次郎
 林惣十郎
 林實
 原増太郎
 原田清太郎
 池山三郎
 大飼榮治郎
 稻葉喜代
 稻川稻太
 東二二一九
 南四〇四二
 中三二八九
 中三一九九

同 裏門前町二丁目一五番地
 同 丸田町五丁目一番地
 南區柳ヶ枝町一丁目一八番地
 中區米野町七畝割四〇番地
 同 長岡町六番地
 同 東川端町三丁目二番地
 同 裏門前町四丁目二八番地
 同 葉場町五九番地
 同 裏門前町五丁目一番地
 同 同 三丁目一三番地
 東區千種町赤塚九二番地
 中區矢場町二ノ切三〇番地
 同 都島町二九番地
 同 白金町一丁目一番地
 同 古澤町五丁目三二番地
 同 福江町一丁目一二番地

みのや

堀尾重市
 堀井彌市
 大野甚兵衛
 大島崎太郎
 大谷圓吉
 奥田春太郎
 岡本喜之助
 岡田榮吉
 岡戸安太郎
 岡野正一
 小野信一
 小野野一
 落井清
 渡邊洋家具店
 渡邊秀雄
 渡邊久次郎
 東二二一九
 南六三六七
 中二二〇七

同 矢場町二ノ切二九番地
 同 西日置町石ヶ坪三番地
 同 裏門前町一丁目六五番地
 同 若狹町一丁目二六番地
 同 白金町二丁目七番地
 同 裏門前町五丁目二番地
 同 大井町六一番地
 南區直來町一丁目八番地
 西區北露町一二〇番地
 中區東陽町三丁目一〇番地
 同 裏門前町四丁目一番地
 南區尾頭町一三番地
 中區丸田町五丁目一八番地
 同 不二見町三〇番地
 同 南桑名町二丁目五番地
 同 長岡町九番地

カ
 不
 清
 加
 周
 指
 物
 店
 柏
 善
 商
 店

和 田 桂 作
 驚 野 廣 元 薰
 加 藤 芳 三 郎
 加 藤 定 七 郎
 加 藤 清 一 郎
 加 藤 鎮 三 郎
 河 原 爲 三 郎
 河 合 喜 三 郎
 川 口 善 重
 川 瀬 喜 市
 神 田 竹 三 郎
 吉 川 重 兵 衛
 吉 川 大 藏
 横 井 兼 房

南 三 一 七 九

同 米野町若宮裏一番地
 同 福江町二丁目三七番地
 同 矢場町二ノ切六番地
 同 宮前町四丁目一〇番地
 南區熱田旗屋町
 中區横堀町三丁目八番地
 同 矢場町三ノ切三五番地
 同 梅川町一番地
 西區志摩町五丁目七九番地
 中區矢場町二ノ切一七番地
 中區福江町二丁目三八番地
 南區宿鶴町一番地
 東區車道町一丁目一番地
 同 千種町豊前五六番地
 南區八熊町五升田二五八四番地
 東區清水町八丁目五八番地

たかぎ家具商會

中 山 商 店
 中 野 商 店

横 江 製 作 所
 田 中 勇
 立 松 藤 次 郎
 瀧 勘 四 郎
 高 木 增 吉
 高 木 正 次 郎
 恒 川 鷹 二 郎
 恒 川 金 松
 恒 川 孝 一
 土 田 兵 吉
 中 島 禮 一
 中 島 太 三 郎
 中 山 文 助
 中 野 富 太 郎
 中 村 洋 家 具 店
 長 井 才 吉

中區矢場町二ノ切二九番地
 同 東郊通二丁目二番地
 同 裏門前町二丁目一九番地
 西區袋町三丁目七番地
 中區長岡町五〇番地
 西區六旬町二丁目一〇番地
 同 同 八番地
 同 松葉町二丁目六一九番地
 東區前ノ町二〇番地
 中區東陽町八丁目二九番地
 同 古澤町二丁目二番地
 同 新榮町四丁目二番地
 同 裏門前町一丁目三五番地
 同 南伏見町二丁目二六番地
 同 裏門前町一丁目三三番地
 南區豊田町宮西三〇二一一番地

丸	丸	指	東																				
清	庄	彦	屋																				
浦	浦	字	字	村	村	村	村	村	村	山	山	山	山	山	山	山	山	山	山	山	山	山	山
山	山	佐	佐	上	上	上	上	上	上	田	田	田	田	田	田	田	田	田	田	田	田	田	田
清	小	美	美	金	好	好	好	好	好	君	君	君	君	君	君	君	君	君	君	君	君	君	君
助	衛	改	太	次	德	德	德	德	德	太	太	太	太	太	太	太	太	太	太	太	太	太	太
西	西																						
三〇九二	一六八二																						

中區汲揚町一丁目七九番地
 東區千種町南畑五一番地
 西區六旬町二丁目一三番地
 中區長岡町四五番地
 同 葉場町八五番地
 同 裏門前町四丁目九番地
 同 丸田町五丁目一八番地
 同 東郊通六丁目四番地
 同 矢場町三ノ切三七番地
 同 月島町三一番地
 同 矢場町二ノ切二九番地
 同 矢場町二ノ切三〇番地
 同 裏門前町四丁目四番地
 東區針屋町三丁目一九番地
 中區葉場町二一番地
 西區六旬町二丁目一七番地

福																							
勘																							
山	山	山	山	山	山	山	山	山	山	山	山	山	山	山	山	山	山	山	山	山	山	山	山
田	田	田	田	田	田	田	田	田	田	田	田	田	田	田	田	田	田	田	田	田	田	田	田
柳	義	幹	菅	二	二	二	二	二	二	二	二	二	二	二	二	二	二	二	二	二	二	二	二
三	守	愛	一	一	一	一	一	一	一	一	一	一	一	一	一	一	一	一	一	一	一	一	一
耶	耶	耶	耶	耶	耶	耶	耶	耶	耶	耶	耶	耶	耶	耶	耶	耶	耶	耶	耶	耶	耶	耶	耶

同 簀下町一五番地
 中區矢場町二ノ切五番地
 中區西松ヶ枝町一四番地
 同 東古渡町一丁目二二番地
 同 裏門前町一丁目三一番地
 同 圓上町二丁目三番地
 南區豊田町下ノ割一九五番地
 中區曙町二丁目二二番地番地
 同 松元町二丁目二〇番地
 同 裏門前町五丁目三番地
 同 露橋町七番地
 東區東大曾根町三丁目九八九番地
 同 新出來町五丁目一五四番地
 中區小針町三丁目二二番地
 西區則武町村前三七五一番地
 同 東枇杷島町一八六番地

赤坂家具製作所
 青木木工所
 たつみ屋
 近藤廣之助
 小西富次郎
 小島濱右衛門
 小島家具製作所
 小粥由太郎
 後藤藤五郎
 後藤藤正勝
 強力幸作
 遠藤庄作
 江崎勇
 寺田繁男
 安達茂枝
 赤坂銀次郎
 青木喜一郎
 榊原喜藏
 榊間喜代雄

中五五六一

東區高岳町二丁目一六番地
 中區明石通三九番地
 同 裏門前町四丁目九番地
 中區大清水町三〇番地
 同 小針町四丁目三二番地
 南區東町澤上一二二番地
 中區東橋町一四番地
 同 矢場町三ノ切三五番地
 同 東川端町三丁目九番地
 南區八熊町柳田六番地
 西區押切町東赤塚
 中區宮出町二丁目六番地
 中區不二見町四番地
 同 裏門前町五丁目一番地
 西區新道町四丁目一三番地
 中區下日置町九〇番地

鬼頭洋家具製作所

櫻木忍一郎
 佐原靜夫
 佐橋洋家具店
 坂井常吉
 澤田正弘
 鬼頭駒次郎
 鬼頭増一
 鬼頭義利
 北山徳松
 北村信衛
 木村季次郎
 湯淺富三
 水野野清
 水野甚藏
 水野小松
 水谷進一

東區筒井町四丁目五〇番地	水谷商店	三井菊次郎	東二六七四
中區矢場町三ノ切一八四番地	會社箱文商店	三輪文吉	中〇八九七
西區廣井町一丁目三七番地	清水木工所	清水喜一	
中區長岡町四一番地		清水榮	
同 小針町三丁目二四番地		神野伍平	
南區柳ヶ枝町一丁目一八番地		社本靜夫	
中區小針町三丁目二番地		平野太郎	
同 正木町二〇四番地		平野太一	
中區葉場町一六番地		廣瀬野之	
同 同 八五番地	廣瀬木工所	廣瀬新松	
同 同 八四番地		比奈地弘	
同 矢場町三ノ切三五番地		日比野鎌三郎	東七二三
東區豎杉ノ町六丁目一番地		森勇治	中四三七三
中區東田町三丁目三三番地	森家具商店	森直一	
同 裏門前町二丁目一七番地		森博	
西區上笹島町一丁目六二番地			

東區千種町池内一三四番地		木山一男	
中區下日置町四三番地		鈴木兼吉	
同 東崎町十丁目		鈴木鉦一	
同 天池町一丁目六二番地		鈴木賢市	
同 東郊通五丁目一番地		鈴木土喜男	
同 矢場町三ノ切二二番地		鈴木良一	
東區千種町今池		鈴木基保	
同 車道町二丁目五番地	鈴浦商店	鈴木浦和夫	
西區志摩町六丁目七九番地		鈴木長藏	
同 同 五九番地		杉浦洋家具裝飾店	
中區西日置町石ヶ坪二三番地		角野芳次郎	

第二款 和 家 具

第一項 名古屋簞笥商工組合員 (イロハ順)

住 所 南區東町金山四五番地

商 號 マルアサ

氏 名 伊藤淺次郎

電 話 南〇二四六

中區惠方町一丁目一番地	伊藤箆筒製作所	伊藤	茂
同 長岡町四六番地		伊藤	彌太郎
同 惠方町二丁目三番地	石野箆筒製作所	石野	謙治
同 菊里町二三番地		石原	勘太郎
同 裏門前町一丁目二番地	市原箆筒店	市原	静夫
同 流町四二番地		飯田	一郎
東區千種町高見		今枝	亭助
南區尾頭町一六番地		一柳	房吉
中區矢場町三之切三二番地	マルイ箆筒店	猪飼	利三郎
南區東町金山四五番地	マル林箆筒店	林	武雄
中區裏門前町二丁目一二番地	林箆筒店	林	貞一
東區七間町五丁目七番地	麻屋本家	林	作兵衛
南區櫻見町二丁目一二番地		林	右一
中區古渡町五丁目一六番地	マール	服部	由信

南區波寄町四八番地		服部	常次郎
中區裏門前町一丁目二七番地	知多屋	早川	清成
中區裏門前町一丁目三五番地	杉甚箆筒店	新美	昇治
同 古渡町四丁目二七番地		西川	國
同 長岡町四六番地		西村	藤助
同 下前津町三六番地		土井	米吉
同 裏門前町五丁目四番地	つちや箆筒店	土井	甚太郎
同 裏門前町五丁目一番地	土井甚箆筒店	土井	甚兵衛
同 裏門前町二丁目九番地	伊勢屋商店	土井	治助
同 裏門前町一丁目八番地	高麗屋	豊田	金治
東區前ノ町二〇番地		所	倉吉
同 赤塚町三丁目七八番地	倉屋 辰巳屋漆器店	大竹	彌五左衛門
西區袋町五丁目九番地	三河屋	大村	鍋吉
中區東橋町五番地	三河屋	大森	傳一

同 裏門前町一丁目二八番地	マ	才	大河内才次郎
同 堀江町三丁目一七番地	ル	大井直一	
同 東古渡町二丁目五番地		尾關長藏	
同 裏門前町五丁目一番地	大野屋	渡邊源助	
南區新尾頭町一丁目	會津大和屋商店	加藤春吉	南三二六
西區田幡町前並仲之町六八五番地		加藤菊次郎	
中區丸田町五丁目二七番地		加古遠治	
同 惠方町一丁目一九番地	河合算筒製作所	河合勇作	
同 北永金町九番地		河村精三	
同 惠方町一丁目二四番地	河村算筒製作所	河村守和	
東區大會根町一四二番地		川崎謀市	
同 山田町四丁目二二六番地		柿原千代	
中區惠方町一丁目二四番地	柿原算筒製作所	蟹井周一	
同 露橋町六八番地			

南區傳馬町四丁目一三九番地	成田屋商店	吉川為七	南〇九三九
中區裏門前町一丁目二番地	米津算筒店	米津幸一郎	中三四五五
同 大井町二九番地		高橋一作	
同 橘町六丁目一番地	美濃喜算筒店	高橋喜三郎	
同 裏門前町二丁目六番地	高山算筒店	高山富治	中一三二二
西區袋町四丁目二八一番地	指重漆器店	高山重三郎	本一六一一
中區流町一三番地	立田屋	佗美利一	
南區牛卷町三丁目三五番地	日之出屋	館房義	
同 東町花表先六四番地	福鶴屋	鶴見源丸	
東區北清水町八丁目四七番地		中村磯右衛門	
同 水切町四丁目		中村磯次郎	
同 柳原町五七番地		内藤宇六	
同 駿河町三丁目五番地	近江屋算筒店	永島長太郎	
同 西新町一丁目一六番地	近江屋	永島久藏	

中區古渡町六丁目四〇番地	立田屋 號	村田京太郎
同 東陽町八丁目四番地		野澤賢次郎
同 東川端町三丁目一五番地		久野武雄
同 大井町四六番地		久米末松
東區山田町三丁目三六五番地	山田屋簞笥店	山田藤三郎
南區西古渡町水深四三番地		山田重隈
同 八熊町柳島	長 澤 屋	山本音平
東區東大曾根町一丁目六一一番地	長 命 屋	山羽忠三
中區裏門前町一丁目	安井簞笥店	安井治三郎
東區生駒町三丁目五六番地		松原健次郎
南區大正町一丁目八番地		藤原辰雄
中區松風町一丁目		藤原利夫
同 裏門前町五丁目一番地	三 船 屋	船橋松三郎
東區千種町赤塚九二番地	小島簞笥店	小島弘光

南區八熊町五女子西三五八一番地		小玉光三
東區東門前町二丁目二一番地		駒田榮一
南區旗屋町三〇五番地		江上 薰
中區流町五八番地		寺內清三郎
同 東田町三丁目八番地	八幡屋簞笥店	鮎京喜三松
同 藪田町六三番地	東 製 作 所	東 勇 爾
東區千種町馬走七〇	紀之國屋簞笥店	東 精 五 郎
同 萱屋町二丁目二五番地		青山壽三郎
同 堅代官町二丁目	葵 簞 笥 店	青 井 勝 一
中區堀江町一丁目二番地		齋 藤 譽 治
西區袋町四丁目六番地	會社 三河屋本店	齋藤次兵衛
中區長岡町六番地	近 江 屋	齋田齋一郎
同 老松町三一番地		坂井又右衛門
中區阿由知通一丁目四九番地		崎 山 精

同 下飯田町一〇八番地	マ	佐藤 勇	中 一八九七
中區裏門前町三一番地	ル	北岡 勘太郎	
同 古渡町一丁目五番地	鬼頭 算笥店	鬼頭 兼助	南 四二九二
南區八熊町下脇一三一番地		鬼藤 光五郎	
中區榮町二丁目八番地	高麗屋漆器店	水谷 重兵衛	東 二〇五四 三四七六
南區東町花ノ木二〇番地		水谷 市太郎	
東區大會根町一三六番地	水谷 算笥店	水谷 玉次郎	
中區館屋町三三番地		水谷 春一	
同 向田町一六一番地		水谷 利兵衛	
同 東橋町一六番地	三浦屋 商店	三浦 竹三郎	
同 同 一四番地	三浦屋 商店	三浦 繁次郎	
同 裏門前町一丁目三一番地	井津三屋算笥店	三輪 繁次郎	
同 東田町三丁目三〇番地	岩崎屋	志水 倍市	
東區駿河町二丁目一八番地		白石 捨雄	

中區葉場町五一番地 平出 吾三郎

同 裏門前町二丁目一二番地 森田 銀次郎

中區裏門前町四丁目一番地 森 一敏

同 同 三丁目一三番地 鈴木 瀧次郎

同 矢場町二之切二九番地 鈴木 文次郎

同 裏門前町四丁目四番地 杉浦 七太郎

第二項 名古屋西區部算笥業商友會員 (イロハ順)

住 所	商 號	氏 名	電 話
西區則武町字郷廻三四九九番地	算 金	伊藤 金三郎	
同 堀内町一丁目五番地	算 兵	伊藤 兵一	西 二二七二呼
同 押切町六丁目二〇番地	千代田屋	位田 義之	
同 桃ノ木町一六八八番地		板倉 好次郎	
市外西枇杷島町南松原二番地	藤 庄	林 安兵衛	
中區牧野町村内四三番地	丸 勝	濱野 勝男	西 三三二六呼

西區花車町五八番地	指	鐵	丹羽鐵次郎	西〇八四三
西區菊井通八丁目一二番地	マコトヤ	丹羽兼吉	西二二六二	
西區東枇杷島町二〇〇番地	きのくにヤ簞笥店	若山茂兵衛	西二二六一	
同 上名古屋町字西内江三ノ四	狩野守信			
同 八坂町三丁目一〇一番地	瀧勘三郎	西〇五四八呼		
市外新川町坂町三七九番地	三和屋	中村和一		
西區則武町北畑二七七九番地	麻屋	牛田式太郎	西四五三〇呼	
同 袋町六丁目	萬茂漆器店	黒田茂助	本二六三〇 二六三一	
同 上淺間町二六番地	山六	山田錄次郎	西一八三二呼	
同 六句町二丁目二八番地	もりくわ	松田金次郎	西五〇〇一	
同 花車町七〇番地		松田金次郎		
同 則武町輪之内三四六番地	マール信	松井信	西二三五四呼	
同 東枇杷島町開運町九八七番地	明石屋	明石龍吉		
西區千田町	明石屋	明石清吉		

中區明石通三九番地

住 所

商

號

伊

藤

喜

平

電 話

第三項 非組合員

(イロハ順)

同 江川端町五丁目五番地	タカサゴヤ	淺野信太郎	
同 新道町六丁目一五番地	櫻木商店	櫻木鐵太郎	
市外西枇杷島町松原八八七	島治商店	木下七三郎	
西區松前町二丁目九一八番地	カネ増三島製作所	三島増太郎	西五〇七五呼
中區米野町居屋敷四八番地	宮本簞笥店	宮本末男	
西區袋町三丁目二五四番地	立田屋漆器店	水野庄六	本三五五八
同 隅田町七番地ノ三	森嘉簞笥店	森田清春	西一六七一
同 六句町二丁目九番地	森庄簞笥店	森田正和	
同 押切町五丁目三四番地	森仙簞笥店	森田仙次郎	
同 廣井町二丁目一八番地	瀨野製作所	瀨野祐助	
中區米野町北田面四七番地	指小末次製作所	末次小三郎	

同 東州崎町五五番地
南區雁道町一丁目三番地
同 東町金山
中區月島町二五番地
西區則武町村前三七六番地
南區豊田町宮西二〇一三番地
西區八坂町一丁目五四番地
南區熱田中瀬町五三番地
同 宿龜町一番地
同 八熊町西越三三四番地
中區下茶屋町一番地
同 東陽町六丁目四二番地
同 東田町四丁目
同 東田町三丁目四番地
南區東町花表先五一番地
東區大會根町一五番地

山田商店

伊 貝 克 守
石 川 鐵 三 郎
石 川 鐵 太 郎
石 原 健 次 郎
井 上 一 男
今 井 光 夫
林 覺 平
林 直 吉
服 部 末 吉
早 瀬 信 雄
大 鹿 宮 三 郎
河 合 小 三 郎
河 合 竹 一
川 上 連 三
吉 村 都 與 志
高 橋 義 光

南三四二六

中區洲原町一丁目五番地
中區運河通三丁目二五番地
同 牧野町出郷前三五番地
東區千種町堀ノ前三七番地
西區松西町一丁目七〇四番地
南區熱田中瀬町七七番地
同 野立町海道畔一九八三番地
中區向田町一四番地
同 葉場町九八番地
西區東枇杷島町一〇三五番地
南區柳枝町二丁目
同 八熊町井桁畔一七四六番地
東區筒井町一丁目一番地
中區米野町中田二一番地
同 米野町埴田一一番地
西區千歳町一七番地

田 中 屋 田 中 春 三 郎
田 中 金 造
長 尾 茂 三
中 島 季 一
馬 淵 仲 太 郎
楠 本 屋 算 筈 店
山 田 房 二
山 北 貞 一
丸 岡 與 一
近 藤 明 次
近 藤 平 尾
後 藤 兵 右 衛 門
後 藤 伊 三 郎
鬼 頭 貞 造
木 村 泉
島 田 齋 一

東二九三九

中區長岡町三番地
同 正木町二〇四番地

森 下 武 一
關 山 松 太 郎

第四項 名古屋戸棚製造組合員

(イロハ順)

住 所	商 號	氏 名	電 話
南區八熊町下脇一八番地		伊藤藤右衛門	
同 八熊町上脇四〇番地		稻本 政治	
中區七本松町二丁目三番地	早瀬商會	早瀬 利正	南 六五五九
同 古渡町七丁目二五番地		奥田增次郎	
南區八熊町村東二〇八八番地		大矢 治二	
同 新尾頭町一丁目二番地	藤屋木工品 製作加工場	加藤要四郎	
中區裏門前町二丁目		塚本 政吉	
同 同 一丁目二八番地	三河屋商	塚本 金次郎	
同 同 二丁目一八番地		永谷 貞次郎	
同 古渡町六丁目三四番地		野村 豊吉	

中區島退町三丁目三番地

第五項 非組合員

(イロハ順)

住 所	商 號	氏 名	電 話
南區新尾頭町一丁目一〇八番地		久野菊之助	
南區新尾頭町九七番地		山田富士松	
中區東古渡町四丁目		間宮陽之助	
同 矢場町三ノ切三二番地		松原勘三郎	中 三三四九
南區八熊町下脇一三三番地		安藤 米次	
中區古渡町四丁目		鬼頭 鋸藏	
南區豊田町中道三四二三番地		鬼頭兼次郎	
同 八熊町上脇五八番地		鬼頭兼三郎	
同 同 下脇一〇七番地		木村源次郎	
同 同 同 一三四番地		木村金次郎	
中區正木町一九九番地		清水悅次郎	
同 矢場町三ノ切三二番地		柴田綱四郎	中 三四四九

伊藤 賢三

電話

西區釜下町一四番地
東區駿河町三丁目五番地
中區米野町若宮裏三四番地
東區小川町八番地

瀧 春 吉
南 谷 鍵 太 郎
遠 藤 信 藏
柴 田 清 吉

第六項 名古屋茶箆筒製造組合員

(イロハ順)

住所	商號	氏名	電話
中區嶋退町二丁目一番地	石川茶箆筒店	伊藤 金藏	中三八一
同 西川端町八丁目一番地	石川 宗一	伊藤 喜一	中一七二三呼
同 裏門前町一丁目八番地	岩山 商店	岩山 退三	
同 西日置町中二番地		今川 友二	
同 丸田町四丁目二〇番地		長谷川 新一	
同 嶋退町二丁目一番地		大森 銀次郎	
同 西川端町五丁目		大野 龜吉	西二九九五呼
同 矢場町二ノ切六番地	大野家具店	大野 松治	
同 牧野町宇多利一番地			
西區則武町中田一三四三番地			

南區八熊町柳原一四三二番地

第七項 名古屋水屋製造組合員

(イロハ順)

住 所 商 號 井 氏 名 實 電 話

中區堀江町一丁目四番地	小泉屋	園部 豊太郎	中〇八四七呼
同 鎌田町四丁目一番地		大橋 喜兵	
同 洲原町三丁目六番地		小川 喜三郎	
同 長岡町		甲斐川 一美	
同 東陽町一丁目一六番地		田内 俊明	
同 西日置町石橋三番地		畔柳 由一	
東區鶴重町一丁目八番地		汲田 重六	
中區米野町東出二二番地		汲田 良一	
同 西日置町石橋三番地		汲田 春雄	
同 東橋町二番地	前田商店	前田 梅次郎	南二九七三
同 三輪町一七番地		淺野 憲一	
同 阿由知通一丁目一六七番地		清水 和助	

東區筒井町一丁目一番地
 中區正木町二七二番地
 同 小針町四丁目一三番地
 南區野立町五反畑二三八七番地
 中區下茶屋町二二番地
 東區松山町一番地
 西區上園町一丁目三三番地
 中區古渡町六丁目二七番地
 東區西魚町二丁目一三番地
 同 杉村町柳原二九四三番地
 南區西古渡町丁ノ坪四九番地
 中區正木町二九九番地
 西區江川端町三丁目二番地
 南區熱田内濱八丁畷
 同 平郷町四丁目七番地
 中區明石町四三番地

寶屋
 三河屋

長谷川茂左衛門
 橋本兵三郎
 橋爪春三
 橋木鎌吉
 早川茂太郎
 早川隆造
 早川松太郎
 服部伊太郎
 服部菊三郎
 服部豐吉
 服部藤七
 阪野榮治
 坂野治太郎
 坂野建具
 坂野
 林政一

東三九五六

本四二〇六

同 正木町四一四番地
 同 東郊通六丁目二番地
 同 添地町六番地
 南區瑞穂町新池下一番地
 西區花車町一〇五番地
 東區清水町六丁目一四番地
 中區西日置町鳥谷一五番地
 同 南桑名町四丁目六番地
 同 葛町二六〇番地
 南區古渡町丁ノ坪三四番地
 中區布池町三一番地
 西區皆戸町二丁目五番地
 同 榮生町一丁目一五六番地
 同 東枇杷島町二四〇番地
 同 江西町三丁目二〇番地
 南區寶田町一丁目二〇番地

指實

指留
 戸繁

林竹次郎
 伴音市
 馬場實
 花井作市
 濱島商店
 丹羽榮次郎
 丹羽一雄
 二村政吉
 二村長次郎
 西尾留次郎
 西川京一
 西川菊次郎
 新美權七
 堀繁三
 堀田龜吉
 堀佐七

南五七三七

同 東川端町一丁目六番地
 同 南桑名町五丁目一番地
 同 小針町三丁目六番地
 同 北水金町一丁目一三番地
 西區則武町大和田三二一〇番地
 南區野立町海道畔一九八四番地
 中區東陽町八丁目
 東區往還町一番地
 同 矢田町四丁目九番地
 西區袋町一丁目一九番地
 同 那古野町三丁目三番地
 中區裏門前町五丁目一番地
 同 吸場町二丁目一番地
 同 新榮町七丁目一八番地
 中區西境町三丁目二二番地
 同 矢場町三ノ切三七番地

戶

清

大宮源治郎
 大久保莊三郎
 大森新太郎
 大石松太郎
 大海建具店
 大矢松次郎
 太田鍵次郎
 太田鐵一
 太田武雄
 小川彦一
 小川忠一
 小澤喜太郎
 尾關建具店
 尾關利三郎
 荻野寬

南 五五九一

東 六六五四

南 二九五二

同 同 二ノ切三番地
 同 役割町一〇番地
 同 裏門前町五丁目一番地
 同 横堀町二丁目一三番地
 南區大正町一丁目
 西區那古野町一丁目七番地
 同 東枇杷島町二〇三番地
 南區豊田町下ノ割一九五番地
 中區白金町一丁目一四番地
 中區東出町三丁目一一番地
 同 古渡町六丁目三〇番地
 同 矢場町三之切三二番地
 同 瓦町二三番地
 同 葉場町一番地
 同 裏門前町一丁目三五番地
 同 流町二五番地

戶

直

指

賢

荻野元九郎
 落合秋次郎
 渡邊清太郎
 渡邊音五郎
 邊靜治
 波邊鉦太郎
 鷺尾晴吉
 和佐田鍵次郎
 和藤類造
 加藤只一郎
 加藤鐵藏
 加藤省吾
 加藤健次郎
 加藤賢造
 加藤松次郎
 加藤鎌太郎

中 一四一七

南 四五一五

西 二三四五

南 四一七六

南 三六三二

中 三三七八

中 〇八七一

南 五九七六

東區千種町大久手七三番地
 西區堀内町二丁目二三番地
 同 數寄屋町二丁目二九番地
 西區那古野町三丁目七〇番地
 南區熱田中瀬町九〇番地
 同 大正町一丁目五番地
 同 直來町二丁目九番地
 同 八熊町東脇八八九番地
 同 大江町一番地
 中區東陽町八丁目四三番地
 西區皆戸町四丁目
 同 同 四丁目七番地
 南區豊田町宮西二〇一三番地
 中區運河通四丁目四一番地
 同 裏門前町四丁目一番地
 東區千種町池内八一番地

指 駒
 加 藤 敏 勝
 加 藤 菊 松
 加 藤 伊 三 郎
 加 藤 榮 吉
 加 藤 松 之 助
 加 藤 駒 市
 加 藤 仙 太 郎
 加 賀 周 一
 加 賀 鐵 藏
 川 田 竹 市
 川 口 茂 十 郎
 川 口 榮 次 郎
 川 又 末 吉
 河 村 悅 次 郎
 河 野 初 五 郎
 河 田 與 左 衛 門
 朝 日 屋 支 店
 戸 屋 榮
 戸 屋 榮
 南六〇四一
 中四三三九
 本〇七四五

西區西菅原町三丁目
 同 下園町二丁目一〇番地
 中區裏門前町二丁目一八番地
 同 東郊通一丁目一三番地
 同 吸場町一丁目二番地
 同 正木町二二七番地
 東區吳服町五丁目
 同 千種町豊前六番地
 東區千種町池内八八番地
 西區則武町御台所八二五番地
 南區東町澤上町一〇五番地
 中區上日置町一番地
 東區吹上町二丁目二五番地
 中區矢場町二ノ切三番地
 東區彩虹橋通二丁目五番地
 南區澤下町五八番地

戸 屋
 戸 屋 竹
 松 尾 建 具 店
 丸 吉
 河 瀨 治 太 郎
 河 井 彦 次 郎
 梶 浦 玉 光
 神 谷 文 之 助
 額 田 末 男
 吉 田 竹 次
 吉 田 直 次
 吉 田 佐 一 郎
 吉 田 錠 一
 吉 田 桂 十 郎
 吉 田 正 太 郎
 吉 住 吉 之 助
 吉 安 信 行
 橫 井 金 太 郎
 橫 井 平 一
 橫 田 之
 南四七一一
 本四三二〇

中區古渡町二丁目一六番地
 同 東郊通四丁目一番地
 中區山脇町四丁目一九番地
 西區那古野町二丁目一五番地
 南區西古渡町八反田四四番地
 西區菊井通八丁目一七番地
 中區吸場町一丁目二番地
 東區千種町仲田八五番地
 西區則武町中田一一八番地
 同 那古野町三丁目八〇番地
 同 車之町二丁目三番地
 同 桶屋町一丁目七六番地
 中區四上町二丁目四番地
 同 葛町一六三番地
 南區東町澤上町三九番地
 同 熱田東町花表先五七番地

余 語 久 八 南 四四三三
 田 中 太 一
 田 中 金 彦 南 五四二九
 田 中 與 惣 八
 田 中 金 次 郎 南 一五〇七
 田 內 商 店 西 一七六八
 高 木 俊 一
 高 橋 重 吉
 高 村 安 右 衛 門
 高 坂 常 三 郎
 高 橋 政 五 郎
 高 橋 金 次 郎
 谷 口 兼 次 郎
 谷 口 錠 太 郎
 谷 崎 利 吉

中區月島町六番地
 同 南武平町四丁目一五番地
 同 鎌田町一丁目三番地
 南區東町高藏四九番地
 中區掬付通一丁目一番地
 西區則武町向四四六番地
 西區皆戶町二丁目八番地
 中區島退町二丁目七番地
 東區清水町八丁目三七番地
 西區上園町二丁目三四番地
 同 菊井町八丁目一八番地
 中區東郊通四丁目七番地
 同 正木町二七四番地
 同 下廢井町二丁目七六番地
 南區旗屋町一五五番地
 中區矢場町二ノ切四番地

祖父江商店

竹 田 泰 次 南 四四三三
 竹 中 彦 市
 竹 內 松 一
 竹 田 商 會
 立 松 勇 治
 立 松 德 松
 立 松 金 十 郎
 立 松 金 十 郎
 棚 瀬 文 吉
 棚 橋 末 吉
 瀧 口 喜 實
 武 田 民 三 郎
 祖 父 江 喜 一
 坪 井 與 惣 一
 坪 井 法 正
 坪 井 悅 次 郎
 坪 井 悅 次 郎
 土 田 丈 太 郎
 中 〇四一六
 南 三七七四
 南 五三二〇

中區元田町四丁目二一番地
 東區御成通二丁目二番地
 中區波寄町五二番地
 同 向町六三番地
 同 圓上町一丁目一四番地
 同 整三ッ藏町三丁目八番地
 同 同 同 同
 東區黑門町八六番地
 中區日置町山王二三番地
 西區南外堀町五丁目一番地
 西區皆戸町三丁目二番地
 南區御劔町一丁目七番地
 中區米野町若宮裏六五番地
 東區十種町馬走八番地
 西區替地町七二番地
 同 志摩町一丁目二三番地

丸

一

包原健市
 塚本輝武
 長坂孫三郎
 長尾善一郎
 長谷次郎
 長瀬兼吉
 長瀬増次郎
 長瀬要次郎
 中島康二
 中島六太郎
 中島治六
 中深與三松
 中川一郎
 中野市太郎
 中里次郎

本二四七二

南區西古渡町水深一六番地
 中區曙町二丁目二二番地
 同 養老町四丁目四番地
 同 葉場町一五番地
 東區東門前町二丁目二三番地
 西區八坂町九九番地
 中區東郊通四丁目一番地
 西區車之町二丁目一番地
 同 西菅原町三丁目九番地
 東區千種町中道一五六番地
 同 伊勢町一丁目
 西區那古野町三丁目三番地
 同 兒玉町
 同 六匂町二丁目二番地
 同 皆戸町一丁目五番地
 同 松前町一丁目九一五番地

字野指物店

丸

長

中村惣吉
 成田太一
 成田孫太郎
 成瀬謙三郎
 成瀬虎次郎
 永田悦次郎
 村上置三郎
 村上由太郎
 村上幾治郎
 村上野三郎
 六鹿藤一
 字野久吉
 字佐美常次郎
 浦山長藏
 牛田千代太郎
 内田甚五郎

東四七九五

西〇九八五
本三七二九

南四一三七

中區圓上町一丁目九番地
 同 正木町二七五番地
 東區田代町月見坂二三番地
 南區熱田中瀬町二三番地
 同 東町花ノ木四三番地
 同 大正町二丁目一七番地
 中區正木町五〇〇番地
 西區上笹島町一丁目四八番地
 西區皆戸町二丁目一番地
 中區松元町二丁目二八番地
 同 三ッ池町二六番地
 東區葵町三番地
 同 下壜杉之町一丁目八番地
 西區皆戸町二丁目一六番地
 同 同 二丁目一番地
 同 西菅原町二丁目五番地
 指 戸
 鐵 鎌
 植 田 龜 吉
 野 田 吉 勝
 野 々 山 種 吉
 野 原 銀 次 郎
 野 倉 鎌 逸
 熊 田 保 久
 久 野 源 吾
 栗 木 義 夫
 桑 原 八 良
 山 田 仙 逸
 山 田 次 郎 吉
 山 田 山 銀 二 勇
 山 田 安 二 郎
 山 田 三 武 郎
 山 田 悅 次 郎
 本 四三五六
 本 三五六八
 東 五三六三
 南 一九八五

南區八熊町東脇八七九番地
 同 新尾頭町一〇三番地
 中區牧野町村内三〇番地
 同 米野町七畝割四八番地
 東區千種町豊前三七番地
 西區紙漉町二丁目一四番地
 同 西菅原町三丁目
 中區吸場町一丁目
 同 東郊通四丁目九番地
 東區田代町村内一〇三番地
 西區則武町輪之内三六九番地
 中區米野町埴田九番地
 同 月島町一一二番地
 南區熱田内濱八丁噺一〇四番地
 同 熱田傳馬町六丁目一二番地
 同 柳ヶ枝町二丁目二三番地
 建 安
 指 光
 谷 口 支 店
 平 子 屋
 山 田 勝 次 郎
 山 田 安 右 衛 門
 山 本 貞 一
 山 本 本 郎
 山 本 本 實 郎
 山 本 本 實 程
 山 本 久 太 郎
 山 中 照 夫
 山 内 金 十 郎
 山 内 吉 太 郎
 山 森 末 吉
 安 井 榮 四 郎
 安 井 敷 三 郎
 安 井 市 郎
 安 島 多 市
 安 田 善 雄
 南 三三九一

西區東枇杷島町二丁目一七三番地
 同 皆戸町一丁目一〇番地
 同 本重町一丁目九番地
 同 袋町一丁目二〇番地
 南區梅香町三一番地
 同 八熊町上西越三二四四番地
 中區南園町二丁目六〇番地
 同 洲原町一丁目一二番地
 東區相生町三丁目一四番地
 同 赤塚町一丁目二番地
 同 東大會根町上三丁目九八四番地
 南區西古渡町柳田二三番地
 同 同 童子二一番地
 同 瑞穂町字苗代田八二番地
 西區皆戸町四丁目三番地
 西區西鉸下町一丁目一四番地

戸
 兵
 戸屋貞作

柳生金藏
 前田辰三郎
 前田政一
 前田喜七
 前田欽三郎
 前田建具店
 松永伊三郎
 松本良一
 松下鐵三郎
 松尾留治
 松尾寛次郎
 松田丈太郎
 間宮留重
 牧野慶太郎
 船橋貞次郎

南六三四〇
 本三五八七

中區矢場町一ノ切三五番地
 同 同 二番地
 西區伏見町一丁目四番地
 西區松前町一丁目七二三番地
 南區城下町二丁目一八番地
 同 瑞穂町佃一二一番地
 中區正木町二七五番地
 南區八熊町井桁畑一四四二番地
 同 竹田町四丁目九〇番地
 同 東町横田七三番地
 西區志摩町一丁目四四番地
 同 新道町四丁目三七番地
 同 菊元町四丁目九番地
 同 皆戸町二丁目一二番地
 同 北鷲匠町四丁目一番地
 中區正木町一九五番地

船井金之助
 船井嘉一
 船井金之助
 福岡建具店
 福岡定夫
 福岡巳之助
 福谷熊次郎
 福島政一
 福島利三郎
 福吉木工所
 福田松次郎
 古橋佐一
 古橋金治郎
 古川守一
 古山宗一
 古澤久平

南二九四七
 西一六七五

中〇六〇八

同 同 二七七番地	深見 建具店	深 谷 誠 三	東 六三八四
東區暨代官町三四番地	深見 銀四郎		
西區菊井町六丁目一三一番地	深 田 賢 造		
中區旅籠町四三番地	後 藤 鐵 太 郎		
同 八百屋町三丁目一四番地	後 藤 悅 次 郎		
同 古郷町六九番地	後 藤 京 相		
同 下日置町一四番地	後 藤 政 尙		
同 天池町三丁目二三番地	後 藤 領 藏		
東區東大曾根町三丁目六七三番地	後 藤 惣 太 郎		
同 西二葉町一三番地	後 藤 鈴 松		
中區横堀町二丁目四番地	小 島 信 夫		
同 丸田町一丁目	小 島 景 信		
同 牧野町池田四九番地	小 島 嘉 三		
南區豊田町永室道東二〇五六番地	小 島 富 五 郎		
西區西菅原町三丁目四二番地	小 出 啓 三		
東區清水町七丁目一四番地	小 出 宗 一 郎		

本 二二三三

中區裏門前町五丁目一番地	指 竹	小 竹 政 次 郎	
同 蛭子町二四番地		小 西 竹 次 郎	
同 正木町二七番地		小 久 保 重 吉	
西區廣井町二丁目四七番地		小 林 定 雄	
中區正木町七七番地		近 藤 末 市	
同 古澤町四丁目一二番地		近 藤 重 隆	
西區則武町稻ッラ		近 藤 賢 一	
同 白堀町二丁目一〇番地		近 藤 久 一	
同 六句町一丁目一四番地		五 島 一 市	
中區正木町二七八番地		江 場 仁 之 助	
同 館屋町八番地		寺 本 鎌 次 郎	
同 正木町二七七番地		寺 本 清 和	
同 島西町三丁目二四番地		寺 尾 光 一	
西區那古野町三丁目三番地		寺 西 丈 太 郎	
同 八坂町三丁目一二番地	丸	寺 村 長 一	
中區吸場町三丁目二七番地	嘉	出 口 石 藏	西 五二三七

同 古渡町七丁目二番地
 南區東町浮島
 同 船原町六丁目一四番地
 中區大清水町二五番地
 東區千種町赤塚一〇〇番地
 西區則武町村前三六九八番地
 東區千種町高見一三番地
 中區丸屋町一丁目一番地
 東區新出來町五丁目一五〇番地
 中區横堀町二丁目一番地
 東區相生町二丁目一四番地
 南區西古渡町水深二九番地
 同 雁道町二丁目二一番地
 中區皆戸町四丁目三番地
 西區則武町菱池二六一三番地
 中區正木町二八九番地

指 指

善 忠

安藤勝三郎
 安藤忠三郎
 阿野田光雄
 阿部建具店
 阿部松夫
 阿部仁三郎
 淺田玉次郎
 青山助三
 酒井半三郎
 佐藤雅彦
 佐藤孝太郎
 佐藤繁藏
 佐藤錠太郎
 佐藤好作
 佐伯喜代次郎
 櫻井金次郎

戸

辰

東區千種町茂佐裏二六七番地
 同 東大會根町三丁目九九一番地
 南區豊田町下ノ割一九五番地
 中區前並町四二番地
 西區南外堀町三丁目三番地
 中區正木町二三五番地
 同 裏門前町五丁目一番地
 南區八熊町字石場二七七五番地
 同 野立町西青池一五二九番地
 同 西古渡町柳田六〇番地
 中區裏門前町五丁目三番地
 同 南伏見町二丁目二八番地
 南區野立町海道畔二〇一六番地
 中區島退町三丁目一六番地
 同 北一色町一丁目三二番地
 南區龜城町一丁目二番地

大

儀

櫻井武一
 齋木伊右衛門
 齋田市太郎
 齋藤春吉
 崎山安吉
 鬼頭重松
 鬼頭鎌次郎
 鬼頭丈助
 木村秋次郎
 木村初次郎
 木部吉次郎
 北折隆二
 菊田甚五郎
 三輪周吾
 三輪淺之助
 三輪隆一

中區白川町一丁目八番地
 東區山口町七番地
 西區西菅原町二丁目五番地
 中區正木町二七八番地
 同 同 二八一番地
 東區大會根町一九番地
 南區豊田町ルノ割一〇九九番地
 東區水筒先町一丁目六番地
 同 千種町池下一四番地
 西區則武町北土井
 同 伊倉町三丁目六番地
 同 桑名町三丁目四番地
 南區瑞穂町次下三八番地
 南區野立町海道畔一五五一番地
 東區千種町車田一三〇番地
 西區皆戸町四丁目九六番戸

水谷 建具店
 水谷 定三郎
 水谷 喜代一
 水谷 保一
 水野 茂太郎
 水野 錠吉
 水野 鈴松
 水野 駒三
 光野 惣三郎
 宮崎 瀧雄
 宮田 千次郎
 柴田 由太郎
 柴田 清
 皆戸 屋
 三宅 清
 三浦 清
 三橋 時忠
 水谷 喜代一
 水谷 保一
 水野 茂太郎
 水野 錠吉
 水野 鈴松
 水野 駒三
 光野 惣三郎
 宮崎 瀧雄
 宮田 千次郎
 柴田 由太郎
 柴田 清

本二二四三

同 同 二丁目一番地
 東區東外堀町二丁目二番地
 同 山田町一丁目六五番地
 同 東櫻之町二丁目
 中區水金町一丁目一三番地
 西區伊倉町二丁目七番地
 同 西菅原町三丁目五番地
 中區鈴屋町一五番地
 西區則武町八幡二四八四番地
 同 那古野町三丁目七番地
 中區松元町二丁目
 同 宮出町一五番地
 南區熱田中瀬町九七番地
 中區裏門前町三丁目四番地
 同 同 五丁目二番地
 同 天池町一丁目一番地

嘉
 柴田 由太郎
 柴山 勇一
 柴山 銳二
 志水 棟一
 下村 政十郎
 神野 建具店
 神野 常次郎
 平野 鎌太郎
 平野 菊治
 平岩 常吉
 平田 佐太郎
 廣瀬 建具店
 廣田 竹四郎
 樋口 健吉
 樋口 帝次
 彦坂 久司

同 白川町四丁目一番地
 南區雁道町三丁目一三番地
 南區雁道町一丁目九番地
 中區村田町二丁目四一番地
 西區上仲町二丁目一三番地
 同 則武町輪之内三四四番地
 同 江川端町一丁目八番地
 中區東郊通八丁目一五番地
 同 裏門町二丁目一八番地
 同 同 二丁目四九番地
 同 同 一丁目三一番地
 同 正木町二七七番地
 同 同 一六〇番地
 同 北市場町七五番地
 中區長岡町四六番地
 東區東門前町三丁目三三番地

戶

省

日比野増次郎
 日紫喜利美
 日紫喜彦八
 東方伊助
 森茂雄
 森和信
 森島末吉
 森岩次郎
 鈴木省次郎
 鈴木忠義
 鈴木末吉
 鈴木胞吉
 鈴木源弋
 鈴木恒榮
 鈴木美之一

中三七三六

中〇九三二

同 東大會根町一丁目六〇八番地
 同 同 六丁目
 同 千種町内山二八番地
 西區菊井町通八丁目一四番地
 南區豊田町下ノ割
 同 熱田田中町七七番地
 中區正木町三二〇番地
 同 同 三〇四番地
 同 同 二七六番地
 同 同 二七三番地
 西區江川町一丁目八番地
 中區正木町四九五番地
 東區東大會根町三丁目八八四番地

鈴木利三郎
 鈴木寛五郎
 鈴木永市
 鈴木善吉
 鈴木秀次郎
 鈴木仁三郎
 鈴木堅次郎
 鈴木初次郎
 角田音吉
 角田銀次郎
 角勇次郎
 杉江末三郎
 杉田芳三郎

第九項 名古屋唐木佛壇製造組合員 (イロハ順)

住 所 商 號 氏 名 電 話

中區米野町中田四四番地
 同 不二見町九番地
 南區熱田東町夜寒六〇二番地
 中區東橋町一三番地
 同 同
 同 福江町二丁目二番地
 同 西川端町七丁目
 同 東橋町一六番地
 同 不二見町三二番地
 同 南新町三丁目五番地
 同 東橋町六三番地
 同 矢場町一ノ切九番地
 同 不二見町三三番地
 東區杉村町深田三四番地
 中區西境町一丁目一・一番地
 同 三田町五六番地

伊藤九郎
 岩田鎌吉
 岩田鐵吉
 岩山門一郎
 生田松次郎
 羽佐田金三郎
 花井初次郎
 伴野清重
 鳥居鶴吉
 岡島正春
 岡島正鈺
 大野正逸
 都築初次郎
 長瀬兼正
 宇佐見正次
 野村幹雄

同 元田町三丁目七番地
 同 東橋町二番地
 同 池田町六番地
 同 東橋町一九番地
 同 三田町七七番地
 東區東大會根町三丁目
 中區裏門前町一丁目四〇番地
 同 鈴屋町
 東區小川町三番地
 中區館屋町三〇番地
 西區北驛町二丁目一二番地
 中區廣見町一丁目一・一番地
 同 西川端町七丁目二番地

第十項 名古屋唐木細工品業者

(イロハ順)

野村留三郎
 前田梅次郎
 高坂錄一
 小池庄次郎
 淺井藤三郎
 安達茂枝
 坂倉松造
 木全代五郎
 木全榮一
 木村佐吉
 水野庄次郎
 宮川榮
 仙田龍雄

南二九七三

住所

生田太七 商號

生田賢一 氏名

電話 本一八四三

西區袋町五丁目九番地

東區千種町西裏一五二番地
 同 千種町元古井一九七番地
 中區前塚町二〇番地
 西區袋町四丁目五番地
 同 同 四丁目六番地
 同 同 六丁目六番地
 同 同 三丁目七番地

第十一項 名古屋鏡臺漆器業者 (イロハ順)

住 所	商 號	氏 名	電 話
中區矢場町五之切三番地	マ ル サ	石 島 貞 治	中 二九七八呼
同 東陽町四丁目三六番地	石 島 商店	石 島 七五三太郎	本 〇八二七
西區袋町三丁目一二番地	服部兄弟商會	服 部 常 由	中 〇四〇六
中區下前津町九二番地		渡 邊 重 次 郎	南 〇六九五
同 門前町一丁目二八八		川 口 代 次 郎	
同 東橋町二六番地	伊勢松東店	鷗 飼 秀 次 郎	

唐 木 庵	川 島 伊 三 郎	本 一八八一
平 宗 商店	小 島 友 雄	本 一三七七
小 島 唐 木 店	小 島 秀 雄	本 一五八九
平 岩 商店	平 岩 曉 呼	本 三三二三
	菱 田 治 正	
	加 藤 政 治	
	戶 田 恒 治	

第二節 豐 橋 市

第一款 洋 家 具

第一項 豐橋家具業組合員 (イロハ順)

住 所	商 號	氏 名	電 話
新川町市南		井 上 治 助	
花田町牟呂海道		井 上 兼 藏	
湊 町		市 川 福 太 郎	
新川町新錢四六番地	山久 伴家具店	伴 淺 吉	四七四三
新錢町四三番地		伴 喜 平	
神 明 町		仁 枝 茂	
同 五一番地		西 山 豐	
四八町五七番地	建庄製作所	岡 本 岩 次	四六五七
花田町稻場		大 谷 辰 雄	
吳 服 町	合資會社 渡邊商店	渡 邊 清 一	五〇二九

花田町守下四八番地	マル河商店	河合萬吉	四七二三
新川町三八番地	河合演太	河合藤一	
神明町	河合彦太郎	河合彦太郎	
魚町一三番地	高橋三六	高橋三六	
旭町一〇七番地	高瀬鐵吉	高瀬鐵吉	
中柴町	竹内勝太郎	竹内勝太郎	
虫尺手町	長坂家具木工所	長坂品次	四〇〇九呼
松葉町	夏目喜多藏	夏目喜多藏	三八〇八
花田町齋藤八九番地	楠三雄司	楠三雄司	
花田町守下四八番地	丸地朝造	丸地朝造	四九六七
東新町	船井家具製作所	船井末男	
花田町塞神六四番地	荒木福次	荒木福次	
東八町四一三番地	荒木義兵	荒木義兵	
花田町守下	淺岡國太郎	淺岡國太郎	
同 城海津三番地	淺井徳太郎	淺井徳太郎	
同 流川			

第一項 豊橋箆筒業組合員

(イロハ順)

第二款 和家具

新川町	澤田麻平	二六三六
曲尺手町九二番地	木下庄八郎	
同	和田屋家具店	三輪野佐和治
中柴町	白井仁一	四〇三四
神明町	千賀留吉	三七六二
花田町西宿四七ノ一	いすや鈴木家具店	鈴木權三郎
清水町四三番地	鈴木初次郎	三八六七
魚町一二番地	丸八鈴木誠	

住 所	商 號	氏 名	電 話
新川町新錢四九番地	カネ政たんす店	伊藤政右衛門	
松山町五五ノ一		伊藤藤桂一	
札木町一八番地	晋妻屋	石井泰助	
鍛冶町三二番地	マル今たんす店	今川岩太郎	

小池町
 湊町一〇五番地
 鍛冶町
 松山町
 下町新道
 船町
 新川町
 同 新錢五四番地
 鍛冶町六八番地
 新錢町
 曲尺手町九七番地
 鍛冶町六三番地
 下地町
 松山町
 曲尺手町二八番地
 新川町新錢一ノ一一

長崎屋
 高島屋算笥店
 マル元算笥店
 吉田屋算笥店
 三島屋算笥店
 マルカ
 桐屋
 豊屋
 三河屋
 鈴佐算笥店
 河原和
 加藤新吉
 辻田昇
 七原源次郎
 長尾榮
 野澤唯雄
 藏地元一
 山田進
 前澤茂
 前川勝次郎
 寺部米吉
 鬼頭善次郎
 北村國藏
 水谷綱藏
 彦坂爲治
 鈴木助

二二七一
 四三八一

關屋町五三番地
 松葉南町二一八番地
 花田町間田九〇番地
 清水町四六番地
 小池町安海戸五ノ三
 東田町西前山
 曲尺手町三二番地

第三項 豊橋建具指物業組合員 (イロハ順)

伊藤判次郎
 伊藤清吉
 伊藤清一郎
 伊藤秋人
 伊藤重
 伊藤直吉

電話

第二項 非組合員 (イロハ順)

松山町六一番地
 小池町
 湊町四三番地
 杉浦算笥店
 マル仲
 マル治
 鈴木木治郎
 鈴木本仲男
 杉浦榮之助

電話

三七八二

新川町八ノ三
 小池町安海戸六五番地
 新川町市南七ノ一
 瓦町
 花田町野里
 花田町大山塚二
 湊町
 關屋町六四ノ三
 南榮町空地二九ノ八
 萱町三六番地
 東田町北蓮田一一番地
 花田町守下一八ノ一
 瓦町二四番地
 南島
 松山町四〇番地
 東田町南黒船一七ノ二

伊藤榮一
 伊藤文男
 石原常次郎
 石原章
 石田菊太郎
 石川貞夫
 市川福太郎
 市川榮一
 市川兼次郎
 池田宇七
 幾田春一
 今泉源太郎
 波多野辰三
 芳賀健次
 芳賀正夫
 花井猛

曲尺手町九四番地
 中世古町西ノ又九一ノ一
 松山町一三ノ一
 花田町大塚
 新川町市南
 小池町角田一八番地
 花田町流川八八番地
 菰口町九九番地
 花田町六三番地
 同 稻葉
 西八町九〇番地
 牛川町一三番地
 松葉六軒町
 上傳馬町一ノ一
 小池町角田五ノ一
 松葉町二〇〇

贊力治
 細田千代松
 細田清
 本田米吉
 本田由次
 兵藤溫次
 鳥居富平
 太田利平
 大木與市
 大山芳雄
 岡本庄藏
 岡田竹次郎
 加藤彦市
 加藤駒次
 加藤健吉
 河合音作

手岡町五四番地
 花田町守下四八ノ四
 下町二〇番地
 東田町小畷
 花田町西宿
 北島町
 船町一九九
 東八町
 瓦町
 旭町
 中柴町大手通り四ノ一
 花田町狭間四八番地
 中柴町南通七ノ一
 花田町流川五一番地
 上條馬町九七番地
 關屋町六五番地

河合東一
 川合萬吉
 川西萬吉
 金子萬吉
 神谷貞次
 田中美穂
 玉井忠雄
 玉田清作
 高木金吾
 高松恒治
 高柳淡次
 高和正一
 成瀬與一
 成瀬源
 中島彌平
 中村源吉

湊町一一六
 松山町寺東五七番地
 關屋町六二番地
 船町八八番地
 同 三六番地
 瓦町
 花田町大山塚
 同 野添九ノ一
 中八町三〇ノ二〇
 北島二一番地
 橋良町東郷一〇一
 花田町稗田七八番地
 西新町
 小池町原下二八番地
 船町一九二
 東新川町七八番地

中神香
 村尾權作
 宇田和吉
 黒川芳太郎
 象勝次
 山本喜代次
 山本萬作
 山本松雄
 山本隆雄
 山本
 山川佐明
 山内千七
 柳瀬正一
 丸地朝造

花田町守下七六番地
 同 野黒四七番地
 菰口
 花田町四宿一〇二
 牛川町二二番地
 同 北臺一〇四
 東田町
 船町二二五
 中八町一一一
 門前町
 小田原町間田九一ノ一
 花田町百北
 小池町寺坪二八ノ二
 小池町原下二七番地
 花田町狭間一七ノ一
 船原町八六番地

丸地陸藏
 前田岡平
 深谷梅男
 近藤榮作
 近藤留吉
 小柳津淺喜知
 榎島市次郎
 寺田駒吉
 粟生菊三郎
 渥美次郎
 淺井憲次
 淺井保次
 明石益男
 足立萬作
 佐藤種次
 佐原市郎

前田町八番地
 東田町七一ノ一
 花田町東郷一一ノ二
 花田町西宿
 松山町中新道六〇番地
 松葉南町
 石田町四四番地
 船原町二ノ二
 花田町稻葉
 旭町四九五
 東雲町三五ノ四
 牛川町北台一三ノ七
 船町一八二
 船町九四番地
 船原町一七番地
 牛川町浪上三ノ一

櫻井森一
 宮田三矢次
 白井菊治
 白井松三郎
 白井彌助
 柴田富男
 柴田德一
 島田當助
 鷗田當助
 彦坂喜兵
 平川正
 日比龍太郎
 望月鶴吉
 鈴木由男
 鈴木金七
 鈴木倉藏
 鈴木龍雄

多米町蟬川三三ノ二
 松山町舊通四一番地
 小池町上野山
 同 同 一八番地
 同 安海戸一五ノ七
 松葉町榮町
 花田町流川
 花田町築地
 旭町八〇番地
 中世古町前町五六番地

第四項 非組合員

(イロハ順)

成	田	金	大	菅	杉	住	鈴	鈴	鈴	鈴	鈴	鈴	鈴
田	中	子	竹	谷	山	野	木	木	木	木	木	木	木
熊	健	又	清	岩	倉		介	春	由	三	勇	勇	一
藏	一	市	市	雄	藏	豐	藏	房	男	郎	一	平	一

電話

同 同 二六番地
 同 同 五四番地
 同 同 八二番地
 同 野箱六三番地
 同 豊岸八一番地
 同 豊麻四〇番地

中山七五三造
 淺井政夫
 淺井松三郎
 平松源吉
 鈴木瀧藏
 杉浦徹治郎

第三節 岡崎市

第一款 洋家具並和家具

第一項 岡崎木工組合員

(イロハ順)

第一目 洋家具之部

住 所
 材木町
 松本町
 八帖町
 曙町

伊豫田幸藏
 西山越次
 太田輝次
 淺田正雄

電話

一四七四

井田町 梅園町 十五町 八幡町 八帖町 嚙町 矢作町 井田町 元能見町 久後崎町 朝日町 能見町 矢作町 板屋町 祐金町

武藏屋

阿知和銀十郎 青木義一 天野金次郎 天野利助 近藤嘉一 小峰殿 山本敬一 山本字之吉 内田喜三郎 中根象吉 長坂義雄 長坂小十郎 武田廣吉 河内由太郎 大森金太郎

十王町 康生町五一番地 同 四四五番地 祐金町 八幡町 菅生町 島町 井田町坂上 八幡町 市外矢作町 井田町 兩町 若宮町 欠町

第二目 建具之部 商號

丸竹家具店

波邊一雄 片岡金作 中島竹雄 藤田昇太郎 佐々木藤重 石原鉦太郎 石川新三郎 岩瀬七郎 市川謙司 林房吉 富田利一 太田銀太郎 大見菊次郎 大島兼吉

電話

六伏町
若宮町
西康生町
裏八幡町
仲町
明大寺町
菅生町
八幡町
門前町

第二款 和家具

第一項 西三簞笥業組合員

(イロハ順)

第一目 岡崎市之部

住 所
久後崎町六五番地

大 末
市 川 屋 市 川 富 次 郎
氏 名
電 話

澤田 龜吉
木村 次良吉
北村 金三郎
水野 三男
宮地 虎雪
鈴木 福四郎
鈴木 勝太郎
杉山 利一
杉本 末吉

井田町南二九番地
市外矢作町大字矢作字立場
八幡町一二〇番地
康生町六一番地
連尺町二六番地
八幡町一二一番地
能見町二五四番地
八幡町一二一番地
本町二八番地
八幡町一二二番地
西康生町三丁目三八八番地
兩町三一番地
八幡町七八番地
同 一八一番地
市外矢作町大字矢作第三區

稻穗屋 早川 藤作
林 簞 筭 店 林 嘉 市
上 郷 屋 長 谷 川 一 二
前 田 屋 戶 田 義
蛭 子 屋 大 久 保 米 三 郎
細 川 屋 太 田 文 五 郎
山 登 屋 渡 邊 勇
三 川 屋 川 田 峰 吉
桐 屋 長 坂 鐵 治 郎
梅 野 屋 梅 村 由 太 郎
松 野 屋 黒 野 伊 三 郎
指 野 庄 山 本 庄 太 郎
上 野 屋 近 藤 仙 二 郎
カ 不 忠 簞 筭 店 齊 藤 忠 三
カ 不 留 齋 藤 留 吉

五九一

七三八

十王町五七番地
傳馬町二九番地
市外矢作町字加護畑一〇七番地

第二目 幡豆郡之部

住 所	商 號	氏 名	電 話
西尾町天王町	岩瀬算笥店	岩瀬圓吉	
同 若松町	石川算笥店	石川秋一	
一色町千間	同	石川義男	
寺津町	羽柴算笥店	羽柴保次	
西尾町須田	桐屋	新實彌太郎	
福地村一色口	小澤算笥店	細井仙松	
西尾町錦城町	木地屋	小笠原伊造	
同 永吉町	丸高屋	高須良吉	
同 幸町	伏見屋	竹内圓藏	
横須賀町下町			

高濱町三區
新川町大字鶴ヶ崎
安城町榮町
六ッ美村大字中島新町
新川町大字鶴ヶ崎

第三目 碧海郡之部

住 所	商 號	氏 名	電 話
福地村細池	栗田算笥店	栗田健一	
平坂町中畑	山田算笥店	山田綾吉	
西尾町肴町	小牧屋	牧野廣吉	
同 本町	蛭子屋	小出專太郎	
一色町中町	江平算笥店	江平廣三郎	
福地村市子	榑原算笥店	榑原勘一	
横須賀町注六町	鈴木算笥店	鈴木新太郎	
一色町天神町	杉浦算笥店	杉浦健吉	
高濱町三區		岩月義一	
新川町大字鶴ヶ崎		磯貝潔	
安城町榮町	稻田屋	稻垣少丞	
六ッ美村大字中島新町		蜂須賀春吉	
新川町大字鶴ヶ崎		豊田千代藏	

安城町榮町
同 朝日町

高濱町大字吉濱

新川町大字鶴ヶ崎

高濱町六區

明治村大字東端

新川町道場山

安城町朝日町

明治村大字東端

棚尾町大字日影

旭村大字平七

六ッ美村青野

旭村大字平七

棚尾町字森

大和屋
上野屋

太田四方藏

神谷仁兵

神谷玉吉

神谷清吉

加納幸男

高山末松

野木新平

江坂武雄

寺部新松

木村富吉

瀬村富吉

鈴木英智

杉浦高次

江戸屋號

蛭子屋

第四目 額田郡之部

住 所 商 號 氏 名

電 話

福岡町玉川
同 西八町
同 高田町

大黒屋

畔柳清太郎
後藤金平
淺井惣吉

第四節 一宮市

第一款 洋家具業

第一項 一宮洋家具業者

住 所

商 號

氏 名

電 話

大門町

昭和町

新柳通り二丁目六番地

柳町二三番地

中町

岩田洋家具店

指屋家具店

松屋洋家具店

櫻井洋家具店

岩田英夫

根崎龜藏

松崎成松

櫻井濱重

佐分洋家具店

一四六九

第二款 和家具

第一項 尾北(一宮市)簞笥商組合員

(イロハ順)

住 所

第一目 市内之部

氏 名

電 話

本町通り四丁目二〇番地
 宮町一丁目
 西本町三三番地
 松降町
 公園通り二丁目
 東町

石時 簞笥店 石黒 時次 郎 二七七
 石桂 簞笥店 石 黒 桂 助 七 七
 石原 簞笥店 石 原 光 芳 二九〇呼
 マル 一 石 原 一 郎
 萩曾 簞笥店 萩 曾 兼 次 郎
 米 仙 岡 本 仙 八 七三二

第二目 市外之部

住 所 商 號 氏 名 電 話

中島郡萩原町 蛭子屋 簞笥店 岩 田 彌 九 郎
 中島郡萩原町字中島 魚住 簞笥店 魚 住 大 造
 中島郡大和村花池 木村 竹 太 郎

第二項 尾北(市一宮)簞笥製造業組合員 (イロハ順)

第一目 市内之部

住 所 商 號 氏 名 電 話

松島町 石 原 國 春

大四町 石 原 國 雄
 石山町 石 原 房 一
 城崎町 西 原 政 臣
 昭和町 河 村 兼 一
 片端町 野 呂 昇
 東町 山 内 榮 太 郎
 東町一九番地 小 島 永 次 郎
 松降町一丁目 木 全 米 次 郎

第二目 市外之部

住 所 商 號 氏 名 電 話

中島郡稻澤町字小寺 戸 田 新 一
 同 同 字昭和町二丁目 丹 下 頼 政
 葉栗郡木曾川町字黒田 長 崎 正 市
 中島郡朝日村大字阿古井 松 本 時 三
 丹羽郡西成村北小淵 眞 野 庄 一

中島郡大里村西四谷
同 同 四谷
大和村花池

後藤直助
櫻木義和
木村龜三郎

第五節 瀬戸市

第一款 洋家具及和家具

第一項 瀬戸洋家具及和家具業者 (イロハ順)

住 所	商 號	氏 名	電 話
東新道町一〇六八番地	三河屋家具店	中條 鎮一	三一五五
南本町二七八一番地	丸平家具店	加藤 金次郎	二二二三
朝日町六七三番地	加納屋家具店	加納 謙逸	二一六六呼
宮町九四四番地	巴屋家具店	佐橋 富吉	二五〇三
柳町二一九五番地	井上箆笥店	井上 馨韻	

第六節 海部郡

第一款 和家具並洋家具

第一項 津島和洋家具業者 (イロハ順)

住 所	商 號	氏 名	電 話
中島一四四〇番戸	合名會社こま屋家具百貨店	加藤 孝一	五 六
同	大牛商店	佐藤 喜一	四五 一
天王通り	まからザヤ	鈴木 秀男	三七 五
厨子	山房洋家具店	清水 房次郎	六四 九

第二款 和家具

第一項 津島箆笥長持小箱製造業者 (イロハ順)

住 所	商 號	氏 名	電 話
向島	伊藤箆笥店	伊藤 喜一	
兼平町	岡屋箆笥店	服部 清一	
本町五三六番地	岡屋箆笥店	岡本 梅三郎	
同	指庄箆笥店	川崎 庄太郎	

北口町
屋滿登町
下構町

戒 鐵 加 藤 鐵 次 郎
加 藤 寅 次 郎
山 田 朝 之 丞
山 田 箆 筍 店

第二項 津島建具指物業者

(イロハ順)

住 所 商 號

電 話

下構町
ルリ小路
藥師町
愛宕西町
江川町
今町
藤島町
藤川町
南門前町
北口町

伊 藤 熊 次 郎
服 部 末 男
西 村 末 吉
星 野 茂 左 衛 門
細 川 忠 一
友 松 良 三
加 藤 鐵 次 郎
加 藤 新 一
川 村 春 吉
高 橋 銀 哉

七 一 呼

米町
大中切町
旭町
高町
浦方町
下片町
堺町
中嶋
下町
初日町
今町
彌宣町
日光町
北口町

中 村 定 次 郎
内 田 鐵 次 郎
内 田 常 次 郎
内 田 德 次 郎
野 口 耕 平
山 田 幸 次 郎
江 上 義 治
寺 本 安 次 郎
寺 本 初 次 郎
榑 原 義 明
佐 藤 義 三 郎
佐 藤 茂 三 郎
日 比 野 初 次 郎
杉 本 茂 吉

第七節 寶 飯 郡

