

一本書ハ醫學諸科各病ノ原因、症候、診斷、豫後、療法及處方ヲ  
ヘタルモノナリ

一記載ス其附録ハ診斷及治療ニ必要ナル諸件及醫師ノ最  
モ注意スヘキ法律ノ各條及傳染病規則等ヲ摘録ス

一イロハ順ニ列記シタル病名索引ハ卷頭ニ在リ急性慢性  
ノ別アルモノ例令ハ急性胃加答兒慢性胃加答兒ノ

ハ胃加答兒急性一五三  
慢性一五七トナシ「イ」ノ部ニ編入ス  
一イロハ順ニ列記シタル藥名索引ハ卷尾ニ  
條ニ病名ヲ列記シ其

凡例

凡例

特ニ日本藥方藥品中極量ノ記載アルモノハ一  
 量及一日ノ量ノ他ニ尙ホ普通ノ用量ヲ附記ス  
 一書中藥品ノヲ記スルニ煩ヲ避クルガ爲メ往々畧字ヲ  
 以テセル者リ例之ハ蒸餾水ノ(餾水)苦味丁幾ノ(苦丁)サ  
 リチール酸 撒酸(サリチール酸ナトリウム)撒曹越幾  
 斯ノ(越)丁幾 丁(舍利別ノ)舍ナル畧字ニ於ケルガ如シ又  
 往々慣用ノヲ用ユルモノアリ(ブ)ロームカリウム(臭  
 剝)ヨードカ ウムノ(沃剝)重炭酸(ナトリウム)ノ(重曹)ニ於  
 ケルガ如シ

明治四十四年六月

編者

臨牀醫典目次

一各病ノ原因、診候、豫後及ビ治則、處方

一附錄

第一章	急性中毒診候及療法	自七〇五頁至七二五頁
第二章	失神及假死ノ救急法、人工呼吸法	自七二五頁至七三六頁
第三章	輸血法及食鹽注入法	自七三六頁至七三七頁
第四章	諸關節脫臼整復法	自七三七頁至七四三頁
第五章	諸手術ノ皮切一覽	自七四三頁至七四六頁
第六章	血清療法	七四六頁
第七章	貴重ナル症候ト其病原ノ一覽	自七四六頁至七四八頁
第八章	人工浴	自七四八頁至七五三頁
第九章	檢尿法	自七五三頁至七五七頁
	挿圖	

目次

50-697

第十章	胃病診斷法	自七六二頁至七七二頁
第十一章	通便ノ顯微鏡的検査 挿圖	自七七二頁至七七三頁
第十二章	視力検査法 挿圖	自七七三頁至七八三頁
第十三章	眼鏡ノ度近視遠視ノ度及眼鏡選定法	自七八三頁至七八八頁
第十四章	血液検査法	自七八八頁至八〇四頁
第十五章	三輪博士ノ年齡鑑定法	自八〇四頁至八〇八頁
第十六章	關節損傷之類症鑑別	自八一八頁至八四四頁
第十七章	胎前及卵ノ發育 挿圖	自八四四頁至八四九頁
第十八章	胎前ノ診察 挿圖	自八五〇頁至八五七頁
第十九章	胎前ノ診斷	自八五七頁至八五九頁
第二十章	產婦ノ診察 挿圖	自八五九頁至八六〇頁
第二十一章	產婦ノ分娩起算表	自八六一頁至八六二頁
第二十二章	產婦ノ診察 挿圖	自八六三頁至八七二頁

章	分娩ノ處置	自八七二頁至八八〇頁
章	產科手術適應一般	自八八〇頁至八八八頁
章	產褥婦攝生法	自八八八頁至八九一頁
章	初生兒ノ取扱法 挿圖	自八九一頁至八九九頁
章	乳母ノ撰定	自八九九頁至九〇二頁
第二十九章	人工榮養飲食料品	自九〇二頁至九〇九頁
第三十章	食料品分析表	自九〇九頁至九一六頁
第三十一章	滋養灌腸法	九一九頁
第三十二章	皮下注射藥及其用量、主治	自九一九頁至九二二頁
第三十三章	吸入藥及其用量、主治	自九二二頁至九二四頁
第三十四章	配合禁忌藥	自九二四頁至九二七頁
第三十五章	第三改正日本藥局方(極量表)	自九二七頁至九四七頁
第三十六章	老人、小兒藥品用量比例	自九四七頁至九四八頁
第三十七章	藥品秤量比較表	自九四八頁至九四九頁

第三十八章	瓦量、下食匙、小兒匙、茶匙ノ比較表	自九四九頁至九五〇頁
第三十九章	滴量瓦量比較表	自九五〇頁至九五五頁
第四十章	調劑用畧語解	自九五五頁至九五六頁
第四十一章	細菌検査總論 挿圖	自九五六頁至九八七頁
第四十二章	細菌検査各論 挿圖	自九八七頁至九九五頁
第四十三章	サルグアルサン療法 挿圖	自九九五頁至一〇〇二頁
第四十四章	ビール氏充血療法 挿圖	自一〇〇二頁至一〇〇六頁
第四十五章	繻帶ノ用法 挿圖	自一〇〇六頁至一〇三二頁
第四十六章	溫度比較表	一〇三二頁
第四十七章	熱ノ定型附表 挿圖	自一〇三三頁至一〇三八頁
第四十八章	比較物體ノ大小	一〇三八頁
第四十九章	傳染病潜伏期一覽表	自一〇三八頁至一〇四一頁
第五十章	精神病者入院ニ對スル鑑定ノ要領	自一〇四一頁至一〇四五頁
第五十一章	日本醫家須知法律及規則摘錄	自一〇四五頁至一〇六一頁

第五十二	傳染病豫防法ニ關スル諸法	自一〇六二頁至一〇七二頁
第五十三	傳染病豫防法施行規則抄	自一〇七二頁至一〇七四頁
第五十四	清潔方法及消毒方法	自一〇七四頁至一〇八五頁
第五十五	死亡診斷書及死産證書並檢案書	自一〇八五頁至一〇九一頁
第五十六	精神病者監護法	自一〇九一頁至一〇九八頁
第五十七	精神病者監護法施行規則	自一〇九八頁至一一〇一頁
第五十八	精神病者監護法第六條及第八條第三項ニ依ル監護ニ關スル件	自一一〇一頁至一一〇三頁
第五十九	種痘法	自一一〇三頁至一一〇八頁
第六十	種痘術規程	自一一〇八頁至一一一一頁
第六十一	種痘術心得	自一一一一頁至一一一四頁
第六十二	藥品營業並ニ藥品取扱規則追加	自一一一四頁至一一一五頁
第六十三	痘苗及血清其他細菌學的豫防治療品製造取締規則	自一一一五頁至一一一六頁
第六十四	學校醫職務規程	自一一一六頁至一一一八頁
第六十五	學生生徒身體檢査規程	自一一一八頁至一一二三頁



肺腸筋痙攣	七〇一	包水クローラ	五二七	バセドー氏病	四三四
白内障	一三四	膀胱加答兒	七一七	パラチアス	五〇七
肺炎(加答兒性)	六三一	膀胱加答兒	一六四	日射病	五九五
肺炎(格魯布性)	五三四	白帶腫	六四二	乳癌	一二六
肺炎(遺傳)	二二九	白帶下	三一〇	乳兒脚氣	五七四
肺炎(後天)	六一一	白血病	四〇六	乳房痛	四一八
放線狀菌病	六一二	麥角中毒	七一一	乳線炎	四一七
敗血病	五九	肺水腫	四七九	尿毒症	六七九
破傷風	六二八	馬鼻疽	四一五	日本住血吸蟲	五八一
肺壞疽	三二六	マロウ氏病	四三六	尿酸性關節炎	六二
肺氣腫	二七九	パンチ氏病	四三六	ニコチン中毒	四六三
肺膿瘍	一二二	パンメス	四三六	ニコチン及烟	七〇九
肺膿瘍	八〇	吐	四八	妊婦及產婦急癩	二六六

妊婦嘔吐	三五八	便	四三六	動脈硬化症	六一
發疹望扶斯	六六〇	歌兒尼	四三六	動脈瘤	三六
發作性血色素尿症	五一七	ハス	二四五	銅鹽類中毒	七二三
蜂窩織炎	五二八	糖尿	二四五	ドクウツギ中毒	七二七
包莖	五二七	頭血腫	三九〇	窒息	
疥癬	六四七	頭髮脫落	二四〇	隆加答兒	
扁桃腺炎	四二	頭痛性陰莖勃起	五一〇	隆加答兒	
扁平濕疣	二〇一	攪骨神經麻痺	一八四	隆加答兒	
偏頭痛	三三九	凍瘡	二〇一	隆加答兒	
偏執狂	五〇五	凍瘡	五二一	隆加答兒	
便毒又橫痃	一九	瘡	六八四	隆加答兒	

病名索引  
八二ホヘト子

腸加答兒(急)	一三六	衄血	二九五	黄	
腸詰中毒	七二六	靜脈炎	五二八	ワイル氏病	
尋常性痘瘡	一二二	流産	一	横痃	
中耳炎(急)	四八六	流行性感胃	三七三	黄疽(加答兒性)	三六七
直腸脱	四八八	流行性腦脊髓膜炎	四二四	力	
直腸加答兒	五四二	線内障	三三〇	眼精疲勞症	七三
痔瘻	三〇八	癩疥疾	八六	假死	七一
實扶的里核	三三四	淋巴管炎	四一三	加答兒性肺炎	五三四
實扶的里	三八	リッペン	四〇九	加答兒性結膜炎	二〇七
實扶的里性結膜炎	二〇二	鱗屑癬	五四八	加答兒性黄疽	三六七
蟲核突起炎	六一	燐中毒	七二四	嗜血	三三一
サギタリス中毒	七一	硫酸中毒	七二三	河豚中毒	七二六
陣痛微弱	四二五				

疥癬	二八八	疥癬	一九〇	多汗症	
疥癬	五七五	間歇熱	六〇九	糖尿症	
疔腫	一一六	嵌頓包莖	五〇六	膽石症	
肝痛	一一九	眼瞼緣炎	九八	丹毒	
脚氣	三八七	眼瞼瘰癧	一〇〇	單純性毒	
角膜パンヌス	四九八	眼瞼麥粒腫	三五一	打撲	二二三
角膜炎	三九〇	顔面神經癱瘓	三〇一	苔癬	四〇九
角膜潰瘍	六七三	驚口瘡	五九五	脫肛	四四二
角膜炎	三五二	蝦蟇腫	五六二	變癩	
肝臟ダストマ	四〇三	カンタリス中毒	七一五	燥眼	七〇二
肝膿瘍	四〇三	乾燥眼	七〇二	ヨード中毒	七二二
肝臟梅毒	四〇四				

病名索引  
リルワカヨタレン

膿瘍性結膜炎	膿性結膜炎	頭血腫	頭血腫	頭血腫	創傷	雙關菊中毒	粟粒腫	卒倒	卒倒	爪炎
五五七	二〇三	二四〇	五一〇	三九〇	六九五	七二二	四三〇	七一	五〇	四八二
卵巣腫	癩病	癩病	軟性下疳	腦震盪	腦出血	腦出血	腦膜炎	腦腫	腦腫	膿瘍(膿腫)
四八九	四〇一	四〇五	二七九	六七一	三五六	一九九	五〇	二九	六二〇	六二〇
壞血病	潰瘍性病	潰瘍性病	潰瘍性病	潰瘍性病	潰瘍性病	潰瘍性病	潰瘍性病	潰瘍性病	潰瘍性病	潰瘍性病
五八五	六六一	六〇五	六六四	一九五	四三三	四一九	四一三	四一三	四一三	四一三

夜盲症	夜盲症	夜盲症	夜盲症	夜盲症	夜盲症	夜盲症	夜盲症	夜盲症	夜盲症	夜盲症
五〇九	三三九	三三九	三三九	三三九	三三九	三三九	三三九	三三九	三三九	三三九
結核性腸潰瘍	結核性腸潰瘍	結核性腸潰瘍	結核性腸潰瘍	結核性腸潰瘍	結核性腸潰瘍	結核性腸潰瘍	結核性腸潰瘍	結核性腸潰瘍	結核性腸潰瘍	結核性腸潰瘍
六六九	三三〇	三三〇	三三〇	三三〇	三三〇	三三〇	三三〇	三三〇	三三〇	三三〇
腹敗肉中	腹敗肉中	腹敗肉中	腹敗肉中	腹敗肉中	腹敗肉中	腹敗肉中	腹敗肉中	腹敗肉中	腹敗肉中	腹敗肉中
六六九	三三〇	三三〇	三三〇	三三〇	三三〇	三三〇	三三〇	三三〇	三三〇	三三〇

病名索引  
ツナラムウクヤマケン



腹膜痛	一二一	鼓膜炎	四六六	喉頭痛	一一
舞踏病	一八五	虎列拉病	一七六	絞心症	六〇一
武雷篤氏病	四三七	骨膜炎	五二七	硬性下疳	五九三
<b>コ</b>		骨髓炎	四八五	口内炎	六〇五
格魯布性肺炎	二二九	骨痛	一三三	舉丸炎	四八五
格魯布性喉頭炎	四〇〇	喉頭炎(急)	三九四	甲狀腺腫	六〇六
格魯布性結膜炎	二二一	喉頭結核	六三一	黑内障	二六
格魯布性氣管炎	一一三	喉頭潰瘍	六六七	<b>エ</b>	
枝炎		紅斑	三〇〇	エーテル麻醉	七二三
コロル瓦斯	七二二	紅彩炎	三八二	圓形禿頭症	二三
中毒		肛門皸裂	三〇六	圓形胃潰瘍	六七五
コロム酸中毒	七二二	膿酸中毒	七二三	鉛毒痢痛	一九四
股關節炎	二二三	口内潰瘍	六〇五	鉛鹽類中毒	七二〇
呼吸困難	二六三	口内白斑病	四〇八	煙草中毒	七〇九
コカイン中毒	七一〇				
キニーネ中毒	七二二				

欠

MISSING

酒客譫妄症	二四一	濕	三八〇	進行性球麻痺	五四二
酒 髓 鼻	一〇	失 語 症	四八	進行性麻痺狂	五〇三
小兒吐瀉	一八一	修 酸 中 毒	七一五	癩 瘡	二三八
食 道 痛	一一〇	膝 關 節 炎	三三三	振 顫 麻 痺	五〇二
食 道 狹 窄	六〇三	弱 視	二〇六	檉 實 中 毒	七二七
小兒急痛	二六四	心 衰 炎	五二二		
小兒脊髓麻痺	六〇一	心 臟 癱 瘓	六四		
小兒消(急)	二五八	心 臟 瓣 膜 病	六八九		
化不(慢)	二六〇	心 筋 炎	四四五		
繼 蟲	六二三	神 經 性 心 悸 亢 進	一三二		
毒 疹	六八一	神 經 衰 弱 症	四六一		
靜 脈 炎	五二八	神 經 性 消 化 不 良	二六一		
指端知覺異常症	二二	神 經 性 嘔 吐	四五七		
重 土 中 毒	七二〇	進 行 性 惡 性 貧 血	二三一	皮 膚 瘙 癢	
濕 疹	二六八				

病名索引  
Index

肥腫病	ヒステリ	貧血(急)	癩	百日咳	毛糠體炎	モルヒネ中毒	毛風	網膜炎	妄想狂	盲腸炎及盲腸周圍炎	七		
四六五	三六三	三〇八	四九八	六四三	二二六	四四〇	四四一	五六三	五〇五	六四九			
生齒困難	全眼球炎	舌痛	聲門水腫	聲門痙攣	精液漏	青酸中毒	猩紅熱	セルリエー氏病	癩癬	舌炎	赤痢	脊髓炎	脊髓癆
二四三	五〇〇	一一〇	四七八	五九〇	五九九	七二二	五七八	五三八	三一四	三二二	二五一	四四二	六二一
脊椎破裂	石油中毒	石炭酸中毒	尖圭肝腫	先天性白病	纖維素性肺炎	纖維素性氣管炎	線病	線病性結膜炎	癩癬	旋毛蟲	喘息	硝酸中毒	船
六〇	七二四	七二四	二〇〇	二二	二二九	一一三	五八七	二二八	三九三	六二九	七三	七二三	五九一

一一三

水痘	水瘰癧	水銀鹽中毒	水疱疹	水頭症	水疱性結膜炎	ストリキニ	水中毒	降糖	鬚瘡	又
六八三	四六四	七二四	三四六	三五四	二一八	七〇九	一一一	六〇九		

病名索引 毛七

一一三

50-697

改正 臨牀醫典 第二十二版

醫學博士 筒井八百珠 編纂

流産

Abortus.

アボルトゥス

原因 流産ハ妊娠廿八週以前換言スレバ胎兒未子宮外生活ヲ營ミ得ザルニ先チ分娩ヲ來スノ謂ニシテ其原因種々ノ疾病ニ由來ス ○第一胎兒死亡(微毒、痘瘡等ノ傳染、窒息、高熱、血壓低降等母體ノ諸症、胎兒畸形、臍帶異常、胎盤疾患)子宮内膜炎、胞狀胎等卵及ビ卵膜ノ變異ヲ死因トス ○第二當初ニ胎兒ヲ害セスシテ直ニ子宮收縮ヲ惹起スル所ノ母體及ビ卵ノ疾病(母體ノ高熱)急性貧血等ノ如キ危險症、子宮後屈、子宮及ビ卵巢ノ腫瘍、子宮ノ發育増大ヲ妨グル所ノ癥痕及癒着等ノ如キ生殖器官變常、雙胎、胎盤ノ異常位、子宮内膜炎、羊水過多症等ノ如キ卵及ビ卵膜ノ變異 ○第三外傷殊ニ顛墜、精神感動就中驚愕、○第四諸種ノ藥劑例之麥角越、蘆薈「サビナ」等モ亦是ニ屬ス流

流産

産ノ原因持久現存スルニ於テハ一婦人前後相繼テ頻回殆ンド同妊娠時期ニ流産ヲ致スヲアリ所謂常習性流産是レナリ  
 診候 妊娠ノ初メ三四ヶ月ニ於ケル流産ハ出血ヲ以テ主徴トス○但シ最初數週間内ノ流産ハ稍々疼痛ヲ兼テタル多量ノ通經ト異ナル所ナクシテ卵ハ血塊中ニ在テ排出セララルモ第二月ノ終期若クハ第三月ノ初期

第一期 (初胎) 第二期 (自胎) 第三期 (自然) 第四期 (大胎)

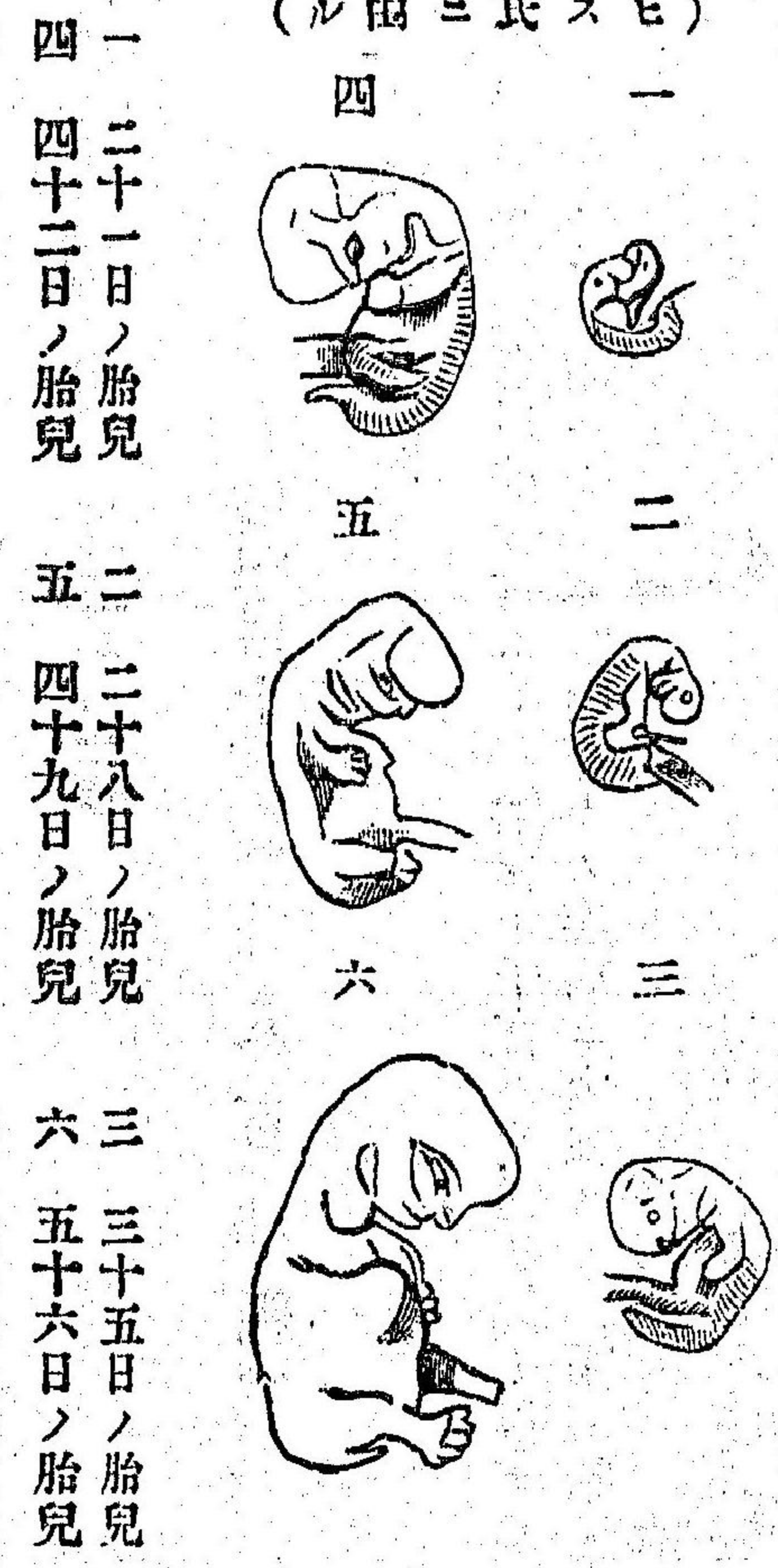

ニ至レバ流産ニ伴フ出血ハ饒多ニシテ疼痛ハ陣痛様トナリ卵ハ卵膜ヲ被リテ全然分娩シ(全流産)或ハ卵膜ノ破裂シテ子宮内ニ殘留シ(不全流産)卵ノ産出後出血ノ持久スルコトアリ

隠微 母體ニ於テハ良、胎兒ニ於テハ不良ナリ  
 療法 妊婦ハ其ノ身體ヲ清潔ニ保持シ消化シ易キ食品ヲ用ヒ精神ヲ安靜ニシ強劇ノ勞働殊ニ重荷ノ提舉又ハ衝突性震動ヲ伴フ自働的或ハ他働的運動(舞踏、騎馬、乘車)ヲ避ケシメ房事ヲ慎マシムル等妊娠ノ攝生法ヲ嚴守セシムルノ他微毒ノ疑アル片ハ驅微法殊ニサルブルサンノ療法ヲ施シ(微毒ノ條下ヲ參照スベシ)熱性病ニ罹ル片ハ解熱法ヲ試ミ又一度流産ヲ致セシ婦人ニ在テハ子宮内膜炎ヲ攻治シ子宮後屈ヲ整復スル等流産ノ原因ヲ除去スルヲ勉ムベシ○常習性流産ヲ患ヒ其原因不明ナル婦人ノ新ニ妊娠ニ際シ阿魏又ハ汞劑注射療法又ハサルブルサン療法ヲ試ムベシ

阿魏 三・〇 日ニ之ヲ與ヘテ分娩ニ至ル  
 アラビヤゴム漿 適宜 ウチブルムム、ブルニフオリム流  
 右五十丸ト爲シ最初ハ毎二日ニ 動越 橙皮舍利別  
 數丸漸次多日ヲ隔テ後ニハ毎十 各五〇・〇

流産

三

右調和一日三乃至四每同一茶匙  
(毎月華期四日前ヨリ十二日間)

撒酸水銀

一〇〇

流動パラフィン

一〇〇〇

右一週一乃至二回一筒注射

昇汞

阿片丁

各〇・一

甘草越及末適宜

右三十丸ト爲シ毎夕一丸ツ、二

乃至三ヶ月服用ス可シ

流産ノ兆ヲ呈シ卵尙ホ健存スルトキハ

(卵ノ健否ヲ微知シ能ハザルトキハ健

存スルモノト看做スベシ)其排出ヲ防

過シテ流産ヲ制止スルコトヲ務ムベ

シ即チ妊婦ニ精神及ビ身體ノ安息靜止

ヲ命ジ阿片劑ヲ與フベシ

阿片丁

十五乃至二十滴

蒸餾水

三〇〇

右一回ニ服用セシム

阿片越

〇・三

乳糖

四・〇

右十五包ニ分チ毎時一包

阿片

〇・三

白糖

三・〇

右十包ニ分チ毎二乃至四時一包

阿片

〇・五

カ、オ脂

適宜

右坐藥五個ニ分チ毎二時一個

流産ヲ防止シ得ズシテ出血劇甚ナルト

キハ可及的出血ヲ制限シ且ツ卵ノ全然

排出セラル、コトヲ務ムベシ、腔栓塞

法ハ當ニ出血ヲ制止スルノミナラズ復

タ能ク陣痛ヲ増劇シテ卵ノ排出ヲ催進

スルモノトス、之ヲ施スニハ先ツ一%

「リゾール」水或ハ三%ノ石炭酸溶液ニ

テ腔腔ヲ洗滌シ次デ一條ノ長キ殺菌ガ

一セヲ挿入ス、此ノガーゼハ長クモ十

二時間後ニハ之ヲ新ニ交換スルヲ要ス

其他内服ニハ麥角ヲ投ス

テンチエル氏麥角越

麥角末

各〇・五

右十丸ト爲シ一日二乃至四丸

麥角越

二・〇

甘草末

適宜

右爲二十丸一日三乃至四回一丸

麥角越

一・〇

橙皮舍

三〇〇

餾水

一〇〇〇

右毎二時一食匙

麥角越

二・〇

コンニヤック酒

二〇〇

單舍

一〇〇

餾水

二二〇

右毎一乃至二時一食匙宛

流産

麥角末

五・〇

吐根末

〇・五

右研和散十二包ニ分チ毎一乃至

二時各一包内服

麥角越

一・〇

サリチール酸

〇・〇八

餾水

四〇〇

右濾過皮下注射料一筒

テシチエル氏麥角越

二・五

研砂

〇・二五

餾水

七・二五

右濾過シテ皮下注射(十分ノ一)

エルゴチン

三・〇

カ、オ脂

九・〇

右坐藥六個ニ作り一日三回一個

エルゴチン

五・〇

餾水

三五〇

サリチール酸

〇・一

カリセリン 一〇〇〇  
 右一茶匙ヲ二食匙ノ温湯ニ混シ  
 一日一回便通後直腸内ニ灌注ス  
 スチプチ、ン 一〇〇  
 桂皮水 二〇〇〇  
 右毎日四乃至五回二十滴ヅ、砂  
 糖水ニテ用ユ  
 スチプチ、ン 〇〇二五 〇〇五  
 右爲一包一日三回一包宛  
 スチプチ、ン 一〇〇  
 餾水 一〇〇〇  
 右一筒臀部注射料  
 反覆検査法ヲ試ミ子宮口ノ充分ニ開大  
 セルニモ拘ハラズ卵ノ娩出遲延スルト  
 キハ外方腹壁ト内方前脛脊隆部トヨリ  
 双合的ニ壓出法ヲ施スベシ子宮ノ内容  
 分解シテ惡臭ヲ放チ或ハ體温昇騰スル  
 トキハ速ニ該内容ヲ全然除去セザル可

カラズ其法ハ用手的ニシテ次ニ述ブル  
 所ノ遺殘卵膜ニ於ケルト異ナルコトナ  
 シ胎兒附屬物ノ子宮内ニ殘留スルトキ  
 ハ子宮口開大セバ直チニ指ヲ以テ之ヲ  
 剝除スベシ、即チ横床位ニ於テ嚴ニ消  
 毒法ヲ行ヒ三％ノ石炭酸溶液或ハ一％  
 ノ「リゾール」溶液或ハ三％ノ硼酸溶液  
 ニテ腔及ビ子宮ノ洗滌法ヲ施シ左手ヲ  
 以テ腹壁ヨリ子宮ヲ壓下シ右手ノ示中  
 二指ヲ腔内ニ送入シ進テ長キ中指ノ子  
 宮底ニ達スルニ至テ胎兒附屬物ヲ剝除  
 スルナリ妊娠三ヶ月迄ノ流産ニシテ胎  
 盤ノ一部分ノミ殘留スルトキハ「キユ  
 レツ」テ用キテ子宮内ニ遺殘セル卵  
 膜ヲ搔除スルヲ要スルコトアリ

### 膿瘍 (膿腫)

Abscessus.

アブスツェツス

**原因** 膿菌侵襲、結核、扁桃腺炎、甲狀腺腫、乳腺炎、腎石、腎炎、  
 膀胱炎、尿道炎、子宮周圍炎、微毒、脊椎炎、衰弱、膿毒症、惡液質  
 等

**診候** 熱急膿瘍ニアリテハ波動性ノ軟隆腫、潮紅、灼熱、疼痛ヲ發シ亦  
 タ體温ノ上昇ヲ呈スルコトアリ〇寒性膿瘍ニアリテハ灼熱疼痛ヲ缺如  
 シ只波動ヲ呈スル軟隆腫ヲ見ルノミ但シ以上ハ膿瘍ノ通有性ニシテ各  
 膿瘍其發生ノ部位ニ從ヒ種々ノ障害ヲナス例之バ皮下ノ膿瘍ハ僅微ノ  
 症候ヲ呈スルニ過ギザルモ腦或ハ肺ノ膿瘍ハ危險ノ症ヲ發スルガ如シ  
 其膿瘍發生ノ組織ニ從ヒ蜂窩織膿瘍、筋肉膿瘍、骨膜膿瘍等ヲ區別シ  
 其發生部ニ從フテハ頭皮膿瘍、腦膿瘍、扁桃腺膿瘍、腋窩膿瘍、肺膿  
 瘍、腎臟周圍膿瘍、膀胱周圍膿瘍、攝護腺膿瘍、尿道周圍膿瘍、肛門  
 周圍膿瘍、肝臟膿瘍、子宮周圍膿瘍、筋肉膿瘍、流注性膿瘍、(脊椎ノ  
 結核或ハ微毒ニヨリテ生ス)等トス  
**豫後** 其原因種々ナルガ故豫後又不定ナリ



**療法** 熱性膿瘍ニアリテハ膿瘍ヲ切開シ排膿後制腐法ヲ以テ洗滌シ或ハ護膜管ヲ送入シ或ハ「ヨードフォルムガーゼ」ヲ充填ス○寒性膿瘍ニアリテハ穿刺法若クハ穿刺吸吮法ヲ施シ膿汁ヲ排出シ後適量ノ乳劑ヲ注入シ壓定防腐繃帶ヲ施ス可シ○又ビール氏療法ヲ用フベシ

- |                |      |                  |      |
|----------------|------|------------------|------|
| ヨードフォルム        | 一〇〇〇 | 右注入料(シュレル氏)      | 一〇〇〇 |
| ヨードフォルム        | 一〇〇〇 | ヨードフォルム          | 九〇〇  |
| 右調和注入料         | 一〇〇〇 | オリーブ油            | 一〇〇  |
| ヨードフォルム        | 一〇〇  | 右乳劑トナシ注入料(アレンス氏) | 一〇〇  |
| グリセリン          | 八〇〇  | ヨードフォルム末         | 一〇〇  |
| オリーブ油          | 四〇〇  | グリセリン            | 八〇〇  |
| 右乳劑注入料(ミクリツチ氏) | 二十滴  | トラガンタ            | 〇〇五  |
| グツヤコール         | 五〇   | 鹽水               | 二〇〇  |
| ヨードフォルム        | 一〇〇  | 右乳劑注入料(モーゼチック氏)  | 一〇〇  |
| グリセリン          | 一〇〇  |                  |      |

**耳垢堆積**

Accumulatio ceruminis.

アックムラチオ ツェルミニス

**原因** 慢性外聽道炎、町聾分泌過多、耳掃怠慢等

**診候** 町聾栓全ク外聽道ヲ栓塞スル片ハ充塞感、重聽ヲ發シ或ハ耳鳴、疼痛、眩暈ヲ發スルコトアリ稀ニハ嘔吐、卒倒、咳嗽、心臟絞窄症ヲ呈スルコトアリ

- 療法** 微温湯、「グリセリン」或ハ左方
- |                        |      |        |     |
|------------------------|------|--------|-----|
| 炭酸曹達                   | 一〇〇  | 硼酸     | 〇・三 |
| 鹽水                     | 一〇〇  | オリーブ油  | 一五〇 |
| 右微温トナシ毎日三回耳内ニ滴下シ十分間放置ス |      | 右調和點耳料 |     |
| 沃刺                     | 二〇   | 重曹     | 〇・五 |
| グリセリン                  | 二〇   | グリセリン  | 三〇  |
| 鹽水                     | 各一五〇 | 鹽水     | 一五〇 |
|                        |      | 右調和點耳料 |     |

**右耳點料**  
 ナ以テ耳垢ヲ軟化スルノ後洗耳唧筒ニテ微温ノ五十倍硼酸水或ハ百倍石炭酸水若クハ二千倍昇汞水ヲ外聽道ニ適度ニ強射シテ之ヲ洗滌スベシ、耳垢若シ固著シテ容易ニ剝離セサル時ハ此法ヲ反覆スルヲ要ス町聾栓ヲ除去シタル後ハ一日間外聽道ニ綿花小球ヲ挿入シ置クベシ

**耳垢堆積**

### 胃液缺乏症 Achylia gastrica アヒリヤノガストリカ

**原因** 多く神経質ノモノニ來ル、然レドモ健康ニ見ユル人ニ之ヲ見ルコトアリ

**診候** 鹽酸ノ分泌減少シ、若シクハ缺乏ス、但シ胃腺ノ萎縮ヲ證セズ、著シキ全身及消化障碍ナシ

**療法** 胃部ニドッシエ、電氣療法或ハ冷水摩擦法等ヲ行ヒ、消化時ニ鹽酸ヲ内服セシム

- 稀鹽酸 二・〇〇 餾水 一八〇・〇
- ペプシン 四・〇〇 右一日三回二日分服
- 單舎 二〇・〇

### 酒齧鼻 Acne rosacea. アクネノロザツニア

**原因** 酒精飲料ノ過用、慢性腸胃加答兒、寒冷、婦人生殖器病

**診候** 顔面、特ニ専ラ鼻ニ於テ脈管擴張シ、瀰蔓性ノ紅斑ヲ發シ、其重キ症ニ於テハ毛細血管擴張症ヲ呈シ、皮脂腺炎性滲潤及ビ化膿ヲ生ズ又組織ノ肥厚ヲ來スコトアリ自覺症ハ患部ノ温感、膿疱ヲ發スレハ疼痛

アリ、經過ハ慢性ナリ

**療法** 其原因ヲ療スヘシ局處療法ハ輕症ニハ瘰瘡ト同法ヲ用キ又タ左ノ

- 硫黃軟膏ヲ與フ 一〇・〇 炭酸カリウム 各一〇・〇
- 硫黃乳 一〇・〇 グリセリン 各一〇・〇
- グリセリン 各五・〇 酒精 各五・〇
- 醋酸 各五・〇 右混和塗布料
- 右塗布料 各五・〇

重症ニ在テハ擴張セル血管ヲ亂刺シ或ハ小烙白金ヲ以テ燒灼ス ○水銀  
グッタベルカ硬膏「ムル」ノ貼用内服ニハ鐵劑ヲ與ヘテ有効ナルヲアリ  
ヤダソーン氏ハ左方ヲ賞用ス即チ毎夕  
石鹼ト可及的熱キ湯ニテ顔面ヲ洗ヒ次  
ニ尙ホ十分乃至十五分間熱電法ヲ行ヒ  
次ノ處方ヲ用ユ翌朝可及的熱キ湯ニテ  
洗ヒ酒精ニテ洗フ 一・〇乃至五・〇  
イヒチオール 一・〇乃至五・〇

### 胃液缺乏症 酒齧鼻

痤瘡ヲ兼タル者ハ同時ニ之ヲ療スベシ

### 尋常性痤瘡

Acne. vulgaris. アクネ、ヴェルガリス

**原因** 春機發動期ニ於ケル皮脂分泌過多、排泄管内皮脂瀦留閉塞、皮脂ノ變性、萎黃病、婦人科的諸病、消化不良、微毒等ニ關スル惡液質又人工痤瘡ハ「タール」ノ外用「ヨード」内服ニ因テ發ス

**診候** 帽針頭大乃至豌豆大ノ疹ニシテ赤色ヲ呈シ其尖端ニハ面皰若クハ膿疱アリ内ニ膿ヲ含ミ疼痛ヲ訴フ專ラ顔面部背部ニ生ス

**豫後** 良、男ハ二十五年女ハ二十年ニ至レハ自ラ治スルヲ常トス

**療法** 萎黃病、婦人科的諸病、消化不良、微毒等ノ有無ヲ明カニシ其之ヲ認ムルニ於テハ原因療法ヲ行フ可シ○患者ノ療法ニハ毎夕痤瘡發生部ヲ「グリセリン」石鹼、或ハカリ石鹼精ヲ以テ丁寧ニ洗ヒ且ツ其際手拭ヲ以テ強く摩擦シテ面皰ヲ除キ皮膚ヲ乾カシ次ニ「レゾルチン」、硫黃、「ナフトール」、イヒチオール」等ヲ用ユ翌朝ニ至リ之レヲ洗去シウチルソシ軟膏等ヲ塗擦シ更ニ撒布藥ヲ用ユ單ニ水銀硬膏ヲ貼シ若クハ塗擦用石鹼ヲ布片ニ塗布シテ之ヲ顔面ニ貼シ一夜ヲ經テ翌朝ニ至リ之ヲ除キ更ニ撒布藥ヲ用キテ治スルヲアリ○膿疱性痤瘡ニハ亂刺術ヲ

試ム可シ○皮膚藥劑ノ爲ニ炎症ヲ發シタルトキハ直チニ其使用ヲ止メ亞鉛華軟膏次硝若軟膏ヲ用ユベシ

綠石鹼	一〇〇・〇	カリ石鹼精	一五〇
酒精	二〇〇・〇	グリセリン	五〇
ラヘンデル油		右混和沈澱物ヲ毛筆ニテ塗布ス	
ベルガモット油	各三〇	硫黃乳	一〇〇
右混和濾過スベシ洗滌料(ヘブ		酒精	五〇
ラカリ石鹼精)		ラヘンデル精	一〇〇
昇汞	〇・一	グリセリン	一五〇
ゴム漿	五〇	右振盪シテ塗布スベシ	
グリセリン	五〇	昇汞	〇・二
杏仁水	一〇〇	亞鉛華	各一〇〇
酒精	二五〇	グリセリン	三〇
餾水	一〇〇	杏仁水	一五〇
右洗滌料(ウナン氏)		餾水	一五〇
ベタ、ナフトール	一〇	右洗滌料(ウナン氏)	
硫黃華	一〇〇	硫黃華	五〇
酒精	五〇		

### 尋常性痤瘡

グリセリン	各五〇・〇
カリ石鹼精	
右塗布料	
亞鉛華	六・〇
硫黃華	四・〇
滑石	
グリセリン	
餾水	各一〇・〇
右塗布料	
沈降硫黃	一二・〇
樟腦	一・〇
アラビヤゴム	二・〇
石灰水	
薔薇水	各九六・〇
右洗滌料(クンメルフェルト氏)	
硫黃乳	一〇・〇
フランデー酒	五〇・〇
ラヘンデル精	一〇・〇

グリセリン	一・五
右塗擦料	
硼砂	五・〇
グリセリン	三〇・〇
右外用毎三時塗擦	
白降汞	五・〇
ラノリン	四〇・〇
ワセリン	一〇・〇
右調和軟膏ニ作り貼用	
イヒチオール	二・〇
ラノリン	二〇・〇
右調和軟膏ニ作り貼用	
レゾルチン	
サリチール酸(ナフトール)	各五・〇
澱粉	
硫黃	
ワセリン	
カリ石鹼	各二五・〇

右爲軟膏外用	
レゾルチン	二・〇
亞鉛華パスタ	二〇・〇
右調和貼用	
レゾルチン	一〇・〇
酸化亞鉛	
澱粉	各二五・〇
流動「パラフィン」	一〇〇・〇
右爲軟膏外用	
次硝蒼	
白降汞	各五・〇
ワセリン	五〇・〇
右調和軟膏ニ作り貼用	
硫黃乳	五・〇
炭酸カリウム	二・〇
グリセリン	一〇・〇
精製フランデー酒	二〇・〇
右混和軟泥ニ作り三夜持續シ之	

ナ瘡面ニ貼シ毎朝洗滌ノ後更ニ前記ノ軟膏ヲ塗擦スベシ	
イヒチオール	三・〇
グリセリン	
テキストリン	
餾水	各一〇・〇
右調和軟泥ニ作り外用	
レゾルチン	
サリチール酸	各一〇・〇
綠石鹼	
亞鉛華軟膏	各一五・〇
右爲軟膏外用	
チオール	一〇・〇
餾水	三〇・〇
右塗布料	
サリチール酸	
沈降性硫黃	
カリ石鹼	各五・〇

尋常性瘡瘡

右爲軟膏八日間毎夕貼用

黄色桿硫黃	一〇〇〇
カリ石鹼精	二〇〇〇
ラベンデル精	六〇〇〇
ハル―バルサム	一・五
樟腦精	一・五
ベルガモット油	五滴

右調和塗擦料

硫黃乳	
炭酸カリウム	
グリセリン	
杏仁水	
精製ブランデー酒	各一〇〇〇
右調和軟泥ニ作り外用	
炭酸カリウム	二・〇
グリセリン	二・〇
餾水	二〇〇〇

硼砂	五・〇
グリセリン	
酒精	
薔薇水	各一〇〇〇
右調和洗滌料	二〇〇〇
昇汞	〇・二
安息香丁	一〇〇〇
薔薇水	二〇〇〇

右調和洗滌料

藥劑ノ爲皮膚刺戟候テ呈シタル時  
ハ數日左ノ軟膏ヲ用ユ

次硝蒼	一・〇
滑石	一〇〇〇
薔薇水	一五〇〇
亞鉛華軟膏	二〇〇〇
右外用	

### 放線狀菌病

Actinomykose. アクチノミコーゼ

**原因** 本病ハ「アクチノミツエ」スト稱スル分裂菌ノ傳染ニ依テ生ズ「ボ  
ルリングエル」氏初メテ病牛ヨリ放線狀菌ヲ發見シ「イスラエル」氏ハ  
患者ヨリ發見セリ其侵入ノ部位ニ從ヒ五種ニ區別ス(一)口腔及咽喉  
腔ヨリスルモノ(二)呼吸器(三)胃腸(四)不明ナル侵入部(五)  
皮膚損傷ヨリスルモノ是レナリ

**診候** 下顎部、上顎部、頰部等ヨリ侵入シタルモノハ該部ニ腫脹ヲ發生  
ス其始メ硬ク次テ軟化シ終ニ膿瘍トナリ而シテ比隣ニ波及シ其跡ニ索  
狀ノ硬結ヲ貽シ其末端ニ瘻孔ヲ作ルヲ多シトス其他呼吸器系統ヨリ入  
ルモノハ氣管枝及肺ノ慢性炎ヲ發シ腸ニ入ルモノハ慢性腸炎ヲ發シ腹  
膜及ビ腹壁ニ波及ス

**豫後** 外科的療法ヲ以テ患部ヲ剔出シ得ルモノハ豫後良其他ハ不良ナリ

**療法** 膿瘍ハ可及的初期ニ之ヲ切開シ既ニシテ瘻孔ヲ作レル者ハ亦之ヲ  
切開シ銳匙ヲ用ヰテ其部ヲ刮削シ而シテ嚴ニ制腐療法ヲ施ス可シ

沃劑 二・〇  
餾水 二〇〇〇  
苦丁 三・〇  
右一日六回二分服

放線狀菌病

第 二 圖

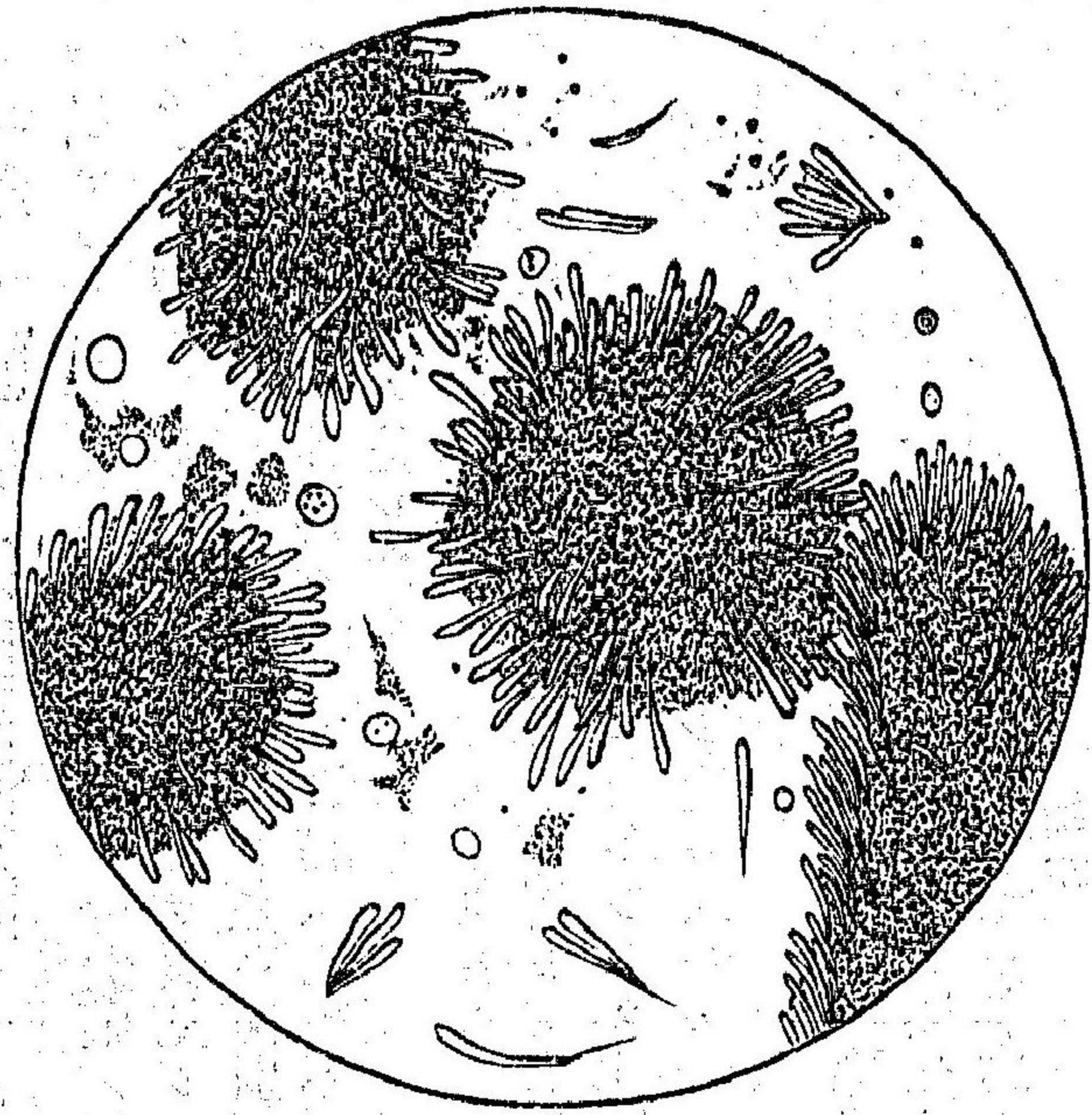

三 百 五 十 倍

ア クリ チ ノ ミ ツ ス

横 痃

Adenitis inguinalis.

アデニチスアイン  
グイナリリス

Bubo. フボ

原因

軟性下疳ニ因ス（淋疾及微毒モ亦鼠蹊腺ヲ侵スコトアリ）

診候

鼠蹊腺ノ腫起スルモノニシテ軟性下疳ヨリ來ルモノハ灼熱疼痛アリテ寒熱往來等ノ全身症ヲ兼ネ終ニ化膿破潰ス之レ急性ナリ、淋疾ニ

續發スルモノハ稀ニシテ亞急性ナリ、化膿スルコト少シ、微毒性ノモノハ灼熱疼痛ナク大抵化膿セズ慢性ナリ故ニ之ヲ無痛性横痃ト云フ

豫後

良、

療法

軟性下疳或ハ淋疾ヨリ來ルモノニハ安靜ヲ命ジ冷罌法ヲ施シ若クハ濕温罌法ヲ以テ患部ニ罌法ヲ施ス○皮膚異常ヲ呈セザルトキハ沃丁

ノ塗布或ハ灰白軟膏ノ塗擦若シ之ニ反シテ既ニ其炊衝ヲ認ムルトキハ醋酸礬土水等ノ罌法ヲ行フ○ウエランデル氏ハ安息香酸汞ノ注射ヲ賞用ス○又ラング氏ハ一%乃至二%ノ硝酸銀水注射ヲ賞用ス。ブラシコ氏ハ水銀軟膏ヲ貼用シ舊布罌法ヲ施ス

ガラルド氏水

二〇〇・〇

粗製明礬

五・〇

右罌法料

鉛水

二五・〇

横 痃

餾水	五〇〇・〇
右霍法料	
鉛醋	五・〇
餾水	二〇〇・〇
右霍法料	
沃丁	各一〇〇・〇
五倍子丁	
右調和塗布料用法二乃至三分時 間毎ニ輕ク塗布スルコト三四度 一日三回	
沃丁	二〇〇・〇
右塗布料	
ヨードフォルム	一〇〇・〇
コロザウム	一〇〇・〇
右塗布料	
ヨードフォルム	一〇〇・〇
エーテル	一〇〇・〇
右塗布料	
沃丁	一〇〇・〇
右調和外用	
糞芥丁	一〇〇・〇
右調和外用	
ヨード	一〇〇・一
沃剝	一〇〇・〇
グリセリン	二〇〇・〇
右調和外用	
安息香酸水銀	一〇〇・〇
クロールナトリウム	〇・三―〇・五
餾水	一〇〇・〇
右半筒宛腫脹ノ強弱ニ從フテ二 三ヶ處腺内ニ注射シ後防腐壓迫 繃帶ヲ施スベシ	
ヨード鉛	五〇・〇
複方鉛軟膏	五〇・〇
越烈密軟膏	適宜
右調和硬膏ニ作ル	
若シ波動ヲ認ムルニ於テハ小尖刀ヲ用	

ヒテ膿瘍ヲ開切シ銳匙ヲ用キテ搔爬シ 而後二十倍石炭酸水ニテ制腐シ次ニヨ ードフォルム末若クハヨードフォルム 綿紗防腐繃帶ヲ施ス可シ	一〇〇・〇
右外用（毛筆ニ據テ瘡腔ニ撒布 ス）	
瘡面若シ實扶的里性ノ被膜ヲ生ズルト キハ左方ヲ處ス可シ	
硫酸銅	一〇〇・〇
餾水	五〇〇・〇
右調和瘡面ニ塗布ス可シ	
クロール亜鉛	五〇・〇
餾水	三〇〇・〇
右調和塗布料	
クロール石灰	五〇・〇
餾水	二〇〇・〇
右調和洗滌料	
過マンガン酸カリウム	一〇〇・〇
餾水	五〇〇・〇
右調和瘡面洗滌料	
瘡縁並ニ顆粒組織ヲ腐蝕スルニハ左方 熔製硝酸銀（即棒硝酸銀）	
右外用	
瘻孔ヲ呈スル者ハ先ヅ防腐液ヲ用キテ 之ヲ能ク洗滌シ而後左方ノヨードフォ ルム桿ヲ挿入スベシ或ハ之ヲ切開シテ 創面ヲ充分ニ搔爬スルモ可ナリ	
ヨードフォルム	一〇〇・〇
カハカ脂	二〇〇・〇
扁桃油	適宜
右小桿十箇ニ作ル（ヨードフォ ルム小桿）	

横疔

### 指端知覺異常症 Akroparästhesien アクローパレストシエン

**原因** 冷水ノ使用、手ノ過勞等ハ誘因トナル故ニ洗濯婦、裁縫者等ニ多キヲ見ル

**診候** 四肢ノ尖端(殊ニ手)ニ苦痒、蟻走灼熱等ノ知覺異常アリ、殊ニ夜間及曉ニ劇シ。

**療法** 原因ヲ去リ、對症の療法ヲ施ス。電氣療法(電氣筆)及マッサージ等就中効アリ。

### 先天性白病 Albinismus. アルビニスムス

**原因** 未詳其父母ニ一種異常ノ性アルニ因ルモノ、如シ

**診候** 全身白病ニ在テハ皮膚純白ニシテ皮膚脈管部ニ赤色ヲ呈ス、毛髮白色乃至帶黃白色、虹彩赤色、羞明、眼球顫動等、局所白病ニ在テハ局部ニ白斑ヲ呈ス、該部ノ毛髮ハ白色ナリ

**豫後** 生命上ノ豫後良症候的不良未ダ適當ナル療法ナシ

### アルコホル中毒 Alkoholismus. アルコホルスムス

**診候** 急性中毒ノ症候ハ眩暈、耳鳴、頭痛、精神昏聩、麻痺、痙攣、嘔氣、嘔吐、大便失禁、精液漏出、心動始躍終衰、兼不整、脈搏歇代、呼吸氣帶酒臭等ナリトス

慢性中毒ノ症候ハアルコホル性振顫、酒客譫妄ヲ以テ特徴トス、其他消化器ニ於ケル慢性加答兒、肝臟硬化症、萎縮腎、心臟瓣膜障害、腦溢血等ヲ續發ス

**療法** 急性アルコホル中毒ノ高度ナラザル者ハ其衣服ヲ解キ新鮮ノ空氣中ニ頭ヲ高クシテ眠レル儘ニナシ置クヘシ、黑珈琲煎ニ枸櫞汁ヲ加ヘ與フルトキハ往々醒覺ヲ催進スル効アルモノナリ重症ニハ胃ノ洗滌「カンフル」ノ皮下注射ヲ行フ

慢性症ノ療法ハ徐々ニ「アルコホル」ノ量ヲ減ジ遂ニ禁酒セシムルニ在リ適當ナル病院ニ送りテ之ヲ實行セシムルヲ可トス、其他慢性胃加答兒等ノ續發症ヲ治スベシ、尙酒客譫妄症ノ條ヲ參照スベシ

### 鬼舐頭 Alopecia areata. アロペチアアレアータ

**原因** 寄生菌或ハ營養神經ノ障害ニ因スルモノナルベシ

**診候** 圓形ヲナシテ毛髮脱落シ漸次其周圍ニ蔓延シ一定ノ度ニ至テ停止

指端知覺異常症 先天性白病 アルコホル中毒 鬼舐頭 二三



シ毳毛ヲ生ジ漸次恢復シテ舊態ニ復シ或ハ益々増劇シテ全頭ヨリ全身  
 ニ及ブ但シ其劇症ト雖モ數年ノ後其毛髮ノ再生スルコトアリ  
 豫後 生命上ノ豫後ハ全ク良ナルモ毛髮ノ再生如何ハ定メ難シ  
 療法 全身ノ状態ニ注意シ強壯療法ヲ施スベシ○局所療法ニハ左方

- 五乃至一〇% クリサロピントラウ
- マナソ 五〇・〇
- 右塗布用(頭髮部ニ用ユ)
- クリサロピン 各三〇・〇
- 精製硫黃 三〇・〇
- レゾルピン 三〇・〇
- 右爲軟膏毎夕患部塗擦(繻帶ヲ施ス可シ)
- 肉豆蔻油 三〇・〇
- 芫青丁幾 一〇・〇
- 酒精 二〇・〇
- 右外用
- 昇汞 〇・三
- 肉荳蔻花油 三〇・〇

- 芫青丁幾 一〇・〇
- 酒精 二〇・〇
- 右塗布料
- 肉荳蔻花油 二〇・〇
- オレーフ油 二五・〇
- 右塗布料(レツセル氏)
- 蕃椒丁幾 各二五・〇
- アリセリン 各二五・〇
- 右外用(リンドフライシ氏)
- 千倍昇汞アルコール 二〇・〇
- 右每週二回患部塗布料
- 肉荳蔻花油 八・〇
- 再釀酒精
- ラヘンデル精 各三〇・〇

第三圖



鬼紙頭

- 右毎日一回乃至二回塗布料(ボカジー氏)
- クリサロピン 二〇・〇
- ワゼリン 二〇・〇
- 右塗擦料
- 安息香丁幾 二〇・〇
- サリチール酸 一〇・〇
- 精製プランドール酒 二〇〇・〇
- 右調和外用
- 巴豆油 二二・〇
- 白蠟
- カ、オ脂 各一〇・〇
- 各患部ノ大小ニ應シ帽針頭大ノ塊ヲ擦入ス可シ(炎症ヲ發シタル間ハ休藥)
- ラッサル氏ノ治法ハ先ツ參見石鹼ヲ頭皮ニ塗擦攪揉シ而後初メニハ微温湯、後チニハ冷水ヲ用キテ之ヲ洗ヒ頭皮乾

燥スルヲ待チテ左方ヲ處ス

昇汞

〇・五

鹽水

三〇〇・〇

右混和シテ頭皮ニ塗擦シ次ニ

ベタ、ナフトール

〇・三

アルコホル

二〇〇・〇

右混和塗布次ニ

サリチール酸

二・〇

安息香丁燧

三・〇

オレーフ油

一〇〇・〇

右調和頭皮塗擦料

エールマン氏ハ頭皮ニ華氏電流ヲ用キ

ライスチコーフ氏ハ左方ヲ用ユ

クリサロピン

三〇・〇

松脂

五〇・〇

黄蠟

二五・〇

オレーフ油

三〇・〇

右小桿トナシ禿部ニ塗擦シ後亞鉛華軟膏ヲ用ユ

### 弱視及黒内障

Amylyopic. Amaurose.

アンブリーポピー及アマウローゼ

**原因** 先天性異常(先天性弱視)、不用(不用性弱視)、腦及腦底ノ疾病、外傷(半盲症)、「ヒステリー」(「ヒステリー」性弱視及黒内障)營養不良、強キ日光(夜盲症)雪中旅行、日蝕望見(晝盲症)、神經衰弱(網膜知覺鈍麻症)、煙草、酒精、鉛、キニーネ、綿馬ノ中毒(中毒性弱視及黒内障)、尿毒症、脚氣、失血、外傷、神經痛、蛔蟲

### 診候

同側半盲症ハ兩眼ノ視野同半側缺損シ物體ノ半面ヲ見ルヲ得ルノミ異側半盲症ハ視野ノ異半側缺損シ偏眼ニテ物體ヲ見ルトキハ半面ヲ視兩眼ヲ以テスレバ異常ナシ〇「ヒステリー」性弱視ハ視力減弱、視野同心狹縮、色神障害ヲ發ス〇「ヒステリー」性黒内障ハ一時失明ス〇夜盲症ハ弱光ニハ視力缺損シテ盲ノ如ク強光ニハ異常ナシ〇晝盲症ハ強光ニハ視力障害ヲ發ス〇視力減弱、視野ノ同心性狹縮、眼花閃發、彩視、涙漏ヲ發ス

### 豫後

其原因ニ從フテ異ナリ

### 療法

原因療法ヲ施スベシ即チ「ヒステリー」性ニハ臭剝、纈草ヲ投ジ營養不良ニハ主トシテ滋養療法ヲ施スガ如シ

### 無月經

Amenorrhoe. アメノーゼ

**原因** 全身病ニハ萎黃病、腺病、結核、糖尿病、腎臟炎、肥胖病、モルヒチ中毒、アルコホル中毒、ヒステリー、精神病、其他重症疾患恢復期、長時哺乳、惡液質、局所病ニハ畸形子宮及卵巢ノ疾患等ニ來タリ又タ神經性トシテ著シキ精神感動、就中驚愕、憂苦、住所生活狀態ノ變換、稀ニハ妊娠ヲ恐ル、モノ或ハ想像妊娠ニ來ル

弱視及黒内障 無月經

診候 例期二月經ヲ見ズ或ハ中途ニ閉止シ時トシテ月經時ニ當リ頭痛、

腰痛、胸内苦悶、胃腸ノ障害等稀レニハ整然反覆スル他部ノ出血（衄

血、吐血、咯血、痔血等）即チ代償性月經ヲ來スコトアリ

瘵法 萎黄病、腺病、結核症、貧血等諸般ノ原因ニ注意シテ之ヲ治療ス

可シ即チ攝生ニ注意シ殊ニ便通ヲ整然タラシム可シ○時トシテハ轉地

療法、温泉療法大ヒニ其効ヲ奏スルコトアリ其他消息子挿入、按摩法、

電氣療法、脚湯有効ナリ貧血症ナキ婦人ニシテ月經閉止シ爲メニ頭痛、

違和アルトキハ子宮腔部ノ亂刺ヲ行フベシ

蘆薈越 一・〇 三回食後一丸

ミルラ 適宜 蘆薈 各一・〇

亞砒酸 右爲五十九丸毎日三回二乃至三丸 硫酸鐵 右爲二十九丸一日三回一丸宛

黑胡椒 〇・〇四 カイメンノール 右毎日三回一茶匙宛

グリセリン 各適宜 右爲四十九丸桂皮末ヲ衣トス一日

急性貧血

Anaemia acuta.

アチミア、アクタータ

原因 失血多量、創傷、子宮出血、吐血、咯血、下血等

診候 粘膜及皮膚蒼白、手足厥冷、煩渴、呼吸不整

瘵法 絶對的精神及身體ノ安靜ヲ要ス止血、自體輸血法、頭部ヲ低クシ

顔面ニ水ヲ注ギ樟腦皮下注射二・五%ゲラチン水注入、高度ナルトキハ

皮下若クハ靜脈管内ニ食鹽水注入法ヲ施スヘシ内臓ノ出血ニハ氷卷法

ヲ施スベシ

〇・六%殺菌食鹽液 右殺菌皮下注入料（臀部）

一〇〇・〇—一五〇〇・〇 樟腦 一・〇

右三十九度ニ温メ皮下ニ注入ス オレノフ油 四・〇

〇・六%殺菌食鹽液 右皮下注入料（通常大人ニハ二

筒ヲ用ユベシ） 筒ヲ用ユベシ 一〇〇・〇

一〇〇・〇—二〇〇〇・〇 樟腦 二・〇

右靜脈内注入料 扁桃油 一〇〇・〇

白阿膠 五・〇 右皮下注入料（通常一筒宛）

鹽水 二〇〇・〇

腦貧血

Anaemia cerebri.

マネミア、ツェンブリ

急性貧血 腦貧血

**原因** 慢性ハ營養不良或ハ授乳經久或ハ常習下痢等急性ハ大出血或ハ精神感動等

**診候** 皮膚蒼白、冷汗、惡心、嘔吐、頭痛、耳鳴、眼火閃發、頭旋、眩暈、搖蕩、失神等

**豫後** 概テ良

**療法** 出血持長シ授乳久シキニ過ギ又ハ常習下痢等其原因トナルベキ事項ヲ除キテ血量ノ恢復ヲ勉ムヘシ○急性患者ハ凡テ頭部ヲ低ク下肢ヲ高クシ平臥セシメ其衣服ヲ解キ緩メ且ツ冷水ヲ頭部又ハ胸部ニ注ギ吸嗅藥或ハ酒精類ヲ用ユベシ○但シ凡テ失神ヲ起スベキ諸件ヲ避ケ適當ノ營養ヲ計ルベシ殊ニ小兒ノ下痢後ニ來ル腦貧血ニ於テ然リ其他身體ヲ温ムルヲ宜トス

**慢性貧血** *Anaemia chronica.* アネミア・クロニカ

**原因** 不良ナル生活法、急性貧血後、中毒、十二指腸蟲、慢性諸病、惡性腫瘍等

**診候** 皮膚及粘膜蒼白色ヲ呈シ睡眠ヲ好ミ、運動スレバ呼吸及脈搏不整トナル心臟ニ貧血性雜音、頸靜脈ニ獨樂音ヲ聽取ス、消化不良ヲ訴フ

ル等

**療法** 原因ノ除去ヲ勉ムヘシ其他萎黃病ノ條下ニ就テ看ルベシ

一〇〇

〇・五

三〇〇

縮水

右毎日四回一食匙宛

一七〇〇

**進行性惡性貧血**

*Anaemia progressiva perniciosa.* アネミア・プログレッシブ・ペルニチオーザ

**原因** 本病ハ稀有ナリ原發性ハ心身ノ過勞、不攝生、妊娠、大失血ニ因ルコトアリ或ハ不明ナリ○續發性ニハ腸寄生蟲、胃腸ノ潰瘍、子宮筋腫、窒扶斯、微毒、赤痢「マラリヤ」癌腫等ヨリ來ル

**診候** 皮膚及粘膜蒼白色ヲ呈シ、頭髮脫落、爪甲肥厚シ、食思缺乏、身體倦怠、屢々人事不省トナリ、貧血性雜音ヲ有ス諸種ノ出血殊ニ網膜出血ヲ特性トス其他骨關節ノ疼痛不規則ナル發熱、皮膚ノ浮腫ヲ來スコトアリ血液ハ水様ニシテ赤血球ノ著明ナル減少(十分ノ一)及形狀ノ變化即チ梨子狀、ビスケット狀等、又々巨大血球、矮小血球ヲ見ル「ヘモグロビン」モ減少ス白血球モ亦減少ス

**豫後** 多クハ不良ナリ

慢性貧血 進行性惡性貧血

療法 原因ヲ索メテ之レヲ除クコトヲ勉ムベシ其他ノ療法、萎黃病ニ同  
ジ宜シク萎黃病ノ條ヲ參照スベシ○酸素吸入法ヲ試ミテ可ナリ

第 四 圖

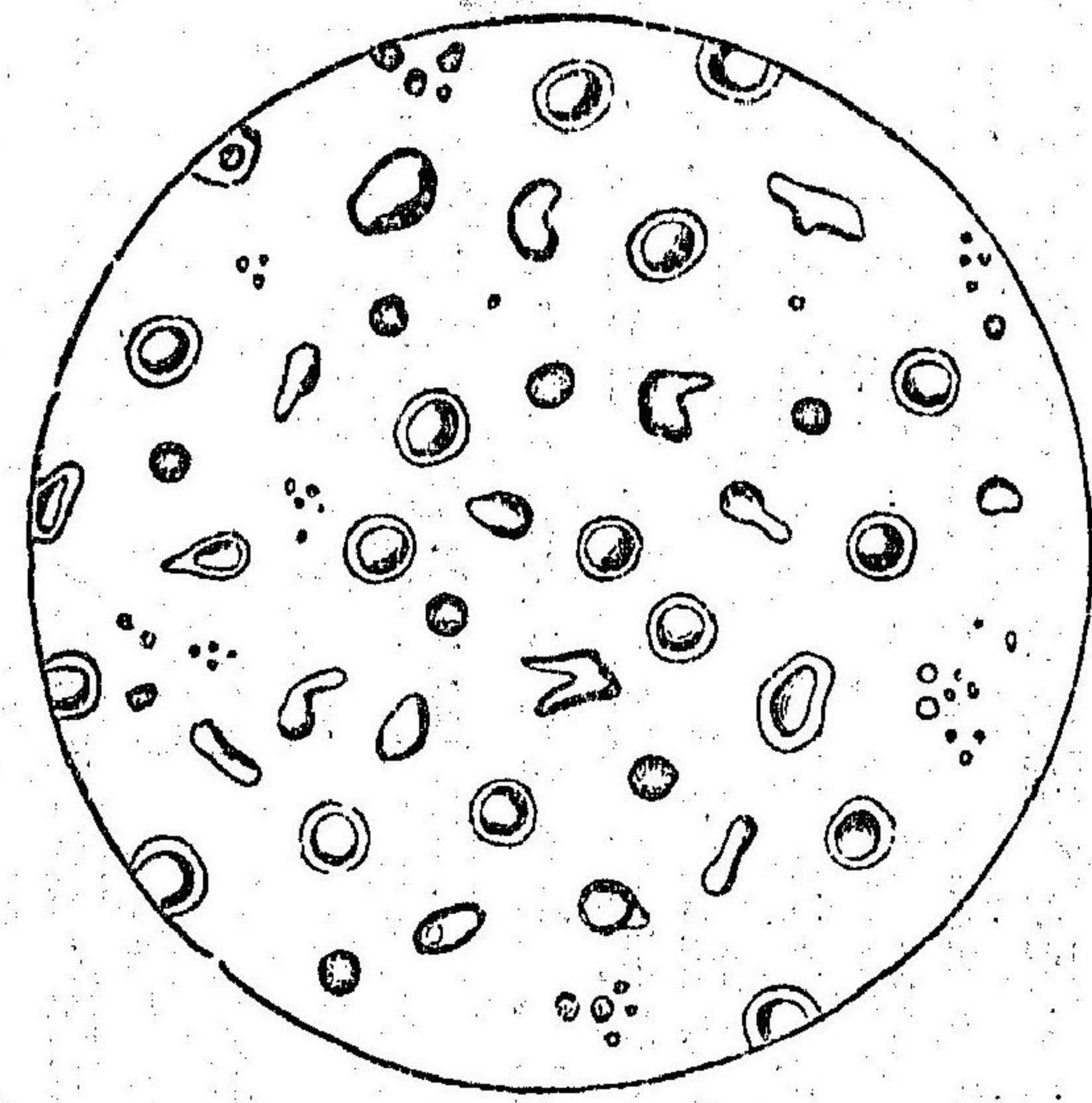

液血ノ血貧性惡性行進

(ル 據 ニ 氏 愛)

ホーレル水 各七・五  
杏仁水 右一日三回二滴宛ヨリ漸次八滴  
宛ニ増量水ニテ用ユ

亞砒酸 〇・一  
黑胡椒 各〇・五  
アラビアゴム末 適宜

餾水 右爲百丸一日三回每食後一丸宛  
適宜

ホーレル水 一〇〇〇  
複方キナ丁幾 二〇〇〇

右毎日三回五滴宛水ニテ用ユ漸  
次増量十二滴宛

亞砒酸 〇・〇五  
甘草煮及末 適宜  
右爲百丸一日三回每食後一丸ヨ  
リ漸次増量十九丸宛ニ至リ又々  
漸次減量ス

アトキシール 一〇〇〇  
餾水 一〇〇〇

右每週二回宛四分ノ一―一筒注  
射料

### 十二指腸蟲病 Ankylostomum duodenale.

アンキロストムム・ムンチナデナール

原因 本蟲卵子含有水飲用、幼蟲ノ皮膚侵入殊ニ熱國、卑濕ノ地ニ多シ  
診候 汎發貧血、頭痛、疲勞、心悸亢進、耳鳴、糞中本蟲卵子ノ發見(頭  
部ニ鐘狀ノ口囊、背縁ニ二個ノ小齒、膜縁ニ四個ノ彎曲齒ヲ具フル圓  
形ノ蟲ニシテ雄ハ六乃至十密迷雌ハ十乃至十八密迷ノ長サアリ)

### 十二指腸蟲病

第五圖

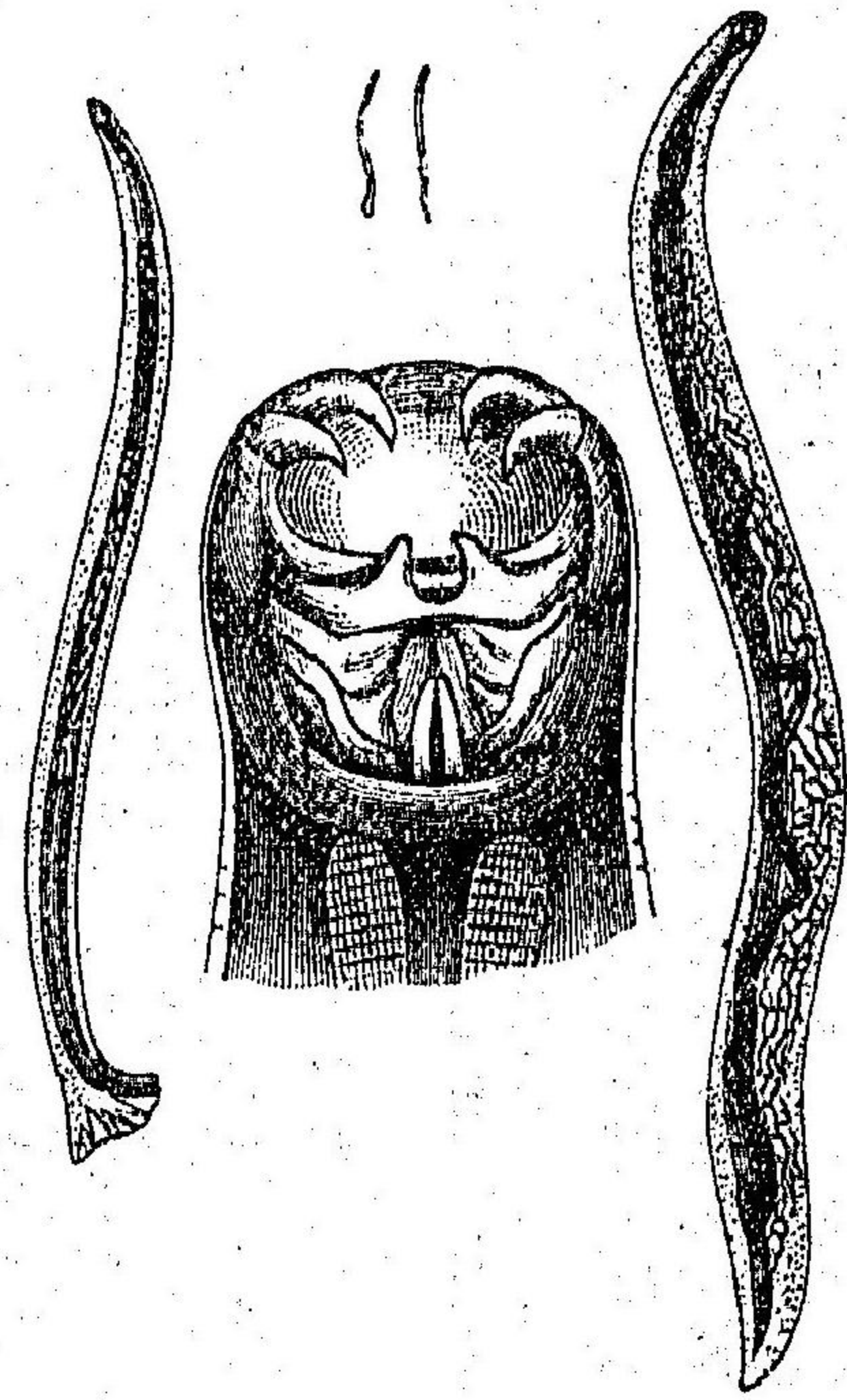

二十指腸蟲ノ圖

右方ハ雌蟲ニシテ十八「ミリメートル」左方ハ雄蟲ニシテ十「ミリメートル」ヲ算ス中央上方ハ其自然大ヲ示シ下方十二指腸蟲ノ頭部ヲ示ス  
 療法 綿馬ハ失明ヲ發スルコトアリ「チモール」ヲ良トス而シテ其服藥ヲ要スルノ長短ハ糞便検査ノ成績ニ從フベシ、其頓服療法ハ隔日ニ行ヒ朝空腹時ニ二・〇乃至三・〇瓦ノ「チモール」ヲ服用セシメ、前夜ト服藥

第六圖

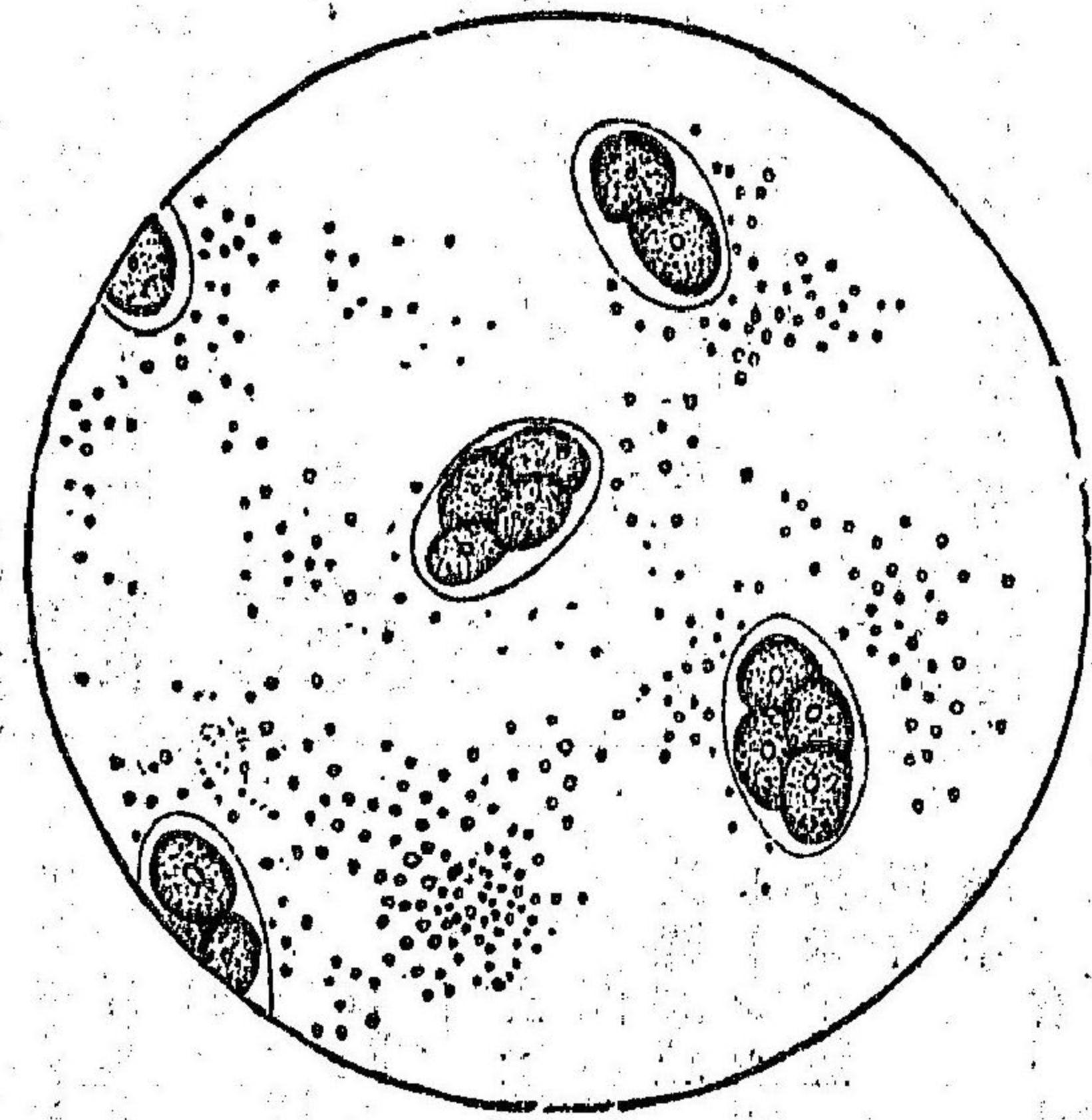

二十指腸蟲卵

(ノモルセ大麻)

(ル據ニ氏愛)

二時間後トノ前後二回蓖麻子油ヲ與フベシ○貧血ニ對シテ滋養物ヲ與ヘ鐵劑砒石劑ヲ用ユベシ

蓖麻子油	二〇・〇	チモール	二・〇
薄荷油	五滴	ナフタリン	一・〇
右服用(「チモール」頓服ノ前夜 及頓服後二時間)		綿馬越	〇・五
チモール	三・〇	右一膠囊ニ入レ三十個ヲ與フ兩 日間ニ服盡ス可シ	
右頓用(オプラートニ包ミ用ス)		チモール	二・〇
チモール	三・〇	右一膠囊ニ入レ三個ヲ與フ一日 間ニ服盡ス可シ	
ナフタリン	一・〇	枸橼酸鐵	一・〇
右膠囊ニ入レ頓服		ホーレル水	七滴
チモール	各〇・五—一・〇	苦味丁幾	二・〇
ナフタリン		單舍	八・〇
右膠囊ニ入レ内服		餉水	一〇〇・〇
チモール	一・〇		
ナフタリン	〇・五		
右膠囊ニ入レ一時間ヲ隔テ二回 分服			

### 動脈瘤

Aneurysma.

アノイリス

原因 動脈硬化症、(故ニ四十年以上ニ多シ) 微毒、外傷ニ因ス其形狀ニ

從ヒ囊狀動脈瘤、紡錘狀動脈瘤、圓柱狀動脈瘤ノ別アリ

**診候** 部位ト大サニ從テ異リ大動脈動脈瘤ハ心悸亢進、絞心症、左右同名ノ兩動脈ニ於テ其ノ脈搏ノ時刻並ニ性質ヲ異ニスルコトアリ 聲帶麻痺、又々屢々大動脈瓣不全閉鎖、呼吸短促ヲ呈シ後ニハ胸骨部ニ濁音、搏動性隆起、軋音ヲ生ズ又々其大ナルモノハ食道、靜脈、肺臟ヲ壓迫ス而シテ其破裂或ハ衰弱ニ由テ死ス其他ノ動脈瘤ニアリテハ搏動軋音及隆起ヲ呈シ其部ヨリ中心部ニ於テ動脈ヲ壓スレバ搏動軋音消失ス

○部位ハ上行大動脈及大動脈弓ヲ最モ屢々ナリトス之ニ亞クハ膝臟動脈、頸動脈、鎖骨下動脈、無名動脈、腋窩動脈等男子ニ多シ

**豫後** 外科的手術ヲ以テ除キ得ルモノハ良他ハ不良

**療法** 安靜ヲ專トシ全身ノ營養ヲ計リ局處ニハ先ヅ患肢ノ末梢ヨリ彈力帶ヲ纏絡シテ瘤ヨリ末梢部ヲ悉ク被包シ了リテ瘤ノ直下ニ至リテ之ヲ止メ更ニ瘤ノ上方即チ中心端ニ之レヲ纏ヒ一時間半ノ後帶ヲ去リ更ニ指壓ヲ瘤上ニ加フルコト六乃至十二時ナルベシ(指壓ヲ施スノ時間久シキヲ以テ多人數交代スルヲ要ス) 壓迫法ヲ用ユルコト月餘ニシテ無効ナレバ剔出法ヲ施スベシ

### 動脈瘤

大動脈動脈瘤ニハ心身ノ安靜ヲ命ジ酒ヲ禁ジ便通ヲ整ヘ「ゲラチン」ノ内服及注射ヲ施スベシ若シ微毒ニ因スル疑アルトキハ驅微法ヲ施スベシ、但シ「サルバルサン」注射法ハ危険ナリ、咳嗽ヲ發シタルトキハ鎮咳劑疼痛ニハ氷囊莫比ヲ用ユ

- 沃刺 三〇〇
- 膠 一乃至三〇
- 食鹽 〇・六
- 殺菌水 一〇〇〇
- 右殺菌體溫度ニ温メ腹部或ハ臀部ノ皮下ニ注射ス(一回料)
- 一週一回之ヲ行フ(全回數十五回乃至三十回トス)
- 右一日三回二日分服
- ヨゲビン 一〇〇
- 胡麻油 九〇〇
- 右十立方仙迷皮下注射(每日一回)

實扶的里 (咽頭實扶的里) Angina diptheritica

原因 千八百八十四年レフレル氏ノ發見ニ係ル實扶的里亞「バチルレン」ノ傳染ニ因ル該細菌ハ短クシテ稍々彎曲シレフレル氏「メチーレン」青ニ由テ良ク染色スルモノニシテ專ラ十歳未滿(二歳ヨリ七歳ヲ最モ多シトス)小兒ヲ侵ス

診候 局所症ニハ扁桃腺、咽頭患部粘膜ノ腫脹、焮赤、微痛及白色或ハ帶黃白色義膜ノ發生、下顎角ノ後方ナル顎下淋巴腺腫脹壓痛ニシテ全身症ハ初メ身體違和、頭痛、發熱(二十九度或ハ其以上)嚥下困難等次デ呼吸困難等併發症ハ氣管枝肺炎、心臟衰弱、急性腎臟炎、皮膚ノ匍行疹、紅斑、出血、中耳炎、多發性關節炎○後發症ハ心臟内膜炎、實扶的里後末梢麻痺、腎臟炎○咽頭ノ炎症產物ヲ取リテ鏡檢スルニアラザレバ本症ヲ確診シ難シ

療法 患者ヲ隔離シ、チフテリ―血清ヲ注射シ頸部ニ冷器法(或ハプリースニツツ氏器法)ヲ施シ氷片ヲ喫セシメ或ハ含嗽劑ヲ用ヒ、吸入法ヲ行ヒ、赤葡萄酒、「コンニヤク」酒其他ノ興奮劑ヲ與フ、病室ハ空氣ノ流通ヲ良クシ、若シ熱高ケレバ頭部ニ氷囊ヲ貼用スベシ○窒息セントスルトキハ速カニ氣管切開術ヲ施ス可シ近年金屬管ヲ口腔ヨリ喉頭ニ送入スルノ方法ヲ試用スルモノアリ

○血清療法ノ條下ヲ参照スベシ

本病ハ届出ヲ要ス○生徒ナレバ登校ヲ禁ズ(實扶的里菌ノ消滅ヲ明ニスルマデ)



石灰水	二〇〇・〇
右含嗽料	
鹽剝	五・〇
薄荷油	二滴
餾水	二〇〇・〇
右含嗽料	
鹽剝	二〇〇・〇
水製阿片越	〇・四
單舍	二〇〇・〇
餾水	四〇〇・〇
右調和含嗽料	
ザロール	六・〇
酒精	九〇・〇
餾水	一〇〇・〇
右患部塗布料	
撒酸	〇・五乃至一・〇
(或ハ石炭酸 一〇・〇 或ハ硼酸 二〇・〇 或ハチモール 〇・五)	
餾水	五〇〇・〇
右混和洗滌料	
再餾酒精	一・〇
カリセリン	各二五・〇
右混和塗布料	
薄荷腦	三・〇
過クロール鐵液	三・〇
トルオール	三五・〇
酒精	三五・〇
右咽頭局部ニ塗布ス(レフレル氏液)	
昇汞	〇・五
酒石酸	一・〇
餾水	五〇〇・〇
右調和塗布料	
乳酸	一〇〇・〇

レゾルチン	三・〇
カリセリン	三〇〇・〇
右塗布料	
ヨード	〇・四
酒精	二〇〇・〇
クロロフォルム	二〇〇・〇
右塗布料	
硼酸	五・〇
カリセリン	
餾水	各一〇〇・〇
右調和塗布料每一時	
パパヨチン	一・〇
餾水	二・〇
鹽酸、適宜(酸性反應ヲ呈スルマデ)	
右調和每十乃至十五分注意シテ	
塗布ス	
クリーム酸	二・〇
餾水	二五・〇
右調和塗布	
咳嗽ヲ兼ヌルモノニ於テハ左方ヲ處ス可シ	
安息香酸ナトリウム	二〇〇・〇
餾水	二〇〇・〇
右調和吸入料	
昇汞	〇・〇二
餾水	二〇〇・〇
右調和吸入料	
石炭酸	二・〇
餾水	二〇〇・〇
右調和吸入料	
石灰水	各一〇〇・〇
餾水	
右調和吸入料	
鹽剝	四・〇
餾水	四〇〇・〇
右吸入料	

乳糖 四十滴  
 糖水 二〇〇・〇  
 右調和吸入料  
 枸橼酸 二〇〇・〇  
 糖水 一〇〇・〇  
 右塗布料  
 テレピン油  
 白糖 各七・五  
 アラビアゴム 一二〇・〇  
 糖水 右每三時一小兒匙宛  
 鹽剝 一・〇乃至二・〇  
 覆盆子舎 二〇〇・〇  
 糖水 一八〇・〇  
 右每二時一小兒匙宛

過クロール鐵液 十滴  
 桂皮水 八〇・〇  
 右調和每一時一小兒匙宛  
 過酸化水素液 (二%) 一二〇・〇  
 右每半時一茶匙(吸入料トシテモ亦用ユ)  
 實扶的里ノ麻痺ニハ左方  
 硝酸ストリキニーネ 〇・〇一  
 糖水 一〇〇・〇  
 右每日二分ノ一乃至一立方仙迷  
 ナ皮下ニ注射スベシ  
 番木鱘丁幾 五・〇  
 複方桂皮丁幾 一〇〇・〇  
 右每日二乃至三回十滴宛

**扁桃腺炎** 加答兒性 Angina tonsillaris. アンギナトニ  
 原因 寒胃、刺戟、及猩紅熱、麻疹、丹毒、黴毒、間歇熱ノ類

**診候** 扁桃腺ノ腫起、疼痛、嚥下困難、開口不隨、流涎、熱發等ナリ  
**療法** 輕症ニハ頸ノ周圍ニ冷器法若クハプリスニツツ氏器法ヲ行ヒ而シ  
 テ含嗽劑ヲ處ス可シ○劇症ニハ氷片或ハアイスクリームヲ嚥下セシメ  
 硝酸銀水ヲ塗布シ外方頸部ヨリ水銀軟膏ヲ塗布シ或ハ水銀硬膏ヲ貼用  
 ス○小兒ハ就褥ヲ可トス○扁桃腺肥大セルトキハ「ヨード」丁幾ヲ塗布  
 ス○屢再發スルトキハ扁桃腺切除ヲ施スベシ  
 サリピリン 〇・五乃至一・〇  
 右爲一包一日三回一包宛  
 明礬 三・〇乃至六・〇  
 糖水 三〇〇・〇  
 右含嗽料  
 鹽剝 五・〇  
 糖水 二〇〇・〇  
 右含嗽料  
 アルテア根煎(一〇・〇) 二〇〇・〇  
 阿片丁幾 十五滴  
 單舎 二〇〇・〇  
 鹽剝 五・〇  
 薄荷油 二滴  
 糖水 二〇〇・〇  
 右調和含嗽料  
 撒酸 一・〇  
 鹽剝 二・〇  
 炭酸ナトリウム 〇・五  
 糖水 三〇〇・〇  
 撒曹 一・〇  
 右調和含嗽料

扁桃腺炎

右調和含嗽料	二〇〇・〇	右一日六回二日分服(大人)(小兒ニ適ス)
過マンガン酸カリウム	一・〇	ヨード
右調和含嗽料(一茶匙ヲ一盞ノ水ニ加ヘ含嗽スベシ)	二〇〇・〇	ヨードカリウム
粗製明礬末	五・〇	石炭酸
阿片丁	一・〇	薄荷油
薔薇蜜	二〇〇・〇	グリセリン
右調和含嗽料	二〇〇・〇	右混和咽頭塗布料
石灰水	二〇〇・〇	鹽酸ピロガリビ子
右含嗽料	二〇〇・〇	ハプシ子
サルヒア葉浸(一五・〇)一八〇・〇	三・〇	鹽酸
右含嗽料	六・〇	右調和每時一茶匙宛
鹽剝	一〇・〇	鹽酸ピロカルピ子
杏仁水	一〇・〇	右調和注射料
遠志舍利別	一〇・〇	熱候アルトキハ左方チ處ス
		鹽酸キニー子
		硝酸銀
		右調和塗布料
		白糖
		甘草
		白糖
		右調和口蓋ニ撒布ス
		麥角越
		ヨード
		グリセリン
		右調和塗布料

白糖	五・〇	硝酸銀	一・五
右研和散十包ニ分子毎二時一包		右調和塗布料	三〇・〇
撒曹	一・〇乃至三・〇	白糖	一・〇
單含	五・〇	甘草	一・〇
右調和每二時一食匙宛	一〇〇・〇	白糖	一〇・〇
慢性扁桃腺炎ニハ左方チ處スベシ		右調和口蓋ニ撒布ス	
鹽酸コカイン	二・五	麥角越	一・〇
右口蓋并ニ扁桃腺ニ塗布ス	五〇・〇	ヨード	四・〇
		グリセリン	三〇・〇
		右調和塗布料	

**血管腫** Angiom. アンギオーム

**原因** 先天性發育ノ異常ニ歸スベキモノ、他ハ未詳

**診候** 毛細血管ノ持久性擴張ニ由リテ生ズル紅色ノ斑ナリ(毛細血管擴張症)又タ血管擴張シテ腫瘍狀ヲ爲シ著シク隆起スルモノアリ(血管腫)

**療法** ナヲ用井テ摘出シ新創ヲ縫合ス其他電氣燒灼、針刺、結紮、種痘

及硫酸、硝酸、鹽酸等ニテ除去スモゼチック氏ハ海綿性血管腫ニ過酸

化水素ノ注入ヲ賞用ス

過クロール鐵液

單鉛硬膏  
吐酒石

一〇・〇

一・〇

右三乃至四滴腫瘍内注射

右調和鞣革ニ攤シテ腫瘍面ニ貼

扁平ナルモノニ在テハ左方ヲ宜シトス

シ八日間放置スベシ

亞布答 Aphtha. 又は Stomatitis aphthosa.

(亞布答性口内炎) ストマチ、スアフトーザ

原因 一種ノ病毒ニシテ腐乳中ニ發生ス專ラ七ヶ月以上三年以下小兒ノ

疾病ナリ

診候 初メ舌、口唇、齒齦等ニ白色ノ扁平小斑ヲ多發シ其周圍ニ赤暈ヲ

繞ラスタ見ル、後潰瘍トナル○發熱不安流涎 哺乳疼痛等

療法 口内ヲ丁寧ニ洗淨シ潰瘍小ナレバ硝酸銀棒ニテ腐蝕シ潰瘍面大ナ

レバ屢々口内ヲ洗滌ス可シ「イリガートル」ヲ用井テ洗滌スルヲ最モ

良トス但シ口内ヲ洗滌スルニハ塵軋挫拉等ニ由リ粘膜ヲ傷ケザル様注

意スベシ甘朮ノ内服ヲ賞用スルモノアリ

硼砂	五・〇	右塗布料	五・〇
餛水	二〇〇・〇	蕃薇水	二〇〇・〇
右調和含嗽料	二・〇	ミルラ	二〇〇・〇
撒曹	二〇〇・〇	蕃薇蜜	四〇〇・〇
餛水	二〇〇・〇	右塗布料	五・〇
右調和含嗽料	二〇〇・〇	硼砂	五・〇
サレンツ根煎	十滴	カリセリン	二五・〇
阿片丁	二〇・〇	右塗布料	二・〇
單會	一・〇	硝酸銀	一〇・〇
右調和含嗽料	二〇〇・〇	餛水	二・〇
鹽剝	二〇〇・〇	右調和塗布料	各一〇・〇
單會	二〇〇・〇	枸櫞汁	各一〇・〇
餛水	二〇〇・〇	單會	各一〇・〇
右調和含嗽料(又之ヲ内服ニ兼		右調和塗布料	
子用キルヲ宜シトス殊ニ小兒ニ			
アリテハ然リトス毎二時一茶匙			
硼砂	三・〇—六・〇		
蕃薇蜜	四〇〇・〇		

### 失語症 Aphasic. アフアシー。讀書不能 Alexie. アレキシー

書寫不能 Agraphie. アグラフヒー

**原因** 腦ノ疾患、出血、血栓、血塞、腫瘍及損傷、ヒステリー等

**診候** 運動性失語症ニアリテハ發言諸筋健ナルモ發言スルコト能ハズ左第三前頭廻轉ノ障害ニ因ス(左利者ニハ右第三前頭廻轉)是レ運動性言語中樞ハ該廻轉内ニ在ルガ故ナリ

感覺性失語症(語聾性)左第一額頭廻轉ノ後方三分ノ二ノ障害アルトキハ完全ナル聽力ヲ有スルモ言語ヲ理解スルコト能ハズ

健忘性失語症ハ其物ヲ知ルモ其名稱ヲ忘ル、ライル氏島ノ回轉ニ於ケル障害ニ因テ生ス

語盲症、神力完全ナルモ文字ヲ理解スルコト能ハズ本症ハ隅角廻轉ノ後方ニ於ケル書字感覺中樞ノ障害ニ依テ發ス

失書症(書寫不能)ハ書字運動中樞ノ障害ニヨリテ發スルモノニシテ書字ノ能力ヲ失フモノナリ、該中樞ハ正中廻轉ノ中央三分ノ一ニ於ケル前膊及ビ手ノ運動中樞ト合同スルモノニシテ獨立シタル部位ヲ特ニ占領セルモノニ非ザルベシ

いはるい  
言語諸筋へノ  
聽神經ノ  
視神經ノ  
書字諸筋へノ  
經路

イロハニホ  
運動性言語中  
感覺性言語中  
感覺性書字中  
運動性書字中  
概念

第七圖

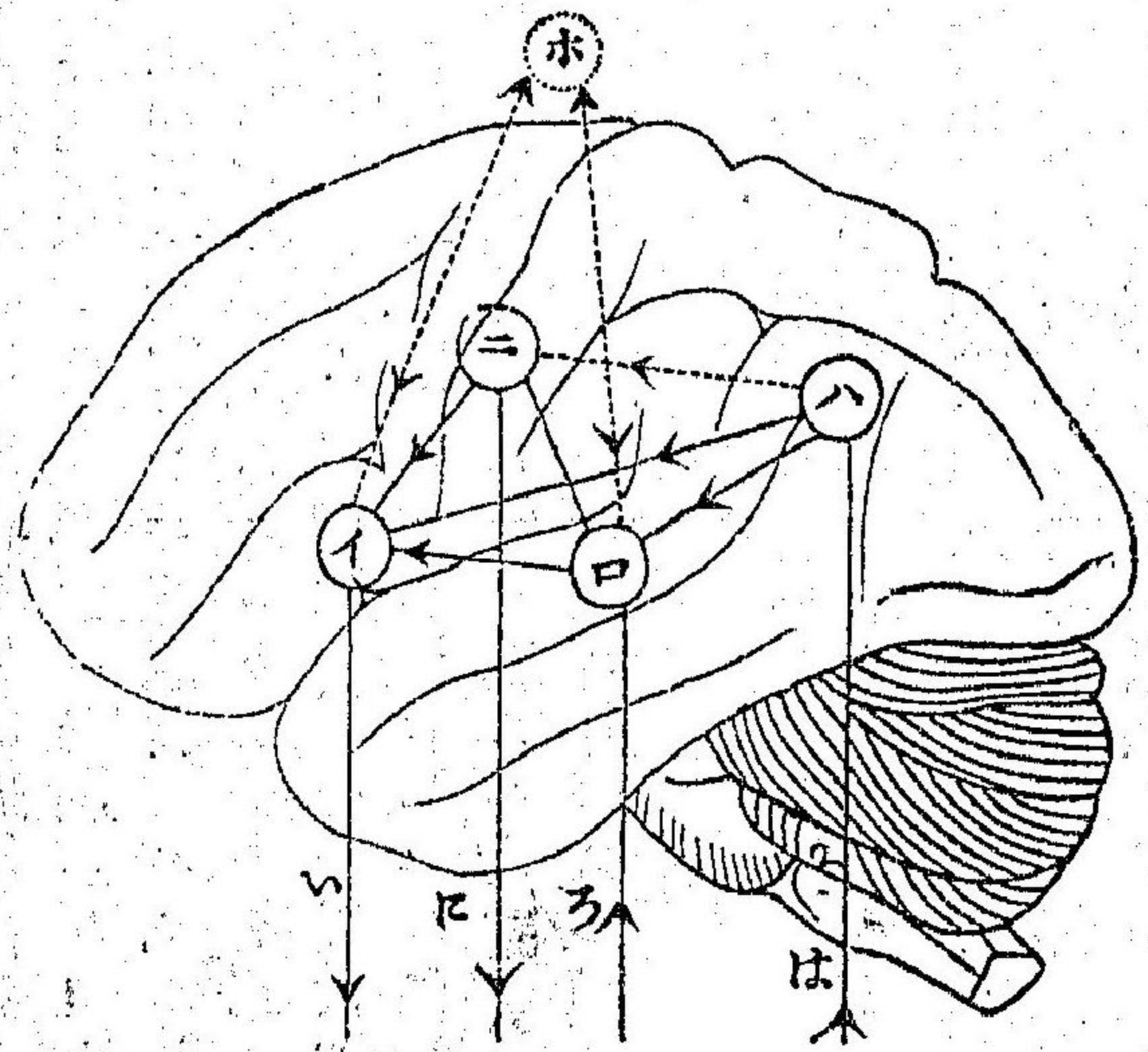

失語症

失語症ヲ區別シテ皮質的失語症(第七圖イロハニナル中樞ノ障害)皮質上失語症(イホ、ハ、ロホノ徑路障害)皮質下失語症(イ、い、ろ。ろ。はハ、にニ、ノ障害)傳導性失語症(イロノ障害)ニ區別スルコトヲ得今第七圖ニ就テ言語及書字ノ作用ヲ説明センニ隨意發言ハ「ホ。イ。い。」模擬發言ハ「ろ。ろ。イ。い。」理解スルコトナクシテ單ニ音讀スルハ「は。ハ。イ。い。」理解シツ、讀ムハ「は。ハ。ロホ及は。ハ。イ。い。」隨意ノ書字ハ「ホ。イ。ニ。」及「ホ。ロ。ニ。」に「書取」ろ。ロ。ニ。」に「理解スルコトナクシテ單ニ字ヲ寫スハ」は。ハ。ニ。」に「ナリ。」以上ノ部分ニ障害ヲ發シタルトキハ之ニ相應スル處ノ機能障害ヲ起ス(第七圖參照)

各原病ノ條下ニ付キテ看ルベシ

**卒中 (腦出血) Apoplexia.** イボブレキニア

**原因** 腦動脈ノ慢性動脈內膜炎ハ紡錘狀或ハ囊狀ノ粟粒動脈瘤ヲ形成セシム。咳動脈瘤ハ身體ノ劇動、興奮、便通時努力、暴飲、熱浴、咳嗽等ノ誘因ニ因リテ破裂ス是卒中ナリ患者ハ四十年以上ヲ多シトス通常遺傳素因ヲ有ス〇四十年以下ノ者ハ概ネ梅毒ニ因ス〇窒扶斯、武雷篤

氏病、白血病、壞血病、等モ亦タ稀ニ本病ヲ發ス〇頭部及頸部ノ打撲モ亦然リ

**診候** 大抵卒然(稀ニ頭痛、眩暈等ヲ前驅ス)卒倒、人事不省、脈膊遲。充硬、鼾聲、呼吸緩慢、顔面歪斜、開口流涎、半身ノ運動及知覺麻痺等ノ諸症ヲ頓發ス而シテ人事不省昏睡ノ狀ヨリ遂ニ死ニ歸シ或ハ覺醒シテ局處病症ヲ遺ス其局處症ト出血ノ部位トノ關係左ノ如シ

- 出血部ト其症候
- 普通半身不遂(出血部反對側ニ發ス)……………内囊
- 半身不遂兼交叉性顔面神經麻痺……………ウァロル氏橋
- 半身不遂兼交叉性動眼神經麻痺……………大腦脚
- 全身不遂兼神經障礙……………ウァロル氏橋
- 局處不遂(股筋、膊筋、顔面筋、舌筋)……………中央廻轉或副中央葉
- 癱瘓樣搖擲……………腦皮質其他近隣
- 步行蹣跚……………小腦或腦脚或後四疊體
- 強迫位置及強迫運動……………小腦脚及橋
- 半身知覺亡失……………内囊後三分一

第九圖

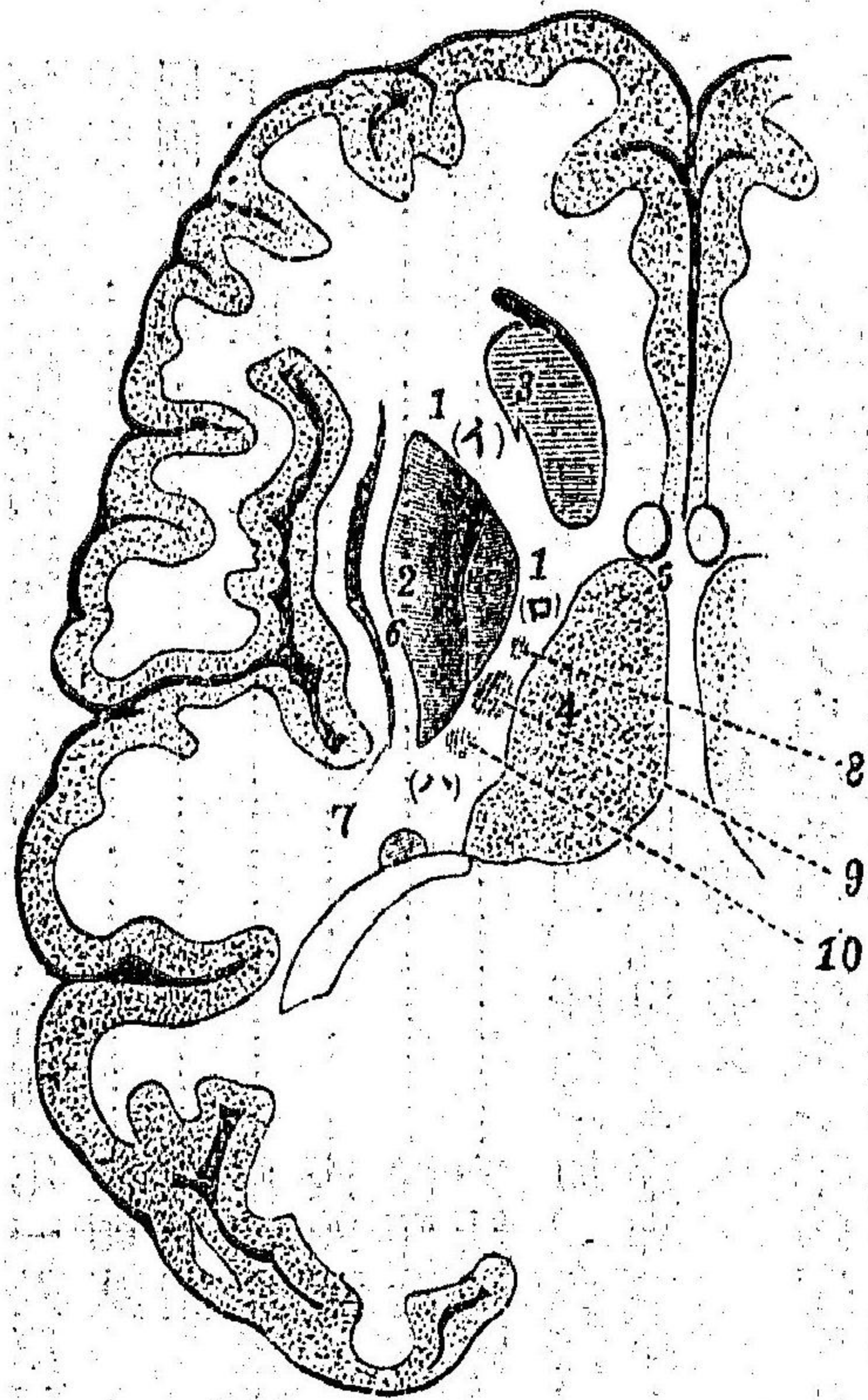

- 大 腦 水 平 割 面
- 1 内囊
  - (イ) 前脚
  - (ロ) 膝
  - (ハ) 後脚
  - 2 三箇ノ肢節ヲ有スル 尾核
  - 3 尾状核
  - 4 視神經林
  - 5 白體
  - 6 外囊
  - 7 索状核
  - 8 顔面神經維
  - 9 錐狀體纖維
  - 10 知覺纖維

第八圖

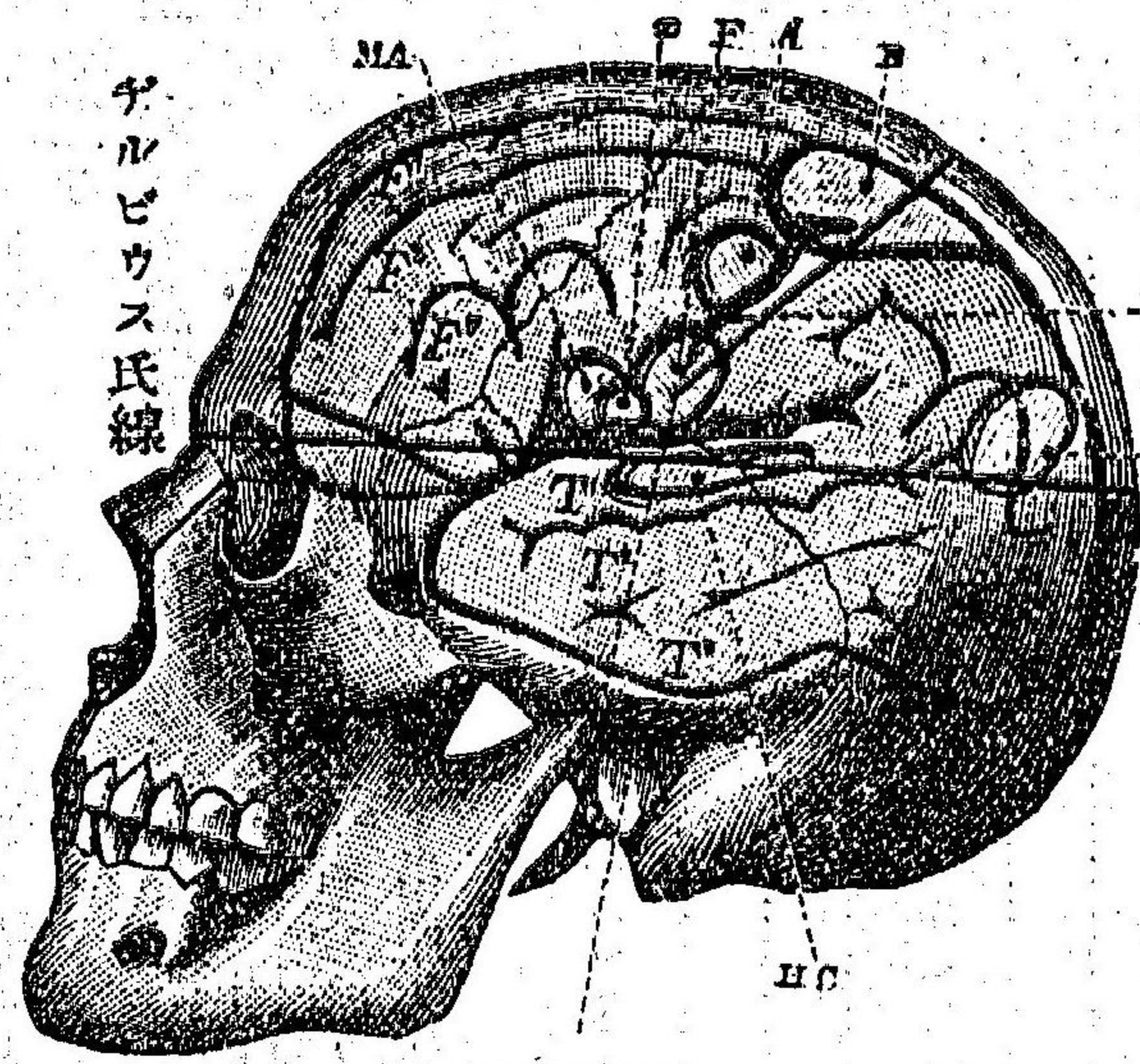

ナルビウス氏線

ローランド氏線 正中線

外聽道孔

腦迴轉及皮質中樞ト蓋頭トノ局處關係  
(ル據ニ氏一ニリチホ)

- HC 聽神中樞
- C 視神中樞
- B 下肢
- A 上肢
- F 顔面神經
- Z 舌
- AM 運動性失語症
- 顳額迴轉
- T<sub>1</sub> T<sub>2</sub> T<sub>3</sub> 第一第二及第三
- 前頭迴轉
- F<sub>1</sub> F<sub>2</sub> F<sub>3</sub> 第一第二及第三

三叉神經知覺亡失……………橋或延髓  
 運動性及健忘性失語症……………(左利者ニハ右側)島葉或左側第三前頭回轉  
 感覺性失語症(語弊症)……………(左利者ニハ右側)第一及第二左側顳額回轉  
 癡盲症……………後頭葉  
 同側半盲症……………後頭葉  
 半盲症兼瞳孔強直……………視神經床或視索或前四疊體  
 黑內障……………後頭葉  
 耳聾……………顳額葉或第四腦室  
 嗅神經障害……………鈎狀回轉  
 經過 不良ナレバ即チ呼吸不整促迫、脈搏増加、發熱、昏睡ヨリ死ニ轉  
 ズ○良ナレバ即チ遅クモ二十四時間以内ニ覺醒半身ノ麻痺ヲ呈シ又々  
 言語ノ障碍精神抑鬱麻痺ノ變縮等ヲ發ス  
 鑑別 ジルウ井氏窩動脈ノ血栓ニハ右側半身不隨症又往々言語障碍ヲ發  
 シ常ニ心臟瓣膜病(左心内雜音)若クハ大動脈或ハ總頸動脈ノ動脈瘤ヲ  
 存ス  
 腦動脈血塞、第三期梅毒ニ發シ諸症徐々ニ發ス

腦腫瘍ハ中年期以下ノ疾病ニシテ諸症徐々ニ發シ眼底鬱血乳嘴アリ  
 アルコホル中毒其固有ノ臭氣ヲ放ツ  
 急性腦貧血脈搏小ニシテ顔面蒼白ナリ  
 尙ホ左表ヲ熟知スベシ

	腦 血 栓	腦 血 塞	腦 出 血
(一) 年齡、	多クハ壯年	高齡	高齡
(二) 原因、	心臟瓣膜病(僧帽 瓣閉鎖不全狹窄)、 內膜炎、アテロ ムニ變性	「アテローム」變 性、傳染病產褥衰 弱	「アテローム」變 性、心臟肥大
(三) 腎臟	變化ナシ	變化ナシ	屢萎縮腎アリ
(四) 以前ニ存セシ 疾患	急性癩麻質斯	敵毒、若クハ酒精、 鉛酸化炭素ノ中毒	酒精鉛中毒痛風、 外傷脂肪過多等
(五) 前徵	ナシ	存在	稀レニ存在スレド モ其時間甚短シ



(六) 他臟器(腎脾)ニ於ケル血栓

屢在存ス

ナシ

ナシ

(七) 發作時ノ狀況

顔面充血セズ、脈ハ尋常ナリ、(原病ニテハ不正ノコトアリ)稀ニハ緩徐ナルコトアリ

殆腦栓塞ニ同シ

顔面充血シ脈ハ實ニシテ硬ク、屢緩徐ナリ呼吸ニ肝聲ヲ帶フ

(八) 體温及脈管運動神經

發作ノ際、熱下降セズ潰瘍性内膜炎ノ場合ニハ高熱及惡寒戰慄アリ

發作ノ初メニハ體温下降セズ、後ニ至リテ多少上昇ス

體温初メハ強ク下降シ、二十四時間ノ後上昇ス、麻痺側ハ寒冷ニシテ往々浮腫ヲ呈ス

(九) 腦壓迫發病ノ迅速昏睡

腦壓迫症ハ稀ナリ、病竈症候ハ急ニ發シ、昏睡ハ通常強シ

腦壓迫症ハ甚稀ナリ病竈症候ハ緩慢ニ發シ、時々一過性ナルコトアリ、

屢腦壓迫症候アリ、發作ハ概シテ急ナリ、昏睡ハ屢二十四時間以上持

(一〇) 痙攣

發作時ニ屢痙攣ヲ起ス

昏睡ノ二十四時間以上持續スルコトハ甚稀ナリ

續ス、昏睡ヨリ醒覺スルコトハ血塞ニ比スレバ、緩徐ナリ、發作後偏癱或ハ半視症ヲ發シ屢麻痺肢ニ疼痛アリ

(一一) 遠隔症候

稀、

稀、

稀、

(一二) 精神症候

發作前ニハ通常精神異狀ナシ、發作後ニ譫妄ヲ發スル

發作前精神異狀ノ永ク存在スルコトアリ發作後ニハ精

發作前精神異狀少シ發作後ニ精神異常ヲ發スルコトア

(一三) 病竈症候	コトアリ 存在ス 發作ノ反覆ナシ	神異常アリ、失語症、精神盲、單麻痺アリ 缺如スルコトアリ 發作反覆スルコトアリ 兩側ノ腦軟化症ヲ發シ、兩側ノ麻痺精神盲假性延髓球麻痺等ヲ發ス	ルモ、比較的輕微ナリ 存在ス 兩側ノ麻痺ハ甚稀ナリ
(一四) 網膜變化	稀ニ網膜ニ變化アリ 網膜中心動脈ニ栓塞アリ	時々網膜ニ動脈硬變性變化アリ	網膜出血アリ蛋白尿性網膜炎アリ網膜ニ於テ粟粒動脈瘤ヲ見ルコトアリ

豫後 概ネ不良ナリ殊ニ昏睡一日ヲ經過スルモノハ常ニ不良ナリ發作中先ヅ體温下降(三十五度ニ至ル)後上昇(四十度或ハ其以上)ハ豫後不良ナリ凡テ半年以上ヲ經過シテ治セザル麻痺ハ不治ト知ルベシ

**療法** 卒中ノ遺傳アル者ニハ暴飲、熱浴、劇動等ヲ禁ジ常ニ便通ヲ整ヘ以テ其侵襲ヲ豫防スベシ○卒中患者ニハ其衣帶ヲ解キ新鮮ノ空氣ニ曝露シ頭ヲ高クシ頭上ニ氷嚢ヲ貼シ而シテ強壯、多血、脈搏良、顔面「チアノーゼ」ヲ呈スル者ニハ瀉血法(刺絡ヲ施シ二百瓦乃至四百瓦ノ血液ヲ去リ或ハ水蛭ヲ出血側ノ耳後ニ貼スルコト二三條)ヲ施スベシ然レドモ顔面蒼白衰弱ノ容貌アリ脈小ニシテ弱若クハ老年ニシテ且衰弱セルモノ及ビ心臟並ニ血管ニ疾病アルモノニハ此法ヲ嚴禁シ芥子泥ヲ貼ス(臍腸部、胸部)○凡テ峻下劑ヲ投ジ又ハ灌腸ヲ行ヒ或ハ「カテーテル」ヲ用井テ尿ヲ排泄シ又皮膚ヲ摩擦ス後ニハ安息靜止ヲ命ジ其病室ヲ暗クスルヲ宜トス其他對症療法ヲ施スベシ○豫防ハ充血ヲ起ス可キ諸件ヲ避ケ興奮ヲ慎ミ酒色ノ慾ヲ節スルニ在リ

**大黃浸** (一五・〇)二五〇・〇  
**蓖麻子油** 二〇〇・〇  
**右瀉腸料(二回分)**  
**センナ浸** (二〇・〇)二〇〇・〇  
**硫苦** 二〇〇・〇

**大黃浸** (一五・〇)二五〇・〇  
**蓖麻子油** 二〇〇・〇  
**右瀉腸料(二回分)**  
**センナ浸** (二〇・〇)二〇〇・〇  
**硫苦** 二〇〇・〇

**覆盆子會** 各二〇・〇  
**心臓ノ作用衰弱ヲ呈スルトキハ**

卒中

五九

十倍カンフル油	一〇〇〇	ブルフオナール	一〇〇
右一筒皮下注射料		右頓服	
硫酸エーテル	二〇〇〇	抱水クロラール	二〇〇
右一乃至三筒皮下注射		サレツブ漿	五〇〇〇
麝香	〇・五	覆盆子舎	一〇〇〇
蠟草根末	一五〇〇	右半量頓服(二回分)	
澱粉	二〇〇	消化シ易キ食餌ヲ與ヘ便秘ヲ整ヘ皮膚	
右調和瀉腸料(但微温湯適宜ヲ		ヲ清潔ニシテ肺炎、瘰癧ヲ豫防スベシ	
加ヘテ液體ニ作ル)		一週後ヨリ溢血吸收ノタメニ左方	
發作ノ幸ニ經過シタル後十分安靜ヲ要		沃劑	四〇〇
ス若シ患者不安ナルトキハ左方		單舎	二〇〇〇
鹽莫	〇・一	餉水	一八〇〇
餉水	一〇〇〇	右一日三回二日分服	

右調和一筒皮下注射ス

麻痺ノ治療ハ數週ヲ經過シタル後ニ施スベキ者ニシテ麻痺セル四肢ニハ感傳電氣ヲ通シ或ハ按摩ヲ施スベシ若シ下行性變性ヲ認メバ平流電氣ヲ背椎ニ沿ヒ注意シテ上行性ニ通ズルヲ宜トス〇其他陳舊性ノ麻痺ニ左方

硝酸ストリキニーネ 〇・〇〇五  
餉水 一〇〇〇

右毎日一筒注入料

**蟲様突起炎** Appendicitis アペンディチーチス

盲腸炎ノ條下ヲ見ヨ

**動脈硬化症** Arteriosklerose. アルテリヲスクレローゼ

**原因** 過劇ノ運動、アルコホールノ過用、美酒佳肴ノ安飲座食、梅毒、糖尿病、急性傳染病、萎縮腎等其原因ニシテ主トシテ老人ヲ侵ス

**診候** 輕度ノ運動ヲナスモ呼吸困難ヲ發シ便秘、眩暈發作及呼吸器加答兒ノミヲ發スル時アリ其後撓骨動脈、頰顳動脈ノ蜿蜒トシテ硬固トナルヲ觸知ス

**脈搏** 緊張、遲徐、左心室ノ肥大擴張、大動脈第二音ノ強盛、冠狀動脈ノ疾患ニ在リテハ絞心症若クハ喘息ヲ生ズ

**療法** 原因療法ヲ施シ沃度加里ヲ内服セシム其他過劇ノ運動ヲ慎ミ飲食ノ攝生ヲ嚴守シ日常便通ノ充分ナランコトニ注意スベシ其他絞心症ノ條ヲ参照スベシ

蟲様突起炎 動脈硬化症

ヨードナトリウム  
苦丁  
單舎

四・〇  
三・〇  
二〇・〇

縮水

右一日三回二日分服

一八〇・〇

### 尿酸關節炎

Arthritis urica

尿酸リチウム、痛風トキ

**原因** 美酒佳肴ノ安飲座食(殊ニ「コンニアク」酒、ウ井スキー酒。ポルト酒、マデイラ酒等及ビ蛋白ニ富メル食料)四十年以上ノ人ニ來ル又遺傳性ナルアリ其誘因ハ感冒、外傷、酒色過度等○日本人ハ本病ニ罹ル者少シ

**診候** 關節ノ劇痛(殊ニ夜間ニ發作ス)丹毒様ノ潮紅腫起、惡寒、發熱、心悸亢進、腸胃ノ障礙專ラ足趾及ビ手指ノ關節ヲ浸シ尿量減少ス而シテ關節痛ハ夜々發作シ終日輕快ス此ノ如キ發作五日乃至十日ニシテ休止シ數週乃至數年ノ後再發ス○其他肩痛風、手痛風、膝痛風坐骨痛風ヲ稀ニ發ス

**豫後** 痛風腎ヲ發セザルモノハ豫後良ナリ

**療法** 日常ノ食ヲ整ヘ其量ヲ節減シ、動植物性混食ヲ取り菓物ヲ喫シ禁酒、若シ之ヲ用ユルニ於テハ極メテ少量ナラザル可ラズ、胸腺、肝臟、

腎臟、腦、乾酪「カウイアル」等ノ如キ「ヌクレイン」ヲ多ク含有スル物ヲ禁ズ○茶(多量)泉水、亞爾加里性礦泉水ノ飲用ハ實驗上賞用スル所ナリ○屋外ノ散步、「サリチール酸ナトリウム」ノ内服モ亦然リ其他疼痛ニハ麻酔藥、膿瘍ヲ發スレバ醫布ヲ貼用スル等有效ナリ急性尿酸性關節炎ノ發作ニハ就擲安息ヲ命ジ淡泊ノ食餌ヲ與ヘ便通ヲ利シ疼痛アル手足ハ之ヲ高位ニ置カシム可シ

アスピリン 一・〇乃至一・五

右爲一包與六包一日三回三包宛

アスピリン 三・〇

鹽酸ヘロイン 〇・〇一

右分三包一日三回一包宛

アンチピリン 〇・五

右爲一包與六包、一日三回一包宛

撒曹 六・〇

右分六包毎日三回一包宛「オア

ラート」ニ包ミ用ユ

沃度リチウム

龍膽越及末

右爲丸二十粒ヲ與フ一日三乃至四丸 各適宜

ピルラチン 三・〇

右分六包毎日三回一包宛「オア

ラート」ニ包ミ用ユ

炭酸リチウム 〇・五

白糖 二・〇

右研和散十包ニ分チ一日二回

コルヒクム酒 一三・〇

### 尿酸關節炎

阿片丁 三〇〇  
 右一日三回十五滴宛  
 コルヒクム 一〇〇〇  
 右一日三回十滴宛  
 コルヒクム 各二〇〇  
 蘆薈末 各二〇〇  
 右二十粒ニ作り毎日二乃至四丸  
 アンチピリン 各五〇〇  
 餾水 各五〇〇  
 右毎日一筒宛關節近隣皮下注入  
 アンチピリン 五〇〇  
 鹽酸コカイン 〇〇一  
 餾水 五〇〇  
 右毎日一筒宛關節近部皮下注入

蛔蟲

*Ascaris lumbricoides.*

アスカリス・ルンブリコイデス

原因 蛔蟲ノ卵ヲ混ズル不潔ナル食物ニ因ル殊ニ果物野菜ニ在ルガ如シ  
 診候 白色或ハ淡赤色蚯蚓ノ如キ腸蟲ニシテ小腸ニ住ス大人ニハ概子症

沃剝 一〇〇  
 ヨード 一〇〇  
 ワゼリン 二〇〇  
 右混和軟膏ニ作り患部塗擦  
 イヒチオール 三〇〇  
 ワゼリン 三〇〇  
 右軟膏ニ作り患部塗擦  
 イヒチオール 各一五〇  
 ラノリン 各一五〇  
 右調和軟膏ニ作り患部塗擦  
 荳蔻越 二〇〇  
 豚脂 二〇〇  
 右混和軟膏ニ作り患部塗擦

第十圖

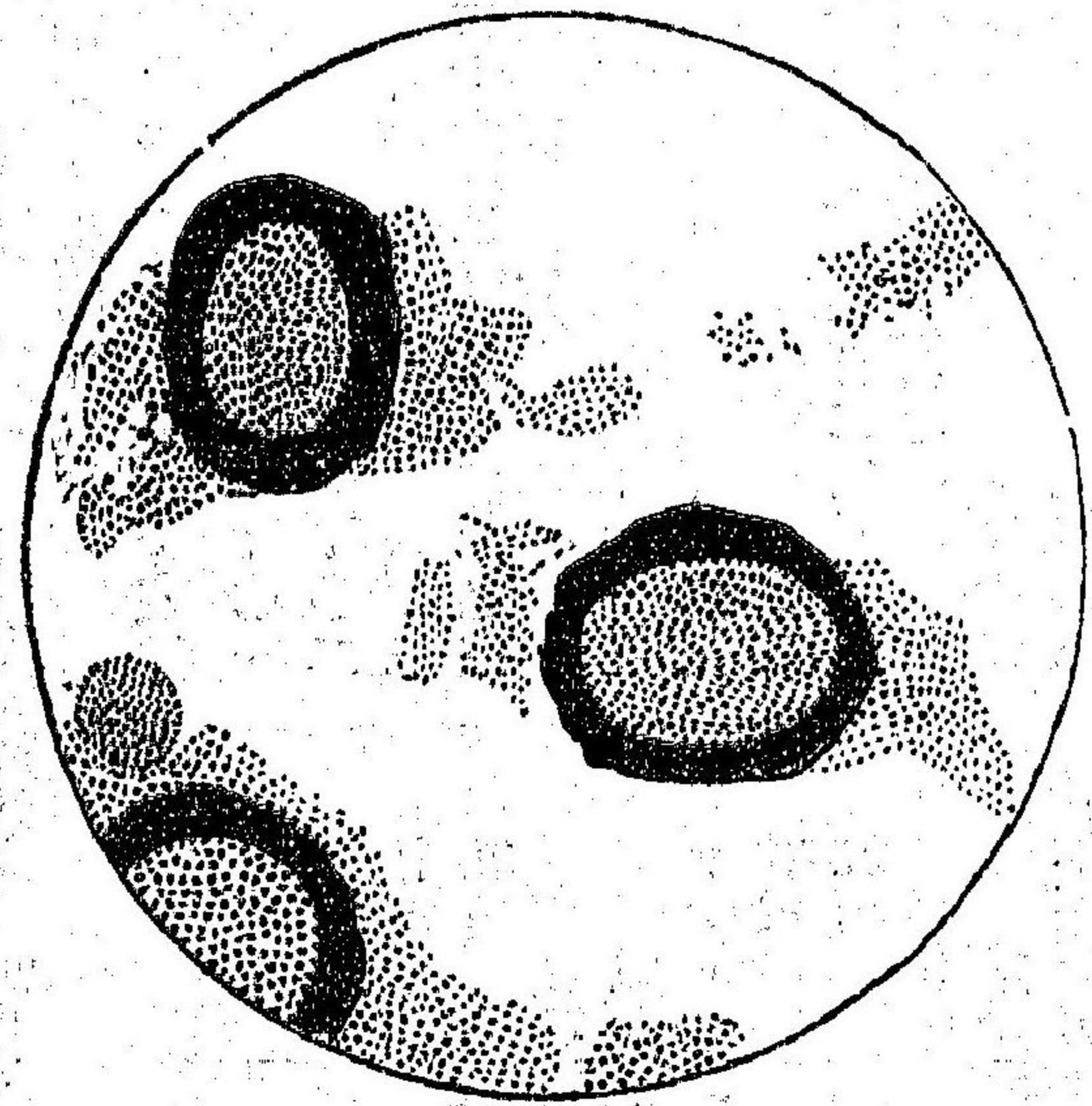

蛔蟲卵

候ヲ呈セズ小兒ニハ屢々悪心、嘔吐、腹痛、口渴、頭痛、眩暈、瞳孔ノ早晨散大、下痢、舌苔、鼻孔癢痒等ノ諸症又全身痙攣ヲ發スルコトアリ糞便中卵ヲ證明スベシ

療法 「サントニン」或ハ攤綿支奈ヲ處ス

- サントニン 〇・〇一
- 甘汞 〇・〇二
- 乳糖 〇・〇三
- 右爲一包與三包毎日二三回一包宛 (一年及二年ノ小兒)
- サントニン 〇・〇一五
- 甘汞 〇・〇二五
- 乳糖 〇・〇三
- 右爲一包與三包毎日二三回一包宛 (三年及四年ノ小兒)
- サントニン 〇・〇二
- 甘汞 〇・〇三
- 乳糖 〇・〇五
- 右爲一包與三包毎日二三回一包
- サントニン 〇・〇三
- 甘汞 〇・〇五
- 乳糖 〇・〇一
- 右爲一包與六包一日三回一包宛 (大人)
- 日本藥局方サントニン錠ハ一錠子中ニ 〇・〇二ノ「サントニン」ヲ含有スルヲ以テ「サントニン錠」ハ一年ノ小兒ニハ
- 宛(五年以上十年ノ小兒) 〇・〇三
- サントニン 〇・〇三五乃至〇・〇五
- 甘汞 〇・〇五
- 乳糖 〇・〇五
- 右爲一包與三包毎日二三回一包宛 (十年以上十五年ノ小兒)
- サントニン 〇・〇五乃至〇・一
- 甘汞 〇・一
- 乳糖 〇・五

半錠子ヲ與フベシ大人ニ對スル一回ノ極量ハ五個トナス

- シナ花 二・〇
- ヤラツパ根末 一・〇
- 右分三包毎朝一包(小兒)
- シナ花 二・〇
- ヤラツパ根末 〇・二
- 單舎 二・〇
- 右調和二分シテ其一部ヲ朝空腹時ニ頓用二日分

腹水

Ascites. アメチテス

原因 肝臟硬變症、肝臟微毒、門脈或ハ下行大靜脈ノ壓迫若クハ血塞等ニ因スル門脈血行障碍或ハ心臟、腎臟、肺臟ノ疾病ニ因テ生ズル血行障害及惡液質

診候 肚腹ノ膨脹、緊張、光澤及靜脈怒張、漿液瀦溜部ノ波動及ビ體位ノ變換ニ伴フ肚腹濁音部ノ變化即チ、仰臥位ニハ臍部、胃部即チ前上

腹水

- 攤綿シナ末 四・〇
- ヤラツパ根末 各二・〇
- 白糖 右研和散五包ニ分子毎半時一包
- シナ花末 一・〇
- ヤラツパ根末 一・五
- 硫酸カリウム末 一・〇
- 薔薇蜜 適宜
- 右混和紙劑ニ作り毎夕一小兒匙

部鼓首、下部側部濁音、側臥位ニ於テハ其上トナレル側鼓音、尿ノ減少、心肺ノ上壓、呼吸困難等ニシテ腹痛及熱ナシ  
 心臟及腎臟病ニアリテハ全身ノ浮腫ト共ニ腹水アリ門脈系統内ノ鬱滯  
 (肝臟病殊ニ肝硬變、門脈ノ閉塞ニ因ス、液ハ蛋白ニ乏シク比重一〇〇  
 六一〇一五)若クハ慢性腹膜炎(癌腫、結核ニ因ス、液ハ蛋白ニ富  
 ミ比重一〇一八以上)ニ在リテハ全身ノ浮腫ヲ認メズ  
 腹水液ノ比重ヲ計ルニハ先ヅ液ノ室温トナルヲ待チテ之レヲ尿比重計  
 ニ注ギテ定ムベシ而シテ其蛋白ノ含有量ヲ知ルニハロイス氏 Reuss 公  
 式  $E = \frac{S}{1000} - 28$  ヲ用ユ、公式中 E ハ蛋白ノ「プロセント」S ハ  
 尿ノ比重ナリ

豫後 其原因ニ因テ豫後異ナレリ

療法 大抵肝臟、心臟、腎臟、肺臟等ノ疾患ヨリ起ルモノナレバ先ヅ此  
 等原因タル疾患ヲ療スベシ其他利尿劑、發汗劑ヲ與ヘ時ニ或ハ下劑ヲ  
 投ジ適度ノ強壯食物ヲ取ラシメ牛乳攝生法ヲ命ズベシ呼吸困難等危險  
 ノ傾向アル片ハ穿腹術ヲ行フ四肢ノ浮腫若クハ陰囊水腫ヲ排斥スル  
 ニハスーゼー氏ノ毛細「トロアカル」ヲ用ユルヲ良トス

甘草	〇・二	硝剝	六・〇
阿片末	〇・〇一	單舍	二・〇
乳糖	〇・五	右一日六回二分服	
純精酒石	一五・〇	ザギ葉末	一・二
白糖	三・〇	硝剝	一二・〇
右分六包一日六回一包宛		ウレア	一〇・〇
ザギ葉浸	(一・五)一五〇・〇	縮水	二〇〇・〇
醋剝液	各二〇・〇	右每二時一食匙宛	
單舍	各二〇・〇	ザウレチン	五・〇乃至七・〇
右每三時一食匙		縮水	一〇〇・〇
酒石英	二〇・〇	右一日數回一食匙宛分服	
右散劑或ハ水劑トシテ一日三回		アグリ	六・〇
一日分		右分六包一日三回二分服	
ザギ葉浸	(一・五)一五〇・〇	チノニス根煎	(一〇・〇)一五〇・〇
海葱醋蜜	二〇・〇	醋剝液	各一〇・〇
右每二時一食匙		右調和每二時一食匙	
ザギ葉浸	(一・〇)一八〇・〇		

腹水

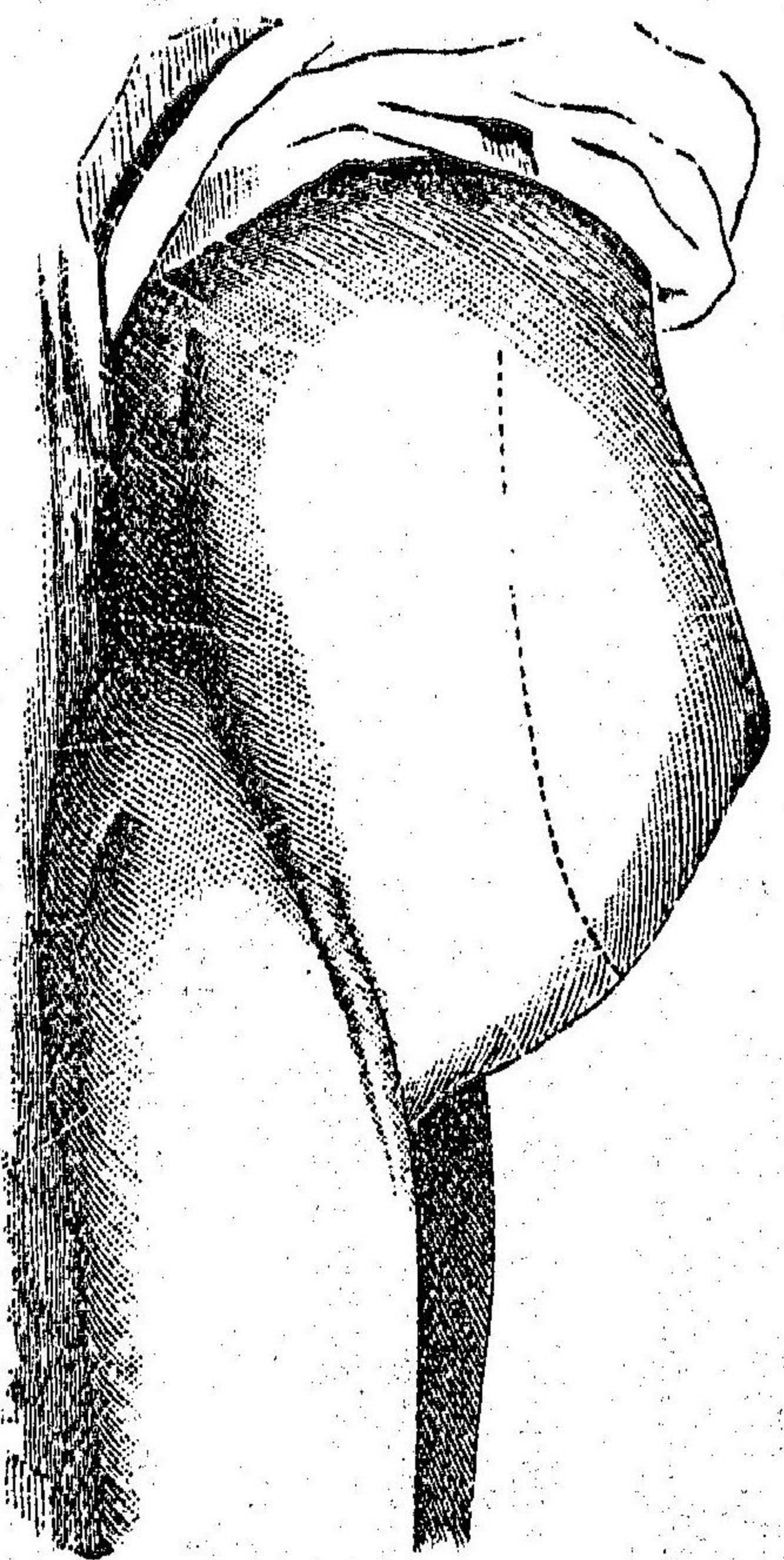

腹線以下ハ水

- |                |            |                |     |
|----------------|------------|----------------|-----|
| 杜松實浸           | (一〇〇〇)一六〇〇 | 樟腦             | 二〇〇 |
| 海葱越            | 二〇〇        | 海葱末            | 二・五 |
| 右混和每一時一食匙      |            | 荳蔻越            | 一〇〇 |
| 木賊煎            | (一〇〇〇)一五〇〇 | 水銀軟膏           | 五〇〇 |
| 海葱醋蜜           | 三〇〇        | ワゼリン           | 一五〇 |
| 右調和每一時一食匙      |            | 右軟膏ニ作り一日三回腹部塗擦 |     |
| 甘汞             | 〇・二        | 發汗劑ニハ左方ヲ與フ     |     |
| 白糖             | 〇・五        | 鹽酸ピロカルヒ子       | 〇・二 |
| 右爲一包十包ヲ與フ一日三回一 |            | 餾水             | 一〇〇 |
| 包宛             |            | 右半筒乃至一筒皮下注射料   |     |
| 枸橼酸コッヒー子       | 一〇〇        | 撒曹             | 五〇  |
| 白糖             | 五〇         | 右分十包毎時一包       |     |
| 右散十包ニ分チ毎二時一包   |            |                |     |

**假死** 窒息、卒倒 Asphyxie. アスフィキシー 附錄人工呼吸法ノ條ヲ看ヨ

**原因** 震盪、眩暈、癲癇發作性卒中、溺没、絞縊、中毒性窒息或ハ咽喉内異物阻塞等

**診候** 人事不省、呼吸廢止、脈搏微弱、顔面蒼白、皮膚厥冷等

假死



**療法** 氣道ニ異物アレバ先ヅ之ヲ除去シ患者ヲ仰臥セシメ頸胸部ヲ高クシ頭部ヲ低クシ凡テ襟褙等呼吸ヲ妨グル衣帶ヲ弛メ若クハ之ヲ除去シ且ツ皮膚ニ刺戟藥ヲ用ユ○初生兒ノ假死ニ在リテハ口腔内ヨリ粘液ヲ除去シネラトシ氏「カテーテル」ヲ氣道ニ入レ異物ヲ吸吮シ異物ヲ吸收シ了リテ後「カテーテル」ヨリ空氣ヲ吹入シ胸部ヲ壓迫スルト同時ニ「カテーテル」ヲ抜き去ルベシ又シユルツエ氏人工呼吸法ヲ施スベシ其法左ノ如シ

- 一、術者ハ後方背部ヨリ其兩示指ヲ初生兒ノ兩腋窩ニ送り其兩拇指ヲ兩肩上一ニ置キ其他ノ指ヲ斜ニ背部ニ接セシムベシ
- 二、諸指ヲ以テ赤兒ヲ固定シタル後ニハ兒體ヲ前方ニ向ケ術者自己ノ脚間ニ起立セシムベシ
- 三、次ニ兒體ヲ急ニ前上方ニ舉上ス
- 四、次ニ兒體ヲ急ニ前下方ニ下ゲテ舊位ニ復ス
- 五、兒體ヲ上下スルコト數回反覆スベシ

○其他皮膚刺戟劑ヲ用ユルコト肝要ナリ大人ノ人工呼吸術ハ殊ニ強キヲ要ス

**眼精疲勞症**

Asthenopie. アステノピー

**原因** 調節性眼精疲勞ハ屈折異常ノ爲メニ起ル所ノ毛様筋ノ過度緊張ニ因ル、筋性眼精疲勞ハ多クハ外眼筋ノ衰弱殊ニ内直筋ノ作用不全ニ因ル、神經性眼精疲勞ハ網膜ノ充血貧血ニヨル機能障得又ハ全身營養不給、神經衰弱ヒステリー等ニ因ル

**診候** 通常眼ノ感受性過敏トナリ眼球及周圍ニ壓重ノ感アリ就業ヲ持續スレバ忽チ充血シ多クハ流淚、羞明、疼痛ヲ來シ視野ノ朦朧トナリ甚シケレバ頭痛眩暈、嘔吐等ヲ來ス而テ此等ノ症狀ハ殊ニ燈下就業ノ際ニ屢々發スルモノニシテ一時眼ヲ閉チテ之レヲ休マシムレバ症候頓ニ緩解ス

**豫後** 原因ニ關係ス屢々甚ダ頑固ニシテ治シ難キモノアリ屈折異常ニハ適當ノ矯正璉子又ハ三稜鏡ヲ與フ其他原因ヲ求メテ之レヲ攻治シ規則正シキ生活ヲ爲サシメ適度ノ運動、鍍泉療法ヲ行ヒ淡白ナル食餌ヲ給シ光線ノ刺戟(有色眼鏡)ヲ避ケシムルニ在リ

**氣管枝喘息**

Asthma bronchiale. アスタマブロンキエアル

眼精疲勞症 氣管枝喘息

原因 迷走神経ノ刺戟ニ關スル發作性ノ氣管枝筋及氣胞ノ痙攣或ハ横膈膜痙攣ナリ鼻茸、扁桃腺炎、氣管枝加答兒、胃加答兒、子宮後屈等、原因上關係ス心臟病（心臟性喘息）腎臟病（尿毒性喘息）撒酸服用後（中毒性喘息）ハ共ニ呼吸困難ヲ發スルモ本症ニ屬セス

診候 突然殊ニ多ク夜間ニ發スル發作性ノ呼吸不利（呼吸的呼吸困難、呼吸延長、顔面蒼白、冷汗、咳嗽持續及喘鳴等ニシテ黄色若クハ黄綠色ノ咯痰中ニ不正方八面形ノ結晶體（シャルコー氏ライデン氏結晶）クルシマン氏「スピラレン」及多數ノ「エオジノヒール」細胞ヲ發見ス

豫後 全治ヲ永久ニ維持スルコト難キモ生命上ノ豫後良

療法 鼻腔咽頭等ヲ檢シ其病原ヲ探ルベシ發作ノ豫防法ニハ温度ノ急激交換、刺戟性ノ食物飲料及ビ經驗上發作ヲ來タス香料等ヲ避クルニ在リ○居住地ヲ轉ジテ空氣及ビ氣候ヲ換ユル時ハ大ニ効アルコトアリ故ニ稀薄空氣及ビ稠厚空氣ノ應用、室外散步等ヲ爲スベシ○凡テ發作時ニハ皮膚ヲ摩擦シ若シ効ナケレバ「クロ、フォルム」、亞硝酸「アミール」及「ヨヂュール、エチール」ノ吸入、芥子泥貼用、熱脚湯、氷片

嚙下、黒珈琲飲用等ノ諸法ヲ試ムベシ、發作強キ時ハモルヒ子或ハハロイン等ノ内服又ハ注射ヲ要ス鹽化アドレナリンノ皮下注射又効アリ

鹽莫	〇〇・一	單舍	三〇〇
白糖	〇〇・五	右混和半量頓服必要アルトキハ	
鹽莫	〇〇・五	一時間後殘量	
餛水	五・〇	クロ、フォルム	二〇〇
右一筒乃至三筒皮下注射料		黑色瓶ニ入レ發作時布片ニ滴下	
アンチピリン	〇・五	シ吸入スベシ	
鹽酸ヘロイン	〇〇〇・五	亞硝酸アミールエーテル	五・〇
乳糖	〇・三	茴香油	一〇〇
右研和爲一包發作時頓用		右調和瓶中ニ密封シテ貯ヘ發作	
アトロピネ	〇〇〇・五	時ニ臨ミ二乃至五滴手巾ニ滴ラ	
右爲一丸頓用（發作時）		シ吸入セシム（亞硝酸アミール）	
ピリザン	一〇〇	吐酒石酒	各五・〇
右發作時十滴布ニ浸シ吸入		ロベリア丁	一・〇
抱水「クロラール」	二・〇	アマモニア茴香精	一・〇
		右調和發作時ニ每十五分時十滴	

氣管枝喘息

第二十圖



氏ノマシルク  
圖ノンレラピス

硝石紙 右發作時燻料トス  
 硝石 各一五・〇  
 曼陀羅華末 右發作時一茶匙ヲ陶器皿上ニ燒  
 キ其氣ヲ吸入ス  
 燐酸コテイソ 〇・一五  
 乳糖 二・〇  
 右分五包發作時一包  
 パラアルデヒド 二・〇乃至三・〇  
 單舎 二〇〇・〇  
 餾水 一〇〇・〇  
 右二十分時ヲ隔テ二回ニ分服  
 鹽酸コカイン 一・〇  
 餾水 二〇〇・〇  
 右鼻粘膜塗布料  
 發作時以外ニアリテ發作ヲ豫防スルニ  
 ハ左方

氣管枝喘息

食鹽 各一・〇  
 炭酸ナトリウム 二〇〇・〇  
 餾水 右吸入料  
 沃剝 五・〇  
 橙皮舎 一五・〇  
 餾水 一五〇・〇  
 右調和一日三回一食匙  
 ヨゲピン(十%) 一〇〇・〇  
 薄荷油 五滴  
 右一日三回一茶匙宛温乳ニテ用  
 ヌ  
 吐根末 各〇・二  
 菲沃斯越 一・〇  
 硫規 一・〇  
 白糖 二・〇  
 右調和十包ニ分テ每三時一包  
 賞若越 〇・五

吐根末 三・〇  
 蒲公英越 適宜  
 右丸二十粒ニ作り毎日五丸  
 硫酸アトロピン 〇・〇三  
 龍膽末及越 適宜  
 右三十九丸ニ作り第一週ニハ毎夕  
 一丸第二週ニハ毎夕二丸第三週  
 ニハ毎夕三丸第四週ニハ毎夕四  
 丸第五週ニハ毎夕三丸ト漸次進  
 減ス  
 硫酸アトロピン 〇・〇〇五  
 龍膽越 適宜  
 右十丸ニ作り一日二回一丸宛  
 亞砒酸 〇・二五  
 ゴム漿 各適宜  
 餾水 各適宜  
 右百丸ニ作り一日三回毎食後一  
 丸宛二十日内服十日休藥ノ割合  
 ニ數ヶ月用ユベシ

ホーレル水 五・〇  
 苦丁 一〇・〇  
 右一日三回五滴宛毎四日一滴ヲ  
 増シ一日二十滴ニ至レバ漸次遞  
 減ス  
 荳蔻越 〇・〇五  
 エーテル 二・〇  
 杏仁水 五・〇  
 橙皮舎 一五・〇  
 餾水 一〇〇・〇  
 右調和毎一時一食匙  
 ケブラチヨ越 五〇・〇  
 右毎日三乃至四回二茶匙(或ハ  
 「ケブラチヨ」丁ヲ用ユ)  
 ロベリア丁 各五・〇  
 醋酸エーテル 各五・〇  
 右調和毎半時十乃至二十滴ヲ水  
 一盞ニ加ヘ用フ  
 定型性喘息ニハ發作前キニー子ヲ投ズ

### 亂視

Astigmatismus.

アスタチクマチスムス

**原因** 不正亂視ハ角膜翳、白内障初期、水晶體脱臼〇正亂視ハ遺傳、虹  
 彩切除、白内障手術後、外傷  
**診候** 不正亂視ニ在リテハ視力不全、視瞻不正偏眼複視〇正亂視ニ在リ  
 テハ視力不全視瞻不正不明、裂孔鏡ヲ用ユレバ視力増進シ圓柱鏡ヲ用  
 ユレバ視力大ニ増進ス而シテドテンルス氏以來正亂視ノ三種ヲ區別ス

第三十圖

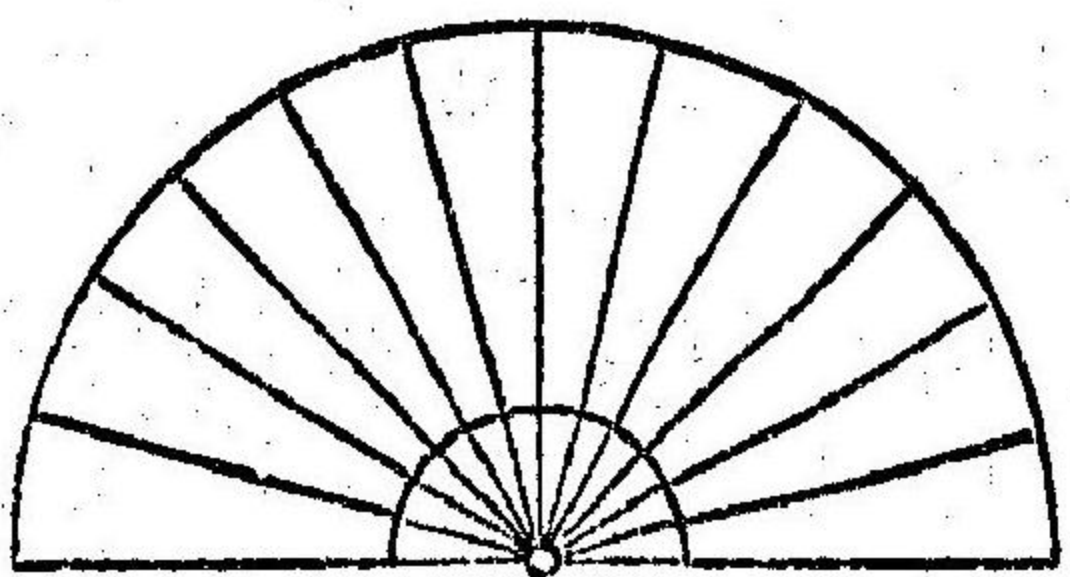

星表

(一) 單性亂視ハ甲乙主徑線ノ一ハ  
 正視一ハ近視(單性近視亂視  $A_m$ )  
 若クハ遠視(單性遠視亂視  $A_h$ )ナ  
 リ(二) 複性亂視ハ甲乙主徑線共  
 ニ近視(復性近視亂視  $M + A_m$ )若ク  
 ハ遠視(復性遠視亂視  $H + A_h$ )ナレ  
 ドモ其度ニ於テ差アリ(三) 雜性  
 亂視ハ甲主徑線ハ近視乙主徑線ハ  
 遠視ナリ遠視ノ強キハ遠近亂視  
 Amblyopia云ヒ近視ノ強キヲ近遠亂視

亂視

Ambト云フ〇亂視者ニ星表ヲ見セシムルニ諸放線ニ明不明アリテ横線明ナルアリ縦線明ナルアリ斜線明ナルアリトス

**療法** 單性亂面ニハ凹或ハ凸面圓柱鏡〇復性亂視ニハ凸或ハ凹球面鏡ニ更ニ圓柱鏡ヲ加ヘ〇雜性亂視ニハ凸凹兩圓柱鏡ヲ合セタル復雙柱鏡ヲ以テ矯正スベシ其眼鏡選定ハ附録ノ部ニ詳ナリ

**肺臟萎縮**

Atelectasia pulmonum.

アテレクトアシア、ブルモーム

一名肺膨脹不全

**原因** 先天性ノ肺胞膨脹不全(早産ニ因テ赤兒呼吸力微弱ノ爲メ)或ハ粘液、羊水若クハ血液ヲ吸入シテ氣管枝閉塞ヲ起ス爲メ或ハ後天性即チ氣管枝閉塞、氣管枝炎及肺臟壓迫等ナリ

**診候** 肺臟患部ノ濁音、吸氣時ノ胸部陷沒、呼吸頻數及ビ困難或ハ消滅等豫後

**原因** ノ異ナルニ從テ一様ナラズ赤兒ニ在テハ不良

**療法** 初生兒ニ在テハ號叫セシメテ深ク呼吸ヲ爲サシメ又タ口腔内ノ粘液ヲ除去シ温浴ヲ行ヒ入浴中背部及ビ胸部ニ冷水ヲ灌注浴後温布ヲ以テ皮膚ヲ摩擦シ身體ヲ温包スベシ此ノ浴法ハ一日三回之ヲ行フ〇毛細氣管枝炎ニ罹レル小兒ニ在リテハ吐劑ヲ用ヒテ粘液ヲ咯出セシム可シ

吐酒石

〇〇・一

右調和毎十五分時一小兒匙ヲ與

ヘ嘔吐ヲ發スルニ至テ止ム

吐根浸

(〇〇・五)一〇〇〇・〇

覆盆子會

一五〇・〇

右調和毎半時一小兒匙

アマモニア茴香精

二〇〇・〇

右二乃至五滴ヲ餾水ニ和シテ用

ユ

吐酒石酒

海葱醋密

各一五〇・〇

右調和十分時毎二一小兒匙ヲ與

ヘ嘔吐ヲ發スルニ至テ止ム

エーテル

一〇〇・〇

樟腦

〇〇・一

ゴム紙劑

五〇〇・〇

右調和一茶匙宛

其他興奮劑ヲ與フベシ

**アテトージス**

Athetosis.

**原因** 本病ヲ特發性ト症候性トニ區別ス。症候性「アテトージス」ハ癩癩、重症精神病等又偏癱後、及腦性小兒麻痺ニ發ス

**診候** 一種固有ノ不隨意的痙攣ヲ發シ、其ノ狀恰モ一定ノ企圖アリ、強カヲ以テ行フ如ク運動比較的緩慢ニシテ順序正シキヲ常トス。主トシテ手及指ニ來リ、指ハ絶エズ擴ゲ或ハ過度ニ屈伸シ奇妙ナル形ヲ呈ス

アテトージス

此ノ運動ハ睡眠中ハ靜止ス

療法 「ホーレル」水、臭剝ヲ與ヘ又電氣療法ヲ施シテ効アルコトアリ

### 龜頭癩 Balanitis. バラニイチス

原因 龜頭及包皮内板ノ皮脂漏、淋疾、軟性下疳、微毒

診候 包皮内面ノ加答兒性炎及上皮脂脂肪膿球ヲ混ジタル乳清樣排泄物等

ナリ

療法 原因ヲ療スルノ他、先ヅ硼酸水ニテ日々患部ヲ洗滌スベシ○龜頭

ト包皮ノ間ニハ乾キタルリント或ハ綿ヲ挿入シテ其間ヲ離隔スルヲ宜

トス○潰瘍其他ノ損傷部ハ各自適應ノ療法ヲ施スベシ

硼酸 六・〇 右調和外用

鹽剝 二・〇 昇汞 〇・二

右外用 二〇〇・〇 右調和洗滌料 二〇〇・〇

若シ皮脂漏狀ヲ兼ヌルキハ左方ヲ處ス 各一〇・〇

尚ホ潰瘍包莖ノ條ヲ參酌ス可シ

### 胃アトニー Atonia gastrica. アトニアガストリカ

原因 筋肉ノ薄弱、腹壁ノ弛緩、營養不良或ハ貪食等ニヨリ常ニ胃ヲ過

勞スル場合ニ來ル

診候 少量ノ攝食ニヨリテモ胃部膨滿、壓重ノ感ヲ起ス。食物久シク胃

ニ停滯シ、異常醗酵ヲ起シ、胃ハ常ニ充滿ノ狀態ニアリ。但シ食慾ハ

多クハ變化ナシ、其他神經衰弱症ノ如キ症候ヲ呈スルモノ多シ、患者

ニ少量ノ水ヲ飲用セシムルニ胃ノ大變ハ臍以下ニ降ル

療法 胃筋ノ緊張ヲ増シ、醗酵ヲ制止スルヲ以テ目的トス。飲食物ノ攝

生ニ注意シ、消化シ易キ食物ヲ少量宛數回ニ分チテ用ヒ、飲料ヲ制限

スベシ。藥劑トシテハ番木鱧越幾斯ヲ與ヘテ胃筋ヲ刺戟シ、異常醗酵

ニハ「クレオソート」、「レゾルチン」等ヲ用フ、其他胃部ニ按摩法、電

氣療法、水治法等ヲ行フ

レゾルチン 二・〇 右爲一包一日一乃至二回

番木鱧越幾斯 〇・一二 クレオソート 〇・〇五

右分六包一日三回二日分服 乳糖 〇・〇五

タンニン酸オレキシン 〇・五 右膠囊ニ入レ一日三回

乳糖 〇・三 一乃至二個宛食後服用

龜頭癩 胃アトニー

### 膀胱麻痺 Blasenlähmung.

フラーゼンレームンク

**原因** 全身衰弱(窒扶斯) 脊髓ノ疾病、(脊髓炎全麻痺、脊髓癆及進行性麻痺症ハ不全麻痺、脊髓ノ損傷、膀胱ノ損傷久時放尿ヲ忍ブ等)

**診候** 利尿筋麻痺ニハ麻痺性尿閉、括約筋麻痺ニハ麻痺性尿失禁、二筋麻痺ニハ症候交互○利尿筋不全麻痺ニハ尿意頻數、利尿不全○括約筋不全麻痺ニハ尿意ヲ制スルコト能ハズ且ツ利尿時疼痛ヲ伴フ○兩筋全麻痺ニハ尿淋瀝ス

**豫後** 原因ノ異ルニ隨ヒ一定セズ

**療法** 癱症ニ於テハ膀胱部按摩、每一時或ハ二時放尿セシム其他冷水ノ摩擦、冷水坐浴、會陰部灌漑法、電氣療法ヲ用ユ内服ニハ麥角越

- 麥角越 〇・二
- 白糖 〇・五
- 右爲一包六包ヲ與フ朝夕每一包
- 硫酸ストリキニー子 〇・〇二
- 白糖 三・〇
- 右分六包毎日一包
- 硝酸ストリキニー子 〇・〇四
- 餾水 一・〇・〇
- 右半乃至一筒膀胱部皮下注射
- 重症ニ在テハ「カテーテル」ヲ以テ尿ヲ漏シ後三乃至四%ノ硼酸水ヲ以テ膀胱ヲ洗滌ス尙ホ膀胱加答兒ヲ參照スヘシ

### 初生兒膿漏性結膜炎

Blennorrhoea neonatorum  
mm フレムノレン、チオナートルム

**原因** 母腫ノ麻毒、白帶下等

**診候** 初生兒分娩後二三日乃至八日間ニ發ス眼瞼及ビ結膜ノ腫起ヲ發シ白色或ハ黃色膿狀ノ液ヲ排泄スル等

**豫後** 速カニ適當ノ療法ヲ施セバ概良

**療法** 第一其ノ健眼及近圍他人ノ眼ニ傳染セザル様注意スルコト專要ナリ○病眼ハ絶ヘズ分泌物ノ結膜囊内ニ滯留セザル様ニ注意スルコト肝要ナリ○通常過マンガン酸カリウム溶液ヲ用井テ丁寧ニ頻々洗滌シ而シテ高度ノ室内氣温、塵埃、烟及ビ強度ノ光線ヲ避ケ硝酸銀溶液ノ塗布前頭及ビ額部ニ苳若軟膏ヲ貼用シテ効アリ○有効無害ナル豫防法ハ先ヅ初生兒ヲ入浴セシメ而シテ清潔ナル布ヲ清水若クハ稀薄ナル防腐液ニ浸シ此ノ布片ヲ以テ眼瞼ノ不潔物ヲ洗滌シ兩眼瞼ヲ開キ五十倍ノ硝酸銀溶液一滴ヲ角膜ニ點スベシ(クレデ氏豫防法)

- 結晶硝酸銀 〇・五乃至一・〇
- 餾水 五・〇・〇
- 右調和黑色瓶ニ貯ヘ毎日一乃至二回以上眼瞼裏面ヨリ點下シ結膜稍ヤ白色ヲ帶アルヲ度トシ後チ食鹽水ヲ毛筆ニ浸シ之ヲ洗去

膀胱麻痺 初生兒膿漏性結膜炎

ス分泌滅却スルニ至テハ凡テ前  
方ヲ稀薄液トシテ用ユベシ  
結晶硝酸銀 〇・二乃至〇・二  
留水 五〇・〇  
右同上  
角膜ノ侵サル、微候ヲ兼ヌルトキハ注  
意シテ「アトロピン」ヲ點眼スベシ其法  
硫酸アトロピン 〇・〇二  
留水 一〇〇・〇  
右調和點眼料

硫酸アトロピン 〇・〇五  
ワゼリン 五〇・〇  
右極メテ丁寧ニ混和ノ小豆大ニ  
作リテ之ヲ結膜囊ニ挿入スベシ  
過マンガン酸カリウム 〇・一  
留水 一〇〇・〇  
右洗滌料留水ヲ加ヘテ薔薇紅色  
トナル迄之レヲ稀薄ス  
八千倍昇水 一〇〇・〇  
右洗眼料

### 淋疾

Blennorrhoea urethrae. フレンノレアウレトリー  
Tripper. トリッペン

原因 不潔ノ交接ニ因テ「ゴノコツケル」ノ侵襲ヲ受クルニ由ル該菌ハ  
千八百七十九年ナイセル氏ノ發見スル所其ノ鏡檢法ハ附録細菌檢査法  
ヲ參照セヨ  
診候 急慢性ニ從ヒ別アリ慢性ニ在リテハ殆ンド疼痛ナク又膿漏稀薄  
少量ナレドモ急性ニ在テハ膿漏甚シク尿道口ノ周邊焔赤腫脹シ放尿時

劇痛ヲ發ス○尿道ヲ尿道收縮筋ニヨリテ前尿道ト後尿道ノ兩部ニ區分  
ス、尿道收縮筋ハ膜様部ニ在リ其前尿道ノ淋疾ヲ前尿道炎即チ前淋症  
thritis anterior gonorrhoeica ト云ヒ後尿道ノ淋疾ヲ淋毒症後尿道炎即チ後  
淋 Urethritis posterior gonorrhoeica ト云フ、淋疾中前淋ノミニシテ治ス  
ルモノアリ、後尿道炎ヲ發スルモノアリ、後尿道炎ハ多ク發病後第二  
乃至第四週ノ間ニ發ス其症候タル尿意頻數、尿道後部發痛、尿全ク濁  
濁シ放尿ノ終リニ於テ時トシテ血液ヲ混ズルコトアリ而シテ前淋ノ症  
候タル前尿道部ヨリ膿汁ノ漏出スルコトハ反テ著シク其量ヲ減少ス後  
部尿道炎ノ發生ヲ診斷スルハ治療上緊要ナリ、患者ヲシテ一回ノ放尿  
ヲ二箇ノ硝子製器ニ分チ受容スル時ハ或ハ初メテ受容シタル尿モ後ニ  
受容シタル尿モ共ニ濁濁セルコトアリ之レ後部尿道炎ノ存在スルヲ證  
スルモノナリ或ハ初メ受容シタル尿ハ濁濁セルモ後ノ器ニ在ルモノハ  
濁濁セザルコトアリ之レ前尿道炎ノ存在ヲ確證シ併セテ畧ボ後尿道炎  
ノナキヲ示スモノナルモ未ダ明確ニ後尿道炎ナシト否定スル能ハズ  
之ヲ確定センニハ放尿久時ヲ經テ先ヅ硼酸水ヲ以テ反覆前尿道部ヲ洗  
滌シ其流出スル洗滌液ノ充分透明トナリタルノ後患者ヲシテ放尿セシ  
ム其尿道炎產物ヲ混ゼザルトキハ後尿道炎無キノ確證ナリ、若シ之ア



ラバ後尿道炎ノ有ルヲ證ス  
豫後 急性淋ニ於テ攝生法ヲ遵守スレバ良慢性症ハ尿道狹窄ヲ殘スノ虞アリ

療法 ブロクセウスキー氏及ナイセル氏ハ豫防法トシテ交接後直チニ二  
%硝酸銀水二滴ヲ尿道口ニ一滴ヲ繫帶ニ滴下スルノ方法ヲ賞用スフヲ  
ンク氏ハ二〇%ノ「プロタルゴールグリセリン」ヲ以テ之ニ代フ〇淋  
疾患者ニハ安靜ヲ命ジ冷卷法ヲ行ヒ攝生法ヲ嚴ニシテ酒類及ビ刺戟性  
食物ヲ禁ジ緩下劑ヲ投ジ提莖帶ヲ用井テ陰莖ノ動搖ヲ制シ注射法ヲ始  
ムベシ(強度ノ炎症アルトキハ其ノ減退ヲ待チテ)其法患者ヲシテ先  
ヅ充分ニ放尿セシメタル後注射器ニ注射液ヲ滿タシ尿道口ニ送入シ徐  
々ニ注入シテ後直ニ注射器ヲ除キ尿道口ヲ閉チテ五乃至十五分間其藥  
液ヲ尿道内ニ留ムルヲ常トス〇膀胱加答兒、攝護腺炎、子宮内膜炎ノ  
條下ヲ参照スベシ

ブロー氏液 三〇〇〇  
鉛糖水 三〇〇〇  
右藥法料  
又尿道注射ニ兼スルニ内服藥ヲ以テス可シ

急性前淋ニノ淋毒菌ノ存在スル間ハ專ラ殺菌性注射液ヲ其後ハ收斂性液  
ヲ用ユ

アルゴニン	〇・五乃至二・〇	イヒチカール	一・〇乃至二・〇
右注射料(黑色瓶)一日三回		右尿道注射料	
プロタルゴール	〇・五乃至二・〇	硝酸銀	〇・〇二乃至〇・一
右注射料每八時一回注射(同上)		鹽酸コカイン	〇・〇二五
アルゲントアミン	〇・〇五乃至〇・一	右注射料一日三回	
右注射料(黑色瓶)		硝酸銀	〇・〇二乃至〇・四
イトロール	〇・〇二五	右注射料	
右注射料		アルバルギン	〇・二乃至〇・四
イヒタルガン	〇・〇四乃至〇・四	右注射料	
右注射料		ラルギン	〇・五乃至二・〇
右注射料		右注射料	
右注射料		右注射料	

淋疾

過マンガン酸亜鉛 〇・〇二乃至〇・〇四  
 右注射料 二〇〇・〇  
 過マンガン酸カリウム 〇・一乃至二・〇  
 右尿道灌注料(温度ハ四〇度ト  
 ナシ「イルリガートル」ヲ一迷半  
 ノ高サニ置キテ反覆洗滌シ全量  
 チ盡スベシ「ジャチー氏法」)  
 硫酸石炭酸亜鉛 〇・二五乃至一・〇  
 右調和注射料 二〇〇・〇  
 硫酸亞鉛 〇・四乃至一・〇  
 右注射料 二〇〇・〇  
 醋酸鉛 〇・一乃至〇・五

右調和注射料 一〇〇・〇  
 硫酸亞鉛 各一・〇  
 醋酸鉛 二〇〇・〇  
 右注射料(要ニ臨ミ振盪スベシ) 〇・四  
 皓礬 ヨードフォルム 一・〇乃至二・〇  
 右一日三回尿道注射料(用ユル  
 ニ臨ミ能ク振盪スベシ)  
 レゾルチン 二・〇  
 右尿道注射料 二〇〇・〇  
 急性後淋ヲ發シタルトキハ内服藥ヲ  
 興ヘテ其急劇ナル病狀ノ消失スルヲ  
 待テ「ラト」氏、「カテーテル」ヲ用  
 キ尿道後部ニ灌注スベシ、其注射藥

ニ左法ヲ用ユ即チ  
 プロタルゴール 二・〇乃至四・〇  
 右尿道注入料(一日或ハ二日ニ  
 一回)  
 ラルギン 二・〇  
 右尿道注入料(一日或ハ二日ニ  
 一回)  
 アルゲントアミン 〇・〇五  
 右尿道注射料(一日或ハ二日ニ  
 一回)  
 硫酸石炭酸亞鉛 〇・五乃至一・〇  
 右尿道注入料(一日或ハ二日ニ  
 一回)  
 アルゴニン 四・〇

右尿道洗滌料 二〇〇・〇  
 千倍硝酸銀水 一〇〇・〇  
 右尿道注入料(一日或ハ二日ニ  
 一回)  
 五千倍過マンガン酸カリウム 二〇〇・〇  
 右尿道洗滌料  
 以上ノ注射藥ニヨリテ分泌量既ニ著シ  
 ク減少シ諸症輕快シタル時ハ更ニギユ  
 イヨソ氏若クハワルツマン氏ノ注入器  
 チ以テ注入ヲ行フベシ  
 次硝酸蒼鉛 二・〇乃至四・〇  
 右注射料(用ニ臨ミ能ク振盪ス  
 ベシ) 二〇〇・〇  
 次硝酸 三・〇  
 ガリセリン 七・〇

四%硼酸水 一〇〇・〇  
 右注射料(用キルニ臨ミ振盪スベシ)  
 急性淋ノ内服ニハ左方  
 サンタル油 〇・五  
 右膠凝ニ入レ與二十一筒一日三  
 回一囊宛  
 ゴノロール 一五・〇  
 薄荷油 十五滴  
 右一日三回毎食後十滴宛  
 アロザン 六・〇  
 右一日三回二日量  
 ゴノサン 右毎日四乃至五回二個宛  
 サンタル油 二五・〇  
 右一日三回二十乃至三十滴ヲ水  
 ニ和シテ分服  
 サンタル油 一五・〇

薄荷油 十五滴  
 右十五滴宛砂糖ニ和シ、「オブラ  
 ト」ニ包ミ用キ一日三乃至四  
 包  
 コバイバルサム 各一五・〇  
 苦丁 右一日三回二〇乃至四〇滴一盞  
 ノ水ニ和シ用ユ  
 コバイバルサム 各二・〇  
 薯澄茄末 適宜  
 龍膽末 右爲三十九一日三回二乃至三丸  
 ゴバイバルサム 各五・〇  
 薯澄茄末 適宜  
 白蠟 右六十丸トシ一日三回五丸宛  
 コバイバルサム 三〇・〇  
 右一日三回毎十滴

コバイバルサム 十滴  
 右膠凝一筒ニ包作シ五十個ヲ與  
 ヘ胡畫夕ノ三回二乃至三筒宛  
 コバイバルサム 五・〇  
 黄蠟 二・〇  
 薯澄茄末 適宜  
 右カ十粒ニ作り一日五乃至十粒  
 薯澄茄末 三〇・〇  
 右研和散二十包ニ分チ一日三包  
 薯澄茄末 各等分  
 酒精製薯澄茄越 各等分  
 右〇、ニチ一粒ノ量ト定メテ五  
 十粒ヲ作り石松子ヲ衣トナシ一  
 日三回毎三粒  
 ウワウルシ一葉煎 (一五・〇)二〇〇・〇  
 右毎二時一食匙宛  
 ウワウルシ一葉 三〇・〇

右一茶匙ヲ茶劑トシテ用ユ  
 亞麻仁煎 五〇〇・〇  
 嬰粟舍 一〇〇・〇  
 右毎二時一食匙  
 陰莖疼痛性勃起ニハ  
 臭素樟腦 〇・一  
 白糖 〇・五  
 右爲一包與六包一日三回一包宛  
 (蠟紙ニ包ムベシ)  
 忽布腺 〇・一  
 白糖 〇・五  
 右爲一包與六包一日三回一包宛  
 臭剝 二・〇  
 忽布腺 〇・二  
 樟腦 〇・二  
 右分二包蠟紙ニ包ム毎夕一包

淋疾



右同上	硫酸銅	〇・一乃至二・〇	右同上	右調和外用	明礬	二・〇乃至六・〇	右同上	右調和長サ五仙迷、徑三密迷ノ	右調和塗布料	右調和塗布料	二〇・〇乃至三〇・〇
右同上	澱水	二〇〇・〇	右同上	澱水	二〇〇・〇	右同上	右同上	小桿十條ニ作り毎夕一條尿道ニ	右調和塗布料	右調和塗布料	二〇・〇乃至三〇・〇
右同上	明礬	二〇〇・〇	右同上	明礬	二〇〇・〇	右同上	右同上	挿入	右調和塗布料	右調和塗布料	二〇・〇乃至三〇・〇
右同上	鉛糖	各〇・五	右同上	鉛糖	各〇・五	右同上	右同上	粗製明礬	右調和塗布料	右調和塗布料	二〇・〇乃至三〇・〇
右同上	硝酸銀	〇・二	右同上	硝酸銀	〇・二	右同上	右同上	カ、オ脂	右調和塗布料	右調和塗布料	二〇・〇乃至三〇・〇
右同上	カ、オ脂	各適宜	右同上	カ、オ脂	各適宜	右同上	右同上	黄蠟	右調和塗布料	右調和塗布料	二〇・〇乃至三〇・〇
右同上	ハルバルサム	二・〇	右同上	ハルバルサム	二・〇	右同上	右同上	硝酸銀	右調和塗布料	右調和塗布料	二〇・〇乃至三〇・〇
右同上	坐薬ト稱ス	二乃至五・〇	右同上	坐薬ト稱ス	二乃至五・〇	右同上	右同上	カ、オ脂	右調和塗布料	右調和塗布料	二〇・〇乃至三〇・〇
右同上	糖、醋礬ヲ以テスルコト有リ其	量同一ナリ	右同上	糖、醋礬ヲ以テスルコト有リ其	量同一ナリ	右同上	右同上	黄蠟	右調和塗布料	右調和塗布料	二〇・〇乃至三〇・〇
右同上	右調和軟膏ニ作り温メテ尿道ニ	送入ス「ブーシュー」ニ塗布シ乾燥	右同上	右調和軟膏ニ作り温メテ尿道ニ	送入ス「ブーシュー」ニ塗布シ乾燥	右同上	右同上	硝酸銀	右調和塗布料	右調和塗布料	二〇・〇乃至三〇・〇
右同上	尿道鏡ヲ用キ其媒介ニ憑リ毛筆頭ニ附	シタル硝酸銀或ハ「ヨード」丁幾チ患部	右同上	尿道鏡ヲ用キ其媒介ニ憑リ毛筆頭ニ附	シタル硝酸銀或ハ「ヨード」丁幾チ患部	右同上	右同上	結晶硝酸銀	右調和塗布料	右調和塗布料	二〇・〇乃至三〇・〇
右同上	ニ塗スルコトアリ		右同上	ニ塗スルコトアリ		右同上	右同上	澱水	右調和塗布料	右調和塗布料	二〇・〇乃至三〇・〇
右同上	結晶硝酸銀	一・〇	右同上	結晶硝酸銀	一・〇	右同上	右同上	澱水	右調和塗布料	右調和塗布料	二〇・〇乃至三〇・〇
右同上	澱水	二〇・〇	右同上	澱水	二〇・〇	右同上	右同上	右調和塗布料	右調和塗布料	右調和塗布料	二〇・〇乃至三〇・〇

慢性淋ノ頑固ニシテ尿道狭窄ヲ起ス者  
 深部ニ浸潤アル者ニ在テハ圓錐形金屬  
 製「ブーシュー」ヲ用キテウルツマン氏ノ  
 尿道「ブーシュー」療法ヲ行フ可シ但シ漸次  
 ニ其太キ者ヲ用ヒ毎日攝護腺部ニ至ル  
 迄送スルナリ其表面ニハ油脂ノ代リ  
 ニ「グリセリン」ヲ塗ル可シ或ハ「オリーブ  
 ル」レンタル氏法ヲ用ユ  
 或ハ患者ヲ横臥セシメ尿道鏡ニ類似シ  
 タル直管内ニ左ノ濃厚ナル藥液ニ浸セ  
 ル毛筆ヲ藏メ之ヲ尿道ニ送スシ尿道球  
 部ヲ閉塞シテ患部ニ塗布スルコトアリ  
 結晶硝酸銀 一・〇  
 水 二〇・〇乃至三〇・〇  
 右調和塗布料

女子ノ尿道淋ニ於ケル攝生其他ノ注意凡テ男子ニ同ジ○腔ノ刺戟症狀劇  
 シキトキハ臥床ヲ命ジ内服及ビ注射ヲ行フ注射ハ一日一回「ジャネー」氏法

ニヨリテ洗滌シ其他一日三回乃至六回尿道注射器ニヨリテ尿道注射ヲ行フ

- アルゴニン 八・〇乃至一〇・〇
- ハ左方
- 二%アルゴニンカ、カ酪 適宜
- 右尿道坐薬ニ作り右六個一日三回
- 二%プロタルゴールカ、カ酪 適宜
- 右尿道坐薬ニ作り右六個一日三回

尿道内ノ注射ヲ爲シ難キ事情アルトキ  
尿道炎ヲ發シタルトキハ急性ノ時期ニ於テハ安靜外陰部ノ罌法ヲ施シ坐浴ヲ取ラシム分泌物多量ナルトキハ一%イヒチオール水ニテ洗滌スベシ

### 眼瞼縁炎 Blepharitis. ブレフアリチス

**原因** 腺病及不潔等ニシテ多クハ春期發動期後ニ起ル

**診候** 睫毛根部ニ粉末ノ如キ無數ノ小鱗屑ヲ認ム上皮ハ存在ス(乾性眼瞼縁炎)○眼瞼縁痂皮ヲ以テ被ハレ上皮缺如ス通常顔面ノ濕疹ニ併發ス(濕疹性眼瞼縁炎)

**療法** 乾性ニ在リテハ毎夕油ヲ塗り拭フテ鱗屑ヲ去リ軟膏ヲ塗擦ス○濕疹性ノモノニ在リテハ油ヲ塗り痂皮ヲ除キ軟膏ニ代フルニ硝酸銀ノ輕灼、微温鉛水罌法或ハ其塗布ヲ行フベシ其急性炎症ノ減ズルニ及ビ二乃至三%ノ硝酸銀溶液ヲ塗布スレバ更ニ効アリ○腺病質等ニシテ常習性ノモノニハ攝生法ニ注意シ無刺戟滋養性ニ富メル飲食物ヲ取ラシメ沃剝鐵劑等ヲ内服セシメザル可ラス

- 硼酸 〇・二五
- ワセリン 五・〇
- 右爲軟膏外用
- 撒酸 一・〇
- 酸化亞鉛 二・〇
- ワセリン 二〇・〇
- 右爲軟膏外用
- 鉛糖 〇・〇六乃至〇・一
- ユカイン 〇・一乃至〇・二
- 黄色ワセリン 三・〇
- 右爲軟膏外用(癢痒ノ甚ダシキ症)
- 黄降汞 〇・二
- ワセリン 五・〇
- 右綿密ニ混和シテ軟膏ニ作り帽針頭大ノ量ヲ取りテ毎夜就寝前之ヲ眼瞼縁ニ塗擦スベシ
- 黄降汞 〇・一五
- ラノリン 三・〇
- 芳香阿片酒 五滴
- ワセリン 二・〇
- 右調和軟膏ニ作り用法同上
- 黄降汞 〇・〇三
- ワセリン 四・〇

眼瞼縁炎

ラノリン 一〇〇  
 右外用  
 白降汞 各〇・一五  
 亞鉛華 五・〇  
 ワゼリン 右調和軟膏ニ作り用法同上  
 ヨードフォルム 一・〇  
 ラノリン 八・〇  
 ワゼリン 二・〇  
 右調和軟膏ニ作ル  
 鱗肝チ生ズンハ「カザマム」油ヲ塗布シ

其他ニハ左方チ處ス  
 歌親拉氏軟膏 一〇・〇  
 右布片面ニ刀背ノ厚サ許ニ塗布  
 シテ貼用ス  
 單鉛硬膏  
 ワゼリン 各一〇・〇  
 ベルガモツト油 〇・二  
 右調和軟膏ニ作ル用法同上  
 一—二%青色ピオクタニン水  
 右毎日若クハ隔日ニ毛筆ニテ塗  
 布スハシ

### 眼瞼痙攣 眼瞼痙攣症

Blepharospasmus.

ブレフアロスパスマス

**原因** 眼中異物竄入、結膜炎、角膜炎、腸蟲、ヒステリー、三叉神經ノ  
 反射刺戟等ナリ  
**診候** 眼瞼ノ開閉頻數ナルモノアリ或ハ閉眼持續シテ痙攣狀ヲナスモノ  
 アリ

**療法** 原因療法ヲ主トナシ冷水ニ顔面ヲ浸ス可シ又タ電氣療法ヲ用キ或  
 ハ眼瞼收縮筋ヲ皮下ニ切斷スベシ  
 鹽酸コカイン 〇・六乃至一・五  
 ワゼリン 三〇・〇  
 右眼瞼軟膏  
 硫酸アトロピン 〇・〇一  
 龍膽越及末 適宜

右爲三十粒毎日三乃至六粒  
 撒酸アゼリン 〇・〇〇三  
 餉水 二〇〇・〇  
 右毎日一乃至四食匙

### 吐瀉病 霍亂

Brechdurchfall. ブレツヒツルヒフアル

**原因** 食物ノ不攝生、腐肉、菌等ノ中毒ニヨリテ起リ、炎暑ノ候ニ多ク  
 屢バ流行性ニ來ル  
**診候** 輕症虎列刺ノ如キ強劇ナル急性胃腸加答兒ニシテ、突然嘔吐及下  
 痢ヲ起ス。便ハ始ハ糞樣ナレドモ速ニ無色トナリ時トシテ米泔汁樣ヲ  
 呈ス。患者ハ急速ニ脱力シ、尿量減少、屢バ腓腸筋ノ痙攣ヲ起ス、更  
 ニ重症ナル場合ニハ虚脱、「チアノーゼ」、皮膚厥冷及嗜眠ヲ來シ時トシ  
 テ痙攣ヲ伴フ  
**豫後** 多クハ良ナレドモ小兒ニ於テハ屢バ不良ノ轉歸ヲ取ルコトアリ

眼瞼痙攣 吐瀉病

**療法** 粘漿性飲料、赤酒等ヲ飲用セシメ、腹部ニ温巻法ヲ施ス、初期ニハ甘菜ヲ投ジ後ニ阿片ヲ與フ。又一%單寧ノ洗腸ヲ行フ、虛脱ニハ「カシフル」油注射又食鹽水皮下注入ヲ行フベシ

稀鹽酸	〇・五乃至一・〇	單舍	二〇〇〇
(阿片丁幾)	二乃至四滴	餾水	一八〇〇〇
グリセリン	一〇〇〇	右毎二時一食匙宛	
餾水	九〇〇〇	硝酸銀	〇〇・一
右毎二時一茶匙宛		グリセリン	一〇〇〇〇
レゾルチン	二〇〇	餾水	九〇〇〇
阿片丁幾	二〇〇	右毎二時一茶匙宛	

**氣管枝擴張症** Bronchiectasie. ブロンヒエクタデー

**原因** 老人痙咳、劇性氣管枝加答兒(氣管枝性)肺氣腫、肺痿變便、慢性肺炎、(肺性)肺肋膜癒着(肋膜性)等  
**診候** 病勢緩慢、無熱、初期加答兒ノ諸症候ヲ呈シ又咯痰殊ニ早晨ノ者ハ多量ニシテ甘キガ如キ惡臭ヲ帶ブ之レヲ放置スレバ四層ヲ形成ス而シテ擴張部空洞ヲ呈シ空洞大ニシテ表面ニ近ク空虚ナルトキ若クハ僅

少ノ内容ヲ有スル片ハ鼓音ヲ呈シウキントリッヒ氏音響變換(廣ク口ヲ開クノ際鼓音一層高調トナルヲ云フ而シテ其橫臥ノ際若クハ起座ノ際ニ存スルモノヲ斷歌性ウキントリッヒ氏音響變換ト云フ)稀ニゲルハルト氏音響交換(橫臥スル患者ヲ起座セシムル片ハ鼓音ノ高サヲ變化スルヲ云フ)ヲ呈ス該空洞症候ハ多ク下葉ニ發ス(結核ノ空洞ハ多ク上葉ニ生ズ)患側ヲ下方ニ臥スヲ常トス其他浮腫、皮膚蒼白等ノ諸症ヲ來スモノナリ稀ニ腦膿瘍ヲ發スルコトアリ

**療法** 氣管枝炎ヲ治療シ「バルサム」劑ヲ内服兼吸入セシム可シ大ナル囊狀擴張症ノ一部ニ限局セルトキハ手術ニ由テ良効ヲ奏スルコトアリ

テレピン油	各五・〇	テレピン油	二二〇
アンモニアクム	各適宜	右混和一日三回毎十滴	
葛蒲末及麩	右丸五十粒ニ作り朝晝夕毎五粒	ミルトール	〇・三
ヘールバルサム	二〇〇〇	右膠囊ニ容レ三十個ヲ與フ毎日三乃至五個(惡臭咯痰アルモノ)	

**急性氣管枝炎** Bronchitis acuta. ブロンヒテス、アクータ

**原因** 感冒、鼻加答兒、喉頭加答兒ノ波及、含塵刺戟性空氣及刺戟性瓦

氣管枝擴張症 急性氣管枝炎



斯例之バ格魯兒瓦斯ノ吸入、流行性感胃、麻疹、窒扶斯、再歸熱、其  
他心臟病ニ關スル鬱血或ハ生齒期ノ反射刺戟等ナリ

診候 惡寒、發熱(殊ニ小兒)頭痛、食慾不振、全身倦怠、脈搏增加、咳  
嗽咯痰(始ハ少量粘稠後ニハ稀薄多量)、打診上變化ナシ聽診上笛聲音  
(小氣管枝)類鼾聲(大氣管枝)乾性囉音ヲ聽キ後ニハ濕性大小ノ囉音等  
毛細管氣管枝炎ニ在テハ呼吸頻數及多小ノ困難、吸氣時ノ肋骨下掣上  
腹及喉上窩ノ陷没ナリ打診ニ異常ナシ聽診上多數無響性小水泡音ヲ認  
ム

加答兒性肺炎ヲ發スレバ肺ノ後部及下部ノ打診ノ濁音ヲ放ツ

療法 毛細氣管枝炎ハ疑他ハ良、經過二三日乃至數週

療法 氣管及氣管枝炎ニ在リテハ居室、衣服共ニ平等ノ適宜ナル温度ヲ  
要ス而シテ談話喫煙等有害ナルモノヲ避ケ發汗療法ヲ行フベシ、發汗  
ノ療法ハ多量ノ加密列茶劑或ハ紅茶、熱キ赤葡萄酒若クハ卯酒ヲ飲ミ  
直ニ就褥シ發汗セシムベシ又入浴(熱キ)後熱飲料ヲ取り直ニ就褥發汗  
セシムベシ又タ同時ニ發汗劑ヲ與フルモ可ナリ○毛細氣管枝炎ニシテ  
熱アル者又加答兒性肺炎ニハ吐劑ヲ與ヘ飲料ニハ扁桃乳、亞爾答亞根

煎ヲ良トス百倍食鹽水百倍重曹水等ノ吸入ヲ命ズ○熱度ノ強弱ニ從ヒ  
適當ノ攝生法ヲ命ジ胸部ノ濕溫卷法及ビ重症ニシテ高熱アルモノニ  
ハ、プリスニッツ氏冷卷法ヲ施シ熱ノ高サニ從ヒ每三十分乃至每三時  
之レヲ交換スベシ又タ呼吸促進著シキトキハ胸部或ハ背部ニ乾角或ハ  
芥子泥ヲ貼シ或ハ溫浴ヲ行ヒ入浴中ニ冷水ヲ灌クノ法ヲ試ムベシ○其  
他鹽規、アンチピリン等ノ解熱劑ヲ與フベシ○虛脫ノ虞アル片ハ葡萄  
酒、精製樟腦、麝香、エーテル等ヲ與フ

撒曹 一・〇乃至二・〇 (五・〇)二〇〇・〇

阿片丁 十滴

吐根會 二〇〇・〇

右調和每二時一食匙

セネガ根浸 (五・〇)一八〇・〇

アンモニア茴香精 三・〇

アルテア會 二〇〇・〇

右每二時一食匙宛 (一〇・〇)一八〇・〇

セ子ガ煎 二〇〇・〇

アルテア會 二〇〇・〇

略痰多量ナル者ニハ左ノ煎劑ヲ良トス

臥頓服

右爲一包「オブラート」ニ包ミ臨

アスピリン 一・〇

右爲一包臨臥頓服

白糖 各一・〇

撒曹 一・〇乃至二・〇

阿片丁 十滴

吐根會 二〇〇・〇

急性氣管枝炎

右調和每一時一食匙 (一〇〇)一八〇〇  
 キナ煎 六〇〇  
 礮砂 二〇〇  
 單舍 右一日六回二日分服 (〇・五)一八〇〇  
 吐根浸 二〇〇  
 單舍 右一日六回二日分服 (〇・五)一八〇〇  
 吐根浸 二〇〇  
 アルテア舍 右每二時一食匙 (〇・五)一五〇〇  
 吐根浸 十五滴  
 阿片丁 一五〇  
 橙皮舍 右調和每二時一食匙 三〇〇  
 胸茶劑 右朝夕二回每一碗  
 持續性咳嗽ニ苦ム者ニハ左方ヲ處ス

鹽莫 一〇〇  
 杏仁水 一〇〇  
 右混和咳嗽時十五滴宛  
 鹽酸ヘロイン 一〇〇  
 杏仁水 一〇〇  
 右混和咳嗽時十五滴宛  
 燐酸コテイソ 〇〇三  
 乳糖 〇〇五  
 鹽莫 右爲一包與六包咳嗽時一包宛 〇〇五  
 白糖 二〇〇  
 鹽莫 右研和散五包ニ分チ每三時一包 〇〇一  
 吐根末 〇〇二  
 重曹 各五〇  
 白糖 右研和散十五包ニ分チ每三時一包

鹽莫 〇〇三  
 甘草煮 一〇〇  
 餽水 二〇〇  
 右每二時一茶匙宛  
 ヒヨス越 〇〇一  
 白糖 五〇  
 右分十包每二時一包  
 ヒヨス越 〇〇二  
 鹽莫 〇〇三  
 杏仁水 五〇  
 右咳嗽甚クシキハ十乃至二十滴  
 ヘロイン 〇〇五  
 餽水 一〇〇  
 右每夕一茶匙  
 ガオニン 〇〇八  
 重曹 五〇  
 右分十包一日三回一包宛  
 ガオニン 〇〇三

餽水 二〇〇  
 右一日二回十五滴宛糖水ニテ用  
 ユ 〇〇  
 ヘロイン 〇〇〇五乃至〇〇一  
 右爲一包與六包一日三回一包宛  
 二日分  
 燐酸コテイソ 〇〇三  
 龍膽末及越 適宜  
 右三十九丸ニ作り一日三回一乃至二丸宛  
 コテイソ 一〇〇  
 甘草末及越 適宜  
 右丸三十粒トナシ毎日二乃至三丸  
 燐酸コテイソ 〇〇三  
 鹽規 〇〇六  
 右三十九丸ニ作り一日三回一丸宛  
 ドーフル散 一〇〇

急性氣管枝炎

重曹 二・〇  
 右研和散五包ニ分チ朝夕每一包  
 咯痰困難及ビ呼吸困難ヲ來ス者ニハ左  
 方ヲ處ス  
 吐根末 〇・五  
 吐根舎 五〇・〇  
 右混和毎十分時一茶匙宛用ヒ嘔  
 吐ヲ發スルニ及ンデ止ム  
 吐酒末 三・〇  
 吐酒石 〇・三  
 右研和散三包ニ分チ吐劑トシテ  
 用ユ  
 安息香酸 一・〇  
 ゴム散 二・〇  
 右研和散五包ニ分チ毎三時一包  
 ナレガミア丁 一・〇  
 杏仁水 一〇・〇  
 右毎時十滴宛

發作性ニ呼吸困難ヲ來ス者ニハ左方  
 鹽酸アボモルヒ子 〇・〇三乃至〇・〇五  
 鹽莫 〇・〇三  
 稀鹽酸 〇・〇五  
 餾水 一五〇・〇  
 右調和毎二時乃至四時一食匙  
 小兒 ニ在リテハ一層攝生法ニ注意シ  
 左方ヲ與フ  
 油製乳劑 一〇〇・〇  
 吐根舎 一〇〇・〇  
 杏仁水 十五滴  
 右調和毎二時一茶匙  
 アルテア煎 一〇〇・〇  
 吐根舎 二〇・〇  
 右調和毎二時一小兒匙  
 吐根浸 (〇・一五乃至〇・三)一〇〇・〇

單舎 一〇・〇  
 右調和毎二時一小兒匙或ハ一茶  
 匙宛  
 セ子ガ舎 二〇・〇  
 單醋蜜 五・〇  
 右調和毎二時一茶匙  
 セ子ガ浸 (一・五乃至五・〇)一〇〇・〇  
 アンモニア茴香精 二十滴  
 右調和毎二時一小兒匙  
 鹽酸アボモルヒ子 〇・〇一  
 アルテア舎  
 餾水 各一五・〇  
 右調和毎一時 二十滴  
 荳蔻根末 〇・五  
 白糖 二・〇  
 右五包ニ分チ朝晝夕三回每一包  
 ドーフル散 〇・二

白糖 二〇・〇  
 右五包ニ分チ一日三回每一包  
 食鹽 一・〇乃至二・〇  
 餾水 一〇〇・〇  
 右吸入料  
 重曹 〇・五乃至一・〇  
 餾水 一〇〇・〇  
 右吸入料  
 小兒ノ毛細氣管枝炎ニハ左方ヲ與フ  
 安息香酸 〇・〇一  
 金硫黃 〇・一五  
 乳糖 三・〇  
 右研和散十包ニ分チ二時乃至三  
 時每一包  
 望息ノ症候ヲ兼ヌル毛細氣管枝炎ニハ  
 安息香酸 各〇・一  
 精製樟腦 〇・一五  
 金硫黃

急性氣管枝炎

乳糖 三〇〇  
 右研和散十包ニ分チ二時乃至三時每一包  
 羯布羅 各〇〇一乃至〇〇五  
 安息香酸 〇・三  
 白糖 右爲一包毎二時一包宛  
 義膜性氣管枝炎ニハ熱蒸氣若クハ石灰

水等ヲ吸入セシメ而シテ又左方ヲ處ス  
 乳酸 二五〇〇  
 餾水 五〇〇〇  
 右吸入料  
 乳酸 一〇〇  
 橙皮舍 一〇〇〇  
 餾水 八〇〇〇  
 右調和一小兒匙

**慢性氣管枝炎**

Bronchitis chronica.  
ブロンヒチス、クロニカ

**原因** 急性氣管枝加答兒ノ不治、肺氣腫、肋膜炎氣管枝粘膜炎ノ經久、心病ニ由ル肺ノ鬱血、腺病性武雷篤氏病若クハ佝僂病性惡液質或ハ慢性肺炎結核ノ炎性刺戟波及等  
**診候** 慢性咳嗽、咯痰、呼吸音ノ銳強、大小ノ水泡音、催嘔、笛聲音アリ  
 ①乾性加答兒ハ強劇ナル咳嗽發作稀ニハ喘息樣發作、少量ノ咯痰  
 ②漿液性氣管枝漏ハ呼吸困難ヲ伴ヘル久時ノ咳嗽發作後多量含沫性咯痰、水泡音  
 ③氣管枝膿漏強劇ノ咳嗽、多量粘液膿狀ノ咯痰  
 ④惡

臭性加答兒ハ口氣惡臭ヲ放チ、咳嗽多量惡臭咯痰

**豫後** 全治スルコト甚ダ難シ

**療法** 原因療法ヲ勉ムルヲ要ス塵埃、煙等ノ有害物ヲ避クルコト肝要ナリ  
 ①乾性ニハ吸入劑、祛痰劑ヲ與ヘ咳嗽ニハ麻酔藥、多量咯痰ニハ「バルサム」劑ヲ與フ  
 ②衰弱セル者ニハ適當ナル食餌療法ヲ施シ強壯劑ヲ與フ  
 ③夏期ニハ海邊ニ居テ定メ或ハ山嶽ノ空氣療法ヲ行ヒ冬期ニハ温暖ノ空氣中ニ住ムベシ  
 ④久時持續セル氣管枝炎ノ原因若シ心臟病ナルトキハ「ストロファンツス」、「チギタリス」浸テ用ユベシ

- キナ煎 (一〇〇)一八〇〇
- 礮砂 六〇〇
- 單舍 二〇〇
- 右一日六回二日分服
- セネガ根浸 (一〇〇)一八〇〇
- 單舍 二〇〇
- アムモニア茴香精 五〇
- 右一日六回二日分服
- 吐根浸 (〇・五)一五〇〇
- 杏仁水 五〇
- ゼ子ガ舍 二〇〇
- 右調和每一時一食匙
- チギ葉浸 (一・五)一八〇〇
- ストロファンツス丁 一・五
- 橙皮舍 二〇〇
- 右每日一食匙(心臟衰弱ノトキニ用ユ)
- 鹽酸アポモルロ子 〇〇六

慢性氣管枝炎

稀鹽酸	〇・五	荳蔻越	〇・五
縮水	一〇〇・〇	白糖	五・〇
右調和黑色瓶ニ貯フ毎二時一食匙		右研和散十包ニ分チ一日三回每	
ヒヨス越、金硫黃	各〇・五	ゼ子ガ浸	(一〇〇・〇)二〇〇・〇
白糖	五・〇	海葱醋蜜	五・〇
右研和散十五包ニ分チ一日三回		單舍	二〇・〇
每一包		右調和每一時一食匙	
ヒヨス越	〇・五	テレピン油	二〇・〇
杏仁水	一〇・〇	右滴劑トシテ牛乳ニ和シ用ユ	
右調和毎三時十滴		抱水テルピネ	三・〇
印度大麻越	〇・五	白糖	各一・〇
油製乳劑	二〇〇・〇	アラビアゴム	各一・〇
右混和毎二時振盪シテ一食匙		右丸三十粒ニ作り一日三回每一	
金硫黃	〇・三	粒乃至四粒	
白糖	三・〇	亞剌コテイン	一・〇
右研和散十包ニ分チ毎三時一包		縮水	一〇〇・〇
金硫黃	〇・三	右十乃至三十滴宛	

有加里丁	二五・〇	ドウエリー散	〇・二
右一日三回一茶匙		印度大麻越	〇・一
石灰水	一〇〇・〇	白糖	五・〇
右吸入料		右研和散十包ニ分チ一日三回每	
氣管枝擴張シテ惡臭分泌液ヲ出ス者ニ		一包	
ハ左方ヲ處ス		ヒヨス越	〇・一
精製テレピン油	二五・〇	乳糖	五・〇
右十滴乃至二十滴チ一器ニ盛リ		右研和散十包ニ分チ一日三回每	
タル熱湯中ニ注加シテ其蒸氣ト		一包	
共ニ之ヲ吸入スベシ		ゼ子ガ浸	(二一〇)二〇〇・〇
ミルドル	〇・一五	單舍(覆盆子舍)	一〇〇・〇
右膠囊八十個ヲ製シ朝夕一嚥		右調和毎時一茶匙	
小兒		ニアリテハ食餌ヲ常ニ攝セシメ	
<b>纖維素性氣管枝炎</b>		<b>格魯布性氣管枝炎</b>	
Bronchitis fibrinosa. フロムヒチス、ワイブリノーザ			
原因 纖維素性喉頭炎即チ格魯布性及ビ纖維素性肺炎ニ續發スルコト多			
シ其他麻疹、室扶斯、急性關節僂麻質斯ノ經過中ニ發スルコトアリ			

纖維素性氣管枝炎

不明ノ原因ニヨリテ原發スルコトアリ

**診候** 急性炎ハ寒戰、發熱咳嗽、呼吸困難ヲ發シ咯痰中ニ纖維素性氣管枝凝固物アリ之レヲ水中ニ入レ振盪スレバ氣管枝ノ如ク分岐ノ狀ヲ呈ス、理學的症候ハ單純ナル氣管枝炎ニ異ナラス、鏡檢スレバライデン氏喘息結晶ヲ認ムルコトアリ、其慢性ナルモノハ時々寒戰及發熱咳嗽ヲ有スル發作ヲ呈シ、其他ノ時ニアリテハ極メテ輕度ノ氣管枝炎ノ症候アルニ過ギズ○急性ノ經過ハ數日、慢性ノ經過ハ數年

**豫後** 急性症ハ豫後不良ナル場合少ナカラズ(四分ノ一ハ死亡ス)慢性症ハ續發症ナルガ故ニ其原病ノ如何ニ從テ異ナリ

**療法** 凝固物ヲ溶解センガ爲メニハ石灰水、炭酸ナトリウム水ノ吸入ヲ施シ、窒息症狀ヲ治スルニハ鹽酸アボモルヒ子、吐根等ノ吐劑ヲ與ヘ内服藥トシテ「ヨードカリウム」ヲ與フベシ

- 石灰水 各二〇〇〇
- 右吸入料 〇・〇五
- 鹽酸アボモルヒ子 〇・〇五
- 苦味丁 四・〇
- 右半筒皮下注射料 三・〇
- ヨードカリウム 三・〇
- 餾水 一〇〇

單會 二〇〇〇 右一日三回二日分服  
餾水 一八〇〇

**癰疽** Carbunculus. カルブンクルス Carbunkel. カルブンケル

**原因** 數個ノ毛囊及皮腺内ニ膿膿菌ノ侵入ニ因ル

**診候** 眞皮及皮下組織ノ腫起、硬結、膿栓ノ蜂巢眼狀散布、瘡面一般黯黒、劇痛等ニシテ項背或ハ臀部ニ多ク發生ス○發熱等全身症ヲ呈ス

**豫後** 速カニ適當ノ療法ヲ施セバ良ナレドモ時期後レタルモノハ不良殊ニ糖尿病患者ニ發シタルトキハ不良

**療法** 刀ヲ用井テ十字形ニ充分切開シ銳匙ヲ用キテ抓刮シ「ヨードフォルムガーゼ」ヲ創内ニ挿入シテ防腐繃帶ヲ施スベシ又マーテルング氏ハU字狀瓣狀切法ヲ用キテ効アリ凡テ該患者ニハ強壯攝生法ヲ守ラシムルヲ宜トス瘡面ニ肉芽ヲ發シタル後ハ左ノ軟膏ヲ貼ス

- 硝酸銀 一〇〇
- 硝酸銀 〇・三
- ハルーパーサルム 五〇〇
- ハルーパーサルム 三〇〇
- 單軟膏 一〇〇〇
- 右爲軟膏外用 三〇〇
- 硝酸銀 〇・三
- ハルーパーサルム 三〇〇
- ワゼリン 三〇〇
- 右爲軟膏外用 三〇〇

癰疽 一一五

### 癌腫

Carcinoma. カルチノーマ

**原因** 未詳、老年（四十年以上五十年より六十年ノ間最多）ニ多ク少年ニハ極メテ稀ナリ

**診候** 癌腫ハ悪性腫瘍ノ一ニシテ上皮性腫瘍ニ屬ス、組織ニ浸潤シテ之レヲ荒蕪ス其症候ハ發生ノ部位、大小種類ニ由リテ異ナリ、其主要ナルモノヲ左ニ記ス

**療法** 手術ニ依リテ除去シ得ザルモノハ不良  
手術ヲ行ヒ、可及的速カニ除去スベシ、手術ヲ行ヒ得ザル時ハ待症療法ニ依リテ其苦痛ヲ減ズベシ

### 乳癌

Carcinoma mammae. カルチノーママリー

**原因** 遺傳ニシテ器械的刺戟、産前産後ノ乳房炎誘因タリ三十五年後乳腺ノ腫瘍ノ八十五%ハ乳癌ナリ（ビルロート氏）殊ニ四十年ヨリ四十五年ニ多シ

**診候** 先ヅ圓キ結節狀ノ腫瘍ヲ以テ乳房内ニ始マリ其漸ク増大スルニ從ヒ刺戟性疼痛、表面磊塊、皮膚癒着、乳嘴ノ陷没、比隣淋巴腺ノ腫起

（腋窩鎖骨上窩及下窩）悪液質等ノ諸症ヲ呈ス放置スレバ一年乃至二年半ノ後死ス

**療法** 外科的手術ニヨリテ腫瘍全部ヲ剔出シ能フトキハ良其他ハ不良

可及的速カニ剔除スベシ但シ胸廓トノ癒着大ナルトキ、已ニ鎖骨部ノ淋巴腺ノ侵サレタルトキ、腋窩腺ノ周圍軟部、血管、神經ト癒着セルトキ、遠隔部ニ轉移セルトキハ已ニ手術ニ適セス○已ニ手術シ能ハサルモノニハ其清淨ヲ專ラトシ且ツ防腐劑ヲ用ユ又必要アレバ鎮痛劑、強壯劑ヲ内用スベシ

沃別	一〇〇	留水	二〇〇〇
純ヨード	一〇〇	右調和外用同上	
ラノリン	一五〇	石炭酸	二〇〇
ワゼリン	五〇	留水	二〇〇〇
		右調和外用同上	
<b>鹽劑</b>	五〇	クロール亞鉛	四〇
<b>留水</b>	二〇〇〇	亞鉛華	一〇
右洗滌料トシテ用ユ		小麥澱粉	三〇
過マンガン酸カリウム	一〇	留水	適宜

癌腫 乳癌

右爲パスダ患部貼用

カコシール酸

一五・〇

右皮下注射料

一〇〇・〇

重曹

四・〇

用法三四日目ニ一回宛半筒ヨリ徐々

鹽酸コカイ子

〇・〇七

増量シ

クレオソート

五滴

次ニ徐々ニ半筒ニ減少ス

### 皮膚癌

Carcinoma cutis.

カルチノーマ、  
クイチス

**診候** 表在性上皮癌ハ多クハ淺キ扁平ナル潰瘍ヲ作り其縁ハ微小ニ隆起シ其底ハ痂ニテ被ハレ出血シ易ク崩潰僅微ニシテ癩痕ヲ作ラントスルノ傾向アリ、故ニ其經過ハ數年或ハ其レ以上ニ達シ後チ終ニ深部ニ達ス、深入性上皮癌ハ皮膚ノ深部脂腺毛囊(恐ラクハ汗腺ヨリモ)ヨリ始マリ圓キ小結節ヲ作り其周圍ニ波及シ崩壊シテ深潰瘍ヲ作ル其堺ハ堤狀ニ隆起シテ硬ク其底ハ硬クシテ健康部トノ堺判然タラズ筋膜骨膜トモ其縁ヲ知り難ク血液ヲ混セル漿液ノ如キモノヲ滌シ多クハ惡臭ヲ放チ速カニ崩潰ヲ逞ス最近淋巴腺ハ早ク侵カサレテ腫脹ス、血液性轉移モ稀レニ非ラズ乳嚙性皮膚癌ハ皮膚上ニ隆起セル腫瘍ヲ形成シ花菜狀、菌狀、塊狀ヲ呈ス陰莖四肢ニ多シ早ク淋巴腺ヲ侵ス血液性轉移ヲ

生ズルヲアリ

### 肝癌

Carcinoma hepatis

カルチノーマ、  
ヘパチス

**診候** 肝ノ増大(表在性ナル片ハ硬塊ヲ觸知ス)而シテ著シキ呼吸時移動アリ)中等ノ壓痛、惡液質其ノ主徴ニシテ黃疸腹水ヲ發スルヲアリ

**豫後** 胃痛腸痛乳癌脾臟癌ニ續發スルモノ多キガ故ニ不良半年乃至二年ニテ死ス

**療法** 對症的療法ヲ施スノミ

### 腸癌

Carcinoma intestinalis.

カルチノーマ  
インテスチナリス

**診候** 排便ノ障害、腹痛腸出血、ヲ發スルモ亦タ何等ノ變常ヲ認メズ肝、腹膜ノ續發癌ニテ始メテ之ヲ知ルヲアリ、直腸癌、腰痛、狹窄ヲ來シ出血ヲ呈ス、肛門ヨリ診査スベシ、其他腹内ノ腫瘍ヲ觸知スルニアリ其空腸、回腸ニ在ルモノハ移動ス突然吐糞症或ハ穿孔スルヲアリ

**豫後** 手術ヲ行フ能ハザル片ハ不良

**療法** 手術ヲ行フベシ手術已ニ不能ナル片ハ對症療法トノ滋養食料、下

皮膚癌 肝癌 腸癌



劑、鹽莫等

### 喉頭癌

Carcinoma laryngis

カルチノーマ  
ラリンギス

診候 嘶嘎喉頭ノ疼痛(患側ノ耳ニ放散スルコアリ) 淋巴腺ノ腫脹等ニ  
シテ多クハ聲帶ニ限局性浸潤若クハ小ナル圓腫瘍ヲ呈ス後ニ崩潰ス  
豫後 手術既ニ不能ナルモノハ不良  
療法 手術ヲ行ヒ除去スベシ

### 舌癌

Carcinoma linguae.

カルチノーマ  
リンゲー

診候 扁平ナル硬結ヲ生ジ(多クハ舌縁)後潰瘍ニ變ズ疼痛甚シク咀嚼、  
談話ニ障害ヲ發ス顎下ノ淋巴腺腫脹ス  
豫後 早期手術ヲ行ヘバ良  
療法 手術

### 食道癌

Carcinoma oesopdagi.

カルチノーマ  
エソプタギー

診候 嚥下ノ際一定部ニ食物ノ停滞スルヲ感ジ疼痛アリ惡液質ヲ發シ終  
ニ液體ノ嚥下モ不能ナルニ至ル

豫後 不良半年乃至二年ニノ死ス  
療法 造胃瘻術ヲ行ヒ苦痛ヲ減ズベシ

### 膵癌

Carcinoma pancreati.

カルチノーマ  
パンクレアチー

診候 臍部ニ不移動性ナル凹凸アル硬腫瘍ヲ觸知ス黃疸脾腫、腹水吐糞  
症ヲ發スルコアリ  
豫後 不良  
療法 對症療法ヲ行フノミ

### 腹膜癌

Carcinoma peritonei.

カルチノーマ  
パリトナイ

診候 腹部膨滿、緊張、疼痛、惡液質、腹内液ノ滯溜(但シ其境界線腹  
水ノ如ク正シカラズ體位ニ依リテ變スルコナシ) 穿刺スレバ血性ノ液  
ヲ漏ラス多クハ胃癌、腸癌等ニ續發ス  
豫後 不良  
療法 對症的ナリ

### 肋膜癌

Carcinoma pleurae.

カルチノーマ  
フロイレ

喉頭癌 舌癌 食道癌 膵癌 腹膜癌 肋膜癌

**診候** 濕性肋膜炎ト其症候ヲ同フス但シ穿刺液血性ヲ帶ビ癌細胞ヲ證明シ得ルヲアリ、腋窩淋巴腺、頸腺ノ腫脹神經痛ヲ發スルヲアリ

**豫後** 不良

**療法** 對症的ナリ

**肺癌腫** Carcinoma pulmonum.

フルチノイマウテリ

**診候** 呼吸障害、咳嗽咯血等特異ノ症ナキモ特リ覆盆子ゼリト様咯痰ハ本病ニ固有ニシテ咯痰中ニ癌細胞ヲ證明シ得ルヲアリトス其大ナルモノハ諸種ノ壓迫症候ヲ惹起ス

**豫後** 不良

**療法** 對症的ナリ

**子宮癌腫** Carcinoma uteri.

カルチノイマウテリ

**原因** 房事過多、遺傳、病毒轉移ニシテ齡四十歳以上ノ寡婦ニ多シ

**診候** 多クハ子宮頸ニ發シ肉汁様帶下、出血(初期ニハ外來ノ刺戟後、例令交接ニヨリテ)惡臭、疼痛、便秘、下痢、嘔吐、衰憊、癌性惡液質、

淋巴腺腫ノ他患部ノ腫瘍等ナリ○全經過一年乃至一年半ニシテ衰弱、尿毒症、腹膜炎ヲ發シテ死スルモノ多シ

**豫後** 其初期ニ於テ十分剔出シ得可キ際ヲ除クノ他豫後不良ナリ

**療法** 發生ノ初期ニ於テ腔内全截除術或ハ開腹全截除術ニ於ケル死數ハ約五%ナリ○時期ノ後レタル者ニハ對症療法ノ外他ナシ即チ局部ヲ清潔ニシ消毒防腐法ヲ行ヒ滋養品強壯藥劑ヲ與ヘ身體及ビ精神ノ過勞ヲ禁ジ出血ニハ平臥セシメテ注射、栓塞、或ハ時トシテ燒灼法ヲ行フ疼痛及不眠ニハ鎮痛藥催眠藥ヲ與ヘ惡心嘔吐ニハ氷片ヲ嚙下セシメ又曹達水、杏仁水ヲ與フ○銳匙ヲ以テ患部ヲ搔爬シ後烙白金ニテ燒灼シ、ヨードフォルムニ醃酸「ガーゼ」ヲ挿入シ毎二日一回交換ス

鹽劑	一〇〇〇	クロール石灰	五〇〇
餾水	一〇〇〇〇	餾水	五〇〇〇
右調和注入料		右調和注入料	
過マンガン酸カリウム	一〇〇〇	石炭酸	五〇〇
餾水	一五〇〇	餾水	五〇〇〇
右調和一茶匙ヲ五〇〇〇ノ水		右調和注入料	
ニ混和シ注射スヘシ		フォルマリン	一〇〇乃至四〇〇

肺癌腫 子宮癌腫

縮水 一〇〇・〇

右塗布料該液ハ病變部ヲ腐蝕シ且ツ惡臭ヲ去ルヲ得

出血類次ニシテ且ツ多量ナル者ニハ左方ヲ處ス

過クロー鐵液 五〇・〇

縮水 五〇〇・〇

右調和注入料 五〇・〇

ヨードフォルム 四〇〇・〇

カリセリン 四〇〇・〇

トラガカンタ漿 一〇〇・〇

縮水 一〇〇・〇

右調和栓塞性細帶塗布料

華兒列爾氏酸性越列幾矢兒 一〇・〇

腐蝕藥トシテ「ヨード」石炭酸ヲ費用ス(「ヨード」一分石炭酸〇・四分)綿花ヲ用キテ子宮頸口部並ニ其管内ニ塗布ス

覆盆子舎 五〇・〇

右調和飲料ニ加用ス 不眠及ヒ疼痛ニハ左方ヲ處ス

鹽莫 〇・一

白糖 三・〇

右散十包ニ分子朝夕一乃至二包

鹽莫 〇・一

カ、オ脂 適宜

右調和坐藥十個ニ作り朝夕一乃至二個ヲ用ユ

鹽酸ヘロイン 〇・〇〇五乃至〇・〇一

乳糖 〇・三

胃癌 Carcinoma ventriculi. カルチノーマ ウェントリクリ

原因 不明ナリ然レモ年齡四十以上七十ノ間ニ來ルヲ多シ(三分ノ二)ペンツオルト氏ハ三十年ヨリ四十年マデノ間ニ十%二十年ヨリ三十年ノ間ニ二%ヲ算スト云フ遺傳性ナルコトアリ〇多ク幽門及小彎ニ發ス(幽門及幽門部ニ六十%小彎ニ二十%噴門ニ十%其他ノ部ニ十%)腺性

癌、軟性髓樣癌、硬性癌、膠癌ノ四種アリ

診候 始メハ食思缺損、消化不良胃部壓重便秘(晚期ニハ下痢ヲ)等ノ症候ノミナルモ後ニハ胃痛ヲ加ヘ其後更ニ嘔氣嘔吐ヲ發スルニ至ル、吐物ハ暗

褐色ニシテ汁粉樣ナルコト多シ〇或内容物ハ其消化期間ニ於テ遊離鹽酸ノ減少或ハ消失ヲ呈ス〇幽門ニ發シタル時ハ胃部ニ硬固大結節狀ノ

腫瘍ヲ觸知スルヲ常トス他部ニ發シタル時ハ或ハ之ヲ認ムルコトアリ或ハ然ラザルコトアリテ一定セス該腫瘍ハ壓スレバ痛ヲ發シ呼吸ニ伴

ヒ上下スルコトナシ(癒着スルトキハ例外トス)〇噴門ニ發シタルト

キハ食道消息子送入ニ際シ門齒ヨリ約四十仙迷ノトコロニ障害アルト

左季肋部ト劍狀突起ノ境隅角ニ於テ患者液體嚙下時ノ音ヲ聽取スベシ、狹窄アルトキハ久時ノ後始メテ音ヲ聽取ス〇全經過一乃至二年ニ

シテ漸次衰弱惡液質ニ陥リテ死ス

鑑別 胃部腫瘍ノ觸知、吐物内癌腫成分ノ證明ハ胃癌ヲ證スルモノナル

モ之レヲ知り能ハザルコトアリ然ルトキハ次ノ如ク鑑別スベシ  
(胃癌)高齡、胃症ノ急進、胃内容遊離鹽酸ノ缺亡、惡液質、分解セル  
血液ヲ往々吐物ニ混ズ

(圓形潰瘍)少壯、胃症ノ慢進、胃内容鹽酸ノ増加、惡液質ナシ純血嘔  
吐

(慢性胃加答兒)胃症極メテ緩慢、鹽酸ノ徐々ナル減少、出血ナシ  
(神經性消化不良)他ノ神經症ヲ證明ス惡液質等

療法 不良

療法 胃癌ハ速カニ切除スベシ其切除シ得ベキヤ否ヤハ開腹術ヲ行フテ  
後ニ始メテ決定シ得ベキ場合ヲ多シトス絕對的手術シ能ハザルコト明  
ナル場合ハ腹壁上ヨリ淋巴腺ノ著シク侵サレタルコトヲ觸知シ得ベキ  
場合、肝臓ノ轉移及其他ノ轉移、腹水ヲ認メタル場合はレナリ、其他肺  
結核、慢性氣管枝炎腎臟炎、高度ノ糖尿病モ亦タ手術ノ禁忌ナリ切除  
シ能ハザル場合ニハ胃腸吻合術ヲ施スベキ場合アリ已ニ手術シ能ハザ  
ルトキハ強壯攝生法ニ兼ヌルニ對症療法ヲ以テス即チ嘔吐ニハ氷片ヲ  
嚥下セシメ或ハ吐血疼痛ヲ制止シ又便通ヲ整理スベシ○食物ニハ牛  
乳、菱汁等ヲ用キ米、麥、豆類、魚肉、鳥肉、菜、蕪ノ類ハ與フ可ラ

ズ食後ニハ稀鹽酸ヲ内服セシム其他「コンズランゴ」ヲ與フ○生肉、赤  
酒、酪乳ヲ賞用ス○人工營養法ヲ行フニハ「ペプトン」ノ灌腸又ハ肉  
脾灌腸ト稱ヘ細碎セル肉三〇〇〇〇〇〇〇〇〇〇〇〇ノ混和物ヲ灌腸ス但  
シ豫メ洗滌灌腸ヲナシタル後ニ行フ、(一日二回正午十二時及夕六時)  
○幽門癌ニ於テ食物停滯シ多量ノ嘔吐ヲ來ストキハ毎日胃洗滌法ヲ行  
フ

稀鹽酸 右每食後十五滴宛一盞ノ鹽水ニ

和シ内服ス

稀鹽酸 二・〇〇

苦丁 四・〇〇

鹽水 一八〇・〇〇

右一日六回二日分服

稀鹽酸 二・〇〇

メプシン酒 一〇〇・〇〇

アルテア會 二〇〇・〇〇

鹽水 一八〇・〇〇

右一日六回二日分

コンヂエランゴ皮 二〇・〇〇乃至三〇・〇〇

鹽水 三〇〇・〇〇

右十二時間冷浸シ二五〇・〇〇ニ煎出シ

レソルチン 五・〇〇

稀鹽酸 三・〇〇

薑根舍利別ヲ加ヘテ三〇〇・〇〇トス

右每二乃至三時一食匙宛

(エーワルド氏)

コンヂエランゴ皮 一八〇・〇〇

鹽水 三〇〇・〇〇

十二時間冷浸シ一八〇・〇ニ煎出シ  
稀鹽酸 一・五

右一日三四回食前一食匙宛

(リーゲル氏)

コンヂユランゴ酒 二〇〇・〇

右一日一回一食匙宛食前ニ用ユ

(アイヒキルヌスト氏)

コンヂユランゴ流動越 三三〇・〇

蘇水糖丁

右一日一回一茶匙宛一杯ノ餾水

ニ和シテ用ユ (ホアス氏)

メチーレンブラウ 〇・二

右膠囊ニ包ミ一日二回

(アインホルン氏)

タカザアスターゼ 〇・六

重曹

右六包ニ分チ一日三回毎食後直

チニ用ユ

白屈菜越

アムモニアクム

石鹼末

右二百丸トシ一日二乃至四丸宛

コンヂユランゴ皮 一五・〇

餾水三六〇・〇チ一八〇・〇トナシ單

舎二〇・〇チ加フ

右調和一日二乃至三食匙

コンヂユランゴ越

抱水クロラール

餾水

橙皮舎

右調和一日三乃至六食匙

コンヂユランゴ煎

(二〇・〇)一八〇・〇

稀鹽酸

橙皮舎

右一日三回二日分服

コンヂユランゴ煎

(一五・〇)一八〇・〇

大黃丁

レソルチン

橙皮舎

右毎二時一食匙

コンヂユランゴ酒

右食前一茶匙宛

疼痛ニハ胃部ニ温罨法若クハ冷罨法ヲ

施シ左方

鹽莫

乳糖

右一包トナシ頓服

磷酸コティン

乳糖

右爲一包頓用

デオニン

乳糖

胃痛

右爲一包頓服

噯氣ニ惡臭ヲ帶アルトキハ左方

クレオソート

右爲一丸與六丸毎食後一粒宛

撒曹

重曹

右研和食後毎一刀尖

嘔吐ニハ左方ヲ處ス可シ

鹽酸コティン

杏仁水

右一日三四回十乃至二十滴宛砂

糖ニ混シ用ユ

硝酸銀

黃岩越

餾水

右調和一日三回十五乃至二十滴

ヲ砂糖水ニ混シ與フ

胃風ニハ左方ヲ用ユ

カヤブテ油

五・〇

アマモニア茴香精

一・〇

右一日數回三滴宛酒或ハ砂糖ニテ用ユ

右一日三回五乃至十滴宛

### 胃痛 Cardialgie.

カルデアアルギー

**原因** 神經衰弱症、ヒステリー、手淫、ヒポコンデル、脊髄癆、胃潰瘍、胃痛、胃加答兒、貧血、萎黃瘍、痛風、間歇熱、女子生殖器病、酒、煙草、茶ノ過用○女子ニ多シ

**診候** 胃部ニ發スル發作痙攣様劇痛ニシテ按壓ニ由テ輕快ス往々卒倒筋痙攣ヲ發ス本症ニ於テハ糞便膽色ヲ失フコトナク又肝腫ヲ認メズ

膽石疝痛ハ疼痛肝臟部ニアリテ屢々黃疸ヲ伴ヒ便中膽石ヲ發見ス○最下部肋間神經痛ハ疼痛神經ノ徑路ニ從フ○胃潰瘍ハ按壓ニ由テ痛ヲ増ス○腹筋痙攣質斯ニハ發作痙攣的ナラズ

**療法** 其原因ニ注意スベシ每常其攝生ニ注意スルコト肝要ナリ○疼痛ニハ鎮痛劑、若シ急ニ鎮痛ノ効ヲ奏サント欲シ又ハ發作劇烈ナルトキハ「モルヒネ」ノ皮下注射ヲ行フ○手淫其原因ナレバ冷水摩擦法、高燥ノ轉地或ハ海水浴ヲ行ハシムベシ○電氣療法亦効アリ○發作時胃部温卷

### 法

發作時ノ鎮痛ニハ左方ヲ處ス

鹽莫 〇・一  
鹽酸ヘロイン 〇・〇五  
鹽水 一・〇〇

右皮下注射(發作時一筒宛)

鹽莫 〇・〇三  
尚香油糖 一・五

右分三包發作時一包宛

コデイン 〇・一乃至〇・一五

白糖 二・〇

右分五包發作時一包宛

重曹 三・〇  
莨菪越 〇・〇六  
龍膽末 〇・五  
右三包トナシ一日三回一包

海狸丁 各五・〇  
番木籠丁 右發作時十滴宛

尚ホ左ノ内服劑ヲ與フ

次硝酸蒼鉛 二・〇乃至五・〇

鹽莫 〇・一

重曹 三・〇

右研和散十包ニ分チ一日三回一包宛

次硝酸蒼鉛 (ノイセル氏) 〇・二五

鹽莫 〇・〇五  
薄荷油糖 〇・〇五  
右一包トナシ蠟紙ニ包ミ一日三回一包宛食後半時間服用

莨菪越 〇・二  
アムモニア茴香精 二・〇

胃痛

餾水 一〇〇〇  
 右調和毎二時十乃至二十滴  
 ホーレル水 五〇〇  
 餾水 一五〇〇  
 右調和毎日二回五滴ヨリ始メ追  
 日増シテ一日ノ量三十滴ニ至ル  
 鹽酸コデイン 〇〇一  
 白糖 三〇〇  
 右十包ニ分チ一日三回一包宛

### 神經性心悸亢進

Cardiopalmus.

カルデラバルムス

又 Hyperkinesis cordis.

ヒールキチシメ  
コルデス

鹽莫 一〇〇一  
 杏仁水 一〇〇〇  
 右調和一日三回十五滴宛  
 カヤプテ油 十滴  
 エーテル製纈草丁 八〇〇  
 右混和毎三時三十滴  
 薄荷腦 一〇〇  
 酒精 一〇〇〇  
 右一日數回砂糖ニテ用ユ

**原因** 神經衰弱症、ヒステリー、ヒボコンデル、惡液質、失血、手淫、  
 過房、萎黃病、貧血、茶、酒、煙草ノ濫用等ニ來リ又胃病、痔疾、腸  
 蟲、生殖器病ヨリ反射的ニ起ル  
**診候** 發作性ニ來ル心悸亢進及之ニ伴フ胸部ノ苦悶、心動不整、歇滯、  
 眩暈、失神、耳鳴、顔面蒼白或ハ潮紅等而シテ心臟肥大心音變常ハ共

ニ缺如ス

豫後 良

**療法** 其原因タル貧血、ヒステリー、神經衰弱、月經閉止、蛔蟲病等ヲ  
 療治スルコトヲ專一トシテ凡テ發作ニハ仰臥安靜ヲ命ジ心部ノ冷卷法  
 及微温浴ヲ行フベシ

臭剝 六〇〇  
 龍膽丁 二〇〇  
 餾水 二〇〇〇  
 右一日六回二日分服  
 プローム樟腦 〇〇一  
 白糖 〇〇五  
 右爲一包與六包一日三回一包宛  
 臭剝  
 プロームアムモニウム 各一〇〇〇  
 右研和散十包ニ分チ一日二乃至  
 三包餾水ニテ用ユ

### 骨瘍

Caries. カリス

**原因** 結核、微毒等

**診候** 部位ニ隨テ異ナリ脊椎ニ發スレバ龜背ヲ生ジ指趾ニ於テハ骨ノ肥  
 大ヲ來スガ如シ○專ラ管狀長骨ノ骨端及短骨ニ發ス、幼年ノ者ニ多シ  
**療法** 原因療法ヲ施シ外科的手術ヲ用テ其部ヲ除去シ銳匙ヲ以テ搔爬

神經性心悸亢進 骨瘍

シ「ヨードフォルム」ガ―ゼヲ用テ充填ス其他強壯療法ヲ用ユベシ

### 白内障

Cataracta.

ガタラクク

**原因** 先天性(遺傳スルコトアリ) 外傷、老齡(多クハ四十五歲以上) 全身病(糖尿蛋白尿等) 其他續發(虹彩、毛樣體、脈絡膜、硝子體ノ疾患)ナリ

**診候** 他覺的(斜照法ヲ施スベシ)ニハ全白内障ニ於テハ瞳孔内一般ニ灰白色又ハ白色ニ見ユ限局性白内障ハ灰白色又ハ白色ノ線狀點狀雲片狀若クハ圓分形濁濁ヲ呈ス、自覺的ニハ飛蚊症、多視症、夜盲症、晝盲症、弱視等

**豫後** 合併症、若クハ續發症ナキハ良

**療法** 適當ノ時機ヲ俟テ手術的療法ヲ行フヘシ其間羞明アレバ有色眼鏡或ハ近業ニ強度ノ凸面璉子ヲ與フベシ  
一 摘出法、第一ニ鎗狀刀若クハ線狀刀ヲ以テ角膜切創(長サ六―八密迷)ヲ作り次ニ虹彩ヲ切除ス(或ハ切除セズ) 第二ニ截囊針ヲ以テ前水晶嚢ヲ破ル 第三ニ水晶體ヲ壓出ス 第四ニ繃帶(兩眼帶)ヲ施スベシ

白内障手術式

第十四圖 摘出法

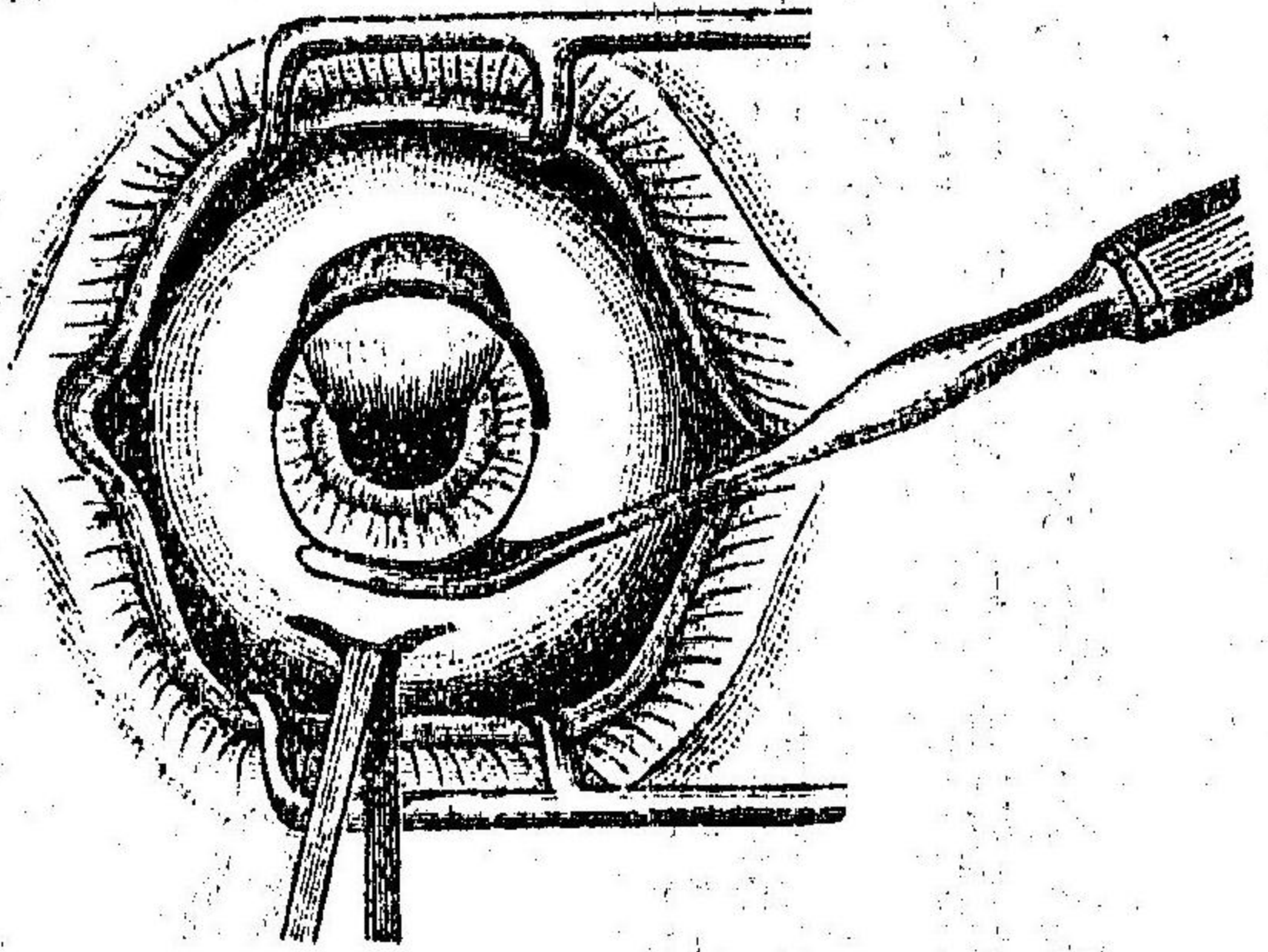

第十五圖 截法

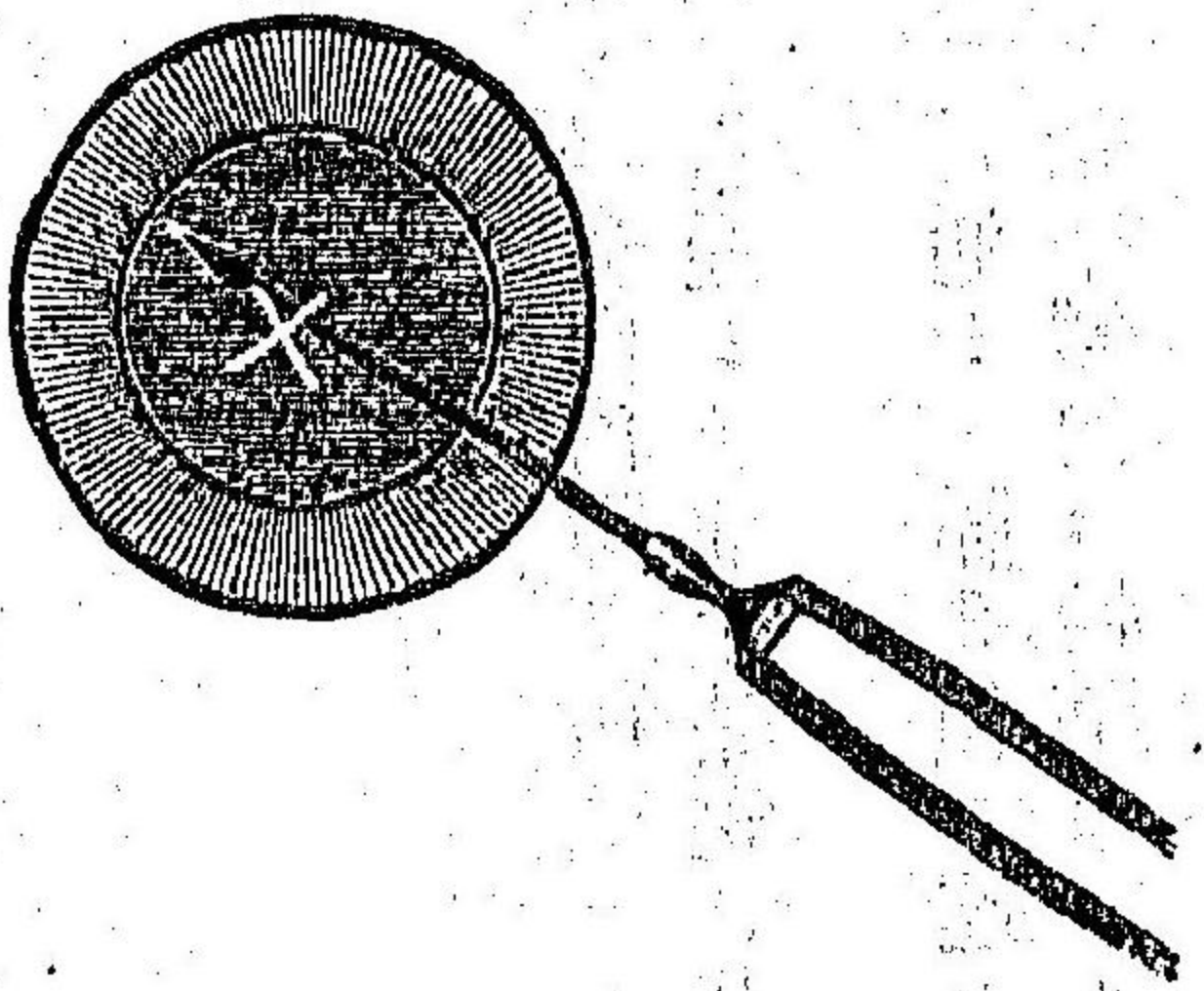

白内障

一三五



第十六圖  
下 法

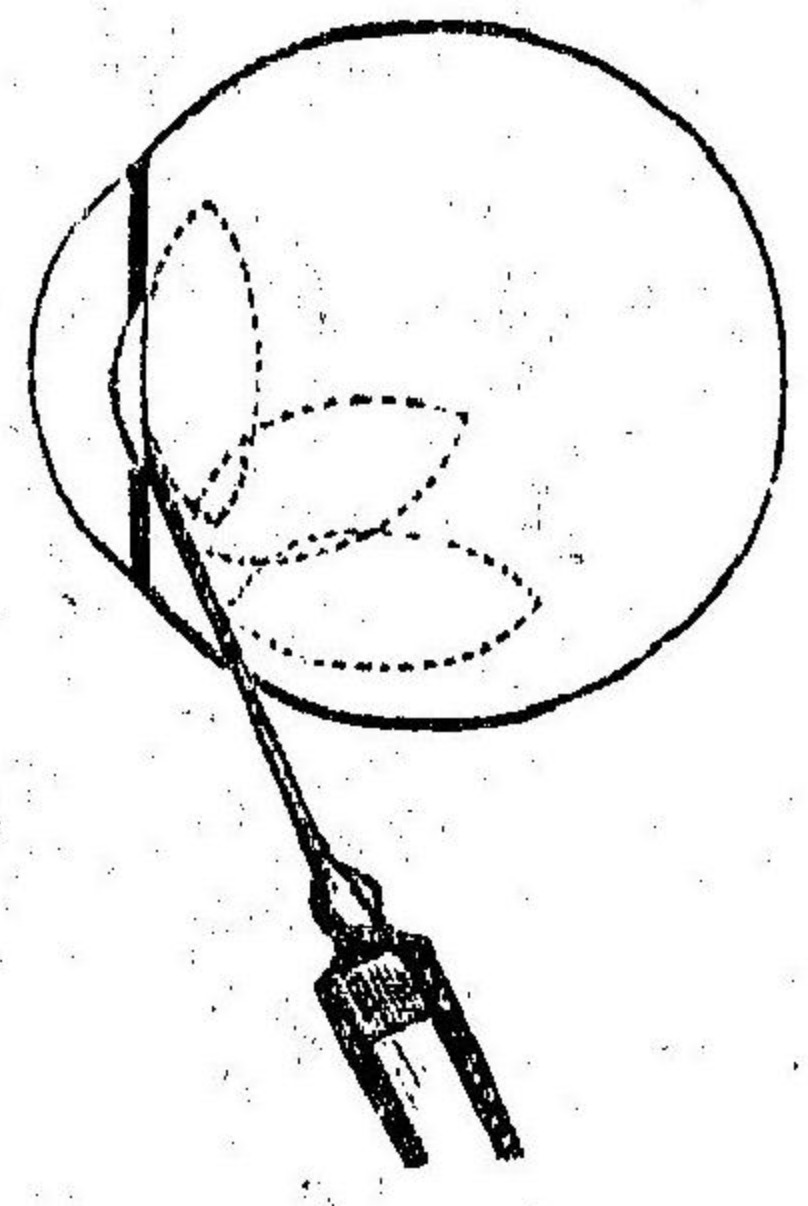

二 截開法、ハ白内障ノ完熟或ハ吸收ヲ促進シ後發白内障ヲ破壊セン  
ガ爲ニ用ラル、モノニノ截囊針ヲ以テ角膜ヲ貫通シテ前水晶囊ヲ截  
開スルニ在リ

三 墜下法、墜下針ヲ以テ角膜外縁ヨリ鞏膜ヲ貫通シテ瞳孔領ニ達セ  
シメ其ノ頭ヲ以テ水晶體ヲ其前面ヨリ壓シテ硝子體內ニ轉墜セシム  
ル所ノ古法ナリ

### 急性腸加答兒

Catarrhus intestini acutus.  
カタルルスインテステニー、アクリン

**原因** 不良ナル飲食物、暴食、中毒、寒冷ニ因テ發シ、急性胃加答兒ト  
合併シ急性腸胃加答兒ヲナス其他蛔蟲ノ刺戟、腹膜炎ノ波及、窒扶斯  
虎列刺、赤痢、皮膚ノ大火傷等ニシテ小兒ハ本症ニ罹リ易シ

**診候** 大人ニ在テハ腹痛（持續性或ハ便通前或ハ便通時）、雷鳴、下痢（稀  
薄粥様、液狀淡黄色ニシテ多量ノ上皮、粘液、消化セザル食物ヲ含有  
ス反應ハ酸性ナルコト多シ）、鼓腸、尿量減少ヲ發シ頭痛ヲ伴フ○熱ハ  
發セザルヲ常トス時トシテ微熱ヲ發ス稀ニ三十九度以上ニ昇リ窒扶斯  
ニ類スルコトアリ○急性胃加答兒ヲ合併シタルトキハ嘔吐ヲ發シ直腸  
部ヲ侵ストキハ裏急後重ヲ呈ス小兒ニ在テハ下痢、嘔吐、下腹鼓腸、  
按腹スレバ疼痛ヲ生ジ往々速カニ虚脱ニ陥リ痙攣ヲ發ス故ニ常ニ細心  
注意シテ之ガ治療ヲ勉メザルベカラズ就中夏期ニ於テ然リ

**豫後** 大人ニ於テハ概テ良、小兒ノ重症ハ不良

**療法** 大人ニ在テハ腹部ニ温罨布ヲ貼シ或ハ温浴又ハ刺戟性坐浴例令芥  
子浴ヲ命ジ腹部ニ熱キ湯ヲ灌漑スベシ○飲食物ニ因スルコト明ナレバ  
即チ下劑ヲ投ジ一日間餓療法トシテ粘滑飲料（葛湯粥汁）、温茶ノ他  
凡テ飲食物ヲ禁止スベシ○腹痛劇甚ナルトキハ阿片ノ内服、莫比ノ皮

### 急性腸加答兒

下注射ヲ行フ○治後飲食ノ攝生ヲ守ラシムベシ○其他頭痛ノ甚タシキ  
 症ニハ氷囊、虚脱ノ兆アルトキハ興奮劑ヲ與フ小兒ニ在テハ温カナル  
 褥中ニ臥セシメ腹部ニ温器ヲ貼シ先ヅ甘汞下劑ヲ投ジ便通アリタル  
 後阿片、次硝蒼等ヲ與フ嘔吐ノ爲メニ内服藥奏効スルコト能ハザルト  
 キ或ハ嘔吐ナキモ内服藥奏効ナキトキハ收斂劑ノ灌腸ヲ施スベシ○嘔  
 吐ニハ氷片ヲ與ヘ虚脱ノ兆アルトキハ興奮劑ヲ與フ○飲食ノ攝生ニハ  
 最モ注意スベシ

大人ニ於ケル處方左ノ人シ

- 蓖麻子油 一五・〇乃至二〇・〇
- 右一椀ノ温茶ニ浮ベ頼用
- 蓖麻子油 一五・〇乃至二〇・〇
- 薄荷油 一滴
- 右頼用
- 甘汞 各〇・五
- 乳糖 各〇・五
- 右頼用
- 下劑奏効後左方ヲ處ス
- サレツプ煎 (一・五)一五〇・〇
- 阿片 〇・二五
- 單舎 二〇・〇
- 右一日六回二日分服
- サレツプ煎 (二・五)一五〇・〇
- 阿片丁 一〇・〇
- 單舎 二〇・〇
- 右調和每一時一食匙
- コロムホ根煎 (一〇・〇)一八〇・〇

- 稀鹽酸 二〇・〇
- 單舎 二〇・〇
- 右一日六回二日分服
- 阿片丁 六〇・〇
- 右一日三回五乃至十滴宛
- コロムホ根煎 (一〇・〇)一八〇・〇
- 阿片丁 三〇・〇
- 單舎 二〇・〇
- 右一日六回分服
- ゴム合劑 一五〇・〇
- 水製阿片越 一〇・〇
- 右調和每一時一食匙
- ゴム合劑 一五〇・〇
- 阿片丁 二〇・〇
- 右調和每一時一食匙
- ドーフル散 〇・二五
- 乳糖 〇・五
- 右爲一包與六包二日三回一包宛
- 次硝蒼 六〇・〇
- 阿片末 〇・二
- 右分六包二日分服
- 阿片 〇・二
- タンニン酸 各二〇・〇
- 白糖 右研和散十包ニ分チ每一時一包
- 鹽莫 一〇・〇
- 白糖 五〇・〇
- 右研和散十包ニ分チ一日三回一包宛
- ドーフル散 一〇・〇
- コロムホ越 各〇・五
- タンニン酸 各〇・五
- 白糖 二〇・〇
- 右研和散五包ニ分チ每一時一包
- タンニン酸ハ、タンニン蛋白トシテ左

急性腸加答兒

ノ如ク處方スルヲ宜シトス

タンニン酸

二〇〇

卵蛋白液

一〇〇〇〇

餾水

一〇〇〇〇

右混和毎二時一食匙

阿片

鉛糖

各〇・二

ゴム散

二〇〇

右研和散五包ニ分子毎二時一包

阿片

白糖

〇・二

右研和散五包ニ分子毎時一包

ドーフル散

一〇〇

コロムホ越

白糖

各二〇〇

右研和散十包ニ分子毎二時一包

タンナルビン

一〇〇

右爲一包與六包一日三回一包宛

タンナルビン

三〇〇

次硝蒼

六〇〇

右分六包一日三回一包宛

タンニゲシ

二〇〇〇

右二日三回一刀尖宛

タンソシ

一〇〇

右爲一包與六包一日三回一包宛

タンノホルム

一〇〇

右爲一包與六包一日三回一包宛

サリチール酸蒼鉛(或ハ次硝蒼)

乳糖 各一五〇

右十包ニ分子毎三時一包

サレツア煎

(二〇〇)二〇〇〇

阿片丁

二〇〇

右混和灌腸料

ザロール

撒酸蒼鉛

各一〇〇

右爲三十包一日二回一包宛食前  
ニ用ユベシ

ベトール

〇・五

右爲一包與六包一日三回一包宛

小兒

ノ腸加答兒ニ於テモ亦タ食餌攝生法ヲ守ルコト肝要ナリ乳兒ニハ

授乳婦ノ精神激動、身體ノ過勞及疾病ニ注意シ授乳ノ度數ヲ確定シテ或

ハ毎三時乃至毎四時一回ノ授乳トナシ或ハ一日乃至二日間授乳ヲ中止シ

麥煎汁蛋白水ヲ與フベシ成長シタル小兒ニハ肉羹汁、粘滑飲料、蛋白水、

稀粥等ヲ食餌トナスベシ

渴ヲ醫スルニハ曹達水氷水ヲ宜トス

卵白

二個

白糖

適宜

餾水

一〇〇〇〇

右調和飲料(蛋白水)

藥劑ニハ先ツ甘汞下劑ヲ與ヘ便通ノ後

甘汞ノ用量ハ左表ノ如シ

三ヶ月以下

〇〇〇七五

三ヶ月乃至一年

〇〇〇一乃至〇〇二五

急性腸加答兒

一四二

一年乃至三年 〇〇二乃至〇〇三  
 三年乃至六年 〇〇二五乃至〇〇四  
 六年乃至十二年 〇〇三乃至〇〇五  
 十二年乃至十五年 〇〇四乃至〇〇六  
 阿片及ド氏散ノ用量ハ左表ノ如シ(モンチー氏ニ依ル)

小兒ノ年齢	阿片丁幾		ドール散	
	混和量	服量	分量	服量
六週以下	阿丁一〇〇〇	茶匙二時二	十包ニ作ル	毎日二三包
六週以上	阿丁二〇〇〇	茶匙二時二	十包ニ作ル	毎日二三包
三乃至九月	阿丁一〇〇〇	茶匙二時二	十包ニ作ル	毎日二三包
九乃至十二月	阿丁二〇〇〇	茶匙二時二	十包ニ作ル	毎日二三包
一乃至二年	阿丁三乃至四滴	茶匙二時二	十包ニ作ル	毎日二三包

タンナルビン 〇・三乃至〇・五 白糖 右爲一包與六包一日三回一包宛 〇・三 タンニゲン 〇・二乃至〇・三 白糖 右爲一包與六包一日三回一包宛 〇・三 サレツプ煎 (二〇〇)一〇〇〇 阿片丁 一乃至二滴 單舎 一〇〇〇 右每三時一茶匙 サレツプ煎 (〇〇八)八〇〇〇 ラタニア丁 二十滴 阿片丁 一乃至二滴 單舎 一〇〇〇 右調和每一時一小兒匙 ラタニア丁 二〇〇 阿片丁 一乃至二滴 餾水 一〇〇〇〇	單舎 一〇〇〇 右調和每一時一小兒匙 ドール散 〇〇二乃至〇〇三 白糖 右爲一包與三包一日三回一包宛 〇・三 次硝着 〇・〇五乃至〇・二 ゴム散 〇・五 内服藥ニテ奏効ナキトキハ瀉腸劑ヲ投ズ タンニン酸 一〇〇 餾水 一〇〇〇〇 右三分ノ一ヲ攝氏三十八度ニ温 メ一回ノ瀉腸料トス(六ヶ月ノ 小兒) タンニン酸 二〇〇乃至三〇〇 餾水 二〇〇〇乃至三〇〇〇 右同上(二年乃至三年ノ小兒)
---	--

急性腸加答記

鉛糖 〇・五  
餽水 一〇〇・〇

右同上

虚脱ニ陥ルノ虚アル時ハ樟腦、葡萄酒  
或ハ「アムモニア」茴香精或ハ「エーテ  
ル」劑ヲ内服セシム

精製樟腦 各〇・〇一  
安息香酸 三〇・〇  
白糖 右爲一包與六包毎二時一包宛  
エーテル

アムモニア茴香精 各五・〇

右每半時十滴

エーテル 二〇・〇

右十分ノ一筒乃至半筒皮下注射

樟腦油 一〇・〇

右同上

精製樟腦 一〇・〇

エーテル 二〇・〇

オリーブ油 八・〇

右同上

### 慢性腸加答兒

Catarrhus intestini chronicus.

カタルルス、インテステニー  
クロニクス

原因 急性腸加答兒ヨリ轉シ肝、心、肺等ノ疾病ニ係ル門脈系鬱血症、

小兒ノ食餌不攝生、飲酒過度、腸潰瘍等

診候 便秘ト下痢トノ不定ノ變換、便中粘液若クハ膿様物ノ混合、腹鳴、

腹痛、鼓腸、下腹壓重、痞滿、風氣、神身違和及ビ衰弱等

豫後 大人ニ在テハ良小兒ニ在リテハ不良ナルコトアリ

療法 食餌攝生ヲ嚴ニスルヲ第一トス即チ消化シ易キ食物ヲ用キシメ常

ニ飽食ヲ禁ジ少量ノ食物ヲ一日數回充分ナル食慾ヲ覺ユルノ際ニノミ

食セシムベシ○腹部ヲ腹巻ヲ以テ温包シ寒冷ヲ戒ムベシ○便秘ニハ下

劑、灌腸ヲ用キ、下痢ニハ收斂劑ヲ與フ○豚肉、羊肉、腸詰、鰻、鮭、

鰕、蟹、豆類ヲ禁ズ

下痢ヲ止ムルニ左方

次硝酸蒼鉛 一〇・〇

阿片末 〇・一

右十包ニ分チ一日三乃至四回一

包宛

サリチール蒼鉛(次硝酸) 六・〇

タンナルビン 三・〇

右分六包二日分服

タンナルセン 二・〇

右分三包一日分

タンニン酸 〇・一

鹽莫 〇・〇一

白糖 右爲一包與六包一日三回一包宛

阿片 〇・二

タンニン酸 各二・〇

白糖 右分十包毎二時一包宛

タンニゲン 二〇・五

### 慢性腸加答兒

乳糖	右爲一包三包ヲ與フ一日三回一包宛	〇・三
阿片	右分五包毎一時一包宛	〇・一
白糖	右分五包毎一時一包宛	二・〇
ドーフル散		一・〇
コロムホ越		一・〇
白糖	右分十包毎二時一包宛	各二・〇
サリチール酸蒼鉛	右分十包毎三時一包宛	各一五・〇
乳糖	右分十包毎三時一包宛	各一五・〇
次硝蒼		各一五・〇
白糖	右分十包毎三時一包宛	各一五・〇
コロムホ根煎	(一〇・〇)(二八〇・〇)	〇・二
稀鹽酸		〇・二
單舍	右一日六回二分服	二〇・〇
コロムホ根煎	(一五・〇)(一八〇・〇)	二〇・〇
橙皮舍	右一日六回二分服	二〇・〇
コロムホ根煎	(一五・〇)(一八〇・〇)	二〇・〇
阿片越		〇・二
橙皮舍	右一日六回二分服	二〇・〇
ラタニア煎	(一五・〇)(一八〇・〇)	一・〇
阿片丁		一・〇
橙皮舍	右毎二時一食匙	一五・〇
腸内容ノ腐敗ニハ		
撒酸蒼鉛		六・〇
レゾルチン	右分六包二分服	一・〇
撒酸蒼鉛		六・〇

ナフタリン	右分六包二分服	一・〇
炭酸カルシウム		各二五・〇
燐酸カルシウム		各二五・〇
ペタナフトール蒼鉛	右一日三回一茶匙宛(ボアス氏)	五・〇
鼓腸症ヲ呈スルトキハ左方		
カールム水		各七五・〇
薄荷水		各七五・〇
茴香水	右毎二時一食匙宛	二・〇
重曹		二・〇
次硝蒼		二・〇
薄荷腦	右分六包二分服	〇・〇六
コロムホ越		〇・〇六
白糖	右分三包一分	各二・〇
右研和散十包ニ分チ毎二時一包		〇・二乃至〇・二
乳糖	右四等分シ一回一分ヲ用ユ	六〇・〇
單舍	右研和散十包ニ分チ毎三時一包	六〇・〇
サリチール酸蒼鉛(或ハ次硝蒼)		各一五・〇
乳糖		各一五・〇
食氣不振ニハ		
苦丁		二・〇
蕃木籠丁		二・〇
桂皮丁		一〇・〇
餛水	右一日六回二分服	一九〇・〇
ラタニア煎		一・〇
乳酸		一・〇
小兒	ニ對スル處方左ノ如シ	
ドーフル散		〇・二乃至〇・二

慢性腸加答兒

白糖 三・〇  
 右研和散分十包每二時一包宛  
 コロムホ越 〇・二  
 ドーフル散 〇・一乃至〇・二  
 白糖 三・〇  
 右研和散十包ニ分チ每二時一包  
 次硝着 〇・〇五乃至〇・二  
 ゴム散 〇・五  
 右爲一包與六包一日三回二日分  
 服  
 タニン酸 〇・〇〇五乃至〇・〇二  
 白糖 〇・三  
 右爲一包與六包一日三回一包宛  
 硝酸銀 〇・〇五  
 留水 一〇〇・〇  
 右一日六回二日分服(黑色瓶)  
 コロンホ根煎 (一・〇乃至五・〇)一〇〇・〇

アルテア舎 二〇・〇  
 右調和每二時一小兒匙宛  
 コロムホ根煎 (一・〇乃至五・〇)一〇〇・〇  
 阿片丁 四滴  
 アルテア舎 二〇・〇  
 右調和每二時一小兒匙宛  
 コロムホ根煎 (一〇〇・〇)八〇・〇  
 覆盆子舎 一〇・〇  
 右調和每二時一小兒匙(場合ニ  
 ヨリ一乃至二滴ノ阿片丁幾チ加  
 フルモ宜シ) 〇・〇〇三五乃至〇・〇一  
 鉛糖 〇・〇〇三五乃至〇・〇一  
 ゴム散 〇・三  
 右爲一包與六包一日三回二日分  
 服  
 阿仙藥 〇・〇六乃至〇・二五

白糖 〇・三  
 右爲一包一日三回一包宛  
 過クロール鐵液 十滴  
 單舎 一〇〇・〇  
 留水 八〇・〇  
 右每二時一小兒匙  
 カスカリラ丁 一・〇乃至一・五  
 阿片丁 四滴  
 アルテア舎 二〇・〇  
 留水 一〇〇・〇

右調和每二時一小兒匙宛  
 カスカリラ浸 (一〇〇・〇)八〇・〇  
 カミルン舎 一〇〇・〇  
 右調和每二時一小兒匙  
 ラタニア丁 〇・三乃至一・〇  
 阿片丁 〇・一  
 單舎 二〇・〇  
 留水 五〇・〇  
 右每二時一茶匙宛

### 咽頭加答兒

Catarrhus pharyngis.

カタールスノ  
フアリシチス

**原因** 急性ハ感冒、器械的、温熱的、化學的刺戟、長時間ノ談論、唱歌  
 ニ因テ原發シ急性傳染病及微毒其他比隣炎症ニ續發ス〇慢性ハ急性ト  
 其原因ヲ同フスルノ他往々心肺諸病ニ續發シ又一般鬱血症ニ續發スル  
 コトアリ

**診候** 急性ニハ惡寒發熱、頭痛、嚥下及談話困難、嚥下及談話時疼痛、

咽頭加答兒

流涎、不味、咽頭粘膜潮紅腫起、扁桃腺及顎下腺腫脹稀ニ敗血症ヲ發ス○慢性ニハ咽頭乾燥、灼熱、癢痒ノ感覺、咳嗽、朝起咳嗽、後多量ノ粘液性咯痰、粘膜肥厚シ小靜脈擴張蜿蜒タルヲ常トス

療法 急性ニハ氷片ヲ含マシメ、硝酸銀水ヲ塗布シ(一日一回)頻々吸入ヲナサシメ或ハ含嗽シ咽部ニブリスニツ氏卷法或ハ温卷法ヲ行ヒ、鹽規、撒曹、アンチピリン、アンチフェブリンヲ與フ、若シ「フレグモ」ヲ性ナルトキハ亂刺○膿瘍ヲ發スレバ切開、敗血症ヲ發スレバ其療法(敗血症參照)○慢性ニハ酒、煙草ヲ禁ジ塗布劑、含嗽劑ヲ與フ腺ノ贅殖アルモノニハ搔爬或ハ電氣燒灼ヲ行フベシ

鹽剉	五〇〇	鹽剉	三〇〇
重曹	二〇〇	右含嗽料(炎症増劇シ刺戟症狀著シキトキ)	五〇〇
食鹽	六〇〇	鹽剉	五〇〇
縮水	三〇〇	縮水	五〇〇
右吸入料	九〇〇	右含嗽料	六〇〇
		薄荷水	一八〇
			三〇〇

單合	二〇〇	ミルラ丁	四〇〇
右調和含嗽料		山荷菜精	二〇〇
粗製明礬末	一〇〇	右調和含嗽料	
橙皮含	二〇〇	慢性症ニハ左方ヲ與フ	
縮水	五〇〇	クローレル酸カリウム	一〇〇
右調和含嗽料		癒瘡木丁	一〇〇
サリチール酸	一〇〇	縮水	一五〇
鹽剉	二〇〇	右ニ乃至二食匙ヲ一〇〇〇	〇〇
縮水	三〇〇	ノ水ニ和シテ含嗽スベシ	
右調和含嗽料		(ケルハルト氏)	
皓礬	二・五	礬砂	二〇〇
薄荷水	五〇〇	阿片丁	十五滴
右調和含嗽料		縮水	二〇〇
礬砂	五〇〇	右含嗽料	
單合	二〇〇	ラタニア丁	一〇〇
縮水	五〇〇	縮水	五〇〇
右調和含嗽料		右含嗽料	二・五
ラタニア根煎(一五〇)二〇〇	〇〇	皓礬	二・五



薄荷水	五〇〇〇	右混和塗布料	
右含嗽料		ソゾヨードル	二・五
硝酸銀	〇・二乃至一・〇	留水	五〇〇〇
留水	二〇〇〇	右塗布料	
右塗布料(即チ一%乃至五%)		一%乳酸水	五〇〇〇
二―三%プロタルゴール水	二〇〇〇	右塗布料	
右塗布料		三クロール醋酸	
沃剝	二・〇	純ヨード	
純ヨード	〇・二	沃剝	各〇・二
グリセリン	一〇〇〇	グリセリン	三〇〇〇
右調和塗布料(乾性並微毒性ノ)		右塗布料	
咽頭加答兒ニ用ヒテ殊ニ效アリ)		若シ局部ニ疼痛アレハ左方ヲ處ス	
ヨード	〇・二	鹽酸コカイン	〇・二
ヨードカリウム	〇・四	グリセリン	二・〇
グリセリン	四〇〇〇	留水	八・〇
石炭酸	〇・二	右混和塗布料	
薄荷油	〇・一	顆粒性咽頭加答兒ニハ左方ヲ處ス	
		昇永	〇・二

濃厚酒精

各五・〇

右調和塗布料  
其他ニ明礬、鹽剝、鞣酸溶液ノ吸入

### 急性胃加答兒

Catarrhus Ventriculi acutus.

カタールス、ウエントリクリー、アクトゥス

**原因** 暴食、暴飲及不消化物或ハ酸敗物或ハ寒熱其度ニ過キタル者或ハ魚菌ノ中毒等又時トシテ劇甚熱性病ニ前驅スルコト有リ腸加答兒ノ波及其他外傷、胃部或ハ全身冷却ニ因スルコトアリ

**診候** 輕症ニ在テハ煩渴舌苔、食思缺乏、胃部ノ痞滿、嫌食、嘔氣、嘔吐、胃痛、吞酸、噯氣等重症ニ在テハ其他ニ熱發、不眠、譫語、疲勞、倦怠、頭重、便秘等、腸加答兒ヲ兼ヌレバ下痢アリ○初生兒及乳兒ニハ吐乳、顔面蒼白、不安、啼泣時痛痛○成長兒ニハ發熱頭痛、胃部疼痛、舌苔、食慾不振、嘔吐等

**療後** 良ナリ經過一二日ヲ常トス稀ニハ二週

**療法** 胃ヲ安靜ナラシメンガ爲ノ一日若クハ二日飲食物ヲ與ヘザルヲ可トス患者渴ヲ訴フルトキハ冷水ニヨリモナードテ加ヘタルモノ若クハ曹達水ノ類ヲ與フ而シテ後ニ食慾生ズルニ從ヒ漸次消化シ易キ且ツ無刺戟性ノ食物ヲ與フベシ

急性胃加答兒

食物ノ尙ホ胃中ニ在ルトキハ微温湯ヲ與ヘテ後咽頭部ヲ刺戟シテ其吐  
 出ヲ促スベシ胃ノ洗滌法ヲ用ユルヲ得バ最モ可ナリ藥品ヲ用ヰル場合  
 ニアリテハ「アボモルヒ子」ヲ可トス其他ハ胃ノ粘膜ヲ更ニ刺戟スルヲ  
 以テ不可ナリ已ニ腸内ニ達シタルトキハ下劑ヲ與フ  
 胃部ニ疼痛若クハ壓感アルトキハ腹部温卷法、毡布、懷爐、温石等ヲ  
 用ユベシ劇痛堪ヘガタキ時ハ莫比ヘロイン若クハ「コデイン」ノ皮下注  
 射若クハ坐藥ヲ與フ嘔氣アル者ニハ氷片、炭酸水ヲ飲マシメ場合ニ應  
 ジテ或ハ「モルヒ子」ノ皮下注射或ハ坐藥ヲ用ヰテ効アリ

- 鹽酸アボモルヒ子 〇・一
- 單舍 右爲一包頓服 (二〇〇) 一五〇〇
- 硫苦 (吐劑) 右調和半乃至一筒皮下ニ注射 (二〇〇) 一五〇〇
- 單舍 右每時一食匙 二〇〇
- 蓖麻子油 二〇〇
- 右頓服 一・五
- 甘汞 二〇〇
- ヤラツバ根末 一八〇〇
- 乳糖 各〇・五
- 單舍 右每時一食匙 二〇〇
- 稀鹽酸 一・五
- 橙皮舍 二〇〇
- 單舍 右每食後一食匙 一八〇〇

- 稀鹽酸 一・五
- ハプシン 一〇〇
- 單舍 二〇〇
- 單舍 右一日三回二日分服 一八〇〇
- 重曹 五〇〇
- 苦丁 三〇〇
- 單舍 二〇〇
- 重曹水 右一日三回二日分服 (五〇) 三〇〇
- 龍膽越 一〇〇
- 重曹 右每二時一食匙 五〇
- 薄荷油糖 一〇〇
- 重曹 右分六包一日三回一包宛 四〇
- 薄荷油糖 二〇
- 重曹 右分六包一日三回一包宛 二〇
- 重曹 右每二時一食匙 各一〇〇
- 龍膽丁 五〇
- 桂皮水 一〇〇
- 單舍 右一日三回二日分服 一九〇〇
- 重曹 二〇
- 單舍 右調和每一時一食匙 一五〇
- レゾルチン 一五〇
- 稀鹽酸 各二〇
- 橙皮舍 二〇
- 單舍 右黑色瓶ニ貯フ每二時一食匙 二〇
- 重曹 二〇

急性胃加答兒



**原因** 急性胃加答兒ノ不治若クハ再發、咀嚼不足ノ食物飲酒及喫烟ノ過度、飲食ニ係ル胃ノ經久刺戟、肝、心、肺ノ疾ニ關スル胃ノ鬱血及胃潰瘍、或ハ胃癌、貧血、萎黃病等ナリ

**診候** 口渴、食思缺損、胃部痞滿、噯氣頻噴、吞酸、嘈雜、食後惡心、便秘、舌苔、胃窩ノ膨滿壓痛、晨嘔(酒客晨吐)等ヲ來シ其他胃液ハ鹽酸減少シ、患者ハ多ク神經質トナリ頭痛、睡眠不安等ヲ發シ、身體ノ營養衰へ貧血ヲ呈ス

**療法** 患者攝生法ヲ守リ加療スレバ良ナリ但シ再發ノ虞甚ダ多シ

**療法** 原因タル有害ノ物件ヲ明カニシ之ヲ排斥シ食物ノ節制ヲ嚴ニシテ久時遵奉セシム可シ其要即チ脂肪ニ富メル食物及ヒ香竄料ヲ加ヘタル食物、酒類、豆類ノ食用ヲ禁ジ野菜ハ可成之ヲ少量ニ取ラシメ液體ハ其量ヲ節シ常食ニハ可成消化シ易クシテ脂肪ノ少ナキ肉類半熟卵、牛乳ヲ採用スベシ、○酒客ニハ酒類ノ飲用ヲ節セシムベシ○座業ヲ執ル者ニハ戶外運動ヲ命ジ毎日便通ヲ整フ可シ○胃洗滌法ハ最モ有効ナルモノニシテ粘液ノ少量ナルトキハ三十二度乃至三十五度ノ温湯ヲ以テ一日一回若クハ二回之レヲ行フ若シ粘液多量ナルトキハ温湯ニ加フル

ニ人工カル、ス泉鹽、エムス泉鹽ヲ以テス○又ターカル、ス泉水、礦水等ノ内服モ効アリ○内服藥ハ稀鹽酸ヲ主トシ其他吞酸嘈雜ニハ重曹煨性マク子シアチ、惡心噯氣ニハ稀鹽酸、次硝蒼、クレオソート等ヲ疼痛ニハ賞蒼、莫比、コカイン、薄荷腦等ヲ、便秘ヲ兼タルモノニハフランツ、ヨセーフ泉、人工カル、ス泉鹽、大黃等ヲ與フ

- 稀鹽酸 一・五
- 橙皮會 三〇〇
- 餾水 一七〇〇
- 右一日三回每食後二日分服
- 稀鹽酸 一〇〇
- 覆盆子會(橙皮會) 二〇〇
- 右每食後十乃至十五滴宛一椀ノ砂糖水ニ和シ用ユ
- 重曹 〇・五
- 白糖 各一〇〇
- 右混和散ニ分チ食後半時每一刀尖
- 稀鹽酸 (一〇〇)二〇〇
- 右一日三回二日分服
- 重曹 五〇
- 蘇木鐵越 〇・二
- 右十包ニ分チ一日三回每一包
- 次硝蒼 〇・五
- 白糖 三〇
- 右十包ニ分チ一日三回每一包
- 含糖ヘアシン 四〇
- 白糖 二〇

慢性胃加答兒

右研和散五包ニ分チ食前十五分  
 每一包「ヘプシン」ヲ用キタル後  
 常ニ左方ヲ兼用ス可シ

稀鹽酸 一〇〇  
 苦丁 二〇〇  
 餾水 二〇〇〇  
 右調和一食匙

半夏浸 (一四〇)一八〇〇  
 乾薑 二〇〇  
 單舍 二〇〇

右一日六回二分  
 嘔噦及胃部ノ疼痛甚シキ者ニハ左方  
 サリチール酸 〇・五乃至一〇  
 右爲一包「オプラー」ニ包ミ頓  
 用(嘔噦)

撒曹 二二〇  
 重曹 一二二〇  
 右研和散トナシ食後一刀尖

---

次硝若 一〇〇  
 鹽莫 〇〇五  
 重曹 一〇〇  
 白糖 各一〇〇

右研和散五包ニ分チ朝夕每一包  
 同時ニ便秘ヲ兼ヌルモノニハ左方

硫酸ナトリウム 一〇〇〇  
 重曹 八〇〇  
 クロールナトリウム 四〇〇  
 硫酸カリウム 五〇〇

右研和散ニ分チ其一茶匙ヲ半蒸  
 ノ微温湯ニ溶解シテ一日一回乃  
 至二回(人工カル、ス泉鹽)

重曹 三〇〇  
 煨製マガ子シア 一五〇  
 右分三包一日三回每食後四十分  
 ナ經テ一包宛

重曹 三〇〇

煨製マガ子シア 〇〇五  
 黃耆越 〇〇六  
 右分三包一日三回每食後四十分  
 ナ經テ一包宛

重曹  
 煨製マガ子シア 各一〇〇  
 大黃末 二〇〇  
 茴香油糖 二〇〇  
 右一日三回食後每一刀尖

大黃根浸 (六〇)一八〇〇  
 レソルチン 三〇〇  
 重曹 八〇〇  
 單舍 一〇〇

右每二時一食匙  
 神經質患者ノ胃部壓重ニハ左方ヲ處ス  
 獨逸ヘプシン 一・五  
 蕃木龍越 各〇・二  
 硫酸亞鉛 各〇・二

---

鹽莫 〇〇五  
 乳糖 四〇〇

右分十五包食前每一包  
 胃中ニ瓦斯ノ充滿スル時ハ左方ヲ處ス

カールム水 二〇〇〇  
 右每食後一乃至二食匙

乳糖 〇〇一  
 レソルチン 〇〇五  
 右爲一包與六包一日三回每食前  
 三十分一包宛

重曹 五〇〇  
 煨製マガ子シア 三〇〇  
 レソルチン 一〇〇

右分六包二分服

クノソト 〇〇五  
 右膠囊ニ入レ與三十個每食後十  
 分時一丸

イビチオール 〇〇一

慢性胃加答兒

右膠囊ニ入レ三十個ヲ與フ毎日  
 三回一乃至二個  
 胃痙及ビ疼痛ニハ左方ヲ處ス  
 鹽酸ヘロイン 一〇・二  
 鹽水 一〇・〇  
 右皮下注射料四分ノ一筒乃至半筒宛  
 鹽莫 一〇・二  
 鹽水 一〇・〇  
 右半筒乃至一筒注射  
 磷酸コテイン 〇・〇三  
 薑蓉越 〇・〇五  
 カハオ脂 適宜  
 右爲座藥典二個一日分  
 杏仁水 一〇・〇  
 鹽莫 一〇・一  
 杏仁水 一〇・〇  
 右調和毎時氷片ト共ニ五滴宛  
 杏仁水 一〇・〇

薑木糖丁 十滴  
 右調和朝夕十滴  
 杏仁水 一〇・〇  
 薑蓉丁 十滴  
 右調和一日三回毎十滴  
 忽布滿氏バルサム 各二〇・〇  
 ケルン香水 各二〇・〇  
 右胃部塗擦用  
 口中酸味ヲ覺ユルモノニハ重曹溶液ヲ  
 洗滌ニ用キ無味或ハ苦味アル際ニハ稀  
 鹽酸ニ代フ  
 胃中粘液ノ發生多量ナル時ニハ左方  
 タニン酸アレキシシ 一・〇  
 乳糖 一・〇  
 右分三包一日分  
 硫酸亞鉛 〇・二  
 白糖 三・〇  
 右研和散十包ニ分チ朝夕毎一包

硫酸亞鉛 〇・五  
 杏仁水 一〇・〇  
 覆盆子會 二〇・〇  
 鹽水 一五〇・〇  
 右調和一日三回一食匙  
 次硝若 〇・三  
 白糖 〇・五  
 右爲二包與六包一日三回一包宛  
 硝酸銀 〇・五  
 泥莖根末及越 適宜  
 右丸五十粒ニ作り朝夕二回毎二粒  
 食慾缺損ニハ左方ヲ處スベシ  
 オレキシシ 〇・二  
 右「オプライト」ニ包ミ用キ一日  
 三回一包宛、服用後直ニ温牛乳  
 若クハ肉羹汁ヲ用ユベシ  
 薑木糖越 〇・一

白糖 二・〇  
 右研和散五包ニ分チ朝夕二回毎一包  
 睡菜越 各適宜  
 泥莖根末 各適宜  
 右研和〇・二ノ丸ニ作り一日三回毎二粒（龍膽越、或ハカスカ  
 リルヲ越チ以テ之レニ代フルモ可ナリ）  
 コンヂエランゴ皮 一五・〇  
 鹽水三〇〇・〇（チ十二時間浸煎シテ  
 一五〇・〇トナス）  
 橙皮會 二〇・〇  
 右毎日四食匙  
 コンヂエランゴ酒 一〇〇・〇  
 右毎日食前一茶匙  
 大黃丁 五〇・〇  
 右毎日三茶匙

慢性胃加答兒

龍膽越 二〇〇〇  
橙皮舍 一〇〇〇  
餾水 一〇〇〇

右調和每三時一食匙

苦丁 各二〇〇  
覆方キナ丁 各二〇〇

右調和食前一茶匙  
薄荷葉浸 (二〇〇)一五〇〇  
大黃舍 一五〇〇

右調和每三時一食匙

小兒 殊ニ哺乳兒ニ在リテハ其哺乳攝生ヲ嚴ニシ緩下劑ヲ與フ(消化不良ノ條下ヲ見ヨ)四五歳ノ小兒ニハ其食物中脂肪類ヲ避ケ少量ノ澱粉性食物及ビ野菜ヲ與フ可シ而シテ液體ハ之ヲ多量

### 膀胱加答兒

原因 分裂菌ノ侵入ニ基クモノ多シ、其分裂菌中最モ屢々本病ノ原因ヲ

Catarrhus Vesicae. Cystitis. カタールス ウエシケ

ニ與フルコトヲ禁スルガ故ニ乳汁及肉羹汁ト雖トモ其量ヲ制限スベシ胃部ノ冷罷法其他カル、ス泉鹽「マツトニー氏」鑛泉鹽等ヲ與ヘテ効アリ

白糖 各〇〇三  
右研和散ニ分チ十包ヲ與フ毎食前一包次テ直チニ左方ヲ兼用ス

稀鹽酸 十滴  
餾水 一五〇〇

右調和一二茶匙

多量ノ粘液ヲ吐スルモノニハ左方

硝酸銀 〇〇二  
餾水 五〇〇

右一日間ニ分服シ盡スベシ

爲スモノハ尋常大腸菌、黃色及白色醱膿葡萄狀菌、尋常ペロテウス菌、醱膿鏈鎖菌、淋菌、結核菌ナリ而シテ其誘因ハ下腹寒胃、外傷、尿ノ蓄積、尿道炎ノ波及、不潔導尿子ノ汚物送入芫菁或ハ「テレピン」油ノ誤用、酸敗シ易キ酒類ノ飲用等

診候 急性ハ惡寒、發熱、頭痛、惡心、膀胱部疼痛、尿意頻數、放尿時疼痛、尿色帶紅、反應酸性或ハ「アルカリ」性、顯微鏡的ニハ多數ノ赤血球、膀胱上皮、小數ノ膿球ヲ見ル尿量不變〇慢性ハ諸症候甚ダ僅微ナリ尿濁濁、多クハ「アルカリ」性反應、小數ノ赤血球、膀胱上皮、多數ノ膿球、

豫後 概チ良然レトモ腎盂腎炎膀胱周圍炎等ヲ發スレバ不良、結核ハ不良

療法 原因ヲ療スルコトヲ務メ急性症ニハ安臥靜息ヲ專ラトシ下腹部ニ温巻法ヲ行ヒ或ハ芳香膏布ヲ貼セシメ或ハ懷爐ヲ用キ又或ハ温浴殊ニ坐浴ヲ取ラシム〇熱發ニハ「キニーネ」ヲ與ヘ惡寒ノ發作ニハ微温芳香飲料(接骨木花煎)ヲ與フ〇劇痛ニハ會陰及ヒ肛圍ニ水蛭ヲ放チ尿意頻數ナル者ニハ麻醉劑ヲ坐藥或ハ灌腸料トシテ用キル可シ〇又本症

### 膀胱加答兒

ニシテ淋疾ニ併發シタル者ニハ尿道注射ヲ止メザル可カラズ○凡テ刺戟性ノ飲食物ハ之ヲ禁ジ而シテ便通ヲ利スルヲ肝要ナリトス○飲料ニハ乳汁扁桃乳ヲ與フ○導尿ヲ要スル片ハ子ラトン氏カテテルヲ用ヅル可シ○慢性ノモノニハ膀胱ノ洗滌、全身温浴或ハ坐浴、温泉、鍍水ノ有効ナル者多シ○膀胱加答兒ノ豫防法ニハ淋疾ヲ療スルトキニ當リテ注意ヲ怠ラス或ハ「カテール」ヲ挿入スル際ニ消毒法ヲ嚴ニスル等其最ナル要件ナリ近時淋菌ワクチン注射ヲ試ムルモノアリ

- ザロール 右分六包一日三回一包宛 六・〇
- ザロール 右一日六回二分服 二〇・〇
- サツカリン 右爲一包與六包一日三回一包宛 〇・〇二
- 撒曹 右分六包一日三回一包宛 六・〇
- ウロトロピン 右爲一包與六包一日三回一包宛 〇・五
- ウラウルシ葉煎 (二〇・〇)一八〇・〇
- 阿片丁 三十滴
- 單舍 右每二時一食匙 二〇・〇
- ウラウルシ葉煎 (一〇・〇)乃至二〇・〇)一八〇・〇
- 亞麻仁煎 (一〇・〇)二〇〇・〇
- 阿片丁 十五滴
- 杏仁水 一〇・〇
- 單舍 二〇・〇

膀胱加答兒

- 右調和每一時一食匙 四〇〇・〇
- 亞麻仁煎 二〇〇・〇
- 單舍 右調和飲料トシテ用ユ 一〇〇・〇
- 石灰水 右三分ノ一チ一盞ノ温乳汁ニ混シ用キ一日三回 二〇〇・〇
- ゴム合劑 十五滴
- 阿片丁 一〇・〇
- 杏仁水 右調和每一時一食匙 各二〇・〇
- ヘルニアル葉 右煎劑ニ作り飲料 〇・二
- ウラウルシ葉 各二〇・〇
- 忽布腺 一〇・〇
- タンニン酸 二〇・〇
- 白糖 右研和散五包ニ分チ每三時一包
- 強度ノ疼痛及尿意頻數ニハ左方効アリ
- 荳蔻越 〇・〇二
- カ、チ脂 右爲坐藥一個與六箇一日三回一箇宛 二・〇
- 鹽莫 〇・〇五
- カ、チ脂 右坐藥三箇トシテ毎夕一乃至二箇 適宜
- 鹽酸コカイン 〇・一
- カ、オ脂 適宜
- 右坐藥三乃至五箇トシ直腸挿入
- 樟腦 一・〇
- 樟腦 〇・五
- 白糖 二・〇
- 右十包ニ分チ一日三回每一包
- 阿片劑及タンニン酸ニ耐ヘサルモノニハ左方



印度大麻越 〇・三  
白糖 五・〇  
右研和散十包ニ分チ每三時一包  
ヒヨス越 〇・五  
白糖 五・〇  
右研和散十包ニ分チ每三時一包  
印度大麻越 各〇・三  
ヒヨス越 五・〇  
白糖 五・〇  
右研和散十包ニ分チ每三時一包  
ベトール 〇・三乃至〇・四  
右分十包一日四回一包宛  
安息香酸 五・〇  
橙皮舎 二〇〇・〇  
餾水 五〇〇・〇  
右調和毎時二食匙  
慢性ノモノニハ「カテーテル」ヲ用キテ  
尿ヲ排出セシメ兼テ左方ヲ用ユ

白檀油 十滴  
右膠囊ニ入レ三十箇ヲ與フ毎日  
三回二個宛  
コバイバルサム 各五・〇  
テレピン油 適宜  
炭酸マグネシア 右爲五十粒毎日二丸乃至四丸  
サリチール酸 〇・四  
餾水 二〇〇・〇  
右微温トナシ洗滌料  
千倍乃至三千倍硝酸銀水 四〇〇・〇  
右洗滌料  
アルゴニン 三・〇  
餾水 二〇〇・〇  
右洗滌料  
四千倍イトロール水 二〇〇・〇  
右洗滌料  
硫酸亞鉛 〇・五

明礬末 各〇・五  
石炭酸 五〇〇・〇  
餾水 右調和注入料  
硼酸 三・〇  
餾水 二〇〇・〇  
右調和注入料  
過マンガン酸カリウム 〇・二五乃至〇・二  
餾水 二〇〇・〇  
右調和注入料  
ヨードフォルム 五〇〇・〇  
グリセリン 四〇〇・〇  
トラガントゴム 〇・二五  
餾水 一〇〇・〇

右一食匙ヲ五〇〇・〇ノ温湯ニ  
加ヘ注入  
ピチクタミン 一・〇  
餾水 五〇〇・〇  
右毎日二回膀胱洗滌料  
昇汞 〇・〇五  
餾水 五〇〇・〇  
右注入料  
レゾルチン 三乃至四・〇  
餾水 一〇〇・〇  
右注入料(尿ノ悪臭ヲ除ク)  
五千倍鹽化アドレナリン液 一〇〇・〇  
餾水 一〇〇・〇  
右調和注入料(出血時)

**霰粒腫** Chalazion. カラツエオン

**原因** マイボーム氏腺周圍ノ慢性結締織炎ニ由ル

霰粒腫

第七十圖

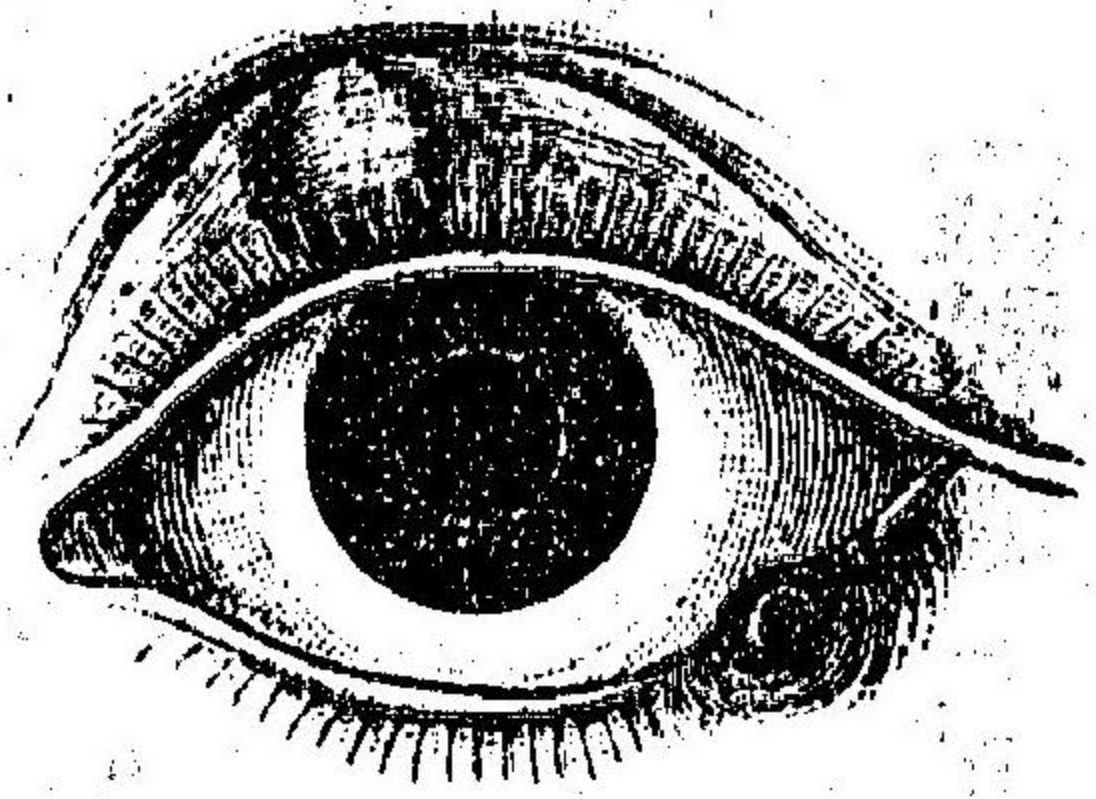

圖ノ腫粒體

(マイ氏眼科書ニ據ル)

**診候** マイボーム氏腺ノ變性シタル腫脹ニシテ眼瞼軟骨中ニ存在シ帽針頭大ヨリ榛實大ニ至ル患部ノ結膜ハ充血ヲ呈ス液狀、膿樣、膠樣、脂肪樣等一定セザル分泌物ヲ泄ス

**療法** 結膜ニ小切開ヲナシ銳匙ヲ用キテ之ヲ刮剔シ若シ其患者刀ヲ恐ルハ、カ或ハ穿刺壓搾スルモ膿ヲ出スコト能ハザルトキハ黃降汞軟膏或ハ沃刺軟膏ヲ塗擦スベシ

黃降汞  
ワセリン  
右爲軟膏外用

〇・二  
五・〇  
五・〇  
八・〇

ワセリン  
右軟膏ニ作リ塗擦料  
單鉛硬膏  
五・〇  
右淋篤布ニ攤シテ患部ニ貼ス  
(頑固治シ難キモノニ用ユ)

**萎黃病**

Chlorosis. クロロシス

**原因** ベルツ氏曰ク日本ニハ殆ンド之レナキ疾病ナリト雖モ歐洲ニ在テハ最モ普通ナル特發貧血病ナリト而シテ其原因ハ營養不給、神身過勞、不健康ナル座業、手淫、淫慾抑制、慢性下痢、微毒、白帶下等ニシテ十四年乃至二十三四年ノ女子ニ多シ哺乳經久モ亦原因トナル然レドモ二十五年以上ノ女子ナルトキハ結核等ノ疑ヒ有ルベシ

**診候** 皮膚蒼白、粘膜蒼白下肢倦重、心悸亢進、呼吸困難、頭痛、眩暈、肌膚及粘膜ノ色失、頸靜脈下部ノ騷雜音、月經不調、胃部壓重、食慾減退、胃疼、偏頭痛等

**療法** 概ネ良但シ惡性貧血ニ陥ルノ虞アリ  
其病原ヲ探究スルコト肝要ニシテ而シテ食物及ヒ生活法ヲ改良シ

**萎黃病**

轉地療養等必要ナリ本病ノ初期ニ在リテハ對症療法ヲ施スベシ鐵劑ヲ與フルモノニハ胃ノ消化如何ヲ常ニ顧ミ且ツ鐵劑服用時ハ茶ヲ用キルヲ禁スベシ

- 溶性酸化鐵 五〇〇
- 桂皮水 一〇〇〇
- 桂皮舍 二〇〇〇
- 餾水 一〇〇〇
- 右調和毎時一食匙
- 林檎鐵丁 五〇〇
- 橙皮丁 二〇〇
- 杏仁水 二〇〇
- 右調和一日三回每一茶匙
- 溶性酸化鐵 各五〇〇
- 大黃根末 適宜
- 葛蒲根越 右五十粒ニ作り一日三回每二粒
- 乳酸鐵 五〇〇

- 泥葛根油糖 三〇〇
- 右研和散十包ニ分子朝夕每一包
- 乳酸鐵 五〇〇
- 乾薑末 一〇〇
- 龍膽越 適宜
- 右五十粒ニ作り一日三回每三粒
- 硝酸鐵 各五〇〇
- 重曹 適宜
- 葛蒲根越 右丸五十粒ニ作り一日三回每三粒(改良ブラッド氏丸)
- 含糖炭酸鐵 一〇〇
- 白糖 各二〇〇
- 重曹 各二〇〇

萎黃病

- 大黃根末 一〇〇
- 右十包ニ分子朝夕一回每一包
- 第三酸化鐵 各五〇〇
- 含鐵麥芽糖 適宜
- 茴香末 右五十粒ニ作り一日三回每一粒
- 拘攣酸鐵 一〇〇
- 重曹 各二〇〇
- 白糖 右研和散十包ニ分子朝夕每一包
- 含糖沃化鐵 各五〇〇
- 乳糖 右研和散十包ニ分子朝夕每一包
- 還元鐵 各五〇〇
- キナ皮末 各〇・五
- 拘攣油糖 右爲一包與十包毎日三包
- 其他ビロ燐酸鐵蛋白類ノ溶液、ホーレン

ル氏液ヘモグロビン酒等用キテ効アリ  
消化不良ナル者ニハ左方ヲ處スベシ  
コンヅランゴ煎 (二五〇)一八〇〇

- 稀鹽酸 二〇〇
- 橙皮舍 右一日三回二分服 二〇〇
- 稀鹽酸 二〇〇
- 餾水 二〇〇
- 右每食後十五分時一乃至二食匙  
時トシテ右服用後更ニ「ヘプシチ」  
二五ヲ内服セシムルコトアリコペルト  
氏ハ「ヘモール」及「ヘモガロール」ヲ賞用  
ス  
ヘモール(或ハヘモガロール) 二五〇
- 右每食前一刀尖宛「オブラート」  
ニ包ミ用ユ

フェラチン 二〇〇〇  
 右二十包ニ分チ毎日三回一包  
 神經性症ヲ兼ヌルモノニハ  
 フェロピリン 〇・六

橙皮舎 二〇〇〇  
 餾水 二〇〇〇〇  
 右一日三回一食匙宛

**膽石症** Cholelithiasis. コルリチアシス

**原因** 石灰質多キ飲食物、膽道内凝血、膽囊及膽道ノ加答兒性分泌物ノ鬱積分解、美食逸居等ニ由テ膽囊内ニ發生シタル膽石ノ輸膽管通過ニ由ル、四十歳以上ノ婦人ニ多シ

**診候** 膽囊部ニ起ル一二時間(稀ニハ一二日間)ノ發作性劇甚錐刺スルガ如キ疼痛及ヒ之ニ伴フ惡心、嘔吐、腹筋痙攣、皮膚厥冷、苦貌憔悴、寒戰、腫脹、便中ノ膽石、膽囊部硬固物存在ノ感觸黃疸等或ハ便秘糞便ノ失色増臭及肝部ノ腫脹

**豫後** 概ネ良

**療法** 疼痛ニ「モルヒネ」ノ内服或ハ皮下注射、嘔吐便秘ニ「センナ」、大黃等ノ對症療法ヲ行フ○食物ニハ脂肪ノ少ナキ肉類、魚、卵、果物、野菜ヲ用キ凡テ脂肪ニ富メル食物、油類、純葡萄酒類及ヒ酸ヲ生ズヘ

キ食物ハ之ヲ禁ジ而シテ新鮮ノ空氣中ニ運動ヲ爲サシム可シ○本病疼痛ノ間歇時ニ當リテハ膽石ヲ溶解セシメンガ爲メ諸種ノ鹼水例令カル、ス泉等ヲ飲用セシメ發作ノ間ニハ「モルヒネ」クローラール」ノ内服或ハ「コロ、ホルムエーテル」等ノ吸入法ヲ行フテ効アリ

内科的療法奏効ノ望ナキトキハ外科的手術ヲ要ス(膽囊切除術、切開術)

- |   |      |                               |     |
|---|------|-------------------------------|-----|
| 精製ガレーフ油                                 | 二〇〇〇 | 泥莖根末                          | 二〇  |
| 薄荷腦                                     | 〇・五  | 龍膽越                           | 適宜  |
| フランデー酒                                  | 二〇〇  | 右三十粒トシ一日三回一二粒                 |     |
| 卵黃                                      | 二箇   | 膽石ヲ溶解セシムルガ爲メズランド氏藥ノ改良シタルモノヲ用ユ |     |
| 右調和一日間ニ用ユ                               |      | エーテル                          | 六滴  |
| ガレーフ油                                   | 三〇〇  | 精製テレピン油                       | 四滴  |
| 右瀉腸料(骨盤ヲ稍ヤ高クシ血温ニ同シク温メタル油ヲ低壓ヲ以テ徐々ニ灌注スベシ) |      | 右膠囊ニ包ミ與五十箇毎日五箇                | 五〇  |
| ホドワイリン                                  | 〇・三  | コロフホルム                        | 四〇〇 |
| 莨菪越                                     | 〇・二五 | 濃厚酒精                          | 一五〇 |
|   |      | ゴム合劑                          | 一五〇 |

**膽石症**