

65-48

東京圖書院藏

醫藥神內由己先生譯  
神奈川重古

毒新論卷一

文海堂發兌

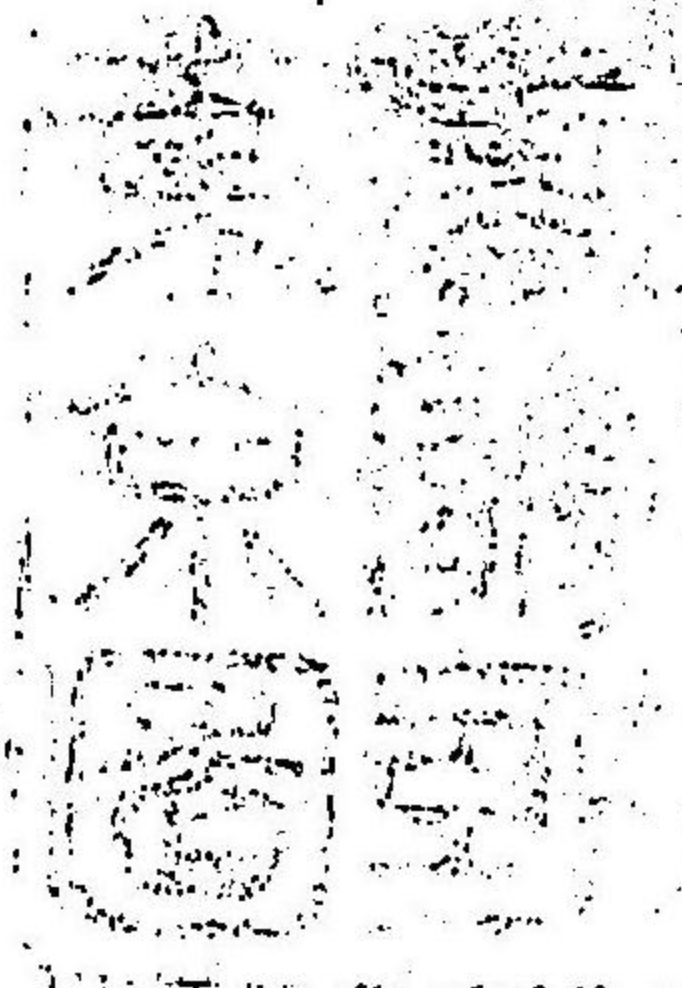

序

俚語有之曰自負志與

梅妻無人不至益慨

古之言也史梅妻伐

實德而祀之考

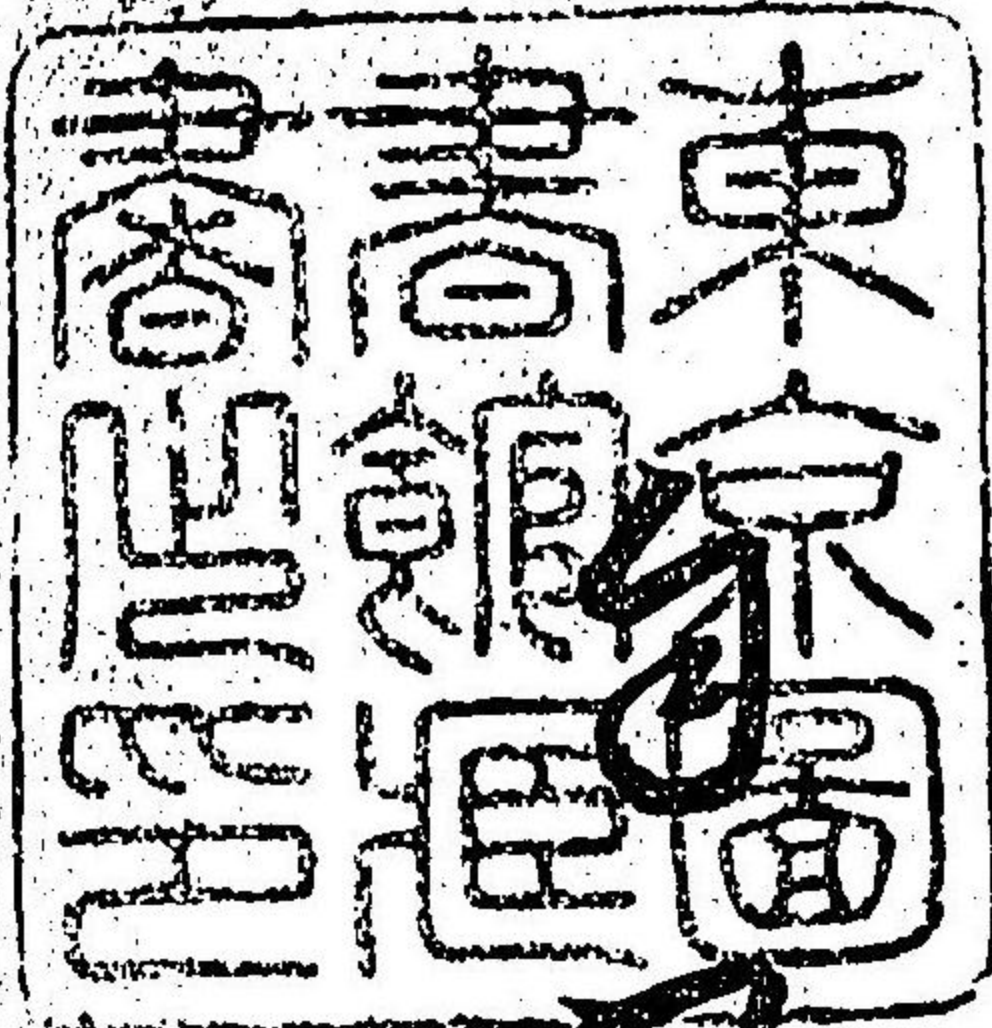

音款免拒人於千里之外  
則其自矣棄禮極矣  
而止哉孰近衛生之學  
飲與而供勇之容亦甚  
幸凡愈下發強亦似

人各自學，望不為相。  
蓋負其志，及老道殆。  
不忍言者，是又與梅。  
壽養，豈不可同年。  
而得也。子與其所謂。

方其指而不知其  
心者豈可名曰守神  
其守神之心如  
菜一青乃以名之  
先示德予行正  
德經生靈

心提換大  
鳴呼老人能擴神  
君之心而充之  
德之修去道之  
付矣豈不常操梅

可領療梅之膏可也

也上醫國亦是之理

耶因誤所查并德

負首云

明沈幸已初冬上旬

書松風山房南窗之下

德軍醫館林記



例言

一本編ハ溥國維納府博士ドクトルツァイスル氏ノ原本ヲ抄譯セル者トス同氏ハ同府普通病院ノ黴毒部醫長ナルヲ以テ黴毒及其類似病ノ治療ニ有名ナルハ世人ノ遍ク知ル所ナリ近年ニ至リ本邦各地ニ驅黴院ノ設ケアレモ完備セル黴毒書ニ乏シキヲ以テ之ニ從事スルノ醫士及生徒等其要領ヲ得ルニ苦ム是レ予カ本編ヲ譯述セシ所以ナリ閱者以テ治黴ノ一助トナサハ幸甚

一近時刊行スル所ノ治黴書ハ大抵論旨簡短ニシテ深理ヲ講スルニ至ラズ邊隅ノ醫士等猶黴毒下疳淋疾ノ三病ヲ同一視シテ其異ナル所アルヲ知ラス尿道加苔流ノ如キモ往々黴毒ト誤稱シ妄ニ苛劇ノ汞劑等ヲ投與シ之レカ爲ニ大害ヲ來ス者少ナカラズ是レ亦予カ此編ノ譯述ニ已ムヲ得サル所以ナリ然レモ拙文以テ語意ヲ全フセス又誤



謬ナキヲ保シ難シ閱者幸ニ諒セヨ  
 一本編ヲ別テ三篇トナシ一篇ハ淋疾及其續發病ヲ記載シ二篇ハ下疳  
 及淋巴管系統ノ病ヲ示シ三篇ハ黴毒ヲ論シ全篇中本病及續發病ニ  
 至ルマテ別ニ其論說ヲ掲ケ藥量ハ瓦爾謨ニ舊藥局量ヲ附シ且ツ譯  
 名ノ下シ難キ者ハ姑ク原語ヲ記シテ其字義ヲ分註トナス

譯者識

黴毒新論目次

第一篇 淋疾病

淋疾ハ下疳及黴毒ニ異ナルノ説	四葉
淋疾又陰部加苔爾	七葉
淋疾傳染ノ原因及淋疾毒ノ有無	十葉
陰部加苔爾即淋疾ノ發生部	十四葉
淋疾傳染ノ器械的作用	十五葉
淋疾ノ傳染ヲ輔成スル機能	十六葉
男子尿道淋疾	十八葉
男子尿道ノ漿液性及粘液性加苔爾	十九葉
急性淋衝性尿道淋疾又膿膿性尿道淋衝又淋衝性男子尿道加苔爾	二十葉

男子ノ慢性尿道淋疾又男子ノ弛緩性尿道淋疾 二十四葉

男子尿道淋疾ノ増進症 二十五葉

男子尿道ノ瘀衝性淋疾ノ發生部及蔓延 二十八葉

男子ノ尿道淋疾ニ發スル尿管ノ解剖的損害 三十葉

男子ノ尿道淋疾ニ連發スルノ諸病及續發症 三十四葉

男子尿道淋疾ノ豫後 三十五葉

男子尿道淋疾ノ豫防法及療法 三十七葉

男子尿道淋疾ノ介達性即内治療法 四十七葉

男子慢性淋疾ノ治療法 五十二葉

龜頭及包皮加苔爾又龜頭瘀衝又龜頭粘液漏又龜頭膿 五十五葉

漏又龜頭包皮瘀衝 五十七葉

包莖及箝頓包莖

龜頭加苔爾異同辨

五十八葉

龜頭加苔爾及之ニ由テ生スル瘀衝性包莖及箝頓包莖ノ療法

六十葉

淋疾ニ起因セル淋巴管及淋巴腺諸病

六十五葉

輸精管及副睪丸瘀衝

六十六葉

副睪瘀衝ノ豫後

七十一葉

副睪瘀衝異同辨

同葉

輸精管及副睪瘀衝ノ療法

七十二葉

慢性陰囊水腫即水腫

七十五葉

慢性陰囊水腫ノ療法

七十七葉

カウペル氏腺瘀衝

七十八葉

尿道淋疾ヨリ波及スル攝護腺病

同葉

攝護腺ノ急性醗膿加苔爾又醗膿性攝護腺焮衝又攝護  
腺焮衝 八十一葉

醗膿性攝護腺焮衝ノ徵候 八十一葉

尿道淋疾ニ由テ發スル攝護腺病ノ異同辨 八十三葉

尿道淋疾ニ由テ生スル攝護腺病ノ豫後 八十四葉

攝護腺焮衝ノ療法 八十五葉

尿道淋疾ニ由テ生スル精囊ノ焮衝 八十六葉

精囊及睪丸ノ機能障害○精液漏及遺精 八十八葉

精液漏ノ療法 八十九葉

尿道淋疾ニ基シ膀胱病及輸尿管病 九十一葉

膀胱加苔爾ノ豫後 九十五葉

膀胱加苔爾ノ療法 同十八葉

尿道淋疾ニ續發スル腎臟病 九十八葉

尿道淋疾ニ由テ生スル腎臟病ノ徵候 百一葉

淋疾ニ續發スル腎臟病ノ療法 百二葉

女子ノ淋疾 百三葉

其一前廷加苔爾 百四葉

前廷焮衝ノ療法 百五葉

其二臈淋疾 百六葉

臈淋疾ノ療法 百九葉

前廷淋及臈淋ノ合併症 百十一葉

甲綏兒篤林氏腺及其排泄管ノ疾患 同葉

綏兒篤林氏腺ノ焮衝及膿瘍異同辨 百十三葉

綏兒篤林氏腺及其排泄管焮衝ノ療法 百十四葉

乙天小陰唇ノ淋巴管及一側若ハ兩側淋巴股腺ノ

瘰癧及膿瘍

百十五葉

其三子宮淋疾及合併症○子宮膈部ノ剝脫及肉芽叢生

同葉

子宮淋疾ノ療法

百十八葉

其四女子ノ尿道淋疾

百十九葉

女子尿道淋疾ノ療法

百二十葉

直腸淋疾

百二十一葉

口鼻淋疾

百二十二葉

眼目淋疾(淋疾眼又粘漏眼)

百二十三葉

眼目淋疾ノ療法

百二十五葉

淋疾ニ續發スル諸病

百二十七葉

淋疾復麻室斯

同葉

淋疾復麻室斯ノ發生部

百二十九葉

淋疾復麻室斯ノ初期發生及經過

百三十葉

淋疾復麻室斯ノ豫後

百三十二葉

淋疾復麻室斯ノ療法

百三十二葉

尖銳贅肉

百三十三葉

尖銳贅肉ノ發生部

百三十五葉

尖銳贅肉ノ傳染及再發

百三十七葉

尖銳贅肉ノ療法

百三十八葉

尿道狹窄及其餘症

百四十葉

偶發性尿道狹窄

同葉

稽留性尿道狹窄又解剖的尿道狹窄

百四十二葉

解剖的狹窄及其合併症ノ療法

百四十九葉

第二篇 下疳

下疳辨

軟下疳辨及其診別

軟性下疳毒ノ生理的及理學的性質

下疳毒ノ作用及下疳潰瘍ノ發育

軟性下疳潰瘍ノ剖驗

軟性下疳ノ經過及癒痕

軟性下疳ノ種類

一人ニ發スル軟下疳ノ算數

軟下疳ノ發生部

男子ノ陰部下疳

女子ノ陰部下疳

百五十八葉

百五十九葉

百六十四葉

百七十葉

百七十二葉

百七十五葉

百七十七葉

百八十葉

同葉

百八十一葉

同葉

軟下疳ノ變形(但シ發生部異ナルニ由ル者)

軟性下疳ノ異同辨

豫後

軟性下疳潰瘍ノ療法

豫防療法

頓挫療法

準治療法又促治療法

軟性下疳ニ由ル淋巴管及淋巴腺癒(淋巴管癒衝及淋巴

腺癒衝)

横痃ノ類別

下疳横痃

軟下疳ニ由テ生スル淋巴腺病ノ所在

百八十二葉

百八十五葉

百九十葉

百九十一葉

同葉

同葉

百九十三葉

三百二葉

二百五葉

三百七葉

三百十二葉

下疳横痃ノ形状及大小	二百十三葉
鼠蹊横痃ノ剖驗	二百十四葉
不潰及破潰横痃ノ異同辨	二百十五葉
一般横痃及下疳横痃ノ豫後	二百十六葉
軟下疳ニ續發スル淋巴管病ノ療法	二百十七葉
不潰横痃ノ療法	二百十八葉
破潰横痃ノ療法	二百二十二葉
膿膿横痃ニ由テ生スル管狀潰瘍	二百二十三葉
管狀潰瘍ノ療法	二百二十四葉

黴毒新論

海國維納府博士 ツァイスル氏著  
 日本醫學士 神内由己譯

誘導篇

男女陰部ノ漏泄液及其部ニ發スル潰瘍ハ古昔曠昧ノ時ニ在テ己ニ傳染性ナルヲ知リ即モテシス聖書第三卷中ニ不潔精液漏ノ説ヲ載セ且此ノ如キ精液漏ハ劇シキ傳染性アリトシ其衛生論ヲ掲ケテ頗ル明諒ナル者アリ其他往昔羅馬及希臘ノ書中ニモ亦陰部ニ發スル潰瘍ハ傳染スヘキノ説アリ

千四百年代ノ末ニ至テ多人流行病殊ニ皮膚病ニ罹リシヲアリ當時ノ醫士之ヲ地体及星体ノ變動ニ由リ全身原液ノ腐敗スルヨリ生シ其病毒肝臟中ニ存スト云ヘリ然ルニ千四百九十五年佛王葛兒第八世<sub>テア</sub>涅亞

百兒ト戰端ヲ開クニ及ンテ軍人大ニ本病ニ罹リ特ニ兵士ト交接セル婦人ニ於テ著シキアリ此時ニ至テ其病患ノ人ヨリ人ニ傳フルヲ以テ始メテ傳染性アルヲ知リ且傳染ノ景況モ男女交媾ニ由テ甚シク又初期ノ所患ハ陰部タルヲ發見シテ之レニ命スルニ愛慕病ノ名ヲ以テセリ又或ハ男女ニ由テ其名ヲ分テ陰莖病及陰門病ト稱セリ又本病ノ流行盛ナルヨリ地方ニ由テ其ノ稱呼ヲ異ニシ佛人ハ之ヲ大痘瘡ト云ヒ又涅亞百兒病ト云フ西班牙人之ヲ痘瘡ト云ヒ又佛國病ト云フ獨逸人及ヒ伊太利人ハ之ヲ佛國病ト名ケ波蘭人ハ之ヲ獨逸病蘭人及英人ハ之ヲ西班牙病葡萄牙人ハ之ヲ加期德病比耳西亞人ハ之ヲ土耳其病支那人ハ之ヲ廣東病ト稱セシガ「ヂフイリス」ノ名一タヒ世ニ出テ諸名稱爲ニ盡ク癢止セラレタリ蓋シ此名稱ノ由テ起ル所以ハ千五百十四年「ヒト」ロニウス「フ」ラカストリウスト稱フル醫アリ一書ヲ著シテ其

書中ニ牧羊夫「シフイルス」ノ事ヲ載セ其夫天神ヲ犯シテ本病ヲ受ケシニ始マルト云ヒ或ハ其名稱ハ希臘語ノ「シフイロス」不足ニ基ケリト云ヘリ  
陰部ヨリ漏泄スル所ノ傳染性液ハ男子ニ於テハ精液漏ト稱シ婦人ニ在テハ白帶下ト稱シ總稱シテ之ヲ淋疾ト云ヒ其他又粘液漏ノ名アルハ「スウエシナール」氏ニ初マレリ又男女ノ交媾ニ由テ陰部ニ發スル所ノ潰瘍ヲ「シヤンケル」疔ト云ヒ「ハツエルツス」氏ノ命セル「カンツェル」ニ始リシ者ニ佛人之ヲ「シヤンケル」ト變稱シ以テ今ニ至ルマテ通稱トナレリ然レモ同氏ノ所謂「カンツェル」ハ惡性蠶食スヘキ潰瘍ノ義ナリ又千二百年代乃至千三百年代ノ間ニ於テハ前條ノ如キ惡性觸接毒ノ潰瘍ハ凡テ「カリエス」腐疽ト稱セリ

第一篇 淋疾

淋疾ハ下疳及ヒ黴毒ニ異ナルノ説

黴毒ト陰部諸病トノ連累ハ「フエルチリウス」氏初メテ之カ明解チ下セシモノニ同氏ノ説ニハ動物性ノ毒原アリトシ之ヲ愛慕毒ト名ケタリ然レ其ノ毒ハ男女交媾ニ由テ生スル皮膚及ヒ粘膜潰瘍ノ膿様液中ニ存スルノミナラスソ男女陰部ノ粘膜ニ生スル燦衝性若シハ加答兒性粘液膿中ニ在テモ亦之ヲ含蓄シ其毒體內ニ吸収シ彼此ノ臟器ヲ侵スモノナリト云ヘリ故ニ同氏ノ説ニ於テハ古來奇異病トナセル黴毒ハ已ニ往昔ヨリ通知セル粘膜及ヒ陰部ノ皮膚病ニシテ今淋疾及下疳ト稱スルモノヨリ轉徙セルニ他ナラサルカ如シ以上ノ如シ淋疾及ヒ下疳ヲ以テ黴毒ノ初期ト爲スノ説ハ千七百年代ノ初半期マデ之ヲ信認セシニ千七百六十七年英醫「バルフチール」氏始

テ淋疾ハ黴毒ニ異ナルノ説ヲ稱ヘタリ然レモ其實同氏ニ先チ「シヨ」ヒユンテル氏之ヲ説明セシヨアリ即チ乙氏ハ千七百六十七年陰部粘膜ノ加答爾液ト陰部外皮ノ潰瘍液ヲ取り種接比較シテ黴毒ト異ナルヲ知レリ又同氏曾テ淋疾ノ患ヒナキ尿道ヨリ膿液ヲ取り龜頭及ヒ包皮ニ種接セシニ其部ニ潰瘍ヲ生シ日ナラスソ右側ノ鼠蹊腺ニ硬結腫ヲ生シ一二月ヲ經テ薔薇疹及ヒ扁桃腺ノ潰瘍ヲ發セリ則チ全身黴毒ノ徵候ナリトシ水銀療法ヲ以テ消散セシメ其經驗ニ基キ淋疾毒ト下疳毒ハ黴毒ニ異ナルヲ主張セリ然レモ同氏ノ説ニ淋疾ト下疳毒ハ同一ニソ或ハ潰瘍ヲ生シ或ハ淋疾ヲ發スルハ全ク毒質ノ達スル部ニ於ケル解剖原織ノ異ナルニ由リ其毒粘膜ニ觸レハ加答爾ヲ發シ皮膚ニ接スレハ潰瘍ヲ生スルモノトセリ

「以丁堡府」ベンヤミンベル氏ナル人始メテヒユンテル氏ノ説ヲ駁シ左



ノ實驗ヲ揭ケリ同氏曾テ二少年ノ龜頭及包皮ヲ剝離シ二日間淋疾膿ニ浸セル綿撒絲ヲ取り之ヲ以テ創處ニ被包セシニ一少年ニ於テハ包皮膿漏ヲ生セシモ潰瘍ヲ生セス他ノ一少年ニ在テハ膿液流レテ尿道ニ入り二日ヲ經テ尿道粘膜ノ加苔爾ヲ發セリ又一人ノ尿道深部ニ消息子ヲ以テ陰部外及ノ潰瘍膿ヲ送入セシニ其部ニ加苔爾ヲ發セヌソ痛性ノ潰瘍ヲ生シ後膿膿性ノ便毒ヲ發セリト是レニ由リテ之ヲ觀ルニヒユンテル氏ノ說ノ如ク粘膜ニ在テハ加苔爾ヲ發シ外皮ニ於テハ潰瘍ヲ生スト說ケルモ亦誤謬タルカ如シ然レハ淋毒ト下疳毒ノ異ナル理ハ同氏及諸氏ノ經驗ニ於テモ未タ之ヲ確認セヌ千八百三十年代ニ至テ佛國ニリコール氏ナル人出テ以上諸氏ハ勿論當時未タ使用セサルレカミール氏ノ子宮鏡ヲ用ヒ始メテ腔粘膜子宮腔部及子宮粘膜ノ潰瘍ヲ診察シテヒユンテル氏ノ說ハ誤リナルヲ知リ全ク淋疾ハ

下疳ニ異ナルヲ證セリ又同氏千八百三十一年ヨリ千八百三十七年ノ間ニ方リ淋疾膿ヲ種接セシテ六百六十有七回ニ及ヘヒ一ノ下疳潰瘍ヲ發セシヲ見スト蓋シ尿道ヨリ湧出セル膿液ハ往々尿道内ノ潰瘍ニ由ル者アリ故ニ之ヲ種接スレハ膿胞ヲ生シ次テ下疳潰瘍トナルヲアリト

以上ノ經驗ト諸多ノ試驗トニ由テ當時唱フル處ノ說ハ誤謬ニ出ルヲ確知シ淋疾毒ナル者ハ全ク獨立ニシテ直接及間接ニ在テモ儼毒若クハ下疳毒ニ異ナル者トセリ

淋疾又陰部加苔爾

淋疾トハ粘膜ノ加苔爾ヲ目シ又加苔爾ナル語ハ一徵候ノ名ニシテ病所粘膜ノ分泌過度ナルヲ云フ然レ分泌過度ニハ充血ノ前驅徵アルヲ常トスレハ通常淋疾ニ於テモ充血ヲ起シ其ノ充血ハ病理的ノ刺衝ニ次

クキ以テ實性ナルチ多シトス且粘膜ハ總テ病理的ノ刺衝ニ感スルコト著シク男子尿道ノ粘膜ハ殊ニ然ルチ以テ之ニ感スルコト亦一層甚シトス其他淋疾ハ通知セル如ク鬱積加苔爾タルコトアリ此症ニ於テハ虛性充血ナルチ以テ徐々ニ發生ス蓋シ充血ハ實性ト虛性トニ拘ハラズ粘膜及粘膜下ノ組織ニ於テ漿液ノ滲漏粘膜水腫ヲ生シ粘膜濾胞ノ分泌機亢進シ透明ナル漿樣液ヲ漏漿液性加苔爾ト云フシ隨テ上皮ノ成形機増進シ主トシ粘液ヲ生ス其ノ粘液ノ増殖スル所以ハ葡萄狀腺ノ存スルノミニ由ラスノ粘膜上皮ノ内容原粘液ニ變スルカ爲ナリ(粘液變ト云フ)是レ則チ外皮細胞ノ角質ニ變スルト同一般ニシ(フレイリッヒ氏及ドンドル氏ノ説)以上ノ刺衝尙劇甚ナルニ及ンテハ上皮細胞ハ孕性増殖及分割性増殖ニ由テ膿球ヲ生シ濾胞腔ハ膿樣液ヲ充ツズヘシ(脈衝性及膿潰性加苔兒ト云フ)此ノ如ク膿膿ノ久キチ亘ルキハ數多ノ

濾胞潰崩シテ粘膜下組織ニ波及シ終ニ粘膜下組織ニ達セル局部ノ粘膜缺損ヲ見ルニ至ル(加苔兒性潰瘍ト云フ)漿液性、上皮性、粘液性及醗膿性加苔兒ノ名アルニ由リ淋疾ニモ亦漿液性、上皮性、粘液性及醗膿性ノ稱アリ而シテ各自ノ區域ハ判然之ヲ類別スルコト難シト雖モ其名稱ノ如ク多少上皮細胞、粘液細胞及膿球ヲ有スルカ故ニ各自ノ偏重ニ由テ之カ名稱ヲ下シ以テ分泌液ノ等差ヲ定ムル者ナリ

漿液性、上皮性及粘液性加苔兒ト之ト同名ノ淋疾ハ醗膿性加苔兒及醗膿性淋疾ノ前驅症ニシテ之レニ抑制法ヲ施セハ其ノ勢力自ラ減殺スルチ以テ其治癒ニ趣クヤ後症タル醗膿性ヨリ漸々退歩シテ粘液性、上皮性及漿液性トニ移ルチ常トス  
加苔兒ニ罹リシ粘膜ノ毛管中ニ於テ血壓劇シク亢進スレハ毛管爲メ

ニ破裂シテ出血ヲ起シ血球ノ色素膿液ニ混シテ褐色若クハ暗黒色ヲ呈シ出血セル粘膜ハ洋墨色トナル(黒淋若シクハ魯西亞淋ト名ク)以上ノ徵候ハ加答兒及淋疾ノ解剖的變化ニ乙ニ在テハ經過迅速ナルヲ以テ病機若干週ノ後ニ減退シ其ノ粘膜舊ニ復スルヲ得(急性淋ト云フ)レ其ノ粘膜全ク舊ニ復セサル間ハ患部常ニ刺戟性ヲ有スルヲ以テ僅微ノ衝動ニ遇フモ加答兒再發シ其再發屢反復スルキハ加答兒ニ罹リ易キ素因益亢進シ再發發作ノ時間愈長久トナリ終ニ稽留性トナルニ至ル(慢性淋ト名ク)

淋疾傳染ノ原因及淋疾毒ノ有無  
淋疾發生ノ原因ハ晚今未ダ明瞭ナラスト雖モ一人ヨリ他人ニ傳染スルハ敢テ疑ヲ容ルヘキニアラスト然レ其ノ傳染スルヤ甲ノ淋疾液乙ノ尿道内ニ達スレハ尋常ノ刺戟ヲ起シテ以テ之レヲ發スル歟又々或

ハ一種固有ノ毒ヲ存スルヲ以テ之レニ感染スル歟未ダ兩ナカラ判然タラス

甲說ノ如ク尋常粘膜ノ刺戟ニ由テ發ストナスモ又乙說ノ如ク觸接傳染毒ニ由ルトナスモ何的ノ理由ヲ以テ淋疾ハ斯ク劇烈ナル毒性ヲ存スルヤ未ダ知ルヘカラスト雖モ其ノ毒性ハ直接交觸スルト隔絶シテ觸接セサルトニ拘ラス(其ノ例ハ揭テウイールヒョー氏ノ内科各論ニアリ)俱ニ能ク傳染スルヲ得ル者ナリ

一說ニ云ク粘膜ノ刺戟ハ器械的ト化學的トニ論ナク能ク膿樣粘液ヲ分泌スルヲ得ルハ古來屢々目撃セル所ニシテ前廷粘膜ヲ摩擦スルモ(手淫ノ如キ是レナリ)外科器械ヲ屢尿道ニ送入スルモ(ブリーチー加底依的兒等是レナリ)尿石ノ粘膜ニ嵌入スルモ往々其ノ粘膜ニ加答兒ヲ發スヘシ又瑞典人ハ尿道内ニ安謨尼亞ヲ注入シテ難治ノ液漏ヲ起シ其

他阿斯繆母酸ヲ粘膜ニ觸ル、モ同シク加苔兒ヲ發シ或ハ阿斯繆酸ノ蒸氣ニ觸ル、モ眼瞼結膜、眼球結膜、喉頭粘膜及ヒ氣管粘膜俱ニ劇シキ加苔兒ヲ發スルヲアリ或ハ龜頭内ニ小便滯留シテ亞爾加里性分解ヲ起スカ爲ニ龜頭淋ヲ發シ又月經及癌腫液ノ分解セルモノ及ヒ尿道内ノ下疳等モ能ク尿道濾胞ノ分泌ヲシテ過多ヲラシメ子宮加苔兒液モ亦時々男子ノ尿道ヲ膿樣粘液ヲ分泌セシムルヲアリ

總テ加苔耐性ノ分泌液ハ喉衝ヲ起シ膿膿ニ變スルヲ以テ其傳染力ハ加苔兒期ニ於ケルヨリモ膿膿期ニ於ケルト甚シトス故ニ某氏ノ説ニ曰ク淋疾液ハ膿膿ニ變スルニ及ンテ初メテ能ク傳染性ヲ具フレト膿球ヲ含マサルト例之ハ病ノ初期ニ於ル漿液樣若シクハ粘液樣ナルカ如キハ傳染性ヲ有スルヲナシト然レト之レヲ實際ニ徵スルニ男子ハ其ノ病ノ初期ニ在テ唯尿道口ニ刺戟ヲ覺スルノミヨシ排泄液中ニ

ハ未タ膿球ヲ存セサルニ其妻若クハ妾ハ既ニ其毒ヲ感受スルヲアリ其他慢性淋ニ於ケル僅少ノ粘液モ亦能ク傳染性ヲ有スルハ普ク人ノ知ル所ナリ

以上ノ經驗ニ據レハ淋疾傳染毒ナル者ハ膿球内ニ在テ形體ヲ存スル者ナラス一種淋液ノ分解力ニ由テ始テ發現シ且ツ觸接傳染毒ニノ膿球及上皮細胞中ニ存スルニ似タリ然レト其ノ毒體ハ孤立遊離スル者ニアラス既ニ淋毒ハ植物及ヒ動物寄生生物ナリト臆測セシハ實ニ誤謬ト謂フヘシ蓋シ一種ノ淋毒アツテ存スルハ敢テ疑フヘキニアラス何トナレハ假令ヒ僅微ノ淋液ト雖モ能ク健康ノ粘膜ヲ侵スル有ルハ日常目撃スル所ニシテ眼淋ノ如キ則チ是レナリ而シテ實驗ニ富メル諸學士ノ説ニ他ノ粘膜ニ於ケル加苔兒液モ多少傳染性ヲ具フル者ニシテ化學的ノ刺戟生理的分解物ノ刺戟及病理的分泌物ノ刺戟ニ於ケルモ亦タ

能ク之ヲ發スル者トシ名ケテ刺戟性加苔兒ト稱ス又一種ノ固有毒ヨリ生スル者ニシテ醗膿性若クハ惡液性淋疾ト稱スル者アリ而シテ刺戟性加苔兒ハ特ニ上皮粘液性ノ分泌ヲ來スト雖モ惡液性淋疾モ其初期ト末期ニ於テハ必ラス粘液ヲ分泌スルモノナレハ其ノ分泌液粘液ナルヲ以テ單ニ之レヲ刺戟性加苔兒トナス可カラス然レモ其豫后ニ至テハ刺戟性加苔兒ニ屬スル粘液性ノ者ハ治癒甚ク容易ニシテ醗膿性淋疾ノ如ク劇烈ナル者ニアラス

陰部加苔兒即淋疾ノ發生部

陰部加苔兒ハ主トシ男女ノ陰部ニ發シ又直腸及子宮ノ粘膜ニ波及シ或ハ遠隔ノ粘膜即結膜等ニ轉徙スルコトアリ然レモ最モ頻發スルノ部ハ男子ノ尿道女子ノ膾及陰廷ノ粘膜ニ稀ニ子宮頸部ノ粘膜及女子ノ尿道ニ發スルコトアレモ最モ稀有ノ症トス其他鼻腔及口腔ノ淋疾

ハ未タ人ノ通知セサル所ナリ

淋疾傳染ノ器械的作用

女子ノ膾陰廷及男子ノ龜頭冠等ニ淋疾ノ傳染スル作用ハ容易ニ知り得ヘキ者ニシテ交媾ノ際男女陰部ノ觸接スルニ方リ病毒モ亦之レニ觸レ以テ其ノ毒ヲ感受スル者ナリ然レモ男子ノ尿道外口ハ左右ノ唇襞ヲ以テ圍繞セラレ且ツ狹キ破裂孔ナルヲ以テ交媾ノ際殆ント管孔ヲナサ、ルカ如キモ能ク其ノ粘膜ニ病毒ヲ感受スルハ少シク疑フヘキ所アリ蓋シ其ノ作用ハ左ノ如シ總テ交媾ノ際ハ努力シテ膾中ニ陰莖ヲ送入スルヲ以テ尿道ノ外口ハ開大シ女子ノ陰唇ハ左右ニ排開シテ爲メニ膾中ニ真空ヲ生シ以テ陰莖ノ後歩スル時ニ膾中ニ存在セル傳染性及ヒ刺戟性液ハ忽チ開大セル尿道外口ニ入り後其陰唇相近接シ以テ尿道内ニ吸入セラル、モノナラシ又タ他因ニ由リ傳染ニ難易ア

ルヲアリ爰ニ一娼妓アリ數男順次ニ之レヲ犯スニ感覺亢進スルカ爲  
 ニ交媾前已ニ精液ヲ射出スル者アラハ其ノ毒ニ感染スルヲナシ又交  
 媾中未ダ精液ヲ漏サ、ルニ先チ其交接ヲ廢止スルハ大ニ傳染シ易  
 ケレト同女ヲ犯シ快意ヲ遂ケ且其ノ交接速カナル者ハ之ニ傳染スル  
 一必ス少シ又交媾ヲ終ルノ後直ニ小便ヲ漏スルハ之ニ傳染スル一之  
 チ漏サ、ル者ヨリモ鮮ナシ故ニ射出スル所ノ精液及ヒ通利スル所ノ  
 尿ハ能ク尿道内ニ吸入セラレタル淋毒ヲ洗除スル者ナリ

淋疾ノ傳染ヲ輔成スル機能

時間ヲ隔ル一僅ニ頻ニ交媾スルハ大ニ淋疾ニ傳染シ易シ何トナ  
 レハ交接時間長ケレハ女子ノ陰部ヲ刺戟スル一甚シク爲ニ其ノ分泌  
 機ヲ亢進スルヲ以テナリ故ニ子宮加苔兒若シクハ月經時ノ婦人ト雖  
 モ暫時間ニ反復交媾スルキハ其ノ男子往々漿液性上皮性若クハ粘液

性ノ淋疾ヲ患フル者トス但シ子宮加苔兒及ヒ月經ノ爲メニ淋疾ヲ發  
スルモノトセハ實ニ淋疾ハ驚シヘキ頻發病ナラサルヲ得サレトモ加苔  
兒及月經ハ果シ然ル者ニアラズ唯反復交媾スルノ際尿道粘膜ヲ刺衝  
シ以テ之ヲ發スル者ナルカ故ニ健康ナル夫婦ト雖モ不整ニ屢交接ス  
ルキハ尿道及ヒ膺加苔兒ヲ發スルコトアリ  
陰部ノ大小モ亦關係スル所アリ故ニ膺加苔兒ノ婦人ト交ルニ陰莖甚  
シク大ナル者ハ摩擦スルコト劇シキヲ以テ加苔兒液ヲ分泌スルコトモ亦  
多キカ故ニ感染シ易シ之ニ反シテ陰莖ノ短小ナル者ハ間々子宮加苔  
兒液ニ接セサルコトアリ故ニ傳染スルコト稀ナリ  
尿道外口ノ潤大ナル者ハ其ノ小破裂孔ノ如キ者ヨリモ淋疾ニ傳染ス  
ルコト容易ナリ其他膺内ニ淋疾液アツテ存スルキハ重力ノ常規ニ隨ヒ  
後膺壁ニ輻湊スルヲ以テ所謂尿道下開症<sup>ヒポスチア</sup>ノモノハ交媾ノ際其ノ尿道

口後膈壁ニ觸接シ傳染液及刺衝液ニ觸ル、尋常ノ尿道口ニ比スレハ容易ナルヲ以テ亦淋疾ニ傳染シ易シトス  
 酩酊ニ乘シテ交媾スルキハ精液ヲ射出スルヲ遲クシ陰莖ヲ膈内ニ留ルヲ久シキカ故ニ其ノ傳染ヲ容易ナラシムルノ一因ナリ其ノ他一回淋疾ヲ患テ未タ全癒ニ至ラサル際ハ再ヒ之レニ傳染スルコト未タ淋疾ニ罹ラサル者ニ比スレハ甚タ容易ナリ蓋シ淋疾ニ罹リ易キ素因ハ血液ノ造構等ニ關スト云フカ如キハ諸家ノ説ニ於テ未タ見サル所ナリ

男子尿道淋疾

男子尿道ノ加苔兒ハ漿液性ナルアリ粘液性ナルアリ上皮性ナルアリ又膿膿性ナルアリ而シテ某ノ加苔兒ハ漿液性若クハ粘液性ニ止マル所以ハ主トシテ毒質ノ造構ニ由レリ又タ同一ノ原因ニシテ其ノ發スルヤ急

ナルアリ或ハ慢ナルアリ凡テ毒質ノ膿液ヲ含ムト益多クシハ其ノ發スル速ニシ且ツ劇烈ナリ故ニ子宮加苔兒液膿液ノ缺亡セル月經及ヒ尿道器械的ノ刺衝等ハ常ニ漿液性若クハ上皮性ノ加苔兒ヲ起シ甚シキニ至ルモ猶粘液性ニ止マルト雖モ尿道及ヒ膈ノ痙衝性加苔兒液ハ膿球ニ富メルヲ以テ通常痙衝性若クハ膿膿性ノ加苔兒ヲ發スルモノトス

男子尿道ノ漿液性及粘液性加苔兒

漿液性及ヒ粘液性ノ兩加苔兒ニハ初期ト末期トノ兩症アリテ存ス其ノ初期加苔兒ナル者ハ適當ノ治法ニ由テ能ク消散スト雖モ亦不幸ニシテ痙衝性若クハ膿膿性ニ轉スルヲナキニアラス又タ末期加苔兒ナルモノハ潜伏性ノ經過ヲ爲シ非常ノ難治症ナルヲ常トス蓋シ漿液性及ヒ粘液性ノ初期加苔兒ハ尿道舟狀窩ニ發シ同性ノ末期加苔兒ハ膜樣



部及ヒ攝護部ニ發ス而シテ漿液性及ヒ粘液性ノ末期加苔兒ハ其分泌液  
屢溷濁粘稠ナル者アリ蓋シ其然ル所以ハ同症常ニ攝護部ニ發スルヲ  
以テ攝護管モ亦同症ニ罹ルカ爲メナリ其他漿液性及粘液性加苔兒液  
ト經久ノ色慾刺衝トニ由テ攝護腺ヨリ分泌シ尿道内ニ漏出スル處ノ  
粘液トハ混同セサルヲ要ス

急性焮衝性尿道淋疾又膿膿性尿道焮衝又焮衝性男子尿道加  
苔兒

交媾後二十四時乃至四十八時ヲ經テ男子ノ尿道外口ニ僅微ノ痒癢ヲ  
覺ヘ尿意頻數トナリ其粘膜徐々ニ肥厚シ透明玲瓏ニシテ絲線ヲ伸スカ  
如キ粘稠液少許ヲ分泌シ顯微鏡ヲ以テ之レヲ照スニ多量ノ粘液細胞  
ト少量ノ上皮細胞ヲ見ル又漏出セル尿ヲ一玻璃器中ニ盛リ之レヲ見  
ルニ透明ナル尿中ニ數多ノ絮片ト絲線樣ノ者ヲ現ス而シテ如此キ分泌

物ハ其量僅少ナルヲ以テ尿道外口ニ粘着シ其外口ヲ膠閉スルヲ以テ  
利尿ノ際尿線ヲ以テ之ヲ除去スルニアラサレハ利尿全ク流通スルヲ  
得サルコトアリ以上ノ徵候ハ漿液性及ヒ粘液性ノ淋疾ニ於テモ亦同一  
ナリト雖モ膿膿性ノ者ニ在テハ痒癢變シテ灼熱若クハ疼痛トナリ外  
口ノ粘膜腫脹シ外方ニ翻出シテ魚口ノ如キ形狀トナリ分泌多量ニシ  
綠色或ハ帶綠黃色ニ變ス又此際漏出スル所ノ尿ニハ膿液ヲ混スルヲ  
以テ乳清樣ノ溷濁ヲ呈シ尿量多キトハ膿球及龜形狀ノ塵埃樣物アリ  
テ尿中ニ浮遊シ其比重ハ尿液及ヒ粘液性如苔兒ニ於ル粘液絮片及上  
皮ヨリモ重キヲ以テ漸々器底ニ沈澱ス又々其分泌液ニ赤試驗紙ヲ投  
ズレハ淡青色ニ變シ顯微鏡ヲ以テ之レヲ檢スルニ多量ナル膿球ノ他  
粘液及ヒ上皮細胞ヲ混シ稀ニ血球ヲ見ルコトアリ「ウイルヒヨ」氏曰シ  
淋疾ノ膿球ハ尋常ノ膿球ヨリ大ナリト又「ドン」氏ノ發見セル「モノ」ナ

スウイブリナナル下等動物及ヒシユイソソ氏ノ發明セル海苔狀ノ絲  
 樣黴菌ハ必竟誤謬ナルカ或ハ又偶然ナル者ニソ曾テ淋液中ニ含ムコ  
 ナシ以上ノ膿汁ハ已ニ四日乃至五日ヲ經ルノ後漏出スト雖稀ニ  
 ハ十二日乃至十四日ヲ經テ現ルコアリ而シテ尿道外口ノ膿膿熾ナ  
 ルキハ利尿從テ困難トナリ且焮衝性腫脹ノ爲ニ時々尿道狹窄ヲ來シ  
 又々尿線ヲ壓出スヘキ輪狀滑平筋暫時麻痺スルヲ以テ利尿ニ劇痛ヲ  
 覺ヘ或ハ滴狀ヲナシ或ハ細弱斷續性ノ尿線トナリウイルソソ氏ノ括  
 約筋ハ往々痙攣狀ノ緊縮ヲ起シテ尿意頻數トナルコアリ其他尿道ノ  
 粘膜炎充血スルカ爲メニ海綿体モ亦同症ヲ起シ陰莖常ニ半勃起狀トナ  
 リ以テ尿道ヲ狹窄セシムルコアリ  
 男子尿道ノ淋疾ハ其ノ焮衝過劇ナルキハ往々腸胃症ヲ來シ兼テ發熱  
 スルコアリ然ルキハ顔色頓ニ變シテ蒼白トナル但シ其ノ全身症ヲ起

ス所以ハ淋毒血液中ニ吸収スルカ爲メナラズノ稽留ノ疼痛ト安眠ヲ  
 得サルトニ由ル而シテ疼痛及不眠ヲ來タス原因ハ患者臥床ニ附クキ  
 ハ褥温ノ爲メニ陰莖ハ勃起スレ且腫起セル粘膜炎ハ海綿体ノ勃起ニ隨  
 テ均シク延長スルコト克クサルヲ以テ尿管ニ劇痛ヲ起シ以テ安眠ヲ妨  
 シル者トス又々患者疲勞スルノ餘リ暫ク一睡ヲ得ルニ至レハ痛性射  
 精漏ノ爲ニ再ヒ醒覺スルコアリ

以上記載セル徵候ハ其ノ攝生ノ良否ニ由リ經過時間モ之レニ順シテ  
 長短アリ其ノ攝生適當ナルキハ尿道ノ腫脹ハ八日ヲ經テ減退シ利尿  
 困難大ニ緩解シ三週ノ始メ或ハ終ニ至リ其ノ分泌液ハ膿球ニ不足シ  
 粘液及ヒ上皮細胞增多シ漸次ニ粘液モ亦減却シ患者數時間利尿セザ  
 レハ其尿道ヲ狹窄シ若干滴ノ粘液若クハ膿樣粘液ヲ漏出スルニ至ル  
 ヘシ試ニ其ノ尿ヲ玻璃器中ニ盛テ之ヲ檢スルニ白色絲線樣物質淋疾

絲ト名クノ長短不同ナルモノアリテ尿中ニ浮泳スルヲ見ル之ヲ除  
 去スレハ収縮シテ膠様ノ塊トナリ又顯微鏡ヲ以テ之ヲ照見スルニ  
 脂化セル上皮ニ他ナラス如此キ上皮ノ絲線狀物ハ「ミライ」氏或ハ「カウ  
 ペル」氏腺ノ排泄管中ニ於テ成ルト云フト雖モ亦尿道ノ他部ヨリモ發  
 生スルコトアリ而シテ以上絲線狀物モ漸々少量ト爲テ終ニ全ク消失シ大  
 抵六週ヲ終レハ男子ノ尿道淋ハ全愈スル者ナリ但シ絲線狀物尿中ニ  
 存スル間ハ縱令其淋疾ハ全愈ニ傾キシモ僅微ノ原因ニ由テ再發スル  
 チ常トス且ツ如此キ再發數々反復スルキハ其疾患大ニ重篤トナリ終  
 ニ全愈ヲ望ム可カラサルニ至ル又尿道ノ各粘膜部ニ於テ刺衝症遺存  
 スルキハ久シク少許ノ粘液及膿液ヲ分泌スルコトアリ名テ慢性若シク  
 ハ弛緩性淋疾ト云フ

男子ノ慢性尿道淋疾又男子ノ弛緩性尿道淋疾

慢性尿道淋疾ハ遺留セル粘液性尿道淋疾ノ退散期ト看做スヘシ此症  
ハ粘液性及上皮性ノ分泌液ヲ生スルモ甚タ僅少ニシ時々之レヲ發見  
シ殊ニ早朝尿道ヨリ少許ノ液ヲ漏スヲ常トス或ハ拇指及ヒ示指間ニ  
陰莖ヲ狹ニ絞縮スレハ尙ホ其液ノ存スルヲ知ルヘシ又タ尿道外口部  
膠着セサルハ利尿容易ニシ全身症及局處ノ知覺妨碍ヲ發スルコトナ  
シ然レモ時々舟狀窩及尿道會陰部ノ一局處ニ刺痛ヲ覺フルコトアリ或  
ハ其ノ刺痛乙部ヨリ遊走シ肛門ニ達スルコトアリ此ノ如キ症ハ解剖的  
損害ノ深理ニ歸スル者ニシ其景況種々アレモ單ニ慢性淋疾ノ名ヲ命  
スルヲ以テ足リトスル者ニアラス判然タル診斷ヲ要シ豫後及療法  
モ亦大ニ異ナル者ナリ

#### 男子尿道淋疾ノ増進症

急性尿道淋疾ニ於テ尿道粘膜ノ腫脹甚シキ者ハ利尿困難増進シテ尿

意頻數トナリ粘膜毛絡ノ充血甚シキハ毛絡破裂シテ間々劇シク出血スルコトアリ蓋シ尿道内ニ漏出スル處ノ血液ハ凝結スルヲ以テ膿汁爲ニ錆褐色若クハ黒色トナル故ニ名テ出血性黒色性若クハ魯西亞淋ト云フ但シ乙名ノ由テ起ル所以ハ千八百年代ノ始メ魯國ノ軍陳中本病大ニ流行シ全ク當路者ノ不注意ト兵士ノ不攝生トニ由リ非常ニ出血性ノ者多カリシニ基ケリ

其他男子尿道ノ焮衝性淋疾ハ粘膜上皮層粘膜及ヒ粘膜下組織ヲ侵シ海綿体ニ波及シ空洞ニ達スルモ殊ニ尿道海綿体ヲ多シトス若シ之ヲ侵スルハ一個或ハ數個ノ豌豆大ナル痛性腫瘍ヲ發ス名テ外圍焮衝ト云フ以上ノ焮衝竈屢陰莖ノ勃起スルモノニ發スレハ勃起毎ニ疼痛ヲ覺ヘ且ツ其侵サレタル海綿体部ハ他ノ海綿体ノ如ク勃脹スルコト能サルカ故ニ陰莖ハ彎屈スレシ是ヲ名ケテ陰帶ト云フ何トナレハ勃起

ノ際尿道内ニ走レル帶狀ノ者アリテ緊張シ其ノ勃起ヲ抑止スルカ如キヲ覺フレハナリ其ノ竈尿道海綿体若シクハ陰莖海綿体ニ偏在スレハ勃起ノ際陰莖ノ彎曲スルコト之レト異ニシ尿道海綿体ニアレハ下方ニ彎曲シ陰莖海綿体ニアレハ左方若クハ右方ニ彎曲スレシ然レモ適當ノ療法ヲ施セハ第三週ニ於テ勃起時ノ疼痛消失シ外圍ノ焮衝竈吸収スレシ若シ其ノ吸収完カラサルハ焮衝性膀胱ヲ生シ其ノ部ノ海綿体空洞質ヲ失ヒ勃起スルハ膀胱ノ存スル處ニ於テ陰莖彎屈シ交媾セント欲スルモ腔内ニ送入スルコト困難ナルニ至ルコトアリ或ハ外圍ノ焮衝ヨリ膿瘍ニ變シ尿道内ニ破開シ細空洞髮細瘻孔ト云フヲ生スルコトアリ是レ最モ舟狀窩ニ多クシ始メ繫帶ノ近傍及ヒ冠狀溝ニ膿瘍ヲ生シ此ニ破開スル者ナリ

慢性淋疾ニ於テモ攝生不長ニシ且ツ障害ヲ被ムルハ加苔兒機亦亢

進スヘシ例之ハ粘液性淋疾ハ膿膿性若クハ義膜性ニ變スル如キ之レ  
ナリ其徵候左ノ如シ慢性症ニ於テ尿道己ニ治癒ニ傾キシニ卒然會陰  
部ニ癢痒ヲ發シテ若干時ノ後疼痛ニ變シ粘液乾燥ノ尿道ヲ塞キ利尿  
滑流セズ尿線細微トナリ試ニブーゲーナヲ送入シ後單水ヲ注入スルニ  
白色膜樣ノ二三センチメートルナル帶狀若クハ圓柱狀ノ纖維注入水  
ト俱ニ流出スヘシ是レ纖維滲出物ノ粘膜上皮上ニ附着セシモノニ  
強ク展伸スルモ絲狀ニ變セスノ中斷シ醋酸ヲ加フレハ膨脹シ纖維素  
ノ如ク透明トナル蓋シ其纖維塊若シ粘液ヨリナルキハ醋酸ノ爲メニ  
不透明トナリ且ツ凝固シ絲狀ニ變スルヲ常トス以上ノ増進症ハ實驗  
ニ由テ之レヲ徵スルニ尿道膜樣部ニ多クノ通常昇汞水ノ如キ刺衝性  
ノ注射藥ヲ用ユルニ由ルヲ多シトス

男子尿道ノ癢衝性淋疾ノ發生部及蔓延

尿道淋疾ハ先ツ舟狀窩ヨリ始マルヲ以テ初期其部ニ癢痒ヲ覺ヘ後ニ  
疼痛ヲ起スヲ常トス然レモ疼痛及癢痒等ハ久シク同處ニ存スルヲ以  
テ淋疾ハ必ス同所ノミヲ侵ス者トナスヘカラス凡テ舟狀窩ハ全陰部  
中ニ於テ知覺最モ過敏ナル所ナルカ故ニ何種ノ障礙ニ拘ラス又何部  
ノ侵サル、ニ論ナク陰部ニ患害アルキハ其感覺必ス同所ニ現ル、者  
トス故ニ膀胱尿石攝護腺及ヒ尿道後部ノ諸病ニ於テハ必ス舟狀窩ニ  
知覺變常ヲ起ス者ナリ又漿液性及粘液性初期加苔兒ノ充血ハ實ニ尿  
道粘膜ノ前部ニ限ルト雖モ若干日ヲ經レハ其後部ニ波及シ八日乃至  
十日ノ後ハ海綿體部及ヒ球部ニ達シ三週ノ始ハ膜樣部ヲ侵シ殊ニ膿  
膿性ノ者ハ後部ヲ占ムルヲ常トス蓋シ球部ヨリ膜樣部ニ轉徙スル處  
ハ第二ノ舟狀窩狀ヲナシ濾胞緻密ニ布置スルヲ以テ淋疾ノ治癒ニ方  
リ甚ク貴重ナル所ナリ而シテ癢衝性淋疾ハ以上ノ球部ヨリ膜樣部ニ轉

スルキハ處々ニ滯止シ濾胞爲ニ膿潰ニ陥リ淋疾潰瘍ト云フ且ツ好テ  
膀胱ヲ生スルカ爲ニ鬱積性ノ加苔兒ヲ發シテ以テ淋疾ヲ増劇ナラシ  
メ且其ノ經過ヲ害スル者ナリ其他一定ノ習慣腺病質結核質貧血質  
癩室斯關節病痔疾膀胱病尿石尿砂等ノ如キ及直腸病蛇蟲ノ如キ等存  
スレハ尿道後部ニ刺衝ヲ傳ヘ淋疾ノ經過ヲ妨クルニ由リ一タヒ慢性  
尿道加苔兒ニ罹ルキハ非常ノ難治症トナルヘシ

男子ノ尿道淋疾ニ發スル尿管ノ解剖的損害

生活體ニ於ケル尿道粘膜ノ變狀ハ肉眼以テ其ノ全面ヲ見ルコト能ワス  
又死後ニ於テ見ル所ノ變狀モ大抵慢性淋疾ニ止ル者ニシテ新メナル者  
ニハ少ナシ古説ニ由レハ淋疾液分泌ノ源ハ攝護腺精囊精液漏ナリ  
及カウペル氏腺ニアリト云ヒシカ千七百年代ノ中期ニ至リ其説ノ非  
ナルヲ知リ尿道粘膜ノ潰崩ナリト稱セリ又モルガグニ一氏ノ説ニ其

ノ分泌源ハ粘膜濾胞ニ存スト云ヒシモ人之レヲ信セスウイリヤムヒ  
ユシテル氏ニ至テ二人ノ刑者偶然急性淋疾ニ罹レルヲ見他氏モ亦同  
成績ヲ得始メテモルガグニ一氏カ説ノ當然ナルヲ知レリ蓋シ剖驗ノ  
際急性焮衝性淋疾ヲ有スル者ハ稀レナリト雖モ其目撃セシ者ニ在テ  
ハ損害總テ尋常粘膜ノ加苔兒ト同一ニ例之ハ急性膾粘膜ノ淋疾眼  
瞼及ヒ眼球結膜ノ粘液性加苔兒ニ於ケル如ク其粘膜潮紅及腫脹シ間  
マ出血性ノ剝脫ヲ具フルコトアリ又分泌液ノ何物タルヲ檢スルニ急性  
ニ在テハ上皮ノ荒蕪ト上皮變ノ膿球トナル者ヨリ成リ弛緩性ニ於テ  
ハ上皮ノ脂化セシ者ト無織ニ變セシ者ヨリ成レリ又ロキタンスキ一  
氏ノ説ハ凡テ尿道粘膜ノ加苔兒性焮衝ハ慢性ニ傾キ易ク其變化ハ  
全ク尿道一般ナルコトアリ或ハ初期若シクハ末期ニ於テ尿道數處ニ局  
發スルコトアリ又其焮衝竈ハ尿道前部ヨリ攝護部ニ至ルマテ處トシ生

セサルヲ無シト雖モ就中尿道球ノ近傍及ヒ舟狀窩ヲ以テ最も多シト  
ス其主證ハ粘膜隆起ノ暗赤色ヲ現ワスニ在リ又舟狀窩ノ粘液腺ハ甚  
シク腫起シテ醗膿ニ陷ルヲアリ其他尿道海綿体モ病處ニ直接セル部  
若シハ其全層ニ於テ腫脹シ空洞狹小トナリ爲ニ血液ヲ含ムヲ少ナク  
以テ其ノ部硬結シ尿道中隆起ヲ生スルヲアリトス蓋シ瘀衝經久存在  
シ且時々亢進スルモノハ全癒ヲ得スノ粘膜膀胱及狹窄症ノ如キ種々  
ノ轉歸及繼發症ヲ遺スヲアリ  
慢性尿道淋疾ニハ粘膜變厚ノ膀胱狀トナリ又粗造面ヲ現シテ乾燥シ  
稀ニ球部及舟狀窩ニ於テ尿道ノ周邊ヲ圍テ輪狀ノ潰瘍ヲ生シ周縁凸  
凹ニシテ底面平カナラス粘膜架橋狀ヲ呈スル者アリ(エンゲル氏ノ説)是  
レ本部濾胞ノ潰崩ニ始マル者ニシテ治癒スルニ於テハ其深サニ準シ平  
坦若シハ放線性ノ瘢痕ヲ結フヘシ以上ノ潰瘍若シ舟狀窩ニ在テ存ス



ルキハ尿道ヲ貫穿シ鬚細癭ヲ生シ利尿ノ際爰ニ尿水ヲ漏スヲアリ凡  
テ生體ニ附テ淋疾潰瘍ノ有無ヲ知ラント欲セハ屢尿道中ニ清水ヲ注  
入スヘシ之レニ依テ毎回膿液粘液血球及破壊セル組織等ヲ流出スレ  
ハ必ラス潰瘍ノ存在スル徴トス其他尿道内ニブーヂーヲ挿入スルモ  
潰瘍部ヲ過シルキハ間々峻痛ヲ發スルヲアリ或ハカウペル氏腺ノ排  
泄管大ニ擴張シ細キ腸線ブーヂーヲ竄入スヘキニ至ルヲアリ  
急性尿道淋疾ニ於ケル病理的ノ變化ハ器械ノ補助ニ由テ之ヲ觀察ス  
ルヲ得ヘシ其器ヲ名テ尿道鏡ト云フ然レモ其ノ器械ヲ尿道ニ挿入  
スルハ生體ニ在テ甚々困難ナリ且急性症ノ如キハ行フヘカラス又慢  
性症ニ於テハ稍ヤ達シ易キニ似タレモ尿道ノ狹窄ナルト病處ノ深部  
ニアルト刺戟ノ大ナルトヲ以テ同ク之ヲ用ユルニ便ナラス其器ハ  
千八百五十三年デヴルモ一氏之ヲ發明シ次テクルイス氏タルノスキ

「氏」ヒユルステンハイム氏等モ亦聊カ之レニ異ナル者ヲ製シ千八百七十四年「グリユンフェルド」氏稍ヤ便利ノ器ヲ作レリ今爰ニタルノスキ「氏」ノ慢性尿道瘻衝ニ附キ實驗セル順次ノ變化ヲ掲ケン（甲）尿道ノ深部ニ於テ粘膜局部ノ瘻衝ヲ生ス（乙）粘膜局部ノ變厚スルヲ見ル或ハ稀レニ粘膜ノ全部眞性ノ肥大ヲ起シ諸腺及上皮等ニ連累スルヲアリ（丙）粘膜ノ各部生形機過多トナリテ乳嚙狀ノ顆粒ヲ生シ乳嚙瘻及ヒ海綿狀ノ贅肉ヲ生スルヲアリ（丁）單純腺及葡萄狀腺ノ排泄管閉塞シ囊腫及息肉ヲ生スルヲアリ（戊）血管ニ乏シキ肉芽狀ノ翻展ヲ生シ經過久シキニ至レハ粘膜ノ萎縮ヲ起シ漸々緊縮スル瘻痕ヲ生スルヲアリ或ハ異狀ニ翻轉セル粘膜窩ニ瘻衝ノ波及スルヲ稀レニ之レアリ或ハ陰部ノ粘膜ニ水胞疹ノ如キ膿胞瘻衝ヲ生スルヲアリ

男子ノ尿道淋疾ニ連發スルノ諸病及續發症

男子ノ尿道淋疾ト同時ニ發スル諸病ニノ尿道系及尿道ト連累セル空洞ノ外ニアル者ハ尿道淋疾ヨリ喚起スルモノト看做スヘシ其他尿道淋疾ヨリ波及スルノ諸症ニノ其道路尿道ト連累スル者アリ甲ニ算入スヘキ者ハ龜頭皮ノ瘻衝陰莖ノ淋巴管病鼠蹊腺ノ瘻衝尖銳瘻關節囊筋腓及粘液囊等ノ雙麻室斯是ナリ又尿道ノ近傍ニアル諸器ニノ尿道病ノ波及スヘキ者即チ乙ニ屬スル者ハ「カウペル」氏腺副睪丸攝護腺膀胱輸尿管及腎臟病等是レナリ其ノ他尿道淋疾ニ連發スル病症ニノ淋勢過劇ナル者ニ發スル者ヲ誘發性ト名ケ又同症ニ基ケル變害ト雖モ淋疾治癒スルノ後ニ顯ル、者ハ（尿道狹窄攝護腺及ヒ膀胱病等ナリ）名テ淋疾ノ續發症ト云フ

男子尿道淋疾ノ豫后

男子ノ尿道淋疾ハ女子ノ尿道及ヒ陰淋疾ニ比スレハ豫后不良ナルモ

ノトス果々然ル所以ハ女子ノ淋疾ニ於テハ連發症少ク加フルニ男子ノ尿道ハ上皮一種不明ノ病的性ヲ具フルヲ以テナリ又男子淋疾ノ經過ハ之ヲ豫定スルコト難シ且諸氏ノ實驗セシ所ニ據レハ傳染後數日ヲ經ルモ常ニ粘液性ヲ失ハサルハ膿膿性ニ比スレハ適當ノ療法ニ由テ速ニ治癒スト且粘液性ノ加苔兒或ハ月經ノ刺衝ニ由リ傳染スル者ハ必ス速ニ治癒スルカ如シ其他同人ニ在テモ初回ノ刺衝性淋疾ハ第二回ノモノニ比スレハ病性有力ニシ且頑固ナリ又第一回ト第二回ノ際ニ於ケル間歇時愈短縮ナルハ第二回ノ病勢愈輕易ナリ又尿道外口ノ腫脹及其粘膜ノ翻轉益甚シキニ於テハ存在セル刺衝愈劇烈ナリトス又出血尿道外圍刺衝及海綿體ノ彼此ニ於テ浸淫ヲ生スルハ其ノ豫後總テ判然セサル者ナリ又尿道後部ニ發スル潰瘍及ヒ粘液性加苔兒ハ其癢痕ヲ結フコト前部ニ發スル者ニ比スレハ大ニ時日ヲ費ス

モノナリ又義膜性淋疾ハ其部ノ収縮ヲ發シ狹窄ヲ生スヘシ其外出血質腺病質及結核質ノモノハ其治癒甚ク緩慢ホルヲ常トス

男子尿道淋疾ノ豫防法及療法

晩今ニ至テモ交媾ノ前後ニ於テ藥液ヲ用ヒ淋疾傳染ヲ豫防スルノ法ハ未ダ曾テ通知セサルモノニシテ交媾後直チニ稀薄ナル加里水、酸性水及清水ヲ注射スルモ(シダイ氏ノ法)歴驗上未ダ奏功アルヲ見テ反テ其ノ刺戟ノ爲ニ害ヲ受クルモノトス故ニ若シ之ヲ試ント欲スルハ先ツ陰莖ヲ寒水中ニ浸シ冷却スルヲ待テ後之レヲ施スヘシ尙ホ功ヲ奏スヘキ者ハ昔時ハ羊腸ヨリ製セシ者ニシテ即今魚類ノ氣胞及ヒ護膜ヨリ製スル所ノコンドームナル者之レナリ即今坊間ニ鬻ク小圓筒狀ノシハカ<sup>ル</sup>第二世ノ時英國人<sup>カ</sup>カント<sup>ン</sup>氏ナル者ヲ始ナリト云ヒ或ハ<sup>ス</sup>ウエナ<sup>ト</sup>ル<sup>ル</sup>氏之ヲ<sup>コ</sup>コンドーム<sup>ト</sup>名ケ千六百年代ノ中期發明セルモノナリト云ヒ此器ハ器械的ノ保護ヲナスト雖ヒ破裂スヘキノ恐アルヲ以テ

間マ奏功判然ヲサカルコアリ其他淋疾ヲ豫防セント欲スレハ可及的  
 速ニ交媾ヲ終ヘ纔時間ニ屢交ルヲ禁シ月經時ノ婦人ト交接スルヲ避  
 ケ交媾ヲ終ルノ後ハ直ニ小便ヲ漏シ陰莖ヲ濯洗シ浴湯ヲ行フヘシ  
 以上ノ如ク淋疾ヲ豫防スヘキノ方法ハ未ダ判然セサル者ニ之ト同  
 様ナルハ頓挫療法是レナリ此ノ治療法ハ未タ其病ヲ發セサルニ先チ  
 其萌芽ヲ撲滅スルノ主意ニ出テ厥衝ヲ生スルノ時濃厚ナル硝酸銀水  
 (リコール氏ノ方ハ硝酸銀一〇十六ヲ水三〇〇ヲ一ニ溶解セシモノナリ)  
 チ注射シ多量ノ骨拜波綫爾撒謨及葦澄茄ヲ與フレハ稱用スヘキノ法  
 ニアラスノ或ハ障害ヲ起スコアリ又腐蝕性ノ注射ハ甚シキ痛性ノ反  
 應厥衝ヲ生シ粘膜炎ニ及シ膀胱頸及攝護腺ニ累及シ病性ヲノ反  
 テ頑固ナラシムヘシ又揮發品及綫爾撒謨劑ハ消化器ヲ害シ厥衝勢ヲ  
 亢進セシムルコアリ

稱用スヘキ者ハ所謂準療法ニ主トシ病度ノ輕重ヲ計リ病期ヲ察  
 シ厥衝益甚シキハ愈過劇ノ療法ヲ避ケ厥衝愈輕ク濃液ヲ含ムコ  
 少ケレハ益有力ノ療法ヲ施ス等是レナリ今之レヲ別テ二種類トナス  
 名テ直達性準療法及介達性準療法ト云フ甲法ハ尿道内ニ注射ス  
 ルヲ云ヒ乙法ハ藥品ヲ内服セシムルヲ云フ然レ内服セル藥品ハ多分  
 尿中ニ排泄セルヲ以テ尿道粘膜炎ニ觸接スルヲ得ヘシ  
 厥衝性尿道淋疾ノ初期ニ在テハ不快ノ徵候即利尿困難痛性勃起及尿  
 道ノ出血等ヲ制シ且ツ之ヲ除クコトヲ務ムヘシ故ニ陰莖ヲ下腹ニ屈接  
 セシメ寒菴法ヲ施シ或ハ同法ヲ會陰部ニ施スコアリ利尿困難及尿意  
 頻數ヲ起スルハ局處若シハ内服ニ麻醉劑ヲ與ヘ患者便秘セサルハ  
 ハ莫爾比涅ヲ内服セシメ坐藥ヲ用フヘシ若シ便秘症ノ者ナレハ後方  
 ナ投スヘシ其方印度大麻越幾斯非沃斯越斯各〇三〔五〕白糖三〇〔四十〕  
 〔八〕

右調句八包ニ分チ每三時一包チ與フヘシ或ハ十滴乃至十二滴ノ印度  
 大麻丁幾チ糖水ニ加ヘ三時毎ニ用ユ或ハ莨菪越幾斯チ坐藥トナシ施  
 スヘシ又至劇ノ利尿困難及痛性勃起チ來スモノニハ會陰部ニ莫爾比  
 涅ノ皮下注射チ行フヘシ時々此症ニ龍腦チ用フル者アレヒ稱譽スヘ  
 キノ成蹟チ得ルヲナシ出血スル者ニハ氷菴法チ會陰ニ施シ以テ陰莖  
 チ萎縮セシムヘシ若シ其法効ナキ者ニ於テハ格魯兒鍊チ内服セシム  
 ルチ良トス其方一半格魯兒鍊液一五〔二十〕蒸餾水七〇〇〔二五〕橙皮舍  
 利別二〇〇〔五〕右調句每時一食匙チ與フ  
 淋疾チ療スルニハ滋養チ節ニシ攝生チ守ルチ樞要トス故ニ極メテ安  
 靜チ旨トシ刺衝セサル食料チ撰ニ毎日數回陰部及會陰ニ寒菴法チ施  
 シ注射藥及ヒ内服藥チ避ケ些少ノ補劑チ與フンハ四週乃至六週間ニ  
 在テ大概消退スルチ常トス然レヒ患者若シ以上ノ法チ行フコ能ハス

或ハ之チ欲セサレハ過多ノ運動チ禁シ靜ニ横臥セシメテ坐藥チ與フ  
 へシ但シ此療法ニ依リ罌丸脈衝ノ發生チ制止スト云フ説アレヒ其然  
 ルチ保シ難シ其他必ス交媾チ禁スヘシ然ラサレハ劇甚ナル餘症チ起  
 シ病機持重スル者ナリ又醱酵物及沸騰飲料例之ハ麥酒シヤンパン曹  
 達水ノ如キハ之チ禁シ適當セル飲料即チ新汲水及リモナイデ等チ與  
 フヘシ然レヒ其用量ハ以テ渴チ防クニ止マリ決シ多量チ與フヘカテ  
 ス又撰用スヘキ食量ハ滋養中等ナル植物性ノ者チ良トス殊ニ宜シキ  
 ハ乳汁。珈琲加乳汁。稀茶。シヨコライデ。スープ。澱粉及ヒ菓實等ニシ肉餌  
 チ要スルヒハ少許チ與フヘシ  
 脈衝消散シ利尿困難ナラサルニ至テハ直達即チ局所療法チ施スヘシ  
 此法ハ種々ノ收斂藥チ注射劑ト爲ス者ニシ時期ト用法ト能ク之レニ  
 的當スレハ其奏功實ニ諸法ニ超絶ス然レヒ或ハ之ニ反セルノ説アリ

爰ニ其要ヲ摘示セシニ注射スレハ其傳染毒ヲ尿道ノ深部ニ送入シ膀胱及副睪焮衝ヲ發シ且ツ収斂藥若クハ腐蝕藥ノミ單用スルキハ爲ニ尿道ノ狹窄症ヲ發スト但シ膿樣粘液ハ注射藥ノ爲ニ凝結スヘキヲ以テ其傳染力ヲ奪却セラレ決シ深部ニ波及スル者ニアラス又注射藥ノ爲ニ狹窄ヲ發スルノ説ハ許多ノ歴驗ニ由テ必ラス然ラサルヲ証セリ而シテ狹窄ノ由テ來ル所以ハ經久過劇ノ淋疾自ラ粘膜ノ造構ヲ變スルニ在リ故ニ歷年淋疾ニ罹ル者ハ一ノ治療法ヲ行ハサルモ能ク狹窄ヲ生スルコアリ又注射法ニ由テハ粘膜ノ上皮ヲ剝離シ創面ヲ保護スヘキ粘液ヲ凝結セシメ加之新生結締組織ノ表層ヲ損傷スル等ノ説アリ是等ハ眼、膺、直腸淋疾等ノ治法ニ就テ必ラス其然ラサルヲ見ルニ足レリ蓋シ局所療法ニ於テ注射ニ注意スヘキハ粘膜ノ關係ニアラスト全ク他因ニ歸スル者トス即チ尿道ニ焮衝ヲ起スキハ尿管爲ニ狹窄

ナルヲ以テ假令緩和液ト雖モ多量ニ注入スレハ尿道ノ粘膜劇シク損傷ヲ受ケ甚シキニ至テハ破裂スルコアリ其他男子ノ尿道粘膜ハ他部ノ粘膜ヨリモ知覺鋭敏ナルヲ以テ假令粘膜ハ健全ナルモ寒水ノ注入ニ於テ已ニ不快ヲ覺ユルコアリ  
 注射器ハ硬護謨若クハ蒼鉛ヲ以テ製スル唧筒ニシテ氣密ニ閉塞シ且移動シ易キ壓子ヲ具フル者ヲ良トス硝子製ノ唧筒ハ容易ニ破裂シ且管腔不齊ナルヲ以テ善良ナリトセス筒嘴ハ圓錐形ニシテ開口鈍圓ナルヲ撰ムヘシ又筒嘴ト筒體ハ離解セサルヲ良トス而シテ空氣ヲ尿道内ニ壓入スレハ膀胱痙攣ヲ將來スルノ畏レアルカ故ニ筒内ニ含在セル空氣ハ注入ニ先ツテ豫メ驅除セサルヘカラス之ヲ除クニハ唧筒ニ注射液ヲ充テシ開口ヲ上方ニ向ハシメテ後壓子ヲ舉上シ溶液ヲノ開口ヨリ溢出スルニ至ラシムヘシ其注射器ハ尿道内腔ノ大小長短ニ應シ差異

アリ患者ノ位置ハ定ムルヲ要セスト雖立坐ヲ以テ最モ良トシ將ニ注射セント欲スルモハ醫士左手ノ拇指示指及中指ヲ以テ翻皮セル龜頭ヲ摘ニ右手ノ示指ト中指トノ間ニ唧筒ヲ狹ニ拇指ヲ壓杆輪ニ入レ嚙口ヲ尿道中ニ臨マシメ後漸次ニ壓子ヲ押スヘシ尿道下開症ノ者在テハ間々數尿道口陰莖ノ後面ニ排列スルヲ見ルヘシ此ノ如キモハ最後口ノニ尿道ニ通シ他口ハ盲管ナルヲ多シトス故ニ陰莖ヲ轉振シ後面ニアル尿道口ヲ前面ニ向ハシメ唧筒ヲ殆ト鉛直ニ保テ最後口ニ注入スヘシ總テ初回ニ注入セル液ハ淋疾液ヲ混合セルカ故ニ直ニ之レヲ流出セシメ第二回ニ至テ唧筒ヲ去リ直ニ指頭ヲ以テ尿道口ヲ閉テ初期ハ若干秒時尿道内ニ留止セシメ末期ニ及シテハ若干分時ニ至テシメ決シ十分時ヲ過スヲ勿レ然ラサレハ尿管久シク損傷セラルヲ以テ終ニ彈力ヲ失フニ至ルヘシ又其注射愈徐々ナレハ其液益深部

ニ達スルヲ以テ良トス但シ一日間注射ノ度數多キニ過クレハ却テ害ヲ生シ又少ナキニ過クレハ其効僅少ナリ故ニ一日間四回乃至六回中等トス蓋シ其病症ノ經過ト其症狀ノ異ナルニ準シ其治療法モ亦異ナラサルヲ得ザレハ醫士タル者ハ常ニ玻璃器ニ流出液ヲ受ケ粘液上皮膿球血球纖維塊若ハ崩潰組織等ノ存否ヲ檢スヘシ又注射ノ爲ニ尿意頻數症益亢進スルノ勢ヲテハ其勢ノ消失セサル間ハ注射ヲ休止スヘシ加之陰莖ノ彎屈甚シク出血隨テ多キモ亦然リ而シテ注射スヘキ藥液ハ種種アリト雖モ醗膿性加苔兒ニハ古來好テ過滿飽酸加里ノ稀液ヲ用ヒタリ其用量ハ初期〇〇〇七〔八分氏〕チ三〇〇〔一〕ノ水ニ溶解シ後漸々其量ヲ増加シ粘膜ノ知覺過敏症自ラ減スルニ至ラハ〇〇八〔分氏ト三〕チ三〇〇〔一〕ノ水ニ溶解スル者ヲ用ヰベシ但シ此藥液ハ容易ニ分解スルガ故ニ一兩日以上ノ量ヲ與ラベカラス往々此鹽類ヲ以

テ醸膿性淋疾ヲ數日間ニ驅除セシムアリ蓋シ其分泌物若シ粘液性ナルキハ明礬及硫酸亞鉛ノ如キ尋常ノ収斂劑ヲ與フヘシ即チ明礬ナラハ一五<sup>二十</sup>四<sup>一</sup>ヲ水三〇〇<sup>一</sup>ニ溶解シ皓礬若クハ硫酸加獨密烏母ナラハ〇〇七<sup>一</sup>乃至〇二<sup>三</sup>ヲ水三〇〇<sup>一</sup>ニ溶和スヘシ其方左ノ如シ  
 明礬〇八五<sup>十四</sup>乃至一二六<sup>十九</sup> 硫酸亞鉛〇三<sup>五</sup> 常水一四〇〇<sup>四</sup>  
 右調和一日四五回注射スヘシ粘膜炎ノ知覺過敏ナルキハ醋酸鹽ヲ良トス其量ハ過多ナルモ妨ゲナシト雖モ通常左ノ如クス其方醋酸亞鉛〇六<sup>十</sup>乃至〇八五<sup>十四</sup>ヲ蒸餾水一四〇〇<sup>四</sup>ニ溶シ用ユヘシ或ハ醋酸礬土ヲ用フ其方明礬一五<sup>二十</sup> 醋酸〇八五<sup>十四</sup> 蒸餾水一四〇〇<sup>四</sup>  
 半<sup>一</sup>又方明礬一五<sup>二十</sup> 鹽基性醋酸鉛〇七<sup>十二</sup> 餾水一四〇〇<sup>四</sup> 尿道異狀知覺ハ已ニ消散シ粘膜炎ノ弛緩ヲ存スルヲ察セハ明礬ニ單尼涅ヲ伍用スヘシ其方明礬一〇<sup>十六</sup> 初製單尼涅〇三<sup>五</sup> 乃至〇七<sup>十二</sup> ヲ餾

水一四〇〇<sup>四</sup>半<sup>一</sup>ニ溶カス者ヲ用ユルニ宜シ若シ數日間以上ノ諸方ヲ用フルモ膿様粘液猶減少セサルキハ注射ニ兼ルニ介達療法ヲ以テスヘシ海綿體中過度ノ浸淫ヲ生セハ寒捲法ヲ施シ局所ニ膏藥ヲ貼スヘシ其方莨菪越幾斯一五<sup>二十</sup> 四<sup>一</sup> 水銀軟膏一五〇<sup>半</sup> 右軟膏トナシ豌豆大ヲ局所ニ貼シ纒ニ波動ノ存ズルヲ察セハ速ニ切開シ穿孔ヲ防クヘシ  
 男子尿道淋疾ノ介達性即ち内治療法

介達性即ち内治療法ニ用フル藥品ハ體中ニ吸収スルノ後其多分ハ尿中ニ排泄スルヲ以テ自ラ患部ノ粘膜炎ニ觸レ之ヲ治癒ニ趣カシムル者ナリ故ニ爰ニ掲クル藥品ハ男子及女子ノ尿道粘膜炎ニ用ヒテ功アリト雖モ膾子官、眼及直腸淋ニ於テハ決シ其功ナシトス而シ其用法ハ消化器ヨリスルアリ呼吸器ヨリ與フルアリ或ハ經久皮膚ニ貼シ以テ之ヲ吸収セシムルヲアリ其藥品ハ骨拜緩々爾撒謨、篤露級兒撒謨、百露



後兒撒謨的列並油草澄茄胡椒クルギニン板爾撒謨及マキノ製劑等ナ  
 リ  
 古來最モ多用ユル者ハ骨拜綫々爾撒謨ナレモ其味ノ惡キニ由リ種  
 種ノ被包法ヲ試ミ殊ニ膠囊ヲ以纏包スル者ヲ稱用ス其各膠囊ニハ六  
 滴乃至七滴ヲ含メリ又之ニ伍スルニ芳香丁幾ヲ以テシ丸劑ト爲ス者  
 ナ用ユルコアリ若シ其純粹ナル者ヲ與ヘント欲セハ毎日三四回十五  
 滴乃至二十滴ヲ取リ糖水若クハ他液ニ混シ用フヘシ其方芳香酸丁幾  
 四〇〔三〕骨拜綫々兒撒謨一二〇〔三〕右調勻毎日四回十五滴乃至二十滴  
 ナ與フ又丸劑ヲ製スルニハ麻屈涅失亞適宜ヲ和スルヲ良トス其方骨拜綫  
 々兒撒謨一二〇〔三〕ヲ煖性麻屈涅失亞適宜ニ研和シ〇三〔五〕ヲ一丸  
 トナシ桂皮末ヲ衣トシ一日四回六丸乃至八丸ヲ投ス或ハ白蠟ヲ以テ  
 製スルコアリ其方白蠟四〇〔一〕ヲ熱ニテ溶化シ骨拜綫々爾撒謨一二〇

○〔三〕麻屈涅失亞適宜ヲ加ヘ〇三〔五〕ヲ一丸トナシ桂皮末ヲ衣トシ  
 テ毎日三回八丸ヲ服セシム其他坊間醫ノ所ノ篤露綫兒撒謨ハ稠厚膠  
 脂狀ヲナスヲ以テ之ヲ與ヘント欲セハ豫メ酒精ヲ加ヘ溶和スヘシ此  
 藥ハ其味惡シカラサレモ以上ノ板爾撒謨ニ比スレハ功ヲ奏スルコト少  
 ナシ又黑色百露綫兒撒謨ハ同法同量ヲ用フト雖モ奏功僅微ナルヲ以  
 テ之ヲ用ユルコ稀ナリ  
 底列並油ノ効能ハ骨拜綫々兒撒謨ニ類似スト雖モ其味ハ以上ノ者ニ  
 比スレハ一層惡キ者ナリ通常収斂劑及鎮劑ニ伍シ丸藥トナス其方精  
 製硫酸亞鉛底列並油各一〇〔十六〕篤兒綿秩兒刺根末適宜右調和メ三  
 十九トナシ桂皮末ヲ衣トシ一日三回一丸ヲ與フ又方硫酸鉄四〇〔三〕  
 底列並油一五〔二十〕里格百實末適宜右研和〇一五〔三〕ヲ一丸トナ  
 シ桂皮末ヲ衣トシ毎日三四回五丸ヲ服セシム

華澄茄ハ散劑若クハ丸劑トナス者ニシテ丸藥ヲ製スルニハ新製ノ粉末  
 ナ用ヒ或ハシベピント稱スル揮發越幾斯ヲ撰用ス其方華澄茄末一七  
 五<sup>〔四〕</sup>乳糖四〇<sup>〔一〕</sup>研和十二包ニ別々蠟紙ニ貯ヘ之ヲ與ヘント欲ス  
 ル片薄餅紙ニ包テ嚙下セシメ右一劑ヲ四十八時間ニ盡サシムヘシ又  
 方華澄茄末一七五<sup>〔四〕</sup>杜松脂單舍利別各三五〇<sup>〔九〕</sup>右研和二十四  
 時間ニ服盡セシム蓋シ華澄茄ノ奏功ヲ得ント欲セハ二十四時間ノ用  
 量一三〇<sup>〔三〕</sup>乃至一七五<sup>〔四〕</sup>ナラサルヲ得ス  
 巴里斯ノ藥舖グリモール氏ハマチコ膠囊ト名クル者ヲ發賣セリ其成  
 分ハマチコ<sup>〔三〕</sup>及ビーベルアングスナフナルミールウムト稱スル所ノ植物  
 葉ヨリ製スル揮發油ニ華澄茄越幾斯及骨拜綫々兒撒謨ヲ混セシ者ナ  
 リ試ニマチコ油ノミチ與フルニ決メ功ヲ奏スルコトナキモマチコ膠囊  
 ニ於テハ之ニ堪フルコト容易ナルトマチコ油ノ所爲ニ由リ健胃ノ効

アルヲ以テ反テ骨拜綫々兒撒謨ノ膠囊ニ勝レリトス此膠囊ハ一日九  
 囊若クハ十五囊ヲ與フヘシ又マチコヨリ製セル者ニシテ坊間ニ植物製  
 注射藥ノ名字ヲ掲ケ發賣セル者アリ之ヲ試驗セシニ揮發マチコ油及  
 丹礬ヲ含有セリ  
 諸家ノ實驗ニ據テ之ヲ徵スルニ綫爾撒謨劑ヲ内服スレハ消化器ヲ害  
 スルカ爲メニ嘔吐及下利ヲ起シ經久連用スルキハ慢性腸胃加苔兒ヲ  
 發シ一種ノ皮疹ヲ生スヘシ其徵候ハ先ツ腸胃症及ヒ熱ヲ發シ手腕腕  
 部殊ニ顔面等ニ集積セル蒼赤ノ蕁麻疹疹ヲ發シ癢温ヲ受ルキハ甚シ  
 キ癢痒ヲ覺ヘ灼熱ヲ起スヘシ此疹ヲ名ケ綫爾撒謨蕁麻疹ト云フ然ル  
 ニ此發疹ハ梅毒蕁麻疹ニ類セルヲ以テ昔時ノ醫士徃々カゼノールウエ  
 氏ノ如キ是ナリ之ト同視シ淋疾ヲ以テ梅毒ノ初期トセリ蓋シ此發疹  
 ハ綫兒撒劑ヲ休止スレハ忽チ消失スル者ナリ

男子慢性淋疾ノ治療法

慢性淋疾ヲ療スルニハ醫士タル者主トシ尿道解剖的ノ變化ヲ檢スル  
 シ此ノ變化ハ慢性淋疾ニ多キ者ニシテ左ニ述フルカ如シ即チ粘膜炎甚  
 鬆疎トナル者及ヒ膿胞ノ擴張潰瘍顆粒性剝脫義膜及狹窄等是ナリ而  
 シ男子ノ尿道ヲ檢視スルニハ後來必ス女子ノ腔粘膜炎ニ於ルカ如ク容  
 易ナル法ヲ發明スルニ至ルヘシト雖モ尿道鏡ノ如キハ發明ノ日尙ホ  
 淺キヲ以テ實地用法等汎ク流布セザレハ暫ク之ニ類似スルノ法ヲ以  
 テ其變狀ヲ探知スヘシ例之ハ排泄セル尿及注射セル液性等ヲ檢シテ  
 一シテ送入シテ其出入ノ難易等ニ由リ其粘膜炎ノ變化ヲ知ルカ如キ  
 是ナリ

以上ノ試驗ニ由テ淋疾潰瘍ノ存スルヲ知ラハ後日ニ發起スヘキ線狀  
 瘻痕ヲ防禦スヘシ之ヲ果サシニハ毎日若干時ブリーヂヲ挿入シテ收

斂液ヲ尿道ニ注射スルヲ要ス而シテ此ノ如キ者ニハ硝酸銀若ハ龍腦ヲ  
 用ユヘシ其方硝酸銀〇・二〔三〕乃至〇・四〔七〕蒸餾水一四〇〇〔四〕  
 護膜漿龍腦〇・〇六〔一〕右調勻注射料トシ又方一半格魯兒鍊液六滴乃  
 至八滴蒸餾水一〇五〇〔三〕乃至一四〇〇〔四〕右調勻同止又尿道  
 内ニ顆粒狀物ノ存スルヲ知ラハ其顆粒ヲ除カンカ爲ニ不溶鹽若クハ  
 酸化物ヲ注入スヘシ其方硝酸昂斯密篤五〇〔四〕乃至一〇〇〔二〕  
 常水一四〇〇〔四〕又方硫酸亞鉛醋酸鉛各〇・八五〔十四〕蒸餾水一四〇〇〔四〕  
〔四〕又方硫酸亞鉛〔三〕酸化亞鉛一五〔二十〕常水一四〇〇〔四〕  
 右調勻能ク振蕩シテ注射スヘシ若シ此諸方ヲ用ユルモ奏功ナキハ  
 護膜漿ヲ塗テ直ニ硝酸昂斯密篤ヲ撒布セシブリーヂヲ取り顆粒ノ存  
 スル上部マテ送入スヘシ其他義膜ノ存スルキモ亦ブリーヂノ送入ヲ  
 缺クヘカラスト雖モ此症ニ於テハブリーヂヲ抽去スル後ニ稀薄ノ格

魯兒亞鉛液ヲ注入スヘシ其方含水格魯兒亞鉛〇・一五〔三八〕弱 餽水一四〇・〇〔四号〕半 右調勻スル者ヲ用ユ

又解剖的變化ノ如何ニ係ラス慢性淋疾ニ諸多ノ収斂劑ヲ用フレハ多  
少緩解スルコアリ之ニ屬スヘキ品類ハ稀薄ナル赤酒ニ單尼涅若クハ  
明礬ヲ伍スル者或ハ之ヲ伍セサル者或ハ單尼涅及鉛類等是ナリ其方  
鹽基性醋酸鉛〇・八五〔十四〕精製單尼涅〇・四〔七号〕弱 餽水一四〇・〇〔四号〕半  
右調勻注射劑トナス其他綠礬(〇・一二〔二号〕弱 乃至〇・二〔三号〕強)或ハ沃度鎂(〇・  
〇六〔一〕)或ハ硝酸銀(是レ殊ニ稱用スル者ナリ)〇・〇一〔一〕六分号乃至〇・〇  
二三分号ヲ水一弓ニ溶解シテ注射藥トナスヘシ或ハ臘製ブーゲーニ  
亞鉛鹽ヲ塗布スル者澱粉及虞里設林ヨリ成ル圓柱体單尼涅ヲ伍スル  
者或ハ然ラサル者)或ハトムソン氏ノ加々阿酪ニ収斂藥ヲ加ヘ小杆ト  
ナス者シユステル氏ノ單尼涅虞里設林杆等ハ敢テ稱用スヘキ者ニア

ラス

以上ノ局所療法ニ兼テ寒坐浴ヲ施スヲ適當トス又久シク局所療法ヲ  
施スモ奏功ナク消化器ノ強壯ナル者ニ於テハ揮發綫爾撒謨ヲ内用セ  
シムヘシ其他直腸刺衝、痔充血、蟻虫ノ刺衝及ヒ貧血、虛弱病等ヲ合併ス  
ル者ニハ適宜ノ治法ヲ施サ、ルヘカラス

龜頭及包皮加苔兒 又 龜頭焮衝 又 龜頭粘液漏 又 龜頭膿漏 又 龜  
頭包皮焮衝

包皮ノ内葉及冠狀溝ニ存スル皮脂腺(タイソン氏腺ト云フ)時々多量ノ  
皮脂ヲ分泌スルコアリ而シテ其皮脂分解スルキハ龜頭及包皮囊劑シキ  
刺衝ヲ受ケ分泌益亢進シ終ニ脂漏ニ變ス此ノ如キ分泌過度トナルノ  
原因ハ分泌スヘキ部分ノ終始摩擦ヲ被ムルニ由ルアリ例之ハ手淫ニ  
於ルカ如キ是ナリ殊ニ包皮ノ狹窄ナル者ニ於テ然リトス其他淋疾膿

下疳汁、尖銳贅肉、梅毒性初期硬結、梅毒性斑疹、皮膚癌等、包皮內葉及龜頭ニ發スルキハ以上ト同一ノ症ヲ發スルコトアリ

包皮及龜頭ノ加苔兒ハ癢痒ヲ來ヌナ以テ陰莖ヲ勃起セシメ其癢痒漸々疼痛ニ轉シ龜頭及ヒ包皮水腫狀トナレハ包皮ノ外葉ハ赤色ヲ呈シテ羅斯様トナリ包皮囊口ヨリ煎膠狀ナル臭液ヲ多量ニ漏泄ス此際若シ攝養不當ナルキハ包皮ノ内葉及此部ニ對向セル龜頭面ニ剝脱ヲ生シ甚シキニ至テハ潰瘍トナルコトアリ然ル後ハ漏液變シ綠色ヲ呈シ膿狀膿漏ト名シト爲ルニ至ルヘシ其他陰莖背側ニ存スル淋巴管鼠蹊腺及股腺等ハ癩衝ヲ發シ包莖及ヒ鞘頓包莖ヲ來タシ甚シキハ包皮若クハ龜頭等ニ稽留壓迫ヲ受クルカ爲壞疽狀トナルコトアリ殊ニ包皮内葉ニ下疳潰瘍ヲ發スルキニ於テ然リトス其他ノ續發症ハ尖銳贅肉及息肉腫ニシテ最モ稀レニハ龜頭癩衝ニ包莖ヲ兼テ局發性若クハ蔓延性

包莖及鞘頓包莖

ノ龜頭包皮癒着ヲ來タシ交媾ノ際摩擦ノ爲ニ大ニ疼痛ヲ起スコトアリ

夫レ包莖ノ義タルヤ包皮囊非常ニ狹窄ニシテ全ク龜頭冠後ニ翻轉スルコト能ハサルカ或ハ僅ニ之レヲ退翻セシムヘキノ症ヲ名ケシ者ニシテ其原因ハ包皮ノ内積ニ比スレハ龜頭頗ル大ナルニ由ル而シテ此ノ如キ異常症ノ發スルヤ專ラ包皮及龜頭ノ癩衝性腫脹ニ基ク者ニシテ常時ニ在テハ其内積廣潤ナルモ癩衝ニ罹ルキハ狹窄ヲ誘起スレハナリ此類ニ屬スル者ヲ偶時性包莖ト名ケ以テ遺存性若クハ先天性包莖ナル者ト區別ス乙ニ於テハ包皮一樣ニ漏斗狀ヲナシテ龜頭ヲ被覆シ且ツ長キニ過ルヲ以テ包皮口狹シ是レ常人ノ漏斗狀部短クシテ包皮口モ亦廣潤ナル者ト異ナル所ナリ其他包莖ノ原因ハ繫帶ノ造構否ニアリテ繫帶短キ者ハ龜頭容易ニ裸露スヘキモ繫帶長クシテ尿道外口ニ達スル者

ハ包皮翻轉スルヲ困難ナリ若シ強ヒテ裸露セシメント欲スレハ繫帶  
 ナ後方ニ牽引シ龜頭冠部ヲ下方ニ屈曲セシムルニ至ル以上ノ如ク  
 繫帶長ク且包皮靈狹キ者ハ通常怒張セル靜脈幹ヲ有スルカ爲ニ龜  
 頭皮脈衝ニ罹レハ水腫ヲ發シ易シ  
 包莖性ノ包皮ヲ強ヒテ龜頭冠後ニ翻轉セシムレハ箝頓包莖ヲ發ス此  
 際包皮囊口ハ浮腫セル龜頭冠後ヲ絞縮シテ龜頭ノ血液ヲ還流セサレ  
 シメ加之血液ノ輸入ハ常ニ異ナラサルヲ以テ龜頭ノ浮腫ハ一層増劇  
 シ絞窄前部ノ包皮ニ漿液ノ滲出ヲ來シ龜頭冠下ノ周縁ニ當ツテ半月  
 狀ノ隆腫ヲ生シテ絞窄部ヲ被包シ甚キニ及ンテハ絞窄部終ニ壞疽ト  
 ナルコアリ

龜頭加苔兒異同辨

龜頭脈衝ニ包莖ヲ兼ルルハ尿道淋疾ト誤認スルコアリ之ヲ診決スル

ニハ後日ノ經過ニ由ラサルヲ得ス又龜頭脈衝ニ由テ龜頭及包皮内葉  
 ノ剝脫ヲ生スルルキハ表皮性下疳潰瘍及梅毒性初期疹及其末期疹ト混  
 同スルコアリ然レモ下疳潰瘍ハ容易ニ轉移スルノ性アルヲ以テ近傍  
 數所ニ深ク浸淫スル限局性潰瘍ヲ生シ屢龜頭冠溝ニ濾泡潰瘍ヲ誘發  
 シ稀ニハ深ク繫帶ヲ侵ス所ノ潰瘍ヲ生スルコアリ但シ包莖ヲ兼ル者  
 ハ種接及後日ノ經過ニ由テ區別セスノハアラス蓋シ包皮囊口ヨリ漏  
 出スル汁液ニ下疳膿ノ混スルルキハ其液ヲ轉種スレハ若干時ノ後膿胞  
 ナ生シ次テ其部ノ崩潰ヲ生スルヲ常トス而シテ單純ナル剝脫ニ於テハ  
 適當ノ療法ヲ施セハ若干日若クハ若干時ヲ經バ己ニ治癒スルコアリ  
 又梅毒性初期疹ト單純剝脫トノ異ナル所以ハ梅毒性ノ者ニ在テハ胼  
 胝狀ヲ呈シ且ツ硬固ナルヲ常トス又梅毒性蓄微疹ニ因スル剝脫ハ兼  
 テ軀幹ニ同疹ヲ發シ且ツ不痛性腺腫ヲ併發スルヲ以テ單純剝脫ト異

ナルヲ推知スヘシ

龜頭加苔兒及之ニ由テ生スル瘰癧性包莖及箱頓包莖ノ療法  
龜頭粘液漏ノ輕症ナル者ニ於テハ頻ニ龜頭及包皮ヲ灌洗スナル以テ  
足レリトス然レモ同時ニ龜頭及包皮ノ間ニ綿撒糸若クハ布片ヲ挿入  
シ兩部ヲ觸接セサラシムルヲ良トス皮脂過度ニ分泌スル者ハ濃厚  
ノ鉛糖水或ハ硝酸銀水(〇〇六一乃至〇一五弱三氏ヲ三〇〇一  
解セル者)ヲ以テ一日四回乃至五回包皮ト龜頭間ニ注射シ尙ホ其溶液  
ニ浸セル綿撒糸若クハ布片ヲ挿入スレハ速ニ抑止スルヲ得ヘシ又  
包莖ヲ兼ル者ニハ長狹杆狀ノ壓縮海綿ヲ龜頭包皮間ニ挿入シ一日數  
回交換スヘシ又龜頭及包皮内葉ニ甚シキ剝脫部或ハ潰瘍ノ存スルヲ  
知ラハ龜頭包皮間ニ硝酸銀杆ヲ送入シテ速ニ其部ヲ腐蝕シ後ニ持續  
シテ上方ノ硝酸銀水ヲ注射スヘシ又瘰癧症ヲ現シ疼痛及ヒ腫脹甚シ

クノ壞疽ニ陥ルノ懼アル者ニハ床中ニ安臥シテ陰莖ヲ腹部ニ屈接セ  
シメ氷罨法ヲ施スヘシ然レモ尙壞疽狀ノ去ラサルハ狹窄セル包皮  
ヲ割斷シ或ハ輪狀截除法ヲ行フヘシ  
包皮ノ割斷法ニ二様アリ一ハ上中央線ニ沿テ其兩葉ヲ斷チ一ハ同線  
ニ沿テ其一葉ヲ切斷スル者是ナリ甲法ハ先天性若クハ後天性ノ包莖  
ニシテ其度輕ク且ツ包皮甚ク長カラサル者ニ施シ先ツ被包セル包莖皮  
ヲ可及的龜頭冠部ノ後方ニ牽引シ後ヲ緊張セル包皮口ヨリ背側ノ正  
中線ニ沿テ有溝消息子ヲ送入シ其溝ニ沿テ直鋏ヲ入レ一頓ニ兩葉ヲ  
切斷シ一乃至一セエンチメ一テル半ニ至ルヘシ此際少シク出血スル  
モ自ラ止血スル者ナレハ術後ハ綿撒糸若クハ布片ヲ鉛糖水或ハ亞鉛  
水ニ浸シテ包皮ト龜頭トノ間ニ挿入スヘシ第二法ハ甚シキ先天性ノ  
包莖ニシテ靜脈ノ擴張ヲ具フル者ニ施シ前法ト同シク先ツ包皮ヲ可及

的後方ニ牽引シテ其内葉ノ露出スルニ至ラシメ次テ小缺ヲ以テ露出  
 セル内葉ヲ截斷シ二乃至四ミリメートルニ達セシメ再ヒ包皮ヲ後方  
 ニ輪レハ内葉ノ未タ切割セサル部新ニ露出スヘシ然ル片最初ノ截線  
 ニ從テ缺尖ヲ挿入シ再ヒ内葉ノ一小部ヲ剪斷シ又同法ヲ反復シテ漸  
 次ニ龜頭冠部ニ及ホシ全ク冠後ニ達スルニ至テ止ムヘシ術後ハ少許  
 ノ出血ヲ抑止シ水中ニ浸セル綿撒糸ヲ以テ龜頭ヲ被包シ再ヒ包皮ヲ  
 常位ニ復セシメ創面全ク癒痕ヲ結ハサル間ハ日々數回綿撒絲若ハ布  
 片ヲ交換スヘシ  
 輪狀截除法ハ腐敗液ノ蓄積ニ由テ包皮或ハ龜頭若クハ其兩部俱ニ壞  
 疽ニ陷ルカ或ハ其徵アル者ニ適セル者ニシ其式左ノ如シ介者左手ヲ  
 以テ仰臥セル患者ノ陰莖ヲ握持シ右手ノ示指ト拇指トヲ以テ可及的  
 包皮ヲ後方ニ牽引シ術者ハ緊張セル包皮ト龜頭ノ間ニ有溝消息子ヲ

送入シテ之レヲ輪狀ニ廻轉シ其消息子ノ尿道内ニ在ラサルヲ察シ次  
 テ有溝面ヲ上方ニ向ケ背側正中線ニ沿ヒ其尖端ヲ冠溝部ニ達セシメ  
 然ル後ヲ直缺若クハ尖銳刀ヲ取り包皮ノ兩葉ヲ斷テ冠部ニ達セシメ  
 次テ弓狀面ノ缺ヲ以テ龜頭冠ニ沿ヒ割斷線ノ兩側ニ存スル皮葉ヲ切  
 除シ繫帶ニ及ホスヘシ此際深ク注意ヲ加ヘテ海綿体ヲ損傷セス且繫  
 帶内ニ存スル動脈枝ヲ切離スヘカラス是レ其繫帶ヲ切離スレハ陰莖  
 ノ外皮維持スル所ナク其部ノ創口甚ク哆開スルヲ以テナリ其他出  
 血スル血管ハ之ヲ振轉ニ實質性ノ出血ハ稀薄ノ格魯兒鏡ヲ以テ遏止  
 シ其創面ニ乾綿ヲ覆ヒ絆創膏ヲ纏絡シ陰莖ヲ屈シ下腹ニ接セシメ浸  
 水布ヲ以テ壓定スヘシ若シ龜頭冠ノ周邊ニアル創口頗ル哆開セル片  
 ハ三四條ノ絆創膏ヲ以テ接合セサルヘカラス蓋シ此施術ニ方リ血液  
 ノ消亡ヲ恐ル、キハエスマルフ氏ノ止血法ヲ用ユヘシト雖モ甚ク



稱用スヘキ者ニアラズ若シ此法ヲ試ミント欲セハ先ツ陰莖背側ニ於  
 ル血管中ノ血液ハ指壓ヲ以テ恥骨後ニ輸送シ其血虛ニ及ヒシヲ察シ  
 テ後チ狹小ナル彈力帶ノ兩端ニ鉤及小孔ヲ具フル者ヲ以テ陰莖ヲ絞  
 縮スヘシ  
 嵌頓包莖ニ在テハ可及的速ニ翻轉絞窄セル所ノ包皮ヲ復位スヘシ其  
 法左ノ如シ術者先ツ兩拇指ヲ以テ龜頭ノ上面ヲ壓シ之ヲ後方ニ退  
 去セシメ同時ニ他指ヲ以テ包皮ノ腫大部ヲ保持シ龜頭冠前ニ復位セ  
 シムルヲ要ス若シ此法ヲ施シ難キハ背側正中線ニ沿テ絞窄部ノ包  
 皮下ニ有溝消息子ヲ送入シ尖銳刀ヲ以テ絞縮輪ヲ切離シ後チ包皮ヲ  
 常位ニ復スヘシ其他包皮ト龜頭間ニ存スル假膜性ノ癒着ハ鈇ヲ以テ  
 剪斷スヘシ蓋シ嵌頓包莖已ニ數日ヲ經ル者ハ徒ラニ過酷ノ手術ヲ施  
 スヘカラズ何トナレハ其施術ノ爲ニ龜頭ノ壓迫消失スルヲ稀ニシ創

面常ニ崩潰シ決シ第一癒合ヲ期スヘカラサルヲ以テナリ故ニ偶然壞  
 疽ヲ發スル者ハ陰莖ニ適宜ノ位置ヲ與ヘ寒捲法ヲ施シテ豫防スルヲ  
 真トス

淋疾ニ起因セル淋巴管及淋巴腺諸病

急性及慢性尿道淋疾ハ俱ニ陰莖背側淋巴管及鼠蹊淋巴腺ノ瘀衝性腫  
 脹ヲ誘起スル者トス其淋巴管瘀衝ハ龜頭冠溝ヨリ陰阜ニ連及スル一  
 條乃至二條ノ細狹蜿蜒帶若シハ凸隆帶ヲ現シ皮膚ニハ水腫狀ノ羅斯  
 様腫起ヲ生シ若シ之ヲ壓スルカ或ハ其部ノ皮膚ヲ撮擧シ皺襞ヲ作ル  
 片ハ甚シキ疼痛ヲ起スアリ而シテ此ノ如ク淋巴管ノ腫脹ヲ發スルハ  
 ハ勃起ノ際其疼痛増劇シ陰莖ハ陰阜ニ向テ屈折スルニ至ル然レハ淋  
 疾ニ併發スル淋巴管瘀衝ハ適當ノ療法ヲ施セハ十二日乃至十四日間  
 ニ治癒スヘシ

淋疾ノ爲ニ鼠蹊淋巴腺ノ所患ヲ來スコトハ淋巴管ニ比スレハ稀ニシテ大抵鼠蹊腺腫ハ吸収セラル、者トス但シ其患者攝生不長ナルカ腺病性結核性或ハ虛弱質ナルキハ膿膿ニ陷ル者ナリ但シ以上ノ兩症ハ膿潰スルコト極テ稀ナルヲ以テ其療法ハ大抵寒卷法ヲ以テ足レリトス然レハ淋巴管焮衝ノ劇甚ナル者ニハ一日二回患部ノ淋巴管ニ沿テ豌豆大ノ水銀膏ヲ塗擦スルコトアリ

輸精管及副睪丸焮衝

男子ノ尿道淋疾ハ左側若クハ右側ノ輸精管及副睪丸ノ疾患ヲ續發スル者ニシテ猶ホ咽頭粘膜加苔兒ノ喉頭氣管及氣管枝ニ波及スルカ如シ然レハ此ヨリ彼ニ達スルハ轉移飛行スルニアラス淋疾ハ通常三週日ヲ經ルキハ鵝頭部ニ達スレハ比々細胞ヨリ細胞ニ傳ヘ以テ左側若クハ右側ノ輸精管及副睪丸ヲ侵シ即チ加苔兒病機ノ連綿進行スルニ由

ル又尿道攝護部ノ加苔兒甚タ熾盛ナル症ニ於テハ大抵以上ノ兩部ニ波及スル者ナレハ稀ニハ副睪ノ焮衝甚シキモ同時精系ニハ焮衝ヲ發セサルコトアリ然ルキハ間マ吸収性横痃ヲ發スルコトアリ但シ淋疾ニ繼發スル副睪焮衝ハ必テス輸精管若クハ精系ニ焮衝性變厚ヲ起スヲ常トシ副睪ニ變症ナクシテ輸精管ノミ之ニ罹ルハ實ニ稀有ノ症タリ輸精管焮衝ニ罹ルキハ同管ノ鼠蹊管ヨリ露出スル部即チ腹輪ノ近傍ニ於テ劇キ疼痛ヲ起シ且腫起ノ強固蛇帶狀ヲナシ若シ之ニ觸レハ其痛ニ增加ス又々總腭膜ノ鬆疎結締織及陰囊ノ皮下結締織漿液ヲ浸潤シテ水腫狀トナリ次テ全身症ヲ發スルコトアリ故ニ副睪ノ焮衝ト雖ハ惡寒及頭痛ヲ發シ脈頻數ニシテ體温亢進シ間マ惡心及嘔吐ヲ發シ兼テ劇シキ便秘ヲ來スコトアリ副睪焮衝ノ自覺徵候ハ頓ニ發スル者ニシテ初期暫時間ハ陰囊ニ熱湯ヲ

點滴スルカ如キヲ覺ヘ次ニ睪丸腫大シテ歩行困難トナル大抵初メ三日間ハ陰囊後壁ノ下部ニ腫起泥狀質ノ副睪アツテ存スルカ如クナレ  
 非第三四日ニ至テハ腫張緊張シテ下方ニ垂レ睪丸廻轉シ横在スルコ  
 アリ又ベルヒ氏ノ經驗ニ由レハ睪丸長軸ヲ廻轉シ副睪其後縁ニ存セ  
 ス前縁ニ轉位スト而シテ經過日ヲ重ヌレハ睪丸腫脹シ已ニ「ウエボ」  
 氏ハ拳子大ニ達セルヲ見シト云ヘリ蓋シ斯ク増大スルハ睪丸實質ノ  
 肥大スルニアラス固有睪丸膜内ニ漿液ヲ滲出スルニ由ル者ナリ  
 (急性陰囊水腫ト云フ)其他陰囊蜂窠織モ亦漿液ノ爲ニ浸潤セラレ、チ  
 以テ水腫ヲ發シ皺襞ヲ失テ光澤ヲ放ツニ至ル(平坦赤班ト云フ)此期ハ  
 副睪脈衝ノ極度期ニシテ五六日ヲ費ヤス者トス而シテ第十日ニ至レハ熱  
 ヲ發シ陰囊皮下結締織及固有膜内ノ滲出液吸収ヲ始メ自覺症候漸  
 々消失シ第三週ノ始ニ及ンテ諸徵盡ク消失シ獨リ結締組織ノ荒蕪ニ

基ケル不痛性ノ副睪硬化ヲ遺スニ至ル但シ此硬化ハ睪丸ノ機能ヲ害  
 セサル者ナリト雖「ヒ」ゴツセル「氏」ノ説ニ據レハ間マ生殖機能ヲ遏絶  
 スルコアリト稱セリ蓋シ副睪及輸精管脈衝ノ過劇ナル症ニ在テハ遺  
 精スルニ際シ血色ヲ帶ヒ(混血精液漏ト名ク)其精液中精虫ヲ含マサル  
 稀ニ之レアリ而シテ副睪脈衝ハ已ニ消散スルモ精液ハ尙久シク血液  
 ナ混シテ錆色ヲ帶ルコアリ但シ睪丸ノ瘦削ハ假令粘漏性副睪脈衝ニ  
 在テモ極テ稀ナル者ニシテ獨リ「フ」リツク「氏」ノ壓迫療法ヲ施用スルコ甚  
 シキカ或ハ經久同法ヲ行フキニ發スルコアルニ  
 極テ稀有ナル症ハ「ウ」アル「氏」ノ説ニ三百名乃至四百名ノ患者中  
 一名ノ患ヒシ者アリト云ヘリ)肺腎及攝護腺等ニ結核症ナシノ副睪  
 及其近傍ニ乾酪變性及壞疽崩潰ヲ起ス者アリ若シ乾酪竈ヲ生スルキ  
 ハ膜及陰囊皮ヲ穿貫シ乾酪狀ノ膿液ヲ泄スコアリ然ルキハ穿孔部

ノ周邊ニ於テ陰囊皮直ニ曝露セル白膜ト癒着シ稀ニ夥シキ肉瘤様ノ  
 荒蕪結締織ヲ生スルコアリ「ウエンデリン」氏ハ一患者慢性淋疾ニ罹テ  
 副辜腺衝ヲ併發シ外圍腺衝ニ由テ鼠蹊腺腫大シ其腺衝腹膜ニ波及シ  
 テ膀胱及直腸内ニ穿孔シ遂ニ死ニ至リシ者ヲ目撃セシト云フ「其他副  
 辜腺衝ニ稀有ナル合併症ハ神經痛ニシテ其患部ハ未タ明瞭ナラサレ  
 惡クハ耻神經叢ニ存スルニ似タリ此症ハ大ニ患者ノ苦惱スル者ニシ  
 三ヘーリス氏ノ説ル如ク陰莖切除法ヲ行ワサルヲ得サルコアリ又副  
 辜腺衝ニ續發シ易キ疾患ハ固有膜囊内ニ水液ノ蓄積スル症ニシテ慢  
 性陰囊水腫是ナリ蓋シ尿道淋疾ニ續發スル輸精管及副辜ノ腺衝ハ通  
 常偏側ニ起ル者ニシテ假令左右ノ副辜同シク之ニ罹ルモ兩側同時發ス  
 ル者ニアラス一側ニ於テ之ヲ生スレハ他側ニ於テ消失シ且ツ先ツ左  
 副辜ニ生スルヲ多トス

副辜腺衝ノ豫後

副辜腺衝ノ經過ハ大抵善良ナル者ナリト雖モ間マ陰囊ノ瘻孔ヲ生シ  
 殊ニ固有膜ニ水液ノ蓄積スルヲ最モ多シトス又古來ノ實驗ニ徴ス  
 ルニ屢粘漏性副辜腺衝ヲ患フル者ハ後日梅毒ニ罹レハ梅毒性白膜腺  
 衝ヲ發シ易シトス

副辜腺衝異同辨

初期ノ副辜腺衝ハ左ノ可痛性辜丸病ト混同スルコアリ人或ハ淫慾ヲ  
 起スモ精液ヲ漏スコトナク輕ク辜丸ニ觸ルレハ堪フヘカラサル疼痛ヲ  
 發シ甚シキニ至テハ敢テ之ニ觸接セサルモ劇痛ヲ發シテ失氣スル者  
 アリ然レモ此症ニ於テハ輸精管及副辜等ニ腫脹ヲ發スルコトナク且ツ  
 初メニ激動セル原因アル者ナレハ之ヲ察知シ又水捲法ヲ施セハ緩解  
 スルヲ以テ其副辜腺衝ニアラサルヲ知ルヘシ

辜丸潜伏スル者ニ副辜腺衝ヲ發スレハ脱腸或ハ鼠蹊腺腫ト誤認スル  
 可アリ此時ニ方テハ陰囊内ニ辜丸ノ存セサルヲ以テ判然診決スルコ  
 ヲ得ヘシ其他梅毒ニ起因セル粘漏性辜丸腺衝ト副辜腺衝ノ異ナル所  
 以ハ梅毒性辜丸病篇ニ詳記スヘシ又極テ稀有ナル辜丸病ニ「フチイ  
ルステル」氏ノ慢性粉質化辜丸腺衝ト名ケシ者アリ此症ハ淋疾性辜丸  
 腺衝ト疑似スレモ本症ハ辜丸ノ増大スルコト徐々ニシテ熱候ナク且ツ著  
 シキ疼痛ヲ來サス又其痛ハ全ク消失スレモ腫脹依然トシ變セス唯其  
 質漸々泥狀トナル者ニシ此ノ如キ辜丸ハ終ニ壞疽ニ陥リ泥狀粉質様  
 ノ硬胆脂結晶及脂滴ヲ含メル者ヲ排泄スヘシ

輸精管及副辜腺衝ノ療法

輸精管及副辜腺衝ノ療法ハ殆ト同一ナル者ニシ嚴ニ靜臥ヲ命シ三角  
 形ニ重疊セル亞麻布ヲ以テ陰囊ヲ昂舉セシメ或ハ手帛ヲ疊ニ股間ニ

横ヘテ同シク陰囊ヲ舉上セシメ兼テ陰囊上ニ寒捲法ヲ施スヲ要ス但  
 シ其患者結核性ナルキハ注意シ寒捲法ヲ施スヘシ又其際淋疾ヲ療ス  
 ルニ注射法及緩爾撒謨劑ヲ用ヒシ者ナラハ之ヲ休止シ熱發甚シケレ  
 ハ肉羹汁及菓實等ヲ與ヘ渴アル者ニハ冷水及酸液ヲ飲用セシメ便秘  
 スレハ灌腸ヲ施シ或ハ鹽類下劑ヲ與ヘ局所若シハ全身ノ放血ヲ禁シ  
 疼痛ヲ鎮靖セント欲セハ左方ヲ用フヘシ其方莨菪越幾斯四〇〇<sub>鉛</sub>  
 膏一五〇<sub>半</sub> 右調和一日二三回陰囊患部ニ胡桃子大ヲ塗擦スヘシ又  
 鼠蹊部若シハ陰囊ニ莫爾比涅ノ皮下注射ヲ施スモ可ナリ若シ腺衝勢  
 ハ減却スルモ腠膜ノ滲出物全ク吸收セサレハ局所ニ沃度劑ヲ用ユル  
 ニ宜シ但シ其製劑中沃度丁幾ヲ最モ良トス然レモ陰囊ノ皮膚ハ感覺  
 過敏ナルヲ以テ稀薄ナラサル沃度丁幾ヲ塗擦スレハ容易ニ發赤シ或  
 ハ水胞疹ヲ發スルノ畏レアルカ故ニ莨菪丁幾ヲ伍用スルヲ良トス其

方沃度丁幾二四〇〔六〕 葦若丁幾八〇〔二〕 右調勻撒絲ニ浸シ腫脹セル陰囊部ニ塗布スヘシ

他ノ療法ハ腓膜内ノ滲出物ヲ吸収セシメントスルノ目的ニツクハソノブ  
ル府ノ一醫フリツケ氏ハ所患ノ陰囊ニ絆創膏帶ノ纏絡法ヲ施用セリ  
其絆創膏帶ハ半メートルノ長サニシテ八乃至十ミリメートルノ廣サヲ  
有シ之ヲ纏絡スルニ先ツテ豫メ陰囊毛ヲ剃リ患者若クハ介者ニ命シ  
健康ナル辜丸ヲ壓シテ鼠蹊管内ニ潜伏セシメ後術者ハ左手ヲ以テ所  
患ノ陰囊ヲ握持シ辜丸ノ縱軸ト陰囊ノ縱軸ヲ合一ニシ右手ヲ以テ絆  
創膏帶ヲ取り先ツ陰囊上部ヨリ輪卷狀ニ纏絡シ漸々下テ下端ニ達セ  
シメ其狀恰モ屋瓦ヲ展布スルカ如クシ後三條若クハ四條ノ絆創膏帶  
ヲ以テ縱ニ纏ヒ再ヒ其上ヲ輪匝シ可及的綑帶ハ強固ニシテ脱却セサ  
ラシムルヲ要ス此ノ如クシテ大抵四日ヲ經レハ其綑帶緩縱スル者ヲ

ルカ故ニ再ヒ之ヲ交換スヘシ此療法ハ間々急性ノ精力脱即外傷性振  
盪ニ由リ血管神經殊ニ内臟神經ヲ多トスヲ麻痺セシムルヲ以テ輓今  
大ニ其聲價ヲ失ヒ施用スル者少ナキニ至レリ

急性局部陰囊水腫ニハ穿孔術ヲ施スモ佳ナリ但シ副辜膿瘍ニハ外科  
ノ正規ニ從テ之ヲ療スヘシ又副辜頭近傍ノ硬結ハ局所及全身療法ヲ  
施シ間々沃度製劑ヲ内用スレハ其成績ヲ得ルコアリ

慢性陰囊水腫 又水脱

副辜脈衝ノ經過中ニ固有腓膜ノ兩葉間ニ於テ漿液ノ滲出スルキハ脈  
衝ハ減退スルモ漿液ハ吸収セラレヌ甚キニ至テハ尙新ニ其滲出ヲ増  
加シ固有腓膜及陰囊延長ノ疼痛ナキ腫脹ヲ生ス之ヲ名テ慢性陰囊  
水腫若クハ水脱ト云フ其大サハ溜溜セル液量ニ順スル者ニシテ雁卵大  
ヨリ兒頭大ニ至リ若クハ之ヨリモ大ナルコアリ此症ニ於テハ辜丸常

ニ擴張セル胰膜囊ノ下後方ニ潜伏シ溜溜液ハ透明水様ニシテ通常多量ノ鹽類及ヒ蛋白質ヲ含ム又ウイルヒヨ一氏ノ説ニ據レハ纖維原ノ凝結ヲ含有スト云ヘリ而シテ突衝挫傷等ノ如キ器械的ノ害ヲ被ムレハ容易ニ胰膜内ニ出血ヲ起シテ漿液ニ血色ヲ呈ス(陰囊血水腫ト云フ)又水腫久シキナ經レハ胰膜内外葉ノ表面脂化若クハ軟骨變性ヲ起シ後チ其一小分剝離シテ漿液中ニ浮泳スルコトアリ(胰膜遊離體ト云フ)或ハ胰膜變厚肥大シテ齋ク草狀若クハ軟骨様ニ變シ兩葉ノ局部癒着シテ一個或ハ數個ノ空洞ヲ作ルコトアリ若シ胰膜内ニ水液ノ存スルチ知ラント欲セハ陰囊ノ一方ニ燭火ヲ點シ他方ヨリ透見スレハ透徹性ナルチ以テ確認スルチ得ヘシ其他又波動ノ存否ヲ徵知セサルヘカラス蓋シ腫瘍ナルカ或ハ血液ヲ含メルキハ多少其透徹性ヲ失フ者ナリ其他右腫瘍ト陰囊腸胱トチ區別セント欲セハ打診ヲ施シ若クハ套管針ヲ用フ

ルコトアリ以上ノ滲出液若シ經久存在スルキハ辜丸及蹠鼠筋ノ瘦削ヲ起スコトアリ

慢性陰囊水腫ノ療法

希シニハ單ニ穿孔術ヲ施スノミニシテ治スル者アリ然レモ最良ナル法ハ先ツ穿孔術ヲ施シ次テ含沃度液ヲ固有胰膜腔内ニ注入スルニアリ然ルキハ癒着性瘰癧ヲ起シテ兩葉互ニ癒合スヘシ其液ヲルゴール氏ノ液ト稱シ左方ヨリ成ル其方純精沃度四〇<sup>〔一〕</sup>沃度加里八〇<sup>〔二〕</sup>蒸餾水九六〇<sup>〔三〕</sup>右調勻注入劑トナス或ハ沃度丁幾酒精各等分ノ者ヲ用フルコトアリ蓋シ胰膜ノ硬結アルチ知ハ其組織血管ニ乏シキチ以テ癒着性瘰癧ヲ生セサルノミナラス間マ辜丸膿潰ニ陥ルコトアルカ故ニ沃度注入法ヲ施サ、ルチ其トス其他ボーウエル氏ノ稱用セル電氣分解療法ハ功ヲ奏スルコト少シ

球狀部或ハ膜様部ノ瘻ハ稀ニカウペル氏腺ノ排泄管ニ波及スルコトアリ此瘻ノ發スルヤ尿中若クハ尿道内ニ注射セシ液ニ長キ上皮絮線ヲ混スルヲ以テ一徵トナセヒ此ノ如キ上皮絮線ハ亦攝護腺ノ排泄管ヨリ出ルコトアリ故ニ本腺近傍ノ結締織俱ニ其患ヲ蒙ルニ至テ始テ之ヲ確定スルコト得ヘシ即チ其主徵ハ陰囊ト肛門ノ間ニ當テ縫線ノ左側或ハ右側若クハ其兩側ニ多少限局性ノ腫瘍ヲ生シ僅ニ之ニ觸レハ疼痛ヲ發シ利尿多少困難トナル者之レナリ但シ適當ナル療法ヲ施セハ十日乃至十二日ヲ經テ腫瘍全ク消失スレヒ稀ニハ醗膿シテ外部若クハ尿道内ニ破開スルコトアリ

尿道淋疾ヨリ波及スル攝護腺病

攝護腺ナル者ハ古説ノ如ク腺質ノミヨリ成ル者ニアラス其多分ハ筋



質(外膀胱括約筋)ニシテ加フルニ一定量ノ管狀腺ヲ以テセリ(スウェトリ)シ氏腺ト云フ)而シテ其病ヲ發スルノ狀ハ尿道舟狀窩ノ濾胞ニ於ルカ如ク淋疾液ノ攝護腺排泄管ニ波及スルニ由ル今之ヲ類別シテ漿液性粘液性及醗膿性加苔兒ノ三種トス蓋シ本腺ノ加苔兒ハ尿道加苔兒ノ劇易ニ關スル者ニシテ漿液性及粘液性攝護腺加苔兒ハ慢性尿道加苔兒ノ治チ怠ルヨリ起ル者トス其徵候ハ疼痛ナク一日數回尿道外口ヨリ粘稠ナル蛋白樣液ヲ漏出シ爲ニ衣服ニ不潔灰白ノ斑點ヲ生ス期ク自然ニ分泌ヲ起ス所以ハ攝護腺筋ノ時々収縮スルト上圍ノ時糞尿ノ壓迫ヲ被ムルトニ由ル者トス凡テ此ノ如キ症候ハ漿液性及粘液性加苔兒ニ於テ數年間持長スト雖モ患者一タヒ過度ノ酒色ヲ貪レハ不意ノ症狀俄ニ發動シ利尿困難裏急後重尿閉等ヲ發スルコトアリ而シテ菴稽留スルキハ其排泄管擴張シ其擴張部ニハ分泌液滯留シ濃厚トナリ終ニ



結石ヲ生スルコト間マ之レアリ又其加苔爾漸々膀胱粘液膜ニ波及シテ膀胱頸壅塞狀ノ収縮ヲ起シ且攝護腺質ハ久シキ努力ノ爲ニ肥大スルコトアリ蓋シ慢性攝護腺加苔兒ト尿道狹窄ト合併スレハ利尿困難ノミナラス兼テ熱發スルコトアリ

攝護腺ノ急性膿腫加苔兒 又膿腫性攝護腺焮衝 又攝護腺焮衝 膿腫性攝護腺加苔兒ハ膿腫性尿道淋疾ヨリ波及スルコトアリ或ハ外傷ヨリ來ルコトアリ(加底的兒及ブーシ)ヲ送入スルカ或ハ破碎石ノ籍入ニ由ル)而シテ刺衝ニ由ル者ハ粘膜下組織ノ漿液滲出ヲ生スルカ或ハ漿液分泌ノ過度トナル者ニシテ膿腫性ニ變スルコトナシ若シ淋疾ヨリ波及スルキハ尿道ヨリ排泄セル膿液忽チ減少シ甚シキモ唯攝護腺ヨリ分泌セル粘稠引糸液ヲ漏出スルノミニシテ遂ニ腺中ニ膿瘍ヲ生スヘシ又外傷ニ因スルキハ蔓延性ノ膿腫ニ陥ルコトアリ但シ其膿液ハ攝護腺ノ

水腫極メテ甚キニアラサレハ尋常攝護腺ノ分泌液ト混シテ膠樣帶綠黃色ノ液トナルヘシ若シ其膿腫稽留持續スルキハ腺腔漸々膿液ヲ充シ且擴張シテ各腺腔終ニ會合シ大空洞ヲ生スルニ至ル其焮衝大抵十日ヲ經レハ小膿瘍多クハ尿道内ニ破開スト雖ヒ頻回膿腫性ノ焮衝ニ罹ルカ或ハ外傷ニ因スル者ハ往々直腸内ニ破開スルコトアリ蓋シ攝護筋肉部ハ解剖的ノ變化ヲ受クルコトナク不斷収縮スルヲ以テ分泌液ノ排泄ヲ促シ膀胱及肛門ノ絞澁症ヲ發スル者ナリ

膿腫性攝護腺焮衝ノ徵候

攝護腺ノ焮衝ヲ患ル者ハ一ハ便通ヲ妨ケ一ハ尿意頻數ニ苦ニ尿線ヲシテ強ク射出セシメント欲スレハ深ク努責シテ横膈及腹壁ヲ緊張シ以テ膀胱ヲ壓迫セサルヲ得ス然レモ肛門舉上筋ハ其際攝護腺ヲ高擧シテ恥骨縫合部ニ近接スルニ由リ已ニ狹窄セル尿道ハ一層壓縮ヲ蒙

抄

リ全尿量ヲ排泄スルヲ能ハス但シ患者全ク努責セサルキハ利尿滴狀  
 ナリ或ハ非常ノ細線ト爲テ通利スレド劇シキ尿道ノ灼痛ヲ覺フ凡  
 テ此ノ如キ症ハ硝息子及加底的兒ヲ送入スルヲ甚ク困難ニシ稀ニ之  
 ヲ施サント欲スレハ強ク彎曲セシメサル可カラス又左葉若クハ右葉  
 ノ攝護腺偏ニ腫脹シテ尿道常位ナラサレハ膀胱内ニ達セントスル時  
 ニ左側若クハ右側ニ振轉スルヲ良トス又攝護腺ノ中葉腫脹スレハ全  
 ク膀胱内ニ達セサルヲアリ或ハ強力ヲ要シ始メテ其目的ヲ達スルコ  
 アリ試ニ手指ヲ直腸内ニ入レ之ヲ窺フニ其前壁ニ當テ痛性ノ腫瘍ア  
 ルヲ知ル蓋シ本病ノ苦惱期ハ通常五日乃至八日間ニシ爾後ハ其腫瘍  
 漸々吸収セラレ或ハ膿潰ニ陥ルヲアリ若シ膿潰ニ陥ルキハ發熱若ク  
 ハ寒戰ヲ起ス者トス而シ膿液ノ漏泄スル時ハ患者大ニ輕快ヲ覺フ又  
 尿液滲潤及瘻孔等ハ未ダ實驗セズ但シ膿瘍ノ直腸内ニ破開スル者ハ

糞汁其膿瘍腔ニ竄入シテ壞疽等ヲ生スルヲアリ而シ膿瘍ノ尿道内及  
 直腸ニ破開スルハ不良ノ轉歸トス

尿道淋疾ニ由テ發スル攝護腺病ノ異同辨

攝護腺ノ漿液性及粘液性加苔兒ハ間マ本腺ノ攝護液漏ナル者ト誤認  
 スルヲアリ夫レ攝護腺ハ色慾ノ感動甚シケレハ精液ヲ射出セサルモ  
 能ク其分泌液ヲ漏泄スル者ニシテ爲メニ尿道口ノ滋潤スルヲアリ或ハ  
 粘稠蛋白質液ヲ滴出シ衣服ヲ汚スヲアリ此時ニ方テハ尿道會陰部ニ  
 疼痛ヲ覺ヘ殊ニ利尿ノ際ニ於テ然リトス以上ノ攝護液漏ハ全身ニ關  
 涉スルヲ少キヲ以テ病理的ニ屬スルヲ能ハス然レド庸醫者或ハ之ヲ  
 以テ精液漏トナスヲアリ其他極メテ稀有ナル症ハ尿道淋疾ノ爲ニ坐  
 骨直腸竇ニ一大滲潤部ヲ生シ便通歩行正坐等ヲ妨ケ甚キニ至テハ横  
 臥スルヲ能ハス而シ加底的兒ノ送入小水ノ通利等ニハ別ニ障碍ナキ

「ア」試ニ示指ニ油ヲ塗り直腸内ヲ探ルニ左壁若クハ右壁ニ於テハ痛性ノ腫瘍ニ觸ル、「ア」ニ前壁ニハ存スル「ナ」此腫瘍ハ消散スル「ナ」キニ「ア」ラサレトモ大抵膿潰シテ其膿液直腸内ニ漏泄シ以テ直腸瘻トナル「ア」リ之ヲ防ント欲セハ初期ニ左側若クハ右側ニ於ケル坐骨直腸竇ノ皮膚ヲ切開スヘシ

尿道淋疾ニ由テ生スル攝護腺病ノ豫後

淋衝性ノ攝護腺腫脹ハ大抵能ク吸収セラレト雖モ會陰部ノ疼痛益甚シク腫脹愈大ナルモ頗ル膿潰ニ傾キ易シ而シテ膿潰ニ陷ルニ及テハ本腺ノ大部間マ消亡スル「ア」ラレ「マ」ンド「氏」チ「ウ」ヰ「ア」ール「氏」及「ビ」「イ」タ「氏」ノ説其他結核性及腺病性ノ患者ニ在テハ恐ルヘキ不良ノ轉歸ヲ招ク「ア」リ又膿瘍ノ會陰部ニ破開スル者ハ近傍組織ノ侵サル、「ア」本腺實質ヨリモ甚シキ「ア」リ又本腺ノ刺衝稀ニ左側若クハ右側ノ精

囊ニ達シ或ハ辜丸ニ波及シ精液漏若クハ辜丸腺衝ヲ起ス「ア」リ又慢性攝護腺淋衝即チ漿液性及粘液性加苔兒ハ危險ナル「ア」リ少ナシト雖モ高齡ノ者ニ在テハ本腺ノ肥大症ヲ生スル「ア」リ

攝護腺淋衝ノ療法

先ツ利尿困難會陰肛門及陰莖ヲ疼痛ヲ減退セシムルヲ要ス之レニ在テハ「ア」布若クハ微温坐浴ヲ施シ麻醉劑ヲ内服或ハ外用セシムヘシ即チ毎三時一盃ノ糖水ニ印度大麻丁幾十八滴ヲ加ヘ用ヒ或ハ直腸内ニ疼痛アル者ハ莨菪越幾斯ヲ坐藥トシ用ナルヲ「ア」トス若シ會陰部ニ局限セル痛楚ヲ覺ヘ尿意頻數ナラサレバ寒捲法ヲ施シ次テ左膏ヲ塗擦スヘシ其方莨菪越幾斯一五〇〔二十〕水銀膏一五〇〔半〕右研和シ用ニ其他蓖麻子油ヲ内服セシメ或ハ油劑灌腸ヲ施シテ日々便通セシメ又小便ノ通利ヲ欲スルモハ腫瘍ノ消散若クハ破開スルニ至ルマテ「ア」ラトシ

氏ノ加底的兒ヲ挿入シ置クヘシ又煩渴ヲ防クニハ稀薄ノ里莫那臣或ハ糖水ニハルレル氏酸ヲ加ヘシ者ヲ與ヘ食料ニハ肉羹汁牛乳菓實等ヲ伍用シ膿瘍瘻孔等ハ外科通規ニ從テ之ヲ療スヘシト雖モ若シ本腺ニ肥大ヲ遺スルハ施スヘキノ良法ナシ但シハイ子氏ハ腺中ニ沃度液ヲ注射スルコトヲ稱用セリ又慢性加苔兒性攝護腺腺衝ニハ格魯兒鎮及酸泉ヲ服用セシメ腺衝症消散シ尿道ニ頑固ノ粘液漏ヲ存スル者ニハ左方ヲ與フ其方沃度鎮〇六〔十〕的列民油一四〔二十〕龍且越幾斯適宜右十九トナシ一日三回一丸ヲ用ユ

尿道淋疾ニ由テ生スル精囊ノ腺衝

尿道及膀胱頸腺衝ハ鵝頭ニ達スレハ是レヨリ精液ヲ運輸シ若クハ之ヲ分泌スル器ニ波及ス然レモ精囊腺衝ノ解剖的變狀ハ攝護腺ニ比スレハ頗ル探知シ難キ者ニシテ唯死體ニ就テ其景況ヲ知ルヘキノミ故ニ

腺衝ハ假令ヒ劇甚ナルモ熟達ノ醫士ニ非サレハ肛門ニ手指ヲ送入シテ攝護腺ノ後部ニ當テ以テ膀胱後壁ノ左側若クハ右側ニ長卵圓形ノ痛性腫瘍アリテ熱發シ且ツ泥狀質ナルヲ知ルコト能ハス又精囊腺衝ノ自覺症ハ大ニ攝護腺腺衝ニ異ナラサレモ所謂勃起痛ニ於ル如キ陰莖ノ勃起ヲ來シ且疼痛アルヲ以テ或ハ精囊腺衝ナルコトヲ知り得ヘキコトアリ又ラレルマン下氏ゴッセルン氏及ビトマ氏ノ説ク所ニ據レハ灼痛ニ不隨意ノ精液漏ヲ兼テ間マ其精液血色ヲ帶ヒ(赤遺精)或ハ膿液ヲ混シテ黃色ヲ呈シ又遺精ノ間歇時ニ於テモ精蟲ヲ混セル血液性或ハ膿液性ノ分泌液ヲ漏出スルコトアリト云ヘリ大抵以上ノ局所症ヲ呈スルルハ已ニ稽留熱ヲ併發スル者ナリ蓋シ其腺衝熾盛ナルルハ精囊變シテ一個ノ膿囊ト爲リ尿道或ハ直腸内ニ破開スルコトアリ而シテ膿ニ陷ル者ハ精囊消亡シ若クハ閉塞スルヲ常トス又其經過慢性ナルルハ

精囊硬結シ或ハ石灰ニ化シ或ハ化骨スルヲアリ又結核性ノ者ニ於テハ其滲出物乾酪變性ヲ起シ若シ兩精囊俱ニ劇症ニ罹ルキハ陰痿症ニ陷ルコトアリ但シ其療法ハ主トシ攝護腺腺衝ノ療法ニ異ナラス

精囊及睪丸ノ機能障害○精液漏及遺精

古來精液漏ハ淋疾ノ續發症ナリト想像セシカ諸家ノ歴驗スル所ニ據レハ尿道淋疾ノ精囊ニ波及シテ發スルヨリモ房勞及手淫等ニ由テ發スルチ多シトス又通常精液漏ト稱スル者ハ大抵攝護腺分泌物ノ持續漏出スルニ他ナラス(攝護液漏是ナリ)

非常ノ色慾ヲ貪ルキハ精液ヲ分泌及排泄スル所ノ要器常ニ感動セラレ其附屬筋漸々瘦削及麻痺ヲ來シ遂ニ弛緩セシム然ル後ハ僅微ノ發情ニモ非常ニ精液ヲ漏シ勃起間ハ暫時ニシテ且ツ完全ナラス後漸次ニ色慾ノ刺衝ナキモ精液ヲ射出スルニ至ル此ノ如キ症ニ在テハ始メハ

夜間數回ナリシモ(遺精後)ニ及ンテハ白晝醒覺ノ時ニ當リ陰莖ハ勃起セズ又快美ヲ覺ヘズ唯ダ不快ノ感覺ヲ起シテ漏出スルニ至ル此時ニ及ンテハ輕美ノ精神刺衝ト陰部振盪トニ拘ハラズ甚シキハ二便ノ通利ニモ能ク精液ヲ漏出セシムルコトアリ蓋シ漏出スル所ノ精液ハ漸々其常質ヲ失ヒ稀薄水樣ト爲テ蛋白質中ニ粘液ヲ含ム者ノ如ク精蟲漸次ニ減少シ且ツ其迸射力ヲ失ヒ斷ヘズ尿道ヨリ流出ス此ノ如ク斷ヘズ精液ヲ失フキハ患者ノ精神大ニ衰廢シ間マ變神麻痺脊髓病等ヲ發スルコトアリ又排泄セル尿ハ精液ヲ混スルヲ以テ通常溷濁雲翳狀ヲナシ新鮮ナル鏡磨骨樣ノ臭氣ヲ放ツコトアリ而シテ以上ノ如ク頻ニ精液ヲ失フト雖キ患者ニ由テハ間マ生殖機能ヲ失ハサル者ナキニアラザレキ大抵交媾及生殖ノ作用減却スルヲ常トス

精液漏ノ療法

精液漏ノ療法ニ種々アリ其最モ主トスル所ノ者ハ精神及五官刺衝ノ直接若シハ間接ニ陰部ニ及ホスヘキ者ヲ去リ患者ノ精神ヲ衰廢セシメサルニアリ遺精ヲ防クニハ常ニ身體ヲ寒冷ニ保テ刺衝セサル滋養物ヲ撰用シ飲食ヲ節シ兼テ皮膚ノ摩擦會陰部ノ滴浴寒坐浴寒灌腸寒水浴海水浴等ヲ施シ鬱憂スル者ハ體操及轉地等ヲ命スヘシ其他内服ニハ精製律布里涅〇六<sup>〔十〕</sup>龍腦末〇〇六<sup>〔一〕</sup>白糖三〇〇<sup>〔四十〕</sup>右研和八包ニ分テ晝間ニ二包臨臥ニ一包ヲ與ヘ又方炭酸鉄二〇〇<sup>〔半〕</sup>龍腦末〇一四<sup>〔二〕</sup>麥奴末白糖各四〇〇<sup>〔一〕</sup>右研和十二包ニ分テ一日三包乃至四包ヲ與フヘシ又陰莖勃起セヌシテ遺精甚シキ者ニハ鍊劑及幾那劑ヲ與フルニ宜シ其方醋酸英的兒鍊丁幾二〇〇<sup>〔半〕</sup>酒製幾那皮丁幾三〇〇<sup>〔一〕</sup>右調勻一日四回一茶匙又方括失亞越幾斯一五〇<sup>〔半〕</sup>精製硫酸鉄一五<sup>〔二十〕</sup>桂皮末二〇〇<sup>〔半〕</sup>右混和シ各丸ヲ〇一二<sup>〔二〕</sup>ノ大サトナシ

日二三回十九ヲ用フ又勃起セス射精機具ヲスシテ精液斷ヘス漏出スル者ニハ左方ヲ與フ其方稀磷酸硫酸規尼涅各一五<sup>〔二十〕</sup>龍腦末〇三<sup>〔六〕</sup>葛斯加兒越幾斯適宜右調和各丸ヲ〇一二<sup>〔二〕</sup>ノ大サトナシ一日三四回九乃至五丸ヲ與フ又臭素加里ヲ用ヒント欲セハ左ノ溶劑ヲ投スヘシ其方臭素加里二〇〇<sup>〔半〕</sup>蒸餾水一二〇〇<sup>〔四〕</sup>橙皮舍利別一五〇<sup>〔半〕</sup>朝夕二乃至三食ヒテ與フ又局所療法ハ蠟ブーシヲ尿道ニ送入シ一定時間安置シ單尼涅虞里設林單尼涅四〇〇<sup>〔一〕</sup>ヲ虞里設林三〇〇<sup>〔一〕</sup>ニ混加セシ者ヲ注入シ或ハ大加底的兒ヲ以テ龍腦油ヲ注入スルヲアリ龍腦一五<sup>〔二十〕</sup>乃至二〇〇<sup>〔半〕</sup>ヲ阿列布油二五〇<sup>〔七〕</sup>ニ溶和セシ者其他陰部ニ電氣ヲ通スルヲアリ或ハ硝酸銀ヲ以テ尿道攝護腺部ヲ腐蝕スルノ法ヲルレマンド氏ノ法アレヒ奏功稀ニシテ危害ヲ招クコト多シ

尿道淋疾ニ基ク膀胱病及輸尿管病

尿道淋疾若シ攝護腺部ヲ通過スレハ膀胱爲ニ患ニ罹ルヲアリ而シテ之  
 ナ患フルヤ必ラス其初メ膀胱頸ニ限リ後漸々底部ニ達スル者トス其  
 頸部ニ在ルキハ急性症ヲ現シ底部ニ在ルキハ慢性症ヲ呈ス故ニ之レ  
 ナ類別ノ急性及慢性膀胱加苔兒ノ二種トナス蓋シ急性症ニ於テハ大  
 充血ヲ起シ粘液ヲ分泌スルヲ過多ナラスト雖モ慢性症ニ在テハ加苔  
 兒液ヲ分泌スルヲ太々多量ナリ又頸部ノ加苔兒ハ利尿上固両カラ頻  
 數ニ通利ノ際劇痛ヲ起シ其尿滴狀ヲナシテ濃厚ナリ然レモ尙酸性  
 ナ失ハス常ニ其終ニ至テ數滴ノ血液ヲ漏ス又其尿ハ通常透明ナレモ  
 之ヲ冷却スレハ輒シ沈澱ヲ生ス是多ハ剝脱セル上皮粘液稀ニハ血球  
 及膿球ヨリ成ル者ナリ但シ此際尿道粘膜ノ分泌ハ極メテ減少スヘシ  
 試ニ手指ヲ直腸ニ入レ之ヲ檢スルニ攝護部ニ當テ一種ノ感覺ヲ起シ  
 尿道ヨリ加底的兒ヲ送入スルモ膀胱頸痙攣狀ニ緊縮スルヲ以テ之ヲ

果スヲ能ハス又頸部ニ患アルキハ多ク熱發スレモ臥床ヲ要スルニ至  
 ラス然レモ時期不良ナルキハ溢利尿閉ニ變シ甚シク戰慄ヲ發シ次テ  
 大熱ヲ起スヲアリ若シ速ニ適當ノ療法ヲ施サ、レハ遂ニ膀胱破裂シ  
 テ尿毒症ヲ發スル者トス

急性膀胱加苔兒ハ攝生善良ナレハ八日乃至十二日ヲ經テ消散スト雖  
 モ間マ攝護腺ノ排泄管及輸精管ニ波及スルヲアリ又鵝頭部ニ充血ヲ  
 遺スルハ患者精液ヲ射出スル毎ニ會陰部ニ刺痛ヲ覺フルヲアリ其他  
 急性加苔兒ハ一回治癒ニ就クモ僅微ノ害ヲ被ムレハ再發スル者ニシ  
 然ル後ハリヲイトイザ氏ノ三角尖ニ荒蕪ヲ遺シ利尿及射精ヲ妨クル  
 コアリ

尿道腺衝ノ膀胱頸ニ波及スルヤ種々ノ原因アリ就中不熟不醱酵ノ麥  
 酒、シヤンパン及曹達水等ノ多用其他頻ニ不適ノ注射ヲ施シ且注入劑

ノ濃厚ニ過シル者又加底の兒及ブーショーノ施用過度ナル者尿石ノ箱入及芫菁ノ過用等ハ能ク急性膀胱加苔兒ヲ發セシムル者ナリ  
 急性膀胱病ノ療法適當ナラス殊ニ加底の兒及注射等ヲ妄施シ緩兒撒劑ヲ過用スル等ハ却テ妨害トナル者ニシテ慢性膀胱加苔兒若クハ膀胱淋疾ニ轉スヘシ凡テ高齢ノ者ニ在テ攝護腺肥大スル者及脊髓麻痺等ヲ患フル者ハ以上ノ件ニ由テ容易ニ膀胱加苔兒ヲ發スル者トス而シテ慢性症ニ於テハ時々發熱及疼痛アレバ其疼痛ハ尿意頻數ヲ兼テ尿道外口ニ遊走シ尿汁溷濁ノ多量ノ膿球粘液血塊上皮及鹽類磷酸及尿酸鹽類等等ヲ含ミ安謨尼亞ノ臭氣ヲ放テ亞爾加里性ノ反應ヲ呈ス蓋シ其亞爾加里性トナル所以ハ膀胱粘膜酵母トナリ膀胱中ノ尿液分解シ炭酸安謨尼亞ヲ生シ再ヒ膀胱壁ヲ刺衝スルニ由ル而シテ病勢ノ甚キニ至テハ膀胱粘膜ノ分泌機非常ニ亢進シ粘液膿球及血液等ハ尿中ニ

在テ大塊ヲ生シ且ツ炭酸安謨尼亞ノ粘液及膿汁ニ感スルヲ以テ尿中ノ沈澱物固有特種ノ性質ヲ現ス其他慢性症ニ在テハ貴要ノ解剖的變化ヲ起ストク急性症ニ於ル如クナラス特ニ膀胱筋ノ肥大ヲ生シ粘膜變厚シテ膀胱麻痺シ漸々輸尿管腎盂及腎臟ニ達シ又膀胱内ニ遺存スル膿汁粘液及血塊等能ク尿石ノ原トナルコトアリ其他膀胱壁ノ膿瘍潰瘍等ヲ生シ尿閉及尿毒症ヲ起シ瀕死ニ至ルコトアリ

膀胱加苔兒ノ豫後

膀胱病ハ尿道淋疾續發病ノ最モ難治ナル症ニシテ容易ニ再發シ經久遺存スルコトアリ但シ其所患頸部ニ限ルキハ豫後常ニ善良ナリト雖モ底部ニ達スル者ニ在テハ然ルコト能ハス

膀胱加苔兒ノ療法

膀胱頸部ノ所患ニハ主トシテ其痙攣ヲ抑制シ尿意頻數症ヲ鎮靖スヘシ



之ヲ果サソニハ先ツ尿道淋疾ノ治療即注射及緩爾撒謨利尿劑ヲ止メ  
 痙攣ヲ抑制セント欲セハ鎮痙劑及麻醉劑ヲ局所若クハ内用ニ供スヘ  
 シ但シ乙劑ヲ用フルニハ注意シテ便秘セカラシムルヲ要ス古來土荆  
 芥浸ヲ稱用シ一日二三回一椀ヲ乳汁及糖水ニ混シ用フレハ利尿ノ効  
 ナキモ能ク濃厚ナル尿ヲ稀薄ナラシムルト云ヘリ而シテ此浸劑ヲ用フ  
 ルモ痙攣減セサレハ宜シク左方ヲ投スヘシ其方非沃斯越幾斯印度大  
 麻越幾斯各〇・一二〔二〕白糖三〇〔半〕右研和八包トナシ每三時一包ヲ  
 與フ又方龍腦末印度大麻越幾斯各〇・一二〔二〕白糖三〇〔半〕右研和八  
 包ニ分テ每二三時一包ヲ投ス以上ノ麻醉劑モ亦々其効ナキハ莨菪  
 越幾斯ノ坐藥ヲ與ヘ一坐藥中莨菪越幾斯〇・〇六〔一〕ヲ含ム且ツ便秘ノ  
 患ナケレハ莨菪ト同量ノ莫爾比涅坐藥ヲ施シ或ハ會陰部ニ莫爾比涅  
 ノ皮下注射ヲ施スヘシ其他温坐浴膀胱部ノ温捲法ハ頗ル輕快ヲ來ス

者ナリ食料ハ乳汁及肉羹汁ニ限リ飲料ニハ糖水、里母那、稀薄扁桃乳  
 等ヲ良トス急性症ノ初期ニ油劑ヲ用ワルハ却テ害アリ若シ尿閉ヲ起  
 サハ可及的護謨加底的兒ヲ挿入シ又膀胱頸ノ毛絡破裂シテ出血甚シ  
 シ且ツ止マサレハ鹽酸鎮液ヲ内用ニ供スヘシ  
 慢性症ニ在テハ一日數回小水ハ勿論其沈渣物ヲ排泄セシメ可及的乙  
 物ノ發生ヲ防クヘシ之ヲ果サソニハ飲料ヲ與フルト平常ニ増加シ含  
 鎮酸泉ヲ服セシメ且單尼涅、明礬、烏華烏兒失煎等ノ如キ者ヲ與ヘ膀胱  
 粘膜ヲ収斂セシムヘシ其方烏華烏兒失煎一五〇〔半〕ヲ取リ常水適宜  
 ヲ加ヘ文火ニ上セ四分ノ一時ニシテ沸騰ノ終ルヲ期シ橙皮八〇〔二〕ヲ  
 加ヘ再ヒ煮沸スルト四分ノ一時ニシテ濾過二八〇〇〔八〕ヲ得蜀葵舍利  
 別三〇〇〔一〕ヲ加ヘ每三時一茶匙ヲ與フルニ宜シ又方精製虞里設林  
 一五〇〔半〕純精單尼涅〇・六〔十〕蒸餾水五〇〇〔半〕單舍利別一五〇〔半〕

右調勻一日間ニ服用セシム石灰水、嬰兒水、昇汞等ノ如キハ其効未ダ確  
然タラス蓋シ礫泉及収斂劑ヲ用フルモ膿様ノ粘液消失セサレハ膀胱  
内ニ滯蓄セル分泌物及沈澱物等ハ器械的ニ除去セスンハアラス之ヲ  
行フニハブルンチル氏ノ法ニ從ヒ水重ノ作用ニ由リ加底的兒ヲ用ヒ  
ズノ膀胱内ニ水液ヲ注クヲ良トス二重加底的兒ノ如キハ膀胱頸ヲ刺  
銜スルヲ以テ注意シテ施用セスンハアラス

尿道淋疾ニ續發スル腎臟病

尿道淋疾ニ續發スル腎臟病ハ實ニ其治ヲ懈リ易キヲ以テ醫士タル者  
宜シク深ク察セスンハアルヘカラス而シテ本病ノ發生如何ニ就テハ現  
今未ダ其原由ヲ確知セズ諸氏ノ説ク所ニ據レハ淋疾ヲ治セシカ爲特  
ニ多量ノ木脂利尿劑ヲ用フルニ由ルト稱スレモシヨメル氏及ラ  
エル氏ハ木脂劑及峻利尿劑等ハ直ニ腎病ヲ發スル者ニアラスト又實

驗ニ徵スルニ少量ト雖モ稀ニ膀胱頸ノ漏血ヲ起スヲアリ故ニ本病ハ  
膀胱頸ヨリ始マリ輸尿管腎盂等ノ粘液膜ニ波及シ其充血乳滯及直尿  
管ニ達シテ細胞内容ノ加苔兒病ヲ生スル者ナラン然レモ淋疾ヲ療ス  
ルニ木脂劑即チ骨拜綫華澄茄ノ如キハ與ヘサルモ能ク膀胱頸ヲ刺銜  
シ其加苔兒漸々蔓延シ稀ニ腎臟病ヲ發スルヲアリ又木脂劑ヲ用フレ  
ハ直尿管ノ加苔兒ヲ生シ蛋白尿ヲ泄シテ貌麗篤病ヲ發スルヲ以テ考  
フレハ實ニ木脂劑ノ有害タルヲ知ルニ足レリト然レモ以上諸説ノ誤  
謬ニ出ルハ爰ニ腎臟ノ健全ナル者アランニ多量ノ骨拜綫及華澄茄等  
ヲ與ヘ數日連用セシメテ其尿ノ新鮮ナル者ヲ取リ強鐵酸ヲ注ケバ一  
種ノ溷濁ヲ生スルヲ蛋白ニ類似スト雖モ此溷濁ハ蛋白ニアラスノ鐵  
酸ノ爲ニ木脂酸ノ沈澱セシ者ニ他ナラス若シ其溷濁眞ニ蛋白ナルモ  
剝脫加苔兒性ノ腎臟炎ニ決シ蔓延性ノ腎臟炎ニアラス又古來ノ歴

驗ニ就テ之ヲ觀ルニ腎臟病ハ急性淋疾ノ攝護腺及精囊ニ達スル時ヲ以テ發セテ慢性ニシテ膀胱ニ波及スル後始テ直尿管ノ加苔兒ヲ生スルヲ常トス故ニ淋疾ノ爲メニ久シク狹窄症ヲ呈シ攝護腺ノ肥大及膿瘍ニ罹リ兼ルニ醗膿性膀胱加苔兒ヲ以テスルルハ(或ハ之ヲ兼テサルモ)死後偏腎若クハ兩腎ニ於テ膿液ノ存スルヲ見ルコトアリ

尿道淋疾ニ由テ生スル腎臟病ノ徵候

腎加苔兒ノ患者ハ大抵初期及末期ニ於テ左腰若クハ右腰部ニ當リ壓痛或ハ緊痛ヲ覺ヘ僅ニ觸接スルモ堪ユルコト能ハス輸尿管ニ沿テ下方ニ遊走シ稀ニ多少熱發スルコトアリ此時ニ方テハ尿量ノ増減ナク其色通常蒼白ニシテ稍ヤ黃色ヲ帶フルコトアリ且常ニ中度ノ蛋白ヲ含メ其比重ハ却テ常尿ヨリ輕ク久シク之ヲ靜置スルハ沈澱ヲ起シ顯微鏡ヲ以テ之ヲ照スニ輸尿管及膀胱ノ上皮粘液膿球透明上皮管圓筒上皮管

或ハ纖維圓筒等ノ存スルヲ見ル又其尿ハ酸性反應ヲ失ハサレテ病症經久ニ亘ルルハ膀胱内ニ在テ尿素已ニ分解シ爲ニ亞爾加里性トナリ麟酸安謨尼亞麻久涅失亞ノ結晶及血球ヲ混スルコト稀ニ之アリ而シテ尿中ニ混スル血液ノ膀胱若クハ腎臟ヨリ來レルヤ否ヤヲ知ラント欲セハ宜シク其性質ニ就テ之ヲ區別スヘシ即チ輸尿管及膀胱ヨリ出ル者ハ常ニ凝結シ且輸尿管ヨリスル者ハ殆ント本管ノ形狀ヲ存シ又膀胱ヨリスル者ハ其尿ト一樣ニ混和セズ初メ漏泄スル尿ニ稀赤色ヲ現シ終リニハ濃赤色ヲ呈シ殆ント血液ノミヨリ成ル者ノ如クナレバ腎臟ヨリスル者ハ其尿ト一樣ニ混和シ漏泄ノ終始其色ニ差異アルコトナシ蓋シ僅微ノ腎出血ヲ知ラント欲セハヘルレル氏ノ加里試檢法ヲ行フヘシ此法ハ少許ノ尿ヲ一硝子管ニ入レテ之ヲ温メ若干滴ノ加里液ヲ加ヘ再ヒ文火ニ上スルハ腐蝕加里ハ麟酸鹽類ヲ沈澱セシムルカ爲ニ

存在セル血球モ同時下行シ以テ血色ノ沈澱物ヲ生スヘシ  
淋疾ニ續發スル腎加苔兒ノ經過ハ通常速ニシ且善瓦ナリ又其豫後ノ  
如キハ原病ノ強弱ニ隨ヒ差異アル者ニシ膀胱加苔兒劇甚ニシ且醜膿  
性ナルキハ毎ニ危險ニシ加苔兒性變ノ醜膿性腎炎トナルノ畏シアリ  
淋疾ニ續發スル腎臟病ノ療法

膀胱淋疾ニ起因スル腎加苔兒ハ本病ノ治スルニ從テ自然ニ消退スル  
者ナルカ故膀胱及腎臟病ノ療法ハ互ニ相關涉スル者トス而シ膀胱病  
ノ療法ハ已ニ之ヲ詳記セルヲ以テ今爰ニ之ヲ贅セサレ凡テ腎加苔  
兒ニ罹ルキハ腎臟ノ充血ヲ起スヘキ者特ニ食鹽ニ富メル食料飲料及  
利尿劑等ヲ禁スヘシ蓋シ適當ナル飲料ハ新汲水稀薄里莫那底偏桃乳  
等ヲ與フルニ宜シ又食料ハ乳汁或ハ加乳食餌ヲ撰ニ温浴ヲ命シ皮膚  
ノ機能ヲ催進スヘシ又膿樣粘液ノ分泌ヲ防クニハ左ノ方劑ヲ與フル

ニ宜シ其方純精單尼涅〇八十三龍腦末〇三五白糖四〇一右調和一  
日間ニ分服ス又方精製虞里設林一五〇半純精單尼涅〇三五蒸餾  
水六〇〇二右調勻一日間ニ分服ス又腎出血ノ甚キ者ニハ鹽酸鉄液  
ヲ與ヘ出血止マス且腰部ノ疼痛持長スルキハ左右ノ腰部ニ寒捲法ヲ  
施スヘシ

女子ノ淋疾

女子ノ淋疾ヲ區別シテ前廷淋、膾淋、子宮淋及尿道淋ノ四類トナス  
膾淋ハ頻發ノ症ニシ前廷淋子宮淋之ニ次キ尿道淋ハ又之ニ次シ然レ  
モ通常彼此ノ粘膜炎同時ニ患フルヲ多トス又膾淋ハ屢々前廷淋及子宮  
淋ニ併發シ尿道淋ハ前廷淋及膾淋ニ併發シ膾淋ハ尿道淋及子宮淋ト  
併發シ又稀ニハ以上ノ粘膜炎淋疾ニ罹ルコアリ  
女子淋疾ノ原因ハ交媾ノ際ニ傳染スルト器械的及化學的ノ刺衝トニ

由ル者ニシテ萎黃病、腺病、梅毒、惡血病、月經不調、難產手術等ハ能ク粘液性ノ加苔兒ヲ發シ或ハ他ノ原因ニ由リ發スル加苔兒ノ如キモ之ヲシテ持長セシムルコトアリ

其一 前廷加苔兒

前廷ノ加苔兒ハ特發性ノ者アリ轉移性ノ者アリ而シテ特發性ノ者ハ通常手淫ヨリ起レトモ或ハ男子ノ淋疾液ニ傳染シテ然ルコトアリ又他部ヨリ轉移スル者ハ膾淋子宮淋或ハ前廷ノ下疳及梅毒發疹等ヨリ波及スル者是ナリ而シテ之ニ罹ルキハ其粘膜充血シ(漿液性、粘液性、上皮性)加苔兒等)濾胞、脈衝ノ膿液ヲ充シ(膿膿性)前廷、脈衝ト云フ先ツ癢癢ヲ覺ヘテ後ニ漸々灼痛ニ變シ粘膜上皮ヲ失ヒ大小陰唇、陰門等ニ剝脫ヲ生シ泄尿ノ際劇痛ヲ來ス又病勢盛ナルキハ粘膜下結締織ノ鬆疎ナルカ爲ニ前廷浮腫シ水腫狀トナリ小陰唇腫大シ三四倍ノ大サニ至リ高ク大

陰唇外ニ突出シ大陰唇ノ爲ニ絞縮セラレ、コトアリ蓋シ其加苔兒若シ漿液性、粘液性、或ハ上皮性ニシテ輕易ナレハ前廷ノ分泌物亦僅少ニシテ粘液樣ヲナシ且粘稠ナレトモ之ニ反シ膿膿性ナルキハ分泌物過多ニシテ濃厚且黃綠色ヲ呈シ一種ノ臭氣ヲ放チ近傍ノ粘膜ヲ刺衝シ鼠蹊部ニ赤斑ヲ發スルコトアリ其他前廷淋ニ繼發スル症ハ尖銳贅肉ヲ多トス

前廷脈衝ノ療法

輕症ノ者ニ在テハ一日數回病所ヲ洗滌シ亞麻布或ハ撒絲ヲ以テ健全部ニ觸レサラシムレハ直ニ治癒ニ就クト雖モ粘膜ノ脈衝甚シケレハ頻ニ寒捲法ヲ施シ大陰唇間ニ鉛若クハ亞鉛溶液ニ浸セル亞麻布及撒絲ヲ挿入スヘシ其液ハ鉛糖四〇(一)或ハ硫酸亞鉛一五(二十)ヲ蒸餾水一八〇〇(六)ニ溶セル者ヲ用ユルニ宜シ又剝脫部ノ展皮ヲ促スニハ硝酸銀ノ灼法ヲ行フヘシ

其二 膾淋疾

膾淋疾ハ更ニ別テ漿液性粘液性上皮性及醗膿性加苔兒膾淋疾トモ云  
 フノ四種トス以上ノ各淋疾ハ半ハ瘰癧半ハ疼痛ヲ覺ヘ漿液性及粘液  
 性ノ者ニ在テハ膾内ノ知覺亢進スレモ初期ニ在テハ甚シカラズ醗膿  
 性即膾淋疾ト稱スル者ハ灼痛甚クシテ指頭若クハ膾鏡ヲ入ル、モ堪  
 フヘカラサル疼痛ヲ起シ又利尿ノ際ハ各淋疾俱ニ多少ノ疼痛アラシ  
 ム蓋シ粘液性ノ分泌物ハ稀薄水様ニシテ粘液様ノ白色ヲ呈シ或ハ黄色  
 ナレモ醗膿性ノ分泌液ハ濃厚綠色ナリ右粘液性及醗膿性ノ両症ハ尿  
 道及子宮頸粘膜炎ノ淋疾性分泌液ノ如ク亞爾加里性ナラスノ酸性反應  
 ナ現ス其然ル所以ハ前廷及膾粘膜炎ハ包皮ノ如ク脂肪酸ヲ含有セル者  
 ナ分泌スレモ男子尿道及子宮頸ノ濾胞ハ粘液物ヲ分泌スレハナリ又  
 顯微鏡ヲ以テ之ヲ檢スルニ粘液細胞膿球及少許ノ血球ヲ見レモ舊ト

ドソチ氏發明シキヨリツケル氏及スカンツチニ一氏動物寄生蟲ナリ  
 ト云ヒシ者ハ唯偶々見ルヲ得ル者ナリ

發病ノ初期ニ方リ手指ヲ以テ之ヲ檢スルニ膾門狹クノ温度亢進シ粘  
 膜柔軟ニシテ滑平ナルヲアリ或ハ粗造ニシテ乾燥スルヲアリ又醗膿性ノ  
 者ニ在テハ膾鏡ヲ送入シ豫メ一小長杆ニ撒絲ヲ固結シ鏡面ニ附着セ  
 ル分泌物ヲ拭フノ後鏡内ヲ窺フニ粘膜炎荒蕪ノ赤斑及赤點ヲ現シ彼此  
 ニ剝脱部在テ出血スルヲ見ル又稀ニハ濾胞及粘膜炎ノ乳嘴腫脹ノ前  
 膾壁三分ノ一肉芽様ノ結節ヲ現スヲアリ若シ其婦膿淋疾セシ者ナレハ  
 其肉芽頗ル發育スルヲアリ(小粒性膾淋疾ト云フ)但シ小兒ノ膾ニ在テ  
 ハ膾鏡ヲ入ル、ト能ハサルカ故ニ單ニ其粘膜炎ヲ照映シ或ハグリユシ  
 ヲエルト氏ノ尿道鏡ヲ用フルヲアリ

膾淋疾ハ通常下方三分ノ一ヨリ始リ漸々上昇ノ穹隆ニ及ヒ甚キニ至

テハ子宮頸管ニ至ルコアリ而シテ粘液性ニ在テハ全身ノ不和ヲ起サレ  
 レハ膿膿症ニ於テハ初期發熱不和腰痛等ヲ發シ食欲ヲ失ヒ月經ヲ促  
 シ且諸多ノ機能障害ヲ生スルヲ以テ患婦蒼白色トナリ兼ルニ膿液ノ  
 觸接ニ由リ前陰ノ近傍ニ赤斑ヲ發スルコアリ但シ本病ノ經過ハ患者  
 ノ攝生療法及體質ニ關スル者ニシテ膿膿性淋疾ハ患者強壯ニシテ月經ニ  
 由テ以テ療法及治癒ヲ妨ケス且再發セサレハ通常二週日ニシテ消散ス  
 レハ急性淋疾ハ速ニ其治療ヲ卒ヘ患者大ニ交媾ヲ貪ホレハ容易ニ再  
 發シ或ハ稽留加苔兒液ヲ分泌スルニ至ル(慢性膿淋疾)又初メヨリ粘液  
 性ノ加苔兒ニシテ攝生宜シキニ適セス特ニ血液ノ新生機不足スルキハ  
 屢月經障害ヲ起シ慢性症ヲ現スコアリ(白帶下)此ノ如ク慢性加苔兒ニ  
 陷ルキハ分泌液大ニ其色ヲ失ヒ膿膿性變シ粘液性トナルヘシ又慢性  
 症及經久収斂劑ヲ用フル者ハ粘膜變厚肥大シ絨毛性ヲ失ヒ鞣革ノ如

ク乾燥粗糙トナリ(乾燥膿ト名ク)腔鏡ヲ入ルレハ一種ノ雜音ヲ發スル  
 コアリ伯林府博士マルナン氏ノ實驗ニ據ルニ曾テ一新婦ノ膿淋ヲ患  
 ヒ治スル後結婚スルニ方リ再ヒ尿道淋ニ罹テ痛性痙攣狀ノ腔緊縮即  
 チ腔痙攣ヲ患ヒシヲ見シコアリト

膿淋疾ノ療法

專ラ患部ヲ清潔ナラシメ粘膜ノ腫脹甚シケレハ寒捲法寒坐浴寒滴法  
 等ヲ施シ痙攣性腫脹消散シ知覺過敏症減少セハ腔内ニ鑛性植物性若  
 シハ収斂性等ノ溶液ヲ注入スヘシ但シ其液ハ男子ノ尿道淋ニ用ユル  
 ヨリモ稍濃厚ナラサルヘカラス例之ハ明礬八〇<sup>三</sup>ヲ常水三六〇<sup>〇</sup>  
<sup>十二</sup>ニ溶シテ洗滌水トナス又硫酸亞鉛四〇<sup>一</sup>ヲ常水三六〇<sup>〇</sup><sup>二十</sup>  
<sup>三</sup>ニ溶シ或ハ桐皮若クハ刺苔那根三〇〇<sup>一</sup>ニ常水七二〇<sup>〇</sup><sup>二十</sup>  
 ナ加ヘ文火ニ煎シテ三六〇<sup>〇</sup><sup>十二</sup>ヲ取り濾過シ注入劑トナス又刺

苔那丁幾若シハ阿仙藥三〇〇〔一〕常水三六〇〔十二〕ニ和シ明礬四〇  
 〔三〕ヲ加フル者又純精單尼涅二〇〔半〕精製虞里設林三〇〇〔一〕ヲ常水  
 二四〇〇〔八〕ニ和ズル者ヲ用ユ以上ノ溶劑ハ少ナクモ一日三回患婦  
 ニ命シ自ラ子宮注射器或ハスカンツチニ一氏ノ滴水器ヲ以テ腔内ニ  
 注射セシムヘシ但シ醫士若シハ看護者ノ先ツ腔鏡ヲ送入シテ後之ヲ  
 洗滌スルノ良ナルニ如カス注射終ルノ後ハ小長杆ニ撒絲ヲ固結セシ  
 者ヲ以テ腔壁ヲ拭テ乾燥セシメ次テ上記ノ収斂溶液ニ浸セル撒絲栓  
 若クハ海綿ヲ挿入シ腔壁ヲ相觸レサラシメ毎二時ヲ經テ交換スヘ  
 シ然ラサレハ腔内ノ栓子膿汁ヲ浸潤シ次テ分解スレハ大ニ粘膜ヲ刺  
 衝スルヲ以テナリ故ニ豫メ栓子ニ絲紐ヲ結ヒ置キ其交換ニ便ナラシ  
 ムヘシ蓋シ數回ノ注射ヲ施スモ其分泌ヲ抑止スルニ足ラス殊ニ小粒  
 性腔癩衝ノ如キハ常ニ然ル者ナルヲ以テ先ツ硝子鏡ヲ入レ次テ之ヲ

徐々ニ脱出スヘシ然ルキハ腔粘膜其鏡端ノ脱出スルニ從ヒ露出スル  
 并故ニ此際硝酸銀杆ヲ以テ輪狀ニ燒灼シ後乾栓ヲ送入シ若干時ヲ經  
 テ之ヲ除去シ次テ上記ノ藥劑ヲ注射スヘシ以上ノ腐蝕法毎二三日ヲ  
 隔テ之ヲ反復スルモ其効現レサルキハ滋潤セル撒絲栓ヲ取り昆斯密  
 篤末ヲ塗布シ腔内ニ止ルヲ二三時ニシテ再ヒ除去シ後尋常ノ注射法ヲ  
 施スヘシ

前延淋及腔淋ノ合併症

甲 綫兒篤林氏腺及其排泄管ノ疾患

其一腺及其近傍結締織ヲ侵ス者其二排泄管ノミヲ侵ス者甲ハ能ク世  
 人ノ通知セル病ニシテ數々醫治ヲ乞フコトアリ而シテ甲乙ノ二症ハ前延ノ  
 腔衝排泄管壁及腺質ニ波及スルヨリ起ル者ナレトモ或ハ手淫ヨリ發ス  
 ルコトアリ是レ處女ノ陰唇ニ膿瘍ヲ發スルコトアル所以ナリ但シ兩症俱



ニ偏側ニ發スルヲ常トス  
 腺質焮衝ニ罹ルキハ同側ノ陰唇甚シク腫脹シ且漸々増劇スヘキ疼痛  
 ナ起シテ兼ルニ發熱ヲ以テシ六日乃至八日ヲ經レハ腺質ノ外圍ニ於  
 テ膿瘍ヲ生シ後陰唇ノ粘膜炎ヲ破開シ稀ニ壞疽ニ陥リ頗ル惡臭ノ膿  
 汁ヲ漏スコアリ  
 以上ノ外圍膿瘍ハ排泄管ノ膿瘍及其擴張ニ比スレハ頗ル頻發スル症  
 ニシ排泄管ノ膿瘍ハ外圍膿瘍ヨリモ淺部ニ位シ疼痛少ク速ニ破開シ  
 癒痕ヲ結フヘシ又腺質膿瘍ノ壁ハ不平凸隆ニシテ赤色ヲ呈シ容易ニ  
 出血スト雖モ排泄管ノ嚢子狀擴張部ハ平滑ニシテ光澤ヲ有シ又排泄管  
 ノ加苔兒ハ甚ク頑固ニシテ治癒シ難キ者トス  
 排泄管ノ焮衝ハ急性若クハ慢性ニ經過シ假令其焮衝急性ナルモ疼痛  
 中等ニシテ發熱セズ又同側陰唇ノ腫大スルコトナシ然レモ斷ヘス管口ヨ

リ粘稠ナル粘液若クハ膿液ヲ排泄ス但シ膿汁ヲ排泄スルハ慢性ニ陥  
 ルノ徵ニシテ分泌液充分ニ排泄セザレバ排泄管擴張ヲ漏斗狀トナリ時  
 時其分泌液ヲ漏シ或ハ同側陰唇ノ内面ヲ凸出セシメ嚢子囊中ニ膿汁  
 ナ膿スコアリ

緩兒篤林氏腺ノ焮衝及膿瘍異同辨

緩兒篤林氏腺ノ腫脹及膿瘍ハ屢々陰唇脱腸ト誤認スルコトアリ然レモ  
 陰唇脱腸ハ通常大陰唇ノ中央ニ位シ腫側ニ沿テ坐骨結節ニ向フ故ニ  
 腫内ニ手指ヲ入ルレハ其腫瘍ノ經路ヲ探知シ得ヘシ但シ尙診斷ナシ  
 テ確乎メラシメント欲スレハ鼠蹊輪ヲ檢シ打診法ヲ行フヘシ其他陰  
 唇ノ疾患モ亦本腺ノ焮衝及膿瘍ト錯誤スルコトアリ即チ亞的魯謨粉質  
 及諸多ノ囊腫是ナリ又陰唇ノ一病ニシテ一側若クハ兩側ノ陰唇非常ニ  
 増大シ陰部亞刺比亞象皮腫ト名シル者アリ此病ハ其始稽留増殖セキ

ルヲアリ或ハ反復羅斯ヲ發スルヲアリ(此ヲ以テ診決スルヲ易シ)已ニ  
羅斯ヲ發スレハ漸々淋巴性水腫ヲ將來シ漸次ニ陰唇ヲシテ増大セシ  
メ經過久キニ至テハ患部ノ皮膚濃褐色ヲ呈シ黑色亞刺比亞象皮腫ト  
名シルニ至ル(詳細ノコトハ皮膚病ヲ參考スヘシ)

緩兒篤林氏腺及其排泄管瘰癧ノ療法

初期ハ勉テ安靜ニシ寒捲法ヲ施スヘシ又軟化スルキハ温捲法ヲ施シ  
後可及的外部ヨリ切開シ前庭及腔液ノ創面ニ滲入スルヲ防シヘシ又  
排泄管ノ加苔兒ナラハ寒坐浴ヲ命シ収斂溶劑(單尼涅亞鉛銅溶劑等)ニ  
浸セル撒絲ヲ覆フテ適當トス又排泄管ノ嚮子狀擴張部ニ膿瘍ヲ發セ  
ハ之ヲ截開シ毎日一回硝酸銀ノ灼法ヲ行フヘシ但シ膿瘍ニ陷ラスノ  
久シク存在スル者モ亦同シク截開シアール氏ノ注射器ヲ以テ稀薄  
硝酸銀水若クハ加里溶液(0.0三半ヲ三〇〇号ノ水ニ溶解セシ者)ヲ

注射スルヲ要ス

大小陰唇ノ淋巴管及一側若クハ兩側淋巴股腺ノ瘰癧及膿瘍  
此諸症ハ左側若クハ右側ニ於ル緩兒篤林氏腺ノ膿潰スルヨリ起ル者  
ニシテ病理作用及發生機能ハ他部ノ淋巴管瘰癧及吸收横痃ト同一ナリ  
(軟性下疳ニ由テ生スル淋巴管及淋巴腺病ヲ參考スヘシ)

其三子宮淋疾及合併症○子宮腔部ノ剝脫及肉芽叢生

子宮淋ノ特發スル者ハ極テ稀ニシテ通常腔病ヨリ轉移スルヲ多トス故  
ニ其所患ハ大抵子宮頸管ニ止レヒ久シキニ亘ル者ニ在テハ稀レニ子  
宮腔ニ波及スルヲアリ  
子宮頸管ノ淋疾ハ自覺若クハ他覺徵候ヲ以テ之ヲ知り得ヘシ其自覺  
ニ屬スヘキ者ハ骨盤腔内ヨリ腰部ニ遊走スル鈍痛ト尿意頻數ナルト  
全身ノ不和ヲ覺フルト是ナリ又他覺ニ屬スヘキ者ハ腔鏡ノ檢査ニ據

ラサルヘカラス其徵候タル膠樣格魯實謨樣若シハ水玻璃樣分泌物ノ  
 頸管口ヨリ漏出スルヲ見ルニ在リ蓋シ此液ハ頸管樹狀皺襞間ノ濾胞  
 ヨリ分泌スル者ニシテ其粘膜面ニ布置シ亞爾加里性ノ反應ヲ現シ妊婦  
 ニ在テハ乾酪樣ノ絮片ト爲テ存ス此ノ如キ分泌液ハ腔部ノ子宮唇ヲ  
 刺衝スルカ爲ニ出血性ノ剝脱ヲ生シ間々漏血ヲ見ルヲアリ而シテ子宮  
 淋ハ全ク消散スルヲ稀レニシテ通常慢性加苔兒トナル者トス何トナレ  
 ハ從來ノ實驗ニ徵スルニ子宮頸ノ粘膜ハ陰部粘膜中ニ於テ最モ慢性  
 加苔兒ヲ發シ易キ性アルニ由ル之ニ由テ其部ノ粘膜慢性加苔兒ノ爲  
 マニ變厚シ濾胞ハ擴張シ息肉樣ヲナシ往々子宮口外ニ突出シ稀ニ絞  
 斷セラル、トアリナボート氏卵又本病子宮腔ニ波及スルハ月經變  
 常ヲ起シテ腔内潤大トナリ滯留セル分泌液ハ分解シテ所謂氣宮トナ  
 ルトアリ又久シキヲ經レハ其粘膜種々ノ異狀ヲ現シ怒張セル血管漏

血及色素等ヲ含ミ顛動上皮ハ消失シ管狀腺亦異物ヲ分泌シ次テ蠶腫  
 トナリ數個相合シ終ニ息肉瘤ヲ生スルニ至ル又子宮壁變厚シテ子宮  
 腔及其位置變常ヲ起ストアリ又其加苔兒喇叭管ニ波及スレハ生殖シ  
 機能ヲ失フトアリ或ハ子宮脈衝及子宮腹膜脈衝ヲ來ストアリ然ルレ  
 ハ子宮機能シ障害ヲ兼テ消化機及榮養機ヲ害シ食欲減損シ數嘔吐ヲ  
 發シ胃加苔兒及胃擴張ヲ生シ患者羸瘦シ貧血症トナルニ至ル  
 シーペル氏及リコール氏ノ歷驗ニ據ルニ子宮ノ分泌液傳染シ男子ノ  
 尿道淋ヲ發スルハ甚タ多カラサレモ其分泌液多量ニシテ膿球ヲ含ムト  
 夥シク患婦陰部ヲ不潔ニシ過度ノ交媾ヲ貪リ且深ク色慾ニ熱心スル  
 事ハ其發生ヲ容易ナラシムルトアリ故ニ野合姦通等ノ如キハ夫婦間  
 ニ於ルヨリ傳染スルヲ容易ナリ  
 子宮加苔兒及過劇ク腔加苔兒(稀ナリ)ハ子宮腔部又稀ニハ子宮頸管内

ニ同時梅毒ヲ患フレハ容易ナリ數個ノ剝脫ヲ生シ後各相合シ大剝脫部ヲ現シ容易ニ出血ヲ起スヲアリ而シテ頸管内ノ剝脫ハナボート氏胞ノ脱落スルカ爲ニ潰瘍ニ變シ扁平灰白色ノ瘢痕ヲ生スルヲアリ然レニ剝脫面ヲ生スレハ容易ニ出血スヘキ肉芽ヲ現スヲ以テヘンニツヒ氏ハ之ヲ粘膜乳嘴ノ血管ニ富ミ未タ展皮セサル者ナリト稱シ或ハ乳嘴細胞核ノ荒蕪ニ基ケル新生物ナリト稱スル者アリ蓋シ以上ノ剝脫及肉芽ヲ生スルキハ陰部ノ神經ヲ障礙シ以テ歇依斯的兒性ノ瘻孳等ヲ起スヲアリ

子宮淋疾ノ療法

子宮瘰癧徴ノ未タ去ラサル際ハ嚴ニ交媾ヲ禁シ安靜ヲ主トシ攝生ヲ嚴ニシ小腹及腰部ニ寒捲法ヲ施シ便通ヲ促シ膈及子宮分泌液ノ存スル者ハ大ニ注意ヲ加ヘテ微温湯ヲ注射スヘシ然レニ瘰癧徴已ニ消散

スルキハ一週二三回硝酸銀杆ヲ以テ子宮頸管ヲ燒灼シ同時ニ寒坐浴或ハ子宮點滴法ヲ施スヘシ又子宮腔ニ硝酸銀ヲ注入スル法アレヒ之レカ爲ニ劇シキ子宮痙攣及左側若シハ右側ノ卵巢瘰癧ヲ發スルヲアリ又剝脫及肉芽ハ勉テ子宮及膈加苔兒ヲ驅逐スレハ自然ニ治癒スヘシ尙ホ治癒ヲ促サント欲セハ剝脫部ニ硝酸銀及銅溶劑ヲ塗布スルヲ良トス而シテ貧血及萎黃病ニ陥ル者ニハ滋食強壯劑即チ鐵規那葡萄酒動物食餌ヲ與ヘ兼テ適當ナル温泉ニ浴セシメ或ハ轉地ヲ命スヘシ

其四女子ノ尿道淋疾

女子ノ尿道淋疾ニ於ケル解剖的變化ハ男子ノ尿道ト同一ナレヒ男子ノ如シ危險ナラス又惡性徴ヲ來スヲナシ其然ル所以ハ女子ノ尿道ハ頗ル短フノ數副器開口セス又男子ノ如シ勃起スルヲナシ且潤大ナルヲ以テ容易ニ藥品ヲ送入スルヲ得レハナリ

此病ハ男子ノ尿道淋疾ニ於ル如ク尿道口ニ瘻瘻ヲ覺ヘ次テ疼痛ニ變  
 シ利尿ノ際増劇スル者トス其主徴ハ粘液若クハ膿様粘液ヲ分泌スル  
 者ニシテ試ニ右手ノ示指ヲ膺内ニ送入シ掌面ヲ以テ恥骨弓ヲ壓シ同時  
 ニ後方ヨリ前方ニ移動セハ其分泌液ヲ漏泄スルコトアルヘシ但シ此分  
 泌液ト尿道ノ左右ニ存在セル粘液濾胞ノ脈衝ニ由テ生スヘキ粘液若  
 クハ膿液ト誤認スヘカラス以上ノ濾胞脈衝ハ収斂劑ヲ用フレハ若干  
 日ヲ經テ消取スル者トス而シテ女子ノ淋疾ニ續發スル諸症ハ利尿困難  
 ナリ以テ其魁トス何トナレハ尿道短キヲ以テ膀胱頸ノ患ニ罹ルコト男子  
 ニ於ルヨリモ速カナルヲ以テナリ其他出血ハ稀ニシ又甚シカラス鼠  
 蹶腺ノ腫脹ハ極テ稀有ナレトモ尿道外口ノ尖銳贅肉ヲ生スルコト多トス

女子尿道淋疾ノ療法

女子尿道淋疾ノ療法ハ男子尿道ノ治療法ト同一ナレトモ注射法ヲ施サ

スニ寒坐浴ヲ命シ揮發酸兒撒謨劑ヲ投スヘシ又慢性頑固ナル症ハ一  
 回尿道ヲ硝酸銀杆ニテ燒灼スレハ全ク治癒スルコト得ヘシ

直腸淋疾

直腸淋ハ極テ稀有ナル病ニシテ男女俱ニ天理外ノ色慾鷄姦ヲ遂ケテ之  
 ナ傳染シ或ハ本部ヲ不潔ニ保テ或ハ陰部粘膜ニ於ル淋疾液ノ直腸粘  
 膜ニ轉移スルヨリ發スルコトアリ而シテ婦人ハ乙種ノ傳染作用ヲ受ケ易  
 キヲ以テ直腸淋ハ男子ヨリモ婦人ニ多シトス故ニコノ際會陰及肛門  
 近傍ノ皮膚ハ赤斑ヲ現シ且剝脫ス又痔疾ヲ患フル者ハ其粘膜突出シ  
 陰部ノ流液ニ觸接シ易キカ故ニ一層淋疾ニ罹リ易キ者トス  
 直腸淋ハ惡臭ノ膿様液ヲ分泌シ稀ニ血液ヲ混スルコトアリ而シテ其分泌  
 液ハ斷ヘス漏出スト雖モ上圍前及放屁ノ際ハ殊ニ甚シク又其傳染鷄  
 姦ニ原ツルハ特ニ肛門皺裂間ニ剝脫及裂創ヲ生ス然レモ疼痛ヲ覺

フルハ唯上圍ノ際ノミニノ平時ニ在テハ肛門ノ灼熱癢癢及便意頻數  
症ヲ發シ甚キニ至テハ赤色腫脹セル粘膜肛門外ニ突出スルコトアリ而  
シ傳染性ノ慢性淋疾ハ未タ通知セル者ナシト雖モ痔結節梅毒性小粒  
濕疹慢性濕潤疹等ノ分泌物ハ多ク慢性淋疾ト看做スコトアリ其他本病  
ニ續發スル者ハ尖銳贅肉ニノ間マ非常ニ發育シ以テ便通ヲ妨ルルニ至  
ルコトアリ

直腸淋ノ療法ハ安靜全身浴持長坐浴及單水注射等ニシテ食量ヲ減シ或  
ハ阿片ヲ與ヘテ便通ヲ抑制シ後單水ヲ注入スヘシ又分泌物ヲ抑止ス  
ルニハ一日數回明礬濃厚液ヲ注入シ平時ハ注射藥ニ浸セル撒絲ヲ以  
テ肛門ヲ覆ヒ剝脫及裂創等ノ存スル者ニハ硝酸銀ヲ以テ燒灼スヘシ

口鼻淋疾

古書中ニハ男女俱ニ口鼻粘膜ノ淋疾ニ罹ルコト結膜ニ於ルト同一般ナ

リト稱セシモ著者數年間之ヲ實驗ニ徵スルニ一ノ此ノ如キ者アルヲ  
見ス

眼目淋疾(淋疾眼 又粘漏眼)

粘漏眼ハ眼結膜ノ病ニシテ多量ノ膿樣粘液ヲ分泌シ涙液モ亦多量ニシ  
絮片ヲ浮遊シ或ハ深ク混和シ其粘膜頗ル腫脹シ赤色甚シク乳嘴荒蕪  
ノ眞性癩衝狀トナリ眼瞼亦頗ル癩衝性ノ腫脹ヲ呈シ餘炎近傍ノ皮膚  
及眼球ニ及ホシ膿膿性角膜癩衝及眼球癩衝ヲ發スル者ナリ  
此病ハ初期加答兒ノ徵ヲ現スレモ若干日ヲ經レハ高度ニ達シ左ノ徵  
候ヲ呈ス即チ上眼瞼下垂シテ下眼瞼ヲ覆ヒ其睫毛ハ黃色濃厚ナル液  
ノ爲ニ互ニ粘着シ又下眼瞼ノ皮膚ト膠着シテ瘡痂狀ノ物ヲ生ス若シ  
其痂ヲ除キ手指ヲ以テ上眼瞼ヲ舉上スレハ多量ノ膿樣液ヲ溢漏シ眼  
瞼翻轉シ腫起荒蕪セル穹隆部ヲ露出スヘシ又軟骨部ノ結膜ハ深ク充

血ノ腫起甚シシ乳嘴體部ハ絨毛様ノ看ヲ呈シ或ハ大荒蕪ヲ起シ凸凹不平ヲナス試ニ開驗器ヲ以テ兩眼瞼ヲ離開セシムレハ眼球結膜淚阜及半月狀皺襞等濃紅ヲ呈シ且變厚不平ナルヲ見ル加之ノミナラス結膜腫起シ角膜ヲ周匝シ其尖頂水腫狀ニシテ透明濃紅色ヲ現スヲアリ或ハ褐色ニシテ腫起セル堤狀ヲ呈シ角膜中央ニ在テ凹窩ニ變シ其中心部ノミ露見スルヲアリ其他通常發熱スル者ヲ多トス

〔原因〕淋疾毒ヲ直接轉輸スルニ由ル即チ患者ノ手指ヨリ結膜ニ傳ヘ後一眼ヨリ他眼ニ傳フル者ナリ又小兒ニ在テハ分娩ノ際母子陰部ノ淋疾毒直ニ兒眼ニ傳染スルヲアリ

〔經過〕ハ急性ニシテ三四週ヲ經レハ消散スルヲ常トス然レモ其經過頗ル急速ニシテ三十六時乃至四十八時ヲ經レハ已ニ高度ニ達シ角膜ニ潰瘍及穿孔ヲ生スルヲ間マ之レアリ或ハ諸徵劇甚ナラス經過モ徐々ニシ

適當ノ療法ヲ施セハ速ニ消散シ且全癒ニ至ル者アリ然レモ急劇ナル症ニ於テハ假令治癒スルモ大小ノ角膜癍痕前虹彩癒着局發角膜突出蔓延性內障眼稜柱性內障眼等ヲ遺スヲアリ慢性症ニ於テモ亦角膜癍及眼球脈衝等ヲ起シ或ハ眼球萎縮ヲ來スヲアリ又稀ニハ粘漏症消散スル後乳嘴體ノ荒蕪ヲ遺シ或ハ發病中ニ於テ之ヲ生スルヲアリ〔慢性粘液漏 又肉芽性結膜脈衝 又篤刺保護〕

眼目淋疾ノ療法

〔其一〕淋疾液ノ結膜ニ觸レシキハ直ニ硝酸銀溶液(〇六<sub>十</sub>乃至一〇<sub>十六</sub>式)ヲ蒸餾水三〇〇<sub>一</sub>ニ溶解セシ者ヲ以テ洗滌スレハ大ニ傳染機ヲ撲滅スルヲアリ

〔其二〕發病ノ初期ハ嚴ニ消滅法ヲ行ヒ瞳孔縮小スル者ハ亞篤魯比涅ヲ滴入スヘシ

〔其三〕粘液漏甚シケレハ主トシ他眼ニ保護綑帶ヲ施シ適宜ノ位置ヲ與  
 へ（臥床ニ就クハ宜シカラズ）以テ健眼ニ傳染スルヲ防クヘシ  
 寒水ヲ以テ眼目ヲ清淨ニシ水捲法ヲ施シ亢進期ニ於テハ局部ニ放血  
 ナ施シ寒冷ノ飲料刺衝セサル食料及寒瀉腸ヲ命スヘシ但シ緊要ナル  
 療法ハ腐蝕法ニシ其用品ハ硝酸銀ノ溶液（一〇十六乃至一五二）ヲ三  
 〇〇号ニ溶和セシ者或ハ硝酸銀杆或ハ硝酸銀ニ硝酸加里ヲ加ヘシ各  
 等分カ或ハ硝酸銀一分ト加里二分トノ比例者ヲ以テ一日一回全眼瞼  
 結膜ニ塗布シ其過饒ハ食鹽水ヲ以テ中和シ化生ノ格魯兒銀ハ單水ヲ  
 以テ洗除スヘシ又眼瞼結膜ノ充血甚キ者ニハ淺ク亂刺ヲ施シ又眼球  
 結膜ノ緊張性燦衝ニモ同シシ亂刺ヲ施シハ腫張セル組織弛緩ノ鬱血  
 ノ循環ヲ促スニ足レリ又角膜溷濁スルカ或ハ潰瘍ヲ生スレハ亞篤魯  
 比涅一滴ヲ一日數回點滴スヘシ但シ同時ニ腐蝕劑ヲ用フルコ勿レ又

角膜ニ穿孔ヲ生セントスルカ或ハ已ニ貫穿シテ虹彩脫ヲ生スレハ適  
 宜ノ療法ヲ撰用スヘシ

淋疾ニ續發スル諸病

淋疾ノ續發病トハ本病タル淋疾已ニ治癒スルモ尙ホ他症ノ經久遺存  
 スル者ヲ云フ而シテ尿道淋疾ニ由テ發シ尿道内ニ潜伏スル者アリ或ハ  
 尿道外ニ發露スル者アリ乙種ニ屬スル者ハ淋疾痛風即チ淋疾僕麻室  
 斯ニシテ甲種ニ屬スル者ハ尿道ノ狹窄及其合併症ナリ其他又各種ノ淋  
 疾ニ於テ其分泌液ノ刺衝ニ由テ近傍ノ皮膚及粘膜ニ發スル者アリ之  
 ニ屬スヘキ者ハ贅肉ナリ（尖銳及皮下贅肉）

淋疾僕麻室斯

淋疾僕麻室斯又淋疾痛風ナル者ハ男女ノ淋疾ニ續發スル一症ニシ稀  
 有ノ者トス而シテ其主質及淋疾ト連累スル所ノ景況ハ著者モ亦其如何



チ託ニセズ或ハチトリ氏ノ如キ是ナリ單ニ偶發セル者ナリト云ヒ或ハ(ロライ)ン氏はナリ男女ノ交媾器ハ生理的及病理的ニ在テモ能ク僂麻室斯ヲ喚起スルノ性アリトシ陰部僂麻室斯ノ名テ下セリ又僂麻室斯ハ婦人ニ多シト云フト雖ヒ淋疾僂麻室斯ノ婦人ニ發スルハ通常尿道淋疾ニ併發スル者ナレハ是レ婦人ノ諸淋疾中最モ稀有ノ症タルヲ以テ其説ノ非ヲ知ルニ足レリ又往昔ヒドール氏ヲモレナル氏ハルヱイナ氏ハ梅毒僂麻室斯ニ於テ如ク淋疾僂麻室斯モ淋疾毒ヲ吸収シ惡液質トナルニ由ルト又スヒセルド氏ノ説ハ淋疾ヲ患ヌレハ貧血萎黃質トナリ全身ノ榮養ヲ害スルヲ以テ漿液膜睪丸關節及粘膜等一種特別ノ病ヲ發スルヲアリト然レヒ器械的若クハ化學的ノ刺衝ヨリ生スル加苔兒ハ必ラス其原因淋疾毒ニ由ラサルモ能ク僂麻室斯ヲ起スアリ但シ人或ハ粘液ヲ吸収スルモ惡液質トセバヘシト云フト雖ヒ包

皮淋前廷淋及臈淋等ハ未ダ曾テ僂麻室斯ヲ發セズフチールニール氏曾テ六十二名ノ淋疾患者ニ附キ一名ノ僂麻室斯ニ罹リシ者ヲ見シト然レヒ淋疾病ハ大抵醫士ノ手ヲ煩サズノ治スル者ナルヲ以テ此ノ算數ハ尙ホ多キニ過シルカ如シ蓋シ淋疾ニ由テ僂麻室斯ヲ發スル所以ハ人ノ性質ニ由リ尿道ノ病理機能一種ノ刺衝機ヲ起スニ加底的兒ノ施用ニ方テ關節脈衝ヲ生スルト同一ナルカ故ニ時トシハ淋疾ヲ患フル毎ニ反復僂麻室斯ヲ患フルノ人ナキニアラス

淋疾僂麻室斯ノ發生部

筋及關節僂麻室斯ハ往々自撃スレヒ決シ粘液囊及骨膜ノ僂麻室斯ヲ見ス(フチールニール氏ノ説ニ異ナリ)又ペーテル氏ノ説ニ反シ坐骨神經ノ僂麻室斯アルヲ知ラス最モ發シ易キハ膝關節ナシヒ他ノ各關節ニモ亦之ヲ發スルヲアリ然レヒ必ラス一關節ニ限ルヲ常トス

淋疾 復麻室斯ノ初期發生及經過

尿道淋疾ノ初期ニ方テ已ニ復麻室斯ヲ發スル者モ亦往々之レナキニ  
 アラサレモ多クハ慢性ニ陥ルノ後卒然發起スル者ニシテ若干時ヲ費ス  
 へシ又之ヲ生スルニ前テハ其關節全ク無病ナレモ膿膿淋疾ト同時ニ  
 起ル者ハ速ニ關節痲衝ヲ起シ關節近傍ノ軟部甚ク腫脹スヘシ此ノ如  
 キ症ハ淋疾ト同一ノ經過ヲ有シ淋疾増進スレハ隨テ亢進シ適當ノ療  
 法ヲ以テ淋疾ヲ療スレハ六週乃至八週ヲ經テ亦俱ニ消失スル者ナリ  
 然レモ淋疾已ニ數週ヲ經過セシ後ニ關節病ヲ發スルモハ諸症徐々ニ  
 起リ俱ニ慢性ニ陥テ適當ノ療法ヲ施スモ頑然トシテ應セサルニ至ル  
 淋疾復麻室斯ノ初期ハ急慢二性ヲ論セス俱ニ發熱スレモ急性症ニ在  
 テハ頗ル甚キ者ニシテ六日乃至八日ヲ經レハ通常消失スヘシ然レモ本  
 病ノ轉歸不良ナレハ其度高カラスノ稽留遺存スルコトアリ但シ慢性症

ハ其熱經久退カサルモ其度ハ低キ者トス凡テ急慢二性ニ拘ラス病勢  
 増進スレハ熱度隨テ亢進スヘシ又關節囊内ノ滲出物ハ常ニ存在スル  
 者ニアラサレモ間マ非常ニ滲出シ殆ント關節水腫ノ狀ヲナシ大ニ腫  
 脹ヲ波動ヲ起スコトアリ然レモ患部ノ皮膚赤色ヲ呈セス又變厚スルコ  
 トナシ時々平坦ナル赤斑ヲ生スルコト又之レニ罹レル關節ハ甚シク知  
 覺過敏トナリ僅ニ運動スルモ過劇ノ疼痛ヲ起スコトアリ而シテ關節腔内  
 ニ滯留セル漿液ハ幸ニ全ク吸収スルコトアリト雖モ腺病結核病等ノ  
 患者ニ於テハ其吸収ノ遲慢ナルノミナラス稀ニ關節水腫粘液關節等  
 ヲ遺スコトアリ但シ臆說家ノ所謂關節膿膿ハ實ニ稀有ニ屬シ尙多キ者  
 ハ關節ノ局部癒着強直若シハ全癒着トス蓋シ淋疾復麻室斯ハ觸接毒  
 ヲ有スル者ニシテ一關節ヨリ他關節ニ轉徙セス故ニ本病ニ罹ル者ニシ  
 テ心囊痲衝及心内皮痲衝ヲ發セシ者ハ未ダ曾テ之レヲ見ス又淋疾液

ノ増減ハ聊カ本病ニ關スルナキモ急性及慢性僂麻室斯ハ淋疾全ク  
治癒セザレハ隨テ全治スルコトナシ

淋疾僂麻室斯ノ豫後

淋疾僂麻室斯ノ豫後ハ大抵善良ナル者ニシテ全ク治癒スルヲ常トス關  
節強直症ハ甚ク稀有ニシテ間マ膝關節ニ發スルコトアリ若シ膿膿ニ陷  
レハ膿血症ヲ起シ死ニ至ル者トス經過ハ關節ノ異ナルニ從テ同シカ  
ラス肩肘關節ニ於テハ膝關節及足跗關節ヨリモ迅速ニ最モ速ナル者  
ハ指骨關節ナリ又慢性症ニ於テハ通常數月ヲ費シ結核性及榮養不具  
ナル者ハ間マ數年ニ亘ルコトアリ

淋疾僂麻室斯ノ療法

安靜保護ト消滅法トナ旨トシ寒卷法及蟻吮ヲ施シ劇痛ヲ抑止スルニ  
ハ莫爾比涅ノ皮下注射ヲ良トス熱發スル者ハ食料ニ注意シ寒飲料及

酸飲料ヲ與ヘ毎日便通ヲ促スヘシ關節水腫ニ陥リ且充血ヲ呈スル者

ハ寒卷法及微温卷法ニ碓砂精ヲ加ヘシ者ヲ用フヘシ(碓砂精三〇〇<sub>号一</sub>

水三六〇〇<sub>号十二</sub>)又患部ノ皮膚ニ燦衝性充血ヲ呈セサルトキハ沃度丁

幾若クハ沃度製劑ヲ局所ニ塗擦スヘシ其方沃度鉛莖若越幾斯各四〇

<sub>号二</sub>鉛軟膏六〇〇<sub>号三</sub>越列密膏適宜右軟膏トナシ厚ク革若クハ亞麻

布ニ攤シ患部ニ貼附スヘシ又膝關節水腫ニハ義布粘糊或ハ水玻

璃ヨリ成ル壓定繃帶ヲ適セリトス又慢性症ニハ硫黃浴ヲ施シテ間マ

良効ヲ得ルコトアリ其他流注瘍瘻孔及腐骨疽等ノ療法ハ外科書ニ附テ

之ヲ見ルヘシ且存在セル淋疾ハ局所療法及内服藥ヲ施シ腺病結核等

ノ如キハ各其原病ノ療法ヲ撰用スヘシ

尖銳贅肉

此病ハ盛ニ男女ノ淋疾ニ續發スル者ニシテ陰部及其近傍ニ乳嘴様若ク

ハ彩菜様ノ新腫物ヲ叢生スルヲ云フ之ヲ生スルノ始ハ膿汁、皮脂及淋  
 疾液等久シク滯留シ後醗膿性ノ分解ヲ起シ之ニ由テ其皮膚及粘膜ヲ  
 刺衝シ多少上皮ヲ奪却スルニ由ル又他所ニ於テハ其始メ針頭大ノ透  
 明結節ヲ生シ漸々尖突形ニ變シ多少硬固トナリ始メテ新生物ノ看ヲ  
 來スコアリ此ノ如キ新生物ハ一定ノ大サニ達スレハ其發生速ニ亢進  
 シ患部不潔ナルキハ一層甚シク且夥多ニシテ益軟和水分ニ富ミ僅微ノ  
 障害ヲ受ルモ容易ニ出血スヘシ之ニ反シ患部清潔ニシ且乾燥ナルキ  
 ハ已ニ存在セル者モ速ニ萎縮シ且新ニ發生スルコト少シ試ニ其新生物  
 ヲ基底部分ニ當テ切斷スルニ切斷面ニ於テ二個ノ血點ヲ見ルヘシ蓋シ  
 其一ハ輸入血管ノ横斷面ニシテ他ノ一點ハ輸出血管ノ切斷面ナルカ如  
 シ組織上ニ附テハ二説アリ一ハクランツ氏及マボーシ氏ニ出ル者ニ  
 シ皮膚乳嘴ノ肥大荒蕪ナリト云ヒ一ハアウスピツツ氏及キヨステル

氏ノ説ニシマルビ一ギ氏粘液層ノ細胞血管ヲ吻合シテ甚シク荒蕪シ  
 其増殖上方ノミニ止マラス下方亦乳嘴体間ニ竄入シ且其細胞ハ角  
 質ニ變シ難キ性アルヲ以テ假令上表ニ存スル者モ通常マルビ一ギ氏  
 細胞ノ看ヲ具ヘ水分ニ富ミ唯至薄ノ角板ヲ覆フノ外一ノ神經纖維ヲ  
 モ有セサル者ナリト

尖銳贅肉ノ發生部

最モ發シ易キ部ハ龜頭、龜頭冠、龜頭頸、包皮内葉、繫帶、大小陰唇、尿道、陰子  
 宮、直腸ノ下部、膺陰部ノ皮膚及其近傍部等ナリ而シテ包皮ノ内葉及包莖  
 家ノ龜頭冠等ニ於ル如ク常ニ皮膚及粘膜ヲ被ムル部ハ不斷温暖ナル  
 ナリテ贅肉柔軟ニシ且赤ク大ニ新鮮肉ニ類似スト雖モ曝露セル部ノ  
 贅肉ハ乾燥シ黃白ニシ角様ヲナシ又膺粘膜ニ生スル者ハ甚ク脆弱ニ  
 シ膺鏡ヲ送入スルモ爲ニ剝碎スルコアリ

尖銳贅肉ハ其發生スル部位ニ隨テ種々ノ形狀ヲ現シ而面互ニ摩擦スル部ニ生ズレハ鷄冠狀トナリ上方ヨリ壓テ受ル部ニ於テハ漸々平坦ニ變シ後菌狀トナル又其發育ヲ障礙スル者ナケレハ根蒂ヲ生シ覆盆子葡萄或ハ彩葉狀トナリ又以上ノ如キ者夥ク并列スルモ互ニ壓迫スルカ爲ニ其面平坦トナリ各自ノ間隙ニ狹キ破裂溝ヲ生シ殆ト平地ヲ縱横ニ區畫セシニ似ルアリ蓋シ尖銳贅肉ハ器械的障害ヲナスノミナラス經過ノ久キニ至テハ其質ノ變狀ヲ起スヲ以テ本部ノ害ヲ醸スアリ例之ハ男子ノ尿道口ニ發スル者ハ包皮口ヲ癒合セシムルヲ以テ利尿及射精困難ヲ起シ且龜頭ヲ滑淨ニスルヲ能ハス又婦人ノ尿道口及陰門ニ生ズル者ハ利尿及交媾ヲ妨碍シ又男女ニ拘ラズ夥ク肛門ノ周圍ニ生ズル者ハ便通ノ際劇痛ヲ起シ又不斷刺衝ヲ受ル部及壓迫ヲ被ル部ニ生ズレハ容易ニ壞疽ニ陥ル下アルカ如シ其他尖銳贅肉

ハ子宮腔部ニ生シラルケ氏彩葉腫ト名ケシ皮膚癌及平坦贅肉ト混同スルヲ有レハ發生ノ景況經過誘發諸徵治癒性ノ有無等ヲ以テ之ヲ參考セハ其診斷ヲ誤ルヲ莫ルヘシ然レハ平坦贅肉ノ本病ニ合併スル者ハ大ニ誤認シ易シ

尖銳贅肉ノ傳染及再發

之レヲ歷驗上ニ徵スルニ尖銳贅肉ハ直ニ傳染スル者ナリアクトーベル氏ハ其分泌液ヲ以テ傳染セルヲ試ミシト二回ニ及ヒ其他諸家ノ說モ亦之ト同一ニシ已ニ一男子ノ頗ル壯健ナル者アリテ尖銳贅肉ニ罹リシ婦ト交媾セシニ果ソ之レニ感染セリト云ヘリ又博士リンドウラム氏ノ介者クランツ氏ノ實驗ニ據ルニ小陰唇及包皮粘膜ノ剝脫部ニ直ニ贅肉ヲ抵觸セシニ同シク之ヲ感受セリト云ヘリ博士ペーテルス氏主張シ自ラ之ヲ試シニ種々ノ刺衝徵ヲ發スルノミニ本病ヲ生スルヲナシト而シ同氏ノ說ニハ陰部ノ皮脂能ク之カ原因トナル者ニシ其

皮膚モ亦自家ノ分泌物ヨリハ他人ノ分泌物ヲ以テ有効ノ者トナシ再  
ヒ其解ヲ揭ケ男女交媾ノ際ハ各自ノ陰皮脂互ニ混合スルヲ以テ容易  
ニ之ヲ發生シ又尖銳贅肉ハ劇シク再發性ヲ具フル者ニシテ試ニ一尖顆  
ヲ除去セルニ再ヒ同所ニ數尖顆ヲ生シ最モ頑固ナル者ハ小顆密ニ併  
列スル者アリト

尖銳贅肉ノ療法

根蒂アル者ハクレル氏鈇ヲ以テ之ヲ切除シ或ハ結締スヘシ但シ鈇  
ヲ以テ之ヲ除クニハ宜シク基礎部ヨリ截去シ其面ニハ稀薄ノ鹽酸鎮  
液ヲ塗ルヘシ然ルキハ出血ヲ抑止スルノミナラス其再發ヲ防クノ益  
アリ凡テ鹽酸鈇液ノ塗布ハ善良ナル療法ニシテ特ニ饒多集列スル者  
ニ在テハ其鈇ノ収斂作用ニ由テ速ニ萎縮シ又之ヲ切除スルニ方テモ  
出血寡キ者トス其他沃度丁幾モ亦同一ノ功アリト雖モ其力大ニ弱ク  
濃厚酸モ亦之ニ同シ其他酒精若クハ硫酸英的兒ニ昇汞ヲ溶カセシ者

(〇三五) 水銀軟膏四〇 右研和以上ノ軟膏ハ一日數回撒絲ヲ以テ患  
部ニ貼スヘシ又分泌液ノ多キ者ニ間マ明礬末甘汞末酸化鉄末綠礬末  
砂昆那杜松極末等ヲ撒布スレハ萎縮スルヲアリ又包莖ノ包皮内葉ニ  
發スルキハ包皮切斷法ヲ行フヘシ又大陰唇部ニ拳子大ノ贅肉アルキ  
ハ結締法若クハ燒燂法ヲ行フトス若シ結締法ヲ行フキハ局部ノ結紮ヲ  
試ミ一頓ニ之ヲ除クヘカラス何トナシハ間マ破傷風ヲ起シ死ニ至

塗擦スヘシ稀ニ局部ノ大水腫ヲ生シ水銀中毒ヲ起スヲアリ又緻密ニ  
并列スル硬贅肉ハ水銀軟膏ニ亞砒若クハ沃度亞砒ヲ混スルヲ適當ト  
ス其方亞砒酸〇一二 水銀軟膏四〇 右研和又方沃度亞砒〇一  
二 水銀軟膏四〇 右研和以上ノ軟膏ハ一日數回撒絲ヲ以テ患

部ニ貼スヘシ又分泌液ノ多キ者ニ間マ明礬末甘汞末酸化鉄末綠礬末  
砂昆那杜松極末等ヲ撒布スレハ萎縮スルヲアリ又包莖ノ包皮内葉ニ  
發スルキハ包皮切斷法ヲ行フヘシ又大陰唇部ニ拳子大ノ贅肉アルキ  
ハ結締法若クハ燒燂法ヲ行フトス若シ結締法ヲ行フキハ局部ノ結紮ヲ  
試ミ一頓ニ之ヲ除クヘカラス何トナシハ間マ破傷風ヲ起シ死ニ至

試ミ一頓ニ之ヲ除クヘカラス何トナシハ間マ破傷風ヲ起シ死ニ至

ルコアレハナリ凡テ以上ノ療法ヲ行ヒ贅肉ヲ除去スルニハ患部ヲ清潔ニシ可及的乾燥セシムヘシ但シ諸腐蝕法及諸切法ヲ用フルモ奏効ナキ者ニ在テ單ニ寒捲法ヲ連用シ之ヲ治癒セシメシヨアリ(ペトテルス氏是ナリ)

尿道狹窄及其餘症

尿道狹窄ニ二様アリ一ハ偶發性ニシテ一ハ稽留性ナリ偶發性狹窄ハ尿道ノ充血瘀衝性腫脹及尿道筋肉ノ痙攣ヨリ生シ稽留性狹窄ハ尿道粘膜及其近傍部ノ結構ヲ變スルヨリ生ス

偶發性尿道狹窄

陰莖ノ勃起スルニ海綿体充血ノ爲ニ強ク尿道ヲ壓窄シ利尿スヘカラサルニ至ルハ普ク人ノ知ル所ニシテ已ニ論述セル如ク急性尿道淋疾ニ在テハ其粘膜ニ瘀衝性ノ腫脹ヲ起シ尿道狹窄ヲ殆ント尿線ヲ通セザ

ラシムルコアリ其他又筋纖維ニ痙攣ヲ起スルハ偶然尿道ノ狹窄及閉塞ヲ生スルコアリ果シ然ル所以ハ尿道ノ局部ニ於テハ隨意筋(グロト)リ(氏括約筋)泄尿筋(肛門)上筋等是ナリ)ヲ有スレトモ全一層ハ滑平筋纖維ヨリ成ルヲ以テ其原因ノ如何ニ拘ハラス尿道(特ニ後方膀胱頸部)ヲ以テ其最トス)ヲ刺衝スレハ其筋纖維ニ痙攣狀ノ収縮ヲ起スニ由ル故ニ痙攣性ノ狹窄ハ特ニ膀胱頸部ヲ侵スヘキ慢性淋疾ニ於テ多ク見ル者ニシテ解剖的狹窄ノ續發症若クハ併發症タル者ナリ又注射スルモ法ノ如クナラス或ハ空氣ヲ混シテ注射スルカ或ハ吉納護謨阿仙藥等ノ充分ニ溶解セサル液ヲ注入スレハ膀胱及尿道ニ痙攣性収縮ヲ起スコアリ又未タ淋疾ヲ患ヘサル人ト雖モ醱酵不全ナル飲料殊ニ不熟ノ麥酒多量ノ菓實汁ヲ用ユルカ或ハ足部ヲ冷却スルハ卒然尿閉ヲ起シ劇シキ尿意頻數症ヲ來タスコアリ殊ニ尿道狹窄ニ罹レル人ニシテ

上ノ原因ニ違フハ容易ク痙攣ヲ喚起スル者トス故ニ其痙攣ノ卒然發スル症ニ於テハ患者ノ自覺セサル狹窄ヲ認知スルコトアリ又加底依的兒ヲ送入スルニ方テモ纔時尿道及膀胱ノ緊縮ヲ起スコトアリ痙攣性収縮ヨリ來タレル偶發性尿道狹窄ノ徵ハ未タ利尿ニ障碍ヲ覺ヘサルハ卒然尿意ヲ起シ數分時間努責スルモ利尿意ノ如クナラズ過劇ノ灼熱ヲ覺ヘ滴狀若クハ放射狀ノ尿線ト爲リ(利尿困難)或ハ全ク通利セサルコトアリ(尿閉)但シ温浴琶布内用及外用ニ麻醉劑ヲ與フレハ速ニ痙攣ノ止ム者トス

稽留性尿道狹窄 又 解剖的尿道狹窄

解剖的尿道狹窄ハ患者久シク苦惱ヲ覺ヘサルモ漸次利尿ニ變テ生シ尿線細小トナリ且方向ヲ變シテ偏側ニ屈スルアリ或ハ噴泉ノ如ク上方ニ射出スルアリ或ハ下方而足間ニ向フコトアリ但シ尿線ニ分裂ヲ生

スルハ必シモ病的ニ歸シ難キコトアリ何トナレハ健康ナル尿道ニ於テモ間々尿道口ノ兩唇内ニ存スル脂肪濾胞ヨリ多量ニ分泌シ尿道口ヲ粘着セシムレハ尿線爲ニ分裂スルコトアルヲ以テナリ然レモ尿線漸々細小トナル者ニ於テハ曩日ニ反シテ膀胱内ニ滯留セル同尿量ヲ漏スニ許多ノ時間ヲ費スヲ以テ患者可及的耐忍シ尿ノ溢漏スルヲ待テ初テ之ヲ漏泄スルニ至ル又毎利尿ノ後患者自ラ全尿ヲ通利シ盡サ、ルノ感ヲ起スコトアリ果シ然ル所以ハ實ニ狹窄セル後部ニ於テ一定ノ尿量遺留スルコトアルヲ以テナリ又全ク通利シ陰莖常位ニ復スルノ後患者覺ヘス若干滴ノ尿ヲ通スルコトアリ而シテ久シキヲ經ルニ至テハ其尿全ク滴狀ヲナシ利尿ノ際ハ毎ニ腹壁ノ壓ヲ要シ陰莖之レカ爲ニ充血勃起スルヲ常トス又通利ノ際ハ一種ノ体位ヲ取り種々ノ器械的補助ヲ覓ルコトアリ(陰莖ヲ移動スル等)且シ全ク通利セサレハ尿意益々頻數



ト爲リ舟狀窩部ニ疼痛ヲ覺ヘ次テ膀胱頸部及ヒ肛門括約筋ニ波及シ  
 斷ヘス便意ヲ喚起シテ大ニ煩悶シ努責シテ通利ヲ覓メント欲スレハ  
 覺ヘス大便ヲ漏泄スルニ至ル又僅微ノ刺衝ニ遭フモ劇キ利尿困難或  
 ハ全ク尿閉ヲ起スコアリ  
 尿道狹窄ノ甚キ者ニ於テハ交媾ノ際精液滴狀ヲナシテ漏出シ或ハ全  
 ク射出セスシテ膀胱内ニ逆流シ射精期ニ方リ會陰ニ劇痛ヲ覺フルコ  
 往々之レアリ且ツ狹窄セル後部ハ加苔兒ニ罹レルヲ以テ酒製飲料ヲ  
 貪リ又交媾スル後ハ其度増加シテ粘膜ニ彎凹ヲ生シ毎利尿後一定ノ  
 尿量其部ニ滯留シ彎凹ヨリ分泌セル所ノ加苔兒液酵母様ノ機能ヲ起  
 シテ滯留セル尿ヲ分解シ尿素變シテ尿酸安母尼亞トナリ患部ヲ刺衝  
 ナルコト一層甚キニ至ル然ルトキハ彎凹徐々ニ増大シ波動性腫瘍ト爲  
 テ會陰部ヨリ觸知スルニ至ル又同所粘膜ノ濾胞膿潰シテ篩眼狀ノ穿

孔ヲ生シ或ハ膿瘍及壞疽トナリ或ハ加苔兒性ノ潰瘍ヲ生シ一定部ヲ  
 局ノ尿道ヲ穿貫シ尿液竄入ノ粘膜下及皮下結締織ニ達スルコトアリ但  
 シ尿道ヲ穿貫スルノ際ハ患者暫時輕快ヲ覺ヘ尿液漏出スルカ如キヲ  
 感スレトモ次テ穿貫セル近傍ニ過劇ノ灼痛ヲ發シ會陰腫脹ノ陰囊膨大  
 シ下腹及大腿ニ蔓延スル羅斯ヲ發シ會陰及陰囊ノ皮膚ニ水腫ヲ發シ  
 テ汚穢ナル泥狀色澤ヲ呈シ一所若クハ數所ヨリ破開シ尿汁及細胞死  
 壞ヲ混セル惡臭ノ腐敗液ヲ漏出ス(尿道瘻孔)蓋シ此ノ如キ症ハ燉衝變  
 ノ壞疽トナルニ由リ膿血症及尿毒症ヲ起シ死ニ至ルコトアリト雖モ間  
 マ自然力及適宜ノ療法ニ由テ瘻孔閉塞シ其患者斃ルハニ至ラサルコ  
 トアリ  
 解剖的狹窄ノ存否部位及其結構ハ器械的ノ検査ニ由テ之ヲ判決スル  
 コトヲ得ヘシ其法左ノ如シ先ツ患者ヲ椅子若クハ臥床ノ縱線ニ坐セ

メ尿道口ニ適セル圓錐形若クハ末端勝起セル彈力ブーギーニ油ヲ塗リ右手ノ示指ト拇指トヲ以テ之ヲ握持シ次テ左手ヲ以テ包皮ヲ翻轉シ且陰莖ヲ直立シ腹部ニ近接セシメ後徐々ニブーギーヲ送入シ抗抵部ニ觸ルハコアラハ暫ク休止シ再ヒ其送入ヲ試ムヘシ然レモ到底之ヲ送入スルコト能ハスハ更ニ細小ノブーギーヲ取リ再三交換シテ始テ狹窄部ヲ容易ニ通過スヘキ者ヲ撰ムヘシ又細小ナルブーギーヲ用ヒ狹窄部ヲ通過セサルモ其施術初廻ナルキハ目下利尿ニ過劇ノ害ナクシハ必ス努メテ送入ヲ試ムヘカラス

尿道ノ一部ニ狹窄ヲ起ス者ハ最も多ク特ニ不適ノ療法ヲ施セシ者ハ二個若クハ三個ノ長短不同ノ狹窄ヲ生スルコトアリ而シテ其發生部ハ前海綿部ニ在ルコト稀ニシ其中央部ニ多ク尿道球部ノ膜樣部ニ轉移スル所ニ於テ最も多ク甚シキニ至テハ全膜樣部蓋シ狹窄スルコトアリ

井アノレ氏曰ク通常狹窄ハ恥骨下ニ在ル者ニシテ攝護部ニ生スルコトナシト又博士ギツタル氏及ロキマンスキー氏ノ説ニモ攝護部ノ粘膜ハ狹窄ヲ起スコトナシト云ヘリ然レモ攝護腺肥大ヲ生スルモハ尿道ノ方向ヲ變シテ爲ニ狹窄ヲ起スコトアリ

狹窄ノ形狀ハ太ク種々ニシテ限局突出スルコトアリ或ハ尿道管内ニ横ルコトアリ或ハ尿道管ヲ輪狀ニ周匝スルコトアリ或ハ尿道下壁ニ膀胱樣帶ヲ生スルコトアリ或ハ阜丘狀ノ肉芽ヲ發スルコトアリ或ハ尿道ノ周邊ニ結締織ノ収縮ヲ生シ尿道之カ爲ニ其方向ヲ變シS字狀ノ彎曲ヲ起スコトアリ又膜樣部ノ狹窄ハ粘膜ニ潰瘍ヲ生スルコト後其癩痕ヲ生スルニ由ルコト多ク其尿道ノ癒着性焮衝ニ由テモ亦之ヲ生ス英醫ハンコッソ氏及サイデル氏ノ説ニハ尿道義膜炎ニ於ル如ク管狀膜ニ由テ間ニ狹窄症ヲ發スルコトアリト又男子ノ尿道ニ於テハ稀ニ靜脈ノ怒張性

充血ニ由リ之ヲ發スルヲアリト凡テ狹窄ノ硬軟ハ甚タ差異アル者ニ  
 ノ間マ腸線ブーギーヲ送入シ其狹窄部ヲ通過スルニ方テ捻髮音及摩  
 擦音ヲ聞クコトアリ或ハブーギーヲ送入スルモ狹窄部ヲ通過スルノ際  
 疼痛ナクシテ容易ニ出血スルコトアリ然ルモ其狹窄ノ阜丘狀肉芽ヲ  
 ルヲ知ルニ足レリ又外部ヨリ手指ヲ以テ之ニ觸レ其狹窄ノ固結隆起  
 スルヲ知ルコトアリ此ノ如キ者ハ其始メ粘膜ノ瘀衝粘膜外ニ波及シ後  
 其部ノ變厚及萎縮ヲ生スルニ由ル然レモ此固結ハ其原ヲ海綿組織ニ  
 取ルノミナラス能ク膜樣部ノ粘膜及其粘膜下組織ニ宛ルコトアリ蓋シ  
 以上ニ述ル所ヲ以テ之ヲ觀レハ尿道狹窄ナル者ハ淋疾及之カ爲ニ生  
 スル解剖的ノ變化ニ基クテ多シトスレモ又一定ノ器械的作用即チ過  
 狹ノ積鼻輝及尿石ノ嵌入等ニ由リ能ク狹窄ヲ起スコトアリ其他息内瘻  
 及尿道粘膜粘膜下組織海綿体中等ニ於テ梅毒結節(護謨腫)ヲ生スレハ

壓迫及屈曲ヲ起シ尿道腔ヲ狹窄スルコトアリ通常尿道狹窄ニ續發スル  
 者ハ膀胱加苔兒膿膿性腎盂炎衝及腎脈衝等之ナリ

解剖的狹窄及其合併症ノ療法

解剖的狹窄ノ療法ハ尿道ヲ開通スルヲ主トス之ヲ果サシニハ適當ノ  
 器械ヲ尿道ニ送入シ中度ノ壓ヲ加ヘ狹窄部ヲ潤大ナラシムルカ或ハ  
 刀ヲ以テ狹窄部ヲ切開スルカ或ハ腐蝕藥ヲ用テ狹窄部ヲ潰崩スルニ  
 アリ若シ徐々ニ狹窄部ヲ潤大セント欲セハ彈力ブーギー蠟ブーギー  
 及腸線ブーギーヲ用フヘシグツタペルカブーギーハ容易ニ破損スル  
 ヲ以テ其用ニ適セス大抵彈力ブーギーヲ以テ最モ善良ナル者トス是  
 ニ二品アリ一ハ佛國製ニシテ黒且柔軟ナリ一ハ英國製ニシテ黄且硬固ナ  
 リ以上ノ二種ハ圓筒狀ナルアリ圓錐狀ナルアリ又乙種ノ者ハ其末端  
 鈍圓ナル者アリ或ハ橄欖體狀ナル者アリ又腸線ブーギーハ音曲絲ヨ

成ル者ニシテ假令細小ト雖モ能ク強直性ヲ有スルヲ以テ長且不平ナ  
 ル狹窄部ト雖モ容易ニ超過スルヲ以テ柔軟ナルブーゲー及彈力ブー  
 ゲーニ勝レリトス然レモ其強直性ナルヲ以テ容易ニ粘膜竇及擴張セ  
 ル臆胞内ニ末端ヲ刺入シ醫士若シ不注意ナルモハ已ニ狹窄部ニ達ス  
 ルニ先ツテ粘膜ニ假道ヲ穿テ以テ狹窄外部ニ送入スルノ患アリ又彈  
 力ブーゲーハ單ニ狹窄部ニ壓テ加ヘ以テ之ヲ潤大セシムルノ機能ヲ  
 有スル者ニシテ時日久シキヲ經ルモハ表面粗造トナリ尖端脆クナリ尿  
 道内ニ在テ容易ニ刺衝シ出血ヲ起スノ患ヒアリ而シテ彈力及腸線ブー  
 ゲーハ俱ニ大小アル者ニシテ細小ノ者ハ直徑殆ントニミリメーテルヲ  
 有テ第一ト号シ其次ハ以上ノ者ヨリ大ニシテ第二ト稱ヘ其番數ノ増ス  
 ニ從テ漸次ニ増大ス  
 醫士能ク注意ヲ加ヘ強力ヲ要セスシテ狹窄部ヲ容易ニ通過スヘキ番

号ヲ撰用スヘシ強ヒテ不適ノ者ヲ送入スレハ狹窄部ヲ刺衝シテ水腫  
 狀ノ腫脹ヲ起シ以テ狹窄ノ度ヲ増シ(急性狹窄ヲ起シ)尿閉症ノ爲ニ患  
 者ヲ危險ニ至ラシメ膀胱穿孔術ヲ要スルニ至ルコトアリ故ニ狹窄ノ度  
 判然タラサル間ハ尿道口ニ適スヘキ圓錐形ノ彈力ブーゲーヲ取り之  
 ヲ送入シテ通過セサルヲ知ラハ次ノ細キ者ニ交換シ果シテ狹窄部ヲ通  
 過スヘキ者ヲ撰ムヘシ又狹窄高度ニシテ利尿困難或ハ尿閉ヲ起ス者ハ  
 初メヨリ細小ナル彈力ブーゲーノ圓錐形ニシテ末端橄欖體狀ナル者ヲ  
 送入スヘシ又細小ノ彈力ブーゲーニシテ柔軟ニ過キ狹窄部ヲ超過セサ  
 ルモハ細小ノ腸線ブーゲーヲ用フヘシ又尿線細小ナリト雖モ通過セ  
 サルブーゲーヨリ大ナルモ先ツ同ブーゲーヲ送入シテ狹窄最近部  
 ニ達セシメ患者ニ命シテ尿ヲ漏サシメ其機ニ應テ狹窄部ヲ超過セシ  
 ムヘシ若シ其法不適ナルモハ宜シク左法ヲ施用スヘシ其法ハ先ツ細

小ノブトギトヲ送入シテ其停止セシ所ニ放置シ次ニ同大ノ第二第三及第四ブトギトヲ入レ後甲乙ノ順次ヲ以テ其送入ヲ試ルルハ其中ノ一個狹窄部ヲ通過スルコトアリ

凡テブトギトヲ送入セント欲スルルハ先ツ之ニ油ヲ塗り或ハ送入ニ先テ少許ノ油ヲ尿道ニ注入スヘシ又彈力ブトギトヲ試ミルルハ豫メ之ヲ温メカルヘカラス故ニ拇指ト示指間ニ插ミ一二回摩擦スルカ或ハ若干分時間温湯ニ浸スヘシ又腸線ブトギトノ末端鈍圓ナラス且其彎屈ヲ防カントスルルハ狹窄前部ニ達スルノ後十分時若クハ十五分時間爰ニ放置シ尿道内ノ濕氣ニ由リ稍ヤ柔軟ナルヲ待テ纜ニブトギトヲ退步セシメ後徐々ニ振轉シ始テ狹窄部ヲ超過セシムヘシ又狹窄部ノ痙攣性収縮ニ由リ間マ其送入ヲ妨グルコトアリ此ノ如クナラハ暫ク時ヲ待テ再ヒ其通過ヲ試ミ或ハ藥劑ヲ與ヘテ以テ其痙攣ヲ制止ス

ヘシ

ブトギト一ツセ狹窄部ヲ通過スルハ其刺衝ノ強弱ニ隨ヒ十分乃至十五分時間尿道内ニ放置スヘシ又一回ノ送入ニ由リ尿道ノ刺衝甚シカラサレハ數時間靜息セシメ同日第二回ノ送入ヲ試ムヘシ若シ術後發熱(寒戰)スルルハ暫ク各器ノ施用ヲ禁スヘシ而シテ一回送入セルブトギト容易ニ狹窄部ヲ通過スルニ至レハ之ヨリ二分ノ一大ナル者ト交換シ之ヲ試用スルニ先チ一ツセ以前ノ者ヲ送入シ其通過容易ナルヤ否ヲ檢スヘシ蓋シ圓錐形ノ彈力ブトギトニ直徑大ナル者容易ニ通過スルニ至ラハ圓筒形ノ者ニ交換シ以後又鑛物製ニ變スヘシ然ルルハ其質堅牢ナルヲ以テ機動亦有力ナリ(ドムライヘル氏ノ法)且最後ニ施用スヘキ者ハ其直徑尿道口ト同一ナルヲ標目トシ若シ開通意ノ如クナルモ必ラス頓ニ其施術ヲ廢止スルコトナク先ツ一定時ヲ隔テ之ヲ反

復シ漸々其時日ヲ延遲セシムヘシ  
 ブーギーヲ除去スル後若シ尿道ヨリ出血スルハ靜ニ寒水ヲ注入ス  
 ヘシ又ブーギーノ施用後尿道粘膜炎甚シク加苔見液ヲ分泌スレハブー  
 ギーノ毎送入後或ハ之ヲ施サ、ルモ一日二三回單水ヲ注入スルカ或  
 ハ稀薄ノ収斂劑ヲ注射スヘシ又ブーギーヲ試用スル間ハ利尿性ノ飲  
 食物ヲ避ケ胃寒ヲ防キ房事ハ稀ニ許容スルコアリ  
 施療ノ時日ハ狹窄ノ強弱初回ブーギーノ送入難易尿閉及出血ノ度數  
 等ニ由リ長短同シカラスト雖モ海綿部及膜樣部ノ狹窄ハ攝護腺ノ肥  
 大ニ由ル者ヨリモ治シ易ク大抵施療ハ一年ヲ費ヤセモブーギーヲ送  
 入スル毎ニ必ラス醫士ノ手ヲ要スルニアラス稍ヤ寬大ノブーギーヲ  
 用フルニ至ラハ患者自ラ施用スルニ至ルヘシ  
 狹窄部ヲ切開スルニ二様アリ一ハ内方ヨリ外方ニ及ホシ(内尿道切開

法一ハ外方ヨリ内方ニ及ホス者(外尿道切開法)是ナリ

内尿道切開法又亂刺法ト稱フル者ハ特別ナル刀即チ尿道刀ナル者ヲ  
 以テ狹窄部ヲ切開スル者ナリ其刀ハ加底的兒樣ヲナシ一端ニ溝ヲ具  
 へ溝内ニ小刀アリテ把柄ノ彈線ニ由リ術者ノ意ニ任セ多少刀腹ヲ突  
 出セシムルコトヲ得ル者ナリ施術ノ際ハ此刀ヲ狹窄部ニ送入シ彈器ヲ  
 移動スレハ刀腹突出スルヲ以テ後方ヨリ前方ニ向ケ一頓ニ狹窄部ヲ  
 切開シ術終ル後ハ刀腹ヲ溝内ニ潛匿シテ之ヲ抽出シ直ニ適宜ノ彈力  
 若クハ鑢製加底的兒ヲ取り狹窄部ヲ超過シ膀胱内ニ送入スヘシ然ル  
 モハ出血ヲ抑止シ尿汁ノ創内ニ滲透スルヲ防キ癢痕ニ由リ再ヒ大狹  
 窄ヲ生スルコトヲ妨クヘシ蓋シ内尿道切開法ハ間々迅速ナル成績ヲ得  
 ルト雖モ左ノ理由アルヲ以テ徐々ニ潤大ナラシムルヲ優レリトス凡  
 テ切開法ヲ施スヘキ症ハ狹窄内孔ニミリメーテル半ノ大サヲ有タザ

レハ尿道刀ヲ送入スルコト能ハス又内切開法ノ害ハ尿道ノ出血ニシテ或  
 ハ膀胱内ニ反流シ凝結シテ以テ膀胱結石ノ核ヲ營爲スルコトアリ又術  
 後直ニ加底的兒ヲ送入スルモ尿ノ化學的作用ヲ創傷部ニ逞フスルハ  
 毎ニ防止スヘカラサル者ナレハ往々劇シキ寒戰ヲ起シ實ニ危篤ニ陷  
 ルコトアリ又施術ハ巧ナルモ年月ヲ經ルノ後切開部再ヒ狹窄シ却テ施  
 術前ヨリモ甚シキニ至ルコトアリ是ヲ以テ切開法ノ適當ナル症ハ帶狀  
 若シハ瓣狀ノ狹窄ニシテ尿道口ノ近傍ニ存シ同時膀胱内ニ尿石ヲ有ス  
 ル者はレナリ何トナレハ後日碎石法ヲ行フノ際其用器ヲ使用スルニ  
 便ナレハナリ  
 外尿道切開法ハ之ヲ施用スルコト難ク殊ニ狹窄甚シク最小ナル膀胱線  
 ーゴトト雖モ送入スルコト能ハサル者ニ於テ然リトス其詳論ハ外科書  
 ニ附テ看ルヘシ

腐蝕法ハ輒今殆ト廢止スルニ至レリ此法ニ於テハ粘膜ヲ保護スヘキ  
 上皮ヲ奪却スルニ由リ尿液之ヲ侵蝕シ新ニ剝脱部ノ癒衝及潰瘍ヲ生  
 シ尿閉及瘻孔ヲ來タシ暫シ腐蝕ヲ怠ルルハ至大ノ狹窄ヲ再生シ疼痛  
 ヲ發スルヲ常トス  
 此篇ハ唯尿道狹窄ノ大略ヲ記シ其治療法モ亦省略セシ者多キ故ニ  
 宜シク外科各論ヲ參考スヘシ

第二編

下疳

下疳辨

下疳ハ古來潰瘍膿産物ノ固有毒ニ由テ傳染スル潰瘍ニ命スルノ名ナリ中古ニ至テ其潰瘍ニ二種アルヲ發明セリ蓋シ其一ハ全身ノ障害ヲ起シ他ノ一ハ局所ノミニ止ル者トス甲種ノ潰瘍ヲ佛國壞疽ト云ヒ病毒全身ヲ侵ス者ヲ佛國病ト云フ又乙種ヲ名テ「カロリ」惡路ノト云ヒ其潰瘍ノ陰部ニ生スルヲ陰部カロリト云フ後醫又兩種ノ差異ヲ辨明ニセントシ英醫ヒュンテル氏始テ蠶蝕ノ著キ者ヲ梅毒性ニアラサル者トシ潰瘍ノ底面硬結スル者ヲ梅毒性トス爾來硬下疳其發明者ノ名ニ由リヒュンテル氏下疳トモ云フ及軟下疳ノ兩種ニ區別セリ但シ硬結下疳即チヒュンテル氏下疳ヲ以テ輒今ノ諸家全身梅毒病ノ前

驅症即チ初期ノ徵ナリト決セシテ以テ爰ニ之ヲ贅セス直ニ本篇軟下疳ニ論及スヘシ

軟下疳辨及其診別

軟下疳ト他ノ潰瘍トヲ診別セント欲セハ一目瞭然特異ノ病徵アルヲ知ラサルヘカラス古來ノ説ニ軟下疳ノ潰瘍ハ其底面豚脂色ヲ呈シ瘡縁窟洞ヲ具フルト云フト雖此徵候ハ太々變シ易キヲ以テ確徵トナシ難キノミナラス或ハ之ヲ缺クアリ或ハ下疳毒ニ由ラサル潰瘍ニモ亦之ヲ具フルアリ是ヲ以テ化學的及顯微鏡的ノ検査ニ據ラサルヲ得サルコアリ已ニ千六百年代ニ於テハウプトマン氏下疳膿内ニ一種ノ昆蟲アルヲ發言シ又輒今二三ノ大家ハ植物寄生物アリト稱スレ其寄生物ハ每常下疳分泌物中ニ存スル者ニアラス容易ニ分解スル潰瘍液中能ク之ヲ生スルハ已ニ古來ノ實驗上ニ通知スル所ナルヲ以



テ其説ノ非ナルヲ知ルニ足レリ又クリスチアナ名地ノ博士ボツク氏ハ  
 下疳ノ分泌液ニ硼酸若ハ硼酸曹達ヲ混合シ之ヲ種接セシニ其感傳機  
 能ハ變ヒサルニ似タルカ故下疳ノ原毒ハ細菌ニアラサルヲ知レリ何  
 トナレハ以上ノ藥品能ク殺菌ヲ撲滅スルハ世人ノ通知スル所ナレハ  
 ナリ又下疳膿中ニ含有スル磷酸安母尼亞麻屈涅失亞及炭酸石灰ノ結  
 晶等ハ此ニ關係スル者ニアラス又チンガル國ノ醫士ツアバッド氏フ  
 ナイルドイ氏ハ潰瘍ノ膿汁中ニ下疳毒ヲ輸送スヘキ極微物アツテ盛  
 ニ運動ヲナスト云ヘリ然レモレツクリングハウゼン氏之ヲ批シ凡テ  
 膿球赤白血球色素及結締組織細胞等ハ自然ニ体形ノ變動ヲ起シ能クア  
 モイヘ(滴蟲)様ノ運動ヲナス者ナリト(シユルツ氏及ハツケル氏ノ説ニ  
 同シ)  
 下疳ヲ種接スレハ猶自然ノ傳染ニ於ルカ如ク能ク之ヲ感受スル者

ナリコロール氏及諸氏ハ病勢ノ盛ナル傳染性潰瘍液ヲ取り之ヲ種接  
 セルニ眞皮及粘膜ノ剝脱ナキ部ト雖モ能ク感染シ已ニ若干時ヲ經ル  
 キハ膿胞或ハ癬瘡性膿窠ヲ生シ速ニ侵蝕潰瘍ニ變ヒ再ヒ種接性ヲ具  
 ラル分泌液ヲ釀成セシト故ニコロール氏ノ説ニ軟下疳ト名クヘキ者  
 ハ其始メ軟下疳ヨリ傳染シ其分泌液ハ之ヲ轉輸スル者及他人ノ身体  
 ニ種接傳染スヘキ性アル者ヲ云フト同氏又曰下疳潰瘍ノ分泌液ハ種  
 接性アルニ由リ諸多ノ崩潰性及固有惡液性ノ潰瘍ト異ナルノミナラ  
 ス又梅毒性ノ潰瘍ニ同シカラス何トナレハ梅毒性ノ者所謂硬結下疳  
 ニ在テハ自体ニ種接スヘキ分泌液ヲ生スルヲ無ク梅毒ニ罹ラサル者  
 ノミニ傳染シ之ヲ梅毒性惡液質トナス者ナレハナリ  
 以上ノ如ク下疳潰瘍ハ梅毒性初期ノ潰瘍ト異ナル所アルニ由リ下疳  
 毒ハ梅毒ニ同シカラハルノ説起リ名テ兩毒説ト云フ然ルニクリスチ

アノ地名ビデンカッブ氏ズレスロウ地名キヨブテル氏博士へブラ氏ノ介  
 醫博士ビツク氏及シラウス氏維納府レール氏等ノ種接試験ニ由ル  
 ニ假令硬結下疳及繼發分泌性梅毒疹(滋潤粒起疹)ノ如キモ刺衝ヲ加ヘ  
 膿潰セシムレハ能ク種接性ノ分泌液ヲ釀成シ患者ノ身体及他ノ梅毒  
 家ニ感傳シ再ヒ潰瘍ヲ生シ外見上軟下疳ニ類似セル者ヲ生スルヲア  
 リト此ヲ以テ兩毒説家ノ論スル所盡ク其當ヲ得シト云フニアラス故  
 ニ以上諸氏再ヒ説テ下シテ曰ク所謂軟下疳ナル者ハ軟下疳ノミノ傳  
 染ニ由ラスノ刺衝性梅毒疹ニ由テモ亦能ク之ヲ發シ自体及他ノ梅毒  
 家ニ感染スルヲ得ルト云ヘリ  
 博士ビツク氏ノ實驗ニ由リ再ヒ以上ノ説モ亦然ラサルヲ知ルニ至  
 レリ同氏曾テ非梅毒膿胞疹(硬瘰天疱疥癬)ノ膿汁ヲ取リ本患者及梅毒ヲ  
 患ヒサル者ニ種接セシニ敢テ感染スルヲナシカボール氏及クントリ  
 氏ハ梅毒ヲ患サル者

ニ固有毒質ヲ含マサル所ノ膿汁ヲ取リ他ノ非梅毒容ニ種接セ  
 シニ膿胞及潰瘍ヲ生シ再ヒ種接性膿汁ヲ分泌セルヲ見シト次テ梅  
 毒家ニ種接セシニ硬結下疳ニ異ナル潰瘍ヲ生セシト故ニ同氏ハ一定  
 ノ景況ニ由リ軟下疳ハ種接原質ノ何物タルヲ論セス種接ヲ受ル者梅  
 毒家ナルニ於テハ之ヲ發生スル者ナリトセリ(未タ確定説ニハアラサ  
 ルナリ)果シ然ル所以ハ梅毒家ノ皮膚ハ大ニ創傷ヲ生シ易キニ由ルト  
 キニブテル氏及クントリ氏曰ク梅毒又ビツク氏クラウス氏及モル  
 家ノ皮膚ハ別ニ毀傷シ易キ性ナシト又ビツク氏クラウス氏及モル  
 ガンス氏ノ説ニ梅毒家ニ種接スレハ其膿ハ何毒ヲ含ムニ拘ラス軟下  
 疳ニ類似セル種接性潰瘍ヲ生ストモルガンス氏ハ尖銳贅肉及膿液ヲ  
 生セシテ蓋シ軟下疳ハ健体ニ於テ全身ノ障害ヲ起スハ未タ實驗上ニ  
 見シト蓋シ軟下疳ハ健体ニ於テ全身ノ障害ヲ起スハ未タ實驗上ニ  
 通知セサル者ナリ織炎性ノ下疳ヲ生シ十月間存在セシモ梅毒ヲ發セ  
 サリシト又他人ニ種接セシニ夥シク膿胞ヲ生シ然レハ梅毒家ニ種接ス  
 シ軟下疳硬結シテ後梅毒ヲ發セリト云ヘリ然レハ梅毒家ニ種接ス  
 ル後釀成スル所ノ潰瘍液ハ健体ニ再種スレハ能ク梅毒ヲ發シ又梅毒

性腺衝膿ヲ以テ軟下疳ニ種接スルモ同シク全身梅毒ニ罹ル者トス然レモ同一ナル下疳膿ヲ以テ同時數人ニ種接シ甲ハ硬下疳ヲ發シ乙ハ軟下疳ヲ生スルヲ見ス

而毒說家ノ云ヘル如ク硬結潰瘍ハ硬結セサル潰瘍ト異ナル所ノ觸接毒ヲ含ム者ニシテ其硬結ハ大抵著明ナレモ間々之ヲ感セサルコトアリ然レモ其硬結ヲ觸知スレハ確タル診斷ヲ下シ且豫後ヲ定ルコト夫得ヘシ故ニ初期若クハ梅毒潰瘍ニ於テハ著明ナル病徵アルヲ以テ診決容易ナレモ軟下疳ニ在テハ之レヲ缺キ或ハ確証ナキカ故ニ只其發生部經過及危險ノ交媾等ニ就テ之ヲ臆想スルニ過キス

軟性下疳毒ノ生理的及理學的性質

軟性下疳ヲ生スル觸接毒ハ他ノ觸接毒ニ於ル如ク未タ其本性如何ヲ確知スル能ハス只之レヲ有毒物ナリト臆測スルニ過キサル而已何ト

ナレハ少許ノ潰瘍液ヲ健全ナル皮膚及粘膜ニ觸レシムルニ暫時ニシテ其部ニ同一ノ潰瘍ヲ生スルヲ以テ考フレバ其液ニ傳染力ヲ有スルヲ知ルニ足レモ其毒ハ膿球ニ附着スル者ナルヤ或ハ細胞間質ニ存スルヤ或ハ細胞内ニ含有スルヤハ濾過法ヲ用フルモ之ヲ知ルコト夫得ルレハナリ博士ボツク氏ノ說ニ據レバ膿球ノミニ附着セサルニ似タリ蓋シ各種ノ觸接毒ハ動物体ト同形ナル原質アリテ分解スヘキ性アルカ如キモ未タ之ヲ遊離セシムルコト能ハス故ニ軟性下疳ヨリ生スル膿液及崩潰實布的里組織モ以上ノ如キ傳染力ヲ含有スル者ナラン今試ニ下疳ノ膿及ヒ之ニ由テ生スル崩潰組織ニ水ヲ加ヘテ稀薄ナラシムルニ尙ホ種接力ヲ失ハス故ニ其膿ニ同量ノ水及血液ヲ混シ之ヲ種接スルニ其傳染殆トト差異アルコトナシ博士キョフチル氏曰ク下疳液ノ傳染力ヲ失ハシメント欲セハ之ニ混スルニ五倍乃至十倍ノ蒸餾水ト十

二倍乃至三十五倍ノ血液ヲ以テセサル可カラスト又博士ボツク氏ハ  
 百倍ノ水ヲ加フルモ能ク種接カチ失ハス百倍ヲ過ルニ及シテハ之レ  
 ニ感受スルモ其潜伏期頗ル長シト而シテ稀薄ノ度五百倍ニ及ハハ毒力  
 撲滅シ六百倍ニ達スレハ觸接スル機能ナシト稱ス同氏又之ニ混スル  
 ニ血漿ヲ以テ同一ノ試験ヲナセシコアリ蓋シ以上ノ試験ハキヨブチ  
 ル氏ニ在テハ未ダ曾テ梅毒ヲ患ヘサル者ニ種接セシニ軟下疳ヲ以テ  
 シボツク氏ハ兩毒反對ノ説ヲ唱ヘシ人ナルヲ以テ下疳ノ硬軟ニ拘ハ  
 ラス已ニ梅毒ヲ患ヘシ者ニ種接セシ成績ナリ  
 キヨブチル氏及其他ノ試験ニ由リ毒力ノ強弱ハ稀薄ノ度ニ正比例タ  
 ルヲ知リ且ツ種接液愈稀薄ナレハ其潜伏期愈延長シ次テ發スル所  
 ノ潰瘍亦愈小ニシ且淺在シ其蔓延スヘキ力甚ダ弱ク終ニ膿胞トナル  
 モ崩潰セスノ自ラ治癒シ固有ノ傳染性全ク消滅スト云ヘリ博士ボツ

ク氏ノ梅毒豫防種接法ニ於テモ亦同一ノ經驗アリ其説ニ曰ク下疳液  
 ノ種接カチ及蔓延カチ其種接數ニ正比例ナルヲ以テ一人ニ種接スルコ  
 七回乃至九回ニ及ヘハ其毒性ヲ失フ者ナリト故ニ下疳毒ハ終始同一  
 ノ傳染カチ有スル者ナラス  
 又下疳液ニ純酒精ヲ混スレハ必ス其種接カチ失フ者ナリボツク氏曾  
 テ五倍ノ再餽酒精ヲ加ヘテ種接カチノ全ク消滅セシヲ見シト同氏又痘  
 苗ヲ貯フルノ法ノ如ク下疳ノ醸產物ヲ細小ノ硝子管ニ貯ヘ之ヲ試シ  
 ニ八日ヲ經レハ其力消失スレトモ若シ其硝子管ヲ水中ニ置ケハ管内ノ  
 物質凍涸スルヲ以テ十二日間ハ其力ヲ失ハス又列氏四十度ノ熱ヲ硝  
 子管ニ加ブレハ其種接カチ必ス撲滅セラルト云ヘリ又乾燥セル瘡痂ハ  
 流体ニ於ルヨリ久シク其能力ヲ有シ種接ノ際水ヲ加ヘ再ヒ軟和セシ  
 ムレハ十四日ノ久キニ至ルモ能ク其毒力ヲ失フコトナシ又下疳液ヲ柳