

粵湘鄂贛四省
特產聯合展覽會特輯

劉維熾題

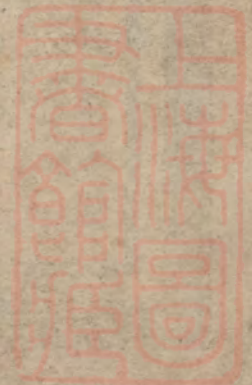

廣東銀行

總行設在香港。上海漢口金山暹羅均設有分行經營存放款。國內外匯兌。進出口押匯及一切銀行業務。兼營儲蓄信託業務。兼附設保管箱備各界租藏珍寶。

董事長宋子文

常務董事

鄧勉仁
吳鐵城
霍寶材

廣州分行經理梁定蘭
行址西堤大馬路

電話
經理室 一三三一
營業部 一六五七
一〇二〇
一七

鳴謝啓事

敝刊此次厚承

各機關匡助嘉惠鴻文或賜贈調查統計材料使敝刊內容得而充實至深感幸謹此鳴謝諸維

鑒照

四省特產聯合展覽會粵會宣傳組敬啓

粵會展覽期間由徐國深滅火筒在場
內警衛

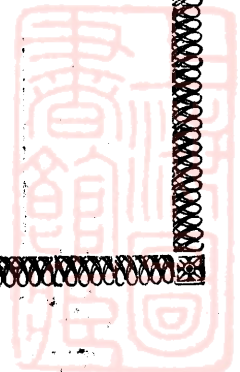

鳴謝池修牙科醫生

余患牙痛症于茲數載遍請名醫醫治未獲奏效現經

池醫生診治斷定爲末尾之爛大齒影响用最新電療機器將廢爛部份剷除絕無痛苦復以藥物彌補缺陷保留原齒數年牙痛從此消除

池修醫生留學東瀛畢業于東京齒科學校對于齒科醫理深明精確牙醫聖手當之無愧也謹此鳴謝

黃天蕩敬啓

院址：西瓜園 電話：一一五八七

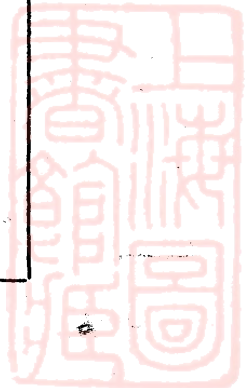

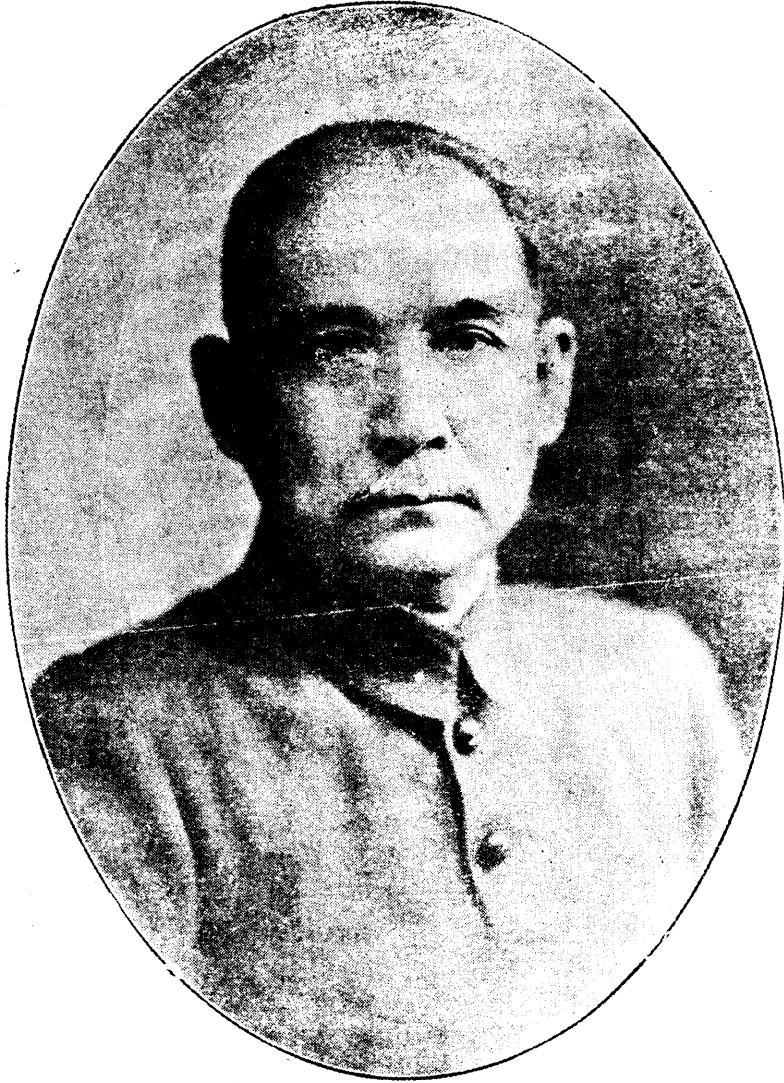

總理遺囑

余致力國民革命凡四十年其目的在求中國之自由平等積四十年之經驗深知欲達到此目的必須喚起民眾而聯合世界上以平等待我之民族共同奮鬥

現在革命尚未成功凡我同志務須依照余所著建國方略建國大綱三民主義及第一次全國代表大會宣言繼續努力以求貫徹最近主張開國民會議及廢除不平等條約尤須致力短期間促其實現此言而止

中華民國十四年三月十二日

孫文

孫文

宋子文

鄧文輝 謝文輝 謝文輝

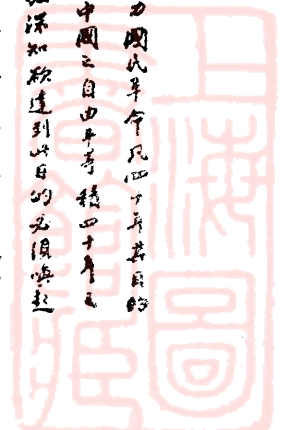

本會標語

- (一) 參觀粵湘鄂贛特產展覽會，足以明瞭四省物產的豐富。
- (二) 粵漢鐵路完成，是暢流南北工商業的媒介。
- (三) 展覽四省的特產，是實行國民經濟運動的前鋒。
- (四) 發展工業，獎勵生產，是國民生計自給自足的必要，也是本會展覽的目標。
- (五) 向四省展覽會採購貨品，得有各省精美的特種產物。
- (六) 愛國人民，應服用國貨。

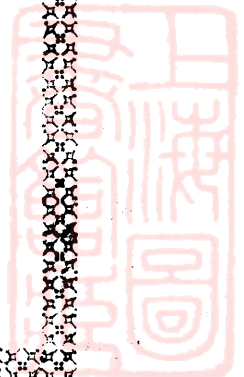

中國帽廠

中國人戴國帽
中國請中帽



製造廠兼批發總
 電報掛號七八〇一
 電話三五五四
 總發行處廣州長壽路
 老鋪廣州第七甫大巷
 分銷場廣州永漢北路
 二銷場廣州長堤海珠
 三銷場城西台西路四區
 廣州公報林連和

上海商業儲蓄銀行

簡稱：上海銀行

The Shanghai Commercial & Savings Bank Ltd.

總行：上海寧波路

廣州分行：三十行八十八號

香港分行：皇后大道六號

漢民路辦事處

(各地分支行共計十八餘處)

本行參加四省特展會經過

本行創辦以來素以服務社會提倡工商業為宗旨此次粵湘鄂贛四省特產展覽會在粵舉行本行為服務四省代表及各廠商起見特在該會場設立臨時辦事處辦理存款匯兌及代收貨款等項為時一月各方對本行服務之精神頗多贊許與本行往來數目亦佔全場收入總數四分之三此雖為本行服務之收穫亦即各方對本行信賴之表證

目錄

圖片

本會劉主任維熾玉照

蔣委員長行營何主任應欽題字

余總司令漢謀題字

蔣委員長行營羅參謀長卓英題字

曾市長養甫題字

粵湘鄂贛四省特產聯合會開幕典禮全體攝影

粵湘鄂贛四省特產聯合會代表留影

會場牌樓之雄姿 牌樓遠眺

會場夜景之一之二 大門之壯觀

廣東館內容 陳列室 賣物場

湖南館內容 陳列室 賣物場

湖北館內容 陳列室 賣物場

江西館內容 陳列室 賣物場

游藝 粵劇場 音樂臺 游藝場 唱書臺

廣東特產 蠶絲 菸葉 荔枝 菓類 水產魚類 瑤崖貝類 煤鑛 石膏

廣東工業 陽江皮箱 漆皮器具 薯蓣紗綢 石灣陶器一、二、三 潮州磁器用具及玩具 象牙彫刻之一之

二 葵扇 膠鞋

廣東機器工業 採錫鑛打沙泵 衝式柴油發動機



序言 劉廳長維燾

本會籌備經過 廖委員朗如

特產紀要

- 廣東各縣特產概述
- 廣東之礦產
- 廣東之水產
- 廣東之林產
- 廣東之稻
- 廣東之麥
- 廣東之甘蔗
- 廣東之甘薯
- 廣東之煙葉
- 廣東之茶
- 廣東之雜糧
- 廣東之菓樹
- 廣東之蠶絲
- 廣東新興工業
- 廣東手工業
- 廣東省營工業

特載

四省特產展覽會閉會後之感言 黃世光

四省特產展覽會後願與前瞻 褚澤生



大生公司銅廠銅片器

國產銅片銅器

破天荒

中國創造之最新大銅片出市

活度十八英寸
長度四英尺
厚度隨意

大生銅廠銅片
厚薄方
圓長短
皆可隨
意定造
適合工
製製造
銅器之
用製之
家用大
出品可
稱完全
國貨



大生銅廠銅片
船釘固
底耐久

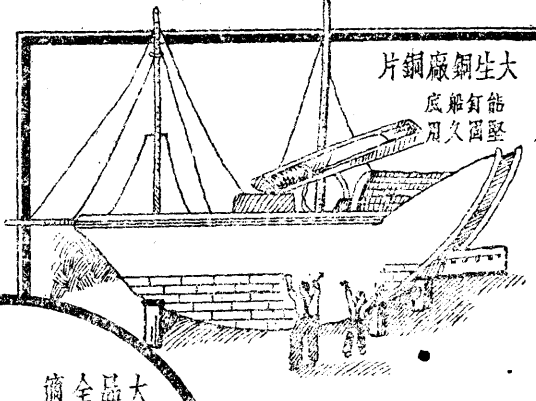

大生銅廠出
品各種銅器
全用熟煉銅
適合家私家
之用門
無損壞
之虞



大生銅廠製造各種
銅器 全用熟煉銅
適合建築家 屋宇
新用門窗窗棂窗樺
久經風雨保無廢爛



本廠銅片
銅器。出
口拾載有
奇。精益
求精製造
。確與舶
來無異。
抵禦外貨侵入
價格額外克己
如蒙愛顧請函索下列地址

中國銅片向以手工製造遠不及舶來我國製造銅器原料多有依賴舶來尤以仇貨為大宗本廠主人有見及此於民國五年集資創用器機製造各式銅片風行數載各銅業用家同稱美備物質勝舶來本廠為求國貨振興起見不惜犧牲從事研究擴充機械精益求精特製合度銅片尺寸與舶來無異物質駕乎舶來平滑無比價格尤廉適合船底銅皮製造銅器之用振興國貨諸為留意

本公司
營業部
廣東廣
州大德
西路三
百零五
號九拾
九號電
話壹零
伍零伍
號
經理人
白南河
現亮街
南建
謹啟

義和生

標商 冊註

三 生 牌

網金紙 · 銅金紙 · 光金紙

本號專造網金紙銅金紙金花紙等發售所用原料全用大生銅廠研究多年之銅片製成色澤鮮艷劃一保無晦暗參差之弊其物質春夏不潮秋冬不脆因其配料適應我國天氣故經久不變而人工復不惜重資僱請名手製造精巧絕倫 貴客光顧無任歡迎大幫翻購貧必對樣保證妥當快捷

佛山鎮排後街

忠和生

標商 冊註

四 生 牌

瓦金紙 · 瓦銀紙 · 錫紙

本號督選精工製造瓦金瓦銀大小錫紙發售品張照蓋度豐足滿邊色澤鮮艷奪目且經久不變保無破爛之弊出品以來深得社會人士讚許稱為物美價廉郵滙購貨妥當快捷保令滿意

廣東佛山鎮仙槎鄉 營業部

廣東佛山鎮南堤馬路

熾維長廳劉任主處事辦會本

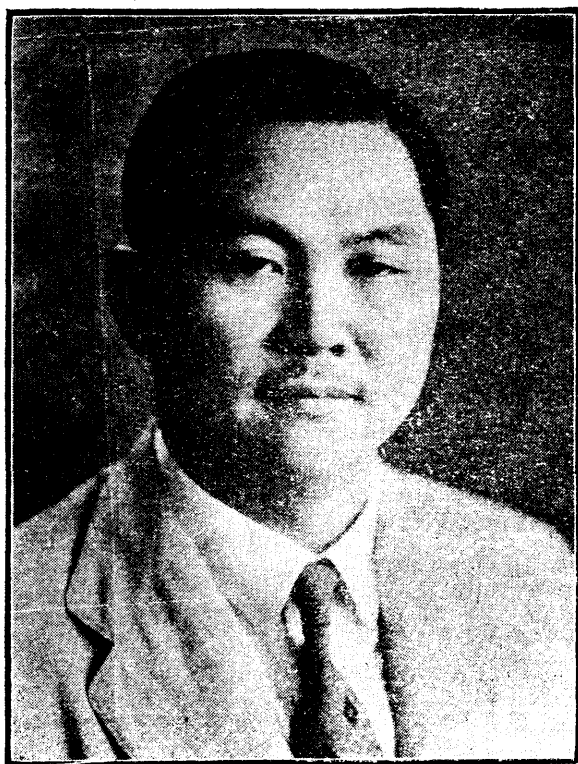

萬應

老牌良藥
世界馳名
人人必備
永保安寧

保

濟

丸

認此新裝方可
購買勿買舊裝
免為偽藥所誤

李眾勝堂
製創
各處均有代售

新樽庄

新包庄



總發行
廣州梁欄路
電話
一五二八二

製創 行藥華祥黃 牌老東廣

能治百病
行銷中外

應如

總行
廣州市
漿欄路

百餘
數十年
可用

油

霍亂吐瀉
功效迅速

應

食滯
傷寒
中暑

靈

各處大
藥房均
有代售

回

安 保 備 常 · 旅 行 家 居 · 葯 良 驗 應

促進經濟
合作

何應欽題



粵國華林四庫書局藏

粵湘鄂贛四省特產展覽會

百產蕃昌

余漢謀題

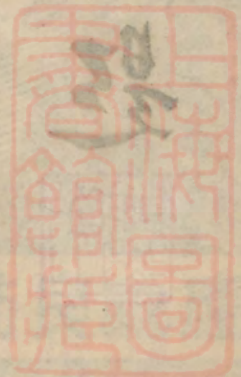

粵省
新刊
四省特產展覽會刊

珍羅四省 瑞獻五羊

經濟合作 端賴提倡

貨暢其流 品求其精

裕民救國 展也大成

羅卓英題

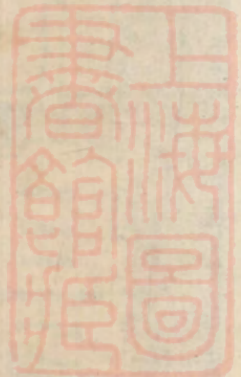

物盡其用

粵湘
鄂贛
四省特種展覽會特刊

曾養甫題



天龍



用一三二牙膏
 可使齒牙永遠
 堅固潔白口腔
 時常清香愉快
 五洲大藥房發行

廣東特約總經理
萬華永記銅鉄床廠

廣州漢民北路電話一三四八三

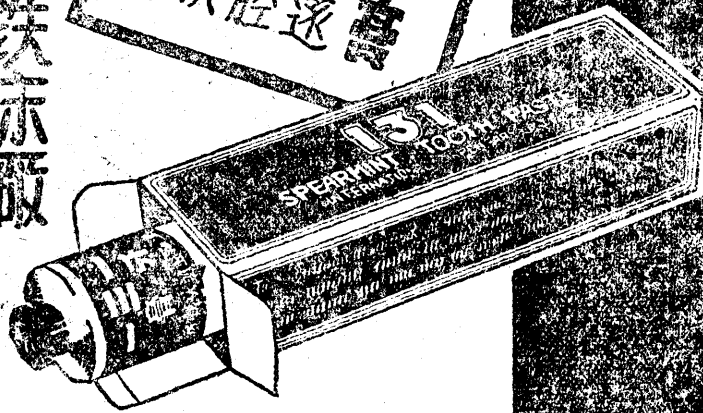

牙膏



粵港天相堂海狗補腎丸

首先創製
補氣血強身
唯一尚藥

茲將主治實驗各症畧列於左

- 一 治縮陽陽痿等症一切不良腎病
- 二 治囊冷精寒腎虛氣弱艱於子嗣
- 三 治心腎不交夜夢遺精見色即洩
- 四 治先天不足後天失調外強內弱
- 五 治五癆七傷諸虛百損夜不安眠
- 六 治腰膝酸軟元陽不固尿後反滴
- 七 治心神恍惚似病非病驚惶失錯
- 八 治不寒而慄天明洩瀉眼花耳鳴
- 九 治破身太早產婦未滿百日行房
- 十 治久吸洋煙戒之未定精神困乏



天求嗣何如速服

四十餘年 獨沽一味

粵港天喜堂老牌調經丸

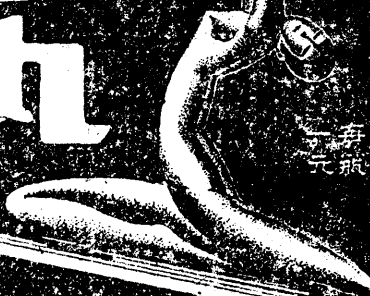

專行下九
中街東新橋

治經期前後肚痛腰痛
治經多或少或遲或早
治經年閉經近月閉經
治月來數次多少不一
治行經肚痛大便閉結
治血山崩漏血流不止
治白帶赤帶帶白濁
治產後瘀血未清
治心口痛胎動不安
治胎前產後諸症
治子宮虛冷多年不孕

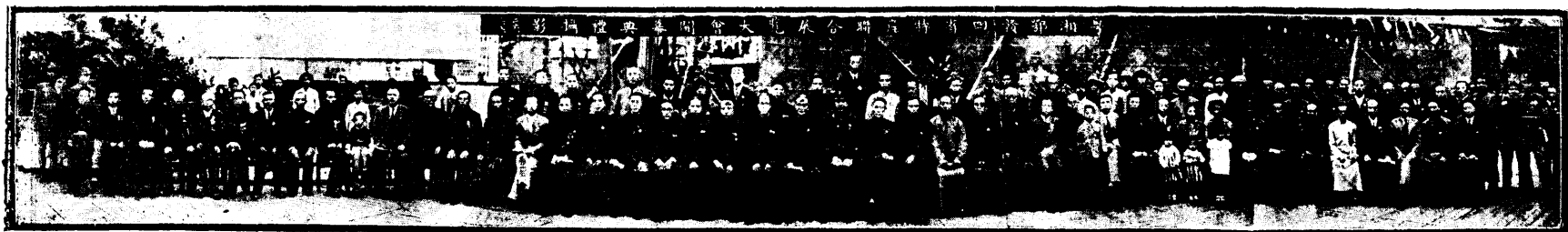

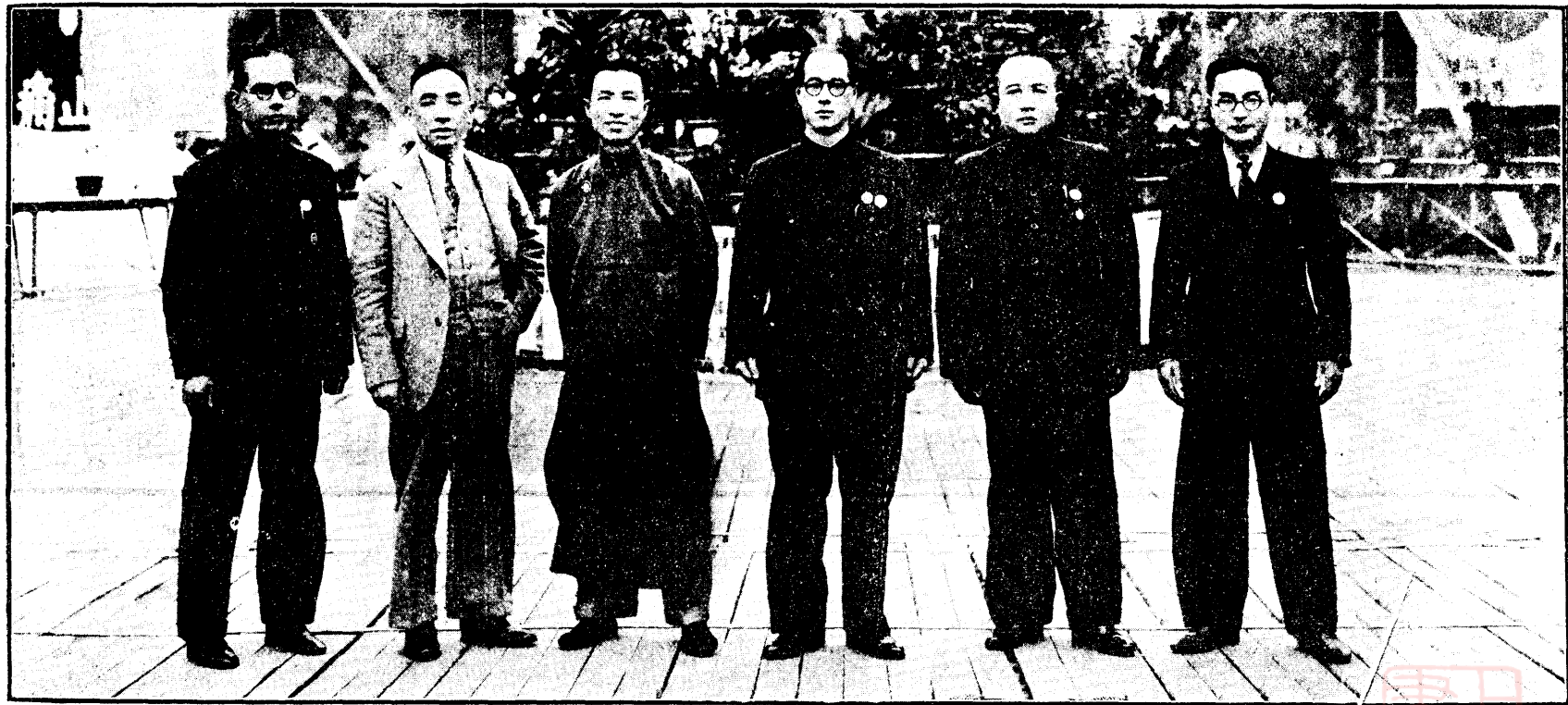

影 留 表 代 省 四 會 覽 展 合 聯 產 特 贛 鄂 湘 粵
 林 賀 袁 廖 彭 吳
 介 濟 友 朗 超 寶
 眉 滄 勝 如 超 燾



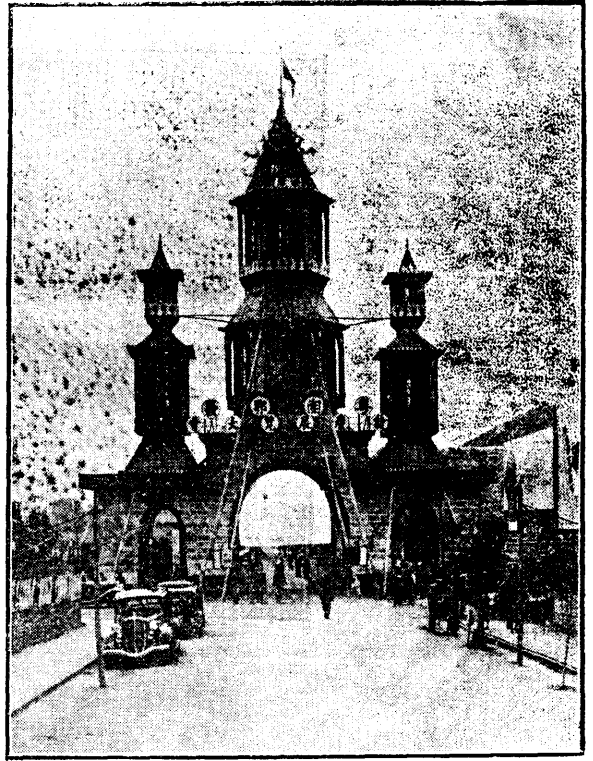

會場牌樓之雄姿



牌樓遠眺

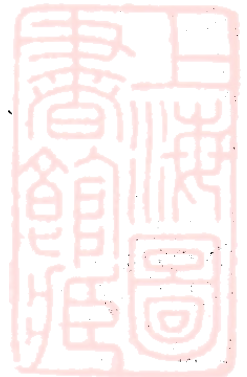

本會會場夜景之一

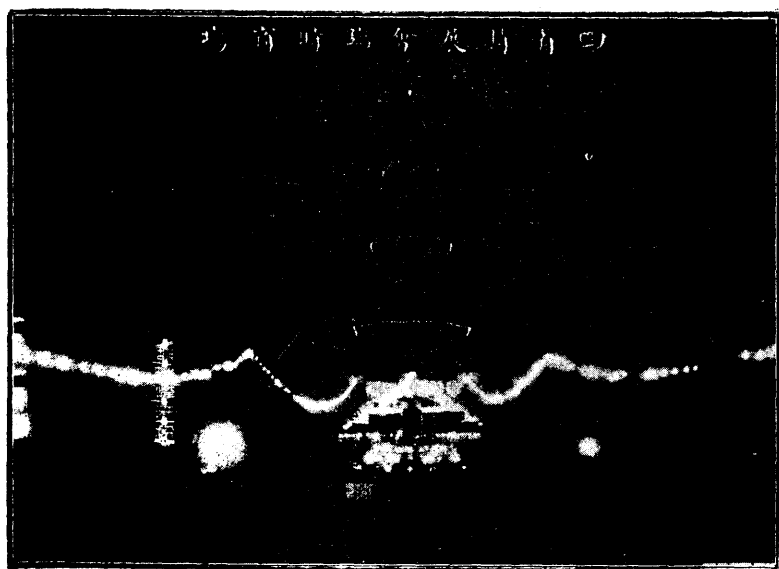
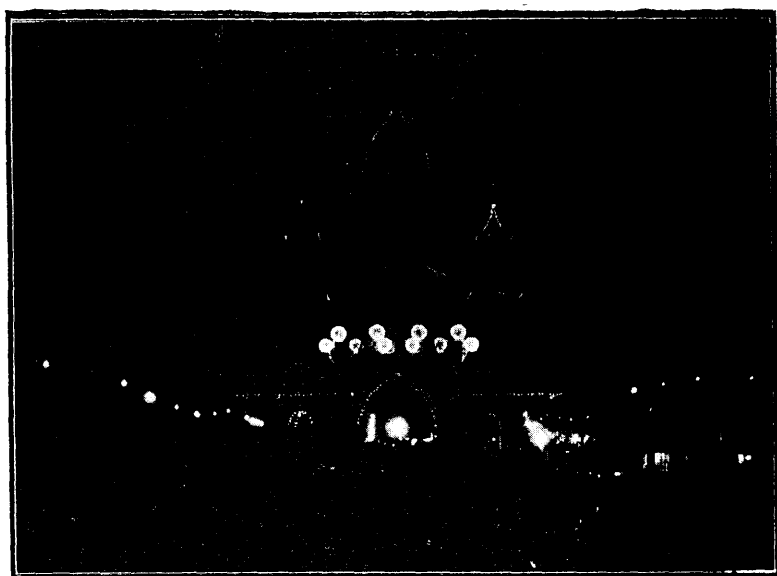

夜

景

之

二

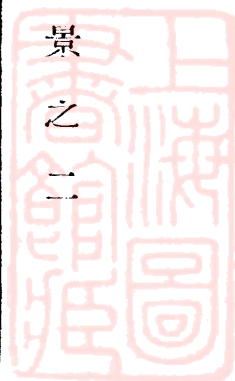

濟昌雷 堂和仁 廣讀

酒鳳虎龍



提神 補血 滋陰 活絡

總行廣州市
樂欄馬路
電話一叁八八六

廣州市立銀行

主要業務

營業

辦理各種存款，大小放款，信用小透支，國內外通匯，代理收解，代收市屬稅捐，及市營電水電話各費，暨學校學雜各費。

儲蓄

辦理整存整付，整存零付，零存整付，特種零存整付教育基金，存本付息，存取兩便，活期存款等項。

信託

辦理投資及不動產，保險，有價證券，有擔保公司等信託；介紹證明與債務及身份保証，代營建築，代理中央信託局保險等業務。

總行地址：

長堤三八二號

惠愛路辦事處

惠愛西路二六號

龍津路辦事處

龍津中路一零一號

河南辦事處

南華中路一陸八號

東山辦事處

廟前直街二八號

漢民路辦事處

漢民北路二式二號

下九甫辦事處

下九甫路四三號

沙河辦事處

白雲路第三號

華國膠廠



美觀耐用 勝過一切

是時代最新的貢獻
是一九三七年的傑作

科學製皮西式鞋

西式訓育鞋

維也幼鞋

廠址廣州河南蕙洲正街

電話五〇二〇〇



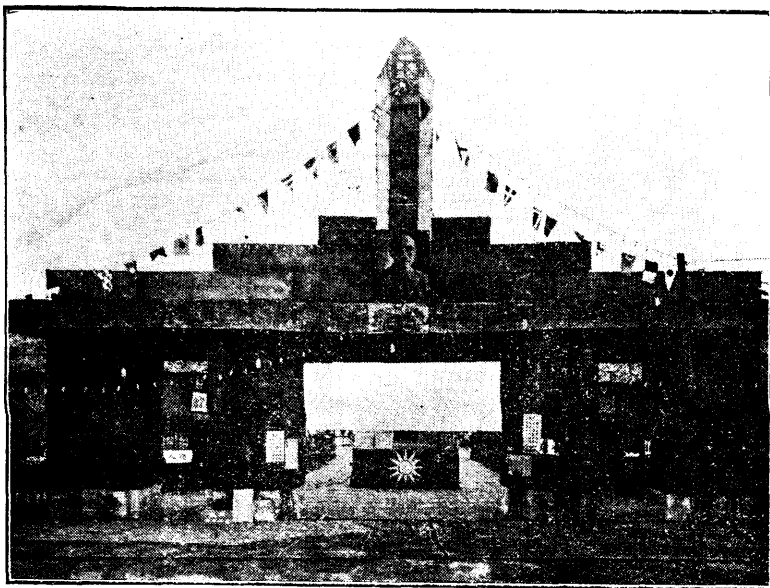

會場大門之壯觀



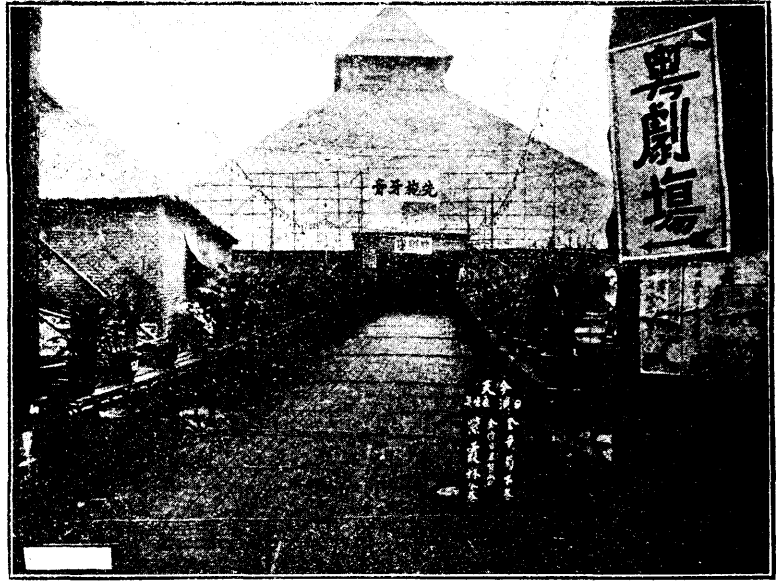

粵 劇 場

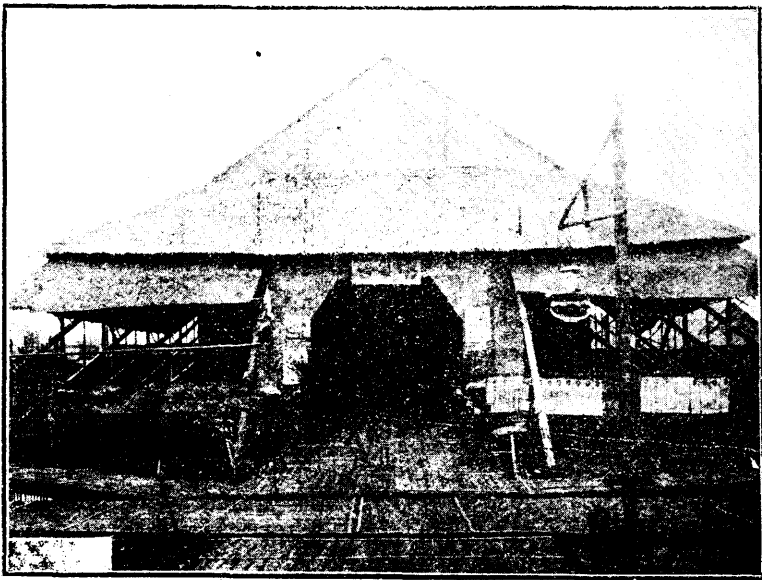

唱 書 臺



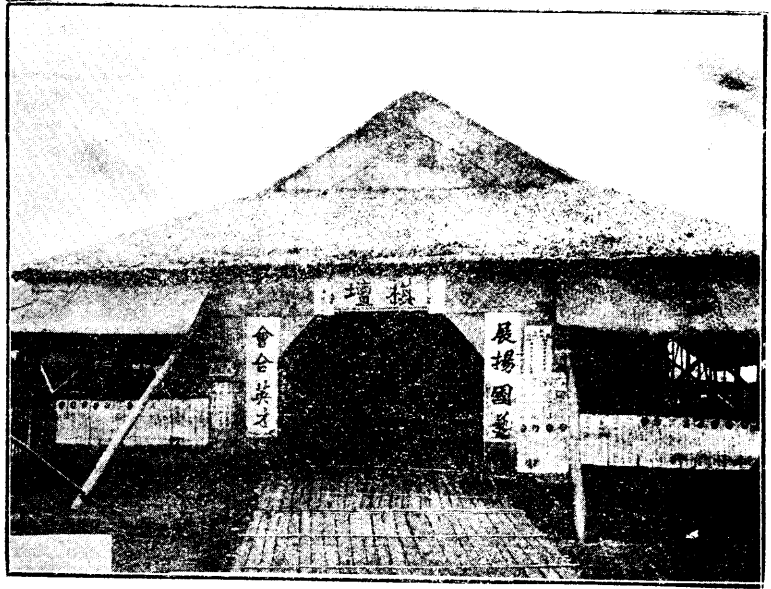

棋壇

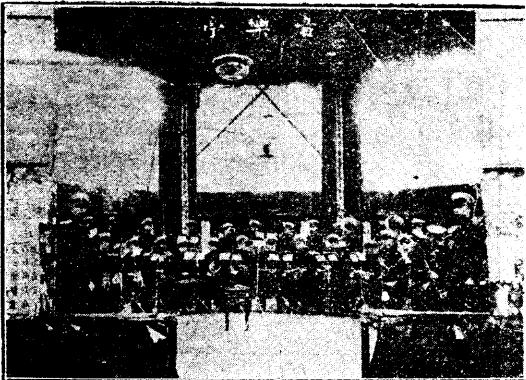

音樂亭

游藝場



廣 東 館 內 容

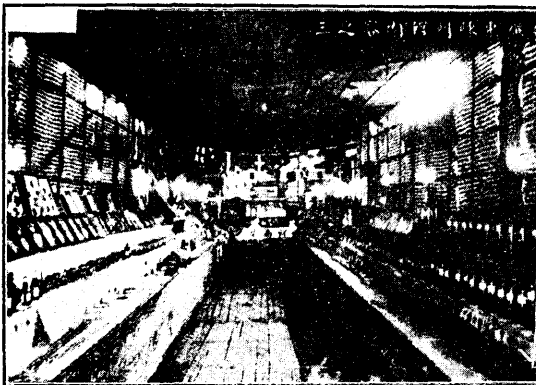
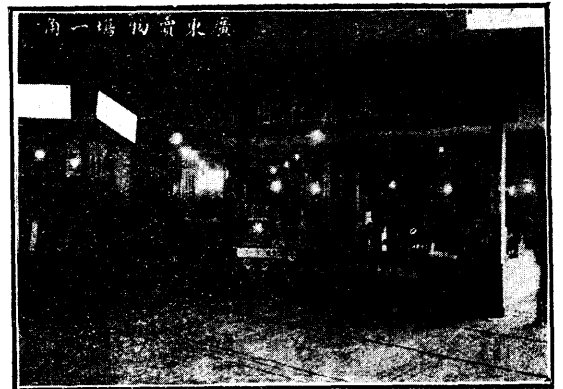
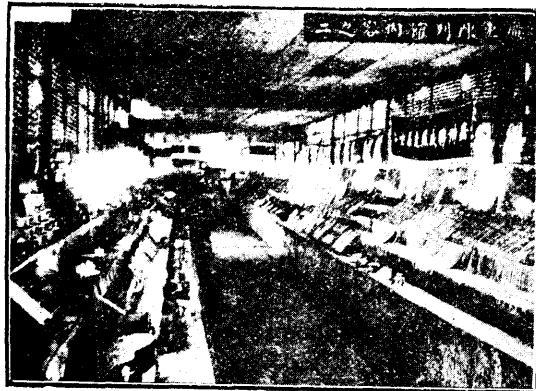
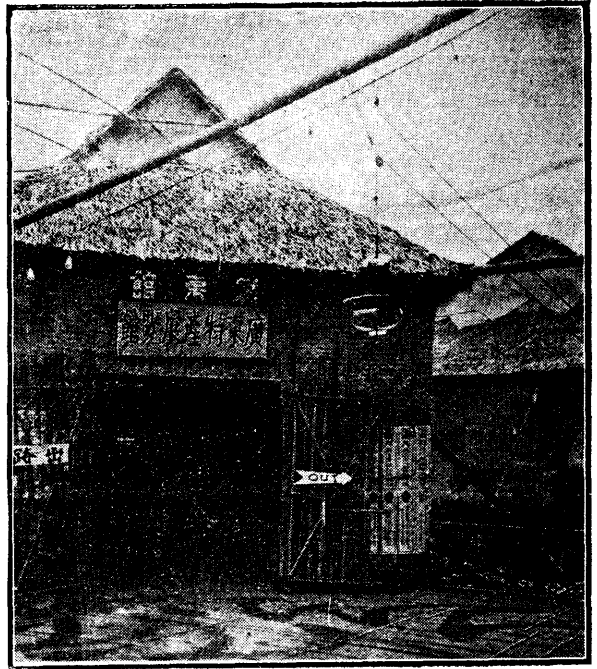

南 美 雪 糕 牛 奶 公 司

本公司向來選購美國好十旬正種乳牛在小港開辦牧場至今已歷數載近更添購大批英國啫士良種俾增加產量以應社會須求所有牧場一切建築管理俱用最新科學方法所出鮮奶必經



本公司正圖面

醫檢驗能保全優美原素極合滋養比別家所售鮮奶霄壤莫及深得中西人士贊許本公司不敢自滿力求完善請予嘗試便知實際也

▲本公司營業部正面圖

主人劉國獻謹啓

營業部 拱日東路電話一六六九八
分銷處 沙面英租界美和洋行電話一三八零二

農 場 廣州河南小港南

警 一 場 農



本公司所植之木瓜味甘可
銷口極廣



本公司良種乳牛之一



本公司農場正圖面



擠奶情形



本公司良種乳牛之二



飼牛情形

送奶時間：早午兩任從尊便

十靈丹暢銷

廣州市靈芝葯房出品十靈丹。行銷中外。遠近知名。止痛退熱。確有獨到之處。居家旅行。應該常備之品也。故其銷路。能遍全國。尤以軍政名流。學生等購買最多。其效力于斯可見。是為止痛葯中之傑出物。其暢銷實非無因也。

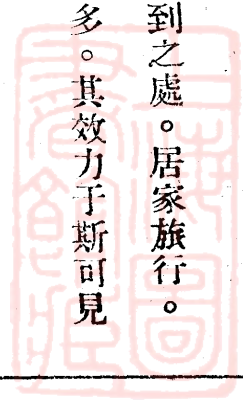

廣 東 省 城
太 平 南 路

靈芝葯房

十靈丹

家庭良葯

止痛退熱 消滯去濕

靈芝葯房顛角十靈油

胃病胃痛 化痰止咳 婦女經痛
小腸氣痛 身燒頭痛 偏症頭痛
一切感冒 記得服用
居家旅行 不可不備 風痰各症
時疫急症 搽食兼用 可保平安

(緊要宣言) 外盒內招俱有凹凸壓紋為記以杜假冒

總行太平南路五十二號 香港分行荷里活道

(各埠商店均有代賣)

湖南館內容

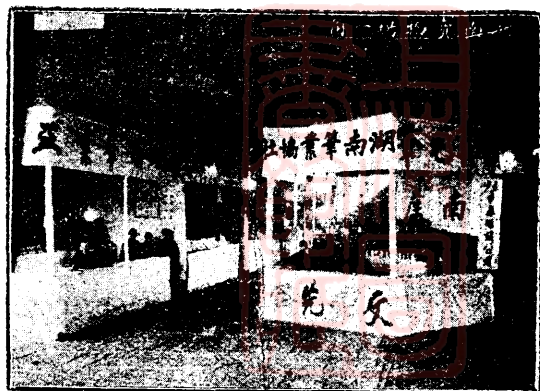
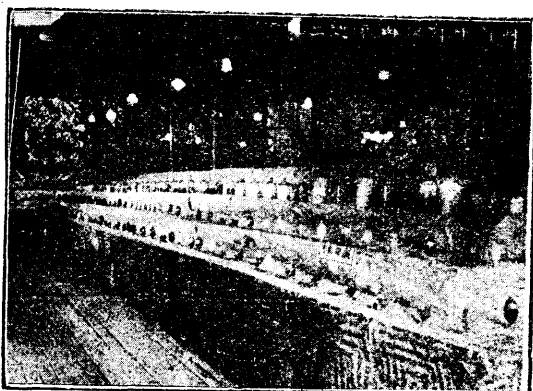
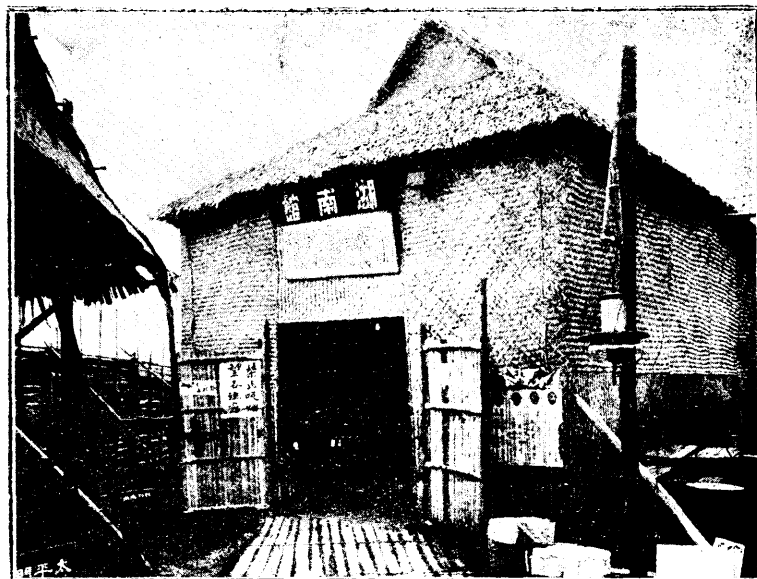

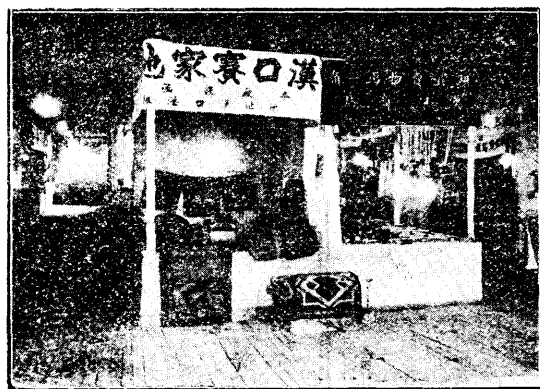

湖北館內容

湖北省陳列館內容之一

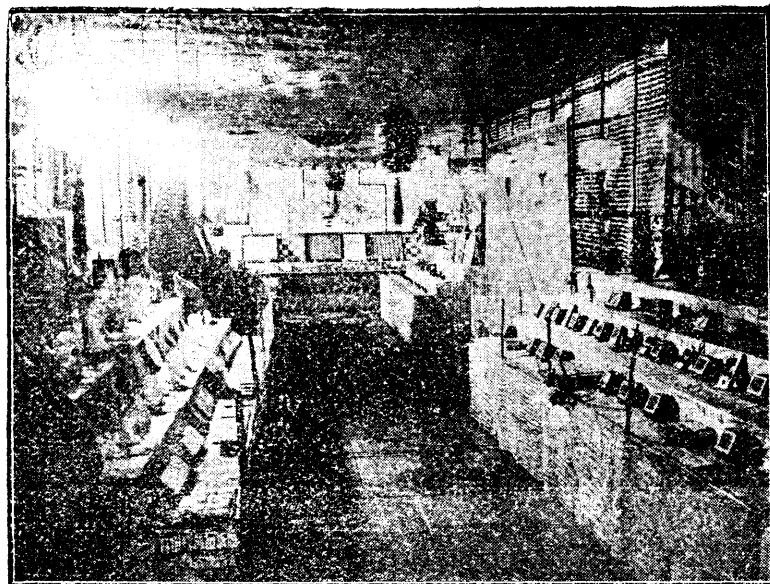

湖北省陳列館內容之二



江西館內容

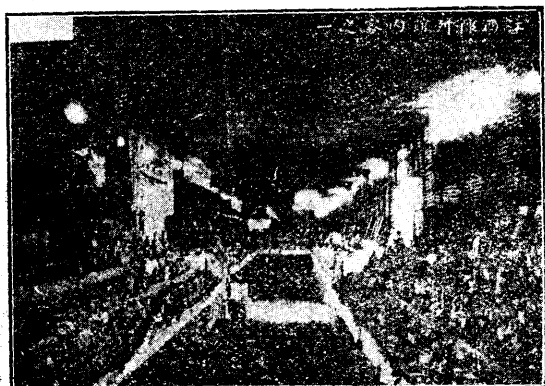
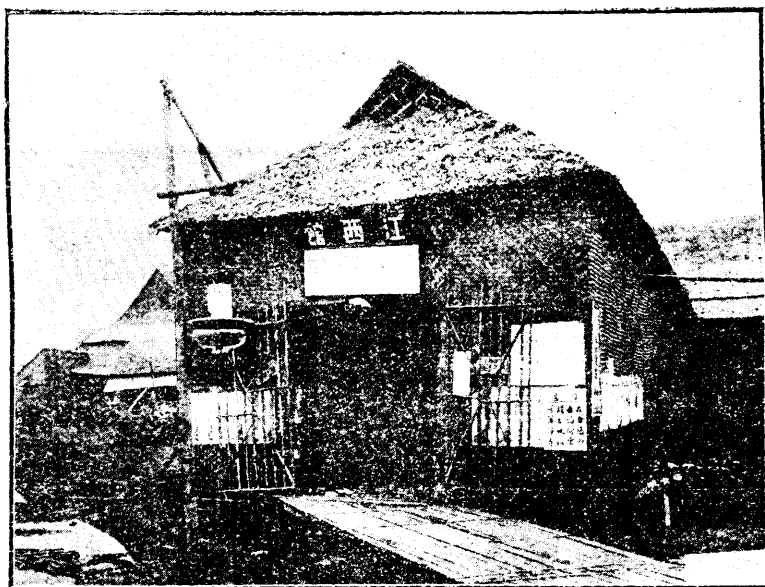

廣東特產

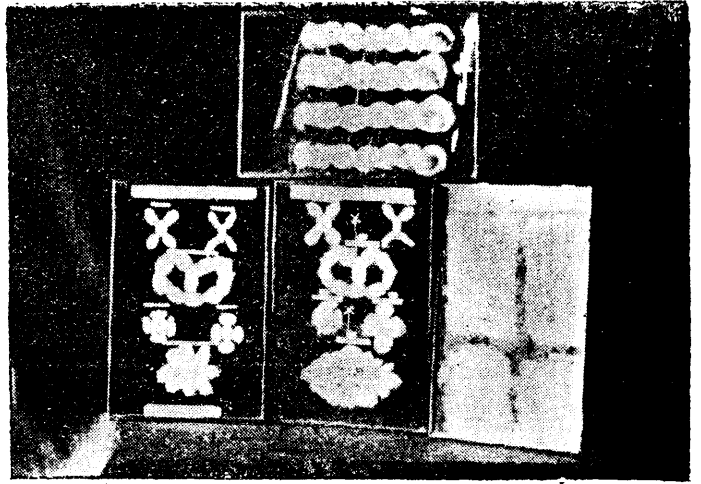

絲

黃虫

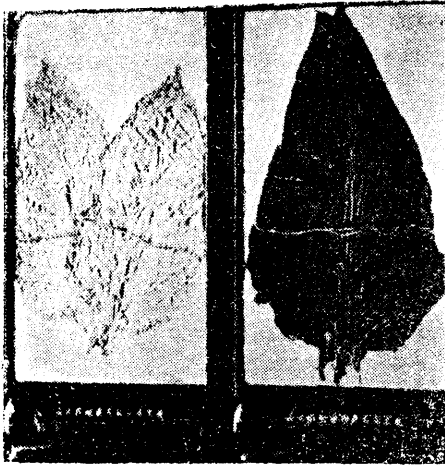

葉菸山鱈



枝荔

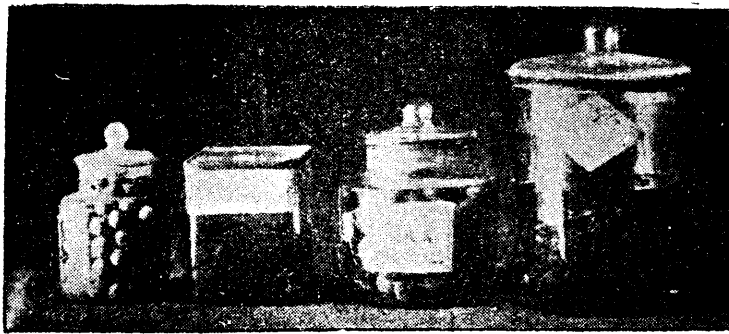

類菓



漢口應城石膏股份有限公司

三寶牌 石膏粉

(用途)
肥田、建築、磚瓦、紙板、油漆、粉筆、熔劑、各種模型、墊板、接骨、牙科應用、石膏、繃帶、人造大理石、化粧品、豆腐、碾米等原料。

本公司所運應城各級石膏品質潔白、塊片鉅大行銷於湖北湖南河南江西安徽江蘇浙江福建廣東廣西以及日本南洋一帶專供肥田及製造水泥之用並聘留德化學專家選上等石膏用本廠新發明之科學的鋼爐先行煅燒然後再用德國精良機械研磨成粉切密潔白粘性優良絕不摻入任何雜質以供建築及各種原料之用詳細說明書函索即寄、

總公司 漢口嶺口石膏一巷
電報掛號二〇一九號

營業部 電報掛號八八七九號

兩總經理南華貿易公司
廣州市同文路四十三號

電報掛號三二一八九
電話一七〇〇五號



東路大馬路
何家巷藥行

英兒果
標準兒科良藥

龍健鳳
補腎舞
九飛龍
腦補丸
九舞龍

調經種子
治小兒各病



良特製 醫生 咳科

咳得止 讓子郭



丸血咳·丸喘降·丸咳止

治咳正藥 價廉效速 有咳服之 治咳免癆 無咳服之 除痰開胃 不拘新久 老少咸宜 各處均有代售

醫藥局廣州一德路石室前 電話一四八六一

開氣丸
乾濕胸氣 患者留意 腳氣衝心 神仙難治 春夏之交 每多患此 痰軟痺痛 皆能治之

廣東特產

水產魚類



瓊崖貝類

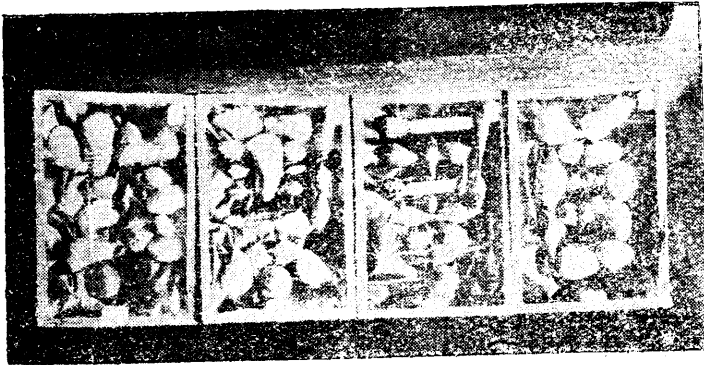

煤礪與石膏



業 工 東 廣

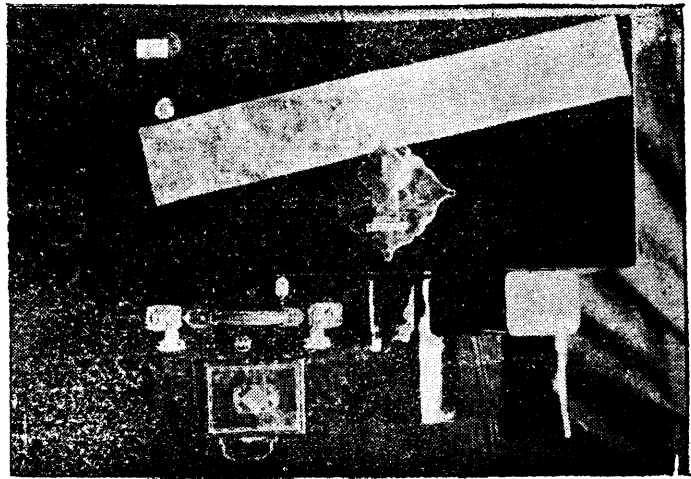

具 器 箱 皮 江 陽

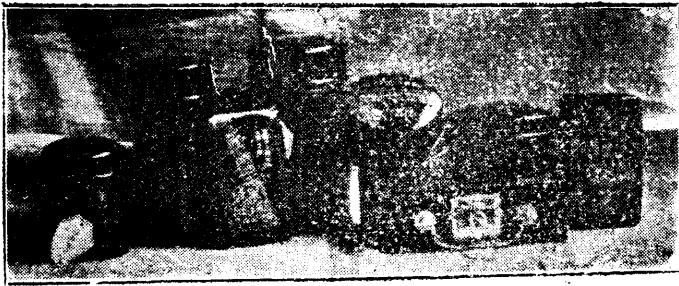

具 器 皮 漆 江 陽



綢 紗 苧 薯 名 著

業 工 東 廣

石灣陶器之一

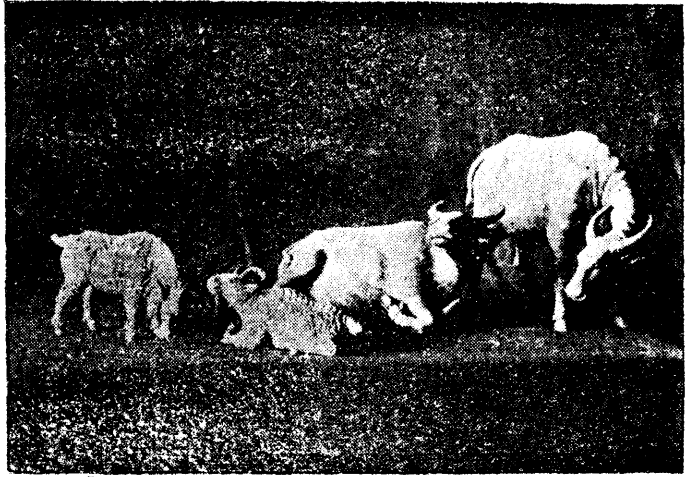

石灣陶器之二



石灣陶器之三

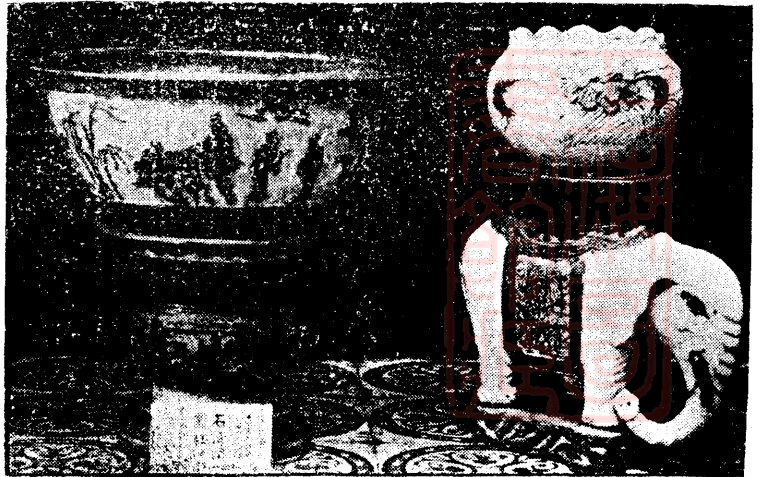

潮州磁器凡具

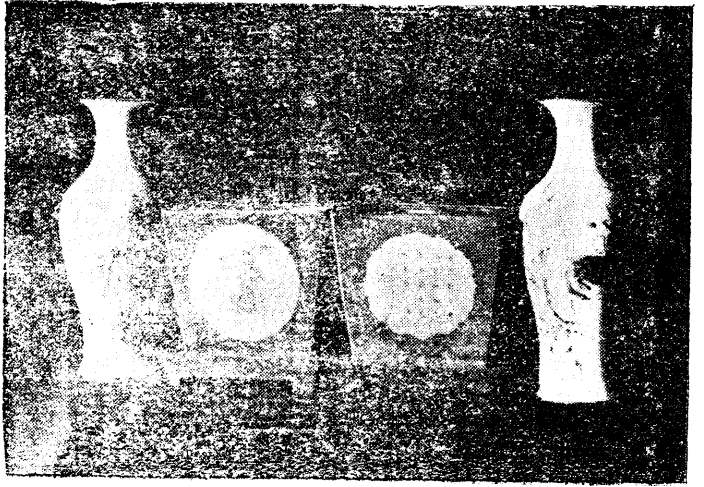

潮州磁器玩品

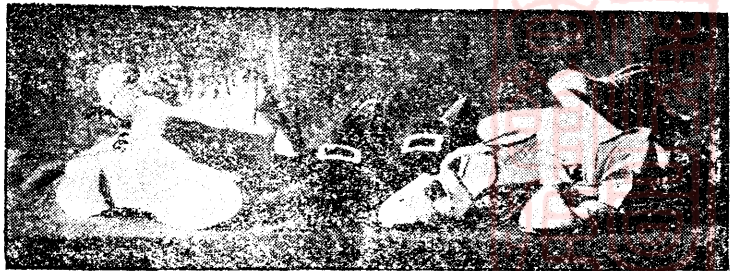

鞋膠之名著



聲譽冠羊石 雄威播嶺南

食在廣州，四大酒家，已久為世界人士所公認，本酒家開業廿餘年，素以好菜著名，歷本無欺宗旨，曾獲嶺南第一家之獎譽，况有天然園景，宴客堂皇，

(堂皇幽雅本酒家正門之縮影)

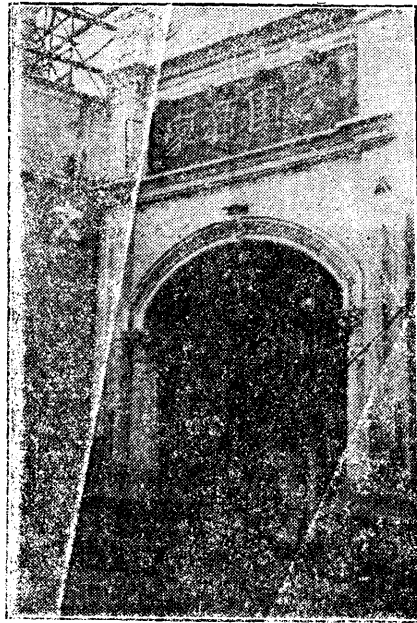
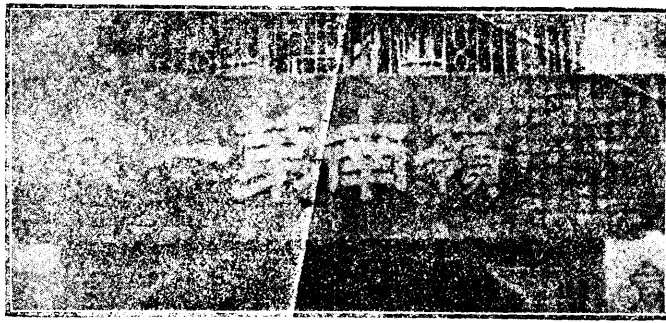

車馬臨門，往來稱便，廳座四十餘，能連開百席，小酌有餐部，名貴精廉，誠豐儉咸宜，無美不備，故凡有中外名流蒞粵，必假本酒家歡讌，想各界諸君，無不欣賞嶺南第一家之文園者也。

廣州市文昌路文園酒家啓



賓至如歸本酒家門前之盛况

濃蔭蔽日清風南來本酒家之
回廊曲徑

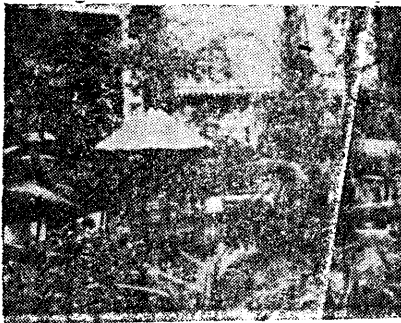

奇花異卉爭艷門麗本酒家園林景
緻之一角

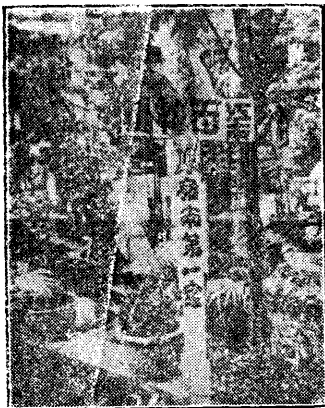

廠器机的名著最國中

和同協

代客設計各種機器工程
精工修理各種機器機件

鋼鐵翻沙鋼鐵鍛鍊精工製造各種機器
 油渣壓機發動機 碾穀磨米機 壓榨力機
 要煤氣水壓發動機 農田抽水機 壓風力機
 出蒸氣土壓發動機 榨蔗機 投煙機
 品大小輪船發動機 採礦機 榨油機

協同和機器廠
 廠址 廣州大門口
 電話 一五三
 電報掛號 八七二二



機水抽



泵沙用礦採

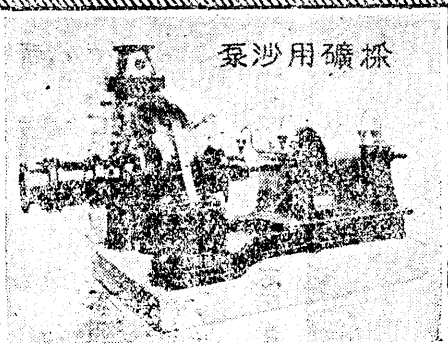

機蔗榨

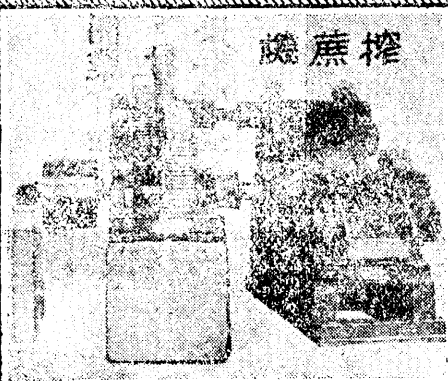

機米磨殼碾

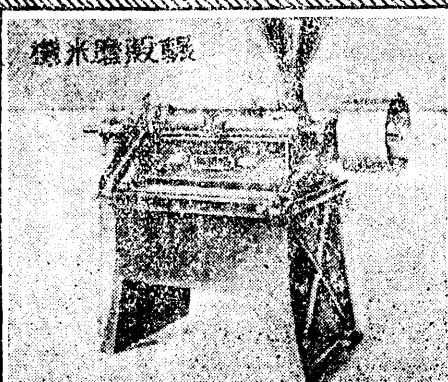

機油榨柴

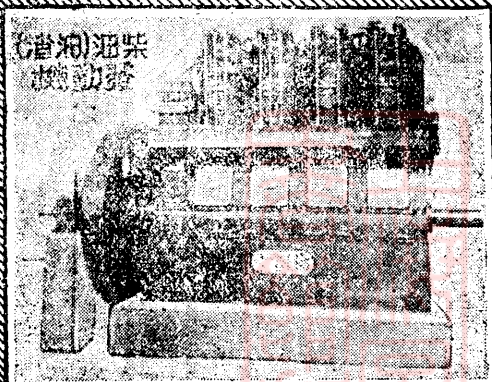

鹿頭牌 電筒

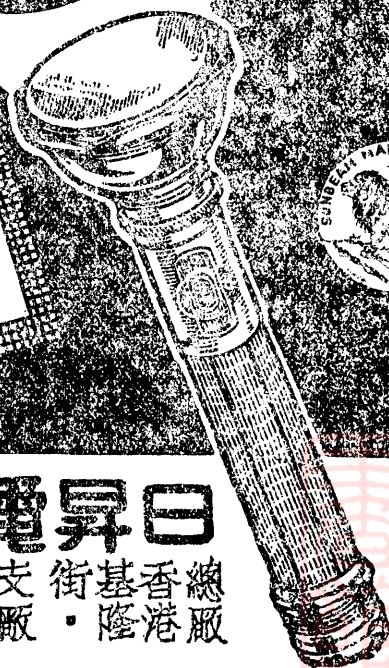

君欲前途光明
請購鹿頭牌
電筒

日昇電筒廠出品

總廠 香港 基隆街
支廠 廣州 楊州街
分廠 星架坡 八間街
後街

大華電器廠

廣州市龍津西路四十一號 電話：一六〇六八

交流電扇
各部構造
均極準確
効用卓越
勝於舶來

六寸四翼吊扇

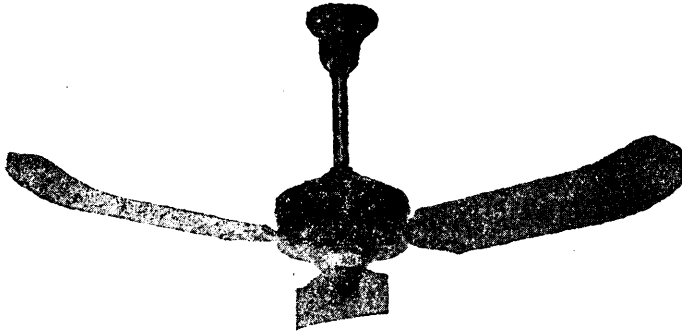
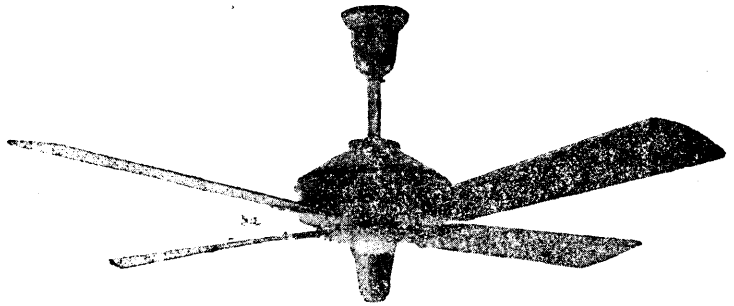

六寸三翼吊扇

此扇為本廠特製其翼為輕質鋁片製成最
適合小廳房之用

九寸枱壁兩用搖頭扇
交流電扇

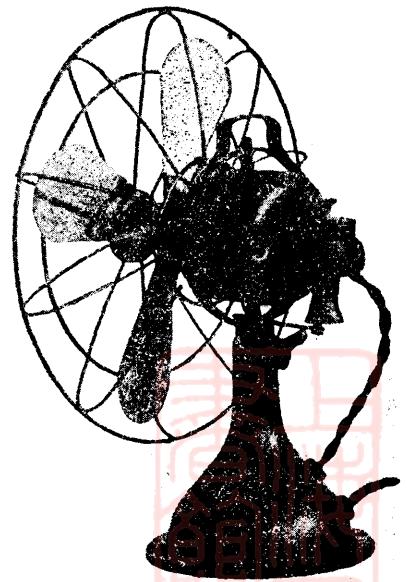

此扇用最優原料製成雖在最高速率日夜開動之下亦無發熱燒綫之弊風力大小可隨意節制且式樣新穎雖兒童接近可免危險尤為他種風扇所不及而搖頭機械使扇風範圍擴大更為特色

本廠尚有其他風扇多種

樣本說明書函索即寄

業 工 東 廣

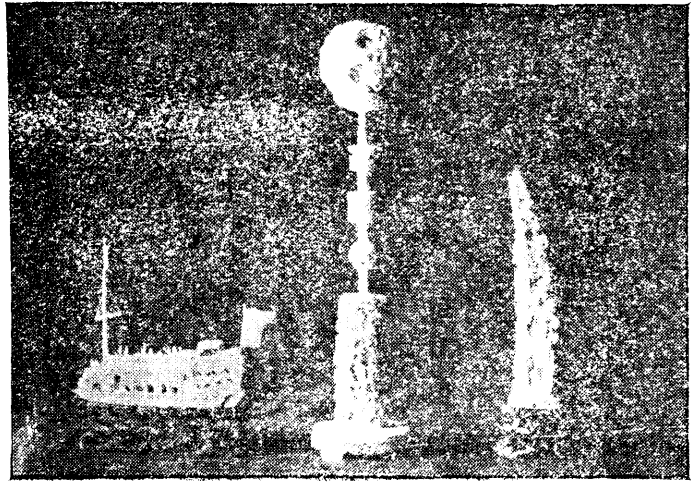

象 牙 雕 刻 之 一



象 牙 雕 刻 之 二

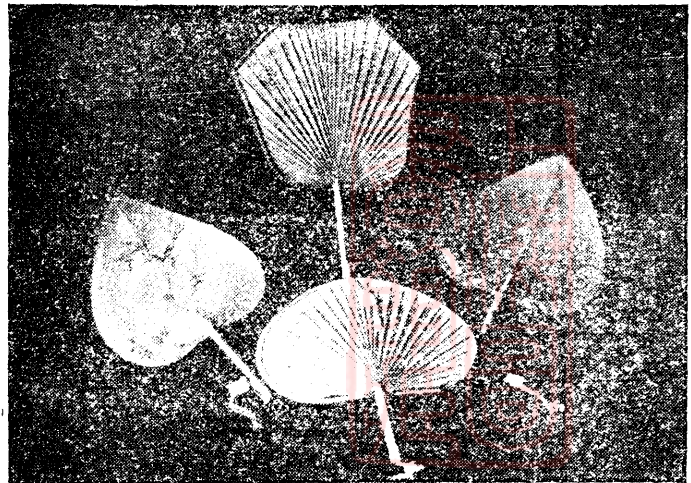

葵 扇

業 工 器 機 東 廣

採錫鑛打砂泵

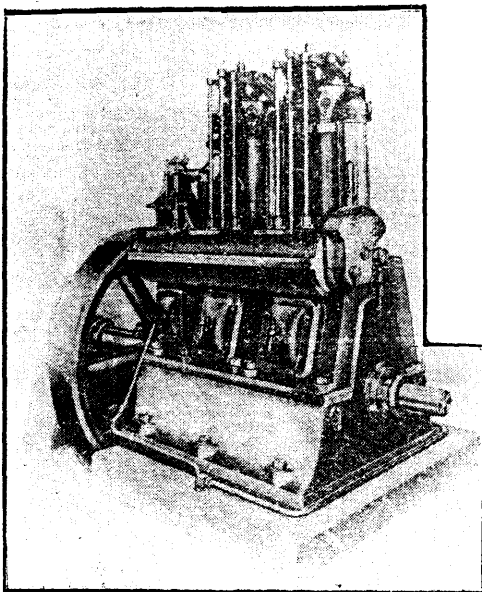
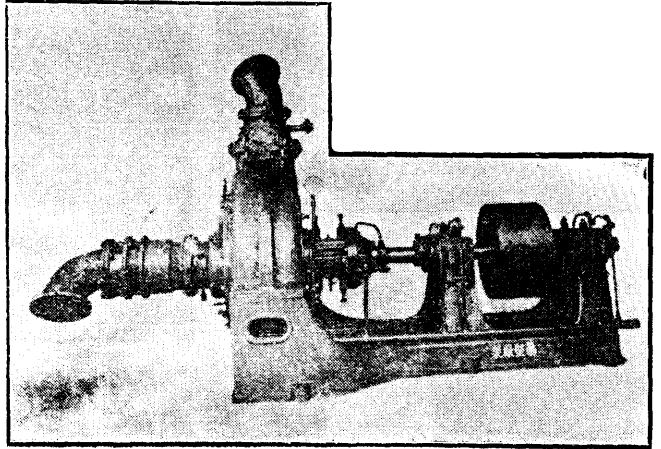

衝式柴油機發動機



廣州分行 虎標永安堂 長提



虎標

萬金油

TIGER BALM

能治各症 兼宜食

電話壹壹四三三·電報掛號三三六式

源昌棧

廠址廣州
一德路
電話一三
四式四
各處商店
均有代售

雙羊牌 雙刀牌 源昌棧 衛生藥皂

清香韻郁 潤膚嫩顏 消菌殺菌 保護肌膚 安全清潔 熨燙織物 質地幼結 去垢迅速



優良 規質 遐邇 知名

序 言

今天下競言富強矣，強國之事在軍旅，富國之道在農商，顧強未必富，富則無不强，故欲言強，當先言富，我粵湘鄂贛四省，沃壤千里，商賈闐繁，物產之饒爲全國冠，固天府之區也。曩以陸地交通，未能發展，商貨輸運，遂愈困難，其影響於國民經濟者，亦至重且鉅。邇自粵漢通車，形勢既易，南出港海，北達長江，商旅之往還，旣朝發而夕至，事物之供給，可酌盈而劑虛，爲謀增進四省民衆感情，進展四省農工商業，奠立四省經濟合作基礎計，於是乎有四省特產展覽會之設，聚百貨於一堂，供萬方之瀏覽，俾四省人員，研究而改良之，發揚而進益之。行見特產推銷，無遠弗屆，內之則增強國力，富裕民生，外之則抵塞漏卮，平衡國際貿易，又豈特通四省之有無，稱一時之盛會已哉，茲於特輯發行之始，爰舉斯意，弁諸編首。



本會籌備經過

廖朗如

粵湘鄂贛四省特產聯合展覽會，就是廣東湖南湖北江西四省，都是都是物產最豐富的地域，以前因為交通不方便，以至各種特產，無法推銷，弄到湘鄂贛三省經濟，無從伸展，及去年九月，粵漢鐵路完成，全線通車，湖南省政當局，便感覺到沿粵漢路四省，應乘時促進四省經濟合作，於是發起組織粵湘鄂贛四省特產聯合展覽會，他的用意，便在四省人士，認識彼此的特產，從而互相購用，以達到互利的目的，湖南省政府既有此意，當時因湖米推銷粵省，便先徵我省同意，恰巧贛省熊主席在粵，亦表示願意加入，最後因為湘鄂是鄰省的關係，也就徵求湖北同意，四省聯展乃告成功，去月十二日，各省代表應湖南省政府電邀，集於長沙建設廳內開籌備會議，這次會議出席代表有廣東代表建設廳視察員李滿豪，農林局技正李錫剛，湖南代表建設廳長余籍傳，料長文斌，省府鄒仲新，商會會長，左學謙，湖北代表建設廳料長吳寶燾，省府統計股長樊孝睦，江西代表工商管理處組長周承孝等十餘人。由余籍傳廳長主席，一連開會數天，通過下列各案，(一)四省聯合展覽辦法，(二)徵集出品規則，(三)各省籌備委員會組織法，(四)定期廿六年一月十日在廣州開始舉行，三月一日在長沙，四月四日在武漢，五月十五日在南昌，同時對於特產運輸辦法，各省籌備經費的籌劃，都有詳細的討論，閉會後各省代表便各回本省組織籌備委員會，本省籌備會成立於去年十一月十八日，係由建設廳劉廳長任主任委員，聘請省府秘書處張仲新，財政廳李崇詩，市政府黃世光，建設廳李滿豪，省商會聯合會何輯屏，市商會植梓卿等各先生為委員，其餘省府張仲新委員無暇兼理，改由倫鑑委員代理，建設廳李滿豪委員別有任務，改由林介眉委員及朗如担任，籌備會址，設在建設廳內，由成立至今，共開過十五次籌備會議，第一次會議，推定建設廳担任總務組工作，省政府秘書處担任徵集組，市政府担任場務組，財政廳担任裝運組，各組幹事，由各負責機關調用，所有經費，由籌備會草擬預算，呈准廣東省政府撥支，籌備會成立後，第一件重要工作便是徵集出品，會召集

各行商談話，當時爲利計，便托廣州市商會負責辦理，同時本會並呈請省政府令飭各縣市政府，各地商會，各航業公司，公路汽車公司，優待本省出品，及出品商人代表，現計本省徵納出品共二百三十三家，合共一千七百餘種，一萬零二百餘件，至展覽會址，初時擬在大沙頭，荔枝灣，觀音山三個地方擇一，後來林君介眉與朗如屢次查勘，認爲這三個地方，因種種關係，都不適用，便決定在東較塢建築會場，請市政府技正李炳垣先生担任繪圖，由陳辭記投承蓋塔，會場之內，除設展覽場外，并設臨時商場，以便各省商人，推銷省品，還備有粵劇場，游藝場，棋台，音樂台等，僅收回些少費用，使一衆遊客，得到消遣的機會，又且爲遊客方便起見，除在會內設食物部外，還請市政府令飭交通管理處，在開會期內，每日指定各路車輛行走本會，再以會場係竹木蓋搭而成，爲顧慮各商店安全起見，乃向中央信託公司，購買保險，還請省會消防總所派車駐紮會內，此外會內秩序，係請憲兵司令部及省會警察局保安隊担任，救護工作係請市立光華方便各醫院担任，本省開會日期，長沙籌備會原定一月十日，但因爲時間促迫，便去電徵求湘鄂贛三省同意決定展期至三月一日，後來又因爲粵漢路運輸遲滯，便改期五日，由五日改七日，但這是格外的事情呢，本省籌備工作，還有一點值得說明，便是編印會刊及特輯，因爲我們希望使各界人士對本會得到深刻的認識，這是本會籌備工作的大概情形，在本會籌備工作大致完成的時候，各省籌備會已派之官商代表及出品陸續乘粵漢車抵廣州，先到的是湖南代表彭超先生及出品，次是江西代表陳詠滄先生及出品最後是湖北代表吳純先生及出品，二月二十四日各省代表已齊集廣州，即日開了一個談話會，本省籌備會推定朗如爲官方代表，鄒殿邦先生爲商方代表，即決定四省代表聯合辦事處成立日期，二月廿六日聯合辦事處成立，舉行第一次會議，通過辦事處組織系統。

四省代表會爲最高機關，下設正副總幹事，及總務，宣傳，貿易，游藝，保衛五組，分別負責會務，并即推定林介眉先生担任總幹事，朗如(粵)，鄒殿邦(粵)彭超(湘)袁友勝(湘)，吳純(鄂)吳保齋(鄂)，陳詠滄(贛)賀濟齊(贛)，等各省官商代表爲副總幹事，其餘總務組組長由朗如兼任，宣傳組組長黃世光君，貿易組組長倫鑑君，游藝組組長李崇詩君(李汝愚代)保衛組組長何永亮君，并請建設廳馮仲皋視察爲四省代表會秘書，各組分別推定，開始辦公，并決定會內臨時商場推銷商品，一律以粵毫券爲本位，以利遊客，同時并決定五月一日爲湖南開幕日期，至其餘鄂贛兩省開幕期，俟湘省開

會時，再斟酌情形決定，關於籌備經過情形，大致已如上述，我們感得到在這籌備的三個多月來，得到各方很多的指導和幫忙，這是我們應該萬分感謝的，我們對這個會，應該有很大的期望，總理遺教指示我們，「人類以互助為原則，」湘贛農產豐富，粵鄂工業發達，如果四省能夠達到互助的目的，彼此市場可以推廣，漸而農村可以復興，那麼，國民經濟建設基礎，就可以奠定了。

廣東各縣之物產

廣東稱為富庶之鄉，大部份係用人力開發得來，並非單靠天時地利之收益。

然廣東各縣，因地勢與氣候關係，而物產各有所長，各有特色，非一言可盡。茲將各縣出產物品概況，分列如下：

第一行政區各縣

東莞縣

農產以穀米為大宗，穀米中以山田出產之銀粘及道濶齊眉米為上品，水果荔枝，以黑葉荔枝占大宗，年產值十數萬大頭菜，水草，蔴，竹，蔗，亦占大宗，其他菜蔬，有一部份輸入廣州市場。至東莞香腸以厚街出品為最優，漁業，該縣除各區蓄養之塘魚，僅供給本地所需，至海魚近虎門太平，畧有少數而已。

礦產，有銀坑山銀礦錫礦，橋頭鄉錫礦，南沙鳳凰山瓷土，鵬田鄉鹿藪坑石灰坑石灰石礦，虎門南沙河洲之花崗石礦。

工業，東莞工業特產以爆竹烟花為著，出口值百萬元，草蓆更為重要，印花地蓆，年中輸出外洋為數以數百萬元計，蔴繩供給廣州市所需之量亦鉅，東莞沙潭大青磚尤為粵人建築所喜用，該縣有磚窯數所，出產數量亦鉅，竹蓆亦佳品。

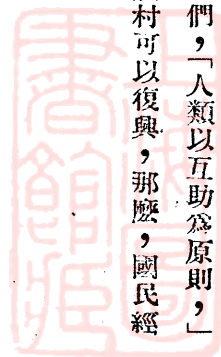

，片糖出產量甚鉅，連廣州各地，年值數十萬元。

順德縣

農業桑田魚塘育蠶之多，冠于全粵，農居其六，工居其二，蠶絲收穫，年達六七造，收入達數百萬元，桑田每畝每造約收三百斤，每歲收六造或七造，他如稻，麥，蔬果爲數不少，品種的最佳者，如香蕉，甘蔗，稱爲上品。

漁業則因各鄉魚塘之多，輸出尤夥，如鮫，鮑，鱸，鱖，鱒，鱈，鰱，鯪，鰻，蝦之屬，年中產額達數十萬元。

工業，順德以蠶絲爲農村經濟中心，所以繅絲廠林立，每爲各縣之冠，計大良有絲廠十七所，容桂亦有十數所，繅絲織綢，每年出產，零數殊巨。其他如碧江之製造草紙，樂教之種花，桂洲之刺繡，石涌之陶器，倫教之織綢，龍江之蠶紙，小里涌之木工，樸村，鶴湖，三坊，高村，橫岸之竹器，大良之梳篦，炮竹，織造毛巾土布等工業，亦爲該縣經濟重要部門，至于運輸外洋，誠爲廣東經濟中心。

礦產，祇有壳礮及白善土礦二種，白善土出于一區舊寨，壳礮則在川龍附近一帶

新會縣

農業西北多植茶煙。東北則茶煙之外兼事蠶桑，西南則多果葵木薯葵骨，東甲鄉之老樹橙馳名全國，香水甜橙與外國之金山橙同比美，柑或結年產值數十萬元，大澤鎮附近所產之錦米，荷塘鄉鏡底地之白花芥蘭菜，縣城北門之白菜，蓮塘之節瓜，計全縣業農者約七萬人，多植稻葵樹，柑橙桔果，甘蔗，禾黍，瓜，茶，菸，桑葉等，生產額年達數百萬元。

機械工業，江門製紙廠，專製白色薄機器紙。燧昌火柴工廠，在江門設廠製造火柴，又廣恒，朱廣蘭，朱友蘭三家烟絲行已利用機器刨煙，生意以輸出南洋歐美等埠供給華僑需用，年達數百萬元。機器工業榨油廠十數家，年產值百萬元。

工業以製造葵扇業爲最，男女工人以萬人計，葵扇每年出口，價值約三百餘萬元，至其他如葵骨，棚葵，簾衣，船蓬，掃帚，篋等均以葵爲原料製造年產價值五十餘萬元，著名全國之「廣東陳皮」即該縣出產之柑皮矣，單該縣出產計值

十餘萬元。其他如搓香，織造，蠶絲，織竹器，牛灣鄉產白夏布。

台山縣

礦業，目下全縣各地，尙未採悉。人民多往外洋謀生，因人力關係，故該縣農業全年出產，計穀米約二十三萬八千餘擔，薯約三萬五千七百餘擔，芋約二萬四千餘担，瓜約十三萬三千三百八十担，菜約四百三十担，豆約二百六十担，果品約一百二十担，蔗約四百三十担，糖約一百二十担，松木苦棟，雜木，及有加利樹爲數亦夥。

漁業，廣海上下各處多以捕魚爲業，那扶海晏一帶多以養蠶爲生，就廣海南灣兩處言，每年魚產約有三萬七千二百担之多，鮮魚二萬担，鹹魚三萬八千担，蝦蟹三百二十担，魚一百二十担，魚翅一百二十担，蝦醬四百五十担，此外有貝甲可燒成灰年約一萬担。

工業，該縣工業不多，手工業織造土布毛巾等亦供給本縣所需，至機械工業，新昌有米機六家，荻海有米機四家，縣城有造冰廠一家，公益有新甯鐵路工廠及瓦窰磚窰等。加工品有那扶區及白沙區亦有磚窰，灰窰之設置。

礦產 有廣海瀧門那扶之石灰石礦，白沙西村百足山煤礦，新昌甄村之煤油礦，燈山藍礦，四九墟花崗石礦等。

增城縣

農產絲苗米，荔枝，烏桕，橙橘，如正果之絲苗米，派潭之烏桕，廖村來安之糯米糍荔枝爲廣東特產。穀米收穫，年約六百萬石，烏桕年約八九千担，年亦可值十餘萬元。至縣城西門之掛綠荔枝，甘香爽滑，風味絕佳，爲希世之珍，惜樹僅一株，所產不滿十劬，每劬價值三十餘元。

礦產 帽峯山金礦，布格村煤礦，大不嶺花崗石礦。

三水縣

農產品以穀米爲大宗。

工業產品以蠶絲白土布火柴盒及醬油爲大宗。西南市之絲廠，及火柴盒。

漁業 則境內瀕西北二江之處，亦饒魚蝦之利。有禾花雀爲著名特產之一。

礦產 大塘馬柵水山河石塘石灰石。

開平縣

農產以蒜頭，嫩薑爲大宗，年產約五十萬担，長沙之豉油，每歲貿易額，凡數十萬元。工業，計全縣有磚窰三四十間。長沙有炮竹廠七八間。製造牛骨粉廠二間。火柴廠，則長沙赤坎各有一間。

寶安縣

全縣所產糧食，尙不足自給，惟地近濠濱饒有魚鹽之利，水產以蠔爲大宗，歲值約二三百萬元，沿海一帶，賴養蠔爲生者達萬餘人，至鹽產之區，凡三：其一，距城西十里，有鹽田六十餘畝年產鹽約三千担。其二，距城東二十里有鹽田十三餘畝年產鹽約一千担。其三，距城西北九十餘里有鹽田十餘畝，年產鹽約三百担。

工業，該縣婦女多以搓麻結綢爲業。果類以荔枝爲大宗年約數十萬元，沙井等處，蠔田之利亦饒。穀產特盛。第七區多業漁，并產木炭。

礦產第七區沿海十數里有沙礦，可造玻璃，白毛婆嶺大風坑鐵礦，牛尾嶺三丫隴，旗頭山生郎上坑錫礦，官墟煤礦，北尖山雲母礦馬頭湘石灰石，孖洲山花崗石。

花縣

農產，以穀米爲大宗，花生，蔗糖菸葉次之。工業，多業榨油，磚瓦窰，灰窰等。礦產，第五區飛鼠巖之石礦，可作士敏土原料，第四區雙石山石礦，可製白灰。九傳湖長埗嶺煤礦。

從化縣

農產以穀米爲大宗。薑，葛，菸葉，薯，芋，草菇，茶葉，冬筍，松柴，杉板，樟，椎，榕，柯，桃，梨，荔枝，柑，橙，桔，柚，柿，李，龍眼，黃皮，甘蔗，閩竹，堅炭，生油等出產極夥。特產有丹竹埧之茶葉三花酒等。礦業，東北兩部，多產鐵礦錫礦，其銀鉛錫煤各礦則次之，黃龍寨山錫礦，黃竹壟之大石離山錫礦。秧砧村之高背石山錫礦

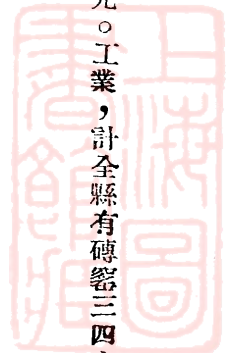

，大江田錫礦，大石洞，和須，陂村後白石嶺錫礦，東田錫礦。

恩平縣

農產以穀米爲大宗，糖業最盛，花生產額，則有激增之勢，礦業，第五區之紅嘴山石貓山花眼潭等處，產錫鈹鑽，最近又發現金鑽一處，業由政府派兵保管。良口鉄鑽。

赤溪縣

農產每歲出產穀米約五萬石，黃豆約四千餘石，花生約五千餘石，甘薯約萬餘担。甘蔗約三萬枝，石榴荔枝龍眼黃皮果各數十担。牛約二千頭，豬約七千頭，鷄約一萬八千餘隻，鴨約三萬六千餘隻。漁業則瀕海魚家二十餘戶，捕魚之期，以二八月爲旺月，每年可得魚蝦三千餘担，運銷江門廣海，澳門石歧等處。礦產，則深灣黃竹排澤道灣，獅子洞大坑磅鐵礦。

中山縣

農產品以谷米爲大宗，谷米品種以油粘（俗稱金山米）爲上品，往年輸出美洲之數尤鉅，晚近因米荒禁米出口，同時美洲已有米出產，故絕少出口。次爲菓菜出產亦甚豐富，菜蔬以馬鈴薯，椰菜，菜花等品，年中輸出香港澳門以數十萬元計，菓品以潭洲蔗爲上品，蔗身圓壯，糖汁濃厚，身鬆，年中輸出口上海美洲爲多，其餘荔枝，柑，橙，桔，柿，香蕉等出品亦大宗，年產值數十萬元，輸出香港澳門爲數極夥。利用農品製作食物，如杏仁餅，蘇杭，檸檬醬，均係著名之品。蠶絲以小杭一帶出產額甚鉅，在粵絲出產，占一重要位置。

漁業以香洲唐家灣（中山港）出產蠔爲最肥美，粵產蠔無出其右，年產值數萬元，其餘海魚鹹魚，貿易額在百萬元，以輸入廣州市爲大宗，蠔油香蝦醬亦爲特產品。

工業，上年已有橡膠鞋製造廠，但因商業不景氣，而至倒閉，全縣有製磨谷米之米機約七八家。新興工業，如電池肥皂，織造布疋，毛巾，絨衫衫等工廠，各區均有，但多係家庭工業，供給本縣需用。手工業以竹編籃爲精品，年中輸歐美爲數不少。

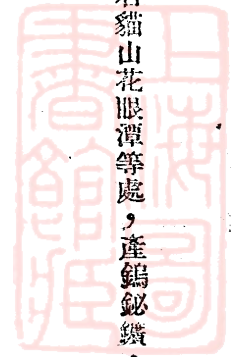

礦產有潭洲石門坑等銀礦，黃良都鐵礦，石門坑官坑鉛礦，黃良都東鎮等錫礦，張家邊鋁礦，九洲恭都吉夥花崗石礦。

南海縣

農業以西北各區，多種穀類，沿江各區，桑蠶殊盛，園圃大基，種植果木，如平洲之圓眼，泮塘之荔枝蓮藕，石圍塘之楊桃，瓜蔬，甘蔗，竹筍等類，近水池塘，兼植茨菇，芋薺，菱藕，年中出產數量甚鉅。魚業有九江，佛山等處，魚塘最多，九江之魚苗，尤稱特產，年中輸出外洋南洋，安南，暹羅，台灣，及本國福建，本省各埠年以數十萬元計。沿河蛋戶，有撈取螺蛳蝦等，工業產品，有西樵一帶蠶絲紗綢年產額達百萬元，石灣之陶器，亦值數萬元，佛山之冶鐵值數萬元，籬行之織笠，鹽步秀水一帶之染苧，專一製造紗綢晒染薯苧，廣東之晒苧紗綢，均係由是處製造。

白沙附近之藤工，大瀝鞭炮，布機，紙廠，米機，印刷，火柴，諸事業均有大工廠出品，小塘之杉料等生意尤巨。

番禺縣

農產以下番禺以谷米出產為大宗，計米約數十萬元。次為蔬果之屬，如荔枝，青梅，桃，烏桕，白桕，馬蹄，香蕉，茨菇，蓮藕及柿等，每種約值數萬元，特產品以羅崗洞之鴨頭綠桂味荔枝，下茅香杜，白核甜桃，新造番薯，蕭崗白菜心，等，為著名佳品，至甘蔗香蕉年中輸出上海歐美各地，為數甚夥，茨菇蓮藕年中輸出南洋上海一帶，數亦頗衆，至其他菜蔬大宗運售香港等埠，均以番禺出產占首位。蠶絲出產，為數亦鉅。

漁業以下番禺近琛口尾一帶為多，但河產量不豐，魚類以龍利，獅子鱸，鳳尾魚，鱸魚，海鯉，牛魚，三黎等，此等魚原屬海魚，因放卵時期，此項魚特性須沿珠江河流上溯各地灘石放卵，故下番禺各處為珠江河出海必進之地，故有是產。其關塘蓄養魚類，如鮫魚，鯉，鱸，鯪，鯪魚等出產數量亦鉅。

礦產，產量無多，慕鹿司等屬雖有沙石礦，除採掘為建築石料外，多未從事開採。

第二行政區各縣

曲江縣

農產以穀米爲大宗，其次則花生，黃豆，芝麻菜子，薯，芋筍乾，紅瓜子，草菰，冬菰，南華李，花生油，菜油，蔗糖等項。林業栽植杉松。集資經營者，有志成公司，專植桃李等果木，現已成林。業成公司於大陂村大蓮塘地方，植南華李數千株，油桐，萬餘株。獲利頗厚。工業，民辦者，有織毛巾廠，造視廠。沙溪等處，有造紙廠十餘間。漁業網捕魚蝦出產亦鉅。礦業，則有錫砂，煤礦運銷廣州者。歲有五千餘萬噸，價值四十萬元。礦商領有採煤礦區照者，約七八家，寶嶺山鉛礦羅源山葛藤坪天子嶺，獺老頂錫礦。

清遠縣

農產滄江區以穀米，炭，烟葉，果，菜爲大宗。（果菜，如荔枝，杭角，蘿蔔，粉葛。葱頭之屬。）濱江區以柴，杉，茶，笋，爲大宗，興靖區之筆架，文洞出產之茶笋，及源潭附近出產之烟葉，世稱爲特產。至於蠶桑事業，自十餘萬增至六七十萬，獨岐區蠶桑頗發達。清遠茶運輸外埠南洋各地爲數甚衆。

工業，該縣工業不甚發達，織造土布毛巾等供給本縣所需。加工品桐油，草蓆油生產頗好。

礦產，腊石洞砂錫礦，石馬墟硫化鐵礦，獅子竇山石灰石礦等。

南雄縣

農產 歲產米，足以自給。菸葉，年產不下四五百萬斤，質美全國無出其右。他如腊鴨冬菇瓜子等類，產量豐富，年中輸出外埠，以百數十萬元計。松杉竹木甚多。工業，製紙業爲最發達。有上方，玉扣，山貝，重楠，京文等類。全年出品之總量，約數十萬担。礦產，青障山三角嶺等處，有錫礦。

英德縣

農產，以穀米爲大宗，約三四百萬斤，竹類產可六七百萬斤，次爲花生，多製油。

礦產 有坪遙金礦，蠔壳井鐵礦，橫棟嶺鉛礦，王城，担手山等一帶石灰石礦，年中供給十敏土爲原料數量極夥。

江口山花崗石礦。

工業以石灰爲大宗，廣州建築所用之石灰，多由英德供給，年值百萬元。

佛岡縣

農產以穀米爲大宗，花生次之。工業出品，則僅有日用器物及農耕用具等。

翁源縣

農產以穀米爲大宗。油麻冬菰草菰薯芋，爲數亦夥。工業僅有竹木手工業而已，礦業，茶潭舖錫鋁等礦，年中出口之錫鋁等礦二十萬觔，蕉葉酸鐵礦。

乳源縣

農產歲有穀米約一百八十萬斤，豬約三萬頭，牛三百頭，茶葉三萬斤，絲繩百萬條，杉板木料二萬件，草菇一千斤，冬菇一千斤，均運銷韶州佛山廣州等處。礦產，有老虎嶺錫礦，官村樟木嶺狗牙洞煤礦。

連縣

工業，九陂切粉，東陂草蓆，洛陽福紙，澤源竹器，三江草鞋皮箱皮枕。礦產，有煤鐵等礦苗，西岸堡有一種石板，紋質極幼，而又平滑亦是特產。農產以穀米竹木爲大宗，其餘如青藤，金菜，百合，生薑，青豆，棉花，桐油，茶油，花生油，粟，麥，竹筍，烟皮，又星子之茨菇，蓮子，瓜子，東陂四甲洞之馬蹄，青水之芋麻，河西堡之黃芽白，金沅坑之薑，洛陽之冬筍，孔塘之烟皮，亦甚著名。礦產，有保安蘇第窩，白門鄉等煤礦。

連山縣

農產多竹木，其糯米香米，年約二百餘萬斤。礦產，則金砂銀礦均有，煤礦亦富，第二區有金砂礦。

陽山縣

農產以粟米爲大宗，年可值百萬元，其次爲花生油，年產六萬斤，桐油約三萬斤，杉木約六萬株，牛豬約三千頭。礦業，有四區之寨岡砒鉛礦。

樂昌縣

農產，種植甘蔗，花生，薯芋，黃豆等。每種每年出產約有一百二十餘萬觔至四百餘萬觔。植林較爲發達之第二區

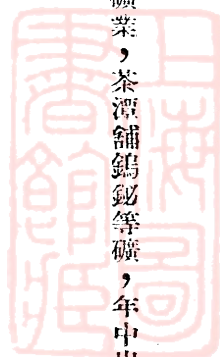

蛇嶺林場，松杉等樹約十餘萬株，大坪嶺林場，植松杉等樹十萬餘株，佛坵林場，植油桐杉等樹十餘萬株，每年出息約百萬。工業，則第九區造紙。礦業，則第六區錫鑛煤鑛等。

仁化縣

農產以穀米爲大宗，每年出產約七千餘萬担，值銀二百八十餘萬元。木材，如松杉竹之屬及農業副產品，約值二百萬元。工業，以製紙爲主，每年出產約三十萬担，約四十餘萬元，長江城口二處，製紙最多。所用原料不外竹筍。礦產白石洞錫礦。

始興縣

農業，歲產杉木煙葉，黃麻花生等，約值百餘萬元。瓜子，香菰，亦大宗出產，工業，則有竹紙，數量頗巨。礦業，黃羅霜等處產錫礦及鈹礦，磺錫等礦。

第三行政區各縣

封川縣

農產，境內山多種田。農家除種五穀及略種薯芋。第六區多種竹木。第一第三兩區種植粟，柚，柿，梨等果。由長岡方面運銷他處者，豐年約一二百萬。沿江岸旁，多種桑，蔗及油菜花生，各區松林尚衆。礦業則第四區產鐵，有沙洲羅湖兩鐵廠，熔鐵鑄錢。漁業，則有魚苗，每年運銷於南海九江。此外蛋民沿江網捕魚類，運銷縣城江口，長岡各市。豬，鷄，鵝，鴨，牛，羊及花生油等產品，專供縣境居民之用。

開建縣

農產，米穀年約三千萬觔，薯芋雜糧約一千萬觔。鷄鴨及牛等牲畜，亦有輸出。居民間有種植松竹與薯蕷柚子等類。

鬱南縣

農業歲產穀一百三十萬石，木薯年約收六十萬石，除供食糧外，其製粉出口者不下十分之三。甘薯及芋，亦各歲收四十萬石之多。山林之利。則有：松，杉，竹筍年銷三十萬元，桂皮萬元，茶葉三萬元。沿瀾流及濱西江一帶人民，亦稍事蠶業。瀾流者，多售繭，濱西江者僅織絲供晒蓑之用。草蓆歲二十餘萬元。礦業，距都城十餘里之白木水邊，有土人淘採金沙，距縣城三十餘里之大容嶺，有銀礦。

四會縣

出產以竹爲大宗，杉次之，而柑尤爲特產名品。工業製紙料，香粉，造磚瓦等手工業。

高明縣

農業，每歲出產，穀約七十萬石，薯芋約三十萬担。牛千餘頭，雞，鴨，共值約萬元。工業，以織席，創菸爲多。礦業，第一區山名亞公鬚煤礦。

德慶縣

物產，米穀年約六百餘萬担，薯芋年約五萬餘担，蠶繭年約二萬担。木炭年約九十餘萬担，石灰年約一百餘萬担。生豬年約萬餘頭，雞，鴨，羊年約十餘萬頭。何首烏年約千餘觔，爲該縣特產之一。洋額柚年約千餘担。松柴年約百餘萬担，薯蓣年約三萬餘担，桂枝年約萬餘担，桑葉年約七十餘萬担。時魚年約三百餘斤。工業，水口墟及附城兩地，有蠶繭，柴炭牲口等貨出口。礦產，德慶，羅洪之石灰礦。漁業，沿江一帶，均裝有撈魚苗之魚埒。

鶴山縣

農業第一區之坡山水口越塘樓冲，第二區之古勞維敦十九堡等處，以養蠶種桑居多。菸葉每歲出產價約五六百萬元，運銷省港製成菸絲，運銷南洋羣島。茶葉著名特產品，年產價得一百三四十萬元。古郡各鄉，皆養豬母，所產豬種，行銷于順德南海中山各地。茶庄全在鶴城，菸籐業銀業在沙坪，桑苗蠶繭市多在古勞維敦，穀米業多在距離沙坪八里半穀埠，穀埠隔河之白地向有米機一所，古勞亦新設米機兩間。工業，養蠶土機織布，織竹器，及石，銀，鐵土木工作等。

四省持產聯合展覽會特輯

新興縣

茲將全縣所產物品列表如下：

| 產 品 | 產 額 | 主 要 銷 場 |
|-------|---------|------------|
| 穀 米 | 年約一百萬石 | 三分之一運銷廣肇 |
| 菸 葉 | 年約八十萬斤 | 十分之七運銷廣州 |
| 土 糖 | 年約三十萬斤 | 十分之六運銷鶴山沙坪 |
| 荔 枝 乾 | 年約十萬觔 | 十分之五運銷省港 |
| 葛 粉 | 年約二萬觔 | 十分之六運銷廣州 |
| 生 猪 | 年約一萬五千頭 | 運銷佛省 |

廣寧縣

栽種松，杉，竹木，茶樹等事為數甚衆。農產穀約一千萬斤，松柴約六百萬斤，杉約六十餘萬株，椽木約二百萬斤，竹約千餘萬斤，堅炭約二百餘萬斤，茶葉約三百萬斤，工藝，僅有製造火煤紙，及香粉，纜，篾等項而已。

羅定縣

農品穀米，粟，豆，薯芋等，穀米類約一百萬石，共值五百萬元，豆類約十六萬石，共值九十萬元，麥類約四萬石，共值二十四萬元，粟類約四萬石，共值八萬元，薯芋類約七十萬石，共值九十八萬元，桂皮約三百萬斤，其值二十四萬元。桂枝約一百五十萬斤，其值一萬八千元，桂葉約三十萬斤，共值二千四百元，桂碎約一百斤，其值五萬元，桂油約四萬斤，其值十二萬元，茶葉約一百二十萬斤，共值三十萬元，茶油約二萬斤，共值八千元，木料約二十萬條，共值三十萬，柴薪約三百萬斤，共值二萬元，竹枝約四萬枝，共值一萬元，菸葉約二十五萬斤，共值六萬三千元，果類，如龍眼荔枝烏欖等，出口共約值五萬元，牲口，如鷄，鴨，豬等，出口共約值七萬元，蠶絲等出口，約值十四萬元，竹紙約五十萬斤，共值四萬元，香粉約五百萬斤，共值五萬元，石灰約一百二十八斤，共值一萬二千元，花石約二千件共值

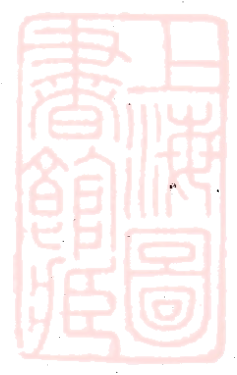

五千元。

雲浮縣

農產，輸出杉木約值百餘萬元，柿餅約值數萬元。魚苗約值五十餘萬元。礦產有雲石尤為縣屬特產，現有民生石礦公司設廠專辦，用五十四馬力機器，剖石如板，價值亦不下十萬餘元。又陳崙大山之灰石礦，可為製造土敏土原料。烏石嶺鐵礦，金山及楊柳梅坑有砂金，鐵塢堡鐵坑及上馬堡鐵塢皆有鐵。大石山有銀鉛礦，扶濯及馬坑燕子逕有煤礦，下洞保下洞村有錳礦，又下洞村東約一里許有磁土。

高要縣

農產每歲產穀約四百五十一萬七千石，茶葉約十萬四千餘斤，蠶絲價值亦不下二十萬元。工業 有加工品香粉約產六十萬斤，如草蓆，藤蓆，歲值約百餘萬元，竹器約十餘萬元。漁業 沿江一帶，有魚埗八十餘間，捕獲魚苗年獲魚利十餘萬元。鑛業，則有四區馬安崗煤礦，三區楊梅坑金礦。二區九區之煤礦，三區之陶坭礦，七星巖之石灰石礦，羚羊峽之硯石，均未開採，蘊藏甚富。

第四行歐區各縣

惠陽縣

農產以甘蔗，花生占大宗。三多祝一帶烟葉，茶葉產額甚富。并饒錫礦鐵礦，二區淡水之沙梨亦特產之一，坪山之石灰，七區土橋之梅菜稱為特產。蔗，蠶桑，品質亦佳。

礦產有并饒鐵礦錳礦，五區平海白沙塢之玻璃砂礦，第一區黃洞山，第四區凌坑天平山坪山之灰石礦，大蕉坑平海煙塢山銅礦，龍崗橋子頭牛洞尾錳礦，尤輿山煤礦。

漁業淡水澳頭之魚鹽，年產值百萬元。

博羅縣

四省特產聯合展覽會特輯

農產，以穀米蔗糖爲大宗，計穀米歲一百二十萬石，片糖白糖四千餘萬石。番薯雜糧出產甚鉅。

海豐縣

農產，穀米年約三十萬石。糖油菜脯之屬，歲值約七萬元。五，七八，等區，多魚鹽之利，計海魚年約值八十萬元，食鹽產額，年約七千七百七十六萬觔。礦產，汕尾附近有錫礦。

陸豐縣

出產計有魚，鹽，花生，油，烏糖，豬，牛，雞，鴨，牛皮等，惟數量未詳。礦產，僅有少量之錫礦。

河源縣

農產品，以谷米糖片，蒜頭，風粟等爲大宗。計歲產片糖約六十萬斤，蒜頭五十萬斤，風粟五六萬斤，草菰四萬斤，柿餅三萬斤。谷米足供縣人之食。松，杉，竹等，產額亦豐。工業出品，馬氏織造廠所織之毛巾線衫等。礦產，曾田約橫坑之錫鑛，鑛苗頗富，桂山蘊藏鑛質甚多。

龍門縣

農產稻谷薯芋等。出口貨物以竹木，柴炭，草菰溪筍爲大宗。溪苟年產約值五萬餘元，草菰約六萬元，龍門切粉爲該界特產之一。竹木之值，計杉木排歲值十餘萬元，竹排歲值亦不下萬元。

新豐縣

物產以稻穀芋薯落花生爲大宗。油米二項，足供境內之需而有餘，此外草菰出口，歲值十餘萬元。如松杉之屬，歲亦不下十餘萬元。

惠來縣

地近海濱，頗有魚鹽之利。并有靛青，蘿蔔，青梅，柘脯，柿餅，甘蔗糖，桃，李，梨，豬羊，牛，雞鴨，等物產輸出。產米甚少。

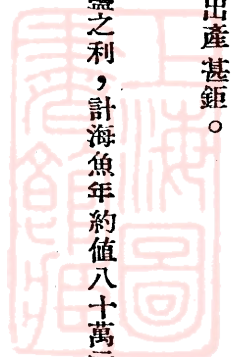

五行政區各縣

汕頭市

水產，有蝦，蟹，鯨，蠔，香螺，鮑魚，水母，及種雜魚等。工業產品，有疋紗，每歲輸出約二百萬元，抽紗，年約百餘萬元。罐頭醃浸品，年約一百餘萬元。珍珠紅酒及各種藥酒，年約二百餘萬元。其他如製造錫器錫薄，亦頗著名。

潮安縣

農產產柑柚多，年值二百餘萬元，蔗糖年值約一百餘萬元，他如黃麻及香蕉，菠蘿等果品，每年出產亦有數萬元，工業有火柴廠，肥皂廠，榨油廠，生壓額甚鉅，鐵廠近發現歸仁區錫礦。

潮陽縣

縣屬有耕稼漁鹽之利。輸出物品計，蕃薯粉年約值一百萬元。魚類如達濠海門一帶，歲產之值，不下三百萬元。工業，有織布，榨油，製糖，及青靛諸業。礦業有蘇安山花崗石礦。

揭陽縣

出產以米，蔗糖，及夏布為大宗。米之產額，歲達一萬七千二百萬斤有奇，蔗糖產額，年達一億五萬斤有奇。夏布運銷國內外者，有一萬八千餘件。礦業有梅崗都北約及寶山嶺之錫礦，五經富鄉大洋村塘湖山之錫礦三獅山花崗石礦。

澄海縣

物產，土布，約值五六十萬元。魚類，約二十餘萬元，黃糖，魚油，各二萬餘元，豉油，甘蔗，各約五六千元。甘薯，花生，各三四千元。菜脯，一千餘元。蕉，荔枝，西瓜，東瓜，楊桃，甜瓜等，各數萬元。金紙冥鏹，年約二百餘萬元。

饒平縣

計瓷器年可出五千担，火柴約數百萬斤。漁鹽，海山東界兩鹽場，向為福建詔浦鹽配放必經之地。稻米之產，以上

饒及浮山下饒為多。

普寧縣

農產，以米為大宗，薯芋亦頗多。柑，蔗，蒜頭，亦屬主要產品，以蔗為著名，鄉人榨糖，糖沫製酒。出口，潮柑，蒜頭二種，鑛產有錫鑛，距城二十里有鐵錫鑛。

豐順縣

物產以竹木柴炭為大宗。薯芋油糖買布茶葉次之。

南澳縣

漁業人民多以捕魚為生有耕三漁七之稱。每年漁產約值二百萬元。隆澳區產鹽，年值亦約二百萬元。工業，有桁槽，舢槽，生息亦頗不薄。

第六行政區各縣

梅縣

農產穀、麥、蔬、菓、蔗、竹、茶葉等類。三台山，箭竹頂，清涼山所產茶葉，品質優美，亦為特產，運銷南洋各地者，年中以數十萬元計。蔗竹兩項銷境外境，本地所產米穀僅敷本邑三月之需。工業，土布毛巾肥皂等。礦業，洋文，謝田，竹洋，丙村，白渡，天字巖，炭龍崗等處煤礦，梅西瑄坑之錫鑛，鐵山嶺之鐵鑛，鑛苗浮露土面。

興甯縣

工業，織布，縣城及刁坊一帶，女子工織最夥。肥皂廠，及毛巾布襪機織廠等，出品頗多。製扇之業亦盛。對外貿易，以布疋為大宗。該縣人之設布莊于東江北江及西江梧州一帶者為數極眾。農產以米，甘蔗，生菓，茶葉，運銷汕滬兩地。鑛產，石馬之銻鐵，黃砂之顏料，硝，磺，石炭，白灰，羅崗之土煤。

五華縣

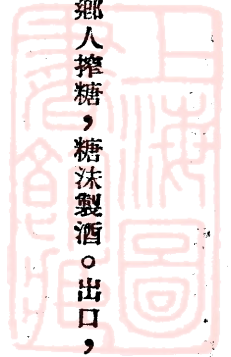

出產，米穀每年出口數量，不下萬數千石。次爲麥，花生，土荻，燒酒，果品，蒜頭，豬，羊，鷄，鴨等項。杉木，雜木，松柴，山炭等項。礦產，橫坡，塘湖，岐嶺之石料，嵩西之石灰。煤錫坪之錫礦。長埔吊神山之錫礦，產量頗豐。工業亦僅有手工業。

平遠縣

農業，穀米，杉木爲大宗，全年產額約值十餘萬元。工業，北部之南龍，有以土法製鍋之工廠一間，出品運銷梅縣。

蕉嶺縣

農業稻，粟，出產爲大宗。以石際藍坊廣福徐溪等鄉之竹木茶紙及柴炭爲最著。礦產，油坑麻坑，石灰石。

龍川縣

穀米全年出口約值三百萬元。土紙全年出口值五十餘萬元。竹，木排約值八九萬元。十一區之土碗全年出口約值十六七萬元。五區石灰石約值萬元。第二分區之柿餅出口約值二萬餘元。第一區之糖出口約一萬五千元。

連平縣

物產有稻谷，小麥，粟，高粱，薯，芋，落花生，黃荳，蒜頭，草菰，冬菰，等類。桃李梨柿瓜果之屬。谷米產量計數一縣之食，蒜頭草菰冬菰，則運銷外地，其值頗巨。礦產，第三區船洞錫礦。

和平縣

物產以竹木爲大宗。竹紙亦有多量之出產，餘如桐油，茶葉，香菇等，年產亦復不少。

大埔縣

農產每年產米約二十萬石，薯芋粟麥菜蔬。百候菸葉最爲著名。三溪（漳溪，青溪，銀溪）柴炭竹木爲大宗。高陂之竹，俗有（砍不盡高陂竹）之諺。工業，高陂瓷器，每歲運銷瓷器，價值三百餘萬元。鑛業。大麻銀江煤鑛。

第七行政區各縣

梅菜市

漁業，魚類年產百萬元。工業，黃麻及麻織品竹器等，年中出口輸往廣州香港為數甚鉅。近有省營麻包織造廠。

陽春縣

農產以穀米，菸葉，生油，及家畜等。計穀米每年運銷陽江及新興者，約八萬石。豕鵝鷄鴨，每歲出口約十五萬頭。柴草材木約三千萬觔，薯蕷甘薯瓜薑等約值七萬元，皆運銷陽江。菸葉約一百五十萬斤，花生油約一萬斤均運銷新興。工業，大紙，鐵鏟，運銷境外，年約值三四萬元。礦產，第一區有煤，鐵，石灰礦，第二區有煤，錫礦，三區有錫，石灰礦，四區有金礦，五區有煤礦。

電白縣

農產以穀米，豆，麥，花生，薯，芋等，花生油產額年約值百萬元，豆豉，豉油年出產約值銀二十萬元。工業，沙椰一帶地方，以竹製草紙每年出產約值四十萬元。海產，魚類年約值五十餘萬元；食鹽年約五十餘萬擔。

信宜縣

特產新園以松杉及竹為大宗。舊園以谷米為大宗。茶葉，砂仁，花生，黃豆，冬瓜，薯芋薯蕷等類，出產亦多。鑛產，新園之懷鄉附近有鐵鑛，金砂則產於突洞梭洞各地。

陽江縣

東北各區多農產，如谷米，藥材等類，西南近海如開波，沙扒，織箕，東平等處，漁業衆多，年產達百萬元。工業，以製皮箱一藝為特產。

茂名縣

礦產已開採者，有龍修嵩坡兩處之石灰礦，現擬從事開採者，則有高田煤礦，及茂南之煤油礦。林業多植杉松每畝

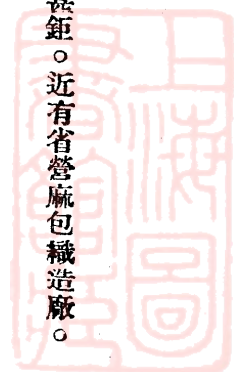

產額所值甚鉅。茂南有繅絲廠。

農產以豬，雞，油，糖爲大宗。生豬出產，年約六萬八千頭，鷄鴨，約三萬四千三百籠（每籠載約三四十頭）。鷄鴨蛋約三十萬枚，鷄鴨毛約二十四萬七千觔。生油約一百九十三萬四千觔。蔗糖約五百八十五萬九千觔。荔枝及其他果類約四千二百担。濱海之區，亦饒魚鹽之利。

化 縣

工業鐵鍋，犁頭，坭碗，缸瓦，砲竹等。農產，計谷米歲值約一百二十萬元，牲口約五十萬元，竹約五萬元，松杉木約八萬元，木炭約七萬元，茶葉約十萬元，番薯約十八萬元。黃豆蠶絲，蔗糖，花生油各二十萬元。橘紅約十餘萬元，砲竹，坭碗，鐵鍋，犁頭，缸瓦之屬共約值四十餘萬元，尤以橘紅一項，爲縣屬之特產。李賴園之出品，最爲著名，其在法庭之橘紅一株，相傳爲明時物。

廉江縣

農業，松林頗多。工業，木工土工，鑄銅，磁業有坭碗及缸瓦等。漁業，安鋪港少數漁戶。農產，計谷米歲值有八十萬員，菸葉約六十萬員，蔗糖約三十萬員，蒜種約二十五萬員，花生約二十萬員。生豬約二十萬員。鐵鑊約三十萬員，坭盤約二十萬員，缸瓦約七萬員。礦業，有少量之鐵礦，及瓷土。

吳川縣

以黃麻蒜頭爲大宗。濱海之區，有魚鹽之利。

第八行政區各縣

合浦縣

工業有製粗紙，烟絲，爆竹，鐵鑊，製絲，織布，瓷器，玻璃，製糖，製梘等業。漁業，瀾洲斜陽兩島，則爲本省漁業區域。各處漁船，每年來圍洲捕魚，其期間不過四個月，而所獲不下二百萬元。

四省特產聯合展覽會特輯

農產，每歲計穀類約九千萬斗，粟，麥，豆，花生等項約二千萬斗。爆竹約十萬斤粗紙約一萬六千觔。烟絲五千餘觔。瓷器每年出產約值銀十餘萬元。黃麻四萬餘觔。鴨毛一萬七千觔。生豬數萬隻。甘蔗約五十萬枝。每年以花生製油，及以甘蔗製糖，頗為大宗。海產：有魚，蝦，蟹，蛤，螺，蚌，沙蟲，鱈魚，鱘魚等，蚌中常含有珍珠，自古稱為（廉珠）尤為特產。

海康縣

農產稻，每年出產米穀，值二百二十萬。蒲草，每年出產約二百餘萬元。花生十五萬元，蔗糖八萬元。漁業，濱海以捕魚晒鹽為業，約計漁船四百艘，鹽田有二十八坵，每年產鹽值三十萬元。工業，有織布，手巾。礦，有製硯之磁坭。

欽縣

物產，以鹽為大宗，年約二千萬斤。糖，約五百萬斤。油約一百萬斤。蠶絲約十萬斤。沙柑，尤稱特產。家畜豚豕之輸出，數量亦巨。漁業，東海有漁船數百艘，產額年約四五萬元。大觀港三娘灣等處，漁艘百餘艘，歲獲魚約二十萬斤，龍門又有探蠔者。工業，有陶業不下二萬元，織布二十四家。鑛業，下西區板馬村錳鐵，山外有石膏礦區。

防城縣

農產以秈稻秈稻多，年額約六十餘萬石，糯稻，番薯，白芋，落花生，甘蔗，黃豆，玉蜀黍等。工業，土織絲綢棉布等。礦產，有王關銀坑等處之錒礦，八角灣山中鐵礦，錳礦，騰筆江之金礦。物產，杉木約五萬株。鹹魚約一萬担，鹽約十萬引。

靈山縣

農產，計谷米約九十萬石，蘭花米四千斤。荔枝約二萬斤，茨菇十萬觔，沙梨千餘擔，馬蹄十萬觔，頭菜三十萬觔，蘿蔔五萬斤，柑二十萬斤，香蕉二十萬斤，李二十萬斤，生薑二萬觔，烟葉七十萬斤，黃麻六萬斤，莖朮二十萬斤，樟腦一萬斤，玉桂二百斤，元肉四千斤，蜂蜜四千斤，欖角三萬斤，白糖二十萬斤，生油三十萬斤，桐油六萬斤，天蠶絲一千斤。鷄三萬斤，豬六十萬斤，牛皮二千張，鴨毛二萬斤。礦產，石灰，歲約一百萬斤。

遂溪縣

農業，稻，糖蔗花生及甘薯之類。海康一帶村民，多種蒲草。出產歲計，谷米約二十餘萬石，番薯約三萬餘斤，蔗糖約值一百四十餘萬元，蒲包約值五十萬元，花生約值四十萬元，芝麻約值九萬元。牲口約值十萬元。漁業。樂民江洪北坡等港，歲值五六十萬元。

徐聞縣

茲將各產物列表如下：

| 農產類別 | 出產地 | 現在全年產價 | 民八以前全年產價 |
|------|--------------------------|--------|----------|
| 米 | 各區皆有 | 約三十餘萬元 | 約八十餘萬元 |
| 糖 | 各區皆有 | 約十五萬元 | 約一百萬元 |
| 麻 | 上東區 | 約六萬元 | 約七十餘萬元 |
| 荳 | 東區 | 約五萬元 | 約三十餘萬元 |
| 木薯 | 各區皆有 | 約一萬餘元 | 約五萬餘元 |
| 蕃薯 | 各區皆有 惟西區最盛 | 約四萬餘元 | 約九萬餘元 |
| 漁鹽 | 每歲出產之值，計鹽得一百餘萬元。魚得五十餘萬元。 | | |

第九行政區各縣

瓊山縣

縣屬演豐塔市及榮山漁墾八灶沿海一帶多魚鹽之利。農產以米谷為大宗，年收約六十七萬石。餘如豆，糖，檳榔，椰子，薯芋，荔枝，龍眼，油麻，牛羊，豬，雞，鴨，鷄鴨蛋等，亦皆有大宗出產。出口貨物，以牛，豬，雞，鴨，牛皮，檳榔，天蠶絲，芝麻，落花生，龍眼肉，荔枝乾，鷄鴨蛋等為大宗。

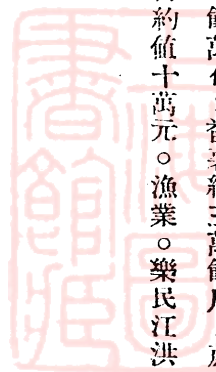

定安縣

農業植咖啡等類。出產，檳榔約千餘萬擔。天蠶絲約數千觔。龍眼約四五千擔。豬約八千頭，牛約九千餘頭。艾粉約千餘觔。他如米谷鷄鴨之屬，產額亦巨。

儋縣

農產，除谷米外黑瓜子約六十萬觔。紅糖約六十萬條。魚業，紅魚約一百二十萬觔，魷魚約五百五十萬觔，鹽式千五百萬觔。礦產，第二區華乙田錫鎊含量達七四，二六。

澄邁縣

礦業第六區中興市附近，西峯嶺有磁鐵礦，第七區之新吳市南十里之碧石嶺，及岑崙市西南之石鼓嶺，均有銅礦。農產：以米谷，豬，牛，鷄鴨為大宗。每年產米約四十萬石，豬約六萬餘頭。蔗糖二萬擔，檳榔千餘擔，豆類六百石。蜂蜜二千觔。烟葉一萬觔。芋頭八千觔，甘薯九萬餘觔，油蔴四百石。牛二萬頭，羊一萬頭，至鷄鴨兩種為數甚多。此外天蠶絲約六百觔。菜蔬五百餘萬觔，瓜類一百五十萬觔，高粱，小麥，藍草，粟，玉蜀黍之屬，亦有出產。竹木，藤，炭，則產自第六第十兩區。木料以苦棟為夥。

臨高縣

以米谷漁鹽牛豬藤波蘿為大宗，每年產額，計有 谷五萬石。魚類二百萬觔，鹽三十萬元。牛豬共三萬五千元。藤及波蘿共四千元。

樂會縣

農產檳榔萬餘擔，紅藤數萬觔，椰子約十萬個，樹膠萬餘觔，咖啡數千觔。木板數千塊。蜜糖百餘擔，生豬生牛共約數千餘頭。漁業水產物，計值不少。工業竹器為最。

瓊東縣

農產以米穀番薯椰子為大宗，次為豬牛鷄鴨糖豆海菜蓮子及竹笠之類。椰子年產約十數萬顆，豬約數千頭，牛約數

千餘頭，鷄約數萬隻，鴨約萬餘隻，鷄鴨蛋各約數千擔。沙糖約萬觔。豆約千餘擔，蓮子約二千觔，海菜約數萬觔。竹笠約數千件。

崖縣

農業以稻雜糧甘蔗，椰子檳榔，牛豬，羊等。漁業紅魚，鹽業。頭灶，中灶，尾灶等村以鹽爲業。三亞港有鹽田二千餘畝。榆林港，鐵爐港等處鹽田事業，其規模亦偉。縣屬物產，以生蝦爲爲大宗，每年產額約三十萬石，餘如瓜子，椰實，芒果等物，年產各有數十萬觔。紅魚雜魚，約有數萬石，白糖，黃糖，檳榔肉，黑豆，黃豆鷄藤，藤絲，花生麵，木棉，牛皮，各有數萬觔。木料，楠板，荔枝板，格木，船板，石灰石等，亦有輸出。礦產紅頭嶺附近鐵礦，山脚村鉛礦。

陵水縣

農產以米爲最大宗，木料次之，每歲出口米約七萬石，值銀四十餘萬元。木料約二千餘枝，值銀五萬餘元。糖約八千包。值銀四萬元。魚約三千餘擔，值銀二萬餘元，鹽約二萬擔值銀一萬餘元。豬約三千餘隻，值銀四萬餘元，牛約五百隻，值銀一萬餘元。椰子約十餘萬個，值銀二千餘元，椰子乾約三百擔，值銀三千餘元。鴨蛋約三十萬個，值銀三千餘元。藤約值銀三千餘元，香粉約值銀千餘元。板片約值銀三千餘元。檳榔約三百擔，值銀二千餘元。番薯乾約二千擔，值銀一千餘元。

萬寧縣

漁鹽，和樂，烏場，保定，新潭，龍保，東澳鹽墩等村，則以煮鹽爲業，產鹽不少。物產，歲計米約五千擔。藿香約十餘萬觔。椰子約十萬個，檳榔約七千擔。生豬約七千頭，生牛約千頭。木料約三千塊。鴨蛋約數千擔。天蠶絲約數千觔。蝦米約三千觔。

感恩縣

鹽每年約八萬担。農產，薯乾約三萬担。瓜子四千担。木料約四千株，杜乾約千餘担。礦產。離縣城東四十里之樂

磨嶺，有錫硝二礦。

昌江縣

魚鹽，烏泥港，海尾港，墩頭港，魚業最盛。整頭港產鹽亦富，歲計生鹽約六千萬觔。金絲魚一千萬觔，白鳥鰻魚十六萬觔，魚肚一萬五千觔，紅魚十二萬觔，尤魚五千觔。礦產，黎峒石碌山，產金銅諸礦。離縣治十里之銀嶺，有銀礦。農產，青梅木枋約三千條，格木一萬五千條。

文昌縣

農業，有苦棟海棠，椰樹等，椰子年產約一千餘萬個，值銀可五十餘萬元，椰油年產約數千担值銀十餘萬元。豬約二萬餘頭，牛約一萬餘頭共值銀一百餘萬元。工業，波羅絹年產約十餘萬匹，價值可三十餘萬元。

廣東之礦產

廣東礦產，種類為數甚眾，其中最重要者，如煤，錫，鐵，鉛，錫，鎳，鎂，鈾之類，其他金，銀，鉛，鋅，砒，鈾，鉛，云母，石膏，磷酸石灰，硫化鐵，瓷土，石灰石，花崗石等，于國民生計大有關係。

廣東礦產礦苗最旺，產地最多，尤以煤錫鐵礦首屈一指，其餘各類雖經發覺仍未盡量探悉者所在甚多。現將已經開採之各礦，列表如下：

| 礦別 | 公司名稱 | 礦區 | 所在 | 地 | 礦區 | 面積 |
|----|------|----|----|---|----|------------------|
| 煤 | 寶祥源 | | | | | 二十五公頃八十八公畝一方公尺 |
| 煤 | 有利 | | | | | 十六公頃六十六公畝七方公尺 |
| 煤 | 裕興 | | | | | 四十九公頃六十三公畝三十九方公尺 |

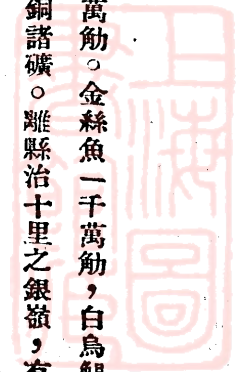

| | | | | |
|---|----|----|-------------------|-----------------------|
| 煤 | 富 | 利 | 梅縣井子窩地方 | 五公頃五十七公畝十四方公尺 |
| 煤 | 央 | 和 | 梅縣金盤堡大坑裡瞎眼炭地方 | 十七公頃四十公畝七十八方公尺 |
| 煤 | 天 | 益 | 梅縣梅屏堡黃竹洋村等處 | 十六公頃三十公畝二十九方公尺 |
| 煤 | 和 | 合 | 曲江縣西水土名合口水嶺 | 二公頃八公畝九十方公尺 |
| 煤 | 廣東 | 富國 | 曲江縣老虎冲 | 十三公頃九十八公畝八十二方公尺 |
| 煤 | 廣東 | 富國 | 曲江縣第四區大嶺脚 | 十五公頃九公畝六十八方公尺 |
| 煤 | 廣東 | 富國 | 曲江縣第四區馬蹄窩 | 十四公頃八十二公畝六方公尺 |
| 煤 | 廣東 | 富國 | 曲江縣第四區絲茅坪 | 十四公頃五公畝八十一方公尺 |
| 煤 | 廣 | 誠 | 梅縣太平堡楊梅峯沙子角 | 八公頃十五公畝三十五方公尺 |
| 煤 | 廣 | 誠 | 曲江縣第一區東水腊石壩亞公山燒脊嶺 | 五公頃五十四公畝零五方公尺 |
| 煤 | | | 梅縣西陽堡峰下鄉馬蹄崗 | 二十公頃六十八公畝九十九方公尺 |
| 煤 | | | 番禺第五區三獅岡 | 九公頃六十三公畝六十四方公尺 |
| 煤 | 合 | 興 | 興寧縣羅岡區霞嵐堡 | 五公頃二十五公畝七十七方公尺 |
| 煤 | 人 | 和 | 梅縣丙村人和約牛角坑 | 十五公頃六十五公畝二十七方公尺 |
| 煤 | 利 | 源 | 台山縣那扶區深井墟李坑村 | 九十三公頃三公畝二十方公尺 |
| 煤 | 合 | 益 | 梅縣太平堡守全村 | 十九公頃七十六公畝三七七方公尺四十四方公尺 |
| 煤 | 永 | 達 | 梅縣屬鴉髻寨地方 | 三公頃二十九公畝八方公尺 |
| 煤 | 永 | 遠 | 梅縣屬鹿子脚花地方 | 八十八公畝五十一方公尺 |
| 煤 | | | 花縣炎壘山地方 | 十六公頃七十八公畝九十八方公尺 |
| 煤 | 民 | 生 | 梅縣李坑堡苧坑鄉 | 十八公頃四十八公畝十八方公尺 |

四省特產聯合展覽會特輯

錫

錫 合 成

翁源縣茶潭浦桂竹甲志頭斜山

二十五公頃三十八公畝六十六方公尺

錫

錫 衛 民

始興縣石人峰

三十五公頃三十九公畝三十九方公尺

錫

錫 興 源

從化縣良口區石地畝

十九公頃二十四公畝六方公尺

錫

錫 南 和 礦 務

始興縣屠羅壩魚子湖剖狗坑

十公頃九公畝二十三方公尺

錫

錫 南 華

從化縣第十八區黃竹聖村鄰近大離山

十公頃九十五公畝七十三方公尺

錫

錫 裕 元

梅縣瑯坑地方

四十五公頃一公畝七十三方公尺

錫

錫 裕 元

樂昌縣九峯鄉陽寨鉄釘頭

三十五公頃七十三公畝五十八方公尺

錫

錫 祥 興

樂昌縣上西鄉鉄釘山龍脛

六公頃七十四公畝九十八方公尺

錫

錫 天 成

翁源縣茶潭浦熱水村大桂

二十公頃八十六公畝八十六方公尺

錫

錫 興 業

樂昌縣風門均中楊寨

十九公頃十八公畝六十四方公尺

錫

錫 和 順

從化縣大石洞

七公頃六公畝九十七方公尺

錫

錫 登 榮 區 大 松 水 尾

揭陽縣五經富北山峯大壩山

十六公頃九十三公畝七十六方公尺

錫

錫 玉 記

揭陽縣五經富北山峯大壩山

八公頃二十三公畝五十九方公尺

錫

錫 裕 成

新會縣第九區崖東白石尖嶺知母地方

七公頃四十二公畝六十九方公尺

錫

錫 海 通

從化縣第五區大江田村後山

六十四公頃二十六公畝七十九方公尺

錫

錫 富 華

惠陽縣第七區白沙嶺三坑山

十一公頃四公畝二十六方公尺

錫

錫 宏 達

河源縣第十區土名長坑地方

三十四公頃七十八公畝九十一方公尺

錫

錫 繼 馨

潮安縣第二區土名謝屠山地方

二公頃十六公畝十方公尺

錫

錫 建 源

興寧縣石馬區油坊寨梅縣陶上堡楓山頂

三十公頃七公畝二方公尺

錫

錫 建 豐

梅縣瑯上堡鶴子頂地方

二十五公頃廿二公畝六十二方公尺

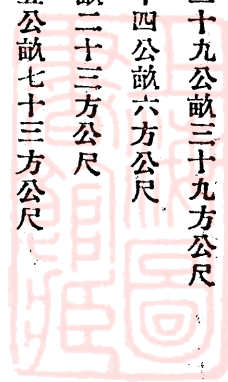

錫 興 華 新興縣第三區裏桐社下村王潭角

四公頃零七公畝九十九方公尺

錫 合 濟 紫金縣第二區耀婆岩地方

三公頃八十四公畝八十一方公尺

錫 進 豐 曲江縣第三區小坑墟過水涉山

三公頃三十五公畝二十五方公尺

錫 兼 善 惠陽縣第三區多祝墟李坑屯伯公坑船窩圍地方

三公頃六十七公畝七十二方公尺

錫 兼 善 惠陽縣第三區多祝墟李坐屯伯公坑幡頂嶂地方

五公頃三十六公畝四十七方公尺

錫 大 霖 嶺務 中山縣第八區三灶鄉大霖山

九公頃四十八公畝三十二方公尺

錫 富 源 翁源縣楊屋角楠木坑地方

二十三公畝九十六公畝二十二方公尺

錫 振 興 恩平縣西坑糶米田三合廟之橫山

七公頃七十二公畝十二方公尺

錫 中 華 礦 業 始興縣周所墟附近下乾坑地下

二十一公頃十公畝二十七方公尺

錫 同 德 惠陽縣第七區陳背坑响水香 經寨上坪砂公 荄火燒贊地方

十九公頃六公畝三十五方公尺

錫 福 興 從化縣第十七區金鴨腦地方

八公頃三十九公畝七十三方公尺

錫 華 業 豐順縣梅子埧工鑿崗地方

卅一公頃七十公畝三十一方公尺

錫 道 合 從化縣黃牛山地方

四十九公頃九十四公畝八十八方公尺

錫 天 福 中山縣大霖山地方

十四公頃二十三公畝七十七方公尺

錫 粵 興 翁源縣樹洞村松樹

十五公頃八十九公畝二十三方公尺

錫 道 合 從化黃牛山

四十九公頃九十四公畝八十八方公尺

錫 佑 元 樂昌鐵釘頭

三十五公頃七十四公畝

錫 永 豐 從化蚊蝶腦等

九公頃五十六公畝十二方公尺

錫 恒 安 紫金鈮頭坑

十五公頃九十二公畝六十八方公尺

錫 江 溪 從化石地雷九塊田

一公頃七十四公畝八十八方公尺

四省特產聯合展覽會特輯

錫 合興 豐順縣南坑耀婆石

二十公頃七十六公畝三十九方公尺

錫 民生 台山黃茅崗

十八公頃九十四公畝十四方公尺

錫 民生 台山縣大象瀨屎

八公頃九十九公畝五十八方公尺

錫 益 從化縣白石雷方田仔

三十三公頃十六公畝三十一方公尺

錫 裕豐 梅縣璫星堡上子塞

四十二公頃八十四公畝四十方公尺

錫 源 從化縣藍帶村廟子坪

九公頃四十八公畝三十二方公尺

錫 大成 恩平縣七區西水灣黃豆地山

卅一公頃七十三公畝廿五方公尺

錫 金利 樂昌縣陽寨鉄釘頭

十二公頃五十四公畝卅五方公尺

錫 利源興 潮安縣松水鄉東路山

十五公頃五公畝六十方公尺

錫 聯新 恩平縣石貓山

二公頃九十七公畝五十八方公尺

錫 有成 紫金縣黃坭嶂

三十六公頃八十九公畝十八方公尺

錫 英發 英德縣大板道大石嶺五坭嶂

六十二公頃二十四公畝四十九方公尺

錫 宏業 恩平縣西坑

十五公頃四十一公畝九十八方公尺

錫 志昌 從化縣良口大江田蛇形山

七公頃七公畝五方公尺

錫 利源泰 中山第六區洪澳鄉西牛地

七公頃四十九公畝九十方公尺

錫 大成 新興縣第三區茅坦山老山髻

二十一公頃二十公畝五十方公尺

錫 義成 乳源縣第一區大有鄉牛岡山

十五公頃零三十三方公尺

錫 玉記 普寧九區大坭墟鐵山

十九公頃四十公畝廿七方公尺

錫 樂群合記 從化縣第五區金鷄騰燒灰雷新村

十公頃五十四公畝四十五方公尺

錫 聯安 恩平縣第三區大良東

十二公頃四十二公畝十三方公尺

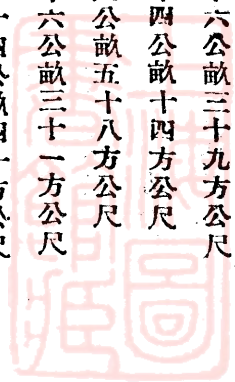

四省特產聯合展覽會特輯

錳 裕 欽 防城縣大直南團琴了村附近頂頭嶺 一百廿六公頃七十七公畝四十五方公尺

錳 裕 欽 防城縣大直南團北振村附近磊霞嶺 十五公頃六十公畝四十方公尺

金 錳 麗生金錳礦公司 羅定縣黃胆嶺地方 廿一公頃卅二公畝八十四方公尺

金 砂 連山金礦有限公司 連山縣木羌墟石鼓一帶地方 十二公頃五十九公畝五十方公尺

金 砂 路 得 羅定縣第四區平岡洞雲志河地 廿二公頃六公畝六十三方公尺

金 中 興 增城縣上下黃麻塘地方 七公頃卅一公畝

金 志 誠 恩平縣第一區弓灣坑白沙洞黃獅嶺百足牙禾探崗洞 九公頃六十一公畝廿五方公尺

金 五邑礦業有限公司 恩平縣第十一區黃金塘地方 五十三公頃三公畝八方公尺

金 中 興 增城上下黃麻塘 七公頃三十一公畝

金 宿 和 欽縣宿和鄉雷劈山 八公頃廿一公畝六十七方公尺

金 國 寶 恩平縣樟木坑企嶺 七十七公頃七十四公畝四十八方公尺

金 砂 合 成 陽山縣第三區交背山大坑 七公頃十八公畝三十八方公尺

金 順 利 儋縣沙帽嶺白泡坑 一公頃六十二公畝四方公尺

金 西 就 開平縣第六區大連東成里銅山一帶 十公頃九十七公畝十七方公尺

金 復 萬 恩平縣第一區東安堡金坑洞 六十三公頃八公畝四十二方公尺

沙 金 華 僑 恩平縣第十一區白馬坑狗屎坪 十公頃九十七公畝十七方公尺

錫 啓 源 揭陽縣寶山棟 三公頃九十四公畝廿六方公尺

錫 啓 源 揭陽縣第六區梅崗都北林仔池棟 四公頃九十一公畝五方公尺

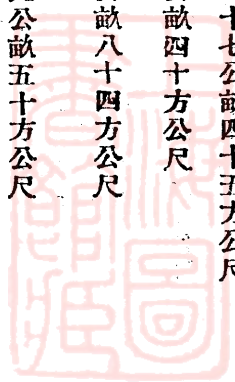

錫 啓 源 揭陽縣第六區梅岡鄉北約北溪

錫 天錫礦務公司 陽山縣第二區朝天橋鄉錫坑

錫 揭陽縣新西河地方

錫 超 然 揭陽縣第六區東寮村地方

錫 萬 發 儋縣第三區西田村地方

錫 陸豐縣大安墟附近園茶村銀糠山

錫 錫 天 源 始興上岡門口嶺

錫 粵 興 始興范屋背田面嶺

錫 義 合 儋縣瓦屋坑

錫 順 利 豐順採柴嶺

錫 鼎 興 紫金縣第六區洋高村

錫 三 源 揭陽縣第七區赤坎東寮鄉

錫 開 發 陽江第二區新庄東下水山

錫 務 本 揭陽縣梅岡都雙門戈

錫 協 和 揭陽縣第四區東寮鄉北畔

錫 萬 發 儋縣第三區西田村加攀田

錫 萬 發 儋縣第三區西田村山猪吼

錫 協 和 陸豐縣八萬墟

錫 聯 和 揭陽縣翁內鄉

錫 利 順 揭陽縣第四區江樓碑鄉

十公頃十六公畝

十八公頃六十公畝六十方公尺

四公頃卅五公畝

一公頃五十一公畝二方公尺

四十二公頃九十五公畝六十四方公尺

三公頃三十四公畝九十六方公尺

三公頃七十公畝二十八方公尺

十六公頃八十公畝四十方公尺

十公頃九十二公畝九十一方公尺

十四公頃七十七公畝九十三方公尺

六十七公頃五十二公畝六十八方公尺

四公頃六十三公畝五十方公尺

廿五公頃四十公畝六十一方公尺

五公頃四十六公畝六十五方公尺

一公頃四十八公畝六十四方公尺

一公頃八十六公畝九十五方公尺

十九公頃十三公畝七十五方公尺

七公頃廿八公畝九十六方公尺

九公頃二公畝六十八方公尺

廿四公頃廿公畝廿八方公尺

四省特產聯合展覽會特輯

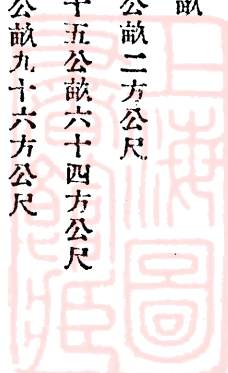

錫務本 揭陽縣第四區葵合

四公頃十五公畝九十九方公尺

錫羣安 揭陽縣第六區梅北團旗畔寮坑

六公頃二十九公畝八十一方公尺

錫厚生 僂縣第三區南雷村老屋田

十二公頃十三公畝十方公尺

錫林興 僂縣第三區冒神村牛路田

十一公頃七十一公畝七十二方公尺

錫南強 僂縣第三區田表鄉大田墟

卅三公頃四十五公畝五十九方公尺

錫萬發 僂縣第三區茶山

四十二公頃五十九公畝十八方公尺

錫同德 赤溪縣第三區銅鼓鄉白水仔坑

九公頃六公畝二方公尺

錫厚生 僂縣第三區烏撈嶺黃藤冲地方

卅三公頃十公畝卅三方公尺

錫厚生 僂縣第三區軍屯村長溝田地方

十四公頃四十四公畝十五方公尺

錫廣誠 清遠縣九區永安鄉

三公頃卅六公畝九十八方公尺

錫萬豐 僂縣第三區軍屯鄉加南田

十五公頃卅八公畝四十方公尺

錫天和 佛崗縣第四區高鎮鄉等

十公頃五十二公畝四十七方公尺

錫振華 電白縣第七區元統鄉大多山

六十五公頃八十一公畝卅四方公尺

錫志成 僂縣第三區五嶺鄉中間村前地方

七公頃九十八公畝五十二方公尺

錫和興錫礦 僂縣第三區西田鄉華乙田

十三公頃卅二公畝十一方公尺

錫源溪 赤溪縣第三區獅山

廿五公頃九十二公畝九十二方公尺

錫自然錫礦 僂縣第三區五嶺鄉冒權村

七公頃十二公畝

砒鉛祥興 陽山縣茶崗區永清園茶坑底山

二公頃七十五公畝七十八方公尺

砒鉛祥興 陽山縣第四區黎埠寨岡石黎崗茶底坑

三公頃四十四公畝十七方公尺五方公寸

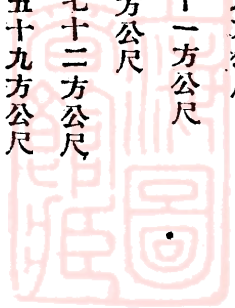

| | | | |
|-----|------|------------------|---------------------|
| 砒鉛 | 連興 | 陽山縣寨岡鄉篾佛山地方 | 三公頃六十九公畝九十一方公尺 |
| 鉛 | 羣益 | 鶴山縣第五區白水帶地方 | 五公頃零六十三方公尺 |
| 鉛 | 恒源 | 崔縣七公嶺 | 八十六公頃四十九公畝五十一方公尺 |
| 鉛 | 富粵 | 陽山縣東山鄉大逕地方 | 五公頃卅三公畝九十七方公尺 |
| 鐵 | 五權 | 合濟縣第五十二區金牛嶺 | 三公頃六十二公畝九十四方公尺卅七方公尺 |
| 硫化鐵 | 聯發 | 高要縣第五區馮田銅鼓塘 | 四公頃二公畝七十七方公尺 |
| 灰石 | 業興 | 英德縣藤崗山地方 | 卅六公頃八十六公畝四十方公尺 |
| 灰石 | 景明石礦 | 英德縣龍子尾塔橋村細山 | 二公頃七十八公畝九十四方公尺 |
| 石 | 碩利 | 揭陽縣美都塔崗鄉三獅山 | 十二公頃四十一公畝八方公尺 |
| 石 | 碩利 | 東莞縣南沙南北台山 | 四公頃五公畝三十八方公尺 |
| 灰石 | 惠源 | 台山縣那扶鄉黃竹坪 | 三公頃六十公畝五十二方公尺 |
| 石 | 惠源 | 番禺縣龜崗 | 四公頃九公畝八十方公尺 |
| 石 | 民生 | 寶安縣姑婆灣 | 二公頃廿六公畝九十六方公尺 |
| 雲石 | 廣平 | 雲浮縣羅斗崗獅子石 | 八公頃十七公畝八十二方公尺 |
| 石 | 廣平 | 東莞縣南沙馬鞍山 | 七十一公頃十公畝四十五方公尺 |
| 灰石 | 裕成 | 花縣雙石嶺 | 三公頃六十八公畝六十四方公尺 |
| 灰石 | 寶興 | 花縣水井頭風拒口 | 三公頃九十公畝卅六方公尺 |
| 石 | 興利 | 番禺縣鹿步司涌觀音約銅羅崗荔枝山 | 十二公頃廿八公畝八十方公尺 |
| 石 | 興利 | 番禺縣龍洞亞婆髻地方 | 四十六公頃七十五公畝五十八方公尺 |
| 石 | 興利 | 增城縣大王岡山地方 | 二公頃九十四公畝十七方公尺 |

石 廣 生 東莞縣南沙泛河洲地方

廿九公畝五方公尺

灰石 雁 田 東莞縣雁田鄉白灰坑

十七公頃卅二公畝七十五方公尺

灰石 花縣加錦鄉深坑寮地方

二公頃廿公畝四十方公尺

石 廣 利 東莞縣第八區南沙東井村增彭山

五十八公畝八十九方公尺

石 宏 業 東莞縣鶴州山地

三公頃五十三公畝廿八方公尺

石 廣 福 東莞縣南沙東瓜嶼汎地

三公頃五十二公畝廿二方公尺

石 大 安 花縣第四區諺葛

六公頃七十六公畝廿四方公尺

石 合 興 新會縣第九區龍眼樹硬

三公頃四十六公畝卅八方公尺

石 協 成 東莞南沙東瓜嶼神仙井水牛頭

十三公頃七十四公畝九十五方公尺

石 德 和 番禺縣御書閣地方

二公頃卅五公畝七十五方公尺

石 集 益 寶安縣柑松尾北尖山地方

廿九公頃五十四公畝八十八方公尺

灰石 台山縣那扶區土名大石埗崩冲

一公頃十五畝

青石 曲江縣樂村坪地方

七公頃五十九公畝九十五方公尺

灰石 大興隆記 雲浮縣第五區南鄉墟附近陳崙大山

一百一十公頃卅一公畝八十七方公尺

石 開 源 東莞縣南沙蘆灣下灣之互角山

二公頃卅二公畝卅四方公尺

灰石 南海縣紋崗村文樓嶺

二公頃十五公畝四十二方公尺

石 建 安 惠陽縣第四區凌坑洞附近天平山

十五公頃六十一公畝廿三方公尺

石 協 誠 番禺縣柯木壘火羅山地方

廿九公頃七十五公畝十方公尺

灰石 宏 信 東莞縣牛沙山 花縣第五區土名石人仔坑

二公頃卅六公畝四十一方公尺 十一公頃九十五公畝四十八方公尺

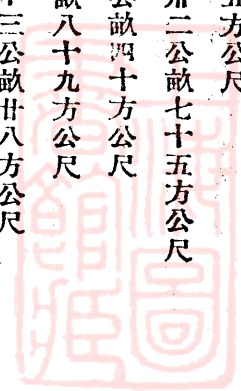

| | | | | |
|----|---|---|-------------------|------------------|
| 石 | 聯 | 益 | 番禺縣第四區龍眼堡多石崗 | 十公頃四十四公畝十一方公尺 |
| 石 | | | 鶴山縣沙坪黃寶坑 | 二公頃廿公畝五十二方公尺 |
| 石 | 民 | 安 | 英山縣第二區土名細問德 | 一公頃七十五公畝廿七方公尺 |
| 石 | | | 陽春縣第一區頭堡釣景 | 一公頃十六公畝 |
| 石 | | | 陽春縣頭堡魚王 | 一公頃廿二公畝 |
| 麻石 | 裕 | 豐 | 中山縣第五區鱗魚灣地方 | 三公頃六十九公畝九十九方公尺 |
| 麻石 | | | 中山縣銀坑南棚角地方 | 二公頃十二公畝五十八方公尺 |
| 灰石 | 厚 | 利 | 梅縣大行堡山前約厚塘 | 二公頃廿七公畝七方公尺二方公寸 |
| 石 | | | 陽春縣頭堡鄉龍湖村獅子石山 | 一公頃十七公畝 |
| 石 | 福 | 利 | 英德縣第二區蘭蕊鄉寺灣山洞尾坳地方 | 二公頃十五公畝八十九方公尺 |
| 石 | 中 | 安 | 東莞縣南沙地方鵝鴨山 | 二公頃五十公畝廿四方公尺廿方公寸 |
| 麻石 | 福 | 泰 | 東莞縣第十一區白藤濶鄉鵝鴨兜 | 四公頃六十三公畝六十一方公尺 |
| 麻石 | 廣 | 昌 | 東莞縣白灣山地方 | 二公頃三公畝九十七方公尺 |
| 麻石 | 合 | 益 | 中山縣前山造欠鄉鵝鴨山地方 | 四公頃八十八公畝四十二方公尺 |
| 麻石 | 聯 | 德 | 新會縣第六區石咀川龍黃基墾 | 三公頃八十五公畝四十七方公尺 |
| 麻石 | 利 | 中 | 中山縣九洲島地方 | 九公頃零四公畝三十九方公尺 |
| 麻石 | 鴻 | 發 | 中山縣九洲島 | |
| 麻石 | 協 | 和 | 中山縣南鄉區蛋家山地方 | 二公頃廿九公畝九十七方公尺 |
| 灰石 | 財 | 利 | 英德縣第一區菜鄉出水岩 | 二公頃九十一公畝六十八方公尺 |

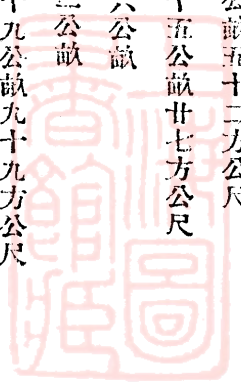

灰石 高 盛

興寧縣羅崗區霞風堡羅崗
均至狗媽坑太古嶺地方

十三公頃五十五公畝九十六方公尺

麻石 捷 興

潮陽縣達濠區蘇安山

廿二公頃九十三公畝九十八方公尺

石 思 成

新會第九區飛鵝山

十五公頃零八方公尺

灰石 大 宗

梅縣第三區羅徑鄉鷺子石
桃石窠裡石子墩下地方

二公頃卅六公畝六十六方公尺

灰石 興 發

英德縣第二區土名白芒山地方

四公頃七十五公畝九十九方公尺

灰石 宏 安

寶安縣第七區官湖村土名石灰坑

五公頃零一公畝八十三方公尺

麻石

番禺縣鹿步司同和約土名東坑尾人大座

一公頃九十五公畝卅四方公尺

灰石 合 益

合浦縣第五十一區中段石川村

九公頃零卅一方公尺

灰石 達 利

花縣佳錦山魯基窩

四公頃六公畝卅七方公尺

灰石 啓 新

梅縣錦屏堡擔塘地方

卅一公畝

灰石 協 發

英德縣第二區塔橋鄉

二公頃十四公畝六十一方公尺

灰石 利 華

南海縣山屋坳地方

三公頃四十二公畝七十六方公尺

灰石

曲江縣第五區牛欄坪地方

八十一公畝六十八方公尺

灰石

曲江縣螳螂坪地方

九十四公畝四十四方公尺

灰石 蘊 玉

三水縣外鳳鄉四會縣鹿洞鄉石塘地方

十一公頃六十六公畝九十方公尺

灰石

惠陽縣靈坑墟天平山地方

七公頃廿公畝四十四方公尺

灰石

梅縣石扇堡家村梅子坑

拾公頃五十六公畝八方公尺

石

樂昌縣十里亭山名土豬仔峽地方

十六公頃五十一公畝廿八方公尺五方公寸

灰石 德 慶

德慶縣第八區羅洪洞

卅六公頃十六公畝廿八方公尺

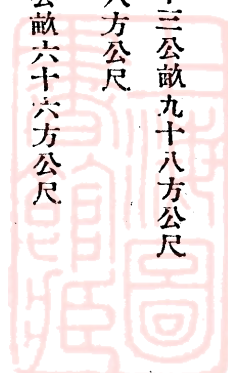

灰石 福興 南海縣第二區象崗大蛇形等處地方

三公頃八公畝八方公尺

灰石 花縣第五區佳錦山地方

一公頃卅八公畝卅八方公尺

灰石 鶴山縣第一區傑洲鄉牛山地方

三公頃廿八公畝卅壹方公尺

灰石 實安縣大鵬葵涌楓住山

四十二公畝六十二方公尺

灰石 英德縣第二區塔橋鄉橋方岩

一公頃七十七公畝八十九方公尺

灰石 東莞南沙金州山

三公頃八十一公畝卅一方公尺

灰石 梅縣姑婆炭

七公頃五十二公畝六十方公尺

灰石 梅縣分水凹

六公頃卅五公畝十五方公尺

灰石 三水縣鹿洞馬欄山

六公頃十二公畝九十九方公尺

灰石 梅縣金盤深坑村

廿三公頃卅一公畝七十九方公尺

灰石 中山縣第五區九州島

三公頃七十一公畝卅一方公尺

雲石 雲浮縣岑岡鄉蟠圍石石均

十三公頃廿九公畝九十二方公尺

灰石 三水縣北區鹿洞鄉深水坑村

六公頃十七公畝卅一方公尺

石 廣發 梅縣太平堡燕子岩等

一公頃廿二公畝八十八方公尺

磁土 潮安縣黃金塘康家山

三公頃廿四公畝卅方公尺

磁土 潮安縣東廂區松柏山湖內山等處

二公頃八十七公畝九十五方公尺

磁土 潮安縣第四區白燕山梅塘架石白石嶼地方

廿六公頃五十公畝八十八方公尺

磁土 潮安縣東廂區伯公宮山

廿二公畝五十六方公尺十七方公尺

磁土 豐順縣第二區橫居山奈窩

六十公畝二方公尺

磁土 潮安縣歸仁區登塘鄉後鳳山

二公頃廿五公畝五十四方公尺

四省特產聯合展覽會特輯

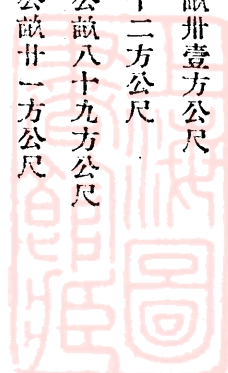

磁土興業 豐順縣第三區湯坑墟鄧厝寨鄉赤柳頭地方 四公頃一公畝四十七方公尺

磁土廣源 東莞第十一區南沙塘坑鄉石牌頭山地方 四公頃卅六公畝一方公尺

磁土關源 潮安縣仁和區東坑口南地方 卅四公畝六方公尺

磁土關源 潮安仁和區山石坑仔南地方 卅三公畝卅方公尺

磁土廣益新 潮安縣飛天燕山地方 卅四公頃五十三公畝六十五方公尺

磁土忠城 潮安縣海鵝嶺 五公頃七十公畝十二方公尺

磁土華安 大埔縣大蔗區銀溪 卅三公畝五十方公尺

蠔壳利源 新會潮連鄉河面海道涌 卅四公頃卅五公畝卅二方公尺

蠔壳海利 番禺縣第一區珠江下游八塘海底 卅九公頃卅九公畝八十一方公尺

蠔壳海利 東莞第十區樟欄鄉附近老鈴園地方 三公頃八十六公畝二方公尺

蠔壳華南農礦 中山第九區沙白花頭 一公頃卅五公畝卅九方公尺

玻璃沙大利礦務 惠陽第五區平海梨甲白約沙塢地方 四十八公頃五十四公畝卅三方公尺

玻璃沙自強 惠陽隆江白砂埔地方 卅九畝十四公尺

玻璃沙自強 潮陽縣達濠區埭頭鄉地方 三公頃六十九公畝九十九方公尺

玻璃沙慶隆 惠來縣東區華林鄉南畔地方 二公頃四十三公畝十八方公尺

玻璃沙慶隆 海豐縣第七區拔仔圍鄉後崗澳金嶼島前 九公頃五公畝七十九方公尺

石膏裕益 欽縣平吉那頁 十三公頃八十五公畝卅三方公尺

石膏裕益 欽縣平吉獨竹地方 八公頃十一公畝卅六方公尺

石膏裕益 欽青縣增嶺水磬村地方 六公頃卅四公畝八十五方公尺

坭合益 興寧縣羅崗嶺霞藍大平頂地方 十五頃十六公畝五十一方公尺



坭 公益號 番禺縣第五區鶴崗大灘尾

沙 寶安縣鄭家山地方

沙 寶安縣大鵬區溪涌灣仔灣等處

沙石 同 吉 潮陽縣達濠區埭頭鄉走石湖

陶土 恩洲陶業 恩平縣第五區崩山地方

錫 發 興 曲江縣第一區第八里計崗村附近岡嶺東大肚嶺等處

錫 三 才 曲江縣金鳳坪轉水村

錫 發 興 曲江縣第五區橋源村獅佬垠

錫 粵 北 樂昌縣第七區燕子窩木魚山

銀 錫 中 興 中山縣第九區灘園山

一公頃七十六公畝八十一方公尺

二公頃十六公畝八十二方公尺

二公頃五十五方公尺

四十九公頃四十九公畝九十一方公尺

三公頃十七公畝六十一方公尺

四公頃五十三公畝三方公尺

三公頃七十四公畝十一方公尺

七公頃八公畝四方公尺

二公頃十六公畝十二方公尺

六公頃五十公畝八十方公尺

廣東之水產

粵省地類南海，氣候溫和，北自南澳，南迄欽廉之海岸線，延長約二千四百餘哩，大小島嶼，羅搜海面，尤以海南島及東西沙羣島為最重要，海流除暖流而外，更有寒流沖入。內地則江湖錯雜，河川縱橫，土地肥膏，故海產之寒暖流性魚類，海藻類，貝類，蟹類，及湖沼河川產之淡水魚類，極為豐富，茲分別概述之如下：

(一) 淡水魚類

粵省淡水魚類，出產於河川湖沼者，有鯉，鯽，生魚，鯰，鱖，鱔，鱒，鱣，鱉……鱸，嘉魚等十餘種。開池飼養及放養於

湖沼者，有鱖，鯉，鯪，鱖，鯪數種為主要。除河川湖沼天然出產魚類，未有相當統計其價值與數量外，其魚池飼養魚類之魚地面積，估計粵省順德南海等三十餘縣，不下一百萬畝，年產三百餘萬担，價值國幣四千萬元。此種出產魚類，多供鮮食為主，除在產地售銷外，多運銷于香港，澳門，廣州灣等處，而廣州市，乃為其唯一最大銷場，茲分別其種類，數量，平均單價，及其用途列表如下：

| 種類 | 產地 | 數量 | 平均單價 (每担國幣) | 用途 | |
|----|---------------------|------|----------------|------------------------|------------------------------|
| 鮫魚 | 以順德南海兩縣出產為大宗其餘各縣亦產之 | 約六十萬 | 十六元 | 食用為日常席上之佳饌其味清爽美甜超于其他魚類 | |
| 鯪魚 | 全 | 生 | 約一百五十萬 | 十四元 | 多鮮食可蒸可煎肉味鬆滑甜潤製成罐頭鯪魚運銷國內者其數頗巨 |
| 鯪魚 | 全 | 上 | 約三十萬 | 十二元 | 又名鰻魚食用以腹部魚肉膩滑甘美著名 |
| 鮪魚 | 全 | 上 | 約四十萬 | 十三元 | 又名大頭魚食用其肉雖不及鮪但其頭味至肥美 |
| 鯉魚 | 全 | 上 | 約五十萬 | 十三·三元 | 紅燒頭為宴筵之用 |

供食用本省以高要縣民慶聖所產者為最著名其體肥味美

(一) 海產類

粵省海產種類，至為豐富，已知者有大黃魚，鯛魚，帶魚，金絲魚，馬頭魚，魷魚，蟹魚，旗魚，鱈魚，海鱔，鱈魚，鱈魚，鱈魚，魷魚，馬鮫魚，鱈魚，鱈魚，鱈魚，烏賊，鱈魚，水母，白蝦，蟳，梭子蟹，牡蠣，煙子，蚶子扇形貝江蓍柱，紫菜，淡菜，貽貝，鮑魚，石花菜，海人草等，其他不知名者，尚不知若干，以上列舉之種類，年產估計國幣三千萬元左右，除多用鹽藏，供給省內食用外，尚有運往新嘉坡，菲列賓，澳門，香港，上海等處發售，運輸發售者，為一般魚欄魚商等，茲將其種類，產地，漁期，年產數量，年產價值，及其用途列表如下：

| 魚名 | 產地 | 漁期 | 年產數量 | 年產價值 | 用途 |
|-----|---------------------------|-------------------|-------|----------|----|
| 大黃魚 | 香港平海油尾碣石油頭南 淡海南電白柘扶等近海 | 三月至八月尤以 四五月為最盛 | 二,二九〇 | 二二二,九九九元 | 食用 |

| | | | | | | | | | | | |
|---------------------------------|------------------------|--------------------------|-----------------------------|-------------------|------------------|---------------------|----------------------------|-----------------------|--------------------|---------------------------|---------------------|
| 鯧魚 | 帶魚 | 魷魚 | 鰻魚 | 烏賊 | 鱈魚 | 金線魚 | 燕魚 | 馬頭魚 | 鮑魚 | 海鱔 | 鯧魚 |
| 東京灣海南島電白 香港平海遮浪礮石 汕頭南澳等外海 | 海南島電白香港遮 浪甲子南澳等近海 | 海南島珠江口萬山香港 平南遮浪等近海及沿岸 | 海南島香港珠江口遮 浪濠礮石埠遠近海等 | 海南香港遮浪礮 石汕頭等近海 | 香港遮浪礮石 達灣埠等近海 | 沿海均產之以香港 平海遮浪為最多 | 海南島東京灣香港汕尾桔 石汕頭南澳等外海均產之 | 海南香港平海遮浪拈石甲 子各海均產之 | 海南香港遮浪汕頭外海均 產之 | 全省近海均產之以香港遮 浪汕頭等各近海為最多 | 海南香港遮浪平海甲子等 近海產之 |
| 週年均有尤以 十月至翌年二 月為最盛 | 十一月至翌年二月尤 以十二月正月為最盛 | 四月至七月尤以 五六月為最盛 | 週年均有尤以 夏末為最多 | 週年均有尤以 二三月為最盛 | 週年均有七月 至九月為最盛 | 週年均有以秋 冬兩季為最多 | 週年均有之至秋 冬二季為最多 | 週年以八月至翌年三 月為最多 | 自八月至翌年三月以 冬季為最多 | 週年均有以春秋二季 為最多 | 十月至翌年二月 |
| 八八二，五〇〇斤 | 三，三二五 ，八九九斤 | 一，九五八 ，八九〇斤 | 據調查所得祇珠 江沿海一帶年 產約在三十萬 | 未 | 未 | 未 | 一七九，九〇五斤 | 未 | 未 | 未 | 未 |
| 八九，四九〇元 | 三三二，八九九元 | 一一九，五八八元 | 詳未 | 詳未 | 詳未 | 詳未 | 一七，九九〇元 | 詳未 | 詳未 | 詳未 | 詳未 |
| 全 | 全 | 全 | 詳全 | 詳全 | 詳全 | 詳全 | 全 | 詳全 | 詳全 | 詳全 | 詳全 |
| 上 | 上 | 上 | 上 | 上 | 上 | 上 | 上 | 上 | 上 | 上 | 上 |



鰈魚 電白香港珠江口平海遮浪
桔石汕頭南澳等近海均產
之 週年以春冬二季為最
多 二八九，九八四斤 二八，九九八元 全 上

魴魚 海南電白香港平海遮浪桔
石達頭埠南澳等近海產之
週年以春冬二季為最
多 未 詳 未 詳 全 上

鯖魚 海南電白香港平海遮浪達
頭埠等近海產之
五月至九月以六月至
八月為最多 未 詳 未 詳 全 上

馬蛟魚 珠江口平海遮浪桔石達頭
埠等產之
四月至七月 未 詳 未 詳 全 上

鱸魚 珠江口汕頭達頭埠等沿岸
產之
週年以秋冬為最多 未 詳 未 詳 全 上

鱒魚 海南香港珠江口平海遮浪
甲子達頭埠南澳等產之
九月至翌年六月為最
多 未 詳 未 詳 全 上

蠔 沿海均有出產尤以珠江口
之中山寶安及潮汕之饒平
海豐等縣盛產之
十月至翌年三四月 一〇四，四五〇担 二六二，二五〇元 製 油

鯉子 沿海均產尤以海豐及寶安
縣之近海為多
四五月 未 詳 未 詳 食 用

蚶 遮浪汕尾等沿海
三月至六月 未 詳 未 詳 全 上

扇形貝 沿海均產之尤以香港平海
江搖柱一帶為多
週年均有尤以冬季為
多 未 詳 未 詳 全 上

淡菜 沿海各島均產之尤以遮浪
為多
四月至九月為多 未 詳 未 詳 全 上

鮑魚 海南遮浪之捷勝等均產之
六月至十月為多 三八，五六〇斤 三，六七〇元 製罐頭及鮮食用

鱒魚 海南電白香港平海遮浪桔
石達頭埠等產之
八月至翌年六月 未 詳 未 詳 食 用



| | | | | | | |
|--------|--------------------|------------|------------|----------|-----|---------|
| 水母 | 沿海均產之 | 四月至八月為最多 | 未 | 詳未 | 詳全 | 上 |
| 白蝦 | 海南香港遮浪甲子遠頭等南澳等產之 | 七月至翌年二月為最旺 | 未 | 詳未 | 詳全 | 上 |
| 鱈鮓或梭子蟹 | 沿海均產之 | 冬季最多 | 未 | 詳未 | 詳全 | 上 |
| 鱈魚 | 海南島至西沙羣島之間 | 五月至九月 | 未 | 詳未 | 詳全 | 上 |
| 鯉魚 | 海南島至西沙羣島之間 | 六月至十二月 | 未 | 詳未 | 詳全 | 上 |
| 玳瑁 | 西沙羣島 | 全 | 未 | 詳未 | 詳品用 | 玳瑁甲殼作裝飾 |
| 石花菜 | 沿海各島均產之以海洋島產多 | 週年以四月至十月為多 | 四,三三〇,四〇〇斤 | 未 | 詳製 | 膠用 |
| 紫菜 | 沿海各島產之以海南汕尾一帶為多 | 週年以夏秋為多 | 未 | 詳未 | 詳食 | 用 |
| 海帶 | 沿海各島產之以海南島至東西沙羣島為多 | 週年以夏季為多 | 一三八,四〇〇斤 | 一一,一六六元 | 食 | 用 |
| 海苔 | 沿海各島均產之以海南各島為多 | 週年均有 | 三五五,七六八斤 | 八九,九〇二元 | 食 | 用 |
| 海人藻 | 東沙羣島 | 六七月 | 五〇〇〇担 | 二〇〇,〇〇〇元 | | |

(二) 結論

本省水產之豐富，既如上述，若能上下一致，積極提倡振興，及得國內各省之援助，而防止外輪侵漁，及其魚貨之傾銷，則其生產數量，必大有可觀，不特本省足以自給自足，而他省之缺乏水產品者，亦可運輸供給，而挽回外溢之利權，是裨益于國民食糧，及國家之經濟者，實非淺鮮，且水產品之養分充足，其價格又比其他動物性食品為低廉，普通



食一斤魚肉之養分，可以抵當食一斤牛肉，而其價值，則反低二倍左右，故為謀人民之健康，補救糧食之不足，及準備供給非常時期之軍需糧食起見，本省水產業之提倡振興，實為急務。尙望國內各省人士，加以注意，并給予精神與物質上之援助，以期厥成，則幸甚矣。

廣東林產品

物產種類

廣東林產品種類甚多，其產量較多，且有調查記載者為杉，竹，硬木，竹紙，松香，橡膠，椰子油，玉桂，桂油，桐油，茶油，薯蓣，樟腦，天蠶，桂皮，冬菇，女兒香，香粉，刨花木，八角，伽南香，沈香，降香等廿三種。此廿三種中為本省特產，而為他省所無者有硬木（指經，胭脂等）橡樹膠，椰子油，薯蓣，天蠶，女兒香，香粉，伽南香，沈降香，香等拾種。

產地風土及面積概況

本省林產品皆產於多山之區，森林較盛之地，如東江流域之河源，和平二縣以產松香，樟腦見稱。北江之樂昌，始興，南雄，仁化，以產紙，竹，杉，見稱，西江之廣寧，南路之信宜，以產松杉竹見稱是。至海南島，因處於海洋，氣候特暖，其所產橡膠樹，硬木，椰子，伽南等，則皆為熱帶之產物矣。他如大埔，羅定，封川，乳源，陽山，連山，海康，翁源，東莞等數十縣亦均有其森林產品，統計全省九十七縣總面積為廿五萬平方公里，而出產林產品者共有五十餘縣，林產品之出產總面積約在十萬平方公里，獨惜森林疎散，各地點生，是以產量不豐耳。茲調查種類及其數量，畧如下表：

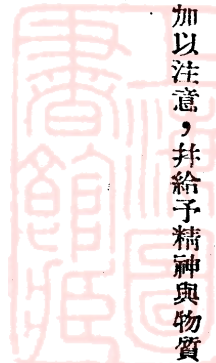

廣東林產品名表

| 品名 | 地 | 點 | 數 | 量 | 得均單價 |
|-----|---|---|-------------|--------------------------|----------|
| 杉末 | 廣寧，樂昌，始興，連縣，龍門，和平，連山，陽春，開建，封川，陽山，乳源，羅定，清遠，雲浮，四會，大埔，合浦，靈山，防城，欽縣。 | | 年產約值七百三十萬元 | 普通長一丈四尺以末徑大小定價大小平均每條約六七毫 | |
| 竹 | 廣寧，封川，四會，樂昌，陽春。 | | 年產約值二百五六十萬元 | | 每萬斤五六十元 |
| 硬木 | (指經，石栗，胭脂，荔枝等。)海南島 | | 年產約值十餘萬元 | | 每百斤約十二三元 |
| 竹紙 | 南雄，信宜，和平，龍門，廣寧，樂昌，始興，羅定，大埔，陽山，翁源，茂名，化縣，靈山，欽縣，雲浮。 | | 年產約值二百五六十萬元 | | 每百斤約十二三元 |
| 松香 | 河源，大埔。 | | 年產四五萬斤 | | 每斤五元 |
| 橡膠 | 海南島 | | 年產約十萬斤 | | 每百斤一百元 |
| 椰子油 | 海南島 | | 年產三四千担 | | 每百斤廿元 |
| 玉桂 | 羅定，德慶，雲浮，海南島。 | | 年產約值二三十萬元 | | 每担二十元 |
| 桂油 | 羅定，德慶。 | | 年產五六百担 | | 每担一百二十元 |
| 桐油 | 陽山，連山，和平，平遠。 | | 年產約四千担 | | 每担四十元 |
| 茶油 | 和平，陽山，連山，海康。 | | 年產約值廿餘萬元 | | 每斤五毫 |
| 薯蕷 | 廣寧，德慶，合浦，靈山，欽縣。 | | 年產約值廿萬元 | | 每担四元 |
| 樟臘 | 和平，紫金。 | | 現因產量減少產量無多 | | |
| 天蠶 | 海南島 | | 年產約八九十担 | | 每担一千二百元 |

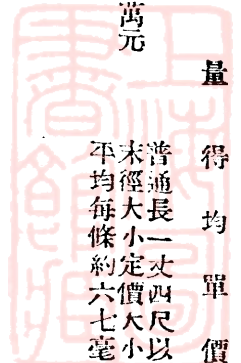

四省特產聯合展覽會特輯

桂皮 德慶，鬱南，合浦。

年產約值廿萬元

每担八元

冬菇 翁源，仁化，始興。

年產約二萬斤

每斤四元

女兒香 東莞

年產約一百數十担

每斤一二元

香粉 陽山

年產一萬五六千担

每担一元二毫

刨花木 陽山

年產二千餘担

每担二三元

八角 合浦，海南島。

產量無多

每担二百元

伽香 海南島

產量不多約三四千斤

沈香 海南島

產量不多

降香 海南島

年約一千萬顆

每百顆二元

椰子 海南島

廣東之稻

稻，為廣東省主要農產，分佈之廣，幾無處無之，因其栽培時期之異，分為早造，晚造。按其性狀之不同，分旱稻，水稻。因其品質之別，分糯，粘二種。水稻中糯之品名有芒糯，紅腳，尖胆，送莖，冬糯，禾早，赤糯，大冬糯，細糯，深水糯，清水糯，雪糯，石子糯水州糯。長身糯，火燒糯，重陽糯，花壳糯，藤欄糯。香糯，黃糯，黃絲糯，八月早，芙蓉糯，狗繩梗糯，龍門糯，擔竿糯，烏壳，時糯，大糯，大黑糯，紅管，秋分，廉州糯，黑葉糯，麻雀嘴糯，鐵槌糯，生鬚糯等。水稻中粘之品種最為繁雜，名稱不一：如油粘，白壳(番粘)黃粘，銀粘，新興白，齊眉，馬壩粘，烏督，鼠芽，烏壳，烏尾，金包銀，好包赤，早泥赤，矮苗，青莖(青稿)田基路，三種，歷諾赤，尖鼻赤，尖鼻白，高粘，

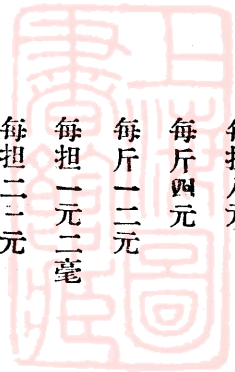

蜜仔，蜜葉，蜜油雪，大穀，鐵管粘，冬白，交趾，白花齊，觀音早，早白米，搖粘，荔枝粘，香粳，重陽禾，扇尾早，六月黃，乳源早，大慈，芒尾，霜降白，板粘，廣西黃大赤，黠子禾，江粘穀，長身，九工子，湖廣早，川赤，花羅赤，夜公赤，深田赤，鳳尾赤，大白，花壳，九黃禾，大細穀，山茶早，西洋粘，麻早，百日早，赤穀，嘉應早，龍芽早烏毛，齊頭黃，紅米，芽粘，鷓母磨，馬尾齊，掛殼黃，蔗包錦，粉粘，夏至白，揀赤，沙粘，秋香，秋秧早，六十日，露赤，油赤，白米粘，江頭粘，珍珠早，長樂早，烏壳仔，八月白，落湖粘，紅頭遲，廈田粘，海禾，貓牙粘，長腰早，滾樹早，鐵梗，冬赤，冬白，絲苗，短苗，高苗，早西粘，江西粘，濟粘，早細，早大，早冷，水白，赤早，矮脚，高脚，鷓鴣黃撐子禾，白壳瓜仁，赤壳瓜仁，大肚早，鷹咀早，芋勾白，絲羅白，烏靈赤，是子，石原粘，油尾早，泉水粘，沒水粘，香耕粘，烏竹早，三枝香，鐵屎早，倒種穀，降粘，望頭簪，椰降赤，石粟子銀魚烏番，徒種，大葉烏，白脚赤，紅脚赤，截頭種，堆粘，快種，兩公種，柔枝赤，白流湖，象牙早，九皇早，贛州白，山東早，花螺赤坡蘭，鷄仔粘，六葉粘，仔香，暹羅白，綫香早，三永早，辦粘天堂粘，苗包，穀早，蘇仔斧，橫葉，深水蓮，黃管白，六斗白，兩造熟，三畝，湯龜。

陸稻俗稱坡禾，種於早坡山居農民多種之，品種有雷公赤，赤穀，地赤，牛屎赤，坡麗，坡早，坡光，坡粘，暹羅勾咀尖，暹羅大只粒，青稈，狗牙粘，大粘，香粳，山蘭。

本省各。所產穀米，不能自給者佔多數，有一部藉雜糧以補救，沿海者藉舶來洋米，維持民食，每年輸入達千餘萬担，茲將各縣粳稻及糯稻量數估計如下：

廣東各縣粳稻面積及產量估計表

| 縣別 | 種植面積(畝) | 產量(担) | 縣別 | 種植面積(○) | 產量(担) | 縣別 | 種植面積(○) | 產量(担) |
|----|-----------|-----------|----|-----------|-----------|----|---------|-----------|
| 番禺 | 1,900,000 | 4,500,900 | 南海 | 478,078 | 1,124,695 | 台山 | 650,000 | 1,350,000 |
| 順德 | 310,400 | 776,000 | 中山 | 2,936,000 | 6,890,500 | 清遠 | 975,000 | 2,350,000 |
| 揭陽 | 1,000,000 | 2,500,000 | 東莞 | 2,200,000 | 5,050,000 | 潮安 | 500,000 | 1,250,000 |
| 惠陽 | 1,200,000 | 5,920,000 | 新會 | 1,475,000 | 3,500,000 | 潮陽 | 850,000 | 2,150,000 |

| | | | | | | | | |
|----|-----------|-----------|----|-----------|-----------|----|---------|---------|
| 茂名 | 800,000 | 1,700,000 | 增城 | 1,306,000 | 3,136,000 | 澄邁 | 200,000 | 340,000 |
| 高要 | 1,475,000 | 3,540,000 | 普寧 | 240,000 | 580,000 | 豐順 | 170,000 | 400,000 |
| 琼山 | 1,150,000 | 2,415,000 | 南雄 | 775,000 | 1,750,000 | 花縣 | 335,000 | 730,000 |
| 陽江 | 700,000 | 1,610,000 | 電白 | 240,000 | 450,000 | 始興 | 290,000 | 609,000 |
| 曲江 | 585,000 | 1,857,500 | 五華 | 547,966 | 1,205,525 | 臨高 | 270,000 | 450,000 |
| 合浦 | 700,000 | 1,500,000 | 雲浮 | 365,000 | 765,000 | 和平 | 280,610 | 701,525 |
| 梅縣 | 550,000 | 1,235,000 | 三水 | 480,000 | 1,000,000 | 寶安 | 355,000 | 798,750 |
| 羅定 | 410,000 | 908,000 | 防城 | 200,000 | 350,000 | 吳川 | 110,000 | 200,000 |
| 開平 | 400,000 | 830,000 | 遂溪 | 825,000 | 1,500,000 | 翁源 | 340,000 | 816,500 |
| 文昌 | 600,000 | 1,080,000 | 惠來 | 597,572 | 1,434,172 | 連平 | 190,000 | 475,000 |
| 靈山 | 375,000 | 800,000 | 儋州 | 400,000 | 800,000 | 佛岡 | 295,000 | 430,500 |
| 信宜 | 400,000 | 600,000 | 德慶 | 327,000 | 735,000 | 龍門 | 310,800 | 730,380 |
| 興寧 | 653,678 | 1,568,827 | 龍川 | 808,268 | 2,020,695 | 新豐 | 204,120 | 530,715 |
| 陸豐 | 700,000 | 1,750,000 | 鶴山 | 285,000 | 641,500 | 徐聞 | 214,000 | 300,000 |
| 英德 | 900,000 | 2,115,000 | 大浦 | 192,298 | 432,670 | 從化 | 290,000 | 623,500 |
| 海豐 | 725,000 | 1,812,500 | 恩平 | 500,000 | 1,125,000 | 陵水 | 100,000 | 215,000 |
| 廉江 | 525,000 | 1,100,000 | 鬱南 | 380,000 | 837,000 | 平遠 | 214,232 | 514,156 |
| 博羅 | 725,000 | 1,750,000 | 連縣 | 475,000 | 1,065,000 | 封川 | 240,000 | 515,000 |
| 欽縣 | 500,000 | 1,000,000 | 陽山 | 375,000 | 768,500 | 樂昌 | 215,000 | 450,000 |
| 廣寧 | 250,000 | 525,000 | 紫金 | 340,000 | 815,000 | 高明 | 275,000 | 618,700 |
| 饒平 | 600,000 | 1,300,000 | 崖縣 | 350,000 | 700,000 | 連山 | 75,000 | 150,000 |
| 河源 | 500,000 | 1,125,000 | 蕉嶺 | 87,625 | 205,149 | 仁化 | 162,500 | 325,000 |
| 澄海 | 330,000 | 825,000 | 定安 | 525,000 | 1,128,500 | 樂會 | 110,000 | 200,000 |
| 陽春 | 480,000 | 1,080,000 | 四會 | 320,000 | 720,000 | 琼東 | 160,000 | 305,000 |
| 化縣 | 750,000 | 1,250,000 | 萬寧 | 150,000 | 330,000 | 感恩 | 60,000 | 100,000 |
| 海康 | 445,000 | 1,000,000 | 新會 | 295,000 | 700,000 | 乳源 | 210,000 | 388,500 |

| | | | | | | | | |
|----|--------|---------|----|--------|---------|----|------------|-------------|
| 昌江 | 40,000 | 70,000 | 南澳 | 11,500 | 280,000 | 合計 | 47,793,638 | 170,581,559 |
| 開建 | 90,000 | 189,000 | 赤溪 | 45,000 | 103,000 | | | |

註1 廣東稻田，一年多種兩造，惟有沙田方面，因春潦的關係，一年種一造者亦多，至于受雨水缺乏影響，令稻田每年祇種一造者，東西北三江及中區各縣，有不少地方祇種早造，晚造則將田改種雜糧；南路則祇種晚造，早造之田則種植雜糧，此皆因東西北三江及中區各縣之雨水期早而南路之雨水期較遲也。

註2 本表所用之畝，乃本地通用之掛錢畝，種植面積之換算，係指收穫而言，如田一畝，一年種稻一造作一畝，種兩造作兩畝，種三造則作三畝。

廣東各縣糯稻面積及產量估計表

| 縣別 | 種植面積(畝) | 產量(担) | 縣別 | 種植面積(畝) | 產量(担) | 縣別 | 種植面積(畝) | 產量(担) |
|----|---------|---------|----|---------|---------|-----|---------|---------|
| 番禺 | 60,000 | 150,000 | 瓊山 | 40,000 | 96,500 | 廉江 | 20,000 | 46,000 |
| 順德 | 10,000 | 25,000 | 陽江 | 52,800 | 129,500 | 博羅縣 | 31,700 | 73,200 |
| 揭陽 | 55,000 | 135,000 | 曲江 | 25,000 | 61,370 | 欽縣 | 15,000 | 35,000 |
| 惠陽 | 65,280 | 157,000 | 合浦 | 37,000 | 85,000 | 廣寧 | 9,000 | 21,600 |
| 南海 | 24,000 | 58,300 | 梅縣 | 30,000 | 72,000 | 饒平 | 48,000 | 115,200 |
| 中山 | 121,000 | 293,500 | 羅定 | 25,000 | 62,000 | 源河 | 30,000 | 73,500 |
| 中莞 | 111,160 | 281,700 | 開平 | 14,600 | 33,500 | 澄海 | 13,000 | 31,850 |
| 新會 | 51,600 | 123,500 | 文昌 | 13,000 | 33,500 | 陽春 | 30,000 | 73,500 |
| 台山 | 20,000 | 46,000 | 靈山 | 20,000 | 45,000 | 化縣 | 29,000 | 66,500 |
| 清遠 | 47,000 | 117,000 | 信宜 | 40,000 | 90,000 | 海康 | 15,000 | 35,500 |
| 潮安 | 30,000 | 40,000 | 興寧 | 35,000 | 86,620 | 增城 | 82,500 | 200,000 |
| 潮陽 | 70,000 | 167,500 | 陸豐 | 30,000 | 73,500 | 普寧 | 40,000 | 93,000 |
| 茂名 | 44,000 | 103,500 | 英德 | 49,000 | 122,500 | 南雄 | 26,000 | 65,000 |
| 高要 | 35,000 | 87,500 | 海豐 | 23,000 | 55,200 | 電白 | 23,000 | 52,000 |
| | | | | | | 五華 | 30,000 | 73,500 |

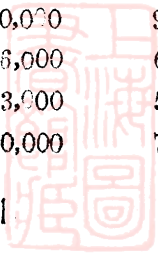

| | | | | | | | | |
|---|--------|---------|----|--------|--------|----|-----------|-----------|
| 雲 | 20,000 | 48,500 | 四會 | 13,000 | 32,000 | 從化 | 10,000 | 24,800 |
| 三 | 11,600 | 28,500 | 萬寧 | 15,600 | 38,200 | 水 | 11,400 | 27,000 |
| 防 | 11,000 | 24,000 | 新豐 | 12,000 | 30,000 | 陵 | 10,600 | 27,000 |
| 溪 | 14,000 | 31,500 | 澄邁 | 11,700 | 24,000 | 平 | 5,400 | 12,700 |
| 來 | 27,500 | 67,500 | 豐順 | 15,000 | 37,500 | 封 | 7,500 | 17,500 |
| 惠 | 4,000 | 27,500 | 花縣 | 9,000 | 21,600 | 樂 | 11,600 | 27,300 |
| 德 | 17,000 | 40,000 | 始興 | 13,600 | 30,000 | 高 | 6,000 | 14,500 |
| 龍 | 42,700 | 106,500 | 臨高 | 9,400 | 20,000 | 連 | 9,000 | 20,500 |
| 鶴 | 15,000 | 37,500 | 和平 | 17,000 | 42,500 | 仁 | 10,000 | 21,000 |
| 大 | 10,000 | 25,000 | 寶安 | 14,260 | 34,500 | 樂 | 6,000 | 13,000 |
| 恩 | 42,070 | 59,000 | 吳川 | 4,000 | 9,000 | 會 | 2,400 | 5,000 |
| 鬱 | 17,900 | 43,700 | 翁源 | 26,000 | 65,000 | 東 | 5,000 | 12,000 |
| 連 | 21,000 | 52,500 | 連平 | 10,000 | 24,000 | 恩 | 3,000 | 6,100 |
| 陽 | 23,200 | 53,500 | 佛岡 | 12,400 | 29,750 | 昌 | 6,400 | 15,000 |
| 山 | 27,500 | 64,500 | 龍門 | 13,000 | 32,500 | 建 | 800 | 18,500 |
| 金 | 11,600 | 28,500 | 新豐 | 11,000 | 27,400 | 澳 | 1,400 | 3,000 |
| 縣 | 4,000 | 10,090 | 徐開 | 4,400 | 9,000 | 深 | 2,269,450 | 5,464,390 |
| 嶺 | 17,000 | 42,000 | | | | 合 | | |
| 安 | | | | | | 計 | | |

本表註解同上第一表之註解 平均每担價小洋元

廣東之麥

麥有大小麥，是冬期作物，春初收穫，以東區北區產量較多，週年政府提倡冬耕，不遺餘力，中部南部各縣種麥，日漸普及，尤以小麥為多。茲將各縣數量估計如下表：

廣東各縣麥類耕種面積及其產量估計表

| 縣別 | 種植面積(畝) | 產量(担) | 縣別 | 種植面積(畝) | 產量(担) | 縣別 | 種植面積(畝) | 產量(担) |
|----|---------|--------|----|---------|---------|----|-----------|-----------|
| 惠陽 | 60,000 | 85,000 | 連平 | 15,000 | 20,000 | 澄邁 | 2,000 | 2,500 |
| 博羅 | 50,000 | 53,000 | 新豐 | 17,000 | 25,000 | 儋縣 | 3,000 | 42,000 |
| 河源 | 35,000 | 49,000 | 增城 | 4,000 | 7,000 | 海豐 | 25,000 | 40,000 |
| 紫金 | 30,000 | 45,000 | 龍門 | 26,000 | 38,000 | 饒平 | 7,000 | 10,000 |
| 潮安 | 8,000 | 12,500 | 雲浮 | 30,000 | 45,000 | 豐順 | 12,000 | 18,000 |
| 梅縣 | 60,000 | 81,000 | 鬱南 | 15,000 | 22,500 | 揭陽 | 2,000 | 3,500 |
| 南雄 | 20,000 | 30,000 | 翁源 | 40,000 | 58,000 | 曲江 | 3,000 | 4,000 |
| 英德 | 60,000 | 78,000 | 乳源 | 70,000 | 110,000 | 寧普 | 3,500 | 6,500 |
| 佛岡 | 5,000 | 6,700 | 連縣 | 30,000 | 50,000 | 始興 | 6,000 | 8,500 |
| 清遠 | 30,000 | 42,000 | 欽縣 | 50,000 | 65,000 | 潮陽 | 2,000 | 3,500 |
| 羅定 | 15,000 | 21,500 | 靈山 | 40,000 | 55,000 | 仁化 | 4,000 | 5,000 |
| 惠來 | 15,000 | 21,500 | 臨高 | 2,000 | 3,500 | 陽山 | 15,000 | 20,000 |
| 大埔 | 10,000 | 30,000 | 化縣 | 4,000 | 5,500 | 連山 | 8,000 | 10,000 |
| 平遠 | 14,500 | 19,000 | 陸豐 | 65,000 | 115,000 | 東莞 | 1,000 | 1,500 |
| 蕉嶺 | 6,000 | 8,000 | 封川 | 3,500 | 5,000 | 番禺 | 500 | 800 |
| 五華 | 8,600 | 10,000 | 合浦 | 7,000 | 9,000 | 從化 | 500 | 800 |
| 興寧 | 15,000 | 22,000 | 遂溪 | 5,000 | 6,500 | 樂昌 | 5,800 | 8,500 |
| 龍川 | 15,000 | 20,500 | 陵水 | 5,000 | 6,000 | 順德 | 300 | 500 |
| 和平 | 16,000 | 22,500 | 崖縣 | 5,000 | 6,000 | 合計 | 1,027,600 | 1,485,800 |

附註：本表所列包括大小麥在內大麥之數甚少種之者多為飼料之用小麥則磨之成粉以供糧食本省種麥季節係由國曆十一月後播種至翌年二三月收穫但在小麥開花時節多值雨水時期故產量受其影響平均每畝收成祇得百餘斤而已。 平均每担小洋九元

| | | | | | | | | |
|----|--------|---------|----|-------|---------|----|---------|------------|
| 崖縣 | 15,000 | 700,000 | 曲江 | 7,000 | 210,000 | 欽縣 | 4,700 | 230,000 |
| 陵水 | 3,000 | 90,000 | 樂昌 | 1,250 | 37,500 | 防城 | 3,000 | 125,000 |
| 惠來 | 19,500 | 650,000 | 翁源 | 2,800 | 63,000 | 靈山 | 1,500 | 75,000 |
| 龍巖 | 1,000 | 35,000 | 陽山 | 2,000 | 63,000 | 信宜 | 500 | 23,000 |
| 五華 | 3,800 | 171,000 | 陽春 | 5,000 | 275,000 | 廉江 | 2,000 | 120,000 |
| 龍川 | 3,000 | 135,000 | 海豐 | 3,000 | 216,000 | 新會 | 2,600 | 174,000 |
| 南海 | 700 | 49,000 | 陸豐 | 4,000 | 250,000 | 三水 | 400 | 20,000 |
| 龍門 | 6,500 | 260,000 | 台山 | 400 | 20,000 | 大埔 | 2,500 | 100,000 |
| 寶安 | 1,000 | 67,000 | 江陽 | 8,000 | 450,000 | 佛岡 | 800 | 40,000 |
| 恩平 | 700 | 35,000 | 新興 | 3,000 | 440,000 | 連山 | 1,000 | 35,000 |
| 雲浮 | 900 | 40,500 | 合浦 | 6,500 | 325,000 | 連縣 | 1,800 | 64,000 |
| 鬱南 | 3,600 | 148,000 | 開平 | 500 | 25,000 | 合計 | 801,100 | 41,015,500 |

平均每担小洋八角

廣東之甘藷

甘藷又名番薯，為本省重要及最普通雜糧，凡產米不足之地，多藉此以裹腹，此外供畜豕飼料，或切片晒乾，或磨製薯粉，或製釀薯酒等用，品種均以皮肉之紅黃白等色，及薯之形狀而名之，有海山，鐵綫籐，接芋，長樂薯，山邊，企枝，浮凌菜，蓮薯等來四季仔香種三月薯，四月薯，冬露薯，秤錘薯，早田薯，六月薯，紅心絲籐白心細海五指浮石，大紅，深薯，掃把薯，毛薯，牛角薯，鷄旦，黃心，針笋，白花，烏地紅，白根，白苗紅，香水，紅心風虎，紅心香種，烏骨紅肉，番虎企種，接東瓜，白皮企種白皮攀種，大葉吉大等種。

廣東各縣甘薯種植面積及其產量估計表

| 縣別 | 種植畝數 | 產量担數 | 備 | 考 | 縣別 | 種植畝數 | 產量担數 | 備 | 考 |
|----|---------|-----------|--------------------|---|----|--------|---------|----------------|---|
| 番禺 | 30,000 | 450,000 | 供食飼料外兼製熟薯乾 | | 文昌 | 23,000 | 210,000 | 同 | 上 |
| 順德 | 32,000 | 400,000 | 同 | 上 | 靈山 | 82,000 | 700,000 | 兼生切晒干 | |
| 揭陽 | 50,000 | 650,000 | 供食飼料外兼製薯粉出口 | | 信宜 | 60,000 | 600,000 | 同 | 上 |
| 惠陽 | 100,000 | 900,000 | 除供食飼料外年中製或薯絲出口達五千担 | | 興寧 | 50,000 | 520,000 | 兼製薯粉 | |
| 南海 | 21,500 | 325,000 | 供食飼料外兼製熟薯干 | | 陸豐 | 45,000 | 550,000 | 同 | 上 |
| 中山 | 43,000 | 600,000 | 同 | 上 | 英德 | 38,000 | 380,000 | 供食飼料用 | |
| 東莞 | 90,000 | 900,000 | 同 | 上 | 海豐 | 42,000 | 500,000 | 兼製薯絲薯粉 | |
| 新會 | 46,500 | 600,000 | 同 | 上 | 廉江 | 13,000 | 100,000 | 兼生切晒干 | |
| 台山 | 21,000 | 210,000 | 同 | 上 | 博羅 | 25,000 | 260,000 | 除供食飼料外兼製薯絲 | |
| 清遠 | 20,000 | 200,000 | 同 | 上 | 欽縣 | 60,000 | 480,000 | 兼生切晒干 | |
| 潮安 | 32,000 | 480,000 | 供食飼料外兼製薯粉 | | 廣寧 | 23,000 | 200,000 | 兼製薯粉 | |
| 潮陽 | 55,000 | 850,000 | 製薯粉出口甚多 | | 饒平 | 30,000 | 360,000 | 除供食飼料外兼製薯粉 | |
| 茂名 | 100,000 | 1,000,000 | 兼生切晒干 | | 河源 | 70,000 | 600,000 | 兼製薯粉 | |
| 高要 | 35,000 | 350,000 | 供食飼料用 | | 澄海 | 55,000 | 800,000 | 似外沙一鄉年產已達四十餘萬担 | |
| 肇山 | 40,000 | 280,000 | 兼生切晒干 | | 陽春 | 90,000 | 700,000 | 供食飼料外兼生切晒干 | |
| 陽江 | 110,000 | 1,000,000 | 同 | 上 | 化縣 | 35,000 | 300,000 | 同 | 上 |
| 曲江 | 38,000 | 285,000 | 只供食飼料用 | | 海康 | 50,000 | 450,000 | 製粉製餅 | |
| 合浦 | 120,000 | 1,200,000 | 兼生切晒干 | | 增城 | 22,000 | 285,000 | 供食飼料用 | |
| 桂縣 | 50,000 | 500,000 | 兼製薯粉 | | 普寧 | 37,000 | 500,000 | 兼製薯粉 | |
| 羅定 | 65,000 | 650,000 | 供食飼料用 | | 南雄 | 18,000 | 175,000 | 只供食飼料用 | |
| 開平 | 20,000 | 200,000 | 同 | 上 | 電白 | 75,000 | 700,000 | 兼生晒干 | |

| | | | | | | | |
|----|--------|---------|---------|----|-----------|------------|-----------|
| 五華 | 50,000 | 550,000 | 兼製薯 | 和平 | 60,000 | 670,000 | 兼切片或碎角晒干 |
| 雲浮 | 15,000 | 100,000 | 只供食飼料用 | 寶安 | 40,000 | 400,000 | 只供食飼料用 |
| 三水 | 4,000 | 50,000 | 同 上 | 吳川 | 28,000 | 200,000 | 兼生晒干 |
| 防城 | 34,000 | 300,000 | 兼生切晒幸 | 翁源 | 70,000 | 700,000 | 兼製粉 |
| 遂溪 | 50,000 | 500,000 | 同上兼製粉製餅 | 連平 | 35,000 | 350,000 | 同 上 |
| 惠來 | 40,000 | 650,000 | 兼製粉 | 佛岡 | 6,000 | 80,000 | 只供食飼料用 |
| 儋縣 | 50,000 | 200,000 | 兼生晒薯干 | 龍門 | 42,000 | 520,000 | 兼煮熟薯晒干并製絲 |
| 德慶 | 8,000 | 65,000 | 只供食飼料用 | 新豐 | 35,000 | 450,000 | 同 上 |
| 龍川 | 60,000 | 700,000 | 兼製粉 | 徐聞 | 8,500 | 70,000 | 兼切片晒干 |
| 鶴山 | 8,000 | 100,000 | 只供食飼料用 | 從化 | 5,000 | 60,000 | 只供食飼料用 |
| 大埔 | 70,000 | 635,000 | 兼製粉 | 陵水 | 25,000 | 180,000 | 兼切片晒干 |
| 恩平 | 52,000 | 520,000 | 專供食飼料用 | 平遠 | 20,000 | 200,000 | 兼製粉 |
| 鬱南 | 10,000 | 80,000 | 同 上 | 封川 | 22,000 | 220,000 | 只供食飼料用 |
| 連縣 | 22,000 | 250,000 | 同 上 | 樂昌 | 13,000 | 130,000 | 同 上 |
| 陽山 | 40,000 | 400,000 | 同 上 | 高明 | 5,000 | 60,000 | 同 上 |
| 紫金 | 45,000 | 450,000 | 兼製薯 | 連縣 | 8,000 | 80,000 | 同 上 |
| 崖縣 | 50,000 | 350,000 | 兼生晒干 | 仁化 | 8,000 | 80,000 | 同 上 |
| 蕉嶺 | 14,000 | 140,000 | 只供食飼料用 | 樂會 | 40,000 | 300,000 | 切片曬干 |
| 定安 | 23,000 | 200,000 | 兼生晒干 | 瓊東 | 32,000 | 250,000 | 同 上 |
| 四會 | 20,000 | 250,000 | 只供食飼料用 | 感恩 | 65,000 | 450,000 | 切片曬干 |
| 萬寧 | 35,000 | 300,000 | 兼切片晒干 | 乳源 | 40,000 | 350,000 | 只供食飼料用 |
| 新興 | 20,000 | 220,000 | 只供食飼料用 | 昌江 | 60,000 | 400,000 | 切片曬干 |
| 潯邁 | 25,000 | 180,000 | 兼切片晒干 | 開建 | 15,000 | 150,000 | 只供食飼料用 |
| 豐順 | 40,000 | 550,000 | 兼製薯粉 | 南澳 | 250 | 3,000 | 同 上 |
| 花縣 | 6,000 | 75,000 | 只供食飼料用 | 赤溪 | 2,000 | 20,000 | 同 上 |
| 始興 | 28,000 | 250,000 | 同 上 | 合計 | 3,643,750 | 36,168,000 | |
| 臨高 | 26,000 | 200,000 | 兼生切晒干 | | | | |

平均每担小洋二元半

廣東之烟葉

烟葉分二種，一為土烟，一為外銷作捲烟用。土烟出產之區，以鶴山清遠著；捲烟烟葉生產區，以南雄始興著。其餘土烟葉生產面積及數量估計見下表：

廣東各縣菸葉種植面積及其產量估計表

| 縣別 | 種植面積(畝) | 產量(担) | 縣別 | 種植面積(畝) | 產量(担) | 縣別 | 種植面積(畝) | 產量(担) |
|-----|---------|--------|----|---------|---------|----|---------|---------|
| 惠陽 | 3,800 | 7,000 | 陵水 | 1,700 | 2,000 | 合浦 | 6,000 | 10,000 |
| 紫金 | 1,770 | 3,000 | 崖縣 | 2,300 | 3,000 | 電白 | 12,000 | 20,000 |
| 潮陽 | 2,200 | 4,000 | 大埔 | 1,500 | 2,000 | 山山 | 5,000 | 8,000 |
| 南雄 | 50,000 | 80,000 | 東莞 | 4,000 | 7,500 | 陽山 | 3,000 | 3,500 |
| 英德 | 2,500 | 4,000 | 增城 | 1,500 | 2,500 | 從化 | 2,000 | 3,000 |
| 佛岡 | 1,500 | 2,500 | 高明 | 3,000 | 5,000 | 高要 | 2,500 | 3,500 |
| 清遠 | 25,500 | 45,000 | 鶴山 | 55,000 | 100,000 | 四會 | 2,000 | 2,500 |
| 花縣 | 2,400 | 3,000 | 雲浮 | 8,000 | 15,000 | 南海 | 1,300 | 2,000 |
| 羅定 | 4,500 | 8,000 | 始興 | 2,800 | 6,000 | 番禺 | 1,000 | 1,500 |
| 新會 | 5,000 | 10,000 | 仁化 | 2,000 | 3,000 | 曲江 | 150 | 250 |
| 茂名 | 35,000 | 25,000 | 連縣 | 1,500 | 2,000 | 三水 | 1,500 | 2,000 |
| 廉江 | 1,800 | 2,500 | 陽春 | 3,000 | 5,000 | 合計 | 852,850 | 424,250 |
| 佛江縣 | 4,000 | 5,000 | 新興 | 9,000 | 15,000 | | | |

平均每担小洋叁十元至四十元

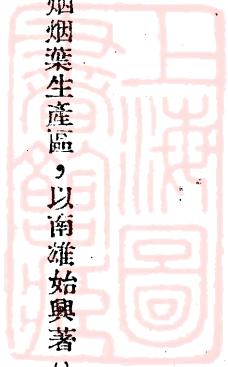

粵 港 滬

新亞大酒店

上海
北四川路

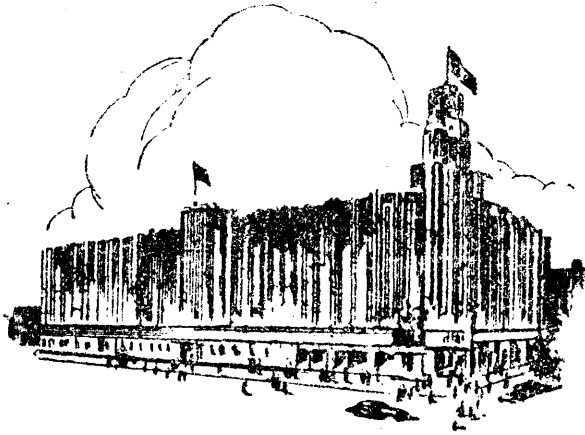

香港
德輔道中

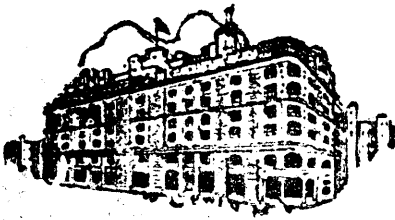
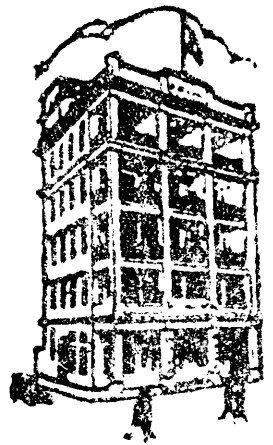

廣州
太平南路

車站輪埠。專派汽車電。船接待。舒適往。適穩固。來敏捷。料週到。

禮堂華麗。房間雅潔。設備完善。服務忠實。

兼營中西酒菜*承辦社團宴會

粵漢鐵路通車後

諸君來遊廣州

唯一居停……最好

亞洲大酒店

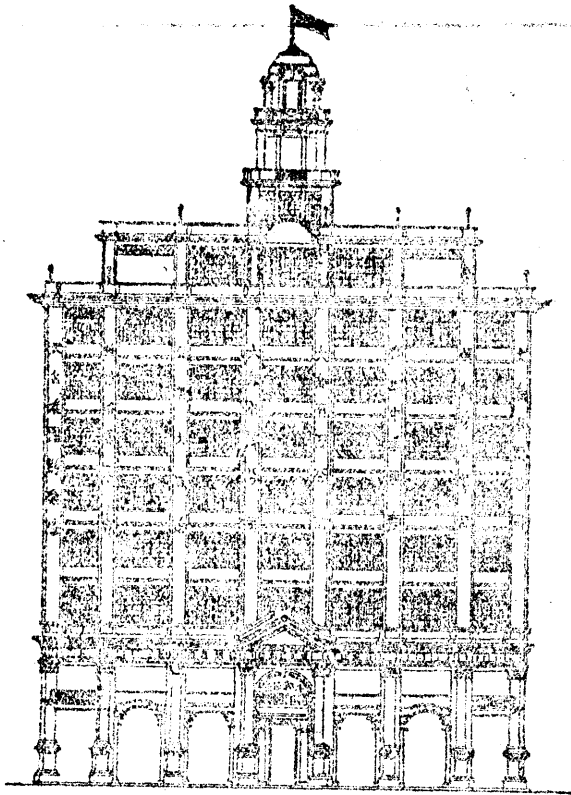

在廣州西堤大新公司右鄰

賓至如歸之樂

大新有限公司
徵銷全國土貨

廣州支行在西堤大馬路

廣州分店在惠愛中路

香港總行在德輔道中

上海滬行在南京大馬路

萬物皆備

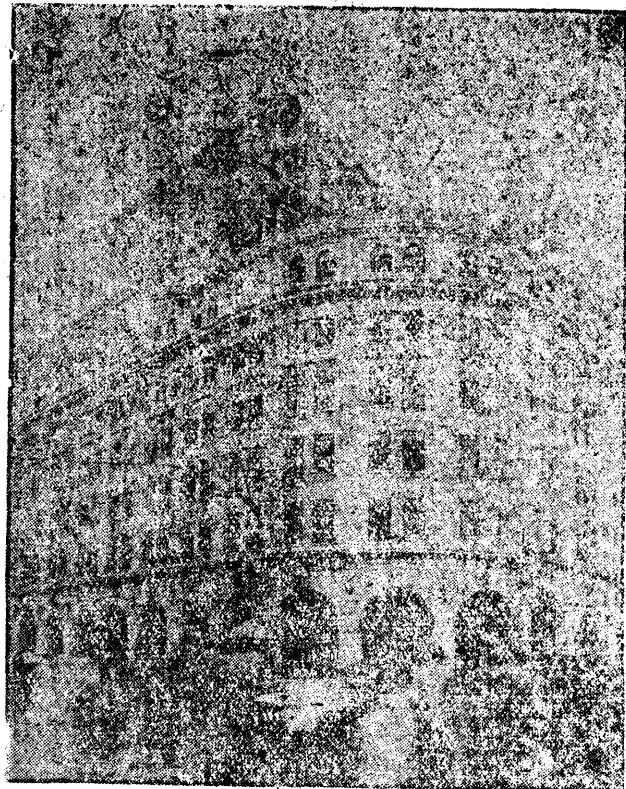

廳房寬爽
 取價公平
 招呼妥當
 伙食優美

廣州第十甫路
 電話九八九壹

新華大酒店

NEW CHINA HOTEL

TAIHING ROAD SOUTH, CANTON, CHINA

為成藥品界進一言

市民

中國醫藥創作甚早，功效湛妙，故出神入化之奇方，歷代均有發現，獨惜多秘而不宣，未能公開研究，為探願發蘊之努力，俾臻峯極，此或從前醫藥界之隱奧，不願為不知者道耳，曠觀近來市上成藥丸散，每誇家傳秘寶，不肯以真方示人，有等更以西藥混充，弛言國貨，欺人自欺，或以清宮太醫之秘傳，以為標榜，屬知皇室之中，能有孕育者，鳳毛麟角，其大言不慚，實不待智者而後悉矣。查本市能免此陋習者，僅為鄭安之氏之乾坤寶補丸，能將原方公開，茲逢盛會，特介紹之如次。

男用乾坤寶補丸原方公開

- 海狗鞭 鹿尾把 眞鎖陽 任羊藿 播固子 正虎鞭 正抄參 圓眼肉
- 正防黨 川杜仲 猴子鞭 巴戟肉 正北芪 金英子 關沙苑

男補丸以三鞭為君每樣一兩其餘各藥每樣一兩二錢十蒸十晒成爲細末與蜜糖和藥粉成丸每服一錢分十二粒每次食六粒早晚食一次
「夫妻同時服食功效更速」

女用坤寶補丸原方公開

- 北鹿胎 西固歸 胎鳥珠 大熟地 大丹參 猴子胎 製川芎 春砂仁
- 川續斷 製母草 正虎胎 元胡索 白芍藥 製香付 大黃苓 鹿茸末
- 貢白朮 眞青皮

女補丸以三胎爲主每樣一兩其餘各藥每樣一兩二錢十蒸十晒成爲細末與蜜糖和藥粉成丸每服一錢分十二粒每次食六粒早晚食一次
「夫妻同時服食功效更速」

查此方所用純爲國藥，對於國人服食，當可安心，且能推銷國藥，挽回漏卮，一舉兩善，誠國藥中之翹楚也。

求子有方

鄭安之成功鐵証

乾坤寶補丸
 有仔曾用過
 三年抱兩勻



夫妻同服食
 原方公開送
 兒女便成羣
 好過得萬銀

萬金易得獨步難求

△原方公開 △函索即送

△按址付上 △不收回費

老而無子.....快服乾坤寶補丸
 夜多小便.....快服乾坤寶補丸
 妻妾衆多.....快服乾坤寶補丸
 發育不全.....快服乾坤寶補丸
 陽萎腎虧.....快服乾坤寶補丸
 長流白濁.....快服乾坤寶補丸
 久不受孕.....快服乾坤寶補丸
 企頭暗病.....快服乾坤寶補丸
 經期不準.....快服乾坤寶補丸
 病後欠補.....快服乾坤寶補丸
 白帶常流.....快服乾坤寶補丸
 耳聾耳鳴.....快服乾坤寶補丸
 見色即洩.....快服乾坤寶補丸
 迎風流淚.....快服乾坤寶補丸
 長流盜汗.....快服乾坤寶補丸

△製備各界試用每罇大洋壹元正

△家用散庄壹罇每罇大洋四元正

△搭製全料十五兩大洋四十五元

△搭製半料七兩半大洋二十五元

廣東鄭安之快靈丹藥行出品

華星膠鞋

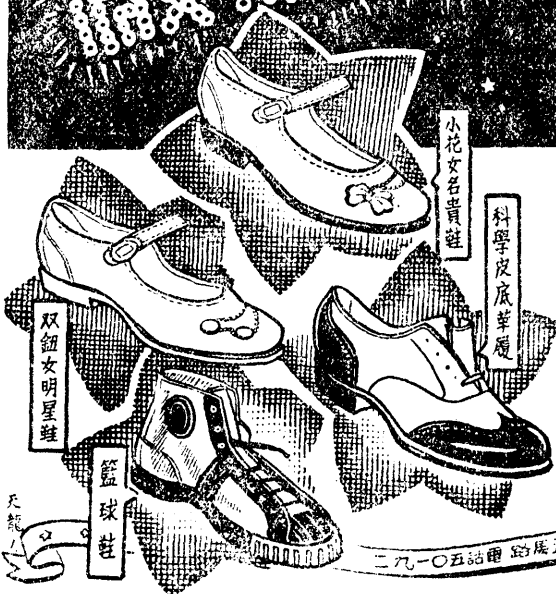

華星膠鞋
物質優良
款式甚多
種種新穎
科學管理
定價低廉

小花女名貴鞋
科學皮底華履

雙鈕女明星鞋

籃球鞋

廣州州河恩德路新五路電話一〇九二

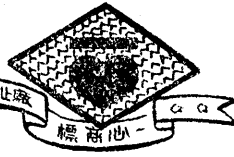

壓倒舶來品之唯一國貨

軍用牌電池

風行二十餘年之備急良藥

專治
痾嘔肚痛
胸膈飽滯
醉酒暈浪
不服水土

必得

各處均有代售



無一能及
舶來電池

光亮耐久
火力光猛

勝丹

開胃提神



廣州必得勝藥廠出品

廣州必得勝製

廣東之茶

本省產茶，雖非外銷，然供給本地需求者，各縣均有，尤以清遠鶴山饒平爲多。茲將各縣種茶面積及產量估計表列

下：

廣東各縣種茶面積及產量估計表

| 縣名 | 面積 (畝) | 產量 (斤) | 著名茶類 | 縣名 | 面積 (畝) | 產量 (斤) | 著名茶類 |
|----|--------|---------|------------|----|--------|---------|------------|
| 河源 | 200 | 45,000 | 康和茶羅坑茶 | 羅定 | 450 | 100,000 | 青茶 |
| 紫金 | 70 | 15,000 | 崖婆咀茶庄子茶 | 茂名 | 70 | 15,000 | 黃塘茶出瑞龍茶張王茶 |
| 揭陽 | 85 | 20,000 | 坪山茶長灘茶五經富茶 | 信宜 | 90 | 20,000 | 柳香茶紅尾茶白背茶合 |
| 惠陽 | 60 | 14,000 | 崗茶炒茶 | 化縣 | 25 | 3,000 | 羅茶龍山茶雙山茶等 |
| 博羅 | 40 | 10,000 | 崗茶 | 大埔 | 30 | 5,000 | 琉璃茶六王茶榕樹茶 |
| 豐順 | 85 | 20,000 | 一二三區炒茶 | 平遠 | 160 | 35,000 | 東石河頭石正小坂等鄉 |
| 普寧 | 17 | 4,000 | 鳳凰區特產 | 蕉嶺 | 20 | 3,500 | 黃坑徐溪等處出產 |
| 饒平 | 1,300 | 300,000 | 清涼山茶三台山茶李坑 | 五華 | 85 | 20,000 | 官田茶水羅塘茶鹿山 |
| 梅縣 | 1,000 | 230,000 | 清涼山茶三台山茶李坑 | 興寧 | 115 | 25,000 | 富竹茶朱子茶等 |
| 五華 | 30 | 6,500 | 一二區均有 | 龍川 | 100 | 22,000 | 九連茶 |
| 英德 | 40 | 10,000 | 總名清遠茶 | 和平 | 135 | 30,000 | |
| 佛岡 | 1,800 | 430,000 | 單竹坑茶李婆洞茶曹洞 | 連平 | 25 | 5,000 | |
| 清遠 | 85 | 20,000 | 茶 | 新豐 | 25 | 5,000 | 第五區出產 |
| 從化 | 65 | 15,000 | | | | | |
| 花縣 | | | | | | | |

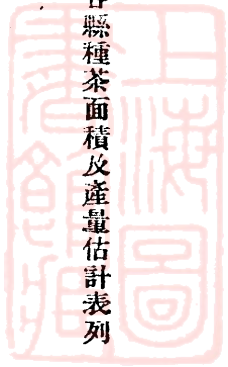

| | | | | | | | |
|----|-------|---------|------------|----|--------|------------|-------------------|
| 龍門 | 16 | 3,000 | 南崑茶 | 陽山 | 100 | 22,000 | |
| 高明 | 25 | 5,000 | | 防城 | 5 | 1,000 | 白石牙茶雙峯茶那勤茶 |
| 鶴山 | 3,850 | 800,000 | 古勞茶及其他青茶 | 南海 | 50 | 15,000 | 崗茶 |
| 鬱南 | 30 | 5,500 | 大祈山茶 | 高要 | 450 | 80,000 | |
| 始興 | 5 | 1,000 | 紅娘茶清朮茶 | 德慶 | 150 | 30,000 | |
| 曲江 | 10 | 2,000 | 羅坑南華黃坑等地出產 | 三水 | 45 | 8,000 | |
| 樂昌 | 20 | 4,000 | 白芽茶 | 靈山 | 300 | 60,000 | 白毛茶獅嶺茶四洲山茶 芽含茶 |
| 仁化 | 50 | 10,000 | 雌雞山茶黃嶺茶 | 陸豐 | 65 | 13,000 | 南斜茶南峯凹茶到厝坊 茶 |
| 翁源 | 50 | 10,000 | | 番禺 | 50 | 15,000 | 崗茶 |
| 連山 | 280 | 60,000 | | 開平 | 70 | 16,000 | 水井 |
| 連縣 | 70 | 15,000 | | 封川 | 5 | 1,000 | 白馬 |
| 廣寧 | 700 | 150,000 | 春水潭塘曲水地出產 | 乳源 | 140 | 30,000 | 紅茶 |
| 四會 | 450 | 100,000 | | 合計 | 13,243 | 2,897,5000 | |
| 雲浮 | 50 | 12,000 | | | | | |

廣東之雜糧

花生

花生，產地最廣，用製生油供食用及燃料；但自石油輸進，銷路為之壓倒，生產日減。品種分大花生，珠珍豆，黃蜂腰三種。

廣東各縣花生種植面積及產量估計表

| 縣別 | 面積(畝) | 全年產量(担) | 平均每畝產量(担) | 縣別 | 面積(畝) | 全年產量(担) | 平均每畝產量(担) |
|-----|--------|---------|-----------|-----|--------|---------|-----------|
| 番 禺 | 5,000 | 15,000 | 309 | 靈 山 | 3,000 | 6,000 | 200 |
| 順 德 | 1,500 | 3,750 | 250 | 信 宜 | 4,000 | 8,800 | 220 |
| 揭 陽 | 17,500 | 52,500 | 300 | 興 寧 | 3,500 | 11,200 | 320 |
| 惠 陽 | 28,000 | 70,000 | 250 | 陸 豐 | 18,200 | 54,600 | 300 |
| 南 海 | 3,500 | 10,500 | 300 | 英 德 | 12,000 | 30,000 | 250 |
| 中 山 | 12,000 | 36,000 | 300 | 海 豐 | 25,000 | 62,000 | 250 |
| 東 莞 | 55,000 | 165,000 | 300 | 廉 江 | 4,000 | 8,000 | 200 |
| 新 會 | 10,000 | 30,000 | 300 | 博 羅 | 10,000 | 26,000 | 260 |
| 台 山 | 5,000 | 15,000 | 300 | 欽 縣 | 3,000 | 6,000 | 200 |
| 清 遠 | 17,500 | 49,000 | 280 | 廣 寧 | 2,500 | 5,500 | 220 |
| 潮 安 | 9,000 | 27,000 | 300 | 饒 平 | 8,500 | 20,400 | 240 |
| 潮 陽 | 8,000 | 24,000 | 300 | 河 源 | 30,000 | 78,000 | 260 |
| 茂 名 | 18,000 | 36,000 | 200 | 澄 海 | 7,500 | 24,000 | 300 |
| 高 要 | 12,000 | 31,200 | 260 | 陽 春 | 15,000 | 37,500 | 250 |
| 瓊 山 | 6,500 | 13,000 | 200 | 化 縣 | 7,000 | 17,500 | 100 |
| 陽 江 | 24,000 | 35,000 | 250 | 海 康 | 5,000 | 11,000 | 220 |
| 曲 江 | 6,500 | 16,250 | 250 | 增 城 | 6,000 | 15,000 | 200 |
| 合 浦 | 12,500 | 25,000 | 200 | 普 寧 | 7,800 | 20,280 | 260 |
| 梅 縣 | 10,000 | 20,000 | 200 | 南 雄 | 15,000 | 32,000 | 200 |
| 羅 定 | 8,500 | 21,250 | 250 | 電 白 | 15,000 | 30,000 | 200 |
| 開 平 | 3,500 | 10,500 | 300 | 五 華 | 50,000 | 66,000 | 220 |
| 文 昌 | 4,000 | 8,000 | 200 | 雲 浮 | 10,000 | 23,000 | 230 |

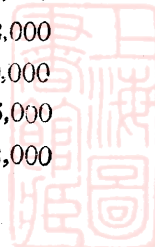

四省特產聯合展覽會特輯

米區

| | | | | | | | | | |
|---|---|--------|---------|-----|---|----------|---------|-----------|-----|
| 三 | 水 | 1,200 | 3,600 | 300 | 寶 | 安 | 5,500 | 16,500 | 300 |
| 防 | 城 | 2,000 | 4,000 | 200 | 吳 | 川 | 7,000 | 14,000 | 200 |
| 遂 | 溪 | 20,000 | 48,000 | 240 | 翁 | 源 | 31,500 | 88,200 | 280 |
| 惠 | 來 | 35,000 | 105,000 | 300 | 連 | 平 | 8,000 | 20,000 | 250 |
| 僑 | 縣 | 4,000 | 8,000 | 200 | 佛 | 岡 | 6,000 | 15,000 | 250 |
| 德 | 慶 | 5,000 | 12,500 | 200 | 龍 | 門 | 17,000 | 49,200 | 260 |
| 龍 | 川 | 18,000 | 54,000 | 300 | 新 | 豐 | 21,000 | 66,000 | 320 |
| 鶴 | 山 | 8,000 | 20,000 | 200 | 徐 | 聞 | 800 | 1,440 | 180 |
| 大 | 堆 | 1,800 | 4,500 | 250 | 從 | 化 | 5,000 | 12,500 | 250 |
| 恩 | 平 | 6,500 | 16,250 | 250 | 陵 | 水 | 800 | 1,280 | 160 |
| 鬱 | 南 | 3,000 | 6,600 | 220 | 平 | 遠 | 6,500 | 13,000 | 200 |
| 連 | 縣 | 17,000 | 47,600 | 280 | 封 | 川 | 4,200 | 8,400 | 200 |
| 陽 | 山 | 15,000 | 37,500 | 250 | 樂 | 昌 | 16,500 | 41,250 | 250 |
| 紫 | 金 | 30,000 | 74,500 | 250 | 高 | 明 | 1,500 | 4,050 | 270 |
| 崖 | 縣 | 4,000 | 7,200 | 180 | 連 | 山 | 11,500 | 25,300 | 220 |
| 蕉 | 嶺 | 1,500 | 3,750 | 250 | 仁 | 化 | 5,000 | 12,500 | 250 |
| 定 | 安 | 3,000 | 6,000 | 200 | 樂 | 會 | 1,200 | 2,160 | 180 |
| 四 | 會 | 1,600 | 4,000 | 250 | 瓊 | 東 | 3,000 | 6,000 | 200 |
| 萬 | 寧 | 1,500 | 2,250 | 150 | 威 | 恩 | 800 | 1,440 | 180 |
| 新 | 興 | 15,000 | 45,000 | 300 | 乳 | 源 | 20,000 | 44,000 | 220 |
| 澄 | 邁 | 1,200 | 1,800 | 150 | 昌 | 江 | 700 | 1,260 | 180 |
| 豐 | 順 | 25,000 | 67,500 | 270 | 開 | 建 | 6,000 | 15,000 | 200 |
| 花 | 縣 | 6,000 | 14,400 | 240 | 南 | 澳 | 300 | 750 | 250 |
| 姑 | 興 | 6,800 | 17,000 | 250 | 赤 | 溪 | 500 | 1,250 | 250 |
| 臨 | 高 | 1,500 | 2,200 | 150 | 台 | 計 | 939,400 | 2,416,910 | 257 |
| 和 | 平 | 15,000 | 39,000 | 260 | | 平均每担小洋七元 | | | |

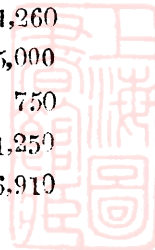

蓆草

蓆草，爲廣東特產，植於沿江河低窪潮田，其莖用織草包或草蓆。品種分大枝種，莖粗大，基脚紅色，適宜作草包用。又有細枝種，莖細小，基脚黑色，適宜作蓆用，其產地面積及產量估計見下表：

蓆草面積及產量統計表

| 縣別 | 面積(畝數) | 產量(担數) | 別 | 面積(畝數) | 產量(担數) |
|----|--------|---------|----|--------|---------|
| 海康 | 二二、〇〇〇 | 三〇〇、〇〇〇 | 清遠 | 一〇、〇〇〇 | 一一〇、〇〇〇 |
| 徐聞 | 三、〇〇〇 | 四五、〇〇〇 | 瓊山 | 八〇〇 | 一二、〇〇〇 |
| 遂溪 | 五、〇〇〇 | 七五、〇〇〇 | 和平 | 五〇〇 | 六、〇〇〇 |
| 東莞 | 二〇、〇〇〇 | 二五〇、〇〇〇 | 三水 | 一、〇〇〇 | 一四、〇〇〇 |
| 高明 | 二、〇〇〇 | 二五、〇〇〇 | 興寧 | 四〇〇 | 五、〇〇〇 |
| 高要 | 四、〇〇〇 | 五〇、〇〇〇 | 澄海 | 一五、〇〇〇 | 二三、〇〇〇 |
| 四會 | 一、五〇〇 | 二〇、〇〇〇 | 南海 | 三五〇 | 五、〇〇〇 |
| 揭陽 | 一、〇〇〇 | 一五、〇〇〇 | 合計 | 七三、〇五〇 | 九六五、〇〇〇 |

平均每担值十元

芋

芋，爲農家副產專供糧食，品種有大芋，烏脚，香芋，檳榔，狗爪，紅芽，(赤芽)白黃土，紅肉，墨芋，鐵芋，南芋，紅眼芋，坭芋，山芋，曹江芋，產地遍各縣。

荳

荳之種類甚多，春季植者有黃豆，白豆，眉豆，青豆，綠豆，黑豆，扁豆，紅豆，刀豆，魚鱗豆，花豆。冬季植者

，有碗豆，雪豆，大寒豆，蠶豆，各縣農家多植之。黃豆白豆及大寒豆多用製豆腐，豆芽。黑豆可製豆豉醬油。綠豆用製豆芽，其餘俱供食用。

柳豆，又名木豆，屬草本，莖可爲薪，葉作肥料，子供食用，高雷瓊崖多產之。

木薯

木薯，又名薄楓，其他下莖，含小粉質，可充糧食，或製粉用。品種分紅皮白皮二種，各縣俱有之，但不如南部各縣出產之盛。

芝麻

芝麻，有黑白二種，本省南部各縣，及瓊崖之瓊山，文昌，澄邁，儋縣，定安等縣，出產最盛。

薏米

薏米，屬禾本科，類似甘蔗，或玉蜀黍，崖縣藤橋及陵水黎村出產最多。

其他雜糧

包粟，即玉蜀黍，又稱珍珠米，狗尾粟，鴨腳粟，高粱等，多植於旱地，以補糧食之不足；本省西北區及南區多產之。

荳薑

荳薑，似山薑，可製藥產，自徐聞，崖縣，陵水，昌江，感恩等地每年出口有數十萬担。

黃麻

黃麻，出產以吳川，化縣，東莞，河源最多。其餘各縣如陽江惠陽，新豐，增城，潮安，仁化，新會，遂溪，番禺，鬱南亦有出產。黃麻之用途：是供製麻繩，麻袋，普通每担價值十餘元。每年由梅菴運銷各地有三四萬担，最近省營麻織廠成立，每日需麻萬斤，以製麻包。又省營紡織廠自發明麻葛織品，銷路頗暢，故本省黃麻出產，將見日增。



芋蘆

芋蘆，出產之區以樂昌為最多。連山，連縣，惠陽，揭陽，新會俱有之。

廣東之果樹

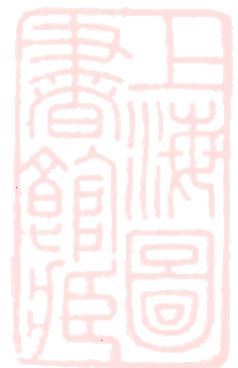

廣東氣候溫和，土壤肥沃，果樹栽培特為普遍。種類計有柑橘類，荔枝，龍眼，沙梨，黃皮，枇杷，番石榴，菠蘿，菠蘿蜜，桃，李，梅，杜果，白欖，烏欖，及蕉等。柑橘類，大部分佈於新會，潮安，潮陽，饒平，普寧，揭陽，澄海，惠來，番禺，化縣，廉江，陽江，中山，從化，順德，高要，四會，封川，羅定，及德慶等縣。荔枝則以增城，東莞，番禺，新興，茂名為多。沙梨，則以惠陽之淡水，及西江各屬為多。香蕉，則出自中山，新會，番禺等縣。其他果樹則分佈於本省中部。各縣。出產方面，以柑橘類，香蕉，荔枝，龍眼等為大宗。至於品質方面，潮州之蜜柑，新會之柑橙，四會柑，化州橘紅，增城掛綠，東莞茶園之黑葉，新興香荔，南海紫洞黃皮，番禺陸田黃皮，惠陽之淡水沙梨，南海之茶滯欖，瓊州菠蘿，曲江南華李，及番禺之夏茅杜等為著名。將其產量及平均單價表列如下：

種類 產量 (黃担) 平均單價(元) 備考

柑橘類 一、九七六、〇〇〇 一五、〇〇 包括柚，橙，柑，桔，橘，香椽，橘紅等

荔枝 二、〇〇〇、〇〇〇 二〇、〇〇 包括桂味，糯米糍，黑葉，三月紅，山枝，淮枝等

龍眼 六四〇、〇〇〇 五、〇〇

黃皮 七二、〇〇〇 一〇、〇〇

菠蘿 一、四〇〇、〇〇〇 三、〇〇

菠蘿蜜 二〇、〇〇〇 三、〇〇

蕉 八、〇〇〇、〇〇〇 二、〇〇〇

大蕉，香蕉，龍牙蕉

沙梨 三〇、〇〇〇 一〇、〇〇〇

青皮沙梨，黃皮沙梨等

批杷 二五、〇〇〇 二、〇〇〇

白欖 二二、〇〇〇 五、〇〇〇

烏欖 二五、〇〇〇 三、〇〇〇

梅 一七、〇〇〇 二、〇〇〇

李 七、〇〇〇 五、〇〇〇

桃 二〇〇、〇〇〇 二、〇〇〇

番石榴 一〇、〇〇〇 一、〇〇〇

蔬菜類

廣東地處亞熱帶，氣候溫和，最適宜蔬菜之生育，無論何種蔬菜，均能栽植。故週年之內，皆有新會荷塘之芥蘭，江門之白菜，潮州之大芥菜，石牌之苦瓜，椰菜，沙河及清遠之竹筍，泮塘及肇慶之蓮藕，均有名之特產也。本省每年照海關估計，約有一百餘萬担，價值關平銀三百餘萬兩。茲將各種產地及每担(百斤)平均價格列之如次：

品名 產地 平均單位價(每担) 備考

芥蘭 新會荷塘 三元 竹筍 沙河清遠 七元

白菜 新會江門 四元 蓮藕 泮塘肇慶 六元

大芥菜 潮州 五元 椰菜 新會石牌 四元

苦瓜 石牌 六元



花卉類

廣東所產花卉類極多，良以氣候土壤適宜正，所謂得天獨厚也，然專經營此業者，則以廣州花埭為最著，其餘市區內之大小花園，及附城之花田，亦多以此為業，至每年運銷省外，為數極少，不過萬餘元而已，茲將本省特產之花卉品種列之如次：

| 品名 | 地點 | 數量 | 平均單位價 | 品名 | 地點 | 數量 | 平均單位價 |
|-----|----|------|-------|-----|----|------|-------|
| 白蘭花 | 埭 | 三十萬株 | 每株三角 | 紅茶花 | 花埭 | 三萬株 | 每株三角 |
| 珠蘭 | 同上 | 七十萬株 | 每株二角 | 茉莉 | 陳村 | 三百萬株 | 每株一角 |
| 雞爪蘭 | 同上 | 七十萬株 | 每株二角 | | | | |

廣東各縣柑橘產量統計

面積共六九二零五畝

產量八八二七五〇担

番禺種植面積七、〇〇〇畝，全年產量一〇五、〇〇〇担，順德面積一、〇〇〇畝，全年產量四、〇〇〇担，揭陽面積二、〇〇〇畝，全年產量二五、〇〇〇担，南海面積三〇〇畝，全年產量三、五〇〇担，中山，面積五〇〇畝，全年產量五、〇〇〇担，東莞面積八〇〇畝，全年產量八、〇〇〇担，新會面積五、〇〇〇畝，全年產量八五、〇〇〇担，台山面積一〇〇畝，全年產量六〇〇担，清遠面積三〇〇畝，全年產量四、〇〇〇担，潮安面積二〇、〇〇〇畝，全年產量二五〇〇〇担，潮陽面積一〇、〇〇〇畝，全年產量一二五、〇〇〇担，茂名面積五〇〇畝，全年產量七、〇〇〇担，高要面積

二、〇〇〇畝，全年產量三〇、〇〇〇担，瓊山面積二五〇畝，全年產量二、〇〇〇担，陽江面積二〇〇畝全年產量二、〇〇〇担，合浦面積四〇畝，全年產量二〇〇担，羅定面積一五〇畝全年產量二、〇〇〇担，靈山面積五〇畝，全年產量三、〇〇〇担，信宜面積三〇畝全年產量、二〇〇担，陸豐面積三〇畝全年產量三〇〇担，英德面積五〇畝全年產量三〇〇担，海豐面積一〇〇畝，全年產量八〇〇担，廉江面積四〇畝全年產量四〇〇担，博羅面積一〇〇畝全年產量一、二〇〇担欽縣面積三〇畝全年產量二〇〇担，廣寧面積一五〇畝，全年產量一、五〇〇担，饒平面積五、〇〇畝全年產量五〇、〇〇〇担，澄海面積七〇〇畝全年產量七、〇〇〇担陽春面積六〇畝全年產量五〇〇担化縣面積三〇〇畝全年產量三、〇〇〇担，海康面積二〇〇畝全年產量二、〇〇〇担，增城面積二、五〇〇畝全年產量二五、〇〇〇担，普寧面積三、五〇〇畝全年產量三五、〇〇〇担，南雄面積三〇畝全年產量二、〇〇〇担電白面積二〇〇畝全年產量二、五〇〇担，防城面積二〇畝全年產量一〇〇〇担，遂溪面積三〇畝全年產量二五〇担惠來面積四〇〇畝全年產量四、〇〇〇担，德慶面積三、〇〇〇畝全年產量六〇、〇〇〇担，龍川面積五〇畝全年產量五〇〇担大埔面積八〇畝全年產量八〇〇担恩平面積三〇畝全年產量二〇〇担連縣面積四〇畝全年產量四〇〇担陽山面積二〇畝全年產量三〇〇担蕉嶺面積三〇畝全年產量三〇〇担四會面積二五〇畝全年產量三〇〇〇担新興面積一〇〇畝全年產量八〇〇担豐順面積一二〇畝全年產量一、二〇〇担，花縣面積一〇〇畝全年產量一、〇〇〇担，寶安面積二五〇畝全年產量三、〇〇〇担和平面積一〇〇畝全年產量一、〇〇〇担吳川面積五畝全年產量一五〇担翁源面積五〇畝全年出一、〇〇〇担連平面積三〇畝全年產量二五〇担佛岡面積二〇畝全年產量二五〇担龍門面積五〇畝全年產積二五〇担，新豐面積二〇〇畝全年產量一五〇担，徐聞面積二〇畝全年產量二〇〇担從化面積八〇〇畝全年產量一〇、〇〇〇担，平遠面積三〇畝全年產量三〇〇担，封川面積二〇〇畝全年二〇〇〇担，樂昌面積四〇畝全年產量四五〇担。連山面積一〇畝全年產量一〇〇〇担，仁化面積五〇畝全年產量五〇〇〇担開建面積一〇〇畝全年產量一、〇〇〇〇担、南澳面積四〇畝全年產量四〇〇〇担。合計全省各縣橘柑種植面積共六九、三〇五畝，全年產量八八二、七五〇担。

林主席欣賞後之大三元

一經品題聲價十倍

食在廣州四大酒家，固為世界所公認，尤以長堤大三元創製之六十元大裙翅，片脆皮鷄為最著名，此外名貴美點，祝嘏壽桃，及種種傑製，無不出類拔萃，月異日新，久邀社會人士賞識，天下知名，自客歲擴充地方，增設升降機，結婚大禮堂，天台花園，美極輪奐，此次各界恭迎 林國府主席蒞粵，本酒家奉令派專廚點師，追

隨 林主席駐節溫泉羅浮等處，供奉一切菜點，蒙 林主席暨 余總司令 香副總司令 曾市長贊許有加，認為出品確有獨到，及市府公

本酒家之壯觀

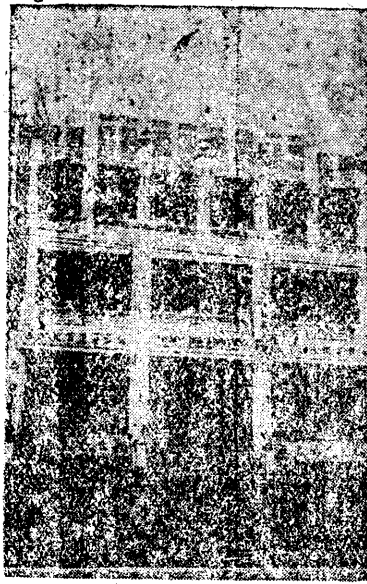

林主席玉照

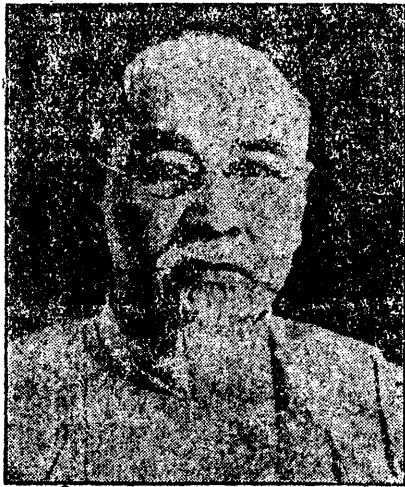

謙僑港廠商考察團，筵席亦指定本酒家備辦，席間賓主百陸十餘人，均交口稱譽，菜式精良，器具整潔

車水馬龍本酒家門前之盛況

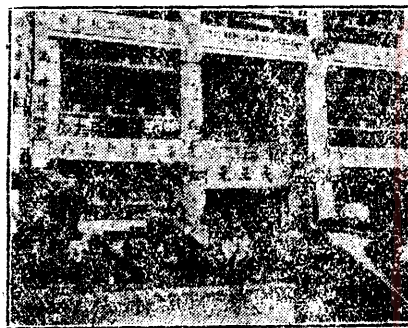

，本酒家獲獎之餘，日來營業倍覺如火如茶，所謂一經品題。聲價十倍，惟有益加自勵，以期無負惠顧者之盛意焉。

中華國人請飲

中華氣水

名醫檢驗 · 紫光滅菌

廣州東堤三馬路電話三七三六

一言驚醒夢中人

女子成婚後十載而不能結一胎育一男其原因有十一胞胎
 冷二脾胃寒三帶脉急四肝氣鬱五疾涎盛六相火旺七腎水
 虧八妊督病九膀胱滯十氣血虛有此十病雖日日求神問卜
 而降熊夢渺子嗣無成欲圖挽救請服

今年服 香港天壽堂

姑嫂丸

明年定抱嬰兒

治婦女經病赤白不育



中外各埠均有代理
 分行廣州十八甫 總行香港德輔道中

南方農牧牛奶公司

美國醫學博士嘉惠霖報告書

余每到南方農牧牛奶公司牧場察視均能滿意余又屢將其牛奶檢驗覺其地甚良且多含脂肪比諸市上所售者為優其牧場建築及佈置均適合於衛生所有奶樽用具均經滅菌消毒方行施用至於場內之工人及牛隻亦須常為檢驗故均甚康健余又時到其營業部及分店察視並檢驗其所售各種食品均甚潔淨且合衛生也余對於該公司衛生事宜力為指導務於衛生完全適合社會俾樂於信用也

監察員嘉惠霖醫生啓

英國醫學博士羅士得報告書

余到南方農牧牛奶公司牧場察視見其辦理甚為完善其牛房空氣光線充足為最新式之牛房且地方非常潔淨各用具亦經消毒然後施用其工人及牛隻

廣東建設廳佈告

廣東建設廳為改良牛奶公司之衛生起見特向各該公司函令其注意衛生事項在案茲將該公司應注意之事項開列於左一、牛房之空氣應保持充足二、牛房之溫度應保持適宜三、牛房之清潔應隨時注意四、牛房之消毒應隨時注意五、牛房之用具應隨時消毒六、牛房之工人應隨時注意衛生七、牛房之牛隻應隨時注意健康八、牛房之牛奶應隨時注意新鮮九、牛房之牛奶應隨時注意清潔十、牛房之牛奶應隨時注意衛生

中華民國



年十二月

日

兼代廳長林雲陔

(總公司正面圖)

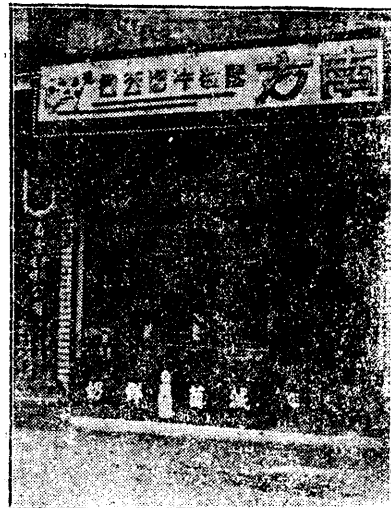

均甚康健因常有醫生料理也

余又將其牛奶檢驗結果驗出一等之奶質茲將其內容報告於社會

沙面英國醫生羅士得啓

(第二分店正面圖)

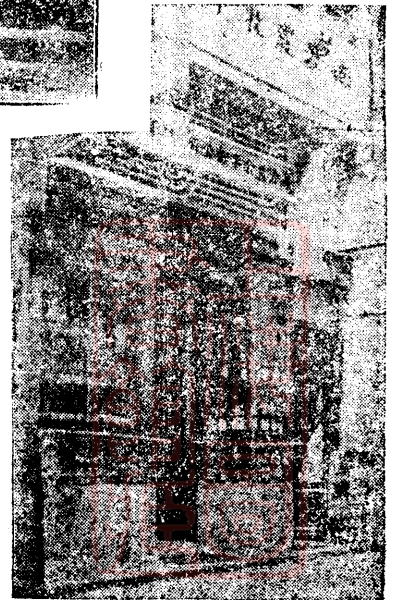

總公司 電話 一三四〇八號

第二分店在昌興街

電話 一七四六四號

分銷處沙面

電話 一〇八三三號

(第一分店正面圖)

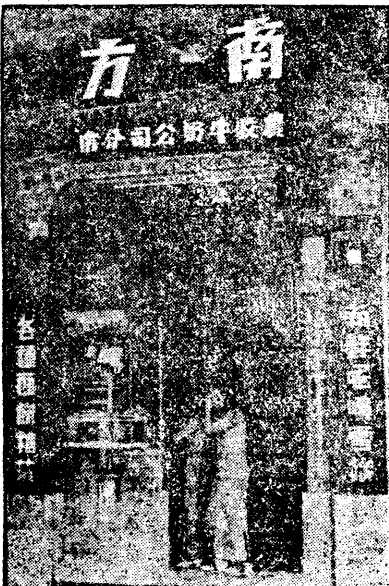

南方農牧牛奶公司啓

治 病 救 急

正 十 字 油

風 行 廿 年 年 二 萬 譽 五 洲 活 不 數
餘 銷 千 滿 大 人 勝

| | | | | | | | | | | | | |
|-----|-----|-----|-----|-----|-----|-----|-----|-----|-----|-----|-----|-----|
| 立愈霍 | 亂疴嘔 | 抽筋急 | 痧中風 | 中痰諸 | 般時疫 | 急症止 | 血止痛 | 尤為特 | 長每瓶 | 三錢半 | 重祇售 | 銀壹毫 |
|-----|-----|-----|-----|-----|-----|-----|-----|-----|-----|-----|-----|-----|

驚 做 小 良
个 古 餅 子 太 藥 兒
壯 肥 兒 小 使 能 病 各 兒 小 治 能

殺 積 虫 去 痰 除 驚 定 胃 開 脾 健 退 熱 消 滯 每 瓶 壹 毫

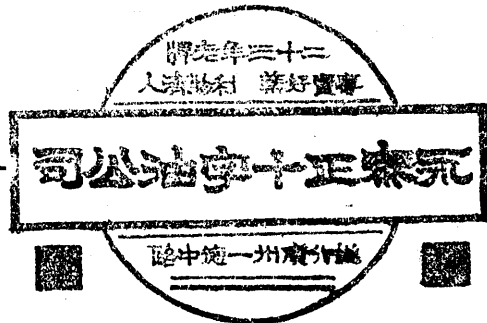

湖 南 總 經 理 長 沙 藥 王 街

中 國 藥 業 公 司



廣東之蠶絲

廣東蠶絲爲廣東經濟命脈，蠶絲業一盛一衰，關係粵人生活很大影響，可以這樣說，廣東的蠶絲，係廣東人的生命綫。

廣東蠶絲出產以順德南海縣爲中心，其他番禺鶴山德慶高要等縣居次要的地位。然而廣東蠶絲除却本省絲織工業所需之外，年中輸出外洋如美，法，意，印度等，價值數千萬元，生絲的價值，每担最高紀錄值二千餘元（港幣）即本年每担常在七八百元（港幣）之間，仲算廣東毫券當在千元之間。

廣東生絲的優點在乎絲質光銀奪目，爲他種生絲所不及，所以歐美市場喜用粵絲，亦以絲質具有光彩之故。惜絲質內含有小氣泡，毛茸過多，每易披斷是其弱點。此亦卽在世界市場衰落原因之一，同時對外貿易種種宣傳工作短拙於人，目下粵省政府，爲挽救全省蠶絲事業，以舒全省經濟，特銳意改良蠶絲事業，關於蠶絲之研究，有國立中山大學，私立嶺南大學，私立仲愷農工學校等。至于研究兼負推廣機關，則有廣東蠶絲改良局負其全責，該局經八九年研究之結果，在蠶種桑種之改良上，已獲較滿意之效果，在育苗栽桑製絲絲織各方面技術上，亦已研求得相當之成功。該局于民國廿二年增設蠶業改良實施區于蠶絲盛產之區域，輔導蠶絲推廣工作，計先後組設成立者，有全省蠶業改良實施區總區一所，其餘在順德縣設立分區六所，南海縣設立分區二所，中山縣。設立分區一所，皆統屬於總管轄。

蠶絲改良局因欲蕃殖外來品種以利選進優良原純起種見，特在本省靠北氣候較寒之樂昌縣，設立北區原蠶種蕃殖場，其工作（一）搜集國內外優良蠶種，以資改良選進，（二）廣育選定之外來品種，供給各原蠶種蕃殖區之大量蕃殖之。

順德容奇第一蠶種製造場，經于民國廿一年開始設立，每年可製改良交什種八兩蠶紙八千張，改良純種蠶紙一萬一千張。

順德龍山第二蠶種製造場，每年可改良交什種八兩蠶紙四千張，改良純種蠶紙六千張。

南海官山第三蠶種製造場，已在廿五年七造開始從事製種矣。

中山縣第三區沅鎮沙口，第三蠶種製造場，于廿伍年七造，開始製種。

廣東全省蠶業改良實施總區，特在本省絲織家薈萃之順德縣倫教鎮設立順德絲織示範工廠一間，利用新式機械代當地絲織廠家辦理，整經整緯拼絲絲等項工作，以其節省時間，減輕成本，開工以來，廠商無不稱便。

南海民樂土絲一帶，亦為本省絲織重要區域，每年織造紗綢為數不尠，現特在該地設立南海絲織示範工廠一間，指導當地織戶改良絲織事，織造，印染方法。

當局籌設新式絲廠以為廠改良示範之倡導，建設第一製絲場，場址設順德大良古樓堡，設備計有十五緒多條纜絲機二十具，五緒纜絲機一百八十具，女工均從新訓練管理採用新方法，每月可出改良絲三十五担至四十担，全數供給廣東紡織廠絲織部，織造新式綢緞之用，成為吾粵惟一公營之新式絲廠。

現將廿四年度土絲價，及桑價統計表分列于左：

1. 民國二十四年度土絲價格統計表(每兩以銀元計)

| 市價 | 月別 | 一月 | 二月 | 三月 | 四月 | 五月 | 六月 | 七月 | 八月 | 九月 | 十月 | 十一月 | 十二月 |
|-----|----|------|------|------|------|------|------|------|------|------|------|------|------|
| 最高價 | | 2.55 | 2.57 | 2.57 | 2.57 | 2.57 | 2.57 | 2.57 | 2.57 | 2.57 | 2.57 | 2.57 | 2.57 |
| 最低價 | | 2.30 | 2.30 | 2.30 | 2.30 | 2.30 | 2.30 | 2.30 | 2.30 | 2.30 | 2.30 | 2.30 | 2.30 |
| 普通價 | | 2.39 | 2.31 | 2.31 | 2.31 | 2.31 | 2.31 | 2.31 | 2.31 | 2.31 | 2.31 | 2.31 | 2.31 |

查二十四年度土絲價格，最高者為十一月與十二月，蓋因洋絲出口量增加價格復高。故土絲受其影響，乃漸見昂貴，又土絲價格，最低者為六月因紗綢市滯，價無起色，且新絲上市，供過於求，故價格趨落。



2. 民國二十年度桑價統計表(每百斤以銀元計)

| 市價 | 月別 | 一月 | 二月 | 三月 | 四月 | 五月 | 六月 | 七月 | 八月 | 九月 | 十月 | 十一月 | 十二月 |
|-----|----|------|------|------|------|------|------|------|------|------|----|-----|-----|
| 最高價 | | 三.〇五 | 一.四〇 | 一.一七 | 一.三三 | 一.〇元 | 一.二九 | 一.八六 | 一.五七 | 一.五〇 | | | |
| 最低價 | | 一.五五 | .六 | .五五 | .八三 | .七 | 一.〇三 | 一.三三 | 一.〇三 | 一.三 | | | |
| 普通價 | | 一.九 | 一.八 | .七 | 一.〇三 | .八 | 一.二九 | 一.五 | 一.二六 | 一.三五 | | | |

查二十四年度桑價以三月最高因是月頭造天氣較寒，桑葉生長略慢，供不應求，故價轉昂，迨至五月價格始略跌，一因二造成績稍遜。二因天氣漸暖，產生量增，故桑價跌至八月，嗣因西潦為患，淹沒桑田，故價又復回高，及九月後以至末造，氣候溫和，雨水調勻，極宜于育蠶，致所產桑量，竟求過于供，故價格陡起。

廣東實業，既首推蠶絲，對外貿易最鉅者，亦維蠶絲。粵省蠶桑區域約佔全省面積二百份之一，多屬三角洲之內，其最重要者首推順德，次為中山，南海，新會，三水，番禺；東江則有東莞，增城，惠陽；博羅，寶安；北江則有清遠，英德，花縣；西江則有高要，德慶，鬱南，高明，封川，雲浮，廉江，茂名，電白，吳川；此外海南一隅，絲業亦盛。順德位於三角洲之中，交通便利，桑基面積佔全縣百份之七十，約六千千百餘頃；操蠶絲業者在全盛時儘有一百四十餘萬人，屬內容奇桂洲為中國南方絲業之中樞，各屬蠶繭集中於是，其繭市為全省之冠。此外，大良，勒樓，樂從，龍江，龍山，陳村等地，蠶桑亦盛。各地蠶絲產量，由桑基面積推算，每畝年可產桑二十六担，而以桑育蠶，每桑二十三担可得乾繭四十五斤，(或至五十斤)換言之，每桑五十担約可得乾繭百斤，通常絲廠用繭五斤可得生絲一斤。依此估計，全省產絲量約如下數：

廣東各縣屬產桑繭絲量估計表

| 地名 | 產量 | 桑基面積(畝) | 產桑量(担) | 產繭量(担) | 產絲量 | 產絲比率 |
|---------|-----------|------------|---------|--------|-------|------|
| 順德 | 六六五、〇〇〇 | 一七、二九〇、〇〇〇 | 二四二、〇六〇 | 四八、四一二 | 四八、六 | |
| 中山 | 三二八、八〇〇 | 七、五六二、〇〇〇 | 一〇五、八七四 | 二一、一七五 | 二一、二 | |
| 南海 | 三〇〇、〇〇〇 | 六、九〇〇、〇〇〇 | 九六、六〇〇 | 一九、三二〇 | 一九、四 | |
| 新會 | 六〇、〇〇〇 | 一、五六〇、〇〇〇 | 二一、八四〇 | 四、三六八 | 四、四 | |
| 三水 | 三〇、〇〇〇 | 六〇〇、〇〇〇 | 八、四〇〇 | 一、六八〇 | 一、七 | |
| 番禺 | 一〇、〇〇〇 | 二三〇、〇〇〇 | 三、二二〇 | 六四四 | 〇、六 | |
| 東莞及東江各縣 | 二八、〇〇〇 | 五七二、〇〇〇 | 八、〇〇〇 | 一、六〇〇 | 一、六 | |
| 西江沿河各縣 | 一七、〇〇〇 | 三四〇、〇〇〇 | 四、七六〇 | 九五二 | 一、〇 | |
| 清遠 | 一六、〇〇〇 | 三二〇、〇〇〇 | 四、四八〇 | 八九六 | 〇、九 | |
| 鶴山 | 四、〇〇〇 | 九六、〇〇〇 | 一、三五一 | 二七〇 | 〇、三 | |
| 四會 | 五、〇〇〇 | 一〇〇、〇〇〇 | 一、四〇〇 | 二八〇 | 〇、三 | |
| 東江沿河各縣 | 五〇〇 | 一、〇〇〇 | 二〇 | 四 | | |
| 總計 | 一、四六五、七二五 | 三五、五七一、九〇〇 | 四八、〇〇五 | 九九、六一一 | 一〇〇、六 | |

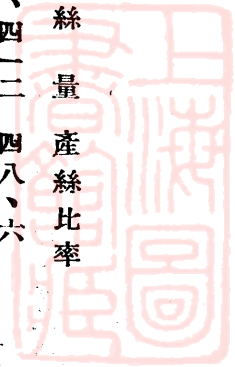

室冰江珠

(優 點)
 風扇設備 如履冰宮
 粥麵飯品 各界推崇
 雪糕橙汁 足料精工
 解煩消暑 舍此何從

珠江冰室 凍品所宗
 改良卡位 舒適暢通
 經濟時菜 濃郁腴豐



圖面正室冰本

號七九一北民漢：址地

三二八三一：話電

衛 生 藥 精



衛 生 藥 精

功效大補氣血強壯筋骨培元固本腎虧夜尿即見效

癩 癬 皮 膚 水

治各年頑癬乾濕疥癬及一切皮膚各症

全 心 濟 世 水

即救霍亂吐瀉腹痛絞中中風痧症均能藥到病除
居家旅行必備良藥

總行廣州德一電路一四七〇支文香港永樂街電話二七〇九

天龍廣告社

經理報紙廣告

報紙廣告，效用固大，然情形複雜，施用最感困難，非有專門學識經驗，勢必相形見拙，或刊登不得其法，或委託非人，則結果徒費金錢耳。敝社經理國內外各地報紙廣告，經驗豐富，服務週到，設計妥善，繪撰精美，取價公允，交易簡便，倘荷惠顧，必當竭誠貢獻也。

廣州西濠口南橋樓電話一七〇五

天龍廣告社

最收可見人人
告廣外戶

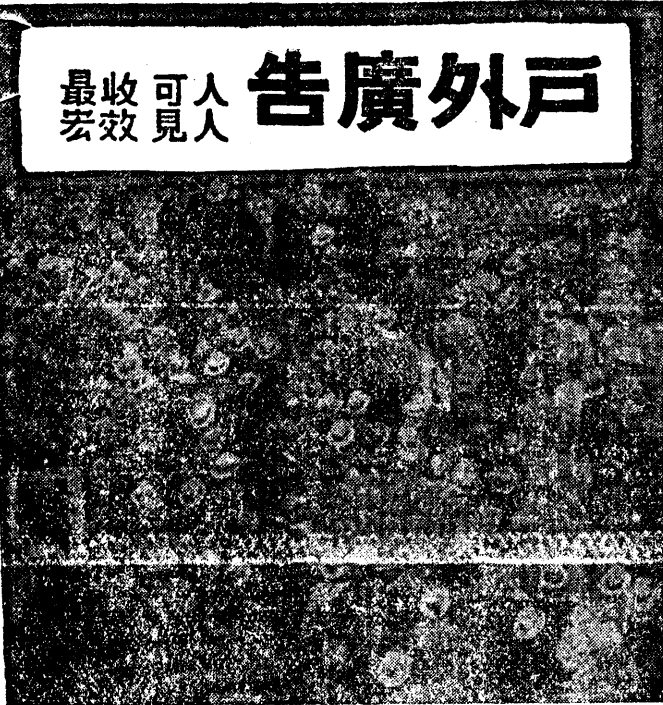

戶外廣告利用種種
醒目之顏色構成種
種強有力的圖文置
於衝繁稠密之地點
吸引來往行人注目
使留深刻之印像而
收最大之廣告效果
敝社經營各種戶外
廣告如美術油漆牌
街車等資格最老成
績昭著地位超卓設
置宏麗歷蒙各大商
號採用如荷訂登價
尤相宜必令滿意也

天龍廣告社



廣州西關
口惠南
電話一
〇七五〇

號三十三路東壽長州廣；所版電・號六廿路祿官州廣：場尤術美

廣東新興工業

廣東自清末時，國人經極力倡提振興工業，十年教訓，十年生聚，廣東新興工業，迄今二十年間，更紛紛興起，有如雨後前春之怒發。不過，在邇來二十年間廣東的政治不寧，社會騷動，無時或已，而粵人仍然在此變亂相尋中振奮有如法國當年大革命時代，法國的社會騷動，經濟崩潰，危機四伏，人民一方面負擔鉅大的軍費，一方面受外患壓迫；然而新興工業却在此時興起，時至今日，率能完成法國的強盛。試觀廣東今日情境，與法國恰無二致，廣東之工業，前未取得政府助力，已努力不懈，陸續將外貨驅逐，起而代之。而今日政治統一，中央厲行經濟建設，廣東工業得此良機，當然進展未可限量也：

火柴業

廣東火柴製造，已進至自給自足時代，舉凡外貨，均無插足市場，查廣東全省火柴廠數量，計有每日出貨約三百箱者有光明，西南，光大三家，出品一千箱有中國東山廣中興，廣東等四家，四百箱者有民生民興兩家，二千箱者有巧明一家，二百箱有珠光，熾昌，耀昌，勵華利生等五家，六百箱有文明一家。

氣水業

氣水爲夏天飲料之一，全省銷數，每日大小瓶約五千打（每打十二瓶）。該項飲料初爲英國屈臣氏在港設廠製造，供給粵省市場，迨後至清末有安樂乘時而起，與之競爭，斯時國人爲衛護國貨市場計，於是安樂奪回主權一半，進至近年，廣州市先後設廠約十家。惜近三五年，因農村經濟破產，人民購買力弱，及各種問題，倒閉數家，所存者僅及半數。

然此業含有季節性，須夏間開始營業，目下所存之廠號每日出產最高額約二千打。

鉛錳粉業

自電池業興起以後，電池所用之主要原料，鉛錳粉，初爲外國貨，惟此項鉛（石墨）錳礦廣東本有出產，故稍具科學知識之士，即集資設廠製造，專供給電池業所需。目下本市專製鉛錳粉業十餘家，每日出產總計百噸，貨價計錳粉二百一斤九十五力每桶一號約十三元，二號九十力約十元，鉛粉一百四十磅九十八力每桶一號約十七元，九十力約十三元。現此項鉛錳粉不止取外貨地位而代之，同時除供給本省所用之外，還有大批輸出鄰省。

碳精業

碳精製造業，亦爲近三五年興起之新工業，此項碳精，純然供給電池所用之主要原料。現廣州市設廠製造碳精共有兩廠，出品除供給本市所需之外，尚有輸出各省，至外貨如日德之貨，現已無立足之地。

電池業

電池十年前市場所售之貨，上等皆爲英美之貨，中下之貨均係日貨。因此稍具智識之士，即集資設廠仿製，初則將日貨市場奪回。不三五年間，工作進步，機械改進，設備完全，上等貨紛紛出產，其貨色翬乎美貨之上，價值低廉，不一年間又將美貨驅逐，完全市場獨據。現此業陸續發展，年中輸出外國外埠以百萬元計。

電池業

電池業興起約十五年時間，初創時，智識未具備完全，出品未精，在市場無地位，至經多次失敗多次改善，結果成

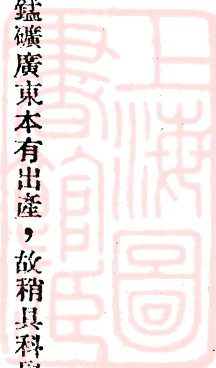

結優越，貨色歷年均有進步，十年前則將日貨迫退，近五年間復將美貨如永備牌之類，亦被壓倒，誠為中國工業戰爭史中最痛快之一頁。

現在廣東之電池業，貨色精美，貯藏耐久，燃光時間長而亮，上中下三等貨色，應有盡有。上等貨輸出外國南洋英荷兩屬，澳洲印度，非洲一帶，本國近一二年已擴展至上海天津，均有粵貨踪跡，如雲南各省，早就有粵貨運銷矣。

電器用品

電器用品，如燈罩桌燈等，舉凡電器所用之什件，苟有新外貨運至，粵人不一月間，即有同樣出品，在市場發售，不知者，多誤為洋貨。

橡膠鞋業

橡膠鞋興起，其歷史不及廿年光景。初創時，為一南洋華僑陳某，業牙科，根據牙科中煉膠一法，以試煉橡膠，竟告成功，于是橡膠之興起矣。

現廣東之橡膠鞋業在新興工業為最有規模之工業，出產品除供給本省外，西南各省均有粵膠鞋大批運至，即外國如南洋印度一帶，亦有粵貨市場，現為供給閱者明瞭該業情況起見，列表如下：

廠名地 司理姓名 註冊商標 每年出品總額 出品名稱 每對價格

橡生 河南草芳園八號 繆君侶 生生 一百萬 (下列各種) 由五毫至二元

馮強 河南廠前街三巷六號 鄧恩永 寶塔大眾 一百五十萬 體育

粵東 河南南華中路六十九號 黎云生 炮馬 六十萬 運動

遠東 河南相公巷一十四號 羅義蕩 星嘜 三十萬 衛生

大中華 河南鰲州正街一十二號 吳翼振 醒獅 八十萬 力士

| | | | | |
|-----|---------------|-----|------|-----|
| 國華 | 河南鰲州正街一十七號 | 陳輔國 | 雙鎗 | 九十萬 |
| 合作 | 河南鰲州正街二十號 | 莫彥郎 | 六合 | 一百萬 |
| 藝強 | 河南海天四望街一百二十五號 | 周圖賢 | 順利 | 四十萬 |
| 同源協 | 濠畔街三百一十四號 | 劉春生 | 寶鼎 | 六十萬 |
| 瓊南 | 大德西路四百〇三號 | 方方烈 | 雙鶴 | 七十萬 |
| 平安福 | 沙基西後街一十四號 | 凌善傳 | 飛虎 | 四十萬 |
| 萬里 | 觀瀾新街豆腐畝八號 | 胡萬祿 | 三雀 | 四十萬 |
| 精華 | 百子路九十七號 | 岑始興 | 十字牌 | 六十萬 |
| 德棧 | 河南白鶴州直街一十五號 | 湯福全 | 德孚雙刀 | 六十萬 |
| 公平 | 同興路八十號 | 黃式本 | | 卅萬 |
| 中國 | 河南海傍外街六十號 | 劉春生 | 飛航 | 八十萬 |
| 華星 | 河南新民五馬路五十四號 | 岑始卿 | 一心 | 七十萬 |

織造業

織造業有兩類，(一)是毛巾土布織造業(二)袪衫織造業。

廣東毛巾土布興起，遠在亡清末年，其時適發生華僑馮夏威被美辱死，激動粵人心，忽倡議抵制美貨，同時極力提倡工業起，跟着二辰丸案發生，此時廣東的毛巾土布，織造即在此時乘機而起，一時風氣所及至窮鄉僻壤之地，均有三五織機織造毛巾土布以為業。此時輸入粵省之洋布疋以英蘭爾夏之上等布疋，印度日本的次等布疋，所有粗布疋頓受影響。無如土織毛巾土布，毫無組織，原料紗線均仰給印度，染料仰給于德，而所用之織機，均係木機，以一人之力織布一疋，最速亦須十日間，故此出產有限，品質不及洋布精美，價格復昂，不幾年間紛紛被洋布迫倒。粵人受教訓後，在此



十年間改用鐵機，大規模工廠出品，貨色專一仿洋貨，顏色鮮艷，方能在市場立足。近年該業有規模組織之布廠已有百餘家，如平安，永昌，西村全新，東泰興，益華，珠江，精平，國華，國民安，國工，新民興等，完全用機械生產有國華廠，以機械帆布有天工，利民等廠，出品除供本市外，復有大批輸出隣省，專是毛巾織造，亦已堅有基礎，年中輸出閩贛，湘，滇，黔諸省，為數甚夥。粵產毛巾的優點在乎顏色精美，永不退色，質料耐用。

絲衫織造興起，約在民國紀元間，但以前因國內戰時生，苛捐什稅繁多，故廣州市絲衫織造不甚發達，多聚香港設廠製造倒輸入粵，迨後我國關稅有自主後，該項工業始陸續由香港遷回廣州市，具有大規模設廠製造；有利民興，利工民，李裕興，周藝興，周中亞，風行，利行，利生，邱永和等，此項工業，生意逐漸推廣，貨品製作精美，已凌駕洋貨之上，不數年間將英德日之貨一掃而空。單廣東一省營業額以百萬元計，同時粵造絲衫年中輸出上海約占產額三分之一，其他如西南各省，無不有粵貨踪跡，就是南洋各地澳洲等，亦有粵貨市場，至少能與日貨在世界市場一角競爭上下。粵造絲衫的優點，質料製作精美，價格低廉，耐用，上等貨由一元五角至二元五角不等，中上之貨，由一元至一元六角，中下之貨由四毫至八毫，（均粵幣）其他線絲普通每對只二毫餘，伸算大洋只值一角五分而已。

皮革業

五十年前廣東所用之牛皮料，完全是土製的水皮，但因水皮醃製不得其法，與水相合即變形態，質鬆而耐用，常有臭味永不脫去，用之令人頗討厭。但自三十年前粵人愛用洋裝皮鞋，洋皮如石叻紅皮，即乘時輸入，石叻紅皮質堅耐用，遇水不變形，無臭味，故此粵人一時咸喜用洋皮。自民國紀元後，粵人改革舊習慣趨尚西化，更為急進，稍為上等人家，多以穿着洋裝衣服為榮，故此西式皮鞋即於此時興起，此時洋皮輸入種類繁多，如加拿大之白底皮，英德國之珠皮，應有盡有，洋皮充斥市場，此際洋皮不特將土皮吞併，同時石叻紅皮亦退居次位，單洋皮一項，年中金錢外溢以百萬元計，以上所言，為廣東洋皮侵入之概況。

幸而粵人知洋貨侵奪經濟命脈，終有竭盡之時，故自民國之後，即極力提倡實業，經十年教訓，廣東人逐漸覺悟，

凡有工業能力所及者，必起而做製之，而智識不及如化學工業，如機械工業之類則窮研極計，且多研究經驗，一有成功，即集資設廠製造，如土製皮革料即是。

近十年來廣州之製造皮料之廠號，計有廣和興，廣怡源，何財記，廣日源，生昌等數十家，所製造之珠皮，白底皮類，中上之貨已經市場獨占。同時還有貨物輸出湘，桂，贛等鄰省，至上等之皮料如加拿大白底皮，德美之珠皮的市場還未能奪回；此不過資本與機械設備及政治問題，稍有相當時日，粵人必有將此項市場奪回之一日，至近三五年來之土漆皮製造一時興起，（因此項屬小資本家庭工業）已有卅餘家之多，因價值低廉之故，不期又將日貨驅出市場之外，就是洋貨，他要退避三舍。

皮箱 廣東皮料已進至半自立時期，目下所有皮革製品，如洋式皮箱，亦紛紛興起，業此者已有自家，此項貨品出口，輸出本國有上海，福建，江西，廣西，雲南，貴州，湖南等省，輸出外國有南洋英荷兩屬各地，貿易額年值百萬元。軍用各項皮革用品，現廣州市業此者已有廿餘家之多，舉凡軍用品所需各品如有圖測者則可照樣製造，其工作一與舶來品無異。

洋式皮鞋 此項工業雖屬手工業之一，亦為廣東近卅年來新興工業之一，單廣州市計製造此機械製造有光星一家，日出產皮鞋百餘對，以機械修理皮鞋有四家凡破爛皮鞋到是處修補數十分鐘，即修補完善。

廣東製造皮鞋，手工製作精美，久已著名，此項皮鞋輸出隣省為數不少。目下此項貨價，男裝每對上等由十元至十五元，中上之貨每對由七元至九元，土皮料由二元六毫至七元，皮底帆布面者由二元至五元，女鞋由四元至十五元。洋式鞋使用皮料，上等貨仍以洋皮為原料，中上之等均為土皮，至唐鞋所有皮底均用土製白皮或仿石叻紅皮為原料了。

鐵夾萬業

廣東人對於銀物保管，普通都用鐵夾萬貯藏保管，以防意外損失。因為鐵夾萬整的是鋼鐵板製就，中夾藏一些不導熱的物體如石綿之類，所以一旦遇有火災，夾萬內貯藏的東西，可以無恙，不受火患，還有夾萬關閉部份組織複雜，一

經鎖閉，如非匙配合度，不能任意打開，而且整的鐵質，不易折爛，夾萬有此優點，店戶總為必備的一件東西。

鐵夾萬這件東西始初為外國輸入之品，最少價值百元，普通所用平均都在數百元，民國紀元後，廣東人知悉夾萬內部構造情形，並且以其大有利可圖，故起而做製。廣東土製鐵夾萬業興起以廿年間，已將外貨市場奪回，同時貨色與洋貨一樣精美，牢固，耐用，價值便宜。現下單廣州市一地此項工業，已有五十餘家之多，現方興未艾，陸續發展，年輸鄰省之數，亦大有可觀。

漆油業

廣東對於漆油需用廣大，如建築舖店木料裝飾等，均大宗使用，但此項漆油，都來自英德日等國，日銷千罐（每罐一加倫）。近五七年上海已有國貨漆油輸入，但在市場只占一角地位，對於與舶來品競爭還未夠資格。廣東自世界不景氣狂瀾瀰漫世界，廣東的旅外華僑失業歸國以十數萬計，因此一般稍有資本者，即開始研究製造漆油，幸而成功，出品雖不及洋貨質料優美，但廣東因原料土產尚多如桐油等品種都為外國採辦製造漆油原料。故此廣東的漆油價值比洋貨便宜得多，即比洋貨也低廉，所以廣州市製造漆油業，現有十餘家之多，凡中下之貨色，不見舶來品之踪跡，在本省市場已至自給自足之境，輸出外地，恐怕還需相當時日。

鐵釘業

五十年前廣東所用之鐵釘均係土製鉄釘，此項土製鉄釘大部份在南海佛山惠陽出產為多，但卅年前早被洋釘操奪殆盡，一絲不存留，洋釘之操奪土釘的主要條件（一）貨色美觀圓滑，（二）長度劃一，工作便利（三）價格便宜（四）大量接濟。洋釘來路，初則為英法貨十年前早被日貨掠奪，目下廣州市所售之洋釘只有日美兩國貨而已。

近年來國人已知鐵釘消耗量極大，故投資此項工業，從事鐵釘製造，給供市場所用。

廣州市設廠用機械製造鐵釘僅有「廣州」公勤二所，公勤前年因原料價昂，化算不易以致收盤外廣州廠則仍繼續出

貨，查廣東每日消耗鐵釘數量，雖無真確字數可據，據記者所知，全省每日可銷萬担，單廣州市以日銷千担計。惜土製鐵釘目下生產量，日不過千担，欲將洋釘之市場奪回，尙待時日。

鋼窗業

廣東卅年前建築屋宇上所用之窗框，多採用杉料，但杉料因廣東氣候關係，冬夏二季杉料變動伸縮頗大，甚不耐用，迨後有洋木如森木之類，質堅易于工作，變動不大，故凡建洋房多採用此項木料，以代杉料。

近十年來三合土建築大洋房所有之窗框的以木料頗不能勝任，因此就有鋼窗的興起，目下廣州市的鋼窗業雖然是近三五年間興起，但現已增加到十餘家之多，較大規模亦有三四家出品，因原料尙屬舶來品，近受鐵價暴漲，算化不易對於該業發展頗呈窒碍。

花階磚業

花階磚在亡清末年間，原由香港外人建築屋宇所用，故廣東之有花階磚製造，實由香港創製之先，至廣州市之有花階磚製造，乃由香港傳入，初創時期，大約在民國紀元前一二年間，現在製造花階磚，已經成熟，已進至自主時期。花階磚一物，乃建築屋宇用以鋪墊地面之用，以代替日之紅塔磚，因花階磚製造，以水門汀和砂混合，以蒸汽力機壓成一小方磚塊，加上各種花款分配各種圖案，以增美觀，比之舊式之紅塔磚有數優點，沒有磚塵四揚，以沾污衣物，具美觀，耐用，價不昂。廣州市有專製此項花階磚約五十家，上貨每百約五元，中等約四元五角，次等四元，至洋貨除少數上等樓房所用之磁磚外，其餘各花階，均土貨市場。

批盪業

批盪業(俗稱意大大批盪)在廣州興起時間很短，牠的歷史乃在近之五年間而已。不過廣州的批盪業應用，不祇用在

建築上，還將它應用即製造各項用具，如仿洋式的浴盤，洗臉盤，便盤，桌椅，魚缸，扁額，壁屋，與及像生動物等。此種進步，現在與陶器競爭，其工作精巧與圖案，完全採用近代真善美的方式，并無半點中國式的古拙呆笨。可見廣東人工業迎頭趕上之進步。此項批盪業，現在方興未艾，其店號是約在百家左右，將來還不只此數，然此項批盪製品，價值頗廉，每頗得社會人士樂用，故業格極形發達，在廣州以吳翹記爲首創云。

銅片業

鑄銅工業廣東老早就有，惟軋壓銅片是近十餘年新興工業之一，目下因原料供給問題，尙未達到自立時期，廣州市業此而有規模者只一式間而已。

製鎖業

製造鎖把，古時已有銅鎖工業，在市場曾經盛極一時，迨爲洋鎖侵入，遂被排擠，廣州市仿造洋鎖興起時間不過廿年，目下所有抽籠鎖把，均用土貨之洋鎖把，此項貨品輸出外地，爲數甚鉅。

布傘業

仿洋式布傘製造業，乃近十餘年興起之工業，此項土製洋傘，所有傘骨構造，均由本市專製遮骨廠三兩家供給，傘柄傘托均爲土產，布料大部份爲土布，此項工業不特將洋貨驅逐出市場外，同時大批貨品出口運輸上海南洋各地及西南各省，年中生意有百萬元。

帽業

廣州市之帽業，已將到自立時期，其製作貨色精美與舶來品并駕齊驅，貨價低廉，如冬天之呢帽噫帽業等，市場大

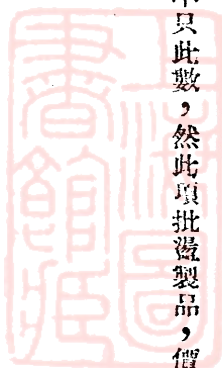

部份均係土貨，夏天之草邊帽通帽，水松質帽則已市場獨據，洋貨已無立足之地了。

搪磁家具業

搪磁業在廣州去年有四家，迨因原料捐稅及環境關係，倒閉二家，現存二家，貨品均中上之貨，市上的下貨均係土貨，上品均屬洋貨。

汽車零件製造業

汽車在廣州市有千餘輛，另各縣亦有千數，惟汽車零件一時損壞，均須洋貨之零件補充。目下廣州市已有專造零件供給市場所需，已將日貨之零件驅逐，但此業新興不過二三年間，發展尙須時日。

鉛筆業

鉛筆製造業，亦爲近十餘年新興工業之一，惟貨品略遜洋貨一籌，產量不豐，故市場大部份仍讓洋貨盤據。

罐頭食品業

罐頭食品雖爲新興工業之一，但遠在清末時期，近該業因受世界不景氣侵襲後，輸出外國市場減少，幸而本省各地路尙好，現生意尙保存平穩。現該業尙存者大小廿餘家。

化粧品用品

化粧品料用品，中上之貨，已無外貨與之競爭，而專營此項工業，生意尙在發展途中。

臭水臭丸工業

化學工業，如提煉臭水臭丸等業，現興起不過三五年間，然貨品已陸續在市內流通。

滅火筒工業

滅火筒係用以消防火災之用，近年廣州市製造此項工業已有五六家之多，出品計分兩類（一）液體，放射較遠，惟不能將汽油等火勢撲滅，（二）泡沫，放射較短，惟能將汽油的火勢撲滅。

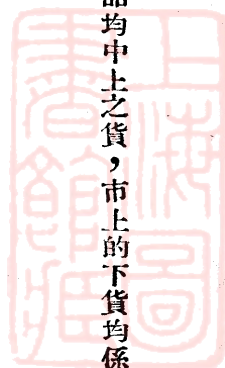

電鍍業

電鍍業興起的時間只廿年，全市大小約五十餘間，工作已大有進步，舉凡電鍍電鍍銅金銀等應有盡有。

電扇製造

電扇製造仿製成功，目下市上吊風扇小型者多數為土貨，貨價不昂，用戶以其製作與洋貨無異，且駕乎日貨之上，故樂為購用頗衆。

肥皂業

廣州市肥皂業全市大小共二百餘家，具有大規模者之十餘家，中下之貨，均被土貨市場獨據，外貨無能進足，洗衣粗梘，日銷以千斤計，中等梘普通每箱（七十件）約六七元間，其餘每斤由一毫至二角五分，上等梘因資本關係未能發展。

煤油業

土煤油業興起以來，洋油頗受排擠，惟自該業因不景關係，未能有所發展，故出品只在市場是一角。

汽燈業

汽燈製造業約在民元前三五年間，初時因外洋之汽燈（俗稱大光燈）輸入時風起雲湧，粵人即起而仿製，直至現在，已將市場獨據，貨物年中輸出外省之數亦鉅。近年德國又一小型汽燈，現市上亦有土貨出產，每枝價十一二元，比之洋貨相差一半，而貨色已與舶來品無異，目下該有四十餘家，生意方興未久，將來定將洋貨驅走的。

印花白鐵

印花白鐵業在廣州市創立，不過十數年間，但隨起隨倒，近三年間新創者差能立足，目下市上已有二三家，生意蒸蒸日上。

糖菓餅乾

糖菓餅干之興起，其歷史不過十年間，近二三年，在市場上已堅立基礎，目下市面所售之洋式糖菓餅干，多為土製

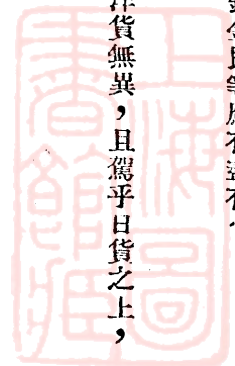

之貨，洋貨已告絕跡。

玻璃製造

玻璃製造業，由外洋傳到廣東，歷史頗早，但百年來的墨守成法，毫無進展，直至近三五年，為三數具有玻璃工業學識之士起而設廠化砂，仿製洋貨，現已成功，有大批學校所用之玻璃，化學儀器製品供應市場，品質製作均具精美，頗為各學校歡用，故營業開始邁進。

煉乳業

廣東煉乳市場，歷都被洋貨占據，近五七年已有有識之士設廠製造罐頭煉乳，惟因資本及原料供給關係，未有多大發展，故目下只有二家製造而已。

松香煉製業

土松香近應用於工業為數極廣，故提煉製造化淨松香工業即因之而興起，目下計有永成廠大成公司大新公司大興始平大中華大明等數家，出品仍不敷市場所需。

谷酸鈉製造業及調味業

調味粉每年廣東所用值百萬元，現廣州市設廠製造已有十家之多，然此業大有發展，埋頭研究改善品質者，大有其人，但土貨目下占全省生意額六十分三四而已。

調味業即仿洋式之酸菓及噫汁芥末辣椒醬咖哩，現該業已將洋貨盡行排斥，市場獨據，年中輸出鄰省，為數亦鉅。

廣東手工業之一斑

廣東手工業，近日陸續被新興工業淘汰，惟有特殊製造如象牙彫刻，紅木各種製作等並不受時代關係而退化，反蒙

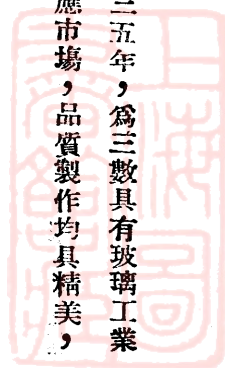

時代趨尙而改善，故其地位，間因此而繁榮。

但廣東手工業頗多，古已有七十二行之名稱，果一一列舉，爲篇幅所限，現所舉者祇就其著者而已。

象牙業

象牙彫刻，爲廣東著名的彫刻手工業之一，尤以象牙球一物工作精巧名貴，久已蜚聲全球，每彫一球非百日工作不能成，每一牙球層次數十，價值千元，誠爲粵之特產。至其他牙箸牙梳等用具，暢銷全國，年值數百萬元。

玉石業

綠玉石琢磨工作，廣東出產亦爲精品，年中輸出以千萬元計，外人每到廣東遊覽，對於玉石象牙必購三數歸去，故玉石製作亦爲粵特產之一。

顧綉業

廣東絲綉圍巾，年中輸出法，美，印度，爲數亦鉅，其他綉品工作亦精巧。

雲母業

雲母壳製品，歐美人士亦頗喜用，故年中輸出外洋之數亦多。

金銀錫箔

金銀錫箔亦爲廣東手工業精製之品，用途甚廣，惜近年因環境關係，稍爲退縮。

漆皮箱

漆皮箱以陽江出品爲最著，近年該業頗多改良，大有進展。

金銀首飾

金銀首飾，工作精美，銀質鍍金首飾，年中輸出閩，桂，湘，贛爲數亦鉅。

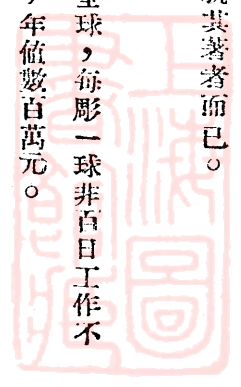

紅木用具彫刻

紅木傢具，其工作牢固，製作精美，款式近代化，頗為外國人士樂用，故年中輸出歐美日本為數甚鉅。外國人如建築陳列採用東方式，廣東紅木傢具亦為代表之一，其名貴可知。至紅木彫刻，亦頗名貴，舉凡精製之名貴案頭供奉品，必鑲以紅木彫刻座以倍襯。

陶器

陶器在廣東有數縣出產頗為精製，如楓溪，梅縣，東興，石灣等，但輸出外洋而得外人購用，以石灣像生玩品為多。

葵扇

葵扇為廣東新會縣特產，其價廉耐用，故流通全國，凡中下等人家到暑天時必備一把使用，故廣東葵扇為中國貧民之良友，葵扇年中輸出約值四百萬元，除中國各省外，南洋亦有葵扇市場。

草蓆業

草蓆為廣東省特產，同時為農村家庭手工業，海康，高要，東莞等縣皆為著名產地。該業每年出口數達百萬餘元，除包蓆，睡蓆兩種外；而染色地蓆為出口大宗，歐美人士每喜用之，就其廉價作毛毯代用品也。

爆竹業

廣東省爆竹業工作，較諸瀏陽徽州各地為盛，年來出產逾千萬，且出口佔百分之四十強。近以改良電光閃炮，初僅用鎂粉，最後加入鉛粉，原料既廉而貨尤精美，大受社會樂用，是故斯業繼續保持。

紗綢業

蠶絲在廣東既有大量生產，除出口一大部份外，自不能不謀本身服用，但廣東生絲粗劣，繅紡失宜，不能如江浙兩省之生絲任意使用，故順德縣各鄉鎮人士多用以織造雲紗繭綢等，染曬著衰，以供夏暑涼快之用，此項紗綢長江各省人士

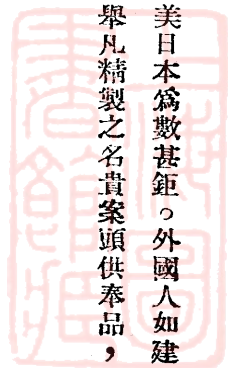

人亦多採用。最近有改良鐵機，攪入麻紗織成「蔴絲綢」，更有絲擘機一種，亦全用粵絲，該業雖受人造絲壓迫，與不景氣之影響，果不斷的改善育蠶品種，繅紡得法，能維大業於不墮也。

廣東機器工業

廣東瀕海，交通最早，較全國各地得風氣之先，故機器工業，發達尤著。近年國內生產日進千里，所有工業多賴機器，誠能使效率高而出品精美也。廣東製造各機器工廠資本雖不鉅，然其精心匠巧，舉凡歐美出品到粵，不出半載多能製造之；故西南各省機器市場，為廣東獨占，且近有加拿大華僑因利內地機器價廉反向廣東購用，據為美談。查各廠機品計有開鑿機器，農田抽水機纜絲機，碾穀機，榨蔗製糖機，輪船機，電燈機，榨油機，發動機等為大宗，其他工具機械零件等亦不少。至創製圖測改良手工業之機器，亦頗可觀。茲將民國廿五年度各廠出品價值銷場等統計附表如下：

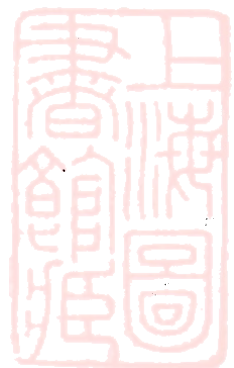

廣東各機器工廠出品價值銷場統計表 (民國二十五年份)

| 商號 | 種類及銷場 | | 發動機 | 其他機器 | 推銷本省 | 推銷外省 | 推銷外國 |
|--------------------------------|-------|-------------------------------|---|---|---|---|-----------|
| | 價 | 值 | | | | | |
| 協均藝捷共致協廣廣公同大泗宏粵鴻伯廣宏蘇裕協利誠祥大三生有志 | 同和 | 和安堅和和隆興安祥志華興興生隆洲發昌記泰和昌昌隆光光記記誠 | 290,000元 90,000 25,966 14,000 21,000 16,000 22,000 27,000 23,000 21,000 20,000 23,000 10,000 12,000 68,000 24,000 18,500 40,000 13,000 6,000 21,000 14,000 16,000 32,000 23,000 22,000 68,000 17,000 10,000 | 220,000元 250,000 63,233 15,000 27,000 14,500 24,200 36,000 39,000 30,000 42,000 18,500 64,000 48,000 32,000 26,000 34,000 10,000 46,000 63,000 31,000 36,000 28,000 14,000 38,000 26,000 23,500 28,400 22,000 | 50% 80% 38% 60% 70% 80% 30% 55% (全) (省) 75% (全) (省) | 40% 20% 62% 35% 30% 20% 70% 45% 25% | 10% 5% |

四省特產聯合展覽會特輯

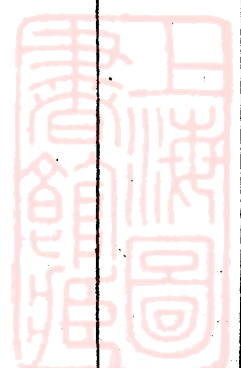

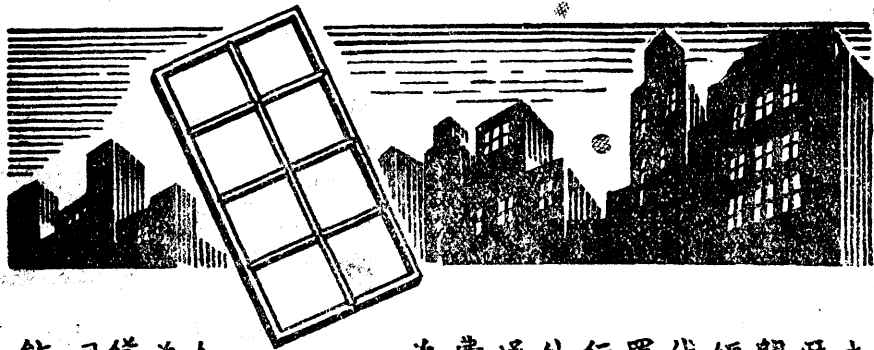

本公司開張以來
 歷經七載所製鋼
 門鋼窗防火耐用
 經濟美觀誠為近
 代建築必須之配
 置也省港澳各地
 行銷多年信孚中
 外當茲粵漢鐵路
 通車交通便利運
 費亦廉現敝公司
 為供應沿該路之
 湘鄂贛各埠建
 築家採用是項
 貨品起見特此
 廣告招商代理
 如各埠行商有意
 為敝公司代理銷
 貨者請惠臨敝公
 司或書面接洽皆
 能推誠奉告也

廣州鋼窗製造公司

地址：廣州市河南大馬路一十一號 電話：五〇三一

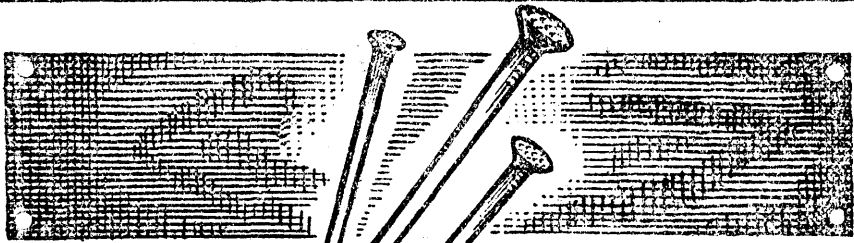

本廠採用世界最
 新式機器製造大
 小元釘質堅銳利
 極合實用優良之
 點已為用家所公
 認且對於顧客定
 貨向無誤期一經
 交易信用立著是
 以銷路日加暢旺
 除兩廣銷售之外
 即上海以至北省各
 地亦源源
 採辦現為
 供應遠近
 各地顧客
 起見將廠內大加
 設備擴充營業各
 埠行商如有意為
 敝廠代理銷貨者
 請惠臨敝廠或書
 面接洽皆能推誠
 奉告也謹白

廣州製釘廠

地址：廣州市河南大馬路一十一號 電話：五〇三一

上海生美藝術公司

團扇

印製精美
款式新穎
名家手筆
花樣繁多
經驗廿載
生產大量



成本減輕
定價便宜
應時合理
第一贈品
附印廣告
收效宏大

日曆

天龍廣告社

廣州總經理

太平南路嘉南樓 電話一零七五零

廣東省營工業

廣東省政府爲促進建設，引起人民注意實業計，次第撥資興辦各種省營工業，除由民十七年春，鐵道部以完成粵漢鐵路，需用鉅額士敏土，乃派員與粵當局磋商新式士敏土廠外；廿二年廣東省施政三年計劃以自給自足，並展發化學工業，動力，工具交通，文化各項，籌設紡織廠，硫酸廠，苛性鈉廠，飲料廠，製紙廠，木炭汽車爐廠，肥田料廠，蔗糖廠，潯江水電廠，鋼鐵廠等，其規模宏大，爲全國各省冠，茲將各廠概況統計表分別述下：

廣東省營工廠預定資本一覽表

| 廠名 | 預定資本 | 廠名 | 預定資本 |
|-------|---------------|------------|--------------|
| 士敏土廠 | 六，四八八，三六二，〇四 | 新造糖廠 | 二，四三八，四八九，〇〇 |
| 苛性鈉廠 | 一，四〇〇，〇〇〇，〇〇 | 新造糖廠附設酒精廠 | 四〇四，七八四，〇〇 |
| 硫酸廠 | 八二〇，五七八，〇九 | 市頭糖廠 | 四，〇三五，三二〇，〇〇 |
| 飲料廠 | 一，〇二一，六〇〇，〇〇 | 惠州糖廠 | 二，三〇〇，〇〇〇，〇〇 |
| 製紙廠 | 八，二二五，四四〇，〇〇 | 順德糖廠 | (未詳) |
| 潯江水電廠 | 四二，五〇〇，〇〇〇，〇〇 | 東莞糖廠 | 一，二〇〇，〇〇〇，〇〇 |
| 鋼鐵廠 | 二六，〇〇〇，〇〇〇，〇〇 | 潮汕區第一製糖營造場 | 二，〇一九，七五〇，〇〇 |
| 木炭汽車廠 | 二六，八〇〇，〇〇 | 肥田料廠 | 三，三〇〇，〇〇〇，〇〇 |

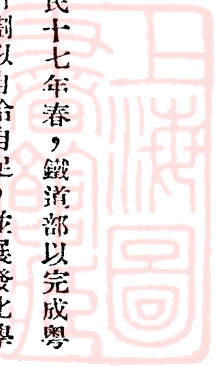

四省特產聯合展覽會特輯

紡織廠 部 別 預 定 資 本

絲織部 四六五，九二八、三六

製絲部 一七〇，八〇〇、〇〇

絹絲麻紗部 六一六，二八八、三〇

合 計 五，一四七，〇七六、六六

廣東省營糖廠產量價格統計表

廠名 每日產糖預算 (每月榨糖四個月 (一百二十天)) 民國二十五年產糖實數 價 格

市頭 二千五百噸製糖機 三萬噸 十一萬三千八百 每担上海大洋二十二元四角
每日製糖二五〇噸 (五十萬零四千担) 九十担二斤五兩 五分本市毫券三十四元五角

新造 一千噸製糖機每日 一萬二千噸 (二十萬一千六百担) 四萬六千二百四十五担

順德 全 右 全 右 二十六萬五千九百 一十二担八十八斤

揭陽 全 右 全 右 四千六百二十担

(注)產糖數量多少與糖蔗原料供給之豐歉有關如並煉糖則產量較多(煉糖尙未計入)

民國二十五年各廠酒精桔水產量實數表

廠名 產 量 產 量 價 格

市頭 桔水五六一〇〇担 酒精二四五九担 酒精無定價

新造 桔水二一四〇〇担 酒精八九〇〇担 桔水每担毫券四元二角五分

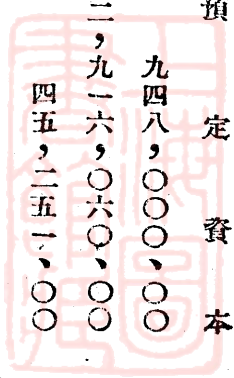

順德 桔水四四六一〇担 酒精 (不詳)
揭陽 桔水六三〇四担 酒精 (不詳)

廣東省營士敏土產量價格表

廠名 每日產量 每月產量 價
西村士敏土廠 二百四十桶 七萬二千桶 每桶省券七元二角統稅二元二角五分共價九元四角五分



廣東省營肥田料廠各種肥田料價格表

種類 每担價格 (毫券) 公式 氮 磷 鉀

| | | | |
|----|-------|------------|----------|
| 第一 | 水稻 | 一十一元九毫(暫定) | 1284 |
| 第二 | 甘蔗(甲) | 全 右 | 1284 |
| 第二 | 甘蔗(乙) | 一十一元零一毫二仙 | 1038 |
| 第三 | 果 | 一 十 一 元 | 8126 |
| 第四 | 蔬菜 | 一十二元六毫 | 1263 |
| 第五 | 甘薯 | 一十一元三毫 | 688 |
| 第六 | 烟草 | 九 元 八 毫 | 286 |
| 第七 | 鳥牌鳥屎 | 七 元 六 毫 | 10844.42 |
| 第八 | 完美田料 | 八 元 五 毫 | 3122 |
| 第九 | 磷肥 | 六 元 五 毫 | 122052% |

四省特產聯合展覽會特輯

省營肥田料每月產量表(廿六年)

| 月份 | 氮 | 肥 | 包 | 數 | 配 | 合 | 肥 | 包 | 數 |
|----|----|------|---|---|---|--------|---|---|---|
| 一月 | 六 | 六〇〇 | | | | 四一〇 | | | |
| 二月 | 一五 | 四二五 | | | | 七二七 | | | |
| 三月 | 六四 | 四七〇 | | | | 三,一三一 | | | |
| 合計 | 八六 | 四九五包 | | | | 四,二六八包 | | | |

紡織廠出品種類甚多，不能將品名價值一一開列，計毛紡織部製有羊毛分白毯紅毯駝毯鴛鴦毯金山毯等共十七種，每張價自七元二角至三十元。絨類則有大衣絨法蘭絨，制服絨，軍呢，各色畢機，及暑涼絨，共百餘種。棉紡織部出品之葛，斜布，冷仁有二十餘種。絲織部有縐，葛緞，羅，紗，紡綾，絹等亦共有三十種之多。貨價按月由廣東省營物產經理處經理參酌市情規定出售，批發商折扣按照規定代理章程辦理，並有零售部門沽。

其餘製紙廠苛性納廠，飲料廠等因內部機件未妥，迄今尚無出品。滄江水電廠及鋼鐵廠等工程浩大，規劃需時。梅菜市有麻包廠不久即可出貨，亦為建設廳所主辦。以上各省營工業，除惠州東莞兩糖由軍墾處主辦外，現由廣東建設廳省營工業管理處所主管焉。(完)

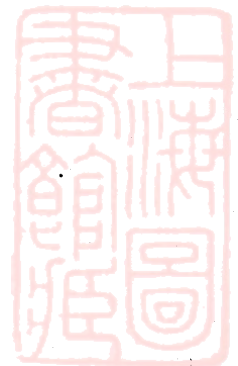

直接吸引顧客 郵遞廣告

郵遞廣告，有直接吸引顧客之能力，夫人盡知矣。然計劃不當，則濫行寄送，徒然靡費耳。敝社經營此種廣告，經驗素豐，對於各機關、團體及各界姓名地址之搜集，調查詳確，分類編存。凡所投遞，必先察其出品之適合於某種銷場，然後按門投寄，箭無虛發，務使做成消費者對出品者發生交易，以收推廣之效。歷蒙中西各大商號信託辦理，結果優良，成績昭著。現求服務普遍起見，特此敬佈。倘荷委辦，無任歡迎！

天龍廣告社

廣州西口壽南路西樓自動電話一〇七五〇〇・工場官路二十六號

廣州長壽路三十三號・電話六一六二

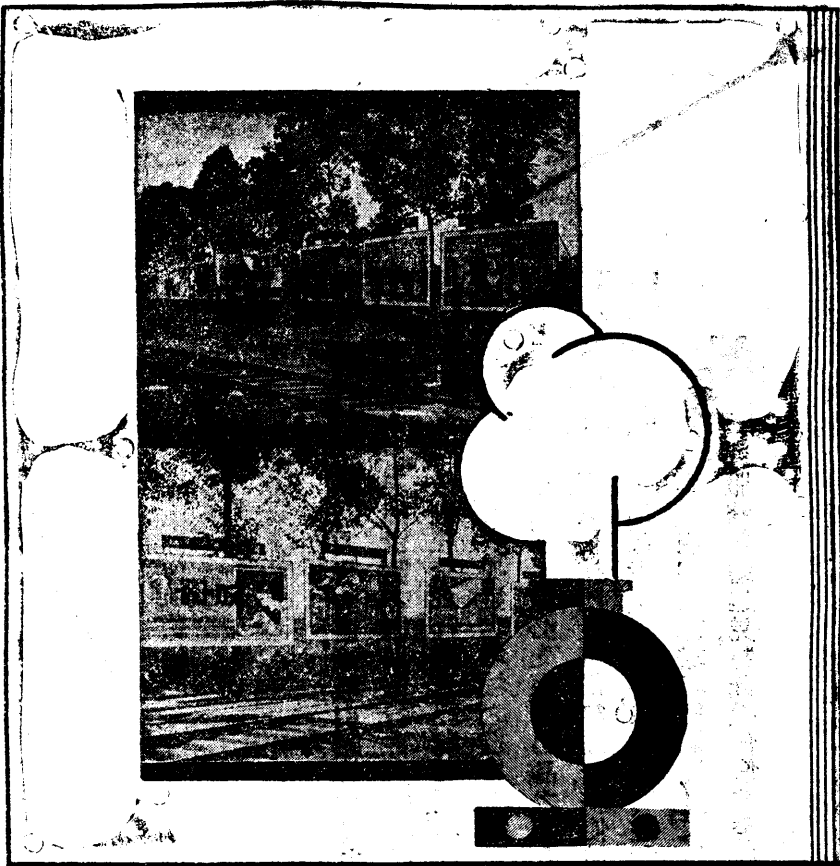

告廣路鐵大三九廣三廣漢粵理經權全

廣九粵漢廣三
南中國之主要
鐵路也兩達香
港為中外貿易
之雄區北至韶
關固粵湘贛必
經孔道西貫佛
山止三水乃西
江及滇桂交通
之樞紐每日行
車卅餘次乘客
不下十餘萬人
誠能於此設置
廣告收效必宏
貨物暢銷營業
發展可期矣敝
社全權經理三
大鐵路各站車
卡駁輪等一切
廣告從新規劃
務求美觀奪目
成效迅速定價
公允庶期國貨
宣傳得以普遍
倘蒙惠顧請按
址移玉或電話
通知無任歡迎

天龍廣告社

廣州西濠口嘉南樓 電話一〇七五〇 工廠在官祿路

廣州長壽東路三十三號 · 電話一六九二

對於四省物產的希望

黃世光

粵湘鄂贛四省特產展覽會，開幕以來，至今匝月，其意義之重大，非謂炫耀家珍，競鬥短長而已也。當此國勢岌岌，民生淪墮，正世界風潮澎湃之日，舉凡軍事政治經濟之人爲侵襲，與種種不可思議之天然災害，相逼而來，所謂如水益深，如火益熱，在此危急存亡，千鈞一髮之時，非有統籌全局之方策，庶政百舉之實幹精神，以磨鍊國力，砥勵國民，不可，然後國際週旋，與民族奮鬥之事業，始有所憑藉，此四省特產展覽之重大意義，不在炫耀家珍，競鬥短長，其內之價值，蓋爲全策之一部，而庶政之一端是也。最近三中全會舉行於首都，謀國大計，莫不綢繆週至，其通過之五年經濟建設計劃，關於促進工商業之建設者，且列爲建設之最要項目，亦可知政府深意之所在，抑尤有進者，在昔粵漢鐵路未通車前，鄰省交通，舟車轉折，諸多不便，是以形成隔閡，今幸全國統一，粵路告成，凡以前各種困難問題，皆可迎刃而解。緣粵漢路而北指，直達湘鄂兩省，而湘贛鐵路，亦在急速建築中，將來完成，則粵湘鄂贛四省交通，其便利自不待言，由是，而粵湘鄂贛四省之軍事政治經濟關係，工商事業之提携扶助，以斯路之告成，益見密切，是則四省展覽會者，豈非隱喻共同奮鬥，共赴國難之意耶，今逢盛會將闌，本此關懷祈望之至意，有不能已於言者，聊爲一一陳之。

一、四省之物產出品應改良也

環觀四省所有展覽物品，未爲豐富，大致以零星小碎雜用品爲多，其屬於機械工業化學製造等科學產物者甚少，此雖爲我國科學落後之必然現象，然數十年來，因循不進，以今日之產物觀之，與數十年前相較，似無若何之改良，則急起直追，端賴此時，大抵湖北省之工藝品，如石膏棉麻織品，地氈，棕毛刷，鋼鐵器，農產品如棉花，麻葛，茶葉，紅棗。江西省之瓷器，鈎鏢，夏布紙張，茶葉，雜糧，煤，柑，橘，湖南省之石灰，皮草，夏布，錳，茶葉，芋麻，紙傘，雜糧，木材，紙張，棉花，鉛。廣東省之菓類，水產，火柴，簾器，鐵器，石灣陶器糖，絲綢，顧綉，各類，皆爲各

省特有之出產物品，屬於工藝品方面者，除少數之機器製造品外，餘皆爲手工製造品，其式樣與製造方法，一依舊法，尙少改善，如西江景德鎮瓷器，及廣東石灣陶器，其顏色，款樣，質料，以與數十年前者比較，反爲退化。夫以形成落伍之品物，欲其行銷市面，實爲難事，故今後不欲國產物品之振興則已，如其不然，則捨根本改良出品外，其遺沒由，人之選購物品，必需擇其美觀耐用者，而價值之務求低廉，更爲經濟之最要條件，故成本必取其輕，外觀宜求其美，品質必切于實用，均爲改良產物之第一着也。農產品之米，麥，棉，蔗，豆，煙等，爲民生問題之主要資料，關係國家民族之生存，改良種植，減少災害，及種種生產計劃，均爲不忽視之要點，至藥物類中之丸，藥，膏，散，雖未嘗無相當價值，然列之爲特產門部，究不如以此心力，另爲其他切實之創造爲較佳，總之，各種物產，能適應潮流，逐漸改善，則凡屬國人，誰不愛國，而樂用國貨者哉。

二、四省物產應增加出品也

目下世界問題，日趨嚴重，瀾天戰禍，隨時皆有呈演之可能，我國東處強隣，屢受侵壓，迄無寧日，其圖存準備，更不容一刻稍懈，我國雖號稱以農立國，然夷考其實，則農產品每年之入超者，不可勝計。如最重要之米穀一項，就全國而言，各省供給能力最豐者，爲江蘇，江西，湖南，諸省，而不足最巨者爲廣東，其他各省，雖皆有多米之名，奈自昔不究虫害，而螟蝗所至，穀穗爲空，自昔不講水利，至旱魃洪水，並行爲虐，加以交通之梗阻，輸運之禁絕，以至盈虛不能調節，而外米輒乘間輸入，近年天災人禍，接續而來，米之輸入，歲有增加。夫以號稱產米之國，每年不惜以肆五千萬元之巨款，糴六七百萬石之外米，豈不可嘆，米爲大多數國民之必需食料，年來國民生計，所以困難如許者，無不與米糧之騰貴有關，質言之，米價漲落，與供給盈虧，均爲我國社會問題之焦點。自今而後，應研求改良，與增加出產之方法，最低限度，亦須自給自足，然後可以言圖存奮鬥，即以近數月來，廣東米貴情形，風潮踴躍，不可過止，米珠薪桂之日，卽飢民遍地之時，荒災慘狀，有目共觀，固不必待人之謀我，而已自陷于絕境矣，其次，鋼鐵與工業原料之開發或培植，又皆爲關係全國之生命線，如不及早圖謀，則喪亡無日。試一盱衡世界大勢，較量彼此力量，真覺不寒而慄，爲今之計，非求增加出產物品，以祈適應全國之需要不可，此四省物產所應注意者也。

三、四省物產應負起抵抗外貨之責任也

我國產業落後，非自今日始，工商各業，不特不能在海外市場，爭一席之地，即國內銷場，亦幾有爲外來勢力所代替之趨勢。推究其故，非我國物質之缺乏，實由于物品之不知改良，形成落伍，有以致之。且就四省而論，其大宗特產品物，在昔皆能暢銷歐美，如江西景德鎮之瓷器，曾享世界瓷器之盛名，數量最多，出品最精，惟降至近代，世界瓷器市場，率多爲人所佔，而中國瓷器，在世界市場之地位，反一落千丈。廣東省之生絲，原亦握有一部世界市場，現亦日漸衰落，馴至一敗塗地，不可收拾，石灣陶器，亦同此景象，其初頗稱發達，銷流甚廣，現則陸續崩潰，求其所以至此之由，純爲商人缺乏遠見，不求改良進步，但顧目前，因陋就簡，甚且以劣貨亂真，信用墜失，人將唾棄之，故洋貨得乘虛而入，價值既廉，式款悅目，舉凡衣，食，住，行，之日用什品，無一不精巧細緻，使人動意，反觀國產物品，價值既高，款式陳舊，不切實用，人之棄此取彼，理有固然。以景德鎮瓷器，石灣陶器，不及洋瓷之價廉式巧也，中國生絲，較日本絲，人造絲，爲不經濟也，于是國外市場，固不容插足，即至國內銷流，亦遭壓迫，以有今日苟延殘喘之局，有由來矣，故能使物產改良，價值低減，在俾合于經濟條件下，則國內市場，外貨將不消而自絕，帝國主義者之經濟侵略政策，不攻自破我國國民經濟，亦可由此逐漸昭蘇，此等經濟上之抵抗侵略工作，或更較軍事上者爲着重而有意義也。

四、四省物產應關係國計民生而爲復興國家民族之急需品也。

由于一貫之聯繫，以知產業落後，工商衰敗，非某一省某一業之事，而爲整個國家，整個民族，奮鬥生存之大事，非在整個決策之下，受統一之指導，爲全國集團之努力不爲功，比年以來，國際經濟，同遭不景，各國政府，力謀救濟，紛紛築立關稅壁壘，以維護其利益，我國國際貿易原屬入超經此打擊疲敝更不堪言，其影響于國計民生者極大，加以連年日貨傾銷，私貨遍地，國貨廠家及工商各業，幾難自存，以言發展，固無論矣，而日本最近之對華政策，又復轉變，欲以中國經濟，隸屬于日本經濟之下，永爲宗主國與殖民地之經濟關係，是其用心如此，則應付之方，更不可不審慎出之也。今我中央政府，已有通盤之籌劃，益以蔣委員長連年之心血經營，對國家大計，思之已熟，對復興民族，謀之已成，決策在胸，實現不遠，故五年經濟建設計劃，特注重于促進工商業之建設，其所以如此者，以其爲國際週旋，與民

族奮鬥之必要基礎也。今四省之產物，關係于國家民族生存之必需品者，如煤，鐵，米，麥，棉，等皆是，尤宜統籌鑒劃，緩急先後之序，必先開發各種富源，解救經濟衰弱，使工商各業，逐漸恢復，奪回外貨市場，減去利權外溢，予國民以生息之機會，則國力自能充實，國防可固，而復舉之大業可期，故欲求開發富源，則各種工業製造機器，不可不備，欲求解救經濟衰落，則各種工業原料，與農作物之產量，不可不增加，四省之煤，銅，鐵等礦物，未能盡量開發，米，麥，豆，棉，等農作物，未能豐富培植，誠為可惜。甚願今后之從事斯業者，熟慮國計民生之重，念國家民族需求之切，製為國防及工業之各種機器，以啓富源，以實國力，改良農作物之生產，資為解救經濟衰弱，及培植民生之材料，此種一貫性之偉大工作，苟勉力而行之，則復興國家民族，端在是矣。

五、四省物產應得政府之獎勵也

前節申言補救物產落後之法，如不在整個決策之下，受統一之指導，為全國集團之努力不為功，蓋以反抗國際經濟壓迫之行動，應有政府之助力也，何者為政府之助力，如特許運輸便利，及出口稅率之減免，技術上或資本上之指導與貸助，均為政府維護民業之必有事項，我國產業落後之原因雖多，然政府之不予以獎勵，亦居其一，在昔戰事屢興，兵連禍結，抽剝頻繁，各種事業摧殘殆盡，于此而欲求增加生產，發展經濟，實不可能，更無論于抵禦外資之侵襲矣，國家雖有關稅，然不為本國產業維護，一任外貨之輸入，地方雖有鐵道輪船，然不為工商以輸運之便利，政府雖有人材與資金，然不為人民以指導或貸助，則產業落後之形成，豈非無故，今幸舟車便利，粵漢鐵路亦既完成，關稅自主自由，而國家之人材及資本，已能集結，則獎勵誘掖，在此四省展覽之後，將有以屢眾望者，蓋少待之。

此外，尚有可告者，此次四省物產，雖未盡完備，然其本身之固有價值，不可埋沒，由視摩之結果，應有種種之覺醒，而知建設國民經濟之重要，實行聯合各省，組織事業上之合作，規劃互助辦法，各誠所見，共謀改良工作，及增加出產，更由局部組織，而形成全國整個組織，由製產組織，而進為銷售組織之系統化，形成運用自如，組織強固之工商業機構，能如是者，則我國在國際間之經濟壁壘，亦未嘗無相當之力量也。

來論 一 四省特展會之後顧前瞻

褚澤生

粵湘鄂贛四省當局發起之特產聯合展覽會，經數月之籌備，先於三月七日在廣州舉行，亘期一月，已於四月六日閉幕矣，原斯會設立之主旨，以粵湘鄂贛壤地相接，粵漢鐵路通車而後，四省人士之交際日益密切，四省特產之交換更形便利，為推廣四省物產之銷路，共謀四省經濟之合作，增進四省民衆之知識，繁榮四省當地之市場，咸賴斯會貫而通之，是一舉而數善備焉。

考展覽會之發端，本權輿於歐美，而我國清季官統間，首在南京舉行南洋勸業會，是為國內展覽會之嚆矢，遞民國四年間，美國紀念巴拿馬運河告成，曾舉辦萬國博覽會於加省之三藩市，（舊金山）厥後如杭州西湖舉辦之中華國貨展覽會，本市越秀山舉行之廣州市第一次展覽會，暨最近一九三六年越南河內之商品展覽會，作者均曾參與其事，而見聞所及，尤以南洋勸業會及巴拿馬萬國博覽會之規模為大，蓋南洋勸業會之出品徵及全國，參加者廿四行省，其籌備期間，在二年以前，會場面積佔地百餘畝，經費支用達七十萬元，（見南洋勸業會旬報十二期）巴拿馬萬國博覽會之出品，則徵及全世界，參加者卅餘國，其籌備期間，在四年以前，會場面積佔六百二十五英畝，該會本體需用經費美金一千萬元，而參加各國之經費在外，即我國當年參加赴賽之經費，預算亦達一百九十餘萬元，（見籌備事務局通告第一期）東隣之日本，參加費預算六百萬元，其他各國用費之鉅，可推測而知，是以據該會通告所需之經費，連參加各國者總在美金一萬萬元，開會之期亘十閱月，其建築之壯麗，規模之宏大，誠為空前未有，猶憶作者當年赴美代表參加該會時，迴想一日空前之盛會，為伍一勞動節，是日入場者，竟達四十餘萬人，其盛況概可想見，至此次粵湘鄂贛特產展覽會，籌備期間不過數月，而各省預算撥支經費，僅叁萬餘元，方之上述兩展覽會，其規模之大小，雖不可以道里計，然以籌備期間

之短促，經費預算之限制，舉辦此四省聯合之展覽會，自開會以至閉幕，參觀者極形踴躍，在四省當局，煞費苦心，固無不相當成績，然作者前瞻後顧，有不能已於言，而竊欲有所貢獻，備當局芻蕘之採者，誠以世界各國，有事時每將工業所需，移而為軍事所需，無事時輒將兵戰策畧改而為商戰策畧，故以關稅為壁壘，藉防外貨之傾銷，以傾銷為耳目，藉偵國際之市況，而又頻開物產博覽會，以增廣自國工商之智識，其國之工商業乃蒸蒸日上，國民之經濟因是而日益充裕焉。

我國工商事業，曩者類多故步自封，其良也不相節，其窳也不知改，以是國民經濟之陣線，恒被他人侵於不覺，近年各省新興工業，雖逐漸改進，已露一線曙光，然非由在上者急起直追，銳意提倡，頻開博覽會以資鼓舞，俾一般國民多得觀摩研究之機會，而欲與沈毅雄厚鑄捷銳利以圖力為商力之外圍經濟集團相角逐，殊非易易，此四省聯合展覽會後，甚望不久之將來，粵省當局，官商聯合，更在廣籌劃一規模更大之全國博覽會也。

粵省自粵漢路通車而後南北各省區之交通益便，况以廣州內港之完成，黃埔商埠之開闢，將來海陸聯運，中外貫通，國際貿易之樞紐，咸將為廣州之馬首是瞻，則此後廣州市區之工商業，更有無量之希望，他日黃埔商埠，如完成有期，鄙意宜預定年期，籌備開一盛大博覽會以為紀念，增進全省交通工商事業之繁榮，如美國紀念巴拿馬運河告成之博覽會然，特茲事體大，鄙意所欲先為陳述者，亦擬乘下列綱要數則以供他日之參攷，俾營窺所及，聘作細流之助云爾。

(一)黃埔商埠將完成之二十閱月以前即須籌備

(二)定名為廣東建築博覽會(涵有紀念黃埔商埠新建設之意義)如前次南洋勸業會之命名然。

(三)應由政府酌撥鉅款聯同全省以至全國工商團體組織公司辦理之。

(四)政府官股佔三分之二，工商股佔三分之一。

(五)政府之官股雖佔三分之二，然為獎勵性質，工商股雖佔三分之一，然為聯絡呼應性質，官民合作，規定章程，將來如所得盈餘，仍儘先由民股優先分派，如有虧折，儘先由官股撥償，用人行政，官民合議，組織一集中人材機構完整之機關，以為辦事進行之便利，而後若網在綱，有條不紊焉。

(六)建築會場，須擇有天然名勝相連，而又與市區非僻遠之地如上年之廣州市展覽會以越秀公園一帶地方規劃之，為適宜，因越秀公園，本有天然風景，附近有鎮海樓之博物院，中山紀念堂等之名勝，而又與中央淨慧各公園相接近，為最適中外人士瀏覽之區，且前後曠地甚多，即間有高低不一，正可因地制宜，規劃建築，將來閉幕，可留若干室所，以為永久紀念，是一舉而數善備，此不可不預為注意也。

(七)全場內陳列館宜力避免有危險性之建築，俾易於保管物品招徠徵集出品等事項，而會場之辦事處大會堂，分別陳列館，尤宜早日擇定地段，預為規劃建築，徵集全省以至全國出品一應事宜，須通盤籌畫，廣為號召，以期豐富，將來門券各費之收入，如辦理得法，自可不致虧損，猶記上年廣州市展覽會閉幕後，聞當日有獎長期券之收入，尚有一部分盈餘，酌留為建築永久會址之用，即此可知會場地址之得宜與否，與展覽會務經濟有絕大關係也。

(八)開會期宜擇春秋二季之初期，最好在夏歷新正之前，或在暑期之後十日開幕，勿擇田節酷暑嚴寒之候，開會期可延長至三個月，俾全國全省以至外國人士均有乘時到遊覽之機會，庶於全國全市水陸交通及旅舍食堂各項商業，均有連帶發展及繁榮市區之關係，始不負籌辦人之期望。

(九)以上不過畧舉大綱，特因四省特展覽會閉幕後，偶有感觸，故不得不吐之以為快，他日經濟建設當局，果欲促其實現，再當本歷屆調查經歷所得，為一有系統之貢獻也。

鮮奶之功能譚

劉國英

人之初生，皆以哺乳為必要之生長條件，推而至於其他高等動物，亦莫不皆然，可知奶之質素，實備具多種長養所須要，殊非其他物品可以比擬，為人類第一之糧食，造成智與力的基本礎石，此種事實，乃人人所共曉，無俟喋喋多談者也。

或者有人故作疑問曰，奶類對於人生初步之必要，敬聞命矣，但於既長成之後，牙齒完具，消化機能齊備無缺，則

奶質之滋養，已失去其重要性，此時之飲奶，尙有益否乎？可答之曰：人類於達到長成之後，不論爲青年壯年，或至衰老，倘能常飲鮮奶，必比其他食品爲滋益更多，故社會愈文明，用牛乳愈廣大，觀於歐美各國，視爲日常必須飲料，有猶然矣。

考鮮奶之成分，係水分炭素，及蛋白質脂肪乳糖等化合而成，對於人體之滋養，富含惟他命原素，比之肉類或穀類爲優，且無精粕渣滓，碍及腸胃，幾於全部皆爲養料，吾人飲之，更可助娛樂之雅趣，而身體纖弱，或年老退化，尤其藉其補助不可，誠非膏粱魚肉，可以企及，爲老少所咸宜也。

然而鮮奶之美妙，有如上所述矣，但其沾染微菌，亦最容易，苟或不慎於選擇，輕忽入口，偶飲不潔之鮮奶，每可立罹疾病，甚或有生命危險，蓋因鮮奶於時間空間之變化，瞬息不同，且有多種病菌，適於滋生，故必經過消毒，以殺滅之，方爲安全有益耳。

總此以觀，則鮮奶之功能雖大，而危險性尙多，所謂針無兩頭利，其用大者其害烈，非歟，是則選擇慎取，其要尙矣，概觀廣州市各牛奶公司，以言設備管理完善者鳳毛麟角，余掌管南方凡廿年，對於牛隻之管理，時加注意，并聘請醫師，時爲指導，所以廿年來，能得社會人士之贊許者，亦因此而已矣。

茲并將中大醫院醫師證明本公司牛奶成份表列下

廣州中大醫院醫師證明
 本公司牛奶成份表
 此乳係法製成，其質極佳，且極易消化，誠爲滋養之品，且極易於消化，誠爲滋養之品，且極易於消化，誠爲滋養之品。

THE HONGKONG AND SHANGHAI BANKING CORPORATION
 THE HONGKONG AND SHANGHAI BANKING CORPORATION
 THE HONGKONG AND SHANGHAI BANKING CORPORATION

| | | |
|-----|-----|-----|
| 牛奶 | 100 | 100 |
| 水 | 100 | 100 |
| 糖 | 100 | 100 |
| 脂肪 | 100 | 100 |
| 蛋白質 | 100 | 100 |
| 乳糖 | 100 | 100 |
| 其他 | 100 | 100 |

中華民國三十一年七月九日
 1942.7.9

THE HONGKONG AND SHANGHAI BANKING CORPORATION
 THE HONGKONG AND SHANGHAI BANKING CORPORATION
 THE HONGKONG AND SHANGHAI BANKING CORPORATION

| | | |
|-----|-----|-----|
| 牛奶 | 100 | 100 |
| 水 | 100 | 100 |
| 糖 | 100 | 100 |
| 脂肪 | 100 | 100 |
| 蛋白質 | 100 | 100 |
| 乳糖 | 100 | 100 |
| 其他 | 100 | 100 |

中華民國三十一年七月九日
 1942.7.9

我之養牛經驗談

劉國獻

牛之種類頗多，對於民生日用，厥功甚偉，尤以農業國家，需用更廣，我國農人之耕作，十九皆值其力，他如肉用乳用以及皮毛齒革，範圍亦極普遍，故深得農人之重視。

廣東地方，有優美之天時地利，養牧為適宜，但于乳業一項，尚未臻于發達，因我國固有之牛種，雖有其特點，惟產乳劣小，未為人所注意耳。

作者世代從事乳業，于今已歷百年，對於養牛各法，少小即以習之，雖非家傳秘訣，或有一談經驗之價值，俾作提倡養牛之一助，于國計民生，不無小補焉。

關於乳牛之養牧，其管理比之肉用者為較繁，如或因保護不週，便即發生疾苦，影響乳質乳量甚大，或至死亡相繼，因而破產者有之，實不容輕忽漠視者也，茲將本人粗淺之經驗，畧述如下。

(一)乳牛之選種，乳牛種類，良好者各省有其特長之點，惟選擇之條件，必以合宜于地方之水土氣候為佳，就本省地方而論，選用乳牛，以國美改良好十旬種，及英國喀士朱西種為最上，不獨疾病稀少，乳量豐美，壽命亦甚長健，若與本地種交配，經三四代後，結果，更成為良好之固定種。

(二)飼料之給養，乳牛飼料，以含脂肪蛋白質多之食物為佳，故宜用大麥皮粹米及生麵骨粉等煮粥，每日飼給二次，否則乳質不美但新鮮之青草亦不可缺小，除于日間放牧一定時候外，晚上須供適當之量，使作口果。

(三)管理要點，外國牛種，每于初到後，往往發生轉換水土一種病症，尤以爛蹄疽為最習見，故宜注意牧場之地位，是否卑濕，如非乾旱之地，不宜多放，以免罹此病疾，影響牛之健康。

(四)治療藥物，牛之疾病，萬不能輕忽大意至好能于未成病前療養，倘不幸于既病之後，則所用藥物，關係重要，

如熱症痢症等病，所用藥物，以用中藥為好，若瘟疫重症，更往往能收奇功，至于用西藥治療。因須獸醫方能施用，收效亦佳，但未免不經濟耳。

(五)其他，至于其他管理方法，如房舍之建築，天時季節之轉變，及搾乳等手續，以無特別之點，故不贅述，若政府荷獎而掖之，多設獸醫學校，以造就管理及醫師人材，則斯業可計日而興矣。

編後序

粵湘鄂贛特產聯合展覽會既閉幕，同人議刊特輯，以資紀念，辱承以編事見囑，愚惟徒集虛論之文，刊布流傳，無為也，遂將全冊分為影片及特產調查二部，前者可觀粵會之壯觀，後者足知粵東之名產，一經一緯，于讀者為便焉，旬日書成而付梓，舛謬固多，然非梁君一余黃君天蕩之助，不能有此，書將殺青，爰誌數言于篇末，用表謝忱，至于愆繩糾繆，惟望君子。

余鳴燊序于廿六年四月

商業介紹

廣東宮粉製造法

本省東江出產白石，晶瑩潔白，宮粉之原料，乃取於此，其製法，乃先用毀石機將石毀碎，用水礮研成漿，經數十次之清水漂過，使其潔淨，以器盛之，晒於日光，至乾，再研爲粉容，以銅羅斗濾其粗雜者，去之，取其幼潔者，拌以香料，用各種模型，印成各種宮粉，但現代礮粉，多用機器，取其轉力急促，出貨快捷，成本經濟，惟膠粘性弱，故用者多不喜之，古法以牛牽礮，其轉力勻緊，研成之粉漿，較之礮機，倍加幼滑，惟出貨遲緩，成本頗貴，故製者多棄此法，現廣州全市祇三鳳粉庄一家，仍沿用古法，以牛牽礮云。

橡膠製造與救濟工人失業之商榷

介人

橡膠別稱樹膠，爲熱帶植物之一，原生於南美洲，後方移植南洋，四十年來，已臻盛極，種植之地，漫山遍野，蓋樹膠之爲用，廣大無垠，可以代替多種物質之地位，致其堅韌無比，尤爲特具之長，故工業家之致力於是者，窮年屢月，孜孜研究，務求盡其功能，爲人類發明新的應用，此則樹膠業之爲各國所注重，不止工商界而已也。

回憶三十年前，當鄙人遊旅南洋群島之時，目擊樹膠之澎湃洶湧，造成斯地主要出產之柱石，因而留心體察，憬然大有發展之餘地，遂蘊藏於心意中者亦有年矣，迨烏倦思還，重歸故國，目睹工商業一蹶不振，所有日常應用物品，製



造多操諸外人之手，尤以橡膠業一項，大都皆爲倭夷壟斷，每年漏卮之數，實足寒心；影響本國工人貧窮失業者，不可勝計，推其原因，執令致之，豈非工商不振之過歟。

廣州爲華南重要都市，亦外貨競爭輻輳之場，本處既劇如此，其他可以不問，爰有見及此，乃集資創設華星膠廠於羊城之南，專門製橡膠造用品，藉以挽塞漏卮，冀救濟工人失業於萬一，十餘年來，均向此旨努力，絲毫未敢稍懈，收效自有社會口評，對於出品之優美耐用，猶未敢稍自滿足，繼續精益求精，使與外貨爭衡，以固本國工業之基礎，最近特聘留德技師多位回國，主持製造各款現代科學膠鞋，使着者晴雨咸宜，護腦適足，致於美觀耐用，遠勝舶來，尤其餘事耳。

夫中國之人，必樂用中國之貨，智識份子，憂國更不後人，敵廠雖本救國救民之旨，但棉力有限，博濟無窮，故興亡之責，端須借助他山，尙祈不惜認明鼓吹，振興國產，則不獨工人有賴，乃國家富強所系，拭目俟之矣。

大華風扇之由來

告 人

我國電器工業，數十年來，仍未有長足進展，其深合科學性，非吾人智力所能探索者，姑不具論，卽就尋常共喻之電風扇一項言之，除滬上僅有一二家出品行銷外，其餘華南方面，雖以素稱繁庶之粵省，其於製造風扇場所，亦付闕如，自民國廿一年，大華電器廠崛起廣州，始開華南工業界之新記錄，斯不能不深慨吾國生產力之薄弱也。

聞大華電器廠乃劉祖洪梁瑞人兩技師合力組成，初期出品爲六寸十四木葉交流吊扇，上市伊始，卽獲得社會上良好批評，銷場獨擅，於是先後增製卅六寸三鋸片葉交流吊扇，及九寸枱壁兩用搖頭扇並能風行百粵，求過於供，劉梁兩君更本其學力精神，力求物質之演進，年來所製各種風扇一切優點，均足與舶來品媲美，故廠譽日彰，銷場亦因之而擴展，範圍所及，南至南洋羣島，北至津滬各地，其成績之卓異，亦足爲我國工業界矜式矣。

廣州化學工業界之趨勢

肥皂一物，爲家常日用必需品，年中消耗之多，金錢爲數之巨，至足驚人，且大半均屬舶來，滯居無所底止，語云，涓涓不塞，將成江河，可知不論任何一種工業製品，如肥皂者，究其極亦可以貧人之國，瀆人之家，非急起直追，挽回外溢，不足以談抵抗之道也。

廣州市之肥皂製造業，晚近風起雲湧，幾有伍步一樓，十步一閣之景象，然究其內容，則堪稱完善者，當寥寥無幾，大多數皆設備簡單，未脫手工業方式，故出品窳劣，數量稀少，不能與外貨爭衡，其中具有現代化工廠規模者，首推源昌振記一家，談該廠之歷史，在廣州製皂業界爲最久遠，廠址設於一德路，內部裝置，已達全部機械化，所有製造程序，有最新式製香皂機，及皂片機製甘油機等，是項機器，以巨資向德國購入，不愧爲最新式設備工廠之一，每年出產各種「香皂皂片肥皂等」六萬餘箱行銷於廣州市及珠江流域各埠爲國人所愛護樂用，舶來洋皂，已失其立足之地位矣。

據該廠人員述稱，以伊廠之出品成績，及其產量而論，大可擴展銷路於國內各大市鎮，但因交通困難，運費高昂，更以通商口岸關卡，雖本國貨物，亦需徵納轉口稅，以致負擔加重，迨貨物運抵目的地後，成本加增，因而沽價稍貴，不能與洋皂競一日之長短，即此二點，已足爲國貨工業品發展之障礙，深願政府及人民爲國家前途計，加以注意焉。

製絲綿原料之名稱

民生絲綿廠梁梅川著

一曰(通壳)即被鼠竊食繭裏之蠶蛹所留餘之壳又名曰(鼠口壳)二曰(割壳)即將蠶繭割破，抽出蠶蛹，用以權繭身之輕重者，故曰(割壳)以上二種繭壳，製絲綿之成份爲最高，可得百份之六十五，三曰(蛾壳)即留蠶種既出蛾之壳，又簡稱

之曰(繭壳)惟蛾壳上三造出產者，製綿之成份，得百份之卅一，下三造出產者，製綿之成份，可得百份之五十，蓋因上三造出產者雨水多，而繭身輕，故成份低也，三曰(并頭繭)即兩蠶虫併結而成一繭，故曰(并頭)又名(雙宮繭)此種蠶繭重，製綿之成份為最低，祇可得百份之二十，以上各種蠶繭，除蛾壳可以紡紗，織而為繭綢外，其餘祇可適用於製絲綿之原料，不能製其他之品物者也。

製絲綿之方法

先將蠶繭去其蛹，放於鏝中，用水之份量，務使繭壳能旋轉為度，古法用梘水，梘沙為泡料，今法則用梳打粉，或蕉葉灰浸水而為泡料，上列兩種泡料，比繭壳之輕重，以十份之一方能適合，至提練時間，以資至兩小時為度，撈起繭壳，過冷水，過至七八次，務使潔白不污不鹹為止，拌成餅形，附於牆上，因磚牆能吸水氣，助其快乾，俟其乾透，以兩手變擊則成條綿，以銅為圈，而形如(豬肚)或形如(鷄心)將熟繭笠套於其上，則成豬肚綿，或鷄心綿，此不過形像之名稱，總名稱曰絲綿。

用途之分配

將絲綿而為被胎者佔百份之五十，為成衣綿料者，佔百份之廿五，為墨盒綿者佔百份之廿五。

名稱之沿格

古法多以製成形如豬肚，故名之曰(豬肚綿)，其綿質畧板，不甚鬆透，近十年間改造製成形如鷄心，故曰(鷄心綿)，其綿質畧鬆而白，最近五年間，加以改良，製成形如條排，故曰(條綿)，綿質鬆而不板，富有彈力，若用條綿而製一被，或一衣，比之豬肚綿，及鷄心綿，其份量用少三份之一，此為改良製造方法之優良特點也。

全年產量

順德縣全縣絲綿出產式千担

應城石膏

我國石膏工業，向不發達，其原因不明瞭用途之大；除藥物用以清導劑及製豆腐之凝結兩用外，餘不多見。近日化學工業進步，舉凡石膏原質分斷能應用於工業者，各國均極力開礦設廠分別精煉，以供實用，廣東欽州縣所產石膏，向為各省所購用，但從未加工精製，故於各種用途，多有未悉。近日有湖北省漢口市應城石膏公司出品之「應城石膏」係採湖北應城縣之石膏礦原料，並購德國最新機器製造各種石膏粉，分別用途，推銷國內及日本南洋各地，專供肥田，建築製造水坭，紙板，瓦片，磚塊，玻璃，大理石，油漆，粉筆，冶金墊板，較骨，牙科，綳帶，化妝品，豆腐等之用途，並造各種模型分陳於四省特產展覽會之湖北館，備受觀衆讚許。將來吾粵建築家採用之以調製磚瓦紙片等，匪特住居近熱帶人士，不畏炎暑，（石膏不傳熱）抑且可避潮濕，誠令人少費金錢而享受舒適之幸福也。

居家旅行常備之「保濟丸」

在廣東之人民，無論老少，居家旅行，而能找出一種救急奇效之藥品，人們必曰「李衆勝堂之保濟丸」以對。蓋斯丸乃行銷國內外百數十年，主治痧症吐瀉，抽筋痲亂，感冒，食滯，癘疫，瘴氣等症，用熱水或茶服送，神速見效。並該丸藥性溫和，孕婦可服，故雖鄉僻藥店，均樂為代售，誠護身之寶也。

扶正抑邪之黃祥華如意油

黃祥華如意油一藥物，微論吾粵男婦老少皆耳熟其名，抑且行銷全國，在昔別種藥油，遇冷必凝，而此如意油獨能耐冷，且善祛寒辟邪，醒腦提神，並主治中風中痰，腸胃絞痛，皮膚癢痺，跌打湯火腫痛等症，皆能外施內服各得其宜。該油質小效大，是故南北人士。均尊為萬應至寶藥。特為介紹如上。

嶺南第一家之文園雅緻

文園酒家，爲粵市四大酒家之一，建築宏敞，式中法外，佈置瑰麗，傲古驚今，且園林幽雅，空氣充足，女侍如雲，殷勤招待，筵饌精美，豐儉咸宜，誠議會之唯一佳境，洵不愧稱嶺南第一家也。

中國帽廠之優點

吾人日常所用之帽，多購自舶來，利權外溢，爲數至鉅，近年來粵中設有帽廠多所，但以中國帽廠之出品爲最著，如毡帽草帽，均物質優美，色澤光潔，蒲帽尤爲特點，工精物巧，晴雨皆宜，行銷各地，極爲發達，愛國諸君，尙希愛護國貨，俾寒滿卮云。

食在廣州之大三元

以六十元大翅及片脆皮鷄得着之大三元酒家，與中三尺孩童，莫不耳熟其名，該號位於長堤，地點適中，設置華麗，招呼週到，菜式精巧，此次林國府主席向來，一經欣賞，更覺聲價十倍，生意之盛，如火如荼，車水馬龍，絡繹不絕遊粵諸君盍興乎來！

日昇廠之電筒

年來各國工業界，風起雲湧，工廠林立，而日昇電筒廠，尤爲最投機之專業，蓋我國所用之電筒，以前多購自外國，自該廠出世，數年間，已驅外貨幾無插足之地，其所製電筒，質料精美，光度充足，駕乎舶來品之上，出品遍銷全國及南洋群島，計該廠有二廠兩所，一在星洲，一在廣州，設備均極完善，特誌數言，以爲愛用國貨者告。



仁和堂之美酒

張旭三杯，李白一斗，千古傳爲美談，但借問酒家何處好？則莫如仁和堂之出品矣。蓋其所釀之酒，必經兩年餘之貯藏，然後出售，味醇厚潔，成份濃厚，誠酒中之無上佳品，有劉伶風者，盍嘗試之。

國華膠廠

樹膠一物。初產于南美洲。後移植南洋羣島，產量至鉅，各國工商界，莫不注視，蓋其體質堅韌，可造各種品物，數十年來，我國膠品，均購自舶來，損失至鉅。近十年間，國人憬然紛起設廠做造，而以國華膠廠所製造之各種品物，成績超著，蓋其內部設置，洵用新式機器，兼特聘專門技師，擔任一切，故國人多樂用其出品，營業極有進步云。

新亞酒店之「賓至如歸」

衣食住行，爲民生之要素，棉市長堤之新亞酒店，足以解決一切，蓋其建築堅固，設置美化，地點適中，水陸交通，均極利便，侍役必經訓練，招呼特別週到，筵宴務求精美，中西任由尊意，聲蜚海外，名播中華，各界諸君遊粵，請爲留意，蓋洵有「賓至如歸」之樂也。

中華汽水

汽水一物，爲夏天飲料之一，銷路至鉅，此物初爲外人設廠經管，利權外溢，迨後國人相繼而起，先後設廠十餘家，但以中華汽水廠之出品，極爲國人歡迎，蓋其製造洵用新式機械，化驗純潔，設備完善，紫光滅穢，適合衛生，誠解暑之良友也，振興國貨者，請勿忘中華汽水。

四省特產聯合展覽會特輯

老牌子之珠江冰室

漢民北路之珠江冰室，創設至今，十有餘年，營業日見進步，該號主人，對於設置美化，食譜翻新，匪不悉心研究，雪球雪糕，均用新式機器製造，尤為暑天之優良食品，且地方雅潔，女侍殷勤，式飲式食，舍此何從，諸君欲快朵頤，盍請駕臨一試。

廣州鋼窗四美備

美化經濟耐用防火

近代建築進步，一日千里，崇樓巨廈，矗立雲間，其外觀之偉大，構造之堅固，鮮有不為之驚歎者，故每一建築物之完成，又必經過幾許工程專家之設計，其選用之材料，廣州鋼窗，乃為必不可少之主要用物也，非科學式之建築物，以設備不良，往往弗能抵受一切外來意外之侵擾，苟有不幸事件發生，即難於防禦，如能每房屋必備廣州鋼窗，雖遭意外，亦可無虞，其特具之優點，注重美術原則，故其式樣大方華麗樓房，全座配置既美觀悅目，尤增名貴之感，且能兼耐用堅固，而價格又經濟，詢稱四美備矣。

獨擅藝術之復興印務館

逸龍

印刷壹業，實為宣傳文化之樞紐。攷其發明，遠自宋代，時代遞遷，該業亦繼而進步。近至歐風東漸，機械倡明，印刷壹藝，更形發達。棉市業此者，不下百數十家，而西湖路之復興印務館（即本刊之承印者）以改進社會，發揚文化之主旨，具人材薈萃，機械齊備之組織，對於一切承印品物，匪不悉心研究。且代價廉儉。起貨依期。而印畢業同學錄，及學生界刊物，尤推該號之獨擅，將來拓展，誠未可諒也。

馮強鞋王

牌子最老

開辦十六餘年信用昭著

至友最多

與港兩廠合計至友三千餘人

出品最多

每日製出鞋達式兩餘對

款式最好

向以貨就價故能盛行中外

馮強膠廠

傅部謹啓

廠址：廣州河南
南橋橋脚電話
五零零七零號
物盤：太平南
路一號至三號
話一五九一七號

朱廣蘭

廣州上九路六十二號

自動電話一零二六二



天津露酒
金山生油

國產熟烟

味郁芬芳·能辟疫瘴
土產國貨·請君嘗試

總行：香港德輔道中
分行：廣州上九路
江門新柳路
澳門下環街



A541 212 @012 88188

廣西州堤

中央大酒店

地點適中 交通便利 空氣充足

附設

| | | | | | | | |
|---|---|---|---|---|---|---|---|
| 電 | 長 | 高 | 水 | 中 | 幽 | 結 | 天 |
| 船 | 途 | 等 | 吧 | 西 | 雅 | 婚 | 台 |
| 汽 | 電 | 理 | 冰 | 酒 | 歌 | 禮 | 花 |
| 車 | 話 | 髮 | 室 | 菜 | 壇 | 堂 | 園 |

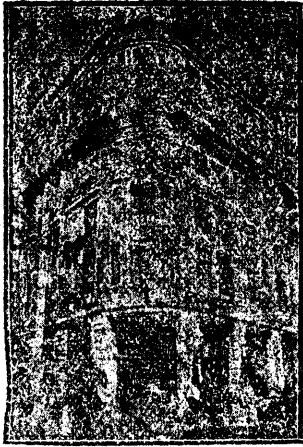

本酒店之壯觀

賬房電話 一零五七一
 無線電報 二四六陸

總司理 林培生
 正司理 何夢萱

諸君到粵請留意焉

本店常川派員
 迎接粵漢廣九
 鐵路上海各埠
 往來各埠及地
 往來各埠及地
 呼客極週到
 均極週到
 備有極週到
 另收費且交接
 便利且交接
 房價二元起
 碼頭

廣州市下九甫
 電話：二六六

純粹國貨

三鳳西施粉

著名

海棠香粉 二八香粉



廣東省銀行



資 本 廣東省政府撥足省毫券壹仟伍佰萬元

公 積 金 各種公積金共計省毫券壹仟捌佰餘萬元

營業種類 各種活期定期存款定期放款抵押放款貼現放款農工商業放款國內國外

滙兌進出口押滙倉庫經營代理保險代理省縣金庫收支暨其他銀行業

務手續單簡辦事敏捷歡迎 惠顧函詢詳答

總 行 廣州市南堤電報掛號二六三九

分 行 香港 汕頭

支 行 海口 江門 北海 梅泰 韶州

辦事處 西關 中山 佛山 鶴山 順德 惠陽 石龍 肇慶 南雄

欽縣 台山 梅縣 潮安

代理處 國內國外各大商埠

天龍 2



鸚鵡菜

宏興藥房

世界第一兜科良藥



1618893

售代有均店商房藥大埠各 · 道敦士莊港香行港 · 路京南海上行汕 · 路德一市州農行粵