سال سی‌وپنجم شماره ۱۰۵۰۴ — دوشنبه بیست‌وپنجم اردیبهشت‌ماه ۱۳۴۰ — تکشماره ۳ ریال

اطلاعات

کندی و خروشچف در ژنو ملاقات میکنند

۲۴ صفحه

رؤسای دولتین امریکا و شوروی درباره تمام نقاط خطر جهان تبادل نظر خواهند کرد

کندی از مدتی قبل تصمیم به تماس شخصی با خروشچف داشته و این امر را در شرایط خطرناک کنونی جهان ضروری میداند

لحن ملایم خروشچف در روزهای اخیر و تکرار تمایل بملاقات رهبران غربی کندی را به تسریع در این ملاقات تشویق کرده است

درصفحه ۳

خروشچف

کندی

در شورا چه گذشت؟

سرمقاله را در صفحه دوم مطالعه فرمائید

معاون پارلمانی وزارت دادگستری اظهارداشت:

قانون از کجا آورده‌ای ناقص است

شرح درصفحه ۲۳

دیروز در گرمسار

۷۴۶ نفر کشاورز اسناد مالکیت خودرا از دست شاهنشاه گرفتند

شاهنشاه اسناد مالکیت زارعین را اعطا فرمودند

۳۷۷۹ هکتار زمین بین کشاورزان تقسیم شد

۶۳۵ نفر روستائی دیگر نیز مالك اعیانی‌های خودشدند

(شرح درصفحه ۸)

بازپرس دادسرای تهران درباره تعقیب پرونده واتهام

دکتر اقبال و خطاطان و اتابکی وزرای سابق او قرار عدم صلاحیت صادر کرد

امروز بدادستان تهران علیه انتخابات زمستانی هم اعلام جرم شد

درهمین‌شماره خبری‌ازخبرگزاری های خارجی درج شده که آقایان دکتر اقبال‌و خطاطان‌و اتابکی‌وزیران کابینه او بعلت رسیدگی به پرونده های انتخاباتی بدادسرا احضارمی شوند امروز کسب اطلاع شد این خبر باین صورت صحیح نیست .

خبرنگار ما کسب اطلاع کرد که بازپرس شعبه ۱۹ دادسرای تهران رسیدگی خود را درباره اعلام جرم رسیده به پرونده انتخابات تابستانی خاتمه داده و پس ازتفکیك پرونده‌به سه قسمت در دو قسمت قرار عدم صلاحیت صادر کرده و درباره متهمین قسمت سوم قرار مجرمیت صادر نموده است .

در پرونده انتخابات تابستانی که در نتیجه یك اعلام جرم و تحقیقات مفصل بازپرس‌تشکیل شده‌ازآقایان دکتر منوچهر اقبال نخست وزیر اسبق و اتابکی وزیر کشور‌وخطاطان وزیر گمرکات کابینه او بعنوان متهم اسم برده شده بود . در این

بقیه درصفحه۲۲

سرتیپ بازنشسته آجودانی باتهام سوء استفاده بدیوان کیفر احضار شد

مدیرکل سابق برق متهم است که درخرید های مختلف وامور ساختمانی سوء استفاده‌هائی کرده‌است

امروز خبرنگار ما کسب اطلاع کرد بدنبال اقداماتی که از طرف دیوان کیفر بمنظور تعقیب کسانیکه بنحوی در دستگاه های اداری مرتکب تخلفات وسوء استفاده‌هائی شده‌اند انجام میگیرد آخروقت دیروز دستوراحضار سرتیپ بازنشسته آجودانی مدیرکل سابق بنگاه برق از طرف بازپرس دادسرای دیوان کیفر صادر گردید.

این احضار بدنبال تحقیقات در باره پرونده‌ای میباشد که‌از چندی قبل در دادسرای دیوان کیفر طرح شده بود . دراین پرونده مدیر کل سابق برق باتهام سوء استفاده در خریدهای مختلف وسازشهائی بایك شرکت ساختمانی تحت تعقیب قرار گرفته است .

خبرنگار قضائی ماگزارش میدهد: دربرگ احضاری که از طرف بازپرس شعبه ٤ دیوان کیفر صادر شده‌است مدیر کل سابق بنگاه برق باتهام سوء استفاده و باعنوان متهم به بازپرسی خوانده شده‌است .

صبح امروز بازپرس شعبه ٤دیوان کیفر ازبیان هرگونه مطلبی دراین باره بخبرنگارما‌خودداری کرده وگفت: مراحل بازپرسی غیر علنی است‌و متاسفانه از بیان هرمطلبی‌معذورم و اگر پرونده یاپرونده هائی‌دردادسرای دیوانکیفر طرح باشد آقای دادستان دیوان کیفر از چگونگی آنها اطلاع دارند.

تغییرات دردیوان کیفر

باآنکه آقای بنی فضل دادستان دیوان کیفر درچند روز اخیر حتی زودتر از وقت اداری در اطاق خود حاضر است ولی صبح امروز پس‌از چند دقیقه توقف یکسر باطاق آقای الموتی رفت . گرچه‌اطلاعی ازمذاکرات دادستان دیوان کیفر باوزیردادگستری بدست نیامده ولی وقایع بعدی ثابت کردکه مذاکرات بین دادستان دیوان کیفر ووزیر دادگستری برچه پایه بوده‌است .

ساعت ده صبح آقای بنی فضل باطاق خودبرگشت و چند دقیقه بعد باطاق رئیس کارگزینی رفت .خبرنگار

بقیه‌در صفحه ۲۲

عصر دیروز دریك جلسه مهم باحضور نخست‌وزیر

سیاست پولی وارزی و اعتباری کشور بررسی گردید

گزارش خبرنگار ما حاکی‌است که یك سلسله بررسی های‌اساسی پیرامون سیاست پولی و ارزی و اعتباری کشور آغاز شده است.این مطالعات زیر نظر مستقیم آقای دکتر امینی نخست وزیر و آقای دکترپورهمایون وزیر مشاور وآقای بهنیا وزیر دارائی انجام می‌شود.

رئیس بانك مرکزی گفت: امسال میزان اعتبارات ۳۰۰ میلیون تومان اضافه میشود بادریافت ۲۵۰ میلیون ازبدهی دولت اعتبارات اضافی ۵۵۰ میلیون تومان خواهدبود

خبرنگار ما اطلاع میدهد کساعت ششونیم بعداز ظهر دیروزفیز آقای دکتر امینی نخست‌وزیر باتفاق آقایان دکترپورهمایون وزیرمشاور وسرپرست وزارت بازرگانی و عبدالحسین بهنیا وزیر دارائی در بانك مرکزی حضور یافت وباتفاق آقای کاشانی رئیس کل بانك

بقیه در صفحه بیست و یکم

تکذیب

دیروز باستناد اخبارخبرگزاری های خارجی نوشته شده بود که آقای سرلشکر محمد دفتری نیز جزء بازداشت شدگان هستند و همچنین چون شایع شده بود که ایشان بخارج مسافرت کرده‌اند و تلفن منزل ایشان نیز جواب نمی داد اخبار خبرگزاریها هماتگونه منتشرشدولی بعد کسب اطلاع‌شد که ایشان در تهران هستند و خبر بازداشت ایشان بهیچوجه صحت ندارد وتکذیب میشود .

جزئیات برنامه مسافرت اعلیحضرتین به نروژ :

شاهنشاه وشهبانوی ایران پس از هفت روز توقف در نروژ بتهران باز میگردند

- اعلیحضرتین پیش ازپایان دهه اول خرداد بپایتخت مراجعت میکنند
- شاهنشاه در میهمانی پادشاه نروژ نطق مهمی ایراد خواهند کرد

همانطور که‌درشماره دیروزباطلاع خوانندگان رسید شاهنشاه و شهبانوی ایران‌پس‌فردا پایتخت را برای‌مسافرت رسمی خود به‌نروژ ترك خواهندگفت.

همراهان

خبرنگار ما‌اطلاع میدهد که بانو فریده دیبا ،مادر علیا حضرت فرح

بقیه در صفحه بیست و یکم

بازداشت شدگان چه میکنند ؟

مقامات مطلع راجع بدادگاه مامور محاکمه‌متهمین اظهارنظر میکنند

بازداشت شدگان درزندان دژبان طی بیست‌وچهار ساعت اخیر هیچ ملاقاتی نداشته‌اند و شام و ناهار برایشان ازمنزل‌میفرستند

بدنبال بازداشت چهارنفر ازامرای ارتش امروز نیز شایعاتی پیرامون دستگیری چندنفر دیگر ازافسران ارتش وجود داشت ولی گزارش خبرنگاران ما که بامنابع مطلع‌تماس گرفتند حاکی‌است که این شایعات مورد تکذیب قرار گرفته است .

یک‌مقام مطلع دولتی بخبرنگار ما اظهار داشت چنانچه خبری باشد دولت طی اعلامیه‌ای چگونگی امررا باطلاع عموم میرساند .

بقیه در صفحه بیست و یکم

تشنه اصلاحات

مردم تائید میکنند

عصر دیروز پس ازانتشار روزنامه و امروز صبح عده ای از نمایندگان دسته جات مختلف باداره روزنامه مراجعه کرده و از اقدام سریع و تند دولت و دادگستری در تعقیب ومجازات سوءاستفاده کنندگان اظهار قدردانی نمودند .

اکثر نمایندگان دسته های مزبور اظهار داشتند که مردم تشنه انجام اصلاحات‌و برقراری عدالت اجتماعی کلی میباشند و امیدوارند که دولت باهمین اقدامات و ادامه روش‌قاطع اصلاحی خود موفق به رفع عطش مردم شود خبرنگاران ما گزارش میدهند که در غالب نقاط شهرمردم ازاقدامات اخیردولت اظهارخوشحالی کرده و اجرای قوانین و تعقیب متخلفین را از طرف دولت با شور و هیجان تلقی میکنند .

وزیردارائی سرپرستی وزارت گمرکات را عهده دار شد

وضع غله ونان‌کشور امروز مورد مطالعه دقیق سرپرست وزارت گمرکات قرارگرفت

آخروقت دیروز آقای بهنیا وزیر دارائی‌از طرف‌آقای نخست‌وزیر به سرپرستی وزارت‌گمرکات‌وانحصارات منصوب شد.

درحکمی که از طرف آقای دکتر امینی نخست‌وزیر به‌نام‌آقای‌بهنیا‌صادر شده نوشته است که‌« تاصدوردستور ثانوی سرپرستی گمرکات‌وانحصارات را برعهده خواهید داشت .»

مطالعه سازمان اداری وزارت گمرکات

آقای بهنیا وزیردارائی‌وسرپرست وزارت گمرکات بلافاصله پس از دریافت حکم سرپرستی وزارت گمرکات ، معاونین آن وزارتخانه را احضار کرد و دستور داد که سازمان اداری وزارت گمرکات برای مطالعه ایشان آماده و ارسال گردد .

آقای جهانگیر معاون ثابت اداری عصر دیروز و آقای ملکانی معاون پارلمانی صبح امروز باوزیر دارائی ملاقات کردند آقای وزیر دارائی در زمینه‌کارهای اداری آن وزارتخانه دستوراتی به‌معاونین داده‌اند.

گزارشی از غله

درمورد غله و کارهای اداره کل غله ونان گزارش شفاهی به‌وزیر دارائی داده‌شد و آقای وزیر دارائی دستور داد که گزارش مبسوطی از وضع‌مالی اداره کل غله و نان تهیه شود ودراختیارشان‌قرار گیردموضوع غله و تثبیت قیمت نان یکی از کار های فوری وزارت گمرکات است که مورد مطالعه آقای بهنیاقرار خواهد گرفت .

حزب مردم ودولت دکتر امینی

پروفسورعدل‌گفت: بازهم میگویم: حزب مردم از دولت دکتر امینی جدا پشتیبانی میکند

امروز آقای پروفسور عدل دبیر کل حزب‌مردم بخبرنگار ما گفت:باز هم برای باردوم میگویم‌که حزب مردم از دولت آقای دکتر امینی جدا وباقدرت بیشتر و نیروی فعالتری پشتیبانی میکند.

آقای پروفسور عدل ضمنا باردیگر شایعه انحلال حزب‌مردم را تکذیب کرد و گفت حزب‌مردم از این پس با قدرت بیشتری بفعالیت خواهدپرداخت

خبرنگارما امروز از یك مقام‌مطلع در حزب‌مردم کسب اطلاع کرد که چندتن از اعضای کمیته مرکزی‌حزب مردم در چند روز آینده ترك فعالیت خواهند کرد .

امیرالحاج گفت :

امسال هفده هزار زائر بمکه میروند

برای رفاه‌زائرین تسهیلات و پیش‌بینی‌های لازم درنظر گرفته شده‌است

شرح درصفحه ۲۰

ساعات پذیرائی وزیر کشاورزی

چون اوقات جناب آقای وزیر کشاورزی بایستی مصروف امور وزارتخانه واقدامات واجب ولازم اداری بشود بنابراین ازآقایانیکه مایل بملاقات معظم‌له میباشند . خواهشمند است روزهای دوشنبه ساعت۱۰ صبح تا۱۲ تشریفبیاورند .

رئیس اداره کل دفتر وزارتی ـ فصیحی

۱ـ۲ آ ـ۶۲۲۰

بافتخار پیروزی معلم

«اطلاعات بانوان» جشن باشکوهی ترتیب‌داده‌است

بمناسبت موفقیتی‌که نصیب معلمین سراسر کشور شده است و بمنظور بزرگداشت مقام معلم و تلاشهائی که بانوان معلم درسراسر کشور و در جریان اعتصاب موفقیت آمیز خود داشته‌اند مجله اطلاعات بانوان وانجمن دوشیزگان و بانوان صبح جمعه همین هفته مجلس جشن باشکوهی درتالار فرهنگ ترتیب داده‌که برای شرکت درآن ازعده‌ای از خانمهای فرهنگی و اعضاء انجمن دعوت شده‌است .

همه جا ازمیزها ووسایل فلزی ریالکو استفاده میکنند

پتوهای جهان

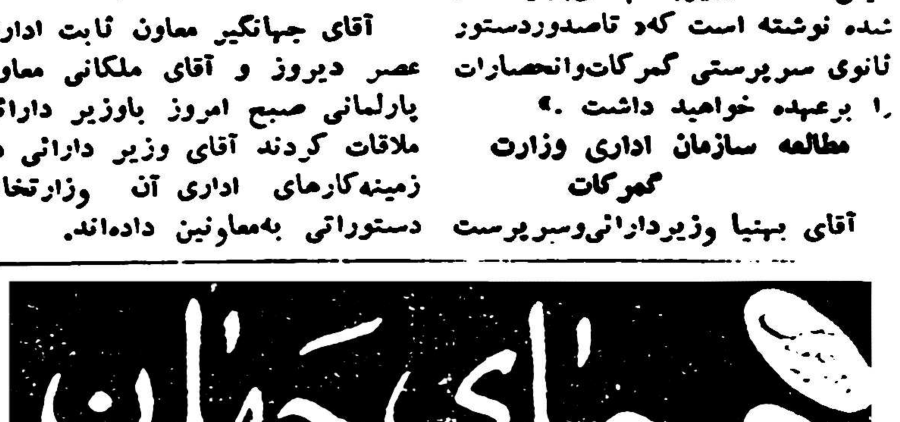

هفتمین شماره ازسلسه انتشارات «گردونه»
حاوی بحث جالب وجامعی است درباره طرح و شکل
«بسته بندی کالا»
بازرگانان محترمی که بمطالعه این‌نشریه علاقمندند میتوانند با تلفن‌های ۳۰۵۰۶۱ و۳۰۴۸۵۱ تماس بگیرند تایك نسخه از این نشریه برایشان ارسال گردد.

آفتاب‌گیر هرنوع
اتومبیل سواری وارد شد
تلفن ۶۵۶۸۳

بستنی کانادافراست CANADA FROST
بستنی پاستوریزه

مودیان محترم مالیات

توجه فرمائید

چون تقریبا مهلت تسلیم اظهارنامه‌های مالیاتی منقضی میشود لهذابعموم مودیان محترم مالیات اعم از شرکت‌ها، بازرگانان ، صاحبان مستغلات اراضی ، املاك مزروعی وغیره یادآوری میشود که هرچه زودتر طبق‌ماده (۳) قانون اصلاح قانون مالیات‌بردرآمد مصوب خرداد ۱۳۳۹اظهارنامه ومالیات متعلقه رابراساس درآمد سال ۱۳۳۹ خود قبل از فرارسیدن پایان تیرماه بدارائی محل تسلیم نمایند.

تسلیم اظهارنامه نخستین وموثرترین گامی است‌که از طرف مودیان درراه همکاری باوزارت دارائی ودولت برداشته میشود . وزارت دارائی متقابلا برذمه خود میداند که بامودیانی که آماده تشریک‌مساعی وهمکاری بادستگاه وصول مالیات هستند درحدود امکان حداکثرارفاق رامعمول ودرعوض از مماشات ومساعدت بمودیانی که به مقررات‌قانون بادیده اهمال وسهل‌انگاری‌مینگرندخودداری‌نمایند.

وزارت‌دارائی آ ـ۶۳۳۸ ۱ـ۳

جریان روز

در شورا چه گذشت ؟

آقایان ، نیم قرن است در این مملکت صحبت از بیعدالتی ، تبعیض، تعدی و زورگوئی میشود ، هر دولتی روی کار آمد مدعی شد با عوامل فساد درمی‌افتد و متعدیان وزورگویان رابجای خودمی‌نشاند ولی نتوانست ، اینها آنقدر قوی بوده و هستند، آنطور ریشه دوانیده‌اند که هروقت حکومتی خواست دست بترکیب آنهابزند باهزاران نیرنك در قیافه‌های منفی بافی و عوام فریبی با انواع تحریکات سرنگونش ساختند و نگذاشتند توفیق پیداکند، حالا دولتی روی‌کارآمده که این ادعا را با عمل تند و حادتوام ساخته میگوید مبارزه میکنم ، گنه‌کاران را در هرمقام و موقع هستند پای میزعدالت میکشم وحقوقرا از باطل جدامیسازم دراین مبارزه یاریشه فساد را میسوزانم و مملکت و مردم رانجات میدهم یا خود میسوزم .

تکلیف ما آقایان چیست ؟

همه گفتند: هدف و برنامهٔ این دولت آرزوی همیشگی ما وخواسته بیست‌میلیون ملت ایران است ومابابد روش‌خودرا برارتقاء وسعادت ورفاه بیست میلیون سکنهٔ بپرناه مملکت استوار سازیم ، تحت‌تاثیر هووجنجالی که بظاهر فریبندودرمعنا زمین زدن اینگونه دولت‌ها است قرار نگیریم ودراین جهاد مقدس سخت بایستیم .

به آنها احسنت گفتم و دنبال صحبت خودرا ادامه دادم .

***

همه هفته روزهای یکشنبه جلسه‌ای داریم بنام شورای نویسندگان که‌از سردبیران ، دبیران ، نویسندگان و خبرنگاران نشریات‌اطلاعات تشکیل میشود و نکات فوق مقدمهٔ صحبتی بودکه دیروز باهمکاران ارجمند خود داشتم و میخواستم از تحول شدیدی کدر ظرف یك هفته از یکشنبه گذشته تا امروز بوجود آمده با آنها بحث کنم و نظر آنان رانسبت بکارهای تند و حاد دولت جدید بفهمم وازافکار عمومی که آنها در تماس میباشند ودرمیان مردم هستند آگاه شوم ومتوجه شدم که همهٔ آنها خواستار تحولاتی هستند که نتیجهٔ آن‌عاید مردم شود و موجب ترقی مملکت گردد .

دنبالهٔ حرفمن این بود :

آنچه را این دولت برنامه کارخود قرار داده هدف و آرزوی دیرین ماودیگر مطبوعات بوده‌است ، بردارید صفحات روزنامه اطلاعات را ورق بزنید، می‌بینید پراست از شکوه‌ها ، تظلمات مردم ازبیعدالتی‌ها وزور گوئی‌هاو تعدیات مامورین دولت ، چقدر مقاله در سال های اخیر بقلم فرهنگیان ، بقلم دانشجویان مقیم‌خارجه ، از طرف طبقه روشنفکر واصلاح‌طلب جامعه در اطلاعات‌منتشر شده‌است که‌همه‌از بیعدالتی و تبعیض‌وناروائی ها و فسادناله و تضرع کرده‌اند وبجائی نرسیده ،چقدر مقاله خودمن دربارهٔ جلوگیری از توصیه بازی و تشبث و اعمال نفوذ نوشته‌ام تاجائی که رنجیدگی خاطر ارباب توقع رابر مصلحت مملکت ترجیح داده‌ام ، همیشه ودرهر وقت‌با خلوص نیت و کمال عقیده وایمان رفع تبعیض‌و تعدی را خواستار بوده‌ام و آنچه درقدرت داشته‌ام چه در روزنامه و چه در مجلس بر علیه این اعمال مبارزه کرده‌ام ، حالا داریم باین هدف و آرزو نزدیك میشویم، شاید آقایان بخاطر نیاورید اقدامی که چندین سال پیش در حکومت مرحوم حکیم الملك برای جلوگیری از اعمال نفوذ نمایندگان مجلس نمودم ، حکیم الملك مردی شریف و پاکدامن و خدمتگذار بود که باسمت نخست وزیری زمام امور بدست داشت ، یکعده مردمان صدیق هم اطراف اوگرد آمده بودند تاشاید خدمتی انجام دهند،آقای‌ابوالقاسم نجم وزیر دارائی او بود که در مجلس غوغا میکرد بانمایندگانی که اهل بنبو بست و اعمال نفوذ بودند درمی‌افتاد ، مجادلات سختی‌میان او وآن دسته معین درمیگرفت چون میخواست حق‌مردم را حفظ کند ولی افراد منفعت جوهمچنان دنبال کارخود بودند.

در آن موقع فکری بنظرم رسید که جلوی تشبث واعمال نفوذ نمایندگان تاحدی گرفته شود، پس از مقالات شدیدی که برعلیه بیعدالتی های ناشی از توصیه بازی و اعمال نفوذ نوشتم و افکار آماده شد طرحی تهیه‌کردم‌وبامضای اکثریت نمایندگان‌رسانیدم‌وبه‌آقای سردارفاخر حکمت دادم که هم اکنون در آرشیو مجلس موجود است، این طرح برای تشکیل کمیسیونی بود مرکب از نمایندگان وزارت خانه‌ها در مجلس شورایملی ، هر هفته سه‌بار ، تا اگر نمایندگان مجلس مطالبی مشروع درباره کارهای حوزه وکالت‌خود دارند ومیخواهند بمراجعات موکلین رسیدگی کنند دیگر در وزارتخانه‌ها راه‌نیفتند وتوی اطاقها سرنکنند و کارهای خصوصی خود انجام ندهند در آن طرح قید شده بود هروکیلی شکایتی دارد ومطلبی از موکلین ویابرای اصلاح امری در شهرستان خود دارد باین کمیسیون بدهدو نماینده وزارتخانه مربوط که باید معاون یامدیر کل باشد ومعاون نخست وزیر هم شرکت داشته باشد موظف است منتها در ظرف ۴۸ساعت به‌آن مطلب رسیدگی کند و جواب بدهد .

بدیهی است این طرح صرفابرای جلوگیری از تشبث و اعمال نفوذ بود اماتصور می‌کنید چقدر دوام پیدا کردودرآن مدت‌چند مطلب و موضوع باین کمیسیون مراجعه شد ؟

دوام این‌کمیسیون دوماه بیشتر نبود ومراجعات کم‌کم بصفررسید چون مطلبی‌نداشتند که‌مشروع‌و حقیقی باشد ،چند مطلب رسیدو جواب‌فوری داده‌شد ودیگر کاری نبود. اما نتیجه چه‌شد ؟ سرنگون کردن حکومت حکیم‌الملك باریختن کارت‌های کبود وبرهم خوردن این نقشه‌بودکه پس‌از سقوط دولت، مرحوم حکیمی از مجلس بیرون آمد وبیاده عصازنان راه منزل خود پیش گرفت .

متصودم ازذکر این‌مطلب تایید نظری‌است که آقایان همکاران عزیزمن دارند ، ما میخواهیم دراین مملکت عدالت واقعی اجرا شود، دزدی وفساد ریشه‌کن گردد،اعمال نفوذازمیان برود، توصیه‌بازی موقوف گردد،گردن‌کلفتی واعمال‌زوروقدرت‌نمائی وتکیه‌کردن‌بدروغ بمقامات‌عالی وازآن‌راه حقوق مردم‌رایایمال کردن ازمیان برود ، این‌خواستهٔ امروز مانیست، فریاد همیشگی ماچنین بوده‌است، پس‌حالا که‌دولتی ازعناصر تندرو وانقلابی روی‌کارآمده ومیگویند مامیخواهیم حقوق‌ملت ایران‌رااز دستبرد متعدیان محفوظ داریم ومی‌بینیم که‌براین گفتار خود صادق هستند دلیل‌ندارد که‌باتمام قوا ازچنین حکومت اصلاح‌طلبی پشتیبانی نکنیم .

این‌حکومت میگوید میخواهم تحولی بسود مردم بوجود آورم ،بهیچ کس‌مجال‌ندهم زورو تعدی روادارد، مالیه ملت رااز دستبرد عناصرفاسد مصون‌سازم ،قانون رابتمام‌معنا اجراکنم وحقوق مردم راطبق قوانین موضوعه مملکت حفظ وحراست‌نمایم، مادیگر چه‌میخواهیم ؟

مگرا اینها گفته‌هاونوشته‌های سابق‌ما نیست اگربرآن ایمان‌داریم وبآنچه‌ادعا میکردیم استوار هستیم، حالاآن فرصت‌بدست‌ما وهر فرد اصلاح‌طلب این مملکت آمده است‌که دولت رادرهدف های خودیاری کنیم،اماازاین نکته‌مهم‌غفلت نداشته‌باشید که عناصرمفسده‌جو بسیارند، افرادفاسدومتعدی‌ریشه‌های‌قوی دارند.خیلی‌هم‌قوی، شوخی‌نیست‌گفته‌شود یکعده‌صدوسی‌چهل نفری‌درمظان تهمت‌قرارگرفته‌وتحت تعقیب‌واقع‌میشوند، شما تصور می‌کنید اینها راحت می‌نشینند ،میگذارند دولت‌به‌آسودگی وآرامی کارخود رادنبال کنند وآنهارابای میز عدالت روانه کند ؟ یقین داشته‌باشید، چیزی نمی‌گذردکه سروصداها ازکسانی بلند میشودکه شماهیچ تصورنمی‌کنید ارتباط وبستگی‌باعناصر فاسدو تبه‌کار دارند، چون‌آنهاطوری عمل‌می‌کنند وپول‌خرج‌می‌نمایند ومخفی‌میشوند که‌کسی نمیتواندقیافه کریه‌آنهارابیند، پس‌آقایان‌رفقا مواظب باشید ، فریب الفاظ نخورید ،وبدانید مخالفت بااین دولت بصورتی خیلی قوی وشدید ظاهرخواهد شدودر صدد برمی‌آیند آرام آرام زیر پای دولت راجارو کنند ، مطمئن باشید مخالفین تانفس دارند پشت پرده وکم‌کم علنی می‌جنگند و نمیگذارند این دولت در انجام نقشه های اصلاحی خود توفیق یابد .

گفته‌های من‌مورد توجه همکارانم قرار گرفت، همه تصمیم‌گرفتند درنوشته‌های خود راهی پیش گیرند که دولت تضعیف نشود، توجه‌داشته باشندکه دست های مرموزی از همه طرف ازچپ وراست کارمیکندکه این حکومت درناکامی بماند ، چپ‌ها تکلیفشان مشخص وراستی ها هم غوطه‌ور درخود خواهی !

***

این‌بود جریانی که‌دیروز درشورای نویسندگان اطلاعات گذشت‌و لازم دیدم افکار عامه رابدان آگاه سازم ومزید کنم که وظیفهٔ‌افراد خیرخواه وباایمان وآزاد یخواه‌مملکت است‌که درهرجا هستند وهر کاری برعهده دارند هدفشان حمایت از دولتی باشدکه جان خودرابرکف نهاده باسرسختی بمبارزه بافساد قیام کرده‌است تاباجرای قانون و تامین عدالت اجتماعی موجبات رفاه مردم رافراهم آورد .

این‌راهم بگوئیم که‌دولت جدید ودستگاه دادگستری که امروز قدرت‌قانون راوجبه نظرقرارداده ومیخواهد بسختی اعمال کند ،هرگز قصدآن ندارد هتك‌حیثیت اشخاص نماید، بی‌سبب اشخاص رابدنام و محکوم سازد، بلکه افرادی که‌تحت تعقیب قرار میگیرند متهم هستند نه‌مجرم، باید طبق قوانین جاری مملکت باکمال دقت وبی‌طرفی باعمال ورفتار گذشتهٔ آنها رسیدگی شود ،موضوع اتهامات وارده دقیقا مطالعه گردد درمحیط‌سالم محاکمه شوند تااگر گناهکارند مجازات شوند و اگر بی‌گناهند تبرئه شوند وهرگاه رویه‌ای جزاین اتخاذشود مانیز از همکاری خودداست خواهیم‌کشید .

اگردادگستری دراین مرحله حساس توفیق حاصل کند وبتوانددر کمال صحت وبیغرضی وظایف سنگین خودرا انجام دهد ،فرشته‌عدالت بال‌وپرخود رابر میلیونها مردم محروم ومظلوم این مملکت خواهد گشود وملت‌ایران دربناه عدل‌و داد،امن‌و آرامش خواهد یافت و اگر دراین امر خطیر توفیق‌نیابد وخدای‌نخواسته تحریکات‌بدخواهان وعناصر فسادمؤثرافتدو این‌دولت‌هم‌نتواند کاری ازپیش برد معلوم‌نیست عاقبت این‌کشور بکجاخواهد کشید !

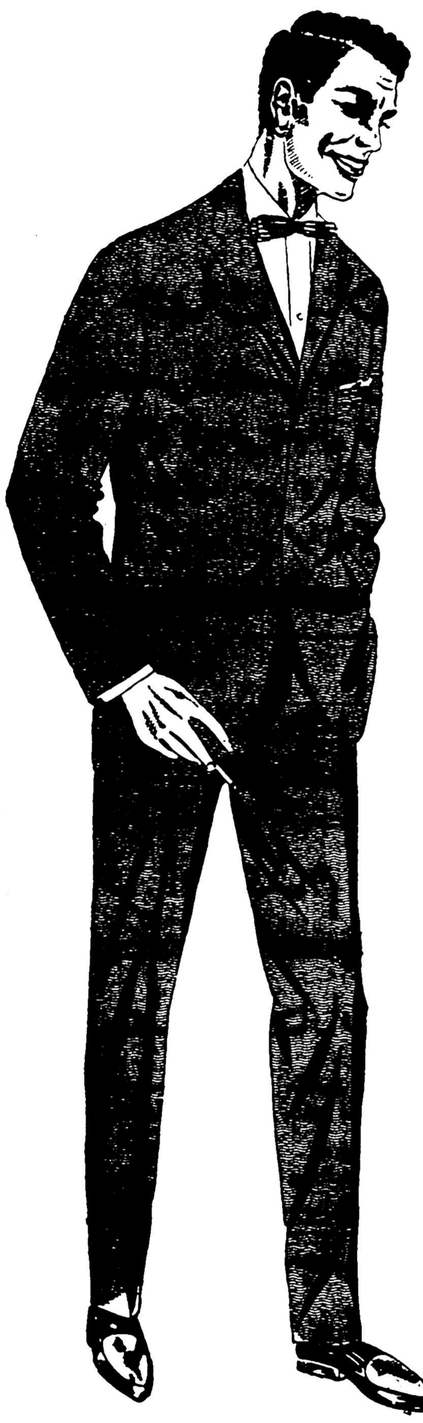

کت‌وشلوار تابستانی

ایدآل

برای آقایان

از محصولات‌عالی امسال

سبك ـ راحت ـ شیك

متناسب با هربودجه

در :

۱۸ طرح‌ساده ومختلف

جنرال مد

کوچه برلن

دوخبر از شمیران

حسین بادکوبه‌ای فرزند قنبرعلی راننده تاکسی ۴۸۶۲ که‌به همدستی حسن احمدی دختری‌بنام‌کافیه را از کنار خیابان ربودند و بافعالیت ماموربن انتظامی در حال فرار دستگیر شدند پس از دستگیری بدادسرای ناحیه ۸ شمیران اعزام گردیدندکافیه بهزشك‌قانونی‌معرفی شده است حسین و حسن نیز هر یك‌با قراری‌بمبلغ ۱۵۰هزار ریال زندانی گردیدند.

ظهر دیروز ماموربن کلانتری در کافه شهریاری واقع در دربند زنی‌بنام پری را با مردی بنام‌هوشنك در یکی از اطاقهای کافه مشاهده کردندو موقعیکه‌پاسبان میخواست آنان را بکلانتری جلب کند زن و مرد مزبور با کمك گارسن کافه در صندوقخانه‌ای مخفی‌شدند ولی ماموربن پس از یکساعت جستجو آنانرا دستگیر کردند و با صاحبکافه بنام عباس بکلانتری واز آنجا بدادسرا اعزام داشتند.

بیماریهای آمیزشی ـ مجاری ادرار ـ سستی وناتوانی مردان خیابان صفی علیشاه دکتر یحیی صدری

درمان قطعی سوزاك‌تازه و کهنه وتقویت قوای تناسلی دکتر جنابزاده‌دارای گواهینامه ازدانشکده طب‌فرانسه صبح‌و عصر خیابان‌منوچهری‌مقابل کوچه‌زاندارك:

دکتر فرج‌الله بینا

جراح دندانپزشك

درمان‌پیوره ، خونریزی‌لثه ،بوی بددهان

کشیدن دندان بدون احساس درد و ناراحتی

اوقات پذیرائی: ۹ تا ۱ ـ ۴ تا ۸

آدرس: دروازه‌شمیران ـ اول هدایت تلفن ۳۰۳۶۲۷

خانم ارم‌ناظمه فنی محترم بیمارستان زنان

احساسات انسانی شما مبنی برمراقبت از بیماران مرابرآن داشت که بدینوسیله مراتب سپاسگزاری خودرا اعلام دارم.

آ ـ ۵۰۴۹ ا. ذوالقدر

بزودی

خون‌و عشق‌در صحرا

سینماسکوپ ورنگی ـ دوبله فارسی

باشتراك ریکاردومونتالبان ـ کارمن‌سویلا

تاریخ روضة‌الصفا

جلد دهم امروز منتشر گردید کتاب فوق در ده جلد

برای فارسی زبانان باحروف معمولی و جلدطلائی حاضر گردیده تاریخ روضة‌الصفا از اول خلقت تا زمان سلطنت ناصرالدین شاه قاجار باقلمی منشیانه تالیف شده کسانیکه‌قبل‌از انتشار خریداری کرده‌اند قبوض خودرا بمراکز خرید ارائه جلد دهم‌رادریافت دارند .

قیمت ده‌جلد سه‌هزار ریال .کتابخانه‌های مرکزی ـ خیام ـ پیروز

آ ـ ۵۹۴۴

۱ ـ ۳

خانواده‌های مهرتاش ـ انوشیروانی ـ نوروزی ـ شیر افکن ـ نیاورانی ـ خیری ـ وقاسمعلی شمیرانی

باکمال تاسف درگذشت مرحومه‌بانورقیه انوشیروانی (اشرف الحاجیه)را باطلاع‌دوستان وآشنایان‌میرساندمجلس ترحیم مردانه در روز چهارشنبه ۲۷اردیبهشت از ساعت ۹ صبح تا۱۱درمسجد حاج‌حسن اول خیابان ارامنه‌ومجلس‌ختم زنانه همانروز از ساعت ۴ تا ۷بعداز ظهر در منزل شخصی آنمرحومه واقع در خیابان مولوی چهارراه گمرك‌شاهپورکوچه سعادت (چهار سوچوبی)برگذارخواهد شد

آ ـ ۶۲۶۲ ۱ ـ ۲

مصیبت‌وارده را بعموم بازماندگان بویژه آقای اسمعیل مهرتاش مدیر محترم جامعه باربد همسر آنمرحومه‌تسلیت می‌دهیم

هنرهای زیبای کشور فوت ناگهانی مرحوم محمود اولیاء استاد هنرستانهای هنرهای زیبای پسران و کمال‌الملك را باطلاع‌کلیه هنرمندان و علاقمندان میرساند مجلس ترحیم‌آن مرحوم روز سه‌شنبه ۲۶ر۲ر۴۰ساعت ۴تا۶بعداز ظهر در مسجد ارك منعقد می‌باشد

آ ـ ۶۲۵۸

مجلس یادبود هفتمین شب در گذشت شادروان بانواحترام ضرغامی از ساعت ۴ و نیم تا۷ بعد از ظهر روز سه شنبه ۲۶ر۲ر۴۰ دراین‌بابویه منعقد است ازخویشاوندان ودوستان محترم تمنی‌میشود باشرکت درمجلس تذکر روان آنمرحومه را شاد فرمایند .

خانواده ضرغامی ـ خانواده محمدی

آ ـ ۵۰۶۹

ازآقایان عظام وسروران گرام که نسبت به‌فوت‌ناگهانی مرحوم آقای محمد حسین کرمانیان بازرگان (دائی اینجانب) در روزنامه‌ها اظهار لطف‌وابرازهمدردی‌فرموده‌اندبدین‌وسیله مراتب تشکرات قلبی وصمیمانه خودرا اعلام‌امیدوارم‌خداوند آقایان معظم‌را سلامت ومشمول عنایات خودبگرداند .

آ ـ ۶۲۵۰ شیخ‌زاده خضری

خانواده‌های رمضانی ـ میرکاظمی ـ ادیب کاشانی ـ غفاری ـ سبحانی ـ باکمال تاسف فوت مرحوم آقای‌حاج محمدرمضانی را باطلاع‌خویشاوندان و آشنایان‌میرساندمجلس‌ختم‌آنمرحوم روز سه‌شنبه ۲۶اردیبهشت ۴۰ ـ از ساعت ۴ ـ الی۶ بعدازظهر درمسجد ارك و مجلس ختم زنانه درهمانروز وهمانساعت در منزل شخصی آنمرحوم واقع درانتهای خیابان البرز کوچه حکیمی منعقد می‌باشد .

حاج‌علی رمضانی ـ عبداله‌رمضانی ـ رمضان رمضانی ـ حاج‌تقی رمضانی ـ محمودواحمدوداودرمضانی ـ رضارمضانی ـ حسین‌وحسن‌رمضانی ـ محمدحسن‌زین‌العابدین ـ حاج‌علی‌اصغر کریمی ـ حاج‌سیدجلال میرکاظمی ـ حاج‌علی اصغر ادیب کاشانی ـ مهدی غفاری ـ میرزااحمد محمدعلی ـ فداقی ـ محمدسبحانی ـ مهندس علی‌اکبر سبحانی ـ جواد سبحانی ـ حسین فاطمی ـ سرهنك امیر جزایری ـ حبیبیان ـ امین لشکری ـ حاج سید عبداله افقهی ـ فلاح پور ـ دهقان پور ـ حاجیان ـ دهقان عظیمی ـ بدخشانیان ـ اسداله شیرازی ـ حسین شیرازی ـ حاج‌محمد خیربخش ـ حاج ماشاالله‌موسوی نیکو ـ حاج‌علی‌اردکانی ـ قربانی ـ شفیعی ـ حاج‌میرزاعلی اصغر نموی ـ پرتوآذر ـ عظیمی ـ بصیری ـ مهندس خاك‌مهر ـ علی‌اصغر علی‌اکبری ـ جواد علی‌اکبری

آ ـ ۵۰۷۳

بخانواده محترم رمضانی بویژه‌بازماندگان‌آنمرحوم‌مصیبت وارده را تسلیت میدهیم

باکمال تاثر فوت مرحوم مغفور خلدآشیان‌آقای‌حاج‌محمد رمضانی را بفرزندان و فامیل آن مرحوم تسلیت‌عرض نموده و مجلس ترحیم از طرف هیئت نوباوگان قنات‌آباد در روز چهارشنبه ۲۷اردیبهشت‌ماه از ساعت ۴ ـ الی ۷ بعداز ظهر درمسجد قنات‌آباد منعقد می‌باشد .

آ ـ ۵۰۷۱ حاج‌اکبر ناظم

باطلاع خویشاوندان و دوستان میرساند که مجلس یادبود هفتمین شب درگذشت‌بانو بلقیس مفتون از ساعت ۴تا۶ بعداز ظهر روز سه‌شنبه۲۶اردیبهشت‌درامامزاده‌عبداله آرامگاه فتوحی برقرار است متمنی است باشرکت درمجلس مزبور روح‌آنمرحومه را شادفرمائید .

خانواده‌های مفتون واردکانی

آ ـ ۵۰۶۷

خانواده‌های نخجوان ـ بدیع ـ بیانی ـ ثامنی ـ آل‌طعمه ـ فروزمند ـ گل‌تپه ـ طوسی ـ موسوی ـ نصیرنیا ـ صاحبی ـ انصاری ـ یعقوبی ـ منزوی ـ رجائیان ـ فرشید

بانهایت تاسف و تاثر فوت ناگهانی بانوتاج‌الملوك بیانی صبیه‌مرحوم طرازالملك را باطلاع آشنایان‌وبستگان‌آنمرحومه میرسانند مجلس ترحیم مردانه روز سه‌شنبه ۲۶ اردیبهشت ماه از ساعت ۴ تا۶بعداز ظهر د رمسجد مجد و مجلس‌تذکر زنانه درهمان ساعت‌درمنزل‌شخصی‌واقع‌درخیابان‌اردیبهشت کوی مینا شماره ۳۷منعقد است.

سرلشگر احمد نخجوان ـ منوچهر بدیع ـ رفعت‌بیانی ـ جواد ثامنی ـ عبدالامیرآل‌طعمه ـ سرگرد حسین گل تپه ـ سرهنك فروزمند ـ هوشنك صاحبی ـ سرهنك غلامعلی‌بیانی

آ ـ ۵۰۶۳

بعموم بازماندگان آنمرحومه مصیبت وارده را تسلیت‌میدهیم

بانهایت تاثر فوت شادروان‌باقر لنکرانیان راباستحضار خویشاوندان و آشنایان میرساند مجلس ترحیم‌مردانه به‌امور خیریه اختصاص‌داده خواهدشد ضمنا مجلس‌ختم‌زنانه روز سه‌شنبه بیست وششم‌اردیبهشت ماه از ساعت چهار تاشش‌بعداز ظهر در منزل آنمرحوم‌واقع در خیابان زرین‌نعل کاشی شماره ۱۲۱ منعقد خواهدبود

خانواده‌های لنکرانیان ـ چهاردهی ـ اعتمادزاده ـ مهرعلی

آ ـ ۵۰۸۷

بعموم بازماندگان آنمرحوم مصیبت‌وارده راتسلیت‌میدهیم

آگهی های تسلیت

خانواده سکاکی بانهایت تاسف و تاثر فوت مرحوم‌آقای مهدی آصف‌نیا بزرك خاندان آصف‌نیارا به‌فرزندان برومند آنمرحوم سروان محسن وستوان جواد آصف‌نیا بخصوص سرهنك‌ستاد فضل‌اله جعفری وخانمش تسلیت عرض وبقاء و سلامتی آن خانواده‌را از خداوند متعال خواهانیم .

منصوره‌سکاکی ـ مهندس سکاکی ـ مهین‌سکاکی ـ شهین‌سکاکی

آ ـ ۵۰۸۵

کارمندان سازمان تندرستی جوانان و تربیت‌بدنی‌ایران باکمال تاسف فوت‌ابوی آقای ضیائی مدیر باشگاه ورزشی فردوسی را تسلیت میگوید .

رئیس سازمان ومعاون وزارت فرهنگ‌سپهبد عمیدی

جناب آقای ناصر توانا

مرك‌جانگداز برادر جوان و هنرمندت منصور جوهری برای مانیز مصیبتی فراموش نشدنی است از خداوند متعال برای جنابعالی ومادر داغدیده وسایر بازماندگان سلامتی و صبر وشکیبائی مسئلت می‌نمائیم

آ ـ ۶۲۴۲ اندیمشك محمد منبری و بانو

افسران و کارمندان و مامورین اداره راهنمائی و رانندگی مصیبت‌وارده را بسرکار سرگردحسین‌گل تپه‌تسلیت‌میگویند

آ ـ ۵۰۶۵ سرهنك ۲ نوروزی

همکار محترم آقای دکتر ابراهیم برال

جمع‌یاران دانشکده مصیبت وارده به‌جنابعالی راصمیمانه تسلیت میگویند .

از طرف جمع‌یاران ـ دکتر ابراهیم دهگان

آ ـ ۵۰۵۱

آقای عنایت‌اله ضیائی دوست محترم

مصیبت‌وارده بسرکار را تسلیت عرض می‌نمایم

آ ـ ۵۰۵۹ سرگرد آهنچی

فدراسیون کشتی کشور

مصیبت‌وارده را به‌آقای‌عنایت‌اله ضیائی مدیر باشگاه‌ورزشی فردوسی را تسلیت میگوید .

رئیس فدراسیون کشتی‌کشور ـ قره‌گزلو

افسران ودرجه‌داران گارد شاهنشاهی مصیبت وارده را بخانواده آصف‌نیابخصوص‌بسرکار سرهنك‌ستادفضل‌الله جعفری تسلیت میگویند. آ ـ ۵۱۱۷ سرتیپ اویسی

خروشچف و کندی در ژنو ملاقات میکنند

واشنگتن ـ رویتر ـ آسوشیتد پرس ـ ۱۴ مه ـ امروز در واشنگتن اطلاع داده شد دیپلمات های عالیرتبه آمریکائی از قصد پوزیدنت کندی رئیس جمهوری آمریکا برای ملاقات و مذاکره با خروشچف نخست وزیر شوروی اطلاع یافته‌اند .

طبق این گزارش رئیس جمهوری آمریکا میخواهد در حدود سه هفته دیگر با خروشچف ملاقات کند، تا بطور مستقیم از نظریات او اطلاع حاصل نماید .

کندی روز ۳۱ ماه مه با پرزیدنت دوگل رئیس جمهوری فرانسه در پاریس ملاقات خواهد کرد و بعد از پایان اقامت خود در پاریس ممکن است در باره محل ملاقات قریب‌الوقوع خود با خروشچف تصمیم بگیرد.

بنظر میرسد که رئیس جمهوری آمریکا مایل خواهد بود تا ملاقات‌وی باخروشچف در ژنو ، یعنی شهری که محل مذاکره دیپلمات های شرق و غرب پیرامون سرنوشت لائوس میباشد انجام‌بگیرد .

تهیه برنامه

رادیوهای آمریکا دیروز از پام بیچ گزارش دادند که کندی‌موضوع ملاقات احتمالی خودرا با خروشچف با متحدین آمریکا نیز در میان‌گذاشته واکنون سر گرم تهیه برنامه این ملاقات است .

کندی مخصوصا علاقمند است در باره موضوع منع آزمایشهای اتمی وتمام مسائل و مشکلات ناشی از جنگ سرد با نخست وزیر روسیه گفتگو کند و امیدوار است که این گفتگوها حداکثر برای تحکیم صلح جهانی و حداقل‌برای تشریح نظریات دولت ایالات متحده ثمر بخش‌خواهد بود.

پرزیدنت کندی مایل است‌مذاکرات شرق وغرب درباره مسائلی نظیرخلع سلاح و منع آزمایشهای اتمی از بن بستی که بعد از روی کار آمدن وی در آمریکا در باره آنها ایجاد شده خارج شود و راهی برای انعقادقرار داد های قابل اعتبار بین‌المللی‌جهت جلوگیری از تسلیحات و آزمایش های اتمی پیدا شود.

مقامات وزارت خارجه آمریکا امروز درباره این ملاقات اظهار داشته‌اندکه این موضوع مربوط به کاخ سفید ریاست جمهوری است .

کندی از ابتدای زمامداری‌خود تاکنون با هارولد مك میلان نخست وزیر بریتانیا ودکتر آدنائرصدراعظم آلمان باختری ملاقات نموده‌و بزودی با ژنرال‌دوگل‌رئیس جمهوری فرانسه نیز در پاریس ملاقات خواهد کرد .

بدین ترتیب کندی تاکنون غیر از خروشچف‌تمام سران‌کشور های‌بزرك جهان را از نزدیك دیده است و یا آنها را خواهد دید.

راسك مطالعه میکند

منابع موثق واشنگتن امروزاظهار داشتند که دین راسك وزیر خارجه آمریکا هنگام اقامت هفته گذشته خود در اسلو در جلسات خصوصی‌وزیران خارجه اتحادیه اتلانتیك شمالی پیرامون امکانات مستقیم خروشچف وکندی باهمکاران خود مشورت کرده است .

وزیرخارجه آمریکا بعد از پایان کنفرانس ناتو به ژنو رفت تا در کنفرانس ۱۴ جانبه مامور رسیدگی به سرنوشت لائوس شرکت‌نماید . در اینجا فرصت بهتری برای وزیر خارجه آمریکا پیش آمد تامطالعات خودرا پیرامون ملاقات خروشچف و کندی دنبال کند.

وزیر خارجه آمریکا در ملاقات خصوصی خود با گرومیکو وزیر خارجه شوروی نیز راجع به این‌مسئله گفتگو نمود .

بدیهی است که رئیس جمهوری آمریکا خاطره ناگوار ملاقات‌آیزنهاور رئیس جمهوری سابق آمریکا را با خروشچف در پاریس بیاد دارد . آیزنهاور سال گذشته برای‌شرکت در کنفرانس سران شرق وغرب به پاریس رفته اما پیش از آغازکنفرانس مذکور حادثه هواپیمای یو-۲آمریکائی بوقوع پیوست و بهانه‌ای بدست خروشچف داد‌تا کنفرانس سران را بهم زند .

پام‌بیچ منابع موثق آمریکائی در پام بیچ امروز اظهار داشتند که‌به احتمال ۶۰ در صد ملاقات خروشچف نخست وزیر شوروی و کندی رئیس جمهوری آمریکا قریب الوقوع است.

دیپلمات های آمریکائی اطلاع داده‌اند که اینکار برگزاری این ملاقات ازطرف مسکوبوده وخروشچف شخصا‌نزد تامپسون سفیر آمریکا در شوروی اظهار تمایل کرده است که مایل به ملاقات بارئیس جمهوری‌تازه آمریکا است .

هرچند کندی تاکنون از اتخاذ تصمیم قطعی دراین باره خودداری نموده معذلك احتمال میرود که تا یك هفته دیگر در این باره تصمیم‌بگیرد بعقیده مقامات آمریکائی بعد از تحولات تازه‌ای که در اوضاع بین‌المللی پیش آمده رئیس جمهوری ایالات متحده دراین اعتقاد راسختر شده است که مذاکره باخروشچف در باره راههای برطرف کردن اوضاع خطرناك کنونی جهان ضروری ومفید است .

کندی در این‌ملاقات احتمالی راجع به تمام نقاط خطر جهان باخروشچف صادقانه گفتگو خواهدکرد . اما این گفتگو ها طبق گزارش منابع‌آمریکائی جنبه اطلاعاتی خواهد داشت .

بنگاه رادیو ملی آمریکا امروز تائید کرد که کاخ سفید سرگرم‌تهیه برنامه ملاقات خروشچف و کندی است و متحدین آمریکا نیز درجریان امر هستند.

لحن ملایم خروشچف

امروز در پام بیچ گفته شد که کندی پیش از بازگشت از کانادا به واشنگتن در باره تصمیم خود دائر برملاقات باخروشچف‌صحبتی نخواهد کرد . مقامات آمریکائی اظهار می‌دارند که لحن ملایم خروشچف در روز های اخیر و تکرار تمایل وی به ملاقات بارهبران غربی کندی را به مطالعه امکانات ملاقات باوی تشویق کرده‌است .

کویت تقاضای عضویت درسازمان ملل متحد میکند

شیخ کویت

کویت ـ ۱۴مه ـ یونایتدپرس ـ دیروز شیخ‌نشین نفت‌خیز وثروتمند کویت پول رایج جدیدی برای خود تعیین کرد .

دینار کویت که پول جدید آن شیخ‌نشین است معادل لیره‌استرلینك ارزش دارد واز این به‌بعد جانشین روپیه هندی که در حال‌حاضر پول در گردش کویت می‌باشد خواهد گردید .

مجموع وجه‌رایج کویت بالغ بر ۵۵۰میلیون دینار خواهدبود .

روزنامه مصری اخبار الیوم‌گزارش داده‌است که کویت تاچند روزدیگر استقلال‌خودرا اعلام خواهد کرد و سپس‌درخواست عضویت دراتحادیه عرب و سازمان ملل متحدخواهدنمود. روزنامه مذکور نوشته است که دولت کویت هفته گذشته تصمیم گرفته‌است قرار داد تحت‌الحمایگی خودرا بابریتانیا قطع کند . این‌قرار داددرسال ۱۸۹۹به‌امضار سیده‌است. سخنگوی وزارت خارجه‌بریتانیا امروز در لندن اظهار اطمینان کرد که‌کویت بطور یکجانبه قرارداد ۱۸۹۹ رافسخ نخواهد کرد .

آمریکا در کنفرانس ژنو تنها مانده است

درحالیکه انگلیس وشوروی ودیگر کشورهای شرکت کننده باشرکت نمایندگان پاتت‌لائو بعنوان نماینده اصلی موافقت‌کرده‌اند، مخالفت امریکا مانع تشکیل کنفرانس گردیده‌است

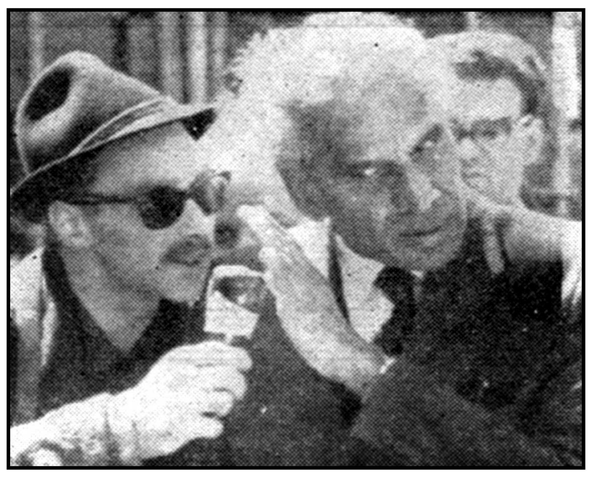

کریشنامنون وزیر دفاع هندکه برای شرکت‌در کنفرانس لائوس به‌ژنو رفته‌است ازهرگونه اظهار نظری درباره تعویق کنفرانس خودداری میکند . منون‌هرجاکه باخبرنگار سمجی روبرو میشود فورا روی خودرا برمیگرداند . باین ترتیب هنوز خبرنگاران توانسته‌اند یك کلمه حرف ازدهان اوبشنوند.

ژنو ـ ۱۴ مه ـ آسوشیتدپرس رویتر ـ یك‌سخنگوی هیئت‌نمایندگی انگلیس اعلام کرد انتظار نمیرود روز دو شنبه مذاکرات اصلی در باب لائوس آغاز شود . زیرا برخی نمایندگان از نظر دول متبوع خود اطلاعی ندارند .

میان دول غرب د رمورد وضع مذاکرات اختلاف نظر بروز کرده است . این اختلاف درباب مسائل ذیل است :

۱ـ شرکت‌یاعدم شرکت‌نمایندگان پاتت لائو

۲ـ حمایت یا عدم حمایت از نمایندگان حکومت مرکزی لائوس

در اینمورد انگلیسها مایلند نظر روسها پذیرفته شود ولی‌امریکائی ها موافق نیستند .

نمایندگان پاتت لائو نیز گفته‌اند بعنوان ناظر در کنفرانس حاضر نخواهند شد و آنها ونمایندگان فوما نمایندگان اصلی لائوس‌هستند نه نمایندگان حکومت مرکزی

قرار استژنرال «فومی‌نوساوان» خود از طرف حکومت مرکزی ریاست نمایندگی را برعهده گیرد و وارد ژنو شود .

چون انگلستان و روسیه مشترکا ریاست کنفرانس ۱۴ کشور را بر عهده دارند انگلیسها میکوشندنظر طرفین را بهم نزدیك سازند .

امریکا تنها میماند

نمایندگان امریکا در کنفرانس ژنو روشی پیش گرفته‌اند که‌ممکن است آنها را درقبال نمایندگان‌سایر دول شرکت کننده تنها گذارد.

البته نمایندگان‌فرانسه وانگلیس میکوشند از وقوع چنین وضعی جلوگیری کنند . مخالفت آنها با پیشنهاد شرکت نمایندگان سه‌دستهٔ سیاسی لائوس در کنفرانسی که از طرف انگلستان و روسیه‌وهندوستان پشتیبانی میشود این وضع را بوجود آورده است .

نمایندگان‌حکومت مرکزی لائوس نیز حاضر نشده‌اند این طرح را بپذیرند . نمایندگان‌امریکا ولائوس هر دو گفته‌اند منتظر دستور دول متبوع خود هستند .ولی هنوز از واشنگتن و ویتنیان دستوری‌نرسیده است .

نمایندگان امریکا وضع را به شخص کندی اطلاع داده‌اند .بنظر محافل انگلیسی امریکا نباید برسر مسائل نظری مانند « حیثیت »وامثال آن مانع حصول موافقت عملی شود. انگلیسها خود در اینگونه موارد «حیثیت » را فدای واقعیت‌میسازند.

از طرفی‌خود انگلیسها قبول‌دارند که بدون حصول توافق قبلی عموم دول‌شرکت‌کننده، تشکیل‌کنفرانس عملی نیست. اما اگر مذاکرات‌عملی آن مورد بحث قرار نمیگیرد.

بدین ترتیب مسائل نمایندگی لائوس و حل اختلافات داخلی آن کشور برعهده‌خود لائوسیها گذاشته میشود تا پس از توافق نمایندگان واحدی را به کنفرانس بفرستند.

آنده گرومیکو وزیر خارجه روسیه روش فعلی غرب را در کنفرانس « اعتصاب نشسته »نامیده است .

دولت ائتلافی

لندن ـ کمونیستهای «پاتت‌لائو» اعلام کردند که آماده‌اند در یك حکومت ائتلافی به رهبری شاهزاده سووانا فوما نخست وزیر بیطرف لائوس شرکت کنند .

این‌خبر از طرف رادیو مسکو منتشر شده است. رادیو هانوئی‌خبر داده است که شاهزاده سرخ سوفا‌ناوونك رهبر پاتت لائو رسماطی‌یك اعلامیهٔ رسمی قبول همکاری خودرا باحکومت فوما اعلام کرد ماست

بن بست

بان نامن ـ نمایندگان هوادار کمونیسم و نمایندگان حکومت مرکزی لائوس در جلسهٔ مذاکرات سیاسی خود د رمنطقهٔ مذاکرات آتش بس در اثر حملات سیاسی کمونیستها بامریکا بابن بست‌روبرو شدماند .

دیروز اعضاء دو نمایندگی با اعضاء کمیسیون نظارت بر آتش بس نیز ملاقات و گفتگو کردند .

ادامه نبرد

ویتنیان ـ علی رغم برقراری آتش بس در لائوس رزمهای سختی‌پشت جبههٔ کمونیستها میان عناصرقبائل مئو و قوای هوادار کمونیستها ادامه دارد .

توپ های هویتزر امریکائی ۷۵ میلی متری و خمپاره اندازهای ۱۰۵ میلی متری امریکائی از طرف هردو دسته بکار میرود .

سه حملهٔ کمونیستها به مراکز این قبایل در هم شکسته است و فعلا هواپیماهای دولتی مرتبا برای آنها سلاح و مهمات میرسانند

«پان امریکن» در عدن باکتشافات نفتی میپردازد

عدن ـ۱۴مه ـرویتر ـ رادیو عدن امروز گزارش داد که دو سلطان حکمران «خضرموت» واقع در شرق تحت الحمایه عدن مذاکراتی با نمایندگان کمپانی نفتی پان امریکن انجام داده‌اند تا امکانات آغاز اکتشافات نفتی را در عدن بر رسی نمایند.

این مذاکرات طبق گزارش رادیو عدن‌باموافقت‌ماکدونالد،مسئول امور مذاکرات «پان امریکن کور پوریشن» در محیط بسیار دوستانه‌ای صورت گرفته است . سلطانهای دو گانه «خضرموت» یعنی« جواد بن صالح‌الغایتی» و«حسین‌ابن علی الکثیری» از دیروزوارد«خضرموت» شده بودند تا بانمایندگان پان امریکن گفتگو نمایند.

سخنگوی سلطانهای مذکور امروز به خبرنگاران اظهار داشت که آنها امیدوارند مذاکرات را بطور ثمر بخش وجدی انجام‌دهند.

تا سال گذشته یك شرکت‌نفتی انگلیسی امور اکتشافات و سایر عملیات نفتی را در شمال‌خضرموت در دست داشته ،اما بعلت مخالفت با درخواستهای دوسلطان موردبحث ناگزیر کار خود را تعطیل کرده است . از آن هنگام تاکنون سلاطین خضرموت در جستجوی مشتریان تازه‌ای بوده‌اند.

یك مستعمره دیگر پرتقال عصیان‌میکند

دهلی نو ـ ۱۴ مه ـ رویتر ـ گزارشهای رسیده به حکومت هند حاکی است که گروههای ملی «گوا» ـ قلمرو پرتقالی هندوستان تصمیم دارند به جنگهای غیرمنظم علیه پرتقال دست بزنند.

اکنون لااقل دوگروه افراطی ملی در گوآ فعالیت دارند.

«گوا» که ۳۰۰۰ کیلومترمربع وسعت دارد از ۴۵۰ سال قبل در تصرف پرتقال است.

یکی از جراید هند مینویسد : ناسیونالیستهای گوآ گروه های کماندو تشکیل داده‌اند تا به خرابکاری بپردازند.

بنظر محافل هندی شورش های اخیر آنگولا اهالی گوآ را روحا تقویت کرده وبرای مبارزه علیه پرتقال آماده ساخته است .

این ناحیه که ۶۰۰ هزار تن جمعیت دارد مورد ادعای حکومت هندوستان است ولی‌تاکنون کوشش های مسالمت آمیز هندوستان برای ایجاد قیام درآنجا عقیم مانده و مردم مسیحی گوآ حاضر نشده‌اند علیه پرتقال طغیان کنند.

اعتراض شوروی به هلند

مسکو ـ۱۴ مه ـرویتر ـ دولت شوروی‌امروز یادداشتی به سفارت هلند در مسکو تسلیم کرد و طی آن نسبت به تیراندازی‌هواپیماهای‌هلندی بر روی کشتی‌های شوروی در آبهای دریای شمال اعتراض نمود.

دولت شوروی از هلند خواسته است که در آینده از این قبیل عملیات تحریك آمیز خودداری نماید زیرا تکرار این قبیل تحریکات خصمانه‌نتایج نا خوش‌آیندی خواهد داشت .

کشتار در آنگولا ادامه دارد

لوآندا ـ۱۴ مه ـ رویتر ـ یك رادیو خصوصی پرتقال اعلام کرد که پنج هواپیما به باشگاه هواپیمائی آنگولا هدیه شده است تا برای بر قراری ارتباط میان اهالی‌غیر نظامی وارتش که در نقاط دور افتاده ارتباطشان در اثر حملات شورشیان قطع میشود بکار رود.

امروز اطلاع حاصل شد که در آخرین حملات شورشیان چندنفر بقتل رسیدند و تعدادی گاو و گوسفند مفقود شد.

حمله جدید شورشیان در شمال آنگولا به ناحیه« کارمونا» صورت گرفت.

چند هزار تن از اهالی که از برابر شورشیان میگریزند به «سائوسالوادور » پناهنده شده‌اند.

هزاران تن از آنها نیز در خود «لوآندا» در برابر کاخ فرماندار کل تظاهراتی کرده خواستارابقاء پادگانهای نظامی پرتقال در شمال آنگولا شدند تا از حملات‌شورشیان به‌خانه وخانواده آنها جلوگیری کنند.

ملاقات کندی واتلی

واشنگتن ـ۱۴ مه ـرویتر ـ کلمنت‌اتلی نخست وزیر اسبق بریتانیا امروز وارد واشنگتن گردید تابابرزیدنت کندی‌ملاقات ودرباره فکر ایجاد یك دولت جهانی بااو مذاکره نماید .

اودر فرودگاه به‌خبرنگاران اظهار داشت که امروز چیزی به آنها نخواهد گفت .

اتلی درعین‌حال باگون ویل ـ کلارك نویسنده معروف‌امریکائی که‌در آثار خود از جهان وطنی پشتیبانی می‌کند ملاقات خواهد کرد .

ازصبح چهارشنبه در سینماهای

دنیا

پلازا ـ رویال

ولگردان ساحل

سینماسکوپ رنگی ـ دوبله بفارسی

باشرکت : اوگوتونیاشی

زیستیان مارتل ـ لورتاماسیرو

آ ـ ۶۱۸۲

سران کنگو با محاکمه چومبه موافقت کردند

«کازاووبو» بررقبای خود پیروز شده ودرراس‌حکومت واحدکنگوقرارمیگیرد

لئوپولدویل ـ۱٤ مه ـ آسوشیتدپرس ـ سرویترـدرکنفرانس سران‌کنگو شر «کوکیلات‌ویل» تصمیم گرفته‌شد «چومبه» رابرای‌دادرسی‌به«لئوپولدویل» منتقل سازند ،ولی تاریخ‌انتقال او تعیین نشده است .

قبلاشایع بود چومبه‌را روزدوشنبه باقایق به «لئوپولدویل» خواهندآورد. گفته میشود «در کوکیلات‌ویل» بازرسانی که‌از طرف حکومت کنگو تعیین شده‌اند درباب قتل «لومومبا»از «چومبه» توضیح‌خواسته‌اند .

تشکیل پارلمان

تصمیم «زوزف کازاووبو» رئیس جمهوری کنگو برای تشکیل مجدد پارلمان کنگودر محافل سیاسی کنگو و سیاسیون خارجی مقیم کنگو با خوشبینی تلقی شده است .

بنظر مقامات سازمان ملل متحد تقاضای کازاووبو ازمقامات ملل متحد درمورد حمایت نیروهای سازمان از جان ومال نمایندگان پارلمان عامل دیگری برای خوشبینی است .

درپارلمان کنگو قبل‌از انحلال ، لومومبا ٦۱ درصد آراء رادر اختیار داشت .

ناظرین معتقدند گیزنگا دیگر حربه‌ای برای‌مخالفت‌باکازاووبو نخواهد داشت ودر پارلمان‌شرکت خواهدکرد.

ضمنا گفته میشود کازاووبواکنون اطمینان‌دارد که‌پارلمان به‌نخست‌وزیر منصوب او «ژوزف‌ایلئو» رای موافق خواهد داد. نمایندگان کاتانگا نیز احتمالا بخاطر حفظ جان «چومبه» در پارلمان حاضر میشوند .

البته پارلمان کنگو موقتی خواهد بود زیرا اگر قانون اساسی فدرال کنگو تصویب شود پارلمان جای خود رابه کنگرهٔ فدرال میدهد .

چون‌روابط حکومت لئوپولدویل با مقامات سازمان ملل متحد بهبودی یافته ،وحتی‌افسران سوئدی به‌تربیت ارتش کنگو پرداخته‌اند ، امید میرود «کازاووبو» برهمهٔ رقیبان خود غلبه کندو کنگو واحد وطرفدار غرب را بوجود آورد .

کندی‌از کمک‌بمخالفان کاسترو منصرف‌نشده

یك سناتور امریکائی اعلام کرد فیدل‌کاسترو هجوم را باهواپیماهای امریکائی درهم شکست نه هواپیماهای روسی!

فلوریدا ـ۱٤ مه ـ آسوشیتدپرس ـ کندی امروز به مهاجرین کوبائی مخالف فیدل کاسترو اطمینان داد که‌مردم امریکا کماکان درمبارزهٔ آنهاعلیه رژیم استبدادی فیدل ـ کاسترو کمك خواهند کرد.

کندی که تعطیل آخر هفته را به‌فلوریدا آمده است طی پیامی‌که برای ستاد مهاجرین و پناهندگان کوبائی درمیامی فرستاد به آنها قوت قلب بخشید .

قراربود امروز پنجاه کامیون حامل‌هزاران تن مادران کوبائی به پام‌بیچ بروند وباکندی ملاقات‌کنند ولی کندی ژنرال «چستر کلیفتن» آجودان نظامی خودرا برای‌مذاکره باسران پناهندگان به میامی‌فرستاد واو از آنها قول گرفت که این برنامه اجرا نشود.

مبالغه شد

سناتور «واین مورس»عضوحزب دمکرات امریکا امروز روزنامه ـ نگاران امریکائی را متهم کردکه درمورد کمك نظامی شوروی بکوبا مبالغه کرده‌اند . او گفت درجریان حمله بکوبا حتی یك هواپیمای روسی هم وارد صحنه نبرد نشد.

سناتور «مورس» رئیس کمیسیون آمریکای لاتین سنا دراین‌مصاحبه تلویزیونی‌اضافه کردشایعات بی‌پایه زیادی در مورد استفاده از سلاحهای روسی درکوبا دربین مردم امریکا انتشار یافت و افسانه‌های زیادی پیرامون هواپیما های میگ‌انتشار یافت حال آنکه ارتش کاسترو فقط از هواپیماهائی استفاده میکرد که از باتیستابارث برده بود وخود ماآنهارا در اختیار کوبا نهاده بودیم.

شوروی‌باتسلط بر فضا جلوی پروازهای‌فضائی امریکارا میگیرد

واشنگتن ـ ۱٤ مه ـ آسوشیتد پرس ـ ژنرال «دون‌فلیکینگر»رئیس برنامه علمی فضائی نیروی هوائی آمریکا اظهار داشت ایالات‌متحده باید کوشش خودرا برای پرواز ـ دادن انسان در مدار زمین‌ودرفضای خارجی توسعه دهد و در اینکار تسریع کند زیرا در غیر اینصورت روسیه برفضا مسلط میشود ونمی گذارد وسایل فضائی‌بدون‌سرنشین یاباسرنشین امریکا از فضااستفاده کنند.

این ژنرال میگوید طبق نظر کارشناسان امریکا برای آنکه بتواند پروازی مانند قراردادن گاگارین در مدار زمین انجام‌دهد باید حداقل سه‌سال ونیم تا چهار سال تلاش کند.

وی اشاره میکند که باید بودجه پرواز انسان به فضا را در امریکا مضاعف سازند . این ژنرال ازپرواز «شهارد» واقدامات «ناسا» تمجیدمی کند ولی آن را کافی نمیداند .

وی گفت بموجب دلایلی که در دست است روسها فعلا سعی‌دارند انسانی را در ماه پیاده کنند.

رصدخانه بوخوم در آلمان غربی اعلام کرد:

ممکنست دومین انسان شوروی اکنون درفضاباشد

پاریس ـ۱٤مه ـ خبرگزاری‌فرانسه برطبق شایعاتی که در ٤۸ ساعت اخیر در مسکو ورد زبانها‌بوددومین فضانورد شوروی آماده است که راه آسمانها راپیش گیرد.

منتهی این دومین فضانوردبجای آنکه مانندگاگارین یك‌بار زمین رادور بزند چندین بار بدور زمین گردش خواهد کرد و مدت پرواز اونیز طولانی‌تر خواهد بود .احتمال میرود که روسها مدت پروازبگرد زمین را این‌بار به‌چهار ساعت‌ونیم برسانند و دراین مدت‌سفینه‌فضائی وسرنشین هفده بار زمین را دور خواهد زد و حتی احتمال میرود که آزمایش جدید روسها یك جنبه تحول انقلابی داشته باشد .

کارشناسان رصدخانه بوخوم (آلمان غربی) در انتظار آن هستند که‌در آینده بسیار نزدیك خبر پرواز دومین فضانوردشوروی‌انتشار یابد.

کارشناسان این رصد خانه‌موفق بضبط امواج رادیوفونیك‌مخصوص شده‌اند که دانشمندان شوروی معمولا در هنگام پرتاب سفینه های فضائی خودبکار میبرند . دربوخوم اعلام شد که ممکنست‌روسهادومین فضانورد خودرا روی مداری‌برگرد زمین قرارداده باشند.

پلیس‌اد‌ینبورك یکی‌از کسانی را که باراه پیمائی برعلیه موشك پولاریس اعتراض کردو «اعتصاب نشسته» ترتیب داده‌اند بلندکرده ومیبرد این راه پیمایان ،از لندن به‌هالی لاخ‌میروند .
واین‌اولین دشواری تظاهرکنندگان بود زیراپلیس بعنوان سدمعبر ،جلوبزمین نشستن آنها رامیگرفت .

رئیس جمهوری سابق پرو بشدت مجروح شد

لیما ـ۱٤ مه ـ خبرگزاری‌فرانسه دیروز هنگامیکه رئیس جمهوری سابق پرو«مانوئل اوریا» به یکی‌از شهرهای پرو که در ۳٦۰ کیلو ـ متری لیما واقع است رفته بود ناگهان مورد حمله عده زیادی از مخالفین خود قرار گرفت وبسختی مجروح‌شد. دراینموقع‌پلیس‌مداخله کرد و درزدوخوردی که روی داد چهارنفر کشته و شصت نفرمجروح شدند.

وضع مزاجی «اوریا» فعلا وخیم است واحتمال میرود که شکستگی جمجمه اوباعث کوری او بشود.این تظاهرات توسط‌سندیکای کارگران پروبرای اعتراض بروش‌دیکتاتوری اوریا درسالهای ۱۹٤۸ تا ۱۹٥٦ برپا شده بود.

اروپای‌غربی ٦۰ درصد کمک آمریکارادریافت داشته است

سازمان ملل ـ اسوشیتد پرس ـ ۱٤ مه ـ کتاب سال آماری ۱۹٦۰ که اخیرا از طرف سازمان ملل‌متحد منتشر شده حاکی است که کمك سرانه امریکا به ممالك جنوب‌شرقی وخاور دور نسبت به کمکی که از طرف امریکا به پاره‌ای ممالك‌خاور میانه مانند اسرائیل واردن داده میشود بسیار کم است.

اگر چه نمایندگان امریکا در حال حاضر در ژنو اصرار میکنند که باید ممالکی نظیر لائوس‌وویت نام جنوبی را از خطر کمونیست رهائی بخشید معذالك‌طبق مندرجات کتاب مورد بحث درسال مالی۱۹٥۸ ـ ۱۹٥۹ ـ لائوس ٥۸ر۳۷ میلیون دلار وویتنام جنوبی ۱٤ر۳۱ میلیون دلار از امریکا کمك گرفته‌اند در حالیکه در همان سال کمك‌دریافتی اردن از امریکا ۱۲ر٦۲ میلیون و کمك اسرائیل از امریکا۲۰ر٤٦ میلیون دلار بوده‌است.

درگزارش دیگری که ازطرف‌دربرت آشرکار شناس اقتصادی‌واشنگتن منتشر شده امریکا طی ۱٥ سال گذشته ۷٥ بیلیون دلار بصورت اعتبار و کمك به ٦۰ ملت جهان پرداخته است از این مبلغ ۲۲ میلیارد دلار مورد استفاده ممالك آسیائی قرار گرفته در حالیکه اروپای غربی بیش از ٦۰ درصد کمك‌ها و اعتبارات مذکور را دریافت داشته‌است. سهم کشورهای امریکای‌لاتین از این‌وجوه فقط ٤ در صد بوده و قسمت عمده آن نیز صرف سرویس‌های امریکائی‌شده است.

آشر در گزارش خود نتیجه گرفته است که کمك‌های آمریکا در آینده باید بیشتر صرف یاری ملل کشورهای کمك رشد جهان گردد.

گاری‌کوپر بادرد وحشتناك سرطان هیچکس را خوشبخت‌تر ازخودنمیدانست

هولیوود ـ ۱٤مه ـ آسوشیتدپرس ـ دکتر رکس پزشك‌مخصوص‌گاری‌کوپر هنرپیشه نامدار امریکائی که‌دیروز جان سپرد تاثرات و لحظات دردناك آخرین روزهای حیات ببرهولیوود را امروزبرای خبرنگاران شرح داد:

او گفت که در زندگی خود هرگز مردی به‌شجاعت گاری کوپر ندیده بود . دکتر رکس گفت هنگامیکه من دوروز پیش از مرگ گاری کوپر با ناامیدی ویرا ترك‌گفتم ودرخانه خود غرق‌در تاثرات خویش بودم زنگ تلفن به‌صدادرآمد . صدای گاری‌کوپر بود که میگفت :

جوانك میدانم که اعصابت‌ناراحت شده . شاید فکر میکنی که کتمان تاریخ مرگ من برایم ناگوار است . بهیچوجه ناراحت نباش . من خود همه چیز را میدانم معهذا ازاحساسات پاك‌توکه پسر خوبی‌هستی‌سپاسگزارم

امروز مراسم تشییع جنازه‌گاری‌کوپر در کلیسای کاتولیکی بیورلی هیلزبرگزار خواهد شد .

کوپر هنگامیکه بادرد وحشتناك سرطان در جشن شصتمین سال‌تولد خود حضور یافت به‌دکترش گفته بود باورنمیکنی که امشب هیچکس ازمردم دنیا باندازه من خوشبخت نیست ؟

کمك بمراکز تحقیق

همسر گاری کوپر هنر پیشه‌فقید امریکائی از تمام دوستان شوهرش درخواست کرد که بجای‌فرستادن گل بمزار او بمرکز تحقیقاتی سرطان‌کمك کنند .

مرگ گاری‌کوپر هیجان شدیدی در محیط فستیوال کان بوجود آورده است وامروز فیلم او که برنده‌جایزه اسکار شد و «ترن‌سه‌بارسوت‌میزند» نام دارد ،درسالن کاخ‌فستیوال‌نمایش داده خواهد شد .

تنهایک‌هدف ویک شعار

اگر بپذیریم که‌مسئله اصلی یك‌کشور فقیر عقب‌افتاده راتوسعهٔ اقتصادی تشکیل میدهد دریافتن راه کمتربه دشواری خواهیم‌افتاد. ملتهائی که‌امروزدرقاره های‌آسیا، افریقا و امریکای‌لاتین سخت‌ترین بحرانهای اجتماعی و سیاسی را می‌گذرانند یك امر رادرمیان خود مشترك دارند . آنها از دردی‌رنج می‌برند که‌هرملتی در تاریخ‌خود آنرا شناخته است. دردآنها عدم تناسبی است که بین توقعات و خواستهای آنهابا امکاناتشان‌وجود دارد .

این‌ملتها به‌سبب افزایش‌میزان نیازمندیهای خود ـ که ناشی از انقلاب تکنولوژی است ـ وهمچنین آگاهی روزافزون‌از اوضاع‌جهانی، دائما بیشتر وبیشتر می‌خواهند . اما درپیرامون خود جزناتوانی و سوءاداره، فساد و تبعیض چیزی نمی‌بینند . بسیاری از آنها حتی امیدی هم‌به بهبود سریع اوضاع ندارند . زیرا پیشرفت به‌اسباب مادی و معنوی ،به‌برنامهٔ عمل و شورو حرکت نیازمند است .

ازاین مهمتر کاراصلاحات را بطور قطع‌باید هیئت کارآمدی از بهترین عناصر اجتماعی تعهدکند. مدیران ، مهندسین ،کارشناسان و تکنیسین های بیشمار لازم اندو درراس آنها رهبران سیاسی که بتوانند مداومت در عمل واجرای صحیح برنامه‌هارا تضمین کنند ودر یکایك افراد ملت روح ترقی خواهی وفداکاری بدمند .

درچنین جوامعی بااینهمه کم وکاستی ها هیچ‌شعاری واقعی تر واساسی‌تر از «توسعه» نمی‌توان یافت . «اصلاحات‌و «مبارزه با فساد» تعبیرهای دیگری از همین مفهوم کلی است. تنها درچنین مبارزه‌ای است‌که می‌توان و باید اکثریت ملتی‌را متحد کرد. مبارزه برای توسعه وحل‌مسئله تولیدباید هدف هردستگاه‌سیاسی راتشکیل دهد که دریك کشور توسعه‌نیافته زمام امور رادردست می‌گیرد یا به‌خاطر آن می‌کوشد .

اماچگونه ازمیان موج فساد و بی‌کفایتی وعدم لیاقت که جامعه های توسعه نیافته‌را فرا گرفته است می‌توان قدرتی بوجود آورد که‌توانائی حل‌مسئله تولید وتوسعه را داشته باشد ؟تنها تربیت کار ـ شناسان ومامورین‌فنی واداری‌کافی نیست .حتی اگر چنین کادرهائی به‌تعداد کافی‌درکشوری‌یافت‌شوند چگونگی استفاده از توانائی آنان مسئله دیگری است .

تاوقتی نیروی‌مصمم وبانقشه‌ای ازدرون یك‌جامعه ظاهر نشود و همه‌منابع ملت رادر راه توسعه تجهیز نکند از هزاران استعداد پراکنده ومتفرق درگوشه و کنار نتیجه‌ای بدست نخواهد آمد . ملتها باید نخست‌سازمان وفلسفهٔ لازم برای پیشرفت رابوجودآورند. تنها پس‌از آن است‌که برنامه‌های اصلاحی رامی‌توان بااطمینان به موفقیت به‌مورد اجرا گذاشت .

پیشرفت را به مردم نمی‌توان تحمیل کرد. مردم رامی‌توان به زور مطیع‌ساخت .اما تغییر دادن آنها بازور امکان ندارد . حتی درسخت‌ترین دیکتاتوری های‌قرن بیستم نیز حکومت از پشتیبانی اقلیت فعال جامعه ورضایت ضمنی اکثریت غیرفعال برخوردار بوده است .خوداین حقیقت که‌دستگاه سیاسی مقتدری‌باکادرهای ورزیده وبرنامه عمل مشخص پشت سریك موج‌اصلاحی قرار داشته باشد ، کافی‌است‌که جامعه‌ای‌را به‌حرکت درآورد .

دستگاههای حکومتی کشورهای عقب افتاده‌ازآن‌جهت ناتوان‌میمانند که‌درمیان خودچز رشته های‌منافع خصوصی هیچ‌بستگی دیگرندارند. یك‌ایدئولوژی مشترك، یك‌آرزوی همگانی نیست که‌نیروهایشان را درطریق واحدی هدایت کند .آیا از منافع‌ونظریات شخصی میتوان قوهٔ محرکه‌ای برای تغییر یك جامعه ساخت ؟

فساد ودزدی و تبعیضی که‌از غلبهٔ نظریات شخصی برجامعه‌ای مستولی می‌شود‌به‌خودی خودآنقدر اهمیت ندارد که عواقب اجتماعی آن. نبودن یك ایدئال اخلاقی در دستگاههای حاکمه ، سراسر جامعه‌ای رااز هم می‌پاشد . مردم صفات لازم برای پیشرفت وبقا را ازکف می‌دهند .مشخصهٔ آنها را احساس ناامنی ، روحیهٔ ابن‌الوقتی وسهل‌انگاری درهر چیز تشکیل می دهد .

اصلاح‌طلبانی که دربی حل معما هستند ونمی‌دانند نخست‌باید حکومت رااصلاح کردیا مردم را، ازاین‌امرغافلند که‌روحیات‌اجتماعی ساختهٔ روابط سیاسی است .یك متفکر اسپانیائی دراین راه تاآنجا پیش می‌رود که‌ادعا می‌کند حتی از طرزراه رفتن وسخن گفتن‌مردم کوچه وخیابان یك‌کشور میتوان تشخیص داد که در آن کشور مسئله روابطفرمانروایان وفرمان‌ـ بران چگونه حل شده است .

داریوش همایون

تبریکات

جناب آقای‌مهندس اکبر خبیری

خوشوقتم از اینکه پس از مدتها انتظار تجربیات و معلومات و شایستگی آنجناب مورد توجه اولیای محترم کشور قرار گرفته است‌ـ چون از نزدیك به روحیه جنابعالی واقفم اطمینان دارم خدمات ذیقیمت شما درپست جدید برای کشور واولیای محترم وزارت راه مغتنم خواهدبود

مهندس ضیاءالله ـ مسعودی نراقی

آ_۵۰۵۳

جناب آقای مهندس حسین رفیع

انتصاب آنجناب به معاونت وزارت راه نوید فرح بخش برای‌کسانی است که از نزدیك باطرز تفکر و روحیه جنابعالی آشنائی دارند. ضمن عرض تبریك امیدوارم در پست جدید به ایدال خودتان که خدمت بی‌ریا به‌این آب و خاك است بیش از پیش نائل آئید .

مهندس ضیاءالله ـ مسعودی نراقی

آ_۵۰۵۳

جناب آقای دکتر علی امینی نخست وزیر محبوب ایران

اینجانبان کارگران سابق قند کهریزك انتصاب آنجناب را ازطرف اعلیحضرت همایون شاهنشاه به‌مقام نخست‌وزیری تبریك عرض‌نموده موفقیت دولت آنجناب را مسئلت مینماید .

حسین ده شیری ـ قندعلی عسکری ـ احمد سرشار ـ غلامحسین تقی‌پور ـ علی ابراهیمی ـ جلال مجیدی حسن شکرالله زاده ـ مهدی‌قلی محمودی آ_٦۲۱۲

جناب آقای هادی اشتری

باکمال مباهات و مسرت انتصاب شایسته و بجای حضرتعالی را که از رجال فاضل و متقی و خادم واقعی بشاهنشاه محبوب و میهن عزیز بوده و میباشید بسمت وزیر مشاور و معاونت نخست وزیربه‌جناب آقای نخست وزیر و شخص آنجناب و ملت اصلاح طلبو ترقیخواه ایران تبریك عرض مینمایم

سعیدمکرم

آ_۵۰۳۷

دوست عزیز آقای محسن نبی‌فر

هر چند که موفق نشدیم در عروسی آن دوست عزیز شرکت‌کنیم و حضورا شادی‌ات رابه‌بینیم اکنون ازموقعیت استفاده نموده‌خالصانه‌ترین تبریکات خود را حضورت تقدیم داشته و ازخداوند متعال خوشی و شادکامی تو و نوعروس را آرزو می‌نمائیم .

احمد تراب انصاری ـ ابوالفضل چراغچیان

آگهی دعوت مجمع عمومی سالیانه

بدینوسیله از صاحبان سهام شرکت سهامی پخش کتاب دعوت میشود که برای شرکت در جلسه مجمع عمومی سالیانه شرکت در روز چهارشنبه ۱۷ خردادماه ۱۳٤۰ ساعت ٥ بعد از ظهر در محل شرکت واقع در خیابان باغ سپهسالار شماره ۱۳۲ حضور بهمرسانند .

دستور جلسه

۱ـ استماع گزارش هیئت مدیره
۲ـ تصویب ترازنامه سال ۱۳۳۹ و تقسیم سود
۳ـ تجدید انتخابات هیئ‌ت‌مدیره و بازرسان
٤ـ تغییر محل شرکت

هیئت مدیره شرکت سهامی پخش کتاب

از درجه اعتبار ساقط است

به‌اطلاع میرساند آقای حسینعلی فاخری یك برگ چك بعهده بانك اصناف شعبه بهارستان به شماره ۷٤۸۹٤ .د بمبلغ یك میلیون ریال‌بنام شرکت چهل‌ستون که مدیر عامل آن اینجانب براتعلی خدابنده بوده و هستم صادر و بهامانت برای تشکیل شرکتی به‌منظور انجام کارهای اسفالتی گنبدکاوس که اعلان مناقصه آن در شهریور ماه ۱۳۳۹انجام گرفت تودیع کرده بودند . چون هیچوقت شرکتی مابین اینجانب‌وآقای فاخری صادرکننده چك‌به‌علت منتفی بودن موضوع تشکیل نشد لذاچك مزبور بایستی به آقای حسینعلی فاخری مسترد گردد ولی متاسفانه‌چك نامبرده بالامفقود شده و هیچگونه پشت‌نویسی از طرف اینجانب بعنوان مدیرعامل شرکت چهل‌ستون وباشخصا نشده‌است بنابراین بدینوسیله اعلام میدارد که چك نامبرده باطل واز درجه اعتبار ساقط میباشدومراتب به‌بانك اصناف شعبه بهارستان اطلاع‌داده شده است که هروقت‌هرکسی چك مذکور را ارائه دهد از پرداخت وجه‌آن خودداری‌وفوراباطلاع‌مقامات قانونی واینجانب براتعلی خدابنده وآقای فاخری برسانند تاارائه‌دهنده رابعنوان جاعل و استفاده کننده از سند مجعول تعقیب قانونی نمائیم.

براتعلی خدابنده مدیر شرکت ساختمانی چهل‌ستون

آ_٦۲۱٤

آگهی مزایده موقوفه

بانظارت اداره اوقاف تهران مقدار دو سهم از ۲٤ سهم مزرعه عبدالله آباد موقوفه حاجی نوروز علی دارای پلاك ۲۲۰ قصبه اشتهارد را باحداقل اجاره بهای سالیانه مبلغ ۲۰۲۰۰ ریال از طریق مزایده اجاره داده میشود داوطلبان اجاره‌بایستی مبلغ ۲۳۰۰ ریال برسم سپرده‌بصندوق اوقاف یاحساب شماره ۹٤۰۲۸ بانکملی شعبه بازار بسپارند و پیشنهادخود را باقبض سپرده دریاکت سربسته تاپایان وقت اداری روز بیستو نهم خرداد ۱۳٤۰ بدفتر کل اوقاف تسلیم و رسید دریافت دارند . پیشنهاد های رسیده در روز سی‌ام خرداد ۱۳٤۰ ساعت ۱۰ صبح در اداره اوقاف تهران خوانده میشود . برای کسب اطلاع از شرایط مزایده به‌آگهی تفصیلی یابدفتر کل اوقاف مراجعه نمایند .

آ_۵۰۹۳ — رئیس اداره اوقاف تهران

سینما میامی

از صبح چهارشنبه فقط در

سرگذشت دختر زیبائیکه در جنگال جنون ودیوانگی اسیر گشته وحاضر است در آغوش شوهرش جان بسپارد

نامزد زیبا

فیلمی‌بعراتب‌قویتر از فیلم «گربه‌روی شیروانی داغ» و امثال آن

باشرکت: جین سیمونز

دوقویترین نقشی‌که تاکنون ظاهرگردیده است

دان اوهرلی ـ رو ندافلمینك

نوشته : دوایت آیزنهاور
رئیس جمهوری سابق آمریکا

ناکامیها و پیروزیهای من در کاخ سفید

یك نظامی چه خصوصیاتی باید داشته باشد؟

-۲-

یك رئیس جمهوری سابق نمی تواند خودش را از مشغول بودن بمسائل مهم ملی باز دارد هرچند که فعلا نظریات او مورد توجه عمومی قرار نمی گیرد اینها همان نظریاتی هستند که سابقا بمحض ابراز بصورت تلگراف در چهارگوشه جهان پخش می شدند .

آغاز مراسم ریاست جمهوری شاید یك مسئله شخصی باشد . ولی برای کسی که کرسی ریاست جمهوری را ترك می گوید و جای خود را بدیگری وا می‌گذارد نیز این مسئله بسیار جالب است .

کمی بعد از ظهر آخرین روز دومین دوران ریاست جمهوری بود که در صندلی خاصی در مقابل تریبون جنوبی عمارت کاپیتول نشستم تا در مراسم تفویض اختیارات جمهوری به پرزیدنت کندی شرکت کنم آنروز من وظیفه رئیس جمهوری سابق را بر عهده داشتم و با چنین دیدی بجمع حاضرین نگریستم و جزئیات مراسم را از نظر می گذراندم.

برای چه عده‌ای درآرزوی اشغال پست‌ریاست جمهوری آمریکا هستند

در بسیاری از روزهای دوران ریاست جمهوریم من بر حسب آداب و رسوم هیچ وظیفه ای در مراسم و هیچ برنامه ئی برای آنروز نداشته ام . ولی روز های بسیاری هم بود که من در مرکزمراسم قرار می گرفتم و همه چشم‌ها بمن دوخته شده‌بود .

ولی این بار هرچند که در مرکز این جمع نشسته بودم‌نظرگاه اصلی حاضرین نبودم .در مراسم تشریفات بیشتری حاصل‌نشده‌بود. فقط من این بار افکار آزاد تری داشتم وروحم دستخوش تلاطم‌حوادث کوچکی، که آرامشم را بر هم میزدند نبود . در مراسم روز های‌گذشته می بایستی همه جزئیات رفتار و کوچکترین حرکاتم را در نظر بگیرم. اما در این مراسم هیچ مسئولیتی برعهده‌نداشتم فقط در انتظارآن بودم که رئیس جمهور جدید قدم بصحنه بگذارد و سوگندی را اداکند که مسئولیت اداره مملکت را بر عهده او می گذاشت و مرا بصورت یك آمریکائی ساده در می آورد ....

طبیعتا وبی آنکه خودم بخواهم بناگاه بیاد خاطرات گذشته‌افتادم. گذشته ای که پر از حوادث گوناگون تلخ‌وشیرین بود . خاطراتی که از گرداب سالهائی بس دور بیرون می جهیدند سالهائی که در آنها مسائل و موضوعات پیچیده و در هم مرتبا جانشین یکدیگر می شدند و در آن لحظه گوئی به مسئولیت های گذشته ام در یك جام جهان‌نما نظر دوخته ام .

انبوهی از سئوالات مبهم در برابرم قرارگرفته بود . سئوالاتی که خواه ناخواه می بایستی در چنین موقعی جلوه‌گری کنند . از میان آنها دوخشش عده ئی شدید تر بود از خودم می پرسیدم برای چه‌عده‌ای در آرزوی آن هستند که پست ریاست جمهوری امریکا را بدست آورند ؟

-آیا یك رئیس جمهور سابق می تواند مطمئن باشد که تمام وظائف محوله را بخوبی انجا م‌داده است ؟

-من چطور نتوانسته بودم در آنروز که بعنوان یك رژه دهنده جوان در مراسم‌آغاز ریاست جمهوری ویلسون شرکت نمودم ایده کوچکی از زندگی آینده خود داشته باشم ؟ چطور می توانستم حدس بزنم روزی در پست فرماندهی عالی ارتش امریکا قرار خواهم‌گرفت ؟ اینك چهل و هشت‌سال از آن روز می گذرد . از خودم سئوال می کردم .

-چه دلایلی باعث می شود که مردم از میان نامزدهای پست ریاست جمهوری یکی‌را برگزینند ؟

-خصوصیات اخلاقی که مردم امریکا از رئیس جمهور خود می خواهند چه هستند ؟

بدنبال این آخرین سئوال بیاد پرسشی افتادم که روزی ژنرال مارشال از من نمود درآن‌روزسال ۱۹۴۴ کمی بعد از آنکه نیرو های مادر نورماندی از کشتی قدم بساحل نهادند ژنرال مارشال از من پرسید. شما از آن زمان که بفرماندهی کل قوا منصوب شدید برای برگزیدن افسران و محول ساختن وظائف ارتش خود به آنچه صفتی را در نظر گرفته اید ؟

بعقیده شما چه‌خصوصیتی باید در یك افسر وجود داشته باشد تا وحدت عملیات ارتش‌شما حفظ شود ؟

بقیه دارد

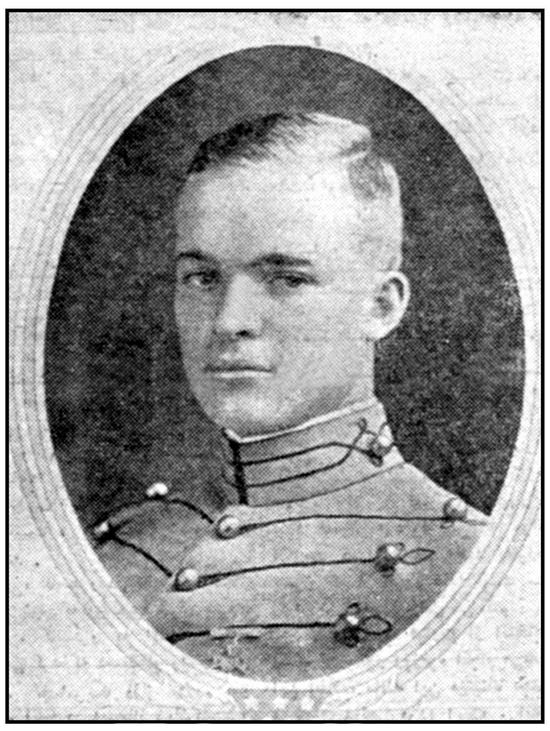

دوایت آیزنهاور درسال ۱۹۱۵ در دانشگاه نظامی وست پونیت

شورویها ازراه غنا به انگولا اسلحه میرسانند

لندن - روزنامه ساندی تلگراف نوشته است که اسلحه شوروی وچکوسلواکی به شورشیان مخالف دولت آنگولا میرسد .

منابع جاسوسی غرب معتقدند که پرزیدنت قوام نکرومه رئیس جمهور غنا به روسها اجازه داده است که کشتی های حامل اسلحه و مهمات خود را به غنا بیاورند . در شش هفته اخیر ، دست کم هفت کشتی روسی ، مقادیر زیادی اسلحه در غنا پیاده کرده‌اند . پیاده کردن اسلحه ومهمات بطور عمده درشب انجام میگیرد بعضی از این سلاحها بطورقاچاق به آنگولای شمالی فرستاده میشود .

گزارشهای تائید نشده حاکیست که هواپیماهای روسی از فرودگاه های غنا بحرکت در می آیند و برای شورشیان آنگولا اسلحه ومهمات میریزند .

چریکهای امریکائی در ویتنام

نیویورك - رویتر - ۱۴ مه - روزنامه نیویورك هرالد تریبون امروز خبر داد که کندی به صد گروه آمریکائی ،که بخصوص برای جنگهای جنگلی تربیت شده‌اند دستورداده است به ویتنام جنوبی بروند تا آنرا از افتادن به سرنوشتی نظیر سرنوشت کشور همسایه لائوس مانع‌شوند

این روزنامه می‌نویسد که این گروه ها به جنگلها و باتلاق ها خواهند رفت تا از وضع نیروهای کمونیست ویتنام شمالی باخبر شوندودر صورت امکان آنها را در هم بشکنند و نابود کنند .

خلاصهٔ اخبار

لندن- روزنامه دیلی نیوز اطلاع میدهد که دولت آلمان غربی برای کسانیکه اطلاعات مفیدی‌در موردمحل اقامت مارتین‌بورمن دراختیار ابندولت بگذارد جایزه مخصوصی تعیین‌کرده است . گفته میشود بورمن اکنون با نام مستعار در امریکای جنوبی بسر می‌برد .

***

کراچی- رئیس‌بنگاه توسعه‌صنایع پاکستان دریك‌مصاحبه مطبوعاتی‌اظهار داشت که میزان ذخائر گاز طبیعی‌در پاکستان بقدری‌است که برای چهار قرن مصرف این کشور کافی است .

***

مقامات اطریش یکی از قاتلین یهودیان‌ویلنارا بنام پرنس‌موررد‌دستگیر کردند- پرنس‌مورر که‌تاکنون آزادانه دراطریش بسر‌میبرد موفق شده بود یکی‌از مقامات دولتی این کشور را نیز بدست آورد . اعلامیه وزارت دادگستری اطریش حاکی است که وزارتخانه مزبور تصمیم گرفته است ازپرنس مور که در سال ۱۹۵۵ از اسارت شوروی‌باز گشته‌است بازجوئی نماید. پرنس مورر در دوره جنك‌یکی از افسران گشتاپو درناحیه ویلنا بوده واعتراضات پی‌درپی یهودیان اطریشی ساکن اسرائیل موجب بازداشت وی گردید .

معاملات تلفن

هرنوع شماره تلفن نقدو اقساط معامله میشود.ضمنا دستگاه تلفن هم خریداریم
تلفن ۲۲۶۵۶

پرده کرکره‌ای سایه روشن
زینت بخش اتومبیل شماست
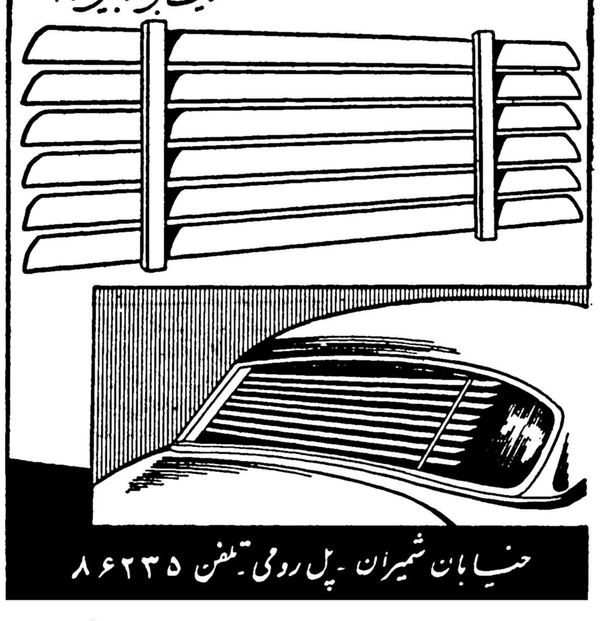
خیابان شمیران - پل رومی - تلفن ۸۶۲۳۵
آ-۵۹۷۰ ۱-۵

قوام
عالیترین کرم زیبائی برای لطافت دست و صورت

شبهای رم
باشرکت :
سیلوا کوشینا
در
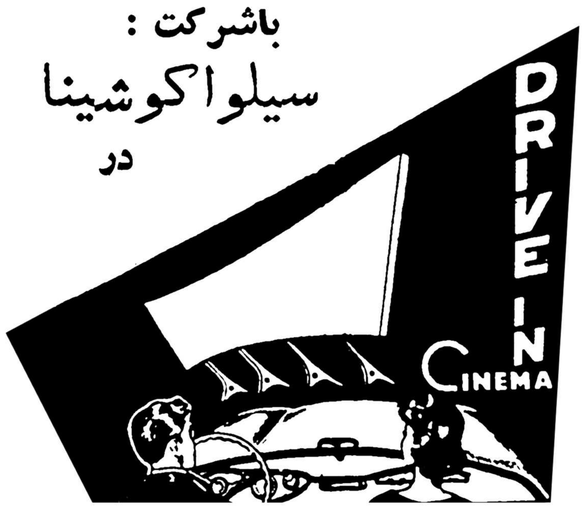

درایوین سینما
تهران پارس ادامه دارد
شروع ۷٫۳۰ و ۹٫۳۰ بعداز ظهر
تلفن ۹۱۱۵۴۳
آ- ۶۱۷۲

کپیه از اسناد
تحصیلی - معافی - رانندگی - بازرگانی‌در دودقیقه فتوپرسپولیس
لالهزانو - چهارراه کنت ۳۷۴
۱-۳۰ آ-۲۰۲۷

قرعه‌کشی نزدیك است
با افتتاح حساب ذخیره از ۶۰۰هزار ریال جوائز و مزایای دیگر استفاده فرمائید
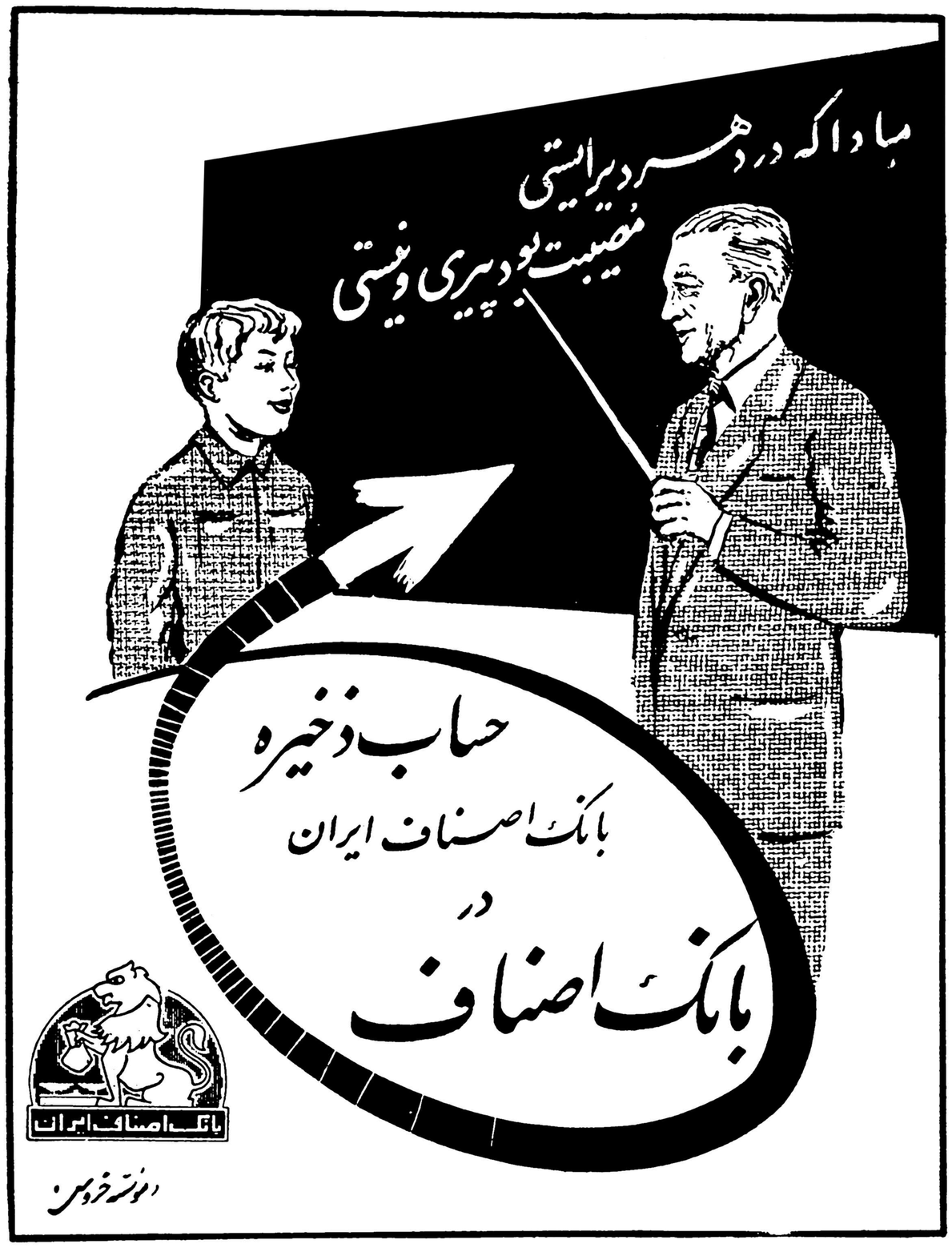

مؤسسه خروسی
برای گشایش حساب ذخیره به‌بانك اصناف شعبه مرکزی خیابان فردوسی کوچه فروشگاه فردوسی ویا شعبات زیر مراجعه فرمائید : شعبه بازار خیابان بوذرجمهری سرای‌ساعتچی ، شعبه بهارستان‌میدان بهارستان، شعبه رودکی خیابان رودکی ، شعبه مولوی خیابان مولوی روبروی بنگاه حمایت مادران ، شعبه خیام خیابان خیام جنب میدان خیام ، شعبه رباط‌کریم خیابان رباط‌کریم ، شعبه نازی‌آباد مقابل کشتارگاه ، شعبه شهناز میدان شهناز ، شعبه شهباز خیابان شهباز دروازه دولاب ، شعبه ری خیابان ری جنب میدان سبزی ، شعبه بازار زید ، بازار زید مقابل‌سرای بوعلی ، شعبه پهلوی‌خیابان پهلوی فروشگاه سوپرمارکت (کافه شهرداری سابق) شعبه دانشگاه میدان ۲۴ اسفند اول خیابان امیرآباد شعبه عباسی خیابان قزوین چهارراه قنات
آ- ۶۱۸۶

کنفرانس ژنو و حل مسئله لائوس

ازبین‌رفتن و در خطرافتادن‌لائوس، کشوری که ایالات متحده‌آمریکابرای استقلال آن آشکارا تعهد کرده بود نه به قدرت جنگی ارتش پادشاهی لائوس وابسته بود و نه به وجود کادیلاك های فراوان‌در وین تیان .

این بطور عمده در اثراین حقیقت بود که اداره آمریکا برای دفاع از لائوس با قوه نظامی در صورت لزوم در نظر جهانیان مشکوك و متزلزل آمد . جهان کمونیست دیگر تنها مانع راه خود ـ امکان عمل متقابلـه آمریکا را ـ کاملا معتبر نمیداند .

برای تاریخ نویسان طرفدارکندی این حقیقت خوش آیندهاست ، که‌تنها بعلت امکان کمك بلائوس از خارج بود که کمونیستهای ویتنام ،کشور همسایه لائوس از فرستادن یك‌ارتش ۳۰۰ هزار نفری برای تسخیرلائوس خودداری کردند .

گرچه لائوس ، بدون در نظرگرفتن نوع فشاری که کمونیستها تصمیم داشتند به آن وارد آورند ، سقوط میکرد و بوضع کنونی میافتاد . این مطلب مهم نیست که آیا سربازان ویتنام شمالی به شکل هنك های متشکل به لائوس بیایند، یا «چنانکه واقعا انجام شد بصورت افسران و کارشناسان در آینده و ارتش‌پاتت‌لائو را از لحاظ آزوقه و مهمات‌تامین‌کنند.

اگر جهان‌کمونیست با منابع‌بیکران اسلحه خود از این مطمئن باشد که تنها حریف و مخالف وی در لائوس، ارتش پادشاهی ۲۰ هزار نفری لائوس خواهدبودلائوس‌همان‌راهی‌است‌که‌برای پیمودن در پیش خواهد گرفت .

کادیلاك‌ها و فساد

از روی وجود کادیلاك های فراوان آمریکائی در لائوس ، بعضی‌استدلال می‌کنند که فساد در لائوس سبب‌شد که کمونیست ها مقتدر شوند و مردم بسوی آنان روی آورند .

اگر چنین بود ، باید کمونیست‌ها درسالهای بین ۱۹۵٤ و ۱۹۵۸ضربه خودرا در لائوس وارد آورند ، زیرا در آن موقع لائوس غرق فساد بود ، نه در اوت ۱۹٦۰ ، زیرا قبل از اوت ۱۹٦۰ که سروان گرنك له یا کودتای خود وضع اسف‌آور فعلی را ایجاد کرد ، حکومت وقت سام‌سونیت بود و حکومت وی پیشرو ترین حکومتی بود که لائوس تا آنزمان بخود دیده بود .

اگر بقول جان گول ، یك‌آمریکائی که بیش از هر کس بامور لائوس وارد است ، باور کنیم ، بایدبگوئیم که طرفداران پاتت لائو ، هنگامی‌دست به جنك زدند که امید پیشرفت را به وسایل سیاسی از دست دادند وناچار شدند بوسایل نظامی دست بزنند .

در خود لائوس یك ایالت وجود دارد که نشان میدهد پشتیبانی‌مردم برای جلوگیری از نفوذ کمونیسم کافی نیست . این ایالت « خینك ـ توانك » است که افراد قبایل « مئو» ساکنین آن هستند و با کمونیستها شدیدا جنگیدند . ولی باوجود این ، این ایالت اولین ایالتی بود که‌بدست کمونیستها تسخیر شد .

یك دیپلمات آمریکائی میگفت : « خدا را شکر که ما جنك‌کره‌راداشتیم زیرا کمونیست ها فهمیدند که‌اگر همه علائم دلالت بر آن کند که ما نمی‌جنگیم ، آنها نمیتوانند روی این علائم حساب کنند زیرا آمریکا در آخرین دقایق میتواند تصمیم خودرا عوض کند .»

کار غلط ، موقع‌غلط

این شك کمونیستها در مورد تصمیم آمریکا لازم است . و بهمین جهت بود که وقتی سناتور فولبرایت رئیس کمیته روابط خارجی‌سنا درباره اعزام نیرو بلائوس گفت :

«تصمیم غلط ، در موقع غلط ، در جای غلط » دیپلماتهای آمریکائی در آسیای جنوب شرقی تعجب زده و آزرده شدند .

سناتور فولبرایت این مطلب را در مخالفت با اعزام نیرو و مداخله نظامی در لائوس در هر شرایطی ، ابراز نمود .

در همین موقع بود که دولت‌لائوس با کمونیستها مذاکره میکرده و آنها امکان مداخله آمریکا را مانعی در راه پیشروی خودبحساب‌می‌آوردند . باین ترتیب آنها خاطر شان از عدم‌مداخله نظامی جمع شد یك دیپلمات قدیمی آمریکا در این مورد چنین گفت :

« اگر سخنان سناتور فولبرایت ، بعنوان سیاست جدی آمریکا ازطرف کمونیستها تلقی شود ، نتایج غم ـ انگیزی در میدان نبرد ببار خواهد آورد و آخرین امکانی که‌برای‌متوقف کردن جنك از طرف کمونیستها‌باشد از میان خواهد رفت »

ضعف اراده

بطور کلی میتوان چنین نتیجه گرفت که آنچه کمونیستها را درجنوب شرقی آسیا به اقدامات خود وسوسه میکند ضعف آمریکا ـ ضعف اراده‌نه ضعف اسلحه ـ می باشد .

و اعلام آشکار عدم مداخله در لائوس فایده‌ای ندارد جز آنکه‌موقعیت غرب را در مذاکرات ضعیف کند .اثر این سیاست نه فقط در میدان جنك، بلکه در کنفرانس ژنو هم محسوس خواهد بود .

اما در باره کنفرانس ژنو بایدگفت که اگراشکالاتی که در سرراه‌کنفرانس ژنو است بر طرف‌شود و این‌کنفرانس واقعاانعقاد یابد، فقط یك‌چیزمشخص و حتمی است : جلسات بغرنج وپر مشغله . مشکل بتوان گفت که از این کنفرانس چیزی جز این حاصل شود .

در ۱۹۵٤ یعنی هفت سال پیش کنفرانسی در ژنو تشکیل شد وجنك هندوچین و مخاصمات در لائوس را خاتمه داد .

ایالات متحده آمریکا و متحدینوی در کنفرانس حاضر ، از موضع قدرت نخواهند توانست سخن بگویند ، بلکه طرف ضعیف را تشکیل خواهند داد .

حکومت لائوس ، که ازطرف‌آمریکا پشتیبانی میشود قادر نیست از لحاظ سیاسی و نظامی با پاتت لائو ، که از طرف کمونیست ها پشتیبانی میشود ، رقابت کند .ایالات متحده و منفقین وی آشکارا اعلام کرده‌اند که نمی‌خواهند این عدم توازن ،یعنی برتری کمونیستها بر دولت پادشاهی لائوس را ، بوسیله مداخله نظامی‌در لائوس از بین ببرند .

تمرین دیپلماسی

بنا براین کنفرانس ژنو یك‌تمرین دیپلماسی‌سخت برای آمریکاومتحدین وی خواهد بود . آنها باید از نفوذ و تاثیر حکومت های بیطرف که در کنفرانس شرکت می‌کنند حداکثر استفاده را بنمایند . به اختلافات احتمالی و بالقوه که ممکن است بین چین و شوروی موجود باشد تکیه کنند .

ممکن است نظر شوروی این‌باشد که در شرایط کنونی خیلی سخت گرفتن و خیلی پیش رفتن عقلانه نیست . باوجود موقعیت ضعیف‌غرب دراین کنفرانس دلیلی در دست‌نیست که امکان داده شود همه تصمیمات یکجانبه ، بنفع کمونیستها اتخاذ گردد .

آمریکا باید اصرار کند که چین و شوروی و ویتنام شمالی موقعیت بیطرف لائوس راتضمین‌کنند و هرنوع ارسال اسلحه بکشور بیطرف لائوس قطع گردد .

اگر وضع خیلی بد باشد برای آمریکا بهتر خواهد بود که هیچ‌چیزی را در ژنو امضا نکند بلکه فقط آنها را تصویب نماید . زیرااین‌تصمیمات ممکن است استناری برای تسلط بعدی‌کمونیستهادر لائوس باشد .

(نیویورك‌تایمز ـ هرالدتریبون)

کاسترو انتخابات را لازم نمیداند

بعقیده من هرکس که واقع بین باشد ولب مطلب نطق ۳٫۵ ساعته خیر فیدل کاسترو در هاوانا را خوانده باشد بچنین نتایجی خواهد رسید که :

کاسترو اکنون تما م‌راه دراز استقراریك حکومت پلیسی‌کمونیستی را پیموده ، بطور کامل در بلوك شوروی لنگر انداخته‌استو دیگر از انتخابات آزاد و آزادی های سیاسی برای مردم کوبا خبری نخواهدبود .

من متن کامل این نطق‌را که بمناسبت درهم شکستن تجاوز به کوبا ایراد کردید بررسی کرده ام . کاسترو در این نطق خواه تحت تاثیر شادمانی پر هیجان آنساعت و خواه بطور قطعی وفارغ از تاثیر این قبیل‌عوامل آشکارا شروع به ایجاد آمادگی در ملت کوبا برای پذیرفتن دیکتاتوری تمام عیار خود کرده بود .

حقیقت عریان

در این سخنرانی پاره ای از حقایق بطور غیر عمد عریان کردید .

نخست‌وزیر کوبا در نطق۲۱ هزار کلمه ای خود باین نتیجه رسید که در جهان تنها یك رهبر شایسته توجه است و آن نیکیتا خروشچف می باشد .

باری ، کاسترو در نطق خود دچار لغزشی شد که‌موجب‌برملاشدن‌حقیقت گردید . کاسترو به ایالات متحده حمله می کرد که دست او را که‌برای مذاکره با امریکا دراز شده بود بگیرد . آنچه در اینجااز زبان‌کاسترو بیرون پرید عینا نقل می کنم.

«آمریکائی ها. می گویند که درباره کمونیسم مذاکره‌نخواهندکرد. من می گویم که ما هیچوقت حتی‌بفکر امکان مباحثه درباره رژیم خود نیز نبوده ایم .»

معذلك دیگر هیچ شبیهه ای وجود ندارد که کاسترو در حال حاضر تمام وعده های پیش از انقلاب خود و وعده هائیرا که در روز های‌انقلاب‌به ملت کوبا داده بود انکار نموده است.

ـ کاسترو طی این وعده ها گفته بود که عاجل ترین هدف وی تجدید استقرار حکومتی برای ملت کوباست که دمکراتیك و نماینده واقعی مردم باشد .

انتخابات روزانه

او اکنون ادعا می کند که پارا از دائره احتیاج‌به‌انتخابات فراترگذشته است. او با استهزاء اظهار می دارد که هر فرد کوبائی که خواهان حکومت دموکراتیك باشد بطورقطع بسیار کهنه فکر و ابله است سخن را از قول خودش نقل می کنم :

«یك انقلاب عبارت از انتخاباتی است که بطور روزمره انجام می‌شود. این انقلاب مانند این میتینك اجتماع ونمایش دائمی مردم است . انقلاب اعتقاد به دمکراسی دروغین حکومت مستقیم بوسیله مردم را تغییر داده است . »

«ملت کوبا بجای رفتن به‌پای صندوق های رای و نوشتن اسم‌های خرچنك قورباغه ای بروی کاغذ های رای گیری بجنك میرود تا ج انبازی کند .»

«انقلاب بهر هم وطنی ، و بهر مردی که خواهان داخل‌شدن‌در جریك ملی‌بوده سلاحی داده است . این هم وطنان چه می خواستند ؟

آیا آنها خواستار انتخابات و نصب تصاویر کاندیداها در روی تیر های چراغ برق بودند ؟ آدمهای احمقی پیدا می شوند که میپرسند : حال که ما اکثریت داریم پس چرا انتخابات را براه نمی اندازیم ؟»

جوابی که کاسترو باین سئوال داد چنین‌بود :

«زیرا که ملت‌توجهی‌به خوشایند ابلهان و آقایان کوچولو و ظریف ندارد .»

نظریاینکه خود کاسترو قول برگزاری انتخابات را تا یکسال بعد از قدرت داده بود علیهذا سوال‌واقعی اینست که چرا کاسترو آنروزی عقب گرد کرد و به کاسترو امروزی مبدل گردید ؟

بعقیده من جوا بباین سئوال با جوابی که خود کاسترو میدهد فرق دارد . در نظر من اگر چه ممکن‌است که کاسترو هراسی از آن نداشته باشد که نخستین انتخابات را ببازد معذلك برگزار کردن انتخابات بدو دلیل زیر برای او موجب وحشت است :

۱ـ او ناگزیر خواهد بود که یا احزاب سیاسی آینده و آزادی بیان را بپذیرد و یا در غیر اینصورت اذعان کند که تنها به حزب کمونیسته اجازه عرض اندام میدهد وبنا براین آزادی بیان وجود ندارد .

۲ـ یك انتخابات آزاد به معنای برگزیدن یك «پارلمان» خواهد بود. چنین پارلمانی بطور قطع در ابتدا دولت کاسترو را تائید خواهد کرد، اما هرگاه کاسترواز توجه لازم به مجلسی که می تواند دولت اووقوانین وی‌را تصویب کند انصراف جوید ، نتیجتا پارلمانی ایجاد خواهد کردکه بعد ها قدرت ،طرد حکومت و قوانین وی‌را نیز خواهد داشت . و این‌همان کاریست که کاسترو بقول‌خودش‌قصد انجام آنرا ندارد .

تا آنجا که به شخص کاسترو مربوط است .

هروقت که او خواستار شناختن اراده خلق باشد میتینگی در خیابانها براه خواهد انداخت و آنچه را که مردم می اندیشند بخود آنها خواهد گفت . این شیوه ، در «جمهوری شوروی سوسیالیستی کوبا» اعتقاد عالی تری از دمکراسی است .

(نیویورك هرالدتریبون)

آگهی حصر وراثت

آقای علی اکبر (جان‌احمدلو) بوکالت از طرف بانو گوهرامراهی دختر رستم دادخواستی بخواسته انحصار وراثت باین دادگاه تقدیم وچنین توضیح داده که مرحوم رستم (رستمی آلاگوزی) دارنده شناسنامه شماره ۱۹ صادره از ده آلاگوز علیا محال سلدوز در تاریخ ۱۹ مرداد ۱۳۱٤ در ده نامبرده محل اقامت دائمی خود بدرود زندگی گفته وحین‌الفوت ورثه آنمرحوم عبارت بوده از: ۱ـ بانو گوهر (امراهی قلعه‌جوق) موکله وکیل مزبور ۲ـ بانو زهرا (احمدی قلعه جوق) دختران متوفی وآقای مختار (رستمی آلاگوز) پسر آنمرحوم وبانو بهار (رستمی آلاگوزی) دختر اسماعیل مرحوم زوجه دائمی آنمرحوم ولاغیر وبس در تاریخ‌دویم اردیبهشت ماه ۱۳۱۵ بانو بهار زوجه دائمی متوفی در ده آلاگوز محل اقامت دائمی خودش وفات نموده وورثه آنمرحومه نیز حین الفوت عبارت از دو دختر وپانه پسر نامبردگان بالا بوده است. پس از وصول دادخواست وثبت بگلادسه ۲۷ـ۳۹ ح وانجام تشریفات قانونی واستماع گواهی گواهان مراتب سه مرتبه در روزنامه رسمی کشور شاهنشاهی ایران وروزنامه محلی آگهی میشود چنانچه هرکس به حصر وراثت وانحصار وراثت نامبردگان اعتراض دارد ویاوصیت نامه‌ای از متوفی ثبت مذکور نزد آنها بوده باشد پس ازنشر اولین آگهی ظرف سه‌ماه باین دادگاه تقدیم نماید والا پس ازانقضاء مدت مقرر وفرسیدن اعتراض ماه‌گاه گواهی لازم صادر خواهد نمود وهرگونه وصیت‌نامه بجز سری درسمی از ناحیه هر کس ابراز شود از درجه اعتبار ساقط خواهد بود .

رئیس دادگاه بخش نقده فریدی

۱ـ۳ آـ۵۹٤۸

برای بازکردن

حساب ذخیره بانك اصناف ایران

فردا خیلی دیر است

آـ ٦۲۰۰

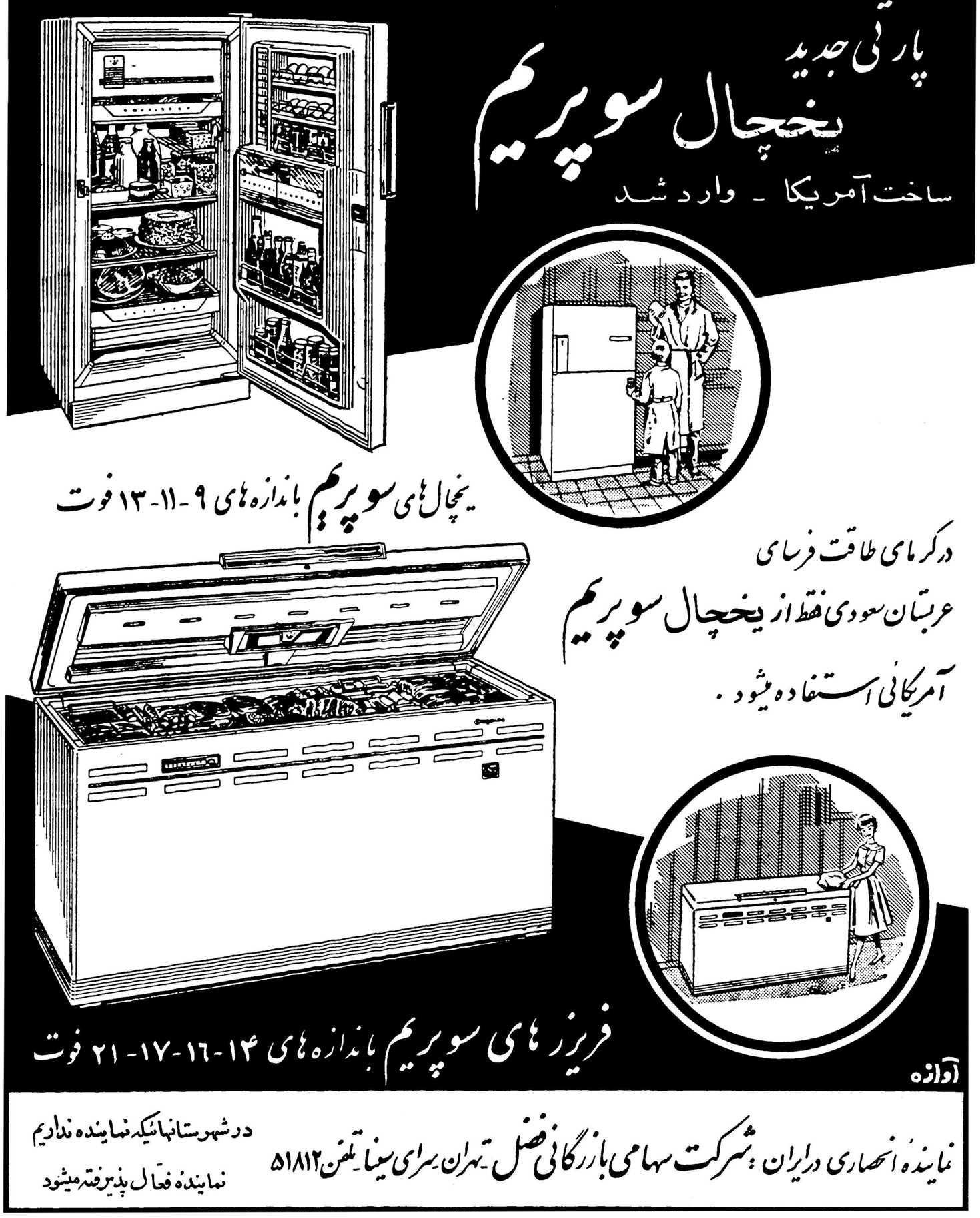

اقتصاد

از :ناصر نجمی

خرس لامروت !

لابد وقتی آنها که مسئولند این انتقادرا میخوانند اولین چیزی که می گویند این است که آقا، گریختن خرس و کفتار و شغال و انواع وحوش از باغ وحش ولت وپار کردن خلق الناس ماجرای تازه‌ئی نیست و درهمه جای دنیا هم نظایرش اتفاق میافتدو این موضوع نباید وسیله شود که متصدیان با غوحش راکه شب وروز بخدمت شما کمر بسته‌اند !متهم به قصور و اهمال درانجام وظیفه بنمائید ! .

وفراموش نکنید که اگرکشتاری راکه‌در نتیجه بی ارزش بحساب‌آمدن جان مردم در محیط ما ،واهمال‌وضعف مسئولین و مامورین مربوطه و خود- سری خلافکاران بوقوع می‌پیوندد‌بادر نظر گرفتن همه جوانب و اطراف و نسبت‌ها بزیر نظر دقت بگیرید آن وقت میبینید که اینگونه مقایسه ها باصطلاح اهل منطق قیاس مع‌الفارق است و به این خرس لامروت !هم حق‌میدهید که چند روزپیش آنچنان معرکه ئی براه انداخته و به جمعی خدمت کند ! و هم چنین به مسئول با غوحش هم این حق‌رامیدهید که در قفس خرس و شیر و حیواناتی‌از آنها گنده‌تر وسبع‌ترا باز بگذارد که‌لااقل اوهم درمسابقه برای لتو پار کردن مردم‌از سایرین عقب‌نماند.

مثل اینکه این بار سوم ویاچهارم است که یك حیوان وحشی گریزپای با غوحش ، منطقه‌ئی از راه‌شمیران را قرق‌میکند و نفس کش میطلبد ! واگر دفعات پیش چندان ضایعه‌ئی همراه نداشت ولی این بار جناب خرس گریزپا بعداز اینکه جاده شمیران را قرق‌میکند و مدت چند دقیقه راه رابند می‌آورد و چندنفررا هم زخمی و خونین مینماید بطرف بیمارستان جهرازی که مخصوص بیماران روحی است یورش می‌آورد وحالابیاوببین که چه‌محشر کبرائی‌در آنجا براه میاندازد، و در محیطی که بیماران وازگون بخت که شاید هم براثر حوادثی ازنوع فراری شدن خرس گریزپا و پی‌بند وباری جماعتی اعصاب خودرا ازدست داده‌اند وبیش ازهر چیز به آرامش وسکوت‌احتیاج دارند آنچنان رعب و وحشتی‌بوجود می‌آورد که چندنفر ازبیماران دچار فلج و بیهوشی وبحرانهای مرگبارمی گردند...وبقراریکه‌متصدیان‌بیمارستان اظهار میداشتند درمواقع عادی هم که ماجراهائی نظیر فرار کردن‌خرس وشیر اتفاق نمیافتدنعره های‌حیوانات وحشی با غوحش که این بیمارستان در جوار رحمت آن قرار دارد خدمت بزرگی به تسکین آلام و آرامش اعصاب بیماران مینماید !

این بیماران بدبخت واقعا چه گناهی کرده‌اند ؟ چه کسی مسئول ناراحتیها فلج شدن ها و بیهوشی های آنهاست . برای تفریح یکعده‌و برای استفاده عده دیگر آیا واقعا انصاف و مروت و جوانمردی است‌که حق حیات و زندگی و استراحت و راحتی را از یکعده بیمار عصبی و روانی که احتیاج شدید باستراحت دارند سلب نمایند !؟ شبها تاصبح از نعره ببر و شیرویلنك‌وچارناراحتی و شکنجه باشند ؟ و گاه و بیگاه و شب و نصف شب نیز از ترس حمله حیوانات وحشی ناراحتی عصبی‌آنها چندین برابرشود و بهبودی‌آنان‌برای مدت مدیدی بتعویق افتد و یا اصلا امید بهبودی برای همیشه از میان برود ؟ آیا این بیماران قابل ترحم نیستند . آیا نباید برای استراحت آنها و نجاتشان از شکنجه و عذاب فکری کرد ؟

ما نمیدانیم که مسئول واقعی این ماجرا کیست ؟ واگر گستاخی و حملات ظفرنمون خرس بیشتر ادامه مییافت و چندنفر از رنج هستی و نفس کشیدن خلاصی میبافتند ،آن وقت قانون گریبان چه کسی را می گرفت و بمجازات میرسانید و اصلا دراین خصوص‌چه مقامی مسئول می- باشد ؟ وموضوعی که بیش ازهر چیز اهمیت داردواین است که متصدی قفس خرس هم قطعا مثل بعضی از متصدیان مسئول دیگر که ابدابرای جان و حیات وزندگی دیگران‌ارزشی قائل نیستند اصلا توجهی به قفس نداشته است که موقع بازگشت در آن باز مانده و یابوسیله جناب ایشان بسته شده‌است ، واین بزرگوارهم باهمان بی‌تفاوتی که دیگر مسئولین از آن برخوردارند و نتیجه‌اش‌همین حوادث ناگوار روزانه و داغدارشدن خانواده هاست به موضوع‌به‌آن مهمی نگریسته و باخونسردی از آن‌گذشته است . وبهر حال امید مخلص این است که مقامات مسئول بخونسردی از این ماجرا نگذرندو قضیه راموردرسیدگی قرار دهند. تاخدای نخواسته چند وقت دیگر خبر دیگری نشنویم که‌مثلا در چند قفس دیگر براثر اهمال فیل بانان و شیربانان‌بازمانده ووحوش باغ وحش بهیئت اجتماع از باغ گریخته و به جان مردم افتاده‌اند .

گفتگوی خوانندگان

بموجب وصیتنامه

آقای میرمحمودهاشمی باغمیشه از تبریز مینویسد قطعه زمینی که بموجب وصیتنامه حاجی میرهاشم‌مرحوم بوارث‌تعلق میگرفت ومن یکی ازورات هستم شخصی ،داخل ملك خودمعرفی‌و تصرف نموده تقاضا دارم رسیدگی‌و احقاق حق شود .

بواسطه اختلاف سطح

اداره کل انتشارات و روابط‌عمومی شهرداری در مورد شکوائیه آقای نبی‌برازنده‌کارمندرج‌درشماره ۱۰۴۷۵ برابر گزارش منطقه۳شهرداری‌نارمك اشعار میدارد ، بواسطه اختلاف‌سطح زمین آب سایر قسمت‌های نارمك به خانه‌های شاکیان سوار نمیشود‌برای تامین آب انحدود درسال گذشته‌یك حلقه چاه عمیق از طرف شهرداری تهران بوسیله بانك ساختمانی حفر گردیده ولی بعلل فنی نصب موتور آن بتاخیر افتاده بود که اخیرانواقص آن مرتفع ودر آتیه نزدیکی موتور آن نصب ومورد استفاده ساکنین قطعه دو نارمك قرارخواهد گرفت .

شیشه‌های اتوبوسها

آقای‌کریم دانشفرمینویسد اغلب اتوبوسها بعلت داشتن شیه وفیروی متفاوت دربرابر تحمل‌گرما وسرما در خصوص بازبودن یابستن‌کیشه ودریچه اتوبوس اختلاف‌پیدا میکنند وکنتگو ومشاجره مینمایند باین نحو که‌یکی می‌خواهد پنجره بازباشد و هوای‌داخل اتوبوس رالطیف کندودیگری اعتراض میکند ومیخواهد بسته باشد مقتضی است مقرراتی که دراینخصوص در کشورهای دیگروجود دارد اجراگردد تاهرکس تکلیف‌خود را بداند وایجاد اختلاف نشود .

شهریه محصلین

از شاهی آقای رسولی مینویسددر قانون جدید پیش بینی شده برای هرطفل درسیکل اول ماهیانه‌یکصد ریال و برای سیکل دوم ۱۵۰ ریال‌و ازهردانشجو چهارصد ریال بمنظور کمك بجامعه معلمین پرداخت گردد البته این کمك ضروراست ولی باید بنیه مالی مودیان راهم سنجیدچنانچه خود من که‌دارای شش طفل هستم‌که ۱ زدبستان تادانشگاه تحصیل‌میکنند از حقوق ناچیز صدی سه سهم‌فرهنك میدهم و از طرفی یك طفلم که در دانشکده کشاورزی تبریز تحصیل میکند ماهیانه حداقل پنج‌هزار ریال هزینه تحصیل اورا عهده‌دارم چگونه میتوانم شهریه سایر فرزندان خود را بدهم‌شایسته است در این خصوص فکری بحال‌ماکارمندان‌بشود.

رسیدگی بقتل

از بهبهان آقای شهباز زنکوهی مینویسد خواهرم که‌نامش دختر مس بود شب‌یکشنبه درستر خواب‌بقتل میرسد باآنکه متهم بادستهای آلوده بخون درکلانتری اعتراف به‌کناه‌خود نموده تاحال از مجازات مصون مانده تقاضا میکنم دادگاه بهبهان باین پرونده رسیدگی نماید .

بهداشت معلمین ابرقو

فرهنگیان ابرقو تلگراف میکنند تابحال دکترابرقو ازدبستانها سرکشی ننموده اغلب‌اوقات‌رسمی‌درمطب‌شخصی مشغول کار است‌و بیشتردانش آموزان به‌تراخم وامراض دیگر مبتلا هستند مقتضی است وزارت بهداری برای بهبود بهداشت معلمین وبهداری این بخش اقدام نمایند .

ممنوع‌الملاقات

بانو گلزار روح‌بخش مینویسد خواهرم مهین که‌از شوهر فقیدش دو طفل خردسال برایش باقیمانده .ودو جهت امرار معاش خوداچار درکافه‌ای رقاصه شده‌بود درشب چهارم‌اردیبهشت ناظر نزاع منجر بقتل فردی در تهران- پارس بود دستگیروزندانی شده چون ممنوع‌الملاقات می‌باشد بچه‌های وی‌در فراق مادر وعدم ملاقات بامادرشان گریه‌نند تقاضای صدور دستورملاقات این اطفال‌رابامادرشان وهمچنین‌تسریع در رسیدگی باینموضوع را استدعا دارم .

کوچه شریف‌الدوله

شهرداری تهران راجع بکوچه شریف‌الدوله درجنوب پارك‌شهر مندرج درشماره ۱۰۴۳۵ برابر گزارش اداره کل امورشهر اشعار میدارد . شرح لازم باداره کل‌املاك جهت تسریع در امر انجام تشریفات خریداملاکی که در مسیرخرابی قرار میگیرندارسال گردید وبرزن مربوطه نیز نسبت به نظافت محل مورد بحث مرتبا اقدام مینماید .

معدن گچ آبادان

ازآبادان آقای رمضان صهرابی مینویسد ازسال ۱۳۲۸ تاحال باتفاق برادرم محمد سلطانی‌تلاش نموده‌معدن خاك کچی‌استخراج ودرقریه ابوالحسن کوره کچپزی دایر نموده‌امرار معاش مینمودیم اداره دارائی بدون درنظر گرفتن حق‌تقدم من‌بهره‌برداری معدن مزبوررا بشخصی واگذار کرده اونیز از دادن خاك‌کچ‌به‌نرخی که‌درمقاطعه نامه مذکور است وباید باضافه صدی ده حق‌خود از کوره بزهادریافت دارد خودداری نموده حاصل‌زحمات من‌بهدر میرود وتقاضای رسیدگی و احقاق‌حق دارم .

از آقای مرتضی طبیبی

مشکلات جوانان بی پایان است

درکشور ها از قدیم هر شخص عاقل و سالمی که بکاری اشتغال داشته با درك لذت زیبائی وبهره- مند بودن از نعم بی حد و حسابی که در همه جای جهان به چهره‌علم ودانش وتوسعه وگسترش آن‌می- درخشید خودرا موظف‌و مکلف‌دیده که نوباوگان را از دوران بچگی‌و طفولیت بدبستانهای ملی و دولتی جهت فرا گرفتن تعلیمات دینی و مذهبی‌و علوم جدیده‌کسیل‌داده‌اند وسپس هم بعد از فارغ از تحصیل

بحث آزاد کرسی آزاد

بهترین‌قانون استخدام کشوری

که مشکلات کنونی‌کلیه‌کارمندان را برطرف سازد چیست؟

ابتدائی جوانان را بدون سنجش شایستگی و استعداد‌بدبیرستان‌های دولتی و ملی فرستاده اند که‌باقارغ شدن از تحصیلات متوسطه راه دانشکده رابپیش گیرند چرا که‌دل وچشم و احساس‌ما اینطورخواستار جذبه و زیبائی لذت علم ودانش‌بوده ومیباشد وحال ممکن نیست مردی از افراد جامعه امروزی درزندگی خوداشتباه و یا خطائی‌نکرده باشد ولی بسیار نادر و کمیاب است مردی که بخطا و اشتباه خود باکمال سر افرازی و صداقت و وضوح و آشکارا بیاید و اعتراف بنماید و بانهایت شجاعت هر چه تمامتر بهمه اعلام دارند که‌چه‌کرده ویاانجام داده اند و یا فکر کرده‌اند اشتباه محض بوده است زیراچندی است که محصول توسعه‌وگسترش سیستم غلط تربیتی مادر هر سال‌از مدارس متوسطه سرتاسر ایران شاید اگر اغراق فرض نشود در حدود هشت هزار نفر جوانان‌دیپلمه شعبه ادبی -ریاضی -طبیعی‌بیرون می‌آیند و چشم و دل همه اینها احساس ورود بدانشگاه تهران و دانشکده‌های تبریز‌ومشهدواصفهان وشیراز و خوزستان را داشتند و برروی همین احساس سراپا غلط تمامی جوانان دیپلمه‌ولو آنکه‌واجد شرایط هم نباشندبرای ثبت نام و شرکت در کنکور داشکده های مربوطه هجوم برده و سر انجام‌که از بوته امتحان یابطلی کمی جا ویاعدم استعداد دررشته مورد نظر مردد و مظنون بهمه آشنایان و دوستان که در خیابان و یادرمحافل دیگر با آنها تماس پیدا میکنندو یا در منازل اشخاص به آنهامیرسد ومواجه میشود .می‌بینند که جوانان بانگاههای ناشناس وسوء ظنی‌بشما نگریسته اند و حاضر نمیشوند به آنها بفهمانند که رمزناکامی هاو شکستهای آنان در درجه اول مربوط به سیستم غلط تربیتی‌ودر درجه دوم مربوط باولیای آنهاوخود آنها میباشد که دنبال کار عبثی رفته اند و حق آن بود که از اول راه را از چاه تشخیص دهند و در نهایت کار دچار این همه مشکلات واضطرابات و ترس و وحشت روز

بقیه در صفحه ۱۶

روزنامه
عصر تبریز
درکلیه شهرستانها .اشخاصیکه مایل بقبول خبر نگاری باشند با ذکر کلیه مشخصات خود فورا به آدرس تبریز روزنامه عصر تبریز مکاتبه نمایند.
۱-۶۲۰۴

ضبط صوت
«گروندیگ»
با افتخارات صنایع آلمان درسراسر جهان افزوده است
۱۰ نوع ضبط صوت گروندیگ باخصوصیات متفاوت برای استفاده‌های مختلف
ضبط صوت گروندیگ یک شاهکار صنعتی بی‌رقیب
GRUNDIG
نماینده انحصاری:
شرکت تجارتی آفتاب
خیابان لاله‌زار - تلفن ۲۶۳۳۵
آفتاب
آ- ۶۱۷۰

فصل تاسیس کارخانه روغن کشی
باکارخانه
تمام اتوماتیك
روغن کشی
برای
تخم پنبه- تخم بذرك- تخم کنجد
تخم کرچك و غیره
ساخت آلمان - موجود در تهران
نماینده انحصاری درایران
شرکت سهامی ماشین آلات ایران-تهران
خیابان شاهرضا - شماره ۷۷۰- مقابل زایشگاه
تلفن ۷۲۷۶۴ و۷۲۷۶۷ تلگرافی ماشینکو- تهران
ماشین آلات کشاورزی
تریلی
موتور و پمپ
کارخانه روغن کشی
تراکتور
کارخانه روغن کشی
آ- ۶۰۸۸

درکف فراوان شامپو گلمو
هزاران زیبائی ولطافت نهفته است
شامپو گلمو موها را تمیزو درخشان میکند. زرده تخم مرغ، گلسترین‌پیستین ولسیتین وسایر مواد مقوی که در گلمو بکار رفته رشد موی شما را بیشتر وآنرا لطیف وخوشبو میسازد.
شامپو گلمو حاوی زرده تخم مرغ تازه
مطمئن‌ترین وسیله شستشوی موی سر
ثمره تخصص وتجربه شصت وچهارساله کمپانی معظم شوارتسکف آلمان
برای رفع مشکلات خود راجع بموی‌سر باصندوق پستی شماره ۲۰۴۴ تهران مکاتبه فرمائید شوارتسکف آلمان بسما پاسخ خواهد داد.
آ- ۶۱۶۸

نقشه اقتصادی

پنجشنبه گذشته نخست‌وزیر رئوس برنامه دولت را طی نطق رادیوئی خویش‌تشریح کرد . نکاتی‌که وی در طی نطق خود بیان داشت عموم مردم اینکشوررا که تشنه اصلاحاتند امیدوار ساخت . البته این امید موقعی تقویت می‌یابد که آنچه گفته شده‌بتدریج بمرحله عمل درآید ولی نباید فراموش کرد که همانطور که نخست‌وزیر یادآورشد انجام اصلاحات مورد نظر احتیاج به تشریك مساعی عمومی دارد وهمه مردم‌باید خودرا برای جهادی بمنظور ریشه کن کردن فساد وبرانداختن فقر آماده سازند و دولت‌را در این امر مهم یاری کنند .

بهر جهت قسمت اعظم بلکه تمام برنامه دولت را مسائل‌اقتصادی واجتماعی تشکیل‌داده و آشکار می ساخت که نخست وزیر بدنبال صلاحا تارضی- بهبود و توسعه کشاورزی -بسط و توسعه صنایع و صادرات -تامین موازنه پرداختها - تثبیت قیمتها و جلوگیری از تورم- اشاعه فرهنگ- افزایش مدارس حرفه ای - تربیت کادر مجهز جهت توسعه اقتصادی - توزیع عادلانه در آمد است و بالاخره طالب سیاستهای پولی و مالی‌و مالیاتی است بنحوی‌که توسعه اقتصادی ایران تسریع گردد ووضع زندگی مردم بهتر شود .

همه آنچه که نخست‌وزیر مایل است انجام گیرد احتیاج بیك نقشه اقتصادی و عمرانی جامع دارد و خوشبختانه وی خود متوجه این امر می باشد زیرا در طی نطق خویش مخصوصا تاکید نمود که«بایداید هرچه زودتر بطرح و تنظیم یك برنامه کامل و همه جانبه اقتصادی بپردازیم .... و فعالیت پراکنده و بی نقشه اقتصادی قبلی‌را بیك تلاش‌و کوشش عظیم تولیدی و اقتصادی ملی مبدل سازیم . بایدجهت حرکت خود را تعیین کنیم و هدفهای نزدیك و دور تکامل و توسعه اقتصادی خود را روشن‌و مشخص سازیم .»

برای آنکه از تشتت و پراکندگی فعالیت های اقتصادی جلوگیری کنیم ما احتیاج به یك برنامه اقتصادی حساب شده ای داریم که تمام جزاءو خصوصیات آن مشخص‌گردد و هر اداره و دستگاه اقتصادی قسمتی از آنرا مطابق نقشه مورد نظر انجام دهد و نتواند تصمیمی برخلاف آن گیرد و کارسایر دستگاهها را مختل سازد . یك برنامه اقتصادی مانند سلسله زنجیری بهم مربوط است و هرقسمتی از دولت باید آن حلقه ای از زنجیر را که مسئولیت آن بوی واگذارشده تحکیم نماید . این‌نکته را باید یاد آور شد که صحبت از همکاری‌ایجاد همکاری نمی کند .تنها موقعی این همکاری ایجاد می شود که همه مفید بنقشه اقتصادی خاصی باشند و بدانند که سهم هرکدام در اجرای‌آن نقشه چیست و ارتباط کارشان با سایر قسمت های برنامه کدام است .

نخست‌وزیر بدرستی می گوید که ما باید هدفهای نزدیك و دور بکامل‌و توسعه اقتصادی خود را روشن کنیم . هدفهائی‌که در حال حاضر فوریت دارند عبارتند از مسئله قیمت ها -وضع ارزی وتعادل پرداخت های خارجی -و ترکیب هزینه ها و مالیاتها و امثال آن . برای رسیدگی باین مسائل و مسائلی از این قبیل که ممکن است‌بطور مداوم پیش‌آید نخست‌وزیر احتیاج به هیئتی از کارشناسان اقتصادی زبده دارد که با فنون‌نوین اقتصادی آشنائی کاملی داشته باشند . در ممالك پیشرفته نیز مانند امریکا و نروژ رئیس دولت گروه کوچکی‌از مشاورین اقتصادی زبده دارد که مسائل جاری به آنها مراجعه می شود نخست‌وزیر نیز می تواند چنین هیئتی‌را در دفتر خود بکار گمارد تا مسائل ضروری‌را مورد بررسی قرار دهند وسیاستهائی‌را پیشنهاد کنند که از همه جهت مطالعه شده و موزون باشد و موجب آن نشودکه برای اصلاح کاری امور دیگر اقتصادی بر هم خورد .

واما درباره هدفهای دور برنامه عمرانی سوم‌که بوسیله‌کارشناسان اقتصادی زبده ایرانی و بین‌المللی و با نظر وزارتخانه های مختلف تهیه شده و در شرف اتمام است جوا بمسئله را می دهد و همان چیزی است که نخست‌وزیر طالب است .

بدین ترتیب وقتی که هدف های دور ونزدیك و نقشه های اقتصادی مربوط به آن روشن گردید تشتت‌و پراکندگی از بین‌میرود وهمکاری دستگاه ها طبق نقشه بخودی خود اجرا می گردد .

دکتر مصطفی علم

درمراسم تقسیم املاك خالصه بدست شاهنشاه وزیر کشاورزی اعلام داشت :

طرح تازه تقسیم املاك‌احتیاج بقانون‌جدیدندارد

بهترین راه اصلاح‌کشاورزی کشور تبدیل‌مالکیتهای بزرك بمالکیتهای کوچك است

تاکنون بانك کشاورزی فقط بمالکین بزرك میتوانسته کمك‌کند و دهاقین نمیتوانسته‌اند از آن استفاده کنند

قبل از ظهر دیروز اعلیحضرت همایونی اسناد مالکیت ۷۴۶ قطعه از اراضی زراعی ده قریه خالصه کرمسار را در قریه داورآبادکرمسار بین نمایندگان رعایا تقسیم فرمودند.

ساعت نه و ده دقیقه بامداد دیروز هواپیمای مخصوص اعلیحضرت همایونی در فرودگاه نزدیك داورآباد بزمین نشست آقای دکتر امینی‌نخست وزیر همراه شاهنشاه بودند .

در فرودگاه عده‌ای از جمله وزیر کشاورزی و معاونین وزارت‌کشاورزی و جمعی دیگر که قبلا باقطار به کرمسار رفته بودند از شاهنشاه استقبال کردند . پس ازآنکه‌شاهنشاه از هواپیما پیاده‌شدندفرماندارکرمسار ضمن عرض خیر مقدم‌گزارشی ازوضع کرمسار و مستدعیات اهالی بعرض رسانید و شاهنشاه دستور رسیدگی دادند و سپس اعلیحضرت همایونی سوار اتومبیل شده و به داور آباد تشریف فرما شدند . درهمین‌اتومبیل آقای دکترامینی نخست‌وزیرنیزافتخار حضور داشتند .

هنگام ورود بگرمسار دوشیزه‌خرد سالی خیر مقدم‌گفت و دسته‌گلی‌تقدیم کرد . بعد شاهنشاه در میان ابراز احساسات روستائیان به باغ‌مرکزی داور آباد تشریف بردند . در آنجا آقای دکتر ارسنجانی وزیر کشاورزی گزارشی بعرض رسانیده و ضمن آن گفت :

زمین دار شدن رعایا

باکسب‌اجازه از پیشگاه‌اعلیحضرت همایون شاهنشاه بسیار مفتخرم که در ابتدای تصدی بنده مصادق شده است بایکی از اقداماتیکه همیشه اعلیحضرت همایونی در تعقیبش‌بودند و آن زمین دار شدن رعایای ایران بوده که از املاك سلطنتی شروع فرمودند و متاسفانه بموازات این‌کار در سایر شئون این کار انجام نشده ثلث مردم این مملکت را نیروی دهقانان تشکیل میدهند و سیستم مالکیت های بزرك متاسفانه طوری است که از لحاظ اقتصادی مقرون بصرفه نیست و بنفع خودمالکین‌بزرك هم نمی‌باشد که در واحد های بزرك با آن سیستم قدیمی و همیشگی‌کار کنند با افزایش دائم نفوس مملکت احتیاجات کثیر به محصولات‌کشاورزی روز بروز زیادتر میشود و با سیستم قدیم کشاورزی ایران مطلقا تامین‌این احتیاجات ممکن نیست . بنا براین بهترین راه آن تبدیل مالکیتهای‌بزرك بمالکیتهای کوچکتری است که هم‌پول مالکین بزرك آزاد بشود که بتوانند صرف امور تولیدی دیگری بکنند و هم مزارع بصورت واحد های مجهزی درآمده و کشاورزی مملکت نوین و مکانیزه شود .

برای اینکار با اینکه به سرمایه نیاز است معهذا برای ترویج واحیای کشاورزی و کار های مقدماتی اینکار بسرمایه خیلی زیادی احتیاج‌نیست. املاکی که امروز رعایا افتخار پیدا میکنند از دست اعلیحضرت همایون شاهنشاهی اسناد آن را دریافت‌کنند

باترتیب سابق تقسیم شده‌در این جا در هر محلی که دهات تقسیم میکردند برای املاك خالصه یك شرکت‌تعاونی مصرف تشکیل میشده و کارش آن بوده که اجناس مورد مصرف رعایارا تهیه کرده و بین آنها توزیع مینموده. اخیرا بانك کشاورزی دسته های اعتباری ترتیب داده ولی این بتنهائی کافی نیست نکته ای که از نقطه‌نظر

بقیه در صفحه ۱۶

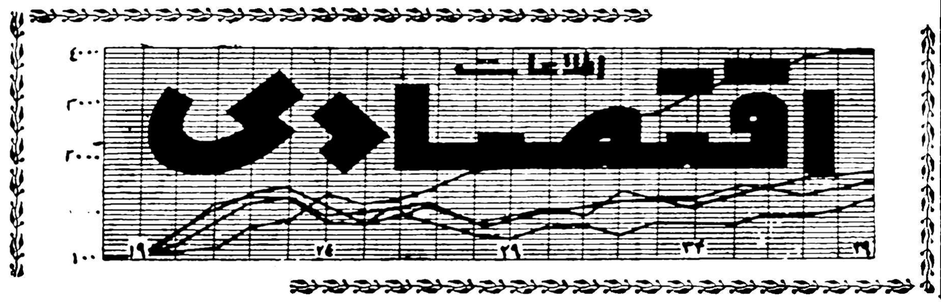

سیاست اعتباری تغییر میکند

اجرای سیاست فعلی موجب رکود معاملات و مضیقه شدید پولی بازار بوده‌است

بانك مرکزی مشغول تهیه گزارشی ازو ضع پولی واعتباری کشور برای نخست‌وزیر است

بطوریکه اطلاع دادیم سیاست فعلی اعتباری بانکها بزودی تغییر خواهد کرد و این تغییر در جهت تسهیلات بیشتر در کار بازرگانان می‌باشد .زیرا سیاست فعلی اعتباری موجب شده که بازرگانان در مضیقه شدید پولی قرار گیرند و بدنبال‌این مضیقه معاملات دربازار را کد وخرید و فروش بحداقل تنزل یافته و قیمت اجناس روزبروز در ترقی بوده‌است

درحال حاضر بازار دوچاردومشکل بزرك است که‌هردو از یك منبع سرچشمه میگیرد یکی‌محدودیت‌اعتباری است که این محدودیت باین دلیل برای بازار غیر قابل تحمل‌شده که سیاست اعتباری جدید اعتبارات را یك مرتبه محدود ساخته است وحتی فرصتی به‌بازرگانان داده نشده تا از شش ماه یایکسال قبل خودرا آماده پذیرفتن چنین وضعی بنمایند .

سیاست آزاد اعتبار زیاد قبلی که حتی کار را برقابت شدید بین بانك ملی و بانکهای خصوصی‌کشانده بود موجب شد که مطابق باوضع‌ارزی آنروز و حجم واردات و زیادی اعتبار تجار هم حجم معاملات‌خودرا افزایش دهند بعداز آنکه مسئولین امر به سیاست غلط ودرهم ریختگی اوضاع اقتصادی کشور آشنا شدند یك‌سرتبه باتوصیه صندوق بین‌المللی پول سیاست شدید اعتباری و ارزی را پیش گرفتند وچوب چنان‌وتدابیری» را بازرگانان خوردند و نتایج خشن آن کم‌کم دربازار بصورترکودمعاملات وتوقف و ورشکستگی نمودارشدآقای دکتر امینی نخست‌وزیر جدید در تشریح برنامه خود نوید تغییر سیاست اعتباری را داده و در صحت سیاست فعلی شك کرده‌است .

فعلا بانك مرکزی مشغول تهیه گزارشی از وضع اقتصادی و پولی‌و اعتباری کشور برای نخست‌وزیر است واحتمالا پیشنهاد اخیر مادر مورد افزایش اعتبارات صادراتی و صنعتی و تنخواه‌گردان برای صنایع بمورد اجرا گذاشته خواهد شد آنچه مسلم است سیاست فعلی اعتباری‌در جهت بهبودی‌وضع پولی بازار تغییر خواهد کرد واین تغییر تاحدی‌خواهد بود که بتواند برروی‌نرخ بهره‌آزاد نیز تاثیر گذاشته وآنرا کنترل کند.

جهان اقتصاد

مذاکرات بازرگانی باایتالیا

رم - ۱۳ مه - آسوشیتدپرس - هم اکنون مذاکرات مهم‌بازرگانی بین نمایندگان رمانی ویوگسلاوی وژاپن بانمایندگان دولت ایتالیادر رم جریان دارد .

مذاکرات مقامات اقتصادی ایتالیا رومانی‌درموردافزایش حجم‌مبادلات بازرگانی بین دو کشور و انعقادیك موافقتنامه طویل المدة میباشد .

مذاکرات با یوگسلاوی مربوط به‌تجدید نظرو انعقاد مجددموافقت‌نامه بازرگانی بین دو کشوراست.

اما مهمترین این مذاکرات که درکاخ وزارت امور خارجه ایتالیا جریان دارد مربوط است بانعقاد موافقتنامه بازرگانی بین ایتالیا و ژاپن .

مقامات دو کشور اخیرا تمایل خودرا به افزایش حجم مبادلات بازرگانی نشان دادند و احتمال‌دارد در مذاکرات اخیر حجم مبادلات بازرگانی بین ژاپن وایتالیا دوبرابر گردد .

کشتی‌ها

* کشتی تجارتی «داوارکا» انگلیسی روز۲۲ اردیبهشت ماه به‌بندر بوشهر وارد شد و همان روز ازآن بندر خارج گردید.
* کشتی «لارورک» هلندی روز ۲۱ر۲از بندر بوشهرخارج شد .
* کشتی «لاچاترا» انگلیسی روز ۲۰ر۲به‌بندر خرمشهر وارد شد .
* کشتی «اورن‌دور» انگلیسی روز ۲۱ اردیبهشت ماه از بندر خرمشهر خارج شد .
* کشتی «حسین کاپتیان» متعلق بترکیه روز۲۲ اردیبهشت ازبندر شاهپور خارج شد .
* کشتی «آل‌کنیپ» هلندی روز ۲۲ر۲از بندر شاهپور خارج شد .
* کشتی «گلستان» انگلیسی روز ۲۱اردیبهشت‌از بندرشاهپور خارج گردید .
* کشتی «گلستان» انگلیسی روز ۹ اردیبهشت ماه به بندر شاهپور وارد و منتظر نوبت می باشد .

ارز ●●● طلا

بهای‌انواع ارز و مسکوك طلا در بازار آزاد تهران

قیمت بریال

دولار حواله پستی	۸۲	پهلوی	۶۹۳
دولارنقد	۸۰	نیم پهلوی	۳۴۸
پوند نقد	۲۲۴	ربع پهلوی	۱۷۳
پوند حواله پستی	۲۲۴	ژوژ قدیم	۷۷۵
مارك حواله پستی	۲۰ر۷۵	زوژ جدید	۵۷۰
مارك حواله پستی	۲۱	لیره عثمانی قدیم	۶۶۰
فرانك فرانسه نقد	۱۷	لیره عثمانی جدید	۵۱۰
فرانك فرانسه‌پسر	۱۶ر۵۰	پانزده مثاثی	۱۵۵۰
هزار لیر ایطالیا نقد	۱۳۰	ده مثاثی	۱۰۰۰
هزار لیر ایطالیا پستی	۱۲۸	پنج مثاثی	۳۹۰
فرانك سوئیس نقد	۱۹	بیست دولاری	۳۳۰۰
فرانك سوئیس پستی	۱۸ر۶۰	دولار مکزیکی	۳۸۲۰
لیره ترك اسکناس‌بزرك	۶ر۱۵	طلای شمش	۴۲۵
روپیه باکستان نقد	۱۱	نقره قدیم	۱۰۸
روپیه هندوستان نقد	۱۱	نقره جدید	۲۳ر۲۵

چهارشنبه روز خوشبختی است

زیرا گذشته از هفت‌نفر که هریك مبلغ (۳۰۰ر۰۰۰ ریال) جوائز ممتاز بلیطهای بخت‌آزمائی ملی را میبرند هزاران نفر نیز ازجوائز پنجاه تابیست هزار ریالی بهره‌مند میشوند .

۱۸۶ر۶ میلیون ریال هدیه واردکشور شده است

۱۰۷ میلیون ریال از هدیه‌های وارده اتو مبیل بوده‌است

طبق آمار منتشر شده در سالنامه گمرکی درسال ۱۳۳۸رویهمرفته در حدود ۱۸۶ میلیون و۸۴۵ هزار ریال اجناس مختلف از ۴۱کشور بعنوان هدیه واردشده است درمیان کشور صادر کننده اجناس مزبور بایران آلمان غربی بابیش از ۷۴ میلیون ریال مقام اول راداشته ومقام های‌بعدی بشرح زیربوده است .

کویت۴۹ میلیون ریال -آمریکا ۲۲میلیون ریال انگلستان ۱۴میلیون ریال هلند ۴ر۵ میلیون ریال فرانسه ۴ر۱ میلیون ریال عمان۳ میلیون‌ریال بلژیك۲ میلیون ریال متقابلا ازایران فقط۳ میلیون‌و۸۳۲ هزار ریال‌اجناس مختلف بعنوان هدیه به۳۴ کشورصادر شده که‌در این مورد هم آلمان غربی باوارد کردن ۱ر۵ میلیون ریال‌هدیه ازایران مقام اول را داشته وامریکا ودوبی و عمان مقامات بعدی رابعهده داشته‌اند . از کالاهای مهمی که‌بعنوان هدیه ومسافری واردکشورشد درحدود ۱۰۷ میلیون ریال آن اتومبیل است که‌از آلمان غربی و کویت وانگلستان وارد ایران گردیده است .

امشب دختری میمیرد ...

دخترخانم عزیز ،

یکدختر محصل و زیبا تصمیم به خود کشی گرفته است، شاید او دوست و همکلاسی شما باشد ، همان کسی باشد که در یك نیمکت در کنار شما می نشیند .

باید اورا نجات بدهیم ... مواظب او باشید . آه ، شاید همکلاسی شما نباشد ... بهر حال او مصمم است امشب بمیرد... چرا می خواهد این کار را بکند ؟

این راز ی‌است که در داستان بسیار زیبا و لطیف «امشب دختری می میرد» به قلم ارونقی کرمانی از آن مطلع خواهید شد داستانی که واقعیت دارد .... داستانی که هرگز نظیر آن را نخوانده اید . ازاین شماره در اطلاعات جوانان

آگهی احضار

بدین وسیله باطلاع غیر نظامی ابراهیم فرزند عباسعلی شهرت خوشخو شاگرد مکانیك ساکن بابل که فعلا مجهول المکان می‌باشد می رساند که پرونده اتهامی شما دائر براهزنی مسلحانه در این دادگاه مطرح می باشد در صورتی که از تاریخ انتشار آخرین آگهی تامدت دوماه خودرابدادگاه تجدید نظر سپاه ۱ مرکز واقع در پادگان نظامی قصر معرفی ننمائید عینا به پرونده اتهامی شما رسیدگی و رای‌مقتضی صادر خواهد شد .

رئیس دادگاه تجدید نظر سپاه ۱ مرکز سرهنك ستاد ۵ معتمد

۱ـ۳ آ ـ ۶۱۰۴

آگهی فروش اتومبیل

کارخانه سیمان تهران واقع در عنی آباد شهر ری سه دستگاه ماشین مستعمل مشروحه زیر را :

۱ـ جمس کمپرسی مدل ۵۴ یکدستگاه
۲ـ جمس وانت مدل ۵۴ یکدستگاه
۳ـ استودبیکر وانت مدل ۵۴ یکدستگاه

به فروش می رساند طالبین از تاریخ نشر آگهی جهت مشاهده حضوری ماشین های مزبور باین کارخانه مراجعه وپس از بازدیدپیشنهاد خودرا در زمینه خرید بدفتر کارخانه تسلیم نمایند . ۱ـ۳

آگهی رسمی

مجمع عمومی سالیانه شرکت تعاونی عمرانی کار کنان نفت در ساعت ۶بعد از ظهر روز یکشنبه هشتم خرداد ماه سال جاری در محل باشگاه نفت تشکیل خواهد شد از اعضاء محترم شرکت خواهشمند است برای شرکت در جلسه مذکور حضور بهم رسانند .

دستور جلسه

استماع گزارش هیئت مدیره و تصویب تراز نامه و اتخاذتصمیمات مقتضی نسبت به انتخاب هیئت مدیره و بازرسان و مشی عمل آتی شرکت می باشد .

از طرف هیئت مدیره شرکت تعاونی عمرانی کارکنان نفت

محمد علی پیر نیا آ ـ ۴۹۹۷

آگهی دعوت مجمع عمومی

مجمع عمومی عادی سالیانه شرکت سهامی کارخانجات صنعتی تهران به موجب ماده ۱۴۵ اساسنامه در ساعت ۶ بعد از ظهر روز چهار شنبه ۲۴ خرداد ماه ۱۳۴۰ تشکیل می گردد .

از دارندگان سهام شرکت یا نماینده تام‌الاختیار آنان دعوت میشود که با رعایت ماده ۴۳ اساسنامه در روز و ساعت مقرر در دفتر مرکزی شرکت واقع در خیابان اکباتان شماره ۲۱۳ حضور بهمرسانند

دستور جلسه :

۱ـ قرائت گزارش هیئت مدیره ،بازرسان
۲ـ تصویب بیلان عملکرد سال ۱۳۳۹
۳ـ انتخاب بازرسان
۴ـ تصویب خط مشی آینده شرکت .

هیئت مدیره شرکت سهامی کارخانجات صنعتی تهران
آ ـ ۴۹۸۹

برای بازکردن

حساب ذخیره بانك اصناف ایران

فردا خیلی دیر است

آ ـ ۶۲۰۰

همیشه باگیتی نورد مسافرت نمائید

بنگاه گیتی‌نورد که‌با سابقه ممتد همیشه در صدد جلب رضایت مسافرین محترم بوده اینك باتغییرات عمده که در کار ها داده‌تسهیلات بیشتری برای مراجعه کنندگان فراهم نموده است .

همه روزه صبح‌سرویس منظم کرمان -شیراز - اصفهان

وعصر ها سرویس اصفهان باوسائل مجهز و اتومبیل های نئز آخرین سیستم مهیا و مسافرین راباکمال راحتی‌بمقصدمیرساند.

همچنین محمولات را باوسیله سریع السیر در مقصد تحویل‌صاحب بار خواهد نمود - محمولات خودرا باگیتی‌نورد حمل کنید و مطمئن‌باشید در روز مقرر به مقصد خواهد رسید .

آ ـ ۵۵۷۲ (۱) شرکت گیتی نورد

آگهی مناقصه اسفالتکاری محوطه بین سیلوهای چغندر کارخانه قند میاندوآب

شرکت سهامی کارخانجات قند ایران نوسازی وتعمیراسفالتکاری محوطه بین سیلو های چغندر کارخانه قند میاندوآب رابشرح زیر :

۱ـزیرسازی و اسفالتکاری کامل بین سیلو های چغندر در حدود یکهزار و هشتصد متر مربع .

۲ـتعمیر و تجدید اسفالت کامل بین سیلو های چغندر بانصدمترمربع

از طریق مناقصه واگذار می‌نماید شرایط مناقصه و مشخصات‌فنی در اداره معاملات داخلی شرکت‌واقع درخیابان ویلا- خیابان خوشبین موجود بوده و پیشنهادات تاآخر وقت اداری روز ۱۶ر۳ر۴۰ بذیرفته‌شده وساعت ده صبح روز بعد باز وزسیدگی خواهد شد .

شرکت در مناقصه بمنزله قبولی کلیه‌شرایط مناقصه است .

۱ـ۲ آ ـ ۹۰۵۴

آگهی شرکت‌سهامی ساختمانی ،شهر آرا

عده از صاحبان سهام که صورت ریز اسامی آنها (به تفکیك دارندگان قبوض موقت اوراق‌دسمی سهام) در ذیل‌این آگهی درج شده‌بشرکت مراجعه واطلاع داده‌اند که قبوض موقت واوراق رسمی‌خود را مفقود نموده اند لذا باستحضار عامه میرساند کسانیکه بدون اطلاع شرکت از قبوض رسمی سهام مزبور خریداری نموده‌اند و یا به عناوین‌دیگر ادعای مالکیت نسبت بیك و یا چند فقره از آنها دارند باید در ظرف سه ماه از تاریخ نشر آگهی روزنامه شرکت مراجعه عین اوراق سهام ومدارك خرید آنها را ارائه نموده و باثبت در دفاتر شرکت مالکیت خود را نسبت به آنها اثبات نمایند و درغیر اینصورت بعد از انقضای مدت مزبور هیچگونه ادعائی پذیرفته نشده و برابر ثبت دفاتر شرکت‌به نام صاحبان قبوض موقت مفقود اوراق رسمی سهام مرك‌المثنی صادر و تسلیم خواهد شد .

نام و نام خانوادگی	تعداد سهم	شماره سهام رسمی	شماره موقت
سرهنك علی اشرف وحدانی	۲	۲۱۱۹۵ـ ۲۱۱۹۶	
آقای حاج عبدالله پورد باغ	۱۰	۴۷۵۸۴ الی ۴۷۵۹۳	
آقای نورالله نصیری پور	۲	۴۱۷۱۰ـ ۴۱۷۰۹	
آقای مسلم محسنی	۲	۳۰۰۲۹ـ ۳۰۰۳۰	
قلنفر فخرالدینی	۱	۲۳۱۲۶	
بانو ملوك بلوچی	۱	۲۵۱۲۷	
مروان ابوالحسن ایکانی	۲	۲۲۵۷۷ ـ ۴۱۴۵۳	
خانم طیبه حمید پور	۲	۵۱۰۵۲ ـ ۵۱۰۵۱	
متوان فریدون عادلی	۱	۳۹۹۱۷	
محمد جعفر عادلی	۱	۳۹۹۱۶	

۱ـ۲ آ ـ ۲۵۳۸ شرکت سهامی ساختمانی شهر آرا

(قابل توجه صاحبان صنایع)

بقرار اطلاع اخیرا بعضی‌از سودپرستاران آهن های متفرقه ومانده از کمپ‌های جنگی را بنام فولاد بهلر در بازار میفروشند . بدینوسیله توجه عموم را باین نکته جلب وتقاضا مینماید موقع خرید به‌مارك حك شده روی فولاد دقت فرمایند و برای اطمینان بیشتر فولاد مورد احتیاج‌خودرا مستقیما ازفروشگاههای شرکت‌سهامی خشکه و فولاد واقع درخیابان خیام- خیابان مخصوص خیابان امیرکبیر وخیابان تهران‌نو جنب تعمیرگاه رمضان‌بیگی شماره ۴۱۵ـ۴۱۷ خریداری نمایند .

بزرگترین جلاد تاریخ در برابر دادگاه ....

تهیه و تنظیم از: م. تلاجی

ایشمان روش ماك کارتی را تمجید و تاکید کرد

- ۳۴ -

ورونیکا با کمك شبکه نازی ورقه هویتی بنام رودلف کلمانت بدست آورد و او را بشوهرش ایشمان تسلیم کرد . بدین ترتیب ایشمان پس از ورود به‌آرژانتین همه جا خود را با شناسنامه جعلی رودلف کلمانت معرفی کرد . و با همین نام بود که بچنك داوطلبان یهود افتاد .

ایشمان که دیگر همه جا خودرا بنام رودلف کلمانت معرفی میکرد در یك روز آفتابی وارد و نسیت لوپز واقع در حومه بئنوس ایرس شد . کلمانت مستقیما به پانسیون اسمرالدا که قبلا آدرس آن باو داده شده بود رفت .

کلمانت پس از پرداخت کرایه تاکسی از باغ بزرگی که بنظر ازدست رفته می‌آمد عبور کرده واز پله‌کان پهنی که خاك روی آنرا گرفته بود بالا رفت . در کنار پله کان مجسمه نیم تنه بیسمارك که گردو غبار روی آنرا گرفته بود دیده میشد . دربالای پلکان مردی از کلمانت استقبال کرده باو گفت بفرمائید منتظر شما بودیم.

ایشمان باطاق بزرك مربعی شکل که مانند مغازه های عتیقه فروشی بود وارد شد در یك گوشه تابلو ها روی هم انباشته بود ودر گوشه دیگر قالیچه وقالیهای شرقی دیده میشد.

دیوار ها تقریبا برهنه بود و تنها یك تابلوی بزرك از هیتلر زینت‌اطاق بود . در زیر تابلوی هیتلر مردی پشت یك ماشین تحریر دیده‌میشود که یك نیم تنه افسری سابق ارتش آلمان را روی شانه هایش انداخته بود .

دوست قدیمی

هنگامیکه ایشمان چمدان خودراوسط اطاق بزمین گذاشت مردی که پشت ماشین تحریر قرار داشت روی خود را برگردانده و ایشمان فورا او را شناخت این مرد دوست‌قدیمی‌ایشمان و یکی ز رهبران سابق رایش سوم بود : اتوکرستن .

ایشمان اتوکرستن را بخوبی می‌شناخت زیرا او یکی ازهمکاران‌نزدیك ایشمان بود که در زمان جنك‌ماموریت نقل و انتقال‌یهودیان‌یونان‌وبلغارستان باو واگذار شده بود .

گرستن پس از دیدن ایشمان‌فورا از جای برخاسته و هر دو محکم‌دست یکدیگر را فشردند .

گرستن پس از پایان جنك به آرژانتین پناهنده شده بود و در آنجا بشغل عتیقه فروشی مشغول بود کریستن در دوران جنك‌مقادیر زیادی از اشیاء پر ارزش دزدیده بود و شش ماه قبل از فرو ریختن رایش سوم موفق شده بود آنها را به اوادوز بفرستد .

تصادفات جنك

کریستن سپس با این اشیاء عتیقه‌در آرژانتین یك مغازه عتیقه فروشی باز کرده و از این راه امرار معاش‌میکرد ایشمان پس از فشردن دست کریستن مدتی در چشمان او خیره شد .

ایشمان در دوران جنك حدس زده بود که کریستن بعوض آنکه اشیاء ذیقیمت مصادره شده یهودیان را به انبار مرکزی رایش سوم بفرستدبرای خود ضبط میکند وامروز شك اومبدل به یقین شده بود . کرستن سکوت راشکسته و گفت : تصادفات‌جنك...!

ایشمان پاسخ‌داد : بله ! تصادفات جنك ...و افزود دیگران کجاهستند؟

کرستن در جواب رئیس سابق‌خود گفت مارتین بورمان سه هفته قبل‌در اینجا بود و بین آرژانتین و برزیل‌در رفت و آمد است .

شالك که مجارستانیهادرجستجوی او هستند خود را در بلیوی مخفی کرده‌است .

کروجر که یوگسلاوی ها در صدد شکار او هستند در شمال آرژانتین خود را پنهان کرده‌است اما فون - لیرس : او امشب می‌آید .

هنگامیکه شب فرا رسید ایشمان خودرا در برابر یوهانس فون‌لیرس معاون سابق گوبلز دید . در آنشب جلسه ای باشرکت ده نفر ازکارمندان سابق برجسته رایش سوم که‌همگی تحت تعقیب بودند تشکیل گردید .

پس از بررسی مسائل روز ازجمله جنك سرد بین دو بلوك شرق وغرب و تاکید تمجید از کار ها و پیروزی های سناتور امریکائی ژوزف‌ماك‌کارتی در مبارزه بر ضد عناصر روشنفکر و کمونیست مسائل دیگر بخصوص وضع ایشمان مورد مطالعه قرارگرفت.

تمام حاضرین در جلسه موافقت کردند که ایشمان باید هر قدر که ممکن است خودرا کمتر نشان دهد

درشماره آینده :

شکار آیشمان نزدیك میشود

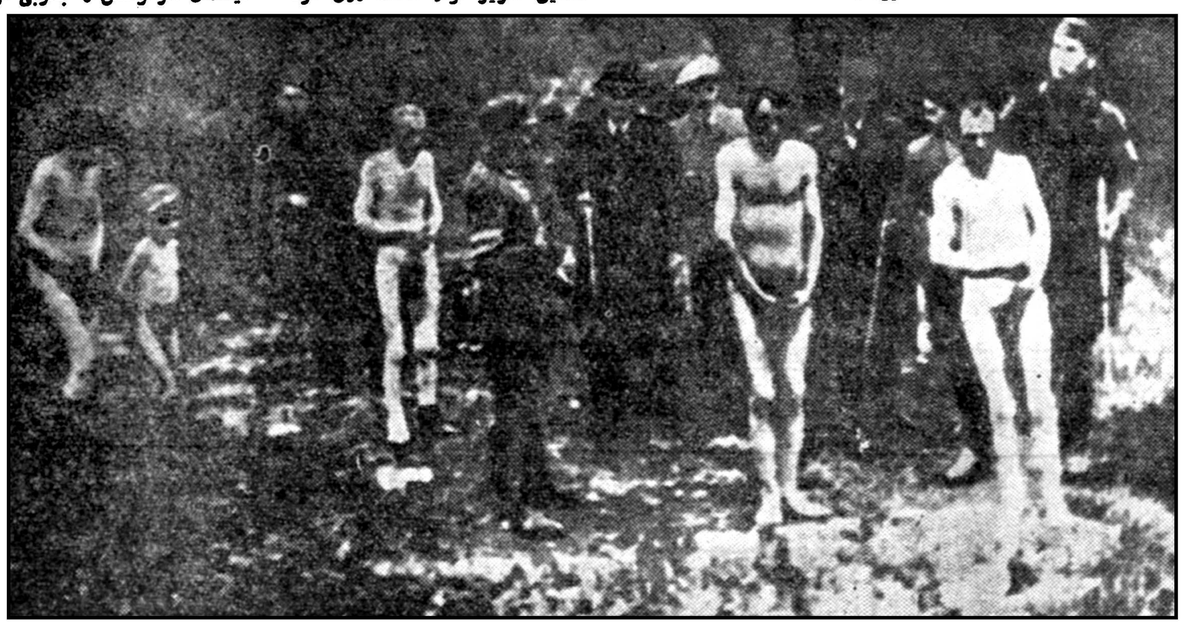

بدستور آیشمان‌مردان ، زنان وکودکان‌یهودی میبایستی بادست خود قبرشان را حفرکنند . دراین عکس عده‌ای از یهودیان‌که بدستور فاشیست‌ها قبر خودرا کنده و آماده ورود درآن هستند دیده میشود .

ERRES

باد بزن :

ارس هلندی

محکم ، بی صدا ، پرقدرت

سه سرعت

مراکز پخش :

تهران - فروشگاه سانترال خیابان شاه

آبادان - بازرگانی برادران ساویس

اهواز - مغازه پارس

نماینده انحصاری محصولات ارس هلندی شرکت پرس فرانس خیابان سوم اسفند شماره ۸ تلفن ۳۹۱۲۹

وقت شناسی و سرعت از عوامل مؤثر موفقیت است

مسافرت راحت و باصرفه در حداقل وقت با هواپیماهای جت ملخ دار

شرکت هواپیمائی ایران

برای تهیه بلیط به :

آژانس مسافرتی دلخواهتان و یا به هواپیمائی ایران - میدان فردوسی - تلفنهای ۴۴۳۳۳-۴۶۵۳۲ مراجعه فرمائید

IRANAIR

بانک بیمهٔ بازرگانان

یک میلیون ریال جایزه

میدهد، ولی برای استفاده از این جایزه هنگفت

فقط تا

۵ خرداد

فرصت دارید که با یك مبلغ ناچیز در یکی از شعبات بانک بیمه بازرگانان بافتتاح حساب سپرده اختیاری بپردازید و سرنوشت خود را با یک میلیون ریال جایزه بستگی دهید.

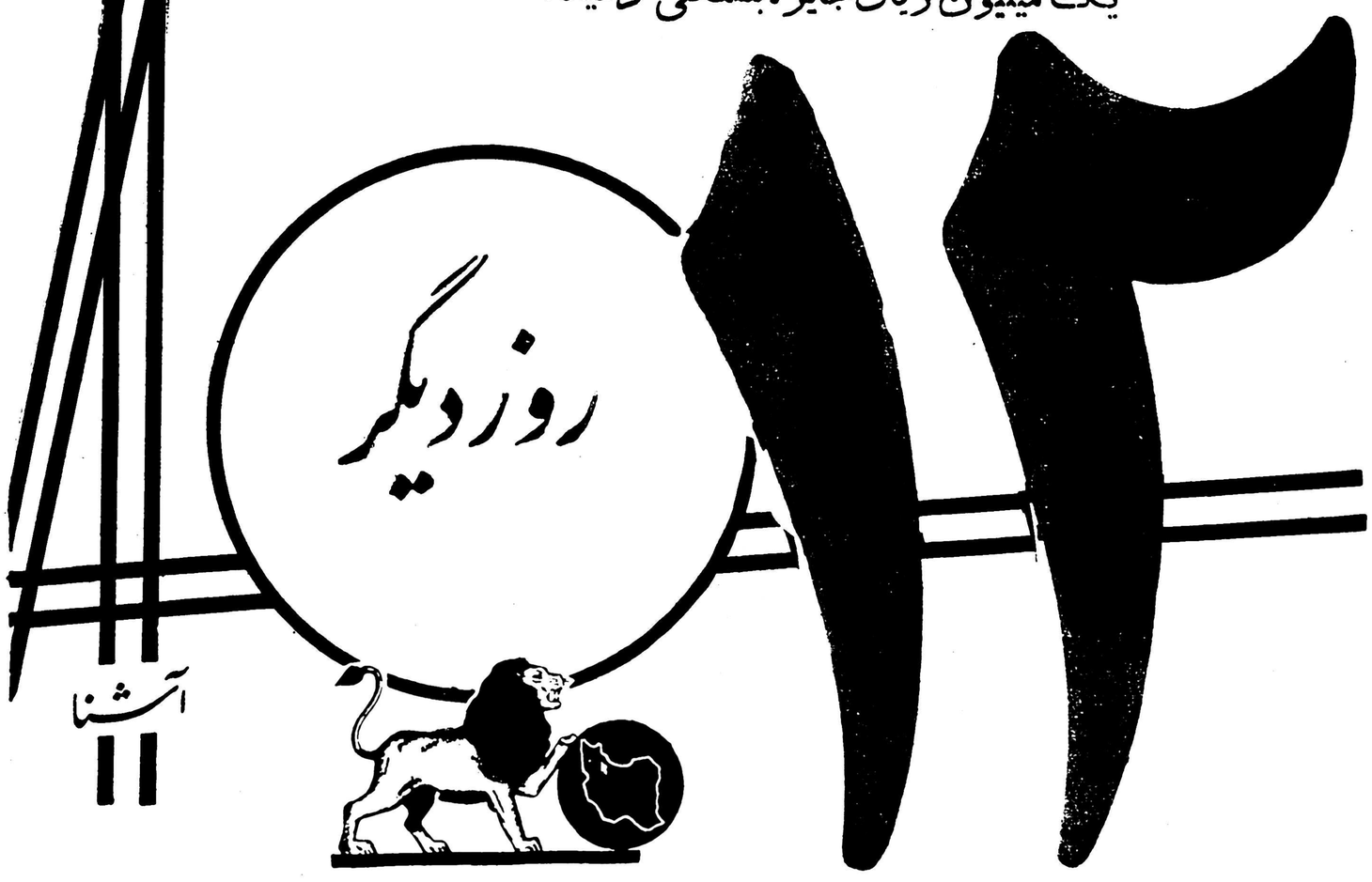

شعب تهران : بوذرجمهری ، مقابل مسجدشاه - سعدی خیابان سعدی - ری ، خیابان ری - بوعلی ، بازارکفاشها - دخانیات ، دروازه قزوین گمرك ، خیابان گمرك - شهباز ، خیابان شهباز ، شعبه سلسبیل خیابان سلسبیل .

شعب شهرستانها : رشت سنگر - بندرپهلوی - لاهیجان - آستانه - لنگرود - رودسر - ساری - بابل - شاهی - زیرآب - خرمشهر - آبادان گنبد قابوس - ساوه

آ - ۶۱۴۴

عبور از پنجاه قاره

آخرین سخنان اولین مرد سینمای امریکا

گاری کوپر هنگامیکه به تهران آمد مردم برای دیدن او سر و دست میشکستند و عبور و مرور مختل شد

مجله پرتیراژ «ژور دوفرانس» چاپ فرانسه در آخرین روزهای زندگی گاری کوپر مصاحبه‌ای باوی بعمل آورد که نکات جالب آن دراینجا بنظرتان میرسد.

«در دو منطقه این جهان بزرگ من میتوانم به زندگی گذشته خودم عادلانه نظر بدوزم یکی در خانه‌ای دور افتاده وروی صخره‌ها و دیگری درمیان چهار دیوار سپیدرنگ اطاق یک بیمارستان و حالا من در این محل دومی قرار گرفته‌ام

دراین اطاق من خودم را همانند یک شخص ثالث مورد قضاوت قرار داده‌ام تا نتیجه اینکار کوچکترین رضایتی حس نکردم : گاری کوپر یک مرد عادیست که بر خلاف میل خودش وبطرزی غافلگیرانه هنرپیشه سینما شده است .

سی‌وشش سال است که من در سینما کار میکنم و صد فیلم تهیه کرده‌ام ولی آنچه انجام داده‌ام بنظر خودم هیچ‌ارزشی ندارد و فقط کورمال کورمال راهی را که در پیش داشته‌ام پیموده‌ام .من‌صمیمانه نسبت به‌بازی دربعضی از فیلم‌های اخیرم احساس تاسف میکنم و این ازآن جهت است که یاخودمن‌خوب بازی نکرده‌ام ویا موضوع فیلم ها مبتذل بوده است . من چطور می توانستم نقش مورد نفرتم را خوب بازی کنم ؟

اینک در تختخواب بیماری احساس میکنم که در اوایل روزهای ورودم بعالم سینما یک نفر شیاد بوده‌ام ، یک هنرپیشه تصادفی بودم نه‌یک هنرپیشه ذاتی وکسانی که صبورانه پول خودرا صرف خرید بلیط برای تماشای فیلم‌های من میکردند مرا بیش‌از پیش دراین گرداب ابتذال فرو بردند . من میخواستم پول بدست آورم و گرنه هیچگاه‌ببازی رلهای کمدی علاقه نداشتم و حالا هم بعداز سی‌وشش سال‌هنرپیشگی خودم را هنرمند متوسطی میدانم چون درتمام زندگیم آدمی خجول بوده‌ام .

درآن دوران که جوان بودم‌هرگز درصدد برنیامدم که تئوری هـای هنرپیشگی رابیاموزم و حالا تاسف این سهل‌انگاری را میخورم

یک هنرپیشه باید شهامت‌تسلط برجمعیت را داشته باشد . حال آنکه من وقتی در یک فیلم دستم رابلند میکردم تا جهتی را نشان دهم تمام جرات خودرا ازدست می دادم.

تکرار میکنم که من‌هنرپیشه‌ای متوسط ، خجول و بی‌مطالعه‌بوده‌ام بازی کردن برای من عذاب بود و شاید همین موضوع باعث گردید که‌من سبک خاصی در هنر سینما بوجود آورم.

ژورد وفرانس

گاری‌کوپر دوسال قبل از تهران دیدن کرد

پیرمرد و طپانچه‌اش

شرح حال گاری کوپر

گاری کوپر هفتم‌ماه مه۱۹۰۱در هلنا واقع در غرب امریکاچشم بجهان گشود ودر ۱۳ماه مه ۱۹۶۱در هالیود چشم از جهان فرو بست .

هنگام تولد با هفت کیلو وزن پزشکان را به تعجب وا داشت و موقع مرگ نیرو با وجود آنکه سراپای وجودش را سرطان‌فرا گرفته بودولی‌مقاومت‌شجاعانه‌اش بر قصدمرگ‌پزشکان‌را تحسین واداشت .

کاری‌کوپراز کودکی بازندگی «کابوی» آشنا شد او همیشه یک شلوار آبی رنگ پا میکرد وطپانچه‌ای بکمر داشت اما طپانچه او در کودکی ترقه‌ای‌بود ودر جوانی کسی قدرت روبرو شدن با آنرا نداشت .

گاری کوپر سی سال تمام در صحنه سینما بدون رقیب بودو دوبارجایزه اسکار را ربود او ۳۴ساله بود که برای اولین بار روی‌پرده سینما ظاهر گردید .

هنگامیکه در شش روز قبل (هفتم‌ماه‌مه) شصتمین‌سال‌تولدش را جشن‌میگرفت‌بربالین‌اش ورونیکا همسرش وماریا دختر ۲۴ساله‌اش‌وجیمز استوارت‌نزدیک ترین‌دوستش حضور داشتند . گاری کوپر را چارلزدیویس‌که مارلین میل زیبا باو لقب داده بودند وارد سینما کرد .

قهرمان اول فیلمهای وسترن امریکا دو سال پیش بیمارشد و چندین بار مورد عمل جراحی قرار گرفت تا اینکه دو ماه قبل بشدت بیمار شد واز یکهفته قبل امیدی به بهبودی اونمیرفت گاری‌کوپر در بیش از ۱۰۰ فیلم بازی کرده است که ۷۰ فیلم آن طولانی‌است .

مشتی استخوان نیست وفقطهنوز چشمان او میدرخشد گاری‌کوپر در ۱۹۱۹کالج گرنیل را در ایوابه‌پایان رسانید .و سپس در یک‌روزنامه بعنوان‌طراح‌استخدام شد .

امادر این کار موفقیتی بدست نیاورده و متوجه سینما شد . گاری کوپر به سلاحهای قدیمی علاقمند بود و مجموعه‌ای از تفنگ‌ها وسلاحهای قدیمی‌بوجود آورده بود .

پس از کلارک‌گیبل ،اروفلین، همفری بوکارت‌وتیرون پاوربا مرگ کاری‌کوپر هالیود یکی از درخشان ترین چهره‌های خود را از دست داد .

گاری کوپر ابتدا برای بازی در فیلم ۴۵دلار در یافت‌میداشت‌اما در اوائل سال جاری که سی‌و پنجمین سال ورود کاری‌کوپررا به سینما جشن گرفتند ژاک وارنر اظهار داشت «من اعتماد کور کورانه به‌کوپر دارم . چطور ممکن است شیطان‌بتواند به پیری که هفته‌ای ۳۰ هزار دولار دریافت میکند اعتماد نداشته باشد »

گاری‌کوپر در ۱۹۳۴ با ورونیکا بالف ازدواج کرد وثمره این ازدواج امروز دختر ۲۴ ساله استکه ماریا نام دارد .

خبر گزاری فرانسه

ازفستیوال کان چه خبر؟

درفستیوال کان ستارگان ، هنرپیشگان میگریند

مقامات رسمی فستیوال کان،هنر پیشگان وتماشاگران «امروز یکدقیقه باحترام درگذشت گاری‌کوپر سکوت کردند .

فقط چهارسال پیش‌بود که فیلم «تعقیب دوستانه» که گاری کوپر در آن نقش اول را بازی‌می کرد به‌اخذ جایزه اول ، نخل طلا نائل آمد .

بعد از بهت اولیه ناشی ازشنیدن این خبر ، زمزمه غم و اندوه در فستیوال کان شروع شد و همگی از این خبر اظهار تاسف کردند .

یکی از هنرپیشگان بنام لوبرت گفت : او نمونه قلب پاک و حس همدردی بود .

کورت یورگز هنرپیشه آلمانی گفت :

«خبر وحشتناکی بود . جائی خالی شد که کسی نمی تواند آنرا پر کند»

سیمون سینیوره ستاره معروف در حالیکه اشک در چشمانش جمع شده بود گفت : من وایومونتان(شوهرش) با او دوست صمیمی بودیم و می دانستیم که آدمی‌از او بهتر درجهان پیدا نمی شود .

آسوشیتدپرس

زنده باد عروس

هر چند که تمام جوانان شوروی اینروز ها چشم خود را بآسمان دوخته اند و رد پای گاگارین را در آن میجویند این توجه باعث نشده که خبر اخیر روزنامه ها را با خوشحالی تلقی نکنند . روزنامه‌های شوروی اعلام کرده اند که از این پس بار دیگر ازدواج در شوروی با برپا کردن مراسم مخصوص انجام میشود و از صورت ساده و پیـر و صدای فعلی خارج میگردد در مسکو یک فروشگاه بنام «مغازه عروسان جوان» افتتاح شده و مدیر این فروشگاه گفت: ماهدف‌تجارتی نداریم بلکه فقط میخواهیم خدمتی بجوانان انجام دهیم و آدرو داریم که آنها بتوانند آداب و رسوم قدیمی کشور ما را زنده کنندو عروسی شادیبخش ترین حادثه زندگی آنها باشد . زن و شوهر آینده با دوستانشان باین مغازه میآیند و پیراهن سفیدعروسی و سایر لوازم را از آنجا تهیه می کنند . یک دفتر مخصوص نیزوجود دارد که همه اطلاعات لازم برای‌تهیه غذای جشن عروسی را در اختیار زوج خوشبخت آینده میگذارد ودر صورت تمایل سالن یک هتل رابرای آنها اجاره میکند و هیئت ارکستر در اختیارشان میگذارد و حتی‌وسایل مسافرت ماه عسل آنها را هم فراهم میسازد . شعار این فروشگاه این جمله است . شما یکدیگر را دوست داشته باشید بقیه کار ها را ما انجام میدهیم .

نوار ابلان

گاری‌کوپر در روزهای خوش زندگی همراه ورونیکا و ماریا همسر ویگانه دخترش

جدول کلمات متقاطع شماره ۱۸۰۹

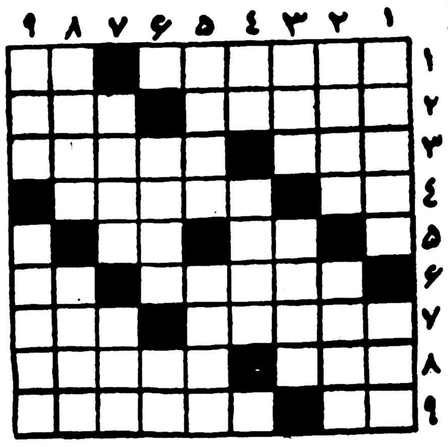

افقی : ۱ ـ از پادشاهان ، زرگ ایران باستان ـ خسیس پس نمیدهد ۲ـ بعداز زیرلفظر نوبت آن میشه ـ وقتی چشم دل روشن نباشداینطورمیخوانند ۳ـ خوشحال ـ ظرف شکم برجسته و گردن دراز ٤ ـ کیسه حمام نورا میدهند ـ دامنهای بعضی از خانمها و دخترخانمها طمنه‌بر آن میزنند ٥ ـ روز گذشته ـ پایان‌دوز ٦ـ راهی از میان کوهساران ـ از اقوام نزدیک ۷ـ از اقسام جامه ـ تولستوی باصلح آورده۸ـ وسیله‌ای برای بریدن و دریدن ـ شکل ماه ۹ـ شامل همه میشود ـ حیف که‌خوبان نیستند .

عمودی: ۱ ـ سلف تاکسی ـ از آفات گیاهی ۲ ـ از کشتکان کی‌برآید؟ـ آهنگساز معروف روسی ۳ـ زرنگ ونیرنگ باز ـ متاع کذاب ٤ـ آبدر آن جسته‌اند ـاز قدیمی ترین تصنیف سازان ایران ٥ـ رسیده ـدر گوش است و جای گوشوار ٦ـ قادر آب‌است امید ثمری هست ـ بعضی‌ها از برتشخیص نمیدهند ۷ ـ همیشه در آخر نامه التماس دعاداشتـ نابکار ۸ـ درسوگواری سرمیدهند ـ میگویند آشیانه‌اش خیلی بلند است ۹ـ قسمتی از دستگاه گوارش ـ عموم .

حل جدول شماره ۱۸۰۸

افقی : ۱ـ جغر ـ کیوان ۲ـ وین ـ را ـ صد ۳ـ یل ـ مخلوط ٤ـ تق ـ سنب ٥ـ اندك ـ زیلو ٦ـ ریـ بلع۷ـ معروف ـ شی۸ـ مچ ـ دق ـ چمن ۹ـ نهائی ـ پشه .

عمودی :۱ـ جویبار ـ من ۲ ـ فیل ـ نیمچه ۳ـ رن ـ صداع ٤ـ ملك ـ زدن ٥ـ کرخه ـ بوقی ٦ـ یال ـ زلف۷ـ وسیع ـ چپ۸ـ اصطبل ـ شمش ۹ـ نفـ پوزینه .

-۳٤-

نوشته : ژان سادان
عضو فرهنگستان فرانسه

ماری والوسکا

روزی ناپلئون می خواست چیزی‌را که در جای بلندی قرارداشت بردارد یکی‌از زنرالها جلودوید و گفت :

اعلیحضرتا ! اجازه بفرمائید . من بزرگتر از شما هستم اگنون ....

ناپلئون نگاه تندی بطرف او انداختو گفت :

«میخواهید بگوئید که درازتر از شما هستم !»

تالیران که بخوبی از نظر امپراتور نسبت به «فلاهو» اطلاع داشت پرسید :

«تالیران» که بخوبی‌باخلاق امپراتور آشنا بود ونظر او را درمورد «فلاهو» می دانست پرسید :

ـرقیب های «فلاهو»در مورد کنتس‌والوسکاچه کسانی‌هستند ؟

ـبطوری‌که شنیده ام «برتران»و چند نفر دیگر ....آهان‌نزدیك بود فراموش کنم «لوئی »و «ادموند» برادر زاده های خودش نیزسخت در دام عشق کنتس گرفتار شده اند و اکنون رقابت شدیدی بین این عده در گرفته است .

این بار دیگر تالیران نتوانست ناراحتی درونی خود را پوشیده دارد . زنی که او چندروز بیهوده در جستجویش بود و امپراتور بخاطر این‌زیبا روی آشوبگر خواب وراحت نداشت پسرو برادر زاده های او به آسانی بچنك آورده‌بودند .

ـباید به امپراتور قضایا را اطلاع داد . اگر در جریان مهمانی فردا شب ناپلئون‌بداند که عده ای قبل از وی به ماری‌دست بودند در خواهد رفت . مخصوصا اگر افسران جوان اطراف کنتس جمع شوند وضع ناگواری پیش خواهد آمد .

«برتیه» با دستپاچگی پرسید :

-۳۵-

ـفردا شب کنتس به محل رقص خواهد آمد .

ـشك نیست .

آن روز صبح زود یونیاتووسکی پیامی به هتل «والووسکی » فرستاده و از کنتس وقت ملاقات خواسته بود .

ماری به حامل پیام گفته بود :

ـبه پرنس بگوئید که نزدیکی های ظهر حاضرم با ایشان‌ملاقات کنم یونیاتووسکی درسرساعت مقرر با یك نوع خوشحالی‌و هیجان‌به هتل «والوسکی»برای دیدارکنتس رفت و به محض دیدن او زبان به شکایت گشود :

ـمادام حیف‌نیست تا کنون امپراتور بزرك و مهمان عالیقدرمان را از دیدار زیباترین گلی که در کشور ما شکفته است محروم‌ساخته اید ؟ علت این گوشه گیری شما را هیچ‌نمی فهمم .

ماری در حالیکه سر خود را پائین انداخته و تا بیخ گوشش سرخ شده بود با لحن سرزنش گفت :

شاهزاده ! خواهش می کنم ...

یونیاتووسکی باز دنباله مطلب را گرفت و با احترام گفت :

ـفقط بخاطر این خدمت رسیدم که از شما درخواست کنم این دعوت را بپذیرید (دراین حال کارت دعوت را بدست ماری داد) و گفت : فرداشب از طرف شاهزاده «بنوان» عالیجناب تالیران مجلس رقصی در کاخ «رادزویل» برپا می شود . سپس بدون اینکه فرصت جوا بدادن به کنتس والوسکا بدهد افزود.

ـهمینقدر عرض می کنم که احتیاجی برای معرفی شما نخواهد بود .....

ماری ازشدت‌خجالت‌بار دیگر صورتش‌بشدت سرخ شد .

پرنس یونیاتووسکی باز گفت :

ـخواهش می کنم . بیش‌از این شکسته نفسی نکنید . اکنون رازشما از پرده افتاده است .

سپس جریان حوادث چندروز اخیر را برای وی شرح داد و گفت که چندین روز استروسای پلیس و افسران ارشد فرانسوی‌وعده زیادی درجستجوی او بودند .

کنتس والوسکا با لحنی مبهم گفت :

-۳٦-

ـنه هرگز باین مجلس رقص نخواهم آمد . می خواهم زنان‌دیگر لهستانی افتخار آنرا داشته باشند که دل امپراتور را به دست آورند .

خانم ! استدعا می کنم ، صحبت هیچکس دیگر غیر از شما در میان نیست . امپراتور شما را دیده و پسندیده است دیگر فایده ای ندارد . ازشما خواهش می کنم که دربرابر او تمام مهارت خود را بکار بندید و کاری کنید که ناپلئون را بیش از پیش شیفته خود سازید .

ـشاهزاده ! از شما خواهش می کنم مرا بحال خود بگذارید . ولی یونیاتووسکی دست‌بردار نبود و با اصرار و التماس به سخنان خود ادامه داد .

ـکنتس ! استدعا می کنم . بنام لهستان و بخاطرمیهن خواهش مرا رد نکنید .این گذشت شما ممکن است به تجدید حیات لهستان منجر شود . شاید خدا خواسته است که شما را وسیله نجات‌کشور قرار دهد .

یونیاتووسکی از اصرار و الحاح‌خود نتیجه ای نگرفت . ماری والوسکا حاضرنشد دعوت تالیران را بپذیرد . یونیاتووسکی با شتاب نزد تالیران بازگشت‌و ماجرا را بوی شرح داد :

تالیران فکری کرد و گفت :

ـاین‌بار با هیئتی از شخصیت های برجسته لهستانی بملاقات کنتس‌برو . یقین‌دارم درین صورت دعوت مارا خواهد پذیرفت . ولی بخاطر داشته باش بهرقیمتی که باشد فردا شب باید کنتس رابحضور امپراتور معرفی کنم .

«یونیاتووسکی» با سه چهارنفر از شاهزادگان و شخصیت‌های مهم به هتل والوسکی بازگشت .

هنگامی که این هیئت باطاق ماری وارد شدند یونیاتووسکی باز شروع بصحبت کردوگفت :

ـوزیر امور خارجی امپراتور بما اطلاع داده که ناپلئون‌علاقمند است که حتما شمادر مجلس رقص فردا شب حضور بهمرسانید . در همین لحظه کنت والوسکی وارد اطاق‌شد و پس از آنکه از جریان قضایا آگاه شد باشورو هیجان زیاد گفت :

نزدیک‌شدن ملل عرب بهم ناصر را ناراحت می‌کند

همه میدانند که‌روزنامه‌الجمهوریه یك روز نامه رسمی مصری است بنا براین از طرف دولت مصر سخن می گوید و آنچه می نویسد از طرف مقامات عالیه مصری به‌آن تلقین شده است علاوه براین روزنامه ملی شده است . یعنی چاره‌ای ندارد جز این که هر چه زمامداران مصر می گویند منتشر کند بنا براین سیاست رسمی‌مصر وهدف های آنرا در صفحات خود منعکس می کند .

این روزنامه در شماره اول مه خود مقاله ای بامضای ناصرالدین نشاشیبی‌از مسافرت آقای عبدالخالق حسونه دبیر کل جامعه عرب‌بالمان غربی انتقادسختی کرده ومخصوصا ازعدم اجابت دعوت بمسافرت به آلمان شرقی اورا مورد انتقادشدید قرار داده استودر پایان مقاله آقای حسونه را مخاطب قرار داده ومی گوید :

«سفر کن چون اوضاع درخاور میانه آرام و جریان بسیار مطلوب است ومایه تشویش و اضطراب نیست . دلهای عرب مانند آسمان ماه اوت نه ابری و نه مه آلود بوده ونه لکه های سیاهی در آن دیده میشود سفر کن زیرابورقیبه وموریتانی روابط سیاسی را بین خود بر قرار کرده‌اند ونمایندگان سیاسی به کشور های یکدیگر اعزام داشتند و یك هیئت نظامی حسن نیت ایرانی بعمان وارد شدو وکلاء دادگستری در لبنان برضد آموزشگاه حقوق عربی اعلام اعتصاب کردند و عراق اختلافات خودرا در باره شط العرب باایران تصفیه کرد واوضاع مناطق عربی جنوب بسیار خوب است »

آنچه از این سخنان برای ما اهمیت دارد متالم بودن این روزنامه وعدم رضایت آشکار آن استاز بازدید هیئت نظامی حسن نیت‌ایران از اردن و از رفع اختلافات بین ایران وعراق راجع به شط العرب روزنامه رسمی مصری با کمال‌تلخی واندوه بایجاد حسن روابط بین کشور های عربی واسلامی که‌ایران یکی از آنها می باشد اشاره می کند گوئی دلش براثر اندوه و تاسف پاره پاره می شود و مثل این که بر قرار شدن آرامش‌در خاور میانه باید موجب اضطراب سخت مقامات مصری بشود و مانع مسافرت حسونه به آلمان غربی گردد .

پرسشی که در اینجا پیش می آید این است که چرا این روزنامه ملی شده نزدیك شدن ایران با اردن و عراق و برقراری آرامش نسبی را در خاور میانه بمنزله‌حادثه شوم یا نظیر آن تلقی می کند که موجب اندوه و تالم باشد و موجب صرفنظر کردن حسونه از مسافرت به آلمان غربی گردد ؟

اما در واقع مسافرت یاعدم مسافرت حسونه برای این روزنامه مصری اهمیتی ندارد و مسافرت‌او یا ماندنش‌در قاهره دارای اهمیت نیست وامری را پس و پیش نمی کند و تاثیری در کار ها ندارد چون نه حسونه و نه حکام قاهره نمی توانند جریانی را که روزنامه ناصری از آن شکایت دارد از مسیر خود منحرف سازند سیاست نزدیك شدن دول عربی و اسلامی بهمدیگر علیرغم تلاش های‌ناصری وفتنه انگیزی واختلاف افکندن‌میان آنها صورت گرفته است واین روزنامه متوجه شده است که سیاستی که‌کشور های عربی پیش گرفته اند در برابر فعالیت‌ویران کننده ناصری مقرون با احتیاط و بیداری است مثلا بازدید یك‌هیئت حسن نیت نظامی ایرانی از اردن یك امر عادی است که بین همه کشور ها که روابط دوستی وبرادری باهم دارند جاری است و روزنامه جمهوریه احتیاجی ندارد که بر آن گریه و زاری کند و بسرو صورت خود بزند ورفع اختلاف بین ایران وعراق نیز یك امر طبیعی است‌که حسن همجواری و روابط دینی و اقتصادی و فرهنگی بین دو کشور آنرا ایجاب می کند .شایدروزنامه جمهوریه از حسونه خواسته است از مسافرت به بن صرفنظر کند تا مانع تسویه این اختلاف شود و بر شدت آن بیفزاید ؟ ما بروزنامه جمهوری ناصری می گوئیم پس از آنکه جمال عبدالناصر و هوچی او احمد سعید نتوانستند بین کشور های عربی و اسلامی اختلاف ایجاد کنند حسونه در ایجاد این‌اختلافات از آنها ناتوان تر است . در واقع عکس آن صحیح است چون هر قدر تبلیغات ناصری در سمپاشی برای ایجاد نفاق و تفرقه زیادتر شود دول عربی اسلامی برای‌مقاومت بااین خطر مشترك بیشتر بهمدیگر نزدیك می شوند پس بطوری که روزنامه جمهوریه اظهار می دارد مرام ناصری خوش ندارد که‌اختلاف بین ایران و عراق حل شود وعلت آن برایرانیان و برادران عراقی آنها پوشیده نیست چون عراقی‌ها از تجارب گذشته و توطئه های ناصری وکوشش های‌او علیه‌رهبران کشور های همسایه دریافته اند که عبدالناصر در عراق مطامع سیاسی واقتصادی و نفتی دارد و باز عراقی ها می دانند که عبدالناصر می خواهد عراق را به منزله پلی قرار دهد تااز آن در نواحی خلیج فارس که از لحاظ منابع نفت فوق‌العاده غنی هستند و آب از دهان عبدالناصر برای بدست آوردن این ثروت جاری شده است رخنه کند زیرا نفت آن نواحی اورا بر می انگیزد وخوابهای توسعه طلبانه او را در تاسیس یك امپراطوری از سواحل اقیانوس تا خلیج تعبیر می کند.

ایرانیان می دانند که کینه و دشمنی عبدالناصر نسبت به‌ایران برای این است که ایران این مطامع را آشکار ساخت و نقاب از چهره ناصر برداشت و اورا آن طورکه هست ظاهر ساخت .روزنامه جمهوریه با همان لهجه دردناك و اندوهگین اشاره به اعتصاب‌وکلاء دادگستری لبنان برضد آموزشگاه حقوق عربی که با پول ناصر اداره می شود ودر عوض اشتغال به شغل وکالت بمرامهای ویران کننده و مخرب ناصری در لبنان خدمت می نمایند اشاره کرده است .

همین روزنامه چندی قبل به پرزیدنت بورقیبه حمله ور شد . روزنامه ملی شده ناصری الاهرام نیز همین حمله را به پرزیدنت بورقیبه کرده است زیرا اوحقیقتی را فاش کرده و با کمال صراحت اعلام نموده است که عبدالناصر برای کاشتن تخم نفاق و دشمنی بین کشور های عربی فعالیت می کندخلاصه این‌که روزنامه‌جمهوریه نه تنها بتونس وعراق واردن ولبنان وایران بلکه به کلیه کشور های عربی حتی شیخ نشین های خلیج حمله کرده است و بالهجه تمسخر گفته است که دلهای عرب مانند آسمان ماه اوت است که نه‌ابری و نه مهو نه لکه سیاهی‌درآن‌دیده می شود و اوضاع مناطق عربی‌جنوب بسیار خوب است .

واقعا دلمان به حال سیاست ناصری می سوزد این مرام بهر طرف که روی آورد خود را تنها و بی کس ودورافتاده می یابد واین مرام‌باسوء نیت و مطامع زیاد حرص زیاد وجاه طلبی که دارد همه دوستان را از خود دور ساخته است حتی استان سوریه که عبدالناصر معتقد است که آنرا قبضه کرده ودر جیب گذاشته است پس ازآن که دانست مصر در صدد است از جنبه اقتصادی و اجتماعی آنرا به اسارت و بندگی در آورد شروع به اظهار عدم رضایت کرده است ودراین اواخر در دمشق و حلب و شهر های بزرك دیگر هزاران‌بیانیه منتشر شده که بدیکتاتوری مصر که متوسل بشعار های ساختگی و دروغ‌می شودتا دموکراسی وآزادی رادر سوریه ازبین ببرد حمله نموده است ودراین نشریه ها و بیانیه‌ها خواسته شده است که دراساس وحدت مصرو سوریه تحدید نظر شود و حق آزادی به مردم داده شود و بازداشتی های سیاسی‌آزاد شوند و باوضاع اقتصادی ببهود داده شود و برای تسلط مصر بر ارتش سوریه حدی قائل گردند

می گوئیم که جهان عرب‌جنبه احتیاط کاری و برحذر بودن را بکار بسته استو دیگر فریب شعار های وحدت قومیت عربی را نمی خورد چون دانسته است که این شعار ها در قاموس و مرام ناصری چه معنی میدهند گذشته از این یك مثل زنده را که سوریه باشد مشاهده می کنند و می بینند که این کشور امروز به صورت استانی در آمده که قاهره بر آن حکومت می کند .

پس بجای این که روزنامه جمهوریه مصری و سایر مطبوعات همکارش برای این که کشورهای عربی و اسلامی بهم نزدیك‌شده‌اند گریه و زاری کنند حق این بود که به عنوان اعتراض به ملی شدن و بستن دهان آنهاو شکستن‌اقلامشان ازانتشار خود داری نمایند تا اجازه داشته باشند آنچه خود می‌خواهند بنویسند و مجبور نباشند مطالبی را که دیگران املاء می کنندمنتشر نمایند .

از : دکتر پرویز

سیاه سرفه هم علاج‌پذیر است

این روزها سیاه سرفه در شهر شیوع دارد ودر اغلب منازل‌نوزادان وکودکان راکه بعلت ابتلای‌بدان گرفتار سرفه‌های طولانی وناراحت هستند میتوان یافت . عیب کاردر اینجاست که اول مادران تصورمی کنند سیاه سرفه قابل پیش‌گیری نیست وثانیا پس‌از ابتلاء قابل علاج نیست وکودك بینوابایدآنقدر سرفه‌کند تابتدریج خودبخود روبه بهبود رود. در صورتیکه این‌عقیده ناصواب است .

سیاه سرفه نه‌تنها قابل پیش‌گیری است بلکه باید بادر دست داشتن واکسن‌های مخصوص که بخوبی از ابتلای بدان جلوگیری میکند باید گفت این‌سرفه‌ها اگر کودکی بدین‌بیماری مبتلاشودفقط وفقط روی اهمال مادرش است که دربی‌ستاری او دقت کافی مبذول نداشته وواکسن آنرا بموقع‌تزریق نکرده است . از طرفی پس‌از ابتلا چون بیماری پردردسر وآزاررسانی است مادر باید هرچه زودتربدرمان کودك خودبپردازد و نگذارد که پیدایش عوارض مختلف جان اورا بخطر اندازد .

بدنیست بگوئیم درمان سیاه سرفه هرچه زودتر شروع شود بهتر و زودتر نتیجه میدهد و در غیر این صورت باطول مدت‌وپیدایش‌عوارض ریتین در مرحله اول وعوارض روده ومغزی در مراحل بعدی‌حیات‌کودك رابخطر میاندازد .

کودکی که شبانه روز چندین بار سرفه‌های شدید و طولانی می کند وگاهی شدت سرفه سبب خونریزی از سینه‌اش میشودمسلما زمینه ابتلای به سل ریوی را نیز دارد ویا لااقل عوارض مزمن و ناراحت سینه ممکنست مدتها اورا رنج دهد.

کودکی که سرفه‌های طولانی خواب وخوراك‌اورا از بین برده و خوب نمیتواند تغذیه کند و در هر حال غذای روزانه خودرا نیز بعلت استفراغ توام باسرفه بخارج می‌ریزد و مسلما رشد کامل و کافی نیز نخواهد داشت .

خوشبختی در اینجاست که کلیه این‌عوارض درمان پذیرند و با اندك مراقبت و دلسوزی می توان کودك را از شر آنها نجات داد.

مادران درباره کودکان‌ونوزادان وظیفه دارند که اولا هرچه زودتر یعنی لااقل از چهارماهه به بالا که قدرت گرفتن سیاه‌سرفه در کودك موثر است به‌تزریق واکسن آن بپردازند تابدین وسیله اورا ازشر ابتلای بدین بیماری پردردسر رها کنند و ثانیا در صورت ابتلاء به فوریت اورا در منزل بستری کنند غذایش را منحصر به شیر گرم و درکودکان بزرگتر سوپ و خوراك های گرم سازند . غذارا باید اندك اندك بکودك خورانیده که سبب تحریك مخاط گلوی او و ایجاد سرفه نشود.هنگام‌استراحت‌باید کودك را از ماندن در فضا های سرپوشیده که خوب تهویه نمی‌شوند برحذر داشت هوای آزاد و آرام در بهبود عوارض سیاه سرفه اثر شایانی دارد و بهمین دلیل است بعضی‌تصور کرده‌اندمسافرت باهواپیما سبب بهبود نسبی بیماری میشود .

برای رژیم روزانه کودك باید درنظر گرفت که از مصرف غذا های ترش وشور و حتی خیلی شیرین که سبب تحریك مخاط گلوی کودك میشوند احتراز جست . بهتر است دورگلوی کودك رابا پارچه ململ نازکی بست تادر گرم‌کردن آن وجلوگیری از تحریکات خارجی موثرباشد .

بقیه دستورات وظائف پزشکان است که‌باید در درمان کودك بکوشند و هرچه زودتر اورا ازشر بیماری نجات دهند.

الاخاء

پانزدهمین شماره مجله زیبای‌الاخاءمنتشرشد مجله الاخاء را از همه روزنامه فروشها، بخصوص از محلهای زیر میتوانید خریداری فرمائید:سه‌راه شاه ـ گیشه‌مطبوعاتی‌ژاله دروازه شمیران ـاول خیابان هدایت ـگیشه مطبوعاتی فارس‌چهار راه حشمت الدوله ـگیشه مطبوعاتی ابوالقاسم اللهیار چهارراه‌گمرك ،مقابل پمپ بنزین ـگیشه مطبوعاتی سید محسن ارجستانی‌تجریش :مقابل خیابان دربند ـ گیشه مطبوعاتی سید حسین خلیلی‌قلهك: مقابل خیابان دولت ـگیشه مطبوعاتی محمد علی فارسی . ودرشهرستانهاازنمایندگان‌اطلاعات مطالبه فرمایند

۵ـ۱

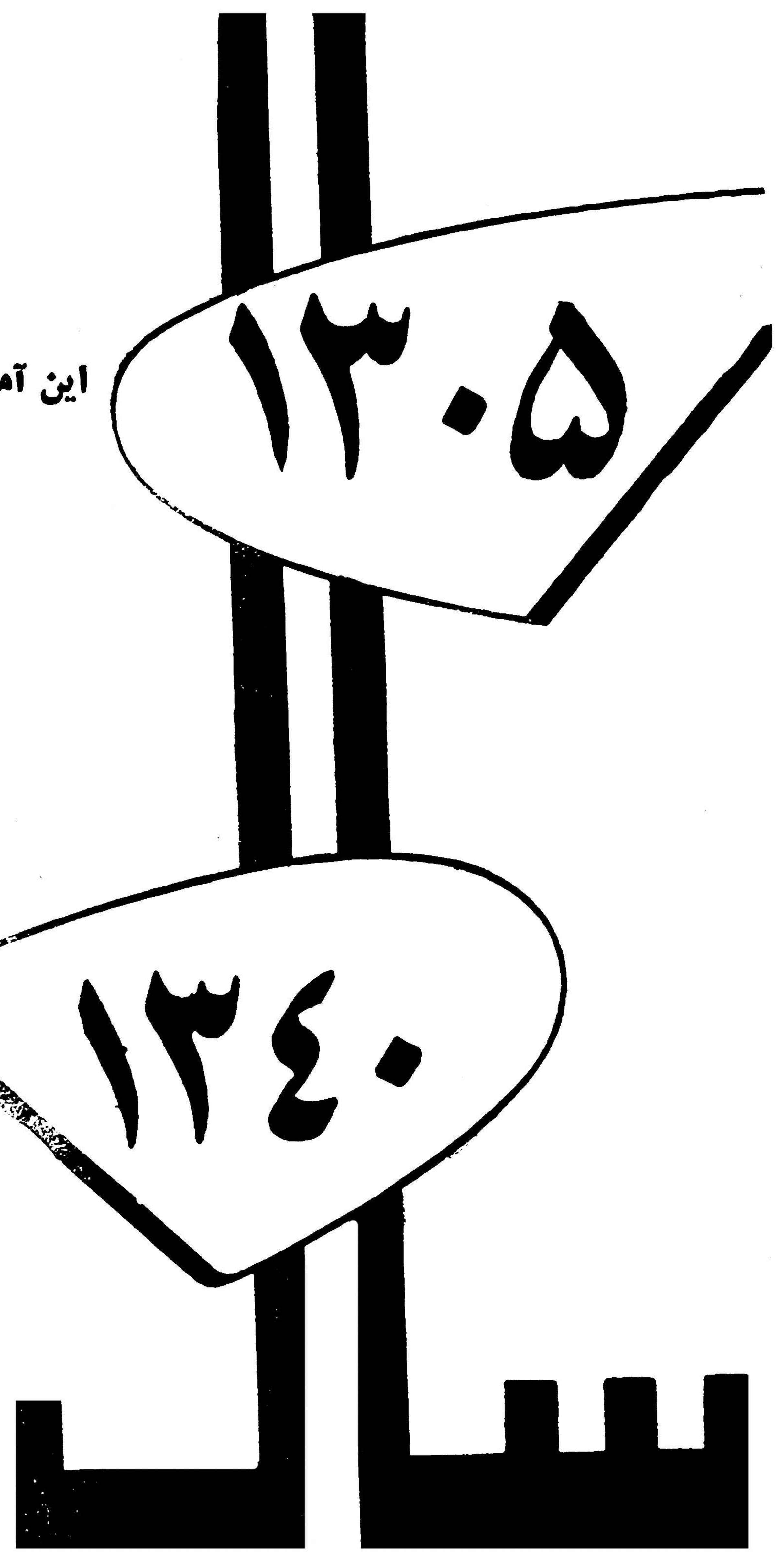

این آماری است از وسائط نقلیه تهران درسال ۱۳۰۵

شخصی	۵٦٤
کرایه	٤۳۲
دولتی	۱۰۸
خارجی	۳٦
جمع	۱۱٤۰

واکنون آمار وسائط نقلیه تهران امروز را ملاحظه کنید

۱۱۴ هزار

ملاحظه میکنید که تعداد وسائط نقلیه بوضع سرسام آوری افزایش یافته است درحالیکه معابر و خیابانهای‌ما بهمان اندازه‌گسترش پیدا نکرده است و مشکل عبور ومرور خصوصا مسئله پارکینك درخیابانهای شهر ناشی از همین موضوع و معلول همین علت است .
شما باوضع موجود خیابانهای پایتخت برای انجام یك کارکوچك بانکی مجبور هستید چندین‌بار برای پیداکردن جای پارکینك طول و عرض خیابان را بپیمائید و تازه پس‌از پیداکردن جای پارکینك مدتها درصف بایستید و درپشت گیشه ها انتظار بکشید درحالیکه ..

اتوبانک پارس

این‌مشکل را آسان‌کرده است و شما بدون آنکه احتیاجی به پیاده شدن ازاتومبیل داشته باشید میتوانید درپشت رل کارهای بانکی خودرا ظرف ۳دقیقه انجام دهید و انتظار بیهوده نکشید .

فاکوپا

اتوبانک پارس

اتوبانک پارس بزودی افتتاح میشود

دانشگاه تهران وترقیات روزافزون علوم

ترقیات روز افزون علوم و پرده برداری از جهان بسیارکوچك اتم (جزء لایتجزا) و مطالعات عمیق در فضا و بررسی زمان و مکان‌وانرژی و کشف مسائل بسیار دقیق علمی موجب آن شده که کشورها بـا سرعت فوق‌العاده‌ای جوانان را به سلاحهای علمی مجهز نمایند.

باآنکه دانشگاه تهران هنـوز جوان است تاکنون پیشرفت های زیادی در زمینه‌توسعه‌موسسات تحقیقی بدست آورده است.بمنظور اجرای برنامه های تعلیماتی دررشته ها ی‌مختلف بطبق آخرین اصول علمی کمکهای قابل‌توجهی تاکنون برای توسعه ساختمان آزمایشگاه ها در اختیار دانشگاه قرار گرفته درسال ۱۳۳۴ سازمان برنامه مبلغ سیصد میلیون ریال اعتبار بـرای دانشگاه اختصاص داد و علاوه بر مبلغ مزبور سی وپنج میلیون‌ریال برای توسعه ساختمانها وآزمایشگاه های دانشکده کشاورزی و هفـده میلیون ریال برای دانشکده‌پزشکی و هفده میلیون ریال برای دانشکده فنی معین گردید.

اداره همکاریهای امریکا ضمن کمکهای‌شایان تمام‌لوازم‌آزمایشگاه دانشکده کشاورزی کرج را تامین نمود و باهمکاری کـارشناسان امریکائی برنامه دروس‌این‌دانشکده اصلاح شد .

شرکت ملی نفت ایران باکلیه امکانات موجود برای بسط فرهنك کوشش می‌کند ودر سال گذشته وسائل مربوط بدو آزمایشگاه‌جهت مطالعه در رشته تکنولژی نفت یکی برای آزمایش و دیگری بمنظور بهره برداری از نفت بدانشکده تهران اهداء کرده و ضمنا به ۳۲ تن از دانشجویان دانشکده فنی بورس تحصیلی داده است .

علاوه بر کمکهای مزبوربمنظور بالا رفتن سطح معلومات و اطلاعات دانشجویان در چند سال اخیـر پیشرفت‌هائی نیز نصیب دانشگاه شده است .

۱ـ تاسیس مرکز تحقیقات‌اتمی در دانشکده علوم باکمك امریکا

۲ـ ایجاد رشته نفت دردانشکده فنی

۳ـ تاسیس مرکز تحقیقات‌علمی مناطق خشك

٤ـ تاسیس مرکز تحقیقات و مطالعات اجتماعی‌در دانشکده‌ادبیات

هدف دانشگاه ازایجاد تسهیلات برای تعلیم و تربیت دانشجویان‌این نیست که عده‌ای از جوانان کشور ما فقط به اخذ دانشنامه مـوفـق گردند بلکه میخواهند توقعات و نیازمندیهای جامعه را رفع نمایند.

فرهنگی- ورزشی

هنرهای زیبا وهنرستان‌های باله

هنرستان ملی باله پنجشنبه و جمعه گذشته جشن پایان سال تحصیلی خود را برگزار کرد . در این جشن صرفنظر از برنامه های اول که‌قدری نامنظم اجرا شدو نشان میداد کـه هنرجویان «پخته» نیستند بقیه برنامه ها جالب‌بود .

هنرباله در کشور ما یك هنر تازه‌ایست که سابقه زیادی ندارد. سالها قبل وقتی مادام کرنلی بایران آمد و مقدمات‌تاسیس هنرستانی برای تعلیم باله و رقص های دیگر را فراهم کرد . هیچکس فکر نمیکرد بقول معروف « کارش بگیرد » و کسی از آن استقبال کند.

همه میگفتند بزودی هنرستانش تعطیل خواهد شد .امااو بایشت کار و علاقه‌ای که باین هنر داشت و کمکی که‌ازطرف مقامات دولتی باو شد سرپا ایستاد وبکار خود ادامه داد.

امروز که در حدود ۳۰ سال ازآن تاریخ میگذرد نه تنها مادام کرنلی هنوز هنرستان دارد بلکه هنرستان های دیگری‌نیز مشابه هنرستان او بوجود آمده است که هر کدام صد ها هنرجو دارد .

در این میان هنرستان ملی باله وابسته به هنر های‌زیبای کشور جوانترین آنها است .

این هنرستان در سال ۱۳۳٤ بنا به‌پیشنهاد یك زوج‌هنرمند یعنی نژاداحمدزاده و همسر هنرمندش هایده از طرف هنر های زیبای کشور تشکیل گردید .

از چهار سال پیش بمنظور احیاء و ترویج رقص های محلی‌و اصیل ایران دسته‌ای بنام « گروه رقص های ملی و محلی‌ایران» در هنرستان مزبور تشکیل گردید . که تاثیر کلی در احیای هنر رقص های محلی داشته است .

شرکت استادان خارجی و ایرانی هنرستان بر ارزش برنامه جشن سالیانه هنرستان مزبور افزوده بود . اما این کار ازنظر اصولی ایراد داشت .زیرا وقتی هنرجویان هنرستان‌نتیجه زحمات استادان خودرا بروی صحنه بیاورند مثل‌این میماند که خود استادان برنامه اجراء کرده باشند .

احمدزاده‌ها باتفاق استادان خارجی با تربیت هنرجویان مستعد در پیشرفت این هنر بخوبی کوشیده‌اند و نشان دادند که یکشبه ره‌صدساله رفته‌اند.

هنر های زیبا با ایجاد و توجه بهنرستان مزبور قدم پر ارزشی در راه اعتلای هنر رقص وباله داشته است .

حال که هنر های زیبا برای پیشرفت این هنر کوشش و کمك کافی مینماید شایسته است برای توسعه هنرستانها و متحد الشکل ساختن آنها از لحاظ برنامه آموزشی بر اساس اصول جدید باله برنامه جامعی تهیه و بموجب آن کمکهای‌لازم را بنماید .

بیژن امامی

معرفی کتاب

تاریخ نویسندگان پارس

اخیرا یك جلد کتا ب‌تاریخ نویسندگان پارس تالیف بانو دکتر مریم میر هادی به کتابخانه روزنامه رسید . این کتاب همانطور که از اسم آن بر می آید شرح حال و نویسندگان و شعرای معروف پارس است بانضمام تاریخ مختصری ازاین ایالت . این کتاب بسبك تذکرمشعرا تدوین گردیده و مولف محترم علاوه بر ذوق و سلیقه خاص در تهیه‌مطالب دقت کاملی نیز در انتخاب آن بعمل آورده است .

بقول مولف محترم هدف از این کتاب: «فقط پیو گرافی اشخاص‌نیست بلکه می خواهم سیمای شریف و موقر نویسندگان عصر حاضر را که طلوع آنان از فراز آسمان زیبای شیراز می درخشد به جهانیان در حیات خودشان معرفی کنم »

مطالعه این کتاب برای کسانیکه بتاریخ ادبیات علاقه دارند سودمند است .

جغرافیای انسانی عمومی

نام کتا ب‌پر مایه ای است از انتشارات دانشگاه تبریز . تالیف آقای دکتر کاظم ودیعی استاددانشگاه ادبیات تبریز .

باید دانست نخستین بار است که کتابی دربارهٔ این علم در زبان پارسی جلوه‌گری می کند .

جغرافیای انسانی راجع است به روابط انسان‌وطبیعت ودرجه‌تصرف‌یکی‌و نفوذ دیگری در مقیاس جهانی .

جغرافیای انسانی عمومی تـلاش مداوم انسانها و درجهٔ استخلاص‌آنها از نفوذ عوامل محیط طبیعی است .

این کتاب نتیجه تحقیق وتتبع آقای دکتر ودیعی استاد جوان جغرافیا و خدمت ایشان دراین‌راه درخور تحسین است امیدواریم‌طلاب علم جغرافیا از این کتاب‌پرمایه استفاده وافی نمایند.

ضیافت بافتخارمؤلف کتاب ایران

بافتخار آقای تمنا ؤمولف‌نخستین کتاب درباره ایران معاصر بزبان اردو مجلس ضیافتی در منزل آقای دکتر عرفانی وابسته فرهنگی و مطبوعاتی سفارت کبرای پاکستان درتهران برگزار شد که در آن عده‌ای از ادبا و فرهنگیان وهمچنین رئیس وفایب رئیس دبیر انجمن فرهنگی ایران و پاکستان حضور داشتند .

آقای دکتر عرفانی طی بیاناتی درباره علاقه مردم پاکستان بایران گفت که مشوق اصلی تمام تالیفات خود من وعده‌ای همکاران دیگر اینجانب حسن استقبالی است‌که از طرف ملت ۹٤ میلیونی پاکستان ازتالیفاتیکه‌دربارمایران‌ونویسندگان و شعرا وادبای ایران واطلاعات عمومی درباره این کشور انتشار یافته شده است .

پیروزی قهرمان دو ماراتن المپیك رم درمسابقات‌ماراتن‌آتن

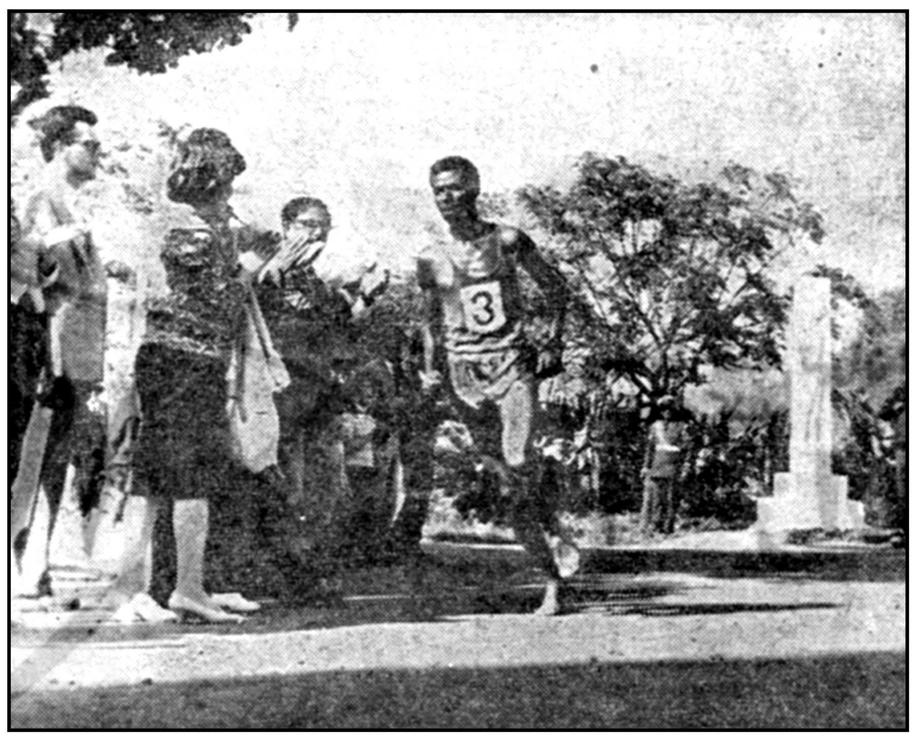

هفته گذشته یکدوره مسابقه دو ماراتن در شهر آتن با شرکت قهرمانان دو ماراتن کشور های امریکا ، ترکیه ، بلغارستان ، یوگسلاوی ، فنلاند ،بلژیك ،رومانی ، مجارستان ، حبشه ویونان انجام گردید .

در این مسابقه « بیکیلا ابب » قهرمان سیاه پوست حبشه‌ای که دارنده عنوان قهرمان دو ماراتن در بازیهای المپیك ۱۹٦۰ رم میباشد موفق گردید با رکورد ۲ ساعت و۲۳ دقیقه و ٤٤ ثانیه مقام‌قهرمانی اول این مسابقات را بدست آورد . مسیر ایـن مسابقه در آتن در همان مسیری انجام گردید که اولین مسابقه دو ماراتن المپیك در آن انجام گردید در عکس فوق « بیکیلا » قهرمان دو ماراتن جهان هنگام عبور از کنار آرامگاه « ماراتن واریور » دیده میشود . «ماراتن واریور» اولین قهـرمانی است. که دراولین المپیاد مقام قهرمانی دو ماراتن رابدست آورد.

جشن بافتخارمحمودنامجو درباشگاه‌اولیاء

روز جمعه گذشته طبق دعوت آقای اولیائی مجلس جشنی بافتخار آقای محمود نامجو در محل باشگاه اولیاء واقع در دولاب برپابود که‌در آن عده‌ای از پیش کسوتهای ورزشهای باستانی تهران و شهرستانها حضور داشتند پس از آنکه آقای اولیائی درباره ورزش باستانی آقای محمود نامجو صحبت کرد ورزش باستانی بمیدانداری آقای محمودنامجو برای سرمشق جوانان انجام شد و شیرین کاریهای او در سن ٤۵ سالگی مورد اعجاب تماشاچیان قرار گرفت ساعت ۱۲ ظهر مجلس‌با کفزدنهای ممتد وتقدیراز نامجو قهرمان با سابقه جهان و جاویدان کشور پایان یافت .

سخنرانی درانجمن ایران و پاکستان

عصر روز شنبه مراسمی درانجمن فرهنگی ایران وپاکستان برپابود. دراین مجلس عده‌ای از نویسندگان ومؤلفین سشخصیت‌های علمی وادبی ، آقای صبحی مهتدی‌وجمعی‌از ارباب‌قلم حضور داشتند .ابتدا چند قطعه‌موسیقی برای‌حاضرین نواخته‌شد سپس دبیرانجمن آقای دکتر محمدمشیریان‌سخنران رابحضار معرفی نمودو مطالبی پیرامون شخصیت علمی وحقوقی‌سخنران ایراد نمود. آنگاه آقای دکتر مشیریان سخنرانی خود را تحت عنوان «لزوم‌حمایت حق مؤلف آغازکرد وطی‌آن ازطبقه مؤلفین جانبداری نموده از مقامات مربوطه تقاضا نمودکه باوضع‌قوانین ومقررات لازم موجبات رفاه‌این طبقه رافراهم‌کنند. درپایان سخنرانی ناطق آهنگهائی نیز نواخته‌شدو مراسم پایان یافت .

وزیر امور خارجه درباشگاه ورزشی جعفری

بعداز ظهروز پنجشنبه ۲۱اردیبهشت ماه بافتخار آقای قدس نخعی وزیر امور خارجه جشنی درباشگاه جعفری برپابود دراین جشن کلیه روساء و کارمندان وزارت. امور خارجه‌وامرای ارشد ارتش‌وارباب جراید باانوانشان حضور داشتند ابتدا ورزش باستانی باشرکت جمع کثیری از پیش کسوتان شروع وسپس آقایجعفری ضمن‌خیر مقدم مطالبی پیرامون ورزش وتوجهات شاهنشاه نسبت‌بامرورزش بیان کرد و سپس گفت‌که باشگاه جعفری از بدو تاسیس تاکنون بانهایت علاقمندی در راه آشنائی ورزش باستانی قدمهای موثری برداشته است.

سپس آقای جعفری بپاس خدمات جناب‌آقای وزیر امور خارجه بشقاب زیبائی مزین بتمثال مبارك‌اعلیحضرت همایونی از طرف هیئت مدیره باشگاه بایشان تقدیم داشت آقای قدس‌نخعی ضمن اظهار تشکرو سپاسگزاری‌اظهار داشتند که تاسیس ودائر نمودن موسسات ورزش درکشور کمك بسیار موثری در راه نیرومندی و تهذیب اخلاق جوانان بوده خصوصا که‌ورزش باستانی که از نیاکان مابارث رسیده است مارا موظف میدارد که‌توجه‌بیشتر نسبت بآن داشته باشیم .

اول افتتاح

حساب ذخیره بانك اصناف ایران

بعد سایر کارهای روزانه

آ- ٦۲۰۰

استودیو کاراوان فیلم مفتخراست‌که در سالهای گذشته فیلم آسمون جل و صفرعلی و اکنون مرغابی سرخ‌کرده را تقدیم نماید

از امشب در سینما های از امشب

دیانا-میامی-ایران

وافتتاح سالن تهران تابستانی

وجدت شهلا شراره بهزاد بهیار همایون کامیار

در فیلم

مرغابی سرخ کرده

سناریست وکارگردان:

نصرت اله وحدت

فیلمبردار: صابر

تهیه کنندگان:

شکرالله رفیعی - وحدت

محصول استودیو کاراوان فیلم

اجتماعی

مردم حرف میزنند

به شماره ۳۰۰۱۰

همه روزه غیر از روزهای تعطیل از ساعت ٦ تا ۷ر۳۰ بعدازظهر تلفن کنید وباما مشکلات ودردهای خودرا در میان بگذارید. ماحرفهای شمارا در همین ستون بگوش مسئولین امور میرسانیم.

•••

گرمابه‌ها باید درجه‌بندی شوند

• من پیشنهاد میکنم شهرداری بیاید و برای گرمابه‌ها نرخ تعیین کند . البته این تعیین نرخ باید از روی درجه‌بندی صورت گیرد که مابفهمیم کدام گرمابه برویم‌وچقدر پول‌شستن‌سروتنمان رابدهیم .

احمد بنکدار

•••

بشکایات مردم فورا رسیدگی کنید

•آقای شهردار جدید حرف خوبی در پارك شهرزده و آن اینست‌«بایدبشکایات‌مردم فوررسیدگی کنید انشاءاله این حرف آقای شهردار بمرحله عمل‌درآید و بشکایات‌اهالی‌خیابان‌دامپزشکی وطوس درمورد رفع مزاحمت کارخانه سنك کوبی واقع در این دوخیابان اقدام نمایند.

حسین کاظمی

امتحانات ششم متوسطه را بتعویق بیاندازید

• من دانش آموز سال ششم یکی از دبیرستانها هستم ، کاری نداشته باشید باینکه در کدام دبیرستان درس میخوانم‌همینقدر‌بنویسید که شاگردان کلاسهای ششم دبیرستانها از اولیای فرهنگ تقاضادارند که امتحانات آنها را مدتی عقب بیاندازند تا فرصتی باشد که هم‌درسها را تمام کنند هم برای امتحان خود را آماده کنند

محصل کلاس ششم دبیرستان

ساختمان جاده چهارم شروع نشده متوقف شد

آقا‌این‌حرفها راکه‌من میزنم عینا بنویسید چندسال پیش آمدند و حرفهازدند قانون‌گذراندند ومردم رابواسطه ممنوعیت معامله زمین‌هایشان آزارهاکردند که‌میخواهند جاده سوم بسازند .دراین کار همان قدر موفق شدند که در ساختن مترو درتهران. اما بعد گفتند جاده چهارم میسازیم اتفاقا شروع‌هم کردند ازشمال غرب بیمارستان پهلوی ساختمان این جاده آغاز شدو جدول بندی آن نیز شروع گردید .

اما یك روز یك آدم گردن کلفت آمد در ابتدای این جاده ازوسط آن دیوار کشیدو گفت این‌زمین مال منست من‌میخواهم بدانم اعم ازاینکه اوراست میگوید یادروغ اگراینکاررا این‌بنده‌کمترین کرده بودم آیا مقاومت درمقابل قانون میتوانستم بکنم .آیادمار ازروزگارم نمیکشیدند تاآقای شهردار جدید چه‌بگوید :

غ-ص

نقشه خصوصی بانك رهنی !

•دنیای عجیبی است‌کارها بی‌پارتی پیش نمیرود ،خانه‌من در امامزاده حسن است بانك‌رهنی بدلیل‌اینکه خانه من جزء نقشه‌نیست بمن‌وام نمیدهد وحال‌آنکه دوخانه‌پائین‌تر ازخانه‌من جزء نقشه‌مخصوص بانك است !وبصاحب آن‌خانه وام داده‌اند .

احمد امالی

محض خدا چاه آب حفر کنید

شهرداری ازماکه ساکن منطقه‌چاله هرز هستیم همه‌جورعوارض میگیرد ولی‌باور کنید شش‌ماه‌است آب‌بما نمیرسد، درجواب هم میگویند تعهدی نداریم (چاله‌هرز منطقه‌ایست بالای سه‌راه‌ضرابخانه) میخواستم ببینم اهالی این منطقه چه‌باید بکنند ،بنویسید شهرداری بیایداینجابجای عوارضی که میگیرند محض‌رضای خدا چند حلقه چاه عمیق دراین‌نواحی حفرکند همانطورکه برای داودیه حفر کرده تامردم ازلحاظ‌آب درمضیقه نباشند .

کاظم اکبرزادگان

من‌زمینم را مفت بشهرداری میدهم !

•باهزار خون‌دل خوردن سیصدمتر زمین دریك گوشه ازاین شهر بزرگ تهیه کرده‌ام‌که برای بچه‌هایم کلبه‌ای بسازم، آنقدربالای این زمین عوارض دادم‌که اصلا ازنمین داشتن منصرف شده‌ام ، حاضرم مفت‌آنرا دراختیار شهرداری بگذارم ،این‌قانون خوبست‌ولی بشرط‌آنکه درباره زمینهای بایر کسانیکه ده‌ها هزار متر خوابانده‌اند اجراشود نه‌درباره سیصدمتر زمین من وامثال من، درحقیقت قانون باید باین ترتیب اصلاح شود. کسانیکه بیش‌از پانصد مترزمین بایر دارند باید عوارض بدهند .

بانو ه‌ ـ ش

انجمنهای محلی

رباط‌کریم بی‌آب است

بیائید این محل را لوله‌کشی کنید

محله رباط کریم همچنان بی آب است دراین کوی مردم فوق‌العاده ناراحت هستند لوله کشی تا نزدیکی رباط کریم آمده ولی معلوم نیست روی چه اصلی در لوله کشی این منطقه که نیاز مبرمی به آب دارند کوتاهی می شود . اشکال کار سازمان آب این است که گویا لوله و وسایل لازم در اختیار ندارند ولی مردم این محل می گویند که برای تامین آب آشامیدنی و مصرفی هزاران نفر ساکنین رباط کریم نداشتن لوله و سایر وسایل اشکال اساسی نمی باشد . دراین کوی انجمن محلی فعالیت های زیادی‌برای تامین آب به عمل آورده و تا بحال موفقیتی نصیب آن نگردیده و آب برای مردم این کوی مشکل بزرگی است . در چند سال پیش و قبل از لوله کشی جوادیه منازل رباط کریم از آب چاه های کم عمق استفاده می کردند ولی براثر حفر چاه های عمیق در جوادیه و اطراف آب های سطح زمین و بالنیجه چاه های‌منازل این محل خشکیده و مردم را دچار زحمت فراوان ساخته است .

فیروز آباد

ناراحتی دیگر مردم از وضع اسفناك نهر متعفن فیروز آباد است. این نهر کثیف که از مهر آباد تا جوادیه و نازی آب جاری است ساکنین حدود سه هزار منزل را ناراحت کرده و شهرداران وقت هر یك در باره آن مطالبی گفته‌اند ولی هرگز به مرحله عمل درنیامده است .

فعالیت‌های انجمن ایران وامریکا بنفع‌امور خیریه

روزانه صد ها نفر از بیماران بدرمانگاه دریفوس مراجعه و مداوا می‌شوند

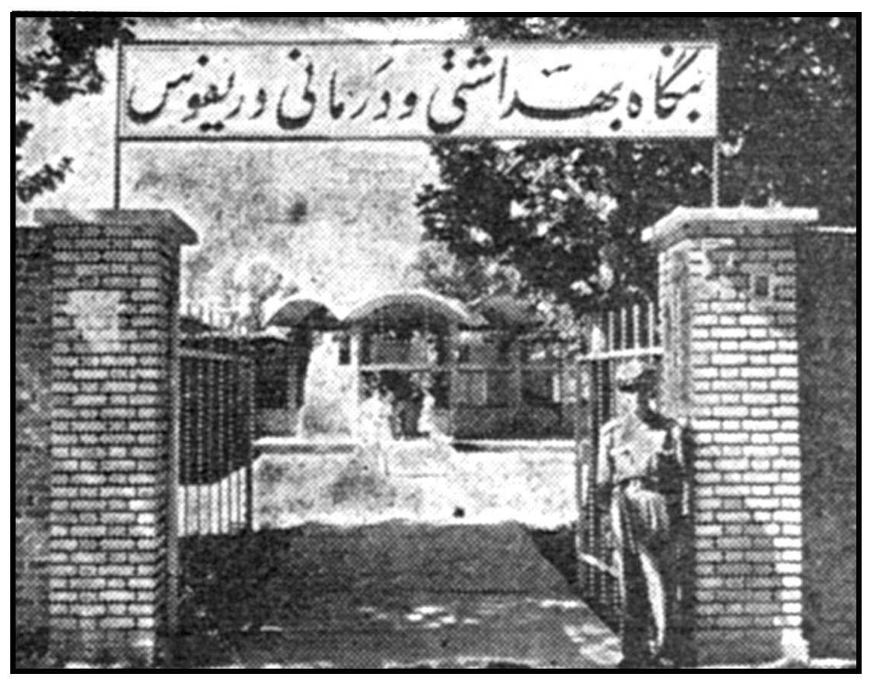

عوائد خیریه انجمن ایران‌و امریکا بمصرف کمك به فعالیت های بنگاه بهداشتی ودرمانی دریفوس و ساختمان یك ضلع اضافی در مجاورت عمارت مدرن درمانگاه خواهد رسید.

این درمانگاه مدرن که در خیابان شهباز قرار دارد هزاران نفر از بیماران بی‌بضاعت جنوب شهر را مجانا معالجه میکند و به‌آنهاداروی مجانی میدهد .

انجمن خیریه ایران و آمریکا همه‌ساله یك بخت‌آزمائی بزرك و یك مجلس ضیافت باشکوه بمنظور انجام امور خیریه ترتیب میدهد . عوائد بخت‌آزمائی و ضیافت‌پارسال بمصرف‌تکمیل عمارت‌جدیددرمانگاه دریفوس رسید.

این عمارت مدرن شامل ۲۰ اطاق ویك سالن بزرك وبخشهای‌متعددی از قبیل بخش کودکان آزمایشگاه بخش ژنیکولوژی ، زایشگاه ، جراحی ، چشم پزشکی ، تزریقات وپانسمان ، دندان پزشکی ،اندرزگاه مادران ، داروخانه و غیره می باشد وبه‌بهترین و جدید ترین وسائل مدرن مجهز است .

درسال ۱۳۲۰بانوی خیرونیکوکاری (خانم دریفوس همسر وزیرمختار اسبق آمریکا در ایران) ضمن تقسیم غذا وپوشاك و دارو بین مستمندان وافراد ناتوان و مریض درجنوب شهرلزوم ایجادیك‌موسسه بهداشتی رادر جنوب تهران به‌نظر دولت ایران رساند و باتشریك مساعی بانو صفیه فیروز مقدمات تشکیل یك کلینیك کوچك را فراهم نمود.

این موسسه ابتدا در انتهای دروازه غار درمحلی که بوسیله شهرداری تهران اجاره شده بود با یك نفر پزشك شروع بکار کرد. درسال ۱۳۲۳ نظر باستقبال مردم درمانگاه باتشکیلات نسبتا وسیعی‌به خیابان خانی‌آباد منتقل شد.

درسال ۱۳۲۷ شهرداری تهران بادرنظرگرفتن احتیاجات محل و حسن استقبال مردم به تقاضای انجمن خیریه ایران و آمریکا و پیشنهاد وزارت بهداری‌زمین‌وسیعی که‌در حدود هفت‌هزار متر مربع می باشد در خیابان شهباز در اختیار وزارت بهداری گذاشت واز طرف انجمن خیریه ایران و آمریکابنائی که‌شامل پانزده اطاق و یك‌سرسرا بود درآن ایجاد گردید.

درحال حاضر درمانگاه دریفوس ملجاء وپناهگاه مردم بی‌بضاعت جنوب وشرق تهران گردیده و روزانه صدها نفر از بیماران و مادران شیرده به‌آنجا مراجعه می کنند و معالجه و مداوا میشوند.

بعضی‌از پارچه فروشها

مشتریهای خیاطهارا گول میزنند

امروز آقای روستا رئیس اتحادیه صنف خیاط اعلام کردکه برای بهبود وضع زندگی وشرایط کار خیاط ها و کارگران خیاطی های‌تهران اقداماتی از طرف‌اتحادیه به عمل می آید آقای روستا گفت هم اکنون کلاسی برای تعلیم کارگران‌خیاطی تشکیل شده و کار آموزان این کلاس پس از سه ماه آموزش خیاط های ورزیده ای خواهند شد . ا زسال گذشته انتخابات اعضای صنف خیاط تهران انجام نگردیده و پس از حضور چهار هزار نفر خیاط های سراسر شهر تهران در شورای اصناف به علت عدم حضور نماینده شهرداری انتخابات هیئت رئیسه به عمل‌نیامد واین امر در کار اتحادیه واقداماتی که قرار بود برای بهبود وضع‌خیاط های تهران‌به عمل‌آید موثر گردید درسال جدید اعضای صنف خیاط دور هم جمع شدند واز طرف‌اداره امور اتحادیه عده‌ای را انتخاب کردند اکنون‌اعضای مدیره‌اتحادیه در نظر دارند سازمان مرتبی به اتحادیه خود داده و برای رفع مشکلات خیاط های تهران‌کوشش نمایند .

لباس دوخته

اتحا دیه صنف خیاط با ورود لباس دوخته مبارزه می کند و اعضای این صنف از ورود لباس دوخته شده خسارت فراوان دیده‌اند از طرف اتحادیه برای جلوگیری از لباس دوخته پیشنهاداتی شدمو قرار است طرح های جدیدی نیز به منظور ممنوع ساختن ورودلباس های خارجی تنظیم گردد .

پارچه فروشان

خیاط های تهران با پارچه فروش ها هم اختلافاتی دارند برخی ازاین فروشندگان مشتری ها را گول می زنند و با فروش پارچه به قیمت گرانتر برای خیاط های مورد نظر خود بازار گرم می کنند در سال گذشته این امر موجب بروز اختلافات شدیدی بین پارچه فروشها و خیاط ها گردید و از طرف اتحادیه اقداماتی برای رفع این ناراحتی مردم و خیاط ها به عمل می‌آمد .

حدود برزن ٦ احتیاجات فراوان دارد

انتخابات انجمن انجام شد

انتخابات مجدد شورای همکاری بابرزن ٦ بنا بدعوت قبلی آقای ایران نژاد رئیس برزن و باحضور معتمدین محل با رای مخفی به عمل آمد آقایان محمد حسین فراهانی ـ تقوی ـ حاجی لعلی عبداله راد پیشه ـ حاجی مخملباف دکتر دوائی ـ حاج عبدالخالق ـ حاج رزمخواه ـ قیصری پور ـ کامرانی ـ رادفر ـ حاجی زرندی ـ طهماسبی ـ حاج آقا رسول مصطفوی باقر فروتن ـ حاج سید عبدالعظیم تنکابنی ـ حاج عبداله صادق‌تهرانی حاجی مسعود شیرزاد فرشچی .

بعضویت رسمی شوری انتخاب گردیدند . دراین جلسه آقای فراهانی در اطراف نیازمندی ها و مشکلات زندگی مردم صحبت کرد وی گفت در منطقه حدود برزن٦ مردم احتیاجات فراوانی دارند و شوری باید قدم های موثری برای رفع این احتیاجات محدامه

لطفا یادداشت فرمائید

امشب

درانجمن ایران و آمریکا
بازی بینگو
از ساعت ٦ بعدازظهر
درانجمن ایران وانگلیس
سخنرانی توسط موریس کابی
تحت عنوان
هنردرکانادا
از ساعت ٦ر۳۰ بعدازظهر

فرداشب

درانجمن ایران وپاکستان
کلوپ شطرنج
ازساعت ٦ بعداز ظهر
درباشگاه نفت
بازی لوتو
ازساعت ۷ بعدازظهر
درانجمن ایران وامریکا
نمایش فیلم سینمائی
تعقیب بزرك
ازساعت ۷بعدازظهر
درانجمن ایران وانگلیس
موسیقی و مطالعه
واجرای پیس‌خوانی
اثر شکسپیر
ازساعت ۷ر۳۰ بعدازظهر

سینماها نمایش میدهند...

سینماهای درجه یك

سینما آسیا (تلفن:۴۲۹۰۹) شبهای رم (واید اسکرین‌ـ دوبله بفارسی) باشرکت : سیلوا کوشینا‌ـ فرانکو فابریزی شروع : ۱۰ر۴۵ صبح ۳ـ۵ـ۷ـ۹ بعد از ظهر

سینما امپایر (تلفن: ۴۹۰۸۱ ـ ٦۷۲۵۴) توپ‌بزرك (رنگی ـدوبله بفارسی) باشرکت :ویتوریودسیکا‌ـنینومانفردی شروع : ۱۰ر۳۰ صبح ـ ۳ـ ۵ـ ۷ـ ۹ بعدازظهر .

سینما ایران (تلفن : ۳٦۳۰٤) مرغابی سرخ کرده با شرکت: وحدت ـ شهلا شروع : ۱۰ر۳۰ صبح ۲ر۳۰ـ٤ر۳۰ ـ٦ر۳۰ ـ۸ر۳۰ بعد از ظهر ـ

سینما پلازا (تلفن :٤٤٢٥٥) فنانا‌پذیر(دوبله بفارسی)باشرکت: ویلیام رینولدز ـآندرامارتین شروع: ۱۰ر۳۰ صبح ـ۳ـ۵ـ۷ـ۹ بعد ازظهر

سینما تخت‌جمشید (تلفن:٤٣٥٥٠) پنجره روبحیاط (ویستاویژن ـ رنگی ـ دوبله بفارسی) با شرکت : جیمز استوارت گریس کلی شروع : ۲ـ ۵ ـ ۷ ـ ۹ بعد از ظهر

سینما حافظ (تلفن : ۳٤۰۷٤) استالینگراد (دوبله‌بفارسی) شروع ۱۰ر۳۰ صبح ـ ۲ر۳۰ ـ ٤ر۳۰ ـ ٦ر۳۰ ـ ۸ر۳۰ بعد از ظهر

سینما دنیا (تلفن : ۳۳۸۱۲) برهنه و سرگردان (سینما سکوپ‌ـ رنگی ـدوبله بفارسی) با شرکت : جینالولوبریجیدا‌آنتونی‌فرانچیوزا شروع ۱۰ر۳۰صبح ـ۲ر۳۰ـ٤ر۳۰ـ٦ر۳۰ ـ ۸ر۳۰ بعد از ظهر

سینما دیانا (تلفن : ٤۲۰۱۰) مرغابی سرخ کرده با شرکت: وحدت ـ شهلا شروع : ۱۰ر۳۰ صبح ۲ر۳۰ـ٤ر۳۰ ـ٦ر۳۰ ـ۸ر۳۰ بعد از ظهر

سینما رادیوسیتی (تلفن :٤٣٣٢٠) برهنه و سرگردان (سینما سکوپ‌ـ رنگی ـدوبله بفارسی) با شرکت : جینالولوبریجیدا آنتونی‌فرانچیوزا ـ شروع : ۱۱ صبح۳ـ۵ـ۷ـ۹ بعدازظهر

سینما رکس (تلفن : ۳٤۱٦۹) ملکه تاتار ها (سینما سکوپ ـ رنگی ـ دوبله بفارسی) با شرکت : چلو آلنسو ژاك سرناس شروع : ۱۰ر۳۰ صبح ـ ۲ر۳۰ ـ ٤ر۳۰ ـ ٦ر۳۰ ـ ۸ر۳۰ بعد از ظهر

سینما رویال (تلفن : ٤۹۷۸۵) ملکه تاتار ها (سینما سکوپ ـ رنگی ـ دوبله بفارسی) با شرکت : چلو آلنسو ژاك سرناس شروع : ۱۱ صبح ـ ۳ ـ ۵ ـ ۷ ـ ۹ بعداز

درایوین سینما(تهران پارس) تلفن :۹۱۱۰٤۳ شبهای رم (وایداسکرین ـ دوبله بفارسی) باشرکت : سیلواکوشینا . شروع :۷ر۳۰ ـ ۹ر۳۰ بعد از ظهر

سینما سعدی (تلفن:۳٦٤٦۸) توپ‌بزرك (رنگی ـدوبله بفارسی) باشرکت :ویتوریودسیکا‌ـنینومانفردی شروع: ۱۰ر۳۰ صبح‌ـ ۲ر۳۰ـ ٤ر۳۰ـ ٦ر۳۰ـ ۸ر۳۰ بعد از ظهر

سینما سهیلا تلفن ۳٦٤۲٤ شبهای رم (واید اسکرین ـدوبله بفارسی) باشرکت : سیلوا کوشینا‌ـ نینو مانفردی. شروع: ۱۰ر۳۰ صبح‌ـ ۲ر۳۰ـ ٤ر۳۰ـ ٦ر۳۰ـ ۸ر۳۰ بعد از ظهر

سینما میامی (تلفن : ۳۷۳٤۹) مرغابی سرخ کرده با شرکت: وحدت ـ شهلا شروع : ۱۰ر۳۰ صبح ۲ر۳۰ـ٤ر۳۰ ـ٦ر۳۰ ـ۸ر۳۰ بعد از ظهر

سینما پارك (تلفن : ۲۹٦۳۷) انلوکلی (رنگی ـ دوبله بفارسی) با شرکت : پراویپ کومار ـ بنیلوای شروع : ۱۰ر۳۰ صبح ـ ۲ر۳۰ ـ ٤ر۳۰ ـ ٦ر۳۰ ـ ۸ر۳۰ بعد از ظهر

سینما نیاگارا (تلفن : ٦۵۲۰۷) ملکه تاتار ها (سینما سکوپ ـ رنگی ـ دوبله بفارسی) با شرکت : چلو آلنسو ژاك سرناس شروع : ۱۰ر۳۰ صبح ـ ۲ر۳۰ ـ ٤ر۳۰ ـ ۸ر۳۰ بعد از ظهر

سینما المپیا (تلفن: ٦۵۷۹۸) بزرگترین ماجرای تارزان(سینما سکوپ ـرنگی ـ دوبله بفارسی) با شرکت : گوردن‌اسکات شروع :۲ر۳۰ ـ٤ر۳۰ـ٦ر۳۰ـ۸ر۳۰ بعد از ظهر

سینما مولن‌روژ (تلفن: ۳۳۹۲۹) دوازده مرد خشمگین (دوبله بفارسی) باشرکت :هنری فوندا ـلی‌ج ـ کب شروع :۱۱صبح ۳ـ۵ـ۷ـ۹بعداز ظهر

سینما ایفل (تلفن :٤۰۱۱٦) مرید شیطان (دوبله بفارسی) شروع: ۱۱صبح ـ۳ـ۵ـ۷ـ۹ بعد از ظهر .

سینما اسکار (تلفن:٤۵۷۹۷) سلاطین پیش‌میروند (دوبله‌بفارسی) باشرکت :تونی کرتیس‌ـفرانك‌سیناترا شروع :۱۰ر۳۰ صبح‌ـ۲ر۳۰ ـ٤ر۳۰ـ ٦ر۳۰ـ ۸ر۳۰ بعداز ظهر .

سینما آریا یادگان جاویدان (دوبله بفارسی) شروع: ۱۰ر۳۰ صبح‌ـ ۲ر۳۰ـ٤ر۳۰ـ ٦ر۳۰ـ ۸ر۳۰ بعد از ظهر

سینما برلیان (تلفن:۳۳۵۳۵) دوازده مرد خشمگین (دوبله بفارسی) باشرکت :هنری فوندا ـلی‌ج ـکب شروع ۱۰ صبح۲و٤ـ٦ـ۸ بعداز ظهر.

سینما تهران (تلفن : ۳۸۱٦۵) مرغابی سرخ کرده با شرکت: وحدت ـ شهلا شروع : ۱۰ر۳۰ صبح ۲ر۳۰ـ٤ر۳۰ ـ٦ر۳۰ ـ۸ر۳۰ بعد از ظهر (تابستانی :۷ر۳۰ـ۹ر۳۰ بعد از ظهر).

سینما زهره (تلفن : ۳۰٤۸۰۸) گله (ویستاویژن ـرنگی ـدوبله بفارسی) با شرکت : ریچاردویدمارك تینالوئیز شروع : ۹ـ۱۱ صبح ـ۳ـ۵ـ۷ـ۹ بعد از ظهر

سینما چارلی تلفن ٦۸٤٦۱ سالهای خطرناك (دوبله بفارسی) باشرکت: جکی‌لین ـ فرانکی ون . شروع : ۱۰ر۳۰ صبح ۳ـ۵ـ۷ـ۹بعد از ظهر

سینما کریستال تلفن ۳۷٦۷۵ دوازده مرد خشمگین (دوبله بفارسی) باشرکت :لی‌ـج‌ـ کاب شروع: ۱۰ر۳۰ صبح ۲ر۳۰ـ ٤ر۳۰ـ ٦ر۳۰ـ ۸ر۳۰بعد از ظهر .

سینما کارون (تلفن:٤۰۰٦۵) سایه‌های سپید (سینما سکوپ ـ رنگی ـدوبله بفارسی) باشرکت : آنتونی کوئین شروع: ۲ر۳۰ـ ٤ر۳۰ـ ٦ر۳۰ـ ۸ر۳۰ بعد از ظهر

سینمامتروپل (تلفن:۳۹٤۱۰) فنا‌ناپذیر (دوبله‌بفارسی)باشرکت: ویلیام‌رینولدز ـآندرامارتین ـشروع: ۱۰ر۳۰ صبح ـ۲ر۳۰ـ٤ر۳۰ـ٦ر۳۰ ـ ۸ر۳۰ بعد از ظهر

سینما هما (تلفن : ٤۲۱٦۹) استالینگراد (دوبله‌بفارسی) شروع ۱۰ر۳۰ صبح ـ ۳ ـ ۵ ـ ۷ ـ ۹ بعد از ظهر

سینماهای درجه دو

سینما میلوانا (تلفن:۳۳۷۷۷) افسانه‌های روستائی (دوبله‌بفارسی) باشرکت :راج‌کاپور‌ـنوتان شروع : ۲ر۳۰ـ ٤ر۳۰ـ ٦ر۳۰ـ ۸ر۳۰ بعد از ظهر .

سینما پردیس حمله کوریل آغاز میگردد (سینما سکوپ ـ دوبله بفارسی) باشرکت: لینووانتورا. شروع: ۱۰ر۳۰ صبح ـ ۲ر۳۰ـ ٤ر۳۰ـ ٦ر۳۰ـ ۸ر۳۰ بعد از ظهر

سینما فردوسی (تلفن:۳٤۷۸۵) قهرمانان مرزی (رنگی‌ـ دوبله بفارسی) باشرکت: لیزاکی ـ کیت‌لارسون شروع :۱۰ر۳۰ صبح‌ـ۲ر۳۰ـ ٤ر۳۰ـ٦ر۳۰ـ۸ر۳۰ بعداز ظهر .

سینمافری (تلفن: ۳۷۸۹۳) قهرمانان مرزی (رنگی‌ـ دوبله بفارسی) باشرکت: لیزاکی ـ کیت‌لارسون. شروع ۳ـ ۵ـ۷ـ ۹بعدازظهر

سینما مراد (تلفن:۳۷۳۸۹) فرشته زیبا (دوبله :بفارسی) شروع ۱۰ صبح۲و٤ـ٦ـ۸ بعداز ظهر.

سینما مشعل (تلفن : ۳۳۸۳٦) وقتی‌برای مردن نیست (رنگی)با شرکت : ویکتورماتیور ۱۰ر۳۰ صبح ۲ر۳۰ـ٤ر۳۰ـ٦ر۳۰ـ۸ر۳۰ بعدازظهر

تأترها

جامعه باربد (تلفن :۳۲۲٦۵) دومین برنامه فستیوال تاتر ـ امشب بقتل میرسدباشرکت :جعفری‌ـ شهلا ـآزاده . شروع:۸ر۳۰ بعدازظهر

تاتر پارس (تلفن : ۳۳۸۱۱ ـ ۳۳٤۳۳) داماد پشیمان (بانضمام کنسرت آفت) شروع:۸ر۳۰ بعدازظهر .

آگهی سازمان اتکا

فروشگاه های سازمان در تمام کشور برای تنظیم بیلان فروش اردیبهشت ماه روز یکشنبه سی‌و یکم اردیبهشت فروش نخواهد ،کرد از مراجعین محترم خواهشمند است احتیاجات خودرا قبلا خریداری فرمایند . ۱ـ۲ آ ـ۵۹۵٤ مدیر عامل سازمان . سر لشکرشیوائی

ویهالکو

زمین شما در هر کجای ایران که باشد

باید با ساختمانهای پیش ساخته ویهالکو آشنا شوید

در این عصر شگفت‌انگیز که رؤیاها و آرزوها و تخیلات بشر جامه عمل میپوشد هنوز هم وقتی در محفلی صحبت از ساختمان وبنائی میشود صاحب زمین باکسی که درصدد ساختن خانه‌ایست با ناراحتی میگوید :

نه باباجان من اعصاب ندارم

واقعاً هم همینطور است اگر مشکلات بنائی ، ایجاد یک ساختمان را از نخستین روز پی‌ریزی تا روزی که اطاق حاضر میشود و رنگ‌مخورده وآماده سکونت میشود درنظر بیاورید تصدیق خواهید کرد که هر کس مرد میدان اینکار نیست .

لیکن روزگار ما با روزگاران گذشته تفاوت بسیار دارد در قرون پیش سفر بلائی عظیم بود شاعر میگوید :

(بلائی ز دوزخ سفر کردن است)

درحالیکه مسافرت درعصر حاضر با پست‌های سریع السیر نه‌تنها بلای دوزخی نیست بلکه موهبتی بهشتی است .

اکنون درباره ویهالکو باشما صحبت میکنیم و ویهالکو ساختمانهای پیش ساخته ایست که‌شمارا از درد سربنائی وخون دل‌خوردن وصدها مکافات دیگر آسوده کرده است .

ویهالکو خانه‌ایست که ظرف‌مدت کوتاهی درهر کجای ایران که‌مورد نظرو علاقه شما باشد نصب‌میشود ویهالکو ساختمانی است که خصوصا برای نصب در کرانه دریا وییلاها بسیار مناسب است و یک امتیاز بزرگ آن دراینست که‌پس‌از نصب بسادگی قابل‌انتقال بمحل دیگری میباشد .

ساختمان ویهالکو دربرابر عوامل مختلف جوی از قبیل برف- باران -آفتاب -طوفان - زلزله -رعدوبرق وتندباد های شدید مقاومت کامل دارد ورطوبت کوچک ترین نفوذی درآن نمیکند وهمین خواص ویهالکو موجب آن میگردد که‌هوای داخلی ویهالکو همیشه ثابت و مطبوع باشد وتابش آفتاب سوزان وورزش بادهای سرد درآن نفوذ ناپذیر باشد .

مشخصات فنی ویهالکو

۱- دیوار های ساختمان ویهالکو ازقابهای فلزی استاندارد ۱٫۲۲×۲ متر ساخته شده‌وبراحتی بیکدیگر متصل میگردد .

۲- قسمت خارجی قابها بامورق‌های آلومینیوم بقطر ۰٫۷ میلیمتر پوشیده شده است .

۳- کلیه قطعات فلزی ساختمان ها بارنگهای مخصوص ضدزنگ رنگ‌آمیزی شده است .

۴- قسمت‌های داخلی دیوارهای ساختمان بامورق های مخصوصی بنام Celotex بقطر ۱٫۲۵ سانتی‌متر باروکش تخته‌های فیبری که‌بهترین عایق درجه میباشد پوشیده شده وباضافه یک فاصله ٤ سانتی - متری بین پوشش داخلی وخارجی موجود است که خود کمک بعجلوگیری وسرایت گرما و سرمای هوای بیرون بداخل ساختمان ها مینماید .

۵- لوله کشی وسیم کشی برق درداخل دیوارها تعبیه شده است .

۶- درو پنجره ساختمان از بهترین چوب خارجی تهیه شده است .

۷- دیوارهای داخلی جهت تقسیم بندی اطاق ها ازقاب های فلزی درست شده که‌از هردو وبفاصله ٤ سانتیمتر دارای ورق‌های عایق Celotex بقطر ۱٫۲۵ سانتیمتر میباشد .

۸- قسمت داخلی سقف‌خانه‌ها باقاب های مخصوص فلزی وورقهای عایق‌وتخته های فیبر بقطر ۱۹ میلیمتر پوشیده شده وبام خانه‌ها بامورقهای آلومینیوم شیروانی شده است .

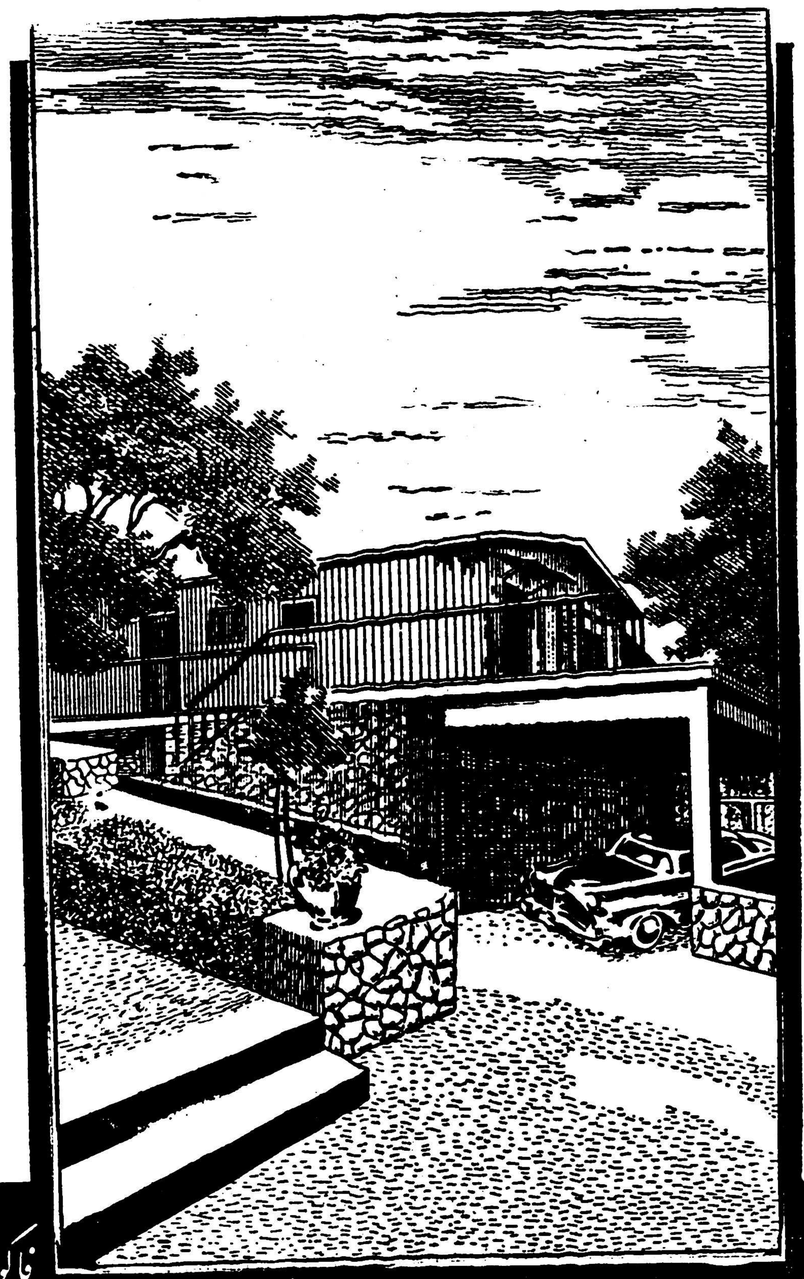

نماینده انحصاری :

شرکت سهامی بازرگانی آرین ، خیابان بوذرجمهری ، سرای حافظ تلفن ۵۰۰۹۱ تا ۵۰۰۹٤

فاکوپا

اسرار زندگی خصوصی و زناشوئی «برنارد‌شاو» فاش شد

مردیکه بدنیامیخندیدو جهانیانرا میخنداند

درزندگی خصوصی شباهتی به «برنارد‌شاو» نویسنده نداشت!

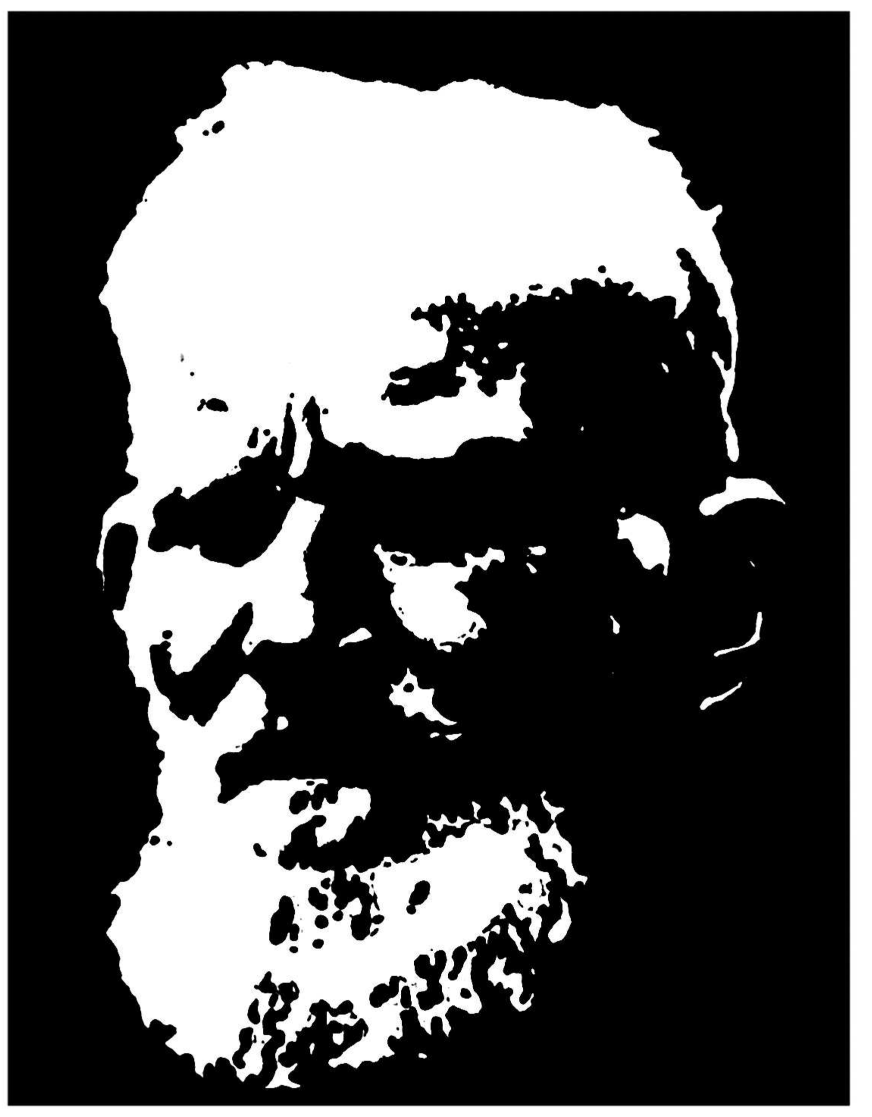

جرج برنارد‌شاو نویسنده نامدار انگلیسی رابعنوان یك نمایشنامه نویس چیره‌دست میشناسند وباروش سیاسی و طنزآمیزوی آشنائی کامل دارد. ولی کمترکسی است‌که اززندگی شخصی‌او بخصوص عشقهایش اطلاع دقیقی داشته‌باشد واورا درلباس یك‌عاشق مجسم نماید.

با کمال تعجب‌باید گفت در زندگی شاو زنان متعددی وجود داشته‌اند که‌در بین‌آنها هنرپیشگان زیبا زنان اصلاح‌طلب وسیاست‌باف، زنان دوستان شاو وزنان نویسنده واهل قلم بچشم میخورند. عجیب‌ترین واقعه زندگی اونیز ازدواج با یك‌میلیونر چشم سبز میباشد، ازدواجی که‌از عشق وشهوت بدور بود.

امروز سی. جی. ال. دوکان اولین زنی‌را که‌در آسمان‌زندگی عاشقانه شاودرخشیده معرفی میکند.

خانواده

مردان جالب روزگار «نادرهستند وازاین نظر بایستی برایشان ارزش فوق‌العاده قائل‌شد. برنارد‌شاو یکی از درخشانترین چهره های انسانی عصر حاضر است.

شخصیت‌پیچیده وغیرقابل انعطاف وی که‌گاهی یك کمونیست منطقی و زمانی یك اندیویدوالیست واقعی را نشان میدهد».

موفقیت وتبحر اودر نویسندگی طرز تفکر مستقل‌او درباره حقیقت زندگی، همه اینها باعث‌شده است که‌شاورا یك انسان بزرك و یك نابغه واقعی بحساب آورد. ولی همانطور که‌شرح موفقیت های اودرزمینه کارهای هنری جالب ولذت‌بخش‌است، ماجرای عشق های اونیز مملواز حوادث شیرین و شنیدنی میباشند.

جرج‌برنارد‌شاو ازآن قاعده عمومی که میگوید «عاقلترین‌وبهترین مردان درزمینه مسائل جنسی دیوانه ووحشی بنظر می‌آیند» مستثنی نبود

بیست‌ونه سال محرومیت

وقتی «شکسپیر» در نمایشنامه‌هایش میخواهد عشق راتوجیه وتفسیرنماید، قلمش از فعالیت باز میماند وخاموشی پیشه میسازد. «دیکنس» در مقابل‌عشق اظهار عجز میکند وآنرا به تراژدی تشبیه مینماید. «دربرابر عشق فرزانه دیوانه میشود ومردجنگی چون‌کودکی بی‌پناه بنظر میرسد». «عشق» «سلیمان» و «سامسون» رابزانو درمی‌آورد.

زمانیکه برنارد‌شاو دوران کار آموزی نویسندگی خودرا میگذرانید بااشکالات فراوانی مواجه بود.

تامدتها نوشته‌هایش خریدارنداشت وناشرین برای چاپ‌آثارش روی‌خوش نشان نمیدادند درآن سالهای غم‌افزا شاو دچار مضیقه خوراك وپوشاك‌بودو اجباراازدسترنج مادرش‌زندگی میکرد بطوریکه درطی نه‌سال فقط توانست شش دلار پول بدست آورد!

درآن روزگار جهنمی «زندگی‌شاو بزندگی یك زن تارك دنیا بیشباهت نبود.

حال قدر مسلم آنست که زندگی‌عشقی شاو خیلی دیر شروع شد ماجرای عشق‌گرم و نارس وی با «آلیس‌لاکت» زیاد طول نکشید، ولی وقتی شاو، آن جوان ایرلندی بلند قامت موقرمز با «جنی پاترسن» که از شاگردان کلاس آواز مادرش بود مواجه گردید درست مثل خرگوشی که در برابرمار زنگی قرار گرفته باشد، اسیر و قدرت مقاومتش سلب گردید.

جنی بیوه و دلارای در آمد خوبی بود. برای شاو رفتن بخانه اوبهشتر لذت بخش بود تا اینکه با شلوار کهنه و نازکش که برای جلوگیری از سرما باکاغذ ضخیم آستر شده بود در خیابانها قدم بزند شاو همیشه در نوشته هایش ازاو باحروف «جی‌پی» نام‌برده واورابعنوان‌زنی که‌دارای خلق وخوی تند و عصبانی بوده معرفی کرده است شاو از ابتدا متوجه‌خطری که از ناحیه‌وی او را تهدید میکرد، شده بود. دو هفته قبل از اینکه شاو دردام این زن گرفتار شود، شبی دیر وقت بمنزل او دعوت شد. پس از شنیدن چند قطعه موسیقی و مقداری صحبتهای مختلف، بالاخره پای عشق و دوست داشتن بمیان‌آمد و سرانجام «جنی» پرده ازراز خویش برداشت.

در شب بیست و نهمین سال تولد شاو، این پسر چشم و گوش بسته برای اولین باربا‌جنی ملاقات‌ومعاشرت خودرا شروع کرد

در جریان یکی از این ملاقات های گناه آلود، راز شان از پرده برون افتاد و یکی از همسایگان که زنی پیر و شیطان صفت بود بما جرا پی برد. این حادثه موجب شد که از آن پس در کار خویش بیشترجانب احتیاط را رعایت کنند. البته پای ازدواج بمیان کشیده نشد زیرا شاو هنوز عاشق نشده بود بلکه این واقعه فقط احساسات خفته او را بیدار ساخته و دریچه ای از دنیای جدید در مقابلش گشوده بود

معاشرت شاو با زنان دیگر موجب خشم شدید جنی میشد. صحنه‌های پرجار و جنجال دعوا و مرافعه بوقوع می پیوست. اغلب کار اختلاف بالا میگرفت.

جنی کتابها را بطرف او پرتاب می کرد. هیچ عاملی نمیتوانست جلوی خشم دیوانه وار او را بگیرد. بزودی جنی قیافه واقعی خود را نشان داد و چنان در آزارشاو و بهانه گیری های بی مورد خویش پا فشاری نمود که ادامه آن وضع خالی از اشکال نبود.

جذاب و سبزه رو

ولی شاو بآسانی نمیتوانست‌جنی را فراموش کند. او زنی سبزه، نمکی و دلربا بود. موهای قهوه ای تیره داشت. لبهایش زیبا و اندام هوس انگیزش، دلفریب بود

پس از اینکه شاو دو سال اخلاق عجیب این زن را تحمل نمود بالاخره صبرش بپایان رسید و روابط خود را با او قطع نمود.

دراینموقع‌شاو در یکی ازجراید معتبر لندن جای پائی باز کرده بود و مقالاتی مینوشت. شاو در نمایشنامه خود بنام «خانه بیوه ها» شخصیت «بلانش سارتوریاس» را از روی مشخصات جنی آفریده بود. اصولا شاو هرزنی راکه‌در زندگی او نقشی داشته، بعنوان قهرمان یکی‌ازنمایش‌نامه‌هایش معرفی کرده‌است وشایداز این نظربین‌اوو«دیکنس» شباهتی‌وجود داشته باشد.

مقارن این احوال «فلورنس‌فار» در سرراه شاو قرار گرفت. این زن‌نقش اول، اولین نمایشنامه شاورا که بروی صحنه آمد بعهده داشت. ظاهراشوهر داشت ولی شوهرش اوراترك گفته‌بود. اواندام دلفریبی داشت وقبول کرده بود که‌در نمایشنامه شاو بازی‌کند. روی‌همرفته هر قدر «جنی» سخت وبد اخلاق‌بود، فلورنس حلیم وبردبار‌بنظر میرسید.

پس‌از آن دوران پرجنجال وهیاهو که‌با «جنی» گذرانده بود، آرامش «فلورنس» برایش مغتنم ولذت بخش جلوه میکردو باواجازه میداد که‌بافکر واعصاب راحت بانجام کارهای‌خویش بپردازد. دراینجا دوران فعالیت‌خستگی ناپذیر شاو آغاز میشود. قبل از آن هیچگاه شاواینقدر کارنمیکرد وشاید بعداز آنهم تااین پایه فعالیت نکرده باشد. ممکن‌است کاروکوشش‌این دوره او در بیوگرافی‌هائی که‌از او نوشته‌اند زیاد منعکس نباشد ولی‌قدر مسلم اینکه‌اودر زمینه کارنویسندگی وروزنامه نگاری از هیچ‌عملی کوتاهی نمیکرد.

وهروقت لازم میشد یك‌تنه کار خبرنگار، سردبیر و مدیر راتواما انجام میداد. در تهیه وتنظیم مقالات، نوشتن داستان‌ونمایشنامه کوشش فراوان میکرد، وتازه در اینموقع یکی از پخته‌ترین‌منتقدین موسیقی بشمار میرفت و اغلب تا ساعت چهار صبح در دفتر خویش بکار مشغول بود.

وقتی که پای «جنی» بخانه شاو باز شد، روحیه جنجالی او آرامش شاو رابرهم زد و کارکردن رابرای اومشکل ساخت. حتی بقول شاو وقتی هم که او در خانه نبودخواندن نامه‌های مطول وتهدید آمیزش و همچنین جوابهائی که بایستی باو داده شود، چنان اعصاب شاو را فرسوده میکرد که دیگر نمی‌توانست بکارهای مربوط بخودش بپردازد.

بالاخره حادثه‌ای اتفاق افتاد و شاو مصمم شد خودرا از شر این زن خلاص سازد. حادثه ازاینقرار بود:

روزی «جنی» بوجود «فلورانس‌فار» پی‌برد. بدتراز همه آنکه وقتیکه آنها را با هم دید یك صحنه وحشتناك و هیجان انگیز بوجود آورد! زبان او چون زبان مار بگردش درآمد و اگر شاوبا نیروی خویش جلوی اورا نمی‌گرفت ممکن بود فلورنس‌باحملات خطرناك وتوهین آمیز وی مواجه گردد

این رفتار باعث شد که شاویك باره از اودوری جوید. تاچند ماه سیل‌نامه‌ها وتلگرافهائی که از جانب «جنی» میرسید شاو را در میان گرفته بودولی اونه‌تنها به‌هیچ کدام از آنها جوابی نداد. بلکه ازآن پس باآن زن روبرو نیز نگردید.

بطوریکه از یادداشت های شاو برمی‌آید، جنی هیچگاه او را نبخشیده است ولی قدر مسلم این است که پس‌از این ماجری جنی‌از زندگی شاو خارج گردید و شکی نیست که این حادثه برای زندگی وآینده نویسنده بزرك انگلیسی فرصت و موقعیت مناسبی بوده‌است

متاسفانه اطلاعی دردست نیست که‌جنی بقیه عمر خویش را بچه صورتی گذرانید ولی مسلم است که‌او درسال ۱۹۲٤ به سن ۸۰ سالگی دیده از جهان فرو بسته است. اگر جنی شاو را نبخشیده باشد مسلما جنی رابخشیده‌است.

این بود ماجرای اولین عشق برنارد‌شاو که قهرمان آن سال‌ها قبل از شاو دیده از جهان فروبست شاید کسانیکه باآثار شاوسروکار دارند کمتر این اندیشه را به‌خود راه بدهند که چرا برنارد شاو هرگز گل کوچکی نیز نثار مزار قدیمی‌ترین عشق خویش نکرد.

بقیه دارد

دستگاه تهویه

«وینت اکسیا»

درگرمای تابستان هوای محیط کار شمارا همیشه خنك و مطبوع خواهد نمود.

وینت اکسیا

ساخت انگلستان باشهرت بین‌المللی برنده جایزه اول

ازنمایشگاه بروکسل

برای تهویه

ادارات. موسسات. مهمانخانه‌ها. سالنها. اطاق کار و آشپزخانه

Vent-Axia

نماینده انحصاری:

خیابان فردوسی - پاساژ ۲٦ - شماره ۱۰۱ - تلفن ۳۰٤۱۹۵

از خانم روزولت

نامه‌ای برای پسرهای جوان

ازدواج من و شوهرم گرچه بر اساس یك عشق صادقانه بنانهاده‌شده بود ولی خاطره‌ای که من‌ازاین ازدواج دارم بتنهائی برای آنکه بتوانم به پسران جوان در این مورد نصیحت بکنم کافی نیست، اما نشیب و فراز هائی که در طول زندگی خود دیده‌ام وتعداد معتنابه‌جوانانی که‌شاهدشکفتن و به ثمر رسیدن‌درخت‌عشقشان بوده‌ام بمن تجربیاتی یاد داده است که‌می‌توانم برای راهنمائی زنان و مردان جوان از آن استفاده کنم. چند سال پیش من با دختری برخورد کردم که باخوردن یك داروی خواب‌آور خیال خودکشی داشته است و براثر مساعی خانواده‌اش و پزشکان بیمارستان زنده ماند.

اما بهیچوجه از خیال خودکشی فارغ نشده‌بود بلکه می‌گفت که در اولین فرصت مجددا خودکشی خواهد کرد.

پس از گفتگوی‌فراوان بالاخره توانستم او را بحرف بیاورم و معلوم شد که دختری بعلت شکست درعشق بااین عمل مبادرت ورزیده است. اسم و رسم پسررا‌پرسیدم وبملاقاتش رفتم، وقتی جریان را با او درمیان گذاشتم خیلی متاثر شد اما گفت: درست‌است که‌من در ابتدا از این دختر خوشم می‌آمد ولی بتدریج که با دختر های دیگر آشنا شدم از علاقه‌ام نسبت باو کاسته شد و وقتی او پیشنهاد کرد که باهم‌ازدواج کنیم، من دیگر نمی‌توانستم خودم را به‌این‌کار حاضر کنم - و خیال میکردم ازدواج با او عملی است‌خلاف انسانیت ونه برای اوونه برای‌من باعث‌خوشبختی نخواهد شد.

دلایل این پسر جوان ظاهرا قانع کننده است، اما آن دختر جوان هم تقصیری ندارد اقتضای‌جوانی زودباوری و ساده دلی است، و چون بسیار مشکل است که انسان نتواند بیك دختر جوان پیشنهاد کند که بحرف هیچ مردی اعتماد نداشته باشد این است که من می‌خواهم به پسر های جوان مادرانه نصیحت کنم که همیشه بخاطر داشته باشند که عشق پایدار باهوس زودگذر اختلاف دارد، برای‌عاشق شدن تجربه فراوان لازم است درحالی که‌هوس راندن و لذت بردن ازدیدار یك دختر امری است ساده وابتدائی، هرچه دراظهار عشق تعلل روادارید وآنرا از امروز بفردا بیندازید بصلاح و صرفه شما و دختر مورد نظرتان نزدیکتر است، گذشت زمان علفهای هرزه را خشك می‌کند درصورتیکه برعمر درختان‌بارور میافزاید اگر عشق شما بیك دختر عشق حقیقی باشد هرروز ازروز پیش شدیدتر میشود درحالی که‌اگرشما باقتضای جوانی وسنین بحرانی حیات ازیکی‌از افراد غیر همجنس خوشتان آمده است بتدریج که‌با دختران دیگر آشنا میشوید از شدت علاقه‌تان‌نسبت بدختر اولی کاسته خواهد شد درصورتیکه برای دخترها که‌بیشترمورد ستایش‌ومنظورعشق‌هستند، خیلی ناراحت کننده است که‌عاشق وستایشگر خود را بدون دلیل واضحی که درنظرآنها مقبول باشد ازدست بدهند، این‌اقدام شما اهانتی نسبت بآنها محسوب‌میشود که غرور آنهارا تحقیر می‌کند و گاه این تحقیر باندازه‌ای دردناك است که دست بخودکشی میزنند. بااین ترتیب آنچه برای‌شما امری ساده واجتناب ناپذیراست گاه بمرك‌دختری که‌مسلما روزی موردنظرشمابوده واولین بارطعم محبت رابشما چشانده است میانجامد وقطعا شماهم‌مایل نیستید که خانواده‌ای رافقط برای یك تمایل زودگذر خودتان داغدار کنید - این است که بشما توصیه می‌کنم که‌تاآنجا که‌در قدرت دارید‌از اظهار عشق بدختران حذرکنیدو تنها هنگامی که‌کاملا از عشق خودتان مطمئن شدید باینکار اقدام نمائید مطمئن باشید که هیچ زنی نیست که‌نتواند از حرکات شما بوجود علاقه‌ای که‌در قلب شما نسبت باو وجود دارد پی‌ببرد - بنابر این‌شما بانگفتن و اظهار نکردن چیزی را از دست نخواهید داد بلکه‌خودداری ووقار شما عامل‌دیگری برای بزرك کردن شخصیت شماخواهد شد.

بهترین یادگاری ازبزرگترین واقعه‌زندگی

هفته گذشته مراسم عقد وازدواج آقای حمید شیخ‌وند و دوشیزه مهری غنشاهی درمحیط گرم وصمیمانه‌ای برگزار شد.

موی‌مرتب ومنظم معرف شخصیت‌شماست

یك‌خانم منظم ومرتب برای اینکه زیبائی و جمال خود را تکمیل نماید، ناگزیر است، که بوضع موو آرایش سر «اهمیت فوق‌العاده‌ای بدهد، اگر شما دسترسی به‌سلمانی ویاآرایشگر ندارید، ما چندین روش تازه‌و بدیع برای شما ابداع نموده‌ایم.

ژزرشاردن آرایشگر معروف‌فرانسوی چندمدل آرایش موبرای شما ترتیب داده است، وشما میتوانیدباکمی تمرین ودقت درمدلها، عین آن آرایش را تقلید نمائید.

این دونوع که‌ازابتکارات وابداعات ژاك‌دسانژ آرایشگر معروف فرانسوی است برای دوشیزگان ویا خانمهای بسیار جوان فوق‌العاده متناسب‌است.

۱-جلوی موبلند ویکطرفه‌است که بوسیله یك‌سنجاق آنرابایدسر جای خود نگاهداشت بلندی مو جلو ۲۰ سانتی و بلندی مو پشت سر ۱۵ سانتی است فرق‌سررا باید خیلی یك طرفه تقسیم کنید، وبیشتر مورا به یك سمت دیگر که‌موی شما بآن جهت عادت دارد. بخوابانید.

طرز آرایش

دالبر جلو رابباید پوش کنید و باید روی صورت بیافتدوتوك مو ها رادر موقع برس زدن بطرف بیرون برگردانید.

برای پیچیدن: پس ازبازکردن‌فرق سر مطابق شکل بیکودی میپیچند ودرپشت‌سراز سنجاق وکلیپس‌استفاده کنید.

۲- این‌مدل نیز ازژاك‌دسانژاست برای درست کردن این مدل درازای آن باید درحدود ۱۵ سانت باشدمو های‌جلو نامنظم بریده شده باشد.

طرز پیچیدن آن بقرار ذیل‌است

موها رابه‌سه قسمت تقسیم میکنند ازبالای پیشانی (یکدسته مورابابد آزاد روی پیشانی رها کنید) بااواخر سر بابیکودی بزرك می‌پیچند وازبالای گوش تا پائین هردو طرف رابابیکودی می‌پیچند.

و پشت گردن‌راز سنجاق‌وکلیپس استفاده میکنند.

این‌طرز درست‌کردن موفقط بالای سر پیچیده میشود وجلو یعنی‌روی پیشانی اطراف سرصاف است درازای مودربالای سر ۵ سانت باید باشد. اطراف سر٦سانت - جلوی مو ۸ سانت باشد، این‌فرم، آرایش قیافه را خیلی شاداب و جوان جلوه میدهد.

طرز پیچیدن مو

پائین شقیقه‌ها وپشت گردن را باسنجاق ویا کلیپس به‌پیچید.

وبرای پیچیدن موهای روی سرو روی شقیقه‌از بیودی‌های درشت‌استفاده کنید.

۲-برای درست‌کردن این مدل، خانمهائیکه موهای نرمو طبیعی دارند میتوانند از آن استفاده نمایند.

یك‌دالبر بزرك درجلو وجود دارد و یك‌تکه‌مو که باید بادست‌جلو آورد و روی گونه قرار داد فرق‌سرتقریبا از وسط‌باز میشود، بلندی مو بتدریج از ۸الی ۱۵سانتی است.

که‌قسمت جلواز همه بلندتر و پشت گردن از ۱۳الی ۵ سانت میباشد،

طرز پیچیدن

از بالای گوش بیکودیهای بزرك استعمال نمائید ودرپشت سردوبیکودی بزرك وبقیه مورا باسنجاق وکلیپس‌به پیچید البته لازم است که‌به‌طرزپیچیدن موفقت نمائید.

خانمائیکه صورت گوشتالو دارند ازاین مدل میتوانند استفاده نمایند

درباره زن

بعضی‌زنها هرگز نمیتوانند بخود بقبولانندکه فقط مورد پسند یك مرد باشند بلکه حق خود میدانند که معبود عالمی واقع شوند.

پنجاه و سومین شماره

مجله موسیقی

آموزنده‌ترین مجله هنری فارسی

منتشر شد

آ- ٦۰۵۲ ۱-۲

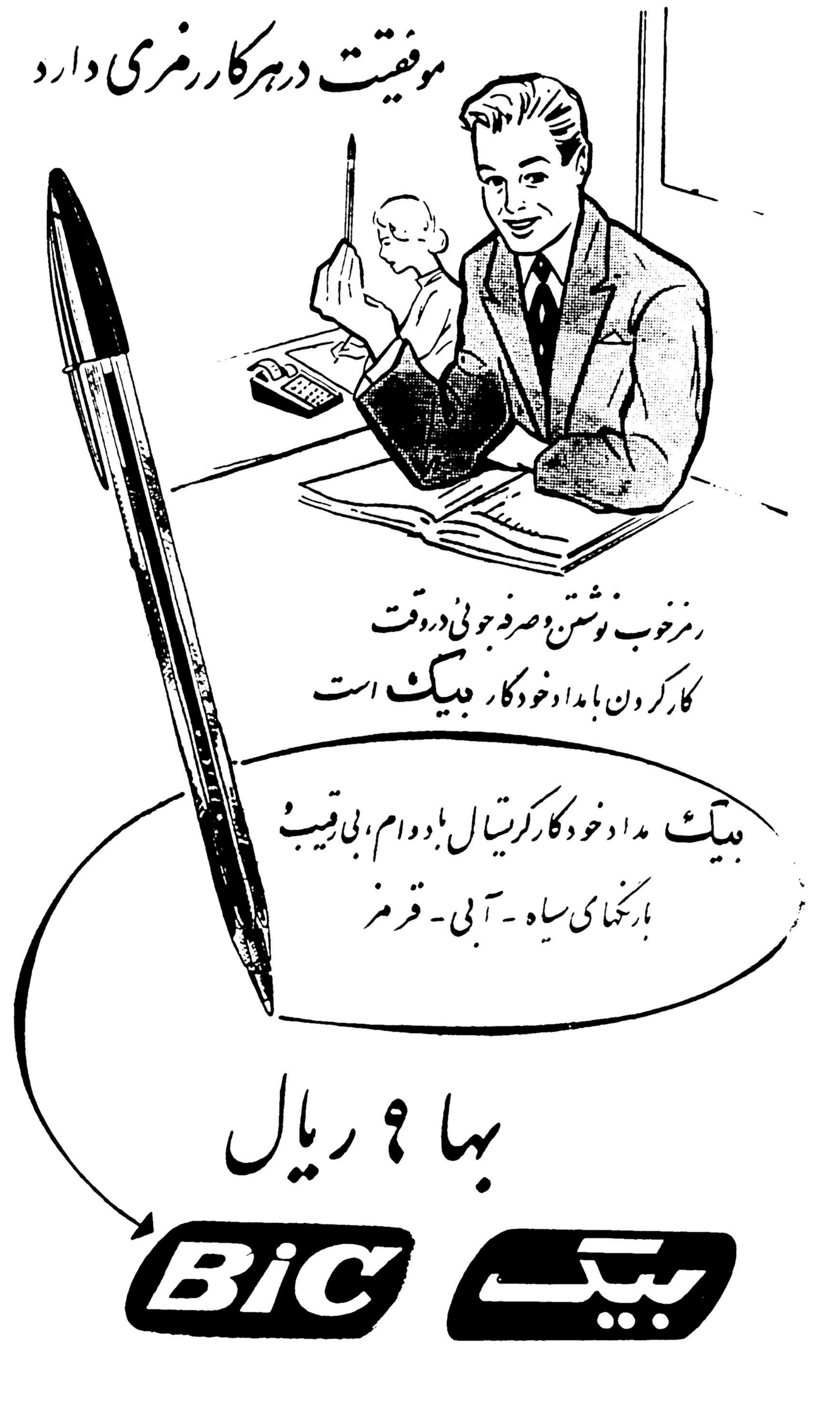

چهارشنبه روز خوشبختی است

البته برای کسانیکه قبلا بلیط بخت‌آزمائی ملی را خریده باشند

آ- ٦۱۹۰

طرح تازه تقسیم املاك

بقیه ۱ زصفحه ۸

تقسیم اراضی جالب توجه است این است که اگر عامل مالك رامابخواهیم در زمین نباشد قائم مقام آن باید یك عاملی باشد که نقش مالك را انجام بدهد در ایران مالك کار شرکت تعاونی را البته نه بصورت کامل ولی بصورت خیلی سطحی تر و پائین‌تری میکند یعنی برعیت مساعده و کمك و بذرمیدهد . اگر ما فقط زمین راتقسیم کنیم فایده‌ای ندارد زیرا مدتی بعدهم املاکشان از دست خواهد رفت و هم شرکت تعاونی تولید آنها . زیرا آنها باید اول قدرت تولید داشته باشند تا بعد نوبت مصرفشان برسد بنا بر این طرحی تهیه شده و تقدیم‌دولت میشود بعرض اعلیحضرت همایونی‌هم خواهد رسید و بدوا هم چاکر عرض کردم نقشه ما از این پس این است که در همان موقعیکه زمین رامیخواهیم تقسیم کنیم در خود بانك کشاورزی این املاك را از رعایا گرو میگیرند و مطابق مقررات خودشان و اعتباری‌که باندازه یکسال مصرف کار کشاورزی بوده و از لحاظ اعتبارات موردنیازشان است. بانك‌به آنهاقرض میدهدتاپنجسال بانك کشاورزی پول زمین را از آنها مطالبه نمیکند ولی رعیت باین نسبت سهمش افزایش‌میابد و باندازه بهره مالکانه‌ایکه سابق میداده به عنوان سهم نقد جنس خودش را درصندوق شرکت‌تعاونی تولید میپردازد و درنتیجه از سال اول شرکت تعاونی تولیدی دارای سرمایه خواهد شد کـه دیگر احتیاج ببانك هم ندارد . ایـن شرکت اگر درپنجسال اول دوام پیدا کند یك شرکت تعاونی‌تولید قوی میشود و میتواند تمام‌احتیاجات کشاورزی اولیه را خودش تامین بکند زارع از سال ششم پول‌زمین رابابانك‌میپردازد نکته‌ایکه‌اینجاست تبدیل وضع بانك کشاورزی‌است که تا حالا چون بانك یك بـانك رهنی کشاورزی بوده است فقط به مالکین بزرك میتوانسته کمك‌بکند و دهـاقین نمیتوانسته‌اند از آن استفاده کنند . تنها راهی‌که برای چاره این کارهست همان شرکت های تعاونی است درهمه جای دنیا بانك‌های بزرك فلاحتی کـارشان فقط تقویت شرکتهای تعاونی‌است یعنی ماشین کشاورزی میخرنـد چاه میزنند همه جور وسائل تهیه میکنند . البته این طرح که بـه حضور اعلیحضرت عرض میکنـم طرحی نیست که اقتباس از جائـی شده باشد از لحاظ قوانین‌مملکت چیزی است که احتیاج بگذراندن قانون تازه‌ای هم ندارد .

پس‌از پایان بیانات آقای دکتر ارسنجانی آقای رهبر مدیرعامل بنگاه خالصه گزارشی را که تهیه کرده بود تقدیم شاهنشاه کرد و شاهنشاه آنرا مطالعه فرمودند .

درابن گـزارش ضمن اشاره بدهاتی که تاکنون از طرف دولت تقسیم شده و سایر تقسیمات‌خالصه گفته شده بود که امروز ده قریه یاتری علیا ـ فند ـ دولت آباد ـ هشت‌آباد ـ شه‌سفید ـ حسین‌آباد یاتری سفلی ـ کوشك ـ ده‌سلطان وکند بین ۷۴۶ قـ روستائیـان تقسیم میشود . ا دهات ۳۷۷۹ هکتار سطح دارد بهر دهقـان ۵ تا ۶ هکتار زمین مزروعی‌میرسد

همچنین هرکدام از روستائیان ۵۰۰ متر مربع عرصه اعیانیهای خانه و ۱۰۰۰ متر عرصه اعیانیها باغات میرسد و همچنین ۶۳۵نفر از روستائیـان خوش‌نشین مالك اعیانیهای خود میشوند .

پس‌از آن نمایندگان‌روستائیان به‌ترتیب بحضور شاهنشاه رسیده واسناد مالکیت خـود را دریافت کردند .

آنگاه شاهنشاه درحالیکه آقای نخست وزیر ایشان را همـراهی میکردند به فرودگاه بازگشته در میان‌ابرازاحساسات شدیدروستائیان داورآباد بتهران‌مراجعت فرمودند.

کرسی آزاد

بقیه از صفحه ۷

افزون از لحاظ عدم قدرت‌کار های آزاد نگردند چه اگر از روز بنیان گذاری مدارس متوسطه دولتی و ملی دولت و فرهنك ما مثل سایر کشور های مترقی و متمدن چهل‌تا چهل و پنج در صد از بودجه‌سالیانه فرهنك رابرای تاسیس و تعمیم مدارس متوسطه حرفه ای‌ـبنائی ـ معماری ـرنگرزی ـ آهنگری ـ برق ـ میکانیك ـ برق و امثال‌آن درتهران و مرکز استان ها و شهرستانهای ایران اختصاص‌می‌دادند و اطفال‌و نوباوگان‌را ازسنین دوازده سالگی ببالا بعد از فارغ ـ التحصیل شدن از مدارس ابتدائی تدریجا وکم‌کم جوانان مارا بروش کار کردن آشناو آزموده‌مینمودند ودرساعات رسمی بفنون مذکوربالا وفنون دیگر ازقبیل نقاشی‌ساختمان ولوله کشی وسیم کشی‌یادمیدادند وجوانان ما را در خور مشاغلی که توانائی واستعداد و قدرت انجام‌آن را دارند بار می‌آوردند و از همان بدایت کار بجوانان ما میفهماندند کارکردن در مشاغل مذکور بهتر از پشت میز نشستن و عیب نیست و بلکه خود بزرگترین فخر و مباهات اجتماعی و دلیل بارز بر شایستگی ولیاقت افراد انسانی است قطعا جوانان امروزی ما و آینده‌ماهرگز از کار های‌بالا عار نداشتند وباکار شرافتمندانه ای امرار معاش‌می ـ نمودند و اینقدر جوانان بیکاره هم در خیابانها وقتیکه نمیدادند که‌همه از عاقبت آن هراسان باشند .

مسابقه سلطنتی بهترین کتب سال

بدینوسیله باطلاع کلیه مؤلفین و مصنفین و مترجمانیکه کتب آنها درسال ۱۳۳۹ طبع ونشر شده است میرساند که مدت قبول کتب درمسابقه شاهنشاهی بهترین کتب سال تاآخر آبانماه ۱۳۴۰ میباشد .

داوطلبان شرکت در این مسابقه میتوانند تامهلت مذکور سه‌نسخه از کتاب خودرا باداره روابط عمومی و خدمات‌اجتماعی بنیاد پهلوی‌تسلیم ورسید دریافت دارند.

۱ـ۳ آ ـ ۶۰۰۸ مدیرعامل ـبهبهانیان

پیکار سهمگینی است
فقط مارشال ها بجبهه میروند
در این نبرد حتی از یك سرباز هم استفاده نمیشود

پیکار سهمگینی است . پیکاری که سربازان و جنگاوران تابستانهـای گذشته از جبهه‌ها باز میگردنـد و مارشالهای تـازه نفس خود را برای مبارزه وبرای پیروزی آماده میکنند.
طی اعلامیه‌ای‌که دراین زمینه‌منتشر شده است . باهالی شهرها تاکید شده است‌که چون پیروزی مارشالها حتمی است از تخلـیه شهر و رفتن به ییلاق خودداری کنند .
درنبردی‌که امسال بین‌گرما وپنکه های‌مارشال درگیرمیشود، سربازان نقشی ندارند ودرمقابل (پنکه های مارشال)درخانه‌ها ـمؤسسات‌دولتی وملی وادارات وهمه‌جای‌کشورمبارزه خواهندکرد و پیروز خـواهند شد .
بهتراست‌قبل‌از آنکه‌گرمای تابستان بخانه شما بتازد از پنکـه مارشال استمداد کنید .

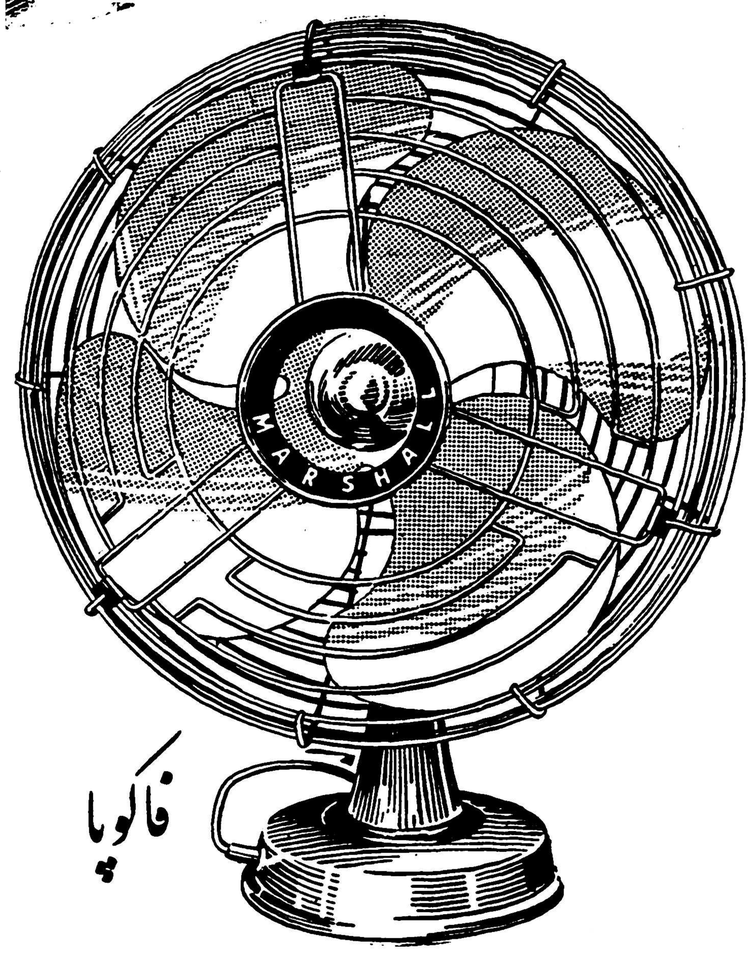

پنکه مارشال

فاکوپا

نماینده انحصاری ـ شرکت سهامی بازرگانی آرین . خیابان بوذرجمهری سرای حافظ تلفن ۵۰۰۹۱ تا ۵۰۰۹۴
مرکز پخش . تجارتخانه حسین فردانش . دالان امین‌الملك تلفن ۲۳۷۷۳

آـ ۵۸۴۰

از ـ ویبرت فن بلوخر

جشن دوهزاروپانصدساله شاهنشاهی و تاریخچه روابط ایران و آلمان

مجله سیاسی‌آلمانی بنام‌انستیتوی روابط با کشور های خارجی شماره اخیر خود را بجشن دوهزار وپانصد ساله شاهنشاهی ایران اختصاص داده و کار شناسان معروف آلمانی مقالات متعددی در آن نوشته‌اند ۰ از جمله آقای فن بلوخر وزیر مختار اسبق آلمان در ایران مقاله ای درباره روابط ایران و آلمان منتشر کرده‌است که خلاصه ای از آنرا در زیر درج میکنیم :

روابط ایران و آلمان در دوران تاریخ

کورنمان تاریخ نویس معروف‌گفته است ۰ باید اصل برتری یونان را رها کرد و با آنکه نفوذ فوق العاده ملت برگزیده یونان رابابد تصدیق کرد لازمست سهم ایران رانیز در تمدن بشر بیش‌از آنچه‌تا کنون‌معمول بوده است در نظر گرفت :

اهمیت خاص این گفته یکی از بزرگان تاریخ جهان درین هنگام که جشن دو هزارو پانصد ساله تاسیس شاهنشاهی ایران در پیش است‌معلوم میشود و جای آن دارد که این‌گفته را در راس این مقاله قرار بدهم ۰ ملت ایران در این‌دو هزار وپانصد سال کار های مهمی کرده که بلندی مقام آنرادو تاریخ بشر تاابدجاودان ساخته است ۰ دراین مدت ملت‌ایران سه بلو بر جهان فرمانروائی کرده و چند قرن در میان ملل دیگر مقام اول را داشته است ۰

در ۵۵۹ پیش از میلاد کورش شاهنشاهی هخامنشی را تاسیس کرد که قدرت آن از سواحل دریای مدیترانه تاکرانه هایرودسند امتداد داشت ودر سراسر دوره سلطنت‌این خاندان ایران یکی از مقتدر ترین حکومت های دوره باستانی جهان را داشت ۰ دوره استیلای اسکندر و جانشینان او چندان دوامی نکرد و ایران دوباره مستقل و اشکانیان از ۲۲۷پیش از میلاد تا ۲۲۴ میلادی باهمان کامیابی هائی که بهره ملل ژرمن گشت‌دربرابر رومیان ایستادگی کردند و سر انجام حکومت سه‌نفری کراسوس را از میان بردند ۰ همین که نفوذ سیاسی روم‌ضعیف شدایران بار دیگر درزندگی خودنیروئی گرفت و شاهنشاهی ساسانیان از ۲۲۴ تا ۶۴۳ میلادی مقام مهمی یافت که تنها دولت بیزانس میتوانست با آن همسری کند‌در۲۶۰ میلادی‌امپراتور والرین اسیر شاهنشاه ایران گردید ودر ۳۶۳ امپراتور دیگری بنام ژولین آوپوستانا بدست یکی از کماندانان ایران کشته شد ۰

هنگامیکه تازیان بر ایران مسلط شدند ایرانیان اسلام را پذیرفتند ۰ هنگامیکه مغولان و ترکان در ایران تاخ‌ و‌تاز میکردند سخت ترین‌دوره تاریکی ایران پیش آمد تا در سلطنت صفویه از ۱۵۰۱ تا ۱۷۲۲ ایران توانست خود رااز زیر بار بیگانگان رها کند ۰ مهمترین مرد این خاندان شاه عباس بزرگست که از ۱۵۵۷ تا ۱۶۲۹ میزیست و د واجرای نقشه های عمرانی و آبادانی کشور خود سومین دوره بزرگ تاریخ ایران را فراهم کرد ۰

اینك باید دید همه این حوادث تاریخی چه رابطه ای در میان ایران و آلمان پیش آورده است ۰

نخست بایداعتراف‌کردکه‌اگر ایرانیان پیوسته بامپراتوری رم‌حمله نمیکردند ژرمن هانمیتوانستند استقلال خودرا حفظ کنند ۰ در قرون وسطی که ترکان خطرناك ترین دشمنان‌مسیحیان بودند ایرانیان تقریبا چهار صد سال باترکان نبرد و خورد بودند و ایشان را ناگزیر میکردند قسمتی از نیرو ها ی‌نظامی خود را در مرز های ایران و ترکیه نگاه بدارند ۰

در نیمه دوم قرن نوزدهم پادشاه ایران امیدداشت آلمان که باوج قدرت خودرسیده‌بوداز وی‌پشتیبانی بکند ۰ اما بیسمارك به هیچ وجه حاضر نبود روابط دوستانه خودرا باروسیه برای‌خاطر کشور دوردستی مانند ایران بخطر بیندازد ۰ بالاخره در بهار ۱۸۸۵ نخستین وزیر مختار آلمان وارد طهران شد ۰ در پائیز ۱۸۸۵ شاه ایران مامور مخصوصی برای جلب‌واستخدام کارشناسان آلمانی ببرلن فرستاد ودوافسر بنام ژنرال «ك ـ فلمرو» و «وت» بایران رفتند ۰

روابط فرهنگی در میان ایران و آلمان از روابط اقتصادی آن‌قدیم‌ترست وکسی‌مانند گوته‌در آن‌پیشقدم بوده است ۰ این شاعر آلمانی در ۱۸۱۴ با دیوان حافظ شاعر ایرانی که از ۱۳۲۷ تا ۱۳۹۰ میزیسته‌است وهامربور گشتال غزلیات وی را ترجمه کرده بود آشنا شد۰ چنان شیفته اشعار او شد که لازم دانست از آن پیروی کند ۰ در عالم شعرو ادب پلی استوار و خلل ناپذیر در میان شرق و غرب فراهم آورد و دیوان غربی و شرقی خود رافراهم ساخت ۰

آنچه مربوط بهنر های زیبای ایرانست تا چندی در آلمان تنها مینیاتور و قالی وزیبهای آن معروف بود ۰ ولی پروفسور ژراه علاقه عموم را بظرفهای سفالی ایران نیز جلب کرد۰

برای آنکه ایرانیان مستقیما با پیشرفتهای علمی آلمان آشنا بشوند و جوانان مستعد ایرانی بتوانند در دانشگاههای آلمان راه بیابند يك مدرسه متوسطه‌ایران و آلمان در طهران تاسیس شد وهشتا استاد آلمانی وهشت استاد ایرانی تعلیمات این دبیرستان رابعهده گرفتند ۰

در ۱۹۰۷ رو س و انگلیس قرار‌دادی بستند وایران را بسه منطقه نفوذ روس و انگلیس و بی طرف تقسیم کردند ۰ در قرار داد پوتسدام در ۱۹ اوت ۱۹۱۱ دولت آلمان از بدست آوردن امتیاز برای ساختن راه آهن و تلگراف در منطقه روس ۰ صرف نظر کرد ۰

هنگام بروز جنگ بین الملل اول روس و انگلیس دوچاروضع خطرناکی شدند ۰ در قرار داد متارکه جنگ منعقد در ۱۵ دسامبر ۱۹۱۷ در برستلیتوف ماده ای گنجانده شد که‌بنابر آن روسیه استقلال وتمامیت خاك ایران را برسمیت شناخت و تعهد کرد این کشور را تخلیه کند۰

در جنك جهانی اول و نخستین‌سال های بعداز جنك احمد شاه قاجار بر تخت پادشاهی ایران تکیه داشت سرانجام تاج و تخت خودرا از دست داد و مقام وی بسرتیپ رضاخان که مردی کارآمد و نیرومندبود و درنتیجه پشت‌کار و جدیت‌خود ازپایه‌سربازی باین مقام رسیده بود محول شد . وی نام پهلوی را برای خود انتخاب کرد و بنیان گذار دودمان‌پهلوی شد . او تشکیلات نوین ایران را بوجودآورد ساختمان راه آهن سراسری ایران که شمال وجنوب کشور را بهم‌می‌پیوندد و هزینه آن چند صد میلیون مارك طلا بوده‌است از کارهای‌اوست. باراده وی لباس مردان متحدالشکل شد و زنان رفع حجاب کردند ملوك‌الطوایف را از میان برد و یك‌حکومت مرکزی نیرومند در تهران ایجاد کرد .

قسمت عمده ماشین های لازم‌برای کارخانجات ایران به آلمان سفارش داده شد و ساختمان قسمت های‌مهم راه آهن سراسری ایران بینگاه های آلمانی واگذار گردید . هنگامی که بانك ملی ایران با بیست شعبه در شهرستانها تشکیل‌شد هفتادکارشناس آلمانی را برای تشکیلات آن‌استخدام کردند . مدرسه آلمانی طهران کهدر جنك جهانی تعطیل شده بود دوباره در ۱۹۲۵ بکار افتاد .

چون روابط در میان آلمانو ایران دوستانه بود کالاهای آلمانی دربازار ایران خریدار بسیار یافت . سهم بازرگانی آلمان درایران در سال آخر بیش از جنك جهانی دوم چهل درصد همه معاملات بازرگانی ایران بودوعده اتباع آلمانی که درایران متوقف بودند بدو هزار تن رسید . قوای روس و انگلیس کشور بی‌طرف‌ایران را تصرف کردند . رضاشاه ناچارشد بنفع فرزندش از سلطنت استعفاکند. راه آهن ایران وسیله حمل و نقل آلات و مهمات جنگی برای‌روسیه‌شد .

میزان صادرات آلمان درسال۱۹۵۹ پانصد و پانزده میلیون مارك ومیزان واردات بچهار صد وده میلیون‌مارك رسید . این پیشرفت خارق‌العاده‌تنها بسته باینست که در کشور ایران وضعی هست که ثبوت و دوام دارد و اعتماد خارجیان را جلب میکند . محمد رضاشاه پهلوی شاهنشاه ایران در راس کشور هستند تحصیلات خود را در سویس کرده‌اند وبزبانهای‌اروپائی کاملا آشنا میباشند . از علوم شرقی و غربی بهره مندند و فرمانفرمائی هستند که بهترین نیات را دارند و بامور ملت خود شخصا میرسند ودر خوبی و بدی بایشان شریك میباشند

اینك مبارزه در میان شرق و غرب با شرایط مساعدی جریان دارد . این مبارزه از راه صنعتی کردن کشورحل نخواهد شد بلکه دامنه آن در زمینه فرهنگی بسط و ادامه خواهد یافت. رابطه هم آهنگی در میان شرق وغرب میتواند به آسانی‌ایران را از پیشرفت های فنی مغرب زمین بهره مندسازد .

در راه اختلاط سازش موافقت آمیز در میان شرق و غرب ایران میتواند اطمینان داشته باشد که آلمان‌همیشه در زمینه فرهنگی و اقتصادی دوست صدیق و آزموده آن خواهد بود و هرگز از کمك و یاری با آن خودداری نخواهد کرد .

نتیجه مسابقات ژیمناستیک باشگاه تاج

روز گذشته سومین‌دوره مسابقات ژیمناستیك باشگاه تاج در قسمتهای خردسال وبزرك سال بداوری آقایان حسن لطیفی ، پرنده ، مجزا و بسر پرستی عسگری انجام گردید ونتیجه بدین شرح اعلام گردید

در دسته بزرگسالان دوشیزگان ناهید دقیق ، والنتین خداداد ،مهری غریو ، ناهید آراسته ، مارگریت کاشی نژاد، حبیبه رضوی بترتیب مقام اول تا ششم را بدست آوردند

حرکات زمینی

درقسمت حرکات زمینی دوشیزگان آراسته ، خداداد ،دقیق بترتیب اول تاسوم شدند .

پرش خرك

در قسمت پرش خرك دوشیزگان دقیق ،آراسته ، کاشی نژاد

پارالل

در قسمت پاوالل دوشیزگان دقیق ـغریو ـخداداد

بزرگسال آقایان

در قسمت بزرگسال مردان آقایان اصفر گنجینه عبداله رسولی حمید به آئین محمد ضرابی کاظم باقرپور ، حسن‌زاده مقامهای اول‌تا ششم رابدست آوردند .

داوران این قسمت از مسابقات آقایان لطیفی ، خرمی ، مجزاوپرنده بودند .

خردسال دوشیزگان

در قسمت خردسال مسابقات در سه رشته انجام گردید

زمینی

دوشیزگان جمیله سروری پروانه کاشی نژاد، شهلا به آئین

چوب موازنه

دوشیزگان کاشی نژاد،به‌آئین سروری

پرش خرك

دوشیزگان رضوی ،به آئین کافی نژاد ، درست‌است‌مقامهای‌اول تاسوم هر قسمت را بدست آوردندو در نتیجه کلی دوشیزه پروانه کاشی نژاد مقام اول را بدست آورد و دوشیزگان شهلا به آئین وجمیله سروری، پدرام رضوی ، شهلا خشکه جان ، مینا خشکه جان ، میرشب مقام های دوم تا هفتم رابه دست آوردند .

جوائز قهرمانان در جشن‌باشگاه با حضور تیمسار سپهبد عمیدی و مهندس والا رئیس فدراسیون ژیمناستیك و سر کار سرهنك خسروانی مدیر سازمانهای ورزشی تاج توزیع گردید .

فدراسیون فوتبال کشور بمنظور تقویت مالی هیئت های فوتبال و همچنین بالا بردن سطح فوتبال در شهرستانها مسابقات فوتبال‌قهرمانی کشور را طبق روش متداول در کشورهای مترقی بطور ناحیه‌ای ترتیب داده است این مسابقات به طریق دوحذفی وباشرکت دواستان مجاور زیر نظر فدراسیون فوتبال کشور بشرح زیر برگزار میگردد

مسابقات استان گیلان ،مازندران درشهرستانهای رشت و ساری

مسابقات استان آذربایجان شرقی با آذربایجان غربی در شهرستان های تبریز و رضائیه مسابقات‌استان خوزستان با استان مرکزی در شهرستانهای تهران و اهواز ، مسابقات استان کردستان بااستان کرمانشاهان درشهرستانهای‌سنندج و کرمانشاه ، مسابقات استان‌فارس با استان اصفهان در شهرستانهای شیراز و اصفهان ، مسابقات استان خراسان با استان کرمان در شهرستانهای مشهد و کرمان ، هر استان یکبار میزبان و برای باردوم میهمان خواهد بود ، مخارج رفت و برگشت قهرمانان بعهده تیم های اعزامی بوده و درمدت توقف قهرمانان میهمان میزبان خواهندبود در این مسابقات هرگاه یك استان در هر دو مسابقه پیروز شود مسابقه سوم خود را بابرنده نزدیکترین استان انجام خواهد داد .

شرط برنده شدن هراستان در مرحله اول برنده شدن در هر دو بازی میباشد و در صورت امتیاز مساوی قانون «گل‌آورژ» یعنی حساب کردن گلهای زده شده و خورده شده هر تیم بمیان خواهد آمد در صورت مساوی بودن این حالت‌درشهرستان ثالثی مسابقه هر د وتیم تجدید خواهد شد .

تاریخ مسابقات

فدراسیون فوتبال کشور طی بخشنامه‌ای بکلیه شهرستانهااطلاع داده است که مسابقات خود را از اول خرداد ماه آغاز و تانیمه دوم خرداد ماه خاتمه دهند که‌فدراسیون بتواند مسابقات تیمهای برنده را از نیمه دوم خرداد ماه آغاز نماید . مسابقه نهائی این تیمها در تهران انجام خواهد شد فدراسیون فوتبال کشور از والاحضرت شاهپور غلامرضا پهلوی تقاضا نموده است که مسابقات نهائی تیمهای استانی که فینال مسابقات قهرمانی کشور محسوب میگردد در حضورمعظم له انجام گردد فدراسیون فوتبال‌ایران به تیم برنده مسابقات کاپ‌قهرمانی استان کشور را اهداء خواهد کرد و بنفرات تیم برنده نیز جوائزی از طر ف‌فدراسیون داده خواهدشد

این اقدام فدراسیون در بالابردن سطح فوتبال شهرستانها بسیارموثر خواهد بود زیرا مسافرت تیمهای فوتبال بشهرستانهای مجاور دایجاد رقابت های ورزشی در پیشرفت‌سطح این ورزش بی اثر نیست

چرا حاجی می‌شوید؟

برای آنکه وظیفه مقدس دینی رابجای آورده در مراجعت‌دیگران راهم ترغیب نمائید ـ این عمل فقط با میهمانی های مجلل و کارتهای دعوت حسابی بنگاه بنفشه آخر امیریه انجام می گیرد

(برای عروس و داماد ها هم کارتهای بسیار عالی تهیه دیده‌ایم)

آگهی احضار

به حسین فتوحی فرزند اکبر که مجهول المکان است اخطار می شود .

شما باتهام سرقت دو عدد تیر آهن تحت تعقیب می باشیدلازم است از تاریخ آخرین آگهی تا مدت دوماه خودرا بهشعبه ۳بازپرسی دادستانی ارتش معرفی نمائید ودر صورت عدم معرفی و انقضاء مدت دوماه غیابا قرار مقتضی در مورد شما صادر خواهد شد .

این آگهی درسه نوبت متوالی درج می گردد .

رئیس شعبه ۳ بازپرسی دادستانی ارتش . سرهنك تنقدی

آ ـ ۶۱۰۲ ۱ـ۳

اول افتتاح

حساب ذخیره بانك اصناف ایران

بعد سایر کارهای روزانه

آ ـ ۶۲۰۰

چهارشنبه روز خوشبختی است

واین خوشبختی درانتظار کسانی است‌که فقط دوتومان میدهند و یك بلیط بخت‌آزمائی ملی میخرند و جایزهٔ ممتاز آنراکه‌مبلغ سیصدهزارریال‌است‌میبرند

پند خبر کوتاه

رفسنجان - چنانچه از مبارزه ماموزین وضع آفات رفسنجان‌علیه آفات پسته نتیجه ای حاصل‌گردد احتمال دارد میزان محصول پسته‌در این شهر بچند برابر محصول‌سال گذشته افزایش یابد .

ایلام - بر اثر مساعی آقای‌سرهنگ کیهان فرماندار ایلام اخیراً دویست تن گندم اهدائی دولت امریکا از طرف اداره غله استان کرمانشاه به ایلام حمل شد و بین کشاورزان این شهرستان تقسیم گردید .

•بندر پهلوی - چندروزقبل‌منزل کربلائی محمد رجب یکی ازاهالی بندر پهلوی بر اثر سرایت آتش‌از چراغ خوراك پزی آتش گرفت‌در این‌حریق کلیه اثاثه خانه از جمله تور ماهیگیری کربلائی محمدرجب سوخت .

•جهرم -بر اثر مساعی آقایان حسنقلی‌رکنی رئیس‌دفترداد‌گستری وفرمانده ژاندارمری جهرم یك مزرعه خشخاش در بخش «خضر» از توابع این شهرستان کشف‌شد.

•گلوگاه - چند روزقبل آقای قضلی‌رئیس‌اداره فرهنك‌شهرستان بهشهر بگلوگاه وارد شد و از تاسیسات فرهنگی‌این منطقه‌بازدید بعمل آورد .

•ساختمان جدید اداره پست و تلگراف سیاهکل تکمیل شده‌است وبزودی اداره پست و تلگراف این منطقه ازمحل‌فعلی‌خود که‌ساختمان مخروبه‌ای میباشد نقل مکان‌میکند

وابستگان مطبوعاتی سفارتخانه‌های خارجی در سد دز

این عده میهمان ادارهٔ انتشارات و رادیو اهواز بودند

خبرنگار ما در اهواز گزارش میدهد پریروز چهل نفر از وابستگان مطبوعاتی سفارتخانه های خارجی در ایران بدعوت اداره انتشارات ورادیو اهواز باندیمشك وارد شدند و از تاسیسات سدذز و مزارع نیشکر «هفت تپه» بازدید کردند این عده همان روز به اهواز آمدند و شب را در کوی گلستان میهمان موسسه عمران‌بودنددیروزوابستگان مطبوعاتی سفارتخانه‌های خارجی‌ازتاسیسات راه آهن و مرکز انتقال نیروی برق ، چاه نفت شماره ۸ و باغ اصلاح نباتات کشاورزی اهواز بازدید کردند وبعدازظهر باقطار عازم تهران شدند خبرنگار ما در گزارش خود اضافه میکند عده‌ای از خبرنگاران ایرانی نیز همراه این هیئت بودند .

اعضای انجمن شهر تبریز انتخاب شدند

خبرنگار ما در تبریز گزارش میدهد پریروز برای انتخاب‌اعضای انجمن شهر تبریز در ۵ حوزه اخذ رای بعمل آمدو در نتیجه آقایان حاجعلی‌نارونی - رضا سلیلی - میرزا جعفر قهرمانی -علی افتخارهشترودی-سرهنك بازنشسته وخشوری - حاج رفیع مجتهدی - احمد نقاقی - سروان بازنشسته علی خلخالی - اسماعیل مهانبخش -ابوالقاسم جوان-سیدمدقالچی-اسماعیل مسکوچی - حاج نقی توکلی - کاظم صدقیانی و حاج غلامحسین‌اردبیلی بسمت اعضای انجمن شهرتبریز انتخاب شدند .

اهداء سربند پرستاری

بدانشجویان آموزشگاه عالی پرستاری شیراز

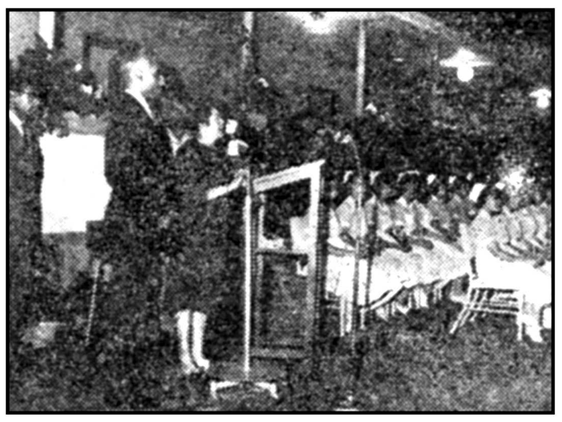

خبرنگار ما درشیراز مینویسد چند روز قبل بمناسبت اهداءسربند پرستاری دانشجویان‌آموزشگاه عالی‌پرستاری شیرازمراسمی‌دربیمارستان نمازی برگزار شد در این مراسم آقایان دکتر قربان رئیس دانشگاه ، دکتر مهرا رئیس بیمارستان نمازی ، روسای ادارات دولتی و معتمدین ومعاریف شهر حضور داشتند وبعد از گزارش امور پرستاری‌بیمارستان نمازی بوسیله مدیره امریکائی بیمارستان سربند پرستاری دانشجویان اهداء گردید در عکس بالا گوشه ای از این مراسم دیده میشود .

دوجوان با پای پیاده بمسافرت دور ایران پرداختند

نمایندگان اطلاعات درشهرستانها راهنمائی این جوانان را بعهده دارند

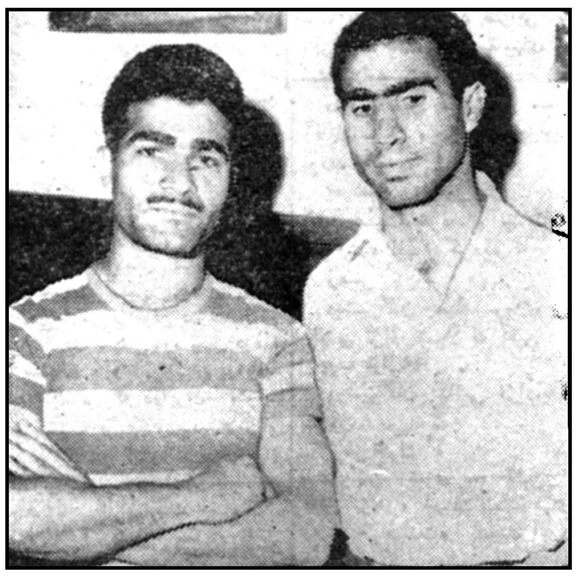

قلی‌نیا وولی‌عیدی دوجوان با اراده‌ای‌که پیاده بدور ایران میگردند

صبح دیروز دو جوان قوی‌اراده ایرانی که قصد دارند با پای پیاده دور ایران بگردندباراهنمائی‌سازمان شهرستانهای اطلاعات پیاده روی خودرا از راه فیروز کوه شروع کردند این دو جوان آهنین پای آقایان غلامعلی قلی‌نیا و محمد علی ولی عیدی میباشند که از دیروز مسافرت خودرا بدور ایران آغاز کردند و قرار است چنانچه در این تصمیم پیروز شوندقاره های‌افریقاو اروپا را نیز زیر پابگذارند ،سازمان شهرستانهای موسسه اطلاعات‌علاوه برراهنمائی و تشویق این دو جوان قوی اراده به آنها اطمینان داد که در همه جا نمایندگان اطلاعات راهنمایشان خواهندبود .

بطوریکه آقایان قلی‌نیا و ولی عیدی اظهار داشتند طبق حسابی‌که شده است مدت مسافرت آنهابدور ایران در حدود یکسال و نیم طول خواهد کشید البته نباید از نظردور داشت که گشتی‌بدور ایران آنهم باپای پیاده یك عمل خارق العاده قهرمانی است وسازمان «توریست» ایران باین دو جوان قوی اراده راهنمائی و کمکهای مقدماتی را انجام داده است .

آقایان قلی‌نیا و ولی‌عیدی دراین مسافرت طولانی شرح مشاهدات جالب خودرا برای‌استفاده‌درنشریات اطلاعات خواهند فرستاد .

شیخ بهاءالدین بامقامات‌مرزی‌وفرمانده‌لشکرخانه‌ملاقات کرد

خبرنگار ما در مرزخانه مینویسد چند روز قبل آقای شیخ علاءالدین حسینی‌پیشوای اهل‌تسنن‌این منطقه که د رعراق سکونت‌داردبرای‌دیدار فرزند وبستگان خود بمنطقه مرزی خانه وارد شد و مورد استقبال‌جمع کثیری قرار گرفت آقای شیخ علاءالدین که خود در «خلان‌عراق سکونت دارد پس از ورود بخانه با آقای سرهنك انواری پور مرزبان و فرمانده گارد مرزی این منطقه ملاقات کرد و سپس برای ملاقات‌با تیمسار سرلشگر مبین‌فرمانده‌لشکر ۵خانه در محل ستاد لشکر حضور یافت آقای شیخ علاءالدین بعد از ساعتی گفتگو با فرمانده لشکر بمنظوردیدارفرزندخودکه‌ساکن‌قریه «گز گز» میباشد عازم آن‌قریه شد در این مسافرت ۷ نفر از زن و فرزندان آقای‌شیخ علاءالدین‌همراه ایشان هستند .

آقای شیخ علاءالدین درمیان مقامات مرزبانی خانه

تلفن کاریر «ماسال» افتتاح شد

خبرنگار ما در رشت گزارش میدهد پریروز طی مراسمی تلفن کاریر «ماسال» از توابع رشت بوسیله آقای دهقان استاندار گیلان افتتاح شد در این مراسم روسای ادارات دولتی رشت ومعتمدین محلی ماسال حضور داشتند اهالی از این اقدام سودمند مسئولین امور اظهار قدردانی میکنند .

مردی خودرا در زیرزمین بدار آویخت

خبرنگار ما در مشهد گزارش میدهد پریروز شخصی بنام علی صدری کارمند کارخانه نخریسی مشهد در زیر زمین منزلش خودرا حلق آویز کرد .

همسر علی صدری پس از اطلاع بر این امر جریان را بهمسایگان وسپس بمقامات انتظامی و قانونی مشهد گزارش داد و برای دفن جنازه اقدام شد گفته میشود علی صدری مبالغی مقروض بودو بعلت ناراحتی زیاد دست بخودکشی زده است .

انتخاب اعضای انجمن‌شهر بندرپهلوی

تقاضای تشکیل انجمن

خبرنگار ما در تفرش مینویسد چند روز قبل عده ای از اهالی و پیشه‌وران محله ترخوران تفرش‌به فرماندرای این شهرستان مراجعه کردند و از آقای فرماندار تقاضا نمودند که برای تشکیل‌انجمن‌شهر در این شهرستان اقدام گردد آقای فرماندار نیز وعده داد در این باره اقدام نماید .

خبرنگار ما در بندرپهلوی گزارش میدهد پریروز برای انتخاب اعضای انجمن شهر بندر پهلوی اخذ رای بعمل‌آمد ودرنتیجه آقایان رضا فدائی ، صادق قاسمیان ، صدرالدین میلانی - محمدپور سهراب -مهندس جواهر رشتی - حاجعلی زمانی و مصطفی‌مریخ‌بسمت اعضای انجمن شهر این شهرستان انتخاب شدند آقای ناظمی‌فرماندار بندرپهلوی اظهار داشت :انتخابات انجمن شهر در نهایت نظم و آرامش انجام شد .

وارد نیست !

آقای یداله یزدانی یکی ازقالی فروشان بهشهر طی‌نامه ای درباره خبر «خیانت در دوستی» که روز پنجم اردیبهشت ماه در این صفحه چاپ شد مینویسد : اتهاماتی که بمن نسبت داده اند وارد نیست وبی اساس است .

والیبالیست‌های دبیرستان فروغ قهرمان گیلان شدند

خبرنگار ما در رشت مینویسد چند روز قبل مسابقه نهائی والیبال آموزشگاههای استان‌گیلان بین تیمهای دبیرستانهای «روشنك» و فروغ‌رشت انجا م‌شد و درنتیجه تیم والیبال دبیرستان فروغ پیروز گردید در عکس بالا والیبالیست‌های دبیر ستا ن‌فروغ باتفاق آقای فیروز آبادی رئیس‌اداره فرهنك رشت دیده میشوند .

احتیاجات کردکوی تامین میشود

خبرنگار ما در کردکوی طی گزارشی مینویسد چند روز قبل شورای بخش کردکوی با حضور اعضای شورای تشکیل جلسه داد ، در این جلسه پس از مذاکرات وگفتگو های لازم تصمیم گرفته شد باتوجه به‌ازدیاد روز افزون جمعیت کردکوی که در حدود سی هزار نفر میباشد ازوزارت بهداری تقاضا گردد یکنفر پزشك ، یکنفر دندانپزشك و یکنفر داروساز و یکنفر قابله تحصیلکرده به این منطقه اعزام شود ، همچنین طبق تعهد رئیس بهداری مازندران‌و رئیس بیمارستان گرگان ده تختخواب جهت بیمارستان کردکوی‌تهیه‌و باینمنطقه حمل گردد و به سهمیه داروی این بخش نیز افزوده شود.

دستگیری سارقین میهمان شیراز

خبرنگار ما در جهرم مینویسد چند روز قبل جوانی بنام‌پرویزنجاتی که‌اثاثه اطاق‌فرج‌اله‌خدابرستی‌یکی از دانش‌آموزان دانشسرای‌مقدماتی جهرم‌رابسرقت‌بردەو متواری‌گردیده بود بوسیله آقای سروان نادری فرمانده سازمان نیروی مقاومت‌ملی نی‌ریز دستگیر شد .

خبرنگار ما درشیراز مینویسد چند روز قبل آقای « ری یرین» کنسول هندوستان‌در خرمشهربرای بازدید آثار باستانی تخت جمشید بشیراز وارد شد آقای«ری یرین» پس از بازدید آرامگاه های حافظ وسعدی با آقای مهندس مؤیدی معاون استانداری فارس ملاقات کرد

بازدید پیشاهنگان

خبرنگار ما در تاکستان قزوین مینویسد چندروز قبل ٤٦ نفر از پیشاهنگان تاکستان قزوین‌ازبنگاه دامپروری حیدرآباد و موسسه‌سرم سازی رازی در حصارك بازدید کردند پیشاهنگان پس از بازدید تاسیسات درکرج به تاکستان مراجعت نمودند .

راه‌پول‌در آورن!؟

کوتوله فالگیر باشکارچی شریك شده و لاشهٔ پلنك را از این شهر بآن شهر میبرند

برای تماشای لاشهٔ پلنك عظیم‌الجثه بلیط میفروشند

چند روز قبل‌عده ای‌ناشناس لاشه پلنك عظیم الجثه ای را همراه خود به آذرشهر آوردندو آنرا در یکی از کاروانسراهای شهریمعرض نمایش گذاشته عده ای از اهالی آذرشهر که پلنك ندیده بودند برای تماشای آن حیوان بکاروان‌سرای مزبور روی آوردند بادریافت بلیط ورودی که بهای آن ازه الی ۵ریال تعیین شده بود بداخل کاروانسرا راه یافتند و پلنك را تماشا کردند منهم یکی از آنها بودم که‌برای تماشای لاشه پلنك بکاروانسرا آمدم .

بعد ا زتحقیقاتی متوجه شدم که عده‌ای بایك شکارچی همدست‌شده وتصمیم گرفته اند لاشه پلنك‌رادر سراسر شهر های آذربایجان بگردانند و با آین ترتیب مبالغی هنگفت بجیب بزنند و اتفاقاً آنطور که قرائن نشان میداد بازارشان گرفته بود !؟ مبتکر این برنامه کوتوله‌ای بود که زرنگ تر از همه بنظر میرسید او در جواب سئوالات من اظهار داشت : اسم من محمد علی پاشائی است و درتبریزمسکونت دارم ۵۲ سال از عمرم گذشته‌است وتاکنون دوبار ازدواج کرده امولی هردو نفر رابعد از مدتی طلاق‌دادەام بااینکه شغل من در تبریزفالگیری است ولی چند روز قبل باتفاق چند نفر راز دوستانم باشخصی که این پلنك عظیم الجثه راشکار کرده است قراردادی بستیم و بموجب‌این قرارداد لاشه پلنك را در شهر های آذربایجان میگردانیم‌و بانشان‌دادن آن‌بمردم مبالغی کاسبی میکنیم!؟

خبرنگار ما در گزارش خود اضافه میکند طول قد محمد علی صدوده سانتیمتر است و اندازه‌پای وی ۳۴ سانتیمتر میباشد

کوتوله فالگیر !؟

ا ز: سیفی‌پور خبرنگار کیورچال

زیبای نیازمند ...!؟

یکی از مناطق زیبا و ییلاقی استان گیلان بخش کیورچال است‌که در ساحل دریا وبرسر راه بندر پهلوی، آستارا قرار دارد این بخش وسیع و پر جمعیت متاسفانه‌از لحاظ عمران و اصلاحات عقب مانده است و میتوان گفت که از ابتدائی ترین وسائل زندگی امروزه محروم‌میباشد هنوز در این بخش بزرك و پر جمعیت و با صفا گرمابه مدرنی ایجاد نشده است و مردم با حمامهای خزینه ای‌سرو کار دارند جاده کوتاه بین کیورچال و شبه جزیره آبکنار که در حدود پانزده کیلو متر میباشد پردست اندازوناهموار است درمانگاه مدرنی که بامر شاهنشاه در این منطقه‌ایجاد شده است قابله تحصیلکرده و دندانپزشك وداروی کافی ندارد و هنوز اهالی برای کشیدن دندانهای خود نزدسلمانی ها میروند و سلمانی هانیز باگاز انبرهای‌زنگ‌زده دندانهای مردم را ا زریشه در می‌آورند .

مدتی پیش عده ای از معتمدین واهالی کیورچال برای ایجاد ساختمان پست وتلگراف قطعه زمینی در اختیاروزارت پست وتلگراف گذاشتند ولی افسوس که در این‌باره‌اقدامی بعمل نیامد حالا اهالی از مسئولین امورتقاضا دارند برای تامین نیازمندیهای بخش زیبای کیورچال اقدام گردد .

نسیم ، دربیابان گنج میجوید !؟

در قریه «دلارام» از توابع تفرش مردی زندگی میکند که‌باسماعیل نسیم معروف است این مرد اغلب روز ها از صبح تاشب در بیابان و ارتفاعات اطراف قریه زمین را میکاود و بیهوده بدنبال گنج میگردد ولی از اینهمه تلاش و کوشش نتیجه ای عایدش نمیشود البته نسیم برای این کار فلسفه ای دارد و معتقد است که نیاکان ما گنجهای خود را در زیرخاك مدفون کرده اند و حالابرماست که باین گنجها دست‌یابیم!؟ جریان بالارا خبرنگار ما در تفرش گزارش داده است .

بارندگی در تبریز وعده اصلاحات

خبرنگار ما در تبریز گزارش میدهد پریروز هوای تبریز بتدریج ابری شد و بدنبال آن بارندگی نسبتا شدیدی آغاز گردید .

بر اثر این بارندگی در بعضی خیابانها و کوچه های شهر سیلاب براه افتاد و بقرار اطلاع در نقاط اطراف نیز بارندگی رویداده است.

بازدید فرودگاه

پریروز قیمسار سر لشگر خاتم فرمانده نیروی هوائی‌ایران‌باهواپیما به تبریز واردشد و از فرودگاه‌این شهرستان بازدید بعمل آوردتیمسار خاتم پس از صرف‌ناهار در تبریز عازم تهران گردید .

خبرنگار ما در قزوین مینویسد آقای عباس وفائی سرهنك‌بازنشسته ارتش «عکس بالا» که ازطرف‌انجمن شهر قزوین بسمت شهردار این شهرستان انتخاب شده است در شهرداری حضور یافت و مشغول کار گردید آقای شهردار بلافاصله قزوین وعده اصلاحات داد .

بجرم چاقوکشی و خرید وفروش تریاك اعضای یك خانواده زندانی‌شدند !

پسرچاقوکشی‌کرد واز منزل پدر تریاك کشف گردید

خبرنگار ما در ایلام مینویسد چند روز قبل جوانی بنام شاپور یکی از اهالی ایلام که براثر افراط در میگساری از حال طبیعی خارج شده‌بود بزاندارمی بنام‌حسن حمله کردو با وارد آوردن چند ضربه چاقو ویرابسختی مجروح نمود مامورین انتظامی ایلام با اطلاع‌از جریان‌بلافاصله‌شاپور را دستگیر کردند و روانه زندان نمودند فردای آن روز نیز مامورین سازمان مبارزه با مواد مخدره ایلام باتفاق آقای سالاری نماینده دادستان منزل پدرشاپور را که خان بابا نام دارد بازرسی کردند و در نتیجه مقداری تریاك کشف نمودند با این جریان پدر و مادر شاپور نیز دستگیر شدند و بجرم خرید و فروش تریاك تحویل زندان گردیدند .

کشف اسلحه

خبرنگار ما در قزوین مینویسد چند روز قبل ماموربن ژاندارمری قزوین ضمن بازرسی منزل شخصی بنام سلیمان شیخی یکی از اهالی قریه «آردان»ازتوابع‌این‌شهرستان یك قبضه تفنك‌کشف کردند تفنك مکشوفه ضبط شد و فعلاماموربن برای دستگیری سلیمان که‌متواری میباشد فعالیت میکنند .

نیازمندیها و آگهی‌های کوچک

استخدام میشود

شرکت سهامی بیمه آسیا
به دونفر کارمند که آشنا به زبان انگلیسی باشندوازعهده ماشین‌نویسی لاتین‌برآیند نیازمند است کسانی‌که در امور بیمه سابقه داشته باشندمقدم خواهند بود .
داوطلبین به محل شرکت واقع‌در میدان فردوسی مراجعه نمایند .
شرکت سهامی بیمه آسیا
آ_۵۹۸۲ ۱_۲

به چندنفر بانو یادوشیزه
جهت خدمت در منازل و فروشندگی سیار نیازمندیم موسسه کاریابی شهره آ_۸۳۲ ۵ ۱_

بدونفر دوچرخه سوار
باسپرده نقدی نیازمندیم‌موسسه کاریابی شهره میدان خراسان اول نسهباز پاساز رازق‌نیا
آ_۸۳۴ ۵ ۱_ ۳

بچندنفر دوشیزه فروشنده
برای کار در فروشگاههای این شرکت احتیاج داریم .
شاهرضا _بین روزولت و بهار _ بلاك ۶۱۸ شرکت ببب کا تلفن ۶۹۱۸۰
آ_۷۴۴ ۵

نقشه کش کاریتوگراف
موسسه مشاور مهندسین خارجی بچند نفر نقشه کش با سابقه حداقل دو سال نقشه کشی کاریتو گرافی یانقشه کشی ساختمان دارد.
اشخاص‌که زبان انگلیسی بدانند مقدم خواهند بود .
تقاضاها بایك قطعه عکس ۴ در۶ سوابق تحصیلی _ سوابق کار و آدرس و حقوق مورد تقاضابایستی بصندوق پستی شماره ۱۳۴۰ تحت عنوان C.D. قبل از ۳۱ اردیبهشت ماه ۱۳۴۰ ارسال شود .
آ_۴۸۶۱ ۱_ ۳

دوشیزه یابانو،برای فروشندگی
لباس زنانه که اطلاعاتی از خیاطی داشته و یکی از زبان های انگلیسی یا فرانسه نیز تسلط داشته باشد مورد نیاز است واجدین با راهنمای شماره ۱۷۳ اطلاعات مکاتبه نمایند .
آ_۶۱۶۰

به چند نفر دوشیزه یا بانو
که در رشته خیاطی‌وگلدوزی‌اطلاعاتی داشته باشد برای تمام روزنیازمندیم. لقمانی اول خیابان کرج چهارراه جمشید آباد شماره ۶۲
آ_۵۰۱۹ ۱_۲

یکنفر مهندس شیمی جوان
کەفارغ‌التحصیل سالهای‌اخیردانشگاه باشد برای تمام روز با حقوق‌مکفی استخدام میشود .
داوطلبین بین ساعات ۱۰تا ۱ بعد از ظهر به کارخانه داروگر میدان ژاله مراجعه نمایند .

جویای کار

مهندس ماشین با سابقه
معتدکار آشنابزبان انگلیسی‌برای خدمت در موسسات فنی و ساختمانی آماده است تلفن ۶۹۲۱۴
آ_۵۰۰۵

راننده درجه ۲ شخصی
با سواد و خدمت کرده جویای کار است براهنمای شماره ۱۷۲اطلاعات مراجعه فرمایند .

زنی برای کارخانه داری
خانواده کم جمعیت حاضر بکار است خواستاران از ساعت ۹صبح تا ۱۲بتلفن ۲۲۴۰۴ دوشیزه اختر حیدریان دانش آموز کلاس‌چهارم مراجعه فرمایند.

جوانی دیپلمه کامل دبیرستان
رشته طبیعی که خدمت نظام‌وظیفه خود راانجام داده و ماشین نویسی فارسی میداند در تهران یا شهرستانها جویای کـار است خواستاران به راهنمای شماره ۱۷۴ روزنامه اطلاعات مکاتبه فرمایند.

واگذار میشود

باغ ۳هزار متری در شمیران
با برق و تلفن و آب و ماشین رو پنجساله ماهانه ۲۰۰تومان‌واگذارمی شود تلفن ۴۹۶۳۳
آ_۴۹۷۹

دوباب‌مغازه بابرق‌وتلفن درخیابان شاه‌اول‌فخررازی‌واگذارمیشودبه تلفن ۲۱۶۴۱ مراجعه فرمائید .

پول موجود است

هرقدر پول شرطی بخواهید
باورقه مالکیت مستقیم رجوع فرمائید لالەزار جنوبی شماره ۲۲تلفن ۳۹۷۸۴ بنگاه کوشان
آ_۲۲۶ ۵ ۱_۰ ۱

فروش اتومبیل

خریدار اتومبیل
از هر نوع و هر مدل که باشد مشتری داریم فروشگاه اتومبیل ۴۰ _ جمشید آباد شمالی کاشی ۴۰ تلفن ۴۹۶۳۳

بازار اتومبیل ۹۴۰
بعد از ظهر روز های یکشنبه و سه شنبه و ۵شنبه درتوقفگاه کاروان بین سرچشمه و سه راه امین حضور تشکیل میشود خریدوفروش ومعاوضه اتومبیل تلفن ۵۶۸۲۷
آ_۳۹۹۷ ۱_۲۶

اتومبیل شما را فوری میفروشیم
و نمیگذاریم در معامله مغبون
شویدبورس اتومبیل و املاك‌حکیمی خیابان پهلوی مقابل کافه شهرداری تلفن ۶۸۹۴۸
آ_۴۶۸۶ ۱_۲۶

فروشگاه و بورس اتومبیل
اتومبیل ای زیررا با شرایط‌آسان نقد _ نقد و اقساط بفروش میرساند فولکس واگن ۶۰_۵۹_۵۷
واکسهال ۶۰نو_۵۸تاکسی_ اوپل۵۹ ۵۶_۵۵
کارمن ۵۸_۵۷
فورد آلمانی _ هیلمن ۵۸_ سیمکا شکاری
مجسمه شاهرضا _جمشید آبادشمالی کاشی ۴۰تلفن ۴۹۶۳۳
آ_۳۱۶۰

تعمیرگاه مجاز و
لوازم یدکی ویل خیابان دانشگاه پلیس تلفن ۷۰۵۷۸
آ_۵۱۶ ۱_۲۴

آژانس اتومبیل
اتومبیل‌های زیر را با شرایط مناسب بفروش میرساند
۴دستگاه سیمکا مدل ۵۹ تا ۶۰
۲ دستگاه‌استیشن ۵۷ تا ۵۹
۶ دستگاه دکاو نقد و اقساط
۲ دستگاه ماشین شکاری ۵۹تلفن ۶۱۴۴۰
آ_۳۱۵۸

هرنوع وهرسیستم اتومبیل
داشته باشید با زمینهای مرغوب معاوضه میشود . میدان منیه تقش فردوسی موسسه فام تلفن ۳۰۳۱۲۴
آ_۴۷۰۳ ۱_۱۰

دفاتر اسناد رسمی

دفتر اسناد رسمی ۱۷۵
سید عبدالعلی واحدی
خیابان خواجه نظام الملك نبش متری ارامنه تلفن ۷۰۵۴۳
آ_۲۹۶۶ ۱_۲۴

شماره ۱ ۲سردفتر جواد نوبخت
خیابان آیزنهاور تلفن ۴۴۲۸۸
آ_۴۸۳۸ ۱_۲۶

دفتر خانه رسمی ۱۳۹ عاصم
شاهرضا . نزدیك میدان شهناز تلفن ۳۵۸۳۴ و ۳۰۳۷۰۳
۱_۲۹۳۶ ۱_۲۴

دفتر اسنا رسمی شماره۱۱۴
درجه اول فلکه میدان فوزیه‌تلفن ۳۹۸۵۷

سردفتر عمید
آ_۸۲۲ ۱ ۱_۳ ۱

دفترخانه ۳۳ محمد رضائی
شهباز مقابل ورزشگاه شماره ۳تلفن ۵۱۰۵۰ و۵۱۱۵۵
آ_۸۲۰ ۵ ۱_۲۶

آموزشگاههای رانندگی

هنرمندان رانندگی شهاب
شاهرضا مقابل بهار تلفن۳۲۲۰۲
آ_۲۷۳۸ ۱_۲۴
آ_۴۳۱۴ ۱_۲۶

رانندگی میکالیکی‌ادیب
بوذرجمهری نو تلفن: ۵۵۵۷۵

آموزشگاه رانندگی جهان
خیابان شاه . باستان تلفن۴۷۱۸۱
آ_ ۴۸۳۲ ۱_۱۰

معاوضه میشود

مالك یك قطعه باغ مشجر
سه نبش بمساحت ۲۱۰۰ متر مربع باآب جاری واقع در ضلع میدان پاستور حاضر است تمامی یـا قسمتی از محل مزبور را باساختمان نوساز و مجهزی در شمال شهر معاوضه نمایدطالبین به‌بنگاه‌مهدی پور تلفنهای ۶۹۵۴۴ و ۶۹۷۲۱ مراجعه نمایند
۱_۵۰۲۷ ۱_۳

بفروش میرسد

خانه بامشخصات
زیرین به فروش میرسد :
ساختمان مدرن و نوساز _بمساحت ۲۶۰متر _نماآجر بهمنی زیربنا ۱۶۵ متر سه طبقه _دارای ۱۰اطاق _دو دستگاه حمام مجهز _دو دستگاه آشپزخانه _تراس مصفا_ برق‌وآب و تلفن طبقه فوقانی بکلی از طبقه‌تحتانی مجزا _دارای دو درب حیاط _برخیابان آن ۹۰ متر _گاراژ _زیرزمین انباری واقع‌در بر خیابان علایی به علت مسافرت بدون واسطه با قیمت مقطوع ۲۵۰ر۰۰۰ تومان بفروش میرسد _ طالبین به تلفن‌شماره ۳۰۴۱۳۳مراجعه فرمایند.
آ_۴۹۸۵

فروش فوری خانه
۳۵۰ متر _ جنوبی _مستغلاتی_ دو طبقه _۸ اطاق با دو حال بزرك و دو سرویس و حمام کامل و بهار خوا ببا تراس بزرك _ بر خیابان ۱۰ متری اسفالت نزدیك خیابان شمیران _ با تلفن ۷۰۴۱۶ مذاکره فرمائید .

آب ژاول تلفن ۴۱۸۳۸
آ_۵۱۴۴ ۱_۲۶

فروش آپارتمان ومغازه لوکس
یك‌پاساژ دوطبقه نوساز وحاضر به تحویل شامل شش آپارتمان لوکس‌و کامل کەزیر هرکدام چنددهانه مغازه دارد درتهران پارس یکجا یجداجدا کەهریك دارای بلاك جداگانه است‌با شرایط خوب وتسهیلات(نقد بااقساطی) جهت‌فروش‌حاضر است طالبین برای توضیحات بیشتر به‌خیابان ویلاشماره ۶۲تلفن ۴۰۶۲۰ مراجعه فرمایند .
آ_۵۵۴۰ ۱_۶

یك باب مغازه بزرك مناسب‌برای فروشگاه واقع در ابتدای خیابان منوچهری با برق و تلفن بفروش‌می رسد طالبین به تلفن ۷۲۳۶۰ مراجعه فرمایند .
آ_۴۸۵۰ ۴_۵

قابل توجه خریداران خانه
۵دستگاه خانه شخصی ساز که با آخرین اسلوب و نقشه مهندسی بنا گردیده و دارای تمام لوازم‌متعلق باشند واقع در جاده شمیران و قلهك با بهاء مناسب نصف نقد و بقیه اقساط ۳۰ ماهه تلفن شماره ۶۷۹۸۴ مراجعه فرمائید .
آ_۴۹۵۵ ۱_۳

یك ساختمان نوبنیاد
بالای خیابان روزولت شامل ۹ دستگاه آپارتمان و ۹ مغازه باجاره ماهیانه حدود ۷هزار تومان بفروش میرسد تلفن ۶۱۴۴۰
آ_۹۰۴ ۵ ۱_ ۲

زمین فروشی برخیابان‌درتجریش
از ۲۰۰ متری ببالا تلفن ۸۵۱۰۰۲
آ_۳۵۹ ۴ ۱_۰ ۱

مد و آرایش

سالن آرایش آلبا
آرایش موزیر نظر متخصصین ایتالیائی توالت عروس‌وسیله‌متخصص دیپلمه پاریس میدان فردوسی تلفن ۴۶۷۸۵

سالن آرایش آرمان
افتتاح سالن مدرن آرایشگاه‌آرمان رابعموم دوشیزگان‌وبانوان ونوعروسان مژده میدهیم تلفن ۶۳۱۲۲در اختیار شمااست .

سالن آرایش افسر
دیپلمه اورآل پاریس _ میلان _ میزآمپلی _ رنگ مو _ توالت عروس شاه چهار راه باستان تلفن۴۵۸۰۹

سالن آرایش لادن
بامجهز ترین وسائل خیابان‌پهلوی مقابل سوپرمارکت

سالن زیبائی مینو
ایرانشهر شمالی کوی ایرانشهر کاشی ۹ تلفن ۶۱۴۸۴
آ_۲۷۶۴ ۱_۴ ۲

آرایش طوسی
مخصوص‌بانوان_ کاخ‌چهارراه‌ناهید تلفن ۴۳۷۱۱

مژده — سالن آرایش — مژده
آیدا افتتاح شد
سالن آرایش آیدا مخصوص بانوان تحت نظر متخصص زیبائی از آکادمی هالیود امرکا
نشانی : چهارراه شاه جنب ... پاساژ دیبا آپارتمان شماره ۷
سالن آرایش آیدا

صاحب امتیاز و مدیر مسئول : عباس مسعودی
جای اداره خیابان خیام چاپخانه اطلاعات

مستغلات

نارمك _ تهران‌پارس
تهران‌نو _ نیروی هوائی
برای خرید و فروش نقد و اقساط زمین _ خانه
بیازرگانی امینی
اول سی‌متری نارمك
تلفن۹۱۰۰۹۰ مراجعه‌فرمائید
آ_۱۶۴۱ ۱_۲۶

آژانس معاملاتی پارس
پل چوبی تلفن ۳۲۰۱۵
آ_۳۵۷۲ ۱_۲۴

زمینی در جاده پهلوی
بلوار کرج ،ناهید ،بلوار ،شه‌یار خیابان فرح _بابك_ خیابان أیوبی . تلفن :۶۹۶۶۶ املاك نسیم شمال .
آ_۵۴۷۶ ۱_۱۰

نقشه ساختمان
فراز نو تلفن ۳۰۲۶۰۱
آ_۴۵۰۴ ۳_۲۴

موسسه خانه سیاح به تعدادی
ویلاهای مدرن برای سکونت خارجیان نیازمند است .
تلفن ۴۱۷۴۷
آ_۴۰۰۱ ۱_۱۰

زمین _مسکن_ خانه اجاری
زمین ومسکن برای خرید ومعاوضه وخانه اجاری درهر نقطه از تهران و شمیرانات خواسته باشید تهران آژانس دراختیار شما میگذارد .
تهران آژانس خیابان سعدی شمالی شماره ۱۴۵ تلفن ۳۹۴۱۴
تهران آژانس درخدمت شما
آ_۲۸۲۲ ۱_۲۴

خانه‌های ارزان قیمت
طالبین بەخیابان ویلا شماره ۶۲ تلفن ۴۰۶۲۰ مراجعه فرمایند .
آ_۵۵۳۸ ۱_۶

اراضی نارمك را خریداریم
نارمك بازرگانی حمید تلفن۹۱۱۰۹۴
آ_۴۸۳۴ ۱_۲۶

دفتر معاملات فخیم
برای مستغلات زمین _ اجاره
شاهرضا اول ویلا تلفن ۴۵۸۸۸
آ_۴۶۹۲ ۱_۱۲

دفتر رضوان
در تمام نقاط شهر و شمیرانات بحیاط وآپارتمان برای اجاره نیازمند است بتلفن ۳۴۶۸۷ مراجعه‌فرمائید
۴۳۳۶ ۵_۱۰

فروش اثاثیه

یکدستگاه ضبط صوت
TK ۸۲ گراندینك‌دوال‌تراك ۲۴۰ر۱۸ ریال تلفن ۸۲۲۳۶۵ از ۸صبح تا۴ بعد از ظهر
آ_۴۹۲۵ ۱_۴

پیانوی ریپن (هلنـدی)
مخصوص موسیقی دانهـا
بوضع کامـ خـوب بقیمت
۶۸۰۰۰ ریال روزها بین ۳
و۵ بعدازظهرمراجعه فرمائید
تلفن ۸۶۰۶۴ ۱_۲

رستورانهای خانوادگی

رستوران ژاله مخصوص‌خانواده‌ها است دارای چلوکباب مطبوع وسایر اغذیه متنوع و لذید ایرانی ، فرنگی اول لاله زار نو جنب سینما متروپل تلفن ۳۲۳۳۱ ناهار کامل ۵۵ ریال

رستوران شاهین دژ
بدون مشروبات الکلی
لاله‌زار کوچه خندان تلفن ۳۳۰۰۶
آ_۴۶۸۸ ۱ _ ۲۶

راهنمای تلفن ها

اتش نشانی ۴۴۴۴۴
اداره راهنمائی ۳۰۳۶۱۴
سازمان آب تهران ۵۱۰۰۰
سرکلانتری ۴۹۱۶۱
اطلاعات راه آهن ۵۱۰۵۱
شرکت تلفن ۳۰۵۵۱۱
وزارت بهداری ۳۰۰۷۱

کیت‌کات
شاهرضا نبش بهار تلفن ۱۲۵۰۰
آ_۲۷۵۸ ۱_۲۴

بلاك ومهرلاستیکی ایران ۳۹۹۶۱
۱_۳۹۰۸ ۱_۲۶

میدان‌گاه شمالی (بانگاه‌حکمی)
۷۰۴۴۷ _۷۰۴۴۸
آ_۳۸۰۰ ۱_۲۴

اجاره داده میشود

قابل توجه
بنای پنج اشکوبه بنـون آرامـه در یك نقطه ممتاز چالوس دارای چشم انداز های زیبای جنگل و دریا و رودخانه دارای یك سالون زیر زمینی مجهز و زمین مناسب جهت سینما و حمام .
طبقه اول ، دو باب مغازه بزرگ
طبقه دوم ، سالن غذا خوری
سه طبقه فوقانی دیگر هر یك دارای بالکن سر تا سری وروبه رود خانه یك تراس ملون و مجهز .
تمام طبقات ساختمان لوله کشی تکمیل و مجهز به برق وتلفن وزنگ اخبار میباشد که برای اجاره و واگذاری و شرکت در تاسیس سینما با حمام وفروش شش دانگ و چهار دانگ ، دو دانگ آماده است .طالبین ببازرگانی‌اسکوئی‌تلفن ۲۱۹۰۲مراجعه فرمایند .
آ_۴۸۴۰ ۱_۱۰

مستاجرین محترم مستغلات ۱۰۰۰
آپارتمان و منزل اجاره ای شمال شهر و شمیران موجود داریم بدون دریافت کمیسیون اجاره میدهیم _ آژانس تهیه مسکن تلفن ۳۹۹۵۳
آ_۳۹۹۵ ۱۵_۲۴

یکدستگاه آپارتمان سه اطاقی
طبقه سوم پاساز ساعتچی خیابان نوچهری با تمام وسایل جهت‌دفاتر تجارتی یا بنگاه یا دفاتر مهندسی‌و نقشه برداری یا دفاتر وکالتی یا خیاطخانه اجاره داده می شودبرای خصوصیات کامل به تلفن ۵۳۴۶۹ مراجعه فرمائید .
آ_۵۰۴۳ ۱_۳

برای اجاره
آپارتمان طبقه اول چهار اطاقه‌و پنج اطاقه با سرویس کامل جهت دو خانواده اروپائی مورد نیازاست تلفن های ۶۲۹۶۴ و ۴۹۷۱۳

یکدستگاه ساختمان مدرن
باحیاط ودرب ماشین رو _شمال ۵ اطاق و سرویس کامل مجهز به آب سردو گرم در محلة سینمامولن روژ اجاره داده میشود تلفن۶۱۴۴۰
آ_۹۰۴ ۵ ۱_ ۲

یکدستگاه آپارتمان ۵اطاقه
طبقه دوم خیابان بهجت آبادنزدیك باشگاه نفت اجاره _رهن داده می شود تلفن ۶۱۴۴۰
آ_۹۰۴ ۵ ۱_ ۲

دوطبقه آپارتمان هر یك
دارای چهار اطاق مدرن در خیابان شمیران بالای باغ صبا که از هر لحاظ مجهز و مورد پسند خارجیان می باشد به اجاره واگذار میشود طالبین به تلفن ۷۲۹۴۲ مراجعه فرمایند.

برای اجاره یا فروش
یکباب تعمیرگاه مجهزدربهترین نقطه شمالی شهر با داشتن برق‌سه فاز و آب لوله کشی برای اجاره یا فروش آماده است طالبین به تلفن ۳۴۳۰۷ مراجعه نمایند .
آ_۶۱۹۴ ۱_۲

دودستگاه آپارتمان چهار اطاقه
مجهز دارای برق و حمام و تلفن واقع در قلهك خیابان دولت طالبین بتلفن ۸۶۵۶۱ مراجعه‌نمایند .

اجاره _رهن _ فروش
خانه مشجر با آب و بر قووسائل برای اجاره_ رهن یا فروش آماده است با تلفون‌شماره ۸۶۳۷۰مستقیما با مالك تماس حاصل فرمائید .
آ۴۹۴۱ ۱_۳

گم شده

مژدگانی
پاسپورت شماره ۷۸۲۲ر۴۹۸۰۲۶_ ۲۴ر۹ر۳۸ متعلق باینجانب سید محمد حسن میراسکندری فرزند سید مجتبی ضیاءالدینی بشناسنامه شماره ۳۲ صادره از بخش ۸تهران مفقود گردیده است از جوینده مستدعی است بتلفن ۲۸۳۳۷ اطلاع داده و مژدگانی خود رادر یافت نماید .

چك شماره ۱۲۱۹۸۵ از شماره حساب ۱۱۵۶۷۵ بانك بازرگانی تجریش مفقود شده و از درجه اعتبار ساقط است .

یك برك چك بانك بیمه
ایران بمبلغ چهار میلیون ریال‌متعلق بشرکت سهامی ماستر که تاریخ گذاری نشده است و بدون نام بوده است مفقود گردیده . مراتب بدین وسیله بکلیه بانکهای مجاز کشور وعامه مرد م‌اعلام م یگردد که چك مزبور در دست هرکس پیدا شود از درجه اعتبار ساقط است .
شرکت سهامی ماستر
آ_۴۹۳۳ ۱_۳

احتیاجات زندگی

کیف‌های زنانه
مرکز انواع کیف های زنانه _لوازم آرایش . رنگ مو و شامپوی رنگین پلی کالر _ ناخن مصنوعی . دستکش جوراب _ کلاه بچه گانه خارجی انواع عطریات و ادوکلن
فروشگاه منصور چهار راه یوسف آباد .
آ_۲۷۶۶ ۱_۲۴

خیاط شانل
جدید ترین و شیك ترین لباس زنانه مطابق با آخرین مدل های ووزرا در خیاطی شانل تهیه‌فرمائید تلفن ۶۳۱۳۲
آ_۵۱۳۸ ۱_۲۶

قنادی فرد میهن
همه‌گونه سفارشات انواع‌شکلات و آب نبات از شهرستانها‌قبول‌میشود. گلوبندك جنب وزارت بهداری تلفن ۵۰۲۲۴
آ_۳۵۷۰ ۱_۲۴

قنادی گلستان
بالای عزیزخان تلفن ۶۶۶۲۹
آ_۶ ۴۴ ۱_۲۶

پخش آبلیموی جهاندوست
چهار راه سرچشمه تلفن۳۰۸۵۴
آ_۲۷۵۴ ۱_۲۴

کدبانوی محترم دستپاچه نشوید
مهمان ناخوانده خود رابرای‌صرف غذانگهدارید با تلفن ۳۰۲۴۸۰تماس بگیرید تا بهترین مرغ آماده‌بطبخ‌را بنشانی شما ارسال دارد ویتا مرغ سعدی شمالی شماره ۱۰۹
آ_۴۱۵۲ ۱_۲

جوجه
جوجه های یك‌روزه خارجی‌فقط ۱۴ریال فروشگاه کشور طیورسه راه امین‌حضور .

آموزشگاههای فنی

برای اولین مرتبه
یك آموزشگاه تدریس
آرایش گیسو بنام

آنتونیو
تحت‌نظر بانوی متخصص آلمانی‌و دیپلمه پاریس در ایران تاسیس شد برای نام نویسی همه روزه بەانتهای خیابان ایرانشهر کوی نقوی کاشی ۳۶ مراجعه فرمائید .

رادیو تلویزیون مامبو
اولین متخصص تعمیر تلویزیون درایران همیشه باوسائل کافی کەدر دست دارد برای تعمیر تلویزیون‌و رادیوگرام وهمچنین آماده _تعمیر و نصب رادیو اتومبیل و رادیو ترانزیستوری میباشد .
خیابان اکباتان سرای وزارتفرهنك تلفن ۳۳۳۰۷

کلاس رادیو پاریس
چهاردهمین سال تاسیس
نام نویسی شصت وچهارمین دوره درس علمی وعملی رادیو (در۴ماه) تا ۳۱اردیبهشت _شروع اول‌خرداد برای شهرستانها تدریس با مکاتبه خیابان اسلامبول _پاساژمیزبان
۱_۶۱۳۲

ماشین نویسی
از آموزشگاه جدید ومدرن‌بیژن دیدن کنید میدان ژاله جنب پمپ _ بنزین تلفن ۳۸۵۳۰
آ_۷۴۰ ۲ ۱_۲۴

Peugeot SERVICE
تعمیرگاه **پژو**
تهران خیابان قزوین بین امامیه و عباسی . تلفن ۸۰۱۰۵

آگهی های متفرقه

جرثقیل اتفاق
خیابان امیر کبیر مقابل پامنار تلفن ۵۴۳۹۹
آ_۳۶۵۰ ۱_۲۴

آب
توزیع آب با تانکر های هشت هزار لیتری
تهران‌آب تلفن مستقیم :
۶۵۹۵۹
آ_۴۲۹۰ ۱_۱۰

بنفش
اولین موسسه ایست کە بشایسته ترین وجەو نازلترین قیمت ساختمان های شماراطبق‌اصول‌فنی رنگ‌آمیزی و تزئین مینماید . خیابان شمیران عوارضی _ ساختمان هدایت تلفن ۷۰۴۶۶
آ_۴۸۴۶ ۱_۶

میکروسکوپ
چند دستگاه میکروسکوپ ۶۰۰و ۹۰۰و۱۲۰۰ درجه بقیمت بسیارنازل بفروش می رسد به دالان ملك‌سرای عالی شرکت اعلا یا تلفن های۵۲۰۳۰ و۹۱۷۴۲ مراجعه شود .
آ_۶۲۰۲ ۱_۲

برای خاکبرداری
وتسطیح اراضی
وسیله تراکتور های کاترپیلارمجهز به کلنك بتلفن ۴۶۹۵۵ مراجعـه فرمائید .
آ_۵۱۶۴ ۱_۵

آموزشگاههای فرهنگی

کلاسهای متوسطه‌ماشین‌نویسی
کنکور
فرانسه . آلمانی . انگلیسی در
مؤسسه آموزش زبان
چهارراه یوسف‌آباد _جنب بانك ایرانیان بلاك ۹۴ صندوق پستی‌شماره ۲۵۷۵

کلاس انگلیسی
یك کلاس مبتدی انگلیسی روز دوم خرداد زیر نظر استاد فارغ التحصیل از انگلستان تشکیل‌میشود قبلانامنویسی کنید.
کاخ دانش
نادری_نرسیده بچهارراه اسلامبول

ماشین نویسی
فارسی ولاتین
در کلاسهای ماشین نویسی کاخ دانش که با کاملترین ماشینهای تحریر مجهز است شرکت کنید و بلافاصله بامعرفی ما استخدام‌شوید :
کاخ دانش
نادری_نرسیده بچهارراه اسلامبول پاساژ معتمد .

کلاس خیاطی
دوره جدید کلاسهای مبتدی و عالی خیاطی زیر نظر استاد فارغ _ التحصیل از پاریس و برلین بامتد گرلاوین پاریس در کاخ دانش تشکیل میشود در این کلاس شرکت کنید و یك عمر از پرداخت پول خیاط راحت شوید .
کاخ دانش
نادری_نرسیده بچهارراه اسلامبول
آ_ ۶۱۳۶

کلاس تعلیم
آرایش مو
در سالن مدرن و مجهز مهتاب تحت‌نظر متخصصین دیپلمه اروپادایر است علاقمندان از این فرصت بی نظیر استفاده نمایند اسم نویسی همه روزه .
آدرس . انتهای خیابان ایرانشهر کامیاو _ کاشی ۳۶ تلفن ۶۳۷۸۱
آ_۳۸۲۸۵ ۱_۱۵

داوطلب پذیرفته می شود
اشخاصیکه دارای استعداد کارهای فنی میباشند به آدرس زیر مراجعه فرمایند و در کلاسهای خصوصـی تعمیر کاری یخچال های برقی‌و تهویه هوا شرکت کرده وبامعرفی مااستخدام شوند . برای ثبت نام از ساعت ۸ صبح الی ۱۲ و از ساعت ۳ الـی ۹بعد از ظهر بدفتر کانون فرهنگی داراب لاله زار نو بعد از چهارراه مهنا شماره ۶۹ مراجعه فرمایند .
آ_۴۴۱۰ ۱_۱۰

راهنمای پزشکی اطلاعات

دکتر محمدرضا مسدد
ورزیدنت سابق بیمارستان های امریکا درمان قطعی بیماری هـای مقاربتی دروازه دولت‌روبروی‌ساختمان فیات تلفن ۳۰۲۵۴۸ _پذیرائی عصر ها از ساعت ۵الی ۸بعد از ظهر

دکتر دانشگر
امراض مقاربتی و جلدی وسوزاك تازه و کهنه ورم پرستات ضیق مجرا سستی و بواسیر امراض زنانـه و نازائی خیابان سپه مقابل پستخانـه تلفن ۳۰۲۴۱۶

دکترعباس نیك‌نژاد
متخصص از دانشگاه پاریس در بیماری های معده _ روده _کبد _ لوزالمعده درمان بواسیر بدون عمل فیستول _ فیسوربا متد موثر دروازه شمیران خیابان گرامی

دکتر ابوالحسن خلوتی
جراح دندان پزشك
پیوند دندان
سه راه شاه تلفن ۶۲۰۰۰

دکتر مرتضی شریفی
متخصص امراض داخلی _قلب و عروق از دانشگاه پاریس خیابان استخر حسن آباد _ کوی خواجو شماره ۶ تلفن ۴۹۷۴۸ پذیرائی ۵ تا ۸ عصر

پلی‌کلینیك
دکترمجاهدی _ دکترصدیقی
وزیدنت سابق بیمارستانهای‌امریکا بیماریهای‌داخلی اطفال مقاربتی ترك تریاك وسایر مواد مخدره ترك‌الکل مجهز به دستگاه های رادیوسکپی نروسل ترابی(بخوربنی‌سیلین‌وغیره) دیاترمی پذیرائی بعدازظهر ها و ایام تعطیل‌وشبها تا صبح خیابان شاه روبروی مسجد سجاد شماره تلفن ۴۹۵۲۶

کلینیك قلب ، ریه
پروفسور نجات
شاهرضا کوچه مقابل بیمارستان زنان تلفن ۷۲۷۶۵

دکتر درطب پولوسا
متخصص بیماریهای مقاربتی _ مجاری _ ادارار _تناسلی _ امراض زنانه _نازائی _ خیابان فردوسی بالا کوچه صادق پذیرائی ۹ تا ۱۲ _۵تا ۸ تلفن ۴۶۵۸۹

دکتر معانی
امراض مقاربتی مجاری ، ادارار معالجه سوزاك تازەو کهنـه_ ورم پروستات و سستی وناتوانی_ ضیق مجرا امراض زنانه خیابان فردوسی مقابل بانك ملی مرکز

دکتر رحمانی
متخصص امراض اعصاب و روح از دانشگاه لندن خیابان پهلوی‌بالاتر از چهارراه امیر اکرم تلفن ۴۵۱۱۴ پذیرائی صبح‌و عصر

دکتر احمد هوشمند _جراحی عمومی
کوچه بیمارستان وزیری‌خیابان‌پهلوی پذیرائی ۴_۷ بعد از ظهر

ختنه اطفال _عصر هاتلفن۶۰۱۲۱

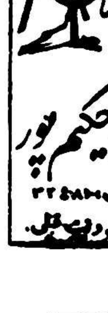

باپیدایش دستگاه جدید
پرکردن دندان بایک جلسه
مژده میدهیم
در معالجه دندان و بکار بردن چرخ و جوده تازه و ساختن دندان ...
بدون ... برای اشخاص بدون ...
بخش دندانپزشکی خصوصی حکیم پور
خیابان باغ سپهسالار کوچه مهندس الممالك تلفن ۳۲...
پذیرائی صبح بطور آزادی بعدازظهر با تعیین وقت.

برای جلوگیری قطعی از بیماری
فلج کودکان
و سایر بیماریهای واگیردار :
واکسیناسیون پاستور
دروازه دولت نبش روزولت شاه رضا تلفن ۶۹۷۴۰
مراجعه فرمائید

خرید اتومبیل

اتوبوس خریداریم
یکدستگاه‌اتوبوس شورلت‌ویاجمس مدل ۵۸یا۵۹ _۲۴الی ۳۰ نفره خریداریم باتلفن ۷۲۱۳۴ و یا ۷۱۷۴۶ مکالمه فرمایند.
۱_۶۱۳۰

امیرالحاج گفت :

امسال هفده هزار زائر بمکه میروند

✦ دربهاء بلیت زائرین صدتومان تخفیف داده شده

♦ برای راهنمائی حجاج دفترچه راهنما تهیه شده است

در هفته آینده آقای صلاحی امیرالحاج باتفاق همراهانش بکشور سعودی عزیمت خواهد کرد تاامور مربوطبه زائرین ایرانی را تحت نظر بگیرد .

روز گذشته آقای صلاحی طی مصاحبه ای که در وزارت کشوربا خبرنگار ما انجام داد اظهار داشت:

بیشتر ماموریت‌من از طرف‌دولت شاهنشاهی در کشور عربی سعودی بوده و از این لحاظ توانسته ام به بسیاری از نواقص و مشکلات کار حجاج و زائرین بیت‌اله الحرام از نزدیك وقوف حاصل نمایم ، اینك بطور اختصار کلیه اقداماتی را که درمورد زائرین بعمل آمده است متذکر میشوم . یکی‌از مسائل‌مورد نظر درباره حجاج که حائز کمال اهمیت و مستلزم توجه و عنایت مخصوص است رعایت‌نکاتی است که باید در مورد انتخاب هیئت‌های پزشکی وسرپرستی که همه‌ساله در معیت کاروان حج میباشندبعمل آید ، برای اینکه حجاج ایرانی‌اعم از کسانیکه از داخل کشور و یا کشور های خارج بعزم‌زیارت‌حرمین شریفین رهسپارکشور عربی‌سعودی میشوند سکونت خاطر و آرامش روحی داشته باشند تا بتوانندباعمال ومناسك حج را بموقع و بنحواحسن انجام دهند دقت و توجهی بوده‌که در انتخاب آنها مبذول گردیده و سعی شده است اشخاصی درسال جاری بخدمت حجاج گمارده‌شوند .که‌شرایط لازم را حائز بوده‌و خود را در قبال خالق مسئول و موظف بدانند تا در پیش آمد هائیکه با آنها مواجه وروبرو میشوند وظیفه اخلاقی ووجدانی خودراانجام دهند وبرای اینکه از این منظور بنحو مطلوب نتیجه حاصل‌گردد ترتیبی اتخاذشده که هیئت های‌منتخبه‌پس از ورود بجده بدسته جات مختلف تقسیم و با تجهیزات لازم از حیث دارو وسایر حوائج مورد نیاز در کنار مطوفین و راهنمایانی که مراقبت حجاج رابر عهده دارند در چادر های مخصوصی که‌جهت‌معالجه استراحت مرضا تخصیص یافته‌در مکه معظمه و در عرفات ومنی‌آماده خدمت باشند تا در مواجهه باپیش آمد هابلادرنك بکمك مبتلایان بشتابند ضمنا مکلف باشندتاحجاج رابرعایت اصول بهداشتی‌مخصوصا ایا م‌توقف در عرفات و منی متوجه‌و مراقبت لازم از آنها بعمل‌آورند.

برای اینکه حجاج محترم‌بحوائج ضروری و مایحتاج خود در این مسافرت آگاهی بهتر حاصل‌نمایند کتابچه هائی زیر عنوان(راهنمائی حج)در اختیار آنها گذارده شده‌تا قبل از عزیمت از ایران به‌مایحتاج خودشان وچگونگی این مسافرت پی‌برده و از همراه بردن اشیاءزائد وغیر ضروری صرفنظر نمایند .

نسبت به تلقیح و واکسیناسیون اجباری برای اینکه دچار ناراحتی‌و احیانا متوقف بیش از حد لزوم در محلهای بهداشتی نشده باشند با متصدیان مربوطه مذاکره ووسائل کار بتناسب جمعیت و مراجعه کنندگان فراهم و آماده گردید.

درقسمت صدور گذرنامه‌وهمچنین تحصیل روادید تسهیلاتی‌بعمل‌آمده وبه هیئت های سرپرستی دستور داده‌شد که باحجاج و مراجعین همواره درتماس‌باشند تاامورمربوطه به آنها زودتر فیصله‌و بموقع‌بتوانند آماده مسافرت گردند در مورد روادید مراجعت نیز باوزارت‌خارجه واداره گذرنامه شهربانی مذاکره‌و قرار شد چنانچه پاره از حجاج‌در جده موفق باخذ روادید مراجعت نگردندبرای اینکه این‌قسمت‌موجب تاخیر در حرکت آنها نشودروادید ورود خودرا حین مراجعت‌از گمرك هر محل (بدون تادیه جریمه)اخذ نمایند .

مشکل دیگریکه همه ساله‌متاسفانه موجب ناراحتی حجاج رافراهم‌می‌نموده و حل آن منوط‌باقدام‌اساسی وپیش بینی های لازم است موضوع تهیه بلیط مسافرت از ایران بجده وبالعکس و تعیین قیمت آن‌وفراهم نمودن وسائل آسایش و رفاهیت آنها در فرودگاهها بوده است ، گرچه در این قسمت‌بحمدالله‌تاآنجا که مقدور و امکانات اجازه میداده اقداماتی بعمل آمده و صورتی‌بخود گرفته و از قیمت هر بلیط به‌نرخ عادله یکهزار ریال نسبت بسال‌قبل کمتر و بنفع حجاج‌احتساب‌گردیده واز شرکت های‌هواپیمائی که‌حامل حجاج‌بوده اندخواسته شدتاموجبات آسایش آنها را در فرودگاهاودر داخل هواپیما ها فراهم و ترتیبی بدهند که توقف حجاج درفرودگاه ها مانند سنوات گذشته بطول نیانجامد معذلك معتقد است‌که‌این اقدامات وافی بمقصود نبوده بلکه باید موضوع در فرصت مناسب از طریق وزارت امور خارجه‌با رعایت اطراف و جوانب و توجه باوضاع و احوال اقدام و تعقیب گردد‌تاترتیبی اتخاذ گردد که متضمن آسایش‌و رفاه کامل حجاج بیت‌اله الحرام باشد .

نسبت بصورت آمارحجاج‌درسال جاری گرچه هنوز صورت نهائی از وزارت کشور بدست نیامده و البته بمجرد وصول آمار از کلیه نقاط صورت آن باطلاع همگانی خواهد رسید لکن اطلاعی که‌تا حال‌بدست آورده صورت حجاج ایرانی‌تاتاریخ شنبه ۲۲ اردیبهشت‌ماه جاری‌حدود شانزده هزار و پیش بینی میشود که عده آنها درسال جاری به هفده‌هزار نیز بالغ گردد .

اتم در دانشگاه تهران

برای آنکه‌دانشگاه تهران‌بتواند از آخرین پیشرفتهای علمی‌استفاده کند چند سال قبل مبلغ ده‌میلیون ریال برای ایجاد کرسی اتمی تخصیص داده شد تاپس از خرید لوازم وتهیه وسائل کار ، کرسی فیزیك اتمی واستفاده صنعتی از انرژی اتمی در دانشکده علوم‌ایجاد گردد ودانشگاه تهران بتواندمانند سایر دانشگاه جهان از نیروی اتم درزمان صلح ستفاده نماید.

برا ی‌پیشرفت این منظور مقامات آمریکائی یك دستگاه‌رآکتوراتمی به‌دانشگاه اهدا کردند و علاوه‌بر این اقدامات ، مبلغ ۲۵ میلیون ریال برای تکمیل وسائل کارکرسی اتمی مذکور تخصیص یافت و سفارش لازم برای تهیه اجناس مورد نیاز بکشورهای خارج‌داده‌شد بطور کلی دانشگاه تهران‌باتاسیس کرسی اتمی قدم مهمی درراه‌ترویج علوم درایران برداشته است .

نسبت به‌تکمیل ساختمانها و آزمایشگاهها وکتابخانه ، ازچندی قبل جدیت فوق‌العاده‌ای بکار رفت ومتجاوز از سی میلیون ریال‌لوازم آزمایشگاه اتمی به کارخانه های مختلف آمریکا و اروپا سفارش‌داده شد که متدرجا وارد ونصب‌گردید بعلاوه دومیلیون ریال هم برای‌تهیه اسباب اندازه گیریهای علمی ژئوفیزیك دراختیار آن دانشکده گذارده شد . هم‌اکنون دررشته های مختلف دانشکده علوم ۲۱ آزمایشگاه ودو کارگاه مجهزموجود است ودر اسفند ماه سال ۳۵ یك نمایشگاه اتمی بنام «اتم برای‌صلح» بمدت سه‌ماه مورد استفاده‌مراجعین قرار گرفت .

درسال جاری بیش‌از نهصد نفر دانشجوی پسر و دختر در رشته‌های مختلف دانشکده علوم به تحصیل اشتغال دارند و این عده کسانی هستند که درساختمان ایران نوین وآباد فرداسهم بسزائی دارند.

سختی از آندره مورا

بالاترین لذتها آن‌است که احساس کنیم کسی بما محتاج است

دخترخانم جوانی که‌تازه ازدواج کرده است از من خواسته است که‌به مشکلات زندگیش جواب بگویم وآنها رابرایش حل کنم و یالااقل راه‌حلی باونشان بدهم ، البته شمامیتوانید مطمئن باشید که اگر مشکلات او جنبه خصوصی داشت و مربوط‌بخود او بود من هرگز آنها را باشما درمیان نمی گذاشتم وخودم هم از بحث آنها سربازمیزدم اما این مشکلات نه‌فقط جنبه خصوصی و استثنائی ندارد‌بلکه مشاله ایست که خواه‌ناخواه درزندگی هرکس اتفاق می‌افتد وهمه مردم روزی باآن مواجه می‌شوند .

این دخترخانم می‌گفت که مادر شوهرش پیرزنی علیل ومفلوك‌است وچون شوهرش نمیتواند مخارج‌آوردن پرستاری رابرای مادرش تحمل کند او مجبور است مقداری از اوقات خود را صرف تروخشك کردن ونگاه داری مادر شوهر نماید و عجیب‌تر آنکه پیرزن نه فقط از عروس خود ممنون نیست بلکه همیشه وقتی پسرش از احوال او جویا می‌شود ازبلاتکلیفی خودشکایت می‌کند ، راستی اگر شما بجای این خانم بودید چه‌میکردید ؟ من باین دخترخانم گفتم که آیا خودش از اینکه به‌زن‌درمانده‌ای کمك می کند احساس رضایت نمی کند ؟ وچون جوابی که انتظارداشتم شنیدم ، یعنی خانم گفت که‌برعکس این کمك وجدان اورا واپس می‌کند خیلی خوشحال شدم چون خود خانم راه حل مشکل‌رامیدانست . من به آن خانم گفتم فرض کنید این پیرزن مادرشوهر شمانبود و شما فقط بخاطر انسانیت باو کمك می‌کردید آیا اگر اقوام ودوستانتان می‌گفتند که این پیرزن درمقابل خوبیهای شما هیچ تشکری‌نمی‌کند از کمك کردن باو منصرف می‌شدید؟ آیاتنها پاداش و لذتی که‌ما از کمك کردن بدیگران میبریم همان احساس رضایت درونی خودمان نیست ، همان احساس‌غرور مقدسی که‌وقتی انسان می‌بیندتوانسته است بزخمی مرهم بگذارد واشکی را از چهره‌ای پاك کند در خودمی‌کند؟ انگیزه بسیاری از فداکاریهائی که انسان می‌کند دروجود خود اونهفته است و ناشی از لذتی است که از مفید واقع شدن ومورد احتیاج بودن باو دست می‌دهد . بنابر این برای خانمهائی که مجبورند بامادرشوهر یاپدر شوهر پیروعلیل خود بسربرند ویابرعکس از فرزندان بیمار همسر اولی شوهر خود نگاهداری کنندتنها پاداش ارزنده همان احساس درونی خود آنهاست وهرگز نباید متوقع باشند که شوهرشان از این فداکاری تشکرکند و یا در صورتی که روزی باحق ناشناسی آنها موجه شدندباز عمل نیك خود پشیمان شوند و قتنها بمنظور ارضای لجاجت درونی خود ، از اعمال انسانی دست بکشند.البته چنین قضیه در بارهٔ آقایان هم صدق میکند،مردانی‌که بدلیلی‌بخانواده‌همسر خودکمك می‌کنند نباید در ازای آن متوقع باشند که همسرشان‌پیوسته ازآنها تشکر کند و یا بمحض انجام کوچکترین کاری برسر او منت‌بگذارند زیرا در حقیقت ازدواج پیوند بین دوفرد نیست بلکه پیوند بین دو خانواده بحساب می‌آید و همانطورکه پس‌از ازدواج ازمنافع مغایر دو فرد منافع مشترك یك فرد بوجود می‌آید طبعا خانواده هائی نیز از این‌اشتراك سهمی میبرند ودر سعادت وبدبختی یکدیگر بایدشرکت داشته‌باشند ، بنابراین هریك از افراد دو خانواده لازم‌است که درمواقع ضروری بکمك یکدیگر بشتابند ،واین کمك‌راوظیفه خود بدانند ودر مقابل‌آن‌تقاضای‌تشکر وچشم داشت‌امتنانی نداشته باشند.

دکتر جمال‌الدین نوربخش

متخصص دربهداشت و بیماریهای کودکان

ازدانشگاه پاریس

معتادین به الکل، تریاك، مرفین، کوکائین و هروئین

را باآخرین متد درمدت‌کوتاهی بدون هیچگونه عارضه درمان مینماید

نشانی: خیابان شاهرضا چهارراه پهلوی

پذیرائی ٤ تا ۸ بعدازظهر تلفن مطب ٦٥٥٥٧

تلفن منزل ٤٤٧٨٩ (۱)

سرپوش آلمینیومی

هر یك از قوطی های روغن نباتی گل دارای سرپوش آلمینیومی است ، سرپوش آلمینیومی که دارای علامت مخصوص است پس از برداشتن در قوطی روغن نباتی گل نمودار میگردد این سرپوشها دارای شماره نیست ولی ترتیبی داده شده است که حتی دارنده یك سرپوش هم بتواند در قرعه‌کشی

هزارها جایزهٔ هنگفت و بیسابقه

شرکت نماید ، بدیهی است هرچه تعداد سرپوشهای آلمینیومی خریداران روغن نباتی گل زیادتر باشد موفقیت بیشتری خواهند داشت برای بیرون آوردن سرپوش کافیست قسمت وسط آنرا که دارای علامت است بریده و نگاهداری فرمائید .

نام‌نویسی درهنرستانعالی موسیقی

هنرستانعالی موسیقی درسال تحصیلی ٤٠ـ٤١ برای رشته‌های ویلن وپیانو (ازکلاس چهارم ابتدائی) وبرای رشته سازهای بادی ـ ویلن سل ـ آواز (از کلاس اول متوسطه) هنرجو میپذیرد .

برای نام‌نویسی از این تاریخ تا آخر خرداد همه روزه قبل‌از ظهر و از اول تیرماه تا پایان مرداد روزهای دوشنبه وچهارشنبه از ساعت ۸ر٥ تا ظهر وعصر ها همه روز ازساعت ٥ره تا ۷ر٥ بعدازظهر دفتر هنرستان واقع درخیابان ارفع باز است .

در دوره ابتدائی واول متوسطه هنرستانعالی موسیقی علاوه برمواد موسیقی عین برنامه رسمی دروس عمومی وزارتفرهنك نیز تدریس میگردد ضمنا تحصیل درهنرستان بطور رایگان میباشد .

۱ـ۱۰

این هفته سری هشتم مسابقه صد سئوالی اطلاعات‌جوانان با معادل ۳۰۰ر۰۰۰ ریال جایزه از طرف شرکت مسافربری تی.بی.تی

سری هشتم سئوالات مسابقه صد سئوالی اطلاعات جوانان دراین هفته منتشر خواهد شد .

جوائز این مسابقه عظیم شامل :

اتومبیل سواری پژو مدل ٦١ ـ یخچال لئونارد ـ تلویزیون ـ رادیوگرام ـ رادیو ـ دوچرخه زیبای راج ـ دیك زودپز واطو برقی است که از طرف شرکت مجهز مسافربری تی.بی.تی تقدیم برندگان میشود .

تاریخ مسابقه بزرك اطلاعات کودکان نزدیك میشود

هزاران کودك ایرانی با بیصبری درانتظار شروع مسابقه بزرگ کودکان هستند

جایزه این مسابقه بزرك

یکماه گردش درسواحل دریای مدیترانه است

شرکت میهن‌تور مخارج رفت وبرگشت و پذیرائی از کودکان شمارا عهده‌دار شده است

۲۷ اردیبهشت آغاز مسابقه بزرك کودکان‌مجله اطلاعات‌کودکان را فراموش‌نکنید

اجتماع لیسانسیه‌های وزارت‌کشاورزی

لیسانسیه‌های وزارت کشاورزی ازحقوق‌خود ناراضی‌اند

یك لیسانسیه وزارت کشاورزی کمتر‌ازآموزگارحقوق‌میگیرد

وزیرکشاورزی بنمایندگان لیسانسیه‌ها گفت تقاضاهای آنان را در هیئت دولت مطرح‌کرده و روز پنجشنبه به آنان جواب خواهد داد

صبح امروز نمایندگان‌لیسانسیه های اداری وزارت کشاورزی با آقای دکترارسنجانی‌وزیرکشاورزی ملاقات کرده ومدت یکساعت پیرامون تقاضاهای خود در باره اضافه حقوق باوی صحبت کردند

لیسانسیه‌های اداری ابتدا بطور شفاهی تقاضاهای‌خودرا بیان‌داشتند و گفتند ما در حالیکه لیسانسیه هستیم از یك آموزگار دیپلمه(پس از اضافه شدن حقوق معلمین) کمتر حقوق میگیریم . بهمان دلیل که سطح حقوق معلمین نمیتوانست زندگی آنها را تامین کند ما هم نمی توانیم باوجود داشتن تحصیلات بیشتر و باحقوق کم فعلی زندگی مادی خویش را تامین کنیم ودولت که میخواهد قدمهای مؤثری درراه رفاه حال عموم مردم از جمله کارمندان بردارد باید برای ما هم فکری بکند .

نمایندگان لیسانسیه های‌وزارت کشاورزی سپس تقاضا های خودرا بطور کتبی تسلیم آقای وزیر کشاورزی کردند که به اطلاع‌دولت برسد .

آقای دکتر ارسنجانی وزیر کشاورزی در پاسخ آنان گفت‌دولت بفکر همه طبقات هست و البته انجام کاری‌که آقایان و سایرین توقع دارند باید در امکان دولت باشد من تقاضای آقایان را در هیئت دولت مطرح خواهم کرد و روز پنجشنبه جواب آقایان راخواهم داد .

یکی از لیسانسیه‌ها بخبرنگار ما میگفت اگر من ورقه لیسانس خود را ارائه نمیدادم وبادیپلم به عنوان آموزگار استخدام شده بودم حالا حقوقم بیشتر بود .

هیئت آمارگیری بقزوین حرکت کرد

طبق اظهارسخنگوی وزارت کار نظر باهمیتی که وجود آمار کامل ودقیق از کارگاههای کشور و کارگران این کارگاهها در پیشرفت برنامه‌های وزارت کار و کمك ببرنامه‌های تولیدی وعمرانی کشور دارد از چندی پیش مطالعاتی آغاز گردید تاآمارهائی براساس علمی و با استفاده از بهترین روشهای آمارگیری تهیه شود . متخصصین آمار وزارت کار پس از مطالعات مقدماتی طرحهای آمارگیری درسراسر کشور راتهیه نمودند که ابتدا در چند شهر بصورت آزمایش عملی‌خواهد شد . یکی از این مراکز آزمایشی شهر قزوین انتخاب شده است و بامداد امروز اولین هیئت آمارگیری که تعلیمات کافی دیدمداند به آن شهرستان‌عزیمت نمودند این‌آمار آزمایشی۱۰روز طول خواهد کشیدو نتایج آن اعلام خواهد شد .

دریوسف آباد، نارمك، نازی آباد پارك ساخته میشود

امروز کمیسیونی باحضور شهردار و مدیران عامل بانك ساختمانی و بنگاه خالصه ومعاون شهرداری در شهرداری تشکیل شد در این‌کمیسیون موضوع‌واگذاری اراضی مخصوص پارك شهرهای یوسف‌آباد نارمك ونازی‌آباد که تابحال از طرف بانك مزبور و بنگاه خالصجات بشهرداری واگذارنگردیده مذاکره بعمل آمد .

دراین کمیسیون موافقت لازم بعمل آمد وقرار شد این اراضی در مناطق مختلف تهران دراسرع‌وقت بشهرداری واگذار گردد تامامورین اداره امور پارکها ومیادین بتوانند نسبت بساختمان میدانهای جدید در این‌اراضی اقدام نمایند .

اعلامیه وزارت‌کار درباره‌حفاظت و بهداشت کارگاهها

کارگاههائی‌که دستورات حفاظتی رارعایت نکنند تعطیل میشوند

این اعلامیه امروز ازطرف وزارت‌کار خطاب‌بکارفرمایان صادر شده است

باتوجه بمسئولیتی که کارفرمایان درتامین حفاظت‌وبهداشت کارگران دارند بمنظور جلوگیری از وقوع حوادث کارنکات ذیل برای‌اطلاع صاحبان کارگاه ها اعلام میشود:

۱ـصاحبان و مدیران کلیه کارگاهها و معادن مکلفند نقائص حفاظتی و بهداشتی کارگاه را با توجه بمقررات ودستورالعمل های مربوطه مرتفع سازند بنحوی که موجبی برای وقوع حوادث کار نباشد.

۲ـ کلیه کارگاههائی که ازدیك بخار و ظروف تحت فشار استفاده مینمایند مکلفند برابر آئین نامه مصوبه شورای عالی حفاظت فنی در تجهیز دستگاههای خود بوسائل حفاظتی و همچنین تعمیر ومراقبت از آنها اقدام نمایند.

۳ـاشخاصی که میخواهند کارگاه جدیدی احداث نمایند و یا کارگاه های موجود راتوسعه دهند موظفند طبق‌ماده ٤٨ قانون کار بدوابرنامه کار ونقشه‌های ساختمانی وطرحهای مورد نظر را از لحاظ پیش بینی‌در امر حفاظت وبهداشت کار برای تصویب بوزارت کار ارسال دارند درصورت عدم مراعات ماده مذکور ازبهره‌برداری این قبیل کارگاه ها جلوگیری خواهد شد .

٤ـ بازرسان کار در تهران و شهرستان‌ها آماده برای راهنمائی صاحبان و متصدیان کارگاه‌هادر جهت رفع‌نقائص حفاظتی‌وبهداشتی کارگاهها هستند وچنانچه ضمن بازرسی کار کارگاه یاقسمتی از آنرا خطرناك تشخیص دهند طبق ماده ٥٠قانون کار از ادامه کارآن کارگاه یاقسمت ممانعت بعمل خواهد آمد.

٥ـ باتوجه بمراتب مذکور چنانچه وقوع حادثه درکارگاهی‌براثرنقص فنی وحفاظتی و همچنین عدم‌رعایت مقررات ودستورهای بازرسان کار بوقوع پیوندد کارفرما و همچنین مدیر و متصدیان مربوط مسئول جبران خسارات و عواقب ناشی از حادثه بوده وشدیدا مورد تعقیب قانونی قرار خواهند گرفت.

وزیرکار ـ عطاءاله‌خسروانی

شاهنشاه‌وشهبانوی‌ایران‌پس‌ازهفت‌روز

بقیه از صفحه‌اول

پهلوی‌دراین‌مسافرت‌همراه‌اعلیحضرتین خواهد بود .

همراهان

پزشك مخصوص، آقای فراکوزلورئیس تشریفات دربار شاهنشاهی وآقای‌قلی ناصری آجودان جزءهمراهان شاهنشاه خواهند بود .

برنامه اقامت

خبرگزاری های‌خارجی از اسلو گزارش میدهند که‌ملت نروژ خودرا برای استقبال بزرك و پرشکوهی از شاهنشاه و شهبانوی ایران آماده میکند .

معاون وزارت اطلاعات‌نروژ دیروز اظهارداشت که‌شاهنشاه و علیاحضرت فرح‌پهلوی شهبانوی‌ایران روزپنجشنبه این‌هفته ساعت سه‌وسی دقیقه بعداز ظهر بوقت تهران وارد اسلو خواهند شد .

بازدیدرسمی شاهانه از نروژ هفت روزطول خواهد کشید ودرسه روز اول شاهنشاه و شهبانوی ایران میهمان اعلیحضرت اولاف‌پنجم پادشاه نروژ خواهند بود. شاهنشاه و شهبانوی ایران‌از موزه کشتی وایکینك‌ها،موزه کنتکی رافت‌ـموزه کشتیهای‌اکتشافی فرام ونیز ازتاسیسات کشتی سازی اکرزدیدن خواهند فرمود .

شاهنشاه پس‌از پیك‌قایق‌رانی در خلیج‌اسلو باتفاق علیاحضرت‌شهبانوی ایران این شهر را برای چهار روز گردش درنقاط‌مختلف نروژترك خواهند گفتو دراینمدت میهمان دولت نروژ خواهند بود .

شاهنشاه وعلیاحضرت فرح‌پهلوی شهبانوی ایران از ساندوف یوردمرکز صید نهنك درنروژ وازشهر صنعتی ارجوکان بازدیدخواهند کرد و در تاریخ سوم‌خردادماه‌به‌اسلو بازخواهند گشت تابرای‌یك‌دیدارخصوصی‌رهسپار شهر برگن‌شوند .

این‌قسمت ازسفرشاهنشاه وشهبانوی ایران غیررسمی است ودرهفتم خرداد ماه پایان میپابد .اعلیحضرتین‌ممکن است درمدت اقامت خود دربرگن از فستیوال موسیقی ونمایش و نقاشی دیدن فرمایند .

بازگشت

خبرنگار ما گزارش میدهد که اعلیحضرتین بامداد روزچهارشنبه با هواپیمای اختصاصی رهسپار زوریخ خواهندشد واز آنجا به‌اسلو میروند اعلیحضرتین‌پس از هفت‌روز اقامت‌در نروژ ازطریق‌دم بتهران باز خواهند گشت بقرار اطلاع‌شاهنشاه درمیهمانی پادشاه نروژ نطق‌مهمی ایراد خواهند کرد .

هوای جده خنك شده

وکلیه زائرین ایرانی سلامتند

هوای جده

بطوریکه امروز از دفتر مشترك اطلاع حاصل شد تا شب گذشته ده هزار و پانصد نفر از زائرین بیت الله الحرام به بندر جده ، عزیمت کرده اند .

اکثر این زائرین از فرودگاه‌تهران و بقیه از شهرستانهای اصفهان ـ شیراز ـ آبادان به کشور سعودی رفته اند .

خبرنگار افزامی ما به کشور ـ سعودی گزارش میدهد که هوای‌جده دو روز است که رو به خنکی میرود کلیه زائرین‌ایرانی که به‌جده وارد شده اند سلامت می باشند و اکثر آنها پس از ورود بجده برای‌زیارت حرم پیغمبر صلی الله علیه والله بسوی مدینه حرکت کرده اند . در حال حاضر زائرین اکثرا در مدینه بسر میبرند .

امتحانات دانشگاه درمحیطی امید بخش آغاز می‌شود

حوادثی‌که امسال در دانشگاه روی داد و منجر به‌قریب دو ماه‌تعطیل آن شد خواه‌ناخواه سبب گردید که موعد امتحانات دانشکده‌ها بتاخیرافتد

همه ساله معمولا دروس دانشکده‌ها درنیمه اول خرداد بپایان میرسید و دراولین روزهای تیرآخرین امتحانات برگزار میشد .اما درسال تحصیلی جاری بواسطه تعطیلاتی که ازبازدهم بهمن تا چهاردهم فروردین پیش آمد اتمام عده‌ئی ازدروس تئوری وعملی بتاخیر افتاد وبهمین سبب تصمیم براین شدکه ماه خرداد بسال‌تحصیلی اضافه شود .

در این روزها جنب و جوش‌روزهای قبل از امتحان بخوبی درهمه جامشهود است ولی دانشجویان از اینکه‌مجبور هستند مدت بیشتری کار کنند و از تعطیلات کمتری برخوردار باشند بهیچوجه ناراضی نیستند.

یکی ازنکات جالب توجه درمورد امتحانات امسال دانشکده هااینستکه درهمه موارد بین استادان‌ودانشجویان درموردنحوه جبران عقب افتادگی و انجام امتحانات توافق کامل بوجود آمده است .

تامین‌آب تهران وتکامل‌آن

از ساعت ٦ بعداز ظهر روز چهار شنبه پس‌فردا آقای مهندس منصور روحانی مدیر کل سازمان آب تهران بنابدعوت انجمن ایران و امریکا در سالن سخنرانی انجمن تحت عنوان تامین آب تهران و تکامل آن‌سخنرانی خواهد نمود .

مدیرکل فرهنك استان تهران‌گفت :

۳ میلیون ریال پاداش آخرسال۳۹معلمین

تاپایان اردیبهشت ماه جاری پرداخت خواهدشد

ظهر دیروز پس‌از تعطیل‌مدارس عده کثیری از کمك آموزگاران ـآموزگاران و دبیران مدارس پایه خت‌که تاکنون موفق بدریافت پاداش اسفندماه خودنشده‌اند در اداره کل فرهنك استان تهران حضور یافته وپس‌از ملاقات باآقای صدرالدینی مدیر کل‌فرهنك‌تهران دراینمورد کسب تکلیف نمودند.

آقای صدرالدینی بلافاصله پس از تماس باآقای دکتر تقی‌علی‌آبادی معاون وزارت فرهنك خطاب به معلمین گفت آقای معاون وزارت فرهنك موافقت کرد که مبلغ سه میلیون ریال اعتبار در اختیار فرهنك استان تهران بگذارند تابه معلمین که‌تاکنون موفق بدریافت پاداش آخرسال ۳۹ خود نشده‌اند پرداخت شود.

آقای صدرالدینی در این مورد بخبرنگار ماگفت دولت گذشته موافقت‌کرد که اعتباری در اختیار فرهنك استان تهران قرار دهد تا به‌نسبت ۱۲۵۰ و ۱۰۰۰ و ۷۵۰ ریال بین کمك آموزگاران ، آموزگاران و دبیران پایتخت‌تقسیم شود قسمتی از این اعتبار قبل از پایان سال گذشته دراختیارفرهنك استان تهران قرار داده شد که‌بین عده‌ای از معلمین تقسیم گردید و چون این اعتبار تکافوی پرداخت پاداش کلیه معلمین تهران را نمی کرد بلافاصله تقاضای‌اعتباردیگری شد که باتغییر دولت به تاخیرافتاد ولی اکنون آقای دکترعلی آبادی معاون وزارتخانه وعده داد که سه میلیون ریال اعتبار در اختیارفرهنك استان تهران قرار دهد که تاپایان ماه جاری بین معلمین پایتخت تقسیم شود وبدین ترتیب فرهنك استان تهران موفق خواهد شد ، قسمتی از بدهی خودرا پرداخت کرده ورفع‌شکایات مراجعین را بکند.

سفیرایران درعراق بتهران آمد

آرام دیروز بانخست‌وزیر ملاقات کرد

خبرنگار ما گزارش میدهد که آقای عباس آرام سفیر کبیرایران در بغداد بتهران آمده تا آخرین گزارشهای مربوط بروابط ایران و عراق را باطلاع مقامات مربوطه برساند و تبادل نظر لازم بعمل‌آورد

آقای آرام روز گذشته با آقای دکتر امینی نخست وزیر ملاقات‌و گفتگو نمود و احتمال میرود ظرف امروز وفردا نیز برای عرض‌گزارش حوزه ماموریت بحضور شاهنشاه برسد .

سفیر کبیر ایران در بغداد در اواخر این هفته ببغداد باز خواهد گشت تامذاکرات خود رابا مقامات عراق دنبال کند .

آقای آرام درباره تاریخ ورود هیئت نمایندگی عراق که قرار بود در اواخر اردیبهشت وارد تهران شوند حاضر نشد خبر تازه‌ای‌بدهد وفقط پیرامون روابط ایران‌و عراق گفت که روابط ما بسیار خوب است .

سرلشگر دفتری آزاداست

تهران ـ۱۴ـه ـ یونایتدپرس ـ سرلشگر محمد دفتری . که دیروز گزارش بازداشت او بوسیله مقامات نظامی اعلام شده بود ، آزاد و در منزل خویش می‌باشد .

امروز سرلشگر دفتری به‌خبرنگار یونایتدپرس گفت :

«خبربازداشت من قطعا و صریحا بی‌پایه‌است . تاکنون هیچ اتهامی بمن زده نشده است و من نمیتوانم بفهمم چگونه چنین کاری ممکن است انجام بگیرد ، زیرا من کاری نکرده‌ام که بخاطر آن بازداشت شوم .»

درجلسه امروز شورایعالی معاونین

وزیر مشاور نظریات دولت را شرح داد

ازساعت هشت‌بامداد امروز جلسه شورایعالی معاونین ثابت اداری‌وزارت خانه‌هادر کاخ نخست‌وزیری وبریاست آقای هادی‌هشتری وزیرمشاور ومعاون نخست‌وزیر تشکیل شدوتاساعت دهادامه داشت .

دراین جلسه که‌اولین جلسه‌شورایعالی معاونین دردولت حاضر بودآقای هشتری نظروبرنامه دولت‌جدیدرا پیرامون امور اداری دستگاههای مملکتی اظهار داشتو سپس درباره کارهای شورا مذاکره بعمل آمد .

دکترطبا وزارت بهداری را نپذیرفت

خبرنگارما گزارش میدهد آقای دکتر عبدالحسین طبا که در دولت جدید بسمت وزیربهداری تعیین شده بود طی تلگرافی به‌آقای دکتر امینی نخست‌وزیر از قبول این سمت عذرخواسته‌است . آقای دکتر طبا از طرف سازمان ملل متحد ریاست سازمان بهداشتی منطقه شرقی دریائی مدیترانه را بعهده دارد

وزیر جدید بهداری پیش از پایان هفته تعیین و معرفی خواهد شد.

انتصابات در وزارت فرهنك

آقای انصاری اداره امور اداری کل کارگزینی

آقای مجید فلاحی معاون اداره امور اداری کل کارگزینی

آقای سلطانمحمد رکنی رئیس اداره امور عمومی کل کارگزینی

آقای محمود عاطفی معاون اداره دبیرخانه شورایعالی فرهنك

سیاست پولی‌وارزی واعتباری کشور

بقیه از صفحه‌اول

مرکزی مدت یکساعت‌ونیم وضع پولی واعتباری وارزی کشور و سیاست دولت دراین زمینه هامورد بررسی دقیق قرار گرفت .

از مذاکرات مزبور اطلاع‌دقیقی دردست نیست ولی امروز گفته‌شد ضمن بررسی های مذکور سیاست تثبیت اقتصادی نیز که سال‌گذشته به‌تصویب رسیده وقسمتی از آن اجرا شده مورد بحث قرار گرفته است .

درمحافل اقتصادی اظهار عقیده میشود که باتوجه باظهارات آقای نخست‌وزیر ضمن اعلام برنامه‌دولت انتظار میرود که در سیاست دولت درزمینه‌های مختلف‌اقتصادی‌تغییراتی داده شود ولی‌این تغییرات‌بامطالعات وبررسی دقیق خواهد بود تا مبتنی برمصالح مردم و مملکت باشد.

آقای کاشانی رئیس کل بانك مرکزی امروز بررسی هامومطالعات مذکور را تائید کرد و در زمینه اعتبارات .که خبر آن دیروز باطلاع خوانندگان رسید بخبرنگارما گفت میزان اعتبارات باتوجه به برنامه تثبیت اقتصادی درسال جاری ۳۰۰ میلیون تومان‌افزایش میبابدو اگر دولت هم۲۵۰ میلیون تومان‌ازبدهی خودرا به‌بانك بپردازد بهمان‌میزان براعتبارات اضافه خواهد شد .

آقای کاشانی شایعه تلفیق‌بانك مرکزی وبانك ملی را رسماتکذیب کرد وگفت چنین خبری‌بهیچوجه صحت ندارد.

امروز هیئتی از روزنامه‌نگاران ایرانی به نروژ رفتند

بامداد امروز بنابدعوت شرکت هواپیمائی اس ۰ آ ۰ اس هیئتی از روزنامه نگاران ایرانی برای تهیه گزارشها و اخبار مربوط بمسافرت شاهنشاه و شهبانوی ایران در نروژ با هواپیما رهسپار اسلو شدند .

آقای مهندس عبدالله والا مدیر مجله تهران مصور ، آقای عباس شاهنده مدیر روزنامه فرمان ، آقای دکتر بهزادی مدیر مجله سپید و سیاه آقای بنجامین لولو سردبیر ژورنال دو تهران ، آقای حمید مشهور سردبیر اطلاعات هوائی ، آقای دکتر سمسار سردبیر روزنامه کیهان و آقای ناصر شیرزاد معاون انتشارات و رادیو اعضاء هیئت مذکوربودند.

روزنامه نگاران ایرانی هنگام ورود شاهنشاه و شهبانو از اعلیحضرتین استقبال کرده در تمام برنامه های مزبور بمسافرت شاهنشاه و شهبانوی ایران در نروژ شرکت خواهند کرد .

دیشب جشن انجمن روابط فرهنگی ایران وترکیه برگزارشد

از ساعت پنج ونیم بعد از ظهر دیروز بمناسبت ششمین سال تاسیس انجمن دوستی و روابط فرهنگی ایران و ترکیه مجلس جشنی درباشگاه دانشگاه برپا بود، که در آن عده زیادی ازرجال و فرهنگیان و استادان دانشگاه ومدیران جراید و اعضای انجمن شرکت داشتند

ابتدا تیمسار سپهبد نخجوان نایب رئیس انجمن جلسه‌را افتتاح نمود وسپس آقای دکتر دادفر دبیر کل انجمن مطالبی پیرامون توسعه روابط دوستی وفرهنگی دو کشور ایران و ترکیه بیان داشت .

آنگاه آقای بایرام اوغلو سفیر کبیر ترکیه اظهاراتی در اطراف مناسبات دوستانه دو ملت ایران و ترکیه کرد و مجلس جشن باپذیرائی گرمی که از مدعوین بعمل آمد درساعت هفت بعد از ظهر پایان یافت

پیاده روها را بتونی میکنند

امروز شهرداری تهران اعلام کرد که مامورین اداره فنی‌شهرداری کلیه پیاده‌روهای خیابانها را باآجرهای بتونی فرش میکنند .مامورین ازامروز در پیاده‌روهای خیابان نادری شروع بکار کردند و بتدریج کلیه خیابانها باین ترتیب مرمت خواهدشد .

زرتشتیان پاکستانی دسته‌گلی به آرامگاه شاه فقید نثار نمودند

بقرار اطلاع بیست‌وچهار نفر از زرتشتیان پاکستان که از طریق زاهدان وارد مشهد وسپس به‌تهران آمده اند ساعت ۹ صبح دیروزباتفاق معاون دبیرخانه انجمن زرتشتیان درآرامگاه اعلیحضرت فقید حاضر شده ودسته‌گلی نثار نمودند . هیئت مزبور سپس از کاخ گلستان و موزه ایران باستان دیدن نمودند وبعداز ظهر دیروز نیز از کانون کار و آموزش سازمان شاهنشاهی خدمات اجتماعی دیدن نمودند .

هیئت زرتشتیان پاکستانی قرار است پس‌از خاتمه بازدید ازطهران بشهرهای استان مازندران و اصفهان وشیراز ویزد و کرمان‌مسافرت نمایند.

کشف فرانسه از پاریس تاغار لاسکاس

بنابدعوت انجمن روابط فرهنگی ایران و فرانسه ساعت شش ونیم بعد از ظهر روز چهارشنبه پس فردا آقای محسن مقدم استاد تاریخ هنر دانشکده هنرهای زیبا در محل انستیتو ایران و فرانسه تحت عنوان «کشف فرانسه از پاریس تا غار لاسکاس» سخنرانی خواهد نمود. این سخنرانی با فیلم «اسلایدهای» رنگی و بزبان فرانسه خواهد بود وترجمه سخنرانی ایشان بزبان فارسی بعدا بین مدعوین توزیع خواهد گردید

درراه مبارزه باتیفوئید

راننده‌ای جانسپرد ورئیس فرهنك اسدآباد مجروح گردید

خبرنگار ما در همدان گزارش میدهد اخیرا در قریه «پیرملو»از توابع اسد آباد بیماری تیفوئید شیوع یافته است و مقامات بهداشتی‌با اطلاع از اینموضوع یك اکیپ بهداشتی بسرپرستی آقای دکتر عسکری از کرمانشاه جهت مبارزه باتیفوئید بقریه مزبور اعزام داشتند اعضای اکیپ مزبور با جدیت تمام مشغول مبارزه باتیفوئید بودند اما پریروز آقای دکتر عسکری سرپرست اکیپ باتفاق آقای نصر رئیس فرهنك اسد آباد جهت انجام کاری بااتومبیل جیپ شماره ۸٤٤۷ برانندگی اسدالله احمدی پور بهمدان آمدند هنگام مراجعت آنان اتومبیل جیپ در راه همدان ـ اسدآباد بعلت نامعلومی واژگون شد و در این حادثه راننده آنا جانسپرد و رئیس فرهنك اسد آباد بسختی مجروح شد که دربیمارستان تحت معالجه قرار گرفت جنازهٔ مقتول باانجام تشریفات قانونی مدفون گردید .

بازداشت‌شدگان‌دژبانی‌چه‌میکنند

بقیه از صفحه‌اول

تحت‌نظر

یك گزارش دیگر حاکی است که عده‌ای دیگر از امرای ارتش تحت نظر هستند این عده کسانی هستند که پرونده هایشان در مراحل مختلف دادرسی ارتش ویادرسایر محاکم تحت رسیدگی است درمورد تعقیب این عده گفته‌میشود چنانچه رسیدگی به پرونده آنها بمرحله‌ای برسد که توقیف آنان لازم باشد اقدامات‌قانونی بعمل خواهدآمد .

پرونده‌دیگر

امروز گفته میشود که پرونده یکی از امرای ارتش در دادستانی‌ارتش بجریان افتاده‌است و خبرنگار ما با تیمسار سپهبد آزموده رئیس اداره دادرسی ارتش و تیمسار سرلشگر کیهانخدیو دادستان‌ارتش تماس‌گرفت ودر مورد جریانات اخیرسئوالاتی نمود ولی مقامات مذکور همچنان از این جریانات اظهار بی اطلاعی میکردند ومیگفتند دادرسی ارتش از این جریانات بی‌خبر بوده‌است .

دادگاه نظامی یافوق‌العاده

از چهار نفر از امرای بازداشت‌شده دونفر بازنشسته هستند (سپهبد کیاو سپهبد علوی مقدم) ولی‌سرلشگر ضرغام و سرتیپ نویسی بازنشسته نیستند امروز خبرنگارما در مورد دادگاهی که باید سرنوشت متهمین راتعیین کند بامقامات مطلع تماس گرفت .

یکی از مطلعین میگفت : چون دو نفر از بازداشت شدگان سابقه وزارت دارند (سپهبد علوی مقدم و سرلشگر ضرغام) باحتمال قوی از طرف دیوان عالی کشور تحت تعقیب واقع شده محاکمه میشوند ولی بقیه متهمین در دادگاه نظامی محاکمه خواهند شد .

مقام مطلع مذکور گفت البته این در صورتی است که جریان پرونده بطور عادی پیش برود ولی بعیدهم نیست‌که متهمین فوق‌و سایر متهمین دریك دادگاه فوق‌العاده‌محاکمه‌شوند

ملاقات خانواده‌ها

درمورد ملاقات خانواده های‌توقیف شدگان با آنان خبرنگار ما گزارش میدهد که در بیست‌و چهار ساعت گذشته متهمین‌بابعضی ازافرادخانواده خود ملاقات کردند ولی یك مقام مطلع دژبانی ارتش ضمن اظهار بی اطلاعی از این موضوع بخبرنگارما گفت:کسانیکه‌دردژبانی‌ارتش بازداشت هستند طبق قانون میتوانند بعد از ظهر روزهای پنجشنبه باخانواده‌خود ملاقات نمایند البته این در صورتی است که بازداشت شدگان از ملاقات محروم وممنوع نباشند

تالار جلسه علنی سنا

امروز شایع بودکه برای محاکمه دستگیر شدگان اخیر از تالار جلسه علنی مجلس سنا که گنجایش‌زیادی دارد استفاده خواهدشد ، در سنا این شایعه‌را تکذیب کردندو آقای صدرالاشراف دراین خصوص اظهار بی‌اطلاعی کرد.

کسالت خانم ضرغام

امروز خانم سرلشکر ضرغام در مورد ملاقات باهمسر خود بخبرنگار ماگفت :

ـمن که از هفته گذشته دچار کسالت بودم همچنان دچارکسالت هستم ودر ٢٤ساعت گذشته نیز نتوانستم باایشان ملاقات کنم ولی شام وناهار از منزل برای تیمسار میفرستم.

خانم سرتیپ نویسی نیزبخبرنگار ماگفت تاکنون او وسایربستگان تیمسار بااو ملاقات نکردند و فقط غذا از منزل برایش فرستاده‌میشود بطورکلی هنوز هیچیك از امرای توقیف شده ملاقاتی نداشته‌اند و برای‌همه آنها شام و ناهار ازمنزل میفرستند .

مدیرکل جدید وزارتفرهنك

آقای احمدعلی بیگلری بسمت مدیر کل امورمالی واداری وزارت فرهنك منصوب و مشغول کار شد. آقای باقر نحوی مدیر کل سابق‌بسمت بازرس وزارتی تعیین گردید .

اداره کل مالیات برارث منحل نشده است

امروز سخنگوی وزارت دارائی اطلاع‌داد که اداره کل مالیات برارث منحل نخواهد شد و مودیانی که با این‌اداره سروکار دارند باید برای روشن‌شدن امور مالیاتی خود مثل سابق‌باداره کل مالیات برارث رجوع کنند .

آگهی‌های تسلیت

سرکار سرگردحسین‌گل‌تپه

مصیبت‌ورده را از صمیم قلب به‌آنجناب صمیمانه‌تسلیت میگویم

محمود حقیقی

موسسه مطبوعاتی حمید

بانهایت تاسف و تاثر در گذشت ناگهانی استادهنرمند **(محمود اولیاء) را بعموم خانواده آنمرحوم تسلیت میگویند**

بانهایت تاسف مصیبت وارده را بدوست عزیزم‌آقای ضیائی مدیرباشگاه فردوسی تسلیت عرض میکنم .

آ ـ ۵۱۱۱ علی‌اکبر محب

قهرمانان وورزشکاران بنگاه دارائی مصیبت وارده را به‌آقای ضیائی مدیر باشگاه فردوسی تسلیت عرض مینمایند

مدیر باشگاه دارائی تهران ـ محمد نمازی

تهران در یک دقیقه

خیابان پهلوی دو ساعت غرق در آتش بود

مردم باشنیدن سوت کارخانجات و صدای گلوله متوجه حریق شده هرکدام سطلی بدست گرفته آتش را خاموش کردند

دو ساعت بعد از نیمه شب گذشته طی حریق مدهشی که در خیابان پهلوی بندر شاه رخ داد چندین مغازه طعمهٔ آتش شد و خسارات زیادی وارد آمد. خبرنگار ما در بندر شاه گزارش میدهد دیشب به مدت دو ساعت خیابان پهلوی بندر شاه در میان شعله های آتش می‌سوخت و شهر بندر شاه را شعله های آتش گرم و روشن کرده بود. دو ساعت بعد از نیمه شب بود که ناگهان سوت کارخانجات شهر به صدا در آمد و صدای شلیک گلوله های پی در پی اهالی را از خواب بیدار کرد. مردم سراسیمه ازخواب بیدار شدند و با مشاهده دود و آتش که قسمت زیادی از خیابان پهلوی‌شهر را فرا گرفته بود متوجه وقوع حریق شدند. صدای سوت کارخانجات همچنان شنیده میشد و پاسبانها هم برای آگاهی مردم مرتبا شلیک هوائی می کردند و اهالی با مشاهده این وضع هر کدام سطلی بدست گرفته بطرف محل وقوع حریق روی آوردند سر انجام پس از دو ساعت تلاش و کوشش کارکنان راه آهن و مامورین شهربانی و همکاری اهالی آتش که مغازه های خیابان را یکی پس از دیگری بکام می کشید رو بخاموشی گذاشت در این آتش سوزی باغلب مغازه های این خیابان خسارات زیادی وارد آمد و بیشتر اجناس و همچنین ساختمان مغازه ها در آتش سوخت هنوز میزان خسارات وارده و علت وقوع حریق معلوم نشد ه است.

هواپیما فرود اجباری داشت

دیروز اطلاع داده بودیم یك هواپیمای یك موتوره که از کرمان به مقصد تهران پرواز کرده بود درمیان راه مفقود شده و خبری از آن به فرودگاه های اصفهان و مهرآباد نرسیده است.

امروز کسب اطلاع شد که این هواپیما بعلت نقص فنی ناچار درمحلی بنام رایگون واقع درشمال قصبه بافق صدکیلومتری مشرق یزد فرود آمده است.

به سرنشینان هواپیما که یك سروان ویك استوار نیروی هوائی میباشند خوشبختانه آسیبی نرسیده وهردوخود رابه یزد رسانیده‌اند.

دراین فرود اجباری هواپیما نیز آسیبی ندیده است.

دختری در خیابان چاقو خورد

دیروز موقعیکه جوانی بنام ابراهیم بادختری در خیابان نواب جنوبی مشغول قدم‌زدن بود از پشت سر مورد حمله جوانی قرار گرفت و با چاقو مجروح شد. در این حادثه دختریکه باابراهیم قدم میزد نیزبا چندضربه چاقو زخمی‌شد. این‌دونفر اکنون در بیمارستان بستری می‌باشند. ضارب که برادر دختربوده پس‌از این حادثه فرار کرد.

در دادگاه عالی جنائی:

راننده‌ای بعلت تکرار جرم به پنجسال حبس محکوم شد

راننده پس از تصادف موفق بفرار شد و کسی اورا نشناخت ولی یك تصادف موجب دستگیری اوشد

شعبهٔ اول دادگاه عالی جنائی بپرونده راننده‌ای بنام حسین دریابار رسیدگی کرد و اورا باتهام قتل غیرعمد به پنج سال حبس بااعمال شاقه محکوم نمود. این راننده قبلا نیز تصادف کرده موجب مرگ یکنفر شده بود وقبل از اینکه مدت محکومیتش از لحاظ محرومیت ازرانندگی منقضی شود مبادرت براندگی کرده ومرتکب یك قتل غیر عمد دیگر شده بود.

حسین دریابار راننده تاکسی بود وازاین شغل امرار معاش میکرد وی اکثرا مسافرین شهرری را از میدان شوش بشهرری میبرد.

حسین چندسال قبل باغاربری تصادف کرد وموجب مرگ وی شده باین جهت از طرف دادسرای تهران مورد تعقیب قرار گرفت و در دادگاه بده ماه زندان وپنجسال محرومیت ازرانندگی محکوم شد. حسین مدت ده ماه درزندان بود وسپس اززندان آزاد گردید. وی پس از آزادی اززندان بفرمان حکم دادگاه میبایست مدت پنجسال پشت فرمان اتومبیل نمی‌نشست ولی پس از مدتی حسین دوباره یك اتومبیل تاکسی تهیه کرد ومشغول رانندگی شد و هنگامیکه از تهران به شهرری میرفت بعلت خاموش بودن چراغهای تاکسی با دوچرخه سواری تصادف کرد وسپس متواری گردید. درهمان محل تصادف عده‌ای که ناظر جریان بودند شماره تاکسی را بطور احتمالی یادداشت کرده بودند ولی اگر اتفاقی نمیافتاد مسلما حسین ازدست مامورین فرار میکرد و خون بیگناهی پایمال میگردید چون راکب دوچرخه چندلحظه پس از تصادف درگذشته بود.

حسین پس از تصادف بادوچرخه‌سوار بسرعت متواری گردید واتومبیل تاکسی رابا عجله بمنزل صاحب اتومبیل برده تحویل داد. صبح فردا وقتی صاحب اتومبیل قسمت جلو اتومبیل راشکسته وخون آلود دید. جریان را بکلانتری اطلاع داد و مامورین پس از جستجو حسین دریابار راننده تاکسی رادستگیر کردند و با گزارشهائی که راجع بتصادف در جاده شهرری رسیده معلوم شد راننده‌ای که با دوچرخه سوار تصادف کرده موجب مرگ وی شده است حسین دریابار می‌باشد. درنتیجه پرونده وی تنظیم وبدادسرا فرستاده شد.

شعبهٔ اول دادگاه عالی جنائی بریاست آقای سیدمحمد طاهری باین پرونده رسیدگی کرد و حسین را بعلت تکرار جرم وسرپیچی ازاجرای حکم دادگاه به پنجسال حبس بااعمال شاقه وپنجسال محرومیت از رانندگی و ده‌هزار ریال جریمه نقدی محکوم نمود.

دزد باشنیدن حرفهای زن وشوهر ازدزدی منصرف شد!

دیروز پیر مرد شصت ساله‌ای در شعبه ۳۷ دادگاه جنحه باتهام شروع بسرقت محاکمه میشد. پیر مرد که محمد نام داشت میگفت: چندی پیش برای سرقت واردخانه‌ای شدم و در راهرو پشت بام مخفی شدم. تا صاحبخانه بخواب رود. صاحبخانه ساعت ۹ شب بخانه آمد و شام خواست زنش مقداری نان و ماست آورد. صاحبخانه به زنش اعتراض کرد وگفت از بس که شبها نان و ماست خوردم خسته شدم لااقل یکشب در هفته بمن غذای گرم بده. اما زنش جوابداد: قیمت اجناس بالا رفته و ۱۵ تومانی که تو برای خرج هر روز بمن میدهی چیزی نیست که بشود با آن غذای کافی تهیه کرد وباصرفه جوئی تازه من توانستم نان وماستی برای تو و بچه‌ها تهیه کنم.

محمد سپس اضافه کرد: گفتگوی زن وشوهر بر سر گرانی قیمتها طول کشید و من هر چه بیشتر بحرف آنها گوش کردم بیشتر ناراحت شدم بطوریکه سر انجام تصمیم گرفتم ازخانه آنها بیرون بروم و از دزدی منصرف شوم. بهمین منظور به پشت بام رفتم و موقعیکه میخواستم از دیوار پائین بپرم پاسبان خیابان مرا گرفت ولی چون مال دزدی با خود نداشتم، چند اتهام دیگر منجمله دزدی شب قبل راهم بمن نسبت دادند که خوشبختانه بعدا دزد اصلی پیدا شد و من بداد سرا و سپس بدادگاه فرستاده شدم.

آقای گنجوی رئیس دادگاه محمد را باتهام شروع بسرقت به ۴۵ روز حبس محکوم کرد.

زنی پس از ۱۴ ماه زائیدولی...

خبرنگار ما دراهواز گزارش میدهد دیروز در بیمارستان شیرو خورشید سرخ اهواز بانوئی که چهارده ماهه حامله بود تحت عمل جراحی قرار گرفت و از شکم وی کودکی مرده خارج گردید.

زن مزبور بنام شاه‌بی‌بی کرامی که برای هفتمین بار حامله شده بود این بار پس از گذشتن مدت ۹ ماه دوران حاملگی خود از علائم زایمان اثری ندید و دوران حاملگی وی به چهارده ماه تمام رسید دراینهنگام دردشدیدی درناحیهٔ کمر و پهلو احساس کرد و ناچار کسانش ویرا به بیمارستان شیر و خورشید سرخ اهواز بردند طبق اظهار آقای دکتر باختر جراح بیمارستان با معایناتی که بعمل آمد معلوم شد که کودك درشکم شاه بی‌بی خارج ازرحم قرار گرفته وانجام عمل جراحی ضروری است.

پس از عمل جراحی، بچه که درشکم زن مزبور درخارج ازرحم قرار گرفته و مرده بود. بیرون آورده شد شاه‌بی‌بی ۳۸ ساله وازاهالی لرستان است وفعلا حالش رضایتبخش میباشد و در بیمارستان شیر و خورشید سرخ اهواز دوران نقاهت را میگذراند.

شاه‌بی‌بی پس از این عمل جراحی بازهم استعداد حامله شدن دارد.

طبق اطلاع کودکی که درشکم شاه‌بی‌بی بوده تا پایان ۹ ماه دوران حاملگی وی زنده بوده وپس از آن مرده است.

بستنی فاسد یکصدنفررا مسموم کرد

خبرنگار ما دراردبیل گزارش میدهد پریروز بیش از یکصد نفر از اهالی اردبیل براثر خوردن بستنی فاسد مسموم شدند ودربهداری وبیمارستان وتحت نظر پزشکان این شهرستان تحت معالجه قرار گرفتند این عده از بستنی فروشی «قنبر» واقع در خیابان پهلوی اردبیل بستنی خریداری نموده ومصرف کرده بودند ولی هنوز چند لحظه‌ای نگذشته بود که دچار حالت قی واسهال شدند و یکی پس از دیگری بپهداری وبیمارستان ویا مطب پزشکان شهر مراجعه کردند، پریروز از کثرت مسمومین درمطب پزشکان اردبیل ازدحام عجیبی بود وباوقوع این جریان حالت هیجانی درشهر ایجاد شده بود ازطرف مامورین انتظامی «قنبر» صاحب بستنی فروشی که برای تهیه بستنی ازشیر فاسد استفاده کرده بود دستگیر گردیدو قضیه ازطرف بهداری وشهربانی تحت تعقیب قرار گرفت.

جوانی درد دادگاه میگفت:

من دزدی را در اردوی کار یاد گرفتم!

دیروز یك جوان ۲۰ ساله بنام حسن که باتهام دزدی در یکدادگاه محاکمه میشد و یك دختر ۱۶ ساله که برای شکایت بدادسرا آمده بود مطالبی درباره سازمان اردوهای کار گفتند که از هر جهت قابل توجه است وباید مسئولین اردوهای کار در این موارد دقت بیشتری بعمل آورند.

حسن که درشعبه ۳۷ دادگاه جنحه محاکمه میشد و باتهام سرقت به سه‌ماه محکوم شد، گفت: موقعیکه کوچك بودم مرا بعنوان گدائی به امین‌آباد وسپس به کرج بردند من دراین محل بادزدان و جیب برها آشنا شدم. این عده که پیرشده ودیگر قادر بدزدی و جیب‌بری نبودند مشغول گدائی شده وتوسط مامورین به گداخانه منتقل گردیده بودند طی مدتی که در آنجا بودم از آنها رموز و فوت وفن جیب‌بری ودزدی را یادگرفته وپس از فرار از آنجا دست بدزدی زدم و چون نه کاری میدانم و نه سواد دارم مجبورم این کار رادر آینده نیز تکرار کنم.

دختری ۱۶ ساله‌ای نیز که صبح دیروز به دادسرای ناحیه ۴ تهران آمده بود میگفت من هیچکس راندارم و درسازمان اردوهای کار بزرك شدم وپس ازمدتی بعنوان کلفت بخانه‌ای آمدم وچون کسی در تمام عمر بمن محبت نکرده بود بزودی فریب مردی را خوردم واومرا چندبار به گردش برد و بالاخره فریبم داد. دادسرا به شکایت این دختر رسیدگی کرد و مردی که اورا فریب داده بود بازداشت کرد.

در ۲۴ ساعت گذشته:

۷ نفر دراثر تصادف ونزاع زخمی شدند

در ۲۴ ساعت گذشته ۵ نفر به اسامی عصمت لاری فرزند موسی بیك، معصومه فرزند حسن، حسین محمد طاهری فرزند مرتضی، ناظم سیروس فرزند حسین و ایمان هاشمی فرزند احمد در اثر حوادث رانندگی و دونفر باسامی امیراستخری فرزند قدیر و ابراهیم تاجبخش فرزند قاسم دراثر زدوخورد زخمی شده ودر بیمارستان سینا بستری شده اند.

دو آمریکائی مجروح شدند

دیروز آقای کلن ماهر وخانمش که تبعه آمریکا است دریك حادثه رانندگی درجاده کرج - قزوین زخمی شدند. این دونفر از طرف ژاندارمری در بیمارستان بستری گردیدند.

تصادف منجر بمرگ

دیروز پسربچه ۸ ساله‌ای بنام عباس یزدانی فرزند محمد در یکی از خیابان های بخش ۱۲ بااتومبیلی تصادف کرد وکشته شد.

پیش‌بینی وضع هوا

پیش‌بینی وضع‌هوای ایران تاظهرفردا طبق گزارش اداره پیش‌بینی کل هواشناسی بدینقرار است:

هوای تهران صاف‌گاهی همراه با لکه‌های ابرپیش بینی میشود.

هوای استانهای کرمان وبلوچستان دربعداز ظهر ابری همراه بارگبار های پراکنده وهوای سایرنقاط صاف گاهی بالکه‌های ابرپیش‌بینی میشود.

حداکثر درجه حرارت‌هوای تهران درروز گذشته ۴۰ وحداقل آن ۱۸ درجه بوده است.

گرمترین نقاط ایران در ۲۴ ساعت گذشته آبادان با ۴۳ درجه وخنکترین نقاط خوی با حداقل ۴ درجه بوده است.

سکته قلبی بود

خبرنگار ما با کسب اطلاع از پزشك قانونی در مورد فوت مشکوك مرحوم استوار نیروی هوائی عباس کلاشه گزارش میدهد وی هنگام مراجعت از ماموریت اداری بمنزل درخیابان بعلت سکته قلبی درگذشته است.

مرحوم کلاشه متکفل خرج همسر ومادر پیر وشش کودك خردسال خود بود جا دارد که اولیاء امور نسبت بسرپرستی صغار وبازماندگان آن مرحوم تصمیمی اتخاذ کنند

دکتر اقبال و خطاطان و اتابکی

بقیه از صفحه اول

پرونده علاوه بر آقایان فوق‌الذکر سه نفر از کارمندان دولت آقایان استوار رئیس سابق اداره باربری وزارت گمرکات و فرنیا رئیس حسابداری باربری و مصطفوی فرماندار وقت تهران نیز در مظان اتهام بودند. بقیه متهمین این پرونده اعضای انجمن های فرعی نظارت برانتخابات بودند.

آقای امیر کلالی بازپرس شعبه ۱۹ پس از رسیدگی باین پرونده باعتبار صلاحیت دیوانعالی کشور نسبت باتهام سه نفر آقایان دکتر اقبال، اتابکی و خطاطان قرار عدم صلاحیت صادر کرد. بازپرس همچنین باعتبار صلاحیت دیوانکیفر درباره سه نفر کارمندان دولت خود را صالح برای رسیدگی باتهام آنها ندانست و قرارعدم صلاحیت صادر نمود ولی درباره دسته سوم که اعضای انجمن های فرعی نظارت بودند خودرا صالح دانست و پس از تحقیقات کافی قرار مجرمیت آنها را صادر نمود.

دستور رسیدگی دادم

امروز خبرنگار ما با آقای فلسفی دادستان تهران تماس گرفت. آقای فلسفی جریان پرونده را بنحوی که ذکر شد تائید کرد. از دادستان تهران سئوال شد درباره این پرونده چه اقدامی کرده‌اید؟ دادستان پاسخ داد این پرونده را بیکی از معاونین خود ارجاع کردم تا چنانچه نقصی نداشته باشد درباره آن دسته از متهمین که بازپرس برای آنها قرار مجرمیت صادر کرده کیفر خواست تنظیم نماید.

بازپرس صالح نیست

خبرنگار قضائی ما گزارش میدهد از نامبردگان بعنوان مداخله در انتخابات و توصیه به استانداران جهت انتخاب اشخاص معین بوکالت و تهدید انجمن های نظارت (مرکز وشهرستانها) مبنی برانتخاب اشخاص معین طرح شکایت شده بود.

بازپرس شعبه ۱۹ پس از رسیدگی بمراحل مقدماتی قرار مجرمیت عده‌ای از روساء انجمن های فرعی را صادر کرد و با توجه باینکه در قوانین موجود بازپرس صلاحیت رسیدگی بجرائم منتسبه بوزراء را ندارد نسبت باتهام نخست وزیر وقت و دو نفر از وزراء کابینه او قرار عدم صلاحیت صادر کرد. این قسمت از پرونده باتوجه بصراحت قانون برای رسیدگی بدیوان عالی کشور فرستاده خواهد شد.

سه قسمت تفکیك شد

خبرنگار ما گزارش میدهد با آنکه بازپرس دادسرا صالح برای رسیدگی باتهام نخست‌وزیر ووزراء شاغل در زمان انتخابات نیست‌ولی ضمن تحقیقات باتهام سایرین دلایلی درباره اتهام آنان جمع آوری کرده است.

نکته قابل توجه آنست که معترضین بانتخابات قابستانی روزی که بدادسرای تهران اعلام جرم کردند عین اعلام جرم مذکور رانیز بدیوان عالی کشور تقدیم کرده‌اند باین ترتیب از نظر قضائی با توجه بقوانین موجود پرونده انتخابات به سه قسمت مهم تفکیك میگردد

۱- اتهام آقایان دکتر اقبال و اتابکی و خطاطان

۲- اتهام آقایان استوار رئیس سابق کل باربری گمرکات وفرنیا رئیس حسابداری باربری وزارت راه و مصطفوی فرماندار وقت تهران

۳- اتهام رؤساء و اعضاء انجمن های فرعی

در مورد اتهام اعضاء و رؤساء انجمن های فرعی که بازپرس دادسرا صالح برای رسیدگی است قرار مجرمیت صادر شده و پرونده تسلیم دادستان تهران شده است و درباره رئیس سابق باربری و رئیس حسابداری باربری و فرماندار تهران دادسرای دیوان کیفر صالح برای رسیدگی است که پس از تفکیك پرونده بدادسرای مذکور فرستاده میشود.

اعلام جرم علیه انتخابات زمستانی

امروز خبرنگار ما کسب اطلاع کرد علیه انتخابات زمستانی هم اعلام جرمی تسلیم آقای فلسفی دادستان تهران شده است.

آقای فلسفی بلافاصله پس از وصول این اعلام جرم مشغول مطالعه آن شد وسپس دستور رسیدگی صادر کرد.

بقرار یکه خبرنگار ما کسب اطلاع کرده‌است در این اعلام جرم به موارد مختلفی از سوء جریان انتخابات زمستانی اشاره شده واز عده‌ای نام برده شده است.

اعلام جرم کننده از دادستان تقاضا کرده‌است که بمقامات مربوط دستور رسیدگی فوری وجمع آوری دلیل صادر نماید.

دکتر اقبال ...

خبرنگار ما نیمساعت به ظهر امروز با آقای دکتر منوچهر اقبال نخست‌وزیر سابق ونماینده مجلس گذشته در منزلش تلفنی تماس گرفت. منظور از این تماس استفسار درباره شایعات اخیر بود. آقای دکتر اقبال تلفن راشخصا برداشت وپس از یك احوالپرسی گرم در جواب این سئوال که موضوع چیست جدید سفارت شما بکجا انجامیده است گفت: درجریان است و مشغول هستیم. آقای دکتر اقبال هیچگونه توضیح دیگری در این خصوص نداد.

وی در آخر این مصاحبه مختصر تلفنی گفت: عجالتا دوسه روزی از منزل خارج نمیشوم.

تهران ۱۴ مه - آموشیتد پرس - یك سخنگوی وزارت دادگستری ایران امروز اظهار داشت که روز یکشنبه یکی از ماموران تحقیق دولت مشغول مطالعه کارهای دکتر منوچهر اقبال نخست وزیر پیشین ایران و اعضای کابینه اوشده است

سخنگوی مذکور گفت که اتهام اقبال فساد نیست بلکه سئوالاتی که ازوی بعمل خواهد آمد مربوط به برگزاری انتخابات مجلس سال گذشته ازطرف وی خواهد بود. اقبال در حال حاضر دارای عنوان سفیر کبیری ایران در لندن است.

از دیروز پلیس ایران عده‌دیگری از کسانیرا که درمظان اتهام فسادو سایر جرائم مشابه میباشند زیرنظر گرفته و گارد مراقب مخصوص در فرودگاه مهر آباد مستقر شده تا از فرار عناصری که از طرف دولت امینی مظنون به فساد و اختلاس و حیف ومیل اموال دولتی در هشت‌سال گذشته میباشند به‌خارج از کشور جلوگیری نماید.

یك منبع نزدیك به دکتر امینی امروز اظهار داشت تاچند روز آینده حداقل قریب ۱۰۰ نفر غیر نظامی دیگر نیز دستگیر ومورد بازپرسی قرار خواهند گرفت. در حالیکه اخبار مربوط به بازداشت رجال و امرای ایران هیجانی رادر محافل تهران برانگیخته شاهنشاه ایران دیروز به گرمسار رفتند تا اسناد مالکیت دهقانان بی‌زمین آنجا را اعطا نمایندو هنگام ظهر با هلیکوپتر به تهران بازگشتند.

روزنامه تهران جورنال در مقاله اساسی شماره اخیر خود نوشته است که «شاه حتی به نزدیکترین اعضای خاندان سلطنتی اجازه اشتغال به اعمال غیرقانونی را نداده و دستور داده که هرگاه چنین موردی پیش آید به اتهام تجاوز به قوانین ومقررات کشور به محاکمه کشیده شوند.

تهران - یونایتد پرس ۱۴ مه دادستان تهران امروز اظهارداشت که اوراق مربوط به سوابق تمام کسانیکه در انتخابات عمومی ژانویه سال جاری ایران برای برگزیدن نمایندگان مجلس اخیر نظارت داشته‌اند نیز مورد مطالعه مقامات قضائی قرار گرفته وهر کسی که گناه وی در اعمال خلاف انتخاباتی ثابت شود بشدت مورد تنبیه قرار خواهد گرفت.

دکتر امینی امروز دستور داد که در هزینه‌های دولتی بشدت صرفه جوئی شود واز جمله مخارج ادارات دولتی را بطور فاحشی تقلیل داد.

امینی گفته است که در ضیافت‌های شام ونهار رسمی طبخ بیش از یك نوع غذا وهمچنین صرف مشروبات الکلی اکیدا ممنوع است.

تهران - یونایتدپرس ۱۴ مه - دولت جدید ایران امروز رسما اعلام کرد که چهار افسر عالیرتبه سابق ارتش دستگیر و ۱۰ نفر از مقامات عالیرتبه وزارت دادگستری ایران باتهام فساد اختلاس وسوء استفاده از قدرت از کار برکنار شده‌اند.

دادستان کل ایران امروز اعلام کردکه بیش از ۱۰۰ نفر از مسئولین انتخابات گذشته نیز باتهام سوء استفاده از قدرت وقلابی انجام دادن انتخابات اخیر مجلس به محاکمه کشیده خواهندشد.

تهران - رویتر ۱۴ مه - دکتر امینی نخست وزیر ایران اظهارداشته است که مقامات بازداشت شده طبق قانون محاکمه خواهندشد.

تاکنون گزارشهای مربوط به بازداشت صدنفر از دلالان زمین (زمین خواران) و اعضای سابق پارلمان که طی ۲۴ ساعت گذشته خبربازداشت آنها شایع شده تائید نگردیده‌است.

شاهنشاه ایران قراراست روز چهارشنبه همراه ملکه فرح پهلوی برای یك مسافرت رسمی رهسپار نروژ گردند.

هنگامی که دیروز شاهنشاه اسناد مالکیت دهقانان گرمسار را توزیع میکردند، دکتر حسن ارسنجانی وزیر کشاورزی ایران، تاکید کرد که مالکیت اراضی بزرك باید محدود شود و اراضی مذکور بین دهقانان توزیع گردد.

تهران - یونایتد پرس ۱۴ مه شاهنشاه ایران وملکه فرح پهلوی روز چهار شنبه باهواپیما به زوریخ خواهند رفت تا از آنجابرای یك مسافرت رسمی به نروژ رهسپار اسلو گردند.

رئیس اتحادیه کامیونداران گفت:

دولت بمشکل کامیونداران باحسن‌توجه مینگرد

صبح امروز جلسه‌ای دروزارت راه باحضور نمایندگان کامیونداران و حمل‌ونقل تشکیل گردید.

آقای آذرفر رئیس اتحادیهٔ کامیونداران درباره مذاکرات این کمیسیون بخبرنگارما گفت: این کمیسیون ازصبح امروز شروع شدهو هنوز ادامه دارد. دراین کمیسیون مشکلات کامیونداران مشروحا مطرح‌شده واحساس میکنم درست باحسن توجه بکار کامیونداران که بی‌شك دراقتصاد کشور نقش بسیار مهمی دارند مینگرد. مذاکرات مقدماتی ادامه دارد، جهت تصمیم قاطع و فوری از جلسه شورای عالی حمل و نقل بطور فوق‌العاده برای فردا ساعت ده دعوت گردیده است.

فردا تیم چوگان ارتش انگلیس بتهران می‌آید

ساعت ۲ بعداز ظهر فردا تیم چوگان ارتش انگلستان درخاورمیانه برای انجام چندمسابقه بتهران وارد خواهد شد.

تیم چوگان ارتش ایران سال قبل برای انجام مسابقات چوگان با این تیم به قبرس عزیمت نمود و مسافرت تیم چوگان ارتش انگلستان بایران طبق دعوت متقابلی است که انجمن ورزشی ارتش درآن مسافرت ازاین تیم نموده است.

برنامه آینده سینماهای

آسیا - سعدی

اثر پرسروصدا و عریانیکه تهران مدتها است انتظار نمایش آنرا دارد

....آنچنانکه خدا آفرید

رنگی - سوپر پانوراميك - دوبله بفارسی

محصول مشترك فرانسه - ایتالیا - آلمان

ماریزا آلاسیو - ریك باتاگلیا

چهره درخشان سینمای ایتالیا

جوان اول فیلم دختر رودخانه

ستاره سکسی سینمای آلمان

الن شوایزر

آ - ۶۲۱۸

سرتیپ بازنشسته آجودانی

بقیه از صفحه اول

ما گزارش میدهد: مذاکرات دادستان دیوان کیفر باوزیر دادگستری و حضوروی در اطاق رئیس کارگزینی مربوط بانتصابات و تغییرات تازه‌ای می‌باشد که در دادسرای دیوانکیفر انجام خواهدشد.

پرونده شیلات وبنگاه برق

همانطور که در شماره های گذشته باطلاع خوانندگان محترم رسید یکی از پرونده های مهمی که هم اکنون تحت مطالعه دادستان دیوان کیفر است پرونده مربوط به شیلات می باشد و پرونده دیگر که اقدام لازم در باره آن بعمل آمده پرونده‌مربوط به بنگاه مستقل برق احضار مدیر کل سابق آن شده‌است.

در راهروهای دادگستری مخصوصا محوطه دیوانکیفر همچنان شایعات فراوان درباره دستگیری عده دیگری از اشخاص متنفذ رواج داشت.

از طرفی باصدور احکام انتظار خدمت چندنفر از قضات دادگستری بیشتر کارکنان دادگستری درصدد کسب اطلاع از صدور ابلاغ‌های جدیدی بودند.

اعلام جرم علیه شرکت‌واحد

صبح امروز در فاصله کوتاهی که آقای بنی‌فضل دادستان دیوان کیفر از اطاق خود به حوزه وزارتی میرفت شخصی بایشان مراجعه کرد و اظهار داشت اعلام جرم جدیدی علیه مسئولین گذشته و اعضاء هیئت مدیره شرکت واحد اتوبوسرانی تهران وحومه تسلیم دیوان کیفر خواهد کرد. چون در دادگستری شایع بود که چنین اعلام جرمی بدفتر دیوان کیفر رسیده است خبرنگارما در صدد کسب اطلاع بیشتر برآمد وسرانجام معلوم شد که اعلام جرم مذکور از طرف عده‌ای علیه دونفر از وزیران سابق که بنحوی در کار شرکت واحد دخالت داشته‌اند وهمچنین اعضای هیئت مدیره شرکت و چند نفر دیگر تهیه شده و آماده تسلیم بدادستان دیوان کیفر است.

هردستگاه مالی پرونده دارد

آقای بنی‌فضل درباره چگونگی تسلیم این اعلام جرم در روزهای اخیر حاضر نشد به خبرنگارما مطلبی بگوید وفقط اظهار داشت هر اعلام جرمی که درباره تخلفات مسئولین ومامورین خاطی برسد مورد توجه و رسیدگی قرار خواهد گرفت وی افزود بطور کلی می‌توان گفت که هریك از دستگاه‌های مالی کشور در دیوان کیفر پرونده‌ای داشته‌اند که اینك بادقت و سرعت بیشتری مورد مطالعه و رسیدگی قرار خواهد گرفت.

در مسابقه دیروز فوتبال

تیم برزیل تیم شاهین را سه بر یک شکست داد

فردا سومین مسابقه تیم برزیل باتیم کلنی : خوزستان انجام‌میشود

ساعت چهارونیم بعدازظهر دیروز دومین‌مسابقه‌فوتبال‌تیم «مادوریرای‌ی برزیل باتیم کلنی شاهین درحضور والاحضرت شاهپور غلامرضا پهلوی ریاست عالیه کمیته ملی المپیك ایران انجام گردید . این مسابقه مانند اولین مسابقه با پیروزی فوتبالیست های برزیل خاتمه‌یافت.

ورود والاحضرت

ساعت چهاروچهل وپنج دقیقه بعداز ظهر والاحضرت شاهپور غلامرضا پهلوی برای تماشای مسابقه‌فوتبال در میان ابراز احساسات تماشاچیان وارد جایگاه مخصوص استادیوم امجدیه شدند . ساعت پنج بعداز ظهر فوتبالیست های تیم برزیل باپیراهن های راه راه‌بادر دست ـ داشتن پرچم باشگاه شاهین در میا ن‌ابراز احساسات تماشاچیان وارد زمین چمن شدند . از طرف دیگر میدان افراد تیم شاهین با پیراهن های سفیدرنك بادر دست داشتن پرچم باشگاه «مادوریرای‌ـ برزیل» وارد زمین مسابقه شدند. پس‌از گردش بدور میدان درمقابل جایگاه نفرات هردوتیم به حضور والاحضرت وتماشاچیان معرفی شدند.

آغاز مسابقه

ساعت پنج‌و پنج‌دقیقه بعدازظهر آقای تهرانی داور مسابقه باتفاق آقایان صدری وپور امید(کمك داوران) وارد زمین شدند و مسابقه باسوت داور آغاز گردید .

بازی باحرارت خاصی شروع‌شد افرادتیم شاهین ازلحظات‌اول‌مسابقه برا ی‌موفقیت به‌تلاش افتادند .هفت دقیقه از بازی گذشته بود که یك توپ از روی سر دفاع تیم برزیل ردشد و روی پای بهزادی فروارد شاهین قرار گرفت . درآن لحظه گلرتیم برزیل داخل دروازه نبود بهزادی براحتی می‌توانست توپ‌را وارد دروازه نماید ولی توپ باشوت محکمی از بالای تیر دروازه اوت شد . هنوز لحظه‌ای از این حادثه نگذشته بودکه یك موفقیت مناسب دیگر برای فروارد‌های تیم شاهین درمقابل دروازه برزیل روی داد .خطا بوسیله امیرعراقی زده‌شد که توپ دیگری بوسیله گوش‌چپ تانزدیکی دروازه شاهین جلوبرده شد وبایك پاس زیبا سنتی تیم برزیل باشوت محکمی دومین گل راوارد دروازه شاهین کرد . بازی تاآخر هاف‌تایم ادامه یافت وبدین ترتیب نیمه‌اول مسابقه بانتیجه دوبرهیچ بنفع تیم برزیل تمام‌شد.

صحنه‌ای ازمسابقه فوتبال دیروز تیمهای برزیل وشاهین درامجدیه .
دراین‌صحنه گلر تیم برزیل و سه نفر از بازیکنان دفاع برزیل برای دفاع از دروازه خود تلاش میکنند

نیمه دوم مسابقه

نیمه دوم مسابقه پس‌از انجام یك دوره مسابقه دوامدادی با سوت‌داور آغاز شد بازی باحرارت بیشتری‌در این نیمه ادامه یافت . فوتبالیست های شاهین برای جبران شکست فعالیت می‌کردند ، اما تانیم‌ساعت از بازی هیچیك از دوتیم موفق به کسب موفقیت برای تیم خودنشدند

گل شاهین

سی‌ودودقیقه از شروع نیمه‌دوم بازی گذشته بود که یك خطا در فاصله ۲۶ متر دروازه برزیل روی داد .خطا بوسیله امیرعراقی زده‌شد توپ روی سر فروارد های برزیل‌و شاهین قرار گرفت و جلوی دروازه برزیل فروارد‌های شاهین و دفاع برزیل در محوطه خط پنالتی برای زدن توپ همگی بهوا بلند شدند. توپ بسر یکی از بازیکنان اصابت کرد ودر گوش چپ دروازه روی پای برومند کاپیتان تیم شاهین‌قرار گرفت وبرومند باشوت بسیارزیبائی توپ را وارد دروازه برزیل نمود.

نتیجه بازی در این لحظه ۲بر یك بنفع تیم برزیل بود. افرادتیم شاهین که مورد تشویق‌تماشاچیان قرار گرفته بودند برای جبران شکست خود بیش‌از پیش تلاش میکردند.

سومین گل

سه‌دقیقه به‌آخر بازی مانده بود تیم فوتبال برزیل موفق گردید‌گل دیگری وارد دروازه شاهین نموده‌و مسابقه راسه‌بریك بنفع خود خاتمه دهد.

سومین مسابقه این تیم بعداز ظهر فردا باتیم کلنی اهواز در امجدیه انجام‌خواهد شد.رویهمرفته دومین مسابقه تیم برزیل بسیار جالبتر و تماشائی تر از اولین مسابقه بود.

ضیافت

ساعت ۸بعدازظهر دیروزازطرف سازمان تندرستی جوانان و تربیت بدنی ایران ضیافت مجللی به شام دربانشگاه افسران بافتخارفوتبالیست های برزیل ترتیب داده شد. در این ضیافت روسای فدراسیون هاو روسای باشگاههای ورزشی و فوتبالیستهای تیمهای شاهین ، دارائی وتاج وجمعی ازشخصیت‌های ورزشی کشور حضور داشتند .

تیمسار سپهبد عمیدی در این ضیافت پیرامون دوستی ملت‌ایران وبرزیل وفوائد اینگونه تماس‌های ورزشی سخن گفت و ساعت‌ده‌ونیم بعدازظهر مراسم پایان یافت.

روزهای مراجعه مشمولین متولد ۱۳۱۲ تا ۱۳۲۱ به حوزه تهران تعیین شد

در اجرای منویات مبارك اعلیحضرت همایونی برای رفاه حال مشمولین متولد ۱۳۱۲ تا۱۳۲۱ وتسریع‌در رسیدگی بوضع مشمولی‌آنان بدین وسیله به کلیه مشمولین مزبور و بستگان آنها ابلاغ میگرددچون تامین احتیاجات اردیبهشت ماه ۴۰ خاتمه یافته و دادگاههای سه‌گانه حوزه تهران کمافی‌السابق بکار مشغول و بوضع متکلفین رسیدگی مینماید .لذا از تاریخ صدور این بخشنامه «کلیه مشمولین متولد ۱۳۱۲ تا پایان ۱۳۱۵» در روزهای دوشنبه و چهارشنبه ،و مشمولین ۱۳۱۶ تا ۱۳۲۱ روزهای شنبه ـ یکشنبه ـ سه شنبه وپنجشنبه جهت انجام امور مربوطه بحوزه تهران مراجعه نمایند ضمنا خاطرنشان میسازد مشمولین جهت رسیدگی و تعقیب پرونده مربوطه شخصا در روزهای تعیین شده بحوزه مراجعه کنند واز فرستادن بستگا نخود و اشخاص‌دیگر خودداری نمایند زیرا کارمندان حوزه ناچارند از جوابگوئی به این قبیل مراجعین و مشمولینی که در غیر روزهای تعیین شده مراجعه میکنند خودداری نماید د رخاتمه از کلیه آقایان مشمولین انتظار دارد بمنظور تشریك مساعی با افسران و کارمندان حوزه تهران با نظهو ترتیب بحوزه های مربوطه (مرکزی ـ شرقی ـ غربی) مراجعه و نوبت‌خود را نیز شخصا مراعات فرمایند .

رئیس حوزه تهران ـ سرهنك فردوس

مدیر کل جدید ثبت

آقای علی‌اصغر امین مدیر کل جدید ثبت خدمات اداری خودرا از سال ۱۳۰۷درادارہ کل آمار و ثبت احوال شروع کردوازسال ۱۳۱۲ بخدمت قضائی دعوت‌شد وبترتیب در مشاغل ریاست دادگستری زنجان ـ مستشاری دادگاه استان ،وریاست دادگستری گیلان ریاست‌دیوان‌جنائی خراسان و ریاست‌دادگستری‌استان‌زابعهده‌داشت.

در سال ۱۳۳۱ باستانداری کرمان منصوب گردید وپس‌از مراجعت به خدمت قضائی دردیماه سال۳۵ باسمت مستشاری درديوانعالی کشور مشغول کار شدودیروزازطرف‌وزیر دادگستری به‌مدیرکلی ثبت‌اسناد واملاك‌منصوب گردید .

دوساعت بارندگی وسیل مهیب‌درخمین

سیل، قنات وحمام یك قریه را ویران و مزارع کشاورزان را منهدم کرد

پنج‌بعدازظهر دیروز متعاقب‌انقلاب هوا وطوفان ناگهانی در خمین و دهات اطراف این شهرستان بارندگی شدیدی شروع شد.

این بارندگی بمدت دوساعت ادامه داشت و دراین مدت کوتاه شدت ریزش باران بحدی بود که قراء اطراف شهرستان خمین در معرض خطر سیل قرار گرفت و در قریهٔ «عاشقه» واقع درفاصلهٔ ٤ کیلومتری خمین سیل سرتاسر مزارع‌وباغات رافرا گرفت . براثر شدت جریان سیل دراین قریه قنات‌دهکده‌عاشقه منهدم شد و حمام قریـــه ویـران گردید وتمام مزارع کشاورزی زارعین را آب برد‌و خسارات‌زیادی وارد آمد . بارندگی‌پس ازدوساعت پایا ن‌یافت ولی هنوز هم جریـان سیل در قریهٔ عاشقه ادامه دارد و مزارع کشاورزان را سیل‌فراگرفته است. خوشبختانه دراین جریـــان تلفاتی وارد نیامده استولی‌خسارات زیادی باهالی دهکدهٔ عاشقه وارد گردیده است .

امروز مدیرعامل شیروخورشید سرخ خمین برای بازدید خرابیها و خسارات وارده بقریهٔ عاشقه عزیمت نمود تااقدام لازم‌برای کمك به‌سیل زدگان این قریه انجام گیرد.

تلویزیون ایران

ساعت ۴۰ره برنامه آهنگهای‌عربی درخواستی رادیوئی
ساعت ۶ر۰۰ـ اعلام‌برنامه‌تلویزیون
ساعت۶ر۰۳ ـ فیلم های‌کارتون
ساعت ۶ر۳۰ـ درس آلمانی
ساعت ۷ر۰۰ـ برنامه جوانان
برنامه هنرمندان انجمن جوانان هنرمند وابسته‌بیاشگاه‌روزنامه‌اطلاعات
ساعت ۷ر۳۰ـ برنامه بانوان
ساعت ۸ر۰۰ ـ هنرهای زیبا
ساعت ۸ر۳۰ـ اخبار و فیلم خبری
ساعت ۸ر۴۵ـ موسیقی کلاسیك غربی
ساعت ۹ر۰۰ ـ برنامه شاه پسند
ساعت ۹ر۳۰ـ مسابقه‌دانش‌وپیروزی
ساعت ۱۰ر۰۰ـ برنامه‌دکترهمایونفر
ساعت ۱۰ر۳۰ـ پایان برنامه

نقشه ساختمان
فراز نو تلفن ۳۰۲۶۰۱
ت‌ـ۲۹۵۷ ۱ـ۲۰

بر تعداد بازرسان مواد غذائی افزوده میشود

امروز آقای دکتر باسقی مدیر کل بهداری شهرداری بخبرنگار ما گفت:

باوجود تذکرات مکرر که از طرف اداره بهداشت بهداری شهرداری توسط بازرسان این اداره در مورد رعایت‌اصول‌بهداشت مواد غذائی به‌پیشه‌وران وسازندگان آن موا د داده شده است باز هم مشاهده میشود بعضی از پیشه‌وران این اصول را رعایت نکرده کماکان موادغذائی فاسد در اختیار مردم میگذارند بخصوص عده‌ای متقلب که‌بجان و سلامت مردم توجهی ندارند اقدام بساختن مواد غذائی تقلبی از قبیل روغن تقلبی ، چای تقلبی و مشروبات تقلبی مینمایند.

اداره کل بهداری شهرداری ازآنجا که دولت وشهرداری توجه‌مخصوص به بهداشت‌مردم دارند،بمنظورحفظ سلامت مردم از نظر مواد غذائی لازم میداند برای مبارزه با اینگونه اشخاص که بخاطر سود جوئی سلامت مردم را بخطرمیاندازندنحوه عمل‌شدیدی پیش گیرد ، باین ترتیب که‌بتعدادبازرسان‌و گروههای بازرسی بهداشت افزوده میشود و این گروههاروزوشب‌مراکزساخت وفروش مواد غذائی را تحت‌کنترل دقیق قرار میدهند .

در صورت کشف مواد غذائی‌فاسد یا تقلبی فروشندگان وسازندگان آنها راتحت تعقیب قانونی در می آورند ضمنا لازم است‌به کلیه پیشه‌وران تذکر داده شود که از این پس نام ونشانی متخلفین مواد غذائی برای اطلاع مردم در رادیو وجراید اعلام میگردد.

آقای دکترباسقی افزود قبلاسعی میشدباراهنمائی های‌لازم وتذکرات پی در پی پیشه‌وران را متوجه خطرات اینگونه اعمال اضافی‌نمائیم لیکن این تذکرات بعدا مشاهده شد که چندان مؤثر واقع نمیشود وبرخی از پیشه‌وران بکار خودادامه میدهند ،از اینرو اداره کل‌بهداری شهرداری در نظر گرفت کنترل بیشتربعمل آورد وطی بازرسیهای پی‌درپی‌ازموادغذائی کافه‌رستورانها، هتلها ، کاباره‌ها، چلوکبابیها و کلیه مراکز تهیه کننده مـــواد غذائی بازدید نمایند ومتخلفین را شدیدا تحت تعقیب قانونی‌درآورند.

هیجدهمین کنگره اطاق بازرگانی

بدعوت اطاق بازرگانی بین‌المللی وبمنظور شرکت در کنگره‌هجدهم اطاق بازرگانی بین‌المللی آقای دکتر علی خوئی عضو اطاق بازرگانی تهران صبح امروز باهواپیمای پان‌امریکن به کپنهاك پرواز کرد .

آقای دکتر خوئی بسمت دبیر اطاق بازرگانی بین‌المللی تعیین شده‌و درباره اهمیت صنایع کوچك در اقتصاد مملکت دراین کنفرانس‌صحبت خواهد کرد.

طبق تصمیم شورای امتحانات

امتحانات نهائی ششم ابتدا ئی هفتم خرداد انجام میشود

بموجب آئین‌نامه شورایعالی‌فرهنك‌بدانش آموزانیکه درهریك ازمواد سه‌گانه حساب وهندسه، دیکته، نمره ۱۰ بیاورند گواهی نامه فارغ التحصیلی داده میشود

ساعت ده و نیم بامداد دیروز شورای امتحانات ابتدائی بریاست آقای شفائی رئیس‌اداره‌آموزش‌ابتدائی فرهنك استان مرکز باحضور کلیه روسای ادارات فرهنك نواحی تهران و حومه در اداره کل فرهنك تهران تشکیل شد و تاساعت یك بعدازظهر ادامه داشت .

دراین جلسه پس از مذاکراتی که‌درباره امتحانات ششم ابتدائی بعمل آمد مقرر گردید که‌امتحانات نهائی ششم ابتدائی کلیه دبستانهای پایتخت در روز یکشنبه هفتم‌خرداد ماه در محل مدارس برگزار شود .

آقای صدرالدینی مدیر کل‌فرهنك استان تهران دراین مورد به‌خبرنگارما گفت این امتحانات طبق آئین‌نامه شورایعالی فرهنك بموقع اجراگذاشته می‌شود بدین ترتیب که دانش‌آموزانی موفق‌بدریافت‌گواهی‌نامه‌فارغ‌التحصیلی ششم ابتدائی خواهند شد که‌بموجب آئین‌نامه مزبور در هریك از مواد کتبی حساب و هندسه ، دیکته ، انشاء نمره ۱۰بیاورند و معدل آنها به۱۰برسد و چنانچه دانش‌آموزی مثلا ازدیکته یاانشاء نمره ۱۹ یا ۲۰ بیاورد ولی از حساب و هندسه‌نمره ۹بدست آورد موفق بدریافت‌گواهی‌ـ نامه‌نخواهد شد و بالطبع نیز نخواهد توانست در کنکور ورودی بدبیرستان شرکت نماید .

آقای صدرالدینی درباره این‌قبیل دانش‌آموزان گفت به‌آنها فقط‌کارنامه تحصیلی داده خواهد شد و میتوانند بکارهای آزاد و یادر آموزشگاه های حرفه‌ای به‌تحصیل خود ادامه داده و فنون و حرف مورد علاقه خود را فرا گیرند .

آقای‌دکتر صدرالدینی درباره‌جبران عقب‌افتادگی دروس دانش‌آموزان‌گفت چون اکثر روسای دبستانها و آموزگاران تقاضا کرده بودند که‌بعلت اعتصاب ۱۱ روزه‌معلمین‌دانش‌آموزان دروس عقب‌افتاده‌اند موافقت شود که تاآغاز امتحانات ابتدائی دوساعت برساعات تحصیلی اضافه شود بدین ترتیب که دانش‌آموزان درساعت ۷ صبح برنامه کار خودرا آغاز کنند و بعداز ظهرها نیز یکساعت بیشتر کار کنند ومعلمین نیز درکمال‌رغبت‌بانجام این کار فوق‌العاده برای جبران عقب افتادگی دانش‌آموزان خود حاضر می‌باشند . چون عموم روسای‌مدارس ابتدائی و معلمین مربوطه بااجرای‌دو ساعت کار فوق‌العاده رضایت‌داشتند موافقت شد که‌همه روزه تاپایان‌سال تحصیلی دانش‌آموزان‌دوساعت اضافه کار کنند تاجبران‌عقب‌افتادگی آنها در مواددرسی بشود .

همچنین از ساعت ۹ بامداددیروز تایکساعت بعداز ظهر جلسه شورای امتحانات دبیرستانها باحضور آقای عقیلی معاون فنی فرهنك‌استان‌تهران تشکیل شد و پس از مذاکرات‌مفصل که‌درباره‌امتحانات کلاس‌سوم‌دبیرستان ها بعمل آمد هیئت نظار امتحانات تعیین شدند تابارو‌سای دبیرستان‌ها درامر امتحانات همکاری کنند .

درمسابقات والیبال بین‌المللی استانبول تیم ایران‌پنجم‌شد

مسابقات والیبال بین المللی که ا زهفته گذشته باشرکت ۵ کشور در استانبول آغاز گردیده بود روز گذشته پایان یافت در این مسابقات تیمهای کشورهای ایران ، شوروی ، ترکیه ، رمانی و بلغارستان شرکت داشتند .

نتیجهٔ مسابقات باین شرح اعلام شد : تیم شوروی با هشت امتیاز اول ، دو تیم روماﻧی‌با هفت امتیاز دوم ، تیم بلغارستان با شش امتیاز سوم ، تیم ترکیه با پنج امتیاز چهارم و تیم ایران با ٤ امتیاز در مقام پنجم قرار گرفت .

اهمیت غرفه ایران در نمایشگاه بین‌المللی نیویورك

نیویورك ـ اسوشیتد پرس ـ ۱٤ مـه ـ آنتونی گلف که طرح غرفه ایران در نمایشگاه بین المللی نیویورك بوسیله او فراهم شده امروز اظهار داشت که این غرفه یکی از غنی ترین غرفه های نمایشگاه‌نیویورك است .

وی گفت که اورزش کالا هائیکه از طرف ایران در این نمایشگاه عرضه شده میلیونها دلار ارزش داود .

آنتونی گلف افزود که غرفه ایران مورد توجه زیاد کسانیکه به مشاهده نمایشگاه میآیند واقع شده است .

ورود

* آقای فواد روحانی قائم مقام رئیس هیئت مدیره شرکت ملی نفت از ژنو .
* آقای دکتر رضا فلاح عضو هیئت مدیره شرکت ملی‌نفت‌از لندن
* آقای دکتر احمد مینائی دبیر اول سفارت کبرای شاهنشاهی در ترکیه از آنکارا .

خروج

* حجت‌الاسلام‌آقای حاج سید محمد لطیف سجادی آل‌علی‌امام جماعت مسجد امام حسن مجتبی دربریانك بمکه معظمه .
* بانو دکتر فرخرو‌پارسای رئیس دبیرستان رضا شاه کبیر از امریکا

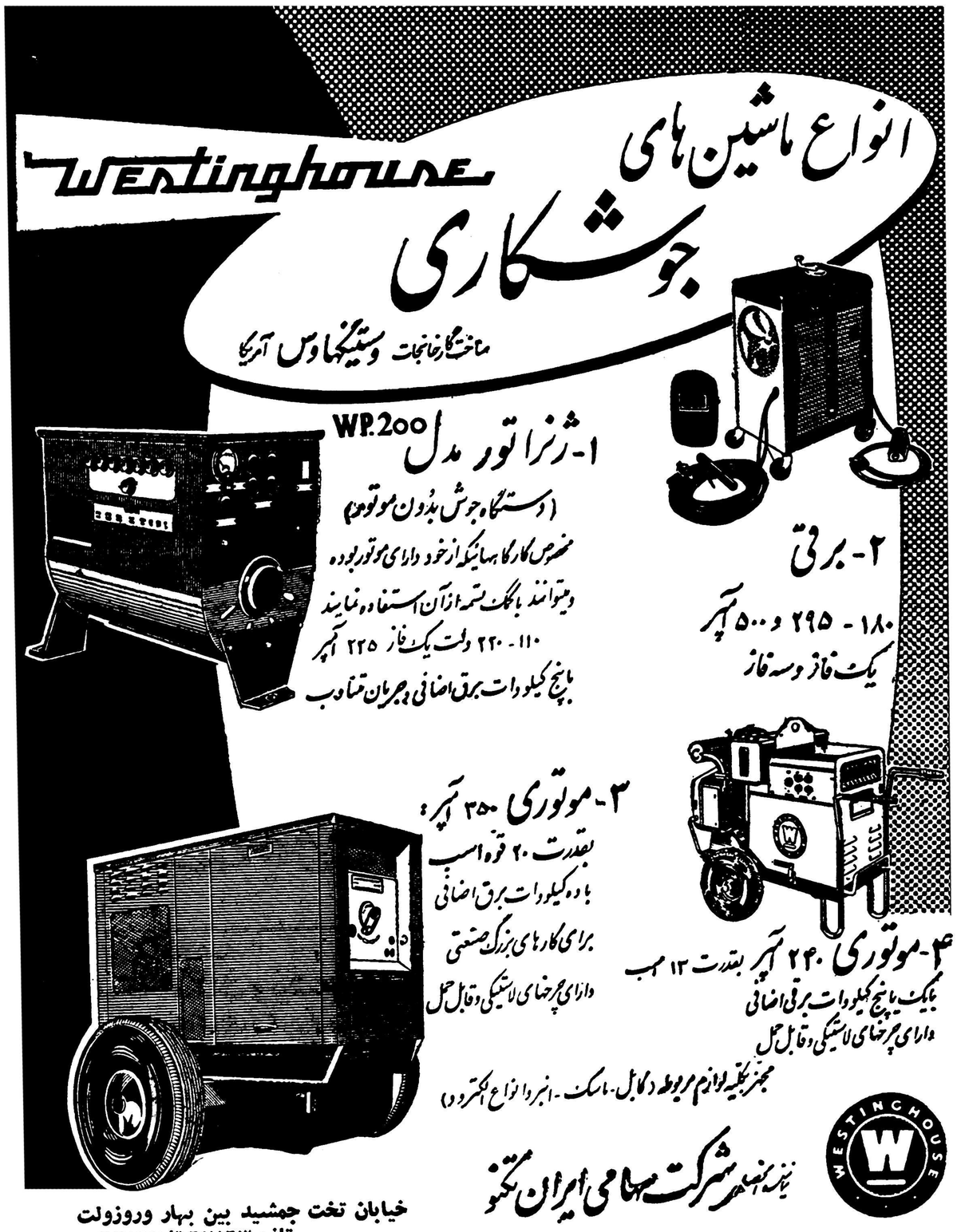

قانون ازکجا آورده‌ای ناقص است

بقیه از صفحه اول

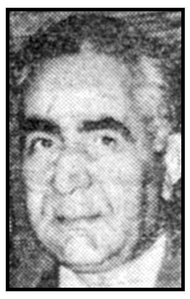

صبح امروز آقای شهاب‌فردوس معاون پارلمانی وزارت دادگستری طی مصاحبه‌ای اطلاعاتی از اقدامات جدید وزارت دادگستری واجرای قانون ازکجا آورده‌ای و تصفیه قضات ناصالح در اختیار خبرنگار ما گذاشت :

آقای شهاب فردوس‌اظهارداشت مسلما وزارت دادگستری احتیاج باصلاح دارد و ما قوانینی را که موجب عدم رضایت شده اصلاح خواهیم کرد ودر مورد‌تصفیه‌وزارت خانه از عناصر ناصالح نیز اقدامات جدی معمول خواهد شد و بوسیله دادسرای انتظامی قضات متخلفین رابشدت تعقیب خواهیم کرد .

معاون وزارت دادگستری سپس افزود : دستگاه عدلیه باید مورد اعتمادمردم باشد تابهرکس که ظلمی رسیده است بدون تامل از دادگستری دادخواهی نماید.

قانون ناقص است

معاون پارلمانی‌وزارت‌دادگستری درمورد اجرای‌قانون ازکجا آورده‌ای اظهارداشت : این قانون ازمترقی ترین قوانین مملکت است وبایـد بشدت اجرا گردد ولی قانون‌مزبور بنظر من ناقص است زیرا‌این‌قانون سئوال میکند که بعداز تصویب‌آن ازکجاآورده‌ای و به‌کسانی‌که قبل از تصویب قانون مزبور از طریـق نامشروع دارای همه‌چیز شده‌اند کاری ندارد .

آقای شهاب فردوس سپس‌افزود قضات دادگستری عمومـا باکمال شجاعت مشغول خدمت هستند ولی اگر احیانا قاضی ناصالحی‌دروزارت خانه داشته باشیم برطبق قانـــون از طریق دادسرای انتظامی ودادگاه های مربوط به‌آن تعقیب خواهیم کرد مامیخواهیم وزارت‌دادگستری کاملا پاك باشد . بدون تردید وزارت دادگستری احتیاج مبرمی‌به قوانین خوب دارد البته قوانینی که بااوضاع واحوال فعلی منطبق‌نیست وموجب رکودکارها شده باید اصلاح شود وقوانین دیگری که برای اجرای عدالت وتحکیم قـــوه قضائیه لازم است وضع گردد.

اطلاعات

دوشنبه بیست‌ونهم ذی‌القعده ۱۳۸۰ـ پانزدهم مه ۱۹۶۱

سال سی‌وپنجم ـ شماره ۱۰۵۰۴

معرفی سفیر جدید ایران در آرژانتین بشاهنشاه

مقارن ظهر امروز آقای قدس نخعی وزیرامورخارجه همراه آقای یداله عضدی سفیر کبیر جدید ایران در آرژانتین در کاخ سلطنتی بحضور شاهنشاه رسید و آقای وزیرامورخارجه سفیر کبیر جدید دولت شاهنشاهی را در آرژانتین رسما بحضور همایونی معرفی کرد .

سفیر جدید ایران در آرژانتین قرار است بزودی عازم‌بوئنس آیرس گردد .

بخشنامه نخست‌وزیر بوزیران :

علل عدم رضایت مردم از دستگاه دولت را رفع کنید

باید از تبعیض‌که منشاء تمام مفاسد وموجب تباهی سازمانهای دولتی‌وملی است بشدت احتراز شود

امروز از طرف آقای دکتر امینی نخست وزیر بخشنامه زیر خطاب‌به آقایان وزیران صادر شده است پیرو بخشنامه‌شماره ۲۱۴۳۹مورخ۲۱د۸د۳۹ بطوریکه در جلسه مورخ شنبه ۲۳ اردیبهشت ۱۳۴۰ هیئت وزیران ـ مذاکره و توجه جنابعالی و سایر آقایان وزراء را جلب نمودم‌یکی از علل عدم رضایت مردم از دستگاه دولت معطلی و سرگردانی مراجعین است که وقتی با تبعیض و رفتار دور از ادب مامورین نیز توام میشود موجبات عصبانیت آنها را فراهم میسازد بمنظور رفع بدبینی مردم‌از دستگاههای دولتی صرفنظر از لزوم طرد عناصر بدنام و منحرف ازجاده صواب که سر لوحه برنامه اینجانب است رعایت پاره ای نکات را از ناحیه عموم مامورین ضرور میداند که ذیلا به بعضی از مهمترین آنها لشاره شد ه و تقاضا دارد بنوبه‌خود مراقبت و دستور فرمائید دقیقا در آن وزارت بموقع اجرا گذارده شود:

۱ـ قوانین و مقررات برای رفع نیازمندیها و ایجاد نظم در زندگانی عمومی است وبنابراین مامورین ـ مسئول بایستی :

الف ـ مقررات را تا آنجا که روح فلسفه وضع آنها اجازه میدهد بنفع مراجعین و متقاضیان تعبیر نموده و بموقع اجرا گذارند .

ب ـ بااارباب رجوع خود بانهایت ادب‌و احترام رفتار کنندو دراستماع مطالب آنها حوصله داشته باشند وبدانند طرز برخوردشان بامراجعین بی‌اندازه در جلب رضایت یاتحریک تنفر مردم از دستگاههای دولتی مؤثر است .

ج ـ از تبعیض که منشاء تمام مفاسد و موجب تباهی یك‌سازمان اعم از ملی و دولتی اسه ت‌بشدت احتراز جویند و حقوق ارباب رجوع ویا مامورین زیر دست خود رایدون تبعیض وبا منتهای عدالت و نصفت رعایت کنند .

۲ـ دفتری برای قبول شکایات باز شود و ماموری پاکدامن ومطلع وکاردان و مصمم‌و صاحب نظر به تصدی آن گماشته شود تابمحض دریافت شکایت و همینکه شاکی شناخته و شکایتی وارد تشخیص گردید بمامور مربوطه مراجعه و عللی راکه‌منجر بایراد شکایت‌شده بررسی و گزارش لازم تسلیم‌نمایند تا چنانچه سوء نیتی در بین باشد کارمند خاطی را تنبیه و مجازات کنند و چنانچه اصلاح در مقرراتو قوانین ویا اعطای اختیارات بیشتری بمامورین ضرور باشد اقدام لازم بعمل آورند .

نخست وزیر ـ دکتر علی امینی

بدستور نخست‌وزیر
وزیر کشور قانون‌انتخابات‌را بررسی میکند

امروز وزیرکشور دربارهٔ انتخابات مصاحبهٔ مهمی‌مینماید

امروز اطلاع حاصل شد که داخلی و خارجی حضور خواهند آقای‌دکتر امینی نخست وزیرامروز داشت .

به تیمسار سپهبدامیر عزیزی‌وزیر کشور دستور داد تا قانون‌انتخابات مجلسین‌شورای ملی و سنا رامورد بررسی ومطالعه قرار دهد.

خبرنگار ما اطلاع میدهد عصر امروز وزیر کشور درباره انتخابات وقانون آن مصاحبه خواهدکرد.

در این مصاحبه مهم خبرنگاران خبرنگارماحدس‌میزند که‌وزیر کشور پیرامون موضوع شروع انتخابات ونواقص قانون آن واشکالاتی که وزارت کشور هنگام اجرای‌قانون مزبور با آن مواجه است‌اطلاعاتی دراختیار خبرنگاران‌خواهد گذاشت.

ضمنا در باره تغییرات در کادر استانداران نیز اطلاعاتی بخبرنگاران خواهد داد.

نخست‌وزیر بانجمنهای محلی میرود

امروز اطلاع‌حاصل شد که‌آقای دکترامینی نخست‌وزیر تصمیم دارد گاه‌وبیگاه درجلسات انجمن های‌محلی‌پایتخت شرکت کند این موضوع را نخست‌وزیر دراظهارات امروز خود خطاب بروسای اصناف نیز تائید کردو گفت درنظردارد که‌به‌محلات تهران برود وبانجمن های محلی سرکشی‌نماید.

آقای دکتر امینی شخصا عضو اتحادیه شرق شمیران است .

یخ ارزان شد

عصر روز گذشته کمیسیونی در اداره‌خواربار شهرداری برای تعیین نرخ یخ تشکیل شد تولیدکنندگان‌یخ مصنوعی دراین جلسه اعلام کردند که بمنظور همکاری بادولت و شهردار تهران و تامین رفاه و آسایش مردم نرخ یخ‌را که هم‌اکنون یك قالب۲۴ کیلوئی آن به‌بیست‌ودوریال درخارج از کارخانه‌ها فروخته میشود تانوزده ریال تنزل‌داده و این نرخ را بانهایت دقت اجراخواهند کرد .

یخ مصنوعی پس‌ازتولیددرکارخانه بوسیله یخ‌کش‌ها در سراسرشهر تهران توزیع می‌شود و این صنف نیز از بابت حمل یخ قالبی پنج ریال برقیمت آن می‌افزایند .

قیمت خورده فروشی

قیمت خورده فروشی یخ مصنوعی در شعبات یخ‌کیلوئی یك ریال‌بیست وپنج‌دینار است

توجه اعلیحضرت شاه بمجازات مامورین

یگانه نشریه‌ای که برای نخستین بار باکمال شهامت در دوماه قبل توجه اعلیحضرت شاه را به اجرای کیفر و مجازات دربارهٔ وزراء وامرای ارتش جلب و محاکمه آنها را خواستار شد «خواندنیها» بود .

سر مقالات خواندنیها و نوشته های (ع‌ـ امیرانی) در این محله بقدری مستدل ، منطقی ، بیمرضانه و مطابق باخواست های واقعی مردم کشور تهیه میشود که نه تنها در محافل و مجالس داخلی ، بلکه از خارج از کشور نیز منعکس شده مطالب آن مورد بحث قرار میگیرد

درشماره فردای این مجله یك سر مقاله جالب و خواندنی در بارهٔ تحولات اخیر از جمله علت توقیف سرلشکر ضرغم و چند بحث کوتاه وپرمعنی در بارهٔ سیاسه ت‌خارجی کشور و روش دولت دربارهٔ انتخابات و فرهنگ کشور چاپ شده که مانند سایر پیش بینی ها دیر یازود عملی خواهد شد . خواندنیها یگانه نشریه‌ایست که‌اگر اول وقت تهیه نشود دیگر بدست نخواهد آمد .

آ ـ ۶۲۲۲

اطلاعیه
قابل توجه اصناف وپیشه‌وران

چون عده‌ای از افراد صنف‌های مختلف تاکنون از پرداخت مالیاتی‌که اتحادیه‌های صنفی براساس توافق دسته‌جمعی باوزارت دارائی برای ایشان تعیین نموده خودداری نموده‌اند ووزارت دارائی بیش‌از این تامل ومماشات وارفاق راجائز نمیشمرد بدینوسیله باطلاع این‌قبیل مودیان میرساند:

چنانچه مودیان مورد بحث تاآخر خردادماه سال جاری مالیات تعیین شده از طرف صنف رابدارائیهای ذیربط‌نپردازند توافقی‌که وزارت دارائی بااتحادیه‌های صنفی بعمل آورده از تاریخ‌اول تیرماه سال جاری درمورد نامبردگان نافذ ومنشاء اثر نخواهد بود ووزارت دارائی برای وصول مالیات دولت ترتیب دیگری براساس مقررات عمومی اتخاذ خواهد نمود.

وزارت دارائی

آ ـ ۶۳۳۶

۱ـ۳

دکتر امینی امروز باصناف گفت:

فساد در طبقات بالا است

من دینی دارم‌که بایداداکنم ولواینکه‌کشته شوم

عده‌ای وکیل و سناتور بامن بد شدند ولی من میخواهم بمردم متکی شوم

اصناف‌گفتند :

حرف بازارینها اینست: وضع اقتصادی بازار خوب نیست ونخست‌وزیرجواب داد: باید بوضع بازار «تکانی» وارد شود

عده‌ای از رؤساء اصناف در ملاقات امروز باآقای دکترامینی نخست‌وزیر

✦ **بعضی‌ها فرصت نمیدهند دولت بکارش برسد**

✦ **جمعی آلت میشوند و نه خودشان کار میکنند و نه میگذارند ماکار کنیم**

امروز روسای اصناف وجمعی از بازاریها درنخست‌وزیری‌حضوریافتند ودرتالار هیئت‌دولت‌باآقای‌نخست‌وزیر ملاقات کردند .

آقای حریری از طرف آقایان روسای اصناف ضمن اهداء یك جلد قرآن مجید به‌آقای نخست‌وزیر اظهار داشت :

مابرای شما دسته گل نیاورده‌ایم ولی یك جلد قرآن‌هدیه میکنیم که موید شما باشد .

حرف‌بازاریها

حرف‌مابازاریها ، اینست که در درجه‌اول وضع اقتصادی بازارخراب است ،شماخود بیش از ما اطلاع‌دارید که وضع‌بازار چگونه‌است . فروشگاه های دولتی علاوه‌براین که هم برای دولت‌ضرردارد و هم برای کارمندان وضع‌کسبه راهم خراب کرده‌است اگر قرار باشد تمام مایحتاج مردم توسط فروشگاه‌های دولتی در اختیار مردم گذاشته شود پس کاسب چه کار کند ؟

دیگر اینکه از آقای نخست‌وزیر تقاضاداریم حالا که ازطبقه معلم‌رفع نگرانی کرده‌اند دستور فرمائید دروس شرعیات و قرآن درمدارس‌بنحواحسن تدریس شود . باید بین مردم ایمان بوجود آورد .

ایجاد مدارس حرفه‌ای نیزضرورت دارد زیرا جوانهای مابمحض اینکه از مدرسه بیرون آمدندمیخواهندپشت میز بنشینند و همین‌ها است که بوضع بازار ومملکت و دولت لطمه میزند .

پاسخ نخست‌وزیر

آقای دکتر امینی نخست‌وزیر در پاسخ آقای حریری گفت :

از اظهار مرحمت آقایان خیلی متشکرم ،من از اوضاع واحوال‌آقایان بااطلاع‌هستم و بوضع بازار واردم، از شما میخواهم که شماهم بوضع دولت توجه داشته باشید.بوضع بازار باید «شوکی» وارد شود ، در حقیقت در تمام شئون مملکت باید تکانی داده شود این عقیده من است ، اجحاف طبقه بالا باید جلوگیری کرد ، من نمی خواهم پیشنهاد «رفورم» های حادی بکنم چون امکان دارد وضع‌بدترشود، ما دو حال بیشتر نداریم یاعدم‌موفقیت ویااین راهی که پیش گرفته‌ایم منجر به پیشرفت‌میشودووضع‌مملکت درست میشود.

متاسفانه بعضیها فرصت‌نمیدهند که آدم بکارش برسد ، من از بعضی دستجات گلهٔ دوستانه وخودمانی‌میکنم وامیدوارم آنها موقعیت مملکت را با روشن بینی درك کنند.

من در آغاز کار دیدم با آن مجلس نمیشود کارکرد.

گدام دولت ؟

من میخواهم بدانم کدام دولتی روی‌کار آمده که بتواند اینطور با افراد سوء استفاده چی مبارزه کند، شما بگوئید (یکی از روسای اصناف گفت این بزرگترین اقدام است که شده)

پنجاه‌سال است که قانون‌انتخابات بهمین صورت انجام میشود در اوایل باهمین قانون اشخاص‌خوبی بمجلس رفته‌اند ولی حالا فساد اخلاق درجامعه زیادشده تقصیر قانون است که در وضع کنونی نمیشود مجلس ایده‌آل رابوجود آورد ، من امروز از وزیر کشور خواستم‌که قانون انتخابات‌را بررسی کند بازهم ناگزیریم این‌تاسف را ابراز کنم که عده‌ای از مردم ما آلت دست اشخاص میشوند .

نه خودشان پیش میروند نه می گذارند مابپیش برویم ، من قبول‌دارم که‌این‌تشنج اجتماعی ناشی از وضع بد اقتصادی مملکت است دولت مهلت میخواهد تا این راه رفته را که بسراشیبی شدیدی میماند قدم بقدم برگردد .

جلب اعتماد عمومی

من در مرحله اول سعی کرده ومی کنم که اعتماد عمومی بوجود آورم اگردولتی نتوانست اعتماد عمومی‌را جلب کند مسلما کاری از پیش‌نخواهد برد.

بامن بدشدند !

من در اینکاری که شروع کرده‌ام احساس خطرمیکنم ، با انحلال مجلس کلی‌وکیل وسناتور بامن بد شده‌اند ولی اتکاء من بمردم است

بمیان مردم می‌آیم

بافردفرد بازاریها و طبقات مختلف مردم تماس خواهم گرفت ، بین مردم می‌آیم ببینم درد آنها چیست؟ چه میخواهند ،اینکار رابرای این میکنم که تفرقه و تشتت از میان برود و فاصله ای بین دولت و ملت وجود نداشته باشد .

من روی آقایان حساب میکنم ، این شماهستید که باید برویدمیان مردم تبلیغ کنید و به آنها بفهمانید که دولت برای آنها بوجود آمده و خواست آنها را حتمادر نظرمیگیرد، آقایان رابط بین‌دولت و مردم‌هستید اگر یکوقتی من تصمیم غلطی‌گرفتم و اشتباه کردم بیائید اینجا حرف خود را بزنید و مرا متوجه اشتباهم کنید.

آرتیستهای خارجی

مثلا همین جلوگیری از ورود آرتیست های خارجی کار مهمی بود هر ماه‌کلی ازعایدات مملکت‌وسیله همین آرتیست ها از کشور خارج میشد .

حقوقهای گزاف

جلوی حقوقهای گزاف وبی‌جهت را باید گرفت اینکار ها را دولت های قبلی‌میبایست میکنند امانکردند، منهم هر وقت احساس کنم که نمی توانم بکنم ول میکنم ، ولی اعلیحضرت شاهنشاه کمك کرده‌اند ازمن پشتیبانی میکنند ، حال‌اگر اینکارها که گفتم ،نکنم گناه کرده‌ام

مبارزه و گشته شدن

من باین ملت دینی دارم که‌باید ادا کنم ولواینکه کشته شوم(دراینجا یکی از روسای اصناف گفت خدا نکند) آقای نخست وزیر جواب داد بالاخره مبارزه است وبرمبارزه وجنك هم کشته شدن‌دارد .

من‌نمیگویم‌وضع بداست ولی‌اگر بخواهیم بدتر جلوه دهیم کارخراب میشود .

کمك‌خارجی

همه کشورهای خارجی حاضرند بماکمك کنند ولی برنامه صحیح‌لازم دارد یعنی پولی که‌آنها میدهند‌باید صرف اصلاحات اساسی شود که‌توی چشم بخورد.

این درست نیست که پانزده سال دیگر بخواهیم وعده بدهیم که وضع خوب‌میشود مردم طاقت ندارند این کار را باید زودتر انجام داد و زودتر اوضاع را روبراه کرد.

ازبین بردن واسطه‌ها

آقایان اگر همکاری کنند و در تهران واسطه‌ها را ازمیان بردارندو امور خریدو فروش را دست خودشان بگیرند کار درست میشود.

کمك از مردم

من عقیده دارم که پنهانی ازمردم نباید کاری کرد برای اینکه باید حسن نیت بوجود آید و باید هم آقایان حسن نیت داشته باشند ،من از مردم باز هم میگویم که کمك میخواهم مجلس مانیز کار بود با وجود آن کار بپشرفت ندشت هر یك از آقایان رکلا و سناتور ها یك آقا زاده باشند که وجود آنها کار را خراب میکرد ، ما باید نقطه اتکاءمان بمردم باشد ، توسل بقوه پلیس آخرش دعوا است و کشتو کشتار . خود مردم باید کمك کنند

فساد و طبقات

بعقیده من فساد درطبقه بالاست، مردم طبقه پائین خه ند ، نه آنها بهتر میشود اطمینان کرد .

این بعهده آقایان روسای اصناف است که نگرانی را برای اصلاح وضع اقتصادی از بازار دور کنند فعلا وضع خطرناك نیست و آقایان نباید نگران‌باشند.در خاتمه‌امیدوارم کارهائی که در دست اقدام دارم با پشتیبانی مردم بخوبی انجام شود .

تقاضا

آقای حریری ازآقای نخست‌وزیر تقاضا کرد که اجازه دهد بازاریها با آقای هادی اشتری در تماس باشند و مطالب و مشکلات خود را چون آقای نخست وزیر وقت‌ندارد با وی در میان بگذارند . آقای نخست وزیر گفت حرفی ندارم خود منهم حاضرم هر وقت آقایان مایل‌باشند با آنها ملاقات کنم در این هنگام‌از طرف آقایان جمالی آشتیانی مدیر روزنامه خدنك ، سرهنك خلف‌بیگی رئیس اتحادیه شرق‌شمیران مورد پشتیبانی مردم از دولت آقای دکتر امینی اظهار داشتند و جلسه ساعت یك بعد از ظهر پایان یافت.

درخشش وزیرفرهنك شد

ساعت ۹ بامداد امروز آقای دکتر امینی نخست وزیر باتفاق آقای‌محمد درخشش در کاخ اختصاصی بحضور شاهنشاه شرفیاب شدند.

دراین شرفیابی آقای نخست وزیر آقای‌محمد درخشش را بسمت‌وزیر فرهنك معرفی کرد .

وزیر جدید فرهنك در سال۱۲۹۴ شمسی‌درتهران متولدشد پس‌از طی تحصیلات ابتدائی و متوسطه وارد دانشسرایعالی شدو در شهریور ماه سال ۱۳۱۷ موفق باخذ لیسانس از دانشسرای مزبور گردید و پس از انجام خدمت زیر پرچم بخدمت در وزارت فرهنك درآمد و بسمت دبیر دبیرستانهای پایتخت تعیین گردید ودر دبیرستانهای ۱۵ بهمن ، نوربخش وسایر دبیرستانها مشغول انجام وظیفه گردید.

آقای محمد درخشش سپس بسمت ریاست اداره اعزام دانشجوبخارج منصوب گردید درخشش در خلال خدمات گوناگون خود موفق به تشکیل جامعه مهرگان مرکز فعالیت صنفی معلمین (که قبلا فقط مخصوص لیسانسیه‌ها بود) گردید.

نامبرده در دوره هیجدهم مجلس شورایملی‌بسمت‌نمایندگی‌تهران‌انتخاب گردید و پس از پایان دوره هیجدهم مجددا دروزارت فرهنك مشغول کار گردید و بسمت بازرس عالی وزارتی منصوب شد و تا امروز که بفرمان شاهنشاه بوزارت‌فرهنك انتخاب‌گردید بازرسی عالی وزارتی‌رابعهده‌داشت.

معاون پارلمانی وزارت‌فرهنك استعفاکرد

خبرنگار ما اطلاع میدهد که‌بعد از ظهر امروز آقای دکتر علی آبادی معاون پارلمانی وزارت‌فرهنك استعفای خود رابه‌آقای دکتر امینی نخست وزیر تسلیم کرد .

رویتر خبرمیدهد:

پرونده دکتراقبال بدیوان‌کشور فرستاده شد

رویتر ـ تهران ـ ۱۵ مه ـ طبق گزارش خبرگزاری رویتر مقامات وزارت دادگستری امروز گفتند که پرونده نخست وزیر اسبق ، دکتر منوچهر اقبال ، که قرار بود سفیر ایران در انگلستان شود، وپرونده‌های دوتفر از وزرای او ، خطاطان وزیر گمرکات و اتابکی وزیر کشورتکمیل شده است.

اتهام این سه نفر مداخله غیر قانونی در انتخابات است .پرونده‌ها برای رسیدگی به دیوان عالی کشور فرستاده شده است .

اطمینان شاهنشاه باوضاع

تهران ـ ۱۵ مه ـ یونایتدپرس ـ دیروز در تهران اعلام شد اعلیحضرت شاهنشاه ایران و شهبانوفرح پهلوی روزپنجشنبه برای بازدید رسمی از نروژ ایران را ترك خواهند گفت .

ناظران سیاسی این جریان را نشانه آن می دانند که‌اعلیحضرت شاه اعتماد و اطمینان دارند که نخست وزیر جدید حکومت را تثبیت کرده است و عملا امکانی برای تسلط کمونیست ها وجود ندارد .

یك تفسیر پیرامون ملاقات‌کندی و خروشچف

ایران ممکنست هدف تازه حملات کرملین باشد

واشنگتن ـ ۱۵ مه ـ خبرگزاری فرانسه ـ گزارش مربوط باینکه کندی حاضر است با خروشچف نخست وزیر شوروی در ژنو ملاقات کند .بااینکه هنوز از طرف منابع رسمی تائید نشده معذلك شخصیتهای سیاسی امریکا از آن حسن استقبال کرده‌اند .

در حالیکه لیندون جانسون در سفر اخیرا خود به جنوب شرقی آسیا میکوشد از افتادن ویت‌نام جنوبی بدست کمونیستها جلوگیری‌کند ودر هنگامی که ایران ممکن است هدف تازه‌ای برای حملات کرملین باشد توجه واشنگتن بسوی ژنو معطوف شده است . بنظر میرسد که ملاقات کندی با خروشچف مشروط به پیدا شدن راه حل عاقلانه‌ای برای مسئله لائوس و حسن نیت شوروی در مورد قطع آزمایشهای اتمی خواهد بود .

هرگونه کاهش در کمك نظامی بایران

تضعیف خط دفاعی پیمان سنتواست

روزنامه ابزرور . د رآخرین شماره خود نوشته است اعلیحضرت شاهنشاه ایران باانحلال دومجلس بکمك نخست‌وزیر جدید خود ، دکتر امینی آمدند .

پس از ذکر تحولات اخیر ایران ، این روزنامه مینویسد : هرچند که ایران درآمد سالانه‌اش از نفت به‌صدمیلیون لیرماسترلینك میرسد ، این‌درآمد باضافه کمك‌های آمریکا برای سرمایه‌گذاری در برنامه بزرگ‌هفت ساله توسعه ورشد ایران ،ودر عین حال نگاهداشتن ارتش بزرگی برای ایران کافی نمی‌باشد . از ایران بعلت عضویت درسنتو تقاضا شده‌است که چنین ارتش بزرگی ، که طبق‌آمار رسمی ۳۰درصد بودجه ایران به‌آن اختصاص داده شده است ، برای خود نگاهدارد .

کمك مجدد آمریکا بایران و میزان این کمك اکنون مورد مطالعه‌است. ایران که ۱۶۰۰کیلومتر مرز مشترك باشوروی دارد میتواند خاطر نشان‌کند که‌هرگونه کاهشی در کمك نظامی ایران ، بمعنای تضعیف خط دفاعی‌پیمان سنتو خواهد بود .

محاکم دادگستری در تابستان یکماه تعطیل میشود

امروز آقای شهاب فردوس معاون پارلمانی وزارت دادگستری اظهار داشت :در ملاقاتی که باتفاق آقای وزیردادگستری باآقایان اعضاء کانون وکلاء بعمل آوردیم وکلاء تقاضا کردند وزارت دادگستری در فصل تابستان برای مدتی تعطیل شود تاهم قضات استراحتی‌کرده باشند و هم اینکه‌وکلاء دادگستری بمرخصی بروند ولی چون برای این موضوع مجوز قانونی لازم است و فعلااین مجوزی را نداریم ، لذا آقای وزیردادگستری قول‌دادندکه دراین مورد مطالعه‌ای بشود . البته تعطیلات تابستانی وزارت دادگستری شامل دادسراها نخواهد بود چون ممکن است حق‌کسی پایمال شودو یااینکه دراحقاق حق تاخیر گردد . تعطیل وزارت‌دادگستری ممکن است شامل‌محاکم باشند باین ترتیب که دریك‌ماه مرداد محاکم وقت دادرسی تعیین نمیکنند. و باین صورت هم‌نظر وکلاء تامین میشود و هم قضات دادگستری پس از یازده‌ماه کار طاقت‌فرسا میتوانند چند روزی استراحت کنند .

نرخ تصاعدی برق لغو شد

امروز مقامات شهرداری و بنگاه برق اعلام کردند که طبق تصمیم شهردار تهران وپیشنهاد بنگاه برق قرار است از این ماه قیمت مصرف برق منازل و سایر اماکن راکیلوواتی‌سه‌ریال‌ونیم‌حساب‌نمایند

مدیر کل برق امروز بخبرنگار ماگفت تاتحال پول برق منازل و سایر اماکن بطور تصاعدی دریافت میشد و هرچه میزان مصرف‌زیادتر می‌شد پول زیادتر از مشترکین دریافت میکردند . از محاسبه تصاعدی اکثر مشترکین سردرنمی آوردند واین امر موجب بروز اشکالاتی بین بنگاه و مشترکین وبنگاه میگردید. مدیر کل برق گفت پس‌از تصویب پیشنهاد بنگاه محاسبه تصاعدی منسوخ میگردد و قیمت برق منازل و سایر اماکن طبق نرخ جدید یعنی کیلووات سه‌ریال‌ونیم دریافت خواهد شد .

اعتصاب کارگران اصفهان ادامه دارد

کمیسیون حل اختلاف تابحال نتیجه‌ای نگرفته‌است

خبرنگار ما در اصفهان بدنبال خبر دیروز در بارهٔ اعتصاب کارگران کارخانه های ریسندگی نخ‌تاب و شهناز اصفهان گزارش میدهد:

روز گذشته شورای حل اختلاف برای رسیدگی بخواسته‌های‌کارگران اعتصابی بریاست آقای پرتو اعظم مدیر کل کار استان اصفهان باحضور نمایندگان فرمانداری و دادگستری و کارگران و کار فرمایان کارخانه های شهناز ونخ‌تاب تشکیل شد .

چون کارگران اعتصابی مدعی‌بودند که از بابت حق عائله مندی مبالغی‌از کار فرمایان خود طلبکار میباشند از اینجهت شورای حل اختلاف ابتدا باین مسئله رسیدگی کرد و معلوم شدکه کارخانه نخ‌تاب ازاین بابت بدهکار نیست و فقط کارخانه شهناز مبلغی بدهی داردکه کارفرمایان آن کارخانه ترتیب پرداخت طلب‌کارگران را داده‌اند .

ضمنا شورای حل اختلاف درباره تقاضای کارگران مبنی بربازگشت کارگران اخراجی تصمیم گرفت که موضوع را بمراجع صلاحیتدارارجاع نماید.

خبرنگار مادر گزارش خود اضافه میکند با اینکه شورای حل اختلاف بکارگران توصیه کردکه مشغول‌کار شوند ولی آنها همچنان باعتصاب ادامه داده‌اند کارفرمایان هردو کارخانه حاضر شده‌اند که حقوق این دوروز اخیر کارگران رانه بعنوان اعتصاب بلکه‌بعنوان حقوق ایام مرخصی‌پرداخت کنند.

سه‌نفر از کارگران اخراجی تبعیدشدند

خبرنگار ما در اصفهان گزارش میدهد روز گذشته کمیسیون‌امنیت استان اصفهان‌برای رسیدگی‌بوضع سه نفرازنمایندگان سابق‌کارگران کارخانه‌های ریسندگی شهناز و نخ‌تاب که باتهام اخلال در نظم اخراج گردیده‌اند تشکیل گردید در این کمیسیون نمایندگان‌سابق کارگران باسامی امیر کیوان ـ نبی زاده و رحیم تاکی هرکدام به شش ماه اقامت اجباری درشهرستان رفسنجان محکوم شدند .

خبرنگار ما در گزارش خود اضافه میکند امیر کیوان در انتخابات تابستانی بیستمین دورهٔ قانونگزاری مجلس شورایملی که منحل شد بعنوان نماینده کارگران انتخاب گردیده بود .

مژده به بانوان ودوشیزگان

سالن آرایش زیبا و مجلل فلودیا زیرنظر متخصصین ایطالیائی آقای جیونی ، دی‌جیوانی و همسرش که اخیرا وارد شده‌اند دائر گردیده‌با رنك‌آمیزی وآرایش جدیدموزیبائی چهره شمارا طبق دلخواه خودتان وباآخرین مد تضمین مینماید .

ضمنا کلاس آموزش نیز برای آرایش سر ـ پرمانانت ـ رنك مو وغیره تحت نظر متخصصین‌نامبرده افتتاح گردیده است .

بایك مرتبه مراجعه‌مشتری‌دائمی خواهید شد .

آدرس ـ خیابان شاهرضا شماره ۱۴۴ مقابل سینما دیانا تلفن۴۲۶۸۴

سپاسگذاری وامتنان

از بذل توجه هیئت مدیره محترم شرکت سهامی لبنیات پاك خصوصا جناب آقای مهندس فاروق فرمانفرمائیان که با انعقاد قرارداد توزیع محصولات آنشرکت با شرکت سهامی تولید و توزیع‌فروشندگان لبنیات تهران حقوق صنفی اعضاء این اتحادیه را محترم شمرده بنام عموم افراد صنف اظهار امتنان و سپاسگذاری مینماید .

رئیس اتحادیه صنف فروشندگان لبنیات تهران وحومه

محمد رضا سعادت

اطلاعیه شرکت سهامی روغن نباتی‌جهان راجع بتوزیع‌تمثال‌مرحوم‌آیت‌ا.. بروجردی

افتخار بزرگی‌که شرکت سهامی روغن نباتی جهان به آن مباهات مینماید انتشار تمثال مبارك حضرت آیتا ... العظمی مرحوم آقای حاج آقا حسین طباطبائی بروجردی اعلیا . . . مقامه الشریف است که بیاد چهلمین روز رحلت آنحضرت بهم میهنان عزیز تقدیم گردید.

چون پخش تمثال در موعد معین بیش ازآنچه در تمام کشور توزیع شد میسر نبود و عده کثیری از هم میهنان درخواست این تمثال را دارند بدینوسیله باطلاع عموم می‌رساند که این شرکت بانهایت سرافرازی اقدام به تجدید چاپ این یادبود بزرك نموده وعلاقه مندانی که موفق‌بدریافت تمثال نشده‌اند می‌توانند درخواست خودرا تا آخر خرداد ۱۳۴۰ برای شرکت سهامی روغن نباتی جهان باتعیین‌آدرس خود ارسال فرمایند.

کمال مطلوب این است توجه به تمثال مرحوم آیتا... که در عصر حاضر شاخص فضایل اخلاقی وعامل احکام سید المرسلین (ص) بوده‌اند مارا بیشتر متوجه حق و فضیلت بگرداند .

طهران شرکت سهامی روغن نباتی جهان ـ خیابان بوذرجمهری غربی شماره ۲۵۴ ۱ـ۴

تکذیب

روزنامه «دنیای‌جدید» که درتهران انتشار می‌یابد در شمارهٔ‌مورخ ۲۱اردیبهشت ماه ۱۳۴۰خود شرحی نوشته است مبنی براینکه سك مدیر شرکت کامپساکس رابامواپیما برای معالجه به‌اروپا فرستاده‌اند وهزینهٔ این‌کار از طرف سازمان برنامه پرداخت شده است .

این خبر کاملابرخلاف حقیقت است وصریحا اعلام میدارد که نه سك کامپساکس ونه سك مدیرکامپساکس نه‌بامواپیما ونه باهیچ‌وسیلهٔ دیگر هرگز به‌اروپا فرستاده نشده و بالنتیجه نه‌سازمان برنامه ونه‌هیچ مقام دیگری هزینه‌ای‌از این‌بابت نپرداخته اند. لذا خبر منتشره توسط روزنامه مزبور صرفا جعلی است وقویا تکذیب میشود.

کامپسا