

僖當作哀

故城南王莽更之曰成安也黃溝又東北逕郟城
北春秋桓公二年經書取郟大鼎于宋戊申納于
大廟左傳曰宋督攻孔父而取其妻殺殤公而立
公子憑以郟大鼎賂公臧僖伯諫為非禮十三州
志曰今成武縣東南有郟城俗謂之北郟者也黃
溝又東逕平樂縣故城南又東右合泡水即豐水
之上源也水上承大濟陂東逕貫城北又東逕已
氏縣故城北王莽之已善也縣有伊尹冢崔駰曰
殷帝沃丁之時時伊尹卒葬于薄皇覽曰伊尹冢
在濟陰已氏平利鄉皇甫謐曰伊尹年百餘歲而

郟當作善

卒大霧三日沃丁葬以天子之禮親自臨喪以報
大德焉又東逕孟諸澤杜預曰澤在梁國睢陽縣
東北逕却城縣故城南地理志曰山陽縣也王莽
更名之曰郟城矣故世有南郟北郟之論也又東
逕單父故城南昔宓子賤之治也孔子使巫馬期
觀政入其境見夜漁者問曰子得魚輒放何也曰
小者吾大夫欲長育之故也子聞之曰誠彼形此
子賤得之善矣惜哉不齊所治者小也王莽更名
斯縣為利善矣世祖建武十三年封劉茂為侯國
又東逕平樂縣右合泡水水上承濰水一作濰水於

善當作天

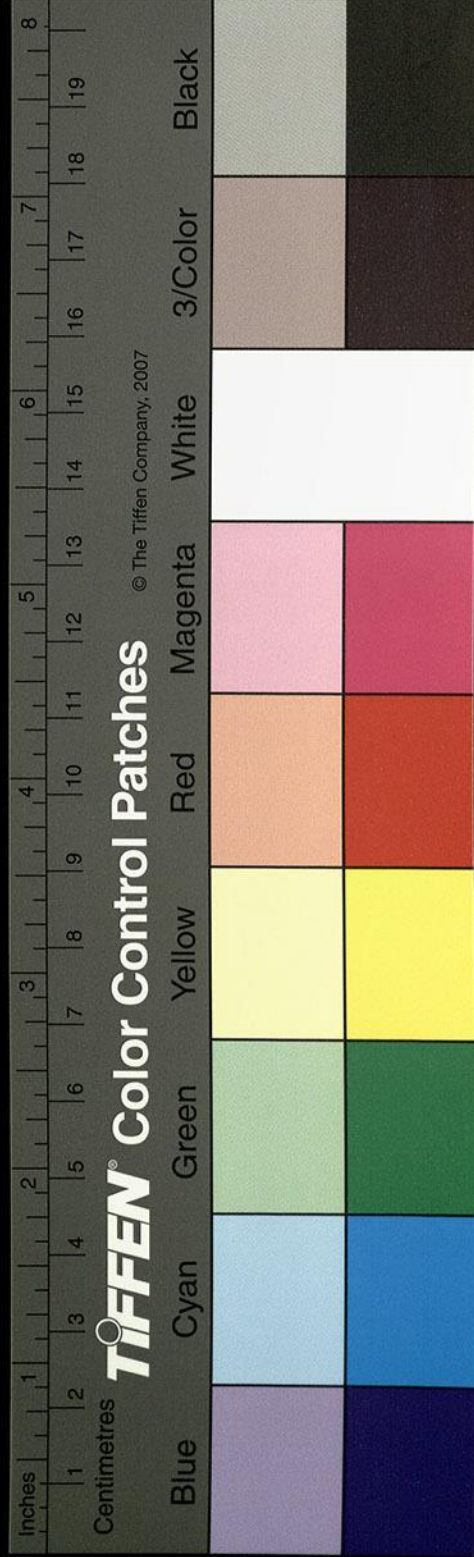

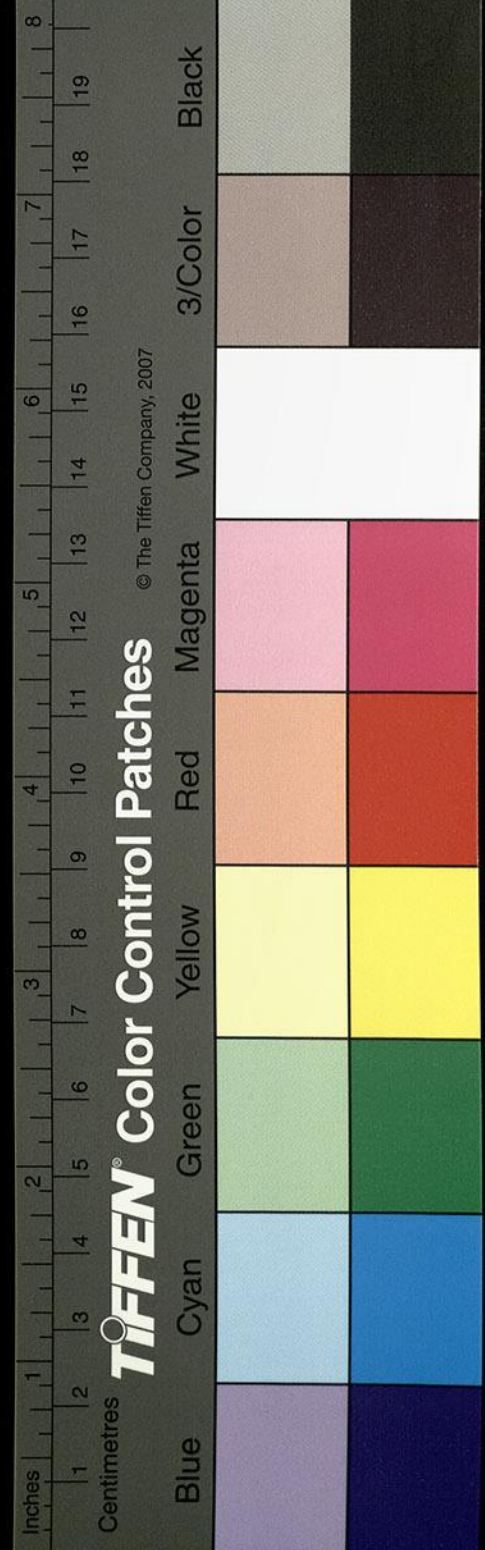

潭疑作澤

上有大偃不知亦當為偃否

水經注

卷之五

十四

三十九十五

下邑縣界東北注一水上承淮水於杼秋縣界北流世又謂之瓠盧溝水積為渚渚水東北流二渠雙引左合澧水俗謂之二泡也自下澧泡並得通稱矣故地理志曰平樂侯國也泡水所出又逕豐西潭謂之豐水漢書稱高祖送徒麗山徒多亡到處也又東逕大偃水分為二又東逕豐縣故城南王莽之吾豐也水側城東北流右合枝水上承豐西大偃偃當作堰派流東北逕豐城北東注澧水澧水又東合黃水時人謂之狂水蓋狂黃聲相近俗傳失實也自下黃水又兼通稱矣水上舊有梁謂之泡橋王智深宋史云宋太尉劉義恭於彭城遣軍

漢書作包水

注

舊本作遣軍王吳本改作軍正並誤當作軍王

六朝時每謂將帥為軍主如梁書韋粲令軍主

鄭逸逆擊侯景是其例也稽玄敬北至城覘候魏軍魏軍於清

西望見玄敬士眾魏南康侯杜道儁引趣泡橋沛

縣民逆燒泡橋又於林中打鼓儁謂宋軍大至爭

渡泡水深酷寒凍溺死者殆半清水即泗水之

別名也沈約宋書稱魏軍欲渡清西非也泡水又

東逕沛縣故縣疑城南秦末兵起蕭何曹參迎漢

祖於此城高帝十一年封合陽侯劉仲子為侯國

王莽

城內有漢高祖廟。廟前有三碑。後漢立。廟基以青石爲之。階陛尚存。劉備之爲徐州也。治此。袁術遣紀靈攻備。備求救於呂布。布救之。屯小沛。招靈請備共飲。布謂靈曰：「玄德布弟也。布性不喜合鬪，但意解鬪，乃植戟於門，布彎弓曰：『觀布射戟小支中者，當各解兵，不中可留。』」鬪一發，中之。遂解。此卽布射戟支處也。述征記曰：「城極大，四周塹，通豐水，豐水於城南東注泗，卽泡水也。地理志曰：『泡水自平樂縣東北至沛入泗者也。』泗水南逕小沛縣東，縣治故縣南垞上，東有泗水亭。漢祖爲泗水亭長，卽此亭也。故亭今有高廟，廟前有碑，延熹十年立。廟闕崩，禱畧無全者。水中有故石梁處，遺石尚存。高祖之破黥布也，過之，置酒沛宮，酒酣，歌舞慷慨，傷懷曰：『遊子思故鄉也。』泗水又東南流，逕廣戚縣，故城南。漢武帝元朔元年，封劉澤爲侯國，王莽更之曰力聚也。泗水又逕留縣，而南逕垞城，東城西，南有崇侯虎廟，道淪遺愛，不知何因而遠有此圖。泗水又南逕宋大夫桓魋冢，西山抗泗水上，而盡石鑿而爲冢，今人謂之石郭者也。郭有二重石，作工巧，夫子以爲不如死之速朽也。」

石樽事

具檀弓

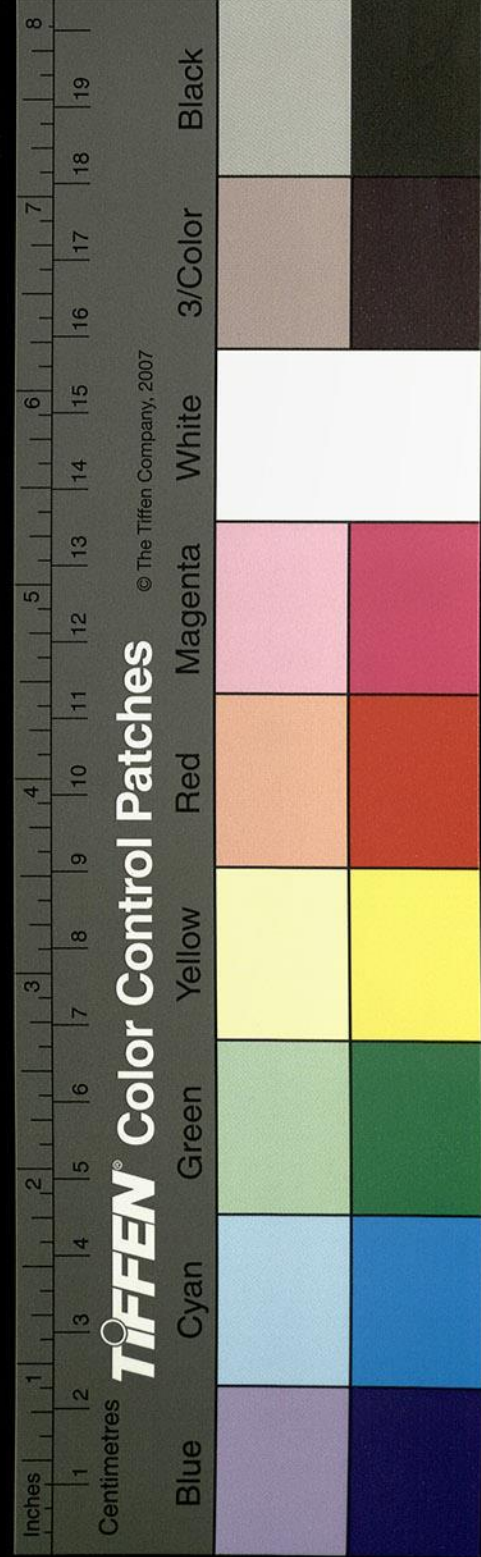

又東南過彭城縣東北

泗水西有龍華寺是沙門釋法顯遠出西域浮海東還持龍華圖首創此制法流中夏自法顯始也其所持天基二石仍在南陸東基堪中其石尚光潔可愛泗水又南淮水入焉而南逕彭城縣故城東周顯王四十二年九鼎淪沒泗淵秦始皇時而鼎見於斯水始皇自以德合三代大喜使數千人沒水求之不得所謂鼎伏也亦云系而行之未出龍齒齧斷其系故語曰稱樂大早絕鼎系當是孟浪之傳耳泗水又逕龔勝墓南墓碣尚存又經亞父冢東皇覽曰亞父冢在廬江縣郭東居巢亭中有亞父井吏民親事皆祭亞父於居巢廳上後更造祠於郭東至今祠之按漢書項羽傳歷陽人范增未至彭城而發疽死不言之居巢今彭城南有項羽掠馬臺臺之西南山麓上卽其冢也增不慕范蠡之舉而自絕於斯可謂褊矣推考書墓事近於此也

又東南過呂縣南

呂宋邑也春秋襄公元年晉師伐鄭及陳楚子辛救鄭侵宋呂留是也縣對泗水漢景帝三年有白

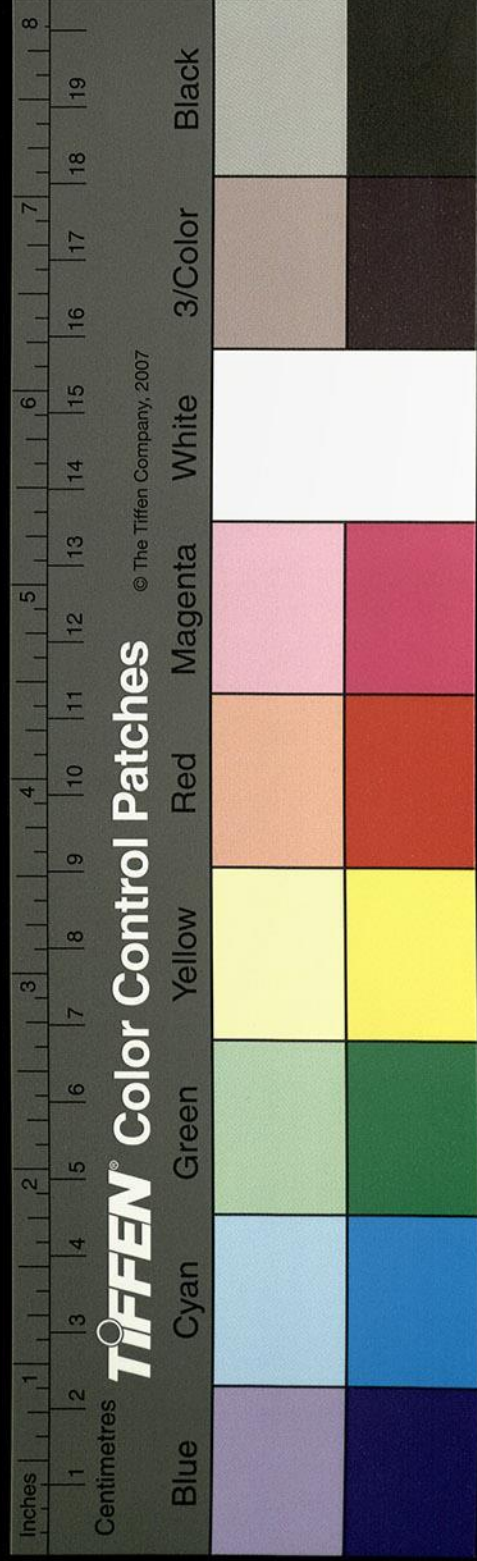

頸烏與黑烏羣鬪於縣白頸烏不勝墮泗水中死
 者數千京房易傳曰逆親親厥妖白黑烏鬪時有
 吳楚之反泗水之上有石梁焉故曰呂梁也昔宋
 景公以弓工之弓彎弧東射矢集彭城之東飲羽
 於石梁即斯梁也懸濤瀟澗實為泗嶮孔子所謂
 魚鼈不能游又云懸水三十仞流沫九十里今則
 不能也蓋惟嶽之喻未便極天明矣晉太康地記
 曰水出磬石書所謂泗濱浮磬者也泗水又東南
 流丁溪水注之溪水上承泗水於呂縣東南流北
 帶廣隰山高而注于泗川泗水冬春淺澁常排沙

通道是以行者多從此溪即陸賦所云乘丁水之
 捷岸排泗川之積沙者也晉太原九年左將軍謝
 玄於呂梁遣督護聞人奭用工九萬擁水立七堽
 以利運漕者堽當作埭晉書謝玄堰呂梁水植柵
 立七埭為派擁二岸之流以利漕運
 又東南過下邳縣西

泗水歷縣逕葛嶧山東即奚仲所遷邳嶧者也泗
 水又東南逕下邳縣故城西東南流沂水流納注
 焉故東海屬縣也應劭曰奚仲自薛徙居之故曰
 下邳也漢徙齊王韓信為楚王都之後乃縣焉王
 莽之閏儉東陽郡治文穎曰秦嘉東陽郡今下邳

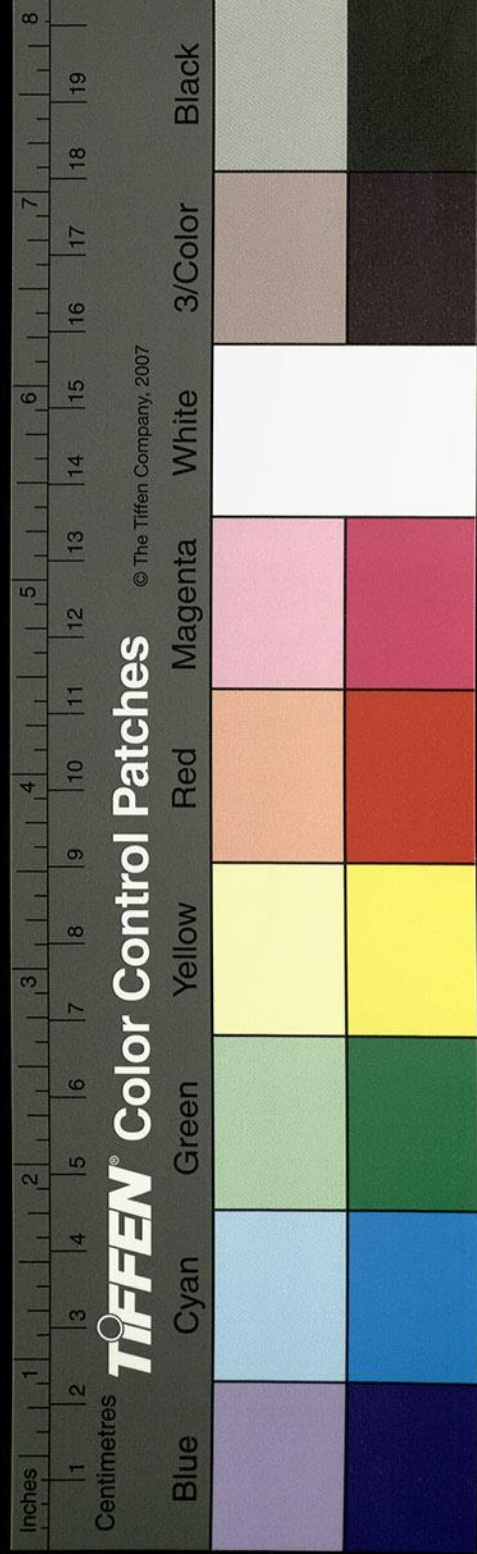

是也。晉灼曰：東陽縣本屬臨淮郡，明帝分屬下邳。後分屬廣陵，故張晏曰：東陽郡今廣陵郡也。漢明帝置下邳郡矣。城有三重，其大城中有司馬石苞鎮東將軍胡質司徒王渾監軍石崇四碑，南門謂之白門。魏武擒陳宮於此處矣。中城呂布所守也。小城晉中興北中郎將荀羨郝曇所治也。昔太山吳伯武少孤，與弟文章相失二十餘年，遇於縣市。文章欲歐伯武，心神悲慟，因相詢問，乃兄弟也。通云泰山吳文章少與兄伯武相失二十餘年後會下邳市爭鬪伯武毆之文章不忍報更相借問乃親兄也文章後官陳留太守縣為沂泗之會也。又有武原水注

之水出彭城武原縣西北，會注陂南，逕其城西，王莽之樂亭也。縣東有徐廟山，山因徐徙，以即名之也。山上有石室，徐廟也。武原水又南合武水，謂之洳水。南逕剛亭城，又南至下邳，入泗，謂之武原水口也。又有桐水出西北，東海容丘縣東南，至下邳入泗。泗水東南至下相縣，故城東王莽之從德也。城之西北有漢太尉陳球墓，墓前三碑，是弟子管寧、華歆等所造。初平四年，曹操攻徐州，破之，拔取慮、睢、陵、夏丘等縣，以其父避難被害於此，屠其男女十萬，泗水為之不流，自是數縣人無行跡亦

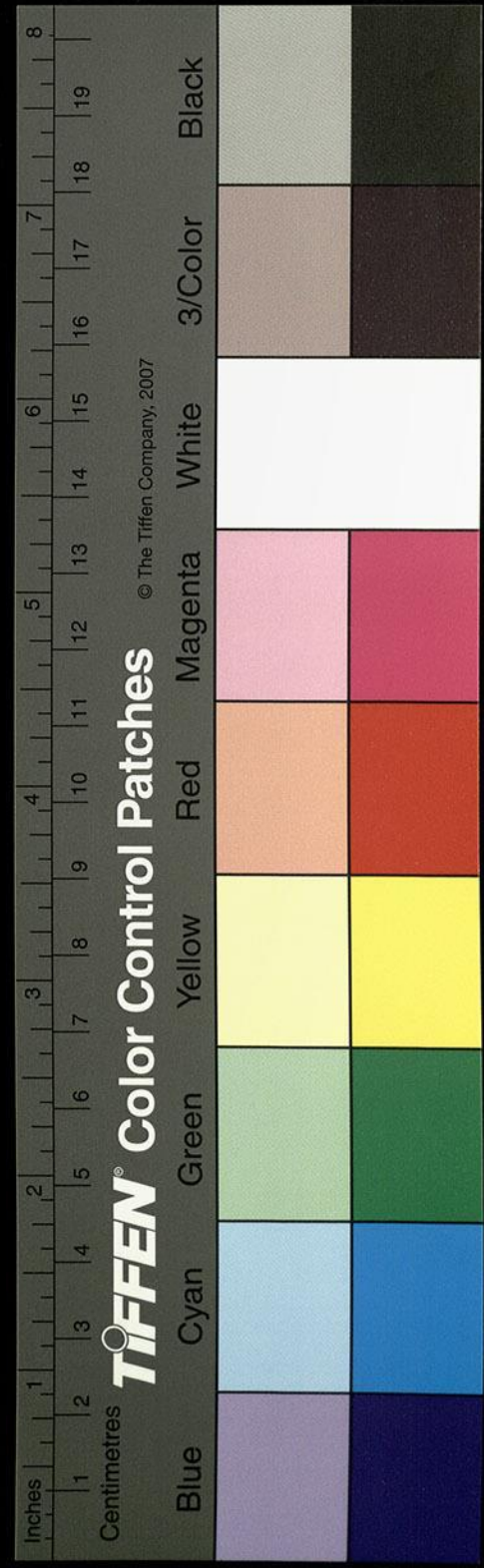

為暴矣。泗水又東南得睢水口。泗水又逕宿預城之西。又逕其城南。故下邳之宿留縣也。王莽更名之曰康義矣。晉元皇之為安東也，督運軍儲而為邸閣也。魏太和中，南徐州治。後省為戍。梁將張惠紹北入水軍所次，憑固斯城，更增修郭壘，其四面引水環之。今城在泗水之中也。

又東南入于淮

泗水又東逕陵柵南。西征記曰：舊陵縣之治也。泗水又東南逕淮陽城。城一本無北臨泗水。昔菑丘

所飲馬，斬蛟，眇目於此處也。韓詩外傳：東海有勇

馬馬為蛟所取，訖拔劍入水。三日三夜，殺二蛟。出雷神，隨而擊之，眇其左目。吳越春秋作椒丘。云：訖為齊王使吳，過淮，津飲馬於淮水，神取其目。訖大怒，袒裼持劍入水，求神，大戰連日，乃出眇其

目。泗水又東南逕魏陽城。北城枕泗川。陸機行田

賦曰：行魏陽之枉渚，故無魏陽。疑卽泗陽縣故城也。王莽之所謂淮平亭矣。蓋魏文帝幸廣陵所由

或因變之未詳也。泗水又東逕角城北，而東南流。注于淮。考諸地說，或言泗水於睢陵入淮，亦云於

下相入淮，皆非實錄也。

沂水出泰山，蓋縣艾山。

鄭玄云：出沂山，亦或云臨樂山。水有三源，南源所

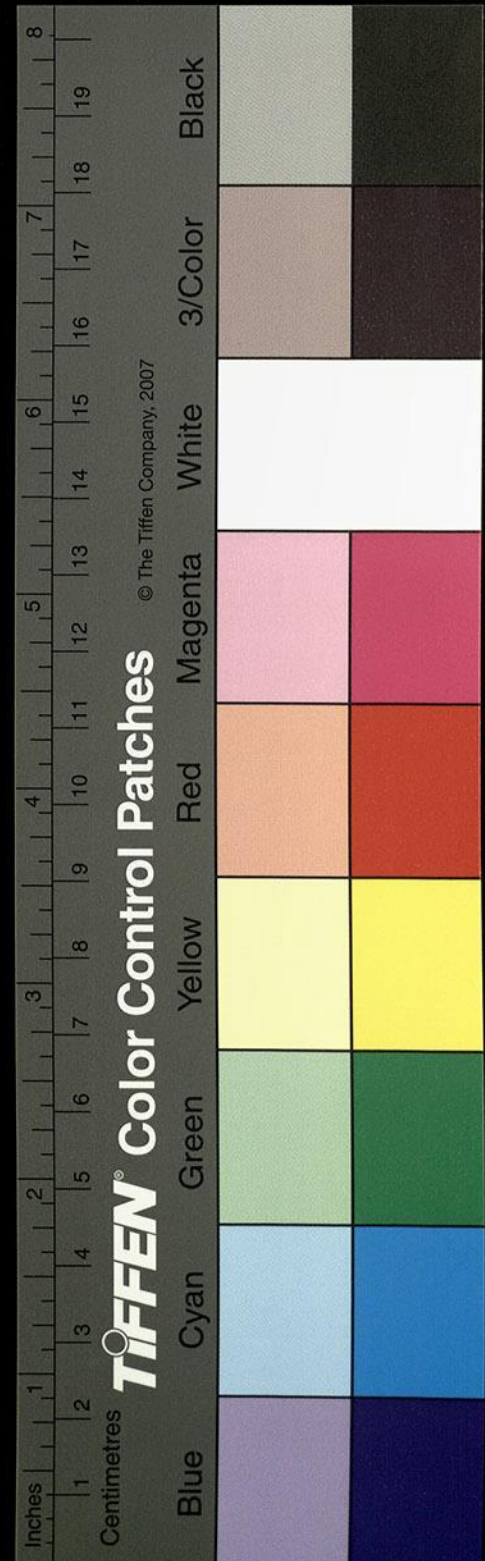

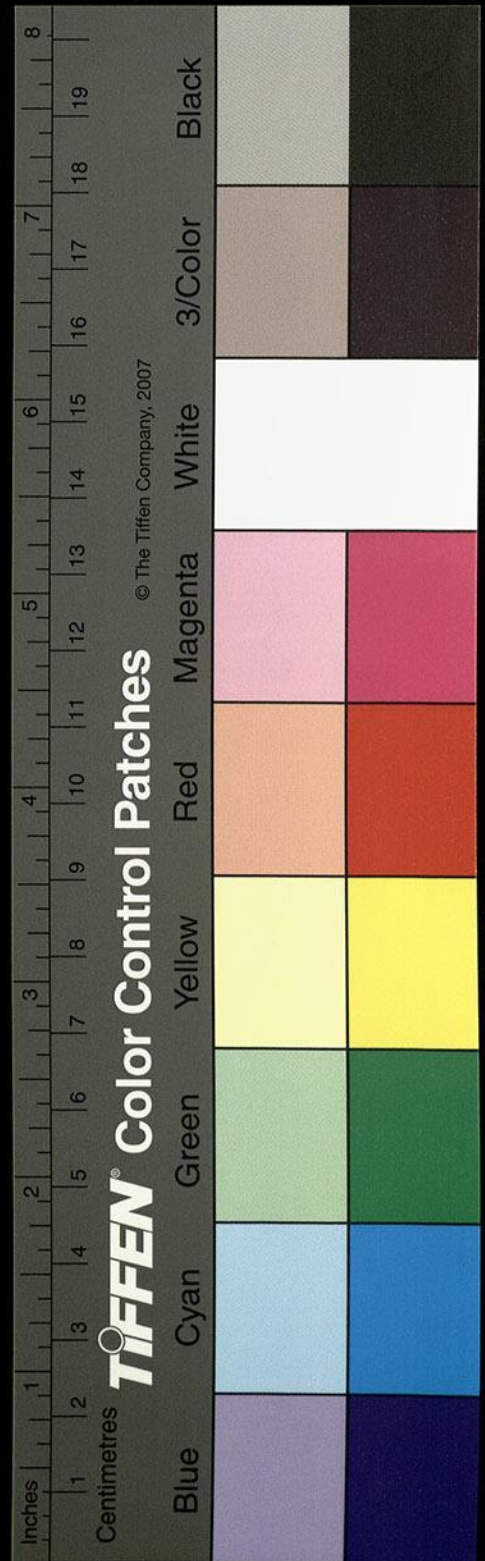

導世謂之柞泉也水所發俗謂之魚窟山御覽引此注云

臨樂山水有二源南源所導世謂之柞泉北水所發俗所謂魚窟泉俱東南流合成

一川右會洛預水水出洛預山東地流注之沂水

東南左合桑預水水比出桑預山東流注一作于沂

水沂水又東南墜蝦水入焉出魯山東南流右注

沂水水又東逕蓋縣故城南東會連綿之水水發

連綿山南流逕蓋城東而南入沂沂水又東逕浮

來之山春秋經書公及莒人盟于浮來者也即公

來山也在邳鄉西故號曰邳來之閭也浮來之水

注之其水左控三川右會甘水而注于沂沂水又

南逕爆山西山有二峰相去一里雙巒齊秀員峙

若一沂水又東南逕東苑縣故城西與沂水合孟

康曰縣故鄆邑今鄆亭是也漢武帝元朔二年封

城陽其王弟吉為東苑侯孫按史漢年表俱作東苑侯索隱曰屬鄆郡

魏文帝黃初中立為東苑郡晉書地理志云太康元年分鄆郡置東苑郡

統縣入一曰東苑故魯鄆邑也曰朱虛營陵東燕

錄謂之圍城劉武帝北伐廣固登之以望王難王

字誤當作五龍廣固有五龍口塞魏南青州治左

氏傳曰莒魯爭鄆為日多宋本矣今城北鄆亭是

也京相璠曰琅邪姑幕縣南四十里員亭故魯鄆

鄆當作鄆

邑世變其字非也。郡國志東苑有鄆亭，今在團城東北四十里，猶謂之故東苑城矣。小沂水出黃孤山西南流，逕其城北，西南注于沂。沂水又南與閭山水合，水出閭山東南流，右佩二水，總歸于沂。沂水南逕東安縣故城，東而南合時密水。水出時密山莒地，莒人歸其仲于魯，及密而死是也。密水東流逕東安城南，漢封魯孝王子強為東安侯。漢地理志東海郡有東安縣，王子強為東安侯。漢地理志露四年，封魯考王子強為東安侯。密水又東南流入沂。沂水又南桑泉水北出五女山，東南流，巨圍水注之。水出巨圍之山，東南注于桑泉水。桑泉水

又東南堂阜水入焉。其水導源堂阜，春秋莊公九年，管仲請囚鮑叔受之，及堂阜而稅之。杜預曰：東莞蒙陰縣西北有夷吾亭者是也。堂阜水又東南注桑泉水。桑泉水又東南逕蒙陰縣故城北。王莽之蒙恩也。又東南與叟崗水合。水有二源，雙會東導一川，俗謂之汶水也。東逕蒙陰縣，注桑泉水。又南東廬川水注之。水出鹿嶺山，東南流，左則二川臻湊，右則諸葛泉源，斯奔亂流，逕城陽之盧縣故。蓋縣之盧上里也。漢武帝元朔二年，封城陽共王弟劉稀為侯國。漢書王子侯表云：城陽共王弟稀，封雷侯。埤按：盧與雷古字通用。周

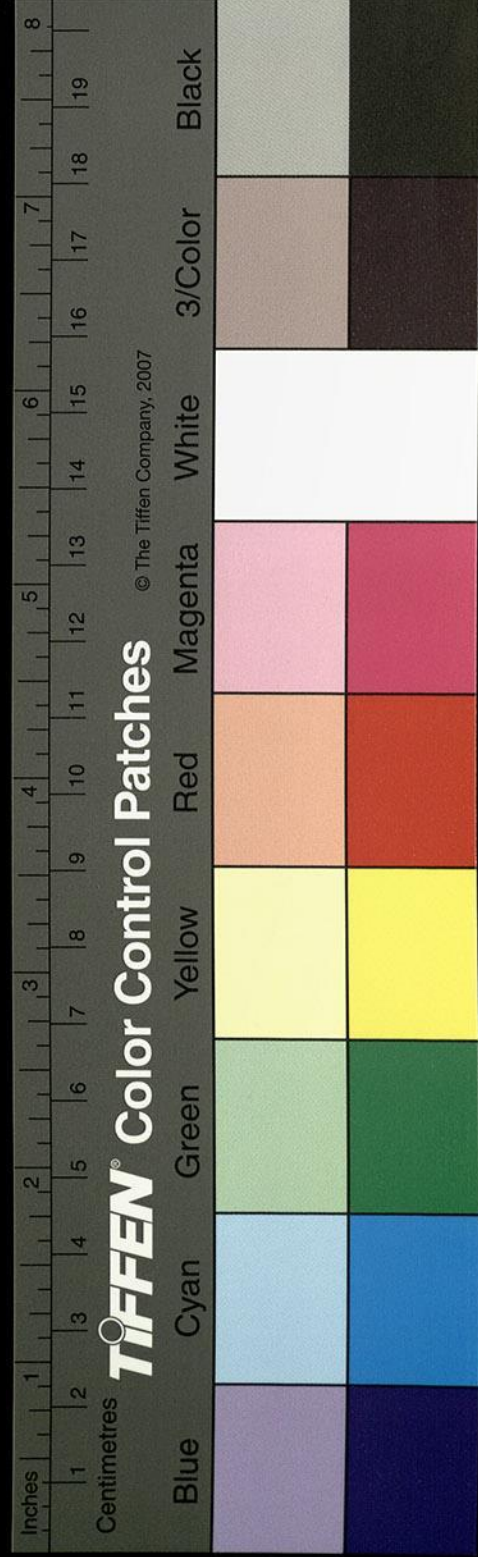

禮廬維讀作雷雍是也

王莽更名之曰著善矣又東南注于

桑泉水桑泉水又東南右合蒙陰二水水出蒙陰山東北流昔琅邪承宮避亂此山立性好仁不與

物競人有認其黍者捨之而去東觀漢記承宮將妻子入華蓋蒙陰

山谷耕種禾黍人有認其黍者亦不與競捨之而去其水東北流入沂沂水

又南逕陽都縣故城東縣故陽國也齊同盟齊利其地而遷之者也漢高帝六年封將軍丁復為侯

國沂水又南與蒙山水合水出蒙山之陰東流逕陽都縣南東注沂水沂水又左合溫水水上承溫

泉陵而西南入于沂水者也

南過琅邪臨沂縣東又南過開陽縣東

沂水南逕中丘城西春秋隱公七年夏城中丘左

傳曰書不時也沂水又南逕臨沂縣故城東郡國

志曰琅邪有臨沂縣故屬東海郡有洛水注之水

出太山南武陽縣之冠石山地理志曰冠石山洛

水所出應劭地理風俗志曰武水出焉蓋水異名

也東流逕蒙山下有蒙祠洛水又東南逕顓臾城

北郡國志曰縣有顓臾城季氏將伐之孔子曰昔

者先王以為東蒙主社稷之臣也何以伐為冉有

曰今夫顓臾固而便近於費者也洛水又東南流

國志之文否未詳

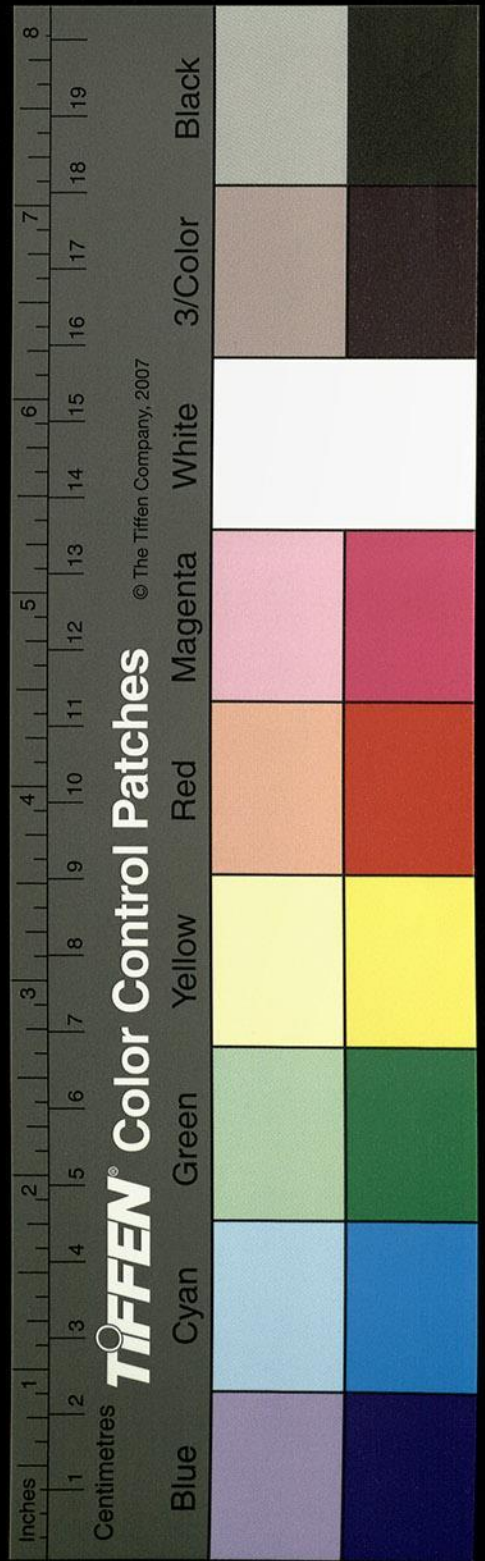

水名之曰
沂水

逕費縣故城南地理志東海之屬縣也為魯季孫
之邑子路將墮之公山弗擾師襲魯弗克後季氏
為陽虎所執弗擾以費畔即是邑也漢高帝六年
封陳賀為侯國王莽更名之曰順從也許慎說文
云沂水出東海費縣東西入泗從水斤聲呂忱字
林亦言是矣斯水東南所注者沂水在西不得言
東南趣也皆為謬矣故世俗謂此水為小沂水洛
水又東南逕祊城南春秋隱公八年鄭伯請釋太
山之祀而祀周公使宛歸泰山之祊而易許田杜
預釋地曰祊鄭祀泰山之邑也在琅邪費縣東南

洛水又東南流注于沂沂水又南逕開陽縣故城
東縣故邠國也春秋左傳昭公十八年邾人襲邠
盡俘以歸邠子曰余無歸矣從孥于邾是也後更
名開陽矣春秋哀公三年經書季孫斯叔孫州仇
帥師城啓陽者是矣縣故琅邪郡治也

又東過襄賁縣東屈從縣西南流又屈南過邾縣西
魯連子稱陸子謂齊湣王曰魯費之衆臣甲舍于
襄賁者也王莽更名章信也邾故國也少昊之後
春秋昭公十七年邾子朝魯公與之宴昭子叔孫
婞問曰少昊鳥名官何也邾子曰吾祖也我知之

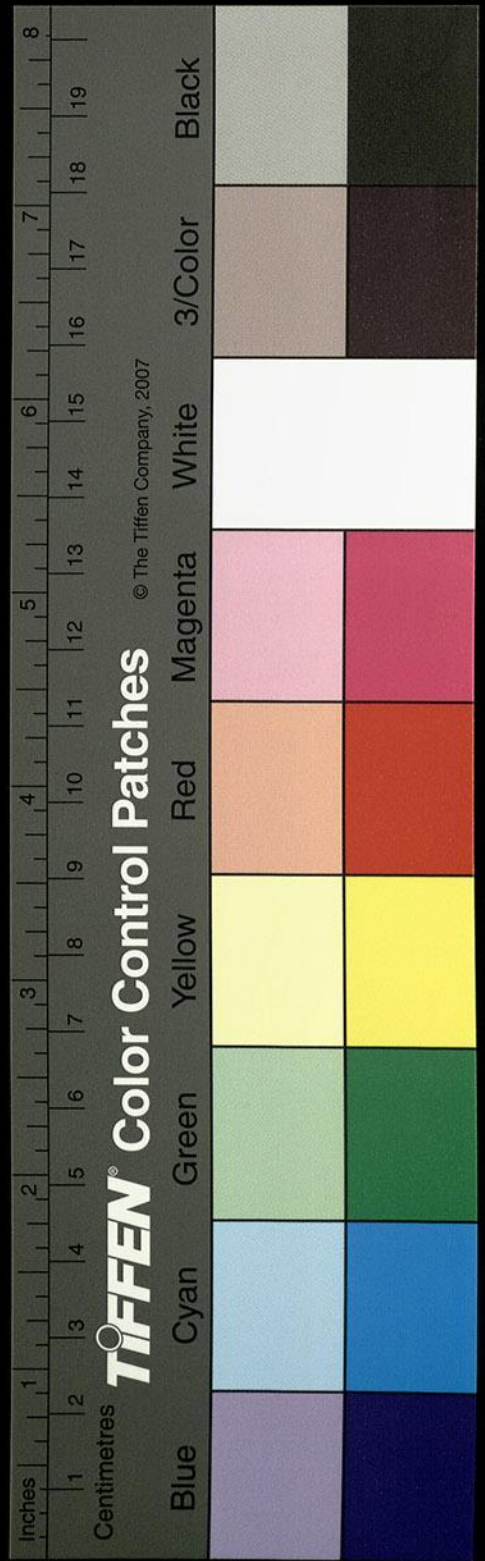

黃帝炎帝以雲火紀官太皞以龍紀少皞瑞鳳鳥
 統歷鳥官之司議政斯在孔子從而學焉既而告
 人曰天子失官學在四夷者也孫按左傳鄭子曰昔者黃帝氏以雲紀炎帝氏以火紀共工氏以水紀太皞氏以龍紀表高祖少皞氏摯之也鳳鳥適至故紀於鳥自顯頭以來不能紀遠乃紀於近為民師而命以民事則不能故也竹書紀年晉烈
 公四年越子末旬滅郟以郟子鳩歸於越子朱勾伐郟以郟子鳩歸縣故舊魯也東海郡治秦始皇以
 為郟郡漢高帝二年更從今名即王莽之沂平者
 也

又南過良城縣西又南過下邳縣西南入于泗

春秋左傳曰昭公十二年秋晉侯會吳子于良吳
 子辭水道不可以行晉乃還是也地理志曰良城
 王莽更名承翰矣沂水於下邳縣北西流分為二
 水一水於城北西南入泗一水逕城東屈從縣南
 亦注泗謂之小沂水水上有橋徐泗間以為地昔
 張子房遇黃石公於圯上即此處也建安二年曹
 操圍呂布於此引沂泗灌城而擒之

洙水出泰山蓋縣臨樂山

地理志曰臨樂山洙水所出西北至蓋入泗水或
 作池字蓋字誤也洙水自山西北逕蓋縣漢景帝

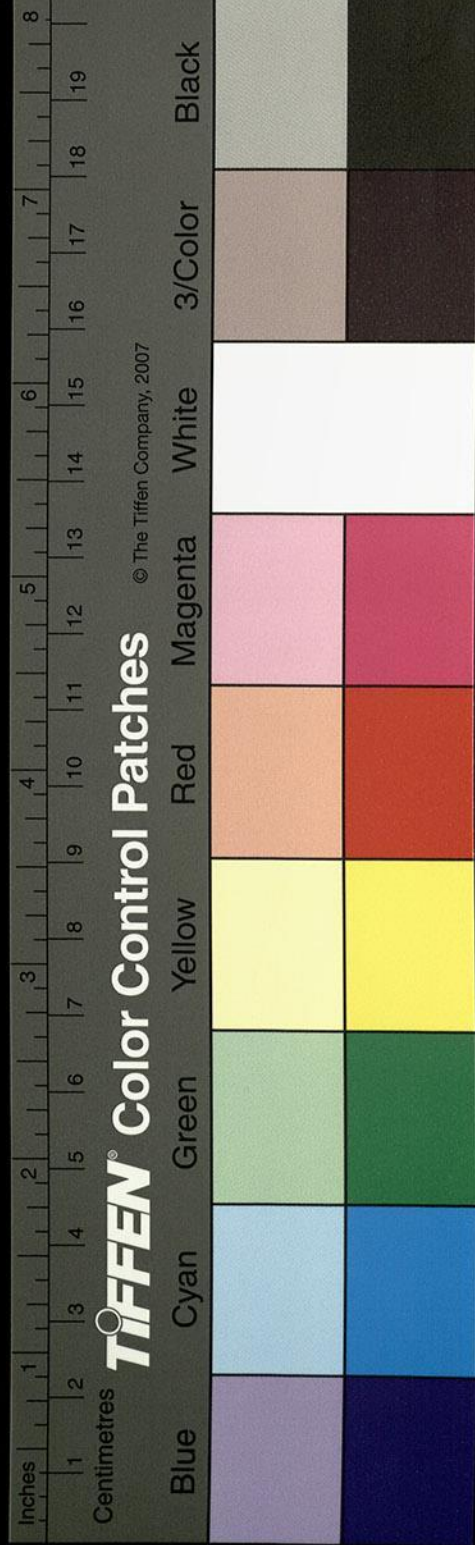

中元五年封后兄信為侯國又西逕泰山東平陽縣春秋宣公八年冬城平陽杜預曰今泰山平陽縣是也河東有平陽故此加東矣晉武帝元康九年改為新泰縣也

西南至卞縣入于泗

洙水西南流盜泉水注之泉出卞城東北卞山之陰尸子曰孔子至於暮矣而不宿於盜泉渴矣而不飲惡其名也

史記鄒陽傳注引尸子曰孔子至盜鐵論並云里名

勝母縣暮矣而不宿而淮南子及勝母會子不入故論撰考識曰水名盜泉仲尼

不漱即斯泉矣西北流注于洙水洙水又西南流于卞城西南泗水亂流西南至魯縣東北又分

為二水水側有故城兩水之分會也洙水西北流逕孔里此是謂洙泗之間矣春秋之浚洙非謂始

導矣蓋深廣之耳洙水又西南枝津出焉又南逕瑕丘城東而南入石門門又結石為水門跨於水

上也西南流世謂之杜武溝洙水又西南逕南平陽縣之顯閭亭西邾邑也春秋襄公二十一年經

書邾庶其以漆閭丘來奔者杜預曰平陽北有顯閭亭十三州記曰山陽南平陽縣又有閭丘鄉從

征訛曰杜謂顯閭丘也今按漆鄉在縣東北漆鄉

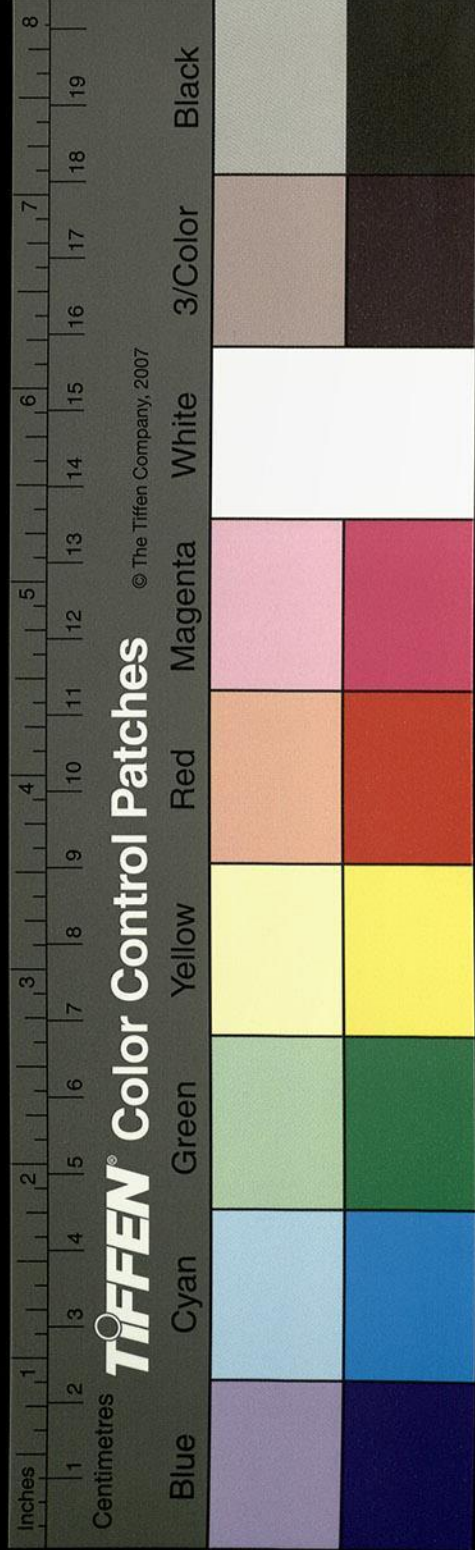

東北十里見有閭丘鄉顯閭非也然則顯閭自是

別亭未知孰是又南泚水注之呂忱曰泚水出東

平上水當作承汶水於岡縣西闡亭東爾雅曰汶別

為闡其曰洛之波矣一作其由洛有波矣泚水西南流逕

盛鄉城西京相璠曰岡縣西南有盛鄉城者也又

南逕太山寧陽縣故城西漢武帝元朔三年封魯

共王子劉恬為侯國王莽改之曰寧順也又南泚

水枝津注之水首受泚西南流逕瑕丘城北又西

逕寧陽城南又西南入于泚水泚水又西南逕太

山郡乘丘縣故城東趙肅侯二十年韓將舉與齊

魏戰于乘丘即此縣也史記世家趙肅侯二十二年

丘漢地志太山郡有乘丘乃史誤也漢武帝元朔五年封中山靖王

子劉將夜為侯國也泚水又東南流注于泚水又

南至高平南入于泗水西有茅鄉城東去南平古兗

云當作高平三十里京相璠曰今高平縣西三十里有

故茅鄉城者也

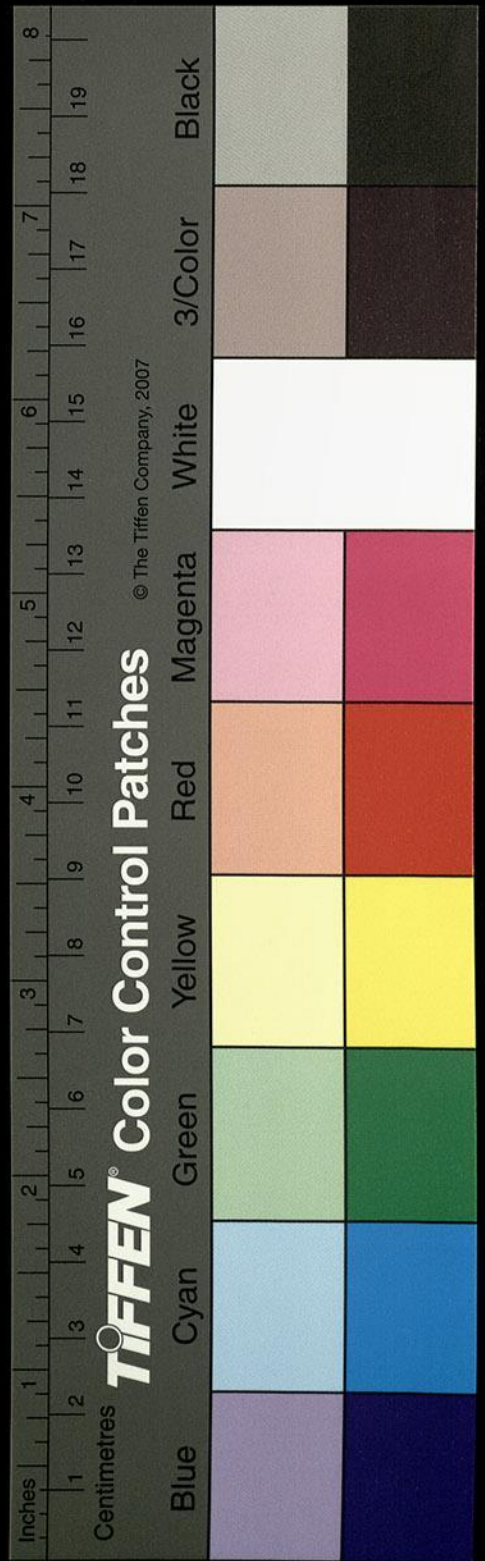

水經注卷第二十六
九月初言乙在閏 此与脱第五頁第十九頁乙卯春抄補

水經注箋卷第二十六

漢 桑欽撰 後魏 酈道元 注

明 李長庚訂 孫汝澄

朱謀埠箋 李克家全校

沫水 巨洋水 溜水

汶水 濰水 膠水

沐水出琅邪東莞縣西北山 漢地理志術水出琅邪郡東莞縣南至下邳入

泗過郡三行七百一十里青州寢

大棗山與小太山連麓而異名也 大棗字誤宋本作大弁按山東

志亦作大弁山與小太山連麓則此大棗乃寫譌也 引控衆流積以成川

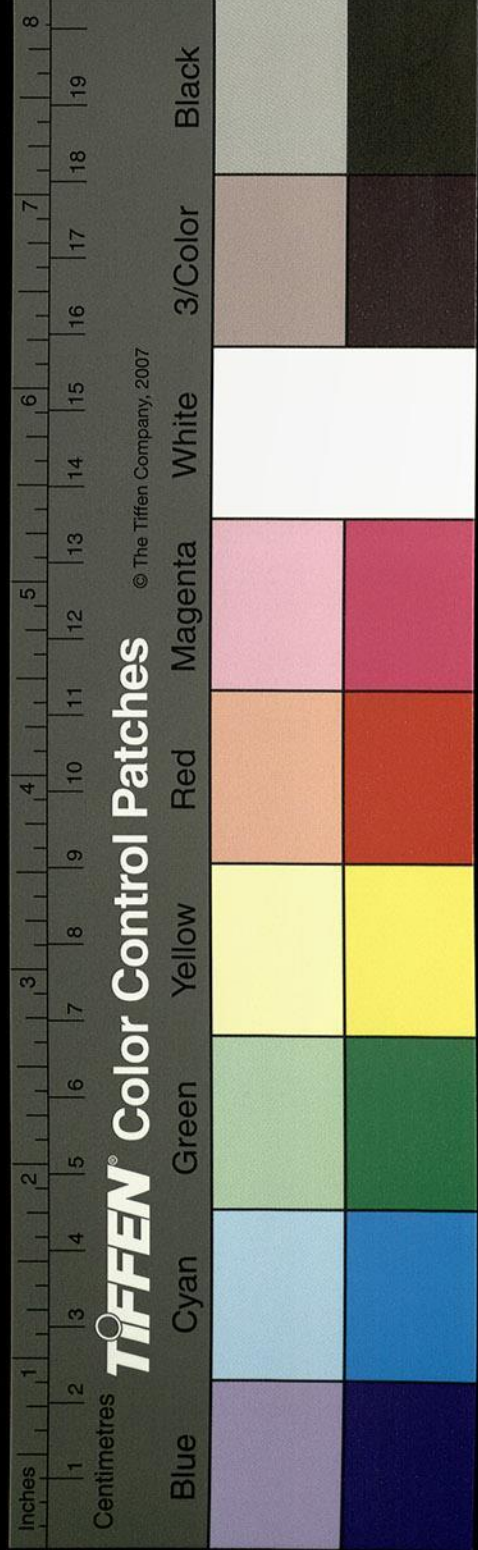

國家圖書館, NATIONAL CENTRAL LIBRARY, TAIWAN, R.O.C.

水經注卷第二十六
九月初言乙在閏 此与脱第五頁第十九頁乙卯春抄補

水經注箋卷第二十六

漢 桑欽撰 後魏酈道元注

明 李長庚訂 孫汝澄

朱謀埠箋 李克家全校

沫水 巨洋水 溜水

汶水 濰水 膠水

沐水出琅邪東莞縣西北山 漢地理志術水出琅邪郡東莞縣南至下邳入

泗過郡三行七百一十里青州寢

大棗山與小太山連麓而異名也 大棗字誤宋本作大弁按山東

志亦作大弁山與小太山連麓則此大棗乃寫譌也 引控衆流積以成川

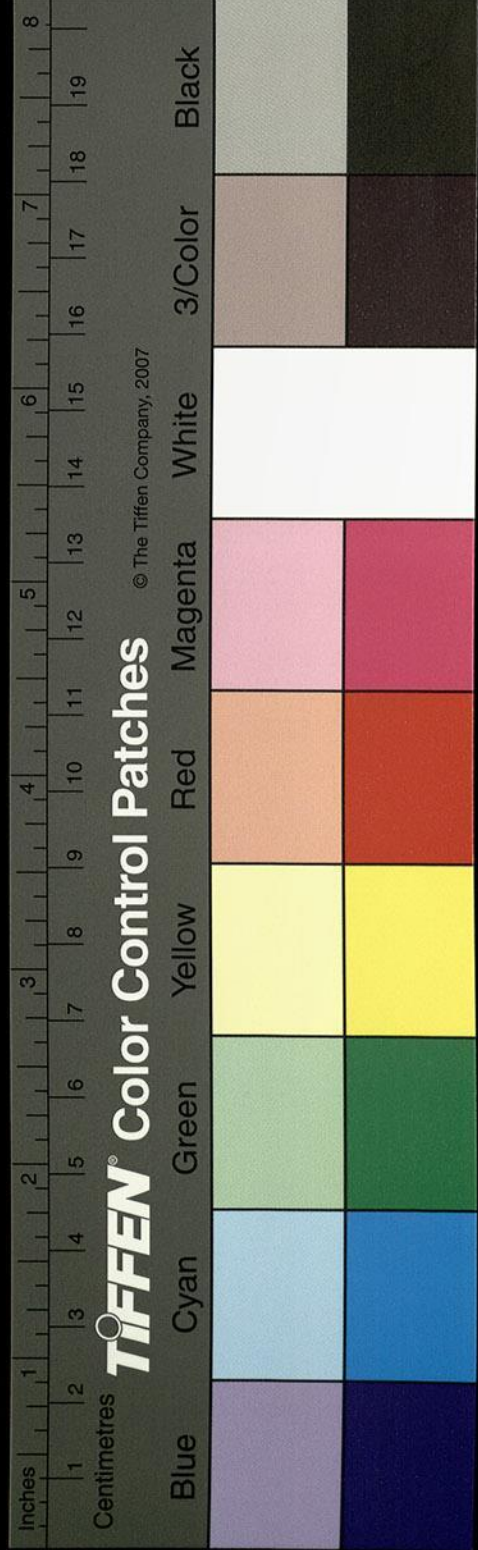

東南流逕邳鄉南南去縣八十許里城有三面而不周於南故俗謂之半城沐水又東南流左右峴水水北出大峴山東南流逕邳鄉東東南流注于沐水也

東南過其縣東

沐水左與箕山之水合水出東諸縣西箕山劉澄之以為許由之所隱也更為巨謬矣其水西南流注于沐水也

又東南過莒縣東

地理志曰莒子之國盈姓也少昊後列女傳曰齊

人杞梁殖襲莒戰死其妻將赴之道逢齊桓公公

將弔之杞梁妻曰如殖有罪君何辱命焉如殖無

罪有先人之弊廬在下妾不敢與郊弔公旋車弔

諸室妻乃哭於城下七日而城崩

列女傳云齊莊公襲莒杞梁殖戰而死莊公歸遇其妻使弔於路杞梁妻曰妾有先人之敝廬在莊公乃還車詰其室成禮然後去此云桓公故琴操云殖死妻援琴作歌曰樂莫樂

字之譌也

今新相知悲莫悲兮生別離哀感皇天城為之墜

即是城也其城三重並悉崇峻唯南開一門內城

方十二里郭周四十許里尸子曰莒君好鬼巫而國亡無知之難小白奔焉樂毅攻齊守險全國秦

按此三句乃九歌少司命之詞

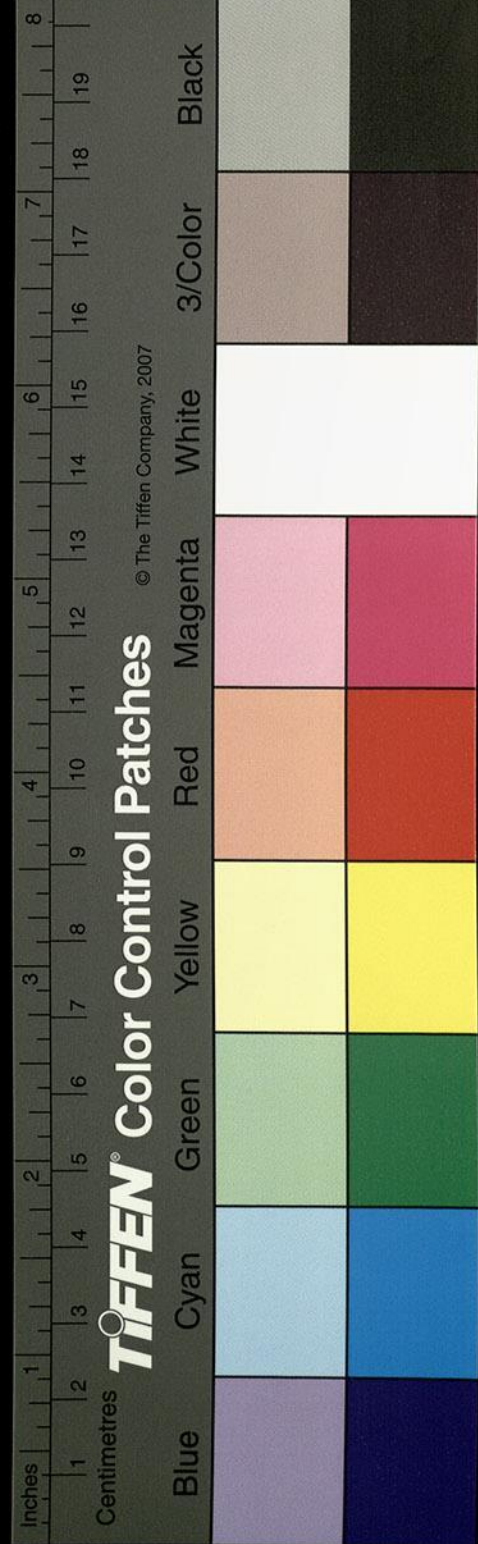

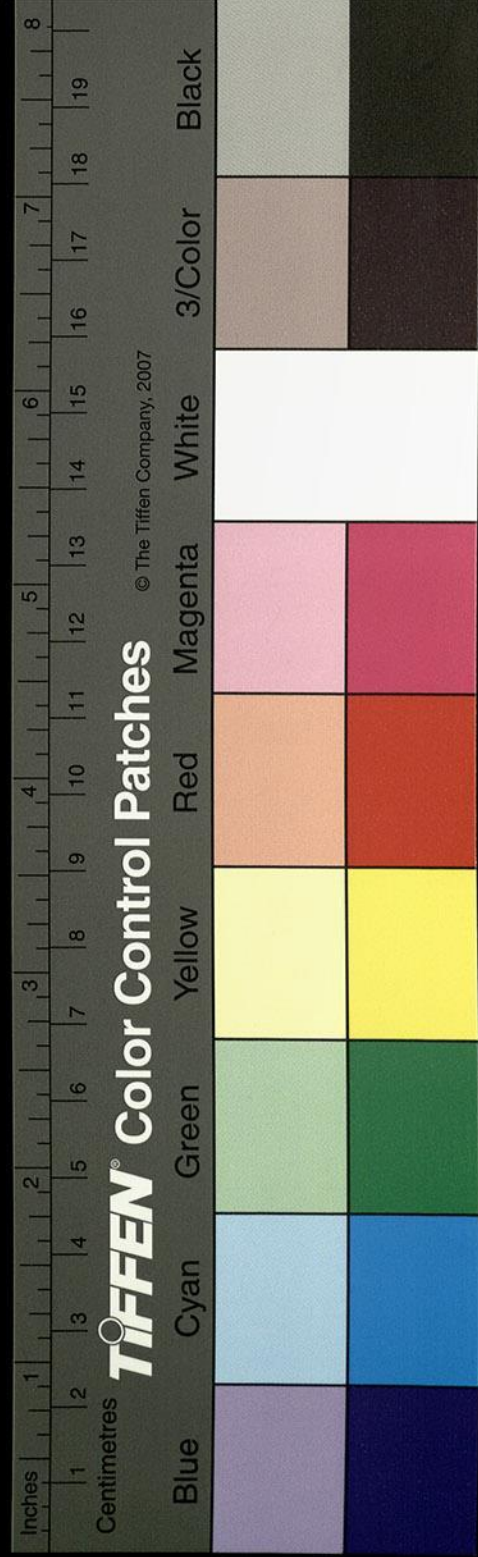

始皇縣之漢興以為城陽國封朱虛侯章治莒王
 莽之莒陵也光武合城陽國為琅邪國以封皇子
 京雅好宮室窮極伎巧壁帶飾以金銀明帝時京
 不安莒移治開陽矣後漢書作章帝時沐水又南
 表公謝云表公當作袁公水東出清山尋坤維而注沐沐水
 又南潯水注之水出於巨公之山西南流舊竭以
 溉渚田東西二十里南北十五里潯水又西南流
 入沐沐水又南與葛陂水會水發三注山西南流
 逕辟城城南世謂之辟陽城史記建元以來王子
 侯者年表曰漢武帝元朔二年封城陽共王子劉

注疑作柱

侯劉壯為侯國也

漢書王子侯表云元朔二年五月甲戌封城陽共王子壯為壁

侯謚曰節侯舊本元符誤

其水於邑積以為陂謂之辟陽湖西

南流注于沐水也

又南過陽都縣東入于沂

沐水自陽都縣又南會武陽溝水水東出倉山山
 上有故城世謂之監官城非也即古有利城矣漢
 武帝元朔四年封城陽共王子劉釘為侯國也其
 城因山為基水導山下西北流謂之武陽溝又西
 至即丘縣注于沐沐水又南逕東海郡即丘縣故
 春秋之祝丘也桓公五年經書齊侯鄭伯如紀城

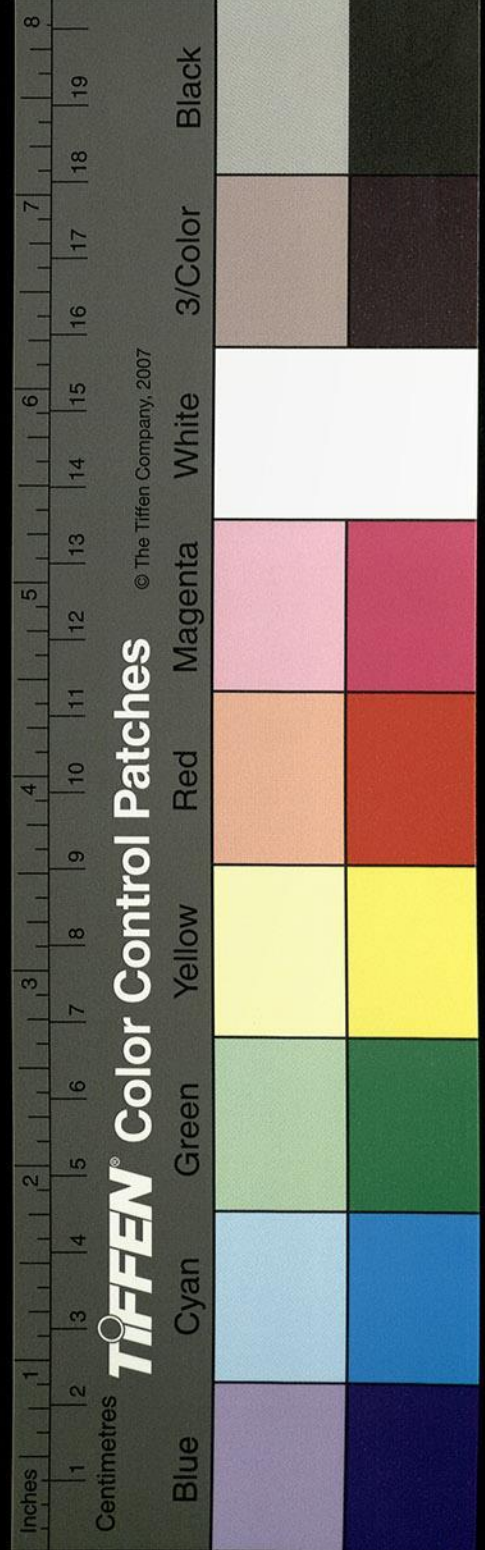

祝丘左傳曰齊鄭朝紀欲襲之漢立為縣王莽更之曰就信也郡國志曰自東海分屬琅邪闕駟曰郎祝魯之音蓋字承讀變矣沐水又南逕東海厚丘縣王莽更之祝其亭也分為二瀆西南出今無水世謂之枯水當作枯沐一瀆南逕建陵縣故城東漢景帝八年封齋綰為侯國孫云按史記年表景帝六年衛綰封建陵侯王莽更之曰付亭也沐水又南逕陵山西魏正元中齊王之鎮徐州也立大塌澗水西流兩瀆之會置城防之曰曲沐戍自流三十里西注沐水舊瀆謂之新渠自厚丘西南出左會新渠南入淮陽宿

賁音肥

預縣注泗水地理志所謂至下邳注泗者也經言於陽都入沂非矣沐水左瀆自大堰水斷故瀆東南出桑堰水注之水出襄賁縣泉流東注沐瀆又南左合橫溝水水發瀆右東入沐之故瀆又南暨于堰舊本作賢于渴蓋竭字之誤也吳改作堰其水西南流逕司吾山東又逕司吾縣故城西春秋左傳楚執鍾吾子以為司吾縣王莽更之息吾也又西南至宿預注泗水也沐水故瀆自下堰東南逕司吾城東又東南歷祖口祖當作祖下同城中祖水出於楚之祖地春秋襄公十年經書公與晉及諸侯會吳于祖春秋作祖杜預云祖

楚地音莊加反此作祖誤也

京相璠曰宋地今彭城偃陽縣西

北有祖水溝去偃陽八十里東南流逕偃陽脫一字縣

故城東北地理志曰故偃陽國也春秋左傳襄公

十年夏四月戊午會于祖晉荀偃士句請伐偃陽

而封宋向戌焉荀瑩曰城小而固勝之不武弗勝

為笑固請丙寅圍之弗克孟氏之臣秦董父輦重

如役偃陽人啓門諸侯之士門焉縣門發鄴克家云左

傳作人紇挾之以出門者狄虎彌建大車之輪而

蒙之以甲以為櫓左執之右拔戟以成一隊孟獻

子曰詩所謂有力如虎者也主人縣布董父登之

及堞而絕之墜則又縣之蘇而復上者三主人

焉乃退帶其斷以狗於軍三日諸侯之師久於偃

陽請歸智伯怒曰七日不克爾乎取之以謝罪也

荀偃士句攻之親受矢石遂滅之以偃陽子歸獻

子據左傳子字衍于武宮謂之夷俘偃陽妘姓也漢以為

縣漢武帝元朔三年封齊孝王子劉就為侯國王

莽更之輔陽也郡國志曰偃陽有祖水祖水而南

亂于沂而注于沐坤之祖口城得其名矣東南至

朐縣入游注海也孫云朐縣當作朐縣

巨洋水出朱虛縣泰山北過其縣西

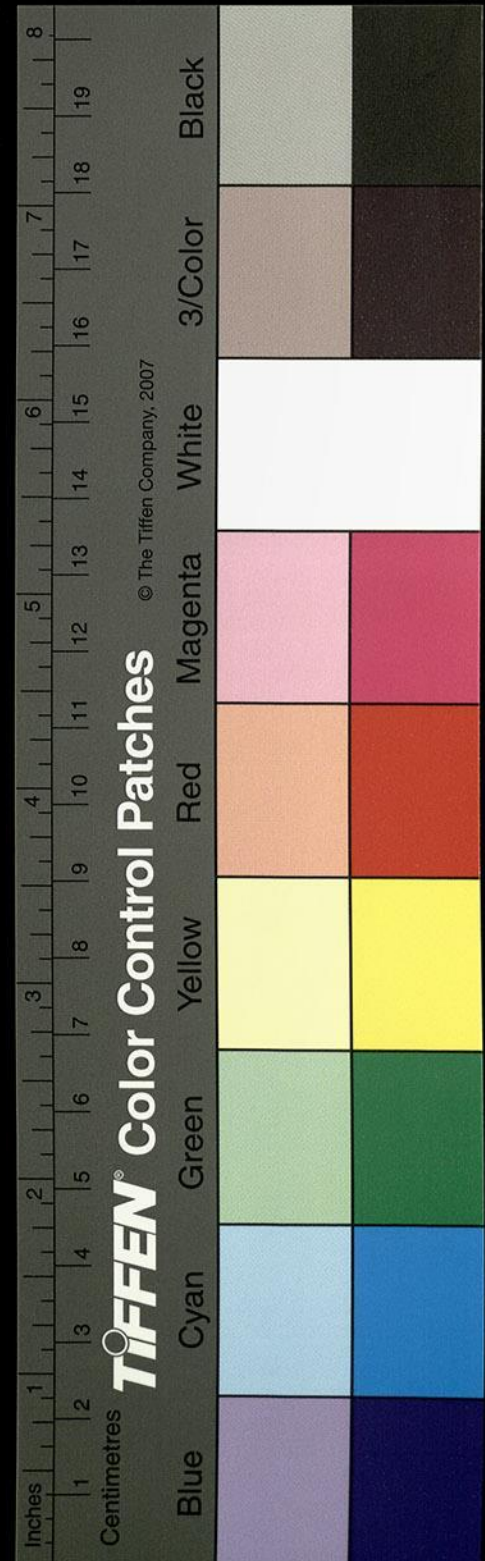

泰山即東小泰山也。巨洋水，即國語所謂具水矣。袁宏謂之巨昧，王韶之以為巨囊，亦或曰胸瀾，皆一水也。而廣其目焉。其水北流，逕朱虛縣故城西。漢惠帝二年，封齊悼惠王子劉章為侯國。地理風俗記曰：丹山在西南，丹水所出，東入海。丹水由朱虛丘阜矣。故言朱虛城。西有長坂，遠峻名為破車峴。城東北二十里有丹山，世謂之凡山。縣在西南，非山也。丹字相類，音從字變也。山導丹水有二源，各導一山。世謂之東丹、西丹水也。西丹自穴山北流，逕劇縣故城。東丹水注之，出方山。山有三水，一水即東丹水也。北逕縣合，西丹水而亂流。又東北出，逕濟薄澗。北濟水亦出方山，流入平壽縣。積而為渚，水盛則北注，東南流，屈而東北流。逕平壽縣故城西，而北入丹水。謂之魚合口。丹水又東北，逕望臺。東東北注海，蓋亦縣所氏者也。

又北過臨胸縣東

巨洋水自朱虛北入臨胸縣。熏冶泉水注之，水出西谿，飛泉側瀨於窮坎之下。泉谿之上，源麓之側，有一祀目之為冶泉祀。按廣雅：金神謂之清明，斯地蓋古冶官所在。故水取稱焉。水色澄明而清冷。

祀疑作祠

幾字以通鑑注書改正

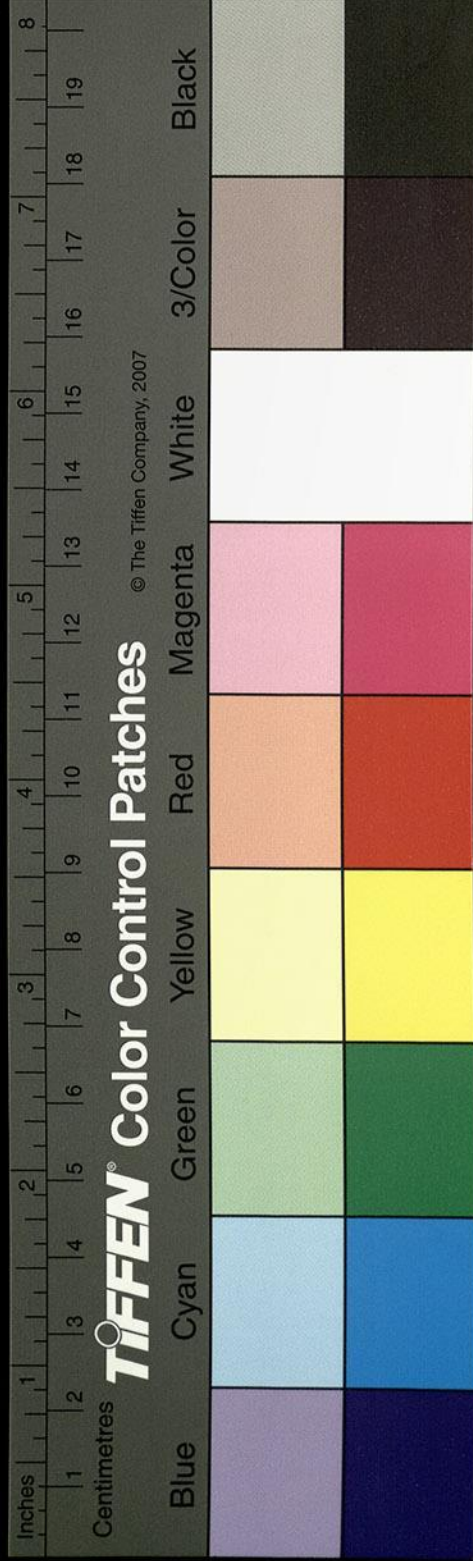

特異淵無潛石淺鏤沙文中有古壇參差相對後
 人微加功飾以為嬉遊之處南北邃岸凌空疎木
 交合先公以太和中作鎮海岱余總角之年持節
 東州至若炎夏火流閑居倦想提琴命友嬉娛永
 日桂筍尋波當作桂輕林委浪琴歌既洽懽情亦
 暢是焉棲寄實可憑矜小東有一湖佳饒鮮筍匪
 直芳齊芍藥實亦潔並飛鱗其水東北流入巨洋
 謂之熏冶泉又逕臨朐縣故城東城古伯氏駢邑
 也漢武帝元朔二年封菑川懿王子劉奴為侯國
 應劭曰臨朐山名也故縣氏之朐亦水名其城側

川臨朐是以王莽用表厥稱焉其城上下泚水悉
 是劉武皇北伐廣固營壘所在矣巨洋又東北逕
 委粟山東孤阜秀立形若委粟又東北洋水注之
 水西出石膏山西北石澗口東南逕逢山下祠西
 洋水又南東歷逢山下即石膏山也麓三成壁立
 直上山上有石鼓鳴則年凶郭緣生續述征記曰
 逢山在廣固南三十里有祠并石鼓齊地將亂石
 人輒打石鼓聞數十里洋水歷其陰而東北流世
 謂之石溝水東北流出於委粟山北而東注于巨
 洋謂之石溝口然是水下流亦有時通塞及其春

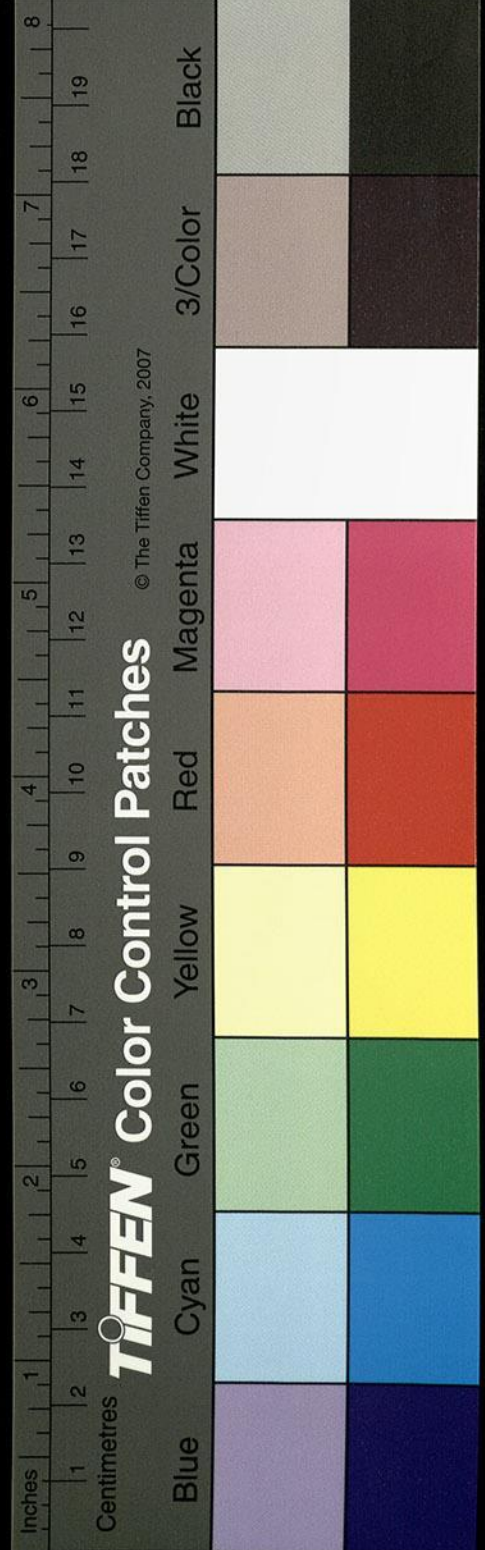

夏水泛川瀾無輟亦或謂之為龍泉水地理志石
 膏山洋水是出也今於此縣唯是瀆當之似符羣
 證矣巨洋又東北得邳泉口泉源西出平地東流
 注于巨洋巨洋又北會建德水水西發逢山阜而
 東流入巨洋水也

又北過劇縣西

巨洋水又東北合康浪水水發縣西南嶼山無事
 樹木而負峭孤峙巒岿分立左思齊都賦曰嶼嶺
 其左是也康浪水北流注於巨洋巨洋又東北逕
 劇縣故城西古紀國也春秋莊公四年紀侯不能

下齊以與弟季大去其國違齊難也後改曰劇故
 魯連子曰胸劇之人辯者也漢文帝十八年別為
 菑川國後并北海漢武帝元朔二年封菑川懿王
 子劉錯為侯國王莽更之愈縣也城之北側有故
 臺臺西有方地晏謨曰西去齊城九十七里耿弇
 破張步於臨淄追至巨洋水上舊本作巨昧僵尸相屬
 即是水也巨洋又東北逕晉龍驤將軍幽州刺史
 辟閭渾墓東而東北流渾側有一墳甚高大時人
 咸謂之為焉陵謝云一作馬陵而不知誰之丘壟也巨洋
 水又東北逕益縣故城東孫云漢志北海郡有益縣王莽更之

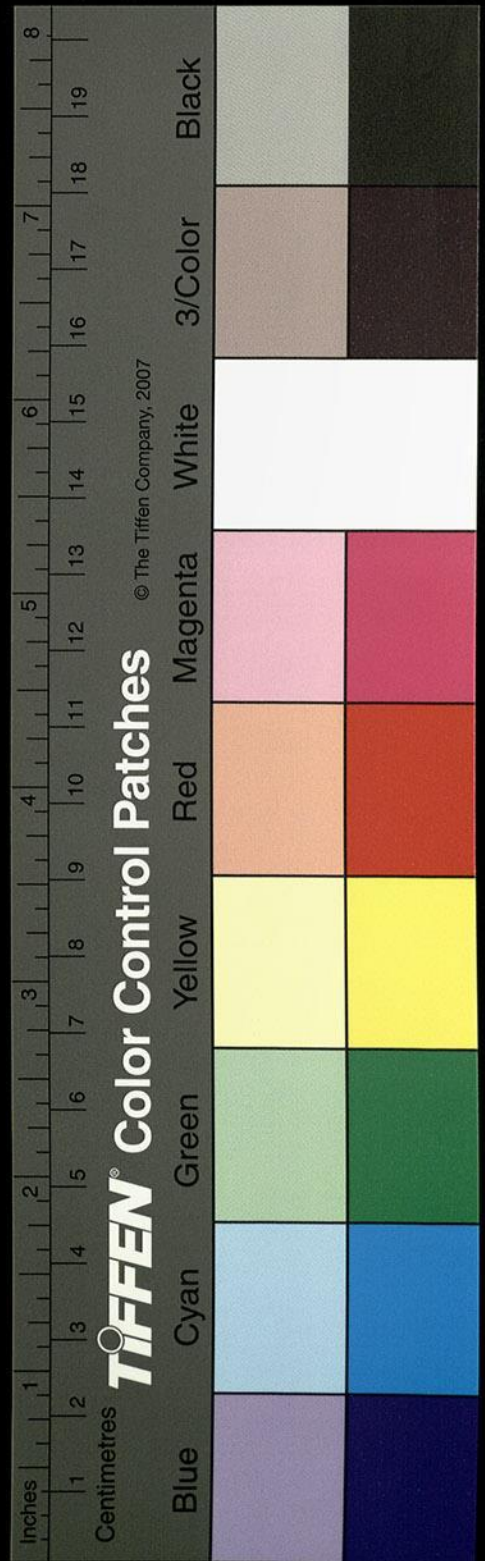

滌蕩也。晏謨曰：南去齊城五十里，司馬宣王伐公孫淵，北徙豐人住於此城，遂改名為南豐城也。又東北積而為潭，枝津出焉，謂之百尺溝。西北流，逕北益都城也。漢武帝元朔三年，封菑川懿王子劉胡為侯國，又西北流而注于巨淀矣。謝云當作注于巨洋

又東北過壽光縣西。巨洋水自湖東北流，逕縣故城西。王莽之翼平亭也。漢光武建武二年，封更始子鯉為侯國，城之西南水東有孔子石室，故廟堂也。中有孔子像，弟子問經，既無碑誌，未詳所立。巨洋又東北流，堯水注

之水出劇縣南，有崩山，即故義山也。俗人以其山角，因名為角崩山，亦名為角林山，皆世俗音譌也。水即蕤水矣。地理志曰：劇縣有義山，蕤水所出也。北逕嶼山，東俗亦名之為青水矣。堯水又東北逕東西壽光二城間。應劭曰：壽光縣有灌亭。杜預曰：在縣東南，斟灌國也。又言斟亭在平壽縣東南平壽故城，在白狼水西。今北海郡治水，上承營陵縣之下流，東北逕城，東西入別畫湖，亦曰朕懷湖。湖東西二十里，南北三十里，東北入海。斟亭在漑水東，水出桑犢亭，東覆甌山，亭故高密郡治，世謂之

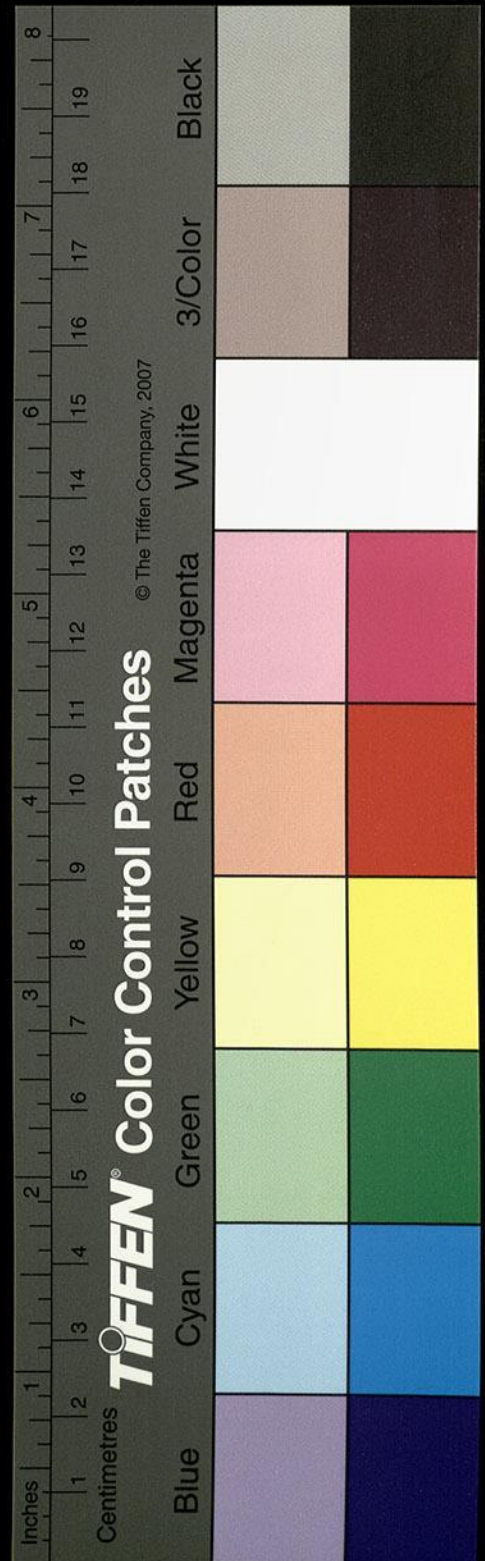

故郡城山謂之塔山水曰鹿孟水亦曰戾孟水皆
 非也地理志曰桑犢故亭北海之屬縣矣有覆甌
 山漑水所出北逕斟亭西北今日狼水按地理志
 北海有斟縣京相璠曰故斟尋國禹後西北去灌
 亭九十里當作九里宋本漑水又北逕寒亭西
 郡國志曰平壽有疑作斟灌東今按郡國志云北
城有薛瓚漢書集注云按汲郡古文相居斟灌東
寒亭郡灌是也明帝以封周後改曰衛斟尋在河南非
 平壽也又云太康居斟尋羿亦居之桀又居之尚
 書序曰太康失國兄弟五人徙于洛汭此即太康
 之居為近洛也余考瓚所據今河南有尋也衛國
 有觀土國語曰啟有五觀謂之姦子五觀蓋其名
 也所處之邑其名曰觀皇甫謐曰衛也又云夏相
 徙南丘依同姓之諸侯于斟灌斟尋氏即汲冢書
 云相居斟灌也既依斟尋明斟尋非一居矣窮后
 既仗善射篡相韓浞亦因逢蒙弑羿即其居以生
 澆因其室而有豷左傳魏莊子曰寒浞殺羿因羿
室生澆及豷今作韓浞古寒韓
字通用也故春秋襄公四年魏絳曰澆用師滅斟灌及
 斟尋氏處澆於過處豷于戈是以伍員言於吳子
 曰過澆殺斟灌以伐斟尋是也有夏之遺臣曰靡

靡
 靡

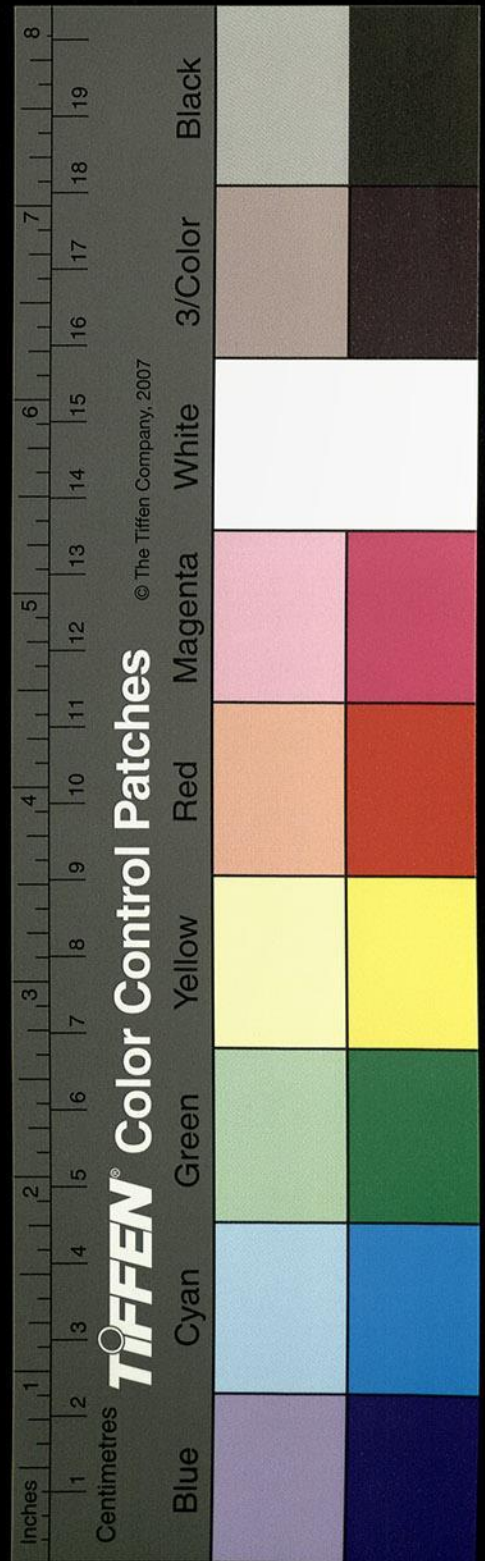

事羿羿之死也逃于隔氏今隔縣也收斟灌尋二國之餘燼殺韓浞而立少康滅之有窮遂亡也是蓋寓其居而生其稱宅其業而表其邑縱遺文泐禠亭郭有傳未可以彼有灌目謂此專此為宋本云未所以彼有灌目謂專此為非捨此尋名而專彼為是以上推傳應氏之據亦可按矣堯水又東北注巨洋伏琛晏謨並言堯嘗頓駕於此故受名焉非也地理志曰蕤水自劇東北至壽光入海泂其逗孫云疑作逕趣卽是水也

又東北入于海

巨洋水東北逕望海臺西東北流伏琛晏謨並以爲平望亭在平壽縣故城西北八十里古縣又或言秦始皇升以望海因曰望海臺未詳也按史記漢武帝元朔二年封菑川懿王子劉賞爲侯國按史記劉賞封平望侯又東北注于海也

淄水出泰山萊蕪縣原山

淄水出縣西南山下世謂之原泉地理志曰原山淄水所出故經有原山之論矣淮南子曰水出自飴山蓋山別名也東北流逕萊蕪谷屈而西北流逕其縣故城南從征記曰城在萊蕪谷當路岨絕

水經注

卷二十六

十一

湖

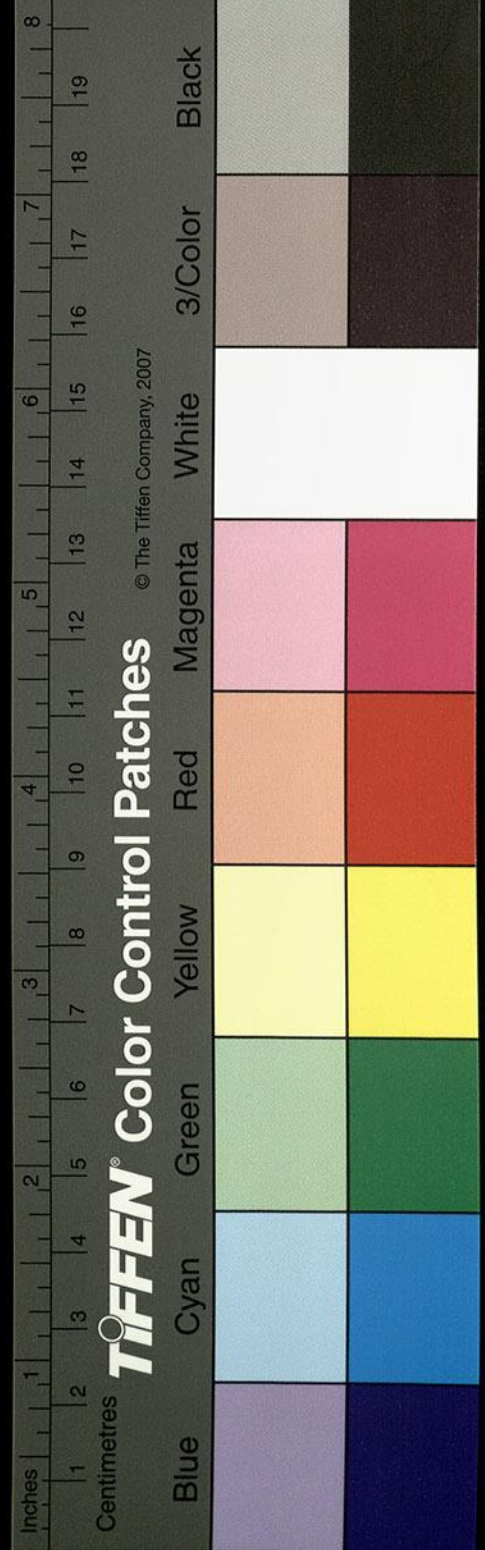

左傳曰以無
山名之萊非
有無之無非
山名之萊非
也事在昭文
年

兩山間道由南北門漢未有范史雲為萊蕪令言
萊蕪在齊非魯所得引舊說云齊靈公滅萊萊民
播流此谷邑落荒蕪故曰萊蕪禹貢所謂萊夷也
夾谷之會齊侯使萊人以兵劫魯侯宣尼稱夷不
亂華是也余按太無萊柞舊本作萊柞誤並山名也郡縣
取目焉漢高祖置左傳曰與之無山及萊柞是也
應劭十三州記曰太山萊蕪縣魯之萊柞邑淄水
又西北轉逕城西又東北流與一水合水出縣東
南俗謂之家桑谷水從征記名曰聖水列仙傳曰
鹿皮公者淄川人也少為府小吏才巧舉手成器
岑山上有神象人不能到小吏白府君請木工斤
斧二十人作轉輪造縣閣意思橫生數十日梯道
成上其巔作祠屋留止其傍其二間以自固食芝
草飲神泉七十餘年淄水來山下呼宗族得六十
餘人命上山半水出盡漂一郡沒者萬計小吏辭
遣家室令下山著鹿皮衣升閣而去後百餘年下
賣藥齊市也據列仙傳所載改正其水西北流注淄水淄水
又北出山謂之萊蕪口東北流者也

又東北過臨淄縣東

淄水自山東北流逕牛山西又東逕臨淄縣故城

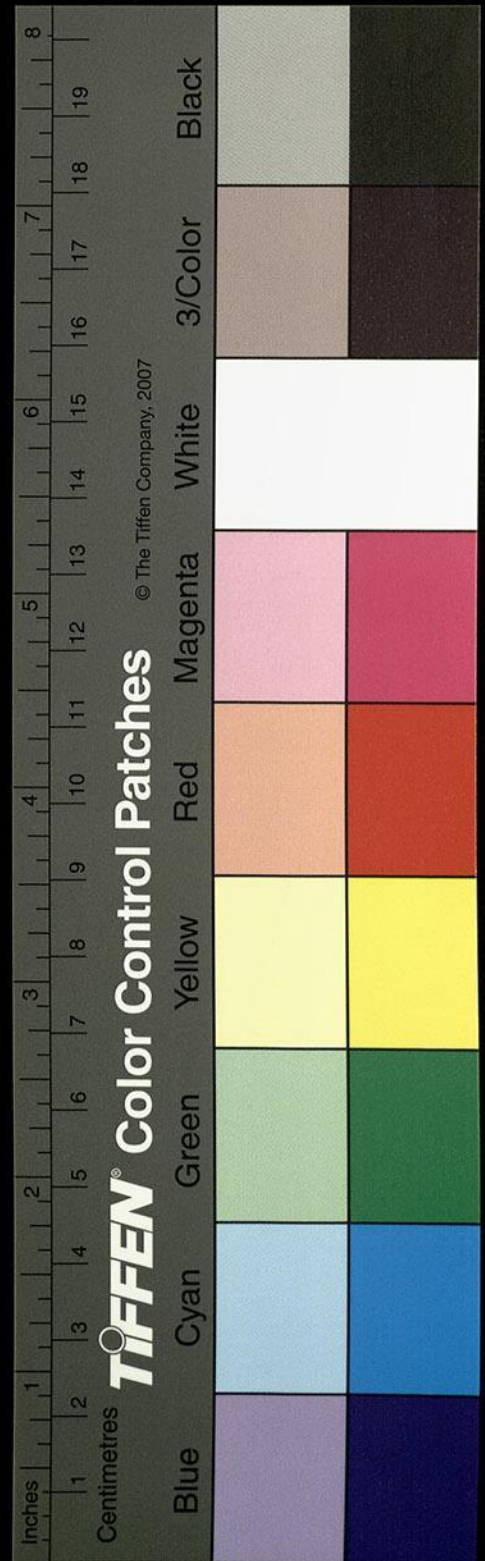

南東得天齊水口水出南郊山下謂之天齊淵五泉並出南北二百步廣十步山即牛山也左思齊都賦曰牛嶺鎮其南者也水在齊八祠中齊之為

名起於此矣

封禪書云秦始皇東游海上禮祠名山大川及八神八神者一曰天主祠

天齊天齊淵水居臨菑南郊山下者二曰地主祠大山梁父三曰兵主祠蚩尤在東平陸監鄉齊之西境也四曰陰主祠五曰陽主祠之眾六曰月主祠之萊山七日日主祠成山八曰四時主祠地理風俗記曰齊所以為齊者即天齊淵名也

其水北流注於淄水又東逕四豪冢北水南山下

有四冢方基員墳咸高七尺東西直列是田氏四

冢冢也淄水又東北逕蕩陰里

孫按泅水南吟云蕩陰里

水東有冢一基三墳東西八十步是列士公孫按

田開疆古冶子之墳也晏子惡其勇而無禮投桃

以斃之死葬陽里即此也

晏子春秋曰晏子惡三

人無禮也請公使人魏之二桃曰三子計功而食桃矣田開疆曰接一搏而再搏乳虎可以食桃矣吾嘗從君卻三軍者再亦可以食桃矣古冶子曰吾嘗從君濟於河龍銜左驂以入砥柱之流吾潛行逆流百步順流九里殺龍而出可以食桃無與人同矣二子何不反桃抽劍而起二子皆挈領而死古冶子亦自挈領而死淄水又北逕其城東城臨淄水故曰臨淄

王莽之齊陵縣也爾雅曰水出其前左為營丘武

王以其地封太公望賜之以四履都營丘為齊或

以為都營陵史記周成王封師尚父于營丘東就

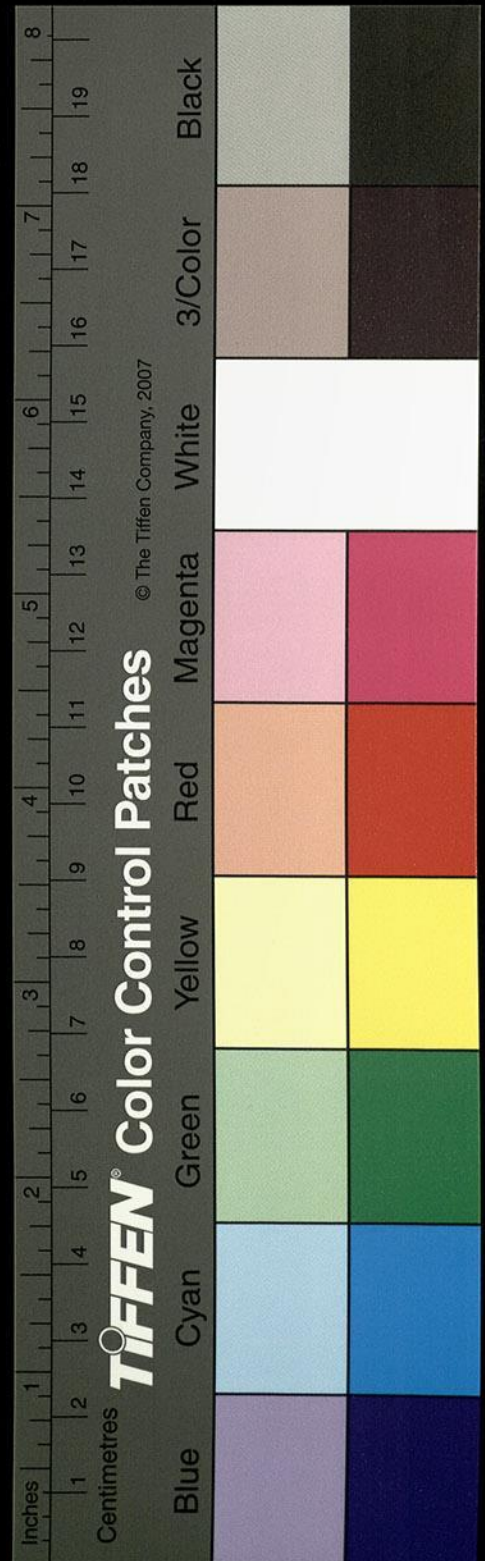

疑有脫文

國道宿行遲萊侯與之爭營丘逆旅之人曰吾聞
時難得而易失客寢安殆非就封者也太公聞之
夜衣而行至營丘陵亦丘也獻公自營丘徙臨淄
余按營陵城南無水唯城北有一水世謂之白狼
水西出丹山俗謂凡山也東北流山爾雅出前左
之文不得以為營丘矣營丘者山名也詩所謂子
之營兮遭我乎徂之間兮漢地理志引齊詩曰子
之營兮遭我乎徂之間
今注云齊詩也 嶶嶶作者多以丘陵號同又去萊差
字亦作徂亦作嶶近咸言太公所封考之春秋經書諸侯城緣陵左
傳曰遷杞也毛詩鄭注並無營字瓚以為非近之

今臨淄城中有丘在小城內周迴三百步高九丈
北降丈五淄水出其前故有營丘之名與爾雅相
符城對天齊淵故城有齊城之稱是以晏子言始
爽鳩氏居之逢伯陵居之太公居之又曰先君太
公築營之丘季札觀風聞齊音曰泱泱乎大風也
哉表東海者其太公平田巴入齊過淄自鏡回巴
當作

田巴新序云田巴臨淄
水而觀形自知醜惡 郭景純言齊之營丘淄水

遷其南及東也非營陵明矣獻公之徙其猶晉氏
深翼居絳非謂自營陵而之也其外郭即獻公所
徙臨淄城也世謂之虜城言齊湣王伐燕燕王噲

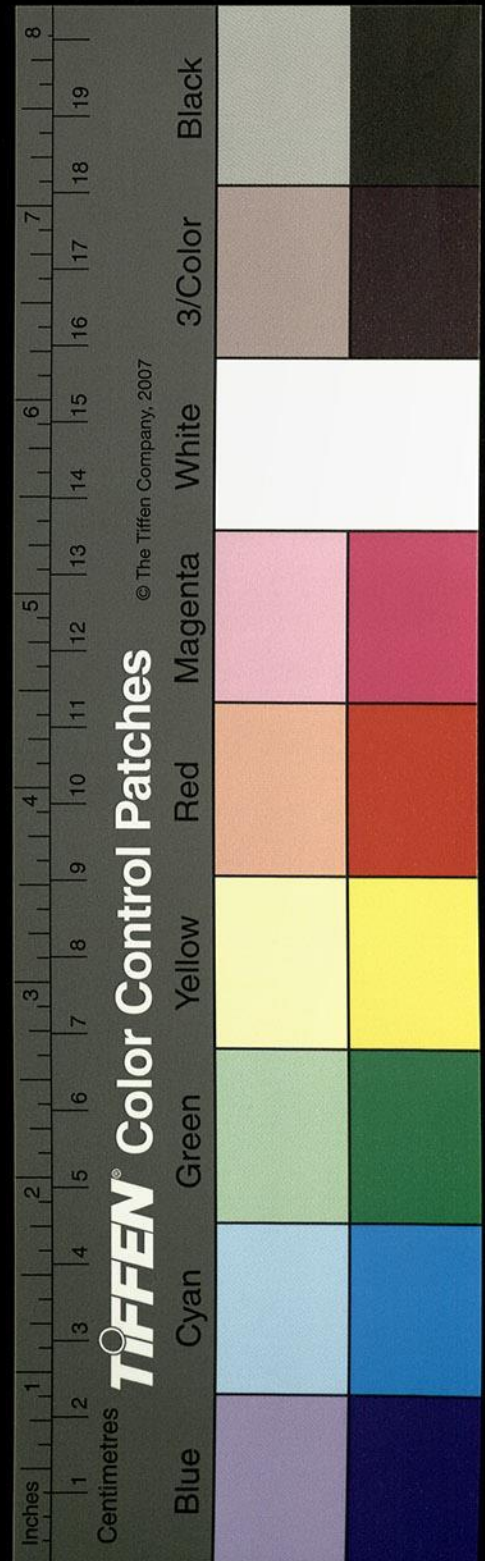

死虜其民寶居因郭以名之當作虜其民寶居郭因以名之秦始皇
 皇三十四年滅齊為郡治臨淄漢高六年封子肥
 於齊為王國王莽更名濟南也戰國策曰田單為
 齊相過淄水有老人涉淄而出不能行坐沙中單
 乃解裘於斯水之上也

又東過利縣東

淄水自縣東北流逕東安平城北又東逕巨淀縣
 故城南征和四年漢武帝幸東萊臨大海三月耕
 巨淀即此也縣東南則巨淀湖蓋以水受名也淄
 水又東北逕廣饒縣故城南漢武帝元鼎中封菑

川靖王子劉國為侯國淄水又東北馬車瀆水注
 之受巨淀克家云當作首受巨淀淀即濁水所注也呂忱曰

濁水一名溷水出廣縣為山世謂之治嶺山東北
 流逕廣固城西城在廣縣西北四里四周絕澗咀
 水深隍晉永嘉中東萊人曹嶷所造也水側山際
 有五龍口義熙五年劉武帝伐慕容超於廣固也
 以藉嶮難攻兵力勞弊河間人玄文說裕云昔趙
 攻曹嶷望氣者以為繩水帶城非可攻拔若塞五
 龍口城當必陷石虎從之嶷請降降後五日大雨
 雷電震開後慕容恪之攻段龕十旬不拔塞城宋本

按凡繩水皆當作澗

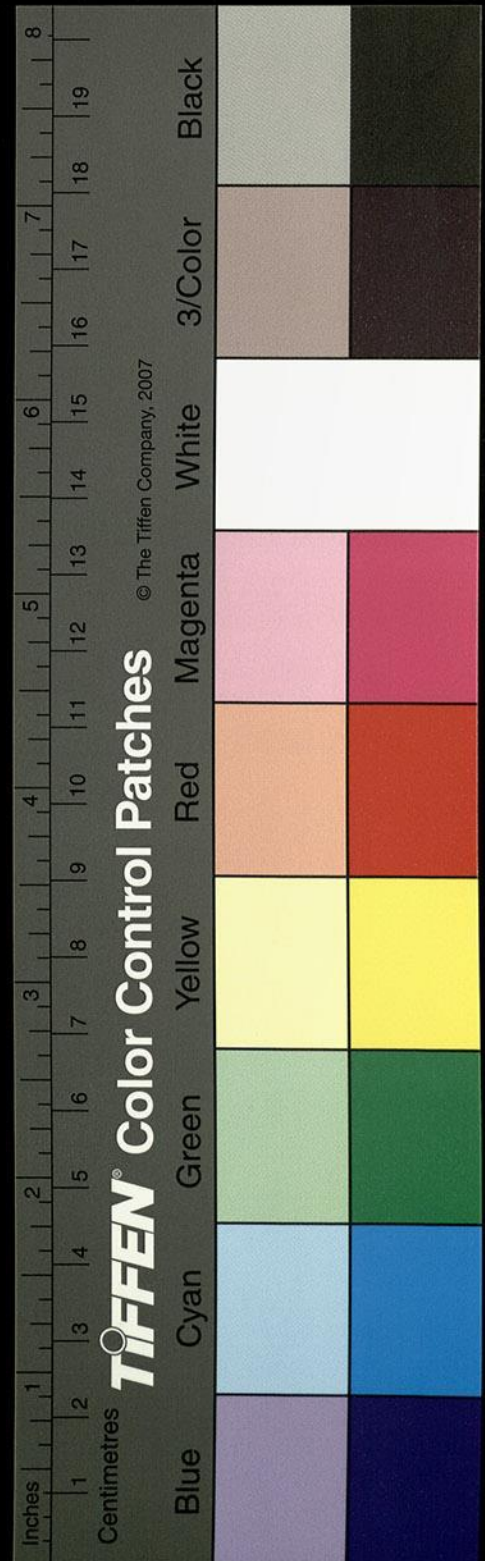

作塞而龕降十六國春秋云段蘭之子段龕降後

無幾又震開之舊基猶存宜城修築裕塞之起及
城內男女皆悉腳弱病者大半超遂出奔為晉所
擒也然城之所跨實憑地嶮其不可固城者在此
濁水東北流逕堯山東從征記曰廣固城北三里
有堯山祠堯因巡狩登此山後人遂以名山廟在
山之左麓廟像東面華宇修整帝圖嚴飾軒冕之
容穆然山之上頂舊有上祠今也毀廢無復遺式
盤石上尚有人馬之跡徒黃石而已唯刀劍之蹤
逼真矣至於燕鋒代鏢魏鈇齊鏃與今劍莫殊以

密模寫知人功所制矣莊子云天子之劍以燕

為脊周宋為鏢韓魏為夾宋本作齊鏃疑當作齊
鏢以密模寫謂以蠟模榻其迹也樹提加經云庶
人然脂諸侯然密天子然漆晉書山
濤傳有密章亦謂以蠟封奏章也西望胡公陵

孫暢之所云青州刺史傅弘仁言得銅棺隸書處
濁水又東北流逕東陽城北東北流合長沙水水
出逢山北阜世謂之陽水也東北流逕廣縣故城
西舊青州刺史治亦曰青州城陽水又東北流石
井水注之水出南山頂洞開望若門俗謂是山為
磬當作頭山其水北流注井井際廣城東側三面
積石高深一匹有餘長津激浪瀑布而下彭蠡之

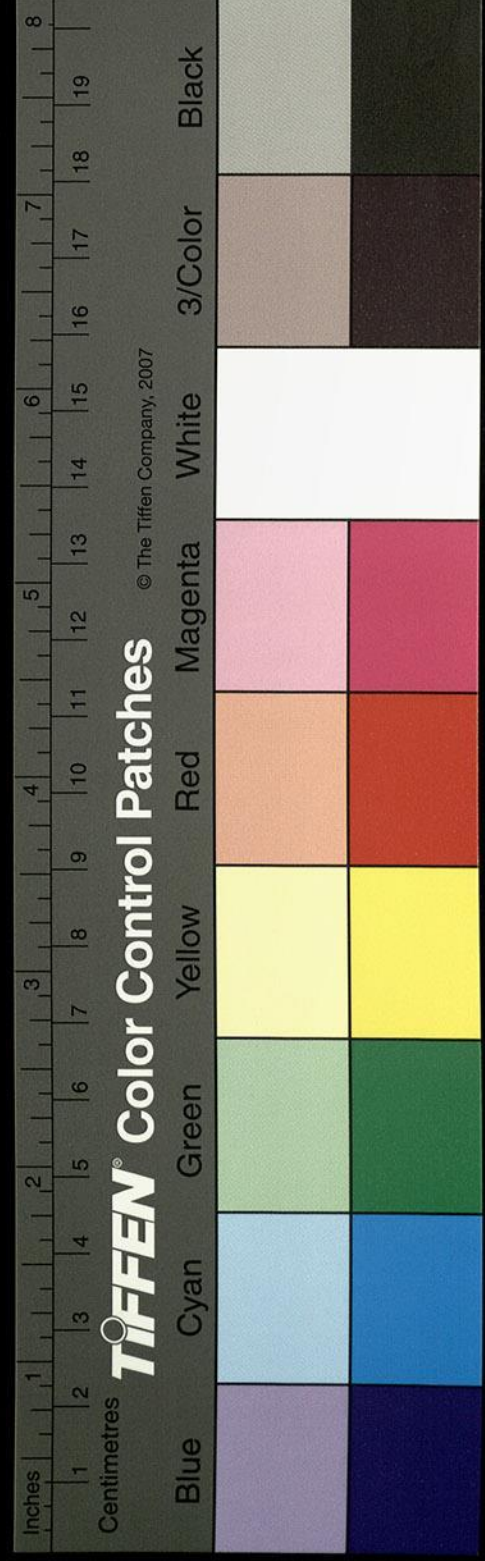

音驚川聒谷滿濟之勢狀同淇井北流入陽水余
 生長東齊極遊其下於中闊絕乃積綿載後因王
 事復出海岱郭金紫惠同石井賦詩言意彌日嬉
 娛尤慰羈心但恨此水時有通塞耳陽水東逕故
 七級寺禪房南水北則長廡徧駕舊本作徧駕迥閣承
 阿林之際則繩坐疏班錫鉢閒設所謂修修釋子
 耿耿禪棲者也陽水又東東衍逕陽城東南義熙
 中晉青州刺史羊穆之築此以在陽水之陽即謂
 城之東陽城世以濁水為西陽水故也水流亦有
 時窮通信為靈矣昔在宋世是水絕而復流劉晔

賦通津焉魏太和中此水復竭輟流積年先公除

州即任未基北史鄺範字世則范陽涿鹿人太武

勳賜爵永寧男為征南大將軍慕容容白曜司馬及

定三齊範多進策白曜皆用其謀遂表為青州刺

史進爵為侯是水復通澄映盈川所謂幽谷枯而更溢

窮泉輟而復流矣海岱之士又頌通津焉平昌耆

民舊本作在民孫道相頌曰唯彼繩泉竭踰三齡祈盡

珪璧竭窮斯牲道從隆替降由聖明耆民舊本作耆民

河間趙嶷頌云敷化未暮玄澤潛施枯源揚瀾涸

川滌陂北海郭欽曰先政輟津我后通洋但頌廣

文煩難以具載陽水又北屈逕漢城陽景王劉章

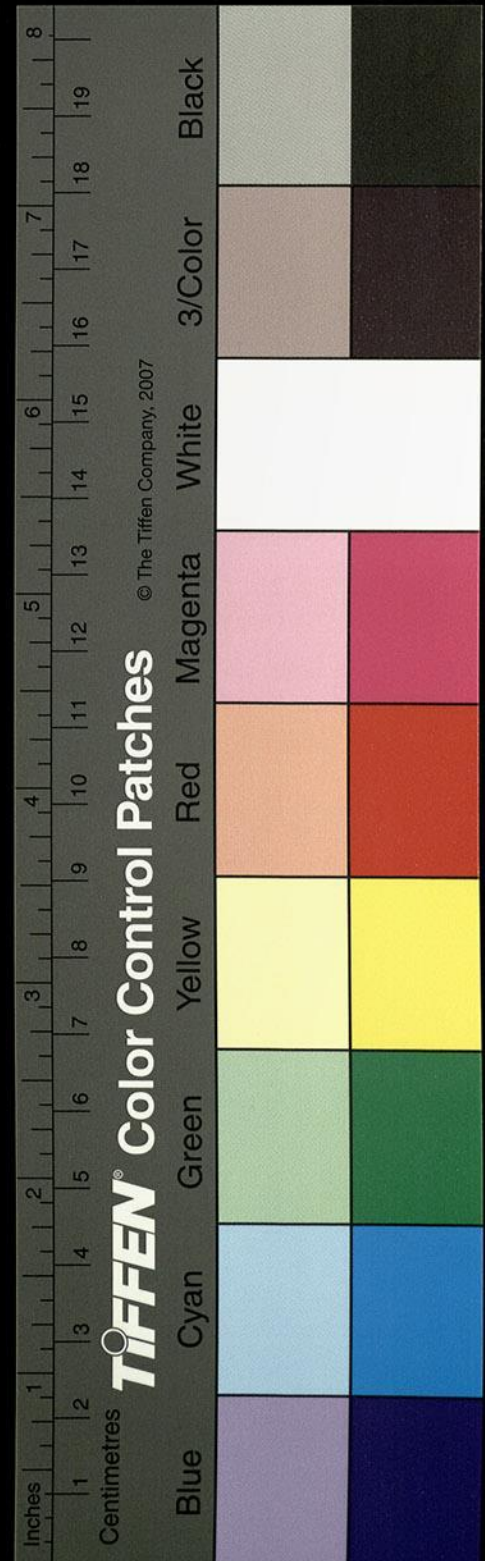

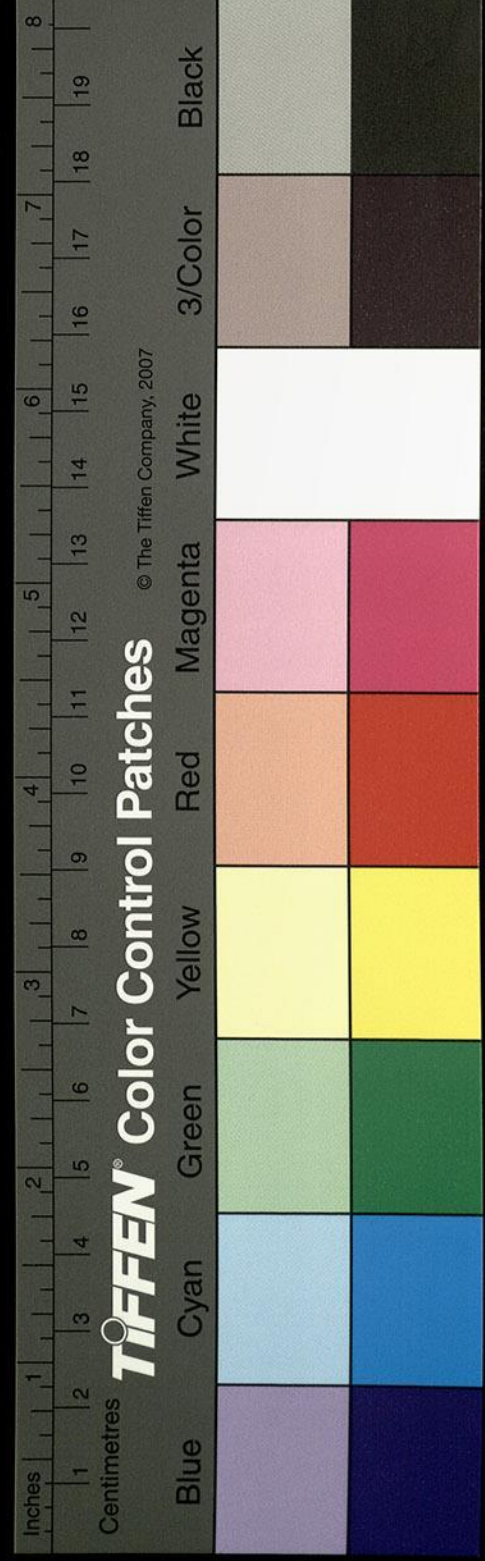

廟東東注于巨洋後人塌斷令北注濁水時人通
謂濁水為陽水故有南陽北陽水之論二水渾流
世謂之為長沙水也亦或通名之為繩水故晏謨
伏琛為齊記並云東陽城既在繩水之陽宜為繩
陽城非也世又謂陽水為洋水余按羣書盛言洋
水出臨朐縣而陽水道源廣縣兩縣雖隣川土不
同於事疑焉濁水又北逕臧氏臺西又北逕益城
西又北流注巨淀地理志曰廣縣為山濁水所出
東北至廣饒入巨淀巨淀之右又有女水注之水
山東安平縣之蛇頭山從征記曰水西有桓公冢

段有此文

甚高大墓方七十餘丈高四丈員墳圍二十餘丈
高七丈餘一墓方七丈二墳晏謨曰依陵記非葬
禮如承世故與其母同墓而異墳伏琛所未詳也
冢東山下女水原有桓公祠侍其衡王字未詳奏魏武
王所立曰近日路次齊郊瞻望桓公墳壟在南山
之阿請為立祀為塊然之主郭緣生述征記曰齊
桓公冢在齊城南二十里因山為墳大冢東有女
水或云齊桓公女冢在其上故以名水也女水導
川東北流甚有神焉化隆則水生政薄則津竭燕
建平六年水忽暴竭玄明惡之寢病而亾燕太上

侍其姓
衡名也

四年女水又竭慕容超惡之燕祚遂淪女水東北
 流逕東平安縣故城南續述征記曰女水至安平
 城南伏流一十五里然後更流注北楊水城故鄆
 亭也春秋魯莊公三年紀季以鄆入齊公羊傳曰
 季者何紀侯弟也賢其服罪請鄆以奉五祀公羊傳曰紀季者何紀侯之弟也何以不名賢乎紀季服罪也其服罪奈何魯子曰請後五廟以存姑姊妹田成子單之故邑也史記齊襄王入臨淄封田單青州臨淄縣東十九里古紀之鄆邑也後以為縣博陵有平故此加
 東也世祖建武七年封菑川王子劉茂為侯國又
 逕安平城東東北逕壘丘東東北入淀地理志曰

菟頭山女水所出東北至臨淄入巨淀又北為馬
 車瀆北合淄水又北時繩之水注之時水出齊城
 西南北二十五里平地出泉即如水也孫云如水當作水

亦謂之源水因水色黑俗又目之為黑水西北逕
 黃山東又北歷愚山山東有愚公冢時水又屈而
 逕杜山北有愚公谷齊桓公時公隱於谿隣有認
 其駒者公以與之山即杜山之通阜以其人狀愚

故謂之愚公韓非子曰齊桓公入山問父老此為何谷答曰臣舊畜牛生犢以子買駒少年謂牛不生駒遂持而去傍隣謂臣愚遂名為愚公故山水有石梁亦謂
 為石梁水又有瀆水注之水出時水東去臨淄城

通鑑注
 引此無
 南字

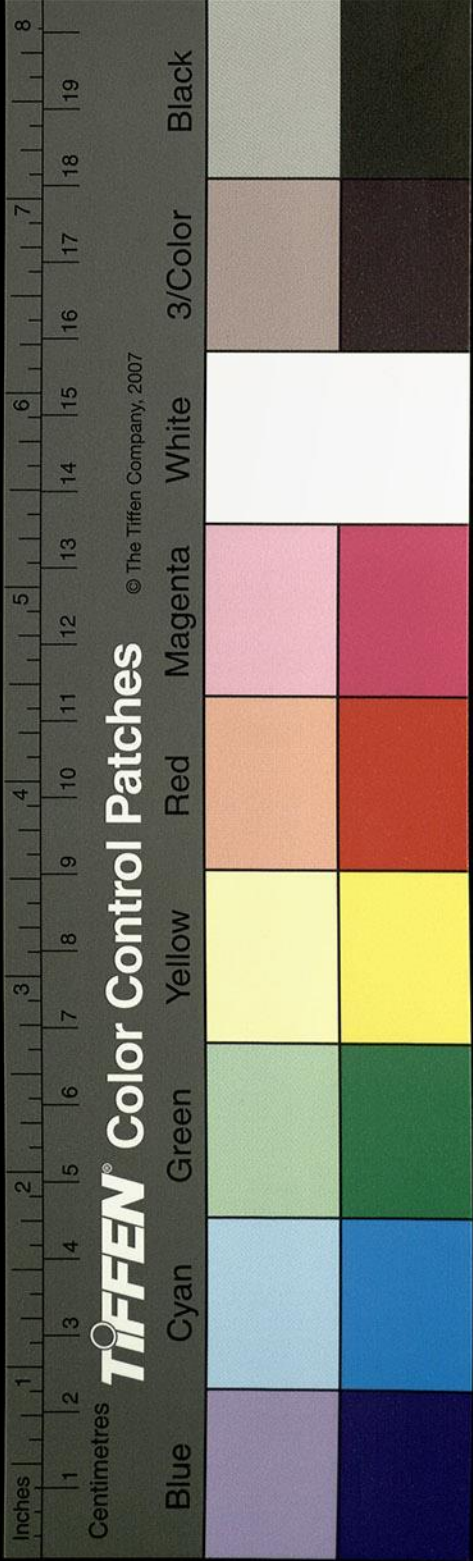

十八里所謂澶中也俗以澶水為宿留水西北入于時水孟子去齊三宿而後出澶故世以此而變水名也水南山西有王歆墓史記王蠋齊之畫邑人也昔樂毅伐齊賢而封之歆不受自縊而死水側有田引水溉跡尚存時水又西北逕西安縣故城南本渠也齊大夫雖稟之邑矣左傳云初公孫無知雷于雍廩九年春齊人殺無知杜預齊大夫二云雍廩齊大夫王莽更之曰東寧時水又西至石洋堰分為二水謂之石洋口枝津西北至梁鄒入涉時水又北逕西安城西又北京水系水注之水出齊城西南世謂寒泉也東北流直申門西京相璠杜預

並言申門即齊城南面西第一門矣為申池昔齊

懿公遊申池邴戎庸職二人害公於竹中

左傳作邴歆閻

職二人害齊懿公于竹中

今池無復髣髴然水側尚有小小竹

木以時遺生也左思齊都賦注申池在海濱齊藪也余按春秋襄公十八年晉伐齊戊戌伐雞門之藪巳亥焚雍門壬寅焚東北二郭甲辰東侵及沂而不言北掠于海且晉獻子尚不辭死以逞志何容對仇敵而不徵暴草木于海隅乎

左傳襄十八年齊侯伐我

北鄙中行獻子將伐齊夢與厲公訟弗勝公以戈擊之首隊于前他日問梗陽之巫對曰今茲主必死若有事於東方則可以逞及伐齊禱于河曰苟捷有功官臣偃無敢復濟十二月巳亥焚雍門及

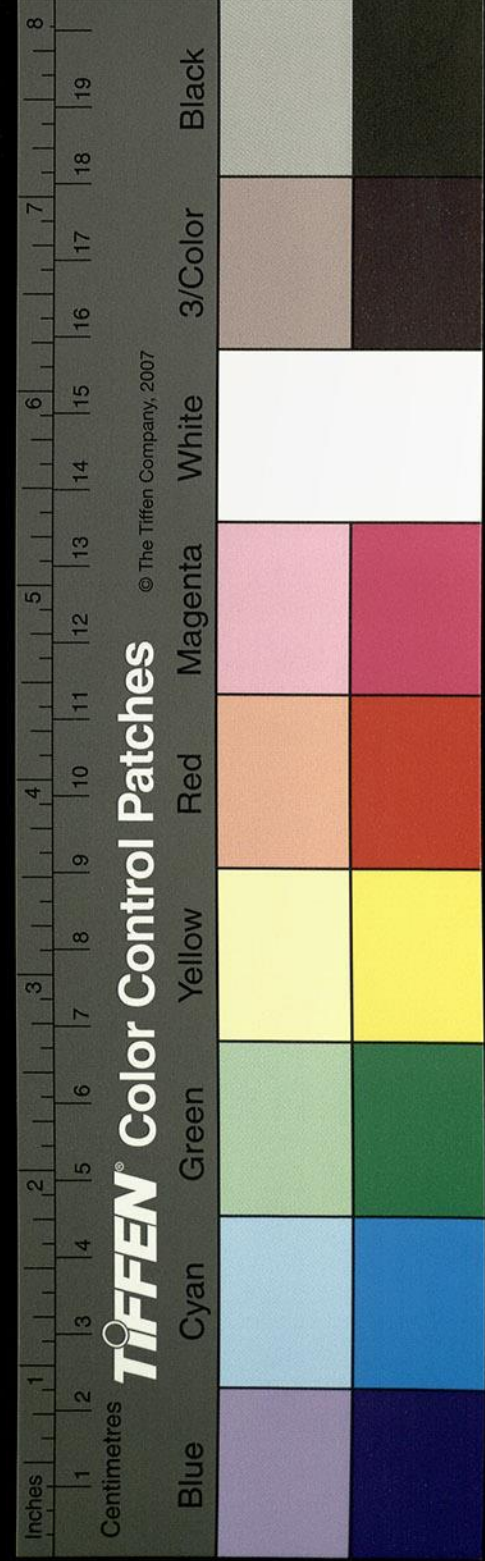

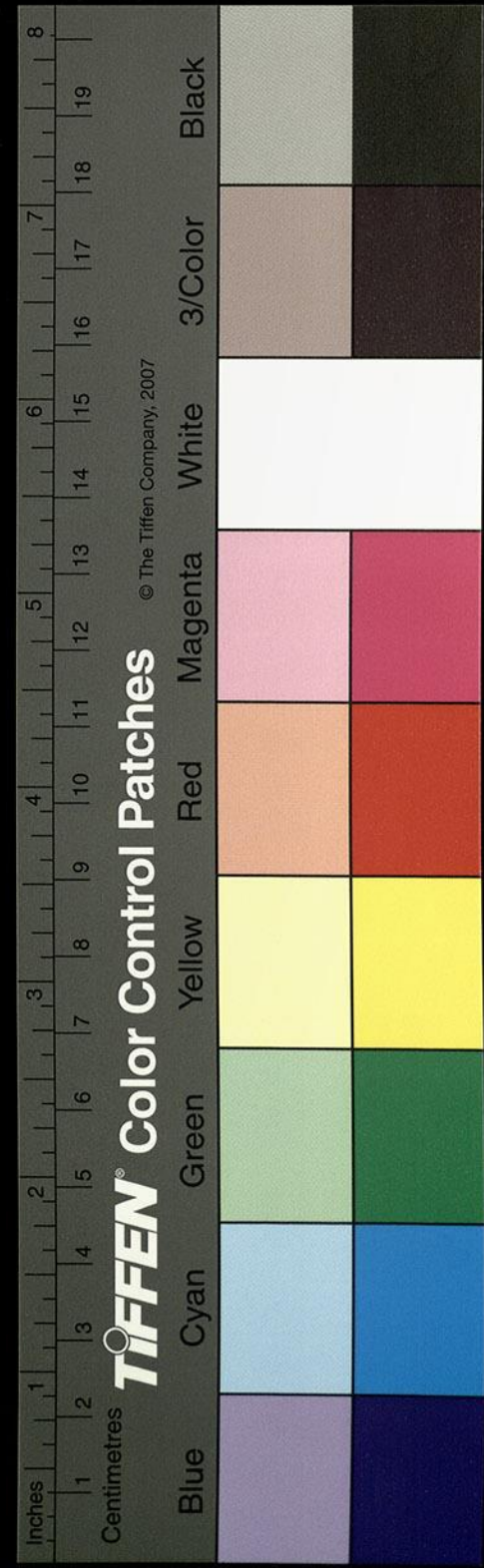

西郭南郭劉難士弱率諸侯之師焚申池之竹木 又炎夏火流非遠遊之

辰懿公見弑蓋是白龍魚遯見困近郊矣 張衡東京賦云

白龍魚服見困豫且注引說苑伍子胥曰昔白龍下清冷之淵化為魚豫且射中其目此遯字當作

服左氏捨近遺遠考古非議杜預泛言有推據耳

系水傍城北流逕陽門西水次有故封處所謂齊

之稷下也當戰國之時以齊宣王喜文學遊說之

士鄒衍淳于髡田駢接子慎到之徒七十六人皆

賜列第為上大夫不治而論議是以齊稷下學士

復盛且數百十人劉向別錄以稷為齊城門名也

談說之士期會於稷門下故曰稷下也鄭志曰張

逸問贊云我先師棘下生何時人鄭玄答云齊田

氏時善學者所會處也齊人號之棘下生無常人

也余按左傳昭公二十二年莒子如齊盟于稷門

之外漢以叔孫通為博士號稷嗣君史記音義曰

欲以繼蹤齊稷下之風矣然棘下又是齊城內地

名左傳定公八年陽虎劫公伐孟氏入自上東門

戰于南門之內又戰于棘下者也蓋亦儒者之所

萃焉故張逸疑而發問鄭玄釋而辯之雖異名于

見大歸一也城內有故臺有營丘有故景王祠即

朱虛侯章廟矣晉起居注云齊有大蛇長三百步

疑有脫文

稷上當有吉字

疑有脫文

疑有脫文

負小蛇長百餘步逕於市中市人悉觀自北門所
 入處也北門外東北二百步有齊相晏嬰冢宅左
 傳晏子之宅近市景公欲易之而嬰弗更為誡曰
 吾生則近市死豈易志乃葬故宅後人名之曰清
 節里系水又北逕臨淄城西門北而西流逕梧宮
 南昔楚使聘齊齊王饗之梧宮即是宮矣其地猶
 名梧臺里臺甚層秀東西一百餘步南比如減即
 古梧宮之臺臺東即闕子所謂宋愚人得燕石處
 闕子曰宋之愚人得燕石於梧臺之東歸而藏之
 以為寶周客聞而觀主人齋戒七日端冕以發革
 櫃十重緹巾十襲客見之掩口臺西有石柱碑十
 笑曰此特燕石耳與瓦甃不殊

石柱碑 碑猶存漢靈帝熹平五年立其題云梧臺里
 系水又西逕葵丘北春秋莊公八年襄公使連稱
 管至父戍葵丘京相璠曰齊西五十里有葵丘地
 若是無戍之僖公九年齊桓會諸侯于葵丘宰孔
 曰齊侯不務修德而勤遠略葵丘不在齊也引胡
 廣汾陰葵丘山陽西北葵城宜在此非也余原左
 傳連稱管至父之戍葵丘以瓜時而往還之期請
 代弗許將為齊亂故令無寵之妹候公於宮因無
 知之紂當作遂害襄公若出遠無代寧得謀及婦
 人而為公室之亂乎是以杜預稽春秋之旨即傳

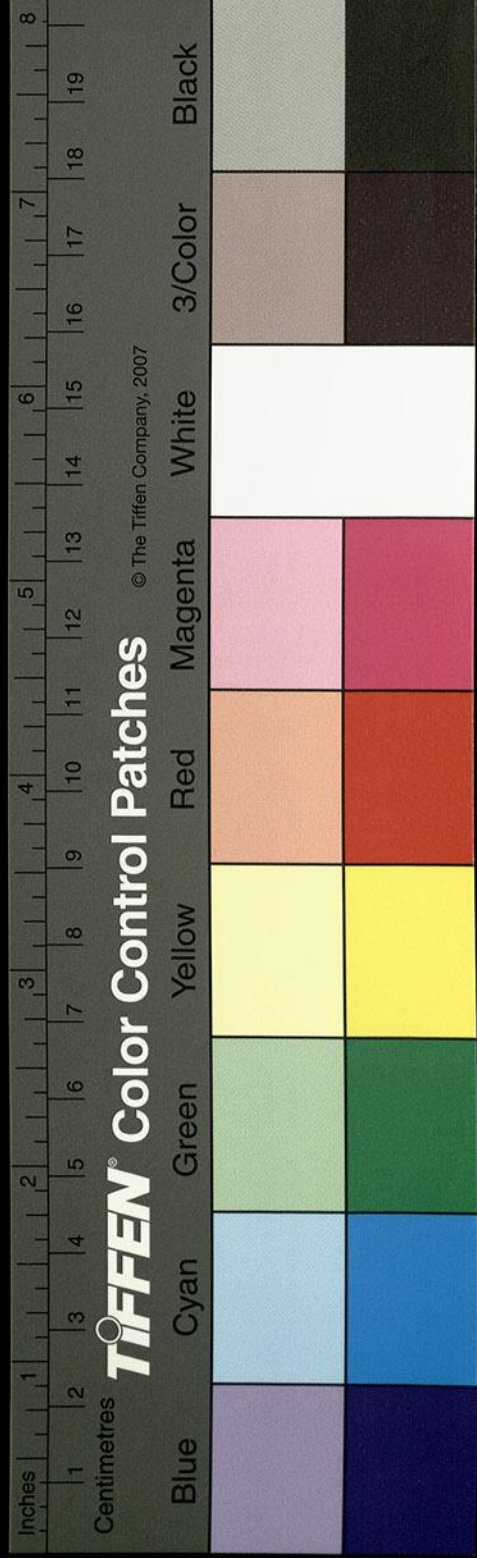

繩水當作澗

安之注于臨淄西不得捨近託遠苟成已異於異

可殊即義為負然則葵丘之戍即此地也按左

公葵丘之會宰孔曰齊侯不務修德而勤遠略故

北伐山戎南伐楚西為此會也且天子使孔賜桓

公以文武之旂知與王都近矣故胡廣有山陽西

北葵城之說而杜預說連稱管至父葵丘之戍云

在臨淄縣西有地名葵丘時水西左迤為潭又西

逕高陽僑郡南魏所立也又西北流注于時時水

又東北流繩水注之水出營城東世謂之漢溱水

也西北流逕營城北漢景帝四年封齊悼惠王子

劉信都為侯國繩水又西逕樂安南博昌縣故城

南應劭曰昌水出東萊昌陽縣道遠不至取其嘉

名闕駟曰縣處勢平故曰博昌繩水西歷貝丘京

相璠曰博昌縣南近繩水有地名貝丘在齊西北

四十里春秋莊公八年齊侯田于貝丘見公子彭

生豕立而泣齊侯墜車傷足於是處也繩水又西

北入時水從征記又曰水出臨淄縣北逕樂安博

昌南界西入時水者也自下通謂之為繩也昔晉

侯與齊侯宴齊侯曰有酒如繩指喻此水也時水

又屈而東北逕博昌城北時水又東北逕齊利縣

故城北又東北逕巨淀縣故城北又東北逕廣饒

縣故城北東北入淄水地理風俗志曰淄入濡淮

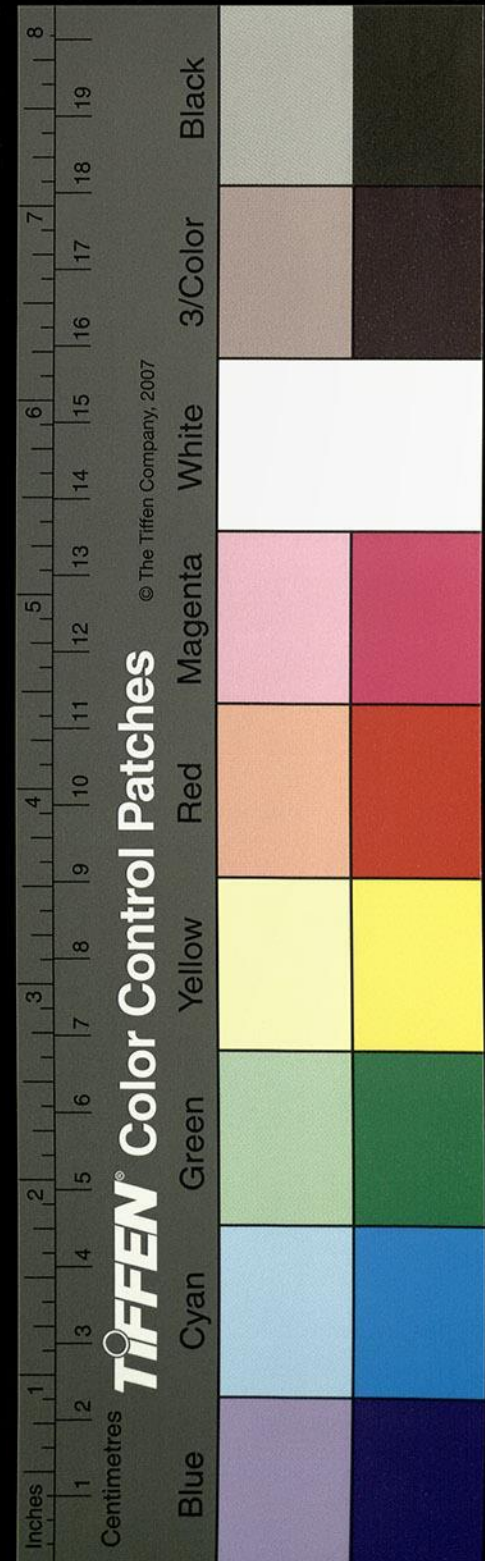

TIFFEN Color Control Patches

© The Tiffen Company, 2007

南子曰白公問微言曰若以水投水如何孔子曰
淄繩之水合易牙嘗而知之謂斯水矣淮南所引

語出列子說符篇及呂氏春秋審應覽俱作淄繩
音緇來列子曰口將爽者先辨淄澠張湛注云淄
水出魯郡茌蕪縣澠水西北海郡
千乘縣界流至壽光縣二水相合

又東北入于海

淄水入馬車瀆亂流東北逕琅槐故城南又東北
逕馬井城北與時繩之水互受通稱故邑流其號
又東北至皮丘沈入于海故晏謨伏琛並言淄繩
之水合於皮丘沈西地理志曰馬車瀆至琅槐入
于海也蓋舉縣言也

汶水出朱虛縣泰山

山上有長城西接岱山東連琅邪巨海千有餘里
蓋田氏之所造也竹書紀年梁惠成王二十年齊
築防以為長城竹書又云晉烈公十二年王命韓
景子趙烈侯及我師伐齊入長城據竹書紀
年校正史記
所謂齊威王越趙侵伐我長城者也伏琛晏謨並
言水出縣東南嶧山山在小泰山東者也

北過其縣東

汶水自縣東北逕嶧城北地理風俗記曰朱虛縣
東四十里有嶧亭城故縣也又東北逕管寧冢東

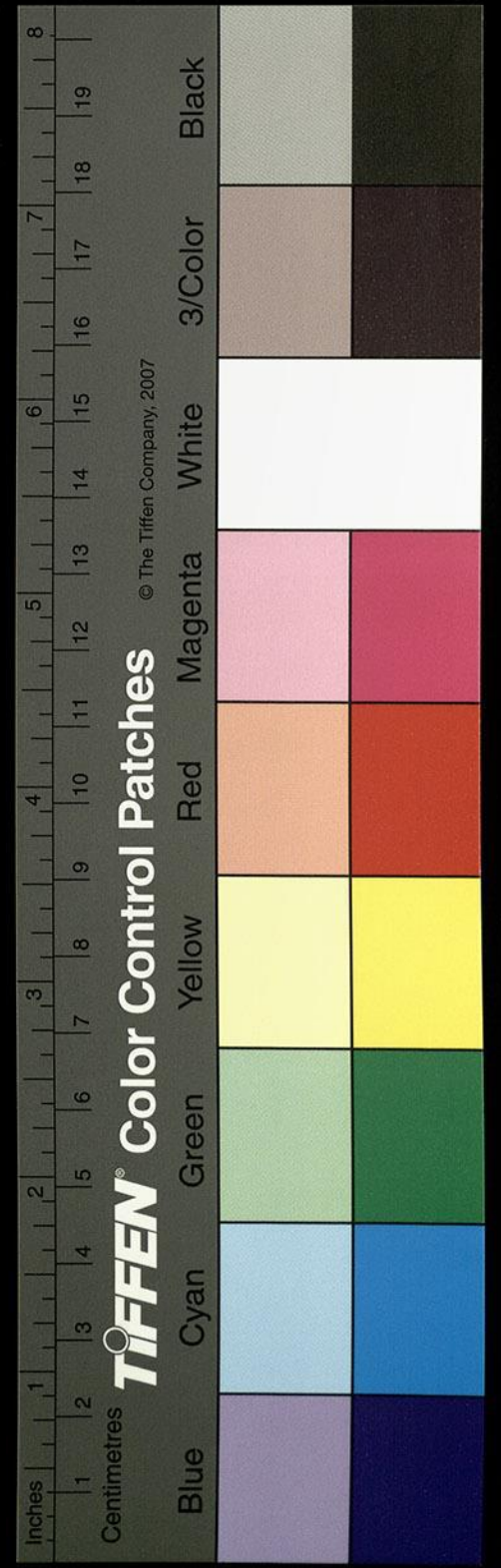

故晏謨言柴阜西南有魏獨行君子管寧墓墓前有碑又東北逕柴阜山北山之東有徵士邴原冢碑誌存焉汶水又東北逕漢青州刺史孫嵩墓西有碑碣汶水又東逕安丘縣故城北漢高帝八年封將軍張說為侯國地理志曰王莽之誅邳也孟康曰今渠丘亭莒渠丘城是也伏琛晏謨齊記並言亭在丘城東北十里非城也城對牟山山之西南有孫賓碩兄弟墓碑誌並在也

又北過淳于縣西又東北入于縣

淳于國春秋桓公六年冬州公如曹傳曰淳于公如曹慶其國危遂不復也其城東北則兩川交會

也春秋桓公五年冬州公如曹六年春正月寔來傳曰自曹來朝書曰寔來不復其國也杜預注云淳于州國所都城陽淳于縣也

濰水出琅邪箕縣

琅邪山名也越王句踐之故國也句踐并吳欲霸中國徙都瑯邪秦始皇二十六年滅齊以為郡城即秦王之所築也遂登琅邪大樂之山作層臺於其上謂琅邪臺臺在城東南十里孤立特顯出于眾山上下周二十里餘傍濱巨海秦王樂之因留

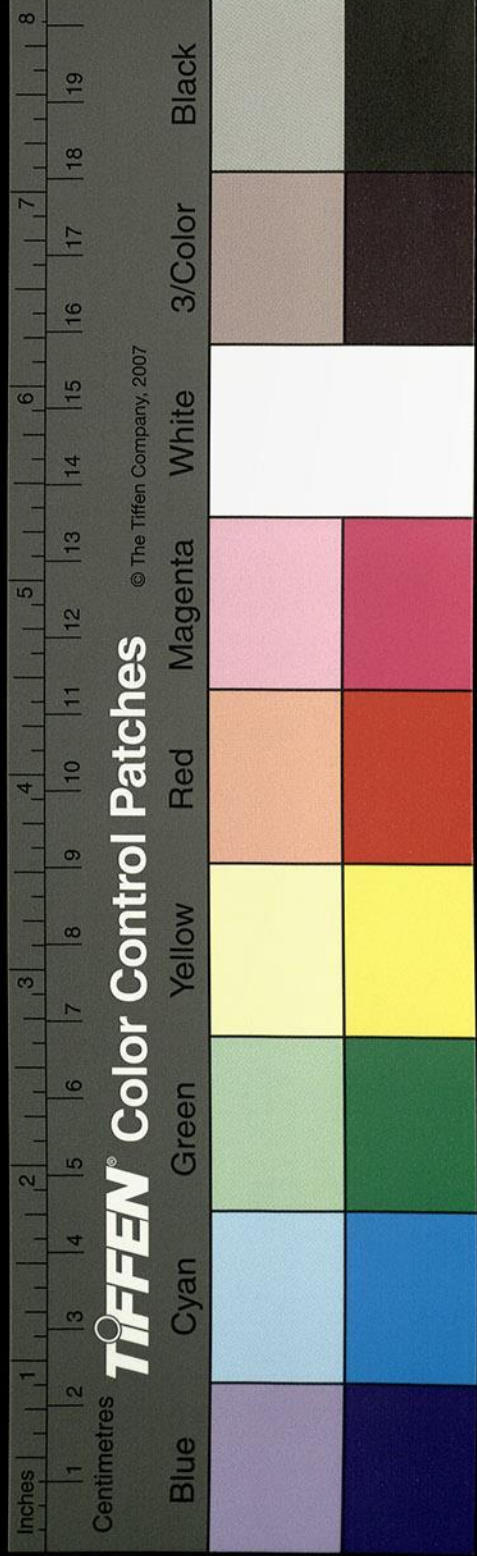

三月乃徙黔首二萬戶於琅邪山下復十二年所作臺基三層層高三丈上級平敞方二百餘步高五里刊石立碑紀秦功德臺上有神淵淵主靈焉人汗之則竭齋潔則通神廟在齊八祠中漢武帝亦嘗登之漢高帝呂后七年以為王國文帝三年更名為郡王莽改曰填夷矣濰水導源濰山許慎呂忱云濰水出箕屋山淮南子曰濰水出覆舟山蓋廣異名也東北逕箕縣故城西又西析泉水注之水出析泉縣北松山東南流析泉縣東又東南逕仲固山東北流入于濰地理志曰至箕縣北入濰者也濰水又東北逕諸縣故城西春秋文公十二年季孫行父城諸及鄆傳曰城其下邑也王莽更名諸拜矣濰水又東北涓水注之出馬耳山山高百丈上有二石並舉望齊馬耳故世取名焉東去常山三十里涓水發于其陰北逕婁鄉城東春秋昭公五年經書夏莒牟夷以牟婁防茲來奔者也又分諸縣之東為海曲縣故俗人謂此城為東諸城涓水又北注于濰水

東北過東武城縣西

孫云當作東武縣按史記郭蒙封東武侯

縣因岡為城城周三十里漢高帝六年封郭蒙為

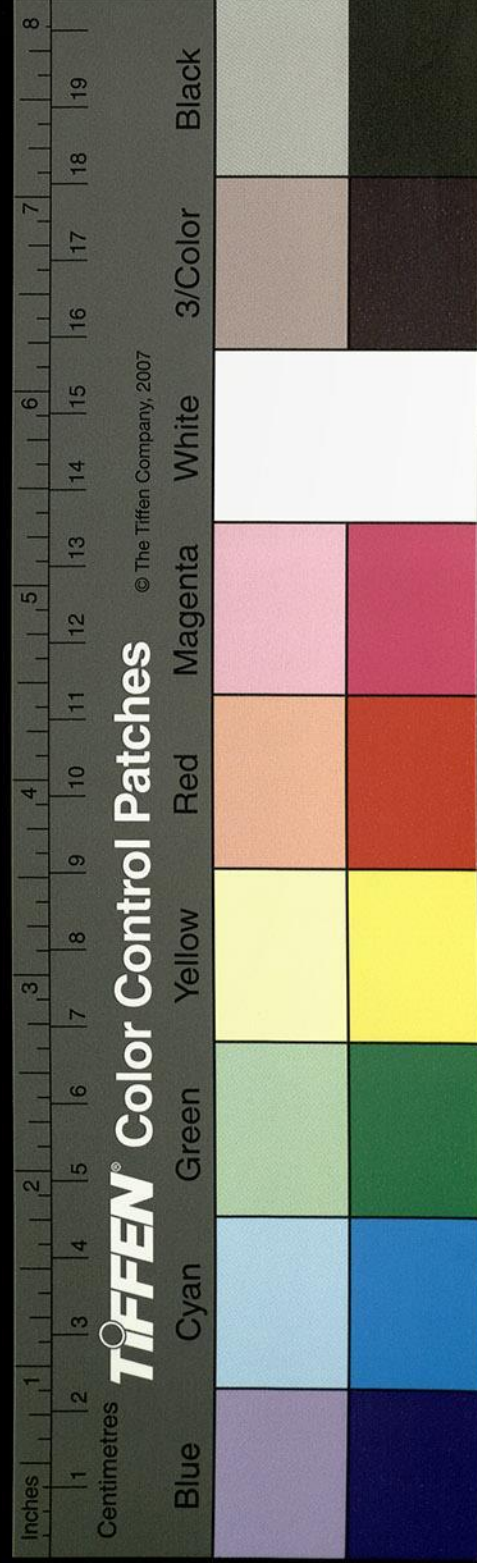

侯國

舊作郭嘉考之史記漢書年表俱作郭蒙

王莽更名之曰祥善矣

又北左合扶淇之水出西南常山東北流注澠
 晏謨並以澠水為扶淇之水以扶淇之水為澠水
 非也按經脉誌澠自箕縣北逕東武縣西北流合
 扶淇之水晏謨伏琛云東武城西比二里澠水者
 即扶淇之水也澠水又北右合盧水即久台水也
 地理志曰水出琅邪橫縣故山王莽之合丘也山
 在東武縣故城東南世謂之盧山也西北流逕昌
 縣故城西東北流齊地記曰東武城東南有盧水
 水側有勝火木方俗音曰檉子其木經野火燒死
 炭不滅故東方朔云不灰之木者也

東方朔神異

有火山其中生不燼之木晝夜火燃不滅火中有鼠重千斤毛長二尺如絲而白水沃即死可績為布

其水又東北流逕東武縣故城東而西北入澠
 地理志曰久台水出東南逕東武入澠者也尚書
 所謂澠溜其道矣

又北過平昌縣東

澠水又北逕石泉縣故城西王莽之養信也地理
 風俗記曰平昌縣東南四十里有石泉亭故縣也
 澠水又北逕平昌縣故城東荆水注之水出縣南
 荆山阜東北流逕平昌縣故城東漢文帝封齊悼

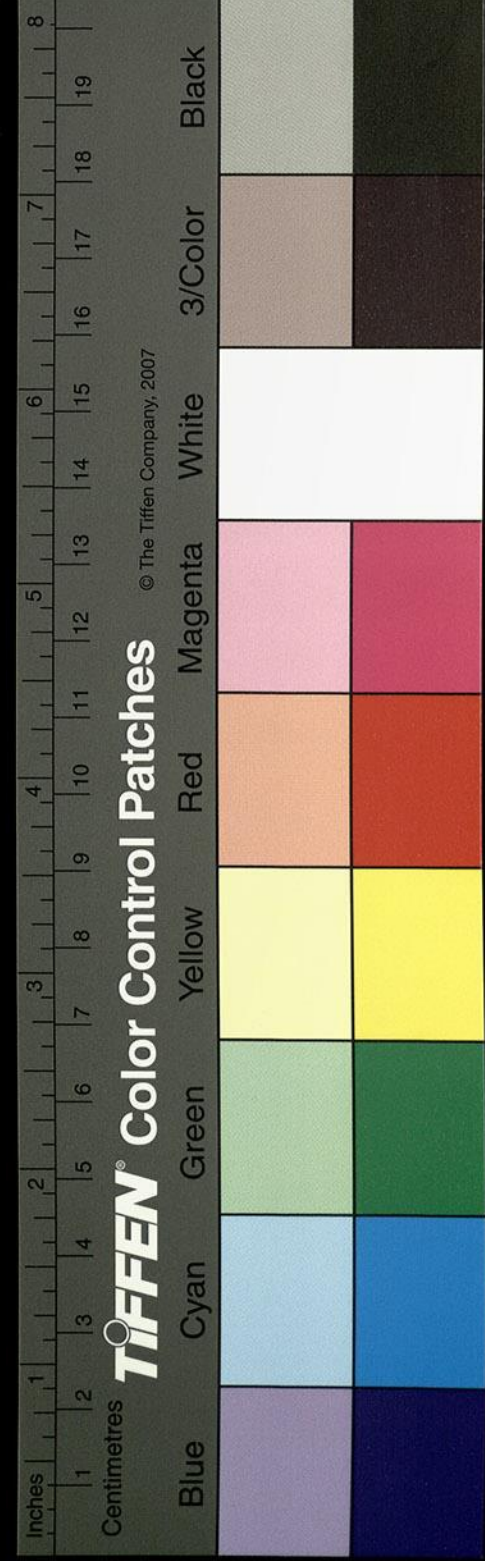

惠王肥子承為侯國

孫云按史記齊悼惠王子劉卬封平昌侯

城之東

南角有臺臺下有井與荆水通物墜於井則取之

荆水昔常有龍出入于其中故世亦謂之龍臺城

也荆水又東北流注于澠水又北浯水注之水出

浯山世謂之巨平山也地理志曰靈門縣有高原

山與浯一山

按漢地理志云靈門縣有高原山浯山所出注云泉古柘宇

水所出東北入澠今是山西接浯山許慎說文言

水出靈門山世謂之浯汶矣其水東北逕姑幕縣

故城東縣有五色土王者封建諸侯隨方受之故

薄姑氏之國也闕駟曰周成王時薄姑與四國作

亂周公滅之以封太公是以地理志曰或言薄姑

也王莽曰季睦矣應劭曰左傳曰薄姑氏國太公

封焉薛瓚漢書注云博昌有薄姑城未知孰是浯

水又東北逕平昌縣故城北古竭此水以溢漑田

南注荆水浯水又東北流而注于澠水也

又北過高密縣西

應劭曰縣有密水故有高密之名也然今世所謂

百尺水者蓋密水也水有二源西源出奕山亦曰

鄆日山晏謨曰山狀鄆日是有此名伏琛曰山上

鄆日故名鄆日山也其水東北流東源出五琴出

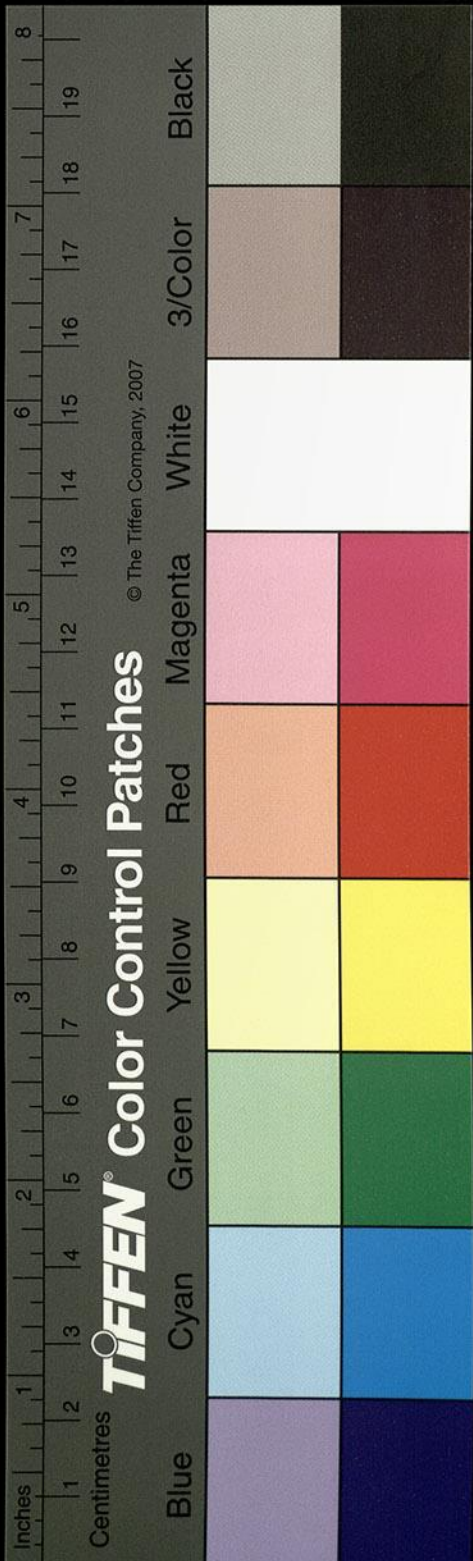

西北流同瀉一壑俗謂之百尺水古人竭以溉田
 數十頃北流逕高密縣西下注濰水自下亦兼通
 稱焉亂流歷縣西碑產山西又東北水有故堰舊
 鑿石豎柱斷濰水廣六十許步掘東岍激通長渠
 東北逕高密故城南明帝永平中封鄧震為侯國
 後漢書鄧禹封高密侯永平元年卒帝分禹封為
 三國長子震為高密侯襲為昌安侯珍為夷安侯
 縣南十里蓄以為塘方二十餘里古所謂高密之
 南都也溉田一頃許陂水散流下注夷安澤濰水
 自堰北逕高密縣故城西漢文帝十六年別為膠
 西國宣帝本始元年更為高密國王莽之章牟也

濰水又北昔韓信與楚將龍且夾濰水而陣於此
 信夜令為萬餘囊盛沙以遏濰水引軍擊且偽退
 且追北信決水水大至且軍半不得渡遂斬龍且
 於是水西有鴈阜阜上有漢司農卿鄭康成冢
 石碑猶存又北逕昌安縣故城東漢明帝永平中
 封鄧襲為侯國也郡國志曰漢安帝延光元年復
 也

又北過淳于縣東

濰水又北左會汶水北逕平城亭西又東北逕密
 鄉亭西郡國志曰淳于縣有密鄉地理志皆北海

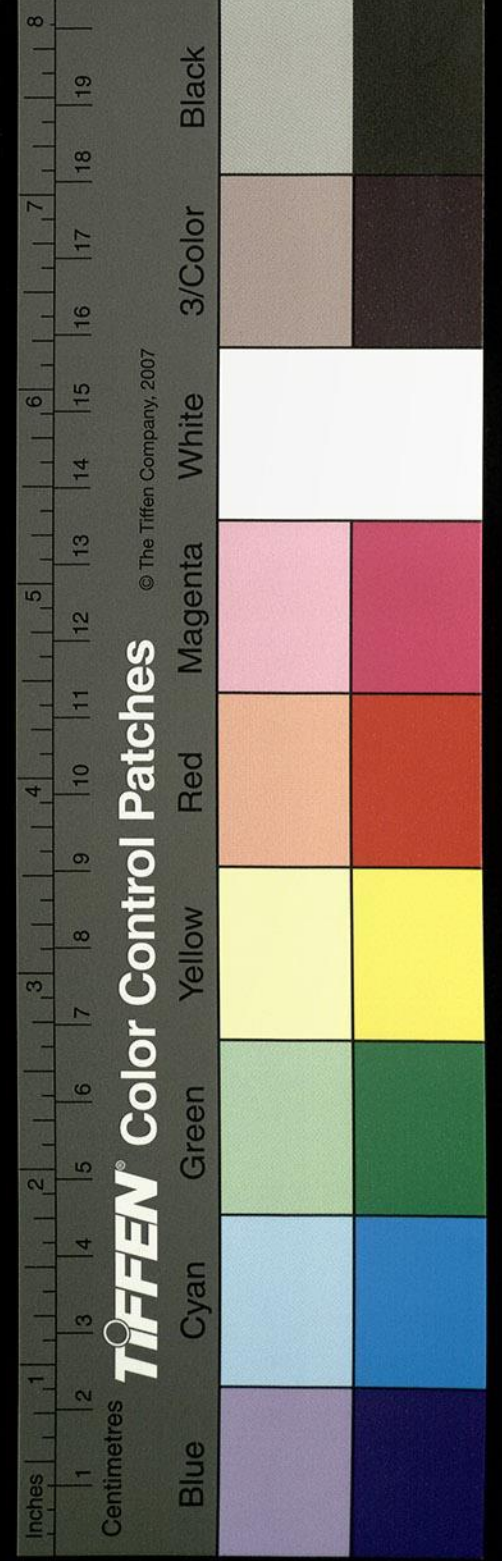

之屬縣也。應劭曰：淳于縣東北六十里有平城亭。又四十里有密鄉亭，故縣也。濰水又東北逕下密縣故城西，城東有密阜。地理志曰：有三石山祠，余按應劭密者水名，是有下密之稱，俗以之名阜，非也。

又東北逕都昌縣東

濰水東北逕逢萌墓，萌縣人也。少有大節，恥給事縣亭，遂浮海至遼東，復還在不其山，隱學。明帝安車徵萌，以佯狂免。逢萌事具後漢書逸民傳又北逕都昌縣故城，東漢高帝六年封朱軫為侯國。北海相孔融為

黃巾賊管亥所圍於都昌也。太史慈為融求救，劉備持的突圍其處也。吳志云：北海相孔融數遣人訊問大史慈之母，并致餉遺。

後融出屯都昌，為黃巾賊管亥所圍。慈自遼東還家，母令慈往赴其難。時賊圍甚密，慈請于融，帶鞍攝弓上馬，將兩騎自隨，各作一的，持之開門直出。外圍下馬植的射之，徑入閉門，明晨復如此射的。賊或起或臥，又明晨出射，無復起者。慈乃鞭馬直突圍，馳詣劉備于平原，得救，兵來賊遂解去。

又東北入于海

膠水出黔陬縣，膠山北過其縣西

齊記曰：膠水出五弩山，蓋膠山之殊名也。北逕祝茲縣故城，東漢武帝元鼎中封膠東康王子延為侯國。又逕扶縣故城西，地理志琅邪之屬縣也。漢

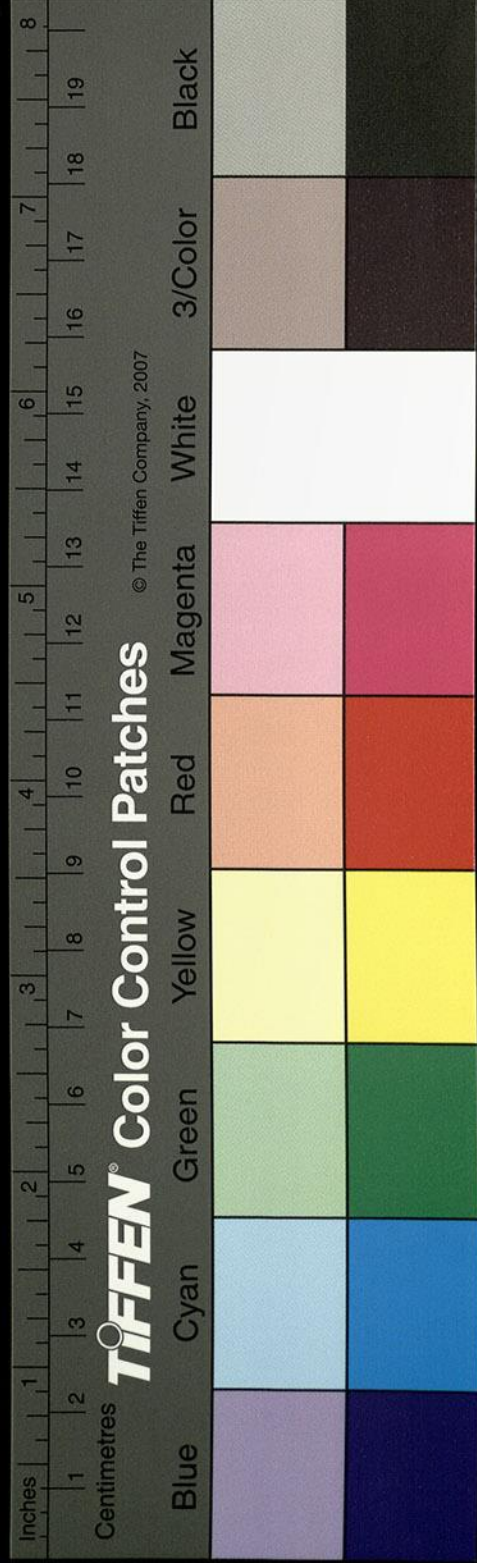

地理作祓同

水經注卷之

卷二十一

三十一

四百五十一

文帝元年封呂平為侯國

漢志琅邪郡縣膠水所出呂平封扶柳侯

水又北逕黔陬故城西袁崧郡國志曰縣有介亭

地理志曰故介國也春秋僖公九年介葛盧來朝

聞牛鳴曰是生三犧皆用之間之果然晏謨伏琛

並云縣有東西二城相去四十里有膠水非也斯

乃拒艾水也水出縣西南拒艾山即齊記所謂黔

艾山也東北流逕拒縣故城西王莽之祓國也

宋本作秩世謂之王城又謂是水為洋洋水矣又東北

逕晏伏所謂黔陬城西四十里有膠水者也又東

入海地理志曰琅邪有稚縣拒艾水出焉

宋本作稚縣

按前漢地理志云琅邪有拒縣注云根艾水東入海如淳云拒音巨東入海即斯水

也今膠水北逕晏伏所謂西黔陬城東高密郡側

有黔陬縣地理志曰膠水出音夫又音扶邦縣

邦今地志作邦王莽更之純德矣疑即是縣所未詳也

又北過夷安縣東

縣王莽更名之曰原亭也應劭曰故萊夷邑也太

史公曰晏平仲萊之夷維之人也漢明帝永平中

封鄧珍為侯國西去濰水四十里膠水又北逕膠

陽東晏伏並謂之東亭自亭結路南通夷安地理

風俗記曰淳于縣東南五十里有膠陽亭故縣也

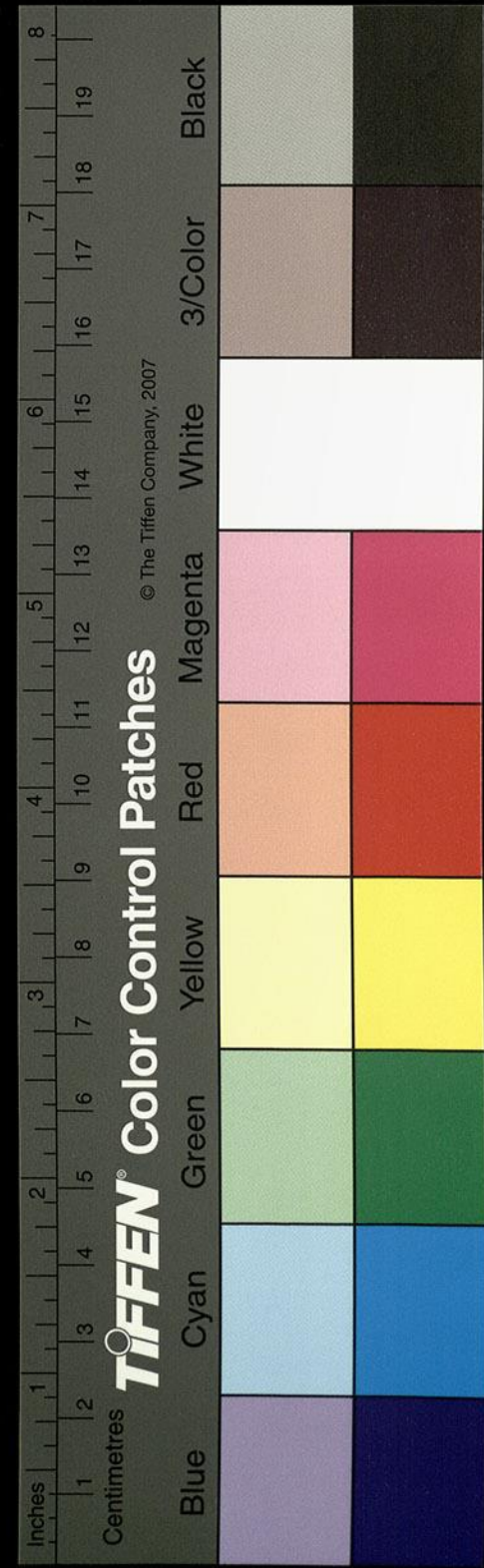

又東北逕左會一水世謂之張奴水水發夷安縣東南阜下西北流歷膠陽縣注于膠水之左東北為澤水渚百許里謂之夷安潭潭之澤周四十里亦濰水枝津之所注也膠水又東北逕下密縣故城東又東北逕膠東縣故城西漢高帝元年別為國景帝封子寄為王國王莽更之郁秩也今長廣郡治伏琛晏謨言膠水東北迴達于膠東城北百里流注于海

又北過當利縣西北入于海

縣故王莽更之東萊亭也又北逕平度縣漢武帝

元朔二年封菑川懿王子劉衍為侯國王莽更名之曰利盧也縣有土山膠水北歷土山注于海海南土山以北悉鹽坻坻玉篇作甝音亢云鹽澤也此史楊義臣以遼東還兵入豆子甝討賊譌寫作甝又省作坻相承修煮不輟北眺巨海吞冥無極天際兩分白黑方別所謂之溟海者也故地理志曰膠水北至平度入海者也

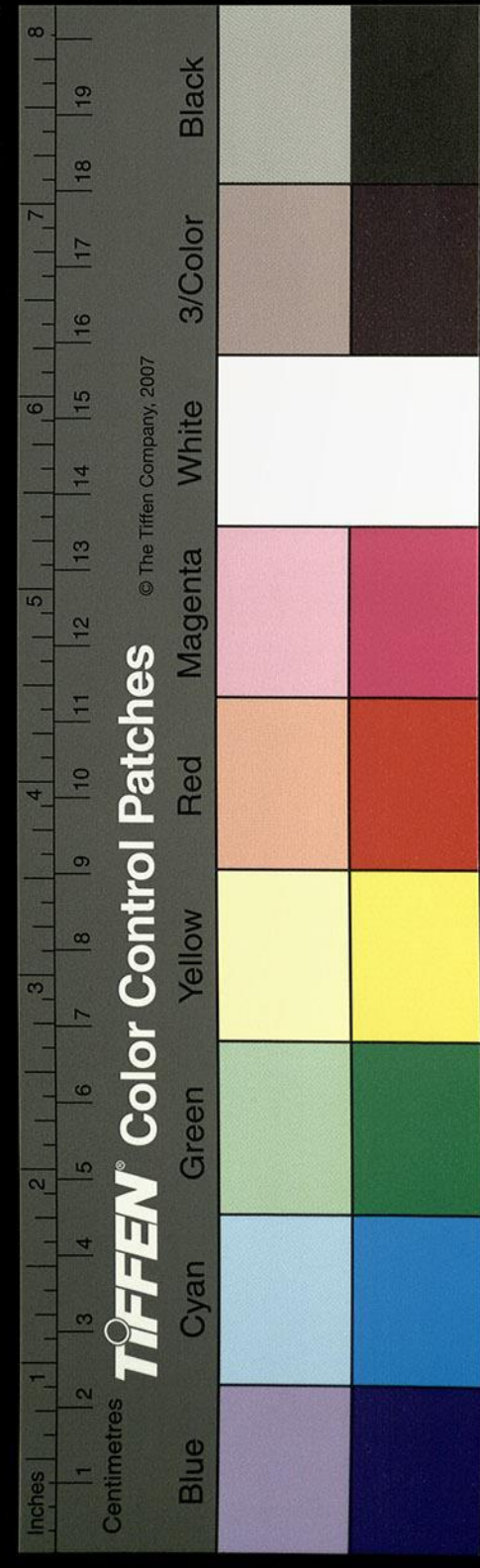

卷之六 水經注 膠水

國家圖書館, NATIONAL CENTRAL LIBRARY, TAIWAN, R.O.C.

九月初五日
乙夜閑

一百二十六

三三二

卷二十一

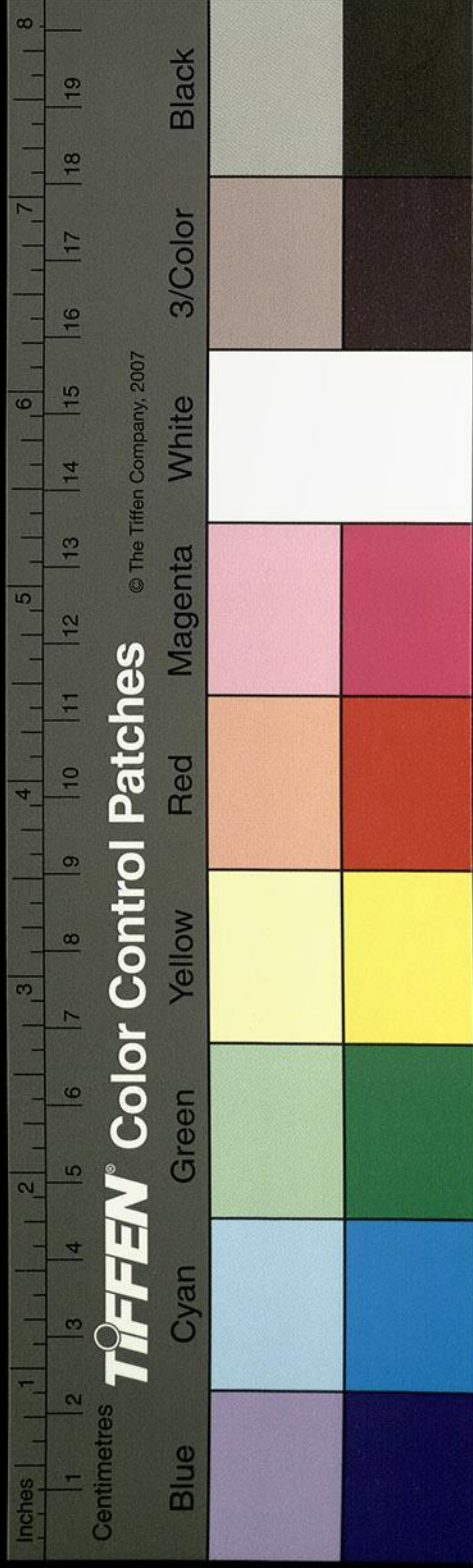

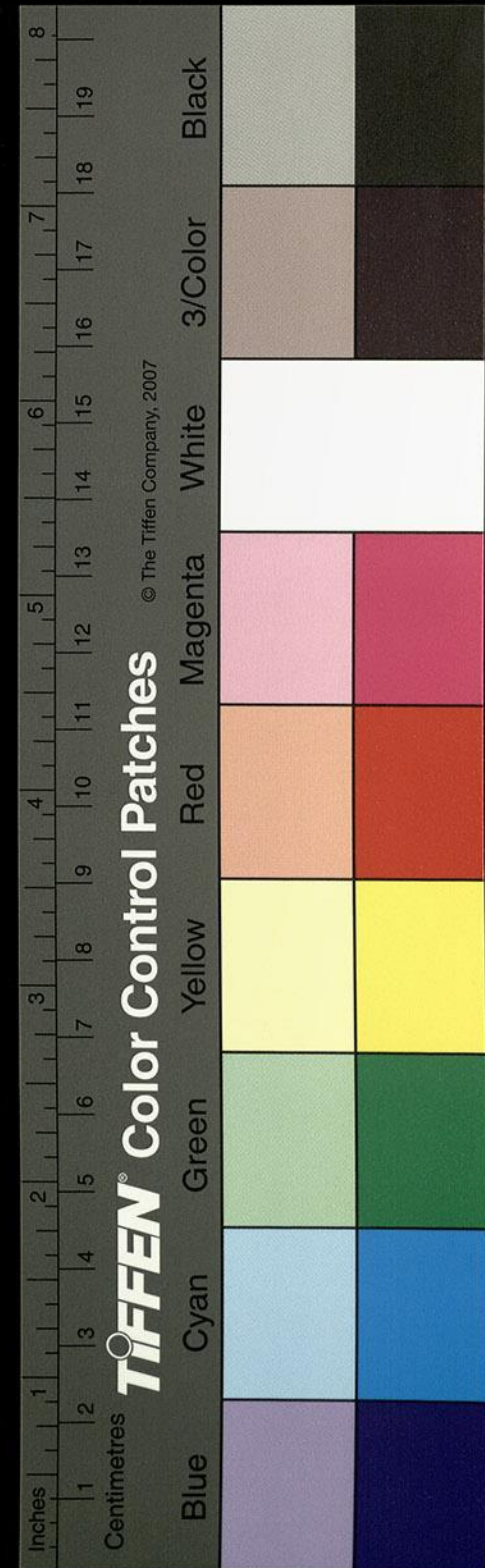
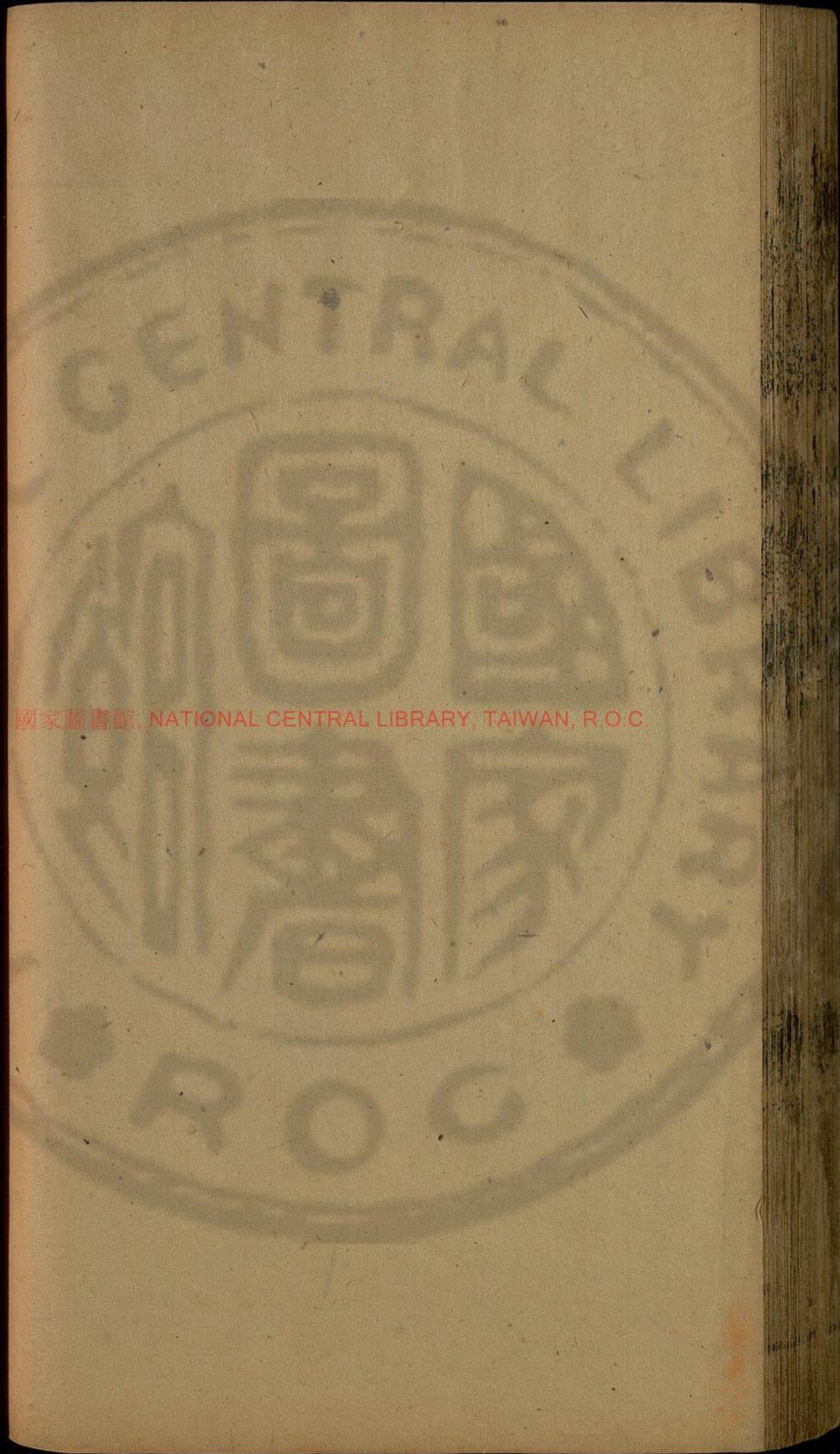
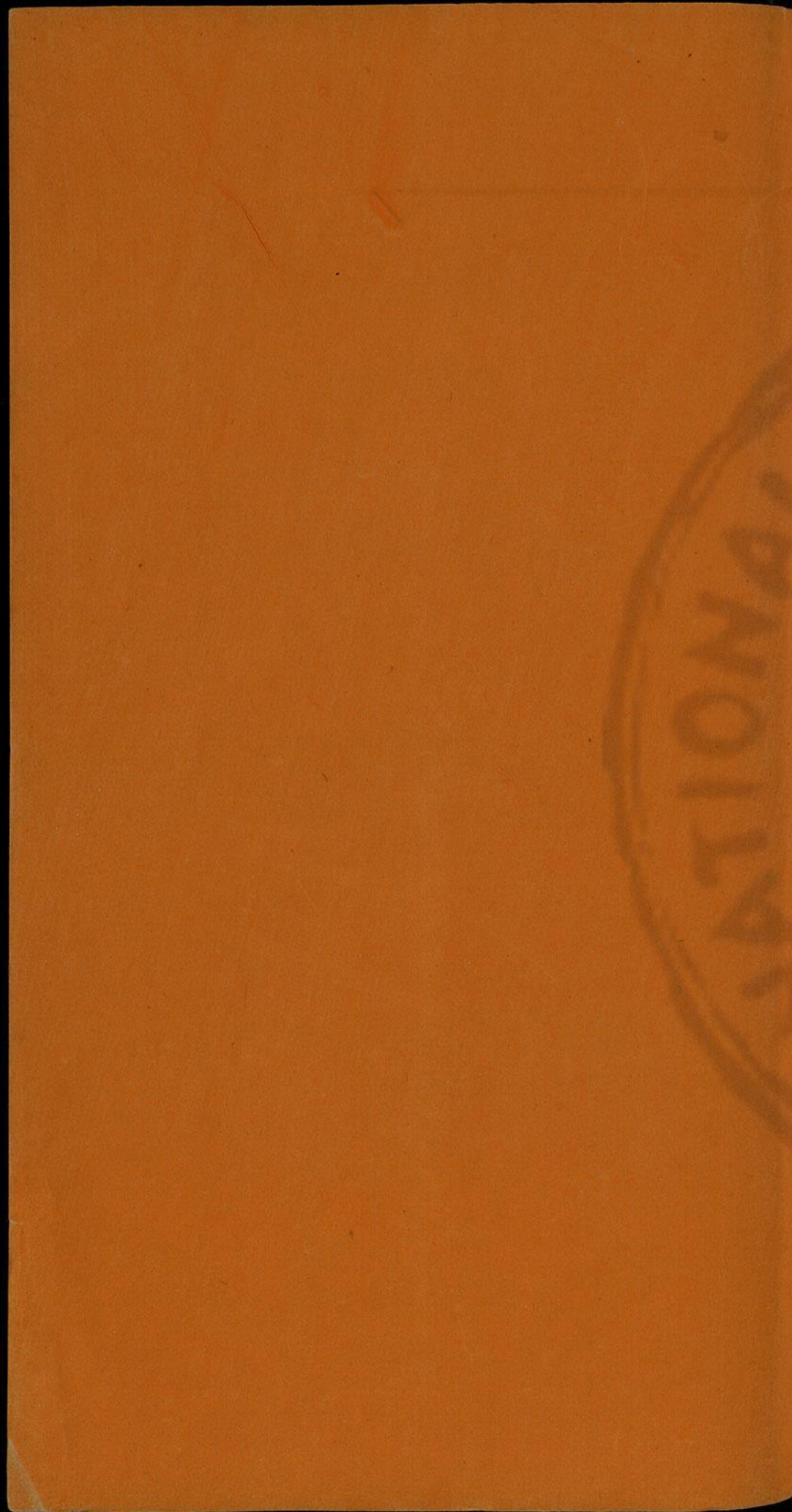

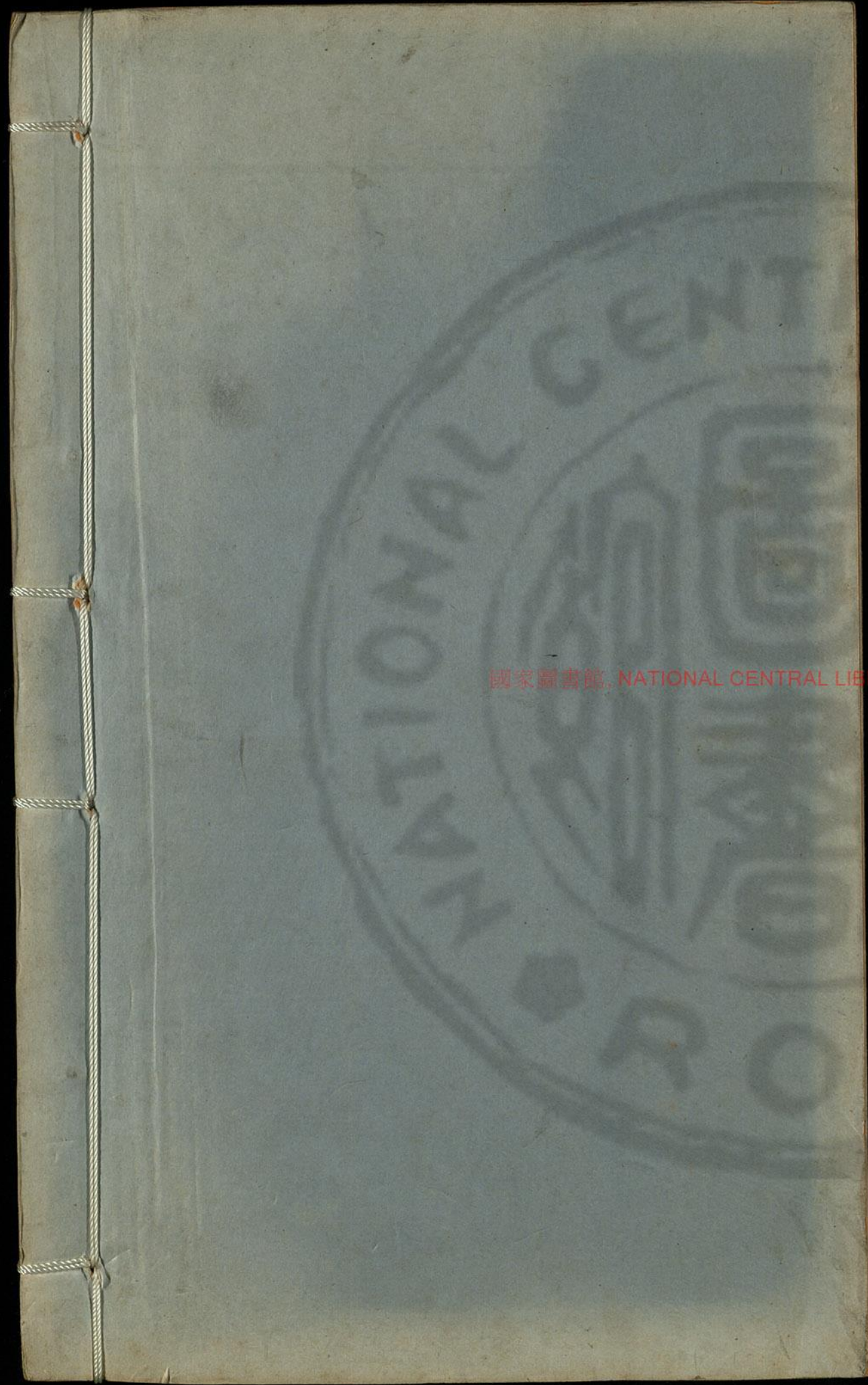

國家圖書館, NATIONAL CENTRAL LIBRARY, TAIWAN, R.O.C.

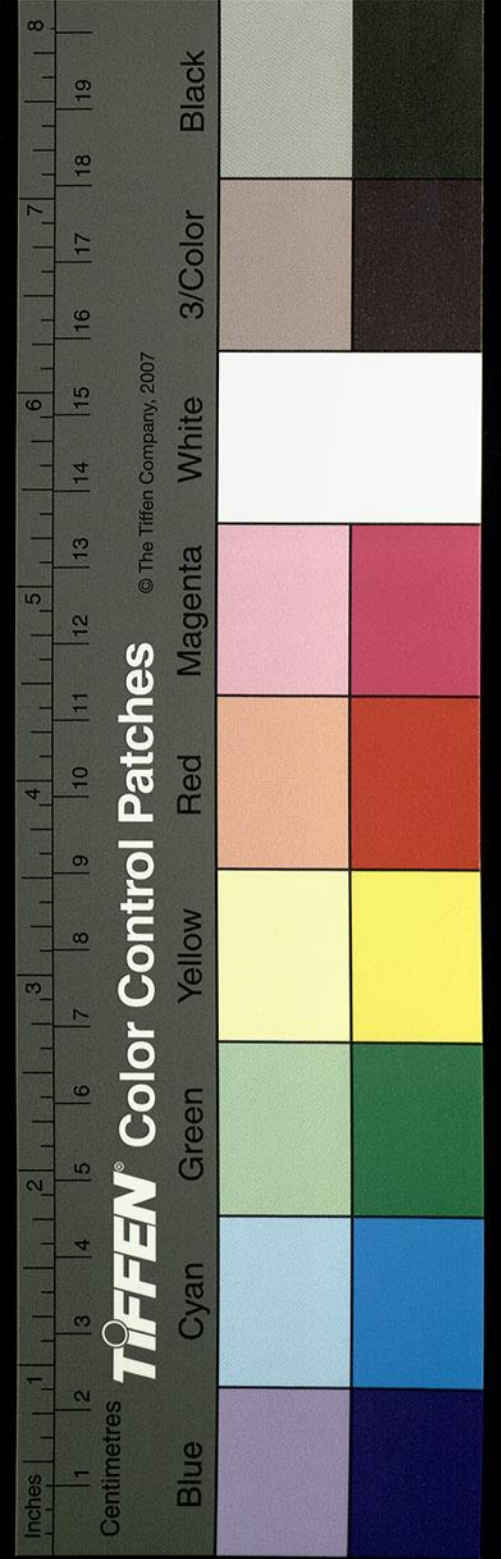

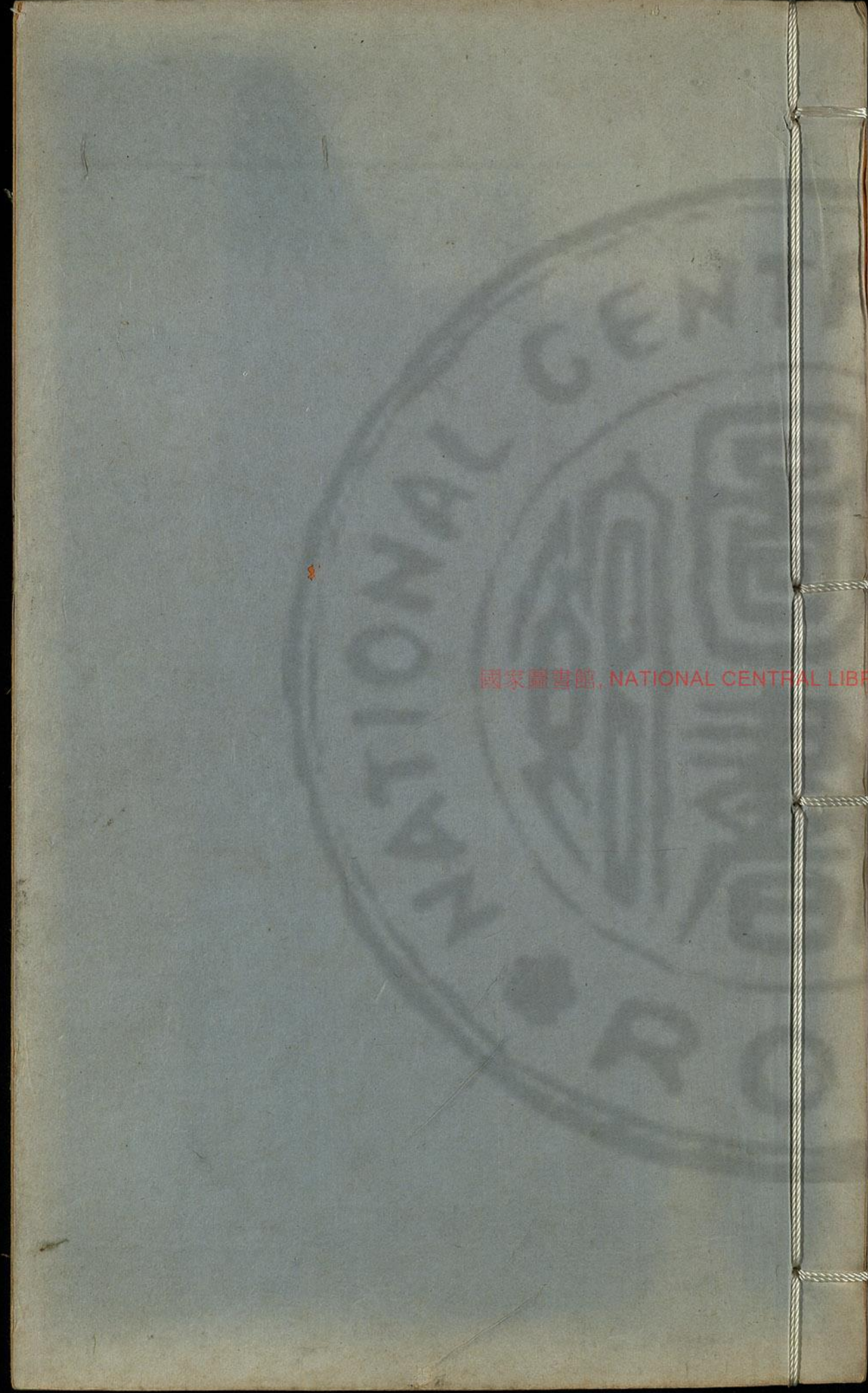

國家圖書館, NATIONAL CENTRAL LIBRARY, TAIWAN, R.O.C.

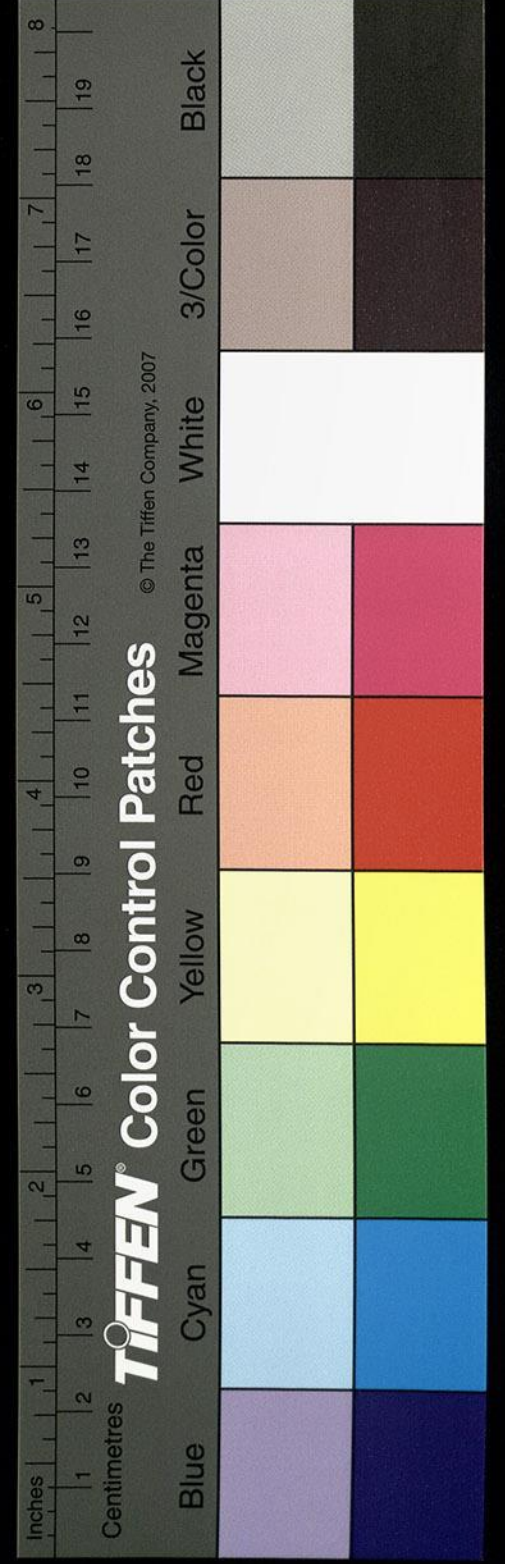

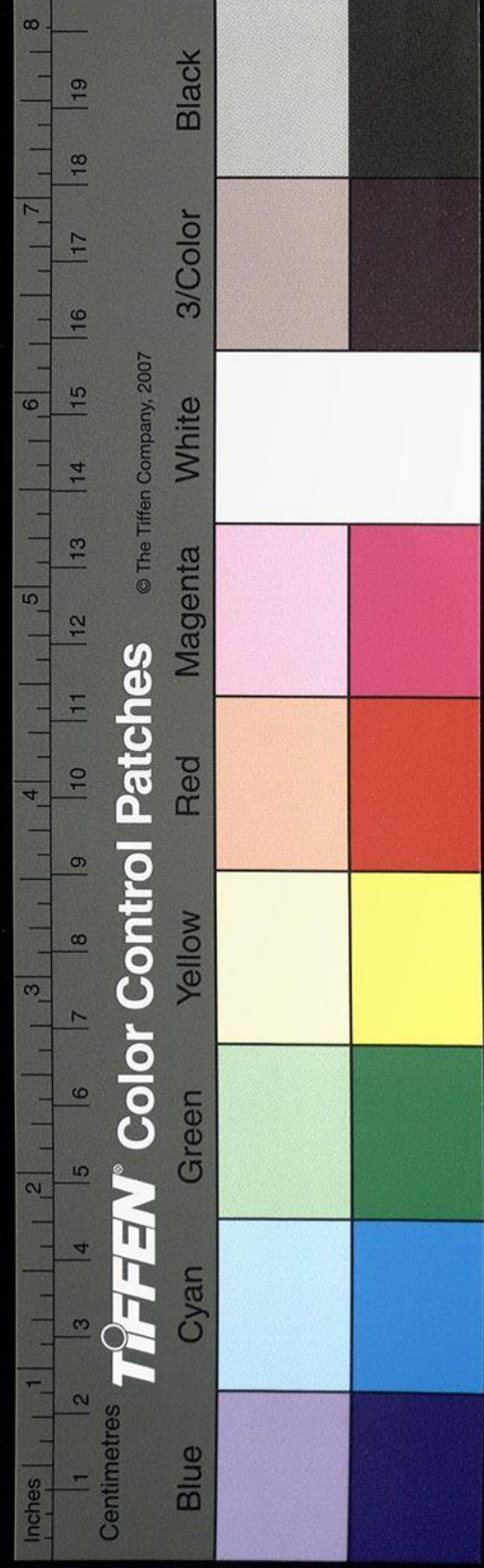
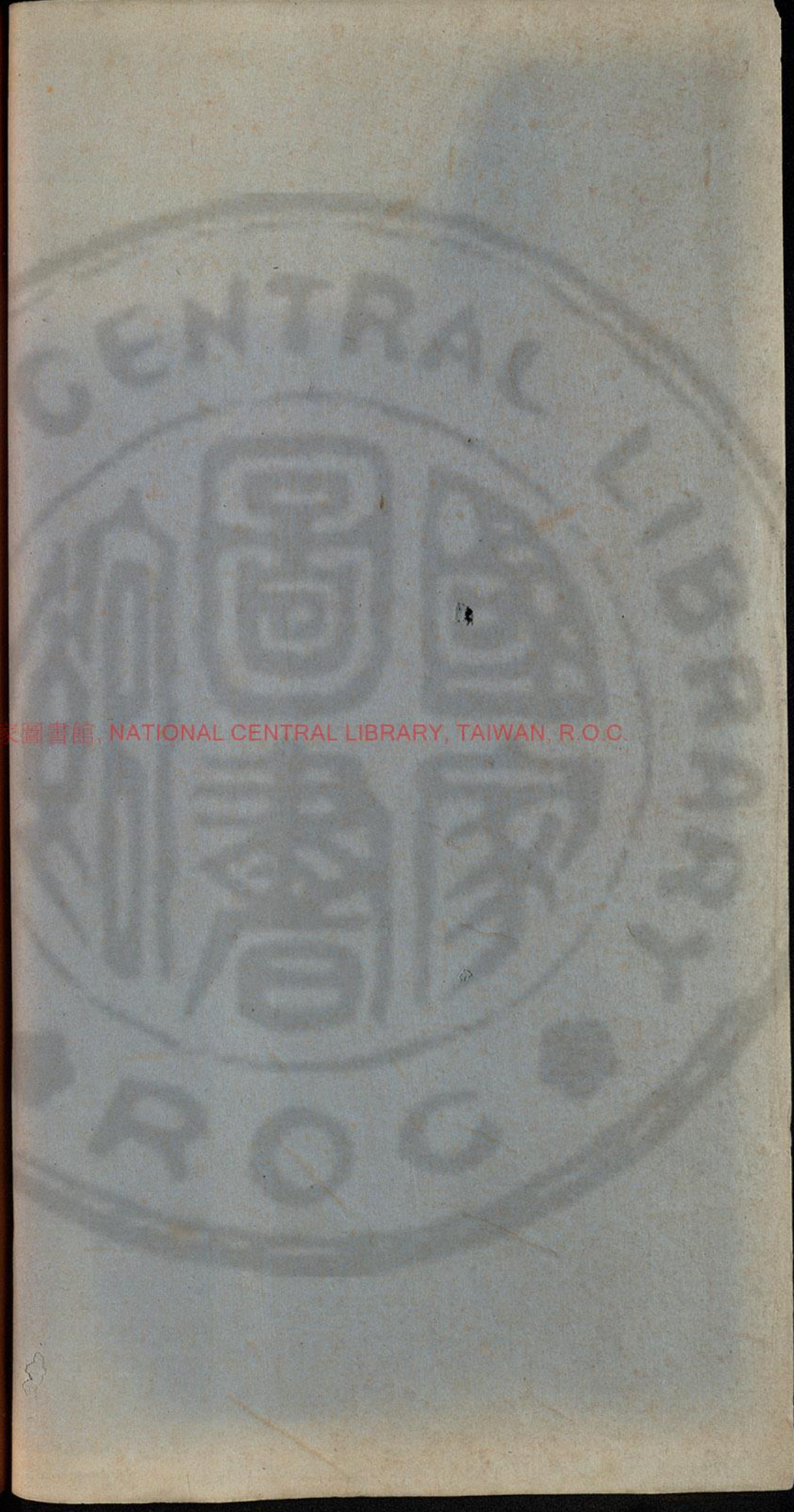

水經注箋卷第二十七

漢 桑 欽撰

後魏 酈道元 注

明 李長庚訂

孫汝澄

朱謀埠箋

李克家全校

沔水上

沔水出武都沮縣東狼谷中

沔水一名沮水闕駟曰以其初出沮洳然故曰沮

水也縣亦受名焉導源南流泉街水注之出河池

縣東南流入沮縣會于沔

沔水又東南逕沮水戍而東南流注漢曰沮口

國家圖書館, NATIONAL CENTRAL LIBRARY, TAIWAN, R.O.C.

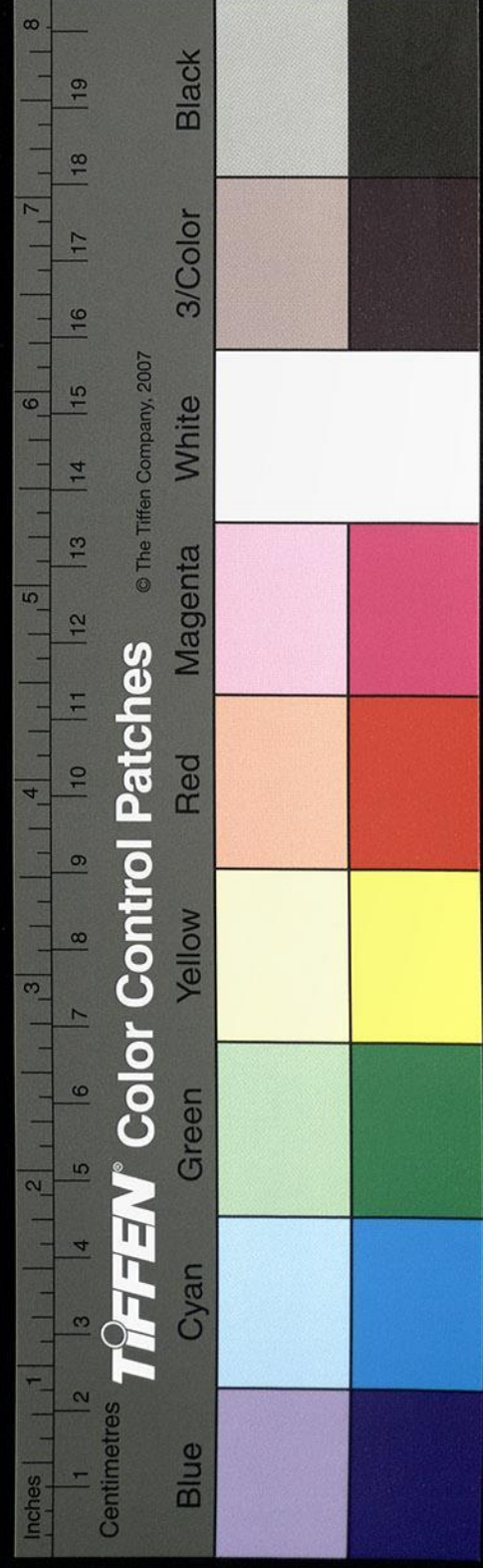

所謂沔漢者也尚書曰嶓冢導漾東流為漢山海

經所謂漢出鮒嶠山也孫按山海經曰漢水出鮒嶠山帝顓頊葬于陽丸

於陰東北流得獻水口庾仲雍云是水南至關城

合西漢水漢水又東北合沮口同為漢水之源也

故如淳曰北方人謂漢水為沔水故孔安國曰漾

水東流為沔蓋與沔合也至漢中為漢水是互相

通稱矣

沔水又東逕白馬戍南瀼水入焉

水北發武都氏中南逕張魯城東魯沛國張陵孫

陵學道於蜀鶴鳴山傳業衡衡傳於魯魯至行寬

惠百姓親附僕道之費米限五斗故世號五斗米

道初平中劉焉以魯為督義司馬往漢中斷絕谷

道當作閣道用遠城治因即嶠嶺周迴五里東臨瀼谷

杳然百尋西北二面連峰接崖莫究其極從南為

盤道登陟二里有餘瀼水又南逕張魯治東水西

山上有張天師堂于今民事之庾仲雍謂山為白

馬塞堂為張魯治東對白馬城一名陽平關瀼水

南流入沔謂之瀼口其城西帶瀼水南面沔川城

側二水之交故亦曰瀼口城矣

沔水又東逕武侯壘南

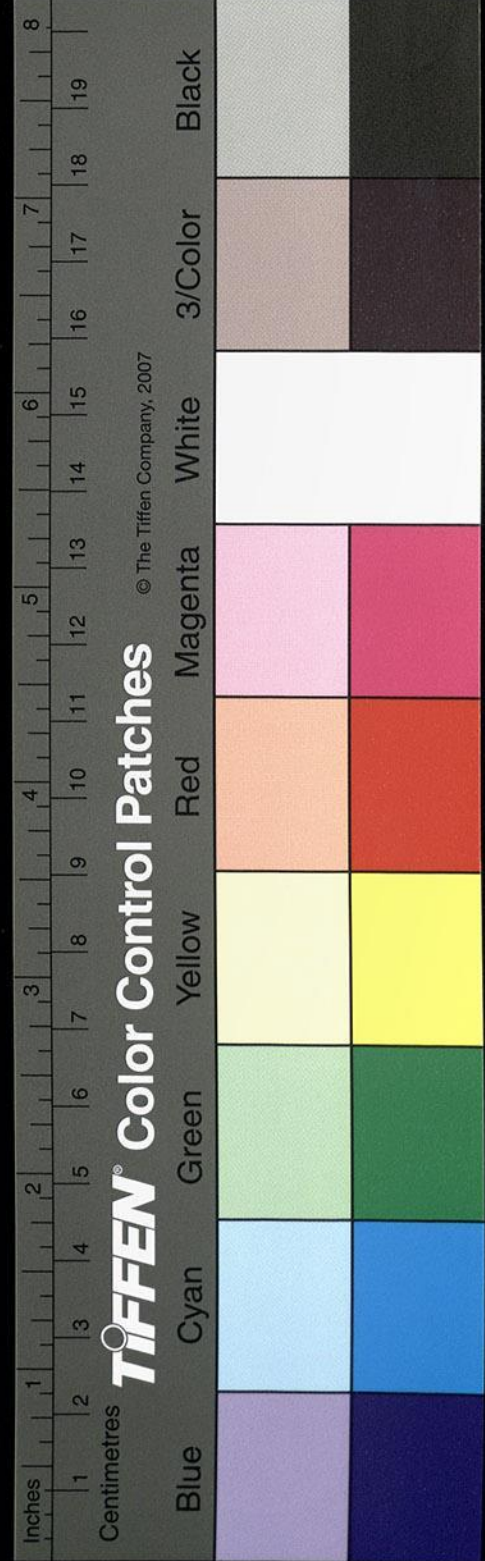

TIFFEN Color Control Patches © The Tiffen Company, 2007

諸葛武侯所居也南枕沔水水南有亮壘背山向
水中有小城迴隔難解

沔水又東逕沔陽故城南

原本此十字是注文謝云據宋本作經文今從之

城舊漢祖在漢中言蕭何所築也漢建安二十四
年劉備拜劉璋北定漢中始立壇即漢王位于此
城其城南臨漢水北帶通達南面崩水三分之一
觀其遺畧厥狀時傳南對定軍山曹公南征漢中
張魯降乃命夏侯淵等守之劉備自陽平關南渡
沔水遂斬淵首保有漢中諸葛亮之死也遺令葬
于其山因即地勢不起墳壟唯深松茂栢攢蔚川

阜莫知墓營所在山東名高平是亮宿營處有亮

廟亮薨百姓野祭步兵校尉習隆中書郎向充其

表云臣聞周人思邵伯之德甘棠為之不伐越人

懷范蠡之功鑄金以存其像

舊本作越人今按襄陽記載習隆向充表

云越王思范蠡之功鑄金以存其像亮德軌遐邇勳蓋來世王室之

不壞實賴斯人而使百姓巷祭戎夷野祀非所以

存德念功追述在昔者也今若盡順民心則黷而

無典建之京師又逼宗廟此聖懷所以惟疑也臣

謂宜近其墓立之沔陽斷其私祀以崇正禮始聽
立祀斯廟蓋所啓置也鍾士季征蜀枉駕設祠營

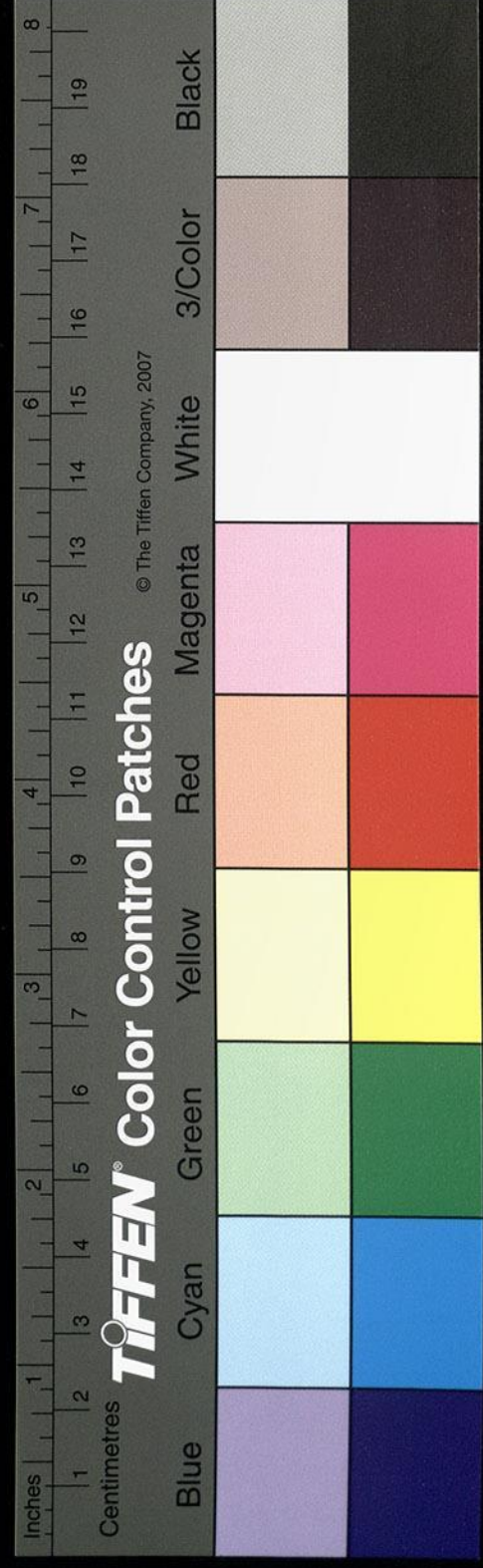

東卽八陣圖也遺基略在崩禡難識

沔水又東逕西樂城北

在山上周三十里甚險固城側有谷謂之容裴谷

道通益州山多羣獠諸葛亮築以防遠宋本作梁防過

刺史楊亮以卽嶮之固保而居之爲苻堅所敗

後刺史姜守潘猛亦相仍此城城東容裴谿注之

俗謂之洛水也水南遵宋本作導巴嶺山東北流水左

有故城憑山卽嶮四面岨絕昔先主遣黃忠據之

以拒曹公谿水又北逕西樂城東而北流注于漢

漢水又左得度口水

出陽平北山水有二源一曰清檢出佳鱧二曰

檢出好鮒常以二月八月取之美珍常味爾雅云鮒大者

鱧小者鮒郭注云鱧似鮒而大白色音畫華陽國志鮒字作鮒或是蜀語或寫誤耳廣雅云鮒一名鮒今之鮒也

度水南逕陽平縣故城東又南逕沔陽縣

故城東而南流注于漢水又東右會溫泉水口水

發山北平地方數十步泉源沸湧冬夏湯湯望之

則白氣浩然言能瘥百病云洗浴者皆有硫黃氣

赴集者常有百數池水通注漢水

漢水又東黃沙水左注之

水北出遠山山谷遂嶮人跡罕交谿曰五丈谿水

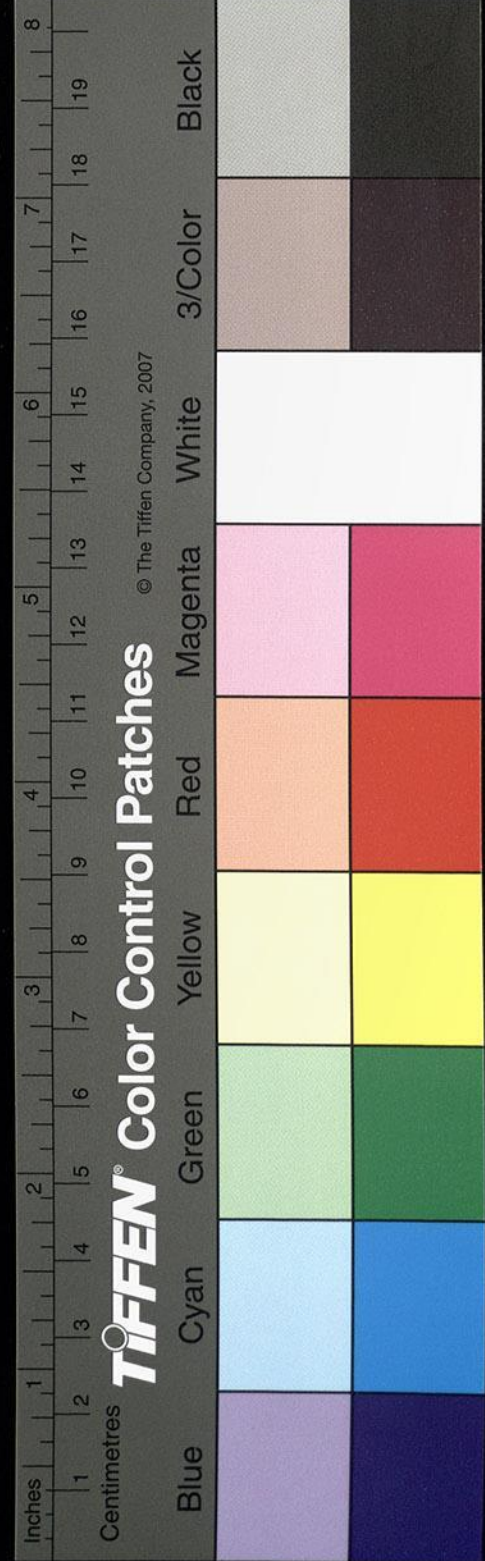

側有黃沙屯諸葛亮所開也其水南注漢水南有女郎山山上有女郎冢遠望山墳鬼鬼狀高及卽其所裁有墳形山上直路下出不生草木世人謂之女郎道下有女郎廟及擣衣石言張魯女也有小水北流入漢謂之女郎水

狀疑壯

漢水又東合褒水水西北出衙嶺山東南逕大石門歷故棧道下谷俗謂干梁無柱也諸葛亮與兄瑾書云前趙子龍退軍燒壞赤崖以北閣道緣谷一百餘里其閣梁一頭入山腹其一頭立柱於水中今水大而急不

得安柱此其窮極不可強也又云頃大水暴出赤崖以南橋閣悉壞時趙子龍與鄧伯苗一戍赤崖屯田一戍赤崖口但得緣崖與伯苗相聞而已後諸葛亮死于五丈原魏延先退而焚之謂是道也自後案舊修路者悉無復水中柱逕涉者浮梁振動無不搖心眩目也褒水又東南逕三交城城在三水之會故也一水北出長安一水西北出仇池一水東北出太白山是城之所以取名矣褒水又東南得丙水口水承丙穴穴出嘉魚常以三月出十月入地穴口廣五六尺去平地七八尺泉懸

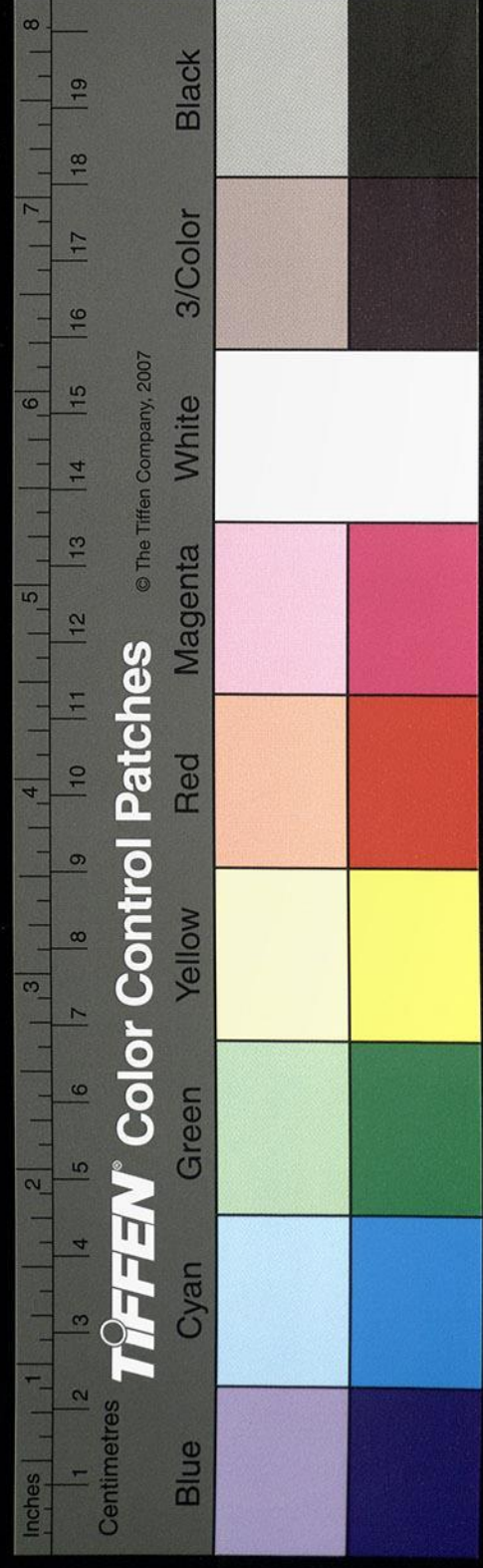

注魚自穴下透入水穴口向丙故曰丙穴下注褒水故左思稱嘉魚出於丙穴良木攢於褒谷矣褒水又東南歷小石門門穿山通道六丈有餘刻石言漢明帝永平中司隸校尉犍為楊厥之所開逮靈帝建和二年漢太中大夫同郡王升嘉厥開鑿之功琢石頌德以為石牛道來攻本蜀論云來攻字誤當作來敏蜀志云來敏字敬達義陽新野人涉獵書籍善左氏春秋尤精倉雅訓詁為太子家令累遷光祿大夫秦惠王欲伐蜀而不知道作五石牛以金置尾下言能屎金蜀王負力令五丁引之成道秦使張儀司馬錯尋路滅蜀因曰石牛道厥蓋因而

廣之矣蜀都賦曰岨以石門其斯之謂也門在漢中之西褒中之北褒水又東南歷褒口即褒谷之南口也北口曰斜所謂北出褒褒水又南逕褒縣故城東褒中縣也本褒國矣漢昭帝元鳳六年置褒水又南流入于漢漢水又東逕萬石城下城在高原上原高十餘丈四面臨平形若覆瓮水南過水為岨西北竝帶漢水其城宿是流雜聚居故世亦謂之流襍城

漢水又東逕漢廟堆下

昔漢女所遊側水為釣臺後人立廟於臺上世人

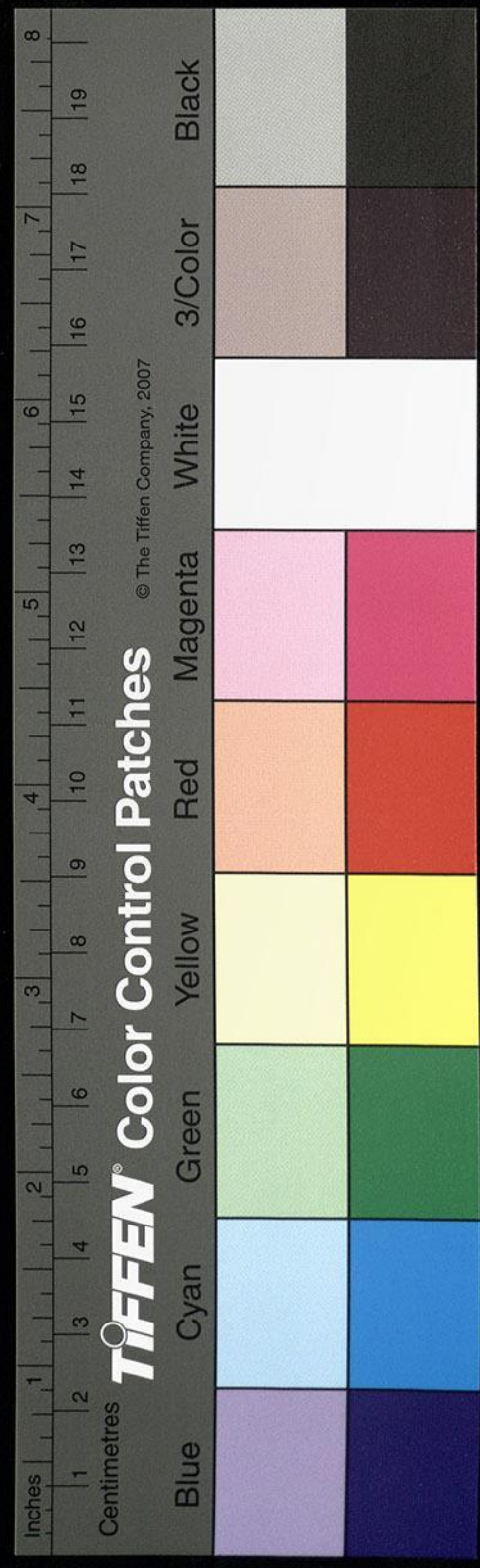

觀其頽基崇廣因謂之漢廟堆傳呼乖實又名之
為漢武堆非也

又東過南鄭縣南

縣故褒之附庸也周顯王之世蜀有褒漢之地至
六國楚人兼之懷王衰弱秦略取焉周赧王二年
秦惠王置漢中郡因水名也耆舊傳云南鄭之號
始於鄭桓公桓公死於犬戎其民南奔故以南為
稱即漢中郡治也漢高祖入秦項羽封為漢王蕭
何曰天漢美名也遂都南鄭大城周四十二里城
內有小城南憑北結環雉金墉漆井皆漢所修築

地沃川嶮魏武方之雞肋曰釋騏驎而不乘焉
皇而更求遂留杜子緒鎮南鄭而還晉咸康中梁
州刺史司馬勳斷小城東面三分之一以為梁州
漢中郡南鄭縣治也自齊宋魏咸相仍焉水南即
漢陰城也相承言呂后所居也有廉水出巴嶺山
北流逕廉川故水得其名廉水又北注漢水漢水
右合池水水出旱山山下有祠列石十二不辨其
由蓋社主之流百姓四時祈禱焉俗謂之獠子水
夾漈諸田散流左注漢水

漢水又東得長柳渡

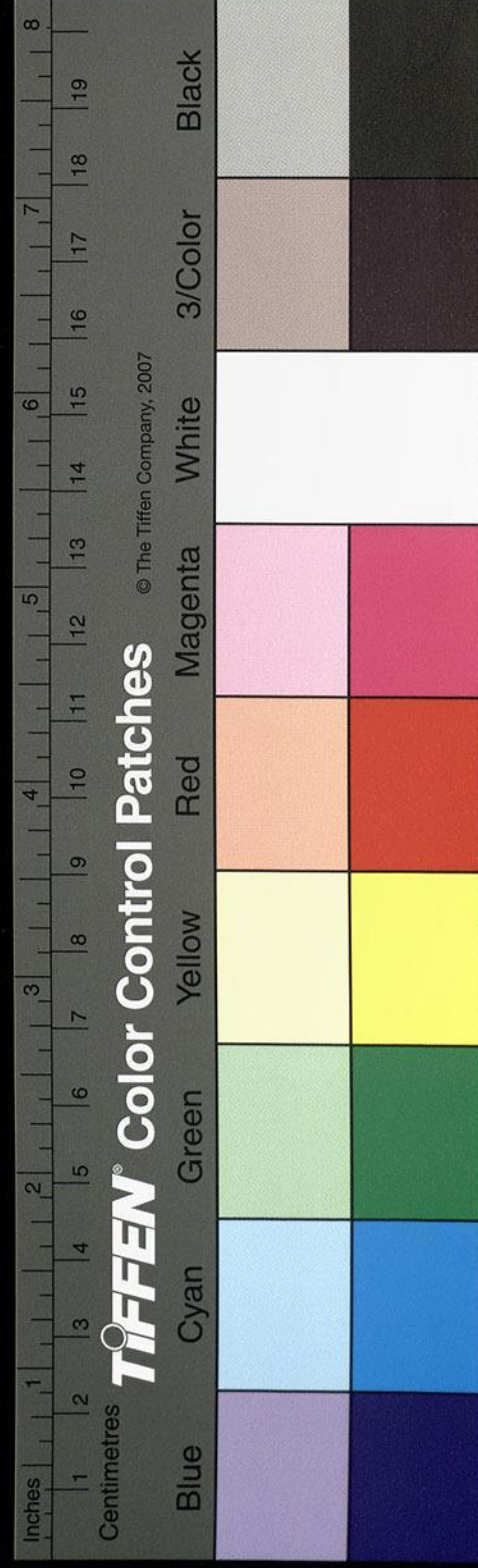

長柳村名也。漢太尉李固墓碑銘尚存文字剝落不可復識。漢水又東逕胡城南。義熙十五年城上有密雲細雨，五色昭章，人相與謂之慶雲。休符當出曉，乃雲霽。當作曉而雲霽及角城崩。舊本作乃覺城崩吳本改作及角半許淪水出銅鍾十二枚，刺史索邈奉送洛陽歸之。宋府南對扁鵲城，當是越人舊所逕涉，故邑流其名耳。漢水出于二城之間，右會磐余水，水出南山巴嶺上，泉流兩分，飛清派注南，入蜀水，北注漢津，謂之磐余口。庾仲雖曰：磐余去胡城二十里。漢水又左會文水。

水即門水也。出胡城北山石穴中。長老云：杜陽有仙人宮，石穴宮之前門，故號其川為門川。水為門水，東南流逕胡城北，三城奇對，隔谷羅布，深溝固壘，高臺相距，門水右注漢水，謂之高橋谿口。漢水又東，黑水注之。

水出北山，南流入漢。庾仲雖曰：黑水去高橋三十里。諸葛亮牋云：朝發南鄭，暮宿黑水，四五十里，指謂是水也。道則百里也。

又東過城固縣南，又東過魏興、安陽縣南，涇水出自旱山北，注之。

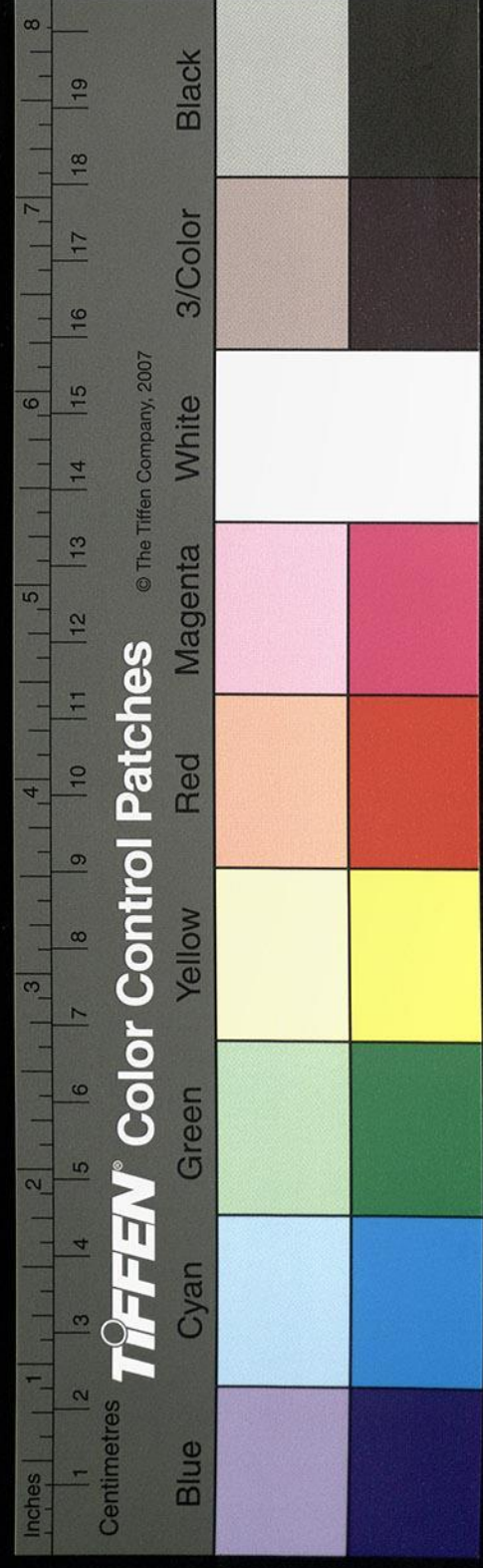

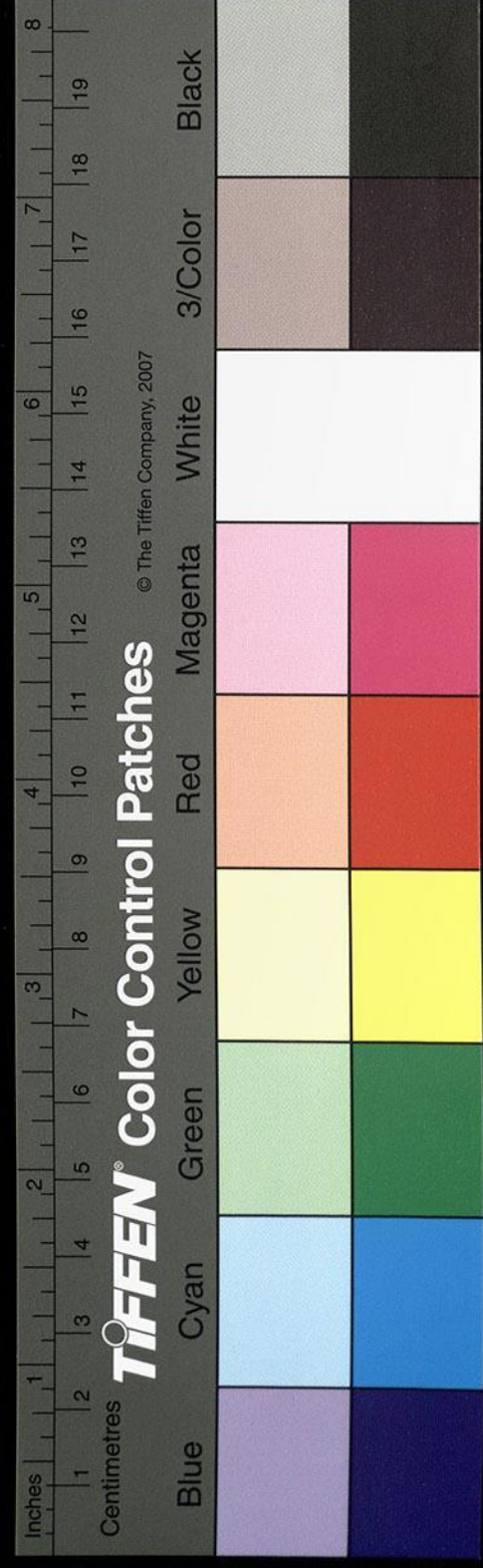

隸釋引此作智
水川蓋其誤久
矣然以下文改
水心即名焉句
觀牙為智不
疑

常璩華陽國記曰蜀以城固為樂城縣也安陽縣
故隸漢中魏分漢中立魏興郡安陽隸焉涪水出
西南而東北入漢左谷水出西向克家云當西南而東
北入漢左宋本作右谷水出漢北即智水也六朝壻字皆書作聳
此智水智鄉即聳水聳鄉也後世傳寫誤作智字北發聽山山下有穴水
穴水東南流歷平川中謂之智鄉水曰智水川有
唐公祠唐君字公房城固人也學道得仙入雲臺
山合丹服之白日升天雞鳴天上狗吠雲中唯以
鼠惡留之鼠乃感激以月晦日吐腸胃更生故時
人謂之唐鼠也公房升仙之日壻之行未還不獲

之隸釋
中作

也字以去夫

項伯射湯侯
冢安得在此

同階雲路約以此川為居言無繁霜蛟虎之患
俗以為壻脫一壻字因號為壻鄉故水亦即名焉百姓為
之立廟於其處也刊石立碑表述靈異也壻水南
歷壻鄉谿出山東南流逕通關勢南山高百餘丈
上有匈奴城舊本作上有匈奴如城吳改作匈奴城未有所因因壻疑當作上有丘如城
方五里濬塹三重高祖北定三秦蕭何守漢中欲
修北道通關中故名為通關勢壻水又東逕七女
冢冢夾水羅布如七星高十餘丈周廻數畝元嘉
六年大水破墳墳崩出銅不可稱計得一磚刻云
項氏伯無子七女造壻世人疑是項伯冢水北有

以爲
神無
即

七女池池東有明月池狀如偃月皆相通注謂之
張良渠蓋良所開也壻水逕樊噲臺南臺高五六
丈上容百許人又東南逕大城固北城乘高勢北
臨壻水水北有韓信臺高十餘丈上容百許人相
傳高祖齋七日置壇設九賓禮以禮拜信也壻水
東迴南轉又逕其城東而南入漢水謂之三水口
也漢水又東會益口水出北山益谷東南流注于
漢水

漢水又東至灋城南與洛谷水合

水北出洛谷谷北通長安其水南流右則灋水注
之水發西谿東南流合為一水亂流南出際其城
西南注漢水

漢水又東逕小城固南

州治大城固移縣北故曰小城固城北百二十里
有興勢坂諸葛亮出洛谷茂興勢置烽火樓處通
照孫云當漢水東歷上濤而逕於龍下蓋伏石驚

湍流屯激怒故有上下二濤之名龍下地名也有

丘郭墳墟舊謂此館為龍下亭自白馬迄此則平
川夾勢水豐壤沃利方三蜀矣度此溯洄從漢為
山行之始

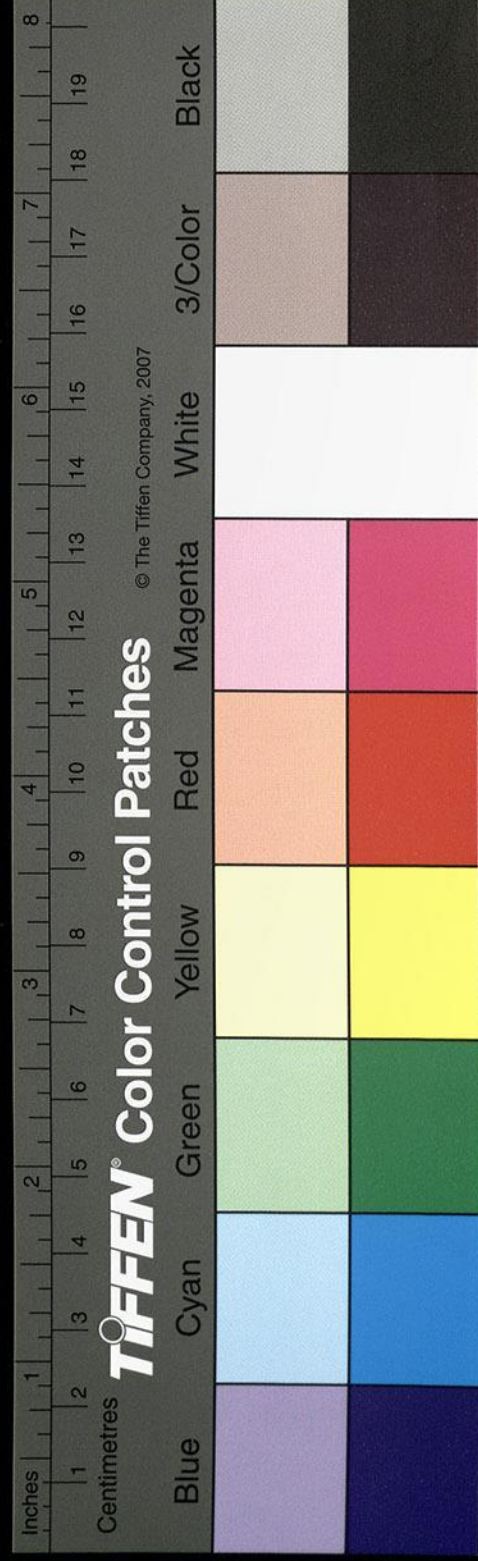

疑脫一字

漢水又東逕石門灘

山峽也東會酉水水北出秦嶺西谷南歷重山與

寒泉合水東出寒泉湧山頂望之交橫似若瀑布

頽波激石散若雨灑勢同厭源風雨之池雷次宗

云厭原山西北有洪井井北五六里有風雨池山高巖激霏散遠灑若雨其水西流入

于酉水酉水又南注漢謂之酉口

漢水又東逕媯虛為灘

世本曰舜居媯汭在漢中西城縣或言媯墟在西

北舜所居也或作媯墟故舜所居也後或姓姚或

姓媯媯姚之異事妄未知所從余按應劭之言是

地於西城為西北也

漢水又東逕猴經灘

舊本作猴徑灘徑與經通吳本改作經

山多猴猿好乘危綴飲故灘受斯名焉

漢水又東逕小大黃金南

山有黃金峭水北對黃金谷有黃金戍傍山依峭

嶮折七里氏棟漢中咀此為戍與鐵城相對

一城在山上容百餘人一城在山下可置百許人

言其嶮峻故以金鐵制名矣昔楊難當令魏興太

守薛健據黃金姜寶據鐵城宋遣秦州刺史蕭思

話話令陰平太守蕭祖攻拔之賊退酉水矣

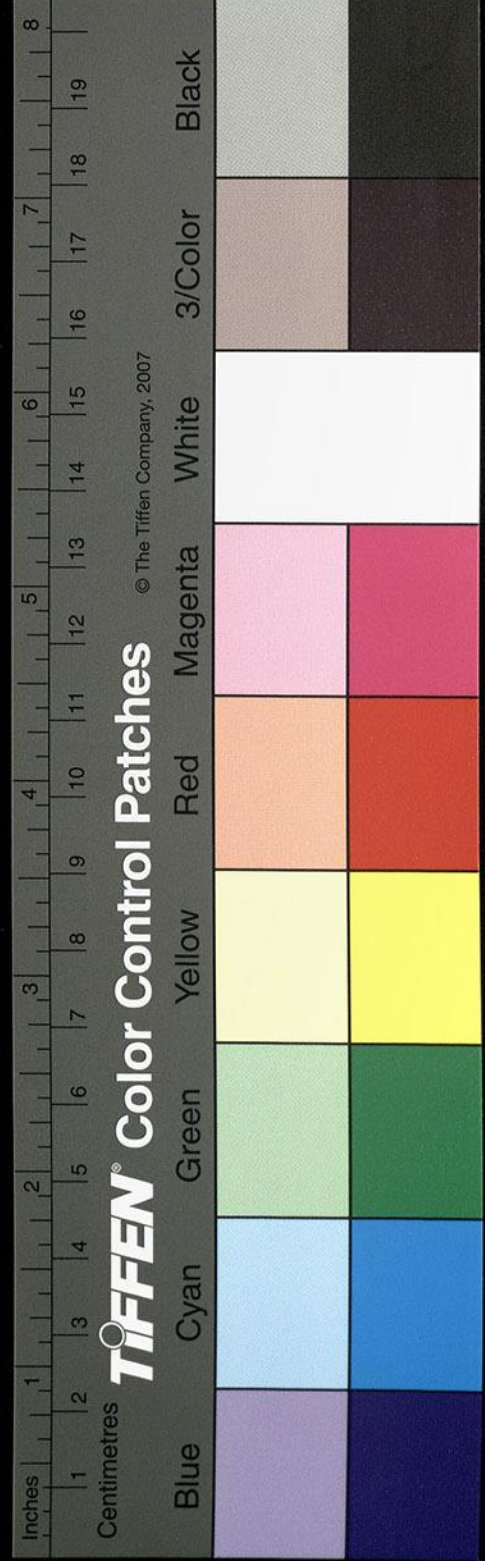

漢水又東合蘧蔭漢口

古克家云當作蘧蔭漢口

水北出就谷在長安西南其水南流逕巴谿戍西又南逕陽都坂東坂自上及下盤折一十九曲西連寒泉嶺漢中記曰自西城涉黃金峭寒泉嶺陽都坂峻嶒百重絕壁萬尋既造其峰謂已踰崧岱復瞻前嶺又倍過之言陟羊腸超煙雲之際顧看向塗杳然有不測之險山豐野牛野羊騰巖越嶺馳走若飛觸突樹木十圍皆倒山殫良岨地窮坎勢矣其水南歷蘧蔭溪謂之蘧蔭水而南流注于漢謂之蔭口

漢水又東右會洋水

川流漫澗廣幾里許洋水導源巴山東北流逕平陽城漢中記曰本西鄉縣治也自城固南城南入三百八十里距南鄭四百八十里洋川者漢戚夫人之所生處也高祖得而寵之夫人思慕本鄉追求洋川高帝為驛致長安宋本作追求洋川米帝為驛致蠲復其鄉更名曰縣又故目其地為洋川用表夫人誕載之休祥也城即定遠矣漢順帝永光七年封班超以漢中郡南鄭縣之西鄉為定遠侯即此也洋水又東北流入漢謂之城陽水口也

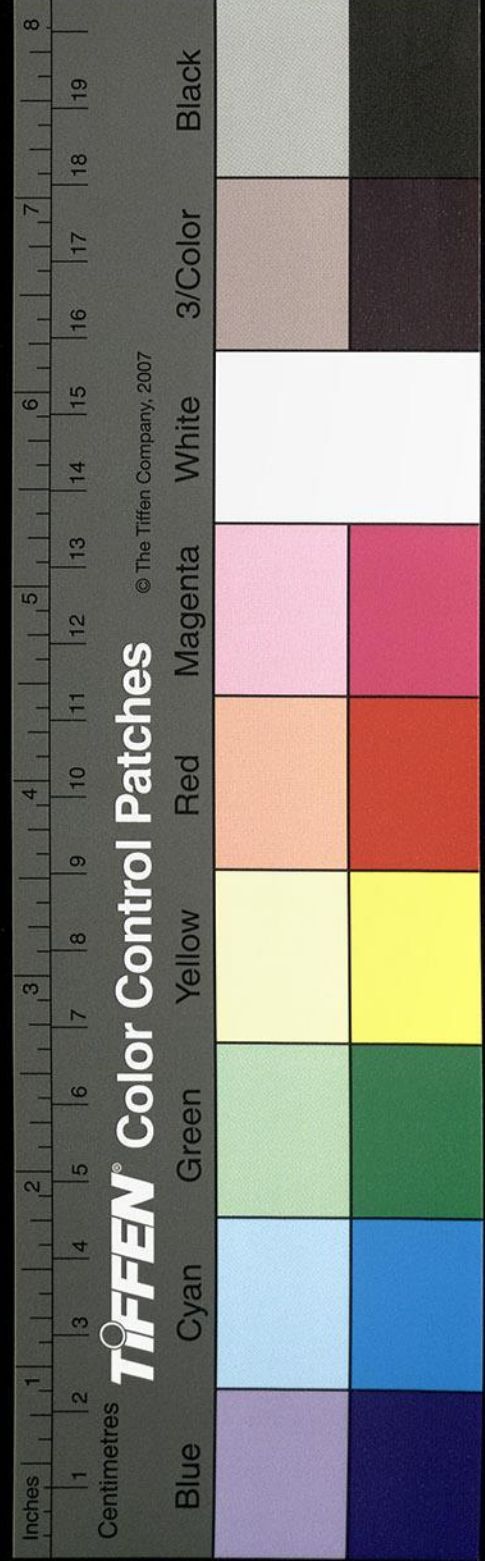

TIFFEN Color Control Patches © The Tiffen Company, 2007

漢水又東歷敖頭

舊立倉儲之所傍山通道水陸險湊魏興安康縣治有戍統領流襟

漢水又東合直水

水北出于午谷巖嶺下又南枝分東注旬水又南從閣下山上有戍置於崇阜之上下臨深淵張子房燒絕棧閣示無還也又東南歷直谷逕直城西而南流注漢

漢水又東逕直城南

又東逕千渡而至蝦蟆嶺歷漢陽無口而屆于彭

谿龍竈矣並溪澗灘積之名也

漢水又東逕晉昌郡之寧都縣南

縣治松谿口又東逕魏興郡廣城縣治王谷谷道南出巴獠有鹽井食之令人瘦疾

漢水又東逕魚脯谿口

舊西城廣城二縣指此谷而分界也

又東過西城縣南

漢水又東逕驚雷池而鯨灘鯨大也蜀都賦曰流漢湯湯驚雷雷奔望之天迴即之雲昏者也漢水又東逕嵐谷北口嶂遠谿深澗峽嶮邃氣蕭蕭以瑟

按注則谿字疑作谷

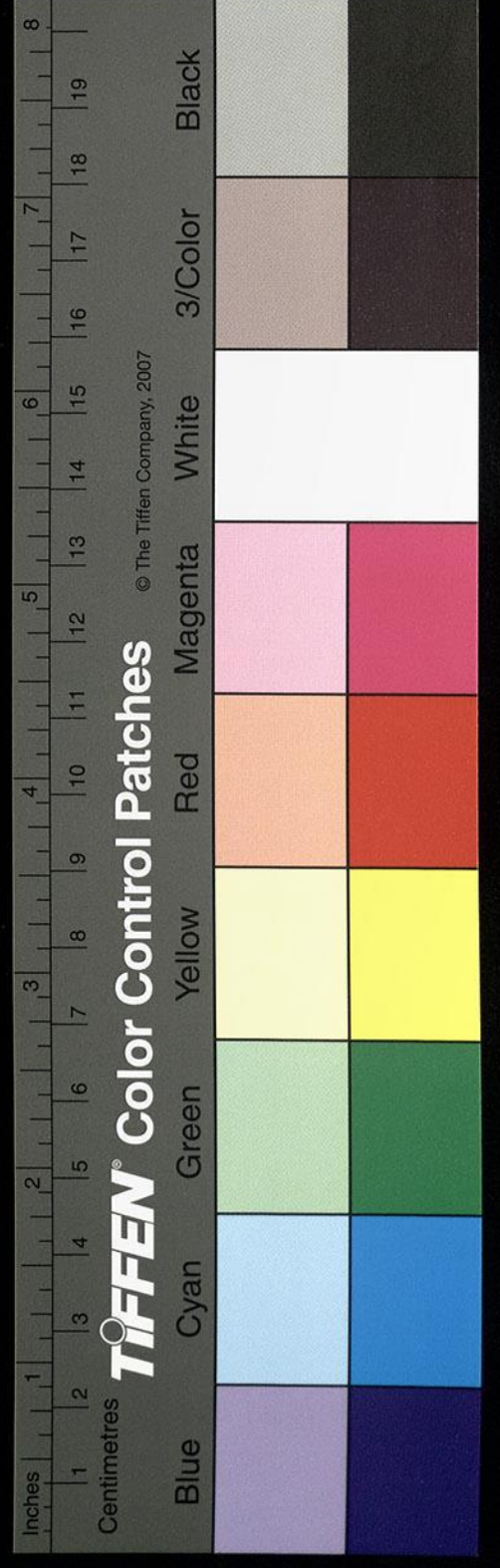

卷二十七
三十九
瑟風颼颼而颼颼故川谷擅其目矣

漢水又東右得大勢

勢岨急谿故亦曰急勢也依山為城城周二里在峻山上梁州督護吉挹所治苻堅遣偏軍韋鍾伐挹挹固守二年不能下無援遂陷

漢水右對月谷口

山有坂月川於中黃壤沃衍而桑麻列植佳饒水田故孟達與諸葛亮書善其川土沃美也

漢水又東逕西城縣故城南

地理志曰西城故漢中郡之屬縣也漢末為西城

郡建安二十四年劉備以申儀為西城太守儀據

郡降魏魏文帝改為魏興郡治故西城縣之故城

也氏略漢川梁州弘治於此舊本作私治於此謂氏略漢川梁州而私

治於西城也吳改作弘治孫云當作移治城內有舜祠漢高帝廟置民

九戶歲時奉祠焉

漢水又東為鱸湍

漢波濟盪滿浪雲頽古者舊言有鱸魚奮鱗溯流

望濤直上至此則瀑鯰失濟瀑鯰當故因名湍矣

漢水又東合旬水

水北出旬山東南流逕平陽戍下與直水枝分東

作移為得吳之濤妄酷矣

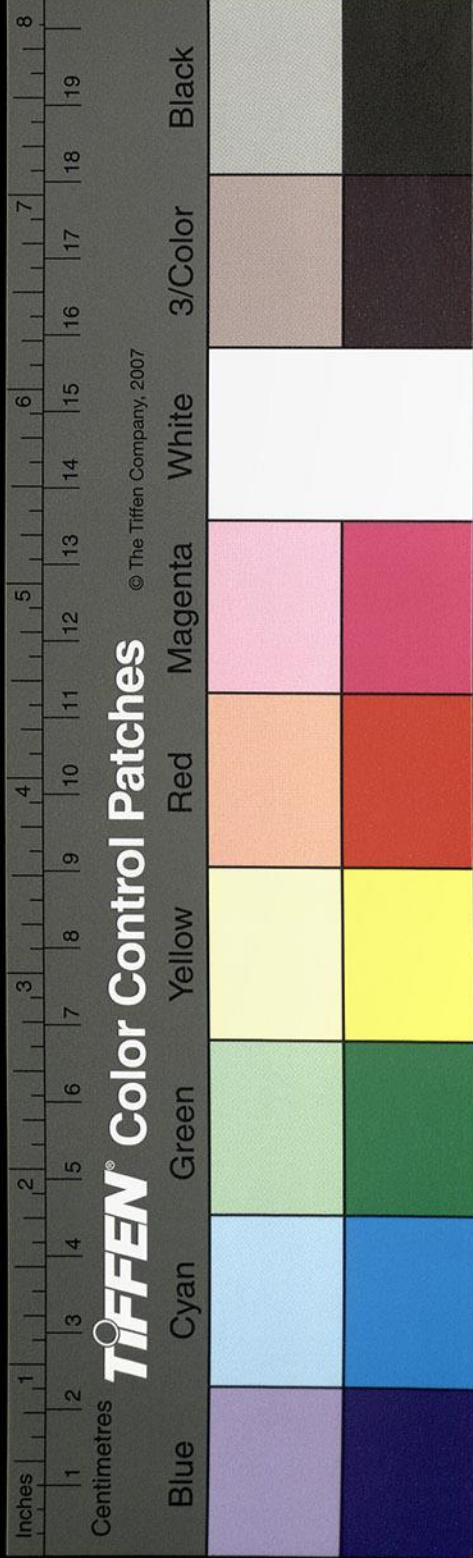

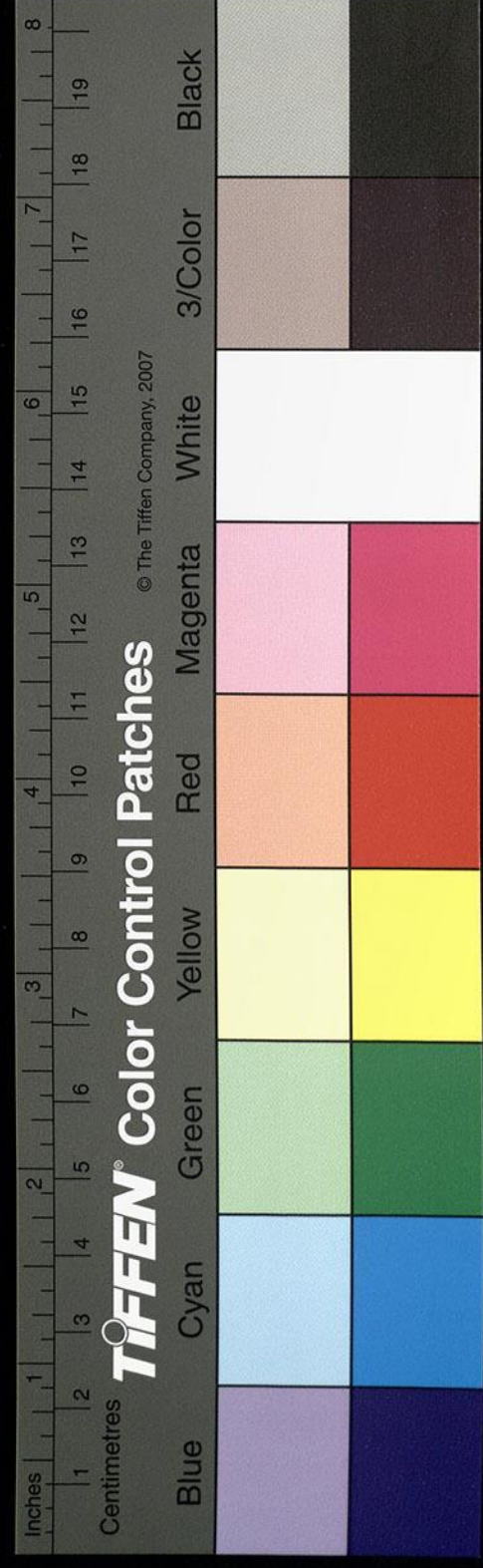

注逕平陽戍入旬水旬水又東南逕旬陽縣與柞水合水西出柞谿南流逕重巖堡西屈而東流逕其堡南東南注于旬水旬水又東南逕旬陽縣南縣北山有懸書崖高五十丈刻石作字今人不能上不知所道山下石壇上有馬跡五所名曰馬跡山旬水東南注漢之旬口

漢水又東逕木蘭南

石岸有城名陵城周迴數里左岸壘石數十行重壘數十里中謂是處為木蘭塞云吳朝遣軍救子血達於此矣

漢水又東左得育漢克家云當作育溪

與晉旬陽二縣分界於是谷漢水又東注一作谷

甲水口水出秦嶺山東南流逕金井城南又東逕

上庸郡北與關柞宋本作柞水合水出上洛陽亭縣北

清泥西山南逕陽亭聚西俗謂之平陽水南合豐

鄉川水水出弘農豐鄉東山西南流逕豐鄉故城

南京相璠曰南鄉浙縣有故鄆鄉春秋所謂鄆浙

也孫云左傳作豐析於地理屬弘農今屬南鄉又西南合

關柞水關柞水又南入上津注甲水甲水又東南

逕魏興郡之與陽南宋本作興陽南韓按晉書地理志魏興郡六縣有洵陽而無

南鄉疑作南陽或內鄉之誤

興陽是宋本亦誤矣當作洵陽晉武帝太康中立甲水又東右入

漢水漢水又東為龍淵淵上有胡鼻山石類胡人鼻故也下臨龍井渚淵深數丈

漢水又東逕魏興郡之錫縣故城北應劭曰錫音陽

為白石灘縣故春秋之錫穴地也故屬漢水當

王莽之錫治也縣有錫義山方圓百里形如城四面有門上有石壇長十數丈世傳列仙所居今有

道士被髮餌木恒數十人山高谷深多生薇蘅草

其草有風不偃無風獨搖漢水又東逕長利谷南

入谷有長谷故城舊縣也

漢水又東歷姚方

蓋舜後枝居是處故地留姚稱也

漢水又東歷姚方

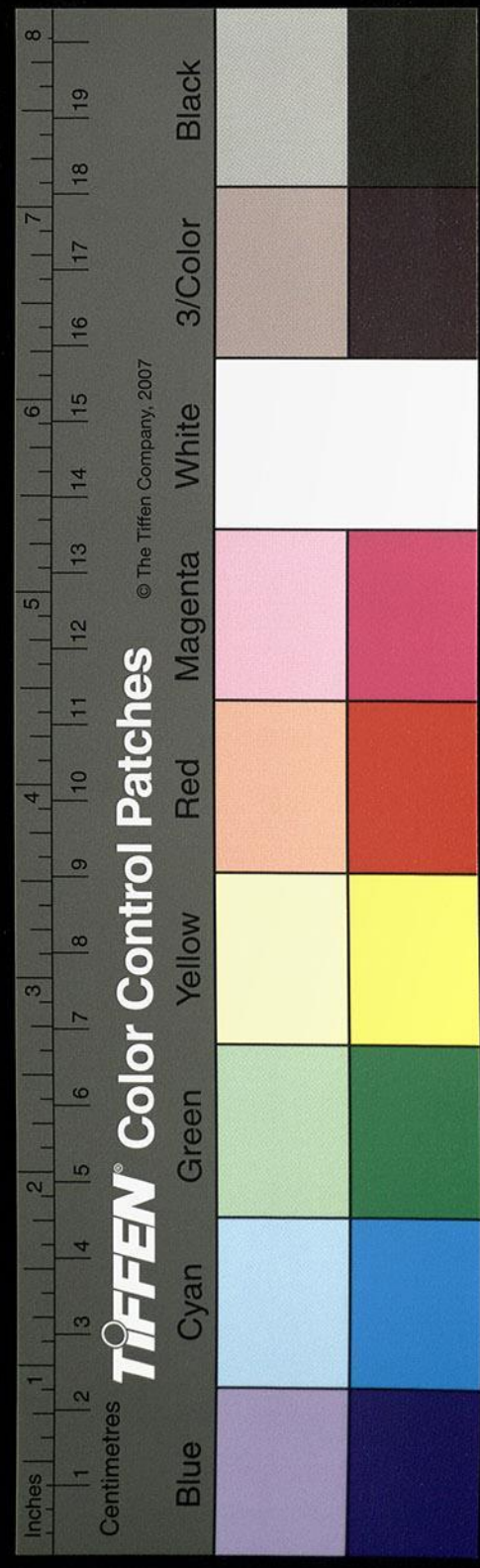

初五日丙夜又聞

水經注箋卷第二十八

漢 桑欽撰 後魏酈道元注

明 李長庚訂 孫汝澄

朱謀埠箋 李克家全校

沔水中

沔水又東過襄陽縣北

沔水又東逕方山北山上有鄒恢碑魯宗之所立也山下潭中有杜元凱碑元凱好尚後名作兩碑竝述已功一碑沈之峴山水中一碑下之於此潭曰百年之後何知不深谷為陵也山水曲之隈

國家圖書館, NATIONAL CENTRAL LIBRARY, TAIWAN, R.O.C.

