

0 1 2 3 4 5 6 7 8 9 10 11 12 13 14 15 16 17 18 19 20 21 22 23 24 25 26 27 28 29 30 31 32 33 34 35 36 37 38 39 40

始



京都帝國大學教授  
京都府立醫科大學講師

醫學博士 小南又一郎著



# 實用法醫學



訂正增補第四版

南江堂書店發行

## 第四版序言

大正十二年末、本書第三版出テテヨリ、予ガ岡山及ビ京都ノ法醫學教室ニ於テ、得タル實地上五六年間ノ經驗ハ、ソレヨリ以前十數年間ニ得タルモノヨリ遙ニ大ナリ。從ツテ本書第三版ニ於テ、増減スベキ所甚ダ多キヲ感ジ、寧ロ前版ヲ廢棄センカトモ考ヘ居リシ際、南江堂ハ已ニ第三版ノ盡キントスルヲ報ジ、併セテ新版ヲ出サンコトヲ乞ヘリ。

爾來、予ハ公私多端ニシテ、其需ニ應ズル能ハザルコト、年餘偶大正天皇ノ大故ニ際會シ、大ニ恐懼スルト共ニ決スル所アリ、機會ダニアラバ筆ヲ取ラントノ從來ノ考ヘヲ捨テ、強イテ時間ヲ割キ、本書ノ改版ニ從事セントノ發心ヲナスニ至レリ。斯クテ其業大半成ラントスルヤ、身ヲ以テ我ヲ教育シ給ヘル慈母ヲ失ヒ、其喪ニ服シツ、愈努力シテ此業ニ從ヘリ。

即チ予公私ノ隙ヲ盜ミ、最近數年間ニ、法醫學界ニ投ゼラレタル新事實、例之、血液ノ血族的研究、紫外線ノ應用及健康保險法、並ニ予ガ新ニ得タル實地上ノ經驗等ヲ編入シテ、此第四版ヲ作成スルコト、セリ。

尙第三版ニ於テハ、挿入圖書不鮮明ノモノアリシカバ、本版ニテハ殆ンド全部是等ヲ取替ヘ、又新ニ増加セルモノモアリ、次ニ前版ノ鑑定實例中餘リ冗長ニ互ルモノアリ

トノ批評ヲ耳ニシタレバ、ソノ代表的ノモノノミヲ殘存シ、他ハ先學ノ諸先生並ニ同  
學ノ士ニヨツテ與ヘラレタル好例ヲ以テ之ヲ補ヘリ。茲ニ謹ンデ感謝ノ意ヲ表ス。  
昭和ノ初頭、我醫學ノ革新ト呼バル、健康保險法ノ實施セララルアリ、特ニ本年十月  
ヨリ陪審法實行セラレ、我邦司法界ノ革命ナリト呼バル。法醫學ノ實地應用益々頻  
繁ナラントスル際、本書第四版ガ新ヲ取り舊ヲ補ヒ、新進ノ銳氣ヲ以テ諸賢ニ見ユン  
トスルハ、著者ノ甚ダ愉快ニ堪ヘザル所ナリ。即チ記シテ第四版ノ序トナス。

昭和三年八月十六日

著者 大井謙吉

### 第三版序言

大正九年十月、本書第二版出デ、ヨリ後、我邦ニ於テハ醫事法規中、傳染病豫防法、同施  
行法及刑事訴訟法等改正セラレ、少年法及陪審法等公布セラレ、又普魯西ニテハ法醫  
剖檢法修訂セラレタリ、即チ本書第三版ニ於テハ、是等ノ改正ヲ顧慮シ、或ハ其譯文ヲ  
掲載シ、且單科大學令施行セラレテ、醫育ノ統一セラレタルニ鑑ミ、泰西ノ著書ヲ讀ム  
ニ便ナラシメン爲メ、法醫學ニ關スル英佛獨ノ專門語ヲ挿入シ、又同學諸兄ノ好意ニ  
ヨリ、其鑑定例二、三ヲ増加シタリ、尙其他醫業ノ秘密等一、二項ヲ増補セリ、之レ本書第  
三版ノ前版ニ異ナル主要ナル點ナリ。  
本書第三版増訂ニ際シ、諸種ノ忠言ヲ惜マレザリシ、さし、もつと一、げおるぐすとらす  
まん、淺田、まるぐりえす、たら、ふおるた、及安藤守元氏ニ滿腔ノ謝意ヲ表ス。

大正十二年七月廿七日

岡山醫科大學法醫學教室ニテ  
著者 識

追記、挿入專門語ハ同義ノ語ヲ、常ニ英佛獨ノ順序ニ記載シ、又英佛語等ニテ全ク同形ノ字ハ直線ヲ以テ代用セシメリ、讀者之ヲ  
諒セヨ。

参 考 書

法醫學ニ趣味ヲ有セラル、人ノ、往々ニシテソガ参考書撰擇ニ苦シマル、事アルヲ聞キ、茲ニ著名ナル参考書ヲ摘録セン。

- Adler, H. M.: Medical science and criminal justice. 1921.  
浅田一 實地醫家ニ必要ナル法醫學. 第二版  
Becker, L. Lehrbuch der ärztlichen [Sachverständigen Tätigkeit. 5. Aufl. 1907.  
Brothers, E. D.: Medical jurisprudence. 2nd Ed. 1926.  
Brothers, E. D.: Dental jurisprudence. 1914.  
Brouardel, P. Cours de médecine légale de la faculté de médecine légale de Paris 1897. 13 Tom.  
Balthazard. Médecine légale 1927.  
Buchanan. Text-book of forensic Medicine and toxicology 9th Ed 1926.  
Burrige; An Introduction to Forensic Medicine 1924.  
Buckham, T. R.: Insanity in its medico-legal aspects.  
Cramer, A. Gerichtliche Psychiatrie 4. Aufl. 1908.  
Clevenger, S. V.: Medical jurisprudence of insanity. 2 vols.  
△ Casper-Liman; Handbuch der gerichtlichen Medicin. 8. Aufl. 1889.  
Dervieux; Le diagnostic des Taches 1912.  
▽ Draper, Text-book of legal Medicine 1912.  
▽ Dittrich, Lehrbuch der gerichtliche Medizin. 1921.  
Dittrich's. Handbuch der ärztlichen Sachverständigen Tätigkeit 1913, 8 Bde  
↓ 土井. 大村. 法醫學的鑑定必携. 昭和二年  
□ Emerson, R. L.: Legal medicine and toxicology. 1909.  
Erben; Diagnose der Simulation nervöser Symptome.  
Forel; Die sexuelle Frage. 1906.  
Gillin, J. L.: Criminology and penology. 1925.  
Goodwin, J. G.: Insanity and the criminal. 1924.  
Gross, H. Kriminalpsychologie 1905. II Auf.  
Gross, H. G. A.: Criminal psychology. 1910.

- „ Kehlnoxydvergiftungen 1920.
- ◁ Lombroso; Der Verbrecher. 1894. 3 Bde.  
Lattes; Individualität des Blutes 1925.  
Lombroso und Ferrero; Das Weib als Verbrecherin und Prostituierte. 1894.  
Langenscheidt. Enzyklopaedie der modernen Kriminalistik. 9 Bde.  
Leers; Forensische Blutuntersuchung 1910.
- △ Lesser; Atlas der gerichtliche Medicin 1883.  
Leers; Gerichtärztliche Untersuchungen 1913.  
Legludic; Notes et Observations de Médecine légale 1905.  
Lacassagne; Precis de médecine légale. 1909.  
Littlejohn; Forensic Medicine 1925.  
Liszt; Die Kriminelle Fruchtabtreibung 2 Bde 1910.
- ◁ Lustig; Leitfaden der gerichtlichen Medizin. 1926.
- △ Maschka; Handbuch der gerichtlichen Medizin. 1889—4 Bde.  
Marx; Praktikum d. gerichtl. ch. Medizin. 1919.  
宮永學而 法醫學の血液検査法, 大正十年.  
Mackey, H.A., & others.: Medico-legal aspects of the workmen's compensation law of Pennsylvania. 1918.  
Meier; Handbuch der Zahnärztlichen Rechtkunde. 1921.  
Mann; Forensic Medicine and toxicology, 1914.
- 三田定則 法醫學大意, 昭和三年.  
三田定則 齒科法醫學.  
Neubauer; Hermaphroditismus beim Menschen. 1908.  
南波李三郎; 犯罪搜索法.  
大場茂馬 個人鑑別法.  
Pearson, E.L.; Studies in murder. 1924.  
Pfeiffer; Über den Selbstmord. 1912.  
Peterson, F., & others.: Legal medicine and toxicology by many specialists.  
2nd ed. 1923. 2 vols.  
Pelmann; Psychische Grenzzustände 1909.  
Orfila; Lehrbuch der gerichtl. Medizin. 1848—1850 4 Bd.

- △ Gottschalk; Gerichtliche Medicin. 4. Aufl. 1912.  
Glaister; Medical jurisprudence and toxicology. 4th Edition. 1921.  
Glueck; Studies in forensic psychiatry. 1916.  
Harnack; Die gerichtlich. Medizin mit Einschluss d. gerichtlich. Psychiatrie und d. gerichtlich. Beurteilung von Versicherungs- und Unfallsachen.  
平賀精次郎 簡明法醫學, 第五版.  
Hildebrand; gerichtl. Medizin. 1927.  
△ Hoffmann-Puppe; Gerichtliche Medicin. 2 Bde. 1908.  
Hawthorn; Forensic Medicine. 1912.  
◁ Hoffmann; Lehrbuch der gerichtlichen Medicin 11 Auflage. 1927.  
Heindl. System und praxis der Daxtyloskopie 1927.  
A. Haberda; Beitrage z. gerichtlich. Medizin.  
Hamilton A. M; A system of legale Medicin. 2nd Edition. 1909. 2 vol.  
Hirschfeld. Homosexualität 1920.  
Hübner; Lebrbuch der forensische Psychiatrie. 1914.  
Hirschfeld. Konstitutionserologie und Blutgruppenforschung 1928.  
吉山順吉 法醫學的鑑定實例, 第四版, 明治卅四年.  
Jago, Forensic chemistry and chemical evidence. 1909.  
Imhofer Gerichtliche Ohrenheilkunde 1920.  
Knocker, D.; Accidents in their medico-legal aspect. 1911.  
吳秀三 精神病鑑定例, 四冊, 明治卅六年.  
Kraft-Ebing; Gerichtliche Psychopathologie III. Aufl. 1900.  
木谷寛祐 詐病及鑑定法.  
Kraft-Ebing; Psychopathia sexualis. 12. Aufl. 1903.  
○ 小南又一郎; 搜索用法醫學, 大正十五年.  
片山國嘉; 法醫學講義, 第一冊.  
片山國嘉; 法醫學大成, 六冊, 明治卅二年.  
△ Kratter; Lebrbuch der gerichtlichen Medicin. 1919.  
Kartter; Gerichtärztliche Praxis 1919.  
Lochte; Gerichtliche und polizeiärztliche Technik. 1914.  
Lewin; Die Fruchtabtreibung II. Aufl. 1904.

- Brundage, A.H.: Manual of toxicology. 15th Ed enl. 1926.  
 Blyth; Poisons, their effects. and detections 1906. 4th. Ed.  
 Dragendorff; Ermittlung von Giften. 4. Aufl. 1895.  
 Dennstedt; Die Chemie in der Rechtspflege. 1910.  
 Fühner; Nachweis und Bestimmung von Giften auf biologischem Wege. 1911.  
 Gadamer; Lehrbuch der chemischen Toxikologie. 1920.  
 Holland; Medical chemistry and toxicology 1915. 4. ed.  
 H. Hildebrandt; Der gerichtlich-medizin. Nachweis d. wichtigsten Gifte.  
 磯野周平 試薬反應彙纂, 大正二年.  
 Kobert; Lehrbuch der Intoxikationen 1902. 2. Aufl. 1902.  
 Kippenberger. Nachweis von Giftstoffen. 1897.  
 Otto; Ausmittlung der Gifte. 1896.  
 Schmidt; Pharmazeutische Chemie 5. Aufl. 3 Bde 1907.

#### 醫 事 法 規

- Flügge; Das Recht des Arztes. 1903.  
 Gross; Handbuch für Untersuchungsrichter. 4. Aufl. 2. Bde. 1904.  
 黒瀬善治 醫事法制 = 就テ,  
 市村光恵 醫師ノ權利義務, 第三版, 昭和三年.  
 龜山孝一 醫師ノ業務上ノ責任, 大正十四年.  
 Kutner; Ärztlich Rechtskunde. 1907.  
 三浦, 福島 醫事衛生法令新書.  
 Oppenheim; Das ärztliche Recht. 1892.  
 Rapmund-Dietrich; Ärztliche Rechts und Gesetzkunde. 2. Aufl. 1913.  
 高田義一郎 診断檢案鑑定書例, 第三版.  
 Smith; Law for medical men. 1913.  
 Spinner; Ärztliches Recht. 1914.  
 山崎佐 醫事法制學.  
 山崎佐 實用醫事法規.  
 會田俊一 醫法 大正十五年.  
 Zanger; Medizin und Recht. 1920.

- Beese; Medical jurisprudence and toxicology, 8. Edition, 1913.  
 Robertson, W. G. A.: Manual of medical jurisprudence and toxicology 4th ed. 1922.  
 Strassmann; Lehrbuch der gerichtlichen Medicin. 1895.  
 Schiff; Die Technik der Blutgruppen Untersuchung 1926.  
 Sommer; Kriminalpsychologie. 1904.  
 Schmidtumann; Handbuch der gerichtlichen Medicin. 1905. 9. Auflage 2 Bde.  
 Smith, S.: Forensic medicine. 1925.  
 Stewart; Legal Medicin. 1910.  
 Sutherland, E. H.; Criminology. 1924.  
 Propper; Kompendium der gerichtl. Medizin 1923.  
 Taylor; Die Gifte. 1862.  
 Taylor; Principles and practice of medical jurisprudence. 1920. 2 vol.  
 Thoinot; Précis de médecine légale 1913. 2 vol.  
 田中祐吉 法醫學講義, 第六版.  
 高田義一郎 法醫學, 第五版.  
 Uhlenhuth; Ueber d. biolog. Einweissdifferenzierung unter besonder. Beruecksicht. d. forens. Blut- und Fleischuntersuchung. 1914.  
 Vibert; Précis de médecine légale. 1921.  
 Ward, D. J. H.; Crime, its biology and pathology. 1924.  
 Wharton, F., & Stille, M.; Medical jurisprudence. 1905. 3 vols.  
 Witthaus; Medical jurisprudence, forensic medicine and toxicology. 2nd. Edition 4 vol.  
 Wulfen; Kriminalpsychologie. Handbuch fuer Juristen, Justiz-usw. Beamte, Aerzte.  
 „ Der Sexualverbrecher. 1923.  
 „ Das Weib als Sexualverbrecherin. 1925.

#### 裁 判 化 學

- Autenrieth; Auffindung der Gifte 4. Aufl. 1913.  
 Baumert; Lehrbuch der gerichtlichen Chemie. 1907. 2. Aufl.

目次  
總論

一、法醫學名稱、定義	一	同施行令	四〇
二、法醫學ノ歴史	四	同施行規則	四一
三、醫師	七	癩豫防ニ關スル件	四一
イ、醫師法	九	同施行細則	四三
ロ、醫師法施行規則	一一	種痘法	四三
ハ、醫師法第一條第一項第三號ニヨル免許者	一一	同施行規則	四五
ニ、醫師會令	一一	同施行細則	四五
ホ、病院、醫院等廣告ニ關スル件	一一	同施行規則	四八
ヘ、齒科醫師法	一五	トラホーム豫防法	四八
ト、齒科醫師法施行規則	一六	同施行規則	四九
チ、陪審法	一七	醫師ト患者トノ關係	五〇
四、醫師ノ權利及義務	一七	醫師トシテノ犯罪	五一
診斷書記載方	一九	醫人道義	五一
死亡診斷書、死體檢案書等記載方	二一	業務上ノ秘密	五二
墓地埋火葬取締規則	二一	六、醫術過誤	五七
醫師トシテノ義務	二五	七、鑑定人及證人	六九
傳染病豫防法	二六	八、鑑定及檢案	七七
同施行規則	二九	九、鑑定書	七八
海港檢疫法	二七	十、鑑定書實例	七九
同施行規則	二九	十一、再鑑定及最高鑑定	八二
結核豫防法	三八	十二、法醫學上ノ檢査	九一
		十三、臨場檢査	九二
		十四、異同ノ決定	九二
		イ、バルチオン氏人身測定法	一〇二
		ロ、指紋法	一〇四
		ハ、職業ト身體的特徴	一一二

保險醫學

- 熊谷憲一 健康保險法詳解, 大正十五年.  
江藤玄三 工場法註釋, 大正十五年.  
岡實 工場法論, 第二版, 大正六年.  
高田他家雄 生命保險醫學, 大正七年.  
村上隆吉 最近保險法論, 明治四十二年.  
丹治善造 生命保險醫學, 大正十五年.

災害醫學

- Chavigny; Maladie Simulée.  
Cimbal; Taschenbuch zur Untersuchung und Begutachtung von Unfallkrankheiten.  
Gilbert; Berufskrankheiten und Unfallverletzungen. 1903.  
Haag; Rentetfigurscale der Einbusse an Erwerbsfähigkeit bei Unfallschäden 9. Aufl. 1908.  
Heller; Simulationen 1890.  
Jones; Malingering. 1918.  
Naegeli; Unfalls-und Begehrungsneurosen 1917.  
Silberstein; Lehrbuch der Unfallheilkunde für Ärzte und Studierende. 1911.  
Stein; Über traumatische Entstehung innerer Krankheiten 1907—1913.  
Thiem; Handbuch der Unfallkrankheiten II. Aufl. 3. Bde.  
高田義一郎 災害醫學, 大正十年.

漢文法醫學

- 王與 無冤錄.  
趙逸齊 平冤錄 同治四年夏月重拔刊.  
慈惠文 洗冤錄  
四明桂 棠陰比事  
和魯公 疑獄集  
鄭公 折獄龜鑑



- ニ、齒牙ノ検査.....一三三
- 十三、屍體検査及剖檢.....一四四
- 獨逸剖檢規定.....一六六
- 十六、再解剖ノ效果.....二一九

各論

第一編 物品検査

- 一、血痕検査.....一三四
- 甲、豫備検査.....一三七
- イ、オゾン検査.....一三八
- ロ、ベンチデン検査.....一三八
- ハ、過酸水素水検査.....一三八
- 乙、實性反應.....一三九
- 上、吸收線検査.....一三九
- 中、結晶検査.....一四三
- イ、ヘミン結晶検査.....一四三
- ロ、ヘモクロモゲン結晶検査.....一四四
- 下、血球検査.....一四五
- 丙、生物學的検査.....一四九
- イ、血清沈降素検査.....一四九
- ロ、補體結合反應.....一五二
- ハ、過敏性検査.....一五二
- ニ、血色素沈降検査.....一五六
- ホ、血液ノ個人及親子鑑別.....一五六

- 丁、血量ノ鑑定.....一七二
- 戊、微量血痕検査法.....一七三
- 己、肉類、體液ノ種族鑑別.....一七四
- 二、毛髮検査.....一七五
- イ、検査法.....一七五
- ロ、毛髮ノ色.....一七六
- ハ、附着物ノ検査.....一七七
- ニ、毛髮ノ大サ.....一七八
- ホ、毛根及毛幹ノ形狀.....一七九
- ヘ、人毛獸毛ノ鑑別.....一八一
- ト、毛髮ニ於ケル損傷.....一八四
- チ、断面ノ検査.....一八五
- リ、毛髮類似ノ纖維.....一八六
- ヌ、年齢ノ鑑別.....一八七
- ル、鳥毛ノ検査.....一八八
- ヲ、血痕及毛髮鑑定書實例.....一八八
- 三、精液検査.....一九〇
- 上、豫備検査.....一九一
- イ、フロランスノ検査.....一九一
- ロ、バルベリオ氏検査.....一九三
- ハ、デ・ドミニチス検査.....一九三
- 中、實性反應.....一九三
- イ、新鮮ナル精液検査.....一九四
- ロ、塗抹標本検査法.....一九五
- ハ、精液斑ノ浸出法.....一九六

- ニ、精蟲染色検査法.....一九六
- 下、人類ノ精蟲ナルヤ否ノ検査.....一九九
- 四、胎便検査.....二〇二
- イ、顯微鏡的検査.....二〇二
- ロ、生物學的検査.....二〇三
- 五、胎垢斑検査.....二〇四
- 六、羊水斑及惡露斑検査.....二〇四
- 七、乳汁斑検査.....二〇五
- 八、膿汁斑及咳痰斑検査.....二〇七
- 九、尿斑検査.....二〇七
- 十、糞便斑検査.....二〇八
- 十一、腦質斑検査.....二〇九
- 十二、腦質検査.....二〇九
- 十三、骨質検査.....二〇九
- イ、人骨ナルヤ獸骨ナルヤ.....二〇九
- ロ、一人ノ骨ナルカ多人數ノ骨ナルカ.....二一一
- ハ、骨質性別.....二一一
- ニ、年齢ノ決定.....二一六
- ホ、骨質ニヨリ年齢鑑定實例.....二四九
- ヘ、骨質ニ於ケル損傷.....二五三
- ト、火葬遺骨ト普通遺骨トノ鑑別.....二五八
- 三、紫外線ノ法醫學的應用.....二五九
- 古、足痕検査.....二五九
- 第二編 身體ニ於ケル犯行ノ痕跡検査.....二六七
- 一、急死屍體検査.....二六七

- イ、内因的急死或ハ頓死.....二六九
- 甲、頓死トハ何ゾヤ.....二七〇
- 乙、内因的急死ノ統計的觀察.....二七一
- 丙、内因的急死ノ原因.....二七二
- 一、心臟疾患ノタメニ來ル急死.....二七二
- 二、胸腺淋巴腺性體質トシヨツク死.....二七四
- 三、血管疾病ノタメニ來ル急死.....二七八
- 天、動脈疾患.....二七八
- 地、靜脈疾患.....二八〇
- 四、呼吸器疾患ニヨル急死.....二八〇
- 五、頭腔内疾患ニヨル急死.....二八二
- 六、胃腸病ニヨル急死.....二八四
- 臟腑出血ニヨル急死.....二八四
- 七、腎臟疾患ニヨル急死.....二八五
- 八、新陳代謝病ニヨル急死.....二八五
- 九、傳染病ニヨル急死.....二八五
- 十、熱射病ニヨル急死.....二八六
- 十一、酒精中毒ニヨル急死.....二八六
- 十二、水中ニ於ケル急死.....二八七
- 十三、婦人生殖器病ニヨル急死.....二八八
- 口、死前ノ病狀.....二八八
- ハ、檢屍.....二八九
- ニ、解剖検査.....二九〇
- 上、異常所見ナキカ或ハ僅微ナル場合.....二九〇
- 中、多少著明ナル異常所見アルモ尙急死スベキ.....二九〇

程度ニ至ラザル場合……………一九二  
 下、死因トナル著明ナル異常所見アル場合……………一九三  
 隨伴狀況……………一九四  
 ホ、變死ト病死……………一九五  
 ハ、屍體現象……………一九六  
 ニ、身體ニ於ケル損傷検査……………一九七  
 甲、一般注意……………一九八  
 乙、鈍器損傷……………一九九  
 イ、表皮剥脱……………二〇〇  
 ロ、皮下溢血……………二〇一  
 ハ、挫傷、裂傷、咬傷……………二〇二  
 ニ、内臓破裂及しよつク……………二〇三  
 ホ、骨折、脱臼、全身ノ離断……………二〇四  
 丙、銳器損傷……………二〇五  
 イ、切創……………二〇六  
 ロ、刺創……………二〇七  
 ハ、刺創……………二〇八  
 丁、銃創……………二〇九  
 戊、創傷ノ法醫學的觀察……………二一〇  
 イ、死因ト損傷トノ關係……………二一一  
 ロ、受傷ノ生前死後……………二一二  
 ハ、何レガ死因ナリヤ……………二一三  
 ニ、自他傷ノ鑑別……………二一四  
 ホ、自殺ト損傷トノ關係……………二一五  
 己、瘰癧検査……………二一六

庚、文身検査……………三七〇  
 中、身體諸部ニ於ケル損傷或ハ疾病……………三七一  
 三、窒息急死々々體検査……………三八二  
 甲、一般所見……………三八三  
 乙、絞死……………三八五  
 丙、絞死……………三九一  
 丁、扼死……………三九六  
 戊、種々ノ器械的窒息急死……………四〇〇  
 己、溺死……………四〇一  
 四、爾餘ノ變死々々體検査……………四〇六  
 イ、餓死……………四〇七  
 ロ、火傷死及燒死……………四〇八  
 ハ、熱射病死……………四〇九  
 ニ、凍死……………四一〇  
 ホ、電撃死……………四一一  
 ハ、感動死……………四一八  
 五、殺兒死體検査……………四一九  
 イ、初生兒ノ徵候……………四二一  
 ロ、發育程度……………四二二  
 ハ、生死産ノ別……………四二九  
 甲、肺浮揚検査……………四三〇  
 乙、胃腸浮揚検査……………四三四  
 丙、大腸膀胱検査……………四三四  
 丁、鼓室検査……………四三四  
 戊、肺體検査……………四三五

ニ、初生兒ノ死因……………四三五  
 甲、産前ノ死……………四三五  
 乙、産中ノ死……………四三六  
 丙、産後ノ死……………四三九  
 ホ、産後ノ生存時間……………四四六  
 ハ、死後ノ経過時間……………四四七  
 ト、鑑定實例……………四四七  
 六、結婚及ビ離婚……………四五一  
 七、妊娠検査……………四五四  
 八、分娩検査……………四六四  
 九、墮胎検査……………四六八  
 イ、母體検査……………四六九  
 ロ、産出物検査……………四六九  
 ハ、流産……………四七三  
 ニ、犯法の墮胎……………四七五  
 十、生殖機能ニ關スル検査……………四八五  
 イ、交接機能……………四八五  
 ロ、受胎及授胎不能……………四九一  
 甲、授胎不能……………四九一  
 乙、妊娠不能……………四九二  
 ハ、産出不能……………四九二  
 ニ、半陰陽……………四九三  
 ホ、處女ノ徵候……………四九七  
 ハ、強姦ノ際ニ於ケル検査……………四九八  
 上、交接ヲ行ヒシ徵候……………五〇〇

甲、被害者検査……………五〇〇  
 乙、加害者検査……………五〇一  
 中、交接ハ犯法的ナリシヤ否ヤ……………五〇二  
 下、強姦ノ結果……………五〇二  
 十、猥褻ニ爲ニ關スル検査……………五〇九  
 イ、竊姦……………五〇九  
 ロ、女子相姦……………五一〇  
 ハ、獸姦……………五一〇  
 ニ、屍姦……………五一〇  
 ホ、血族相姦……………五一〇  
 ハ、手淫……………五一二  
 ト、陰部曝露症……………五一三  
 チ、陰部玩弄……………五一四  
 リ、淫虐症及被淫虐症……………五一四  
 ス、淫物症……………五一四  
 ル、鑑定例……………五一五  
 三、中毒總論……………五一九  
 甲、一般注意……………五一九  
 藥品營業取扱規則……………五二〇  
 毒物劇物營業取締規則……………五二〇  
 乙、中毒ノ診斷……………五二五  
 天、臨牀的症候……………五二五  
 地、中毒症狀ノ経過……………五二六  
 立、毒物ノ運命……………五二七  
 黄、解剖所見……………五二七

字、化學的検査……………五三一

上、一般注意……………五三一

中、化學的一般検査法……………五三三

  其一、透析ニ依リテ檢出シ得ベキ毒物……………五三三

  其二、揮發性毒物……………五三四

  其三、植物性毒物……………五三五

  其四、金屬性毒物……………五三六

下、化學的検査ノ結果ニ對スル注意……………五三六

  イ、毒物ノ證明ガ陽性ナリシ時ノ注意……………五三六

  ロ、毒物ノ證明ガ陰性ナリシ時ノ注意……………五三六

丙、毒物證明ノ補助法……………五三四

  イ、顯微結晶學上ノ證明……………五三四

  ロ、吸收線檢法……………五三四

  ハ、植物學的檢法……………五三五

  ニ、生物學的檢査……………五三五

丁、ソノ他種々ノ注意……………五三五

戊、鑑定實例……………五六七

  三、中毒各論……………五六七

  甲、腐蝕毒……………五七五

    イ、腐蝕性酸類……………五七六

      一、硫酸中毒……………五七六

      二、硝酸中毒……………五七八

      三、鹽酸中毒……………五七九

      四、醋酸中毒……………五八〇

      五、蟻酸中毒……………五八〇

    乙、實質毒……………六〇二

      一、磷中毒……………六〇二

      二、砒素劑中毒……………六〇九

      三、あんちもん中毒……………六一六

      四、鉛中毒……………六一七

      五、表角中毒……………六一八

    丙、血液毒……………六二〇

      一、くろろる酸かり中毒……………六二〇

    六、碳酸中毒……………五八一

    七、石炭酸中毒……………五八三

    ロ、腐蝕性あるかり中毒……………五八四

      一、かり及なとろん油汁中毒……………五八五

      二、あんちにあ中毒……………五八六

      三、ぱりつと中毒……………五八七

    ハ、腐蝕性鹽類中毒……………五八八

      一、水銀中毒……………五八八

      二、硝酸銀中毒……………五九〇

      三、くろろむ中毒……………五九一

      四、銅化合物中毒……………五九六

      五、亞鉛中毒……………五九七

    ニ、腐蝕性瓦斯……………五九八

      一、くろろる瓦斯中毒……………五九八

      二、硫化水素瓦斯中毒……………五九九

    ホ、有機性腐蝕毒……………六〇〇

      かんたりちん中毒……………六〇〇

  二、青酸中毒……………六二二

  三、酸化炭素中毒……………六二三

  丁、神經及心臟毒……………六二六

    一、くろろ、ほるむ中毒……………六二六

    二、抱水くろろる中毒……………六二七

    三、急性あるこほる中毒……………六二九

    四、めちるあるこほる中毒……………六三〇

    五、阿片及もるひね中毒……………六三一

    六、すとりににね中毒……………六三五

    七、あとろびね中毒……………六四六

    八、でいぎたりん中毒……………六四六

    九、にこちん中毒……………六四七

    十、あこにつと中毒……………六四八

    十一、綿馬えつきす中毒……………六四九

    十二、商陸中毒……………六四九

    十三、さんとにん中毒……………六五〇

    十四、急性こかいん中毒……………六五〇

    十五、毒うつぎ中毒……………六五一

    十六、まんだらけ中毒……………六五二

    十七、しきみ中毒……………六五二

  戊、菌毒類中毒……………六五三

    一、玉子天狗茸中毒……………六五五

    二、紅天狗茸中毒……………六五五

    三、天狗茸中毒……………六五六

    四、一本占地中毒……………六五七

    五、毒杉茸中毒……………六五七

    六、色變り中毒……………六五八

    七、毒紅茸中毒……………六五八

    八、土かぶり中毒……………六五八

    九、からはつたけ中毒……………六五九

    十、月夜茸中毒……………六六〇

    十一、笑茸中毒……………六六〇

    十二、裏紅いくち中毒……………六六〇

    十三、鞍茸中毒……………六六一

    十四、小玉子天狗茸中毒……………六六一

  己、魚介並ニ食物中毒……………六六一

    一、河豚中毒……………六六一

    二、食用品中毒……………六六一

第三編 法醫學的精神病學……………六六三

  甲、總論……………六六三

    精神病者看護法……………六六三

    精神病者看護法施行規則……………六六五

    精神病院法……………六六六

    精神病者取扱書々々……………六六七

    一、緒言……………六六九

  甲、智能界ノ障礙……………六七六

  乙、感情界ノ障礙……………六八四

  丙、意志障礙……………六八六

  二、刑法ト精神病者……………六八八

三、民法ト精神病者……………六九一  
 四、精神狀態ニ關スル鑑定事項……………六九二  
 五、責任能力……………六九三  
 六、心神喪失者及耗弱者……………六九九  
 七、審理及證言能力……………七〇二  
 八、禁治產及準禁治產……………七〇三  
 九、遺言能力……………七〇四  
 十、精神異常者ニ對スル犯罪……………七〇五  
 十一、精神病者ニ對スル鑑定書作製……………七〇六  
 甲、様式鑑定書……………七〇八  
 乙、様式鑑定書……………七一〇  
 十二、伴狂ト匿狂……………七二七  
 乙、各論……………七三〇  
 一、生來性精神發育抑止……………七三〇  
 一、白痴……………七三八  
 二、痴愚者……………七四二  
 三、魯鈍者……………七四三  
 二、變質性精神病者……………七四三  
 一、神經質者……………七四四  
 二、色慾異常者……………七四五  
 三、體質性神經衰弱者……………七四五  
 四、強迫觀念者……………七四六  
 五、體質性沈鬱者……………七四七  
 六、體質性興奮者……………七四七  
 七、病的性格者……………七四八

三、ヒステリー……………七五〇  
 四、外傷性ヒステリー……………七五一  
 五、癲癇……………七五二  
 六、躁鬱病……………七五八  
 七、ばらのいあ……………七五九  
 八、早發性痴呆……………七六一  
 九、ばらふれに……………七七〇  
 十、癡毒性精神障礙……………七七〇  
 十一、麻痺性痴呆……………七七一  
 十二、めらんこり……………七七二  
 十三、初老性被害妄想……………七七五  
 十四、老若性痴呆……………七七六  
 十五、傳染病性精神病……………七七七  
 十六、中毒性精神病……………七七七  
 一、酒精中毒……………七七七  
 二、もろひね中毒……………七八四  
 三、こかいん中毒……………七八五  
 七、拘禁性精神病……………七八五  
 八、神經衰弱……………七八七  
 九、期待性精神病……………七八八  
 十、感傳性精神病……………七八八

**第四編 生命保險醫學**  
 一、生命保險ト醫師……………七八九  
 二、生命保者醫學ノ定義……………七八九  
 三、診査醫ノ任務……………七九三

四、主任醫ノ任務……………七九六  
 五、保險ト死亡診斷書……………七九八  
 六、生命保險醫學ノ統計的研究……………七九九  
 七、死亡表及ビ平均餘命……………八〇一  
 八、診査……………八〇七  
 九、探否ノ決定……………八一〇  
 十、鑑定實例……………八一三

**第五編 災害醫學及勞働保險**  
 甲、緒論……………八一五  
 工場法……………八一六  
 同施行令……………八一六  
 同施行規則……………八一六  
 乙、本論……………八一五  
 一、災害檢査法……………八一五  
 二、傷害ノ誇大ト詐稱……………八一五  
 三、傷害ノ結果ト作業能力……………八一五  
 四、外傷ト結核……………八一五  
 五、外傷ト腫瘍……………八一五  
 六、皮膚ニ於ケル外傷性疾患……………八一五  
 七、筋肉ニ於ケル外傷……………八一五  
 八、腱等ニ於ケル外傷……………八一五  
 九、外傷性骨疾患……………八一五  
 十、關節ニ於ケル外傷性疾患……………八一五  
 丙、各論……………八三九

一、全身ノ震盪……………八三九  
 二、頭部ノ損傷……………八三九  
 三、眼球ノ損傷……………八四〇  
 四、聽器損傷……………八四二  
 五、頸部及脊柱損傷……………八四三  
 六、胸部損傷……………八四四  
 七、腹部損傷……………八四五  
 八、生殖器損傷……………八四六  
 九、上肢損傷……………八四七  
 十、下肢損傷……………八四八  
 十一、外傷性内臟疾患……………八四九  
 十二、外傷性腦神經疾患……………八六一  
 十三、災害保險……………八六五  
 十四、練習後ノ勞働保險率……………八七二  
 十五、我が工場法ニテ扶助セラレタル疾病……………八八三  
 十六、鑑定實例……………八八五  
 十七、健康保險法……………八八六  
 同法令……………八八七  
 同施行令……………八八八  
 同施行規則……………八八八  
 日本醫師會健康保險規定……………八九〇  
 同診療報酬點數計算規程……………八九六  
 同診療報酬點數計算規程……………八九八  
 同診療報酬點數計算規程……………九〇五

**第六編 詐病論**  
 甲、總論……………九〇五

乙、各論……………九一一

イ、皮膚ニ於ケル詐病……………九一一

ロ、四肢損傷後ノ傷害誇大……………九一一

ハ、脊椎部ノ損傷……………九一四

ニ、肋骨骨折……………九一五

ホ、へるにあ……………九一五

ヘ、發音ノ障礙ノ詐病……………九一六

ト、呼吸器病ノ詐病……………九一七

チ、血行器病ノ詐病……………九一七

リ、消化器病ノ詐病……………九二〇

ヌ、脾肝等ノ疾病ノ詐病……………九二二

ル、泌尿器病ノ詐病……………九二三

ナ、男性生殖器病ノ詐病……………九二四

花柳病豫防法……………九二六

同施行令……………九二六

同施行規則……………九二六

ワ、女性生殖器病ノ詐病……………九二八

カ、糖尿病ノ詐病……………九二九

ヨ、ひすてりト詐病……………九三〇

タ、神經症狀ノ詐病……………九三一

レ、神經病ノ詐病……………九三五

ノ、外傷神經病……………九三五

ツ、精神病者ノ詐病……………九三六

ネ、眼疾患ノ詐病……………九三七

ナ、難聴ノ詐病……………九三九

偏耳偽聾及誇大難聴發見法……………九四一

兩耳偽聾發見法……………九四二

鑑定例目次

一、溺死體檢案書……………二四

二、絞殺ノ疑アル檢案書……………二四

三、無法手術ニヨル出血死鑑定例……………六五

四、絞殺鑑定例……………八〇

五、シヨク死ナルヤ否ヤ……………八三

第一鑑定書……………八三

第二鑑定書……………八五

第三鑑定書……………八九

六、血液型鑑定書……………一七一

七、血痕及毛髮鑑定書……………一八八

八、淋菌鑑定書……………二〇〇

九、骨格ニヨリ年齢鑑定書……………二四九

二、右ニ同ジ……………二五一

三、骨格ニヨリ男女別鑑定例……………二五四

三、足痕鑑定例……………二六四

三、シヨク死鑑定例……………二七五

四、筋間出血致死鑑定例……………三一六

四、切創鑑定例……………三二八

五、刺創鑑定例……………三三一

六、刺創鑑定例……………三三七

七、刺創鑑定例……………三三七

一八、銃創鑑定例……………入江 晃 三四六

一九、間接死因鑑定例……………小南又一郎 三五三

二〇、瘰癧鑑定例……………遠藤 中節 三六六

二一、絞殺鑑定例……………岡本 梁松 三九五

二二、扼殺鑑定例……………岡本 梁松 三九八

二三、溺死鑑定例……………小南又一郎 四〇三

二四、凍死鑑定例……………浅田 種基 四二二

二五、墜落産産鑑定例……………岸 松郷 四四二

二六、死産鑑定例……………岡本 梁松 四四八

二七、生産鑑定例……………小南又一郎 四四九

二八、墮胎鑑定例……………岡崎虎次郎 四八三

二九、交接不能鑑定例……………岡本 梁松 四八七

三〇、強姦鑑定例……………小南又一郎 五〇三

三一、淫虐症ニヨル暴行致死鑑定例……………同 五一五

三二、砒素劑中毒劑及砒素定量鑑定例……………小南又一郎 五五六

三三、重クロム酸加里中毒鑑定例……………小南又一郎 五九二

三四、有毒燐中毒鑑定例……………同 六〇四

三五、砒素劑中毒劑鑑定例……………石川 哲郎 六一四

三六、もろひね中毒定量鑑定例……………宮永 學而 六三三

三七、すとりきにね中毒定性鑑定例……………同 六三六

三八、強迫觀念病者鑑定例……………今村 新吉 七〇八

三九、責任能力鑑定例……………岡本 梁松 七一九

四〇、精神狀態鑑定例……………同 七二四

四一、白痴精神狀態鑑定書……………同 七三九

四二、癲癇病者鑑定書……………同 七五五

一、早發性痴呆精神狀態鑑定書……………和田 豊種 七六四

二、麻痺性痴呆精神狀態鑑定書……………土屋 榮吉 七七三

三、病的酩酊者精神狀態鑑定書……………岡本 梁松 七八〇

四、肋膜炎診斷能否鑑定例……………浅田 種基 八〇九

四七、發熱臟器ノ病的狀態鑑定例……………岡本 梁松 八一三

四八、骨折ノ有無鑑定例……………浅田 種基 八二九

四九、作業能力鑑定書……………岡本 梁松 八八五

附表目次

第一表 獨逸人ノ身長ト年齢……………九四

第二表 日本人ノ身長ト年齢……………九六

第三表 日本兒童發育表……………九九

第四表 指紋用紙「カード」表面及裏面……………一〇五

第五表 血色素吸收線波長尺度表……………一四一

第六表 普通動物新鮮赤血球ノ大サ……………一四七

第七表 血液型分類用表……………一六二

第八表 兩親ノ血液型ト産兒ノソレトノ關係……………一六六

第九表 同統計表……………一六七

第十表 血液型人種係數(國際的)……………一六八

第十一表 同日本内地ノ異動表……………一六九

\* 著者校正ノ際ノ錯誤ニヨリ次ノ四表ノ番號ニ間違テ來セシハ誠ニ申譯ナシ但シ内容ニハ少シモ關係ナキ故ソノ旨領承テ乞フ。

正 誤

第十二表 第十四表上 人毛ノ大サ……………一七八

第十三表 第十四表下 獸毛ノ大サ	一八二
第十四表上 第十五表上 毛幹及髓質ノ幅	一八三
第十四表下 第十五表下 動物毛ノ毛幹及髓質ノ幅	一八四
第十五表上 男女骨盤ノ差異	二一五
第十五表下 同右	二一六
第十六表上 骨格ニヨル年齢鑑定相關係數表	二一六
第十六表下 骨格ヨリ身長ヲ見出ス表	二一八
第十七表 胎兒ノ骨長ヨリ妊娠月數ヲ見出ス表	二一九
第十八表 小兒骨長ヨリ年齢ヲ見出ス表	二二一
第十九表 小兒骨長ヨリ年齢ヲ見出ス表	二二二
第二十表 同右	二二三
第二十一表 日本人胎兒骨長ヨリ妊娠月數ヲ見出ス表	二三四
第二十二表 化骨點發生期表	二三五
第二十三表 れんとけん線ニヨル化骨核ニテ年齢ヲ見出ス表	二三九
手關節	二三九
肘關節	二四一
肩關節	二四三
足關節	二四四
膝關節	二四七
股關節	二四八
第二十四表(甲)死體強直ノ來ル時間表	二九七
同表乙、蠅蛆蟲ト死後ノ經過時間トノ關係	二九九
第二十五表 食物ノ胃腸中停留時間表	三〇六
第二十六表 (第二十五表トアルハ誤)自殺統計表	三六三
第二十七表 甲、胎兒内臟計測表	四二四
同 乙、胎兒身長計測表	四二五
同 丙、成熟兒ノ大サ比較	四二五
同 丁、成熟兒ノ大サ比較	四二六
臍帶ノ強サ表	四四一
第二十八表 妊娠ヲ確定スベキ標準	四六〇
第二十九表 甲、乙、丙 子宮ノ大サ表	四六六
第三十表 甲、乙、胎兒ノ大サ表	四七〇
第三十一表 施術後産出ニ至ル月數甲、乙、丙、丁	四七九
第三十二表 半陰陽表	四九三
第三十三表 全毒物檢出總表	五八三
第三十四表 毒物檢出詳細表	五三九
(一)透析シ得ル毒物定性檢出表	五三九
(二)揮發性毒物定性檢出表	五四〇
(三)植物性毒物定性檢出表	五四二
(四)金屬性毒物定性檢出表	五四七
第三十五表 世界各國ニ於ケル中毒統計表	五六八
一、獨逸ノ文獻ヨリ得タル統計表	五六八
二、同(自殺者)	五六九
三、英國ニ於ケル中毒統計表	五六九
同まん氏統計、甲、乙、丙	五七〇
四、米國ニ於ケル統計表	五七一

五、佛國ニ於ケル統計表	五七二
日本ニ於ケル統計表	五七三
第三十六表 (甲)ビネーシモン智力檢査標準表	七三三
(乙)ワイガント氏同表	七三四
第三十七表 やくすぶりつじ智力檢査表	七三六
第三十八表 保險診査報告書	七九四
第三十九表 保險用死亡診斷書	七九九
第四十表 死亡表	八〇二
第四十一表 完全平均余命表	八〇六
第四十二表 甲、乙、労働能率減退百分率	八三二
第四十三表 災害保險率判決例表	八六六
第四十四表 官營共済組合給付表	八七〇
第四十五表 練習後ノ保險金率表	八七二
附、支拂額計算法	八八三
日本醫師會健康保險診査報酬點數計算規程表	八九八
附圖目次	
一、膀胱内面ノ精阜有無ニヨリ男女ノ別ヲ示ス	一〇二
二、ベルチオン氏測定臺	一〇二
三、ベルチオン氏人身測定法	一〇三
四、指紋(弓狀、蹄狀等)	一〇九
五、指紋(渦狀)	一一〇
六、指紋ノ全型	一一一
七、日本刀ニ附着セル血痕	一三四
八、血痕全型	一三六
九、血色素吸收線	一四二
二、纖維上ニ生ジタル「ヘミン」結晶	一四三
三、「ヘモクロモゲン」結晶	一四三
三、注加液ニヨリテ膨大セル血球	一四五
四、同上	一四六
五、各動物ノ血球	一四八
六、血球ニ似タル鐵鏽	一四八
七、膿表皮	一四九
八、血球凝集反應	一六二
九、同上顯微鏡所見	一六四
一〇、脱毛ニ附着セル污垢	一七八
一一、抜ケ毛及抜ケタル毛	一八〇
一二、毛髮ノ性別	一八〇
一三、婦人頭毛ノ末端	一八〇
一四、磨耗セル下腿ノ毛	一八〇
一五、種々ノ動物毛	一八一
一六、鈍器ニテ切斷セル毛髮端	一八五
一七、銳器ニテ切斷セル毛髮斷端	一八六
一八、種々ノ纖維	一八六
一九、「フロランス」氏結晶ト精蟲	一九二
二〇、「フロランス」氏結晶	一九二
二一、不正形「フロランス」氏結晶	一九二
二二、精蟲	一九五
二三、陳久ノ精液ニ於ケル精蟲	一九五

一、腔原蟲	一九五
二、淋菌	二〇〇
三、胎便ノ顯微鏡所見	二〇二
四、胎垢顯微鏡所見	二〇四
五、人乳擴大	二〇六
六、初乳擴大	二〇六
七、男子骨盤	二二二
八、女子骨盤	二二二
九、骨盤傾斜角	二二三
一〇、骨盤徑	二二四
一一、骨端癒合圖	二二八
一二、下肢骨骨端癒合圖	二二九
一三、上肢骨骨端癒合圖	二三一
一四、肋骨骨端癒合圖	二三三
一五、腸骨、座骨、耻骨癒合圖	二三三
一六、頭骨ニ於ケル損傷	二五三
一七、骨盤X線寫真	二五七
一八、足痕	二六一
一九、足痕測定圖	二六一
二〇、同上	二六三
二一、足痕比較	二六四
二二、同上	二六五
二三、同上	二六六
二四、聲門水腫	二八〇
二五、腐敗ニヨル血色素浸潤	二九八
二六、死體ニ來タル甲蟲	三〇一
二七、同上	三〇一
二八、木乃伊	三〇三
二九、屍腫	三〇三
三〇、死體ノ動物咬傷	三〇五
三一、同上	三〇五
三二、表皮剝脫ニ於ケル血管栓塞	三一五
三三、"ヘマトイチン"結晶	三二二
三四、挫創内面	三二二
三五、組織ノ橋架	三二二
三六、裂傷ノ内面	三二三
三七、頭皮裂創ニシテ切創ニ類似セルモノ	三二三
三八、骨破裂ニ挾マレル毛髮	三二三
三九、脾臟破裂	三三四
四〇、肝臟破裂	三三五
四一、切創内面	三三六
四二、頭部ニ於ケル切創	三三六
四三、皮膚分裂方向	三三七
四四、同上	三三七
四五、兇器ト切創トノ關係	三三七
四六、頭蓋ニ於ケル刺創	三三〇
四七、同上	三三〇
四八、刺器ノ断面ト刺入口	三三六
四九、圓錐ニヨル胃壁刺創	三三六
五〇、小刀ニヨル皮膚刺創	三三六

一、八面形銳稜性ノ刺器ニヨリ生ジタル刺創	三三六
二、片及小刀ニヨル刺創	三三六
三、射入口	三四〇
四、同上	三四一
五、擦過銃創	三四一
六、迴轉銃創	三四二
七、銃創ニヨル頭骨破裂	三四二
八、頭骨ニ於ケル射出入口	三四三
九、射入口	三四四
一〇、射出口	三四四
一一、彈丸ノ變形	三四五
一二、自殺者ノ頸部皮切	三六一
一三、挫創ニヨル腦質毛管出血	三七一
一四、硬腦膜下出血	三七一
一五、自働車ニ衝突ニヨル頭骨破裂	三七三
一六、頭蓋底破裂	三七三
一七、頭骨破裂ノ方向	三七三
一八、切腹ノ圖	三八一
一九、肺心表面ノ溢血點	三八三
二〇、窒息死模型圖	三八四
二一、索溝模型圖	三八五
二二、索條ノ走行	三八六
二三、結節係締	三八七
二四、異常ナル索條ノ走行	三八七
二五、一、二、縊死ノ種々相	三八八—三八九
二六、結節種々相	三八九
二七、縊死者ノ頸部筋間出血	三九〇
二八、甲狀軟骨舌骨ノ挫折	三九〇
二九、頸靜脈内膜破裂	三九〇
三〇、硬體ニヨル索溝	三九一
三一、斷絶セル索溝	三九一
三二、絞痕圖	三九二
三三、自他殺不明ノ懸垂死體	三九三
三四、絞殺索溝	三九三
三五、稀怪ナル姿勢ニテ自絞	三九四
三六、扼壓ニヨル喉頭部出血	三九七
三七、肉塊ニテ窒息	三九七
三八、溺死者ノ手足皮膚脫離	四〇〇
三九、燒死ノ體位	四〇八
四〇、火傷ニヨル皮膚血管筋栓塞	四〇九
四一、電紋	四一六
四二、高壓線上ニテ燒死	四一七
四三、電紋	四一七
四四、瞳孔膜	四二八
四五、大腿骨化骨核	四二八
四六、眼骨内化骨核	四二八
四七、大顎門測定	四二九
四八、開張セル肺胞	四二九
四九、呼吸セル肺ノ顯微鏡所見	四三〇

呼吸セザル肺ノ同上	四三〇	一六、正常處女膜	四九八
助膜下ノ腐敗瓦斯	四三一	一七、良ク發育セル處女膜	四九八
血液吸入肺ノ断面	四三六	一七、一七、處女膜ノ種々相	四九九
頭骨ニ於ケル化骨缺損	四三七	一八、強姦ニヨル會陰破裂	五〇二
重産ニヨル頭骨ニ於ケル左右傷創裂隙	四三八	一八、同上	五〇八
壓迫ニヨル頭骨破裂	四三八	一九、陰部内ニ挿入シタル竹棒	五一六
初生兒ノ肺水腫	四三九	二〇、腹腔内ニ折込ミタル竹棒	五一七
先天性頭皮缺損	四四〇	二一、竹棒ニヨレル内生殖器損傷	五一八
生來性頭骨破裂缺損	四四〇	二二、口角ヨリ流出セル毒液ノ痕跡	五七七
墜落産ニヨル頭骨破裂	四四〇	二二、口角ヨリ中毒液流下ノ狀況	五八四
臍帶ノ自然斷裂及切斷	四四一	二七、菌羣圖	六五四
產腫	四四七		
一五、一五、約一ヶ月ノ人卵	四四七	法令目次	
子宮外妊娠	四六二	醫師法	九
葡萄狀胎	四六三	同施行法	一一
子宮口ノ種々相	四六五	醫師會令	一二
墮胎ニヨル子宮刺創	四八一	病院醫院等廣告ニ關スル件	一五
同子宮頸部穿孔	四八一	齒科醫師法	一五
同子宮底部穿孔	四八一	同施行規則	一六
ヘルニヤニテ交接不能	四八六	陪審法	一七
尿道下裂	四九四	墓地埋火葬取締規則	一一
尿道上裂	四九四	死亡診斷書等記載事項	一一
一六、一六、半陰陽者ノ外陰部	四九五	傳染病豫防法	二六
同上	四九六	同施行規則	二九
一六、處女膜ノ種々相	四九七	海港檢疫法	三七

結核豫防法	三八	毒物劇物營業取扱規則	五二〇
同施行令	四〇	賣藥法	五二二
同施行規則	四一	阿片法施行規則	五二二
癩豫防ニ關スル件	四二	精神病者看護法	六六三
同施行細則	四二	同施行法	六六五
種痘法	四三	精神病院法	六六六
同施行規則	四三	責任能力ニ關スル法令	六九三
トラホーム豫防法	四四	審理能力同上	七〇三
同施行規則	四四	禁治產同上	七〇四
秘密ヲ犯ス罪	四五	遺言能力同上	七〇五
過失ノ罪	五五	少年法	七三一
鑑定人及證人ニ對スル法令	六九	生命保險法規	七九〇
鑑定及檢案ニ關スル法令	七七	工場法	八一六
檢證ニ關スル法令	七七	同施行令	八一六
死體檢査及解剖ニ關スル法令	九二	同施行規則	八一六
獨逸司法制檢規定	一一四	官營共濟組合給付表	八一九
死體解剖及保存ニ關スル取扱規則	一一六	健康保險法	八七〇
殺人ノ罪	一二九	同施行令	八八七
傷害ノ罪	二六七	同施行規則	八八八
結婚及離婚ニ關スル法令	三二〇	日本醫師會健康保險規定	八九〇
妊娠ニ關スル法令	四五二	同診療報酬點數計算規定	八九六
分娩ニ關スル法令	四五四	花柳病豫防法	九二六
墮胎罪	四六八	同施行令	九二六
強姦罪	四九八	同施行規則	九二六
猥褻罪	五〇九	參考書目	一一六
藥品營業並藥品取扱規則	五一九	事物索引	一一六
		人名索引	一六一





# 實用法醫學

醫學博士 小南又一郎著

總論 Introduction (英) Introduction (佛) Einleitung (獨)

一、法醫學 Medicaljurisprudence or Forensic Medicine  
Medecine légale, Gerichtliche Medizin



法醫學ノ名稱

醫事法制學

法醫學ノ定義

法醫學が明治ノ初年、泰西ヨリ我國ニ初メテ移入セラレタル頃ハ、公法醫學、國家醫學、斷訴醫學若シクハ裁判醫學等ト稱セラレタリシガ、コハ英國ニテ、之ヲ Medicaljurisprudence, Forensic Medicine、若クハ legale Medicine トシテ、獨逸ニテハ Gerichtliche Medizin、Forensische Medizin ト稱シ、更ニ衛生學ト法醫學トヲ合シテ Staatsarzneikunde トシ、佛蘭西ニテハ之ヲ Médecine légale ト稱スル爲メ、我國ニ於テモ是等ヲ各人任意ニ翻譯シテ、前記ノ如ク其名稱統一セザリシガ、明治廿四年法醫學ト改稱セラレシヨリ後ハ、其譯語一定スルニ至リシナリ。

尙茲ニ醫事法制學ナルモノアリ、コハ時トシテ醫法學ト略稱シ、醫事ニ關スル法規、及ソノ應用ヲ專攻スル學問ニシテ、ソノ名稱ノ法醫學ト類似スルガ如ク、ソノ研究事項モ、亦一部近似セル所アリト雖、ソハ自ラ異タル研究範圍及使命ヲ有スルモノニシテ、醫事ニ關スル法規ヲ研究スル學問ナリ。

法醫學ノ定義ニ付テハ之ヲ狹意ニ解スルモノト、甚ダ廣義ニ解釋スルモノトアリ。前者ニ屬スルモノハ

二  
はふまん、くらゐる、てゝろあ、ぐれえすたあ、はるなつく、ごつとしやるく、まん、岡本教授等ノ諸氏  
ニシテ、今ほふまんノ記スル所ニヨレバ、  
『法醫學トハ民事及刑事審判ノ實際ニ生起スル問題ニシテ、豫メ醫學上ノ智識ヲ具フルニ非ラザレバ、解  
シ得ベカラザルモノヲ講究スル學問ヲ云フ』。

ト云ヒ、ぐれえすたゝノ如キハ極メテ簡明ニ、  
『法醫學トハ法律上ノ目的ニ醫學的智識ヲ應用スル學問ナリ』。  
ト定義シ居レリ。然ルニ法醫學ヲ廣義ニ解釋スルモノハ、しゆみつとまん、片山教授等ニシテ、今片山教  
授ノ定義ヲ引用スレバ、

『法醫學トハ醫學及自然科學ヲ基礎トシテ、法律上ノ問題ヲ研究シ、又ハ之ヲ鑑定スル所ノ醫學ナリ』  
ト定義シ、之ニ解釋ヲ下シテ曰ク、

『法醫學ハ法律ノ保護若クハ制裁ヲ要スル人ニ付テ、其行爲原因及心身状態ヲ研究シ或ハ犯行ニ關係アル  
物件ニ就テ検査シ、又社會國家等ニ於ケル民衆ノ病的ノ状態ヲ調査シ、救治ノ策ヲ講ジ、立法上ニ於テハ  
法律ノ根柢ヲ強クシ、且ツ裁判確定前後ノ實地問題ヲ研究スルモノニシテ、換言スレバ法醫學ハ一種ノ社  
會病理學ナリ』。

ト説明セラレタリ。狭意ノ解釋ハ醫學者トシテ適當ナルベク、廣義ノ解釋ハ醫師ニシテ且社會政策ニ着目  
スルモノ、取ルベキモノナリ。  
法醫學ハ徹頭徹尾醫學ヲ基本トシ、且自然科學ヲ補助トシテ成立セルモノニシテ、醫學ノ何レノ科ニモ

大體通曉セザレバ、能クスル能ハザル學科ナレバ、甚ダ範圍ノ廣キ一種ノ臨床醫學ナリト云フベシ。  
今醫學全體ニ於ケル法醫學ノ位置ヲ示セバ左ノ如シ。



法醫學ハ立法、司法及行政ノ三方面ニ應用セラル、即チ立法ノ際ニハ、法律制定者ニ醫學的智識ヲ供給  
シテ、法律ノ基礎ヲ強固ナラシメ、次テ行政ノ方面ニ應用サル、場合トシテハ、變死者ヲ検査シテソガ社  
會ノ禍因トナル傳染病者ニアラザルヤ、或ハ犯行ノ手之ニ加ハリ居リシニ非ラズヤヲ判定シ、相當ナル處  
置ヲ行政官ニ求ムルニ在リ、然レドモ前二者ハ寧ロ法醫學ノ副業ニシテ、ソノ主業ハ司法上ノ問題トナル  
醫事ニ關係アルモノヲ鑑定スルニ在リ。

多クノ醫師或ハ法曹ハ思ヘラク、醫事鑑定人ハ普通ノ醫學的智識ヲ有スルモノナラバ、何人ニテモ可ナ  
リ、何ゾ必ズシモ特ニ法醫學ヲ修メタルモノヲ必要トセンヤト、之レ一理アレドモ大ナル謬見ナリ、何ト  
ナレバ臨床家ト法醫學者トハ其着目點ニ自ラ異ナル所アリ、又法律ニハ一種特有ナル規定アリ、之ト醫學  
的過程トノ關係ヲ充分知悉セザレバ、司法上意外ノ錯誤ヲ來スコトアラン、例ヘバ一創傷ノ豫後鑑定ニ當  
リ、醫師ニ於テハ廿一日ニテ治癒スト云フモ、或ハ廿二日ヲ要スベシト答フルモ、醫學上何等差支ヘナキ  
ニ當リ、法律中ニハ三週間ヲ限界トシテ、刑或ハ賠償金ニ格段ノ懸隔アリトセンカ、之ヲ知ラズンバ、鑑  
定者ハ僅カノコトヨリ、加害者或ハ被害者ニ意外ノ損害ヲ與フルコトアラン、ソノ他外科醫ハ常ニ治療ノ

方面ニハ研究ヲ重ネタルモ、創傷ヲ生ジタル兇器、或ハソノ使用法ニ就テハ智識貧弱ナルベク、病理學者ハ疾病ノ存在ハ發見シ得ルモ、ソノ直接死因ニ對シテ考慮ヲ拂ヒタルコト少ナカルベク、特ニ初生兒ノ生死産ノ鑑別ニ就テハ、甚ダ經驗少ナキノ憾アリ、化學家或ハ藥物學者ハ、大量ノ藥品ヲ檢定スルコトハ巧ナルベキモ、唯一少許ノ證品ヨリ、極微量ノ毒物檢出ニハ經驗ヲ有セザルベシ、况ンヤ腐敗産物、人體内ニ於ケル毒物ノ運命等ニ付テオヤ、之レ法醫學ガ特有ナル研究領域ヲ有スル所以ナリ。

法醫學ハ常ニ自然科學ト共ニ進歩ス、犯罪搜索學ノ進歩ハ人身測定法及指紋法ヲ斯學ニ附與シ、血清學ノ發展ニヨリテ人血獸血ノ鑑別容易トナリ、血液ノ血族關係ヲ明ニシ、X光線ノ發見ニヨリテ、生體內ノ異物ヲ探見スルコトヲ得ルニ至リ、紫外線ノ應用ニヨリテ、法醫學的檢査ニ大ナル利益ヲ與ヘシガ如キ之レナリ。即チ法醫學ハ科學ノ進歩ニ伴ヒテ漸進シ、法律ノ改廢ニヨリテ其應用急變スルコトアレバ、法律ヲ異ニスル國家ニ於テハ、自ラ各自ノ法醫學ヲ有セザルベカラズ、尙法醫學ノ實地應用ノ際ニハ、我國ノ風俗習慣ヲ參酌スベク、直ニ之ヲ異ニセル泰西ノ記載ヲ採用スベカラザルモアラン。之レ我國ニハ我國ノ法令乃至風俗習慣ヲ參酌セル法醫學書ナカルベカラザル所以ナリ。

二、法醫學ノ歴史 History, L'histoire. Geschichte.

法醫學の事項ニ關スル各個ノ研究ハ、遠キ往昔ヨリ發表セラレ居レリ。例ヘバ、ひばくらてすハ已ニ重復妊娠、及未成熟兒ノ生存能力ニ就テ記載シ、ありすとてれすハ妊娠期間ニ付キテ報告シ、がれんハ詐病及ソノ認定法ニ關スル一書ヲ公刊シ、又あんちすちゆすハ、彼ノしーざーガ受ケタル二十三創中、胸部ニ於ケル第二創ガ、其死因ナリシト主張セリ。

中世紀ニ於テハ、外科醫ガ主トシテ法醫學の事項ニ關係シ、千二百四十九年ぼろなノ市醫、ふーごーるか初メテ宣誓セル法醫トシテ法廷ニ立チ、千三百十一年、佛國醫師ふいりつぶモ、亦宣誓シテ醫事ニ關スル裁判ニ關與セリ。

千五百三十二年、獨王カるる五世ハ醫事ニ關スル裁判ニハ、必ズ醫師ヲ立會セシムベシトノ規定ヲ設ケ、次デ千五百七十五年、佛醫あんぶろじゆす、ばれーハ、損傷ト死トノ關係及暴力致死ニ就テノ論文ヲ公ニシ、千五百九十八年ふいでりすハ、四卷ヨリナル法醫學書、次イデつあきあすハ、十七世紀ノ初頭ニ於テ、二卷ノ法醫學書ヲ公刊セリ。此頃ヨリ北歐ニ於テモ、次第ニ法醫學ニ注目スルニ至リ、獨逸語ニテ初メテ記載サレタル法醫學書ハ、ふあいつえろノ著書ナリ。

十八、九世紀ニ至リ勃然トシテ、多數ノ法醫學者、歐洲ノ天地ニ簇出シ、遂ニ斯學ヲ新ラシキ獨立セル專門學科ニシテ、一系統ヲナセル學問トシテ完成セシメタリ。今其學者中著名ナルモノヲ舉グレバ、英國ニだんかん、すみす、ばりす、らいあん、とむそん、ぐらほむ、てーろあ等、佛國ニたるでゆう、をるひら、ふるあるでる等、獨逸ニはふまん、かすべる、りまん、ましゆか、へんけ等アリ、以テ現今ニ於ケル法醫學者ノ時代トナリシモノニシテ、完成せる法醫學ハ尙未ダ新ラシキ學問ナリ。

米國ニ於テ系統的ニ、法醫學ノ起リシハ今世紀ニシテ、其著名ナル學者ハ尙現存シ、ソノ著書ニ論文ニ現今活躍シツ、アルモノノミナレバ、舊大陸ノ現存法醫學者ト同ジク、一々之ヲ列舉セズ。

東洋ニ於テモ、法醫學の各個ノ事項ニ就テノ記載ハ、已ニ往昔ヨリ支那ニ於テ多ク、西紀千二百四十九年ニ、宋ノ慈惠文ノ著書ナル洗冤錄顯ハレ、次デ四明桂ノ棠陰比事、和魯公ノ疑獄集、鄭公ノ折獄龜鑑、元

ノ王與ノ無冤録、趙逸齊ノ平冤録等ノ刊行ヲ見、又我國ニ於テモ、此無冤録ヲ十八世紀ニ至リテ翻譯シ、新註無冤録或ハ無冤録述トナシ、徳川幕府ノ檢視吏等、之ヲ愛用シタルモノ、如シ、而シテ是等支那法醫學トモ見ルベキモノ、記載中ニハ、血清學ノ前驅トモ見做スベキ滴骨法アリテ、血液ノ親子ヲ鑑別シ、中毒者ノ發見法、犯罪ノ搜索法等ニ付、誠ニ興味アル記載アリ。

我邦ニ於テ系統的ニ、初メテ法醫學ヲ講ジタルハ、明治八年ニシテ、東京醫學學校警視醫學校等ニ於テ、公法醫學モシクハ裁判醫學等ト稱シ、御雇教師でーに、つヲシテ、之ニ當ラシメタルヲ以テ嚆矢トシ、明治十一年名古屋醫學校ニテモ之ニ倣ヒ又同年安藤卓爾ニヨリテ、ぶふねるノ法醫學書ニヨレルでーに、つノ講義録發刊セラレタリ。之レ本邦ニ於ケル歐米法醫學書ノ初メナリ。

爾來法醫學ノ開講乃至應用次第起リ、明治十四年醫學士片山國嘉、東京大學醫學部助教授ニ任ジ、別課醫學生ニ法醫學ヲ講ズ、之レ本邦ニ法醫學獨立ノ講座ヲ置タル最初ニシテ、翌十五年舊刑法實施サレタリト雖、司法官ニシテ法醫學ヲ應用スルモノ少ク、爲メニ斯學ノ宣傳ニ、片山教授ノ拂ハレタル努力ハ、實ニ鮮少ニアラザリシナリ。

明治二十一年片山教授海外遊學ヨリ歸朝シ、東京大學ニテ正式ニ裁判醫學講座擔任ヲ命ゼラル、同氏ハうひん、ほふまんノ流ヲ汲メリ、之レ我邦ニ獨逸流ノ法醫學行ハル、所以ニシテ、之ヨリ法醫學ニ關スル著書モ次第ニ其數ヲ増シ、明治二十四年裁判醫學ヲ法醫學ト改稱シタリ。

夫レヨリ后、明治三十六年京都醫科大學ニテ、岡本教授法醫學ヲ開講シ、同三十九年高山教授九州大學法醫學教室主任トナリ、次イデ明治四十年現行刑法我邦ニ實施セラレ、コハ甚ダ進歩セル刑法ナリト稱セ

ラレシモ、司法官等ノ法醫學ヲ應用スルコト尙未ダ十分ナラズ、爲メニ片山、岡本、高山三教授ハ、其講座ニ於テ學生ニ對スル實地示教ニスラ、非常ニ材料ノ缺乏ヲ感ジ、種々ノ方法ニテ、法醫學ノ宣傳ニ努力セラレタルコト幾何ナルヲ知ラズ。

斯クテ年ヲ閱スル十數年、我邦ニ於テモ、法醫學ノ必要漸ク認メラル、ニ至リ、大正十二、三年ノ交、醫育統一ノ制成リ、數多ノ主要都市ニ於テ、單科大學設立サレタル爲メ、各獨立セル法醫學教室ノ必要ヲ感ジ、其教授候補者ヲ歐米ニ留學セシメタリ。

然リ而シテ、是等教授候補者ハ數年后、各歸朝シテ、夫々任地タル仙臺、札幌、岡山、新潟、大阪、千葉、金澤、長崎、京都(府立)、名古屋、熊本、奉天、京城及臺灣等ニ於テ、各自特色ヲ有スル法醫學教室ヲ開設シタルガ、恰モヨシ當時民衆ノ趣向ハ、甚シク法醫學ニ向ヒタル爲メ、彼ノ三教授ガ其講座ヲ開設シタリシ時ノ如ク、甚シク材料ニ困難ヲ感ゼザルニ至リシモ、尙未ダ十分トハ云ヒ難シ。

元來法醫學ハ實地應用醫學ナレバ、我邦ニテモ亦心アルモノハ、舉テソガ研究材料ノ供給ニ注意シ、專門ノ法醫學者ヲシテ、豊富ナル材料ト數多ノ經驗トヲ得セシメ、斯學ノ進歩ヲ計リ、我國獨特ノ風俗ト、民族心理ニヨリテ、歐米ノソレト多少趣キヲ異ニセル、犯罪方法等ノ探究ヲ、十分ニスルコトヲ望ムンデ止マズ。

### 三、醫師 The Physician or Doctor, Le Médecin, Der Arzt

醫師トハ醫師法ニヨリ特定ノ資格ヲ有スルモノガ、内務大臣ノ免許ニヨリ、醫籍ニ登録セラレ、人ノ疾病ヲ診療シ、健康上ノ障礙ヲ除去スル一切ノ行爲ヲ業務トスルモノナリ。故ニ單ニ一定ノ學校ヲ卒業シ、

或ハ國家試験ヲ通過シテ、醫師タル資格ヲ得タルノミニテハ、尙未ダ眞ノ醫師ニ非ラズ。又醫師免許狀ヲ得トモ、診療ニ従事スルニアラズンバ、醫業ヲ行フモノト云フヲ得ズ、即チ醫業トハ醫師ニシテ、疾病ヲ診療スル一切ノ行爲ヲ常業トシテ行ヒ、生活ノ主資料ヲ之ニ依テ得ルモノナリ。

醫師タラントスルモノハ、大學令ニヨル大學ニ於テ醫學ヲ修得シ或ハ官公私立ノ醫學專門學校ヲ卒業シタルモノ、醫師試験ニ合格シ、若クハ外國醫學校ヲ卒業シ、一定ノ規定ニ該當スルモノ、及醫術開業免狀ヲ有スルモノタラザルベカラズ、而シテ六年ノ懲役又ハ禁錮以上ノ刑ニ處セラレタルモノ、未成年者、禁治產者、準禁治產者、聾者、啞者及盲者ハ醫師タルノ資格ヲ缺ク

次ニ醫師ハ、左ノ場合ニ其資格ヲ失フ、

- 一、本人ノ死亡、醫師死亡スレバ三十日以内ニ住所ノ地方長官ヲ經由シ、免許狀ヲ内務大臣ニ返納スベシ。
  - 二、失踪ノ宣告ヲ受ケタルモノ。
  - 三、廢業、醫師ハ自由ニ廢業スルコトヲ得、即チ此際ニハ住所地ノ地方長官ヲ經テ、免許證ヲ内務大臣ニ返納シ、醫師登録ノ抹消ヲ申請スベシ。
  - 四、免許取消、前記ノ如ク重罪ノ刑ニ處セラレタルモノ、或ハ免許后禁治產者、準禁治產者、聾者、啞者及盲者トナラバ免許ヲ取消サル、モノナリ、而シテ此際相當ノ理由アラバ時トシテ再免許ヲ受クルヲ得ルコトアリ。
- 尙醫師ハ禁錮ニ處セラレ、業務ニ關シ罰金ヲ課セラレ、或ハ不正行爲アリタル時ハ一定期間醫業ノ停止ヲ受クルコトアリ。

ヲ受クルコトアリ。

醫業ハ營業ニ非ラズトハ多クノ學者ノ一致スル所ナリ、果シテ然ラバ法律上次ノ結果ヲ招來スベシ。

- 一、醫術開業免狀ノ拒否、又ハ取消ニ付テハ特別ノ明文ナキ限りハ、訴願又ハ行政訴訟ヲ提起スルコト能ハズ。
- 二、醫ヲ業トスルモノニ營業稅ヲ科スルコトハ不當ナリ。
- 三、營業ノ讓渡ナルモノハ、醫業ノ上ニハ存スルコトナシ、然レドモ或醫師ガ開業シテ一定ノ得意ヲ有シ居ル場合ニ於テ、其醫院ノ設備全部ト得意トヲ讓リ渡スコトハ法律ノ認ムル所ナリ。

普通醫師ノ免許證ヲ有スルモノガ、齒科醫ノ業ヲ別ニ試験ヲ受ケルコトナシニ行フコトヲ得ルヤ否ヤト云フニ、法文ニハ之ニ付テノ規定ナシト雖、普通ノ醫師ハ何等ノ手續ヲ要セズシテ、當然ニ齒科醫ノ業ヲ行ヒ得ベシト、市村法學博士ナドハ解釋シ居レリ、之レ普通醫師ハ齒科醫ノ業ヲ行フベキ充分ノ智識ヲ有スルモノナレバナリ。

(明治三十九年五月二日法律第四十七號)

- 第一條 醫師タラントスルモノハ左ノ資格ヲ有シ内務大臣ノ免許ヲ受クルコトヲ要ス
- 一 大學令ニ依ル大學ニ於テ醫學ヲ修メ學士ト稱スルコトヲ得ル者又ハ官立、公立若ハ文部大臣ノ指定シタル私立醫學專門學校醫學科ヲ卒業シタル者(大正八年法律第五十七號ヲ以テ本條改正)
  - 二 醫師試験ニ合格シタル者
  - 三 外國醫學校ヲ卒業シ又ハ外國ニ於テ醫師免許ヲ得タル者ニシテ命令ノ規定ニ該當スル者

醫師試験ハ中學校若ハ修業年限四箇年以上ノ高等女學校ノ卒業者又ハ之ト同等以上ノ學力ヲ有スル者ニシテ醫學專門學校ヲ卒業シ若ハ外國醫學校ニ於テ四箇年以上ノ醫學課程ヲ修了シタル者ニ非サレハ之ヲ受クルコトヲ得ス

- 第二條 左ニ掲タル者ハ免許ヲ受クルコトヲ得ス
- 一 六箇年ノ懲役又ハ禁錮以上ノ刑ニ處セラレタル者(大正八年法律第五十七號ヲ以テ本條改正第二號ヲ削リ第三號ヲ第二號ニ改ム)
  - 二 未成年者、禁治產者、準禁治產者、聾者、啞者及盲者
- 第三條 六年未満ノ懲役若クハ禁錮ニ處セラレタル者又ハ醫事ニ關シ罰金ニ處セラレタル者ニハ免許ヲ與ヘサルコトアルヘシ

(大正八年法律第五十七號ヲ以テ本條中改正)  
 第四條 內務省ニ醫籍ヲ備ヘ醫師免許ニ關スル事項ヲ登錄ス  
 登錄スヘキ事項ハ命令ヲ以テ之ヲ定ム  
 第五條 醫師ハ自ら診察セシテ診斷書、處方箋ヲ交付シ若ハ治療ヲ爲シ又ハ檢案セシテ檢案書若ハ死産證書ヲ交付スルコトヲ得ス但シ診察中ノ患者死亡シタル場合ニ交付スル死亡診斷書ニ付テハ此限ニ在ラス(明治四十二年法律第四十四號ヲ以テ但書追加)  
 第六條 醫師ハ診療簿ヲ備ヘ十箇年間之ヲ保存スヘシ(同上ヲ以テ改正)  
 第七條 醫師ハ何等ノ方法ヲ以テスルヲ問ハス業務上學位、稱號及專門科名ヲ除ク外其ノ技能、療法又ハ經歷ニ關スル廣告ヲ爲スコトヲ得ス(同上)  
 第八條 醫師ハ勅令ノ定ムル所ニ依リ郡市區醫師會ヲ設立スヘシ(大正八年法律第五十七號ヲ以テ全條改正)  
 郡市區醫師會ハ勅令ノ定ムル所ニ依リ道府縣醫師會ヲ設立スヘシ郡市區醫師會及道府縣醫師會ハ法人トシ勅令ノ定ムル所ニ依リ醫事衛生ノ改良發達ヲ圖ルヲ以テ目的トス  
 第九條 郡市區醫師會ハ命令ニ別段ノ定アル場合ヲ除ク外郡市又ハ北海道若ハ沖繩縣ノ區域トス(同上)  
 公私立ノ診所若ハ治療所又ハ其ノ出張所ニ於テ診察又ハ治療ニ従事スル醫師ハ其ノ診所、治療所又ハ出張所ノ所在地ヲ區域トスル郡市區醫師會ノ會員トス  
 第九條ノ二 道府縣醫師會ハ道府縣ヲ區域トス(大正八年法律第五十七號ヲ以テ追加)  
 道府縣內ニ在ル郡市區醫師會ハ其ノ道府縣ヲ區域トスル道府縣醫師會ノ會員トス  
 第九條ノ三 郡市區醫師會又ハ道府縣醫師會ハ勅令ノ定ムル所ニ依リ會員ヨリ徵收スヘキ收入ニ關シテハ民事訴訟ヲ提起スルコトヲ得(同上)  
 第九條ノ四 前四條ニ規定スルモノノ外郡市區醫師會及道府縣醫師會ノ設立ノ手續、機關ノ組織、經費ノ負擔、監督、會員ノ懲戒其ノ他必要ナル事項ニ關シテハ勅令ヲ以テ之ヲ定ム(同上)  
 第十條 醫師法第二條各號ノ一ニ該當スルトキハ其免許ヲ取消スヘシ

シ(大正八年法律第五十七號ヲ以テ中改正)  
 醫師六年未滿ノ懲役若ハ禁錮ニ處セラレタルトキ又ハ業務ニ關シ罰金ニ處セラレ若ハ不正ノ行爲アリタルトキハ免許ヲ取消シ又ハ期間ヲ定メテ醫業ヲ停止スルコトアルヘシ其ノ事免許前ニ保ル場合亦同シ(同上)  
 本條ノ取消處分ヲ受ケタル者ト雖第二條第二號ノ原因止ミタルトキ又ハ改悔ノ情願著ナルトキハ再免許ヲ與フルコトアルヘシ(同上)  
 本條ノ處分ハ內務大臣之ヲ行フ但シ第二項及第三項後段ノ場合ニ於テハ中央衛生會ノ審議ヲ經ルコトヲ要ス  
 第十一條 免許ヲ受ケスシテ醫業ヲ爲シタル者、停止中醫業ヲ爲シタル者又ハ第五條、第六條、第七條若ハ第十三條第三項但書ニ違背シタル者ハ五百圓以下ノ罰金又ハ十圓以上ノ科料ニ處ス(大正八年法律第五十七號ヲ以テ中改正)  
 附則  
 第十二條 本法ハ明治三十九年十月一日ヨリ之ヲ施行ス  
 第十三條 本法施行前ノ醫術開業免狀ハ本法施行ノ後ト雖仍其ノ效力ヲ有ス  
 本法施行前第一條第一項第一號ニ該當セサル官立、府縣立醫學校ヲ卒業シタル者ニハ第一條第一項ノ資格ヲ有セサルモ免許ヲ與フルコトアルヘシ  
 本法施行前醫術開業免狀ヲ得タル者ハ本法施行ノ後ト雖醫業ヲ爲スコトヲ得但シ免許地域外ニ診所、治療所又ハ其ノ出張所ヲ設タルコトヲ得ス  
 前項但書ノ規定ハ往診治療ヲ爲スコトヲ妨ケス  
 第十四條 本法施行後八箇年間ハ第一條第二項ノ規定ヲ適用セス醫術開業試驗規則ニ依リ醫術開業試驗ヲ舉行ス  
 前項ニ依リ醫術開業前期試驗ニ合格シタル者ハ大正三年十月三十一日迄ニ屆出テ特ニ定メタル醫術開業後期試驗資格簿ニ登錄スルヲ要ス(大正三年法律第三十八號ヲ以テ本項追加)  
 受験資格名簿ニ登錄シタル者ニ限リ大正五年九月迄醫術開業試驗ヲ舉行ス(同上)  
 前三項ノ試驗ニ合格シタル者ハ第一條第一項ノ資格ヲ有スル者ト

醫師法施行規則

看做ス(同上ヲ以テ本項中改正)  
 附則(大正八年法律第五十七號)  
 本法施行ノ期日ハ勅令ヲ以テ之ヲ定ム(大正八年勅令第四百二十八號ヲ以テ同年十月一日ヨリ之ヲ施行ス)  
 本法ノ適用ニ付テハ帝國大學醫學科大學醫學科卒業シタル者ハ大學令ニ依リ大學ニ於テ醫學ヲ修メ學士ト稱スルコトヲ得ル者ト看做ス本法ノ適用ニ付テハ明治十三年第三十六號布告判決ノ重罪ノ刑ニ處セラレタル者ハ六年ノ懲役又ハ禁錮以上ノ刑ニ同法ノ禁錮ニ處セラレタル者ハ六年未滿ノ懲役又ハ禁錮ニ處セラレタル者ト看做ス本法施行ノ際現ニ在スル醫師會ハ本法施行ノ日ヨリ六月内ハ從前ノ例ニ依ルコトヲ得  
 口、醫師法施行規則  
 (明治三十九年九月三日內務省令第二十七號)  
 第一條 醫師免許ヲ受ケムトスル者ハ醫師法第一條第一項又ハ第十條第二項規定ノ資格並住所、氏名ヲ記載シタル申請書ニ戶籍簿本又ハ戶籍抄本ヲ添ヘ住所、地方長官ヲ經由シ內務大臣ニ提出スヘシ(明治四十二年內務省令第十七號ヲ以テ改正)內務大臣ハ免許ヲ與フルトキハ醫籍ニ登錄シ醫師免許證ヲ下付ス  
 第二條 醫籍ニ登錄スヘキ事項左ノ如シ  
 一 登錄當時及登錄年月日  
 二 族籍(外國人ナルトキハ其ノ國籍)、氏名、生年月日及女子ナルトキハ其ノ旨  
 三 醫師法第一條第一項又ハ第十三條第二項規定ノ資格及資格ヲ取得シタル年月日  
 四 免許ノ取消、醫業ノ停止其ノ事由、期間及年月日  
 五 免許證ノ再下付其ノ事由及年月日  
 六 抹消ノ事由及年月日  
 第三條 醫師前條第二號ノ登錄事項ニ變更ヲ生シタルトキハ其ノ事由ヲ記シ、許證及戶籍簿本又ハ戶籍抄本ヲ添ヘ三十日以内ニ住所、地方長官ヲ經由シ內務大臣ニ醫籍ノ訂正ヲ申請スヘシ(同上)  
 前條第三號ノ登錄事項ニ變更ヲ生シタルトキハ其ノ事由ヲ記シ免許證ヲ添ヘ住所、地方長官ヲ經由シ內務大臣ニ醫籍ノ訂正ヲ申請スルコトヲ得

前二項ノ場合ニ於テハ免許證ヲ書換ヘ下付ス  
 第四條 醫師免許證ヲ毀損失シタルトキハ其ノ事由ヲ記シ三十日以内ニ住所、地方長官ヲ經由シ內務大臣ニ再下付ヲ申請スヘシ前項免許證ノ再下付ヲ申請スル者ハ手数料金壹圓ヲ納付スヘシ亡失シタル免許證ヲ發見シタルトキハ直ニ之ヲ其ノ地方長官ニ提出スヘシ  
 第五條 第一條、第三條及第四條ノ申請ヲ爲ス者ハ登録費又ハ手数料ニ相當スル收入印紙ヲ申請書ニ貼用スヘシ  
 既ニ納付シタル登録費又ハ手数料ハ之ヲ還付セス  
 第六條 醫師醫籍登錄ノ抹消ヲ申請セムトキハ住所、地方長官ヲ經由シ免許證ヲ內務大臣ニ返納スヘシ  
 第七條 醫師ヨリ三十日以内ニ前項ノ手續ヲ爲スヘシ  
 第七條 醫師其住所ヲ變更シタルトキハ十日以内ニ地方長官ニ届出ヘシ其ノ移轉ニ依リ管轄地方變更シタルトキハ後ノ住所、地方長官ニ届出ヘシ(大正八年內務省令第十五號ヲ以テ本項中改正)後ノ住所、地方長官前項ノ届出ヲ受ケタルトキハ其ノ旨ヲ前ノ住所、地方長官ニ通知スヘシ(同上ヲ以テ本項追加)  
 第八條 醫師自己又ハ他人ノ診所、治療所若ハ其出張所ニ於テ醫業ヲ開始シタルトキハ十日以内ニ所在地ノ地方長官ニ届出ヘシ其ノ之ヲ停止シ廢止シ又ハ診察治療ノ場所ニ異動ヲ生シタルトキ亦同シ但シ其異動ニ依リ管轄地方變更シタルトキハ後ノ所在地ノ地方長官ニ届出ヘシ(大正八年內務省令第十五號ヲ以テ本項中改正)  
 後ノ所在地ノ地方長官前項但書ノ届出ヲ受ケタルトキハ其旨ヲ前所在地ノ地方長官ニ通知スヘシ(同上ヲ以テ本項追加)  
 官立又ハ公立ノ病院ニ於テ診察治療ニ従事スル場合ハ第一項ニ依ルノ限ニ在ラス(同上ヲ以テ本項中改正)  
 診所又ハ治療所ト稱スルハ公衆ノ需ニ應ジ診察又ハ治療ヲ爲ス場所ヲ謂フ  
 第九條 醫師死體又ハ四箇月以上ノ死産兒ヲ檢査シ異常アリト認ムルトキハ二十四時間以内ニ所轄警察官署ニ届出ヘシ  
 第九條ノ二 醫師ノ法令ノ規定ニ依リ必要アル者ニ正當ノ事由ナク

醫師會令

シテ診察書検査書又ハ死産證書ノ交付ヲ拒ムコトヲ得ス(明治四十二年內務省令第十七號ヲ以テ本條追加)

開業ノ醫師ハ診察治療ノ需アル場合ニ於テ正當ノ事由ナクシテ之ヲ拒ムコトヲ得ス(大正八年內務省令第十五號ヲ以テ本條追加)

第九條ノ三 醫師ハ其ノ診察シタル患者ニ交付スル處方箋ニ患者ノ氏名、年齢、藥名、分量、用法、用量、處方ノ年月日ヲ記載シ及署名又ハ捺印ス(明治四十二年內務省令第十七號ヲ以テ追加)

第九條ノ四 醫師ハ診察ニ其ノ治療シタル患者ノ氏名、年齢、病名及療法ヲ記載ス(但シ其不明ナルモノハ患者ノ自記ニ依リテ之ヲ記載ス(同上))

第十條 醫師其ノ診察治療スル患者ニ自ラ藥劑ヲ交付スルトキハ容器又ハ包紙ニ其ノ用法患者ノ氏名及診察所、治療所ノ名稱又ハ自己ノ氏名ヲ明記ス(ハ)

第十一條 地方長官ハ醫師法第十條ノ處分ヲ必要ト認ムルトキハ內務大臣ニ具申ス(ハ)

前項ノ場合ニ於テハ豫メ道府縣醫師會ノ意見ヲ徵スルコトヲ要ス(大正八年內務省令第十五號ヲ以テ本條追加)

第十二條 醫師法第十條ニ依リ免許取消處分ヲ受ケタル者ハ五日以内ニ住所地ノ地方長官ヲ經由シ免許證ヲ內務大臣ニ返納ス(ハ)

第十三條 醫師法第十條ニ依リ停止處分ヲ受ケタル者ハ五日以内ニ免許證ヲ住所地ノ地方長官ニ提出ス(ハ)

前項ノ場合ニ於テ地方長官ハ其ノ要旨ヲ免許證ニ裏書シ捺印ノ上預置シ期間満了ノ後之ヲ還付ス(ハ)

第十四條 左ニ掲タル場合ニ於テハ族籍、氏名、事由其ノ他必要ト認ムル事項ヲ官報ニ公告ス

一 醫師ニ登錄シ又ハ抹消シタルトキ

一 免許證再下付ノトキ

一 醫師法第十條ノ處分ヲ爲シタルトキ

第十五條 第三條第一項、第四條第一項第三項、第六條第二項、第七條第一項及第八條第一項ニ違背シタル者ハ拾圓以下ノ科料ニ處ス(明治四十二年內務省令第十七號大正八年第十五號ヲ以テ改正)

第十六條 第九條、第九條ノ二、第九條ノ三、第九條ノ四、第十條、第十二條及第十三條第一項ニ違背シタル者ハ貳拾五圓以下ノ罰金

ニ處ス(明治四十二年內務省令第十七號ヲ以テ改正)

附則

本則ハ明治三十九年法律第四十七號醫師法施行ノ日ヨリ之ヲ施行ス

ハ、醫師法第一條第一項第三號ニ依リ免許ヲ與フル者ニ關スル件

(明治三十九年九月十二日勅令第二百四十四號)

第一條 醫師法第一條第三號ニ依リ免許ヲ與フル者左ノ如シ

一 內務大臣ノ指定シタル外國ノ國籍ヲ有シ其ノ國ニ於テ醫師免許ヲ得タル者ニシテ內務大臣ニ於テ適當ト認定シタル資格ヲ有スル者

二 外國醫學校ノ卒業證書又ハ外國ノ醫師免許證書ヲ有スル帝國臣民ニシテ內務大臣ニ於テ適當ト認定シタル者

第二條 前條第一號ニ依リ指定ヲ爲スハ帝國ノ醫師ニ對シ試驗ヲ要セス醫師免許ヲ與フル國タルコトヲ要ス

ニ、醫師會令

(大正八年九月勅令第四百二十九號)

第一條 醫師法第九條第二項ノ醫師ハ郡市區醫師會ヲ設立ス(ハ)郡市區醫師會ハ道府縣醫師會ヲ設立ス(ハ)

第二條 本令ニ於テ醫師會ト稱スルハ郡市區醫師會又ハ道府縣醫師會ヲ謂フ

第三條 本令ニ依リ設立シタル醫師會ニ非サレハ郡、市、區、道、府又ハ縣ノ文字ヲ冠スル醫師會ノ名稱ヲ附スルコトヲ得ス

第四條 郡市區醫師會ノ設立ハ會員トナルヘキ者五人以上設立委員ト爲リ會則案ヲ定メ設立總會ノ議決ヲ經ヘシ

設立總會ノ召集及議事整理ハ設立委員之ヲ行フ

設立總會ニ於テハ郡市區醫師會ノ會員ト爲ルヘキ者半数以上出席スルニ非サレハ會議ヲ開クコトヲ得ス其ノ議決ハ出席者三分ノ二以上ノ多数ヲ以テスルニ非サレハ之ヲ爲スコトヲ得ス但シ設立總會ニ出席スル能ハサル者ハ豫メ書面ヲ以テ出席者ニ委任シテ表決權ヲ行フコトヲ妨ケス此場合ニ於テハ之ヲ設立總會ニ出席シタル者ト看做ス

第五條 道府縣醫師會ノ設立ハ道府縣所在地ノ郡市區醫師會ノ會長設立委員トナリ會則案ヲ定メ設立總會ノ議決ヲ經ヘシ

設立總會ノ召集及議事整理ハ設立委員之ヲ行フ設立總會ニ於テハ道府縣醫師會ノ會員ト爲ルヘキ郡市區醫師會ノ會員中ヨリ選舉シタル委員半数以上出席スルニ非サレハ會議ヲ開クコトヲ得ス其ノ議決ハ出席者三分ノ二以上ノ多数ヲ以テスルニ非サレハ之ヲ爲スコトヲ得ス

前條第三項但書ノ規定ハ前項ノ會議及議決ニ之ヲ準用ス

第三項ノ委員ノ數ハ會員二十人以上ノ郡市區醫師會ニ在リテハ一人トシ會員二十人ヲ超スルモノニ在リテハ會員三十人又ハ其ノ端數ヲ加フル毎一人ヲ加フ但シ第八條ノ規定ニ依ル市市區醫師會ニ在リテハ會員ノ數ニ拘ラス二人トス

第六條 醫師會ノ設立總會ニ於テ醫師會設立ノ議決ヲ爲シタルトキハ設立委員ハ會則案ヲ添ヘ速ニ其認可ヲ地方長官ニ申請ス(ハ)醫師會ハ設立ノ認可アリタル時又ハ第九條ノ規定ニ依リ會則ノ設定アリタル時成立スルモノトス

第七條 醫師會成立シタルトキハ地方長官ハ醫師會ノ名稱、區域、事務所ノ所在地及成立ノ年月日ヲ告示ス(ハ)其ノ告示シタル事項ニ變更アリタルトキ亦同シ

第八條 市制第六條ノ市ニシテ內務大臣ノ指定シタルモノニ於テハ市市區醫師會及市内ノ區市區醫師會ヲ設立ス(ハ)

前項ノ規定ニ依ル市市區醫師會ノ設立及議決其ノ役員及總會ニ關シテハ道府縣醫師會ノ設立及議決其ノ役員及總會ニ關スル規定ノ例ニ依ル此場合ニ於テハ市市區醫師會ハ道府縣醫師會ニ對シテ區域トスル醫師會ハ郡市區醫師會ニ對シテ區域トスルモノトス

第一項ノ規定ニ依ル區市區醫師會ハ第五條第一項ノ適用ニ付テハ之ヲ郡市區醫師會ニ非サルモノト看做ス

第九條 地方長官ハ醫師會設立ノ義務ノ生シタル時ヨリ六月内ニ第一條、第五條又ハ第八條ノ規定ニ依リ醫師會設立ノ議決ナキトキハ醫師會ノ會員ト爲ルヘキ者ニ設立委員ヲ命ジ會則ノ設定ヲ爲シ其ノ他設立ニ關シ其ノ必要ナル處分ヲナスコトヲ得

第十條 醫師會ノ會則ニハ左ニ掲タル事項ヲ記載ス(ハ)

一 名稱及區域

二 事務所ノ所在地

三 役員ノ種類、數、職務權限、選任、解任及任期ニ關スル規定

四 道府縣醫師會ニ在リテハ議員又ハ準備議員ノ選任、解任及任期ニ關スル規定

五 代議員ヲ設ケル郡市區醫師會ニ在リテハ代議員ノ選任、解任及任期ニ關スル規定

六 總會其ノ他會議ニ關スル規定

七 經費ノ分賦徵收ニ關スル規定

八 財産及營造物ノ管理及處分ニ關スル規定

九 庶及會計ニ關スル規定

第十條 醫師會ノ會則ノ變更ハ總會ノ議決ヲ經テ地方長官ノ認可ヲ受ケ(ハ)

第十二條 郡市區醫師會ノ總會ハ其ノ郡市區醫師會ノ會員ヲ以テ之ヲ組織ス會員百人以上ナルトキハ會則ノ定ムル所ニ依リ會員中ヨリ選舉シタル代議員ヲ以テ之ヲ組織スルコトヲ得

第十三條 道府縣醫師會ノ總會ハ道府縣醫師會ノ會員タル郡市區醫師會力其會員中ヨリ選舉シタル道府縣醫師會議員ヲ以テ之ヲ組織ス

前項ノ議員事故アルトキハ郡市區醫師會力其會員中ヨリ選舉シタル道府縣醫師會準備議員道府縣醫師會會則ノ定ムル所ニ依リ之ヲ代理スルコトヲ得

第一項ノ規定ニ依リ選舉スヘキ議員ノ數ハ第五條第五項ノ委員ノ數ノ例ニ依ル但シ道府縣醫師會會則ヲ以テ別段ノ定ヲ爲スコトヲ妨ケス

第十四條 醫師會ノ總會ニ於テ左ニ掲タル事項ヲ議決スル場合ニ於テハ其ノ會員、代議員又ハ議員半数以上出席スルニ非サレハ會議ヲ開クコトヲ得ス其ノ議決ハ出席者三分ノ二以上ノ多数ヲ以テスルニ非サレハ之ヲ爲スコトヲ得ス

一 會則變更ノ議決

二 第二十一條又ハ第二十二條ノ議決

三 第二十八條第三項ノ議決

第十四條第三項但書ノ規定ハ前項ノ會議及議決ニ之ヲ準用ス

第十五條 醫師會ニハ左ノ役員ヲ置ク(ハ)

會長 一人

副會長 一人又ハ二人  
 前項ノ外會則ノ定ムル所ニ依リ必要ナル役員ヲ置クコトヲ得  
 第十六條 郡市區醫師會ノ役員ハ其ノ會員中ヨリ、道府縣醫師會ノ役員ハ其ノ議員中ヨリ各其ノ總會ニ於テ之ヲ選舉スヘシ但シ第一回總會ニ於テ前項ノ役員ノ選任アル迄會則ヲ以テ假役員ヲ定メ會務ヲ處理セシムルコトヲ得  
 第十七條 會長ハ會務ヲ總理シ醫師會ヲ代表ス副會長ハ會長ヲ補佐官ニ届出ツヘシ  
 第十八條 醫師會ニ於テ議決シ又ハ施行シ得ル事項左ノ如シ  
 一 法令又ハ會則ニ規定スル事項  
 二 醫事衛生ニ關シ行政廳ヨリ諮問セラレタル事項  
 三 醫事衛生ニ關シ行政廳ニ建議スル事項  
 四 醫事衛生ノ研究及施設ニ關スル事項  
 五 救療ニ關スル事項  
 第十九條 行政官廳ハ醫事衛生ニ關スル報告又ハ調査ヲ醫師會ニ命スルコトヲ得  
 第二十條 醫師會ノ經費及醫師會設立ニ關スル經費ハ其ノ會員ノ負擔トス  
 第二十一條 醫師會ハ郡市區醫師會ノ會員中醫師法第二條第二號ニ該當シ又ハ業務ニ關シ不正ノ行為アリ免許取消又ハ醫業停止ノ處分ヲ必要ト認ムル者アルトキハ總會ノ議決ニ依リ其ノ意見ヲ地方長官ニ具申スルコトヲ得醫師法第十條第三項ニ該當スル者アリト認ムルトキ亦同シ  
 第二十二條 郡市區醫師會ハ會則ノ定ムル所ニ依リ其ノ會員ニ對シ總會ノ議決ヲ經テ左ノ各號ノ一ニ掲タル懲戒ヲ行フコトヲ得但シ特別ノ事由アルトキハ之ヲ併セ行フコトヲ妨ケス  
 一 譴責  
 二 五百圓以下ノ過怠金  
 三 三年內議員、豫備議員及役員ノ選舉權被選舉權ノ停止  
 代議員、議員、豫備議員又ハ役員タル者前項第三號ノ規定ニ依リ

被選舉權停止セラレタルトキハ解任セラレタルモノトス  
 第二十三條 醫師會ノ會則及議決ハ其ノ會員ヲ福束ス  
 第二十四條 地方長官ハ醫師會ノ議決若ハ選舉又ハ施行スル事項カ法令若ハ會則ニ違反シ又ハ公益ヲ害スト認ムルトキハ理由ヲ示シテ其ノ議決若ハ選舉ノ取消シ又ハ其ノ施行スル事項ノ廢止、停止若ハ變更ヲ命スルコトヲ得  
 地方長官ハ醫師會ノ役員又ハ假役員ノ行為カ法令若ハ會則ニ違反シ又ハ公益ヲ害スト認ムルトキハ其役員又ハ假役員ヲ解任スルコトヲ得  
 前項ノ規定ニ依リ解任セラレタル者ハ三年間醫師會ノ役員ト爲ルコトヲ得ス  
 第二十五條 醫師法第十條ノ規定ニ依リ醫業ヲ停止セラレタル者ハ其停止中醫師會ノ總會ニ出席シ若ハ總會ニ於ケル表決權ヲ行ヒ又ハ醫師會ノ役員タルコトヲ得ス  
 第二十六條 醫師會ハ地方長官ノ定ムル所ニ依リ毎年度ノ豫算、決算及會務ノ狀況ヲ地方長官ニ届出ヘシ  
 第二十七條 地方長官必要ト認ムルトキハ郡市區醫師會ノ區域ヲ定ムルコトヲ得  
 第二十八條 郡市區醫師會ハ依リ其ノ區域ヲ定ムルコトヲ得  
 第二十九條 郡市區醫師會ハ依リ其ノ區域ヲ定ムルコトヲ得  
 第三十條 道府縣醫師會ハ依リ其ノ區域ヲ定ムルコトヲ得  
 第三十一條 道府縣醫師會ハ依リ其ノ區域ヲ定ムルコトヲ得  
 第三十二條 道府縣醫師會ハ依リ其ノ區域ヲ定ムルコトヲ得  
 第三十三條 道府縣醫師會ハ依リ其ノ區域ヲ定ムルコトヲ得  
 第三十四條 道府縣醫師會ハ依リ其ノ區域ヲ定ムルコトヲ得  
 第三十五條 道府縣醫師會ハ依リ其ノ區域ヲ定ムルコトヲ得  
 第三十六條 道府縣醫師會ハ依リ其ノ區域ヲ定ムルコトヲ得  
 第三十七條 道府縣醫師會ハ依リ其ノ區域ヲ定ムルコトヲ得  
 第三十八條 道府縣醫師會ハ依リ其ノ區域ヲ定ムルコトヲ得  
 第三十九條 道府縣醫師會ハ依リ其ノ區域ヲ定ムルコトヲ得  
 第四十條 道府縣醫師會ハ依リ其ノ區域ヲ定ムルコトヲ得

齒科醫師法

於テハ內務大臣ニ其ノ認可ヲ申請スヘシ  
 醫師會ノ區域ニ變更ヲ生シタル爲消滅シタル舊醫師會ハ前項ノ目的ノ範圍内ニ於テハ仍之ヲ存續スルモノト看做ス  
 第一項ノ協議ヲ爲サス又ハ協議調ハサル場合ニ於ケル財產處分方法ハ關係醫師會ノ區域カ道府縣同シタル場合ニ於テハ地方長官、異ニスル場合ニ於テハ內務大臣ノ之ヲ定ム  
 第三十條 醫師會ハ本令ニ依リ地方長官ノ爲シタル處分ニ不服アルトキハ內務大臣ニ訴願スルコトヲ得訴願スル場合ニ於テハ議會ノ議決ヲ經ルコトヲ要ス  
 第二十四條 第二項ノ規定ニ依リ解任セラレタル役員又ハ假役員其ノ解任ニ不服アルトキハ內務大臣ニ訴願スルコトヲ得  
 第三十一條 北海道、沖繩縣及島地ニ關シ本令中ノ規定ヲ適用シ難キ事項ニ付テハ內務大臣ノ認可ヲ受ケ地方長官別段ノ定メ爲スコトヲ得  
 附則  
 本令ハ大正八年法律第五十七號施行ノ日ヨリ之ヲ施行ス  
 水、病院醫院其ノ他診斷所治療所ノ廣告ニ關スル件  
 (明治四十二年七月十九日內務省令第十九號)  
 第一條 病院醫院其ノ他ノ公衆ノ需ニ應ジ治療ヲ爲ス場所ノ設立者ハ業務上何等ノ方法ヲ以テスルヲ問ハス其ノ治療所、治療所ノ療法又ハ經歷ニ關スル廣告ヲ爲スコトヲ得ス  
 前項治療所又ハ治療所ニ於テ治療治療ニ從事セシムル醫師又ハ齒科醫師ノ技能、療法又ハ經歷ニ關シテ亦前項ニ同シ但シ其ノ學位、稱號及專門科名ハ此ノ限ニ在ラス  
 第二條 第一條ニ違背シタル者ハ百圓以下ノ罰金ニ處ス  
 第三條 設立者カ未成年者又ハ禁治產者ナルトキハ本令ニ依リ之ニ適用スヘキ罰則ハ之ヲ法定代理人ニ適用ス  
 設立者ハ其ノ代理人又ハ使用人其ノ他ノ從業者ニシテ本令ニ違背シタルトキハ自己ノ指揮ニ出テタルノ故ヲ以テ處罰ヲ免ル、コトヲ得ス  
 法人ノ代表者又ハ其ノ使用人其ノ他ノ從業者ニシテ本令ニ違背シタル場合ニ於テハ本令ニ規定シタル罰則ヲ法人ニ適用ス  
 法人ヲ罰スヘキ場合ニ於テハ法人ノ代表者ヲ以テ被告人トス

齒科醫師法

第一條 齒科醫師タラムトスル者ハ左ノ資格ヲ有シ內務大臣ノ免許ヲ受クルコトヲ要ス  
 一 文部大臣ノ指定シタル齒科醫學專門學校ヲ卒業シタル者(大正五年法律第四十四號ヲ以テ本號中改正)  
 二 齒科醫師試驗ニ合格シタル者  
 三 外國齒科醫學學校ヲ卒業シ又ハ外國ニ於テ齒科醫師免許ヲ得タル者ニシテ命令ノ規定ニ該當スル者  
 第二條 左ニ掲タル者ハ免許ヲ受クルコトヲ得ス  
 一 重罪ノ刑ニ處セラレタル者但シ國事犯ニシテ復權シタルトキハ此ノ限ニ在ラス  
 二 公權停止中ノ者  
 三 未成年者、禁治產者、準禁治產者、聾者、啞者及盲者  
 第三條 禁錮ニ處セラレタル者又ハ醫事ニ關シ罰金ニ處セラレタル者ハ免許ヲ與ヘサルコトアルヘシ  
 第四條 內務省ニ齒科醫師ヲ備ヘ齒科醫師免許ニ關スル事項ヲ登錄ス  
 登錄スヘキ事項ハ命令ヲ以テ之ヲ定ム  
 第五條 齒科醫師ハ自ら診斷セシテ診斷書、處方箋ヲ交付シ又ハ治療ヲ爲スコトヲ得ス  
 第六條 齒科醫師ハ治療簿ヲ備ヘ十箇年間之ヲ保存スヘシ(明治四十二年法律第四十五號ヲ以テ改正)  
 第七條 齒科醫師ハ何等ノ方法ヲ以テスルヲ問ハス業務上學位及稱號ヲ除ク外其ノ技能、療法又ハ經歷ニ關スル廣告ヲ爲スコトヲ得ス(同上)  
 第八條 齒科醫師ハ齒科醫師會ヲ設立スルコトヲ得  
 齒科醫師會ニ關スル規程ハ內務大臣ノ之ヲ定ム  
 第九條 齒科醫師會ハ齒科醫學衛生ニ關シ諮問ニ應ジ又ハ建議ヲ爲スコトヲ得  
 第十條 齒科醫師第二條第一號又ハ第三號ニ該當スルトキハ其ノ免許ヲ取消スヘシ  
 齒科醫師禁錮ニ處セラレタルトキ又ハ業務ニ關シ罰金ニ處セラレ

病院廣告



若不正ノ行為アリタルトキハ免許ヲ取消シ又ハ期間ヲ定メテ齒科醫業ヲ停止スルコトアルヘシ其ノ事免許前ニ係ル場合亦同シ本條ノ取消ノ處分受ケタル者ト雖第二條第三號ノ原因止ミタルキ又ハ改換ノ情顯著ナルトキハ再免許ヲ與フルコトアルヘシ本條ノ處分ハ內務大臣之ヲ行フ但シ第二項及第三項後段ノ場合ニ於テハ中央衛生會ノ審議ヲ經ルコトヲ要ス

第十二條 本法ハ明治三十九年十月一日ヨリ之ヲ施行ス  
第十三條 本法施行前ノ齒科醫業開業免狀ハ本法施行ノ後ト雖モ仍其ノ效力ヲ有ス  
附則 (大正五年法律第四十四號附則)

齒科醫師法施行規則

本法ハ公布ノ日ヨリ之ヲ施行ス  
本法ハ公布前一年以上齒科專門ヲ標榜シ引續キ齒科醫業ヲ爲ス醫師ニ對シテハ第十一條第二項ノ規定ヲ適用セス  
一 齒科醫師法施行規則 (明治三十九年九月三日內務省令第二十八號)  
第一條 齒科醫師免許受ケムトスル者ハ齒科醫師法第一條規定ノ資格並住所氏名ヲ記載シタル申請書ニ戶籍謄本又ハ戶籍抄本ヲ添(住所)ノ地方長官ヲ經由シ內務大臣ニ提出スヘシ(明治四十二年內務省令第十八號ヲ以テ改正)  
內務大臣ハ免許ヲ與フルトキハ齒科醫籍ニ登錄シ齒科醫師免許證ヲ下付ス  
第二條 齒科醫籍ニ登錄スヘキ事項左ノ如シ  
一 登錄證號及登錄年月日  
二 族籍(外國人ナルトキハ其ノ國籍)氏名、生年月日及女子ナルトキハ其ノ旨

三 齒科醫師法第一條規定ノ資格及資格ヲ取得シタル年月日  
四 免許ノ取消、齒科醫業ノ停止、其ノ事由、期間及年月日  
五 免許證ノ再下付其ノ事由及年月日  
六 抹消ノ事由及年月日  
第三條 齒科醫師前條第二號ノ登錄事項ニ變更ヲ生シタルトキハ其ノ事由ヲ記シ免許證及戶籍謄本又ハ戶籍抄本ヲ添(三十日以内ニ住所)ノ地方長官ヲ經由シ內務大臣ニ齒科醫籍ノ訂正ヲ申請スヘシ(明治四十二年內務省令第十八號ヲ以テ改正)  
前條第三號ノ登錄事項ニ變更ヲ生シタルトキハ其ノ事由ヲ記シ免許證ヲ添(住所)ノ地方長官ヲ經由シ內務大臣ニ齒科醫籍ノ訂正ヲ申請スルコトヲ得  
第四條 齒科醫師免許證ヲ毀損亡失シタルトキハ其ノ事由ヲ記シ三十日以内ニ住所)ノ地方長官ヲ經由シ內務大臣ニ再下付ヲ申請スヘシ  
第五條 第一條、第三條及第四條ノ申請ヲ爲ス者ハ登錄稅又ハ手数料ニ相當スル收入印紙ヲ申請書ニ貼用スヘシ  
第六條 齒科醫師齒科醫籍登錄ノ抹消ヲ申請セムトスルトキハ住所)ノ地方長官ヲ經由シ免許證ヲ內務大臣ニ返納スヘシ  
第七條 齒科醫師ヨリ三十日以内ニ前項ノ手續ヲ爲スヘシ  
第八條 齒科醫師其ノ住所ヲ變更シタルトキハ十日以内ニ住所)ノ地方長官ヲ經由シ其ノ移轉ニ依リ管轄地方廳ヲ異ニシタルトキハ後ノ住所)ノ地方長官ニ届出ヘシ(大正八年內務省令第十六號ヲ以テ本項改正)  
後ノ住所)ノ地方長官前項ノ届出ヲ受ケタルトキハ其ノ旨ヲ前住所)ノ地方長官ニ通知スヘシ(大正八年內務省令第十六號ヲ以テ本項追加)  
第九條 齒科醫師自己又ハ他人ノ診察所、治療所若ハ其ノ出張所ニ

附則

於テ齒科醫業ヲ開始シタルトキハ十日以内ニ住所)ノ地方長官ニ届出ヘシ其ノ之ヲ休止シ又ハ診察治療ノ場所ニ異動ヲ生シタルトキハ亦同シ但シ其異動ニ依リ管轄地方廳ヲ異ニシタルトキハ後ノ住所)ノ地方長官ニ届出ヘシ(大正八年內務省令第十六號ヲ以テ本項改正)  
後ノ住所)ノ地方長官前項但書ノ届出ヲ受ケタルトキハ其ノ旨ヲ前住所)ノ地方長官ニ通知スヘシ(同上ヲ以テ本項追加)  
官立又ハ公立ノ病院ニ於テ診察治療ニ従事スル場合ハ第一項ニ依ルノ限ニ在ラス(同上ヲ以テ中改正)  
診察所又ハ治療所ト稱スルハ公衆ノ需ニ應ジ診察又ハ治療ヲ爲スヲ場所ヲ謂フ  
第八條ノ二 齒科醫師ハ法令ノ規定ニ依リ必要アル者ニ正當ノ事由ナクシテ診察書ノ交付ヲ拒ムコトヲ得ス(明治四十二年內務省令第十八號ヲ以テ追加)  
開業ノ齒科醫師ハ診察治療ノ需アル場合ニ於テ正當ノ事由ナクシテ之ヲ拒ムコトヲ得ス(大正八年內務省令第十六號ヲ以テ本項追加)  
第八條ノ三 齒科醫師ハ其ノ診察シタル患者ニ交付スル處方箋ニ患者ノ氏名、年齢、姓名、分量、用法、用量、處方ノ年月日ヲ記載シ及署名又ハ捺印スヘシ(明治四十二年內務省令第十八號ヲ以テ追加)  
第八條ノ四 齒科醫師ハ診察簿ニ其ノ治療シタル患者ノ氏名、年齢、病名及療法ヲ記載スヘシ但シ其ノ不明ナルモノハ患者癩癩ノ時其ノ旨ヲ記載スヘシ(同上)  
第九條 齒科醫師其ノ診察治療スル患者ニ自ラ藥劑ヲ交付スルトキハ容器又ハ包紙ニ其ノ用法患者ノ氏名及診察所、治療所ノ名稱又ハ自己ノ氏名ヲ明記スヘシ  
第十條 地方長官ハ齒科醫師法第十條ノ處分ヲ必要ト認ムルトキハ內務大臣ニ具申スヘシ

四、醫師ノ權利及義務

The legal relation of the medical profession.  
Responsabilité du médecin, Ärztliche Berufspflicht.

醫師免許狀ヲ得タルモノハ、醫業ヲ行フ權利ヲ取得ス、醫業ヲ行フトハ、其當時ノ醫學ガ是認スル診療ヲ業トスルモノナレバ、其醫術の内容ニ至リテハ、醫學ノ進歩ト共ニ變化スルヲ免レズ。而シテ醫術ヲ行フ場合ニハ、或ハ人ノ自由ヲ拘束シ、或ハ身體ヲ損傷シ、時トシテ毒物トナリ得ベキ藥品ヲ用ユルガ故ニ、常ニ患者自身モシクハ、保護者ノ同意ヲ得ルコトヲ要ス、特ニ手術、モシクハ新藥ヲ用ユル際ニハ、此注意肝要ナリ。但シ緊急ナル場合ニハソノ必要ナキコトアリ。

吾人ガ醫師タル身分ヲ所得セル爲メ、診療權、藥劑ノ投與及保管、並ニ販賣權、醫事ニ關スル文書作成、死體ノ解剖、醫師會ノ設立、證言及鑑定ノ拒絕（醫業上ノ秘密）等ノ權利ヲ取得スルト共ニ、前記セル醫師法、及ソノ他醫事ニ關係セル規定ニ從フベキ義務ヲ負擔ス。

醫業トハ營利ノ目的ニテ醫術ヲ行フヲ云ヒ、或ハ之ニ依リテ生活ノ主資料ヲ得ルヲ必要トシ、營利ノ目的ハ必要條件ニアラズトシ、或ハ反復繼續シテ醫術ヲ行フヲ、醫業ヲナスト云フモノアリ。而シテ醫業ノ大部分ハ、診察及治療ノ行爲ヲナスモノニシテ、診察ハ患者ノ心身ニ付テ、醫術的検査ヲナシ、ソノ結果ト自己ノ醫學的智識及經驗トヲ綜合シテ、醫學上ノ判斷ヲ下スヲ云フ、次ニ治療トハ、疾病ノ回復モシクハ輕減ヲ圖ル爲メニ用ユル醫術的行爲ナリ、時トシテ此ノ診察ト治療トヲ併セテ、診療ト云フコトアリ。

醫師ハ自ら診察セズシテ、治療ヲナスコト能ハザルハ、醫師法ノ規定スル所ナリ、而シテ一回ノ診察ガ、時間的ニハ凡ソ何程ノ治療効力ヲ有スルカト云フニ、法律ニハ一定ノ規定ナキモ、凡ソ一週間ヲ以テ最長期間トス、故ニ一回診察シタル後、疾病ニ變化ナキヲ知ラバ、其後一週間ハ再診スルコトナクシテ、醫行爲例ヘバ投藥等ヲナスコトヲ得。

診療ハ醫師自身ニテ爲スベキモノナルコトハ、ソガ准委任契約ニシテ、患者ト醫師トノ關係ハ、相互ノ信用ニヨリテ成ル契約ナレバナリ、然レトモ診療行爲ノ末節ニ於テ、代診及看病人等ヲ使用スルハ、毫モ差支ナシ、之レ彼等ハ醫術上ヨリ見レバ、一種ノ器具ニ過ギザレバナリ、而シテ之ニ關スル醫事上ノ責任ハ、一トシテ醫師ノ免能ハザル所タリ。

醫藥ノ投與ハ、ソノ單味ナルト合劑ナルトハ、全ク醫師ノ任意ナリ、然レトモソノ際用ヒタル處方箋ノノ控ハ、一定期間保存スル必要アリ、又醫師ハ藥劑師ノ藥局ヨリ、全ク獨立シタル調劑所ヲ設置スルコトヲ得、又如何ナル藥劑ヲモ買收スル權アリ、但シ之ヲ貯藏スルニハ藥品貯藏規則ニ從フベキハ論ナシ。

醫師ハ法律ノ規定ニ基キ、公私ノ依頼ニヨリ、診斷書、檢案書、死體證書、鑑定書等ヲ作成スル權能アリ、而シテ此等ノ作成ニモ一定ノ規定アリテ、只醫事ニ關スル證明ヲ、筆ノ行クマ、ニ記載シタルノミニテハ、公衙ニ於テ受付クルコトナシ、今ソノ記載方ノ大要ヲ示セバ左ノ如シ。

診 斷 書 Document, Certificat, Attest.

醫法 第九條ノ二 醫師ハ法令ノ規定ニ依リ必要ア。者ニ正當ノ事 刑訴 第六十條 醫師公務所ニ提出ス可キ診斷書、檢案書又ハ死由ナクシテ診斷書檢案書又ハ死産證書ノ交付ヲ拒ムコトヲ得ス 亡證書ニ虛偽ノ記載ヲ爲シタルトキハ三年以下ノ禁錮又ハ五百圓以下ノ罰金ニ處ス (明治四十二年內務省令第十七號ヲ以テ本條追加)

診斷書トハ醫師ガ診察ノ結果ニ關スル判斷ヲ表示シテ、人ノ健康狀態ヲ證明スル爲メニ作成スル文書ニシテ、ソハ多ク官衙學校乃至會社等ニ對スル疾病及損傷ノ證明書ナリ、其様式ハソノ用途ニ從テ甚ダ多岐ナリト雖、普通診斷書ノ具備スベキ要項ハ左ノ如シ。

- 一、書名(診断書、検査書等)
  - 二、本人ノ住所、族籍、職業、氏名、年齢
  - 三、既往症、現在症
  - 四、病名、治療法、豫後
  - 五、年月日、醫師ノ住所氏名調印
- 今ソノ一例ヲ示セバ左ノ如シ

診断書例

普通診断書(インフルエンザ・咽頭炎及扁桃腺炎)

住所、族籍、職業 氏名 年 齡

明治何年何月何日生 (又 當 何 歳)

(既往症) 右者生來健、幼時一回麻疹ニ罹リ約十日程林ニ就キタル外醫ヲ患ナレ、兩三日前ヨリ氣分不其、身體違和、頭痛惡寒、食慾減退、昨夜來發熱、惡寒、四肢疼痛アリト云フ、

(現在症) 體格稍小、營養中等、體溫攝氏三十九度五分、顔面赤ニ眼結膜潮紅、舌ニ苔アリ、咽頭結膜一般ニ赤色腫起シ、扁桃腺珠ニ著シク腫大ス、脈搏一分中九十六至、耳痛無シ、心臓濁音部大、肺部ニハ濁音ナシ、心音稍亢進スルモ變調ナク、呼吸音常態、腹部臓器ニ異常ヲ認メズ、大便ハ朝來一行、其ノ硬サ常ノ如シ、腹部及四肢共ニ疼痛アリ、惡寒尙ホ熾ンナリ、尿中ニ蛋白質分無シ、

(診断) インフルエンザ・咽頭及扁桃腺炎、

(治法) 目下治療中、

(豫後) 今後約一週間ノ就林加養ヲ要スル者ト推考ス、

右之通診断致候

年 月 日

普通診断書(急性腸加答兒)

住所、族籍、職業 氏名 年 齡

右者昨夜ヨリ腹部劇痛シ今朝マデニ嘔吐二回、水宮五回、朝來腹痛ハ稍減ジ嘔氣止ミタルモ下痢尙ホ歇マズ、體溫攝氏三十八度七分、脈搏一分中八十四ニシテ正、舌ニ白苔アリ、肺及心臓ニハ異常ヲ認メズ、胃部及臍部ヲ按壓スルニ疼痛ヲ訴フ、裡急後重ナシ、

右ハ急性腸加答兒病ニシテ目下治療中、今後兩三日間安静ニ加養可然者ト診断致候

年 月 日

最簡單普通用診断書(急性腸加答兒)

住所、族籍、職業 氏名 年 齡

住所、族籍、職業 氏名 年 齡

住 所 醫師 氏 名 印

死體書記載方

又醫師ハ自己ガ治療セル患者死亡セル時ハ死亡診断書、死體ヲ検査シタル時ハ死體検査書ヲ作成セザルベカラズ、而シテ是等ハ死ノ醫學的證明書ニシテ、醫師ノミニヨリテ作成サル、モノナリ。

戸籍第十六條 死亡ノ届出ハ届出義務者カ死亡ノ事實ヲ知りタル日ヨリ七日内ニ診断書若クハ検査書又ハ検視調査ノ謄本ヲ添付シテ之ヲ爲スコトヲ要ス

届出者ニハ左ノ事項ヲ記載スルコトヲ要ス

- 一 死亡者ノ氏名本籍及ヒ職業
- 二 死亡ノ年月日時及場所
- 三 死亡者カ家族ナルトキハ戸主ノ氏名及ヒ戸主ト死亡者トノ續柄

墓地及埋火葬取銷規則

(明治十七年十月太政官布達第二十五號)

- 第一條 墓地及火葬場ハ管轄廳ヨリ許可シタル區域ニ限ルモノトス
- 第二條 墓地及火葬場ハ總テ所轄警察署ノ取銷ヲ受クヘキモノトス
- 第三條 死體ハ死後二十四時間ヲ經過スルニ非サレハ埋葬又ハ火葬ヲ爲スコトヲ得ス
- 但別段ノ規則アルモノハ此限ニ在ラス
- 第四條 區長若クハ戸長ノ認許ヲ得ルニ非サレハ埋葬又ハ火葬ヲナスコトヲ得ス
- 但改葬ヲナサントスル者ハ管轄警察署ノ許可ヲ受クヘシ
- 第五條 墓地及火葬場ノ管理者ハ區長若クハ戸長ノ認許ヲ得タル者ニ非サレハ埋葬又ハ火葬ヲナサシムヘカラス又警察署ノ許可ヲ得タル者ニ非サレハ改葬ヲナサシムヘカラス

死亡診断書、死體検査書、死産證書及死胎務案書記載方

右昨夜來急性腸加答兒ニ罹リ目下治療中、今後尙兩三日間ハ引籠加養ヲ要スルモノト診断致候

年 月 日

明治何年何月何日生 (又 當 何 歳)

第六條 葬儀ハ寺堂若クハ家屋構内又ハ墓地若クハ火葬場ニ於テ行フヘシ

第七條 凡ソ葬儀ヲ建設セント欲スル者ハ所轄警察署ノ許可ヲ受クヘシ其許可ヲ得シテ建設シタルモノハ之ヲ取除ケシムヘシ但墓地外ニ建設スルモノ亦之ニ準ス

第八條 此規則ヲ施行スル方法細則ハ警視總監府知事「總令」ニ於テ便宜取設ケ「内務部」ニ届出ヘシ、

記載事項

(明治三十三年九月三日内務省令第四一號)

- 第一條 醫師ハ其作爲スヘキ死亡診断書又ハ死體検査書ニ左ノ諸件ヲ記載スヘシ
- 一 死亡者ノ氏名、其ノ職業及其ノ出生ノ年月日
- 二 病死者ニ在テハ其ノ病名、自殺者ニ在テハ其ノ手段、自殺以外ノ變死者及中毒者ニ在テハ其ノ種類
- 三 發病ノ年月日
- 四 死亡ノ年月日及其ノ場所
- 第二條 醫師及產婆ハ其ノ作爲スヘキ死産證書又ハ死胎検査書ニ左ノ諸件ヲ記載スヘシ
- 一 父ノ氏名、職業、私生子ニ在テハ母ノ氏名、職業及父母ノ出生ノ年月日
- 二 死胎ノ嫡出子、庶子、私生子別及男女別

墓地及埋火葬取銷規則

三 妊娠ノ月数  
四分 分娩ノ年月日時及其ノ場所  
附則

本令ハ明治三十四年一月一日ヨリ施行ス

(明三十三年十月九日内務省訓令第二八號)

本年九月當省令第四十一號ヲ以テ規定シタル醫師ノ作爲スヘキ死亡

診斷書、死體檢案書及醫師又ハ產婆ノ作爲スヘキ死産證書、死體

檢案書ノ格式並ニ其記載方ハ左ノ各項ニ準據セシメラルヘシ

第一 死亡診斷書、死體檢案書

格式

死亡診斷書(死體檢案書)

- 一、氏名
- 二、男女ノ別
- 三、出生ノ年月日
- 四、職業、家計ノ主ナル職業
- 五、病死ノ自殺、其ノ他ノ變死、中毒ノ別
- 六、病名(自殺者ニ手段及中毒者ニ在テハ種類)
- 七、發病ノ年月日(變死者自殺者等ニ在テハ之ヲ除ク)
- 八、死亡ノ年月日時
- 九、死亡ノ場所

右證明(檢案)候也  
年 月 日 住 所 醫師 何 某

記載方

一、戸籍上ノ氏名ヲ記スヘシ、自殺者、變死者等ニ在テ若シ氏名明カナラサルトキハ不詳ト記スヘシ

二、經久ノ死體ニシテ男女ノ區別明瞭ナラサルトキハ不詳ト記スヘシ

三、自殺者、變死者等ニシテ出生ノ年月日明瞭ナラサルトキハ推定ノ年何歳ト記シ、若シ推定シ能ハサル場合ニ於テハ不詳ト記スヘシ

四、死亡者家計ノ主働者ナル場合ニ於テハ死亡者ノ職業ノミヲ記シ、死亡者若シ、幼者、老若、婦女等ニシテ一定ノ職業ナキ場合ニ於テハ家計ノ主ナル職業ヲ記シ、死亡者ノ職業無シト記スヘシ、又死亡者一定ノ職業アルモ他ニ家計ノ主働者アル場合ニ於テハ死亡者ノ職業ト家計ノ主ナル職業ト併記スヘシ

五、病死ノ場合ニ於テハ其ノ死因トナリタル病名ノ外何等ノ事項ヲモ記スヘカラス

六、病死ノ場合ニ於テハ其ノ死因トナリタル病名ノ外何等ノ事項ヲモ記スヘカラス

七、病死者ニ在テハ死因トナリタル疾病ノ發病年月日時ヲ記スヘシ

八、病死者ニ在テハ死因トナリタル疾病ノ發病年月日時ヲ記スヘシ

九、病死者ニ在テハ死因トナリタル疾病ノ發病年月日時ヲ記スヘシ

十、病死者ニ在テハ死因トナリタル疾病ノ發病年月日時ヲ記スヘシ

十一、病死者ニ在テハ死因トナリタル疾病ノ發病年月日時ヲ記スヘシ

十二、病死者ニ在テハ死因トナリタル疾病ノ發病年月日時ヲ記スヘシ

十三、病死者ニ在テハ死因トナリタル疾病ノ發病年月日時ヲ記スヘシ

十四、病死者ニ在テハ死因トナリタル疾病ノ發病年月日時ヲ記スヘシ

十五、病死者ニ在テハ死因トナリタル疾病ノ發病年月日時ヲ記スヘシ

十六、病死者ニ在テハ死因トナリタル疾病ノ發病年月日時ヲ記スヘシ

十七、病死者ニ在テハ死因トナリタル疾病ノ發病年月日時ヲ記スヘシ

十八、病死者ニ在テハ死因トナリタル疾病ノ發病年月日時ヲ記スヘシ

十九、病死者ニ在テハ死因トナリタル疾病ノ發病年月日時ヲ記スヘシ

二十、病死者ニ在テハ死因トナリタル疾病ノ發病年月日時ヲ記スヘシ

二十一、病死者ニ在テハ死因トナリタル疾病ノ發病年月日時ヲ記スヘシ

二十二、病死者ニ在テハ死因トナリタル疾病ノ發病年月日時ヲ記スヘシ

二十三、病死者ニ在テハ死因トナリタル疾病ノ發病年月日時ヲ記スヘシ

二十四、病死者ニ在テハ死因トナリタル疾病ノ發病年月日時ヲ記スヘシ

二十五、病死者ニ在テハ死因トナリタル疾病ノ發病年月日時ヲ記スヘシ

二十六、病死者ニ在テハ死因トナリタル疾病ノ發病年月日時ヲ記スヘシ

二十七、病死者ニ在テハ死因トナリタル疾病ノ發病年月日時ヲ記スヘシ

二十八、病死者ニ在テハ死因トナリタル疾病ノ發病年月日時ヲ記スヘシ

二十九、病死者ニ在テハ死因トナリタル疾病ノ發病年月日時ヲ記スヘシ

三十、病死者ニ在テハ死因トナリタル疾病ノ發病年月日時ヲ記スヘシ

三十一、病死者ニ在テハ死因トナリタル疾病ノ發病年月日時ヲ記スヘシ

三十二、病死者ニ在テハ死因トナリタル疾病ノ發病年月日時ヲ記スヘシ

三十三、病死者ニ在テハ死因トナリタル疾病ノ發病年月日時ヲ記スヘシ

三十四、病死者ニ在テハ死因トナリタル疾病ノ發病年月日時ヲ記スヘシ

三十五、病死者ニ在テハ死因トナリタル疾病ノ發病年月日時ヲ記スヘシ

三十六、病死者ニ在テハ死因トナリタル疾病ノ發病年月日時ヲ記スヘシ

三十七、病死者ニ在テハ死因トナリタル疾病ノ發病年月日時ヲ記スヘシ

三十八、病死者ニ在テハ死因トナリタル疾病ノ發病年月日時ヲ記スヘシ

三十九、病死者ニ在テハ死因トナリタル疾病ノ發病年月日時ヲ記スヘシ

四十、病死者ニ在テハ死因トナリタル疾病ノ發病年月日時ヲ記スヘシ

死産證書  
死胎檢案書

第二 死産證書、死胎檢案書  
格式

シ、若シ明瞭ナラサルトキハ推定何年月何日何時ヲ記スヘシ又全ク推定シ能ハサル場合ニ於テハ不詳ト記スヘシ

八、病死、自殺、變死、中毒ニ拘ハラズ、死亡ノ年月日時ヲ記スヘシ、若シ自殺者、變死者等ニ在テ死亡ノ時明瞭ナラサルトキハ推定セル年月日時ヲ記スヘシ、此場合ニハ推定ノ二字ヲ冠セシムルヲ要ス

九、死亡ノ場所ハ郡市町村大字名及番地(番戶、番屋敷)ヲ記スヘシ、若シ自殺者、變死者等ニシテ漂著セル死體ナルトキハ其漂著シタル場所ヲ記スヘシ、此場合ニハ其下ニ漂著ト記スルヲ要ス

死産證書(死胎檢案書)

- 一、父ノ氏名(私生子ノ場合ハ母ノ氏名)
- 二、父ノ出生ノ年月日(私生子ノ場合ニ在テハ之ヲ除ク)
- 三、母ノ出生年月日
- 四、父ノ職業(私生子ノ場合ニ在テハ母ノ職業)
- 五、妊娠ノ月数
- 六、分娩ノ年月日
- 七、分娩ノ場所
- 八、死胎ノ男女別
- 九、死胎ノ胎出子、庶子、私生子ノ別

右證明(檢案)候也  
年 月 日 住 所 醫師(産婆) 何 某

記載方

一、死胎ノ胎出子ナルカ又ハ庶子ナルトキハ其父ノ氏名ヲ記スヘシ

死體檢案書(死亡診斷書)

一、若シ私生子ナルトキハ其母ノ氏名ヲ記スヘシ

二、死胎ノ胎出子ナルカ又ハ庶子ナルトキハ其父ノ出生ノ年月日時ヲ記スヘシ

三、死胎ノ何タルニ拘ハラズ其母ノ出生ノ年月日時ヲ記スヘシ

四、死胎ノ胎出子ナルカ又ハ庶子ナルトキハ其父ノ職業ヲ記スヘシ、若シ私生子ナルトキハ其母ノ職業ヲ記スヘシ

五、總テ職業名ハ商又ハ工等、單一ノ汎稱ニ據ラスシテ何商又ハ何工等成ルヘク細密ニ記スヘシ

六、妊娠ノ月数ハ受孕ヨリ分娩ニ至ル妊娠ノ經過ニシテ、死胎ハ約四週日ヲ一月ト看做シタル第幾月日ニ該當スルカヲ記スヘシ

七、分娩ノ年月日時ヲ記スヘシ、若シ明瞭ナラサルトキハ推定シタル年月日時ヲ記スヘシ、此場合ニハ推定ノ二字ヲ冠セシムルヲ要ス

八、死胎ノ胎出子ナルカ又ハ庶子ナルカ若クハ私生子ナルカノ別ヲ記スヘシ

九、死胎ノ胎出子ナルカ又ハ庶子ナルカ若クハ私生子ナルカノ別ヲ記スヘシ

十、死胎ノ胎出子ナルカ又ハ庶子ナルカ若クハ私生子ナルカノ別ヲ記スヘシ

十一、死胎ノ胎出子ナルカ又ハ庶子ナルカ若クハ私生子ナルカノ別ヲ記スヘシ

十二、死胎ノ胎出子ナルカ又ハ庶子ナルカ若クハ私生子ナルカノ別ヲ記スヘシ

十三、死胎ノ胎出子ナルカ又ハ庶子ナルカ若クハ私生子ナルカノ別ヲ記スヘシ

死亡者ノ氏名	春野 花吉
死亡者ノ性別	男
死亡者ノ生レタル日	明治十五年七月十日
死亡者ノ職業	ナシ
家計ノ主ナル職業	農

絞殺死體檢案

死亡原因	病名	肺結核
自殺	手段	—
以外ノ變死、中毒	種類	—
發病ノ日	推定大正二年六月一日頃	
死亡ノ時	大正九年一月十日午前十時二十分	
死亡ノ場所	京都市上京區吉田町字牛ノ宮二十一番地	

溺死體檢案書

大正九年一月十日 住所 醫師 藤野 忠 助 氏  
 溺死體檢案書 死體檢案書 住所、族籍、職業

右屍體今朝何時頃〇〇池の中に於て發見、直ニ引上ゲタルモ既ニ死亡シ居タル由、本日午前何時頃分同池畔ニ於テ警部某及巡査某立會檢案スルニ  
 一 本屍ハ女性、體格中等、營養不其ニシテ瘦弱、皮色蒼白、鬚鬢ニ富ミ且鬚皮狀ヲ呈ス、筋肉及脂肪ハ甚ダ薄弱、全身厥冷且喉筋及四肢ニ死後強直アリ、損傷ヲ認メズ  
 二 頭部及顔面ニ異常無シ、瞳孔散大、左側下眼瞼結膜下ニ三個、右側同上部ニ二個ノ麥粒大出血アリ、鼻口ヨリハ白色ノ細泡沫液多量ニ出ヅ、口内異物無シ、喉部腫脹等無ク、胸腹部膨大、背面及外陰部ニモ亦異狀無ク、肛門ハ少シク膨脹ス手掌及足趾共ニ白變増厚シ、腋窩殊ニ著明ナルモ尙容易ニ剝離スルコト無シ  
 依テ溺死ト推測致候

絞殺ノ疑アル死體檢案書

年 月 日 住所 醫師 氏 名印  
 死體檢案書 住所、族籍、職業 氏 名 當 何 處  
 右死體明治何年何月何日午後〇〇同人宅ニ於テ警部某及巡査某立會檢案スルニ  
 一 本死體ハ男性、體格中等、筋肉及脂肪尋常、營養佳良、體溫既ニ減退セルモ腹部ニ於テハ尚温ヲ覺ユ  
 二 頭部ニ異常無ク、顔面暗紫紅色ニシテ稍腫脹ノ狀アリ、眼結膜一般ニ赤色、左側下眼瞼結膜及右側眼球外半部ノ結膜下ニハ稍著大ノ出血アリ、鼻中異物ナク、口唇暗赤色、舌尖ハ少シク門齒ノ間ニ嵌在ス、口内ハ阻礙筋強直ノ爲メニ之ヲ檢スルコト能ハズ、外耳ニ損傷異常ナシ  
 三 頸部ニハ、死體下垂ノ際兵兒帶ヲ以テ纏卷緊壓シアリタル爲メニ生ジタル若白色ノ帯痕アリ  
 四 其外別ニ尚頸圍ヲ水平ニ走ル淺ク且廣キ壓痕標ノ處アリ、此ノ部ヲ周圍ノ皮色ト比較スル時ハ、其色稍淡褐色ナルヲ認ム胸腹部及背面ニ損傷異常無ク、陰莖ヨリハ少シク粘稠液ヲ漏ス肛門ニハ糞便ヲ附著ス  
 五 右側前胸ノ前面及尺骨側ニハ、手關節ヨリ約五厘米上方ノ處ニ、上下徑一仙達横徑六仙達ノ不正形ナル表皮剝脫部アリ、此部ハ乾固シテ褐色ヲ呈ス、其他上下兩肢ニ損傷異常ヲ認メズ  
 六 以上ノ所見ニ依リ、本死體ハ一見自ラ縊死シタルガ如キ觀アルモ絞殺ノ疑アルモノト認ム、依テ解剖ヲ行フニアラサレバ其ノ死因ハ判明シ難キモノト檢案致候

年 月 日 住所 醫師 氏 名印

醫師ノ義務

醫師トシテノ義務、一般公衆衛生上ノ危害ヲ慮リ、或ハ事ノ眞實ヲ誤ル虞アル爲メ、醫師ハ自ラ診察セズシテ、醫事ニ關スル書類ヲ作成シ、若クハ治療ヲナスコトヲ得ザルハ、已ニ前述ノ如クナルモ、治療中ノ患者死亡シ、毫モ疑ハシキ事情ノ存セザル時ハ、醫師ハ自ラ診査セズシテ、死亡診斷書ヲ交付スルモ差支ヘナク、又處方箋ハ患者ニ治療ノ方法ヲ指示シタル書類ナレバ、之ヲ與フル都度、必ズ親シク診察スルノ必要ナシ、但シ一週間以上モ診察セズシテ、之ヲ交付スル時ハ一定ノ注意ヲ要スルモノトス。

招撫ノ義務

又開業ノ醫師ハ診察ノ需アル場合、正當ノ事由ナクシテ之ヲ拒ム事ヲ得ズ、モシ民法上醫師ト患者トノ關係ガ信認ニ依ル契約トスレバ、コハ甚ダ不合理ナルガ如キモ、診察ハ人ノ生命健康ニ關シ、非常ニ重大ナル關係ヲ有スルモノナレバ、斯ノ如キ制限ノ附セラレタルモノニシテ、正當ノ事由トハ醫師自身ノ疾病及他人ヲ以テ替スル能ハザル公務及緊急事務等ヲ指ス。

診療簿

醫師ハ診療簿ヲ備ヘ、十箇年間之ヲ保存スルノ必要アリ、診療簿トハ醫師ガ其治療シタル患者ノ氏名、年齢、病名及療法等ヲ記載スル帳簿ニシテ、診療ニ關スル唯一ノ證據書類ナリ。

廣告

醫師ハ何等ノ方法ヲ以テスルヲ問ハズ、業務上、學位、稱號及、専門科名ヲ除ク外、其技能、療法、經歷等ニ關スル廣告ヲ爲スコト能ハズ、而シテ廣告トハ、不特定ノ多數人ニ了知セラル、表示方法ヲ云ヒ、例之、新聞雜誌等ニ於ケル廣告、引札及貼札等ヲ云フ、病院診察所及治療所等ノ廣告亦然リ。

届出

醫師届出ノ義務、醫師診療所等ニ於テ開業シタル時、及之ヲ廢業若クハ住所ヲ變更シタル日ハ、十日以内ニ所在地ノ地方長官ニ届出スベキコト、死體若クハ四ヶ月以上ノ死産兒ヲ檢案シテ、疑ハシキ事情ノ存スル時ハ、二十四時間以内ニ所轄警察署ニ届出ヅベキコト、これら、赤痢、腸ちふす、ばらちふす、痘瘡、

醫師會

發疹もふす、猩紅熱、ぢふてりあ、べすと、流行性腦脊髄炎等ノ患者ヲ診察シ、若クハ夫等ノ死體ヲ檢案シタル場合ニハ、直ニ所在地ノ警察官吏ニ届出ヅベキコト、癩患者ヲ診斷シタル時ハ三日以内ニ行政官廳ニ、死體解剖ノ際ハ市町村長ニ、べすと菌ヲ取扱ハントスル時ハ、地方長官ニ届出ヅベキコト等ノ義務アリ、尙其他結核及とらほしむ豫防ニ對スル一定ノ指示事項アレバ注意ヲ要ス。

又醫師ハ強制的ニ其地方ノ醫師會ニ加入セシメラル、而シテ醫師會トハ其地方ノ醫事衛生ノ改良及發達ヲ圖ル目的ニテ、組織セラレタルモノナルコトハ言ヲ俟タズ。

傳染病豫防法

第一條 此法律ニ於テ傳染病ト稱スルハ「コレラ」、赤痢、(疫癘ヲ含ム)腸チフス、「バラチフス」、痘瘡、發疹「チフス」、猩紅熱、「チフリア」、流行性腦脊髄炎及「ベスト」ヲ謂フ

前項ニ掲タル十病ノ外此法律ニ依リ豫防方法ヲ施行ヲ必要トスル傳染病アルトキハ主務大臣之ヲ指定ス

主務大臣特別ノ事由アリト認ムルトキハ前項ニ依リ傳染病ニ對シ命令ヲ以テ此ノ法律ノ一部ヲ適用シ又ハ地域ヲ限リ此ノ法律ノ全部若ハ一部ヲ適用スルコトヲ得

第二條 「コレラ」及「ベスト」以外ノ傳染病流行シ若ハ流行ノ虞アルトキハ地方長官ハ其ノ傳染病ノ疑似症ニ對シ命令ノ規定ニ從ヒ此ノ法律ハ「コレラ」及「ベスト」ノ疑似症ニ對シ之ヲ適用ス

此法律ハ「コレラ」及「ベスト」ノ疑似症ニ對シ之ヲ適用ス

第二條ノ二 傳染病ノ病原體保有者ハ此法律ノ適用ニ付テハ之ヲ傳染病患者ト看做ス

「コレラ」以外ノ傳染病ノ病原體保有者ニ對シ此法律中傳染病患者ニ關スル規定ニシテ適用シ難キモノニ付テハ命令ヲ以テ別段ノ規定ヲ爲スコトヲ得

第三條 醫師傳染病患者ヲ診斷シ若ハ其死體ヲ檢案シタルトキハ其ノ家人ニ消毒方法ヲ指示シ且直ニ患者若ハ死體所在地ノ警察官吏、市町村長、區長、月長、檢疫委員又ハ豫防委員ニ届出ヘシ其ノ轉歸ノ場合亦同シ

第四條 傳染病又ハ其ノ疑アル患者若ハ其ノ死者アリタル家ニ於テハ速ニ醫師ノ診斷若ハ檢案ヲ受ケ又ハ直ニ其所在地ノ警察官吏、市町村長、區長、月長、檢疫委員又ハ豫防委員ニ届出ヘシ

前項ノ届出ヲ爲スベキ義務者ハ一般民家ニ在リテハ月主若ハ之ニ代ルベキ者、社寺、公私立ノ學校、病院製造所又ハ船舶、會社、各種事務所、貨倉、興行場其ノ他集會ノ場所ニ在リテハ其ノ首長、管理人又ハ代理者トス

第五條 傳染病患者アリタル家其ノ他傳染病ニ汚染シ疑アル家ニ於テハ醫師又ハ當該吏員ノ指示ニ從ヒ清潔方法及消毒方法ヲ行フ

前項ノ清潔方法及消毒方法ヲ行フヘキ義務者ニ付テハ前條第二項ノ規定ヲ準用ス

第六條 清潔方法及消毒方法ハ命令ヲ以テ之ヲ定ム

第七條 傳染病豫防上必要ト認ムルトキハ當該吏員ハ傳染病患者ヲ傳染病院又ハ隔離病舎其他適當ノ場所ニ入ラシムヘシ

第八條 當該吏員ニ於テ必要ト認ムルトキハ一定ノ日時間傳染病患者アリタル家其ノ他傳染病ニ汚染シ疑アル家ノ交通ヲ遮斷シ又ハ消毒感染ノ疑アル者ヲ隔離所其ノ他適當ノ場所ニ隔離スルコトヲ得

第八條ノ二 傳染病患者ハ業務上病毒傳播ノ虞アル業務ニ従事スルコトヲ得ス

前項ノ業務ノ範圍ニ關シテハ命令ヲ以テ之ヲ定ム

第九條 傳染病患者及其ノ死體ハ當該吏員ノ認可ヲ經ルニ非サレハ他ニ移スコトヲ得ス

第十條 傳染病ニ汚染シ若ハ汚染ノ疑アル物件ハ當該吏員ノ認可ヲ受クルニ非サレハ使用、授與、移轉、遺棄又ハ洗濯スルコトヲ得ス

第十一條 傳染病患者ノ死體ハ當該吏員ニ於テ充分ト認ムル消毒方法ヲ施シタル後ニ非サレハ埋葬セムヘカラス

傳染病患者ノ死體ハ醫師ノ檢案ニ依リ當該吏員ノ認可ヲ經テ二十四時間内ニ埋葬スルコトヲ得

第十二條 傳染病患者ノ死體ハ火葬スヘシ但シ所轄警察官署ノ許可ヲ經タルトキハ此ノ限ニ在ラス

傳染病患者ノ死體ヲ土葬シタルトキハ三箇年ヲ經過スルニ非サレハ他ニ改葬スルコトヲ得但シ特別ノ事由ニ因リ必要アル場合ニ於テ所轄警察官署ノ許可ヲ經タルトキハ此ノ限ニ在ラス

第十三條 死體ヲ既ニ埋葬シ若ハ埋葬セムトスル場合ニ於テ傳染病患者若ハ疑アルトキハ當該吏員ハ死體及家屋其ノ他ニ對シ更ニ相當ノ處分ヲ爲サシムルコトヲ得

第十四條 傳染病豫防上必要ト認ムルトキハ當該吏員ハ其ノ事由ヲ月主、首長、管理人又ハ代理者ニ告知シ家宅、船舶其ノ他ノ場所ニ立入ルコトヲ得但シ當該吏員タルノ證書ヲ示スヘシ

第十五條 傳染病流行シ若シハ流行ノ虞アルトキハ市町村ハ地方長官ノ指示ニ從ヒ市制第八十三條村制第六十九條ニ依リ傳染病豫防委員ヲ置キ檢疫豫防ノ事ハ從ハシムヘシ但シ市町村會ノ議決ニ依ルノ限ニ在ラス

豫防委員ニハ醫師ヲ加フヘシ其ノ醫師ヨリ出ツル者ハ市町村長之ヲ選任ス

第十六條 市町村ハ地方長官ノ指示ニ從ヒ市町村内ノ清潔方法及消毒方法ヲ施行シ醫師其ノ他豫防上必要ナル人員ヲ雇入レ及器具、藥品其ノ他ノ物件ヲ設備スヘシ

第十六條ノ二 市町村ハ地方長官ノ指示ニ從ヒ鼠蟻昆蟲等ノ驅除及之ニ關スル施設ヲ爲スヘシ

第十七條 長市町村ハ地方官ノ指示ニ從ヒ傳染病院、隔離病舎、隔離所又ハ消毒所ヲ設置スヘシ

第十八條ノ二 第十九條第七又ハ第八ニ依リ市町村落ノ全部又ハ一部ニ對シ家用水ノ使用ヲ停止シタル場合ニ於テハ市町村ハ地方長官ノ指示ニ從ヒ其ノ停止期間家用水ノ供給ヲ爲スヘシ

第十八條 傳染病流行シ若ハ流行ノ虞アルトキハ地方長官ハ檢疫委員ヲ置キ檢疫豫防ニ關スル事務ヲ擔任セシメ及特ニ船舶汽電車ノ檢疫ヲ行ハシムルコトヲ得

船舶汽電車ノ檢疫ヲ行フ場合ニ於テハ其ノ船舶若ハ其ノ船舶汽電車ノ乗客乗組人ニシテ病者感染ノ疑アル者ニ必要ノ日時間停止及無償ニ當該吏員又ハ醫師ヲ船舶汽電車中ニ乗込マシムルコトヲ得船舶汽電車ノ檢疫ニ於テ發見シタル患者ハ附近市町村立ノ傳染病院又ハ隔離病舎ニ收容治療セシメ及病者感染ノ疑アル者ヲ附近市町村立ノ隔離病舎ニ入ラシムルコトヲ得市町村ハ相當ノ理由ヲナクシテ之ヲ拒ムコトヲ得但シ之ガ爲テ必要ナル費用ハ地方長官ニ請求スルコトヲ得

船舶汽電車中ニ檢疫ヲ施行セサル場合ニ於テ船舶汽電車中ニ傳染病患者若ハ病者感染ノ疑アル者アリタルトキハ前二項ノ規定ヲ準用ス在監人出獄スルニ際シ傳染病ニ罹リタル者若ハ病者感染ノ疑アル者アリタルトキ亦同シ前各項ノ外檢疫委員ノ設置及船舶汽電車ノ檢疫ニ關スル規程ハ命令ヲ以テ之ヲ定ム

第十九條 地方長官ハ傳染病豫防上必要ト認ムルトキハ左ノ事項ノ全文或ハ一部ヲ施行スルコトヲ得

一 健康診斷又ハ死體檢案ヲ行フコト

二 市町村落ノ全部若ハ一部ノ交通ヲ遮斷シ又ハ人民ヲ隔離スルコト

三 禁煙、供養、興行、集會等ノ爲人民ノ群集スルコトヲ制限シ若ハ禁止スルコト

四 古著、雜物、古綿其ノ他病者傳播ノ虞アル物件ノ出入ヲ制限シ若ハ停止シ又ハ其ノ物件ヲ廢棄其他必要ナル處分ヲ爲シ若ハ爲サシムルコト

- 五 傳染病傳播ノ媒介トナルヘキ飲食物ノ販賣、授受ヲ禁止シ又ハ其ノ飲食物ノ廢棄其ノ他必要ナル處分ヲ爲シ若ハ爲サシムルコト
- 六 汽車、船舶、製造所若ハ多人數ノ集合スル場所ニ醫師ノ雇入其ノ預防法上必要ノ設備ヲ爲サシムルコト
- 七 清潔方法、消毒方法ノ施行ヲ命シ及井戸、上水、下水、溝渠、芥溜、周圍ノ新設改築變更若ハ廢止ヲ命シ又ハ其ノ使用ヲ停止スルコト
- 八 一定ノ場所ノ漁撈、游泳又ハ其水ノ使用ヲ必要ナル日時間制限シ若ハ停止スルコト
- 九 鼠、鼠、鼠ノ驅除及之ニ關スル施設ヲ爲サシムルコト
- 第十九條ノ二 傳染病ニ汚染シタル建物ニシテ消毒方法ノ施行ヲ不適當ト認ムルトキハ地方長官ハ關係市町村會ノ意見ヲ聽キ內務大臣ノ認可ヲ得テ其ノ建物ニ對シ別段ノ處分ヲ行ヒ且其ノ處分ノ爲必要ナル土地ヲ使用スルコトヲ得
- 前項ノ場合ニ於テハ損害ヲ受ケタル建物ノ所有者ニ手當金ヲ交付スヘシ
- 手當金ノ交付額手當金額ノ決定ニ關シ必要ナル事項ハ命令ヲ以テ之ヲ定ム
- 第二十條 諸官廳、及官立ノ學校、病院、製造所等ニ傳染病發生シ若ハ發生ノ虞アルトキハ其ノ首長ハ地方長官ト協議シ此ノ法律ニ準シ預防法ヲ施行スヘシ
- 陸海軍所屬ノ部隊、軍艦等ニ傳染病發生シ若ハ發生ノ虞アルトキハ其ノ首長ハ此法律ニ準シ各其ノ所定ノ規則ニ依リ又必要アル場合ニ於テハ地方長官ト協議シ預防法ヲ施行スヘシ
- 第二十一條 左ノ諸費ハ市町村ノ負擔トス
  - 一 預防委員ニ關スル諸費
  - 二 市町村ニ於テ施行スル清潔方法、消毒方法及及種痘ニ關スル諸費
  - 三 預防救治ノ爲雇入タル醫師其ノ他ノ人員豫防上必要ナル器具、藥品其ノ他ノ物件ニ關スル諸費
  - 四 傳染病院、隔離病舎、隔離所及消毒所ニ關スル諸費
  - 五 預防救治ニ從事シタル者ニ給スヘキ手當、療治料及其ノ遺族ニ給スヘキ救助料、弔祭料

- 六 第八條ニ依レル交通遮斷、隔離ニ關スル諸費及交通遮斷、隔離ノ爲又ハ一時營業ヲ失ヒ自活シ能ハサル者ノ生活費
- 七 市町村ニ於テ施行スル鼠、鼠、鼠ノ驅除及其ノ施設ニ關スル諸費
- 九 第十七條ノ二ニ依レル家用水ノ供給ニ關スル諸費
- 第十條ノ二ニ依リ交付スヘキ手當金
- 其ノ他市町村ニ於テ施行スル預防事務ニ關スル諸費
- 第二十二條 左ノ諸費ハ北海道地方費又ハ府縣ノ負擔トス
  - 一 第十八條ニ關スル諸費
  - 二 手當金ヲ除ク外第十九條ノ二ニ關スル諸費
  - 三 第十九條第二號ニ依レル交通遮斷、隔離ニ關スル諸費、交通遮斷、隔離ノ爲自活シ能ハサル者ノ生活費及隔離所ニ關スル諸費
  - 四 前各號ノ外此ノ法律ニ依リ地方長官ニ於テ施行スル預防事務ニ關スル諸費其ノ他道府縣ニ於テ施行スル預防事務ニ關スル諸費
- 第二十三條 地方長官ハ衛生組合ヲ設ケ清潔方法消毒方法其ノ他傳染病ノ預防救治ニ關シ規定ヲ定メシメ之ヲ履行セシムルコトヲ得市町村ハ其ノ市町村內ノ衛生組合ニ於テ傳染病預防救治ノ爲支出スル費用ノ全部又ハ一部ヲ補助スルコトヲ得
- 第二十四條 第二十一條第二項ノ支出ニ對シテハ命令ノ規定ニ從ヒ北海道地方費又ハ府縣費ヨリ市町村ニ補助スヘシ
- 第二十五條 國庫ハ勅令ノ規定ニ從ヒ第二十二條第二十四條ノ北海道地方費又ハ府縣ノ支出ニ對シ其六分一乃至三分一ヲ補助スルモノトス
- 第二十六條 此ノ法律若ハ此法律ニ基キテ發スル命令ニ依リ清潔方法、消毒方法ヲ施行スヘキ義務者之ヲ履行セシムルコトヲ得シテモ當該吏員ニ於テ充分ナラスト認ムルトキ及必要ノ時限內ニ施行シ得スト認ムルトキハ當該吏員之ヲ履行シ其費用ハ市町村ヲシテ支辨セシムヘシ此場合ニ於テ市町村ハ其ノ費用ヲ義務者ヨリ追徴スルコトヲ得

(大正十一年內務省令改正)

- 私人ニ於テ前項ノ費用ヲ指定ノ期限內ニ納付セザルトキハ國稅徵收ニ關スル規程ニ依リ之ヲ徵收ス
- 第二十七條 此ノ法律若ハ此ノ法律ニ基キテ發スル命令ニ依リ市町村又ハ私人ニ於テ施設スヘキ事項ヲ施設セズ若ハ之ヲ施設スルモ充分ナラスト認ムルトキ又ハ必要ノ時限內ニ施設シ得スト認ムルトキハ地方長官ハ北海道地方費又ハ府縣費ヲ以テ之ヲ施設シ其ノ費用ヲ市町村又ハ私人ヨリ追徴スルコトヲ得
- 私人ニ於テ前項ノ費用ヲ指定ノ期間內ニ納付セザルトキハ國稅徵收ニ關スル規程ニ依リ之ヲ徵收ス
- 第二十八條 第二十六條及第二十七條ノ費用追徴ニ關シ不服アル私人ハ訴願法ニ依リ訴願スルコトヲ得
- 第二十九條 此ノ法律若ハ此ノ法律ニ基キテ發スル命令ニ依リ當該吏員ノ指示命令シタル事項ヲ指定ノ期間內ニ履行セザル者ハ百圓以下ノ罰金又ハ科料ニ處ス
- 第三十條 醫師傳染病患者ヲ診斷シ若ハ其ノ死體ヲ檢案シタル後二十四間以內ニ届出ヲ爲サス又ハ虛偽ノ轉歸届ヲ爲シタルトキハ三百圓以下ノ罰金ニ處ス
- 第三十一條 第四條、第五條、第八條ノ二、第九條、第十條、第十一條第一項、第十二條ニ違背シタル者、交通遮斷ヲ犯シタル者、當該吏員ノ尋問ニ對シ答辯ヲ爲サス若ハ虛偽ノ陳述ヲ爲シタル者又ハ醫師ニ請託シテ第三條ノ届出ヲ爲サシメズ若ハ其届出ヲ妨ケタル者ハ二百圓以下ノ罰金ニ處ス
- 第三十二條 此ノ法律中ノ規程ニシテ其ノ準用シ得ヘキモノヲ除外北海道沖繩縣ニ關シ必要ナル事項ハ命令ヲ以テ之ヲ定ム
- 此ノ法律中市町村ニ關スル規程ニシテ其ノ準用シ得ヘキモノヲ除外市町村制ヲ施行セザル地ニ關シ必要ナル事項ハ命令ヲ以テ之ヲ定ム
- 第三十三條 海外諸港竝ニ朝鮮臺灣及樺太ヨリ來ル船舶ニ對シ施行スル検査ハ別ニ定ムル所ニ依ル

- 第一章 傳染病發生ノ通報及届出
- 第一條 地方長官傳染病流行ノ兆アリト認ムルトキハ內務大臣ニ報告シ且交通遮斷ノ地ノ地方長官其ノ他特ニ必要アリト認ムル者ニ通知スヘシ
- 第二條 地方長官ハ傳染病預防法第一條第一項ニ掲ケタル十病ノ外同法ニ依リ預防法ヲ施行シ必要ト認ムル傳染病發生シタルトキハ其ノ性狀ヲ記シ且傳染病預防法中其ノ適用スヘキ規定及同法ヲ適用スヘキ地域ニ關スル意見ヲ付シ內務大臣ニ報告スヘシ
- 第三條 傳染病預防法第三條及第四條ノ届出ハ書面又ハ口頭ヲ以テ之ヲ爲スコトヲ得
- 第四條 醫師傳染病患者ヲ診斷シ又ハ其ノ死體ヲ檢案シタル場合ニ於テ其ノ患者又ハ死體ニ關シ既ニ傳染病預防法第三條ノ届出アリタルコトヲ知リタルトキハ同一事項ニ付更ニ同條ノ届出ヲ爲スコトヲ要セス其ノ轉歸ノ場合亦同シ
- 第五條 警察官吏、市町村長、検査委員又ハ豫防委員傳染病預防法第三條ノ届出ヲ受ケ又ハ傳染病患者、死者其ノ他傳染病ニ汚染シ若シハ汚染ノ疑アル事實アルコトヲ知リタルトキハ互ニ通知スヘシ
- 前項ノ場合ニ於テ警察官吏市長ハ地方長官ニ、町村長ハ郡長ニ報告スヘシ
- 警察官吏、市町村長、検査委員又ハ豫防委員傳染病預防法第四條ノ届出ヲ受ケタルトキハ互ニ通知シ且直ニ醫師ヲシテ診斷又検査セシムヘシ
- 第二章 疑似症及病原體保有者
- 第六條 地方長官「コレラ」及「ペスト」以外ノ傳染病ノ疑似症ニ對シ傳染病預防法ノ全部又ハ一部ヲ適用スル場合ニ於テハ其ノ傳染病ニ對シ適用セラルル傳染病預防法ノ規定ノ範圍ヲ超ムルコトヲ得ス
- 第七條 地方長官「コレラ」及「ペスト」以外ノ傳染病ノ疑似症ニ對シ傳染病預防法第二條第二項及前條ニヨリ同法ノ全部又ハ一部ヲ適用シタルトキハ內務大臣ニ報告スヘシ其ノ適用ヲ止メタルトキ亦同シ

傳染病預防法規則

本法施行ノ期日ハ勅令ヲ以テ定ム

傳染病預防法施行規則

第八條 傳染病ノ病原體保有者又ハ其ノ保護者ハ地方長官ニ對シ其病原體ノ有無ニ關シ検査ヲ請求スルコトヲ得

第九條 「コレラ」チフテリア及流行性腦脊髄膜炎ノ病原體保有者ニ在リテハ二十四時間以上、赤痢、腸チフス及「バラチフス」ノ病原體保有者ニアリテハ四十八時間以上ノ間隔ヲ置キテ採取シタル検査材料ニ付キ細菌學的検査ヲ行ヒ引續キ二回以上病原體ノ存在ヲ證明セザル場合ニ於テ病原體消失シタルモノト看做ス

第十條 傳染病ノ主要症狀消滅ノ時ヨリ起算シ左ノ期間ヲ經過セザル者及地方長官ニ於テ特別ノ必要アリト認ムル者ノ外「コレラ」以外ノ傳染病ノ病原體保有者ニ對シテハ傳染病預防法第七條第八條第九條及第十八條ヲ適用セス但シ同法第九條中死體ニ關スル規定ハ此ノ限ニ在ラス

病原體保有者ノ保護者ハ病原體保有者ヲシテ前二項ノ事項ヲ遵守セシムヘシ

第十三條 第八條第十一條第三項及前條ニ於テ保護者ト稱スルハ左ノ各號ノ一ニ該當スル者ヲ謂フ

第十四條 市町村長及豫防委員傳染病患者、死者、其ノ他傳染病ニ汚染ノ懸アル事實アルコトヲ知リタムトキハ速ニ其ノ家ニ付清潔方法及消毒方法ヲ施行セシムヘシ

類、寢具、玩具、疊、敷物等ヲ清潔ニスルコト

三 發疹「チフス」ニ付テハ風ノ掃除ヲ行ヒ且衣類、寢具等風ノ棲息シ易キ物件ヲ清潔ニスルコト

四 「ベスト」ニ付テハ鼠、蚤及南京蟲ノ掃除ヲ行ヒ且衣類、寢具、疊、敷物、床下等蚤及南京蟲ノ棲息シ易キ物件及場所ヲ清潔ニスルコト

五 室内ノ採光及換氣ヲ充分ニスルコト

六 消毒法ヲ施行シタル物件及場所ハ之ヲ清潔ニスルコト

第十八條 前條以外ノ場所ニ於テ施行スル清潔方法ノ要項左ノ如シト

一 宅地及家屋ノ内外ヲ掃除スルコト

二 疊、敷物等ヲ日光ニ曝スルコト

三 床下ハ換氣ヲ充分ニ濕潤著シキモノハ乾燥セル土砂ノ類ヲ撤布スルコト

四 汚水停溜ノ場所又ハ濕潤著シキ場所ハ之レヲ埋メ又ハ排水ヲ充分ニスルコト

五 前各號ノ外特別ノ必要アルトキハ前條各號ニ準スルコト

第十九條 清潔方法ヲ施行スル場合ニ於テハ限リニ消毒薬ヲ撒布スヘカラス

第二十條 傳染病流行ニ際シ溝渠ヲ掃除スル場合ニ於テ必要アルトキハ假令石灰末又ハ普通石炭酸ヲ以テ消毒シタル後浸漬スヘシ

第二十一條 清潔方法ノ施行ニ因リ生シタル汚泥、塵芥ノ類ハ適當ノ運搬器具ニ入レ一定ノ場所ニ投棄シ又焼却スヘシ

第五章 消毒方法

第二十二條 消毒方法ハ左ノ四種トス

一 燒却

二 蒸氣消毒

三 煮沸消毒

四 藥物消毒

第二十三條 蒸氣消毒ニハ流通蒸氣ヲ用キ成ルヘク消毒器中ノ空氣ヲ排除シ一時間以上攝氏百度以上ノ濕熱ニ觸レシムヘシ

蒸氣消毒ヲ施行セシムルトキハ左各ノ號ニ注意スヘシ



- 五 「クロール」石灰水(クロール)石灰五分、水九十五分)
- 六 「フオルマリン」水(フオルマリン)一分水三十四分)
- 七 「フオルマリン」水ヲ製スルニハ用ニ定量ノ「フオルマリ」ニ定量ノ水ヲ加フヘシ
- 八 「フオルムアルデヒド」ハ「フオルマリン」ヲ噴霧發生セシメ又ハ適當ノ裝置ニ依リ之ヲ發生セシムヘシ
- 九 「フオルムアルデヒド」ノ使用ニ關シテハ左ノ事項ニ注意スヘシ
- 一 消毒室内又ハ室内ノ容積百立方尺ニ付キ「フオルムアルデヒド」四十「グラム」以上ヲ噴霧セシメ又ハ「フオルムアルデヒド」五十「グラム」以上ヲ發生セシメ同時ニ約百「グラム」以上ノ水ヲ蒸發セシムルノ比例ヲ以テ設置シタル後七時間以上密閉シ置クヘシ
- 二 物件ノ内部ニ至ル迄消毒スルノ必要アルモノニハ真空裝置ニ依ルニ非サレハ之ヲ使用スヘカラス
- 三 氣密ニ閉鎖シ得ヘキ消毒室内又ハ土藏造、洋風建物、船舶汽車等ニシテ扉、窓孔等ヲ密閉シ得ヘキ室内ニ非サレハ之ヲ使用スヘカラス
- 四 「コレラ」、赤痢、腸チフス、及「バラチフス」ニ付消毒方法ノ施行ヲ必要トスルモノノ概ネ左ノ如シ
- 一 尿尿、吐瀉物及其ノ處置ニ用キタル器具、布片、紙片等
- 二 死者及死體ノ用ニ供シタル衣類、寢具、運搬器具等
- 三 看護人其ノ他病者ニ接觸シタル者及其ノ使用シタル衣類、寢具等
- 四 患者ノ用ニ供シタル飲食器具、患者ノ飲食物殘渣等
- 五 便所ノ便池、手洗鉢等
- 六 便所、糞所器具、井戸、水槽等
- 七 糞所、糞所器具、井戸、水槽等
- 八 糞所、糞所器具、井戸、水槽等
- 九 糞所、糞所器具、井戸、水槽等
- 一〇 糞所、糞所器具、井戸、水槽等
- 一一 糞所、糞所器具、井戸、水槽等
- 一二 糞所、糞所器具、井戸、水槽等
- 一三 糞所、糞所器具、井戸、水槽等
- 一四 糞所、糞所器具、井戸、水槽等
- 一五 糞所、糞所器具、井戸、水槽等
- 一六 糞所、糞所器具、井戸、水槽等
- 一七 糞所、糞所器具、井戸、水槽等
- 一八 糞所、糞所器具、井戸、水槽等
- 一九 糞所、糞所器具、井戸、水槽等
- 二〇 糞所、糞所器具、井戸、水槽等
- 二一 糞所、糞所器具、井戸、水槽等
- 二二 糞所、糞所器具、井戸、水槽等
- 二三 糞所、糞所器具、井戸、水槽等
- 二四 糞所、糞所器具、井戸、水槽等
- 二五 糞所、糞所器具、井戸、水槽等
- 二六 糞所、糞所器具、井戸、水槽等
- 二七 糞所、糞所器具、井戸、水槽等
- 二八 糞所、糞所器具、井戸、水槽等
- 二九 糞所、糞所器具、井戸、水槽等
- 三〇 糞所、糞所器具、井戸、水槽等
- 三一 糞所、糞所器具、井戸、水槽等
- 三二 糞所、糞所器具、井戸、水槽等
- 三三 糞所、糞所器具、井戸、水槽等
- 三四 糞所、糞所器具、井戸、水槽等
- 三五 糞所、糞所器具、井戸、水槽等
- 三六 糞所、糞所器具、井戸、水槽等
- 三七 糞所、糞所器具、井戸、水槽等
- 三八 糞所、糞所器具、井戸、水槽等
- 三九 糞所、糞所器具、井戸、水槽等
- 四〇 糞所、糞所器具、井戸、水槽等
- 四一 糞所、糞所器具、井戸、水槽等
- 四二 糞所、糞所器具、井戸、水槽等
- 四三 糞所、糞所器具、井戸、水槽等
- 四四 糞所、糞所器具、井戸、水槽等
- 四五 糞所、糞所器具、井戸、水槽等
- 四六 糞所、糞所器具、井戸、水槽等
- 四七 糞所、糞所器具、井戸、水槽等
- 四八 糞所、糞所器具、井戸、水槽等
- 四九 糞所、糞所器具、井戸、水槽等
- 五〇 糞所、糞所器具、井戸、水槽等
- 五一 糞所、糞所器具、井戸、水槽等
- 五二 糞所、糞所器具、井戸、水槽等
- 五三 糞所、糞所器具、井戸、水槽等
- 五四 糞所、糞所器具、井戸、水槽等
- 五五 糞所、糞所器具、井戸、水槽等
- 五六 糞所、糞所器具、井戸、水槽等
- 五七 糞所、糞所器具、井戸、水槽等
- 五八 糞所、糞所器具、井戸、水槽等
- 五九 糞所、糞所器具、井戸、水槽等
- 六〇 糞所、糞所器具、井戸、水槽等
- 六一 糞所、糞所器具、井戸、水槽等
- 六二 糞所、糞所器具、井戸、水槽等
- 六三 糞所、糞所器具、井戸、水槽等
- 六四 糞所、糞所器具、井戸、水槽等
- 六五 糞所、糞所器具、井戸、水槽等
- 六六 糞所、糞所器具、井戸、水槽等
- 六七 糞所、糞所器具、井戸、水槽等
- 六八 糞所、糞所器具、井戸、水槽等
- 六九 糞所、糞所器具、井戸、水槽等
- 七〇 糞所、糞所器具、井戸、水槽等
- 七一 糞所、糞所器具、井戸、水槽等
- 七二 糞所、糞所器具、井戸、水槽等
- 七三 糞所、糞所器具、井戸、水槽等
- 七四 糞所、糞所器具、井戸、水槽等
- 七五 糞所、糞所器具、井戸、水槽等
- 七六 糞所、糞所器具、井戸、水槽等
- 七七 糞所、糞所器具、井戸、水槽等
- 七八 糞所、糞所器具、井戸、水槽等
- 七九 糞所、糞所器具、井戸、水槽等
- 八〇 糞所、糞所器具、井戸、水槽等
- 八一 糞所、糞所器具、井戸、水槽等
- 八二 糞所、糞所器具、井戸、水槽等
- 八三 糞所、糞所器具、井戸、水槽等
- 八四 糞所、糞所器具、井戸、水槽等
- 八五 糞所、糞所器具、井戸、水槽等
- 八六 糞所、糞所器具、井戸、水槽等
- 八七 糞所、糞所器具、井戸、水槽等
- 八八 糞所、糞所器具、井戸、水槽等
- 八九 糞所、糞所器具、井戸、水槽等
- 九〇 糞所、糞所器具、井戸、水槽等
- 九一 糞所、糞所器具、井戸、水槽等
- 九二 糞所、糞所器具、井戸、水槽等
- 九三 糞所、糞所器具、井戸、水槽等
- 九四 糞所、糞所器具、井戸、水槽等
- 九五 糞所、糞所器具、井戸、水槽等
- 九六 糞所、糞所器具、井戸、水槽等
- 九七 糞所、糞所器具、井戸、水槽等
- 九八 糞所、糞所器具、井戸、水槽等
- 九九 糞所、糞所器具、井戸、水槽等
- 一〇〇 糞所、糞所器具、井戸、水槽等

- 一 患者ハ治療シタルトキ入浴セシメ衣類ヲ更メシムヘシ但シ温湯布ヲ以テ拭淨シ入浴ニ代フルコトヲ妨ケス
- 二 入浴ニ使用シタル水ノ消毒ハ第十二號ニ依ル
- 三 死體ヲ棺ニ斂ムルニハ其ノ衣類ニ石炭酸水、「クレゾール」水若ハ昇水水ヲ充分撒布シ又ハ石炭酸水、「クレゾール」水若ハ昇水水ニ浸漬シタル布片ヲ以テ死體ヲ包ミ又ハ棺内ニ普通石炭酸水ヲ注グヘシ
- 四 尿尿、吐瀉物其ノ他ノ排泄物ニハ同容量ノ石炭酸水若ハ「クレゾール」水、其ノ容量ノ十分ノ一以上ノ製成石灰水又ハ其ノ容量ノ四分ノ一以上ノ石灰乳若ハ「クロール」石灰水ヲ加ヘ充分攪拌シタル後二時間以上放置シ又ハ之ヲ煮沸シ若ハ燒却スヘシ
- 五 昇水水及「フオルマリン」水ハ本號ノ消毒ニ適セス
- 六 看護人、患者ノ家人、消毒方法ノ施行又ハ患者、死體、排泄物等ノ運搬ニ從事シタル者其ノ他病者ニ接觸シタル者ハ時々又ハ其ノ都度手足ヲ消毒シ入浴スヘシ
- 七 手足ノ消毒ニハ石炭酸水、「クレゾール」水又ハ昇水水ヲ使用スヘシ
- 八 衣類、寢具、敷物、布片等
- 九 蒸氣消毒若ハ煮沸消毒ヲ行ヒ又ハ石炭酸水、「クレゾール」水若ハ「フオルマリン」水ニ二時間以上浸漬シ又ハ「フオルムアルデヒド」ヲ以テ消毒スヘシ
- 一〇 絹布、毛織物、綿、輸入蒲團、羽蒲團等ハ成ルヘク蒸氣消毒ヲ行ヒ又ハ「フオルムアルデヒド」ヲ以テ消毒スヘシ
- 一一 患者、死體、病者汚染物件ノ運搬器具、患者、死體又ハ病者ニ汚染シ若ハ汚染ノ疑アル物件ヲ運搬シタル駕籠、釣籠、車ノ類ハ使用ノ都度石炭酸水、「クレゾール」水、「フオルマリン」水又ハ昇水水ヲ以テ之ヲ拭拭スヘシ
- 一二 圖書、書類等
- 一三 「フオルムアルデヒド」ヲ以テ消毒スヘシ
- 一四 硝子器、陶器、磁器、鑲製品、竹木製品等石炭酸水、「クレゾール」水、昇水水、「フオルマリン」水若ハ石炭酸水、「クレゾール」水ニ浸漬シタル布片ヲ以テ拭拭シ汽熱ニ曝フルモノニ付テハ蒸氣消毒若ハ煮沸消毒ヲ行フヘシ
- 一五 飲食器具、玩具、金屬製品等ノ消毒ニハ昇水水ヲ使用スヘカラス
- 一六 革類、革製品、漆器其ノ他ノ漆物類、護謨製品、「セルロイド」製品、護謨製品、糊製品、膠製品、紙製品、毛皮、象牙、鹿甲、角ノ類
- 一七 石炭酸水、「クレゾール」水若ハ「フオルマリン」水ヲ以テ拭拭シ又ハ「フオルムアルデヒド」ヲ以テ消毒スヘシ
- 一八 汽蒸消毒若ハ煮沸消毒ヲ行フヘカラス
- 一九 室内各部
- 二〇 石炭酸水、「クレゾール」水、昇水水若ハ「フオルマリン」水ヲ以テ拭拭スヘシ但シ密閉シ得ヘキ場合ニ於テハ「フオルムアルデヒド」ヲ以テ消毒スルコトヲ得
- 二一 便所、糞所、溝渠等
- 二二 便所ハ石炭酸水、「クレゾール」水又ハ「フオルマリン」水ヲ以テ消毒シ、便池、肥料溜等ニハ製成石灰水、石灰乳又ハ「クレゾール」石灰水ヲ灌キ充分攪拌スヘシ但シ尿尿ハ消毒後一週間ヲ經過スルニ非サレハ肥料ニ供セシムルコトヲ得ス
- 二三 汚水及土地ニハ石灰乳又ハ「クロール」石灰水ヲ澆灌スヘシ製成石灰末、石灰乳又ハ「クロール」石灰水ヲ澆キテ消毒シ塵芥ハ之ヲ却燒スヘシ
- 二四 製成石灰末ハ乾燥セル場所ノ消毒ニ適セス
- 二五 井戸、水槽、汚水等
- 二六 井戸、水槽、汚水等ニハ水量ノ十分ノ一ノ製成石灰乳ヲ投入シ充分攪拌シタル後十二時間以上放置シ又ハ適當ノ裝置ニ依リテ熱蒸氣ヲ通シ三十分間以上沸騰セシムヘシ昇水水ハ飲料水ニ透過スヘキ場所ノ消毒ニ之ヲ使用スヘカラス
- 二七 船舶、汽車、電車等
- 二八 船室又ハ車室内部ノ消毒ハ第十號ニ準スヘシ

船底水ニハ其ノ容量ノ二百分ノ一ノ膠製石灰末又ハ其ノ容量ノ二千分ノ一ノ「コロール」石灰水ヲ加ヘ二十四時間ヲ経過シタル後之ヲ汲出スヘシ

第十四條 動物ノ死體及消毒後再ヒ用ニ供スル目的ナキ物件ハ之ヲ燒却スヘシ

第二十七條 衣類、器具、敷物、圖書、書類其ノ他ノ物件ニシテ第二十一條各號ノ消毒方法ヲ施行シ難キモノニ付テハ日光ニ曝シ又ハ大氣中ニ乾燥セシムヘシ

第二十八條 市町村長及豫防委員ハ「コレラ」、痘瘡、發疹「チフス」又ハ「ベスト」ノ患者アリタル場合ニ於テハ特別ノ事由アルモノヲ除クノ外之ヲ傳染病院、隔離病舎其ノ他適當ノ場所ニ入ラシムヘシ

其ノ他ノ傳染病患者アリタル場合ニ於テ傳染病豫防上必要ト認ムルトキ亦同シ

第二十九條 警察官吏及檢疫委員ハ傳染病豫防法第八條ニ依リ「コレラ」發疹「チフス」又ハ「ベスト」ニ限リ左ノ事項ヲ施行スルコトヲ得

一 患者アル間及患者ヲ傳染病院、隔離病舎其ノ他適當ノ場所ニ入ラシメタル後又ハ患者轉歸ノ後消毒方法ヲ施行テ了ル迄其ノ家ノ交通ヲ遮斷スルコト

二 前號ノ外傳染病ニ汚染シ又ハ汚染ノ疑アル家ハ消毒方法ノ施行ヲ了ル迄其ノ交通ヲ遮斷スルコト

三 前二號ノ家ノ居住者其ノ他ノ傳染病毒感染ノ疑アル者ヲ消毒方法ヲ施行テ了リタル時ヨリ起算シ「コレラ」ニ付テハ五日以内、發疹「チフス」ニ付テハ十四日以内「ベスト」ニ付テハ十日以内隔離所又ハ消毒方法ヲ施行テ了リタル家其ノ他適當ノ場所ニ隔離スルコト

交通遮斷又ハ隔離中新ニ患者ヲ發生シ其ノ他傳染病毒ニ汚染シ又ハ汚染ノ疑アル事實アルトキハ更ニ本條ニ依リ處置スルコト

市町村長及豫防委員ハ警察官吏及檢疫委員ノ指示ヲ承ケテ前項ノ交通遮斷又ハ隔離ニ關スル事務ニ従事スベシ

第七條 傳染病豫防吏員

第三十四條 警察官吏、衛生官吏、市町村長、檢疫委員又ハ豫防委員ニ於テ傳染病豫防法第十四條ニ依リ家宅、船舶其ノ他ノ場所ニ立入ルハ成ルヘク日出後日没前ニ於テスヘシ其ノ戸主、首長、代理人又代理人者ニ示シキ證票左ノ如シ

凡三寸

木札又ハ厚紙

凡三寸

凡三寸

凡三寸

凡三寸

傳染病豫防法第十九條第二號ニ依リ地方長官ニ於テ施行スル交通遮斷又ハ隔離ハ前二項ニ準シ之ヲ行フヘシ

第三十條 市町村立ノ傳染病院、隔離病舎又ハ隔離所ニ於テハ食費、藥價ヲ徵收スルコトヲ得其ノ金額ニ付テハ市ニ在リテハ地方長官、町村ニ在リテハ郡長ノ認可ヲ受クヘシ

第三十一條 傳染病豫防法第八條ノ二項ノ業務ノ範圍左ノ如シ

一 菓子、餅、煮染、豆腐、氷雪、肉、乳、魚介、蔬菜、果物其ノ他直ニ飲食ニ供シ得ヘキ物ノ製造、販賣、調製又ハ取扱ニ直接從事スル業務

二 旅店、下宿屋、寄宿舎、合宿所其ノ他多衆ノ宿泊スル場所及貸座敷、料理店、飲食店、理髮店其ノ他客ノ來集ヲ目的トスル場所ニ於ケル從業者、看護婦、鍼灸師按摩師營業者、藝妓、娼妓、酌婦、其ノ他接客ニ接スル業務

三 劇場、寄席、活動寫眞館等興行場其ノ他多衆ノ集合スル場合ニ於テ直接多衆ニ接スル業務

地方長官ハ特別ノ事由ニ因リ傳染病毒傳播ノ虞ナシト認ムル場合ニ限リ條件ヲ附シ赤痢、腸チフス、及「バラチフス」ノ患者ニ對シ前項第二號及第三號ノ業務、猩紅熱、「デフテリア」及流行性腦脊髓膜炎ノ患者ニ對シ前項第一號ノ業務ニ從事スルコトヲ許可スルコトヲ得

第三十二條 左ノ場合ニ於テハ書面又ハ口頭ヲ以テ警察官吏、市町村長、檢疫委員又ハ豫防委員ノ認可ヲ受クヘシ

一 傳染病豫防法第九條ニ依リ傳染病患者及其ノ死體ヲ他ニ移サムルトキ

二 傳染病豫防法第十條ニ依リ傳染病毒ニ汚染シ又ハ汚染ノ疑アル物件ヲ使用、授與、移轉、遺棄又ハ洗滌セムルトキ

三 傳染病豫防法第十一條第二項ニ依リ傳染病患者ノ死體ヲ二十四時間内ニ埋葬セムルトキ

前項第一號ノ場合ニ於テ其ノ認可ヲ爲シタル者ハ患者又ハ死體ヲ移スヘキ地ノ警察官吏、市町村長、檢疫委員ハ豫防委員ニ通知スヘシ

第三十三條 傳染病豫防法第十三條ノ死體及家屋其ノ他ニ對シテハ市町村長又ハ豫防委員ニ於テ消毒其ノ他相當ノ處分ヲ爲サシムヘシ

地方長官前項ノ告示ヲ爲シタルトキハ內務大臣ニ報告スヘシ

第四十條 檢疫ノ目的ヲ發シ又ハ其ノ地ヲ經テ檢疫ヲ施行スル場所ニ來ル船舶ハ檢疫ヲ受ケ許可ヲ得タル後ニ非サレハ他ニ進船シ陸地又ハ他船舶ト交通シ、船客、乗組員ノ上陸、物件ノ陸揚ヲ爲スコトヲ得ス

第四十一條 航行中又ハ現ニ傳染病患者又ハ死者アル船舶及停泊中ノ船舶ハ前項其ノ他見易キ場所ニ黃旗ヲ掲ゲ檢疫係員ノ許可ヲ得ルニ非サレハ之ヲ下スコトヲ得ス

第四十二條 航行中又ハ現ニ傳染病患者又ハ死者アル船舶其ノ他傳染病毒ニ汚染シ又ハ汚染ノ疑アル船舶ニハ消毒方法又ハ鼠疫昆蟲等ノ驅除ヲ施行シ且必要アリト認ムルトキハ其ノ船舶ヲ適當ノ場所ニ停泊シ船客、乗組員ヲ隔離所、船中其ノ他適當ノ場所ニ停泊スルコトヲ得

第二十九條第一項第三號及第四號ノ隔離ニ關スル規定ハ前項ノ停泊ニ之ヲ準用ス

檢疫係員ハ船舶ヲシテ消毒方法又ハ鼠疫、昆蟲等ノ驅除ヲ施行セシムルコトヲ得

檢疫係員ニ於テ消毒方法又ハ鼠疫、昆蟲等ノ驅除ヲ施行スルトキハ船長其ノ他ノ乗組員ヲシテ補助セシメ又ハ器具、藥品等ヲ供給セシムルコトヲ得

凡三寸

表	凡一	檢疫係員之證
裏	一	廳府縣印

木札又ハ厚紙

第四十七條 船舶ノ檢疫施行中檢疫ノ目的地以外ノ地ヨリ檢疫ヲ施行スル場所ニ來ル船舶ニ檢疫スヘキ傳染病ノ患者、死者其ノ他傳染病者ニ汚染シ又ハ汚染ノ疑アル事實アルトキハ前七條ノ規定ヲ準用ス

第四十八條 第四十二條第四十三條第一項第四十四條第四十六條第四十七條ハ汽車、電車ノ檢疫ニ關シテ之ヲ準用ス但シ第四十二條第一項中船舶ノ停留ニ關スル規定ハ此ノ限リニ在ラス

第九章 手當金及補助

第四十九條 地方長官傳染病預防法第十九條ノ二ニ依リ傳染病者ニ汚染シタル建物ニ對シ別段ノ處分ヲ行ヒ且其ノ處分ノ爲必要ナル土地ヲ使用セムトスルトキハ建物ノ所有者又ハ管理者ニ通知スヘシ

前項ノ場合ニ於テ損害ヲ受ケタル建物ノ所有者ニ交付スヘキ手當金額ハ地方長官ニ於テ三人以上ノ評價人ノ意見ヲ徵シテ之ヲ決定シ市町村長ニ通知スヘシ

第五十條 市町村長地方長官ヨリ手當金額決定ノ通知ヲ受ケタルトキハ速ニ建物所在ノ市町村當地主手當金額ヲ所有者及建物ニ關シテ權利ヲ有スル者ニハ通知シ且一月以上ノ期間公告スヘシ前項ノ公告期間經過シタルトキハ市町村長ハ速ニ損害ヲ受ケタル建物ノ所有者ニ手當金ヲ交付スヘシ但シ其ノ期間内ニ建物ニ關シテ權利ヲ有スル者ノ申請アリタルトキハ期日ヲ指定シテ手當金ヲ交付ヲ延期スルコトヲ得

第五十一條 地方長官ハ左ノ各號ニ從ヒ傳染病預防法第二十四條ニ依リ北海道地方費又ハ府縣ヨリ市町村ニ交付スヘキ補助ニ關スル規則ヲ定ムヘシ

一 傳染病預防法第二十一條及第二十三條第二項ノ支出額ニ對シ

北海道地方費又ハ府縣ヨリ市町村ニ補助スル歩合ハコレヲ及「ベスト」ノ預防ニ關シ特ニ要シタル費用ニ付テハ支出精算額ノ三分ノ一以上、其ノ他ノ傳染病預防費ニ付テハ支出精算額ノ六分ノ一以上トス但シ支出ニ伴フ收入及寄附金アルトキハ支出精算額ヨリ之ヲ控除シタル額ニ對シ其ノ歩合ヲ定ム

二 傳染病預防法第二十一條及第二十三條第二項ノ支出中特ニ費途ヲ指定シテ別段ノ補助歩合ヲ定ム又ハ指定シタル費途ニ限リ補助ヲ爲シ又ハ市町村ノ負擔ニ應ジテ別段ノ補助歩合ヲ定ムルコトヲ得但シ本號ニ依リ算出シタル補助ノ金額ヲシテ前號三分ノ一又ハ六分ノ一ヲ下ラシムルコトヲ得ス

三 支出ニ伴フ收入及寄附金ヲ控除シタル一會計年度ノ支出精算額五十圓未満ナルトキハ補助セサルコトヲ得

四 補助ノ現品ヲ以テ之ヲ交付スルコトヲ得但シ金額ニ換算スヘシ

五 市町村ヨリ申請セル支出精算額適當ト認ムルトキハ之ヲ査定シ其ノ査定額ニ對シ補助スルコトヲ得

第十章 雜則

第五十二條 傳染病預防法第二條第十八條第十九條ノ二及本令第一條第二條第八條第十條第三十一條第三十九條ノ地方長官ノ職務及傳染病預防法及本令ノ施行ニ關シ警察ニ屬スル事項ハ東京府ニ於テハ警察總監之ヲ行フ但シ傳染病預防法第十八條第三項但書ノ場合ハ此ノ限リニ在ラス

第五十三條 本令中郡長ニ關スル規定ハ郡長ヲ置カサル地ニ於テハ北海道廳支廳長、島司其ノ他郡長ニ準スヘキ者ニ、町村又ハ町村長ニ準スヘキ者ニ之ヲ適用ス

第五十四條 傳染病預防法又ハ本令ノ規定ニシテ其準用シ得ヘキモノヲ除ク外北海道及沖繩縣ニ關シ必要ナル事項ハ地方長官之ヲ定ム

町村制ヲ施行セサル地ニ關シ傳染病預防法中町村ニ關スル規定ヲ準用シ難キ場合及本令ノ規定ヲ適用シ難キ場合ニ於テハ地方長官

ハ別段ノ規定ヲ設ケルコトヲ得

附則

明治三十年五月內務省令第十一號傳染病預防法施行規則、明治三十年五月拓殖省令第四號傳染病預防委員及檢疫委員設置規則、明治三十年五月內務省令第十三號、明治三十年五月拓殖省令第六號檢疫委員設置規則、明治三十年七月內務省令第十八號、汽車檢疫規則、船舶檢疫規則、明治三十年八月拓殖省令第九號、明治三十一年三月內務省令第四號及傳染病預防法第十九條ノ二ニ依リ手當金ニ關スル件ハ之ヲ廢止ス

本令ハ大正十一年法律第三十二號施行ノ日ヨリ之ヲ施行ス

海 港 檢 疫 法 (明治三十一年四月法律第三十三號改正)

第一條 海外諸港ヨリ來ル船舶ニ對シテハ傳染病預防ノ爲檢疫ヲ施行ス

第二條 檢疫ヲ施行スヘキ海港及傳染病ノ種類ハ內務大臣之ヲ指定ス

第三條 一ニ該當スルモノハ其ノ入港前ヨリ許可證ヲ得ルマテ檢疫信號ヲ掲ケヘシ

一、現ニ傳染病患者若ハ死者アルモノ

二、航海中傳染病患者若ハ死者アリタルモノ

三、傳染病流行地ヲ發シ又ハ其ノ地ヲ經テ來航シ若ハ傳染病者ニ汚染シタル船舶ト交通シ其ノ他傳染病者ニ汚染シタル疑アルモノ

第二條 第二項ノ船舶ハ傳染病患者若ハ死者又ハ傳染病者ニ汚染シタル疑アル船舶トシテ發見シタル時ヨリ許可證ヲ得ルマテ檢疫信號ヲ掲ケヘシ

第三條 船舶ハ前項ノ規定ニ從ヒ檢疫信號ヲ掲ケ其ノ地ノ警察官吏ニ届出テ指揮ヲ待ツヘシ

前項ノ場合ニ於テ警察官吏ノ命アルトキハ直ニ檢疫ヲ施行スル港ニ回航シテ檢疫ヲ受ケヘシ

第一項ノ場合ニ於テ警察官吏ノ指揮アルマテハ他港ニ進航シ陸地又ハ他船舶ト交通シ船客乗組員ノ上陸、物件ノ陸揚ヲ爲スコトヲ得

警察官吏ニ於テ第一項ノ事實アリト認メ其ノ旨ヲ告知シタル場合亦第二項ニ同シ

第六條 檢疫官吏ハ第一條ノ船舶ニ對シ左ノ處分ヲ爲スコトヲ得

一、現ニ傳染病患者若ハ死者アルモノハ停船ヲ命シ患者死者又ハ物件ノ處分ヲ指示シ船舶其ノ他ノ消毒方法若ハ鼠疫昆蟲等ノ驅除ヲ施シ且必要アリト認ムルトキハ命令ノ定ムル期間中船客乗組員ヲ檢疫所又ハ船中ニ停留スルコト

二、航海中傳染病患者若ハ死者アリタルモノハ第一號ノ規定ニ準シテ處分スルコト

三、傳染病流行地ヲ發シ又ハ其ノ地ヲ經テ來航シ其ノ他傳染病者

海港檢疫法

第四條 海外諸港ヨリ檢疫ヲ施行スル港ニ來ル船舶ハ其ノ入港前ニ入港シ陸地又ハ他船舶ト交通シ船客乗組員ノ上陸、物件ノ陸揚ヲ爲スコトヲ得但シ港外ニ於テ檢疫ヲ受ケ難キ事由アル場合ニ於テハ檢疫官吏ノ指示シタル場所ニ於テ檢疫ヲ受ケルコトヲ得

前項ノ船舶ニシテ入港後傳染病患者若ハ死者又ハ傳染病者ニ汚染シ若ハ汚染シタル疑アル事ヲ發見シタルモノハ檢疫官吏ノ指定ニ從ヒ更ニ檢疫ヲ受ケ許可證ヲ得ルニ非サレハ他港ニ進航シ陸地又ハ他船舶ト交通シ船客乗組員ノ上陸、物件ノ陸揚ヲ爲スコトヲ得

第三條 船長其ノ他ノ乗組員及船客ハ檢疫官吏ノ尋問ニ對シテ之ニ應答シ又船長其ノ他ノ乗組員ハ檢疫官吏ノ請求アルトキハ所定ノ式紙ニ事實ヲ記入シ其ノ氏名ヲ署シタル明告書ヲ差出スヘシ

船長ハ檢疫官吏ノ請求ニ應ジテ航海日誌ヲ示シ且船内ノ各部ヲ開キ檢査ヲ受クヘシ但シ檢査ハ航海中船客又ハ乗組員ニテ占居シタルトキ又ハ他ノ事故ニ依リテ傳染病者ニ汚染シタル疑アルトキニ限リ其ノ檢査ヲ受クヘシ

一 傳染病ノ患者アルトキ又ハ傳染病ノ病原検査上必要アルトキニ限リ二日ヨリ多カラサル期間停船ヲ命スルコト

二 傳染病ノ患者アルトキ又ハ傳染病ノ病原検査上必要アルトキニ限リ二日ヨリ多カラサル期間停船ヲ命スルコト

三 傳染病ノ患者アルトキ又ハ傳染病ノ病原検査上必要アルトキニ限リ二日ヨリ多カラサル期間停船ヲ命スルコト

四 傳染病ノ患者アルトキ又ハ傳染病ノ病原検査上必要アルトキニ限リ二日ヨリ多カラサル期間停船ヲ命スルコト

五 傳染病ノ患者アルトキ又ハ傳染病ノ病原検査上必要アルトキニ限リ二日ヨリ多カラサル期間停船ヲ命スルコト

六 傳染病ノ患者アルトキ又ハ傳染病ノ病原検査上必要アルトキニ限リ二日ヨリ多カラサル期間停船ヲ命スルコト

七 傳染病ノ患者アルトキ又ハ傳染病ノ病原検査上必要アルトキニ限リ二日ヨリ多カラサル期間停船ヲ命スルコト

八 傳染病ノ患者アルトキ又ハ傳染病ノ病原検査上必要アルトキニ限リ二日ヨリ多カラサル期間停船ヲ命スルコト

九 傳染病ノ患者アルトキ又ハ傳染病ノ病原検査上必要アルトキニ限リ二日ヨリ多カラサル期間停船ヲ命スルコト

十 傳染病ノ患者アルトキ又ハ傳染病ノ病原検査上必要アルトキニ限リ二日ヨリ多カラサル期間停船ヲ命スルコト

十一 傳染病ノ患者アルトキ又ハ傳染病ノ病原検査上必要アルトキニ限リ二日ヨリ多カラサル期間停船ヲ命スルコト

十二 傳染病ノ患者アルトキ又ハ傳染病ノ病原検査上必要アルトキニ限リ二日ヨリ多カラサル期間停船ヲ命スルコト

十三 傳染病ノ患者アルトキ又ハ傳染病ノ病原検査上必要アルトキニ限リ二日ヨリ多カラサル期間停船ヲ命スルコト

十四 傳染病ノ患者アルトキ又ハ傳染病ノ病原検査上必要アルトキニ限リ二日ヨリ多カラサル期間停船ヲ命スルコト

十五 傳染病ノ患者アルトキ又ハ傳染病ノ病原検査上必要アルトキニ限リ二日ヨリ多カラサル期間停船ヲ命スルコト

結核預防法

第十二條 此ノ法律ノ執行ヲ拒ミ若ハ之ヲ妨害シ又ハ検査官吏ノ尋問ニ對シテ答辯ヲ爲サズ若ハ虚偽ノ事實ヲ答辯シ又ハ其ノ命令ニ從ハサル者ハ五百圓以上ノ罰金ニ處ス

第十三條 内外國ノ軍艦ニシテ検査ヲ施行セル港ニ來航スルニ當リ第四條第一項各號ニ該當スル事實ナキトキハ其ノ艦長及醫官ヨリ書面ヲ以テ検査官吏ニ其ノ旨ヲ明告スヘシ

第十四條 内外國ノ軍艦ニシテ第二條第二項第四條第一項各號ノ一ニ該當スル事實アルモノハ検査官吏ニ於テ其ノ艦ト陸地又ハ他船トノ交通乗組員ノ上陸、物件ノ陸揚ヲ制限スルコトヲ得又同ノ軍艦ニシテ第五條ノ規定ニ該當スル場合ハ其地ノ警察官吏ニ於テ以上ノ處分ヲ爲スコトヲ得

第十五條 第二條第二項及第五條ニ該當スル事實アルトキハ艦長及醫官ヨリ其旨ヲ検査官吏又ハ警察官吏ニ通知スヘシ

第十六條 内外國ノ軍艦ニ對シテ検査ハ検査官吏ニ於テ艦長ト協議シ此ノ法律ノ規定ニ準シテ執行スルモノトス

第十七條 此ノ法律施行ノ期日ハ勅令ヲ以テ之ヲ定ム(明治三十二年七月勅令第三二六號ヲ以テ同年八月四日ヨリ施行)

第十八條 明治十二年第二十九號布告明治十五年第三十一號布告明治二十四年勅令第六十五號明治二十七年勅令第五十一號ハ此ノ法律施行ノ日ヨリ廢止ス

附則

本法施行ノ期日ハ勅令ヲ以テ之ヲ定ム(大正十一年四月法律第三十三號)

結核預防法(大正八年三月法律第二十六號)

第一條 本法ニ於テ結核ト稱スルハ肺結核又ハ喉頭結核ニシテ病原

傳染ノ危險アルモノヲ謂フ

第二條 醫師結核患者ヲ診斷シ又ハ其ノ死體ヲ検査シタルトキハ患者ノ場合ニ在リテハ患者又ハ其ノ居住ノ場所ノ管理ヲ爲ス者若ハ其ノ代理ヲ爲ス者死體ノ場合ニ在リテハ死體所在ノ場所ノ管理ヲ爲ス者又ハ其ノ代理ヲ爲ス者ニ命令ノ定ムル所ニ依リ消毒其ノ他ノ預防方法ヲ指示スヘシ

第三條 前項ノ規定ニ依リ指示ヲ受ケタル者ハ其ノ指示ニ從ヒ消毒其ノ他ノ預防方法ヲ行フヘシ

第四條 行政官廳ハ結核患者又ハ其ノ死者アリタル場所ニ付家屋物件ノ消毒其ノ他ノ預防方法ヲ施行シ又ハ其ノ施行ヲ患者又ハ場所ノ管理ヲ爲ス者若ハ其ノ代理ヲ爲ス者ニ命令スルコトヲ得

第五條 行政官廳ハ結核預防上必要ト認ムルトキハ左ノ事項ヲ行フコトヲ得

一 業態上病毒傳播ノ虞アル職業ニ従事スル者又ハ病毒蔓延ノ虞アル場所ニ居住シ若ハ其場所ニ於テ職業ニ従事スル者ニ對シ健康診斷ヲ施行スルコト

二 結核患者ニ對シ業態上病毒傳播ノ虞アル職業ニ従事スルヲ禁止スルコト

三 學校、病院、製造所其ノ他ノ多衆ノ集合スル場所又ハ旅店、料理店、理髮店其ノ他ノ客ノ來集ヲ目的トスル場所ニ付病毒傳播ノ媒介トナルヘキ事項ヲ制限シ若ハ禁止シ又ハ場所ノ管理ヲ爲ス者若ハ其ノ代理ヲ爲ス者ニ對シ結核預防上必要ナル施設ヲ爲サシムルコト

四 古著、古蒲團、古本、紙屑、襪、飲食物其ノ他ノ物件ニシテ病毒ニ汚染シ又ハ其ノ疑アルモノノ賣買若ハ授受ヲ制限シ若ハ禁止シ、其ノ物件ノ消毒若ハ廢棄ヲ爲サシメ又ハ其ノ物件ノ廢棄ヲ爲スコト

地方長官ニ於テ前項ノ規定ニ依リ健康診斷ヲ施行シ又ハ物件ノ廢棄ヲ爲ス場合ニ於テハ其ノ費用ハ北海道地方費又ハ府縣ノ負擔トス

第五條 地方長官ハ結核預防上必要ト認ムルトキハ探光、換氣其ノ他ノ關係ニ於テ衛生上不良ナル建物ノ使用ヲ制限シ又ハ禁止スルコトヲ得

結核療養法施行令

第十五條 第四條第一項又ハ第五條第一項ノ規定ニ依ル行政官廳ノ命令又ハ處分ニ違反シタル者ハ百圓以下ノ罰金又ハ科料ニ處ス

結核療養法施行令

第一條 結核療養法第五條第一項ノ規定ニ依ル制限又ハ禁止ニ因リ損害ヲ受ケタル建物ノ所有者又ハ使用者ニシテ同條第二項ノ補償金ノ交付ヲ受ケムトスルモノハ制限又ハ禁止アリタル日ヨリ六十日以内ニ地方長官ニ交付ヲ申請スル

結核療養法施行令

第一條 結核療養法第五條第一項ノ規定ニ依ル制限又ハ禁止ニ因リ損害ヲ受ケタル建物ノ所有者又ハ使用者ニシテ同條第二項ノ補償金ノ交付ヲ受ケムトスルモノハ制限又ハ禁止アリタル日ヨリ六十日以内ニ地方長官ニ交付ヲ申請スル

結核療養法施行令

第一條 結核療養法第五條第一項ノ規定ニ依ル制限又ハ禁止ニ因リ損害ヲ受ケタル建物ノ所有者又ハ使用者ニシテ同條第二項ノ補償金ノ交付ヲ受ケムトスルモノハ制限又ハ禁止アリタル日ヨリ六十日以内ニ地方長官ニ交付ヲ申請スル

總論

四〇

前項ノ入所ノ費用ノ徴收ハ必要アルトキハ納付義務者ノ居住地又ハ財産所在地ノ地方長官又ハ市町村長ニ之ヲ囑託スルコトヲ得

第九條 結核療養法第九條ノ規定ニ依ル國庫補助ハ左ノ區分ニ依ル一 結核療養所ノ創設費及擴張費並ニ之ヲ初年度調辦費ハ支出額ノ四分ノ一乃至二分ノ一

タル布片、紙片ハ之ヲ消毒シ又ハ便池ニ投棄スルコト  
三 咳嗽、嘔吐、痰、或ハ成ルヘク布片、紙片等ニテ口鼻ヲ覆フコト  
四 患者ノ食器、手拭、寝具等ハ專用トシ衣服、寝具ハ時々日光ニ曝ス

四一

結核病ニ關スル件

二 結核患者ヲ收容シタル病室ニハ消毒スルニ非サレハ他ノ患者ヲ收容セザルコト

三 結核病者ニ汚染シ若ハ汚染ノ疑アル物件ハ使用者ヲ更ムル毎ニ消毒スルコト

第六條 第二條第四條第五條ノ規定ニ依ル消毒ノ方法ハ明治三十年五月内務省令第十三號ニ依ルヘシ但シ藥物ヲ以テ噴霧ヲ消毒スルニハ鹽酸加石炭酸水(防疫用石炭酸五分鹽酸一分水九十四分)ヲ使用スヘシ

第七條 結核預防法第六條ノ規定ニ依リ療養所ノ設置ヲ命セラレタル公共團體ハ内務大臣ノ認可ヲ得テ療養所ノ位置、設計及其ノ收容人員ヲ定ムヘシ其ノ變更ニ付亦同シ

第八條 結核預防法第三條行政官廳ノ職務ハ警察署長、又ハ警察分署長同法第四條行政官廳ノ職務ハ内務大臣又ハ地方長官之ヲ行フ結核預防法結核預防法施行令及本令ノ規定ニ依ル地方長官ノ職務ハ東京府ニ在リテハ警視總監之ヲ行フ

附則  
本令ハ結核預防法施行ノ日ヨリ之ヲ施行ス

癩癧防ニ關スル件  
(明治四十年三月十九日法律第十一號)

第一條 醫師癩癧患者ヲ診斷シタルトキハ患者及家人ニ消毒其ノ他預防方法ヲ指示シ且三日以内ニ行政官廳ニ届出ヘシ其ノ轉輸ノ場合及死體ヲ檢案スタルトキ亦同シ

第二條 癩癧患者アル家又ハ癩癧患者ニ汚染シタル家ニ於テハ醫師又ハ當該吏員ノ指示ニ從ヒ消毒其ノ他預防方法ヲ行フヘシ

第三條 癩癧患者ニシテ療養ノ途ヲ有セス且救護者ナキモノハ行政官廳ニ於テ命令ノ定ムル所ニ從ヒ療養所ニ入ラシメテ之ヲ救護スヘシ但シ適當ト認ムルトキハ扶養義務者ヲシテ患者ヲ引取ラシムヘシ必要ノ場合ニ於テハ行政官廳ノ命令ノ定ムル所ニ從ヒ前項患者ノ同伴者又ハ同居者ニ對シテモ一時相當ノ救護ヲ爲スヘシ

前二項ノ場合ニ於テ行政官廳ハ必要ト認ムルトキハ市町村長(市制町村制ヲ施行セザル地ニ在リテハ市町村長ニ準スヘキ者)ヲシテ癩癧患者及其ノ同伴者又ハ同居者ヲ一時救護セシムルコトヲ得

第四條 主務大臣ハ二以上ノ道府縣ヲ指定シ其ノ道府縣内ニ於ケル

癩癧防ニ關スル件

行政官廳ノ指定シタル醫師ノ診斷ニ不服アル患者又ハ其ノ扶養義務者ハ命令ノ定ムル所ニ從ヒ更ニ檢診ヲ求ムルコトヲ得

第十條 醫師第一條ノ届出ヲ爲サズ又ハ虛偽ノ届出ヲ爲シタル者ハ五十圓以下ノ罰金ニ處ス

第十一條 第二條ニ違反シタル者ハ二十圓以下ノ罰金ニ處ス

第十二條 行旅死亡人ノ取扱ヲ受ケタル者ヲ除ク外行政官廳ニ於テ救護中死亡シタル癩癧患者ノ死體又ハ遺留物件ノ取扱ニ關スル規定ハ命令ヲ以テ之ヲ定ム

附則  
本法施行ノ期日ハ勅令ヲ以テ之ヲ定ム(明治四十年勅令第二百八十四號ヲ以テ明治四十二年四月一日ヨリ之ヲ施行ス(明治四十年勅令第三百五十一號ヲ以テ改正))

癩癧防ニ關スル件施行細則  
(明治四十年七月内務省令第十九號)

第一條 明治四十年法律第十一號第一條ノ届出ハ患者又ハ死體所在地ノ警察官署ニ之レヲ爲スヘシ

第二條 癩癧患者アル醫師ハ故ナク其事實ヲ漏洩スルコトヲ得ス

第三條 癩癧患者ニシテ療養ノ途ヲ有セス且救護者ナキモノアルトキハ警察官署ハ一時之ヲ救護シ又ハ市町村長ヲシテ一時之ヲ救護セシメ其旨ヲ患者ノ家族又ハ扶養義務者ニ通知シ且患者ノ本籍、住所、姓名及ヒ病況並扶養義務者ノ住所、氏名ヲ具シ地方長官ニ報告スヘシ地方長官ニ於テ前項ノ報告ヲ受ケタルトキハ所定ノ療養所ニ照會シ經タル上返致ノ手續ヲ爲スヘシ但シ適當ト認ムル扶養義務者アルトキハ第一項ノ癩癧患者ノ同伴者又ハ同居者ニ對シテモ一時相當ノ救護ヲ爲シ又ハ市町村長ヲシテ之ヲ爲サシムヘシ

第三條 前條ニ依リ癩癧患者ヲ入ラシムヘキ療養所ハ救護地道府縣ノ療養所トシ但シ療養所管理者ノ協議ニ依リ之ヲ變更スルコトヲ得

第四條 明治四十年法律第十一號第四條ノ療養所ハ内務大臣ノ指定シタル設立地方長官ニ於テ之ヲ建設管理スヘシ

第五條 明治四十年法律第十一號第四條第三項ノ場合ニ於テハ療養所所在地地方長官ハ療養所ノ設立者ニ對スル命令條件ヲ定ム内務

癩癧防ニ關スル件

前條ノ患者ヲ收容スル爲ニ必要ナル療養所ノ設置ヲ命スルコトヲ得前項療養所ノ設置及管理ニ關シ必要ナル事項ハ主務大臣之ヲ定ム主務大臣ハ私立ノ療養所ヲ以テ第一項ノ療養所ニ代用セシムルコトヲ得

第四條ノ二 前條ノ療養所ノ長ハ命令ノ定ムル所ニ依リ被救護者ニ對シ必要ナル懲戒又ハ檢束ヲ加フルコトヲ得(大正五年法律第二十一號ヲ以テ追加)

第五條 救護ニ要スル費用ハ被救護者ノ負擔トシ被救護者ヨリ辨償ヲ得ザルトキハ其ノ扶養義務者ノ負擔トス

第三條ノ場合ニ於テ之ヲ爲要スル費用ノ支辨方法及其ノ追徴方法ハ勅令ヲ以テ之ヲ定ム

第六條 扶養義務者ニ對スル患者ヲ引取ノ命令及費用辨償ノ請求ハ扶養義務者中ノ何人ニ對シテモ之ヲ爲スコトヲ得但シ費用ノ辨償ヲ爲シタル者ハ民法第九百五十五條及第九百五十六條ニ依リ扶養ノ義務ヲ履行スヘキ者ニ對シテ之ヲ爲スコトヲ妨ケス

第七條 左ノ諸費ハ北海道地方費又ハ府縣ノ負擔トス但シ東京府下伊豆七島小笠原島ニ於テハ國庫ノ負擔トス(同上ヲ以テ本項中改正)

一 被救護者又ハ其ノ扶養義務者ヨリ辨償ヲ得ザル救護費

二 檢診ニ關スル諸費

三 其ノ他道府縣ニ於テ癩癧防ニ關スル事項ニ關スル諸費

第四條第一項ノ場合ニ於テ其ノ費用ノ分擔方法ハ關係地方長官ノ協議ニ依リ之ヲ定ム若シ協議調ハサルトキハ主務大臣ノ定ムル所ニ依ル

第四條第三項ノ場合ニ於テ關係道府縣ハ私立ノ療養所ニ對シ必要ナル補助ヲ爲スヘシ此ノ場合ニ於テ其ノ費用ノ分擔方法ハ前項ノ例ニ依ル

第八條 國庫ハ前條道府縣ノ支出ニ對シ勅令ノ定ムル所ニ從ヒ六分ノ一乃至二分ノ一ヲ補助スルモノトス

第九條 行政官廳ニ於テ必要ト認ムルトキハ其ノ指定シタル醫師ヲシテ癩癧又ハ其ノ疑アル患者ノ檢診ヲ行ハシムルコトヲ得

癩癧診斷セラレタル者又ハ其ノ扶養義務者ハ行政官廳ノ指定シタル醫師ノ檢診ヲ求ムルコトヲ得

癩癧防ニ關スル件

大正ノ認可ヲ受ケヘシ

第六條 明治四十年法律第十一號第九條第一項第二項行政官廳ノ職務ハ警察官署ニ之ヲ行フ

警察官署ノ指定シタル醫師ノ診斷ニ不服アル患者又ハ其扶養義務者ハ癩癧以來症候經過及反對意見ヲ有スル醫師ノ診斷書其ノ他不眼ノ理由ヲ具シ書面ヲ以テ地方長官ニ對シ其ノ指定シタル醫師ノ檢診ヲ請求スルコトヲ得

前項ノ場合ニ於テ地方長官ハ檢診ノ場所及日時ヲ請求者ニ通知シ二人以上ノ醫師ヲ指定シテ檢診ヲ行ハシムヘシ此ノ場合ニ於テ請求者ハ其ノ費用ヲ以テ反對意見ヲ有スル醫師ヲ立會セシムルコトヲ得

檢診ノ爲メ病院其ノ他ノ場所ニ滞留ヲ命セラレタル患者其ノ命ヲ遵守セザルトキハ檢診ノ請求ヲ取消シタルモノト看做ス

第七條 檢診ノ請求ハ行政處分ノ執行ヲ停止セス但シ當該官廳ニ於テ必要ト認ムルトキハ此ノ限ニアラス

第八條 行旅死亡人ノ取扱ヲ受ケタルモノ除ク外行政官廳ニ於テ救護中死亡シタル癩癧患者ノ死體及遺留物件ノ取扱ニ關シテハ行旅病人及行旅死亡人取扱法ノ規定ヲ準用ス但シ市町村長ニ於テ救護中死亡シタル場合ヲ除ク外同法中市町村長ノ職務ハ當該行政官廳之ヲ行フ

療養所ニ於テ救護中死亡シタル癩癧患者ノ死體ハ之ヲ火葬スルコトヲ得(明治四十三年内務省令第二十四號改正)

第九條 第二條及第六條ノ地方長官ノ職權其ノ他癩癧防ニ關スル事項ハ東京府ニ於テハ警視總監之ヲ行フ

本令ニ依リ市長ニ關スル職務ハ東京市京都市及大阪市ニ於テハ區長ヲシテ之ヲ補助執行セシムルコトヲ得

附則  
本令ハ明治四十年法律第十一號施行ノ日ヨリ之ヲ施行ス

癩癧防ニ關スル件  
(明治四十二年四月十四日法律第三十五號)

第一條 癩癧ハ左ノ定期ニ於テ之ヲ行フ但シ癩癧ヲ經過シタル者ニ付テハ此ノ限ニ在ラス

一 第一期 出生ヨリ翌年六月ニ至ル間但シ不善感ナルトキハ翌

年六月ニ至ル間ニ於テ更ニ種痘ヲ行フヘシ  
 第二期 數ハ歳十歳以上ニ至ル者トキハ翌年十二月ニ至ル  
 間ニ於テ更ニ種痘ヲ行フヘシ  
 定期前二年以内ニ善感シタル種痘ハ第二期ノ種痘ト看做ス  
 第二條 保護者ハ未成年者ヲシテ種痘ヲ受ケシムルノ義務ヲ負フ  
 第三條 左ニ掲ケタルハ未成年ノ生徒院生若シテニ準スヘキ者又ハ  
 未成年ノ寄寓者ヲシテ種痘ヲ受ケシメ又ハ保護者ヲシテ之ノ義務  
 ヲ履行セシムヘシ  
 一 學校、育兒院又ハ之ニ準スヘキ場所ノ校長、院長其ノ他首長  
 二 教育、監護又ハ備使ノ目的ヲ以テ人ヲ寄寓セシムル者  
 前項各條ニ掲ケタル者ノ法定代理人アルトキハ法定代理人ニ前項ノ  
 規定ヲ適用ス  
 第四條 新ニ保護者ト爲リ又ハ新ニ關係ノ關係ヲ生シタルトキハ種  
 痘ヲ受ケサルカ又ハ之ヲ受ケタル證據不明ナル未成年者ヲシテ六  
 月以内ニ種痘ヲ受ケシメ又ハ保護者ヲシテ其ノ義務ヲ履行セシム  
 前項ノ期間内ニ其ノ手續ヲ爲シ難キ事由アルトキハ市町村長(區  
 長ヲ以テ戶籍吏ニ充ツル市ニ於テハ區長以下ニ準ス)ニ届出ツ  
 未成年者ヲ備使スル屋主ニ關シテハ其ノ之ヲ寄寓セシメサル場合  
 ト雖前二項ノ規定ヲ適用ス  
 前條第二項ノ規定ハ前三項ノ場合ニ之ヲ準用ス  
 第五條 市町村ハ種痘ヲ施行スヘシ  
 第六條 市町村長ハ種痘定期ニ在ル者ノ種痘期日ヲ指定スヘシ  
 第七條 疾病其ノ他ノ事故ニ因リテ市町村長ノ指定シタル期日ニ種  
 痘ヲ受ケシムルコト能ハサル場合ニ於テハ保護者又ハ第三條ノ義  
 務者ハ其ノ事由ヲ具シ市町村長ニ豫メ申請スルコトヲ得前項ニ依  
 リ種痘ヲ豫メシタルトキハ市町村長ハ其ノ證據ヲ交付スヘシ  
 第八條 市町村長ハ第一期種痘ヲ完了シ又ハ之ヲ要セサルニ至リタ  
 ル者ヲ戶籍吏ニ通知シ戶籍吏ハ戶籍簿ノ欄外ニ符號ヲ以テ之ヲ記  
 入スヘシ  
 前項ノ記入ニ關スル事務ニ付テハ戶籍法第五條ノ規定ヲ準用ス  
 第九條 市町村長ノ指定シタル期日ニ種痘ヲ受ケスル他種痘ヲ意

リ又ハ之ヲ受ケタル證據不明ナル未成年者アルトキハ市町村長ハ更  
 ニ期日ヲ指定シテ種痘ヲ受ケシメ又ハ直ニ種痘ヲ行フヘシ  
 第十條 種痘ヲ怠リタル者又ハ種痘ヲ受ケタル證據不明ナル者ノ定  
 期外ニ受ケタル種痘ハ第一期ノ場合ヲ除クノ外其ノ定期種  
 痘ト看做ス  
 第十一條 第五條ノ種痘ヲ受ケタル者ノ保護者又ハ第三條ノ義務者  
 ハ市町村長ノ指定シタル期日ニ於テ檢査ヲ受ケシムヘシ但シ其ノ  
 期日ニ檢査ヲ受ケシムルコト能ハサル事由アルトキハ市町村長ニ  
 届出ツヘシ  
 市町村長ハ前項ノ檢査ヲ經タル者ニ種痘證據ヲ交付スヘシ  
 第十二條 醫師定期種痘ヲ施行タル者ヲ檢査シタルトキハ種痘證據  
 交付スヘシ  
 前項ノ場合ニ於テ種痘證據ヲ受ケタル者ノ保護者又ハ第三條ノ義務  
 者ハ十日以内ニ市町村長ニ届出ツヘシ  
 第十三條 醫師ハ其ノ診察ニ係ル痘瘡患者全治シタルトキ之ニ痘瘡  
 經過證據ヲ交付スヘシ  
 第十四條 當該吏員ノ請求アルトキハ保護者又ハ第三條ノ義務者ハ  
 種痘證據又ハ種痘證據ヲ提示セシムヘシ但シ命令ニ別段ノ規定アル  
 場合ハ此ノ限ニ在ラス  
 第十五條 地方長官ハ痘瘡預防上必要ト認ムルトキハ種痘ヲ受ケ  
 キ者ノ範圍及期日ヲ指定シテ臨時種痘ヲ命スルコトヲ得  
 臨時種痘ニ關シテハ本法ノ規定ヲ準用スルコトヲ得  
 第十六條 醫師處爲ノ種痘證據ヲ交付シ又ハ檢査セシメ種痘證據ヲ交  
 付シタルトキハ五十圓以下ノ罰金ニ處ス  
 第十七條 左ニ掲ケタル者ハ科料ニ處ス  
 一 第四條又ハ第十一條第一項ニ違反シタル者  
 二 保護者又ハ第三條ノ義務者ニシテ市町村長ノ指定シタル期日  
 迄ニ種痘ヲ受ケシメサル者  
 第十八條 第十二條又ハ第十四條ニ違反シタル者ハ十圓以下ノ科料  
 ニ處ス  
 第十九條 官廳公署及官立公立ノ學校等ニ於テハ第三條第一項及第  
 四條第一項乃至第三項ノ規定ニ準シ其ノ措置ヲ爲スヘシ

種痘法施行規

第二十條 本法ニ於テ保護者ト稱スルハ未成年者ニ對シ親權ヲ行フ  
 者又ハ後見人、親權ヲ行フ者又ハ後見人ナキトキハ戶主、戶主未  
 成年者又ハ禁治產者ナルトキハ戶主ニ對シ親權ヲ行フ者又ハ後見  
 人ヲ謂フ  
 本法中市町村又ハ市町村長トアルハ市町村制ヲ施行セサル地ニ  
 於テハ之ニ準スヘキモノニ該當ス  
 附 則  
 本法ハ明治四十三年一月一日ヨリ之ヲ施行ス  
 種痘規則ハ之ヲ廢止ス  
 本法施行前發(歳七歳以前ニ種痘ヲ受ケタル者又ハ種痘ヲ受ケタル  
 モ其ノ時期不明ナル者ハ本法ニ依リ第一期ノ種痘數(歳八歳以後ニ  
 種痘ヲ受ケタル者ハ第二期ノ種痘)ヲ受ケタルト看做ス  
 本法施行前第一條第一項ノ種痘定期ヲ經過シタル未成年者ニ付テハ  
 第四條ノ規定ハ生來種痘ヲ受ケサルカ又ハ之ヲ受ケタル證據不明ナ  
 ル者ニ關シテ之ヲ適用ス  
 種痘法施行規則  
 (明治四十二年十二月內務省令第二十六號)  
 第一條 市町村長(區長ヲ以テ戶籍吏ニ充ツル市ニ於テハ區長、市  
 制町村制ヲ施行セサル地ニ於テハ市町村長ニ準スヘキ者ヲ含ム以  
 下ニ之ニ該當ス)ハ毎年三月ヨリ六月ニ至ル間ニ於テ現住人中左記各  
 號ニ該當スル者ノ種痘期日ヲ指定スヘシ  
 一 前年中出生ノ者  
 二 數ハ歳十歳以上ノ者  
 三 前年ノ定期種痘不善感ノ爲更ニ種痘ヲ要スル者  
 地方長官(東京府ハ警視總監以下ニ之ニ該當ス)ハ必要ト認ムルトキハ  
 前項ノ規定ニ拘ハラズ種痘期日ヲ指定セシムルコトヲ得  
 本條ノ指定ハ之ヲ公告スヘシ  
 第二條 市町村長ハ市町村ニ於テ施行スル種痘ノ場所ヲ公告スヘシ  
 第三條 保護者又ハ種痘法第三條ノ義務者ハ種痘定期ニ在ル未成年  
 者ヲシテ第一條ノ期日迄ニ醫師ニ就キ又ハ前條ノ種痘所ニ於テ種  
 痘ヲ受ケシムヘシ  
 第四條 市町村長ハ痘瘡、猩紅熱、實布埃里亞(格魯布ヲ含ム)丹毒、  
 麻疹、百日咳ノ患者アル家ノ未成年者ニ付テ必要ト認ムルトキ

ハ別ノ期日ヲ指定シ又ハ別ニ定メタル場所ニ於テ種痘ヲ行フヘシ  
 第五條 種痘ヲ豫メシタル者ノ保護者又ハ種痘法第三條ノ義務  
 者ハ事故ノ消滅シ又ハ豫定期間ノ經過シタル日ヨリ三十日以内ニ  
 種痘ヲ受ケシムヘシ  
 第六條 種痘法第九條ノ未成年者アルトキハ市町村長ハ運タモ次回  
 ノ種痘施行期ニ於テ種痘期日ヲ指定スヘシ  
 前項指定ノ期日迄ニ種痘ヲ受ケサルトキハ市町村長ハ直ニ種痘ヲ  
 行フヲ得ヘシ  
 第七條 檢査期日ハ種痘ヲ施行シタル日ヨリ第六日乃至第八日ノ間ニ  
 於テ之ヲ指定スヘシ  
 第八條 種痘證據、種痘證據及ヒ種痘證據ハ附録様式ニ據ルヘシ  
 第九條 左記各號ノ一ニ該當スル者アルトキハ市町村長ハ之ヲ種痘  
 證據交付後又ハ届出ヲ受ケタル後二月以内ニ其ノ本籍地ノ戶籍吏  
 ニ通知スヘシ  
 一 第一期種痘善感シタル者  
 二 第一期二回ノ種痘不善感ナル者  
 三 第一期種痘施行前痘瘡ヲ經過シタル者  
 第十條 市町村長ハ戶籍吏ヨリ前年中出生ノ本籍人ニシテ種痘法第  
 八條ニ依リ符號ノ記入ナキ者ノ通知ヲ受ケタル場合ニ於テ若シ其  
 ノ者カ本籍地外ニ在ルトキハ直ニ之ヲ其ノ寄留地ノ市町村長ニ通  
 知スヘシ  
 第十一條 種痘法第十二條第二項ノ届出ハ種痘證據ヲ提示シ又ハ醫師  
 ノ證明書ヲ得テ現住地ノ市町村長ニ口頭ヲ以テ爲スヘシ  
 第十二條 種痘法第十四條ニ依リ警察官吏又ハ市町村吏員ノ請求ア  
 ル場合ニ於テ左記各號ノ一ニ依リ種痘ヲ完了シ又ハ之ヲ要セサル  
 コトヲ證明スル者ハ種痘證據ヲ提示スルコトヲ要セス  
 一 痘瘡經過證據  
 二 種痘證據  
 三 小學校、之ニ類スル各種學校又ハ幼稚園ノ卒業證書、修業證  
 書又ハ保育證書ニ種痘ニ關スル事項ヲ記入シタルモノ  
 四 第一期種痘ニ付テハ種痘法第八條ニ依レル符號ノ記入アル戶  
 籍簿本又ハ抄本

五 市町村長ノ證明書  
六 種痘又ハ痘瘡ノ痕痕但シ第二期種痘ニ付テハ其ノ痕跡  
第十三條 地方長官ハ臨時種痘ヲ命セムトスルトキハ内務大臣ノ認  
可ヲ受クヘシ

本則ハ明治四十二年法律第三十五號種痘法施行ノ者ヨリ施行ス  
標式  
用紙赤色紙  
第一號(第一期第一回又ハ同ニ善感ノ者ニ付スルモノ)

右第一回種痘ヲ完了シタルコトヲ證ス  
年 月 日 市町村長 何 某  
道府縣郡市區町村 某  
住所 道府縣郡市區町村某(男女) 某  
年 月 生 某

右第一回種痘ヲ完了シタルコトヲ證ス  
年 月 日 市町村長 何 某  
道府縣郡市區町村 某  
住所 道府縣郡市區町村某(男女) 某  
年 月 生 某

注意 此證ハ第二期種痘ヲ受クル迄保存スヘシ當該吏員ノ請求  
アルトキ此證ヲ提示セス若ハ之ニ代ルヘキ證明ナキト  
キハ十圓以下ノ科料ニ處セラルヘシ

用紙赤色紙  
第二號(第一期第二回ニ不善感ノ者ニ交付スルモノ)

第一期種痘證  
住所 道府縣郡市區町村某(男女) 某  
年 月 生 某

右第一回種痘ヲ完了シタルコトヲ證ス  
年 月 日 市町村長 何 某  
道府縣郡市區町村 某  
住所 道府縣郡市區町村某(男女) 某  
年 月 生 某

注意 此證ハ第二期種痘ヲ受クル迄保存スヘシ當該吏員ノ請求  
アルトキ此證ヲ提示セス若ハ之ニ代ルヘキ證明ナキト  
キハ十圓以下ノ科料ニ處セラルヘシ

用紙青色紙  
第三號(第二期第一回又ハ同第二期ニ善感ノ者ニ交付スルモノ)

第二期種痘證  
住所 道府縣郡市區町村某(男女) 某  
年 月 生 某

右第二回種痘ヲ完了シタルコトヲ證ス  
年 月 日 市町村長 何 某  
道府縣郡市區町村 某  
住所 道府縣郡市區町村某(男女) 某  
年 月 生 某

注意 此證ハ滿二十歳ニ達スル迄保存スヘシ當該吏員ノ請求  
アルトキ此證ヲ提示セス若ハ之ニ代ルヘキ證明ナキト  
キハ十圓以下ノ科料ニ處セラルヘシ

用紙青色紙  
第四號(第二期第二回ニ不善感ノ者ニ交付スルモノ)

第一期種痘證  
住所 道府縣郡市區町村某(男女) 某  
年 月 生 某

右第二回種痘ヲ完了シタルコトヲ證ス  
年 月 日 市町村長 何 某  
道府縣郡市區町村 某  
住所 道府縣郡市區町村某(男女) 某  
年 月 生 某

注意 此證ハ滿二十歳ニ達スル迄保存スヘシ當該吏員ノ請求  
アルトキ此證ヲ提示セス若ハ之ニ代ルヘキ證明ナキト  
キハ十圓以下ノ科料ニ處セラルヘシ

用紙白紙  
第五號(第一期又ハ第二期ノ第一期ニ不善感ノ者ニ交付スルモノ)

第一期種痘證  
住所 道府縣郡市區町村某(男女) 某  
年 月 生 某

右第一回種痘ヲ完了シタルコトヲ證ス  
年 月 日 市町村長 何 某  
道府縣郡市區町村 某  
住所 道府縣郡市區町村某(男女) 某  
年 月 生 某

五 市町村長ノ證明書  
六 種痘又ハ痘瘡ノ痕痕但シ第二期種痘ニ付テハ其ノ痕跡  
第十三條 地方長官ハ臨時種痘ヲ命セムトスルトキハ内務大臣ノ認  
可ヲ受クヘシ

本則ハ明治四十二年法律第三十五號種痘法施行ノ者ヨリ施行ス  
標式  
用紙赤色紙  
第一號(第一期第一回又ハ同ニ善感ノ者ニ付スルモノ)

右第一回種痘ヲ完了シタルコトヲ證ス  
年 月 日 市町村長 何 某  
道府縣郡市區町村 某  
住所 道府縣郡市區町村某(男女) 某  
年 月 生 某

右第一回種痘ヲ完了シタルコトヲ證ス  
年 月 日 市町村長 何 某  
道府縣郡市區町村 某  
住所 道府縣郡市區町村某(男女) 某  
年 月 生 某

注意 此證ハ第二期種痘ヲ受クル迄保存スヘシ當該吏員ノ請求  
アルトキ此證ヲ提示セス若ハ之ニ代ルヘキ證明ナキト  
キハ十圓以下ノ科料ニ處セラルヘシ

用紙赤色紙  
第二號(第一期第二回ニ不善感ノ者ニ交付スルモノ)

第一期種痘證  
住所 道府縣郡市區町村某(男女) 某  
年 月 生 某

右第一回種痘ヲ完了シタルコトヲ證ス  
年 月 日 市町村長 何 某  
道府縣郡市區町村 某  
住所 道府縣郡市區町村某(男女) 某  
年 月 生 某

注意 此證ハ第二期種痘ヲ受クル迄保存スヘシ當該吏員ノ請求  
アルトキ此證ヲ提示セス若ハ之ニ代ルヘキ證明ナキト  
キハ十圓以下ノ科料ニ處セラルヘシ

用紙青色紙  
第三號(第二期第一回又ハ同第二期ニ善感ノ者ニ交付スルモノ)

第二期種痘證  
住所 道府縣郡市區町村某(男女) 某  
年 月 生 某

右第二回種痘ヲ完了シタルコトヲ證ス  
年 月 日 市町村長 何 某  
道府縣郡市區町村 某  
住所 道府縣郡市區町村某(男女) 某  
年 月 生 某

注意 此證ハ滿二十歳ニ達スル迄保存スヘシ當該吏員ノ請求  
アルトキ此證ヲ提示セス若ハ之ニ代ルヘキ證明ナキト  
キハ十圓以下ノ科料ニ處セラルヘシ

用紙青色紙  
第四號(第二期第二回ニ不善感ノ者ニ交付スルモノ)

第一期種痘證  
住所 道府縣郡市區町村某(男女) 某  
年 月 生 某

右第二回種痘ヲ完了シタルコトヲ證ス  
年 月 日 市町村長 何 某  
道府縣郡市區町村 某  
住所 道府縣郡市區町村某(男女) 某  
年 月 生 某

注意 此證ハ滿二十歳ニ達スル迄保存スヘシ當該吏員ノ請求  
アルトキ此證ヲ提示セス若ハ之ニ代ルヘキ證明ナキト  
キハ十圓以下ノ科料ニ處セラルヘシ

用紙白紙  
第五號(第一期又ハ第二期ノ第一期ニ不善感ノ者ニ交付スルモノ)

第一期種痘證  
住所 道府縣郡市區町村某(男女) 某  
年 月 生 某

右第一回種痘ヲ完了シタルコトヲ證ス  
年 月 日 市町村長 何 某  
道府縣郡市區町村 某  
住所 道府縣郡市區町村某(男女) 某  
年 月 生 某

右第一回種痘ヲ完了シタルコトヲ證ス  
年 月 日 市町村長 何 某  
道府縣郡市區町村 某  
住所 道府縣郡市區町村某(男女) 某  
年 月 生 某

右第一回種痘ヲ完了シタルコトヲ證ス  
年 月 日 市町村長 何 某  
道府縣郡市區町村 某  
住所 道府縣郡市區町村某(男女) 某  
年 月 生 某

注意 此證ハ第二期種痘ヲ受クル迄保存スヘシ當該吏員ノ請求  
アルトキ此證ヲ提示セス若ハ之ニ代ルヘキ證明ナキト  
キハ十圓以下ノ科料ニ處セラルヘシ

用紙赤色紙  
第二號(第一期第二回ニ不善感ノ者ニ交付スルモノ)

第一期種痘證  
住所 道府縣郡市區町村某(男女) 某  
年 月 生 某

右第一回種痘ヲ完了シタルコトヲ證ス  
年 月 日 市町村長 何 某  
道府縣郡市區町村 某  
住所 道府縣郡市區町村某(男女) 某  
年 月 生 某

注意 此證ハ第二期種痘ヲ受クル迄保存スヘシ當該吏員ノ請求  
アルトキ此證ヲ提示セス若ハ之ニ代ルヘキ證明ナキト  
キハ十圓以下ノ科料ニ處セラルヘシ



第 期種痘檢査證  
住所 道府縣郡市區町村某(男女)  
何 年 月 生 某

右者(何病何事故)ノ爲種痘法第七條ニ依リ(治療ニ至ル年  
月)迄種痘ヲ猶擧ス但シ保護者又ハ種痘法第三條ノ義務者ハ前記ノ  
(疾病治療事故消滅、期間經過)シタル日ヨリ三十日以内ニ種痘ヲ受  
ケシムヘシ

年 月 日 道府縣郡市長村長 某

注意 此證ハ種痘ヲ受ケル迄保存スヘシ當該吏員ノ請求アル  
トキ此證ヲ提示セス者ハ之ニ代ルヘキ證明ナキトキハ  
十圓以下ノ科料ニ處セラルヘシ

種痘檢査心得

(明治四十二年十二月内務省告示第七十九號)

- 第一條 種痘ニ要スル痘苗ハ牛痘苗ヲ用フヘシ
- 第二條 痘苗ハ冷暗所(氷室、地下室又ハ深井内等)ニ貯藏シ製造所  
ノ指定シタル期間内ニ之ヲ使用スヘシ
- 第三條 種痘ノ接種量ハ製造所ノ指定ニ從フヘシ痘苗ハ之ヲ稀釋ス  
ヘカラス
- 第四條 痘苗使用ノ際ハ其ノ内容ヲ攪盪上ニ出シ能ク之ヲ攪拌混和  
スヘシ
- 第五條 痘苗接種ノ部位ハ上膊ノ伸側ヲ可トス接種ニ臨ミテハ先ツ  
局所ヲ「アルコホル」又ハ他ノ消毒藥液ヲ以テ消毒シ次ニ滅菌シタ  
ル「ガーゼ」又ハ脱脂綿ヲ以テ丁寧ニ之ヲ拭淨スヘシ
- 第六條 種痘ノ場所ハ相當清潔ニシテ清潔ナル場所ヲ擇ビ其ノ換氣  
採光、暖室ニ注意スヘシ
- 第七條 接種者ハ成ルヘク上衣ヲ着シ且指ヲ消毒スヘシ
- 第八條 膿盤及種痘針ハ使用ニ先チ「アルコホル」又ハ他ノ消毒藥液  
ヲ以テ之ヲ消毒シ次ニ滅菌シタル「ガーゼ」ヲ以テ之ヲ拭淨スヘシ  
但シ適當ナル他ノ消毒方法ニ依リモ妨ナレ
- 種痘針ハ受痘者毎ニ前項ニ依リ之ヲ處置スヘシ
- 第九條 接種ノ方法ハ切種式ニ依リシテ即チ局部ノ皮膚ヲ緊張シ相

トヲホーム豫  
防施行規則

- 第一條 醫師トヲホーム患者ヲ診斷シタルトキハ命令ノ定ムル所  
ニ依リ患者又ハ其ノ保護者ニ消毒其ノ他ノ預防方法ヲ指示スヘシ  
當該官吏又ハ吏員ハ必要ト認ムルトキハ「トヲホーム」患者又ハ其  
ノ保護者ニ消毒其ノ他ノ預防方法ヲ指示スヘシ
- 第二條 種痘ニ要スル痘苗ハ牛痘苗ヲ用フヘシ
- 第三條 種痘ノ接種量ハ製造所ノ指定ニ從フヘシ痘苗ハ之ヲ稀釋ス  
ヘカラス
- 第四條 痘苗使用ノ際ハ其ノ内容ヲ攪盪上ニ出シ能ク之ヲ攪拌混和  
スヘシ
- 第五條 痘苗接種ノ部位ハ上膊ノ伸側ヲ可トス接種ニ臨ミテハ先ツ  
局所ヲ「アルコホル」又ハ他ノ消毒藥液ヲ以テ消毒シ次ニ滅菌シタ  
ル「ガーゼ」又ハ脱脂綿ヲ以テ丁寧ニ之ヲ拭淨スヘシ
- 第六條 種痘ノ場所ハ相當清潔ニシテ清潔ナル場所ヲ擇ビ其ノ換氣  
採光、暖室ニ注意スヘシ
- 第七條 接種者ハ成ルヘク上衣ヲ着シ且指ヲ消毒スヘシ
- 第八條 膿盤及種痘針ハ使用ニ先チ「アルコホル」又ハ他ノ消毒藥液  
ヲ以テ之ヲ消毒シ次ニ滅菌シタル「ガーゼ」ヲ以テ之ヲ拭淨スヘシ  
但シ適當ナル他ノ消毒方法ニ依リモ妨ナレ
- 種痘針ハ受痘者毎ニ前項ニ依リ之ヲ處置スヘシ
- 第九條 接種ノ方法ハ切種式ニ依リシテ即チ局部ノ皮膚ヲ緊張シ相

トヲホーム豫  
防施行規則

- 第二條 「トヲホーム」患者ハ速ニ醫師ノ治療ヲ受ケヘシ  
「トヲホーム」患者ノ保護者ハ其ノ患者ヲ速ニ醫師ノ治療ヲ受  
ケシムヘシ
- 第三條 行政官廳ハ「トヲホーム」患者ニシテ治療ヲ受ケルノ途ナキ  
者ニ對シ治療ヲ施行スルコトヲ得
- 前項ノ規定ニ依リ治療ヲ施行スル場合ニ於テハ其ノ費用ハ患者所  
在地ノ市町村ノ負擔トス
- 第四條 行政官廳ハ「トヲホーム」豫防上必要ト認ムルトキハ左ノ事  
項ヲ行フコトヲ得
- 一 檢診ヲ施行スルコト
- 二 「トヲホーム」患者ニ對シ客ニ接スル業務ニ從事スルヲ停止ス  
ルコト
- 三 學校、幼稚園、製造所其ノ他ノ多衆ノ集合スル場所又ハ旅  
店、料理店、理髮店、其ノ他ノ客ノ來集ヲ目的トスル場所ニ  
付消毒傳播ノ媒介トナルヘキ事項ヲ制限シ若ハ禁止シ又ハ場  
所ノ管理ヲ爲ス者若ハ其ノ代理ヲ爲ス者ニ對シ「トヲホーム」  
豫防上必要ナル施設ヲ爲サシムルコト
- 地方長官ニ於テ前項第一號ノ檢診ヲ施行スル場合ニ於テハ其ノ費  
用ハ北海道地方費又ハ府縣ノ負擔トス
- 第五條 市町村ハ地方長官ノ指示ニ從ヒ「トヲホーム」ノ豫防及治療  
ニ關スル施設ヲ爲スヘシ
- 第六條 北海道地方費又ハ府縣ハ命令ノ定ムル所ニ依リ「トヲホ  
ム」ノ豫防及治療ノ爲費用ノ支出ヲ爲ス市町村ニ對シ其ノ費用ノ  
補助ヲ爲スヘシ
- 第七條 國庫ハ前條ノ補助ノ爲其ノ他「トヲホーム」ノ豫防及治療ノ  
爲費用ノ支出ヲ爲ス北海道地方費又ハ府縣ニ對シ其ノ支出額ノ六  
分ノ一ヲ補助ス
- 第八條 官廳、公署、官立公立ノ學校製造所等ニ於テハ其ノ長ハ第  
四條第一項第三號ノ規定ニ準ジ「トヲホーム」豫防ニ關スル事項ヲ  
施行スヘシ
- 第九條 第一條第一項又ハ第三項ノ規定ニ違反シタルモノハ科料ニ  
處ス
- 第十條 第四條第一項ノ規定ニ依ル行政官廳ノ命令又ハ處分ニ違反

- シタル者ハ五十圓以下ノ罰金又ハ科料ニ處ス
- 第十一條 本法ニ於テ保護者ト稱スルハ左ノ各號ノ一ニ該當スル者  
ヲ謂フ
- 一 未成年者ニ對シ親權ヲ行フ者又ハ未成年者若ハ禁治產者ノ後  
見人、親權ヲ行フ者又ハ後見人ナキトキハ戶主、戶主未成年  
者又ハ禁治產者ナルトキハ戶主ニ對シ親權ヲ行フ者又ハ戶主  
ノ後見人
- 二 教育、監護又ハ備使ノ目的ヲ以テ未成年者ヲ寄寓セシムル者  
又ハ其ノ法定代理人
- 第十二條 本法中市町村アルハ市制町村制ヲ施行セサル地ニ於テ  
ハ之ニ準スヘキモノトス
- 附 則
- 本法施行ノ期日ハ勅令ヲ以テ之ヲ定ム(大正八年勅令第四百十三號  
ヲ以テ大正八年九月一日ヨリ之ヲ施行ス)
- 「トヲホーム」預防法施行規則
- (大正八年八月二十三日内務省令第十三號)
- 第一條 「トヲホーム」預防法第一條第一項ノ規定ニ依リ醫師ノ指示  
スヘキ消毒其ノ他ノ預防方法ハ左ノ各號ニ準據スヘシ
- 一 患者ノ手拭ハ専用トシテ其ノ清潔ニ注意スルコト
- 二 洗面器ハ患者用ト健康者用トヲ區別スルコト
- 三 患者ノ常用シタル手拭、洗面器ノ類ヲ他人ニ交付シ又ハ使用  
セシムルトキハ煮沸スルカ或ハ熱湯ヲ以テ洗淨スルコ  
ト
- 四 眼脂ヲ拭フニハ清潔ナル専用ノ布片類ヲ用ケルコト
- 五 指爪ヲ短剪シ顔面手指ノ清潔ニ注意スルコト
- 第二條 學校、幼稚園、製造所又ハ鐵道、電車、船舶、自動車、馬  
車等ノ發着待合所、劇場、寄席、活動寫眞館、旅店、下宿屋、料  
理店、理髮店、湯屋其ノ他地方長官ノ指定シタル多衆ノ集合スル  
場所又ハ客ノ來集ヲ目的トスル場所ニ於テハ左ニ掲タル事項ヲ遵  
守スヘシ
- 一 貨手拭又ハ共用手拭ヲ備ヘサルコト但シ使用者毎ニ清潔ナル  
モノヲ使用セシムル場合ハ此ノ限ニ在ラス
- 二 手洗水ハ流出裝置トナスコト

學校、幼稚園、製造所其ノ他地方長官ノ指定シタル場所ニ於テハ前項各號ノ外洗面器ハ患者用ト健康者用トヲ區別スヘシ  
 第三條 「トラホーム」豫防法第六條ノ規定ニ依ル北海道地方費又ハ府縣ノ補助ハ左ノ區分ニ依ル但シ市町村ノ支出額三十圓未満ナルトキハ補助セザルコトヲ得

出精算額ヲ謂フ  
 第四條 「トラホーム」豫防法第三條行政官廳ノ職務ハ警察署長、又ハ警察分署長、同法第四條行政官廳ノ職務ハ内務大臣又ハ地方長官之ヲ行フ  
 「トラホーム」豫防法及本令ノ規定ニ依ル地方長官ノ職務ハ東京府ニ在リテハ警視總監之ヲ行フ

一 治療ニ關スル費用ハ支出額ノ四分ノ一以上  
 二 豫防ニ關スル費用ハ支出額ノ六分ノ一以上  
 前項ノ支出額トハ事業ニ伴フ收入又ハ寄附金ノ額ヲ控除シタル支

本令ハ「トラホーム」豫防法施行ノ日ヨリ之ヲ施行ス  
 附 則

醫師ト患者

醫師ト患者トノ關係、醫師ノ患者ニ對スル診療行為ハ、診療ノ申込トソノ承諾ナル當事者間ノ意思表示ガ、合致セル法律行為ニシテ、或ハ請負契約ナリト云ヒ、或ハ雇傭契約ナリトスルモ、準委任契約ト見做スモノ最多シ、抑準委任契約トハ、當事者ノ一方ガ、事務ノ處理ヲ相手方ニ信任委託シ、相手方ガ之ヲ承諾スルニヨリテ成立スルモノナリ。

元來診療契約ハ、患者ガ醫師ノ人格技能ニ信頼ヲ置き、自己心身ノ診療ヲ依頼シ、醫師之ヲ承諾スルニヨリテ成立シ、醫師ハ委任ノ本旨ニ基キ、善良ナル管理者ノ注意ヲ以テ、自ら診療ニ從事セザルベカラズ、即チ診療契約ハ、當事者間ノ信任關係ニ依リ、締結セラレ居ルモノナレバ、患者ノ承諾アルカ、或ハ己ムヲ得ザル事由アルニアラズンバ、他人ヲシテ代理セシムルコト能ハズ、モシ代理者ヲ使用スル時ハ、ソレニ對スル全責任ヲ、醫師自身負擔スベキモノナルコトヲ知ラザルベカラズ。而シテ患者ノ必要ニ應ジ、診療ノ經過及結果ヲ報告シ、診療ニヨリテ患者ノ身體ヨリ取得シタル物品ハ患者ニ返還スル必要アリ。

患者ハ診療代ヲ醫師ニ支拂ベキモノニシテ、其報酬支拂ノ形式ハ、前拂、分割拂、後拂等契約ノ仕方ニヨリテ任意ナレドモ、何等特約ナキ時ハ、診療行為終了後タルベシ、但シ診療行為ヲ準委任契約トスレバ、原則上ハ無償契約ナリ、然レドモ或手術等ニ對シ、若干圓ニテ引受クルナド契約スル時ハ、請負契約トナ

醫師ノ犯罪

ルコトアリ、又醫師ガ必要上助手トシテ、他ノ醫師ヲ雇ヒタル時ノ如キハ、患者ニ對シテハ雇傭契約ナリ。醫師ト患者トノ間ニ存スル貸借關係ノ時効ハ、診療債權ニ於テ三年、賠償債務ニ於テ十年ニシテ、ソレ以上ノ期間、當事者ガソノ權利ヲ行使セザル時ハ消滅シ去ルモノナリ。

尙醫師業務上ノ過失ニ對スル賠償ノ義務、及心神ニ異常アルモノ、遺言ノ際ニ、醫師ガ立會人タラザルベカラザルコト、及證人鑑定人タラザルベカラザルコトニ付テハ、後章ニ於テ詳述セム。

醫師トシテノ犯罪、吾人ガ醫師タル資格ヲ有スル爲メニ、陷ル犯罪ハ概ネ左ノ如シ。  
 一、文書偽造ノ罪、醫事ニ關スル書類ニ虛偽ノ記載ヲナシ、公私ニ損害ヲ及ボシ、法益ヲ害シタル場合ニハ、三年以下ノ禁錮、又ハ五百圓以下ノ罰金ニ處セララル。

二、偽證ノ罪、醫事ニ關スル證言乃至鑑定等ニ、虛偽ノ申立ヲナシタル時ハ、三月以上十年以下ノ懲役ニ處セララル。

三、傷害ノ罪、業務上適當ナル注意ヲ怠リ、患者ヲ疾苦セシメタル場合、コハ、醫術過誤ノ章下ニ詳述セム。  
 四、墮胎ノ罪、及秘密漏泄ノ罪、此二者ハ後章ニ詳述スベシ。

五、警察犯處罰令違反、  
 (イ)自己占有ノ場所内ニ、老幼不具又ハ疾病ノ爲メ、扶助ヲ要スルモノ、若クハ人ノ死屍等アルヲ知り、速ニ警察吏ニ報告セズ、或ハ任意ニソノ位置ヲ變更シタル場合。

(ロ)官職位記乃至學位等ヲ詐リタル場合。  
 (ハ)人ノ死屍又ハ死體ヲ隠匿シ、又ハ他ニ紛ラハシク擬裝シタルモノ。

以上ノ各號ノ一ニ該當スルモノハ、三十日未滿ノ拘留又ハ二十圓以下ノ科料ニ處セラレ。

(ニ)許可ナクシテ人ノ死屍又ハ死體ヲ解剖シ、又ハ之ガ保存ヲナシタルモノ。

(ホ)監置ニ係ル精神病者ノ監護ヲ怠リ、屋外ニ徘徊セシメタルモノ。

此二者ノ一ニ該當スルモノハ二十圓以下ノ科料ニ處セラレ。

六、醫師法及其施行法違反、醫業免許停止中醫業ヲナシタルモノ、前記セル各届出ノ義務ヲ怠リシモノ、正當事由ナクシテ診療ノ申出、及醫事書類作成ノ申出ヲ拒絶シタルモノ、處方箋、診療簿、藥品ノ容器包紙等ニ、規定ノ記載ヲ缺キシモノ等ハ一定ノ罰金ヲ課セラル。

七、藥律違反、傳染病豫防法違反、種痘法違反亦然リ。

醫人道義、夫レ醫師トシテ世ニ立タントスルモノハ、眼ヲ高遠ニ走セ、行ヲ卑下シ、苟クモ榮利ヲ目的トスベカラズ、食ハ以テ我活動ヲ支フルニ足ラバ満足シ、衣ハ以テ我身ノ健ヲ保セバ十分トスベシ。モシ一身ノ榮利ヲ欲セバ、直ニ轉ジテ他業ニ就クニ如カズ、苟モ醫師タル以上ハ常ニ憐レナル病者ノ爲メニ、我身ヲ捨ツルノ心掛ケナカルベカラズ。

古來用キ慣レタルガ如ク、實ニ「醫ハ仁術ナリ」營業ニ非ラズ。故ニ法律上營業稅ヲ納メ、或ハ醫業ニ關スル受取書等ニ收入印紙ヲ貼用スルノ必要ナシ、又醫師ノ業務ト法律家ノ仕事トハ大ニ相類似スル所アリ、前者ハ公私ヲ健康状態ニ保ツ目的トシ、後者ハ公私ノ權利義務ノ侵害サレザルヤ否ヲ監守ス。即チ經世濟民ヲ旨トスル點ニ於テ相一致ス、カク目的ヲ同フスル法律家ト醫師トノ間ニハ非常ニ相交渉スル所多ク、此共通ノ點ヲ捕ヘテ研究ノ主題トスルモノ、之レ即チ我法醫學ナリ。

醫師ハカク經世濟民ヲ以テ主眼トスル故、前述ノ如ク國家モ亦法律上次ノ恩典ヲ與ヘタリ。

一、治療ノ目的ニハ人ヲ損傷スルヲ得ルコト、(業務ニヨル正當ノ行爲)

二、治療ノ目的ニハ彼ノ恐ルベキ藥品ヲ人ニ投與スルヲ得ルコト、

三、法律上醫業ヲ營業ト認メザルコト、

是等ハ法律家ノ言ヲ藉リテ云ヘバ、吾人醫師ニ與ヘラレタル巨大ナル恩典ナリト云フト雖、此報酬トシテ醫師ハ甚ダ多クノ義務及責任ヲ課セラレタリ。即チ、

一、醫師法ノ範圍内ニテ動作スルコト、

二、鑑定人、證人トナルコト、(特殊ノ技能アル爲メ通常ノ人ヨリ多シ)

三、故ナクシテ往診ヲ拒ム能ハザルコト、

四、死亡診断書、診断書、死體檢案書ヲ作成スベキコト、

五、中毒者、變死者或ハ傳染病者ヲ診察シタル時ハ、二十四時間以内ニ所轄警察署ニ届出ヅベキコト、

六、救急上ノ義務、

七、醫術過誤ニ對シ十分ノ責任ヲ負ハサルコト、

八、職務上ノ秘密責任、

是等ノ責任或ハ義務ト前記ノ恩典トヲ併セテ考フレバ、吾人醫師ヨリ見レバ法律ノ醫師ニ與ヘタル特權ハ左程大ナルモノニアラズ、唯自己ノ職務ヲ行フニ必須ナルコトノミニシテ、醫師ノ負擔スベキ責任ノ過重ナラズヤトノ感ヲ抱クコト多シ、但シ仁者ヲ以テ自任スル吾人醫師ハ、公衆ノ爲メ喜ンデ此過重ナル義

務及責任ヲ果サント心ガケザルベカラズ。

今醫師ノ義務及責任ヲ表示スレバ左ノ如シ。

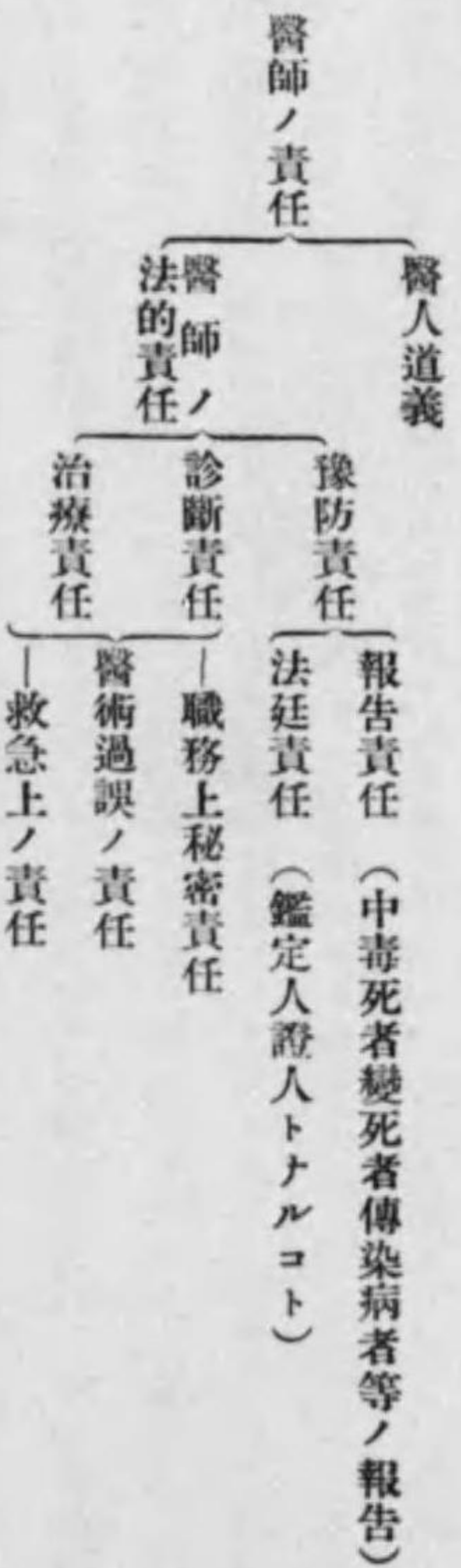

夫レ醫師ハ國家ト共ニ人ノ生命ヲ保護スルヲ天職トスルモノナレバ、如何ナルモノヨリ疾病ノ往診或ハ治療ヲ依頼サル、モ、故ナク之ヲ拒絶スルコト能ハズ、之レ疾病ハ何時如何ナル方法ニテ、人ノ生命ヲ脅カスカ全ク不明ノモノナレバ、ソノ診療ヲ依頼サレタルモノハ「故ナクシテ」之ヲ拒ム能ハザルハ、我國ニテハ醫師法施行規則ノ規定スル所ニシテ、獨逸等ニモ所謂「べるーふすつわんぐ」ナルモノ存在シ、之ヲ取縮ルコト、ナリ居レリ、「故ナクシテ」トハ「正當ノ理由」ナクシテノ意味ニシテ、更ニ「正當」トハ社會ノ秩序ヲ紊リ、善良ノ風俗ヲ害セザル程度ノモノト解釋スルヲヨシトス、併シ之トモソノ解釋ノ範圍茫然タルモノナレバ、行政官或ハ司法官ノ意向一ツニ依リテ、醫師ハ何時ニテモ醫師法施行規則ニ問ハル、ノ危険ヲ有スルモノナリ。

五、業務上ノ秘密 The medical secrecy, Le secret medical. Bernisgeheimnis.

診察不應招

業務上ノ秘密

秘密ヲ侵ス罪

利法第三十四條 醫師、藥劑師、產婆、辯護士、辯護人、公證人又ハ此等ノ職ニ在リシ者故ナク其業務上取扱ヒタルコトニ付キ知得タル人ノ秘密ヲ漏洩シタルトキハ六月以下ノ懲役又ハ百圓以下ノ罰金ニ處ス

同第三十五條 本條ノ罪ハ告訴ヲ待テテ之ヲ論ス

利法第八十七條 醫師、齒科醫師、藥劑師、產婆、辯護士、辯護人、辯護人、公證人、宗敎者ハ其職ニ在ル者又ハ此等ノ職ニ在リタル者ハ業務上委託ヲ受ケタル爲知得タル事實ニシテ他人ノ秘密ニ關スルモノニ付證書ヲ拒ムコトヲ得但シ本人承諾シタルトキハ此ノ限ニ在ラス

同第八十九條 證書ヲ拒ム者ハ之ヲ拒ム事由ヲ證明スヘシ但シ前條ノ場合ニ於テハ其事由ノ相違ナキ旨ノ宣誓ヲ以テ證明ニ代フルコトヲ得證書ヲ拒ム者又ハ拒ム事由ヲ證明スルコト能ハサルトキ又ハ宣誓ヲ爲ササル時ハ決定ヲ以テ其中立ヲ却下スヘシ

民事訴訟法第二百九十條 官吏、公吏ハ退職ノ後ト雖モ其職務上秘密ス可キ職務上事情ニ付テハ其所屬機關又ハ其最後ノ所屬機關ノ許可ヲ得タルトキニ限り證人トシテ之ヲ証言スルコトヲ得大臣ニ付テハ勅許ヲ得ルコトヲ要ス

此許可ハ證書カ國家ノ安寧ヲ害スル恐アルトキニ限り之ヲ拒ムコトヲ得

右許可ハ受訴裁判所ヨリ之ヲ求メ且證人ニ之ヲ通知ス可シ

同第二百九十八條 左ノ場合ニ於テハ證書ヲ拒ムコトヲ得

第一 官吏、公吏又ハ官吏、公吏タリシ者カ其職務上秘密ス可キ職務上事情ニ關スルトキ

第二 醫師、藥劑師、產婆、辯護士、公證人、神職及ヒ僧侶カ其身分又ハ職業ノ爲メ委託ヲ受ケタルニ因リテ知リタル事實ニシテ秘密ス可キモノニ關ルトキ

第三 問ニ付テハ答辭カ證人又ハ前條ニ掲ケタル者ノ職務ニ關スルカ又ハ其刑事上ノ訴訟ヲ招ク恐アルトキ

第四 問ニ付テハ答辭カ證人又ハ前條ニ掲ケタル者ノ爲メ直接ニ財產權上ノ損害ヲ生セシム可キトキ

第五 證人カ其技術又ハ職業ノ秘密ヲ公ニスルニ非サレハ答辭スルコト能ハサルトキ

同第三十條 證書ヲ拒ム證人ハ其訊問ノ期日前ニ書面又ハ口頭ヲ以テ又ハ期日ニ於テ其拒絕ノ原因タル事實ヲ開示シ且之ヲ證明ス可シ

期日前ニ證書ヲ拒ミタル證人ハ期日ニ出頭スル義務ナシ

裁判所書記ハ拒絕ノ書面ヲ受領シ又ハ其陳述ニ付キ證書ヲ作りタルトキハ之ヲ當事者ニ通知ス可シ

同第三十一條 拒絕ノ當否ニ付テハ受訴裁判所當事者ヲ審訊シタル後決定ヲ以テ其裁判ヲ爲ス但第二百九十八條第一號ノ場合ニ於テ爲シタル拒絕ノ當否ニ付テハ所屬機關又ハ最後ノ所屬機關ノ決定ニ任ス

原告若クハ被告カ出頭セザルトキハ出頭シタル者ノ申述ヲ斟酌シテ決定ヲ爲ス

右決定ニ對シテハ即時抗告ヲ爲スコトヲ得此抗告ハ執行ヲ停止スル效力ヲ有ス

同第三十二條 原因ヲ開示セシメ證書ヲ拒ミ又ハ開示シタル原因ノ棄却確定シタル後ニ之ヲ拒ミタルトキハ申立ヲ要セシメ決定ヲ以テ證人ニ對シ其拒絕ニ因リテ生シタル費用ノ賠償及ヒ四十圓以下ノ罰金ヲ言渡ス

證人ハ費用ノ賠償及ヒ罰金ノ言渡ニ對シ抗告ヲ爲スコトヲ得此抗告ハ執行ヲ停止スル效力ヲ有ス

準備、後備ノ軍籍ニ在ラサル軍人、軍屬ニ對スル罰金ノ言渡及ヒ執行ハ軍事裁判所ニ囑託シテ之ヲ爲ス

同第三百四條 忌避ノ申請ハ證人ノ訊問前ニ之ヲ爲ス可シ此期限後限り其證人ヲ忌避スルコトヲ得

忌避ノ申請ハ書面又ハ口頭ヲ以テ之ヲ爲スコトヲ得

同第三百五十條 忌避ノ申請ニ付テハ裁判ハ口頭辯論ヲ經シテ之ヲ爲スコトヲ得

忌避ノ原因アリト宣言スル決定ニ對シテハ上訴ヲ爲スコトヲ得ス  
忌避ノ原因ナシト宣言スル決定ニ對シテハ即時抗告ヲ爲スコトヲ得

我邦ノ現行刑法ニヨレバ、醫師、藥劑師、辯護人等ハ其業務ニヨリ知り得タル秘密ヲ、故ナク他人ニ漏泄スル時ハ、告訴ヲ俟テ、相當ノ刑ヲ課セラル、コトトナリ居レリ、夫レ吾人醫師ガ、取扱ヒタル患者ノ隱秘ヲ泄ラスベカラザルコトハ、已ニひばくらすノ稱道セシ所、而シテ遠キ往昔ヨリ醫師ノ遵守シ來リタル醫人道義ニシテ、之ヲ初メテ法律ノ明文ニ採用シタルハ佛刑法ナリシ。

抑、醫師ハ何故ニ其業務上知り得タル他人ノ隱秘ヲ嚴守セザルベカラザルカト云フニ、若シ醫師ニシテ之ヲ守ラザランカ、病者ハ自己ノ利益ト、名譽ノ之ニヨリテ甚シク害セラル、ヲ憂ヒ、醫師ニ治療ヲ受クルヲ好マザルニ至ラン、之レ個人ノ保健ニ重大ナル障害トナリ、延イテハ國家社會ノ公安ヲ亂スノ虞アレバナリ、即チ醫師ハ法廷ニ於テスラモ、業務上ノ秘密ヲ守リ、之ニ關スル證言ハ拒否スルコトヲ得ルナリ、然ルニ、國家ハ一方此ノ如ク、業務上知り得タル秘密ノ嚴守ヲ命令シツ、他方ニ於テハ傳染病者中毒者等ヲ診察シタル時ハ、之ヲ廿四時間以内ニ所轄警察署ニ報告スベキヲ規定セリ、之レ一見スレバ一種ノ矛盾ノ如ク見ユルモ、熟考スレバ、決シテ然ラズ、國家ハ常ニ個人ノ幸福ト、國家ノ公安ヲ基礎トシテ行動スルガ故ニ、一方ニハ個人ノ幸福ヲ希ヒツ、他方ニハ社會ノ公安ヲ保持セント試ムルガ爲メナリ。

故ニ法廷ニ於ケル證言拒否ノ際モ、醫師ハ常ニ個人ノ幸福ト國家ノ公安トヲ顧慮シツ、行動セザルベカラズ、モシ業務上知り得タル或個人ノ隱秘ヲ漏泄シテ、社會ノ公安ニ非常ナル利益アリト認定スル時ハ、其旨ヲ附加シテ法官ニ之ヲ泄ラスモ、敢テ差支ナキモノト信ズ、之レ刑法第三百三十四條ニ、故ナク漏泄スルモノト記載シタル所以ナリ、又法律ニヨリ秘密漏泄ヲ許可シタル場合ノ如キハ、云フマデモナク、人ノ秘密ヲ泄ラスコトヲ得ルモノナリ、例ヘバ傳染病患者ヲ診察シテ、往々其意ニ反シテ之ヲ所轄警察ニ報告スルガ如キハ、毫モ犯罪ヲナセルニアラズ、却テ社會ノ公安ノ爲メニ努力シタルモノナリ、モシ醫師ニシテ業務上知り得タル秘密ヲ漏泄スルモ、本人之ヲ告訴セザルカ、或ハ其承諾ヲ得タル際ハ訴追ヲ受クルコトナク、尙前述ノ如ク法律ノ規定ニ依リ之ヲ疎明シタル際モ亦然リ。

然レドモ往々甚ダ繁雜ナル事態ノアルアリテ、業務上知り得タル秘密ノ開陳ガ、合理的ナルヤ否ヤ、甚ダ判別ニ苦シムコトアリ、カ、ル際ハ一般法理ノ示ガ如ク善良ノ風俗ニ背カズ、又社會ノ公安ヲ案サ、ル如ク行動スベシ、若シ、又秘密漏泄ヲ以テ告訴セラル、時ハ、醫師ハ刑法第百卅四條ニ記スルガ如ク、六ヶ月以下ノ懲役、モシクハ百圓以下ノ罰金ニ處セラレ、尙民法上ニ於テハ、秘密ヲ漏泄セラレタル人ノ名譽毀損、及ソレニヨリテ被リタル損害ヲ賠償セザルベカラザルコトヲ記憶スベシ。

尙茲ニ注意スベキハ、醫家ノ發表スル研究報告ニ、患者ノ實名ヲ記載スルコトナリ、コハ明ニ業務上ノ秘密ヲ破ルモノナレバ、慎ンデ之ヲ避ケザルベカラズ、但シ已ニ死亡セルモノニ在リテハ、ソノ氏名ヲ公表スルモ法律上差支ヘナシト云フト雖、之ニ依リテソノ遺族ガ損害ヲ被ルニ於テハ、亦醫師ハソノ損害ヲ賠償セザルベカラザルコトアリ。

六、醫術過誤

Malpraxis of physician, Manque d'adresse  
ou déprécaution des Médecins,  
Kunstfehler der Medizinalpersonen.

刑法第二百九條 過失ニ因リ人ヲ傷害シタルモノハ五百圓以下ノ罰金ニ處ス  
同 第二百十條 過失ニ因リ人ヲ死ニ致シタルモノハ千圓以下ノ罰金ニ處ス  
同 第二百一十一條 業務上必要ナル注意ヲ怠リ因テ人ヲ死傷ニ致シタル前項ノ罪ハ告訴ヲ待テ之ヲ論ス

ルモノハ三年以下ノ禁錮又ハ千圓以下ノ罰金ニ處ス  
 参照 民法 第三編 第五章 不法行為  
 第七百九條 故意又ハ過失ニ因リテ他人ノ權利ヲ侵害シタル者ハ  
 之ニ因リテ生シタル損害ヲ賠償スル責ニ任ス  
 第七百十條 他人ノ身體、自由又ハ名譽ヲ害シタル場合ト財産權

ヲ害シタル場合ト前條ノ規定ニ依リテ損害賠償ノ責ニ  
 任スル者ハ財産以外ノ損害ニ對シテモ其賠償ヲ爲スコトヲ要ス  
 第七百十一條 他人ノ生命ヲ害スル者ハ被害者ノ父母、配偶者  
 及ヒ子ニ對シテハ其財産權ヲ害セラレザリシ場合ニ於テモ損害  
 ノ賠償ヲ爲スコトヲ要ス

過失

醫術過誤トハ醫師ガ醫術ヲ行フニ際シ、過失ニ依リ或ハ必要ナル注意ヲ怠リ、患者ノ比較的健全ヲ害シ  
 若クハ死ニ至ラシムルヲ云フ。我國現行刑法ノ第二百九條乃至二百一十一條ニ依レバ、過失ニ依リ人ヲ傷害  
 シ或ハ死ニ致シ、若シクハ業務上必要ナル注意ヲ怠リ、人ヲ死傷ニ致シタルモノハ相當ノ刑ヲ課セラレ、  
 又民法上ニハソノ七百九條乃至七百一十一條ニ依リ、相當ノ損害賠償ヲナスノ義務ハ負ハサル。  
 然ラバ法律家ハ過失トハ如何ナルモノヲ指スカト云フニ、行為ヲ爲スニ際シ、ソノ結果ヲ豫見スルコト  
 ヲ必要トスルニモ拘ラズ、或ハ豫見シ得ベキニモ拘ラズ、豫見セズシテ之ヲ行ヒ、意外ノ結果ニ達スル時  
 ハ過失ニ陷レルモノナリト云フ、換言スレバ、注意ダニナセバ如何ナル結果ニ到達スルカヲ知り得タルニ  
 拘ラズ、ソノ注意ヲ爲サザリシ爲メ、思ハザル結果ニ到達シタルヲ云フ。

獨逸及日本刑法ニハ前述ノ如ク醫術過誤ニ對スル特別ナル規定ナキヲ以テ、一般業務上ノ過失傷害罪ニ  
 問ハル、コト、ナリ居レルモ、舊えするらひニテハ醫術過誤ニ對スル特別ナル刑法規定アリテ、醫師ガ  
 患者取扱ノ際、過失ニ依リ患者ヲ傷害シタルハ、彼ノ醫術未熟ナルコトニ基因スルコト明ナルニ於テハ、  
 該醫師ハ再ビ國家試験ヲ受ケ、彼ガ醫術未熟ニ非ラザルコトヲ證明サル、迄ハ、醫業ヲ停止セラル、コト  
 、ナリ居レリ。

醫業ハ吾人々類ノ最モ貴ムベキ生命ヲ對象トスル業務ナレバ、ソノ術ヲ行フニ際シ出來得ル丈ケノ能力

ト、注意トヲ拂ハザルベカラザルハ云フ迄モナキコトニシテ、「官公吏ニ非ラズトモ、醫師ハ社會公安ニ  
 對シ責任ヲ有スルモノナリ」トカ、「醫ハ仁術ナリ」トカ云フ語ノ慣用サル、ハ之ガ爲メナリ。

元來醫術ハ人體ノ如ク複雑ニ發達セルモノニ對シ施ス術ナレバ、何處ヨリ過失ノ範圍ニ入ルカ頗ル明瞭  
 ヲ缺クモノナリ、即チ醫師ハソノ職業ヲ行フニ際シ、決シテ數學的正確ヲ以テ行フコト能ハズ、只僅ニ外  
 部ヨリ視或ハ達シ得ル診察法ニヨリテ診斷ヲ下シ、之ニヨリテ治療ヲ行フモノナレバ、往々ニシテ誤謬ニ陷  
 ルハ止ムヲ得ザルコトナリ、故ニ學者ニ依リテハ醫術過誤ナルコトヲ種々ノ程度ニ解釋シ居レリ、之ヲ純法  
 律的ニ解スレバ、治療ノ結果ヲ豫見シ或ハ豫見スルヲ必要トスルニモ拘ラズ、之ヲ豫見セズシテ手ヲ下シ、  
 意外ノ結果ニ達スルヲ醫術過誤ト云フモ、コノ豫見ノ程度ハ醫師ノ學識經驗等ニ依リテ種々ノ階梯アリ、例  
 ヘバ甲醫師ハ治療ノ結果ヲ豫見スルコトヲ得ルモ、乙醫師ハ之ヲ爲ス能ハザルコトアリ、此際甲醫師ヲシ  
 テ乙醫師ノ治療行為ヲ鑑定セシムレバ明ニ醫術過誤ナルモ、乙醫師ト同程度ノ丙醫師ヲシテ見セシメバ、乙  
 醫師ノ行為ハ醫術過誤ニ非ラズ、即チ鑑定人ノ學識ノ如何ニ依リテ、同行爲ガ醫術過誤トモナリ、或ハ否ラ  
 ザルコトアリ、依之觀是、鑑定ノ標準ヲ何レニ置クカハ甚ダ困難ナル問題ナリ、一法律家ハ曰ク、醫術タルヤ  
 甚ダ大切ナル人命ヲ以テ對象トス、最モ嚴格ナル標準ヲ取ルベシト、此言ヤ甚ダ良シト雖、一面ヨリ見レバ、  
 コハ醫政上一考ヲ煩ハサザルベカラズ、例ヘバ醫科大學附屬醫院ニテ行フガ如キ診斷法ヲ取ラザレバ、醫術  
 過誤ナリト、山間僻地ノ一小開業醫ニ迄強ユルハ殘酷ナルコトニシテ、サラダダニ少ナキ僻地ニ於ケル開業  
 醫ヲ撲滅スルガ如キ結果ヲ來シ、醫政上由々シキ大事ヲ來スベシ、然ラバトテ醫術過誤ニ對シ餘リ寛大ニ過  
 グル時ハ、種々ノ恐ロシキ弊害ヲ來スベシ、之レ法ノミニ依ルベカラズ人ニモ依ルベキ所以ナリト信ズ。

一般主義

一般ニ醫術上ノ過失ナリト決定スル標準ハ何ニ依ルベキヤト云フニ、之ニ對スル學說ニ凡ソ次ノ三種アリ。

(イ)、一般主義、コハ今日ノ學問ノ程度ニ於テ、普通一般ノ醫師トシテ、有セザルベカラザル醫學的智識ヲ有セザリシ爲メニ、或ハ一般醫師トシテ爲スベキニ注意ヲ怠リシ爲メニ、患者ノ權利ヲ侵害シ、若シクハ比較的健康ヲ害スル時ハ、醫師トシテ業務上ノ過失ニ陥リタリト云フ主義ニシテ、各個人ノ才能ノ高下ヲ眼中ニ置カズ、普通一般醫師ノ智識ヲ標準トシ、之ニ相當スル注意乃至所置ヲナスベキモノトシタルモノナレバ、本人ノ智能劣等ニシテ、如何ニ思慮ヲ運ラヌモ、將タ注意ヲ加フルモ、其人ナラバ當然過失ノ運命ニ陥ルベカリシ如キ場合、即チ其診療ハ其個人ノ能力以外ニ在リシ際ニモ、過失ノ責ヲ負ハシムルモノナリ、換言スレバ必要ナル注意ノ程度ヲ各個人ニ依ツテ定メズ一般ノ水平標準ニ據リテ決定ス。

此主義ニ依レバ、智能高キ醫師ハ過失ニ對シ寛大ニ取扱ハレ、學才低キ醫師ハ苛酷ノ取扱ヲ受クルコト、ナルベク、又醫術ノ過失ナルヤ否ヤヲ鑑定スル際ニモ、鑑定人ノ専門的智識ノ高下ニヨリテ、其意見ニ高低ヲ來スコトモアルベシ。

對人主義

(ロ)、對人主義トハ、必要ナル注意ノ程度ヲ各個人ノ智識程度ニヨリテ決定スベシト主張スルモノニシテ、

折衷主義

コハ上醫ニ嚴ニシテ下醫ニ寛大ナル議論ナリ。

(ハ)、折衷主義トハ、前二說ヲ共ニ考慮ノ内ニ入レントスル主義ニシテ、今日ノ學問ノ程度ト個人ノ學才トヲ併セ考ヘテ、業務上必要ナル注意ヲナシタルヤ否ヤヲ決定セントスルモノナリ、予ハ此說ヲ最モ穩當ナルモノト信ズ。

此折衷說ニ從ヘバ、開業醫、地方病院、各種専門病院乃至大學病院等ハ、夫レ相當ノ設備ヲナシ、ソレニ所屬スル醫師ハ、各地位ニ相當スル注意ト所置トヲ爲サバ足り、開業醫ガ大學病院ニテナスガ如キ設備ヲ有セズトモ、醫術過誤ニ陥ルノ處ナキモノナリ。

然リ而シテ業務上ノ過失ハ、爲スベキ事ヲナシツ、アル間ニモ、亦之ヲ爲サル時ニモ、若シクハ爲スベカラザルコトヲ爲ス際ニモ、發來スルモノニシテ、法的行爲トシテ完全ナラントスル場合ニ、必要ナル注意ヲ怠リ、意外ノ結果ニ到達シタルヲ云フモノナリ。然レドモ不可抗力ニ對スル責任ハ勿論取ルベキモノニアラズ、例ヘバ醫術ハ完全ナリシモ、患者ニ特異性體質アリテ、ソノ爲メニ意外ノ結果ニ到達シタル場合ノ如キ之レナリ。

過失罪

又一般ニ過失罪ハ、被害者ニ過失アル場合ニモ成立ス、例ヘバ如何ニ忠言ヲ與フルモ、患者ガ繃帶ヲ汚ガスガ爲メ、創傷傳染ヲ來シタル場合ニハ、ソノ創傷ノ取扱ヲ繼續シツ、アリシ醫師ニモ、過失アリト見做サル、何トナレバ、モシ患者ガ醫師ノ忠言ニ從ハザリシナラバ、醫師ハ診療契約ノ一條件ヲ破ラレツ、アルモノナレバ、ソノ診療ヲ拒絕スルカ、然ラズンバ、適當ノ方法ヲ講ジテ診療ノ完全ヲ期セザルベカラズ、而モ醫師ガ此兩者ノ内、何レモナス能ハズシテ診療ヲ續ケ居ルナラバ、彼ハ業務上ノ必要ナル注意ヲナシタルモノニアラズ、亦又醫學ニ無智ナル患者ニ對シテハ、不親切ノ舉ナリト云ハザルベカラズ。

次ニ看護婦、代診等ノナシタル醫術上ノ責任ハ、皆之ヲ備用セル醫師ノ負擔スベキモノニシテ、彼等ガ命令以外ノ醫行爲ヲナシタルナラバ、別ニ非醫者取締法ニヨリ所置セラルベシ。又醫員ノナシタル醫術過誤ニ對スル民法上ノ責任ハ、ソノ備用主ニ、刑法上ノ責任ハ、醫員自身ニ歸スルヲ通常トス。

凡ソ行動ニハ行爲ノ責任ヲ取ルベキモノト然ラザルモノトアリ、完全ナル法的行爲ハ皆行爲者ガ責任ヲ取ラザルベカラザルモ、不完全ナル行爲、モシクハ無意行動ニハ責任ヲ負擔セザルヲ常トス、例ヘバ頭部手術中、全然突發的くしやみニヨリテめす動キ、頸動脈ヲ切斷シタリトセヨ、ソレニ對シテ醫師ハ法的責任ヲ取ル必要ナキモ、術者ニシテ若シ已ニ風邪ニ罹リ居リ、くしやみヲ頻發スベキ情況ニアリテ之ヲ豫知シナガラ、此ノ如キ過失ノ突發セシナラバ、無論必要ナル注意ヲ怠リシト見做サルベシ。

反之、醫師ガ患者ヨリ、或特定ノ疾病治療ヲ依頼サレ、治療ヲ施シタルニソノ爲メニ、他ノ疾病治療シタルモ、目的ノ疾患治療セズ、而モ患者ニ何等ノ不利益ヲ來セシコトナク、却テ一定ノ利益ヲ與ヘシ際ハ如何ト云フニ、コハ醫術過誤ト云フベカラザルモ、ソノ治療費ヲ患者ヨリ請求スルコト能ハズ、但シ患者ノ好意ニ依リ、若干金ヲ支拂ハバ、醫師ハソレニテ満足セザルベカラズ。

此ノ如キ有様ナルヲ以テ、具體的ニ醫術過誤ナルモノヲ一括シテ論ズルハ、甚ダ困難ナルガ故ニ、茲ニ普通醫師社會ニ於テ、一般ニ醫術過誤ナリト見做サル、モノヲ列舉セン。

- (一) 誤診ノ爲メ不適當ノ治療ヲナシ、人ノ自由ヲ束縛シ、或ハ人ヲ死傷ニ致シタル時、例ヘバ動脈瘤ヲ腫瘍ト思惟シテ切開手術ヲナシ、患者ヲ死ニ致シ、或ハ精神病ニ非ラザルモノヲ、精神病院ニ監禁スル時ノ如キ、皆醫術過誤、或ハ不法監禁罪トシテ醫師ハ充分ノ責任ヲ負ハサル。
- (二) 手當不當ナル爲メ、人ヲ疾苦セシメタル場合、例ヘバ繃帶ガ固スギル爲メ、或ハ骨折ニ不適當ナル手當ヲナシ、治療ノ效果充分ナラザル時ノ如キ之レナリ。
- (三) 必須缺クベカラザル手當ヲ忽ニスル時、例ヘバ非常ニ出血シツ、アル患者ヲ眼前ニ控ヘ、或ハ漸死

不適當ノ治療

手當不當

救護責任忽略

ノ病人ガ診察ヲ乞ヘル際、言ヲ左右ニ托シ、該患者ノ手當ヲ等閑ニ附シ、爲メニ患者ニ惡結果ヲ來セシ際ノ如キ之レナリ。

(四) 手術時ノ不注意ノ爲メ、重要ナル血管乃至神經ヲ害シ、或ハ創内ニ諸種ノ異物ヲ忘却シ置キタル爲メ、患者ヲ疾苦セシメタル場合、例ヘバ頭部手術ノ際誤ツテ頸動脈ヲ切り、或ハ開腹術ニ際シ、腹腔内ニびんせつと、ガ―セ等ヲ忘レ置キ、人ヲ疾苦セシメタル場合ノ如キ之レナリ。

(五) 患者ヲ試験的ニ應用シテ之ヲ疾苦セシメタル場合、例ヘバ新手術法乃至新藥ガ出來タリトテ、ソノ效果モ作用ヲモ闡明セザルニ先チ、直ニ患者ニ用キ之ヲ疾苦セシメタル場合ノ如キ之レナリ。次ニ假令ソノ作用明カトナリ、或ハ患者自身得心シ居ルトモ、生命ニ危害ヲ及ボスモノハ絶對ニ用ユルコト能ハズ。

(六) 消毒ガ十分ナラザリシ爲メ、他ノ患者ノ疾病ヲ傳染セシメタル時、例ヘバ猩紅熱患者ニ用キタル舌壓子ヲ消毒セズシテ用ヒ、之ヲ他人ニ傳染セシメタル時ハ醫術過誤ナルモ、充分ナル消毒法ヲ行ヒタル後、之ヲ用ヒ尙何處ニカ病毒殘存シ居リテ、傳染ヲ惹起シタル場合ハ醫師ニ責任ナシ。

(七) 處方箋ヲ書キ違ヘ、或ハ藥物ノ作用使用法ヲ知らズシテ患者ニ藥品ヲ授與シ、或ハ分量ヲ誤リ、中毒ヲ來セシ時モ亦醫師ハ充分ナル責任ヲ負ハサル。

(八) 助産ノ場合、充分適應症ノ來ラザルニ手術ヲ施ス場合モ醫術過誤ナリ、例ヘバ穿顱術ヲ行フベキ徵候未ダ備ハラザルニ、産兒ノ頭部ニ穿孔スルガ如キ之レナリ。

(九) 鑑定書、診断書、死體檢案書、死亡診断書等ニ不注意ノ爲メ錯誤セル記載ヲナシ、官廳又ハ個人ニ損害ヲ與ヘタル場合モ醫師ニ充分ナル責任ヲ課セラル。

手術時ノ不注意

患者ヲ試験的ニ使用

不充分ナル消毒

處方箋書違

助産不當

公文書偽造



(十) 傳染病者、中毒者、變死者等アルヲ知リツ、故意モシクハ不注意ニ依リ二十四時間以内ニ所屬官廳ニ報告シテ、相當ノ手續ヲ取ザラシ場合、醫師ニハ一定ノ罰ヲ課セラル、之レ傳染病ノ傳播ヲ防ギ、或ハ公安ヲ保ツニ必要アレバナリ。

(十一) ソノ他醫術過誤ノ内ニ算入スベキニアラザレドモ、醫師ハ醫術ヲ超越セル診療ヲナスコト能ハズ、例ヘバ或患者ガ最早到底恢復ノ見込ナク、非常ナル苦痛ト戦ヒツ、アル際、安死ノ爲メ麻酔劑ヲ與ヘテ静ニ永眠セシムルハ、一ツノ功德ナリト誰シモ考ヘ及ブ所ナルモ、コハ大ナル誤ニシテ、醫師ニ對シテハ病者アルノミニシテ、決シテ死セントシツ、アルモノナキ筈ナリ、故ニ患者ノ得心ナクシテ此ノ如キコトヲ行ヘバ殺人罪ヲ犯スモノニシテ、患者ノ依頼ニ應ジテ之ヲ行ハバ自殺補助罪ナリ、但シ苦痛輕減ノ爲メニ麻酔劑ヲ與フルハ此限リニ非ラズ、又避妊ヲ欲スル健康人ニ對シ、避妊手術ヲ行フハ、假令本人ノ懇望ニ依ルモ、コハ醫術ヲ施行シタリトハ見做サレズ、是等ハ皆醫術ノ範圍ヲ超越セルモノナリ。

以上ハ醫術過誤ト見做サル、主ナル例ニ過ギズ、次ニ醫術過誤ニ關スル鑑定ヲ命ゼラル、ハ、醫師トシテ甚ダ苦痛ナルコトナルモ、醫術ノ信用ノ爲メ極メテ嚴格ナル鑑定ヲナスベシ、之レ往々法律家ニシテ醫師ノ失敗ヲ同業者ナル他ノ醫師ニ鑑定セシムルハ、不安ナリトノ感ヲ起サシムルコトアレバナリ、但シ一定ノ件ニ付甚ダ曖昧ナル事態ノアルアリテ、之ヲ善意ニ解スルモ將タ惡意ニ解スルモ合理ナルガ如キ場合アリ、此際ハ宜シク一般法理ノ指示スルガ如ク、善良ノ慣習ニ背カザル方ノ意味ニ解スルヲ穩當トス。

醫術過誤被告事件鑑定ノ際、吾人ノ注意スベキハ次ノ諸點ナリ。  
一、患者ノ死傷ハ行ハレタル醫術ト因果ノ關係ヲ有スルヤ否ヤ。

是等ノ疑問ニ對スル應答ハ多クハ困難ナルモノニシテ、彼等醫師ノ精細ナル申立ト、被害者ノ陳述及病狀トヲ調査シタル一件記録ヲ丁寧ニ閱覽シ、或ハ判事ノ許可ヲ得テ自ら訊問シ、然ル後今日ノ學問ノ程度トヲ考ヘ合セ鑑定ヲ下スベシ。

最後ニ注意スベキハ、醫術過誤問題ヲ惹起スルハ、多クハ醫師ノ病家或ハ患者ニ對スル處置ガ不親切ニ見エ、或ハ同情ヲ有セザルガ如キ態度ヲ現ハス場合ニ多キ事ナリ、例ヘバ患者ハ大手術中ニテ生死ノ間ヲ彷徨シツ、アルニ際シ、醫師ハ戲談ヲ交ヘナガラ、或ハ酒氣紛々トシテめすヲ取りシト云フ如キコトアリテ、患家ニ同情ヲ失ヘルニ起因スルコト多シ、稀ニハ患者ガ金錢ヲ得ントシテ、無法ニモ醫師ヲ誣告スルコトアリ、然レドモ醫師ハ一身一家ヲ病者ニ提供シ、仁術ヲ施シ、同時ニ社會ノ公安ニ努力シツ、アルコトヲ常ニ世上ニ認メラレ居レバ、不幸ニシテ自己ガ過失ニ依リ、醫術過誤ノ罪ヲ犯スコトアルモ、問題トナラザルコト多シ、我邦ニ於テ醫術過誤ガ訴訟問題トナル事少キハ、邦人一般ニ法律思想少キ爲メカ、或ハ醫師ニ仁者多キ爲メナルカ、吾人ハ其原因ノ頗クハ後者ニ歸スルモノナランコトヲ望ンデ止マズ、惟フニ醫人ハ徹頭徹尾仁術ヲ旨トセザレバ、其本職ヲ遂行シ能ハザルモノト云フベシ。

茲ニ醫術過誤ニ關スル鑑定實例ヲ示セバ左ノ如シ。

無法手術ニ依ル出血死鑑定例

始末書

〇〇區〇〇町〇〇番地

〇島〇次〇二男

當七歳

右患者ニ對スル診斷ハ約二週間前ニ於テス、即チ左風痰腫腸ノ爲

總論

メ毒丸腫大セシヲ除察ス  
既住症トシテ分曉直接腸腸セシモノナル由夫レニ今日迄再三引付  
テ(腸腫毒カ)一時間前後人事不省ニ陥リ蘇生シツツアルヲ兩親ヨ  
リ聞き及ビタレバ此治療ニ堪エル機充分滋養物ヲ與ヘシムルコト  
ヲ注意シツツアリ  
昨日家人ノ乞ニ應シテ診シタルニ敢テ身體ニ故障ナケレバ直チニ  
手術ニ着手、約二分間ニテ病狀風痰腫腸間ヲ切斷シ手術了ル

手術ノ終ラントスル時、呼吸道閉シテ人事不省ニ陥リシモ五分ニテ蘇生シ約二十分経過シテ脈搏呼吸等整然トシテ體温六度七分ヲ示シ、患者自ラ疼痛ヲ訴ヘ水ヲ乞フ、又亦酒ヲ與ヘタリキ其後約二時間経過ヲ看視シツツアリシモ何等心配ヲ要セザリケレバタ方再診ヲ約シテ歸ル

無法手術死

鑑定書

死體解剖検査記録

東京市〇〇區〇〇町〇〇番地

理髮職〇〇島〇〇次男

〇〇島〇〇二

〇〇島〇〇三

明治三十九年二月十五日  
右死因鑑定ノ爲メ明治四十五年二月十八日午後一時ヨリ東京帝國大學醫學部法醫學教室解剖場ニ於テ京橋警察署勤務警視廳警部補橋本長彌立會ノ上石川哲郎執刀宮永學而補助之ヲ解剖スルニ其所見左ノ如シ

第一 外表検査

一、一男性兒屍、身長一〇五・〇仙米、體重一三・五六〇・〇瓦、全身ノ皮膚ハ著シク蒼白ニシテ恰カモ蠟燭ヲ呈シ屍斑ヲ認メズ、死後強直ハ凡テノ關節ニ於テ稍々強ク存在ス  
二、頭部長サ〇・五仙米、前額セラレタル黒髮ヲ密生ス、頭皮ニ損傷異常ヲ認メズ  
三、顔面兩眼ハ閉ツ、之ヲ開檢スルニ左右ノ眼瞼及眼球結膜著シク蒼白、左右兩眼瞼結膜ニ於テ蚤刺大ノ溢血點數個宛存在ス、角膜ハ左右共ニ透明、擴大セル瞳孔ヲ透見シ得、鼻翼ヲ厭スルニ異液ヲ洩ラサズ

十三、腹腔内ニハ暗赤色流動性血液中ニ暗赤褐色ノ凝塊並ニ植物性纖維ヲ混ズルモノ約二〇〇立方仙米ヲ含有シ、腹膜及腸間膜ハ汚穢淡赤色ヲ呈スルヲ認ム、下腹部ノ恰モ膀胱ノ項部ニ對シテ小腸ノ一部分ハ長軸ノ直角ニ横ヘル鋭利ノ斷端ヲ殘シテ腸間膜ノ一部ト共ニ長サ約三〇〇仙米ノ間狀損セラルヲ認ム、其等ノ斷端ト所々暗赤色ノ軟凝血塊ヲ附着シ、組織ハ血液ヲ以テ浸潤セラレ腸粘膜炎ハ外方ニ顯著セルヲ認ム、左側鼠蹊高ニ於テ腹膜粘膜炎ハ尙開口シテ陰嚢内ニ交通シ、該管腔ハ滑澤ニシテ組織ノ肥厚又ハ癒着等ヲ認メズ、横ニ二指ヲ通過ス、其他腹腔内臓器ノ位置ニ異常ヲ認メズ、横隔膜ノ高サ、右ハ第四肋骨、左ハ第四肋間ニ在リ。

十四、胸腔ヲ式ノ如ク開檢スルニ腔内異常ナク、又癒着ナシ  
十五、胸腺左右二葉ヨリ成リ、大サ九〇・一六〇・一五仙米、重量二七・〇瓦、表面淡褐色ヲ呈シ、溢血點等ナシ  
十六、心嚢内ニ淡紅色透明液約一〇〇立方仙米ヲ含有ス、内面ハ白色纖維滑澤溢血點ヲ存セズ  
十七、心臓、大サ約該屍手拳大、外心膜下ノ靜脈充盈稍々著シク、蚤刺大溢血點多數存在ス、右心房内ニハ約五・〇立方仙米、右心室内ニハ約二・〇立方仙米、左心房内ニハ三・〇立方仙米、左心室内ニハ極少許ノ暗赤色流動性血液ヲ存シ、同様に軟凝血ヲ混ズ、心臓別出ノ際周圍ノ大血管ヨリ同様に約二・五〇立方仙米ヲ洩ラス、大動脈瓣ハ瀧水ニ由テ能ク閉鎖ス、房室間孔右ハ二指左ハ二指頭ヲ通ス、心筋ノ色ハ赤色ヲ呈シ、壁ノ厚サ左心室ハ一〇・仙米ヲ有ス、僧帽瓣、三尖瓣、半月瓣、腱索ハ柔軟、乳嘴筋肉柱ニ異常ヲ認メズ、大動脈起始部ノ内面ハ粟粒大黃色ノ隆起部存在スルヲ認ム、其他異常ナシ

十八、左肺、表面ノ色ハ淡紫色ヲ呈シ、肺動脈下溢血點ナシ、之ニ觸ルルニ海綿樣柔軟ニシテ含氣量著シ、硬結等ヲ觸レズ、斷面ノ色帶褐淡赤色ヲ呈シ、著シク乾燥シ、血暈ニ乏シ、之ヲ壓スルニ粘稠液ヲ洩ラサズ、氣管枝ノ粘膜殆んど蒼白、白色ノ粘稠液ヲ以テ掩ヘルヲ認ム  
十九、右肺、表面ノ色及性状左肺ニ等シク、上葉ニ於テ鵝卵大ノ

鼻端ニ於テ鼻尖ニ近ク粟粒大及麥粒大ノ淡赤褐色ノ表皮剝脫二個存在シ周圍ノ皮膚面ヨリ稍々陥凹シ、之ニ觸ルルニ少レク抵抗ヲ與フ  
此部ヲ切開スルニ皮下組織間ニ出血ナシ、口ハ閉ヅ口唇粘膜炎著シク、右耳翼及外聽道ニ異常ナシ、左耳翼耳輪ノ中央ニ於テ黒褐色ノ痂皮ヲ有スル小指頭大ノ表皮剝脫一個存在ス、又耳翼ノ後ニハ蚤刺大ノ皮下溢血點多數存在ス、外聽道ニ異常ナシ  
四、頸部、損傷異常ナシ、頸部ニ於テ蚤刺大ノ皮下溢血點多數存在ス、項部異常ナシ  
五、胸部異常ナシ  
六、腹部淡青色ニ透見セララル、下腹部ノ左側鼠蹊部ニ於テ長サ八〇・五〇仙米ノ黒褐色ノ硬膏ヲ貼布セララル、之ヲ剝離スルニ其下ニ直徑二・五仙米方形ノ神經膠質ヲ貼布ス、更ニ之等ヲ剝離スルニ其下ニ於テ恰モ耻骨縫際ヨリ左方三・〇仙米ヲ隔テ直徑凡ソ〇・六仙米ニ開大セル皮膚創傷一個ヲ存ス、縫合ノ痕ヲ認メズ其周圍ハ赤褐色ノ乾燥セル血液ヲ以テ汚染セララル其周縁ハ著シク下等ニ軟刻セラレ創底ハ赤色ヲ呈ス、消息子ヲ以テ探試スルニ斜上方ニ向テ深ク腹腔内ニ達スルヲ認ム  
七、背面、側腰部及臀部ハ赤褐色ノ乾血ヲ以テ汚染セララル外異常ナシ  
八、上肢、左右共ニ損傷異常ナシ  
九、下肢、左右共ニ損傷異常ナシ  
十、外陰部、左側陰囊ハ著シク膨大シ暗青色ニ透見セララル、之ヲ壓スルニ一種ノ響鳴ヲ發シテ萎縮スルヲ認ム、腹壁ヲ輕壓スルニ同ジク響鳴ヲ以テ再ビ陰囊膨大ス、睾丸ハ左右共陰囊内ニ在リ、其他異物ノ存在ヲ觸知セズ、陰莖及其他ニ異常ナシ  
十一、肛門ハ開キ周圍ニ糞便ノ汚染ナシ

十二、軟骨ノ中央ヲ縱斷檢スルニ皮下脂肪組織ハ中等度ニ發育シ、筋肉亦褐色ニシテ著シク水分ニ乏シ  
二十一、脾臟大サ九〇・一六〇・一五仙米、表面ノ色ハ暗紫色ヲ呈シ、莖膜中等度ニ緊張ス、硬度ハ彈力性硬固、斷面ノ色表面ニ等シク殆んど血液ヲ含有セズ、脾臟脾材ノ別ハ明カナリ  
二十二、左腎、大サ八・五〇一・二五仙米、表面ノ色淡褐色ヲ呈シ、莖膜剝離シ易シ、斷面色ハ淡赤褐色、血量少シ、實質透明、皮質髓質ノ別ハ明カナリ  
二十三、右腎、大サ八・五〇一・二五仙米、表面ノ色性状及斷面ノ色性状共ニ左ニ等シ  
二十四、膀胱内空虚結膜蒼白、溢血點ナク、其他異常ナシ  
二十五、胃、胃壁ノ外面ハ汚穢淡赤色ヲ呈ス、胃内ニハ著シク酸臭ヲ放テル汚穢帶黃灰色ノ液約三〇〇立方仙米ヲ存ス、胃壁ハ中等度ニ收縮ス、粘膜蒼白色、蚤刺大粘膜下溢血點數個ヲ存在ス、其外異常ヲ認メズ  
二十六、十二指腸、腸道ハ能ク通シ、中ニ黃褐色粘稠ナル内容、中等量ヲ含有ス、粘膜蒼白、異常ナシ  
二十七、小腸、上部ノ内容ハ粘稠ナル黃色ノ物質ヲ含シテ稍々多量ヲ含有ス、粘膜蒼白、下部ノ内容ハ汚穢帶黃灰色ノ粘稠物質ニシテ中等量ヲ含有ス、粘膜蒼白、異常ヲ認メズ盲腸部ヨリ上方八・〇仙米ノ部分ニ於テ截斷セラレ其ヨリ上方約三〇〇仙米ノ間、腸管ハ腸管膜ノ一部ト共ニ缺損シ、更ニ腸管ノ他ノ斷端ヲ認ム、兩斷端ハ何レモ正銳ニ截斷セラレ、縫合ノ痕ヲ認メズ、粘膜ハ外方ニ向テ轉シ汚穢淡赤色ヲ呈シ血液ノ組織内ニ滲潤スルヲ認ム

此際立會官ヨリ屍體ト共ニ交付セラレタル類中ニ「アルコホル」液トナシタル所謂手術ノ際別出シタル稱スル物體ヲ檢スルニ其長サ約三〇・〇仙米、帶黃蒼白色、管狀ノ柔軟ナル稍々厚キ組織ニシテ其表面ハ滑澤、内面ハ粘滑ナル粘膜ヲ存シ、明カニ腸管ノ一部分ナルコトヲ認ム、兩斷端ハ同シク正銳ニ截斷セラレ、一端ハ斷端稍々不規則ナリ、尙之等腸管ノ所々ニ於テ大小不同ノ切創數個存在スルヲ認ム、此ノモノ「アルコホル」ノ爲メニ稍々蒼白トナレルモ著シキ充血又ハ變色、壞疽等ノ異常ヲ認メズ、此ノモノハ本屍腸管ノ缺損部ト全ク一致適合スルヲ認ム

二十八、大腸内ニハ汚穢黃色ノ硬塊多量ヲ存在ス、粘膜ハ著シク蒼白、孤疎著シキヲ認ム

二十九、肝臟大サ二一・〇—三〇・四・五仙米表面ノ色帶紫暗灰色、硬度ハ彈力性硬固、斷面ノ色ハ帶褐暗灰色、乾燥シ血量少シ、小葉ノ分界ハ明カナリ、膽囊ハ黃褐色ノ膽汁ヲ以テ充タサレ粘膜ニ異常ナシ

三十、脾臟、大サ一一・〇—四・〇—二・〇仙米、斷面ノ色蒼白異常ナシ

三十一、胸部及腹部大動脈内ニハ暗赤色ノ流動血中等度ヲ含有シ内膜蒼白異常ナシ

三十二、陰囊内容積ハ約蠶卵大ニ達シ、囊内空虚ナリ、恰カモ内鼠蹊輪ニ近キ前壁處ニ於テ小指頭大ノ竹葉狀ヲ呈スル創傷一個存在シ、此ノモノハ消息子ニ由テ下腹部皮膚創傷部ニ連絡スルヲ認ム

二十三、頭皮ヲ式ノ如ク横斷開檢スルニ軟部組織ト著シク蒼白乾燥ス、左前頭結節部ニ相應シテ軟部組織組織間ニ排指頭大ノ淡紫色ノ薄層出血部ヲ存ス、其他損傷異常ヲ認メズ

三十四、頭蓋骨ヲ鋸斷開檢スルニ此際血液ヲ洩出セズ骨ノ厚サ最厚部一〇・〇仙米、最薄部〇・〇仙米、板障ノ血量少シ、硬質及積質内ニハ暗赤色流動血中等量ヲ含有ス、硬腦膜ノ血管充盈中等度、内面白腫滑澤、肥厚等ノ異常ナシ、底面ノ硬腦膜性状脊隆部ニ同ジク頭蓋底ノ骨質ニ損傷異常ナシ

三十五、軟腦膜ハ透明濕潤、血管網ノ充盈ハ後半部ニ於テ中等度其他ノ部分ニ於テハ少シ、溢血點ノ存在ヲ認メズ、側室内ニハ稍々白色ニ潤澤セル液中中等量ヲ含有ス、側室壁ノ血管充盈ノ度中等、脈絡叢ノ血管著シカラズ、大脳斷面ノ血點中等度、視神經床「レンズ」核、内囊、外囊、四疊體「ジュウ」ミース氏導水管、菱形窩、大脚脚、小脚脚、ワロル氏橋、小腦及延髓等ニ異常ナシ、其他著シキ異常ヲ認メズ

(附記)本屍ノ着衣ノ腰部及臀部ニ當ル部分ニハ血液ノ著シク滲潤シ附着セルヲ認ム

有ニテ解剖検査終了時ニ午後三時三十分也

一、本屍外表左側鼠蹊部ニ於テ周邊不規則ニ截斷セラレタル小指頭大ノ切創アリ、此ノモノ消息子ニヨリテ深ク腹腔内ニ通スルヲ認ム(記録第六項)、又本屍同腸下部ハ恰カモ鼠蹊ヨリ上方六・〇仙米ノ處ニ於テ切斷セラレ其上部約三〇・〇仙米ヲ缺損ス、其斷端ハ正銳ニ切斷セラレ粘膜外方ニ翻轉シ軟部組織ハ血液ニヨリテ滲潤セラレ(附記第十三及第二十七項)、又腹腔内ニハ暗赤色軟凝血液及植物性纖維ヲ混セル流動性血液二三〇〇〇立方仙米ヲ包含ス(記録第十三項)、而シテ汚濁ノ腎部及腰部ニ乾血ヲ附着シ其部ノ衣服ハ大量ノ血液ヲ以テ汚濁セラレ且全身ノ皮膚ハ蠟燭蒼白ヲ呈シ粘膜モ亦蒼白ニシテ筋肉ハ乾燥シ内臟ハ著シク血腫ニ乏シキヲ認ム即チ全身ニ亘リテ高度ノ貧血症狀ヲ存ス(記録第一、第三、第十二、第十五、第十八、乃至第三十項)本屍ニ於テハ以上ノ外他ニ死因ト認ムベキ病變又ハ暴力ノ痕跡ヲ存セス、故ニ本屍ノ死因ハ腸管及腸間膜ノ一部分ヲ切斷シタル儘腹腔内ニ放置シ爲メニ其斷端ヨリ前記内外ノ出血ヲ來シ大出血ニ陥リタルニヨルモノト認ム、即チ本屍ハ腸管切斷ニ由ル失血死トス

二、本屍腸管内左側鼠蹊部ニ於テ腸管ヨリ左側陰囊内ニ通スル大開洞アリ、其内面滑澤ニシテ腸管ノ一部分ニヨリテ被覆セラレ所謂「ヘルニア」囊ヲ形成スルヲ認ム、其囊口ハ滑澤ニシテ此部ノ肥厚又ハ癒着等ノ痕跡ナシ、容易ニ指ヲ通過セシメ囊卵大ノ内容ヲ有スル左側陰囊「ヘルニヤ」内腔ニ到達シ得(記

鑑定人及證人

第四百八十四條 裁判所ハ別段ノ規定アル場合ヲ除クノ外何人ト雖證人トシテ之ヲ照問スルコトヲ得

第四百九十條 召喚ヲ受ケタル證人正當ノ事由ナクシテ出頭セサルトキハ檢事ノ意見ヲ聽キ決定ヲ以テ五十圓以下ノ過料ニ處シ且出頭セサルニ因リ生シタル費用ノ賠償ヲ命スルコトヲ得此ノ決定ニ對シテハ即時抗告ヲ爲スコトヲ得

第四百九十一條 召喚ニ應ゼサル證人ニ對シテハ更ニ之ヲ召喚シ又ハ之ヲ勾引スルコトヲ得

第四百九十二條 第八十四條及第九十九條ノ規定ハ證人ノ召喚ニ付之ヲ準用ス

第四百九十三條 第八十八條、第九百條乃至第九百九十九條

總論

七、鑑定人及證人

Skilled Witness and common Witness  
Medicins experts et témoins.  
Der gerichtliche Sachverständiger und Zeuge.

第四百九十四條 證人ノ召喚狀又ハ勾引狀ニハ其ノ氏名及住居、被告人ノ氏名並被告事件ヲ記載シ裁判長之ニ記名捺印スヘシ召喚狀ハ出頭スヘキ年月日時及場所並出頭セサルトキハ過料ニ處シ且勾引狀ヲ發スルコトアルヘキ旨ヲ記載スヘシ

召喚狀ノ送達ト出頭トノ間ニハ少クモ二十四時間ノ猶豫ヲ存スヘシ但シ急速ヲ要スル場合ハ此ノ限ニ在ラス

第四百九十五條 證人ニ對シテハ先ツ其ノ人違ナキカ否及第四百八十六條第一項ニ規定スル關係アル者ナリキ否ヲ取調フヘシ第四百八十六條第一項ニ規定スル關係アル者ニハ證言ヲ拒ムコトヲ得ル旨ヲ告ケル

第四百九十六條 證人ノ召喚狀又ハ勾引狀ニハ其ノ氏名及住居、被告人ノ氏名並被告事件ヲ記載シ裁判長之ニ記名捺印スヘシ召喚狀ハ出頭スヘキ年月日時及場所並出頭セサルトキハ過料ニ處シ且勾引狀ヲ發スルコトアルヘキ旨ヲ記載スヘシ

第四百九十七條 召喚狀ノ送達ト出頭トノ間ニハ少クモ二十四時間ノ猶豫ヲ存スヘシ但シ急速ヲ要スル場合ハ此ノ限ニ在ラス

第四百九十八條 證人ニ對シテハ先ツ其ノ人違ナキカ否及第四百八十六條第一項ニ規定スル關係アル者ナリキ否ヲ取調フヘシ第四百八十六條第一項ニ規定スル關係アル者ニハ證言ヲ拒ムコトヲ得ル旨ヲ告ケル

鑑定

前記說明ノ理由ニ基キ鑑定スルコト左ノ如シ

一、本屍ハ生前陰囊「ヘルニヤ」ニ罹リ居タルモノナリ

二、本屍體表左側鼠蹊部ニ直徑約〇・六仙米前ノ肥「ヘルニヤ」囊ニ通ズル穿孔性創傷一個ヲ存シ腹腔内ニ交通ス

三、本屍ノ同腸約三〇・〇仙米長ノ部分ヲ缺損ス、其缺損セル部分ト立會官警視官部補橋本辰彌ヨリ交付セル〇村醫師ノ本屍ヨリ切斷シタル「ヘルニヤ」囊「ヘルニヤ」液ノ腸管ノ一部分ヲ假ニ接合スルニ此腸片ハ全ク本屍損部ニ一致スルヲ認ム

四、本屍ノ死因ハ該同腸切斷部ヨリ大出血ニアリトス

此鑑定日數ハ明治四十五年二月十八日ヨリ同年〇月〇日ニ至〇日同トス

明治四十五年三月二十二日

東京地方裁判所醫務囑托  
鑑定人 石川 哲 郎 厘  
東京地方裁判所醫務囑托  
鑑定人 宮 永 學 而 厘

刑訴 第九十六條 証人ニハ宣誓ヲ爲サシムヘシ但シ別段ノ規定アル場合ニハ此ノ限ニ在ラス

刑訴 第九十七條 宣誓ハ訊問前之ヲ爲サシムヘシ但シ宣誓ヲ爲サシムヘキ者ナリヤ否ニ付疑アルトキハ訊問後之ヲ爲サシムルコトヲ得

刑訴 第九十八條 宣誓ハ宣誓書ニ依リ之ヲ爲スヘシ  
宣誓書ニハ其心ニ從ヒ眞實ヲ述ヘ何事ヲモ黙秘セス又何事ヲモ附加セサルコトヲ誓フ旨ヲ記載スヘシ但シ訊問後宣誓ヲ爲ス場合ニ於テハ其心ニ從ヒ眞實ヲモ黙秘セス又何事ヲモ附加セサルコトヲ誓フ旨ヲ記載スヘシ

刑訴 第九十九條 宣誓ヲ爲サシムヘキ証人ニハ宣誓前偽證ノ罰ヲ告テヘシ

刑訴 第一百條 証人ノ宣誓ハ各別ニ之ヲ爲サシムヘシ

刑訴 第二十一條 証人左ノ各號ノ一ニ該當スルトキハ宣誓ヲ爲サシムスヘシ

一 十六歳未満ノ者

二 宣誓ノ本旨ヲ解スルコト能ハサル者

三 現ニ供述ヲ爲スヘキ事件ノ被告人ト共犯ノ關係アル者又ハ其ノ嫌疑アル者

四 第八十六條第一項ニ規定スル關係アル者ニシテ宣誓ヲ拒マサル者

五 第八十八條ノ場合ニ於テ證言ヲ拒マサル者

六 被告人ノ雇人又ハ同居人

前項第三號ノ規定ニ適用ニ付テハ犯人藏匿ノ罪、證據湮滅ノ罪、偽證ノ罪、虚偽ノ鑑定通譯ノ罪及贓物ニ關スル罪ノ犯人ハ其ノ本犯ノ共犯ト看做ス

第一項ニ掲タル者宣誓ヲ爲シタルトキト雖其ノ供述ハ證言タルノ效力ヲ妨グルルコトナシ

刑訴 第二十二條 証人ノ供述證人若ハ之ト第八十六條第一項ニ規定スル關係アル者ノ供述ニ違フシ又ハ其ノ財産上ニ重大ナル損害ヲ生スル虞アルトキハ宣誓ヲ爲サシムスヘシ之ヲ訊問スルコトヲ得

刑訴 第二十三條 証人ハ鑑定ニ付必要アル場合ニ於テハ裁判所ノ許可ヲ受ケ身體ヲ検査シ、死體ヲ解剖シ又ハ物ヲ毀壞スルコトヲ得

刑訴 第二十六條 第二項乃至第四項ノ規定ハ前項ノ場合ニ之ヲ準用ス

刑訴 第二十四條 鑑定人ハ鑑定ニ付必要アル場合ニ於テ裁判所ノ許可ヲ受ケ書類及證據物ヲ閲覧シ若ハ謄寫シ又ハ被告人若ハ鑑定人ハ被告若ハ証人ノ訊問ヲ求メ又ハ裁判所ノ許可ヲ受ケ此等ノ者ニ對シ直接ニ問ヲ發スルコトヲ得

刑訴 第二十五條 裁判所ハ部員ヲシテ鑑定ニ付必要ナル處分ヲ爲サシムルコトヲ得但シ第二十二條第三項ノ規定スル處分ハ此ノ限ニ在ラス

刑訴 第二十六條 裁判所ハ鑑定ヲ十分ナラストキハ鑑定人ヲ増加シ又ハ他ノ鑑定人ニ命ジテ鑑定ヲ爲サシムルコトヲ得

刑訴 第二十七條 檢察官及辯護人ハ鑑定ニ立會フコトヲ得

刑訴 第二十九條ノ規定ハ前項ノ場合ニ之ヲ準用ス

刑訴 第三十條 第三項ノ規定ハ勾引ニ關スル規定ヲ除ク外鑑定ニ付之ヲ準用ス但シ檢察官及司法警察官ハ第二十二條第三項ニ規定スル處分ヲ爲スコトヲ得

刑訴 第三十二條 鑑定人ハ旅費、日常及止宿料ノ外鑑定料及立替金ノ辨償ヲ請求スルコトヲ得

刑訴 第三十三條 裁判所ハ宣誓又ハ公署ニ鑑定ヲ囑託スルコトヲ得

刑訴 第三十一條乃至第二十三條及第二十八條ノ規定ハ前項ノ場合ニ之ヲ準用ス但シ第二十二條第三項ノ規定ニ依ル鑑定書ノ説明ハ公署又ハ公署ノ指定シタル者ヲシテ之ヲサシムヘシ

刑訴 第三十三條 証人ハ各別ニ之ヲ訊問スヘシ

刑訴 第三十四條 事實發見ノ爲必要アルトキハ証人ト他ノ證人又ハ被告人ト對質セシムルコトヲ得

刑訴 第三十五條 証人ニハ訊問事項ニ付連絡シタル供述ヲ爲サシムヘシ

必要アル場合ニ於テハ証人ノ供述ヲ明白ナラシメ又ハ其ノ眞否ヲ判斷スル爲適當ナル訊問ヲ爲スヘシ

刑訴 第三十六條 証人ニハ其ノ實驗シタル事實ニ因リ推測シタル事項ヲ供述セシムルコトヲ得

刑訴 第三十七條 第八十五條、第三十六條及第三十八條ノ規定ハ証人ノ訊問ニ付之ヲ準用ス

刑訴 第三十八條 証人ハ必要アル場合ニ於テハ裁判所外ニ之ヲ召喚シ其ノ所在ニ就キ之ヲ訊問スルコトヲ得

刑訴 第三十九條 証人正當ノ事由ナクシテ宣誓又ハ證言ヲ拒ミタルトキハ檢察官ノ意見ヲ聽キ決定ヲ以テ百圓以下ノ料金を處ス第百八十九條第一項但書ノ場合ニ於テ虚偽ノ宣誓ヲ爲シタルトキ亦同シ

刑訴 第四十條 裁判所ハ必要アルトキハ決定ヲ以テ指定ノ場所ニ証人ノ同行ヲ命スルコトヲ得証人正當ノ事由ナクシテ同行ヲ肯セサルトキハ之ヲ勾引スルコトヲ得

刑訴 第四十一條 証人ハ旅費、日常及止宿料ヲ請求スルコトヲ得但シ正當ノ事由ナクシテ宣誓又ハ證言ヲ拒ミタル者ハ此ノ限ニ在ラス

刑訴 第四十二條 裁判所ハ學識經驗アル者ニ鑑定ヲ命スルコトヲ得

刑訴 第四十三條 鑑定人ニハ鑑定ヲ爲ス前宣誓ヲ爲サシムヘシ

宣誓ハ宣誓書ニ依リ之ヲ爲スヘシ

宣誓書ニハ其心ニ從ヒ眞實ニ鑑定ヲ爲スヘキコトヲ誓フ旨ヲ記載スヘシ

刑訴 第三十一條 特別ノ智識ニ因リ知得タル過去ノ事實ニ付其ノ事實ヲ知リタル者ヲ訊問スル場合ニハ本章ノ規定ニ依ラス第十三章ノ規定ヲ準用ス

刑訴 第三十二條 裁判所ハ公判期日ニ於ケル取調準備ノ爲公判期日以前證據物若ハ證據書類ノ提出ヲ命ジ又ハ証人、鑑定人、通事若ハ翻譯人ニ對シ召喚狀ヲ發シタルコトヲ得

前項ノ規定ニ依リ召喚狀ヲ發シタル証人、鑑定人、通事又ハ翻譯人ノ氏名ハ直ニ之ヲ訴訟關係人ニ通知スヘシ

檢察官、被告人又ハ辯護人ハ第一項ノ規定ニ依ル處分ヲ裁判所ニ請求スルコトヲ得

刑訴 第三十三條 却下スルトキハ決定ヲ爲スヘシ

刑訴 第三十四條 何人ヲ問ハス法律ニ別段ノ規定ナキ限りハ民事訴訟ニ關シ裁判所ニ於テ證言スル義務アリ

刑訴 第三十九條 合式ニ呼出サレタル証人ニシテ正當ノ理由ナク出頭セサル者ニ對シテハ申立ナシト雖モ決定ヲ以テ其不參ニ因リ生シタル費用ノ賠償及ヒ或拾圓以下ノ罰金ヲ言渡ス可シ

証人カ再度出頭セサル場合ニ於テハ更ニ費用ノ賠償及ヒ罰金ヲ言渡ス可シ及其勾引ヲ命スルコトヲ得

証人ハ右ノ決定ニ對シテ抗告ヲナスコトヲ得此抗告ハ執行ヲ停止スル效力ヲ有ス

刑訴 第四十條 在ラサル軍人、軍屬ニ對スル罰金言渡及ヒ執行ハ軍事裁判所又ハ所屬ノ長官又ハ隊長ニ囑託シテ之ヲ爲ス其勾引ニ付テモ亦同シ

刑訴 第四十五條 証人其出頭セサルコトヲ後日ニ正當ノ理由ヲ以テ辯解スルトキハ罰金及ヒ賠償ノ決定ヲ取消ス可シ

証人ノ不參届及ヒ決定取消ノ申請ハ書面又ハ口頭ヲ以テ爲スコトヲ得

刑訴 第三十六條 各証人ニハ其攜帶ス可キ呼出狀其他適當ノ方法ヲ以テ人違ナラサルコトヲ判然ナラシメタル後訊問前各別ニ宣誓ヲ爲サシム可シ

然レトモ宣誓ハ特別ノ原因アルトキ殊ニ之ヲ爲サシム可キヤ否ヤニ付疑ノ存スルトキハ訊問ノ終ルマテ之ヲ延フルコトヲ得

民訴 第三百七條 證人ハ証問前ニ宣誓ヲ爲ス可キ場合ニ於テハ其心ニ從ヒ眞實ヲ述ヘ何事ヲモ默秘セス又何事ヲモ附加セザル旨ノ誓ヲ宣フ可シ

又証問後ニ宣誓ヲ爲ス可キ場合ニ於テハ其心ニ從ヒ眞實ヲ述ヘ何事ヲモ默秘セス又何事ヲモ附加セザル旨ノ誓ヲ宣フ可シ

民訴 第三百八條 列事ハ宣誓前ニ相當ナル方法ヲ以テ宣誓者ニ爲證ノ期ヲ諭示ス可シ

民訴 第三百九條 宣誓ヲ拒ム證人ニ付テハ第三百條乃至第三百二條ノ規定ヲ適用ス

民訴 第三百十條 左ノ者ハ宣誓ヲ得サレメシテ參考ノ爲メ之ヲ証問スルコトヲ得

第一 証問ノ時未ダ滿十六歳ニ達セザル者

第二 宣誓ノ何物タルヤヲ了解スルニ必要ナル精神上ノ發達ヲ缺ケル者

第三 刑事上ノ判決ニ因リ公權ヲ剝奪又ハ停止セラレタル者

第四 第二百九十七條及第二百九十八條第三號並ニ第四號ノ規定ニ依リ證言ヲ拒絶スル權利アリテ之ヲ行使セル者但シ第二百九十八條第三號並ニ第四號ノ場合ニ於テハ拒絕ノ權利ニ關スル事實ニ付キ證言ヲ爲ス可キコトヲ申立テテラレタルトキニ限ル

第五 訴訟ノ成續ニ直接ノ利害關係ヲ有スル者

民訴 第三百十一條 證人証問ノ後ニ証問ス可キ證人ノ在ラサル場合ニ於テ各別ニ之ヲ爲ス

證人ノ供述互ニ齟齬シタルトキハ之ヲ對質セシムルコトヲ得

民訴 第三百十二條 證人証問ハ證人ニ其氏名年齢身分、職分及ヒ住居ヲ問フヲ以テ始マル又必要ナル場合ニ於テハ其事件ニ於テ證言ノ信用ニ關スル事情殊ニ當事者トノ關係ニ付テノ問ヲ爲ス可シ

民訴 第三百十三條 證人ニハ其証問事項ニ付キ知りタルモノヲ率直ニ述ベシム可シ

證人ノ供述ヲ明白及ヒ完全ナラシメ且其知り得タル原因ヲ察驗スル爲メ必要ナル場合ニ於テ向ヒ他ノ問ヲ發ス可シ

民訴 第三百十四條 證人ハ其供述ニ換ヘテ書類ヲ願フシ其他覺書ヲ用ケルコトヲ得但算數ノ關係ニ限リ覺書ヲ用ケルコトヲ得

民訴 第三百十五條 陪席列事ハ裁判長ニ告ケテ證人ニ問フ發スルコトヲ得

當事者ハ證人ニ對シ自ラ問フ發スルコトヲ得然レトモ當事者ハ證人ノ供述ヲ明白ナラシムル爲ニ其必要ナリトスル問ヲ發センコトヲ裁判長ニ申立ツルコトヲ得

發問ノ許否ニ付キ異議アルトキハ裁判所ハ直チニ之ヲ裁判ス

民訴 第三百十六條 調書ニハ證人カ其証問ノ前若クハ後ニ宣誓シタルヤ又ハ宣誓セシメテ証問ヲ受ケタルヤヲ記載ス可シ

民訴 第三百十七條 受訴裁判所ハ左ノ場合ニ於テ證人ノ再証問ヲ命スルコトヲ得

第一 證人証問カ法律上ノ規定ニ違ヒタルトキ

第二 證人証問ノ完全ナラサルトキ

第三 證人ノ供述カ明白ナラス又ハ兩義ニ涉ルトキ

第四 證人カ其供述ノ補充又ハ更正ヲ申立ツルトキ

第五 其他裁判所カ再証問ヲ必要スルトキ

民訴 第三百十八條 左ノ場合ニ於テ證人ニ依リ證據調ハ受訴裁判所ノ部員一名ニ之ヲ命シ又ハ區裁判所ニ之ヲ囑託スルコトヲ得

第一 眞實ヲ探知スル爲メ現場ニ就キ證人ヲ証問スルノ必要ナルトキ

第二 證人カ疾病裁判ノ事由ノ爲メ受訴裁判所ニ出頭スルコト能ハサルトキ

第三 證人カ受訴裁判所ノ所在地ヨリ遠隔ノ地ニ在リテテ其裁判所ニ出頭スルニ付キ不相應ノ時日及ヒ費用ヲ要スルトキ

民訴 第三百二十一條 各證人ハ日當ノ辨濟及ヒ其出頭ノ際ニ旅行ヲ要スルトキハ旅費ノ辨濟ヲ請求スルコトヲ得

此金額ノ拂渡ハ訊問期日ノ終リタル後直チニ之ヲ求ムルコトヲ得

舉證者ノ豫納シタル金額不足スルトキハ職權ヲ以テ其不足分ヲ取立ツ可シ

民訴 第三百二十二條 鑑定ニ付テハ以下數條ニ於テ別段ノ規定ヲ設ケサル限りハ人證ニ於テノ規定ヲ準用ス

民訴 第三百二十三條 鑑定ノ申出ハ鑑定ス可キ事項ヲ表示シテ之ヲ爲ス

民訴 第三百二十四條 立會フ可キ鑑定人ノ選定及ヒ其負數ノ指定

ハ受訴裁判所之ヲ爲ス其裁判所ハ鑑定人ノ任命ヲ一名マテニ制限シ又ハ何時モテモ既ニ任命シタル者ニ代ヘ他ノ鑑定人ヲ任命スルコトヲ得

裁判所ハ鑑定人トシテ証問ヲ受ケルニ適當ナル者ヲ指名ス可キ旨ヲ當事者ニ催告スルコトヲ得

當事者カ一定ノ者ヲ鑑定人ニ爲スコトヲ合意シタルトキハ裁判所ハ其合意ニ從フ可シ然レトモ裁判所ハ當事者ノ爲スコトヲ選定ス可キ旨ニ制限スルコトヲ得

民訴 第三百二十六條 左ニ掲グル者鑑定ヲ命セラレタルトキハ之ヲ爲ス義務アリ

第一 必要ナル種類ノ鑑定ヲ爲スニ公ニ任命セラレタル者

第二 鑑定ヲ爲スニ必要ナル學術、技藝若クハ職業ニ當リ從事スル者又ハ學術、技藝若クハ職業ニ從事スル者ニ公ニ任命セラレ若クハ授權セラレタル者

右ノ外鑑定ヲ爲スコキ旨ヲ裁判所ニ於テ述ヘタル者ハ鑑定人タル義務ナキトモ鑑定ヲ爲スノ義務アリ

民訴 第三百二十八條 鑑定ヲ爲ス義務アル鑑定人出頭セス又ハ鑑定ヲ拒ミタル場合ニ於テハ其者ニ對シ此力爲ニ生シタル費用ノ賠償及ヒ罰金ヲ言渡ス可シ但シ其鑑定人ヲ勾引スルコトヲ得ス

民訴 第三百二十九條 鑑定人ハ其鑑定ヲ爲ス前ニ其鑑定人タル義務ヲ公平且誠實ニ履行スヘキ旨ノ誓ヲ宣フ可シ

民訴 第三百三十條 受訴裁判所ハ其意見ヲ以テ左ノ條件ヲ定ム可シ

第一 鑑定人ノ意見ハ口頭又ハ書面ニテ之ヲ述ヘシム可キヤ

第三 數名ノ鑑定人ヲ証問スヘキ場合ニ於テ各意見カ異ナルトキハ共同ニテ鑑定書ヲ作ラシム可キヤ又ハ各別ニ之ヲ作ラシム可キヤ

第三 口頭辯論ノ際鑑定人ノ總員又ハ其一名ヲシテ鑑定書ヲ說明セシム可キヤ

第四 鑑定ノ結果カ不充分ナルトキハ同一又ハ他ノ鑑定人ヲシテ再ヒ鑑定ヲ爲サシム可キヤ

民訴 第三百三十二條 鑑定人ハ日當、旅費及ヒ立替金ノ辨濟ヲ請求スルコトヲ得

此場合ニ於テハ第三百二十一條ノ規定ヲ準用ス

民訴 第三百三十三條 特別ノ智識ヲ要セル過去ノ事實又ハ事情ニシテ其實驗アル者ノ証問ニ因リテ確定ス可キトキハ人證ニ付テハ規定ヲ適用ス

參考 刑事訴訟費用法摘要 (大正十年四月法律第六八號同年五月施行)

第一條 (略)

第二條 證人ノ日當ハ出頭一度ニ二圓以內ニ於テ豫審判事受託判事又ハ裁判所之ヲ定ム

第三條 鑑定人及通事ノ日當ハ出頭一度ニ付二圓以上十圓以內ニ於テ豫審判事受託判事又ハ裁判所之ヲ定ム

鑑定又ハ通譯ニ付特別ノ技能若クハ費用又ハ長時間ヲ要スルトキハ日當ノ外豫審判事受託判事又ハ裁判所ノ相當ト認ムル金額ヲ給スルコトヲ得

第四條 證人鑑定人及通事ノ旅費ハ鐵道又ハ汽船ヲ通スル水路ニ在リテハ二等以下ノ汽車賃又ハ船賃ニシテ豫審判事受託判事又ハ裁判所ノ相當ト認ムルモノニ依リ汽船ヲ通セサル水路ニ在リテハ一海里毎ニ五錢其他ニ在リテハ一海里毎ニ三十錢トス但一海里未滿又ハ一里未滿ノ端數ハ之ヲ切捨ツ

第五條 證人鑑定人及通事ノ止宿料ハ一日五圓以內ニ於テ豫審判事受託判事又ハ裁判所之ヲ定ム

(C) 民事訴訟費用法 (鑑定人旅費日當)

第十一條 鑑定人及ヒ通事ノ日當ハ出頭一度ニ付キ金五拾錢乃至五圓ノ範圍内ニ付テ裁判所ノ意見ヲ以テ定ムル所ニ依ル

鑑定又ハ通譯ニ付キ數多ノ時間又ハ特別ノ技能若クハ費用ヲ要スルトキハ日當ノ外別ニ相當ノ金額ヲ給スルコトヲ得 (三十三年法律第三號ヲ以テ本項改正)

第十二條 當事者ノ滞在費ハ滿八里以外ノ地ヨリ來リ滞在スルトキハ一日金貳拾五錢トシ證人、鑑定人及ヒ通事ノ滞在費ハ一日金五拾錢トス

第十三條 當事者、證人、鑑定人及通事ノ旅費ハ海陸滿一里毎ニ付キ金拾錢トス道路兩端以上アルトキハ最近ノ道路ヲ以テ旅費ヲ算定ス

外國ニ在ル當事者ノ旅費ハ裁判所ノ意見ヲ以テ定ムル所ニ依ル  
 陪審法 (大正十二年四月十八日法律第五十號) 抜抄  
 第一章 總則  
 第一條 裁判所ハ本法ノ定ムル所ニ依リ刑事事件ニ付陪審ノ評議ニ付シテ事實ノ判斷ヲ爲スコトヲ得  
 第二條 死刑又ハ無期ノ懲役若ハ禁錮ニ該ル事件ハ之ヲ陪審ノ評議ニ付ス  
 第三條 長期三年ヲ超ユル有期ノ懲役又ハ禁錮ニ該ル事件ニシテ地方裁判所ノ管轄ニ屬スルモノニ付被告人ノ請求アリタルトキハ之ヲ陪審ノ評議ニ付ス  
 第十五條 陪審員ハ左ノ場合ニ於テ職務執行ヨリ除斥セララルヘシ  
 一、乃至  
 七、略之  
 八、陪審事件ニ付被告人又ハ鑑定人トナリタル時(以下略之)  
 第三十五條 陪審ノ評議ニ付スヘキ事件ニ付テハ裁判長ハ公判準備期日ヲ定ムヘシ  
 第四十三條 公判準備期日ニ於テハ裁判長ハ必要ナル證據調ノ決定ヲ爲スヘシ  
 檢察、被告人及辯護人ハ証人訊問、鑑定、檢證又ハ證據物若ハ證據書類ノ集取ヲ請求スルコトヲ得  
 前項ノ請求ヲ却下スルトキハ裁判所ハ決定ヲ爲スヘシ  
 第四十九條 公判準備期日外ニ於テ証人又ハ鑑定人ノ訊問ヲ爲スト

キハ被告人モ亦之ニ立會フコトヲ得  
 裁判所外ニ於テ前項ノ手續ヲ爲ストキハ拘禁セラレタル被告人ハ之ニ立會フコトヲ得ス但シ裁判所必要ト認ムルトキハ之ニ立會ハシムルコトヲ得  
 第五十條 前條第一項ノ手續ヲ爲スヘキ日時及場所ハ被告人ニ之ヲ通知スヘシ但シ急速ヲ要スル場合ハ此ノ限ニ在ラス  
 第五十九條 陪審員疾病其他已ムコトヲ得サル事由ニ因リ呼出ニ應スルコト能ハサル場合ニ於テハ其ノ職務ヲ辭スルコトヲ得此ノ場合ニ於テハ書面ヲ以テ其事由ヲ説明スヘシ  
 第七十條 裁判長ハ陪審列事ノ一人ヲシテ被告人ノ訊問及證據調ヲ爲サシムルコトヲ得  
 陪審員ハ裁判長ノ許可ヲ受ケ被告人、証人、鑑定人、通事及翻譯人ヲ訊問スルコトヲ得  
 第七十二條 左ニ掲タル書類圖書ハ之ヲ證據ト爲スコトヲ得  
 一 公判準備手續ニ於テ取調ヘタル証人ノ訊問圖書  
 二 檢證、押收又ハ搜索ノ圖書及之ヲ補充スル書類圖書  
 三 公務員ノ職務ヲ以テ證明スルコトヲ得ヘキ事實ニ付公務員ノ作リタル書類  
 四 前號ノ事實ニ付外國ノ公務員ノ作リタル書類ニシテ其ノ真正ナルコトヲ證明アルモノ  
 五 鑑定書又ハ鑑定圖書及之ヲ補充スル書類圖書

証人及鑑定人

裁判所ヨリ合式ノ呼出狀ヲ受ケタル時ハ何人ヲ問ハズ、証人トナリ證言ヲナスノ義務アリ、又能力ノ容ル、限り鑑定人トナリ鑑定ヲ爲サザルベカラズ、コハ日本國民ノ誰人ニモ附加セラレタル義務ナルモ、人身ニ對シ特別ノ智識ヲ有スル醫師ハ、通常ノ人ヨリモ鑑定人トナリ、証人トナル場合頗ル多シ、次ニ證人トシテ呼出狀ヲ受ケタル場合ニ、故ナク裁判所ニ出頭セザル時ハ、勾引狀ヲ發セラレ、或ハ罰金ヲ言渡サレ、且ニ參ニ依リテ生ジタル費用ヲ辨償セシメラル、事アリ、鑑定人ニ於テモ呼出ニ應ゼザル時ハ、證人が呼出ニ從ハザルト略同様ノ責任ヲ附加サル、モ、勾引狀ヲ發セララル、コトナシ。但シ呼出狀ハ出頭ノ日

ヨリ廿四時間以前ニ本人ノ手ニ渡サルベカラズ、又正當ノ理由アル時ハ出頭ヲ拒ムコトヲ得ルモノナリ。今民事及刑事事件ニ關スル證人及鑑定人呼出狀ノ書式ヲ示サバ左ノ如シ。

証人呼出狀

原告 (氏名) 被告 (氏名) 間ノ大正〇〇年〇〇月〇〇日  
 〇〇號(件名) 事件ニ關シ大正〇〇年〇〇月〇〇日ノ當地方裁判所第〇〇民事部ノ證據決定ニ依リ別紙表示ノ事項ニ付キ証人トシテ訊問相成候條大正〇〇年〇〇月〇〇日午前〇時當地方裁判所第〇〇號法廷ニ出頭可有之候也  
 此呼出ニ應セザルトキハ罰金ヲ言渡サルコトアルヘシ  
 大正〇〇年〇〇月〇〇日  
 〇〇地方裁判所第〇〇民事部  
 裁判所書記(氏名) 印

鑑定人呼出狀

原告 (氏名) 被告 (氏名) 間ノ大正〇〇年〇〇月〇〇日  
 〇〇號(件名) 事件ニ關シ大正〇〇年〇〇月〇〇日ノ當地方裁判所第〇〇民事部ノ證據決定ニ依リ別紙表示ノ事項ニ付キ鑑定人トシテ訊問相成候條大正〇〇年〇〇月〇〇日午前〇時當地方裁判所第〇〇號法廷ニ出頭可有之候也  
 此呼出ニ應セザルトキハ罰金ヲ言渡サルコトアルヘシ  
 大正〇〇年〇〇月〇〇日  
 〇〇地方裁判所第〇〇民事部  
 裁判所書記(氏名) 印

民事ニ關スル呼出狀

刑事ニ關スル呼出狀

証人呼出狀  
 (氏名・件名) 被告事件ニ付キ當地方裁判所ニ於テ證人トシテ訊問相成候條大正〇〇年〇〇月〇〇日午前〇時當地方裁判所第〇〇號法廷ニ出頭可有之候也  
 此呼出ニ應セザルトキハ罰金ヲ言渡サレ且勾引狀ヲ發セララルコトアルヘシ  
 大正〇〇年〇〇月〇〇日  
 〇〇地方裁判所第〇〇刑事部  
 裁判所書記(氏名) 印

鑑定人呼出狀  
 (氏名・件名) 被告事件ニ付キ當地方裁判所ニ於テ鑑定人トシテ訊問相成候條大正〇〇年〇〇月〇〇日午前〇時當地方裁判所第〇〇號法廷ニ出頭可有之候也  
 此呼出ニ應セザルトキハ罰金ヲ言渡サルコトアルヘシ  
 大正〇〇年〇〇月〇〇日  
 〇〇地方裁判所第〇〇刑事部  
 裁判所書記(氏名) 印

證人或ハ鑑定人ハ公平且誠實ニ事ニ從フベキヲ宣誓シ、故ナクシテ自己ノ知レル事實ヲ默秘シ、或ハ事實以外ノ何物ヲモ附加スルコト能ハズ、モシ官吏ニシテソノ職務上默秘スベキ義務アルモノ、醫師藥劑師等ガソノ業務上取扱ヒタルコトニ付、知得タル事實ニシテ默秘スベキモノニ關スル時ハ、鑑定或ハ證言ヲ拒ムヲ得ルコトアリ、尙官吏ハソノ所屬官廳ニ於テ異議アル時ハ、證人或ハ鑑定人トシテ訊問スルコト能ハズ、又何人ヲ問ハズ、訴訟ニ關スル事項ハ、公判開廷前ニ於テハ之ヲ公ニスルコトヲ得ズ。

鑑定人及證人ハ旅費、日當及立替金辨濟ヲ求ムルコト得レドモ、モシ一ツノ事件ノ豫審終結若クハ公判判決前ニ本人ヨリ請求スルニ非ラズンバ、取得ノ意志ナキモノトシテソノ請求權ヲ失フモノナリ、現行ノ刑法施行法ニヨレバ、證人ノ日當ハ出頭一度ニ付二圓以内、(但止宿料ヲ要スル場合ハ日當ヲ給與セズ)、鑑定人及通事ハ同一圓以上十圓以内ニシテ旅費ハ鐵道及船賃ハ二等以下此等ノナキ所ニテハ海陸路一里ニ付五錢乃至三十錢、通路兩線以上アル時ハ最近ノ通路ヲ以テ計算サレ、止宿料ハ一日ニ付五圓以内ヲ給與ス等ノ規定アリ、但シ鑑定人通譯ニシテ、數多ノ時間或ハ特別技能、若クハ費用ヲ要スル時ハ、日當ノ外別ニ相當ノ金額ヲ給與スルコトヲ得ル様ニナリ居レリ。民事訴訟法費用法ニモ略同様ノ規定アリ、此等規定ハ大正十年四月法律第八號ヲ以テ改正サレタルモノニシテ、舊規定ヨリ見レバ其給與額ハ非常ナル餘裕ヲ生ジタレドモ、尙通常一醫師ノ手當トシテハ不充分ナル憾ナキニ非ラザレドモ、此等ノ仕事ハ吾人ノ國家ニ對スル務メノ一ニシテ、且醫師トシテ眼ヲ社會公安ノ上ニ放テルモノハ、此等ノ負擔ハ事ロ甘受スベキモノナリト信ズ。

八、鑑定及檢案

The expert Evidence I, Expertise Das gerichtliche Gutachten.

刑訴 第五十五條 訴訟ニ關スル書類ハ公判開廷前ニ於テハ之ヲ公ニスルコトヲ得ス

刑訴 第五十六條 被告人、被疑者、證人、鑑定人、通事又ハ翻譯人ノ訊問ニ付テハ調査ヲ作ルヘシ

一 被告人、被疑者、證人、鑑定人、通事又ハ翻譯人ノ訊問及供述

二 證人、鑑定人、通事又ハ翻譯人宣誓ヲ爲ササルトキハ其ノ事由

四書ハ裁判所書記ヲシテ之ヲ供述者ニ讀開カサシメ又ハ供述者ヲシテ之ヲ閱覽セシメ其ノ記載ノ相違ナキカ否ヲ問フヘシ供述者増減變更ヲ申立テタルトキハ其ノ供述ヲ調査ニ記載スヘシ

四書ニハ供述者ヲシテ署名捺印セシムヘシ

刑訴 第七十一條 官吏又ハ公吏ノ作ルヘキ書類ニハ別段ノ規定アリ

ル場合ヲ除クノ外年月日ヲ記載シテ署名捺印シ其ノ所屬ノ官署又ハ公署ヲ表示スヘシ

刑訴 第七十二條 官吏又ハ公吏書類ヲ作ルニハ文字ヲ改竄スヘカラス挿入、削除又ハ欄外記入ヲシタルトキハ之ニ蓋印シ其ノ字數ヲ記載スヘシ但シ削除シタル部分ハ之ヲ讀得ヘキ爲字體ヲ存スヘシ

刑訴 第七十三條 官吏及ヒ公吏ニ非サル者ノ作ルヘキ書類ニハ年月日ヲ記載シテ署名捺印スヘシ

刑訴 第二百二十一條 鑑定ノ經過及結果ハ鑑定人ヲシテ鑑定書ニ依リ又ハ口頭ヲ以テ之ヲ報告セシムヘシ

鑑定人數人アルトキハ共同シテ報告ヲ爲サシムルコトヲ得

鑑定書ヲ差出シタル場合ニ於テ必要アルトキハ口頭ヲ以テ其ノ説明ヲ爲サシムルコトヲ得

鑑定書及檢案書ハソノ書式内容共ニ全ク同様ノモノナレドモ、一般ニ判事ヨリ命ゼラレ宣誓ノ上作成シタル者ヲ鑑定ト云ヒ、檢事或ハ警察官ヨリ命ゼラレ無宣誓ノモノヲ檢案ト云フ。鑑定及檢案ノ結果ハ或ハ口頭ヲ以テスルコトアリ、或ハ書面ヲ以テスルコトアリ、前者ハ直ニ裁判所書記ニヨリテ記録ニ編入サレ、後者ハ鑑定書或ハ檢案書トシテ提出スルモノナリ、鑑定書(或ハ檢案書以下單ニ鑑定書ト記載スルモ檢案書ヲソノ内ニ含ム)中ニソノ手續結果及鑑定ヲ爲シタル時間ヲ詳記スベシト規定シアリ、凡テ法律上ノコトハソノ形式ニ非常ニ重キヲ置クモノナレバ、鑑定書ガ假令事實上及學問上頗ル緻密ニ正シク出來居ルモノニテモ、單ニ鑑定ニ要シタル時間ノ記入ヲ怠リシトカ、或ハ契印ヲ忘却セリトカ、字句ノ訂正削除加入ニ就テ捺印ヲセザリシ等ノコトニテ、法律上種々ノ行違ヲ生ズルコトアレバ、甚ダ馬鹿ラシク思ハレザル

吾人ノ論文

節ナキニシモ非ラザルモ、此點ニモ充分ノ注意ヲ拂フベキモノトス。

裁判所ニ提出サレタル鑑定書ハ、云ハバ公衆ノ前ニ發表サレタル吾人ノ論文ナレバ、如何ナル人ノ眼ニ觸ル、モ、何等耻ヅベキ點ナキ様ニ注意スベシ、此鑑定書ハ一件記録中ニ綴テ込メラレ、一定期間保存セラレ、モノナレバ、其事件ノ終結迄ニハ或ハ再鑑定、若クハ最高鑑定ニ附セラル、コトモアルベシ、故ニ一面ニハ自己ノ爲メ、他面ニハ司法上萬遺憾ナキ様、鑑定書ハ自己ノ能力ノ最善ヲ盡シテ作成スベキモノナリ。

鑑定書ヲ作成スルニ當リ、尙吾人ノ注意スベキハ、鑑定書ハ醫學ニ暗キ法律家、或ハ公衆ノ理解シ會得シ得ラルベキ様ニ成サザルベカラザルコトナリ、故ニ猥リニ術語ヲ使用シ、或ハ西醫ノ言ヲ用ヒ、若クハ最新說ヲ引用スル等ノ如キハ謹ンデ避クルヲヨシトス。

今鑑定書ノ形式ヲ略示スレバ次ノ如シ。

鑑定書

九、鑑定書(或ハ檢案書)

The written Note or Documents  
 Certificats medicales on rayports  
 medico-legal, Schriftliche gerichtliche Gutachten.

- 一、胃頭トシテ受命年月日、命令官、事件名、命令ヲ受ケタル場所、鑑定事項、検査ヲ行ヒタル年月日、場所等ヲ記載スベシ。
- 二、検査記録、コハ検査物ニ對シテ行ヒタル検査法、及所見ヲ全ク客觀的ニ成ルベク主觀ヲ加ヘザル様ニシテ記載ス。
- 三、説明、検査ノ結果ト今日ノ學問ノ教ユル所、及自己ノ經驗トヲ綜合シテ鑑定事項ノ各項ニ對シ説明ヲ加ヘ、因果ノ關係ヲ明ニスベシ。

鑑定書實例

- 四、鑑定、検査ノ結果ト説明ニ於ケル理由ニヨリ、鑑定事項ノ各項ニ對シ極メテ簡明ニ結論ヲ下スベシ。
  - 五、記名調印、最後ニ鑑定書提出ノ年月日、及自己ノ宿所氏名ヲ自署シ調印スベシ。
- 十、鑑定書實例  
 Practical Example of the Documents  
 Example de rapport. Beispiels der gerichtärztlichen Protokolle und Gutachten.

今鑑定書記載方式及實例ヲ示セバ左ノ如シ。

鑑定書

何府縣市區町村住何族 姓 名 何年月何日生

右者何年月何日何時何處ニ於テ死亡シ(右者死體ヲ何年月何日何時何處ニ於テ發見シ)何年月何日何時何處ニ於テ法官某ノ面前ニ於テ其死體ヲ剖檢シ、其所見ヲ述ブルコト左ノ如シ

剖檢記録

甲、外表検査

- 一 年齢、男女、身長何々
- 二 體格及營養
- 三 疾病ノ痕跡及特種ノ異常
- 四 死後強直
- 五 一般ノ皮色(殊ニ顔面)死斑、腐敗色
- 六 頭部諸般中ノ異物、眼瞳孔ノ腐蝕、色澤、頭髮ノ狀況、齒列ノ模様、舌ノ性状位置
- 七 頸部
- 八 胸部
- 九 腹部
- 十 背面及肛門(閉閉、糞便血液附着ノ有無)
- 十一 生殖器
- 十二 四肢

乙 内景検査

總論

其 一 頭腔

- 十三 頭蓋ノ軟部及骨膜
- 十四 頭蓋骨ノ形狀面ノ厚薄、色、骨縫合
- 十五 硬腦膜ノ外面、硬膜(血液流動セルカ、凝固セルカ、其量及色)
- 十六 硬腦膜ノ内面、軟腦膜ノ外面
- 十七 頭蓋底ノ内容、硬腦膜ノ狀態、橫竇
- 十八 頭蓋底面、軟腦膜、基底動脈
- 十九 大脳ノ表面、迴轉、溝、軟腦膜剝離ノ難易
- 二十 側室、大脳半球
- 二十一 上脈絡膜、ガレノイ氏大靜脈、松葉線、第三腦室
- 二十二 線狀體、レンズ核、視神經床
- 二十三 四疊體、蟲、道水管
- 二十四 第四腦室、小腦
- 二十五 大脳脚ワロル氏橋、延髓
- 二十六 頭蓋底及側部ノ骨
- 二十七 皮下脂肪組織及筋ノ狀態
- 二十八 胸腔開ニ際シ、瓦斯或ハ液體ノ流出、諸臟器ノ位置、色澤、血量、橫隔膜ノ位置
- 二十九 肋膜腔ニ於ケル異常内容、肺ノ表面ノ攪膜
- 三十 縱隔膜、胸腺、大血管ノ性状

七九



死體解剖  
定書實例

- 三十一 心囊、内外面、内容
- 三十二 心臓、大小、形状、房室、冠狀動脈ノ状態、房室ノ内容、房室口ノ廣狹及瓣ノ完否
- 三十三 動脈閉鎖ノ状態(心臓抽出後灌水ヲ以テ試験ス)左右心臓及大動脈ノ内容、各瓣、内膜、腱索、筋、左右室壁ノ厚徑
- 三十四 胸腔ノ大血管
- 三十五 左肺、大小、形状、葉ノ色澤、硬軟、断面ノ血暈、空氣或ハ液ノ量、氣管、肺動脈及氣管枝ノ色及性状
- 三十六 右肺
- 三十七 肋膜、肋骨、胸椎
- 三十八 頸部ノ大血管及神經
- 三十九 喉頭ノ内容
- 四十 舌咽頭、扁桃腺、食道
- 四十一 喉頭、氣管、甲状腺、淋巴腺
- 四十二 頸部深在諸筋、頸椎
- 四十三 腹膜、網膜
- 四十四 脾臓、大小、形状、色澤、硬軟、莖膜、断面ノ血暈、脾體、マルビギー氏小體血管
- 四十五 左腎、副腎、腎盂、輸尿管
- 四十六 右腎、副腎、腎盂、輸尿管
- 四十七 膀胱
- 四十八 生殖器
- 四十九 直腸
- 五十 胃及十二指腸
- 五十一 輸尿管、門脈、膽囊
- 五十二 肝
- 五十三 脾
- 五十四 腸
- 五十五 腸間膜及腸
- 五十六 大血管
- 五十七 脊柱及骨盤

總論

五十八 軟部及椎骨  
五十九 硬膜ノ内外面、内容  
六十 椎骨體

以上ノ剖檢ハ何年月何日何時ニ始マリ同日何時ニ終結ス  
前記ノ所見ニ基キ某甲(失血)ニ因テ死亡シ而此(失血)ハ殺器ヲ以テ頸動脈ヲ切傷シタルニ由ルモノト認定ス何云々  
何年月何日 於何處 姓名 名印

死體解剖檢査記録  
山梨縣南郡留部小立村第二十八番戸  
吳服行商 小池 代次郎 三十二歳

明治三十九年二月四日、東京地方裁判所豫審判事設置勇雄ハ大久保時三郎坂部タケ謀殺被告事件ニ付右被害者小池代次郎ノ死體ヲ解剖シ左記事項ノ認定ヲ爲スベキ旨余等ニ命ゼラレタリ

一 死亡ノ原因  
一 死後経過ノ日數  
一 創傷ノ有無若シアラバ其部位并ニ機軸又兇器ニヨリテ眞傷シタルモノナラバ其種類用方  
依テ同日午後三時ヨリ東京帝國大學醫科大學法醫學教室解剖場ニ於テ設置豫審判事裁判所書記鈴木百平立會ノ上片山國嘉執刀三田定則補助之レテ剖檢スルニ其所見左ノ如シ

第一 外表檢査  
一 全身前ト濕氣ニ乏シキ赤土ニ由テ被ハレ土ハ衣片及皮膚ト固着シ之レヲ洗滌スルコト極メテ困難ニシテ強テ除去スレバ脆弱ナル衣片及前ヤ履襪ニ變化シタル皮膚ト共ニ剝離ス身長一六四・〇仙體重五四三・〇〇瓦皮色ハ帶暗蒼白皮膚ハ一般ニ屍體狀ヲ呈ス骨格佳瓦脂肪及筋肉ノ發育モ亦同様死體強直ナシ

二 頭部及顔面ニ損傷ナク眼球ハ軟化シテ乾燥萎縮ノ状態ニ在リ

八〇

- 結膜ハ赤色角膜及瞳孔ハ軟壞シテ細檢シ難シ鼻口内異物ナク外耳ニモ損傷異常ナシ
- 三 頸胸及腹部ノ皮膚ニ損傷ナク腹部ハ中等度ニ緊張ス背面ニモ又損傷ナシ
- 四 陰莖及陰囊ハ變敗シテ殆ント其形ヲ失ヒ肛門稍ヤ哆開ス
- 五 上肢及下肢ニ認ムベキ損傷ナシ
- 第二 内臓檢査
- 甲 頭蓋腔開檢  
六 頭皮ヲ式ノ如ク横斷開檢スルニ皮下組織ハ極メテ水分ニ乏シク其色ハ帶暗蒼白ナリ
- 七 頭骨ヲ鋸斷開檢スルニ骨ニ損傷ナク諸縫合ハ外面ニ於テハ著シク内面ニ於テハ僅ニ存在ス骨質稍ヤ厚ク血暈中等ナリ
- 八 腦質ハ軟化シテ帶暗灰色混濁シ呈ス硬腦膜ノ色ハ暗灰色底面ノ骨質ニ損傷ナシ
- 乙 胸腔腔開檢  
九 胸腹ノ正中ヲ縱斷開檢スルニ脂肪稍ヤ多ク筋肉ノ色鮮紅色ナリ前頭部ノ皮下及筋肉層ニハ廣キ出血アリ横膈膜ノ高サ左右共ニ第五肋骨ニ達ス腹腔内ニハ異常ノ内容ナク臟器ノ位置ニ異常ナク一般ニ乾燥ノ狀ヲ呈ス
- 其 一 胸腔臟器  
十 胸腔ヲ開檢スルニ左胸腔ニ瘻管ナク右胸腔ニ於テハ下葉ノ側面ニ少シク瘻管アリ左右兩腔共ニ内容液ナシ
- 十一 心囊内空虛内面滑澤黄色顆粒狀ノ結晶ヲ附着ス溢血點數多アリ
- 十二 心臓ハ木屐手拳ヨリ稍ヤ大、心臓ノ表面ニハ數個ノ溢血點アリ心臓ノ内面暗紫褐色膜ハ柔靱心内ニ血液ナク只砂粒樣ノ感アリ結晶物ヲ觸ル
- 十三 左肺稍ヤ膨大其色汚穢暗紫褐色其質軟ニシテ稍ヤ充盈ノ感アリ断面ノ色表面ニ同ジク之ヲ壓スレバ僅ニ血色ノ泡沫液ヲ漏ス氣管支ハ空虚ナリ右肺下葉ノ内面ニ溢血點アリ稍ヤ水分ニ富ム其他ノ性状ハ左肺ニ等シ
- 十四 咽頭ハ暗紫褐色ニシテ此所ニ數個ノ著明ナル溢血點アリ食道ノ粘膜ハ暗色ニシテ溢血點數個ヲ存ス骨質ニ損傷ナシ甲狀

總論

軟骨ノ右ノ上角ニ折傷アリ環狀軟骨ノ前部ニモ折傷アリ氣管支ノ粘膜暗色ニシテ内容ナク又溢血ナシ

其 二 腹腔臟器  
十五 脾臓大サ一・〇・五、五―一・五仙迷其色暗紫褐色シテ變質ヲ呈シ嚙噬及泥樣ノ感アリ之ヲ切開スル帶暗赤褐色ノ泥樣物流出ス
- 十六 左腎莖膜剝離シ易ク大サ一・〇・〇―一・六・〇―一・五仙迷質極メテ軟ク色ハ紫褐色断面ノ色モ之ニ同ジ右腎莖膜剝離シ易ク大サ九・〇―一・五・五―二・五仙迷断面ノ性状ハ左腎ニ比シ稍ヤ血色ニ富ムノ他同一ナリ
- 十七 胃中ニハ少許ノ濃厚ナル暗色泥樣ノ内容物ト多量ノ瓦斯ト存ス粘膜ハ帶暗褐色ヲ呈ス
- 十八 小腸内ニハ暗黄色濃厚ノ粘稠物ヲ存ス粘膜ハ淡紅色ニシテ粘下ニ一二ノ溢血點アリ
- 十九 大腸内ニハ稍ヤ多量ノ汚穢黃濃厚ナル糞便ヲ存ス粘膜紅色ナリ
- 二十 膀胱ハ断面汚穢淡紅色ニシテ其實著シク軟化セリ此部ノ漿液膜下ニ溢血點アリ
- 二十一 膀胱空虚粘膜異常ナシ
- 二十二 肝臓ノ大サ二一・〇―一・四・〇―二五仙迷其色暗紫褐色ニシテ質極メテ柔ク断面稍ヤ赤色ヲ帶ビ水分ニ乏シ之ヲ壓スル血液ノ流出ヲ認メズ
- 二十三 腹部大動脈表膜内面淡紅色ナリ

右ニテ解剖檢査終了時ニ午後四時三十分ナリ

理由  
一 本屍ノ解剖所見ハ前記ノ如ク又化學的檢査ノ結果ハ石津鑛學士ノ鑑定書ノ如クナルヲ以テ當按スルニ本屍ハ既ニ二三ヶ月間ヲ経過シテ體表ハ稍ヤ屍體ニ變化シ又體腔内臟器ハ著シク腐敗セリ其程度ハ善重ノ死體ニ比スレバ稍ヤ劣レルモノノ如シ體表ニハ認ムベキ損傷ナシト雖モ前頭部ノ皮下及筋肉層ニハ著シキ出血アリ(記録第九項)又喉頭ニ於テハ甲狀軟骨ノ右ノ上角及環狀軟骨ノ前部ニ各一個ノ折傷アリ(記録第十四項)之レ生前ニ強ク此部ヲ絞扼シタルノ兆ナリ心臓、心、肺、咽

八一



- 遺散シ向腸管各部ハ瓦斯ニヨリテ中等度ニ膨滿ス。
- 一、大網脂肪中等血管内ニハ多量ノ血液充盈ス、腹膜滑澤ニシテ腸間膜ノ脂肪中等、血管充盈ス、脾ニ肥大ナク腸管ハ淡黃褐色ヲ呈ス。
- 腹腔内臓ノ位置ニ異常ナシ、脾臓ノ周圍組織ハ著シク黄綠色ヲ呈ス、腹腔内ニ琥珀色ノ液二〇、〇立方仙米存在ス腸管腹ノ根部ニシテ十二指腸ノ直下、脊柱ノ正面(椎椎部)ニ五風錢大ノ漿液腫下出血二個(横徑ニ並フ)存在セリ、ソノ間隔〇、三仙米ソノ形何レモ正圓形ヲナシ漿膜面ヨリ僅カニ隆起ス、切割スルニ帶紫赤色ノ凝血ヲ出ダス、布片ヲ用ヒテ拭除スルニ容易ニ清潔ナラシムルコト能ハズ、横膈膜ノ高左第五肋間右第五肋骨ノ下縁ナリ。
- 其ノ一 頰胸臓器
  - 一三、頰部ノ組織ハ普通ノ状態ニシテ血液、出血、損傷等ノ異常ヲ認メズ。
  - 一四、胸腔ヲ開檢スルニ左右肺ノ前縁ハ十分ニ露出シ、肺接鈍ナリ、右肺ニ癒着ナク、右胸腔内ニハ帶紫赤色ノ液少許アリ、左肺ハ全部胸壁ト癒着シ、剝離スルニ困難ナリ。
  - 心臟ノ前面ノ結締組織間ニハ少許ノ瓦斯ヲ存ス。
  - 胸腺ノ殘存セルヲ認メズ。
- 其ノ二 心臟内ニハ琥珀色ノ液五、〇立方仙米存在ス、心臟ノ太サ本尻手拳大ニ殆ド等シ、外膜下ニ一二ヶ所ノ凝血點アリ、左右心室共ニ軟ニシテ切開スレバ右心室内ニハ多量ノ暗赤色流動血ヲ存シ左室ニハ同様ノ血液少許ヲ容ス左右房室開口ハ共ニ一指ヲ通ズ、心室ノ際ハ附屬ノ血管ヨリ多量ノ血液ヲ漏出ス、肺動脈、大動脈口ニ左心室内ノ色ハ右心ニ比シ稍淡ナリ、心筋ノ色淡ニシテ潤澤ナリ。
- 一六、頰部諸臓器ヲ肺臟ト共ニ剝出スルニ、舌頭頰ニ異常ナシ、食道ノ下部ニハ煉乳塊物少許アリ、結膜面ハ一般ニ蒼白色ナリ。
- 喉頭、氣管内ニハ粘濁汚穢灰白色ナル液少許ヲ存ス。
- 舌根部囊狀腺扁桃腺ハ中等度ニ腫大セリ。

- 一七、右肺ノ表面ハ一般ニ滑澤ニシテ汚穢紫黒赤色ヲ呈ス、左肺ハ肋膜癒着ノタメ到ル所纖維組織物ヲ附着シ粗糲ニシテ淡灰色ヲ呈ス、膈ル、ニ兩肺共ニ萎縮アリトイヘドモ氣量稍少シ、断面ノ色一般ニ帶紫赤色輕壓ニヨリ血管ノ斷端ヨリ暗赤色流動性血液多量ヲ漏出ス。
- 其ノ二 腹腔臓器剖檢
  - 一八、脾臟太サ一〇、〇一八、〇一三、〇仙米表面ノ色汚穢、帶紫淡紅色硬度ハ稍軟断面ノ色殆ド表面ニ等シク血凝ニトム。
  - 一九、左腎、大サ一〇、〇一六、五一三、五仙米莖膜割離易シ、表面ノ色淡赤褐色硬度尋常、断面ノ色尋常ニシテ血凝ニトム。
  - 二〇、右腎大サ一〇、〇一六、五一三、四仙米表面ノ色性状断面ノ色性状尋常ニ等シ。
  - 二一、副腎ノ大サ色肉膜性状尋常ニシテ微スベキ所見ナシ。
  - 二二、膀胱内空虚粘膜炎紅色ニシテ粘膜ノ所々ニ凝血點散在セリ
  - 二三、胃内ニハ未消化ノ米飯粒ヲ混ジタル汚穢暗褐色ノ内容二〇〇〇、〇〇粒ヲ存ス、粘膜ノ血管ハ一般ニ怒張充盈シ濾泡ノ發育可哀ナリ、小彎ノ附近ニハ所々ニ凝血點ヲ見ル、其ノ他損傷異常ナシ。
  - 二四、十二指腸ノ中部ニテ幽門ヲ去ル七、〇仙米ノ部ヨリ下方六、〇仙米ノ間暗紫赤色ヲ呈シ、腹膜ハ潤澤ナリ、コノ部ヲ剝出シテ檢スルニ腸管ノ粘膜炎ノ出血甚ダシキタメニシテコノ部分ノ内容ハ粘液ヲ交ヘタル凝血ナリ、粘膜ヲ水洗シテ檢スルニ粘膜下ニモ出血セルヲ認ム、出血部ハ腸管ノ前後兩面共同線ナルヲ認メタリ、而シテ又周圍ノ組織ニモ極メテ少許ノ出血ヲ認メ得タレドモ腸管ノソレニ比ベタモアラズ、ソノ他小腸ニハ汚穢黃褐色濁色粘膜ノ内容少許ヲ存ス、粘膜ノ血管充盈シ且ツ怒張ス、溢血出血ナシ。
  - 二五、肝臟大サ二六、〇一七、〇一七、〇仙米表面ノ色紫紅色硬度ハ弾力性硬固ナリ、被膜下ニ於テ中心紫紅色ヲ呈シ周圍黃色ヲナル小葉ヲ透見ス、断面ノ色表面ニ等シク小葉ノ分界明カナリ、血量ニトミ壓スレバ暗赤色ノ流動血ヲ多量ニ流出ス。

二六、脾臓ハ充盈シ粘膜滑澤、囊内粘膜滑澤ニシテ損傷異常ナシ。

二七、脾臟大サ一七、〇一三、六〇一、〇仙米ニシテ血管充盈ス。

脾臟部ニ於テ腸管ニ移行セントスル部ニ五風錢網質大ノ暗黒赤色ナル不正圓形ヲナセル一點アリ、切割スルニ凝血ナリ、拭除スルニ漿膜下出血ニシテ脾臟實質内ニ出血セルヲ認メズ、断面ニ異常ヲ見ズ。

二八、大動脈内面滑澤帶黃色ニシテ異常ナシ。

其ノ三 頭 腔 剖 檢

二九、頭皮ヲ式ノ如ク横斷開檢スルニ其ノ際暗赤色ノ流動血ヲ洩出ス、軟部組織ニ損傷異常ヲ認メズ、頭蓋骨ヲ鋸斷開檢スルニ其ノ際亦暗赤色流動血多量ヲ洩出ス。

骨ノ厚サ通常板障ハ暗赤色ヲ呈シ血量ニトム、骨質ニ骨折ソノ他異常ナシ。

硬腦膜ハ骨ニ固着ス、内面膠樣滑澤ニシテ蒼白ナリ。

軟腦膜ハ一般ニ透明ニシテ血管網ハ充盈ス。

腦質ニ損傷異常ヲ認メズ。

側室内ニハ淡黃色稠明液少許ヲ存ス。

室壁及ビ脈絡膜ノ血管充盈ス。

視神經床、腺狀體、大腸、脚、ワロル氏橋、小腦延髓等ニ出血ナシ。

基礎動脈柔軟ニシテ異常ナシ、底面ノ硬腦膜ハ穹窿部ノソレニ同ジク頭蓋底ニ損傷異常ナシ。

乙 鑑 定

一、本屍ノ外表所見ハ第一項乃至第十項ニ記載セル所ニシテ第二項ニ記載セル頭部擦過傷、第七項右上方表皮剝脫ノ存スル外異常損傷ヲ認メズ。

二、本屍ニ存スル損傷ハ頭部擦過傷(第二項)右上方表皮剝脫(第七項)腸間膜出血(第十二項)脾臟出血(第十七項)十二指腸出血(第二十四項)ニシテソレ等ノ程度ハ以上各項ニ記述セルガ如シ。

三、本屍ノ死因ハ「シヨック」ニシテ本屍ハ死後二十一時間ヲ經過セリ。

本屍ニ存スル損傷ハ解剖檢査記録第二項頭部擦過傷第七項右上方表皮剝脫第十二項腸間膜出血第二十七項脾臟ノ漿膜下出血第二十四項十二指腸出血(以下單ニ損傷ト稱フ)ナルコト鑑定第一、第二項ニ概括セル所ナルガ該損傷ハ何レモ被害者ヲシテ直チニ死ノ轉歸ヲ迪ラシムル程度ノモノト斷ジ難シ。

普通ノ場合ニ於テハ(特別ノ事情ナキ限り)カ、ル程度ノ損傷ニアリテハ數時間乃至數日ノ後ニ至リ續發的ニ急性腹膜炎ヲ惹起シ然ル後輕症ナルハ治癒ニ趨キ 重篤ナルハ死ノ轉歸ヲ取ルベキモノナリ。

然ルニ本屍ノ解剖所見ニ據レバ急性死ノ諸條件(暗赤色流動性血液、漿膜下出血等)ヲ具備セルニヨリ前掲第二十四項、十二指腸出血、第十二項腸間膜出血第二十七項脾臟漿膜下出血以外ニハ死ノ原因ト認ムベキ傷害及ビ疾病ノ徵ナキニシテ、此ノ急性死ハ死因ハコノ損傷(十二指腸出血、脾臟漿膜下出血、腸間膜出血)ニ基因セルモノト認メザルベカラズ。

依ツテコレヲ案ズルニコノ損傷ノ解剖所見ハ生理學上ヨリコノ程度ノ損傷ガ是等臓器ノ機能ニ影響スル普通ノ場合ニハ前説明ノ如ク急性死ヲ必然惹起スベシト斷ズベキニアラザルモ亦一面外力ニヨリテコノ損傷ヲ受ケル時ノ作用ノ如何ニヨリテハ單ニ臓器ニ現ハレタル損傷以外ノ生活機能ニ或ル種ノ衝動ヲ隨起スルコトヲモ考慮セザルベカラズ。コレヲ要約シテ斷案スルニ屍體ハ急性死ニシテ死ヲ惹起シタリト認ムベキ傷害ハ前記内臓々器ノ損傷以外ニ認ムベキモノナキニヨリ外力ハ急激ニコノ部分ニ作用シコレガ爲メニ臓器ノ損傷ヲ受ケ臨時ノ「シヨック」ニヨリテ心臟肺臟ノ作用ヲ停止シ死ニ至リタルモノナリト認ム。

依リテ本屍ノ死因ハ「シヨック」ト鑑定ス。

大正〇〇年〇月〇日

廣島市三川町四拾番地  
鑑定人 香川卓二

第二 鑑 定 書

昭和〇〇年〇月五日□□控訴院刑事部裁判長判事〇〇〇〇ハ被告人●●●●ニ對スル過失致死事件ニツキ、本鑑定人ニ命ズルニ本件

肥録中香川醫師ノ鑑定書並ビニ同人ノ豫審調書及ビ原審公判調書  
中同醫師ノ供述等ヲ材料トシ左記ノ事項ニ付テ鑑定スベキ旨ヲ以  
テス。

- 一、頭部ノ擦過傷左ノ鼻表皮剥脱ノ損傷ト腸間膜出血、脾臓ノ漿  
膜下出血、十二指腸出血トハ如何ナル關係ニアルヤ。
- 二、本件屍體ハ衝動ニヨリ心臓肺臓ノ作用ヲ停止シ死ニ致シタル  
鑑定ナルガ其ノ衝動ハ普通ノ體質ヲ有スル者ニ起リ易キヤ又特  
異ノ體質ヲ有スルモノニ起リ易キヤ普通コレヲ予見シ得ルヤ否  
ヤ。
- 三、本件記録中香川醫師ノ鑑定書並ビニ同人ノ豫審調書及ビ原審  
公判調書中、同醫師ノ供述等ヲ材料トシテ本件屍體ハ如何ナル  
原因ニ起因スルヤ。
- 四、本件記録中香川醫師ノ鑑定書並ビニ同人ノ豫審調書及ビ原審公判  
調書中同醫師ノ供述等ヲ精讀シ、上記鑑定事項ニ關係アル重要事  
項ヲ摘録スレバ次ノ如シ。
- 一、身長五尺一寸、頭圍一尺二寸二分、胸圍二尺八寸、腹圍二尺  
二寸、營養體格可其ナル男子。(第一項)
- 二、左前頭部眉毛ノ上方ニ、五仙米ニ眉毛ニ併行セル一、〇仙米ノ  
擦過傷アリ、ソノ附近ニ數個ノ點狀ノ血癍ヲ被レル擦過傷存在  
スルモアリ、同側有髮部ニモ二三ノ點狀ノ血癍ヲ被レル擦過傷  
アリ、濕潤セル布片ヲ以テ拭除スルニ比較的容易ニ消滅ナラシ  
メ得タリ。(第二項)
- 三、右上方ノ中央ニ點狀ノ表皮剥脱アリ出血ヲ伴ハズ。(第七項)
- 四、腸間膜ノ根部ニシテ十二指腸ノ直下脊柱ノ正面ニ五厘錢大ノ  
漿膜下出血(横徑ニ並ブ、ソノ間隔三、〇仙米)存在セリ、ソ  
ノ形狀何レモ正圓形ヲナシ漿膜面ヨリ僅カニ隆起ス、切割スル  
ニ帶黒紫赤色ノ凝血ヲ出ダス、布片ヲ以テ拭除スルニ容易ニ消  
滅ナラシムルコト能ハズ。(第十二項)
- 五、心臓外膜下ニ一二ヶ所ノ溢血點アリ。(第十五項)

- 六、膀胱内空虚粘膜炎淡紅色ニシテ粘膜炎所々ニ溢血點散在セリ(第  
二十二項)
- 七、胃粘膜炎ノ血管ハ一般ニ怒張充盈シ遠隔ノ發育可其ナリ小腸附  
近ニハ所々ニ溢血點ヲ見ル。(第二十三項)
- 八、十二指腸ノ中部ニテ腸門ヲ去ルセリ、〇仙米ノ部ヨリ下方六仙  
米ノ間暗黒赤色ヲ呈シ腸膜ハ潤澤セリ、此ノ部ヲ割出シテ檢ス  
ルニ腸管粘膜炎ノ出血甚ダシキタメニシテ、コノ部ノ内容ハ粘液  
ヲ交ヘタル凝血ナリ、粘膜炎ヲ水洗シテ檢スルニ粘膜炎下ニモ出血  
セルヲ認ム、出血部ハ腸管ノ前後兩面モ同様ナルヲ認メタリ而  
シテ又周圍ノ組織ニモ極メテ少許ノ出血ヲ認メ得タリトモ腸管  
ノコレニモ比シテ非ラズ。(第二十四項)
- 九、脾臓頭部ニ於テ脾管ニ移行セントスル部ニ五厘錢銅貨大ノ暗  
黒赤色ナル不正圓形ヲナセル一點アリ、切除スルニ凝血ナリ、  
拭除スルニ漿膜下出血ニシテ脾臓實質内ニ出血セルヲ認メズ、  
剖面ニ異常ヲ認メズ。(第二十七項)
- 十、腹部外皮皮下組織、腹筋及ビ腹壁腹膜ニ損傷異常ナシ(第十  
一項)
- 十一、大腸脂肪量中等、血管内ニハ多量ノ血液充盈ス、腹膜滑澤  
ニシテ腸管膜ノ脂肪中等血管充盈ス。(第十二項)
- 十二、暗赤色流動性血液。
- 十三、腹腔諸臓器ニ門脈系統ニ屬スル諸臓器即チ胃、小腸、大  
腸、腸管、脾臓、肝臓、肺臓等ノ高度ノ腫脹。
- 十四、左右心室共ニ軟ニシテ切開スレバ右心室内ニハ多量ノ暗赤  
色流動性血液ヲ存シ、左心室ニハ同種血液少許ヲ容ルニシテ心筋  
ノ色淡ニシテ潤澤ナシ。(第十七項)
- 以上列舉シタル主要所見ニ基キ前鑑定人香川醫師ハ次ノ如ク鑑定  
セタリ。即チ
- 本屍ニ存スル損傷ハ解剖検査記録第二項、第七項、第十二項、  
第二十七項、第二十四項ナルコト鑑定第一第二項ニ概括セル所  
ナルガ該損傷ハ何レモ被害者ヲシテ直チニ死ノ轉歸ヲ進ラシム  
ル程度ノモノト斷ジ難シ。
- 普通ノ場合ニ於テハ(特別ノ事情ナキ限り)斯ル程度ノ損傷ニア  
リテハ數時間乃至數日ノ急性腹膜炎ヲ惹起シ然レ後ノ輕症ナ  
ルハ治癒ニ趨キ重篤ナルハ死ノ轉歸ヲ取ルベキモノナリ。

然ルニ本屍ノ解剖的所見ニヨレバ急死ノ諸條件(暗赤色流動性  
血液漿膜下溢血等)ヲ具備セルニヨリ前掲第二十四項十二指腸  
出血、第十二項腸管膜下出血、第十七項腸管漿膜下出血、以外ニ  
ハ死ノ原因ト認ムベキ傷害及ビ疾病ノ徵ナキニヨリ此ノ急死屍  
體ノ死因ハ此ノ損傷ニ基キセルモノト認メザル可シ。

粘膜炎、(四)胃粘膜炎血ノ他、(五)腹腔諸臓器ノ高度ノ腫脹  
等急死ノ諸徵候ヲ具備スルヲ以テナリ。

更ラニ本鑑定人ハ茲ニ之等急死ノ諸徵候ノ内十二指腸粘膜炎出血、  
腸管漿膜炎、漿膜下溢血及ビ脾臓部漿膜炎下溢血ト附加セ  
ントス、而シテソノ發生ノ原因ヲ胃粘膜炎及ビ漿膜下溢血ト同様  
ノ成因ヲ以テテ説明セントス、但シ之等ノ部ニ於テハ胃粘膜炎、  
脾臓、及ビ心臓等ニ於ケル溢血ニ比シテノ度著明ナルノミ。  
即チ本鑑定人ハ十二指腸粘膜炎、脾臓頭部、漿膜及腸間膜根部、漿  
膜等ノ部ニ出血ヲ將來スルガ如キ外力ノ加ハリシコトヲ否定スル  
モノニシテソノ理由ハ次ノ如シ。

(一) 腹圍二尺二寸、營養體格可其ナル男子ナル事。

即チ腹壁弛緩セズ腹壁皮下脂肪層及ビ筋内ノ發育良好ニシテ  
腹壁ハ中等ノ緊張力ヲ具備スルモノト認ムラルベキ事。

(二) 外力ノ作用スル部ハ先ツ腹壁ナリ、然ルニ香川鑑定人鑑  
定書第十一項記載ノ如ク腹部外皮、皮下組織筋及腹壁腹膜  
ニ損傷異常ヲ認メザル事。

(三) 若シ外力ノ作用シタルモノト假定シテ腹壁ニ次デ外力ヲ  
受タル部位ハ腹腔諸臓器ノ上ヲ被ヒ夫等ノ保護裝置タルベキ  
大網ナリ、然ルニ同鑑定書第十二項記載ノ如ク大網脂肪量中  
等、血管内ニハ多量ノ血液充盈ス、腹膜滑澤ニシテ……云々  
ノ如ク何等損傷アリシヲ記載セザル事。

(四) 十二指腸、脾臓及ビ腸間膜等ハ後腹壁ニ固定セラレ比較  
的移動シ難キ部位ナルノミナラズ、ソノ基底ハ脊柱其ノ他固  
キ後壁存スルヲ以テ力ノ作用ニヨリ他部ニ比較的容易ニ損傷  
ヲ被ムル可能性アリ。

然レモ脾臓頭部ノ漿膜下ニ溢血アリテ然カモ最モ出血シ易キ  
實質性臓器タル脾臓實質内ニ出血ヲ證明セザルハ甚ダ奇異ナ  
リ。

以上掲ゲル所ノ理由ニ基キ、十二指腸粘膜炎、脾臓頭部漿膜炎及腸  
間膜漿膜炎等ニ於ケル溢血ハ外力ノ作用ニヨリテ發生シタルモ  
ノト推定スベキ根據甚ダ薄弱ナルノミナラズ、ソノ最モ著明ナリ  
トシテ擧ゲラレタル十二指腸粘膜炎ノ記載頗ル簡單ニシテ例ハ  
バ、十二指腸粘膜炎又ハ十二指腸漿膜炎ニ製創者シテハ組織推滅等出血



四、尚腸間膜腫脹及十二指腸内ノ出血ハ本件ニハ大ナル關係アルモノナレバ、ソノ性状ヲ詳記セシムルコトハ、コレ等ハ十二指腸近部手  
 掌大位ノ部ニ在リ、腸間膜ノ出血ハ五風錢大ノ漿膜下出血ニ  
 個ニシテ、十二指腸ノ直下腸間膜ノ根部分ニ在リ、正圓形ヲ呈シ  
 漿膜面ヨリ少シク隆起シ、内ニ帶黒紫赤色ノ凝血アリ。  
 五、次ニ十二指腸内ニテ幽門ヲ去ル七、〇〇〇部ヨリ下方六、〇〇〇  
 間ハ暗黒赤色ヲ呈シ、其部ノ腹膜ハ潤滑シ、粘膜下出血ニ其ダ  
 シタリ、内容モ粘液ヲ交ヘタル凝血トナル、又隣臟ノ頭部ニモ  
 五風銅貨大ノ暗黒赤色ナル不正圓形ノ實質性出血アリタリト云  
 フ。  
 而シテ之等ノ出血ハ外部ヨリ云ヘバ丁度臍ヨリ略一寸位上方ニ  
 テ、正中ヨリ僅カニ右ニ偏シテ存在シタルモノ、如シ。

(乙) 說明

六、上記(甲)ニヨリテ予ハ〇〇〇ガ死直前ノ状況及死體解剖所見  
 ノ大要ヲ知り得タレバ、技ニ予ハ〇〇〇ノ死ノ果シテ如何ナル  
 モノニ基因スルヤヲ決定スル事ヲ得ルノ材料ヲ得タリ。  
 〇〇〇ガ大正〇〇年〇月〇日息セキ切ツテ自轉車ニ乘レル  
 〇〇〇ガ追駈ケ來レル際ニハ少クトモ〇〇〇ハソノ身體ノ行動ニ著大  
 ナル制限ヲ受タルガ如キ全身乃至局部ノ疾病ヲ有セザリシモノ  
 ナル事ハ明瞭ナリ、而モ彼ガ〇〇〇ニ追付キ、右手ニテ〇〇〇ノ頭  
 ヲ抱ヘ引張リ行キツ、アリシヨリ間ニ急死セルモノナリ。  
 七、故ニ此際〇〇〇ノ急死ノ原因トシテ最モ考ヘラルベキ事ハ彼  
 ガ或潜在性疾病アリ之レガ激動等ノ爲メ發症シ内因ノ死ニ至  
 リタルモノナルカ或ハ暴行ヲ被リシガ原因トナリテ外力ノ急  
 死セルカノ二ツニ大別スル事ヲ得、而シテ彼ノ死ノ急激ナリシ  
 事ハソノ體内ノ血液ノ暗赤色流動性ナルコト、内臟ニ凝血セル  
 コト及心臓ニ凝血點アルコトヲ考フルニテ之ヲ知ルベシ。  
 八、先ヅ此ノ内因ノ急死ニ就キテ考フルニ〇〇〇ノ死直前ノ状況  
 ヲ見レバソノ最モ考ヘ易キ疾病ハ腦出血ト急性心臓麻痺乃至  
 破裂ニヨル急死ナリ、技ニ於テ香川卓二ガ爲セル〇〇〇ノ解剖  
 所見ニヨルニ、腦ニハ毫モ出血セシ痕跡ナケレバ彼ガ腦出血ニ  
 ヲリテ死セシモノニ非ザル事ハ明白ニシテ、又其ノ心臓ノ状況  
 ニ見ルニ、ソレニ肥大、筋質ノ破裂、冠狀動脈ノ蛇行等ヲ見ザ

レバ〇〇〇ハ急性心臓麻痺ニヨリテ死ニ至レルノ可能性少ク、  
 又心臓破裂ニヨリテ死ニ至レルモノニアラザル事モ自ラ明瞭ナ  
 リ。  
 九、ソノ他〇〇〇ノ身體内ニ直接急死ヲ來スガ如キ疾病ヲ解剖所  
 見上發見スルコト能ハザレバ、予ハ寧ロ彼ノ死ガ外因ノ來レ  
 ルモノニ非ラズヤヲ疑フモノニシテ、技ニ〇〇〇ノ解剖所見中  
 特ニ異常ナルモノヲ求ムルニソノ頭部右上方等ニアル表皮剝脫  
 ノ如キハ、何レモ輕微ニシテ死因ニ關シテハ毫モ之ヲ顧慮スベ  
 キ程ノ必要アルモノニ非ズ。  
 十、只外部ヨリ云ヘバ臍ノ右上方一寸位ノ部ニ當ル所ノ腸間膜、  
 脾臟及十二指腸ノ内面ニ於テ、新鮮ナル顯著ナル漿膜下乃至  
 粘膜下出血アリ(第四及第五項ヲ參照)コレコノ部ニ大ナル鈍  
 性暴力ノ作用シタル痕跡ト見レバ、而モコレノ位置ニ來レル暴  
 力ハ最モ人ヲシテ「シヨック」ニ陥リ易カラシムルモノナレバ、  
 〇〇〇ハ「シヨック」ニヨリテ死亡シタルノ疑、最も多キモノ  
 トス。

(丙) 鑑定

十一、技ニ於テ一般的、「シヨック」ナルモノ、概念ヲ記載スルヲ  
 極メテ必要ナル事ナリト信ズ。即チ「シヨック」トハ吾人ノ身體  
 〇〇〇、二、ノ大ナル或ハ數多ノ小ナル暴力襲來シソノ局部ニ毫モ  
 暴行ノ痕跡ヲ殘サ、ルカ、或ハコレアリタルモノガ障害ノ主  
 トナラズ、然モソノ部ニアル知覺神經ノ末梢ヲ強ク刺激シ、多  
 トマ肺心ガ反射的ニ突然停止シテ死ニ至ルモノニシテ、コハ胸  
 腺淋巴性體質、若クハ神經性ニ抵抗弱キ人ガ胃部或ハ喉頭等ニ  
 暴力ヲ蒙リタルトキニ最モ多ク來リ解剖上ニハ主トシテ窒息急  
 死ノ所見アリ。ソノ他體中何等死ニ至ル程ノ病變ヲ發見セザル  
 ヲ常トシ、暴力ヲ受ケタル局部ニハ多少ノ痕跡ヲ殘スコトアリ  
 或ハ全クコレヲ見ザルコトスラアリ。  
 十二、今、〇〇〇ノ死直前ノ状況及ビ解剖所見ヲ考ルニ、彼ハ〇月  
 〇日朝ハ自轉車ニ乘レル●ヲ追ヒケケ來レシ位ナレバ、ソノ  
 際注意スベキ程ノ疾病症候ヲ顯出シ居ラザリシハ明白ニシテ解  
 剖上ニ於テモ直接死因トナル程ノ潜在性疾病アリタルノ標子ナ  
 ク、然モソレヨリ短時間内ニ右下部ニ相當スル部ニ十二指腸内  
 血、脾臟實質内出血、ソ、近傍ノ腸間膜根部分出血ヲ來タシツ、  
 ノ痕跡ヲ殘シタル暴力ニ起因スルモノナリト推定ス。  
 上記(甲)及ビ(乙)ニ記載セルガ如キ理由ニヨリ左ノ如ク鑑定ス。  
 一、〇〇〇ハ腹部ニ襲來セル鈍性暴力ニヨリテ「シヨック」  
 ヲ起シ死ニ至リタルモノナラント推定ス。  
 此鑑定ハ昭和〇〇年〇月〇日着手同年〇月〇日終了  
 昭和〇〇年〇月〇日  
 京都市下京區室町通リ寺ノ内上ル四木ノ下町一三九  
 鑑定人醫師 小南又一郎

法醫學上ノ檢査

十二、法醫學上ノ檢査

The Examination in the medical-jurisprudence.  
 L'expertise médico-legal. Die gerichtlich-  
 medizinische Untersuchung.

法醫學上醫師ノ檢査乃至鑑定ヲ要スルモノハ大體左ノ如シ。

(イ) 生體ニ付テハソノ年齢、異同、精神狀態、創傷ノ狀況、生殖機能、妊娠分娩及疾病ノ有無等ノ檢査  
 ヲ命ゼラル。該檢査ノ際ニハ醫學的診斷法ニ法醫學的智識ヲ加味シ、成ルベク客觀的所見ヲ基礎トシ、  
 豊富ナル常識ヲ以テ診定シ、尙損害、賠償精神狀態鑑定ノ際ニハ、詐病、匿病乃至誇大等ニ就テ充分  
 ナル注意ヲ拂フベシ。

(ロ) 死體ニ就テハソノ外表及内景ヲ檢シテ、病死ナルカ將タ變死ナルカ、自他殺ノ區別、死因等ヲ決定  
 セザルベカラズ、ソレ人ノ死タルヤ種々ノ因子ノ結合ニ依リテ來ルモノナレバ、單ニソノ外表乃至犯  
 行ノ局部ノミヲ檢シテ、直ニ死因ヲ決定スルガ如キ輕舉ハ慎ンテ避ケザルベカラズ。

(ハ) 物品檢査トシテハ、血液、精液、毛髮、胎便、尿、吐瀉物、胃腸ノ内容、臟器及器物等ヲ化學的顯  
 微鏡的ニ或ハ血清學的ニ精密ナル檢査ヲナスニ在リ。

以上ノ検査ノ結果ハ正實ニ客觀的ニ記載シ、検査記録ヲ形成スルモノニシテ、之ニ冒頭及説明等ヲ附加シ、結論ニテ結び一定ノ形式ヲ供ヘタルモノヲ鑑定書乃至検査書トス。

### 十三、臨場検査

Investigation of the scene, Examen sur les lieux, Localer Augenschein.

刑訴 第七十五條 裁判所ハ事實發見ノ爲必要アルトキハ檢體ヲ爲スヘシ  
刑訴 第七十六條 檢體ニ付テハ身體ノ検査、死體ノ解剖、墳墓ノ發掘、物ノ毀壞其ノ他必要ナル處分ヲ爲スコトヲ得  
被告人ニ非ザル者ノ身體ノ検査ハ一定ノ證據ノ存否ヲ確認スルニ必要ナル場合ニ限リ之ヲ爲スコトヲ得  
婦女ノ身體ヲ検査スル場合ニ於テハ醫師又ハ成年ノ婦女ヲシテ之ニ立會ハシムヘシ

死體ヲ解剖シ又ハ墳墓ヲ發掘スル場合ニ於テハ禮意ヲ失ハザルコトニ注意シ遺族アルトキハ之ニ通知スヘシ  
刑訴 第八十二條 變死者又ハ變死ノ疑アル死體アルトキハ其ノ所在地ヲ管轄スル裁判所又ハ區裁判所ノ檢事檢視ヲ爲スヘシ前項ノ處分ニ因リ犯罪アルコトヲ發見シタル場合ニ於テ急遽ヲ要スルトキハ引續キ檢體ヲ爲スコトヲ得  
檢事ハ司法警察官ヲシテ前二項ノ規定ニ依ル處分ヲ爲サシムルコトヲ得

犯行ノ現場ニ於テ屍體或ハ犯行ニ關係アル物品ヲ検査スル場合ニハ、精密ナル注意ト銳利ナル觀察眼トヲ必要トス、死體ノ位置、四肢屈曲ノ状態、着衣ノ有様、周圍ニ散亂セル物品、足痕、指紋、家具ノ置場所其散亂状態等決シテ忽諸ニ附スベカラズ、是等ヲ注意シテ記載スルコトハ、重ニ犯罪搜索者ノ爲スベキコトナルモ、醫師モ之ニ參加スル時ハ大ナル利益ヲ得ルコトアリ、尙現場ノ狀況ヲ寫真ニテ撮影シ置ク時ハ、現場検査ノ際見落シタルモノヲモ、種板ハ誠實ニ印影シ居ルヲ以テ、後日大ナル參考トナルコトアリ。現場検査ヲ精密ニナセル爲メ、自殺ナルカ他殺ナルカ、自他傷ノ別、災禍死ナルヤ否ヤ等ヲ、明ニ判定スルヲ得タル例ハ枚舉ニ遑アラズ。

### 十四、異同ノ決定

Determination of Identity, Determination d'identité, Die Sicherstellung der Identität

吾人醫師ガ検査ニ着手スル前ニ、先ヅ以テ決定セザルベカラザルハ、戸籍上或一定ノ名前ヲ有スル人ト、

異同ノ決定

今現ニ検査ヲ受ケントスル人ト、同一ノ人ナルヤ否ヤヲ決定スルニ在リ、コレヲ法醫學上異同ヲ決定スト云フ、コハ通常司法官モシクハ周圍ノ人ニヨリテ略決定サレ居リテ、何等ソノ方面ニ注意ヲ向クルノ必要ナキコト多ケレドモ、時トシテ行旅病死者、發掘死體、或ハ犯罪人ニ對シテハ、異同決定ニ非常ノ注意ヲ拂ハザルベカラザルコトアリ。

異同決定ノ必要アル場合ニハ、先ヅ一般の觀察ヨリ漸次醫學的方面ニ移行スベシ、即チ被検査人ノ衣服所持品、身長、體重、年齢、性、體格、營養状態、皮色、諸所ニ於ケル發毛ノ工合、及文身、灸痕、母斑損傷、瘰癧ノ有無、モシアラバソノ位置、職業的特徴等ヲ記載シ、次デ身體各部ニ於ケル特徴ヲ検査スベシ。例ヘバ齒牙ノ發生、或ハ缺損ノ状態、生殖器病ノ有無、手足ニ最モ著シキ職業的特徴等ニ注意スベシ、即チ染色業者寫真師ノ手指ニ色素藥品ノ附着スルコト、車夫ノ下腿ニ靜脈腫ヲ見ルコト、靴屋、金箔屋ノ手ニハ一定ノ「タコ」ノアルコト等ノ如キ之レナリ。

發掘セル死體ノ衣服及所持品ハ、甚ダ異同決定ノ參考トナルコトアリ、今日迄ノ經驗ニヨレバ土葬後絹物ハ廿年、毛織物ハ十年、木綿ハ三年間ハソノ柄柄ヲ認ムルコトヲ得ルト云フ。然レドモカ、ル物品ノ腐敗崩壞スルハ、非常ニ種々ノ條件ニ依リ影響サル、モノナレバ、ソヲ考慮ノ中ニ措カザルベカラズ。著者ノ見タル例ニ就テ云ヘバ、鳥羽伏見ノ戰爭ニ討死セルモノヲ改葬ノ必要アリテ、ソノ死體數多發掘セルコトアリキ、死體ハ陶製甕ノ中ニ入レ埋葬シアリテ、内ニハ貯水ノ爲メ屍臘トナルモノアリシニ拘ラズ、五十年ヲ經過セルノチ羅紗ノ陣羽織ハ、尙ソノ紋所ヲ明カニ認ムルコトヲ得タルモノアリ。

死體ニ於テ年齢ヲ鑑定スル場合ニ必要ナルハ、ソノ身長、體重、齒牙發生ノ状態、モシクハ骨格ニ於テ

具體的特徴

衣服ノ崩壞

死體ノ年齢

ル各骨ノ大サ、ソノ化骨ノ状態等ニシテ、例ヘバ齒牙ノ交換發生ハ何歳ニシテ、又何處ノ骨端化骨核ハ何歳ニシテ何程ノ大サトナリ、何歳ニシテ骨幹ト合致スルカト云フハ解剖學ノ教フル所ナレバ、可檢骨格ト之トヲヨク照合スレバ、ソノ年齢ヲ決定スルコトヲ得ルモノナリ。之ニ付テハ後出骨質検査ノ部ヲ参照スベシ

屍體上ニ於テ得タルほふまん氏ノ測定ハ、産出ヨリ滿六歳ニ至ル時期ニ關シ、左ノ身長ヲ發見シタリ。

第一表 獨逸人ノ身長ト年齢

年齢	男		女	
	平均	最大限	平均	最大限
一ヶ月以内	五〇・九	六四	三三	一〇
一乃至二ヶ月	五三・三	六一	四〇	七
二乃至三ヶ月	五五・四	六九	四一	七
三乃至四ヶ月	五七・五	七二	四二	七
四乃至五ヶ月	五七・九	六七	四五	七
五乃至六ヶ月	六〇・八	六八	五二	七
六乃至七ヶ月	六二・〇	七五	五六・五	七
七乃至八ヶ月	六三・五	七二	五八・八	七
八乃至九ヶ月	六二・五	七一	六一・六	七
九乃至十ヶ月	六五・八	七〇	六二・二	七
一乃至二ヶ月	二八〇	二八五	二四五	二四五
三乃至三ヶ月	七八	六二	六〇	六三
四乃至四ヶ月	五四	六〇	五七・四	六三
五乃至五ヶ月	六一	六一	五七・四	六三
六乃至六ヶ月	六〇	六二	五七・四	六三
七乃至七ヶ月	六三	六七	五七・四	六三
八乃至八ヶ月	六七	六七	五七・四	六三
九乃至九ヶ月	七〇	七一	五七・四	六三
十乃至十ヶ月	七〇	七一	五七・四	六三

ほふまん氏ノ身長表

獨逸小學生徒ノ身長

年齢	被検査者ノ數		平均的身長		最小限		最大限	
	男	女	男	女	男	女	男	女
十乃至十一ヶ月	八	六六・八	七二	六三	一〇	七	七一	五二
十一乃至十二ヶ月	九	六六・五	七四	五六・五	七	七	七〇	六一
一年乃至一年半	四八	七〇・九	八五	五一	五	七	八〇	五四
一年半乃至二年	四〇	七三・四	八三	四九	三〇	三	八三	六〇
二年乃至二年半	三四	七六・二	八八	六八	三四	三	八六	六一
二年半乃至三年	二二	七九・八	九一	六八	一七	三	八八	五八
三年乃至三年半	二二	八三・〇	九二	六八	一七	三	八八	五三
三年半乃至四年	一一	八八・八	一〇二	六八	一六	二	九五	五三
四年乃至四年半	二〇	八九・九	一〇四	六七	七	二	九五	五二
四年半乃至五年	三	九七・三	九九	六〇	二五	七	一〇〇	七二
五年乃至五年半	一一	一〇〇・四	一一一	九四	三	七	一〇〇	七二
五年半乃至六年	三	一〇四・三	一一一	九三	九	三	一〇八	九六
六年乃至七年	九六	一一九・九	一二九・九	一一五・〇	一〇	七	一一二・二	一二四・九
七年乃至八年	三四九	一二七・三	一三〇・三	一二六・三	一〇	七	一二六・二	一二四・九
八年乃至九年	四〇九	一二二・八	一三三・三	一二二・二	一〇	七	一二六・二	一二四・九
九年乃至十年	四三二	一二六・四	一三三・三	一二二・二	一〇	七	一二六・二	一二四・九
十年乃至十一年	四三八	一二九・八	一三三・三	一二二・二	一〇	七	一二六・二	一二四・九



十	十	十	十	九	八	七	六	五	四	三	二	一	十	十	九	八	七	六	五	四
三	二	一											一	一	一	一	一	一	一	一
歲	歲	歲	歲	歲	歲	歲	歲	歲	歲	歲	歲	歲	月	月	月	月	月	月	月	月
二九・八〇	二七・二〇	二五・〇〇	二三・〇〇	二一・〇〇	一九・一〇	一七・八〇	一六・五〇	一五・二〇	一三・七〇	一二・四〇	一〇・八〇	九・〇〇	八・七四	八・四九	八・二一	七・八八	七・五〇	七・〇七	六・五九	六・〇五
一三五・二	一三〇・八	一二七・〇	一二二・八	一一八・三	一一三・八	一〇八・三	一〇二・八	九七・四	九一・七	八五・四	七九・五	七三・五	七二・二	七〇・四	六八・八	六七・二	六五・七	六四・三	六三・〇	六一・八
五二・五	五二・一	五一・九	五一・五	五一・二	五〇・九	五〇・六	五〇・二	四九・三	四八・九	四七・六	四六・七	四五・四	四四・九	四四・三	四四・〇	四三・五	四二・八	四二・三	四一・四	四〇・五
六四・九	六三・一	六一・四	五九・二	五七・二	五五・五	五四・一	五二・七	五〇・五	四九・五	四八・一	四六・八	四五・七	四四・九	四四・三	四四・〇	四三・五	四三・〇	四二・五	四一・九	四一・三
三一・四〇	二七・八	二四・四〇	二二・三〇	二〇・五〇	一八・七〇	一七・二〇	一六・〇〇	一四・五〇	一二・九〇	一一・五〇	九・九〇	八・五〇	八・三五	八・〇六	七・七七	七・三〇	七・〇六	六・五〇	六・一八	五・七七
一三九・〇	一三二・三	一二五・九	一二〇・四	一一六・二	一一二・〇	一〇七・二	一〇二・四	九六・五	九一・〇	八四・九	七八・九	七二・九	七一・七	六九・八	六八・四	六七・〇	六五・三	六三・九	六二・六	六〇・八
五二・八	五二・二	五一・七	五一・三	五〇・五	五〇・二	四九・九	四九・七	四八・七	四七・八	四六・九	四五・八	四四・一	四三・八	四三・三	四二・八	四二・三	四二・〇	四一・六	四一・〇	三九・七
六五・〇	六二・五	六〇・二	五八・〇	五六・一	五四・〇	五三・〇	五一・九	四九・八	四八・六	四七・二	四六・二	四四・四	四三・八	四三・三	四二・九	四二・三	四二・〇	四一・六	四一・一	四〇・二

長身ノ徒生	
十一年乃至十二年	四〇七
十二年乃至十三年	三八九
十三年乃至十四年	三八八
十四年乃至十五年	三五七
十五年乃至十六年	一五三
十六年乃至十七年	六六
十七年乃至十八年	三一
十八年乃至十九年	一三

又三島通良氏ニヨレバ日本人發育期ニ於ケル平均測定値ハ左ノ如シ。  
 第二表 日本人ノ身長ト年齢 (單位ハ釐及厘)

年 齡	男				女			
	體 重	身 長	頭 圍	胸 圍	體 重	身 長	頭 圍	胸 圍
初 生 兒	三・〇四	四九・一	三三・八	三二・四	二・八七	四八・七	三三・三	三二・三
一 週	三・〇四	五〇・六	三四・四	三三・五	二・八六	五〇・二	三四・三	三三・三
二 週	三・三〇	五二・二	三五・三	三四・四	三・二〇	五一・七	三五・〇	三三・六
三 週	三・六三	五四・二	三六・〇	三五・二	三・五〇	五三・五	三五・五	三五・〇
一 月	四・〇七	五六・五	三六・九	三六・三	三・八〇	五五・五	三六・五	三六・〇
二 月	四・八二	五九・〇	三八・六	三八・六	四・六〇	五八・三	三八・五	三八・四
三 月	五・四七	六〇・七	三九・四	三九・六	五・三一	五九・六	三八・七	三八・六

十四歳	三三・六〇	一四一・五	五三・〇	六六・九	三六・五〇	一四三・二	五三・四	六七・七
十五歳	三八・七〇	一四六・三	五三・六	六九・一	三八・二〇	一四四・七	五三・七	七一・九

○學生生徒及兒童身長、體重 大正六年十月官報所載(文部省調査)

年 齡	身長		體重	
	男	女	男	女
七歳	三三・五二	三三・四八	四・六四〇	四・五七八
八歳	三三・六八	三三・六二	五・〇七〇	五・一七八
九歳	三三・八二	三三・七八	五・五二〇	五・六二一
十歳	三三・九六	三三・九一	六・〇一〇	六・一五九
十一歳	三四・一〇	三四・〇九	六・五九〇	六・六七二
十二歳	三四・二四	三四・二二	七・二〇〇	七・二七八
十三歳	三四・四〇	三四・三三	七・九五〇	八・〇八六
十四歳	三四・六〇	三四・五三	八・九二〇	九・二六七
十五歳	三四・八四	三四・七四	一〇・〇〇〇	一〇・三六七
十六歳	三四・〇七	三四・八七	一一・七三〇	一二・〇三九
十七歳	三四・二一	三四・九〇	一二・七〇〇	一二・八九八
十八歳	三四・三六	三四・九二	一三・四七〇	一三・七七七
十九歳	三四・五〇	三四・九三	一四・二七〇	一四・四一三
二十歳	三四・六四	三四・九三	一五・〇七〇	一四・四一三

日本學生生徒及兒童身長、體重

年 齡	身長		體重	
	男	女	男	女
二十歳	五三・三三	五三・三三	一四・三二〇	一四・四四七
二十歳	五三・三三	五三・三三	一四・三二〇	一四・四四七
二十歳	五三・三三	五三・三三	一四・三二〇	一四・四四七
二十歳	五三・三三	五三・三三	一四・三二〇	一四・四四七
二十歳	五三・三三	五三・三三	一四・三二〇	一四・四四七
二十歳	五三・三三	五三・三三	一四・三二〇	一四・四四七
二十歳	五三・三三	五三・三三	一四・三二〇	一四・四四七
二十歳	五三・三三	五三・三三	一四・三二〇	一四・四四七
二十歳	五三・三三	五三・三三	一四・三二〇	一四・四四七
二十歳	五三・三三	五三・三三	一四・三二〇	一四・四四七

本表平均アルハ明治三十三年ヨリ大正四年ニ至ル十六ヶ年間ヲ平均セルモノ、年齢七歳ト稱スルハ六年一日以上滿七年マデヲ指スモノトス以下各年齢之レニ準ズ單位ハ尺及貫ヲ用ユ

又京都帝國大學醫學部小兒科教室ニテハ、ソノ教室創立十五年紀念誌中ニ、日本兒童ノ發育ニ關シ次ノ統計ヲ掲載セリ、以テ本邦兒童ノ發育狀態調査ノ參考トナスコトヲ得ン。

第三表 日本兒童發育表(單位ハ瓦及糶)

年 齡	身長		體重	
	男	女	男	女
〇一週	一八	一八	一・一	一・一
〇一週	一八	一八	一・一	一・一
〇一週	一八	一八	一・一	一・一
〇一週	一八	一八	一・一	一・一
〇一週	一八	一八	一・一	一・一
〇一週	一八	一八	一・一	一・一
〇一週	一八	一八	一・一	一・一
〇一週	一八	一八	一・一	一・一
〇一週	一八	一八	一・一	一・一
〇一週	一八	一八	一・一	一・一

日本兒童發育表

死體ノ性  
骨格ノ別性

死體新鮮ナル時ハ男女ノ性ヲ區別スルコト容易ナレドモ、腐敗甚シキ時ハ困難ナリ、此時ニハ先ヅ子宮ノ有無、或ハ骨盤ノ形状ニ依ルヲヨシトス、子宮ハ最モ腐敗シ難キ臟器ナレバ、此點ニ就テハ好都合ナリ。骨盤測定ニヨリテ男女ヲ鑑別シ得ルコトニ就テハ、後出骨格検査ノ部ヲ参照スベシ。一般ニ云ハバ骨格ニ

總論

一〇一

年	身長	胸圍	最大(標)	最小(標)	平均(標)
五十六	一八八	一〇一	一〇一	九七	九八
五十七	一八八	一〇一	一〇一	九七	九八
五十八	一八九	一〇二	一〇二	九八	九八
五十九	一八九	一〇二	一〇二	九八	九八
六十	一八九	一〇二	一〇二	九八	九八
六十一	一八九	一〇二	一〇二	九八	九八
六十二	一八九	一〇二	一〇二	九八	九八
六十三	一八九	一〇二	一〇二	九八	九八
六十四	一八九	一〇二	一〇二	九八	九八
六十五	一八九	一〇二	一〇二	九八	九八
六十六	一八九	一〇二	一〇二	九八	九八
六十七	一八九	一〇二	一〇二	九八	九八
六十八	一八九	一〇二	一〇二	九八	九八
六十九	一八九	一〇二	一〇二	九八	九八
七十	一八九	一〇二	一〇二	九八	九八
七十一	一八九	一〇二	一〇二	九八	九八
七十二	一八九	一〇二	一〇二	九八	九八
七十三	一八九	一〇二	一〇二	九八	九八
七十四	一八九	一〇二	一〇二	九八	九八
七十五	一八九	一〇二	一〇二	九八	九八
七十六	一八九	一〇二	一〇二	九八	九八
七十七	一八九	一〇二	一〇二	九八	九八
七十八	一八九	一〇二	一〇二	九八	九八
七十九	一八九	一〇二	一〇二	九八	九八
八十	一八九	一〇二	一〇二	九八	九八
八十一	一八九	一〇二	一〇二	九八	九八
八十二	一八九	一〇二	一〇二	九八	九八
八十三	一八九	一〇二	一〇二	九八	九八
八十四	一八九	一〇二	一〇二	九八	九八
八十五	一八九	一〇二	一〇二	九八	九八
八十六	一八九	一〇二	一〇二	九八	九八
八十七	一八九	一〇二	一〇二	九八	九八
八十八	一八九	一〇二	一〇二	九八	九八
八十九	一八九	一〇二	一〇二	九八	九八
九十	一八九	一〇二	一〇二	九八	九八
九十一	一八九	一〇二	一〇二	九八	九八
九十二	一八九	一〇二	一〇二	九八	九八
九十三	一八九	一〇二	一〇二	九八	九八
九十四	一八九	一〇二	一〇二	九八	九八
九十五	一八九	一〇二	一〇二	九八	九八
九十六	一八九	一〇二	一〇二	九八	九八
九十七	一八九	一〇二	一〇二	九八	九八
九十八	一八九	一〇二	一〇二	九八	九八
九十九	一八九	一〇二	一〇二	九八	九八
一百	一八九	一〇二	一〇二	九八	九八

年	身長	頭圍	最大(標)	最小(標)	平均(標)
五十六	一八八	一〇一	一〇一	九七	九八
五十七	一八八	一〇一	一〇一	九七	九八
五十八	一八九	一〇二	一〇二	九八	九八
五十九	一八九	一〇二	一〇二	九八	九八
六十	一八九	一〇二	一〇二	九八	九八
六十一	一八九	一〇二	一〇二	九八	九八
六十二	一八九	一〇二	一〇二	九八	九八
六十三	一八九	一〇二	一〇二	九八	九八
六十四	一八九	一〇二	一〇二	九八	九八
六十五	一八九	一〇二	一〇二	九八	九八
六十六	一八九	一〇二	一〇二	九八	九八
六十七	一八九	一〇二	一〇二	九八	九八
六十八	一八九	一〇二	一〇二	九八	九八
六十九	一八九	一〇二	一〇二	九八	九八
七十	一八九	一〇二	一〇二	九八	九八
七十一	一八九	一〇二	一〇二	九八	九八
七十二	一八九	一〇二	一〇二	九八	九八
七十三	一八九	一〇二	一〇二	九八	九八
七十四	一八九	一〇二	一〇二	九八	九八
七十五	一八九	一〇二	一〇二	九八	九八
七十六	一八九	一〇二	一〇二	九八	九八
七十七	一八九	一〇二	一〇二	九八	九八
七十八	一八九	一〇二	一〇二	九八	九八
七十九	一八九	一〇二	一〇二	九八	九八
八十	一八九	一〇二	一〇二	九八	九八
八十一	一八九	一〇二	一〇二	九八	九八
八十二	一八九	一〇二	一〇二	九八	九八
八十三	一八九	一〇二	一〇二	九八	九八
八十四	一八九	一〇二	一〇二	九八	九八
八十五	一八九	一〇二	一〇二	九八	九八
八十六	一八九	一〇二	一〇二	九八	九八
八十七	一八九	一〇二	一〇二	九八	九八
八十八	一八九	一〇二	一〇二	九八	九八
八十九	一八九	一〇二	一〇二	九八	九八
九十	一八九	一〇二	一〇二	九八	九八
九十一	一八九	一〇二	一〇二	九八	九八
九十二	一八九	一〇二	一〇二	九八	九八
九十三	一八九	一〇二	一〇二	九八	九八
九十四	一八九	一〇二	一〇二	九八	九八
九十五	一八九	一〇二	一〇二	九八	九八
九十六	一八九	一〇二	一〇二	九八	九八
九十七	一八九	一〇二	一〇二	九八	九八
九十八	一八九	一〇二	一〇二	九八	九八
九十九	一八九	一〇二	一〇二	九八	九八
一百	一八九	一〇二	一〇二	九八	九八

總論

一〇〇

圖一第 無有ノ早精

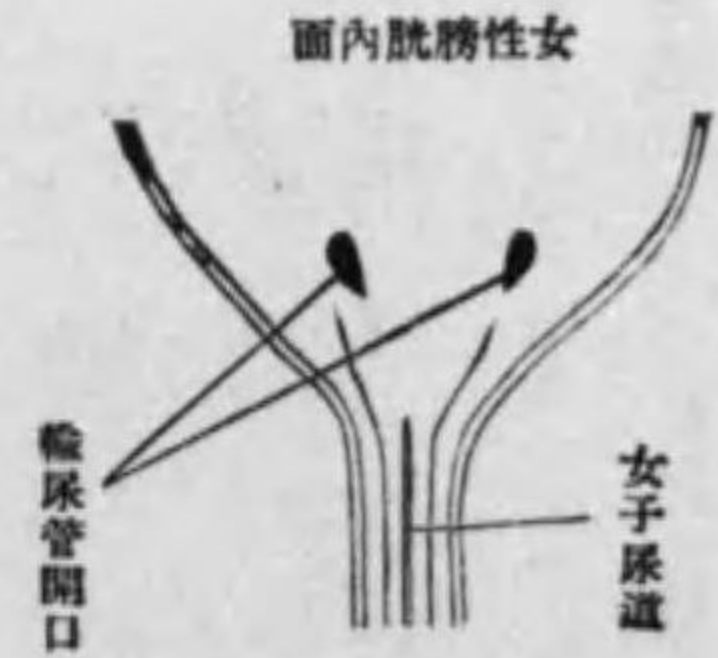
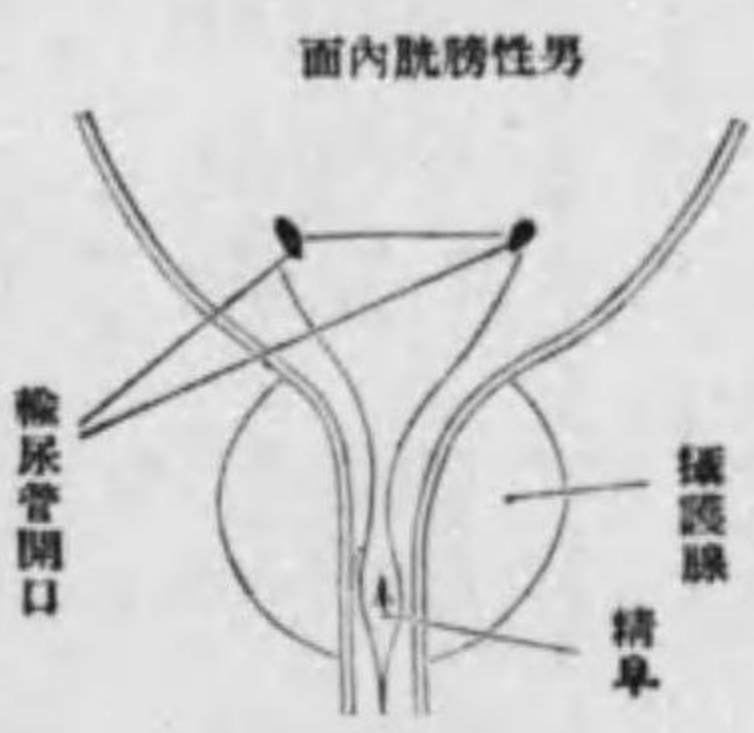

精阜  
陰毛發生ノ差  
人身測定法

圖二第 蓋定測氏んよちるべ

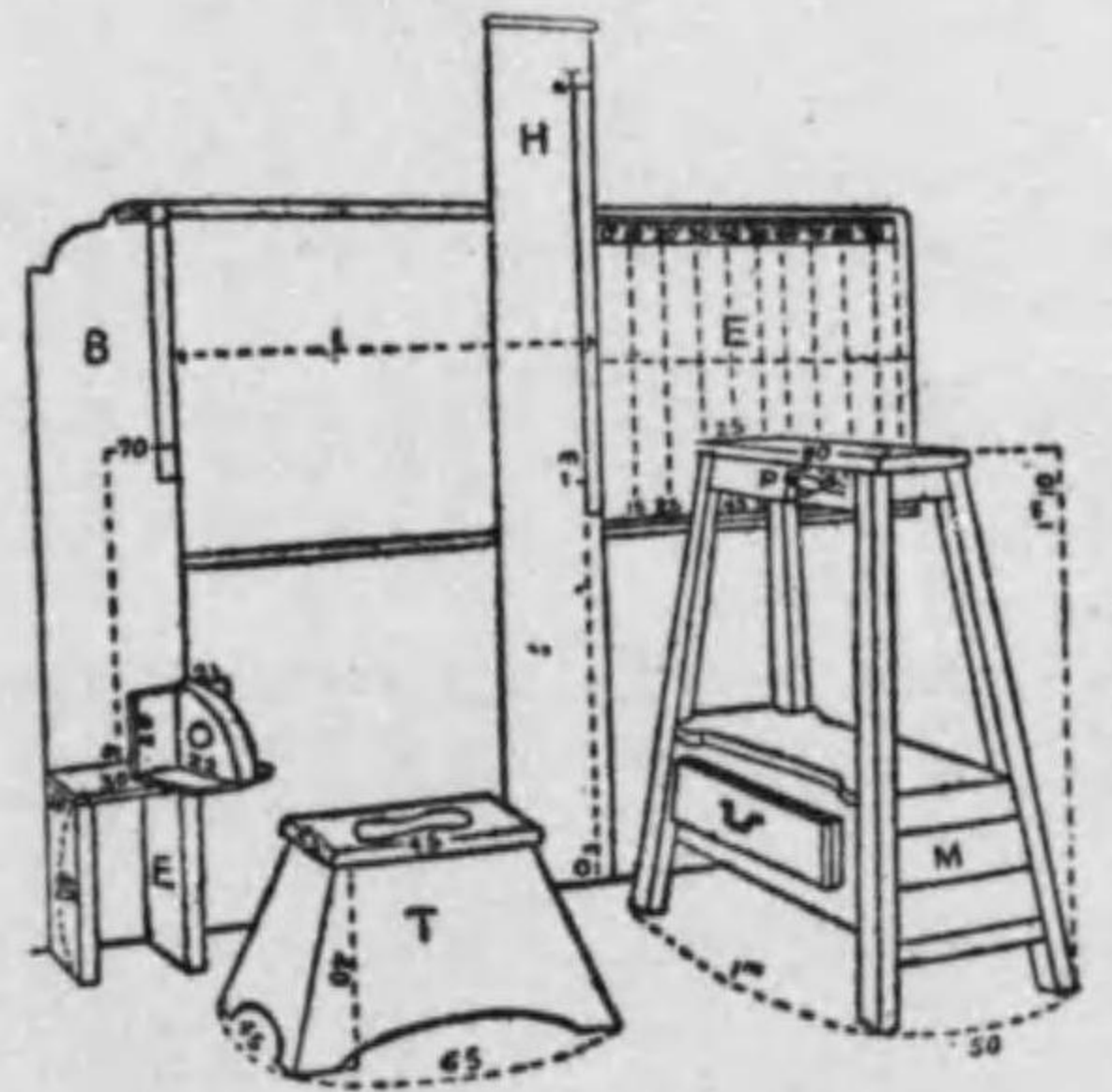

於テモ女子ハ纖弱ニシテ美、男子ノハ凹凸甚クシテ  
逞シキモノナリ、尙男女ノ區別ニ、尿道中精阜ノ存否  
ヲ探究シ、或ハ陰部ニ於ケル發毛ノ狀態ニヨルアリ、  
男子ノ陰毛ハ三角狀ニ臍窩迄達スルニ、女子ノ陰毛ハ  
陰阜ニノミ限ルモノナリ。  
(イ) べるちよん氏人身測定法  
The Bertillon System, Bertillonage ou  
Anthropometric, Die Bertillonage.  
生體ニ於ケル異同ノ決定ハ、非常ニ重要視サレ研究サレタル結果、  
モ困難ナリ。何トナレバ、之ヲ解剖シテソノ骨格ヲ檢  
スル能ハズ。而モ衣服、所持品、身體ニ於ケル各特徴

Bertillonage

圖三第 法定測身人氏んよちるべ

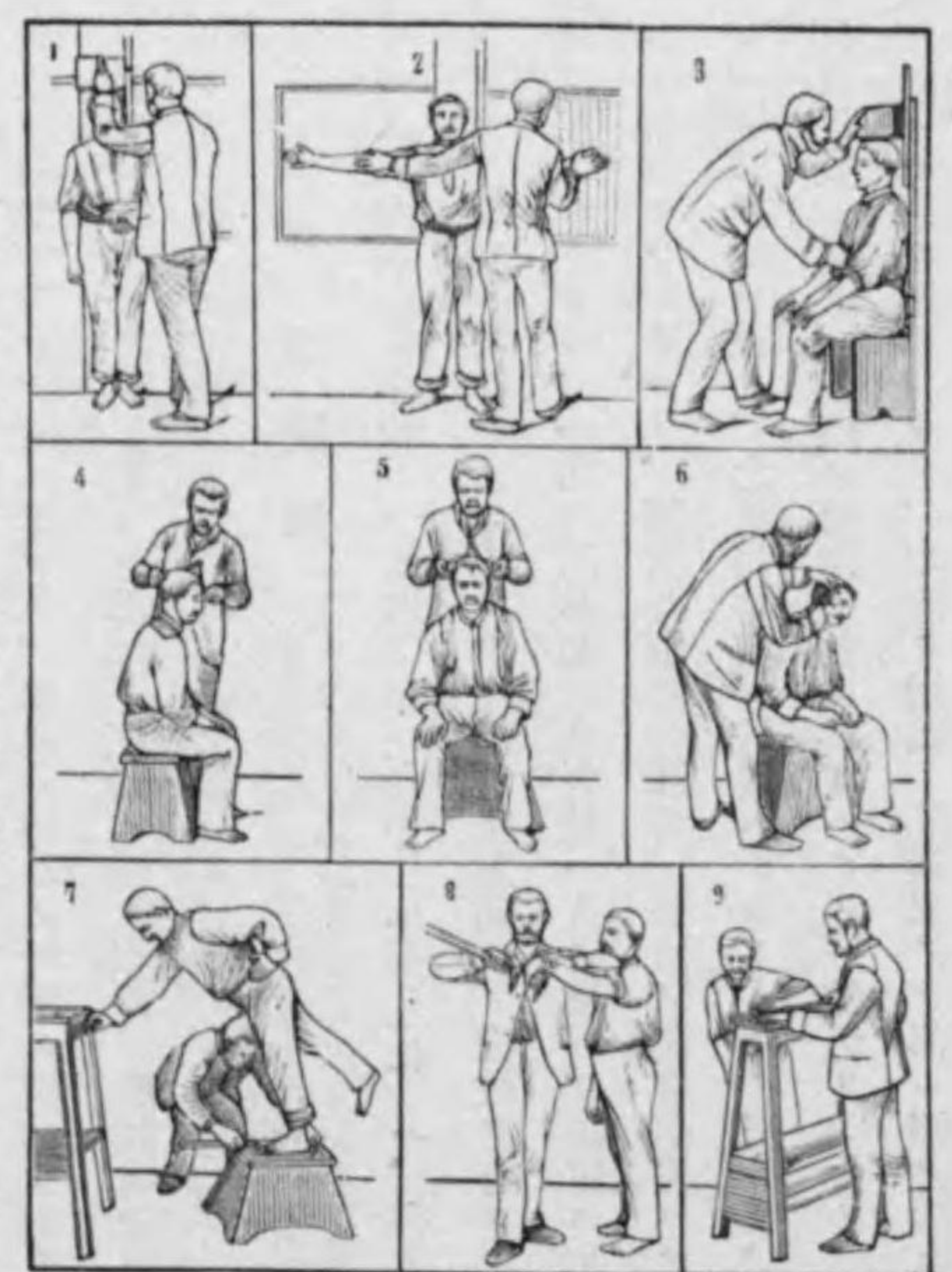

Messung od. Bertillonage  
云ヒ、或一定ノ人ノ身長、  
尋長、座高、頭首ノ大サ四  
肢ノ長サ等ヲ測定シ、一定  
ノ「かあど」ニ記入シ、是等  
ノ多クヲ中央局ニ集メ分類  
貯藏シ置キ、モシ又異同ヲ  
決定スルノ必要アル者アラ  
バ、同様ニ測定シ「かあど」  
ニ記入シ之ヲ中央局ニ送致  
シテ分類探究シ、或一定ノ

名前ヲ有スルモノト一致スル時ハ、後ニ異同決定ヲ要求セシモノト、以前一定ノ姓名ヲ有セシモノト同一  
人ナル事ヲ知ルヲ得。斯クシテ再犯者、常習犯罪者ヲ發見スル方法トナセシガ、本法ハ測定ニ甚ダ手數ヲ  
要シ、且測定法ハべるちよん氏直傳ニアラザレバ正確ナラズナド云ハレ、且往々全ク異人ニシテ同一測定

總論



用併ニ表四第

氏名索引票			
氏名		指紋番號	
異名		備考	
生年	大正 明治	年 月 日	
職業		分類番號	
罪名			
手口			

(第二號樣式)

面表ハ上

面裏ハ下

身長	特 徵	犯 罪							
		1	2	3	4	5	6	7	8
尺 寸 分									
	目的物								
	作成日	大正 年 月 日							

此ノ如キ指紋原紙ヲ作製分類シ、之ニ對スル氏名及犯罪索引表ヲ作成シ置カバ、原紙檢出ニ一層便利ナリ。

(面裏) 表四第

警察部長	刑事課長	課長	大正 年 月 日	課長	作成	署	司法主任	檢察官	引致大正 年 月 日	時
								犯罪事實概要		
								犯罪動機		
								犯罪後ノ處分		
								犯人逮捕ノ經過		
								犯罪常用手段		
								備考		
								目的物		

(第一號樣式)

用併ニ表四第

犯罪別索引票

分類番號	指紋番號	身長	特	徵
罪名	手口	尺寸		
生年	明治 大正	年	月	日
氏名		分		

面表ハ上

面裏ハ下

備考	生地								
	職業								
	犯 罪								
	1	2	3	4	5	6	7	8	9
作成日	大正		年	月	日				

(第三號樣式)

然ラバ如何ニシテ之ヲ分類スルカト云フニ、通常指紋ヲ分チテ次ノ三種類トス。

一、弓狀指紋トハ指頭ノ一側ヨリ他側ニ向ヒテ走ル弓狀ノ乳嘴線ヨリ成ル指紋ヲ云ヒ、ソノ弓線彎曲ノ度特ニ高キモノハ、之ヲ天幕狀指紋ト云フ。

弓狀指紋  
天幕狀指紋

蹄狀指紋

蹄狀指紋



圖 四 第

二、蹄狀指紋トハ、指頭下部ノ一側ヨリ起リテ斜ニ上方ニ向ヒ、次デ屈曲シテ再ビ同側ニ歸ル蹄狀乳嘴線ヨリ成ル指紋ヲ云フ。此中拇指側ヨリ起リテ更ニ同側ニ復歸スルモノヲ甲種蹄狀指紋ト云ヒ、小指側ヨリ起リテ同側ニ歸ルモノヲ乙種蹄狀指紋ト云フ。前者ハ比較的稀有ナルモ後者ハ甚ダ屢遭遇スルモノニシテ、之ヲ更ニ分類スル爲メ、一側ヨリ起レル蹄線ノ、再ビ同側ニ歸ル方向ノ反對側ノ下部ニ於ケル乳嘴線ノ三角ニ交叉スル部、即チ外端ト、中心蹄線ノ頂點即チ内端ト結合スル一線ガ乳嘴線ト交叉スル數ノ多少ヲ以テ、之ヲ四種類ニ區別ス。

三、渦狀指紋トハソノ名ノ示スガ如ク、乳嘴線ガ求心性ニ集リテ渦狀ヲ呈スル指紋ヲ云ヒ、其特徴トシテ必ズ二箇ノ乳嘴線交叉ニ依リテ成ル三角ヲ有ス、而シテ此左右兩三角ノ間ニ横在スル乳嘴線ノ數ニ依リテ、渦狀指紋ヲ三種ニ分ツ。

此等ノ各部類ニ從テ、指紋ノ各型ニ一定ノ價ヲ附ス。而シテ右五指ノ各指紋ノ價ヲ順次ニ分母トシテ併列シ、左五指ノ各指紋ノ價ヲ順次ニ分子トシテ併列シ、此分數ヲ指紋「かあど」ノ分類番號トス。今指紋各型ニ附スル價ヲ表示スレ左ノ如シ。

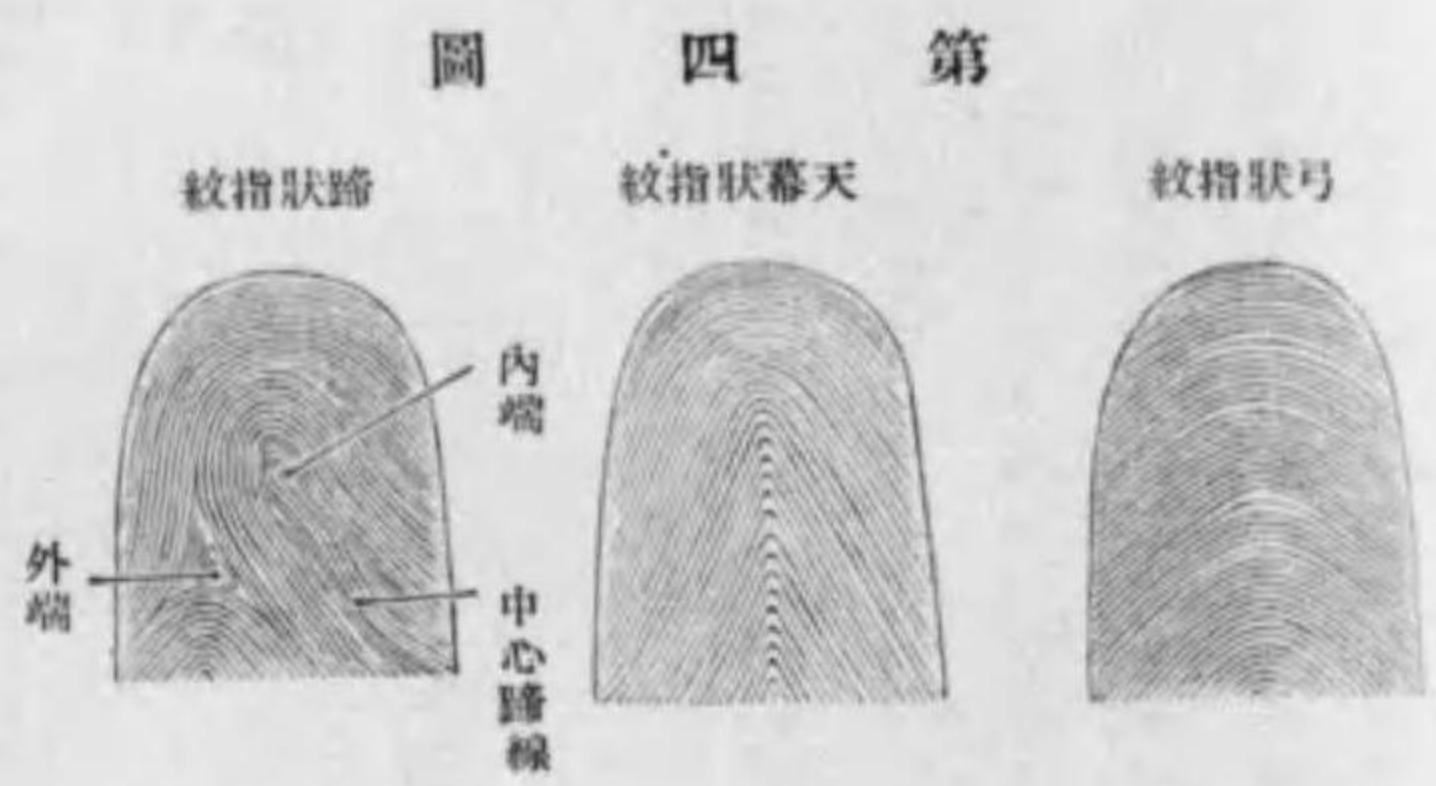
今左手ノ各指ニ於テ、示指ハ外端ト内端トノ間ニ在スル乳嘴線ノ數六本ナル乙種蹄狀指紋(3)、中指ハ甲種蹄狀指紋(2)、環指ハ下流渦狀指紋(9)、小指ハ中流渦狀指紋(8)、拇指ハ上流渦狀指紋(7)ニ

總論

第五圖



上流渦狀指紋  
中流渦狀指紋  
下流渦狀指紋

指紋形式	分類法	分類價
甲種縮狀指紋	1	1
乙種縮狀指紋	2	2
蹄狀指紋	3	3
縮狀指紋	4	4
同、八乃至十一本ノモノヲ	5	5
同、十二乃至十四本ノモノヲ	6	6
同、十五本以上ノモノヲ	7	7
左外角ガ右外角ヨリモ乳嘴線三本以上上方ニ位スル時	8	8
左外角ガ右外角ヨリモ乳嘴線二本以上内ナル時	9	9
左外角ガ右外角ヨリモ乳嘴線三本以上下方ニ位スル時	0	0

シテ右手ノ各指ニ於テハ、示指ハ甲種蹄狀指紋(2)、中指ハ中流渦狀指紋(8)、環指ハ外端ト内端トノ間ニアル乳嘴線十一本ノ乙種蹄狀指紋(4)、小指ハ弓狀指紋(1)、拇指ハ指紋缺損セリトセバ、ソノ指紋番號ハ 28410 ナリトス。更ニ一例ヲ圖示スレバ左ノ如シ。

32987

此ノ如ク指紋ヲ分類スレバ、ソノ指紋番號ノ一致スルモノハ實際ニ於テ殆ンドナク、モシソノ番號一致スル兩人アリトスレバ、ソノ場合ハ之ヲ擴大シ、各指紋ノ特徴即チ曲線ノ工合等ヲ検査スベシ。然ル時ハソノ特徴迄一致セル他人ハ決シテナシト云フコトニ經驗上決定シ居レバ、モシ番號ト云ヒ特徴ト云ヒ一

第六圖

指	指紋形式	分類法	分類價
1 示指	弓狀指紋	1	1
2 中指	甲種蹄狀指紋	價 2	2
3 環指	乙種蹄狀指紋	價 3 (1線)	3
4 小指	乙種蹄狀指紋	價 4 (8線)	4
5 拇指	乙種蹄狀指紋	價 5 (12乃至14線)	5
6 示指	乙種蹄狀指紋	價 6 (15線)	6
7 中指	上流渦狀指紋	價 7	7
8 環指	中流渦狀指紋	價 8	8
9 小指	下流渦狀指紋	價 9	9
10 拇指	指頭缺損	價 0	0



致シ居レバ、ソハ同人ナルコトヲ知ルベシ。倉上氏ノ研究ニヨレバ、一卵性双胎兒ニハ往々ニシテ其指紋一致スルモノアリト云フト雖、岸孝義氏ハ全ク之ニ反對シ、從來ノ說ヲ正シ、セリ。

斯クシテ一度犯罪ヲナシタルモノ、指紋ハ現今司法省ニ保管シアレバ、モシ再犯ノ疑アル場合ニ於テハ、ソノ指紋ヲ押捺セシメ、司法省指紋係へ問合ス時ハ、直ニソガ再犯者ナルヤ否ヤヲ知ルヲ得、之ヲ以テ常習犯罪者ノ如キモノヲ發見スルニ、非常ニ便宜ヲ得ルニ至レリ。

指紋再現

モシ滑澤ナル表面ニ犯行者ノ指紋アルコトニ氣付キタル時ハ、丁寧ニ之ヲ保護シ、専門家ニ交附スベシ、然ル時ハ専門家ハソノ被附着物ニ從ツテ、「アルミニウム」、炭、白堊等ノ細粉ヲ之ニ撒布シテ、再ビ指紋ヲ現出セシメ之ヲ膠紙ニ寫シ、或ハ寫真ニ取リテ、検査ヲ行フ時ハ、假令、一指ノ指紋ナリト雖、ソノ特徴ニヨリテ、モシ再犯者ナラバソガ何人ナルカ指名スルコトヲ得ル様ニナリ居レリ、尙血液ノ如キモノヲ薄ク附着シタルニヨリテ生ズル指紋ハ陰性指紋ナレバ常ニ之ヲ注意スベシ(高山氏)

又或學者ハ指紋法ト人身測定法ト併用スベキヲ説キ、或ハ之ヲ戸籍ニ應用セント企テタルモノアリ。

職業ト身體的

(ハ) 職業ト身體的特徵

Profession and characteristic of Body.  
La profession et la caractéristique du corps.  
Der Beruf und die körperliche Eigentümlichkeit.

前項ニ於テ、異同ノ決定ニ身體的特徵ヲ記載スルノ必要ナルコトヲ述ベタリ、茲ニハ身體的特徵ニ依リテ、往々其人ノ職業ヲ檢定シ得ル場合アルヲ述ベントス、而シテ種々ノ職業ニ於テ、甚ダ多ク用ヒラル、モノハ吾人ノ手ナルヲ以テ、最モ必要ナルハ手ニ來ル職業的特徵ニシテ、次デ身體的諸部ニ見ル職業的變化ナリトス。職業ト手ニ於ケル特徴ニ關シテハ、名取氏(京都醫學雜誌)ノ興味アル研究アリ。

如何ナル手工ト雖、長年月同一ノ作業ヲ行フ時ハ、手ニ於テ一種特有ノ變化ヲ來ス、即チ肝脈、水泡、皮膚ノ肥厚、裂傷、着色、爪ノ變化等之ナリ。ソノ他皮膚及腱鞘ノ炎症、潰瘍及腫瘍、肺臟内ノ塵埃、骨節ノ彎曲、職業の中毒ニ依ル臟器ノ變性及沈着物等モ、亦注意スベキ價値アルモノトス、例ヘバ胸骨ノ下部ニ著シキ陷凹アレバ、靴工ニ非ラザルナキカヲ疑ヒ、重荷ヲ運ブ勞働者ニ在リテハ使用スル方ノ肩ガ、他方ノソレヨリモ良ク發達シ、常ニ歩行ヲ職業トスルモノニハ扁平足ヲ來シ易ク、脊部ヲ曲グルヲ常トスル職業ノモノニハ脊椎ノ彎曲ヲ來シ、鉛及水銀中毒ヲ來セルモノハ手指ニ震顫多ク、鑛工場ノ職工ニ齶齒或ハ下顎骨々膜炎ヲ見、砒酸ヲ取扱フ職工ノ皮膚及爪ニ於ケル潰瘍、「クローム」化合物中ニ職業ヲナスモノ、鼻軟骨穿孔、煙草、銅、鉛、鐵ノ細碎ヲ業トスルモノノ肺臟中ニソノ細粉ヲ發見シ、「オルガン」彈奏者、みしん職工ノ足、洗濯者及鍛冶屋ノ腕、硝子吹キノ類等ガ異常ノ發達ヲナセル等、皆職業ニ依リテ身體ニ來ル特徴ニシテ、此等ノ特徴ヲ發見シタレバトテ、直ニ職業ヲ斷定スルコト能ハザルモ、少クトモノノ職業檢定ニ對シ大ナル據リ所ヲ與フルモノト云フベシ、尙附言スベキハ毛髮或ハ爪甲間ニ依在スル汚物ヲ檢シテ、ソノ人ノ職業ヲ鑑定シ得タル例アルコトナリ。

(二) 齒牙ノ検査

Examination of teeth, Examen des dents  
Die Zahnuntersuchung.

齒牙ノ検査モ亦缺クベカラザルコトニシテ、則チ齒牙ノ數、其外形、磨滅ノ狀態、加工ノ有無、珉瑯質ノ缺損ヲ記載シ置ク時ハ、意外ノ手掛リヲ得ルコトアリ、例ヘバ喫烟家ノ齒ノ内面ガ着色セラレタルコト、煙管ヲ常ニ啣フル人ガ、門齒及犬齒ニ缺損ヲ有スルコト、又義齒ノ數、齒並等ニ依リテ個人ノ異同ヲ決定シ得タル例アルガ如キ是レナリ。

齒牙ノ検査

齒痕モ亦犯罪捜査上甚ダ價值アルモノニシテ、被害者ノ身體ニ在ル齒痕ヲ見テ、加害者ヲ知り得タルコトアリ、或ハ犯行ノ現場ヘ喰殘シ行ケル菓子、果物等ノ如キモノニ齒痕ヲ存スル時ハ、犯罪者捜査ニ好材料ヲ與フルモノナリ、即チ疑問ノ齒痕ヲ比較スルニハ、嫌疑者ノ齒列ノ型ヲ蜜蠟、白亞又ハ、「ぎふす」ニテ取り相互ニ相比較シ、ソノ一致スルヤ否ヤヲ檢スルヲ以テ最モ便利トス。

十五、死體検査及剖檢

Postmortem Examination, Autopsie  
Die Leichenschau und Obduktion.

刑法 第八十九條 墳墓ヲ發掘シタル者ハ二年以下ノ懲役ニ處ス  
刑法 第九十條 死體、遺骨、遺髪又ハ棺内ニ藏置シタル物ヲ損壞、遺棄又ハ領得シタル者ハ三年以下ノ懲役ニ處ス  
刑法 第九十一條 第八十九條ノ罪ヲ犯シ死體、遺骨、遺髪又ハ棺内ニ藏置シタル物ヲ損壞、遺棄又ハ領得シタル者ハ三月以上五年以下ノ懲役ニ處ス  
刑法 第九十二條 檢視ヲ輕シテ變死者ヲ葬リタル者ハ五十圓以下ノ罰金又ハ科料ニ處ス  
刑訴 第七十六條 檢證ニ付テハ身體ノ検査、死體ノ解剖、墳墓ノ發掘、物ノ毀壞其ノ他ノ必要ナル處分ヲナスコトヲ得(中略)死體ヲ解剖シ又ハ墳墓ヲ發掘スル場合ニ於テハ禮意ヲ失ハザルコト

自己ノ検査ヲ命ゼラレタルモノガ、人違ニ非ラザルコトヲ決定シタル後、吾人ハ種々ノ検査ニ着手スルモノナルガ、醫師ガ検査ヲ命ゼラル、場合、人體ノ解剖検査、或ハ死體検査ハ最モ屢々遭遇スルモノナルヲ以テ、余ハ本章ニ於テハ、死體検査及解剖検査ニ就テ總括的ニ述べ、種々ノ場合ニ對スル注意ハ各論ニ於テ詳述スベシ。

現場検査  
檢屍

モシ犯行ノ現場等ニ於テ、死體ヲ検査スルコトアル時ハ、死體或ハソノ近傍ニ散亂セル犯罪ト關係アリト思ハル、物體ハ、注意シテ保存シ置クベシ。次テ死體ノ衣服ヲ取去リ、犯行ノ痕跡ヲキヤ、或ハ身體ニ

或特徴ナキヤ否ヤノ外表検査ヲナス、特徴トハ異同ノ決定ノ部ニ於テ述べタルガ如キ文身、灸痕等ノ身體的特徴ヲ云フ、是等ノ外表検査ニテ、自己ノ意見ヲ述ブルニ充分ナリト思惟スル時ハ、司法官ニソノ旨ヲ告グ、ソノ許可ヲ得テ解剖検査ニ移行スベシ、死體検査或ハ解剖検査ハ光線ノ充分ナル場所ニテ行ヒ、決シテ夜間人工光線ノ下ニ施行スベカラズ、之レ不十分ナル光線ノ下ニ検査ヲ行フ時ハ、大切ナル所見ヲ見落シ、或ハ大ナル謬見ニ陥ルコトアレバナリ、例之、夜提灯ノ光ニテ通常ノ病死死體ヲ檢シ、索溝見エタリトナシテ絞死者トナシ、人ヲシテ無實ノ罪ニ陥レタルガ如キ例アリ、或ハ電燈ノ光ニテ解剖ヲ行ヒ、甚ダシキ肝臟ノ脂肪變性ヲ發見シ得ザリシコトアリシヲ聞ケリ、注意スベキコトナリト信ズ。

行政的解剖

法醫ノ携ハル解剖ニ二種アリ、一ハ行政的ノモノニシテ、他ハ司法的ノモノナリ、前者ノ目的ハ行旅病者或ハ傳染病者等ヲ剖檢シテ、ソノ人名ヲ知り、或ハソノ死因ヲ明ニシテ之ヲ遺族ニ引渡シ、或ハ傳染病豫防法ヲ講ズルガ如キ之ナリ。此意味ノ解剖ニ於テハ、ソノ注目スベキ所及術式ニ於テ殆ンド病理的檢ト異ナルコトナシ。

法醫學的解剖

司法的意義ヲ有スル解剖、即チ眞ノ法醫學的解剖ニ於テハ、ソノ術式ハ毫モ病理學的解剖ト異ナル所ナキモ、着目スル所ハ稍ソノ趣キヲ異ニス、例ヘバ微細ナル表皮剝脫、或ハ溢血等ハ、殆ンド病理學者ノ興味ヲ惹カザル所ナルモ、コハ法醫學的ニハ大ナル意義ヲ有シ、之ニヨリテ或ハ兇器ノ種類、ソノ使用法等ヲ知ルコトヲ得ル場合アレバ、注意シテ記載シ置クベキ必要アルガ如キ之ナリ。故ニ法醫學的解剖ノ場合ニハ、後來犯罪ト如何ナル關係ヲ顯出スルヤモ計リ難クレバ、身體ニ於ケル些細ノ異狀ト雖、注意シテ記載シ置クベシ。



一 不明ノ死體ニ於テハ毛髮ノ色及其他ノ性状(頭毛及鬚髮ハ此等ノ毛髮ノ見本ハ保存スヘシ)

二 頭首ノ自然孔内ニ異物ノ存セサルヤ否ヤ、齒列ノ性状(舌ノ位置及性状、口及鼻口ヨリ液體ノ流出セル際ニハ其色及臭氣ヲ記載シ又中毒ノ疑アル場合ニハ其反應ヲ檢スヘシ)

中ニ投スヘシ 特ニ必要ナル場合ニハ存在セル損傷或ハ其他ノ有用ナル所見ヲ攝影シ又ハ描寫シ置クコトヲ獎勵セサルヘカラス

第十三條 内景検査、一般規定、内景検査ハ主ナル三體腔ニ就テ行フ即チハ頭腔、胸腔及腹腔ニシテ剖檢ハ又此順序ニ行フヘキモノトス

ノ其他ノ性状ヲモ確メ頭腔内ノ臭氣ヲモ檢シ置クヘシ 技ニ於テ頭腔ノ外面ヲ檢シ上縦裂ヲ開キ其内容ヲ確定シ次テ先ツ其側面ニ於テ之ヲ切開シ其内面ニ軟膜ノ之ニ對スル部ノ性状ヲ檢スヘシ

第十五條 顔面、耳下腺、聽器、鼻、咽頭腔及眼顔面内部ノ開檢、耳下腺、聽器及鼻咽頭腔ノ検査必要ナル場合ニハ一般ニ頭皮ノ切開ヲ耳後ニ延長シ後方ニ彎曲セル切開ヲナシ胸骨ノ上縁ニ至ラシム

ヲ別出シ通常其矢狀断面ヲ作り骨變化ノ種類大々等ヲ精密ニ檢ス
第十七條 頭胸腹腔、一般規定、頭胸腹腔ノ開檢カ第十五條第一項
ニ記載シタル方法ニヨラス即チ何レノ場合ニモ用ヒラル、方法ニ
ヨリ行ハル、時ハ一般ニ頭部ヨリ軀骨腔ニ進シ臍ノ左方ヲ通過
スル長キ皮切ニヨリテ始メラル、此皮切ハ下腹腔ニ於テハ直ニ腹
腔ニ進スヘカラス只皮下組織ニ進スルノミ、而シテ此際皮下組織
ノ構造及厚サニ注意スヘシ次テ腹腔ノ深サニ於テハ胸腔方
ニ又同時ニ側上方ニ肋骨線ニ至ルマテ割離シ胸腔ニ於テハ胸腔方
共ニ割離シテ肋骨境界線ニ至リテ止ム而シテ後初メテ十
字切開ニヨリテ前腹腔ヲ開キ之ニヨリテ腹腔ノ廣闊ヲナスヘシ或
ハ腹腔ヲ腹筋ヨリ割離セシ皮切切開ニ長キ肋骨線ニ沿ヘル切開ニヨ
リテ腹腔ヲ開キ而シテ後胸腔軟部ト同様ニ割離シ腹筋ヲ肋骨線ニ
沿ヒ肋骨ニ至ルマテ切開シ特ニ直腹筋附著部ヲ兩側共壯骨腔際ヨ
リ切離スレハ腹腔ハ容易ニ兩側ニ轉スルコトヲ得
前腹腔切開ヲ行フ際ニハ強ク膨脹セル腸ノ損傷ヲ避クル爲メ左手
ヲ以テ前腹壁ヲ高ク摘ミ上クルヲヨシトス又此際刀尖ヲ下方ニ向
ケス或ルヘク直線的ノ長キ切開ヲナス様注意セサルヘカラス頭部
ノ皮膚ハ頸筋ト共ニ頸骨線ニ進スルマテ割離スルヲヨシトス
腹腔ノ開檢ハ次ノ方法ニヨラハ最モ便利ナリ即チ先ツ腹筋ニ最モ
ナル切開ヲナス此切開ノ際ハ新或ハ液體ノ漏出セサルニ注意シ
直ニ流出スル程多量ノ液體腹腔内ニ存在スル時ハ腹皮ノ切開ヲ開大
スル前ニ液體ノ流出止マル迄之ヲ漏出セシメ其量ヲ測定スヘシ次
テ先ツ一指ヲ以テ他ノ一指ヲ切開口ヨリ挿入シ此兩指ニヨリテ腹
壁ヲ舉上シ腸器ヨリ遠サカラシメ兩指ノ間ニ於テ腹筋ヲ切りツ、
壯骨腔際ニ進スヘシ
腹腔完全ニ開カルレハ直ニ存在セル臟器ノ位置色及其他ノ外見並
ニ時トシテ存在スル異常ノ内容ニ就キ記載シ又手指ニヨリテ橫膈
膜ノ高サ及其他ノ性状ヲ確定スヘシ
腹腔及骨盤腔ニ於ケル腸ノ位置ヲ注意シテ検査シタル後之ヲ上側
方ニ轉轉シ骨盤腔臟器ノ位置、腸管高ニ於ケル液ノ滯留並ニ蟲様
突起ノ性状ヲ檢スヘシ技ニ於ケルニアハルニ存在セルナリヤハ檢シ
モシ腹腔内ニ臟器ノ破裂ヲ示ス所ノ異常例ヘハ胃腸内容及血液存

在スル時ハ直ニ注意セサルヘカラス腹腔臟器ノ精密ナル検査ヲ
行ヒ成ルヘク直ニ破裂ノ場所ヲ決定スヘク務メサルヘカラス
第十八條 胸腔、胸壁軟部ヲ割離スル際(第十七條參照)ニハ筋肉特
ニ膈人ニ於テハ乳腺ノ性状ヲ其内面ヨリ切開シテ検査ヘシ、胸腔
ヲ開ク際ニハ大ナル軟骨刀ヲ以テ肋軟骨ト肋軟骨ト癒合部ノ一、
二耗内方ヲ切斷シ刀ハ斜ニ外方ニ向ヘシメ下方ニ至ルニ從テ益
々其外方ヲ切斷シ心掛ケサルヘカラス刀ヲ以テ肋心ヲ損傷スル
コトヲ避クル爲メ第二、第三肋軟骨ヲ切斷シタル後左手指ヲ胸腔ニ
入レ肋軟骨ヲ強ク上方ニ引キ上ケヘシ
肋軟骨化骨ノ際ハ肋軟骨癒合部ノ前外方ニ於テ肋軟骨ヲ鋸或ハ骨剪
ニテ切斷スヘシ而シテソレニヨリ胸腔ヲ開檢スレハ常ニ其狀態即
チ空虚ナルヤ癒著アルヤ或ハ異常ノ内容アルヤ等ヲ前部ニ付テ即
坐ニ決定スルコトヲ得ヘシ
モシ胸腔内ニ瓦斯或ハ空氣ノ蓄積スル疑アル時即チ殊ニ肋軟骨部
ノ隆起スル時橫膈膜ハ低ク下リ腹腔膨脹スル時ハ肋軟骨切斷ニ先
ツ氣胸検査ヲ施行スヘシソレニハ割離セル軟部ヲ肋軟骨角部ニテ離
轉シ上方ニアケ、ソレト胸腔トノ間ニ生シタル皮膚囊ノ間ニ水ヲ
注キテ検査スルヲヨシトス即チ水ノ滯留セル部分ノ一、二ノ肋軟骨
ハ尙多クノ肋軟骨ヲ注意シテ而シテ多少シク深ク切斷シソレノ部ノ胸腔ノ
上ニ軟壓ヲ加ヘル時ハモシ空氣或ハ瓦斯胸腔中ニ存在セハ水泡ノ
上昇シ來ルヲ見ルヘシ
此ノ如ク肋軟骨ヲ切斷シテ胸腔ヲ開ク際ニハ肋軟骨及劍狀突起ニ
密接シ横膈膜ノ附著部ニ於テ胸骨ヨリ横膈膜ヲ割離シ胸腔ヲ察ヒ
滯留セル液ヲ流出スルヲ得ル程度ニ至ルヘシ技ニ於テ特ニ注意シ
テ心囊及大血管ニ損傷ナキヤヲ檢シモシ最初肋軟骨ヲ切斷シタル
ノミニテモ流出スルカ如ク多量ノ滯留液胸腔内ニ存在スル場合ニハ
胸骨ノ除去ハ先ツ上方ヨリ初メ滯留液ヲ液ヲ取リテ最早漏出セサ
ルノ程度ニ至リテ全體ノ切斷ヲ行フ胸腔内容ノ性状及量ノ検査ハ
必ス胸鎖關節ヲ開ク前ニ行フヘシコトハ如何ニ熱練セルモノト雖關
節ノ開クニ當リテハ大血管ノ損傷ハ殆ト常ニ避クルコト此ハス
即チ胸腔内ニ流入スル血液ニ依リテ胸腔内容ノ判定カ非常ニ害セ
ラル、事アレハナリ
次ニ胸鎖關節内ヲ半月狀ニ刀ヲ垂直ニ用ヒナカラ切斷シテ鎖骨ト

胸骨把柄部ト離チ胸骨上方ニ轉轉シ第一肋軟骨ナリトモ
或ハ已ニ化骨セルトモ大軟骨刀ヲ以テ之ヲ下方ヨリ上方ニ向ツテ
切斷スルカ或ハ骨鋸ヲ以テ之ヲ切斷スヘシ此際下方ニアル血管ヲ
傷ケサル様非常ニ注意セサルヘカラス
胸骨ノ除去セラレタル後先ツ胸腔臟器ノ位置特ニ露出セル肺ノ膨
脹度並ニ外見ヲ檢シ次ニ縱膈ノ狀態特ニ其内ニ存在スル胸腺並ニ
胸淋巴腺ノ状態ヲ檢スルコトヲ得ルナリ、心臓先ツ心囊ヲ開檢シ
次テ心臓ニ及フヘシ心臓ニ於テハ其大サ、形状、冠狀動脈及冠
各部即チ心室並ニ心臓ノ色、硬度(屍體強直)ヲ確定シ然レ後ニ
心臓ニ切開ヲ加ユルカ或ハ其全體ヲ胸腔ヨリ別出ス心臓尙其自
然ノ位置ニ在ル時ハ各心室ヲ各別ニ切開シ各部ノ内容ノ量並
固狀態及其外見ヲ檢シ房室開口ノ大サハ心房ヨリ二指ヲ注意シテ
挿入スルコトニヨリテ檢ス心臓ノ膨大特ニ其一側ノ膨大ノ際ニハ
先ツ後面ノ心外膜ニ進スル迄ノ地ヲ斷テ兩心室ノ中央ニ加フヘシ
確實ニ暴力致死ニ非ラサル時或ハ非常ニ腐敗現象進マサル場合ニ
ハ右心ヨリ血液ヲ無菌的ニ取り細菌學的或ハ血清學的検査ニ用ユ
ルヲヨシトスソノタメニハ酒精燻或ハ瓦斯燻ニテ熱殺セル刀ヲ以
テ右心ノ前角部表面ヲ擦脱シ尙一度熱殺セル刀ニテ心房及心室ヲ
刺シ而シテ血液ヲ直接ニ準備セル無菌的試驗管ニ流入セシムルヲ
簡便ナリトス此目的ニ又無菌的注射器ヲ用ユルヲ得即チ表面消毒
ノ後此注射器ヲ心内ニ刺シ而シテ後血液ヲ吸ヒ取ルヘシ
技ニ於テ横膈膜ニ近接シタル場所ニテ大動脈及食道ヲ結紮シタル
後全頭胸腔器ヲ一連ニ別出スルカ或ハ先ツ肺動脈或ハ氣管枝ノ内
容ヲ精檢シタル後肺門部ニテ切斷別出シ此ノ際同標ニ割檢ヲ
清潔ニスル爲メ食道及大動脈ノ結紮ヲ忘ルヘカラスコト前ノ如
クシ而シテ頭部臟器ヲ胸腔内ニ殘レル臟器ト一連ニ別出ス心臓ヲ
大動脈或ハ肺動脈ニ近接シテ別出スヘカラス之レ動脈閉鎖ノ閉
鎖ヲ檢スルニ不都合ナレハナリ次ニ氣管、頭部臟器及大動脈ト連
接セル心臓ヲ體内ニ於ケル自然ノ位置ノ通りニシテ板上ニ置キ
心耳ヲヨク見得ル様ニシ最初ノ右心室ヲ開キ乳嘴筋ヲ注意シツ、
其開口部ヨリ腸胃刀ヲ肺動脈ニ進スルニ至ルマテ深ク挿入シテ後
之ヲ切斷ス次ニ左心室ノ隔壁ニ沿ヒ大動脈ニ至ルマテ切斷シ大動
脈弓ニ從ヒ胸部下行大動脈ノ橫膈膜ニ近接シテ切斷セラレタル部

ニ至リテ止ム尙小銃ヲ以テ大動脈弓ヨリ進出スル大血管例ヘバ無
名動脈、腋動脈、頸動脈等ヲ丁寧ニ閉鎖シ而シテ後心臓ノ冠狀
動脈ヲ開クヘシ其後初メテ心室ト心室ト切開連接シ右心室ヨリ
ハ尙上行大靜脈及奇靜脈ヲ切開スヘシ技ニ於テ尙心臓東少クト
モ亦刺戟傳導系ノ左枝ニモ切斷ヲ加ヘテ檢スヘシ、各部ヲ丁寧
ニ檢シテ心内膜、動脈壁及心室壁ハ其厚サ計リ、色澤血漿構造
各纖維ノ狀態等ヲ注意シテ觀察スヘシ急死ノ場合ニハ肺ヲ切斷
スル前ニ檢査ノ有無ヲ全體ニ見易カラシムル爲メ肺動脈ノ右心室
ヨリ始メテ開檢スヘシ若シ血栓等肺動脈中ニ存在セバ剖檢中特ニ
血栓ノ原發地ヲ發見スルニ務ムヘク又此際ハ特ニ骨盤靜脈及肢股
靜脈ヲ檢査スルノ必要アリ
肺、肺ノ精密ナル検査ヲナスニハ夫レテ先ツ胸腔ヨリ別出セサル
ヘカラス別出ノ際注意シテ實質ヲ破裂セシメ或ハ強壓スル如
キコトアルヘカラス廣キ且強キ癒著アル場合ニハ肺ト胸壁助膜ト
ヲ離コトナク兩者ヲ癒著ノマ、胸腔ヨリ取出スヘシ肺別出後尙
ヨク注意シテ其表面ヲ觀察シ新鮮ナル變化例ヘハ炎症性附著物等
ノ初微等ヲ見落スヘカラス次イテ肺各部ノ氣血色素及硬質ノ記載
シ最後ニ大割面ヲ作り其割面ノ性状、空氣血液及其他ノ液質ノ含
氣量肺胞内ノ有形物質、氣管枝及肺血管ノ狀態特ニ肺血管ニハ檢
査ナキヤ等ヲ檢スヘシ此目的ノ爲メニハ前方ヨリ肺尖部並ニ大體
腔面ヲ通過シ肺門部ニ向テ切斷スル様ニシテ肺ヲヨシトス而シテ直
ニ肺動脈枝ヲ切開シ次テ此所ヨリ先ツ球頭鏡ヲ以テ上下葉間ノ關
係ヲ先ツコトナク血管及小氣管枝ヲ開檢スヘシ右肺ノ中葉ハ特別
ナル切開ニヨリテ之ヲ開クヘシ異物カ氣管ニ在ルノ疑アル時或ハ
ソカ氣管内ニ發見セラレタル時其性状肉眼ニテ明カナラサレハ顯
微鏡的検査ヲナスヘシ同様ニ脂肪栓塞ノ疑アル場合ニハ栓塞ノ存
在ト該檢ニ於ケル検査ノ大サトテ判定スル爲メニ肺切片ノ顯微鏡
的検査ヲナサ、ルヘカラス
第十九條 頸部、頸部ノ検査ハ已ニ説キタルカ如ク其事件ノ狀況ヨ
リ胸腔臟器ノ後或ハ胸腔臟器ト同時ニ之ヲ行フヘシ、一般ニ大血
管及神經ハ其自然ノ位置ニ於テ檢スルヲヨシトス特ニ縮死ノ場合
或ハ絞殺ノ疑アル際ニ、頸動脈内膜ノ損傷セラレタルヲ檢スル際
ニ然リトス、此際ニハ先ツ前頸筋ニ於ケル多少ノ變化ヲ豫メ檢シ

又前頸皮剝離ノ際ハ生存中ニ起レル頸筋破裂ト剖檢ノ際ニ生シタル損傷ト明ニ鑑別スルコトヲ得ル機特別ナル注意ヲナスヘシ  
 溺死者ノ場合ニ於ケルカ如ク氣道ノ内容ニ特別ノ價值アル際ニハ常ニ喉頭及氣管ハ剝離出前其位置ニ於テ切開シ大氣管枝ニ至ルマテ切開スヘシ次テ直ニ注意シテ肺ヲ輕壓シ液體カ氣管内ニ上昇シ來ラサルヤモシ上昇セハ如何ナル液體ナルヤ等ヲ檢ス通常特ニ喉頭或ハ氣管ニ損傷ノ發見サレタル場合或ハ其組織中ニ重要ナル變化ノ存在スルヲ思惟サレタル場合ニハ氣管ヲ切開ハ其別出後初メテ其後面ヨリ之ヲ行フヘシ  
 第十八條ニ記載セル方式ニ依ラサル場合ト雖モ常ニ氣道ハ舌、軟口蓋、咽頭、食道及大動脈ト共ニ剔出スヘシ此等ノ粘膜性臟器ハ舌ト咽頭壁トノ間ニ腸前刀ヲ挿入シ左扁桃腺ノ周圍ヲ通過シ食道内ニ達シ扁桃腺軟口蓋及懸壺垂等ノ自然ノ關係ヲ失ハサル機ニ注意シツ、食道ヲ其中央ニ切開スル機後方ヨリ切開スヘシ、次テ食道ヲ側方ニ引キツ、喉頭及氣道ヲ切開ス、此際此等ノ大動脈ヲ傷ケサル機注意スル必要アリ切開セラレタル此等ノ臟器ニ付テハ先ツ其内面ノ性状及内容ニ注意シ勿論尙其壁質特ニ喉頭軟骨氣道及舌骨等ニアル損傷ヲ觀察セサルヘカラス  
 扁桃腺、喉頭甲狀腺並ニ頸部及氣道枝分岐部ニ在ル淋巴腺ハヨク觀察シ又切開シテ其性状ヲ究メ頸動脈ハ其前側ヨリ之ヲ切開スヘシ  
 頸部臟器検査ノ前ニ已ニ肺心ノ剔出セラレ居ル時ハ特ニ氣道及食道カ少シモ胸腔内ニ殘留セル機注意スヘシ  
 食道及胃ノ連絡或ハ胸腹大動脈ノ關係ヲ失ハサルノ必要アリト思惟サル、時ハ橫膈膜ノ上方ニ達スル迄脊柱ヨリ之等ヲ剝離スルノミニ止メ橫膈膜ヨリ之ヲ切離スルコトヲ検査施行後ソレニ連絡セル腹腔臟器検査ニ至ルマテ之ヲ胸腔内ニ放置スヘシ  
 異物ニ依リテ窒息セル際ニ於ケルカ如ク咽頭ノ狀況重要ナル意味ヲ有スル時ハ皮切ヲ行フニ中央切開ノ代リニ第十五條ニ述ベタル側方切開ヲ行フコトトシ即チ舌及下顎等ノ軟部ヲ除去セル後ハ一般ニ咽頭及喉頭口ノ一般所見ヲナスコトヲ得ルモノナルカ又下顎ヲ其關節ニテ離解シ皮膚ト共ニ上方ニ轉轉セハ尙明カナル所見ヲ得ルモノナリ

時トシテ、皮切ヲ頸部ヨリ上方ニ延長シ、皮膚ヲ兩側共下顎隅ニ至ルマテ剝離シ下顎ヲ鋸斷シ其遊離片ヲ利用シテ之ヲ開キ咽頭ヲヨク見得ル機ニスルモ差支ヘナシ  
 モシ過大ノ胸腺ノ如キ近接器官壓迫ニヨリテ氣管ノ狹窄アリト思惟サル、時ハ上下光ノ助ケニヨリテ實際狹窄ノ存在スルヤ否ヤヲ確定スル爲メ胸腔開檢前或ハ胸骨除去ノ直後其位置ニ置キ氣管ヲ橫斷シテ檢スルコトヲシトス  
 頸部臟器除去後最後ニ深部ノ頸筋並ニ頸椎胸椎ヲ檢シ脊椎ノ病變部腹腔剖檢終了後ニ初メテ之ヲ剔出スルヲヨシトス而シテ之ヲ第十六條後段ノ如ク所置スヘシ  
 第二十條 腹腔、腹腔及ソノ臟器ノ検査ハ一ツノ臟器ヲ剔出スルコトニ依リテ他ノ臟器トノ關係ノ精密ナル研究ヲ阻サレサルカ如キ順序ニ行フ即チ十二指腸及輪腸管ノ検査ハ肝臟剔出ノ先キニシ一般ニ次ノ順序ニ行フヲヨシトス、一、腹壁腹膜及大網、二、脾臟、三、腎臟及副腎、四、膀胱、五、生殖器男子ニ於テハ攝護腺、精囊腺、丸、尿道及陰莖、女子ニ於テハ卵巢、子宮及陰、六、直腸、七、十二指腸及胃、八、輪腸管、九、肝臟、十、脾臟、十一、腸間膜、十二、小腸、十三、大腸、十四、脊柱ノ前ニアル大血管並ニ其レニ伴ヘル淋巴腺、十五、脊柱及骨盤ノ筋肉及骨  
 併シ場所ヲ得ル爲メニ脾臟或ハ少クトモ腎臟副腎ヲ剔出スルヤ否ヤ或ハ腸間膜ト連續ノマ、或ハ前以テヨク検査セル腸間膜ト腸トヲハナシナカラ大小腸ヲ剔出スルヲヨシトス此場合ニハ腸ヲ上下ニ於テ結紮スルコト必要ナリ併シ腸ノ切開及検査ハ解剖ノ最後迄殘シ置クヘシ  
 モシ特別ナル原因ノアル時ハ腹腔ノ全臟器或ハ其一部分ヲ連續ノマ、取出シ先ツ其各部ヲ自然ノ關係ノマ、検査シ、而シテ後更ニ各別ニ検査スヘキコトヲ通過セサルヘカラス  
 脾臟、腎臟ハ掌上ニ置カス板上ニテ而モ尺度ニテ壓スルコトヲ常ニ其長サ、廣サ、厚サヲ計リ次テ其長徑ニ從テ或ハ異常ノアル場合ニハ種々ノ方向ニ切開スヘシ而シテ常ニ其血流量ノ記載ヲ忘ルヘカラス  
 腎及副腎、腎及副腎剔出前ニ腎血管輸尿管、並ニ生殖器血管ニ至ルマテ明細ニ遊離セシメ小骨盤腔ニ達スルニ至リテ止ム腸管カ際

メ剔出シアラサル場合ニハ小腸ヲ成ルヘク遠ク反對側ニ轉轉シ上下行結腸ノ外方ヨリ腹膜ニ垂直ノ長軸切斷ヲナシ而シテ反對側ニ大腸ヲ轉轉スヘシ  
 右腎剔出ノ際ニハ右副腎ハ下行大靜脈及肝臟ノ下面ニ密接シテ存スルコトニ注意スヘシ其ノ爲メ先ツ橫膈膜ヲ垂直ノ方向ニ切リ而シテ副腎及門脈ヲ遊離シ得ル迄肝臟ヲ左方ニ剝離シ行カサルヘカラス輸尿管及血管ニ何等ノ異常ヲ見ケルニハ夫等ハ成ルヘク骨盤口ニ近接シテ切斷セラレサルヘカラス併シ其ノ他ノ場合ニハ腎ハ骨盤腔臟器ト連絡ノマ、取出スヘシ此以上ノ腎検査ハ骨盤腔臟器ノ剔出後ニナスモヨシ或ハ亦直接剔出セル腎臟ニ於テ行フカ如ク直ニ之ヲ行フモヨシ副腎ハ其前側ノ中央ニ切開シテ加ニルコトニシテ之ヲ腎臟ハ先ツ其凸側ニ於テ長軸ニ從テ腎臟ヲ切斷後注意シテ之ヲ剝離シ露出セル表面ヲ見テ其大サ形狀色澤血流量、病變等ヲ記載スヘシ而シテ後長徑ニ從ヒ腎盂ニ達スル迄ノ大切斷ヲ加ヘ其剖面ヲ洗滌シ皮層兩質、血管、實質等ヲ検査ヘシ腎盂ヨリ膀胱ニ至ルマテノ輸尿管ハ連接セルマ、缺ニテ前開觀察セルヘカラス骨盤腔臟器、骨盤腔臟器即膀胱直腸、及之ニ連接セル生殖器及骨盤血管ハ其位置大サ並ニ各臟器ノ相互ノ關係ヲ檢出セルヘカラス此ノ爲メニハ之ヲ一連ニ剔出シ然後精細検査スルコトヲ先ツ膀胱内ノ尿管ヲ成ルヘクカテテテ取出シ特別ナル容器ニ集メタル後尿道口ヨリ中央ニ於テ膀胱頂ニ至ルマテ有球前刀ニテ切開シ次テ男子ニテハ攝護腺精囊及睾丸副腎ヲ檢シ女子ニ於テハ卵巢輸卵管、陰及子宮ヲ檢シ子宮ハ膀胱ヨリ剝離シタル後外子宮口ヨリ前面ノ中央ヲ切開シテ検査ヘシ特ニ骨盤ノ血管ニ於テハ注意スルノ必要アリ妊娠及產褥ノ婦人ニ於テハ子宮ノ内面並ニ壁ニ於ケル靜脈淋尿管及附屬器ヲ精密ニ検査セルヘカラス睾丸ハ精系ト共ニ鼠蹊管ヲ通シ腹腔内ニ引戻シ遊離個ヨリ鞘腔ヲ開キタル後副腎丸ノ方向ニ向ヒ直ニ副腎丸ヲモ切檢スヘシ  
 胃及十二指腸、ハ其外面ノ狀態ヲ檢シタル後其自然ノ位置ニ於テ十二指腸ノ前面ヨリ胃ハ大彎ニ沿ヒ切開シ先ツ其内容ヲ精細シ次テ十二指腸ノ性状並ニ輪腸管ノ通否其開口部ノ内容ヲ檢シ輸尿管ハ肝門ニ至ルマテ切開シ門脈ヲ遊離シ其内容ヲ檢スヘシ  
 肝臟、肝臟ハ先ツ外面ヨリ其自然ノ位置ニ於テ觀察シ然後ニ剔

出スヘシ一ツノ或ハ必要ナル場合ニハ數多ノ長キ橫置ノ同時ニ左右兩葉ヲ切斷セル溶澤ナル切斷ヲ加ヘ其血流量及實質ノ性状ヲ検査ヘシ之ヲ記載スル際ニハ常ニ肝小葉ニ關スル小記述即チ其内外兩質ニ對スル記載ヲナスヘシ肝臟検査終リハ腸管ヲ其位置ヨリ除去テ直ニ血管ヲ切開シテ之ヲ檢シ特記スヘキ異常ヲ發見セルニ於テハ更ニ血管ノ展體内ニ返還スヘシ  
 技ニ於テ胃、十二指腸、脾臟、腹部大動脈、腸間膜ヲ（之カ腸ト連續セル時ハ其マ、）剔出シ胃及十二指腸ハ佳ク洗滌シテ存在セル粘液ヲ除去セル後丁寧ニ之ヲ檢シ脾臟ハ其頭部ヨリ尾部ニ至ルマテノ切開ヲナシ腹部大動脈ハ腸前ニテ切開シ検査ヘシ脾臟、脾臟ハ其自然ノ位置ノマ、長軸ニ沿ヒ切開シ其外口ヲ閉クコトヲ得特記スヘキ異常ヲ外部ヨリ見ルコトヲ得ハ夫レヲ十二指腸ノ上行部ト共ニ剔出シ然後精細検査ヘシ  
 腸間膜、大小腸、腸管ノ検査ハ常ニ腸間膜及其ノ淋巴腺、淋巴管ノ検査ノ後ニシシ淋巴腺或ハ淋巴管ニ異常ノアル場合ニハ先ツ腸ノ夫レニ相當スル部ノ外部ヲ檢シモシ異常アラハ直ニ其部ヲ切開シ粘膜ノ狀態ヲ精細ニ検査ヘシ腸管ノ一般検査ハ先ツ其各部ノ外部所見即チ其膨滿度色澤及他ノ性状ヲ検査スルニ始マリ以上ノ検査ハ種々ノ方式ニヨリ行ハル腸管ヲ腸間膜ト連續ノマ、トシ先ツ小腸ヲ腹間膜ノ附著部ニ沿ヒ大腸ヲ其長軸ニ沿ヒ切開スルカ或ハ清潔ニ之ヲ行ハムトスレハ腸カ眞直ニ引延ハサル、標之ヲ切開セスシテ腸間膜ノ附著部ニ近接シテ切開シ而シテ後前記ノ如ク腸管ヲ腸前ニテ切開クヘシカクシテ切開ノ際腸各部ノ内容ヲ其各部ニ於テ各精細ニ觀察シ置クヘシ而シテ腸ノ切開ハ剖檢ノ上ニ於テセスシテ之ヨリ遠隔セル所ニアル流シ、手桶等ニ於テスルノ必要アリ全體カ洗滌サルヘシ其各部ノ狀態特ニパイエル氏腺、腺體、腺體及其冠部等ヲ精細ニ検査ヘシ又腹膜炎ノアル場合ニハ常ニ蟲體ノ性状ヲ精細ニ検査セルヘカラス  
 大血管及ソレニ近接スル淋巴腺ノ検査後腹壁及骨盤壁ノ筋肉ノ觀察並ニ脊椎及骨盤ノ検査ヲナシ腹腔剖檢ヲ終ル而シテ後病變アル骨質ハ剔出斷シテ更ニ精細検査スルコトヲ得ルナリ  
 第二十一條 中毒ノ場合、毒物ヲ口ヨリ攝取セシ疑ノアル場合ニハ腹腔ノ剖檢ハ特別ナル注意ヲ以テ行フヘシ即チ胃酸或ハソノ鹽類



ヤブ検査ヘシ  
 初生児ノ頭腔ヲ開ク場合ニハ其外骨膜ハ他ノ軟部ト共ニ直ニ剥離スヘカラスコトハ時々存在スル頭血腫ヲ見落ス虞アレハナリ頭骨ノ切離ハ頭骨ノ大周徑ノ部ニテ強剪ヲ以テ切斷スルカ或ハ直接ニ或ハ外方ヨリ緩衝ヲ開檢セル後縫合ニ從テ前開シ各頭骨ヲ引キ離シテ頭腔内ヲ検査ヘシ

第二十五條 其他ノ検査、最後ニ法醫ハ又前記ノ各部ニテ検査セザリシ臟器例ヘハ大血管、關節、四肢ノ骨質等ヲモソレニ損傷或ハ其他ノ不法行為カ加ハリ居ルト考ヘラル、場合ニハ之ヲ検査スルノ責任アリ必要ナル場合ニハ骨質ヲ露出セシメテ後之ヲ種々ノ方向ニ觀察シテ検査ヘシ

又氏名不詳ノ死屍ヲ取扱フ際ニハ特ニ骨ノ長サ、縫合又ハ化骨ノ状態等ノ如キ骨格ノ性状ヲ檢シ以テ年齢身長推定ノ據點ヲ得又ソレニヨリテ氏名不詳屍ノ異同ヲ確ムルコトアリ

第三章 剖檢記録及鑑定書ノ作成

第二十六條 剖檢記録ノ作成、剖檢ニ關スル萬事ニ付テ司法官ハ其ノ現場ニテ剖檢記録ヲ作ルヘシ第一法醫ハ法醫ニヨリテ檢定サレタルコトヲ極メテ詳細ニ事實上ノ所見トシテ口授ニヨリテ剖檢記録ニ記載サル、職務メサルヘカラス又司法官ハ各臟器ノ記載及所見カ次ノ検査ニ移ル前ニ書取ラル、職務ムヘシ

第二十七條 剖檢記録ノ錄取、剖檢記録中事實上ノ所見トシテ記載サル、部ハ法醫ニヨリテ明確ニ確定シテモ亦非醫師ニモ了解シ得ラル、カ如ク口授セラレザルヘカラス即チ此目ノ爲メニ各所見記載ノ際成ルヘク明瞭ヲ缺カサル範圍ニ於テ耳慣レサル專門語ヲ用ユヘカラス

外表及内景所見ナル大區分ハ大文字(A)及(B)ヲ用ヒ體腔剖檢ノ各章ハ其行ヒタル順序ニヨリテ羅馬數(I)(II)ヲ用ヒテ區別ス但シ胸腹腔剖檢ハ一章ノ内ニ羅馬數記シ其内ニハ先ツ第十七條後項ニ示セル所見ヲ一般所見トシテ記シ然レ後A及Bニ分チ胸腹腔ニ腹腔臟器ノ所見ヲ記載スヘシ

頭腔剖檢ノ前或ハ直接ニ脊髓管ヲ開檢スル時ハ兩腔ノ剖檢ハ(I)A及Bニ分チ脊髓管ノ剖檢カ最後ニ行ハル、時ハ其所見ハ(III)章ノ下ニ記載スヘシ

各事件ニ關シテハ先ツ客觀的所見ニ從ヒ判定セル規矩ニヨリ死因ヲ檢定シ次テ之ニ進行ノ加ハリ居ルヤ否ヤノ疑問ヲ解決スヘシ此際ニハ概括的記載即チ心臟衰弱、心臓死、心身衰弱等ノ如キ記述ハ全ク之ヲ避ケ之ニヨリテ死セリト思ハル、解剖的變化ヲ記シ、ルヘカラス死因カ多クノ臟器ノ病變ノ共同作用ニヨリテ來レリト思ハル、時ハ成ルヘク諸種ノ病變ノ原因關係ノ輕重ヲ明カナラシムヘシ剖檢ノ結果ニヨリ死因ニ關スル確實ナル判定ヲ下スコト困難ナル時ハ更ニ何レノ死因ヲ考慮ノ内ニ措クヘキヤ及如何ニセハソツ更ニ明瞭ナラシムルコトヲ得ルヤ等ヲモ附記スヘシ其際ニハ先ツ補足的検査即チ顯微鏡的、細菌學的、血清學的、實驗的乃至化學的検査ヲ考慮ノ内ニ措キ次イテ一件記載ヲ考テ更ニ前項上ノ探究ニ留意セサルヘカラス簡單ナル剖檢所見ノミニテハ必要ナル疑問ニ關シテ加フル能ハサルカ如キ地ヘテノ場合ニ於テハ一般ニ補足的検査ヲ行ヒ而シテ假使ニ於テ如何ナル検査ヲ行フヘキカ及如何ナル方向ニ検査ヲ指導スヘキカヲ附記セサルヘカラス特ニ中毒ノ疑アル時ハ只中毒ノ疑アリト記載シタルノミニテハ十分ナラス出來得ヘクハ疑ハシキ中毒ノ種類ヲ記シ或ハ少クトモ剖檢所見ニ依リ確實ニ或ハ多分中毒ニ非ラスト思ハル、モノヲモ記載スヘシ

何等カノ原因ニ依リ更ニ以上ノ技術的検査ヲ法醫自身ニテナシ能ハスト思惟スル時ハ検査ヲ委任サル、者ニ對シ已ニ得タル所見ニ付キ精密ナル報告ヲ與ヘ而シテ如何ナル方向ニ検査ヲ進ムヘキカヲ明ニ記載セサルヘカラス細菌學的検査ハ常ニ培養検査ト共ニ其部ノ顯微鏡的検査ヲナスヘシ

死因ノ確定シ能ハサル時ハ先ツ屍體及臟器ノ腐敗ヲ防ク爲メ之ヲ水塊ノ上ニ置キ或ハホルマリン乃至クロラールヒト溶液ヲ温セル布片ニテ包ミ置キ以テ更ニ検査ヲ續行シテ或確微ヲ得ルコトアルノ便宜ニ供スヘシ

向以上ノ技術的検査必要ナル場合或ハ疑問ノ存在スル場合ニハ其原因ヲ附記シテ檢定ヲ下スコトヲ明ニ保留スヘシ

第二十九條 兇器ニ關スル補足的説明、死體ニ死ノ原因ナリト想像サル、所ノ損傷アリ而モ發見サレタル兇器カ其損傷ヲ附加スルニ用ヒラレタコトノ疑アル時ハ醫師ハ司法官ノ請求ニヨリ兩者ニ比

各事件ニ關シテハ先ツ客觀的所見ニ從ヒ判定セル規矩ニヨリ死因ヲ檢定シ次テ之ニ進行ノ加ハリ居ルヤ否ヤノ疑問ヲ解決スヘシ此際ニハ概括的記載即チ心臟衰弱、心臓死、心身衰弱等ノ如キ記述ハ全ク之ヲ避ケ之ニヨリテ死セリト思ハル、解剖的變化ヲ記シ、ルヘカラス死因カ多クノ臟器ノ病變ノ共同作用ニヨリテ來レリト思ハル、時ハ成ルヘク諸種ノ病變ノ原因關係ノ輕重ヲ明カナラシムヘシ剖檢ノ結果ニヨリ死因ニ關スル確實ナル判定ヲ下スコト困難ナル時ハ更ニ何レノ死因ヲ考慮ノ内ニ措クヘキヤ及如何ニセハソツ更ニ明瞭ナラシムルコトヲ得ルヤ等ヲモ附記スヘシ其際ニハ先ツ補足的検査即チ顯微鏡的、細菌學的、血清學的、實驗的乃至化學的検査ヲ考慮ノ内ニ措キ次イテ一件記載ヲ考テ更ニ前項上ノ探究ニ留意セサルヘカラス簡單ナル剖檢所見ノミニテハ必要ナル疑問ニ關シテ加フル能ハサルカ如キ地ヘテノ場合ニ於テハ一般ニ補足的検査ヲ行ヒ而シテ假使ニ於テ如何ナル検査ヲ行フヘキカ及如何ナル方向ニ検査ヲ指導スヘキカヲ附記セサルヘカラス特ニ中毒ノ疑アル時ハ只中毒ノ疑アリト記載シタルノミニテハ十分ナラス出來得ヘクハ疑ハシキ中毒ノ種類ヲ記シ或ハ少クトモ剖檢所見ニ依リ確實ニ或ハ多分中毒ニ非ラスト思ハル、モノヲモ記載スヘシ

何等カノ原因ニ依リ更ニ以上ノ技術的検査ヲ法醫自身ニテナシ能ハスト思惟スル時ハ検査ヲ委任サル、者ニ對シ已ニ得タル所見ニ付キ精密ナル報告ヲ與ヘ而シテ如何ナル方向ニ検査ヲ進ムヘキカヲ明ニ記載セサルヘカラス細菌學的検査ハ常ニ培養検査ト共ニ其部ノ顯微鏡的検査ヲナスヘシ

死因ノ確定シ能ハサル時ハ先ツ屍體及臟器ノ腐敗ヲ防ク爲メ之ヲ水塊ノ上ニ置キ或ハホルマリン乃至クロラールヒト溶液ヲ温セル布片ニテ包ミ置キ以テ更ニ検査ヲ續行シテ或確微ヲ得ルコトアルノ便宜ニ供スヘシ

向以上ノ技術的検査必要ナル場合或ハ疑問ノ存在スル場合ニハ其原因ヲ附記シテ檢定ヲ下スコトヲ明ニ保留スヘシ

第二十九條 兇器ニ關スル補足的説明、死體ニ死ノ原因ナリト想像サル、所ノ損傷アリ而モ發見サレタル兇器カ其損傷ヲ附加スルニ用ヒラレタコトノ疑アル時ハ醫師ハ司法官ノ請求ニヨリ兩者ニ比

各事件ニ關シテハ先ツ客觀的所見ニ從ヒ判定セル規矩ニヨリ死因ヲ檢定シ次テ之ニ進行ノ加ハリ居ルヤ否ヤノ疑問ヲ解決スヘシ此際ニハ概括的記載即チ心臟衰弱、心臓死、心身衰弱等ノ如キ記述ハ全ク之ヲ避ケ之ニヨリテ死セリト思ハル、解剖的變化ヲ記シ、ルヘカラス死因カ多クノ臟器ノ病變ノ共同作用ニヨリテ來レリト思ハル、時ハ成ルヘク諸種ノ病變ノ原因關係ノ輕重ヲ明カナラシムヘシ剖檢ノ結果ニヨリ死因ニ關スル確實ナル判定ヲ下スコト困難ナル時ハ更ニ何レノ死因ヲ考慮ノ内ニ措クヘキヤ及如何ニセハソツ更ニ明瞭ナラシムルコトヲ得ルヤ等ヲモ附記スヘシ其際ニハ先ツ補足的検査即チ顯微鏡的、細菌學的、血清學的、實驗的乃至化學的検査ヲ考慮ノ内ニ措キ次イテ一件記載ヲ考テ更ニ前項上ノ探究ニ留意セサルヘカラス簡單ナル剖檢所見ノミニテハ必要ナル疑問ニ關シテ加フル能ハサルカ如キ地ヘテノ場合ニ於テハ一般ニ補足的検査ヲ行ヒ而シテ假使ニ於テ如何ナル検査ヲ行フヘキカ及如何ナル方向ニ検査ヲ指導スヘキカヲ附記セサルヘカラス特ニ中毒ノ疑アル時ハ只中毒ノ疑アリト記載シタルノミニテハ十分ナラス出來得ヘクハ疑ハシキ中毒ノ種類ヲ記シ或ハ少クトモ剖檢所見ニ依リ確實ニ或ハ多分中毒ニ非ラスト思ハル、モノヲモ記載スヘシ

何等カノ原因ニ依リ更ニ以上ノ技術的検査ヲ法醫自身ニテナシ能ハスト思惟スル時ハ検査ヲ委任サル、者ニ對シ已ニ得タル所見ニ付キ精密ナル報告ヲ與ヘ而シテ如何ナル方向ニ検査ヲ進ムヘキカヲ明ニ記載セサルヘカラス細菌學的検査ハ常ニ培養検査ト共ニ其部ノ顯微鏡的検査ヲナスヘシ

死因ノ確定シ能ハサル時ハ先ツ屍體及臟器ノ腐敗ヲ防ク爲メ之ヲ水塊ノ上ニ置キ或ハホルマリン乃至クロラールヒト溶液ヲ温セル布片ニテ包ミ置キ以テ更ニ検査ヲ續行シテ或確微ヲ得ルコトアルノ便宜ニ供スヘシ

向以上ノ技術的検査必要ナル場合或ハ疑問ノ存在スル場合ニハ其原因ヲ附記シテ檢定ヲ下スコトヲ明ニ保留スヘシ

第二十九條 兇器ニ關スル補足的説明、死體ニ死ノ原因ナリト想像サル、所ノ損傷アリ而モ發見サレタル兇器カ其損傷ヲ附加スルニ用ヒラレタコトノ疑アル時ハ醫師ハ司法官ノ請求ニヨリ兩者ニ比



法官ト法醫ト相互ノ了解アル時ハ之ヲ省略スルコトヲ得

前記ノ規定ハ千九百五年一月四日發布ノ規定廢止後即千九百二十二年七月一日ヨリ實施スル

全身解剖ト局

次ニ注意スベキハ局處解剖ト全身解剖トノ關係ナリ。司法官ハ往々解剖ノ殘酷ニ見ユルノ故ヲ以テ、成ルベク犯行ヲ被レル場所ノミヲ剖檢ヲ望ムコトアリ。然レドモ醫學上ヨリ見レバ、此局所ノミヲ剖檢シテ、而シテ死者ノ死因等ヲ決定セントスルハ、甚ダ困難ナルコトニシテ、人身ノ如キ複雑ナル有機體ノ一部ヲ見テ、全身ノ障害ニ就テ黑白ヲ論ズルハ、多クハ不可能ト云フヲ妨グズ、故ニ司法官ハ假令局所ノミヲ剖檢ヲ欲スルモ、醫師トシテ自己ノ立場ト上并ニ法ノ嚴正ニ行ハル、ヲ望ム爲メ、全身解剖ヲ懲慝セザルベカラズ。例ヘバ腹部ニ暴力ヲ被リテ死セシト云フモノ、屍ヲ剖檢シテ、腹部ニ於ケル損傷ハ實ハ極メテ少ク、腦ニ大出血アリテソガ直接ノ死因トナレル如キ場合アリ、此場合モシ腹部ノミヲ剖檢シ、ソノ死因ヲ「シヨツク」ナドト鑑定シタランニハ、無實ノ罪ニヨリテ人ヲ鐵窓ノ下ニ泣カシムルニ至ルベシ、鑑定ノ輕々ニ下ス能ハザル所以茲ニ在リ。又剖檢ノ際ニ必要ト思ハル、如キコトモ、後ニ至リテ非常ノ必要ヲ來スコトアレバ、出來得ル限リ十分ナル解剖ヲナシ置クベキモノトス、例ヘバ剖檢ノ際、左程必要ト思ハザリシ胃内容ノ有無ガ後ニ至リテ非常ナル必要ヲ來スガ如キモノナリ。

尙法醫學的検査ノ場合ハ、新鮮ナル死體ノミナラズ、甚ダ古キ、死體現象ノ進メルモノヲ取扱ハザルベカラザルコトアリ、此時ニソノ腐敗現象ト、病的變化或ハ犯行ノ痕跡ト混同セザル様ニ注意セザルベカラズ、例ヘバ仰臥位ニ在リシ死體ノ腦後頭部ニ、就下聚集セル血液ヲ見テ、暴力ノ爲メノ出血ト診斷セル人アリシガ如キ、或ハ死體ハ切開ヲ加ヘ流出シタル血液ヲ直ニ拭除セズシテ放置スレバ、暫時ニシテソノ血色素ハ周圍ノ組織中ニ混濁シ、恰モ皮下溢血ノ如ク見ユルコトアルガ如キ之ナリ。

死體死胎解剖ニ係ルニ關スル取扱い規則

(大正六年七月十二日警視廳令第一號)

- 第一條 死屍(全部又ハ一部以下之ニ同シ)又ハ死胎(全部又ハ一部以下之ニ同シ)ヲ解剖又ハ保存セムトスル者ハ左ノ事項ヲ具シテ死者ノ遺言書若クハ親族(死胎ニ在リテハ親族トナルヘカリシ者)ノ承諾書(遺言書承諾書ナキモノハ其ノ事由ヲ願書ニ記載スルコト)及醫師ノ診斷書若クハ検査書ヲ添付シ所轄警察官署(島地ニ在リテハ警察官署、以下之ニ同シ)ニ願出テ許可ヲ受クヘシ
- 一、出願者ノ族籍、住所、職業、氏名、生年月日及死者トノ續柄
- 二、死者ノ族籍、住所、職業、氏名、生年月日、男女別、死亡ノ場所及年月日時(死胎ニ在リテハ産婦ノ、族籍住所、職業氏名、生年月日、分娩シタル場所年月日時及死胎ノ男女別)
- 三、解剖又ハ保存セムトスル事由及解剖ニ在リテハ其部位及剖檢スル醫師ノ住所氏名
- 四、解剖又ハ保存セムトスル年月日時、場所及保存ニ在リテハ其方法、前項ノ診斷書、検査書ハ其ノ死胎ニ關スルモノニ限リ、産婆ノ死産證書ヲ以テ之ニ代フルコトヲ得
- 第二條 未成年者禁治產者ノ願書及承諾書ニハ法定代理人、準禁治產者ニ在リテハ保佐人ノ連署ヲ要ス
- 第三條 第一條第一項ニ依リ承諾ヲ爲スヘキ親族ノ順位左ノ如シ
- 第一、法定推定家督相続人
- 第二、配偶者
- 第三、其ノ家ニ在ル父、父ナキトキハ母
- 第四、戸主
- 第五、第三條以外ノ直系尊屬
- 第六、其ノ他ノ親族
- 前項第五又ハ第六ニ該當スル者ノ間ニ於テハ其ノ親等ノ近キ者

- 同一親等間ニ在リテハ男子ヲ先ニス
- 前項ニ掲ケタル事項ニ付相同シキ者ノ間ニ在リテハ年長者ヲ先ニス
- 第四條 死屍又ハ死胎ハ死後若ハ分娩後二十四時間ヲ經過スルニ非サレバ、解剖又ハ保存ニ著手スルコトヲ得ス、但シ所轄警察官署ノ許可ヲ受ケタルトキハ此限ニ在ラス
- 第五條 醫師解剖ニ著手シタル後其ノ死因カ犯罪行為ニ出テタルノ疑アリト認メタルトキハ、其ノ解剖ヲ中止シ即時所轄警察官署若ハ警察官署ニ申告スヘシ
- 第六條 醫師解剖ヲ終リタルトキハ縫理シテ原形ニ復スヘシ、但シ原形ニ復スコト能ハサルトキハ適當ノ措置ヲ爲スヘシ
- 第七條 死屍又ハ死胎ヲ保存スル場所、方法ヲ變更シ又ハ保存ヲ廢止セムトスルトキハ、其ノ變更ノ場所方法又ハ廢止後ニ於ケル措置ヲ記載シ所轄警察官署ニ願出テ許可ヲ受クヘシ
- 第八條 死屍又ハ死胎ノ解剖若ハ保存ノ場所ニ警察官署又ハ警察官署ニ從事スル吏員ノ臨檢アルトキハ之ヲ拒ムコトヲ得ス
- 第九條 本令ニ依ル願出ニシテ、左ノ各號ノ一ニ該當スルトキハ之ヲ許可セズ
- 一、死屍又ハ死胎ヲ保存スルノ必要ナシト認メタルトキ
- 二、公安、若ハ風俗ヲ害シ又ハ衛生上危害ヲ生スルノ虞アリト認メタルトキ
- 既ニ許可ヲ受ケタルモノト雖、前項各號ノ一ニ該當スルニ至リタルトキハ警察官署ハ許可ヲ取消スコトアルヘシ
- 第十條 本令第四條乃至第八條ノ規定ニ違反シタル者ハ科料ニ處ス
- 附則
- 本令ハ大正六年八月一日ヨリ之ヲ施行ス

十六、再解剖ノ効果

The effect of the second autopsy.  
Résultat de la deuxième autopsie.  
Das Ergebnis der zweiten Obduktion.

醫事鑑定人タル醫師ハ、先ヅ其ノ職責ノ重且ツ大ナルコトヲ自覺セザルベカラズ、何トナレバ殺人或ハ

醫事ニ關係アル事件ニ付キ、罪ノ構成乃至其ノ輕重ハ重ニ醫事鑑定人タル醫師ノ言ニ依リテ左右セラレ、時トシテハ被告死生ノ途コレニ依ツテ岐ル、從テ國家司法機關ノ嚴正ヲ保ツ上ニ於テ、法官ガ醫學ノ補助ヲ要スル裁判ノ曲直ハ、主トシテ鑑定人タル醫師ノ診定正否ノ如何ニ歸スルモノナリ。

此クノ如ク其ノ職責ノ重且ツ大ナルガ故ニ、醫事鑑定人タル醫師ハ廣汎ナル智識ヲ有シ、深遠ナル専門的頭腦ヲ具ヘ、且ツ公平誠實ナル態度ヲ持シテ、其ノ鑑定ニ從事セザルベカラズ、サレバ其ノ鑑定ニ要スル方法ノ如キハ、自己ノ有スル最善ヲ盡クシ、自己ノ力ノ及バザルコトアレバ、宜シク忌憚ナク法官ニ其ノ旨ヲ告ゲテ、更ニ相當ノ専門的智識ヲ有セル人ニ、其ノ鑑定ヲ命ゼラレコトヲ請求スベシ。

斯クノ如クニシテ鑑定ヲ命ゼラレタル醫家、若クハ再鑑定或ハ再解剖ヲ命ゼラレタル醫師ハ、猶更公平慎重ニ、其ノ方法ノ最善ヲ盡クスベキハ勿論ニシテ、或ハ時期ノ遅レタルヲ口實トシ、或ハ鑑定スベキ死體ノ腐敗高度ニ違セルノ故ヲ以テ、其ノ検査ノ無効ニ終ルベキヲ主張シ、之ヲ避クルハ醫師ノ職責上及ビ國家ノ司法上許容スベキコトニ非ラズ、甚シク腐敗セル死體ノ再解剖ニ於テスラ、往々豫期以上ノ結果ヲ得ルコトアリ、又法官ハ初メヨリ鑑定人ノ選定ニ心ヲ用キザルベカラザルコトハ勿論ナレドモ、再解剖或ハ再鑑定ノ、決シテ忽諾ニ附スベカラザルコトモ亦タ注意セザルベカラズ。

予ハ京都帝國大學醫學部法醫學教室ニ在リテ、再鑑定或ハ再解剖ニ依リテ效果ヲ得タル五、六ノ好例ニ遭遇セルヲ以テ次ニ之ニ關スル事歴ノ梗概ヲ述ベントス。

**第一例 初メハ殺兒ノ窒息死、再解剖ニ依リ肺萎ニテ死亡セル者ナルコトヲ知リシ例**

某地方ニ殺兒事件アリ、係檢事ハ其ノ地方ノ醫師某ヲシテツガ死體ヲ解剖シ死因ヲ鑑定セシメシニ、同醫師ハ直ニ剖檢ノ上検査書ヲ

作成シタリ、然ルニ此検査書ヲ見ルニ醫學上何等ノ根據ナクシテ鼻出血ニ依リ氣管ヲ閉塞シ、窒息死亡セルモノナリト断定セリ、而モ彼ノ剖檢記録ハ何處ニモ窒息死ノ標徴ナク又氣管閉塞ノ證據ナシ、加之彼ハ胸ノ状態或ハ腸ノ性状ヲ詳細ニ記載セリト雖、問本教

授ガ剖檢セル際ニハ、頭骨ハ鋸斷セラレズ、腸ハ切開セラレズシテ殘存セリ、其ノ他檢屍ニ盡クサレタル方法ノ疎雑ニシテ、且ツ其ノ實施セラレタル手段ト検査記録ノ記事ト相一致セザル者アリ、又其ノ說明及ビ結論ノ非論理的ナリシコトハ、一讀識者ヲシテ驚愕セシムルモノアリ、即チ本兒ノ再剖檢ヲ當教室ニ依頼シ來リ、行イテ之ヲ檢スルニ、明ニ急性肺炎ニテ死亡セルモノナルコトヲ確メ得タルヲ以テ、前鑑定醫ノ蒙テ且ツ一公民ノ冤ヲ雪グヲ得タリ

**第二例 初メハ死産ノ疑ニ依リ糞汁ニ於ケル胎死**

本例ニ於テハ先づ前鑑定醫ガ剖檢ニ際シ、如何ナル所置ヲ取リシカヲ述ベンニ、一殺兒被告事件アリ、係官ハ某醫師ニ命ジテ初生兒ノ生産ナルヲ將タ死産ナルヲ鑑定セシメシニ、該醫師ハ現場ニ至ルヤ僅ニ兒屍ニ一瞥ヲ與ヘタルノミニシテ、直ニ刀ヲ執リテ其ノ胸腔ヲ開キ、肺臟ノミヲ剔出シテ肺臟ノ度ヲ云々シテ大デ浮揚試験ヲ行ヒ、而モ全肺ガ一連ノ儘冷水中ニ沈降スルヤ、同醫師ハ之ヲ以テ直ニ死産ナリト断定シ、更ニ係官ノ面前ニ於テ肺中ニ空氣ヲ吹キ込ミ、之ヲ水中ニ投ジテ其ノ浮揚スルヲ見ルヤ、得々トシテ曰ク呼吸セシ者ノ肺ハ此クノ如ク浮揚シ、死産兒ノ肺ハ前ノ如ク沈降スト其ノ他何等ノ方法ヲモ盡クサズシテ、同醫師ハ剖檢ヲ終リ鑑定書ヲ作成シ、被告人が法廷ニ於テ該兒ハ産後小サク二三ノ産聲ヲ揚ゲタル後遺棄ニ投ゼリト自白スレドモ、肺ノ小サクト浮揚試験ノ陰性ヲリシコトヲ據トシテ、同醫師ハ其ノ死産ナルコトヲ主張シテ止マザリキ、該鑑定書ヲ見ルニ記録ノ疎略ニシテ且ツ何等ノ據リ所ナク、結論ノ如何ニモ獨斷的ナルコトニ氣付キタリ、尙同醫師ハ其ノ鑑定書ニ於テ、胸部及ビ腹部ヲ剖檢セリト明記スト雖モ、氏ノ爲シタルハ唯ダ肺ノ浮揚試験ノミニシテ、其ノ方法疎略ヲ極メ、氣管氣管枝胃中ニ異物ヲ認メズト記載スト雖モ、此等ノ臟器ハ再解剖ノ際、全然無視ニシテ何等手ヲ下セシ述ヲ見ザリシ、此クノ如クニシテ直ニ鑑定ヲ下ス、司法官ノ満足スベキ理アラシヤ、即チ同兒屍ノ再解剖ヲ當教室ニ命ゼラル、再剖檢ノ際ノ概要ヲ述ブレバ、兒屍ハ既ニ腐敗高度ニ達シ身體ノ所々ニ遺便ヲ附著シ、胸腹ノ皮膚ニ大皮切アリ、其ノ皮切ヨリ胸腔ヲ檢スルニ、肺ハ胸腔中ニ遊離シテ存在シ、之ヲ抽出シテ冷水中ニ投ズルニ瓦ク浮上スト雖モ、コハ先キニ空氣ヲ吹キ込

マレシト、他面ニハ腐敗高度ニ達セル爲メ全ク信ズルニ足ラズ大デ氣管及ビ氣管枝内ヲ檢スレバ、糞臭ヲ有スル汚物充滿シ、深ク細氣管枝ニ達セリ、之ヲ鏡檢スルニ全ク大人ノ遺便ナリキ、而シテ其ノ他ノ臟器ハ甚シク腐敗軟化セリ、斯クノ如ク腐敗顯著ニシテ且ツ肺ノ浮揚試験ノ成績不確ナリシト雖モ、前記ノ所見ニ依リ、該兒ニ糞便中ニ溺死セルモノナリト鑑定セラレタリ、蓋シ兒屍ノ肺臟ノミヲ剔出シ、其ノ浮揚試験ノ陰性ナリシコト及ビ肺ノ膨脹セザリシコトノ外、何等他ノ方法ヲ取ラズシテ、直ニ其ノ死産ナルコトヲ斷言スルハ思ハザルノ甚キモノナリ。

**第三例 初メハ胃潰瘍ニ於ケル死ニ再解剖ニ依リ砒素劑中毒死**

某男アリ、妻ヲ娶ルヤ間モナク財產不相當ノ生命保險ニ加入セシメ、同棲ニ、三年ニシテ妻ハ或ル時風邪ノ氣味ニテ臥床中、突然甚シク吐瀉ニ依リテ死亡セリ、斯クノ如クニシテ第一ノ妻ハ逝キ、間モナク同男ハ第二ノ妻ヲ求メ、同ジク生命保險ニ加入セシメタルガ、同棲幾許モナクシテ第二妻モ前同様ノ症状ニテ薨レ、第三妻モ亦タ然リシト云フ、然ルニ第四妻ニ至リテ同人ノ妻ノミ餘リ同様ナル症状ヲ以テ逝ケルガ故ニ疑問ノ種トナリタリ。

第四妻ハ風邪ノ氣味ニテ臥床中、夫ノ與ヘタル煎藥ヲ服スルヤ否ヤ吐瀉ヲ來シ死亡セリ、主治醫ハ吐物ニ血液ヲ混ゼリトノ故ヲ以テシ、之ヲ胃潰瘍ト認定セルガ検査局ハ之ニ満足セズシテ、同主治醫ヲテシテ其ノ屍ヲ開檢セシメシニ、同醫師ハ剖檢ノ結果、生前ノ診定ノ如ク其ノ死因ヲ胃潰瘍ナリトシ、胃結腸ニハ實質缺損アリトノ精細ナル記載ヲナセリ、再剖檢ノ爲メ當教室ニ送ラレタル胃ヲ見ルニ、其ノ幽門部ニ數種ノ穿孔アルノミニシテ胃ハ切開セラレズシテ存セリ、此ノ如キ小孔ヨリ前鑑定醫ハ如何ニシテ胃結腸ヲ檢スルモノニヤ、甚ダ疑ハシト云フヘシ、即チ之ヲ切開シテ檢スルニ、胃結腸ニハ何等ノ異常所見ナカリシ、若シ最初ノ解剖時ニ精檢スレバ血管ノ充盈等ハ之レアリシナランモ、予等ノ検査時ノ如ク死體現象進行シタル時ニ於テハ、之ヲ發見スルコト能ハザリシ、茲ニ於テ第四妻ノ死モ其疑ハシキモノトナリ、予ハ毒物検査ヲ行ヒタルニ、胃、肝、腎等ヨリ多量ノ砒素ヲ檢出シ、且ツ第四妻ガ用ヒツ、アリシ藥品等ニハ砒素ヲ檢出セズシテ之ヲ煎ズルニ用ヒタル土瓶ノ中ヨリ多

量ノ砒素ヲ發見シ、又蒲團ニ在リシ下痢班ヨリモ等シク之ヲ檢出シ、死前ノ痕跡ト綜合シテ第四妻ハ砒素劑中毒死ナルコトヲ知レリ

第四例 初メハ砒素劑中毒死ナル體定ナリシモ其ノ化學的毒物檢査充分ナラザリシ爲メ、ソヲ確定スルコト能ハザリシヲ再鑑定ニ依リテ之ヲ斷定セシ例

一般ニ砒素ハ自然界ノ何處ニモ散布シ、從テ諸種ノ毒物中無砒トナスコトハ甚ダ困難ニシテ、獨逸めくる製ノ無砒ト銘打テル毒物ト雖モ、一定量ヲ超過スレバ無砒ニ非ザルコトハ吾人ノ屢々經驗スルコトナリ、故ニ砒素ノ證明ヲ設備不充分ナル所ニテ行ハ其ダ危險ニシテ、砒素劑中毒ニ非ラザル者ノ臟器ヨリ砒素ヲ檢出シテ錯誤ヲ來スコトアレバ、充分ナル注意ヲ拂フベキコト、信ズ

第五例 初メハすとりにきに一ハ中毒死ノ疑再鑑定ニ依リ

依之觀是、一般醫家中法醫學的事項鑑定ニ當リ、往々眞面目ヲ缺クノ嫌アリ、コハ醫師ノ職責上輕々ニ看過スベキコトニ非ラズト信ズ。又自家能力範圍外ノ鑑定事項ニ輕々シク手ヲ下スベカラズ。是レ自己ヲ

テソヲ確定セシ例

某地ニすとりにきに一ハ「毒殺事件」アリ、コハ某男ガ其ノ妻ヲ生命保險ニ加入セシメ置キ、其ノ内ニ妻女ハ病氣ノ如シテ臥床中間代性瘧疾ヲ起シテ死亡セリ、然ルニ某男ハ同女ノ妹ヲ容レテ後妻トナシタルガ、ソノ後妻モ亦タ財產不相當ノ生命保險ニ加入セシメ、掛金ハ保險勸誘員ト共同出資トナシ、若シ保險金ヲ受取ルガ如キ場合アリトセンカ、兩人ニテ其ノ金子ヲ分配セント契約セルモノナリト云フ、然ルニ其ノ後妻モ亦タ間モナク風邪ノ氣味ニテ臥床中、突然間代性瘧疾ヲ起シテ死亡セリ、事此クノ如キコト檢事局ノ知ル所トナリ、裁判所ハ兩女ノ死因ニ疑ヲ披キ、同地ノ一醫師ヲシテ兩女ノ屍ヲ發掘セシメテ剖檢シ、且ツ化學的檢査ヲモ施行セシメタル上、其ノ死因ヲ鑑定セシメタルガ、同醫師ハ兩女ノ胃内容ノモノ化學的檢査ヲ行ヒ、「すとりにきに一」ヲ檢出シ、其ノ中毒ニ因リテ死亡セルモノナリト斷定セリ、然ルニ公判廷ニ於テ眞正「すとりにきに一」ト屍體「すとりにきに一」ト對スル同醫師ノ答辯不充分ナリシテ以テ、裁判官ハ再鑑定ヲ命ズルニ至レリ。

欺キ、人ヲ過マリ、且ツ國家司法ノ嚴正ヲ潰スノ虞アレバナリ。

再解剖或ハ再鑑定ノ效果ハ意外ニ大ナルモノニシテ、之ニヨリテ、往々不眞面目ナル醫家ノ反省ヲ促ガスニ足ルベク、又甚シク腐敗セル屍體ノ再解剖、或ハ再鑑定ニヨリ意外ノ好果ヲ得ルコトアリ、故ニ司法官ノ囑託アル際ハ假令屍體ノ腐敗高度ナル爲メ、再解剖等ノ效果ナカルベキヲ豫測ストモ、之ヲ拒否スルハ法ノ禁ズル所ナルノミナラズ、其ノ方面ノ智能ヲ有スル醫師ノナスベキコトニ非ラズ。尙生前ノ主治醫ヲシテ解剖鑑定ニ從事セシムルコトハ避クルヲヨシトス、是レ治療中ノ診斷先入主トナリテ、獨斷的錯誤ニ陥リ易キ虞アレバナリ。

欺キ、人ヲ過マリ、且ツ國家司法ノ嚴正ヲ潰スノ虞アレバナリ。

再解剖或ハ再鑑定ノ效果ハ意外ニ大ナルモノニシテ、之ニヨリテ、往々不眞面目ナル醫家ノ反省ヲ促ガスニ足ルベク、又甚シク腐敗セル屍體ノ再解剖、或ハ再鑑定ニヨリ意外ノ好果ヲ得ルコトアリ、故ニ司法官ノ囑託アル際ハ假令屍體ノ腐敗高度ナル爲メ、再解剖等ノ效果ナカルベキヲ豫測ストモ、之ヲ拒否スルハ法ノ禁ズル所ナルノミナラズ、其ノ方面ノ智能ヲ有スル醫師ノナスベキコトニ非ラズ。尙生前ノ主治醫ヲシテ解剖鑑定ニ從事セシムルコトハ避クルヲヨシトス、是レ治療中ノ診斷先入主トナリテ、獨斷的錯誤ニ陥リ易キ虞アレバナリ。

欺キ、人ヲ過マリ、且ツ國家司法ノ嚴正ヲ潰スノ虞アレバナリ。

各論ノ始メニ於テ先ヅ法醫學的物品検査ニ就テ述ベ、次デ種々ノ場合ニ於ケル検査法ヲ述ベントス。

### 第一編 物品検査

Medico-legal Examination of the Object.  
Examen medico-legal des objets.  
Gerichtärztliche Untersuchung von Gegenständen.

#### 一、血痕検査

Examination of Blood-stains. Examen des taches de sang. Die Untersuchung von Blutspuren.

檢視檢證ノ場合、血痕附着ノ疑アルモノヲ發見シ、且之ヲ採集スルハ、重ニ法官若クハ警察官ノ職務ナリト雖、鑑定人タル醫師ヲ之ニ參與セシムル時ハ、血痕検査ニ大ナル利益ヲ得ルコトアリ。

犯行ノ場所ニ於テハ血液散亂ノ有様及位置、大約ノ分量等ヲ注意シテ記載シ、又ハ撮影シ置クベキモノトス、血痕附着ノ疑アル物品、即紙片、木片、土砂、布片、兇器等ハ血痕附着面ノ成ルベク他ノモノト摩擦セザル様ニシ、新聞紙ノ如キモノニテ直接包装スル如キハ避クルヲヨシトス。

第七圖

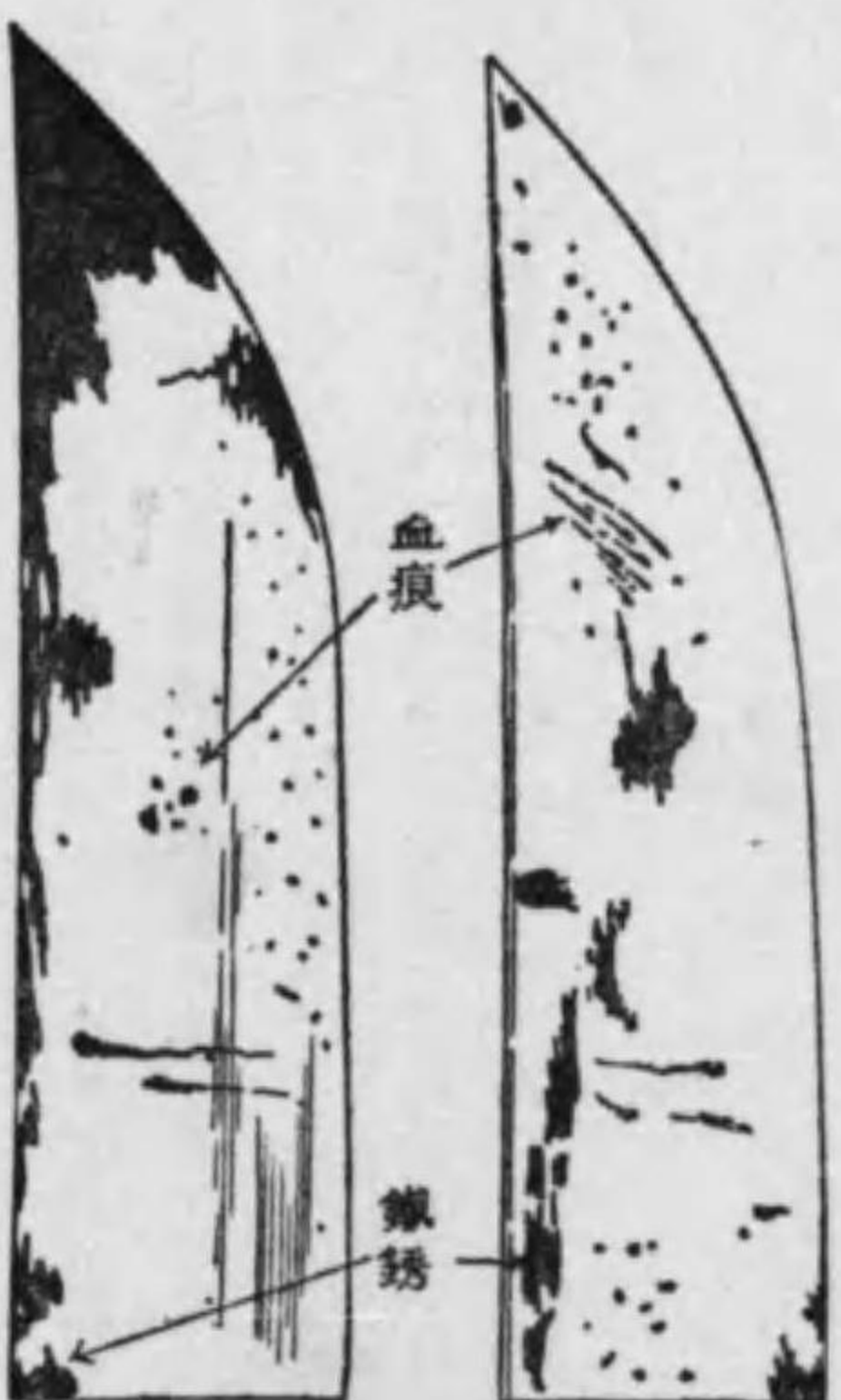

本日刀附七ル血痕

土、砂、灰等ニ湿润セル血液アル時ハ、其近傍ヲ相當ニ廣ク且深ク採集スベシ、之レ血液流出量ヲ決定スル場合ニ特ニ必要ナリ、尙流動セル血液ハびべつとヲ以テ吸取リ、清淨ナル硝子瓶中ニ貯フベシ、次ニ血痕附着ノ疑アル兇器、衣服、器具等ガ洗滌サレタル後ト雖、血液ハ其鈔元、縫目、蝶番等ノ中ニ尙殘留スルコトアリ、又加害者ノ爪垢中ニ永ク血痕ノ殘存スルコトアレバ、此等ノ點ニモ注意ヲ怠ラザル様心掛クベシ。(第七圖)

種々ノ物體、即チ兇器、衣服等ニ附着セル小血痕ヲ發見スルコトハ、往々容易ノ事業ニ非ラズ、此時ハ先ヅ肉眼ニテ或ハ直上ヨリ、或ハ斜ノ方向ヨリ凝視シ、尙るうベニテ精査スル時ハ、殆ンド見落ス事ナク發見スル事ヲ得、稀ニハ日光ニテ檢スルヨリモ、人工光線ニテ探見スル時ハ、ソノ發見容易ナル事アリ。又輕ク洗滌シタル血痕モ、紫外光線ニテ窺ヘバ、ソノ洗痕ヲ發見スルヲ得ル場合アリ。

血痕ハ常ニ暗赤色乃至赤褐色ヲ呈スルモノニハ非ラズシテ、ソノ新舊、附着シタル物體ノ色、當時ノ溫度及濕度直射ノ日光ニ曝露セルヤ否ヤ等ニ依リテ異ナルト雖、最モ新鮮ナル場合ハ暗赤色ナルガ、次第二日時ヲ經過スルニ從ヒ、赤褐色、褐色、帶綠褐色、帶黃綠色、淡黃色ニ移行シ、遂ニ褪色スルニ至ル、之レ新鮮ナル血液ガ水分ヲ失ヒ、次第二變質スルニ從ヒ、めとへもぐろびん次ニへまらんニ變化スルガ故ナリ。

一見血痕ト錯誤シ易キモノハ赤色ノ果汁、煙草ノやに、樹汁、蟲類ノ糞、繪具、鑑鏽、赤色ノ微簇等トス、此内最モ血痕ノ古キモノト類似スルハ柿澁斑ナリ。而シテ之ニ硫酸鐵ノ溶液ヲ滴下シテ、藍色ヲ呈スレバ柿澁ナルコトヲ畧明カナリト云フ。次ニ血痕ハソノ形狀ニ依リテ、法醫學上種々ノ據所ヲ得ル事アリ、例ヘバ動脈ヨリ進出セル血液ハ●形ヲ有シ、靜ニ落下セル血液ハ●形トナリ、強ク落下セル物ハ●

血痕ノ發見

血痕ノ色

血痕ノ形状

佈置

血痕ノ形

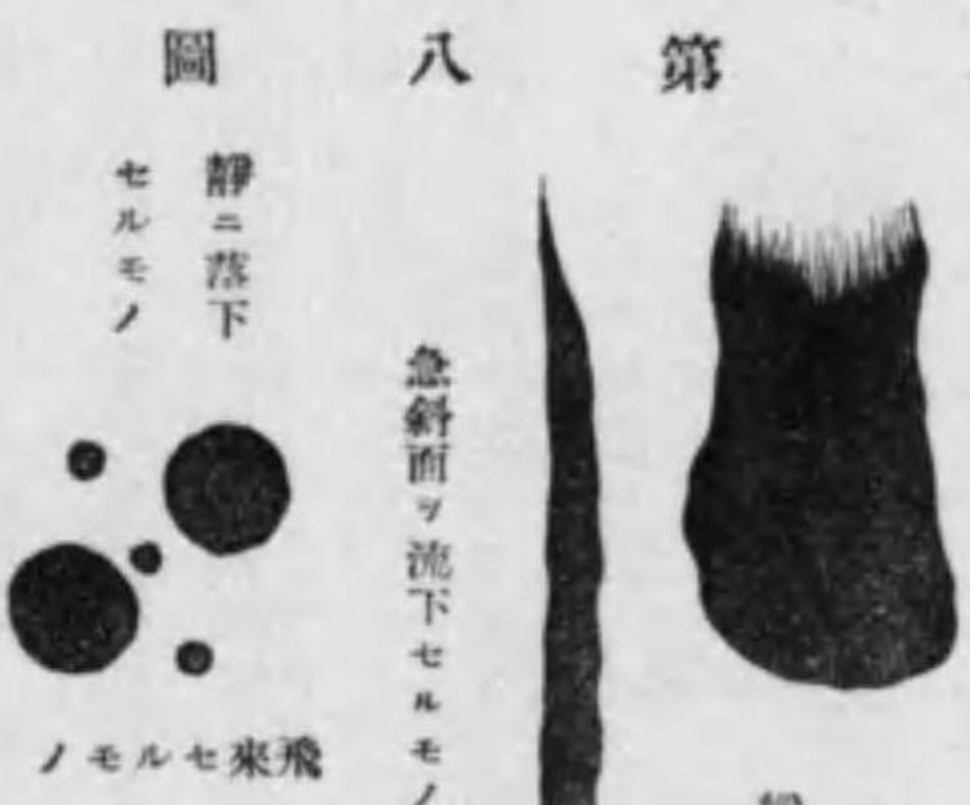

高所ヨリ落下セルモノ

形ヲ呈シ、斜面ヲ靜ニ流下セル物ハ<sup>ハ</sup>狀トナル、時トシテ血液ヲ以テ加害者ノ指紋ヲ兇器、窓硝子等ニ附着スルコトアリ、コハ犯行者ヲ知ルニハ最も價値アルモノナリ。但シ血液ニテ成レル陰性指紋ニ就テハ十分ノ注意ヲ

検査ニ着手

血痕検査ニ着手セントスルニ當リ、先づ検査物上ノ血痕ノ色、形、數及有場所等ヲ詳細ニ記載シ、ソノ血痕中ノ數個ヲ以テ自己ノ検査ニ使用シ、殘餘ノモノハ適當ニ保存シ、裁判所ニ返還シ、再鑑定若クハ最高鑑定ノ材料トナル様ニ注意スベシ、法醫學的検査ニ於テハ、ソノ材料乏シキヲ通常トスレバ、一小血痕ト雖決シテ濫費スベカラズ、若シ材料非常ニ少クシテ、證據品全部ヲ費消スベキ必要アル時ハ、司法官ニソノ旨ヲ通ジ許可ヲ受クベシ。

血痕検査ノ場合ニハ、先づ豫備検査ニ依リテ検査ノ大體方針ヲ定メ、實性反應ニ依リテ血痕ナルコトヲ

確メ、生物學的検査ニ依リテソノ血液ガ人血ナルヤ否ヤヲ決定シ、尙必要アル時ハ血量ノ鑑定ニ及ブベシ。

甲、豫備検査

Preliminary examination.  
Réaction d'orientation  
Die Vorproben.

豫備検査陰性ナル時ハ、血痕ニ非ラザルヲ殆ンド確定スルコトヲ得、之レ本検査ニ屬スル諸法ハ甚ダ鋭敏ナルモノニシテ、血液ノ數萬分ノ一ノ溶液ニテモ、尙陽性ヲ呈スルモノナレバナリ。反之、假令本法陽性ナリトスルモ、決シテ血痕ナリト断定スルコト能ハズ、何トナレバ豫備検査ハ、血色素ノ觸媒作用ヲ應用シタルモノナレバ、此作用ダニ存在スレバ、血色素以外ノモノト雖、本法ノ陽性ヲ呈スル事アレバナリ。

イ、をぞん検査法

(Van Deen 1861) Ozonreaktion, Réaction a l'ozon.  
Ozonprobe oder Gajjak probe.

可檢斑ノ一部ヲ切取或ハ剝離シ、白色ノ濾紙間ニ挟ミ蒸留水ヲ以テ濕シ、可檢物ノ浸軟スルヲ待テ、硝子棒ノ鈍端ヲ以テ輕打細碎スレバ、血色素ノ一部ハ濾紙ニ移行シ來ル、此部ニ新製セル瘡瘡木ちんき、(純あるこほるニ瘡瘡木樹脂ヲ恰モビ<sup>ー</sup>る色ノ程度ニ至ルマデ溶解セシメ、而シテ後濾過シ得タル濾液)、古キをぞん含有ノてるべんちん油各一滴ヲ滴下シ、直ニ藍色ヲ呈スレバ可檢斑ハ血痕ノ疑ヒアリ、尙ホ本法陰性ヲ示スモノニシテ、稍時間ヲ經過シテ徐々ニ藍色ヲ呈スルハ、決シテ陽性中ニ算入スベカラズ、尙ホ本法ニ用キタル血色素ノ少許ヲ、濾紙ニ移行セシメタル血痕ハ大ナル變化ヲ被リ居ラザレバ、他ノ検査ノ材料トシテ用ユルコトヲ得。

血色素ニ非ラズシテ本法陽性ヲ呈スルモノハ、過酸化まんがん、はろげん元素、くろゝむ鹽、ろだん鹽、銅鹽、果實汁、木質汁等ナリ、成書ニハ鐵銹ハ本法陽性ヲ示スト記載シアレドモ、余ハ鐵銹ガ然リシ場合

豫備検査ノ意

をぞん検査

ニ遭遇シタルコトナシ。

ロ、べんちん検法 (O. u. R. Adler 1904)

Bencidin reaction  
Réaction d'Adler a la benzidine  
Benzidinprobe.

前記をぞん検法ニ於ケルガ如クシ、色素ヲ白色濾紙上ニ移行セシメタルモノハ、新製セルべんちん  
ノあるこほる性飽和溶液ト醋酸一二滴トノ合劑、及ビ三%ノ過酸化水素水各一滴ヲ注加シ、直ニ藍色ヲ呈  
スレバ、本法ノ陽性ナルコトヲ示ス、稍時間ヲ經過シテ呈シタル藍色ハ敢テ陽性中ニ算入スベカラズ。

本法ハ前記をぞん検法ヨリモ尙鋭敏ニシテ、稍過敏ナルガ如キ嫌ナキニ非ラズ、血液ニ非ラズシテ本法  
ノ陽性ヲ呈スルモノハ、をぞん検法ノ場合ニ於ケルモノト略同様ナレドモ、汗、唾液、乳汁、膿等ニテモ  
陽性ヲ來スコトアレバ、注意セザルベカラズ。

ハ、過酸化水素検法 (Schonbein 1836)

Hydrogenperoxide reaction.  
Réaction a l'eau oxygénée  
Wasserstoffsuperoxydprobe.

約三%ノ過酸化水素水ヲ僅ニあるかり性トナシ、硝子棒ヲ以テ疑問ノ汚點上ニ滴下スレバ、此斑血痕ナ  
レバ斑ハ小氣泡ヲ以テ掩蔽サル、血痕新ラシキ程氣泡ヲ生ズルコト多シ、本法ハ黑色物品上ニアル血痕ヲ  
檢スルニ都合ヨロシ、又滴下セル過酸化水素水ヲ直ニ吸除スレバ、ソノ血痕ハ更ニ他ノ検査法ニ用ユルコ  
トヲ得。

ソノ他血痕豫備検査ニハ、

一、Paraphenylenaminchlorhydratprob:

二、Malachitgrünprobe

べんちん検  
法

過酸化水素檢  
法

三、Meyersche Probe

四、Aluinprobe

五、Gannassini's Probe

六、Rieglersche Probe

七、Larrasche Probe

八、井上安富氏法

等アレドモ、孰レモ別ニ前記三法ニ、特ニ優越スルモノナク、却テ種々ノ缺點ヲ有スルモノナリ。

乙、實性反應

Special Reaction, Réaction de certitude  
spezifische Reaktion

前記豫備検査ニ於テ陽性ナリシ斑痕ヲ撰ミ、所謂實性反應ヲ施行ス、本反應ノ一タリトモ陽性ナレバ、  
可檢斑痕ガ血痕ナルコト確實ナリト雖、陰性ナレバト直ニ血痕ニ非ラズト斷言スルコト能ハズ、何トナ  
レバ血痕ヨリ獨特ノ吸收線、結晶或ハ血球ノ出現スルハ、一定ノ條件ノ下ニ可能ナルモノニシテ、ソノ條  
件ニシテ滿タサレザレバ、假令色素存在ストモ、本反應陽性トナラザルガ故ナリ。

上、吸收線検査

Spectroscopic examination,  
Examen spectroscopique,  
Die spectral Proben.

色素ハソノ新舊、或ハ化學的藥品ノ作用ニ依リテ種々ノ形ニ變ジ、各特有ナル吸收線ヲ現出ス、故ニ  
之ヲ光像鏡ヲ以テ検査シ、ソガ血痕ナルヤ否ヤヲ決定スルコトヲ得。

次ニ血痕ノ疑アルモノヲ種々ノ溶媒ニ溶解シ、ソノ吸收線ヲ検査シテ血痕ナルコトヲ確定スルハ甚ダ大  
切ナルコトナリ。此時ニ當リふくしん、えをじん、かるみん、いんていご等ノ一定溶液ノ吸收線ハ、血液  
ノ或溶液ノソレト酷似スルコトアルハ注意スベキ事柄ナレドモ、還元劑ヲ以テ所置シテソノ吸收線ノ變化  
ガ血液吸收線ノ變化ト一致セザルヲ以テ直ニ區別スルコトヲ得ルモノナリ。

實性反應

吸收線検査

色素ノ吸收線

酸化へもぐるびん (第九圖参照)

還元へもぐるびん (第九圖参照)

めとへもぐるびん (第九圖参照)

中性めとへもぐるびん

あるかり性めとへもぐるびん

あるかり性へまらん (第九圖参照)

へもくろもげん (第九圖参照)

血液ノ水溶液ハ新鮮ナル間ハ酸化へもぐるびんノ吸収線ヲ呈シ、ふらうんほうへる線DEノ間ニ在リテ、左ノモノハ細クシテ明ニ、右ニ在ルモノハ太クシテ稍境界不明ナリ、此酸化へもぐるびん溶液ニ何カ還元劑例ヘバ硫化あんもん、ひどらじんひどらーと等ヲ加フレバ、へもぐるびんノ吸収線ニ變ズ、コハ前記酸化へもぐるびんノ吸収線DEノ間ヲ充シタル一ツノ太キ吸収線ニシテ、甚ダ不安定ノモノナレバ僅ニ振盪ヲ加フルカ、或ハ時間ヲ經過スレバ酸化へもぐるびんノ吸収線ニ復歸スルカ、或ハ他ノモノニ變化スルモノナリ。

血液ガヤ、古クナレバ所謂めとへもぐるびんノ吸収線ヲ現出ス、之ハ單獨ニ存在スルコト少ク、多クハ酸化へもぐるびんノ吸収線ト混在スルモノナリ、吾人ガ實驗的ニ本吸収線ヲ作ラント欲セバ、新鮮血液ニ赤血鹽ノ溶液ヲ加フレバ血液ハ直ニ褐色トナリ、同時ニ中性めとへもぐるびんノ吸収線ヲ見ルコトヲ得、中性めとへもぐるびんノ溶液ニ一二滴ノあるかりヲ加フレバ、溶液ハ直ニ赤色ニ變ジ、あるかり性めとへもぐるびんノ吸収線ヲ見ルヲ得、コハDノ左ニ細キモノ及DEノ間ニ二本アリ。

血液ガ水分ヲ失ヒ所謂血痕トナレバ、へまらんトナリ水ニ溶解困難トナル故、酸類或ハあるかりヲ以テ溶媒トスベシ、此へまらんヲあるかりニ溶解スレバあるかり性へまらんノ吸収線ヲ現出ス、コハD線上ヨリ左右ニ薄キ廣キ一本ノ吸収線ナリ、而シテ之ニ還元劑ヲ加フレバ、還元へまらん即チへもくろもげんノ吸収線トナル、コハDEノ間ニDニ近ク濃キ太キ明ナル線ト、Eニ近ク、且之ヲ掩ヒテ薄キ廣キ一本ノ線ナリ。此吸収線ハ甚ダ薄キ血色素溶液ニテモ明ニ見ルコトヲ得ル故、法醫學的検査上甚ダ大切ナル吸収線ニ

◎血色素吸収線液長尺度表

血色素	第一線(左側ヨリ)	第二線	第三線(右側モノ)
酸化へもぐるびん	五八九〇—五六七〇	五五三—三五二五〇	省
還元へもぐるびん	五九六—五三六〇	省	略
メト、へもぐるびん	六〇四—五七〇〇	五五二—五三三五	五一二〇—四九〇〇
酸性へまらん	六六八—六三五五	五七〇—五三六〇	五二六〇—五〇七五
アルカリ性へまらん	六二〇—五六五〇	四三〇—ヨリ全部吸收	省
還元へまらん	五六六—五五〇〇	五三四—五一六〇	省
酸性へまらん、ポルフィリン	六一二—五九七〇	五八三—五三八五	略

シテ、多クノ場合血痕ヲあるかりニ溶解シ、直ニ或ハ還元劑ヲ加ヘテへもくろもげんノ吸収線ニ誘導シ、検査スルヲ常トス。

血痕ヲ醋酸等ニ溶解スレバ、所謂酸性へまらんノ吸収線ヲ生ズ、コハCニ近ク一本、DEノ間ニ細キモノ三本ヲ認ムルモノナリ。

血痕ガ古クシテ通常あるかりニ溶解シ難キ時ハ、青酸加里ニ溶解セシメ、あるかり性あんへまらんトナシ、更ニ之ニ還元劑ヲ加ヘテあるかり性ちあんへもくろもげんトナシテ検査ニ便利ヲ得ルコトアリ、青酸加里ニ血痕ヲ溶解セシメタル時ノ吸収線ノ位置ハ、あるかりニ溶解セシメタル時ト略相似タリ。

血液ガ非常ニ高熱ニ遇ヒ殆ンド炭化セシ時ハ、通常酸及あるかりニ溶解シ難クナル故、之ヲ濃硫酸ニ溶

酸化へまらん

還元へまらん

顯微光像鏡

圖九第

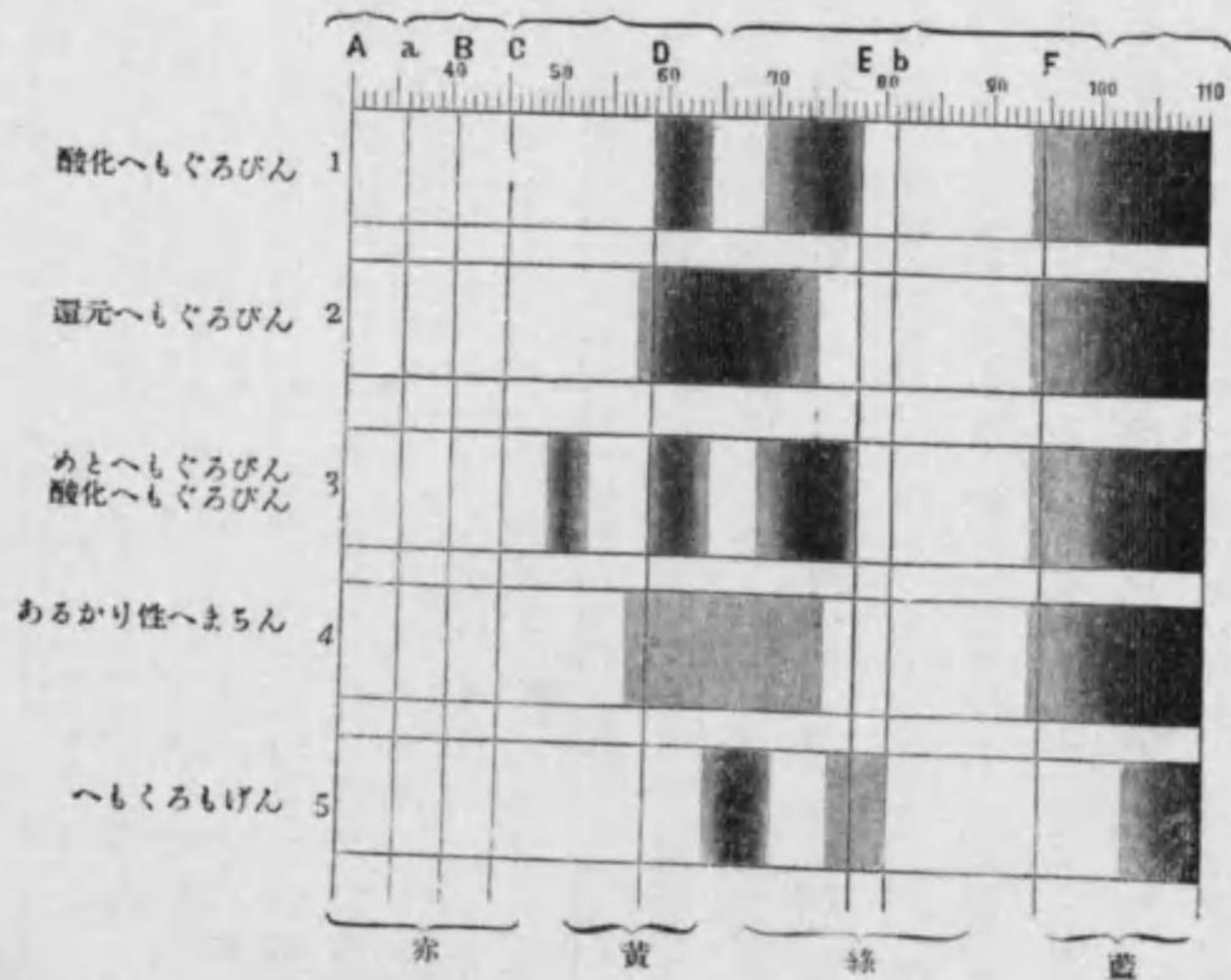

鏡ヲ挿入シテモ、前記吸収線ヲ見ルヲ得ルコトアリ。

解セシメ、所謂酸性へまとぼるひりんとナシ、ソノ吸収線ヲ検スベシ、コハDノ直接左ニ一本DEノ間ニ濃キモノ一本及極メテ薄キモノ一本アリ。

極メテ小血塊ヨリ吸収線ヲ檢セント欲セバ、顯微光像鏡ヲ用ユベシ、即チ小血痕ヲ載物硝子板上ニ取り、之ニ三三%ノ加里滴汁、或ハ濃硫酸ヲ加ヘ覆蓋硝子板ニテ掩ヒ、暫時放置後鏡檢スレバ、加里滴汁ヲ加ヘタル時ハへもくろもげんノ吸収線ヲ現出シ、(此場合ニハ同時ニ血球ヲ見ルコトヲ得)濃硫酸ヲ加ヘタル場合ニハ、酸性へまとぼるひりんノ吸収線ヲ見ルコトヲ得、顯微光像鏡ト光像鏡トヲ結合シタル装置ニシテ、此器械ナキ時ハ顯微鏡ノ接眼れんすヲ取外シ、袖珍光像線

結晶検査

へみん結晶

中、結晶検査

Research of crystallisation, Recherche des cristaux, Die Krystalprobe

イ、へみん結晶検査法

(Teichmann 1853)

Reaction of Teichmann, Réaction de Teichmann, Teichmann'sche Haeminkrystalprobe

へみん結晶ハ褐色長板狀ノ結晶ニシテ、鹽酸へまらんノ結晶セルモノナリ、本検査法ヲ行フニハ、先ヅ血痕ヨリソノ小片ヲ載物硝子板上ニ取り、ヨク乾燥セシメ、之ニ乾燥セル食鹽少許ト氷醋酸一、二滴ヲ加ヘ、覆蓋硝子ニテ掩ヒ、徐々ニ熱シテ氣泡ノ一二個發生スル程度ニ至リテ止ミ、冷却後鏡檢スレバ美麗ナルへみん結晶ヲ認ムルコトヲ得。

へみん結晶ハソノ製法ノ如何ト、血痕ノ新舊等ニ依リテ時トシテ長板形トナラズ、麻實形或ハ砂粒形ト

圖十第  
ルタジ生ニ上維機輪木  
晶結んみへ

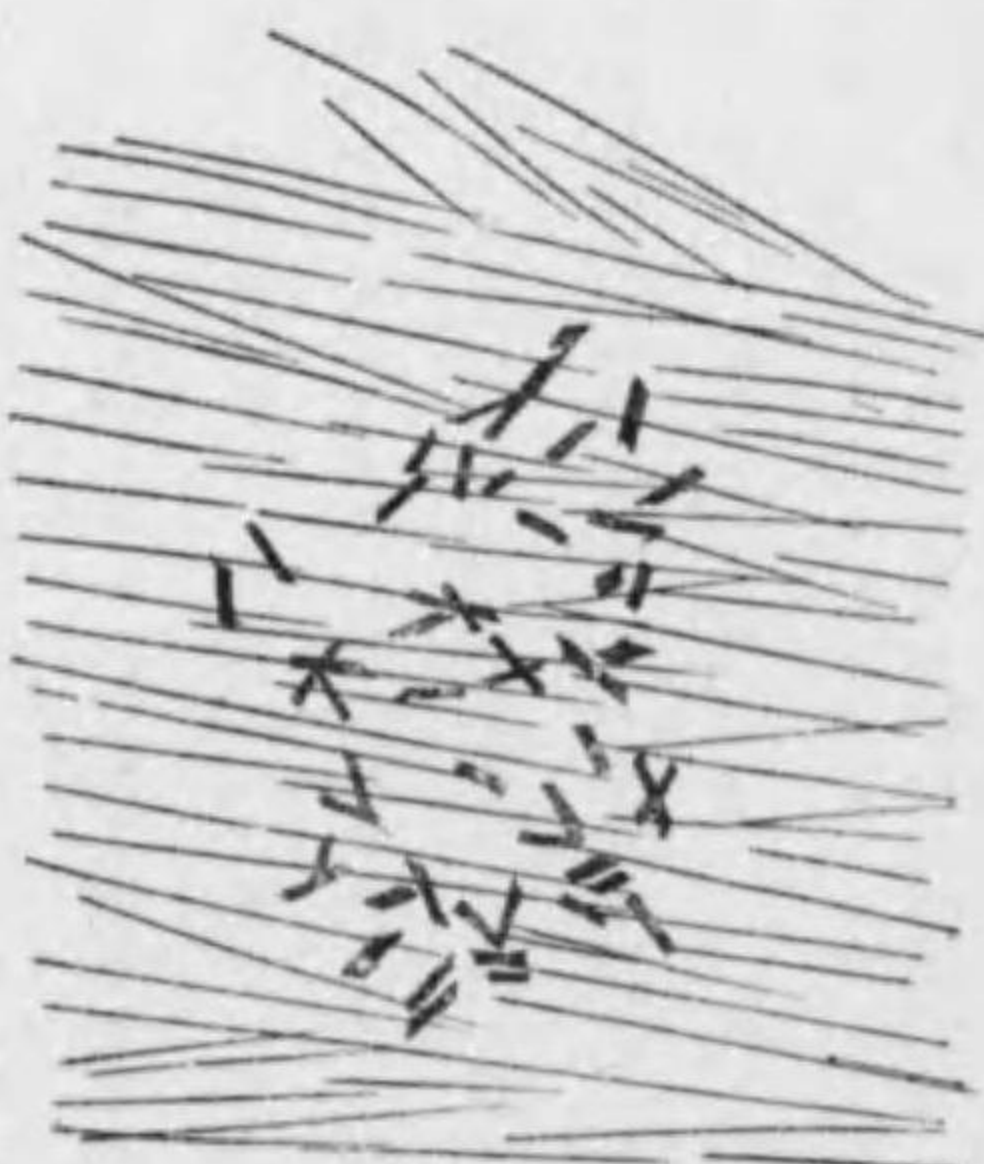

圖一十第  
晶結「ン一ミへ」ルセ合結筒數ハク若箇二



晶結「ン一ミへ」狀仁麻



結晶検査

ナルコトアリ、或ハ全ク結晶ヲ作ラザルコトアリ、即チ血痕ガ日光ニ長ク曝ラサレタル時、百八十度以上ニ熱セラレタル時、腐敗シタル時、鐵銹或ハ化學的藥品ト混ジタル時等ハ、ヘミン結晶ヲ作ルコトハ困難乃至不可能トナルモノナリ、我國ニ於テ染色ニ用ユル藍ノ結晶ハ、同様ノ製法ニテ生ジ其形ニ於テヘミン結晶ニ類似スレドモ、ソノ色ハ藍色ニシテ全クヘミン結晶ト異ナレバ、直ニ之ヲ區別スルコトヲ得。

ヘミン結晶ニ「ひとらじんひとら」とノ如キ還元劑ヲ加フレバ、ソノ色ハ直ニ美麗ナル赤色ニ變ジ、ヘミンもくろもげんノ吸収線ヲ現出スルニ至ルヲ以テ、ソノ結晶ガヘミンナルヤ否ヤヲ決スルニハコハ最モヨキ方法ナリ。

ヘミン結晶検査法

ロ、ヘミンもくろもげん結晶検査法 (Hoppe-Seyler 1890)

Reaction by hemochromogen crystal  
Reaction a l'hemochromogene  
Haemochromogenkrysalprobe.

本法ハヘミン結晶検査ニ勝ルトモ劣ルマジキ血色素證明力ヲ有スル物ニシテ、結晶不成功ノ場合モ吸収線ノミハ明カニ認メ得ルヲ得テ便利トナス、本結晶ヲ作ルニハ先ヅ溶媒ニ血色ヲ溶解シ、空気が遮断シテ還元ヲ行フベシ。其目的ノ爲メニ種々ノ處方考案セラレタリ、今最モ便利ナルモノ一二ヲ舉グレバ左ノ如シ。

- 一、でいるりんぐ氏法、新鮮血ニびりぢんヲ加ヘ封固放置後検査ス
- 二、はいね氏法、小血塊ヲびりぢん二分ト硫酸ひとらちん飽和液三分トノ混合液ニテ所置スベシ
- 三、高山氏法、三〇%葡萄糖水溶液一〇・〇珎一〇%なとろん滲汁三・〇珎びりぢん三・〇珎
- 右混ジ三、四日放置シテ後用ユ。

高山氏試薬

余ハ好シテ高山氏試薬ヲ使用ス。即血小塊ヲ載物硝子板上ニ取り該試薬ヲ加ヘ、直ニ覆蓋硝子ヲ被セ、

第二十圖



種々形ノヘミン結晶

一二分間小泡ノ立タザル程度ニ微熱シ、冷却後鏡檢スレバ、美麗ナル針狀菊花狀或ハ房狀ノ結晶ヲ見ルコトヲ得。

本結晶ハヘミン結晶ヨリモ出來易ク、且高温ニ遭遇シ、或ハ夾雜物等アリテヘミン結晶ヲ製成スルコト能ハザリシ血痕ニ於テモ之ヲ作り得ルコトアリ。

下、血球検査

Research of blood corpuscle.  
Recherche des globules de sang.  
Die Blutkörperchenprobe.

ザレバ、之ヲ檢スル際ニハ一定ノ溶液ヲ用ヒテ、之ヲ膨大原形ニ近ヅカシメザルベカラズ。此溶液ハ血色素ヲ溶解セズシテ收縮シタル血球ヲ膨大セシメ、且光學的ニ見易クナラシムルノ條件ヲ具備セザルベカラズ、此目的ノ爲メニ種々ノ溶液提言サル、ト雖、未ダ完全ニ成功シタルモノナシ、今此注加液ノ一二ヲ舉ゲン。

一、ほふまん、ばちにー氏注加液

- 水 三〇〇・〇珎
- ぐりせりん 一〇〇・〇珎
- 食鹽 二・〇珎
- 昇汞 一・〇珎

注加液

血球検査

第三十圖 注射液ヨリ膨大セル血液内球



第四十圖 同種纖維ト共セル血液

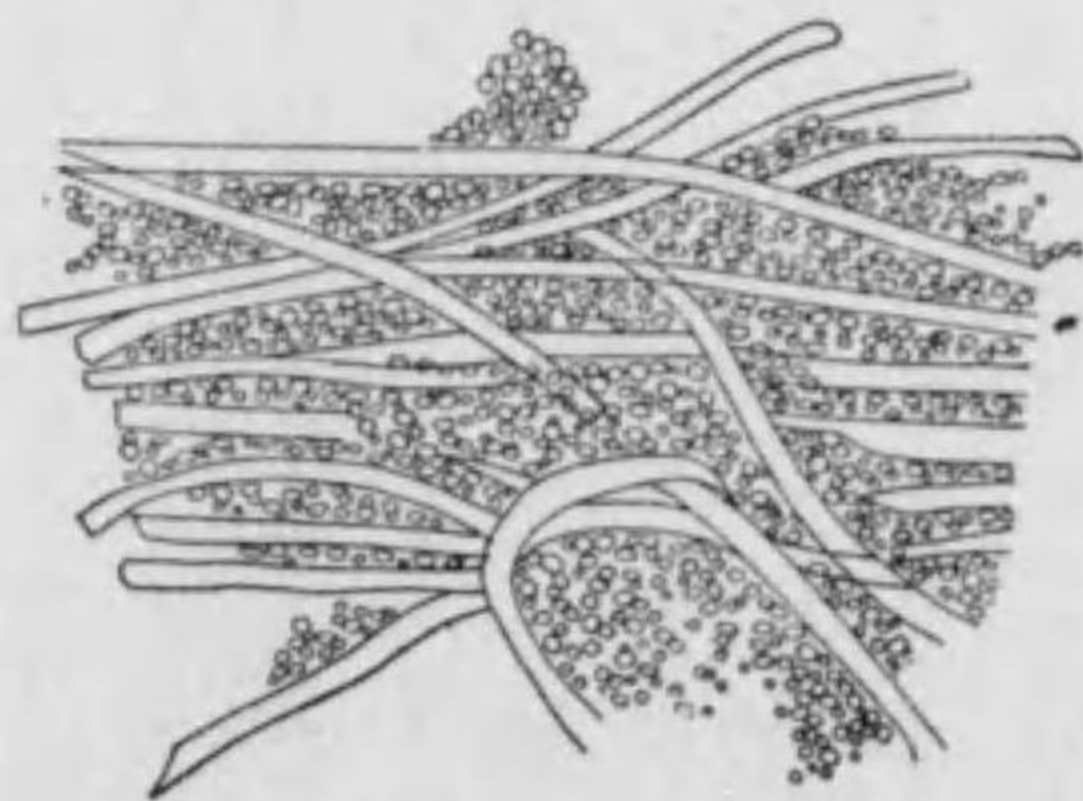

二、るさん氏注加液

硫酸

ぐりせりん

右ニ蒸留水ヲ加ヘテ比重一・〇二八ニ至ラシム

三、ぶつべ氏注加液

局方 なんとろん滴汁及ふおるまりん等分

四、まくるす氏注加液

三三%加里滴汁  
〇、一%鹽酸ひにん等分

一・〇珪  
三・〇珪

五、ういるひよう氏注加液

三二%加里滴汁

血小塊或ハ血液ノ附着セシ一纖維ヲ載物硝子板上ニ取り、分離針ニテ丁寧ニ分離シ、之ニ右記ノ液(余ハういるひよう氏液ヲ最モ便利ト信ズ)ヲ注加シ覆蓋硝子板ニテ掩ヒ、數時間乃至一晝夜放置後鏡檢スレバ、尙幾分收縮ノマ、ナル血液ヲ認ムルコトヲ得、古キ血痕中ニ在ル血液ヲ原形ニ復セシムルハ到底不可能ノコトナリ。(第十三及第十四圖参照)

血痕中ノ血液ガ原形ニ復セルザニ於テハ、血液ノ大サニヨリテ、ソガ如何ナル動物ヨリ由來セシカラ定ムルコトハ困難ナリ、然レドモ今參考ノ爲メ普通動物ノ血液ノ大サヲ示セバ左ノ如シ。

第六表

普通動物ノ新鮮赤血球ノ大サ

動物	普通動物ノ新鮮赤血球ノ大サ	密透
人	〇・〇〇八〇	(〇・〇〇六五—〇・〇〇九五)
犬	〇・〇〇七五	(〇・〇〇七〇—〇・〇〇八〇)
家兎	〇・〇〇六八	(〇・〇〇六四—〇・〇〇七二)
鼠	〇・〇〇六八	(〇・〇〇六四—〇・〇〇七二)
豚	〇・〇〇六六	(〇・〇〇六二—〇・〇〇七〇)
廿日鼠	〇・〇〇六七	(〇・〇〇六一—〇・〇〇七二)
牛	〇・〇〇六三	(〇・〇〇五八—〇・〇〇六八)
猫	〇・〇〇六〇	(〇・〇〇五六—〇・〇〇六四)
馬	〇・〇〇六四	(〇・〇〇五六—〇・〇〇七二)
山羊	〇・〇〇四七	(〇・〇〇四五—〇・〇〇四九)

象血球ノ平均〇・〇〇九二密透ヲ除キ哺乳動物中人類ノ血球ヲ最大トス

動物顯微鏡

次ニ赤血球ノ形狀ニ依リテ動物ノ種屬ヲ知り得ルコトアリ、即チ哺乳動物ノ赤血球ハ多クハ無核圓形ナレドモ、らま及駱駝ハ有核赤血球ヲ有ス、鳥類、兩棲類、魚類ノ赤血球ハ橢圓形ニシテ有核ナリ、核ヲ明ニ見ントスレバ、染色ヲ施スカ或ハ五%ノ醋酸ヲ加ヘテ鏡檢スベシ。

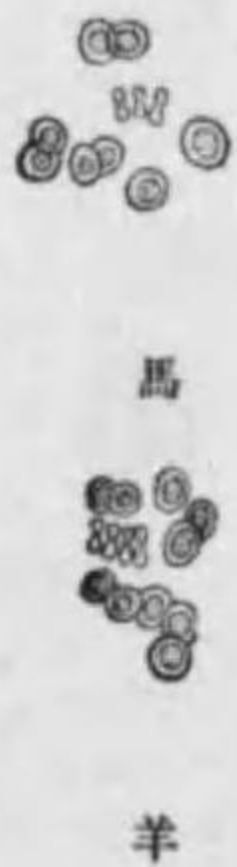

最近ふろらんす氏ハ鑛物顯微鏡ヲ以テ、兎器或ハソノ他ノ物品ニ附着スル血球ヲ直接鏡檢スルコトヲ得ト提言セシモ、コハ滑面ナル兎器ニアラザレバ都合ヨロシカラズ。

第十圖

各動物ノ血球

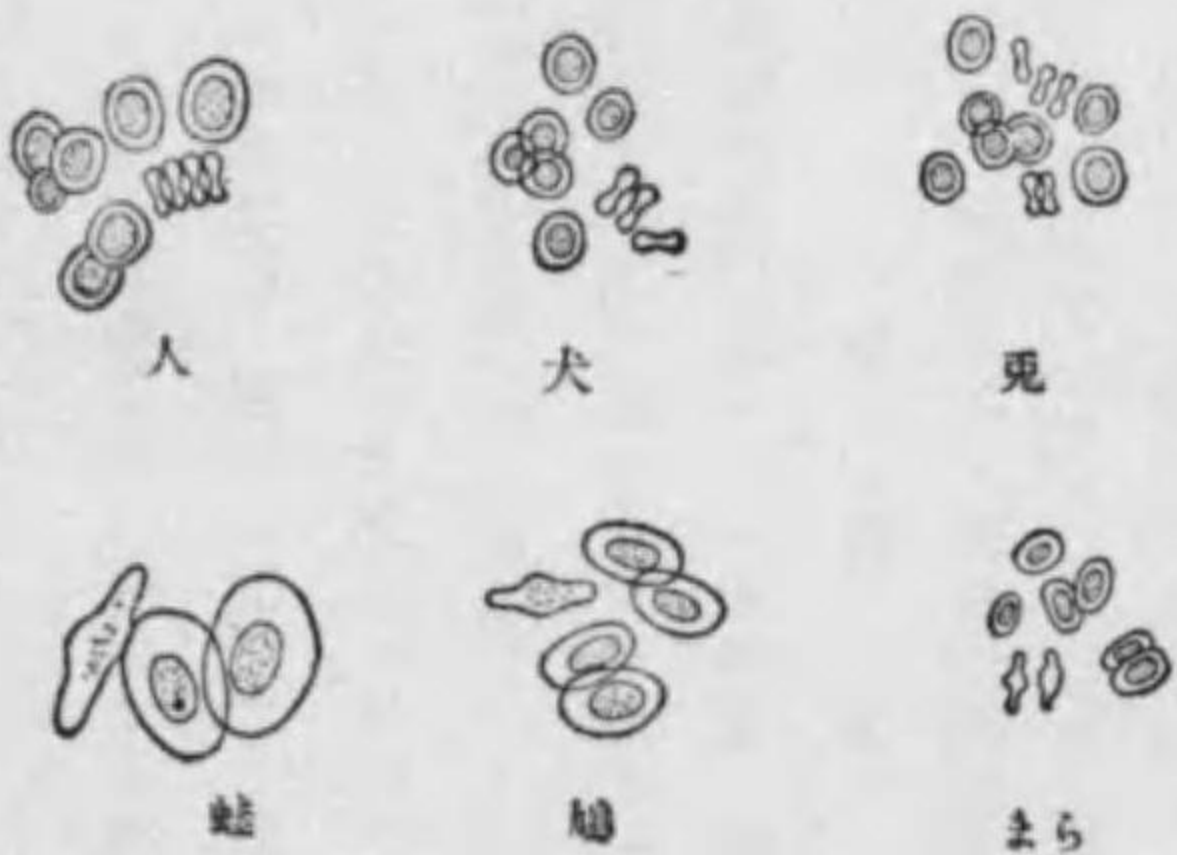

第十圖

(意注ニルセ似類ト球血)見所的鏡微顯ノ鑛



血、經血、吐

生物學的検査

血清沈降素検査

注入材料

第十七圖  
皮膚



血球検査ニ於テ血球ト相似タル觀ヲ呈スルモノハ、鐵鏽及種々ノ植物ノ孢子ナルガ、コハソノ吸收線ヲ窺フカ、或ハ還元劑ニテ所置シ、又ハ染色ヲ施セバ、ソノ何レナルカヲ區別スルコトヲ得ベシ。血球ヲ檢スル場合、尙其中ニ混在スル多數ノ特有ナル粘膜細胞ヲ發見スルコトヲ得バ、之ニヨリテソノ經血乃至衄血或ハ吐血ナルコトヲ決定スルコトヲ得ル場合アリ。

丙、生物學的検査

Biological research, Origine du sang  
on Examen biologique, Die Herkunft des  
Blutes, Die Biologische Untersuchung.

○本検査法ハ單ニ血痕中ノ蛋白ヲ検査シテ、ソレガ何レノ動物ヨリ由來セルカヲ定ムルモノナルガ故ニ、本検査ヲ行フ前ニ、可檢ノ斑痕ハ血痕ナリトノ確證ヲ、前記ノ諸検査ニ依リテ決定シ置カザルベカラズ。

血清沈降素検査

Serum precipitin reaction, Réaction precipitante  
des Serums, Die Serum-precipitin-reaktion.  
(Uhlenhuth, Wassermann, Schütze, 1900)

本検査ニ最モ必要ナルハ抗人血家兎特殊血清ナリ。故ニ先ヅ以テ該血清ノ製法ヲ述ベム。特殊血清ヲ得ル爲メニハ、常ニ健康ナル長耳ノ、生後一ケ年内外ナル、體重二五〇〇瓦位ノ家兎約五疋ヲ撰ビ、生入期間ハ家兎ノ衛生状態、食物、體重等ニ充分ノ注意ヲ拂フベシ。注入材料トシテハ種々ノ方法ニテ得タル人血清ヲ以テス、余ハ醫院ニ於テわつせるまん反應ニ用ヒタル、人血清ノ殘餘ヲ貫ヒ受ケテ使

注入法

ヲ注入シ、常ニ好結果ヲ得ツ、アリ。藤原氏ハ血清ヲ煮沸凝固セシメテ貯藏シ、用ニ臨ンデ之ヲ生理的食鹽水ニテ所置シ、注入材料トスルヲ便益ナリト云ヘリ。

注入ヲ施スニハ先ヅ之ニ要スル器物ヲ充分ニ熱氣消毒シ、一〇珄入ノ注射器ヲ取り、水浴上ニテ卅七度内外ニ温メタル人血清或ハ注射材料五珄ヲ、局所ヲ充分消毒シタル後、家兔ノ耳靜脈内ニ徐々ニ注入スベシ之ニテ己ニ第一回ノ注入ヲ終リタルナリ。然ル後ハ家兔ノ體重ニ注意シツ、二、三日ノ間隔ヲ以テ、同様、第二回及第三回ニ五乃至一〇珄ヲ與ヘ、第三回ノ注入後一週間ニシテ所謂試取ヲ行フベシ、家兔ニ依リテハ如何ニ注入ヲ繼續スルモ、免疫價ノ充分ナル血清ヲ與ヘザルモノアリ、之レ同時ニ五疋ヅ、ヲ取ル所以ナリ。

試取

試取ノ際ハ家兔ノ耳靜脈ヨリ小套針ニテ血液凡ソ五乃至十珄ヲ取り、一時間計リ卅七度ノ孵卵器中ニ置キ、後一晝夜冷所ニ放置スレバ、所要ノ血清ヲ析出ス、耳靜脈ヨリ血液ヲ取ル際、モシ血液ノ流出少キ時ハ、えーてる或ハさしろーるヲ塗抹スレバ、血管擴張シテ流出多量トナル、又止血セントセバ鹽化鐵液ヲ用ユベシ。

血清評價

析出シタル家兔血清ニ、食鹽水ヲ以テ通常人血清ヲ、千倍乃至三萬倍トシタルモノヲ夫々積層シテ、ソノ免疫價ヲ決定ス、三萬倍ニ稀薄シタル血清ニテ沈降直ニ起ル時ハ、ソノ家兔血清ハ三萬倍ノ免疫價アリト云フ。斯クシテ一萬乃至二萬倍免疫價アリタル血清ヲ與ヘタル家兔ヲ取り、廿四時間食物ヲ與ヘズシテ後、總ベテ無菌的ニ頸動脈ヨリ血液ヲ全部放出セシメ、一度消毒セル生理的食鹽水ニテ濕セルちりんとるニ集メ、一時間卅七度ノ孵卵器内ニ置キ、後一晝夜冷所ニ放置スレバ、透明ナル血清ヲ析出ス、此透明ナ

正規血清

ル家兔血清ヲ以テ、再ビソノ免疫價ヲ檢シ、更ニ人類以外ノ他動物ノ血清、或ハ血液ヲ生理的食鹽水ニテ特殊血清免疫價ト同濃度ニ、例之、二萬倍ニ薄メタルモノニ積層シ、沈降輪所謂異種沈降ヲ來サシメバ、玆ニ初メテ用ユルニ足ル抗人血家兔特殊血清ヲ得タルナリ。法醫學的ニ使用シ得ラルル、人血ニ對スル家兔特殊血清ノ重要ナル性質ヲ列舉スレバ左ノ如シ。

血清ノ貯藏

- 一、血清ノ免疫價ハ凡ソ二萬倍ニシテ作用ハ迅速ナラザルベカラズ。
  - 二、血清ハ無色透明ニシテ蛋白質白色ヲ呈スベカラズ。
  - 三、血清ハ同種屬沈澱ノミヲ生ジ、決シテ異種屬沈澱ヲ來スベカラズ。
- 此ノ如キ性質ヲ有スル特殊血清ハ、ソノ製造ニ相當ノ困難ト手數及熟練ヲ要スルモノナレバ、一疋ノ家兔ヨリ得タル使用殘餘ノ血清ハ、適當ニ貯藏セザルベカラズ、此貯藏ノ目的ニハ石炭酸、くろゝほるむ、ちあふてりん、とるをーる等ノ藥品ヲ加ヘ、貯藏スベシトハ成書ノ記スル所ナルモ、予ノ經驗ニヨレバ、何等ノ藥品ヲ加ヘズシテ、成ルベク無菌的ニ所置セル家兔血清ヲ、褐色ノ小硝子管内ニ封入貯藏シ、約二年ノ後尙使用ニ耐ユルモノナルコトヲ知レリ。

實際ノ検査

法醫學的ニ用ユルニ足ル、抗人血家兔特殊血清ヲ得レバ、玆ニ吾人ハ實際ノ検査ニ移行スベシ。即チ可檢汚斑、及ビソノ汚斑ヲ附着セル基質ノ一小部分ヲ切り取り、一晝夜生理的食鹽水ニ浸漬シ、透明ナル浸出液ヲ得レバソノマ、浸出液漏濁セル場合ニハ之ヲ遠心器ニヨリテ透明トナシ、豫メ抗人血家兔特殊血清ヲ入レアル細試験管、或ハ沈降素檢法ノ爲メニ特製セル試験蓋ヲ斜ニ把持シ、極メテ靜ニ積層スル時ハ、浸出液ト特殊血清ノ間ニ明ナル接觸面ヲ生ズ、若シ可檢斑ガ人血痕ナル時ハ直ニ、ソノ接觸面ニ絮狀ノ沈

沈降法ニ對スル注意

澱輪ヲ生ズ。而シテ此際被檢基質ノミノ浸出液ニテハ此沈澱輪ヲ見ザル時、本検査法ハ陰性ヲ呈セルモノナリトス。尙可檢斑浸出液ノ餘リ濃キモノハ往々異種屬反應ヲ來スコトアレバ充分注意スベシ。貯藏後相當ノ時日ヲ經過セル特殊血清ヲ用ユル場合ニハ、更ニソノ免疫價及異種屬沈澱ヲ來サザルヤ否ヤヲ檢セザルベカラズ、之レ血清ハ貯藏中往々變質シ居ルコトアレバナリ。

本反應ハ同種屬動物ノ體液等ニテモ陽性ナルヲ以テ、若シ犬ノ血液ニ人類ノ唾液ノ如キモノハ附着セル場合ニハ、人血トノ區別全然不可能ナリ、又本反應ニヨリテハ人血ト猿血トハ區別スルコト能ハズ、ソノ他一度洗濯シタル衣服ニテ血痕非常ニ薄クナリ居ル時ハ、本検査法ニヨリ鑑別スルコト困難ナリ。血痕小サキカ、或ハ薄キ時ハ浸出ニ用ユル食鹽水ヲ成ルベク少量トナシ、濃キ浸出液ヲ作ルニ心掛ガクベシ。

其他數十年ヲ經タル血痕(加之えじふと木乃伊)、百四十度ニ二十分、百五十度ニ十分、百六十度ニ五分間熱セラレタル血痕、人血ヲ吸ヘル蟲類ノ糞等(宮永、田口及ビ子、山上ノ報告)ニテ本反應陽性ナリシ報告アリ。

補體結合反應

ロ、補體結合反應

Methode of complement deviation  
Reaction de la fixation du complement  
Die Complementbindungsmethode.  
(Bordet-Gengou 1902 Neisser-Sachs 1905)

本法ニ依リテ血痕ノ種類鑑別ヲナサンニハ次の材料ヲ必要トス。

- 一、造抗元、人血痕或ハ可檢斑ノ生理的食鹽水浸出液、(約千分ノ一溶液ヲ用ユ)
- 二、特殊血清、前記沈降素檢法ニ於ケルト全ク同様ニシテ、抗人血家兔特殊血清ヲ製造シ、免疫價ヲ檢定シタルモノヲ。約三十分間五十五度ニ熱スル時ハ、ソノ中ノ補體ハ作用ヲ失ヒ、双介體ノミトナル。

即チ之ニ食鹽水ヲ加ヘテ原量ノ十倍トナセバ、本法所要ノ血清ヲ得タルナリ、コハ作用價強ク人血ニノミ、特殊作用ヲ有セザルベカラザルモ、全ク透明ナルベキ必要ナシ、コレ本法ノ利益トスル一點ナリ。

三、補體、海猿ノ新鮮ナル血清ヲ取り、生理的食鹽水ヲ加ヘテ原量ノ十倍トナス。

四、山羊血球、コハ普通ノ注射器ニテ山羊ノ頸靜脈ヨリ血液五ヱヲ取り、こるべんニ移シ、約五倍ノ生理的食鹽水ヲ加ヘテ消毒セル砂粒ト共ニ、振盪シテ纖維素ヲ去リ、而シテ數回生理的食鹽水ニテ洗滌シ、血球ノミヲ集メ生理的食鹽水一〇〇・〇ヱヲ加ヘテえむるじおんヲ作ル。

五、前述ノ山羊血球えむるじおん二乃至五ヱヲ、健康ナル家兔ノ耳靜脈ニ數日ヲ隔テ、注入スルコト、二三回ソノ頸靜脈ヨリ血液ヲ採集シテ血清ヲ折出セシメ、ソヲ約卅分五十五度ニ加熱シテ補體ヲ去リ所謂溶血々清ヲ得。

此ノ如クシテ使用材料ヲ撰定スレバ、各材料間ニ適當ニ反應ヲ來スベキ使用量ハ決定スベシ、モシ各材料ノ使用量適當ナラザレバ、假令本反應ヲ行フモ、其結果ハ信ヲ措クコト能ハザルニ至ル。次ニ種々ノ動物ノ血痕生理的食鹽水浸出液及血痕附着物基質ノ生理的食鹽水浸出液ヲ作り、造抗元トシテ使用シ、決シテ補體結合ヲ來サザル様ニ注意スベシ。

各材料及ソノ相互關係ノ檢定ヲ終レバ、茲ニ初メテ本検査ニ着手スベシ、即可檢血痕浸出液〇・一ヱ乃至〇・〇一ヱヲ試験管ニ取り、コレニ前記特殊ノ血清及補體溶液適當量(豫メ決定セルモノ)ヲ加ヘ、一時間卅七度ノ孵卵器内ニ放置シ、次ニ之ヲ取り出し、溶血々清及山羊血球えむるじおん適當量ヲ加ヘ、二時間孵卵器内ニ置き而シテソノ結果ヲ讀ミ、尙對照試験トシテ血痕附着物ノ血痕ナキ部ノ生理的食鹽水浸出液



斑ハ人血ナルコトヲ決定スルヲ得、然ルニ此過敏性反應ヲ法醫學ニ應用スルハ甚ダ考フベキコトニシテ、大切ナル材料ヲ動物體內ニ注入シテ二週間ヲ經過セシムルノ危険、第一次注入ヲ受ケタル動物ニ第二次注入ヲ行フモ、必ズシモしよつクヲ起スモノト決定シ居ラザルコト、しよつクヲ鑑識スルニ相當ノ困難アルコト等ノ缺點ヲ有スル爲メ、本法ハ高度ノ特异性、検査材料ノ少許ニテ足ルコト等ノ利益ヲ有スルニ係ハラズ、法醫學的血痕検査ニハ未ダ廣ク用ヒラル、ニ至ラズ。

二、血色素沈降檢法

Klein, Leer 1910  
Erythropeptin reaction.  
Reaction erythropeptinque  
Erythropräzipitation

人類ノ新鮮血球ヲ取リテ、生理的食鹽水ニテ充分洗滌シタル後、四倍量ノ蒸留水ヲ以テ血球ヲ破壊シ更ニ九倍量ノ生理的食鹽水ヲ加ヘテ遠心沈澱シ、透明ナル赤色上清液ヲ取リ或ハ化學的ニ精製セル血色素ヲ取リテ、血清沈降素反應ニ於ケルガ如ク、家兎ノ靜脈内ニ注入シ、一定ノ時日ノ後、所謂抗人血色素家兎特殊血清ヲ得、次ニ豫メ可檢血痕ヲ最初蒸留水ニテ處置シ、血色素ノミヲ浸出シ、ソレニ一・七%ノ食鹽水ヲ等量加ヘタルモノニ、前記人血色素家兎特殊血清ヲ積層シ、前記ノ如クソノ接觸面ニ沈澱輪ヲ生ズレバ、可檢血痕ハ人血ナルコトヲ知ル。本法ハ血清沈降素反應ヨリモ鋭敏ニシテ、特异性ヲ有スト稱セラル、モ、特殊血清ヲ得ルコト稍困難ナリ。深町及藤原氏ニヨレバ、血色素沈降素ハ血清沈降素トハ、全ク臟器特异性アルモノニシテ、前者ハ耐熱性强ク、兩者全ク異ナリタル血清學的性質ヲ有スルモノナリトセリ。  
Blood groups and paternity, Groups sanguines et paternité Die Vererbung und Individualität der Blutgruppen.  
ホ、血液ノ個人乃至親子鑑別  
コハ赤血球ノ凝集反應ヲ應用シテ、ソノ目的ヲ達セントスルモノナリ、故ニ予ハ先ヅ此凝集反應ニ就テ

血色素沈降素檢法

個人乃至親子鑑別

一言セントス、嘗テ(一八九九年)しよつク氏ニ依リテ、創メテ人類同種赤血球凝集反應ノ存在スルヲ認メラレシモ、當時ハ一種ノ病的現象ヲ過ギズトセリ。然ルニ一九〇一年ニ至リ、らんどすたいナ氏始メテ健全人ニモ、同反應ノ存在スルヲ確認シ、此反應ヲ應用スルコトニヨリテ、人類ノ血液ハ三型種ニ分類シ得ルコトヲ發見シテ以來、諸家ノ業績ハ陸續トシテ發表セラレ、やんすき、もつす、ふおんでゆんげん、及ひるしゆふえると氏等ノ研究ノ結果、現今一般ニ信ゼラル、ガ如ク、人類ノ血液ハ、之ヲ四種ニ分類シ得ルコト明瞭トナレリ。

「般ニ此同種凝集反應ハ、生後二、三年ニシテ完成シ、血清中ノ赤血球凝集素ト、赤血球ノ攝取體トノ密接ナル相互關係キヨリテ成應ヲ起シ、終生一定不變ナルコト確認セラレ、或ハ臨牀上、或ハ法醫學上、將又人類學上ニ應用セラレ、ソノ貢獻スルコト甚ダ大ナリト云フベシ。

例ヘバ臨牀上緊急處置ノ一方法トシテ、旺ニ用ヒラル、輸血法施行ニ附シ、受血者ト給血者トノ血液型ヲ定ムルコトニ依リ、不快ナル副作用ヲ避ケ得テ、安全ニ輸血ヲ行ヒ得ルコトノ知見ハ、輸血法ニ格段ノ進歩ヲ與ヘタリ。其他法醫學上人血ナリヤノ鑑別、血液ノ個人鑑別ニ重要ナル根據ヲ與ヘ、殊ニ血液型ガめんでる氏法則ニ從ヒ遺傳スルコトノ知見ハ、親子鑑別ニ當リ、一定ノ場合ニ於テ有力ナル資料ヲ供シ、更ニ進ミテハ近來民族間ノ生物學的差異ノ研究ニ應用セラレテ、人種學上ニ一新生面ヲ開拓セントシツ、アリ。而シテ此人類血液ノ凝集型ヲ法醫學ニ應用シテ、親子ノ鑑別ニ資セントセシハ、ふおんでゆんげん、ひるしゆふえると、をつてんべるぐ等ニシテ、我國ニテハ高山、山上、古畑ノ諸氏ナルガ、更ニ之ヲ血液ノ個人鑑別或ハ人種關係研究ニ應用セントシタルハ、前者ノ外ニすとらすまん、しつふ、らてす、深町、

血液ノ四型

鳥居、白井、桐原、及岸氏等ナリトス。尙此凝集作用ガ乾燥ニ對シテ數ヶ月抵抗アルコト等ニ關シテハ、世良、山上兩氏ノ研究アリ。但シ血液ヨリ凝集力アル浸出液ヲ得ルコトハ時トシテ稍困難ナリ。

四型種ノ分類、人血清ニハ $\alpha$ 及 $\beta$ ノ二種ノ赤血球凝集素アリテ、個人ニヨリテ其ノ存在ノ状態ヲ異ニス。赤血球ノ方ニモ各之ニ相對スルA及Bノ二種ノ攝取體即チ凝集原アリ。A凝集原ハ $\alpha$ 凝集素ニヨリテ、B凝集原ハ $\beta$ 凝集素ニヨリテ各々凝集セラル。コノ凝集素ト凝集原トノ兩者ノ組合セハ、同一血液内ニ於テハ互ニ相匹敵スル凝集素ト凝集原トガ共存スルコトハアリ得ザルガ故ニ、血清中ニ $\alpha$ 凝集素ヲ含ム人ノ赤血球ニハA凝集原ヲ有セズ。血清中ニ $\beta$ 凝集素ヲ含ム人ノ赤血球ニハB凝集原ヲ有セズ。血清中ニ全然凝集素ヲ含マザル人ノ赤血球ニハABノ兩凝集素ヲ含ム人ノ赤血球ニハ凝集原ハ全然存セズ。血清中ニ全然凝集素ヲ含マザル人ノ赤血球ニハABノ兩凝集原ヲ有ス。

コノ凝集素ト凝集原トノ相互關係ニヨリ人血液ヲ四型ニ分類スルモ、ソノ分類ノ方法ハ報告者ニ依リテ異リ、例之やんすきー氏ノ如キI型、II型、III型、VI型ノ如ク數字ヲ以テ示スモノアリ、又ふおん、でゆんげるん、及びひるしゆふえると氏等ノ如キ、血液ノ生物化學的構造ノ差異ヲ基トシテ、赤血球中ニ含マル凝集原ニヨリテ、O型、A型、B型、AB型ノ如ク分類スルモアリ。最近米國ニ於テハ、やんすきー氏分類法ヲ使用スルコトヲ決議シ、分類法ノ統一ヲ圖ラントセリ。ふおん、でゆんげるん及ひるしゆふえると兩氏ノ分類法ハ單ニ何型ト稱スルコトニ依リテ、直ニ其ノ血液ノ生物學的構造ヲ知ルヲ得テ利便ナルヲ以テ、余ハ此ノ命名法ヲ用フ。試ミニ此ノ二種ノ分類法ヲ比較對照センカ、即チ左表ニ示スガ如シ。

(一)、O型(Oは Ohne Agglutigenヲ意味ス)

血清ニハ $\alpha$ 及 $\beta$ ノ二種ノ凝集素ヲ有シ、赤血球ニハ全然凝集原ヲ有セズ。

(二)、A型

血清ニハ $\beta$ 凝集素ヲ有シ、

赤血球ニハA凝集原ヲ有ス。

(三)、B型

血清ニハ $\alpha$ 凝集素ヲ有シ、

赤血球ニハB凝集原ヲ有ス。

(四)、AB型

血清ニハ全然凝集素ヲ有セザルモ、

赤血球ニハA Bノ二種ノ凝集原ヲ有ス。

四型ノ判定、以上記シタル所ニヨリ如何ナル型種ノ血液ガ如何ナル型種ノ血液ヲ凝集スルヤハ容易ニ推知シ得ベシ。

上表ニ示スガ如ク、

(一)、O型

コノ種ノ血液ハ自己ト同型ノ血液ヲ除ク他ノ血液ヲ凝集ス。

赤血球ハ何レノ型ノ血液ニヨルモ凝集セラレズ。

四型ノ判定

血清 赤血球	型	O ( $\alpha\beta$ )	A ( $\beta$ )	B ( $\alpha$ )	AB (—)
		O	A	B	AB
	O	—	—	—	—
	A	+	—	+	—
	B	+	+	—	—
	AB	+	+	+	—



(一)、A 型

コノ種ノ血液ハAB型及ビB型ノ血液ヲ凝集シ、A型トO型トノ血液ヲ凝集セズ。  
赤血球ハB型トO型トノ血液ニテ凝集セラレ、A型及ビAB型ノ血液ニテ凝集セラレズ。

(二)、B 型

コノ種ノ血液ハA型及ビAB型ノ血液ヲ凝集スルモ、B型トO型トノ血液ヲ凝集セズ。  
赤血球ハA型トO型トノ血液ニテ凝集セラレ、B型トAB型トノ血液ニテ凝集セラレズ。

(四)、AB 型

コノ型ニ屬スル血液ハ何レノ型種ノ血液ヲモ凝集セズ。  
赤血球ハ自己ト同型ノ血液ヲ除ク他ノスベテノ血液ニヨリテ凝集セラル。

斯クノ如ク血液相互ノ凝集關係ニヨリテ四型ヲ判定シ得ベク、此ノ際A型トB型トノ血液ハ、スベテノ血液型ノ分類ニ當リ標準トナリ得ルモノナルヲ以テ、コノ二型種ノ赤血球ト血清トハ夫々標準血球、標準血清トシテ四型判定ノ用ニ供ス。

血球ハ久シク保存スルコト能ハザルモ、血清ハ之ニ「石炭酸」或ハ「トリクレゾール」等ヲ加ヘテ、或ハソノマ、冷暗所ニ貯フル時ハ可成久シク保存シ得ベシ。

標準血球及ビ標準血清ノ製法 標準血清ハ歐米ニ於テハ市販ニ供セラレ、容易ニ求メ得ラル、モ、本邦ニ於テハ未ダコノ事ナシ。故ニ便宜、研究所、専門教室等ヨリ分譲ヲ受クベシト雖モ、次ノ如ク標準血液ヲ定ムルコトニヨリテ自ラ之ヲ作り得ベシ。

標準血球及血清ノ製法

標準血液決定

標準血液ヲ決定スルニハ、二十乃至三十人ノ各人ニ付血液ヲ數託宛正中靜脈ヨリ採リ、コノ血液ノ一小部分ヲ「枸橼酸曹達加生理的食鹽水」(生理的食鹽水中ニ「枸橼酸曹達」ヲ一・五%ノ割合ニ含ムモノヲ云フ)ニ入レ凝固ヲ防ギ、生理的食鹽水ヲ以テ遠心沈澱器ヲ用ヒ數回洗滌シ、終ニ生理的食鹽水ヲ以テ、約五・〇%ノ血球浮遊液ヲ造ル。

更ニ採取セル血液ノ殘餘ハ血清ノ分離スルヲ俟テ、コノ血清ト上記ノ血球浮遊液トヲ組合セ凝集反應ヲ檢ス。然ル時ハO型、AB型ハ相互ニ血球ト血清トヲ入替エテ凝集スルヤ否ヲ檢シ即チ所謂交叉凝集反應ヲ行ハ、直チニ之ヲ決定シ得ベク、又A型ナリヤB型ナリヤハ吸收試驗ヲ用ヒテ鑑別ス。即チ家兎ノ赤血球ハ人血清中ノβ凝集素ヲ吸收スルノ性質アリトノ原理ヲ利用シ、家兎ノ血球ニA型血清ヲ加フレバソノ凝集力ヲ失フニヨリ容易ニ之ヲ鑑別シ得ベシ、而シテ血球ノ保存ハ困難ナレドモ、標準血清ニハ之ニ〇・五%ノ割合ニ「石炭酸」ヲ加ヘ硝子管口ヲ封ジテ氷室ニ貯藏スレバ永ク其力ヲ失ハズ。

同種赤血球凝集反應検査方法

一、標準血清ヲ用フル場合

標準血清ヲ用ヒテ同種赤血球凝集反應ヲ檢スルニハ、りー、わんさん氏等ニヨリテ紹介セラレタル、肉眼的検査方法ガ簡便ナリ。即チ一枚ノ「オブエクトグラス」ノ一側ニA型、他側ニB型ノ標準血清ヲ夫々一滴宛滴下シ、其ノ各々ニ耳朶、又ハ指尖ヨリ採リシ被檢血液ノ約三分ノ一滴ヲ混ジヨク攪拌シテ、「オブエクトグラス」ヲ輕ク前後左右ニ傾斜シ、肉眼ニテ赤血球凝塊ノ現ハル、ヤ否ヤヲ檢スルモノトス。

若シ反應ノ陽性ナルベキ場合ニハ、混和後數分時ヲ出デズシテ、赤褐色ノ顆粒狀ヲナシタル赤血球ノ凝

血液型検査

甲 表七第

血清 赤血球	標準血球		決定
	A型	B型	
被檢血清	-	-	O
被檢血球	-	+	A
	+	-	B
	+	+	AB
	-	-	O

塊ヲ見ルヲ得ベシ。  
 余ハ常ニ先ヅ「オブエクトグラス」ニ、一滴宛枸橼酸曹達加生理的食鹽水ヲ滴下シタル後、上記ノ操作ヲ施ス。同時ニ對照トシテ枸橼酸曹達加生理的食鹽水ト、血液トヲ混和シタルノモノモト比較スルコト、セリ。  
 時々反應ノ陰性ナルベキ場合ニモ、赤血球ノ縞錢狀(又ハ連錢狀)結合ヲ來シ、陽性反應ト誤認スルコトアリト雖モ、コハ「グラス」ヲ動搖セシ

第 十 八 圖

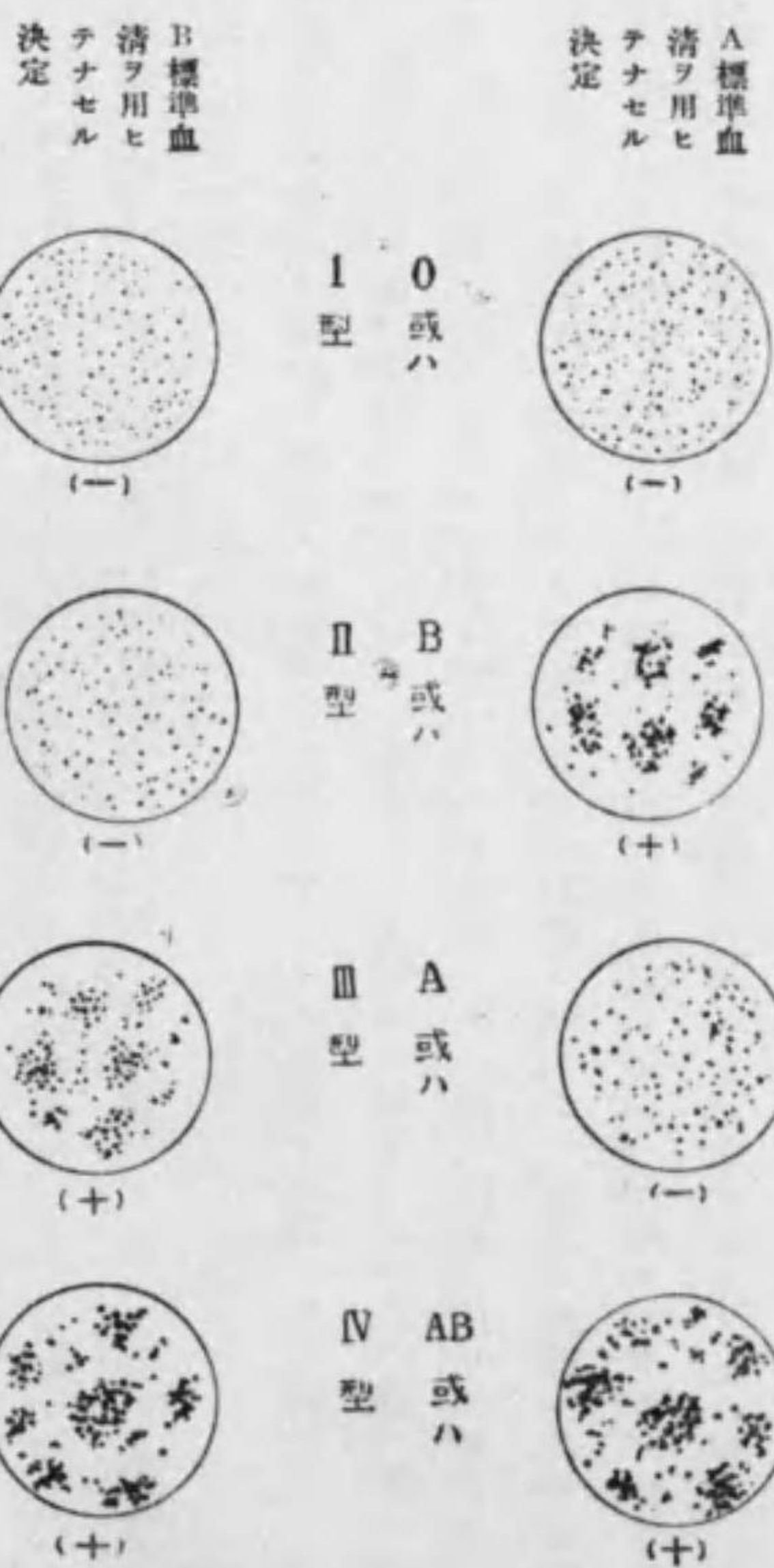

ムレバ、眞ノ疑集ヲ起セル時ハ平等ナル雲翳狀トナス事ハ困難ナルヲ以テ、容易ニ區別シ得ベク、又顯微鏡下ニ檢スレバ其差歴然タルベシ。  
 第七表甲及第十八圖ハ標準血

清ヲ用タル場合ノ血液四型ノ判定表ナリ。

二、標準血球ヲ用フル場合

A型又ハB型ノ血液ヲ以テ、標準血球製法條下ニ述ベタルガ如ク、五%ノ血球浮遊液ヲ作り、ソノ約三分ノ一滴ヲ「オブエクトグラス」上ノ二箇所ニ滴下シテ、之ニ可檢血清ヲ各一滴宛加ヘテヨク混和シ、凝集反應ノ起ルヤ否ヤヲ檢ス。

第七表乙ハ標準血球ヲ用ヒタル場合ノ血液四型ノ判定表ナリ。

三、A型又ハB型ノ中一型ノ血清及ビ血球ヲ共ニ用フル場合

A型及ビB型ノ標準血清ヲ貯藏セザル場合、型種ノ明カナル標準血液型ニ屬スル人ヲ手近ニ求メ得ラル、場合ニハ、其ノ人ノ赤血球及ビ血清ヲ共ニ用フルコトニヨリテ、A型又ハB型ノ何レカ一方ノミニテ目的ヲ達シ得ベシ。之ニハ左記丙及丁表ヲ参照スベシ。

即チ標準血液型ノ人ト被檢者トノ兩者ノ血液ヲ以テ夫々血清ト血球浮遊液トヲ作り、被檢者血球ト標準

乙 表七第

血清	標準血球		決定
	A型	B型	
被檢血清	+	+	O
被檢血球	-	+	A
	+	-	B
	-	-	AB
	+	+	O

丙

標準被檢者	A型		決定
	血清	血球	
血球又ハ血清	-	+	O
	-	-	A
	+	+	B
	+	-	AB

丁

標準被檢者	B型		決定
	血清	血球	
血球又ハ血清	-	+	O
	+	+	A
	-	-	B
	-	+	AB

血液型者血清、被檢者血清ト標準血液型者血球トヲ夫々混和ス。標準血液型者ガA型ニ屬スル者ナラバ、丙表、B型ニ屬スル者ナラバ丁表ニヨリテ夫々判定スルヲ得ベシ。

或ハ「オプエクトグラス」ノ代リニ小試験管ヲ用ヒ、標準血清及ビ被檢血球浮遊液ヲ混ジテ反應ノ起ルヤ否ヤヲ檢スル法アルモ、「オプエクトグラス」ヲ用フルノ簡便ナルニ如カズ。

斯クノ如クシテ、正確ニ個人ノ血液凝集型種ヲ定ムルコトヲ得バ、法醫學的ニハ或條件ノ下ニ、血液ノ個人乃至親子鑑別ヲ爲シテ得ルモノニシテ、例ヘバ茲ニ疑ハシキ血痕アル時、此血痕ノ生理的食鹽水浸出液ト、或人ノ血液型種ト同様ナラバ價値少キモ、モシ同様ナラザレバ可檢血痕ハソノ人ノ血液ヨリ由來セ

第十圖 凝集反應ノ顯微鏡所見



陽性 (+)

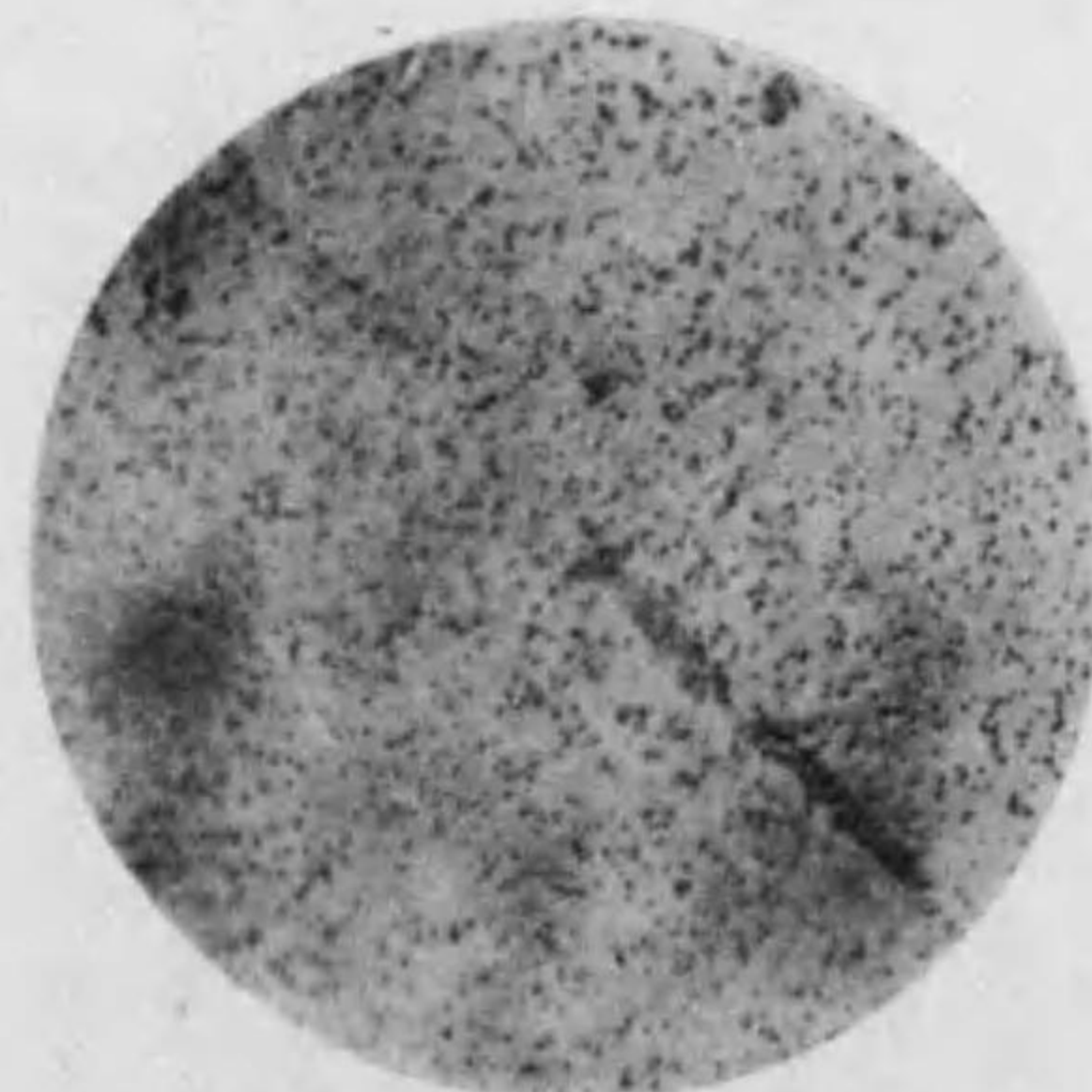

陰性 (-)

ルモノニ非ラズト大約斷言シ得ベシ。即チ本法ニヨラバ、同一人ノ血液ニアラザルコトハ略斷言シ得ルモ、同一人ノ血液ナリトハ決定シ能ハザルナリ。  
又前記ノ如ク血液型種ノ遺傳方式ハ、全クめんてるノ法則ニ從フモノナレバ、親子ナルヤ否ヤヲ決定セントスル各人ノ血液型種ヲ決定スルコトヲ得テ、而モ兩親ノ型種ガ、第八表甲ノ如クナル時ニ、始メテ吾人ハ左ノ斷言ヲナスコトヲ得ルモノトス。

第八表 甲

兩親ノ組合セ		子				供
I (O)	I (O)	I (O)	I (O)	I (O)	I (O)	
II (A)	II (A)	II (A)	II (A)	II (A)	II (A)	
III (B)	III (B)	III (B)	III (B)	III (B)	III (B)	
IV (AB)	IV (AB)	IV (AB)	IV (AB)	IV (AB)	IV (AB)	

依之第八表乙、丙、丁、戊ノ如キ結論ヲ生ズ。

乙表 八 第  
傳 遺 ノ 種 型 液 血

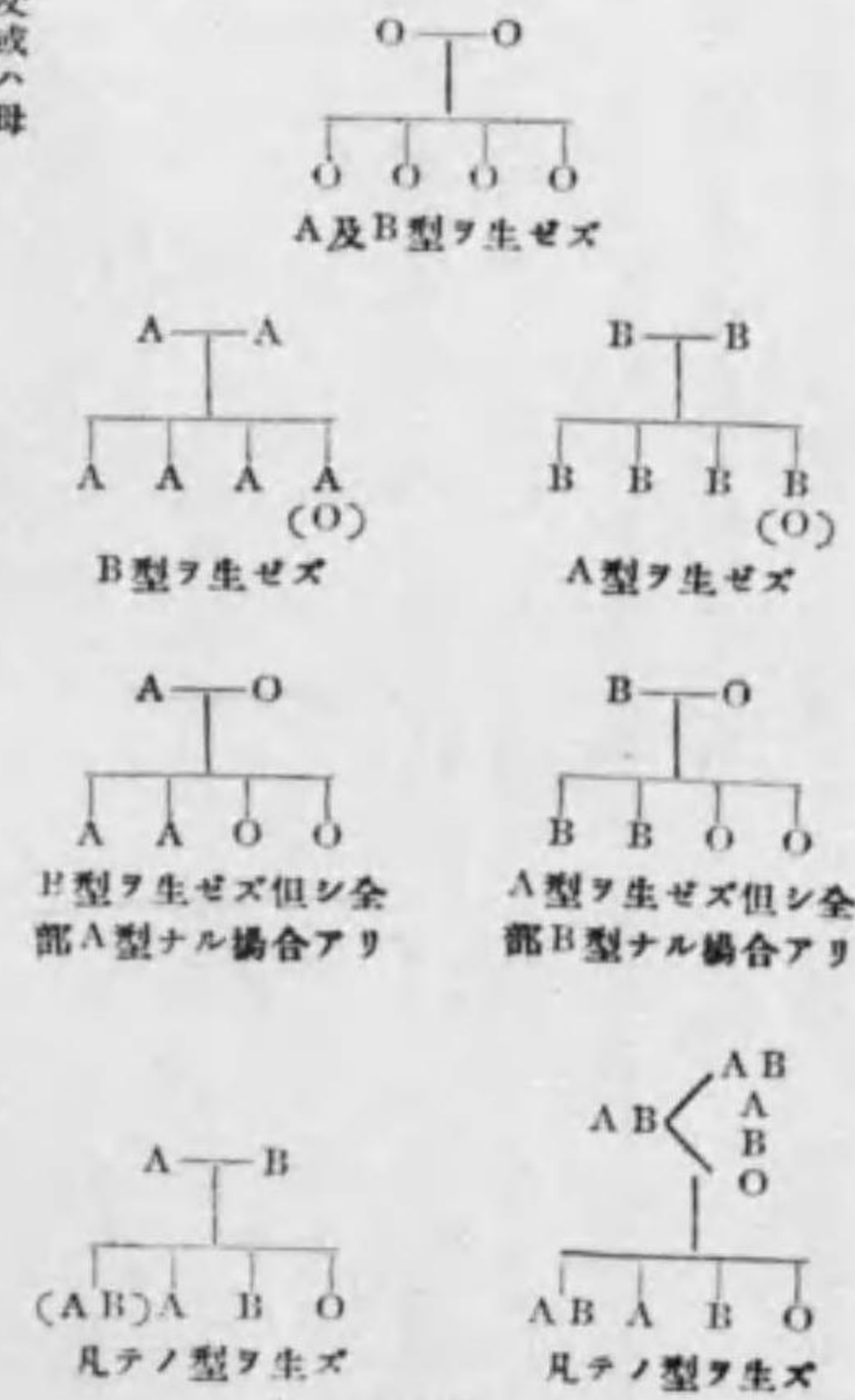

丙 第 八 表  
兩 親 ノ 結 合 ガ

母	父	産 兒
B	A	ニシテ産兒ガABナル時
+	+	
O	O	ニシテ産兒ガA或ハBナル時
+	+	
B	B	ニシテ産兒ガB若クハAナル時
+	+	
A	A	ニシテ産兒ガAナル時
+	+	
O	O	ニシテ産兒ガA或ハBナル時
+	+	

眞ノ親子ニアラズ

丁 表 八 第

母ノ血型	父ノ推定ノ血型	出現シ得ル子女ノ血型
B B A A O O O	B O A O B A O	A A B B A B AB AB AB AB

取ハ之ヲ丙丁戊表ノ如ク  
書キ替ユルコトヲ得ベシ

戊 表 八 第

母	産 兒	ナルトキ父ハ下ノ型式ナルベシ	
		Dungern-Histfeld	Bernstein
I	I	I II III IV	I II III -
I	II	- II - IV	- II - IV
I	III	- - III IV	- - III IV
I	IV	- - - IV	- - - -
II	I	I II III IV	I III III -
II	II	I II III IV	I II III IV
II	III	- - III IV	- - III IV
II	IV	- - III IV	- - III IV
III	I	I II III IV	I II III -
III	II	- II - IV	- II - IV
III	III	I II III IV	I II III IV
III	IV	- II - IV	- II - IV
IV	I	I II III IV	- - - -
IV	II	I II III IV	I II III IV
IV	III	I II III IV	I II III IV
IV	IV	I II III IV	- II III IV

あし、小山田、松田、古市、市田、河石、飯島等ノ研究セル所ノ結果ヲ總括シテ左ノ如キ結果ヲ得タリ。

第 九 表

兩親ノ組合セ	家 族 数	各 群	子 供 ノ 数
I I I (O I O)	二四〇	I (O)	四九五
II II (A I A)	二〇七	II (A)	四二四 (六)
I II (O I A)	四四五	III (B)	(七)
		IV (AB)	(六)
		計	一〇一八