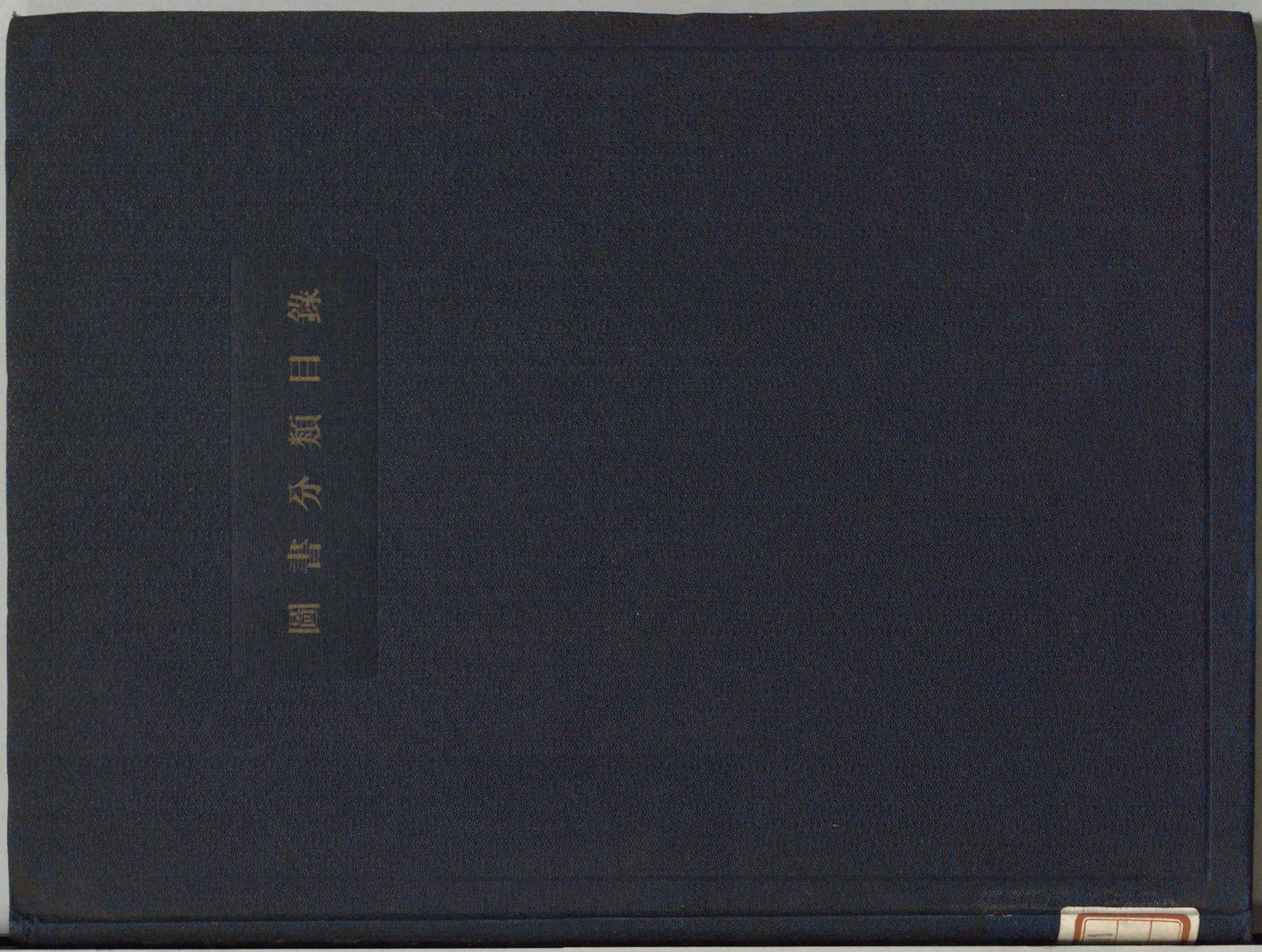
圖書分類目錄

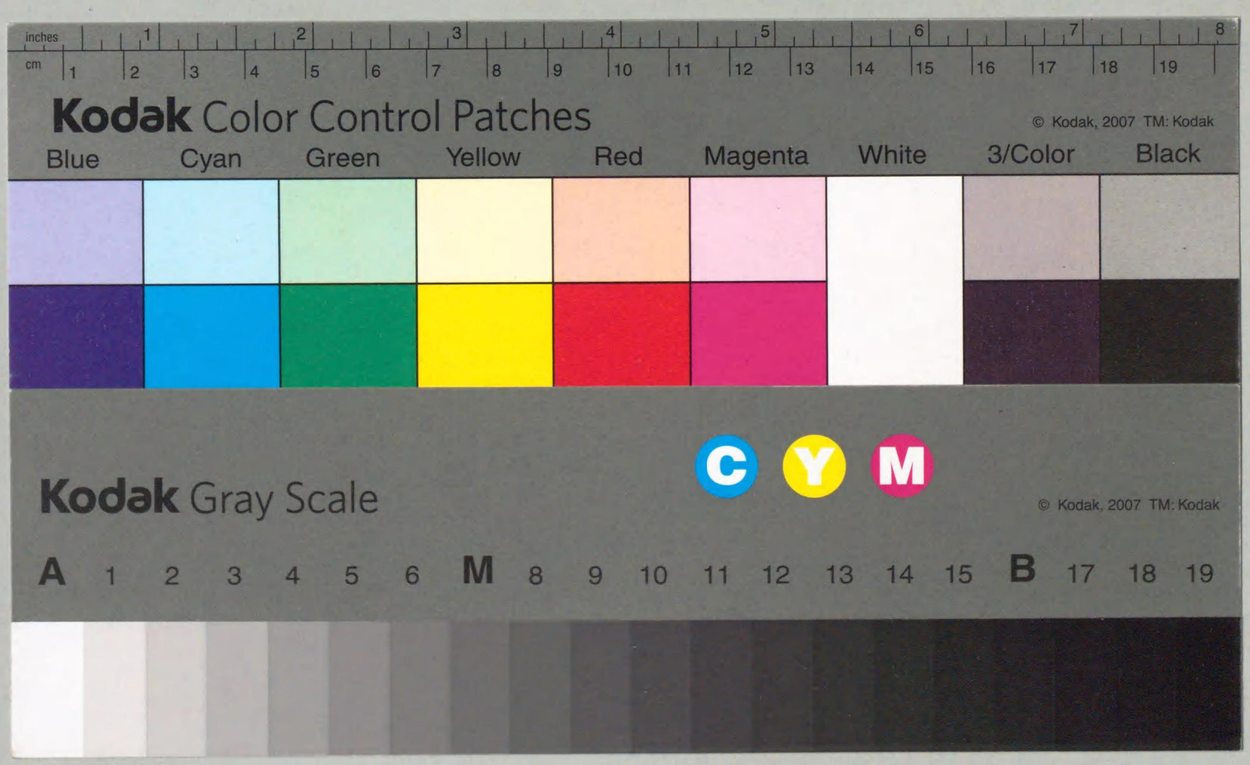
inches
cm
Kodak Color Control Patches
© Kodak, 2007 TM: Kodak
Blue
Cyan
Green
Yellow
Red
Magenta
White
3/Color
Black
Kodak Gray Scale
C
Y
M
© Kodak, 2007 TM: Kodak
A 1 2 3 4 5 6 M 8 9 10 11 12 13 14 15 B 17 18 19

ON-293

圖書分類目錄

追加一昭和十四年刊

附　逐次刊行物目錄

日本商工會議所

UP111
98

國會圖書館
47.11.17
圖書館藏書

027280

920909

凡　例

1　本目錄ハ圖書分類目錄（昭和十二年）刊行以後昭和十四年六月末日ニ至ル間ノ本會議所ニ收藏セル增加ノ和漢洋ノ圖書、小冊子、新聞及雜誌等ヲ收錄ス

2　本目錄ニ收錄ノ圖書ハ所定ノ分類綱目ノモトニ分類シ、同一分類中ニ於テハ和漢圖書ヲ先ニ歐文圖書ヲ後ニシ、和漢圖書ニアリテハ書名ノ、歐文圖書ニアリテハ著者名ノ夫々**アルファベット**順ニ排列ス

3　本目錄記入ノ樣式ハ和漢圖書ニアリテハ日本圖書館協會制定ノ「目錄編纂規則」ニ、歐文圖書ニアリテハ米國圖書館協會制定ノ「Catalogue Rules」ニ準據ス

4　出版事項ノ頁數ハ本文百頁以下ニ限リ之ヲ揭グ

5　本目錄ニハ下記ノ略語及符號ヲ用フ

略　語

イ　**著**——著述、著作、撰述、撰者、講述、口授等（但シ著ハ譯者名アル場合ニ限リ之ヲ用ヒ他ハ省略ス）

ロ　**編**——編輯、編纂、輯錄、纂輯、編次 等

ハ　**譯**——飜譯、譯述 等

ニ　**註**——標註、傍註、增註、冠註 等

ホ　**補**——增補

ヘ　**寫**——寫本

ト　**和**——和裝（洋裝ノモノハ之ヲ省略ス）

チ　**謄**——謄寫版

リ　**枚**——一枚ノモノ

符　號

イ　［　］　文字ヲ補足スルトキ

ロ　（　）　補註ヲナストキ

ハ　？　疑ヲ示ストキ

ニ　、，・　字句ノ斷絕ヲ示ストキ

6　本目錄中分類及圖書記號ニ＊印ノ附シアルモノハ他ノ分類綱目ニ收錄セルヲ參照トシテ摘出セルモノトス

7　本目錄ノ附錄ニハ「書名索引」ヲ附シ書名ノ**アルファベット**順ニ排列スルノ外、未ダ圖書トシテ收錄セザル本會議所ニ到着ノ逐次刊行物ヲ揭載ス

昭和十四年十一月

日本商工會議所

目　　次
CONTENTS

A 經 濟 一 般
ECONOMICS, GENERAL CONDITIONS AND POLICY

a 總　　記……1
General
b 經 濟 理 論……11
Economic Theory
c 經濟史及經濟學史……12
Economic History
d 經 濟 地 理……12
Economic Geography
e 經 濟 政 策
1 一　　般……12
2 內　　國……12
3 外　　國……14
(e) Economic Policy……15
f 經 濟 事 情
Economic Situations
1 一　　般……15
General
2 日　　本……15
Japan
3 亞細亞及濠洲……16
Asia and Australia
4 歐洲及阿弗利加……18
Europe and Africa
5 南 北 米……18
South and North America
g 物　　價
1 物 價 理 論……19
2 物價政策及事情……19
(g) Prices and Price Policy……20
h 景氣觀測及恐慌……20
Business Forecasting and Crisis
j 經濟團體・會議及施設
Economic Organization and Conferences
1 一　　般……20
General
2 商工農會議所……21
Chamber of Commerce, Industry and Agriculture
3 同 業 組 合……26
4 其ノ他商工團體及其聯合……28
(3) Guilds and Other Associations of Commerce and Industry
5 經 濟 會 議……28
(4) Economic Conferences
6 商品陳列所及檢查所……29
(5) Commercial Museums and Inspection Offices
7 博覽會・展覽會及見本市……29
(6) Fairs and Exhibitions

B 企 業 及 經 營
ENTERPRISE AND MANAGEMENT

a 總　　記……30
General
b 企業形態及組織
1 一　　般……30
2 個 人 企 業……31
3 會　　社……31
4 生產販賣組合……31
5 企 業 合 同……32
6 百 貨 店……32
7 公 企 業……32
c 投　　資……33
(b) Enterprise and Investment……33
(c) Business Organization
(1) General……33
(2) Government Enterprise……33
(3) Trusts, Cartels and Syndicates…33
(4) Corporations, Individual Enterprises and Individual Guilds……33
(5) Department Store……33

d 經　　營
Management
1 一　　般……33
General
2 生産業經營……34
3 商業經營……34
4 能率增進……35
(2) Efficiency
5 廣　　告……35
(3) Advertisement
6 商業通信……35
(4) Business Correspondence
e 會計及簿記……35
Accountancy and Bookkeeping

C 金融・銀行及保險
MONEY,BANKING AND INSURANCE
a 總　　記……36
General
b 金融理論……36
Theory of Money and Credit
c 金融政策及事情……36
Financial Policy and Situations
d 金銀及通貨……37
Gold, Silver and Currency
e 爲替・手形及證券
Exchange, Bills and Securities
1 一　　般……37
General
2 爲　　替……38
Exchange
3 手形及小切手……38
Bills and Cheques
4 株券及社債……38
Stocks and Bonds
f 銀　　行
Banking
1 一　　般……38
General
2 銀行理論及實務……39
Banking Theory and Practice
(3) Banking Policy and Situations…39
g 信　　託……39
Trust Company
h 庶民金融
1 一　　般……39
2 信用組合……39
3 無　　盡……39
4 質　　舖……39
(h) Peoples Credit Facilities……39
j 郵便貯金……39
Postal Savings
k 保　　險
Insurance
1 一　　般……39
General
2 保險理論及政策……39
Theory and Policy of Insurance
3 生命保險……39
4 損害保險……40
5 簡易保險……40

D 財　　政
PUBLIC FINANCE
a 總　　記……40
General
b 財政理論及財政史……40
Theory and History of Public Finance
c 財政政策及事情……40
Policy and Situations of Public Finance
d 豫算・決算並＝財務行政……41
Budget, Settlement and Financial Administration
e 租　　稅
1 一　　般……41
2 租稅理論及政策……41
3 國　　稅……42
4 地　方　稅……42
(e) Taxation……42
f 公　　債……42
Public Loans

E 商　　業
COMMERCE
a 總　　記……42
General
b 商業理論及商業史……42
Theory and History of Commerce
c 商業政策及事情……43
Commercial Policy and Situations
d 商　　品……45
Merchandises
e 商業數學……46
Commercial Mathematics
f 商業道德及商習慣……46
Commercial Morality and Usage
g 取引制度
Institutions of Stock and Produce Exchange
1 一　　般……46
General
2 取引所……47
Stock and Produce Exchange
3 市　　場……47
Markets
h 貿　　易
Foreign Trade
1 一　　般……47
General
2 貿易理論及政策……49
Theory and Policy of Foreign Trade
3 貿易事情……50
Trade Situations
4 通商條約……52
Commercial Treaties
5 關　　稅……52
Customs Tariff
6 國際貸借……53
International Balance of Trade

F 交通及運輸
TRANSPORTATION AND COMMUNICATION
a 總　　記……53
General
b 交通・運輸＝關スル理論及政策……53
Theory and Policy of Transportation and Communication
(c) Situations of Transportation and Communication……54
c 鐵道及軌道……54
d 道路及橋梁……54
e 水　　運……54
f 航空及自動車……55
g 運　　送……55
(d) Communication Facilities
h 倉　　庫……55
(e) Warehouses
j 通信機關……55

G 生　産　業
INDUSTRY
a 總　　記……56
General
b 工　　業
Manufacturing Industry
1 一　　般……56
General
2 工業政策及工業所有權……58
Industrial Policy and Industrial Property
3 染織工業……59
Textile Industry
4 化學工業……60
Chemical Industry
5 金屬及機械工業……61
Metal and Mechanical Engineering
6 電氣工業……61
Electrical Industry
7 飮食物工業……62
Foods and Drinks Industry
8 建築及土木工業……62
Archtecture and Civil Engineering
9 雜　工　業……62
Miscellaneous Industry
c 鑛　　業……62
Mining Industry
d 農林業……63
Agriculture and Forestry
e 畜産業……64
Pasturage
f 水産業……64
Fishery

H 社會問題 SOCIAL PROBLEMS

a 總記……65
General
b 社會學及社會史……65
Sociology and Social Movement
c 社會思想及社會政策……65
Social Thought and Policy
d 社會事業及福祉增進施設
Social Work
1 一般……65
General
2 社會保險……66
Social Insurance
3 社會衛生……66
Social Hygiene
4 共濟・住宅・消費組合……65
Cooperative Society
e 勞働問題
Labour Problems
1 一般……67
General
2 賃銀及時間……67
Wages and Hour Problems
3 勞働法制……68
(5) Labour Legislation
4 勞働爭議……68
Labour Dispute
5 勞働組合……68
(3) Labour Unions
6 商業使用人問題……68
Commercial Employees Problems
7 國際勞働問題……68
International Labour Problems
f 人口及食糧問題……69
Population and Food Problems
g 移植民……69
Migration
h 土地及人種問題……69
Land and Race Problems
j 都市問題……69
Municipal Problems
k 農村問題……69
Rural Problems
m 婦人問題……70
Woman Problems

J 一般書 GENERAL BOOKS

a 宗教及哲學……70
Religion and Philosophy
b 教育
1 一般……71
2 實業教育……71
(b) Education……71
c 文學・語學及藝術……72
Literature, Language and Arts
d 歷史・傳記及地理……72
History, Biography and Geography
e 法律
1 一般……72
2 憲法及行政法……75
3 民法・刑法・商法・訴訟法及手續法…76
4 國際法……77
(e) Legislation……77
f 政治及行政……77
Politics and Administration
g 外交
Diplomacy
1 一般……78
General
2 條約……79
Treaties
3 國際聯盟……80
League of Nations
h 軍事……80
Military Affairs
j 自然科學……80
Natural Science
k 雜書
Miscellaneous Books
1 叢書……80
Series
2 圖書館及書目……81
Libraries and Book Catalogues
3 學校一覽……82
4 雜……82
(3) Miscellaneous

K 統計及年鑑類 STATISTICS AND YEAR BOOKS

a 統計理論……83
Theory of Statistics
b 統計
1 總記……83
2 經濟一般……83
3 企業及經營……84
4 金融・銀行及保險……84
5 財政……85
6 商業……85
7 交通及運輸……87
8 生產業……88
9 社會問題……89
10 一般書……90
(b) Statistics……91
c 年鑑類……91
Year Books

L 辭典類及型錄 DICTIONARIES AND CATALOGUES

a 辭典
1 百科辭典……92
2 辭書……92
(a) Dictionaries and Encyclopedia……92
3 暗號書……92
(b) Code Books
b 人名・會社要錄……92
c 各地商工名錄……93
Directories
d 旅行案內……95
Guide Books
e 型錄……95
Catalogues
f 圖・表及寫眞……95
Diagrams, Charts, Maps and Pictures

M 新聞及雜誌 NEWSPAPERS AND PERIODICALS

a 新聞……96
Newspapers
b 雜誌
1 經濟一般・商工業及統計……96
2 金融・財政・保險及交通……99
3 商品……100
4 法律・政治及社會問題……100
5 商工會議所……101
6 雜……102
7 官報及公報……103
(b) Periodicals……103

X 日本商工會議所刊行物……104

附錄

書名索引 INDEX TO TITLES

逐次刊行物 NEWSPAPERS AND PERIODICALS

經濟一般及統計……i
商業……iv
工業及鑛業……v
金融・保險及財政……vi
交通……vii
商品……viii
法律・政治及社會問題……viii
商工會議所・商工會報……ix
雜……xiii
官報及公報……xv
新聞……xv

A 經濟一般

ECONOMICS, GENERAL CONDITIONS AND POLICY

a 總記

General

朝鮮經濟の研究
京城帝國大學法學會編　京城　昭和一三　Aa-K1
第三卷
朝鮮に於ける米穀生産（大内武次）
朝鮮に於ける金融組合の發達（靜田均）
併合初期に於ける朝鮮總督府財政の發達（小田忠夫）
「北鮮ルート」論（鈴木武雄）
李朝人口に關する身分階級別的觀察（四方博）
附、附表

中華民國維新政府行政院ヶ長梁鴻志閣下歡迎午餐會に於ける演說
日本經濟聯盟會、東京商工會議所編　東京　Aa-PN1-2
昭和一三　七頁

中支の資源と貿易
馬場鍬太郎　*Af3-B1

英國の戰時財政經濟
土方成美　*Dc-H1

現下の戰時經濟の諸問題とその動向
小島精一（產業講座資料第五輯）　*Aa-K10-1

非常時經濟問題に就て
木村增太郎　東京　昭和一三　三六頁　Aa-PK4

非常時財政經濟に對する國民の協力に就て
大藏省、商工省編　*Ja-N2
（國民精神總動員資料第三輯）

彥根高商論叢開校十五周年記念論文集
彥根高等商業學校研究會編　彥根　昭和一三　Aa-H1-3
（彥根高商論叢第二四輯）
目次
十五週年記念號發行の辭（矢野貫城）
市場價格の成立と賣買取引方法（原田博治）
新商法評價規定の會計學的吟味（山下勝治）
地方債に於ける地方性（淺見信次良）
我國に於ける土地賣買の沿革（江頭恒治）
法律學的思惟の試み（吉田諒吉）
德川時代近江商人の信仰に就いて（田中秀作）
朝鮮人街道に就いて（橋本犀之助）
戰爭と景氣（桑原晉）
戰時體制下に於ける我國中小商業（芳谷有道）
戰傷兵の職業保護に就いて（岡崎文規）
獨逸に於ける戰時價格政策（松本雅男）
榮西の思想（秋山範二）
管子に現れたる君臣思想に就いて（木村善堯）
言語の發生についての考察（片岡彥一郎）
サロメ物語に就いて（本田玄雄）
ゴールズワージ遺稿概說（英文）（高橋源次）

［彥根高等商業學校］調査研究
彥根高等商業學校編　彥根　一三册　Aa-H1-2
第五三輯　金融機關の證券投資界への進出（江口行雄）　昭和一二　三九頁
第五四輯　小賣業許可制度論（芳谷有道）　昭和一二　三九頁
第五五輯　生計費の統計的研究（岡崎文規）　昭和一二　三九頁
第五六輯　近世初頭に於ける近江の商業（江頭恒治）　昭和一二　三四頁
第五七輯　資金統制法を繞る諸問題（江口行雄）　昭和一三　三一頁
第五八輯　英國海上保險證券に關する研究の一班（橋本犀之助）　昭和一三　二六頁
第五九輯　近江商人關係の主要商品に就いて（田中秀作）　昭和一三　三〇頁
第六〇輯　ナチス統制價格の基準（松本雅男）　昭和一三　四六頁
第六一輯　日本國民經濟學研究方法論（桑原晉）　昭和一三　三一頁
第六二輯　近江に於ける人口分布に就いて（田中秀作）　昭和一三　三二頁
第六三輯　ドイツに於ける戰時價格統制（松本雅男）　昭和一三　三〇頁
第六四輯　新商法評價規定の會計學的吟味（山下勝治）　昭和一四　二九頁
第六五輯　德川時代近江商人の信仰に就いて（田中秀作）　昭和一四　三一頁

北支經濟開發の諸問題
金田近二　*Aa-K3
（［神戸商業大學］商業研究所講演集第八五册）

本年度の見透し
理化學興業調査課編　*Gb1-R1
（［理化學興業調査課］調査要報No.30,31）

奉天產業經濟講話
奉天商工公會編　奉天　五册　Aa-H3

第一輯　勞働票の發給に就て　康德五(昭和一三)　一四頁
第二輯　鐵鋼配給の實務に就て　康德五(昭和一三)　二〇頁
第三輯　機械工の養成とそのねらひ所（清家正）　康德六(昭和一四)　一〇頁
第四輯　熟練工養成に就て（關口八重吉）　康德六(昭和一四)　一九頁
第五輯　何故鐵を急いで造らねばならぬか（小日山直登）
貧鑛處理法と熱管理に就いて（福井眞）　康德六(昭和一四)　二三頁

事變と我が國の經濟
高橋龜吉　神戸　昭和一三　五二頁　Aa-PT6

時局講演集
平井泰太郎　名古屋　昭和一三　七四頁　Aa-PH1
目次
統制經濟と商業經營
獨逸に於ける統制經濟の實情
配給統制の進展と商業組合の再建

時局對策懇談會記錄
日本土產品協會、大東京專門店會編　東京　昭和一三　四〇頁　Aa-PN7

人口と資本
矢野恒太　(財界時事問題の内)　*Aa-T4-2

銃後の財政經濟
賀屋興宣　東京　昭和一二　Aa-K12

革新經濟講話
鈴木憲久　再版　東京　昭和一四　Aa-S4

華僑經濟論
福田省三　東京　昭和一四　Aa-F2

紙ノ消費節約ニ關スル各商工會議所實施狀況
日本商工會議所編　東京　昭和一三　謄　二六頁　Aa-PN8

經濟聯盟調査彙報
日本經濟聯盟會編　東京　昭和一三　二册　Aa-N2
第二六號　輸出貿易振興對策調査資料（第一輯）　八三頁
第二七號　物價騰貴抑制具體的方策—中央物價委員會ノ答申—　九四頁

〔吉林商工公會〕經濟資料
吉林商工公會編　吉林　康德五(昭和一三)　Aa-K8-2
第二輯　吉林に進出せる國策會社石炭液化並ニカーバイト工業　六八頁

〔神戸商業大學〕商業研究所講演集
神戸商業大學商業研究所編　神戸　一一册　Aa-K3
第七九册　百貨店法の目標（平井泰太郎）　昭和一二　三〇頁
第八〇册　爲替平衡資金論（田中金司）　昭和一二　五二頁
第八一册　貿易統計價額に於ける誤差（柴田銀次郎）　昭和一二　三〇頁
第八二册　比律賓の獨立と其の經濟問題（金田近二）　昭和一二　二二頁
第八三册　最近に於ける國際貿易政策の傾向（瀧谷善一）　昭和一二　二〇頁
第八四册　戰爭景氣と事變相場（福田敬太郎）　昭和一三　二四頁
第八五册　北支經濟開發の諸問題（金田近二）　昭和一三　二二頁
第八六册　統制と三つのこうせい—更生と厚生と公生—（平井泰太郎）　昭和一三　二〇頁
第八七册　滿洲經濟開發の新段階（瀧谷善一）　昭和一三　二〇頁
第八八册　需給調整から計畫配給へ（福田敬太郎）　昭和一四　二四頁
第八九册　最近に於ける輸出不振の原因（柴田銀次郎）　昭和一四　二四頁

〔神戸商工會議所〕調査資料
神戸商工會議所編　神戸　昭和一二　二册　Aa-K2
第六四號　支那事變と本邦貿易の推移　六四頁
第六五號　臨時貿易措置法實施の影響　二四頁

〔神戸商工會議所〕商工資料
神戸商工會議所編　神戸　四册　Aa-K2-1
2　財政、稅制に關する參考　昭和一三　三二頁
3　租稅改正一覽　昭和一三年四月一日實施　昭和一三　三二頁
7　保稅工場の利用に就て　昭和一三　三五頁
10　戰時體制下に於ける物價（其の二）　昭和一四　三二頁

國防經濟論
金原賢之助編　東京　昭和一三　Aa-K13
目次
戰爭と財政（高木壽一）
戰爭と金融（金原賢之助）
戰爭と物價（鈴木竹雄）
戰爭と勞働（風早八十二）
戰爭と食糧（東畑精一）
戰爭と貿易（野崎龍七）
戰爭と農業（近藤康男）

國防資源論
伍堂卓雄編　*Af2-G2

國民精神の完成と國家的經濟の建設
河田嗣郎　(產業講座資料第九輯)　*Aa-K10-1

國際經濟における吾國戰時經濟
中島正信　(戰時日本の經濟研究上卷ノ内)　*Aa-W1

國運の伸展と產業の統制
平井泰太郎　(產業講座資料第一三輯)　*Aa-K10-1

〔滿洲國國務院實業部〕產調資料
滿洲國國務院實業部臨時產業調査局編　新京　Aa-M3
康德四(昭和一二)　四册
46　大資北洛州松花江漁業調査（一）
50　特產取引事情　上卷（小尾正等）
51　葉煙草、煙草並に煙草工業に關する調査書（村岡喜代人）㊙
52　小麥粉並に製粉工業に關する調査書（始關伊平等）㊙
53　メリヤス製品並にメリヤス工業に關する調査書（高橋豐夫、陳興文）㊙

〔名古屋高等商業學校產業調査室〕調査報告
名古屋高等商業學校產業調査室編　名古屋　昭和　Aa-N4
一二
第二〇輯　我國の羊毛工業貿易—本邦羊毛工業の調査研究(其五)—　六八頁

名古屋臨時產業研究會報告書
名古屋商工會議所編　名古屋　昭和一三　Aa-N1-1
第一輯　部會報告書　七三頁

〔名古屋商工會議所〕時局經濟調査及研究
名古屋商工會議所編　名古屋　四册　Aa-N1-2
第一輯　炭價引下方策としての港灣施設の改善（青木鎌太郎）　昭和一三　一四頁
第二輯　商人排除運動と其の經濟的意義—特に販賣組合の營利性と社會相剋性に就いて—（向井鹿松）　昭和一三　二四頁
第三輯　現下のインフレーション問題の基調—特に消費財の減少に關聯して—　昭和一四　二二頁
第四輯　名古屋市内商店に於ける小店員雇傭關係の現狀　昭和一四　六四頁

日滿支經濟提携座談會報告
日本商工會議所、日滿實業協會編　*Aj5-N2

日本海經濟に關する巡回講演會報告　附、座談會記
日本海經濟聯盟編　東京　昭和一三　Aa-N13

日本國民に愬ふ
吉野信次　東京　昭和一二　九四頁　Aa-PY1

日本國際協會經濟委員會叢書
日本國際協會經濟委員會編　東京　昭和一二　Aa-N7
第一四輯　フラン切下及關係各國の措置　三（外務省通商局編）

〔日本鋼材聯合會〕調査
日本鋼材聯合會調査室編　東京　昭和一三　三册　Aa-N11
第三號　カルテル設立と其の影響　二四頁
第四號　フリードリツヒ・クルツプ株式會社考課狀（一九三六・三七年度）　四頁
第五號　製鋼歩留に影響する銑鐵と屑鐵との關係（未完要）　六頁

日本商經パンフレツト
日本商經研究所編　東京　昭和一三　四册　Aa-N10
第三輯　物價調節について（河津暹）　一九頁
第四輯　戰時財政と經濟統制立法（井上貞藏）　三三頁
第五輯　我國最近の財政（大竹虎雄）　三八頁
第六輯　事變下の中小商工業問題（井上貞藏）　四九頁

〔日本商工會議所〕調査資料
日本商工會議所編　東京　二〇四册　Aa-N3
一　支那に於ける日貨排斥の我對支貿易に及ぼせる影響　昭和三　二七頁
九　最近歐羅巴の政治經濟及社會問題（杉村陽太郎）　昭和五　四二頁
二三　輸出統制ニ關スル資料　昭和八　謄　五六頁
二四　生絲對策委員會資料
(一)　蠶絲業調査統計摘要　昭和九　謄　二六頁
(二)　蠶絲業に關する各方面の對策及意見　昭和九　謄　四二頁
(三)　製絲業に關する缺陷及對策—各方面意見摘要—　昭和九　謄　一六頁
(四)　養蠶業に關する缺陷及對策—各方面意見摘要—　昭和九　謄　一八頁
(五)　繭處理に關する對策—各方面意見提要—　昭和九　謄　四二頁
(六)　產繭處理統制案ニ關スル資料　昭和一〇　二五頁
(七)　輸出生絲販賣統制組合案ニ關スル資料　昭和一〇　二五頁
(八)　各府縣に於ける產繭處理統制施設狀況　昭和一〇　謄　二六頁
(九)　各府縣ニ於ケル產繭處理統制施設ニ關スル各地商工會議所報告　昭和一〇　謄　四九頁
二五　蘭領印度に於ける輸入制限に關する諸法令　昭和九　四五頁
二六　滿洲國輸入關稅率表並に之が改正に關する各地商工會議所の希望意見　㊙　昭和九
二七　取引所制度改善ニ關スル各商工會議所意見　昭和九　七七頁
二八　東京市に於ける商業者金融狀況　昭和九　謄　四六頁
二九　普通銀行及貯蓄銀行諸貸出金額別增減調　昭和九　謄　四頁
三〇　東京市に於ける物品販賣店一店當世帶數調　昭和九　一二頁
三四　小賣商業振興委員會資料
(一)　獨逸小賣保護法及米國小賣業公正競爭法　昭和九　四六頁
(二)　中小商工業金融改善方策ニ關スル各商工會議所意見　昭和九　四三頁
(三)　商工省ニ於ケル小賣業改善調査委員會決定ノ審議事項並ニ審議方法　昭和九　一一頁
(四)　商工省小賣業改善調査委員會決定の審議事項說明　昭和九　一三頁
(五)　全國各地方に於ける小賣業振興並に中小商工業金融改善に關する施設狀況　昭和一〇
(六)　小賣商業改善に關する各商工會議所意見並小賣業窮迫の實情(一)　昭和一〇

(七) 商工省小賣改善調査會第三(金融)特別委員會審議經過
(一) 昭和一〇 一五頁
(八) 小賣業者の組合組織に關する資料 昭和一〇 四一頁
(九) 小賣市場に關する資料 昭和一〇 一〇頁
(一〇) 小賣業の統制問題に關する資料 昭和一〇 三一頁
(一一) 小賣配給組織の根本問題に關する資料 昭和一〇 四四頁
(一二) 百貨店對小賣商問題に關する資料 昭和一〇
(一三) 小賣商業改善に關する各商工會議所意見並小賣業窮迫の實情(二) 昭和一〇
(一四) 商工省小賣商業改善調査委員會商店街に關する調査事項 昭和一〇
(一五) 商工動產抵當に關する參考資料(一) 昭和一一 二〇頁
(一六) 債權保險の債務保證制度設定ニ關スル資料 昭和一一 八三頁
(一七) 各都市に於ける商店街調査 (九州、中國及四國地方) 昭和一一
(一八) 各都市に於ける商店街調査 (九州及朝鮮地方) 昭和一一
(一九) 百貨店法問題に關する資料(二) 昭和一一
(二〇) 小賣商數制限及統制に關する各方面の意見 昭和一二 五九頁
(二一) 大商店(特ニ百貨店並均一店)制限ニ關スル外國立法例 昭和一二 三二頁
(二二) 百貨店法施行規則ニ關スル各地商工會議所意見(百貨店法問題資料三)
三五 倉庫業法案要綱ニ關スル各地商工會議所希望意見 昭和一〇 三二頁
三六 司法制度改善ニ關スル各商工會議所意見 昭和一〇
三七 米穀自治的管理案ニ關スル資料 昭和一〇 三四頁
三八 米穀自治管理法案外二法案 昭和一〇 二四頁
三九 米穀對策ニ關スル資料
(一) 米穀對策について・米穀政策の匡正・米穀生產費とは何ぞや・米穀對策に關する意見書(上山滿之進) 昭和一〇 六五頁
(二) 米穀對策について(村上富士太郎) 昭和一〇 四三頁
(三) 米穀問題について(有賀光豐) 昭和一〇 二四頁
(四) 米穀問題に就て(橋本傳左衞門) 昭和一一 四三頁
(五) 米穀對策ニ關スル各商工會議所意見 昭和一〇 八三頁
(六) 販賣組合ノ白米小賣及其他ニ關スル各商工會議所報告 昭和一一 四〇頁
(七) 米穀配給調整ニ關スル各商工會議所意見 昭和一一 八六頁
(八) 第六九議會衆議院米穀自治管理法案外二件委員會並に本會議議事錄拔萃 昭和一一 五〇頁
(九) 米穀配給組織に關する調査 昭和一一
(一〇) 日本米穀株式會社案に就て(周東英雄) 昭和一四 一七頁
四〇 產業統制問題ニ關スル各地商工會議所意見(一)(二) 昭和一二 謄
四一 重要產業統制法ニ關スル各地商工會議所意見提要 昭和一〇 謄 一四頁
四二 實業教育振興方策に關する各商工會議所意見及其摘要分類(一)至(三) 昭和一〇 謄
四三 個人營業收益稅査定狀況並ニ之ガ是正對策ニ關スル各商工會議所意見 昭和一〇 謄
四四 商店法問題ニ關スル各商工會議所意見並ニ營業時間及休日調 昭和一〇 謄 五一頁
四五 退職積立金法案ニ關スル各商工會議所意見 昭和一〇 謄 七五頁
四六 肥料業統制法案に就て(小金義照、重政誠之) 昭和一〇 一九頁
四七 全國三百坪以上の小賣店舖一覽表 昭和一〇 謄 二七頁
四八 肥料業統制法案ニ關スル各商工會議所意見 昭和一〇 四二頁
四九 ガソリン問題に關する懇談會速記錄 昭和一〇 二四頁
五〇 產業行政ノ合理化ニ關スル各地商工會議所各種產業團體及會社方面ノ意見 昭和一〇
五二 同業組合問題に關する各地商工會議所意見及其の分類摘要 昭和一一
五三 稅制整理に關する統計資料(一)至(三) 昭和一一 謄
五四 稅制調査委員會資料
(一) 稅制整理に關する建議事項總覽 自大正一三年一二月至昭和一〇年一二月 昭和一一
(二) 我國現下の財政問題(大內兵衞) 昭和一一 二二頁
(三) 帝國議會其の他に發表せられたる馬場藏相の財政及稅制問題意見 昭和一一 九一頁
(四) 今次の稅制改革要綱に於て(中村繼男) 昭和一一 四三頁
(五) 新稅制改革要綱の說明(山田龍雄) ㊙ 昭和一一 二四頁
(六) 稅制改革の要領(大藏省主稅局) 昭和一一 二七頁
(七) 新稅制整理要綱ニ對スル各地商工會議所ノ意見 昭和一一
(八) 大藏省發表稅制改革案ニ依ル各稅稅率要綱附、稅制改革案ニ依ル新舊負擔比較調 昭和一一 二七頁
(九) 稅制改革問題に就て(土方成美) 昭和一一 二三頁
(一〇) 大藏省發表稅制改革法律案要綱 昭和一二 四四頁
(一一) 大藏省發表稅制改革法律案 昭和一二
(一二) 稅制改革並關稅改正法律案 昭和一二 三一頁
(一三) 今後の稅制改革並に臨時租稅增徵に關する大藏當局の意見 昭和一二 四六頁

(一四) 北支事件特別稅法の內容 昭和一二 三六頁
(一五) 大藏省發表稅制改正法律案並ニ臨時增稅法律案 昭和一二 四五頁
(一六) 今次の增稅並に稅制改革問題に就て(大矢半次郎) 昭和一三 二〇頁
(一七) 今次ノ稅制改革案及臨時增稅案ニ對スル各地商工會議所ノ意見 昭和一三 六八頁
五五 米穀關係商業組合ニ關スル調査 昭和一一 謄 三一頁
五六 米穀販賣組合(產業組合)の概況並に其の米穀販賣組織 昭和一一 謄 五四頁
五七 產業組合檢査並に違法行爲取締に關する各國の法制 昭和一一 謄 八〇頁
五八 商工會議所關係法規改正に關する資料調査 昭和一一 謄
五九 組合に依る產業統制問題に關する各地商工會議所意見 昭和一一 謄 四五頁
六〇 本邦對外貿易ニ於ケル大陸別及各國別入超及出超關係 昭和一一 謄 一六頁
六一 中小商工業者問題及產業統制問題研究報告要旨 昭和一一
六二 文學的及美術的著作物保護條約ブラツセル會議々案ニ關スル各商工會議所意見 昭和一一 謄 三二頁
六三 最近ニ於ケル各國輸入制限策概要 昭和一一 謄 二五頁
六四 商工會議所議員選擧規則改正ニ關スル各會議所意見 昭和一一 謄 四五頁
六五 貿易對策委員會資料
(一) 英、米、佛、白、獨に於ける貿易行政機關 昭和一一 四二頁
(二) 外國爲替管理法及關係命令 昭和一二 三二頁
(三) 日智貿易の狀勢と其の調整及增進の方策について 昭和一二 二〇頁
(四) 本年上半期に於ける本邦對外貿易概況 昭和一二 二三頁
(五) コスタ・リカ國對日貿易狀況と其調整に就て 昭和一二 四七頁
(六) 伯國訪日經濟使節團歸朝後の動靜に關する報告 昭和一二 三五頁
(七) 滿洲國關稅改正に關する各地商工會議所の希望意見 昭和一二
(八) 國際商取引に於ける仲裁制度に就て 昭和一二 一五頁
(九) 支那關稅改正ニ關スル各地商工會議所希望意見 ㊙ 昭和一三
(一〇) 戰時經濟體制下に於ける昭和一二年度本邦對外貿易概觀 昭和一三 五四頁
(一一) 輸出振興方策ニ關スル各地商工會議所ノ意見 昭和一三 八〇頁
(一二) 貿易振興策としての輸出入リンク制 昭和一三 六六頁
(一三) 祕露國經濟事情 昭和一三 七四頁
(一四) 日祕通商審議會議事錄 昭和一三 三七頁
(一五) 輸出入リンク制ニ關スル統制規定 昭和一三 九八頁
(一六) 事變下に於ける輸出振興施設の展望 昭和一三 四一頁
(一七) 新商品及高級商品ノ輸出ヲ促進スベキ具體的方策ニ關スル各地商工會議所ノ意見 昭和一四 八三頁
六六 第六九回帝國議會を通過せる產業關係重要法律 昭和一一 六六頁
六七 貿易統制對策ニ關スル各地商工會議所ノ意見 昭和一一 謄
六八 銀行合同問題ニ關スル各地商工會議所意見摘要 ㊙ 昭和一一 謄 五八頁
六九 世界主要國ニ於ケル電氣事業形態 昭和一一 謄 一五頁
七〇 退職積立金及退職手當法ニ關スル命令案要綱ニ關スル各商工會議所意見 昭和一一 謄 五四頁
七一 商工會議所關係法規改正資料
(一) 商工會議所議員選擧規則ト府縣會議員選擧規則トノ差異ノ主要ナルモノ 昭和一一 三九頁
(二) 商工會議所關係法規改正資料(二) 昭和一二 三九頁
(三) 米國商業會議所の經營方針、特に其の基礎的問題について 昭和一二 二六頁
(四) 各國ノ經濟參謀本部ノ組織概要 昭和一二 謄 一〇頁
七二 商工會議所ノ機能ヲ一層發揮セシムル爲メノ改正研究事項ニ關スル各會議所意見 昭和一一 謄
七三 商工會議所選擧規則第三十一條に依り地方長官に於て選擧事務所の位置及數又は選擧運動者の數に關し制限を設けたる事例 昭和一一 謄 八八頁
七四 破產法及和議法改正ニ關スル各會議所意見 昭和一一 謄 二三頁
七五 信託關係法規改正ニ關スル各會議所意見 昭和一一 謄 二二頁
七六 講會取締ニ關スル各地商工會議所報告並意見 昭和一二
七七 商工會ニ關スル資料
(一) 全國各道府縣ニ於ケル商工會規則同準則並ニ道府縣商工會聯合會規約調 昭和一二
(二) 全國各道府縣ニ於ケル商工會聯合會並ニ商工會一覽 昭和一二
(三) 全國各道府縣商工會聯合會並ニ商工會ニ於ケル事業概況 昭和一二
七八 各商工會議所ニ於ケル新規施設事業計畫 (一)至(六) 昭和一二至一三
七九 第七〇回帝國議會を通過せる產業關係重要法律 昭和一二 六〇頁
八〇 商工相談資料
(一) 商工會議所に於ける商工相談所事業概況 昭和一二 九八頁
(二) 中小商工業振興資金融通案內 改訂增補 昭和一二 一九頁
(三) 應召商工業者ノ營業援護ニ對スル各商工會議所ノ施設狀況並意見概要 昭和一三 九五頁
八一 貿易振興施設に關する各地商工會議所の意見 昭和一二 謄

八二　商業組合法改正に關する各地商工會議所の意見　昭和一二　謄　四二頁
八三　本邦物價趨勢に關する資料　昭和一二　謄
八四　商店法案に關する成田社會局勞働部長の說明　昭和一二　二六頁
八五　商店法案要綱ニ關スル各地商工會議所意見並資料　昭和一二
八六　爲替管理運用改善ニ關スル各商工會議所希望意見並其ノ摘要　昭和一二　謄
八七　產業組合對策ニ關スル各地商工會議所ノ意見　昭和一二　五〇頁
八八　第八一回帝國議會を通過せる產業關係重要法律　昭和一二　七七頁
八九　第七二回帝國議會を通過せる產業關係重要法律　昭和一二　一五頁
九〇　時局對策資料
(一)　商工業特ニ中小商工業ニ及セル事變ノ影響　(一)　㊙　昭和一二
(二)　商工業特ニ中小商工業ニ及セル事變ノ影響　(二)　㊙　昭和一二
(三)　時局現下ノ商工業特ニ中小商工業對策ニ關スル各地商工會議所意見　㊙　昭和一二
(四)　石油統制ニ關する資料(一)　㊙　昭和一三　四五頁
(五)　鐵鋼及非鐵金屬ノ統制ニ關スル資料　㊙　昭和一三
(六)　物價對策ニ關スル資料　昭和一三
(七)　纖維工業統制ニ關スル資料　昭和一三
(八)　石油統制ニ關スル資料(二)　㊙　昭和一三
(九)　石炭ノ配給ノ合理化並ニ需給ノ調整ニ關スル各地商工會議所意見　昭和一三
(一〇)　ゴム、皮革、米松等統制ニ關スル資料　昭和一三　二九頁
九一　支那事變に關する講演　㊙　昭和一二　五二頁
九二　對支問題ニ關スル各地商工會議所意見　㊙　昭和一三　八二頁
九三　山林及木材國策委員會資料
(一)　木材並ニ「パルプ」ニ關スル統計資料　昭和一三　謄　一九頁
(二)　パルプ問題に關する一考察　昭和一三　二五頁
(三)　山林及木材國策に關する資料　昭和一三　二八頁
九四　實業教育資料
(一)　時局ニ對處スベキ實業教育方策ニ關スル各地商工會議所意見　昭和一三
(二)　各商工會議所ニ於ケル實業教育施設ノ狀況
九五　司法法規整備に關する各地商工會議所意見及其の分類摘要　昭和一三　謄
九六　第七三回帝國議會を通過せる產業關係重要法律　昭和一三
九七　消費節約を要する物資需給に關する統計　昭和一三　謄　二一頁
九八　輸出振興の具體的方策(特に保稅工場制度及其の運用)に關する各地商工會議所意見　昭和一三　謄　二二頁
九九　日滿支貿易ニ關スル統計資料　昭和一三　謄　二六頁
一〇〇　圓ブロック地域ニ對スル纖維製品等ノ輸出制限ニ關スル意見　昭和一三　謄　二四頁
一〇一　商店法の實施に關する資料　昭和一三　一九頁
一〇二　中小工業製品高級化の爲めの技術及設備改善施設助成計畫の概要　昭和一三　一四頁
一〇三　株式對公社債稅引利鞘調　昭和一三　謄　九頁
一〇四　物價及經濟警察問題ニ關スル資料　㊙　昭和一三
一〇五　商事裁判改善ニ對スル各地商工會議所意見(一)　昭和一三　四〇頁
一〇六　重要物產同業組合法第四條但書適用ヲ含ム小賣市場法ノ制定ニ關スル各地商工會議所意見　昭和一三　二六頁
一〇七　米穀配給問題に關する統計資料　昭和一三　四三頁
一〇八　商店法實施ニ關スル各地商工會議所ノ狀況調査並ニ改善意見　昭和一三
一〇九　產業組合問題ニ關スル資料　昭和一三　謄
一一〇　職員健康保險制度案要綱ニ對スル各地商工會議所ノ意見　昭和一三　謄
一一一　米穀配給機構並ニ米穀株式會社案ニ關スル各商工會議所意見　昭和一三　九六頁
一一二　商工會法制定ニ關スル各方面ノ要望　昭和一四　二八頁
一一三　東亞經濟資料
(一)　法幣對策に關する各方面の意見(一)　昭和一四　四一頁
(二)　滿洲國產業開發修正五ケ年計畫に關する資料　昭和一四　七六頁
(三)　我が對支處理方針に關する帝國政府聲明　昭和一四　二二頁
(四)　米、英、佛國政府ノ對日通牒及帝國政府ノ對米回答　附、支那ニ關スル九國條約　昭和一四　三二頁
(五)　圓ブロック向輸出制限問題に關する各方面の意見　昭和一四　四七頁
(六)　國民政府會社法(公司法)及關係法規　昭和一四　五三頁
(七)　日滿支貿易統計資料　昭和一四
(八)　法幣對策に關する各方面の意見(二)　附、支那事變以降の支那、滿洲通貨金融日誌　昭和一四　八〇頁
(九)　滿洲國主要經濟法令　昭和一四
(一〇)　圓ブロック內輸出制限の影響に關する調査　昭和一四
(一一)　支那關稅改正ニ關スル各地商工會議所希望意見　㊙　昭和一四
一一四　商・工・同業・貿易各組合ニ關スル日本商工會議所ノ建議　昭和一四　四〇頁
一一五　產業組合問題ニ關スル日本商工會所建議總覽　昭和一四
一一六　工業組合、商業組合及貿易組合現勢　昭和一四　謄　二一頁

一一七　工業組合法改正ニ關スル資料　昭和一四　二八頁
一一八　第七四回帝國議會ヲ通過セル產業關係重要法律　昭和一四
一一九　物價統制ノ大綱　昭和一四　三三頁
一二〇　伯林商工會議所の活動概觀　昭和一四　九九頁
一二一　中小產業調整に關する資料(一)　昭和一四　六九頁
一二二　獨逸に於ける輸入外國商品の價格形成　昭和一四　二一頁
一二三　商・工・貿易組合制度に付て　昭和一四　三七頁
一二四　物價、生計費並ニ賃銀ニ關スル統計及圖表　昭和一四　一九頁

［日本雜貨中南米輸出組合聯合會］參考資料
日本雜貨中南米輸出組合聯合會編　東京　八册　Aa-N14
第一號　中南米諸國關稅改正及通商協定
(自昭和一二年一月 至昭和一二年六月)　昭和一三　五四頁
第二號　中南米諸國爲替管理及貿易制限　昭和一三　五八頁
第三號　羅典亞米利加各國領事輸出規則要略　昭和一三　二四頁
第四號　羅典亞米利加向 外國小包郵便 外國電報料金表 外國航空郵便　昭和一三　三九頁
第五號　中南米諸國關稅改正及通商協定
(自昭和一二年七月 至昭和一二年一二月)　昭和一三　三二頁
第六號　中南米諸國關稅改正及通商協定
(自昭和一三年一月 至昭和一三年六月)　昭和一三
第七號　中南米諸國經濟事情(一)(唉村快藏)　昭和一四
第八號　羅典亞米利加向 領事輸出手續 外國小包郵便 外國電報 外國航空郵便 規則要略　昭和一四　六〇頁

歐米訪問經濟使節團報告書
日本經濟聯盟會編　東京　昭和一三　八八頁　Aa-PN1-1

大阪市產業部調査資料
大阪市役所產業部編　大阪　一三册　Aa-O8
第二輯　大阪市に於ける小賣市場店舗經營調査　昭和一三　八〇頁
第三輯　大阪市に於ける工業組合　昭和一三
第四輯　支那事變の大阪市工業界に及ぼせる影響　昭和一三　一七頁
第五輯　時局統制商品調査—その一　綿の非常管理と綿業統制　昭和一三　二六頁
第六輯　大阪市に於ける私設小賣市場經營調査　昭和一三　謄　九〇頁
第七輯　時局統制商品調査—その二　皮革の消費制限と配給統制　昭和一三　二六頁
第八輯　時局統制商品調査—その三　鐵鋼の需給統制　昭和一三　三五頁
第九輯　時局統制商品調査—その四　石油の需給統制　昭和一三　三二頁
第一〇輯　時局統制商品調査—その五　羊毛の需給統制　昭和一三　二九頁
第一一輯　時局統制商品調査—その六　ゴムの需給統制　昭和一三　三〇頁
第一二輯　時局統制商品調査—その七　非鐵金屬の需給統制　昭和一三　三二頁
第一三輯　事變下の川口華商　昭和一四
第一四輯　世界に於ける重要商品(其の一)　—鐵產品—　昭和一四

［大阪商工會議所］調査及資料報告
大阪商工會議所調査課編　大阪　昭和一二　Aa-O2
第一三輯　產業組合と反產運動　五四頁

最近原料品取得問題
外務省通商局譯　*Jg3-G1-1

產業調査資料
神戸市經濟部產業課編　神戸　一〇册　Aa-K10
第六輯　東亞生果會社の創立經過及定款—集中經濟に於ける一つの新動向—　昭和一三　一六頁
第七輯　市町村と戰時經濟　昭和一三　四五頁
第一一輯　昭和一三年七月五日出水に因る神戸市產業被害と其の對策案　昭和一三　五五頁
第一二輯　物資統制と神戸市產業　昭和一三
第一三輯　物資統制ニ關スル法規集(昭和一三年九月七日現在)　昭和一三
第一四輯　勞働統計より觀たる事變下神戸市產業　昭和一三　六五頁
第一五輯　獨逸新市町村條例の精神とその構造　昭和一三　四二頁
第一六輯　地方團體購買共同の目的とその事例　昭和一四　四二頁
第一七輯　神戸市における工業・貿易・商業組合　昭和一四　八六頁
第一八輯　物資統制ニ關スル法規集(昭和一四年四月一日現在)　昭和一四

產業經濟資料
全國產業團體聯合會編　東京　六册　Aa-Z1
第二五輯　第一八回國際勞働總會の議題に關する參考資料　昭和九　五五頁
第三八輯　勞働者待遇に關する調査　昭和一二
第四〇輯　時局產業對策に關する意見竝參考資料　昭和一二　八九頁
第四一輯　各種事業會社に於ける社是・社訓・標語・指導精神及從業員名稱　昭和一三
第四二輯　應召者待遇に關する調査　昭和一四　四五頁
第四三輯　物價統制の根本方針に就て(高橋龜吉)　昭和一四　六九頁

產業講座資料
神戸市經濟部產業課編　神戸　一三册　Aa-K10-1
第四輯　最近に於ける物價の動向(蛯川虎三)　昭和一二　一五頁

第五輯　現下の戰時經濟の諸問題とその動向（小島精一）　昭和一二　二三頁
第七輯　日本の經濟の展望（高田保馬）　昭和一三　四一頁
第八輯　戰時經濟財政の問題　昭和一三　三五頁
第九輯　國民精神の完成と國家的經濟の建設（河田嗣郎）　昭和一三　三四頁
第一〇輯　第七三議會重要法律要綱　昭和一三　八三頁
第一一輯　消費統制と市町村（東井金平）　昭和一三　二四頁
第一二輯　時局と思想（小泉信三）　昭和一三　二七頁
第一三輯　國運の進展と產業の統制（平井泰太郎）　昭和一三　四九頁
第一四輯　長期建設と經濟統制（中西寅雄）　昭和一四　四一頁
第一五輯　東亞新協同體制と日本の貿易（木村增太郎）　昭和一四　四八頁
第一六輯　戰時貿易振興策（谷口吉彥）　昭和一四　三八頁
第一七輯　支那事變解決の諸問題と支那に於ける商品流通（平貞藏、土井章）　昭和一四　四五頁

産聯パンフレツト
全國產業團體聯合會編　東京　一〇册　Aa-Z1-1
第三輯　退職手當制度について（森田良雄）　昭和一〇　三四頁
第四輯　我が國產業の特異性（膳桂之助）　昭和一一　四一頁
第五輯　退職積立金及退職手當法について（膳桂之助）　昭和一一　九一頁
第六輯　稅制改革案の檢討（玉木懿夫）　昭和一一　三一頁
第七輯　佛蘭西の新勞働法について　昭和一三　三八頁
第八輯　伊太利の產業及勞働統制　昭和一三　六六頁
第九輯　ナチス獨逸の產業精神（龜井貫一郎）　昭和一三　六五頁
第一〇輯　ナチス獨逸の新勞務統制（龜井貫一郎、近藤桂司）　昭和一三　八二頁
第一一輯　ニユー・デイールの諸相　昭和一三　四二頁
第一四輯　獨逸勞働關係法案に就て　昭和一四　三八頁

世界政治經濟情報　第四輯(1935)
ナウカ社編　東京　昭和一〇　Aa-N12

戰時經濟論
田中穗積（戰時日本の經濟研究上卷ノ內）　*Aa-W1

戰時經濟財政の問題
神戸市經濟部產業課編（產業講座資料第八輯）　*Aa-K10-1

戰時日本の經濟研究
早稻田商學同攻會編　東京　昭和一三　二册　Aa-W1
（早稻田商學第一四卷第三・四號）
目次
上卷
戰時經濟論（田中穗積）
支那事變下の商店問題（小林行昌）
戰時體制下の我が國際金融（服部文四郎）
支那事變下に於る生命保險業の諸相（末高信）
戰時經濟立法の經營的觀察（長谷川安兵衞）
戰時經濟に於ける經營上の諸問題（池田英次郎）
國際經濟における吾國戰時經濟（中島正信）
戰時體制下の航空（戶川政治）
近時日本の工業發展（東海林健吾等）
下卷
長期建設下の產業政策（北澤新次郎）
戰時財政の特異性、重大性（牧野輝智）
戰時下に於ける資金の需給と調整（小林新）
戰時日本の貿易政策（上坂酉三）
我國の戰時經濟體制と陸運問題（島田孝一）
海運の現狀及將來（倉田庫太）
戰時體制下の會計的諸問題（佐藤孝一）
現下の損害保險事業（葛城照三）
本邦農業に於ける歷史的性格と其の現實的動向（入交好脩）

戰時體制下の經濟と法令
井田憲次（〔臺灣商工會議所〕調査及資料第一輯）*Aa-T11

戰時體制下の日本經濟
朝日新聞社經濟部編　東京　昭和一三　Aa-A1
（朝日經濟年史臨時特輯）

戰爭經濟學の內容と對象
勝田貞次（戰爭の經濟學第一輯）　*Aa-K11

戰爭の經濟學
勝田貞次　東京　昭和一二　Aa-K11
目次
第一章　戰爭經濟學の內容と對象
第二章　戰爭原因論
第三章　戰爭時代の財界現象
第四章　戰爭と國力發展論
第五章　戰費論
第六章　戰爭と國家財政
第七章　戰爭とインフレーション
第八章　戰爭の物價貨銀に及ぼす影響
第九章　戰爭と株式界
第一〇章　戰後の經濟界
第一一章　戰爭と財閥
第一二章　戰時經濟政策論
第一三章　戰時に於ける各國の經濟政策

戰爭と經濟
本位田祥男（國民自覺運動パンフレツト第七輯）*Jk1-N1

戰爭と財閥
勝田貞次（戰爭の經濟學第一一章）　*Aa-K11

市町村と戰時經濟
神戸市經濟部產業課編（產業調査資料第七輯）　*Aa-K10

商工調査
東京商業會議所編　東京　昭和二　Aa-T4
（編者東京商工會議所＝續ク）
第五號　金融恐慌ト其影響　再版

商工調査
東京商工會議所編　東京　一一册　Aa-T4
（編者東京商業會議所ヨリ續ク）
第六五號　各國統制經濟に關する調査
第五卷　フランスの統制經濟(一)—液體燃料統制—　昭和一二
第六八號　租稅制度論　昭和一二　六七頁
第六九號　景氣恢復と財政政策　昭和一二　五七頁
第七〇號　小賣業經營並＝金融調査（東京市＝於ケル）　昭和一二　八二頁
第七二號　最近に於ける我國物價の騰貴と其の主要原因—海外商品及海運賃の騰貴率—　昭和一二　二三頁
第七三號　支那事變の影響調査　㊙
第一號　商取引に對する影響　昭和一二　一三頁
第二號　外國貿易に對する影響　昭和一三　五〇頁
第七四號　和蘭、白耳義に於ける小賣業許可制度　昭和一三　二五頁
第七五號　本邦商品に對する海外需要調査　昭和一三　五六頁
第七六號　北支那經濟調査報告　昭和一三
第七七號　ナチス獨逸の新物價政策　昭和一三

商工資料
東京商工會議所編　東京　三二册　Aa-T4-1
第一號　米國最近の經濟事情（園田三朗）　昭和九　一四頁
第三〇號　我國輸出工業の優越性（天野健雄）　昭和一〇　二一頁
第四八號　最近支那經濟の動向（吉田政治）　昭和一二　一六頁
第五四號　ブラジルに於ける邦人の發展狀況（江越信胤）　昭和一二　一五頁
第五五號　新興トルコの情勢（大久保幸次）　昭和一二　二四頁
第五六號　物價問題參考資料
(一)　物價問題に關する座談會記錄　第一回　昭和一二　七八頁
(二)　物價問題に關する座談會記錄　第二回　昭和一二　八〇頁
(三)　物價問題に關する座談會記錄　第三回　昭和一二　六二頁
(四)　現下の物價問題とドイツ價格統制（有澤廣巳、美濃部亮吉）　昭和一二　三五頁
(五)　物價對策調査委員會　㊙　物價問題に關する懇談會記錄（一）　昭和一二　三三頁
第五七號　東京信用保證協會の概要　昭和一二　三五頁
第五八號　最近の支那經濟情勢に就て（岩井光次郎）　昭和一二　二二頁
第五九號　配給組織の調整に關する諸問題　昭和一二　七〇頁
第六〇號　現下の電力問題に就て（大和田悌二）　㊙　昭和一二　三九頁
第六一號　時局と中小工業　昭和一二　五八頁
第六二號　米穀取引所並に戰時消費統制問題　昭和一二　八六頁
第六三號　電力國家管理案に就て（池尾芳藏）　昭和一三　二六頁
第六四號　支那に於ける英國の動向と猶太の勢力（犬塚惟重）　昭和一三
第六五號　貿易用語の解釋に關する國際規則（上坂酉三譯）　昭和一三　二七頁
第六六號　今後の我が國實業教育　昭和一三　五四頁
第六七號　事變下の中小商工業の現狀と對策　昭和一三　五五頁
第六八號　北支經濟視察を了へて—〔東京商工會議所〕北支經濟視察團報告—　昭和一三　四二頁
第六九號　今次の增稅に就ての諸問題（中村繼男）　昭和一三　二二頁
第七〇號　東京商工會議所六十年史概要（森田草平）　昭和一三　四二頁
第七一號　時局に對處すべき實業教育　昭和一三　五二頁
第七二號　增稅實施後の狀況に就て（大矢半次郎）　昭和一三　二〇頁
第七三號．東京府公定價格一覽（一）至（三）　昭和一三至一四
第七四號　經濟警察に關する懇談會記錄　昭和一三　三九頁
第七五號　配當課稅問題に就て（高橋龜吉）　昭和一三　二三頁
第七六號　所謂特殊リンク制について（菱沼勇、上野幸七）　昭和一四　三二頁

昭和高商學報附錄
昭和高等商業學校編　大阪　四册　Aa-S3-1
第一　阿波池田の棟付改に就いて（上田藤十郎）　昭和一三　三三頁
第二　保管と倉庫に關する一考察（藤原光治郎）　昭和一三　二一頁
第三　大阪に於ける青蓮院名目金貸付について（寺尾宏二）　昭和一三　二三頁
第四　自然科學的方法の精髓と文化科學的方法の不成立（山田一雄）　昭和一四　一七頁

昭和高等商業學校研究紀要
昭和高等商業學校編　大阪　九册　Aa-S3
第一號　德川三大改革時代に於ける荒政（上田藤十郎）　昭和一二　三三頁
第二號　アウタルキーの思想像に於ける二つの型に就て（建林正喜）　昭和一二　二〇頁
第三號　電球工業の中心都市集積（菊田太郎）　昭和一二　八頁
第四號　植民現象の二面性（高木眞助）　昭和一二　三〇頁

第五號　一般銀行の貸出擴張限度（大北文治郎）
昭和一三　二四頁
第六號　靜岡藩の商法會所及常平倉（上田藤十郎）
昭和一三　五二頁
第七號　「封鎖商業國家」と封鎖的景氣政策（建林正喜）
昭和一三　二七頁
第九號　露領極東の工業化（菊田太郎）　昭和一三　二六頁
第一〇號　帝國憲法第八條の勅令に就て—緊急勅令論の再檢討—（中村清次郎）　昭和一三　二五頁

遲羅國本邦經濟視察團招待＝關スル資料
日本商工會議所編　（〔日本商工會議所〕報告四三）*Aj2-N6

〔臺北州勸業課〕商工調査
臺北州勸業課編　臺北　昭和一四　Aa-T9
第七輯　臺北州中小商工業金融調査

〔臺灣商工會議所〕調査及資料
臺灣商工會議所編　臺北　昭和一四　Aa-T11
第一輯　戰時體制下の經濟と法令（井田憲次）　三三頁

高岡高商研究叢書
高岡高等商業學校調査課編　高岡　昭和一三　二冊　Aa-T7
第一冊　概說民法第百七十七條（土生滋穗）
第二冊　獨裁主義株式會社法論（高田源清）

〔高雄州商工獎勵館〕調査資料
高雄州商工獎勵館編　高雄　昭和一二　Aa-T10
第一輯　比律賓經濟事情

東亞經濟資料
日本商工會議所編　*Aa-N3
（〔日本商工會議所〕調査資料一—三）
（一）　法幣對策に關する各方面の意見（一）
（二）　滿洲國產業開發修正五ヶ年計畫に關する資料
（三）　我が對支處理方針に關する帝國政府聲明
（四）　米、英、佛國政府ノ對日通牒及帝國政府ノ對米回答　附、支那ニ關スル九國條約
（五）　圓ブロック向輸出制限問題に關する各方面の意見
（六）　國民政府會社法（公司法）及關係法規
（七）　日滿支貿易統計資料
（八）　法幣對策に關する各方面の意見（二）
（九）　滿洲國主要經濟統制法令
（一〇）　圓ブロック內輸出制限の影響に關する調査
（一一）　支那關稅改正ニ關スル各地商工會議所希望意見

東北帝國大學經濟學會研究年報
東北帝國大學經濟學會編　東京　二冊　Aa-T3
一九三七
經濟學 7
「貨幣資本と現實的資本」（宇野弘藏）
在庫品の經營經濟學的考察（杉森二郎）
日本農業に於ける機械の意義（須永重光）
安土桃山時代と德政—德政史の終末—（中村吉治）
英國財政史上に於ける獨占特許制度の意義に就て（長谷田泰三）　昭和一二
一九三八
經濟學 8
ハルシー割增制の再吟味（增地庸治郎）
フイツシヤーの貨幣數量說（中村重夫）
國民貯蓄の推計方法に就て（米澤治文）
收穫遞減其他—ジョーンズの地代論に關する補遺—（末永茂喜）
獨逸社會保險論に於ける現時的構想の展開—ナチス社會保險改革の理論的準備はいかになされたか—（服部英太郎）
舊仙臺藩の名子制度に就て（木下彰）　昭和一三

府立〔東京商工獎勵館〕資料叢書
府立東京商工獎勵館編　東京　八册　Aa-T8
第一九　中支及北支に於ける商工業實情調査及報告　昭和一三　三八頁
第二〇　輸出不振に關する座談會要錄　昭和一三　三一頁
第二一　佛領印度支那事情（川田信衛）　昭和一三　四六頁
第二三　蒙疆事情（關根欣三等）　昭和一三　七七頁
第二五　白耳義及和蘭の貿易事情（齋藤功）　昭和一三　二五頁
第二六　最近に於ける北支貿易事情（栗原一平）　昭和一三　四五頁
第二七　最近の蘭印市場と我が輸出貿易（岡野繁藏）　昭和一三　三八頁
第二八　各國インヴオイスの作成と輸出價格算出法（有馬純直）　昭和一四　八五頁

內池博士吉博士還曆祝賀記念 商學論集
內池博士記念論文集刊行會編　東京　昭和一三　Aa-U1
目次
前篇
株式併合に關する若干の考察—改正商法を繞りて—（加藤清一）
株式取引所に於ける國債取引に就いて（上林正矩）
中小商業の經濟的地位と其の對策（小林行昌）
資本の構成と企業の安全性（高瀨莊太郎）
商業發展の特殊性（谷口吉彥）
計算價格論（中西寅雄）
支那商事組合卽合股の債務に對する組合員の責任（根岸佶）
交通價格の基礎問題（野村寅三郎）
綿布の國際貿易について（濱村莊平）
近代都市に於ける小賣配給市場としての百貨店形態（平井泰太郎）
獨逸に於ける景品取締に就いて（深見義一）
市場の完全性（福田敬太郎）
我國百貨店のカルテルを論ず（本間幸作）
有價品の小賣價格に關する一調査（增地庸治郎）
ナチス國家と株式取引所（向井鹿松）
商業の行方（村本福松）

後篇
「ゲルド・イデイアリズムス」の社會的地盤（赤松要）
ニューヨーク州の取引稅（安藤安夫）
ハルムスの世界經濟學體系（生島廣治郎）
戰時經濟と金問題（猪谷善一）
イタリア財政と生產主義原則（井藤半彌）
日本小工業概說（上田貞次郎）
全體主義の哲學（葛西千秋）
「經濟表」の理解（坂田太郎）
需要の價格彈力性に對する競爭品の影響—日本米と外米との關係を例として—（杉本榮一）
本邦通商政策の發展（瀧谷善一）
フランスの財政及經濟の研究（津村秀松）
租稅に於ける生產性（內藤保廣）
租稅のパラドツクス（中山伊知郎）
リツチユル教授の「國家經濟の理論と課稅」に對するエングリシユ教授の批判（花戶龍藏）
英國自治領の政治的外交的動向（米田實）
主觀的價値は測られ得るか（丸谷喜市）
貨幣の經濟的職能（宮田喜代藏）
小麥とその政策について（山中篤太郎）

我が國の戰時經濟體制と統制法令略解
北海道拓殖銀行調査課編　札幌　昭和一四　Aa-H4

我が國產業の特異性
膳　桂之助　（產聯パンフレット第四輯）　*Aa-Z1-1

我が戰時經濟を論ず（懸賞論文）
國民精神總動員中央聯盟編　東京　昭和一四　Aa-PK5
五三頁

財界時事問題
東京商工會議所編　東京　昭和一三　Aa-T4-2
目次
最近金融界の諸問題（高垣寅次郎）
人口と資本（矢野恒太）
國際間の經濟的對立（松嶋鹿夫）
爲替管理に就て（上山英三）
物價騰貴と國民生活（津村秀松）
現段階に於ける統制經濟（土方成美）

財政經濟の實情と國民の覺悟
木內四郎　東京　昭和一三　四〇頁　Aa-PK6

全國地方銀行協會講演叢書
全國地方銀行協會編　東京　昭和一四　七册　Aa-Z3
第七篇　訓示・地方銀行の貸出業務に就て・時局と地方銀行經營（入間野武雄等）
第八篇　國債の登錄に就て（岡本兵太郎）　四四頁
第九篇　不動產金融に關する若干の問題（杉本正幸）
第一〇篇　改正商法と銀行（佐々穆）
第一一篇　銀行の原價計算（長谷川安兵衞）　九八頁
第一二篇　銀行事務の合理化に就て（曾志崎誠二）
第一三篇　現下の財政經濟に就て（太田正孝）
支那事變に就て（佐藤賢了）　八九頁

b 經濟理論

Economic Theory

アウタルキーの思想像に於ける二つの型に就て
建林正喜　（昭和高等商業學校研究紀要第二號）　*Aa-S3

「封鎖商業國家」と封鎖的景氣政策
建林正喜　（昭和高等商業學校研究紀要第七號）　*Aa-S3

ハルムスの世界經濟學體系
生島廣治郎　（內池廉吉博士還曆祝賀記念商學論集ノ內）　*Aa-U1

準戰經濟ト戰時經濟
獨・フイツシヤー（ギユイド）著、日滿財政經濟研究會譯　東京　昭和一二　謄　Ab-F1

準戰體制と物價騰貴に就て
谷口吉彥　東京　昭和一二　二八頁　Ab-PT2
（日本商經パンフレツト第二輯）

經營經濟學の體系に就て　—フレーゲ・アルトホツクの說に觸れて—
室谷賢治郎　（カルテル及經營學の重要問題ノ內）*Bb5-N1

「經濟表」の理解
坂田太郎　（內池廉吉博士還曆祝賀記念商學論集ノ內）　*Aa-U1

日本國民經濟學研究方法論
桑原　晉　（〔彥根高等商業學校〕調査研究第六一輯）　*Aa-H1-2

リツチユル教授の「國家經濟の理論と課稅」に對するエングリシユ教授の批判
花戶龍藏　（內池廉吉博士還曆祝賀記念商學論集ノ內）　*Aa-U1

流動性
木村喜一郎　（カルテル及經營學の重要問題ノ內）*Bb5-N1

戰時經濟と商店街更生策
谷口吉彥　濱松　昭和一二　四六頁　Ab-PT1

收穫遞減其他　—ジョーンズの地代論に關する補遺—
末永茂喜　（東北帝國大學經濟學會研究年報一九三八經濟學8ノ內）　*Aa-T3

主觀的價値は測られ得るか
丸谷喜市　（內池廉吉博士還曆祝賀記念商學論集ノ內）　*Aa-U1

c　經濟史及經濟學史

Economic History

靜岡藩の商法會所及常平倉
　上田藤十郎　（昭和高等商業學校研究紀要第六號）　*Aa-S3

德川三大改革時代に於ける荒政
　上田藤十郎　（昭和高等商業學校研究紀要第一號）　*Aa-S3

d　經　濟　地　理

Economic Geography

神戸港産業培養地帶の研究　㊞
　神戸商工會議所編　神戸　昭和一四　九三頁　Ad-PK1

ソヴエート地理
　露・ミハイロフ(エヌ)著　滿鐵産業部資料室北方班
　(武田稔)譯　大連　昭和一二　Ad-M1
　(ソ聯研究資料第三〇號)

e　經　濟　政　策

e1　一　　般

各國の經濟參謀本部組織概要
　日本商工會議所編　*Aa-N3
　(〔日本商工會議所〕調査資料七一(四))

經濟政策の論理的基礎
　氣賀健三　（カルテル及經營學の重要問題ノ内）　*Bb5-N1

戰時經濟政策論
　勝田貞次　（戰爭の經濟學第一二章）　*Aa-K11

戰時に於ける各國の經濟政策
　勝田貞次　（戰爭の經濟學第一三章）　*Aa-K11

戰時利潤統制
　山下勝治　東京　昭和一四　Ae1-Y1

統制經濟と商業經營
　平井泰太郎　（時局講演集ノ内）　*Aa-PH1

統制と三つのこうせい　—更生と厚生と公正—
　平井泰太郎　*Aa-K3
　(〔神戸商業大學〕商業研究所講演集第八六册)

e2　內　　國

米穀取引所並に戰時消費統制問題
　東京商工會議所編　（商工資料第六二號）　*Aa-T4-1

物價及經濟警察問題＝關スル資料
　日本商工會議所編　*Aa-N3
　(〔日本商工會議所〕調査資料一〇四)

物資調整並に經濟警察に關する講演
　日本商工會議所編　東京　昭和一三　三三頁　Ae2-PN4-7
　目次
　物資の需給調整に就て（竹内可吉）
　經濟警察に就て（下村三郎）

長期建設と經濟統制
　中西寅雄　（産業講座資料第一四輯）　*Aa-K10-1

中小産業調整に關する資料
　日本商工會議所編　*Aa-N3
　(〔日本商工會議所〕調査資料一二一)

中小商工業者問題及産業統制問題研究報告要旨
　日本商工會議所編　*Aa-N3
　(〔日本商工會議所〕調査資料六一)

銅自給自足＝關スル國策要旨　附、硫化鑛石開發增進＝就テ
　小野義夫　東京　昭和一三　一八頁　Ae2-PO1

現段階に於ける統制經濟
　土方成美　（財界時事問題ノ内）　*Aa-T4-2

現下のインフレーション問題の基調　—特に消費財の減少に關聯して—
　名古屋商工會議所編　*Aa-N1-2
　(〔名古屋商工會議所〕時局經濟調査及研究第三輯)

ゴム・皮革・米松等統制＝關スル資料
　日本商工會議所編　*Ae2-N5
　(〔日本商工會議所〕時局對策資料一〇)

ゴムの需給統制
　大阪市産業部編　*Aa-O8
　(大阪市産業部調査資料第一一輯)

販賣價格及暴利取締＝關スル資料
　日本商工會議所編　*Ag2-PN1

非常物資管理令集
　長崎商工會議所編　長崎　昭和一三　六〇頁　Ae2-PN6

皮革の消費制限と配給統制
　大阪市産業部編　（大阪市産業部調査資料第七輯）　*Aa-O8

肥料及飼料統制＝關スル資料
　日本商工會議所編　*Ae2-N5
　(〔日本商工會議所〕時局對策資料一一)

非鐵金屬の需給統制
　大阪市産業部編　*Aa-O8
　(大阪市産業部調査資料第一二輯)

北支經濟開發の諸問題
　金田近二　*Aa-K3
　(〔神戸商業大學〕商業研究所講演集第八五册)

伊太利の産業及勞働統制
　全國産業團體聯合會編　*Aa-Z1-1
　(産聯パンフレツト第八輯)

銃後對策資料
　商工省商務局編　東京　昭和一三　二册　Ae2-S2
　第一輯　各府縣及團體＝於ケル銃後對策ノ概要　四六頁
　第二輯　應召商工業者營業援護團體ノ概要　三〇頁

需給調整から計畫配給へ
　福田敬太郎　*Aa-K3
　(〔神戸商業大學〕商業研究所講演集第八八册)

準戰時統制經濟
　東京朝日新聞論説委員(笠信太郎)編　東京　Ae2-T2
　昭和一二　(朝日時局讀本第五卷)

重要産業統制法に關する各地商工會議所意見提要
　日本商工會議所編　*Aa-N3
　(〔日本商工會議所〕調査資料四一)

各府縣に於ける産繭處理統制施設狀況
　日本商工會議所編　*Aa-N3
　(〔日本商工會議所〕調査資料二四(八))

各府縣に於ける産繭處理統制施設に關する各地商工會議所報告
　日本商工會議所編　*Aa-N3
　(〔日本商工會議所〕調査資料二四(九))

經濟警察に關する懇談會記錄
　東京商工會議所編　（商工資料第七四號）　*Aa-T4-1

經濟警察制度の概要
　理化學興業調査課編　*Gb1-R1
　(〔理化學興業調査課〕調査要報No.14)

國用生絲取引方法改善に關する蠶絲研究會經過報告
　日本中央蠶絲會編　東京　昭和一三　Ae2-N4

組合に依る産業統制問題に關する各地商工會議所意見
　日本商工會議所編　*Aa-N3
　(〔日本商工會議所〕調査資料五九)

日滿統制經濟に就て
　日滿實業協會編　東京　昭和一〇　四一頁　Ae2-PN1-2

日本學術振興會學術部第六小委員會報告
　日本學術振興會編　東京　四册　Ae2-N3
　第一〇册　米穀專賣制の研究　昭和一二
　第一一册　米穀の自治的販賣統制（東畑精一、大川一司）　再版　昭和一三
　第一二册　米穀の消費統計に關する調査（東畑精一、大川一司）　再版　昭和一三
　第一三册　米價變動と景氣變動（土方成美）　昭和一三

日本經濟政策
　土方成美　東京　昭和一二　Ae2-H2

〔日本商工會議所〕時局對策資料
　日本商工會議所編　東京　一一册　Ae2-N5
　一　商工業特＝中小商工業＝及セル事變ノ影響（一）
　　—各地商工會議所調査—　㊞　昭和一二
　二　商工業特＝中小商工業＝及セル事變ノ影響（二）
　　—各地商工會議所調査—　㊞　增補再版　昭和一二
　三　時局現下ノ商工業特＝中小商工業對策＝關スル各地商工會議所意見　㊞　增補再版　昭和一二
　四　石油統制＝關スル資料（一）　㊞　昭和一三　四五頁
　五　鐵鋼及非鐵金屬ノ統制＝關スル資料　㊞　昭和一三
　六　物價對策＝關スル資料　昭和一三
　七　繊維工業統制＝關スル資料　昭和一三
　八　石油統制＝關スル資料（二）　㊞　昭和一三
　九　石炭ノ配給ノ合理化並＝需給ノ調整＝關スル各地商工會議所意見　㊞　昭和一三
　一〇　ゴム・皮革・米松等統制＝關スル資料　昭和一三　二九頁
　一一　肥料及飼料統制＝關スル資料　昭和一三

利潤統制と價格原則　—經濟革新の基本課題—
　小濱重雄　東京　昭和一四　Ae2-O1

林業經濟政策資料　自第二輯至第四輯
　全國山林會聯合會編　東京　昭和一三至一四　三册　Ae2-Z1

産業統制問題に關する各地商工會議所意見
　(一)(二)
　日本商工會議所編　*Aa-N3
　(〔日本商工會議所〕調査資料四〇)

産業統制論
　赤松要　東京　昭和一二　Ae2-A1

石炭配給ノ合理化並ニ需給ノ調整ニ關スル各地商工會議所意見
日本商工會議所編 *Ae2-N5
(〔日本商工會議所〕時局對策資料九)

石油ノ需給統制
大阪市產業部編 (大阪市產業部調査資料第九輯) *Aa-O8

石油統制ニ關スル資料
日本商工會議所編 *Ae2-N5
(〔日本商工會議所〕時局對策資料四・八)

纖維工業統制ニ關スル資料
日本商工會議所編 *Ae2-N5
(〔日本商工會議所〕時局對策資料七)

戰時原料保障論
小濱重雄 *Af2-O2

戰爭とインフレーション
勝田貞次 (戰爭の經濟學第七章) *Aa-K11

支那事變後の經濟工作
田邊忠男 (國民自覺運動パンフレット第三輯) *Jk1-N1

消費經濟合理化運動施設報告
日本商工會議所編 (〔日本商工會議所〕報告三八) *Aj2-N6

消費統制と市町村
東井金平 (產業講座資料第一一輯) *Aa-K10-1

鐵鋼の需給統制
大阪市產業部編 (大阪市產業部調査資料第八輯) *Aa-O8

鐵鋼及非鐵金屬ノ統制ニ關スル資料
日本商工會議所編 *Ae2-N5
(〔日本商工會議所〕時局對策資料五)

統制經濟の進展と同業組合の任務
大野信三 *Aj3-PO3

統制經濟と企業經營
日本經營學會編 *Bd1-N1

綿の非常管理と綿業統制
大阪市產業部編 (大阪市產業部調査資料第五輯) *Aa-O8

羊毛の需給統制
大阪市產業部 *Aa-O8
(大阪市產業部調査資料第一〇輯)

輸出生絲販賣統制組合案に對する資料
日本商工會議所編 *Aa-N3
(〔日本商工會議所〕調査資料二四(七))

e3 外　國

アメリカ計畫經濟
玉城　肇 (世界計畫經濟第六卷) *Ae3-K2

ドイツ計畫經濟
福田喜東 (世界計畫經濟第一卷) *Ae3-K2

英國に於ける石炭の戰時統制
米・グレイ(ホワード)著　電氣協會譯　東京　昭和一二 (電氣事業資料第四五號) Ae3-G1

フランス計畫經濟
福田喜東 (世界計畫經濟第四卷) *Ae3-K2

フランスの統制經濟 (一) —液體燃料統制—
東京商工會議所編 (商工調査第六五號第五卷) *Aa-T4

イギリス計畫經濟
岡倉古志郎 (世界計畫經濟第五卷) *Ae3-K2

イタリア計畫經濟
內田源兵衞 (世界計畫經濟第二卷) *Ae3-K2

滿洲經濟開發の新段階
瀧谷善一 *Aa-K3
(〔神戶商業大學〕商業研究所講演集第八七册)

滿洲國五ケ年計畫の修正概要
東洋協會調査部編　東京　昭和一三　二七頁 Ae3-PT1

滿洲國經濟政策の現在と將來に就て
片倉　衷　東京　昭和一〇　三七頁 Ae3-PK1
(滿支貿易の現狀並に將來(竹內德治)ト合册)

滿洲國產業開發五ケ年計畫に就て
日滿實業協會編　東京　昭和一二　二七頁 Ae3-PN1-1

滿洲國產業開發修正五ケ年計畫に關する資料
日本商工會議所編 *Aa-N3
(〔日本商工會議所〕調査資料一一三(二))

ナチス新統制經濟讀本
小島精一　東京　昭和一三 Ae3-K1

ニュー・ディールの諸相
全國產業團體聯合會編 *Aa-Z1-1
(產聯パンフレット第一一輯)

世界計畫經濟
河出書房編　東京　六册 Ae3-K2
第一卷　ドイツ計畫經濟 (福田喜東)　再版　昭和一三
第二卷　イタリア計畫經濟 (內田源兵衞)　昭和一三
第三卷　ソヴエト計畫經濟 (直井武夫)　昭和一三
第四卷　フランス計畫經濟 (福田喜東)　昭和一四
第五卷　イギリス計畫經濟 (岡倉古志郎)　昭和一三
第六卷　アメリカ計畫經濟 (玉城肇)　昭和一三

ソヴエト計畫經濟
直井武夫 (世界計畫經濟第三卷) *Ae3-K2

ソヴイエト聯邦の經濟政策
外務省調査部編 *Jg1-G1-3
(〔外務直調査部〕調第一〇七號)

(e) Economic Policy

Stoye, Johannes.—Die geschlossene deutsche Volkswirtschaft: Geopolitik-Autarkie Vierjahresplan. Lpz. & Berl. 1937. Ae-S1
(Haushofer, Karl. *hrsg.*—Macht und Erde. Heft 6)

f 經濟事情

Economic Situations

f1 一　般

General

海外經濟事情 自第四輯 至第六輯
三菱銀行調査課編　東京　昭和一二至一四　三册 Af1-M3

海外旅行調査報告　第二三回(昭和一二年夏期)
神戶商業大學商業研究所編　神戶　昭和一三 Af1-K1

國際間の經濟的對立
松嶋鹿夫 (財界時事問題ノ內) *Aa-T4-2

〔名古屋稅務監督局〕經濟調査時報
昭和一三年下半期號
名古屋稅務監督局編　名古屋　昭和一四 Af1-N1

世界經濟年報　第一卷(一九三五年度)
外務省調査部編　東京　昭和一二 Af1-G1

太平洋に於ける國際經濟關係
財團法人三菱經濟研究所編　東京　昭和一二 Af1-M1-2

f2 日　本

Japan

物資統制と神戶市產業
神戶市經濟部產業課編 (產業調査資料第一二輯) *Aa-K10

朝鮮事情　昭和一三・一四年版
朝鮮總督府編　京城　昭和一二至一三　二册 Af2-C1-2

朝鮮經濟の研究
京城帝國大學法學會編 *Aa-K1

朝鮮產業經濟現勢　昭和一二年版
朝鮮商工會議所編　京城　昭和一二 Af2-C1-4

朝鮮產業の動向と資源
時局研究會編　京城　昭和一三　七四頁 Af2-PJ1

現下の財政經濟に就て
太田正孝 (全國地方銀行協會講演叢書第一三篇) *Aa-Z3

事變の前途と日本の經濟
木村增太郎 *Jk1-N1
(國民自覺運動パンフレット第一六輯)

時局の名古屋產業に及ぼせる影響調
昭和一三年九月現在 ㊙
名古屋商工會議所編　名古屋　昭和一三　一六頁 Af2-PN5

關門地方經濟調査　第一三輯
市立下關商業學校編　下關　昭和一三 Af2-S1

國防資源論
伍堂卓雄編　東京　昭和一三 Af2-G2
目次
總論 (松井春生)
鐵 (伍堂卓雄)
非鐵金屬 (渡邊俊雄)
燃料 (大島義清)
國防に對する化學工業資材の供給確保 (龜山直人)
纖維工業品 (津田信吾)
食糧品 (千石興三郎)
電力 (小林一三)

鑛山用機關車及鑛炭車の需給狀態
理化學興業調査課編 *Gb1-R1
(〔理化學興業調査課〕調査要報No.29)

持てる國日本
大河內正敏　再版　東京　昭和一四 Af2-O3

新潟事情
新潟商工會議所編　新潟　昭和一二　八五頁 Af2-PN3

日本實業視察要覽　附、遊覽指針
日滿實業協會編　東京　昭和一二 Af2-N2

日本經濟年報 自第二八輯(昭和一二年第二輯) 至第三四輯(昭和一三年第四輯)
東洋經濟新報社編　東京　昭和一二至一三　五册 Af2-T1
(第三〇・三三輯缺)

日本國勢圖會　昭和一三年版
矢野恒太、白崎享一編　東京　昭和一三 Af2-Y1

日本の經濟の展望
高田保馬 (產業講座資料第七輯) *Aa-K10-1

最 近 の 北 海 道
北海道廳經濟部商工課編　札幌　昭和一二　七〇頁　Af2-PH3

仙臺の產業と觀光　昭和一三・一四年
仙臺市產業部編　仙臺　昭和一三至一四　二册　Af2-S3

戰 後 の 經 濟 界
勝田貞次　(戰爭の經濟學第一〇章)　*Aa-K11

戰 時 原 料 保 障 論
小濱重雄　東京　昭和一二　Af2-O2

戰時時代の財界現象
勝田貞次　(戰爭の經濟學第三章)　*Aa-K11

戰時經濟財政の問題
神戸市經濟部產業課編　(產業講座資料第八輯)　*Aa-K10-1

戰時體制下の日本經濟
朝日新聞社編　*Aa-A1

戰爭と日本經濟力
高橋龜吉　再版　東京　昭和一二　Af2-T6

支那事變の影響調査 ㊙
東京商工會議所編　(商工調査第七三號)　*Aa-T4
第一卷　商取引に對する影響
第二卷　外國貿易に對する影響

臺北市產業要覽　昭和一二年版
臺北市役所編　臺北　昭和一二　九〇頁　Af2-T7

我國の戰時經濟體制と陸運問題
島田孝一　(戰時日本の經濟研究下卷ノ内)　*Aa-W1

Yano, Tsuneta & Shirasaki, Kyoichi.–
Nippon: a charted survey of Japan ; *tr.* by Z. Tamotsu Iwado. Tokyo. 1936.　Af2-Y1

f3 亞細亞及濠洲

Asia and Australia

安 東 經 濟 概 要
安東商工公會編　安東　康德五(昭和一三)　八〇頁　Af3-A1

牡 丹 江 の 現 勢
滿鐵牡丹江鐵路局資料科(山下武男)編　奉天　昭和一二　八〇頁　Af3-PM2

齊 齊 哈 爾 の 現 勢
齊齊哈爾日本商工會議所編　齊齊哈爾　昭和一二　Af3-C2

朝鮮貿易の振興問題と中・北支經濟の動向
朝鮮貿易協會編　*Eh3-C3

中 支 の 資 源 と 貿 易
馬場鍈太郎　東京　昭和一三　Af3-B1

中 支 產 業 要 覽
東亞問題調査會編　東京　昭和一四　Af3-T10-2

大 新 京 經 濟 概 觀
新京商工會議所編　新京　昭和一二　Af3-S2-1

獨逸に於ける統制經濟の實情
平井泰太郎　(時局講演集ノ内)　*Aa-PH1

佛領印度支那事情
川田信衞　(〔府立〕東京商工奬勵館〕資料叢書第二一)　*Aa-T8

哈 爾 濱 經 濟 概 觀
哈爾濱商工公會編　哈爾濱　康德五(昭和一三)　Af3-H5

北 支 調 査 資 料
滿鐵北支事務局調査部編　北京　八册　Af3-M1-6
第二輯　通縣棉作試驗場試驗成績概要　昭和一三　八二頁
第三輯　北支農業要覽　昭和一三
第四輯　山東棉業調査報告(片山英夫)　昭和一三
第五輯　農家經濟調査報告　昭和一二年度(東出隼一)　昭和一四
第六輯　世界植物油脂經濟界に於ける棉實の地位と北支棉實利用問題(江上利雄)　昭和一四
第七輯　青島近郊に於ける農村實態調査報告—青島特別市李村區西韓哥莊—(禰留邦雄)　昭和一四
第九輯　北支那三省夏期並ニ冬期作物耕作面積及產量統計表(溝口房雄)　昭和一四
第一二輯　北支主要畜產物輸出入統計表(山下政信)　昭和一四　二六頁

北支事情解說パンフレット
華北事情案内所編　北京　二册　Af3-K3
第一輯　北支の現狀を語る　昭和一三　三〇頁
第三輯　山東省事情　昭和一四

北 支 經 濟 調 査
名古屋市產業部編　名古屋　昭和一三　Af3-N6

北 支 經 濟 事 情
天津日本商工會議所編　天津　昭和一三　Af3-T4

北 支 經 濟 資 料
南滿洲鐵道株式會社天津事務所調査課編　Af3-M1-4
天津　二册
第三六輯　山東河北兩省に於ける蔬菜事情(永井喬、垂井昌明)　昭和一二　九四頁
第三九輯　天津棉花運銷概況　附、天津棉花統計(金城銀行總經理天津調査部編　片山秀夫譯)　昭和一三

北支經濟視察を了へて —〔東京商工會議所〕北支經濟視察團報告—
東京商工會議所編　(商工資料第六八號)　*Aa-T4-1

北 支 經 濟 圖 說　昭和一三年版 昭和一四年版
大連商工會議所編　大連　昭和一三　二册　Af3-D1-3

北支の現狀を語る
華北事情案内所編　*Af3-K3
(北支事情解說パンフレット第一輯)

北 支 產 業 要 覽
東亞問題研究會編　東京　昭和一三　Af3-T10-1

奉 天 經 濟 事 情　康德五年(昭和一三年)版
奉天商工公會編　奉天　康德五(昭和一三)　Af3-H1-3

事變の上海商工業に及ぼせる影響と本邦品の將來
大阪市產業部貿易課編　大阪　昭和一二　一八頁　Af3-PO1

徐州會戰直後の上海經濟現狀
上海日本商工會議所編　上海　昭和一三　Af3-PS3-2
五六頁

海南島の天然資源
伊藤兆治　福岡　昭和一四　七頁　Af3-Pl2

京滬鐵道沿線被害狀況調査報告
中華民國維新政府實業部編　*Eh1-B1
(貿易奬勵資料第二一輯ノ内)

經 濟 都 市 大 連
大連商工會議所編　(東亞經濟事情叢刊第四輯)　*Af3-D1-2

錦 縣 事 情 案 内
錦縣鐵路局資料科編　錦縣　昭和一二　四六頁　*Af3-PK6

北支那經濟調査報告
東京商工會議所編　(商工調査第七六號)　*Aa-T4

滿蒙・中央亞細亞に於ける資源調査
東京工業大學工業調査部編　東京　昭和一二　Af3-T8-1
第一輯　滿蒙中央亞細亞燃料及水力資源解說　七〇頁

滿洲事情案内所報告
滿洲事情案内所編　新京　六册　Af3-M6
42　滿洲地名考(谷光世)　昭和一三
43　滿洲工業事情(河村清)　昭和一三
44　滿洲百萬戶移民國策の全貌(都甲謙介)　昭和一三　五四頁
45　滿洲の菜(奥村義信)　昭和一三
46　滿洲國の現住民族　昭和一三
50　滿洲國各縣事情(奥村義信)　昭和一四

滿 洲 經 濟 年 報　昭和一三年版
南滿洲鐵道株式會社調査部編　東京　昭和一四　Af3-M1-2

滿洲國各縣事情
奥村義信　(滿洲事情案内所報告 50)　*Af3-M6

滿洲國產業要覽
東亞問題研究會編　東京　昭和一四　Af3-T10

南支南洋研究調査報告書
臺北高等商業學校編　臺北　昭和一三　Af3-T1
第三輯　暹羅國民經濟の特徵

蒙 疆 事 情
關根欣三等編　*Aa-T8
(〔府立〕東京商工奬勵館〕資料叢書第二三)

日支經濟事情講演會輯錄
神奈川縣等編　橫濱　昭和一二　四三頁　Af3-PK7

農家經濟調査報告　昭和一二年度
東出隼一　(北支調査資料第五輯)　*Af3-M1-6

パレスタイン經濟事情並ニ日本トノ貿易事情
商工省貿易局編　*Eh3-S1-2
(〔商工省貿易局〕貿易昭和一一年第一五號)

比 律 賓 經 濟 事 情
高雄州商工奬勵館編　*Aa-T10
(〔高雄州商工奬勵館〕調査資料第一輯)

露領極東の工業化
菊田太郎　(昭和高等商業學校研究紀要第九號)　*Aa-S3

最近に於ける滿洲並に北支事情
日滿實業協會編　東京　昭和一四　三〇頁　Af3-PN1-2

最近の支那經濟情勢
岩井米次郎　(商工資料第五八號)　*Aa-T4-1

最近支那經濟の動向
東京商工會議所編　(商工資料第四八號)　*Aa-T4-1

山 東 省 事 情
華北事情案内所編　*Af3-K3
(北支事情解說パンフレット第三輯)

青 島 の 現 勢
青島日本商工會議所編　青島　昭和一四　Af3-S6

鮮・滿・支新興經濟
小島精一　東京　昭和一三　Af3-K4

〔支那〕事變勃發後の上海經濟界 —金曜會パンフレット臨時號—
上海日本商工會議所編　上海　昭和一二　Af3-PS3-1
三〇頁

支 那 經 濟 年 報　昭和一三年版—支那事變號—
東京商工會議所編　東京　昭和一二　Af3-T7-1
(編者山口高等商業學校東亞經濟研究所ニ續ク)

支那經濟年報　昭和一四年版
山口高等商業學校東亞經濟研究所編　東京　昭和一四　(編者東京商工會議所ヨリ續ク)　Af3-Y2

支那經濟讀本
小島精一　東京　昭和一三　Af3-K4-1

支那國民經濟の新動向
木村增太郎　(東亞經濟問題ノ内)　*Af3-T7-2

支那・滿洲經濟研究
東亞經濟調査局編　東京　昭和一二
(戰時・準戰時經濟講座第一二卷)　Af3-T9

支那財政經濟論
小林幾次郎　*Dc-K4

新政權の經濟的建設
南洋協會編　東京　昭和一三　一九頁　Af3-PN3

暹羅國民經濟の特徵
臺北高等商業學校編
(南支南洋研究調査報告書第三輯)　*Af3-T1

暹羅の話
暹羅協會編　東京　昭和七　Af3-S5

東亞經濟事情叢刊
大連商工會議所編　大連　三册　Af3-D1-2
第三輯　滿洲國國稅制度提要(福原静雄)　昭和一二
第四輯　經濟都市大連　昭和一二
第五輯　關東州の工業事情　昭和一四

東亞經濟問題
東京商工會議所編　東京　昭和一三　Af3-T7-2
目次
一　列强の極東政策(蘆田均)
二　イギリスとその屬領(米田實)
三　蘭領印度に就て(寺井久信)
四　雲南と佛領印度支那(西山樂久)
五　南進政策と其の國際的影響(木全省吾)
六　ソ聯邦事情(高谷覺藏)
七　太平洋問題の一考察(神川彥松)
八　支那國民經濟の新動向(木村增太郎)

動く滿洲經濟
樋口弘　東京　昭和一二　Af3-H6

Pratt, Ambrose, *ed.*— The National handbook of Australia's industries. Melbourne. 1934.　Af3-P1

The South Manchuria Railway Company. *ed.*— Report on progress in Manchuria, 5th (1937). Dairen. 1936.　Af3-S1

f4　歐洲及阿弗利加

Europe and Africa

獨逸に於ける統制經濟の實情
平井泰太郎　(時局講演集ノ内)　*Aa-PH1

獨逸に使して
伍堂卓雄　東京　昭和一三　二〇頁　Af4-PG1-2

東阿弗利加に就て
中川彥治　(〔東京輸出協會〕資料叢書第一三)　*Eh1-T1

イタリア政治經濟大觀
白谷忠三　東京　昭和一三　Af4-S2

國民社會黨下における獨逸の勞働及び經濟
大原社會問題研究所編　東京　昭和一三　Af4-O2

躍進獨逸の現狀
伍堂卓雄　東京　昭和一三　三〇頁　Af4-PG1-1

躍進ソヴエト經濟讀本
直井武夫　東京　昭和一二　Af4-N3
目次
第一章　轉換期ソ聯邦の政治經濟
第二章　財政及財政政策
第三章　工業
第四章　ソ聯邦の新興工業
第五章　ソ聯邦の電化計畫の現狀と將來
第六章　農業政策
第七章　ソ聯邦の邊境政策
第八章　ソ聯邦に於ける社會保險

Bonow, Mauritz.- Sweden: its economic and social life. Stockh. [*c.* 1937.]　Af4-PB1

f5　南　北　米

South and North America

亞米利加瑣談
宮本重治　(〔東京輸出協會〕資料叢書第一二)　*Eh1-T1

米國最近の經濟情勢
國田三朗　(商工資料第一號)　*Aa-T4-1

米國財界と日本の將來
野村合名會社調査部編　大阪　昭和一三　Af5-N2

ボリビヤ國經濟事情
商工省貿易局編
(〔商工省貿易局〕貿易昭和一二年第八號)　*Eh3-S1-2

加奈陀經濟及貿易事情
大沼　恒　(〔東京輸出協會〕資料叢書第一八)　*Eh1-T1

中南米事情講演會
日本中南米輸出組合聯合會編　大阪　昭和一三　Af5-PN1
六四頁　(中南米昭和一三年一一月號附錄)

中南米の歪像
鹽谷狩野吉　東京　昭和一二　Af5-S1

中南米諸國經濟事情
日本雜貨中南米輸出組合聯合會編　*Aa-N14
(〔日本雜貨中南米輸出組合聯合會〕參考資料第七)

中南米諸國視察報告
岡野重三郎、大井勝也　神戶　昭和一二　Af5-O2

ドミニカ共和國
日本綿絲布亞米利加輸出組合神戶支所編　神戶　Af5-N1
昭和一二

g　物　價

g1 物價理論

米價變動と景氣變動
土方成美　*Ae2-N3
(日本學術振興會學術部第六小委員會報告第一三册)

獨占資本と物價
露・セレブリヤーコフ(ヴエ)著　堀江邑一、團迫政夫譯　東京　昭和一二　Ag1-S1

太邦重要物價の實證的研究
原　祐三　東京　昭和一二　Ag1-H1

戰爭と物價
鈴木竹雄　(國防經濟論ノ内)　*Aa-K13

市場價格の成立と賣買取引方法
原田博治　(彥根高商論叢開校十五週年記念論文集ノ内)　*Aa-H1-3

統制價格論
松本雅男　東京　昭和一四　Ag1-M1

g2　物價政策及事情

米價政策と農地法案
澤村　康　(〔九州帝國大學農學部農政學教室〕研究資料第三〇卷)　*Gd-K4

物價調整問題と價格表示に就て
大阪商業振興會編　(商業振興叢書第二輯)　*Ec-O2

物價調節について
河津　暹　(日本商經パンフレット第三輯)　*Aa-N10

物價變動要覽　—歐洲大戰以降最近に至る日本重要商品相場—
物價問題調査會編　*Kb2-B1

物價問題に關する座談會記錄
東京商工會議所編　(商工資料第五號)　*Aa-T4-1

物價及經濟警察問題ニ關スル資料
日本商工會議所編　*Aa-N3
(〔日本商工會議所〕調査資料一〇四)

物價對策ニ關スル資料
日本商工會議所編　*Ae2-N5
(〔日本商工會議所〕時局對策資料六)

物價騰貴と國民生活
津村秀松　(財界時事問題ノ内)　*Aa-T4-2

物價騰貴抑制ノ具體的方策　—中央物價委員會ノ答申—
日本經濟聯盟會編　(經濟聯盟調査彙報第二七號)　*Aa-N2

物價統制問題懇談會要領
吳商工會議所編　吳　昭和一四　一五頁　Ag2-PK2

物價統制の根本方針に就て
高橋龜吉　(產業經濟資料第四三輯)　*Aa-Z1

物價統制ノ大綱
日本商工會議所編　*Aa-N3
(〔日本商工會議所〕調査資料一一九)

カルテル價格政策
杉本秋男　(統制經濟と企業經營ノ内)　*Bd1-N1

獨逸に於ける戰時價格政策
松本雅男　(彥根高商論叢開校十五週年記念論文集ノ内)　*Aa-H1-3

ドイツに於ける戰時價格統制
松本雅男　*Aa-H1-2
(〔彥根高等商業學校〕調査研究第六三輯)

獨逸に於ける輸入外國商品の價格形成
日本商工會議所編　*Aa-N3
(〔日本商工會議所〕調査資料一二二)

現下の物價問題とドイツ價格統制
有澤廣己、美濃部亮吉　(商工資料第五六號(四))　*Aa-T4-1

販賣價格及暴利取締ニ關スル資料
日本商工會議所編　東京　昭和一三　二一頁　Ag2-PN1

準戰體制と物價騰貴に就いて
谷口吉彥　*Ab-PT2

京都府公定物價表
京都府編　京都　昭和一四　七七頁　Ag2-PK1

ナチス獨逸の新物價政策
東京商工會議所編　(商工調査第七七號)　*Aa-T4

ナチス統制價格の基準
彦根高等商業學校編　*Aa-H1-2
([彦根高等商業學校]調査研究第六〇輯)

日本物價政策
高橋龜吉　東京　昭和一三　Ag2-T1

大阪府地方物品最高標準販賣價格
大阪商工會議所編　大阪　昭和一三　二七頁　Ag2-PO1

最近に於ける物價の動向
蠣川虎三　(産業講座資料第四輯)　*Aa-K10-1

最近に於ける我國物價の騰貴と其の主要原因　一海外商品及海運賃の騰貴率一
東京商工會議所編　(商工調査第七二號)　*Aa-T4

昨年(昭和一三年)中における物價情勢と新義州の公定價格一覽
新義州商工會議所編　新義州　昭和一四　四二頁Ag2-PS1

戰時體制下に於ける物價
神戸商工會議所編　*Aa-K2-1
([神戸商工會議所]商工資料10)

戰爭の物價賃銀に及ぼす影響
勝田貞次　(戰爭の經濟學第八章)　*Aa-K11

東京府公定價格一覽
東京商工會議所編　(商工資料第七三號)　*Aa-T4-1

有標品の小賣價格に關する一調査
增地庸治郎　(内池廉吉博士還曆祝賀記念商學論集ノ内)　*Aa-U1

(g) Prices and Price Policy

h 景氣觀測及恐慌

Business Forecasting and Crisis

カルテルと景氣變動
麻生平八郎　(統制經濟と企業經營ノ内)　*Bd1-N1

景氣學說批判
波多野　鼎　東京　昭和一二　Ah-H1

金融恐慌ト其影響
東京商工會議所編　(商工調査第五號)　*Aa-T4

工業景氣の前途
日本工業新聞社編　*He3-N3
(退職積立金法案の是非ノ附錄)

戰爭景氣と事變相場
福田敬太郎　*Aa-K3
([神戸商業大學]商業研究所講演集第八四册)

戰爭と景氣
桑原　晉　(彦根高商論叢開校十五週年記念論文集ノ内)　*Aa-H1-3

支那經濟恐慌の特質
木村增太郎　*Bb5-N1
(カルテル及經營學の重要問題ノ内)

j 經濟團體・會議及施設

Economic Organizations and Conferences

j1 一　般

General

伊太利ニ於ケル經濟團體機構ノ概要
日本商工會議所編　東京　昭和一四　謄　一三頁Aj1-PN1

民間經濟中樞機關試案
昭和研究會編　東京　昭和一二　五六頁　Aj1-PS1

[日本商工會議所]商工相談資料
日本商工會議所編　*Aa-N3
([日本商工會議所]調査資料八〇)
(一)　商工會議所に於ける商工相談所事業概況
(二)　中小商工業振興資金融通案内
(三)　應召商工業者の營業援護に對する各地商工會議所の施設狀況並意見概要

大阪市内各種産業團體一覽　昭和一四年調査
大阪市役所産業部編　大阪　昭和一四　Aj1-O1

商工會議所に於ける商工相談所事業概況
日本商工會議所編　*Aa-N3
([日本商工會議所]調査資料八〇(一))

東京市産業關係團體便覽　昭和七年一月末日現在
東京市商工課編　東京　昭和七　四四頁　Aj1-T1

Pietzsch, Albert.- Die Organisation der gewerblichen Wirtschaft. Berl. 1938.　Aj1-P1
(Meier-Benreckenstein, Paul. *hrsg.*- Schriften der Hochschule für Politik. Heft 20.)

j2 商工農會議所

Chamber of Commerce, Industry and Agriculture

明石商工會議所事業報告書　昭和一一年度
明石商工會議所編　明石　昭和一二　Aj2-A2

[秋田商工會議所]統計年報　昭和一一年
秋田商工會議所編　秋田　昭和一三　Aj2-A4-6

安東商工會議所事務報告　自昭和三年度至昭和五年度　昭和七年度
安東商工會議所編　安東　昭和四至八　四册　Aj2-A2-1

[安東商工會議所]統計年報　昭和一一年度上・下編
安東商工會議所編　安東　昭和一二　二册　Aj2-A2

鞍山商工會議所事務報告書　昭和一一年度
鞍山商工會議所編　鞍山　昭和一二　Aj2-A5

青森商工會議所統計年報　昭和一一年
青森商工會議所編　青森　昭和一二　Aj2-A1

米國商業會議所の經營方針特に其の基礎的問題について
日本商工會議所編　*Aa-N3
([日本商工會議所]調査資料七一(三))

伯林商工會議所の活動概觀
日本商工會議所編　*Aa-N3
([日本商工會議所]調査資料一二〇)

[牡丹江商工公會]統計年報　康德五年(昭和一三年)度
牡丹江商工公會編　牡丹江　康德六(昭和一四)　Aj2-B2

朝鮮商工會議所議員職員名簿
昭和一三年四月一日現在
朝鮮商工會議所編　京城　昭和一三　五九頁　Aj2-PC2-1

朝鮮商工會議所一覽　昭和一三年度
朝鮮商工會議所編　京城　昭和一三　八一頁　Aj2-PC2

朝鮮商工會議所事業成績書　昭和一一年度
朝鮮商工會議所編　京城　昭和一二　七頁　Aj2-C4-2

朝鮮商工會議所歲入歲出豫算　昭和一三年度
朝鮮商工會議所編　京城　昭和一三　謄　Aj2-PC2-2
一七頁

中國四國商工會議所聯合會總會報告
中國四國商工會議所聯合會編　二册　Aj2-C2
第二回　昭和七年四月於德島開會　德島　昭和七
第八回　昭和一三年一〇月於松江開會　松江　昭和一四

大連商工會議所事務報告書　自昭和三年度至昭和六年度　昭和一一年度昭和一二年度
大連商工會議所編　大連　昭和四至一三　六册　Aj2-D1-2

英國ノ商業會議所
日本商工會議所編　東京　昭和一四　謄　Aj2-PN6-10
一八頁

釜山商工會議所事業成績報告書　昭和一二年度
釜山商工會議所編　釜山　昭和一二　謄　Aj2-F2-2

釜山商工會議所統計年報　昭和一二年昭和一三年
釜山商工會議所編　釜山　昭和一二至一三　二册　Aj2-F2

岐阜商工會議所統計年報　昭和一〇年
岐阜商工會議所編　岐阜　昭和一二　Aj2-G1-1

博多商工會議所統計年報　昭和一二年昭和一三年
博多商工會議所編　博多　昭和一二至一三　二册　Aj2-H1

函館商工會議所事業成績書　自昭和五年度至昭和八年度　昭和一一年度昭和一二年度
函館商工會議所編　函館　昭和六至一三　六册　Aj2-H2-1

函館商工會議所年報　昭和一二年　(秘)
函館商工會議所編　函館　昭和一四　Aj2-H2

[濱松商工會議所]事業成績報告書　昭和一一年度昭和一二年度
濱松商工會議所編　濱松　昭和一二至一三　Aj2-H3-2
二册

[濱松商工會議所]經費收支決算報告書
昭和一二年度
濱松商工會議所編　濱松　昭和一三　Aj2-PH3-2

濱松商工會議所統計年報　第三四囘(昭和一一年)第三五囘(昭和一四年)
濱松商工會議所編　濱松　昭和一二至一四　二册　Aj2-H3

半田商工會議所統計年報　昭和一二年
半田商工會議所編　半田　昭和一三　Aj2-H12

平壤商工會議所事業成績報告書　昭和一二年度
平壤商工會議所編　平壤　昭和一三　Aj2-H4-1

平壤商工會議所統計年報　昭和一二年
平壤商工會議所編　平壤　昭和一三　Aj2-H4

[姬路商工會議所]事業成績書　昭和一二年度
姬路商工會議所編　姬路　昭和一三　Aj2-H5-1

姬路商工會議所統計年報　昭和一一年度昭和一二年度
姬路商工會議所編　姬路　昭和一二至一四　二册　Aj2-H5

北海道商工會議所聯合會報告書
北海道商工會議所聯合會編　三册　Aj2-H11
第九回　昭和四年六月二〇日於室蘭市開會　室蘭　昭和四
第一三回　昭和八年一〇月一三・一四日於小樽市開會　小樽　昭和八
第一七回　昭和一二年七月二〇・二一日於小樽市開會　小樽　昭和一二

北米合衆國商業會議所ノ組織、機能、施設
日本商工會議所編　東京　昭和一四　謄一三頁　Aj2-PN6-11

奉天經濟統計年報　昭和一一年 昭和一二年
奉天商工會議所編　奉天　昭和一二至一三　二册　Aj2-H6
(奉天商工會議所統計年報ヨリ續ク)

奉天商工會議所事務報告
自第三三回(昭和三年度) 至第三六回(昭和六年度)　第四一回(昭和一一年度)
奉天商工會議所編　奉天　昭和三至一二　五册　Aj2-H6-1
(奉天商工公會業務報告書ニ續ク)

奉天商工公會業務報告書　康德五年(昭和一三年)度
奉天商工公會編　奉天　康德六(昭和一四)　Aj2-H6-1
(奉天商工會議所事務報告ヨリ續ク)

[奉天省商工公會]業務報告書　康德五年(昭和一三年)度
奉天省商工公會編　奉天　康德六(昭和一四)　Aj2-H13

一宮商工會議所事業成績報告書　昭和一二年度
一宮商工會議所編　一宮　昭和一二　Aj2-PI2-1

飯塚商工會議所經費收支豫算　昭和一四年度
飯塚商工會議所編　飯塚　昭和一四　Aj2-PI4

惠須取商工會議所定款
惠須取商工會議所編　惠須取　昭和一三　Aj2-PI3

仁川商工會議所統計年報　昭和一一年 昭和一二年
仁川商工會議所編　仁川　昭和一三　二册　Aj2-J1

鹿兒島商工會議所統計年報　昭和一一年
鹿兒島商工會議所編　鹿兒島　昭和一二　Aj2-K1

各商工會議所ニ於ケル新規施設事業計畫　自五 至七
日本商工會議所編　東京　昭和一三至一四　三册　Aj2-N6-12

金澤商工會議所事業成績書　昭和一一年度
金澤商工會議所編　金澤　昭和一二　Aj2-K2-2

金澤商工會議所統計年報　昭和一一年
金澤商工會議所編　金澤　昭和一二　Aj2-K2

咸興商工會議所歲入歲出豫算　昭和一四年度
咸興商工會議所編　咸興　昭和一四　Aj2-PK14

關東商工會議所聯合會報告書
關東商工會議所聯合會編　三册　Aj2-K13
第二五回　昭和五年一〇月於川越商工會議所開催　川越　昭和五
第二六回　昭和六年一一月於高崎商工會議所開催　高崎　昭和六
第二八回　昭和八年一〇月於八王子商工會議所開催　八王子　昭和八

川口商工會議所定款　附、商工會議所關係法規
川口商工會議所編　川口　昭和一三　Aj2-PK13

京城商工會議所統計年報　昭和一一年 昭和一二年
京城商工會議所編　京城　昭和一二至一三　二册　Aj2-K3

經濟警察實施に際し當所の措置一般
門司商工會議所編　門司　昭和一三　三二頁　Aj2-PM9-1

吉林日本商工會議所事務報告　昭和一一年度
吉林日本商工會議所編　吉林　昭和一二　Aj2-K12

錦州日本商工會議所事務報告　昭和一一・一二年度
錦州日本商工會議所編　錦州　昭和一三　Aj2-K15

北本州商工會議所聯合會報告書
北本州商工會議所聯合會編　七册　Aj2-K14
第二二回　昭和三年九月二六・二七日於金澤商工會議所開催　金澤　昭和三
第二五回　昭和六年九月二二・二三日於長岡市公會堂開會　長岡　昭和六
第二七回　昭和八年一〇月一五・一六日於松本市開催　松本　昭和八
第二九回　昭和一〇年一〇月一〇・一一日於上田商工會議所開催　上田　昭和一〇
第三〇回　昭和一一年一〇月一二・一三日於福井商工會議所開催　福井　昭和一二
第三一回　昭和一二年一〇月一四・一五日於金澤商工會議所開會　金澤　昭和一二
第三二回　昭和一三年一〇月於長岡商工會議所開催　長岡　昭和一三

神戶商工會議所事業成績報告書　昭和五年度 昭和七年度
神戶商工會議所編　神戶　昭和六至八　二册　Aj2-K5-1

群山商工會議所事業成績報告書　昭和一二年度
群山商工會議所編　群山　昭和一三　Aj2-G4-1

群山商工會議所統計年報　昭和一一年 昭和一二年
群山商工會議所編　群山　昭和一二至一三　二册　Aj2-K10

倉敷商工會議所事業成績書　昭和一二年度
倉敷商工會議所編　倉敷　昭和一三　Aj2-K11-1

京都商工會議所統計年報　昭和一一年 昭和一二年
京都商工會議所編　京都　昭和一二至一三　二册　Aj2-K4

滿洲商工會議所聯合會議事錄
滿洲商工會議所聯合會編　三册　Aj2-M7
第九回　昭和三年一一月一九・二〇日於大連商工會議所開會　大連　昭和四
第一二回　昭和五年六月五日於大連商工會議所開會　大連　昭和五
第一四回　昭和六年九月二八日於奉天商工會議所開會　奉天　昭和六

馬山商工會議所經費歲入歲出豫算　昭和一四年度
馬山商工會議所編　馬山　昭和一四　Aj2-PM11-1

馬山商工會議所定款
馬山商工會議所編　馬山　昭和一三　Aj2-PM11

松本市統計概要　昭和一一年度
松本商工會議所編　松本　昭和一二　Aj2-M2

松山商工會議所統計年報　昭和一一年
松山商工會議所編　松山　昭和一三　Aj2-M3

宮崎商工會議所事業成績報告　昭和一一年度
宮崎商工會議所編　宮崎　昭和一二　Aj2-M8

木浦商工會議所事業成績報告書　昭和一二年
木浦商工會議所編　木浦　昭和一三　Aj2-M4-1

木浦商工會議所定款
木浦商工會議所編　木浦　昭和六　Aj2-PM12

木浦商工會議所統計年報　昭和一一年
木浦商工會議所編　木浦　昭和一二　Aj2-M4

室蘭商工會議所事業成績書　昭和一二年度
室蘭商工會議所編　室蘭　昭和一三　Aj2-M5-2

長濱商工會議所事業成績書　昭和一二年
長濱商工會議所編　長濱　昭和一三　Aj2-N8

長濱商工會議所經費收支決算　昭和一二年
長濱商工會議所編　長濱　昭和一三　Aj2-PN10

長岡商工會議所統計年報　昭和一一年 昭和一二年
長岡商工會議所編　長岡　昭和一二至一四　二册　Aj2-N1

長崎商工會議所事業成績書　昭和七年度 昭和八年度　昭和一一年度 昭和一二年度
長崎商工會議所編　昭和八至一三　四册　Aj2-N2-1

[名古屋商工會議所]事業成績報告書　昭和 三 年度 昭和一二年度
名古屋商工會議所編　名古屋　昭和四至一三　二册　Aj2-N3-1

名古屋商工會議所統計年報　昭和一二年 昭和一三年
名古屋商工會議所編　名古屋　昭和一三至一四　二册　Aj2-N3

直江津統計年表　昭和一二年度 昭和一三年度
直江津商工會議所編　直江津　昭和一二至一三　二册　Aj2-N4

新潟商工會議所統計年報　昭和一一年 昭和一三年
新潟商工會議所編　新潟　昭和一二至一四　二册　Aj2-N5

[日本商工會議所]第一〇回定期總會決議ニ基ク建議事項
日本商工會議所編　東京　昭和一三　二一頁　Aj2-PN6-9

[日本商工會議所]報告
日本商工會議所編　東京　二九册　Aj2-N6
第四　昭和三年度日本商工會議所事業報告　昭和四
第二七　日本商工會議所建議並決議事項經過報告(五)　昭和七
第三二　第一七回國際勞働總會經過概要(渡邊銕藏)　昭和八
第三七　昭和八年春期(萊市・巴里)國際見本市參加經過報告　昭和八
第三八　消費經濟合理化運動施設報告　昭和八
第三九　昭和九年(巴里・萊市)國際見本市參加經過報告　昭和九
第四〇　全國商工會議所理事會決議實行經過概要　自第一回 至第七回　昭和一〇
第四一　昭和九年度日本商工會議所事業報告　昭和九
第四二　昭和一〇年ライプチヒ巴里國際見本市參加經過報告　昭和一〇
第四三　邏羅國本邦經濟視察團招待ニ關スル資料　昭和一〇
第四四　日本商工會議所第八回定期總會報告　附、同議事速記錄　昭和一〇
第四五　稅制整理ニ關スル建議事項總覽　自大正一三年一二月 至昭和一〇年一二月　昭和一一
第四六　新內閣成立祝賀晚餐會席上ニ於ケル鄕會頭挨拶竝ニ廣田首相、小川商相ノ演說　昭和一一
第四七　昭和一〇年度日本商工會議所事業報告　昭和一一
第四八　昭和一一年ライプチヒ巴里國際見本市參加經過報告　昭和一一
第四九　日本商工會議所第九回定期總會報告　附、同議事速記錄　昭和一一
第五〇　日本商工會議所臨時總會報告　附、同議事速記錄(昭和一二年一月於東京開會)　昭和一二
第五一　日本商工會議所臨時總會報告　附、同議事速記錄(昭和一二年四月於名古屋開會)　昭和一二
第五二　昭和一一年度日本商工會議所事業報告　昭和一二
第五三　日本商工會議所皇軍慰問使報告書　昭和一二
第五四　日本商工會議所第一〇回定期總會報告　附、同議事速記錄　昭和一二
第五五　昭和一二年度ライプチヒ巴里國際見本市參加經過報告　昭和一二
第五六　昭和一二年度日本商工會議所事業報告　昭和一三

第五七　日滿支經濟提携座談會報告　昭和一三
第五八　事變下物資及物價調整に關する全國商工會議所理事協議會記錄　昭和一三
第五九　昭和一三年ライプチヒ巴里國際見本市參加經過報告　昭和一三
第六〇　日本商工會議所臨時總會報告　附、同議事速記錄（昭和一三年一〇月於東京開會）　昭和一四
第六一　日本商工會議所第一一回定期總會報告　附、同議事速記錄　昭和一四
第六二　日本商工會議所臨時總會報告　附、同議事速記錄（昭和一四年三月於東京開會）　昭和一四

日本商工會議所一覽　昭和一二年一〇月現在／昭和一三年一〇月現在
日本商工會議所編　東京　昭和一二至一三　Aj2-N6-16
二冊

日本商工會議所事業報告　昭和九年度　昭和一一年度／昭和一二年度
日本商工會議所編　東京　昭和一〇至一三　Aj2-N6-9
三冊

日本商工會議所建議事項經過報告
日本商工會議所編　*Aj2-N6
〔日本商工會議所〕報告第二七）

日本商工會議所臨時總會報告　附、同議事速記錄
日本商工會議所編　東京　昭和一三至一四　Aj2-N6-10
二冊
昭和一三年一〇月於東京開會
昭和一四年三月於東京開會

日本商工會議所定期總會報告　附、同議事速記錄
日本商工會議所編　東京　昭和一三至一四　Aj2-N6-5
二冊
第一〇回　昭和一二年一一月於東京開會
第一一回　昭和一三年一一月於東京開會

日本商工會議所定款並議事細則
附、商工會議所關係法規
日本商工會議所編　東京　昭和一三　Aj2-N6-1

岡崎商工會議所統計年報　昭和一一年／昭和一二年
岡崎商工會議所編　岡崎　昭和一二至一四　二冊　Aj2-O2

〔尾道商工會議所〕統計年報　昭和一二年
尾道商工會議所編　尾道　昭和一三　Aj2-O6-1

大阪商工會議所事業成績報告書　自昭和三年度至昭和七年度／昭和一一年度昭和一二年度
大阪商工會議所編　大阪　昭和四至一三　七冊　Aj2-O3-1

大阪商工會議所統計年報　昭和一二年版／昭和一三年版
大阪商工會議所編　大阪　昭和一三至一四　二冊　Aj2-O3

應召商工業者ノ營業援護ニ對スル各地商工會議所ノ施設狀況並意見概要
日本商工會議所編　〔商工相談資料三〕　*Aj2-N6-14

〔小樽商工會議所〕事業報告書　昭和六年度／昭和八年度　昭和一二年度
小樽商工會議所編　小樽　昭和七至一三　三冊　Aj2-O4-3

小樽商工會議所統計年報　第四〇回（昭和一一年）／第四一回（昭和一二年）
小樽商工會議所編　小樽　昭和一二至一三　二冊　Aj2-O4

〔大津商工會議所〕事業成績報告書　昭和一二年
大津商工會議所編　大津　昭和一三　Aj2-O5-1

大津商工會議所統計年報　昭和一二年
大津商工會議所編　大津　昭和一四　Aj2-O5

奥羽北海道商工會議所聯合會報告
奥羽北海道商工會議所聯合會編　二冊　Aj2-O7
第一八回　昭和四年六月於室蘭市開催　室蘭　昭和四
第二六回　昭和一二年五月一〇・一一日於福島市開催
福島　昭和一二

北京日本商工會議所定款
北京日本商工會議所編　北京　〔昭和一四〕　Aj2-PP1

桑港日本人商業會議所定款
桑港日本人商業會議所編　桑港　〔昭和九〕　Aj2-PS15
（同會員名簿ト合冊）

札幌商工會議所統計年報　第二一回（昭和一二年）／第二二回（昭和一三年）　㊙
札幌商工會議所編　札幌　昭和一二至一三　二冊　Aj2-S1

清津商工會議所事業成績報告書　昭和一一年度／昭和一二年度
清津商工會議所編　清津　昭和一二至一三　Aj2-S10-1
二冊

〔清津商工會議所〕統計年報　昭和一二年版
清津商工會議所編　清津　昭和一二　Aj2-S10

世界主要都市商工會議所便覽　昭和一四年一月現在
大阪商工會議所編　大阪　昭和一四　Aj2-PO3-3

仙台商工會議所事業成績報告書　昭和一一年度
仙臺商工會議所編　仙臺　昭和一二　Aj2-S8-1

仙臺商工會議所定款及諸規則　附、商工會議所關係法規
仙臺商工會議所編　仙臺　昭和一二　Aj2-PS12

鮮內商工會議所議員職員名簿　昭和一一年一月現在
朝鮮商工會議所編　京城　昭和一一　Aj2-PC2-1

上海日本商工會議所年報　第一九（昭和一一年度）／第二〇（昭和一二年度）
上海日本商工會議所編　上海　昭和一二至一三　Aj2-S2
二冊

上海日本商工會議所定期總會報告及議案　第一一回（昭和三年度）／第一二回（昭昭四年度）
上海日本商工會議所編　上海　昭和四至五　二冊　Aj2-S2-1

下關商工會議所統計年報　昭和一一年
下關商工會議所編　下關　昭和一二　Aj2-S4

新義州商工會議所十年誌
新義州商工會議所編　新義州　昭和一二　Aj2-S13

新義州商工會議所統計年報　昭和一二年版
新義州商工會議所編　新義州　昭和一二　Aj2-S13-1

新京商工會議所沿革史
新京商工公會編　新京　昭和一三　九六頁　Aj2-PS14

新京商工公會統計年報　康德四年（昭和一二年）度上卷
新京商工公會編　新京　康德六（昭和一四）　Aj2-S7

靜岡商工會議所事業成績報告書　昭和一一年度／昭和一二年度
靜岡商工會議所編　靜岡　昭和一二至一三　二冊　Aj2-S11

商工會議所議員選擧規則改正に關する各會議所意見
日本商工會議所編　*Aa-N3
〔日本商工會議所〕調査資料六四）

商工會議所議員選擧規則と府縣會議員選擧規則との差異の主要なるもの
日本商工會議所編　*Aa-N3
〔日本商工會議所〕調査資料七一（一））

商工會議所議員職員名簿　昭和一二年一一月現在
日本商工會議所編　東京　昭和一三　Aj2-N6-15

商工會議所一覽　自昭和九年一二月／至昭和一四年一月
日本商工會議所編　東京　昭和一〇至一四　Aj2-N6-8
九冊

商工會議所改正要綱案
日本商工會議所編　東京　昭和一二　和　謄　Aj2-PN6-8
一三頁

商工會議所關係法規改正に關する調査資料
日本商工會議所編　*Aa-N3
〔日本商工會議所〕調査資料五八）

商工會議所關係法規改正資料
日本商工會議所編　*Aa-N3
〔日本商工會議所〕調査資料七一）
（一）　商工會議所議員選擧規則と府縣會議員選擧規則との差異の主要なるもの
（二）　商工會議所關係法規改正資料（二）
（三）　米國商業會議所の經營方針特に其の基礎的問題について
（四）　各國の經濟參謀本部組織概要

商工會議所關係法規改正資料
日本商工會議所編　*Aa-N3
〔日本商工會議所〕調査資料七一（二））

商工會議所の機能を一層發揮せしむる爲めの改正研究事項に關する各會議所意見
日本商工會議所編　*Aa-N3
〔日本商工會議所〕調査資料七二）

商工會議所選擧規則第三十一條に依り地方長官に於て選擧事務所の位置及數又は選擧運動者の數に關し制限を設けたる事例
日本商工會議所編　*Aa-N3
〔日本商工會議所〕調査資料七三）

商工相談資料
日本商工會議所編　東京　二冊　Aj2-N6-14
二　中小商工業振興資金融通案內　改訂增補　昭和一二　一九頁
三　應召商工業者ノ營業援護ニ對スル各地商工會議所ノ施設狀況並意見概要　昭和一三　八三頁

〔大邱商工會議所〕統計年報　昭和九・一〇年度／昭和一三年度
大邱商工會議所編　大邱　昭和一一至一三　二冊　Aj2-T9

高松商工會議所事業成績書　昭和一二年
高松商工會議所編　高松　昭和一三　Aj2-T10

高雄商工會議所定款
高雄商工會議所編　高雄　昭和一三　Aj2-PT12

天津日本人商業會議所事務報告　昭和四年度／昭和五年度
天津日本人商業會議所編　天津　昭和五至六　Aj2-T12
二冊

東北地方農業團體ニ關スル調査
帝國農會經濟部編　東京　昭和一三　Aj2-T11

東北商工會議所聯合會報告
東北商工會議所聯合會編　仙臺　昭和六　Aj2-T4
第二回　昭和五年七月二五日於仙臺市開會

〔東京商業會議所〕事業成績書　自大正一三年／至大正一五年
東京商業會議所編　東京　大正一四至昭和二　Aj2-T1-3
三冊　（〔東京商工會議所〕事業成績書ニ續ク）

〔東京商工會議所〕事業成績書　自昭和二年度／至昭和六年度　昭和一一年度／昭和一二年度
東京商工會議所編　東京　昭和三至一三　五冊　Aj2-T1-3
（〔東京商業會議所〕事業成績書ヨリ續ク・昭和三・五年度欠）

東京商工會議所六十年史概要
森田草平　（商工資料第七〇號）　*Aa-T4-1

東京商工會議所六十年史草稿
東京商工會議所編　東京　昭和一四　謄　Aj2-T1-5

東京商工會議所統計年報　昭和一二年／昭和一三年
東京商工會議所編　東京　昭和一二至一三　二冊　Aj2-T1

豐原商工會議所十五周年史
豐原商工會議所編　豐原　昭和一三　Aj2-T8-1

敦賀商工會議所統計年報　昭和一一年
敦賀商工會議所編　敦賀　昭和一二　Aj2-T2

津市統計集要 昭和一一年 昭和一二年
津商工會議所編 津 昭和一二至一三 二冊 Aj2-T3

宇部商工會議所經費收支豫算 昭和一三年度 昭和一四年度
宇部商工會議所編 宇部 昭和一三至一四 二冊 Aj2-PU4

宇部商工會議所定款
宇部商工會議所編 宇部 〔昭和一三〕 Aj2-PU4-1

宇部商工會議所統計年報 昭和一三年 昭和一四年
宇部商工會議所編 宇部 昭和一三至一四 二冊 Aj2-U3

上田商工會議所事業成績書 自昭和五年度 至昭和八年度
上田商工會議所編 上田 昭和六至九 四冊 Aj2-U2

〔宇治山田商工會議所〕事業成績報告書 昭和一二年度
宇治山田商工會議所編 宇治山田 昭和一三 Aj2-U4-1

横濱商工會議所事業報告 昭和一二年度
横濱商工會議所編 横濱 昭和一三 Aj2-Y3-1

横濱商工會議所年報 昭和一二年
横濱商工會議所編 横濱 昭和一二 Aj2-Y3
(横濱商工會議所統計年報ニ續ク)

横濱商工會議所統計年報 昭和一三年
横濱商工會議所編 横濱 昭和一三 Aj2-Y3
(横濱商工會議所年報ヨリ續ク)

横須賀商工會議所沿革史
横須賀商工會議所編 横須賀 昭和一二 Aj2-PY1-2
一二頁

横須賀商工會議所事業成績報告書
昭和四年度 昭和八年度 昭和一二年度
横須賀商工會議所編 横須賀 昭和五至一三 Aj2-Y1-2
三冊

全國商工會議所理事會決議實行經過概要
日本商工會議所編 *Aj2-N6
(〔日本商工會議所〕報告第四〇)

全國商工會議所理事會報告 附、同議事速記錄
全國商工會議所理事會編 Aj2-Z1
第一〇回 自昭和一二年三月三一日 至昭和一三年四月 三 日於高知市開會
高知 昭和一二

全滿商工公會一覽
新京商工公會編 新京 康德五(昭和一三) Aj2-S7-2

全滿商工公會常務理事會議事錄
新京商工公會編 新京 康德五(昭和一三) Aj2-S7-3

全滿商工公會經費賦課率表竝ニ所在地其ノ他一覽表
新京商工公會編 新京 康德五(昭和一三) Aj2-S7-1

Berlin, Industrie-und Handelskammer zu. *hrsg.*- Jahresbericht der Industrie-und Handelskammer zu Berlin, 1934. Berl. 1934. Aj2-B1

Luxembourg, Chambre de Commerce de Grand-Duché de. *ed.*—Rapport de la Chambre de Commerce de Grand-Duché de Luxembourg. Luxembourg. 1931-'34. 2v. 1931 & 1933. Aj2-L1

j3 同業組合

貿易組合と貿易關係法規
奥田新三 東京 昭和一三 九一頁 Aj3-PO2

茶業組合中央會議所統計年報 昭和一一年度 昭和一二年度
茶業組合中央會議所編 東京 昭和一二至一四 Aj3 C1
二冊

中小商工業の組合運動
磯部喜一 大阪 昭和一四 Aj3-I2-1

第七四回帝國議會衆議院に於ける重要物産同業組合に關聯せる質疑應答(抜萃)
日本實業組合聯合會編 東京 昭和一四 七頁 Aj3-PN8

同業組合問題に關する各地商工會議所意見及其の分類摘要
日本商工會議所編 *Aa-N3
(〔日本商工會議所〕調査資料五二)

同業組合ニ關スル調査
日本實業組合聯合會編 東京 昭和一四 Aj3-N10-1

同業組合の史的發展
安藤安夫 (小賣業統制論(内池廉吉)ノ附錄) *Ec-U1

同業組合全國大會報告書 昭和一三年三月一八日於日本青年館
日本實業組合聯合會編 東京 昭和一三 Aj3-N10

〔福島縣製氷工業組合〕事業報告書 昭和一三年度
福島縣製氷工業組合編 福島 昭和一四 Aj3-F1

漁業組合要覽
農林省水產局編 *Kb3-N1-1

配給統制の進展と商業組合の再建
平井泰太郎 (時局講演集ノ内) *Aa-PH1

北海道の商業組合
北海道商業組合協會編 札幌 昭和一三 Aj3-H3

北海道商業組合一覽 昭和一三年三月
北海道經濟部商務課編 札幌 昭和一三 Aj3-PH1

重要物産同業組合一覽 昭和一二年一二月三一日現在 昭和一三年一二月三一日現在
商工省工務局編 東京 昭和一三至一四 二冊 Aj3-S1

神戸市に於ける工業•貿易•商業組合
神戸市經濟部產業課編 (產業調査資料第一七輯) *Aa-K10

工業組合中央會要覽
工業組合中央會編 東京 昭和一二 Aj3-K3

工業組合名簿 昭和一三年四月一日現在 昭和一三年九月一日現在
工業組合中央會編 東京 昭和一三 二冊 Aj3-K3-1

工業組合の現勢と中央會に付て
工業組合中央會編 東京 昭和一四 一四頁 Aj3-PK2

工業組合の進路
園 乾治 (統制經濟と企業經營ノ内) *Bd1-N1

工業組合論
磯部喜一 東京 昭和一一 Aj3-I2

工業組合•商業組合及貿易組合現勢
日本商工會議所編 *Aa-N3
(〔日本商工會議所〕調査資料一一六)

日滿棉花協會事業概要 昭和一一年度
日滿棉花協會編 東京 昭和一二 Aj3-N7

日本中央蠶絲會事績報告書 第五號(昭和一一年度) 第六號(昭和一二年度)
日本中央蠶絲會編 東京 昭和一二至一四 二冊 Aj3-N2

日本中央蠶絲會臨時總會議事錄
第一一回(昭和一三年)
日本中央蠶絲會編 東京 昭和一四 Aj3-N2-2

日本中央蠶絲會通常總會議事錄
第一〇回(昭和一二年)
日本中央蠶絲會編 東京 昭和一三 Aj3-N2-1

日本絹織物工業組合聯合會事業報告書 昭和一三年度
日本絹織物工業組合聯合會編 東京 昭和一四 Aj3-N15

〔日本鮪類罐詰業水產組合〕業務報告
第五年度(昭和一一年度)
第六年度(昭和一二年度)
日本鮪類罐詰業水產組合編 東京 昭和一二 Aj3-N4
至一三 二冊

〔日本鮪類罐詰業水產組合〕檢查年報
自昭和一二年一月•自昭和一三年一月
至昭和一二年一二月•至昭和一三年一二月
日本鮪類罐詰業水產組合編 東京 昭和一三 Aj3-N4-1
至一四 二冊

〔日本綿絲布印度輸出組合〕事業報告書
第三年度 (自昭和一一年四月一日 至昭和一二年三月三一日)
第五年度 (自昭和一三年四月一日 至昭和一四年三月三一日)
日本綿絲布印度輸出組合編 大阪 昭和一二 Aj3-N13
至一四 二冊

〔日本綿絲布南洋輸出組合〕事業報告書
第五年度 (自昭和一三年四月一日 至昭和一四年三月三一日)
日本綿絲布南洋輸出組合編 大阪 昭和一四 Aj3-N12

〔日本木材同業組合聯合會〕記錄
第一二回定期總會記事
日本木材同業組合聯合會編 東京 昭和一四 Aj3-PN2

日本南米輸入組合報告書 昭和一三年度
日本南米輸入組合編 東京 昭和一四 Aj3-N11

〔日本南米輸出入組合聯合會〕事業報告書
昭和一三年度
日本南米輸出入組合聯合會編 大阪 昭和一四 Aj3-N14

〔日本輸出絹織物工業組合聯合會〕事業報告書
昭和一一年度
日本輸出絹織物工業組合聯合會編 東京 Aj3-N16
昭和一二

〔日本輸出鑵罐詰業水產組合〕檢查年報 昭和一二年度 昭和一三年度
日本輸出鑵罐詰業水產組合編 東京 昭和一三 Aj3-N8
至一四 二冊

〔大阪織物同業〕組合事業の栞 昭和一二年版
大阪織物同業組合編 大阪 昭和一二 Aj3-PO1

大阪市に於ける工業組合
大阪市產業部編 (大阪市產業部調査資料第三輯) *Aa-O8

〔小樽雜穀商同業組合〕業務成績並ニ經費收支決算 第三七回 第三八回
小樽雜穀商同業組合編 小樽 昭和一二至一三 Aj3-O2
二冊

戰時體制と工業組合 —經營事例—
佐野卓男 東京 昭和一四 Aj3-S2

靜岡縣工業組合の現勢
工業組合中央會靜岡支部編 靜岡 昭和一四 Aj3-PK2-1
六六頁

〔商業組合中央會〕經費收支豫算案竝ニ事業計畫案 昭和一三年度
商業組合中央會編 東京 昭和一三 Aj3-PS3-3

商業組合中央會定款案
商業組合中央會編 東京 〔昭和一三〕 Aj3-PS3

商業組合概況
商業組合中央會編 東京 昭和一三 二四頁 Aj3-PS3-1

商業組合一覽 昭和一三年三月
商業組合中央會編 東京 昭和一三 Aj3-S3

商業組合の理論と實際
稻川宮男 東京 昭和一〇 Aj3-I1

商•工•貿易組合制度に付て
日本商工會議所編 *Aa-N3
(〔日本商工會議所〕調査資料一二三)

商•工•同業•貿易各組合ニ關スル日本商工會議所ノ建議
日本商工會議所編 *Aa-N3
(〔日本商工會議所〕調査資料一一四)

〔東部日本南米輸出組合〕事業報告書 昭和一二年度
東部日本南米輸出組合編 横濱 昭和一三 Aj3-T6

東京府商業組合一覽 昭和一四年六月一五日現在
東京府商業組合研究會編 東京 昭和一四 Aj3-PT3

〔東京實業組合聯合會〕事績報告書 自昭和一一年度至昭和一三年度
東京實業組合聯合會編 東京 昭和一二至一四 Aj3-T3
三冊

東京 廻米問屋組合 深川正米市場 五十年史
東京廻米問屋組合編 東京 昭和一二 Aj3-T5

〔東京 小間物 化粧品 卸商同業〕組合業務の概要 昭和一一年度 昭和一二年度
東京 小間物 化粧品 卸商同業組合編 東京 昭和一二至 Aj3-PT1
一三 二册

東京の貿易組合
東京市商工貿易組合協會編 東京 昭和一四 Aj3-T4-2

東京都下の工業組合
東京市商工輸出組合協會編 東京 昭和一三 Aj3-T4

東京都下の商業組合
東京市商工輸出組合協會編 再版 東京 Aj3-T4-1
昭和一二

〔東京材木問屋同業〕組合の概要と檢査事業
東京材木問屋同業組合編 東京 昭和一三 Aj3-PT2

統制經濟の進展と同業組合の任務
大野信三 名古屋 昭和一三 四六頁 Aj3-PO3
(名實聯パンフレット第二三輯)

〔橫濱絹人絹輸出組合〕事業決算報告 昭和一二年度
橫濱絹人絹輸出組合編 橫濱 昭和一三 Aj3-Y3

〔橫濱雜貨中南米輸出組合〕事業報告書 昭和一一年度 昭和一二年度
橫濱雜貨中南米輸出組合編 橫濱 昭和一二至 Aj3-Y2
一三 二册

全國商業組合大會提出建議案 第六回(昭和一三年)
全國商業組合大會編 東京 昭和一三 Aj3-PS3-2

〔全國醬油釀造組合聯合會〕代議員總會報告
第一三回(昭和一三年)
全國醬油釀造組合聯合會編 東京 昭和一三 Aj3-Z1

j4 其ノ他商工團體及其聯合

〔朝鮮貿易協會〕事業報告書 昭和一一年度 昭和一二年度
朝鮮貿易協會編 京城 昭和一二至一三 二册 Aj4-C2

社團法人 滿洲工業會事務報告書 第四回(康德四年) 第五回(康德五年)
社團法人 滿洲工業會編 奉天 康德五至六(昭和一三 Aj4-M1
至一四) 二册

〔日滿實業協會〕事業報告書 昭和一〇年度 昭和一一年度
日滿實業協會編 東京 昭和一一至一二 二册 Aj4-N2-2

日滿實業協會總會報告書 附、同議事速記錄
第四回(昭和一一年九月)
第五回(昭和一三年五月)
日滿實業協會編 東京 昭和一二至一三 二册 Aj4-N2

〔日本經濟聯盟會〕第一六回定時會員總會午餐會に於ける演說
日本經濟聯盟會編 東京 昭和一三 三〇頁 Aj4-PN5-1
(經濟聯盟講演第九〇輯)

〔日本經濟聯盟會〕報告書 自第一五回至第一七回
日本經濟聯盟會編 東京 昭和一二至一四 三册 Aj4-N5

日本ステープル•フアイバー協會規約並役員名簿
昭和一三年一月
日本ステープル•フアイバー協會編 東京 Aj4-PN6
昭和一三 一四頁

j5 經濟會議

(j4) Economic Conferences

日智通商審議會議事錄
訪日智利經濟使節歡迎委員會編 大阪 昭和一二 Aj5-PH1
六一頁

日滿經濟懇談會議事要錄 昭和一三年一〇月於大阪鐘紡業會館
社團法人 日滿中央協會編 東京 昭和一四 Aj5-N3

日滿支經濟懇談會報告書
日滿支經濟懇談會事務局、日滿中央協會編 Aj5-N3-1
東京 昭和一四

日滿支經濟提携座談會報告 ㊙
日本商工會議所、日滿實業協會編 東京 昭和一三 Aj5-N2

日滿支濟經東京懇談會經過概要報告
日本商工會議所編 東京 昭和一三 四八頁 Aj5-PN3

日滿支經濟東京懇談會經過概要報告
日滿實業協會編 東京 昭和一三 四八頁 Aj5-PN4

日祕通商審議會議事錄
日本中南米輸出組合聯合會編 東京 昭和一三 Aj5-PN2
六九頁

日祕通商審議會議事錄
日本商工會議所編 (貿易對策委員會資料一四) *Eh1-N1

日本海商業委員會議事錄
日滿實業協會編 東京 昭和一一 Aj5-N1-1

日本海商業委員會資料
日滿實業協會編 東京 二册 Aj5-N1
第一輯 日本海最短徑路と日本海に就て 昭和一〇
二四頁
第三輯 北日本沿岸に於ける指定港灣の貿易狀況
昭和一一 八一頁

j6 商品陳列所及檢査所

(j5) Commercial Museums and Inspection Offices

〔愛知縣尾張染織試驗場〕業務成績報告 昭和一一年
愛知縣尾張染織試驗場編 名古屋 昭和一二 Aj6-A2

愛知縣商工館要覽
愛知縣商工館編 名古屋 昭和一一 Aj6-A3

朝鮮總督府 農事試驗場 龍岡棉作支場事業報告 昭和一二年度
日本棉花栽培協會編 (日棉叢第五輯) *Gd-N4

電氣試驗所事務報告 昭和一一年度
電氣試驗所編 東京 昭和一二 Aj6-D1

福井縣商品陳列所年報 第二六(昭和一一年)
福井縣商品陳列所編 福井 昭和一二 Aj6-F2

福井縣商工館年報 第二七(昭和一三年)
福井縣商工館編 福井 昭和一三 Aj6-F3

〔福島縣會津工業試驗場〕業務功程報告 昭和一一年 昭和一二年
福島縣會津工業試驗場編 會津 昭和一二至一三 Aj6-F1
二册

〔岐阜縣製紙工業試驗場〕業務報告 昭和一一年 昭和一二年
岐阜縣製紙工業試驗場編 岐阜 昭和一二至一三 Aj6-G1
二册

岐阜縣陶磁器試驗場業務報告 昭和一一年 昭和一二年
岐阜縣陶磁器試驗場編 多治見 昭和一二至一三 Aj6-G2
二册

濱松市商品陳列所要覽 昭和一三年版
濱松市商品陳列所編 濱松 昭和一四 Aj6-H1

府立
〔東京商工奬勵館〕事業報告 自昭和一一年度 至昭和一三年度
東京商工奬勵館編 東京 昭和一二至一四 三册 Aj6-T1

〔和歌山工業試驗場〕業務報告 昭和一一年度
和歌山工業試驗場編 和歌山 昭和一二 Aj6-W1

〔山形縣立米澤工業試驗場〕業務功程並事務報告
昭和一一年度
昭和一二年度
山形縣立米澤工業試驗場編 米澤 昭和一二 Aj6-Y1
至一三 二册

橫濱生絲檢査所調査報告
橫濱生絲檢査所編 *Gb3-Y1-1

j7 博覽會・展覽會及見本市

(j6) Fairs and Exhibitions

復興記念橫濱大博覽會協贊會報告書
復興記念橫濱大博覽會協贊會編 橫濱 昭和一二 Aj7-F1

博多築港記念大博覽會誌
博多築港記念大博覽會、同協贊會編 福岡 Aj7-H5
昭和一二

一九三七年巴里萬國博覽會協會事務報告
巴里萬國博覽會協會編 東京 昭和一四 Aj7-P1

重要萬國博覽會概要
商工省商務局博覽會管理課編 東京 昭和一二 Aj7-S2-4

紀元二千六百年 記念 日本萬國博覽會概要
日本萬國博覽會事務局編 東京 昭和一三 Aj7-N8

紀元二千六百年 記念 日本萬國博覽會に就て
副島千八 東京 昭和一三 一四頁 Aj7-PS1-1

紀元二千六百年 記念 日本萬國博覽會の開催に就て
豐田雅孝 東京 昭和一三 一〇頁 Aj7-PT16

紀元二千六百年 記念 日本萬國博覽會の計畫に就て
副島千八 東京 昭和一三 七頁 Aj7-PS1

〔紀元二千六百年 記念 日本萬國博覽會〕出品事務協議會速記錄抄
日本萬國博覽會編 東京 昭和一三 四七頁 Aj7-PN5-2

金門萬國博覽會出品者規則及規程
金門萬國博覽會編 日本商工會議所譯 東京 Aj7-K11
昭和一二 和 六八頁

統後の濃り
國民經濟生活總動員展覽會報告書
神奈川縣等編 橫濱 昭和一三 四二頁 Aj7-PK1

京都博覽協會史略
京都博覽協會編　京都　昭和一二　Aj7-K10

ライプチヒ・巴里國際見本市參加經過報告
昭和八年・昭和一二年 / 昭和九年・昭和一三年
日本商工會議所編　東京　昭和八至一三　四册　Aj7-N5-1

始政四〇周年記念　臺灣博覽會協賛會誌
始政四〇周年記念臺灣博覽會協賛會編　臺北　昭和一四　Aj7-T8

始政四〇周年記念　臺灣博覽會誌
始政四〇周年記念臺灣博覽會編　臺北　昭和一四　Aj7-T7

商工省主催自動車工業振興展覽會報告書
商工省工務局編　東京　昭和一三　Aj7-S2-5

商工省主催光學工業振興展覽會報告書
商工省工務局編　東京　昭和一四　九六頁　Aj7-PS2

特許局發明展覽會報告書　第六回(昭和一三年)
特許局編　東京　昭和一四　Aj7-T3

特許局發明展覽會出品物略解　第五回(昭和一二年)
特許局編　東京　昭和一二　Aj7-T3-1

富山市主催　日滿產業大博覽會協賛會誌
富山市主催日滿產業大博覽會協賛會編　富山　昭和一三　Aj7-T6

全國商業美術展覽會圖錄　第四回(昭和一二年) 第五回(昭和一三年)
全國商業美術展覽會編　東京　昭和一三至一四　Aj7-PZ1

Paris, Foire de.-Catalogue officiel.
Par. 1931-'38. 7v.　Aj6-P1
De 23e. (1931.) *à* 30e (1938).
(29e. *Manque*.)

B 企業及經營

ENTERPRISE AND MANAGEMENT

a 總　記

General

b 企業形態及組織

b1 一　般

米穀配給機構並ニ米穀株式會社案ニ關スル各商工會議所意見
日本商工會議所編　*Aa-N3
(〔日本商工會議所〕調査資料一一一)

圖解　物資配給讀本
商工行政調査會編　東京　昭和一四　Bb1-S1

配給組織の調整に關する諸問題
東京商工會議所編　(商工資料第五九號)　*Aa-T4-1

配給統制の進展と商業組合の再建
平井泰太郎　(時局講演集ノ内)　*Aa-PH1

配給統制と配給機構
本田　實　(掘光藏先生還曆祝賀記念交通論集ノ内)　*Fb-H1

本邦市營企業經營組織の實證的批判的研究
竹中龍雄　(掘光藏先生還曆祝賀記念交通論集ノ内)　*Fb-H1

公益企業の經營的考察
北村五良　(カルテル及經營學の重要問題ノ内)　*Bb5-N1

民　有　國　營
向井鹿松　(統制經濟と企業經營ノ内)　*Bd1-N1

產業合理化資料
東京商工會議所編　東京　昭和一一　Bb1-T1
第五五號　割當販賣法—消費者の需要及び利潤ある市場(全米商業會議所編)　一八頁

產業行政の合理化に關する各地商工會議所、各種產業團體及會社方面の意見
日本商工會議所編　*Aa-N3
(〔日本商工會議所〕調査資料五〇)

世界主要國に於ける電氣事業型態
日本商工會議所編　*Aa-N3
(〔日本商工會議所〕調査資料六九)

資本の構成と企業の安全性
高瀨莊太郎　(内池廉吉博士還曆祝賀記念商學論集ノ内)　*Aa-U1

鐵鋼配給統制規則解說　付、輸出入品等ニ關スル臨時措置ニ關スル法律
阿部　豐　東京　昭和一三　三三頁　Bb1-PA1

東京に於ける米の配給　—取引態様—
西田龍八　六版　東京　昭和一三　Bb1-N5

統制經濟下に於ける企業家の任務
酒井正三郎　(統制經濟と企業經營ノ内)　*Bd1-N1

統制經濟下の企業經營理論
松井辰之助　(統制經濟と企業經營ノ内)　*Bd1-N1

稅制整理と企業の負擔
汐見三郎　(統制經濟と企業經營ノ内)　*Bd1-N1

b2 個 人 企 業

b3 會　社

米穀配給機構並ニ米穀株式會社案ニ關スル各商工會議所意見
日本商工會議所編　*Aa-N3
(〔日本商工會議所〕調査資料一一一)

朝鮮會社事業成績調
朝鮮殖產銀行調査部編　*Kb3-C1

朝鮮郵船株式會社二十五年史
朝鮮郵船株式會社編　京城　昭和一二　Bb3-C2

原材料配給會社の解說
兵庫縣貿易振興委員會編　(貿易叢書第二輯)　*Eh1-H1

國際通運株式會社史
國際通運株式會社編　東京　昭和一四　Bb3-K1

中支那振興株式會社投資諸會社ノ現況
中支那振興株式會社編　上海　昭和一三　四五頁　Bb3-PN2

南海鐵道發達史
南海鐵道株式會社編　大阪　昭和一三　Bb3-N3

日本米穀株式會社案に就て
周東英雄　(〔日本商工會議所〕調査資料三九(一〇))　*Aa-N3

日本窒素肥料事業大觀
日本窒素肥料株式會社編　大阪　昭和一二　Bb3-N2

帝國製麻株式會社三十年史
帝國製麻株式會社編　東京　昭和一二　Bb3-T4

東亞生果會社の創立經過及定款　—集中經濟に於ける一つの新動向—
神戸市經濟部產業課編　(產業調査資料第六輯)　*Aa-K10

東京大災保險株式會社五十年誌
東京火災保險株式會社編　東京　昭和一三　Bb3-T5

b4 生產販賣組合

米穀販賣組合(產業組合)の概況並に其の米穀販賣組織
日本商工會議所編　*Aa-N3
(〔日本商工會議所〕調査資料五六)

物資統制ノ現段階ニ於テ山梨縣ニ於ケル產業組合ノ實狀ト對策ニ就テ
甲府商工會議所編　甲府　昭和一三　謄　二四頁　Bb4-PK3

地方團體購買共同の目的とその事例
神戸市經濟部產業課編　(產業調査資料第一六輯)　*Aa-K10

獨逸に於ける農村產業組合及聯邦租稅法
產業組合中央會譯　東京　昭和九　Bb4-S1-2
(產業組合調査資料第五七輯)

長野縣の產業組合　附、視察めぐり
產業組合中央會長野支會編　長野　昭和一〇　Bb4-S4-1

農村購買組合の話
千石興太郎　東京　昭和八　四九頁　Bb4-PS2
(產業組合宣傳叢書第一一輯)

產業組合課稅問題　—稅制改革案の國民大衆に及ぼす影響—
篠田七郎　(統制經濟と企業經營ノ内)　*Bd1-N1

產業組合檢査並に違法行爲取締に對する各國の法制
日本商工會議所編　*Aa-N3
(〔日本商工會議所〕調査資料五七)

產業組合問題ニ關スル日本商工會議所建議總覽
日本商工會議所編　東京　昭和一四　Bb4-N4

產業組合問題ニ關スル資料
日本商工會議所編　*Aa-N3
(〔日本商工會議所〕調査資料一〇九)

產業組合ノ米穀配給上ニ於ケル地位
日本商工會議所編　東京　昭和一三　謄　二四頁　Bb4-PN3-5

產業組合の發達と中小商工業者の將來(社會不安の實相)
長野市職業紹介所編　長野　昭和一〇　Bb4-N3

産業組合の實相
長野 朗 東京 昭和一〇 七一頁 Bb4-PN5

産業組合の企業參加に就て
澤村 康 (〔九州帝國大學農學部農政學教室〕研究資料第三四卷) *Gd-K4

産業組合政治運動と産青聯
産業組合青年聯盟全國聯合常任書記編 東京 昭和一〇 Bb4-S5

産業組合對策ニ關スル各地商工會議所ノ意見
日本商工會議所編 東京 昭和一二 五〇頁 Bb4-PN3-4

産業組合と反産運動
大阪商工會議所編 *Aa-O2
(〔大阪商工會議所〕調査及資料報告第一三輯)

産業組合と農產物販賣統制
菊澤謙三 (統制經濟と企業經營ノ內) *Bd1-N1

産業組合要覽
農林省經濟更生部編 *Kb3-N1

商權擁護運動批判
平井泰太郎 神戸 昭和一二 二六頁 Bb4-PH1
(國民經濟雜誌第五六卷第二號拔刷)

b5 企業合同

カルテルにおける統制と自由
赤松 要 (カルテル及經營學の重要問題ノ內) *Bb5-N1

カルテル及經營學の重要問題
日本經營學會編 東京 昭和一一 Bb5-N1
(經營學論集第一〇輯)
目次
第一部 自由論題 (研究報告)
經濟政策の論理的基礎 (氣賀辰三)
公益企業の經營的考察 (北村五良)
商業社會政策 (井上貞藏)
歐米に於ける最近の航空保險 (大林良一)
經營に及ぼす景氣の影響の若干の考察 (池田英治郎)
流動性 (木村喜一郎)
經營經濟學の體系に就て—フレーゲ・アルトホツクの說に觸れて— (室谷賢治郎)
投資の概念に就て (江口行雄)
第二部 カルテル問題 (研究報告)
セメント・カルテルの現狀について (中川政一)
統制經濟の强化とカルテルの變質 (大塚一郎)
日本に於けるカルテル統制政策の發展 (小島精一)
カルテルにおける統制と自由 (赤松要)
カルテル精神 (目崎憲司)
第三部 公開講演
中央銀行の一般銀行業務に就て (田中金司)
小賣業者の助成と指導 (村本福松)
會計制度としての官廳會計 (太田哲三)
支那經濟恐慌の特質 (木村增太郎)
日本工業の强味 (藤原銀次郎)
第四部 會報

カルテル精神
目崎憲司 (カルテル及經營學の重要問題ノ內) *Bb5-N1

カルテル設立と其の影響
日本鋼材聯合會編 *Aa-N11
(〔日本鋼材聯合會〕調査第三號)

カルテルと景氣變動
廣生平八郎 (統制經濟と企業經營ノ內) *Bd1-N1

セメント・カルテルの現狀について
中川政一 (カルテル及經營學の重要問題ノ內) *Bb5-N1

日本に於けるカルテル統制政策の發展
小島精一 (カルテル及經營學の重要問題ノ內) *Bb5-N1

統制經濟の强化とカルテルの變質
大塚一郎 (カルテル及經營學の重要問題ノ內) *Bb5-N1

我國百貨店のカルテルを論ず
本間幸作 (內池廉吉博士還曆祝賀記念商學論集ノ內) *Aa-U1

b6 百貨店

大商店(特に百貨店並均一店)制限に關する外國立法例
日本商工會議所編 *Ec-N1
(小賣商業振興委員會資料二一)

百貨店法に關する研究
中西寅雄 *Je2-N4

百貨店問題
向井鹿松 *Ea-PO1
(小賣商問題講演並ニ懇談會速記錄ノ內)

百貨店問題の研究
堀 新一 東京 昭和一二 Bb6-H2

近代都市に於ける小賣配給市場としての百貨店形態
平井泰太郎 (內池廉吉博士還曆祝賀記念商學論集ノ內) *Aa-U1

我國百貨店のカルテルを論ず
本間幸作 (內池廉吉博士還曆祝賀記念商學論集ノ內) *Aa-U1

全國百貨店調査
日本百貨店商業組合編 東京 昭和一〇 一三頁 Bb6-PN1

b7 公企業

米國に於ける電力問題
米・ガーランド(J.V.)、フイリツプス(C.F.)著 Bb7-PG1
電氣協會譯 東京 昭和一二 二七頁
(電氣事業資料No.47)

米穀專賣制の研究
日本學術振興會學術部第六小委員會編 *Ae2-N3
(日本學術振興會學術部第六小委員會報告第一〇冊)

電力管理案の難點
角 源泉 大阪 昭和一三 八二頁 Bb7-PS2

電力管理案!! 財界にどう響く?
林 安繁 東京 昭和一二 一六頁 Bb7-PH2

電力國家管理案に就て
池尾芳藏 (商工資料第六三號) *Aa-T4-1

電力國策の解說
大和田悌二 大阪 昭和一三 四五頁 Bb7-PO1

外債と電力問題
電氣日報社編 東京 昭和一二 二二頁 Bb7-PD2-1

現下の電力問題に就て
大和田悌二 (商工資料第六〇號) *Aa-T4-1

反生保獨占論
—生保事業國家管理試案を駁撃す—
竹森一則 東京 昭和一四 Bb7-T2

英吉利に於ける電力の國家統制
佛・ルグー(ジヤン)著 大西忠雄譯 東京 Bb7-L1
昭和一二 (電氣事業資料No.43)

刻下の電力問題に就て
松永安左衞門 東京 昭和一二 四四頁 Bb7-PM1
(東洋經濟パンフレツト第二八輯)

交通論と公共企業論
北村五良 (掘光雄先生還曆祝賀記念交通論集ノ內) *Fb-H1

C 投資

金融機關の證券投資界への進出
江口行雄 *Aa-H1-2
(〔彦根高等商業學校〕調査研究第五三輯)

日本の對支投資研究
樋口 弘 東京 昭和一四 Bc-H1

投資の概念に就て
江口行雄 (カルテル及經營學の重要問題ノ內) *Bb5-N1

(b) Enterprise and Investment

(c) Business Organization

(c1) General

(c2) Government Enterprise

(c3) Trusts, Cartels and Syndicates

(c4) Corporations, Individual Enterprises and Industrial Guilds

(c5) Department Store

d 經營

Management

d1 經營一般

General

カルテル及經營學の重要問題
日本經營學會編 *Bb5-N1

營利主義の再吟味
平井泰太郎 (統制經濟と企業經營ノ內) *Bd1-N1

本邦市營企業經營組織の實證的批判的研究
竹中龍雄 (掘光雄先生還曆祝賀記念交通論集ノ內) *Fb-H1

評價主義の綜合的理解
山田勝治 (統制經濟と企業經營ノ內) *Bd1-N1

經營學概論
村本福松 東京 昭和一三 Bd1-M2

經營に及ぼす景氣の影響の若干の考察
池田英治郎 (カルテル及經營學の重要問題ノ內) *Bb5-N1

經營體生活の複雜性に關する一考察
竹中龍雄 (統制經濟と企業經營ノ內) *Bd1-N1

經濟統制に伴う企業經營上の犧牲
山本榮助 (統制經濟と企業經營ノ內) *Bd1-N1

戰時經濟に於ける經營上の諸問題
池田英次郎 (戰時日本の經濟研究上卷ノ內) *Aa-W1

統制經濟と企業經營
日本經營學會編　東京　昭和一二　Bd1-N1
(經營學論集第一一卷)
目次
第一部　統制經濟と企業經營（研究報告）
統制經濟下の企業經營理論（松井辰之助）
統制經濟下に於ける企業家の任務（酒井正三郎）
統制經濟は經營經濟から—綜合經營の技術化—（宇原義豐）
經濟統制に伴ふ企業經營上の犧牲（山本榮助）
統制經濟と滿洲國に於ける企業經營（馬場誠）
本邦輸入統制の特異性（濱野恭平）
組合の會計（陶山誠太郎）
產業組合と農產物販賣統制（菊澤謙三）
產業組合課稅問題—稅制改革案の國民大衆に及ぼす影響—（篠田七郎）
工業組合の進路（園乾治）
統制經濟に於ける配當制限問題（長谷川安兵衞）
第二部　自由論題（研究報告）
經營體生活の複雜性に關する一考察（竹中龍雄）
ニツクリツシユに於ける公正賃銀（古林喜樹）
カルテル價格政策（杉本秋男）
カルテルと景氣變動（麻生平八郎）
最近のフランス小麥政策—その發展を通じて見たるフランス價格政策—（山中篤太郎）
貨幣の職能（佐原貴臣）
複式簿記の對象たる貨幣價値の本質（金子利八郎）
評價主義の綜合的理解（山田勝治）
本邦生命保險事務組織の研究（末高信）
農業倉庫の發達と市場組織の變化（野村寅三郎）
山村經濟と國有林の問題（安彥孝次郎）
第三部　公開講演
開會の辭に代へて
營利主義の再吟味（平井泰太郎）
百貨店對小賣店問題（中西寅雄）
民有國營（向井鹿松）
營業權の擔保能力（高瀨莊太郎）
稅制整理案と企業の負擔（汐見三郎）
第四部　會報

統制經濟と滿洲國に於ける企業經營
馬場　誠　(統制經濟と企業經營ノ內)　*Bd1-N1

統制經濟は經營經濟から　—綜合經營の技術化—
宇原義豐　(統制經濟と企業經營ノ內)　*Bd1-N1

在庫品の經營經濟學的考察
杉森二郎　*Aa-T3
(東北帝國大學經濟學會研究年報一九三七經濟學7ノ內)

d2 生産業經營

熟練工養成に就て
關口八重吉　(奉天產業經濟講話第四輯)　*Aa-H3

機械工の養成とそのねらひ所
清家　正　(奉天產業經濟講話第三輯)　*Aa-H3

農業經營調査書
帝國農會編　*Kb8-T6-3

農業經營成績調査報告
帝國農會編　*Kb8-T6-5
第四輯　農作業別勞働に關する調査
第五輯　耕地利用に關する調査
第六輯　耕地分散に關する調査
第七輯　農業經營の自給化に關する調査
第八輯　農舍費農具費に關する調査
第九輯　農家の勞働狀態に關する調査—主として男女別勞働に就て—

戰時下の電氣事業經營論
田井外茂男　金澤　昭和一三　Bd2-T3

戰時經濟と熟練工問題
獨・スツツデル(ヘルベルト)著　高山洋吉譯　Bd2-S1
東京　昭和一四

ソ聯邦重工業に於ける基幹分子養成問題
南滿洲鐵道株式會社調査部編　大連　昭和一三　(ソ聯研究資料第三四號)　Bd2-M1

我國に於ける職工養成の現狀
理化學興業調査課編　*Gb1-R1
(〔理化學興業調査課〕調査要報No.24)

養蠶經營態様別經濟調査
日本中央蠶絲會編　*Kb8-N6

d3 商業經營

販賣管理委員會報告　昭和一三年三月三〇日
大阪府立產業能率研究所編　大阪　昭和一三　三八頁　Bd3-P01

非常時商店經營の指針
宇治山田商工會議所編　宇治山田　昭和一三　Bd3-U1

本邦生命保險事業の事務組織の研究
末高　信　(統制經濟と企業經營ノ內)　*Bd1-N1

一人前の店員とは？
鈴木貞一　(商店經營に關する資料九)　*Bd3-K1

事變下の中小商工業問題
井上貞蔵　(日本商經パンフレツト第六輯)　*Aa-N10

今後の小賣店經營に就て
井上貞蔵　(商店經營に關する資料六)　*Bd3-K1

東京市內に於ける
小賣業經營並ニ金融調査
東京商工會議所編　(商工調査第七〇號)　*Aa-T4

小賣業經營竝ニ金融ニ關スル調査
商工省編　*Kb6-S1-3

小賣業經營並ニ金融ニ關スル調査
東京商工會議所編　*Kb6-T2-2

小賣商の經營改革　—移り行く商業社會—
平井泰太郎　東京　昭和一三　Bd3-H2

大阪市に於ける
小賣市場店舗經營調査
大阪市產業部編　(大阪市產業部調査資料第二輯)　*Aa-O8

大阪市に於ける
私設小賣市場經營調査
大阪市產業部編　(大阪市產業部調査資料第六輯)　*Aa-O8

戰時經濟と商店街更生策
谷口吉彥　*Ab-PT1

商業經營事情
兵庫縣立第一神戸商業學校商店經營調査部編　垂水(兵庫)　昭和一三　Bd3-H3

商業經營論
松井辰之助　東京　昭和一二　Bd3-M3

商工經營に關する資料
京都商工會議所商工相談所編　京都　二册　Bd3-K1
(商店經營に關する資料ヨリ續ク)
一〇　我邦貿易の現狀と輸出向工藝品製作の着眼點(片山彌六)　昭和一三　二二頁
一一　支那人の好む色と模様(影山巍)　昭和一四　一一頁

商店經營に關する資料
京都商工會議所商工相談所編　京都　三册　Bd3-K1
(商工經營に關する資料ニ續ク)
六　今後の小賣商店經營に就て(井上貞蔵)　昭和一二　三八頁
八　ショウウインドウの陳列に就て(下村泰一)　時計店の照明改善の研究(福田德次郎)　昭和一三　一八頁
九　一人前の店員とは？(鈴木貞一)　昭和一三　二五頁

時計店の照明改善の研究
福田德次郎　(商店經營に關する資料八ノ內)　*Bd3-K1

統制經濟と商業經營
平井泰太郎　(時局講演集ノ內)　*Aa-PH1

d4 能率增進

(d 2)　Efficiency

機械の標準化について
理化學興業調査課編　(〔理化學興業調査課〕調査要報No.39)　*Gb1-R1

メートル法の實行概況　昭和一一年度末現在 昭和一二年度末現在
商工省工務局編　東京　昭和一二至一三　二册　Bd4-PS1

d5 廣　告

(d 3)　Advertisement

ショウウインドウの陳列に就て
下村泰一　(商店經營に關する資料八ノ內)　*Bd3-K1

d6 商業通信

(d 4)　Business Correspondence

中島英語商業通信
中島鐵造　東京　昭和八　Bd6-N1

e 會計及簿記

Accountancy and Bookkeeping

獨逸稅制に於ける林業財產評價
島田錦藏　東京　昭和一三　五七頁　Be-PS1

銀行の原價計算
長谷川安兵衞　(全國地方銀行協會講演叢書第一一篇)　*Aa-Z3

會計制度としての官廳會計
太田哲三　(カルテル及經營學の重要問題ノ內)　*Bb5-N1

計算價格論
中西寅雄　(內池廉吉博士還曆祝賀記念商學論集ノ內)　*Aa-U1

組合の會計
陶山誠太郎　(統制經濟と企業經營ノ內)　*Bd1-N1

日本檢査計理士會要覽　昭和一三年
日本檢査計理士會編　大阪　昭和一三　一一頁　Be-PN1

營業權の擔保能力
高瀨莊太郎　(統制經濟と企業經營ノ內)　*Bd1-N1

製造原價計算準則
商工省財務管理委員會編　東京　昭和一三　Be-S1

戰時體制下の會計的諸問題
佐藤孝一 （戰時日本の經濟研究下卷ノ内） *Aa-W1

新商法評價規定の會計學的吟味
山下勝治 *Aa-H1-2
（〔彦根高等商業學校〕調査研究第六四輯）

商業組合帳簿と其の様式
商業組合中央會編 東京 昭和一三 三三頁 Be-PS2

商 店 經 營 簿
藤本卯之助 大阪 昭和一一 Be-F1

統制經濟に於ける配當制限問題
長谷川安兵衞 （統制經濟と企業經營ノ内） *Bd1-N1

C 金融・銀行及保險

MONEY, BANKING AND INSURANCE

a 總 記

General

戰 爭 と 金 融
金原賢之助 （國防經濟論ノ内） *Aa-K13

戰 爭 と 財 政 金 融
金原賢之助等編 *Dc-K3

東京信用保證協會の概要
東京商工會議所編 （商工資料第五七號） *Aa-T4-1

b 金 融 理 論

Theory of Money and Credit

金 融 論
小島昌太郎 東京 昭和一四 Cb-K1-1

金 融 要 論
小島昌太郎 東京 昭和一四 Cb-K1

戰時下の中小商工業金融論
岡庭 博 *Cc-O2

c 金融政策及事情

Financial Policy and Situations

朝 鮮 金 融 事 情 概 觀
朝鮮殖產銀行調査部編 *Kb4-C1-1

朝鮮に於ける金融組合の發達
靜田 均 （朝鮮經濟の研究第三ノ内） *Aa-K1

朝鮮の金融組合事業と金融債券
藤本ビルブローカー證券株式會社東京支店調査課編 東京 昭和一三 六二頁 Cc-PF1

中小商工業振興資金に就て
志茂義雄 東京 昭和一三 二八頁 Cc-PS4
（商業組合關係資料第二七輯）

中小商工業振興資金融通案内
日本商工會議所編 *Aa-N3
（〔日本商工會議所〕調査資料八〇(二)）

不動產金融に關する若干の問題
杉本正幸 （全國地方銀行協會講演叢書第九篇） *Aa-Z3

事變後ニ於ケル上海ノ金融狀態 ㊙
日滿實業協會編 東京 昭和一三 謄 七〇頁 Cc-PN2-1

事變後支那ノ金融及幣制ノ經過 ㊙
日滿實業協會編 東京 昭和一三 謄 六三頁 Cc-PN2-2

金融機關の證券投資界への進出
江口行雄 *Aa-H1-2
（〔彦根高等商業學校〕調査研究第五三輯）

金融統制と貿易政策
金原賢之助、濱田恒一 東京 昭和一三 Cc-K2
（戰時・準戰時經濟講座第八卷）

東京市内ニ於ケル
小賣業經營並ニ金融調査
東京商工會議所編 （商工調査第七〇號） *Aa-T4

小賣業經營並ニ金融ニ關スル調査
東京商工會議所編 *Kb6-T2-2

滿洲國通貨及ビ金融機關ノ現勢ニ就テ
日滿實業協會編 東京 昭和一四 謄 九頁 Cc-PN2

大阪に於ける青蓮院名目金貸付について
寺尾宏二 （昭和高商學報附錄第三） *Aa-S3-1

臨時資金調整法の概要
京城土木建築業協會編 *Je1-PK6

最近金融界の諸問題
高垣寅次郎 （財界時事問題ノ内） *Aa-T4-2

戰時下に於ける資金の需給と調整
小林 新 （戰時日本の經濟研究下卷ノ内） *Aa-W1

戰時下の中小商工業金融論
岡庭 博 東京 昭和一三 Cc-O2

戰時下支那の貿易・金融
森澤昌輝譯 *Eh3-M4

戰時體制下の我が國際金融
服部文四郎 （戰時日本の經濟研究上卷ノ内） *Aa-W1

資金統制法を繞る諸問題
江口行雄 *Aa-H1-2
（〔彦根高等商業學校〕調査研究第五七輯）

商工動產抵當制度に關する參考資料
日本商工會議所編 *Ec-N1
（小賣商業振興委員會資料一五）

損失補償貸出と軍需品代金特別融資に就て
—中小商工業資金問題座談會—
廣島商工會議所編 廣島 昭和一二 四〇頁 Cc-PH1

ソヴエート信用制度
中澤健三 大連 昭和一二 Cc-N2
（ソ聯研究資料第三一號）

臺北州中小商工業金融調査
臺北州勸業課編 *Aa-T9
（〔臺北市勸業課〕商工調査第七輯）

全國金利協定成立狀況調
全國地方銀行協會編 東京 昭和一四 Cc-Z1

d 金銀及通貨

Gold, Silver and Currency

中支に於ける通貨諸問題に就て
日滿實業協會編 東京 昭和一四 謄 二四頁 Cd-PN1-1

フイツシヤーの貨幣數量說
中村重夫 *Aa-T3
（東北帝國大學經濟學會研究年報一九三八經濟學8ノ内）

フラン切下及關係各國の措置
外務省通商局編 *Aa-N7
（日本國際協會經濟委員會叢書第一四輯）

「フラン」切下及關係各國ノ措置 第四輯 ㊙
外務省通商局編 東京 昭和一二 六四頁 Cd-G1-1

複式簿記の對象たる貨幣價値の本質
金子利八郎 （統制經濟と企業經營ノ内） *Bd1-N1

「ゲルド・イデイアリズムス」の社會的地盤
赤松 要 （内池廉吉博士還曆祝賀記念商學論集ノ内） *Aa-U1

法 幣 撲 滅 策
八木清太郎 大阪 昭和一三 六頁 Cd-PY1
（輸出綿絲布時報昭和一三年一二月號拔刷）

法幣對策に關する各方面の意見
日本商工會議所編 *Aa-N3
（〔日本商工會議所〕調査資料一一三(一)(八)）

貨幣の經濟的職能
宮田喜代藏 （内池廉吉博士還曆祝賀記念商學論集ノ内） *Aa-U1

貨 幣 の 職 能
佐原貴臣 （統制經濟ト企業經營ノ内） *Bd1-N1

「貨幣資本と現實的資本」
宇野弘藏 *Aa-T3
（東北帝國大學經濟學會研究年報一九三七經濟學7ノ内）

金本位制離脫後の通貨政策
深井英五 東京 昭和一三 Cd-F1-1

戰時經濟と金問題
猪谷善一 （内池廉吉博士還曆祝賀記念商學論集ノ内） *Aa-U1

支那貨幣制度論
宮下忠雄 東京 昭和一三 Cd-M2

「ソ」聯邦ノ正貨準備
外務省調査部編 （〔外務省調査部〕調第九〇號） *Jg1-G1-3

新訂 通 貨 調 節 論
深井英五 東京 昭和一三 Cd-F1

e 爲替・手形及證券

Exchange, Bills and Securities

e1 — 般

General

株式對公社債稅引利鞘調
日本商工會議所編 *Aa-N3
(〔日本商工會議所〕調査資料一〇三)

e2 爲替

Exchange

中南米諸國爲替管理及貿易制限
日本雜貨中南米輸出組合聯合會編 *Aa-N14
(〔日本雜貨中南米輸出組合聯合會〕參考資料第二號)

外國爲替管理法規集
大連商工會議所編 大連 昭和一二 Ce2-D1

外國爲替管理法に就て
原田富一 (〔東京輸出協會〕資料叢書第一七) *Eh1-T1

外國爲替論
谷口吉彥 東京 昭和一二 Ce2-T1-1

現行 外國爲替管理通論
天野恒雄 東京 昭和一四 Ce2-A1

改正 外國爲替管理法解說 昭和一二年七月七日改正
黛 勇吉 再版 大阪 昭和一二 Ce2-M1

爲替平衡資金論
田中金司 *Aa-K3
(〔神戸商業大學〕商業研究所講演集第八〇册)

爲替管理に就て
上山英三 (財界時事問題ノ内) *Aa-T4-2

爲替管理の運用改善に關する各地商工會議所希望意見並其の摘要
日本商工會議所編 *Aa-N3
(〔日本商工會議所〕調査資料八六)

爲替管理座談會々錄
長崎商工會議所編 長崎 昭和一二 四二頁 Ce2-PN1

金爲替本位制の研究
松岡孝兒 東京 昭和一二 Ce2-M2

國民政府の新爲替政策と法幣の運命
吉田政治 上海 昭和一三 一五頁 Ce2-PY1
(金曜會パンフレット臨時號)

e3 手形及小切手

Bills and Cheques

手形の嚴格性に就いて
野津 務 (〔九州帝國大學法文學部〕十周年記念法學論文集ノ内) *Je1-K2

e4 株券及社債

Stocks and Bonds

朝鮮の金融組合事業と金融債券
藤本ビルブローカー證券株式會社東京支店調査課編 *Cc-PF1

英國海上保險證券に關する研究の一班
橋本犀之助 *Aa-H1-2
(〔彥根高等商業學校〕調査研究第五八輯)

生産力擴充等時局關係社債一覽表
山一證券株式會社調査課編 *Lf-PY1

證券市場論
波多野 鼎 東京 昭和一三 Ce4-H1

f 銀行

Banking

f1 一般

General

銀行合同問題に關する各地商工會議所意見摘要
日本商工會議所編 *Aa-N3
(〔日本商工會議所〕調査資料六八)

改正商法と銀行
佐々 穆 (全國地方銀行協會講演叢書第一〇篇) *Aa-Z3

興業銀行の機能擴充
理化學興業調査課編 *Gb1-R1
(〔理化學興業調査課〕調査要報NO.33)

訓示・地方銀行の貸出業務に就て・時局と地方銀行經營
入間野武雄等編 *Aa-Z3
(全國地方銀行協會講演叢書第七篇)

日本銀行營業報告 自昭和一一年 至昭和一三年
日本銀行編 東京 昭和一二至一四 三册 Cf1-N3

日本銀行半季報告 自第一〇九回(昭和一一年下半季) 至第一一三回(昭和一三年下半季)
日本銀行編 東京 昭和一二至一四 五册 Cf1-PN2

日本勸業銀行四十年誌
日本勸業銀行調査課編 東京 昭和一三 Cf1-N1-1

野村銀行二十年史
野村銀行編 大阪 昭和一三 Cf1-N4

東京市銀行統計要覽
東京市役所編 *Kb4-PT1

f2 銀行理論及實務

Banking Theory and Practice

中央銀行の一般的銀行業務に就て
田中金司 (カルテル及經營學の重要問題ノ内) *Bb5-N1

銀行事務の合理化に就て
曾志崎誠二 (全國地方銀行協會講演叢書第一二篇) *Aa-Z3

一般銀行の貸出擴張限度
大北文次郎 (昭和高等商業學校研究紀要第五號) *Aa-S3

(f3) Banking Policy and Situations

g 信託

Trust Company

信託關係法規改正に關する各會議所意見
日本商工會議所編 *Aa-N3
(〔日本商工會議所〕調査資料七五)

h 庶民金融

h1 一般

h2 信用組合

市街地信用組合概況
產業組合中央會編 *Kb4-S1

h3 無盡

無盡學の父和算の權威 中村政榮に關する研究
池田龍藏 *Jd-PI1

社團法人 全國無盡中央會定時總會議事錄
社團法人 全國無盡中央會編 東京 昭和一四 Ch3-Z1-1
第一八回 昭和一四年四月一二日於東京市開會

全國無盡業統計
全國無盡集會所編 *Kb4-PZ1

全國無盡會社要覽 昭和一一年度末現在
全國無盡集會所編 東京 昭和一二 Ch3-Z1

h4 質舖

(h) People's Credit Facilities

j 郵便貯金

Postal Savings

k 保險

Insurance

k1 一般

General

k2 保險理論及政策

Theory and Policy of Insurance

k3 生命保險

反生保獨占論 一生保事業國家管理試案を駁撃す—
竹森一則 *Bb7-T2

支那事變下に於る生命保險業の諸相
末高 信 (戰時日本の經濟研究上卷ノ内) *Aa-W1

k4 損害保險

英國海上保險證券に關する研究の一班
橋本犀之助 *Aa-H1-2
〔彥根高等商業學校〕調査研究第五八輯)

現下の損害保險事業
葛城照三 (戰時日本の經濟研究下卷ノ内) *Aa-W1

ヘツク教授の共同海損擁護論
久川武三 (掘光龜先生還曆祝賀記念交通論集ノ内) *Fb-M1

火保助成金を免除すべし
關嶋信濟 東京 昭和一二 Ck4-S1

共同海損の精算地を論ず
石津 漣 (掘光龜先生還曆祝賀記念交通論集ノ内) *Fb-H1

「ロイヅ」への一考察 —特に危險分散の機構に付て—
勝呂 弘 (掘光龜先生還曆祝賀記念交通論集ノ内) *Fb-H1

歐米に於ける最近の航空保險
大林良一 (カルテル及經營學の重要問題ノ内) *Bb5-N1

東京火災保險株式會社五十年誌
東京火災保險株式會社編 *Bb3-T5

k5 簡易保險

簡易保險統計便覽
簡易保險局編 *Kb4-K1

D 財 政

PUBLIC FINANCE

a 總 記

General

戰時財政講話
井藤半彌 東京 昭和一四 Da-I1

戰時財政の特異性、重大性
牧野輝智 (戰時日本の經濟研究下卷ノ内) *Aa-W1

戰爭と國家財政
勝田貞次 (戰爭の經濟學第六章) *Aa-K11

戰爭と財政
高木壽一 (國防經濟論ノ内) *Aa-K13

b 財政理論及財政史

Theory and History of Public Finance

併合初期に於ける朝鮮總督府財政の發達
小田忠夫 (朝鮮經濟の研究第三ノ内) *Aa-K1

c 財政政策及事情

Policy and Situations of Public Finance

英國財政史上に於ける獨占特許制度の意義に就て
長谷田泰三 *Aa-T3
(東北帝國大學經濟學會研究年報一九三七經濟學7ノ内)

フランスの財政及經濟の研究
津村秀松 (内池廉吉博士還曆祝賀記念商學論集ノ内) *Aa-U1

英國の戰時財政經濟
土方成美 東京 昭和一四 Dc-H1

イタリア財政と生産主義原則
井藤半彌 (内池廉吉博士還曆祝賀記念商學論集ノ内) *Aa-U1

景氣恢復と財政政策
東京商工會議所編 (商工調査第六九號) *Aa-T4

恐慌後に於ける佛國財政々策
日滿財政經濟研究會編 東京 昭和一二 謄 Dc-N3

日本財政政策
汐見三郎 東京 昭和一三 Dc-S1

戰時財政と經濟統制立法
井上貞藏 (日本商經パンフレツト第四輯) *Aa-N10

戰爭と財政金融
金原賢之助等編 東京 昭和一二 Dc-K3

支那財政經濟論
小林幾次郎 東京 昭和一三 Dc-K4

〔ソ聯邦の〕財政及財政政策
直井武夫 (躍進ソヴエト經濟讀本第二章) *Af4-N3

我國最近の財政
大竹虎雄 (日本商經パンフレツト第五輯) *Aa-N10

財政・稅制に關する參考
神戸商工會議所編 *Aa-K2-1
〔神戸商工會議所〕商工資料 2)

d 豫算決算並ニ財務行政

Budget, Settlement and Financial Administration

帝國決算統計
會計檢査院長官房調査課編 *Kb5-K1

帝國豫算綱要 昭和一二年度(修正)
大藏省主計局編 東京 昭和一二 Dd-O1-1

e 租 稅

e1 一 般

電氣事業關係租稅公納金の各府縣別標準調査
昭和一三年度
電氣協會調査部編 *Kb5-PD1

北支事件特別稅法の内容
日本商工會議所編 (稅制調査委員會資料一四) *De2-N2

國民所得の分配
汐見三郎等編 *Ka-S1

今次の增稅に就ての諸問題
中村繼男 (商工資料第六九號) *Aa-T4-1

租稅改正一覽 昭和一三年四月一日實施
神戸商工會議所編 *Aa-K2-1
〔神戸商工會議所〕商工資料 3)

租稅制度論
東京商工會議所編 (商工調査第六八號) *Aa-T4

統稅稅務要覽
天津日本商工會議所編 天津 昭和一四 六二頁De1-PT1

e2 租稅理論及政策

今次ノ稅制改革案及臨時增稅案ニ對スル各地商工會議所ノ意見
日本商工會議所編 (稅制調査委員會資料一七) *De2-N2

今次の增稅並に稅制改革問題に就て
大矢半次郎 (稅制調査委員會資料一六) *De2-N2

日本稅制改革史
勝 正憲 東京 昭和一三 De2-K2

租稅に於ける生産性
内藤保廣 (内池廉吉博士還曆祝賀記念商學論集ノ内) *Aa-U1

租稅のパラドツクス
中山伊知郎 (内池廉吉博士還曆祝賀記念商學論集ノ内) *Aa-U1

稅制調査委員會資料
日本商工會議所編 東京 四册 De2-N2
一四 北支事件特別稅法の内容 昭和一二 三六頁
一五 大藏省發表稅制改正法律案並ニ臨時增稅法律案 昭和一三 四五頁
一六 今次の增稅並に稅制改革問題に就て (大矢半次郎) 昭和一三 二〇頁
一七 今次ノ稅制改革案及臨時增稅案ニ對スル各地商工會議所ノ意見 昭和一三 六八頁

稅制改革案の檢討
玉木懿夫 (産聯パンフレツト第六輯) *Aa-Z1-1

稅制整理案と企業の負擔
汐見三郎 (統制經濟と企業經營ノ内) *Bd1-N1

稅制整理ニ關スル建議事項總覽 自大正一三年一一月至昭和一〇年一二月
日本商工會議所編 *Aj2-N6
〔日本商工會議所〕報告第四五)

稅制と産業壓迫
高橋龜吉 東京 昭和一三 De2-T1

e3 國　　稅

配當課稅問題に就て
高橋龜吉　（商工資料第七五號）　*Aa-T4-1

事變下第三次
增稅並に減免稅の解說
山一證券株式會社調査課編　東京　昭和一四　三六頁　De3-PY1

滿洲國國稅制度提要
日滿實業協會編　東京　昭和一二　De3-N2

滿洲國國稅制度提要
福原靜雄　（東亞經濟事情叢刊第三輯）　*Af3-D1-2

ニューヨーク州の取引稅
安藤安夫　（內池慶吉博士還曆祝賀記念商學論集ノ內）　*Aa-U1

臨時租稅措置法と減損更訂に就て
名古屋商工會議所編　名古屋　昭和一四　八頁　De3-PN2

東京市內ニ於ケル
昭和一三年度營業收益稅ヲ基本トシタル業種分類表
東京商工會議所編　東京　昭和一四　謄　De3-T1

昭和一三年
增稅並稅法改正解說　上・下卷
松隈秀雄　東京　昭和一三　二册　De3-M1

取引稅の研究
安藤春夫　東京　昭和一二　De3-A1

e4 地　方　稅

(e) Taxation

f 公　　債

Public Loans

地方債に於ける地方性
淺見信次良　（彥根高商論叢開校十五周年記念論文集ノ內）　*Aa-H1-3

現代
公債政策
高橋龜吉　東京　昭和一二　Df-T1

國債の登錄に就て
岡本兵太郎　（全國地方銀行協會講演叢書第八篇）　*Aa-Z3

支那事變國債一覽表
山一證券株式會社調査課編　*Lf-PY1-1

E 商　　業

COMMERCE

a 總　　記

General

小賣商問題講演並に懇談會速記錄
—日本學術振興會委員諸氏を迎へて—
大阪小賣振興會編　大阪　昭和一二　七八頁　Ea-PO1
目次
商店法に就て（井上貞藏）
百貨店問題（向井鹿松）
東京市に於ける商店街に就て（中西寅雄）

ケネー商業と農業
佛・ケネー(フランソア)著　堀新一譯　東京　昭和一二　Ea-Q1

商業と商業政策　—內國商業—
河津　暹　東京　昭和一三　Ea-K1
（經濟政策體系第四卷）

b 商業理論及商業史

Theory and History of Commerce

配給理論
向井梅次　東京　昭和一二　Eb-M1

需要の價格彈力性に對する競爭品の影響
—日本米と外米との關係を例として—
杉本榮一　（內池慶吉博士還曆祝賀記念商學論集ノ內）　*Aa-U1

近世初頭に於ける近江の商業
江頭恒治　*Aa-H1-2
（〔彥根高等商業學校〕調査研究第五六輯）

小賣業統制論
伊藤重治郎　東京　昭和一一　二三頁　Eb-PI1
（商業組合關係資料第一一輯）

大阪藥種業誌　第三卷
大阪藥種業誌刊行會編　大阪　昭和一二　Eb-O1

ケネー商業と農業
佛・ケネー(フランソア)著　堀新一譯　*Ea-Q1

商業發展の特殊性
谷口吉彥　（內池慶吉博士還曆祝賀記念商學論集ノ內）　*Aa-U1

商業經營論
松井辰之助　*Bd3-M3

商業の行方
村本福松　（內池慶吉博士還曆祝賀記念商學論集ノ內）　*Aa-U1

德川時代近江商人の信仰に就て
田中秀作　（彥根高商論叢開校十五周年記念論文集ノ內）　*Aa-H1-3

c 商業政策及事情

Commercial Policy and Situations

米國の自治的販賣統制
東畑精一、大川一司　*Ae2-N3
（日本學術振興會學術部第六小委員會報告第一一册）

中支及北支に於ける商工業實情調査及報告
東京商工獎勵館編　*Aa-T8
（〔東京商工獎勵館〕資料叢書第一九）

中小商業に關する答申
東京市役所編　（中小商工業振興調査會資料第八）　*Ec-T1-3

中小商業の經濟的地位と其の對策
小林行昌　（內池慶吉博士還曆祝賀記念商學論集ノ內）　*Aa-U1

中小商業者の更生振興と百貨店法
松本福松　（百貨店法に關する研究第一章）　*Je2-N4

中小商工業死活の問題
渡邊銕藏　東京　昭和九　Ec-W1

中小商工業振興調査會資料
東京市役所編　東京　四册　Ec-T1-3
第七　中小工業に關する答申　昭和一二　一九頁
第八　中小商業に關する答申　昭和一二　五七頁
第九　中小商工業振興調査會組織及審議方法　昭和一二　一一頁
第一四　物價調整ニ伴フ中小工業窮乏打開策ニ關スル答申　昭和一三　一六頁

獨逸に於ける景品取締に就いて
深見義一　（內池慶吉博士還曆祝賀記念商學論集ノ內）　*Aa-U1

福井市に於ける小賣商の營業概況
福井商工會議所編　*Kb6-PF1

福島市の小賣商店調査
福島縣立福島商業學校商業調査部編　*Kb6-PF2

業種別より觀たる
廣島市商工業經營調査
廣島縣立廣島商業學校實業調査部編　*Kb6-PH1

函館市商業調査書
函館商工會議所編　*Kb6-H2

百貨店對中小商業問題
中西寅雄　（百貨店法に關する研究第二章）　*Je2-N4

百貨店對小賣店問題
中西寅雄　（統制經濟と企業經營ノ內）　*Bd1-N1

事變下の中小商工業問題
井上貞藏　（日本商經パンフレット第六輯）　*Aa-N10

事變下の中小商工業の現狀と對策
東京商工會議所編　（商工資料第六七號）　*Aa-T4-1

事變下の川口華商
大阪市產業部編　*Aa-O8
（大阪市產業部調査資料第一三輯）

時局現下ノ商工業特ニ中小商工業對策ニ關スル各地商工會議所意見
日本商工會議所編　*Ae2-N5
（〔日本商工會議所〕時局對策資料三）

河北省に於ける棉花合作販賣
日本棉花栽培協會編　（日棉資第三輯）　*Gd-N4

各都市に於ける商店街調査　〔近畿・中國及四國地方〕
日本商工會議所編　*Ec-N1
（小賣商業振興委員會資料一七）

小賣業許可制度論
芳谷有道　*Aa-H1-2
（〔彥根高等商業學校〕調査研究第五四輯）

小賣業者の助成と指導
村本福松　（カルテル及經營學の重要問題ノ內）　*Bb5-N1

小賣業統制論
伊藤重治郎　*Eb-PI1

小賣業統制論
芳谷有道　東京　昭和一四　Ec-Y1

小賣業統制論
内池廉吉　東京　昭和一三　Ec-U1
(小賣問題研究叢書ノ内)

小賣經營改善策
名古屋商工會議所編　名古屋　昭和一四　一四頁 Ec-PN1

小賣業改善に關する各商工會議所意見並に小賣業窮迫の實情
日本商工會議所編　*Ec-N1
(小賣商業振興委員會資料一三)

小賣商業振興委員會資料
日本商工會議所編　東京　七册　Ec-N1
一三　小賣商業改善に關する各商工會議所意見並に小賣業窮迫の實情(二)　昭和一〇
一五　商工動產抵當制度に關する參考資料(一)　昭和一一　二〇頁
一七　各都市に於ける商店街調査(近畿、中國及四國地方)　昭和一一
一九　百貨店法問題に關する資料(二)　昭和一一
二〇　小賣商數制限及統制に關する各方面の意見　昭和一二　五九頁
二一　大商店(特ニ百貨店並均一店)制限ニ關スル外國立法例　昭和一二　三二頁
二二　百貨店法施行規則ニ關スル各商工會議所意見(百貨店法問題資料三)　昭和一二

小賣商數制限及統制に關する各方面の意見
日本商工會議所編　*Ec-N1
(小賣商業振興委員會資料二〇)

日本商業政策
向井鹿松　東京　昭和一三　Ec-M1

應召商工業者の營業援護に對する各地商工會議所の施設狀況並意見概要
日本商工會議所編　*Aa-N3
([日本商工會議所]調査資料八〇(三))

ラヂオ商工業事情概要
東京市產業局庶務課編　東京　昭和一三　五七頁 Ec-PT1

埼玉縣下の小賣商業を調査して
埼玉商工相談所編　浦和　昭和一二　Ec-S3
(埼玉商工相談所パンフレット第二輯)

札幌市商業調査書
札幌小賣業組合同盟會編　*Kb6-S1-2

戰時經濟と商店街更生策
谷口吉彥　*Ab-PT1

戰時戰後の中小商業
井上貞藏、土屋重隆　東京　昭和一四　Ec-I1

戰時體制下に於ける我國中小商業
芳谷有道　(產根高商論叢開校十五周年記念論文集ノ内)　*Aa-H1-3

支那事變下の商店問題
小林行昌　(戰時日本の經濟研究上卷ノ内)　*Aa-W1

商業社會政策
井上貞藏　(カルテル及經營學の重要問題ノ内)　*Bb5-N1

商業振興叢書
大阪商業振興會編　大阪　昭和一三　三册　Ec-O2
第一輯　商取引改善に關する調査資料　三六頁
第二輯　物價調整問題と價格表示に就て　二七頁
第三輯　對支貿易と川口の商習慣　五七頁

商業と商業政策　—內國商業—
河津　暹　*Ea-K1

商工業特ニ中小商工業ニ及セル事變ノ影響
—各地商工會議所調査—
日本商工會議所編　*Ae2-N5
([日本商工會議所]時局對策資料(一)(二))

商人排除運動と其の經濟的意義
—特に販賣組合の營利性と社會相剋性に就いて—
向井鹿松　*Aa-N1-2
([名古屋商工會議所]時局經濟調査及研究第二輯)

大陸の商業事情
栗屋義純　名古屋　昭和一四　三一頁　Ec-PA1
(愛知縣商工館商工相談部資料第五輯)

東京市に於ける商店街に就て
中西寅雄　*Ea-PO1
(小賣商問題講演並に懇談會速記錄ノ内)

[東京市立京橋商業學校]商業調査　昭和一二年度
東京市立京橋商業學校編　東京　昭和一二　Ec-T4

東京市新規開業小賣商調査書
東京市產業局庶務課編　*Kb6-T4-2

統制經濟下に於ける問屋の地位
大阪商業會時局對應研究會編　大阪　昭和一四　Ec-PO3
八頁

敦賀市商業調査書
福井縣立敦賀商業學校編　*Kb8-PT3

割賞販賣法
—消費者の需要及び利潤ある市場—
全米商業會議所編　(產業合理化資料第五五號)　*Bb1-T1

d 商品

Merchandises

米價及米穀日誌
農林省米穀局編　*Kb2-N2

米國向輸出工藝品について
渡邊久虎　(對米輸出貿易上の諸問題ノ内)　*Eh1-W1

物價と砂糖
佐藤正樹　(日本糖業聯合會調査三)　*Gb7-N2-2

代用品物語
報知新聞社經濟部編　東京　昭和一三　Ed-H1

代用繊維を語る
人絹協會編　東京　昭和一三　Ed-PJ1
目次
代用品と其の將來(厚木勝基)
天然繊維に對する人口繊維の發達(小栗拾藏)
被服地に於ける代用繊維(齋藤俊吉)
支那紡績は何處へ行くか(白石幸三郎)

英國石炭の現狀及將來
英•デイツキー(カプテーン•ゼー•ピー)著　*Gc-PD1
化學工業協會譯

營口に於けるゴム靴
上野欣一、野中正造　*Ed-E1
([營口]商品調査報告書第二號)

營口に於ける藥用人參
上野欣一、野中正造　*Ed-E1
([營口]商品調査報告書第一號]

[營口]商品調査報告書
營口商工會議所編　營口　昭和一二　二册　Ed-E1
第一號　營口に於ける藥用人參(上野欣一、野中正造)
第二號　營口に於けるゴム靴(上野欣一、野中正造)

現下の石綿事情
理化學興業調査課編　*Gb1-R1
([理化學興業調査課]調査要報No.21)

本邦商品に對する海外需要調査
東京商工會議所編　(商工調査第七五號)　*Aa-T4

時局と木材
日本材木業組合聯合會編　東京　昭和一三　Ed-PN3-2

時局統制商品調査
大阪市產業部編　*Aa-O8
(大阪市產業部調査資料第五•七•八•九•一〇•一一•一二輯)
その一　綿の非常管理と綿業統制
その二　皮革の消費制限と配給統制
その三　鐵鋼の需給統制
その四　石油の需給統制
その五　羊毛の需給統制
その六　ゴムの需給統制
その七　非鐵金屬の需給統制

重要商品の話
中外商業經濟部編　東京　昭和一三　Ed-C3-3

重要商品の解說
中外商業經濟部編　東京　昭和一四　Ed-C3-2

絹新製品に關する座談會
日本中央蠶絲會編　東京　昭和一二　Ed-PN5

紀州產除蟲菊
守屋　守　([和歌山高等商業學校]產業研究部]產業研究第三輯)　*Ga-W1

國產要覽
日本商工會議所編　東京　昭和九　Ed-N1-1

小麥の知識
全國米穀販賣購買組合聯合會編　*Gd-Z2

高力陶器に就て
速水永夫　東京　昭和一三　Ed-PH2

滿洲に於ける麻
滿洲輸入組合聯合會商業研究部編　*Ed-M2
([滿洲輸入組合聯合會商業研究部]調査第一八輯)

滿洲に於ける護謨靴
池田　茂　([滿洲輸入組合聯合會商業研究部]調査第一四輯)　*Ed-M2

滿洲に於ける果實並蔬菜
原　道之　([滿洲輸入組合聯合會商業研究部]調査第一六輯)　*Ed-M2

滿洲に於ける毛織物
原　道之　([滿洲輸入組合聯合會商業研究部]調査第一五輯)　*Ed-M2

滿洲に於ける小麥粉
原　道之　([滿洲輸入組合聯合會商業研究部]調査第一一輯)　*Ed-M2

滿洲に於ける綿洋服及服地
滿洲輸入組合聯合會商業研究部編　*Ed-M2
([滿洲輸入組合聯合會商業研究部]調査第一七輯)

滿洲に於ける染料
和泉武雄　([滿洲輸入組合聯合會商業研究部]調査第一三輯)　*Ed-M2

滿洲に於ける羊毛
風間鐵男　([滿洲輸入組合聯合會商業研究部]調査第一九輯)　*Ed-M2

［滿洲輸入組合聯合會 商業研究部］調査
滿洲輸入組合聯合會商業研究部編　大連　八册　Ed-M2
第一一輯　滿洲に於ける小麥粉（原道之）　昭和一二
第一三輯　滿洲に於ける染料（和泉武雄）　昭和一二
第一四輯　滿洲に於ける護謨靴（池田茂）　昭和一二
第一五輯　滿洲に於ける毛織物（原道之）　昭和一三
第一六輯　滿洲に於ける果實並蔬菜（原道之）　昭和一三
第一七輯　滿洲に於ける綿洋服及服地　昭和一三
第一八輯　滿洲に於ける麻　昭和一三
第一九輯　滿洲に於ける羊毛（風間鐵男）　昭和一四

近江商人關係の主要商品に就て
田中秀作　*Aa-H1-2
（［彦根高等商業學校］調査研究第五九輯）

歐洲產鮪に關する資料
中村新七譯　東京　昭和一二　三二頁　Ed-PN6

最近の樹脂事情
理化學興業調査課編　*Gb1-R1
（［理化學興業調査課］調査要報No.32）

最新 算を中心とする 重要商品の實際知識
加藤　一　東京　昭和一三　Ed-K3

最新 商品の知識
中外商業經濟部編　東京　昭和一三　Ed-C3-1

堺の自轉車
堺輪業協會、輪界商工新聞社編　Ed-S1

砂糖と製糖業
久保田富三　*Gb7-PK1

世界に於ける重要商品
大阪市產業部編　*Aa-O8
（大阪市產業部調査資料第一四輯）
其の一　鐵產品

世界 植物油脂經濟界に於ける 棉實の地位と北支棉實利問題
江上利雄　（北支調査資料第六輯）　*Af3-M1-6

纖維工業品
津田信吾　（國防資源論ノ内）　*Af2-G2

商品辭典
中外商業新報社編　東京　昭和一四　Ed-C3

食糧品
干石興太郎　（國防資源論ノ内）　*Af2-G2

臺灣商品概說
臺灣總督府商品陳列館編　臺北　昭和一三　Ed-T1

統制下の石油事情
本間幸作　（堀光藏先生還曆祝賀記念交通論集ノ内）　*Fb-H1

材界時事問題　—座談會速記錄—
日本木材業組合聯合會編　東京　昭和一二　五一頁　Ed-PN1-1

e 商業數學

Commercial Mathematics

f 商業道德及商習慣

Commercial Morality and Usage

木材取引ニ關スル商慣習調査資料
東京商工會議所商慣習調査委員會編　東京　昭和一一　謄　Ef-T1

對支貿易と川口の商習慣
大阪商業振興會編　（商業振興叢書第三輯）　*Ec-O2

g 取引制度

Institutions of Stock and Produce Exchange

g1 一　般

General

株式取引所に於ける國債取引に就いて
上林正喜　（内池廉吉博士還曆祝賀記念商學論集ノ内）　*Aa-U1

國際商取引に於ける仲裁制度に就て
日本商工會議所編　（貿易對策委員會資料八）　*Eh1-N1

繭特約取引とその本質
五十嵐友幸　東京　昭和一二　Eg1-I1

長岡市工產品取引案內
長岡商工會議所編　長岡　昭和一三　七七頁　Eg1-PN1

商取引改善に關する資料
大阪商業振興會編　（商業振興叢書第一輯）　*Ec-O2

商取引に對する影響
東京商工會議所編　（商工調査第七三號第一卷）　*Aa-T4

東京に於ける米の配給　—取引態樣—
西田龍八　*Bb1-N5

g2 取引所

Stock and Produce Exchange

米穀取引所並に戰時消費統制問題
東京商工會議所編　（商工資料第六二號）　*Aa-T4-1

株價指數の改正
東京株式取引所調査課編　*Kb6-PT3

ナチス國家と株式取引所
向井鹿松　（内池廉吉博士還曆祝賀記念商學論集ノ内）　*Aa-U1

戰時株式取引所論
松本信次　東京　昭和一三　Eg2-M1

戰爭と株式界
勝田貞次　（戰爭の經濟學第九章）　*Aa-K11

東京株式取引所
東京株式取引所編　增補三版　東京　昭和一一　Eg2-T3

東京株式取引所統計年報
東京株式取引所編　*Kb4-T1

取引所一覽　昭和九年昭和一一年 昭和一二年
附、正米市場一覽
商工省商務局編　東京　昭和一〇至一三　三册　Eg2-S1

取引所論
福田敬太郎　東京　昭和一三　Eg2-F1

g3 市場

Markets

人絹織物の海外市況報告
日本絹人絹絲布輸出組合聯合會編　大阪　昭和一三　Eg3-N3

重要物產同業組合法第四條但書ノ適用ヲ含ム小賣市場法制定ニ關スル各地商工會議所意見
日本商工會議所編　*Aa-N3
（［日本商工會議所］調査資料一〇六）

農業倉庫の發達と市場組織の變化
野村寅三郎　（統制經濟と企業經營ノ内）　*Bd1-N1

市場の完全性
福田敬太郎　（内池廉吉博士還曆祝賀記念商學論集ノ内）　*Aa-U1

h 貿易

Foreign Trade

h1 一　般

General

米國に於ける貿易業者一覽
府立東京商工奬勵館編　*Eh1-W1
（對米輸出貿易上の諸問題ノ附錄）

貿易斡旋所
貿易組合中央會編　東京　昭和一四　八〇頁　Eh1-PB1

貿易斡旋所一覽表
貿易組合中央會編　東京　昭和一四　二二頁　Eh1-PB1-1

貿易經濟叢書
大阪市役所產業部調査課編　大阪　昭和一三　三册　Eh1-O1
第五五輯　滿洲輸入稅率表及關稅表（一九三八年二月現在）
第五六輯　支那貿易年報　民國二五年（一九三六年）
第五七輯　中華民國輸出入關稅定率表［一九三八年六月現在］

［貿易組合中央會］調査 ㊙
貿易組合中央會編　東京　昭和一三　Eh1-B2
第一號　日支事變の本邦貿易に及す影響に就て　八八頁

貿易奬勵資料
財團法人 貿易奬勵會編　東京　九册　Eh1-B1
第一五輯
歐洲各國ノ貿易調節ニ關スル施設
日本ノ對外通商條約一覽
世界經濟更生策ノ檢討
歐洲金ブロックノ現在及將來ノ檢討
英國經濟界ノ現狀及將來
一九三五年初頭ニ於ケル本邦人絹界反落ノ事情ト先見込　昭和一〇
第一六輯
對加奈陀通商擁護法ノ發動ト新通商協定ノ成立
對伊經濟制裁ト伊太利ノ非常時對策
伊太利最近ノ經濟事情
英國貿易行政ノ機構
最近日本輸出貿易ノ本然性
邏羅一九三四—三五年外國貿易ト日本品ノ地位
中華民國政府ノ公債
輸出組合ノ話　昭和一一

第一七輯
世界各國ノ貿易調節ニ關スル施設
ソヴイエト社會主義聯邦新憲法草案ニ對スル考察
歐洲金ブロツク各國ノ金本位制崩壞前後措置 昭和一一
第一八輯
世界各國ノ貿易調節ニ關スル施設
植民地再分割ト原料資源ノ問題
佛蘭西一週四十時間勞働法
世界貿易ノ恢復 昭和一二
第一九輯
南支那に於ける密輸の研究（林和三郎）
各國の對日經濟壓迫乃至日貨排斥運動（三井物產株式會社業務課編） 昭和一二
第二〇輯
海洲港並に隴海鐵路線の概況（支那汽船會社政記公司）
隴海線全路各驛附近村落調査表（三井物產株式會社青島支店） 昭和一三 四三頁
第二一輯
京滬鐵道沿線被害狀況調査報告（中華民國維新政府實業部）
支那事變前武漢地方に於ける工業の現狀（三井物產株式會社漢口支店） 昭和一三
第二二輯
廣東省の鑛物資源（千葉燿胤） 昭和一三
第二三輯
海南島の研究（千葉燿胤） 昭和一四

貿易叢書
兵庫縣貿易振興委員會編 神戸 二册 Eh1-H1
第一輯 貿易業者のために 外國爲替管理法早わかり（中井省三） 昭和一三 五六頁
第二輯 原材料配給會社の解説 昭和一四 三〇頁

貿易體驗談
柳原恒彦 （貿易實務講演錄ノ内） *Eh2-S2

貿易對策委員會資料
日本商工會議所編 東京 一五册 Eh1-N1
三 日智貿易の狀勢と其の調整及增進の方策について 昭和一二 二〇頁
四 本邦上半期に於ける本邦對外貿易概況 昭和一二 二三頁
五 コスタ・リカ國對日貿易狀勢と其の調整に就て 昭和一二 四七頁
六 伯國訪日經濟使節團歸國後の動靜に關する報告 昭和一二 三五頁
七 滿洲國關稅改正に關する各地商工會議所の希望意見 昭和一二
八 國際商取引に於ける仲裁制度に就て 昭和一二 一五頁
九 支那關稅改正ニ關スル各地商工會議所希望意見 昭和一三 ㊙
一〇 戰時體制下に於ける昭和一二年度本邦對外貿易概觀 附、我國主要同種品輸出入關係 昭和一三 五四頁
一一 輸出振興方策ニ關スル各地商工會議所ノ意見 昭和一三 八〇頁
一二 貿易振興策としての輸出入リンク制 昭和一三 六六頁
一三 祕露國經濟事情 昭和一三 七四頁
一四 日祕通商審議會議事錄 昭和一三 三七頁
一五 輸出入リンク制ニ關スル統制規定 昭和一三 九八頁
一六 事變下に於ける輸出振興施設の展望 昭和一三 四一頁
一七 高級商品及新商品ノ輸出ヲ促進スベキ具體的方策ニ關スル各地商工會議所意見 昭和一三 謄

貿易用語の解釋に關する國際規則
上坂酉三譯 （商工資料第六五號） *Aa-T4-1

朝鮮貿易振興座談會
社團法人朝鮮貿易協會編 京城 昭和一二 Eh1-C1

保稅工場の利用に就て
神戸商工會議所編 *Aa-K2-1
（〔神戸商工會議所〕商工資料七）

海外販路擴張施設ニ關スル報告書 昭和一〇年度
大阪府輸出組合聯盟會編 大阪 昭和一二 Eh1-O2

各國インヴオイスの作成と輸出價格算出法
有馬純直 （〔東京商工奬勵館〕資料叢書第二八） *Aa-T8

日滿貿易ポケツト便覽 昭和一二年一一月
滿洲輸入組合聯合會見本市事務局編 大連 昭和一二 Eh1-PM1

日蘭貿易參考資料
日蘭會商委員會編 大阪 昭和一二 Eh1-N2

日秘通商審議會議事錄
日本中南米輸出組合聯合會編 *Aj5-PN2

歐阿近東諸國輸出領事手續
日本綿絲布歐阿近東輸出組合編 神戸 昭和一四 Eh1-N3

羅典亞米利加各國領事輸出規則要略
日本雜貨中南米輸出組合聯合會編 *Aa-N14
（〔日本雜貨中南米輸出組合聯合會〕參考資料第三號）

戰爭と貿易
野崎龍七 （國防經濟論ノ内） *Aa-K13

對米輸出貿易上の諸問題
附、米國に於ける貿易業者一覽
渡邊久克 東京 昭和一三 Eh1-W1
（府立東京商工奬勵館資料叢書第二四）
目次
對米貿易と輸出振興の要諦—我國輸出の缺陷と英人の商法—
米國向輸出工藝品について

對支貿易と川口の商習慣
大阪商業振興會編 （商業振興叢書第三輯） *Ec-O2

〔東京輸出協會〕資料叢書
東京輸出協會編 東京 六册 Eh1-T1
第一二 亞米利加瑣談（安本重治） 昭和一二 二六頁
第一三 東阿弗利加に就て（中川彥治） 昭和一二 一二頁
第一四 米國勞働者の罷業と對米貿易（田中要之助） 昭和一二 一五頁
第一五 比律賓の早期獨立と其反響（渡邊薰） 昭和一二 一八頁
第一七 外國爲替管理法に就て（原田富一）
附、輸出爲替取組と報告書類提出に關する一覽表
外二 昭和一三 一四頁
第一八 加奈陀經濟及貿易事情（大沼恒） 昭和一三 一五頁

土耳古に於ける新輸入制度の施行と輸入稅の改正
イスタンプル日本商品館編 大阪 昭和一二 Eh1-PI1

輸出組合關係資料
輸出組合中央會編 東京 三册 Eh1-Y4
第九輯 輸出補償法解說（商工省貿易局） 昭和一二 二六頁
第一一輯 貿易組合法及關係法規 昭和一二 五〇頁
第一二輯 改訂輸出補償法解說（〔商工省〕貿易局） 昭和一三 二六頁

輸出入手續
逆瀨川七次 （貿易實務講演錄ノ内） *Eh2-S2

h2 貿易理論及政策

Theory and Policy of Foreign Trade

貿易行政機構統一ニ關スル民間諸團體ノ要望
附錄共 ㊙
貿易組合中央會編 東京 昭和一四 二册 Eh2-PB1

貿易實務講演錄
下關商工會議所編 下關 昭和一二 Eh2-S2
目次
準戰體制下の本邦貿易（柳原恒彥）
貿易體驗談（柳原恒彥）
輸出入手續（逆瀨川七次）

貿易振興策としての輸出入リンク制
日本商工會議所編 （貿易對策委員會資料一二） *Eh1-N1

貿易振興施設に關する各地商工會議所の意見
日本商工會議所編 *Aa-N3
（〔日本商工會議所〕調査資料八一）

貿易統制對策に關する各地商工會議所の意見
日本商工會議所編 *Aa-N3
（〔日本商工會議所〕調査資料六七）

朝鮮貿易振興座談會
社團法人朝鮮貿易協會編 *Eh1-C1

獨逸國政府輸出信用保證制度
商工省貿易局編 *Eh3-S1-2
（〔商工省貿易局〕貿易昭和一一年第二九號）

英國政府の輸出信用保險制度
商工省貿易局編 *Eh3-S1-2
（〔商工省貿易局〕貿易昭和一一年第二八號）

圓ブロツク地域に對する纖維製品の輸出製限に關する意見
日本商工會議所編 *Aa-N3
（〔日本商工會議所〕調査資料一〇〇）

圓ブロツク內輸出制限の影響に關する調査
日本商工會議所編 *Aa-N3
（〔日本商工會議所〕調査資料一一三（一〇））

本邦對印度支那貿易振興施設ニ關スル考察
商工省貿易局編
（〔商工省貿易局〕貿易昭和一三年第三號） *Eh3-S1-2

本邦通商政策の發展
瀧谷善一 （內池廉吉博士還曆祝賀記念商學論集ノ內） *Aa-U1

本邦輸入統制の特異性
濱野恭平 （統制經濟と企業經營ノ內） *Bd1-N1

所謂特殊リンク制について
菱沼 勇、上野幸七 （商工資料第七六號） *Aa-T4-1

事變下に於ける輸出振興施設の展望
日本商工會議所編 （貿易對策委員會資料一六） *Eh1-N1

人絹業界の現狀と圓ブロツク輸出を中心とする業界の對策
松井辰之助 福井 昭和一四 三六頁 Eh2-PM3

巡回貿易振興座談會記
朝鮮貿易協會編 京城 四册 Eh2-C1
第一輯（湖南地方、仁川） 昭和一三 九九頁
第二輯（北鮮地方） 昭和一三 八三頁
第三輯（南鮮地方） 昭和一三 七四頁
第四輯（西鮮地方） 昭和一四 七六頁

金融統制と貿易政策
金原賢之助、濱田恒一 *Cc-K2

高級商品及新商品ノ輸出ヲ促進スベキ具體的方策ニ關スル各地商工會議所意見
日本商工會議所編 （貿易對策委員會資料一七） *Eh1-N1

國際貿易ニ對スル制當制度其ノ他ノ障礙一般的緩和ヲ達成スル可能性ニ關スル「ヴアン、ゼーランド」報告書
外務省條約局第三課譯　東京　昭和一三　二八頁 Eh2-PG1

綿業輸出入リンク制度論
美濃部洋次　東京　昭和一四　Eh2-M1

日本貿易政策
谷口吉彥　東京　昭和一二　Eh2-T1-1

日本戰時貿易論
平尾彌五郎　東京　昭和一四　Eh2-H2-1

日本戰時貿易政策と輸出入リンク制度論
中井省三　東京　昭和一四　Eh2-N1

蘭領印度現行輸入制限一覽
日本莫大小輸出組合調査課編　神戸　昭和一二　Eh2-PN7
二九頁

最近に於ける各國輸入制限策概要
日本商工會議所編　*Aa-N3
(〔日本商工會議所〕調査資料六三)

最近に於ける國際貿易政策の傾向
瀧谷善一　*Aa-K3
(〔神戸商業大學〕商業研究所講演集第八三册)

戰時貿易振興策
谷口吉彥　(產業講座資料第一六輯)　*Aa-K10-1

戰時貿易振興對策要覽
兵庫縣貿易振興委員會編　神戸　昭和一三　Eh2-PH1
一二頁

戰時日本の貿易政策
上坂酉三　(戰時日本の經濟研究下卷ノ内)　*Aa-W1

新商品及高級商品ノ輸出ヲ促進スベキ具體的方策ニ關スル各地商工會議所ノ意見
日本商工會議所編　*Aa-N3
(〔日本商工會議所〕調査資料六五(一七))

諸外國ニ於ケル貿易振興施設(二)
外務省通商局第二課編　東京　昭和一三　Eh2-G1

諸國政府ノ輸出信用保險制度
商工省貿易局編　*Eh3-S1-2
(〔商工省貿易局〕貿易昭和一一年第三〇號)

對米貿易と輸出振興の要諦
—我國輸出の缺陷と英人の商法—
渡邊久克　(對米輸出貿易上の諸問題ノ内)　*Eh1-W1

對支貿易の積極的意義
日本優良物產協會編　東京　昭和一三　五八頁 Eh2-PN6
(物產調第六輯)

東亞ブロツクに於ける朝鮮の地位と其の貿易方策
朝鮮貿易協會編　京城　昭和一三　二八頁　Eh2-PC1

東亞新協同體制と日本の貿易
木村增太郎　(產業講座資料第一五輯)　*Aa-K10-1

我國輸出工業の優越性
天野健雄　(商工資料第三〇號)　*Aa-T4-1

圓ブロツク向輸出制限問題に關する各方面の意見
日本商工會議所編　*Aa-N3
(〔日本商工會議所〕調査資料一一三(五))

輸出貿易振興對策調査資料
日本經濟聯盟會編　*Aa-N2
(〔日本經濟聯盟會〕調査彙報第二六號)

輸出不振に關する座談會要錄
東京商工獎勵館編　*Aa-T8
(〔東京商工獎勵館〕資料叢書第二〇)

輸出工藝品を語る
社團法人 日本輸出工藝聯合會編　東京　昭和一三　Eh2-PN4
五六頁

輸出入品臨時措置法と臨時輸出入許可規則
神戸商工會議所編　*Je1-PK5

輸出入リンク制ニ關スル統制規定
日本商工會議所編　(貿易對策委員會資料—五)　*Eh1-N1

輸出振興方策ニ關スル各地商工會議所ノ意見
日本商工會議所編　(貿易對策委員會資料一一)　*Eh1-N1

輸出振興の具體的方策(特に保稅工場制度及其の運用)に關する各地商工會議所意見
日本商工會議所編　*Aa-N3
(〔日本商工會議所〕調査資料九八)

輸出振興總動員案
伊藤九郎　名古屋　昭和一四　〔一〇頁〕　Eh2-PI1

輸出統制ニ關スル資料
日本商工會議所編
(〔日本商工會議所〕調査資料二三)　*Aa-N3

h3 貿易事情

Trade Situations

阿弗利加近東主要國貿易狀勢　昭和一三年九月
日本綿絲布歐阿近東輸出組合編　大阪　昭和一三　Eh3-N7

米國勞働者の罷業と對米貿易
田中要之助　(〔東京輸出協會〕資料叢書第一四)　*Eh1-T1

白耳義及和蘭の貿易事情
齋藤　功　(〔東京商工獎勵館〕資料叢書第二五)　*Aa-T8

貿易及海外事情　第三輯
兵庫縣立第一神戸商業學校產業調査部編　Eh3-H2
垂水(兵庫)　昭和一二

朝鮮貿易の振興問題と中•北支經濟の動向
社團法人 朝鮮貿易協會編　京城　昭和一三　Eh3-C3

中支の資源と貿易
馬場鍬太郎　*Af3-B1

英領馬來貿易概況
商工省貿易局編　*Eh3-S1-2
(〔商工省貿易局〕貿易昭和一二年第一九號)

阪神在留ノ華商ト其ノ貿易事情
商工省貿易局編　*Eh3-S1-2
(〔商工省貿易局〕貿易昭和一三年第一一號)

本邦外國貿易概況
貿易局編　*Kb6-B1

本邦外國貿易狀況
商工省貿易局編　*Eh3-S1-2
(〔商工省貿易局〕貿易昭和一四年第六號)

本邦人商社ノ經營ニ係ル出商業取引(昭和一〇年ニ於ケル)
商工省貿易局編　*Eh3-S1-2
(〔商工省貿易局〕貿易昭和一三年第五號)

本邦人商社ノ經營ニ係ル出商業取引(昭和一一年ニ於ケル)
商工省貿易局編　*Eh3-S1-2
(〔商工省貿易局〕貿易昭和一四年第八號)

本邦重要貿易品一覽表
商工省貿易局編　*Lf-PS3

本邦對北•中支那貿易の現況及將來
神戸商工會議所編　神戸　昭和一三　一七頁　Eh3-PK1

準戰體制下の本邦貿易
柳原恒彥　(貿易實務講演錄ノ内)　*Eh2-S2

重要商品主要相手國別貿易一覽表
商工省貿易局編　*Lf-PS3-1

各國の對日經濟壓迫乃至日貨排斥運動
三井物產株式會社業務課編　*Eh1-B1
(貿易奬勵資料第一九輯ノ内)

加奈陀經濟及貿易事情
大沼　恒　(〔東京輸出協會〕資料叢書第一八)　*Eh1-T1

神奈川縣貿易便覽　昭和一三年度版
神奈川縣商工協會編　橫濱　昭和一三　三一頁　Eh3-K2

近世 支那外國貿易史
米谷榮一　東京　昭和一四　Eh3-Y1

北支那外國貿易統計半年報
滿鐵北支事務局調査部編　*Kb6-M2-4

國別 月別 組合別 輸出實績表
日本雜貨中南米輸出組合聯合會編　*Kb6-PN8

南支那に於ける密輸の研究
林　和三郎　(貿易奬勵資料第一九輯ノ内)　*Eh1-B1

日埃貿易資料
日埃貿易協會編　*Kb6-PN1

日印貿易參考資料
日印會商準備委員會編　大阪　昭和一四　Eh3-N1

日本貿易史綱
鶴見左吉雄　東京　昭和一四　Eh3-T4

日支貿易概況
商工省貿易局編　*Eh3-S1-2
(〔商工省貿易局〕貿易昭和一二年第七號)

日支事變の本邦貿易に及す影響に就て
貿易組合中央會編　*Eh1-B2
(〔貿易組合中央會〕調査第一號)

パレスタイン經濟事情並ニ日本トノ貿易事情
商工省貿易局編　*Eh3-S1-2
(〔商工省貿易局〕貿易昭和一一年第一五號)

比律賓に於ける華僑の日貨排斥
南洋協會編　(〔南洋協會〕資料第一號)　*Jk1-N2

蘭領印度貿易事情
大阪府立貿易館編　大阪　昭和一二　八三頁　*Eh3-O2

最近に於ける北支貿易事情
栗原一平　(〔東京商工獎勵館〕資料叢書第二六)　*Aa-T8

最近に於ける輸出不振の原因
柴田銀次郎　*Aa-K3
(〔神戸商業大學〕商業研究所講演集第八九册)

最近の蘭印市場と我が輸出貿易
岡野繁藏　(〔東京商工獎勵館〕資料叢書第二七)　*Aa-T8

最近三ケ年ニ於ケル本邦莫大小製品輸出狀況
日本莫大小輸出組合調査課編　*Kb6-PN9

戰時下支那の貿易•金融
森澤昌輝譯　再版　東京　昭和一四　Eh3-M4

戰時體制下に於ける昭和一三年度本邦對外貿易概觀　附、我國主要同種品輸出入關係
日本商工會議所編　(貿易對策委員會資料一〇)　*Eh1-N1

支那事變と本邦貿易の推移
神戸商工會議所編　*Aa-K2
(〔神戸商工會議所〕調査資料第六四號)

支那に於ける日貨排斥の我對支貿易に及ぼせる影響
日本商工會議所編　*Aa-N3
(〔日本商工會議所〕調査資料一)

〔商工省貿易局〕貿易
商工省貿易局編　東京　一八册　Eh3-S1-2
昭和一一年
第一五號　パレスタイン經濟事情並ニ日本トノ貿易事情　六九頁
第二八號　英國政府の輸出信用保險制度(上編)　六七頁
第二九號　獨逸國政府輸出信用保證制度(中編)　六七頁
第三〇號　諸國政府ノ輸出信用保險制度(下編)　二四頁
昭和一二年
第七號　日支貿易概況
第八號　ボリビヤ國經濟事情　七五頁
第一五號　一九三六年英國綿業概觀　五六頁
第一八號　一九三六年英國貿易概況　五七頁
第一九號　一九三六年英領馬來貿易概況　三九頁
第二一號　輸出補償法關係法規　二〇頁
昭和一三年
第三號　本邦對印度支那貿易振興施設ニ關スル考察　六二頁
第四號　暹羅國現行輸出入關稅率一覽表　七五頁
第五號　昭和一〇年ニ於ケル本邦人商社ノ經營ニ係ル出商業取引
第一〇號　最近三年本邦外國貿易要覽
第一一號　阪神在留ノ華商ト其ノ貿易事情
昭和一四年
第六號　昭和一二年本邦外國貿易狀況
第八號　昭和一一年ニ於ケル本邦人商社ノ經營ニ係ル出商業取引
第一九號　最近三年本邦外國貿易要覽

對印輸出貿易事情
日本綿絲布印度輸出組合編　大阪　昭和一四　Eh3-N8

我邦貿易の現狀と輸出向工藝品製作の着眼點
片山彌六　(商工經營に關する資料一〇)　*Bd3-K1

h4 通商條約

Commercial Treaties

日「コスタリカ」通商懇談會議事錄　昭和一二年九月二八日於大阪
日本中南米輸出組合聯合會編　大阪　昭和一二　Eh4-PN3
三六頁

日本國諸外國通商條約關係類別表
大阪府立貿易館編　大阪　昭和一三　一〇頁　Eh4-PO1

h5 關稅

Customs Tariff

中華民國海關進口出口稅稅則
自中華民國二七年六月施行
支那問題研究所編　天津　昭和一三　三四頁　Eh5-S2

中華民國海關進口稅稅則　(中華民國二七年六月一日施行)
天津日本商工會議所編　天津　昭和一三　Eh5-PT4-1
六五頁

中華民國臨時政府の海關稅率改正と其影響
天津日本商工會議所編　天津　昭和一三　一四頁　Eh5-PT4

中華民國輸入稅率表　一九三三年改訂民國二二年(昭和八年)五月二二日公布實施
外務省通商局編　東京　昭和八　五二頁　Eh5-PG1-1

中華民國輸出入關稅定率表
大阪市役所產業部貿易課編　*Eh1-O1
(貿易經濟叢書第五七輯)

中南米諸國關稅改正及通商協定
日本雜貨中南米輸出組合聯合會編　*Aa-N14
(〔日本雜貨中南米輸出組合聯合會〕參考資料第一・五・六號)

北支海關稅率の改正　昭和一三年一月二二日ヨリ實施
大阪府立貿易館編　大阪　昭和一三　二二頁　Eh5-PO1

マニラ港灣設備並に關稅規定　附、外國貿易航路表輸入關稅率表
比律賓協會編　*Fe-P1

滿洲國輸出入關稅率表　昭和一三年二月
日滿實業協會編　東京　昭和一三　七〇頁　Eh5-PN4

滿洲國輸出入稅率表
大連商工會議所編　大連　昭和一二　Eh5-D1

滿洲國輸入稅率表及關稅表
大阪市役所產業部貿易課編　*Eh1-O1
(貿易經濟叢書第五五輯)

暹羅國現行輸出入關稅率一覽表
商工省貿易局編　*Eh3-S1-2
(〔商工省貿易局〕貿易昭和一三年第四號)

上海港輸入商品主要國別擔稅率表
滿鐵上海事務所編　*Lf-M1-5

支那關稅改正ニ關スル各地商工會議所希望意見
日本商工會議所編　(貿易對策委員會資料九)　*Eh1-N1

支那關稅改正ニ關スル各地商工會議所希望意見
日本商工會議所編　*Aa-N3
(〔日本商工會議所〕調査資料一一三(一一))

支那輸入稅率新舊對照表
〔商工省〕貿易局編　東京　昭和一三　Eh5-S1-1

支那輸出二分五厘附加稅と現實五分稅との比較考査　㊙
大連商工會議所編　大連　昭和四　八八頁　Eh5-PD1

昭和一一年六月改正セラレタル南阿聯邦輸入關稅定率表
外務省通商局第三課編　東京　昭和一一　四九頁　Eh5-PG1-2

橫濱稅關と其の設備
元尾光輝　橫濱　昭和一二　一九頁　Eh5-PM1
(第九回貿易夏期大學講義錄)

Kobe Silk & Rayon Exporters' Association, *ed.*—
International customs tariffs of textiles.
Kobe. 1937.　Eh5-K1

h6 國際貸借

International Balance of Trade

最近各國の國際收支
國際聯盟編　外務省通商局譯　東京　昭和一三　Eh6-K1
(日本國際協會叢書第一九八輯)

F 交通及運輸

TRANSPORTATION AND COMMUNICATION

a 總記

General

紀記に表はれたる交通範圍に就ての一考察
橋本犀之助　(堀光亀先生還暦祝賀記念交通論集ノ内)　*Fb-H1

b 交通・運輸ニ關スル理論及政策

Theory and Policy of Transportation and Communication

非常時に於ける交通の職能
郡菊之助　(堀光亀先生還暦祝賀記念交通論集ノ内)　*Fb-H1

「北鮮ルート」論
鈴木武夫　(朝鮮經濟の研究第三ノ内)　*Aa-K1

堀光亀先生還暦祝賀記念交通論集
堀先生還暦祝賀論文集刊行會編　高岡　昭和一四　Fb-H1
目次
英國を主班とする不定期船の最低運賃制(淺井彌六)
世界過剩船腹の調整問題(伊坂市助)
共同海損の精算地を論ず(石津漣)
不可抗力の意義を論ず(岩本啓治)
受難の支那鐵道交通を展望す(江藤誠之)
交通論と公共企業論(北村五良)
非常時に於ける交通の職能(郡菊之助)
「ロイズ」への一考察—特に危險分散の機構に就て—(勝呂弘)
本邦市營企業經營組織の實證的批判的研究(竹中龍雄)
鐵道賃率に對する國家の干涉(野村實三郎)
紀記に現はれたる交通範圍についての一考察(橋本犀之助)
交通社會學の基本問題(早瀨利雄)
ヘツク教授の共同海損擁護論(久川武三)
ナチス國家と自動車—奬勵政策と新交通取締令を中心として—(深見義一)
交通行政制度の研究—特に運輸・通信・供給公益事業行政の改革統合について—(細野日出男)
配給統制と配給機構(本田實)
統制下の石油事情(本間幸作)
造船能力の獨立に關する若干の考察(宮永進)

交通經濟學者グスタフ・コーンの經濟學史上の地位を論じ且彼の舊藏書中に遺されたる彼の諸論文抜刷に及ぶ（武藤長蔵）
交通學の學問的性格（渡邊輝一）

交通學の學問的性格
渡邊輝一（堀光龜先生還曆祝賀記念交通論集ノ内） *Fb-H1

交通行政制度の研究 —特に運輸・通信・供給公益事業行政の改革統合について—
細野日出男（堀光龜先生還曆祝賀記念交通論集ノ内） *Fb-H1

交通價格の基礎問題
野村寅三郎（内池廉吉博士還曆祝賀記念商學論集ノ内） *Aa-U1

交通論と公共企業論
北村五良（堀光龜先生還曆祝賀記念交通論集ノ内） *Fb-H1

交通社會學の基本問題
早瀬利雄（堀光龜先生還曆祝賀記念交通論集ノ内） *Fb-H1

交通統制概論
井上篤太郎 東京 昭和一一 Fb-I1
（鐵道交通全書IX）

交通統制論
大槻信治 再版 東京 昭和一一 Fb-O1
（鐵道交通全書VII）

共同海損の精算地を論ず
石津 漣（堀光龜先生還曆祝賀記念交通論集ノ内） *Fb-H1

ナチス國家と自動車 —奬勵政策と新交通取締令を中心として—
深見義一（堀光龜先生還曆祝賀記念交通論集ノ内） *Fb-H1

世界過剰船腹の調整問題
伊坂市助（堀光龜先生還曆祝賀記念交通論集ノ内） *Fb-H1

青島を中心とする交通對策
青島日本商工會議所編 青島 昭和一三 Fb-S1

(c) Situations of Transportation and Communication

c 鐵道及軌道

朝鮮鐵道史
朝鮮總督府鐵道局編 京城 昭和一二 Fc-C1-1
第一卷 創始時代

中國國有鐵道視察報告
英・ハモンド著 南滿洲鐵道株式會社産業部譯 Fc-H1
大連 昭和一二 （産業調査資料第三三編）

受難の支那鐵道交通を展望す
江藤誠之（堀光龜先生還曆祝賀記念交通論集ノ内） *Fb-H1

滿洲國有鐵道經營の方針
南滿洲鐵道株式會社鐵道總局編 奉天 昭和一二 五四頁 Fc-PM2

滿洲國國有鐵道と其背後地資源
南滿洲鐵道株式會社鐵道總局編 *Ga-M1

南海鐵道發達史
南海鐵道株式會社編 *Bb3-N3

支那鐵道の新運營
中川正左 東京 昭和一四 一一頁 Fc-PN2

鐵道賃率に對する國家の干涉
野村寅三郎（堀光龜先生還曆祝賀記念交通論集ノ内） *Fb-H1

鐵道貨物運賃改正要領
南滿洲鐵道株式會社編 大連 昭和一三 Fc-PM2-1
二九頁

鐵道總局事業概要
鐵道總局編 新京 昭和一三 七〇頁 Fc-PT2

東京市電氣局概要
東京市電氣局編 東京 昭和一二 Fc-T3

d 道路及橋梁

朝鮮人街道に就て
橋本犀之助（濱根高商論叢開校十五週年記念論文集ノ内） *Aa-H1-3

e 水運

朝鮮郵船株式會社二十五年史
朝鮮郵船株式會社編 *Bb3-C2

英國を主班とする不定期船の最低運賃
淺井彌六（堀光龜先生還曆祝賀記念交通論集ノ内） *Fb-H1

北鮮三港ニ於ケル稅關並港灣及鐵道諸掛
日滿實業協會編 東京 昭和一一 二二頁 Fe-PN1

準戰時下の海運現勢
下村健一 東京 昭和一二 Fe-S1

海事摘要
遞信省管船局編 *Kb7-T2-1

海運
岡崎幸壽 五版 東京 昭和一三 Fe-O3
（ダイヤモンド産業全書10）

海運の現狀及將來
倉田庫太（戰時日本の經濟研究下卷ノ内） *Aa-W1

海運政策論
堀川武夫 東京 昭和一二 Fe-H1

北日本〔定期航路案内〕 昭和一三年版 昭和一四年版
北日本汽船株式會社編 小樽 昭和一三至一四 Fe-K5
二册

神戸港振興基調
神戸商工會議所編 再版 神戸 昭和一三 Fe-K2

國際海上運輸
村田省藏 東京 昭和一二（鐵道交通全書 XII） Fe-M1

マニラ港灣設備並に關稅規定 附、外國貿易航路表 輸入關稅率表
比律賓協會編 東京 昭和一三 九三頁 Fe-P1

港仁川ノ再認識ト京仁一體ノ指導原理
仁川府勢振興會編 仁川 昭和一三 一二頁 Fe-PJ1

日滿最短徑路と日本海に就て
日滿實業協會編（日本海商業委員會資料第一輯） *Aj5-N1

大阪港概觀 昭和一三年版
大阪稅關編 大阪 昭和一三 Fe-O2

遼河と松花江
日滿實業協會編 東京 昭和一〇 Fe-N2-1

清水港修築工事誌 昭和一三年六月
内務省横濱土木出張所編 横濱 昭和一三 Fe-N1-1

支那の水利問題
株式會社興中公司大阪出張所（岩田彌太郎）譯 大阪 Fe-K4
昭和一三 二册
目次
上卷
第一編 支那水利問題の概説（中國・秀書田）
第二編 北支の水利問題（中國・徐世大）
第三編 黄河の問題（中國・張含英）
第四編 西北水利問題（中國・季儀社）
下卷
第五編 淮河の整理問題（中國・須愷）
第六編 揚子江の水利問題（中國・宋希尙）
第七編 太湖流域の水利問題（中國・孫輔世）
第八編 運河の整理問題（中國・汪胡楨）
第九編 珠江流域の水利問題（中國・黄謙益）
第一〇編 支那の水利行政問題（中國・鄭肇經）

炭價引下方策としての港灣施設の改善 —港灣施設の良否が石炭配給費に及ぼす影響の具體的事例—
青木鎌太郎 *Aa-N1-2
（〔名古屋商工會議所〕時局經濟調査及研究第一輯）

全國海運業大會記錄 昭和一二年八月
社團法人日本船主協會編 神戸 昭和一二 四二頁 Fe-PN1

f 航空及自動車

g 運送

(d) Communication Facilities

小運送論
中野金次郎 東京 昭和一二 Fg-N1
（鐵道交通全書XIV）

h 倉庫

(e) Warehouse

保管と倉庫に關する一考察
藤原光治郎（昭和高商學報附錄第二） *Aa-S3-1

農業倉庫の發達と市場組織の變化
野村寅三郎（統制經濟と企業經營ノ内） *Bd1-N1

j 通信機關

朝鮮の遞信事業 昭和一二年版 昭和一三年版
朝鮮總督府遞信局編 京城 昭和一二至一三 二册Fj-C1

朝鮮遞信事業沿革史
朝鮮總督府遞信局編 京城 昭和一三 Fj-C1-2

羅典亞米利加向外國小包郵便 外國電報 外國航空郵便料金表
日本雜貨中南米輸出組合聯合會編 *Aa-N14
（〔日本雜貨中南米輸出組合聯合會〕參考資料第四號）

羅典亞米利加向領事輸出手續 外國小包郵便 外國電報 外國航空郵便規則要略
日本雜貨中南米輸出組合聯合會編 *Aa-N14
（〔日本雜貨中南米輸出組合聯合會〕參考資料第八號）

G 生 産 業

INDUSTRY

a 總 記

General

物資統制と神戸市産業
神戸市産業課調査室編 (産業調査資料第一二輯)*Aa-K10

長期建設下の産業政策
北澤新次郎 (戰時日本の經濟研究下卷ノ内) *Aa-W1

中 支 産 業 要 覽
東亞問題研究會編 *Af3-T10-2

ダイヤモンド産業全書
ダイヤモンド社編 東京 一五册 Ga-D2
1 產金 (山本勇三) 五版 昭和一三
2 石炭液化 (阿部吉紹) 六版 昭和一四
3 染料 (原田石四郎) 昭和一三
4 工作機械 (十川純夫) 六版 昭和一四
5 硫安 (渡瀨完三) 昭和一三
6 人絹 昭和一三
7 自動車 (山本惣治) 昭和一三
8 パルプ (成田努) 五版 昭和一三
9 製麻 (森周一) 五版 昭和一三
10 海運 (岡崎幸壽) 昭和一三
11 曹達 (榎本脩吉) 四版 昭和一三
12 石油 (水田政吉) 昭和一三
13 映畫 (吉岡重三郎) 昭和一三
14 罐詰 (高碕達之助) 昭和一三
15 製鐵 (中田義算) 昭和一三

北 支 産 業 要 覽
東亞問題研究會編 *Af3-T10-1

時局產業對策に關する意見並參考資料
全國產業團體聯合會編 (產業經濟資料第四〇輯) *Aa-Z1

神 戸 市 産 業 要 覽
神戸市產業課編 神戸 昭和一三 Ga-K5

國產振興と國產愛用
商工省編 (國民精神總動員資料第五輯) *Ja-N2

京 都 市 産 業 要 覽 昭和一四年版
京都市產業部商工課編 京都 昭和一四 Ga-K4

滿 洲 國 産 業 要 覽
東亞問題研究會編 *Af3-T10

滿洲國有鐵道と其背後地資源 ㊙
南滿洲鐵道株式會社鐵道總局編 奉天 昭和一二 Ga-M1

無駄なく使へ棄てるな廢品
商工省編 (國民精神總動員資料第六輯) *Ja-N2

[大阪府立産業能率研究所]業務年報
第一輯(昭和一一年度)
大阪府立產業能率研究所編 大阪 昭和一三 Ga-O1-2

産 業 統 制 論
赤松 要 *Ae2-A1

昭和一三年七月五日出水に因る神戸市產業被害とその對策案
神戸市經濟部產業課編 (產業調查資料第一一輯) *Aa-K10

東京市産業關係團體便覽
東京市產業局庶務課編 *Aj1-T1

[和歌山高等商業學校産業研究部]産業研究
和歌山高等商業學校產業研究部編 和歌山 Ga-W1
昭和一二
第三輯 紀州產除蟲菊 (守屋守)

稅 制 と 産 業 壓 迫
高橋龜吉 *De2-T1

b 工 業

Manufacturing Industry

b1 一 般

General

朝 鮮 工 業 の 現 勢
朝鮮總督府殖產局編 京城 昭和一一 二三頁 Gb1-PC1

朝鮮の工業と其の資源
朝鮮工業協會編 京城 昭和一二 Gb1-C1
目次
第一編 總論
帝國に於ける朝鮮產業の地位 (賀田直治)
朝鮮に於ける工業の現狀と其の將來 (確井忠平)
朝鮮に於ける工業關係法規 (岡信俠助)
朝鮮に於ける工業金融事情 (澁谷禮治)
朝鮮運輸界の實情 (佐藤作郎)
朝鮮に於ける工業關係機關及出版物 (澁谷禮治)
第二編 工業資源
一 農產資源の部
朝鮮の米 (石塚峻)
朝鮮に於ける麥類豆類及雜穀に就て (山本尋巳)
朝鮮の棉花 (千田貞雄)
朝鮮の產繭 (田中明)
朝鮮の特用作物 (千田貞雄)
朝鮮の果實及蔬菜 (千田貞雄)
二 林產資源の部
朝鮮に於ける森林の分布並適地解說 (林泰治)
朝鮮の木材 (大薗勉)
コルクとタンニン原料 (掛場定吉)
朝鮮の漆 (五十嵐三次)
三 蓄產資源の部
朝鮮に於ける畜產資源概要 (油井岱治)
北鮮の緬羊 (油井岱治)
朝鮮の皮革 (中川似良)
四 水產資源の部
朝鮮に於ける水產物 (西本計三)
朝鮮の水產資源に就て (西田敬三)
朝鮮の鰯と其の關係事業 (加藤鼎)
五 鑛產資源の部
朝鮮鑛業の趨勢 (石田千太郎)
朝鮮の地質概要 (立岩巖)
朝鮮に於ける地下資源概要 (高濱保)
朝鮮に於ける特殊鑛物資源 (立岩巖)
朝鮮の石炭 (高濱保)
朝鮮に於ける窯業原料 (大橋武夫)
六 動力資源の部
朝鮮に於ける電氣事業一班 (今井賴次郎)
發電水力調查概要 (今井賴次郎)
電氣統制と電力界の現在及將來 (今井賴次郎)
朝鮮に於ける石炭の需給關係 (澁谷禮治)
朝鮮に於ける石油事業 (星子敏輝)
朝鮮に於ける瓦斯事業 (根上幸作)
第三編 朝鮮工業現勢
朝鮮工業の概觀 (山村銳吉)
朝鮮紡織工業の現勢 (村松宗次)
朝鮮に於ける製鐵事業に就て (萩野友助)
朝鮮に於ける窯業の現勢 (小山一德)
朝鮮に於ける石炭低溫乾餾工業に就て (工藤宏規)
朝鮮に於ける護謨工業 (石井市重郎)
朝鮮に於ける製紙工業に就て (卒田吉之助)
朝鮮に於ける和紙業と其の資源 (安田邦譽)
朝鮮に於ける窒素肥料工業に就て (白石宗城)
朝鮮に於ける釀造業の現況 (清水武紀)
朝鮮に於ける手工藝に就て (山形靜智)

中小工業技術座談會報告書 自第一輯至第四輯
大阪市立工業研究所編 大阪 昭和一二 四册 Gb1-O1-2

獨逸に於ける軍需工業の大勢
日滿財政經濟研究會編 東京 昭和一二 謄 Gb1-N5

[福島縣會津工業試驗場]業務功程報告
福島縣會津工業試驗場編 *Aj6-F1

事變下の中小商工業問題
井上貞藏 (日本商經パンフレット第六輯) *Aa-N10

事變下の中小商工業の現狀と對策
東京商工會議所編 (商工資料第六七號) *Aa-T4-1

時 局 と 中 小 工 業
東京商工會議所編 (商工資料第六一號) *Aa-T4-1

輝 く 兵 庫 縣 の 工 業
兵庫縣實業協會編 神戸 昭和一二 四六頁 Gb1-PH1
(調查報告第八輯)

關 東 州 の 工 業 事 情
大連商工會議所編 (東亞經濟事情叢刊第五輯) *Af3-D1-2

近 代 技 術 史
露・ダニレフスキイ(ヴエ)著 岡邦雄、桝本セツ譯Gb1-D1
東京 昭和一二

近時日本の工業發展
東海林健吾等 (戰時日本の經濟研究上卷ノ内) *Aa-W1

工 業 組 合 論
磯部喜一 *Aj3-I2

京 都 市 工 業 調 查 書
京都市產業部商工課編 *Kb8-K3

滿 洲 工 業 事 情
河村 清 (滿洲事情案內所報告43) *Af3-M6

[社團法人滿洲工業會]懇談會速記錄
社團法人滿洲工業會編 奉天 二册 Gb1-M2
第一輯
第一 滿鐵會社との懇談會
第二 關東軍參謀部第三課長との懇談會
康德四(昭和一二)
第二輯
第一 憲兵隊及鐵道側との懇談會
第二 滿洲國產業部との懇談會 康德五(昭和一三)

社團法人滿洲工業會定款及支部規程
社團法人滿洲工業會編 奉天 昭和一三 二二頁 Gb1-PM1

內地に於ける中小工業振興指導施設調查
京城商工會議所編 京城 昭和一三 Gb1-K3-4

日本動力協會要覽　昭和一三•四年用
社團法人日本動力協會編　東京　昭和一三　九〇頁　Gb1-PN2

日本工業の強味
藤原銀次郎　（カルテル及經營學の重要問題ノ内）*Bb5-N1

日本の工業（華文）
上海日報社編　上海　昭和一二　Gb1-S3

日本小工業概說
上田貞次郎　（内池邊吉博士還暦祝賀記念商學論集ノ内）*Aa-U1

大阪市工業調査書
大阪市役所編　*Kb8-O5

[大阪市立工業研究所]業務年報　自昭和一一年四月至昭和一三年三月
大阪市立工業研究所編　大阪　昭和一二至一三　Gb1-O1
二冊

[理化學興業調査課]調査要報
理化學興業調査課編　東京　三一冊　Gb1-R1
No. 14　經濟警察制度の概觀　昭和一三　一〇頁
No. 15　屑銅統制の具體化　昭和一三　五頁
No. 16　切削工具の需給狀態　昭和一三　一六頁
No. 17　最近の鑛山機械界　昭和一三　七頁
No. 18　其後の特殊鋼界　昭和一三　一一頁
No. 19　時局下の木炭問題　昭和一三　一一頁
No. 20　現下の勞働力需給と統制策　昭和一三　一一頁
No. 21　現下の石綿事情　昭和一三　八頁
No. 22　回轉爐製鐵業の現狀　昭和一三　八頁
No. 23　最近の鹽業界事情　昭和一三　一四頁
No. 24　我國に於ける職工養成の現狀　昭和一三一六頁
No. 25　國產アルミニウムの增產　昭和一三　七頁
No. 26　我國自轉車工業の現狀　昭和一三　一〇頁
No. 29　鑛山用機關車及鑛炭車の需給狀態　昭和一四一三頁
No. 30　本年度の見透し（一）　昭和一四　一四頁
No. 31　本年度の見透し（二）　昭和一四　一六頁
No. 32　最近の樹脂事情　昭和一四　一三頁
No. 33　興業銀行の機能擴充　昭和一四　九頁
No. 34　耐火煉瓦工業の現況　昭和一四　九頁
No. 36　米穀配給統制法案の內容と其の意義　昭和一四　一一頁
No. 37　產業報國會運動に就て　昭和一四　一一頁
No. 38　傷痍軍人の工場雇傭に就て　昭和一四　一二頁
No. 39　機械の標準化について　昭和一四　一二頁
No. 40　最近の農業機械工業　昭和一四　一二頁
No. 41　輕金屬製造事業法について　昭和一四　一一頁
No. 42　工場事業場技能者養成令について　昭和一四　一〇頁
No. 43　會社利益配當及資金融通令に就いて　昭和一四　一一頁
No. 44　工作機械價格引下の見透し　昭和一四　四頁
No. 45　硬度試驗機の需給狀態　昭和一四　七頁
No. 47　マイクロメーター及びダイヤルインデイケーターの需給狀態　昭和一四　六頁
No. 48　魚油及硬化油工業の現狀　昭和一四　一二頁

山西省の工業發展　—北支經濟の研究—
生島廣治郎　東京　昭和一二　Gb1-I1
（神戸商業大學商業研究所叢書第五册）

支那事變の大阪市工業界に及せる影響
大阪市產業部編　（大阪市產業部調査資料第四輯）*Aa-O8

支那事變前武漢地方に於ける工業の現狀
三井物產株式會社漢口支店編　*Eh1-B1
（貿易奬勵資料第二一輯ノ內）

支那工業組織論
中國•方顯廷著　岡崎三郎譯　東京　昭和一四　Gb1-F1

商工業特ニ中小商工業ニ及セル事變ノ影響
—各地商工會議所調査—
日本商工會議所編　*Ae2-N5
（[日本商工會議所]時局對策資料一•二）

[ソ聯の]工業
直井武夫　（躍進ソヴエト經濟讀本第三章）*Af4-N3

ソ聯邦の新興工業
直井武夫　（躍進ソヴエト經濟讀本第四章）*Af4-N3

[和歌山縣工業試驗場]業務報告
和歌山縣工業試驗場編　*Aj6-W1

全國工場通覽
商工大臣官房統計課編　*Lc-S12-1

The Nagoya Chamber of Commerce & Industry. *ed.*-
Industrial and labour conditions in Japan.
Nagoya. 1934.　Gb1-N1

b2　工業政策及工業所有權

Industrial Policy and Industrial Property

物價調整ニ伴フ中小工業窮乏打開策ニ關スル答申書
東京市役所編　*Ec-T1-3
（中小商工業振興調査會資料第一四）

中小工業に關する答申
東京市役所編　（中小商工業振興調査會資料第七）*Ec-T1-3

中小工業製品高級化の爲めの技術及設備改善施設助成計畫の概要
日本商工會議所編　*Aa-N3
（[日本商工會議所]調査資料一〇二）

外國特許要覽
日本學術振興會編　東京　昭和一三　六册　Gb2-N1

第12號　金屬材料
第14號　電氣B(弱電)
第15號　電氣B(弱電)
第17號　精密機械　1932（昭和八年度）1933（昭和九年度）發表英國ノ分
球入軸受類　其二
第18號　精密機械　1934（昭和九年度）發表英國ノ分
球入軸受類　其三
第19號　航空機　[昭和一一年度(1936)發表英國ノ分（1）]

時局現下ノ商工業特ニ中小商工業對策ニ關スル各地商工會議所意見
日本商工會議所編　*Ae2-N5
([日本商工會議所]時局對策資料三)

燃料•動力經濟讀本
小島精一　*Gb4-K3

日本工業統制論
有澤廣巳　東京　昭和一二　Gb2-A1

新工業國策論
日本工業新聞社編　*He3-N3
（退職積立金法案の是非ノ附錄）

屑銅統制の具體化
理化學興業調査課編　*Gb1-R1
([理化學興業調査課]調査要報No.15)

ソ聯の電化計畫の現狀と將來
直井武夫　（躍進ソヴエト經濟讀本第五章）*Af4-N3

帝國表彰發明の解說　第四回
社團法人帝國發明協會編　東京　昭和一三　Gb2-T3

特許、實用新案、意匠及商標ノ趨勢　昭和一二年ニ於ケル　昭和一三年ニ於ケル
特許局編　東京　昭和一三至一四　二册　Gb2-T1

b3　染織工業

Textile Industry

[愛知縣尾張染織試驗場]業務成績報告
愛知縣尾張染織試驗場編　*Aj6-A2

賃織契約實行と賃織査定に就て
大日本紡績聯合會編　東京　昭和一三　一八頁　Gb3-PD1

英國綿業概觀
外務省通商局編　東京　昭和一二　Gb3-G1

英國綿業概觀
商工省貿易局編　*Eh3-S1-2
([商工省貿易局]貿易昭和一二年第一五號)

「時局と國產絹の會」講演集
日本中央蠶絲會編　東京　昭和一二　Gb3-N3
目次
國民精神の總動員と銃後の蠶絲業（岡本英太郎）
我蠶絲絹業の現況（田淵敬治）
蠶の話（渡邊勘次）
絹織物の話（內山有利夫）
染色の話（野口功造）
服裝美術と我國絹布の海外發展（藤田嗣治）
銃後の衣料經濟（上田リウ子）
時局と國產絹の話（長岡哲三）
本縣(福島縣)の蠶絲絹業（青木市左衞門）
本縣(千葉縣)の蠶絲絹業（清水虎雄）
本縣(埼玉縣)の蠶絲絹業（太田直）
本縣(群馬縣)蠶絲絹業の現狀（西村實二）
本縣(長野縣)蠶絲絹業の現況（上原參郎）
本縣(新潟縣)蠶絲絹業の現況（山田武雄）
本縣(福井縣)蠶絲絹業の現況（高橋一郎）
本縣(石川縣)の蠶絲絹業（中川剛毅）
山梨縣の蠶絲絹業（菴原平內）
本縣(靜岡縣)の蠶絲絹業（岡田包義）
我が縣(愛知縣)の蠶絲絹業（高野源進）
京都と蠶絲絹業（外山福男）
本府(大阪府)蠶絲絹業の現況（土居章平）
本縣(岡山縣)の蠶絲業（長谷川公一）
本縣(香川縣)の蠶絲絹業（江川豐太郎）
本縣(德島縣)蠶絲絹業の現況（迫靜吾）
本縣(熊本縣)の蠶絲絹業（山本義章）
本縣(鹿兒島縣)の蠶絲絹業（河野太一郎）

下製特太生絲輸出檢査に關する審議經過報告
日本中央蠶絲會編　東京　昭和一三　七四頁　Gb3-N3-1

西陣機業に關する調査　昭和一三年八月 ㊙
京都市社會課編　京都　昭和一三　謄　Gb3-K5
([京都市社會課]報告第四四號)

製絲業に關する缺陷及對策　—各方面意見提要—
日本商工會議所編　*Aa-N3
([日本商工會議所]調査資料二四(三))

世界纖維工業
大日本紡績聯合會譯　東京　昭和一二　Gb3-D1

染料
原田石四郎　（ダイヤモンド產業全書 3)　*Ga-D2

帝國製麻株式會社三十年史
帝國製麻株式會社編　*Bb3-T4

我國の羊毛工業貿易　—本邦羊毛工業の調査研究—
名古屋高等商業學校產業調査室編　*Aa-N4
([名古屋高等商業學校產業調査室]調査報告第二〇輯)

横濱生絲檢査所調査報告　昭和一一年上•下卷
横濱生絲檢査所編　横濱　昭和一二　二册　Gb3-Y1-1
(横濱神戸生絲檢査所調査報告ニ續ク)

横濱神戸生絲檢査所調査報告　昭和一二年上・下卷
横濱神戸生絲檢査所編　横濱　昭和一三　二冊　Gb3-Y1-1
（横濱生絲檢査所調査報告ヨリ續ク）

輸出絹織物統計要覽
横濱絹人絹輸出組合編　*Kb6-Y2

Tokyo Chamber of Commerce & Industry. *ed.*-
Textiles.　*Gb1-T1
(The Industries of Japan. No. 2.)

b4 化學工業

Chemical Industry

ディーゼル燃料の發火性
燃料研究所編　（燃料研究所報告第四〇號）　*Gb4-N1

映畫
吉岡重三郎　（ダイヤモンド産業全書13）　*Ga-D2

ガソリン問題に關する懇談會速記錄
日本商工會議所編　*Aa-N3
（〔日本商工會議所〕調査資料四九）

岐阜縣製紙工業試驗場業務報告
岐阜縣製紙工業試驗場編　*Aj6-G1

魚油及硬化油工業の現狀
理化學興業調査課編　*Gb1-R1
（〔理化學興業調査課〕調査要報No.48）

貧鑛處理法と熱管理に就いて
福井　眞　（奉天產業經濟講話第五輯ノ內）　*Aa-H3

人絹
ダイヤモンド社編　（ダイヤモンド産業全書 6）　*Ga-D2

重質油類の高壓水素添加
燃料研究所編　（燃料研究所報告第三五號）　*Gb4-N1

化學研究所要覽　昭和一二年
化學研究所編　京都　昭和一二　八〇頁　Gb1-K1

吉林に進出する國策會社石炭液化並カーバイト工業
吉林商工公會編　*Aa-K8-2
（〔吉林商工公會〕經濟資料第二輯）

內外紙業統計
王子製絲株式會社販賣部編　*Kb8-O4

燃料・動力經濟讀本
小島精一　東京　昭和一二　Gb4-K3

燃料研究所報告
燃料研究所編　川口　七册　Gb4-N1
第三四號　メタンより水性ガスの生成（堤繁）　昭和一二　五〇頁
第三五號　重質油類の高壓水素添加　昭和一二　六七頁
第三六號　有煙燃料用媒爐に就て　昭和一二　八五頁
第三七號　フエノール類の接觸的高壓水素添加
第二報　低溫タール酸性油より炭化水素類の生成に就て　昭和一三　八〇頁
第三八號　ガス狀炭化水素より液體燃料の合成
第一報　ガス炭化水素の電氣的分解　昭和一三　五五頁
第三九號　石炭液化の研究　其の三　各種觸媒による石炭液化實驗結果　昭和一四　七九頁
第四〇號　デイーゼル燃料の發火性　昭和一四　九六頁

燃料及動力經濟講演錄
大阪府立產業能率研究所編　大阪　二册　Gb4-O1
昭和一一年一〇月一〇日
第一日　燃料經濟講演會
開會之辭（伊藤熊太郎）
機械工學者ノ觀タル燃料ト其燃燒（竹村勘吾）
粉碎炭ノ燃燒ニ就イテ（山口修一）
石炭ト液化燃料（辻元讓之助）
第二日　動力經濟講演會
開會之辭（伊藤熊太郎）
交流電動機ノ最近ノ發達（荒川文六）
蒸氣原動機ノ現狀（菅原菅雄）
閉會之辭（石井宰治）　昭和一一
昭和一二年九月一日
コークス用炭ト其補給ニ就イテ（新村唯治）
合成液體燃料問題ニ就イテ（喜多源逸）
石炭ノ燃燒性ニ就イテ（辻本讓之助）
電動機ノ經濟的使用法（松島孝二郎）
最近ノ電力應用ニ就イテ（品川秀雄）
動力用調帶ノ特性（西原利夫）　昭和一二　八二頁

日本窒素肥料事業大觀
日本窒素肥料株式會社編　*Bb3-N2

パルプ
成田　努　（ダイヤモンド産業全書 8）　*Ga-D2

パルプ問題に關する一考察
井上憲一　東京　昭和一三　二五頁　Gb4-PI1

硫安
渡瀨完三　（ダイヤモンド産業全書 5）　*Ga-D2

世界植物油脂經濟界に於ける棉實の地位と北支棉實利用問題
江上利雄　（北支調査資料第六輯）　*Af3-M1-6

石炭液化
阿部吉紹　（ダイヤモンド産業全書 2）　*Ga-D2

石炭液化の研究
燃料研究所編　（燃料研究所報告第三九號）　*Gb4-N1
其三　各種觸媒による石炭液化實驗結果

纖維工業準備會議報告書
〔內務省〕社會局編　東京　昭和一二　Gb4-N2

戰時化學產業讀本
勝田貞次　東京　昭和一二　Gb4-K6

ス・フ織物と毛皮等洗濯整理講習錄
被服協會編　東京　昭和一三　Gb4-H2

紙業提要　昭和一三年
王子製紙株式會社販賣部編　東京　昭和一三　Gb4-O2

曹達
榎本脩吉　（ダイヤモンド産業全書11）　*Ga-D2

ステープル・フアイバー
岸　武八　東京　昭和一三　Gb4-K4

ステープル・フアイバー工業の振興に就て
白井義三　東京　昭和一三　二五頁　Gb4-PS2

ステープル・フアイバーの現在及將來
片倉三平　東京　昭和一三　一七頁　Gb4-PK1

ステープル・フアイバー（人絹）に就て
日本ステープル・フアイバー協會編　東京　昭和一三　八頁　Gb4-PN3

ステープル・フアイバーの將來に就て
小寺源吾　東京　昭和一三　三一頁　Gb4-PO1

有煙燃料用煖爐に就て
燃料研究所編　（燃料研究所報告第三六號）　*Gb4-N1

Tokyo Chamber of Commerce & Industry. *ed.*-
Chemistry.　*Gb1-T1
(The Industries of Japan. No. 3.)

b5 金屬及機械工業

Metal and Mechanical Engineering

自動車
山本惣治　（ダイヤモンド産業全書 7）　*Ga-D2

回轉爐製鐵業の現狀
理化學興業調査課編　*Gb1-R1
（〔理化學興業調査課〕調査要報No.22）

切削工具の需給狀態
理化學興業調査課編　*Gb1-R1
（〔理化學興業調査課〕調査要報No.16）

硬度試驗機の需給狀態
理化學興業調査課編　*Gb1-R1
（〔理化學興業調査課〕調査要報No.45）

國產アルミニウムの增產
理化學興業調査課編　*Gb1-R1
（〔理化學興業調査課〕調査要報No.25）

工作機械
十川純夫　（ダイヤモンド産業全書 4）　*Ga-D2

工作機械價格引下の見透し
理化學興業調査課編　*Gb1-R1
（〔理化學興業調査課〕調査要報No.44）

マイクロメータ及びダイヤルインデイケーターの需給狀態
理化學興業調査課編　*Gb1-R1
（〔理化學興業調査課〕調査要報No.47）

何故鐵を急いで造らねばならぬか
小日山直登　（奉天產業經濟講話第五輯ノ內）　*Aa-H3

最近の鑛山機械界
理化學興業調査課編　*Gb1-R1
（〔理化學興業調査課〕調査要報No.17）

最近の農業機械工業
理化學興業調査課編　*Gb1-R1
（〔理化學興業調査課〕調査要報No.40）

製鋼步留に影響する銑鐵と屑鐵との關係
末松　要　（〔日本鋼材聯合會〕調査第五號）　*Aa-N11

製鐵
中田義算　（ダイヤモンド産業全書15）　*Ga-D2

商工省主催自働車工業振興展覽會報告書
〔商工省工務局〕編　*Aj7-S2 4

スライド・フアスナーニ就テ
日本フアスナー工業組合編　東京　昭和一三　Gb5-PN2

其後の特殊鋼界
理化學興業調査課編　*Gb1-R1
（〔理化學興業調査課〕調査要報No.18）

鐵鋼經濟讀本
小島精一　東京　昭和一二　Gb5-K1

我國自轉車工業の現狀
理化學興業調査課編　*Gb1-R1
（〔理化學興業調査課〕調査要報No.26）

造船能力の獨立に關する若干の考察
宮永　進　（堀光龜先生還曆祝賀記念交通論集ノ內）　*Fb-H1

b6 電氣工業

Electrical Industry

電氣試驗所事務報告
電氣試驗所編 *Aj6-D1

電球工業の中心都市集積
菊田太郎 （昭和高等商業學校研究紀要第三號） *Aa-S3

滿洲電氣事業ノ現狀及將來
滿洲電業株式會社調査課編 新京 昭和一三 Gb6-PM1
六八頁

戰時下の電氣事業經營論
田井外茂男 *Bd2-T3

b7 飲食物工業

Foods and Drinks Industry

世界市場に於ける自給傾向の影響下に立つ
爪哇糖業將來の發展
獨・Gebhardt, Anno Von 著 Gb7-N2-1
日本糖業聯合會譯 東京 昭和一三

罐詰
高碕達之助 （ダイヤモンド産業全書14） *Ga-D2

鮪類油漬罐詰講演集
日本鮪類罐詰業水産組合編 東京 昭和一三 Gb7-PN1
六七頁
目次
夏鮪長鮪調査報告に就て（長谷川金衞）
冬鰹長鮪處理改善に關する試驗報告（江良至德）
歐米に於ける最近の鮪罐詰業に就て（岩本正一）
鮪油漬罐詰用油に就て（鈴木直辰）

内地の再製糖業の調査
佐藤正樹 （日本糖業聯合會調査五） *Gb7-N2-2

日本糖業聯合會調査
日本糖業聯合會編 東京 四冊 Gb7-N2-2
二 滿洲國、中華民國の砂糖貿易並に需要量に關する統計的一考察 昭和一三 六六頁
三 物價と砂糖（佐藤正樹） 昭和一三 七六頁
四 支那の糖業—殊に南支最近の糖業事情に就て— 昭和一四 六〇頁
五 内地の再製糖業の調査（佐藤正樹） 昭和一四 五一頁

歐洲方面鮪類罐詰事情報告
日本鮪類罐詰業水産組合編 東京 昭和一四 Gb7-N3

最近の鹽業界事情
理化學興業調査課編 *Gb1-R1
（〔理化學興業調査課〕調査要報No.23）

砂糖と製糖業
久保田富三 東京 昭和一二 三一頁 Gb7-PK1

支那の糖業
—殊に南支最近の糖業事情に就て—
日本糖業聯合會編 （日本糖業聯合會調査四） *Gb7-N2-2

糖業 —其當面する問題—
日本糖業聯合會編 東京 昭和一二 二二頁 Gb7-PN2

b8 建築及土木工業

Archtecture and Civil Engineering

耐火煉瓦工業の現況
理化學興業調査課編 *Gb1-R1
（〔理化學興業調査課〕調査要報No.34）

b9 雜工業

Miscellaneous Industry

花蓮檢査所年報 自昭和一一年 至昭和一二年
花蓮檢査所編 神戸 昭和一二至一三 二冊 Gb9-H2

c 鑛業

Mining Industry

英國石炭の現狀及將來 一九三七年四月一四日 英國技術協會講演
英・デイツキー（カプテーン・ゼー・ピー）著 Gc-PD1
化學工業協會譯 東京 昭和一二 二〇頁

東滿洲に於ける採金事業
日滿實業協會編 東京 昭和一四 二三頁 Gc-PN1-2

非鐵金屬
渡邊俊雄 （國防資源論ノ内） *Af2-G2

北支五省鑛業概要
日滿實業協會編 東京 昭和一二 九七頁 Gc-PN1-1

滿洲の採金に就て
日滿實業協會編 東京 昭和一〇 八八頁 Gc-PN1-3

燃料
大島義清 （國防資源論ノ内） *Af2-G2

産金
山本勇三 （ダイヤモンド産業全書 1） *Ga-D2

石油
水田政吉 （ダイヤモンド産業全書12） *Ga-D2

鐵
伍堂卓雄 （國防資源論ノ内） *Af2-G2

d 農林業

Agriculture and Forestry

茶業彙報
茶業組合中央會議所編 東京 昭和一三 Gd-C3
第三三輯 海外製茶市場調査諸報告

長期建設と農業政策
田沼征 東京 昭和一四 Gd-T5

朝鮮に於ける米穀生産
大内武次 （朝鮮經濟の研究第三ノ内） *Aa-K1

道府縣に於ける農産物生産及販賣計畫
帝國農會經濟部編 東京 昭和一三 Gd-T3-1

北支農業要覽
滿鐵北支事務局調査部編 *Af3-M1-6
（北支調査資料第三輯）

北支農村救濟と植棉改進問題
大原實 東京 昭和一〇 八七頁 Gd-PO1

本邦農業に於ける歷史的性格と其の現實的動向
入交好脩 （戰時日本の經濟研究下卷ノ内） *Aa-W1

事變下の山村及林業 第一輯 第二輯
社團法人 全國山林會聯合會編 東京 昭和一三 二冊 Gd-Z3-1

時局下の木炭問題
理化學興業調査課編 *Gb1-R1
（〔理化學興業調査課〕調査要報No.19）

海外製茶市場調査諸報告
茶業組合中央會議所編 （茶業彙報第三三輯） *Gd-C3

河南省の棉作
榎本中衞、長谷川清三郎 （日棉資第二輯） *Gd-N4

甘藷、馬鈴薯生產費に關する調査
帝國農會經濟部編 *Kb8-PT2

生絲對策委員會資料
日本商工會議所編 *Aa-N3
（〔日本商工會議所〕調査資料二四）
（一） 蠶絲業調査統計摘要
（二） 蠶絲業に關する各方面の對策及意見
（三） 製絲業に關する缺陷及對策—各方面意見提要—
（四） 養蠶業に關する缺陷及對策—各方面意見提要—
（五） 繭處理に關する對策—各方面意見提要—
（六） 産繭處理統制案ニ關スル資料
（七） 輸出生絲販賣統制組合案ニ關スル資料
（八） 各府縣に於ける産繭處理統制施設狀況
（九） 各府縣ニ於ケル産繭處理統制施設ニ關スル各地商工會議所報告

米生産費に關する調査
帝國農會經濟部編 *Kb8-T6-1

小麥の知識
全國米穀販賣購買組合聯合會編 東京 昭和一三 Gd-Z2

小麥とその政策について
山中篤太郎 （内池廉吉博士還曆祝賀記念商學論集ノ内） *Aa-U1

〔九州帝國大學農學部 農政學教室〕研究資料
九州帝國大學農學部農政學教室編 福岡 五册 Gd-K4
第三〇卷 米價政策と農地法案（澤村康） 昭和一二 九頁
第三一卷 現代の土地問題と農地法案（澤村康） 昭和一二 一一頁
第三三卷 農業土地問題の解決（澤村康） 昭和一三 一〇頁
第三四卷 産業組合の企業參加に就て（澤村康） 昭和一三 九頁
第三七卷 炭鑛業被害問題と其の對策（澤村康） 昭和一四 五頁

滿洲及北支に於ける緬羊事情に就て
日滿實業協會編 東京 昭和一一 三二頁 Gd-PN2-2

南洋群島ニ於ケル棉作狀況調査報告書
都築秀男 （日棉資第四輯） *Gd-N4

日棉資
日本棉花栽培協會編 東京 五册 Gd-N4
第二輯 河南省の棉作（榎本中衞、長谷川清三郎） 再版 昭和一三 一四頁
第三輯 河北省に於ける棉花合作販賣 昭和一三 二三頁
第四輯 南洋群島に於ける棉作狀況調査報告書（都築秀男） 昭和一三 三八頁
第五輯 朝鮮總督府農事試驗場 龍岡棉作支場昭和一二年度事業報告 昭和一三
第六輯 棉花關係統計資料 昭和一四 四二頁

日本農業に於ける機械の意義
須永重光 *Aa-T3
（東北帝國大學經濟學會研究年報一九三七經濟學7ノ内）

農業經營成績調査報告
帝國農會編 *Kb8-T6-5
第四輯 農作業別勞働に關する調査
第五輯 耕地利用に關する調査

第六輯　耕地分散に關する調査
第七輯　農業經營の自給化に關する調査
第八輯　農舍費、農具費に關する調査
第九輯　農家の勞働狀態に關する調査
—主として男女別勞働に就て—

農用器具機械購入指針
大日本農機具協會編　東京　昭和一三　Gd-D2

ケネー商業と農業
佛・ケネー(フランソア)著　堀　新一譯　*Ea-Q1

最近のフランス小麥政策
—その發展を通じて見たるフランス價格政策—
山中篤太郎　(統制經濟と企業經營ノ内)　*Bd1-N1

山林及木材國策委員會資料
日本商工會議所編　*Aa-N3
(〔日本商工會議所〕調査資料九三)
(一)　木材並に「パルプ」に關する統計
(二)　パルプ問題に關する一考察
(三)　山林及木材國策に關する資料

山林及木材國策に關する資料
日本商工會議所編　*Aa-N3
(〔日本商工會議所〕調査資料九三(三))

蠶絲業に關する各方面の對策及意見
日本商工會議所編　*Aa-N3
(〔日本商工會議所〕調査資料二四(二))

蠶絲類及眞綿統計表　昭和一二年
農林大臣官房統計課編　東京　昭和一三　二九頁 Gd-PN5

山村經濟と國有林の問題
安彦孝次郎　(統制經濟と企業經營ノ内)　*Bd1-N1

山東河北兩省に於ける蔬菜事情
永井　喬、垂井昌明　(北支經濟資料第三六輯)　*Af3-M1-4

山東棉業調査報告
片山英夫　(北支調査資料第四輯)　*Af3-M1-6

製　　麻
森　周一　(ダイヤモンド產業全書 9)　*Ga-D2

戰　爭　と　農　業
近藤康男　(國防經濟論ノ内)　*Aa-K13

主要農作物の收支竝生產費に關する調査
帝國農會經濟部編　*Kb8-T6-6

臺灣農業年報
臺灣總督府殖產局編　*Kb8-T3-1

天龍川流域林業經營調査報告書
社團法人全國山林會聯合會編　東京　昭和一三　Gd-Z3

東北地方農業團體ニ關スル調査
帝國農會經濟部編　*Aj2-T11

通縣棉作試驗場試驗成績概要
滿鐵北支事務局調査部編　*Af3-M1-6
(北支調査資料第二輯)

養蠶業に關する缺陷及對策　—各方面意見提要—
日本商工會議所編　*Aa-N3
(〔日本商工會議所〕調査資料二四(四))

e 畜　産　業

Pasturage

呼倫貝爾(ホロンバイル)畜產事情
南滿洲鐵道株式會社鐵道總局編　奉天　昭和一三　Ge-M1

ソ聯邦の畜產業
南滿洲鐵道株式會社調査部編　大連　昭和一三　Ge-M1-1
(ソ聯研究資料第三五號)

f 水　産　業

Fishery

露領漁業の沿革と現狀
露領水產組合編　東京　昭和一三　Gf-R1

H 社會問題

SOCIAL PROBLEMS

a 總　記

General

獨逸の勤勞奉仕運動
伍堂卓雄　(國民自覺運動パンフレツト第一二輯)　*Jk1-N1

學校卒業者の就職狀況調査
東京府學務部社會課編　*Kb9-PT2
(社會調査資料第二七輯)

歐洲大戰と職業問題
東京府學務部職業課編　*Ha-T1-1
(職業問題參考資料第四輯)

生計費の統計的研究
岡崎文規　*Aa-H1-2
(〔彥根高等商業學校〕調査研究第五五輯)

戰時に於ける英國職業紹介所の活動
東京府職業紹介所編　*He1-PT1

社會問題調査資料
協調會大阪支所編　大阪　昭和一四　Ha-K1
2　日本產業勞働機構と戰時勞働政策(孝橋正一、井上正雄)

職業問題參考資料
東京府學務部職業課編　東京　五册　Ha-T1-1
第四輯　歐洲大戰と列國職業問題　昭和一三
第一一輯　中小工場の經營事情と徒弟の勞働事情調査
第一部　—經營事情調査—
第二部　—徒弟の勞働事情調査—　昭和一四
第一三輯　地方より上京せる少年少女就職狀況調査　昭和一四　三一頁
第一四輯　營利職業紹介業に關する調査　昭和一四　七六頁

東京港を中心とする海上生活者調査
東京市社會局庶務課編　東京　昭和一一　Ha-T2

〔東京市內〕小學校卒業兒童就職事情調査
東京市社會局編　東京　昭和一三　三五頁　Ha-PT1

b 社會學及社會史

Sociology and Social Movement

阿波池田の棟付改に就いて
上田藤十郎　(昭和高商學報附錄第一)　*Aa-S3-1

舊仙臺藩の名子制度に就て
木下　彰　*Aa-T3
(東北帝國大學經濟學會研究年報一九三八經濟學8ノ内)

李朝人口に關する身分階級別的觀察
四方　博　(朝鮮經濟の研究第三ノ内)　*Aa-K1

勞働契約の本質　—その社會的性質について—
菊地勇夫　(〔九州帝國大學法文學部〕十周年記念法學論文集ノ内)　*Je1-K2

c 社會思想及社會政策

Social Thought and Policy

マルクス主義政治論の解釋上の係爭問題
東亞經濟調査局編　東京　昭和三　三七頁　Hc-PT1

日本社會政策
河田嗣郎　東京　昭和一二　Hc-K1-1

日本社會政策史
風早八十二　東京　昭和一三　Hc-K2

傷痍軍人對策
協調會時局對策委員會編　東京　昭和一三　二八頁　Hc-PK1

d 社會事業及福祉增進施設

Social Work

d1 一　般

General

軍人援護制度の實際
吉富　懋　東京　昭和一三　Hd1-Y1

軍事扶助制度の發生
社團法人中央社會事業協會社會事業研究所編　東京　Hd1-PC1-1
昭和一三　二八頁

人事調停に就て
大森洪太　東京　昭和一四　一九頁　Hd1-PO1
(司法懇話會報告)

銃後後援强化週間記錄
厚生省編　東京　昭和一四　Hd1-K2

［神戸市］水害狀況並＝罹災者ノ救援
神戸商工會議所編 *Jk4-PK6-1

工場內福利施設に關する研究
—特に其の構造及これが經營經濟的影響に就て—
大塚一郎 京都 昭和一三 Hd1-O1

京都市社會事業要覽 昭和一三年版
京都市社會課編 京都 昭和一四 Hd1-K1

救護法に依る救護の廢止停止事情及其の世帶の現狀に關する調査 昭和一二年一〇月現在
東京市社會局編 東京 昭和一三 七七頁 Hd1-PT1

應召者待遇に關する調査
全國產業團體聯合會編 (產業經濟資料第四二輯) *Aa-Z1

最近制定の社會關係法規集
東京市役所社會局編 *Je1-T3

世界大戰時に於ける英吉利傷痍軍人並遺家族保護對策
社團法人中央社會事業協會社會事業研究所編 東京 Hd1-C1-3
昭和一三

戰時に於ける保護事業
財團法人中央社會事業協會社會事業研究所編 東京 Hd1-PC1
昭和一三 三五頁

戰傷兵の職業保護に就いて
岡崎文規 (產根高商論叢開校十五周年記念論文集ノ內) *Aa-H1-3

支那事變に對する東京市の銃後後援事業 第一輯 第二輯
東京市社會局編 東京 昭和一二 二册 Hd1-T2-1

失業保險及各種失業者扶助方法に關する質問書及其の說明
內務省社會局編 東京 昭和九 六〇頁 Hd1-PN1-2

東京市社會事業施設一覽 昭和一四年一月現在
東京市役所編 東京 昭和一四 橫小 Hd1-PT1-1

東京市社會局年報 第一七囘(昭和一一年度) 第一八囘(昭和一二年度)
東京市社會局編 東京 昭和一二至一四 二册 Hd1-T2

養老年金制度及一般養老施設資料
財團法人中央社會事業協會社會事業研究所編 東京 Hd1-C1-2
昭和一二

財團法人全日本方面委員聯盟要覽
財團法人全日本方面委員聯盟編 東京 昭和一四 Hd1-PZ1
八四頁

d2 社會保險

Social Insurance

獨逸社會保險論に於ける現時的構想の展開
—ナチス社會保險改革の理論的準備はいかになされたか—
服部英太郎 *Aa-T3
(東北帝國大學經濟學會研究年報一九三八經濟學8ノ內)

職員健康保險制度案要綱＝對スル各地商工會議所ノ意見
日本商工會議所編 *Aa-N3
(［日本商工會議所］調査資料一一〇)

d3 社會衛生

Social Hygiene

現代保健・醫療竝救療問題檢討
財團法人中央社會事業協會社會事業研究所編 東京 Hd3-C1
昭和一二

白米食の廢止に就て
厚生省衞生局、國民精神總動員中央聯盟編 Hd3-PK1
東京 昭和一三 一三頁

戰時に於ける保健・醫療問題
財團法人中央社會事業協會社會事業研究所編 東京 Hd3-C1-1
昭和一三 八二頁

東京市に於ける要保護世帶罹病狀況の調査
東京市役所編 *Kb9-T1-6

d4 共濟・住宅・消費組合

Cooperative Society

滿鐵社員消費組合概要 昭和一三年版
滿鐵社員消費組合編 大連 昭和一二 四〇頁 Hd4-M1-1

世界大戰當時に於ける獨逸都市住宅並土地問題
財團法人中央社會事業協會社會事業研究所編 東京 Hd4-PC1
昭和一三 二九頁

市街地購買組合調査
產業組合中央會編 *Kb9-S2

e 勞働問題

Labour Problems

e1 一 般

General

現下の勞働力需給と統制策
理化學興業調査課編 *Gb1-R1
(［理化學興業調査課］調査要報No.20)

鑛山に於ける婦人の地下勞働
內務省社會局勞働部編 東京 昭和九 四三頁 He1-PN1

ナチス獨逸の產業精神
龜井貫一郎 (產聯パンフレツト第九輯) *Aa-Z1-1

ナチス獨逸の新勞務統制
龜井貫一郎、近藤桂司 *Aa-Z1-1
(產聯パンフレツト第一〇輯)

日本勞働年鑑
大原社會問題研究所編 *Kc-O5

日本產業勞働機構と戰時勞働政策
孝橋正一、井上正雄 (社會問題調査資料 2) *Ha-K1

勞働票の發給に就て
奉天商工公會編 (奉天產業經濟講話第一輯) *Aa-H3

勞資關係調整方策
協調會時局對策委員會編 東京 昭和一三 He1-PK1
一三頁

產業報國會運動に就いて
理化學興業調査課編 *Gb1-R1
([理化學興業調査課]調査要報No.37)

產業報國叢書
產業報國聯盟編 東京 昭和一三 He1-S2
第一輯 產業報國運動に就て 三八頁

產業報國運動に就て
產業報國聯盟編 (產業報國叢書第一輯) *He1-S2

戰時に於ける英國職業紹介所の活動
東京府職業紹介所編 東京 昭和一二 二一頁 He1-PT1

戰爭と勞働
風早八十二 (國防經濟論ノ內) *Aa-K13

傷痍軍人の工場雇傭について
理化學興業調査課編 *Gb1-R1
(［理化學興業調査課］調査要報No.38)

炭鑛業被害問題と其の對策
澤村 康 (［九州帝國大學農學部農政學教室］研究資料第三七卷) *Gd-K4

Geneva, International Labour Office. *ed.* –
I. L. O. year-book, 1932. Geneva. 1933. He1-G1-1

Kellor, Frances.-Arbitration in the new industrial society.
N. Y. & Lond. 1934. He1-K1

Tokyo, National Confederation of Industrial Association of Japan. *ed.*- Industrial relations in Japan: characteristic measures for workers' welfare in silk & cotton mills. Tokyo. 1937. 70p. He1-N1

e2 賃銀及時間

Wages and Hour Problems

ハルシー割增制の再吟味
增地庸治郎 *Aa-T3
(東北帝國大學經濟學會研究年報一九三八經濟學8ノ內)

自動式板硝子製造業＝於ケル休息及交替方法＝關スル質問書及其ノ說明
內務省社會局編 東京 昭和九 二六頁 He2-PN1-6

ニツクリツシユに於ける公正賃銀
吉林喜標 (統制經濟と企業經營ノ內) *Bd1-N1

勞働者待遇に關する調査
全國產業團體聯合會編 (產業經濟資料第三八輯) *Aa-Z1

最低賃銀論
英・リチヤードソン著 鈴木規一譯 東京 He2-R1
昭和一四

商工會議所職員退職待遇制度＝關スル調査
日本商工會議所編 東京 昭和一二 謄 He2-PN2

退職手當制度について
森田良雄 (產聯パンフレツト第三輯) *Aa-Z1-1

退職積立金法案に對する各商工會議所意見
日本商工會議所編 *Aa-N3
(［日本商工會議所］調査資料四五)

退職積立金及退職手當法に關する命令案要綱に關する各商工會議所意見
日本商工會議所編 *Aa-N3
(［日本商工會議所］調査資料七〇)

退職積立金及退職手當法について
膳　桂之助　(產聯パンフレット第五輯)　*Aa-Z1-1

炭坑勞働時間ニ關スル質問書及其ノ說明
〔內務省〕社會局編　東京　昭和六　He2-PN1-5

e3 勞働法制

(e5) Labour Legislation

獨逸勞働關係法案に就て
全國產業團體聯合會編　(產聯パンフレツト第一四輯)　*Aa-Z1-1

佛蘭西の新勞働法について
全國產業團體聯合會編　(產聯パンフレツト第七輯)　*Aa-Z1-1

商店法案要綱に關する各地商工會關所意見並資料
日本商工會議所編　(〔日本商工會議所〕調査資料八五)　*Aa-N3

商店法問題に關する各商工會議所意見並に營業時間及休日調
日本商工會議所編　(〔日本商工會議所〕調査資料四四)　*Aa-N3

商店法に就て
神戸市產業課編　神戸　昭和一二　七二頁　(產業研究資料第七輯)　He3-PK3

商店法に就て
井上貞藏　(小賣商問題講演並に懇談會速記錄ノ內)　*Ea-PO1

商店法に就て
東京商工會議所編　東京　昭和一三　八頁　He3-PT1-1

商店法の實施狀況視察報告
本間幸作　東京　昭和一四　六三頁　He3-PH1

商店法の實施に關する資料
日本商工會議所編　東京　昭和一三　一九頁　He3-PN3-1

商店法の說明
東京商工會議所編　東京　昭和一三　二一頁　He3-PT1

商店法施行の影響調査
大阪商工會議所編　大阪　昭和一四　七四頁　膳　He3-PO3-2

退職積立金法案の是非
附、新工業國策論・工業景氣の前途
日本工業新聞社編　東京　昭和一〇　He3-N3

e4 勞働爭議

Labour Dispute

米國勞働者の罷業と對米貿易
田中要之助　(〔東京輸出協會〕資料叢書第一四)　*Eh1-T1

e5 勞働組合

(e3) Labour Unions

e6 商業使用人問題

Commercial Employees Problems

工場に於ける徒弟制度の現狀
關東產業團體聯合會調査課編　東京　昭和一三　三九頁　(勞務管理資料第一一輯)　He6-PK1

名古屋市內商店に於ける小店員雇傭關係の現狀
名古屋商工會議所編　(〔名古屋商工會議所〕時局經濟調査及研究第四輯)　*Aa-N1-2

商店法實施ニ關スル各地商工會議所ノ狀況調査並ニ改善意見
日本商工會議所編　(〔日本商工會議所〕調査資料一〇八)　*Aa-N3

商店法の實施に關する資料
日本商工會議所編　*He3-PN3-1

e7 國際勞働問題

International Labour Problems

國際勞働總會概況　第二三回
〔內務省〕社會局編　東京　昭和一二　He7-N1-1

國際勞働總會報告書　第二三回
厚生省勞働局編　東京　昭和一三　(編者〔內務省〕社會局ヨリ續ク)　He7-K2

國際勞働總會(第一七回)經過概要
渡邊銕藏　(〔日本商工會議所〕報告三二)　*Aj2-N6

國際勞働總會(第一八回)の議題に關する參考資料
全國產業團體聯合會事務局編　(產業經濟資料第二五輯)　*Aa-Z1

f 人口及食糧問題

Population and Food Problems

人口と資本
矢野恒太　(財界時事問題ノ內)　*Aa-T4-2

國民食糧の現狀
日本學術振興會編　東京　昭和一四　第二册　水產食糧に關するもの　Hf-N1

日本人口政策
上田貞次郎　東京　昭和一二　Hf-U1

近江に於ける人口分布に就いて
田中秀作　(〔彥根高等商業學校〕調査研究第六二輯)　*Aa-H1-2

戰爭と食糧
東畑精一　(國防經濟論ノ內)　*Aa-K13

水產食糧に關するもの
日本學術振興會編　(國民食糧の現狀第二册)　*Hf-N1

g 移植民

Migration

ブラジルに於ける邦人の發展狀況
江越信胤　(商工資料第五四號)　*Aa-T4-1

滿洲百萬戶移民國策の全貌
都甲讓介　(滿洲事情案內所報告44)　*Af3-M6

植民現象の二面性
高木眞助　(昭和高等商業學校研究紀要第四號)　*Aa-S3

h 土地及人種問題

Land and Race Problems

現代の土地問題と農地法案
澤村　康　(〔九州帝國大學農學部農政學教室〕研究資料第三一卷)　*Gd-K4

ユダヤ問題と日本　附、國際祕密力の研究
宇都宮希洋　東京　昭和一四　Hh-U2

農業土地問題の解決
澤村　康　(〔九州帝國大學農學部農政學教室〕研究資料第三三卷)　*Gd-K4

世界大戰當時に於ける獨逸都市住宅並土地問題
財團法人中央社會事業協會社會事業研究所編　*Hd4-PC1

田畑賣買價格及小作料調　昭和一二年三月現在　昭和一三年三月現在
日本勸業銀行調査課編　東京　昭和一二至一三　二册　Hh-PN1

土地政策の目標
澤村　康　福岡　昭和一二　二八頁　Hh-PS1

我國に於ける土地賣買の沿革
江頭恒治　(彥根高商論叢開校十五周年記念論文集ノ內)　*Aa-H1-3

j 都市問題

Municipal Problems

北九州五都市合併問題の檢討
宇賀田順三　(〔九州帝國大學法文學部〕十周年記念法學論文集ノ內)　*Je1-K2

k 農村問題

Rural Problems

銃後の護・農村の榮
農林省編　(國民精神總動員資料第七輯)　*Ja-N2

農村共同資本の展開
木村靖二　東京　昭和一二　Hk-K2

農村實態調査{綜合/戶別}調査項目
〔滿洲國〕經濟部大臣官房資料科編　新京　康德六(昭和一四)　Hk-M2

歐洲大戰下の參戰列國の農村政策
帝國農會編　(戰時農村對策資料第二輯)　*Hk-T1

山村經濟實態調査報告書　自第三回(昭和一二年)至第五回(昭和一四年)
全國山林會聯合會編　東京　昭和一二至一四　三册　Hk-Z1

青島近郊に於ける農村實態調査報告　—青島特別市李村區西韓哥莊—
福留邦雄　(北支調査資料第七輯)　*Af3-M1-6

戰時農村對策資料
帝國農會編　東京　四册　Hk-T1
第一輯　支那事變下に於ける各道府縣農會の農村對策　昭和一二
第二輯　歐洲大戰下の參戰列國の農業政策　昭和一二
第三輯　支那事變に於ける中央官廳、並農業團體の農村對策　昭和一二
第四輯　戰時經濟關係法令集　昭和一二

支那事變下に於ける中央官廳並農業團體の農村對策
帝國農會編　（戰時農村對策資料第三輯）　*Hk-T1

支那事變下に於ける各道府縣農會の農村對策
帝國農會編　（戰時農村對策資料第一輯）　*Hk-T1

m 婦人問題

Woman Problems

J 一般書

GENERAL BOOKS

a 宗教及哲學

Religion and Philosophy

榮西の思想
秋山範二　（彦根高商論叢開校十五周年記念論文集ノ内）　*Aa-H1-3

八紘一宇の精神
文部省編　（國民精神總動員資料第五輯）　*Ja-N2

時局と思想
神戸市經濟部產業課編　（產業講座資料第一二輯）　*Aa-K10-1

銃後家庭美談　第一輯
國民精神總動員中央聯盟編　東京　昭和一三　Ja-K2

回教徒の分布狀況
小川要一　東京　昭和一四　謄　三〇頁　Ja-PO1
（〔東亞研究所〕資料乙第一一號C）

管子に現れたる君臣思想に就て
木村善堯　（彦根高商論叢開校十五周年記念論文集ノ内）　*Aa-H1-3

國民精神總動員について
內閣等編　（國民精神總動員資料第一輯）　*Ja-N2

國民精神總動員のお話
日本的性格研究會編　東京　昭和一三　九八頁　Ja-N1

國民精神總動員資料
內閣等編　東京　一〇册　Ja-N2

第一輯　國民精神總動員について　昭和一二　二五頁
第二輯　何故の支那事變（內閣情報部）　昭和一二　一八頁
第三輯　非常時財政經濟に對する國民の協力に就て（大藏省、商工省）　昭和一二　四八頁
第四輯　八紘一宇の精神（文部省）　昭和一二　二三頁
第五輯　國產振興と國產愛用（商工省）　昭和一二　一七頁
第六輯　無駄なく使へ棄てるな廢品（商工省）　昭和一二　一三頁
第七輯　銃後の護・農村の榮（農林省）　昭和一二　一三頁
第八輯　國民生活の安定と生活資源の確保（農林省）　昭和一二　三〇頁
第九輯　國民精神總動員と小學校教育　昭和一三　五八頁
第一一輯　非常時國民生活樣式の確立（文部省）　昭和一三　二六頁

誇示から示範へ　—國民勤行總動員論攷—
卜部直輔　東京　昭和一三　三二頁　Ja-PU1

〔九州帝國大學法文學部〕十周年記念哲學史學文學論文集
九州帝國大學法文學部編　東京　昭和一二　Ja-K1
目次
宗明儒學に關する一考察—心卽理の思想の發展—（楠本正繼）
ルツソーの國家論（中島愼一）
默照體驗の意義（佐久間鼎）
パルト神學の根本問題（佐野勝也）
學習過程に於ける禁止及促進の問題（矢田部達郎）
カント哲學に於ける道德的自的論の意義について（新開長英）
人格の社會的規定（田中寬）

知覺的空間の構造に關する實驗的研究　第六報告
知覺に於ける恒常性の發達の問題—方法論を中心として—
ハプスブルグ・ブルボン兩朝爭覇時代ナント勅令廢止前の時期に於ける北歐小國の動搖（長壽吉）
孫吳の對外發展と遼東との關係（重松俊章）
便錢の語義を論じて唐宋時代に於ける手形制度の發達に及ぶ（日野開三郎）
西大寺本金光明最勝王經の白點について（春日政治）
英和及び和英辭書の發達（明治二一年迄）（豐田實）
新たに發見されたクライスト書翰について（小牧健夫）
梵詩リツ・サンハーラ和譯（小野島行忍）
愛—言學によつて語る哲學—（佐藤通治）
九州方言通信調査概要　附錄、接續助詞「のに」の九州方言訛形分布（吉町義雄）
Montaigne et la Sagesse Extrême Orientale (Seiichi Naruse)

日本精神
小山松吉　（國民自覺運動パンフレツト第八輯）　*Jk1-N1

祭祀と事業
平沼騏一郎　東京　昭和一三　一六頁　Ja-H1

自然科學的方法の精髓と文化科學的方法の不成立
山田一雄　（昭和高商學報附錄第四）　*Aa-S3-1

德川時代近江商人の信仰に就いて
田中秀作　*Aa-H1-2
（〔彥根高等商業學校〕調査研究第六五輯）

全體主義の哲學
葛西千秋　（內池慶吉博士還曆祝賀記念商學論集ノ內）　*Aa-U1

b 教育

b1 一般

時局下に於ける學生（懸賞論文）
國民精神總動員中央聯盟編　東京　昭和一四　四二頁　Jb1-PK1

國民精神總動員と小學校教育
文部省編　（國民精神總動員資料第九輯）　*Ja-N2

教育制度改革案
教育改革同志會編　東京　昭和一二　二一頁　Jb1-PK1

日文補充讀本　卷一
北京近代科學圖書館編纂部編　北京　昭和一二　Jb1-P1

日本學の建設に就て　—根本問題の究明—
卜部直輔　東京　昭和一四　二二頁　Jb1-PU1

日本學の基本的諸問題
卜部直輔　東京　昭和一四　四一頁　Jb1-PU1-1

b2 實業教育

技術に關する資格認定制度概要
茅根一誠　Jb2-T2
（〔實業教育振興中央會〕實業教育資料第一輯）

時局に對處すべき實業教育
東京商工會議所編　（商工資料第七一號）　*Aa-T4-1

時局に對處すべき實業教育方策に關する各地商工會議所意見
日本商工會議所編　*Aa-N3
（〔日本商工會議所〕調査資料九四(一)）

〔實業教育振興中央會〕實業教育資料
實業教育振興中央會編　東京　昭和一四　Jb2-J2
第一輯　技術に關する資格認定制度概要（茅根一誠）　五六頁

實業教育振興中央會要覽
實業教育振興中央會編　東京　昭和一二　三〇頁　Jb2-PJ1

實業教育振興方策に關する各商工會議所意見及其摘要分類表　(一)至(三)
日本商工會議所編　*Aa-N3
（〔日本商工會議所〕調査資料四二）

實業教育資料
東京實業教育振興會編　東京　昭和一二　Jb2-T1
第一號　最近のドイツ事情（孫田秀春）　二八頁

各商工會議所に於ける實業教育施設の狀況
日本商工會議所編　*Aa-N3
（〔日本商工會議所〕調査資料九四(二)）

工業教育ヲ中心トシテ見タ我國教育制度ノ改善
商工省生產管理委員會編　東京　昭和一三　Jb2-S1

今後の我が國實業教育
東京商工會議所編　（商工資料第六六號）　*Aa-T4-1

〔日本商工會議所〕實業教育資料
日本商工會議所編　*Aa-N3
（〔日本商工會議所〕調査資料九四）
(一)　時局に對處すべき實業教育方策に關する各地商工會議所意見
(二)　各商工會議所に於ける實業教育施設の狀況

(b) Education

c 文學・語學及藝術

Literature, Language and Arts

ゴールズワージ遺稿概説（英文）
高橋源次 （彦根高商論叢開校十五周年記念論文集ノ内） *Aa-H1-3

言語の發生についての考察
月岡彦一郎 （彦根高商論叢開校十五周年記念論文集ノ内） *Aa-H1-3

勞働文藝
財團法人協調會大阪支所編 大阪 昭和一四 Jc-K1

サロメ物語に就いて
本田玄雄 （彦根高商論叢開校十五周年記念論文集ノ内） *Aa-H1-3

d 歷史・傳記及地理

History, Biography and Geography

安土桃山時代と德政 —德政史の終末—
中村吉治 *Aa-T3
（東北帝國大學經濟學會研究年報一九三七經濟學7ノ内）

緬甸考
卜部直輔 東京 昭和一三 Jd-U1

男爵團琢磨傳 上・下卷
故團男爵傳記編纂委員會編 東京 昭和一三 二册 Jd-K2

回教圈攻究所設立趣旨
回教圈攻究所編 東京 昭和一三 一四頁 Jd-PK4

海南島の研究
千葉巃嵐 （貿易奬勵資料第二三輯） *Eh1-B1

北支那の名勝・舊蹟
華北事情案内所編 北京 昭和一三 Jd-K5
（北支事情紹會版第二輯）

交通經濟學者グスターフ・コーンの經濟學史上の地位を論じ且つ彼の舊藏書中に遺されたる彼の諸論文拔刷に及ぶ
武藤長藏 （堀光龜先生還曆祝賀記念交通論集ノ内） *Fb-H1

滿洲地名考
谷 光世 （滿洲事情案内所報告42） *Af3-M6

蒙古要覽
東亞問題研究會編 東京 昭和一三 Jd-T2

無盡學の父和算の權威中村政榮に關する研究
池田龍藏 東京 昭和一二 五二頁 Jd-PI1

ポーランドの案内
日波通商協會編 東京 昭和一三 三四頁 Jd-PN1

支那人の好む色と模様
影山 巍 （商工經營に關する資料一一） *Bd3-K1

支那の景觀と支那民族
木崎晴通 東京 昭和一三 Jd-K3-1

新興トルコの情勢
大久保幸次 （商工資料第五五號） *Aa-T4-1

史の日滿
關東軍參謀部編 大連 昭和一二 Jd-PK3

自然景觀より見たる日本精神
木崎晴通 東京 昭和一三 Jd-K3

松下村塾之偉人久坂玄瑞
福本義亮 東京 昭和九 Jd-K4

帝室制度史
帝國學士院編 東京 二册 Jd-T1
第一卷
第一編 天皇 昭和一二
第二卷
第一編 天皇 昭和一三

e 法律

e1 一般

物資並ニ物價統制諸法規
大分商工會議所編 大分 昭和一三 五一頁 Je1-PO1

物資統制ニ關スル法規集
神戸市產業課調査室編 *Aa-K10
（產業調査資料第一三・一八輯）

中國海關法規と通關手續
上海日本商工會議所編 改訂增補 上海 昭和一四 Je1-S4

中小商工業金融關係規程
商工省統制局編 東京 昭和一四 Je1-S3-2

第七十一帝國議會を通過せる產業關係重要法律
日本商工會議所編 東京 昭和一二 七七頁 Je1-N1-1

第七三議會重要法律要綱
神戸市產業課調査室編 *Aa-K10-1
（產業講座資料第一〇輯）

第七十三帝國議會を通過せる產業關係重要法律
日本商工會議所編 東京 昭和一三 Je1-N1-1

第七十三議會に於て成立したる主要法律解説 並に昭和一三年度增稅摘要
全國產業團體聯合會調査課編 東京 昭和一三 Je1-PZ2
一六頁 （全國產業團體聯合會會報號外）

獨逸法律類語異同辨
三潴信三 東京 昭和一一 Je1-M3

獨逸四ケ年計畫法令集
日滿財政經濟研究會譯 東京 昭和一三 謄 Je1-N2-1

不可抗力の意義を論ず
岩本啓治 （堀光龜先生還曆祝賀記念交通論集ノ内） *Fb-H1

外國爲替管理法規集 附、滿洲國爲替管理法規
神戸商工會議所貿易課、神戸貿易同業組合編 Je1-K3
神戸 昭和一三

學說判例問題法理公法要論
島津嘉孝 東京 昭和一三 Je1-S5

非常物資管理令集
長崎商工會議所編 再版 長崎 昭和一四 Je1-N4

法律學的思惟の試み
吉田諒吉 （彦根高商論叢開校十五周年記念論文集ノ内） *Aa-H1-3

百貨店關係法規集
日本百貨店商業組合編 東京 昭和一二 Je1-N3

時局臺灣經濟法令集
臺北商工會議所編 臺北 昭和一三 三册 Je1-T4
第一輯
第一類 國家總動員
第二類 物資統制
第三類 物價統制 昭和一三
第二輯
第四類 金融
第五類 稅務 昭和一三
第三輯
第六類 鑛產
第七類 農產
第八類 輸出補償法・經濟警察・綿製品ニ關スル事項（追錄）・臨時資金調整法（追錄） 昭和一三

關東州商工會議所令關係令規集
大連商工會議所編 大連 昭和一二 八〇頁 Je1-PD1

經濟統制法
峯村光郎 （國家總動員法（佐藤達夫）ト合册） *Je2-S2

工業組合法改正ニ關スル資料
日本商工會議所編 *Aa-N3
（〔日本商工會議所〕調査資料一一七）

個人主義的・民主主義國家觀と國家法人說
佐治讓讓 （〔九州帝國大學法文學部〕十周年記念法學論文集ノ内） *Je1-K2

國家總動員關係法令總攬
商工經營研究會編 東京 昭和一四 Je1-S6

（續）
Je1-S6

〔九州帝國大學法文學部〕十周年記念法文學論集
九州帝國大學法文學部編 東京 昭和一二 Je1-K2
目次
手形の嚴格性に就いて（野津務）
ヘーゲル國家論に於けるファツショ的要素（今中次麿）
裁判官と陪審との職分（田中和夫）
近世懲刑小考—熊本藩刑法研究序章—（金田平一郎）
北九州五都市合併問題の檢討（宇賀田順三）
歐羅巴中世紀に於ける平和觀念—中世國際仲裁裁判制度の特異性の根據として—（野見山溫）
個人主義的・民主主義國家觀と國家法人說（佐治讓讓）
英國に於ける略式刑事手續（田村豐）
行政法の類型（林田和博）
生命權侵害に基く損害賠償請求權に關する私法理論（阿武京二郎）
意志表示の錯誤—民法第九五條の理論と判例—（船橋諄一）
羅馬法の展開—マンキパーチオとマヌミツシオを中心として—（武藤智雄）
憲法に關する伊藤巳代治の意見を中心として（河村又介）
安全保障に於ける相互援助條約の地位（大澤章）
勞働契約の本質—その社會的性質について—（菊地勇夫）

滿洲經濟法令彙集
奉天商工公會編 奉天 康德五（昭和一三） Je1-H1-1
第二輯 滿洲國現行輸出入稅率表 附、關稅法・關稅法施行規則

滿洲經濟法令集
大連商工會議所編 大連 一三册 Je1-D1
第二五輯 工場抵押法・工場財團登記稅法・產金買上法・產金買上法施行規則・手形法・小切手法其他 昭和一二
第二六輯 商人通法・會社法・運送法・倉庫法・海商法 昭和一二
第二七輯 關東州所得稅令・同施行規則・揮發油稅令・同施行規則・麥粉稅令・同施行規則其他 昭和一二
第二八輯 關東州實業組合令・關東州重要產業統制令・關東州北支那事件特別稅令施行規則・郵政生命保險法・同規則滿洲合成燃料株式會社法・滿洲拓殖公社設立協定 昭和一二

第二九輯　滿洲國に於ける治外法權の撤廢及南滿洲鐵道付屬地行政權の移讓に關する日本國滿洲國間條約及協定・關稅法　昭和一二

第三〇輯　重要特產物檢查法・棉花統制法・同施行規則・拒絕證書令・滿洲興業債權令・滿洲儲蓄債券法・外國法人法　昭和一三

第三一輯　關東州臨時資金調整令・同施行規則・滿商法施行法・會社法施行法・商人通法施行法・工場取締規則・關東州輸出重要特產物檢查規則　昭和一三

第三二輯　商業登記法・同施行規則・法人登記法・同施行規則・不動產登記法・同施行規則・不動產登錄稅法・不動產登規錄法施行法・同施行規則・諸登記に關する手數料に關する件　昭和一三

第三三輯　利息制限法・契稅法施行規則・勤勞所得・各自由職業・家屋・省地方費・取引各稅法並施行規則・酒精專賣法・同施行規則・保險業法・同施行規則・關東州重要產業統制令施行規則其他　昭和一三

第三四輯　工場抵押法・同施行規則・工場財團登錄稅法・鐵鋼類統制法・同施行規則・開港取締法・同施行規則・石油類專賣法施行規則其他　昭和一三　八八頁

第三五輯　輸出柞蠶絲檢查法・同施行規則・關東州地租令・同施行規則・關東州臨時租措置令・同施行規則・關東州家屋調查令・同施行規則・關東州漁業令關東州產果輸出取締規則・關東州臨時營業稅措置規則　昭和一三　七四頁

第三六輯　社債擔保權託法・同施行規則・毛皮皮革類統制法・棉花統制法施行規則・鑛業財團抵押法・同施行規則・鑛業財團登錄稅法・滿洲飛行機・滿洲電氣化學工業滿洲糧穀・滿洲硫安各株式會社法　昭和一四　七四頁

第三七輯　滿日・伊貿易協定・滿獨貿易協定・米穀管理法・銀行法・施行規則・諸稅の改正其他　昭和一四　九〇頁

滿洲國主要經濟統制法令
日本商工會議所編　*Aa-N3
(〔日本商工會議所〕調查資料——三(九))

ナ チ ス 經 濟 法
日滿財政經濟研究會編　東京　昭和一二　Je1-N2

日 比 關 係 法 規 集　上卷
財團法人比律賓協會編　東京　昭和一四　Je1-P1

大藏省發表稅制改正法律案並ニ臨時增稅法律案
日本商工會議所編　(稅制調查委員會資料一五)　*D.2-N2

蘭領印度諸法規集
日蘭會商委員會編　大阪　昭和一二　九三頁　Je1-PN2

臨時資金調整法の概要
京城土木建築業協會編　京城　昭和一三　二二頁　Je1-PK6

羅 馬 法 の 展 開　—マンキバーチオとマヌミツシオを中心として—
武藤智雄　(〔九州帝國大學法文學部〕十周年記念法學論文集ノ內)　*Je1-K2

最近制定の社會關係法規集
東京市役所社會局編　東京　昭和一三　Je1-T3
目次
社會事業法關係
國民健康保險法關係
職業紹介法關係
入營者職業保障法關係
庶民金庫法關係
恩給金庫法
商店法關係
保健所法關係
母子保護法關係

青年學校關係法令追錄
文部省社會教育局編　東京　昭和一二　Je1-M2

纖維製品に關する統制諸規定及要解
松井辰之助　東京　昭和一四　六四頁　Je1-PM1

戰時經濟關係法令集
帝國農會編　(戰時農村對策資料第四輯)　*Hk-T1

戰時經濟立法の經營的觀察
長谷川安兵衞　(戰時日本の經濟研究上卷ノ內)　*Aa-W1

戰時體制下の經濟と法令
井田憲次　*Aa-T11
(〔臺灣商工會議所〕調查及資料第一輯)

社 會 法 の 研 究
橋本文雄　東京　昭和一〇　Je1-H2

司法々規整備ニ關スル各地商工會議所意見　(一)
日本商工會議所編　東京　昭和一三　謄　Je1-N1-3

司法々規整備ニ關スル各地商工會議所意見分類摘要
日本商工會議所編　東京　昭和一三　謄　二二頁　Je1-PN1-1

商業組合法改正に關する各地商工會議所意見
日本商工會議所編　*Aa-N3
(〔日本商工會議所〕調查資料八二)

商事裁判改善ニ關スル各地商工會議所意見　(一)
日本商工會議所編　*Aa-N3
(〔日本商工會議所〕調查資料一〇五)

臺灣商工會議所關係法規
參照　內地、樺太、朝鮮及關東州關係法規
臺北商工會編　臺北　昭和一三　Je1-T2
(調查及資料第二四輯)

臺灣商工會議所關係法規
臺北商工會編　臺北　昭和一二　四八頁　Je1-PT2

帝 國 法 規
帝國法規出版株式會社編　東京　昭和九至一四　Je1-T5
一五冊
第一綴　第一類　憲法・皇室

第二類　議會・法例・公式・文書・官報
第三類　官制
第二綴　第四類　官規
第五類　位階・勳記章及褒賞
第三綴　第六類　地方制度
第七類　土木・給水及水道
第八類　警察及衞生(甲)
第四綴　第八類　警察及衞生(乙)
第九類　社會施設
第五綴　第一〇類　會計・幣制及國債
第六綴　第一一類　稅制・手數料及專賣
第一二類　土地・林野
第七綴　第一三類　民事(商法ヲ含ム)・刑事
第一四類　裁判・監獄
第八綴　第一五類　社寺・宗教
第一六類　學事・氣象及曆時
第九綴　第一七類　兵事
第一〇綴　第一八類　產業(甲)
第一一綴　第一八類　產業(乙)
第一二綴　第一九類　國勢調查及統計報告
第一三綴　第二〇類　通信交通及電氣(甲)
第一四綴　第二〇類　通信交通及電氣(乙)
第二一類　渡航・在留臣民外國人
第一五綴　總目次
いろは索引
年次索引

帝國議會(第六九回至第七四回)を通過せる產業關係重要法律
日本商工會議所編　*Aa-N3
(〔日本商工會議所〕調查資料六六・七九・八八・八九・九六・一一八)

輸出入品臨時措置法と臨時輸出入許可規則　(改正)
神戸商工會議所編　神戸　昭和一三　三三頁　Je1-PK5

e2 憲法及行政法

米穀配給統制法案の內容と其の意義
理化學興業調查課編　*Gb1-R1
(〔理化學興業調查課〕調查要報No.36)

米穀配給統制法の解說
川上爲治　東京　昭和一四　五〇頁　Je2-PK1

米穀配給統制法詳說
板垣武男　東京　昭和一四　Je2-I1

米穀自治的管理案に關する資料
日本商工會議所編　*Aa-N3
(〔日本商工會議所〕調查資料三七)

米 穀 關 係 法 規　昭和一一年
朝鮮總督府農林局編　京城　昭和一一　Je2-C1
(朝鮮米穀要覽ト合冊)

米穀統制法關係法規
農林省米穀局編　(米穀要覽ト合冊)　*Kb8-N1-15

貿易組合法の解說
油谷精夫　再版　東京　昭和一三　Je2-A1

貿易組合法及關係法規
輸出組合中央會編　*Eh1-Y4
(輸出組合關係資料第一一輯)

中華民國憲法確定草案
宮澤俊義、田中二郎　東京　昭和一一　Je2-M3

外國爲替管理 貿易管理 法 規 集
大連商工會議所編　大連　昭和一三　Je2-D2

外國爲替管理法及關係命令
大藏省爲替局編　東京　昭和一二　八〇頁　Je2-PO2

貿易業者のために
外國爲替管理法早わかり
中井省三　(貿易叢書第一輯)　*Eh1-H1

外國爲替管理法規集
大連商工會議所編　*Ce2-D1

外國爲替管理法及關係命令　昭和一二年七月七日改訂
日本莫大小輸出組合調查課編　神戸　昭和一二　Je2-PN3
六八頁

行 政 法 の 類 型
牧田和博　(〔九州帝國大學法文學部〕十周年記念法學論文集ノ內)　*Je1-K2

肥料業統制法案に關する各商工會議所意見
日本商工會議所編　*Aa-N3
(〔日本商工會議所〕調查資料四八)

百貨店法問題に關する資料　(二)
日本商工會議所編　*Ec-N1
(小賣商業振興委員會資料一九)

百貨店法に關する研究
中西寅雄編　東京　昭和一三　Je2-N4
目次
第一章　中小商業者の更生振興と百貨店法　(村本福松)
第二章　百貨店對中小商業問題　(中西寅雄)
第三章　百貨店法の制定　(谷口吉彥)
第四章　百貨店法の成立に至るまで　(本位田祥男、中西寅雄)
第五章　百貨店法施行規則の研究　(村本福松)
附錄　一　百貨店法關係法規
二　各方面ヨリ提案セラレタル百貨店法案

百 貨 店 法 の 目 標
平井泰太郎　*Aa-K3
(〔神戸商業大學〕商業研究所講演集第七九册)

百貨店法の制定
谷口吉彥 (百貨店法に關する研究第三章) *Je2-N4

百貨店法の成立に至るまで
本位田祥男、中西寅雄 *Je2-N4
(百貨店法に關する研究第四章)

百貨店法施行規則に關する各地商工會議所意見
(百貨店法問題に關する資料三)
日本商工會議所編 *Ec-N1
(小賣商業振興委員會資料二二)

百貨店法施行規則の研究
村本福松 (百貨店法に關する研究第五章) *Je2-N4

改正 外國爲替管理法解說
黛 勇吉 *Ce2-M1

會社利益配當及資金融通令に就いて
理化學興業調査課編 *Gb1-R1
([理化學興業調査課]調査要報No.43)

輕金屬製造事業法について
理化學興業調査課編 *Gb1-R1
([理化學興業調査課]調査要報No.41)

憲法に關する伊藤巳代治の意見を中心として
河村又介 ([九州帝國大學法文學部]十週年記念法學論文集ノ内) *Je1-K2

工場事業場技能者養成令について
理化學興業調査課編 *Gb1-R1
([理化學興業調査課]調査要報No.42)

國家總動員法
佐藤達夫 東京 昭和一三 Je2-S2
(經濟統制法(峯村光郎)ト合冊)

國家總動員法第十一條に基く會社利益配當令概說
迫水久常 東京 昭和一四 三二頁 Je2-PS2

滿洲帝國鑛業法令
日滿實業協會編 東京 昭和一〇 八九頁 Je2-N3

日本百貨店組合營業統制規程
日本百貨店組合編 東京 昭和一三 四頁 Je2-PN4

農業動產信用法解說 附、關係法規集
農林省經濟更生部內農村金融研究會編 東京 昭和九 Je2-N2

臨時貿易措置法實施の影響
神戸商工會議所編 *Aa-K2
([神戸商工會議所]調査資料第六五號)

產藏處理統制法案に關する資料
日本商工會議所編 *Aa-N3
([日本商工會議所]調査資料二四(六))

絲價安定施設法解說 附、關係諸法規
農林省蠶絲局編 横濱 昭和一三 三八頁 Je2-PN2-1

商業組合法改正の經過と解說
商業組合法改正實行委員會編 東京 昭和一三 五二頁 Je2-PS1

商工會法制定ニ關スル各方面ノ要望
日本商工會議所編 *Aa-N3
([日本商工會議所]調査資料一一二)

諸所ヨリ提案セラレタル百貨店法案
日本百貨店商業組合編 東京 昭和一一 四四頁 Je2-PN4-1

帝國憲法第八條の勅令に就て
—緊急勅令論の再檢討—
中村清太郎 *Aa-S3
(昭和高等商業學校研究紀要第一〇號)

輸出補償法解說
商工省貿易局編 (輸出組合關係資料第九輯) *Eh1-Y4

改訂 輸出補償法解說
[商工省]貿易局編 (輸出組合關係資料第一二輯) *Eh1-Y4

輸出補償法關係法規
商工省貿易局編 *Eh3-S1-2
([商工省貿易局]貿易昭和一二年第二一號)

輸出補償法關係法規
附、商工省貿易局編纂輸出補償法解說
大阪織物輸出組合等編 大阪 昭和一二 二一頁 Je2-PO1

e3 民法・刑法・商法・訴訟法及手續法

中華民國會社法
田中耕太郎、鈴木竹雄 東京 昭和八 Je3-T5

中華民國海商法
鈴木竹雄、石井照久 東京 昭和一一 Je3-S4

中華民國刑法 總則
小野清一郎 東京 昭和八 Je3-O2

中華民國民事訴訟法 自第一編至第九編
菊井維太、兼子 一 東京 昭和九至一三 三册 Je3-K1

中華民國民法 總則
中華民國法制研究會編 東京 昭和六 Je3-C1

中華民國民法 債權各則
我妻 榮 東京 昭和九 Je3-W1

中華民國民法 債權各則(中)
我妻 榮、川島武宜 東京 昭和一一 Je3-W1-1

中華民國手形法
田中耕太郎、鈴木竹雄 東京 昭和九 Je3-T5-1

獨裁主義株式會社法論
高田源清 (高岡高商研究叢書第二册) *Aa-T7

英國に於ける略式刑事手續
田村 豐 ([九州帝國大學法文學部]十周年記念法學論文集ノ内) *Je1-K2

英領印度商標法改正案に就て
貿易組合中央會譯 東京 昭和一四 Je3-B1

概說 民法第百七拾七條
土生滋穗 (高岡高商研究叢書第一册) *Aa-T7

學說判例問題法理 私法要論
島津嘉孝 東京 昭和一三 Je3-S3

破產法及和議法改正に關する各會議所意見
日本商工會議所編 *Aa-N3
([日本商工會議所]調査資料七四)

意志表示の錯誤 —民法第九五條の理論と判例—
船橋諄一 ([九州帝國大學法文學部]十周年記念法學論文集ノ内) *Je1-K2

株式併合に關する若干の考察 —改正商法を繞りて—
加藤清一 (内池慶吉博士還暦祝賀記念商學論集ノ内) *Aa-U1

近世懲役刑小考 —熊本藩刑研究序章—
金田平一郎 ([九州帝國大學法文學部]十周年記念法學論文集ノ内) *Je1-K2

國民政府會社法(公司法)及關係法規
日本商工會議所編 *Aa-N3
([日本商工會議所]調査資料一一三(六))

滿洲國商法法令集
奉天商工會議所編 奉天 昭和一二 Je3-H1-1

裁判官と陪審との職分
田中和夫 ([九州帝國大學法文學部]十周年記念法學論文集ノ内) *Je1-K2

生命權侵害に基く損害賠償請求權に關する私法理論
阿武京二郎 ([九州帝國大學法文學部]十周年記念法學論文集ノ内) *Je1-K2

支那商事組合卽合股の債務に對する組合員の責任
根岸 佶 (内池慶吉博士還暦祝賀記念商學論集ノ内) *Aa-U1

進歩的な經濟法規 滿洲國會社法の解說
角村克巳 新京 康德五(昭和一三) Je3-T4

新商法評價規定の會計學的吟味
山下勝治 (彦根高商論叢開校十五周年記念論文集ノ内) *Aa-H1-3

e4 國際法

外國人の對支經濟活動の法的根據
齋藤良衞 東京 四册 Je4-S1
第一卷
第一編 開市場ニ於ケル外國人ノ權利義務
第一章 總論
第二章 外國人ノ權利義務 昭和一二
第二卷
第三章 支那ノ行政權ト外國人トノ關係 昭和一二
第三卷
第四章 屬人的治外行政權ノ性質
第五章 我法令上ノ屬人的治外行政權 昭和一三
第四卷
第五章 我法令上ノ屬人的治外行政權 昭和一三

歐羅巴中世に於ける平和觀念 —中世國際仲裁裁判制度の特異性の根據として—
野見山 温 ([九州帝國大學法文學部]十周年記念法學論文集ノ内) *Je1-K2

(e) Legislation

f 政治

Politics and Administration

[中華民國維新]政府公府合訂本 民國二七年
中華民國維新政府行政院編 南京 Jf-C1
民國二八(昭和一四)

獨逸新町村條例の精神とその構造
神戸市產業課調査室編 (產業調査資料第一五輯) *Aa-K10

英國自治領の政治的外交的動向
米田 實 (内池慶吉博士還暦祝賀記念商學論集ノ内) *Aa-U1

ヘーゲル國家論におけるファツシヨ的要素
今中次麿 ([九州帝國大學法文學部]十周年記念法學論文集ノ内) *Je1-K2

イタリア政治經濟大觀
白谷忠三 *Af4-S2

銃後に働く國民の覺悟
大塚一朗 (國民自覺運動パンフレツト第一四輯) *Jk1-N1

關東局施政三十年業績調査資料
關東局文書課編 新京 昭和一二 Jf-K2

關東局施政三十年史
關東局編　新京　昭和一一　Jf-K2-1

國民精神の完成と國家的經濟の建設
神戸市產業課編　(產業講座資料第九輯)　*Aa-K10-1

厚生行政要覽　昭和一三年
厚生省編　東京　昭和一三　Jf-K3

改訂 明治憲政史
工藤武里　東京　昭和九　Jf-K1

日本政黨史　下卷
林田龜太郎　東京　昭和二　Jf-H1

日支事變はどうなるか
南洋協會編　東京　昭和一三　五〇頁　Jf-PN2-1

比律賓の獨立と其の經濟問題
金田近二　*Aa-K3
([神戸商業大學]商業研究所講演集第八二册)

比律賓の早期獨立と其反響
渡邊　董　([東京輸出協會]資料叢書第一五)　*Eh1-T1

災害と土木行政
東井金平　神戸　昭和一三　七二頁　Jf-PT1

最近のドイツ事情
孫田秀春　(實業教育資料第一號)　*Jb2-T1

最近歐羅巴の政治經濟及社會問題
杉村陽太郎　([日本商工會議所]調査資料九)　*Aa-N3

世界の大勢と支那の將來
井上匡四郎　(國民自覺運動パンフレツト第四輯)　*Jk1-N1

戰渦の中に育つ新生支那
南洋協會編　東京　昭和一三　一八頁　Jf-PN2

占據地に甦へる平和
南洋協會編　東京　昭和一三　一八頁　Jf-PN2-2

[上海]市政概要
督辦上海市政公署祕書處編　三版　上海　昭和一三　Jf-T2
六七頁

支那事變に關する政府聲明及總理大臣演說集
內閣情報部編　東京　昭和一三　四九頁　Jf-PN3

支那聯省自治の主體
江藤大吉　東京　昭和一二　八四頁　Jf-PE1

支那全土に漲る和平熱
南洋協會編　東京　昭和一四　一七頁　Jf-PN2-4

新興トルコの情勢
大久保幸次　(商工資料第五五號)　*Aa-T4-1

商工省要覽
商工行政調査會編　*Kb10-S3

「ソ」聯邦重要事項誌
外務省調査部編　*Jg1-G1-3
([外務省調査部]調第一〇八號)

東亞協同體の理論
思想對策研究會編　上海　昭和一四　六一頁　Jf-PS2

東亞新秩序建設の基調
渡邊幾治郎　*Jk1-N1
(國民自覺運動パンフレツト第一五輯)

東亞新協同體制と日本の貿易
木村增太郎　(產業講座資料第一五輯)　*Aa-K10-1

黨機構及國家機構に於ける民族的要素に付て
スターリン　([外務省調査部]調第一一四號)　*Jg1-G1-3

東洋平和の確立
南洋協會編　東京　昭和一三　一四頁　Jf-PN2-3

g 外　交

Diplomacy

g1 一　般

General

米、英、佛國政府ノ對日通牒及帝國政府ノ對米回答
日本商工會議所編　*Aa-N3
([日本商工會議所]調査資料一一三(四))

米比關係に就て
內山　清　東京　昭和一三　三二頁　Jg1-PU1
(比律賓情報第二一號附錄)

治外法權撤廢の實績　金融行政權篇
[滿洲國]國務院情報處編　新京　康德四(昭和一二)　七八頁　Jg1-M3

治外法權撤廢誌 產業行政權編
[滿洲國]國務院總務廳弘報處編　新京　康德五(昭和一三)　Jg1-M3-1

援蔣諸國の矛盾を衝く
卜部直輔　(外交叢書第一輯)　*Jg1-T3

外國人の對支經濟活動の法的根據
齋藤良衞　*Je4-S1

外國から見た敗戰支那
中村常三編　東京　昭和一四　Jg1-N3

外交叢書
東風閣編　東京　昭和一三　Jg1-T3
第一輯　援蔣諸國の矛盾を衝く　(卜部直輔)　四二頁

[外務省調査部]調
外務省調査部編　東京　六册　Jg1-G1-3
第九〇號「ソ」聯邦ノ正貨準備　昭和一二
第一〇七號　ソヴイエト聯邦の經濟政策　昭和一三
第一〇八號「ソ」聯邦重要事項誌(一九三六年度)　昭和一二
第一一一號　露國政府ノ極東外交機密文書　第三輯　第三卷　昭和一二
第一一四號　黨機構及國家機構に於ける民族的要素に付て(スターリン)　昭和一二
第一一五號　海外各地在留本邦內地人職業別人口表　昭和一一年一〇月一日現在　昭和一二

外務省公表集 第一輯 第一六輯
外務省編　東京　昭和一二至一三　二册　Jg1-G1

變轉極りなき國際情勢の回顧
內閣情報部編　東京　昭和一三　三二頁　Jg1-PN1

國際祕密力の研究
宇都宮希洋　(ユダヤ問題と日本ノ附錄)　*Hh-U1

日支事變外交觀
本多熊太郎　東京　昭和一三　Jg1-H1

列强の動向を視る
芦田　均　(國民自覺運動パンフレツト第一一輯)　*Jk1-N1

列强の極東政策
芦田　均　(東亞經濟問題ノ內)　*Af3-T7-2

露國政府ノ極東外交機密文書
外務省調査部編　*Jg1-G1-3
([外務省調査部]調第一一一號)

世界平和の途へ
山川端夫　(國民自覺運動パンフレツト第一三輯)　*Jk1-N1

赤魔の手は伸びる
南洋協會編　東京　昭和一三　一六頁　Jg1-PN2

支那事變關係公表集 第一號 第二號
外務省情報部編　東京　昭和一二　二册　Jg1-G1-5

支那事變を繞る列國の動向
大西　齊　(國民自覺運動パンフレツト第九輯)　*Jk1-N1

支那に於ける英國の動向と猶太の勢力
犬塚惟重　(商工資料第六四號)　*Aa-T4-1

支那を中心として列國の啓發へ
山川端夫　(國民自覺運動パンフツト第六輯)　*Jk1-N1

昭和三年五月ヨリ昭和六年末ニ至ル
支那及滿蒙問題ニ關スル決議及建議事項
日本商工會議所編　([日本商工會議所]報告二二)　*Aj2-N6

對支工作ニ關スル意見書
大阪商工會議所編　大阪　昭和一二　一三頁　Jg1-PO1

對支問題に關する各地商工會議所意見
日本商工會議所編　*Aa-N3
([日本商工會議所]調査資料九二)

我が對支處理方針に關する帝國政府聲明
日本商工會議所編　*Aa-N3
([日本商工會議所]調査資料一一三(三))

在支列國權益
植田捷雄　東京　昭和一四　Jg1-U1

Soyeshima, Yasoroku.— Indo-Japanese relations: an appeal to Indian friends. Tokyo. 1938.　Jg1-S1

g2 條　約

Treaties

安全保障に於ける相互援助條約の地位
大澤　章　([九州帝國大學]法文學部十周年記念法學論文集ノ內)　*Je1-K2

防共協定の强化と國民精神總動員
藤澤親雄　*Jh-PF1

文學的及美術的著作物保護條約ブラツセル會議々案に關する各商工會議所意見
日本商工會議所編　*Aa-N3
([日本商工會議所]調査資料六二)

不滅の權益—漁業權—
北洋同志會編　(日「ソ」漁業問題解說第一輯)　*Jg2-H1

漁區を繞る紛爭
北洋同志會編　(日「ソ」漁業問題解說第三輯)　*Jg2-H1

爲替手形及約束手形ニ關シ統一法ヲ制定スル條約
外務省編　東京　昭和一三　六八頁　Jg2-PG1-1

日本國諸外國間通商條約關係類別表
外務省通商局編　東京　昭和一三　一四頁　Jg2-PG1

日ソ漁業條約問題に就て
露領水產組合編　東京　昭和一三　一五頁　Jg2-PR1

日「ソ」漁業問題解說
北洋同志會編　函館　昭和一四　二册　Jg2-H1
第一輯　不滅の權益—漁業權—　二四頁
第三輯　漁區を繞る紛爭　五二頁

露領漁業 問題と我等の要望
北洋漁業研究委員會編　東京　昭和一三　二九頁 Jg2-PH1

一九三一年チヤドボーン協定より一九三七年
倫敦砂糖協約まで　附、砂糖ノ生產及ビ販賣ノ統制ニ關スル國際協約(一九三七年倫敦砂糖協約)正文假譯
日本糖業聯合會編　東京　昭和一二 Jg2-N1

ソ聯の條約漁業壓迫の實相
露領水產組合編　東京　昭和一三　六頁 Jg2-PR1-1

g3 國際聯盟

League of Nations

最近原料品取得問題
一國際聯盟原料品問題調査委員會の報告書一
外務省通商局譯　東京　昭和一三 Jg3-G1-1
(日本國際協會叢書第一九四輯)

h 軍事

Military Affairs

防共協定の强化と國民精神總動員
藤澤親雄　東京　昭和一二　四五頁 Jh-PF1

中日事變各要點詳論
中國・溫宗堯　上海　民國二八(昭和一四) Jh-O1

事變と米國
高石眞五郎 *Jk1-N1
(國民自覺運動パンフレツト第一〇輯)

事變は何時終るか
南洋協會編　東京　昭和一三　二四頁 Jh-PN2

近代戰と思想宣傳戰
內閣情報部編　東京　昭和一二　二二頁 Jh-PN1

何故の支那事變
內閣等編　(國民精神總動員資料第二輯) *Ja-N2

日支事變の眞相を闡明して印度國民諸君に告ぐ
副島八十六　東京　昭和一三　三六頁 Jh-PS3

戰時體制下の航空
戶川政治　(戰時日本の經濟研究上卷ノ內) *Aa-W1

戰費論
勝田貞次　(戰爭の經濟學第五章) *Aa-K11

戰爭原因論
勝田貞次　(戰爭の經濟學第二章) *Aa-K11

戰爭と經濟
本位田祥男　(國民自覺運動パンフレツト第七輯) *Jk1-N1

戰爭と國力發展論
勝田貞次　(戰爭の經濟學第四章) *Aa-K11

支那事變解決の諸問題と支那における商品流通
平貞藏、土井章　(產業講座資料第一七輯) *Aa-K10-1

支那事變に關する文化的考察
附、支那事變に對する米國の動向
出淵勝次　(國民自覺運動パンフレツト第二輯) *Jk1-N1

支那事變に關する講演
日本商工會議所編 *Aa-N3
([日本商工會議所]調査資料九一)

支那事變について
林　謙喜　東京　昭和一二　一八頁 Jh-PH1

支那事變と列國の論調　第一・二輯
姬野德一編　東京　昭和一二　二册 Jh-H1

支那事變と我が海軍
梅崎卯之助　東京　昭和一二　二一頁 Jh-PU1

支那事變と吾等の覺悟
東邦國策同志會編　東京　昭和一二　七八頁 Jh-PT1

帝國及列國の陸軍　昭和一四年版
陸軍省編　東京　昭和一四 Jh-R1

j 自然科學

Natural Science

京都帝國大學化學研究所講演集　第七輯 第八輯
京都帝國大學化學研究所編　京都　昭和一二至一三 Jj-K1
二册

k 雜書

Miscellaneous Books

k1 叢書

Series

國民自覺運動パンフレツト
財團法人 日本文化中央聯盟編　東京　一七册 Jk1-N1
第二輯　支那事變に關する文化的考察
附、支那事變に對する米國の動向（田淵勝次）　昭和一三　四六頁
第三輯　支那事變後の經濟工作（田邊忠男）　昭和一三　二三頁
第四輯　世界の大勢と支那の將來（井上匡四郎）　昭和一三　一六頁
第六輯　支那を中心として列國の啓發へ（山川端夫）　昭和一三　三一頁
第七輯　戰爭と經濟（本位田祥男）　昭和一三　三二頁
第八輯　日本精神（小山松吉）　昭和一三　四一頁
第九輯　支那事變を繞る列國の動向（大西齊）　昭和一三　六八頁
第一〇輯　事變と米國（高石眞五郎）　昭和一三　三八頁
第一一輯　列强の動向を視る（芦田均）　昭和一三　五一頁
第一二輯　獨逸の勤勞奉仕運動（伍堂卓雄）　昭和一三　四〇頁
第一三輯　世界平和の途へ（山川端夫）　昭和一三　三八頁
第一四輯　銃後に働く國民の覺悟（大塚一朗）　昭和一三　三九頁
第一五輯　東亞新秩序建設の基調（渡邊幾治郎）　昭和一三　四二頁
第一六輯　事變の前途と日本の經濟（木村增太郎）　昭和一四　三三頁
第一七輯　國際日本の立場（米田實）　昭和一四　四二頁
第一八輯　時局と國民精神（河野省三）　昭和一四　四〇頁
第一九輯　日本肇國の大精神（中村直勝）　昭和一四　三八頁

[南洋協會]資料
南洋協會編　東京　昭和一三 JkI-N2
第一號　比律賓に於ける華僑の日貨排斥　三七頁

東方文化講演集　第二輯
對支文化工作協議會編　東京　昭和一四 Jk1-T1

k2 圖書館及書目

Libraries and Book Catalogues

[朝鮮總督府圖書館]新着部分類目錄
昭和一二年一月一日現在　自上卷 至下卷
朝鮮總督府圖書館編　京城　昭和一二至一三　三册 Jk2-C1

外國貿易關係文獻目錄　第一輯(昭和一三年一月—六日)
早稻田大學貿易學會編　東京　昭和一三　三五頁　謄 Jk2-W2

時局に關する圖書目錄　昭和一二年一二月
帝國圖書館編　東京　昭和一二　六七頁 Jk2-PT3

[金澤商工會議所]商工圖書室圖書分類目錄
金澤商工會議所編　金澤　昭和一二 Jk2-K3

國學院大學圖書館和漢圖書分類目錄
國學院大學圖書館編　東京　昭和一三　第一門（神道）　七五頁 Jk2-K4

滿鐵東京支社 滿洲資源調查所 所藏圖書分類目錄　第二輯 第三輯
滿鐵東京支社鐵道課編　東京　昭和一三至一四　二册 Jk2-M3-2

日本ポルトランドセメント同業會藏書目錄
昭和一四年一月一日現在
日本ポルトランドセメント同業會編　增補改訂版　大阪　昭和一四 Jk2-N3

財團法人 大橋圖書館年報　第二八囘(昭和一一年七月) 第二九囘(昭和一三年六月)
大橋圖書館編　東京　昭和一三　二册 Jk2-O1

北京近代科學圖書館概要
北京近代科學圖書館編　北京　昭和一二 Jk2-PP1
(館刊第一號單行本)

立憲民政黨政務調查館圖書件名目錄
立憲民政黨政務調查館編　東京　昭和一二 Jk2-R1-1
第一輯　(自昭和九年三月 至昭和一一年九月)附、江木文庫洋書分類目錄

產業組合中央會圖書分類目錄
昭和一四年三月末日現在
產業組合中央會資料室編　東京　昭和一四 Jk2-S4

社會事業研究所圖書室藏書目錄
昭和一二年三月末日現在
財團法人 中央社會事業協會社會事業研究所編　東京　昭和一二 Jk2-C2

[上海日本近代科學圖書館]藏書特種目錄
(昭和一四 民國二八年三月末現在)
上海日本近代科學圖書館編　上海　昭和一四 Jk2-S5
第一輯　支那・滿洲・蒙古　八六頁

[衆議院圖書館]圖書目錄　昭和一二年增加
衆議院圖書館編　東京　昭和一三 Jk2-S4

鈴木米叟文庫藏書 米に關する文獻解說
鈴木直二　東京　昭和一四 Jk2-S6

帝國圖書館雜誌新聞目錄　昭和一〇年末現在
帝國圖書館編　東京　昭和一二 Jk2-T5

東京商工會議所邦文圖書分類目錄　昭和三年
東京商工會議所編　東京　昭和四　Jk2-T6

東京商工會議所和漢圖書分類目錄
東京商工會議所編　改訂版　東京　昭和一二　Jk2-T6

圖書分類目錄　昭和一三年版
東京出版協會編　東京　昭和一三　Jk2-T3

圖書館一覽　昭和一二年四月一日現在
文部省社會教育局編　東京　昭和一二　Jk2-M5

k3 學校一覽

北海道帝國大學一覽　昭和一二年
北海道帝國大學編　札幌　昭和一二　Jk3-H1

明治大學一覽　昭和一二年
明治大學事務局編　東京　昭和一二　Jk3-M1

大阪外國語學校一覽　自昭和一三年 至昭和一四年
大阪外國語學校編　大阪　昭和一二　Jk3-O2

小樽高等商業學校一覽　自昭和一二年 至昭和一三年
小樽高等商業學校編　小樽　昭和一二　Jk3-O1

昭和高等商業學校一覽　自昭和一四年四月 至昭和一五年三月
昭和高等商業學校編　大阪　昭和一四　Jk3-S1

東方文化學院一覽　昭和一一年
東方文化學院編　東京　昭和一一　Jk3-T2

東京商科大學一覽　昭和一三年度
東京商科大學編　東京　昭和一四　Jk3-T4

東京帝國大學一覽　昭和一三年版
東京帝國大學編　東京　昭和一三　Jk3-T3

k4 雜

(k3) Miscellaneous

第十二回オリンピック東京大會組織委員會報告書
永井松三編　東京　昭和一四　Jk4-N9

外客は斯く望む
附、日本旅館に外人を迎へるには
[鐵道省]國際觀光局編　東京　昭和一三　五五頁 Jk4-PT4

外客誘致策に關する本會議所の照會に對する都ホテル研究部(京都)よりの回答書
日本商工會議所編　東京　昭和四　四〇頁　Jk4-PN3-1

銃後善行者表彰錄
厚生省編　東京　昭和一四　Jk4-K4

[神戸市]水害狀況
神戸商工會議所編　神戸　昭和一三　謄　五八頁 Jk4-PK6

[神戸市]水害狀況並ニ罹災者ノ救援
神戸商工會議所編　神戸　昭和一三　謄　三九頁　Jk4-PK6-1

國民精神總動員中央聯盟事業概要　昭和一二年度
國民精神總動員中央聯盟編　東京　昭和一四　Jk4-K3

[滿洲國]時憲書　康德五年 康德六年
滿洲國中央觀象臺編　新京　康德四(昭和一二)　Jk4-M6
至康德六(昭和一四)　二冊

成田山事業年報　昭和一二年
成田山新勝寺編　成田　昭和一二　Jk4-N4

日伊學會年報　第一號
日伊學會編　東京　昭和一三　Jk4-N8

日本學術振興會年報　第四號(昭和一一年四月) 第五號(昭和一三年三月)
日本學術振興會編　東京　昭和一二至一三　二冊　Jk4-N7

日本商工會議所皇軍慰問使報告書
日本商工會議所編　東京　昭和一三　二四頁　Jk4-PN3-2

オリンピック精神
永井松三　東京　昭和一三　六一頁　Jk4-PN5

堺市風水害誌
堺市編　堺　昭和一一　Jk4-S3

社團法人帝國發明協會事業報告　昭和一二年度
社團法人帝國發明協會編　東京　昭和一三　謄　Jk4-T4

社團法人帝國發明協會決算書　昭和一二年度
社團法人帝國發明協會編　東京　昭和一三　謄　Jk4-T4-2
一五頁

[社團法人帝國發明協會]收入支出豫算　昭和一三年度
社團法人帝國發明協會編　東京　昭和一三　一六頁　Jk4-T4-1

友邦日本ニ使シテ
許　鹿　新京　康德四(昭和一二)　六一頁　Jk4-PK7

K 統計及年鑑類

STATISTICS AND YEAR BOOKS

a 統計理論

Theory of Statistics

國民貯蓄の推計方法に就て
米澤治文　*Aa-T3
(東北帝國大學經濟學會研究年報一九三八經濟學8ノ内)

國民所得の分配
汐見三郎等編　東京　昭和八　Ka-S1
(財政金融研究會紀要第一卷)

b 統計

b1 總記

朝鮮總督府施政年報　自昭和一〇年度 至昭和一二年度
朝鮮總督府編　京城　昭和一二至一四　三册　Kb1-C1

南洋廳統計年鑑　第五回(昭和一二年) 第六回(昭和一三年)
南洋廳編　パラオ島　昭和一二至一三　二册　Kb1-N2

南洋群島國勢調査書
南洋廳長官官房文書課編　パラオ島　二册　Kb1-N2-1
昭和一〇年
第一卷　統計表
第二卷　顚末

日本帝國國勢一斑　第五五回(昭和一四年刊)
內務大臣官房文書課編　東京　昭和一四　Kb1-N3

仙臺市統計書　昭和一一年 昭和一二年
仙臺市役所編　仙臺　昭和一三至一四　二册　Kb1-S3

拓務統計　昭和一一年 昭和一二年
拓務大臣官房文書課編　東京　昭和一三至一四　Kb1-T2
二册

b2 經濟一般

[秋田商工會議所]統計年報
秋田商工會議所編　*Aj2-A4-2

米價及米穀日誌　(自明治四四年一一月 至昭和九年九月)
農林省米穀局編　東京　昭和九　Kb2-N2

[牡丹江商工公會]統計年報
牡丹江商工公會編　*Aj2-B2

物價變動要覽
—歐洲大戰以降最近に至る日本重要商品相場—
物價問題調査會編　東京　昭和一二　Kb2-B1

ダイヤモンド經濟統計年鑑　昭和一三年版
ダイヤモンド社編　東京　昭和一三　Kb2-D2

[元山商工會議所]統計年報
元山商工會議所編　*Aj2-G2

半田商工會議所統計年報
半田商工會議所編　*Aj2-H12

哈爾濱經濟年鑑　康德五年(昭和一三年)上半期
哈爾濱商工公會編　哈爾濱　康德五(昭和一三)　Kb2-H2
(哈爾濱市況年鑑ニ續ク)

哈爾濱市況年鑑　康德五年(昭和一三年)下半期
哈爾濱商工公會編　哈爾濱　康德六(昭和一四)　Kb2-H2
(哈爾濱經濟年鑑ヨリ續ク)

北海道及樺太經濟統計要覽　昭和一三年　秘
北海道拓殖銀行調査課編　札幌　昭和一三　Kb2-H1

北支經濟統計季報　第三號(昭和一二年七月版)
南滿洲鐵道株式會社天津事務所調査課編　天津　Kb2-M1-2
昭和一二

本邦物價趨勢に關する統計資料
日本商工會議所編　*Aa-N3
([日本商工會議所]調査資料八三)

本邦經濟統計　昭和一一年
日本銀行編　東京　昭和一二　Kb2-N3

重要經濟統計　第一一輯(昭和一三年版)
神戸商業大學商業研究所編　神戸　昭和一三　Kb2-K1

金澤商工會議所統計年報
金澤商工會議所編　*Aj2-K2

工業組合年報 昭和一二年版 昭和一三年版
工業組合中央會編 東京 昭和一二至一三 二冊 Kb2-K2

滿洲經濟統計年報 昭和一一年
大連商工會議所編 大連 昭和一二 Kb2-D1-1

滿洲經濟圖表 昭和一二年版
大連商工會議所編 大連 昭和一二 Kb2-D1
(滿洲經濟圖說ニ續ク)

滿洲經濟圖說 昭和一三年版
大連商工會議所編 大連 昭和一三 Kb2-D1
(滿洲經濟圖表ヨリ續ク)

棉花關係統計資料
日本棉花栽培協會編 (日棉資第六輯) *Gd-N4

〔木浦商工會議所〕統計年報
木浦商工會議所編 *Aj2-M4

新潟市產業要覽 昭和一三年版
新潟市產業課編 七版 新潟 昭和一三 Kb2-N1

尾道商工會議所統計年報
尾道商工會議所編 *Aj2-O6-1

卸賣(批發)物價統計年報 康德四年度(昭和一二年度)
滿洲國經濟部商務司編 新京 康德五(昭和一三) Kb2-M1-1

零(小)賣物價統計年報 康德四年度(昭和一二年度)
滿洲國經濟部商務司編 新京 康德五(昭和一三) Kb2-M1

列國資源撮要 第四號
企畫院編 東京 昭和一三 Kb2-K3

酒田經濟統計 昭和一二年六月現在 昭和一三年六月現在
酒田市經濟部編 酒田 昭和一二至一三 二冊 Kb2-S3

〔清津商工會議所〕統計年報
清津商工會議所編 *Aj2-S10

新義州商工會議所統計年報
新義州商工會議所編 *Aj2-S13-1

消費節約を要する物資需給に關する統計
日本商工會議所編 *Aa-N3
(〔日本商工會議所〕調査資料九七)

〔大邱商工會議所〕統計年報
大邱商工會議所編 *Aj2-T9

臺灣金融經濟統計一覽表
臺灣銀行調査課編 *Lf-PT2

天津物價調査表
天津日本商工會議所編 天津 昭和一四 Kb2-PT1
三四頁

東京物價及賃銀統計 自昭和一一年 至昭和一三年
東京商工會議所編 東京 昭和一二至一四 三冊 Kb2-T2

東京市產業統計年鑑 第九回(昭和一三年版)
東京市役所編 東京 昭和一三 Kb2-T1

東京市生活用品小賣價格指數年報 昭和一三年
東京市役所編 東京 昭和一四 Kb2-T1-1

最近五ヶ年
若松經濟統計表 昭和一二年版
若松商工會議所編 若松(福岡) 昭和一二 Kb2-W1

b3 企業及經營

米穀配給問題に關する統計資料
日本商工會議所編 *Aa-N3
(〔日本商工會議所〕調査資料一〇七)

朝鮮會社事業成績調 昭和一二年下半期
朝鮮殖產銀行調査部編 京城 昭和一四 Kb3-C1

漁業組合要覽 第一次(昭和一〇年度)
農林省水產局編 東京 昭和一三 Kb3-N1-1

東京市內ニ於ケル
小賣業經營並に金融調査
東京商工會議所編 (商工調査第七〇號) *Aa-T4

滿洲事業成績分析 昭和一二年度
大連商工會議所編 大連 昭和一三 Kb3-D1

滿鐵關係會社業績調 ㊙
日滿實業協會編 東京 昭和九 Kb3-N2

產業組合要覽 自第三〇次(昭和七年度) 至第三五次(昭和一二年度)
農林省經濟更生部編 東京 昭和九至一四 六冊 Kb3-N1

東京市日用品買入先調査書 昭和一三年三月
東京市產業局庶務課編 東京 昭和一三 Kb3-T1

b4 金融・銀行及保險

朝鮮金融事情概觀 昭和一三年上半期
朝鮮殖產銀行調査部編 京城 昭和一四 Kb4-C1-1

不動產抵當個人間貸借金利調 第一〇回(昭和一三年)
朝鮮殖產銀行調査部編 京城 昭和一四 Kb4-C1

普通銀行及貯蓄銀行諸貸出金額別增減調
日本商工會議所編 *Aa-N3
(〔日本商工會議所〕調査資料二九)

簡易保險局統計便覽 昭和一一年度
簡易保險局編 東京 昭和一三 Kb4-K1

簡易保險局統計年報 昭和一一年度 昭和一二年度
簡易保險局編 東京 昭和一二至一四 二冊 Kb4-K1-1

株式社債年鑑 昭和一四年版
山一證券株式會社調査課編 東京 昭和一四 Kb4-Y1

金融事項參考書 昭和一三年調
大藏省理財局編 東京 昭和一三 Kb4-O1

金融經濟統計 昭和一二年 昭和一三年
日本勸業銀行調査課編 東京 昭和一二至一三 Kb4-N1-3
二冊

個人間不動產抵當貸借狀況調 昭和一二年四月現在 昭和一三年四月現在
日本勸業銀行調査課編 東京 昭和一二至一三 Kb4-N1-4
二冊

東京市內ニ於ケル
小賣業經營並ニ金融調査
東京商工會議所編 (商工調査第七〇號) *Aa-T4

市街地信用組合現況 第六次(昭和九年) 第九次(昭和一二年)
產業組合中央會編 東京 昭和九至一二 二冊 Kb4-S1

東京株式取引所統計年報 昭和一二年 昭和一三年
東京株式取引所調査課編 東京 昭和一三至一四 Kb4-T1
二冊

東京市銀行統計要覽 昭和一一年度
東京市監査局統計課編 東京 昭和一二 Kb4-PT1

東京市に於ける中小商業金融實地調査 昭和一一年
國政研究會編 東京 昭和一二 Kb4-K2

全國無盡業統計 昭和一二年末現在
附、無盡業法
全國無盡集會所編 東京 昭和一三 Kb4-PZ1

b5 財政

電氣事業關係租稅公納金の各府縣別標準調査
昭和一三年度
電氣協會調査部編 東京 昭和一四 Kb5-PD1

道府縣勸業費豫算 昭和一二年度 昭和一三年度
農林大臣官房統計課編 東京 昭和一二至一三 Kb5-N1
二冊

主稅局統計年報書 第六一回(昭和九年度)
大藏省主稅局編 東京 昭和一一 Kb5-O1

帝國決算統計 昭和一二年刊
會計檢査院長官房調査課編 東京 昭和一二 Kb5-K1

東京市に於ける白米・酒・砂糖販賣業者負擔金調査
東京府經濟部商工課編 東京 昭和一三 Kb5-T1

稅制整理に關する統計資料
日本商工會議所編 *Aa-N3
(〔日本商工會議所〕調査資料五三)

b6 商業

亞米利加諸國貿易狀勢 昭和一二年一〇月
日本綿絲布亞米利加輸出組合編 大阪 昭和一二 Kb6-N10

米穀の消費統計に關する調査
東畑精一、大川一司 *Ae2-N3
(日本學術振興會學術部第六小委員會報告第一二册)

貿易統計價額に於ける誤差
柴田銀次郎 *Aa-K3
(〔神戸商業大學〕商業研究所講演集第八一册)

鎭南浦港貿易概況 昭和一二年
鎭南浦稅關支署編 鎭南浦 昭和一三 Kb6-C3

中華民國及滿洲國貿易統計表 自昭和一〇年度 至昭和一二年度
東京商工會議所編 東京 昭和一一至一三 Kb6-T2-1
三册 (中華民國外國貿易統計表ヨリ續ク)

中南支那外國貿易統計年報 昭和一一年(1936) 昭和一二年(1937) ㊙
南滿洲鐵道株式會社上海事務所調査課編 Kb6-M2-1
上海 昭和一三至一四 二册

コスタリカ共和國一般輸入統計表 一九三七年度
日本中南米輸出入組合聯合會譯 大阪 昭和一四 Kb6-N14

福井市に於ける小賣商の營業概況
福井商工會議所編 福井 昭和一四 五三頁 Kb6-PF1

福島市の小賣商店調査
福島縣立福島商業學校商業調査部編 福島 昭和一〇 Kb6-PF2
二五頁

原絲及織物商況概要 自昭和一一年度 至昭和一三年度
附、相場及需給統計表
丸紅商店本社調査部編 大阪 昭和一二至一四 Kb6-M4
三册

業種別より觀たる
廣島市商工業經營調査
廣島縣立廣島商業學校實業調査部編 廣島 Kb6-PH1
昭和一四 七四頁

函館市商業調査書 追補共
函館商工會議所編 函館 昭和一三 二册 Kb6-H2

函館稅關外國貿易年表 昭和一二年 昭和一二年
函館稅關編 函館 昭和一二至一三 二册 Kb6-H1

平壤・鎭南浦輸移出入貿易統計 昭和一一年 昭和一二年
平壤商工會議所編 平壤 昭和一三至一四 二册 Kb6-H3

北支貿易概要
日滿實業協會編 東京 昭和一二 六二頁 Kb6-PN7

北支主要畜產物輸出入統計表
山下政信 (北支調査資料第一二輯) *Af3-M1-6

本邦外國貿易概況 昭和一一年
貿易局編 東京 昭和一二 Kb6-B1

本邦各種護謨製品輸出統計表 昭和一二年度
日本護謨製品輸出組合編 神戸 昭和一三 Kb6-N12

本邦對外貿易に於ける大陸別及各國別入超及出超關係
日本商工會議所編 *Aa-N3
([日本商工會議所]調査資料六〇)

株價指數の改正
東京株式取引所調査課編 東京 昭和一三 八頁 Kb6-PT3

神奈川縣貿易便覽
神奈川縣商工協會編 *Eh3-K2

關東州貿易統計 昭和一一年 昭和一二年
關東州廳編 大連 昭和一二至一三 二册 Kb6-K3

絹物貿易月報附錄統計表
橫濱絹人絹輸出組合編 橫濱 昭和一四 Kb6-PY2

北支那外國貿易統計半年報 昭和一三年上半期 ㊙
南滿洲鐵道株式會社北支事務局調査部編 北京 Kb6-M2-4
昭和一三

北支那外國貿易統計年報 一九三六年(昭和一一年) 一九三七年(昭和一二年)
南滿洲鐵道株式會社北支事務局調査部編 北京 Kb6-M2
昭和一二至一四 二册

神戸港對岡ブロツク貿易統計資料
神戸商工會議所貿易課編 神戸 昭和一四 Kb6-PK3

東京市内ニ於ケル
小賣業經營並ニ金融調査
東京商工會議所編 (商工調査第七〇號) *Aa-T4

小賣業經營竝ニ金融ニ關スル調査
大阪、名古屋、他一〇都市ニ關スルモノ
商工省編 東京 昭和一一 謄 Kb6-S1-3

小賣業經營竝ニ金融ニ關スル調査
東京商工會議所編 東京 昭和一一 謄 二册 Kb6-T2-2
上卷
一 穀物 (白米・雜穀)
二 織物 (呉服)
三 魚介藻類
四 蔬菜果實
五 酒類
下卷
六 菓子・パン
七 藥品化粧品
八 家具
九 履物・雨具
一〇 薪炭
一一 洋雜貨

國別 品種別 組合別 輸出實績表 自昭和一三年一月一日 至昭和一四年三月三一日
日本雜貨中南米輸出組合聯合會編 東京 Kb6-N13
昭和一四 二册

國別 月別 組合別 輸出實績表 自昭和一三年一二月一日 至昭和一三年一二月三一日
日本雜貨中南米輸出組合聯合會編 東京 Kb6-PN8
昭和一四 二五頁

滿洲國、中華民國の砂糖貿易並に需要量に關する統計的一考察
日本糖業聯合會編 (日本糖業聯合會調査二) *Gb7-N2-2

滿洲國對日本貿易詳細統計 昭和一一年
南滿洲鐵道株式會社調査部編 大連 昭和一三 Kb6-M2-3

木材年鑑 1937年版 1938年版
日本木材研究所編 東京 昭和一二至一三 二册 Kb6-N9

名古屋商工會議所外國貿易年報 昭和一二年
名古屋商工會議所編 名古屋 昭和一三 Kb6-N8

南支諸港貿易統計 一九三六年及一九三七年度
附、臺灣・高雄對南支・香港貿易統計
高雄州商工奬勵館編 高雄 昭和一三 Kb6-T5

日埃貿易資料 第一〇號 第一一號
日埃貿易協會編 大阪 昭和一三至一四 二册 Kb6-PN1
(日埃貿易統計表ヨリ續ク)

日埃貿易統計表 自七 至九
日埃貿易協會編 大阪 昭和一二至一三 三册 Kb6-PN1
(日埃貿易資料ニ續ク)

日滿支貿易に關する統計資料
日本商工會議所編 *Aa-N3
([日本商工會議所]調査資料九九)

日滿支貿易統計資料
日本商工會議所編 *Aa-N3
([日本商工會議所]調査資料一一三(七))

新潟市商工統計大要 昭和一一年度
新潟商工會議所編 新潟 昭和一三 Kb6-N7

日本貿易統計要覽 昭和一二年
大阪府立貿易館調査課編 大阪 昭和一三 Kb6-O3-1

日本外國貿易年表 自昭和一一年上篇 至昭和一二年上篇
大藏省編 東京 昭和一三至一四 四册 Kb6-O2

日本外國貿易四半期表 自昭和一三年第一四半期上篇 至昭和一三年第四四半期上篇
大藏省編 東京 昭和一三至一四 七册 Kb6-O2-1

日支貿易概況
商工省貿易局編 *Eh3-S1-2
([商工省貿易局]貿易昭和一二年第七號)

大阪貿易彙纂 昭和一一年 昭和一二年
大阪府立貿易館編 大阪 昭和一二至一四 二册 Kb6-O3

大阪市商業調査書 昭和一〇年
大阪市役所編 大阪 昭和一二 Kb6-O1-2

大阪市店舖分布調査
大阪市役所編 大阪 昭和一二 Kb6-O1-1

蘭印輸入制限品目一覽表 昭和一三年一一月二三日現在
日本莫大小輸出組合調査課編 神戸 昭和一三 Kb6-N11

羅津港概覽 昭和一二年
羅津稅關編 羅津 昭和一三 Kb6-R1

林產關係貿易統計表 明治元年乃至 昭和一一年
全國山林會聯合會編 東京 昭和一二 Kb6-PZ1

最近三ヶ年ニ於ケル本邦莫大小製品輸出狀況
日本莫大小輸出組合調査課編 神戸 昭和一四 Kb6-PN9
二三頁

最近三年 本邦外國貿易要覽
商工省貿易局編 *Eh3-S1-2
([商工省貿易局]貿易昭和一三年第一〇號)

———— *Eh3-S1-2
([商工省貿易局]貿易昭和一四年第一九號)

札幌市商業調査書 第一回(昭和一一年一二月)
札幌小賣業組合同盟會編 札幌 昭和一三 Kb6-S4

佐世保市商工業現勢調査統計表 昭和一一年八月調査
佐世保商工會議所編 佐世保 昭和一二 Kb6-PS2

世界主要國貿易統計年表
中華民國及滿洲國之部 昭和一二年度
商工省貿易局編 東京 昭和一三 Kb6-S1-2

世界主要國貿易統計年表
英領印度・緬甸及錫蘭之部 昭和一三年度
商工省貿易局編 東京 昭和一四 Kb6-S1-4

支那貿易年報
大阪市產業部貿易課編 *Eh1-O1
(貿易經濟叢書第五六輯)

[新義州稅關管內]貿易要覽 昭和一二年
新義州稅關編 新義州 昭和一三 Kb6-S2

煙草販賣統計 昭和一〇年
專賣局販賣部編 東京 昭和一二 Kb6-S3

天津貿易年報 昭和一一年度 昭和一二年度附錄共
天津日本商工會議所編 天津 昭和一二至一三 三册 Kb6-T3

天津主要國別輸移出數量價額明細表
昭和一二年度(1937年度)
日本優良物產協會編 東京 昭和一三 Kb6-N15

東京市ニ於ケル物品販賣店一店當世帶數調
日本商工會議所編 東京 昭和九 一二頁 Kb6-PN6-1

東京市新規開業小賣商調査書 [昭和九年及一〇年中]
東京市產業局庶務課編 東京 昭和一二 謄 Kb6-T4-2

取引所一覽 附、正米市場一覽
商工省商務局編 *Eg2-S1

[東京市內]私設小賣市場に關する調査
東京市產業局商工課編 東京 昭和一二 Kb6-PT2
五七頁

橫濱港外國貿易統計要覽 昭和一三年
橫濱稅關編 橫濱 昭和一四 Kb6-Y3

橫濱市商業調査書 昭和一二年
橫濱市役所編 橫濱 昭和一二 Kb6-Y1

輸出絹物統計要覽 昭和一三年
附、各國絹物輸出入統計・各國絹物輸入關稅率
橫濱絹人絹輸出組合編 橫濱 昭和一三 Kb6-Y2

全國三百坪以上の小賣店舖一覽表
日本商工會議所編 *Aa-N3
([日本商工會議所]調査資料四七)

b7 交通及運輸

朝鮮總督府遞信統計年報 昭和一一年度 昭和一二年度
朝鮮總督府遞信局編 京城 昭和一二至一三 Kb7-C1
二册

朝鮮總督府遞信統計要覽 昭和一一年度 昭和一二年度
朝鮮總督府遞信局編 京城 昭和一二至一三 Kb7-C1-1
二册

海事摘要 昭和一三年
遞信省管船局編 東京 昭和一四 Kb7-T2-1

[南滿洲鐵道株式會社]鐵道總局統計便覽 昭和13年3月版
南滿洲鐵道株式會社鐵道總局編 奉天 Kb7-M1-1
昭和一三

名古屋市貨物集散統計年報 第一六回(昭和一一年) 第一七回(昭和一二年)
名古屋市產業部庶務課編 名古屋 昭和一二至一三 二册 Kb7-N4

〔日本放送協會〕業務統計要覽 昭和一一年度 昭和一二年度
日本放送協會編 東京 昭和一二至一三 二册 Kb7-N2

小樽港港灣統計 昭和一一年 昭和一二年
小樽商工會議所編 小樽 昭和一二至一三 二册 Kb7-O1

靜岡市貨物集散概況 昭和一一年 ㊙
靜岡市役所編 靜岡 昭和一三 Kb7-S2

b8 生 産 業

米穀要覽 昭和一〇年七月刊 昭和一一年二月刊
農林省米穀局編 東京 昭和一〇至一一 二册 (米穀統制法關係法規ト合册) Kb8-N1-15

茶統計表 昭和一二年
農林大臣官房統計課編 東京 昭和一三 Kb8-N1-10

〔廣島縣廣島工業試驗場〕事業報告書 昭和一一年度 昭和一二年度
廣島縣廣島工業試驗場編 廣島 昭和一二至一三 二册 Kb8-H1

肥料要覽 昭和一〇年
農林省農務局編 東京 昭和一一 Kb8-N1-12

稻作作業別勞働に關する調査 昭和一二年 昭和一三年
帝國農會經濟部編 東京 昭和一三至一四 二册 Kb8-T6-2

甘藷、馬鈴薯生產費に關する調査 昭和一二年度
帝國農會經濟部編 東京 昭和一三 Kb8-PT2

北支那三省夏期並冬期作物耕作面積及產量統計表
溝口房雄 (北支調查資料第九輯) *Af3-M1-6

神戸市產業要覽
神戸市產業課編 *Ga-K5

耕地分散に關する調査
帝國農會編 (農業經營成績調查報告第六輯) *Kb8-T6-5

耕地利用に關する調査
帝國農會編 (農業經營成績調查報告第五輯) *Kb8-T6-5

米生產費に關する調査 自昭和一一年 至昭和一三年
帝國農會經濟部編 東京 昭和一二至一四 三册 Kb8-T6-1

米統計表 昭和一一年 昭和一二年
農林大臣官房統計課編 東京 昭和一二至一三 二册 Kb8-N1-3

京都市工業調查書 昭和一二年
京都市產業部商工課編 京都 昭和一四 Kb8-K3

繭統計表 昭和一二年 昭和一三年
農林大臣官房統計課編 東京 昭和一三至一四 二册 Kb8-N1-5

木材並に「パルプ」に關する統計
日本商工會議所編 (〔日本商工會議所〕調查資料九三(一)) *Aa-N3

麥統計表 昭和一二年 昭和一三年
農林大臣官房統計課編 東京 昭和一三 二册 Kb8-N1-9

內外紙業統計 1938
王子製紙株式會社販賣部編 東京 昭和一三 Kb8-O4

新潟縣ニ於ケル米穀需給ニ關スル調查資料 第三次 第四次
新潟縣經濟部編 東京 昭和一二至一三 二册 Kb8-N4

新潟市產業要覽
新潟市產業課編 *Kb2-N1

農業經營調查書 昭和一〇年度 昭和一一年度
帝國農會編 東京 昭和一二至一四 二册 Kb8-T6-3

農業經營の自給化に關する調査
帝國農會編 (農業經營成績調查報告第七輯) *Kb8-T6-5

農業經營成績調查報告
帝國農會編 東京 六册 Kb8-T6-5
第四輯 農作業別勞働に關する調査 昭和一二 九六頁
第五輯 耕地利用に關する調査 昭和一二
第六輯 耕地分散に關する調査 昭和一二 三七頁
第七輯 農業經營の自給化に關する調査 昭和一三 五〇頁
第八輯 農舍費・農具費に關する調査 昭和一三 四一頁
第九輯 農家の勞働狀態に關する調査—主として男女別勞働に就て— 昭和一三 四八頁

農舍費・農具費に關する調査
帝國農會編 (農業經營成績調查報告第八輯) *Kb8-T6-5

農林省統計表 第一三次(昭和一一年) 第一四次(昭和一二年)
農林大臣官房統計課編 東京 昭和一三至一四 二册 Kb8-N1-14

大阪市工業調查書 昭和八年
大阪市役所編 大阪 昭和一〇 Kb8-O5

大阪市內工業統計並ニ工場名錄 昭和一一年 昭和一二年
大阪商工會議所編 大阪 昭和一二至一三 二册 Kb8-O3

大阪市產業年誌 昭和一四年版
大阪市產業部編 大阪 昭和一四 Kb8-O5-1

蠶絲業調查統計摘要
日本商工會議所編 (〔日本商工會議所〕調查資料二四(一)) *Aa-N3

製絲業參考資料 昭和一二年版 昭和一三年版
全國製絲業組合聯合會編 東京 昭和一二至一三 二册 Kb8-Z1

石炭問題參考資料
大阪工業會編 大阪 昭和一二 九頁 Kb8-PO1

靜岡縣工業の展望
靜岡縣工務課編 靜岡 昭和一四 六六頁 Kb8-PS1

主要農作物の收支竝生產費に關する調査 自昭和一〇年度 至昭和一二年度
帝國農會編 東京 昭和一二至一三 三册 Kb8-T6-6

臺灣米穀要覽 昭和一二年
臺灣總督府殖產局編 臺北 昭和一三 Kb8-T3-2

臺灣農業年報 昭和一二年版 昭和一三年版
臺灣總督府殖產局編 臺北 昭和一二至一三 二册 Kb8-T3-1

臺灣商工統計 第一六次(昭和一一年)
臺灣總督府殖產局編 臺北 昭和一三 Kb8-T3

東北地方農家經濟實態調查 〔昭和一一年〕
帝國農會經濟部編 東京 昭和一三 Kb8-T6-4

特許局統計年報 第二〇次(昭和一一年) 第二一次(昭和一二年)
特許局編 東京 昭和一二至一三 二册 Kb8-T1

敦賀市商業調查書
福井縣立敦賀商業學校編 敦賀 昭和一四 Kb8-PT3

養蠶經營態樣別經濟調查 昭和一〇年
日本中央蠶絲會編 東京 昭和一二 Kb8-N6

羊毛工業統計年報 昭和一一年度
日本羊毛工業會編 大阪 昭和一二 Kb8-N2

輸出絹織物檢查所年報 昭和一一年 昭和一二年
商工省輸出絹織物檢查所編 東京 昭和一二至一三 二册 Kb8-S1-1

輸出水產物ノ生產並ニ輸出統計表
農林省水產局編 東京 昭和一三 Kb8-PN1-2

b9 社 會 問 題

物價、生計費並ニ賃銀ニ關スル統計及圖表
日本商工會議所編 (〔日本商工會議所〕調查資料一二四) *Aa-N3

地方より上京せる少年少女就職狀況調查
東京府學務部職業課編 (職業問題參考資料第一三輯) *Ha-T1-1

知識階級就職に關する資料 昭和一二年度
厚生省社會局編 東京 昭和一三 Kb9-K2

朝鮮遞信部內職員及傭人衞生統計 昭和一一年 昭和一二年
朝鮮總督府遞信局編 京城 昭和一二至一三 二册 Kb9-C1

中小工場の經營事情と徒弟の勞働事情調查
東京府學務部職業課編 (職業問題參考資料第一一輯) *Ha-T1-1

營利職業紹介業に關する調查
東京府學務部職業課編 (職業問題參考資料第一四輯) *Ha-T1-1

學校卒業者の就職狀況調查
東京府學務部社會課編 東京 昭和一一 (社會調查資料第二七輯) Kb9-PT2

家計調查報告 自昭和一〇年九月 至昭和一三年八月
內閣統計局編 東京 昭和一二至一四 三册 Kb9-N4-1

京城に於ける工場調查
京城商工會議所編 京城 昭和一四 Kb9-K3

工場監督年報 第二〇回(昭和一〇年)
〔內務省〕社會局勞働部編 東京 昭和一二 (編者厚生省勞働局ニ續ク) Kb9-N1-2

工場監督年報 第二一回(昭和一一年)
厚生省勞働局編 東京 昭和一三 (編者〔內務省〕社會局勞働部ヨリ續ク) Kb9-K2-2

工場統計表 昭和一一年 昭和一二年
商工大臣官房統計課編 東京 昭和一三至一四 二册 Kb9-S1-1

農家の勞働狀態に關する調查 —主として男女別勞働に就て—
帝國農會編 (農業經營成績調查報告第九輯) *Kb8-T6-5

農作業別勞働に關する調查
帝國農會編 (農業經營成績調查報告第四輯) *Kb8-T6-5

勞働署災害扶助年報 昭和一一年
勞働者災害扶助責任保險事業年報 昭和一二年
厚生省勞働局、保險院社會保險局編 東京 昭和一三至一四 二册 (編者〔內務省〕社會局勞働部ヨリ續ク) Kb9-K2-1

勞働統計要覽 昭和一二年版 昭和一三年版
內閣統計局編 東京 昭和一二至一三 二册 Kb9-N4-2

勞働統計より觀たる事變下神戸市產業
神戸市經濟部產業課編 (產業調查資料第一四輯) *Aa-K10

市街地購買組合調査 自第四回(昭和七年) 至第六回(昭和九年)
産業組合中央會編 東京 昭和七至九 三册 Kb9-S2

小學校卒業兒童就職に關する資料
厚生省職業部編 東京 昭和一四 Kb9-PK1

職業關係統計要覽 第一回(昭和一二年版)
大阪府職業課編 大阪 昭和一二 Kb9-O1

臺灣人口動態統計記述編 昭和一一年
臺灣總督府調査課編 臺北 昭和一三 Kb9-T2

東京市被救護幼者調査 昭和一一年一一月現在
東京市社會局編 東京 昭和一二 Kb9-T1-3

東京市に於ける無料診療券利用狀況の調査 昭和一二年六月中
東京市社會局編 東京 昭和一三 Kb9-T1-5

東京市要保護親子調査 昭和一二年一〇月
東京市社會局編 東京 昭和一三 Kb9-T1-4

東京市に於ける要保護世帶罹病狀況の調査
昭和一四年
東京市役所編 東京 昭和一四 Kb9-T1-6

全鮮杏田賣買價格及收益調 第一回(昭和一三年)
朝鮮殖產銀行編 京城 昭和一三 Kb9-C2

b10 一 般 書

朝鮮の物產
朝鮮總督府商工獎勵館編 京城 昭和一二 Kb10-C1-1

獨逸大觀 (1937-1938)
日本電報通信社編 三版 東京 昭和一二 Kb10-N5

海外各地在留本邦內地人職業別人口表
外務省調査部編 *Jg1-G1-3
(〔外務省調査部〕調第一一五號)

國勢調査報告
內閣統計局編 東京 四九册 Kb10-N4
大正九年
府縣の部
第四卷 神奈川縣 大正一三
第五卷 兵庫縣 大正一四
第六卷 長崎縣 大正一四
第七卷 新潟縣 大正一四
第八卷 埼玉縣 昭和二
第九卷 群馬縣 大正一三
第一〇卷 千葉縣 大正一三
第一一卷 茨城縣 大正一三
第一四卷 三重縣 大正一四
第一五卷 愛知縣 大正一四
第一六卷 靜岡縣 大正一四
第一七卷 山梨縣 昭和二
第一九卷 岐阜縣 大正一五
第二〇卷 長野縣 昭和二
第二五卷 山形縣 昭和二
第二七卷 福井縣 大正一五
第二八卷 石川縣 大正一四
第二九卷 富山縣 大正一五
第三〇卷 鳥取縣 大正一四
第三一卷 島根縣 大正一五
第三四卷 山口縣 大正一五
第三五卷 和歌山縣 大正一五
第三六卷 德島縣 昭和二
第三七卷 香川縣 大正一四
第三九卷 高知縣 大正一四
第四一卷 大分縣 昭和三
第四二卷 佐賀縣 昭和二
第四三卷 熊本縣 大正一五
第四四卷 宮崎縣 昭和二
第四五卷 鹿兒島縣 大正一四
第四六卷 沖繩縣 昭和二
大正一四年
第四卷 府縣編 大正一五
第四分册 神奈川縣
第六分册 長崎縣
第一三分册 奈良縣
第一七分册 山梨縣
第一八分册 滋賀縣
第二三分册 岩手縣
第二四分册 青森縣
第二五分册 山形縣
第三〇分册 鳥取縣
第三四分册 山口縣
第三五分册 和歌山縣
第三六分册 德島縣
第三七分册 香川縣
第三九分册 高知縣
第四二分册 佐賀縣
第四四分册 宮崎縣
第四五分册 鹿兒島縣
第四六分册 沖繩縣

京都商工要覽 昭和一三年版
京都商工會議所編 京都 昭和一三 Kb10-K11

日本帝國人口動態統計 昭和五年
內閣統計局編 東京 昭和六 Kb10-N4-4

日本帝國人口動態統計記述編 自大正一三年 至昭和五年
內閣統計局編 東京 大正一五至昭和七 七册 Kb10-N4-2

沼津市勢一班 昭和一二年
沼津市役所編 沼津 昭和一二 Kb10-PN1

列國國勢要覽 自昭和四年 至昭和一四年
內閣統計局編 東京 昭和四至一四 五册 Kb10-N4-3
(昭和六至八・一〇至一二年缺)

青年學校教員養成所ニ關スル調査 自昭和一〇年 至昭和一三年
文部省社會教育局編 東京 昭和一一至一四 四册 Kb10-PM3

商工省要覽 昭和一三年版
商工行政調査會編 東京 昭和一三 Kb10-S3

拓務要覽 昭和一二年版 昭和一三年版
拓務大臣官房調査課編 東京 昭和一三至一四 二册 Kb10-T1

鶴岡市統計一班
鶴岡市役所編 鶴岡 昭和一〇 Kb10-T5

(b) Statistics

Canada, Department of Trade & Commerce (Dominion Bureau of Statistics). *ed.*—The asbestos industry in Canada, 1936.
Ottawa. 1937. 20p. Kb-C1-2

——— The glass industry in Canada, 1936.
Ottawa. 1938. 10p. Kb-C1-1

——— Report on the coffee, tea, spice and miscellaneous food industries in Canada, 1936.
Ottawa. 1938. 22p. Kb-C1-3

——— Report on the cotton & jute bag industry in Canada, 1936. Ottawa. 1937. 11p. Kb-C1-4

——— The sheet metal products industry in Canada, 1936. Ottawa. 1938. 14p. Kb-C1

Honolulu, The Japanese Chamber of Commerce of. *comp.*— Import from Japan to Hawaii, 1936 & 1937.
Honolnlu. 1938. 32p. Kb-PH1

Japan, Ministry of Agriculture & Forestry (Section of Statistics). *ed.*— The Statistical abstract of the Ministry of Agriculture & Forestry, 1935-36. Tokyo. 1936. Kb-J1

Maroc, Direction des Affairs Economiques (Service du Commerce et de l'Industrie) *ed.*— Rapport sur la navigation et le mouvement commercial de la zone française de Maroc, 1937.
Rabat. 1938. Kb-M1

Moroc, Office Chérifien de Controle et d' Exportation. *ed.*— Recueil de statistiques concernat le contrôle technique a l'exportation et le Commerce de Maroc, 1937. Rabat. 1938. Kb-M1-1

Saigon, Chambre de Commerce de. *éd.*— Statistique commerciale de la Cochinchine.
Saigon. 1937-'38. 2v. Kb-S1
1936 & 1937.

U. S. A., Department of Commerce. (Bureau of Foreign & Domestic Commerce.) *ed.*—Foreign yearbook, 1936. Wash. 1937. Kb-U1

C 年 鑑

Year Books

中央公論年報 一九三六年版
中央公論社編 東京 昭和一一 Kc-C2
(中央公論新年號別册附錄)

ダイヤモンド經濟統計年鑑
ダイヤモンド社編 *Kb2-D2

哈爾濱經濟年鑑
哈爾濱商工公會編 *Kb2-H2

時事年鑑 昭和一四年版
同盟通信社編 東京 昭和一三 Kc-D1

株式社債年鑑
山一證券株式會社調査部編 *Kb4-Y1

化學工業年鑑 昭和一二年(1937年)
化學工業時報社編 東京 昭和一一 Kc-K3

木材年鑑
日本木材研究所編 *Kb6-N9

燃料年鑑 昭和11年—12年
燃料協會編 川口 昭和一二 Kc-N8

日滿工業年鑑 昭和一三年版
日滿工業新聞社編 東京 昭和一二 Kc-N6

日本文化團體年鑑 昭和一三年版
日本文化中央聯盟編 東京 昭和一三 Kc-N5

日本勞働年鑑 昭和一二年 昭和一三年
大原社會問題研究所編 東京 昭和一三至一四 二册 Kc-O5

日本社會事業年鑑 昭和一一年版 昭和一二年版
中央社會事業協會社會事業研究所編 東京 昭和一二至一三 二册 Kc-C1

農業年鑑 昭和一三年版
帝國農會編 東京 昭和一三 Kc-T4

比律賓年鑑 昭和一二年度版
大谷純一編 東京 昭和一一 Kc-O4

ラヂオ年鑑 昭和一三年
日本放送協會編 東京 昭和一三 Kc-N1

産業組合年鑑 昭和一四年用
産業組合中央會編 再版 東京 昭和一四 Kc-S2

蠶絲年鑑 昭和一三年版
日本中央蠶絲會編 東京 昭和一三 Kc-N4

世界年鑑 昭和一四年版
日本國際問題調査會編 東京 昭和一四 Kc-N7

Almanac, 1937; *ed.* by [Egyptian] Ministry of Finance. [Cairo.] 1937. Kc-E1

Canada : a handbook of present conditions and recent progress in the dominion, 1939; *ed.* by the Dominion Bureau of Statistics of the Minister of Trade and Commerce of Canada. Ottawa. 1939. Kc-C1

Österreichisches Jahrbuch : nach Amtlichen Quellen, 1936 : *hrsg.* vom Bundespressedienst. Wien. 1937. Kc-W1

The Sweden year-book, 1936. Stockh. 1936. Kc-S1

L 辭典及型錄

DICTIONARIES AND CATALOGUES

a 辭典

a1 百科辭典

a2 辭書

獨和言林
佐藤通次 東京 昭和一一 La2-S1

內外經濟問題辭典
大阪每日新聞 東京日々新聞 エコノミスト部編 東京 昭和一三 La2-O1

(a) Dictionaries and Encyclopedia

a3 暗號書

b 人名・會社要錄

(b) Code Books

朝鮮會社表 昭和一一年一二月末日現在
京城商工會議所編 京城 昭和一二 Lb-K1

朝鮮工場名簿 昭和一三年版
朝鮮總督府殖産局編 京城 昭和一三 Lb-C1

最新 中華民國 滿洲帝國 人名地名便覽
タイムス出版社編輯部編 東京 昭和一四 Lb-T12

コンサイス諸會社職員錄 昭和一一年版
ダイヤモンド社編 東京 昭和一一 Lb-D1

大每商工聯盟員名簿 昭和一四年版
大阪每日新聞社、大每商工聯盟編 大阪 昭和一四 Lb-O2-1

現代 中華民國 滿洲帝國 人名鑑
外務省情報部編 東京 昭和一二 Lb-G2

現代國際人名辭典
國際事情研究會編 東京 昭和一四 Lb-K9

[岐阜縣滿支輸出組合]組合員名簿
岐阜縣滿支輸出組合編 岐阜 昭和一三 Lb-G1

北支主要工場一覽表
滿鐵北支事務局調査室編 北平 昭和一三 Lb-PM1

[如水會]會員名簿 昭和一四年用
如水會編 東京 昭和一三 Lb-J1

工學院同窓會會員名簿 昭和一二年一二月一日現在
工學院同窓會編 東京 昭和一二 Lb-K4

工業組合名簿
工業組合中央會編 *Aj3-K3-1

工政會要覽 昭和一四年用
工政會編 東京 昭和一四 Lb-K8

滿洲工場名簿 昭和10年末現在
關東局司政部殖産課編 新京 昭和一二 Lb-K3

[南滿洲鐵道株式會社]職員錄
昭和一二年九月一日現在
南滿洲鐵道株式會社總裁室編 大連 昭和一二 Lb-M4-1

ポケツト會社職員錄 第三回(昭和一二—一三年版)
ダイヤモンド社編 東京 昭和一二 Lb-D1

東京市內外 社會事業施設一覽 昭和一三年一二月
東京市社會局編 東京 昭和一三 Lb-T2-1

橫濱工業會員名簿 昭和一三年度用
橫濱工業會編 橫濱 昭和一二 Lb-Y1

全國貿易組合名簿 昭和一三年八月現在 昭和一四年三月現在
貿易組合中央會編 東京 昭和一三至一四 二册 Lb-PB1

全國山林會聯合會名簿 昭和一四年一月現在
全國山林會聯合會編 東京 昭和一四 Lb-Z1

c 各地商工名錄

Directories

愛知縣工場總覽 昭和一一年一二月末日現在
愛知縣總務部統計調査課編 名古屋 昭和一二 Lc-A1-1

秋田商工人名錄 昭和一三年
秋田商工會議所編 秋田 昭和一三 Lc-A2

鞍山商工名錄 康德五年(昭和一三年)版
鞍山商工公會編 鞍山 康德五(昭和一三) Lc-A8

大連商工案內 昭和一三年版
大連商工會議所編 大連 昭和一三 Lc-D1

福井商工人名錄 昭和一二年版
福井商工會議所編 福井 昭和一三 Lc-F1

釜山商工人名錄 昭和一二年版
釜山商工會議所編 釜山 昭和一二 Lc-F5

元山商工人名錄 昭和一二年版
元山商工會議所編 元山 昭和一二 Lc-G5

岐阜商工名鑑 昭和一三年
岐阜商工會議所編 岐阜 昭和一三 Lc-G2

群山商工名錄 昭和一三年版
群山商工會議所編 群山 昭和一三 Lc-K24

八戶商工案內 昭和一二年版
八戶商工會編 八戶 昭和一二 Lc-H2

八王子商工案內 昭和一一年版
八王子商工會議所編 八王子 昭和一二 Lc-H1

濱松市商工人名錄 昭和一三年
濱松商品陳列所編 濱松 昭和一三 Lc-H5

半田商工人名錄 昭和一二年版
半田商工會議所編 半田 昭和一二 Lc-H14

哈爾濱商工名錄 昭和一二年度
哈爾濱日本商工會議所編 哈爾濱 昭和一二 Lc-H6

兵庫縣商工名鑑
兵庫縣商工團體聯合會編 姬路 昭和一四 Lc-H16

飯塚商工案內 昭和一三年版
飯塚商工會議所編 飯塚 昭和一三 Lc-I3

今治商工人名錄 昭和一二年版
今治商工會議所編 今治 昭和一二 Lc-I1

開城商工人名錄 昭和一二年版
開城商工會議所編 開城 昭和一二 Lc-K2

金澤商工人名錄 昭和一四年度
金澤商工會議所編 金澤 昭和一四 Lc-K3

咸興商工人名錄 昭和一二年八月現在
咸興商工會議所編 咸興 昭和一二 Lc-K20

川越商工人名錄 昭和一二年版
川越商工會議所編 川越 昭和一二 Lc-K5

川崎市商工案內 昭和一三年刊
川崎商工協會編 川崎 昭和一三 Lc-K26

京城商工名錄 昭和一三年版
京城商工會議所編 京城 昭和一三 Lc-K6

神戶商工名錄 昭和一二年
神戶商工會議所編 神戶 昭和一二 Lc-K23

高知 昭和一三年版
高知商工會議所編 高知 昭和一三 Lc-K12

小倉商工名錄 昭和一四年刊
小倉商工會議所編 小倉 昭和一四 Lc-K14

興南の商工業 昭和一二年版
附、興南商工名錄
興南商工會編 興南 昭和一三 Lc-K25

郡山商工案內 昭和一四年版
郡山商工會議所編 郡山 昭和一四 Lc-K15

倉敷商工人名錄
倉敷商工會議所編 倉敷 昭和一四 Lc-K8

京都商工人名錄 昭和一三年度版
京都商工會議所編 京都 昭和一三 Lc-K16

前橋商工人名錄 昭和一四年版
前橋商工會議所編 前橋 昭和一四 Lc-M1

丸 龜 商 工 案 內 昭和一三年版
丸龜商工會議所編 丸龜 昭和一三 Lc-M15

馬 山 商 工 案 內 昭和一三年版
馬山商工會議所編 馬山 昭和一三 Lc-M16

水 戶 商 工 人 名 錄 昭和一三年版
水戶商工會議所編 水戶 昭和一三 Lc-M6

都 城 商 工 案 內 昭和一二年版
都城商工會議所編 都城 昭和一二 Lc-M7-1

宮 崎 縣 商 工 人 名 錄 昭和一二年版
宮崎商工會議所編 宮崎 昭和一二 Lc-M8-1

[木 浦] 商 工 人 名 錄 昭和一三年
木浦商工會議所編 木浦 昭和一三 Lc-M13

長 濱 商 工 人 名 錄 昭和一三年版
長濱商工會議所編 長濱 昭和一三 Lc-N1-1

長 野 縣 商 工 名 鑑 昭和一二年版
長野縣商工會聯合會編 松本 昭和一三 Lc-N17

長 野 商 工 案 內 昭和一四年刊
長野商工會議所編 長野 昭和一四 Lc-N2

長 岡 商 工 人 名 錄 昭和一三年版
長岡商工會議所編 長岡 昭和一三 Lc-N3

長 崎 縣 商 工 人 名 錄 昭和一三年版
長崎商工會議所編 長崎 昭和一三 Lc-N4

名 古 屋 商 工 案 內 第一三版
名古屋商工會議所編 名古屋 昭和一三 Lc-N7

沼 津 商 工 人 名 錄 昭和一三年版
沼津商工會議所編 沼津 昭和一三 Lc-N18

岡 山 市 商 工 案 內 昭和一四年版
岡山商工會議所編 岡山 昭和一四 Lc-O2

岡 崎 商 工 人 名 錄 昭和一三年版
岡崎商工會議所編 岡崎 昭和一四 Lc-O3

大 阪 問 屋 仕 入 案 內 昭和一三年版
大阪商業振興會編 大阪 昭和一三 Lc-O9

[大阪]優良品製造業者案內
大阪優良品協會編 大阪 昭和一三 Lc-O13

北 京 日 本 商 工 人 名 錄 昭和一三年版
北京日本商工會議所編 北京 昭和一三 Lc-P1

全日本並滿洲國
羅紗・洋服・製絨業者名鑑
大阪羅紗商同業組合編 大阪 昭和一二 Lc-O12

羅 津 商 工 案 內 昭和一四年刊
羅津商工會編 羅津 昭和一四 Lc-R2

佐 賀 商 工 案 內 昭和一二年版
佐賀商工會議所編 佐賀 昭和一二 Lc-S1

濟 南 商 工 人 名 錄 華南之部
濟南日本商工會議所編 濟南 昭和一三 Lc-S20

堺 商 工 人 名 錄 昭和一二年版
堺市役所、堺商工會議所編 堺 昭和一二 Lc-S2-1

佐 世 保 商 工 人 名 錄 昭和一三年版
佐世保商工會議所編 佐世保 昭和一三 Lc-S4

清 津 商 工 名 鑑 昭和一二年版
清津商工會議所編 清津 昭和一二 Lc-S11

青 島 商 工 案 內 昭和一四年度版
青島日本商工會議所編 青島 昭和一四 Lc-S19

仙 臺 商 工 案 內 昭和一三年版
仙臺商工會議所編 仙臺 昭和一三 Lc-S10

新 義 州 商 工 案 內 昭和一三年版
新義州商工會議所編 新義州 昭和一三 Lc-S16

新 京 商 工 案 內 臨時版
新京商工公會編 新京 康德六(昭和一四) Lc-S8

[靜岡市]會社工場要覽 昭和一一年一二月末日現在
靜岡市役所編 靜岡 昭和一二 Lc-S14

臺 北 市 商 工 人 名 錄 昭和一二年版
臺北市勸業課編 臺北 昭和一三 Lc-T2

高 雄 市 商 工 人 名 錄 昭和一四年版
高雄市役所編 高雄 昭和一四 Lc-T29

高 崎 商 工 人 名 錄 昭和一三年版
高崎商工會議所編 高崎 昭和一三 Lc-T7-1

天 津 商 工 案 內 昭和一四年版
天津日本商工會議所編 天津 昭和一四 Lc-T13

東 京 商 工 名 簿 昭和一三年版
東京商工會議所編 東京 昭和一三 Lc-T28

と や ま 昭和一三年版
富山商工會議所編 富山 昭和一三 Lc-T19-1

富 山 市 商 工 人 名 錄 昭和一二年版
富山商工會議所編 富山 昭和一二 Lc-T19

豐 原 商 工 人 名 錄 昭和一四年刊
豐原商工會議所編 豐原 昭和一四 Lc-T22

豐 橋 商 工 案 內 昭和一三年版
豐橋商工會議所編 豐橋 昭和一三 Lc-T23

鶴 岡 商 工 人 名 錄 昭和一三年版
鶴岡商工會議所編 鶴岡 昭和一三 Lc-T9

津 市 商 工 紀 要 昭和一三年版
津商工會議所編 津 昭和一三 Lc-T10-1

宇 部 商 工 案 內 昭和一三年版
宇部商工會議所編 宇部 昭和一三 Lc-U5-1

躍進する商工の吳市 昭和一三年度
吳商工會議所編 吳 昭和一三 Lc-K9

山 形 市 商 工 人 名 錄 昭和一二年版
山形商工會議所編 山形 昭和一二 Lc-Y1-1

四 日 市 商 工 人 名 錄 昭和一四年刊
四日市商工會議所編 四日市 昭和一四 Lc-Y3

輸出莫大小商工名鑑 昭和一四年版
日本輸出莫大小工業組合聯合會編 大阪 昭和一四 (輸出莫大小彙報臨時增刊) Lc-N19

全 國 工 場 通 覽 昭和一三年版
商工大臣官房統計課編 東京 昭和一三 Lc-S12-1

全 州 府 商 工 人 名 錄 昭和一二年版
全州商工會議所編 全州 昭和一二 Lc-Z1

Aichiken exporters & manufacturers' directory; *ed.* by Aichiken Commercial Museum, Nagoya, Japan. Nagoya. 1937. Lc-A2

The buyers' guide: directory, 1936 issue; *ed.* by Kobe Boeki Kaikwan. Kobe. 1936. Lc-K3

Canadian trade index, annual issue of 1933; *comp.* by Canadian Manufacturers' Association, Toronto, Canada. Toronto. [c. 1933.] Lc-C1

Foreign trade directory of Yokohama, 1936-'37: *ed.* by Yokohama Chamber of Commerce & Industry. Yokohama. 1936. Lc-Y1

Hong Kong & South China business directory, 1936; *ed.* by The Publicity & Commercial Bureau. Hong Kong 1936. Lc-P1

The Osaka business directory, 1930-'31; *ed.* by Osaka Chamber of Commerce & Industry. Osaka. 1930. Lc-O1

Trade catalogue of Japan's products, 1938; *ed.* by Yokohama Chamber of Commerce & Industry. Yokohama. 1938. Lc-Y1-1

Trade directory of Japan, 1937-'38; *ed.* by The Chamber of Commerce & Industry of Japan. Tokyo. 1937. Lc-J1

Trade directory of Tokyo, 1938 edition; *ed.* by Tokyo Commercial & Industrial Museum. Tokyo. 1938. Lc-T1

d 旅 行 案 內

Guide Books

齊 齊 哈 爾
齊齊哈爾日本商工會議所編 齊齊哈爾 昭和一二 Ld-PC1

岐 阜
岐阜商工會議所編 岐阜 昭和一二 八一頁 Ld-PG1

は ま ま つ
濱松商工會議所編 濱松 昭和一一 四二頁 Ld-PH1

金澤市遊覽案內圖
金澤商工會議所編 *Lf-PK2

仙臺の產業と觀光
仙臺市產業部編 *Af2-S3

The Japan Times & Mail, *ed.*- Japan in 1937. Tokyo. 1937. Ld-J1

e 型 錄

Catalogues

Tokyo manufacturers' & exporters' cooperative catalogue 1939; *comp.* by The Tokyo Commercial & Industrial Museum. Tokyo. 1939. Le-T1

f 圖・表及寫眞

Diagrams, Charts, Maps, and Pictures

鳥 瞰 の 天 津
天津居留民團等編 東京 昭和一三 枚 Lf-PT1

大 上 海 新 地 圖
上海日本堂編 上海 昭和一二 枚 Lf-S4

大 上 海 新 地 圖
申新輿地學社編 四版 上海 民國二六(昭和一三) Lf-S5 枚

本邦重要貿易品一覽表 (朝鮮、南洋ヲ除ク)
商工省貿易局編 東京 昭和一四 枚 Lf-PS3

印度綿業地圖
日本綿絲布印度輸出組合編 大阪 昭和一四 枚 Lf-PN3

重要商品主要相手國別貿易一覽表 (朝鮮、臺灣及南洋ヲ除ク)
商工省貿易局編 東京 昭和一四 枚 Lf-PS3-1

金澤市勢概觀
金澤商工會議所編 金澤 昭和一四 枚 Lf-PK2

滿洲經濟地圖 康德五年(昭和一三年)版
滿洲事情案內所編 新京 昭和一三 枚 Lf-M2

水戶市統計一班 昭和一一年末現在 昭和一二年末現在
水戶商工會議所編 水戶 昭和一二至一三 枚 二冊 Lf-PM1

長崎商工要覽 昭和一三年版
長崎商工會議所編 長崎 昭和一三 枚 Lf-N1

新刷 最近日本地圖
三省堂編 再版 東京 昭和一三 Lf-S6

最新 蒙古地圖
滿鐵產業部編 大連 昭和一三 枚 Lf-M1-4

最新 蒙古地圖索引
滿鐵產業部編 大連 昭和一三 九六頁 Lf-M1-4

生產力擴充等 時局關係社債一覽表
山一證券株式會社調查課編 東京 昭和一四 枚 Lf-PY1

世界航空路圖
帝國飛行協會編 東京 昭和一三 枚 Lf-PT3

上海港輸入商品主要國別擔稅率表 一九三六年度
滿鐵上海事務所編 上海 昭和一三 Lf-M1-5

支那事變國債一覽表
山一證券株式會社調查課編 東京 昭和一四 枚 Lf-PY1-1

臺灣金融經濟統計一覽表
臺灣銀行調查課編 臺北 昭和一三 枚 Lf-PT2

M 新聞及雜誌

NEWSPAPERS AND PERIODICALS

a 新聞

Newspapers

東京朝日新聞縮刷版 自昭和一一年四月 至昭和一三年一二月
東京朝日新聞社編 東京 昭和一一至一三 三三冊 Ma-T1

b 雜誌

b1 經濟一般・商工業及統計

米穀日本 自第二卷第六號(昭和一一年五月) 至第三卷第七號(昭和一二年七月)
日本米穀協會編 東京 昭和一一至一二 二冊 Mb1-N12

貿易時報 自第二一五號(昭和一一年一月) 至第二五〇號(昭和一三年一二月)
神戶貿易會館編 神戶 昭和一一至一三 三冊 Mb1-K2

貿易組合 自第一卷第一號(昭和一三年八月) 至第一卷第五號(昭和一三年一二月)
貿易組合中央會編 東京 昭和一三 Mb1-B1
(輸出組合ヨリ續ク)

貿易週報 自昭和一二年一月 至昭和一三年一二月
商工省貿易局大阪貿易事務所編 大阪 昭和一二至一三 六冊 Mb1-S3

朝鮮貿易協會通報 自第二號(昭和一一年五月) 至第三三號(昭和一三年一二月)
朝鮮貿易協會編 京城 昭和一一至一三 四冊 Mb1-C1

エコノミスト 自第一五年第一號(昭和一二年一月) 至第一五年第二七號(昭和一二年九月)
大阪每日新聞社、東京日々新聞社編 大阪 昭和一二 三冊 Mb1-O6

外國貿易月表 自昭和一三年一月 至昭和一三年六月
大藏省編 東京 昭和一三 Mb1-O4

彥根高商論叢 自第一七號(昭和一〇年七月) 至第二三號(昭和一三年六月)
彥根高等商業學校研究會編 彥根 昭和一〇至一三 二冊 (第二〇號缺) Mb1-H3

彥根高商論叢 第二四號
彥根高等商業學校研究會編 *Aa-H1-3
(彥根高商論叢開校十五周年記念論文集)

一橋論叢 自第一卷第一號(昭和一三年一月) 至第二卷第六號(昭和一三年一二月)
東京商科大學一橋論叢編輯所編 東京 昭和一三 二冊 Mb1-T7

北海道統計 自第三〇號(昭和一〇年一〇月) 至第六七號(昭和一三年一二月)
北海道統計協會編 札幌 昭和一〇至一三 三冊 Mb1-H1

本邦財界狀勢 自第一〇一號(昭和一二年一月) 至第一一二號(昭和一三年一二月)
三菱經濟研究所編 東京 昭和一二 Mb1-M2

評論 自第二卷第一號(昭和一二年一月) 至第三卷第一二號(昭和一三年一二月)
山崎經濟研究所編 東京 昭和一二至一三 二冊 Mb1-Y5
(日滿支評論ヨリ續ク)

實聯經濟 自第一五卷第五號(昭和一三年五月) 至第一五卷第一二號(昭和一三年一二月)
東京實業組合聯合會編 東京 昭和一三 Mb1-T10

重要生產月報 自昭和九年一月 至昭和一二年一二月
商工大臣官房統計課編 東京 昭和九至一二 Mb1-S3-5

化學工業 自第一七卷第一號(昭和一二年一月) 至第一七卷第一二號(昭和一二年一二月)
化學工業協會編 東京 昭和一二 Mb1-K9

海外經濟彙報 自昭和一一年一月 至昭和一二年一二月
日本銀行調查局編 東京 昭和一一至一二 二冊 Mb1-N1
(歐米經濟彙報ニ續ク・昭和一一年七月缺)

海外經濟彙報號外 自昭和一一年第一號 至昭和一二年第七號
日本銀行調查局編 東京 昭和一一至一二 二冊 Mb1-N1
(歐米經濟彙報號外ニ續ク)

貨物集散統計月報 自昭和一一年二月 至昭和一三年一二月
名古屋市產業部庶務課編 名古屋 昭和一一至一三 三冊 Mb1-N5

關東學院商學 自第二輯(昭和一〇年二月) 至第八輯(昭和一三年一二月)
關東學院商學會編 橫濱 昭和一〇至一三 Mb1-K16

關東學院商學 第五輯
關東學院商學會編 *Aa-K9
([關東學院]高商部拾年記念祭記念論集)

關東州貿易月報 自昭和一一年一月 至昭和一三年一二月
關東廳長官官房文書課編 大連 昭和一一至一三 五冊 Mb1-K5

關東州貿易月報附錄 自昭和一〇年二月 至昭和一一年一二月
關東廳長官官房文書課編 大連 昭和一〇至一一 二冊 Mb1-K5

經濟學雜誌 自第一卷第一號(昭和一二年四月) 至第三卷第六號(昭和一三年一二月)
大阪商科大學經濟研究所編 大阪 昭和一二至一三 三冊 Mb1-O2
([大阪商科大學]經濟研究所「經濟時報ヨリ續ク・第一卷第六號缺)

經濟聯盟 自第六卷第一號(昭和一一年三月) 至第八卷第四號(昭和一三年一二月)
日本經濟聯盟會編 東京 昭和一一至一三 三冊 Mb1-N3

經濟論叢 自第四四卷第一號(昭和一二年一月) 至第四七卷第六號(昭和一三年一二月)
京都帝國大學經濟學會編 京都 昭和一二至一三 四冊 Mb1-K14

經濟週報 自第一七號(昭和一二年一月) 至第一一九號(昭和一三年一二月)
景氣研究所編 東京 昭和一二至一三 四冊 Mb1-K3-1

建築統計月報 自昭和一二年三月 至昭和一三年一二月
商工大臣官房統計課編 東京 昭和一二至一三 Mb1-S3-4

毛織 自第一八號(昭和一二年五月) 至第三七號(昭和一三年一二月)
大日本毛織物組合聯合會編 東京 昭和一二至一三 二冊 Mb1-D3

企畫 自第一卷第一號(昭和一三年一月) 至第一卷第一二號(昭和一三年一二月)
企畫院編 東京 昭和一三 二冊 Mb1-K13
(資源ヨリ續ク)

絹物貿易 自第一卷第一號(昭和一三年一月) 至第一卷第一二號(昭和一三年一二月)
橫濱絹人絹輸出組合聯合會編 橫濱 昭和一三 Mb1-Y6

交易 自第一六一號(昭和一一年一月) 至第一九五號(昭和一三年一二月)
橫濱貿易協會編 橫濱 昭和一一至一三 三冊 Mb1-Y4

工業 自第一二〇號(昭和一一年七月) 至第一四九號(昭和一三年一二月)
大阪工業會編 大阪 昭和一一至一三 三冊 Mb1-O3

工業現勢 自第五卷第一號(昭和一一年一月) 至第七卷第一二號(昭和一三年一二月)
東京工業大學工業調查部編 東京 昭和一一至一三 三冊 Mb1-T3

工業評論 自第二二卷第一號(昭和一一年一月) 至第二四卷第一二號(昭和一三年一二月)
工業評論社編 東京 昭和一一至一三 六冊 Mb1-K12

工業組合 自第三三號(昭和一一年一月) 至第六八號(昭和一三年一二月)
工業組合中央會編 東京 昭和一一至一三 三冊 Mb1-K7
(第五六號缺)

工業日本 自第四卷第一號(昭和一一年一月) 至第六卷第一二號(昭和一三年一二月)
工業日本社編 東京 昭和一一至一三 六冊 Mb1-K8

工業ト經濟 自第四九號(昭和一二年一月) 至第七二號(昭和一三年一二月)
日本工業協會編 東京 昭和一二至一三 二冊 Mb1-N17

國民經濟雜誌 自第六〇卷第一號(昭和一一年一月) 至第六五卷第六號(昭和一三年一二月)
神戶商業大學商業研究所編 神戶 昭和一一至一三 六冊 (第六〇卷第五號缺) Mb1-K1

國際經濟週報 自第一七卷第四〇號(昭和一一年一〇月) 至第二〇卷第一三號(昭和一四年三月)
同盟通信社編 東京 昭和一一至一四 一〇冊 Mb1-D1

小賣物價調査月報 自昭和五年一月 至昭和六年五月
商工大臣官房統計課編 東京 昭和五至六 Mb1-S3-2
(小賣物價月報＝續ク)

小賣物價月報 自昭和六年六月 至昭和一一年一二月
商工大臣官房統計課編 東京 昭和六至一一 Mb1-S3-2
(小賣物價調査月報ヨリ續ク)

[九州帝大]經濟學研究
自第三卷第一號(昭和八年三月) 至第三卷第三號(昭和八年九月)
自第六卷第一號(昭和一一年三月) 至第七卷第四號(昭和一二年一二月)
九州帝國大學經濟學會編 福岡 昭和八至一二 Mb1-K4
三冊

滿洲經濟統計月報 自昭和一一年一月 至昭和一一年一二月
南滿洲鐵道株式會社經濟調査會編 大連 Mb1-M3
昭和一一

綿工聯統計月報 自第七號(昭和一一年七月) 至第三五號(昭和一三年一二月)
日本綿織物工業組合聯合會編 東京 昭和一一 Mb1-N15
至一三 五册

長崎稅關外國貿易月表 自昭和一一年一月 至昭和一三年一二月
長崎稅關編 長崎 昭和一一至一三 三册 Mb1-N2
(昭和一一年九月缺)

名古屋紡織工業組合月報 自第七〇號(昭和一一年一月) 至第九三號(昭和一二年一二月)
名古屋紡織工業組合編 名古屋 昭和一一至 Mb1-N8
一二 二册 (第八〇號缺)

內外研究 自第九卷第二號(昭和一一年六月) 至第一一卷第五號(昭和一三年一二月)
和歌山高等商業學校產業研究所編 和歌山 Mb1-W2
昭和一一至一三 二册 (第一〇卷缺)

內外商工時報 自第二四卷第一號(昭和一二年一月) 至第二五卷第一二號(昭和一三年一二月)
商工省貿易局編 東京 昭和一二至一三 二册 Mb1-S3-1

南邦經濟 自第三卷第一號(昭和一〇年三月) 至第五卷第二號(昭和一二年一二月)
臺北高等商業學校南邦經濟學會編 臺北 Mb1-T2
昭和一〇至一二

南洋群島貿易月表
自昭和八年七月 至昭和八年一二月
自昭和一〇年七月 至昭和一二年一二月
南洋廳編 パラオ島 昭和八至一二 六册 Mb1-N4

日滿支評論 自第一卷第一號(昭和一一年九月) 至第一卷第四號(昭和一一年一二月)
山崎經濟研究所編 東京 昭和一一 Mb1-Y5
(評論＝續ク)

日本百貨店組合調査彙報 自第六年第一號(昭和一三年一月) 至第六年第一二號(昭和一三年一二月)
日本百貨店組合編 東京 昭和一三 Mb1-N14
(日本百貨店商業組合調査彙報ヨリ續ク)

日本百貨店商業組合調査彙報
自第四年第一號(昭和一一年一月) 至第五年第一二號(昭和一二年一二月)
日本百貨店商業組合編 東京 昭和一一至一二 Mb1-N14
二册 (日本百貨店組合調査彙報＝續ク)

日本經濟新報 自第一八卷第九號(昭和一一年九月) 至第二〇卷第一二號(昭和一三年一二月)
日本經濟新報社編 東京 昭和一一至一三 Mb1-N11
二册

[日本絹人絹絲布輸出組合聯合會]統計月報
自第一卷第七號(昭和一二年七月) 至第二卷第一二號(昭和一三年一二月)
日本絹人絹絲布輸出組合聯合會編 大阪 Mb1-N13
昭和一二至一三 三册

日本綿糸布印度輸出組合 時報 自第二〇一號(昭和一三年六月) 至第三三九號(昭和一三年一二月)
日本綿絲布印度輸出組合編 大阪 昭和一三 Mb1-N16

日本蠶絲總覽 自第八卷第一號(昭和一二年一月) 至第九卷第一二號(昭和一三年一二月)
蠶絲科學研究會編 東京 昭和一二至一三 二册 Mb1-S2

歐米經濟彙報 自昭和一三年一月 至昭和一三年一二月
日本銀行調査局編 東京 昭和一三 Mb1-N1
(海外經濟彙報ヨリ續ク)

[大分高商]研究資料彙報 自第一〇卷第一號(昭和一〇年三月) 至第一三卷第五號(昭和一三年一二月)
大分高等商業學校商事調査部編 大分 昭和一〇 Mb1-O5
至一三 三册

卸賣(批發)物價 自康德四年一月(昭和一二年一月) 至康德五年一二月(昭和一三年一二月)
滿洲國經濟部商務司、關東局文書課編 新京 Mb1-M1-2
康德四(昭和一二)至康德五(昭和一三) 二册

卸賣物價調査月報 自昭和四年一二月 至昭和六年五月
商工大臣官房統計課編 東京 昭和四至六 Mb1-S3-3
(卸賣物價月報＝續ク)

卸賣物價月報 自昭和六年六月 至昭和一一年一二月
商工大臣官房統計課編 東京 昭和六至一一 Mb1-S3-3
二册 (卸賣物價調査月報ヨリ續ク)

大阪織物同業組合月報 自第一卷第一號(昭和一一年四月) 至第三卷第一二號(昭和一三年一二月)
大阪織物同業組合編 大阪 昭和一一至一三 Mb1-O8
三册

比律賓情報 自第四號(昭和一二年六月) 至第二二號(昭和一三年一二月)
比律賓協會編 東京 昭和一二至一三 Mb1-P1

零(小)賣物價 自康德四年一月(昭和一二年一月) 至康德五年一二月(昭和一三年一二月)
滿洲國經濟部商務司編 新京 康德四 Mb1-M1-1
(昭和一二)至康德五(昭和一三)

理研コンツエルン月報 自第二卷第一號(昭和一三年九月) 至第二卷第四號(昭和一三年一二月)
科學主義工業社編 東京 昭和一三 Mb1-K17

產業 自第一二卷第七號(昭和一〇年七月) 至第一五卷第一二號(昭和一三年一二月)
日本產業協會編 東京 昭和一〇至一三 四册 Mb1-N9

產業組合 自第三七〇號(昭和一一年八月) 至第三九八號(昭和一三年一二月)
產業組合中央會編 東京 昭和一一至一三 四册 Mb1-S6
(第三七七・三八六至三九二號缺)

製絲 自昭和一一年一月 至昭和一三年一二月
全國製絲組合聯合會編 東京 昭和一一至一三 Mb1-Z1
三册

資源 自第七卷第一號(昭和一二年一月) 至第七卷第一二號(昭和一二年一二月)
資源局編 東京 昭和一二 二册 Mb1-S4
(企畫＝續ク)

支研 經濟旬報 自第一號(昭和一二年二月) 至第五〇號(昭和一三年一二月)
支那問題研究所編 天津 昭和一二至一三 三册 Mb1-S7

商學 自第一七號(昭和一〇年六月) 至第二八號(昭和一四年一月)
橫濱高等商業學校商學會編 橫濱 昭和一〇至 Mb1-Y2
一四 四册

商學論究 自第八號(昭和一二年二月) 至第一五號(昭和一三年一二月)
關西學院商學研究會編 西宮 昭和一二至一三 Mb1-K6
二册

商學論叢 自第一二號(昭和一〇年一〇月) 至第一五號(昭和一一年一月)
立教大學商學研究會編 東京 昭和一〇至一一 Mb1-R1

商學討究 自第一二卷上册(昭和一二年六月) 至第一三卷下册(昭和一三年一二月)
小樽高等商業學校研究室編 小樽 昭和一二至 Mb1-O7
一三 二册

商業組合 自第一卷第一號(昭和一〇年一〇月) 至第四卷第一二號(昭和一三年一二月)
商業組合中央會編 東京 昭和一〇至一三 六册 Mb1-S5
(第二卷第一・二・一一・一二號・第三卷第二號缺)

商工經濟 自第一卷第一號(昭和一一年六月) 至第六卷第六號(昭和一三年一二月)
東京商工會議所編 東京 昭和一一至一三 五册 Mb1-T6

商工經濟研究 自第一〇卷第一號(昭和一〇年五月) 至第一三卷第四號(昭和一三年一〇月)
高松高等商業學校商工經濟研究室編 高松 Mb1-T8
昭和一〇至一三 三册

[高岡高商]研究論集 自第七卷第一號(昭和九年七月) 至第一一卷第四號(昭和一四年三月)
高岡高等商業學校調査課編 高岡 昭和九至 Mb1-T4
一四 四册 (第七卷第四號・第八卷缺)

東亞經濟研究 自第二〇卷第一號(昭和一一年二月) 至第二二卷第四號(昭和一三年一〇月)
山口高等商業學校東亞經濟研究會編 山口 Mb1-Y1-1
昭和一一至一三 三册

東亞商工經濟 自第一卷第一號(昭和一二年六月) 至第一卷第七號(昭和一二年一二月)
大連商工會議所編 大連 昭和一二 Mb1-D2-1

統計時報 自第五五號(昭和一一年四月) 至第八七號(昭和一三年一二月)
內閣統計局編 東京 昭和一一至一三 三册 Mb1-N10

東京府同業組合研究會會報
自第一卷第一號(昭和一〇年八月) 至第四卷第一二號(昭和一三年一二月)
東京府同業組合研究會編 東京 昭和一〇至 Mb1-T9
一三 三册

東京市產業時報 自第二卷第七號(昭和一一年七月) 至第四卷第六號(昭和一三年六月)
東京市產業局編 東京 昭和一一至一三 四册 Mb1-T5

東京市產業時報號外 自第一號(昭和一〇年一一月) 至第五二號(昭和一二年一二月)
東京市產業局編 東京 昭和一〇至一二 Mb1-T5

東洋貿易時報 自第一二卷第一號(昭和一一年一月) 至第一四卷第五一號(昭和一三年一二月)
大阪市役所產業部貿易課編 大阪 昭和一一至 Mb1-O1
一三 三册

東洋貿易研究 自第一六卷第一號(昭和一二年一月) 至第一七卷第六號(昭和一三年六月)
大阪市役所產業部貿易課編 大阪 昭和一二 Mb1-O1-1
至一三 二册 (第一六卷第九號缺)

東洋經濟新報 自第一六四七號(昭和一〇年四月) 至第一八四七號(昭和一三年一二月)
東洋經濟新報社編 東京 昭和一〇至一三 Mb1-T1
一五册 (第一六七四至第一六八七號缺)

山口商學雜誌 自第七卷第一號(昭和一一年四月) 至第九卷第五號(昭和一三年一二月)
山口高等商業學校商學會編 山口 昭和一一至 Mb1-Y1
一三 三册

橫濱經濟研究所時報 自第四卷第一號(昭和一一年一月) 至第六卷第五號(昭和一四年三月)
橫濱經濟研究所編 橫濱 昭和一一至一四 Mb1-Y7

輸出 自第一號(昭和一〇年七月) 至第一七號(昭和一一年一一月)
神奈川縣輸出協會編 橫濱 昭和一〇至一一 Mb1-K10

輸出組合 自第一卷第二號(昭和一一年二月) 至第三卷第六號(昭和一三年六月)
輸出組合中央會編 東京 昭和一一至一三 Mb1-Y3
四册 (貿易組合＝續ク)

早稻田商學 自第一二卷第一號(昭和一一年四月) 至第一四卷第二號(昭和一三年七月)
早稻田商學同攻會編 東京 昭和一一至一三 Mb1-W1
三册 (第一二卷第三・四號缺)

早稻田商學 第一四卷第三・四號
早稻田商學同攻會編 *Aa-W1
(戰時日本の經濟研究上・下卷)

b2 金融・財政・保險及交通

大株月報 自昭和一一年一月 至昭和一三年一二月
大阪株式取引所調査課編 大阪 昭和一一至 Mb2-O2
一三 三册

銀行會社計畫資本調　自昭和八年一月 至昭和一一年一二月
日本銀行調査局編　東京　昭和八至一一　Mb2-N5

銀行通信錄　自第六一二號(昭和一二年一月) 至第六三五號(昭和一三年一二月)
東京銀行集會所編　東京　昭和一二至一三　四册 Mb2-T1

保險調查彙報　自第二號(昭和一三年四月) 至第一〇號(昭和一三年一二月)
厚生省保險院編　東京　昭和一三　Mb2-K3

保險銀行信託時報　自第三卷第三號(昭和一二年三月) 至第四卷第一二號(昭和一三年一二月)
保險銀行信託時報社編　東京　昭和一二至一三　Mb2-H1
二册

會社要錄　自第九四輯(昭和一一年二月) 至第一二八輯(昭和一三年一二月)
大阪商事株式會社調查部編　大阪　昭和一一 Mb2-O4-1
至一三　五册

金融三層　自第七卷第一號(昭和一一年一月) 至第九卷第一二號(昭和一三年一二月)
金融三層社編　東京　昭和一一至一三　三册　Mb2-K1

組合金融　自第七卷第一號(昭和一〇年一月) 至第七卷第一二號(昭和一〇年一二月)
組合金融社編　東京　昭和一〇　Mb2-K2
(第七卷第九號缺)

無盡通信　自第一六卷第一號(昭和一一年七月) 至第二〇卷第六號(昭和一三年一二月)
全國無盡集會所編　東京　昭和一一至一三　五册 Mb2-Z1

[名古屋株式取引所]調查事報　自第一卷第一號(昭和一一年六月) 至第三卷第一二號(昭和一三年一二月)
名古屋株式取引所編　名古屋　昭和一一至一三　Mb2-N4
四册　(第二卷第九至一二號缺)

內外經濟概觀　自昭和一一年五月 至昭和一三年一二月
野村合名會社調查部編　大阪　昭和一一至一三　Mb2-N3
三册　([野村合名會社]調查月報ヨリ續ク)

[日本興業銀行]調查月報　自昭和一二年一月 至昭和一三年一二月
日本興業銀行調查課編　東京　昭和一二至一三　Mb2-N2
四册

臺灣金融經濟月報　自第八七號(昭和一二年一月) 至第一一〇號(昭和一三年一二月)
臺灣銀行調查課編　臺北　昭和一二至一三　二册 Mb2-T2

東京株式取引所統計月報　自昭和一一年一月 至昭和一三年一二月
東京株式取引所調查課編　東京　昭和一一至 Mb2-T4
一三　三册　(昭和一二年七月缺)

財界要報　自第一六〇號(昭和一一年一月) 至第一九五號(昭和一三年一二月)
大阪商事株式會社調查部編　大阪　昭和一一至 Mb2-O4
一三　三册

財政　自第二卷第一號(昭和一二年一月) 至第三卷第八號(昭和一三年八月)
大藏財務協會編　東京　昭和一二至一三　五册　Mb2-O3

b3 商品

綿工聯　自第一九號(昭和一二年一月) 至第四〇號(昭和一三年一二月)
日本綿織物工業組合聯合會編　東京　昭和一二　Mb3-N1
至一三　三册

綿布綿絲綿花月報　自第四四三號(昭和一二年一月) 至第四六六號(昭和一三年一二月)
日本棉花同業會、日本綿絲布同業會編　大阪　Mb3-N3-1
昭和一二至一三　四册　(第四四九號缺)

綿布綿絲綿花旬報　自第八八〇號(昭和一二年四月) 至第九五二號(昭和一三年一二月)
日本棉花同業會、日本綿絲布同業會編　大阪　Mb3-N3
昭和一二至一三　三册

輸出綿絲布時報　自昭和一二年四月 至昭和一三年一二月
日本綿絲布輸出組合聯合會編　大阪　昭和一二　Mb3-N2
至一三　三册　(昭和一二年九月至一二月缺)

b4 法律・政治及社會問題

賃銀統計月報　自昭和八年三月 至昭和一三年五月
商工大臣官房統計課編　東京　昭和八至一三　Mb4-S1

法政研究　自第五卷第一號(昭和九年一二月) 至第八卷第二號(昭和一三年四月)
九州帝國大學法政學會編　福岡　昭和九至一三　Mb4-K3
四册

國際知識　自第一七卷第一號(昭和一二年一月) 至第一七卷第三號(昭和一二年三月)
日本國際協會編　東京　昭和一二　Mb4-N2
(國際知識及評論ニ續ク)

國際知識及評論　自第一七卷第四號(昭和一二年四月) 至第一八卷第一二號(昭和一三年一二月)
日本國際協會編　東京　昭和一二至一三　四册　Mb4-N2
(國際知識ヨリ續ク)

國際月報　自第一號(昭和一二年四月) 至第二一號(昭和一三年一二月)
外務省情報部編　東京　昭和一二至一三　四册 Mb4-G1-1
(第六號缺)

勞働時報　自第一一卷第二號(昭和九年二月) 至第一四卷第一二號(昭和一二年一二月)
[內務省]社會局勞働部編　東京　昭和九至一二　Mb4-N1
三册　(編者厚生省勞働局ニ續ク・第一三卷第一一・一二號缺)

勞働時報　自昭和一三年一月 至昭和一三年一二月
厚生省勞働局編　東京　昭和一三　Mb4-K5
(編者[內務省]社會局勞働部ヨリ續ク)

勞働統計月報　自第一〇二號(昭和一〇年一月) 至第一一九號(昭和一一年六月)
東京市電氣局編　東京　昭和一〇至一一　Mb4-T3

世界の勞働　自第一二卷第一號(昭和一〇年一月) 至第一二卷第一二號(昭和一〇年一二月)　自第一四卷第一號(昭和一二年一月) 至第一五卷第一二號(昭和一三年一二月)
國際勞働局東京支局編　東京　昭和一〇至一三　Mb4-K1
三册

社會福利　自第二一卷第五號(昭和一二年五月) 至第二二卷第一二號(昭和一二年一二月)
東京府社會事業協會編　東京　昭和一二　Mb4-T2

社會政策時報　自第一八四號(昭和一一年一月) 至第一八九號(昭和一一年六月)　自第一八六號(昭和一二年一月) 至第二一三號(昭和一三年六月)
協調會編　東京　昭和一一至一三　四册　Mb4-K2

週報　自第六四號(昭和一三年一月) 至第一三二號(昭和一四年四月)
內閣情報部編　東京　昭和一三至一四　四册　Mb4-N3

都市問題　自第三五卷第一號(昭和一二年七月) 至第三七卷第六號(昭和一三年一二月)
東京市政調查會編　東京　昭和一二至一三　三册 Mb4-T1

b5 商工會議所

明石商工會議所月報　自第七六號(昭和一一年一月) 至第八五號(昭和一一年一一月)
明石商工會議所編　明石　昭和一一　Mb5-A1
(第八六號缺)

[大連商工會議所]經濟統計月報　自第二三四號(昭和一〇年一月) 至第二八〇號(昭和一三年一二月)
大連商工會議所編　大連　昭和一〇至一三　Mb5-D1-1
四册

釜山商工會議所月報　自第一二九號(昭和一一年一月) 至第一五二號(昭和一二年一二月)
釜山商工會議所編　釜山　昭和一一至一二　二册 Mb5-F1

博多商工會議所所報　自第一九一號(昭和一二年一月) 至第二〇二號(昭和一二年一二月)
博多商工會議所編　博多　昭和一二　Mb5-H4

函館商工會議所月報　自第三六八號(昭和一二年一月) 至第三九一號(昭和一三年一二月)
函館商工會議所編　函館　昭和一二至一三　二册 Mb5-H5

廣島商工會議所月報　自第一六卷第一號(昭和一一年一月) 至第一七卷第一二號(昭和一二年一二月)
廣島商工會議所編　廣島　昭和一一至一二　二册 Mb5-H3

[廣島商工會議所]經濟統計月報　自昭和一〇年一月 至昭和一三年一二月
廣島商工會議所編　廣島　昭和一〇至一三　Mb5-H3-1
三册　(昭和一一年缺)

北滿經濟月報　自第二八號(昭和一二年一月) 至第三九號(昭和一二年一二月)
哈爾濱日本商工會議所編　哈爾濱　昭和一二　Mb5-H2
二册

奉天商工月報　自第三四一號(昭和九年二月) 至第三四五號(昭和九年六月)　自第三七六號(昭和一二年一月) 至第三八七號(昭和一二年一二月)
奉天商工會議所編　奉天　昭和九至一二　三册　Mb5-H1
(奉天商工公會月報ニ續ク)

奉天商工公會月報　自第一卷第一號(康德五年七月) 至第一卷第六號(康德五年一二月)
奉天商工公會編　奉天　康德五(昭和一三)　Mb5-H1
(奉天商工月報ヨリ續ク)

[奉天商工公會]統計月報　自第一卷第一號(康德五年五月) 至第一卷第六號(康德五年一〇月)
奉天商工公會編　奉天　康德五(昭和一三)　Mb5-H1-1

仁川商工會議所月報　自第三〇九號(昭和一一年二月) 至第三三二號(昭和一二年一二月)
仁川商工會議所編　仁川　昭和一一至一二　二册 Mb5-J1

漢口商工月報　自第九四號(昭和一一年一月) 至第一一一號(昭和一二年六月)
漢口日本商工會議所編　漢口　昭和一一至一二　Mb5-K4
二册

[京城商工會議所]經濟月報　自第二四六號(昭和一一年七月) 至第二六九號(昭和一三年六月)
京城商工會議所編　京城　昭和一一至一三　四册 Mb5-K2
(第二五一號缺)

吉林商工月報　自第四二號(昭和一二年一月) 至第五一號(昭和一二年一二月)
吉林日本商工會議所編　吉林　昭和一二　Mb5-K5

神戶商工會議所所報　自第一號(昭和一三年一月) 至第一二號(昭和一三年一二月)
神戶商工會議所編　神戶　昭和一三　Mb5-K3-1

京都經濟時報　自第八二號(昭和一二年一月) 至第一〇五號(昭和一三年一二月)
京都商工會議所編　京都　昭和一二至一三　四册 Mb5-K1

マニラ日本人商業會議所通報　自第二卷第一二號(昭和一二年四月) 至第二卷第二〇號(昭和一二年一二月)
マニラ日本人商業會議所編　マニラ　昭和一二　Mb5-M2

木浦商工會議所月報　自第三一六號(昭和一一年一月) 至第三二七號(昭和一一年一二月)
木浦商工會議所編　木浦　昭和一一　Mb5-M1

長崎商工會議所經濟月報　自第一九六號(昭和一一年七月) 至第二一三號(昭和一二年一二月)
長崎商工會議所編　長崎　昭和一一至一二　Mb5-N3

名古屋經濟統計月報　自第六二號(昭和九年二月) 至第七二號(昭和九年一二月)　自第八四號(昭和一一年一月) 至第一一九號(昭和一三年一二月)
名古屋商工會議所編　名古屋　昭和九至一三　Mb5-N2
四册

名古屋商工會議所月報　自第三四四號(昭和一二年七月) 至第三六一號(昭和一三年一二月)
名古屋商工會議所編　名古屋　昭和一二至一三　Mb5-N2-1
三册

[日本商工會議所]經濟月報
自第一卷第一號(昭和四年一〇月)
至第一卷第三號(昭和四年一二月)
自第四卷第一號(昭和七年一月)
至第四卷第一二號(昭和七年一二月)
自第八卷第一號(昭和一一年一月)
至第一〇卷第一二號(昭和一三年一二月)
日本商工會議所編 東京 昭和四至一三 六册 Mb5-N1

大阪商工會議所月報
自第三三八號(昭和一〇年七月)
至第三四三號(昭和一〇年一二月)
自第三五〇號(昭和一一年七月)
至第三七九號(昭和一三年一二月)
大阪商工會議所編 大阪 昭和一〇至一三 六册 Mb5-O1
(第三五〇號缺)

仙臺商工會議所所報 自第二〇九號(昭和一一年一月)
至第二三二號(昭和一二年一二月)
仙臺商工會議所編 仙臺 昭和一一至一二 二册 Mb5-S3

[上海日本商工會議所]經濟月報
自第八五號(昭和九年一月)
至第九六號(昭和九年一二月)
自第一二一號(昭和一二年一月)
至第一二八號(昭和一二年八月)
上海日本商工會議所編 上海 昭和九至一二 Mb5-S1
二册 (第九一號缺)

天津日本商工會議所時報 自第六八二號(昭和一三年一月)
至第六九三號(昭和一三年一二月)
天津日本商工會議所編 天津 昭和一三 Mb5-T2

東京商工會議所所報 自第一輯(昭和九年一一月)
至第一五輯(昭和一三年七月)
東京商工會議所編 東京 昭和九至一三 Mb5-T1-2

橫濱經濟統計月報 自第一二號(昭和一一年一月)
至第四七號(昭和一三年一二月)
橫濱商工會議所編 橫濱 昭和一一至一三 Mb5-Y1-1
三册 (第二七號缺)

橫濱商工月報 自第二二號(昭和一二年一月)
至第四五號(昭和一三年一二月)
橫濱商工會議所編 橫濱 昭和一二至一三 四册 Mb5-Y1

b6 雜

萬博會報 自第一號(昭和一一年五月)
至第三一號(昭和一三年一二月)
日本萬國博覽會協會編 東京 昭和一一至一三 Mb6-N11

カイロ日本商品館 館報 自第九二號(昭和一一年一月)
至第一〇三號(昭和一一年一二月)
日本產業協會カイロ日本商品館編 東京 Mb6-N4
昭和一一

朝鮮商工奬勵館報 自第一七號(昭和一〇年五月)
至第六〇號(昭和一三年一二月)
朝鮮商工奬勵館編 京城 昭和一〇至一三 四册 Mb6-C1

中南米 自昭和一三年一月
至昭和一三年一二月
日本中南米輸出組合聯合會編 東京 昭和一三 Mb6-N7
二册

府立
東京商工奬勵館々報 自第四六號(昭和一〇年一月)
至第一二五號(昭和一三年一二月)
東京商工奬勵館編 東京 昭和一〇至一三 三册 Mb6-T5

學術振興 自第一號(昭和一一年一月)
至第八號(昭和一三年五月)
日本學術振興會編 東京 昭和一一至一三 Mb6-N10

現代農業 自第二卷第一號(昭和一一年一月)
至第四卷第一二號(昭和一三年一二月)
大日本農機具協會編 東京 昭和一一至一三 Mb6-D1
六册

金曜會パンフレツト 自第一號(昭和四年一月)
至第二一六號(昭和一三年一二月)
上海日本商工會議所金曜會編 上海 昭和四至 Mb6-S4
一三 四册 (第一四二號至一八三號缺)

講演 自第三五〇輯(昭和一二年一月)
至第三八四輯(昭和一二年一二月)
東京講演會編 東京 昭和一二 Mb6-T6

滿蒙 自第一七年第一號(昭和一一年一月)
至第一九年第一二號(昭和一三年一二月)
滿洲文化協會編 大連 昭和一一至一三 七册 Mb6-M1

滿鐵調查月報 自第一七卷第一號(昭和一二年一月)
至第一八卷第八號(昭和一三年八月)
南滿洲鐵道株式會社調查課編 大連 昭和一二 Mb6-M2
至一三 四册

南洋 自第二三卷第六號(昭和一二年六月)
至第二四卷第一二號(昭和一三年一二月)
南洋協會編 東京 昭和一二至一三 三册 Mb6-N6

日埃貿易協會々報 自第一號(昭和九年八月)
至第三號(昭和一一年一一月)
日埃貿易協會編 大阪 昭和九至一一 Mb6-N9

日印協會々報 自第五七號(昭和一〇年五月)
至第六三號(昭和一二年一二月)
日印協會編 東京 昭和一〇至一二 二册 Mb6-N2-1

農務時報 自第八八號(昭和一一年一月)
至第一二三號(昭和一三年一二月)
農林省農務局編 東京 昭和一一至一三 三册 Mb6-N5

波蘭 自第一卷第一號(昭和一一年七月)
至第三卷第一二號(昭和一三年一二月)
日波通商協會編 東京 昭和一一至一三 三册 Mb6-N8

露西亞月報 自第三三號(昭和一一年九月)
至第五九號(昭和一三年一二月)
外務省調查部第三課編 東京 昭和一一至一三 Mb6-G1
五册 (第三七・四五號缺)

支研月報 自第一六號(昭和一三年四月)
至第二〇號(昭和一三年八月)
支那問題研究所編 天津 昭和一三 Mb6-S2
(支那問題研究所所報ヨリ續ク)

支那時報 自第二五卷第一號(昭和一一年七月)
至第二九卷第六號(昭和一三年一二月)
支那時報社編 東京 昭和一一至一三 五册 Mb6-S1

支那問題研究所所報 自第一號(昭和一一年一二月)
至第一五號(昭和一三年三月)
支那問題研究所編 天津 昭和一一至一三 二册 Mb6-S2
(支研月報=續ク・第九・一五號缺)

遞羅協會々報 自第一號(昭和一〇年一一月)
至第一三號(昭和一三年一二月)
遞羅協會編 東京 昭和一〇至一三 三册 Mb6-S3

ソヴエート聯邦事情 自第八卷第一號(昭和一二年八月)
至第八卷第三號(昭和一三年二月)
南滿洲鐵道株式會社經濟調查會編 大連 Mb6-M2-1
昭和一二至一三

拓務時報 自第六一號(昭和一一年四月)
至第八四號(昭和一三年三月)
拓務省拓務局編 東京 昭和一一至一三 四册 Mb6-T3

東亞
自第八卷第七號(昭和一〇年七月)
至第八卷第一二號(昭和一〇年一二月)
自第一〇卷第一號(昭和一二年一月)
至第一一卷第一二號(昭和一三年一二月)
東亞經濟調查局編 東京 昭和一〇至一三 五册 Mb6-T1

東亞情報 自第二五二號(昭和一二年四月)
至第三一四號(昭和一三年一二月)
東亞經濟調查局編 東京 昭和一二至一三 Mb6-T1-1
二册

東洋 自第三九年第一號(昭和一一年一月)
至第四一年第一二號(昭和一三年一二月)
東洋協會編 東京 昭和一一至一三 四册 Mb6-T4

b7 官報及公報

官報 自昭和一二年三月
至昭和一四年四月
內閣印刷局編 東京 昭和一二至一四 二六册 Mb7-N1

帝國議會貴族院議事速記錄 自第五九回(昭和六年一月)
至第七四回(昭和一四年三月)
內閣印刷局編 東京 昭和六至一四 六册 Mb7-N1-2
(第六六至第七二回缺)

帝國議會衆議院議事速記錄 自第五九回(昭和五年一二月)
至第七四回(昭和一四年三月)
內閣印刷局編 東京 昭和五至一四 六册 Mb7-N1-1
(第六六至第七二回缺)

(b) Periodicals

X 日本商工會議所刊行物

米國政府ノ對日通牒及其レニ對スル回答
昭和一四 謄 三七頁 Jg1-PN3-1

物資調整並に經濟警察に關する講演
昭和一三 三三頁 Ae2-PN4-7
目次
物資の需要調整に就て（竹内可吉）
經濟警察に就て（下村三郎）

中央物價委員會ニ於テ決定セラレタル最高標準價格一覽（第一回委員會ヨリ第一一回迄ノ分）
昭和一三 Ag2-N3

同業組合ニ關スル資料
昭和一三 一九頁 Aj3-PN9

英國ノ商業會議所
昭和一四 謄 一八頁 Aj2-PN6-10

圓ブロツク貿易及通貨對策ニ關スル建議 ㊙
昭和一四 一二頁 Eh2-PN2-1

販賣價格及暴利取締ニ關スル資料
昭和一三 二一頁 Ag2-PN1

北米合衆國商業會議所ノ組織、機能、施設
昭和一四 謄 一三頁 Aj2-PN6-11

伊太利ニ於ケル經濟團體機構ノ概要
昭和一四 謄 一三頁 Aj1-PN1

重要物產同業組合一覽 昭和一二年一二月三一日現在 昭和一三年一二月三一日現在
商工省工務局編 昭和一三至一四 Aj3-S1

紙ノ消費節約ニ關スル各商工會議所實施狀況
昭和一三 謄 二六頁 Aa-PN8

［日本商工會議所］調査資料 Aa-N3
二三 輸出統制ニ關スル資料 昭和八 謄 五六頁
四〇 產業統制問題ニ關スル各地商工會議所意見 昭和一二 謄
四一 重要產業統制法ニ關スル各地商工會議所意見提要 昭和一〇 謄 一四頁
四四 商店法問題ニ關スル各商工會議所意見並ニ營業時間及休日調 昭和一〇 謄 五一頁
四五 退職積立金法案ニ對スル各商工會議所意見 昭和一〇 謄 七五頁
四六 肥料業統制法案に就て（小金義照、重政誠之） 昭和一〇 一九頁
四七 全國三百坪以上ノ小賣店舗一覽表 昭和一〇 謄 二七頁
四八 肥料業統制法案ニ關スル各商工會議所意見 昭和一〇 四二頁
五〇 產業行政の合理化に關する各地商工會議所、各種產業團體及會社方面の意見 昭和一〇
五一 物品販賣に附隨する懸賞及賞品等の取締制限に關する各地商工會議所意見 昭和一一 謄
五二 同業組合問題に關する各地商工會議所意見及其の分類摘要 昭和一〇至一一 謄
五三 稅制整理に關する統計資料 昭和一一 謄
五四 稅制調査委員會資料
（一六） 今次の增稅並に稅制改革問題に就て（大矢半次郎） 昭和一三 二〇頁
（一七） 今次ノ稅制改革案及臨時增稅案ニ對スル各地商工會議所ノ意見 昭和一三 六八頁
五五 米穀關係商業組合ニ關スル調査（商工省商務局） 昭和一一 謄 三一頁
五六 米穀販賣組合（產業組合）の概況並に其の米穀販賣組織 昭和一一 謄 五四頁
五七 產業組合檢査並に違法行爲取締に關する各國の法制 昭和一一 謄 八〇頁
五八 商工會議所關係法規改正に關する調査資料 昭和一一 謄
五九 組合に依る產業統制問題に關する各地商工會議所意見 昭和一一 謄 四五頁
六〇 本邦對外貿易ニ於ケル大陸別及各國別入超及出超關係 昭和一一 謄 一六頁
六一 中小商工業者問題及產業統制問題研究報告要旨 昭和一一
六二 文學的及美術的著作物保護條約ブラツセル會議々案ニ關スル各商工會議所意見 昭和一一 謄 三二頁
六三 最近ニ於ケル各國輸入制限策概要 昭和一一 謄 二五頁
六五 貿易對策委員會資料
（九） 支那關稅改正ニ關スル各地商工會議所希望意見 ㊙ 昭和一三
（一〇） 戰時經濟體制下に於ける昭和一二年度本邦對外貿易概觀 昭和一三 五四頁
（一一） 輸出振興方策ニ關スル各地商工會議所ノ意見 昭和一三 八〇頁
（一二） 貿易振興策としての輸出入リンク制 昭和一三 六六頁
（一三） 祕露國經濟事情 昭和一三 七四頁
（一四） 日祕通商審議會議事錄 昭和一三 三七頁
（一五） 輸出入リンク制ニ關スル統制規定 昭和一三 九八頁
（一六） 事變下に於ける輸出振興施設の展望 昭和一三 四一頁

（一七） 新商品及高級商品ノ輸出ヲ促進スベキ具體的方策ニ關スル各地商工會議所ノ意見 昭和一四 八三頁
六六 第六九回帝國議會を通過せる產業關係重要法律 昭和一一 六六頁
六七 貿易統制對策ニ關スル各地商工會議所ノ意見
（一）（二） 昭和一一 謄
六八 銀行合同問題ニ關スル各地商工會議所意見摘要 ㊙ 昭和一一 謄 五八頁
六九 世界主要國ニ於ケル電氣事業形態 昭和一一 謄 一五頁
七〇 退職積立金及退職手當法ニ關スル命令案要綱ニ關スル各商工會議所意見 昭和一一 謄 五四頁
七四 破產法及和議法改正ニ關スル各會議所意見 昭和一一 謄 二三頁
七五 信託關係法規改正ニ關スル各會議所意見 昭和一一 謄 二二頁
七八 各商工會議所ニ於ケル新規施設事業計畫（五）（六）
八一 貿易振興施設に關する各地商工會議所の意見 昭和一二 謄
八二 商業組合法改正に關する各地商工會議所の意見 昭和一二 謄 四二頁
八三 本邦物價趨勢に關する資料 昭和一二 謄
八四 商店法案に關する成田社會局勞働部長の說明 昭和一二 二六頁
八六 爲替管理運用改善ニ關スル各地商工會議所希望意見並其ノ摘要 昭和一二 謄
九〇 時局對策資料
（四） 石油統制に關する資料（一） ㊙ 昭和一三 四五頁
（五） 鐵鋼及非鐵金屬ノ統制ニ關スル資料 ㊙ 昭和一三
（六） 物價對策ニ關スル資料 昭和一三
（七） 纖維工業統制ニ關スル資料 昭和一三
（八） 石油統制ニ關スル資料（二） ㊙ 昭和一三
（九） 石炭ノ配給ノ合理化並ニ需給ノ調整ニ關スル各地商工會議所意見 昭和一三
（一〇） ゴム、皮革、米松等統制ニ關スル資料 昭和一三 二九頁
（一一） 肥料及飼料統制ニ關スル資料
九二 對支問題ニ關スル各地商工會議所意見 ㊙ 昭和一三 八二頁
九三 山林及木材國策委員會資料
（一） 木材並ニ「パルプ」ニ關スル統計 昭和一三 謄 一九頁
（二） パルプ問題に關する一考察 昭和一三 二五頁
（三） 山林及木材國策に關する資料 昭和一三 二八頁
九四 實業教育資料
（一） 時局ニ對處スベキ實業教育方策ニ關スル各地商工會議所意見 昭和一三
（二） 各商工會議所ニ於ケル實業教育施設ノ狀況 昭和一三
九五 司法法規整備に關する各地商工會議所意見及其の分類摘要 昭和一三 謄
九六 第七十三回帝國議會を通過せる產業關係重要法律 昭和一三
九七 消費節約を要する物資需給に關する統計 昭和一三 謄 二一頁
九八 輸出振興の具體的方策（特に保稅工場制度及其の運用）に關する各地商工會議所意見 昭和一三 謄 二二頁
九九 日滿支貿易ニ關スル統計資料 昭和一三 謄 二六頁
一〇〇 圓ブロツク地域ニ對スル纖維製品等ノ輸出制限ニ關スル意見 昭和一三 謄 二四頁
一〇一 商店法の實施に關する資料 昭和一三 一九頁
一〇二 中小工業製品高級化の爲めの技術及設備改善施設助成計畫の概要 昭和一三 一四頁
一〇三 株式對公社債稅引利廻調 昭和一三 謄 九頁
一〇四 物價及經濟警察問題ニ關スル資料 ㊙ 昭和一三
一〇五 商事裁判改善ニ關スル各地商工會議所意見（一） 昭和一三 四〇頁
一〇六 重要物產同業組合法第四條但書ノ適用ヲ含ム小賣市場法ノ制定ニ關スル各地商工會議所意見 昭和一三 二六頁
一〇七 米穀配給問題に關する統計資料 昭和一三 四三頁
一〇八 商店法實施ニ關スル各地商工會議所ノ狀況調査並ニ改善意見 昭和一三
一〇九 產業組合問題ニ關スル資料 昭和一三 謄
一一〇 職員健康保險制度案要綱ニ對スル各地商工會議所ノ意見 昭和一三 謄
一一一 米穀配給機構並ニ米穀株式會社案ニ關スル各商工會議所意見 昭和一三 九六頁
一一二 商工會法制定ニ關スル各方面ノ要望 昭和一四 二八頁
一一三 東亞經濟資料
（一） 法幣對策に關する各方面の意見 昭和一四 四一頁
（二） 滿洲國產業開發修正五ケ年計畫に關する資料 昭和一四 七六頁
（三） 我が對支處理方針に關する帝國政府聲明 昭和一四 二二頁
（四） 米、英、佛國政府ノ對日通牒及帝國政府ノ對米回答 附、支那ニ關スル九國條約 昭和一四 三二頁
（五） 圓ブロツク向輸出制限問題に關する各方面の意見 昭和一四 四七頁
（六） 國民政府會社法（公司法）及關係法規 昭和一四 五三頁
（七） 日滿支貿易統計資料 昭和一四
（八） 法幣對策に關する各方面の意見（二） 附、支那事變以降の支那滿洲通貨金融日誌 昭和一四 八〇頁
（九） 滿洲國主要經濟統制法令 昭和一四
（一〇） 圓ブロツク內輸出制限の影響に關する調査 昭和一四
（一一） 支那關稅改正ニ關スル各地商工會議所希望意見 ㊙ 昭和一四
一一四 商・工・同業・貿易各組合ニ關スル日本商工會議所ノ建議 昭和一四 四〇頁

一一五　産業組合問題＝關スル日本商工會議所建議總覽　昭和一四

一一六　工業組合、商業組合及貿易組合現勢　昭和一四　謄　二一頁

一一七　工業組合法改正＝關スル資料　昭和一四　二八頁

一一八　第七十四回帝國議會ヲ通過セル産業關係重要法律　昭和一四

一一九　物價統制ノ大綱　昭和一四　三三頁

一二〇　伯林商工會議所の活動概觀　昭和一四　九九頁

一二一　中小産業調整に關する資料（一）　昭和一四　六九頁

一二二　獨逸に於ける輸入外國商品の價格形成　昭和一四　二一頁

一二三　商・工・貿易組合制度に付て　昭和一四　三七頁

一二四　物價、生計費並＝賃銀＝關スル統計及圖表　昭和一四　一九頁

一二六　商業（特＝小賣業）統制＝關スル外國立法例　昭和一四

一二七　小賣業免許制＝關スル各方面ノ提要　昭和一四　一二頁

一二八　小賣業經營＝關スル商工省小賣業改善調査委員會ノ決議　昭和一四　三三頁

［日本商工會議所］第一〇回定期總會決議＝基ク建議事項　昭和一三　二一頁　Aj2-PN6-9

［日本商工會議所］第一一回定期總會決議＝基ク建議事項　昭和一三　二二頁　Aj2-PN6-9

［日本商工會議所］報告　Aj2-N6

五六　昭和一二年度日本商工會議所事業報告　昭和一三

五七　日滿支經濟提携座談會報告　昭和一三

五八　事變下物資及物價調整に關する全國商工會議所理事協議會記錄　昭和一三

五九　昭和一三年ライプチヒ巴里國際見本市參加經過報告　昭和一三

六〇　日本商工會議所臨時總會報告　附、同議事速記錄（昭和一三年一〇月於東京開會）　昭和一四　六〇頁

六一　日本商工會議所第一一回定期總會報告　昭和一四

六二　日本商工會議所臨時總會報告　附、同議事速記錄（昭和一四年三月於東京開會）　昭和一四　七八頁

日本商工會議所一覽　昭和一二年一〇月現在／昭和一三年一〇月現在　昭和一二至一三　Aj2-N6-16

［日本商工會議所］經濟月報　Mb5-N1
自第一卷第一號（昭和四年一〇月）至第一卷第三號（昭和四年一二月）
自第一〇卷第一號（昭和一三年一月）至第一〇卷第一二號（昭和一三年一二月）
昭和四至一三

日本商工會議所定款並議事細則　附、商工會議所關係法規　昭和一三　五〇頁　Aj2-N6-1

日本商工會議所圖書分類目錄　昭和一二年六月末現在　昭和一三　Jk2-N4

産業組合の米穀配給上に於ける地位　昭和一三　謄　二四頁　Bb4-PN3-5

支那關稅改正＝關スル建議　㊙　昭和一四　一四頁　Eh5-PN3-5

支那＝於ケル列國權益ノ性質　昭和一四　謄　一六頁　Jg1-PN3

商工會議所一覽　昭和一四年一月　昭和一四　Aj2-N6-8

商店法の實施狀況視察報告　昭和一四　六三頁　He3-PH1

商店法の實施に關する資料　昭和一三　一九頁　He3-PN3-1

東亞經濟委員會要綱　㊙　昭和一四　一三頁　Aa-PN8-1

躍進獨逸の現狀　昭和一三　三〇頁　Af4-PG1-1

Trade directory of Japan, 1939.　1939.　Lc-J1

附錄

I 書名索引
（INDEX TO TITLES）

II 逐次刊行物
（NEWSPAPERS AND PERIODICALS）

I 書名索引
(INDEX TO TITLES)

A

阿弗利加近東主要國貿易狀勢（日本綿絲布歐亞近東輸出組合編） 50
愛知縣工場總覽（愛知縣總務部統計調査課編） 93
[愛知縣尾張染織試驗場]業務成績報告（愛知縣尾張染織試驗場編） 29
愛知縣商工館要覽（愛知縣商工館編） 29
明石商工會議所月報（明石商工會議所編） 101
明石商工會議所事業成績報告書（明石商工會議所編） 21
秋田商工人名錄（秋田商工會議所編） 93
[秋田商工會議所]統計年報（秋田商工會議所編） 21
アメリカ計畫經濟（玉城肇） 14
亞米利加瑣談（宮本重治） 18
亞米利加諸國貿易狀勢（日本綿絲布亞米利加輸出組合編） 85
安東經濟概要（安東商工公會編） 16
安東商工會議所事務報告（安東商工會議所編） 21
[安東商工會議所]統計年報（安東商工會議所編） 21
鞍山商工會議所事務報告書（鞍山商工會議所編） 21
鞍山商工名錄（鞍山商工公會編） 93
安全保障に於ける相互援助條約の地位（大澤章） 79
青森商工會議所統計年報（青森商工會議所編） 21
アウタルキーの思想像に於ける二つの型に就て（建林正喜） 11
阿波池田の棟付改に就いて（上田藤十郎） 65
安土桃山時代と德政（中村吉治） 72
Aichiken exporters & manufacturers' dierctory. (Aichiken Commercial Museum.) 95

B

萬博會報（日本萬國博覽會協會編） 102
米、英、佛國政府ノ對日通牒及帝國政府ノ對米回答（日本商工會議所編） 78
米比關係に就て（内山清） 78
米價變動と景氣變動（土方成美） 19
米價及米穀日誌（農林省米穀局編） 83
米價政策と農地法案（澤村康） 19
米穀要覽（農林省米穀局編） 88
米穀配給機構並ニ米穀株式會社案ニ關スル各商工會議所意見（日本商工會議所編） 30
米穀配給問題に關する統計資料（日本商工會議所編） 84
米穀配給統制法案の内容と其の意義（理化學興業調査課編） 75
米穀配給統制法の解說（川上爲治） 75
米穀配給統制法詳說（板垣武男） 75
米穀販賣組合（產業組合）の概況並に其の米穀販賣組織（日本商工會議所編） 31
米穀自治的管理案に關する資料（日本商工會議所編） 75
米穀關係法規（朝鮮總督府殖產局編） 75
米國向輸出工藝品について（渡邊久克） 45
米國に於ける貿易業者一覽（東京商工奬勵館編） 47
米國に於ける電力問題（ガーランド(J.V.)、フイリップス(C.F.)著電氣協會譯） 33
米穀日本（日本米穀協會編） 96
米穀の自治的販賣統制（東畑精一、大川一司） 43
米穀の消費統計に關する調査（東畑精一、大川一司） 85
米國勞働者の罷業と對米貿易（田中要之助） 51
米國最近の經濟情勢（園田三郎） 18
米穀專賣制の研究（日本學術振興會學術部第六小委員會編） 33
米國商業會議所の經營方針特に其基礎的問題について（日本商工會議所編） 21
米穀取引所並に戰時消費統制問題（東京商工會議所編） 47
米穀統制法關係法規（農林省米穀局編） 75
白耳義及和蘭の貿易事情（齋藤功） 51
伯林商工會議所の活動概觀（日本商工會議所編） 21
貿易斡旋所（貿易組合中央會編） 47
貿易斡旋所一覽表（貿易組合中央會編） 47
貿易行政機構統一ニ關スル民間諸團體ノ要望（貿易組合中央會編） 49
貿易時報（神戸貿易會館編） 96
貿易實務講演錄（下關商工會議所編） 49
貿易經濟叢書（大阪市役所產業部調査課編） 47
貿易組合（貿易組合中央會編） 96
[貿易組合中央會]調査（貿易組合中央會編） 47
貿易組合法の解說（油谷精夫） 75
貿易組合法及關係法規（輸出組合中央會編） 75
貿易組合と貿易關係法規（奥田新三） 26
貿易及海外事業（兵庫縣立第一神戸商業學校產業調査部編） 51
貿易振興策としての輸出入リンク制（日本商工會議所編） 49
貿易振興施設に關する各地商工會議所の意見（日本商工會議所編） 49
貿易奬勵資料（貿易奬勵會編） 47
貿易週報（商工省貿易局大阪貿易事務所編） 96
貿易叢書（兵庫縣貿易振興委員會編） 48
貿易體驗談（柳原恒彥） 48
貿易對策委員會資料（日本商工會議所編） 48
貿易統計價額に於ける誤差（柴田銀次郎） 85
貿易統制對策に關する各地商工會議所の意見（日本商工會議所編） 49

貿易用語の解釋に關する國際規則（上坂酉三譯） 48
防共協定の强化と國民精神總動員（藤澤親雄） 80
ボリビヤ國經濟事情（商工省貿易局編） 18
牡丹江の現勢（滿鐵牡丹江鐵路局資料科(山下武雄)編） 16
[牡丹江商工公會]統計年報（牡丹江商工公會編） 21
ブラジルに於ける邦人の發展狀況（江越信胤） 69
物價調整問題と價格表示に就て（大阪商業振興會編） 19
物價調整＝伴フ中小工業窮乏打開策＝關スル答申書（東京市役所編） 58
物價調節について（河津暹） 19
物價變動要覽（物價問題調査會編） 83
物價問題に關する座談會記錄（東京商工會議所編） 19
物價及經濟警察問題＝關スル資料（日本商工會議所編） 12
物價、生計費並＝賃銀＝關スル統計及圖表（日本商工會議所編） 89
物價對策＝關スル資料（日本商工會議所編） 19
物價騰貴と國民生活（津村秀松） 19
物價騰貴抑制ノ具體的方策（日本經濟聯盟會編） 19
物價と砂糖（佐藤正樹） 45
物價統制問題懇談會要領（吳商工會議所編） 19
物價統制の根本方針に就て（高橋龜吉） 19
物價統制ノ大綱（日本商工會議所編） 19
文學的及美術的著作物保護條約ブラツセル會議々案に關する各商工會議所意見（日本商工會議所編） 79
緬甸考（卜部直輔） 72
物資調整並に經濟警察に關する講演（日本商工會議所編） 12
圖解 物資配給讀本（商工行政調査會編） 30
物資並＝物價統制諸法規（大分商工會議所編） 72
物資統制＝關スル法規集（神戸市產業課調査室編） 72
物資統制ノ現段階＝於テ山梨縣＝於ケル產業組合ノ實狀ト對策＝就テ（甲府商工會議所編） 31
物資統制と神戸市產業（神戸市經濟部產業課編） 15
Berlin Industrie-und Handelskammer zu. *hrsg.* (Jahresbericht der Industrie-und Handelskammer zu Berlin, 1934.) 26
Bonow, Mauritz. (Sweden : its economic and social life.) 18
The buyers' guide ; directory. (Kobe Boeki Kaikwan.) 95

C

カイロ日本商品館報（日本產業協會カイロ日本商品館編） 102
加奈陀經濟及貿易事情（大沼恒） 51
カルテル價格政策（杉本秋男） 19
カルテルに於ける統制と自由（赤松要） 32
カルテル及經營學の重要問題（日本經營學會編） 32
カルテル設立と其の影響（日本鋼材聯合會編） 32
カルテル精神（目崎憲司） 32
カルテルと景氣變動（麻生平八郎） 32
セメント・カルテルの現狀について（中川政一） 32
茶業彙報（茶業組合中央會議所編） 63
茶業組合中央會議所統計年報（茶業組合中央會議所編） 26
茶統計表（農林大臣官房統計課編） 88
齊々哈爾（齊々哈爾日本商工會議所編） 95
齊々哈爾の現勢（齊々哈爾日本商工會議所編） 16
治外法權撤廢の實績（[滿洲國]國務院總務廳弘報處編） 78
治外法權撤廢讀本 產業行政權編（[滿洲國]國務院總務廳弘報處編） 78
地方團體購買共同の目的とその事例（神戸市經濟部產業課編） 31
地方債に於ける地方性（淺見信次郎） 42
地方より上京せる少年少女就職狀況調査（東京府學務部職業課編） 89
貸銀統計月報（商工大臣官房統計課編） 100
賃織契約實行と賃織査定に就て（大日本紡績聯合會編） 59
鎭南浦港貿易概況（鎭南浦稅關支署編） 85
知識階級就職に關する資料（厚生省社會局編） 89
鳥瞰の天津（天津居留民團等編） 95
長期建設下の產業政策（北澤新次郎） 56
長期建設と經濟統制（中西寅雄） 12
長期建設と農業政策（田沼征） 63
[朝鮮貿易協會]事業報告書（朝鮮貿易協會編） 28
朝鮮貿易協會通報（朝鮮貿易協會編） 96
朝鮮貿易の振興問題と中・北支經濟の動向（朝鮮貿易協會編） 51
朝鮮貿易振興座談會（朝鮮貿易振興會編） 48
朝鮮事情（朝鮮總督府編） 15
朝鮮人街道に就て（橋本犀之助） 54
朝鮮會社表（京城商工會議所編） 92
朝鮮會社事業成績調（朝鮮殖產銀行調査部編） 84
朝鮮經濟の研究（京城帝國大學法學會編） 1
朝鮮金融事情概觀（朝鮮殖產銀行調査部編） 84
朝鮮工業の現勢（朝鮮總督府殖產局編） 56
朝鮮工場名簿（朝鮮總督府殖產局編） 92
朝鮮に於ける米穀生產（大內武次） 63
朝鮮に於ける金融組合の發達（靜田均） 36
朝鮮の物產（朝鮮商工奬勵館編） 90
朝鮮の金融組合事業と金融債券（藤本ビルブローカー證券株式會社東京支店調査課編） 36
朝鮮の工業と其の資源（朝鮮工業協會編） 57
朝鮮の遞信事業（朝鮮總督府遞信局編） 55
朝鮮產業經濟現勢（朝鮮商工會議所編） 15
朝鮮產業の動向と資源（時局研究會編） 15
朝鮮商工會議所議員職員名簿（朝鮮商工會議所編） 21
朝鮮商工會議所一覽（朝鮮商工會議所編） 21
朝鮮商工會議所事業成績書（朝鮮商工會議所編） 21
朝鮮商工會議所歲入歲出豫算（朝鮮商工會議所編） 21
朝鮮商工奬勵館報（朝鮮商工奬勵館編） 102

朝鮮總督府農事試驗場 龍岡棉作支場事業報告（日本棉花栽培協會編） 29
朝鮮總督府施政年報（朝鮮總督府編） 83
朝鮮總督府遞信統計年報（朝鮮總督府遞信局編） 87
朝鮮總督府遞信統計要覽（朝鮮總督府遞信局編） 87
[朝鮮總督府圖書館]新着部分類目錄（朝鮮總督府圖書館編） 81
朝鮮遞信部內職員及傭人衞生統計（朝鮮總督府遞信局編） 89
朝鮮遞信事業沿革史（朝鮮總督府遞信局編） 55
朝鮮鐵道史（朝鮮總督府鐵道局編） 54
朝鮮郵船株式會社二十五年史（朝鮮郵船株式會社編） 31
中國海關法規と通關手續（上海日本商工會議所編） 72
中國國有鐵道視察報告（ハモンド著南滿洲鐵道株式會社產業部譯） 54
中國四國商工會議所聯合會總會報告（中國四國商工會議所聯合會編） 21
中華民國維新政府行政院々長梁鴻志閣下觀迎午餐會に於ける演說（日本經濟聯盟會、東京商工會議所編） 1
[中華民國維新]政府公府合訂本（中華民國維新政府行政院編） 77
中華民國海關進口稅稅則（支那問題研究所編） 52
中華民國海關進口稅稅則（天津日本商工會議所編） 52
中華民國會社法（田中耕太郎、鈴木竹雄） 76
中華民國海商法（鈴木竹雄、石井照久） 76
中華民國刑法（小野清一郎） 76
中華民國憲法確定草案（宮澤俊義、田中二郎） 75
最新中華民國滿洲帝國人名地名便覽（タイムス出版社編輯部編） 92
中華民國民法（中華民國法制研究會編） 76
中華民國民法（我妻榮） 76
中華民國民法（我妻榮、川島武宜） 76
中華民國民事訴訟法（菊井維太、兼子一） 76
中華民國及滿洲國貿易統計表（東京商工會議所編） 85
中南米事情講演會（日本中南米輸出組合聯合會編） 19
中華民國臨時政府の海關稅率改正と其影響（天津日本商工會議所編） 52
中華民國手形法（田中耕太郎、鈴木竹雄） 77
中華民國輸入稅率表（外務省通商局編） 52
中華民國輸出入關稅定率表（大阪市產業部貿易課編） 52
中南米（日本中南米輸出組合聯合會編） 102
中南米の歪像（鹽谷狩野吉） 19
中南米諸國關稅改正及通商協定（日本雜貨中南米輸出組合聯合會編） 52
中南米諸國爲替管理及貿易制限（日本雜貨中南米輸出組合聯合會編） 38
中南米諸國經濟事情（日本雜貨中南米輸出組合聯合會編） 19
中南米諸國視察報告（岡野重三郎、大井勝也） 19
中南支那外國貿易統計年報（南滿洲鐵道株式會社上海事務所調査課編） 85
中日事變各要點詳論（溫宗堯） 80
中央銀行の一般的銀行業務に就いて（田中金司） 39
中央公論年報（中央公論社編） 91
中支に於ける通貨諸問題に於て（日滿實業協會編） 37
中支の資源と貿易（馬場鍬太郎） 16
中支及北支に於ける商工業實情調査及報告（東京商工奬勵館編） 43
中支產業要覽（東亞問題調査會編） 16
中小工業技術座談會報告書（大阪市立工業研究所編） 57
中小工業に關する答申（東京市役所編） 58
中小工業製品高級化の爲めの技術及設備改善施設助成計畫の概要（日本商工會議所編） 58
中小工場の經營事情と徒弟の勞働事情調査（東京府學務部職業課編） 89
中小產業調整に關する資料（日本商工會議所編） 12
中小商業に關する答申（東京市役所編） 43
中小商業の經濟的地位と其の對策（小林行昌） 43
中小商業者の更生振興と百貨店法（村本福松） 43
中小商工業金融關係規程（商工省統制局編） 72
中小商工業の組合運動（磯部喜一） 26
中小商工業者問題及產業統制問題研究報告要旨（日本商工會議所編） 12
中小商工業死活の問題（渡邊銕藏） 43
中小商工業振興調査會資料（東京市役所編） 43
中小商工業振興資金に就て（志茂義雄） 36
中小商工業振興資金融通案內（日本商工會議所編） 36
コンサイス諸會社職員錄（ダイモンド社編） 92
コスタリカ共和國一般輸入統計表（日本中南米輸出入組合聯合會譯） 85
Canada. (The Dominion Bureau of Statistics of the Minister of Trade and Commerce of Canada.) 92
Canada, Department of Trade & Commerce (Dominion Bureau of Statistics). *cd.* (The asbestos industry in Canada, 1936.) 91
——(The glass industry in Canade, 1936.) 91
——(Report on the coffe, tea, spice & miscellaneous industries in Canada, 1936.) 91
——(Report on the cotton & jute bag industry in Canada, 1936.) 91
——(The sheet metal products industry in Canada, 1935.) 91
Canadian trade index. (Canadian Manufacturers' Association.) 95

D

第十二回オリムピック東京大會組織委員會報告書（永井松三） 82
大株月報（大阪株式取引所調査部編） 99
大每商工聯盟員名簿（大阪每日新聞社、大每商工聯盟編） 92

大連商工案内（大連商工會議所編） 93
大連商工會議所事務報告書（大連商工會議所編） 21
[大連商工會議所]經濟統計月報（大連商工會議所編） 101
大上海新地圖（申新興地學社編） 95
大上海新地圖（上海日本堂編） 95
第七十一帝國議會を通過せる產業關係重要法律（日本商工會議所編） 72
第七十三議會重要法律要綱（神戸市產業課調査室編） 73
第七十三議會に於て成立したる主要法律解說並に昭和十三年度增稅摘要（全國產業團體聯合會編） 73
第七十三帝國議會を通過せる產業關係重要法律（日本商工會議所編） 73
第七十四回帝國議會衆議院に於ける重要物產同業組合に關聯せる質疑應答（日本實業組合聯合會編） 26
大新京經濟概觀（新京商工會議所編） 16
大商店(特に百貨店並均一店)制限に關する外國立法例（日本商工會議所編） 32
代用品物語（報知新聞社經濟部編） 45
代用纖維を語る（人絹協會編） 45
ダイヤモンド經濟統計年鑑（ダイヤモンド社編） 83
ダイヤモンド產業全書（ダイヤモンド社編） 56
男爵團琢磨傳（故團男爵傳記編纂委員會編） 72
電氣事業關係租稅公納金の各府縣別標準調査（電氣協會調査部編） 85
電氣試驗所事務報告（電氣試驗所編） 29
電球工業の中心都市集積（菊田太郎） 62
電力管理案の難點（角源泉） 33
電力管理案!! 財界にどう響く？（林安繁） 33
電力國家管理案に就て（池尾芳藏） 33
電力國策の解說（大和田悌二） 33
ディーゼル燃料の發火性（燃料研究所編） 60
道府縣勸業費豫算（農林大臣官房統計課編） 85
道府縣に於ける農產物生產及販賣計畫（帝國農會經濟部編） 63
同業組合問題に關する各地商工會議所意見及其の分類摘要（日本商工會議所編） 26
同業組合ニ關スル調査（日本實業組合聯合會編） 26
同業組合の史的發展（安藤安夫） 26
同業組合全國大會報告書（日本實業組合聯合會編） 26
獨逸法律類語異同辨（三瀦信三） 73
ドイツ計畫經濟（福田喜東） 14
獨逸國政府輸出信用保證制度（商工省貿易局編） 49
獨逸に於ける軍需工業の大勢（日滿財政經濟研究會編） 57
獨逸に於ける景品取締に就いて（深見義一） 43
獨逸に於ける農村產業組合及聯邦租稅法（產業組合中央會譯） 31
獨逸に於ける戰時價格政策（松本雅男） 19
ドイツに於ける戰時價格統制（松本雅男） 19
獨逸に於ける統制經濟の實情（平井泰太郎） 16
獨逸に於ける輸入外國商品の價格形成（日本商工會議所編） 19
獨逸に使して（伍堂卓雄） 18
獨逸の勤勞奉仕運動（伍堂卓雄） 65
獨逸勞働關係法案に就て（全國產業團體聯合會編） 68
獨逸社會保險論に於ける現時的構想の展開(服部英太郎) 66
獨逸新町村條例の精神とその構造（神戸市產業課調査室編） 77
獨逸大觀（日本電報通信社編） 90
獨逸四ケ年計畫法令集（日滿財政經濟研究會譯） 73
獨逸稅制に於ける林業財產評價（島田錦藏） 35
銅 自給自足ニ關スル國策要旨（小野義夫） 12
獨裁主義株式會社法論（高田源清） 77
獨占資本と物價（セレブリヤーコフ(ヴエ)著堀江邑一、團迫政夫譯） 19
獨和言林（佐藤通次） 92
ドミニカ共和國（日本綿絲布亞米利加輸出組合神戸支所編） 19

E

エコノミスト（大阪毎日新聞社東京日々新聞社編） 96
映畫（吉岡重三郎） 60
營業權の擔保能力（高瀨莊太郎） 35
英國自治領の政治的外交的動向（米田實） 77
英國海上保險證券に關する研究の一班（橋本犀之助） 38
英國綿業概觀（外務省通商局編） 59
英國綿業概觀（商工省貿易局編） 59
英國に於ける略式刑事手續（田村豐） 77
英國に於ける石炭の戰時統制（グレイ(ホワード)著電氣協會譯） 14
英國の戰時財政經濟（土方成美） 40
英國ノ商業會議所（日本商工會議所編） 21
英國を主班とする不定期船の最低運賃（淺井彌六） 54
英國政府の輸出信用保險制度（商工省貿易局編） 49
英國石炭の現狀及將來（デイツキー著化學工業協會譯） 45
英國財政史上に於ける獨占特許制度の意義に就て（長谷田泰三） 40
營口に於けるゴム靴（上野欣一、野中正造） 45
營口に於ける藥用人參（上野欣一、野中正造） 45
[營口]商品調査報告（營口商工會議所編） 45
營利職業紹介業に關する調査（東京府學務部職業課編） 89
營利主義の再吟味（平井泰太郎） 33
英領印度商標法改正案に就て（貿易組合中央會譯） 77
英領馬來貿易概況（商工省貿易局編） 51
榮西の思想（秋山範二） 70
圓ブロック地域に對する纖維製品の輸出制限に關する意見（日本商工會議所編） 49

圓ブロック内輸出制限の影響に關する調査（日本商工會議所編） 49
圓ブロック向輸出制限問題に關する各方面の意見（日本商工會議所編） 50
援蔣諸國の矛盾を衝く（卜部直輔） 78
惠須取商工會議所定款（惠須取商工會議所編） 22

F

フイツシヤーの貨幣數量說（中村重夫） 37
フランス計畫經濟（福田喜東） 14
佛蘭西の新勞働法について（全國產業團體聯合會編） 68
フランスの統制經濟（東京商工會議所編） 14
フランスの財政及經濟の研究（津村秀松） 40
フラン切下及關係各國の措置（外務省通商局編） 37
不動產金融に關する若干の問題（杉本正幸） 36
不動產抵當個人間貸借金利調（朝鮮殖產銀行調査部編） 84
不可抗力の意義を論ず（岩本啓治） 73
福井縣商品陳列所年報（福井縣商品陳列所編） 29
福井縣商工館年報（福井縣商工館編） 29
福井市に於ける小賣商の營業概況（福井商工會議所編） 85
福井商工人名錄（福井商工會議所編） 93
復興記念横濱大博覽會協賛會報告書（復興記念横濱大博覽會協賛會編） 29
複式簿記の對象たる貨幣價値の本質（金子利八郎） 37
[福島縣會津工業試驗場]業務功程報告（福島縣會津工業試驗場編） 29
[福島縣製氷工業組合]事業報告書（福島縣製氷工業組合編） 26
福島市の小賣商店調査（福島縣立福島商業學校商業調査部編） 85
不滅の權益（北洋同志會編） 79
「封鎖商業國家」と封鎖的景氣政策（建林正喜） 11
釜山商工人名錄（釜山商工會議所編） 93
釜山商工會議所月報（釜山商工會議所編） 101
釜山商工會議所事業成績報告書（釜山商工會議所編） 21
釜山商工會議所統計年報（釜山商工會議所編） 21
普通銀行及貯蓄銀行諸貸出金額別增減調（日本商工會議所編） 84
佛領印度支那事情（川田信衞） 16
Foreign trade directory of Yokohama. (Yokohama Chamber of Commerce & Industry.) 95

G

外國貿易月表（大藏省編） 96
外國貿易關係文獻目錄（早稻田大學貿易學會編） 81
外國人の對支經濟活動の法的根據（齋藤良衞） 78
外國から見た敗戰支那（中村常三編） 79
外國爲替管理貿易管理法規集（大連商工會議所編） 75
外國爲替管理法早わかり（中井省三） 75
外國爲替管理法規集（大連商工會議所編） 38
外國爲替管理法規集（神戸商工會議所貿易課、神戸貿易同業組合編） 73
外國爲替管理法に就て（原田富一） 38
外國爲替管理法及關係命令（日本莫大小輸出組合調査課編） 75
外國爲替管理法及關係命令（大藏省爲替局編） 75
現行外國爲替管理通論（天野恒雄） 38
外國爲替論（谷口吉彥） 38
外國特許要覽（日本學術振興會編） 58
外交叢書（東風閣編） 79
外客は斯く望む（鐵道省國際觀光局編） 82
外客誘致策に關する本會議所の照會に對する都ホテル研究部(京都)よりの回答書（日本商工會議所編） 82
[外務省調査部]調（外務省調査部編） 79
外務省公表集（外務省編） 79
外債と電力問題（電氣日報社編） 33
學校卒業者の就職狀況調査（東京府學務部社會課編） 89
學術振興（日本學術振興會編） 102
學說判例問題法理公法要論（島津嘉孝） 73
學說判例問題法理私法要論（島津嘉孝） 77
ゴールズワージ遺稿概說(英文)（高橋源次） 72
ガソリン問題に關する懇談會速記錄（日本商工會議所編） 60
現代中華民國滿洲帝國人名鑑（外務省情報部編） 92
現代保健・醫療竝救療問題檢討（中央社會事業協會社會事業研究所編） 66
現代國際人名辭典（國際事情研究會編） 92
現代公債政策（高橋龜吉） 42
現代農業（大日本農機具協會編） 102
現代の土地問題と農地法案（澤村康） 69
現段階に於ける統制經濟（土方成美） 12
言語の發生についての考察（片岡彥一郎） 72
現下の物價問題とドイツ價格統制（有澤廣巳、美濃部亮吉） 19
現下の電力問題に就て（大和田悌二） 33
現下のインフレーション問題の基調（名古屋商工會議所編） 12
現下の石綿事情（理化學興業調査課編） 45
現下の勞働力需給と統制策（理化學興業調査課編） 67
現下の戰時經濟の諸問題とその動向（小島精一） 1
現下の損害保險事業（葛城照三） 40
現下の財政經濟に就て（太田正孝） 15
原絲及織物商況概要（丸紅商店本社調査部編） 85
原材料配給會社の解說（兵庫縣貿易振興委員會編） 31
元山商工人名錄（元山商工會議所編） 93
「ゲルド・イデアリズムス」の社會的地盤（赤松要） 37
岐阜（岐阜商工會議所編） 95

［岐阜縣滿支輸出組合］組合員名簿（岐阜縣滿支輸出組合編） 92
［岐阜縣製紙工業試驗場］業務報告（岐阜縣製紙工業試驗場編） 29
岐阜縣陶磁器試驗場業務報告（岐阜縣陶磁器試驗場編） 29
岐阜商工會議所統計年報（岐阜商工會議所編） 21
岐阜商工名鑑（岐阜商工會議所編） 93
技術に關する資格認定制度概要（茅場一誠） 71
銀行合同問題に關する各地商工會議所意見摘要（日本商工會議所編） 38
銀行事務の合理化に就て（曾志崎誠二） 39
銀行會社計畫資本調（日本銀行調査局編） 100
銀行の原價計算（長谷川安兵衞） 35
銀行通信錄（東京銀行集會所編） 100
ゴム・皮革・米松等統制＝關スル資料（日本商工會議所編） 12
ゴムの需給統制（大阪市產業部編） 12
軍事援護制度の實際（吉富遜） 65
軍事扶助制度の發生（中央社會事業協會社會事業研究所編） 65
漁業組合要覽（農林省水產局編） 84
漁區を繞る紛爭（北洋同志會編） 79
行政法の類型（林田和博） 75
魚油及硬化油工業の現狀（理化學興業調査課編） 60
Geneva, International Labour Office. *ed.* (I. L. O. yearbook.) 67

H

八戸商工案內（八戸商工會編） 93
八王子商工案內（八王子商工會議所編） 93
配給理論（向井梅次） 42
配給組織の調整に關する諸問題（東京商工會議所編） 30
配給統制の進展と商業組合の再建（平井泰太所） 30
配給統制と配給機構（本田實） 30
配當課稅問題に就て（高橋龜吉） 42
博多築港紀念大博覽會誌（博多築港紀念大博覽會、同協賛會編） 29
博多商工會議所所報（博多商工會議所編） 101
博多商工會議所統計年報（博多商工會議所編） 21
八紘一宇の精神（文部省編） 70
函館市商業調査書（函館商工會議所編） 85
函館商工會議所月報（函館商工會議所編） 101
函館商工會議所事業成績書（函館商工會議所編） 21
函館商工會議所年報（函館商工會議所編） 21
函館稅關外國貿易年表（函館稅關編） 85
白米食の廢止に就て（厚生省衞生局、國民精神總動員中央聯盟編） 66
ハルシー割增制の再吟味（增地庸治郎） 67
はままつ（濱松商工會議所編） 95
濱松市商品陳列所要覽（濱松市商品陳列所編） 29
濱松市商工人名錄（濱松市商品陳列所編） 93
［濱松商工會議所］事業報告書（濱松商工會議所編） 21
［濱松商工會議所］經費收支決算報告書（濱松商工會議所編） 21
濱松商工會議所統計年報（濱松商工會議所編） 21
花莚檢查所年報（花莚檢查所編） 62
販賣價格及暴利取締＝關スル資料（日本商工會議所編） 19
販賣管理委員會報告（大阪府立產業能率研究所編） 34
半田商工人名錄（半田商工會議所編） 93
半田商工會議所統計年報（半田商工會議所編） 21
反生保獨占論（竹森一則） 33
阪神在留ノ華商ト其ノ貿易事情（商工省貿易局編） 51
ハルムスの世界經濟學體系（生島廣次郎） 11
哈爾濱經濟概觀（哈爾濱商工公會編） 16
哈爾濱經濟年鑑（哈爾濱商工公會編） 83
哈爾濱市況年鑑（哈爾濱商工公會編） 83
哈爾濱商工名錄（哈爾濱日本商工會議所編） 93
破產法及和議法改正に關する各會議所意見（日本商工會議所編） 77
ヘツク教授の共同海損擁護論（久川武三） 40
ヘーゲル國家論におけるファアツシヨ的要素（今中次麿） 77
併合初期に於ける朝鮮總督府財政の發達（小田忠夫） 40
平壤・鎭南浦輸移出入貿易統計（平壤商工會議所編） 86
平壤商工會議所事業成績報告書（平壤商工會議所編） 21
平壤商工會議所統計年報（平壤商工會議所編） 21
變轉極りなき國際情勢の回顧（內閣情報部編） 79
東阿弗利加に就て（中川彥治） 18
東滿洲に於ける採金事業（日滿實業協會編） 62
非常物資管理令集（長崎商工會議所編） 73
非常時經濟問題に就て（木村增太郎） 1
非常時に於ける交通の職能（郡菊之助） 53
非常時商店經營の指針（宇治山田商工會議所編） 34
非常時財政經濟に對する國民の協力に就て（大藏省、商工省編） 1
皮革の消費制限と配給統制（大阪市產業部編） 13
彥根高商論叢（彥根高等商業學校研究會編） 96
彥根高商論叢開校十五週年紀念論文集（彥根高等商業學校研究會編） 1
［彥根高等商業學校］調査研究（彥根高等商業學校編） 1
［姬路商工會議所］事業成績書（姬路商工會議所編） 21
姬路商工會議所統計年報（姬路商工會議所編） 21
貸鑛處理法と熱管理に就いて（福井眞） 60
［廣島縣廣島工業試驗場］事業報告書（廣島縣廣島工業試驗場編） 88
業種別より觀たる廣島市商工業經營調査（廣島縣立廣島商業學校實業調査部編） 85
廣島商工會議所月報（廣島商工會議所編） 101
［廣島商工會議所］經濟統計月報（廣島商工會議所編） 101

肥料業統制法案に關する各商工會議所意見（日本商工會議所編） 75
肥料及飼料統制＝關スル資料（日本商工會議所編） 13
肥料要覽（農林省農務局編） 88
非鐵金屬（渡邊俊雄） 62
非鐵金屬の需給統制（大阪市產業部編） 13
一橋論叢（東京商科大學一橋論叢編輯所編） 97
法幣撲滅策（八木清太郎） 37
法幣對策に關する各方面の意見（日本商工會議所編） 37
保管と倉庫に關する一考察（藤原光治郎） 55
保險調査彙報（厚生省保險院編） 100
北海道の商業組合（北海道商業組合協會編） 26
北海道及樺太經濟統計要覽（北海道拓殖銀行調査課編） 83
北海道商業組合一覽（北海道經濟部商務課編） 26
北海道商工會議所聯合會報告書（北海道商工會議所聯合會編） 22
北海道帝國大學一覽（北海道帝國大學編） 82
北海道統計（北海道統計協會編） 97
北米合衆國商業會議所ノ組織、機能、施設（日本商工會議所編） 22
北滿經濟月報（哈爾濱日本商工會議所編） 101
「北鮮ルート」論（鈴木武夫） 53
北鮮三港＝於ケル稅關並港灣及鐵道諸掛（日滿實業協會編） 54
北支貿易概要（日滿實業協會編） 96
北支調査資料（滿鐵北支事務局調査部編） 16
北支五省鑛業概要（日滿實業協會編） 62
北支事情解說パンフレット（華北事情案內所編） 16
北支事件特別稅法の內容（日本商工會議所編） 41
北支海關稅率の改正（大阪府立貿易館編） 52
北支經濟調査（名古屋市產業部編） 16
北支經濟事情（天津日本商工會議所編） 16
北支經濟開發の諸問題（金田近二） 1
北支經濟資料（南滿洲鐵道株式會社天津事務所調査課編） 16
北支經濟視察を了へて（東京商工會議所編） 17
北支經濟統計季報（南滿洲鐵道株式會社天津事務所調査課編） 83
北支經濟圖說（大連商工會議所編） 17
北支の現狀を語る（華北事情案內所編） 17
北支農業要覽（滿鐵北支事務局調査部編） 63
北支農村救濟と植棉改進問題（大原實） 63
北支產業要覽（東亞問題調査會編） 17
北支主要畜產物輸出入統計表（山下政信） 86
北支主要工場一覽表（滿鐵北支事務局調査室編） 92
本年度の見透し（理化學興業調査課編） 1
本邦物價趨勢に關する統計資料（日本商工會議所編） 83
本邦外國貿易概況（貿易局編） 86
本邦外國貿易狀況（商工省貿易局編） 51
本邦人商社ノ經營＝係ル出商業取引（商工省貿易局編） 51
本邦重要貿易品一覽表（商工省貿易局編） 95
本邦各種蔴護製品輸出統計表（日本護蔴製品輸出組合編） 86
本邦經濟統計（日本銀行編） 83
本邦農業に於ける歷史的性格と其の現實的動向（入交好脩） 63
本邦生命保險事業の事務組織の研究（末高信） 34
本邦市營企業經營組織の實證的批判的研究（竹中龍雄） 33
本邦商品に對する海外需要調査（東京商工會議所編） 45
本邦對外貿易に於ける大陸別及各國別入超關係（日本商工會議所編） 86
本邦對北・中支那貿易の現況及將來（神戸商工會議所編） 51
本邦對印度支那貿易振興施設＝關スル考察（商工省貿易局編） 49
本邦通商政策の發展（瀧谷善一） 49
本邦輸入統制の特異性（濱野恭平） 49
本邦財界狀勢（三菱經濟研究所編） 97
掘光龜先生還曆祝賀紀念交通論集（掘光龜先生還曆祝賀論文集刊行會編） 53
法律學的思惟の試み（吉田諒吉） 73
呼倫貝爾畜產事情（南滿洲鐵道株式會社鐵道總局編） 64
法政研究（九州帝國大學法政學會編） 100
奉天經濟事情（奉天商工公會編） 17
奉天經濟統計年報（奉天商工會議所編） 22
奉天產業經濟講話（奉天商工公會編） 1
奉天商工月報（奉天商工會議所編） 101
奉天商工月報（奉天商工公會編） 101
奉天商工會議所事務報告（奉天商工會議所編） 22
奉天商工公會業務報告書（奉天商工公會編） 22
［奉天省商工公會］業務報告書（奉天省商工公會編） 22
［奉天商工公會］統計月報（奉天商工公會編） 101
保稅工場の利用に就て（神戸商工會議所編） 48
百貨店法問題に關する資料（日本商工會議所編） 75
百貨店法に關する研究（中西寅雄編） 75
百貨店法の目標（平井泰太郎） 75
百貨店法の成立に至るまで（本位田祥男、中西寅雄） 76
百貨店法の制定（谷口吉彥） 76
百貨店法施行規則に關する各地商工會議所意見（日本商工會議所編） 76
百貨店法施行規則の研究（村本福松） 76
百貨店關係法規集（日本百貨店商業組合編） 73
百貨店問題（向井鹿松） 32
百貨店問題の研究（堀新一） 32
百貨店對中小商業問題（中西寅雄） 43
百貨店對小賣店問題（中西寅雄） 43
兵庫縣商工名鑑（兵庫縣商工團體聯合會編） 93

評價主義の綜合的理解（山田勝治） 33
評論（山崎經濟研究所編） 97
Hong-Kong & South China business directory.(The Publicity & Commercial Bureau.) 95
Honolulu, Japanese Chamber of Commerce of. *comp.* (Import from Japan to Hawaii, 1936 & 1937.) 91

I

一人前の店員とは？（鈴木貞一） 34
一宮商工會議所事業成績報告書（一宮商工會議所編） 22
イギリス計畫經濟（岡倉古志郎） 14
英吉利に於ける電力の國家統制（ルグー(ジヤン)著 大西忠雄譯） 33
飯塚商工案内（飯塚商工會議所編） 93
飯塚商工會議所經費收支豫算（飯塚商工會議所編） 22
今治商工人名錄（今治商工會議所編） 93
稻作作業別勞働に關する調査（帝國農會經濟部編） 88
印度綿業地圖（日本綿糸布印度輸出組合編） 96
一般銀行の貸出擴張限度（大北文次郎） 39
意志表示の錯誤（船橋諒一） 77
一九三七年巴里萬國博覽會協會事報務告（巴里萬國博覽會協會編） 29
イタリア計畫經濟（内田源兵衛） 14
伊太利に於ける經濟團體機構の概要（日本商工會議所編） 20
伊太利の產業及勞働統制（全國產業團體聯合會編） 13
イタリア政治經濟大觀（白谷忠三） 18
イタリア財政と生產主義原則（井藤半彌） 40
所謂特殊リンク制について（菱沼勇、上野幸七） 49

J

世界市場に於ける自給經濟の影響下に立つ爪哇糖業將來の發展（Gebhardt, Anno Von著日本糖業聯合會譯） 62
自動車（山本惣治） 61
自動式板硝子製造業ニ於ケル休息及交替方法ニ關スル質問書及其ノ說明（内務省社會局編） 67
事變後ニ於ケル上海ノ金融狀態（日滿實業協會編） 36
事變後支那ノ金融及幣制ノ經過（日滿實業協會編） 36
事變下第三次增稅竝に減免稅の解說（山一證券株式會社調査課編） 42
事變下に於ける輸出振興施設の展望（日本商工會議所編） 49
事變下の中小商工業問題（井上貞藏） 43
事變下の中小商工業の現狀と對策（東京商工會議所編） 43
事變下の川口華商（大阪市產業部編） 43
事變下の山村及林業（全國山林會聯合會編） 63
事變の上海商工業に及ぼせる影響と本邦品の將來（大阪市產業部貿易課編） 17
事變の前途と日本の經濟（木村增太郎） 15
事變と米國（高石眞五郎） 80
事變と我が國の經濟（高橋龜吉） 2
事變は何時終るか（南洋協會編） 80
時事年鑑（同盟通信社編） 91
時局現下ノ商工業特ニ中小商工業對策ニ關スル各地商工會議所意見（日本商工會議所編） 43
時局下に於ける學生（國民精神總動員中央聯盟編） 71
時局下の木炭問題（理化學興業調査課編） 63
時局講演集（平井泰太郎） 2
時局に關する圖書目錄（帝國圖書館編） 81
時局に對處すべき實業教育（東京商工會議所編） 71
時局に對處すべき實業教育方策に關する各地商工會議所意見（日本商工會議所編） 71
時局の名古屋產業に及ぼせる影響調（名古屋商工會議所編） 15
時局產業對策に關する意見竝參考資料（全國產業團體聯合會編） 56
時局對策懇談會記錄（日本土產品協會、大東京專門店會編） 2
時局臺灣經濟法令集（臺北商工會議所編） 73
時局と中小工業（東京商工會議所編） 57
「時局と國產絹の會」講演集（日本中央蠶絲會編） 59
時局と木材（日本材木業組合聯合會編） 45
時局統制商品調査（大阪市產業部編） 45
時局と思想（神戸市經濟部產業課編） 70
人事調停に就て（大森洪太） 65
人絹（ダイヤモンド社編） 60
人絹業界の現狀と圓ブロツク輸出を中心とする業界の對策（松井辰之助） 49
人絹織物の海外市況報告（日本絹人絹糸布輸出組合聯合會編） 47
人口と資本（矢野恒太） 2
仁川商工會議所月報（仁川商工會議所編） 101
仁川商工會議所統計年報（仁川商工會議所編） 22
［實業教育振興中央會］實業教育資料（實業教育振興中央會編） 71
實業教育振興中央會要覽（實業教育振興中央會編） 71
實業教育振興方策に關する各商工會議所意見及其摘要分類表（日本商工會議所編） 71
實業教育資料（東京實業教育振興會編） 71
實聯經濟（東京實業組合聯合會編） 97
徐州會戰直後の上海經濟現狀（上海日本商工會議所編） 17
［如水會］會員名簿（如水會編） 92
ユダヤ問題と日本（宇都宮希洋） 69
銃後家庭美談（國民精神總動員中央聯盟編） 70
銃後後援强化週間記錄（厚生省編） 65
銃後に働く國民の覺悟（大塚一朗） 77
銃後の護・農村の榮（農林省編） 69
銃後の財政經濟（賀屋興宣） 2
銃後對策資料（商工省商務局編） 13
銃後善行者表彰錄（厚生省編） 82
熟練工養成に就て（關口八重吉） 34

需給調整から計畫配給へ（福田敬太郎） 13
受難の支那鐵道交通を展望す（江藤誠之） 54
巡回貿易振興座談會記（朝鮮貿易協會編） 49
準戰時下の海運現勢（下村健一） 54
準戰時統制經濟（東京朝日新聞論說委員(笠信太郎)編） 13
準戰經濟と戰時經濟（フイツシヤー(ギユイド)著日滿財政經濟研究會譯） 11
準戰體制下の本邦貿易（柳原恒彦） 51
準戰體制と物價騰貴に就て（谷口吉彦） 19
重質油類の高壓水素添加（燃料研究所編） 60
重要萬國博覽會概要（商工省商務局博覽會監理課編） 29
重要物產同業組合法第四條但書ノ適用ヲ含ム小賣市場法制定ニ關スル各地商工會議所意見（日本商工會議所編） 47
木邦 重要物價の實證的研究（原祐三） 19
重要物產同業組合一覽（商工省工務局編） 26
重要經濟統計（神戸商工會議所編） 83
需要の價格彈力性に對する競爭品の影響（杉本榮一） 42
重要產業統制法に關する各地商工會議所意見提要（日本商工會議所編） 13
重要生產月報（商工大臣官房統計課編） 97
重要商品の話（中外商業經濟部編） 45
重要 商品の解說（中外商業經濟部編） 45
重要商品主要相手國別貿易一覽表（商工省貿易局編） 96
Japan, Ministry of Agriculture & Forestry, (Section of Statistics. *ed.* (The Statistical abstract of The Ministry of Agriculture & Forestry, 1935-36) 91

K

株價指數の改正（東京株式取引所調査課編） 86
株式併合に關する若干の考察（加藤清一） 77
株式社債年鑑（山一證券株式會社調査課編） 85
株式對公社債稅引利鞘調（日本商工會議所編） 38
株式取引所に於ける國債取引に就いて（上林正喜） 46
化學研究所要覽（化學研究所編） 60
化學工業（化學工業協會編） 97
化學工業年鑑（化學工業時報社編） 91
輝く兵庫縣の工業（兵庫縣實業協會編） 57
鹿兒島商工會議所統計年報（鹿兒島商工會議所編） 22
貨幣の經濟的職能（宮田喜代藏） 37
貨幣の職能（佐原貴臣） 37
「貨幣資本と現實的資本」（宇野弘藏） 37
火保助成金を免除すべし（關島信濟） 40
河北省に於ける棉花合作販賣（日本棉花栽培協會編） 43
海外販路擴張施設ニ關スル報告書（大阪府輸出組合聯盟會編） 48
海外各地在留本邦內地人職業別人口表（外務省調査部編） 90
海外經濟彙報（日本銀行調査局編） 97
海外經濟彙報號外（日本銀行調査局編） 97
海外經濟事情（三菱銀行調査課編） 15
海外旅行調査報告（神戸商業大學商業研究所編） 15
海外製茶市場調査諸報告（茶業組合中央會議所編） 63
海事摘要（遞信省管船局編） 87
開城商工人名錄（開城商工會議所編） 93
會計制度としての官廳會計（太田哲三） 35
回教圈攷究所設立趣旨（回教圈攷究所編） 72
回教徒の分布狀況（小川要一） 70
海南島の研究（千葉燿胤） 72
海南島の天然資源（伊藤兆治） 17
改正 外國爲替管理法解說（黛勇吉） 38
改正商法と銀行（佐々穆） 38
會社利益配當及資金融通令に就いて（理化學興業調査課編） 76
會社要錄（大阪商事株式會社調査部編） 100
回轉爐製鐵業の現狀（理化學興業調査課編） 61
海　運（岡崎幸壽） 55
海運の現狀及將來（倉田庫太） 55
海運政策論（堀川武夫） 55
家計調査報告（内閣統計局編） 89
各國インヴオイスの作成と輸出價格算出法（有馬純直） 48
各國の經濟參謀本部組織概要（日本商工會議所編） 12
各國の對日經濟壓迫乃至日貨排斥運動（三井物產株式會社業務課編） 51
各府縣に於ける產繭處理統制施設狀況（日本商工會議所編） 13
各府縣に於ける產繭處理統制施設に關する各地商工會議所報告（日本商工會議所編） 13
革新經濟講話（鈴木憲久） 2
各商工會議所に於ける實業教育施設の狀況（日本商工會議所編） 71
各商工會議所ニ於ケル新規施設事業計畫（日本商工會議所編） 22
各都市に於ける商店街調査（日本商工會議所編） 43
華僑經濟論（福田省三） 2
下醱特太 生絲輸出檢査に關する審議經過報告（日本中央蠶絲會編） 59
紙ノ消費節約ニ關スル各商工會議所實施狀況（日本商工會議所編） 2
貨物集散統計月報（名古屋市產業部庶務課編） 97
神奈川縣貿易便覽（神奈川縣商工協會編） 51
河南省の棉作（榎本中衛、長谷川清三郎） 63
金澤市勢概觀（金澤商工會議所編） 96
金澤市遊覽案内圖（金澤商工會議所編） 95
金澤商工人名錄（金澤商工會議所編） 93
金澤商工會議所事業成績書（金澤商工會議所編） 22
［金澤商工會議所］商工圖書室圖書分類目錄（金澤商工會議所編） 81

金澤商工會議所統計年報（金澤商工會議所編） 22
簡易保險局統計便覽（簡易保險局編） 84
簡易保險局統計年報（簡易保險局編） 85
漢口商工月報（漢口日本商工會議所編） 101
咸興商工人名錄（咸興商工會議所編） 93
咸興商工會議所歲出豫算（咸興商工會議所編） 22
關門地方經濟調査（市立下關商業學校編） 15
官　報（內閣印刷局編） 103
管子に現れたる君臣思想に就て（木村善堯） 70
甘藷、馬鈴薯生産費に關する調査（帝國農會經濟部編） 88
關東學院商學（關東學院商學會編） 97
關東局施政三十年史（關東局編） 78
關東局施政三十年業績調査資料（關東局文書課編） 77
關東商工會議所聯合會報告書（關東商工會議所聯合會編） 22
關東州貿易月報（關東廳長官官房文書課編） 97
關東州貿易月報附錄（關東廳長官官房文書課編） 97
關東州貿易統計（關東州廳編） 86
關東州の工業事情（大連商工會議所編） 57
關東州商工會議所令關係令規集（大連商工會議所編） 73
罐　詰（高碕達之助） 62
川越商工人名錄（川越商工會議所編） 93
川口商工會議所定款（川口商工會議所編） 22
川崎市商工案內（川崎商工協會編） 93
爲替平衡資金論（田中金司） 38
爲替管理に就て（上山英三） 38
爲替管理の運用改善に關する各地商工會議所希望意見並其の摘要（日本商工會議所編） 38
爲替管理座談會々錄（長崎商工會議所編） 38
爲替手形及約束手形ニ關シ統一法ヲ制定スル條約（外務省編） 79
經營學概論（村本福松） 33
經營經濟學の體系に就て（室谷賢治郎） 11
經營に及ぼす景氣の影響の若干の考察（池田英治郎） 33
經營體生活の複雜性に關する一考察（竹中龍雄） 33
京城に於ける工場調査（京城商工會議所編） 89
[京城商工會議所]經濟月報（京城商工會議所編） 101
京城商工會議所統計年報（京城商工會議所編） 22
京城商工名錄（京城商工會議所編） 93
景氣學說批判（波多野鼎） 20
景氣恢復と財政々策（東京商工會議所編） 40
輕金屬製造事業法について（理化學興業調査課編） 76
計算價額論（中西寅雄） 35
經濟學雜誌（大阪商科大學經濟研究所編） 97
經濟表の理解（坂田太郎） 11
經濟警察實施に際し當所の措置一般（門司商工會議所編） 22
經濟警察に關する懇談會記錄（東京商工會議所編） 13
經濟警察制度の概要（理化學興業調査課編） 13
經濟聯盟（日本經濟聯盟會編） 97
經濟聯盟調査彙報（日本經濟聯盟會編） 2
經濟論叢（京都帝國大學經濟學會編） 97
經濟政策の論理的基礎（氣賀健三） 12
經濟週報（景氣研究所編） 97
經濟統制法（峯村光郎） 73
經濟統制に伴ふ企業經營上の犧牲（山本榮助） 33
經濟都市大連（大連商工會議所編） 17
建築統計月報（商工大臣官房統計課編） 97
憲法に關する伊藤巳代治の意見を中心として（河村又介） 76
毛　織（大日本毛織組合聯合會編） 97
吉林に進出する國策會社石炭液化並カーバイト工業（吉林商工公會編） 60
吉林日本商工會議所事務報告（吉林日本商工會議所編） 22
吉林商工月報（吉林日本商工會議所編） 101
[吉林商工公會]經濟資料（吉林商工公會編） 2
紀元二千六百年念記 日本萬國博覽會概要（日本萬國博覽會事務局編） 29
紀元二千六百年念記 日本萬國博覽會に就て（副島千八） 29
紀元二千六百年念記 日本萬國博覽會の開催に就て（豐田雅孝） 29
紀元二千六百年念記 日本萬國博覽會の計畫に就て（副島千八） 29
紀元二千六百年念記 日本萬國博覽會出品事務協議會速記錄抄（日本萬國博覽會編） 29
生絲對策委員會資料（日本商工會議所編） 63
機械工の養成とそのねらひ所（清家正） 34
機械の標準化について（理化學興業調査課編） 35
企　畫（企畫院編） 97
紀記に表はれたる交通範圍に就ての一考察（橋本遲之助） 53
近代技術史（ダニレフスキイ(ヴエ)著 岡邦雄、枡本セツ譯） 57
近代戰と思想宣傳戰（內閣情報部編） 80
近代都市に於ける小賣配給市場としての百貨店形態（平井泰太郎） 32
近時日本の工業發展（東海林健吾等） 57
金本位制離脫後の通貨政策（深井英五） 37
金爲替本位制の研究（松岡孝兒） 38
錦縣事情案內（錦縣鐵路局資料科編） 17
金門萬國博覽會出品者規則及規程（金門萬國博覽會編 日本商工會議所編） 29
近世憲役刑小考（金田平一郎） 77
近世 支那外國貿易史（米谷榮一） 51
近世初頭に於ける近江の商業（江頭恒治） 43
錦州日本商工會議所事務報告（錦州日本商工會議所編） 22
絹物貿易（橫濱絹人絹輸出組合編） 97
絹物貿易月報附錄統計表（橫濱絹人絹輸出組合編） 86
絹新製品に關する座談會（日本中央蠶絲會編） 45
金曜會パンフレツト（上海日本商工會議所金曜會編） 102
金融事項參考書（大藏省理財局編） 85

金融經濟統計（日本勸業銀行調査課編） 85
金融機關の證券投資界への進出（江口行雄） 33
金融恐慌ト其影響（東京商工會議所編） 20
金融論（小島昌太郎） 36
金融三層（金融三層社編） 100
金融統制と貿易政策（金原賢之助、濱田恒一） 36
金融要論（小島昌太郎） 36
切削工具の需給狀態（理化學興業調査課編） 61
紀州產除蟲菊（守屋守） 45
北本州商工會議所聯合會報告書（北本州商工會議所聯合會編） 22
北九州五都市合併問題の檢討（宇賀田順三） 69
北日本[定期航路案內]（北日本汽船株式會社編） 55
北支那外國貿易統計半年報（南滿洲鐵道株式會社北支事務局調査部編） 86
北支那三省夏期並冬期作物耕作面積及產量統計表（溝口房雄） 88
北支那外國貿易統計年報（南滿洲鐵道株式會社北支事務局調査部編） 86
北支那經濟調査報告（東京商工會議所編） 17
北支那の名勝・舊蹟（華北事情案內所編） 72
神戶港產業培養地帶の研究（神戶商工會議所編） 12
神戶港振興基調（神戶商工會議所編） 55
神戶港對圓ブロツク貿易統計資料（神戶商工會議所貿易課編） 86
神戶市に於ける工業・貿易・商業組合（神戶市經濟部產業課編） 27
神戶市產業要覽（神戶市產業課編） 56
[神戶市]水害狀況（神戶商工會議所編） 82
[神戶市]水害狀況並ニ罹災者ノ救援（神戶商工會議所編） 82
[神戶商業大學]商業研究所講演集（神戶商業大學商業研究所編） 2
[神戶商工會議所]調査資料（神戶商工會議所編） 2
神戶商工會議所事業成績報告書（神戶商工會議所編） 22
[神戶商工會議所]商工資料（神戶商工會議所編） 2
神戶商工名錄（神戶商工會議所編） 93
高　知（高知商工會議所編） 93
耕地分散に關する調査（帝國農會編） 88
耕地利用に關する調査（帝國農會編） 88
硬度試驗機の需給狀態（理化學興業調査課編） 61
交　易（橫濱貿易協會編） 97
公益企業の經營的考察（北村五良） 30
講　演（東京講演會編） 102
工學院同窓會會員名簿（工學院同窓會編） 92
工　業（大阪工業會編） 97
工業現勢（東京工業大學工業調査部編） 97
興業銀行の機能擴充（理化學興業調査課編） 38
工業評論（工業評論社編） 97
工業景氣の前途（日本工業新聞社編） 20
工業組合中央會要覽（工業組合中央會編） 27
工業組合法改正ニ關スル資料（日本商工會議所編） 73
工業組合名簿（工業組合中央會編） 27
工業組合年報（工業組合中央會編） 84
工業組合の現勢と中央會に付て（工業組合中央會編） 27
工業組合の進路（國乾治） 27
工業組合論（磯部喜一） 27
工業組合、商業組合及貿易組合現勢（日本商工會議所編） 27
工業教育ヲ中心トシテ見タ我國教育制度ノ改善（商工省生產管理委員會編） 71
工業日本（工業日本社編） 97
工業ト經濟（日本工業協會編） 97
誇示から示範へ（卜部直輔） 70
個人間不動產抵當貸借狀況調（日本勸業銀行調査課編） 85
個人主義的・民主々義國家觀と國家法人說（佐治讓讀） 73
工場事業場技能者養成令について（理化學興業調査課編） 76
工場監督年報（厚生省勞働局編） 89
工場監督年報（[內務省社會局]勞働部編） 89
工場內福利施設に關する研究（大塚一郎） 66
工場に於ける徒弟制度の現狀（關東產業團體聯合會調査課編） 68
工場統計表（商工大臣官房統計課編） 89
刻下の電力問題に就て（松永安左衞門） 33
國家總動員法（佐藤達夫） 76
國家總動員法第十一條に基く會社利益配當令概說（追水久常） 76
國家總動員關係法令總攬（商工經營研究會編） 73
國防經濟論（金原賢之助編） 2
國防資源論（伍堂卓雄編） 15
國學院大學圖書館和漢圖書分類目錄（國學院大學圖書館編） 81
國民貯蓄の推計方法に就て（米澤治文） 83
國民自覺運動パンフレツト（日本文化中央聯盟編） 81
銃後の護り 國民經濟生活總動員展覽會報告書（神奈川縣等編） 29
國民經濟雜誌（神戶商業大學商業研究所編） 97
國民政府會社法(公司法)及關係法規（日本商工會議所編） 77
國民政府の新爲替政策と法幣の運命（吉田政治） 38
國民精神の完成と國家的經濟の建設（河田嗣郎） 2
國民精神總動員中央聯盟事業概要（國民精神總動員中央聯盟編） 82
國民精神總動員について（內閣等編） 70
國民精神總動員のお話（日本的性格研究會編） 70
國民精神總動員資料（內閣等編） 70
國民精神總動員と小學校教育（文部省編） 71
國民社會階下に於ける 獨逸の勞働及び經濟（大原社會問題研究所編） 18
國民食糧の現狀（日本學術振興會編） 69
國民所得の分配（汐見三郎等編） 83

小倉商工名錄（小倉商工會議所編） 93
國際貿易＝對スル制當制度其ノ他ノ障礙一般的緩和ヲ達成スル可能性＝關スル［ヴアン・ゼーランド］報告書（外務省條約局第三課編） 50
國際知識（日本國際協會編） 100
國際知識及評論（日本國際協會編） 100
國際月報（外務省情報部編） 100
國際秘密力の研究（宇都宮希洋） 79
國際海上運輸（村田省藏） 55
國際間の經濟的對立（松島鹿夫） 15
國際經濟における吾國戰時經濟（中島正信） 2
國際經濟週報（同盟通信社編） 97
國債の登錄に就て（岡本兵太郎） 42
國際勞働總會概況（［内務省］社會局編） 68
國際勞働總會報告書（厚生省勞働局編） 68
國際勞働總會（第一七回）經過概要（渡邊銕藏） 68
國際勞働總會（第一八回）の議題に關する參考資料（全國産業團體聯合會事務局編） 68
國際商取引に於ける仲裁制度に就て（日本商工會議所編） 46
國際通運株式會社史（國際通運株式會社編） 31
國産アルミニウムの增産（理化學興業調査課編） 61
國産振興と國産愛用（商工省編） 56
國産要覽（日本商工會議所編） 45
國勢調査報告（内閣統計局編） 90
國運の伸展と産業の統制（平井泰太郎） 2
國用生絲取引方法改善に關する蠶絲研究會經過報告（日本中央蠶絲會編） 13
高級商品及新商品ノ輸出ヲ促進スベキ具體的方策＝關スル各地商工會議所意見（日本商工會議所編） 49
米生産費に關する調査（帝國農會經濟部編） 88
米統計表（農林大臣官房統計課編） 88
小麥の知識（全國米穀販賣購買組合聯合會編） 63
小麥とその政策について（山中篤太郎） 63
興南の商工業（興南商工會編） 93
今後の小賣店經營に就て（井上貞藏） 34
今後の我國實業教育（東京商工會議所編） 71
今次ノ稅制改革案及臨時增稅案＝對スル各地商工會議所意見（日本商工會議所編） 41
今次の增稅並に稅制改革問題に就て（大矢半次郎） 41
今次の增稅に就ての諸問題（中村繼男） 41
京滬鐵道沿線被害狀況調査報告（中華民國維新政府實業部編） 17
郡山商工案内（郡山商工會議所編） 93
高力陶器に就て（速水永夫） 45
工作機械（十川純夫） 61
工作機械價格引下の見透し（理化學興業調査課編） 61
厚生行政要覽（厚生省編） 78
工政會要覽（工政會編） 92
交通學の學問的性格（渡邊輝一） 54
交通行政制度の研究（細野日出男） 54
交通價格の基礎問題（野村寅三郎） 54
交通經濟學者グスターフ・コーンの經濟學史上の地位を論じ且つ彼の舊藏書中に遺されたる彼の諸論文抜刷に及ぶ（武藤長藏） 72
交通論と公共企業論（北村五良） 54
交通社會學の基本問題（早瀬利雄） 54
交通統制論（大槻信治） 54
小賣物價調査月報（商工大臣官房統計課編） 98
小賣物價月報（商工大臣官房統計課編） 98
小賣業改善に關する各商工會議所意見並に小賣業窮迫の實情（日本商工會議所編） 44
東京市内＝於ケル小賣業經營並＝金融調査（東京商工會議所編） 34
小賣業經營竝＝金融＝關スル調査（商工省編） 86
小賣業經營竝＝金融＝關スル調査（東京商工會議所編） 86
小賣業許可制度論（芳谷有道） 43
小賣業者の助成と指導（村本福松） 43
小賣業統制論（伊藤重治郎） 43
小賣業統制論（内池廉吉） 44
小賣業統制論（芳谷有道） 44
小賣經營改善策（名古屋商工會議所編） 44
小賣商業振興委員會資料（日本商工會議所編） 44
小賣商問題講演並に懇談會速記錄（大阪小賣振興會編） 42
小賣商の經營改革（平井泰太郎） 35
小賣商數制限及統制に關する各方面の意見（日本商工會議所編） 44
鑛山に於ける婦人の地下勞働（内務省社會局勞働部編） 67
鑛山用機關車及鑛炭車の需給狀態（理化學興業調査課編） 15
組合に依る産業統制問題に關する各地商工會議所意見（日本商工會議所編） 13
組合金融（組合金融社編） 100
組合の會計（陶山誠太郎） 35
國別品種別組合別輸出實績表（日本雜貨中南米輸出組合聯合會編） 86
國別月別組合別輸出實績表（日本雜貨中南米輸出組合聯合會編） 86
訓示・地方銀行の貸出業務に就て・時局と地方銀行經營（入間野武雄等編） 38
群山商工會議所事業成績報告書（群山商工會議所編） 22
群山商工會議所統計年報（群山商工會議所編） 22
群山商工名錄（群山商工會議所編） 93
倉敷商工人名錄（倉敷商工會議所編） 93
倉敷商工會議所事業成績書（倉敷商工會議所編） 22
屑鋼統制の具體化（理化學興業調査課編） 59
共同海損の精算地を論ず（石津達） 54
教育制度改革案（教育改革同志會編） 71
恐慌後に於ける佛國財政々策（日滿財政經濟研究會編） 41
京都府公定物價表（京都府編） 20
京都博覽協會史略（京都博覽協會編） 30

京都經濟時報（京都商工會議所編） 101
京都市工業調査書（京都市産業部商工課編） 88
京都市産業要覽（京都市産業部商工課編） 56
京都市社會事業要覽（京都市社會課編） 66
京都商工便覽（京都商工會議所編） 90
京都商工人名錄（京都商工會議所編） 93
京都商工會議所統計年報（京都商工會議所編） 22
京都帝國大學化學研究所講演集（京都帝國大學化學研究所編） 80
救護法に依る救護の廢止停止事情及其の世帶の現狀に關する調査（東京市社會局編） 66
舊仙臺藩の名子制度に就て（木下彰） 65
［九州帝大］經濟學研究（九州帝國大學經濟學會編） 98
［九州帝國大學法文學部］十週年記念法學論文集（九州帝國大學法文學部編） 73
［九州帝國大學法文學部］十週年記念哲學史學文學論文集（九州帝國大學法文學部編） 70
［九州帝國大學農學部農政學教室］研究資料（九州帝國大學農學部農政學教室編） 63
Kellor, Frances. (Arbitration in the new industrial society.) 67
Kobe Silk & Rayon Exporter's Association, *ed.* (International customs tariffs of Textiles.) 53

L

羅典亞米利加各國領事輸出規則要略（日本雜貨中南米輸出組合聯合會編） 48
羅典亞米利加向領事輸出手續外國小包郵便規則要略（日本雜貨中南米輸出組合聯合會編） 55
ライプチヒ・巴里國際見本市參加經過報告（日本商工會議所編） 30
「ロイヅ」への一考察（勝呂弘） 40
Luxembourg, Chambre de Commerce de Grand-Duché. *ed.* (Rapport de la Chambre de Grand-Duché de Luxembourg, 1931.) 26

M

前橋商工人名錄（前橋商工會議所編） 93
鮪類油漬罐詰講演集（日本鮪類罐詰業水產組合編） 62
マニラ港灣設備並に關稅規定（比律賓協會編） 55
マニラ日本人商業會議所通報（マニラ日本人商業會議所編） 101
滿　蒙（滿洲文化協會編） 102
滿蒙・中央亞細亞に於ける資源調査（東京工業大學工業調査部編） 17
滿洲地名考（谷光世） 72
滿洲電氣事業ノ現狀及將來（滿洲電業株式會社調査課編） 62
滿洲百萬戶移民國策の全貌（都甲謙介） 69
滿洲事業成績分析（大連商工會議所編） 84
滿洲事情案内所報告（滿洲事情案内所編） 17
滿洲經濟地圖（滿洲事情案内所編） 96
滿洲經濟法令彙集（奉天商工公會編） 73
滿洲經濟法令集（大連商工會議所編） 73
滿洲經濟開發の新段階（瀧谷善一） 14
滿洲經濟年報（南滿洲鐵道株式會社調査部編） 17
滿洲經濟統計月報（南滿洲鐵道株式會社經濟調査會編） 98
滿洲經濟統計年報（大連商工會議所編） 84
滿洲經濟圖表（大連商工會議所編） 84
滿洲工業事情（河村清） 57
滿洲工業會事務報告書（滿洲工業會編） 28
［滿洲工業會］懇談會速記錄（滿洲工業會編） 57
滿洲工業會定款及支部規程（滿洲工業會編） 57
滿洲工場名簿（關東局司政部殖産課編） 92
滿洲國、中華民國の砂糖貿易並に需要量に關する統計的一考察（日本糖業聯合會編） 86
滿洲國五ケ年計畫の修正概要（東洋協會調査部編） 14
［滿洲國］時憲書（滿洲國中央觀象臺編） 82
滿洲國各縣事情（奥村義信） 17
滿洲國經濟政策の現在と將來に就て（片倉衷） 14
［滿洲國國務院實業部］産調資料（滿洲國國務院實業部臨時産業調査局編） 3
滿洲國國稅制度提要（福原靜雄） 42
滿洲國國稅制度提要（日滿實業協會編） 42
滿洲國産業開發五ケ年計畫に就て（日滿實業協會編） 14
滿洲國産業開發修正五ケ年計畫に關する資料（日本商工會議所編） 14
滿洲國産業要覽（東亞問題研究會編） 17
滿洲國商法法令集（奉天商工會議所編） 77
滿洲國主要經濟統制法令（日本商工會議所編） 74
滿洲國對日本貿易詳細統計（南滿洲鐵道株式會社調査部編） 86
滿洲國通貨及び金融機關ノ現勢＝就て（日滿實業協會編） 37
滿洲國輸入稅率表及關稅表（大阪市産業部貿易課編） 52
滿洲國輸出入關稅率表（日滿實業協會編） 52
滿洲國輸出入稅率表（大連商工會議所編） 52
滿洲國有鐵道經營の方針（南滿洲鐵道株式會社鐵道總局編） 54
滿洲國有鐵道と其背後地資源（南滿洲鐵道株式會社鐵道總局編） 56
滿洲に於ける麻（滿洲輸入組合聯合會商業研究部編） 45
滿洲に於ける護謨靴（池田茂） 45
滿洲に於ける果實並蔬菜（原道之） 45
滿洲に於ける毛織物（原道之） 45
滿洲に於ける小麥粉（原道之） 45
滿洲に於ける棉洋服及服地（滿洲輸入組合聯合會商業研究部編） 45
滿洲に於ける染料（和泉武雄） 45
滿洲に於ける羊毛（風間鐵男） 45

滿洲の探金に就て（日滿實業協會編） 62
滿洲及北支に於ける緬羊事情に就て（日滿實業協會編） 65
滿洲商工會議所聯合會議事錄（滿洲商工會議所聯合會編） 23
滿洲帝國鑛業法令（日滿實業協會編） 76
［滿洲輸入組合聯合會商業研究部］調査（滿洲輸入組合聯合會商業研究部編） 46
滿鐵調査月報（南滿洲鐵道株式會社調査課編） 102
滿鐵關係會社業績調（日滿實業協會編） 84
滿鐵社員消費組合概要（滿鐵社員消費組合編） 66
滿鐵東京支社、滿洲資源陳列所藏圖書分類目錄（滿鐵東京支社鐵道課編） 81
丸龜商工案內（丸龜商工會議所編） 94
マルクス主義政治論の解釋上の係爭問題（東亞經濟調査局編） 65
馬山商工案內（馬山商工會議所編） 94
馬山商工會議所經費歲入歲出豫算（馬山商工會議所編） 23
馬山商工會議所定款（馬山商工會議所編） 23
松本市統計概要（松本商工會議所編） 23
松山商工會議所統計年報（松山商工會議所編） 23
繭統計表（農林大臣官房統計課編） 88
繭特約取引とその本質（五十嵐友幸） 46
明治大學一覽（明治大學事務局編） 82
改訂 明治憲政史（工藤武里） 78
綿業輸出入リンク制度論（美濃部洋次） 50
棉花關係統計資料（日本棉花栽培協會編） 84
綿工聯（日本綿織物工業組合聯合會編） 100
綿布絲糸棉花月報（日本棉花同業會、日本綿糸布同業會編） 100
綿布絲糸棉花旬報（日本棉花同業會、日本綿糸布同業會編） 100
メートル法の實行概況（商工省工務局編） 35
マイクロメーター及びダイヤルインデイケーターの需給狀態（理化學興業調査課編） 61
［南滿洲鐵道株式會社］職員錄（南滿洲鐵道株式會社總裁室編） 93
［南滿洲鐵道株式會社］鐵道總局統計便覽（南滿洲鐵道株式會社鐵道總局編） 87
南支那に於ける密輸の研究（林和三郎） 51
港仁川ノ再認識ト京仁一體ノ指導原理（仁川府勢振興會編） 55
民間經濟中樞機關試案（昭和研究會編） 20
概說 民法第百七拾七條（土生滋穗） 77
民有國營（向井鹿松） 30
水戸市統計一班（水戸商工會議所編） 96
水戸商工人名錄（水戸商工會議所編） 94
都城商工案內（都城商工會議所編） 94
宮崎縣商工人名錄（宮崎商工會議所編） 94
宮崎商工會議所事業成績報告（宮崎商工會議所編） 23
蒙古要覽（東亞問題研究會編） 72
木材並にパルプに關する統計（日本商工會議所編） 88
木材年鑑（日本木材研究所編） 86
木材取引ニ關スル商慣習調査資料（東京商工會議所商慣習調査委員會編） 46
蒙疆事情（關根欣三等編） 17
［木浦］商工人名錄（木浦商工會議所編） 94
木浦商工會議所月報（木浦商工會議所編） 101
木浦商工會議所事業成績報告書（木浦商工會議所編） 23
木浦商工會議所定款（木浦商工會議所編） 23
木浦商工會議所統計年報（木浦商工會議所編） 23
持てる國日本（大河内正敏） 15
無駄なく使へ棄てるな廢品（商工省編） 56
麥統計表（農林大臣官房統計課編） 88
無盡藏の父和算の權威中村政榮に關する研究（池田龍藏） 72
無盡通信（全國無盡集會所編） 100
室蘭商工會議所事業成績書（室蘭商工會議所編） 23
Maroc, Direction des Affairs Economiques (Service du Commerce et de l'Industrie). *éd.* (Rapport sur la navigation et le mouvement commercial de la zone francaise de Maroc, 1937.) 91
Maroc, Office Chérifien de Contrôle et d'Exportation. *éd.* (Recueil de statistiques concernat le contrôle technique à l'exportation et le commerce de Maroc, 1937.) 91

N

長濱商工人名錄（長濱商工會議所編） 94
長濱商工會議所事業成績書（長濱商工會議所編） 23
長濱商工會議所經費收支決算（長濱商工會議所編） 23
長野縣の產業組合（產業組合中央會長野支會編） 31
長野縣商工名錄（長野縣商工會聯合會編） 94
長野商工案內（長野商工會議所編） 94
長岡市工產品取引案內（長岡商工會議所編） 46
長岡商工人名錄（長岡商工會議所編） 94
長岡商工會議所統計年報（長岡商工會議所編） 23
長崎縣商工人名錄（長崎商工會議所編） 94
長崎商工會議所事業成績書（長崎商工會議所編） 23
長崎商工會議所經濟月報（長崎商工會議所編） 101
長崎商工要覽（長崎商工會議所編） 96
長崎稅關外國貿易月表（長崎稅關編） 98
名古屋紡織工業組合月報（名古屋紡織工業組合編） 98
［名古屋株式取引所］調査事報（名古屋株式取引所編） 100
名古屋經濟統計月報（名古屋商工會議所編） 101
［名古屋高等商業學校產業調査室］調査報告（名古屋高等商業學校調査室編） 3
名古屋臨時產業研究會報告書（名古屋商工會議所編） 3
名古屋市貨物集散統計年報（名古屋市產業部庶務課編） 88
名古屋市內商店に於ける小店員雇傭關係の現狀（名古屋商工會議所編） 68
名古屋商工案內（名古屋商工會議所編） 94

名古屋商工會議所外國貿易年報（名古屋商工會議所編） 86
名古屋商工會議所月報（名古屋商工會議所編） 101
［名古屋商工會議所］事業成績報告書（名古屋商工會議所編） 23
［名古屋商工會議所］時局經濟調査及研究（名古屋商工會議所編） 3
名古屋商工會議所統計年報（名古屋商工會議所編） 23
［名古屋稅務監督局］經濟調査時報（名古屋稅務監督局編） 15
內地に於ける中小工業振興指導施設調査（京城商工會議所編） 57
內地の再製糖業の調査（佐藤正樹） 62
內外經濟概觀（野村合名會社調査部編） 100
內外經濟問題辭典（大阪毎日新聞東京日日新聞エコノミスト部編） 92
內外研究（和歌山高等商業學校產業研究所編） 98
內外紙業統計（王子製紙株式會社販賣部編） 60
內外商工時報（商工省貿易局編） 98
中島英語商業通信（中島鐵造） 35
中支那振興株式會社投資諮會社ノ現況（中支那振興株式會社編） 31
南海鐵道發達史（南海鐵道株式會社編） 31
南邦經濟（臺北高等商業學校南邦經濟學會編） 98
南支南洋研究調査報告書（臺北高等商業學校編） 17
南支諸港貿易統計（高雄州商工奬勵館編） 86
南　洋（南洋協會編） 102
南洋廳統計年鑑（南洋廳編） 83
南洋群島貿易月表（南洋廳編） 98
南洋群島國勢調査書（南洋廳長官官房文書課編） 83
南洋群島に於ける棉作狀況調査報告書（都築秀男） 63
［南洋協會］資料（南洋協會編） 81
直江津統計年報（直江津商工會議所編） 23
成田山事業年報（成田山新勝寺編） 82
何故の支那事變（內閣等編） 80
何故鐵を急いで造らねばならぬか（小日山直登） 61
ナチス獨逸の產業精神（龜井貫一郎） 67
ナチス獨逸の新物價政策（東京商工會議所編） 20
ナチス獨逸の新勞務統制（龜井貫一郎、近藤桂司） 67
ナチス經濟法（日滿財政經濟研究會編） 74
ナチス國家と自動車（深見義一） 54
ナチス國家と株式取引所（向井鹿松） 47
ナチス新統制經濟讀本（小島精一） 14
ナチス統制價格の基準（彥根高等商業學校編） 20
燃　料（大島義清） 62
燃料・動力經濟讀本（小島精一） 60
燃料研究所報告（燃料研究所編） 60
燃料年鑑（燃料協會編） 91
燃料及動力經濟講演錄（大阪府立產業能率研究所編） 60
ニュー・ディールの諸相（全國產業團體聯合會編） 14
ニューヨーク州の取引稅（安藤安夫） 42
日埃貿易協會々報（日埃貿易協會編） 102
日埃貿易資料（日埃貿易協會編） 86
日埃貿易統計表（日埃貿易協會編） 86
日文補充讀本（北平近代科學圖書館編） 71
日「コスタリカ」通商懇談會議事錄（日本中南米輸出組合聯合會編） 52
日伊學會年報（日伊學會編） 82
日印貿易參考資料（日印會商準備委員會編） 51
日印協會々報（日印協會編） 102
日滿貿易ポケツト便覽（滿洲輸入組合聯合會見本市事務局編） 48
［日滿實業協會］事業報告書（日滿實業協會編） 28
日滿實業協會總會報告書（日滿實業協會編） 28
日滿經濟懇談會議事要錄（日滿中央協會編） 28
日滿工業年鑑（日滿工業新聞社編） 91
日滿棉花協會事業概要（日滿棉花協會編） 27
日滿最短經路と日本海に就て（日滿實業協會編） 55
日滿支貿易に關する統計資料（日本商工會議所編） 86
日滿支貿易統計資料（日本商工會議所編） 86
日滿支評論（山崎經濟研究所編） 98
日滿支經濟懇談會報告書（日滿支經濟懇談會事務局、日滿中央協會編） 28
日滿支經濟提携座談會報告（日本商工會議所、日滿實業協會編） 28
日滿支經濟東京懇談會經過概要報告（日滿實業協會編） 28
日滿支經濟東京懇談會經過概要報告（日本商工會議所編） 28
日滿統制經濟に就て（日滿實業協會編） 13
日棉資（日本棉花栽培協會編） 63
日蘭貿易參考資料（日蘭會商委員會編） 48
ニツクリツシユに於ける公正貨銀（吉林喜標） 67
新潟事情（新潟商工會議所編） 15
新潟縣ニ於ケル米穀需給ニ關スル調査資料（新潟縣經濟部編） 88
新潟市產業要覽（新潟市產業部編） 84
新潟市商工統計大要（新潟商工會議所編） 86
新潟商工會議所統計年報（新潟商工會議所編） 23
日比關係法規集（比律賓協會編） 74
日祕通商審議會議事錄（日本中南米輸出組合聯合會編） 29
日祕通商審議會議事錄（日本商工會議所編） 29
日智通商審議會議事錄（訪日智利經濟使節歡迎委員會編） 28
日本米穀株式會社案に就て（周東英雄） 50
日本貿易政策（谷口吉彥） 51
日本貿易史綱（鶴見左吉雄） 86
日本貿易統計要覽（大阪府立貿易館考査課編） 20
日本物價政策（高橋龜吉） 91
日本文化團體年鑑（日本文化中央聯盟編） 31
日本窒素肥料事業大觀（日本窒素肥料株式會社編） 27
日本中央蠶絲會事業報告書（日本中央蠶絲會編）

日本中央蠶絲會臨時總會議事錄（日本中央蠶絲會編） 27
日本中央蠶絲會通常總會議事錄（日本中央蠶絲會編） 27
日本動力協會要覽（日本動力協會編） 58
日本外國貿易年表（大藏省編） 87
日本外國貿易四半期表（大藏省編） 87
日本學術振興會學術部第六小委員會報告（日本學術振興會編） 13
日本學術振興會年報（日本學術振興會編） 82
日本學の建設に就て（卜部直輔） 71
日本學の基本的諸問題（卜部直輔） 71
日本銀行營業報告（日本銀行編） 38
日本銀行半季報告（日本銀行編） 39
[日本放送協會]業務統計要覽（日本放送協會編） 88
日本百貨店組合調査彙報（日本百貨店組合編） 98
日本百貨店組合營業統制規程（日本百貨店組合編） 76
日本百貨店商業組合調査彙報（日本百貨店商業組合編） 98
日本人口政策（上田貞次郎） 69
日本實業視察要覽（日滿實業協會編） 15
日本海經濟に關する巡回講演會報告（日本海經濟聯盟編） 3
日本海商業委員會議事錄（日滿實業協會編） 29
日本海商業委員會資料（日滿實業協會編） 29
日本勸業銀行四十年誌（日本勸業銀行調査課編） 39
日本經濟年報（東洋經濟新報社編） 15
[日本經濟聯盟會]第一六回定時會員總會午餐會に於ける演說（日本經濟聯盟會編） 28
[日本經濟聯盟會]報告書（日本經濟聯盟會編） 28
日本經濟政策（土方成美） 13
日本經濟新報（日本經濟新報社編） 98
日本檢査計理士會要覽（日本檢査計理士會編） 35
[日本絹人絹絲布輸出組合聯合會]統計月報（日本絹人絹絲布輸出組合聯合會編） 98
日本絹織物工業組合聯合會事業報告書（日本絹織物工業組合聯合會編） 27
[日本興業銀行]調査月報（日本興業銀行調査課編） 100
日本工業の强味（藤原銀次郎） 58
日本工業統制論（有澤廣己） 59
日本國民經濟學研究方法論（桑原晉） 11
日本國民に愬ふ（吉野信次） 3
日本國際協會經濟委員會叢書（日本國際協會經濟委員會編） 3
日本國勢圖會（矢野恒太、白崎享一編） 15
日本國諸外國間通商條約關係類別表（外務省通商局編） 79
日本國諸外國通商條約關係類別表（大阪府立貿易館編） 52
[日本鋼材聯合會]調査（日本鋼材聯合會調査室編） 3
[日本鮪類罐詰業水產組合]業務報告（日本鮪類罐詰業水產組合編） 27
[日本鮪類罐詰業水產組合]檢査年報（日本鮪類罐詰業水產組合編） 27
[日本綿絲布印度輸出組合]事業報告書（日本綿絲布印度輸出組合編） 27
日本綿絲布印度輸出組合時報（日本綿絲布印度輸出組合編） 98
[日本綿絲布南洋輸出組合]事業報告書（日本綿絲布南洋輸出組合編） 27
[日本木材同業組合聯合會]記錄（日本木材同業組合聯合會編） 27
日本南米輸入組合報告書（日本南米輸入組合編） 27
[日本南米輸出入組合聯合會]事業報告書（日本南米輸出入組合聯合會編） 27
日本に於けるカルテル統制政策の發展（小島精一） 32
日本農業に於ける機械の意義（須永重光） 63
日本の經濟の展望（高田保馬） 15
日本の工業（上海日報社編） 58
日本の對支投資研究（樋口弘） 33
日本ポルトランド・セメント同業會藏書目錄（日本ポルトランドセメント同業會編） 81
日本勞働年鑑（大原社會問題研究所編） 91
日本產業勞働機構と戰時勞働政策（孝橋正一、井上正雄） 67
日本蠶絲總覽（蠶絲科學研究會編） 98
日本精神（小山松吉） 71
日本政黨史（林田龜太郎） 78
日本戰時貿易論（平尾彌五郎） 50
日本戰時貿易政策と輸出入リンク制度論（中井省三） 50
日本社會事業年鑑（中央社會事業協會社會事業研究所編） 91
日本社會政策（河田嗣郎） 65
日本社會政策史（風早八十二） 65
日本商業政策（向井鹿松） 44
日本商經パンフレット（日本商經研究所編） 3
日本小工業概說（上田貞次郎） 58
[日本商工會議所]調査資料（日本商工會議所編） 3
[日本商工會議所]第一〇回定期總會決議ニ基ク建議事項（日本商工會議所編） 23
[日本商工會議所]報告（日本商工會議所編） 23
日本商工會議所一覽（日本商工會議所編） 24
日本商工會議所事業報告（日本商工會議所編） 24
[日本商工會議所]時局對策資料（日本商工會議所編） 13
[日本商工會議所]實業教育資料（日本商工會議所編） 71
[日本商工會議所]經濟月報（日本商工會議所編） 102
日本商工會議所建議並決議事項經過報告（日本商工會議所編） 24
日本商工會議所皇軍慰問使報告書（日本商工會議所編） 88
日本商工會議所臨時總會報告（日本商工會議所編） 24
[日本商工會議所]商工相談資料（日本商工會議所編） 20
日本商工會議所定款並議事細則（日本商工會議所編） 24
日本商工會議所定期總會報告（日本商工會議所編） 24
日本ステープル・ファイバー協會規約並役員名簿（日本ステープル・ファイバー協會編） 28
日本帝國人口動態統計（內閣統計局編） 90
日本帝國人口動態統計記述編（內閣統計局編） 90
日本帝國國勢一斑（內務大臣官房文書課編） 83

日本糖業聯合會調査（日本糖業聯合會編） 62
[日本輸出鰮罐詰業水產組合]檢査年報（日本輸出鰮罐詰業水產組合編） 27
[日本輸出絹織物工業組合聯合會]事業報告書（日本輸出絹織物工業組合聯合會編） 27
日本財政政策（汐見三郎） 41
[日本雜貨中南米輸出組合聯合會]參考資料（日本雜貨中南米輸出組合聯合會編） 7
日本稅制改革史（勝正憲） 41
西陣機業に關する調査（京都市社會課編） 59
日支貿易概況（商工省貿易局編） 51
日支事變外交觀（本多熊太郎） 79
日支事變の本邦貿易に及す影響に就て（貿易組合中央會編） 51
日支事變の眞相を闡明して印度國民諸君に告ぐ（副島八十六） 80
日支事變はどうなるか（南洋協會編） 78
日支經濟事情講演會輯錄（神奈川縣等編） 17
日ソ漁業條約問題に就て（露領水產組合編） 79
日「ソ」漁業問題解說（北洋同志會編） 79
農業動產信用法解說（農林省經濟更生部編） 76
農業經營調査書（帝國農會編） 88
農業經營の自給化に關する調査（帝國農會編） 88
農業經營成績調査報告（帝國農會編） 88
農業年鑑（帝國農會編） 91
農業倉庫の發達と市場組織の變化（野村寅三郎） 47
農業土地問題の解決（澤村康） 69
農家經濟調査報告（東出隼一） 17
農家の勞働狀態に關する調査（帝國農會編） 89
農務時報（農林省農務局編） 102
野村銀行二十年史（野村銀行編） 39
農林省統計表（農林大臣官房統計課編） 88
農作業別勞働に關する調査（帝國農會編） 89
農舍費・農具費に關する調査（帝國農會編） 88
農村實態調査（綜合／各別）調査項目（[滿洲國]經濟部大臣官房資料科編） 69
農村購買組合の話（千石興太郎） 31
農村共同資本の展開（木村靖二） 69
農用器具機械購入指針（大日本農機具協會編） 64
沼津市勢一斑（沼津市役所編） 90
沼津商工人名錄（沼津商工會議所編） 94
The Nagoya Chamber of Commerce & Industry. *ed.* (Industrial & labour conditions in Japan.) 58

O

歐阿近東諸國輸出領事手續（日本綿絲布歐亞近東輸出組合編） 48
歐米訪問經濟使節團報告書（日本經濟聯盟會編） 7
歐米經濟彙報（日本銀行調査局編） 98
歐米に於ける最近の航空保險（大林良一） 40
大橋圖書館年報（大橋圖書館編） 81
[大分高商]研究資料彙報（大分高等商業學校商事調査部編） 98
岡山市商工案內（岡山商工會議所編） 94
岡崎商工人名錄（岡崎商工會議所編） 94
岡崎商工會議所統計年報（岡崎商工會議所編） 24
大藏省發表稅制改正法律案並ニ臨時增稅法律案（日本商工會議所編） 74
オリンピック精神（永井松三） 82
近江に於ける人口分布に就いて（田中秀作） 69
近江商人關係の主要商品に就て（田中秀作） 46
[尾道商工會議所]統計年報（尾道商工會議所編） 24
卸賣（批發）物價（滿洲國經濟部商務司、關東局文書課編） 98
卸賣物價調査月報（商工大臣官房統計課編） 98
卸賣物價月報（商工大臣官房統計課編） 98
卸賣（批發）物價統計年報（滿洲國經濟部商務編） 84
大阪貿易彙纂（大阪府立貿易館編） 87
大阪府地方物品最高標準販賣價格（大阪商工會議所編） 20
[大阪府立產業能率研究所]業務年報（大阪府立產業能率研究所編） 56
大阪外國語學校一覽（大阪外國語學校編） 82
大阪港概觀（大阪稅關編） 55
大阪に於ける青蓮院名目金貸付について（寺尾宏二） 37
大阪織物同業組合月報（大阪織物同業組合編） 98
[大阪織物同業]組合事業の栞（大阪織物同業組合編） 27
大阪市工業調査書（大阪市役所編） 88
大阪市內各種產業團體一覽（大阪市役所產業部編） 20
大阪市內工業統計並ニ工場名錄（大阪商工會議所編） 88
大阪市に於ける工業組合（大阪市產業部編） 27
大阪市に於ける小賣市場店舖經營調査（大阪市產業部編） 35
大阪市に於ける私設小賣市場經營調査（大阪市產業部編） 35
[大阪市立工業研究所]業務年報（大阪市立工業研究所編） 58
大阪市產業部調査資料（大阪市役所產業部編） 7
大阪市產業年誌（大阪市產業部編） 88
大阪市商業調査書（大阪市役所編） 87
大阪市店舖分布調査（大阪市役所編） 87
[大阪商工會議所]調査及資料報告（大阪商工會議所調査課編） 7
[大阪商工會議所]月報（大阪商工會議所編） 102
大阪商工會議所事業成績報告書（大阪商工會議所編） 24
大阪商工會議所統計年報（大阪商工會議所編） 24
大阪問屋仕入案內（大阪商業振興會編） 94
大阪藥種業誌（大阪藥種業誌刊行會編） 43
[大阪]優良品製造業者案內（大阪優良品協會編） 94
應召者待遇に關する調査（全國產業團體聯合會編） 66

應召商工業者の營業援護に對する各地商工會議所の施設狀況並意見概要（日本商工會議所編） 44
歐洲方面鮪類繼詰事情報告（日本鮪類繼詰業水產組合編） 62
歐洲產鮪に關する資料（中村新七譯） 46
歐洲大戰下の參戰列國の農村政策（帝國農會編） 69
歐洲大戰と職業問題（東京府學務部職業課編） 65
小樽港港灣統計（小樽商工會議所編） 88
小樽高等商業學校一覽（小樽高等商業學校編） 82
［小樽商工會議所］事業報告書（小樽商工會議所編） 24
小樽商工會議所統計年報（小樽商工會議所編） 24
［小樽雜穀商同業組合］業務成績並ニ經費收支決算（小樽雜穀商同業組合編） 27
［大津商工會議所］事業成績報告書（大津商工會議所編） 24
大津商工會議所統計年報（大津商工會議所編） 24
奥羽北海道商工會議所聯合會報告（奥羽北海道商工會議所聯合會編） 24
The Osaka business directory. (Osaka Chamber of Commerce & Industry.) 95
Österreichisches Jahrbuch. (Bundespresseidienst.) 92

P

パレスタイン經濟事情並ニ日本トノ貿易事情（商工省貿易局編） 51
パルプ（成田努） 60
北京近代科學圖書館概要（北京近代科學圖書館編） 81
北京日本商工人名錄（北京日本商工會議所編） 94
北京日本商工會議所定款（北京日本商工會議所編） 24
比律賓情報（比律賓協會編） 98
比律賓經濟事情（高雄州商工獎勵館編） 17
比律賓年鑑（大谷純一編） 91
比律賓に於ける華僑の日貨排斥（南洋協會編） 51
比律賓の獨立と其の經濟問題（金田近二） 78
比律賓の早期獨立と其反響（渡邊董） 78
ポケツト會社職員錄（ダイヤモンド社編） 93
波　蘭（日波通商協會編） 102
ポーランドの案內（日波通商協會編） 72
パルプ問題に關する一考察（井上憲一） 60
Paris, Foire de. (Catalogue Officiel.) 30
Pietzsch, Albert. (Die Organization der Gewerblichen Wirtschaft) 21
Pratt, Ambrose. ed. (The National handbook of Australia's industries.) 18

Q

ケネー商業と農業（ケネー（フランソア）著堀新一譯） 64

R

ラヂオ年鑑（日本放送協會編） 91
ラヂオ商工業事情概要（東京市產業局庶務課編） 44
蘭印輸入制限品目一覽表（日本莫大小輸出組合調查課編） 87
蘭領印度貿易事情（大阪府立貿易館編） 51
蘭領印度現行輸入制限一覽（日本莫大小輸出組合調查課編） 50
蘭領印度諸法規集（日蘭會商委員會編） 74
羅紗・洋服・製絨業者名鑑（全日本並滿洲國大阪羅紗商同業組合編） 94
羅津港概覽（羅津稅關編） 87
羅津商工案內（羅津商工會編） 94
零（小）賣物價（滿洲國經濟部商務司編） 98
零（小）賣物價統計年報（滿洲國經濟部商務司編） 84
列國國勢要覽（內閣統計局編） 90
列國資源撮要（企畫院編） 84
列强の動向を視る（芦田均） 79
列强の極東政策（芦田均） 79
李朝人口に關する身分階級別的觀察（四方博） 65
利潤統制と價格原則（小濱重雄） 13
［理化學興業調查課］調查要報（理化學興業調查課編） 58
理研コンツエルン月報（科學主義工業社編） 98
立憲民政黨政務調查館圖書件名目錄（立憲民政黨政務調查館編） 81
林業經濟政策資料（全國山林會聯合會編） 13
臨時貿易措置法實施の影響（神戸商工會議所編） 76
臨時資金調整法の概要（京城土木建築業協會編） 74
臨時租稅措置法と減損更訂に就て（名古屋商工會議所編） 42
林產關係貿易統計表（全國山林會聯合會編） 87
リツチユル教授の「國家經濟の理論と課稅」に對するエングリシュ教授の批判（花戸龍蔵） 11
勞働文藝（協調會大阪支所編） 72
勞働票の發給に就て（奉天商工公會編） 67
勞働時報（厚生省勞働局編） 100
勞働時報（［內務省］社會局勞働部編） 100
勞働契約の本質（菊地勇夫） 65
勞働者災害扶助年報 勞働者災害扶助責任保險事業年報（厚生省勞働局、保險院社會保險局編） 89
勞働者待遇に關する調查（全國產業團體聯合會編） 67
勞働統計月報（東京市電氣局編） 100
勞働統計要覽（內閣統計局編） 89
勞働統計より觀たる事變下神戸市產業（神戸市經濟部產業課編） 89
露國政府の極東外交機密文書（外務省調查部編） 79
羅馬法の展開（武藤智雄） 74
露領漁業問題と我等の要望（北洋漁業研究委員會編） 80
露領漁業の沿革と現狀（露領水產組合編） 64
露領極東の工業化（菊田太郎） 17
露西亞月報（外務省調查部第三課編） 102
勞賃關係調整方策（協調會時局對策委員會編） 67

遼河と松花江（日滿實業協會編） 55
硫　安（渡瀨完三） 60
流動性（木村喜一郎） 11

S

佐賀商工案內（佐賀商工會議所編） 94
裁判官と陪審との職分（田中和夫） 77
災害と土木行政（東井金平） 78
最近原料品取得問題（外務省通商局課） 80
最近各國の國際收支（國際聯盟編外務省通商局課） 53
最近金融界の諸問題（高垣寅次郎） 37
最近に於ける物價の動向（蜷川虎三） 20
最近に於ける北支貿易事情（栗原一平） 51
最近に於ける各國輸入制限策概要（日本商工會議所編） 50
最近に於ける國際貿易政策の傾向（瀧谷善一） 50
最近に於ける滿洲並に北支事情（日滿實業協會編） 17
最近に於ける我國物價の騰貴と其の主要原因（東京商工會議所編） 20
最近に於ける輸出不振の原因（柴田銀次郎） 51
新制最近日本地圖（三省堂編） 96
最近のドイツ事情（孫田秀春） 78
最近の鹽業界事情（理化學興業調查課編） 62
最近のフランス小麥政策（山中篤太郎） 64
最近の北海道（北海道廳經濟部商工課編） 16
最近の樹脂事情（理化學興業調查課編） 46
最近の鑛山機械界（理化學興業調查課編） 61
最近の農業機械工業（理化學興業調查課編） 61
最近の蘭印市場と我が輸出貿易（岡野繁藏） 51
最近の支那經濟情勢（岩井光次郎） 17
最近三ケ年ニ於ケル本邦莫大小製品輸出狀況（日本莫大小輸出組合調查課編） 87
最近三年本邦外國貿易要覽（商工省貿易局編） 87
最近制定の社會關係法規集（東京市役所社會課編） 74
最近支那經濟の動向（東京商工會議所編） 17
最近歐羅巴の政治經濟及社會問題（杉村陽太郎） 78
濟南商工人名錄（濟南日本商工會議所編） 94
採算を中心とする重要商品の實際知識（加藤一） 46
最新蒙古地圖（滿鐵產業部編） 96
最新蒙古地圖索引（滿鐵產業部編） 96
最新商品の知識（中外商業經濟部編） 46
祭祀と事業（平沼騏一郎） 71
埼玉縣下の小賣商業を調查して（埼玉商工相談所編） 44
最低賃銀論（リチヤードソン著鈴木規一譯） 67
堺市風水害誌（堺市編） 82
堺商工人名錄（堺市役所、堺商工會議所編） 94
酒田經濟統計（酒田市經濟部編） 84
昨年（昭和一三年）中に於ける物價情勢と新義州の公定價格一覽（新義州商工會議所編） 20
桑港日本人商業會議所定款（桑港日本人商業會議所編） 24
産　業（日本產業協會編） 99
產業調查資料（神戸市經濟部產業課編） 7
產業合理化資料（東京商工會議所編） 30
產業行政の合理化に關する各地商工會議所各種產業團體及會社方面の意見（日本商工會議所編） 30
產業報國會運動に就いて（理化學興業調查課編） 67
產業報國叢書（產業報國聯盟編） 67
產業報國運動に就て（產業報國聯盟編） 67
產業經濟資料（全國產業團體聯合會編） 7
產業講座資料（神戸市經濟部產業課編） 7
產業組合（產業組合中央會編） 99
產業組合中央會圖書分類目錄（產業組合中央會資料室編） 81
產業組合課稅問題（篠田七郎） 31
產業組合檢查並に違法行爲取締に關する各國の法制（日本商工會議所編） 31
產業組合問題ニ關スル日本商工會議所建議總覽（日本商工會議所編） 31
產業組合問題ニ關スル資料（日本商工會議所編） 31
產業組合年鑑（產業組合中央會編） 92
產業組合ノ米穀配給上ニ於ケル地位（日本商工會議所編） 31
產業組合の發達と中小商工業者の將來（長野市職業紹會所編） 31
產業組合の實相（長野朗） 32
產業組合の企業參加に就て（澤村康） 32
產業組合政治運動と產青聯（產業組合青年聯盟全國聯合常任書記編） 32
產業組合對策ニ關スル各地商工會議所ノ意見（日本商工會議所編） 32
產業組合と反產運動（大阪商工會議所編） 32
產業組合と農產物販賣統制（菊澤謙三） 32
產業組合要覽（農林省經濟更生部編） 84
產業統制問題に關する各地商工會議所意見（日本商工會議所編） 13
產業統制論（赤松要） 13
産　金（山本勇三） 62
産繭處理統制法案に關する資料（日本商工會議所編） 76
産聯パンフレット（全國產業團體聯合會編） 8
山林及木材國策委員會資料（日本商工會議所編） 64
山林及木材國策に關する資料（日本商工會議所編） 64
山西省の工業發展（生島廣治郎） 58
蠶絲業調查統計摘要（日本商工會議所編） 89
蠶絲業に關する各方面の對策及意見（日本商工會議所編） 64
蠶絲年鑑（日本中央蠶絲會編） 92
蠶絲類及眞綿統計表（農林大臣官房統計課編） 64
山村經濟實態調查報告書（全國山林會聯合會編） 69

山村經濟と國有林の問題（安彦孝次郎） 64
山東河北兩省に於ける蔬菜事情（永井喬、垂井昌明） 64
山東省事情（華北事情案內所編） 17
札幌市商業調査書（札幌小賣業組合同盟會編） 87
札幌商工會議所統計年報（札幌商工會議所編） 24
サロメ物語に就いて（本田玄雄） 72
佐世保市商工業現勢調査統計表（佐世保商工會議所編） 87
佐世保商工人名錄（佐世保商工會議所編） 94
砂糖と製糖業（久保田富三） 62
製鋼歩留に影響する銑鐵と屑鐵との關係（末松要） 61
製　麻（森周一） 64
生命權侵害に基く損害賠償請求權に關する私法理論（阿武京二郎） 77
青年學校關係法令（文部省社會敎育局編） 74
青年學校（青年學校敎員養成所）＝關スル調査（文部省社會敎育局編） 91
生産力擴充等時局關係社債一覽表（山一證券株式會社調査課編） 96
製　紙（全國製紙組合聯合會編） 99
製絲業に關する缺陷及對策（日本商工會議所編） 59
製絲業參考資料（全國製紙業組合聯合會編） 89
清津商工會議所事業成績報告書（清津商工會議所編） 24
［清津商工會議所］統計年報（清津商工會議所編） 24
清津商工名鑑（清津商工會議所編） 94
製　鐵（中田義算） 61
青島近郊に於ける農村實態調査報告（福留邦雄） 69
青島の現勢（青島日本商工會議所編） 17
青島を中心とする交通對策（青島日本商工會議所編） 54
青島商工案內（青島日本商工會議所編） 94
製造原價計算準則（商工省財務管理委員會編） 35
世界平和の途へ（山川端夫） 79
世界過剩船腹の調整問題（伊坂市助） 54
世界計畫經濟（河出書房編） 14
世界經濟年報（外務省調査部編） 15
世界航空路圖（帝國飛行協會編） 96
世界年鑑（日本國際問題調査會編） 92
世界に於ける重要商品（大阪市產業部編） 46
世界の勞働（國際勞働局東京支局編） 101
世界の大勢と支那の將來（井上匡四郎） 78
世界政治經濟情報（ナウカ社編） 8
世界纖維工業（大日本紡績聯合會譯） 59
世界植物油脂經濟界に於ける棉實の地位と北支棉實利用問題（江上利雄） 46
世界主要國貿易統計年表（商工省貿易局編） 87
世界主要國に於ける電氣事業形態（日本商工會議所編） 30
世界主要都市商工會議所便覽（大阪商工會議所編） 24
世界大戰時に於ける英吉利傷痍軍人並遺家族保護對策（中央社會事業協會社會事業研究所編） 66
世界大戰當時に於ける獨逸都市住宅並土地問題（中央社會事業協會社會事業研究所編） 66
生計費の統計的研究（岡崎文規） 65
赤魔の手は伸びる（南洋協會編） 79
石炭液化（阿部吉紹） 60
石炭液化の研究（燃料研究所編） 60
石炭問題參考資料（大阪工業會編） 89
石炭ノ配給ノ合理化並ニ需給ノ調整ニ關スル各地商工會議所意見（日本商工會議所編） 14
石　油（水田政吉） 63
石油ノ需給統制（大阪市產業部編） 14
石油統制ニ關スル資料（日本商工會議所編） 14
仙臺の產業と觀光（仙臺市產業部編） 16
仙臺市統計書（仙臺市役所編） 83
仙臺商工案內（仙臺商工會議所編） 94
仙臺商工會議所事業成績報告書（仙臺商工會議所編） 24
仙臺商工會議所所報（仙臺商工會議所編） 102
仙臺商工會議所定款及諸規則（仙臺商工會議所編） 24
戰後の經濟界（勝田貞次） 16
纖維工業品（津田信吾） 46
纖維工業準備會議報告書（［內務省］社會局編） 61
纖維工業統制ニ關スル資料（日本商工會議所編） 14
纖維製品に關する統制諸規定及要解（松井辰之助） 74
戰時貿易振興策（谷口吉彥） 50
戰時貿易振興對策要覽（兵庫縣貿易振興委員會編） 50
戰時原料保障論（小濱重雄） 16
戰時時代の財界現象（勝田貞次） 16
戰時株式取引所論（松本信次） 47
戰時化學產業讀本（勝田貞次） 61
戰時下に於ける資金の需給と調整（小林新） 37
戰時下の中小商工業金融論（岡庭博） 37
戰時下の電氣事業經營論（田井外茂男） 34
戰時下支那の貿易・金融（森澤昌輝譯） 51
戰時經濟學の內容と對象（勝田貞次） 8
戰時經濟關係法令集（帝國農會編） 74
戰時經濟に於ける經營上の諸問題（池田英治郎） 33
戰時經濟立法の經營的觀察（長谷川安兵衞） 74
戰時經濟論（田中穗積） 8
戰時經濟政策論（勝田貞次） 12
戰時經濟と熟練工問題（スツツデル（ヘルベルト）著　高山洋吉譯） 34
戰時經濟と金問題（猪谷善一） 37
戰時經濟と商店街更生策（谷口吉彥） 11
戰時經濟財政の問題（神戶市經濟部產業課編） 16
戰時に於るる英國職業紹介所の活動（東京府職業紹介所編） 67
戰時に於ける保護事業（中央社會事業協會社會事業研究所編） 66

戰時に於ける保健醫療問題（中央社會事業協會社會事業研究所編） 66
戰時に於ける各國の經濟政策（勝田貞次） 12
戰時日本の貿易政策（上坂酉三） 50
戰時日本の經濟研究（早稻田商學同攻會編） 8
戰時農村對策資料（帝國農會編） 70
戰時利潤統制（山下勝治） 12
戰時戰後の中小商業（井上貞藏、土屋重隆） 44
戰時體制下に於ける物價（神戶商工會議所編） 20
戰時體制下に於ける昭和一三年度本邦對外貿易概觀（日本商工會議所編） 52
戰時體制下に於ける我國中小商業（芳谷有道） 44
戰時體制下の會計的諸問題（佐藤孝一） 36
戰時體制下の經濟と法令（井田憲治） 74
戰時體制下の航空（戶川政治） 80
戰時體制下の日本經濟（朝日新聞社經濟部編） 8
戰時體制下の我が國際金融（服部文四郎） 37
戰時體制と工業組合（佐野卓男） 27
戰時財政講話（井藤半彌） 40
戰時財政の特異性、重大性（牧野輝智） 40
戰時財政と經濟統制立法（井上貞藏） 41
戰禍の中に育つ新生支那（南洋協會編） 78
占據地に甦へる平和（南洋協會編） 78
一九三一年チヤトボーン協定より一九三七年倫敦砂糖條約まで（日本糖業聯合會編） 80
鮮・滿・支新興經濟（小島精一） 17
鮮內商工會議所議員職員名簿（朝鮮商工會議所編） 24
戰費論（勝田貞次） 80
戰傷兵の職業保護に就いて（岡崎文規） 66
戰爭原因論（勝田貞次） 80
戰爭景氣と事變相場（福田敬太郎） 20
戰爭の物價貨銀に及ぼす影響（勝田貞次） 20
戰爭の經濟學（勝田貞次） 8
戰爭と貿易（野崎龍七） 48
戰爭と物價（鈴木竹雄） 19
戰爭とインフレーション（勝田貞次） 14
戰爭と株式界（勝田貞次） 47
戰爭と景氣（桑原晉） 20
戰爭と經濟（本位田祥男） 80
戰爭と金融（金原賢之助） 36
戰爭と國家財政（勝田貞次） 40
戰爭と國力發展論（勝田貞次） 80
戰爭と日本經濟力（高橋龜吉） 16
戰爭と農業（近藤康男） 64
戰爭と勞働（風早八十二） 67
戰爭と食糧（東畑精一） 69
戰爭と財閥（勝田貞次） 8
戰爭と財政（高木壽一） 40
戰爭と財政金融（金原賢之助等編） 41
社會福利（東京府社會事業協會編） 101
社會法の研究（橋本文雄） 74
社會事業研究所圖書室藏書目錄（中央社會事業協會社會事業研究所編） 81
社會問題調査資料（協調會大阪支所編） 65
社會政策時報（協調會編） 101
上海港輸入商品主要國別擔稅率表（滿鐵上海事務所編） 96
［上海日本近代科學圖書館］藏書特種目錄（上海日本近代科學圖書館編） 81
［上海日本商工會議所］經濟月報（上海日本商工會議所編） 102
上海日本商工會議所年報（上海日本商工會議所編） 24
上海日本商工會議所定期總會報告及議案（上海日本商工會議所編） 24
［上海］市政概要（督辭上海市政公署祕書處編） 78
市町村と戰時經濟（神戶市經濟部產業課編） 8
市街地購買組合調査（產業組合中央會編） 90
市街地信用組合現況（產業組合中央會編） 85
資　源（資源局編） 99
紙業提要（王子製紙株式會社販賣部編） 61
司法法規整備ニ關スル各地商工會議所意見（日本商工會議所編） 74
司法法規整備ニ關スル各地商工會議所意見分類摘要（日本商工會議所編） 74
資本の構成と企業の安全性（高瀨莊太郎） 31
市場價格の成立と賣買取引方法（原田博治） 19
市場の完全性（福田敬太郎） 47
絲價安定施設法解說（農林省蠶絲局編） 76
支研月報（支那問題研究所編） 102
支研經濟旬報（支那問題研究所編） 99
資金統制法を繞る諸問題（江口行雄） 55
清水港修築工事誌（內務省橫濱土木事務所編） 24
下關商工會議所統計年報（下關商工會議所編） 87
支那貿易年報（大阪市產業部貿易課編） 17
［支那］事變勃發後の上海經濟界（上海日本商工會議所編） 14
支那事變後の經濟工作（田邊忠男） 80
支那事變解決の諸問題と支那における商品流通（平貞藏、土井章） 39
支變事變下における生命保險業の諸相（末高信） 44
支那事變下の商店問題（小林行昌） 79
支那事變關係公表集（外務省情報部編） 96
支那事變國債一覽表（山一證券株式會社調査課編） 80
支那事變に關する文化的考察（出淵勝次） 80
支那事變に關する講演（日本商工會議所編） 78
支那事變に關する政府聲明及總理大臣演說集（內閣情報部編） 70
支那事變に於ける中央官廳並農業團體の農村對策（帝國農會編）

支那事變に對する東京市の銃後後援事業（東京市社會局編） 66
支那事變について（林癖喜） 80
支那事變の影響調査（東京商工會議所編） 16
支那事變の大阪市工業界に及せる影響（大阪市產業部編） 58
支那事變を繞る列國の動向（大西齊） 79
支那事變と本邦貿易の推移（神戸商工會議所編） 52
支那事變と列國の論調（姫野德一編） 80
支那事變と我が海軍（梅崎卯之助） 80
支那事變と吾等の覺悟（東邦國策同志會編） 80
支那事變前武漢地方に於ける工業の現狀（三井物產株式會社漢口支店編） 58
支那時報（支那時報社編） 102
支那人の好む色と模樣（影山巍） 72
支那貨幣制度論（宮下忠雄） 37
支那關稅改正ニ關スル各地商工會議所希望意見（日本商工會議所編） 53
支那經濟恐慌の特質（木村增太郎） 20
支那經濟年報（東京商工會議所編） 17
支那經濟年報（山口高等商業學校東亞經濟研究所編） 18
支那經濟讀本（小島精一） 18
支那工業組織論（方顯廷著岡崎三郎譯） 58
支那國民經濟の新動向（木村增太郎） 18
支那・滿洲經濟研究（東亞經濟調査局編） 18
支那問題研究所所報（支那問題研究所編） 102
支那に於ける英國の動向と猶太の勢力（大塚惟重） 79
支那に於ける日貨排斥の我對支貿易に及ぼせる影響（日本商工會議所編） 52
支那の景觀と支那民族（木崎晴通） 72
支那の水利問題（興中公司大阪出張所編） 55
支那の糖業（日本糖業聯合會編） 62
支那を中心として列國の啓發へ（山川端夫） 79
昭和一三年五月ヨリ昭和六年末ニ至ル支那及滿蒙問題ニ關スル決議及建議事項（東京商工會議所編） 79
支那聯省自治の主體（江藤大吉） 78
支那商事組合卽合股の債務に對する組合員の責任（根岸倩） 77
支那鐵道の新運營（中川正左） 54
支那輸入稅率新舊對照表（[商工省]貿易局編） 53
支那輸出二分五厘附加稅と現實五分稅との比較考査（大連商工會議所編） 53
支那財政經濟論（小林幾久郎） 41
支那全土に漲る和平熱（南洋協會編） 78
新義州商工案內（新義州商工會議所編） 94
新義州商工會議所十年誌（新義州商工會議所編） 25
新義州商工會議所統計年報（新義州商工會議所編） 25
[新義州稅關案內]貿易要覽（新義州稅關編） 87
新工業國策論（日本工業新聞社編） 59
新興トルコの情勢（大久保幸次） 72
新京商工案內（新京商工公會編） 94
新京商工會議所沿革史（新京商工公會編） 25
新京商工公會統計年報（新京商工公會編） 25
史の日滿（關東軍參謀部編） 72
新政權の經濟的建設（南洋協會編） 18
新商法評價規定の會計學的吟味（山下勝治） 36
進歩的な經濟法規滿洲國會社法の解說（角村克巳） 77
信託關係法規改正に關する各會議所意見（日本商工會議所編） 39
始政四〇週年記念臺灣博覽會協賛會誌（始政四〇週年記念臺灣博覽會協賛會編） 30
始政四〇週年記念臺灣博覽會誌（始政四〇週年記念臺灣博覽會編） 30
失業保險及各種失業者扶助方法に關する質問書及其の說明（內務省社會局編） 66
自然科學的方法の精髓と文化科學的方法の不成立（山田一雄） 71
自然景觀より見たる日本精神（木崎晴通） 72
靜岡濬の商法會所及常平會（上田藤十郎） 12
靜岡縣工業組合の現勢（工業組合中央會靜岡支部編） 27
靜岡縣工業の展望（靜岡縣工務課編） 89
[靜岡市]會社工場要覽（靜岡市役所編） 94
靜岡市貨物集散概況（靜岡市役所編） 88
靜岡商工會議所事業成績報告書（靜岡商工會議所編） 25
諸外國ニ於ケル貿易振興施設（外務省通商局第二課編） 50
小學校卒業兒童就職に關する資料（厚生省職業部編） 90
商　學（橫濱高等商業學校商學會編） 99
商學論究（關西學院商學研究會編） 99
商學論叢（立敎大學商學研究會編） 99
商學討究（小樽高等商業學校研究室編） 99
商業發展の特殊性（谷口吉彥） 43
商業經營事情（兵庫縣立第一神戸商業學校商店經營調査部編） 35
商業經營論（松井辰之助） 35
商業組合（商業組合中央會編） 99
商業組合帳簿と其の樣式（商業組合中央會編） 36
[商業組合中央會]經費收支豫算案竝ニ事業計畫案（商業組合中央會編） 27
商業組合中央會定款案（商業組合中央會編） 27
商業組合概況（商業組合中央會編） 27
商業組合法改正に關する各地商工會議所意見（日本商工會議所編） 74
商業組合法改正の經過と解說（商業組合法改正實行委員會編） 76
商業組合一覽（商業組合中央會編） 27
商業組合の理論と實際（稻川宮男） 27
商業の行方（村本福松） 43
商業社會政策（井上貞藏） 44
商業振興叢書（大阪商業振興會編） 44
商業と商業政策（河津暹） 42
消費經濟合理化運動施設報告（日本商工會議所編） 14

商品辭典（中外商業新報社編） 46
消費節約を要する物資需給に關する統計（日本商工會議所編） 84
消費統制と市町村（東井金平） 14
傷痍軍人の工場雇傭について（理化學興業調査課編） 67
傷痍軍人對策（協調會時局對策委員會編） 65
商事裁判改善ニ關スル各地商工會議所意見（日本商工會議所編） 74
松下村塾之俤人久坂玄瑞（福本義亮） 72
證券市場論（波多野鼎） 38
商權擁護運動批判（平井泰太郎） 32
商・工・貿易組合制度に付て（日本商工會議所編） 28
商工調査（東京商業會議所編） 9
商工調査（東京商工會議所編） 9
商・工・同業貿易各組合ニ關スル日本商工會議所編ノ建議（日本商工會議所編） 28
商工動產抵當制度に關する參考資料（日本商工會議所編） 37
商工業特ニ中小商工業ニ及セル事變ノ影響（日本商工會議所編） 44
商工會議所議員選擧規則改正に關する各會議所意見（日本商工會議所編） 25
商工會議所議員選擧規則と府縣會議員選擧規則との差異の主要なるもの（日本商工會議所編） 25
商工會議所議員職員名簿（日本商工會議所編） 25
商工會議所一覽（日本商工會議所編） 25
商工會議所改正要綱案（日本商工會議所編） 25
商工會議所關係法規改正に關する調査資料（日本商工會議所編） 25
商工會議所關係法規改正資料（日本商工會議所編） 25
商工會議所に於ける商工相談所事業概況（日本商工會議所編） 20
商工會議所の機能を一層發揮せしむる爲めの改正研究事項に關する各會議所意見（日本商工會議所編） 25
商工會議所選擧規則第三十一條に依り地方長官に於て選擧事務所の位置及數又は選擧運動者の數に關し制限を設けたる事例（日本商工會議所編） 25
商工會議所職員退職待遇制度ニ關スル調査（日本商工會議所編） 67
商工會法制定ニ關スル各方面ノ要望（日本商工會議所編） 76
商工經營に關する資料（京都商工會議所編） 35
商工經濟（東京商工會議所編） 99
商工經濟研究（高松高等商業學校商工經濟研究室編） 99
諸國政府ノ輸出信用保險制度（商工省貿易局編） 50
商工資料（東京商工會議所編） 9
[商工省貿易局]貿易（商工省貿易局編） 52
商工省主催自動車工業振興展覽會報告書（商工省工務局編） 30
商工省主催光學工業振興展覽會報告書（商工省工務局編） 30
商工省要覽（商工行政調査會編） 91
商工相談資料（日本商工會議所編） 25
職業關係統計要覽（大阪府職業課編） 90
職業問題參考資料（東京府學務部職業課編） 65
職員健康保險制度案要綱ニ對スル各地商工會議所ノ意見（日本商工會議所編） 66
植民現象の二面性（高木眞助） 69
商人排除運動と其の經濟的意義（向井鹿松） 44
食糧品（千石興太郎） 46
諸所ヨリ提案セラレタル百貨店法案（日本百貨店商業組合編） 76
商店法案要綱に關する各地商工會議所意見並資料（日本商工會議所編） 68
商店法實施ニ關スル各地商工會議所ノ狀況調査並ニ改善意見（日本商工會議所編） 68
商店法問題に關する各商工會議所意見並に營業時間及休日調（日本商工會議所編） 68
商店法に就て（井上貞藏） 68
商店法に就て（神戸市產業課編） 68
商店法に就て（東京商工會議所編） 68
商店法の實施狀況視察報告（本間幸作） 68
商店法の實施に關する資料（日本商工會議所編） 68
商店法の說明（東京商工會議所編） 68
商店法施行の影響調査（大阪商工會議所編） 68
商店經營簿（藤本卯之助） 36
商店經營に關する資料（京都商工會議所編） 35
商取引改善に關する資料（大阪商業振興會編） 46
商取引に對する影響（東京商工會議所編） 47
小運送論（中野金次郎） 55
昭和一一年六月改正セラレタル南阿聯邦輸入關稅定率表（外務省通商局第三課編） 53
東京市內ニ於ケル昭和一三年度營業收益稅ヲ基本トシタル業種分類表（東京商工會議所編） 42
昭和一三年七月五日出水に因る神戸市產業被害とその對策案（神戸市經濟部產業課編） 56
昭和一三年增稅竝稅法改正解說（松隈秀雄） 42
昭和高商學報附錄（昭和高等商業學校編） 9
昭和高等商業學校一覽（昭和高等商業學校編） 82
昭和高等商業學校研究紀要（昭和高等商業學校編） 9
ショウウインドウの陳列に就て（下村泰一） 35
[衆議院圖書館]圖書目錄（衆議院圖書館編） 81
週　報（內閣情報部編） 101
收穫遞減其他（末永茂喜） 11
主觀的價値は測られ得るか（丸谷喜市） 11
主要農作物の收支竝生產費に關する調査（帝國農會編） 89
主稅局統計年報書（大藏省主稅局編） 85
遞羅國現行輸出入關稅率一覽表（商工省貿易局編） 52
遞羅國本邦經濟視察團招待ニ關スル資料（日本商工會議所編） 10
遞羅國民經濟の特徵（臺北高等商業學校編） 18
遞羅協會會報（遞羅協會編） 103
遞羅の話（遞羅協會編） 18

スライド・フアスナー＝就テ（日本フアスナー工業組合編） 61
曹　達（榎本脩吉） 61
其後の特殊鋼界（理化學興業調査課編） 61
損失補償貸出と軍需品代金特別融資に就て（廣島商工會議所編） 37
ソ聯の電化計畫の現狀と將來（直井武夫） 59
ソ聯の條約漁業壓迫の實相（露領水產組合編） 80
［ソ聯］の工業（直井武夫） 58
ソ聯邦重工業に於ける基幹分子養成問題（南滿洲鐵道株式會社調査部編） 34
［ソ］聯邦重要事項誌（外務省調査部編） 78
ソ聯邦の畜產業（南滿洲鐵道株式會社調査部編） 64
［ソ］聯邦ノ正貨準備（外務省調査部編） 37
ソ聯邦の新興工業（直井武夫） 58
［ソ聯邦の］財政及財政政策（直井武夫） 41
ソヴエート地理（ミハイロフ（エヌ）著滿鐵產業部資料室北方班（武田稔）譯） 12
ソヴエト計畫經濟（直井武夫） 14
ソヴエート聯邦事情（南滿洲鐵道株式會社經濟調査會編） 103
ソヴイエト聯邦の經濟政策（外務省調査部編） 15
ソヴエート信用制度（中澤健三） 37
租稅改正一覽（神戸商工會議所編） 41
租稅に於ける生產性（內藤保廣） 41
租稅のパラドックス（中山伊知郎） 41
租稅制度論（東京商工會議所編） 41
ステープル・フアイバー（岸武八） 61
ステープル・フアイバー工業の振興に就て（白井義三） 61
ステープル・フアイバー（人繊）に就て（日本ステープル・フアイバー協會編） 61
ステープル・フアイバーの現在及將來（片倉三平） 61
ステープル・フアイバーの將來に就て（小寺源吉） 61
ス・フ織物と毛皮等洗濯整理講習錄（被服協會編） 61
水產食糧に關するもの（日本學術振興會編） 69
鈴木米穀文庫藏書 米に關する文獻解說（鈴木直二） 81
Saigon, Chambre de Commerce de. *ed.* (Statistique Commerciale de la Cochinchine.) 91
The South Manchuria Railway. *ed.* (Report on progress in Manchuria.) 18
Stoye, Johannes. (Die geschlossene deutsche Volkswirtschaft : Geopolitik-Autarkie, Vierjahresplan.) 15
The Sweden yearbook. 92

T

煙草販賣統計（專賣局販賣部編） 87
田畑賣買價格及小作料調（日本勸業銀行調査課編） 69
對米貿易と輸出振興の要諦（渡邊久克） 50
對米輸出貿易上の諸問題（渡邊久克） 48
太平洋に於ける國際經濟關係（三菱經濟研究所編） 15
臺北市產業要覽（臺北市役所編） 16
臺北市商工人名錄（臺北市勸業課編） 94
臺北州中小商工業金融調査（臺北州勸業課編） 37
［臺北州勸業課］商工調査（臺北州勸業課編） 10
對印輸出貿易事情（日本綿絲布印度輸出組合編） 52
耐火煉瓦工業現況（理化學興業調査課編） 62
［大邱商工會議所］統計年報（大邱商工會議所編） 25
大陸の商業事情（栗屋義純） 44
對支貿易の積極的意義（日本優良物產協會編） 50
對支貿易と川口の商習慣（大阪商業振興會編） 49
對支工作＝關スル意見書（大阪商工會議所編） 79
對支問題に關する各地商工會議所意見（日本商工會議所編） 79
退職手當制度について（森田良雄） 67
退職積立金法案に對する各商工會議所意見（日本商工會議所編） 67
退職積立金法案の是非（日本工業新聞社編） 68
退職積立金及退職手當法に關する命令案要綱に關する各商工會議所意見（日本商工會議所編） 67
臺灣米穀要覽（臺灣總督府殖產局編） 89
臺灣人口動態統計記述編（臺灣總督府調査課編） 90
臺灣金融經濟月報（臺灣銀行調査課編） 100
臺灣金融經濟統計一覽表（臺灣銀行調査課編） 84
臺灣農業年報（臺灣總督府殖產局編） 89
臺灣商品概說（臺灣總督府商品陳列所編） 46
［臺灣商工會議所］調査及資料（臺灣商工會議所編） 10
臺灣商工會議所關係法規（臺北商工會編） 74
臺灣商工統計（臺灣總督府殖產局編） 89
高松商工會議所事業成績書（高松商工會議所編） 25
［高岡高商］研究論集（高岡高等商業學校調査課編） 99
高岡高商研究叢書（高岡高等商業學校調査課編） 10
高雄市商工人名錄（高雄市役所編） 94
高雄商工會議所定款（高雄商工會議所編） 25
［高雄州商工奬勵館］調査資料（高雄州商工奬勵館編） 10
高崎商工人名錄（高崎商工會議所編） 94
拓務時報（拓務省拓務局編） 103
拓務統計（拓務大臣官房文書課編） 83
拓務要覽（拓務大臣官房調査課編） 91
炭價引下方策としての港灣施設の改善（青木謙太郎） 55
炭鑛業被害問題と其の對策（澤村康） 67
炭坑勞働時間＝關スル質問書及其ノ說明（［内務省］社會局編） 68
手形の嚴格性に就いて（野津務） 38
帝國議會貴族院議事速記錄（内閣印刷局編） 103
帝國議會自第六九回至第七四回を通過せる產業關係重要法律（日本商工會議所編） 75

帝國議會衆議院議事速記錄（内閣印刷局編） 103
帝國發明協會事業報告（帝國發明協會編） 82
帝國發明協會決算書（帝國發明協會編） 82
帝國發明協會收入支出豫算（帝國發明協會編） 82
帝國法規（帝國法規出版株式會社編） 74
帝國表彰發明の解說（帝國發明協會編） 59
帝國憲法第八條の勅令に就て（中村清太郎） 76
帝國決算統計（會計檢査院長官房調査課編） 85
帝國及列國の陸軍（陸軍省編） 80
帝國製麻株式會社三十年史（帝國製麻株式會社編） 31
帝國圖書館雜誌新聞目錄（帝國圖書館編） 81
帝國豫算綱要（大藏省主計局編） 41
帝室制度史（帝國學士院編） 72
鐵鋼配給統制規則解說（阿部豐） 31
鐵鋼經濟讀本（小島精一） 61
鐵鋼の需給統制（大阪市產業部編） 14
鐵鋼及非鐵金屬ノ統制＝關スル資料（日本商工會議所編） 14
天龍川流域林業經營調査報告書（全國山林會聯合會編） 64
天津貿易年報（天津日本商工會議所編） 87
天津物價調査表（天津日本商工會議所編） 84
天津日本人商業會議所事務報告（天津日本人商業會議所編） 25
天津日本商工會議所時報（天津日本商工會議所編） 102
天津商工案内（天津日本商工會議所編） 94
天津主要國別輸移出入數量價額明細表（日本優良物產協會編） 87
鐵（伍堂卓雄） 63
鐵道賃率に對する國家の干涉（野村寅三郎） 54
鐵道貨物運賃改正要領（南滿洲鐵道株式會社編） 54
鐵道總局事業概要（鐵道總局編） 54
敦賀市商業調査書（福井縣立敦賀商業學校編） 89
鶴岡市統計一班（鶴岡市役所編） 91
鶴岡商工人名錄（鶴岡商工會議所編） 94
津市商工紀要（津商工會議所編） 95
東　亞（東亞經濟調査局編） 103
東亞ブロックに於ける朝鮮の地位と其の貿易方策（朝鮮貿易協會編） 50
東亞情報（東亞經濟調査局編） 103
東亞經濟事情叢刊（大連商工會議所編） 18
東亞經濟研究（山口高等商業學校東亞經濟研究會編） 99
東亞經濟問題（東京商工會議所編） 18
東亞經濟資料（日本商工會議所編） 10
東亞協同體の理論（思想對策研究會編） 78
東亞生果會社の創立經過及定款（神戸市經濟部產業課編） 31
東亞新秩序建設の基調（渡邊幾治郎） 78
東亞新協同體制と日本の貿易（木村增太郎） 50
東亞商工經濟（大連商工會議所編） 99
［東部日本南米輸出組合］事業報告書（東部日本南米輸出組合編） 28
土地政策の目標（澤村康） 69
東方文化學院一覽（東方文化學院編） 82
東方文化講演集（對支文化工作協議會編） 81
東北地方農業團體＝關スル調査（帝國農會經濟部編） 25
東北地方農家經濟實態調査（帝國農會經濟部編） 89
東北商工會議所聯合會報告（東北商工會議所聯合會編） 25
東北帝國大學經濟學會研究年報（東北帝國大學經濟學會編） 10
糖　業（日本糖業聯合會編） 62
統計時報（内閣統計局編） 99
時計店の照明改善の研究（福田德次郎） 35
黨機構及國家機構に於ける民族的要素に付て（スターリン） 78
特許、實用新案、意匠及商標ノ趨勢（特許局編） 59
特許局發明展覽會報告書（特許局編） 30
特許局發明展覽會出品物略解（特許局編） 30
特許局統計年報（特許局編） 89
德川時代近江商人の信仰に就て（田中秀作） 43
德川時代近江商人の信仰に就いて（田中秀作） 71
德川三大改革時代に於ける荒政（上田藤十郎） 12
東京朝日新聞縮刷版（東京朝日新聞社編） 96
東京物價及賃銀統計（東京商工會議所編） 84
東京府同業組合研究會會報（東京府同業組合研究會編） 99
東京府公定價格一覽（東京商工會議所編） 20
東京府商業組合一覽（東京府商業組合研究會編） 28
［東京實業組合聯合會］事績報告書（東京實業組合聯合會編） 28
東京株式取引所（東京株式取引所編） 47
東京株式取引所統計月報（東京株式取引所編） 100
東京株式取引所統計年報（東京株式取引所調査課編） 85
東京廻米問屋組合深川正米市場五十年史（東京廻米問屋組合編） 28
東京火災保險株式會社五十年誌（東京火災保險株式會社編） 31
［東京小間物化粧品卸商同業］組合業務の概要（東京小間物化粧品卸商同業組合編） 28
東京港を中心とする海上生活者調査（東京市社會局庶務課編） 65
東京に於ける米の配給（西田龍八） 31
東京の貿易組合（東京市商工貿易組合協會編） 28
東京市電氣局概要（東京市電氣局編） 54
東京市銀行統計要覽（東京市監査局統計課編） 85
東京市被救護幼者調査（東京市社會局編） 90
東京市内外社會事業施設一覽（東京市社會局編） 93
東京市内私設小賣市場に關する調査（東京市產業局商工課編） 87

[東京市內]小學校卒業兒童就職事情調査（東京市社會局編） 65
東京市日用品買入先調査書（東京市產業局庶務課編） 84
東京市ニ於ケル物品販賣店一店當世帶數調（日本商工會議所編） 87
東京市に於ける中小商業金融實地調査（國政研究會編） 85
東京市に於ける白米・酒・砂糖販賣業者負擔金調査（東京府經濟部商工課編） 85
東京市に於ける無料診療券利用狀況の調査（東京市社會局編） 90
東京市に於ける商店街に就て（中西寅雄） 44
東京市に於ける要保護世帶罹病狀況の調査（東京市役所編） 66
東京信用保證協會の概要（東京商工會議所編） 36
[東京市立京橋商業學校]商業調査（東京市立京橋商業學校編） 44
東京市產業時報（東京市產業局編） 99
東京市產業時報號外（東京市產業局編） 99
東京市產業關係團體便覽（東京市商工課編） 20
東京市產業統計年鑑（東京市役所編） 84
東京市生活用品小賣價格指數年報（東京市役所編） 84
東京市社會事業施設一覽（東京市役所編） 66
東京市社會局年報（東京市社會局編） 66
東京市新規開業小賣商調査書（東京市產業局庶務課編） 87
東京市要保護親子調査（東京市社會局編） 90
[東京商業會議所]事業成績書（東京商業會議所編） 25
東京商科大學一覽（東京商科大學編） 82
東京商工會議所邦文圖書分類目錄（東京商工會議所編） 81
[東京商工會議所]事業成績書（東京商工會議所編） 25
東京商工會議所六十年史概要（森田草平） 25
東京商工會議所六十年史草稿（東京商工會議所編） 25
東京商工會議所所報（東京商工會議所編） 102
東京商工會議所統計年報（東京商工會議所編） 25
東京商工會議所和漢圖書分類目錄（東京商工會議所編） 82
東京商工名簿（東京商工會議所編） 94
府立[東京商工奬勵館]事業報告書（東京商工奬勵館編） 29
府立東京商工奬勵館々報（東京商工奬勵館編） 102
府立[東京商工奬勵館]資料叢書（東京商工奬勵館編） 10
東京帝國大學一覽（東京帝國大學編） 82
東京都下の工業組合（東京市商工輸出組合協會編） 28
東京都下の商業組合（東京市商工輸出組合協會編） 28
[東京輸出協會]資料叢書（東京輸出協會編） 49
[東京材木問屋同業]組合の概要と檢査事業（東京材木問屋同業組合編） 28
取引所一覽（商工省商務局編） 47
取引所論（福田敬太郎） 47
取引所の研究（安藤春夫） 42
統制價格論（松本雅男） 19
統制下の石油事情（本間幸作） 46
統制經濟下に於ける企業家の任務（酒井正三郎） 31
統制經濟下に於ける問屋の地位（大阪商業會時局對應研究會編） 44
統制經濟下の企業經營理論（松本辰之助） 31
統制經濟に於ける配當制限問題（長谷川安兵衞） 36
統制經濟の强化とカルテルの變質（大塚一郎） 32
統制經濟の進展と同業組合の任務（大野信三） 28
統制經濟と企業經營（日本經營學會編） 34
統制經濟と滿洲國に於ける企業經營（馬場誠） 34
統制經濟と商業經營（平井泰太郎） 35
統制經濟と商業經營（平井泰太郎） 12
統制經濟は經營經濟から（宇原義豐） 34
統制と三つのこうせい（平井泰太郎） 12
都市問題（東京市政調査會編） 101
投資の概念に就いて（江口行雄） 33
圖書分類目錄（東京出版協會編） 82
圖書館一覽（文部省社會教育局編） 82
とやま（富山商工會議所編） 94
富山市商工人名錄（富山商工會議所編） 94
富山市主催日滿產業大博覽會協賛會誌（富山市主催日滿產業大博覽會協賛會編） 30
東　洋（東洋協會編） 103
東洋貿易時報（大阪市役所產業部貿易課編） 99
東洋貿易研究（大阪市役所產業部貿易課編） 99
豐原商工人名錄（豐原商工會議所編） 94
豐原商工會議所十五週年史（豐原商工會議所編） 25
東洋平和の確立（南洋協會編） 78
東洋經濟新報（東洋經濟新報社編） 99
豐橋商工案內（豐橋商工會議所編） 94
統稅稅務要覽（天津日本商工會議所編） 41
新訂通貨調節論（深井英五） 37
通縣棉作試驗場試驗成績概要（滿鐵北支事務局調査部編） 64
敦賀商工會議所統計年報（敦賀商工會議所編） 25
津市統計集要（津商工會議所編） 26
土耳古に於ける新輸入制度の施行と輸入稅の改正（イスタンブル日本商品館編） 49
Tokyo Chamber of Commerce & Industry. *ed.* (The Industries of Japan.) 60
Tokyo manufacturers' & exporters' cooperative catalogue. (The Tokyo Commercial & Industrial Museum.) 95
Tokyo, National Confederation of Industrial Association of Japan. *ed.* (Industrial relations in Japan.) 67
Trade directory of Tokyo. (Tokyo Commercial & Industrial Museum.) 95
Trade catalogue of Japan's products. (Yokohama Chamber of Commerce & Industry.) 95
Trade directory of Japan. (The Chamber of Commerce & Industry of Japan.) 95

U

宇部商工案內（宇部商工會議所編） 95
宇部商工會議所經費收支豫算（宇部商工會議所編） 26
宇部商工會議所定款（宇部商工會議所編） 26
宇部商工會議所統計年報（宇部商工會議所編） 26
內池廉吉博士還曆祝賀記念商學論集（內池博士記念論文集刊行會編） 10
上田商工會議所事業成績書（上田商工會議所編） 26
動く滿洲經濟（樋口弘） 18
[宇治山田商工會議所]事業成績報告書（宇治山田商工會議所編） 26
U. S. A., Department of Commerce. (Bureau of Foreign & Domestic Commerce.) *ed.* (Foreign Commerce year-book, 1939.) 91

W

我邦貿易の現狀と輸出向工藝品製作の着眼點（片山彌六） 52
我國百貨店のカルテルを論ず（本間幸作） 32
我國自轉車工業の現狀（理化學興業調査課編） 61
我國に於ける職工養成の現狀（理化學興業調査課編） 34
我國に於ける土地賣買の沿革（江頭恒治） 69
我國の戰時經濟體制と陸運問題（島田孝一） 16
我國の戰時經濟體制と統制法令略解（北海道拓殖銀行調査課編） 11
我國の羊毛工業貿易（名古屋高等商業學校產業調査室編） 59
我が國最近の財政（大竹虎雄） 41
我が國產業の特異性（膳桂之助） 11
我國輸出工業の優越性（天野健雄） 50
我が戰時經濟を論ず（國民精神總動員中央聯盟編） 11
我が對支處理方針に關する帝國政府聲明（日本商工會議所編） 79
最近五ケ年若松經濟統計表（若松商工會議所編） 84
[和歌山工業試驗場]業務報告（和歌山工業試驗場編） 29
[和歌山高等商業學校產業研究會]產業研究（和歌山高等商業學校產業研究部編） 56
割當販賣法（全米商業會議所編） 44
早稻田商學（早稻田商學同攻會編） 99
綿の非常管理と綿業統制（大阪市產業部編） 14

Y

躍進獨逸の現狀（伍堂卓雄） 18
躍進ソヴエト經濟讀本（直井武夫） 18
躍進する商工の吳市（吳商工會議所編） 95
[山形縣立米澤工業試驗場]業務功程並事務報告（山形縣立米澤工業試驗場編） 29
山形市商工人名錄（山形商工會議所編） 95
山口商學雜誌（山口高等商業學校商學會編） 99
四日市商工人名錄（四日市商工會議所編） 95
橫濱經濟研究所時報（橫濱經濟研究所編） 99
橫濱經濟統計月報（橫濱商工會議所編） 102
橫濱生絲檢查所調査報告（橫濱生絲檢查所編） 59
橫濱神戶生絲檢查所調査報告（橫濱神戶生絲檢查所編） 60
[橫濱絹人絹輸出組合]事業決算報告（橫濱絹人絹輸出組合編） 28
橫濱港外國貿易統計要覽（橫濱稅關編） 87
橫濱工業會員名簿（橫濱工業會編） 93
橫濱市商業調査書（橫濱市役所編） 87
橫濱商工月報（橫濱商工會議所編） 102
橫濱商工會議所事業報告（橫濱商工會議所編） 26
橫濱商工會議所年報（橫濱商工會議所編） 26
橫濱商工會議所統計年報（橫濱商工會議所編） 26
[橫濱雜貨中南米輸出組合]事業報告書（橫濱雜貨中南米輸出組合編） 28
橫濱稅關と其の設備（元尾光輝） 53
橫須賀商工會議所沿革史（橫須賀商工會議所編） 26
橫須賀商工會議所事業成績報告書（橫須賀商工會議所編） 26
羊毛工業統計年報（日本羊毛工業會編） 89
羊毛の需給統制（大阪市產業部編） 14
養老年金制度及一般養老施設資料（中央社會事業協會社會事業研究所編） 66
歐羅巴中世に於ける平和觀念（野見山溫） 77
養蠶業に關する缺陷及對策（日本商工會議所編） 64
養蠶經營態樣別經濟調査（日本中央蠶絲會編） 89
有煙燃料用援爐に就て（燃料研究所編） 61
友邦日本ニ使シテ（許　崑） 82
輸　出（神奈川縣輸出協會編） 99
輸出貿易振興對策調査資料（日本經濟聯盟會編） 50
輸出不振に關する座談會要錄（東京商工奬勵館編） 50
輸出補償法解說（商工省貿易局編） 76
改訂輸出補償法解說（[商工省]貿易局編） 76
輸出補償法關係法規（商工省貿易局編） 76
輸出補償法關係法規（大阪織物輸出組合等編） 76
輸出生絲販賣統制組合案に關する資料（日本商工會議所編） 14
輸出絹物統計要覽（橫濱絹人絹輸出組合編） 87
輸出絹織物檢查所年報（商工省輸出絹織物檢查所編） 89
輸出工藝品を語る（日本輸出工藝聯合會編） 50
輸出組合（輸出組合中央會編） 99
輸出組合關係資料（輸出組合中央會編） 49
輸出綿絲布時報（日本綿絲布輸出組合聯合會編） 100
輸出莫大小商工名鑑（日本輸出莫大小工業組合聯合會編） 95
輸出入品臨時措置法と臨時輸出入許可規則（改正）（神戸商工會議所編） 75
輸出入リンク制ニ關スル統制規定（日本商工會議所編） 50
輸出振興方策ニ關スル各地商工會議所ノ意見（日本商工會議所編） 50

輸出振興の具體的方策(特に保稅工場制度及其の運用)に關する各地商工會議所意見（日本商工會議所編） 50
輸出振興總動員案（伊藤九郎） 50
輸出水產物ノ生產並ニ輸出統計表（農林省水產局編） 89
輸出手續（逆瀨川七次） 49
輸出統制ニ關スル資料（日本商工會議所編） 50
Yano, Tsuneta & Shirasaki, Kyoichi. (Nippon : a charted survey of Japan; tr. by Z. Tamotsu Iwado.) 16

Z

材界時事問題（日本木材業組合聯合會編） 46
財界時事問題（東京商工會議所編） 11
財界要報（大阪商事株式會社調査部編） 100
在庫品の經營經濟學的考察（杉森二郎） 34
財　政（大藏財務協會編） 100
財政經濟の實情と國民の覺悟（木內四郎） 11
財政•稅制に關する參考（神戶商工會議所編） 41
在支列國權益（植田捷雄） 79
稅制調査委員會資料（日本商工會議所編） 41
稅制改革案の檢討（玉木懲夫） 41
稅制整理案と企業の負擔（汐見三郎） 41
稅制整理ニ關スル建議事項總覽（日本商工會議所編） 41
稅制整理に關する統計資料（日本商工會議所編） 85
稅制と產業壓迫（高橋龜吉） 41
全國貿易組合名簿（貿易組合中央會編） 93
全國地方銀行協會講演叢書（全國地方銀行協會編） 11
全國百貨店調査（日本百貨店商業組合編） 32
全國海運業大會記錄（日本船主協會編） 55
全國金利協定成立狀況調（全國地方銀行協會編） 37
全國工場通覽（商工大臣官房統計課編） 95
全國無盡中央會定時總會議事錄（全國無盡中央會編） 39
全國無盡業統計（全國無盡集會所編） 85
全國無盡會社要覽（全國無盡集會所編） 37
全國三百坪以上の小賣店舖一覽表（日本商工會議所編） 87
全國山林會聯合會名簿（全國山林會聯合會編） 93
全國商業美術展覽會圖錄（全國商業美術展覽會編） 30
全國商業組合大會提出建議案（全國商業組合大會編） 28
全國商工會議所理事會報告（全國商工會議所理事會編） 26
全國商工會議所理事會決算實行經過概要（日本商工會議所編） 26
[全國醬油釀造組合聯合會]代議員總會報告（全國醬油釀造組合聯合會編） 28
全滿商工公會一覽（新京商工公會編） 26
全滿商工公會常務理事會議事錄（新京商工公會編） 26
全滿商工公會經費賦課率表竝ニ所在地其他一覽表（新京商工公會編） 26
全日本方面委員聯盟要覽（全日本方面委員聯盟編） 66
全鮮沓田賣買價格及收益調（朝鮮殖產銀行編） 90
全州府商工人名錄（全州商工會議所編） 95
全體主義の哲學（葛西千秋） 71
造船能力の獨立に關する若干の考察（宮永進） 61

II 逐次刊行物

(NEWSPAPERS AND PERIODICALS)

(昭和一四年七月末日現在)

略記號

A. 年一回、 **S-A.** 年二回、 **3-A.** 年三回、
Q. 年四回、 **M.** 月一回、 **S-M.** 月二回、
3-M. 月三回、 **B-M.** 隔月一回、 **W.** 週一回、
S-W. 週二回、 **F.** 隔週一回、 **D.** 日刊、
Ir. 不定期

經濟一般及統計

物資と配給
滿洲生活必需品配給株式會社編 (Ir.)

中外經濟拔萃
中國々民經濟研究所編 (M.)

大連高商論叢
大連高等商業學校星浦研究部編 (M.)
自創刊號 (昭和一三年一〇月)

大連小賣物價調
大連商工會議所編 (M.)

彦根高商論叢
彦根高等商業學校研究會編 (S-A.)
自第一七號 (昭和一〇年七月) Mb1-H3

一橋論叢
東京商科大學一橋論叢編輯所編 (M.)
自創刊號 (昭和一三年一月) Mb1-T7

法經會論叢
北海道帝國大學法經會編 (Ir.)

北海道統計
北海道統計協會編 (M.)
自第三〇號 (昭和一〇年一〇月) Mb1-H1

本邦財界大勢一覽表
三井銀行調査課編 (M.)

兵庫の實業
兵庫實業協會編 (M.)

評論
山崎經濟研究所編 (M.)
自創刊號 (昭和一一年九月) Mb1-Y5
(日滿支評論ヨリ續ク)

インダストリー
景氣研究所編 (M.)

實聯經濟
東京實業組合聯合會編 (M.)
自第一五卷第五號 (昭和一三年五月) Mb1-T10

重要生產月報
商工大臣官房統計課編 (M.)
自昭和九年一月 Mb1-S3-5

海外事情研究
彦根高等商業學校海外事情研究會編 (Ir.)
自第三輯 (昭和一〇年五月)

關東學院商學
關東學院商學會編 (A.)
自第二輯 (昭和一〇年二月) Mb1-K16

川崎市產業月報
川崎市役所編 (M.)

[九州帝大]經濟學研究
九州帝國大學經濟學會編 (Q.)
自第五卷第一號 (昭和一〇年三月) Mb1-K4

經濟學論集
東京帝國大學經濟學會編 (M.)

經濟學雜誌
大阪商科大學經濟研究所編 (M.)
自創刊號 (昭和一二年四月) Mb1-O2
(經濟時報ヨリ續ク)

經濟聯盟
日本經濟聯盟會編 (Q.)
自第四卷第一號 (昭和九年二月) Mb1-N1

經濟論叢
京都帝國大學經濟學會編 (M.)
自第四四卷第一號 (昭和一二年一月) Mb1-K14

經　濟　週　報
景氣研究所編 (W.)
自第一七號（昭和一二年一月） Mb1-K3-1

經　濟　集　志
日本大學商經學部商經研究會編 (Ir.)

企　畫
企畫院編 (M.)
自創刊號（昭和一三年一月） Mb1-K13

國民經濟雜誌
神戸商業大學商業研究所編 (M.)
自第五二卷第一號（昭和七年一月） Mb1-K1

國際經濟週報
同盟通信社編 (W.)
自第一五卷第一號（昭和九年一月） Mb1-D1

滿鐵社員消費組合大連小賣物價指數
滿鐵社員消費組合本部調查部編 (M.)

明大商學論叢
明治大學商業研究所編 (M.)
自第二三卷第五號（昭和一三年二月）

蒙銀經濟月報
蒙疆銀行編 (M.)
自創刊號（昭和一四年一月）

內外物資統計
產業統計研究所編 (M.)

內外經濟概觀
野村合名會社調查部編 (M.)
自昭和一一年五月 Mb2-N3
(〔野村合名會社〕調查月報ヨリ續ク)

內外研究
和歌山高等商業學校產業研究所編 (Ir.)
自第九卷第二號（昭和一一年六月） Mb1-W2

南邦經濟
臺北高等商業學校南邦經濟學會編 (3-A.)
自第三卷第一號（昭和一〇年三月） Mb1-T2

日滿實業協會情報
日滿實業協會編 (Ir.)

日本實業協會々報
日本實業協會編 (Ir.)

日本經濟
日本經濟社編 (M.)

日本經濟新報
日本經濟新報社編 (M.)
自第一八年第九號（昭和一一年九月） Mb1-N11

〔日本絹人絹絲布輸出組合聯合會〕統計月報
日本絹人絹絲布輸出組合聯合會編 (M.)
自第七號（昭和一二年七月） Mb1-N13

歐米經濟彙報
日本銀行調查局編 (M.)
自昭和一一年一月 Mb1-N1
(海外經濟彙報ヨリ續ク)

〔大分高商〕研究資料彙報
大分高等商業學校商事調查部編 (Q.)
自第一〇卷第一號（昭和一〇年三月） Mb1-O5

大倉學會誌
大倉高等商業學校研究室編 (Ir.)

卸賣（批發）物價
滿洲國經濟部商務司、關東局文書課編 (M.)
自康德四月一月 Mb1-M1-2

大阪市小賣物價調
大阪商工會議所編 (M.)

大阪市卸賣物價表
大阪商工會議所編 (M.)

大阪市生活用品小賣價格指數月報
大阪市庶務部編 (M.)

零（小）賣物價
滿洲國經濟部商務司編 (M.)
自康德四年一月 Mb1-M1-1

立教經濟學研究
立教大學經濟學部研究室編 (Ir.)
自創刊號（昭和一三年三月）
(商學論叢ヨリ續ク)

產業
日本產業協會編 (M.)
自第一二卷第七號（昭和一〇年七月） Mb1-N9

產業組合
產業組合中央會編
自第三七〇號（昭和一一年八月） Mb1-S6

產業統計報告
產業統計研究所編 (3-M.)

產業と教育
實業教育振興中央會編 (M.)

生活必需品小賣値段表
東京府市場協會編 (M.)

〔絲價安定施設組合〕調查彙報
絲價安定施設組合編 (Q.)

支研 經濟旬報
支那問題研究所編 (3-M.)
自創刊號（昭和一二年二月） Mb1-S7

商學
橫濱高等商業學校商學會編 (S-A.)
自第一七號（昭和一〇年六月） Mb1-Y2

商學論究
關西學院商學研究會編 (S-A.)
自創刊號（昭和九年一二月） Mb1-K6

商學討究
小樽高等商業學校研究室編 (S-A.)
自第一二卷第一册（昭和一二年六月） Mb1-O7

商業組合
商業組合中央會編 (M.)
自創刊號（昭和一〇年一〇月） Mb1-S5

商工經濟
東京商工會議所編 (M.)
自創刊號（昭和一一年六月） Mb1-T6

商工經濟研究
高松高等商業學校商工經濟研究室編
自第一〇卷第一號（昭和一〇年五月） Mb1-T8

商工研究
彥根高等商業學校商工研究會編 (Ir.)
自創刊號（昭和一二年一月）

大衆經濟
大衆經濟社編 (M.)

〔高岡高商〕研究論集
高岡高等商業學校調查課編 (Q.)
自第七卷第一號（昭和九年七月） Mb1-T4

東亞經濟研究
山口高等商業學校東亞經濟研究會編 (Q.)
自第一九卷第一號（昭和一〇年二月） Mb1-Y1-1

東亞商工經濟
大連商工會議所編 (M.)
自創刊號（昭和一二年六月） Mb1-D2-1

東邦經濟
東邦經濟社編 (M.)

統計時報
內閣統計局編 (M.)
自第五五號（昭和一一年四月） Mb1-N10

東京物價調
日本銀行調查局編 (M.)

東京府同業組合研究會會報
東京府同業組合研究會編 (M.)
自創刊號（昭和一〇年八月） Mb1-T9

東京小賣物價月報
東京商工會議所編 (M.)
(東京物價月報ヨリ續ク)

東京小賣相場調
日本銀行調查局編 (M.)

東京卸賣物價月報
東京商工會議所編 (M.)
(東京物價月報ヨリ續ク)

東京市產業時報
東京市產業局編 (M.)
自第二卷第七號（昭和一一年七月） Mb1-T5

東京市生活用品小賣價格指數月報
東京市役所編 (M.)

東洋經濟新報
東洋經濟新報社編 (W.)
自第一四〇二號（昭和五年六月） Mb1-T1

早稻田商學
早稻田商學同攻會編 (Q.)
自第一二卷第一號（昭和一一年四月） Mb1-W1

山口商學雜誌
山口高等商業學校商學會編 (B-M.)
自第六卷第一號（昭和一〇年四月） Mb1-Y1

柳澤統計研究所報
柳澤統計研究所編 (Q.)

橫濱經濟研究所時報
橫濱市立橫濱商業專門學校編 (B-M.) Mb1-Y7
自第四卷第一號（昭和一一年一月）

全國小賣物價月報
商工大臣官房統計課編 (M.)
自昭和五年一月 Mb1-S3-2
(小賣物價月報ヨリ續ク)

全國卸賣物價月報
商工大臣官房統計課編 (M.)
自昭和四年一二月 Mb1-S3-3
(卸賣物價月報ヨリ續ク)

全國產業團體聯合會會報
全國產業團體聯合會編 (B-M.)

Monthly economic survey of Chile.
Ministry of Foreign Affairs and Commerce. (M)

The Oriental economist.
Toyo Keizai Shinpo-Sha. (M.)

Revue des Lois, Décrets et Traités de Commerce de L'Institut international du Commerce.
L'Office de Legislation Commerciale de L'Institut. (Q.)

The Swedish economic review; *comp.* by the Swedish Board of Trade.
The Swedish Foreign Office. (Q.)

Übersee-Post : Universal economic review.
Arnd, J. J. (M.)

商　業

貿易時報
神戸貿易會館編 (M.)
自第二〇八號 (昭和一〇年六月) Mb1-K2

貿易情報
名古屋市產業部編 (M.)

貿易組合
貿易組合中央會編 (M.)
自創刊號 (昭和一三年八月) Mb1-B1
(輸出組合ヨリ續ク)

貿易振興
日本貿易振興會編 (M.)

貿易週報
商工省貿易局大阪貿易事務所編 (W.)
自第一一卷第一號 (昭和八年一月) Mb1-S3

朝鮮貿易協會通報
朝鮮貿易協會編 (M.)
自第二號 (昭和一一年五月) Mb1-C1

遠東貿易月報
遠東貿易月報社編 (M.)

外國貿易月表
大藏省編 (M.)
自昭和一三年一月 Mb1-O4

北海道貿易
北海道貿易協會編 (M.)

北海道商業組合
北海道商業組合協會編 (M.)

北海道商工新報
北海道商工會聯合會編 (M.)

印度貿易時報
日本雜貨印度輸出組合聯合會編 (Ir.)
自創刊號 (昭和一四年七月)

關東州貿易月報
關東局長官々房調査課編 (M.)
自昭和一〇年一月 Mb1-K5

經營研究
東京商工會議所商工相談所編 (M.)

絹物貿易
橫濱絹人絹輸出組合編 (M.)

交易
橫濱貿易協會編 (M.)
自第一六一號 (昭和一一年一月) Mb1-Y4

京都吳服悉皆同業組合公報
京都吳服悉皆同業組合編 (Q.)

京都商工旬報
京都商工會議所編 (3-M.)

滿洲國外國貿易統計月報
滿洲國經濟部編 (M.)
自七四號 (康德六年二月)

三重縣商工時報
三重縣實業組合聯合會編 (M.)

店
東京府商業組合聯合會編 (M.)

長崎稅關外國貿易月表
長崎稅關編 (M.)
自昭和一〇年一月 Mb1-N2

內外商工時報
商工省貿易局編 (M.)
自第二〇卷第一號 (昭和八年一月) Mb1-S3-1

內外取引週報
大阪商工會議所編 (W.)

南洋群島貿易月表
南洋廳庶務課編 (M.)
自昭和九年一月 Mb1-N4

日本百貨店組合調査彙報
日本百貨店組合編 (M.)
自第四年第一號 (昭和一一年一月) Mb1-N14
(日本百貨店商業組合調査彙報ヨリ續ク)

日本綿絲布印度輸出組合 時報
日本綿絲布印度輸出組合編 (Ir.)
自第二〇一號 (昭和一三年六月) Mb1-N16

日專聯
全日本專門店會聯盟編 (M.)

歐亞近東
日本歐亞近東輸出入組合聯合會編 (M.)

羅津港貿易月報
羅津稅關編 (M.)

世界貿易統計月報
中華民國及滿洲國之部
商工省貿易局編 (M.)
自創刊號 (昭和一四年三月)

世界貿易統計月報
英領印度之部
商工省貿易局編 (M.)
自昭和一三年第一號 (昭和一三年一月)

商賣
商店經營研究所編 (M.)

商工經營指導
大阪商工會議所商工相談所編 (M.)

商工埼玉
埼玉縣實業協會等編 (M.)

商店街
神戸商店聯盟編 (M.)

東京の貿易
東京市產業局貿易課編 (M.)
自創刊號 (昭和一三年八月)

東洋貿易時報
大阪市役所產業部貿易課編 (W.)
自第一〇卷第一號 (昭和八年一月) Mb1-O1

東洋貿易研究
大阪市役所產業部貿易課編 (M.)
自第一二卷第一號 (昭和八年一月) Mb1-O1-1

American exporter.
"American Exporter" (M.)

Commerce Japan.
Japan Foreign Trade Federation. (Ir.)

Commerce reports : weekly containing current foreign trade news.
The Bureau of Foreign and Domestic Commerce, United States Department of Commerce. (W.)

The Japan exporter.
Andrews & George Co. (M.)

The Japan trade monthly.
Nippon Dempo Tsushin-sha. (M.)

Japan trade review.
The Yokohama Commercial & Industrial Museum, Yokohama Chamber of Commerce & Industry. (M.)

The Weekly trade report.
Kobe Chamber of Commerce & Industry. (W.)

工業及鑛業

中央工業新聞
中央工業新聞社編 (3-M.)

電氣協會調査彙報
電氣協會關東支部編 (Ir.)

電球
日本電球協會編 (M.)

動力
日本動力協會編 (B-M.)

富士時報
富士電機製造株式會社編 (M.)

化學工業
化學工業協會編 (M.)
自第一七卷第一號 (昭和一二年一月) Mb1-K9

科學主義工業
科學主義工業社編 (M.)

絹紡工業會月報
絹紡工業會編 (M.)

建築統計月報
商工大臣官房統計課編 (M.)
自昭和一二年三月 Mb1-S3-4

毛織
大日本毛織工業組合聯合會編 (M.)
自第一八號 (昭和一二年五月) Mb1-D3

工藝ニュース
商工省工藝指導所編 (M.)

工業
大阪工業會編 (M.)
自第一一四號 (昭和一一年一月) Mb1-O3

工業調査彙報
商工省工務局編 (Q.)
自第一五卷第一號 (昭和一二年五月)

工業現勢
東京工業大學工業調査部編 (M.)
自第五卷第一號 (昭和一一年一月) Mb1-T3

工業評論
工業評論社編 (M.)
自第五卷第一號 (昭和一二年一月) Mb1-K12

工業組合
工業組合中央會編 (M.)
自第二一號 (昭和一〇年一月) Mb1-K7

工業日日新聞
工業日日新聞社編 (D.)

工業日本
工業日本社編 (M.)
自第四卷第一號 (昭和一一年一月) Mb1-K8

工業と經濟
日本工業協會編 (M.)
自第四九號 (昭和一二年一月) Mb1-N17

工場と鑛山
工場と鑛山社編 (M.)

國民工業
國民工業會編 (M.)

鋼材建値一覽表
日本鋼材聯合會編 (M.)

滿洲電業株式會社調査資料
滿洲電業株式會社編 (Ir.)
自創刊號 (康德六年六月)

綿工聯
日本綿織物工業組合聯合會編 (M.)
自創刊號 (昭和一〇年七月) Mb3-N1

綿工聯統計月報
日本綿織物工業組合聯合會編 (M.)
自昭和一〇年七月 Mb1-N15

〔長野縣製絲業組合〕組合報
長野縣製絲業組合編 (M.)

名古屋紡織工業組合月報
名古屋紡織工業組合編 (M.)
自第七〇號 (昭和一一年一月) Mb1-N8

日滿工業新聞
日滿工業新聞社編 (D.)

日本紡織通信
日本紡織通信社編 (D.)

日本織物新聞
日本織物新聞社編 (D.)

日本蠶絲總覽
蠶絲科學研究會編 (M.)
自第七卷第一號 (昭和一一年一月) Mb1-S2

日本染織新報
日本染織新報社編 (M.)

日本輸出鉛筆工業組合聯合會月報
日本輸出鉛筆工業組合聯合會編 (M.)

西陣
西陣織物同業組合編 (M.)

大阪織物時報
大阪織物同業組合編 (M.)
自創刊號 (昭年一一年四月) Mb1-O8
(大阪織物同業組合月報ヨリ續ク)

理研コンツエルン月報
科學主義工業社編 (M.)
自第二卷第一號 (昭和一三年九月) Mb1-K17

製絲
全國製絲業組合聯合會編 (M.)
自昭和一一年一月 Mb1-Z1

石炭鑛業互助會報
石炭鑛業互助會編 (M.)

染織日出新聞
染織日出新聞社編 (D.)

昭和工業新聞
昭和工業新聞社編 (W.)

帝國工藝
帝國工藝會編 (M.)

鐵鋼聯盟調査月報
鐵鋼聯盟編 (M.)
自創刊號 (昭和一四年一月) Mb1-T11

東京の工業
工業組合中央會東京支部編 (M.)
自昭和一四年一月

富山縣工業會報
富山縣工業會編 (Q.)

ワシノニユース
ワシノニユース社編 (M.)

横濱工業會誌
横濱工業會編 (M.)

Coconut industries.
The Ceylon Coconut Board (Q.)

Industria.
"Industria" (M.)

La construction metallique.
Organe Mensuel de la Fédération des Constructeurs de Belgique. (M.)

金融・保險及財政

朝鮮銀行統計月報
朝鮮銀行編 (M.)
自昭和一四年一月

大株長期上場株時價總額調
大阪株式取引所調査課編 (M.)

大株月報
大阪株式取引所調査課編 (M.)
自昭和一〇年一月 Mb2-O2

銀行通信錄
東京銀行集會所編 (M.)
自第五七六號 (昭和九年一月) Mb2-T1

保險調査彙報
厚生省保險院編 (M.)
自第二號 (昭和一三年四月) Mb2-K3

保險・銀行・信託時報
保險・銀行・信託時報社編 (M.)
自第三卷第三號 (昭和一二年三月) Mb2-H1

會社要錄
大阪商事株式會社調査部編 (M.)
自第九四輯 (昭和一一年二月) Mb2-O4-1

簡易生命保險事業概要
厚生省保險院簡易保險局編 (M.)

計畫資本・公社債發行償還・拂込金・登記資本
日本銀行調査局編 (M.)
(銀行會社計畫資本調ヨリ續ク)

金融三層
金融三層社編 (M.)
自第七卷第一號 (昭和一一年一月) Mb2-K1

組合金融
組合金融研究會編 (M.)
自第七卷第一號 (昭和一〇年一月) Mb2-K2

無盡通信
全國無盡中央會編 (M.)
自第一四卷第一號 (昭和一〇年七月) Mb2-Z1
(編者全國無盡集會所ヨリ續ク)

〔名古屋株式取引所〕調査事報
名古屋株式取引所編 (M.)
自創刊號 (昭和一一年六月) Mb2-N4

日本銀行週報
日本銀行編 (W.)

〔日本興業銀行〕調査月報
日本興業銀行調査課編 (M.)
自昭和九年九月 Mb2-N2

商工金融
商工組合中央金庫編 (M.)

週刊保險資料
週刊保險資料社編 (W.)

主要株式業種別利廻調
大阪株式取引所調査課編 (M.)

臺灣金融經濟統計月報
臺灣銀行調査課編 (M.)
自第六三號 (昭和一〇年一月) Mb2-T2

東京株式取引所統計月報
東京株式取引所編 (M.)
自昭和一〇年一月 Mb2-T4

東京手形交換所週報
東京手形交換所編 (W.)

郵便年金事業概況
厚生省保險院簡易保險局編 (M.)

財界要報
大阪商事株式會社調査部編 (M.)
第一六〇號 (昭和一一年一月) Mb2-O4
(會社要錄附錄)

財政
大藏財務協會編 (M.)
自第二卷第一號 (昭和一二年一月) Mb2-O3

Norges Bank.
Norges Bank, Statistical Department. (M.)

Norwegian Joint Stock Bank.
Norwegian Bankers' Bureau of Statistics & Information. (M.)

交通

貨物集散統計月報
名古屋市產業部庶務課編 (M.)
自第一九號 (昭和九年一月) Mb1-N5

交通日報
交通日報社編 (D.)

大阪市五大倉庫保管貨物調
大阪商工會議所編 (M.)

羅津港通過貨物月報
羅津稅關編 (M.)

倉庫
日本倉庫協會編 (Ir.)
自創刊號 (昭和一四年三月)

倉庫貨物現在高
日本倉庫協會編 (M.)

全國自動車業組合會會報
全國自動車業組合會編 (M.)

商　品

人絹
日本人造絹織物工業組合聯合會編 (M.)

重要商品需給一覽表
三井銀行調査課編 (M.)

毛織物・毛絲及原毛輸出入月報
日本羊毛工業會編 (M.)

眼鏡新報
眼鏡新報社編 (M.)

眼鏡雜誌
眼鏡社編 (M.)

棉花綿糸綿布月報
日本棉花同業會、輸出綿糸布同業會編 (M.)
自第四四三號 (昭和一二年一月) Mb3-N3-1

棉花綿糸綿布旬報
日本棉花同業會、輸出綿糸布同業會編 (3-M.)
自第八九〇號 (昭和一二年四月) Mb3-N3

綿輸聯
日本綿糸布輸出組合聯合會編 (M.)
自創刊號 (昭和一四年六月) Mb3-N2
(輸出綿糸布時報ヨリ續ク)

莫大小時報
日本莫大小輸出組合編 (3-M.)

宮城肥料時報
宮城縣肥料同業組合編 (M.)

名古屋玩具商報
名古屋玩具卸商業組合編 (M.)

日本洋服新聞
日本洋服新聞社編 (S-M.)

大阪文具新聞
大阪文具新聞社編 (3-M.)

大阪と優良品
大阪優良品協會編 (M.)

石油事情
石油事情社編 (M.)

丹後縮緬
丹後縮緬工業組合編 (M.)

東京果物新報
東京果物新報社編 (M.)

東洋硝子新聞
東洋硝子新聞社編 (S-M.)

和洋菓子新聞
和洋菓子新聞社編 (M.)

日刊藥業時報
藥業時報社編 (D.)

輸出莫大小彙報
日本輸出莫大小工業組合聯合會編 (M.)

輸出陶磁器
名古屋陶磁器輸出組合編 (3-M.)

全國倉庫羊毛・毛絲及毛織物出入殘高
大阪羊毛工業會編 (M.)

輸出自轉車
日本自轉車輸出組合編 (M.)

輸出織物
大阪絹人絹輸出組合編 (M.)

法律・政治及社會問題

賃銀統計月報
商工大臣官房統計課編 (M.)
自昭和八年三月 Mb4-S1

外交
外交時報社編 (3-M.)

方面時報
全日本方面委員聯盟編 (M.)

法政研究
九州帝國大學法政學會編 (S-A.)
自第五卷第一號 (昭和九年一二月) Mb4-K3

維新新聞
大日本防共同志會編 (M.)

固本盛國
固本盛國社編 (M.)

國民精神總動員
國民精神總動員中央聯盟編 (S-M.)

國際月報
外務省情報部編 (M.)
自創刊號 (昭和一二年四月) Mb4-G1-1

國際事情
外務省情報部編 (3-M.)

國策評論
國策評論社編 (M.)

國策新報
國策新報社編 (M.)

協調會大阪支所月報
協調會大阪支所編 (M.)

滿洲移住月報
滿洲拓殖公社東京支社編 (M.)

滿鐵社員消費組合大連生計費指數
滿鐵社員消費組合本部調査部編 (M.)

南洋廳調報
南洋廳編 (M.)

大阪ニ於ケル勞働賃銀
大阪商工會議所編 (M.)

勞働時報
厚生省勞働局編 (M.)
自大正一五年一月 Mb4-K5
(編者內務省社會局勞働部ヨリ續ク)

政治經濟評論
政治經濟評論社編 (M.)

生計費指數
內閣統計局編 (M.)
自昭和一二年八月

世界の勞働
國際勞働局東京支局編 (M.)
自第四卷第一號 (昭和二年一月) Mb4-K1

社會福利
東京府社會事業協會編 (M.)
自第二一卷第五號 (昭和一二年五月) Mb4-T2

社會政策時報
協調會編 (M.)
自第一八四號 (昭和一一年一月) Mb4-K2

週報
內閣情報部編 (W.)
自第六四號 (昭和一三年一月) Mb4-N3

大民
大民社編 (D.)

拓殖奬勵館季報
拓殖奬勵館編 (Q.)
自創刊號 (昭和一四年五月)

拓殖と貿易
日本大學拓殖科編 (Ir.)

東京府市方面通信
東京府社會事業協會編 (M.)

東京府職業事情
東京府職業課職業事業研究會編 (M.)

東京工場懇話會會報
東京工場懇話會編 (M.)

東京勞働賃銀統計
東京商工會議所編 (M.)
(東京勞働賃銀調ヨリ續ク)

[東京市電氣局]勞働統計月報
東京市電氣局勞働課編 (M.)

東京市社會局時報
東京市役所編 (Ir.)

都市問題
東京市政調査會編 (M.)
自第二五卷第一號 (昭和一二年七月) Mb4-T1

海を越へて
拓殖奬勵館編 (M.)

全國賃銀統計月報
商工大臣官房統計課編 (M.)
自昭和八年三月 Mb4-S1
(賃銀統計月報ヨリ續ク)

Organisation Internationale des Employeurs Industriels: Circular.
Organisation Internationale des Employeurs Industriels. (M.)

Philippines-Japan.
"Philippines Japan" (M.)

商工會議所・商工會報

明石商工會議所所報
明石商工會議所編 (M.)
自第七六號 (昭和一一年一月) Mb5-A1

秋田商工會議所月報
秋田商工會議所編 (M.)

安東經濟月報
安東商工公會編 (M.)

鞍山商工月報
鞍山商工公會編 (M.)

青森商工會議所報
青森商工會議所編 (M.)

〔旭川商工會議所〕月報
旭川商工會議所編 (M.)

別府商工會議所所報
別府商工會議所編 (Ir.)

齊齊哈爾商工月報
齊々哈爾商工公會編 (M.)

調査と研究
下關商工會議所編 (Ir.)

銚子商工會議所所報
銚子商工會議所編 (Ir.)

〔大連商工會議所〕經濟統計月報
大連商工會議所編 (M.)
自第二二二號 (昭和九年一月) Mb5-D1-1

大連商工會議所所報
大連商工會議所編 (S-M.)

營口商工公會經濟月報
營口商工公會編 (M.)

福井商工月報
福井商工會議所編 (M.)

福島商工會議所月報
福島商工會議所編 (M.)

釜山商工會議所月報
釜山商工會議所編 (M.)
自第一二九號 (昭和一一年一月) Mb5-F1

布施
布施商工會議所編 (M.)

岐阜商工月報
岐阜商工會議所編 (M.)

群山商工會議所月報
群山商工會議所編 (M.)

博多商工會議所報
博多商工會議所編 (M.)

函館商工會議所月報
函館商工會議所編 (M.)

半田商工會議所所報
半田商工會議所編 (M.)

哈爾濱商工公會會報
哈爾濱商工公會編 (M.)

平壤商工會議所所報
平壤商工會議所編 (B-M.)

姬路の實業
姬路商工會議所編 (M.)

廣島商工會議所月報
廣島商工會議所編 (M.)
自第一六卷第一號 (昭和一一年一月) Mb5-H3

〔廣島商工會議所〕經濟統計月報
廣島商工會議所編 (M.)
自昭和九年一月 Mb5-H3-1

北滿經濟月報
哈爾濱商工公會編 (M.)
自第四號 (昭和一〇年一月) Mb5-H2

香港日本商工會議所月報
香港日本商工會議所編 (M.)
自創刊號 (昭和一四年五月)

ホノルル日本人商業會議所所報
ホノルル日本人商業會議所編 (Ir.)

奉天商工公會調査月報
奉天商工公會編 (M.)
自第二卷第一號 (康德六年一月)

奉天商工公會月報
奉天商工公會編 (M.)
自創刊號 (康德五年七月) Mb5-H1
(奉天商工月報ヨリ續ク)

奉天商工公會會報
奉天商工公會編 (M.)
自創刊號 (康德五年九月)

奉天商工公會統計月報
奉天商工公會編 (M.)
自創刊號 (康德五年五月) Mb5-H1-1

一宮の實業(一宮商工會議所月報)
一宮商工會議所編 (M.)

今治商工會議所月報
今治商工會議所編 (M.)

飯塚商工會議所所報
飯塚商工會議所編 (Q.)

岩手縣商工時報
岩手縣商工協會編 (M.)

仁川商工會議所月報
仁川商工會議所編 (M.)
自第三〇九號 (昭和一一年一月) Mb5-J1

鹿兒島商工會議所月報
鹿兒島商工會議所編 (M.)

開城の商工
開城商工會議所編 (Ir.)

金澤商工會議所月報
金澤商工會議所編 (M.)

唐津商工會議所所報
唐津商工會議所編 (Ir.)

川越商工會議所報
川越商工會議所編 (Ir.)

川口商工會議所所報
川口商工會議所編 (Ir.)

京城商工會議所經濟月報
京城商工會議所編 (M.)
自第二二三號 (昭和九年七月) Mb5-K2

京城商工會議所商工相談所報
京城商工會議所編 (M.)

吉林商工月報
吉林商工公會 (M.)
自第四二號 (昭和一二年一月) Mb5-K5

錦州商工月報
錦州商工公會編 (M.)

〔神戶商工會議所〕經濟統計月報
神戶商工會議所編 (M.)
自昭和九年一月 Mb5-K3

神戶商工會議所所報
神戶商工會議所編 (M.)
自創刊號 (昭和一三年一月) Mb5-K3-1

高知商工時報
高知商工會議所編 (M.)

甲府市況
甲府商工會議所編 (M.)

小倉商工會議所所報
小倉商工會議所編 (Ir.)

郡山商工會議所月報
郡山商工會議所編 (M.)

熊本商工會議所所報
熊本商工會議所編 (M.)

倉吉商工會報
倉吉商工會編 (M.)

吳商工會議所月報
吳商工會議所編 (M.)

久留米商工會議所會報
久留米商工會議所編 (M.)

京都經濟時報
京都商工會議所編 (M.)
自第三四號 (昭和八年一月) Mb5-K1

京都商工會議所旬報
京都商工會議所編 (3-M.)
(京都商工旬報ヨリ續ク)

前橋商工會議所月報
前橋商工會議所編 (M.)

マニラ日本人商業會議所通報
マニラ日本人商業會議所編 (M.)
自第二卷第一二號 (昭和一二年四月) Mb5-M2

松本商工會議所報
松本商工會議所編 (B-M.)

都城商工會議所報
都城商工會議所編 (Q.)

宮崎商工會議所所報
宮崎商工會議所編 (Ir.)

門司商工會議所月報
門司商工會議所編 (M.)

木浦商工會議所月報
木浦商工會議所編 (M.)
自第三一六號 (昭和一一年一月) Mb5-M1

室蘭商工會議所所報
室蘭商工會議所編 (M.)

長野商工會議所報
長野商工會議所編 (M.)

長岡商工會議所月報
長岡商工會議所編 (M.)

長崎商工會議所經濟月報
長崎商工會議所編 (M.)
自第一九六號 (昭和一一年七月) Mb5-N3

名古屋經濟統計月報
名古屋商工會議所編 (M.)
自第四九號 (昭和八年一月) Mb5-N2

名古屋商工會議所月報
名古屋商工會議所編 (M.)
自第三四四號 (昭和一二年七月) Mb5-N2-1

名古屋商工會議所時報
名古屋商工會議所編 (S-M.)

名古屋商工會議所所報
名古屋商工會議所編 (Ir.)

那覇商工會議所月報
那覇商工會議所編 (M.)

中津商工會議所所報
中津商工會議所編 (Ir.)

南加日本人商工會議所經濟時報
南加日本人商工會議所編 (M.)

直方商工會議所所報
直方商工會議所編 (Q.)

新潟商工會議所所報
新潟商工會議所編 (Ir.)

[日本商工會議所]經濟月報
日本商工會議所編 (M.)
自第一卷第一號 (昭和四年一〇月) Mb5-N1

大分商工時報
大分商工會議所編 (M.)

岡崎商工會議所月報
岡崎商工會議所編 (M.)

大阪商工會議所月報
大阪商工會議所編 (M.)
自第三三二號 (昭和一〇年一月) Mb5-O1

小樽商工會議所所報
小樽商工會議所編 (M.)

大津商工會議所報
大津商工會議所編 (Ir.)

北京日本商工會議所所報
北京日本商工會議所編 (M.)
自創刊號 (昭和一三年一一月)

佐賀商工會議所月報
佐賀商工會議所編 (M.)

西貢日本人商業會議所會報
西貢日本人商業會議所編 (M.)

產業之堺
堺商工會議所編 (M.)

札幌商工會議所月報
札幌商工會議所編 (M.)

三江經濟
佳木斯商工公會編 (M.)

佐世保商工會議所所報
佐世保商工會議所編 (Ir.)

清津商工會議所月報
清津商工會議所編 (M.)

仙臺商工會議所所報
仙臺商工會議所編 (M.)
自第二〇九號 (昭和一一年一月) Mb5-S3

[上海日本商工會議所]經濟月報
上海日本商工會議所編 (M.)
自第八五號 (昭和九年一月) Mb5-S1

清水商工會議所報
清水商工會議所編 (Q.)

新義州商工會議所月報
新義州商工會議所編 (M.)

新京商工月報
新京商工公會編 (M.)

靜岡商工會議所月報
靜岡商工會議所編 (M.)

彰化商工會議所報
彰化商工會議所編 (M.)

承德商工公會會報
承德商工公會編 (M.)

遞羅日本商工會議所會報
遞羅日本商工會議所編 (M.)

臺中商工會議所報
臺中商工會議所編 (M.)

臺北商工會議所報
臺北商工會議所編 (M.)

大邱の商工
大邱商工會議所編 (M.)

高田商工會議所所報
高田商工會議所編 (Ir.)

高松商工會議所報
高松商工會議所編 (Ir.)

高岡商工月報
高岡商工會議所編 (M.)

高雄商工時報
高雄州商工獎勵館·高雄商工會議所編 (M.)

高崎商工會議所月報
高崎商工會議所編 (M.)

天津日本商工會議所時報
天津日本商工會議所編 (M.)
自第六八二號 (昭和一三年一月) Mb5-T2

戶畑商工會議所所報
戶畑商工會議所編 (Q.)

東京商工會議所所報
東京商工會議所編 (Q.)
自創刊號 (昭和九年一一月) Mb5-T1-2

鳥取商工會議所報
鳥取商工會議所編 (M.)

富山商工月報
富山商工會議所編 (M.)

[豐原商工會議所]商工時報
豐原商工會議所編 (M.)

豐橋商工會議所月報
豐橋商工會議所編 (M.)

敦賀商工會議所月報
敦賀商工會議所編 (M.)

鶴來商工會報
鶴來商工會編 (Ir.)

鶴岡商工會議所所報
鶴岡商工會議所編 (M.)

津商工會議所月報
津商工會議所編 (M.)

宇治山田商工會議所月報
宇治山田商工會議所編 (M.)

九州
若松商工會議所報
若松商工會議所編 (B-M.)

和歌山商工會議所報
和歌山商工會議所編 (M.)

山形商工月報
山形商工會議所編 (M.)

八幡商工會議所所報
八幡商工會議所編 (B-M.)

四日市商工會議所月報
四日市商工會議所編 (M.)

橫濱經濟統計月報
橫濱商工會議所編 (M.)
自創刊號 (昭和一〇年二月) Mb5-Y1-1

橫濱商工月報
橫濱商工會議所編 (M.)
自創刊號 (昭和一〇年四月) Mb5-Y1

橫須賀商工會議所月報
橫須賀商工會議所編 (M.)

Bulletin de la Chambre de Commerce de Hanoi.
La Chambre de Commerce de Hanoi. (Ir.)

Bulletin du Comitè Central Industria de Belgique.
Central Industrial de Belgique. (W.)

Bulletin of the Chamber of Commerce of the State of New York.
The Chamber of Commerce of the State of New York. (M.)

World trade: quarterly review.
The International Chamber of Commerce. (Q.)

雜

萬博
日本萬國博覽會協會編 (M.)
自創刊號 (昭和一一年五月) Mb6-N11

文化日本
日本文化中央聯盟編 (M.)

朝鮮畫報
朝鮮文化社編 (M.)

朝鮮商工獎勵館報
朝鮮商工獎勵館編 (M.)
自第一七號 (昭和一〇年五月) Mb6-C1

中南米
日本中南米輸出組合聯合會編 (M.)
自創刊號 (昭和一三年一月) Mb6-N7

中央公論
中央公論社編 (M.)

府立
東京商工獎勵館々報
府立東京商工獎勵館編 (M.)
自第四六號 (昭和一〇年一月) Mb6-T5

外國新聞雜誌所載記事及論說
外務省情報部編 (W.)

學術振興
日本學術振興會編 (Q.)
自創刊號 (昭和一一年一一月) Mb6-N10

現代農業
大日本農機具協會編 (M.)
自第二卷第一號 (昭和一一年一月) Mb6-D1

被服
被服協會編 (M.)

J. B. A.
日本ビルマ協會編 (Ir.)

海員
日本海員組合編 (M.)

回教事情
外務省調査部編 (Q.)

回教世界
大日本回教教會編 (M.)

紀元二千六百年
內閣紀元二千六百年祭典事務局
紀元二千六百年奉祝會編 (M.)

金曜會パンフレツト
上海日本商工會議所金曜會編 (W.)
自創刊號 (昭和四年一月) Mb6-S4

講演
東京講演會編 (3-M.)
自第三五〇輯 (昭和一二年一月) Mb6-T6

工學院同窓會誌
工學會同窓會編 (M.)

國際觀光
國際觀光協會編 (Q.)

滿鐵調査月報
南滿洲鐵道株式會社編 (M.)
自第一三六號 (昭和八年一月) Mb6-M2

村
農村更生協會編 (M.)

南支南洋研究
臺北高等商業學校南支南洋經濟研究會編 (Ir.)

南洋
南洋協會編 (M.)
自第二三卷第六號 (昭和一二年六月) Mb6-N6

南洋情報及資料
南洋協會編 (M.)

日印協會會報
日印協會編 (Ir.)
自第五七號 (昭和一〇年五月) Mb6-N2-1

[日本鮪類罐詰業水產組合]檢査月報
日本鮪類罐詰業水產組合編 (M.)

日本土產品協會會報
日本土產品協會編 (Ir.)

農務時報
農林省農務局編 (M.)
自第七六號 (昭和一〇年一月) Mb6-N5

比律賓情報
比律賓協會編 (M.)

波蘭
日波通商協會編 (M.)
自創刊號 (昭和一一年七月) Mb6-N8

露西亞月報
外務省調査部第三課編
自第七號 (昭和九年七月) Mb6-G1

支那時報
支那時報社編 (M.)
自第二五卷第一號 (昭和一一年七月) Mb6-S1

傷兵保護グラフ
傷兵保護院編 (Ir.)

昭和の光
尺貫法存續聯盟編 (M.)

暹羅協會會報
暹羅協會編 (Q.)
自創刊號 (昭和一〇年一一月) Mb6-S3

綜合パンフレツト通信
綜合パンフレツト通信社編 (S-M.)

ソヴエート聯邦事情
南滿洲鐵道株式會社經濟調査會編 (Q.)
自第四卷第七號 (昭和八年七月) Mb6-M2-1

東亞
東亞經濟調査局編 (M.)
自第六卷第一號 (昭和八年一月) Mb6-T1

東亞情報
東亞經濟調査局編 (3-M.)
自第二五二號 (昭和一二年四月) Mb6-T1-1
(東亞驛譯通信ヨリ續ク)

東亞研究所報
東亞研究所編 (Ir.)
自創刊號 (昭和一四年六月)

東方文化
東方文化協會編 (M.)

東京水產新聞
東京水產新聞社編 (3-M.)

東洋
東洋協會編 (M.)
自第三九年第一號 (昭和一一年一月) Mb6-T4

つちかひ(興民協會報)
協調會大阪支部協調友の會編 (M.)

海
大阪商船株式會社編 (M.)

海の日本
海軍協會編 (M.)

Bulletin of the South Sea Association.
The South Sea Association. (M.)

Tokyo.
The Tokyo Commercial & Industrial Museum. (Q.)

The Travel bulletin.
The Passenger Department of the N. Y. K. Line. (M.)

官報及公報

官報
內閣印刷局編 (D.)
自昭和五年四月 Mb7-N1

警視廳東京府 公報
警視廳、東京府編 (3-W.)

北支那開發株式會社 社報
北支那開發株式會社編 (3-M.)

上海特別市市政公報
上海特別市政府秘書處編 (M.)

[東京]市政週報
東京市役所編 (W.)

東京市公報
東京市役所編 (3-W.)

新聞

中外商業新報
中外商業新報社編 (D.)

邦文タイムス
邦文タイムス社編 (M.)

報知新聞
報知新聞社編 (D.)

華文大阪每日
大阪每日新聞社、東京日日新聞社編 (S-M.)

廣東迅報
廣東迅報社編 (D.)

國民新聞
國民新聞社編 (D.)

滿洲日日新聞
滿洲日日新聞社編 (D.)

都新聞
都新聞社編 (D.)

ニツポン新聞
ニツポン新聞社編 (S-M.)

東京朝日新聞
東京朝日新聞社編 (D.)

東京朝日新聞縮刷版
東京朝日新聞社編 (M.)
自昭和三年七月 Ma-T1

東京日日新聞
東京日々新聞社編 (D.)

讀賣新聞
讀賣新聞社編 (D.)

The Japan Advertiser.
"The Japan Advertiser" (D.)

The Japan Times weekly.
"Japan Times" (W.)

東京商工會議所調査會
'40. 1. 20
寄贈

圖書分類目錄
追加一

昭和十四年十一月十五日印刷
昭和十四年十一月二十二日發行

東京市麹町區丸ノ内三丁目十四番地
發行所　日本商工會議所

東京市大森區入新井六丁目八十二番地
編纂兼
發行者　高山達三

東京市京橋區湊町二丁目十六番地
印刷所　第一印刷所

東京市京橋區湊町二丁目十六番地
印刷者　篠倉政一

【非賣品】

（日本標準規格B列5番）

UP111
98
00920909