

中國公路旅行指南 第一集

351699 ●

蘇浙皖閩贛京滬七省市之部

中國公路旅行指南 第一集

王正廷題



上海图书馆藏书



A541 212 0020 2689B

蘇浙皖閩贛京滬七省市之部

中國公路旅行指南 第一集

王正廷題

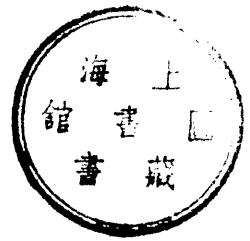

中國公路旅行指南 第一冊

中華全國道路建設協會編印

——建設路市兩政唯一參考圖書——

道路全書

陸丹林 蔣啓生 劉鬱櫻 合編
每部實價國幣三元二角

路市叢書

吳山 陸丹林 劉鬱櫻 合編
每部實價國幣四元二角

道路通論

黃篤植 著
每部實價國幣五角九分

市政全書

陸丹林 編
每部實價國幣四元二角

都市建設學

顧在埏 著
每部實價國幣八角九分

橋梁工程學

楊哲明 著
每部實價國幣二元一角三分

測設道路單曲線簡法

趙祖康 著
每冊實價國幣二角一分

道路建築學

陳樹棠 著
每部實價國幣一元六角三分

中華全國最新公路圖

本會出版
每份特價一元六角三分

汽油替代之品研究

張嵩如 著
每冊實價國幣二角一分

發行所上海古拔路七十七號

本國寄費在內特區外國另加

市區公共車

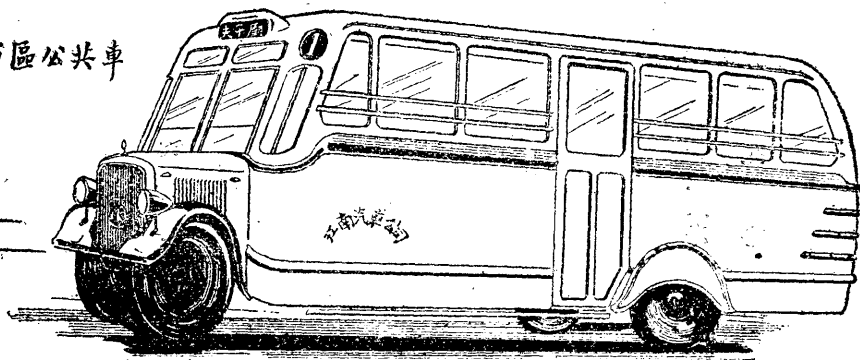

江南汽車股份有限公司

行駛南京市內各路之公共汽車

一路
二路
三路
四路

夫子廟至下關火車站
夫子廟至和平門火車站
雨花路至黃埔路
雨花路至下關江邊

陵園遊覽車——城內至陵園
西郊遊覽車——城內至上新河

本公司除承辦長途客貨運輸及南京市內各路公共汽車外並承造車身修理汽車配置零件出租大車所有服務以經濟迅速為主客之舒適愉快尚希各界明達惠予指教

行駛長途各路綫之客車

京杭路——京杭聯運直達車——南京至杭州
京杭路京長段——南京至長興
宜錫路——宜興至無錫 京湖路——南京至湖熟

郊外長途車

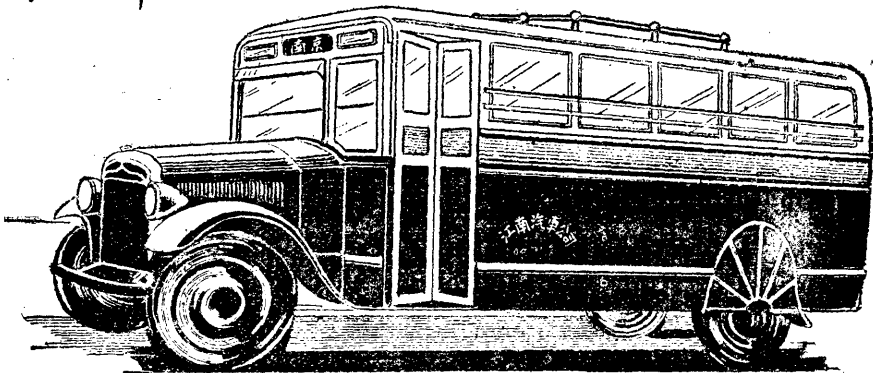

開設杭州
大井巷

胡慶餘堂雪記藥號

分設上海
北京路

本堂創自清代馳名中外因

配藥謹慎選料優越煎製各

種丸散膏丹諸膠花露無不

精益求精故歷承惠顧諸君

信譽營業日盛非偶然也並

為便利遠道惠顧諸君起見

特設郵寄部

郵匯購貨當班回件

杭州市 電話三三三三

上海北市 電話九四九六九

上海一天一味母廠

製造廠 一廠 華盛路一〇六〇號 電話五三二三四
 二廠 昆明路八二三號 電話五〇五四四
 總發行所 上海芝罘路五十一號 電話九四八〇九
 分發行所 香港莊士頓道一八三號 電話二〇一二九
 出品 蓮花商標 味母 味母汁
 金星商標 味粉 爲調味上品

河南大旅社

開封相國寺後街二一八號 電話三六八號

電燈電話電鈴等設備應有盡有

西北飯店

西安東大街端履門什字路北五〇〇號 電話前院一二九號

後院二一五號 電報掛號二四六四號

新式樓房 設置完備 招待周到 取價低廉

西湖醫院

杭州西湖斷橋

電話二一二一號

中國公路旅行指南序

年來國人多知公路建設爲裕國利民重要因子之一，是以於政府直接或間接指揮督促之下，努力建設，不遺餘力。當路線告成之際，兩地交通，賴以便利，沿線市鎮，賴以繁榮，一切重要之軍政教育工商諸問題，均能得公路之輔助，逐漸進展。此線甫成，彼線繼起，國省縣鄉，同時並進，此邇來我國公路里程數字所以日日激增也。惟公路建設，不外一種手段，而其目的，應在灌輸文化，開發生產，舒展經濟，鞏固國防各事，故其成效在能否充分利用而定。公路修築完成後，主持者如能充分利用之，則公路之鉅效乃見，若不善利用，或竟不思利用，則有路等於無路耳。因此之故，公路建設之根本意義，非僅在將路段築造完成，而實在完成後之如何運用也。至於公路運用問題，原來包括至廣，頭緒紛繁，現均在急謀解決之中，而其已經築成之各路段，則實爲目前應用公路者所亟欲明瞭之事也。

全國公路旅行指南之編纂，其主旨在介紹已成各路情況，凡路線之里程，所經過之城市鄉鎮，長途汽車之票價，行車時刻之規定，各路沿途之設備，傍及古跡名勝，郵電等類，莫不設法搜集，

分門編列，使公路行旅，能按圖索驥，不致有無所適從之憾。

旅行之目的，自不僅在游水玩山，陶適性情而已。關於各地風俗民情文化物產等項，當均爲大部份行旅者所欲知，而更爲本編所欲引導者。故本書於沿路各地物產等類，特爲提出紹介，冀得藉公路之力，互相流通，俾吾國早日臻於生產繁榮，經濟進展，民生富裕，文化光揚之地位。至本書之內容，或不能盡滿公路行旅者之意，然對翔實可據之點，主事諸君，尙能傾力以赴，刪繁就簡，專述實用，是則有異於他書之處也。

當本書第一集編竣付印之時，同人索序於余，謹就感想所及，敘述於右，藉作弁言。

中華民國二十五年春月縉雲樊光序於道路協會常務董事室

例言

一、本書之編纂，旨在提倡公路旅行，使公路旅行者，手此一冊，無無所適從之憾。所有全國各地公路狀況，如起訖及經過城鎮，聯運情形，行車時刻，汽車票價，里程，沿綫名勝古蹟，市鎮旅館設備，以及郵局所在地等，莫不盡力詳載，惟材料蒐集需時，更兼卷帙甚繁，故特分期編輯，分集付印，俾便攜帶，而利行旅。

一、公路里程，行車時刻，汽車票價等，均係根據最近之調查者，付印後略有少數更動，似難避免，如發覺有與本集所列不符者，敬祈詳示，俾便更正。

一、本集編列，係以路線爲單位，讀者如欲明瞭某線公路之一切狀況，僅查該線便悉，所有該線長度，經過城鎮，行車時刻，汽車票價等，均係按線編入，以便查閱。

一、訪問名勝古蹟，爲旅行者目的之一，本集特將各路名勝古蹟名稱，所在地，簡單說明等項，按線列表，俾資參覽。

一、各地物產，著名者甚夥，本集特擇要分欄紹介，以期流通。

一、各省公路線甚多，本集特分省繪一總圖，冠諸篇首，俾能圖表並用，一目了然，不致糜費時間金錢。

一、編者才力薄弱，掛一漏萬之處，尙祈不時教正，更兼倉促出版，校對未週，尤盼指謬，俾能於再版時更正爲幸。

中國公路旅行指南第一集目錄

序文

例言

第一編 江蘇省

插圖	六三幅		
江蘇省公路路線圖	一幀		
江蘇省地方誌	一		
(1) 京杭線京長段	二		
(2) 京蕪線	八		
(3) 京湖線	一二		
(4) 京建線(附高淳支線)	一五		
(5) 鎮句線	一九		
(6) 鎮澄線	二四		
(7) 鎮丹金溧線	三四		
(8) 鎮揚線	四〇		
		(9) 武宜線	四四
		(10) 溧武線	四九
		(11) 錫滬線	五二
		(12) 錫澄線	六三
		(13) 宜錫線	六六
		(14) 蘇嘉線	七〇
		(15) 蘇崑線	七八
		(16) 蘇常線	八一
		(17) 蘇木線	八五
		(18) 上松線(附松泗線)	八八
		(19) 滬杭線滬閔段	九一
		(20) 滬嘉滬瀏線(附寶山城淞瀏線)	九六
		(21) 周渡周浦線	一一〇
		(22) 揚清線(附清漣線)	一一四
		(23) 揚浦線六揚段(附六浦段)	一一九

(24) 清宿線……………一二四
 (25) 清新線……………一二六
 (26) 宿銅線……………一二九
 (27) 如新線……………一三二
 (28) 崇陳線……………一三二

第二編 浙江省

插圖……………五四幀
 浙江省公路路線圖……………一幅
 浙江省地方誌……………一
 (1) 杭長線……………二
 (2) 長界線……………一〇
 (3) 杭乍線……………一二
 (4) 平乍閔線……………一七
 (5) 平嘉線……………二三
 (6) 杭餘線(附天目山支線)……………二五
 (7) 臨順線……………二九

(8) 杭塘線……………三四
 (9) 杭富線……………三七
 (10) 富新桐線(附杭桐威線)……………四一
 (11) 桐建線……………四五
 (12) 建淳線……………四八
 (13) 淳威線……………五一
 (14) 建蘭線……………五三
 (15) 淳遂線……………五七
 (16) 衢蘭線……………六〇
 (17) 衢江線……………六五
 (18) 江廣線……………六七
 (19) 江浦線……………六九
 (20) 常婺線……………七三
 (21) 常開線……………七四
 (22) 東長線(附茶巍支線)……………七七
 (23) 東永線(附方世支線)……………八一
 (24) 永縉線……………八七
 (25) 縉麗線……………九〇

(26) 麗雲線	九三
(27) 雲龍線	九六
(28) 麗青線	一〇〇
(29) 遂松線	一〇三
(30) 青溫線	一〇六
(31) 龍八線	一〇九
(32) 奉新天臨黃各線	一一二
(33) 澤清永線	一二二
(34) 蕭紹線	一二七
(35) 鄞鎮慈線	一三七
(36) 鄞奉海線(附鄞江江入支線)	一四〇
(37) 紹曹葛線	一四三
(38) 甯穿線	一四九
(39) 甯橫線	一五三
(40) 嵩新線	一五七
(41) 餘臨線	一六一
(42) 金永線(附菱武線)	一六五
(43) 黃澤路椒線	一七〇

(44) 觀曹線(附餘滸餘周支線)	一七五
(45) 義東線	一八二
(46) 嵗長線	一八六
(47) 浦鐘線	一九〇
(48) 瓶湖雙線	一九三
(49) 杭瓶線	一九七
(50) 衢常線	二〇一
(51) 常玉線	二〇四
(52) 慈河線(附慈駱線)	二〇七
(53) 餘彭雙線	二一三
(54) 杜黃線	二一七
浙江省各公路售油站地點一覽表	二二〇

第三編 安徽省

插圖	二五幀
安徽公路路線圖	一幅
安徽省地方誌	一
(1) 京蕪線西段	二

(2) 京建線皖段……………六
 (3) 杭徽線歙昱段……………九
 (4) 蕪屯線……………一三
 (5) 殷屯線湯岩段……………一五
 (6) 屯景線屯休段……………一九
 (7) 屯景線休祁段……………二三
 (8) 屯淳線屯街段……………二六
 (6) 安合線(附安潛支線)……………三二
 (10) 合蚌線……………四二
 (11) 合巢線……………四五
 (12) 合六線(附合梁支線及舒六支線)……………四七
 (13) 省屯線……………五一
 (14) 屯景線屯祁段……………五一
 (15) 省屯線貴屯段……………五三
 (16) 宣長線……………五五
 (17) 臨宿線……………五七
 (18) 宿鳳線……………五七
 (19) 鳳亳線……………五七

(20) 六亳線……………五八
 (21) 六蚌線……………五八
 (22) 阜懷線……………五九
 (23) 全巢線……………五九
 (24) 全定線……………六〇

第四編 福建省

插圖……………二五幀
 福建省公路路線圖……………一幅
 福建省地方誌……………一
 (1) 福泉線……………二
 (2) 峽融線……………六
 (3) 涵仙線……………八
 (4) 峽洛線……………一〇
 (5) 延浦線……………一二
 (6) 建崇線……………一五
 (7) 建邵光線……………一七
 (8) 延沙永線……………一九

(9) 福馬線	二二
(10) 漳龍線	二四
(11) 洛角線	二六
(12) 泉賴線	二七
(13) 古谷線	二九
(14) 閩永支線	三一
(15) 惠秀線	三三
(16) 福灣線	三六
(17) 福峽線	三八
(18) 泉永德線	四〇
(19) 漳南線	四二
(20) 靖山線	四三
(21) 鎮港線	四五
(32) 浦象線	四七
(33) 永連線	四八
(24) 龍長線	四八
(25) 漳雲線	四八
(26) 延建線	四九

(27) 海漳線	四九
福建省公路支線一覽表	五〇

第五編 江西省

插圖	三〇幀
江西省公路路線圖	一幅
江西省地方誌	一
(1) 贛粵線南吉段	二
(2) 贛粵線吉贛段	九
(3) 贛粵支線吉江段	一二
(4) 贛粵支線吉阜段	一四
(5) 滬桂幹線吉界段	一五
(6) 滬桂幹線吉永段	一七
(7) 滬桂幹線臨八段	一九
(8) 滬桂幹線臨八段臨宜支綫	二一
(9) 滬桂幹線臨八段上宜支綫	二三
(10) 滬桂幹線臨八段故藤支綫	二四
(11) 滬桂幹線臨八段永龍支綫	二四

(12) 贛閩線南光段	二六	(25) 贛鄂線牛金段	五六
(13) 贛閩支線南廣段	三〇	(26) 贛鄂支線牛靖段	五八
(14) 贛閩支線廣甯段	三四	(27) 贛鄂支線永龍段	六〇
(15) 贛閩支線甯瑞段	三五	(28) 九蓮線	六五
(16) 贛閩支線臨金段	三七	(29) 九星線	六七
(17) 城廣段南建支線	三八	(30) 贛湘線牛萍段	六八
(18) 城廣段廣石支線	四〇	(31) 京黔線牛東段	七二
(19) 贛浙線南玉段	四一	(32) 玉臨線	七六
(20) 贛浙支線河陳段	四八	(33) 玉廣線	七八
(21) 贛浙支線河烈段	四九		
(22) 贛浙支線河石段	五〇		
(23) 贛浙支線河紫段	五一		
(24) 贛皖線南張段	五二		

附載

蘇浙皖閩贛五省鐵路里程票價及行車時刻表	一
---------------------	---

第一編

江蘇省

南 京 市 之 名 勝 與 風 景

中山陵 鬱櫻贈

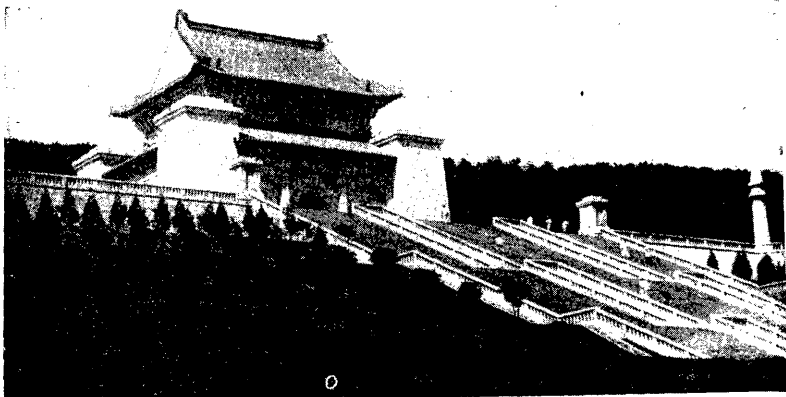

譚組庵墓

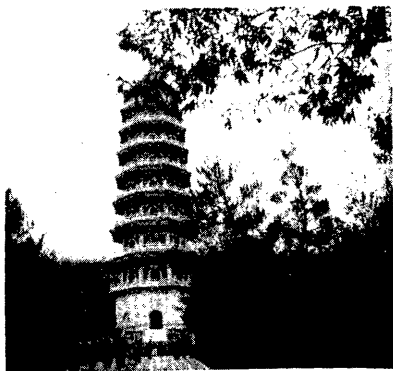
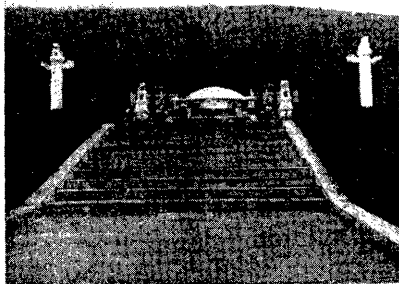

燕子磯

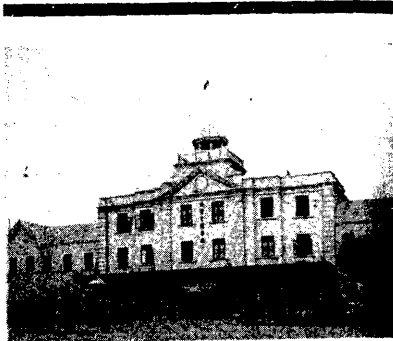

下 四 幅 蔣 蓉 生 攝 贈

南京市之風景

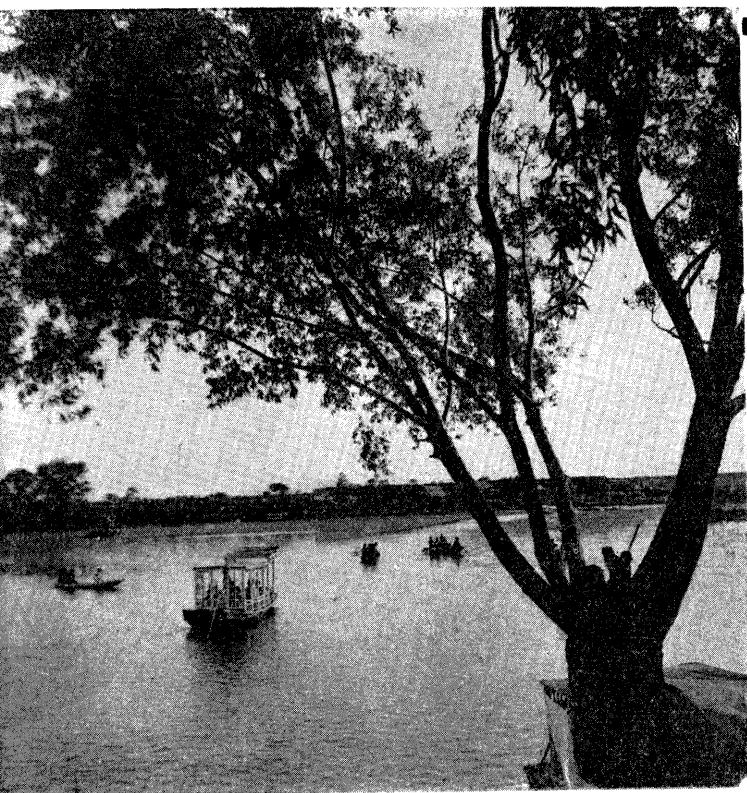

南京名勝



上為掃葉樓前
下右靈谷寺前
下左雨花台畔

陸筱丹攝



南 京 市 之 古 跡

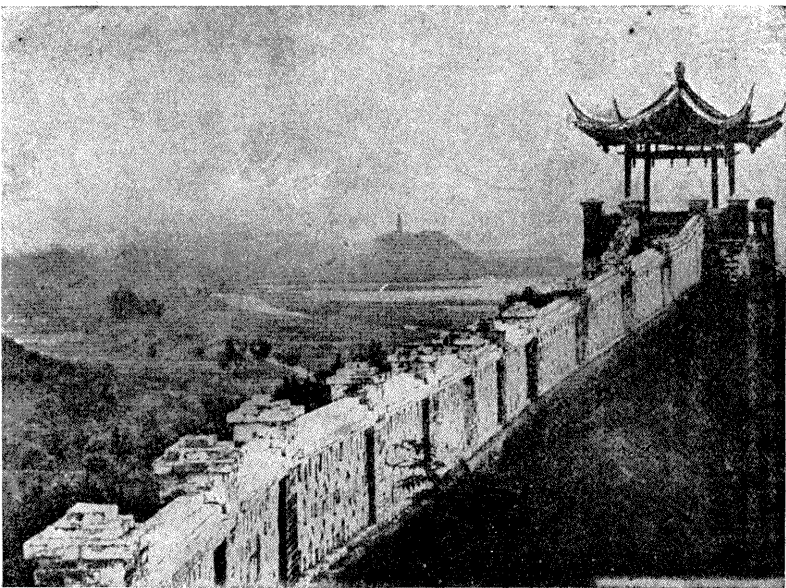

韓 信 臺



莫 愁 湖

上海市之大觀

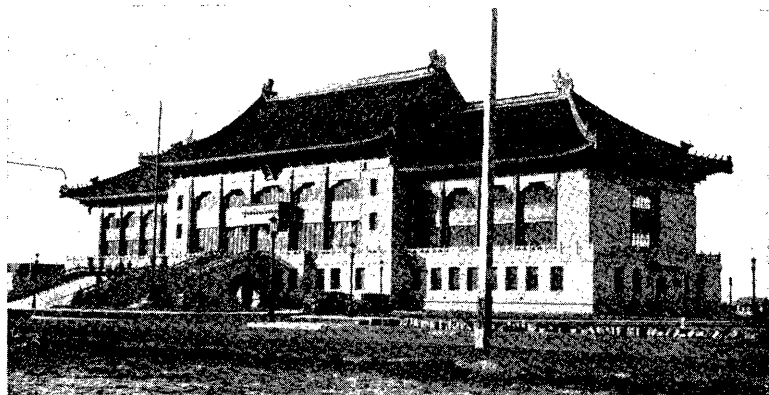

市政府之雄姿



龍華寺古塔



一二八紀念堂花園

園公之區特市海上



侶遊之園公豐兆



園公宅家顧

設建之區特市海上



店飯際國之廈大層四十二望東廳馬跑



車水馬龍之黃浦灘路上



上海市之名勝

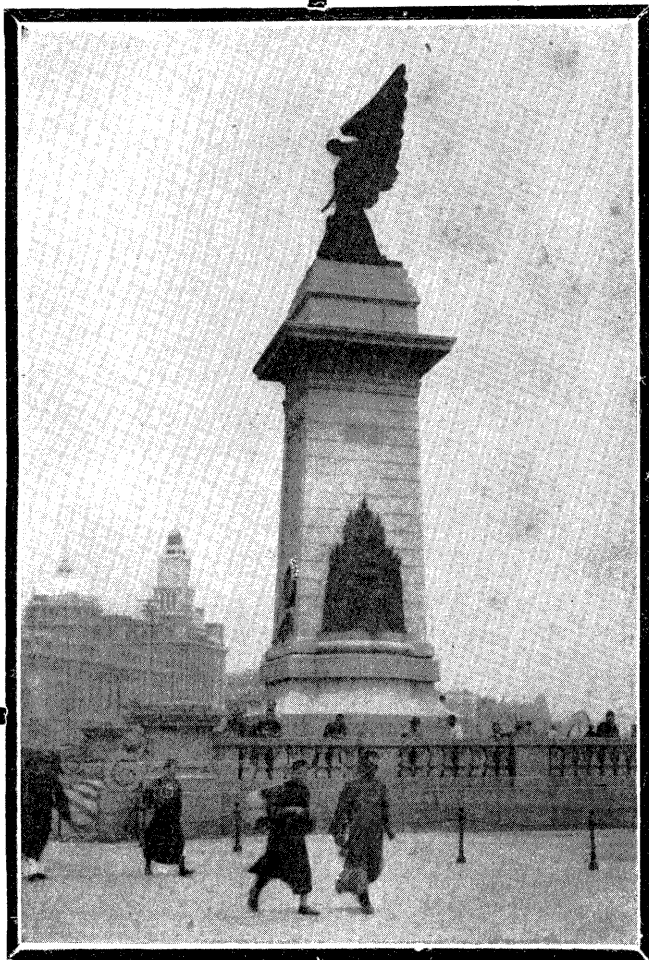

歐戰和平紀念塔

上海市之夜景



夜之路京南

上海市之勝風景

邑廟後之九曲橋



黃浦灘公園 鬱櫻贈

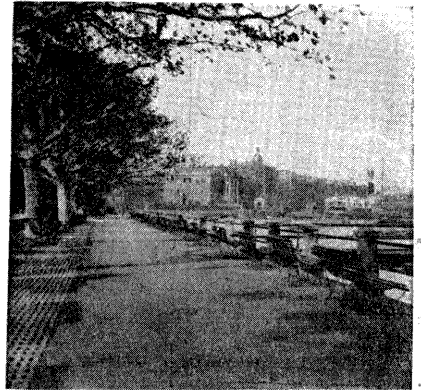

白渡橋頭 蓉生攝



顧家宅公園 鬱櫻贈



公路

之

中六揚路之金家橋
下六揚路之怡和橋

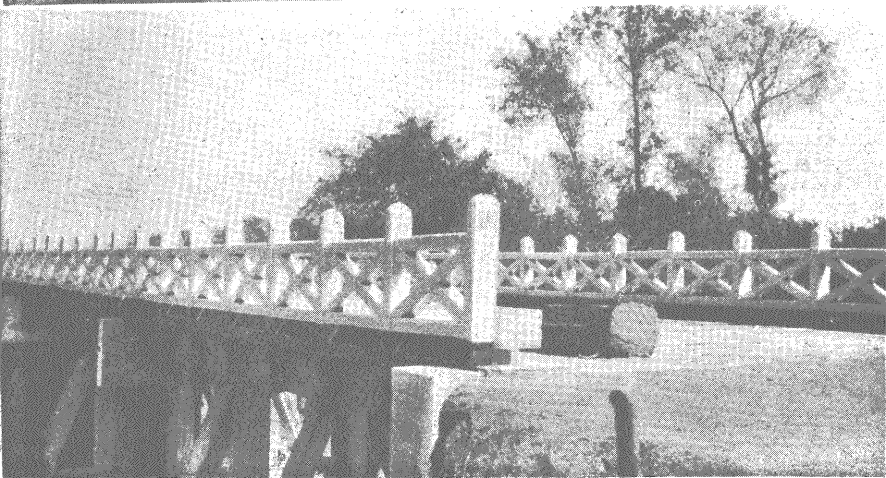
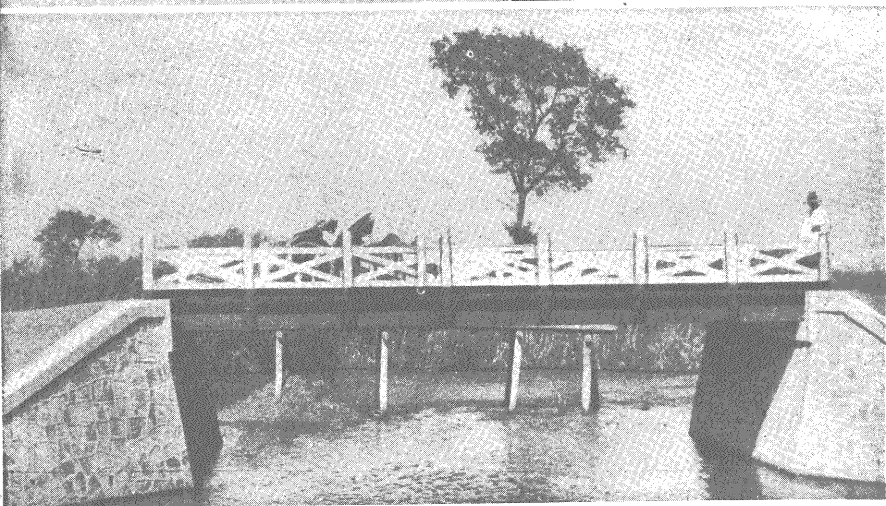
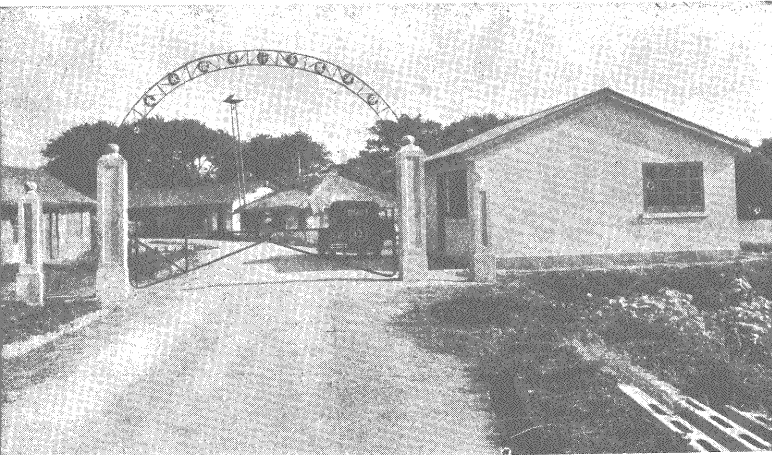

錫滬路上

上元和北橋
中嘉太段
下白茆塘橋

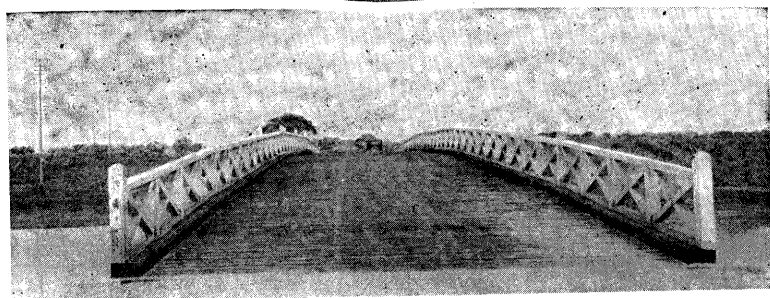
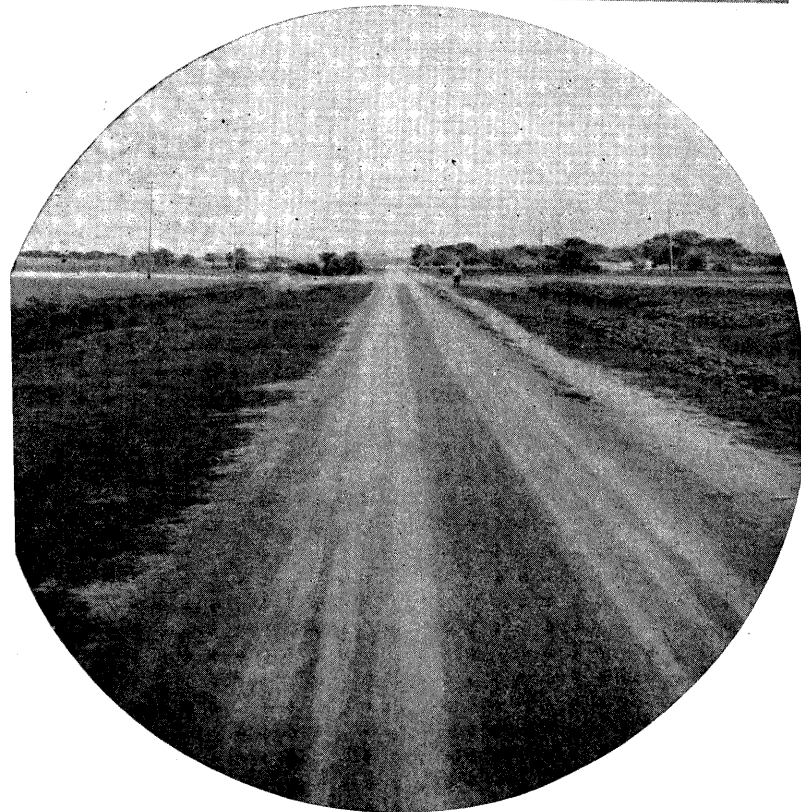
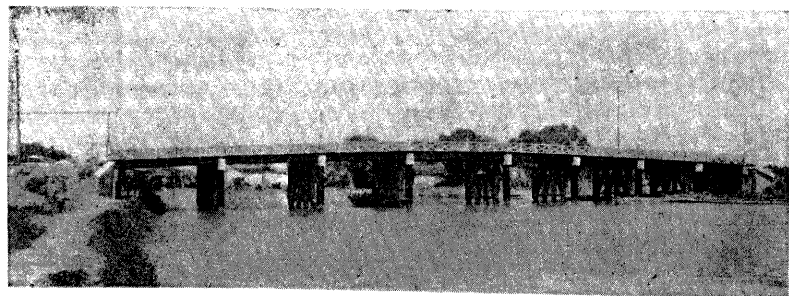

蘇 常 路 中

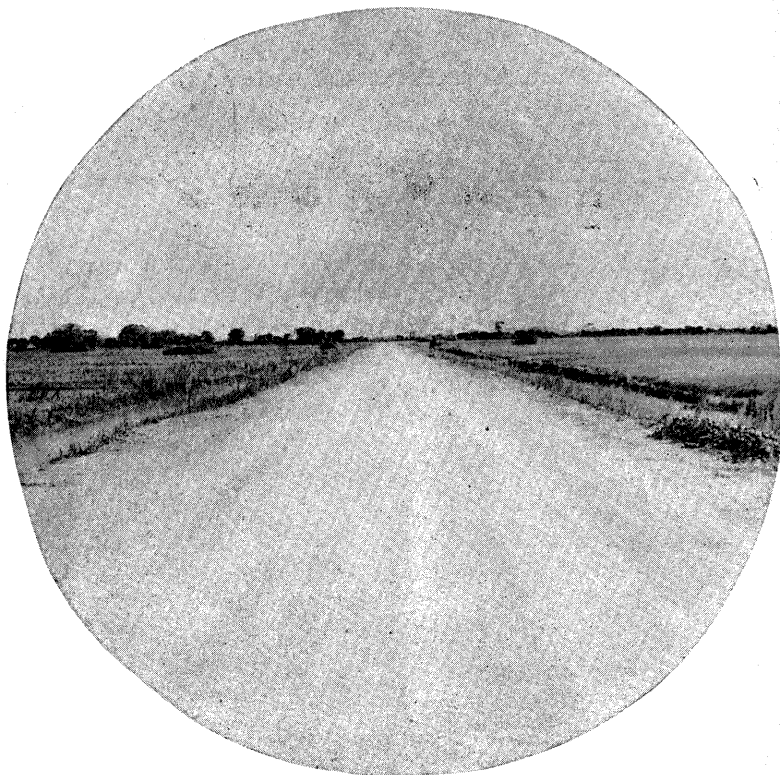

中 途 之 一 段

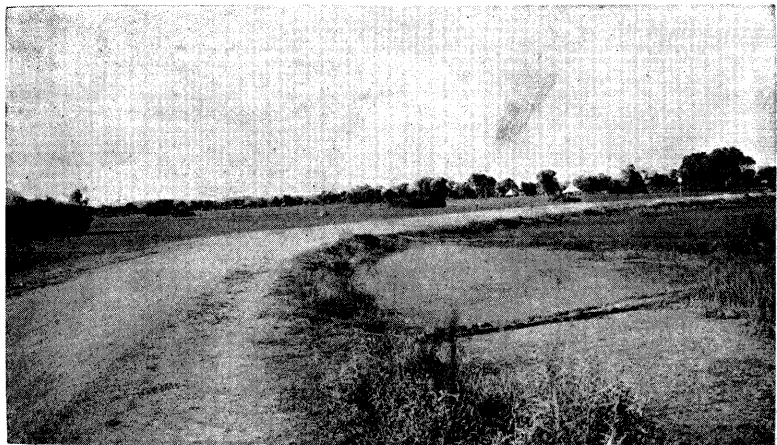

二 十 六 號 橋 南 之 灣 路

無錫寶界橋

寶界橋東起高車渡西達寶界山橫跨五里湖長一百八十丈闊三丈載重二十噸橋孔六十個全用鋼筋水泥築成建築費達十萬元乃當地實業家榮德生君獨資捐建自完成以來行旅咸稱便利焉

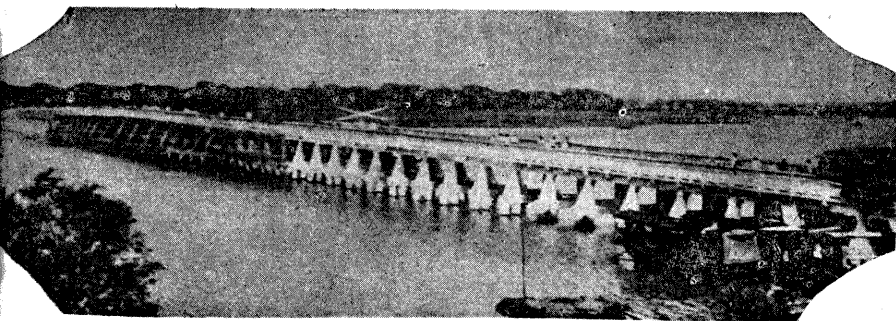

橋岸風景

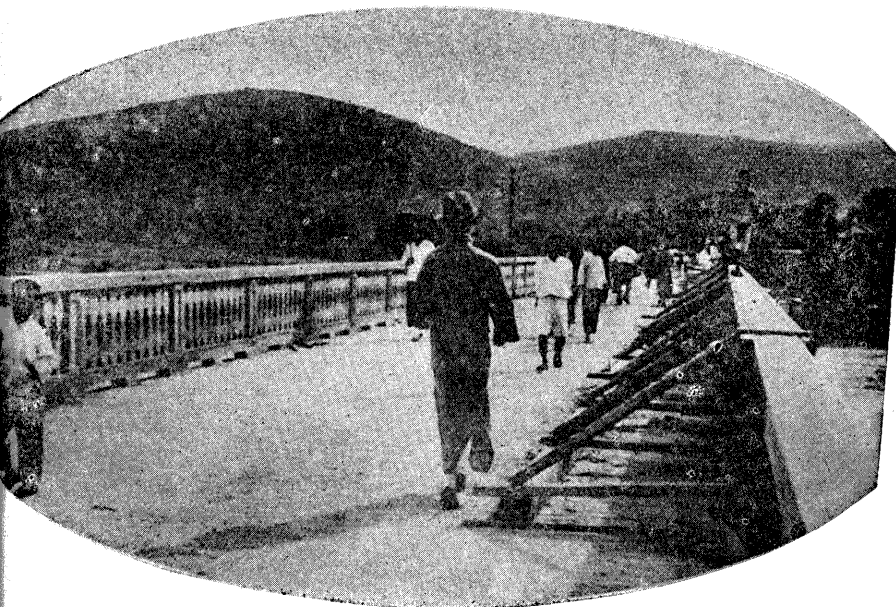

橋面一瞥

徐州兵工築路



工 作 進 行



工 程 將 竣

滬 杭 路 上



本會代辦五省市交通委員會服務救濟車

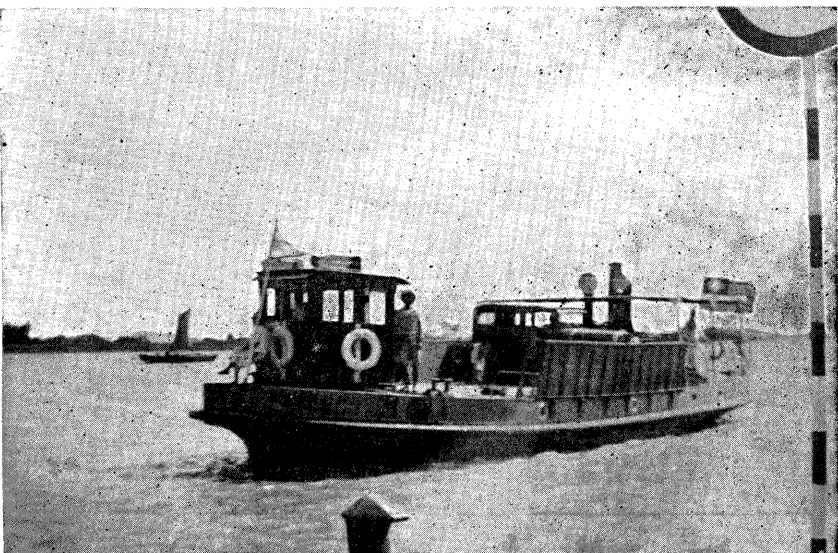

閔行汽車輪渡

滬杭路上

上閔行董氏別業之元代古柏

下滬杭路上之華亭塘風景

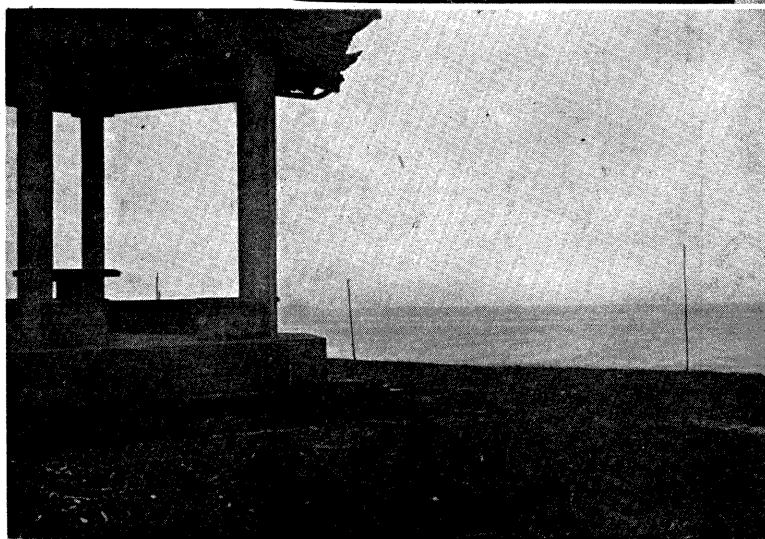

蘇州之園林



獅子林中假山流水

獅子林之曲欄亭

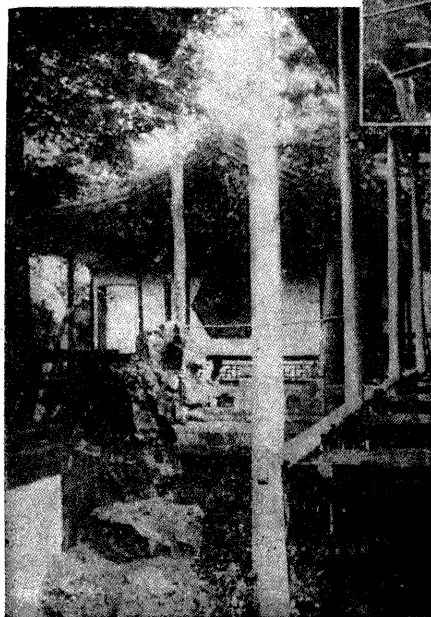
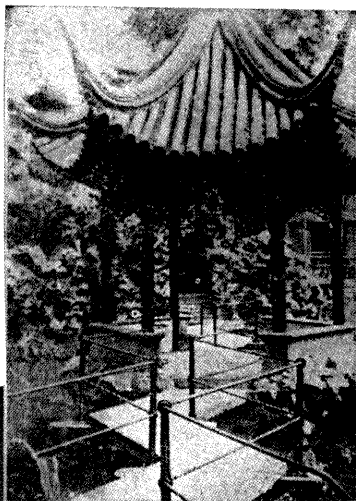

留園之一角

蘇州之古跡

蔣蓉生攝贈



虎丘浮屠

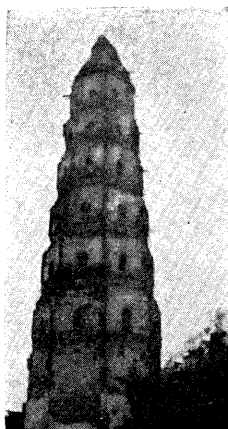

靈巖山塔

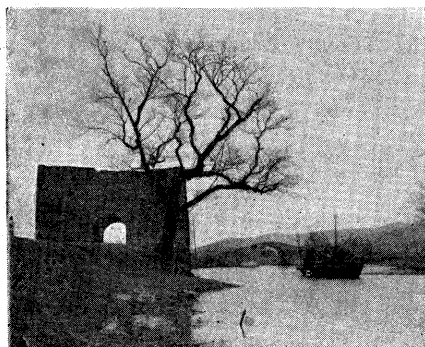

木瀆敵樓



虎丘劍池



鴛鴦同穴



雙塔

揚州風景

——贈攝生蓉蔣——



五亭橋



釣魚台

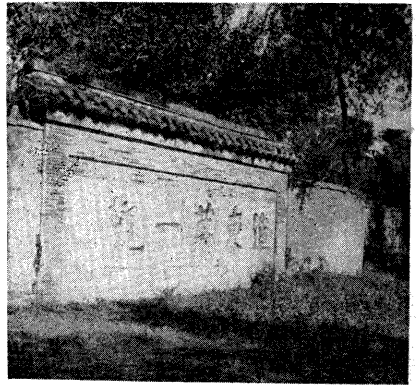

平山堂

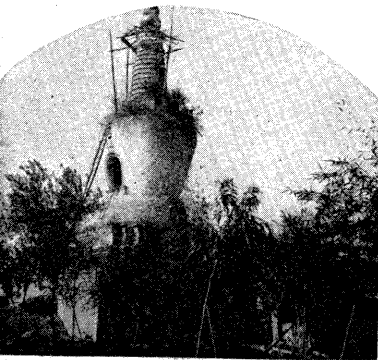

喇嘛塔

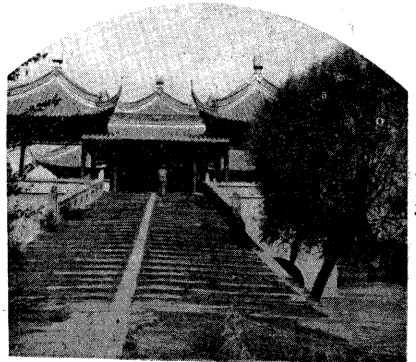

五亭樓正面

揚州風景



上徐園

中大虹橋

下觀音山

鎮江北固山之孫夫人祭江亭（蓉生攝贈）

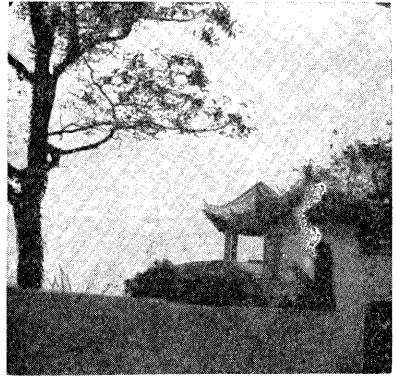

鎮江北固山之鉄塔（蓉生攝贈）

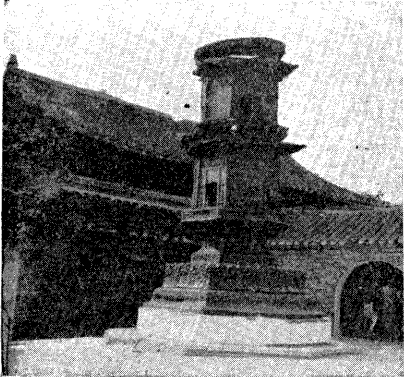

▲▲鎮江與無錫▲▲



無錫龜頭渚之秋

（鬱櫻贈）

無錫蠡園風景

（蓉生攝贈）

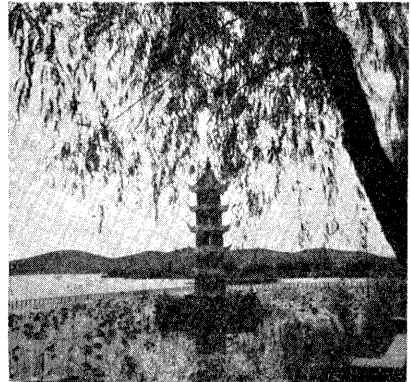

鎮江趙聲公園之伯先烈士像（蓉生攝贈）



江蘇省公路路線圖



圖									
公路	公路	公路	公路	公路	公路	公路	公路	公路	公路
公路	公路	公路	公路	公路	公路	公路	公路	公路	公路
公路	公路	公路	公路	公路	公路	公路	公路	公路	公路
公路	公路	公路	公路	公路	公路	公路	公路	公路	公路
公路	公路	公路	公路	公路	公路	公路	公路	公路	公路
公路	公路	公路	公路	公路	公路	公路	公路	公路	公路
公路	公路	公路	公路	公路	公路	公路	公路	公路	公路
公路	公路	公路	公路	公路	公路	公路	公路	公路	公路
公路	公路	公路	公路	公路	公路	公路	公路	公路	公路
公路	公路	公路	公路	公路	公路	公路	公路	公路	公路

第一編 江蘇省

江蘇省地方誌

江蘇位長江下游，以江寧蘇州二地而得名，今以鎮江爲省會；鎮江古名京口，即昔之丹徒縣，地當長江運河之會流要點。渡江而北，直達淮揚徐海。陸路京滬鐵路經過其城外，東通錫蘇滬，西達南京，爲軍事之要衝。焦山屹峙江中，與南北岸之象山都天廟兩炮台，互爲策應，形勢險要，蓋南京之屏蔽，而長江之鎖鑰也。「無錫」據京滬路之中樞，運河繞其北，太湖在其南，交通便利，工業發達，民十一，闢爲商埠。「吳縣」即蘇州，山川韶秀，人物清華，居民稠密，夙以繁富見稱，盤門外青陽地，以馬關條約，闢爲商埠，稅關與少數日商店及日領署在焉。「江陰」在長江南岸，毗連無錫，因江面僅闊三里，特在城北黃山，與對岸靖江縣之天生港，築有砲壘，以資扼守，爲沿江第一三門戶。「武進」即舊之常州府治，城瀕運河，復據京滬路之衝，水陸輳集，爲江南腹地之要樞。「南通」在長江之北岸，江北之實業區，城南濱江，有狼軍馬鞍黃泥等山，與常熟福山，隔岸對峙，同爲長江要塞，築有砲台控守。「松江」滬杭鐵路在城外經過，爲江浙交界之要衝，土地肥沃，民物殷阜。「江都」即舊之揚州府治，在揚子江北岸，運河流其東，昔極繁華，今仍屬淮鹽之中心市場，

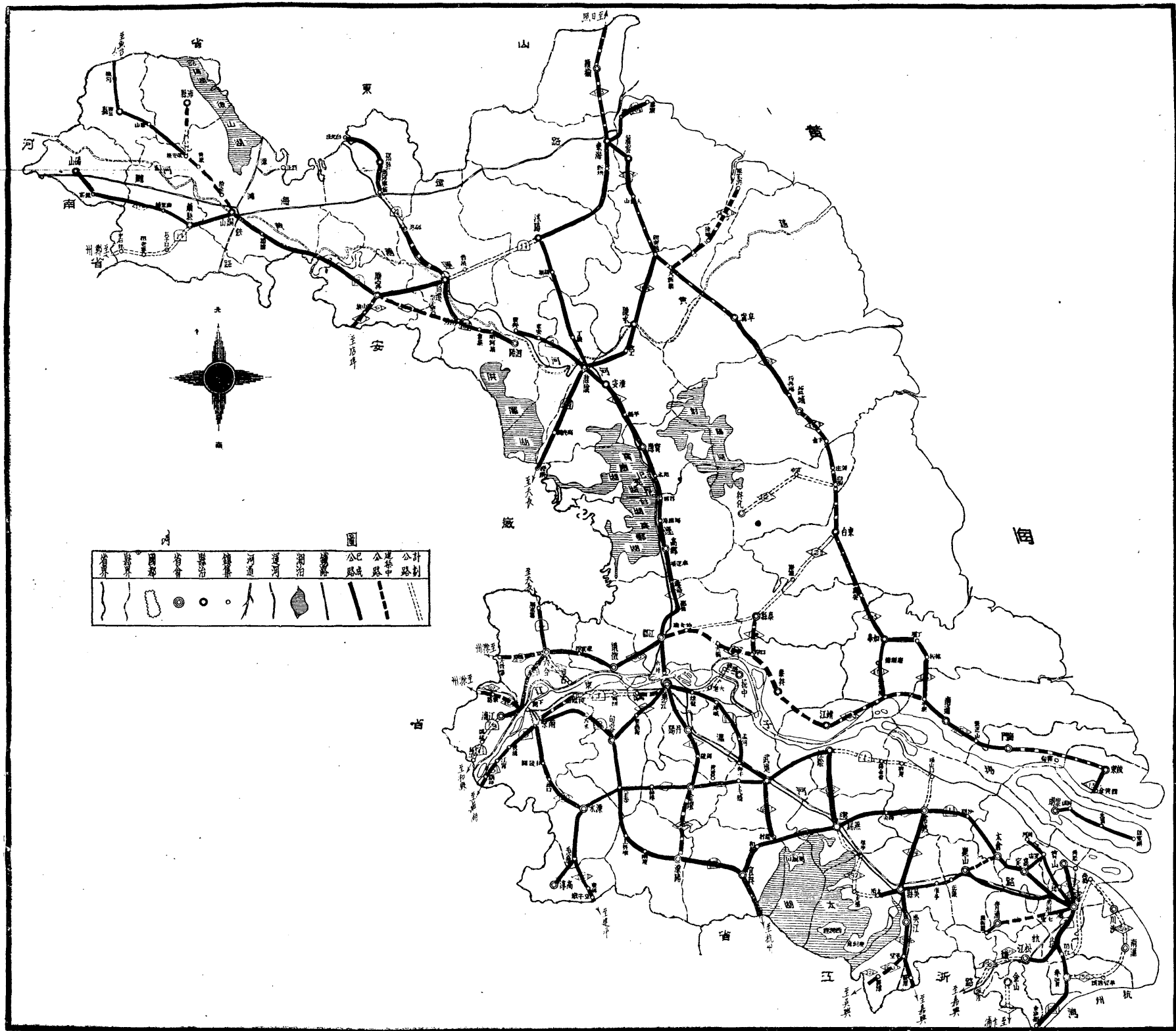
城東仙女廟，爲阜寧鹽城東台興化泰縣等之交通要道，「淮陰」即清江浦，瀕運河南岸，昔南人往北平舍舟登陸之要道，淮北之大都會也，運河失修，與津浦路通，遂漸衰落。「銅山」古爲彭城，今爲徐州，地居蘇魯皖豫之交，當南北來往要道，兵家所必爭之地，津浦隴海兩鐵路交錯而過，商業頗盛，「東海」舊爲海州治，城近黃海岸，隴海鐵路以此爲終點，近且開發連雲港，其東北有新浦鎮，爲東海之外港，與青島有輪船往返。「南京市」四圍環山，形勢雄壯，昔有龍蟠虎踞之稱，兵家常藉以爲重。城內地形如釜，寬廣平衍，自民十六國府定都於此，市政日修，人口日增，爲吾國政治之中心也。「上海市」除滬南閘北浦東吳淞龍華真茹外，尚有特一區（公共租界），特二區（法租界），即外人租借地，爲鴉片之役，南京條約成立，闢爲五口通商之一者，其工商業之發達，冠於全國，金融出版各業尤以該市爲中心。

（1）京杭線京長段

【起訖及經過城鎮】 本線起自江蘇之南京，訖於浙江之杭州，在江蘇境內者爲自南京至父子嶺一段，惟因行車便利起見，定爲京長段。自南京經過孝陵衛、湯山、句容、天王寺、南渡、溧陽、徐舍、宜興、湯渡、夾浦、而達浙江之長興。全段長二一〇・七四公里。

【聯運情形】 本線之京長段與浙江省境內之杭長段有直達長途汽車通行，其聯運價目表等見浙江省之杭長線。

〔物產〕 南京之綢緞陶盜鹹鴨，溧陽之米繭，皆屬名產，而尤以宜興之紫砂陶器爲最著名。

沿線各大城鎮郵局所在地

南京(內橋) 鼓樓 丁家橋 新街口 大行宮 奇望街 京滬車站) 孝陵衛 句容 天王寺代辦所

南渡代辦所 溧陽 徐舍代辦所 宜興 夾浦代辦所 長興

南京名勝古蹟一覽表

名勝古蹟 名稱 地點 概

第一公園 半邊街北 即秀山公園，爲紀念故督李純而建，後改今名。

中山陵 陵園路 陵位於鍾山之中峯，爲孫中山先生之陵墓、建築宏偉，極爲壯觀

一人泉 鍾山 泉口徑甚小，僅容一勺，泉源四時不竭。

天堡城 全上 爲首都要塞之一。

明孝陵 鍾山之南面 明太祖埋骨之所。

紫霞洞 明陵之東 洞左有懸崖，崖上清松蒼翠，景甚清雅。

靈谷寺 鍾山之東 原名開善寺，明代賜今名。

明故宮 中山門 古物保存所，方孝孺血跡碑等，均在此處。

秦淮河夫子廟 爲六朝有名之勝地。

聚寶門 中華門 爲富民沈萬三所建，照壁後有磚塔一座，傳爲埋聚寶盆處。

雨花臺 中華門外 地產五色石，方孝孺墓，碧血亭，高座寺等在此處。

牛首山 全 山有兩峯，狀如牛角，故名。

清涼山 漢西門 又名石頭山，山旁有城，曰石頭城，爲三國孫權所建，襲半千之掃葉樓，清涼寺均在此。

五臺山 全 上 近爲戴季陶氏所有，闢爲花園，任人游覽。

烏龍潭 五臺山 傳晉時潭中發見烏龍，故名。諸葛祠，浙江烈士祠等在焉。

莫愁湖 漢西門 爲首都公園之一，勝棋樓，粵軍公墓等在此處。

燕子磯 觀音門 下臨大江，波濤澎湃，甚爲壯觀。

三臺洞 燕子磯西 內有觀音泉，及吳道子石刻觀音像，上有一線天，旁有神仙洞，拾級而登，怪石奇險，歷雲梯六折，始達其巔，巔有玉皇閣。

北極閣 鷄鳴山中 氣象台，無綫電台在其上。

鷄鳴寺 北極閣之左 內有豁蒙樓，寺後有胭脂井，係古跡之一。

臺 城 鷄鳴寺北 係梁武帝餓死之處。

五洲公園 臺城北豐潤門下 原名玄武湖，現爲首都公園之一。

青龍山 中華門外 山產石，有一大石材，長六十公尺，廣十四公尺，側立地上，實爲奇觀。

湯山同 上山有溫泉及俱樂部等。

棲霞山

一名攝山，京滬火車直達山麓，山中多楓，秋色彌佳，上有棲霞寺，山左有千佛岩，白乳泉。

南京旅館一覽表

名稱	地址	名稱	地址	名稱	地址
中央飯店	大行宮	安樂酒店	太平路	大華飯店	花牌樓
東方飯店	延齡巷	秣陵飯店	慧圓街	南方飯店	中正街
大成旅社	中正街	江蘇旅館	中正街	孟淵旅館	中正街
恒來旅館	中正街	新南京飯店	中正街	交通旅館	中正街
鳳儀旅館	馬府街	中華飯店	馬府街	新民飯店	石板橋
行安旅社	石板橋	中新飯店	四條巷	大新飯店	慧圓街
南洋旅館	四象橋	西成旅館	昇平橋	大觀樓旅館	娃娃橋
鍾山旅社	新街口	城中飯店	估衣廊	鼓樓飯店	黃泥岡
中國大旅社	薛家巷	揚子飯店(英商)	中山橋	惠隆飯店(英商)	下關
花園飯店	下關江口	瀛洲旅社	下關江口	大治樓旅社	下關江口
東亞旅社	下關江口	蕭培記客棧	下關江口	大世界飯店	下關商埠街
東南飯店	下關二馬路	交通旅館	下關二馬路	首都飯店	中山路

江蘇省

京杭線京長段里程表

本表里程概以公里計算

江
蘇
省

京杭直達 車里程表

站名	里程	站名	里程	站名	里程
南京		天王寺	69.09	宜豐橋	148.56
孝陵衛	6.91	元巷	76.44	陳塘橋	152.59
馬羣	9.79	洋河	84.05	宜興	164.09
麒麟門	13.82	東嶽廟	87.51	川埠	173.88
西村	16.70	老河口	94.42	鼎山	176.18
坎頭村	21.88	六里店	99.03	湯渡	178.48
侯家塘	23.61	舊縣	101.91	白泥場	182.51
湯山	28.79	南渡	106.52	董塘	190.00
作廠	31.10	石街頭	111.70	金村	193.46
仙澗橋	33.40	胡橋	115.73	夾浦	197.49
新塘	35.13	官路村	118.61	後漾村	203.82
黃梅橋	38.01	溧陽	123.79	長興	210.74
句容	46.07	鳳台	129.55		
二聖橋	57.57	潘家壩	133.01		
後白墅	63.33	徐舍	141.07		

站名	里程
南京	
句容	46.07
溧陽	123.79
宜興	164.09
長興	210.74
湖州	236.87
三橋埠	275.95
杭州	327.00

六

京杭線京長段各站票價表

站名												
南京	南京											
孝陵衛	0.12	孝陵衛										
湯山	0.50	0.38	湯山									
句容	0.80	0.68	0.30	句容								
天王寺	1.20	1.08	0.70	0.40	天王寺							
南渡	1.86	1.74	1.36	1.06	0.66	南渡						
溧陽	2.16	2.04	1.66	1.36	0.90	0.30	溧陽					
徐舍	2.46	2.34	1.96	1.66	1.26	0.60	0.30	徐舍				
宜興	2.78	2.66	2.28	1.98	1.58	0.92	0.62	0.32	宜興			
湯渡	3.04	2.92	2.54	2.24	1.84	1.18	0.88	0.58	0.26	湯渡		
夾浦	3.40	3.28	2.90	2.60	2.20	1.54	1.24	0.94	0.62	0.36	夾浦	
長興	3.62	3.50	3.12	2.82	2.42	1.76	1.46	1.16	0.84	0.58	0.22	長興

(2) 京蕪線

【起訖及經過城鎮】 本線起自江蘇之南京，經過江寧、慈湖、采石、當塗、蕪湖、新橋、大橋、二十里舖、訖于安徽之蕪湖，在蘇省境內者為自南京至銅井一段，其里程表行車時刻表及價目表等概係全線計算，全線長一〇五、八公里。

【聯連情形】 本線蘇皖兩段直達通車，其長途汽車聯運價目表等列後。

【物產】 農產以米麥雜糧及棉花為大宗。

沿線各大城鎮郵局所在地

南京（見京杭線京長段）江甯代辦所 慈湖代辦所 采石 當塗 蕪湖（馬路 長街 魚市街）

南京之名勝古蹟及旅館見京杭線京長段。

蕪湖名勝古蹟一覽表

名勝古蹟名稱 地點 概

周瑜墓 江岸 為三國時周瑜埋骨之所

臬磯廟 對江 傳為孫夫人祭江殉節之處

蕪湖旅館一覽表

名稱 地址 名稱 地址 名稱 地址

東南飯店 中山大馬路 交通旅館 大馬路中 世界旅社 洋碼頭

華洋旅社 洋碼頭 鳳宜樓旅館 下二一街

京燕綫里程及客票價目表

(廿三年五月一日起實行)

下關

京燕綫聯運車里程及價目表

中華門	里程	12.00	中華門	燕湖	○	○	○	1.9	2.4	2.6	客	票
安門	客里	0.30	安門	當塗	○	○	○	69.3	93.8	105.8	里	程
德橋	客里	15.50	德橋	西善橋	○	○	○	1.2	1.7	1.9	客	票
西善橋	客里	0.40	西善橋	采石	○	○	○	41.3	65.8	77.3	里	程
板橋	客里	2.50	板橋	慈湖鎮	○	○	○	0.9	1.4	1.7	客	票
江甯鎮	客里	0.58	江甯鎮	江甯鎮	○	○	○	29.3	53.8	65.8	里	程
牧亭	客里	27.50	牧亭	中華門	○	○	○	○	○	○	客	票
龍鎮	客里	0.76	龍鎮	銅井鎮	○	○	○	○	○	○	里	程
銅井	客里	36.50	銅井	慈湖	○	○	○	○	○	○	客	票
慈湖	客里	1.04	慈湖	南京下關	○	○	○	○	○	○	里	程
	客里	43.50			○	○	○	○	○	○	客	票
	客里	1.28			○	○	○	○	○	○	里	程
	客里	0.98			○	○	○	○	○	○	客	票
	客里	0.88			○	○	○	○	○	○	里	程
	客里	47.00			○	○	○	○	○	○	客	票
	客里	1.40			○	○	○	○	○	○	里	程
	客里	1.10			○	○	○	○	○	○	客	票
	客里	55.50			○	○	○	○	○	○	里	程
	客里	1.66			○	○	○	○	○	○	客	票
	客里	1.36			○	○	○	○	○	○	里	程
	客里	4.00			○	○	○	○	○	○	客	票
	客里	1.08			○	○	○	○	○	○	里	程
	客里	0.90			○	○	○	○	○	○	客	票
	客里	0.62			○	○	○	○	○	○	里	程
	客里	0.38			○	○	○	○	○	○	客	票
	客里	0.26			○	○	○	○	○	○	里	程

(1) 本表里程以公里計算票價以大洋計算行李以每十公斤計算
 (2) 凡包用小蓬車及行李車概以客票價十倍計算包用來回以八折優待

京燕線長途汽車由燕開京行車時刻表 蕪湖總站吉和街口

站名	車次	
	蕪當區	當采區
	間車	間車
	— 蕪京聯 —	— 蕪京聯 —
	連車	連車
	— 蕪當采慈 —	— 蕪京聯 —
	區間車	連車
	— 蕪當采區 —	— 蕪當區 —
	間車	間車

蕪湖總站 上午七·〇〇 上午七·三〇 上午九·三〇 上午一〇·三〇 上午一二·三〇 下午一·三〇 下午四·〇〇

二十里舖 上午七·二〇 上午一〇·五〇 上午一·五〇 下午一·五〇 下午四·二〇

大橋鎮 上午七·三〇 上午一·〇五 上午二·〇五 下午二·〇五 下午四·三五

新橋鎮 上午七·五〇 上午二·二〇 下午二·二〇 下午四·五〇

當塗縣 上午八·〇〇 上午八·三〇 上午一〇·三〇 上午一二·三〇 下午一·五〇 下午二·三〇 下午五·〇〇

采石鎮 上午七·五〇 上午九·〇〇 上午二·〇〇 上午三·〇〇 下午二·二〇 下午三·〇〇

慈湖鎮 上午九·二〇 上午一一·〇三 上午一〇·〇〇 下午二·四〇

江甯鎮 上午一〇·七 上午一二·〇七 下午三·〇七

南京中華門 上午一一·〇〇 下午一·〇〇 下午四·二五

南京下關到 上午一二·三五 下午一·三五 下午五·〇〇

附 註

接12·40開 京滬快車
接五·二五開 聯運快車

京燕線長途汽車由京開燕行車時刻表 南京總站雨花路一三六號

站名	車次	燕當區 間車	京燕聯 運車	當采區 間車	京燕聯 運車	燕當區 間車	燕當采慈 區間車	京燕聯 運車	燕當采區 間車
南京下關		八〇〇			一〇〇〇			一〇一〇	
南京中華門		八〇四			一〇〇五〇			一〇二〇	
江甯鎮		九〇三			一一〇三			三〇二	
慈湖鎮		一〇〇九			一二〇九			三〇九	
采石鎮		一〇四〇		八〇〇	一三〇四〇			四〇〇	三〇一〇
當塗縣	七〇〇	一一一〇		八二五	一四一〇			四〇五〇	四〇〇〇
新橋鎮	七一〇				一四二〇			四一〇〇	四〇一〇
大橋鎮	七二五				一四三〇			四一五〇	四〇二〇
二十里舖	七四〇				一四四〇			四二〇〇	四〇三〇
蕪湖站到	八〇〇	一一一〇			一五一〇			五〇五〇	五〇〇〇

接上午七點
到京滬夜車

接一·一五到
京錫車

說明：凡京燕聯運車沿途小站不停自南京下關京滬車站起經過鼓樓新街口准上不准下如由南

門到下關准下不准上由南門總站江甯鎮慈湖采石當塗直達蕪湖共停六處

(3) 京湖線

【起訖及經過城鎮】 本線自南京經過岔路口、土山、上方、淳化、咸田、而達湖熟，全線長三三二·二公里。

【物產】農產以麥棉爲大宗，工藝以江甯綢緞陶瓷爲有名。

沿線各大城鎮郵局所在地

南京（見京杭線京長段） 上方代辦所 淳化 湖熟

南京之名勝古蹟及旅館見京杭線京長段。

京湖線里程表

(本表里程概以公里計算)

站名	里程
南京	
南京分站	2.
岔路口	9.5
土山	12.8
上方	17.3
淳化	22.
咸田	25.4
湖熟	32.2

江蘇省

京湖線各站客票價目表

站名	南京	南京分站	岔路口	土山	上方	淳化	咸田	湖熟
南京								
南京	(中正街)							
南京分站	0.12	(中華門)						
岔路口	0.20	0.16						
土山	0.28	0.24	0.12	(江寧縣)				
上方	0.38	0.34	0.18	0.12				
淳化	0.48	0.44	0.28	0.2	0.12			
咸田	0.56	0.52	0.36	0.28	0.18	0.12		
湖熟	0.70	0.66	0.50	0.42	0.32	0.22	0.14	

江蘇省

京湖線行車時刻表

民國二十四年四月十五日起實行

下行車

(熟湖至京南)

次	車別	時間	站名						
			湖熟	咸田	淳化	上方	土山	岔路口	南京
一	京湖	上午七〇〇	七・二〇	七・三二	七・四〇	七・五〇	七・五八	八・一〇	
三	京湖	上午九〇〇	九・二〇	九・三一	九・四〇	九・五〇	九・五八	一〇・一〇	
五	京湖	上午二〇〇	一一・二〇	一一・三一	一一・四〇	一一・五〇	一一・五八	下午二・一〇	
七	京湖	下午一〇〇	一・二〇	一・三一	一・四〇	一・五〇	一・五八	二・一〇	
九	京湖	下午三〇〇	三・二〇	三・三一	三・四〇	三・五〇	三・五八	四・一〇	
二	京湖	下午四・三〇	四・五〇	五・〇二	五・一〇	五・二〇	五・二八	五・四〇	

上行車

(京南至熟湖)

次	車別	時間	站名						
			湖熟	咸田	淳化	上方	土山	岔路口	南京
二	湖京	上午七〇〇	七・三三	七・四〇	七・五〇	七・五八	七・五〇	八・一〇	
四	湖京	上午九〇〇	九・三三	九・四〇	九・五〇	九・五八	九・五〇	一〇・一〇	
六	湖京	上午二〇〇	一一・三三	一一・四〇	一一・五〇	一一・五八	一一・五〇	下午二・一〇	
八	湖京	下午一〇〇	一・三三	一・四〇	一・五〇	一・五八	一・五〇	二・一〇	
〇	湖京	下午三〇〇	三・三三	三・四〇	三・五〇	三・五八	三・五〇	四・一〇	
三	湖京	下午四・三〇	四・四二	四・五〇	五・〇〇	五・〇八	五・二〇	五・四〇	

(4) 京建線 (附高淳支線)

【起訖及經過城鎮】 本線起自南京訖於安徽之建平，在蘇省境內者自南京至東壩一段，此段長一〇〇・二二公里。自南京經過牛首山、秣陵關、令橋、柘塘、烏山、溧水、洪藍埠、孔鎮、漆橋、而達東壩。

【物產】 以秣陵之鐵礦爲有名。

沿線各大城鎮郵局所在地

南京 (見京杭線京長段) 秣陵關_{代辦所} 柘塘_{代辦所} 烏山_{代辦所} 溧水 洪藍埠_{代辦所} 孔鎮_{代辦所} 漆橋

{代辦所} 東壩{代辦所}

附高淳支線

本線爲京建線之支線，起自漆橋，訖于高淳，全線長一六公里，

高淳郵局爲二等局。

南京名勝古蹟及旅館見京杭線京長段。

京建綫里程價目表

中華門

安門	里程	2.76	安門														
德	票價	0.10	安門														
大坊	里程	7.66	4.90	大定坊													
定	票價	0.24	0.14	大定坊													
牛山	里程	11.89	9.04	4.14	牛首山												
首	票價	0.34	0.26	0.12	牛首山												
東橋	里程	17.25	14.49	9.59	5.45	東善橋											
善	票價	0.48	0.4	0.26	0.14	東善橋											
辣關	里程	25.61	22.85	17.95	13.81	8.96	辣陵關										
陵	票價	0.7	0.62	0.46	0.36	0.22	辣陵關										
令橋	里程	33.10	30.34	25.44	21.30	15.85	7.19	令橋									
橋	票價	0.88	0.8	0.66	0.54	0.4	0.20	令橋									
柘塘	里程	38.5	35.74	30.84	26.70	31.25	12.89	5.41	柘塘								
塘	票價	1.02	0.94	0.8	0.68	0.54	0.34	0.14	柘塘								
烏山	里程	44.14	41.38	36.48	32.34	26.89	18.53	11.04	5.63	烏山							
山	票價	1.18	1.08	0.94	0.84	0.70	0.48	0.50	0.16	烏山							
溧水	里程	54.42	51.66	46.76	42.62	37.17	28.81	21.32	15.92	10.28	溧水						
水	票價	1.44	1.36	1.22	1.1	0.96	0.76	0.56	0.42	0.28	溧水						
溧南	里程	56.00	53.24	48.34	44.20	38.75	30.39	22.91	17.50	11.87	1.58	溧南					
南	票價	1.44	1.36	1.22	1.1	0.96	0.76	0.56	0.42	0.28	溧南						
洪埠	里程	61.65	58.89	53.99	49.86	44.41	36.05	28.56	23.15	17.52	7.24	5.65	洪藍埠				
藍	票價	1.6	1.52	1.38	1.26	1.12	0.92	0.72	0.58	0.44	0.16	0.16	洪藍埠				
孔鎮	里程	76.78	74.02	69.12	64.98	59.53	51.17	43.68	38.27	32.64	22.36	20.77	1.12	孔鎮			
鎮	票價	2.00	1.92	1.78	1.66	1.52	1.32	1.12	0.98	0.84	0.56	0.56	0.4	孔鎮			
漆橋	里程	87.32	84.56	79.66	75.52	70.67	61.71	4.23	48.82	43.19	32.90	31.32	25.67	10.55	漆橋		
橋	票價	2.32	2.24	2.1	1.98	1.84	1.64	1.44	1.30	1.16	0.88	0.88	0.72	0.32	漆橋		
東橋	里程	100.21	97.45	92.55	88.41	82.96	74.60	67.12	71.71	56.08	45.79	44.21	38.56	23.44	12.89	東橋	
橋	票價	2.6	2.52	2.38	2.26	2.12	1.92	1.72	1.58	1.44	1.16	1.16	1.00	0.60	0.28	東橋	

東 壩

高 淳 支 綫 里 程 價 目 表

漆 橋	里 程	12.98	漆 橋	高 淳	孔 鎮	洪 藍 埠	溧 水	南 京
	票 價	0.28						
高 淳	里 程	28.98	16.00	高 淳	孔 鎮	洪 藍 埠	溧 水	南 京
	票 價	0.50	0.22					
孔 鎮	里 程	23.44	10.55	26.55	孔 鎮	洪 藍 埠	溧 水	南 京
	票 價	0.60	0.32	0.54				
洪 藍 埠	里 程	38.26	25.67	41.67	15.12	洪 藍 埠	溧 水	南 京
	票 價	1.00	0.72	0.94	0.40			
溧 水	里 程	44.21	31.32	48.91	20.77	7.24	溧 水	南 京
	票 價	1.16	0.88	1.10	0.56	0.16		
南 京	里 程	100.21	87.32	103.32	76.78	61.65	54.42	南 京
	票 價	0.26	2.32	2.54	2.00	1.60	1.44	

京建線高淳支線行車時刻表

民國二十四年八月十五日實行

東高區間		京高腳接		東高區間		高京腳接	
別	時間	站名		別	時間	站名	
		東壩	漆橋			高淳	漆橋
點分開	一五・〇〇	點分開	一〇・四〇	點分開	一三・二〇	點分開	八・三〇
點分開	一五・三五	點分開	一一・一五★	點分開	一四・一〇★	點分開	九・二〇
點分到	一六・二五	點分到	一二・〇五	點分到	一四・四五	點分到	九・五五
			由京至高在漆橋換車				往南京溧水在漆橋換車

天 雨 停 駛

附註★號表示腳接時間

(5) 鎮江句線

【起訖及經過城鎮】本線自鎮江經過喬家門、司馬廟、東昌街、洛陽觀、下甸、而達句容、全線長四一·九公里。

【物產】以鎮江之江綳鱗魚、刀魚、酸醋爲著名。

沿線各大城鎮郵局所在地

鎮江（江邊 柴炭巷 省府路）句容

鎮江名勝古蹟一覽表

名勝古蹟 名稱 地點 概

鶴林寺 城外 寺在磨笄山下，寺中有古墨林，石刻甚多。

趙聲墓 全上 趙聲字伯先，爲國民黨先烈，死於黃花崗之役。

招隱寺 全上 又名南焦山，山寺亦名招隱，傳梁昭明太子，曾選文於此。

金山公園 西門外 園依金山而築，故名，園內有四烈士塔，爲紀念民黨烈士而建。

金山 全上 爲東南有名之山，山上古蹟名勝甚多，金山寺內並藏有東坡玉帶及周鼎等古物，極爲名貴。

中冷泉 便河橋東 泉在王公祠內，其水甘冽，有天下第一泉之稱。

趙聲公園 南馬路 園係依山而建，草木叢生，怪石林立，山巔有趙烈土祠，並有亭台數處頗能引人入勝。

北固山 北門外 三面臨江，石壁高數十丈，甘露寺即在其上，傳漢昭烈帝就婚東吳即在此寺內。

焦山 城外江中 原名譙山，三國時焦先曾隱居於此，故易名焦山，為東南名山之一，名勝古物古蹟極夥。

句容名勝古蹟一覽表

名勝古蹟 名稱 地點 概

茅山 在縣城東南 山離城約四十餘里香汛時期進香士女極衆。

崇明寺古塔 在城內東北 塔建自宋代工程甚大。

華山 在龍潭車站南面

鎮江旅館一覽表

名稱	地址	名稱	地址	名稱	地址
大華飯店	大馬路	萬福樓	小碼頭	江南大旅社	西塢街
鎮江飯店	婁巷	新三元旅社	盆湯巷	別墅旅館	王通事巷
孟淵旅館	盆堂巷	揚子飯店	二馬路	省會大旅社	中山路
中西旅館	盆湯巷	鹿鳴旅館	日新街西口	五洲大旅社	大馬路

省 旬 綫 里 程 表

本表里程以公里計算

鎮 江

鎮江灣	2.3
喬家門	8.0
下新甸	14.3
衛崗	19.3
東昌街	24.3
洛陽觀	30.3
下甸	36.8
容	42.9

恒盛公旅館	東場街	萬全樓旅館	江邊	六吉園旅館	江邊
大觀樓旅館	江邊	華陽旅社	將軍巷	大慶樓旅館	日新街
東方旅社	招商巷	大陸旅館	招商巷	東吳旅社	東場街
惠中旅館	鎮屏街	三山旅社	三馬路	潤州旅社	益湯巷
大安旅館	日新街	新旅社	日新街	大東旅社	小天主街
一品香旅社	益堂巷	中華旅館	東場街	鎮中旅社	彌陀寺巷
名利棧	日新街	瀛州旅館	益湯巷	東南大旅社	省府路

省 旬 綫 客 票 價 目 表

鎮 江 總 站

牌 灣	0.07	牌 灣						
喬家門	0.24	0.18	喬家門					
司馬廟	0.49	0.42	0.25	司馬廟				
東昌街	0.73	0.66	0.49	0.24	東昌街			
洛陽觀	0.91	0.84	0.67	0.42	0.18	洛陽觀		
下 旬	1.10	1.04	0.87	0.62	0.33	0.20	下 旬	
旬 容	1.29	1.22	1.05	0.80	0.56	0.38	0.19	旬 容

表刻時車行綫句省

車行上					車行下									
10	8	6	4	2	次	站	句容	下句	洛陽觀	東昌街	司馬廟	喬家門	牌灣	鎮江
一六·一〇	一四·一〇	一一·二一	九·一〇	七·〇〇			一六·一〇	一六·一八	一六·二六	一六·四四	一七·〇一	一七·一〇	一七·二四	一七·三二
一六·二三	一四·二三	一一·三四	九·二三	七·一三			一六·二六	一六·三六	一六·四四	一七·〇一	一七·一〇	一七·二四	一七·三二	一七·三九
一六·三六	一四·三六	一一·四七	九·三六	七·二六			一六·四四	一六·五二	一七·〇一	一七·一〇	一七·二四	一七·三二	一七·三九	一七·四六
一六·四八	一四·四八	一一·五九	九·四八	七·三八			一七·〇一	一七·一〇	一七·一〇	一七·一〇	一七·一〇	一七·一〇	一七·一〇	一七·一〇
一七·一三	一五·一三	一二·二九	一〇·一三	七·五三			一七·二四	一七·三二	一七·四一	一七·五〇	一八·〇〇	一八·〇九	一八·一八	一八·二七
一七·二二	一五·二二	一二·三七	一〇·二二	八·一			一七·三二	一七·四〇	一七·四九	一七·五八	一八·〇七	一八·一六	一八·二五	一八·三三
一七·三三	一五·三三	一二·四七	一〇·三三	八·二			一七·四一	一七·四九	一七·五八	一八·〇七	一八·一六	一八·二五	一八·三三	一八·四一
一七·三三	一五·三三	一二·五三	一〇·三七	八·二七			一七·四一	一七·四九	一七·五八	一八·〇七	一八·一六	一八·二五	一八·三三	一八·四一

(6) 鎮澄線

【起訖及經過城鎮】 本線起自鎮江，訖於江陰，經過丹徒、諫壁、東郭村、常麓村、孟河、西夏墅、奔牛、連江橋、武進、龍虎塘、璜土、申港、夏港等處。全線長一一五·五〇公里。

【物產】 武進之稻蠶 黃豆爲大宗。江陰之金鑲魚爲特產。

沿線各大城鎮郵局所在地

鎮江 (見鎮句線) 丹徒代辦所 諫壁 孟河 武進 (西直街) 西瀛里) 申港代辦所 夏港代辦所 江陰

(東大街)

鎮江名勝古蹟及旅舘見鎮句線。

鎮澄線行車時刻表

江陰至鎮江 上行車

站名	距江陰公里數	武孟區間	武奔區間	澄武區間	奔埤區間
江陰	4.70			6.50	
夏甲	11.70			6.58	
港港	11.70			7.12	
石橋	16.70			7.22	
璜小	21.20			7.31	
湖小	25.30			7.39	
塘龍	27.20			7.44	
頭井	33.60			7.55	
進武	35.70		7.00	8.00	
閘新	41.10		7.11		
江連	44.60		7.17		
牛奔	51.10	7.20	7.30		5.30
灣羅	56.10				5.40
墅西	61.10				5.50
灣石	67.10				6.00
河孟	73.10				6.12
巷堯	81.60				6.28
城埤	87.50				6.40
崗丁	90.10				
村郭東	93.50				
莊姬	95.70				
壁諫	101.30	7.50			
徒丹	107.30	8.00			
江鎮	115.50	8.15			

江蘇省

澄武區間	武孟區間	武奔區間	諫鎮區間	奔埭區間	澄武區間	武奔區間	澄武區間	埭鎮區間	埭鎮區間
11.30					10.20		9.10		
11.38					10.28		9.18		
11.52					10.42		9.32		
12.02					10.52		9.42		
12.11					11.01		9.51		
12.19					11.09		9.59		
12.24					11.14		10.04		
12.35					11.25		10.15		
12.40					11.30	9,40	10.20		
	11.30	11.00				9,51			
	11.41	11.11				9,57			
	11.47	11.17		10.20		10,10			
	12.00	11.30		10.30					
	12.10			10.40					
	12.20			10.50					
	12.30			11.02					
	12.40			11.18					
				11.30				9.00	8.20
								9.05	8.25
								9.13	8.33
								9.18	8.38
			10.30					9.30	8.50
			10.40					9.40	9.00
			10.55					9.55	9.15

澄武區間	澄武區間	奔埤區間	武孟區間	澄鎮通車	武奔區間	埤鎮區間	澄武區間	武孟區間	埤鎮區間
16.00	14.50			14.00			13.00		
16.08	14.58			14.08			13.08		
16.22	15.12			14.22			13.22		
16.32	15.22			14.32			13.32		
16.41	15.31			14.41			13.41		
16.49	15.39			14.49			13.49		
16.74	15.44			14.54			13.54		
17.05	15.55			15.05			14.05		
17.19	16.00		14.30	15.16	13.50		14.10		
			14.41	15.27	14.01			12.40	
			14.47	15.33	14.07			12.51	
		14.49	15.00	15.48	14.20			12.57	
		14.50	15.10	15.58				13.10	
		15.00	15.20	16.08				13.20	
		15.10	15.30	16.18				13.30	
		15.22	15.40	16.30				13.40	
		15.38		16.46				13.50	
		15.50		17.00		13.00			11.40
				17.05		13.05			11.45
				17.13		13.13			11.53
				17.18		13.18			11.58
				17.39		13.30			12.10
				17.40		13.40			12.20
				17.55		13.55			12.35

江蘇省

諫鎮區間	埭鎮區間	武奔區間	澄武區間	武孟區間	埭鎮區間	武奔區間
			17.00			
			17.08			
			17.22			
			17.32			
			17.41			
			17.49			
			17.54			
			18.05			
		17.30	18.10	16.30		16.00
		17.41		16.41		16.11
		17.47		16.47		16.17
		18.00		17.00		16.30
				17.19		
				17.20		
				17.30		
				17.40		
		17.30				16.00
		17.35				16.05
		17.43				16.13
		17.48				16.18
17.30	18.00					16.30
17.40	18.10					16.40
17.55	18.25					16.55

鎮江至江陰 下行車

站名	距鎮江公里數
江鎮	0.00
徒丹	8.20
壁諫	13.60
莊姬	19.80
村郭東	22.00
崗丁	25.40
城埤	28.00
巷堯	33.90
河孟	42.40
灣橋石	48.40
墅夏西	54.40
灣墅羅	55.40
奔牛	64.40
橋江連	71.90
閘新	74.40
進武	79.80
頭井三	82.00
塘虎龍	88.30
湖小	90.30
土璜	94.30
橋石西	98.80
港申	103.80
港夏	110.80
陰江	115.50

江 蘇 省	鎮 埠 區 間	坤 奔 區 間	孟 奔 區 間	武 澄 區 間	鎮 埠 區 間	奔 武 區 間	武 澄 區 間	鎮 諫 區 間	鎮 澄 通 車	孟 武 區 間
	12.00				10.30			9.30	9.00	
	12.15				10.45			9.45	9.15	
	12.25				10.55			9.55	9.25	
	12.37				11.07				9.37	
	12.42				11.12				9.42	
	12.50				11.20				9.50	
	12.55	11.40			11.25				9.57	
		11.52							10.09	
		12.10	11.20						10.27	8.50
		12.20	11.30						10.37	9.00
		12.30	11.40						10.47	9.10
		12.40	11.50						10.57	9.20
		12.50	12.00			10.20			11.10	9.30
						10.33			11.23	9.43
						10.39			11.29	9.49
				10.50		10.50	9.40		11.45	10.00
				10.55			9.45		11.50	
				11.06			9.56		12.01	
				11.11			10.01		12.06	
				11.19			10.09		12.14	
				11.28			10.18		12.23	
				11.38			10.28		12.33	
				11.52			10.42		12.47	
				12.00			10.50		12.55	

江蘇省

武澄區間	鎮埠區間	奔武區間	孟武區間	武澄區間	鎮澄通車	孟武區間	奔武區間	武澄區間	奔武區間
	15.00				14.00				
	15.15				14.15				
	15.25				14.25				
	15.37				14.37				
	15.42				14.42				
	15.50				14.50				
	15.55				14.57				
					15.09				
			14.40		15.27	13.30			
			14.50		15.37	13.40			
			15.00		15.47	13.50			
			15.10		15.57	14.00			
		14.40	15.20		16.10	14.10	13.20		12.10
		14.53	15.33		16.23	14.23	13.33		12.23
		14.59	15.39		16.29	14.29	13.39		12.29
15.10		15.10	15.50	14.00	17.00	14.40	13.50	13.10	12.40
15.15				14.05	17.05			13.15	
15.26				14.16	17.16			13.26	
15.31				14.21	17.21			13.31	
15.39				14.29	17.29			13.39	
15.46				14.36	17.36			13.48	
15.58				14.48	17.48			13.58	
16.12				15.02	18.02			14.12	
16.20				15.10	18.10			14.20	

江 蘇 省

附 註	孟 奔 區 間	奔 武 區 間	鎮 諫 區 間	鎮 埠 區 間	武 澄 區 間	孟 武 區 間	埠 奔 區 間
本表自民國二十四年十月一日起實行			17.00	16.30			16.00
			17.15	16.45			16.20
			17.25	16.55			16.30
				17.07			16.40
				17.12			16.50
				17.20			17.00
				17.25			17.10
		17.50					16.00
		18.00					16.10
		18.10					16.20
		18.20					16.30
		18.30	17.30				16.40
			17.43				16.53
			17.49				16.59
			18.00			16.10	17.10
						16.15	
						16.20	
					16.31		
					16.39		
					16.46		
					16.56		
					17.12		
					17.20		

(7) 鎮丹金溧線

【起訖及經過城鎮】 本線自鎮江經過官塘橋、楊巷、謝巷、黃陵、丹陽、橫塘橋、珥陵、白塔、而達金壇。自金壇至溧陽一段尙未通車，自鎮江至金壇長六三公里。

【聯運情形】 本線長途汽車與京滬鐵路訂有聯運章程，所有客車均在京滬鐵路丹陽站停靠，其聯運價目表列後。

【物產】 金壇蠶絲，丹陽素綢，極爲著名。

沿線各大城鎮郵局所在地

鎮江（見鎮句線） 丹陽 珥陵代辦所 金壇

鎮江古蹟名勝及旅館見鎮句線。

丹陽名勝古蹟一覽表

名勝古蹟 名稱 地點 概

觀音山 北門外 又名惠山，山上有廣福寺，並有玉乳泉，泉水白如牛乳，有第四泉之稱。

練湖 全上 湖爲晉郗鑒所鑿，以練水兵，故名練湖，周圍四十里，亭碑甚多。

大同寺 城外 寺建於西晉，中有三古井，及爪髮塔，放生池等勝蹟。

建陵 東城村 陵爲梁武帝父文帝及獻皇后葬地。

經山 建陵之東 傳曾有名僧講經於此，故名，山中有經山泉，仙人石，崇教寺等名勝，並有大銀杏一株，蔭蔽數畝。

沈山 經山前 爲南唐時，沈彬退居之處。

嘉山 沈山前五里 橫臥江邊，壁立千仞，爲境內之大山。上有龍池，下有建山寺，臨江壁山，並有唐寅，祝枝山等留題。

寶塔灣 大東門外 灣臨溪流，上有僧寺，寶塔數層，矗立雲表，爲游侶目的之地。

普寧寺 縣大街南 寺爲晉咸康間所建，寺有萬斤大鐘，擊之聲聞數十里，惜已墮地。

溧陽名勝古蹟一覽表

名勝古蹟 名稱 地點 概

浣紗女廟 施家橋西

仙人山

溧陽旅館一覽表

名稱 地址

大華飯店

丹陽旅館一覽表

名稱 地址 名稱 地址

練湖飯店 城內燈籠巷 交通旅館 城內南門大街

鎮丹金段客票價目表

民國二十四年一月一日

公里 價目

鎮江總站	3	鎮江總站																			
官塘橋	80.17	50.12	官塘橋																		
楊巷	130.23	100.17	50.10	楊巷																	
謝巷	150.25	120.21	70.14	20.05	謝巷																
後馬陵	180.29	150.24	100.18	50.10	30.07	後馬陵															
黃陵	200.32	180.27	130.22	80.16	60.12	30.07	黃陵														
前觀	240.35	210.30	160.25	110.19	90.17	60.12	30.07	前觀													
丹陽西門	280.38	250.38	200.29	150.24	130.22	100.18	70.14	40.07	丹陽西門												
丹陽總站	340.40	310.35	260.33	210.30	190.28	160.25	130.22	100.18	60.12	丹陽總站											
橫塘橋	400.56	370.51	320.49	270.46	250.44	220.41	190.38	160.34	120.28	60.16	橫塘橋										
胡家橋	430.64	405.59	350.57	300.54	280.52	250.49	220.46	190.42	150.34	90.24	30.08	胡家橋									
珥陵	480.80	450.75	400.73	350.70	330.68	300.65	270.62	240.58	200.52	04.40	80.24	50.16	珥陵								
黃堰橋	530.96	500.91	450.89	400.86	380.84	350.81	320.78	290.74	250.61	09.56	30.40	100.32	30.16	黃堰橋							
白塔	571.04	540.99	490.97	440.94	420.92	390.89	360.86	330.82	290.76	23.64	17.48	140.40	90.24	40.08	白塔						
金壇	631.20	601.15	551.13	501.10	481.08	451.05	421.02	390.98	350.92	29.60	23.64	120.56	150.40	100.24	0.16	金壇					

京滬鐵路聯運價目表

特 別 快 車			通 車 列			車 站
回 來	程	單	回 來	程	單	
頭 等	二 等	三 等	頭 等	二 等	三 等	上 海 北 站
一五〇〇	九〇〇	三〇五	二一四〇	八一〇	五二五	蘇 州
一〇四五	七〇五	二五五	八〇五	五八五	四〇〇	無 錫
七四五	五二五	二〇〇	六一五	四六五	三三〇	常 州
五四〇	三九〇	一五五	四二〇	三三〇	二五五	鎮 江
四五〇	三三〇	一五五	三三〇	二七〇	二二〇	南 京
八三五	五八五	二二〇	七一一五	五二五	三六五	

鎮丹金段行車時刻表

上行車

車

丹鎮區間車 金鎮通車 金丹區間車 金丹區間車 金丹區車間 金丹區間車 丹鎮區間車

金壇	白塔	黃堰橋	珥陵	胡家橋	橫塘橋	丹陽總站	丹陽西門	前觀	黃陵	後馬陵	謝巷	楊巷	官塘橋	鎮江
七點一五分	七點六分	七點七分	七點四九分	八點〇〇分	八點〇七分	七點一五分	七點二九分	七點三六分	七點四五分	七點五三分	七點五九分	八點〇四分	八點一五分	八點二五分
八點四五分	八點五八分	九點〇七分	九點一九分	九點三〇分	九點三七分	八點四四分	八點五三分	九點〇〇分	九點〇七分	九點一四分	九點一九分	九點三〇分	九點四〇分	九點五〇分
一〇點一五分	一〇點二六分	一〇點三七分	一〇點四九分	一〇點〇〇分	一〇點〇七分	二點二四分	二點三三分	二點四〇分	二點四七分	二點五四分	三點〇〇分	三點一一分	三點二二分	三點三二分
二點三〇分	二點四三分	二點五二分	三點〇四分	三點一五分	三點二三分	三點三九分	三點四八分	三點五五分	四點〇七分	四點一四分	四點二〇分	四點三一分	四點四二分	四點五二分
四點一五分	四點二六分	四點三七分	四點四九分	四點〇〇分	四點〇七分	五點二四分	五點三三分	五點四〇分	五點四七分	五點五四分	六點〇〇分	六點一一分	六點二二分	六點三二分
四點五五分	四點五九分	五點〇〇分	五點〇七分	五點一五分	五點二三分	五點三九分	五點四八分	五點五五分	六點〇七分	六點一四分	六點二〇分	六點三一分	六點四二分	六點五二分

附註

(一)客車均在京滬鐵路丹陽站停靠(二)自二十四年六月一日起各站發售丹陽東門客票

下行車

站 車 丹金區間車 鎮丹區間車 丹金區間車 丹金區間車 鎮金通車 鎮丹區間車 丹金區間車

鎮江	官塘橋	楊巷	謝巷	後馬陵	黃陵	前觀	丹陽西門	丹陽總站	橫塘橋	胡家橋	珥陵	黃堰橋	白塔	金壇
七點三〇分	七點四一分	七點五一分	七點五七分	八點〇四分	八點一一分	八點一八分	八點二六分	八點三〇分	六點四一分	六點四八分	七點〇〇分	七點一一分	七點二〇分	七點三〇分
									一〇點四一分	一〇點四八分	一一點〇〇分	一一點一一分	一一點二〇分	一一點三〇分
									一點二分	一點一八分	一點三分	一點四一分	一點五〇分	二點〇二分
									三點三分	三點三九分	三點四六分	三點五四分	四點〇五分	四點一七分
									二點四三分	二點五〇分	二點五七分	三點〇五分	三點一五分	三點二七分
									五點二六分	五點三三分	五點四〇分	五點四八分	五點五八分	六點一〇分
									四點四一分	四點四八分	四點五五分	五點〇三分	五點一三分	五點二五分
									四點二分	四點二分	四點二分	四點二分	四點二分	四點二分

(8) 鎮揚線

【起訖及經過城鎮】本線公路起自鎮江對岸之六圩，經過虹橋、施家橋、而達揚州，全線長一五、九公里，自鎮江至六圩有輪渡過江，（揚子江）水程計九公里。

【聯運情形】本線長途汽車與京滬鐵路各站辦有聯運，其汽車開行時刻均與京滬鐵路行車時刻銜接，鎮揚長途汽車公司在京滬鐵路鎮江站備有汽車，載客直達江邊，登輪渡江。

【物產】以鎮江之綢爲最有名，他如豆油豆餅亦爲出產大宗，焦山之雲霧茶太子參等皆極有名。

沿線各大城鎮郵局所在地

鎮江（見鎮江句線）虹橋代辦所 施家橋代辦所 揚州（東關街）

鎮江名勝古蹟及旅滬見鎮江句線。

揚州名勝古蹟一覽表

名勝古蹟 名稱 地點 概

瘦西湖 北門外 兩旁遍植垂柳，雖不甚寬，而曲折特甚。

綠楊村 又 內有假山茅亭，花木扶疏。

小金山 又

法海寺 又 內有喇嘛塔塔，頂爲葫蘆形，上如錐，下如壘，建於乾隆中葉。

平山堂 又 宋歐陽修讀書之處。

五亭橋 又 橋亭凡五，金碧輝煌，重修甫竣。

徐園 又 此園爲徐寶山之私產，徐氏故後，始行公開，任人游覽，內有亭臺樓閣，饗

殿供徐遺像。

史公祠 又 爲紀念史可法之祠。

天寧寺 天寧門

揚州旅館一覽表

名	稱	地	址	名	稱	地	址	名	稱	地	址
江北	大旅社	新勝街		一統	旅館	新勝街		大成	旅館	新勝街	

鎮揚線價目表

鎮 江			
0.10	六 圩		
0.20	0.20	虹 橋	
0.50	0.50	0.40	施家橋
1.00	1.00	0.80	0.50
揚 州			

鎮揚線水陸里程表

(以公里計算)

鎮 江			
9.00	六 圩		
10.31	1.31	虹 橋	
16.42	7.42	6.11	施家橋
24.90	15.90	14.59	8.48
揚 州			

◀ 鎮揚線汽車開行時刻表 ▶

由揚州開	上午六點三十分	上午七點五十分	上午九點四十分	上午十一點五十分	下午二點十分	下午四點三十分	下午六點五十分
由鎮江開	上午六點四十分	上午八點正	上午九點五十分	上午十二點正	下午二點十分	下午四點四十分	下午七點正

二十二年四月一日起實行

(9) 武宜線

【起訖及經過城鎮】本線自武進經過湖塘橋，南夏墅、運村、漕橋、而達宜興，長途汽車由武進通至漕橋，自武進至漕橋長三四·〇八公里。

【物產】以宜興之紫砂陶器為特產

沿線各大城鎮郵局所在地

武進（西直街 西瀛里）湖塘橋代辦所 南夏墅代辦所 運村代辦所 漕橋代辦所 宜興

武進名勝古蹟一覽表

名勝古蹟 名稱 地點 概

天寧寺 東門外 寺建於唐代，為江南有千古剎，中有五百羅漢石刻，傳為古物。

橫山 橫山橋 山麓有晉曹橫之墓，並有寺院數處。

吳季札墓 大寧鄉 季札為春秋吳壽夢之少子，封於延陵，故稱延陵季子，有春秋賢人之稱。

淹城 南門外 城週圍凡五六里，城下溪流如環水流遼闊，傳為吳王囚越質子淹於此，故名。

滬湖 淹城南 又名妙子湖，湖面廣闊，汪洋一片，別饒風趣。

第一公園 城內 園為近時改建，亭榭花木，佈置咸宜。

孟河堡 孟河堡 嘉靖間為防倭而築此堡，堡中多以醫為業。

說

馬蹟山 城東南 山週圍一百二十里，有神駿寺，官長峯，大小墅，檀溪，吳王避暑宮等勝蹟。

宜興名勝古蹟一覽表

名勝古蹟 名稱 地點 概說

善卷洞 張渚鎮 傳唐堯時善卷子隱居之地，洞分爲四，分臺、樓、瀑、船等名，怪石幽邃，形勢天成。

庚桑洞 張公山 傳唐之張果老隱居之地，又名張公洞，洞分前後，與善卷有同樣之奇妙。

任彥昇釣台 西門外 面臨西沱下瞰碧波極浩淼之至。

岳堤 南門外 爲岳飛追金兵過荆溪，築以渡兵，長里許，傍值垂楊，不減西湖蘇堤六橋風景，堤盡處建一亭，曰岳亭。

周王廟 城內東南 祀晉平西將軍周孝侯，殿宇甚古，壁間刻有『斬蛟射虎』之碑，字跡雄勁。

蛟橋 城東 爲晉周處早年斬蛟處。

中央台 縣政府前 登之可覽郊外二十里內風景，兩沱汪洋，南山嵯峨，歷歷在目。

公園 介於城內外 攬由溪山之勝，圖書館，民衆教育館，皆在其內，接近孔廟，觚稜金碧，樹木蔚然。

大雷灣 湖汊東 自大潮山起，至長興香山止。長約二十里，京杭國道由此經過，全湖風濤、舟楫、雲物、雪月之美，皆盡攬之。中外名流經過所歎美爲太湖最勝處也。儲南強先生考古證今，磨崖擘窠，以標其名稱者。凡三十餘處，建風景坊數座，並築茅亭，以供休憩。

玉女潭

庚桑洞西南四里山半深谷中

方廣五丈，潭之半石梁互其上，水瑩潔如玉，草樹蒙翳，中流黑不可測，左近三四里間，巖竇湫潭之奇，不勝枚舉，其著者有玉陽洞、佛窟洞、水犀洞、瀧湫等。明溧陽史恭甫，曾築玉陽山房於此。備極弘壯富麗，文徵明玉潭仙居記述之甚詳。

銅官山

原名君山在縣城西南十餘里

高一千八百餘尺，天氣清朗時，連峯際天，屏幃西南，最高峯名雄鵝頭，離峯數十尺，有龍潭，產蜥蜴，潭水終年不竭，或云昔產銅，有司採之，故有銅官之名。

西溪

一名西沭縣西關外

溧陽金壇並縣西南諸山之水，總匯於此，穿繞邑城，流入東溪寬廣處，約三十里，要口設有燈塔，以便夜航。

東溪

一名東沭縣東外關

承西溪諸水，東流自蒲港入太湖，水勢比西溪湍急，長二十餘里。

武進旅館一覽表

名	稱	地址
長安旅館		縣前街
昇平旅館		縣前街

名	稱	地址
大成旅館		縣前街
長發棧		車站

名	稱	地址
華商旅館		局前街

宜興旅館一覽表

名	稱	地址
---	---	----

三新旅社

新旅社

武宜線行車時刻表

二十四年五月一日訂

由漕橋至常州

由常州至漕橋

車次	漕橋	運村	前黃	南夏墅	鳴鳳	湖塘橋	南門	西門
一	上午 七·〇〇	七·一〇	七·二〇	七·三五	七·四五	七·五五	八·〇五	八·一五
三	八·五五	九·〇五	九·一五	九·三〇	九·四〇	九·五二	一〇·〇〇	一〇·〇〇
五	下午 一〇·五〇	一一·〇〇	一一·一〇	一一·二五	一一·三五	一一·四七	一一·五五	一二·〇五
七	一〇·〇〇	一〇·一〇	一〇·二〇	一〇·三五	一〇·四五	一〇·五七	一一·〇五	一一·一五
九	三·五〇	三·〇〇	三·一〇	三·二五	三·三五	三·四七	三·五五	四·〇五
二	四·一〇	四·二〇	四·三〇	四·四五	四·五五	五·〇七	五·一五	五·二五
三	五·二〇	五·三〇	五·四〇	五·五五	六·〇五	六·一七	六·二五	六·三五
二	上午 七·二五	七·三五	七·三三	七·四五	七·五五	八·一〇	八·二〇	八·三〇
四	八·二〇	八·三〇	八·三八	八·五〇	九·〇〇	九·一五	九·二五	九·三五
六	九·五〇	一〇·〇〇	一〇·〇八	一〇·二〇	一〇·三〇	一〇·四五	一〇·五五	一一·〇五
八	下午 一一·〇五	一一·一五	一一·二三	一一·三五	一一·四五	一一·〇〇	一一·一〇	一一·二〇
〇	一一·五五	一二·〇五	一二·一三	一二·二五	一二·三五	一二·五〇	一二·〇〇	一二·一〇
二	二·四五	二·五五	三·〇三	三·一五	三·二五	三·四〇	三·五〇	四·〇〇
四	四·四五	四·五五	五·〇三	五·一五	五·二五	五·四〇	五·五〇	六·〇〇

注意南門至湖塘橋另有區間車自上午七時起至下午六時三十分止往來開行

武宜線客票價目表

		里程		站名	
		公里	火車站	火車站	公里
		三〇〇〇	西門	西門	三〇〇〇
		四・五五二	南門	南門	四・五五二
		八・四六〇	湖塘橋	湖塘橋	八・四六〇
		一五・六四六	鳴鳳	鳴鳳	一五・六四六
		二〇・一五四	南夏墅	南夏墅	二〇・一五四
		二五・一六三	前黃	前黃	二五・一六三
		二九・七三六	運村	運村	二九・七三六
		三四・〇八〇	漕橋	漕橋	三四・〇八〇
		一・三三〇	西門	漕橋	一・三三〇
		一・三三三	南門	漕橋	一・三三三
		一・一八	湖塘橋	漕橋	一・一八
		一・〇二二	鳴鳳	漕橋	一・〇二二
		一・〇七四	南夏墅	漕橋	一・〇七四
		一・〇四四	前黃	漕橋	一・〇四四
		一・〇三六	運村	漕橋	一・〇三六
		一・〇二六	漕橋	漕橋	一・〇二六

漕橋

(10) 溧武線

【起訖及經過城鎮】 本線自溧水經過方便村，天王寺、茅山、珠琳、後陽埂、金壇、皇塘鎮、卜弋橋、東岱、而達武進，全線長九五、四公里。

【物產】 金壇武進之蠶絲素負盛名，豆稻產量亦豐。

沿線各大城鎮郵局所在地

溧水 天王寺代辦所 珠琳代辦所 金壇 卜弋橋代辦所 武進（西直街 西瀛里）

溧水名勝古蹟一覽表

名勝古蹟 名稱 地點 概

芝山 縣城東南

石白湖 縣城西南

武進名勝古蹟及旅館見武宜線

說

溧武綫里程客票價目表

里程	溧水	徐橋	方村	大口	天寺	石村	茅山	薛埠	珠琳	銅橋	板後	塘	皇鎮	中橋	秦村	卜橋	唐壩	家	東岱	潭壑	武進
6.1	0.12	0.12																			
9.0	0.18	0.06																			
16.2	0.32	0.20	0.14																		
19.9	0.40	0.2	0.22	0.08																	
26.2	0.51	0.39	0.34	0.20	0.13																
30.2	0.59	0.47	0.42	0.28	0.21	0.08															
37.8	0.74	0.62	0.56	0.42	0.36	0.23	0.15														
46.4	0.88	0.77	0.73	0.59	0.52	0.39	0.32	0.17													
49.4	0.94	0.82	0.77	0.65	0.57	0.45	0.38	0.23	0.06												
51.7	0.98	0.87	0.81	0.65	0.62	0.50	0.42	0.28	0.11	0.05											
57.6	1.09	0.98	0.92	0.79	0.74	0.61	0.53	0.40	0.22	0.16	0.12										
63.7	1.18	1.09	1.04	0.90	0.83	0.73	0.65	0.50	0.35	0.29	0.24	0.12									
70.1	1.30	1.18	1.13	1.02	0.95	0.83	0.78	0.63	0.46	0.40	0.37	0.25	0.13								
74.4	1.38	1.26	1.21	1.11	1.04	0.92	0.84	0.72	0.55	0.49	0.45	0.34	0.21	0.09							
81.4	1.46	1.39	1.34	1.21	1.14	1.05	0.97	0.83	0.68	0.62	0.58	0.46	0.35	0.23	0.14						
84.4	1.52	1.45	1.39	1.26	1.19	1.11	1.03	0.88	0.87	0.68	0.64	0.52	0.40	0.29	0.20	0.06					
87.6	1.58	1.47	1.46	1.32	1.25	1.14	1.09	0.95	0.78	0.75	0.70	0.58	0.47	0.35	0.26	0.12	0.06				
90.2	1.62	1.51	1.46	1.37	1.30	1.18	1.14	1.00	0.83	0.78	0.75	0.64	0.52	0.39	0.32	0.18	0.12	0.06			
95.4	1.72	1.67	1.55	1.46	1.40	1.28	1.21	1.09	0.93	0.87	0.83	0.74	0.62	0.49	0.41	0.28	0.22	0.16	0.10		

溧武綫行車時刻表

上行車

站名	武溧通車	武卜區間	武金區間	武薛區間	武溧通車	武金區間
武進	7.00	8.10	9.30	12.30	14.30	17.00
潭壑	7.12	8.22	9.42	12.42	14.42	17.12
東岱	7.18	8.28	9.48	12.48	14.48	17.18
卜弋橋	7.35	8.45	10.05	13.05	15.05	17.35
泰村	7.50		10.20	13.20	15.20	17.50
皇塘鎮	8.00		10.30	13.30	15.30	18.00
中塘橋	8.94		10.44	13.44	15.44	19.14
金壇	8.40		10.56	14.10	16.10	18.26
後陽埭	8.55			14.25	16.25	
銅板橋	9.00			14.30	16.30	
珠琳	9.10			14.40	16.40	
薛埠	9.30			15.00	17.00	
茅山	9.46				17.16	
天王寺	10.20				17.50	
方便村	10.44				18.14	
溧水	11.00				18.30	

下行車

站名	溧武通車	金武區間	卜武區間	金武區間	溧武通車	薛武區間
溧水	6.30				12.00	
方便村	6.46				12.16	
天王寺	7.24				12.50	
茅山	7.44				13.14	
薛埠	8.00				13.30	15.30
珠琳	8.20				13.50	15.50
銅板橋	8.30				14.00	16.00
後陽埭	8.35				14.05	16.05
金壇	9.04	6.60		11.30	14.24	16.24
中塘橋	9.20	7.05		11.45	14.46	16.46
皇塘鎮	9.30	7.16		11.56	15.00	17.00
泰村	9.40	7.26		12.06	15.10	17.10
卜弋橋	9.55	7.41	9.00	12.21	15.25	17.25
東岱	10.12	7.18	9.17	12.38	15.42	17.42
潭壑	10.18	8.04	9.23	12.44	15.48	17.48
武進	10.30	8.16	9.35	12.56	16.00	18.00

民國二十四年七月一日起實行

(11) 錫滬線

【起訖及經過城鎮】本線自無錫經過安鎮、翁家莊、練塘鎮、常熟、白茆、窰鎮、雙鳳、太倉、新豐、外岡、嘉定、南翔、而達上海、全線長一四〇公里。

【物產】無錫蠶絲產額最豐，他如銀魚亦為特產，該地人民多擅塑泥物，巧小玲瓏，旅客咸樂購之。

沿線各大城鎮郵局所在地

無錫	(江陰巷)	跨塘橋	寺後門	安鎮	代辦所	常熟	(北市心)	白茆	代辦所	雙鳳	代辦所	太倉	外岡
代辦所	嘉定	南翔	上海	(閘北)	外灘	龍華	西門	曹家渡	北車站	靜安寺	高昌廟	提籃	
橋	徐家匯	卡德路	裏馬路	霞飛路	中山路	福建路	福州路	西摩路	保定路	吳淞路	公		
館馬路	北四川路	西華德路											

無錫名勝古蹟一覽表

名勝古蹟名稱地點概

說

無錫公園 城中樹木參差，曲徑通幽，樓台亭榭，無不具備。

惠山 光復門外登山巔，可見太湖，水光接天，至為奇觀，並有惠泉雙井，有天下第二泉之稱。

梅園 西門外為鉅商榮宗敬之私園，遍植梅花，故名，可公開游覽。

小箕山 太湖邊 近爲榮氏闢爲避暑公園，種荷花甚多。

管社山 小箕山西 屹立湖畔，風景殊優，山下有項王廟，傳項羽避仇吳中，嘗居於此。

高子居 五里湖濱 明高攀龍讀書及退居之處。

蠡園 五里湖 傳爲越范大夫居處，近爲王禹卿氏所有，亭台數座，引人入勝。

龍頭渚 龍頭渚 爲太湖中之一孤嶼，有寺院亭榭花木，係無錫名勝之一。

常熟名勝古蹟一覽表

名勝古蹟 名稱 地點 概

逍遙遊 城 西 爲明嚴文清公讀書之處。

言子墓 小三台北 爲子游埋骨之處，有亭可供休息。

三峯寺 虞山 寺居虞山第三峯，故名，爲唐代前古刹，又名清涼寺。

聯珠洞

劍門 虞山上 在虞山拂水禪院之前，傳爲吳王試劍之處。

尙湖 又名西湖，傳太公望曾垂釣於此，故名尙湖。

石屋澗 虞山

維摩寺 虞山 寺以高勝，邑人屈氏助修望海樓，凌晨以觀日出，爲虞山十八景之一。

老石洞 小雲棲右

小石洞 小雲棲 洞深十餘丈，寒泉清冽，冷氣逼人。

方塔 城東北 塔建於宋，高九級，登臨游覽，全邑之景，盡在眼底。

北門公園

東湖

讀書臺 城內石梅 有石刻梁昭明太子之像。

慧日寺 寺前街 有五百羅漢磚像，嵌於大殿之上。

法華寺 旱北門 有石筭數支，極挺秀。

寧靜蓮社 環秀弄 爲常州天寧寺所屬，戒律極嚴。

仲雍墓 言子墓南

錢牧齋墓 劉神浜 明臣錢謙益埋骨之地，柳如是墓亦在其旁；其地楓葉甚佳。

嘉定名勝古蹟一覽表

名勝古蹟 名稱 地點 概

奎山公園 南門外

雪園 南門張馬弄 園中亭榭樓閣，結構尙佳，夏日池中遍植荷花，爲消暑之勝地。

上海名勝古蹟一覽表

名勝古蹟 名稱 地點 概

說

豫園 新北門 傳爲秦氏家園，內分萃秀堂、點春堂、內園三園、假山曲折玲瓏，結構佳妙。

也是園 凝和路 舊時園林勝概，除豫園外推此園爲最。

沈家花園 南站東園 爲沈氏所構，中有禮拜堂，甚爲富麗，樓台亭榭，亦甚精緻。

半淞園 全上 爲滬上公共園林之一，亭台花木，均極可觀。

龍華寺 龍華 傳寺建於吳赤烏十年，寺前有浮屠七級，血花公園，亦在其側。

黃家花園 漕河涇園 爲黃氏私園，石舟亭榭，建築甚佳，花卉種類亦夥。

外灘公園 外灘 前臨浦江，左傍蘇州河，憑欄遙矚，風韻別具。

崑山公園 文監師路 專供兒童游玩之園，內有四亭，花草不多。

匯山公園 韜朋路 內有西式亭台及運動場，花木繁茂。

虹口公園 北四川路 內有體育設備，花木甚多，足資游覽。

辰虹園 靶子路 園爲粵人趙氏所築，又稱趙家花園，建築西式，有西人園林之勝。

六三花園 園爲日商六三主人所構，建築盡屬日本式，樓台亭榭，頗古樸幽勝。

宋園 宋公園路 爲宋教仁先生之墓園，地廣數十畝，內有宋遜初石像，花木亦甚繁盛。

愛儷園 靜安寺路 園爲英籍猶太人哈同夫婦所築，又名哈同花園，占地數百畝，建築宏麗，爲海上園林之冠，惜不公開遊覽。

徐園 康腦脫路 園爲徐棣山之別業，以幽雅古樸勝。

兆豐公園 愚園路 爲公共租界最優美之公園，園中佈置，極合東西人士之流連。

凡爾登花園 霞飛路 園地甚廣，樹木茂盛，爲法人之俱樂部。

顧家宅公園 環龍路 又名法國公園，爲法租界最大之公園。

市中心公園 新市區 爲新市區開闢後新設立之公園，其傍爲新建築之市體育場，極爲壯觀。

法華寺 法華鎮 寺建於宋代，規模宏大，因居民多植牡丹，故法華牡丹，頗爲著名。

其餘如閔行之敏園，浦濱公園等，均風景幽麗，縣屬北橋之古鐘樓，係明代舊物，亦有遊覽之

價值。

無錫旅館一覽表

名稱	地址	電話及電報掛號	設備
鐵路飯店	車站路	五八三 五八四	花園 草地 浴室 汽車 停車廣場。
太湖飯店	梅園內	三九五	電燈浴室俱全。

名稱	地址	名稱	地址
新世界	工運橋下	梁溪旅館	工運路
上海旅館	工運路	華盛頓飯店	廣勤路
中華旅館	工運路	無錫飯店	通運路
孟淵旅館	工運路	公園飯店	公園路
陸昌旅館	漢昌路	東湖旅館	交際路
新旅社	工運路	華商旅館	交際路
啓泰棧	工運路	惠中旅館	交際路
無錫旅館	交際路	第一旅館	漢昌路
蘇台旅館	漢昌路	振興旅館	交際路
蘇錫旅館	通惠路	全昌旅館	露華弄
萬安棧	東大街	新新園	西門外
華盛頓飯店	周山浜		

常熟旅館一覽表

常熟新旅社 寺前街

大東旅社 南門外前壇街

大新旅館 寺前街

虞山旅社 石梅街

大中華旅舍 南外壇心街

南翔旅館一覽表

名稱 地址

太平洋旅館 中市

上海旅館一覽表

名稱 地址

滄洲飯店 上海靜安寺路
一二二五號

孟淵旅社 上海三馬路大
新街口

電話及電報掛號

電話三四二〇〇
電報掛號三三一八

電話九一一九三
電報掛號八六九七

設備

一切新式設備無不具備。

旅社高尚，房價經濟，地點適中，水汀浴室，應俱全。

名稱 地址

上海世界大旅社	華格臬路九號	大方飯店	鄭家木橋街三三號
上海旅館	漢口路四二一號	大江南飯店	福州路四一〇號
上海新旅社	九江路五九七號	大東旅社	南京路
上海新旅館	廣東路五〇六弄一二號	大通旅社	湖北路一一一弄四號
久大飯店	江西路三〇九號	大華旅社	直隸路二五〇號
大上海飯店	天津路四二三號	大滬飯店	愛多亞路三四一弄五號
大中華飯店	西藏路二〇〇號	中山大旅館	天津路四八〇號
大中飯店	愛多亞路二四五號	中央大旅館	廣東路五四五號
中南旅社	愛文義路七〇號	平喬旅社	西藏路五八七弄八號
中南飯店	愛多亞路	永安旅社	福建路一二七弄八號
中國安記大旅社	九江路四五六號	安東大旅社	湖北路一二三號
中華大旅社	界路二四一號	安樂發記大旅社	北浙江路三二一號
中華新旅社	愛文義路三八七號	江新旅館	山西路四〇號
仁和旅館	公館馬路四九五號	江蘇旅社	廣東路三七九弄五〇號
太平洋旅社	廣西路四三〇號	北站大旅社	界路四三號

吳宮旅社 福建路一五二號

四明大旅社 自來火行東街九六號

吳錫旅館 漢口路五〇六號

平江新旅社 湖北路三三六號

亞洲旅社 漢口路五七一號

亞洲飯店 愛多亞路一三五號

泰安棧 民國路二五六號

東方旅社 浙江路二四五號

神州旅社 浙江路一五九號

東方飯店 西藏路一二〇號

國民飯店 天主堂街二七號

東亞旅館 南京路五六〇號

國際大飯店 靜安寺路

南京飯店 山西路二〇〇號

揚子飯店 雲南路二八七號

南洋旅社 民國路一五號

惠中旅舍 漢口路五一五號

南洋興記新旅社 北浙江路三九四號

惠中旅館 山東路一三六號

春江第二旅館 愛多亞路三一七號

華商旅館 福建路一一二弄五號

華商順記旅館 愛多亞路三二七號

華懋飯店 沙遜大廈

新蘇旅館 湖北路二〇三弄四號

都城飯店 江西路一八〇號

匯中飯店 南京路三號

滬甯旅館 克能海路二四三弄二號

當湖夫記旅館 山西路九號

遠東飯店 西藏路九〇號

廣泰來仲記大旅社 愛多亞路一〇七號

新上海飯店
 南香粉弄七九號
 新亞大酒店
 北四川路
 新華旅社
 公館馬路五一號
 新新旅社
 貴州路
 新世界飯店
 靜安寺路一號
 爵祿飯店
 西藏路二五〇號
 禮查飯店
 黃浦路七號

錫滬線里程表

	無錫
東亭	6.0
安鎮	17.5
羊尖	26.0
翁家莊	30.0
練塘鎮	34.0
常熟	45.0
古里村	56.5
白茆鎮	64.0
支塘	70.0
窰鎮	74.5
直塘	78.5
雙鳳	82.0
毛家堂	86.0
觀音倉	92.0
太新豐鎮	97.5
葛隆鎮	100.0
外岡	103.5
嘉定	111.0
馬陸	116.5
南翔	122.0
洛陽橋	130.0
上海	140.0

錫滬線客票價目表

站名	無錫																						
無錫	東亭																						
東亭	0.11																						
安鎮	0.34	0.22	安鎮																				
羊尖	0.50	0.38	0.16	羊尖																			
翁莊	0.58	0.46	0.24	0.08	翁莊																		
翁家莊	0.66	0.54	0.32	0.15	0.08	翁家莊																	
練塘	0.80	0.75	0.53	0.37	0.29	0.21	練塘																
常熟	1.09	0.97	0.75	0.58	0.51	0.43	0.22	常熟															
古里村	1.23	1.10	0.90	0.73	0.66	0.58	0.37	0.14	古里村														
白茆	1.34	1.2	1.01	0.85	0.77	0.69	0.48	0.26	0.11	白茆													
支塘	1.43	1.31	1.10	0.93	0.86	0.78	0.57	0.34	0.20	0.09	支塘												
窰鎮	1.50	1.39	1.17	1.01	0.93	0.86	0.64	0.4	0.28	0.16	0.08	窰鎮											
直塘	1.58	1.46	1.24	1.07	1.00	0.92	0.71	0.49	0.34	0.23	0.14	0.06	直塘										
雙鳳	1.65	1.54	1.31	1.15	1.07	1.00	0.78	0.57	0.42	0.30	0.22	0.14	0.08	雙鳳									
毛家音堂	1.77	1.65	1.43	1.26	1.19	1.11	0.90	0.68	0.54	0.42	0.31	0.26	0.19	0.11	毛家音堂								
太倉	1.87	1.76	1.54	1.38	1.30	1.22	1.01	0.78	0.64	0.53	0.44	0.37	0.20	0.22	0.10	太倉							
新豐	1.92	1.81	1.58	1.42	1.34	1.26	1.06	0.82	0.69	0.58	0.49	0.42	0.34	0.27	0.15	0.05	新豐						
葛隆	1.98	1.87	1.65	1.49	1.41	1.34	1.12	0.90	0.76	0.64	0.56	0.48	0.4	0.34	0.22	0.11	0.06	葛隆					
外岡	2.13	2.02	1.79	1.63	1.55	1.48	1.26	1.05	0.90	0.78	0.70	0.62	0.56	0.48	0.37	0.26	0.21	0.14	外岡				
嘉定	2.24	2.12	1.90	1.74	1.66	1.58	1.3	1.15	1.01	0.90	0.81	0.73	0.66	0.58	0.47	0.37	0.32	0.2	0.13	嘉定			
馬陸	2.34	2.22	2.01	1.84	1.77	1.69	1.48	1.25	1.11	1.00	0.91	0.83	0.77	0.69	0.58	0.47	0.42	0.35	0.26	0.13	馬陸		
南翔	2.50	2.38	2.16	2.00	1.92	1.84	1.63	1.40	1.26	1.15	1.06	0.99	0.92	0.85	0.73	0.62	0.58	0.51	0.37	0.26	0.15	南翔	
洛陽	2.60	2.58	2.35	2.19	2.11	2.0	1.70	1.59	1.46	1.34	1.26	1.18	1.11	1.04	0.90	0.82	0.78	0.77	0.56	0.45	0.30	0.19	洛陽
上海																							

中華民國二十四年九月一日重訂

錫滬線行車時刻表

上行車(自上海至無錫)

無錫	東亭	鴨城橋	查家橋	安鎮	廊華	羊尖	翁家莊	練塘	顏巷	常熟	古里村	白茆	支塘	饒鎮	直塘	雙鳳	堂毛家觀音	太湖倉	新豐	葛隆	外岡	嘉定	馬陸	南翔	洛陽	上海		
8.10	7.56	7.49	7.44	7.38	7.30	7.24	7.17	7.10	6.58	6.45																		
											8.25	8.04	7.53	7.42	7.32	7.27	7.18	7.12	7.00									
9.14	9.00																											
9.55	9.41	9.34	9.29	9.23	9.15	9.09	9.02	8.55	8.43	8.30																		
10.24	10.10																											
10.56	10.42	10.35	10.30	10.24	10.16	10.10																						
11.40	11.26	11.19	11.14	11.08	11.00	10.54	10.47	10.40	10.28	10.15	9.55	9.34	9.23	9.12	9.02	8.57	8.48	8.42	8.30	8.19	8.13	8.07	7.58	7.45	7.34	7.24	7.00	
12.14	12.00																											
13.40	13.26	13.19	13.14	13.08	13.00	12.54	12.47	12.40	12.28	12.15	11.55	11.34	11.23	11.12	11.02	10.57	10.48	10.42	10.30	10.19	10.13	10.07	9.58	9.45	9.34	9.24	9.00	
																							8.58	8.45	8.34	8.24	8.00	
																									10.04	9.54	9.30	
13.59	13.45																											
14.16	14.02	13.55	13.50	13.44	13.36	13.30																						
14.44	14.30																											
											12.55	12.34	12.23	12.12	12.02	11.57	11.48	11.42	11.30				10.58	10.45	1.34	10.24	10.00	
15.40	15.26	15.19	15.14	15.08	15.00	14.54	14.47	14.40	14.28	14.15	13.55	13.34	13.23	13.12	13.02	12.57	12.48	12.42	12.30	12.19	12.13	12.07	11.58	11.45	11.34	11.24	11.00	
																							12.58	12.45	12.34	12.24	12.00	
																									13.04	12.54	12.30	
16.14	16.00																											
17.14	17.00																											
17.55	17.41	17.34	17.29	17.23	17.15	17.09	17.02	16.55	16.43	16.30	16.10	15.49	15.38	15.27	15.17	15.12	15.03	14.57	14.45	14.34	14.28	14.22	14.13	14.00	13.49	13.39	13.15	
																							14.58	14.45	14.34	14.24	14.00	
											16.55	16.34	16.23	16.12	16.02	15.57	15.48	15.42	15.30									
											17.40	17.19	17.08	16.57	16.47	16.42	16.33	16.27	16.15	16.04	15.58	15.52	15.43	15.30	15.19	15.09	14.45	
18.14	18.00																											
18.40	18.26	18.19	18.14	18.08	18.00	17.54	17.47	17.40	17.28	17.15																		
											18.55	18.34	18.33	18.12	18.02	17.57	17.48	17.42	17.30	17.19	17.13	17.07	16.58	16.45	16.34	16.24	16.00	
																				18.45	18.34	18.28	18.22	18.13	18.00	17.49	17.39	17.15

站名
時間
車別

間區錫常
 間區常太
 間區錫東
 間區錫常
 間區錫東
 間區錫羊
 車通錫滬
 間區錫東
 間區嘉滬
 車通錫滬
 間區翔滬
 間區錫東
 間區錫羊
 間區錫東
 間區嘉滬
 間區常太
 車通錫滬
 間區嘉滬
 間區翔滬
 間區錫東
 間區錫東
 車通錫滬
 間區嘉滬
 間區常太
 間區常滬
 間區錫東
 間區錫常
 間區常滬
 間區翔滬
 間區太滬

(12) 錫澄線

【起訖及經過城鎮】 本線自無錫經過塘頭、旺莊、堰橋、青陽、張家橋、而達江陰，全線長三六·四〇公里。

【聯運情形】 本線長途汽車與京滬鐵路各站訂有聯運章程，其聯運客票價目表列後。

【物產】 無錫之雪浪茶楊梅均為特產。

沿線各大城鎮郵局所在地

無錫（見錫滬線） 塘頭代辦所 堰橋代辦所 青陽 江陰（東大街）

無錫名勝古蹟及旅館見錫滬線。

錫澄線里程票價表

來回票價目

站名 公里	無錫	錫	無錫	北柵口	塘頭	陳家橋	莊旺	胡家渡	堰橋	塘頭橋	青陽	戴莊	張家橋	南開	江陰
0	無錫														
1	北柵口	0.05													
3.15	塘頭	0.10	0.10												
6.76	陳家橋	0.10	0.10	0.10											
7.77	旺莊	0.10	0.10	0.10	0.05										
8.92	胡家渡	0.15	0.15	0.15	0.10	0.10									
11.57	堰橋	0.20	0.20	0.20	0.10	0.10	0.10								
15.73	塘頭橋	0.30	0.30	0.30	0.20	0.20	0.20	0.10							
20.44	青陽	0.40	0.40	0.40	0.30	0.30	0.30	0.20	0.10						
25.60	戴莊	0.40	0.40	0.40	0.40	0.40	0.30	0.30	0.25	0.15					
27.35	張家橋	0.45	0.45	——	——	0.40	——	0.30	0.30	0.20	——				
30.98	南開	0.50	0.50	0.50	0.45	0.40	0.40	0.30	0.30	0.30	0.15	0.10			
36.40	江陰	0.50	0.50	0.50	0.50	0.50	0.50	0.40	0.40	0.30	0.25	0.20	0.15		

站名 票價	青陽
無錫	六角四分

錫澄線行車時刻表

由無錫至江陰

無錫	北橋口	塘頭	陳家橋	旺莊	胡家渡	柞橋	塘頭橋	青鳴	戴莊	張家橋	南開	江陰
四·10	四·30	四·10	四·20	四·30	四·40	四·40	四·50	五·00	五·15	五·25	五·30	五·50
四·10	四·30	四·30	四·37	四·40	四·50	四·50	五·00	五·10	五·25	五·35	五·40	五·50
五·30	五·33	五·40	五·47	五·50	五·50	六·00	六·10	六·25	六·40	六·50	七·00	七·00
六·30	六·33	六·40	六·47	六·50	六·50	七·00	七·10	七·25	七·40	七·50	七·50	八·00
七·30	七·33	七·40	七·47	七·50	七·50	八·00	八·10	八·25	八·40	八·50	八·50	九·00
八·00	八·03	八·10	八·17	八·20	八·20	八·30	八·40	八·50	九·00	九·15	九·20	九·50
八·10	八·13	八·20	八·27	八·30	八·30	八·40	八·50	九·00	九·15	九·20	九·30	九·50
八·30	八·33	八·40	八·47	八·50	八·50	九·00	九·10	九·25	九·40	九·55	10·05	10·10
八·50	八·53	九·00	九·07	九·10	九·10	九·20	九·30	九·40	九·55	10·05	10·10	10·10
九·00	九·03	九·10	九·17	九·20	九·20	九·30	九·40	九·50				
九·10	九·13	九·20	九·27	九·30	九·30	九·40	九·50	10·00	10·10	10·25	10·35	10·50
九·50	九·53	九·50	九·57	10·00	10·00	10·10	10·20	10·30	10·45	10·55	11·00	11·50
10·00	10·03	10·10	10·17	10·20	10·20	10·30	10·40	10·50	11·00	11·15	11·20	11·50
10·10	10·13	10·20	10·27	10·30	10·30	10·40	10·50	11·00	11·15	11·20	11·30	11·50
11·00	11·03	11·10	11·17	11·20	11·20	11·30	11·40	11·50	12·05	12·15	12·20	12·50
11·00	11·03	11·10	11·17	11·20	11·20	11·30	11·40	11·50	12·05	12·15	12·20	12·50
11·10	11·13	11·20	11·27	11·30	11·30	11·40	11·50	12·00	12·15	12·20	12·30	12·50
11·50	11·53	12·00	12·07	12·10	12·10	12·20	12·30	12·40	12·55	13·05	13·10	13·50
12·50	12·53	13·00	13·07	13·10	13·10	13·20	13·30	13·40	13·55	14·05	14·10	14·50
13·50	13·53	14·00	14·07	14·10	14·10	14·20	14·30	14·40	14·55	15·05	15·10	15·50
14·10	14·13	14·20	14·27	14·30	14·30	14·40	14·50	15·00	15·15	15·20	15·30	15·50
14·10	14·13	14·20	14·27	14·30	14·30	14·40	14·50	15·00	15·15	15·20	15·30	15·50
14·30	14·33	14·40	14·47	14·50	14·50	15·00	15·10	15·25	15·40	15·50	16·00	16·50
15·10	15·13	15·20	15·27	15·30	15·30	15·40	15·50	16·00	16·15	16·20	16·30	16·50
15·40	15·43	15·50	15·57	16·00	16·00	16·10	16·20	16·30	16·45	16·50	17·00	17·50
16·00	16·03	16·10	16·17	16·20	16·20	16·30	16·40	16·50	17·05	17·15	17·20	17·50
16·00	16·03	16·10	16·17	16·20	16·20	16·30	16·40	16·50	17·05	17·15	17·20	17·50
16·30	16·33	16·40	16·47	16·50	16·50	17·00	17·10	17·25	17·40	17·50	18·00	18·00
16·30	16·33	16·40	16·47	16·50	16·50	17·00	17·10	17·25	17·40	17·50	18·00	18·00
17·00	17·03	17·10	17·17	17·20	17·20	17·30	17·40	17·50	18·05	18·15	18·20	18·30

由江陰至無錫

江陰	南開	張家橋	戴莊	青鳴	塘頭橋	柞橋	胡家渡	旺莊	陳家橋	塘頭	北橋口	無錫
六·00	六·10	六·20	六·25	六·40	六·50	七·00	七·05	七·10	七·15	七·20	七·25	七·30
六·30	六·40	六·50	六·55	七·10	七·20	七·30	七·35	七·40	七·45	七·50	七·55	八·00
七·00	七·10	七·20	七·25	七·40	七·50	八·00	八·05	八·10	八·15	八·20	八·25	八·30
七·30	七·40	七·50	七·55	八·10	八·20	八·30	八·35	八·40	八·45	八·50	八·55	九·00
八·00	八·10	八·20	八·25	八·40	八·50	九·00	九·05	九·10	九·15	九·20	九·25	九·30
八·30	八·40	八·50	八·55	九·00	九·10	九·20	九·25	九·30	九·35	九·40	九·45	九·50
八·50	八·50	八·55	九·05	九·20	九·30	九·40	九·45	九·50	九·55	10·00	10·05	10·10
九·00	九·10	九·20	九·25	九·40	九·50	10·00	10·05	10·10	10·15	10·20	10·25	10·30
九·30	九·40	九·50	九·55	10·10	10·20	10·30	10·35	10·40	10·45	10·50	10·55	11·00
10·00	10·10	10·20	10·25	10·40	10·50	11·00	11·05	11·10	11·15	11·20	11·25	11·30
10·00	10·10	10·20	10·25	10·40	10·50	11·00	11·05	11·10	11·15	11·20	11·25	11·30
10·50	10·50	10·55	11·05	11·20	11·30	11·40	11·45	11·50	11·55	12·00	12·05	12·10
11·00	11·10	11·20	11·25	11·40	11·50	12·00	12·05	12·10	12·15	12·20	12·25	12·30
11·00	11·10	11·20	11·25	11·40	11·50	12·00	12·05	12·10	12·15	12·20	12·25	12·30
11·10	11·20	11·30	11·35	11·50	12·00	12·10	12·15	12·20	12·25	12·30	12·35	12·40
11·10	11·20	11·30	11·35	11·50	12·00	12·10	12·15	12·20	12·25	12·30	12·35	12·40
11·30	11·40	11·50	11·55	12·10	12·20	12·30	12·35	12·40	12·45	12·50	12·55	13·00

京滬聯運客票價目表

京南	江鎮	陽丹	州常	州蘇	山嶧	海上	站名	站名
2.25	1.50	1.25	0.70	0.75	1.20	1.65	III	堰橋
1.40	0.95	0.75	0.45	0.50	—	1.05	III	橋
2.35	1.60	1.35	0.80	0.85	1.30	1.75	III	塘頭橋
1.50	1.05	0.85	0.55	0.60	—	1.15	III	橋
2.45	1.70	1.45	0.90	0.95	1.40	1.85	III	青陽
1.60	1.15	0.95	0.65	0.70	—	1.25	III	橋
2.55	1.80	1.55	1.00	1.05	1.50	1.95	III	南關
1.70	1.25	1.05	0.75	0.80	—	1.35	III	橋
4.60	3.10	2.60	1.50	1.60	2.50	3.40	II	江陰
2.55	1.80	1.55	1.00	1.05	1.50	1.95	III	橋
1.70	1.25	1.05	0.75	0.80	—	1.35	III	橋

京滬聯運來回票價目

海上	站名	站名	站名
6.55	II	快特	江陰
4.10	III	車別	
5.35	II	客普	
3.50	III	車通	

滬通聯運客票價目

無錫	站名	站名
0.35	塘	璜
0.40	壽	長
0.45	莊	周

(13) 宜錫線

【起訖及經過城鎮】 本線自宜興經過配亭橋、和橋、漕橋、雪堰橋、梅園、而達無錫、全線長六三·二九公里。

【物產】 無錫蠶絲銀魚，宜興紫砂陶器為著名出產。

沿線各大城鎮郵局所在地

宜興 配亭橋代辦所 和橋 漕橋代辦所 雪堰橋代辦所 無錫（見錫滬線）

無錫名勝古蹟及旅館見錫滬線。

宜興名勝古蹟及旅館見武宜線。

宜錫線里程表

(本表里程以公里計算)

里程	站名
	宜興
9.78	配亭橋
14.16	和橋
24.44	漕橋
36.66	雪堰橋
51.92	梅園
63.29	無錫

宜錫線客票價目表

站名													
宜興	宜興	天堂											
天主堂	0.12	主											
肥亭橋	0.16	0.12	肥橋										
和橋	0.24	0.16	0.12	和橋									
萬石橋	0.32	0.24	0.16	0.12	萬橋								
漕橋	0.42	0.34	0.26	0.18	0.12	漕橋							
黃堰橋	0.50	0.42	0.34	0.26	0.18	0.12	黃橋						
潘家橋	0.54	0.46	0.38	0.30	0.22	0.12	0.12	潘橋					
雪堰橋	0.64	0.56	0.48	0.40	0.32	0.22	0.14	0.12	雪橋				
閭江灣	0.70	0.62	0.54	0.46	0.38	0.28	0.20	0.16	0.12	閭灣			
楊灣	0.80	0.72	0.64	0.56	0.48	0.38	0.30	0.26	0.16	0.12	楊灣		
梅園	0.90	0.82	0.74	0.66	0.58	0.48	0.40	0.36	0.26	0.20	0.12	梅園	
無錫	1.10	1.02	0.94	0.86	0.78	0.68	0.60	0.56	0.46	0.40	0.30	0.28	無錫

宜錫線行車時刻表

民國二十四年四月一日起實行

下行車 (由宜興至無錫)

車次	站名	時間						
		宜興	配亭橋	和橋	漕橋	雪堰橋	梅園	無錫
一	宜錫通車	上午七點	上午七點一五	上午七點三〇	上午七點五〇	上午八點一五	上午八點四五	上午九點一〇
三	長溧錫直達	八點	九點	九點一〇	九點二〇	十點	十點三五	十一點
五	宜錫通車	十點	十點一五	十點三〇	十點五〇	十一點一五	十一點四五	下午三點一〇
七	長溧錫直達	十一點	下午二點三五	下午二點	下午二點一〇	下午二點一五	下午二點三五	下午二點
九	宜錫通車	下午一點	下午一點四五	二點	二點一〇	二點四五	三點一五	三點五〇
二	長溧錫直達	三點五〇	四點五	四點一〇	四點四〇	五點	五點三五	六點
三	宜和區間	五點	五點四五	五點五到				

上行車 (由無錫至宜興)

車 次	站名	時 間						
		無錫	梅園	雪堰橋	漕橋	和橋	肥亭橋	宜興
二	和宜區間	點分開	點分開	點分開	點分開	點分開	點分開	點分到
四	錫長通車	午七〇〇	午七三〇	午八〇〇	午八二五	午七三〇	午七四〇	午七五五
六	錫宜通車	九〇〇	九三〇	十〇〇〇	十〇二五	十〇四五	十〇五五	十一〇〇
八	錫長 溧直達	十一〇〇	十一三〇	十二〇〇	午一二二五	午一二四五	午一二五五	午一三一五
一〇	錫長 溧直達	午一〇〇	午一三〇	午二〇〇	二二二五	二二四五	二二五五	三三一五
三	錫溧直達	三二〇	三五〇	四二〇	四四二五	五〇四五	五一五五	五三〇〇
四	錫宜通車	四二〇	四五〇	五二〇	五四二五	六〇四五	六一五五	六三〇〇

(14) 蘇嘉線

【起訖及經過城鎮】 本線自蘇州經過吳江、八圻、平望、盛澤、王江涇、雙橋、而達浙江之嘉興，全線長七五公里。

【物產】 吳縣之顧繡剪刀碧螺春茶等名聞海內。

沿線各大城鎮郵局所在地

蘇州(中市) 齊門 磚橋 覓渡橋 養育巷 護龍街) 吳江 八圻代辦所 平望 盛澤 王江涇代辦所

嘉興(北門外)

蘇州名勝古蹟一覽表

名勝古蹟名稱 地點 概

玄妙觀 玄妙觀 觀建於晉咸甯間，居城中央，面積甚廣。

獅子林 潘儒巷 園內假山為勝，湖石玲瓏奇偉，登臨其間，有迷離縹緲之感。

拙政園 婁門 園中亭榭數處，疊石亦頗玲瓏，老樹甚多，清蔭可愛。

雙塔寺 臨頓路東 寺建於唐代，宋時創建兩塔，故名雙塔寺。

公園 玄妙觀南 園內植有中山林，並有林則徐紀念塔，其餘花草遍植，頗為清幽。

蓮園 關家頭巷 本名綢師園，係清宋宗元退居之所，現為張氏之私園，以幽靜勝。

說

滄浪亭 滄浪亭

地爲宋蘇子美舊宅，蓄水數十畝，傍以小山，亭榭就地形而建，極自然之妙

瑞光塔 滄浪亭西

塔原係十三級，一名舍利塔，爲孫權爲報母恩而建，唐宣和年間重修，改爲七級，並易今名。

半園 倉米巷

園爲清史偉堂所造，地約四畝餘，地雖小而亭榭畢具，疊石亦頗玲瓏。

怡園 謔龍街北

園爲顧子山所築，園內東南多水，西北多山，樓台亭榭，建築頗精緻。

環秀山莊 景德路西

莊爲汪氏所有，園內壘石成山，穿越其間，路至迂曲，號稱蘇州三絕之一。

遂園 慕家花園

本爲清慕天顏所築，現歸劉氏，園內所植荷花，名層層樓，極爲名貴。

西禪寺 富郎中巷

寺建於唐貞觀年，爲西禪和尚所居，後改名觀音庵，因有觀音像被火未焚，故名。

北寺塔 北寺塔

塔建於梁，爲邑中塔寺之冠，登頂遠眺，全景在目。

準提庵 廖家巷

內有唐寅祝允明等像。

留園 五福路

原名劉園，園內曲折委宛，泉石之勝，花木之美，允推吳中園林之冠。

西園 留園西

即戒幢寺之放生池，池蓄魚蟹甚多。

虎邱 虎邱山

吳王闔閭，即葬於此山，山中古蹟，如鴛鴦塚，試劍石，說法台，劍池等均足流連。

寒山寺 楓橋塘

寺建於梁，爲寒山拾得二高僧之遺廟。

此外位於城外者，有天平山，支硎山，石湖，楞伽山，七子山，靈岩山，天池山，陽山，鄧尉山，玄墓山，穹窿山，胥山，寶帶橋，東西洞庭山等名勝，離城較遠，游覽需時。

平望名勝古蹟一覽表

名勝古蹟名稱 地點 概

鷺脰湖 鎮南 花木扶疏，境尤幽蒨。

古炮台 鎮北 爲明代防禦倭寇所建。

嘉興名勝古蹟一覽表

名勝古蹟名稱 地點 概

南湖 湖南 湖本名鴛鴦，俗稱南湖，南映城郭，東影市集，漁莊蟹舍，蔚爲勝景，烟雨樓位於湖中，登樓憑眺，奇幻畢生。

朱庵 城東南 庵傳爲明朱國禎相國捨宅，壁間有清乾隆之碑碣。

東塔講寺 城東 寺爲漢朱買臣之故宅，塔建於隋，寺旁有朱買臣墓。

會龍山 城東 三面環水，汨汨無滯，山寺因山而名，四週遍植樹木。風景清幽。

胥山 大橋鎮 傳伍員爲吳伐越，軍行經此，故名。山有兩石，名磨劍石，試劍石。

茶禪寺 寺前有三塔爲禾中名勝之一。

落帆亭 城東杉青閘 內設酒業公所亭供李白神位。

說

說

蘇州旅館一覽表

名稱	地址	名稱	地址
城中飯店	城內觀前宮巷太監弄口	蘇州飯店	廣濟橋堍
大東旅社	廣濟橋南	花園飯店	新民橋堍
東吳旅社	同 右	鐵路飯店	阿黛橋北丁家巷
三新旅社	同 右	鐵路花園飯店	同 右
惠中旅社	阿黛橋堍	大陸飯店	城內觀西大街
老蘇臺旅社	同 右	新蘇臺旅社	同 右
中央飯店	城內察院場	第一旅社	同 右
中華旅社	阿黛橋堍	利昌旅社	阿黛橋堍
大新旅館	丁家巷	大中旅社	城內西善長巷
新新旅館	阿黛橋浜	共和旅社	城內宮巷
瀛洲旅館	外馬路	大行臺旅館	姚家街
園東旅館	申衙前	餘豐旅館	胥門外
惟盈旅館	錢萬里橋堍	榮華旅館	城內西中市下塘

新閩旅館 橫馬路

同義公

城內西中市

老椿記 城內東中市

吳郡旅館

大馬路

石家飯店 木瀆

名利旅館

大馬路

尋梅旅社 光福

嘉興旅館一覽表

名稱地址 名稱地址 名稱地址

安東旅館 嘉禾路 亞東旅館 香花橋 嘉興旅館 春樹弄北

蘇嘉線行車時刻表

上行車

車別	站名		點分開		點分開		點分開		點分開		點分開		點分開		點分		點分到					
	(公里)程																					
嘉盛區間	嘉興	0	六·五〇	七·〇三	七·一五	七·二五到	七·四〇	八·〇〇	八·二〇	八·四五	九·三〇	嘉蘇通車	雙橋	七·五	七·〇三	七·一五	七·二五到	七·四〇	八·〇〇	八·二〇	八·四五	九·三〇
嘉蘇區間	王江涇	一·五	七·〇〇	七·三三	七·五五	七·〇〇	七·二〇	七·四〇	七·四〇	七·五〇	八·一〇	嘉蘇區間	盛	一·五	七·三三	七·五五	七·〇〇	七·二〇	七·四〇	七·四〇	七·五〇	八·一〇
嘉蘇區間	澤	二·二	八·三〇	八·四三	八·五五	九·一〇	九·三〇	九·五〇	一〇·一〇	一〇·一五	一〇·三〇	嘉蘇區間	平	二·二	八·四三	八·五五	九·一〇	九·三〇	九·五〇	一〇·一〇	一〇·一五	一〇·三〇
嘉蘇區間	望	三·三	九·四〇	九·五三	一〇·〇五	一〇·二〇	一〇·四〇	一〇·六〇	一〇·八〇	一〇·八五	一一·〇〇	嘉蘇區間	八	三·三	九·五三	一〇·〇五	一〇·二〇	一〇·四〇	一〇·六〇	一〇·八〇	一〇·八五	一一·〇〇
嘉蘇區間	吳	四·四	一〇·五〇	一〇·五三	一〇·五五	一一·一〇	一一·二〇	一一·四〇	一一·六〇	一一·六五	一二·〇〇	嘉蘇區間	坡	四·四	一〇·五三	一〇·五五	一一·一〇	一一·二〇	一一·四〇	一一·六〇	一一·六五	一二·〇〇
嘉蘇區間	蘇	五·五	一一·五〇	一一·五三	一一·五五	一二·一〇	一二·二〇	一二·四〇	一二·六〇	一二·六五	一二·三〇	嘉蘇區間	吳	五·五	一一·五三	一一·五五	一二·一〇	一二·二〇	一二·四〇	一二·六〇	一二·六五	一二·三〇
嘉蘇區間	江	六·六	一二·五〇	一二·五三	一二·五五	一三·一〇	一三·二〇	一三·四〇	一三·六〇	一三·六五	一三·三〇	嘉蘇區間	江	六·六	一二·五三	一二·五五	一三·一〇	一三·二〇	一三·四〇	一三·六〇	一三·六五	一三·三〇
嘉蘇區間	蘇	七·七	一三·五〇	一三·五三	一三·五五	一四·一〇	一四·二〇	一四·四〇	一四·六〇	一四·六五	一四·三〇	嘉蘇區間	蘇	七·七	一三·五三	一三·五五	一四·一〇	一四·二〇	一四·四〇	一四·六〇	一四·六五	一四·三〇
嘉蘇區間	州	七·五	一四·五〇	一四·五三	一四·五五	一五·一〇	一五·二〇	一五·四〇	一五·六〇	一五·六五	一五·三〇	嘉蘇區間	州	七·五	一四·五三	一四·五五	一五·一〇	一五·二〇	一五·四〇	一五·六〇	一五·六五	一五·三〇
嘉蘇區間			一五·五〇	一五·五三	一五·五五	一六·一〇	一六·二〇	一六·四〇	一六·六〇	一六·六五	一六·三〇	嘉蘇區間			一五·五三	一五·五五	一六·一〇	一六·二〇	一六·四〇	一六·六〇	一六·六五	一六·三〇
嘉蘇區間			一六·五〇	一六·五三	一六·五五	一七·一〇	一七·二〇	一七·四〇	一七·六〇	一七·六五	一七·三〇	嘉蘇區間			一六·五三	一六·五五	一七·一〇	一七·二〇	一七·四〇	一七·六〇	一七·六五	一七·三〇
嘉蘇區間			一七·五〇	一七·五三	一七·五五	一八·一〇	一八·二〇	一八·四〇	一八·六〇	一八·六五	一八·三〇	嘉蘇區間			一七·五三	一七·五五	一八·一〇	一八·二〇	一八·四〇	一八·六〇	一八·六五	一八·三〇
嘉蘇區間			一八·五〇	一八·五三	一八·五五	一九·一〇	一九·二〇	一九·四〇	一九·六〇	一九·六五	一九·三〇	嘉蘇區間			一八·五三	一八·五五	一九·一〇	一九·二〇	一九·四〇	一九·六〇	一九·六五	一九·三〇

下行車

車 站 名	里 (公里) 程	點分								
		蘇州	吳江	八坼	平望	盛澤	王江涇	雙橋	嘉興	到
蘇吳區間	0	七〇〇	七四五到							
蘇盛區間	0	七一〇	八〇〇	八二〇	八四〇	九〇〇到				
蘇嘉通車	3	七二〇	八一〇	八三〇	八五〇	九一五	九二五	九三七	九五〇	
盛嘉區間	3	八四〇	九三〇	九五〇	一〇一〇	一〇三五	一〇四五	一〇五七	一一一〇	
蘇嘉通車	6	一〇一〇	一一〇〇	一一二〇	一二四〇	一二〇五	一二二五	一二二七	一二四〇	
蘇盛區間	6	一一五〇	一二五〇	一二八〇	一三三〇	一三四五	一三五五	一四〇七	一四一〇	
蘇嘉通車	9	一三〇〇	一四〇〇	一四三〇	一四九〇	一五〇〇到				
蘇盛區間	9	一三一〇	一四一〇	一四四〇	一五〇〇	一五一五	一五二五	一五三七	一五五〇	
蘇嘉通車	12	一四二〇	一五二〇	一五五〇	一六一〇	一六二五	一六三五	一六三七	一六五〇	
蘇嘉通車	15	一五三〇	一六三〇	一六六〇	一七二〇	一七二五	一七三五	一七四七	一八〇〇	
蘇盛區間	15	一六四〇	一七三〇	一七五〇	一八一〇	一八三〇到				

蘇嘉線客票價目表

蘇 州

吳 江	0.46	吳江						
八 坼	0.67	0.26	八坼					
平 望	0.86	0.48	0.26	平望				
盛 澤	1.05	0.69	0.48	0.26	盛澤			
王江涇	1.17	0.82	0.62	0.41	0.16	王涇江		
雙 橋	1.32	0.93	0.75	0.54	0.32	0.20	雙橋	
嘉 興	1.46	1.05	0.86	0.67	0.46	0.36	0.20	嘉興

來回票價目表

蘇 州

吳江	0.78
八坼	1.14
平望	1.56
盛澤	1.80
嘉興	2.48

嘉 興

盛澤	0.78
----	------

(15) 蘇崑線

【起訖及經過城鎮】 本線自蘇州經過官瀆里、外跨塘、唯亭、正儀而達崑山、全線長三四·七九公里。

【物產】 蘇州之枇杷，楊梅，水蜜桃。崑山之黃酒，菜油，菜子，及崑山石皆為著名之出產。

沿線名大城鎮郵局所在地

蘇州（見蘇嘉線） 外跨塘代辦所 唯亭代辦所 崑山

蘇州名勝古蹟及旅館見州嘉線。

崑山名勝古蹟一覽表

名勝古蹟 名稱 地點 概

馬鞍山 馬鞍山 因山形如馬鞍、故名、山高七十丈廣袤三里、山上僧舍甚多、皆擇勝而築、山傍並有公園。

歸有光墓 朝陽街東 歸震川係明太僕寺丞、工古文、為明代大家之一。

半繭園 東城橋北 園有寒翠石、突兀崢嶸，洵非凡物。

保聖寺 角直鎮 寺有唐塑之羅漢像、為吾國著譽之美術品。

說

崑山旅館一覽表

名稱	地址	名稱	地址	名稱	地址
大東旅社	正陽橋北塊	華清旅館	宣化坊	崑山旅社	北大街
正泰旅館	正陽橋塊				

江蘇省

蘇 崑 線 里 程 票 價 表

蘇 (金門) 州

江 蘇 省

官 瀆 里	公 里	3.41	官 瀆 里				
	票 價	0.08					
外 跨 塘	公 里	9.85	6.44	外 跨 塘			
	票 價	0.19	0.12				
唯 亭	公 里	18.70	15.29	8.85	唯 亭		
	票 價	0.30	0.23	0.16			
正 儀	公 里	25.94	22.53	16.09	7.24	正 儀	
	票 價	0.35	0.28	0.21	0.14		
崑 山	公 里	34.79	31.38	24.64	16.09	8.85	崑 山
	票 價	0.45	0.37	0.30	0.23	0.16	

(16) 蘇常線

【起訖及經過城鎮】 本線自蘇州經過陸墓、蠡口、渭涇塘、吳塔、辛莊、莫城、而達常熟、全線長三九、二二公里。

【物產】陽澄湖之蟹，黃衣蕩之菱、藕均爲特產。

沿線各大城鎮郵局所在地

蘇州（見蘇嘉線） 陸墓代辦所 蠡口代辦所 莫城代辦所 常熟（北市心）

蘇州名勝古蹟及旅館見蘇嘉線。常熟名勝古蹟及旅館見錫滬線。

蘇常線里程表 (以公里計算)

	常熟
莫城	5.50
辛莊	12.00
吳塔	16.70
涇塘	23.20
蠡口	31.00
陸墓	35.00
蘇州	39.23

蘇常線票價表

站名	常熟		莫城		辛莊		吳塔		涇塘		蠡口		陸墓		蘇州	
常熟																
莫城	0.10															
辛莊	0.22	0.12														
吳塔	0.30	0.20	0.08													
涇塘	0.41	0.32	0.20	0.12												
蠡口	0.56	0.46	0.34	0.26	0.14											
陸墓	0.63	0.53	0.41	0.33	0.22	0.07										
蘇州	0.70	0.60	0.49	0.41	0.29	0.14	0.08									

齊平火閘 門車站門

蘇常線行車時刻表

上行車(自常熟至蘇州)

車別	常熟	莫城	辛莊	吳塔	鳳凰涇	渭涇塘	胡巷鎮	蠡口	陸墓	平門	蘇州
常蘇通車	6.45	6.57	7.08	7.16	7.20	7.25	7.31	7.37	7.43	7.52	8.03
常蘇通車	8.30	8.42	8.53	9.01	9.05	9.10	9.16	9.22	9.28	9.38	9.48
蠡蘇區間								10.00	10.06	10.16	10.26
常蘇通車	10.15	10.27	10.38	10.46	10.50	10.55	11.01	11.07	11.13	11.23	11.33
蠡蘇區間								12.00	12.06	12.16	12.26
常蘇通車	12.15	12.27	12.38	12.46	12.50	12.55	13.01	13.07	13.13	13.23	13.33
蠡蘇區間								14.00	14.06	14.16	14.26
常蘇通車	14.15	14.27	14.38	14.46	14.50	14.55	15.01	15.07	15.13	15.23	15.33
常蘇通車	16.30	16.42	16.53	17.01	17.05	17.10	17.16	17.22	17.18	17.38	17.48
常蘇通車	17.15	17.27	17.38	17.46	17.50	17.55	18.01	18.07	18.23	18.23	18.33

下行車(自蘇州至常熟)

車 別	站 名	蘇 州	平 門	陸 墓	蠡 口	胡巷鎮	渭涇塘	鳳凰涇	吳 塔	辛 莊	莫 城	常 熟
蘇常通車		6.45	6.55	7.05	7.11	7.17	7.23	7.28	7.32	7.40	7.51	8.03
蘇常通車		8.30	8.40	8.50	8.56	9.02	9.08	9.13	9.17	9.25	9.36	9.48
蘇蠡區間		9.20	9.30	9.40	9.46							
蘇常通車		10.10	10.20	10.30	10.36	10.42	10.48	10.53	10.57	11.05	11.16	11.28
蘇蠡區間		11.00	11.10	11.20	11.26							
蘇常通車		12.10	12.20	12.30	12.36	12.42	12.48	12.53	12.57	13.05	13.16	13.28
蘇常通車		13.00	13.10	13.20	13.26							
蘇蠡區間		14.10	14.20	14.30	14.36	14.42	14.48	14.53	14.57	15.05	15.16	15.28
蘇常通車		15.40	15.50	16.00	16.06	16.12	16.18	16.23	16.27	16.35	16.46	16.58
蘇常通車		17.15	17.25	17.35	17.41	17.47	17.53	17.58	18.02	18.10	18.21	18.33

(17) 蘇木線

【起訖及經過城鎮】本線自蘇州經過橫塘、西跨塘、而達靈巖山脚；有支線通至木瀆鎮。
【物產】吳縣之塘藕、葦、葦、產量甚豐。

沿線各大城鎮郵局所在地

蘇州（見蘇嘉線）橫塘代辦所 木瀆。

蘇州名勝古蹟及旅館見蘇嘉線。

蘇木線行車刻時表

蘇州車站開		木瀆車站開	
第一 次	上午七時	第一 次	上午七時
第二 次	七時四十五分	第二 次	七時四十五分
第三 次	八時三十分	第三 次	八時三十分
第四 次	九時	第四 次	九時

第五次 九時三十分

第六次 十時

第七次 十一時

第八次 十一時四十五分

第九次 下午一時

第十次 一時三十分

第十一次 二時三十分

第十二次 三時三十分

第十三次 四時

第十四次 四時四十五分

第十五次 五時三十分

第五次 九時三十分

第六次 十時

第七次 十一時

第八次 十一時四十五分

第九次 下午一時

第十次 一時三十分

第十一次 二時三十分

第十二次 三時三十分

第十三次 四時

第十四次 四時四十五分

第十五次 五時三十分

蘇木線票價表

靈山	木至	西塘	橫塘	盤路	胥門	金門	閘門	
巖脚	支線	跨	塘	起				
0.05	鎮			點				
0.15	0.10			蘇				
0.20	0.15	0.10		木				
0.30	0.25	0.20	0.10					
0.30	0.25	0.20	0.10					
0.35	0.30	0.25	0.15					
0.35	0.30	0.25	0.15					
0.40	0.35	0.30	0.20					蘇州火車站

蘇州站	閘門	金門	胥門	盤路	橫塘	西塘	支木	
				起		跨	線	
				點		塘	至	
				蘇			鎮	
				木				
0.15	0.15	0.15	0.10	0.10				
0.30	0.25	0.25	0.20	0.20	0.10			
0.35	0.30	0.30	0.25	0.25	0.15	0.10		
0.40	0.35	0.35	0.30	0.30	0.20	0.15	0.05	靈巖山脚

(18) 上松線(附松泗線)

【起訖及經過城鎮】 本線自上海經過北橋、俞塘、匯橋、車墩、華陽橋、而達松江，自北橋至松江長一八公里。

【物產】 松江之四鰓鱸為最著名。

沿線各大城鎮郵局所在地

上海(見錫滬線) 北橋代辦所 松江(縣前街) 泗涇 顯橋代辦所

上海名勝古蹟及旅館見錫滬線。

松江名勝古蹟一覽表

名勝古蹟 名稱 地點 概

說

佘山城 北 山高三百公尺，周圍九公里，因有佘姓者居，故名，東西兩峯，延亙數里，西山有天文台，聖母亭在山之半腰，天文台傍並有大禮拜堂一，為天主教徒禮拜之所。

天馬山城 北 山形如天馬，因名，又名千山，傳千將會在此鑄劍，山上琳宮梵宇甚多，足資游覽。

醉白池 火車站側 池在顧氏別業內，池長而方，以荷花名於世，假山玲瓏，頗足休憩。

西林寺 慶雲橋 寺內有塔，眺矚絕佳。

十鹿九回頭 普照寺 係一石碑，刻十鹿於其上，陽紋隆起，頭角崢嶸，其一順向，餘俱返顧，前橋側故名。

義園 白龍潭後 園內植有花木，以盆景為最佳。

錢家花園 東門外 係金山錢氏花園，泉石池沼，亭橋閣榭，位置極當，假山結構尤佳。

松江旅館一覽表

名稱	地址	名稱	地址
振鑫旅社	馬路橋	榮華旅社	長橋南
協陞旅館	竹竿匯	遠東旅社	澤潤橋西
中南旅社	長橋南	中國旅社	黑魚弄內
		榮陞祥旅館	日暉橋南
		交通旅社	長橋南

此係本路範圍以內各站相距之里程自北橋以上借用滬閔南柘路達上海國貨路汽車站因非本路範圍故不列入

松江線里程表

	松江
新西門	1.00
城中	1.50
新東門	2.00
華陽橋	6.10
車墩	8.60
匯橋	12.00
馬橋	15.00
俞塘	16.00
北橋	18.00

松泗線行車時刻表

松江北門至泗涇(下行車)

上 午			下 午		
1. 七點卅分	2. 八點卅分	3. 十點卅分	4. 十二點卅分	5. 二點卅分	6. 四點卅分
泗涇至松江北門(上行車)					
上 午			下 午		
1. 七點卅分	2. 八點卅分	3. 十點卅分	4. 一點正	5. 二點正	6. 四點正

松泗線價目表

松江北門

七 分	五 厘	大樹菴	
一 角	五 分	七 分	五 厘
二 角	二 分	一 角	五 分
三 角	二 角	二 角	五 厘
		一 角	五 分
		七 分	五 厘
		七 分	五 厘
		七 分	五 厘

泗 涇

(19) 滬杭線滬閔段

【起訖及經過城鎮】 本線起自上海，訖於浙江省之杭州，全線長二一五·六〇公里，在江蘇省境內者爲自上海至金絲娘橋一段，由金絲娘橋至杭州一段，則在浙江省境內，自上海至金絲娘橋長七六·〇四公里。上海至閔行間由滬閔南柘長途汽車公司行駛長途汽車，閔行至杭州間之行車，則由浙江省公路管理局辦理之，在閔行有輪渡過江。

【聯運情形】 滬閔段長途汽車與滬平線（上海至浙江省之平湖）及滬松線（上海至松江）之長途汽車訂有聯運辦法，其行車時刻表及客票價目表列後。

【物產】 上海龍華水蜜桃爲特產。

沿線各大城鎮郵局所在地

上海（見錫滬線） 漕河涇代辦所 顯橋代辦所 北橋代辦所 閔行。

上海名勝古蹟及旅館見錫滬線。

金山名勝古蹟一覽表

名勝古蹟 名稱 地點 概

第一公園 窰 鎮

三星閣 爲三巨石塊，傳係所墜之隕星。

秦望山 張堰 山上風景佳麗，有秦山十八景之傳述。

滬閔段里程表

(以公里計算)

上海

六·四三	八·三七	九·九六	一一·九〇	一四·〇〇	二二·〇八	二四·二四	二六·二四	二九·二三
土山灣	漕河涇	惠靈	吳家巷	錢糧廟	顯橋	北橋	長安	閔行

滬閔段行車時刻價目表

閔行開往上海時刻		五時班車自四月一號起開駛十月底止
午 下	午 上	
(五點) 四三二一點點點點	十十九八 一點點點點	
上海開往閔行時刻		
午 下	午 上	
(五點) 四三二一點點點點	十十九八 一點點點點	

									海上
									灣土山 0.15
									涇漕河 0.10 0.20
									靈惠 0.10 0.15 0.25
									巷吳家 0.10 0.20 0.25 0.35
									廟錢糧 0.10 0.20 0.25 0.35 0.45
									橋顯 0.20 0.30 0.35 0.40 0.45 0.55
									橋北 0.10 0.30 0.35 0.40 0.45 0.55 0.60
									安長 0.10 0.20 0.35 0.40 0.45 0.55 0.60 0.65
									行閔 0.10 0.15 0.20 0.35 0.40 0.45 0.55 0.60 0.65

滬平線聯運車行時刻價目表

站名	第一	第二	第三	第四	第一	第三	第二	第一	時刻
	次	次	次	次		次	次	次	
上海	八點	十點	一點	三點	第一	一點	二點	三點	開上海
閔行	九點	十一點	二點	四點	日四	二點	三點	四點	行閔到
南橋	九點三十分	十一點三十分	二點三十分	四點三十分	起次	二點三十分	三點三十分	四點三十分	橋南到
乍浦	十點一刻	十二點一刻	三點一刻	五點一刻	開車	四點	五點	六點	浦乍到
平湖	十點三十分	十二點三十分	三點三十分	五點三十分	九每	四點	五點	六點	湖平到
湖平	七點三十分	九點三十分	一點	三點	月年	一點	二點	三點	開湖平
乍浦	七點	九點	一點	三點	底四	一點	二點	三點	浦乍到
南橋	九點	十一點	二點	四點	止月	三點	四點	五點	橋南到
閔行	十點	十二點	一點	三點		三點	四點	五點	行閔到
上海	十一點	一點	二點	四點		四點	五點	六點	海上到

小孩身在一公尺二五以下者半票
 來回票自發售日起七日內有效
 聯運旅客均在閔行渡江換車渡江費無用另納惟須將
 車票交輪渡處查驗
 其他事項悉照聯運章程辦理

上海至湖平	上海至乍浦	上海至南橋
程單	程單	程單
大洋二元	大洋一元九角	大洋七角五分
回來大洋七角	回來大洋六角	

滬松線聯運行車時刻價目表

刻時海上往開江松										每逢星期一由松江開之 早車提前三十分改爲七點開																	
午 下					午 上																						
四 三 二 一					十 十 八 七 一 點 點 點 點 半 半 半																						
點 點 點 點					點 半 半 半																						
刻時江松往開海上																											
午 下					午 上																						
四 三 二 一					十 十 九 八 點 點 點 點 一 一 一 一																						
點 點 點 點					點 點 點 點																						
刻 刻 刻 刻					刻 刻 刻 刻																						
										橋 匯		塘 俞		橋 北		廟 錢 橋		吳 家 巷		靈 惠 涇		河 灣 土		山		海上	
										0.08		0.04		0.10		0.20		0.10		0.10		0.10		0.10		0.15	
										0.16		0.12		0.30		0.10		0.20		0.20		0.20		0.20		0.20	
										0.24		0.16		0.70		0.30		0.30		0.30		0.30		0.30		0.30	
										0.32		0.24		0.70		0.35		0.35		0.35		0.35		0.35		0.35	
										0.40		0.32		0.70		0.40		0.40		0.40		0.40		0.40		0.40	
										0.48		0.40		0.70		0.45		0.45		0.45		0.45		0.45		0.45	
										0.70		0.48		0.70		0.55		0.55		0.55		0.55		0.55		0.55	
										0.70		0.70		0.70		0.60		0.60		0.60		0.60		0.60		0.60	
										0.70		0.70		0.70		0.70		0.70		0.70		0.70		0.70		0.70	
										0.70		0.70		0.70		0.70		0.70		0.70		0.70		0.70		0.70	
										0.70		0.70		0.70		0.70		0.70		0.70		0.70		0.70		0.70	
										0.70		0.70		0.70		0.70		0.70		0.70		0.70		0.70		0.70	
										0.70		0.70		0.70		0.70		0.70		0.70		0.70		0.70		0.70	
										0.70		0.70		0.70		0.70		0.70		0.70		0.70		0.70		0.70	
										0.70		0.70		0.70		0.70		0.70		0.70		0.70		0.70		0.70	

(20) 滬嘉滬瀏線(附寶山城淞瀏線)

【起訖及經過城鎮】本線自上海經過大場、顧家鎮、瀏行、羅店、新涇橋、而達嘉定，計長三〇·九四公里。是爲滬嘉線。自上海羅店、霜草墩、而達瀏河，計長三七·二五公里，是爲滬瀏線。

【物產】嘉定西瓜爲出產之大宗。

沿線各大城鎮郵局所在地

上海(見錫滬線) 大場代辦所 羅店 瀏河 嘉定

上海名勝古蹟及旅館見錫滬線。

寶山城淞瀏線

本線自吳淞經過三官堂、寶山、楊行、東陸、而達瀏行，其里程表等列後。

【物產】水產以吳淞之黃魚爲大宗。

沿線各大城鎮郵局所在地

吳淞 三官堂代辦所 寶山

滬嘉滬劉線里程表 (附寶山城淞劉線)

滬劉線

2.694	浦彭
5.006	橋慶餘
7.054	場大
11.969	橋唐
13.324	鎮家顧
16.244	行劉
19.568	橋浜長
22.920	店羅
28.000	橋家潘
32.294	墩草霜
33.640	橋溝墅
37.250	河劉

吳淞至寶山

吳淞至劉行

寶山至劉行

上海至嘉定

3.248	堂官三
5.197	山寶

3.148	堂官三
7.463	行楊
14.359	行劉

2.149	堂官三
6.464	行楊
13.360	行劉

22.920	店羅
25.212	公廟施相
29.247	橋涇新
30.936	定嘉

江蘇省

九七

滬太長途汽車公司客票價目表

上海 滬場區間車

一角二分	餘慶橋
一角六分	四分 大場

上海

一角三分	餘慶橋	滬嘉滬綫		
一角八分	五分	大場		
三角一分	一角八分	一角三分	唐橋	
三角四分	二角一分	一角六分	三分	顧家嶺
四角二分	二角九分	二角四分	一角一分	八分 劉行
五角	三角七分	三角二分	二角	一角六分 九分 長浜橋
五角六分	四角六分	四角一分	二角八分	二角五分 一角七分 九分 羅店
五角六分	五角二分	四角七分	三角四分	三角一分 二角三分 一角五分 六分 趙和廟
五角六分	五角六分	五角六分	四角四分	四角一分 三角三分 二角五分 一角六分 一角 新江橋
五角六分	五角六分	五角六分	四角八分	四角五分 三角七分 二角九分 二角 一角四分 四分 嘉定
七角一分	五角九分	五角四分	四角一分	三角七分 三角 二角一分 一角三分 潘家橋
八角二分	七角	六角五分	五角二分	四角八分 四角一分 三角二分 二角四分 一角一分 霜草墩
八角六分	七角三分	六角八分	五角五分	五角二分 四角四分 三角六分 二角七分 一角四分 三分 暨溝橋
九角五分	八角二分	七角七分	六角五分	六角一分 五角三分 四角五分 三角七分 二角四分 一角二分 九分 劉河

吳淞

寶山城淞劉綫

七分	三官堂		
一角二分	五分	寶山	
一角七分	一角一分	一角六分	楊行
二角五分	一角九分	二角四分	八分 東陸
三角三分	二角六分	三角一分	一角六分 八分 劉行

滬瀏滬嘉線行車時刻表

自瀏河嘉定至上海（南行車）

站名	瀏河	聖溝橋	霜草墩	潘家橋	嘉定	新涇橋	旌相廟	羅店	長浜橋	劉家鎮	顧家橋	唐大場	餘慶橋	上海	上海
----	----	-----	-----	-----	----	-----	-----	----	-----	-----	-----	-----	-----	----	----

瀏滬通車	七.00	七.07	七.10	七.17		七.27	七.33	七.40	七.46	七.52	七.59	八.05	八.12		
嘉滬通車					七.00	七.03	七.09	七.15	七.21	七.28	七.34	七.41	七.48	七.54	八.01
場滬區間車															
嘉滬通車					八.10	八.13	八.19	八.25	八.31	八.38	八.44	八.51	八.58	九.04	九.11
場滬區間車															
瀏滬通車	九.00	九.07	九.10	九.17		九.27	九.33	九.40	九.46	九.52	九.59	一〇.05	一〇.12		
嘉羅區間車					九.10	九.13	九.19	九.25							
場滬區間車															
嘉滬通車					一〇.10	一〇.13	一〇.19	一〇.25	一〇.31	一〇.38	一〇.44	一〇.51	一〇.58	一一.04	一一.11
場滬區間車															
瀏滬通車	一一.00	一一.07	一一.10	一一.17		一一.27	一一.33	一一.40	一一.46	一一.52	一一.59	一二.05	一二.12	一二.19	一二.26
嘉羅區間車					一一.10	一一.13	一一.19	一一.25							

場滬區間車	11.00 11.03 11.13 11.11
嘉滬通車	11.10 11.13 11.19 11.25 11.31 11.36 11.42 11.47 11.54 11.57 12.07 12.15
場滬區間車	12.00 12.03 12.13 12.11
瀏滬通車	13.00 13.07 13.10 13.14
嘉羅區間車	13.10 13.13 13.19 13.25 13.31 13.36 13.42 13.47 13.54 13.57 14.07 14.15
場滬區間車	14.00 14.03 14.13 14.11
嘉滬通車	14.10 14.13 14.19 14.25 14.31 14.36 14.42 14.47 14.54 14.57 15.07 15.15
場滬區間車	15.00 15.03 15.13 15.11
嘉羅區間車	15.10 15.13 15.19 15.25 15.31 15.36 15.42 15.47 15.54 15.57 16.07 16.15
場滬區間車	16.00 16.03 16.13 16.11
嘉滬通車	16.10 16.13 16.19 16.25 16.31 16.36 16.42 16.47 16.54 16.57 17.07 17.15
場滬區間車	17.00 17.03 17.13 17.11
瀏滬通車	17.00 17.04 17.10 17.14
滬嘉通車	17.10 17.13 17.19 17.25 17.31 17.36 17.42 17.47 17.54 17.57 18.07 18.15

滬嘉滬瀏線行車時刻表

自上海至嘉定瀏河（北行車）

站名	上海	餘慶橋	大場	顧家鎮	瀏家鎮	長浜橋	羅店	施相廟	新涇橋	嘉定	潘家橋	霜草墩	聖溝橋	瀏河
滬瀏通車	七〇〇	七〇八	七二八	七三二	七三六	七三三	七三七	七四四	七五〇		八〇〇	八〇七	八二〇	八二七
滬嘉通車	七〇〇	七〇八	七二八	七三二	七三六	七三三	七三七	七四四	七五〇	七五六	八〇二	八〇五		
滬場區間車	七三〇	七三六	七四八	七五一										
滬嘉通車	八〇〇	八〇八	八二八	八三二	八三六	八三三	八三七	八四四	八五〇	八五六	九〇二	九〇五		
滬場區間車	八三〇	八三六	八四八	八五二										
滬瀏通車	九〇〇	九〇八	九二八	九三二	九三六	九三三	九三七	九四四	九五〇		九五三	九五八	一〇〇四	一〇〇七
羅嘉區間車														
滬場區間車	九三〇	九三六	九四八	九五二										
滬嘉通車	一〇〇〇	一〇〇八	一〇二八	一〇三二	一〇三六	一〇三三	一〇三七	一〇四四	一〇五〇	一〇五六	一一〇二	一一〇五		
滬場區間車	一〇三〇	一〇三六	一〇四八	一〇五二										
滬瀏通車	一一〇〇	一一〇八	一一二八	一一三二	一一三六	一一三三	一一三七	一一四四	一一五〇		一二〇〇	一二〇四	一二一〇	一二一七
羅嘉區間車														

滬場區間車 二·三〇 二·二六 二·四八 二·五

滬嘉通車 三·〇〇 三·〇八 三·一六 三·二二 三·二八 三·三三 三·三七 三·四二 三·五〇 三·五六 三·〇二 三·〇五

滬場區間 三·三〇 三·三六 三·四二 三·五

滬瀏通車 三·〇〇 三·〇八 三·一六 三·二二 三·二八 三·三三 三·三七 三·四二 三·五〇

羅嘉區間車 一三·三〇 一三·三六 一三·四八 一三·五

滬場區間車 一三·三〇 一三·三六 一三·四八 一三·五

滬嘉通車 一四·〇〇 一四·〇八 一四·一六 一四·二二 一四·二八 一四·三三 一四·三七 一四·四二 一四·五〇 一四·五六 一五·〇二 一五·〇五

滬場區間車 一四·三〇 一四·三六 一四·四八 一四·五

滬瀏通車 一五·〇〇 一五·〇八 一五·一六 一五·二二 一五·二八 一五·三三 一五·三七 一五·四二 一五·五〇

羅嘉區間車 一五·三〇 一五·三六 一五·四八 一五·五

滬場區間車 一六·〇〇 一六·〇八 一六·一六 一六·二二 一六·二八 一六·三三 一六·三七 一六·四二 一六·五〇 一六·五六 一七·〇二 一七·〇五

滬嘉通車 一六·三〇 一六·三六 一六·四八 一六·五

滬場區間車 一七·〇〇 一七·〇八 一七·一六 一七·二二 一七·二八 一七·三三 一七·三七 一七·四二 一七·五〇 一七·五六 一八·〇二 一八·〇五

滬瀏通車 一七·三〇 一七·三六 一七·四八 一七·五

滬嘉通車 一七·〇〇 一七·〇八 一七·一六 一七·二二 一七·二八 一七·三三 一七·三七 一七·四二 一七·五〇 一七·五六 一八·〇二 一八·〇五

寶山城淞劉月線行車時刻表

自吳淞至楊行劉行

車站名	吳淞	三官堂	楊行	劉行
接上海				
開吳淞				
車次				

車別	淞劉通車	淞楊區間車	淞楊區間車	淞劉通車	淞楊區間車	淞楊區間車	淞劉通車	淞楊區間車	淞楊區間車	淞劉通車	淞楊區間車	淞楊區間車	淞劉通車	淞楊區間車	淞楊區間車	淞劉通車	淞楊區間車	淞楊區間車	淞劉通車	淞楊區間車	淞楊區間車	淞劉通車	淞楊區間車	淞楊區間車
江蘇	七·三〇八	七·一三五	七·〇八五	九·〇〇〇	八·〇〇〇	八·〇〇〇	九·〇〇〇	八·〇〇〇	八·〇〇〇	九·〇〇〇	八·〇〇〇	八·〇〇〇	九·〇〇〇	八·〇〇〇	八·〇〇〇	九·〇〇〇	八·〇〇〇	八·〇〇〇	九·〇〇〇	八·〇〇〇	八·〇〇〇	九·〇〇〇	八·〇〇〇	八·〇〇〇
時間	七·〇二五	七·〇四二	七·〇五九	九·〇二七	八·〇二七	八·〇二七	九·〇二七	八·〇二七	八·〇二七	九·〇二七	八·〇二七	八·〇二七	九·〇二七	八·〇二七	八·〇二七	九·〇二七	八·〇二七	八·〇二七	九·〇二七	八·〇二七	八·〇二七	九·〇二七	八·〇二七	八·〇二七
車次	六〇〇	六〇〇	六〇〇	八〇〇	八〇〇	八〇〇	九〇〇	九〇〇	九〇〇	九〇〇	九〇〇	九〇〇	九〇〇	九〇〇	九〇〇	九〇〇	九〇〇	九〇〇	九〇〇	九〇〇	九〇〇	九〇〇	九〇〇	九〇〇

江蘇省

自劉行楊行至吳淞

車別	站名		行	劉	行	楊	堂官三	吳	淞	車開	班上海	次火	脚接吳淞
	時間	時間											
楊淞區間車					六·五〇	七·〇〇	七·〇〇	七·〇七		七·一九			
楊淞區間車					七·一七	七·二七	七·三〇	七·三四		七·三九			
劉淞通車			七·四五		八·〇〇	八·一〇	八·一〇	八·一七		八·二四			
楊淞區間車					八·四〇	八·五〇	八·五〇	八·五七		八·二四			
楊淞區間車					九·四五	九·五五	九·五五	九·〇二		九·一四			
劉淞通車			九·四五		一〇·〇二	一〇·一二	一〇·一二	一〇·一九		一〇·五九			
楊淞區間車					一〇·三〇	一〇·四〇	一〇·四〇	一〇·四七		一一·五九			
劉淞通車			一一·四五		一一·〇五	一一·一五	一一·一五	一一·二二		一二·四九			
楊淞區間車					一二·〇五	一二·一五	一二·一五	一二·二二		一二·四九			
劉淞通車			一三·四五		一三·〇〇	一三·一〇	一三·一〇	一三·二七		一三·三九			
楊淞區間車					一四·〇〇	一四·一〇	一四·一〇	一四·一七		一四·二四			
劉淞通車			一五·四五		一五·〇〇	一五·一〇	一五·一〇	一五·一七		一五·三九			
楊淞區間車					一六·〇〇	一六·一〇	一六·一〇	一六·二二		一六·四〇			
劉淞通車			一五·四五		一六·〇五	一六·一五	一六·一五	一六·二二		一七·一四			
楊淞區間車					一六·四〇	一六·五〇	一六·五〇	一六·五七		一七·一四			
楊淞區間車					一七·二五	一七·三五	一七·三五	一七·四二		一七·五九			
劉淞通車			一七·四五		一八·〇〇	一八·〇八	一八·〇八	一八·一五		一八·二四			

自吳淞至寶山月浦

車別	站名		堂官三	山寶	浦月	車開
	時	間				

淞寶通車 七·〇八 七·一五 七·二〇 六·三〇

淞寶通車 七·三五 七·四二 七·四七 六·五〇

淞寶通車 八·一八 八·二五 八·三〇 七·三五

淞月通車 八·一八 八·二五 八·三〇 七·三五

淞寶通車 九·〇〇 九·〇七 九·一二 八·一〇

淞寶通車 一〇·〇五 一〇·一二 一〇·一七 八·四〇

淞月通車 一〇·〇五 一〇·一二 一〇·一七 八·四〇

淞寶通車 一〇·五〇 一〇·五七 一一·〇二 九·四五

淞寶通車 一一·五〇 一一·五七 一二·〇二 九·二〇

淞月通車 一一·五〇 一一·五七 一二·〇二 九·二〇

淞寶通車 一一·五〇 一一·五七 一二·〇二 九·二〇

淞寶通車 一一·五〇 一一·五七 一二·〇二 九·二〇

淞寶通車 一一·五〇 一一·五七 一二·〇二 九·二〇

淞寶通車 一一·五〇 一一·五七 一二·〇二 九·二〇

淞月通車	一三・〇〇	一三・〇七	——	一三・二二	一一・五〇
淞寶通車	一三・三〇	一三・三七	一三・四二	——	一二・五五
淞寶通車	一四・四五	一四・五二	一四・五七	——	一三・四〇
淞月通車	一四・四五	一四・五二	——	一五・〇七	一四・〇五
淞寶通車	一五・五五	一六・〇二	一六・〇七	——	一四・三五
淞寶通車	一六・三〇	一六・三六	一六・四二	——	一五・五〇
淞寶通車	一七・〇五	一七・一二	一七・一七	——	一六・二五
淞月通車	一七・〇五	一七・一二	——	一七・二七	一六・二五
淞寶通車	一七・五〇	一七・五七	一八・〇一	——	一七・一〇
淞寶通車	一八・一五	一八・二二	一八・二七	——	一七・三五
淞月通車	一八・一五	一八・二二	——	一八・三七	一七・三五

自月浦寶山至吳淞

車別	時間	站名	浦月	山寶	堂官三	淞吳	車班次	脚接上海
寶淞通車	六·五〇	——	六·五〇	六·五五	七·〇二	七·一九	——	——
月淞通車	——	——	——	七·〇五	七·一二	七·一九	——	——
寶淞通車	七·二一	——	七·二一	七·二六	七·三二	七·三九	——	——
寶淞通車	八·〇〇	——	八·〇〇	八·〇五	八·一二	八·一九	——	——
寶淞通車	八·四〇	——	八·四〇	八·四七	九·〇二	九·〇九	——	——
月淞通車	八·四五	——	——	九·〇〇	九·〇七	九·一四	——	——
寶淞通車	——	——	九·四五	九·五〇	九·五七	一〇·〇四	——	——
寶淞通車	——	——	一〇·二五	一〇·三〇	一〇·三七	一〇·四四	——	——
月淞通車	一〇·三〇	——	——	一〇·四五	一〇·五二	一一·〇九	——	——
寶淞通車	——	——	——	一一·三五	一一·四二	一一·四九	——	——
寶淞通車	——	——	一一·三〇	一二·三五	一二·四二	一二·四九	——	——
寶淞通車	——	——	一二·二五	一二·三〇	一二·三七	一二·四四	——	——

江蘇省

一〇七

江蘇省

月淞通車	一二・三〇	—	一二・四五	一二・五二	一三・〇九
寶淞通車	—	二三・一五	一三・二〇	一三・二七	一三・三九
寶淞通車	—	一四・〇〇	一四・〇五	一四・一二	一四・二四
月淞通車	一四・二〇	—	一四・三五	一四・四二	一四・五四
寶淞通車	—	一五・一〇	一五・一五	一五・二二	一五・三九
寶淞通車	—	一六・一〇	一六・一五	一六・二二	一六・四〇
月淞通車	一六・三五	—	一六・五〇	一六・五七	一七・一四
寶淞通車	—	一六・四七	一六・五〇	一六・五七	一七・一四
寶淞通車	—	一七・三〇	一七・三五	一七・四二	一七・五九
月淞通車	一七・四五	—	一八・〇〇	一八・〇七	一八・二四
寶淞通車	—	一八・〇二	一八・〇七	一八・一四	一八・二四

滬太長途汽車公司行車時刻表

寶山城淞劉線

站名 \ 班次時刻	1	2	3	4	5	6	7	8	9	10	11	12	13	14	15	16
楊行至吳淞	▲6.25	7.00	▲7.55	8.42	▲9.56 9.45	▲10.25	11.00 11.30	▲12.25	13.10	▲14.30 14.00	15.00	15.35	16.15 16.05	16.40	17.25	18.00
吳淞至楊行	▲6.40	7.30	▲8.15	9.25	▲10.05	▲11.08	11.50	▲12.55	13.28	▲14.45	15.20	15.50	16.30	▲17.00	17.45	18.15
腳接上海寶山路站 開吳淞之火車班次	6.00	6.30 6.50	7.35	8.15 8.40	9.20	10.05 10.30	11.10	12.15	12.50	13.35 14.00	14.30	15.10	15.45	16.20	17.05	17.30
楊行至劉行	7.00	8.30	10.20	11.22	13.10	15.00	17.20									
劉行至楊行	7.40	9.40	10.45	11.40	14.15	16.00	17.45									

附註:

1. 寶山與楊行間無直放車輛旅客須在三官堂站轉車
2. 如逢火車遲到則開行班次略為展緩以不逾十分鐘為限
3. 有▲形者係啣接滬太路班車
4. 本表時刻依照萬國通制計算例如十三點即下午一點鐘餘類推

寶山城淞劉線價目表

吳淞				
0.10	三官堂			
0.16	0.07	寶山		
0.23	0.14	0.21	楊行	
0.34	0.25	0.32	0.11	東陸
0.44	0.35	0.42	0.22	0.11 劉行

淞滬支線聯站至滬太汽車公司聯站

聯票價目表

站名 \ 票價	三官堂站	寶山站	楊行站
寶山路站	0.34	0.39	0.46
天通菴站	0.29	0.34	0.41

本公司吳淞車站在中新路二一七號 電話四六號

(21) 周渡周浦線

【起訖及經過城鎮】 本線自周渡經過楊思、三林塘、天花菴、百曲、而達周浦，全線長二三・五〇華里。

【物產】 南匯之無心白果 紅壽眉 紅茶 白露棗 均極著稱。

沿線各大城鎮郵局所在地

三林塘代辦所 周浦

周渡周浦線里程客票價目表

里 程 周 渡

5	一 角	楊 思			
10.5	一角八分	九 分	三 林		
14	二角三分	一角五分	七 分	天 花	
17.75	三角一分	二角二分	一角四分	八 分	百 曲
23.5	四 角	三角一分	二角三分	一角七分	九 分

周 浦

周渡周浦線行車時刻表

下行車（由周浦至周渡）

周	楊	三	天	百	周	站 別
渡	思	林	花	曲	浦	時 班 間 次
點分	點分	點分	點分	點分	點分	
6.45	6.35	6.28	6.20	6.12	6.05	1
7.45	7.35	7.28	7.20	7.12	7.05	3
8.45	8.35	8.28	8.20	8.12	8.05	5
9.45	9.35	9.28	9.20	9.12	9.05	7
10.45	10.35	10.28	10.20	10.12	10.05	9
11.45	11.35	11.28	11.20	11.12	11.05	11
12.45	12.35	12.28	12.20	12.12	12.05	13
13.45	13.35	13.28	13.20	13.12	13.05	15
14.45	14.35	14.28	14.20	14.12	14.05	17
15.45	15.35	15.28	15.20	15.12	15.05	19
16.45	16.35	16.28	16.20	16.12	16.05	21
17.45	17.35	17.28	17.20	17.12	17.05	23
18.45	18.35	18.28	18.20	18.12	18.05	25

上行車 (由周渡至周浦)

周	百	天	三	楊	周	站 別
浦	曲	花	林	思	渡	時 刻
點分	點分	點分	點分	點分	點分	班 次
7.40	7.30	7.20	7.14	7.08	7.00	2
8.40	8.30	8.20	8.14	8.08	8.09	4
9.40	9.30	9.20	9.14	9.08	9.00	6
10.40	10.30	10.20	10.14	10.08	10.00	8
11.40	11.30	11.20	11.14	11.08	11.00	10
12.40	12.30	12.20	12.14	12.08	12.00	12
13.40	13.30	13.20	13.14	13.08	13.00	14
14.40	14.30	14.20	14.14	14.08	14.00	16
15.40	15.30	15.50	15.14	15.08	15.00	18
16.40	16.30	16.20	16.14	16.08	16.00	20
17.40	17.30	17.20	17.14	17.08	17.00	22
18.40	18.30	18.20	18.14	18.08	18.00	24
19.40	19.30	19.20	19.14	19.08	19.00	26

江蘇省

(2)揚清線(附清連線)

【起訖及經過城鎮】本線自揚州經過邵伯、昭關、露筋、高郵、馬棚、界首、汜水、寶應、黃浦、平橋、淮安、而達清江、自邵伯至清江長一七六公里。

【聯連情形】本線與鎮揚線長途汽車訂有聯連章程，其行車時刻表及價目表列後。

【物產】揚州之醬菜，為著名之國產。

沿線各大城鎮郵局所在地

揚州(見鎮揚線) 邵伯 昭關代辦所 車邏代辦所 高郵 界首 汜水 寶應 清江(石碼頭街)

揚州名勝古蹟及旅館見鎮揚線。

淮安名勝古蹟一覽表

名勝古蹟 名稱 地點 概

湖心寺 城外 城市山林，極為清幽。

孔廟 城內

說

殺身成仁井 城內

釣魚台 韓信釣魚之處。

跨下橋 城內 傳為韓信受辱之地。

淮陰名勝古蹟一覽表

名勝古蹟	名稱	地點	概
漂母墓	城外	墓高如崗，無碑石。	
清 漣 線			
【起訖及經過城鎮】 本線自清江達漣水、全線長三八公里。			
沿線各大城鎮郵局所在地			
清江（見揚清線）漣水			

揚清線里程客票及聯運票價目表

里程	邵伯		昭關		露筋		車邏		高郵		馬棚		界首		汜水		寶應		黃浦		涇河		平橋		淮安		清江		
13	昭關	0.28	昭關																										
25	露筋	0.52	0.26	露筋																									
35	車邏	0.72	0.46	0.22	車邏																								
40	高郵	0.80	0.56	0.32	0.12	高郵																							
55	馬棚	1.10	0.84	0.62	0.42	0.32	馬棚																						
70	界首	1.36	1.14	0.90	0.72	0.62	0.32	界首																					
88	汜水	1.68	1.46	1.22	1.06	0.96	0.68	0.38	汜水																				
109	寶應	2.02	1.82	1.60	1.44	1.34	1.08	0.80	0.44	寶應																			
122	黃浦	2.20	2.02	1.84	1.66	1.56	1.30	1.04	0.70	0.28	黃浦																		
129	涇河	2.32	2.14	1.92	1.78	1.70	1.44	1.18	0.82	0.42	0.16	涇河																	
136	平橋	2.44	2.22	2.06	1.86	1.82	1.54	1.28	0.96	0.56	0.30	0.16	平橋																
158	淮安	2.76	2.54	2.40	2.22	2.18	1.90	1.68	1.36	0.98	0.74	0.60	0.46	淮安															
176	清江	3.00	2.78	2.64	2.46	2.44	2.18	1.96	1.68	1.30	1.08	0.94	0.80	0.38	清江														

起站	鎮江	揚州
止站		
邵伯	1.35	0.35
高郵	2.15	1.15
寶應	3.37	2.37
淮安	4.11	3.11
清江	4.35	3.35

揚清線行車時刻表 上行車

江 蘇 省	鎮江	揚州	邵伯	昭關	露筋	車邏	高郵	馬棚	界首	汜水	寶應	黃浦	涇河	平橋	淮安	清江
	六·四〇	八·〇〇	一〇·五〇	一一·一〇	一一·三〇	一二·一〇	一二·五〇	一三·一五	一四·〇〇	一四·四〇	一五·三〇	一六·〇〇	一六·一五	一六·三〇	一七·〇〇	一八·〇〇
	點分開	點分開	點分開	點分開	點分開	點分開	點分開	點分開	點分開	點分開	點分開	點分開	點分開	點分開	點分開	點分開
	區間車	區間車	區間車	區間車	區間車	區間車	區間車	區間車	區間車	區間車	區間車	區間車	區間車	區間車	區間車	區間車
	七·〇〇	七·三〇	七·五〇	八·一〇	八·三〇	八·五〇	九·一〇	九·四〇	一〇·〇〇	一〇·二〇	一〇·四〇	一〇·六〇	一〇·八〇	一一·〇〇	一一·二〇	一一·四〇
	點分開	點分開	點分開	點分開	點分開	點分開	點分開	點分開	點分開	點分開	點分開	點分開	點分開	點分開	點分開	點分開
	區間車	區間車	區間車	區間車	區間車	區間車	區間車	區間車	區間車	區間車	區間車	區間車	區間車	區間車	區間車	區間車
	到	到	到	到	到	到	到	到	到	到	到	到	到	到	到	到

下行車

清江	淮安	平橋	涇河	黃浦	寶應	高郵	馬棚	界首	汜水	車邏	露筋	昭關	邵伯	揚州	鎮江
七·〇〇	七·四〇	八·二〇	八·三五	八·五〇	九·二〇	一〇·一〇	一〇·五〇	一一·一〇	一一·五〇	一二·二〇	一二·五〇	一三·一〇	一三·五〇	一四·一〇	一四·五〇
點分開	點分開	點分開	點分開	點分開	點分開	點分開	點分開	點分開	點分開	點分開	點分開	點分開	點分開	點分開	點分開
區間車	區間車	區間車	區間車	區間車	區間車	區間車	區間車	區間車	區間車	區間車	區間車	區間車	區間車	區間車	區間車
一三·〇〇	一三·四〇	一四·二〇	一四·三五	一四·五〇	一五·二〇	一六·一〇	一六·五〇	一七·一〇	一七·五〇	一八·二〇	一八·五〇	一九·一〇	一九·五〇	二〇·一〇	二〇·五〇
點分開	點分開	點分開	點分開	點分開	點分開	點分開	點分開	點分開	點分開	點分開	點分開	點分開	點分開	點分開	點分開
區間車	區間車	區間車	區間車	區間車	區間車	區間車	區間車	區間車	區間車	區間車	區間車	區間車	區間車	區間車	區間車
到	到	到	到	到	到	到	到	到	到	到	到	到	到	到	到

清漣線行車時刻及價目表

清 江	點 分 開	客 票 價	公 里
	七 點 十 分	八 角 五 分	
漣 水	點 分 開	客 票 價	三十八公里
	十 點 正	八 角 五 分	

鎮揚聯運價目表

止 站 起 站 價	清 江	淮 安	寶 應	高 郵	邵 伯
	揚 州 客 票	3.35	3.11	2.37	1.15
鎮 江 客 票	4.35	4.11	3.37	2.15	1.35

(23) 揚浦線六揚段(附六浦段)

【起訖及經過城鎮】 本線自揚州經過蔣王廟、八字橋、樟木橋、新城鎮、儀徵、胥浦橋、陳堡橋、橫良店、而達六合，全段長六三公里。

【物產】 江都之衛生香，漆器極著盛名。

沿線各大城鎮郵局所在地

揚州(見鎮揚線) 八字橋代辦所 新城鎮代辦所 儀徵 六合 葛塘集代辦所 浦鎮(南門) 浦口。
揚州名勝古蹟及旅館見鎮揚線。

六浦段

【起訖及經過城鎮】 本段自六合經過祝家糟坊、葛塘集、盤城集、浦鎮、而達浦口，全段長三十餘公里。由浦口至下關之輪渡與六浦段之長途汽車辦有聯運。

浦口旅館一覽表

名稱	地址	名稱	地址	名稱	地址
交通旅館	車站旁	中南旅館	車站旁	匯中旅館	車站旁

揚浦線六揚段行車時刻表

揚浦線六揚段		揚浦線六揚段		揚浦線六揚段		揚浦線六揚段		揚浦線六揚段		揚浦線六揚段		揚浦線六揚段		揚浦線六揚段		揚浦線六揚段		揚浦線六揚段								
下行	時間	揚州	蔣王廟	八字橋	樟木橋	新城鎮	儀徵	新城鎮	樟木橋	八字橋	蔣王廟	揚州	六合	橫良店	陳堡橋	胥浦橋	儀徵	新城鎮	樟木橋	八字橋	蔣王廟	揚州				
																							點分開	點分開	點分開	點分開
揚儀區間		上午七:00		七:10	七:30	七:50	八:00	八:10	揚儀區間		上午七:00		七:10	七:30	七:50	八:00	八:10	揚儀區間		上午七:00		七:10	七:30	七:50	八:00	八:10
揚六通車		九:10		九:50	10:00	10:10	10:30	10:50	揚六通車		九:10		九:50	10:00	10:10	10:30	10:50	揚六通車		九:10		九:50	10:00	10:10	10:30	10:50
揚儀區間		下午三:10		三:50	三:50	四:00	四:10	四:30	揚儀區間		下午三:10		三:50	三:50	四:00	四:10	四:30	揚儀區間		下午三:10		三:50	三:50	四:00	四:10	四:30
附註		<p>有★符號者銜接六浦段一點二十分聯運車六揚段六合旅客在六合大王廟上車下 車六浦段聯運旅客渡河換車天雨全線停駛</p>																								

揚浦線六合至下關汽渡輪車往返開行時刻表

附註	六合至下關		下行						下關至六合		上行	
	點分	開	點分	開	點分	開	點分	開	點分	開	點分	到
有★符號者銜接六揚段一點四十分六揚通車 天雨全線停駛 六浦段六合旅客在六合南門外上車下車往六揚段旅客渡河換車	上午六·三〇	六·四五	七·〇五	七·一五	七·四〇	九·一〇	下午六·三〇	八·〇〇	八·二五	八·三五	八·五五	九·一〇
	九·三〇	九·四五	一〇·〇五	一〇·一五	一〇·四〇	一二·一〇	九·三〇	一一·〇〇	一一·二五	一一·三五	一一·五五	一二·一〇★
	下午一·二〇	一·三五	一·五五	二·〇五	二·三〇	四·〇〇	四·二〇	二·五〇	三·一五	三·二五	三·四五	四·〇〇
	四·二〇	四·三五	四·五五	五·〇五	五·三〇	七·〇〇	五·五〇	六·一五	六·二五	六·四五	七·〇〇	七·〇〇

揚浦線六浦段與輪渡聯運至下關里程客票價目表

附 註

揚浦線六揚段與輪渡一併辦理聯運所有里程及客票價目照另表加入計算汽車天雨停駛輪渡風雨無阻

里程	六合	六合					
8	祝家糟坊	一角六分	祝家糟坊				
16	葛塘集	三角二分	一角六分	葛塘集			
20	盤城集	四角	二角四分	八分	盤城集		
30	浦鎮	六角	四角四分	二角八分	二角	浦鎮	
	下關	八角	六角四分	四角八分	四角	二角	

(24) 清 宿 線

【起訖及經過城鎮】 本線自清江經過漁溝、來安、衆興、泗陽、倉集、洋河、而達宿遷，全線長一〇四公里。

【物產】 宿遷之烟葉，色黃質嫩，爲出產之一。

沿線各大城鎮郵局所在地

清江（見揚清線）漁溝代辦所 衆興 泗陽 洋河 宿遷

清江名勝古蹟見揚清線。

清宿線里程價目表

里程	清江								
23	漁溝	0.56	漁溝						
34.5	來安	0.82	0.28	來安					
46	衆興	1.10	0.56	0.28	衆興				
50	泗陽	1.18	0.64	0.38	0.10	泗陽			
61.5	倉集	1.41	0.92	0.65	0.37	0.37	倉集		
81	洋河	1.85	1.34	1.12	0.84	0.74	0.56	洋河	
104	宿遷	2.28	1.86	1.60	1.34	1.24	1.11	0.56	宿遷

清宿線行車時刻表

宿遷	洋河	倉集	泗陽	衆興	來安	漁溝	清江
一一·三〇	一〇·三六	九·五三	九·二五	九·一六	八·四九	八·二三	七·三〇

上行車

清宿線行車時刻表

清江	漁溝	來安	衆興	泗陽	倉集	洋河	宿遷
一二·〇〇	一一·一七	十·〇〇	九·三四	九·二五	八·一七	七·五四	七·〇〇

下行車

(25) 清 新 線

【起訖及經過城鎮】 本線自清江經過五里莊、徐溜、錢集、胡集、沭陽、官田、吳集、龍苴、而達新浦，全線長三二〇華里。

【物產】 淮陰出產小麥，亦為淮鹽之集散中心，沭陽產白玉小麥最著稱。

沿線各大城鎮郵局所在地

清江（見揚清線） 五里莊代辦所 徐溜代辦所 沭陽 新浦

清江名勝古蹟見揚清線。

東海名勝古蹟一覽表

名勝古蹟 名稱 地點 概

青龍山 城東南 一名石棚山，全山了無花木。

錦屏山 城西

孔望山 傳孔子問官於郟子，嘗登此山，以望東海，故名。

白虎山 山石白色，山形如虎，故名。

說

清 新 線 客 票 價 目 表

清 江									
0.80	五里莊								
1.30	0.50	徐 溜							
1.60	0.80	0.30	錢集*						
2.00	1.20	0.70	0.10	胡 集					
2.80	2.00	1.50	1.20	0.80	沐 陽				
3.20	2.40	1.90	1.60	1.20	0.40	官 田			
3.80	3.00	2.50	2.20	1.80	1.00	0.60	吳集*		
4.80	4.00	3.50	3.20	2.80	2.00	1.60	1.00	龍 直	
6.20	5.40	4.90	4.60	4.20	3.40	3.00	2.40	1.40	新 浦

有★者設有分站

清新線行車時刻表

站名		班次	站名		班次
新浦	清江	一	清江	新浦	二
上午十一時到	上午七時開		上午七時開	上午七時到	
下午四時到	上午十一時到	三	上午十二時開	上午十一時到	四
	下午三時到		下午三時到	下午三時到	
	下午四時到	五			六

清新線里程表
 本表以華里計算

里十八	江清
里十四百一	集錢
里十九百一	陽沭
里十百三	集吳
	浦新

(26) 宿 銅 線

【起訖及經過城鎮】 本線自宿遷經過沙集、睢甯、王集、雙溝、房村、張集、潘塘、而達銅山，全線長二五〇華里。

【物產】 徐州芝麻花生爲出產之大宗。

沿線各大城鎮郵局所在地

宿遷 睢寧 雙溝代辦所 銅山(丁字巷 馬市街)

徐州名勝古蹟一覽表

名勝古蹟 名稱 地點 概

燕子樓 城內 內有石刻唐白居易和關盼盼詩。

子房山 城東南 爲漢張良辟穀之處。

雲龍山城 城西 山上有放鶴亭，王陵母墓，試衣亭等勝景。

九里山城 城西 傳爲楚漢戰爭之地。

江 蘇 省

說

徐州旅館一覽表

名稱	地址	名稱	地址	名稱	地址
花園飯店	城內	大新飯店	城內	江北飯店	城內
快活林飯店	城內	津隴新旅社	車站大馬路	大金台旅館	車站大馬路
交通旅社	車站大馬路				

宿銅線客票價目表

【附註】 每日上午七時銅山，宿遷雙方對開。

	銅山	八角						
		一角	一元					
		一角	一元三角					
	潘塘	二角	一元六角					
		二角五分	二元四角三分					
	張集	三角	二元二角					
		三角五分	二元五角					
	房村	四角	二元八角					
		四角五分	三元三角					
	雙溝	五角	三元六角					
		五角五分	三元九角					
	王集	六角	四元二角					
		六角五分	四元五角					
	睢甯	七角	五元					
		七角五分	五元三角					
	沙集	八角	五元六角					
		八角五分	五元九角					
	宿遷	九角	六元					
		九角五分	六元三角					

(27) 如新線

【起訖及經過城鎮】本線自如皋經過磨頭鎮而達新生港，全線長二八公里。該線前曾行駛長途汽車，惟現已停辦。

沿線各大城鎮郵局所在地

如皋 磨頭鎮代辦所

(28) 崇陳線

【起訖及經過城鎮】本線位於揚子江口之崇明島上，自崇明經過浜鎮、北堡、而達陳家鎮。

沿線各大城鎮郵局所在地

崇明 浜鎮代辦所 堡鎮代辦所

第二編

浙江省

【一】湖 西 的 麗 美

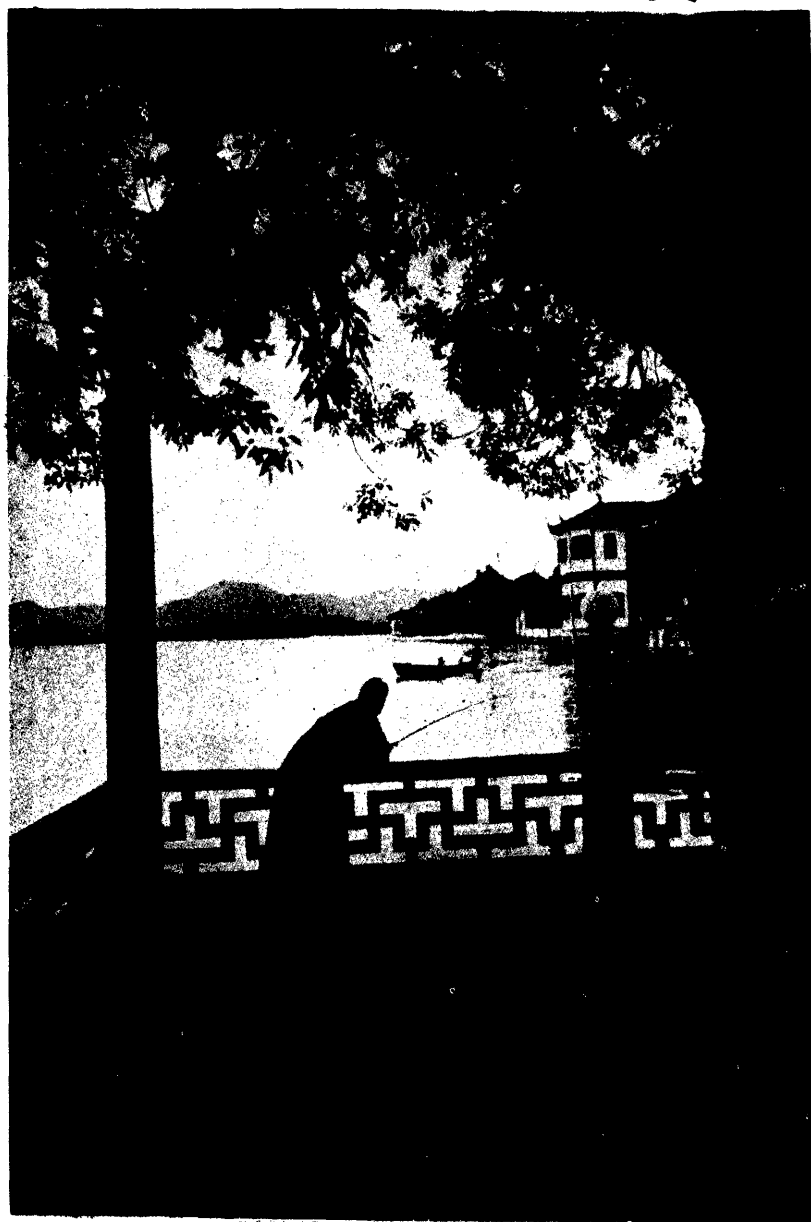

(贈櫻鬱)

望展月秋湖平

美 麗 的 西 湖 【二】 蓉 生 攝 贈

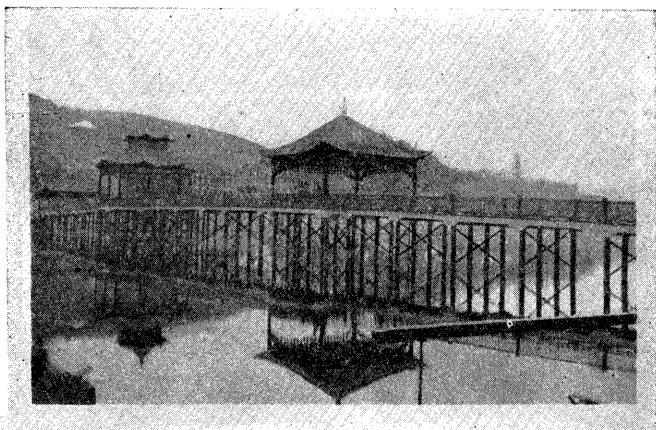

博覽會橋



三潭印月

三潭印月

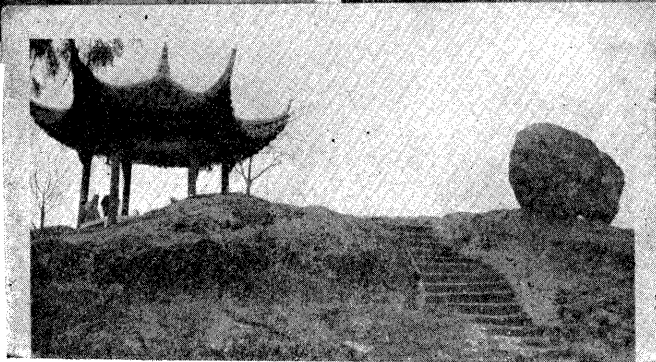

落星石

美 麗 的 西 湖 (三) 蓉 生 攝 贈

八十八師陣亡將士紀念塔

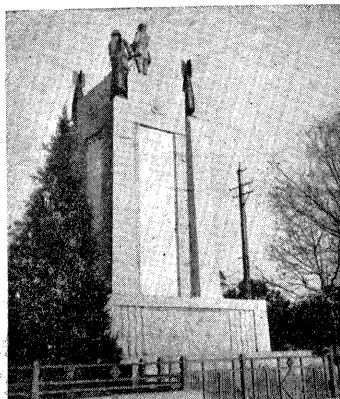

陳英士紀念塔

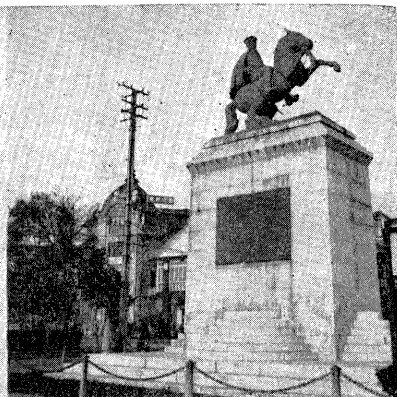

革命陣亡將士紀念塔

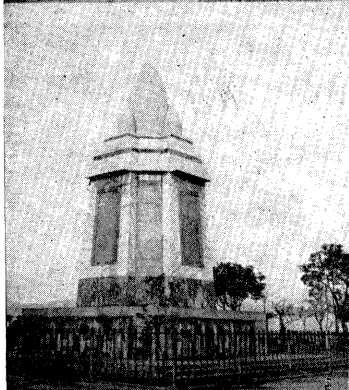

六和塔



三潭印月之九曲橋



天台山

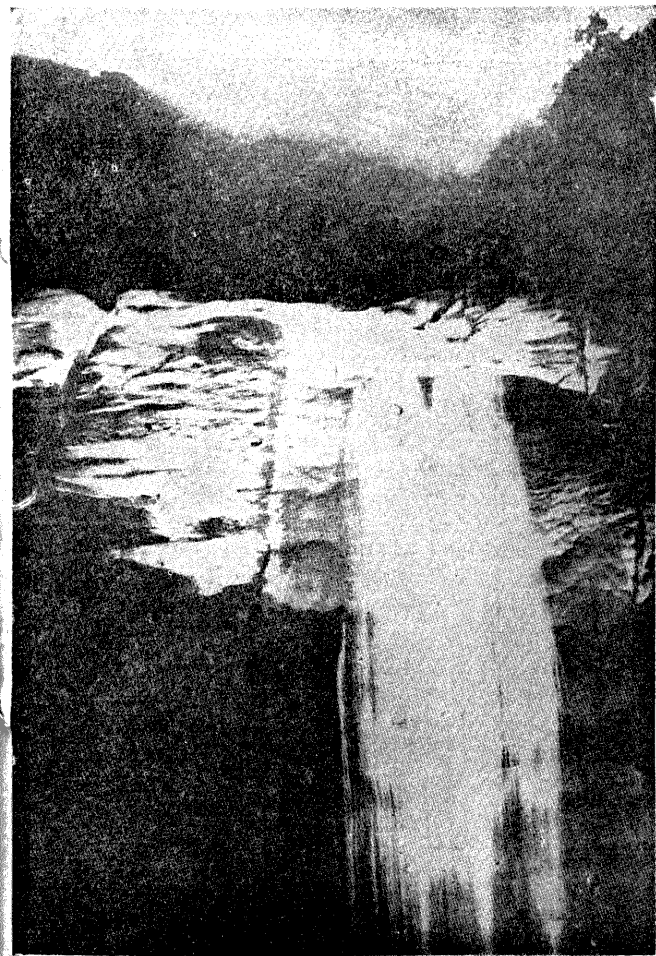

水珠簾與龍游澗

天台山

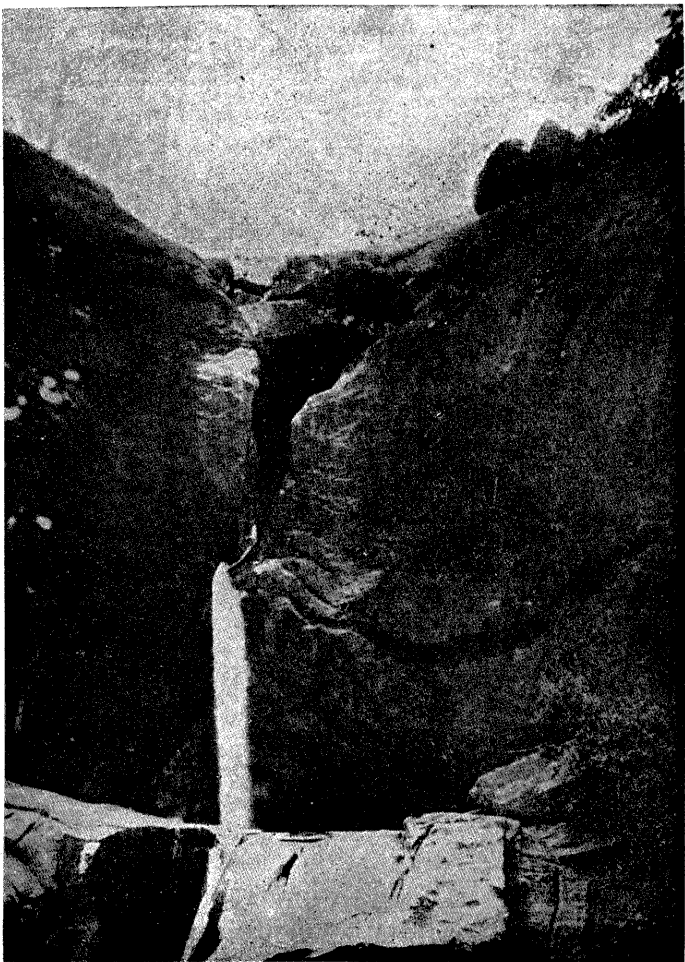

銅壺滴漏

玲
瓏
山
勝
跡

瀑布珠簾



懸壁刻書



東坡遺像



目
山
與
玲
瓏
山



(攝基寶吳) 泉布瀑之山目天東



(攝基寶吳) 泉澗合之山瓏

杭 徽 路 上

浙江段內之下步溪橋

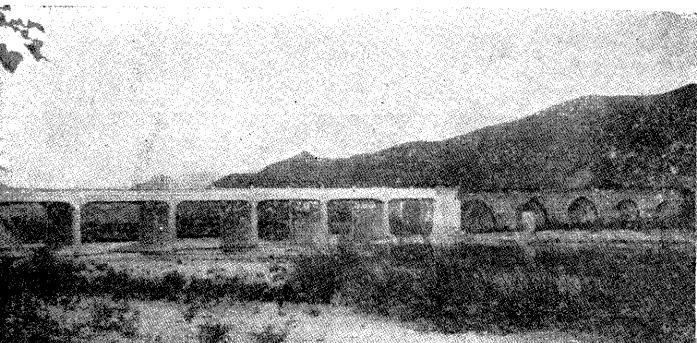

側 面

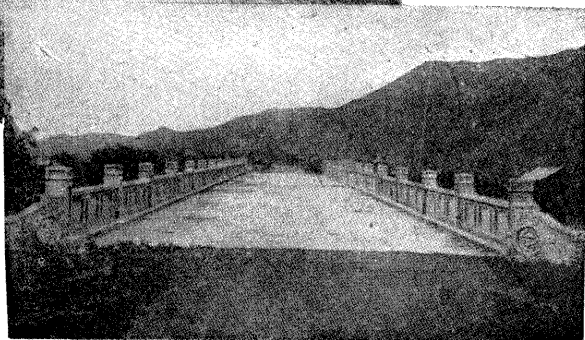

正 面

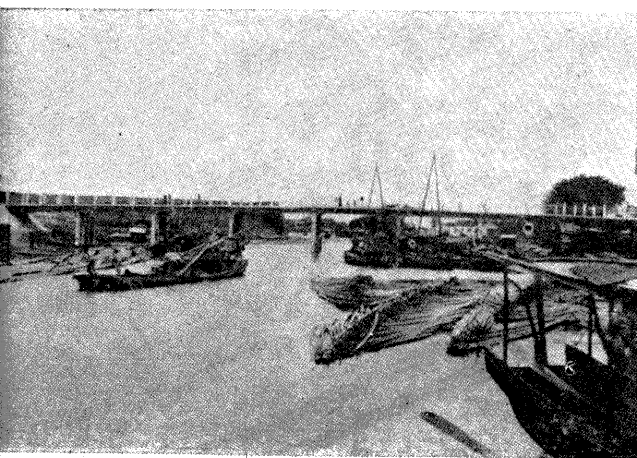

蘇嘉路浙段內之鋼筋混凝土運橋河

蘇嘉路上

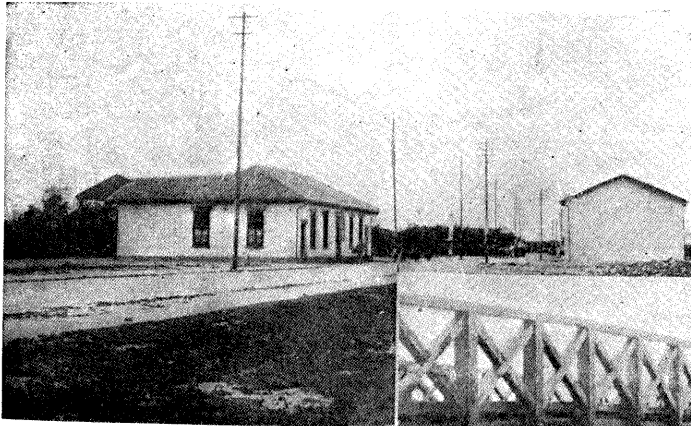

二等車站

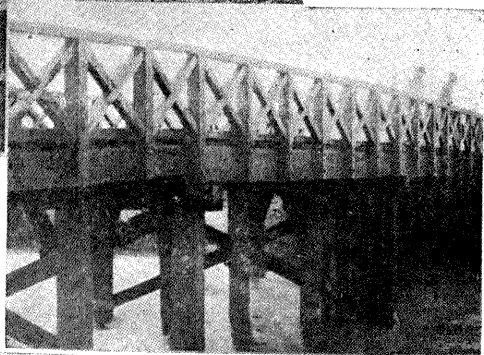

沙河木架橋

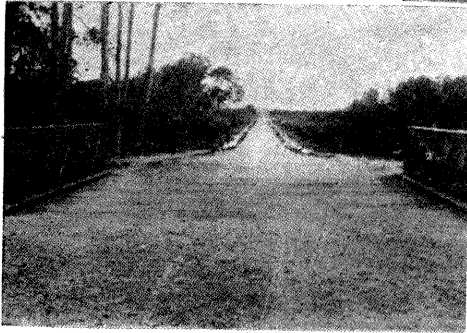

貝壳路面

路面之一段



浙江麗水至青田公路

浙江麗水至青田之

公路長凡七十餘公

里開山闢路工程頗

鉅現已完竣行旅稱

便圖爲路線經過芝

溪頭之險峻情形

二處並詳攝會

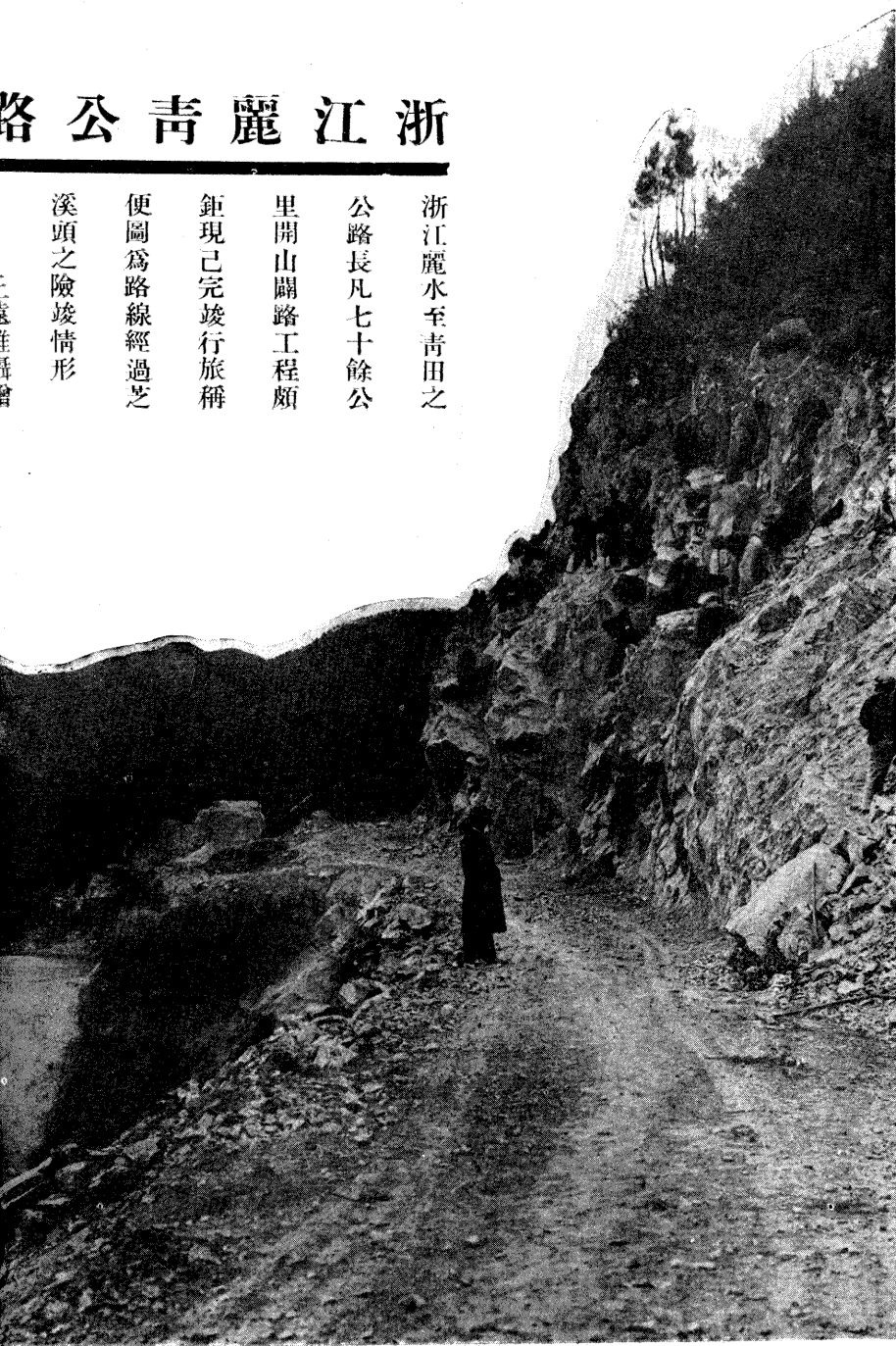

浙 江 縉 麗 公 路

左 上 縉 雲

縣 東 門 外

左 中 路 線

最 險 之 一

段 左 下 縉

雲 城 南 之

雙 橋 映 波

右 上 大 庭

廟 長 橋 風

景 右 中 路

線 經 過 之

鄉 村 風 景

右 下 獅 子

頭 風 景

樊 震 初 攝

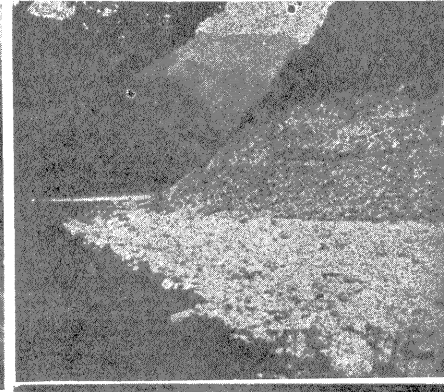
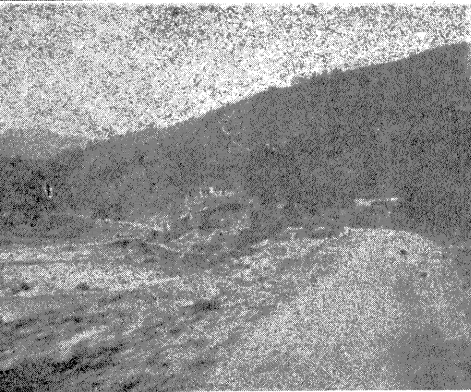
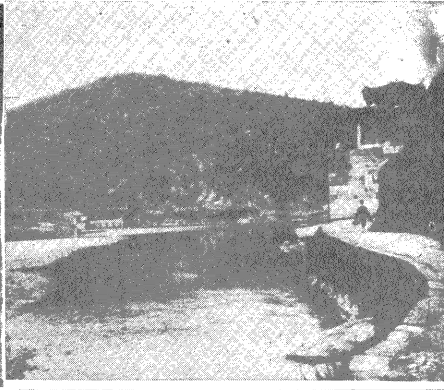
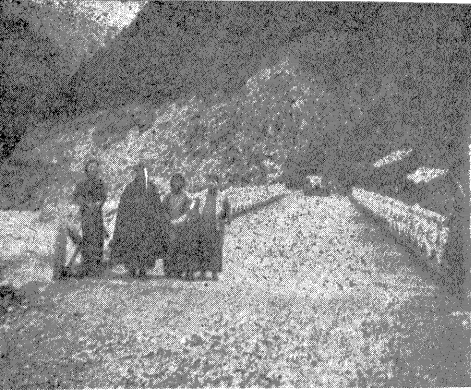

浙 江 風 景 拾 零

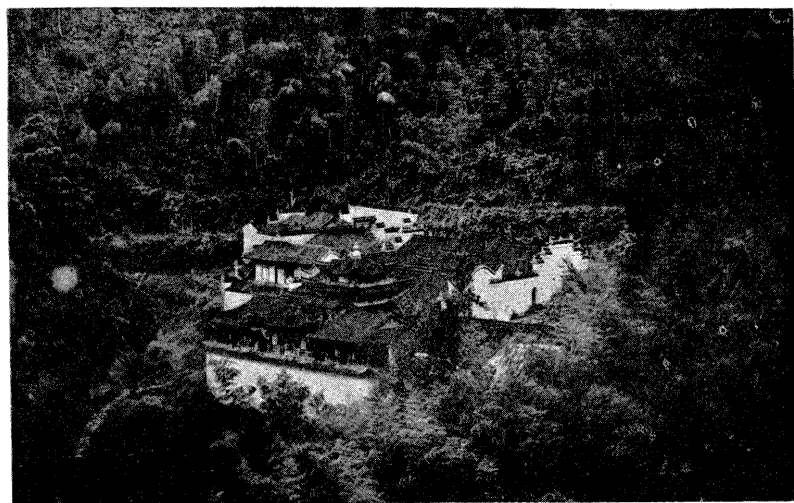

仙霞關之雄姿



仙霞關前之公路

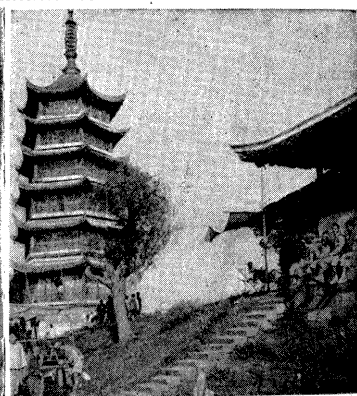

海甯占鰲塔

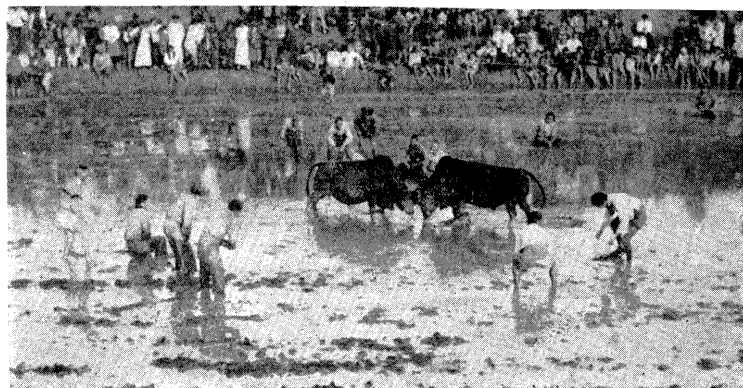

金華鬥牛

方岩之學易齋

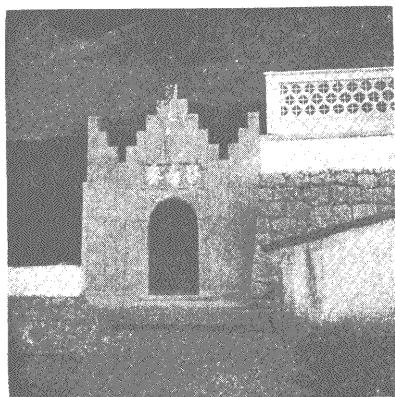

北山與方岩

蓉生
攝贈



方岩五峯書院

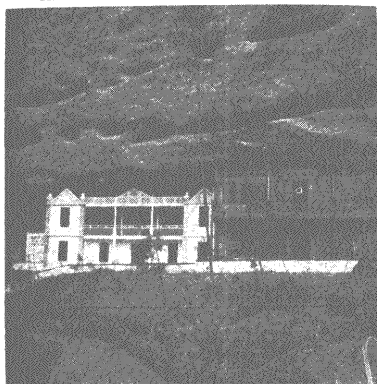

方岩五峯書院

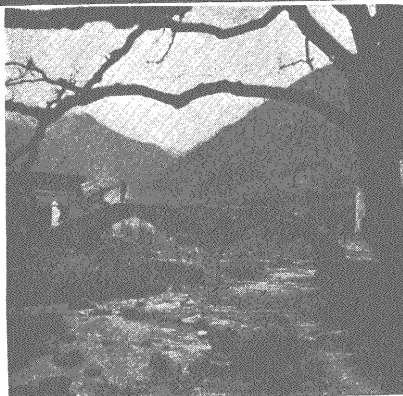

錦 拾 山 江

■
■
■
二十八都

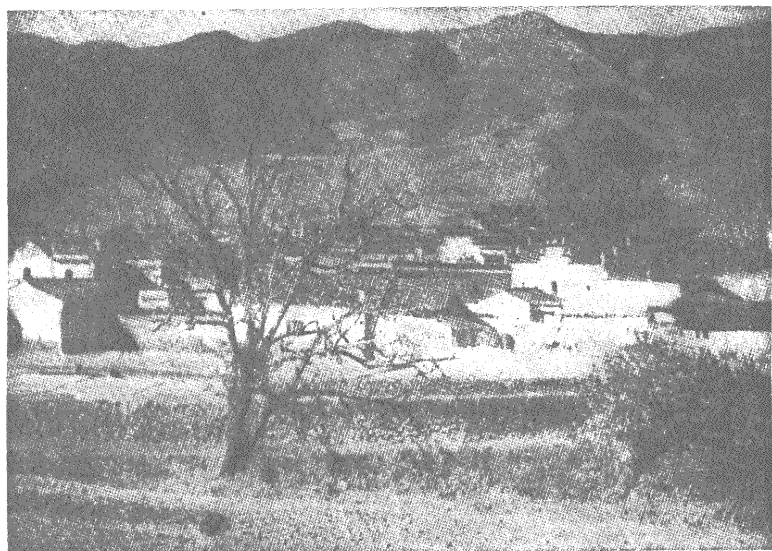

■
■
■
靈岩風景

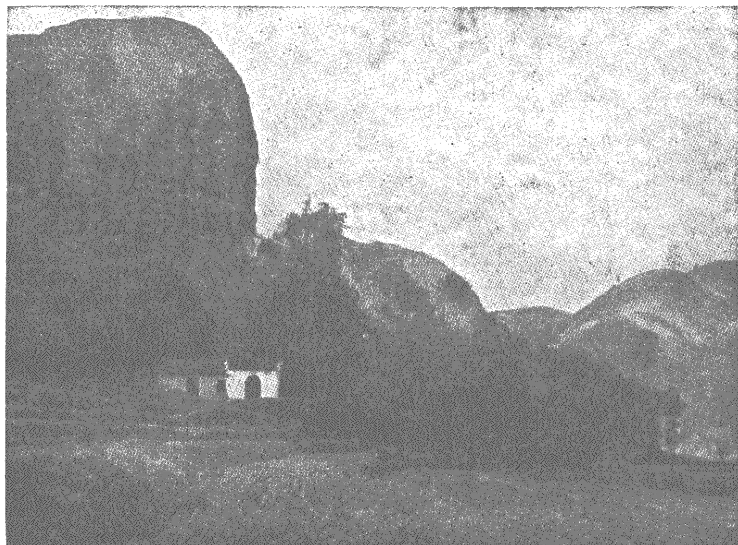

攝心
贈影

嘉興風景

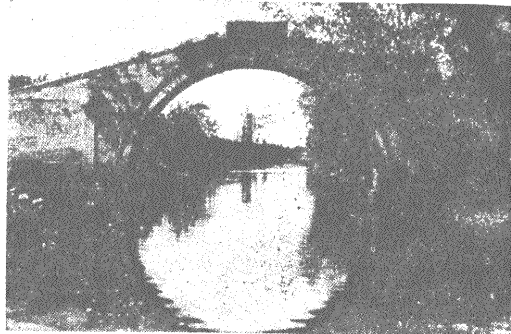

真茹塔

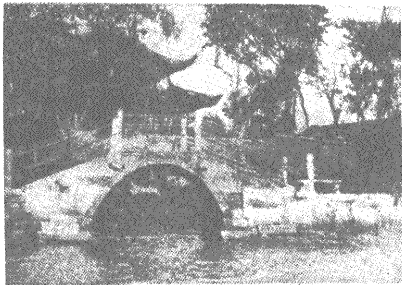

湖南

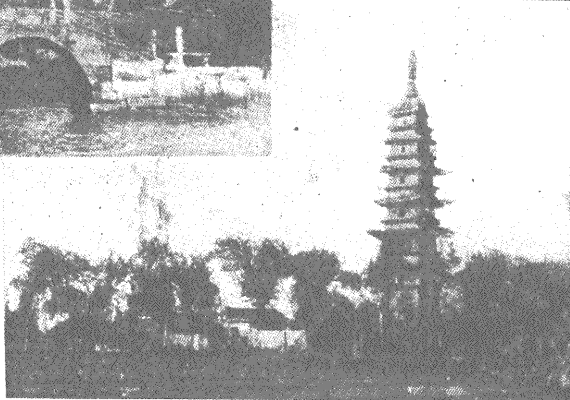

東塔

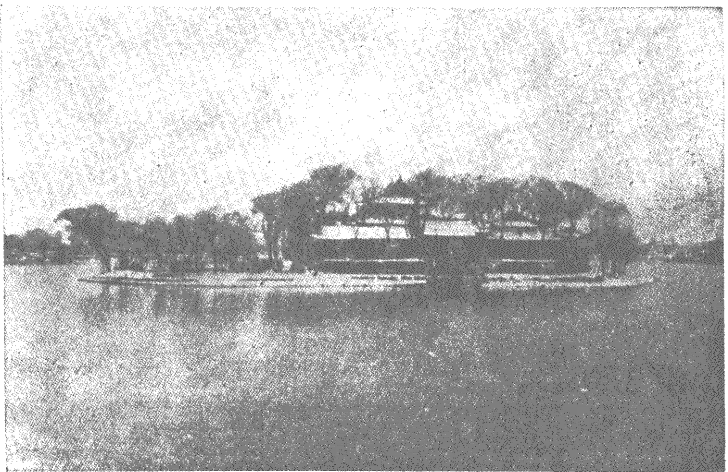

南湖中之烟雨樓

蓉生
攝贈

嘉興風景



烟
雨
樓

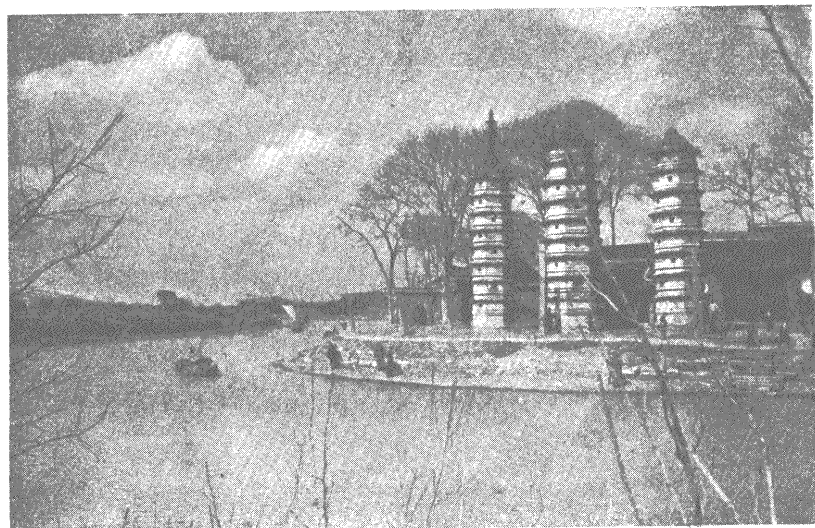

三
塔
寺

紹興興勝跡 蓉生 贈 攝

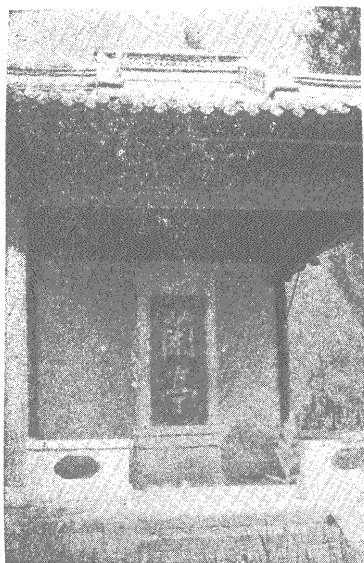

蘭亭



禹陵



天台國清寺之外景

錢塘江潮

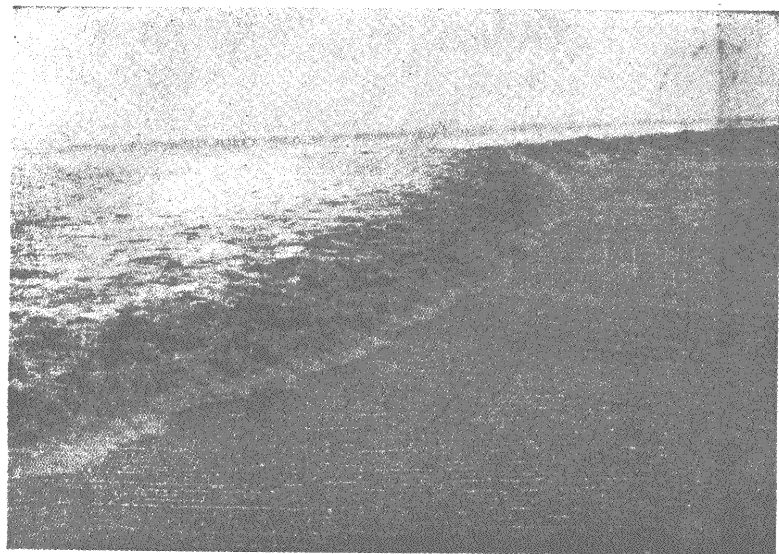

銀山雪浪

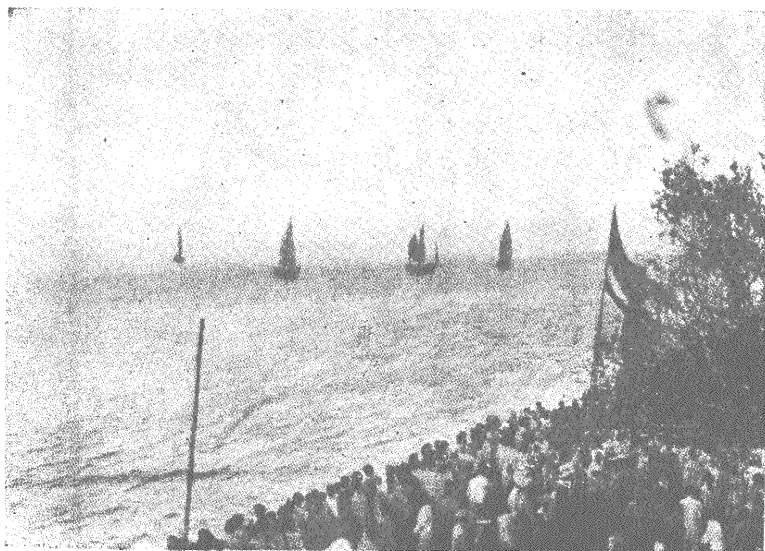

片片風帆

浙 江 省 公 路 路 線 圖



圖 例

渡	計劃中公路	已成公路	公路號數	鐵	關	村	縣	省	河	縣	省
船		—————	①	———	⌋	○	●	○	○	○	○
				七書公路線	已設	未設					

第二編 浙江省

浙江省地方誌

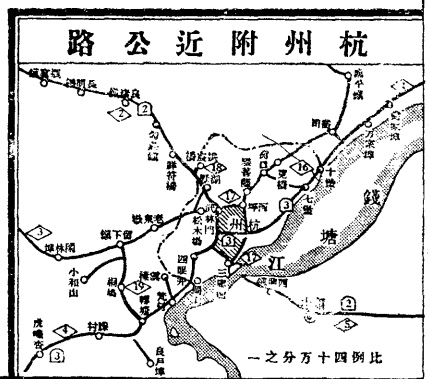
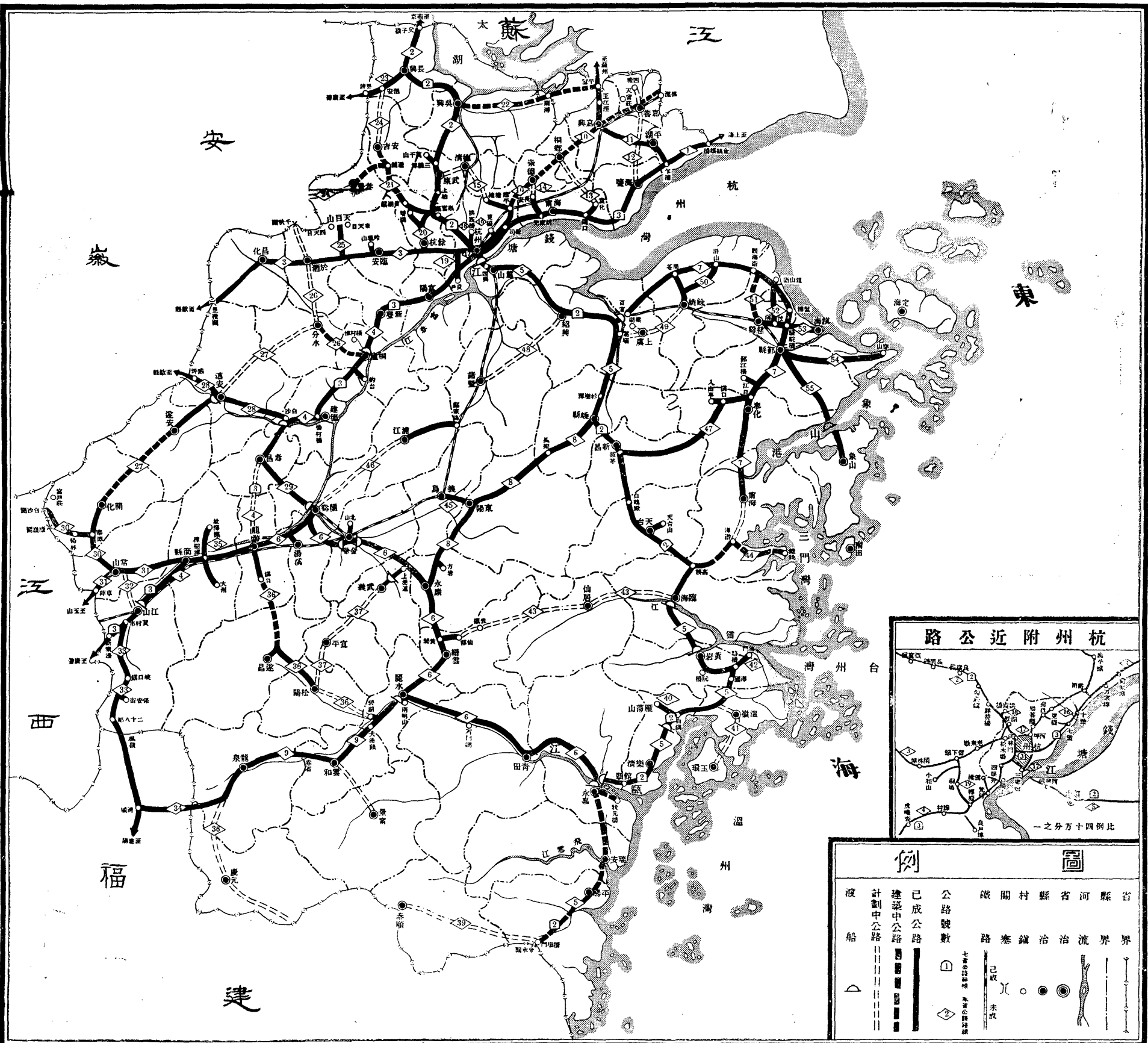
浙江之省會爲杭州，城瀕錢塘江下流，亦運河之南端，鐵道有滬杭浙贛兩路，公路自京杭滬杭杭徽等路，聯接交通益形便利，各地遊客，往來不絕，商業頗爲發達，武林門外拱宸橋，因馬關條約，闢爲商埠，但市面平平。「嘉興」扼滬杭鐵路之中樞，運河與黃浦江之交點，北通蘇州，南達乍浦，附近硤石，爲海甯巨鎮。「乍浦」屬平湖縣，在杭州灣北岸，中山先生建國方略，定爲東方大港。「吳興」即昔之湖州府治，位太湖南岸，京杭國道經過之，縣東南潯鎮，爲絲鹽商聚居之所，「武康」有莫干山，爲避暑勝地。「長興」位太湖西南岸，爲蘇浙皖交通之區，形勢扼要，煤礦甚良，有名於時。「紹興」地瀕運河南岸，蕭紹公路貫通之，以釀酒著名。「餘姚」滬杭甬鐵路通過，有新舊兩城，分峙姚江兩岸。「鄞縣」即寧波，爲五口通商埠之一，浙東之大都會，人民長於經商，航運北通上海，南達溫州，光緒二十二年，南京條約，闢爲商埠。「鎮海」爲甯波外港，有砲台，爲浙東海防重地。「臨海」爲舊台州府治，瀕靈江北岸。「永嘉」即舊溫州府治，城瀕甌江南岸，光緒初闢爲商埠，與滬杭閩均有輪船往來。「麗水」舊屬處州治，爲甌江上流大溪之北岸，羣山圍繞。「衢縣」在衢港右岸，浙贛鐵路經過之，水陸四達，鄰省有事，多置兵於此戒備。「金華」瀕婺港北岸，浙贛鐵路

經過之。「蘭溪」位衢婺兩港合流處，爲錢塘江上游之商業重鎮，浙贛鐵路有支路通此。「建德」爲舊嚴州府治，瀕徽蘭兩港合流處，道路險阻，爲浙省腹心重地。「象山」有象山港，水勢深泓，可泊巨艦，兩岸高山屹立，爲浙省良好軍港。「三門灣」在象山灣之南，爲浙東之要港。「舟山羣島」位杭州灣口，大小島嶼二百餘，最大者爲舟山島，普陀山亦其中之一。

(1) 杭長線

【起訖及經過城鎮】 本線自杭州經過東篁、上柏、武康、三橋埠、莫千山、埭溪、菁山、施家橋、湖州、楊家埠、李家巷、而達長興，全線長一一八·五九公里。爲京杭線在浙省境內之一段。

【聯運情形】 本線與江蘇省之京長線長途汽車訂有聯運章程，由杭州至南京或由南京至杭州均可直達通車。

【物產】 杭州之絲綢扇傘，長興之煤礦石灰均有名。

沿線各大城鎮郵局所在地

杭州（官巷口 湖墅 艮山門 清河坊 皮市巷口 龍翔橋）上柏代辦所 武康 三橋埠代辦所 莫
千山 埭溪代辦所 湖州 李家巷代辦所 長興

杭長廣二線聯合行車時刻表 下行車

站名	湖濱	武林	彭公	東篁	武康	三橋	埠莫	千山	埭山	施家	橋湖	州楊	家埠	長興	環橋	潑心	寺泗	安界	牌廣	德	
點分	點分	點分	點分	點分	點分	點分	點分	點分	點分	點分	點分	點分	點分	點分	點分	點分	點分	點分	點分	點分	點分

湖廣區間 7:00 7:15 7:50到 6:30 7:10 7:55

湖長區間 7:00 7:15 7:50到 8:10 8:25 8:55到 8:30 9:10 9:55

長廣通車 8:00 8:15 8:50到 8:25 9:05 9:50

湖長區間 8:00 8:15 8:50到 8:35 9:15 10:00

三湖區間 7:00 7:15 7:50到 7:35 8:15 9:00

湖長區間 9:30 9:45 10:20到 10:05 10:45 11:30

長廣通車 10:30 10:45 11:20到 11:05 11:45 12:30

杭長通車 7:00 7:10 8:10 8:20 8:40 8:50 9:10 9:20 9:40 9:50 10:10 10:20 10:40 10:50 11:10 11:20 11:40 11:50 12:10 12:20 12:40 12:50

杭長通車 8:00 8:10 9:10 9:20 9:40 9:50 10:10 10:20 10:40 10:50 11:10 11:20 11:40 11:50 12:10 12:20 12:40 12:50

杭長通車 9:00 9:10 10:10 10:20 10:40 10:50 11:10 11:20 11:40 11:50 12:10 12:20 12:40 12:50

三莫區間 10:30 11:00

湖長區間 10:30 11:00 11:30 12:00 12:30 13:00 13:30 14:00 14:30 15:00 15:30 16:00 16:30 17:00 17:30 18:00 18:30 19:00 19:30 20:00 20:30 21:00 21:30 22:00 22:30 23:00 23:30 24:00

杭長通車 10:30 10:40 11:40 11:50 12:10 12:20 12:40 12:50 13:10 13:20 13:40 13:50 14:10 14:20 14:40 14:50 15:10 15:20 15:40 15:50 16:10 16:20 16:40 16:50 17:10 17:20 17:40 17:50 18:10 18:20 18:40 18:50 19:10 19:20 19:40 19:50 20:10 20:20 20:40 20:50 21:10 21:20 21:40 21:50 22:10 22:20 22:40 22:50 23:10 23:20 23:40 23:50 24:10 24:20 24:40 24:50

長廣通車 11:00 11:10 12:10 12:20 12:40 12:50 13:10 13:20 13:40 13:50 14:10 14:20 14:40 14:50 15:10 15:20 15:40 15:50 16:10 16:20 16:40 16:50 17:10 17:20 17:40 17:50 18:10 18:20 18:40 18:50 19:10 19:20 19:40 19:50 20:10 20:20 20:40 20:50 21:10 21:20 21:40 21:50 22:10 22:20 22:40 22:50 23:10 23:20 23:40 23:50 24:10 24:20 24:40 24:50

杭長通車 11:00 11:10 12:10 12:20 12:40 12:50 13:10 13:20 13:40 13:50 14:10 14:20 14:40 14:50 15:10 15:20 15:40 15:50 16:10 16:20 16:40 16:50 17:10 17:20 17:40 17:50 18:10 18:20 18:40 18:50 19:10 19:20 19:40 19:50 20:10 20:20 20:40 20:50 21:10 21:20 21:40 21:50 22:10 22:20 22:40 22:50 23:10 23:20 23:40 23:50 24:10 24:20 24:40 24:50

湖長區間 11:00 11:10 12:10 12:20 12:40 12:50 13:10 13:20 13:40 13:50 14:10 14:20 14:40 14:50 15:10 15:20 15:40 15:50 16:10 16:20 16:40 16:50 17:10 17:20 17:40 17:50 18:10 18:20 18:40 18:50 19:10 19:20 19:40 19:50 20:10 20:20 20:40 20:50 21:10 21:20 21:40 21:50 22:10 22:20 22:40 22:50 23:10 23:20 23:40 23:50 24:10 24:20 24:40 24:50

滬莫聯運 11:00 11:10 12:10 12:20 12:40 12:50 13:10 13:20 13:40 13:50 14:10 14:20 14:40 14:50 15:10 15:20 15:40 15:50 16:10 16:20 16:40 16:50 17:10 17:20 17:40 17:50 18:10 18:20 18:40 18:50 19:10 19:20 19:40 19:50 20:10 20:20 20:40 20:50 21:10 21:20 21:40 21:50 22:10 22:20 22:40 22:50 23:10 23:20 23:40 23:50 24:10 24:20 24:40 24:50

杭長通車 11:00 11:10 12:10 12:20 12:40 12:50 13:10 13:20 13:40 13:50 14:10 14:20 14:40 14:50 15:10 15:20 15:40 15:50 16:10 16:20 16:40 16:50 17:10 17:20 17:40 17:50 18:10 18:20 18:40 18:50 19:10 19:20 19:40 19:50 20:10 20:20 20:40 20:50 21:10 21:20 21:40 21:50 22:10 22:20 22:40 22:50 23:10 23:20 23:40 23:50 24:10 24:20 24:40 24:50

長泗區間 11:00 11:10 12:10 12:20 12:40 12:50 13:10 13:20 13:40 13:50 14:10 14:20 14:40 14:50 15:10 15:20 15:40 15:50 16:10 16:20 16:40 16:50 17:10 17:20 17:40 17:50 18:10 18:20 18:40 18:50 19:10 19:20 19:40 19:50 20:10 20:20 20:40 20:50 21:10 21:20 21:40 21:50 22:10 22:20 22:40 22:50 23:10 23:20 23:40 23:50 24:10 24:20 24:40 24:50

杭長通車 11:00 11:10 12:10 12:20 12:40 12:50 13:10 13:20 13:40 13:50 14:10 14:20 14:40 14:50 15:10 15:20 15:40 15:50 16:10 16:20 16:40 16:50 17:10 17:20 17:40 17:50 18:10 18:20 18:40 18:50 19:10 19:20 19:40 19:50 20:10 20:20 20:40 20:50 21:10 21:20 21:40 21:50 22:10 22:20 22:40 22:50 23:10 23:20 23:40 23:50 24:10 24:20 24:40 24:50

杭莫區間 11:00 11:10 12:10 12:20 12:40 12:50 13:10 13:20 13:40 13:50 14:10 14:20 14:40 14:50 15:10 15:20 15:40 15:50 16:10 16:20 16:40 16:50 17:10 17:20 17:40 17:50 18:10 18:20 18:40 18:50 19:10 19:20 19:40 19:50 20:10 20:20 20:40 20:50 21:10 21:20 21:40 21:50 22:10 22:20 22:40 22:50 23:10 23:20 23:40 23:50 24:10 24:20 24:40 24:50

杭湖區間 11:00 11:10 12:10 12:20 12:40 12:50 13:10 13:20 13:40 13:50 14:10 14:20 14:40 14:50 15:10 15:20 15:40 15:50 16:10 16:20 16:40 16:50 17:10 17:20 17:40 17:50 18:10 18:20 18:40 18:50 19:10 19:20 19:40 19:50 20:10 20:20 20:40 20:50 21:10 21:20 21:40 21:50 22:10 22:20 22:40 22:50 23:10 23:20 23:40 23:50 24:10 24:20 24:40 24:50

三莫區間 11:00 11:10 12:10 12:20 12:40 12:50 13:10 13:20 13:40 13:50 14:10 14:20 14:40 14:50 15:10 15:20 15:40 15:50 16:10 16:20 16:40 16:50 17:10 17:20 17:40 17:50 18:10 18:20 18:40 18:50 19:10 19:20 19:40 19:50 20:10 20:20 20:40 20:50 21:10 21:20 21:40 21:50 22:10 22:20 22:40 22:50 23:10 23:20 23:40 23:50 24:10 24:20 24:40 24:50

杭州名勝古蹟一覽表

名勝古蹟
名稱地點概

湖濱公園湖濱園濱西湖，廣約半里。晨夕在此遠眺平湖，頓覺俗慮盡捐。

錢王祠清波門北祠祀吳越王錢鏐，祠中刻有蘇軾表忠觀碑文。

柳浪聞鶯湧金門爲西湖十景之一。

夕照寺雷峯北即雷峯塔院，爲吳越王所建。

小南湖裏湖南湖在裏湖之南，故名，湖西爲蔣莊，即小萬柳堂之所在地。

鄂王廟棲霞嶺下廟祀宋少保鄂國忠武王，廟貌宏麗，爲湖上諸祠冠。廟右有精忠柏，西側爲王墓。

鳳林寺鄂廟東爲唐烏巢禪師之道場，寺西南爲秋瑾墓，寺南爲蘇小小墓。

堅匏別墅小石山東俗稱小劉莊，倚山面湖，風景甚佳。

昭慶寺錢塘門外寺爲吳越王建，係四大叢林之一。寺西有臥龍山莊，園景亦佳。

白沙堤湖中堤起自斷橋，西迄西泠，中經孤山，長約二里許。斷橋殘雪，係十景之一。

孤山西湖北山聳立湖北，東以白堤通錢塘門，西北繞接北山，當全湖衝要，爲游者所必至之地，山上名勝古蹟極夥，不勝枚舉。

蘇堤孤山北南自南屏，北接岳廟，綿亙數里，分湖爲裏外。堤有六橋爲西湖有名之勝景。

三潭印月湖 中 月光映射，倒影水中故名，爲西湖十景之一。

彌陀山 錢塘門外 山爲寶石山之支麓，山寺前臨溪水，綠樹成蔭，景極幽寂。

寶石山 桃花港西 山高六十三丈，周十三里，保俶塔建於其上。

葛嶺 寶石山西 傳晉葛洪葬此，頂有葛洪煉丹台。

棲霞嶺 葛嶺西 棲霞井，紫雲洞，牛皋墓等均在此處。

仙姑山 棲霞南 張憲墓，玉泉寺在此處，玉泉觀魚樂，爲游湖勝事之一。

飛來峯 隱 峯高不踰數十丈，而怪石森立，奇態畢呈。

靈隱寺 隱 寺建於晉咸和年，爲杭州四大叢林之一。

北高峯 靈隱西 峯爲靈隱山左支之最高處，與南高峯遙對，即所謂雙峯插雲景是也。

天竺山 竺 全山有上中下三天竺，爲晉葛仙翁得道之處。

南屏山 清波門 山高四十餘丈，一名佛國山，怪石秀聳，高崖若屏障。

石屋嶺 梯雲嶺西 嶺上有石屋亭，登此遠眺，全湖在望，風景殊佳。

大慈山 杭富公路 又稱虎跑山，虎跑泉水，馳名全國。

煙霞嶺 石屋嶺之西南 煙霞洞即在此處。

九溪十八澗 九溪十八澗 沿途小徑屈曲，流泉琤琮，春夏之交，山花放蕊，洵奇景也。

龍井山 龍井 山產茶，頗名於時，流泉汨汨，四時不絕，以泉水煮茶，尤爲甘香。

三臺山 南高峯之東北 山寺名法相，供有定光真身佛像。

靈石山 丁家山後 山產怪石，故名，山麓有明大學士張居正墓，靈石樵歌爲錢塘十景之一。

吳山 西湖東南 又名城隍山，登高遠眺，前俯錢塘，後環西湖，風景絕佳。

伍公山 吳山東北 上有伍公祠，祀伍子胥。

瑞石山 吳山東南 山有紫陽菴，又稱紫陽山，寒泉滴滴，匯爲澄泓，爲湖山之奧區。

七寶山 吳山南 山以七寶寺得名，絕頂大觀臺，有清聖祖題句。

雲居山 七寶山西南 南面西湖，北倚楓嶺，風景頗佳。

萬松嶺 鳳山門外 嶺植松樹，故名，嶺上有沈婆井，中部有萬松亭，下有留月臺等勝蹟。

包山 南星站西 山多桃花，又名桃花關，春日游覽，極爲相宜。

秦亭山 棲霞嶺後 高百餘丈，周約三里，上有聖帝廟，傳秦始皇曾駐蹕於此。

武康名勝古蹟一覽表

莫干山 縣治西 傳山爲吳人干將夫婦鑄劍之地，山中氣候溫和，爲消暑之勝地，勝蹟有劍池瀑布，碧浪湖等，其泉水與竹，尤爲著名。

杭州旅館一覽表

名稱 地址 電話 電報掛號 設備

清泰第二旅館 仁和路 三五三九 三二三七 水汀浴室抽水馬桶及其他衛生設備均全。

名稱 地址 名稱 地址 名稱 地址 名稱 地址

環湖旅館 湖濱路 湖濱旅館 湖濱路 清華旅館 延齡路 惠中旅社 裏西湖

聚英旅社 花市路 振華旅館 延齡路 瀛洲旅館 平海路 湖山旅館 迎紫路

西湖飯店 湖濱路 華興旅館 迎紫路 大華飯店 湖濱路 崙洲旅館 平海路

滄洲旅館 平海路 杭州飯店 湖濱路 天然飯店 湖濱路 西湖旅社 迎紫路

杏花村 岳墳前 新新飯店 葛嶺下 城站旅館 城站 蝶來飯店 西泠橋

新泰旅館 延齡路 西泠飯店 裏西湖 葛嶺飯店 裏西湖

南星橋旅館一覽表

名稱 地址

鶴鳴旅館

杭州飯店

莫干山旅館一覽表

名 稱	地 址
吉士飯店	上橫路
鐵路飯店	餘杭路

吳興旅館一覽表

名 稱	地 址
中央飯店	
南洋飯店	
東湖飯店	

長興旅館一覽表

名 稱	地 址
大通旅館	洲橋混堂街口
長興旅社	西魚巷

京杭聯運直達車行車時刻表

下 行 車									
站名	南 京	句 容	溧 陽	宜 興	長 興	湖 州	三 橋 埠	杭 州	
時 間	七 · 〇 〇 開	八 · 二 五 到	八 · 〇 五 到	一 · 一 〇 〇 到	二 · 一 〇 〇 到	四 · 一 〇 〇 到	四 · 五 〇 〇 到	六 · 〇 〇 〇 到	一 七 · 三 〇 到
上 行 車									
站名	杭 州	三 橋 埠	湖 州	長 興	宜 興	溧 陽	句 容	南 京	
時 間	七 · 〇 〇 開	八 · 二 五 到	八 · 三 五 到	九 · 一 〇 〇 到	九 · 一 〇 〇 到	一 · 二 〇 〇 到	一 · 二 〇 〇 到	三 · 三 〇 〇 到	六 · 〇 〇 〇 到

杭長線客車持等座位加價票價表

抗長線里程票價表

湖濱 武林 小河 彭公

東 籃	里程	三五里九	三三里八	二八里七	三三里四	東 籃	上 拍	武 康	三 橋 埠	莫 干 山	埭 溪	菁 山	施 家 橋	湖 州	楊 家 埠	李 家 巷	長 興
	客票	七角二分	六角七分	五角五分	七角												
上 拍	里程	四二里八	三九里七	三五里二	九里八	六里七	上 拍	武 康	三 橋 埠	莫 干 山	埭 溪	菁 山	施 家 橋	湖 州	楊 家 埠	李 家 巷	長 興
	客票	八角二分	七角七分	七角二分	二角二分	一角二分											
武 康	里程	四四里七	四二里六	四二里六	四二里六	四二里六	武 康	三 橋 埠	莫 干 山	埭 溪	菁 山	施 家 橋	湖 州	楊 家 埠	李 家 巷	長 興	
	客票	一元一角	九角五分	八角五分	二角五分	一角五分											七角
三 橋 埠	里程	五二里八	五二里八	四二里二	二里八	七里八	三 橋 埠	莫 干 山	埭 溪	菁 山	施 家 橋	湖 州	楊 家 埠	李 家 巷	長 興		
	客票	一元七角	一元七角	一元七角	一元七角	一元七角										七角	七角
莫 干 山	里程	六四里五	六四里五	六四里五	六四里五	六四里五	莫 干 山	埭 溪	菁 山	施 家 橋	湖 州	楊 家 埠	李 家 巷	長 興			
	客票	一元二角	一元二角	一元二角	一元二角	一元二角									七角	七角	七角
埭 溪	里程	六六里五	六六里五	六六里五	六六里五	六六里五	埭 溪	菁 山	施 家 橋	湖 州	楊 家 埠	李 家 巷	長 興				
	客票	一元三角	一元三角	一元三角	一元三角	一元三角								七角	七角	七角	七角
菁 山	里程	七四里五	七四里五	七四里五	七四里五	七四里五	菁 山	施 家 橋	湖 州	楊 家 埠	李 家 巷	長 興					
	客票	一元四角	一元四角	一元四角	一元四角	一元四角							七角	七角	七角	七角	七角
施 家 橋	里程	八二里五	八二里五	八二里五	八二里五	八二里五	施 家 橋	湖 州	楊 家 埠	李 家 巷	長 興						
	客票	一元五角	一元五角	一元五角	一元五角	一元五角						七角	七角	七角	七角	七角	七角
湖 州	里程	九二里五	九二里五	九二里五	九二里五	九二里五	湖 州	楊 家 埠	李 家 巷	長 興							
	客票	一元六角	一元六角	一元六角	一元六角	一元六角					七角	七角	七角	七角	七角	七角	七角
楊 家 埠	里程	九九里五	九九里五	九九里五	九九里五	九九里五	楊 家 埠	李 家 巷	長 興								
	客票	一元七角	一元七角	一元七角	一元七角	一元七角				七角	七角	七角	七角	七角	七角	七角	七角
李 家 巷	里程	一〇二里五	一〇二里五	一〇二里五	一〇二里五	一〇二里五	李 家 巷	長 興									
	客票	一元八角	一元八角	一元八角	一元八角	一元八角			七角	七角	七角	七角	七角	七角	七角	七角	七角
長 興	里程	一〇五里五	一〇五里五	一〇五里五	一〇五里五	一〇五里五	長 興										
	客票	一元九角	一元九角	一元九角	一元九角	一元九角		七角	七角	七角	七角	七角	七角	七角	七角	七角	七角

杭 州

三橋埠	一角	三橋埠	
湖州	二角	湖州	一角
長興	三角	長興	二角
莫干山	四角	莫干山	三角

來回票價表

湖 濱	二角九分	湖 州	三角九分	長 興	四角九分
武 林	二角八分	武 康	三角八分	三 橋 埠	四角八分
泗 安	一元七角六分	莫 干 山	一元七角六分	莫 干 山	一元七角六分

京杭聯運直達客車票價表

站名	南京	句容	溧陽	宜興
杭州	五元八角	五元	三元六角	二元九角
三橋埠	四元九角	四元一角	二元七角	二元
湖州	四元二角	三元四角	二元	一元三角

(2) 長界線

【起訖及經過城鎮】 本線自長興經過環橋、大雲寺、澄心寺、泗安、上泗安、而達界牌，全線長三八公里。

【聯運情形】 本線與杭長線聯合行駛長途汽車。

【物產】 長興煤礦產量甚富。

沿線各大城鎮郵局所在地

長興 泗安

長興旅館一覽表見杭長線。

長興

長界線里程票價表

環橋	里程	10.00				
	客票	0.20	環橋			
大雲寺	里程	14.60	5.60			
	客票	0.29	0.09	大雲寺		
澄心寺	里程	20.40	10.40	5.80		
	客票	0.41	2.21	0.12	澄心寺	
泗安	里程	28.80	18.80	14.20	8.40	
	客票	0.58	0.38	0.29	0.17	泗安
上泗安	里程	30.46	20.46	15.86	10.06	1.66
	客票	0.61	0.41	0.32	0.20	0.03 上泗安
界牌	里程	38.00	28.00	23.40	17.60	9.20 7.54
	客票	0.76	0.56	0.47	0.35	0.18 0.15 界牌

來回票價表

站名 日期	湖州	長興
	泗安	1.76

湖州

泗安	單聯程票	1.10
----	------	------

(3) 杭乍線

【起訖及經過城鎮】本線自杭州經過七堡、喬司、翁家埠、袁家壩、胡家兜、長安、海甯、八堡、新倉、閘口、澉浦、海鹽、場前、而達乍浦，全線長一一六·九七公里。本線爲滬杭線在浙省境內之一段。

【物產】西湖蓮藕極著盛名。

沿線各大城鎮郵局所在地

杭州（官巷口 湖墅 艮山門 清河坊 皮市巷口 龍翔橋）喬司代辦所 長安 海甯 新倉代辦所
閘口 澉浦代辦所 海鹽 乍浦。
杭州名勝古蹟及旅館見杭長線。

海寧名勝古蹟一覽表

名勝古蹟 名稱地點概

中山公園 海濱泮池 海甯公園有二，一在海濱，一在泮池，均花木扶疎，甚爲清雅。

說

鎮海塔 大東門外 塔建於明，凡七級，每於觀潮節時開放，任人登覽。

海神廟 大東門內 清雍正時建，廊柱及門首獅子均以白玉石精琢，極爲玲瓏。

安國寺 北寺街 唐宋勝跡甚夥。

安瀾園舊址 城西北 爲清相國陳氏別業，園遭兵燹後，殘象猶存。

南北湖 袁化東 湖週遍植碧桃，暮春時節，落英繽紛，爲春游勝地。

海甯之潮，爲世界之奇觀，每當觀潮節時，各地仕女紛至，當潮來時，白練一綫，橫鎖江面，聲若雷鳴，其偉景壯觀，殊難形諸筆墨也。

海甯旅館一覽表

名稱地 址

東武旅社 北大街

迎賓旅館 北大街

華商旅館 彩霞橋街

杭乍線行車時刻表 上行車

站名	乍浦	海鹽	鹽澉	浦黃	灣閘	口新	倉八	堡海	窰長	安翁家	埠七	堡清	泰杭	州
點分開	點分開	點分開	點分開	點分開	點分開	點分開	點分開	點分開	點分開	點分到	點分到	點分開	點分開	點分到

海杭區間 七·〇〇 七·二六 七·六八 八·〇三 八·三〇 八·三六

海長區間 七·〇〇 七·三三 八·〇六 八·三六 八·三四 八·四九 九·〇二 九·一六 八·三〇 八·五八

乍杭通車 七·〇〇 七·三三 八·〇六 八·三六 八·三四 八·四九 九·〇二 九·一六 九·五八 一〇·一三 一〇·四〇 一〇·五八

海長區間 八·五〇 九·三三 九·五六 一〇·二六 一〇·二四 一〇·三九 一〇·五三 一〇·六六 一〇·〇五 一〇·三三

乍海區間 八·五〇 九·三三 九·五六 一〇·二六 一〇·二四 一〇·三九 一〇·五三 一〇·六六 一〇·〇〇 一〇·三三

海杭區間 二·五〇 二·三三 二·三〇 二·三六 二·三三 二·三〇 二·三六 二·三三 二·三〇 二·三六 二·三三 二·三〇 二·三六

乍鹽區間 二·五〇 二·三三 二·三〇 二·三六 二·三三 二·三〇 二·三六 二·三三 二·三〇 二·三六 二·三三 二·三〇 二·三六

海長區間 二·五〇 二·三三 二·三〇 二·三六 二·三三 二·三〇 二·三六 二·三三 二·三〇 二·三六 二·三三 二·三〇 二·三六

乍杭通車 二·五〇 二·三三 二·三〇 二·三六 二·三三 二·三〇 二·三六 二·三三 二·三〇 二·三六 二·三三 二·三〇 二·三六

海長區間 二·五〇 二·三三 二·三〇 二·三六 二·三三 二·三〇 二·三六 二·三三 二·三〇 二·三六 二·三三 二·三〇 二·三六

乍鹽區間 二·五〇 二·三三 二·三〇 二·三六 二·三三 二·三〇 二·三六 二·三三 二·三〇 二·三六 二·三三 二·三〇 二·三六

乍澉區間 二·五〇 二·三三 二·三〇 二·三六 二·三三 二·三〇 二·三六 二·三三 二·三〇 二·三六 二·三三 二·三〇 二·三六

杭乍線行車時刻表下行車

站名	車別	
	點分	點分
杭州	清	泰
泰七堡	翁	家
家埠	長	安
海甯	八	堡
新倉	開	口
黃灣	激	浦
海鹽	乍	浦
激乍區間	七·四	七·三六
長海區間	七·四五	八·三到
杭乍通車	七·〇〇	七·二六
長海區間	七·三三	七·五九
杭海區間	九·三〇	九·四六
鹽乍區間	一〇·〇三	一〇·二九
海乍區間	一一·〇六到	一一·三二到
鹽乍區間	一一·四〇	一一·五五
長海區間	一二·〇七	一二·二二
杭乍通車	一二·三三	一二·四八
長海區間	一二·五〇	一二·五五
杭海區間	一三·一〇	一三·二五
鹽乍區間	一三·四〇	一三·五五
長海區間	一三·五〇	一四·〇五
杭乍通車	一四·一六	一四·三一
長海區間	一四·四〇	一四·五五
杭海區間	一五·一〇	一五·二五
鹽乍區間	一五·四〇	一五·五五
長海區間	一六·一四	一六·二九
杭乍通車	一六·四六	一六·六一
長海區間	一六·〇〇	一六·一六
杭海區間	一六·三三	一六·四九
鹽乍區間	一六·五六	一六·七一
長海區間	一八·〇〇	一八·一六

(4) 平乍閔線

【起訖及經過城鎮】 本線自平湖經過虹霓堰、乍浦、全公亭、金絲娘橋、金山衛、金山嘴、漕涇、柘林、西新市、南橋、蕭塘、而達閔行，全線長七九·六三公里。自乍浦至閔行爲滬杭線之一段。

【聯運情形】 本線與嘉平線聯合行駛長途汽車。

【物產】 平湖之酒糟蛋頗著名。

沿線各大城鎮郵局所在地

平湖 乍浦 全公亭代辦所 金山衛代辦所 柘林代辦所 西新市代辦所 南橋 閔行

嘉平乍閔各段聯合行車時刻表 上行車

車站	車別
閔	點分開
行	點分開
蕭	點分開
塘	點分開
南	點分開
橋	點分開
栢	點分開
林	點分開
漕	點分開
涇	點分開
金山	點分開
嘴	點分開
金山	點分開
衛	點分開
全	點分開
公	點分開
亭	點分開
乍	點分開
浦	點分開
虹	點分開
霓	點分開
堰	點分開
平	點分開
湖	點分開
新	點分開
豐	點分開
大	點分開
里	點分開
橋	點分開
嘉	點分開
興	點分到

平嘉區間

7.00 7.19到

6.50 7.07 7.23 7.40

南栢區間

7.00 7.19到

7.00 7.11 7.25 7.47 8.03 8.24

乍嘉通車

7.00 7.19到

8.20 8.33 8.45到 9.05 9.33 9.56

乍平區間

7.00 7.19到

8.20 8.33 8.45到 9.05 9.33 9.56

平嘉區間

7.00 7.19到

8.20 8.33 8.45到 9.05 9.33 9.56

閔南區間

7.00 7.19到

8.20 8.33 8.45到 9.05 9.33 9.56

閔栢區間

7.00 7.19到

8.20 8.33 8.45到 9.05 9.33 9.56

乍嘉通車

7.00 7.19到

8.20 8.33 8.45到 9.05 9.33 9.56

乍平區間

7.00 7.19到

8.20 8.33 8.45到 9.05 9.33 9.56

滬平聯運

7.00 7.19到

8.20 8.33 8.45到 9.05 9.33 9.56

閔南區間

7.00 7.19到

8.20 8.33 8.45到 9.05 9.33 9.56

平嘉區間 三三〇〇 三三〇七 三三〇九 三三五四

滬平聯運 一一・二五 一一・三二 一一・三三 一一・五九 三三・一〇 三三・三三 三三・三三 三三・五〇 三三・三三 三三・三四 三三・四七 到

閩南區間 一一・五〇 一一・五九 三三・〇七 到

閩栢區間 三三・一〇 三三・三六 三三・三七 三三・五六 到

乍嘉通車 一四・三〇 一四・四二 一四・五五 一五・〇〇 一五・〇七 一五・一七 一五・三三 一五・五三 一五・五五

乍平區間 一五・〇〇 一五・一一 三三・三三 到

乍嘉通車 一五・四〇 一五・五一 一六・〇五 一六・二七 一六・四三 一七・〇四

滬平聯運 一四・二五 一四・三二 一四・三三 一四・五九 一五・一〇 一五・三三 一五・三三 一五・五〇 一六・三三 一六・三四 一六・四七 到

閩栢區間 一五・一〇 一五・一六 一五・二七 一五・四六 到

乍嘉通車 一七・〇〇 一七・三二 一七・三五 一七・四七 一八・〇三 一八・三四

閩南區間 一六・一〇 一六・一六 一六・三七 到

閩平通車 一六・五 一六・三二 一六・三三 一六・五六 一七・一〇 一七・三三 一七・三三 一七・五〇 一八・三三 一八・三四 一八・四七 到

閩南區間 一七・一〇 一七・一六 一七・三七 到

閩南區間 一八・一〇 一八・一六 一八・三七 到

嘉平乍閔各段聯合行車時刻表 下行車

站名	嘉興	大里橋	新豐平	湖虹霓	堰乍	浦全公亭	金山衛	金山嘴	漕涇	柘林	南橋	蕭塘	閔行
嘉興	點分	點分	點分	點分	點分	點分	點分	點分	點分	點分	點分	點分	點分
大里橋	點分	點分	點分	點分	點分	點分	點分	點分	點分	點分	點分	點分	點分
新豐平	點分	點分	點分	點分	點分	點分	點分	點分	點分	點分	點分	點分	點分
湖虹霓	點分	點分	點分	點分	點分	點分	點分	點分	點分	點分	點分	點分	點分
堰乍	點分	點分	點分	點分	點分	點分	點分	點分	點分	點分	點分	點分	點分
浦全公亭	點分	點分	點分	點分	點分	點分	點分	點分	點分	點分	點分	點分	點分
金山衛	點分	點分	點分	點分	點分	點分	點分	點分	點分	點分	點分	點分	點分
金山嘴	點分	點分	點分	點分	點分	點分	點分	點分	點分	點分	點分	點分	點分
漕涇	點分	點分	點分	點分	點分	點分	點分	點分	點分	點分	點分	點分	點分
柘林	點分	點分	點分	點分	點分	點分	點分	點分	點分	點分	點分	點分	點分
南橋	點分	點分	點分	點分	點分	點分	點分	點分	點分	點分	點分	點分	點分
蕭塘	點分	點分	點分	點分	點分	點分	點分	點分	點分	點分	點分	點分	點分
閔行	點分	點分	點分	點分	點分	點分	點分	點分	點分	點分	點分	點分	點分

南閔區間 7:00 7:11 7:27

南閔區間 7:00 7:11 7:27

柘閔區間 8:00 8:30 8:37

平乍區間 7:00 7:14 7:26到

南閔區間 9:00 9:11 9:27

平滬聯運 7:30 7:44 7:56 8:12 8:24 8:40 8:52 9:08 9:24 9:40 9:56 10:04

嘉乍通車 7:00 7:31 7:37 7:56 8:10 8:33到

嘉平區間 8:00 8:31 8:37 8:54到

柘閔區間 10:00 10:10 10:31 10:37

南閔區間 11:00 11:11 11:27

平滬聯運 9:30 9:44 9:56 10:12 10:24 10:40 10:52 11:08 11:24 11:40 11:56 12:04

嘉乍通車 九.三〇 九.五二 一〇.〇七 一〇.三六 一〇.四〇 一〇.五二到

南閔區間 一三.五〇 一三.五一 一三.五七

嘉平區間 一〇.四〇 一〇.〇一 一一.一三 一一.四四到

平乍區間 一三.〇〇 一三.一四 一三.二六到

栢閔區間 一三.〇〇 一三.一〇 一三.三一 一三.三七

平滬聯運 一三.〇〇 一三.一四 一三.二六 一三.五九 一四.一六 一四.三五 一四.六六 一四.七三 一五.一二 一五.二六 一五.三四

嘉乍通車 一三.四〇 一三.〇一 一三.一七 一三.三六 一三.五〇 一四.〇二到

栢閔區間 一六.〇〇 一六.一〇 一六.三一 一六.三七

嘉乍通車 一三.五〇 一四.一一 一四.二七 一四.四六 一五.〇〇 一五.三到

平滬聯運 一五.〇〇 一五.一四 一五.二六 一五.五九 一六.一六 一六.三五 一六.六六 一六.七三 一七.一二 一七.二六 一七.三四

平乍區間 一六.〇〇 一六.一四 一六.二六到

嘉乍通車 一六.五〇 一七.一一 一七.二七 一七.四六 一八.〇〇 一八.三到

嘉平區間 一七.五〇 一八.一一 一八.二七 一八.四四到

浙江省

平乍閔段里程票價表

表內有三角標誌者係臨時停車處

		平 湖																																					
		虹霓堰	乍 浦	全公亭	金絲娘橋	金山衛	金山嘴	漕 涇	柘 林	西新市	南 橋	蕭 塘	閔 行																										
城家現	虹霓堰	里程 七里七五	客票 一角五分	虹霓堰	里程 七里七五	客票 一角五分	乍 浦	里程 四里七六	客票 一角五分	全公亭	里程 六里一	客票 三角四分	金絲娘橋	里程 四里七	客票 九分	金山衛	里程 六里〇	客票 一角一分	金山嘴	里程 五里〇	客票 一角	漕 涇	里程 七里四	客票 一角五分	柘 林	里程 七里六	客票 一角五分	西新市	里程 七里七〇	客票 二角二分	南 橋	里程 七里〇〇	客票 二角	蕭 塘	里程 五里六	客票 二角五分	閔 行	里程 五里七〇	客票 二角五分
	乍 浦	里程 二里一	客票 二角五分	乍 浦	里程 二里七	客票 二角七分	全公亭	里程 二里一	客票 二角四分	金絲娘橋	里程 二里一	客票 二角四分	金山衛	里程 二里一	客票 二角四分	金山嘴	里程 二里一	客票 二角四分	漕 涇	里程 二里一	客票 二角四分	柘 林	里程 二里一	客票 二角四分	西新市	里程 二里一	客票 二角四分	南 橋	里程 二里一	客票 二角四分	蕭 塘	里程 二里一	客票 二角四分	閔 行	里程 二里一	客票 二角四分			
	全公亭	里程 二里九	客票 二角七分	全公亭	里程 二里七	客票 二角七分	金絲娘橋	里程 二里一	客票 二角四分	金山衛	里程 二里一	客票 二角四分	金山嘴	里程 二里一	客票 二角四分	漕 涇	里程 二里一	客票 二角四分	柘 林	里程 二里一	客票 二角四分	西新市	里程 二里一	客票 二角四分	南 橋	里程 二里一	客票 二角四分	蕭 塘	里程 二里一	客票 二角四分	閔 行	里程 二里一	客票 二角四分						
	金絲娘橋	里程 三里六三	客票 三角七分	金絲娘橋	里程 二里八	客票 二角二分	金山衛	里程 二里一	客票 二角四分	金山嘴	里程 二里一	客票 二角四分	漕 涇	里程 二里一	客票 二角四分	柘 林	里程 二里一	客票 二角四分	西新市	里程 二里一	客票 二角四分	南 橋	里程 二里一	客票 二角四分	蕭 塘	里程 二里一	客票 二角四分	閔 行	里程 二里一	客票 二角四分									
	金山衛	里程 三九六三	客票 三角八分	金山衛	里程 三九八	客票 三角八分	金山嘴	里程 三九八	客票 三角八分	漕 涇	里程 三九八	客票 三角八分	柘 林	里程 三九八	客票 三角八分	西新市	里程 三九八	客票 三角八分	南 橋	里程 三九八	客票 三角八分	蕭 塘	里程 三九八	客票 三角八分	閔 行	里程 三九八	客票 三角八分												
	金山嘴	里程 四四六三	客票 四角八分	金山嘴	里程 三六八	客票 三角二分	漕 涇	里程 三六八	客票 三角二分	柘 林	里程 三六八	客票 三角二分	西新市	里程 三六八	客票 三角二分	南 橋	里程 三六八	客票 三角二分	蕭 塘	里程 三六八	客票 三角二分	閔 行	里程 三六八	客票 三角二分															
	漕 涇	里程 五里〇三	客票 一元四分	漕 涇	里程 四四八	客票 四角四分	柘 林	里程 四四八	客票 四角四分	西新市	里程 四四八	客票 四角四分	南 橋	里程 四四八	客票 四角四分	蕭 塘	里程 四四八	客票 四角四分	閔 行	里程 四四八	客票 四角四分																		
	柘 林	里程 五九六三	客票 一元四分	柘 林	里程 五八	客票 五角四分	西新市	里程 五八	客票 五角四分	南 橋	里程 五八	客票 五角四分	蕭 塘	里程 五八	客票 五角四分	閔 行	里程 五八	客票 五角四分																					
	西新市	里程 六三三	客票 一元四分	西新市	里程 五八	客票 五角四分	南 橋	里程 五八	客票 五角四分	蕭 塘	里程 五八	客票 五角四分	閔 行	里程 五八	客票 五角四分																								
	南 橋	里程 七〇三三	客票 一元四分	南 橋	里程 六二五八	客票 六角四分	蕭 塘	里程 六二五八	客票 六角四分	閔 行	里程 六二五八	客票 六角四分																											
	蕭 塘	里程 七九三	客票 一元四分	蕭 塘	里程 六八	客票 六角四分	閔 行	里程 六八	客票 六角四分																														
	閔 行	里程 七九六三	客票 一元四分	閔 行	里程 七八	客票 六角四分																																	

平滬聯運車

里程客票及來回票價表

站名	類別	乍 浦	平 湖
		上	里程 九里二
海	單程客票	二元一角五分	三元二角五分
	來回票	三元八角五分	三元九角五分

回程一限自發售之日起七日內有效

蘇州乍浦閔聯運車里程票價表

站名	類別	蘇州	平望
		平 湖	里程 一〇三九六
平 湖	客 票	一元五角三分	一元一角五分
	行 李	一角八分	一角五分
乍 浦	里 程	一六里四	四四里四八
	客 票	二元二角五分	三元一角五分
乍 浦	行 李	二角一分	一角三分

(5) 平嘉線

【起訖及經過城鎮】 本線自平湖經過新豐、十八里橋、東原、而達嘉興，全線長二八·九七公里。

【聯運情形】 本線與平乍閔線聯合行駛長途汽車，自平湖至上海辦有聯運行車。

【物產】 嘉興南湖菱、李爲特產。

沿線各大城鎮郵局所在地

平湖 新豐代辦所 嘉興

嘉興名勝古蹟及旅館見江蘇省之蘇嘉線。

嘉平來回客票及嘉乍單程客
票價目表

平嘉線里程票價表

平 湖

新 豐	里 程	九里一九	新 豐	十八里橋	東 原	嘉 興
	客 票	一角八分				
十八里橋	里 程	一七里八四	八里六五	十八里橋	東 原	嘉 興
	客 票	三角五分	一角七分			
東 原	里 程	二四里八五	一五里六六	七里〇一	東 原	嘉 興
	客 票	四角九分	三角一分	一角四分		
嘉 興	里 程	二八里九七	一九里七八	一一里一三	四里一二	嘉 興
	客 票	五角七分	三角九分	二角二分	八分	

站 名	平 湖	乍 浦
	來回客票	單程客票
嘉 興	九角一分	八角二分

回程一聯自發售之日起四日內有效

(6) 杭餘線(附天目山支線)

【起訖及經過城鎮】 本線自杭州經過松木、東嶽、留下、閑林、而達餘杭，全線長二六·一八公里。

【物產】 餘杭之銅，產量極豐，杭州之蓴菜亦極有名。

天目山支線

本線自藻溪、叫口村、白灘溪、門口村、一都、而達天目山，全線長一九·六〇公里。

【物產】 天目山筍乾極有名。

沿線各大城鎮郵局所在地

杭州(官巷口) 湖墅 艮山門 清河坊 皮市巷口 龍翔橋(東嶽代辦所) 留下代辦所 閑林埠代辦所
餘杭。

杭州名勝古蹟及旅館見杭長線。

杭餘線行車時刻表

上行車

車站名	車時					
	餘	杭	閑	林	留	下
餘杭通車	七·〇〇	七·一四	七·二八	七·三六	七·四七	七·五二
餘杭通車	七·五〇	八·〇四	八·一八	八·一六	八·三七	八·四二
餘杭通車	八·四〇	八·五四	九·〇八	九·一六	九·二七	九·三二
餘杭通車	九·四〇	九·五四	一〇·〇八	一〇·一六	一〇·二七	一〇·三二
餘杭通車	一〇·〇〇	一〇·一四	一〇·二八	一〇·三六	一〇·四七	一〇·五二
餘杭通車	一一·〇〇	一一·一四	一一·二八	一一·三六	一一·四七	一一·五二
餘杭通車	一二·三〇	一二·四四	一二·五八	一三·〇六	一三·一七	一三·二二
餘杭通車	一四·〇〇	一四·一四	一四·二八	一四·三六	一四·四七	一四·五二
餘杭通車	一五·三〇	一五·四四	一五·五八	一六·〇六	一六·一七	一六·二二
餘杭通車	一七·〇〇	一七·一四	一七·二八	一七·三六	一七·四七	一七·五二

餘杭通車 一七·〇〇 一七·二四 一七·二八 一七·三六 一七·四七 一七·五二

杭餘線行車時刻表

下行 行 車

車 別	站名	
	杭 州	松 木
杭餘通車	七·〇〇	七·〇五
杭餘通車	八·一〇	八·一五
杭餘通車	九·一〇	九·一五
杭餘通車	一〇·二〇	一〇·二五
杭餘通車	一一·三〇	一一·三五
杭餘通車	一二·三〇	一二·三五
杭餘通車	一三·〇〇	一三·〇五
杭餘通車	一四·二〇	一四·二五
杭餘通車	一五·四〇	一五·四五
杭餘通車	一七·〇〇	一七·〇五

車 別	站名	
	東 嶽	留 下
杭餘通車	七·一六	七·二四
杭餘通車	八·二六	八·三四
杭餘通車	九·二六	九·三四
杭餘通車	一〇·三六	一〇·四四
杭餘通車	一一·四六	一二·五四
杭餘通車	一二·四六	一三·五四
杭餘通車	一三·一六	一四·二四
杭餘通車	一四·三六	一五·四四
杭餘通車	一五·五六	一六·七四
杭餘通車	一六·一七	一七·四七

浙 江 省

二七

藻溪 天目山支線里程票價表

杭餘線里程票價表
杭州（武林門）

松木	里程	1.96	松木	東嶽	留 下	閑 林	餘 杭
	客 票	0.06					
東 嶽	里程	8.20	6.24	東 嶽	留 下	閑 林	餘 杭
	客 票	0.24	0.18				
留 下	里程	12.00	10.04	3.80	留 下	閑 林	餘 杭
	客 票	0.36	0.30	0.12			
閑 林	里程	19.20	17.24	11.00	7.20	閑 林	餘 杭
	客 票	0.58	0.52	0.34	0.22		
餘 杭	里程	26.18	24.22	17.98	14.18	6.98	餘 杭
	客 票	0.78	0.72	0.54	0.42	0.20	

車上售票

叫口村	里 程	7.10	叫口村	白灘溪	門口村	一 都	天目山
	客 票	0.18					
白灘溪	里 程	9.34	2.33	白灘溪	門口村	一 都	天目山
	客 票	0.24	0.06				
門口村	里 程	14.36	7.26	4.93	門口村	一 都	天目山
	客 票	0.39	0.21	0.15			
一 都	里 程	18.00	10.90	8.57	3.64	一 都	天目山
	客 票	0.48	0.30	0.24	0.09		
天目山	里 程	19.60	12.50	10.17	5.24	1.60	天目山
	客 票	0.54	0.36	0.30	0.15	0.06	

杭州至天目山單程聯票及來回票票價表

站 名	站 類 別	湖濱或杭州
	天目山	單程票
天目山	來回票	四元五角二分

來回票回程一聯自發售之日起四日內有效

(7) 臨順線

【起訖及經過城鎮】 本線自臨安經過玲瓏、雅塢、化龍、橫塘、藻溪、對石舖、於潛、方圓舖、太陽、昌化、白牛、新溪坑、株柳、白菓莊、嶺下莊、而達順溪，全線長九二·七三公里。

【聯運情形】 本線與杭州及安徽之屯溪間辦有聯運長途汽車。

【物產】 臨安之沙桃為特產。

沿線各大城鎮郵局所在地

臨安 於潛 昌化 湯家灣代辦所

於潛名勝古蹟一覽表

名勝古蹟 名稱 地點 概

西天目山 城外 禪源寺，倒掛蓮花，大樹王，仙人橋等勝跡均在此山。

臨安名勝古蹟一覽表

名勝古蹟 名稱 地點 概

錢王墓 太廟山 功臣山 墓附近有婆留井，石龍山等名勝。

玲瓏山 縣西 山有東坡醉眠石，臥龍寺，三休寺等勝跡。

東天目山 城外 陡峭直立，磴磴盤空，有八景七絕之稱，為世界有名之山。

說

說

臨安

臨順段里程票價表

玲瓏	皇客	四里	一角二分	玲瓏	皇客	四里	一角二分
雅揚	皇客	九里	二角四分	雅揚	皇客	九里	二角四分
化龍	皇客	一里	一角	化龍	皇客	一里	一角
橫塘舖	皇客	九里	二角四分	橫塘舖	皇客	九里	二角四分
藻溪	皇客	二里	一角二分	藻溪	皇客	二里	一角二分
對石舖	皇客	一里	一角	對石舖	皇客	一里	一角
於潛	皇客	一里	一角	於潛	皇客	一里	一角
方圓舖	皇客	一里	一角	方圓舖	皇客	一里	一角
太陽	皇客	一里	一角	太陽	皇客	一里	一角
蘆嶺舖	皇客	一里	一角	蘆嶺舖	皇客	一里	一角
昌化	皇客	一里	一角	昌化	皇客	一里	一角
白牛鎮	皇客	一里	一角	白牛鎮	皇客	一里	一角
湯家灣	皇客	一里	一角	湯家灣	皇客	一里	一角
新溪坑	皇客	一里	一角	新溪坑	皇客	一里	一角
株柳鎮	皇客	一里	一角	株柳鎮	皇客	一里	一角
頰口	皇客	一里	一角	頰口	皇客	一里	一角
白葉莊	皇客	一里	一角	白葉莊	皇客	一里	一角
嶺下莊	皇客	一里	一角	嶺下莊	皇客	一里	一角
順溪	皇客	一里	一角	順溪	皇客	一里	一角

抗屯駁運直達車特等度位加價票價表

臨安	一角	臨安	一角
昌化	二角	昌化	一角
頰口	三角	頰口	一角
歙縣	五角	歙縣	一角
屯溪	六角	屯溪	一角

杭州

順溪

杭 屯 聯 運 直 達 車 客 票 票 價 表

站名	站名	屯 溪	歙 縣
三陽坑	普通	二元二角二分	一元三角四分
頰 口	普通	三元一角三分	二元二角五分
昌 化	普通	三元八角六分	二元九角八分
於 潛	普通	四 元 四 角	三元五角二分
臨 安	普通	五元三角五分	四元四角七分
杭 州	普通	六元八角九分	六元〇角一分
	特等	七元四角九分	六元五角一分
湖 濱	普通	六元九角六分	六元〇角八分
	特等	七元五角六分	六元五角八分

站名	站名	湖 濱	杭 州
臨 安	普通	一元六角一分	一元五角四分
於 潛	普通	二元五角六分	二元五角〇分
昌 化	普通	三 元 一 角	三元〇角四分
頰 口	普通	三元八角三分	三元七角七分
三陽坑	普通	四元二角〇分	四元一角四分
歙 縣	普通	四元七角四分	四元六角八分
	特等	六元〇角八分	六元〇角一分
屯 溪	普通	六元九角六分	六元八角九分
	特等	七元五角六分	七元五角六分

杭屯直達車及杭順段行車時刻表 下行車

車別	站名																
	湖濱	武林	臨安	玲瓏	化龍	於潛	廣鎮	舖昌	化白	牛鎮	株柳	鎮嶺	順口	鎮嶺	順溪	歙縣	屯溪
昌順區間																	
臨順區間																	
杭屯直達	七·〇〇	七·一〇	八·四〇		八·一〇	八·二六	八·三六	九·二六	九·四四	九·五四	一〇·〇六	一〇·三一	一〇·四三	一〇·六六	到		
杭順通車	七·三〇	七·四〇	九·一〇	九·一六	九·二六	一〇·一六	一〇·四四	一〇·五四	一一·〇六	一一·三一	一一·四三	一二·〇六	一二·三六	一二·六六	到		
杭屯直達	八·三〇	八·四〇	一〇·一〇		一〇·一〇	一〇·二六	一〇·三六	一一·二六	一一·四四	一二·〇六	一二·三一	一二·四三	一二·六六	到			
臨順區間																	
杭屯直達	一〇·〇〇	一〇·一〇	一一·四〇		一一·四〇	一一·五〇	一二·〇〇	一二·一〇	一二·二〇	一二·三〇	一二·四〇	一二·五〇	一二·六〇	到			
杭順通車	一〇·三〇	一〇·四〇	一二·一〇	一二·一六	一二·二六	一二·三六	一二·四六	一二·五六	一三·〇六	一三·三一	一三·四三	一三·六六	到				
杭昌區間	一四·四〇	一四·五〇	一六·一〇	一六·一六	一六·二六	一六·四八	一七·二六	一七·四四	一八·〇四	到							

(8) 杭塘線

【起訖及經過城鎮】 本線自杭州經過清泰門、烏龍廟、二堡、四堡、七堡、九堡、十一堡、喬司、湯家橋、臨平、黃泥塢、小林、超山、界河、而達塘棲，全線長四二·二九公里。

【物產】 塘棲枇杷甘蔗，臨平之綠蔴爲著名特產。

沿線各大城鎮郵局所在地

杭州(官巷口) 湖墅 艮山門 清河坊 皮市巷口 龍翔橋(喬司代辦所) 臨平 塘棲
杭州名勝古蹟及旅館見杭長線。

杭塘線行車時刻表

		下行車						上行車									
站名	車別 時間	杭塘通車	杭塘通車	杭塘通車	杭塘通車	杭塘通車	臨塘區間	杭塘通車	車別 時間		塘杭通車	塘杭通車	塘杭通車	塘杭通車	塘臨區間	塘杭通車	
		湖濱	臨平	塘棲	湖濱	臨平	塘棲	湖濱	塘棲	臨平	湖濱	塘棲	臨平	湖濱	塘棲	臨平	湖濱
	點分開	七・〇〇	九・〇〇	一一・〇〇	一三・二〇	一四・五〇		一七・〇〇	塘棲	點分開	七・〇〇	九・〇〇	一〇・一〇	一二・〇〇	一三・五〇	一五・二〇	一七・一〇
	點分開	七・五七	九・五七	一一・五七	一四・一七	一五・四七	一六・一〇	一七・五七	臨平	點分開	七・三三	九・三三	一〇・四三	一二・三三	一四・二三	一五・五三	一七・四三
	點分到	八・三〇	一〇・三〇	一二・三〇	一四・五〇	一六・二〇	一六・四三	一八・三〇	湖濱	點分到	八・三〇	一〇・三〇	一一・四〇	一三・三〇	一五・二〇		一八・四〇

杭塘段里程票價表

車上售票

表內有三角標誌者係臨時停車處

官巷口	湖濱											
	葵巷口	里	程	一里二三	葵巷口	里	程	一里七	清泰門	里	程	二里七
清泰門	葵巷口	里	程	三分	葵巷口	里	程	三分	清泰門	里	程	二里七
	清泰門	里	程	二里七	清泰門	里	程	二里七	烏龍橋	里	程	四里二
烏龍橋	清泰門	里	程	四里二	烏龍橋	里	程	一里二	烏龍橋	里	程	四里二
	烏龍橋	里	程	一里二	二堡	里	程	五里四	二堡	里	程	五里四
二堡	烏龍橋	里	程	五里四	二堡	里	程	五里四	二堡	里	程	五里四
	二堡	里	程	五里四	四堡	里	程	八里二	四堡	里	程	八里二
四堡	二堡	里	程	八里二	四堡	里	程	八里二	四堡	里	程	八里二
	四堡	里	程	八里二	七堡	里	程	一里六	七堡	里	程	一里六
七堡	四堡	里	程	一里六	七堡	里	程	一里六	七堡	里	程	一里六
	七堡	里	程	一里六	九堡	里	程	一里六	九堡	里	程	一里六
九堡	七堡	里	程	一里六	九堡	里	程	一里六	九堡	里	程	一里六
	九堡	里	程	一里六	十一堡	里	程	三角	十一堡	里	程	三角
十一堡	九堡	里	程	三角	十一堡	里	程	三角	十一堡	里	程	三角
	十一堡	里	程	三角	喬司	里	程	一里八	喬司	里	程	一里八
喬司	十一堡	里	程	一里八	喬司	里	程	一里八	喬司	里	程	一里八
	喬司	里	程	一里八	湯家橋	里	程	二里八	湯家橋	里	程	二里八
湯家橋	喬司	里	程	二里八	湯家橋	里	程	二里八	湯家橋	里	程	二里八
	湯家橋	里	程	二里八	臨平	里	程	二里九	臨平	里	程	二里九
臨平	湯家橋	里	程	二里九	臨平	里	程	二里九	臨平	里	程	二里九
	臨平	里	程	二里九	黃泥埭	里	程	二里七	黃泥埭	里	程	二里七
黃泥埭	臨平	里	程	二里七	黃泥埭	里	程	二里七	黃泥埭	里	程	二里七
	黃泥埭	里	程	二里七	小林	里	程	二里七	小林	里	程	二里七
小林	黃泥埭	里	程	二里七	小林	里	程	二里七	小林	里	程	二里七
	小林	里	程	二里七	超山	里	程	二里七	超山	里	程	二里七
超山	小林	里	程	二里七	超山	里	程	二里七	超山	里	程	二里七
	超山	里	程	二里七	界河	里	程	二里七	界河	里	程	二里七
界河	超山	里	程	二里七	塘樓	里	程	二里七	塘樓	里	程	二里七
	塘樓	里	程	二里七	塘樓	里	程	二里七	塘樓	里	程	二里七

來回票價表

站名	臨平	塘樓
湖濱或清泰	七角	一元一角

回程一聯自發售之日起四日內有效

(9) 杭 富 線

【起訖及經過城鎮】 本線自杭州經過清波、淨慈、四眼井、虎跑、六和塔、之江、梵村、轉塘、凌家橋、金家嶺、祝家村、宋殿、高橋、新橋、而達富陽，全線長三九·一七公里。

【聯運情形】 本線長途汽車與富新桐線及杭桐威線辦有聯運。

【物產】 富陽冬筍爲出產大宗。

沿線各大城鎮郵局所在地

杭州(官巷口) 湖墅 艮山門 清河坊 皮市巷口 龍翔橋) 富陽。

杭州名勝古蹟及旅館見杭長線。

富陽名勝古蹟一覽表

名勝古蹟名稱地點概

觀山 東門外 奇峯高聳，橫截大江，春江第一樓，尤爲一山之勝。

說

杭桐暨桐威兩線聯運銜接行車時刻表 上行車

站名	時 間	
	開	到
界口	七·一〇	八·三六
威坪	七·四六	八·二〇
淳安	八·一八	九·四九
建德	九·〇〇	一〇·四〇
楊村橋	九·二八	一〇·五八
桐廬	九·四八	一一·一八
窄溪	一〇·一八	一一·三六
新登	一〇·四八	一二·〇六
富陽	一一·一八	一二·三六
杭州	一二·〇〇	一二·四〇

富杭區間

富杭區間

桐富區間

富杭區間

桐杭通車

富杭區間

淳杭聯運

桐富區間

界杭聯運

富杭區間

桐富區間

富杭區間	八·〇〇	八·二〇	九·〇〇	九·一〇	九·三〇	九·四〇	九·五〇	一〇·一〇	一〇·二〇	一〇·四〇	一〇·五〇	一一·一〇	一一·二〇	一一·四〇	一一·五〇	一二·一〇	一二·二〇	一二·四〇	一二·五〇
富杭區間	八·三〇	八·五〇	九·一〇	九·二〇	九·四〇	九·五〇	一〇·一〇	一〇·二〇	一〇·四〇	一〇·五〇	一一·一〇	一一·二〇	一一·四〇	一一·五〇	一二·一〇	一二·二〇	一二·四〇	一二·五〇	一三·一〇
桐富區間	八·〇〇	八·二〇	九·〇〇	九·一〇	九·三〇	九·四〇	九·五〇	一〇·一〇	一〇·二〇	一〇·四〇	一〇·五〇	一一·一〇	一一·二〇	一一·四〇	一一·五〇	一二·一〇	一二·二〇	一二·四〇	一二·五〇
富杭區間	八·〇〇	八·二〇	九·〇〇	九·一〇	九·三〇	九·四〇	九·五〇	一〇·一〇	一〇·二〇	一〇·四〇	一〇·五〇	一一·一〇	一一·二〇	一一·四〇	一一·五〇	一二·一〇	一二·二〇	一二·四〇	一二·五〇
桐富區間	八·〇〇	八·二〇	九·〇〇	九·一〇	九·三〇	九·四〇	九·五〇	一〇·一〇	一〇·二〇	一〇·四〇	一〇·五〇	一一·一〇	一一·二〇	一一·四〇	一一·五〇	一二·一〇	一二·二〇	一二·四〇	一二·五〇
桐富區間	八·〇〇	八·二〇	九·〇〇	九·一〇	九·三〇	九·四〇	九·五〇	一〇·一〇	一〇·二〇	一〇·四〇	一〇·五〇	一一·一〇	一一·二〇	一一·四〇	一一·五〇	一二·一〇	一二·二〇	一二·四〇	一二·五〇

杭桐暨桐威兩線聯運銜接行車時刻表下行車

站名	點分開	點分開	點分開	點分開	點分開	點分開	點分開	點分開	點分開
杭州									
富陽									
新登									
窄溪									
桐廬									
楊村									
橋建									
德淳									
安威									
坪界									
口									

富桐區間	七〇〇	七五〇	八〇三	八五八到					
杭界聯運	七二〇	八三六	九二四	九五四	一〇〇〇	一〇〇七	一四三〇	一五二〇	一五三〇
杭富區間	七三〇	八五〇到							
富桐區間	九三〇	一〇一〇	一〇四一	一一一八到					
杭淳聯運	九〇〇	一〇一六	一一〇四	一二三四	一二一〇	一二四七	一七二〇		到
杭富區間	九三〇	一〇五〇到							
杭富區間	一一三〇	一二五〇到							
杭桐通車	一二三〇	一三五八	一四四八	一五二〇	一五五五到				
杭富區間	一四三〇	一五五〇到							
富桐區間	一六二〇	一七〇〇	一七三二	一八〇八到					
杭富區間	一七二〇	一八〇〇到							

湖〇濱

杭富段里程票價表

本段保車上售票但有〇標記之各站站上亦可售票
有三角標記係臨時停車處

長橋	湧金	里程 〇里六分 客票 三分	湧金	里程 一里〇分 客票 六分	清波	里程 一里七〇 客票 九分	里程 一里三 客票 六分	清波	里程 一里五 客票 九分	里程 一里一 客票 六分	淨慈	里程 二里二 客票 九分	里程 二里四 客票 九分	里程 二里五 客票 九分	淨慈	里程 三里一 客票 九分	里程 三里二 客票 九分	四眼井	里程 四里一 客票 九分	里程 四里二 客票 九分	四眼井	里程 四里九 客票 九分	里程 四里〇 客票 九分	虎跑	里程 五里二 客票 九分	里程 五里五 客票 九分	虎跑	里程 五里九 客票 九分	里程 五里〇 客票 九分	六和塔	里程 六里一 客票 九分	里程 六里四 客票 九分	六和塔	里程 六里二 客票 九分	里程 六里五 客票 九分	之江	里程 七里一 客票 九分	里程 七里四 客票 九分	之江	里程 七里五 客票 九分	里程 七里六 客票 九分	梵村	里程 八里一 客票 九分	里程 八里四 客票 九分	梵村	里程 八里五 客票 九分	里程 八里六 客票 九分	轉塘	里程 九里一 客票 九分	里程 九里四 客票 九分	轉塘	里程 九里五 客票 九分	里程 九里六 客票 九分	凌家橋	里程 十里一 客票 九分	里程 十里四 客票 九分	凌家橋	里程 十里五 客票 九分	里程 十里六 客票 九分	滕村	里程 十一里一 客票 九分	里程 十一里四 客票 九分	滕村	里程 十一里五 客票 九分	里程 十一里六 客票 九分	滕村	里程 十二里一 客票 九分	里程 十二里四 客票 九分	滕村	里程 十二里五 客票 九分	里程 十二里六 客票 九分	金家岑	里程 十三里一 客票 九分	里程 十三里四 客票 九分	金家岑	里程 十三里五 客票 九分	里程 十三里六 客票 九分	祝家村	里程 十四里一 客票 九分	里程 十四里四 客票 九分	祝家村	里程 十四里五 客票 九分	里程 十四里六 客票 九分	祝家村	里程 十五里一 客票 九分	里程 十五里四 客票 九分	祝家村	里程 十五里五 客票 九分	里程 十五里六 客票 九分	虎嘯杏	里程 十六里一 客票 九分	里程 十六里四 客票 九分	虎嘯杏	里程 十六里五 客票 九分	里程 十六里六 客票 九分	宋殿	里程 十七里一 客票 九分	里程 十七里四 客票 九分	宋殿	里程 十七里五 客票 九分	里程 十七里六 客票 九分	宋殿	里程 十八里一 客票 九分	里程 十八里四 客票 九分	宋殿	里程 十八里五 客票 九分	里程 十八里六 客票 九分	高橋	里程 十九里一 客票 九分	里程 十九里四 客票 九分	高橋	里程 十九里五 客票 九分	里程 十九里六 客票 九分	高橋	里程 二十里一 客票 九分	里程 二十里四 客票 九分	高橋	里程 二十里五 客票 九分	里程 二十里六 客票 九分	新橋	里程 二十一里一 客票 九分	里程 二十一里四 客票 九分	新橋	里程 二十一里五 客票 九分	里程 二十一里六 客票 九分	新橋	里程 二十二里一 客票 九分	里程 二十二里四 客票 九分	新橋	里程 二十二里五 客票 九分	里程 二十二里六 客票 九分	富〇陽	里程 二十三里一 客票 九分	里程 二十三里四 客票 九分	富〇陽	里程 二十三里五 客票 九分	里程 二十三里六 客票 九分	富〇陽	里程 二十四里一 客票 九分	里程 二十四里四 客票 九分	富〇陽	里程 二十四里五 客票 九分	里程 二十四里六 客票 九分
----	----	------------------	----	------------------	----	------------------	-----------------	----	-----------------	-----------------	----	-----------------	-----------------	-----------------	----	-----------------	-----------------	-----	-----------------	-----------------	-----	-----------------	-----------------	----	-----------------	-----------------	----	-----------------	-----------------	-----	-----------------	-----------------	-----	-----------------	-----------------	----	-----------------	-----------------	----	-----------------	-----------------	----	-----------------	-----------------	----	-----------------	-----------------	----	-----------------	-----------------	----	-----------------	-----------------	-----	-----------------	-----------------	-----	-----------------	-----------------	----	------------------	------------------	----	------------------	------------------	----	------------------	------------------	----	------------------	------------------	-----	------------------	------------------	-----	------------------	------------------	-----	------------------	------------------	-----	------------------	------------------	-----	------------------	------------------	-----	------------------	------------------	-----	------------------	------------------	-----	------------------	------------------	----	------------------	------------------	----	------------------	------------------	----	------------------	------------------	----	------------------	------------------	----	------------------	------------------	----	------------------	------------------	----	------------------	------------------	----	------------------	------------------	----	-------------------	-------------------	----	-------------------	-------------------	----	-------------------	-------------------	----	-------------------	-------------------	-----	-------------------	-------------------	-----	-------------------	-------------------	-----	-------------------	-------------------	-----	-------------------	-------------------

來回票價表

起訖站名	相宜價	說明
杭州	富陽	九角
富陽	九角	四角

富〇陽

(10) 富新桐線(附杭桐威線)

【起訖及經過城鎮】 本線自富陽經過太平橋、石塔上、青雲橋、橫山、執中亭、方家井、金鷄亭、松溪、新登、郎家莊、謝嶺、胡家埠、謝家店塢、塢泥口、九頭松、而達桐廬，全線長五三·一三公里。

【聯運情形】 本線長途汽車與杭富線及杭桐威線辦有聯運。

沿線各大城鎮郵局所在地

富陽 青雲橋代辦所 新登 窄溪 桐廬。

杭桐威線

【起訖及經過城鎮】 本線自杭州經過富陽、新登、桐廬、芝廈、楊村、洋溪、白沙、茶園、合洋、淳安、威坪、而達街口，全線長二三三·七五公里。

【聯運情形】 本線行駛直達長途汽車。

【物產】 桐廬鱔魚爲特產，富陽毛紙石灰豆衣亦有名。

沿線各大城鎮郵局所在地

杭州（官巷口） 湖墅 艮山門 清河坊 皮市巷口 龍翔橋）富陽 新登 窄溪 桐廬

芝厦代辦所 洋溪代辦所 茶園代辦所 淳安 威坪。

杭州名勝古蹟及旅館見杭長線。

富陽名勝古蹟見杭富線。

桐廬名勝古蹟一覽表

名勝古蹟 名稱 地點 概

桐君山 天目溪 孤峯突起、怪石磷嶙、山陰修竹數千竿，奇花異草，每不知名，風景極幽。

巖子陵釣台 七里瀧 爲漢嚴光垂釣之處，有東西二台，各高數百丈，台下爲釣台書院。

桐廬旅館一覽表

名稱 地址

惠賓旅館

	富○陽		
太平橋	程崇 一元二 三分	太平橋	
石塔上	程崇 四里九 九分	石塔上	
青雲橋	程崇 一元二 一分	青雲橋	
橫山	程崇 一元一 一分	橫山	
執中亭	程崇 一元一 一分	執中亭	
方家井	程崇 一元一 一分	方家井	
草鞋庵	程崇 一元一 一分	草鞋庵	
金雞亭	程崇 一元一 一分	金雞亭	
松溪	程崇 一元一 一分	松溪	
新○登	程崇 一元一 一分	新○登	
郎家莊	程崇 一元一 一分	郎家莊	
涿渚	程崇 一元一 一分	涿渚	
謝峯	程崇 一元一 一分	謝峯	
峴口	程崇 一元一 一分	峴口	
胡家華	程崇 一元一 一分	胡家華	
謝家	程崇 一元一 一分	謝家	
窄溪	程崇 一元一 一分	窄溪	
店橋	程崇 一元一 一分	店橋	
濮家莊	程崇 一元一 一分	濮家莊	
鳩泥口	程崇 一元一 一分	鳩泥口	
九頭松	程崇 一元一 一分	九頭松	
桐○壩	程崇 一元一 一分	桐○壩	

富新桐段里程票價表

本段班車上售票但有○標之各站亦可售票
有三角標係臨時停車處

(11) 桐 建 線

【起訖及經過城鎮】 本線自桐廬經過俞趙、芝廈、安仁、塢口、凌上、大畝、程頭、路邊、十里鋪、而達建德，全線長四五·五〇公里。

【物產】 桐廬鱖魚及子陵魚爲較著名，嚴東關之五茄皮酒亦爲有名出產物。

沿線各大城鎮郵局所在地

桐廬 芝廈代辦所 建德。

桐廬名勝古蹟及旅館見富新桐線。

桐建線行車時刻表 上行車

站名	桐廬	蔣家埠	芝廈	安仁	塢口	大畈	麻車橋	程頭	路邊	楊村	建德
點分開	點分開	點分開	點分開	點分開	點分開	點分開	點分開	點分開	點分開	點分開	點分到

桐建通車	八〇〇〇	八〇二二	八〇二九	八〇三三	八〇三五	八〇五三	八〇五五	九〇〇一	九〇〇八	九〇一六	九〇三〇
桐建通車	一一〇二〇	一一〇四二	一一〇四九	一一〇五三	一一〇五五	一一〇三三	一一〇三六	一一〇三三	一一〇二六	一一〇三六	一一〇五〇
桐建通車	一一五三〇	一一五五二	一一五五九	一一六〇〇	一一六〇五	一一六二三	一一六二六	一一六三三	一一六三六	一一六四六	一一七〇〇

下行車

站名	建德	楊村	橋路	邊程	頭麻	車橋	大畈	塢口	安仁	芝廈	蔣家埠	桐廬
點分開	點分開	點分開	點分開	點分開	點分開	點分開	點分開	點分開	點分開	點分開	點分開	點分到

建桐通車	七四〇	七四四	八〇〇二	八〇〇八	八〇四四	八〇七七	八〇三五	八〇六六	八〇四二	八〇四九	九〇一〇
建桐通車	一〇〇〇〇	一〇〇一四	一〇〇三三	一〇〇三八	一〇〇三四	一〇〇三七	一〇〇五五	一〇〇五六	一一〇〇一	一一〇〇九	一一一〇〇
建桐通車	一四〇〇〇	一四〇一四	一四〇三三	一四〇三八	一四〇三四	一四〇三七	一四〇五五	一四〇五六	一五〇〇一	一五〇〇九	一五〇三〇

(12) 建 淳 線

【起訖及經過城鎮】 本線自建德經過十里舖、楊村橋、五舉寺、下涯埠、朱池、洋溪、白沙埠、上倉、銅官、錦溪、茶園、合洋、西園、程家、而達淳安，全線長七三·二〇公里。

【聯運情形】 本線與淳威線聯合行駛長途汽車。

【物產】 建德產藍靛。

沿線各大城鎮郵局所在地

建德 洋溪代辦所 茶園代辦所 淳安。

建淳威線行車時刻表 下行車

車別	站名	時刻
淳界通車	建德緒塘	點分
	建德緒塘	點分
	建德緒塘	點分
	建德緒塘	點分
	建德緒塘	點分
	建德緒塘	點分
	建德緒塘	點分
	建德緒塘	點分
	建德緒塘	點分
	建德緒塘	點分
	建德緒塘	點分
	建德緒塘	點分
	建德緒塘	點分

淳界通車

建界直達

建界直達

建淳通車

上行車

車別	站名	時刻
淳界通車	界口	點分
	界口	點分
	界口	點分
	界口	點分
	界口	點分
	界口	點分
	界口	點分
	界口	點分
	界口	點分
	界口	點分
	界口	點分
	界口	點分
	界口	點分

淳界通車

建界直達

建界直達

界淳通車

建淳段里程票價表

車上售票

十里舖	里程	一里	二里	三里	四里	五里	六里	七里	八里	九里	十里
楊村橋	里程	一里	二里	三里	四里	五里	六里	七里	八里	九里	十里
緒塘	里程	一里	二里	三里	四里	五里	六里	七里	八里	九里	十里
五舉寺	里程	一里	二里	三里	四里	五里	六里	七里	八里	九里	十里
下涯埠	里程	一里	二里	三里	四里	五里	六里	七里	八里	九里	十里
朱池	里程	一里	二里	三里	四里	五里	六里	七里	八里	九里	十里
洋溪	里程	一里	二里	三里	四里	五里	六里	七里	八里	九里	十里
白沙埠	里程	一里	二里	三里	四里	五里	六里	七里	八里	九里	十里
上倉	里程	一里	二里	三里	四里	五里	六里	七里	八里	九里	十里
銅官	里程	一里	二里	三里	四里	五里	六里	七里	八里	九里	十里
錦溪	里程	一里	二里	三里	四里	五里	六里	七里	八里	九里	十里
茶園	里程	一里	二里	三里	四里	五里	六里	七里	八里	九里	十里
合洋	里程	一里	二里	三里	四里	五里	六里	七里	八里	九里	十里
西園	里程	一里	二里	三里	四里	五里	六里	七里	八里	九里	十里
舒渡洲	里程	一里	二里	三里	四里	五里	六里	七里	八里	九里	十里
程家	里程	一里	二里	三里	四里	五里	六里	七里	八里	九里	十里
淳安	里程	一里	二里	三里	四里	五里	六里	七里	八里	九里	十里

來回票價表

起訖站名	來回票	有效期
建德淳安	三元五角	四天

(13) 淳·威線

【起訖及經過城鎮】本線自淳安經過小金山、獅子口、牛石埠、祠堂、薛村埠、雲頭、威坪、蛟池、而達街口，全線長三八·六〇公里。

【聯運情形】本線與建淳線聯合行駛長途汽車。

【物產】建德桐油，產量甚豐。

沿線各大城鎮郵局所在地

淳安 威坪。

淳安

淳威段里程票價表

車上售票
界口係臨時停車處

小金山	里程票 四里四五 一角二分	小金山																	
獅子口	里程票 八里九〇 二角四分	獅子口	四里四五 一角二分																
牛石埠	里程票 一〇里四五 二角七分	牛石埠	六里〇〇 一角四分	牛石埠	一里五五 三分														
普慈	里程票 二里〇五 三角	普慈	七里六〇 一角一分	普慈	三里五 六分	普慈	一里六〇 三分												
祠堂	里程票 一五里〇五 三角九分	祠堂	一〇里六〇 二角七分	祠堂	六里一五 一角五分	祠堂	四里六〇 九分												
薛村埠	里程票 一九里五五 五角一分	薛村埠	一五里一〇 三角九分	薛村埠	一〇里六五 二角七分	薛村埠	九里一〇 二角四分	薛村埠	七里五〇 二角一分	薛村埠	四里二〇 一角二分								
雲頭	里程票 二二里五五 五角七分	雲頭	一八里一〇 四角二分	雲頭	一三里六五 三角三分	雲頭	一二里一〇 三角	雲頭	一〇里五〇 二角七分	雲頭	七里五〇 一角八分	雲頭	三里〇〇 六分						
威坪	里程票 二八里五五 七角二分	威坪	二四里一〇 六角	威坪	一九里六五 四角八分	威坪	一八里一〇 四角五分	威坪	一六里五〇 四角二分	威坪	一三里五〇 三角三分	威坪	九里〇〇 二角一分	威坪	六里〇〇 一角五分				
蛟池	里程票 三三里〇五 八角四分	蛟池	二八里六〇 七角二分	蛟池	二四里一五 六角	蛟池	二二里六〇 五角七分	蛟池	二里〇〇 五角四分	蛟池	一八里〇〇 四角五分	蛟池	一三里五〇 三角三分	蛟池	一〇里五〇 二角七分	蛟池	四里五〇 一角二分		
界△口	里程票 三七里六〇 九角六分	界△口	三三里一五 八角四分	界△口	二八里七〇 七角二分	界△口	二七里一五 六角九分	界△口	二五里五五 六角六分	界△口	二二里五五 五角七分	界△口	一八里〇五 四角五分	界△口	一五里〇五 三角九分	界△口	九里〇五 二角四分	界△口	四里五五 一角二分
街口	里程票 三八里六〇 九角六分	街口	三四里五五 八角四分	街口	二九里七〇 七角二分	街口	二八里一五 六角九分	街口	二六里五五 六角六分	街口	二三里五五 五角七分	街口	一九里〇五 四角五分	街口	一六里〇五 三角九分	街口	一〇里五五 二角七分	街口	五里五五 一角二分

來回票價表

起訖站名	來回票價	有效期
淳安 威坪	一元二角	二天
淳安 界口	一元六角三分	二天

街口

(14) 建 蘭 線

【起訖及經過城鎮】 本線自白沙經過更樓鎮、淤塌、溪灘口、壽昌、清潭、南普、烏石、大慈岩、烏龍廟、唐村、諸葛鎮、上徐、西湖、汪高嶺、而達蘭谿，全線長五一·〇〇公里。
【物產】 米，桐油，皆為大宗。

沿線各大城鎮郵局所在地

蘭谿 永昌代辦所 諸葛代辦所 壽昌。

蘭谿名勝古蹟一覽表

名勝古蹟 名稱 地點 概

蘭 溪 火車站側 崖多蘭茝，故名。

半 園 城 內 園中有梅花鹿百餘頭，任人游覽。

蘭谿旅館一覽表

名稱 地址

江東旅館 縣前街

民安大旅館 殿山路

臨江旅館 王家碼頭

建蘭線行車時刻表 上行車

站名	蘭谿	汪家嶺	西湖	湖諸葛鎮	唐村	烏石	清潭	壽昌	淤場	白沙村	江南
點分開											
點分開											
點分開											
點分到											
點分開											
點分開											
點分開											
點分到											
點分開											
點分開											
點分到											

蘭諸區間 七·一〇 七·二五 七·三七 七·四三

壽蘭區間 八·一〇 八·二五 八·三七 八·四三 七·三〇 七·四五 七·五九 八·〇一

壽江區間 九·三〇 九·四五 九·五七 一〇·〇一 一〇·一六 一〇·三二 一〇·四七 一〇·五九 一一·一五 九·一〇 九·二五 九·三五 九·四九

蘭江通車 九·五〇 一〇·〇五 一〇·一七 一〇·三三 一〇·四八 一〇·六四 一〇·七九 一〇·九一 一一·一五 一〇·二〇 一〇·三五 一〇·四九 一〇·六三 一〇·七九 一〇·九一

蘭諸區間 一一·三〇 一一·四五 一一·五七 一二·〇一 一二·一六 一二·三二 一二·四七 一二·五九 一三·一五 一一·四〇 一一·五五 一二·〇九 一二·二四 一二·四〇 一二·五二

蘭江通車 一一·〇〇 一一·一五 一一·二七 一一·四三 一一·五八 一二·一四 一二·二九 一二·四一 一二·五七 一二·〇〇 一二·一五 一二·二九 一二·四四 一二·五九 一二·七一

蘭諸區間 一二·四〇 一二·五五 一二·〇七 一二·二三 一二·三八 一二·五三 一三·〇八 一三·二〇 一三·三六 一二·四〇 一二·五五 一三·〇九 一三·二四 一三·三九 一三·五一

蘭壽區間 一二·二〇 一二·三五 一二·四七 一二·五九 一三·一五 一三·三〇 一三·四六 一三·五八 一四·一四 一二·二〇 一二·三五 一二·四九 一二·六三 一二·七九 一二·九一

蘭諸區間 一六·二〇 一六·三五 一六·四七 一六·五九 一七·一五 一七·三〇 一七·四六 一七·五八 一八·一四 一六·二〇 一六·三五 一六·四九 一六·六三 一六·七九 一六·九一

建蘭線行車時刻表 下行車

站名	點分	點分	點分	點分	點分	點分	點分	點分	點分	點分	點分	點分	點分	點分	點分	點分	點分	點分	點分	點分
江南																				
白沙村																				
湓																				
壽																				
昌清																				
潭烏																				
石唐																				
村																				
諸葛鎮																				
西湖																				
汪家嶺																				
蘭																				
谿																				

諸蘭區間 八·二〇 八·二三 八·三七 八·五一 八·〇〇 八·〇六 八·一八 八·三三

江壽區間 九·〇〇 九·〇六 九·一八 九·三三

諸蘭區間 一〇·五〇 一〇·五六 一〇·五九 一一·一三

江蘭通車 一〇·二〇 一〇·三三 一〇·四七 一一·〇一 一一·一三 一一·二一 一一·三三 一一·四一 一一·四六 一一·五〇 一二·一五

諸蘭區間 一二·五〇 一二·五六 一二·〇八 一二·三三

諸蘭區間 一四·三〇 一四·三六 一四·四六 一五·〇〇

江蘭通車 一五·〇〇 一五·〇三 一四·一七 一四·三一 一四·四一 一四·五一 一五·〇三 一五·一三 一五·一八 一五·三〇 一五·四五

江壽區間 一六·四〇 一六·四三 一六·五七 一七·二一

諸蘭區間 一七·〇〇 一七·〇六 一七·一八 一七·三三

壽蘭區間 一七·二〇 一七·三〇 一七·三九 一七·五一 一八·〇〇 一八·〇六 一八·一八 一八·三三

浙 江 省

(15) 淳 遂 線

【起訖及經過城鎮】 本線自淳安南站經過橫塘橋、妥橋、界首、項嶺橋、東亭、十里牌、章家、而達遂安，全線長二七·八〇公里。

沿線各大城鎮郵局所在地

遂 安。

淳遂線行車時刻表 上行

站名	車別	時間
遂安	遂安章	點分
家十里牌東	點分	開
亭牌樓橋	點分	開
項嶺橋界	點分	開
首妥	點分	開
橋橫塘橋	點分	開
南站	點分	到

遂淳通車	七·二〇	七·二六	七·三〇	七·四〇	七·四七	七·五二	七·五七	八·〇一	八·〇八	八·一〇
遂淳通車	一〇·〇〇	一〇·〇六	一〇·一〇	一〇·一〇	一〇·二二	一〇·三三	一〇·三三	一〇·四一	一〇·四八	一〇·〇〇
遂淳通車	一三·三〇	一三·三六	一三·四〇	一三·五〇	一三·五七	一四·〇三	一四·〇七	一四·一〇	一四·一八	一四·三〇
遂淳通車	一六·二〇	一六·二六	一六·三〇	一六·四〇	一六·四七	一六·五三	一六·五七	一七·〇一	一七·〇八	一七·一〇

下行車

站名	車別	時間
南	南	點分
站橫塘橋	點分	開
妥橋界	點分	開
首項嶺橋	點分	開
牌樓橋東	點分	開
亭十里牌	點分	開
章家	點分	開
遂安	點分	到

淳遂通車	八·四〇	八·五三	八·五九	九·〇三	九·〇七	九·一三	九·二〇	九·三〇	九·三四	九·四〇
淳遂通車	一二·〇〇	一二·一二	一二·一九	一二·二三	一二·二七	一二·三三	一二·四〇	一二·五〇	一二·五五	一三·〇〇
淳遂通車	一五·〇〇	一五·一二	一五·一九	一五·二三	一五·二七	一五·三三	一五·四〇	一五·五〇	一五·五五	一六·〇〇
淳遂通車	一七·四〇	一七·五三	一七·五九	一八·〇三	一八·〇七	一八·一三	一八·二〇	一八·三〇	一八·三四	一八·四〇

南站

淳遂段里程票價表

車上售票

橫塘橋	里程	五里七三	橫塘橋										
	客票	一角五分											
安橋	里程	七里〇四	一里三一	安橋									
	客票	一角一分	三分										
界首	里程	一〇里四八	四里七五	三里四四	界首								
	客票	二角七分	一角二分	九分									
項嶺橋	里程	一二里六一	六里八	五里五七	二里三	項嶺橋							
	客票	三角	一角五分	一角二分	三分								
牌樓橋	里程	一五里二三	九里五〇	八里一九	四里七五	二里六二	牌樓橋						
	客票	三角六分	二角一分	一角一分	九分	六分							
東亭	里程	一八里三三	二里六〇	一里一九	七里五	五里二	三里〇	東亭					
	客票	四角五分	三角	二角七分	一角一分	一角五分	九分						
十里牌	里程	二五里〇七	七里三四	六里〇三	二里五九	一〇里四六	七里八	四里七四	十里牌				
	客票	五角七分	四角二分	三角九分	三角	二角七分	二角一分	一角一分					
章家	里程	二四里二〇	一八里九七	一七里六六	一四里二	二里〇九	九里四七	六里三七	一里六三	章家			
	客票	六角	四角五分	四角一分	三角三分	三角	二角四分	一角五分	三分				
遂安	里程	二七里八〇	二二里〇七	二〇里七六	一七里三二	一五里九	一二里五七	九里四七	四里七三	三里〇	遂安		
	客票	六角九分	五角一分	五角	四角二分	三角九分	三角三分	二角四分	一角一分	九分			

(16) 衢 蘭 線

【起訖及經過城鎮】 本線自蘭谿經過張坑、西頭門、羅埠、下潘、洋埠、湖鎮、馬報橋、龍游、貴塘山、大路店、安仁、東蹟、而達衢州，全線長七一·〇〇公里。

【聯運情形】 本線與衢江線聯合行駛長途汽車。

【物產】 衢縣硃桔為著名出產，蘭谿以蘭花弗石為著名。

沿線各大城鎮郵局所在地

蘭谿 羅埠代辦所 洋埠代辦所 龍游 湖鎮代辦所 樟樹潭代辦所 衢縣。

蘭谿名勝古蹟及旅館見建蘭線。

衢縣名勝古蹟一覽表

名勝古蹟 名稱 地點 概

爛柯山城 外 即道書所謂青霞第八洞天是，天生石樑，洵屬奇觀。

龍游名勝古蹟一覽表

名勝古蹟 名稱 地點 概

小南海 北城 千山萬壑，極為雄偉。

說

說

衢縣旅館一覽表

名 稱 地 址

鉅章旅館 鈔庫前

仙霞連記旅館 仁德坊

衢州大旅館 禮賢街

龍游旅館一覽表

名 稱 地 址

東南旅館 大南門街

集賢旅館 縣門前

公和旅館 大南門街

衢蘭線行車時刻表 上行車

車別	站名	
	時間	時間
龍蘭區間	江 山 窰	八·〇〇
衢蘭區間	裏 大 溪 灘	八·二〇
江衢區間	白 靈 街	八·四六
龍蘭區間	廿 里 街	八·五七
衢蘭區間	衢 州 東	九·二〇
江衢區間	贛 安	九·四七
龍蘭區間	仁 大 路 店	一〇·一三
衢蘭區間	龍 游 湖	一〇·一〇
江衢區間	鎮 羅	一〇·五〇
龍蘭區間	埠 兩 頭 門	八·五〇
衢蘭區間	蘭 谿	八·五〇

龍蘭區間	八·四〇	九·〇五	九·一三	九·四一	九·五〇	一〇·一〇	八·〇〇	八·二〇	八·四六	八·五七	九·二〇	九·四七	一〇·一三	一〇·一〇	一〇·五〇
江衢區間	一三·〇〇	一三·一五	一三·三三	一三·〇一	一三·一〇	一三·三〇	一〇·二〇	一〇·四	一〇·三三	一〇·五〇	一一·〇四	一一·三三	一一·五〇	一二·〇〇	一二·〇〇
龍蘭區間							一三·〇〇	一三·二七	一三·五三	一四·〇〇	一四·一〇	一四·二七	一四·五三	一五·〇〇	一五·一〇
江衢區間	一六·一〇	一六·四五	一六·五三	一七·一	一七·一〇	一七·三〇	一四·〇〇	一四·二六	一四·五七	一五·〇〇	一五·二六	一五·五三	一六·一〇	一六·一〇	一六·二〇

衢蘭線行車時刻表 下行車

車 別	站名																																
	蘭	谿	兩	頭	門	羅	埠	湖	鎮	龍	游	大	路	店	安	仁	東	蹟	衢	州	廿	里	街	百	靈	街	大	溪	灘	窰	裏	江	山
點分	開	點分	開	點分	開	點分	開	點分	開	點分	到	點分	開	點分	開	點分	開	點分	到	點分	開	點分	開	點分	到	點分	開	點分	開	點分	到	點分	到

衢江區間

14:00 14:10 14:20 14:30 14:40 14:50 15:00 15:10 15:20 15:30 15:40 15:50 16:00 16:10 16:20 16:30 16:40 16:50 17:00 17:10 17:20 17:30 17:40 17:50 18:00 18:10 18:20 18:30 18:40 18:50 19:00 19:10 19:20 19:30 19:40 19:50 20:00 20:10 20:20 20:30 20:40 20:50 21:00 21:10 21:20 21:30 21:40 21:50 22:00 22:10 22:20 22:30 22:40 22:50 23:00 23:10 23:20 23:30 23:40 23:50 24:00

蘭衢區間

8:00 8:20 8:37 8:53 9:15 9:35 9:43 9:54 10:10 10:40

蘭龍區間

9:00 9:30 9:37 9:53 10:10

蘭龍區間

11:00 11:10 11:37 11:53 12:10

衢江區間

11:00 11:10 11:29 11:57 12:05 12:10

蘭龍區間

13:00 13:10 13:37 13:53 14:10

衢江區間

14:00 14:10 14:29 14:57 15:05 15:10

蘭衢區間

14:40 15:00 15:07 15:33 15:49 16:09 16:10

蘭龍區間

16:10 16:30 16:37 17:03 17:10

浙 江 省

蘭谿南站

衡蘭段里程票價表

車上售票

張坑	里程	五里三四	張坑													
	客票	一角五分														
兩頭門	里程	八里四二	三里〇八	兩頭門												
	客票	二角五分	一角													
羅埠	里程	一三里二	七里七八	四里七〇	羅埠											
	客票	三角	二角	一角〇分												
下潘	里程	一六里五四	一一里二〇	八里一二	三里四二	下潘										
	客票	四角	三角	二角〇分	一角〇分											
洋埠	里程	一九里九五	一四里六一	一一里五三	六里八三	三里四一	洋埠									
	客票	五角	四角	三角〇分	二角〇分	一角〇分										
湖鎮	里程	二四里八九	一九里五五	一六里四七	一一里七七	八里三五	四里九四	湖鎮								
	客票	六角	五角	四角	三角〇分	二角〇分	一角五分									
馬報橋	里程	三〇里五〇	二五里一六	二二里〇八	一七里三八	一三九六	一〇里五五	五里六一	馬報橋							
	客票	七角	六角	五角	四角	三角	二角五分	一角五分								
龍游	里程	三七里〇〇	三一里六六	二八里五八	二五里八	二〇里四六	一七里〇五	一二里一一	六里五〇	龍游						
	客票	八角二分	七角	六角	五角	四角五分	四角	三角	一角五分							
貴塘山	里程	四里五〇	三六里六	三三里〇八	二八里三八	二四里九六	二里五五	一六里六一	一里〇〇	四里五〇	貴塘山					
	客票	九角	八角	七角	七角	六角	五角	四角	三角〇分	一角五分						
大路店	里程	四八里六二	四三里八	四〇里二〇	三五里五〇	三〇里八	二八里六七	二三里七三	一八里二	一五里六二	七里二	大路店				
	客票	一元	九角	八角	八角	七角	六角	五角	四角	三角五分	一角五分					
安仁	里程	五三二三	四七里八九	四四里八一	四〇里一一	三五里九	三三里二八	二八里三四	二二里七三	一六里三三	一里七三	四里六一	安仁			
	客票	一元一角	一元	九角〇分	九角	八角	七角	六角	五角	四角	二角五分	一角五分				
樟樹潭	里程	六二里三二	五七里九八	五三里九〇	四九里二〇	四四里七	四二里三七	三七里四三	三一里八二	二五里三二	二〇里八二	一三里七〇	九里〇九	樟樹潭		
	客票	一元三角	一元二角	一元一角	一元一角	一元	九角	八角	七角	六角	五角	四角	二角五分			
東蹟	里程	六四里八	五九里四七	五五里三九	五一里六九	四八里二七	四四里八	三九里九二	三四里三一	二七里八一	二二里三一	一六里九	一一里八	二里〇〇分	東蹟	
	客票	一元四角	一元三角	一元二角	一元一角	一元一角	一元	九角	八角	六角	五角	四角	二角	一角五分		
衡州	里程	七一里〇〇	六五里六六	六二里五八	五七里八	五三里四六	五里五五	四六里一一	四〇里五〇	三四里〇〇	二九里五〇	二二里三八	一七里七七	八里六八	六里一九	衡州
	客票	一元五角	一元四角	一元三角	一元二角	一元二角	一元一角	一元	九角	七角五分	六角	五角	四角	二角	一角五分	

附記 本表除蘭谿龍游衡州三站直達乘客由站上售票外餘均為車上售票

(17) 衢江線

【起訖及經過城鎮】 本線自衢州經過十五里、念里街、六都揚、百靈街、後溪街、航頭、大溪灘、而達江山，全線長三七·八三公里。

【聯運情形】 本線與衢蘭線聯合行駛長途汽車。

【物產】 衢屬產松柏等木料甚豐。

沿線各大城鎮郵局所在地

衢州 後溪街代辦所 航頭代辦所 江山。

衢州名勝古蹟及旅館見衢蘭線。

江山名勝古蹟一覽表

名勝古蹟名稱地點概

說

仙霞嶺 縣治南 仙霞嶺高三百六十級，橫跨浙閩，凡二十四曲，雄偉奇突，形勢極險，有一夫當關，萬人不得入之概。

江山旅館一覽表

名稱地址

江山旅館 吳山殿巷

衢州

衢江段里程價目表

車上售票

十五里	里程	五里六〇	十五里		念里街	念里街				
	客票	一角〇分								
念里街	里程	九里三〇	三里七五	六都揚	六都揚	百靈街				
	客票	二角〇分	一角〇分							
六都揚	里程	一二里〇四	六里四四	二里六九	百靈街	百靈街				
	客票	三角〇分	二角〇分	一角〇分						
百靈街	里程	一四里六七	九里〇七	五里三二	二里六三	後溪街				
	客票	四角〇分	三角〇分	二角〇分	一角〇分					
後溪街	里程	二〇里一六	四里六六	〇里八一	八里一二	五里四九				
	客票	四角五分	三角五分	二角五分	一角五分	一角〇分				
航頭	里程	二五里四	一九里五〇	一五里七九	一三里一〇	一〇里〇七	四里九八			
	客票	五角五分	四角五分	三角五分	二角五分	一角五分	一角〇分			
大溪灘	里程	二七里五二	二一里九二	一八里七	一五里四八	一二里五	七里五六	二里三八		
	客票	六角〇分	五角〇分	四角〇分	三角〇分	二角〇分	一角五分	一角〇分		
窰裏	里程	三二里六〇	二六里〇〇	二二里二五	一九里五六	一六里九三	一三里〇四	六里四六	四里〇八	
	客票	大角〇分	六角〇分	五角〇分	四角〇分	三角〇分	二角〇分	一角五分	一角〇分	
江山南站	里程	三三里八三	三二里二三	二八里〇八	二五里七九	二二里一六	一七里〇七	一二里六九	一〇里三一	六里二三
	客票	六角〇分	六角〇分	六角〇分	五角〇分	四角〇分	三角〇分	二角〇分	一角五分	一角〇分

附記 本表除衢州江山二站直達乘客由站上售票外餘均為車上售票

(18) 江 廣 線

【起訖及經過城鎮】 本線自江山經過清湖、賀村、淤頭、毛家坂、八都、施村、吳村、普塘、玉田、而達廣豐、全線長六二·一六公里。

【物產】 江山之茶油，桐油，紙張，石灰等極著名。

沿線各大城鎮郵局所在地

江山 清湖 八都代辦所 廣豐。

江山名勝古蹟及旅館見衢江線。

(19) 江浦線

【起訖及經過城鎮】本線自江山經過賀村、淤頭、茅坂、大悲山、峽口、化龍溪、念八都、楓嶺、九牧、仙陽、而達福建省之浦城。

【聯運情形】本線之浦城與衢州間行駛直達長途汽車。

沿線各大城鎮郵局所在地

江山 峽口代辦所 念八都代辦所 九牧代辦所 仙陽代辦所 浦城。

江山名勝古蹟及旅館見衢江線。

江浦線行車時刻表 上行車

站名	浦城	仙陽	九牧	廿八都	化龍溪	峽口	大悲山	八都賀	村路	口江山
浦江通車	七・三〇	七・五六	八・五〇	九・三〇	一〇・〇一	一〇・三六	一一・一〇	一一・〇三		一一・三〇
浦都區間	八・三〇	八・五六	九・四〇	一〇・三〇						
八江區間							一〇・一〇	一一・〇四	一一・一四	一一・三〇
都江區間				一一・〇〇	一一・三三	一二・〇六	一二・三四	一二・〇一	一〇・三四	一一・五〇
浦仙區間	一五・〇〇	一五・一六								
峽江區間						一六・二〇	一六・三八			一七・一五
										一七・二四
										一七・五〇

車別
時間

點分開 點分開 點分開 點分到 點分開 點分到 點分開 點分到 點分開 點分到 點分開 點分到

江浦線行車時刻表 下行車

站名	別	車	時間
江山路	開		點分
路口	到		點分
賀村	開		點分
八都	到		點分
大悲山	開		點分
峽口	到		點分
化龍溪	開		點分
廿八都	到		點分
九牧	開		點分
仙陽	到		點分
浦城	開		點分

江都區間

七・四〇 七・五五 八・一九 八・五五 九・二四 九・四七 一〇・一〇

江八區間

八・四〇 八・五五 九・〇六 一〇・〇〇

都浦區間

一一・一〇 一一・一〇 一一・一〇 一一・一〇 一一・一〇 一一・一〇 一一・一〇 一一・一〇 一一・一〇 一一・一〇

江浦通車

九・一〇 九・三三 一〇・三〇 一一・一〇 一一・三三 一一・五六 一二・〇六 一二・五〇 一三・一六

江峽區間

一四・〇〇 一四・一六 一四・三六 一五・四七 一六・〇五

仙浦區間

一五・四〇 一六・〇六

江山南站

江浦段里程票價表

賀村	里程	一里九七	賀村	
	客票	四角二分		
淤頭	里程	一里六	六里九	淤頭
	客票	六角二分	二角五分	
茅坂	里程	二里一三	一六里一六	茅坂
	客票	八角四分	四角二分	
大悲山	里程	一七里九	一八里〇	大悲山
	客票	九角二分	五角四分	
峽口	里程	三八里六四	二六里六	峽口
	客票	一元六角	八角二分	
化龍溪	里程	五二里九七	四一里〇〇	化龍溪
	客票	一元五角九分	一元二角三分	
念八都	里程	六六里四	五四里五	念都
	客票	二元二角	一元六角	
楓嶺	里程	七四里五	六二里六	楓嶺
	客票	二元二角	一元八角	
柳家墩	里程	七八里四	六六里七	柳家墩
	客票	一元二角	一元八角	
九牧	里程	八里四	七五里七	九牧
	客票	一元六角	一元二角	
漁樑	里程	九八里四	八六里七	漁樑
	客票	二元六角	二元二角	
仙陽	里程	一〇里四	九五里七	仙陽
	客票	一元二角	一元八角	
浦城	里程	一二里四	一〇里七	浦城
	客票	一元六角	一元二角	

衙浦直達票價表

起訖站名	票價
浦城	衙州
	四元二角

柳家墩

柳家墩

九牧

九牧

漁樑

漁樑

仙陽

仙陽

浦城

浦城

(20) 常 婺 線

【起訖及經過城鎮】 本線自常山經過華埠、桐村、楊林、東坑口、十八跳、白沙關、九都、梅林、而達婺源，全長線一〇四·五八公里。

沿線各大城鎮郵局所在地

常山 華埠 婺源

常山

常婺段里程票價表

華埠	里程	二四里五〇	華埠																		
	客票	七角四分																			
桐村	里程	三六里七〇	二里二〇	桐村																	
	客票	一元一角	三角七分																		
楊林	里程	四八里五〇	二四里〇〇	一里八〇	楊林																
	客票	一元四角七分	七角二分	三角五分																	
東坑口	里程	五里五〇	二七里〇〇	一四里八〇	三里〇〇	東坑口															
	客票	一元五角二分	八角分	四角四分	九分																
十八跳	里程	五七里一〇	三二里六〇	二〇里四〇	八里六〇	五里六〇	十八跳														
	客票	一元六角分	九角分	六角一分	二角六分	一角七分															
白沙關	里程	六九里五八	四五里〇八	三二里八八	二二里〇八	一八里〇八	二二里四八	白沙關													
	客票	二元九分	一元三角七分	九角九分	六角三分	五角四分	三角七分														
九都	里程	八二里五八	五八里〇八	四二里八八	三二里〇八	三一里〇八	二五里四八	一三二里〇〇	九都												
	客票	三元四分	一元九角四分	一元三角分	一元二分	九角三分	七角六分	三角九分													
梅林	里程	九四里八	六九里五八	五七里三八	四二里五八	四二里五八	三六里九八	二四里二〇	一里二〇	梅林											
	客票	二元九分	二元九分	一元七角二分	一元七分	一元五分	一元角分	七角四分	三角二分												
婺源	里程	一〇四里五八	八〇里〇八	六七里八八	五六里〇八	五三二里〇八	四七里四八	三五里〇〇	二二里〇〇	〇里五〇	婺源										
	客票	三元四角分	二元四角	二元〇四分	一元六角八分	一元五角九分	一元四角分	一元〇五分	六角六分	三角二分											

(21) 常開線

【起訖及經過城鎮】本線自常山經過朱家塢、文圖、華埠、星口、而達開化，全線長四六·九〇公里。

沿線各大城鎮郵局所在地

常山 華埠 開化

常華開線行車時刻表 上行車

站名	開	化	星	口	華	埠	文	圖	璩	家	渡	朱	家	塢	常	山	
別時	點	分	開	點	分	開	點	分	開	點	分	開	點	分	開	點	分
到																	

華常區間

八·二〇 八·三四 八·四二 八·五四 九·一〇

開常通車

一三·〇〇 一三·二五 一三·四五 一四·〇〇 一四·〇八 一四·二〇 一四·三六

下行車

站名	常	山	朱	家	塢	璩	家	渡	文	圖	華	埠	星	口	開	化	
別時	點	分	開	點	分	開	點	分	開	點	分	開	點	分	開	點	分
到																	

常開通車

一〇·〇〇 一〇·一六 一〇·二八 一〇·三六 一一·〇〇 一一·一六 一一·二八 一一·三五 一二·〇〇 一二·一六 一二·二八 一二·三五 一三·〇〇 一三·一六 一三·二八 一三·三五 一四·〇〇 一四·一六 一四·二八 一四·三五 一五·〇〇 一五·一六 一五·二八 一五·三五

常華區間

一六·〇〇 一六·一六 一六·二八 一六·三六 一六·五〇

常 山 常 開 線 里 程 票 價 表

		車上售票					
朱家塢	里 程	八里〇〇					
	票 價	三角〇分	朱 家 塢				
璩家渡	里 程	一四里〇〇	六里〇〇				
	票 價	五角〇分	二角〇分	璩 家 渡			
文 圖	里 程	一八里〇〇	一〇里〇〇	四里〇〇			
	票 價	六角〇分	三角〇分	一角〇分	文 圖		
華 埠	里 程	二四里五〇	一六里五〇	一〇里五〇	六里五〇		
	票 價	七角四分	五角〇分	三角〇分	二角〇分	華 埠	
星 口	里 程	三四里二〇	二六里二〇	二〇里二〇	一六里五〇	九里七〇	
	票 價	一元角〇分	八角〇分	六角〇分	五角〇分	三角〇分	星 口
開 化	里 程	四六里九〇	三八里九〇	三二里九〇	二八里九〇	二二里四〇	一二里七〇
	票 價	一元三角	一元一角	九角〇分	八角〇分	六角〇分	三角〇分

(22) 東長線（附茶巍支線）

【起訖及經過城鎮】 本線自東陽經過李宅、西宅、樓西宅、歌山、茶場、胡村、上胡、而達長樂，全線長五三・二〇公里。

茶巍支線

本支線自茶場至巍山，長二・三〇公里。

【物產】 東陽火腿極著名。

沿線各大城鎮郵局所在地

東陽 長樂。

東長線行車時刻表

上行車

車站名	車時	
	點分	開到

長樂 上胡 象崗 巍山 茶場 歌山 西宅 馮家樓 東陽

點分開 點分開 點分開 點分到 點分開 點分開 點分開 點分開 點分到

巍東區間 七·三〇 七·三〇 七·三〇 七·三〇 七·三〇 七·三〇 七·三〇 七·三〇 七·三〇 七·三〇

長東通車 七·三〇 七·五〇 八·一九 八·三〇 八·三九 八·四九 九·〇四 九·二二 九·三三 九·三三

長東通車 九·四〇 一〇·〇〇 一〇·二九 一〇·三六 一〇·四六 一〇·四六 一一·〇一 一一·二八 一一·二九 一一·二九

巍東區間 一〇·〇〇 一〇·〇四 一〇·一四 一〇·二九 一〇·二九 一〇·四六 一〇·四六 一〇·五七 一〇·五七 一〇·五七

長茶區間 一三·〇〇 一三·一〇 一三·四九 一三·五六 一三·五六 一三·四九 一四·〇四 一四·二二 一四·三二 一四·三二

巍東區間 一三·三五 一三·三九 一三·四九 一三·三九 一三·四九 一三·四九 一四·〇四 一四·二二 一四·三二 一四·三二

長東通車 一五·四〇 一六·〇〇 一六·二九 一六·三六 一六·四六 一六·四六 一七·〇一 一七·二八 一七·二九 一七·二九

巍東區間 一五·四五 一五·四九 一五·五九 一五·四九 一五·五九 一五·四九 一六·二四 一六·三一 一六·四二 一六·四二

東長線行車時刻表

下行車

站名	車時	
	點分開	點分到
東陽	點分開	點分到
馮家樓	點分開	點分到
西宅	點分開	點分到
歌山	點分開	點分到
茶場	點分開	點分到
巍山	點分開	點分到
象山	點分開	點分到
崗上	點分開	點分到
胡長樂	點分開	點分到
東長通車	七·三〇	七·四二
東巍區間	八·四〇	八·五二
東長通車	一〇·〇〇	一〇·一〇
東巍區間	一一·三〇	一一·四二
東長通車	一二·三〇	一二·四二
東巍區間	一四·四〇	一四·五二
茶長區間	一五·五〇	一六·〇二
東巍區間	一六·五〇	一七·〇二

東陽

東長段里程票價表

馮家樓	里程	五里九〇			馮家樓							
	客票	一角六分										
李宅	里程	一里〇〇	五里〇			李宅						
	客票	三角一分	一角四分									
西宅	里程	一里八	七里八	二里八	西宅							
	客票	三角九分	二角二分	八分								
樓西宅	里程	七里二〇	一里六〇	六里二〇	樓西宅	三里六三						
	客票	四角九分	三角二分	一角四分		一角〇分						
歌山	里程	二里〇	一里二〇	一〇里〇	歌山	七里三	三里六〇					
	客票	五角九分	四角二分	二角四分		二角〇分	一角〇分					
茶場	里程	二里二〇	九里三〇	四里二〇	茶場	一里三	七里七〇	四里〇				
	客票	七角一分	五角四分	四角〇分		三角一分	二角二分	一角二分				
象崗	里程	二里〇	二里八	七里七〇	象崗	四里三	一里二〇	七里六〇	三里五〇			
	客票	八角〇分	六角八分	五角三分		四角三分	三角四分	二角四分	一角〇分			
胡村	里程	三里二〇	三里三〇	二里〇	胡村	二里三	二里七〇	一里〇	四里〇〇	一里二〇		
	客票	一元一角	九角三分	七角九分		七角一分	六角一分	五角分	三角九分	二角九分		
上胡	里程	四里二〇	三里三〇	二里二〇	上胡	二里三	二里七〇	二里〇	一里〇〇	一里二〇	四里〇〇	四里〇〇
	客票	一元一角	一元〇四分	九角〇分		八角二分	七角二分	六角分	五角分	四角分	三角一分	
長樂	里程	五里二〇	四里三〇	四里二〇	長樂	三里三	三里二〇	二里〇	二里〇〇	二里二〇	一里〇〇	一〇里〇〇
	客票	一元四分	一元一角	一元一角		一元一角	一元一角	九角〇分	七角九分	六角九分	三角九分	二角分

茶場

巍山	里程	二里三〇
	客票	六分

象崗

胡村

上胡

長樂

(23) 東永線(附方世支線)

【起訖及經過城鎮】 本線自東陽經過盧宅、后嶺山、高塘、南馬、四路口、古山、世雅、而達永康，全線長五七·四〇公里。

【聯運情形】 自東陽至縉雲、麗水、雲和、龍泉等處、均有聯運長途汽車，
【物產】 東陽火腿爲出產之一。

方世支線

【起訖及經過城鎮】 本線自方岩至世雅、長六·五六公里。

沿線各大城鎮郵局所在地

東陽 南馬代辦所 古山代辦所 永康

永康名勝古蹟一覽表

名勝古蹟名稱 地點 概

說

方岩山縣東，岩皆平地拔起，四面如削，高約四百公尺，其形方而壁立如屏，係方臘陷境，邑人避寇之處，五峯書院在岩下，傳爲朱子讀書之處。

永康旅館一覽表

名 稱 地 址

泰來旅館 梁楓橋邊

悅來第一旅社 內學前

方岩旅館一覽表

程仁昌旅店 岩下街

程振興旅館 岩下街

東永線行車時刻表 上行車

別開	車		站名									
	分	開	永康	世雅	古山	橋下朱	南馬	高塘	后嶺山	前張	東陽	點分到
永東通車	七・三〇	七・五	八・〇五	八・一三	八・三九	八・五〇	九・〇〇	九・一六				
永東通車	九・〇〇	九・二八	九・三五	九・四五	一〇・〇九	一〇・二〇	一〇・三〇	一〇・四八				
永四區間	一〇・五〇	一一・一八	一一・二五	一一・三五								
四東區間					一一・二六	一一・三七	一一・四七	一一・〇五				
永東通車	一一・四〇	一二・〇八	一二・一五	一二・二五	一二・四九	一二・〇〇	一二・一〇	一二・二八				
永東通車	一二・〇〇	一二・二八	一二・三五	一二・四五	一二・〇九	一二・二〇	一二・三〇	一二・四八				
永四區間	一二・三〇	一二・五八	一三・〇五	一三・一五								
四東區間					一三・一五	一三・二五	一三・四五	一三・五五				

東永線行車時刻表 下行車

站名	車別	
	點分開	點分到
東陽	七·〇〇	七·〇〇
前張	七·一八	七·一八
后嶺山	七·三六	七·三六
高塘	七·五三	七·五三
南馬	八·〇三	八·〇三
橋下朱	八·一三	八·一三
古山	八·二〇	八·二〇
世雅	八·四六	八·四六
永康	八·四六	八·四六
東永通車	七·〇〇	七·一八
東永通車	九·〇〇	九·一八
東四區間	一〇·四〇	一〇·五八
四永區間	一〇·四〇	一〇·五八
東永通車	二·四〇	二·五八
東永通車	二·四〇	二·五八
東四區間	一五·三〇	一五·四八
四永區間	一五·三〇	一五·四八

表刻時車行線支世方

車 行 下					車 行 上						
方至世	方至世	方至世	方至世	車 別 時 站 名	世至方	世至方	世至方	世至方	車 別 時 站 名		
一五·一〇	一二·五〇	一〇·〇〇	七·三〇	點分開	方岩	一六·〇〇	一四·三〇	一一·三〇	八·三〇	點分開	世雅
一五·二三	一三·〇三	一〇·一三	七·四三	點分到	世雅	一六·一三	一四·四三	一一·四三	八·四三	點分到	方岩

東 陽

東永段里程票價表

盧宅	里程	一里八〇	盧宅										
	客票	五分											
前張	里程	八里八〇	七里〇〇	前張									
	客票	二角七分	二角〇分										
后岑山	里程	一三里八〇	一二里〇〇	五里〇〇	后岑山								
	客票	三角九分	三角四分	一角四分									
高塘	里程	八里八〇	一七里〇〇	一〇里〇〇	五里〇〇	高塘							
	客票	五角七分	四角四分	二角一分	一角四分								
南馬	里程	二三里九〇	二二里一〇	一五里一〇	一〇里一〇	五里一〇	南馬						
	客票	六角七分	六角二分	四角二分	二角一分	一角四分							
四路口	里程	三三里九四	二九里九四	二二里九四	一七里九四	一二里四	七里四	四路口					
	客票	八角九分	八角四分	六角四分	五角〇分	三角六分	二角二分						
橋下朱	里程	三三里四六	三三里六	二六里六	二一里六	一六里六	一一里六	三里七	橋下朱				
	客票	九角九分	九角四分	七角五分	六角一分	四角四分	三角二分	一角四分					
古山	里程	四〇里三〇	三八里五〇	三二里五〇	二六里五〇	二一里四〇	一六里四〇	八里六	四里四	古山			
	客票	一元三角三分	一元〇八分	八角四分	七角四分	六角〇分	四角四分	二角四分	一角四分				
世雅	里程	四三里四〇	四一里六〇	三四里六〇	二九里六〇	二四里六〇	一九里五〇	一三里六〇	七里四	三里一〇	世雅		
	客票	一元七角七分	一元七角七分	九角七分	八角三分	六角七分	五角七分	三角三分	二角二分	九分			
土山頭	里程	五五里四〇	四九里五〇	四二里六〇	三七里六〇	三二里六〇	二七里五〇	一七里六	一五里九四	一里一〇	八里〇〇	土山頭	
	客票	一元四角四分	一元三角七分	一元九角九分	一元〇五分	九角九分	七角七分	五角七分	四角五分	三角分	二角二分		
永康	里程	五七里四〇	五五里六〇	四八里六〇	四三里六〇	三八里六〇	三三里五〇	二五里六	二二里九四	一七里一〇	一四里〇〇	六里〇〇	永康
	客票	一元六角七分	一元五角七分	一元四角六分	一元四角二分	一元〇分	九角四分	七角七分	六角七分	四角七分	三角九分	一角七分	

(聯票) 東陽

縉雲	客票	一元五角七分
麗水	客票	一元六角七分
雲和	客票	一元七角七分
龍泉	客票	一元八角七分

世雅

方岩	里程	六里五六
	客票	二角〇分

站名	類別	東陽	盧宅	前張	后岑山	高塘	南馬	四路口	橋下朱	古山	土山頭	永康	長樂
方岩	里程	四里九六	四八里七六	四一里一六	三六里一六	三一里一六	二六里一六	二一里二	一四里五〇	九里五六	一四里五六	二〇里五六	九里五六
	客票	一元五角	一元四角	一元三角三分	一元〇八分	八角七分	七角八分	五角五分	四角四分	二角九分	四角四分	六角二分	一元九角九分

(24) 永 縉 線

【起訖及經過城鎮】 本線自永康經過高棠、石柱、前倉、黃碧、外堰、黃龍、而達縉雲，全線長三四·〇〇公里。

【聯運情形】 自永康至長樂、麗水、雲和、龍泉等處，均有聯運長途汽車。

【物產】 元胡藥材及茶葉極有名。

沿線各大城鎮郵局所在地

永康 縉雲。

永康名勝古蹟及旅館見東永線。

縉雲名勝古蹟一覽表

名勝古蹟 名稱 地點 概

仙都山 縣 東 傳為黃帝駕火龍上昇之處，即道書所稱「元都祈仙洞天」者是。山有百景之稱，獨峯書院，鼎湖峯，尤為卓絕。

說

永縉線行車時刻表 上行車

別	車時	站名						
點分開	點分開	點分開	點分開	點分開	點分開	點分開	點分開	點分開
縉雲	黃龍	外堰	黃碧	前倉	石柱	高棠	永康	

縉永通車	7:00	7:17	7:33	7:50	8:07	8:24	8:41	8:58
縉永通車	10:50	10:57	11:03	11:10	11:17	11:24	11:31	11:38
縉永通車	2:30	2:37	2:43	2:50	2:57	3:04	3:11	3:18
縉永通車	14:40	14:47	15:03	15:10	15:22	15:34	15:46	16:00

下行車

別	車時	站名						
點分開	點分開	點分開	點分開	點分開	點分開	點分開	點分開	點分到
永康	高棠	石柱	前倉	黃碧	外堰	黃龍	縉雲	

永縉通車	7:00	7:08	7:23	7:39	7:50	7:57	8:03	8:10
永縉通車	9:00	9:08	9:23	9:39	9:50	9:57	10:03	10:10
永縉通車	13:10	13:18	13:33	13:49	14:00	14:07	14:13	14:20
永縉通車	16:30	16:38	16:53	17:09	17:20	17:27	17:33	17:40

永康

永縉段里程票價表

高 崇	里程	三里三〇	高 崇	里程	三里三〇	高 崇	里程	三里三〇	(聯票) 永康	長 樂	客 票	三九一〇分
	客 票	九分			九分			九分				
石 柱	里程	九里八〇	石 柱	里程	六里五〇	石 柱	里程	六里五〇	前 倉	雲 和	客 票	三九六九分
	客 票	二角七分			一角八分			一角八分				
前 倉	里程	一四里九〇	前 倉	里程	一一里六〇	前 倉	里程	五里一〇	黃 碧	龍 泉	客 票	四八八二分
	客 票	四角二分			三角二分			一角四分				
黃 碧	里程	二〇里八〇	黃 碧	里程	一七里五〇	黃 碧	里程	一七里五〇	外 堰	外 堰	里程	二四里九〇
	客 票	五角八分			四角九分			三角一分				一角七分
外 堰	里程	二四里九〇	外 堰	里程	二二里六〇	外 堰	里程	一五里一〇	外 堰	外 堰	里程	二八里七〇
	客 票	七角〇分			六角〇分			四角二分				二角八分
黃 龍	里程	二八里七〇	黃 龍	里程	二五里四〇	黃 龍	里程	一八里九〇	黃 龍	黃 龍	里程	二八里七〇
	客 票	八角〇分			七角一分			九角三分				三角九分
縉 雲	里程	三四里〇〇	縉 雲	里程	三〇里七〇	縉 雲	里程	二四里二〇	縉 雲	縉 雲	里程	三四里〇〇
	客 票	九角五分			八角六分			六角八分				五角三分

(25) 縉麗線

【起訖及經過城鎮】本線自縉雲經過東渡、蘭口、東溪、株樹、大庭廟、杉樹坑、彭頭、巖泉、而達麗水、全線長三九·〇〇公里。

【聯運情形】自縉雲至長樂、東陽、雲和、龍泉等處，均有聯運長途汽車。

【物產】縉雲茶葉火腿爲出品大宗。

沿線各大城鎮郵局所在地

縉雲 麗水。

縉雲名勝古蹟見永縉線。

麗水名勝古蹟一覽表

名勝古蹟 名稱 地點 概

南明山 溪口 山徑盤曲，靜幽宜人，有仁壽寺，葛仙翁丹井等勝跡。

三崑寺 溪口 寺依三岩，三岩平地突起，嶙嶮乍愕，如石疊成。

緙麗線行車時刻表 上行車

車別	站名	麗水	岩泉	彭頭	杉樹坑	大庭廟	株樹東	溪蘭口	東渡	緙雲
麗緙通車	點分開	點分開	點分開	點分開	點分開	點分開	點分開	點分開	點分開	點分到

麗緙通車	八·五〇	九·一〇	九·三〇	九·四〇	九·四五	九·五〇	一〇·〇〇	一〇·〇五	一〇·一〇	一〇·一〇
麗緙通車	一〇·三〇	一〇·五〇	一〇·五五	一一·一〇	一一·二〇	一一·二五	一一·三〇	一一·五〇	一一·五五	一二·〇〇
麗緙通車	一三·〇〇	一三·一〇	一三·二〇	一三·四〇	一三·五〇	一三·五五	一四·〇〇	一四·一〇	一四·一五	一四·二〇

下行車

車別	站名	緙雲	東渡	蘭口	東溪	株樹	大庭廟	杉樹坑	彭頭	岩泉	麗水
緙麗通車	點分開	點分開	點分開	點分開	點分開	點分開	點分開	點分開	點分開	點分到	點分到

緙麗通車	八·二〇	八·五〇	八·五五	八·五〇	九·〇〇	九·〇五	九·一〇	九·四〇	九·五〇	一〇·〇〇	一〇·〇〇
緙麗通車	一〇·三〇	一〇·五〇	一〇·五五	一〇·五〇	一一·〇〇	一一·〇五	一一·一〇	一一·一〇	一一·一〇	一一·一〇	一一·一〇
緙麗通車	一五·三〇	一五·五〇	一五·五五	一五·五〇	一六·〇〇	一六·〇五	一六·一〇	一六·一〇	一六·一〇	一六·一〇	一六·一〇

(26) 麗雲線

【起訖及經過城鎮】 本線自麗水經過沙溪、大港頭、石塘、局村、而達雲和、全線長五九·〇公里。

【聯運情形】 自麗水至長樂、東陽、永康、龍泉等處、均有聯運長途汽車。

【物產】 麗水產桐油。

沿線各大城鎮郵局所在地

麗水 雲和。

麗水名勝古蹟見縉麗線。

麗水

麗雲段里程票價表

沙溪	里程 一〇里三〇	客票 二角九分	沙溪	里程 一〇里三〇	客票 二角九分	沙溪	里程 一〇里三〇	客票 二角九分
南山	里程 一七里一〇	客票 四角八分	南山	里程 一七里一〇	客票 四角八分	南山	里程 一七里一〇	客票 四角八分
大港頭	里程 二四里八〇	客票 六角九分	大港頭	里程 二四里八〇	客票 六角九分	大港頭	里程 二四里八〇	客票 六角九分
規溪亭	里程 三〇里二四	客票 八角五分	規溪亭	里程 三〇里二四	客票 八角五分	規溪亭	里程 三〇里二四	客票 八角五分
石塘	里程 三六里〇〇	客票 一元一角一分	石塘	里程 三六里〇〇	客票 一元一角一分	石塘	里程 三六里〇〇	客票 一元一角一分
小順	里程 四二里五〇	客票 一元二角二分	小順	里程 四二里五〇	客票 一元二角二分	小順	里程 四二里五〇	客票 一元二角二分
局村	里程 五〇里二〇	客票 一元四角一分	局村	里程 五〇里二〇	客票 一元四角一分	局村	里程 五〇里二〇	客票 一元四角一分
雲和	里程 五九里〇〇	客票 一元六角二分	雲和	里程 五九里〇〇	客票 一元六角二分	雲和	里程 五九里〇〇	客票 一元六角二分

(聯票) 麗水

長樂	客票	五元一角四分
東陽	客票	三元六角二分
永康	客票	二元〇角四分
龍泉	客票	三元七角八分

局村

雲和

麗雲線行車時刻表 上行車

站名	雲和	局村	小順	石塘	規溪亭	大港頭	南山	沙溪	麗水
點分開	點分開	點分開	點分開	點分開	點分到	點分開	點分開	點分開	點分到

雲麗通車	七〇〇	七二三	七四二	七五九	八二三	八二七	八四六	九〇三	九三〇
雲大區間	一〇五〇	一一一三	一一三三	一二〇六	一二〇三	一二二七	一二三〇	一二三九	一二四〇
大麗區間									
雲麗通車	一五〇〇	一五二三	一五四二	一五五九	一六二三	一六二七	一六四六	一七〇三	一七三〇

下行車

站名	麗水	沙溪	南山	大港頭	規溪亭	石塘	小順	局村	雲和
點分開	點分開	點分開	點分到	點分開	點分開	點分開	點分開	點分開	點分到

麗雲通車	七〇〇	七二七	七四四	八〇三	八二七	八三〇	八四六	九〇三	九三〇
麗大區間	一一〇〇	一一一七	一二四四	一二〇三	一二〇四	一二三〇	一二一五	一二三四	一二五七
大雲區間									
麗雲通車	一五〇〇	一五二七	一五四四	一六〇三	一六二七	一六三三	一六四六	一七〇三	一七三〇

(27) 雲龍線

【起訖及經過城鎮】 本線自雲和經過重湖、赤石、源口、大白岸、梧桐口、而達龍泉、全線長七五·九〇公里。

【聯運情形】 自龍泉至麗水、縉雲、永康、東陽、長樂等處、均有聯運長途汽車。

【物產】 龍泉產鐵甚豐，尤以製劍著名。

沿線各大城鎮郵局所在地

雲和 赤石代辦所 龍泉。

雲龍線行車時刻表 上行車

站名	龍泉	梧桐口	楊梅嶺	大白岸道	太源口	武溪	赤石	臨海洋	重湖	雲和
點分開										
點分開										
點分開										
點分開										
點分開										
點分開										
點分開										
點分開										
點分開										
點到										

車別	龍雲通車	龍雲通車
點分開	八·三〇	八·五〇
點分開	八·五〇	九·〇八
點分開	九·〇八	九·三〇
點分開	九·三〇	九·五九
點分開	一〇·一六	一〇·三六
點分開	一〇·三六	一〇·五九
點分開	一一·一四	一一·三六
點分開	一一·三六	一一·五九
點到	一二·〇〇	一二·二四
點到	一二·二四	一二·四七

下行車

站名	雲和	重湖	臨海洋	赤石	武溪	源口	道太	大白岸	楊梅嶺	梧桐口	龍泉
點分開											
點分開											
點分開											
點分開											
點分開											
點分開											
點分開											
點分開											
點到											

車別	雲龍通車	雲龍通車
點分開	一〇·〇〇	一〇·一五
點分開	一〇·一五	一〇·三〇
點分開	一〇·三〇	一〇·四五
點分開	一〇·四五	一〇·五九
點分開	一一·〇一	一一·一五
點分開	一一·一五	一一·三〇
點分開	一一·三〇	一一·四四
點分開	一一·四四	一一·五八
點分開	一二·〇〇	一二·一四
點到	一二·一四	一二·二八
點到	一二·二八	一二·四二

麗東聯運時刻表

下行 上行

車別		點分	車別		點分
站名	時間		站名	時間	
麗	東	一五·二〇	麗	東	一五·二〇
水	陽南	一六·〇〇	水	陽南	一六·〇〇
縉	馬世	一六·三七	縉	馬世	一六·三七
雲	雅永	一七·〇〇	雲	雅永	一七·〇〇
永	康緒	一七·一七	永	康緒	一七·一七
康	雲麗	一七·三〇	康	雲麗	一七·三〇
世	水	一七·四七	世	水	一七·四七
雅	麗	一八·〇〇	雅	麗	一八·〇〇
南	東	一八·一七	南	東	一八·一七
馬	陽	一八·三〇	馬	陽	一八·三〇
東		一八·四七	東		一八·四七
陽		一九·〇〇	陽		一九·〇〇
		一九·一七			一九·一七
		一九·三〇			一九·三〇
		一九·四七			一九·四七
		二〇·〇〇			二〇·〇〇

龍麗聯運時刻表

下行 上行

車別		點分	車別		點分
站名	時間		站名	時間	
龍	麗	一一·二〇	龍	麗	一一·二〇
泉	水	一二·〇〇	泉	水	一二·〇〇
赤	大港頭	一二·一七	赤	大港頭	一二·一七
石	雲	一二·三〇	石	雲	一二·三〇
雲	和	一二·四七	雲	和	一二·四七
和	赤	一三·〇〇	和	赤	一三·〇〇
大	石	一三·一七	大	石	一三·一七
港	龍	一三·三〇	港	龍	一三·三〇
頭	泉	一三·四七	頭	泉	一三·四七
麗		一四·〇〇	麗		一四·〇〇
		一四·一七			一四·一七
		一四·三〇			一四·三〇
		一四·四七			一四·四七
		一五·〇〇			一五·〇〇
		一五·一七			一五·一七
		一五·三〇			一五·三〇
		一五·四七			一五·四七
		一六·〇〇			一六·〇〇
		一六·一七			一六·一七
		一六·三〇			一六·三〇
		一六·四七			一六·四七
		一七·〇〇			一七·〇〇
		一七·一七			一七·一七
		一七·三〇			一七·三〇
		一七·四七			一七·四七
		一八·〇〇			一八·〇〇
		一八·一七			一八·一七
		一八·三〇			一八·三〇
		一八·四七			一八·四七
		一九·〇〇			一九·〇〇
		一九·一七			一九·一七
		一九·三〇			一九·三〇
		一九·四七			一九·四七
		二〇·〇〇			二〇·〇〇

雲和

雲龍段里程票價表

表內有三角標誌者係臨時停車處

安仁	重湖	里程	五里〇〇	重湖									
		客票	一角七分										
	臨海洋	里程	一三里〇〇	八里〇〇	臨海洋								
		客票	三角六分	二角二分									
	赤石	里程	二里〇〇	七里〇〇	九里〇〇	赤石							
		客票	六角分	四角九分	二角五分								
	武夷	里程	三〇里四〇	二五里四〇	一七里四〇	八里四〇	武夷						
		客票	八角五分	七角一分	四角九分	二角四分							
	源口	里程	三七里六〇	三二里六〇	二四里六〇	一五里六〇	七里二〇	源口					
		客票	一元〇五分	九角分	六角九分	四角四分	二角〇分						
	道太	里程	五里〇〇	四六里〇〇	三九里〇〇	二九里〇〇	二〇里六〇	一三里四〇	道太				
		客票	一元四分	一元一分	一元〇分	八角一分	五角八分	三角八分					
	大白岸	里程	五四里五〇	四九里三〇	四二里五〇	三二里五〇	二四里〇	一六里九〇	三里六〇	大白岸			
		客票	一元七分	一元三角	一元一角六分	九角一分	六角八分	四角七分	一角〇分				
楊梅嶺脚	里程	六一里三〇	五七里三〇	四九里三〇	四〇里三〇	三一里九〇	二四里七〇	一一里三〇	七里〇	楊梅嶺脚			
	客票	一元七角四分	一元六角四分	一元三角四分	一元一角四分	八角九分	六角九分	三角二分	二角二分				
梧桐口	里程	九里七〇	六三里七〇	五五里七〇	四六里七〇	三八里三〇	三一里〇	一七里七〇	一四里二〇	六里四〇	梧桐口		
	客票	一元九角一分	一元七角八分	一元五角八分	一元三角八分	一元〇七分	八角七分	五角〇分	四角四分	一角八分			
龍泉	里程	七五里九〇	七〇里九〇	六二里九〇	五三里九〇	四四里九〇	三五里三〇	二四里九〇	二里四〇	一三里六〇	七里二〇	龍泉	
	客票	一元九角三分	一元九角四分	一元七角四分	一元四角四分	一元一角四分	一元〇七分	七角〇分	六角〇分	三角〇分	二角〇分		

(聯票) 龍泉

麗水	客票	三元七角八分
缙雲	客票	四元八角七分
永康	客票	五元八角三分
東陽	客票	七元四角三分
長樂	客票	八元九角一分

(28) 麗青線

【起訖及經過城鎮】 本線自麗水經過高鳳岡、錦水、高沙、石門洞、船寮、石溪、而達青田、全線長七三·四〇公里。

【聯運情形】 本線與麗青溫線長途汽車辦有聯運。

【物產】 青田產鐵甚豐，產石一種，爲刻印之上品。

沿線各大城鎮郵局所在地

麗水 青田。

麗水名勝古蹟見縉麗線。

青田名勝古蹟一覽表

名勝古蹟 名稱 地點 概

石門洞 縣西 兩岩矗立，對峙如門，四山環繞，儼如城廓，東有劉伯溫祠，飛瀑甚爲著名。

說

麗青溫線行車時刻表 上行車

車名	站名	點分
青麗區間	麗青區間	六·三〇
	麗青通車	六·三〇
	麗清區間	七·一〇
	麗清通車	七·一〇
	麗青區間	七·三〇
	麗清區間	七·三〇
	麗青區間	七·五〇
	麗清區間	七·五〇
	麗青區間	八·一〇
	麗清區間	八·一〇
	麗青區間	八·三〇
	麗清區間	八·三〇
	麗青區間	八·五〇

車名	站名	點分
清麗區間	麗水	七·〇〇
	水蜡	七·一六
	口錦	七·四〇
	水高	七·四〇
	沙石門洞	八·一〇
	靜潭	八·五〇
	青田	九·三〇
	溫溪	九·五七
	洋灣	一〇·二五
	礁頭	一〇·三七
	清水	一〇·五九
	埠	一一·三〇

下行車

車名	站名	點分
麗青區間	麗青區間	六·五〇
	麗青通車	六·五〇
	麗清區間	七·一〇
	麗清通車	七·一〇
	麗青區間	七·三〇
	麗清區間	七·三〇
	麗青區間	七·五〇
	麗清區間	七·五〇
	麗青區間	八·一〇
	麗清區間	八·一〇
	麗青區間	八·三〇
	麗清區間	八·三〇
	麗青區間	八·五〇

車名	站名	點分
清麗區間	麗水	七·〇〇
	水蜡	七·一六
	口錦	七·四〇
	水高	七·四〇
	沙石門洞	八·一〇
	靜潭	八·五〇
	青田	九·三〇
	溫溪	九·五七
	洋灣	一〇·二五
	礁頭	一〇·三七
	清水	一〇·五九
	埠	一一·三〇

(29) 遂 松 線

【起訖及經過城鎮】 本線自遂昌經過金岸、界首、赤岸、古市、而達松陽、全線長三一·五一公里。

【物產】 松陽產烟葉。

沿線各大城鎮郵局所在地

遂昌 古市代辦所 松陽。

遂松線里程票價表

遂 昌

金 岸	里 程	六里五一	金 岸			
	客 票	一角八分				
界 首	里 程	一一里二七	四里七六	界 首		
	客 票	三角二分	一角三分			
赤 岸	里 程	一五里九〇	九里三九	四里六三	赤 岸	
	客 票	四角五分	二角六分	一角三分		
古 市	里 程	一九里四八	一二里九三	八里二一	三里五八	古 市
	客 票	五角五分	三角六分	二角三分	一角〇分	
松 陽	里 程	三一里五一	二五里〇〇	二〇里二四	五里六一	一二里〇三
	客 票	八角八分	七角〇分	五角七分	四角四分	三角四分

松 陽

遂松線行車時刻表 上行車

站名	松	陽	古	市	赤	岸	界	首	金	岸	遂	昌
松	七點正	七點三十七分	七點三十七分	七點三十五分	七點四十五分	七點五十五分	八點〇九分					
陽		七點正	七點三十七分	七點三十五分	七點四十五分	七點五十五分	八點〇九分					
古			七點正	七點三十七分	七點三十五分	七點四十五分	七點五十五分	八點〇九分				
市				七點正	七點三十七分	七點三十五分	七點四十五分	七點五十五分	八點〇九分			
赤					七點正	七點三十七分	七點三十五分	七點四十五分	七點五十五分	八點〇九分		
岸						七點正	七點三十七分	七點三十五分	七點四十五分	七點五十五分	八點〇九分	
界							七點正	七點三十七分	七點三十五分	七點四十五分	七點五十五分	八點〇九分
首								七點正	七點三十七分	七點三十五分	七點四十五分	七點五十五分
金									七點正	七點三十七分	七點三十五分	七點四十五分
岸										七點正	七點三十七分	七點三十五分
遂											七點正	七點三十七分
昌												七點正

下行車

站名	遂	昌	金	岸	界	首	赤	岸	古	市	松	陽
遂	八點四十分	八點五十四分	九點〇四分	九點一十四分	九點二十分	九點二十六分	九點三十二分	九點三十八分	九點四十四分	九點五十分	九點五十六分	十點〇二分
昌		八點四十分	八點五十四分	九點〇四分	九點一十四分	九點二十分	九點二十六分	九點三十二分	九點三十八分	九點四十四分	九點五十分	九點五十六分
金			八點四十分	八點五十四分	九點〇四分	九點一十四分	九點二十分	九點二十六分	九點三十二分	九點三十八分	九點四十四分	九點五十分
岸				八點四十分	八點五十四分	九點〇四分	九點一十四分	九點二十分	九點二十六分	九點三十二分	九點三十八分	九點四十四分
界					八點四十分	八點五十四分	九點〇四分	九點一十四分	九點二十分	九點二十六分	九點三十二分	九點三十八分
首						八點四十分	八點五十四分	九點〇四分	九點一十四分	九點二十分	九點二十六分	九點三十二分
赤							八點四十分	八點五十四分	九點〇四分	九點一十四分	九點二十分	九點二十六分
岸								八點四十分	八點五十四分	九點〇四分	九點一十四分	九點二十分
古									八點四十分	八點五十四分	九點〇四分	九點一十四分
市										八點四十分	八點五十四分	九點〇四分
松											八點四十分	八點五十四分
陽												八點四十分

(30) 青 溫 線

【起訖及經過城鎮】 本線自青田經過溫溪、朱塗、梅輿、礁頭、而達清水埠、全線長五一・〇〇公里。

【聯運情形】 本線與杭州間長途汽車辦有聯運。

【物產】 青田產鐵及滑石。

沿線各大城鎮郵局所在地

青田。

青田名勝古蹟見麗青線。

杭溫聯運車票價表

站名							
站名	類別	世雅	永康	縉雲	麗水	青田	溫州
江邊	二等	四元九角二分	五元三角一分	六元二角六分	七元三角五分	九元二角六分	十元五角五分
	三等	三元八角二分	四元二角一分	五元一角六分	六元二角五分	八元一角六分	九元四角五分
蕭山	二等	四元六角七分	五元〇角六分	六元〇角一分	七元一角〇分	九元〇角一分	十元三角〇分
	三等	三元六角七分	四元〇角六分	五元〇角一分	六元一角〇分	八元〇角一分	九元三角〇分
臨浦	二等	四元三角七分	四元七角六分	五元七角一分	六元八角〇分	八元七角一分	十元〇角〇分
	三等	三元四角七分	三元八角六分	四元八角一分	五元九角〇分	七元八角一分	九元一角〇分
諸暨	二等	三元四角二分	三元八角一分	四元七角六分	五元八角五分	七元七角六分	九元〇角五分
	三等	二元八角二分	三元二角一分	四元一角六分	五元二角五分	七元一角六分	八元四角五分

青温段里程票價表

青田

温溪	里程	一四里〇〇	温溪				
	客票	三角九分					
朱塗	里程	二五里〇〇	一一里〇〇	朱塗			
	客票	七角〇分	三角一分				
垟灣	里程	三二里〇〇	一八里〇〇	七里〇〇	垟灣		
	客票	九角〇分	五角〇分	二角〇分			
梅輿	里程	三八里〇〇	二四里〇〇	一三里〇〇	六里〇〇	梅輿	
	客票	一元〇六分	六角七分	三角六分	一角七分		
礁頭	里程	四四里〇〇	三〇里〇〇	一九里〇〇	一二里〇〇	六里〇〇	礁頭
	客票	一元三角三分	八角四分	五角三分	三角四分	一角七分	
清水埠	里程	五一里〇〇	三七里〇〇	二六里〇〇	一九里〇〇	一三里〇〇	清水埠
	客票	一元四角三分	一元〇四分	七角三分	五角三分	三角六分	

麗水

清水埠	原價票	三元四角八分
	九折票價	三元一角二分

起訖站名	來回票價	有效日期
清水埠 青田	一元二角九分	七天
清水埠 麗水	五元五角七分	四天

(31) 龍八線

【起訖及經過城鎮】 本線自龍泉經過新嶺頭、王坊、高浦、而達八都、全線長三〇・〇〇公里。
【物產】 龍泉寶劍香蕈筍尖最有名。

沿線各大城鎮郵局所在地

龍泉 八都代辦所

龍八線行車時刻表 上行車

站名	八都	高浦	沙溪	王坊	高大門	新嶺頭	牛頭嶺	龍泉
車 別	八龍通車	八龍通車	八龍通車	八龍通車	八龍通車	八龍通車	八龍通車	八龍通車
點分開	10:00	10:06	10:11	10:11	10:17	10:50	11:09	11:30
點分開	15:00	15:06	15:13	15:13	15:17	15:50	16:09	16:30

下行車

站名	龍泉	牛頭嶺	新嶺頭	高大門	王坊	沙溪	高浦	八都
車 別	龍八通車	龍八通車	龍八通車	龍八通車	龍八通車	龍八通車	龍八通車	龍八通車
點分開	8:00	8:19	8:36	8:51	8:57	9:16	9:33	9:30
點分開	13:00	13:19	13:36	13:51	13:57	14:16	14:33	14:30

龍八段里程票價表

龍泉

牛頭嶺	里程	六里五〇	牛頭嶺	新岑頭	高大門	王坊	沙溪	高浦	八都
	客票	一角八分							
新嶺頭	里程	一三里〇〇	六里五〇	新岑頭	高大門	王坊	沙溪	高浦	八都
	客票	三角六分	一角八分						
高大門	里程	一七里五〇	一〇里〇〇	四里五〇	高大門	王坊	沙溪	高浦	八都
	客票	四角八分	三角〇分	一角二分					
王坊	里程	一九里五〇	一三里〇〇	六里五〇	二里〇〇	王坊	沙溪	高浦	八都
	客票	五角四分	三角六分	一角八分	六分				
沙溪	里程	二六里〇〇	一九里五〇	一三里〇〇	八里五〇	六里五〇	沙溪	高浦	八都
	客票	七角二分	五角四分	三角六分	二角四分	一角八分			
高浦	里程	二八里〇〇	二一里五〇	一五里〇〇	一五里五〇	八里五〇	二里〇〇	高浦	八都
	客票	七角八分	六角〇分	四角二分	三角〇分	二角四分	六分		
八都	里程	三〇里〇〇	二三里五〇	一七里〇〇	一二里五〇	一〇里五〇	四里〇〇	八都	八都
	客票	八角四分	六角六分	四角八分	三角六分	三角〇分	一角二分		

(32) 奉新天臨黃各線

奉新線起自奉化之溪口、訖於新昌、長五八·三一公里。

新天線起自新昌、訖於天台、長五九·八八公里。

天臨線起自天台、訖於臨海、長六三·五九公里。

臨黃線起自臨海、訖於黃岩、長三七·一〇公里。

【聯運情形】 以上各線長途汽車行車時刻併列一表，自溪口至天台辦有聯運，杭州臨海間行駛聯運直達長途汽車。

【物產】 奉化水蜜桃為特產，天台蜜橘，仙朮為名產。

沿線各大城鎮郵局所在地

溪口	新昌	天台	兩頭門代辦所	橫溪鎮代辦所	大田代辦所	臨海	汛橋代辦所	水家洋代辦所
----	----	----	--------	--------	-------	----	-------	--------

黃岩。

奉化名勝古蹟一覽表

名勝古蹟 名稱 地點 概

雪竇山 雪竇 有雪竇寺，千丈岩，妙高台等勝景。

說

文昌閣 溪 口 當溪而立，風景幽雅。武嶺學校在其側。

新昌名勝古蹟一覽表

名勝古蹟 名稱 地點 概

說

大佛寺 南明山 就山刻佛，高有九丈餘，其掌可立九人而綽有餘地。

天台名勝古蹟一覽表

名勝古蹟 名稱 地點 概

說

天台山 縣北鄉 山中名勝古蹟甚多，元曹文晦有天台八景之定評，與雁蕩，天目，同爲中國有名之大山。

新昌旅館一覽表

名稱 地點 址

沃西旅館

奉新天臨黃各線行車時刻表 上行車

車別	站名	
	時間	時間
黃臨區間 臨新通車 天新區間 新溪區間 新溪區間 黃臨區間 臨新通車 天溪通車 臨天區間 新溪區間	黃岩	臨海江
	點分開	點分開
	點分開	點分開
	點分開	點分開
	點分開	點分開
	點分開	點分開
	點分開	點分開
	點分開	點分開
	點分開	點分開
	點分開	點分開
	點分開	點分開
	點分開	點分開

六·三〇 七·四四

七·〇〇 九·一〇 一〇·一五 一一·一〇

七·〇〇 八·四五 九·〇〇

七·〇〇 七·一五 八·一五 八·一五 九·一五

八·〇〇 八·一五 九·一五

八·〇〇 九·一四

八·三〇 一〇·四〇 一一·一五 一二·一〇

八·三〇 一〇·一五 一一·一五 一二·一五

一〇·〇〇 一一·一〇

九·三〇 九·四五 一一·二六

黃臨區間	九〇〇	一〇〇五						
黃臨區間	一一〇〇	一二〇五						
新溪區間			一二〇〇	一二〇五				
臨新通車					一二〇〇	一二〇五	一二〇〇	一二〇五
天新區間								
新溪區間								
黃臨區間	一二〇〇	一二〇五						
天溪通車					一二〇〇	一二〇五	一二〇〇	一二〇五
新溪區間								
黃臨區間	一二〇〇	一二〇五						
臨天區間			一二〇〇	一二〇五				

天台山支線行車時刻表 每逢星期六及星期日開駛

天台站開	九・三〇	一二・〇〇	一四・三〇	一七・〇〇
國清寺到	九・四〇	一二・一〇	一四・四〇	一七・一〇

奉新天臨黃各線行車時刻表 下行車

站名	車 別	時 間
溪口	點分	開
拔茅	點分	到
新昌	點分	到
拔茅	點分	開
天台	點分	到
臨海	點分	開
臨海江邊	點分	到
黃岩	點分	到

溪新區間 7:00 8:43 8:56

天臨區間 7:10 7:35 9:10 9:20

新臨通車 7:10 7:35 9:10 9:20

臨黃區間 8:00 9:14

溪天通車 9:00 10:43 11:26

溪新區間 9:30 11:13 11:26

新天區間 9:30 9:45 11:30

臨黃區間 9:40 10:54

溪新區間 10:10 11:13 11:26

臨黃區間 11:10 11:34

溪新區間	一三・一〇	一三・三三	一五・〇六						
新臨通車			一三・三〇	一三・五三	一五・二六	一六・五〇			
天臨區間					一三・〇〇	一五・一〇			
臨黃區間							一三・〇〇	一五・一四	
溪天通車	一三・三〇	一三・三三			一六・五六				
新臨通車			一五・〇〇	一五・一三	一六・〇〇	一八・一〇			
臨黃區間							一四・〇〇	一六・一四	
溪新區間	一四・三〇	一六・三三	一六・二六						
新天區間			一五・一〇	一六・三三	一七・一〇				
溪新區間	一五・三〇	一六・三三	一七・二六						
臨黃區間							一六・三〇	一七・四四	

天台山支線行車時刻表

國清寺開	九・五〇	一一・二〇	一四・五〇	一七・二〇
天台站到	一〇・〇〇	一一・三〇	一五・〇〇	一七・三〇

漢口

奉新段里程票價表

漢天段聯票票價表

康 岑	里程	六里二	康 岑	三 石	三 石	柏 坑	柏 坑	蹕 駐	蹕 駐	六 詔	六 詔	剡界嶺	剡界嶺	沙 溪	沙 溪	康家洲	康家洲	竹 岸	竹 岸	西 山	西 山	拔 茅	拔 茅	新 昌	新 昌
	客票	一角六分																							
三 石	里程	一〇里三	四里九	三 石	三 石	柏 坑	柏 坑	蹕 駐	蹕 駐	六 詔	六 詔	剡界嶺	剡界嶺	沙 溪	沙 溪	康家洲	康家洲	竹 岸	竹 岸	西 山	西 山	拔 茅	拔 茅	新 昌	新 昌
客票	二角六分	一角一分	二里七	二里七	二里七	二里七	二里七	二里七	二里七	二里七	二里七	二里七	二里七	二里七	二里七	二里七	二里七	二里七	二里七	二里七	二里七	二里七	二里七	二里七	二里七
柏 坑	里程	一二里八	六里九	二里七	二里七	柏 坑	柏 坑	蹕 駐	蹕 駐	六 詔	六 詔	剡界嶺	剡界嶺	沙 溪	沙 溪	康家洲	康家洲	竹 岸	竹 岸	西 山	西 山	拔 茅	拔 茅	新 昌	新 昌
客票	三角七分	一角七分	四里六	四里六	四里六	四里六	四里六	四里六	四里六	四里六	四里六	四里六	四里六	四里六	四里六	四里六	四里六	四里六	四里六	四里六	四里六	四里六	四里六	四里六	四里六
蹕 駐	里程	一四里九	八里七	二里七	二里七	蹕 駐	蹕 駐	蹕 駐	蹕 駐	六 詔	六 詔	剡界嶺	剡界嶺	沙 溪	沙 溪	康家洲	康家洲	竹 岸	竹 岸	西 山	西 山	拔 茅	拔 茅	新 昌	新 昌
客票	三角七分	二角二分	四里六	四里六	四里六	四里六	四里六	四里六	四里六	四里六	四里六	四里六	四里六	四里六	四里六	四里六	四里六	四里六	四里六	四里六	四里六	四里六	四里六	四里六	四里六
六 詔	里程	一八里六	二里七	二里七	二里七	六 詔	六 詔	六 詔	六 詔	六 詔	六 詔	剡界嶺	剡界嶺	沙 溪	沙 溪	康家洲	康家洲	竹 岸	竹 岸	西 山	西 山	拔 茅	拔 茅	新 昌	新 昌
客票	四角七分	三角一分	二里七	二里七	二里七	二里七	二里七	二里七	二里七	二里七	二里七	二里七	二里七	二里七	二里七	二里七	二里七	二里七	二里七	二里七	二里七	二里七	二里七	二里七	二里七
剡界嶺	里程	二三里五	一七里五	二里七	二里七	剡界嶺	剡界嶺	剡界嶺	剡界嶺	六 詔	六 詔	剡界嶺	剡界嶺	沙 溪	沙 溪	康家洲	康家洲	竹 岸	竹 岸	西 山	西 山	拔 茅	拔 茅	新 昌	新 昌
客票	五角三分	三角二分	二里七	二里七	二里七	二里七	二里七	二里七	二里七	二里七	二里七	二里七	二里七	二里七	二里七	二里七	二里七	二里七	二里七	二里七	二里七	二里七	二里七	二里七	二里七
沙 溪	里程	二五里八	二〇里八	一六里三	一三里九	沙 溪	沙 溪	沙 溪	沙 溪	剡界嶺	剡界嶺	剡界嶺	剡界嶺	沙 溪	沙 溪	康家洲	康家洲	竹 岸	竹 岸	西 山	西 山	拔 茅	拔 茅	新 昌	新 昌
客票	六角七分	五角一分	四角一分	三角五分	三角五分	三角五分	三角五分	三角五分	三角五分	三角五分	三角五分	三角五分	三角五分	三角五分	三角五分	三角五分	三角五分	三角五分	三角五分	三角五分	三角五分	三角五分	三角五分	三角五分	三角五分
康家洲	里程	三三里九	二七里九	二三里五	二一里〇	康家洲	康家洲	康家洲	康家洲	剡界嶺	剡界嶺	剡界嶺	剡界嶺	沙 溪	沙 溪	康家洲	康家洲	竹 岸	竹 岸	西 山	西 山	拔 茅	拔 茅	新 昌	新 昌
客票	八角五分	六角九分	五角九分	五角三分	四角七分	四角七分	四角七分	四角七分	四角七分	四角七分	四角七分	四角七分	四角七分	四角七分	四角七分	四角七分	四角七分	四角七分	四角七分	四角七分	四角七分	四角七分	四角七分	四角七分	四角七分
竹 岸	里程	四一里二	三五里七	三一里五	二九里〇	竹 岸	竹 岸	竹 岸	竹 岸	剡界嶺	剡界嶺	剡界嶺	剡界嶺	沙 溪	沙 溪	康家洲	康家洲	竹 岸	竹 岸	西 山	西 山	拔 茅	拔 茅	新 昌	新 昌
客票	一元〇五分	八角九分	七角九分	七角三分	六角七分	六角七分	六角七分	六角七分	六角七分	六角七分	六角七分	六角七分	六角七分	六角七分	六角七分	六角七分	六角七分	六角七分	六角七分	六角七分	六角七分	六角七分	六角七分	六角七分	六角七分
西 山	里程	四七里三	四一里三	三六里九	三四里四	西 山	西 山	西 山	西 山	剡界嶺	剡界嶺	剡界嶺	剡界嶺	沙 溪	沙 溪	康家洲	康家洲	竹 岸	竹 岸	西 山	西 山	拔 茅	拔 茅	新 昌	新 昌
客票	一元一角三分	一元〇三分	九角三分	八角七分	八角七分	八角七分	八角七分	八角七分	八角七分	八角七分	八角七分	八角七分	八角七分	八角七分	八角七分	八角七分	八角七分	八角七分	八角七分	八角七分	八角七分	八角七分	八角七分	八角七分	八角七分
拔 茅	里程	五五里〇	四五里〇	四〇里一	三五里一	拔 茅	拔 茅	拔 茅	拔 茅	剡界嶺	剡界嶺	剡界嶺	剡界嶺	沙 溪	沙 溪	康家洲	康家洲	竹 岸	竹 岸	西 山	西 山	拔 茅	拔 茅	新 昌	新 昌
客票	一元二角三分	一元一角三分	一元〇二分	九角六分	九角一分	九角一分	九角一分	九角一分	九角一分	九角一分	九角一分	九角一分	九角一分	九角一分	九角一分	九角一分	九角一分	九角一分	九角一分	九角一分	九角一分	九角一分	九角一分	九角一分	九角一分
新 昌	里程	五八里三	五二里一	四七里九	四三里二	新 昌	新 昌	新 昌	新 昌	剡界嶺	剡界嶺	剡界嶺	剡界嶺	沙 溪	沙 溪	康家洲	康家洲	竹 岸	竹 岸	西 山	西 山	拔 茅	拔 茅	新 昌	新 昌
客票	一元四角七分	一元三角七分	一元二角七分	一元一角七分	一元〇七分	一元〇七分	一元〇七分	一元〇七分	一元〇七分	一元〇七分	一元〇七分	一元〇七分	一元〇七分	一元〇七分	一元〇七分	一元〇七分	一元〇七分	一元〇七分	一元〇七分	一元〇七分	一元〇七分	一元〇七分	一元〇七分	一元〇七分	一元〇七分

天 台	里程	一〇里九
	客票	二角六分

新昌

新天段里程票價表

表內有三角標誌者係臨時停車處

拔茅	里程 客票	七里一 一角一分	拔茅													
藍沿	里程 客票	一里四 二角七分	三里三 九分	藍沿												
赤土	里程 客票	一里九 三角九分	八里四 二角一分	五里二 一角二分	赤土											
班竹	里程 客票	一里三 四角一分	二里二 三角一分	八里九 二角一分	三里三 九分	班竹										
橫板橋	里程 客票	二里三 六角六分	九里九 四角八分	五里六 三角九分	一里四 三角七分	六里九 一角八分	橫板橋									
橫渡街	里程 客票	三理九 八角一分	二里八 六角三分	二里四 五角四分	七里三 四角二分	三里五 三角三分	六里六 一角五分	橫渡街								
橫渡橋	里程 客票	三理二 八角四分	二里九 六角七分	二里六 五角七分	一里六 四角七分	四里八 三角六分	七里九 三角一分	二里九 三分	橫渡橋							
樓下	里程 客票	三理五 八角七分	二里七 六角七分	二里零 六角五分	二里八 四角四分	一里四 三角九分	九里五 二角六分	二里九 三分	一里六 三分	樓下						
大橋頭	里程 客票	四理六 九角九分	三理二 八角一分	三理九 七角二分	二理七 六角二分	二理二 五角一分	四里三 三角三分	七里七 一角八分	六里四 一角五分	四里七 一角二分	大橋頭					
上西山	里程 客票	四理二 九角五分	三里六 八角七分	三里八 七角八分	二里七 六角六分	二里七 五角七分	一里二 三角九分	一里一 二角四分	八里九 二角一分	七里八 一角一分	二里四 六分	上西山				
白鶴殿	里程 客票	四理一 九角	三里零 九角三分	三里四 八角四分	二里五 七角二分	二里七 六角三分	一里八 四角五分	一里二 三角二分	一里九 二角七分	九里七 一角四分	四里八 一角二分	一里九 六分	白鶴殿			
新樓	里程 客票	四理八 一元二角	四理七 一元二角	三里八 九角三分	三里六 八角四分	二里九 七角二分	二里五 六角二分	一里七 五角四分	一里一 三角六分	四里六 三角三分	二里八 三角一分	一里九 二角五分	三里七 九分	新樓		
何方店	里程 客票	五理五 一元一角	四理四 一元	四理二 九角	三里零 九角	三里一 八角	二里六 七角	二里一 六角	一里五 五角	四里六 三角	六里七 三角	一里九 二角	九里四 一角	七里四 九分	何方店	
泉亭村	里程 客票	五理六 一元	四理四 九角	四理二 八角	四理零 七角	三里六 六角	二里七 五角	二里二 四角	一里六 三角	四里七 三角	六里七 二角	一里九 一角	九里四 九分	七里四 九分	泉亭村	
天台	里程 客票	五里八 一元一角	五理七 一元	四理四 九角	四理二 八角	四理零 七角	三里六 六角	二里七 五角	二里二 四角	一里六 三角	四里七 三角	六里七 二角	一里九 一角	九里四 九分	七里四 九分	天台

天台

下站	拜頭村		拜頭村									
	里程	二元二	二元二	二元二	二元二							
	客票	六分	六分	六分	六分							
	東橫嶺		東橫嶺									
	里程	二元四	二元四	二元四	二元四							
	客票	一角四分	一角四分	一角四分	一角四分							
	東陳		東陳									
	里程	二元六	二元六	二元六	二元六							
	客票	一角四分	一角四分	一角四分	一角四分							
	壇頭		壇頭									
	里程	二元四	二元四	二元四	二元四							
	客票	一角四分	一角四分	一角四分	一角四分							
	岩下		岩下									
	里程	二元三	二元三	二元三	二元三							
	客票	三角五分	三角五分	三角五分	三角五分							
	山頭羊		山頭羊									
	里程	二元二	二元二	二元二	二元二							
	客票	三角五分	三角五分	三角五分	三角五分							
	洋頭鎮		洋頭鎮									
	里程	二元九	二元九	二元九	二元九							
	客票	四角五分	四角五分	四角五分	四角五分							
	下林村		下林村									
里程	二元五	二元五	二元五	二元五								
客票	四角五分	四角五分	四角五分	四角五分								
洪鴨戴		洪鴨戴										
里程	二元二	二元二	二元二	二元二								
客票	三角五分	三角五分	三角五分	三角五分								
吳杏		吳杏										
里程	二元三	二元三	二元三	二元三								
客票	三角五分	三角五分	三角五分	三角五分								
高視		高視										
里程	二元九	二元九	二元九	二元九								
客票	五角五分	五角五分	五角五分	五角五分								
桐岩李		桐岩李										
里程	二元四	二元四	二元四	二元四								
客票	七角五分	七角五分	七角五分	七角五分								
仙人橋		仙人橋										
里程	二元九	二元九	二元九	二元九								
客票	八角五分	八角五分	八角五分	八角五分								
大道村		大道村										
里程	二元四	二元四	二元四	二元四								
客票	七角五分	七角五分	七角五分	七角五分								
兩頭門		兩頭門										
里程	二元五	二元五	二元五	二元五								
客票	七角五分	七角五分	七角五分	七角五分								
橫溪		橫溪										
里程	二元八	二元八	二元八	二元八								
客票	八角五分	八角五分	八角五分	八角五分								
作溪頭		作溪頭										
里程	二元七	二元七	二元七	二元七								
客票	七角五分	七角五分	七角五分	七角五分								
大田		大田										
里程	二元二	二元二	二元二	二元二								
客票	六角五分	六角五分	六角五分	六角五分								
洛河橋		洛河橋										
里程	二元一	二元一	二元一	二元一								
客票	五角五分	五角五分	五角五分	五角五分								
臨海		臨海										
里程	二元	二元	二元	二元								
客票	五角五分	五角五分	五角五分	五角五分								

天台段里程票價表

表內有三角標誌者係臨時停車處

天台

瀾清寺	里程	四里三〇
春	客票	一角二分

洪鴨戴

高視

桐岩李

仙人橋

大田

作溪頭

大田

洛河橋

臨海

臨黃段里程票價表

臨海									
三洞橋	里程 九分	三洞橋	里程 九分	三洞橋	里程 九分	三洞橋	里程 九分	三洞橋	里程 九分
汛橋	里程 二角一分	汛橋	里程 二角一分	汛橋	里程 二角一分	汛橋	里程 二角一分	汛橋	里程 二角一分
下段	里程 二角四分	下段	里程 二角四分	下段	里程 二角四分	下段	里程 二角四分	下段	里程 二角四分
楊梅村	里程 二角五分	楊梅村	里程 二角五分	楊梅村	里程 二角五分	楊梅村	里程 二角五分	楊梅村	里程 二角五分
前岙洋	里程 三角九分	前岙洋	里程 三角九分	前岙洋	里程 三角九分	前岙洋	里程 三角九分	前岙洋	里程 三角九分
孔北岙	里程 四角二分	孔北岙	里程 四角二分	孔北岙	里程 四角二分	孔北岙	里程 四角二分	孔北岙	里程 四角二分
馬頭山	里程 四角一分	馬頭山	里程 四角一分	馬頭山	里程 四角一分	馬頭山	里程 四角一分	馬頭山	里程 四角一分
水家洋	里程 五角四分	水家洋	里程 五角四分	水家洋	里程 五角四分	水家洋	里程 五角四分	水家洋	里程 五角四分
梅岙	里程 五角七分	梅岙	里程 五角七分	梅岙	里程 五角七分	梅岙	里程 五角七分	梅岙	里程 五角七分
黃土岑	里程 六角三分	黃土岑	里程 六角三分	黃土岑	里程 六角三分	黃土岑	里程 六角三分	黃土岑	里程 六角三分
峇口	里程 六角五分	峇口	里程 六角五分	峇口	里程 六角五分	峇口	里程 六角五分	峇口	里程 六角五分
長塘	里程 七角一分	長塘	里程 七角一分	長塘	里程 七角一分	長塘	里程 七角一分	長塘	里程 七角一分
黃若	里程 七角五分	黃若	里程 七角五分	黃若	里程 七角五分	黃若	里程 七角五分	黃若	里程 七角五分

杭州臨海間聯運直達車客票價目表

湖	濱	錢江	蕭山	五雲	曹娥	嵊縣
錢江		拔茅	蕭山	五雲	曹娥	嵊縣
蕭山	四角	白鶴巖	蕭山	五雲	曹娥	嵊縣
五雲	一元六角	天台	曹娥	嵊縣	新昌	
曹娥	一元五角	高視	大田	新昌		
嵊縣	三元四角	大田	新昌			
新昌	三元三角	臨海				

(33) 澤清永線

【起訖及經過城鎮】本線自澤國經過山市堂、三界橋、水漲渡、白溪、塘山、石磜村、而達清江渡北岸、長五一·五二公里。自清江渡南岸經過龍澤、虹橋、竹嶼、老壩頭、樂清、峽門、柳市、白象、館頭、掛彩、梅園、而達永嘉(温州)之港頭、長六二·二〇公里。
自白溪到雁蕩山之支線長三·三三公里。

沿線各大城鎮郵局所在地

澤國代辦所 虹橋代辦所 樂清 白象代辦所

樂清名勝古蹟一覽表

名勝古蹟 名稱 地點 概

雁蕩山 東北鄉 全山面積約四百四十方里，為中國有名之大山，有老僧岩、靈岩寺、大龍湫、雁湖等勝跡。

說

澤清永線行車時刻表 上行車

站名	溫州港	頭梅	厚烏	牛高	蠶峽	門樂	清老	塘頭	虹橋	清江渡	雁蕩山	湖霧	大溪	澤國
點分	開	點分	開	點分	開	點分	開	點分	開	點分	開	點分	開	點分

樂虹區間 五·五〇 五·五九 六·二九 八·〇六 八·三一 九·〇一

水澤區間 六·一〇 六·五〇 七·一〇 七·三〇 七·四三 八·一〇 八·二五 八·三三 九·〇四 九·三三 一〇·〇〇 一〇·三三 一一·一六 一一·四一 一二·一一

港清通車 七·四五 八·二五 八·五五 九·二五 九·二七 九·五五 一〇·〇九 一〇·二七 一〇·四八 一一·二七 一二·三〇 一二·〇一 一二·四六 一四·一一 一四·四一

清澤通車 九·四〇 一〇·〇〇 一〇·五〇 一一·一〇 一一·三三 一一·五〇 一二·〇五 一二·三三 一二·四四 一三·〇〇 一三·三〇 一三·〇一 一三·四六 一四·一一 一四·四一

港虹區間 一一·〇〇 一一·一〇 一一·二〇 一一·三〇 一一·四〇 一一·五〇 一二·〇〇 一二·一〇 一二·二〇 一二·三〇 一二·四〇 一二·五〇 一三·〇〇 一三·一〇 一三·二〇

水澤區間 一二·一〇 一二·二〇 一二·三〇 一二·四〇 一二·五〇 一三·〇〇 一三·一〇 一三·二〇 一三·三〇 一三·四〇 一三·五〇 一四·〇〇 一四·一〇 一四·二〇 一四·三〇

清澤通車 一三·一〇 一三·二〇 一三·三〇 一三·四〇 一三·五〇 一四·〇〇 一四·一〇 一四·二〇 一四·三〇 一四·四〇 一四·五〇 一五·〇〇 一五·一〇 一五·二〇 一五·三〇

港清通車 一四·一〇 一四·二〇 一四·三〇 一四·四〇 一四·五〇 一五·〇〇 一五·一〇 一五·二〇 一五·三〇 一五·四〇 一五·五〇 一六·〇〇 一六·一〇 一六·二〇 一六·三〇

水澤區間 一五·一〇 一五·二〇 一五·三〇 一五·四〇 一五·五〇 一六·〇〇 一六·一〇 一六·二〇 一六·三〇 一六·四〇 一六·五〇 一七·〇〇 一七·一〇 一七·二〇 一七·三〇

清澤通車 一六·一〇 一六·二〇 一六·三〇 一六·四〇 一六·五〇 一七·〇〇 一七·一〇 一七·二〇 一七·三〇 一七·四〇 一七·五〇 一八·〇〇 一八·一〇 一八·二〇 一八·三〇

港樂區間 一七·一〇 一七·二〇 一七·三〇 一七·四〇 一七·五〇 一八·〇〇 一八·一〇 一八·二〇 一八·三〇 一八·四〇 一八·五〇 一九·〇〇 一九·一〇 一九·二〇 一九·三〇

樂虹區間 一八·一〇 一八·二〇 一八·三〇 一八·四〇 一八·五〇 一九·〇〇 一九·一〇 一九·二〇 一九·三〇 一九·四〇 一九·五〇 二〇·〇〇 二〇·一〇 二〇·二〇 二〇·三〇

港樂區間 一九·一〇 一九·二〇 一九·三〇 一九·四〇 一九·五〇 二〇·〇〇 二〇·一〇 二〇·二〇 二〇·三〇 二〇·四〇 二〇·五〇 二一·〇〇 二一·一〇 二一·二〇 二一·三〇

港樂區間 二〇·一〇 二〇·二〇 二〇·三〇 二〇·四〇 二〇·五〇 二一·〇〇 二一·一〇 二一·二〇 二一·三〇 二一·四〇 二一·五〇 二二·〇〇 二二·一〇 二二·二〇 二二·三〇

澤國

澤清段里程票價表

天皇	里程 五里四 客票 九分	天皇																	
山市堂	里程 七里九 客票 一角二分		二里六 六分	山市堂															
大溪	里程 九里〇 客票 三角〇分		九里九六 一角一分	七里一〇 一角八分	大溪														
三界橋	里程 一二里六 客票 四角二分		一二里六 三角三分	一二里七〇 二角七分	三界橋														
湖霧	里程 一二里九 客票 五角四分		一二里九 四角五分	一二里九六 三角九分	湖霧														
水漲渡	里程 一三〇里七 客票 六角〇分		一三〇里九 五角一分	一三〇里九六 四角五分	水漲渡														
白溪	里程 一三〇里九 客票 七角八分		一三〇里八 六角七分	一三〇里二 六角三分	白溪														
塘山	里程 一四里八 客票 八角一分		一四里二四 七角一分	一四里二八 六角六分	塘山														
朴頭嶺	里程 一四里九 客票 八角一分		一四里五二 七角五分	一四里二 七角五分	朴頭嶺														
石礫村	里程 一四里九 客票 八角一分		一四里五二 七角五分	一四里二 七角五分	石礫村														
清江渡北岸	里程 一五里五 客票 九角三分		一五里二八 八角七分	一五里六二 八角七分	清江渡北岸														

白溪	
里程	三里三三
票價	九分

雁蕩山

白溪	
里程	八里二〇
客票	一角八分

塘山

朴頭嶺	
里程	四里四
客票	九分

石礫村

清溫段

蕩泮	黑程 客票 九角	龍澤	黑程 客票 九角	錢家洋	黑程 客票 九角	虹橋	黑程 客票 九角	朴湖	黑程 客票 九角	竹興	黑程 客票 九角	三眼洪門	黑程 客票 九角	老堤頭	黑程 客票 九角	後所	黑程 客票 九角	樂清	黑程 客票 九角	萬松	黑程 客票 九角	峽門	黑程 客票 九角	呂松	黑程 客票 九角	柳市	黑程 客票 九角	仙祥	黑程 客票 九角	白象	黑程 客票 九角	高松	黑程 客票 九角	館頭	黑程 客票 九角	烏牛	黑程 客票 九角	掛彩	黑程 客票 九角	梅園	黑程 客票 九角	港頭	黑程 客票 九角
龍澤	黑程 客票 九角	錢家洋	黑程 客票 九角	虹橋	黑程 客票 九角	朴湖	黑程 客票 九角	竹興	黑程 客票 九角	三眼洪門	黑程 客票 九角	老堤頭	黑程 客票 九角	後所	黑程 客票 九角	樂清	黑程 客票 九角	萬松	黑程 客票 九角	峽門	黑程 客票 九角	呂松	黑程 客票 九角	柳市	黑程 客票 九角	仙祥	黑程 客票 九角	白象	黑程 客票 九角	高松	黑程 客票 九角	館頭	黑程 客票 九角	烏牛	黑程 客票 九角	掛彩	黑程 客票 九角	梅園	黑程 客票 九角	港頭	黑程 客票 九角		

清溫段里程票價表

站名	溫州	清	有發日期
樂清	一元一角	四	日

來回票價表

- (1) 由頭下車，輪渡票每人收費五分。
- (2) 由本段溫州港頭，至溫州城。
- (3) 購票者應向溫州樂清兩站車上不售來回票如旅客欲購往來輪渡票者每人收費一角。

附記

白象

高松

館頭

烏牛

掛彩

梅園

港頭

(34) 蕭 紹 線

【起訖及經過城鎮】 本線自錢江經過蕭山、莫家港、衙前、秦望、柯橋、尊儀橋、紹興、昌安門、而達五雲門、全線長五二·三四公里。

【聯運情形】 本線長途汽車與觀曹，紹曹嵗各線辦有聯運。

【物產】 紹興以酒及乾菜著稱，產雞亦豐。

沿線各大城鎮郵局所在地

西興代辦所 蕭山 衙前代辦所 錢清代辦所 柯橋 紹興。

蕭山名勝古蹟一覽表

名勝古蹟 名稱 地點 概

杭塢山 東門外 山有龍王廟，建於宋，廟有龍井及龍湫等古跡。

龕山 杭塢山東 傳為錢武肅王屯兵之所。

苧蘿山 南門外 山上有紅粉石，下有西施宅。

廣惠寺 苧蘿山南 范仲淹，葉清臣等均有留題。

說

石巖山 南門外 山石巉岼纍危，狀如獅子，又稱獅子嶺。

靈泉 縣治西 駱賓王之靈泉頌，即有感於此而作。

蕭山 靈泉西 又名西山，晉許詢嘗登此，憑林構室而居。

城山 縣治西 又名越王城。

祇園寺 縣治北 寺建於東晉，有圓塔兩座，名感應塔，為蕭邑最大之寺院。

紹興名勝古蹟一覽表

名勝古蹟 名稱 地點 概

臥龍山 縣治後 越大夫文種葬此，故又名種山。

蕺山 城外 越王勾踐曾臥薪嘗膽於此。

會稽山 稽山門外 絕頂之香爐峯，傳王陽明先生曾讀書於此，下有禹陵。

快閣 城外 傳為陸放翁吟詩醉酒之處，內有亭榭花木，點綴尚佳。

鑑湖 城外 湖旁景物。極為清幽。

蘭亭 山陰道 文昌閣在亭內，王羲之祠，鵝池、均在其中。

東湖 東南門外 湖水較鑑湖寬闊，有亭橋樓榭，足資流覽。

吼 山 斗門外 山腰有煙蘿洞，爲避暑勝地。
 柯 岩 縣治西 奇石矗天，峭壁連雲，突兀雄險，不能躋攀，其雲骨峯，尤爲奇突。

蕭山旅館一覽表

名 稱 地 址

浙東第一旅館 市心橋大街

文明客棧

紹興旅館一覽表

名 稱 地 址

龍山協記旅館 紹興大馬路軒亭口

電話及電報掛號
 電話二七九
 長途電話二一七

設 備
 摩登器具男女浴室清潔被褥抽水馬桶。

名 稱 地 址 名 稱 地 址

新 旅 社 大 路 口 浙 江 旅 館 大 路 口

紹 興 旅 館 全 右 大 方 旅 館 縣 前

迎 賓 旅 館 縣 前 浙 紹 三 江 旅 館 大 善 橋 後 街

鑑 湖 旅 館 水 澄 巷

五江慢車	一〇.四八	一〇.四八	一〇.五五	一一.〇六	一一.一五	一一.一九	一一.三二	一一.五二	一二.〇六	一二.一四	一二.二二
五江慢車	一一.二〇	一一.二三	一一.三〇	一一.四一	一一.五〇	一一.五四	一二.〇七	一二.二七	一二.四一	一二.四九	一二.五六
五江慢車	一二.〇〇	一二.〇三	一二.一〇	一二.二二	一二.三〇	一二.三四	一二.四七	一二.〇七	一二.三一	一二.三九	一二.五六
新杭通快	一二.三五	一二.三六	一二.四五		一二.〇一				一二.四五		一二.五九
五蕭區間	一三.五〇	一三.五三	一三.〇〇	一三.一一	一三.二〇	一三.三四	一三.三七	一三.五七	一四.一一	到	
娥杭聯快	一三.一〇	一三.一三	一三.二〇								一四.四〇
五江慢車	一三.五〇	一三.五三	一四.〇〇	一四.一一	一四.二〇	一四.三四	一四.三七	一四.五七	一五.一一	一五.一九	一五.二六
五江慢車	一四.三〇	一四.三三	一四.四〇	一四.五一	一五.〇〇	一五.〇四	一五.一七	一五.三七	一五.五一	一五.五九	一六.〇六
五江慢車	一五.〇〇	一五.〇三	一五.一〇	一五.二二	一五.三〇	一五.三四	一五.四七	一六.〇七	一六.一五	一六.二九	一六.三六
五江慢車	一五.四〇	一五.四三	一五.五〇	一六.〇一	一六.一〇	一六.一四	一六.二七	一六.四七	一七.〇一	一七.〇九	一七.一六
甯杭快車	一五.五〇	一五.五三	一六.〇〇								一七.一〇
新杭通快	一六.〇五	一六.〇八	一六.一五		一六.三二				一七.一五		一七.二九
五江慢車	一六.三〇	一六.三三	一六.四〇	一六.五一	一七.〇〇	一七.〇四	一七.一七	一七.三七	一七.五一	一七.五九	一八.〇六
五柯區重	一七.三〇	一七.三三	一七.四〇	一七.五一	一八.〇〇到						

江五慢車	10.50	10.52	10.55	11.09	11.29	11.41	11.46	11.55	12.06	12.13	12.26
江五慢車	11.25	11.31	11.30	11.54	12.14	12.27	12.31	12.40	12.51	12.58	13.01
江五慢車	12.10	12.17	12.25	12.39	12.59	13.11	13.16	13.25	13.36	13.43	13.46
江五慢車	13.00	13.02	13.15	13.29	13.49	14.01	14.06	14.15	14.26	14.33	14.35
杭甯聯慢	13.00	13.07	13.15	13.29	13.49	14.01	14.06	14.15	14.26	14.33	14.35
江五慢車	13.10	13.12	13.25	13.39	14.09	14.21	14.26	14.35	14.46	14.53	14.56
江五快車	14.10								15.10	15.27	15.30
江五慢車	14.40	14.47	14.55	15.09	15.29	15.41	15.46	15.55	16.06	16.13	16.16
杭新通快	15.00		15.14				15.27		16.14	16.21	16.24
杭娥聯慢	15.30	15.37	15.45	15.59	16.19	16.31	16.36	16.45	16.56	17.03	17.06
江五快車	16.10								17.30	17.37	17.40
蕭五區間		16.20	16.30	16.39	16.59	17.02	17.11	17.20	17.31	17.38	17.41
江五慢車	16.50	16.57	17.05	17.19	17.39	17.43	17.48	17.57	18.08	18.15	18.16
江五慢車	18.00	18.07	18.15	18.29	18.49	19.01	19.06	19.15	19.26	19.33	19.36

蕭紹長途汽車公司

蕭紹段里程票價表

錢江	類別	錢江	西興		蕭山		轉壩		莫家港		吟龍閣		衙前		錢清		秦望		阮社		柯橋		彌陀寺		尊儀橋		西郭門		紹興		北海橋		昌安門		五雲門			
西興	里客	四里二	一角一分																																			
蕭山	里客	八里六	二角四分																																			
轉壩	里客	一里五	二角四分	七里六	二里七	二角六分																																
莫家港	里客	一里五	二角四分	二里九	七里六	一角一分																																
吟龍閣	里客	一里五	二角四分	二里九	七里六	一角一分																																
衙前	里客	二里八	二角四分	八里六	四里二	一角一分																																
錢清	里客	二里八	二角四分	八里六	四里二	一角一分																																
秦望	里客	三里九	三角六分	六里六	五里六	二角四分																																
阮社	里客	三里九	三角六分	六里六	五里六	二角四分																																
柯橋	里客	三里九	三角六分	六里六	五里六	二角四分																																
彌陀寺	里客	四里三	四角四分	八里四	八里四	三角二分																																
尊儀橋	里客	四里三	四角四分	八里四	八里四	三角二分																																
西郭門	里客	四里三	四角四分	八里四	八里四	三角二分																																
紹興	里客	四里三	四角四分	八里四	八里四	三角二分																																
北海橋	里客	四里三	四角四分	八里四	八里四	三角二分																																
昌安門	里客	四里三	四角四分	八里四	八里四	三角二分																																
五雲門	里客	四里三	四角四分	八里四	八里四	三角二分																																

特快車票價

站名	紹興	北海	昌安	五雲
錢江	九角五分	七角五分	九角七分	九角五分

甯杭聯運行車時刻表

站名	性質	點分開											
		點	分	點	分	點	分	點	分	點	分	點	分
甯波駱駝周巷臨山高橋五車曹江五雲北海錢江		7:00	7:10	8:00	8:10	9:00	9:10	10:00	10:10	11:00	11:10	12:00	12:10
甯波至杭州 特快		7:00	7:10	8:00	8:10	9:00	9:10	10:00	10:10	11:00	11:10	12:00	12:10
甯波到杭州 特快		12:00	12:10	13:00	13:10	14:00	14:10	15:00	15:10	16:00	16:10	17:00	17:10
甯波至五雲 快車		14:00	14:10	15:00	15:10	16:00	16:10	17:00	17:10	18:00	18:10	19:00	19:10

站名	性質	點分開											
		點	分	點	分	點	分	點	分	點	分	點	分
錢江北海五雲曹江五車高橋臨山周巷駱駝甯波		6:30	6:40	7:30	7:40	8:30	8:40	9:30	9:40	10:30	10:40	11:30	11:40
北海至甯波 快車		6:30	6:40	7:30	7:40	8:30	8:40	9:30	9:40	10:30	10:40	11:30	11:40
杭州至甯波 特快		8:00	8:10	9:00	9:10	10:00	10:10	11:00	11:10	12:00	12:10	13:00	13:10
杭州至甯波 特快		8:50	9:00	9:50	10:00	10:50	11:00	11:50	12:00	12:50	13:00	13:50	14:00
杭州至甯波 特快		13:00	13:10	14:00	14:10	15:00	15:10	16:00	16:10	17:00	17:10	18:00	18:10

甯 杭 聯 運 客 票 價 目 表

錢 江	北 海	五 雲	站 名 站 名 站 名	鎮 海 站	駱 駝 站	甯 波 站	站 名 站 名 站 名
2.96	1.75	1.68	票客 周	1.06	0.87	1.04	票客 巷周
2.67	1.60	1.53	票客 巷	1.12	0.93	1.10	票客 廈廊
2.88	1.67	1.60	票客 廊	1.17	0.93	11.5	票客 門泗
2.59	1.52	1.45	票客 廈	1.24	1.05	1.22	票客 山臨
2.80	1.59	1.52	票客 泗	1.31	1.12	1.29	票客 喬高
2.51	1.44	1.37	票客 門	1.36	1.17	1.34	票客 車五
2.70	1.49	1.42	票客 臨	1.41	1.22	1.39	票客 小越
2.41	1.34	1.27	票客 山	1.55	1.36	1.53	票客 曹江
2.61	1.40	1.33	票客 高	2.05	1.92	2.04	票客 五
2.32	1.25	1.18	票客 橋	1.90	1.77	1.89	票客 雲
2.54	1.33	1.26	票客 五	2.12	1.99	2.11	票客 北
2.25	1.18	1.11	票客 車	1.97	1.84	1.96	票客 海
2.46	1.25	1.18	票客 小	3.33	3.20	3.32	票客 錢
2.17	1.10	1.03	票客 越	3.04	2.91	3.03	票客 江

(35) 鄞鎮慈線

【起訖及經過城鎮】 本線自甯波經過洪家、駱駝、清水、澗浦、龍山、施公、洋山、沈師、而達觀海、全線長四四·二四公里。

【聯運情形】 本線與鎮駱線聯合行駛長途汽車。

【物產】 甯波草蓆雨傘楊梅及海產爲大宗。

沿線各大城鎮郵局所在地

甯波 歷賽鎮代辦所 團橋鎮代辦所 駱駝橋 清水浦代辦所 澗浦鎮代辦所 龍山西門外代辦所

施公山代辦所 慈北裘市代辦所 沈師橋代辦所 觀海衛代辦所

甯波名勝古蹟一覽表

名勝古蹟 名稱 地點 概

中山公園 鼓樓後 園占地甚廣，中有荷池假山，設備尙可觀。

七塔寺 東城外 寺宇宏大，規模壯麗，寺前有石塔七，故名。

阿育王山 鄞山東 寺中有舍利塔，傳爲四萬八千舍利塔之一，宋高宗賜名佛頂光明塔。

說

天童山 育王山東 山前有玲瓏石岩，景象極佳，天童寺，位於山東，太白山亦在附近。

天封寺 公園東南 附近有觀宗寺，為城中唯一之大寺。

日 湖 天封寺南 昔有黃鍾二公，競渡於此，又名競渡湖，沿湖風景甚佳。

寶雲寺 鼓樓西南 寺建於宋，為天下講宗十刹之一。

甯波旅館一覽表

名 稱	地 址	電 話 及 電 報 掛 號	設
-----	-----	---------------	---

備

東亞大旅社

甯波江北岸
甯紹碼頭

電話六二九及六七六
長途電話六二一號

規模宏大，佈置摩登，水汀浴室，抽水馬桶，禮堂西餐，一應俱全。

名 稱	地 址	名 稱	地 址
-----	-----	-----	-----

惠中旅館	靈橋路六十六號	新新旅館	江北岸北京碼頭
------	---------	------	---------

甬安旅館	車 站 路	大豐旅館	車 站 路
------	-------	------	-------

通商旅館	江北岸中馬路	甯波旅館	桃 渡 路
------	--------	------	-------

衡通飯店	江北岸外馬路	大同旅館	江北岸外馬路
------	--------	------	--------

甯安旅館	江北岸中馬路	江浙旅館	江北岸中馬路
------	--------	------	--------

神州旅館	靈橋路三十六號	華安旅館	車 站 路
------	---------	------	-------

永江旅館	桃 渡 路	交通旅館	江北岸中馬路
------	-------	------	--------

鄞波站各站里程 4.157 8.(87 10.287 12.287 15.287 18.287 20.957 25.597 29.957 34.957 39.957 44.957 49.957 54.957 59.957 64.957 69.957 74.957 79.957 84.957 89.957 94.957 99.957

站名	離波站時分	離觀海時分	時分	站名	離波站時分	離觀海時分	時分
鄞波	0	0		觀海	0	0	
觀海	6:45	7:00	7:00	觀海	7:00	7:15	7:15
觀海至觀海	6:45	7:10	7:10	觀海至觀海	7:00	7:25	7:25
觀海至觀海	7:30	每逢星期一改為慢車		觀海至觀海	7:15	每逢星期一改為慢車	
觀海至觀海	7:30	每逢星期一改為慢車		觀海至觀海	7:15	每逢星期一改為慢車	
觀海至觀海	7:30	每逢星期一改為慢車		觀海至觀海	7:15	每逢星期一改為慢車	

鄞波及鎮慈線行車時刻表

下行

站名	離波站時分	離觀海時分	時分
觀海至觀海	6:45	7:00	7:00
觀海至觀海	6:45	7:10	7:10
觀海至觀海	7:30	每逢星期一改為慢車	
觀海至觀海	7:30	每逢星期一改為慢車	
觀海至觀海	7:30	每逢星期一改為慢車	
觀海至觀海	7:30	每逢星期一改為慢車	
觀海至觀海	7:30	每逢星期一改為慢車	
觀海至觀海	7:30	每逢星期一改為慢車	
觀海至觀海	7:30	每逢星期一改為慢車	
觀海至觀海	7:30	每逢星期一改為慢車	
觀海至觀海	7:30	每逢星期一改為慢車	

離觀海站各站里程 2.492 4.971 6.560 9.419 13.049 17.789 20.179 22.501 25.809 27.479 29.779 31.979 34.979 38.279 40.679 45.229 49.679 54.229 58.679 63.229 67.679 72.229 76.679 81.229 85.679 90.229 94.679 99.229

上行

站名	離波站時分	離觀海時分	時分
觀海至觀海	6:45	7:00	7:00
觀海至觀海	6:45	7:10	7:10
觀海至觀海	7:30	每逢星期一改為慢車	
觀海至觀海	7:30	每逢星期一改為慢車	
觀海至觀海	7:30	每逢星期一改為慢車	
觀海至觀海	7:30	每逢星期一改為慢車	
觀海至觀海	7:30	每逢星期一改為慢車	
觀海至觀海	7:30	每逢星期一改為慢車	
觀海至觀海	7:30	每逢星期一改為慢車	
觀海至觀海	7:30	每逢星期一改為慢車	
觀海至觀海	7:30	每逢星期一改為慢車	

離觀海站各站里程 2.492 4.971 6.560 9.419 13.049 17.789 20.179 22.501 25.809 27.479 29.779 31.979 34.979 38.279 40.679 45.229 49.679 54.229 58.679 63.229 67.679 72.229 76.679 81.229 85.679 90.229 94.679 99.229

通運長途汽車股份有限公司

鄞鎮慈段里程票價表

甯波	類別	甯波		慶	賽	洪家	團橋	駱駝	清水	覺渡	澥浦	邱王	龍山	施公	松浦	洋山	裘市	沈師	觀海
		里	程																
慶	賽	里	程	四里一七	一角二分														
洪	家	里	程	八里〇九	三角九分	三厘九三													
團	橋	里	程	一〇里二九	六角三分	二厘二〇													
駱	駝	里	程	一二里二六	八角四分	二厘二六													
清	水	里	程	一四里四六	一元一角四分	三厘四六													
覺	渡	里	程	一六里七六	一元三角七分	四厘七六													
澥	浦	里	程	一八里四三	一元五角四分	五厘四三													
邱	王	里	程	二四里〇六	二元一角四分	七厘〇六													
龍	山	里	程	二六里五五	二元三角七分	七厘五五													
施	公	里	程	三二里一九	三元一角四分	九厘一九													
松	浦	里	程	三四里八二	三元三角七分	一〇厘八二													
洋	山	里	程	三七里六八	三元五角四分	一三厘六八													
裘	市	里	程	三九里二七	三元七角七分	一五厘二七													
沈	師	里	程	四一里七四	三元九角四分	一七厘七四													
觀	海	里	程	四四里二〇	四元一角四分	二〇厘二〇													

(36) 鄞奉海線 (附鄞江支線)

【起訖及經過城鎮】 本線自甯波經過石碶、橫漲、江口、奉化、大埠、崎山、溪口、而達入山亭 (江入支線在內) 長四〇・三七公里。

自奉化經過尙田、方門、西墊、大路、梅嶺、而達甯海、長四五・八五公里。

鄞江支線

本支線自橫漲經過王家、洞橋、而達鄞江、長九・七〇公里。

【物產】 鄞縣棉花茶葉爲出產大宗。

沿線各大城鎮郵局所在地

甯波	段塘代辦所	石碶代辦所	樸社代辦所	江口代辦所	奉化	大埠頭代辦所	溪口	鄞江橋代辦所
甯海。								

甯波名勝古蹟及旅滬見鄞鎮慈線。

奉化名勝古蹟見奉天臨黃各線。

鄞奉海暨支線行車時刻表

寧波站距各站公里
 靈橋 寧波 段塘 石碶 橫澗 王家洞 橋頭 江前 王江口 大埠 崎山 溪口 橫澗 奉化 俞田 方門 下陳 西墊 大路 嶺 嶺 莊 寧海

下行	寧波至溪口	奉化至西墊	西墊至寧海	寧波至寧海	寧波至奉化	靈橋至鄞江	奉化至寧海	西墊至寧海	寧波至橫澗	寧波至溪口	寧波至奉化	靈橋至鄞江	奉化至寧海	西墊至寧海	寧波至橫澗	寧波至溪口	寧波至奉化	靈橋至鄞江	奉化至寧海	西墊至寧海
7:10	7:15	7:25	7:35	7:45	7:55	8:05	8:15	8:25	8:35	8:45	8:55	9:05	9:15	9:25	9:35	9:45	9:55	10:05	10:15	10:25
7:40	7:45	7:55	8:05	8:15	8:25	8:35	8:45	8:55	9:05	9:15	9:25	9:35	9:45	9:55	10:05	10:15	10:25	10:35	10:45	10:55
8:10	8:15	8:25	8:35	8:45	8:55	9:05	9:15	9:25	9:35	9:45	9:55	10:05	10:15	10:25	10:35	10:45	10:55	11:05	11:15	11:25
8:40	8:45	8:55	9:05	9:15	9:25	9:35	9:45	9:55	10:05	10:15	10:25	10:35	10:45	10:55	11:05	11:15	11:25	11:35	11:45	11:55
9:10	9:15	9:25	9:35	9:45	9:55	10:05	10:15	10:25	10:35	10:45	10:55	11:05	11:15	11:25	11:35	11:45	11:55	12:05	12:15	12:25
9:40	9:45	9:55	10:05	10:15	10:25	10:35	10:45	10:55	11:05	11:15	11:25	11:35	11:45	11:55	12:05	12:15	12:25	12:35	12:45	12:55
10:10	10:15	10:25	10:35	10:45	10:55	11:05	11:15	11:25	11:35	11:45	11:55	12:05	12:15	12:25	12:35	12:45	12:55	13:05	13:15	13:25
10:40	10:45	10:55	11:05	11:15	11:25	11:35	11:45	11:55	12:05	12:15	12:25	12:35	12:45	12:55	13:05	13:15	13:25	13:35	13:45	13:55
11:10	11:15	11:25	11:35	11:45	11:55	12:05	12:15	12:25	12:35	12:45	12:55	13:05	13:15	13:25	13:35	13:45	13:55	14:05	14:15	14:25
11:40	11:45	11:55	12:05	12:15	12:25	12:35	12:45	12:55	13:05	13:15	13:25	13:35	13:45	13:55	14:05	14:15	14:25	14:35	14:45	14:55
12:10	12:15	12:25	12:35	12:45	12:55	13:05	13:15	13:25	13:35	13:45	13:55	14:05	14:15	14:25	14:35	14:45	14:55	15:05	15:15	15:25

支線	寧波至奉化	寧波至橫澗	寧波至溪口	寧波至奉化	靈橋至鄞江	奉化至寧海	西墊至寧海	寧波至橫澗	寧波至溪口	寧波至奉化	靈橋至鄞江	奉化至寧海	西墊至寧海	寧波至橫澗	寧波至溪口	寧波至奉化	靈橋至鄞江	奉化至寧海	西墊至寧海
7:10	7:15	7:25	7:35	7:45	7:55	8:05	8:15	8:25	8:35	8:45	8:55	9:05	9:15	9:25	9:35	9:45	9:55	10:05	10:15
7:40	7:45	7:55	8:05	8:15	8:25	8:35	8:45	8:55	9:05	9:15	9:25	9:35	9:45	9:55	10:05	10:15	10:25	10:35	10:45
8:10	8:15	8:25	8:35	8:45	8:55	9:05	9:15	9:25	9:35	9:45	9:55	10:05	10:15	10:25	10:35	10:45	10:55	11:05	11:15
8:40	8:45	8:55	9:05	9:15	9:25	9:35	9:45	9:55	10:05	10:15	10:25	10:35	10:45	10:55	11:05	11:15	11:25	11:35	11:45
9:10	9:15	9:25	9:35	9:45	9:55	10:05	10:15	10:25	10:35	10:45	10:55	11:05	11:15	11:25	11:35	11:45	11:55	12:05	12:15
9:40	9:45	9:55	10:05	10:15	10:25	10:35	10:45	10:55	11:05	11:15	11:25	11:35	11:45	11:55	12:05	12:15	12:25	12:35	12:45
10:10	10:15	10:25	10:35	10:45	10:55	11:05	11:15	11:25	11:35	11:45	11:55	12:05	12:15	12:25	12:35	12:45	12:55	13:05	13:15
10:40	10:45	10:55	11:05	11:15	11:25	11:35	11:45	11:55	12:05	12:15	12:25	12:35	12:45	12:55	13:05	13:15	13:25	13:35	13:45
11:10	11:15	11:25	11:35	11:45	11:55	12:05	12:15	12:25	12:35	12:45	12:55	13:05	13:15	13:25	13:35	13:45	13:55	14:05	14:15
11:40	11:45	11:55	12:05	12:15	12:25	12:35	12:45	12:55	13:05	13:15	13:25	13:35	13:45	13:55	14:05	14:15	14:25	14:35	14:45
12:10	12:15	12:25	12:35	12:45	12:55	13:05	13:15	13:25	13:35	13:45	13:55	14:05	14:15	14:25	14:35	14:45	14:55	15:05	15:15

站名	寧波	奉化	橫澗	溪口	鄞江	寧海
寧波至奉化	8:00	8:10	8:20	8:30	8:40	8:50
寧波至橫澗	8:10	8:20	8:30	8:40	8:50	9:00
寧波至溪口	8:20	8:30	8:40	8:50	9:00	9:10
寧波至鄞江	8:30	8:40	8:50	9:00	9:10	9:20
寧波至寧海	8:40	8:50	9:00	9:10	9:20	9:30
奉化至寧波	8:50	9:00	9:10	9:20	9:30	9:40
橫澗至寧波	9:00	9:10	9:20	9:30	9:40	9:50
溪口至寧波	9:10	9:20	9:30	9:40	9:50	10:00
鄞江至寧波	9:20	9:30	9:40	9:50	10:00	10:10
寧海至寧波	9:30	9:40	9:50	10:00	10:10	10:20

鄞奉長途汽車股份有限公司

鄞奉段及江入支綫里程票價表

鄞江支綫里程票價表

寧波		類別		寧波																
段塘	里程	三里一		段塘																
	客票	七分																		
石碶	里程	五里八	二里四	石碶																
	客票	一角三分	七分																	
標社	里程	九里五	五里七	三里二	標社															
	客票	二角四分	一角四分	八分																
橫漲	里程	三二里九	一〇里八	七里九	四里六	橫漲														
	客票	三角一分	二角二分	一角九分	一角二分															
前王	里程	一七里五	一四里二	一里七	八里五	三里六	前王													
	客票	四角一分	三角四分	二角九分	二角三分	一角一分														
江口	里程	二一里四	一七里九	一五里四	一里九	七里五	三里九	江口												
	客票	五角二分	四角三分	三角五分	三角一分	二角一分	一角一分													
橫澗	里程	二二里三	二〇里四	一七里九	一四里六	一〇里四	六里八	橫澗												
	客票	五角七分	五角二分	四角七分	三角一分	二角二分	一角七分													
奉化	里程	三〇里二	二八里一	二四里三	二一里五	一六里三	一里八	六里三	奉化											
	客票	八角二分	七角二分	六角四分	五角一分	四角七分	三角九分	一角一分	二角											
大埠	里程	二六里九	二三里六	二一里三	一七里六	一三里二	九里六	五里七	八里五	大埠										
	客票	六角五分	五角七分	五角三分	四角七分	三角九分	二角七分	一角一分	二角七分											
峙山	里程	二一里七	一八里四	一五里九	一里二	一八里七	一四里一	一〇里二	一五里〇	峙山										
	客票	七角八分	七角四分	六角九分	五角九分	五角四分	四角一分	三角一分	四角五分											
溪口	里程	三五里〇	三二里九	二九里二	二六里五	二一里七	一七里五	一四里六	一六里四	溪口										
	客票	八角七分	八角二分	七角五分	六角七分	六角二分	五角一分	四角六分	五角二分											
入山亭	里程	四〇里七	三六里六	三三里九	三一里二	二六里八	二二里二	一九里一	二一里六	入山亭										
	客票	九角四分	九角二分	八角七分	八角一分	七角一分	六角四分	五角七分	六角二分											

(37) 紹曹蒿線

【起訖及經過城鎮】 本線自五雲經過東湖、樊江、涇口、東關、曹娥、曹江、而達蒿壩、全線長三一·九〇公里。

【聯運情形】 本線長途汽車與甬曹段鐵路辦有聯運。

【物產】 紹興紡綢產額甚巨。

沿線各大城鎮郵局所在地

紹興 皋埠代辦所 樊江代辦所 陶堰代辦所 東關 曹娥鎮代辦所 蒿壩。

紹興名勝古蹟及旅館見蕭紹線。

甯杭聯慢	二〇三五	一一四一	一一五九	一二〇九	一二三八	一二三九	一二三六
娥五特快	二〇〇〇						二〇五〇
嵩娥區間	二〇二五	二〇三七					
娥五慢車	二〇三〇	二〇三六	二〇五四	二一〇四	二一三三	二一三四	二一三一
嵩五慢車	二〇一〇	二〇二〇	二〇三八	二一四八	二一五七	二一〇八	二一四一五
娥曹區間	二〇三五	二〇四五	二〇一九				
新杭通車	二〇三五	二〇四七					二〇五〇
娥曹區間	二〇三五	二〇五六	二〇〇二	二〇二六			
嵩娥區間	二〇四七	二〇五九	二〇〇二				
甯杭聯慢	二〇四七	二〇五九	二〇〇二				
娥曹區間	二〇五〇	二〇五六	二〇一四	二〇二四	二〇三三	二〇四四	二〇五一
嵩五慢車	二〇二〇	二〇二九	二〇一四	二〇二四	二〇三三	二〇四四	二〇五一
嵩曹區間	二〇一五	二〇三〇	二〇四八	二〇五八	二〇〇七	二〇一八	二〇二五
嵩娥區間	二〇四〇	二〇五二	二〇二六	二〇四四	二〇五四	二〇一四	
娥五慢車	二〇二〇	二〇二六	二〇四四	二〇五四	二〇〇三	二〇一四	二〇二一
娥五特快	二〇二〇	二〇二〇					二〇二〇
嵩曹區間	二〇四〇	二〇四八	二〇四八				
甯五慢車	二〇四五	二〇五二	二〇〇九	二〇一九	二〇二八	二〇三九	二〇四六

浙 江 省

紹曹嵗線行車時刻表 下行車

站名	五雲	東湖	樊江	陶堰	涇口	曹娥	娥江	嵩壩
點分開	點分開	點分開	點分開	點分開	點分開	點分開	點分開	點分到

曹嵩區間

五甯聯快 六·四〇

曹娥區間

五嵩慢車 七·二〇

五娥慢車 八·〇〇

五陶區間 八·三〇

曹娥區間

五娥慢車 九·〇〇

杭新通車 九·〇八

杭甯聯快 九·三〇

娥嵩區間

曹娥區間

五嵩慢車

六·三〇
六·三六

七·三〇
七·三五

七·五〇
七·五四

八·一七
八·二五

八·五七
九·〇一

八·五九
九·〇一

八·三六
八·五七

八·四九
九·〇〇

八·二九
九·〇四

八·一九
九·〇七

八·〇八
九·〇四

九·三二
九·五四

九·〇八
九·三〇

一〇·一〇

一〇·二八

一〇·三九

一〇·四九

一〇·五八

一一·一七

一一·二七

一一·三五

一〇·四五

一〇·四九

一〇·一七

一〇·〇五

一〇·一七

一〇·一〇

一〇·〇一

一〇·〇一

一〇·〇一

一〇·〇一

一〇·〇一

一〇·〇四

一〇·〇四

一〇·〇一

一〇·〇一

一〇·〇一

一〇·〇一

一〇·〇一

一〇·〇一

一〇·〇一

一〇·〇一

一〇·〇一

一〇·〇一

一〇·〇一

一〇·〇一

一〇·〇一

一〇·〇一

一〇·〇一

一〇·〇一

一〇·〇一

一〇·〇一

一〇·〇一

一〇·〇一

一〇·〇一

一〇·〇一

一〇·〇一

一〇·〇一

一〇·〇一

一〇·〇一

一〇·〇一

一〇·〇一

一〇·〇一

一〇·〇一

一〇·〇一

一〇·〇一

一〇·〇一

一〇·〇一

一〇·〇一

一〇·〇一

一〇·〇一

一〇·〇一

一〇·〇一

一〇·〇一

一〇·〇一

一〇·〇一

一〇·〇一

一〇·〇一

一〇·〇一

一〇·〇一

一〇·〇一

一〇·〇一

一〇·〇一

一〇·〇一

一〇·〇一

一〇·〇一

一〇·〇一

一〇·〇一

一〇·〇一

一〇·〇一

一〇·〇一

一〇·〇一

一〇·〇一

一〇·〇一

一〇·〇一

一〇·〇一

一〇·〇一

一〇·〇一

一〇·〇一

一〇·〇一

一〇·〇一

一〇·〇一

一〇·〇一

一〇·〇一

一〇·〇一

一〇·〇一

一〇·〇一

一〇·〇一

一〇·〇一

一〇·〇一

一〇·〇一

一〇·〇一

一〇·〇一

一〇·〇一

一〇·〇一

一〇·〇一

一〇·〇一

一〇·〇一

一〇·〇一

一〇·〇一

一〇·〇一

一〇·〇一

一〇·〇一

一〇·〇一

一〇·〇一

一〇·〇一

一〇·〇一

一〇·〇一

一〇·〇一

一〇·〇一

一〇·〇一

一〇·〇一

一〇·〇一

一〇·〇一

一〇·〇一

一〇·〇一

一〇·〇一

一〇·〇一

一〇·〇一

一〇·〇一

一〇·〇一

一〇·〇一

一〇·〇一

一〇·〇一

一〇·〇一

一〇·〇一

一〇·〇一

一〇·〇一

一〇·〇一

一〇·〇一

一〇·〇一

一〇·〇一

一〇·〇一

一〇·〇一

一〇·〇一

一〇·〇一

一〇·〇一

一〇·〇一

一〇·〇一

一〇·〇一

一〇·〇一

一〇·〇一

一〇·〇一

一〇·〇一

一〇·〇一

一〇·〇一

一〇·〇一

一〇·〇一

一〇·〇一

一〇·〇一

一〇·〇一

一〇·〇一

曹娥區間

一一·一八

一一·三三

杭甯聯快

一〇·三〇

一一·一〇

一一·五二

娥嵩區間

一一·二〇

一一·四〇

一一·五二

五娥慢車

一一·二〇

一一·二六

一一·三九

一一·四九

一一·五九

一二·二七

一二·三一

一二·三二

娥嵩區間

一一·二〇

一一·二六

一一·三九

一一·四九

一一·五九

一二·二七

一二·三一

一二·三二

五娥慢車

一一·二〇

一一·二六

一一·三九

一一·四九

一一·五九

一二·二七

一二·三一

一二·三二

曹嵩區間

一一·二五

一一·三三

一一·四四

一一·五四

一一·〇三

一一·三三

一一·三六

一一·三〇

五嵩慢車

一一·二〇

一一·二六

一一·三九

一一·四九

一一·五九

一二·二七

一二·三一

一二·三〇

五嵩慢車

一一·二〇

一一·二六

一一·三九

一一·四九

一一·五九

一二·二七

一二·三一

一二·三〇

曹娥區間

一一·四〇

一一·四八

一一·五九

一一·〇九

一一·一八

一一·五八

一一·〇二

一一·〇五

杭甯聯慢

一一·四〇

一一·四八

一一·五九

一一·〇九

一一·一八

一一·五八

一一·〇二

一一·〇五

曹嵩區間

一一·五二

一一·三三

一一·四四

一一·五四

一一·〇三

一一·三三

一一·三三

一一·三〇

五嵩慢車

一一·五二

一一·三三

一一·四四

一一·五四

一一·〇三

一一·三三

一一·三三

一一·三〇

曹娥區間

一一·〇〇

一一·〇〇

一一·〇〇

一一·〇〇

一一·〇〇

一一·〇〇

一一·〇〇

一一·〇〇

杭新通快

一一·〇〇

一一·〇〇

一一·〇〇

一一·〇〇

一一·〇〇

一一·〇〇

一一·〇〇

一一·〇〇

娥嵩區間

一一·四〇

一一·四八

一一·五九

一一·〇九

一一·一八

一一·五八

一一·〇二

一一·〇五

五娥慢車

一一·四〇

一一·四八

一一·五九

一一·〇九

一一·一八

一一·五八

一一·〇二

一一·〇五

五嵩慢車

一一·四五

一一·五三

一一·〇四

一一·一四

一一·二三

一一·四三

一一·四一

一一·五〇

浙江省

一四七

紹曹嶽汽車路公司

通觀紹蕭四公司聯運票價

紹曹嵩段里程票價表

五雲	類別	五雲	東湖	皋埠	樊江	陶堰	涇口	東關	曹娥	曹江	嵩嶺
東湖	單程	四角二分	一角二分	皋埠	單程	七角二分	二角二分	東關	單程	二角二分	一角二分
	來回	七角二分	一角二分		樊江	單程	八角二分		一角二分	曹娥	單程
皋埠	單程	七角二分	一角二分	陶堰		單程	九角二分	一角二分	曹江		單程
	來回	九角二分	一角二分		涇口	單程	四角二分	一角二分		嵩嶺	單程
樊江	單程	八角二分	一角二分	東關		單程	五角二分	一角二分	曹娥		單程
	來回	九角二分	一角二分		曹江	單程	六角二分	一角二分		曹江	單程
陶堰	單程	九角二分	一角二分	曹娥		單程	七角二分	一角二分	曹江		單程
	來回	一元一角二分	一角二分		曹江	單程	八角二分	一角二分		曹江	單程
涇口	單程	四角二分	一角二分	曹江		單程	八角二分	一角二分	曹江		單程
	來回	五角二分	一角二分		曹江	單程	八角二分	一角二分		曹江	單程
東關	單程	五角二分	一角二分	曹江		單程	八角二分	一角二分	曹江		單程
	來回	六角二分	一角二分		曹江	單程	八角二分	一角二分		曹江	單程
曹娥	單程	六角二分	一角二分	曹江		單程	八角二分	一角二分	曹江		單程
	來回	七角二分	一角二分		曹江	單程	八角二分	一角二分		曹江	單程
曹江	單程	八角二分	一角二分	曹江		單程	八角二分	一角二分	曹江		單程
	來回	九角二分	一角二分		曹江	單程	八角二分	一角二分		曹江	單程
嵩嶺	單程	九角二分	一角二分	曹江		單程	八角二分	一角二分	曹江		單程
	來回	一元一角二分	一角二分		曹江	單程	八角二分	一角二分		曹江	單程

起站	類別	五雲	高橋	臨山	泗門	郭履	周巷	餘姚	游山	觀海衛	沈師	蕭海	駱駝	東波
五雲	特快車	一元四分	一元四分	一元四分	一元四分	一元四分	一元四分	一元四分	一元四分	一元四分	一元四分	一元四分	一元四分	一元四分
	快車	一元二分	一元二分	一元二分	一元二分	一元二分	一元二分	一元二分	一元二分	一元二分	一元二分	一元二分	一元二分	一元二分
	行李	二角二分	二角二分	二角二分	二角二分	二角二分	二角二分	二角二分	二角二分	二角二分	二角二分	二角二分	二角二分	二角二分
	包車	一元四分	一元四分	一元四分	一元四分	一元四分	一元四分	一元四分	一元四分	一元四分	一元四分	一元四分	一元四分	一元四分
雲	單程	一元四分	一元四分	一元四分	一元四分	一元四分	一元四分	一元四分	一元四分	一元四分	一元四分	一元四分	一元四分	一元四分
	來回	一元四分	一元四分	一元四分	一元四分	一元四分	一元四分	一元四分	一元四分	一元四分	一元四分	一元四分	一元四分	一元四分

蕭紹嶽新三公司聯運票價

起站	類別	嶽東	嶽南	新西	新北	起站	類別	錢江		
五雲	單程	一元四分	一元四分	一元四分	一元四分	五雲	單程	一元四分		
	來回	一元四分	一元四分	一元四分	一元四分		五雲	來回	一元四分	
	行李	二角二分	二角二分	二角二分	二角二分			五雲	行李	二角二分
	包車	一元四分	一元四分	一元四分	一元四分				五雲	包車
嶽江	單程	一元四分	一元四分	一元四分	一元四分	嶽江				單程
	來回	一元四分	一元四分	一元四分	一元四分		嶽江			來回

蕭曹段鐵路聯運票價

起站	類別	餘姚	慈谿	寧波
五雲	一等	二元四角	三元四角	三元四角
	二等	一元二角	二元二角	二元二角
	三等	五角	一元	一元
	包車	一元四分	一元四分	一元四分
皋埠	一等	二元四角	三元四角	三元四角
	二等	一元二角	二元二角	二元二角
	三等	五角	一元	一元
	包車	一元四分	一元四分	一元四分
樊江	一等	二元四角	三元四角	三元四角
	二等	一元二角	二元二角	二元二角
	三等	五角	一元	一元
	包車	一元四分	一元四分	一元四分
陶堰	一等	二元四角	三元四角	三元四角
	二等	一元二角	二元二角	二元二角
	三等	五角	一元	一元
	包車	一元四分	一元四分	一元四分
東關	一等	二元四角	三元四角	三元四角
	二等	一元二角	二元二角	二元二角
	三等	五角	一元	一元
	包車	一元四分	一元四分	一元四分

來回票價

五雲	皋埠	樊江	陶堰	涇口	東關	曹娥
一元四分	一元四分	一元四分	一元四分	一元四分	一元四分	一元四分

特別車票價

五雲	嶽江	嵩嶺
一元一角	一元一角	一元一角

(38) 甯穿線

【起訖及經過城鎮】本線自甯波經過盛墊、五鄉、育王、徐洋、清水、霞浦、穿山、江邊、而達柴橋、全線長四一·〇六公里。

【物產】鄞縣之木器頗有名。

沿線各大城鎮郵局所在地

甯波 五鄉硯代辦所 寶幢代辦所 清水浦代辦所 霞浦漲代辦所 穿山代辦所 柴橋代辦所

甯波名勝古蹟及旅館見鄞鎮慈線。

寧穿線行車時刻表 上行車

起點
站名
終點

柴橋 穿山 陳華 清水 徐洋 瓔珞 寶幢 莘橋 盛墊 福明 甯波

寶幢至甯波 七〇〇 七〇六 七〇一〇 七〇一四 七〇一八 七〇二二 七〇二六 七〇三〇 七〇三四 七〇三八 七〇四二

柴橋至甯波 七〇〇 七〇六 七〇一〇 七〇一四 七〇一八 七〇二二 七〇二六 七〇三〇 七〇三四 七〇三八 七〇四二

徐洋至甯波 八〇〇 八〇六 八〇一〇 八〇一四 八〇一八 八〇二二 八〇二六 八〇三〇 八〇三四 八〇三八 八〇四二

柴橋至甯波 八〇〇 八〇六 八〇一〇 八〇一四 八〇一八 八〇二二 八〇二六 八〇三〇 八〇三四 八〇三八 八〇四二

徐洋至甯波 九〇〇 九〇六 九〇一〇 九〇一四 九〇一八 九〇二二 九〇二六 九〇三〇 九〇三四 九〇三八 九〇四二

柴橋至甯波 九〇〇 九〇六 九〇一〇 九〇一四 九〇一八 九〇二二 九〇二六 九〇三〇 九〇三四 九〇三八 九〇四二

徐洋至甯波 一〇〇〇 一〇〇六 一〇〇一〇 一〇〇一四 一〇〇一八 一〇〇二二 一〇〇二六 一〇〇三〇 一〇〇三四 一〇〇三八 一〇〇四二

柴橋至甯波 一〇〇〇 一〇〇六 一〇〇一〇 一〇〇一四 一〇〇一八 一〇〇二二 一〇〇二六 一〇〇三〇 一〇〇三四 一〇〇三八 一〇〇四二

徐洋至甯波 一〇〇〇 一〇〇六 一〇〇一〇 一〇〇一四 一〇〇一八 一〇〇二二 一〇〇二六 一〇〇三〇 一〇〇三四 一〇〇三八 一〇〇四二

柴橋至甯波 一〇〇〇 一〇〇六 一〇〇一〇 一〇〇一四 一〇〇一八 一〇〇二二 一〇〇二六 一〇〇三〇 一〇〇三四 一〇〇三八 一〇〇四二

柴橋至甯波 一〇〇〇 一〇〇六 一〇〇一〇 一〇〇一四 一〇〇一八 一〇〇二二 一〇〇二六 一〇〇三〇 一〇〇三四 一〇〇三八 一〇〇四二

柴橋至甯波 一〇〇〇 一〇〇六 一〇〇一〇 一〇〇一四 一〇〇一八 一〇〇二二 一〇〇二六 一〇〇三〇 一〇〇三四 一〇〇三八 一〇〇四二

柴橋至甯波 一〇〇〇 一〇〇六 一〇〇一〇 一〇〇一四 一〇〇一八 一〇〇二二 一〇〇二六 一〇〇三〇 一〇〇三四 一〇〇三八 一〇〇四二

柴橋至甯波 一〇〇〇 一〇〇六 一〇〇一〇 一〇〇一四 一〇〇一八 一〇〇二二 一〇〇二六 一〇〇三〇 一〇〇三四 一〇〇三八 一〇〇四二

寧穿線行車時刻表 下行車

寧穿線
行車時刻表

站名
甯波 福明 盛墊 莘橋 寶幢 瓊瑤 路徐 洋清 水陳 華穿 山柴 橋

點分開 點分開 點分開 點分開 點分開 點分開 點分開 點分開 點分開 點分開 點分到

甯波至徐洋	七〇〇	七一一	七一二	七二二	七三四	七四四	七五一						
甯波至柴橋	七三〇	七四一	七四七	七五一	八〇五	八二四	八三三	八三七	八四四	八五六	九〇四		
甯波至徐洋	八〇〇	八一	八一七	八二一	八三五	八四四	八五一						
甯波至徐洋	八三〇	八四一	八四七	八五一	九〇五	九一四	九三三						
甯波至柴橋	九〇〇	九一一	九一七	九二二	九三五	九四四	九五一	一〇〇七	一〇一四	一〇二六	一〇三四		
甯波至徐洋	一〇〇〇	一〇一一	一〇一七	一〇二一	一〇三五	一〇四四	一〇五一						
甯波至柴橋	一一〇〇	一一一一	一一一七	一一二一	一一三五	一一四四	一一五一	一二〇〇	一二〇七	一二一八	一二三四		
甯波至徐洋	一二〇〇	一二一一	一二一七	一二三一	一二三五	一二四四	一二五一						
甯波至柴橋	一三〇〇	一三一	一三一七	一三三一	一三三五	一三四四	一三五二						
甯波至柴橋	一四〇〇	一四一一	一四一七	一四二一	一四三五	一四四四	一四五二						
甯波至柴橋	一五〇〇	一五一一	一五一七	一五二一	一五三五	一五四四	一五五二						
甯波至寶幢	一六〇〇	一六一	一六一七	一六二一	一六三五	一六四四	一六五二						

甯穿長途汽車股份有限公司

甯穿段里程票價表

甯波	類別	甯波																	
福明	里客	五里五六	福明																
	客票	一角五分																	
盛墊	里客	七里六〇	二里二四	盛墊															
	客票	二角五分	六分																
羊橋	里客	九里〇〇	三里六四	一里四〇	羊橋														
	客票	二角五分	一角〇分	四分															
五鄉	里客	一二里九八	七里六二	五里三八	三里九八	五鄉													
	客票	三角六分	二角一分	一角五分	一角一分														
寶幢	里客	一六里〇八	一〇里七二	八里四八	七里〇八	三里一〇	寶幢												
	客票	四角五分	三角〇分	二角四分	二角〇分	九分													
育王	里客	一八里五〇	一三里一四	一〇里九〇	九里五〇	五里五二	二里四二	育王											
	客票	五角二分	三角七分	三角〇分	二角七分	一角五分	七分												
櫻珞	里客	一九里八〇	一四里四四	一二里二〇	一〇里八〇	六里八二	三里七二	一里五〇	櫻珞										
	客票	五角五分	四角〇分	三角四分	三角〇分	一角九分	一角〇分	四分											
徐洋	里客	二二里〇〇	一七里六四	一五里四〇	一四里〇〇	一〇里二〇	六里六二	四里五〇	三里二〇	徐洋									
	客票	六角〇分	四角四分	三角九分	三角五分	二角八分	一角八分	一角五分	九分										
大浦	里客	二六里六六	二一里二〇	一八里〇六	一七里五六	一三里五八	一〇里四八	八里〇六	六里七六	三里五六	大浦								
	客票	七角四分	五角九分	五角二分	四角九分	三角八分	二角九分	二角二分	一角九分	一角〇分									
清水	里客	二九里六五	二四里二九	二二里〇五	二〇里六五	一六里六七	一三里六七	一里一五	九里五五	六里六五	三里〇九	清水							
	客票	八角二分	六角六分	六角二分	五角八分	四角七分	三角七分	三角一分	二角七分	一角九分	九分								
陳華	里客	三二里九二	二七里五六	二五里三二	二三里九二	一九里九四	一六里三四	一四里四二	一五里一二	九里九二	六里五六	三里二七	陳華						
	客票	九角二分	七角七分	七角一分	六角七分	五角九分	四角七分	四角〇分	三角七分	二角八分	一角八分	九分							
霞浦	里客	三五里一八	二九里八二	二七里五八	二六里一八	二二里二〇	一九里一〇	一六里七八	一五里三八	一三里一八	八里六二	五里五三	二里二六	霞浦					
	客票	九角八分	八角七分	七角七分	七角三分	六角三分	五角三分	四角七分	四角三分	三角四分	二角四分	一角七分	六分						
穿山	里客	三九里五四	三三里一八	三一里九四	三〇里五四	二六里五二	二三里四六	二一里〇四	一九里七四	一六里五〇	一三里九八	九里九二	六里六二	四里三六	穿山				
	客票	一元九分	九角六分	八角九分	八角五分	七角四分	六角四分	五角八分	四角八分	四角六分	三角六分	二角八分	一角二分	四分					
江邊	里客	四〇里三〇	三四里九四	三二里七〇	三一里三〇	二七里三二	二四里二二	二一里八〇	二〇里五〇	一七里三〇	一三里六五	九里六五	七里三八	五里二二	〇里六六	江邊			
	客票	一元九分	九角八分	九角一分	八角八分	七角六分	六角八分	六角一分	五角七分	四角七分	三角八分	三角〇分	二角一分	一角四分	二分				
柴橋	里客	四四里〇六	三八里七〇	三五里四六	三三里〇六	二八里〇八	二四里九八	二二里五六	二一里二六	一八里〇六	一四里五〇	一一里〇一	八里一四	五里八八	二里二六	三里〇二	柴橋		
	客票	一元九分	九角八分	九角四分	九角〇分	七角九分	七角〇分	六角三分	五角九分	五角〇分	四角一分	三角二分	二角三分	一角六分	六分	八分			

(39) 甯橫線

【起訖及經過城鎮】 本線自甯波經過盛塾、迴龍、前徐、冠英、韓嶺、管江、犢山、而達橫山、全線長四七·五六公里。

【物產】 甯波雨傘草蓆木器均爲出產之大宗。

沿線各大城鎮郵局所在地

甯波 邱隘代辦所 莫枝堰代辦所 前徐代辦所 韓嶺市代辦所 咸祥代辦所

甯波名勝古蹟及旅館見郵鎮慈線。

甯橫線行車時刻表 上行車

海鹽 嘉善 西塘 崇德 嘉善 海鹽

站名 橫山 咸祥 鄒溪 管江 韓嶺 冠英 前徐 迴龍 盛塾 福明 甯波

點分開 點分開 點分開 點分開 點分開 點分開 點分開 點分開 點分開 點分開 點分到

橫山至寧波 七〇五 七二〇 七三七 七三一 七五〇 八〇五 八二〇 八二四 八三三 八三六 八四七

橫山至甯波 八〇五 八二〇 八二七 八三一 八五〇 九〇五 九二〇 九三四 九三三 九三六 九四七

橫山至甯波 九〇五 九二〇 九二七 九三一 九五〇 一〇〇五 一〇二〇 一〇二四 一〇三三 一〇三六 一〇四七

橫山至甯波 一〇〇五 一〇二〇 一〇二七 一〇三一 一〇五〇 一〇〇五 一〇二〇 一〇二四 一〇三三 一〇三六 一〇四七

橫山至甯波 一一〇五 一一二〇 一一二七 一一三一 一一五〇 一一〇五 一一二〇 一一二四 一一三三 一一三六 一一四七

橫山至甯波 一二〇五 一二二〇 一二二七 一二三一 一二五〇 一二〇五 一二二〇 一二二四 一二三三 一二三六 一二四七

橫山至甯波 一三〇五 一三二〇 一三二七 一三三一 一三五〇 一三〇五 一三二〇 一三二四 一三三三 一三三六 一三四七

橫山至甯波 一四〇五 一四二〇 一四二七 一四三一 一四五〇 一四〇五 一四二〇 一四二四 一四三三 一四三六 一四四七

橫山至甯波 一五〇五 一五二〇 一五二七 一五三一 一五五〇 一五〇五 一五二〇 一五二四 一五三三 一五三六 一五四七

橫山至甯波 一六〇五 一六二〇 一六二七 一六三一 一六五〇 一六〇五 一六二〇 一六二四 一六三三 一六三六 一六四七

甯橫線行車時刻表 下行車

港
 分
 分
 分
 明
 分
 分
 明
 分
 分
 分
 明

站名

甯波 福明 盛墊 迴龍 前徐 冠英 韓嶺 管江 鄒溪 咸祥 橫山

點分開 點分開 點分開 點分開 點分開 點分開 點分開 點分開 點分開 點分開 點分

甯波至橫山 七·一〇 七·二二 七·二六 七·三三 七·四七 七·五二 八·〇七 八·一五 八·三〇 八·四七 八·五二

甯波至橫山 八·一〇 八·二二 八·二六 八·三三 八·四七 八·五二 九·〇七 九·一五 九·三〇 九·四七 九·五二

甯波至橫山 九·一〇 九·二二 九·二六 九·三三 九·四七 九·五二 一〇·〇七 一〇·一五 一〇·三〇 一〇·四七 一〇·五二

甯波至橫山 一〇·一〇 一〇·二二 一〇·二六 一〇·三三 一〇·四七 一〇·五二 一一·〇七 一一·一五 一一·三〇 一一·四七 一一·五二

甯波至橫山 一一·一〇 一一·二二 一一·二六 一一·三三 一一·四七 一一·五二 一二·〇七 一二·一五 一二·三〇 一二·四七 一二·五二

甯波至橫山 一二·一〇 一二·二二 一二·二六 一二·三三 一二·四七 一二·五二 一三·〇七 一三·一五 一三·三〇 一三·四七 一三·五二

甯波至橫山 一三·一〇 一三·二二 一三·二六 一三·三三 一三·四七 一三·五二 一四·〇七 一四·一五 一四·三〇 一四·四七 一四·五二

甯波至橫山 一四·一〇 一四·二二 一四·二六 一四·三三 一四·四七 一四·五二 一五·〇七 一五·一五 一五·三〇 一五·四七 一五·五二

甯波至橫山 一五·一〇 一五·二二 一五·二六 一五·三三 一五·四七 一五·五二 一六·〇七 一六·一五 一六·三〇 一六·四七 一六·五二

甯波至橫山 一六·一〇 一六·二二 一六·二六 一六·三三 一六·四七 一六·五二 一七·〇七 一七·一五 一七·三〇 一七·四七 一七·五二

(40) 蒿新線

【起訖及經過城鎮】本線自蒿壩經過王家匯、三界、仙巖、嵎縣、嵎南、黃泥橋、新西、而達新昌、全線長六〇・三四公里。

【聯運情形】由本線之嵎縣及新昌經過滬杭甬鐵路至上海，辦有聯運。由本線之嵎縣嵎南新昌新西至娥江五雲錢江等處，均有聯運長途汽車。

沿線各大城鎮郵局所在地

蒿壩代辦所 章家埠代辦所 三界代辦所 嵎縣 新昌。

新昌名勝古蹟及旅館見奉新天臨黃各線。

蒿新線行車時刻表 上行車

站名	車	
	點分開	點分到
新昌	7:30	8:33
三溪	7:39	8:42
黃泥橋	7:47	8:50
嵯	7:57	9:00
南嵯	8:01	9:04
縣禹	8:11	9:14
溪仙	8:23	9:26
岩三	8:33	9:36
界	8:43	9:46
王家匯	8:57	10:00
小江口	9:11	10:14
蒿壩	9:31	10:34

車別	點分開		點分到	
	點	分	點	分
嵯蒿區間	7:30	7:39	7:47	7:57
新杭通快	8:05	8:14	8:23	8:33
新蒿慢車	9:10	9:19	9:27	9:37
新杭通快	9:40	9:49	9:57	10:07
新蒿慢車	11:00	11:09	11:17	11:27
新杭通車	13:00	13:09	13:17	13:27
新蒿慢車	15:30	15:39	15:47	15:57
新嵯區間	17:50	17:59	18:07	18:17

一八·三到

蒿新線行車時刻表 下行車

車站名	車別	
	點分開	點分到
蒿壩		
小江口		
王家匯		
三界		
仙岩		
禹禹		
溪嶼		
南嶼		
縣		
黃泥橋		
三溪		
新昌		

嶼新區間

蒿新慢車	六·四五	七·〇〇	七·一〇	七·三三	七·五七	八·〇六	八·二	八·一七	八·三二	八·四〇	八·四九
蒿新慢車	八·三五	八·五〇	九·〇〇	九·二三	九·四七	九·五六	一〇·〇	一〇·〇七	一〇·一三	一〇·二〇	一〇·三〇
杭新通快	一〇·二七			一〇·五六			一一·三三	一一·三六		一二·五六	一二·〇七
蒿新慢車	一〇·三〇	一〇·四五	一〇·五五	一一·一七	一一·四二	一一·五一	一一·五七	一二·〇	一二·一七	一二·二五	一二·三五
杭新通快	一一·〇〇			一一·四一			一二·五六	一二·二一	一二·三二	一二·四一	一二·五〇
蒿新慢車	一一·〇〇	一一·一五	一一·三五	一二·〇七	一二·三二	一二·四二	一二·五七	一二·三二	一二·四三	一二·五二	一二·五五
蒿新慢車	一一·五〇	一二·〇五	一二·一五	一二·三七	一二·〇二	一二·一	一二·一七	一二·二	一二·三一	一二·三七	一二·四五
杭新通車	一二·二七	一二·四二	一二·五二	一八·二四	一八·三九	一八·四八	一八·五九	一九·一四	一九·二二	一九·三	一九·三一

浙江省

葛新路汽車公司

葛新段里程票價表

葛 壩				葛 壩			
小江口	王家滙	章家埠	三界	嶧浦	仙巖	高溪	嶧縣
里程 七點〇	里程 五點二〇	里程 七點八	里程 二點五〇	里程 七點〇	里程 二點八	里程 二點八	里程 二點八
客票 二點八	客票 二點〇	客票 二點八	客票 七角	客票 七角	客票 七角	客票 七角	客票 七角
行李 二點〇	行李 二點〇	行李 二點八	行李 二點五〇	行李 二點五〇	行李 二點五〇	行李 二點五〇	行李 二點五〇
...

站名	類別	上海北火車站	上海南火車站
嶧縣	里程	三二二公里一四	三三三公里一四
	三等
	四等
嶧南	里程
	三等
	四等
新昌	里程
	三等
	四等
新西	里程
	三等
	四等

站名	類別	新西	三溪	黃泥橋	阮廟	嶧南	嶧縣
大佛寺	里程	二點五	二點五	七點七五	一〇點六	一〇點五	一〇點五
	客票	一角	二角	三角	四角	五角	五角

站名	類別	嶧南	嶧縣	阮廟	黃泥橋	三溪	新西	新昌
渡頭	里程	二點六	二點六	二點六	二點六	二點六	二點六	二點六
	客票	一角	一角	一角	一角	一角	一角	一角

(11) 餘 臨 線

【起訖及經過城鎮】 本線自餘杭經過跳頭、汪埠、石亭、鶴山、牧家橋、而達臨安、全線長二八·八二公里。

沿線各大城鎮郵局所在地

餘杭 臨安。

臨安名勝古蹟見臨順線。

餘臨線行車時刻表

上行車

站名	臨安	牧橋	鶴山	石亭	汪埠	跳頭	石蛤	餘杭
車時	點分開	點分開	點分開	點分開	點分開	點分開	點分開	點分到

臨餘通車

七·三〇

七·四一

七·四四

七·五五

八·〇六

八·二二

八·三〇

八·三八

臨餘通車

九·〇〇

九·一一

九·一四

九·二六

九·三六

九·四二

九·五〇

九·五八

臨餘通車

一〇·四〇

一〇·五一

一〇·五四

一一·〇六

一一·一六

一一·二二

一一·三〇

一一·三八

臨餘通車

一一·二〇

一一·三一

一一·三四

一一·四六

一一·五六

一一·〇二

一一·一〇

一一·一八

臨餘通車

一四·〇〇

一四·一一

一四·一四

一四·二六

一四·三六

一四·四二

一四·五〇

一四·五八

臨餘通車

一五·三〇

一五·四一

一五·四四

一五·五六

一六·〇六

一六·一二

一六·二〇

一六·二八

臨餘通車

一七·〇〇

一七·一一

一七·一四

一七·二六

一七·三六

一七·四二

一七·五〇

一七·五八

餘臨線行車時刻表

下行車

車別	站名		點分開	點分開	點分開	點分開	點分開	點分開	點分開	點分開	點分到
	餘	臨									
餘臨通車	杭	石	七〇〇	七〇八	七二六	七三三	七三三	七四四	七四七	七五八	
餘臨通車	蛤	跳	八〇四〇	八〇四八	八〇五六	九〇二二	九〇三二	九〇四四	九〇七	九〇三八	
餘臨通車	頭	汪	一〇二〇	一〇二八	一〇三六	一〇四三	一〇五二	一〇六四	一〇七	一一一八	
餘臨通車	埠	石	一一〇〇	一一〇八	一一一六	一一二三	一一三三	一一四四	一一四七	一一五八	
餘臨通車	亭	鶴	一二〇〇	一二〇八	一二一六	一二二三	一二四三	一二四四	一二四七	一二五八	
餘臨通車	山	牧	一三〇〇	一三〇八	一三一六	一三二三	一三四三	一三四四	一三四七	一三五八	
餘臨通車	橋	臨	一四〇〇	一四〇八	一四一六	一四二三	一四四三	一四四四	一四四七	一四五八	
餘臨通車	安		一五〇〇	一五〇八	一五一六	一五二三	一五五三	一六〇四	一六〇七	一六一八	
餘臨通車			一七〇〇	一七〇八	一七一六	一七二三	一七三三	一七四四	一七四七	一七五八	

(42) 金永線(附菱武線)

【起訖及經過城鎮】 本線自金華經過今古亭、十八里、摩柯、包村、下菱道、上菱道、楊公、烈橋、而達永康、全線長四七·〇〇公里。

菱武線

本線自上菱道經過王大路、白洋渡、而達武義、長一四·三〇公里。

【物產】 金華火腿蜜棗爲最著名。武義之火腿亦爲有名之出產。

沿線各大城鎮郵局所在地

金華 永康 武義。

永康名勝古蹟及旅館見東永線。

金華名勝古蹟一覽表

名勝古蹟 名稱 地點 概

說

北 山羅店 山中勝景以冰壺、雙龍、朝真三洞爲最，洞分上中下三，曲折幽宛，極爲奇突。

金華旅館一覽表

名稱	地址	名稱	地址	名稱	地址
交通旅館	吊橋頭	功德旅館	西林寺	杭江旅社	鐵嶺頭
中國旅行社招待所	中山路北山路口	中南旅館	法院街		

菱武線行車時刻表

上行車

車 別	時間	站名			
		武義	白洋渡	王大路	上菱道
點分開					
點分開					
點分開					
點分到					

武上區間 九・〇〇 九・一五 九・二三 九・三五

武上區間 一七・一〇 一七・二五 一七・三三 一七・四五

下行車

車 別	時間	站名			
		上菱道	王大路	白洋渡	武義
點分開					
點分開					
點分開					
點分到					

上武區間 七・五〇 八・〇二 八・一〇 八・二五

上武區間 一五・三〇 一五・四二 一五・五〇 一六・〇五

金武永長途汽車股份有限公司

金永段里程票價表

金華		類別	金華		今古亭	
今古亭	里	程	一里八〇			
	客	票	一角〇分			
仁義里	里	程	四里六〇	一里八〇		
	客	票	一角〇分	五分		
十八里	里	程	六里七〇	三里九〇	二里一〇	
	客	票	二角〇分	一角〇分	五分	
嶺下朱	里	程	一里三〇	八里五〇	六里七〇	四里六〇
	客	票	三角五分	二角五分	二角〇分	一角五分
摩柯	里	程	一四里八〇	一二里〇〇	一〇里二〇	八里一〇
	客	票	四角五分	三角五分	三角〇分	二角五分
石塘	里	程	一七里七〇	一四里九〇	一三〇里一〇	一〇里〇〇
	客	票	五角五分	四角五分	四角〇分	三角五分
包村	里	程	一九里六〇	一六里八〇	一五里〇〇	一二里九〇
	客	票	六角〇分	五角〇分	四角五分	四角〇分
下茭道	里	程	二二里四〇	一九里六〇	一七里八〇	一五里一〇
	客	票	六角五分	五角五分	五角〇分	四角五分
上茭道	里	程	二四里七〇	二二里九〇	二〇里一〇	一八里〇〇
	客	票	七角〇分	六角〇分	五角五分	五角〇分
內白	里	程	二五里〇〇	二二里二〇	一九里四〇	一七里二〇
	客	票	八角五分	七角五分	六角五分	五角〇分
楊公	里	程	二七里二〇	二四里四〇	二二里六〇	二〇里八〇
	客	票	九角五分	八角五分	七角五分	六角五分
花街	里	程	二九里四〇	二七里六〇	二五里八〇	二四里〇〇
	客	票	一元〇分	九角五分	九角五分	八角五分
烈橋	里	程	三二里六〇	三〇里八〇	二八里〇〇	二六里二〇
	客	票	一元一角	一元〇分	九角五分	八角五分
永康	里	程	三四里八〇	三二里〇〇	三〇里二〇	二八里四〇
	客	票	一元二角	一元一角	一元〇分	九角五分

茭武段里程票價表

上茭道	類別	上茭道	
王大路	里	程	六里二〇
	客	票	一角五分
白洋渡	里	程	一里一〇
	客	票	二角五分
武義	里	程	一四里三〇
	客	票	三角五分

王大路		王大路	
里	程	四里九〇	
客	票	一角〇分	
白洋渡	里	程	一八里一〇
	客	票	三角五分
武義	里	程	二二里二〇
	客	票	四角〇分

(43) 黃澤路椒線

【起訖及經過城鎮】本線自黃岩北站經過十里舖、路橋、石曲、澤國、洪家場、而達海門、全線長三二·二七公里。

【物產】黃岩蜜橘甚有名。

沿線各大城鎮郵局所在地

黃岩 路橋代辦所 澤國鎮代辦所 洪家場代辦所 海門。

海門旅館一覽表

名稱 地址

海門旅館 北大街

黃澤路椒線行車時刻表 海門至路橋、澤國、黃巖。

站名	海門	界牌頭	下洋殿	路橋	石曲	澤國	桐嶼	十里舖	黃巖南	黃巖北
點分開	點分開	點分開	點分開	點分開	點分開	點分開	點分開	點分開	點分開	點分到

路黃區間	七·四〇	七·三〇到	七·四〇	七·五〇	八·〇五	七·五五	八·〇五	八·一六	八·二〇
海澤通車	七·〇〇	七·二一	七·二六	七·四五開	八·〇五到	七·五〇	八·〇五	八·一六	八·二〇
海黃通車	八·二〇	八·三一	八·四六	八·五五到	九·〇〇開	九·一五	九·二五	九·三六	九·四〇
海澤通車	九·五〇	一〇·〇一	一〇·一六	一〇·二〇到	一〇·三〇開	一〇·三五	一〇·五〇	一〇·五〇	
海澤通車	一〇·五〇	一一·〇一	一一·一六	一一·二〇到	一一·三五開	一一·四〇	一一·五五		
海澤通車	一二·四〇	一二·五一	一二·〇八	一二·二〇到	一二·三〇開	一二·三五	一二·五〇		
海黃通車	一四·一〇	一四·二二	一四·三六	一四·四〇到	一四·五〇開	一五·一六	一五·三〇	一五·四一	一五·四五
海澤通車	一五·三五	一五·四六	一六·〇三	一六·〇五到	一六·一五開	一六·二〇	一六·三五		
路黃區間	一六·二〇					一六·三三	一六·四五	一六·五六	一七·〇〇
海黃通車	一六·五〇	一七·〇一	一七·一六	一七·二〇到	一七·三〇開	一七·四一	一七·五五	一八·〇六	一八·一〇
海路區間	一七·四〇	一七·五一	一八·〇八	一八·一〇到					

浙 江 省

黃澤路椒線行車時刻表 黃巖至路橋，海門，澤國。

車別	站名	黃巖北	黃巖南	十里舖	桐	嶼路	橋	下洋殿	界牌頭	海門	石	曲澤	國
	點分	開	點分	開	點分	開	點分	開	點分	開	點分	開	點分
	點分	開	點分	開	點分	開	點分	開	點分	開	點分	開	點分
	點分	開	點分	開	點分	開	點分	開	點分	開	點分	開	點分
	點分	開	點分	開	點分	開	點分	開	點分	開	點分	開	點分

黃海通車 七〇〇 七〇四 七〇八 七一二 七二〇 七二四 七三二 七三六 七四四 七四八 七五二 八〇九 八二〇

黃澤通車 八三五 八三九 八四三 八四七 八五五 八五九 九〇五到 九一〇開 九一五 九二〇

黃海通車 一〇二〇 一〇二四 一〇三二 一〇三六 一〇四四 一〇四八 一一〇〇到 一一〇五開 一一三一 一一四九 一二〇〇

黃海通車 一二三五 一二三九 一二四七 一二五一 一二五九 一二六三 一二五五到 一二六〇開 一二二七 一二三四 一二三五

黃澤通車 一四一〇 一四一四 一四二二 一四二六 一四三四 一四三八 一四五〇到 一四五五開 一五〇〇 一五〇五

黃海通車 一六〇〇 一六〇四 一六一二 一六一六 一六二四 一六二八 一六四〇到 一六四五開 一六五二 一七〇九 一七二〇

黃路區間 一七二〇 一七二四 一七三二 一七三六 一七四四 一七四八 一八〇〇到

黃澤路椒線行車時刻表 澤國至路橋，黃巖，海門。

車別	站名		點分												
	開	到	開	到	開	到	開	到	開	到	開	到			
澤海通車	八·三〇	八·五〇到	八·四五	九·一〇開	九·二二	九·三九	九·四〇	九·五〇	一〇·一〇	一〇·一五	一〇·二五	一〇·三〇	一〇·四〇	一〇·五〇	一〇·五五
澤海通車	九·五〇	一〇·一〇到	一〇·〇五	一〇·一五開	一〇·二七	一〇·四四	一〇·四五	一〇·五五	一一·一五	一一·二〇	一一·三〇	一一·三五	一一·四五	一一·五五	一二·〇〇
澤黃通車	一一·〇〇	一一·一五到	一一·〇五	一一·一五開	一一·二七	一一·四四	一一·四五	一一·五五	一二·一五	一二·二〇	一二·三〇	一二·三五	一二·四五	一二·五五	一三·〇〇
澤黃通車	一二·三〇	一二·四五到	一二·二五	一二·三五開	一二·四七	一二·六四	一二·六五	一二·七五	一二·九五	一三·〇〇	一三·一〇	一三·一五	一三·二五	一三·三五	一三·四〇
澤海通車	一四·一五	一四·三〇到	一四·一〇	一四·二〇開	一四·三二	一四·四九	一四·五〇	一五·〇〇	一五·二〇	一五·二五	一五·三五	一五·四〇	一五·五〇	一六·〇〇	一六·〇五
澤海通車	一五·三五	一五·五〇到	一五·二五	一五·三五開	一五·四七	一六·〇四	一六·〇五	一六·一五	一六·三五	一六·四〇	一六·四五	一六·五五	一七·〇五	一七·一五	一七·二〇
澤海通車	一七·〇〇	一七·一五到	一七·〇五	一七·一五開	一七·二七	一七·四四	一七·四五	一七·五五	一八·一五	一八·二〇	一八·三〇	一八·三五	一八·四五	一八·五五	一九·〇〇

(44) 觀曹線(附餘澆支線)

【起訖及經過城鎮】 本線自觀海經過洋浦、樟樹、澆山、周巷、泗門、高橋、小越、而達曹江、全線長六〇・四二公里。

餘澆支線

本支線自餘姚經過石堰、橫河、而達澆山、長一七・八〇公里。

【物產】 餘姚產棉甚豐。

餘周支線

本支線自餘姚經過鄭巷、低塘、而達周巷、全線長一四・九一公里。

沿線各大城鎮郵局所在地

觀海衛代辦所 小橋頭代辦所 白沙路代辦所 澆山代辦所 周巷 廊廈代辦所 第四門代辦所
臨山代辦所 五車堰代辦所 小越代辦所 餘姚。

餘姚名勝古蹟一覽表

名勝古蹟 名稱 地點 概

說

龍泉山 縣署西 山腰有龍泉，宋高宗飲之甚甘，曾取十甕以去，王荆公少時曾讀書於此。

秘圖山 龍泉北 上有石匱，傳為神禹藏圖之所。

大黃山 東門外 一名鳳山，山有嶺名雁，以漢虞國致雁而名。

白山 東門外 山形如蛇，並產蛇，又名蛇山，山有漢高帝祠廟，傳為湯和建以鎮蛇之用。

化安山 白山東 山有噴珠池，池下懸崖千仞，泉水飛下，四時不絕，極為大觀。

冶山 東門外 傳為春秋歐冶子鑄劍之所。

陳山 冶山東北 嚴子陵墓即在此處。

羅壁山 南門外 山有虞國別墅，襟帶山溪，風景幽雅。

四明山城 外 山總名為天臺山，後割天臺別為四明，一名句餘山，古跡名勝，不勝枚舉。

餘姚旅館一覽表

名稱 地址

全安旅館 季衛橋堍

姚江旅館 城內水門口

浙江省

一七八

曹觀通車 一三·四〇 一四·一一 一四·三〇 一四·五一 一五·一八

一五·三八 一五·五〇 一五·五九 一六·二一

餘觀區間

一四·〇〇 一四·二二 一四·三三 一四·五二 一五·〇五 一五·二四 一五·六六

曹餘區間

一四·三〇 一五·〇一 一五·一〇 一五·四一 一五·五八 一六·二二 一六·六八判

曹觀通車

一五·五〇 一六·二二 一六·四〇 一七·〇一 一七·二六

一七·四八 一八·〇〇 一八·〇九 一八·二二

餘觀區間

一六·一〇 一六·三三 一六·三三 一七·〇三 一七·一五 一七·二四 一七·六六

周餘區間

一七·二七 一七·四〇 一七·五七判

餘觀區間

一七·五〇 一八·〇三 一八·一三 一八·四三 一八·五五 一九·〇四 一九·一六

浙江省

一八〇

觀曹通車 一四・〇〇 一四・三二 一四・三二 一四・三三 一四・五三 一四・二〇 一四・三七 一四・五〇 一五・〇六 一五・四七 一六・〇〇 一六・三二

餘曹區間 一四・〇〇 一四・五三 一五・〇一 一五・一三 一五・四三 一五・五三 一六・〇六到 一六・〇九 一六・三一 一六・五〇 一七・三一

觀餘區間 一四・五〇 一五・〇二 一五・一一 一五・二三 一五・四三 一五・五三 一六・〇六到

觀曹通車 一六・〇〇 一六・三二 一六・三三 一六・三三 一七・〇三 一七・三六到 一八・〇〇 一八・一七 一八・三〇

餘周區間 一七・一〇 一七・三三 一七・三三 一七・四三 一八・〇三到

觀餘區間 一七・一〇 一七・三三 一七・三三 一七・四三 一八・〇三到

餘周區間 一七・一〇 一七・三三 一七・三三 一七・四三 一八・〇三到

觀周區間 一七・一〇 一七・三三 一七・三三 一七・四三 一八・〇三到

觀曹長途汽車股份有限公司

餘游支線里程票價表

觀曹段里程票價表

觀海	類別	觀海	洋浦	小橋	樟樹	白沙	許山	歷山	周巷	廊廈	泗門	臨山	高橋	五車	小越	曹江
里程	二里七	二里七	四里九	一里八	三里五	一里二	一里二	二里二	二里七	三里二	三里二	四里二	四里二	四里二	五里二	六里二
客票	八分	八分	六分	六分	一角一分	一角一分	一角一分	一角一分	一角一分	一角一分	一角一分	一角一分	一角一分	一角一分	一角一分	一角一分
里程	四里九	一里八	一里八	一里八	一里八	一里八	一里八	一里八	一里八	一里八	一里八	一里八	一里八	一里八	一里八	一里八
客票	六分	六分	六分	六分	一角一分	一角一分	一角一分	一角一分	一角一分	一角一分	一角一分	一角一分	一角一分	一角一分	一角一分	一角一分
里程	八里二	三里五	三里五	三里五	三里五	三里五	三里五	三里五	三里五	三里五	三里五	三里五	三里五	三里五	三里五	三里五
客票	一角一分	一角一分	一角一分	一角一分	一角一分	一角一分	一角一分	一角一分	一角一分	一角一分	一角一分	一角一分	一角一分	一角一分	一角一分	一角一分
里程	一里二	一里二	一里二	一里二	一里二	一里二	一里二	一里二	一里二	一里二	一里二	一里二	一里二	一里二	一里二	一里二
客票	三分	三分	三分	三分	三分	三分	三分	三分	三分	三分	三分	三分	三分	三分	三分	三分
里程	一里二	一里二	一里二	一里二	一里二	一里二	一里二	一里二	一里二	一里二	一里二	一里二	一里二	一里二	一里二	一里二
客票	三分	三分	三分	三分	三分	三分	三分	三分	三分	三分	三分	三分	三分	三分	三分	三分
里程	一里二	一里二	一里二	一里二	一里二	一里二	一里二	一里二	一里二	一里二	一里二	一里二	一里二	一里二	一里二	一里二
客票	三分	三分	三分	三分	三分	三分	三分	三分	三分	三分	三分	三分	三分	三分	三分	三分

許山	類別	許山	橫河	石堰	勝堰	餘姚
里程	四里九	四里九	四里九	四里九	四里九	四里九
客票	一角一分	一角一分	一角一分	一角一分	一角一分	一角一分
里程	一里七	一里七	一里七	一里七	一里七	一里七
客票	五分	五分	五分	五分	五分	五分
里程	一里七	一里七	一里七	一里七	一里七	一里七
客票	五分	五分	五分	五分	五分	五分
里程	一里七	一里七	一里七	一里七	一里七	一里七
客票	五分	五分	五分	五分	五分	五分

餘周支線里程票價表

周巷	類別	周巷	低塘	鄭巷	勝堰	餘姚
里程	一里七	一里七	一里七	一里七	一里七	一里七
客票	五分	五分	五分	五分	五分	五分
里程	一里七	一里七	一里七	一里七	一里七	一里七
客票	五分	五分	五分	五分	五分	五分
里程	一里七	一里七	一里七	一里七	一里七	一里七
客票	五分	五分	五分	五分	五分	五分
里程	一里七	一里七	一里七	一里七	一里七	一里七
客票	五分	五分	五分	五分	五分	五分

(45) 義 東 線

【起訖及經過城鎮】 本線自義烏經過東江橋、青口、十里頭、而達東陽、全線長一八·二五公里。

【物產】 義烏以火腿為特產。

沿線各大城鎮郵局所在地

義烏 東陽。

義烏名勝古蹟一覽表

名勝古蹟 名稱 地點 概

宗 祠 城 內 祠祀宋名將宗澤。

義烏旅館一覽表

名稱 地址

稠州旅館 十字街

說

義東線行車時刻表

上行車

車別	義烏		東江橋		青口		下岷溪		十里頭		東陽	
	點	分開	點	分開	點	分開	點	分開	點	分開	點	分到

義東通車 七・五〇 七・五四 八・〇二 八・一〇 八・一七 八・二五

義東通車 九・二〇 九・二四 九・三二 九・四〇 九・四七 九・五五

義東通車 一一・四〇 一一・四四 一一・五二 一二・〇〇 一二・〇七 一二・一五

義東通車 一三・〇〇 一三・〇四 一三・一二 一三・二〇 一三・二七 一三・三五

義東通車 一四・四〇 一四・四四 一四・五二 一五・〇〇 一五・〇七 一五・一五

義東通車 一六・三〇 一六・三四 一六・四二 一六・五〇 一六・五七 一七・〇五

義東線行車時刻表

下行車

車 別	站名	
	點分開	點分到
東 陽	點分開	點分到
	點分開	點分到
	點分開	點分到
	點分開	點分到
	點分開	點分到
十 里 頭	點分開	點分到
	點分開	點分到
	點分開	點分到
	點分開	點分到
	點分開	點分到
下 岷 溪	點分開	點分到
	點分開	點分到
	點分開	點分到
	點分開	點分到
	點分開	點分到
青 口	點分開	點分到
	點分開	點分到
	點分開	點分到
	點分開	點分到
	點分開	點分到
東 江 橋	點分開	點分到
	點分開	點分到
	點分開	點分到
	點分開	點分到
	點分開	點分到
義 烏	點分開	點分到
	點分開	點分到
	點分開	點分到
	點分開	點分到
	點分開	點分到

東義通車

八·三〇

八·三八

八·四五

八·五三

九·〇一

九·〇五

東義通車

九·四〇

九·四八

九·五五

一〇·〇三

一〇·一一

一〇·一五

東義通車

一〇·三〇

一〇·三八

一〇·四五

一〇·五三

一一·〇一

一一·〇五

東義通車

一三·二〇

一三·二八

一三·三五

一三·四三

一三·五一

一三·五五

東義通車

一五·四〇

一五·四八

一五·五五

一六·〇三

一六·一一

一六·一五

東義通車

一七·〇〇

一七·〇八

一七·一五

一七·二三

一七·三一

一七·三五

義東線里程票價表

義 烏	類 別	義 烏				
東江橋	里 程	二里〇〇				
	客 票	五分				
青 口	里 程	六里三〇	四里三〇			
	客 票	一角六分	一角二分	青 口		
下崑溪	里 程	一〇里五〇	八里五〇	四里二〇		
	客 票	二角七分	二角三分	一角二分	下崑溪	
十里頭	里 程	一四里〇〇	一二里〇〇	七里七〇	三里五〇	
	客 票	三角五分	三角〇分	二角〇分	九分	十里頭
東 陽	里 程	一八里二五	一六里二五	一一里九五	七里七五	四里二五
	客 票	四角五分	四角二分	三角〇分	二角〇分	一角二分

東 陽

(46) 嵊 長 線

【起訖及經過城鎮】 本線自南橋經過演頭、鉸鎮、甘霖、博濟、方口、而達長樂、全線長二五·七〇公里。

沿線各大城鎮郵局所在地

新市 長樂市代辦所。

嵊縣旅館一覽表

名 稱 地 址

剡溪旅館

嵯長線行車時刻表

上行車

站名	長樂	方口	博濟	甘霖	蛟鎮	新市	演頭	西橋	南橋
長南通車	七〇〇	七〇六	七一二	七三〇	七三七	七四三	七五〇	七五五	八〇〇
博南區間			八〇〇	八三〇	八三七	八四三	八五〇	八五五	九〇〇
甘南區間				九〇五	九五七	一〇〇一	一〇一〇	一〇一五	一〇一〇
長南通車	一〇〇〇	一〇〇六	一〇一二	一〇三〇	一〇三七	一〇四三	一〇五〇	一〇五五	一一〇〇
長南通車	一一一〇	一一一六	一一二二	一一三〇	一一三九	一一四三	一一五〇	一一五五	一二〇〇
長南通車	一二二〇	一二二六	一二三二	一二四〇	一二四九	一二五三	一二六〇	一二六五	一三〇〇
長南通車	一三三〇	一三三六	一三四二	一三五〇	一三五九	一三六三	一三七〇	一三七五	一四〇〇
長南通車	一四四〇	一四四六	一四五二	一五六〇	一五六九	一五七三	一五八〇	一五八五	一六〇〇
長南通車	一五五〇	一五五六	一五六二	一五七〇	一五七九	一五八三	一五九〇	一五九五	一六〇〇
長南通車	一六六〇	一六六六	一六七二	一七八〇	一七八九	一七九三	一八〇〇	一八〇五	一八〇〇

曠長線行車時刻表

下行車

車別	站名	
	南橋	西橋
南博區間	七・三〇	七・三五
南長通車	八・二〇	八・二五
南甘區間	九・一〇	九・一五
南長通車	一〇・三〇	一〇・三五
南長通車	一三・〇〇	一三・〇五
南長通車	一五・〇〇	一五・〇五
南長通車	一六・五〇	一六・五五
	演頭	新市
	七・四〇	七・四七
	八・三〇	八・三七
	九・二〇	九・二七
	一〇・四〇	一〇・四七
	一三・一〇	一三・一七
	一五・一〇	一五・一七
	一七・〇〇	一七・〇七
	蛟鎮	甘霖
	七・五三	八・〇〇
	八・四三	八・五〇
	九・三三	九・四〇到
	一〇・五三	一一・〇〇
	一三・二三	一三・三〇
	一五・三三	一五・四〇
	一七・三三	一七・四〇
	博濟	方口
	八・一〇到	九・二〇
	九・〇〇	九・一〇
	九・二〇	九・三〇
	九・三〇	九・四〇
	九・四〇	九・五〇
	九・五〇	一〇・〇〇
	一〇・〇〇	一〇・一〇
	一〇・一〇	一〇・二〇
	一〇・二〇	一〇・三〇
	一〇・三〇	一〇・四〇
	一〇・四〇	一〇・五〇
	一〇・五〇	一一・〇〇
	一一・〇〇	一一・一〇
	一一・一〇	一一・二〇
	一一・二〇	一一・三〇
	一一・三〇	一一・四〇
	一一・四〇	一一・五〇
	長樂	
	九・二〇	九・三〇
	九・三〇	九・四〇
	九・四〇	九・五〇
	九・五〇	一〇・〇〇
	一〇・〇〇	一〇・一〇
	一〇・一〇	一〇・二〇
	一〇・二〇	一〇・三〇
	一〇・三〇	一〇・四〇
	一〇・四〇	一〇・五〇
	一〇・五〇	一一・〇〇
	一一・〇〇	一一・一〇
	一一・一〇	一一・二〇
	一一・二〇	一一・三〇
	一一・三〇	一一・四〇
	一一・四〇	一一・五〇

峽長路汽車股份有限公司

峽長段里程票價表

南橋	類別	南橋																
西橋	里客	程票	0里九															
			三分															
演頭	里客	程票	3里八	2里九														
			一分	八分														
新市	里客	程票	6里八	5里四	2里四													
			一分	一分	八分													
蛟鎮	里客	程票	9里九	8里二	5里二	2里一												
			三分	九分	二分	一分												
甘霖	里客	程票	12里九	11里三	9里六	6里六	3里八											
			四分	四分	三分	二分	一分											
博濟	里客	程票	17里六	16里七	13里七	11里三	8里五	4里三										
			五分	五分	四分	三分	二分	一分										
方口	里客	程票	22里四	21里五	18里八	16里一	13里三	9里五	4里八									
			六分	六分	五分	四分	三分	二分	一分									
長樂	里客	程票	27里七	24里八	21里八	19里四	16里六	12里七	8里六	3里二								
			七分	七分	六分	五分	四分	三分	二分	一分								

(47) 浦鍾線

【起訖及經過城鎮】 本線自楊家經過合濟橋、前陳、鶴塘、林村、蔣村、而達浦江、全線長四九五
二・華里。

沿線各大城鎮郵局所在地

黃宅市代辦所 浦江。

浦鍾線行車時刻表

上行車

車別	站名	浦	鍾
楊浦通車	楊家	八·四〇	八·四〇
	豪聖嶺	八·四五	八·五〇
	合濟橋	八·五〇	八·五五
	後蘆金	九·〇〇	九·〇〇
	前陳	九·一三	九·一三
	黃宅	九·二七	九·二七
	鶴塘	九·三三	九·三三
	林村	九·三七	九·三七
	蔣村	九·四〇	九·四〇
	浦江	九·四〇	九·四〇
楊浦通車	楊家	一三·三〇	一三·三〇
	豪聖嶺	一三·三五	一三·四〇
	合濟橋	一三·四〇	一三·四五
	後蘆金	一三·五〇	一三·五〇
	前陳	一四·〇三	一四·〇三
	黃宅	一四·一六	一四·一六
	鶴塘	一四·二二	一四·二二
	林村	一四·二六	一四·二六
	蔣村	一四·三〇	一四·三〇
	浦江	一四·三〇	一四·三〇
楊浦通車	楊家	一八·五〇	一八·五〇
	豪聖嶺	一八·五五	一九·〇一
	合濟橋	一九·〇一	一九·〇六
	後蘆金	一九·一三	一九·一三
	前陳	一九·二四	一九·二四
	黃宅	一九·三三	一九·三三
	鶴塘	一九·三七	一九·三七
	林村	一九·四二	一九·四二
	蔣村	一九·四二	一九·四二
	浦江	一九·五〇	一九·五〇

下行車

車別	站名	浦	鍾
浦楊通車	浦江	六·三〇	六·三〇
	蔣村	六·三九	六·四四
	林村	六·四四	六·四九
	鶴塘	六·四九	七·〇一
	黃宅	七·一〇	七·一〇
	前陳	七·一五	七·一五
	後蘆金	七·二〇	七·二〇
	合濟橋	七·二五	七·二五
	豪聖嶺	七·三〇	七·三〇
	楊家	七·三〇	七·三〇
浦楊通車	浦江	九·一〇	九·一〇
	蔣村	九·二〇	九·二五
	林村	九·二五	九·三〇
	鶴塘	九·三〇	九·四一
	黃宅	九·五〇	九·五〇
	前陳	九·五五	九·五五
	後蘆金	一〇·〇〇	一〇·〇〇
	合濟橋	一〇·〇五	一〇·〇五
	豪聖嶺	一〇·一〇	一〇·一〇
	楊家	一〇·一〇	一〇·一〇
浦楊通車	浦江	一六·〇〇	一六·〇〇
	蔣村	一六·一〇	一六·一五
	林村	一六·一五	一六·二九
	鶴塘	一六·二九	一六·三二
	黃宅	一六·四〇	一六·四〇
	前陳	一六·四五	一六·四五
	後蘆金	一六·五〇	一六·五〇
	合濟橋	一六·五〇	一六·五〇
	豪聖嶺	一七·〇〇	一七·〇〇
	楊家	一七·〇〇	一七·〇〇

浦 鍾 路 汽 車 公 司

浦 鍾 段 里 程 票 價 表

本表里程概以華里計算

楊 家	類 別	楊 家									
豪 墅 嶺	里 程	四里六六		豪 墅 嶺							
	客 票	七分									
合 濟 橋	里 程	九里六六	四里六〇	合 濟 橋							
	客 票	一角四分	七分								
後 蘆 金	里 程	一四里八〇	一〇里〇四	五里四四	後 蘆 金						
	客 票	二角二分	一角五分	八分							
前 陳	里 程	二〇里二〇	一五里〇四	一〇里八四	五里四〇	前 陳					
	客 票	二角九分	二角二分	一角六分	八分						
黃 宅	里 程	二五里七二	二〇里九六	一六里三六	一〇里九二	五里五二	黃 宅				
	客 票	三角七分	三角〇分	二角三分	一角七分	九分					
鶴 塘	里 程	三二里五五	二七里七九	二二里一〇	一七里七五	一二里三三	六里八三	鶴 塘			
	客 票	四角六分	三角九分	三角三分	二角七分	一角八分	一角四分				
林 村	里 程	三六里〇九	三二里三三	二六里七三	二一里二九	一五里八九	一〇里三七	三里八四	林 村		
	客 票	五角一分	四角四分	三角八分	三角二分	二角四分	一角六分	六分			
蔣 村	里 程	四一里六六	三六里九〇	三二里三〇	二六里八六	二一里四六	一五里九四	九里一一	五里七七	蔣 村	
	客 票	六角〇分	五角二分	四角六分	四角〇分	三角一分	二角四分	一角五分	九分		
浦 江	里 程	四六里五二	四四里六六	四〇里一六	三四里六二	二九里三二	二三里八〇	一六里九七	一三點四三	七里六	浦 江
	客 票	七角〇分	六角三分	五角六分	五角〇分	四角一分	三角四分	二角五分	二角	一角二分	

(48) 瓶湖雙線

【起訖及經過城鎮】本線自瓶窰經過柴亭、彭公、塘埠、石門、賜壁、橫湖、而達雙溪、全線長一五·〇〇公里。

沿線各大城鎮郵局所在地

瓶窰 彭公嶺代辦所 黃湖代辦所 雙溪代辦所。

瓶湖雙線行車時刻表

上行車

車別	站名									
	雙溪	橫湖	賜璧	石門	塘埠	彭公	柴亭	瓶窰	瓶窰	瓶窰
橫瓶通車	點分開	點分開	點分開	點分開	點分開	點分開	點分開	點分開	點分開	點分到
雙塘區間	7:00	7:10	7:27	7:33	7:49	7:56	8:13	8:20	8:37	8:44
橫瓶通車	8:10	8:20	8:37	8:43	8:59	9:06	9:23	9:30	9:47	9:54
雙塘區間	9:20	9:30	9:47	9:53	10:09	10:16	10:33	10:40	10:57	11:04
橫瓶通車	11:00	11:10	11:27	11:33	11:49	11:56	12:13	12:20	12:37	12:44
雙塘區間	11:00	11:10	11:27	11:33	11:49	11:56	12:13	12:20	12:37	12:44
橫瓶通車	13:00	13:10	13:27	13:33	13:49	13:56	14:13	14:20	14:37	14:44
雙塘區間	13:00	13:10	13:27	13:33	13:49	13:56	14:13	14:20	14:37	14:44
橫瓶通車	14:00	14:10	14:27	14:33	14:49	14:56	15:13	15:20	15:37	15:44
雙塘區間	14:00	14:10	14:27	14:33	14:49	14:56	15:13	15:20	15:37	15:44
橫瓶通車	16:00	16:10	16:27	16:33	16:49	16:56	17:13	17:20	17:37	17:44
雙塘區間	16:00	16:10	16:27	16:33	16:49	16:56	17:13	17:20	17:37	17:44
橫瓶通車	17:00	17:10	17:27	17:33	17:49	17:56	18:13	18:20	18:37	18:44
雙塘區間	17:00	17:10	17:27	17:33	17:49	17:56	18:13	18:20	18:37	18:44
橫瓶通車	18:00	18:10	18:27	18:33	18:49	18:56	19:13	19:20	19:37	19:44
雙塘區間	18:00	18:10	18:27	18:33	18:49	18:56	19:13	19:20	19:37	19:44

瓶湖雙線行車時刻表

下行車

站名	瓶窰	柴亭	彭公	塘埠	石門	賜壁	橫湖	雙溪
瓶橫通車	七〇〇	七〇七	七一四	七二二	七二七	七三三	七四〇	
瓶橫通車	八二〇	八二七	八三四	九四一	八四七	八五三	九〇〇	八五五
瓶橫通車	九四〇	九四七	九五四	一〇〇一	一〇〇七	一〇一三	一〇一〇	
瓶橫通車	一一〇〇	一一〇七	一一一四	一一二一	一一二七	一一三三	一一四〇	一一三五
瓶橫通車	一二〇〇	一二〇七	一二一四	一二二一	一二二七	一二三三	一二四〇	一二四五
瓶橫通車	一三〇〇	一三〇七	一三一四	一三二一	一三二七	一三三三	一三四〇	一三四五
瓶橫通車	一四〇〇	一四〇七	一四一四	一四二一	一四二七	一四三三	一四四〇	一四四五
瓶橫通車	一六〇〇	一六〇七	一六一四	一六二一	一六二七	一六三三	一六四〇	一六四五
瓶橫通車	一七〇〇	一七〇七	一七一四	一七二一	一七二七	一七三三	一七四〇	

浙江省

瓶湖雙路汽車公司

瓶湖雙段里程票價表

航 窑	類 別	瓶 窑															
柴 亭	里 程	三	里	柴 亭													
	客 票	一	角	三	里												
彭 公	里 程	六	里	三	里	彭 公											
	客 票	二	角	一	角	三	里										
塘 埠	里 程	九	里	六	里	三	里	塘 埠									
	客 票	三	角	二	角	一	角	三	里								
石 門	里 程	一	二	九	里	六	里	二	里	石 門							
	客 票	四	角	三	角	二	角	一	角	二	里						
賜 壁	里 程	一	四	一	里	八	里	五	里	三	里	賜 壁					
	客 票	七	角	四	角	三	角	一	角	九	分	九	分				
橫 湖	里 程	一	七	一	里	一	里	八	里	五	里	三	里	橫 湖			
	客 票	六	角	五	角	四	角	三	角	二	角	一	角	三	里		
雙 溪	里 程	一	五	一	二	九	里	五	里	八	里	一	里	一	三	里	雙 溪
	客 票	五	角	四	角	三	角	一	角	八	分	三	角	四	角	九	分

(49) 杭 瓶 線

【起訖及經過城鎮】 本線自小河經過祥符、勾莊、良渚、長明、而達瓶窰、全線長二一・〇〇公里。

【聯運情形】 本線與瓶湖雙線行駛聯運長途汽車。

【物產】 杭州茶葉、菊花、藕粉、蓴菜、絲綢、剪刀、傘、扇皆極有名。

沿線各大城鎮郵局所在地

良渚代辦所 瓶窰。

杭州名勝古蹟及旅館見杭長線。

杭瓶線里程表
(以公里計算)

小河	祥符	勾莊	良渚	長明	瓶窰
4					
8	4				
12	8	4			
17	13	9	5		
21	17	13	9	4	

杭瓶線客票價目表

站名						
小河	小河					
祥符	單程客票	0.12				
	來回客票	0.20	祥符			
	包車票	1.50				
勾莊	單程客票	0.22	0.11			
	來回客票	0.37	0.19	勾莊		
	包車票	2.10	1.50			
良渚	單程客票	0.34	0.23	0.13		
	來回客票	0.56	0.38	0.21	良渚	
	包車票	3.30	2.30	1.50		
長明	單程客票	0.46	0.35	0.25	0.13	
	來回客票	0.76	0.58	0.41	0.21	長明
	包車票	4.50	3.50	2.40	1.50	
瓶窰	單程客票	0.51	0.44	0.34	0.22	0.10
	來回客票	0.90	0.73	0.56	0.37	0.17
	包車票	5.00	4.30	3.30	2.00	1.50

瓶湖雙線聯運價目表

起站	小河					
	到達站	彭公	塘埠	石門	賜璧	橫湖
價目	五角二分	六角八分	七角四分	八角	八角八分	八角分

杭瓶線瓶湖雙線聯運行車時刻表

上行車

上行車

橫湖開

瓶窰到

瓶窰開

小河到

七點四十分

八點二十分

七點三十分

八點十分

八點四十分

九點二十分

八點二五分

九點〇五分

十點四十分

十一點二十分

九點二五分

十點〇五分

十二點四十分

一點二十分

十一點二五分

十二點〇五分

二點四十分

三點二十分

一點二五分

二點〇五分

四點二十分

五點正

二點二十分

三點正

浙江省

一九九

杭瓶線瓶湖雙線聯運行車時刻表

下行車

下行車

小河開

瓶窰到

瓶窰開

橫湖到

七點二十分

八點正

八點〇五分

八點四五分

八點四十分

九點二十分

九點二五分

十點〇五分

十點十分

十點五十分

十點五五分

十一點三五分

十一點正

十一點四十分

十二點四十分

一點二十分

一點二五分

二點〇五分

二點二十分

三點正

三點〇五分

三點四五分

三點四十分

四點二十分

四點三十分

五點十分

五點正

五點四十分

雙溪開

塘埠開

八點四十分

九點四五分

十點四十分

十一點十五分

十二點四十分

一點四五分

二點四十分

三點二五分

(50) 衢 常 線

【起訖及經過城鎮】 本線自衢縣經過雙港口、航埠、官莊、招賢、溪口、水南、而達常山、全線長四一·八〇公里。

【物產】 衢縣硃橘爲名產。

沿線各大城鎮郵局所在地

衢縣 航埠代辦所 招賢鎮代辦所 溪口市代辦所 常山。

衢縣名勝古蹟及旅館見衢蘭線。

衢常公路汽車股份有限公司

衢常段里程票價表

衢縣	類別	衢縣									
雙港口	里程	三里〇〇									
	客票	一角〇分									
航埠	里程	二里〇〇	九里〇〇								
	客票	三角六分	二角六分								
官莊	里程	七里〇〇	四里〇〇	五里〇〇							
	客票	五角〇分	四角〇分	二角〇分							
招賢	里程	二里〇〇	九里〇〇	一〇里〇〇	五里〇〇						
	客票	六角六分	五角六分	三角〇分	一角〇分						
澄潭嶺	里程	二五里〇〇	二三里〇〇	四里〇〇	九里〇〇	四里八〇					
	客票	八角〇分	七角二分	四角六分	三角〇分	一角六分					
漢口	里程	三里〇〇	八里〇〇	九里〇〇	四里〇〇	九里〇〇	四里二〇				
	客票	九角二分	八角二分	五角〇分	四角〇分	二角六分	一角四分				
水南	里程	三三里〇〇	三〇里〇〇	二一里五〇	一六里五〇	一一里五〇	六里二〇	二里五〇			
	客票	一元四角	九角〇分	六角四分	四角〇分	三角四分	二角二分	八分			
常山	里程	四一里八〇	三八里八〇	二九里八〇	二四里八〇	一九里八〇	一五里〇〇	一〇里八〇	八里三〇		
	客票	一元四角	一元〇分	八角〇分	七角〇分	五角六分	四角四分	三角〇分	二角二分		

(51) 常玉線

【起訖及經過城鎮】本線自常山經過五里亭、十八里、白石街、太平橋、古城、而達江西省之玉山、全線長四一·七〇公里。

沿線各大城鎮郵局所在地

常山 太平橋代辦所 玉山。

玉山旅館一覽表

名稱 地址

悅賓旅館 三里街

大東旅社 三里街

常玉線行車時刻表

上行車

車名	別	時間	玉山	會英亭	古城	太平橋	白石街	十八里	五里亭	常山
玉常通車	點分	開	點分	開	點分	開	點分	開	點分	開
玉常通車	點分	開	點分	開	點分	開	點分	開	點分	到
玉常通車	點分	到	點分	到	點分	到	點分	到	點分	到

玉常通車	八〇〇	八・二七	八・三六	八・四五	九〇〇七	九・一九	九・三五	九・四〇
玉常通車	一〇〇〇	一〇・一七	一〇・三六	一〇・五四	一一〇〇七	一一・一九	一一・三五	一一・四〇
玉常通車	一三〇〇〇	一三・一七	一三・三六	一三・五四	一四〇〇七	一四・一九	一四・三五	一四・四〇
玉常通車	一五〇〇〇	一五・二七	一五・三六	一五・五四	一六〇〇七	一六・一九	一六・三五	一六・四〇

下行車

車名	別	時間	常山	五里亭	十八里	白石街	太平橋	古城	會英亭	玉山
常玉通車	點分	開	點分	開	點分	開	點分	開	點分	到
常玉通車	點分	開	點分	開	點分	開	點分	開	點分	到
常玉通車	點分	到	點分	到	點分	到	點分	到	點分	到

常玉通車	八〇〇	八・〇八	八・二四	八・三六	八・四九	九〇〇五	九・二六	九・四〇
常玉通車	一〇〇〇〇	一〇・〇八	一〇・二四	一〇・三六	一〇・四九	一一〇〇五	一一・二六	一一・四〇
常玉通車	一三〇〇〇	一三・〇八	一三・二四	一三・三六	一三・四九	一四〇〇五	一四・二六	一四・四〇
常玉通車	一五〇〇〇	一五・〇八	一五・二四	一五・三六	一五・四九	一六〇〇五	一六・二六	一六・四〇

常玉段里程票價表

常山	類別	常山										
五里亭	里程	三哩三〇	五里亭									
	客票	一角〇分										
十八里	里程	一〇哩三〇	七哩〇〇	十八里								
	客票	三角〇分	二角五分									
白石街	里程	一五哩〇〇	一一哩七〇	四哩七〇	白石街							
	客票	四角五分	四角〇分	一角五分								
太平橋	里程	二〇哩七〇	一七哩四〇	一〇哩四〇	五哩七〇	太平橋						
	客票	六角〇分	五角〇分	三角〇分	一角五分							
古城	里程	二七哩三〇	二四哩〇〇	一七哩〇〇	一一哩三〇	六哩六〇	古城					
	客票	八角〇分	七角〇分	四角五分	三角五分	二角〇分						
會英亭	里程	三四哩〇〇	三〇哩七〇	二五哩七〇	一九哩〇〇	一三哩三〇	六哩七〇	會英亭				
	客票	一元一角五分	九角〇分	六角五分	五角〇分	四角〇分	二角〇分					
玉山	里程	四一哩七〇	三八哩四〇	三一哩四〇	二六哩七〇	二一哩〇〇	一四哩四〇	七哩七〇	玉山			
	客票	一元一角五分	一元一角〇分	九角〇分	七角五分	六角〇分	四角五分	二角五分				

(52) 慈河線(附慈駱線)

【起訖及經過城鎮】 本線自慈谿經過孔家、文溪、淨圓、十字、河頭、而達邱王、全線長一九·二〇公里。

【物產】 楊梅、筍、西瓜皆有名。

慈 駱 線

【起訖及經過城鎮】 本線自慈谿經過孔家、文溪、孫家、長石、大河、而達駱駝、全線長一六·三〇公里。

沿線各大城鎮郵局所在地

慈谿 長石橋代辦所 駱駝橋。

慈谿名勝古蹟一覽表

名勝古蹟 名稱 地點 概

花瓶山 東門外 峯巒高聳，形勢雄偉。

文溪山 東門外 山爲越大夫文種之故里。

鵬山 西門 山有鵬塔，建於明，高壯宏敞，數十里外，即可望見。

慈湖 東門外 地原爲東吳闕澤故里，故又名闕湖，有慈湖書院，依山面湖，風景甚佳。

千人臺 南門外 臺高數仞，其上可容千人，故名。

慈谿旅館一覽表

名稱地址

慈新旅館 縣前大街

鼎興旅館 西門

慈河線行車時刻表

上行車

站名	點分開	點分開	點分開	點分開	點分開	點分開	點分開	點分開	點分開	點分	點分
邱王											
河頭											
十字											
郎家											
淨圓											
文溪											
孔家											
東懸											
慈谿											
谿谿											

站名	點分開	點分開	點分開	點分開	點分開	點分開	點分開	點分開	點分	點分
邱文區間	九·五五	一〇·〇〇	一〇·〇五	一〇·〇八	一〇·一三	一〇·一五到	(接開慈車)			
邱文區間	一〇·四〇	一〇·四五	一〇·五〇	一〇·五三	一〇·五七	一一·〇〇到	(接開慈車)			
文慈區間	一四·四〇	一四·四五	一四·五〇	一四·五三	一四·五七	一五·〇〇到	(接開慈車)			
邱文區間	一五·五〇	一五·五五	一六·〇〇	一六·〇三	一六·〇七	一六·一〇到	(接開慈車)			
下行車										

站名	點分開	點分開	點分開	點分開	點分開	點分開	點分開	點分開	點分	點分
慈谿										
東懸										
孔家										
文溪										
淨圓										
郎家										
十字										
河頭										
邱王										
文邱區間	九·二〇	九·二三	九·二七	九·三〇	九·三五	九·四〇				
文邱區間	一一·一五	一一·一八	一一·二三	一一·二五	一一·三〇	一一·三五				
慈邱慢車	一三·五五	一四·〇一	一四·〇七	一四·一五	一四·二二	一四·三〇				
文邱區間	一五·〇五	一五·〇八	一五·一三	一五·二〇	一五·二五	一五·三五				

慈駱線行車時刻表

上行車

站名	駱駝	大河	長石	孫家	文溪	孔家	東懸	慈谿
駱駝	點分開	點分開	點分開	點分開	點分開	點分開	點分開	點分到

駱慈慢車 八〇〇 八〇二 八〇八 八二二 八二八 八三四 八三九 八三五

駱慈慢車 一〇〇〇 一〇〇一 一〇〇八 一〇一三 一〇一八 一〇二四 一〇三〇 一〇三六 一〇四二

駱慈慢車 一一四〇 一一四二 一一四八 一一五三 一一五九 一一六五 一一七一 一一七三 一一七九

駱慈快車 一三三五 一三三七 一四〇一 一四〇四 一四一〇 一四一五 一四一九 一四二五

駱慈快車 一五三五 一五三七 一六〇一 一六〇四 一六一〇 一六一五 一六一九 一六二五

駱慈慢車 一七三五 一七三七 一八〇一 一八〇六 一八一三 一八一九 一八二三 一八三〇

慈駱線行車時刻表

下行車

站名	車別	
	時間	時刻
慈駱東懸	點分開	點分開
孔家文溪	點分開	點分開
孫家長石	點分開	點分開
大河駱駝	點分到	點分到
慈駱慢車	七·一五	七·二一
	七·二一	七·二六
	七·二六	七·三三
	七·三三	七·三九
	七·三九	七·四三
	七·四三	七·四七
	七·四七	七·五〇
慈駱快車	九·〇〇	九·〇六
	九·〇六	九·一〇
	九·一〇	九·一五
	九·一五	九·二一
	九·二一	九·二四
	九·二四	九·二六
	九·二六	九·三〇
慈駱慢車	一〇·五五	一一·〇一
	一一·〇一	一一·〇六
	一一·〇六	一一·一三
	一一·一三	一一·一〇
	一一·一〇	一一·一三
	一一·一三	一一·一七
	一一·一七	一一·三〇
慈駱慢車	一三·〇〇	一三·〇七
	一三·〇七	一三·一三
	一三·一三	一三·一八
	一三·一八	一三·二五
	一三·二五	一三·二六
	一三·二六	一三·三三
	一三·三三	一三·三五
慈駱快車	一四·四五	一四·五一
	一四·五一	一四·五五
	一四·五五	一五·〇〇
	一五·〇〇	一五·〇六
	一五·〇六	一五·〇九
	一五·〇九	一五·一三
	一五·一三	一五·一五
慈駱慢車	一六·五〇	一六·五七
	一六·五七	一七·〇三
	一七·〇三	一七·〇八
	一七·〇八	一七·一五
	一七·一五	一七·一八
	一七·一八	一七·三三
	一七·三三	一七·三五

慈谿利行汽車股份有限公司

慈谿段里程票價表

慈河段里程票價表

慈谿	類別	慈谿		
東懸	黑程	三哩二	東懸	
	客票	一分		
孔家	黑程	五哩〇	孔家	
	客票	一角五分		
文溪	黑程	八哩二五	文溪	
	客票	二角七分		
淨圓	黑程	九哩七〇	淨圓	
	客票	二角五分		
郎家	黑程	一哩三五	郎家	
	客票	二角七分		
十字	黑程	一哩〇〇	十字	
	客票	二角五分		
河頭	黑程	一哩〇〇	河頭	
	客票	二角五分		
邱王	黑程	一哩二〇	邱王	
	客票	二角五分		

慈谿	類別	慈谿		
東懸	黑程	三哩二	東懸	
	客票	一分		
孔家	黑程	五哩〇	孔家	
	客票	一角五分		
文溪	黑程	八哩二五	文溪	
	客票	二角七分		
孫家	黑程	一哩五五	孫家	
	客票	二角七分		
長石	黑程	二哩六五	長石	
	客票	三角五分		
大河	黑程	一哩一五	大河	
	客票	二角五分		
駱駝	黑程	一哩二〇	駱駝	
	客票	二角五分		

(53) 餘彭雙線

【起訖及經過城鎮】 本線自餘杭西門經過仙宅、邵母、長樂、潘坂、彭公、而達雙溪、全線長三八
•五〇華里。

沿線各大城鎮郵局所在地

餘杭 彭公嶺代辦所 雙溪代辦所。

餘彭雙線行車時刻表

上行車

車 別	站名	
	雙溪	彭公
雙潘區間	八·〇〇	八·二〇
彭西通車	八·一五	八·三五
雙潘區間	一〇·一〇	一〇·三〇
彭西通車	一〇·二〇	一〇·三五
雙潘區間	一三·二〇	一三·四〇
彭西通車	一三·三〇	一三·四五
雙潘區間	一六·二〇	一六·四〇
彭西通車	一六·三〇	一六·四五
雙潘區間	一〇·一〇	一〇·三〇
彭西通車	一〇·二〇	一〇·三五
雙潘區間	一三·二〇	一三·四〇
彭西通車	一三·三〇	一三·四五
雙潘區間	一六·二〇	一六·四〇
彭西通車	一六·三〇	一六·四五
雙潘區間	一〇·一〇	一〇·三〇
彭西通車	一〇·二〇	一〇·三五
雙潘區間	一三·二〇	一三·四〇
彭西通車	一三·三〇	一三·四五
雙潘區間	一六·二〇	一六·四〇
彭西通車	一六·三〇	一六·四五

車 別	站名	
	長樂	邵母
雙潘區間	八·〇〇	八·二〇
彭西通車	八·一五	八·三五
雙潘區間	一〇·一〇	一〇·三〇
彭西通車	一〇·二〇	一〇·三五
雙潘區間	一三·二〇	一三·四〇
彭西通車	一三·三〇	一三·四五
雙潘區間	一六·二〇	一六·四〇
彭西通車	一六·三〇	一六·四五
雙潘區間	一〇·一〇	一〇·三〇
彭西通車	一〇·二〇	一〇·三五
雙潘區間	一三·二〇	一三·四〇
彭西通車	一三·三〇	一三·四五
雙潘區間	一六·二〇	一六·四〇
彭西通車	一六·三〇	一六·四五
雙潘區間	一〇·一〇	一〇·三〇
彭西通車	一〇·二〇	一〇·三五
雙潘區間	一三·二〇	一三·四〇
彭西通車	一三·三〇	一三·四五
雙潘區間	一六·二〇	一六·四〇
彭西通車	一六·三〇	一六·四五

餘杭西門

餘彭雙線行車時刻表

下行車

車站名	時間	
	別	到
餘杭西門	點分開	點分到
仙 宅	點分開	點分到
邵 埠	點分開	點分到
母 長	點分開	點分到
樂 潘	點分開	點分到
坂 彭	點分開	點分到
公 雙	點分開	點分到
溪	點分開	點分到
西彭通車	八·〇〇	八·一五
潘雙區間	八·二五	八·四〇
西彭通車	八·五五	九·一〇
潘雙區間	八·五五	九·一五
西彭通車	一〇·〇〇	一〇·一五
潘雙區間	一〇·二五	一〇·四〇
西彭通車	一〇·五五	一一·一〇
潘雙區間	一〇·五五	一一·一五
西彭通車	一三·〇〇	一三·一五
潘雙區間	一三·二五	一三·四〇
西彭通車	一三·五五	一四·一〇
潘雙區間	一三·五五	一四·一五
西長區間	一四·三〇	一四·四五
西彭通車	一四·五五	一五·一〇
西彭通車	一六·〇〇	一六·一五
潘雙區間	一六·二五	一六·四〇
西彭通車	一六·五五	一七·一〇
潘雙區間	一六·五五	一七·一五

餘武路公司

餘彭雙段里程票價表

本表里程概以華里計算

餘杭西門	類別	餘杭兩門						
仙 宅	里 程	七里〇〇	仙 宅					
	客 票	一角六分						
邵 母	里 程	一三里〇〇	六里〇〇	邵 母				
	客 票	二角六分	一角三分					
長 樂	里 程	二里五〇	一五里五〇	九里五〇	長 樂			
	客 票	四角〇分	二角五分	一角六分				
潘 坂	里 程	三二里五〇	二六里五〇	二〇里五〇	一一里〇〇	潘 坂		
	客 票	五角一分	四角〇分	二角七分	一角八分			
彭 公	里 程	四三里五〇	三六里五〇	三〇里五〇	二一里〇〇	一〇里〇〇	彭 公	
	客 票	七角四分	五角六分	四角五分	三角七分	一角九分		
雙 溪	里 程	三八里五〇	三二里五〇	二五里五〇	一六里〇〇	一一里〇〇	二一里〇〇	雙 溪
	客 票	六角九分	五角三分	四角〇分	二角七分	一角八分	二角九分	

(54) 杜黃線

【起訖及經過城鎮】本線自杜澤經過上六村、下余、雲溪、而達黃甲山、全線長一五・〇〇公里。

沿線各大城鎮郵局所在地。

杜澤鎮代辦所。

杜黃線行車時刻表

上行車

車別	站名	點分
黃杜通車	黃甲山	點分
	雲	點分
	溪	點分
	下	點分
	余	點分
	上	點分
	六	點分
	村	點分
	杜	點分
	澤	點分

黃杜通車	一〇・〇〇	一〇・〇五	一〇・一四	一〇・二三	一〇・三〇
黃杜通車	一五・〇〇	一五・〇五	一五・一四	一五・二三	一五・三〇

下行車

車別	站名	點分
杜黃通車	杜	點分
	澤	點分
	上	點分
	六	點分
	村	點分
	下	點分
	余	點分
	雲	點分
	溪	點分
	黃	點分

杜黃通車	九・〇〇	九・〇七	九・一六	九・二五	九・三〇
杜黃通車	一三・〇〇	一三・〇七	一三・一六	一三・二五	一三・三〇

杜黃線里程票價表

杜澤	類別	杜澤				
上六村	里程	四里〇〇	上六村			
	客票	一角〇分				
下余	里程	九里〇〇	五里〇〇	下余		
	客票	二角〇分	一角〇分			
雲溪	里程	一二里〇〇	八里〇〇	三里〇〇	雲溪	
	客票	三角〇分	二角〇分	一角〇分		
黃甲山	里程	一五里〇〇	一一里〇〇	六里〇〇	三里〇〇	黃甲山
	客票	三角五分	二角五分	二角〇分	一角〇分	

浙江省各公路售油站地點一覽表

路 段	路 段 經 營 機 關	售油站數	設 置 地 點
嘉平乍閔各路	本局第一區管理處	2	南橋嘉興
杭平路	” ” ”	2	海甯乍浦
杭桐路	” ” ”	1	富陽
杭徽路	” ” ”	3	留下餘杭昌化
杭長路	” ” ”	4	杭州三橋埠湖州
桐建淳遂蘭白各 路	本局第二區管理處	4	桐廬建德淳安蘭
蘭江路	”第三區 ”	2	蘭谿衢縣
江廣浦路	” ” ”	1	江南
東長東永兩路	” ” ”	2	東陽
縉麗路	”第四區 ”	1	麗水
麗溫路	”第四區 ”	1	清水埠
奉新天臨黃各 路	”第五區 ”	3	臨海天台溪口
澤清溫路	” ” ”	4	港頭澤國
衢常路	衢常公路汽車股份有 限公司	1	雙港口
杭瓶路	杭瓶公路汽車公司	1	小河
餘臨路	餘臨路汽車公司	2	臨安餘杭
蕭紹路	蕭紹長途汽車股份有 限公司	2	錢江紹興
紹曹嶧路	紹曹嶧汽車路公司	2	五雲曹峨
蒿新路	蒿新路汽車公司	2	嶧縣蒿壩
鄞奉路	鄞奉長途汽車股份有 限公司	3	甯波奉化
鄞鎮慈路	通運長途汽車股份有 限公司	4	甯波觀海
觀曹路	觀曹長途汽車股份有 限公司	1	周巷
嶧長路	嶧長路汽車公司	1	西橋
瓶湖雙路	承築瓶湖雙省道汽車 股份公司	1	瓶窰
餘武路	” ” ”	1	餘杭
甯穿甯橫兩路	甯穿長途汽車股份有 限公司	2	甯波杏陽橋

浙江省各公路設置渡船地點一覽表

路名	渡船地點	河面寬度	碼頭狀況	渡船隻數	每一渡船可容汽車數量	渡河時間	船夫人數	備註		
清溫路	清水埠	600 M	100 斜坡塊石乾砌	1	1	1.00 時	4	連客不運汽車因汽車目 下無過渡必要 汽車不過江客人由商船 渡		
青溫路	楠溪	300	乾砌塊石碼頭	1	1	30 分	4			
建淳路	東溪口	120	石砌駁勘輕便渡跳	1	大客車一輛或 小包車二輛	15 分	4			
淳遂路	淳安南門外新安江	280	“ ”	1	“ ”	25 分	4			
澤清路	水漲 30 K 180 S 380	平常 80	兩岸已築路基惟汽 車往來必經便道	1	“ ”	30 分	1		河面大水時有 200 公尺	
清館段	清江渡	500	兩岸築有路基	1	1	40 分	4			
天臨路	臨海靈江	400	木松木樁塊石鋪面	1	1	30 分	3			
既黃段	黃岩永甯江	200	“ ”	1	1	20 分	4			
麗雲路	括蒼江	100	乾砌塊石碼頭	1	1	15 分	4			
建蘭壽白段	白沙埠	240	“ ”	1	1	20 分	4			
蘭谿接線	金華江	120	“ ”	1	1	20 分	4			
金蘭路	武義江	60	“ ”	1	1	15 分	4	船夫臨時雇用		
金蘭路	義烏江	90	“ ”	1	1	15 分	4			“ ”
衢江路	江山	60	“ ”	1	1	20 分	4			“ ”
衢蕭紹路	錢塘江	1500	鋼板浮碼頭	2	大客車二輛或 小包車三輛	25 分	8	過渡時與錢江義渡辦事 處接洽		
衢常路	雙港	120	兩岸已築有路基	3	1	18 分	4			
紹曹嶼觀曹路	曹娥江	100		12	1	20 分	8			
金武永路	白洋渡	100	兩岸已築有路基	1	1	15 分	4			
象西甯橫路	象山港		北岸尚未建造碼頭	2	1	30 分		因北岸碼頭未造汽車尚 不能過渡		
桐建路	桐廬分水江	160	石砌駁勘輕便渡跳	3	大客車一輛或 小包車二輛	20 分	5			

第三編

安徽省

安徽公路建設

安潛太路之鷄留橋

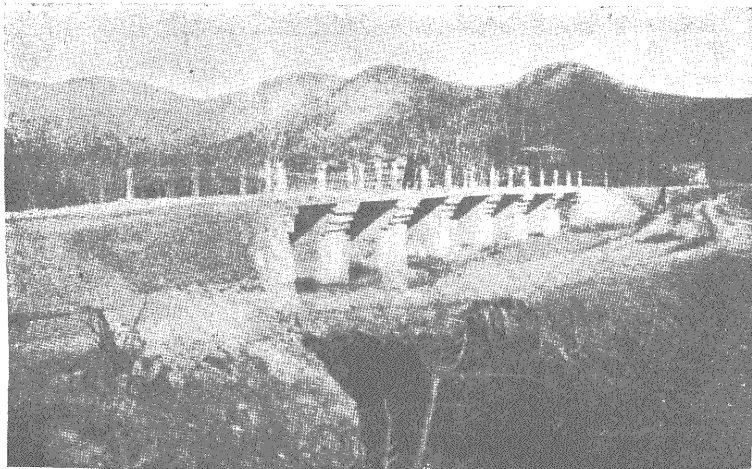

安潛太路高河埠橋

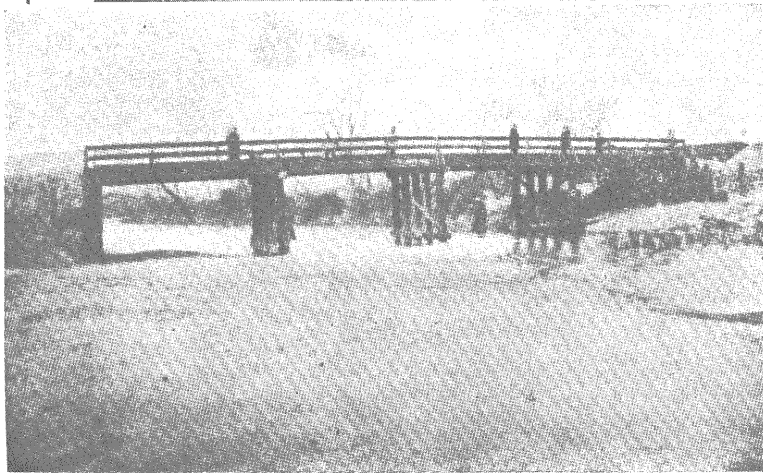

滁來路來安段修

築路基及人行道

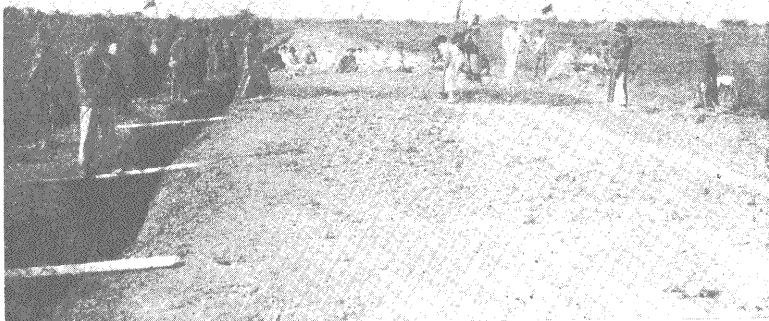

京 燕 道 中

當塗大河之渡船

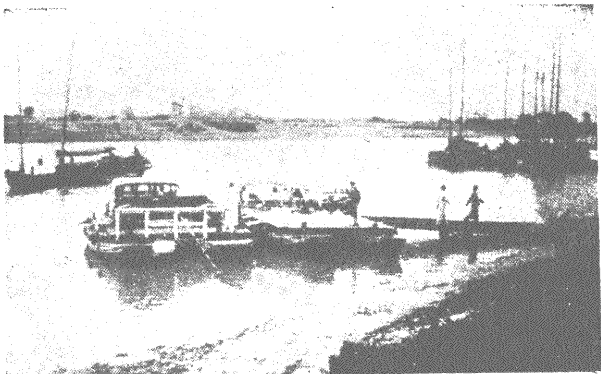

混泥土橋之一

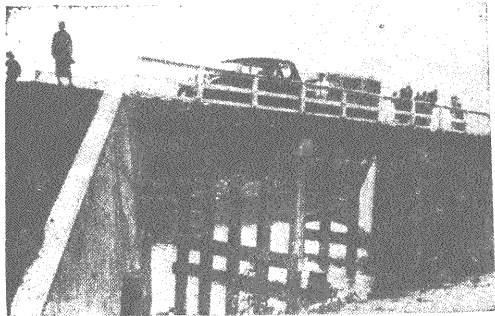

壓路工作之一般

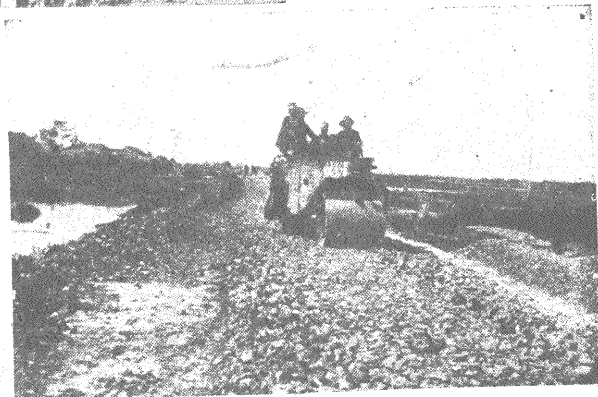

蕪湖車站
與車庫



京燕道中

誓節渡之牌渡

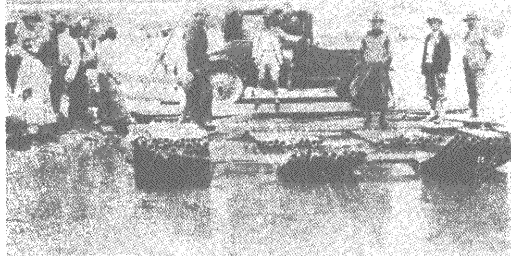

東溪橋全景



蕪湖附近之楮山

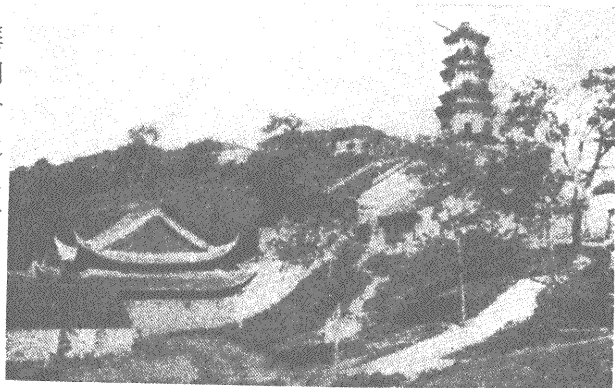

半圓鉄管涵洞

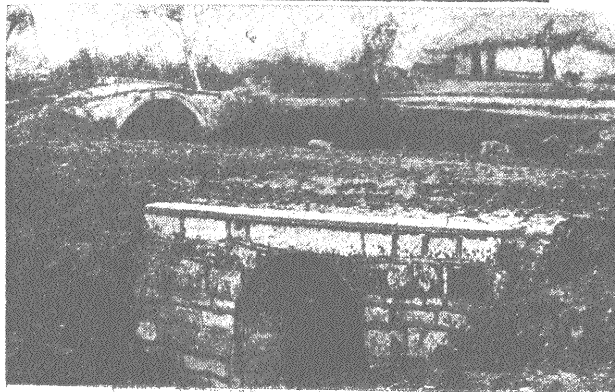

杭

徽

路

上

皖浙交界之昱嶺關

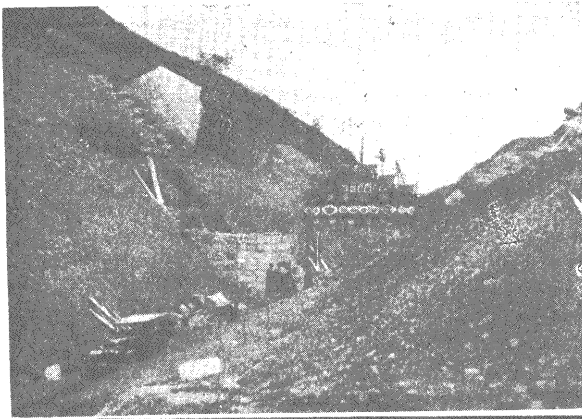

昱嶺段迴旋路線

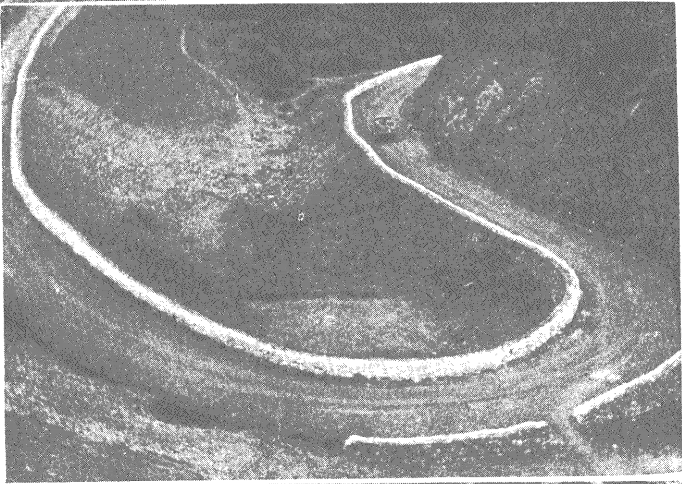

徽州城外之交通

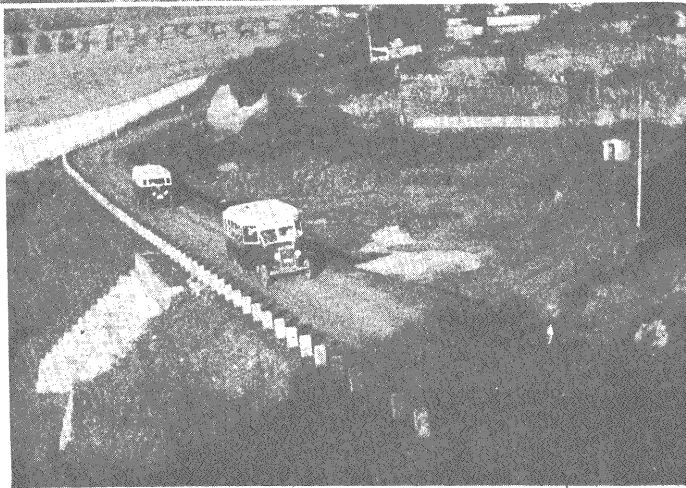

安 徽 勝 跡

上宣城雙塔寺

中當塗采石太白樓

下歙縣練江西岸之如意寺與碎月灘

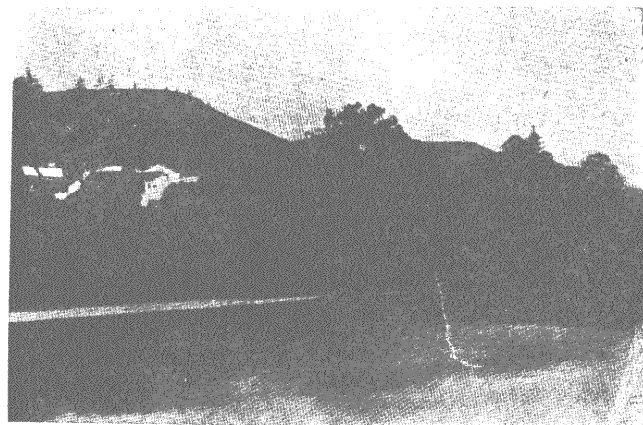
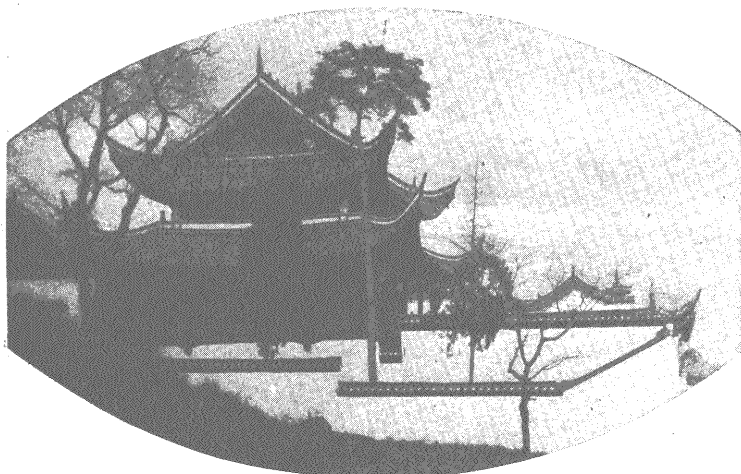
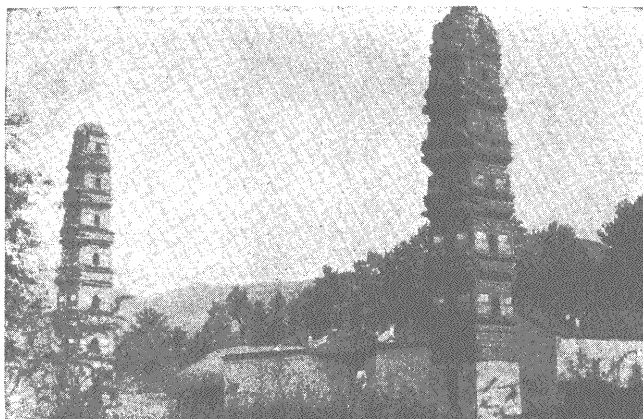

黃山風景

上為仙人峯在散花塢高八
百六十仞上
有石如人
有坐有
立冠服
儼然下
為由獅
子林望
始信峯
遠山為
石筍
張善

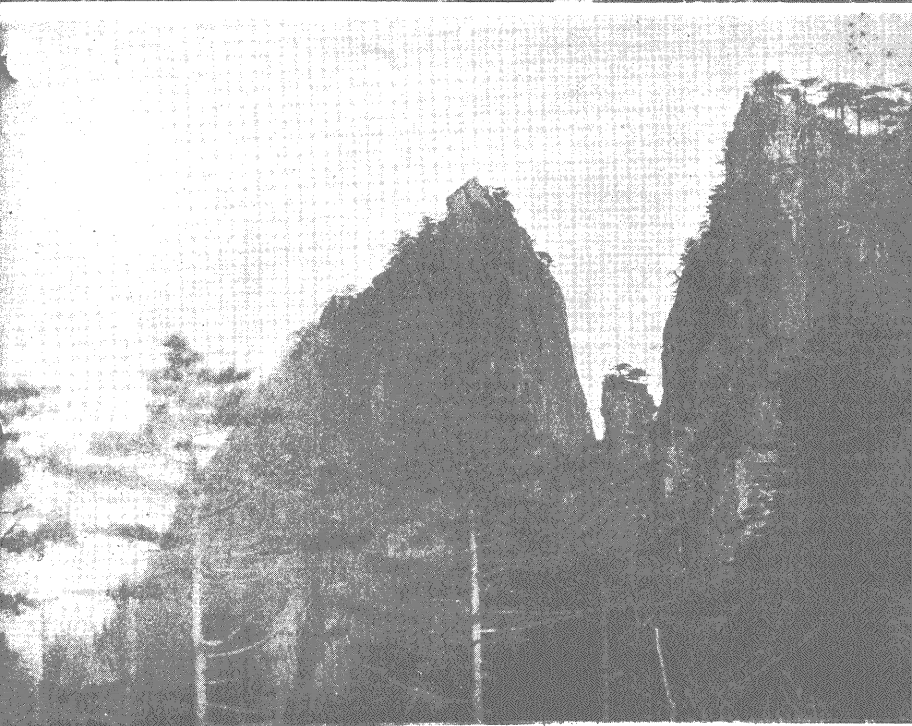
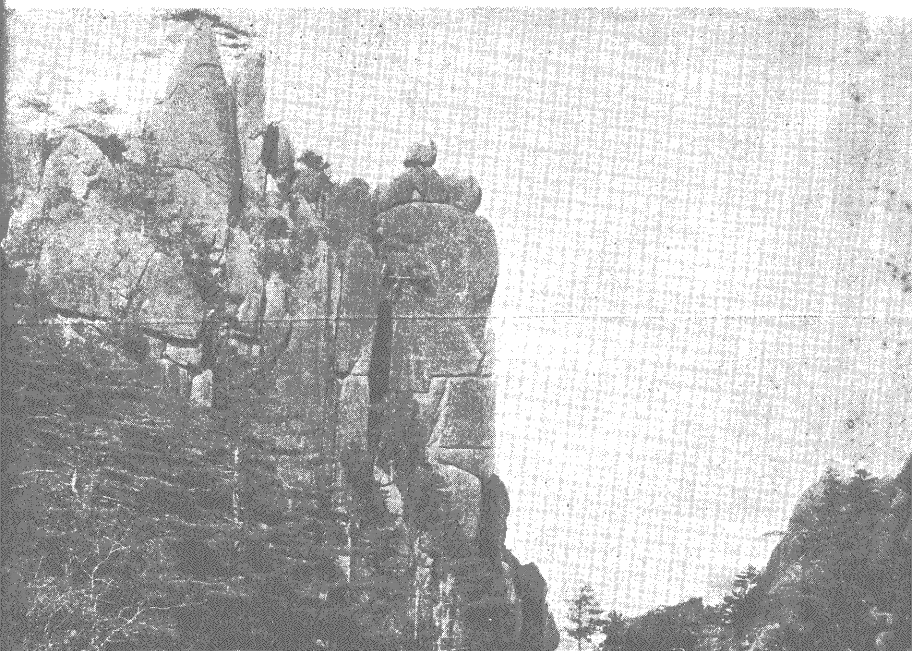

黃山風景

橫丈許台側一松破石而出圖中坐者張善子立者張旭明下
爲蓮花峯腰之飛龍松

(張大千攝)



磯 螺 與 磯 石 采

采石翠螺
山頭之燃
犀亭

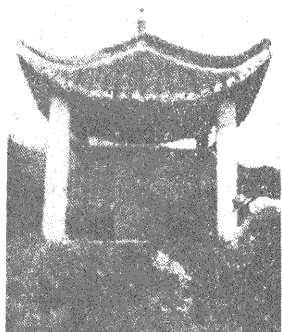

采石磯三官祠遠望



三官祠全景

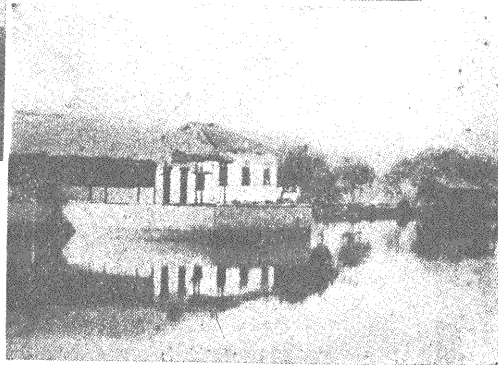

境一第心江之磯螺

安徽省公路路線圖

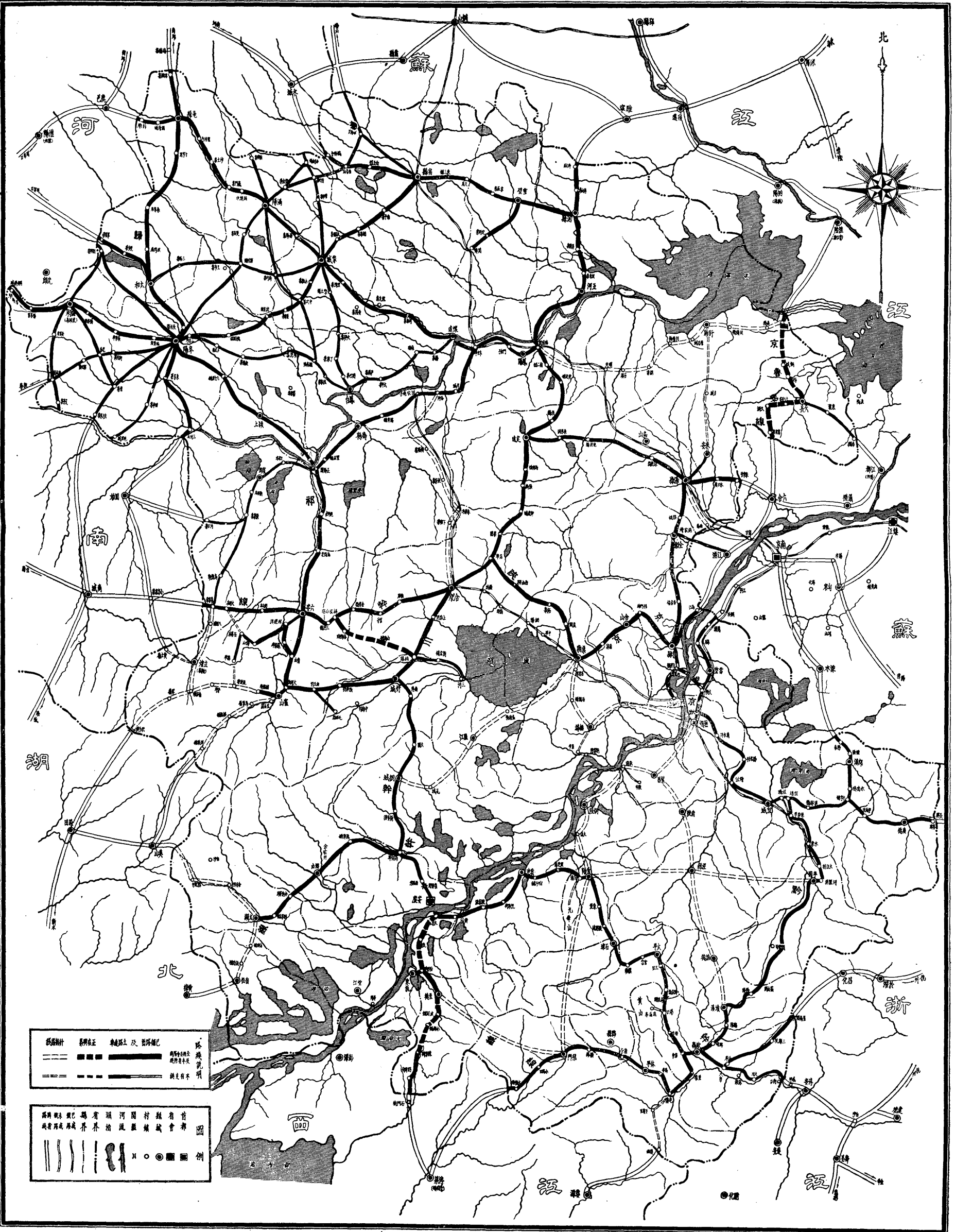

第三編 安徽省

安徽省地方誌

安徽省會爲懷甯，即安慶。瀕長江左岸，東通京滬，上達漢川，光緒廿八年，闢爲商埠，因江水繞環，三面多山，時患水漲。「蕪湖」在長江東岸，交通便利，光緒二年：闢爲商埠，皖南北商貨咸以爲集散之所。「鳳陽」昔爲鳳陽府治，據中原之腰膂，拊南京之背項。「蚌埠」自津浦路通車，人煙日繁，豫東貨物，淮北出產，咸集於此，「合肥」即舊之廬州府治：瀕長岡店水，據全皖之中心，握南北之孔道，淮南重鎮也。「桐城」山清水秀，爲皖省文風最盛之處，「六安」城瀕淠河右岸，當省西驛路，皖之重要區域也。「壽縣」地當淮肥兩水合流處，淮水沿岸市場，除蚌埠外，以此縣爲繁盛。「阜陽」地當潁商兩河之交，爲皖北公路之中心，交通便利。「滁縣」津浦鐵路經過之，商業頗盛。「和縣」舊名和州，城瀕牛屯河西岸，縣北有西梁山，與當塗之東梁山，隔江相峙，望之如門，謂之天門，山頂有砲台，爲長江中游之險要處。「宣城」舊爲甯國府治，城居水陽江上游，水陸交通均便。「歙縣」舊爲徽州府治，在新安江之上游，人民善營典業，經商遍全國。「大通」光緒二年闢爲商埠，爲皖省沿江第二大市場，泊舟最良之地。「廣德」昔爲廣德州，北接江蘇，南接浙江，爲皖省邊區之要地。「亳縣」皖豫汽車路總集於此，回教徒頗多。

(1) 京蕪線西段

【起訖及經過城鎮】 本線自蕪湖經過廿里舖，大橋、新橋、當塗、采石、馬鞍山、慈湖而達蘇皖交界，全線長五四，一公里。

【聯運情形】 本線與京蕪線聯合行駛長途汽車。

【物產】 蕪湖以產米為大宗。

沿線各大城鎮郵局所在地

蕪湖 (馬路 長街 魚市街) 當塗 采石 慈湖代辦所

蕪湖之名勝古蹟見江蘇省之京蕪線

蕪湖旅館一覽表

名稱	地址	名稱	地址	名稱	地址
東南飯店	中山大馬路	華洋旅社	洋碼頭	交通旅館	大馬路中
鳳宜樓旅館	下二街	世界旅社	洋碼頭		

京燕線西段里程票價表

燕湖	廿里	大橋	新橋	當塗	采石	馬鞍山	慈湖	蘇皖交界
公里	9.8	6.60	6.60	5.00	12.0	7.00	0.30	
票價	0.30	0.20	0.20	0.15	0.35	0.20	0.10	
公里	16.4	13.2	11.6	17.0	19.0	10.3	5.30	
票價	0.50	0.40	0.35	0.50	0.55	0.20	0.30	
公里	23.0	18.2	30.2	23.6	24.0	22.3	10.3	
票價	0.70	0.55	0.70	0.70	0.70	0.55	0.30	
公里	28.0	30.2	27.3	33.9	27.3	22.3	10.3	
票價	0.85	0.90	0.90	0.80	0.65	0.30	0.10	
公里	40.0	47.0	40.5	33.9	27.3	22.3	10.3	
票價	1.20	1.40	1.10	0.90	0.70	0.55	0.20	
公里	47.0	50.3	40.5	33.9	27.3	22.3	10.3	
票價	1.40	1.50	1.20	1.00	0.80	0.65	0.30	
公里	54.1	44.3	37.7	31.1	26.1	14.1	7.1	
票價								

京燕聯運各站里程票價表

燕湖	當塗	采石	慈湖	江甯鎮	南華	京門	南下
公里	28.0	12.0	10.3	19.0	23.7	12.0	京關
票價							
公里	40.0	22.3	29.3	42.7	35.7	12.0	
票價							
公里	50.3	41.3	53.0	54.7	35.7	12.0	
票價							
公里	69.3	1.20	0.90				
票價							
公里	93.0	1.70	1.40				
票價							
公里	105	1.90	1.60				
票價							

京蕪線西段行車時刻表

站名	車次		車次		車次		車次		車次		車次		車次	
	燕京直達	燕京直達	燕京直達	燕京直達	燕京直達	燕京直達	燕京直達	燕京直達	燕京直達	燕京直達	燕京直達	燕京直達	燕京直達	燕京直達
蕪湖站	七〇〇	八〇〇	九〇〇	一〇〇〇	一一〇〇	一二〇〇	一三〇〇	一四〇〇	一五〇〇	一六〇〇	一七〇〇	一八〇〇	一九〇〇	二〇〇〇
二十里站	七二〇		九二〇	一〇二〇	一一二〇	一二二〇	一三二〇	一四二〇	一五二〇	一六二〇	一七二〇	一八二〇	一九二〇	二〇二〇
大橋站	七四〇		九四〇	一〇四〇	一一四〇	一二四〇	一三四〇	一四四〇	一五四〇	一六四〇	一七四〇	一八四〇	一九四〇	二〇四〇
新橋站	七五五		九五五	一〇五五	一一五五	一二五五	一三五五	一四五五	一五五五	一六五五	一七五五	一八五五	一九五五	二〇五五
當塗站	八〇〇	九〇〇	一〇〇〇	一一〇〇	一二〇〇	一三〇〇	一四〇〇	一五〇〇	一六〇〇	一七〇〇	一八〇〇	一九〇〇	二〇〇〇	二一〇〇
采石站	八二〇	九二〇		一一二〇		一二二〇	一三二〇	一四二〇	一五二〇	一六二〇	一七二〇	一八二〇	一九二〇	二〇二〇
馬鞍山站	八三五	九三五		一一三五		一二三五	一三三五	一四三五	一五三五	一六三五	一七三五	一八三五	一九三五	二〇三五
慈湖站	八四〇	九四〇		一一四〇		一二四〇	一三四〇	一四四〇	一五四〇	一六四〇	一七四〇	一八四〇	一九四〇	二〇四〇
江甯鎮站	九二〇	一〇二〇		一二二〇		一三二〇	一四二〇	一五二〇	一六二〇	一七二〇	一八二〇	一九二〇	二〇二〇	二一〇〇
中華門站	九五〇	一〇五〇		一二五〇		一三五〇	一四五〇	一五五〇	一六五〇	一七五〇	一八五〇	一九五〇	二〇五〇	二一〇〇
下關站	一〇二〇	一一二〇		一二二〇		一三二〇	一四二〇	一五二〇	一六二〇	一七二〇	一八二〇	一九二〇	二〇二〇	二一〇〇

京蕪線西段行車時刻表

站名	車次		當蕪區間		京蕪直達		京蕪直達		當蕪區間		京蕪直達		京蕪直達		當蕪區間	
	車	次	車	次	車	次	車	次	車	次	車	次	車	次	車	次
下關站	京蕪直達	七·四五	京蕪直達	八·四五	當蕪區間	七·三五	京蕪直達	一〇·三〇	京蕪直達	一三·〇〇	當蕪區間	一三·二六	京蕪直達	一五·〇〇	當蕪區間	一七·三〇
中華門站	京蕪直達	八·三〇	京蕪直達	八·四五	當蕪區間	七·三五	京蕪直達	一一·一〇	京蕪直達	一三·四〇	當蕪區間	一三·一〇	京蕪直達	一五·四〇	當蕪區間	一七·四〇
江甯鎮站	京蕪直達	九·二〇	京蕪直達	九·四〇	當蕪區間	七·三五	京蕪直達	一二·〇〇	京蕪直達	一四·三〇	當蕪區間	一三·四〇	京蕪直達	一六·三〇	當蕪區間	一七·四〇
慈湖站	京蕪直達	一〇·〇〇	京蕪直達	一〇·一〇	當蕪區間	七·三五	京蕪直達	一二·五〇	京蕪直達	一五·一〇	當蕪區間	一四·五〇	京蕪直達	一七·一〇	當蕪區間	一七·一〇
馬鞍山站	京蕪直達	一〇·一〇	京蕪直達	一〇·二〇	當蕪區間	七·三五	京蕪直達	一三·〇〇	京蕪直達	一五·三〇	當蕪區間	一五·〇〇	京蕪直達	一七·三〇	當蕪區間	一七·三〇
采石站	京蕪直達	一〇·二〇	京蕪直達	一〇·三〇	當蕪區間	七·三五	京蕪直達	一三·一〇	京蕪直達	一五·四〇	當蕪區間	一五·一〇	京蕪直達	一七·四〇	當蕪區間	一七·四〇
當塗站	京蕪直達	一〇·三〇	京蕪直達	一〇·四〇	當蕪區間	七·三五	京蕪直達	一三·二〇	京蕪直達	一五·五〇	當蕪區間	一五·二〇	京蕪直達	一七·五〇	當蕪區間	一七·五〇
新橋站	京蕪直達	一〇·四〇	京蕪直達	一〇·五〇	當蕪區間	七·三五	京蕪直達	一三·三〇	京蕪直達	一六·〇〇	當蕪區間	一五·三〇	京蕪直達	一八·〇〇	當蕪區間	一七·五〇
大橋站	京蕪直達	一〇·五〇	京蕪直達	一〇·六〇	當蕪區間	七·三五	京蕪直達	一三·四〇	京蕪直達	一六·一〇	當蕪區間	一五·四〇	京蕪直達	一八·一〇	當蕪區間	一七·五〇
二十里站	京蕪直達	一〇·六〇	京蕪直達	一〇·七〇	當蕪區間	七·三五	京蕪直達	一三·五〇	京蕪直達	一六·二〇	當蕪區間	一五·五〇	京蕪直達	一八·二〇	當蕪區間	一七·五〇
蕪湖站	京蕪直達	一〇·七〇	京蕪直達	一〇·八〇	當蕪區間	七·三五	京蕪直達	一四·〇〇	京蕪直達	一六·三〇	當蕪區間	一五·〇〇	京蕪直達	一八·三〇	當蕪區間	一七·五〇

(2) 京建線皖段

【起訖及經過城鎮】 本線自宣城經過十字舖。水鳴橋、郎溪、鐘橋、十五里棚，而達望牛墩，全線長七六公里。

【物產】 宣城之宣紙，馳譽全國，他如米，煤，鐵產量亦富。

沿線各大城鎮郵局所在地

宣城

宣城名勝古蹟一覽表

名勝古蹟	名稱	地點	概	說
------	----	----	---	---

鰲峯公園 城內 佳木異卉，風景天然。

凌陽山 城內 古木參天，濃蔭匝地，登高遠矚，全城盡在眼底。

敬亭山 城北 舊名昭亭，層巒絕壑，尤宜登高眺望。

雙塔寺

太白亭

宣城旅館一覽表

名稱	地址
----	----

中南旅社 西河大街

安
徽

京建線皖段客票價目表

省	76.0	72.0	63.0	57.0	46.0	40.0	各墩牛望至城宣 數里公站
墩牛望	1.15	0.40	0.60	0.95	1.10	2.30	墩牛望
里十 棚五	0.20	0.45	0.80	1.00	2.20	棚里五十	
橋鐘	0.20	0.50	0.70	1.90	橋鐘		
溪郎	0.35	0.55	1.75	溪郎			
橋鳴水	0.20	1.40	橋鳴水				
舖字十	1.20	舖字十					
城宣	城宣						
名站	名站						

京建線皖段行車時刻表

下行		上行	
站名	時刻	站名	時刻
宣城	上午九點三十分	宣城	正午十二點
十字鋪	到 十點三十八分	十字鋪	到 下午十二點〇七分
水鳴橋	到 十點三十九分	水鳴橋	到 十二點〇八分
鐘橋	到 十點四十九分	鐘橋	到 十二點二十三分
郎溪	到 十點五十分	郎溪	到 十二點二十四分
望牛墩	到 十一點〇九分	望牛墩	到 十二點三十四分
	與一次車銜接		
望牛墩	到 十一點十分	望牛墩	到 十二點三十五分
十五里棚	到 十一點二十分	十五里棚	到 十二點五十四分
十五里棚	到 十一點二十一分	十五里棚	到 十二點五十五分
十五里棚	到 十一點三十六分	十五里棚	到 一點〇五分
望牛墩	到 十一點三十七分	望牛墩	到 一點〇六分
望牛墩	到 十一點四十四分	望牛墩	到 二點十四分接四次車赴蕪湖

(3) 杭徽線歙昱段

【起訖及經過城鎮】 本線自歙縣經過五里牌、留村、北岸、鄭坑店、霞坑、蘇村、齊武、杞梓里、三陽坑、葉村、老竹鋪、老竹嶺脚、昱嶺關、頰口、昌化、於潛、而達臨安。全線長一五九，七三公里。

【物產】 歙縣之徽墨全國著名，茶，硯，亦為出產之大宗。

沿線各大城鎮郵局所在地

齊武代辦所 老竹嶺 三陽坑代辦所 霞坑代辦所 鄭坑店代辦所 北岸代辦所 歙縣

歙縣名勝古蹟一覽表

名勝古蹟名稱地點概

放生池 城內 池中錦鱗鼓盞，悠然自適。

相儒堂 城內 為程元風讀書之處。

黃山 城外 黃山佔四縣境地，東南屬歙縣，名勝古蹟，不勝枚舉，為世界聞名之大山也。

歙縣旅館一覽表

名稱地址

永安旅館 西門外

江南飯店 全上

安徽省

杭徽線歙昱段里程票價表

里 程	昱嶺關	老嶺 竹脚																	
5.37	0.15																		
7.03	0.20	0.05	老竹舖																
11.85	0.33	0.18	0.13	葉 村															
13.80	0.39	0.24	0.19	0.60	三陽坑														
21.83	0.61	0.46	0.41	0.28	0.22	杞梓里													
24.24	0.68	0.53	0.48	0.35	0.29	0.07	齊 武												
26.62	0.75	0.60	0.55	0.41	0.36	0.13	0.07	蘇 村											
31.90	0.89	0.74	0.70	0.56	0.51	0.28	0.21	0.15	霞 坑										
37.30	1.04	0.89	0.85	0.71	0.66	0.43	0.37	0.30	0.15	鄭坑店									
43.60	1.22	1.07	1.02	0.89	0.83	0.61	0.54	0.48	0.33	0.18	北 岸								
49.00	1.37	1.22	1.18	1.04	0.99	0.76	0.69	0.63	0.48	0.33	0.15	留 村							
53.50	1.50	1.35	1.30	1.17	1.11	0.91	0.82	0.75	0.60	0.45	0.28	0.13	五里牌						
61.50	1.72	1.57	1.53	1.39	1.24	1.14	1.04	0.98	0.83	0.68	0.50	0.35	0.22	歙縣					

(4) 蕪屯線

【起訖及經過城鎮】 本線自蕪湖經過清水河，六郎橋、楊老村、灣沚、歡墩、獨山、團山、宣城、雙塘店、孫家埠、水東、大汪村、渡口、河瀝溪、甯國、竹峯鋪、橋頭鋪、排灣店、甲路鎮、麋嶺脚、吳村、鴻門、關英橋、叢山關、揚溪鎮、十里岩、績溪、雄路村、臨溪、新館村、牌頭鎮、吳山鋪、歙縣、潭渡、冷水鋪、岩寺、篁墩、草市、社屋前、而達屯溪、全線長二七三公里。

【物產】 屯溪爲茶葉集散之中心。

沿線各大城鎮郵局所在地

蕪湖(馬路 長街 魚市街) 清水河代辦所 楊柳鋪代辦所 灣沚 宣城 孫家埠 水東 大汪村
代辦所 河瀝溪 甯國 竹峯鎮代辦所 橋頭鋪代辦所 關英橋代辦所 楊溪鎮代辦所 績溪
臨溪代辦所 歙縣 岩寺代辦所 篁墩代辦所 屯溪
蕪湖旅館見京蕪線西段。

宣城名勝古蹟及旅館見京建線皖段。 歙縣名勝古蹟及旅館見杭徽線歙昱段。

績溪名勝古蹟一覽表

名稱	地點
飛雲洞	城北
臨溪石	城東
梓山廟	城南
雪峯樓	
景蘇樓	
豁然亭	
孝感亭	
蘇隄樓	

以上同稱爲績溪八景

(5) 殷屯線湯岩段

【起訖及經過鎮】 本線自湯口經過芳村、楊村、洽舍、容溪、上楊干、潛口而達岩寺全線長五三、五二公里。

【物產】 屯溪以茶葉爲特產。

沿線各大城鎮郵局所在地

岩寺代辦所 潛口代辦所

殷屯線湯岩段里程票價表

上行 里程

下行 票價

岩寺	岩寺							
潛口	7.50 .25	潛口						
上楊干	13.00 .40	5.50 .20	上楊干					
容溪	15.90 .45	7.50 .25	2.00 .10	容溪				
洽舍	24.00 .75	16.50 .50	11.00 .35	9.00 .30	洽舍			
楊村	35.40 1.10	27.90 .85	22.40 .70	90.40 .65	11.40 .35	楊村		
芳村	46.68 1.40	39.18 1.20	33.68 1.05	31.68 .95	22.68 .70	11.28 .35	芳村	
湯口	53.52 1.60	46.02 1.40	40.52 1.25	38.52 1.15	29.52 .90	13.12 .55	6.84 .20	湯

殷屯線湯岩段行車時刻表

站 名	到	次
	刻	車
湯口	開	下
芳村	開到	行
楊村	開到	第 三 十 一 次
洽舍	開到	第 三 十 三 次
容溪	開到	車
上楊干	開到	
潛口	開到	
岩寺	到	

上午一〇・三〇

下午五〇・一〇

湯口	開	一〇	〇〇	四〇	六〇
芳村	開到	一一	〇〇	四〇	六〇
楊村	開到	一一	〇〇	四〇	六〇
洽舍	開到	一一	〇〇	四〇	六〇
容溪	開到	一一	〇〇	四〇	六〇
上楊干	開到	一一	〇〇	四〇	六〇
潛口	開到	一一	〇〇	四〇	六〇
岩寺	到	一二	〇〇	四〇	六〇

〇五接十次車赴河瀝

安徽省

站名	時刻		車次	
	到	開	上	行
湯口	到	開	九 三 五	四 五
芳村	到	開	九 二 四	四 四 五
楊村	到	開	九 〇 四	四 二 五
洽舍	到	開	八 四 三	四 〇 四
容溪	到	開	八 二 七	三 四 八
上楊干	到	開	八 二 三	三 四 四
潛口	到	開	八 一 三	三 三 三
岩寺	開		上午八 〇	下午三 二〇

下午三・二〇 本次車與一次車銜接

第三十二次 第三十四次

(6) 屯景線屯休段

【起訖及經過城鎮】 本線自屯溪經過新潭、后村、海甯、漲山鋪、萬安、而達休甯、全線長一八公里。

【物產】 休甯以產茶爲大宗。

沿線各大城鎮郵局所在地

休甯 萬安 屯溪

休寧名勝古蹟一覽表

名稱 地點 概

說

白嶽 城外 與黃山對峙，石峯高聳，名勝古蹟極夥，爲省境有名之大山。

石羊阡 城東 吳王楊竹密之疑塚也。

屯景線屯休段客票價目表

18	14	12	9	6	4	屯溪至休甯 各站公里數	
休甯	0.10	0.20	0.30	0.35	0.45	0.55	休甯
	安萬	0.05	0.15	0.25	0.30	0.45	安萬
		舖山漲	0.10	0.20	0.25	0.40	舖山漲
			寧海	0.10	0.15	0.30	寧海
				村后	0.10	0.20	村后
					潭新	0.15	潭新
						屯溪	屯溪
							名站

屯景線屯休段行車時刻表

站名	車次	
	下	行
屯溪	開	第十九次
新潭	到	第二十二次
后村	到	第二十三次
海寧	到	第二十五次
萬安	到	第二十七次
休寧	到	第二十九次
屯溪	開	上午八點卅
新潭	到	八點卅七
后村	到	八點四一
海寧	到	八點四七
萬安	到	八點五六
休寧	到	八點五七
屯溪	開	上午十點卅
新潭	到	十點卅七
后村	到	十點四一
海寧	到	十點四七
萬安	到	十點五六
休寧	到	十點五七
屯溪	開	下午十二點卅
新潭	到	十二點卅七
后村	到	十二點四一
海寧	到	十二點四七
萬安	到	十二點五六
休寧	到	十二點五七
屯溪	開	下午三點鐘
新潭	到	三點〇七
后村	到	三點一
海寧	到	三點一七
萬安	到	三點廿六
休寧	到	三點廿七
屯溪	開	下午五點鐘
新潭	到	五點〇七
后村	到	五點一
海寧	到	五點一七
萬安	到	五點廿六
休寧	到	五點廿七
屯溪	開	下午七點鐘
新潭	到	七點〇七
后村	到	七點一
海寧	到	七點一七
萬安	到	七點廿六
休寧	到	七點廿七

站
時
刻
車
次

上行
車

第二十次 第二十二次 第二十四次 第二十六次 第二十八次 第三十次

休寧 開 上午七點 上午九點卅 上午十一點卅 下午二點鐘 下午四點鐘 下午六點鐘

萬安 到 七點〇七 九點卅七 十一點卅七 二點〇七 四點〇七 六點〇七

海寧 開 七點〇八 九點卅八 十一點卅八 二點〇八 四點〇八 六點〇八

后村 到 七點十六 九點四六 十一點四六 二點十六 四點十六 六點十六

新潭 開 七點十七 九點四七 十一點四七 二點十七 四點十七 六點十七

屯溪 到 七點廿六 九點五六 十一點五六 二點廿六 四點廿六 六點廿六

到 七點廿七 九點五七 十一點五七 二點廿七 四點廿七 六點廿七

接四次車到蕪湖

七點卅四 十點〇四 下午十二・〇四 二點卅四 四點卅四 六點卅四

(7) 屯景線休祁段

【起訖及經過城鎮】 本線自休甯經過藍渡、環珠、岩脚、漁亭、楠木嶺、橫路頭、金字牌、華橋、而達祁門、全線長五一公里。

【物產】 祁門之紅茶名聞全球，又產陶土，景德鎮瓷器原料一部取給於此。

沿線各大城鎮郵局所在地

休甯 藍渡代辦所 岩脚代辦所 金字牌代辦所 祁門。

休寧名勝古蹟見屯景線屯休段。

歙屯祁區間車行車時刻表

第108次 祁屯歙區間車	站 名	第101次 歙屯祁區間車
	歙 縣	8.00 上午
	巖 寺	8.22
	篁 墩	8.24
	屯 溪	8.40
	新 潭	8.42
	海 寧	8.58
	萬 安	9.05
	休 寧	9.13
	藍 渡	9.15
	環 珠	9.25
	巖 脚	9.27
	漁 亭	9.37
	楠 嶺	9.39
	橫 頭	9.47
	金 牌	9.55
	華 橋	10.09
	祁 門	10.11
		10.17
		10.19
		10.29
		10.31
		10.47
		10.49
		10.59
		11.02
		11.15
		11.17
		11.31
		11.33
		11.43
		11.45
		11.55
下午		

安徽省

燕屯線行車時刻表 下行車



站名
 第一次
 第三次
 第五次
 第七次
 第九次
 第十一次
 第十三次
 第十五次
 第十七次
 燕屯直達車
 燕屯直達車
 宣屯區間車
 本屯區間車
 南鐵路聯運
 燕河區間車
 河屯區間車
 欽屯區間車
 欽屯區間車
 欽屯區間車
 欽屯區間車
 欽屯區間車

站名	第一次	第三次	第五次	第七次	第九次	第十一次	第十三次	第十五次	第十七次
燕湖	上午 7:00	上午 8:00		下午 1:00					
清水河				1:03					
六郎橋				1:06					
楊老村				1:09					
灣沚				1:12					
歡墩				1:15					
獨山				1:18					
團山				1:21					
宣城				1:24					
雙塘店				1:27					
水東				1:30					
大汪村				1:33					
渡口				1:36					
河瀝溪				1:39					
甯國				1:42					
竹峯舖				1:45					
橋頭舖				1:48					
排灣店				1:51					
甲路鎮				1:54					
塵嶺脚				1:57					
吳村				2:00					
鴻門				2:03					
關英橋				2:06					
叢山關				2:09					
楊溪鎮				2:12					
十里岩				2:15					
績溪				2:18					
雄路村				2:21					
臨溪				2:24					
新館村				2:27					
牌頭鎮				2:30					
歙縣				2:33					
潭渡				2:36					
冷水舖				2:39					
岩寺				2:42					
草墩				2:45					
社屋前				2:48					
屯溪				2:51					

蕪屯線暨屯淳京建宣長各線行車時刻表

車次
 密發
 密發

上

行

界牌 二次 屯蕪
 廣德 四次 屯蕪
 蕪節渡 六次 屯宣
 十字舖 二次 長宣
 郎溪 四次 長宣
 洪林橋 六次 長宣
 雙塘店 二次 廣建
 雙橋 四次 京建
 宣城 六次 京建
 屯深 二次 京甯
 宣城 四次 宣屯
 蕪湖 六次 宣屯
 蕪湖 二次 楊屯
 蕪湖 四次 蕪歙
 蕪湖 六次 蕪歙
 蕪湖 二次 屯歙
 蕪湖 四次 屯歙
 蕪湖 六次 屯歙
 蕪湖 二次 屯淳
 蕪湖 四次 屯淳
 蕪湖 六次 屯淳

十一〇四 三三四

七〇五 七二五 四〇四

八三九 一〇九

九二一 一四一

九一五 一四五

九四三 二一三

一〇一五 二四五

一〇二七 二五七

一〇三九 三一三

一〇四一 三〇一

一〇五三 三〇一

一〇六五 三〇一

一〇七七 三〇一

一〇八九 三〇一

一〇九一 三〇一

一〇九三 三〇一

一〇九五 三〇一

一〇九七 三〇一

一〇九九 三〇一

一〇九一 三〇一

一〇九三 三〇一

一〇九五 三〇一

一〇九七 三〇一

一〇九九 三〇一

一〇九一 三〇一

一〇九三 三〇一

一〇九五 三〇一

一〇九七 三〇一

一〇九一 三〇一

一〇九三 三〇一

一〇九五 三〇一

一〇九七 三〇一

界牌 二次 屯蕪
 廣德 四次 屯蕪
 蕪節渡 六次 屯宣
 十字舖 二次 長宣
 郎溪 四次 長宣
 洪林橋 六次 長宣
 雙塘店 二次 廣建
 雙橋 四次 京建
 宣城 六次 京建
 屯深 二次 京甯
 宣城 四次 宣屯
 蕪湖 六次 宣屯
 蕪湖 二次 楊屯
 蕪湖 四次 蕪歙
 蕪湖 六次 蕪歙
 蕪湖 二次 屯歙
 蕪湖 四次 屯歙
 蕪湖 六次 屯歙
 蕪湖 二次 屯淳
 蕪湖 四次 屯淳
 蕪湖 六次 屯淳

十一〇四 三三四

七〇五 七二五 四〇四

八三九 一〇九

九二一 一四一

九一五 一四五

九四三 二一三

一〇一五 二四五

一〇二七 二五七

一〇三九 三一三

一〇四一 三〇一

一〇五三 三〇一

一〇六五 三〇一

一〇七七 三〇一

一〇八九 三〇一

一〇九一 三〇一

一〇九三 三〇一

一〇九五 三〇一

一〇九七 三〇一

一〇九一 三〇一

一〇九三 三〇一

一〇九五 三〇一

一〇九七 三〇一

一〇九一 三〇一

一〇九三 三〇一

一〇九五 三〇一

一〇九七 三〇一

一〇九一 三〇一

一〇九三 三〇一

一〇九五 三〇一

一〇九七 三〇一

一〇九一 三〇一

一〇九三 三〇一

蕪屯線暨屯淳京建宣長各線行車時刻表

站名	車次	下行	上行
蕪湖	一次	七·二〇	二·三〇
	二次	八·一〇	三·二〇
	五次	十·〇〇	五·一〇
	一次	十一·三〇	六·四〇
	三次	十二·二〇	七·三〇
宣城	一次	七·五〇	二·五〇
	二次	八·四〇	三·四〇
	五次	十·三〇	五·〇〇
	一次	十一·二〇	六·五〇
	三次	十二·一〇	七·四〇
雙塘店	一次	八·〇〇	二·五〇
	二次	八·五〇	三·四〇
	五次	十·四〇	五·一〇
	一次	十一·三〇	六·〇〇
	三次	十二·二〇	六·五〇
孫家埠	一次	八·二〇	三·一〇
	二次	八·七〇	三·五〇
	五次	十·六〇	四·二〇
	一次	十一·五〇	五·一〇
	三次	十二·四〇	六·〇〇
水東	一次	八·三〇	三·二〇
	二次	八·八〇	三·五〇
	五次	十·七〇	四·三〇
	一次	十一·六〇	五·二〇
	三次	十二·五〇	六·一〇
河瀝溪	一次	八·四〇	三·三〇
	二次	八·九〇	三·五〇
	五次	十·八〇	四·四〇
	一次	十一·七〇	五·三〇
	三次	十二·六〇	六·二〇
甯國	一次	八·五〇	三·四〇
	二次	九·〇〇	三·五〇
	五次	十一·〇〇	四·五〇
	一次	十二·〇〇	五·四〇
	三次	十三·〇〇	六·三〇
橋頭舖	一次	八·六〇	三·五〇
	二次	九·一〇	四·〇〇
	五次	十一·二〇	五·〇〇
	一次	十二·二〇	六·〇〇
	三次	十三·二〇	七·〇〇
甲路	一次	八·七〇	四·〇〇
	二次	九·二〇	四·一〇
	五次	十一·四〇	五·一〇
	一次	十二·四〇	六·一〇
	三次	十三·四〇	七·一〇
鴻門	一次	八·八〇	四·一〇
	二次	九·三〇	四·二〇
	五次	十一·六〇	五·二〇
	一次	十二·六〇	六·二〇
	三次	十三·六〇	七·二〇
楊溪	一次	八·九〇	四·二〇
	二次	九·四〇	四·三〇
	五次	十一·八〇	五·三〇
	一次	十二·八〇	六·三〇
	三次	十三·八〇	七·三〇
績溪	一次	九·〇〇	四·三〇
	二次	九·五〇	四·四〇
	五次	十二·〇〇	五·四〇
	一次	十三·〇〇	六·四〇
	三次	十四·〇〇	七·四〇
臨溪	一次	九·一〇	四·四〇
	二次	九·六〇	四·五〇
	五次	十二·二〇	五·五〇
	一次	十三·二〇	六·五〇
	三次	十四·二〇	七·五〇
牌頭	一次	九·二〇	四·五〇
	二次	九·七〇	四·六〇
	五次	十二·四〇	五·六〇
	一次	十三·四〇	六·六〇
	三次	十四·四〇	七·六〇
街口	一次	九·三〇	四·六〇
	二次	九·八〇	四·七〇
	五次	十二·六〇	五·七〇
	一次	十三·六〇	六·七〇
	三次	十四·六〇	七·七〇
太平源	一次	九·四〇	四·七〇
	二次	九·九〇	四·八〇
	五次	十二·八〇	五·八〇
	一次	十三·八〇	六·八〇
	三次	十四·八〇	七·八〇
正口	一次	九·五〇	四·八〇
	二次	一〇·〇〇	四·九〇
	五次	十三·〇〇	五·九〇
	一次	十四·〇〇	六·九〇
	三次	十五·〇〇	七·九〇
深渡	一次	九·六〇	四·九〇
	二次	一〇·一〇	五·〇〇
	五次	十三·二〇	六·〇〇
	一次	十四·二〇	七·〇〇
	三次	十五·二〇	八·〇〇
大阜	一次	九·七〇	五·〇〇
	二次	一〇·二〇	五·一〇
	五次	十三·四〇	六·一〇
	一次	十四·四〇	七·一〇
	三次	十五·四〇	八·一〇
歙縣	一次	九·八〇	五·一〇
	二次	一〇·三〇	五·二〇
	五次	十三·六〇	六·二〇
	一次	十四·六〇	七·二〇
	三次	十五·六〇	八·二〇
岩寺	一次	九·九〇	五·二〇
	二次	一〇·四〇	五·三〇
	五次	十三·八〇	六·三〇
	一次	十四·八〇	七·三〇
	三次	十五·八〇	八·三〇
篁墩	一次	一〇·〇〇	五·三〇
	二次	一〇·五〇	五·四〇
	五次	十四·〇〇	六·四〇
	一次	十五·〇〇	七·四〇
	三次	十六·〇〇	八·四〇
屯溪	一次	一〇·一〇	五·四〇
	二次	一〇·六〇	五·五〇
	五次	十四·二〇	六·五〇
	一次	十五·二〇	七·五〇
	三次	十六·二〇	八·五〇
宣城	一次	一〇·二〇	五·五〇
	二次	一〇·七〇	五·六〇
	五次	十四·四〇	六·六〇
	一次	十五·四〇	七·六〇
	三次	十六·四〇	八·六〇
雙塘店	一次	一〇·三〇	五·六〇
	二次	一〇·八〇	五·七〇
	五次	十四·六〇	六·七〇
	一次	十五·六〇	七·七〇
	三次	十六·六〇	八·七〇
雙林橋	一次	一〇·四〇	五·七〇
	二次	一〇·九〇	五·八〇
	五次	十四·八〇	六·八〇
	一次	十五·八〇	七·八〇
	三次	十六·八〇	八·八〇
郎溪	一次	一〇·五〇	五·八〇
	二次	一〇·一〇	五·九〇
	五次	十五·〇〇	七·七〇
	一次	十六·〇〇	八·七〇
	三次	十七·〇〇	九·七〇
十字舖	一次	一〇·六〇	五·九〇
	二次	一一·一〇	六·〇〇
	五次	十五·二〇	七·〇〇
	一次	十六·二〇	八·〇〇
	三次	十七·二〇	九·〇〇
誓節渡	一次	一〇·七〇	六·〇〇
	二次	一一·二〇	六·一〇
	五次	十五·四〇	七·一〇
	一次	十六·四〇	八·一〇
	三次	十七·四〇	九·一〇
廣德	一次	一〇·八〇	六·一〇
	二次	一一·三〇	六·二〇
	五次	十五·六〇	七·二〇
	一次	十六·六〇	八·二〇
	三次	十七·六〇	九·二〇
界牌	一次	一〇·九〇	六·三〇
	二次	一一·四〇	六·三〇
	五次	十六·〇〇	七·三〇
	一次	十七·〇〇	八·三〇
	三次	十八·〇〇	九·三〇

屯景線休祁段里程票價表

休寧	休甯									
藍渡	0.25	藍渡								
環珠	0.30	0.10	環珠							
巖脚	0.45	0.25	0.15	巖脚						
漁亭	0.70	0.50	0.40	0.25	漁亭					
楠木嶺	0.85	0.65	0.55	0.40	0.15	楠木嶺				
橫路頭	1.06	0.85	0.75	0.60	0.35	0.20	橫路頭			
金字牌	1.25	1.05	0.95	0.80	0.55	0.40	0.25	金字牌		
華橋	1.40	1.20	1.10	0.95	0.70	0.55	0.40	0.15	華橋	
祁門	1.55	1.35	1.25	1.07	0.85	0.70	0.55	0.30	0.15	祁門
休甯至各站 公里數		7	10	15	23	28	34	41	46	51

(8) 屯淳線屯街段

【起訖及經過城鎮】 本線自屯溪經過吐屋前、草市、篁墩、羅田、岩寺、潭渡、歙縣、大阜、五渡、深渡、正口、大川、茶園、太平源、而達街口、全線長八二公里。

【物產】 屯溪以產茶著名，并爲集中之區。

沿線各大城鎮郵局所在地

街口代辦所 正口代辦所 深渡 大阜代辦所 歙縣 岩寺代辦所 篁墩代辦所 屯溪

歙縣名勝古蹟及旅館見杭徽線歙昱段。

屯淳線屯街段里程客票價目表

屯溪至街口 各站公里數	3	6	8	11	16	23	28	45	48	54	60	64	70	74	82	
街口	2.50	2.40	2.30	2.25	2.15	2.00	1.80	1.65	1.15	1.05	0.85	0.70	0.55	0.40	0.25	街口
太平源	2.25	2.15	2.05	2.00	1.90	1.75	1.55	1.40	0.90	0.80	0.60	0.45	0.30	0.15	太平源	
茶園	2.10	2.05	1.95	1.85	1.80	1.65	1.45	1.30	0.75	0.70	0.50	0.30	0.20	茶園	平	
大川	1.95	1.85	1.75	1.70	1.60	1.45	1.25	1.10	0.60	0.50	0.30	0.15	大川			
正口	1.80	1.75	1.65	1.55	1.50	1.35	1.15	1.00	0.45	0.40	0.20	正口				
深渡	1.65	1.55	1.45	1.40	1.30	1.15	0.95	0.80	0.30	0.20	深渡					
五渡	1.45	1.35	1.30	1.20	1.10	0.95	0.75	0.60	0.10	五渡						
大阜	1.35	1.30	1.20	1.10	1.05	0.90	0.70	0.55	大阜							
歙縣	0.85	0.75	0.70	0.60	0.50	0.35	0.15	歙縣								
潭渡	0.70	0.60	0.55	0.45	0.35	0.20	潭渡									
岩寺	0.50	0.40	0.35	0.25	0.15	岩寺										
羅田	0.35	0.25	0.20	0.10	羅田											
篁墩	0.25	0.15	0.10	篁墩												
草市	0.20	0.10	草市													
社屋前	0.10	社屋前														
屯溪	屯溪															
站名																

屯 淳 線 屯 街 段 行 車 時 刻 表

各 時 刻	車 次	第 三 十 七 次	第 三 十 九 次
	行	下	車

屯 溪 開

上午七點二十二分

上午十一點二十五分

社 屋 前 開

七點二十七分
七點二十八分

十一點三十分
十一點三十一分

草 市 開

七點三十三分
七點三十四分

十一點三十六分
十一點三十七分

篁 墩 開

七點三十七分
七點三十八分

十一點四十分
十一點四十一分

岩 寺 開

七點五十一分
七點五十二分

十一點五十四分
十一點五十五分

潭 渡 開

八點〇四分
八點〇五分

下午十二點〇七分
十二點〇八分

歙 縣 開

八點十三分
八點十四分

十二點十六分
十二點十七分

安徽省

大阜	五渡	深渡	正口	大川	茶園	太平源	街口
開到	開到	開到	開到	開到	開到	開到	到
八點四十三分	八點五十分	九點〇三分	九點〇四分	九點十七分	九點十六分	九點四十七分	九點四十八分
十二點四十六分	十二點五十三分	一點〇七分	一點〇七分	一點十九分	一點二十分	一點五十分	一點五十一分
八點四十四分	八點五十一分	九點〇四分	九點十七分	九點二十六分	九點三十八分	九點四十八分	十點〇四分
十二點四十七分	十二點五十四分	一點〇七分	一點〇七分	一點二十分	一點四十一分	一點五十一分	二點〇七分

屯淳線屯街路行車時刻表

站名	時刻		車次	
	上	行	第	次
街口	開	上午	十二點二十分	
太平源	開到		十二點三十六分	
茶園	開到		十二點三十七分	
大川	開到		十一點四十五分	
正白	開到	下午	十一點五十八分	
深渡	開到		十二點〇七分	
五渡	開到		十二點〇八分	
			十二點二十一分	
			十二點三十三分	
			十二點三十四分	
			十二點三十分	
			十二點三十一分	
			十二點三十七分	
			十二點三十八分	
			十二點四十四分	
			十二點四十三分	
			十二點四十四分	
			二點三十分	
			二點四十六分	
			二點四十七分	
			二點五十五分	
			二點五十六分	
			三點〇八分	
			三點〇九分	
			三點十七分	
			三點十八分	
			三點三十分	
			三點三十一分	
			三點四十三分	
			三點四十四分	

大阜	歙縣	潭渡	岩寺	篁墩	草市	社屋前	屯溪
開到	開到	開到	開到	開到	開到	開到	到
十二點四十分	一點十分	一點十九分	一點三十二分	一點四十六分	一點五十分	一點五十六分	二點〇二分
三點五十分	四點二十分	四點二十九分	四點四十二分	四點五十六分	五點正	五點〇七分	五點十二分

(9) 安合線(附安潛支線)

【起訖及經過城鎮】 本線自安慶經過北門、十里舖、西路灣、月形山、齋仁舖、高河埠、新安渡、范家崗、桐城、呂亭驛、大關、溝二口、南港、舒城、桃鎮、花字崗、上派河而達合肥。全線長一八五公里。

【安潛支綫】 本線自安慶經過北門、十里舖、西路灣、月形山、齋仁舖、高河埠、育兒村、源潭舖、余家井、而達潛山、全線長八二公里。

【物產】 懷甯之煤，棉布，合肥之漆液。皆極著名。潛山產鐵亦甚豐富。

沿線各大城鎮郵局所在地

安慶	西路灣代辦所	高河埠代辦所	桐城	呂亭驛代辦所	大關代辦所	南港代辦所	舒城	桃溪鎮
花字崗代辦所	上派河代辦所	合肥						

安潛支線各大城鎮郵局所在地

潛山	源潭舖代辦所	高河埠代辦所	西路灣代辦所	安慶
----	--------	--------	--------	----

安慶名勝古蹟一覽表

名勝名	稱	地點	概
古蹟名			

龍珠山	集賢關
-----	-----

說

二龍山 龍珠山之北

鍾子期故里 集賢關

石門湖

桐城名勝古蹟一覽表

名稱 地點 概

公園 城內

龍眠山 城外 爲宋李公麟歸老之處。

合肥名勝古蹟一覽表

名稱 地點 概

逍遙津 東關 爲三國時曹操練兵之處

半月池 東關 蒼松翠柏，掩映成趣。

明教寺 東關 爲曹氏點將台之故地。

張遼 關 墓在明教寺側。

包公湖 南關外 包孝肅祠位於其中，祠畔水流迴縈，菱荷掩映，堪爲游人消夏之所。

說

說

安慶旅館一覽表

名稱	地址	名稱	地址	名稱	地址	名稱	地址
東方大旅社	小南門沿河街	招商大旅社	招商碼頭	國民飯店	臨江路招商碼頭		
大華飯店	臨江路	大東旅館	高井頭	大安旅館	全右		
華中大旅社	福泉街	萬福樓旅館	臨江路	來安旅館	三牌樓		
鴻安棧	臨江路	大旅館	府東街	天寶棧	臨江路		
泰安棧	臨江路	同興旅館	柴家巷	春台旅館	臨江路		
臨江旅館	匯福閣街	東南飯店	大南門內	同泰棧	三步兩橋		
黃華旅館	大南門內	協和棧	三步兩橋	長江大旅館	登雲坡		
萬華樓	溪家花園	名利棧	祀公祠街	中心旅館	吳越街		
漢元棧	祀公祠街	大漢賓館	市政街	廣甯學舍	祀公祠街		
兩儀旅館	吳越街	安慶飯店	錢牌樓	宣城旅館	狀元府街		
民立棧	錢牌樓	三高旅館	純陽街	廣興棧	高井頭		
永慶棧	省黨部街	華東大旅館	高頭井	新民旅社	省黨部街		
榮陞棧	法治街	狄龍窟	王家塘	高陞棧	紫騰閣		

榮陞旅館	蕭家橋	萬安旅館	三步兩橋	陳氏旅館	蕭家橋
交通旅館	三步兩橋	同慶旅館	省政府西街	東來旅館	狀元府街
長元棧	省政府西街	江淮旅館	狀元府街	全安棧	省政府西街
惠來旅館	繫馬椿	長安旅館	繫馬椿	振華旅館	平心橋
集賢學舍	繫馬椿	同安旅館	法治街	汪家旅館	上呂八街
龍舒棧	三祖寺	中和棧	呂八街	春臺旅館	呂八街
鴻慶旅館	韋家巷	萃華樓	全右	聯陞棧	韋家巷
東亞旅館	呂八街	南洋大旅社	玉碑亭後街	迎賓大旅館	呂八街
大新旅館	後圍牆	榮華館	龍門口街	裕安旅館	馬號
鼎陞旅館	龍門口街	江安旅館	馬號	元泰棧	司下坡
宜賓旅社	司下坡	春和旅館	揚家拐	鴻賓棧	五當坡
永安棧	楊家拐	新旅社	五當坡	熙安旅館	韋家巷

安合線行車時刻表

車站	行車	
	上	下
合肥	上午八點正	下午二點正
上派河	八點四十分	二點四十分
桃鎮	九點五四分	三點五四分
舒城	十點二四分	三點五八分
南港	十一點零二分	四點五四分
溝二口	十一點二四分	
大關	十一點五十分	
	十二點二十分	
	十二點五十分	

各站時間

第二次 第四次 第六次 第八次

安 徽 省

呂亭駟	開到	十二點二四分	十二點五四分	上午八點正
桐 城	開到	十二點五十分	十二點五六分	
		下午一點三十分	下午一點二十分	
范家崗	開到	一點五四分	二點二四分	八點二四分
		一點五六分	二點二六分	八點二六分
新安渡	開到	二點十八分	二點四八分	八點四八分
		二點二十分	二點五十分	八點五十分
高河埠	開到	二點五六分	三點五六分	九點二六分
		三點正	三點三十分	九點三十分
齋仁舖	開到	三點二十分	三點五十分	九點五十分
		三點三十分	四點五十二分	九點五十二分
西路灣	開到	三點四八分	四點二十八分	十點十八分
		三點五十分	四點二十分	十點二十分
北 門	開到	四點十四分	四點四四分	十點四四分
		四點十八分	四點四八分	十點四八分
安慶東站	到	四點三十分	四點五二分	十點五二分

安合線行車時刻表

	下		
	行		
第一	第三	第五	第七
次	次	次	次
車			

安慶東站	北門	西路灣	齋仁舖	高河埠	新安渡	范家崗
開	開	開	開	開	開	開
上午七點三十分	七點三十四分	七點三十八分	八點零二分	八點零四分	八點零五分	八點零六分
上午八點三十分	八點三十四分	八點三十八分	九點零二分	九點零四分	九點零五分	九點零六分
下午二點正	二點零四分	二點零八分	二點三十二分	二點三十四分	二點三十五分	二點三十六分

站名	開到	開到	開到	開到	開到	開到	開到	開到	開到
桐城									十點三二分
呂亭驛									十點五六分
大關									十點五八分
溝二口									十一點三十分
南港									十一點三二分
舒城									十一點五八分
桃鎮									十二點正
上派河									十二點二十分
合肥									十二點二二分
合									十二點四八分

站名	開到	開到	開到	開到	開到	開到	開到	開到	開到
桐城									十一點二二分
呂亭驛									十二點零二分
大關									十二點二六分
溝二口									十二點二八分
南港									十二點二八分
舒城									十二點八分
桃鎮									二點二八分
上派河									二點五四分
合肥									二點五四分
合									三點零九分

站名	開到	開到	開到	開到	開到	開到	開到	開到	開到
桐城									四點五二分
呂亭驛									四點零二分
大關									四點零九分
溝二口									四點十二分
南港									四點十二分
舒城									四點五二分
桃鎮									四點五二分
上派河									四點五二分
合肥									四點五二分
合									四點五二分

站名	開到	開到	開到	開到	開到	開到	開到	開到	開到
桐城									八點二六分
呂亭驛									八點二八分
大關									八點四一分
溝二口									九點四一分
南港									九點四一分
舒城									九點四一分
桃鎮									九點四一分
上派河									九點四一分
合肥									九點四一分
合									九點四一分

安潛支線行車時刻表

站 名		車次
第一〇二次		上行車
第一〇四次		下行車

站名	到	開	到	開
潛山	上午八點正	上午八點正	上午八點正	上午八點正
余家井	八點三十四分	八點三十四分	八點零四分	八點零四分
源潭鋪	九點零六分	九點零六分	八點三十二分	八點三十二分
育兒村	九點三十二分	九點三十二分	九點〇二分	九點〇二分
高河埠	十點正	十點正	九點五十四分	九點五十四分
齋仁鋪	十點零四分	十點零四分	九點五十八分	九點五十八分
西路灣	十點二十四分	十點二十四分	十點二十六分	十點二十六分
北門	十點五十二分	十點五十二分	十點四十二分	十點四十二分
安慶東站	十一點一十八分	十一點一十八分	十一點正	十一點正
安慶東站	十一點二十六分	十一點二十六分	十一點三十四分	十一點三十四分

(10) 合蚌線

【起訖及經過城鎮】 本線自合肥經過店埠、梁園、八斗嶺、張橋、定遠、總舖、臨淮、鳳陽而達蚌埠。全線長一七七公里。

【物產】 合肥產米甚富，蚌埠設有火柴廠。

沿線各大城鎮郵局所在地

合肥 店埠代辦所 梁園 張橋鎮代辦所 定遠 臨淮關 鳳陽 蚌埠(大馬路)

合肥名勝古蹟見安合線。

蚌埠旅館一覽表

名稱	地址	名稱	地址	名稱	地址
東亞旅館	二馬路	交通別墅	二馬路	大東旅館	華昌街
第一樓	華昌街	大觀樓	華昌街	遠東公寓	華昌街
東昇旅社	車站附近				

合蚌線里程價目表

站名										
合肥	合肥									
店埠	0.50	店埠								
梁園	1.00	0.50	梁園 八斗嶺							
八斗嶺	1.55	1.05	0.60							
張橋	2.20	1.70	1.20	0.65	張橋					
定遠	2.90	2.40	1.95	1.35	0.75	定遠				
總舖	3.85	3.40	2.90	2.35	1.70	1.00	總舖			
臨淮	4.30	3.85	3.35	2.80	2.15	1.45	0.45	臨淮		
鳳陽	4.60	4.15	3.65	3.10	2.45	1.75	0.75	0.30	鳳陽	
蚌埠	5.35	4.85	4.35	3.80	3.15	2.45	1.50	1.05	0.75	蚌埠
合肥至各站公里數	16	32	51	72	96	128	143	153	177	

合蚌線行車時刻表

站	車次	
	下行	上行
蚌埠	第一次	第二次
鳳陽	第三次	第四次
臨淮	第五次	第六次
總鋪	第七次	第八次
定遠		
張橋		
八斗嶺		
梁園		
店埠		
合肥		
蚌埠	第一次	第二次
鳳陽	第三次	第四次
臨淮	第五次	第六次
總鋪	第七次	第八次
定遠		
張橋		
八斗嶺		
梁園		
店埠		
合肥		

站	車次	
	下行	上行
蚌埠	第一次	第二次
鳳陽	第三次	第四次
臨淮	第五次	第六次
總鋪	第七次	第八次
定遠		
張橋		
八斗嶺		
梁園		
店埠		
合肥		

蚌埠	開到	五.三五
鳳陽	開到	四.三二
臨淮	開到	四.三三
總鋪	開到	三.四九
定遠	開到	三.五一
張橋	開到	三.〇二
八斗嶺	開到	三.〇四
梁園	開到	二.四三
店埠	開到	二.四四
合肥	開到	九.〇〇
蚌埠	開到	九.〇六
鳳陽	開到	八.五〇
臨淮	開到	八.四八
總鋪	開到	一〇.〇七
定遠	開到	一〇.〇七
張橋	開到	一〇.〇七
八斗嶺	開到	一〇.〇七
梁園	開到	九.四〇
店埠	開到	九.〇六
合肥	開到	八.五〇
蚌埠	開到	八.四八
鳳陽	開到	一〇.〇六
臨淮	開到	一〇.〇六
總鋪	開到	二.〇六
定遠	開到	三.〇六
張橋	開到	四.〇六
八斗嶺	開到	四.〇六
梁園	開到	三.〇六
店埠	開到	三.〇六
合肥	開到	三.〇六
蚌埠	開到	九.〇六
鳳陽	開到	九.〇三
臨淮	開到	九.〇三
總鋪	開到	九.〇四
定遠	開到	九.〇四
張橋	開到	九.〇四
八斗嶺	開到	九.〇四
梁園	開到	九.〇四
店埠	開到	九.〇四
合肥	開到	九.〇四
蚌埠	開到	九.〇四
鳳陽	開到	九.〇四
臨淮	開到	九.〇四
總鋪	開到	九.〇四
定遠	開到	九.〇四
張橋	開到	九.〇四
八斗嶺	開到	九.〇四
梁園	開到	九.〇四
店埠	開到	九.〇四
合肥	開到	九.〇四

(11) 合巢線

【起訖及經過城鎮】 本線自合肥經過店埠、西山驛、柘皋、夏閣而達巢縣。全線長七三公里。
 【物產】 合肥白布極著盛名。

沿線各大城鎮郵局所在地

巢縣 夏閣代辦所 柘皋 店埠代辦所 合肥。

合肥名勝古蹟見安合線。

合巢線里程價目表

73	58	47	29	16	各至肥合	站
縣巢	0.45	0.80	1.35	1.75	2.20	縣巢
	閣夏	0.35	0.90	1.30	1.75	閣夏
		皋柘	0.55	0.95	1.45	皋柘
			驛西山	0.40	0.90	驛山西
			埠店	0.50		埠店
				肥合		肥合
						名站

合巢線行車時刻表

站 名	下行		上行	
	車次	到	車次	到
合 肥	開	上午九·〇〇	開	上午八·〇〇
店 埠	到	九·三〇	到	八·三〇
西 山 驛	到	九·四〇	到	八·四〇
柘 皋	到	九·五〇	到	八·五〇
夏 閣	到	一〇·〇〇	到	九·〇〇
巢 縣	到	一〇·一〇	到	九·一〇
合 肥	開	下午二·三〇	開	下午二·三〇
店 埠	到	三·〇〇	到	二·三〇
西 山 驛	到	三·一〇	到	二·四〇
柘 皋	到	三·二〇	到	二·五〇
夏 閣	到	三·三〇	到	三·〇〇
巢 縣	到	三·四〇	到	三·一〇

站 名	下行		上行	
	車次	到	車次	到
合 肥	開	上午九·〇〇	開	上午八·〇〇
店 埠	到	九·三〇	到	八·三〇
西 山 驛	到	九·四〇	到	八·四〇
柘 皋	到	九·五〇	到	八·五〇
夏 閣	到	一〇·〇〇	到	九·〇〇
巢 縣	到	一〇·一〇	到	九·一〇
合 肥	開	下午二·三〇	開	下午二·三〇
店 埠	到	三·〇〇	到	二·三〇
西 山 驛	到	三·一〇	到	二·四〇
柘 皋	到	三·二〇	到	二·五〇
夏 閣	到	三·三〇	到	三·〇〇
巢 縣	到	三·四〇	到	三·一〇

(12) 合六線(附合梁支線及舒六支線)

【起訖及經過城鎮】 本線自合肥經過王拐崗、官亭、金橋、三十舖、而達六安。全線長一〇二公里。

【合梁支線】 本線自合肥經過店埠、而達梁園。

【舒六支線】 本線自舒城達六安。

【物產】 六安產茶葉，香味勝於他處、六安松蘿名聞遐邇。

沿線各大城鎮郵局所在地

合肥 官亭代辦所 金橋代辦所 三十舖代辦所 六安

合肥名勝古蹟見安合線。

合六線里程票價表

站 名	合 肥					
王 拐 崗	八角	王 拐 崗				
官 亭	一元五角五分	七角五分	官 亭			
金 橋	二元〇五分	一元三角	五角五分	金 橋		
三 十 舖	二元五角	一元七角五分	一元	四角五分	三 十 舖	
六 安	三元	二元三角	一元五角五分	一元	五角五分	六 安
合肥距各站公里		26	51	69	84	102

合六線行車時刻表

站名 時間	車次	
	上行	下行
	第三〇二次	第三〇四次

站名 時間	車次	
	下行	上行
	第三〇一次	第三〇三次

六安	開上午八點正	下午一點正	合肥南站	開上午八點十五分	下午一點正
金橋	到八點五十分	一點五十分	合肥西站	到八點二十分	一點〇五分
	開八點五十三分	一點五十三分		開八點二十五分	一點十分
官亭	到九點五十分	二點五十分	王拐崗	到九點〇五分	一點五十分
	開十點正	三點正		開九點十分	一點五十五分
王拐崗	到十點五十五分	三點五十五分	官亭	到十點〇五分	二點五十分
	開十一點正	四點正		開十點十五分	三點正
合肥西站	到十一點四十分	四點四十分	金橋	到十一點十二分	三點五十七分
	開十一點四十五分	四點四十五分		開十一點二十分	四點〇五分
合肥南站	到十二點正	五點正	六安	到十二點十五分	五點正

舒六支線行車時刻表

站名	時間	車次
六安	上午七點正	上行車
舒城	十點二十分	下行車

六安開 上午七點正
舒城到 十點二十分

合梁支線行車時刻表

站名	時間	車次
梁園	上午八點正	上行車
店埠	八點四十分	下行車
合肥	八點四十五分	下行車
合梁	九點二十五分	下行車

梁園開 上午八點正
店埠到 八點四十分
合肥到 八點四十五分
合梁到 九點二十五分

站名	時間	車次
舒城	下午一點四十分	下行車
六安	五點正	上行車

舒城開 下午一點四十分
六安到 五點正

站名	時間	車次
合梁	下午三點三十分	下行車
店埠	四點十分	上行車
梁園	四點十五分	上行車
梁園	四點五十五分	上行車

合梁開 下午三點三十分
店埠到 四點十分
梁園到 四點十五分
梁園到 四點五十五分

(13) 省屯線

【起訖及經過城鎮】 本線自大渡口經過殷家匯、貴池、馬牙橋、青陽、東堡村、陵陽鎮、石埭、穰溪河、甘棠鎮、太平、三口鎮、湯口、揚村、上楊千、岩寺、篁墩、而達屯溪、全線長二八三公里。

【物產】 屯溪以產茶大宗。

沿線各大城鎮郵局所在地

殷家匯 貴池 大渡口代辦所 青陽 陵陽鎮 石埭 穰溪河代辦所 甘棠鎮代辦所 太平

三口鎮代辦所 岩寺代辦所 篁墩代辦所 屯溪。

青陽名勝古蹟一覽表

名稱 地點 概說

九華山 城外 傳為地藏王卓錫之地。寺觀林立，香火極盛。名勝古蹟，尤為衆多。

太平名勝古蹟一覽表

采石磯

(14) 屯景線屯祁段

【起訖及經過城鎮】 本線自屯溪經過萬安、休甯、岩脚、漁亭、而達祁門，全線長六九公里。

【物產】 祁門紅茶全球著名。

安徽省

沿線各大城鎮郵局所在地

祁門 岩脚代辦所 休甯 萬安 屯溪。

休甯名勝古蹟見屯景線屯休段。

屯景線屯祁段客票價目表

69	41	33	18	14	門祁至溪屯 數里公站各	門祁
門祁	五八 分角	一 角元	角一 五分五	角一 五分六	二 角元	門祁 亭漁
	亭漁	五二 分角	七 角	五八 分角	角一 五分二	
			脚岩	五四 分角	六 角	一 元
			甯休	一 角	五 分角	甯休
				安萬	五 分角	安萬
					溪屯	溪屯
						名站

(15) 省屯線貴屯段

【起訖及經過城鎮】 本線自貴池經過馬牙橋、河口、青陽、楊田埂、東堡村、陵陽鎮、橋頭店、石埭、穰溪河、浮邱坦、甘棠鎮、太平、三口鎮、譚家橋、湯口、楊村、洽舍、上楊干、潛口、岩寺、而達屯溪、全線約長一百七十餘公里。

【物產】 屯溪以茶葉爲特產。

沿線各大城鎮郵局所在地

貴池 青陽 楊田埂代辦所 陵陽鎮 石埭 穰溪河代辦所 甘棠代辦所 太平 三口代辦所

譚家橋代辦所 屯溪。

青陽及太平名勝古蹟見省屯線。

省屯線貴屯段行車時車表

6	4	2	貴 池 站 別	1	3	5
	8.28	16.45	貴池站	6.50	14.00	
	7.60	16.17	↑馬牙橋站	7.10	14.28	
	7.58	16.15		7.20	14.30	
	7.34	15.53	河口站	7.24	14.52	
	7.32	15.51		7.44	14.54	
	7.00	15.19	青陽站	8.16	15.23	
11.05		15.14		8.21		14.00
10.42		14.52	楊田埂站	8.43		14.22
10.41		14.50		8.45		14.24
9.56		14.05	陵陽鎮站	9.30		15.09
9.54		14.03		9.52		15.11
9.45		13.54	橋頭店站	9.41		15.20
9.43		13.52		9.43		15.22
9.23		13.32	石埭站	10.03		15.42
9.18		13.27		10.08		15.47
9.11		13.20	穰溪河站	10.15		15.54
9.09		13.18		10.17		15.56
8.26		12.31	甘棠鎮站	11.04		16.43
8.00		12.29		11.06		16.45
		12.09	太平站	11.26		17.05
		11.36		11.56		
		11.30	三口鎮站	12.05		
		11.28		12.07		
		10.51	譚家橋站	12.44		
		10.49		12.46		
		9.15	楊村站	14.20		
		9.13		14.22		
		8.47	洽舍站	14.40		
		8.45		14.50		
		8.17	上楊干站	15.18		
		8.15		15.20		
		8.03	潛口站	15.32		
		8.01		15.34		
		7.47	岩寺站	15.48		
		7.42		15.53		
		7.10	屯溪站	16.25		

安
徽
省

五
四

(16) 宣長線

【起訖及經過城鎮】 本線自宣城經過雙橋、雙塘店、洪林橋、十字舖、誓節渡、廣德而達界牌、全線長八七公里。

【物產】 宣城以產宣紙著名。

沿線各大城鎮郵局所在地

宣城 雙橋鎮代辦所 洪林橋代辦所 誓節渡代辦所 廣德。

宣城名勝古蹟及旅館見京建線皖段。

宣長線客票價目表

										名站
										城宣
									雙橋	橋雙
								雙塘店	一角	店塘雙
								洪林橋	五角	橋林洪
								十字舖	一元	舖字十
								誓節渡	一元五角	渡節誓
								廣德	一元九角	德廣
								牌界	二元五角	牌界
87	72	52	40	26	12	8	各	距城宣由	數里公站	

(17) 臨宿線

【起訖及經過城鎮】本線自臨泉經過楊家橋、張家埠、阜陽、三里灣、桃園舖、董家集、中町集、小新集、蒙城、板橋集、趙家集、南平集、而達宿縣。全線約長一百八十餘公里。

【物產】宿縣煙草極負盛名。

沿線各大城鎮郵局所在地

臨泉 沈邱集代辦所 阜陽 蒙城 板橋集代辦所 趙家集代辦所 南平集代辦所 宿縣

(18) 宿鳳線

【起訖及經過城鎮】本線自宿縣經過東三舖、大店、婁莊鎮、靈壁、泗縣、界溝集、雙忠集、五河、臨淮關、而達鳳陽。全線長約一百七十公里。

【物產】鳳陽爲貨物集中之地。

沿線各大城鎮郵局所在地

宿縣 東三舖代辦所 大店代辦所 靈壁 泗縣 五河 臨淮關 鳳陽。

(19) 鳳亳線

【起訖及經過城鎮】本線自鳳陽經過門台子、蚌埠、懷遠、河溜集、龍亢集、雙澗集、蒙城、西陽集、渦陽、趙旗屯、義門集、沙土集、瞿村寺、而達亳縣。全線長約二百十公里。

【物產】 懷遠產煤甚豐。

沿線各大城鎮郵局在地

鳳陽 門台子代辦所 蚌埠(大馬路) 懷遠 河溜集代辦所 龍亢集代辦所 雙澗集代辦所 蒙城
 西陽集代辦所 渦陽 趙旗屯代辦所 義門集代辦所 瞿村寺代辦所 亳縣。

(20) 六毫線

【起訖及經過城鎮】 本線自六安經過馬頭集、正陽關、八里梁、穎上、六十里舖、阜陽、茨河舖、太和、雙浮屠、桑家店、十字河、而達亳縣。全線長約二百七十里。

【物產】 六安茶葉名聞全國。

沿線各大城鎮郵局在地

六安 馬頭集代辦所 正陽關 八里梁代辦所 穎上 阜陽 茨河舖代辦所 太和 亳縣。

(21) 六蚌線

【起訖及經過城鎮】 本線自六安經過馬頭集、正陽關、豐莊舖、壽縣、嶼背舖、田家庵子、洛河、考城而達蚌埠。全線長約一百七十公里。

【物產】 六安盛產茶葉，松蘿名聞遐邇。

沿線各大城鎮郵局在地

六安 馬頭集代辦所 正陽關 壽縣 田家庵代辦所 洛河 考城代辦所 蚌埠旅館見合蚌線。 蚌埠 (大馬路)

(22) 阜懷線

【起訖及經過城鎮】 本線自阜陽經過三里灣、正武集、板橋集、展溝集、顧家橋、桂家集、鳳台、太平集、茆塘、楊集而達懷遠。全線長約一百四十公里。

【物產】 懷遠產煤甚盛。

沿線各大城鎮郵局在地

阜陽 板橋集代辦所 顧家橋代辦所 鳳台 懷遠。

(23) 全巢線

【起訖及經過城鎮】 本線自巢縣經過清溪、含山、祁門站、和縣、香泉鎮、而達全椒。全線長約一百十公里。

【物產】 巢縣以產米著名。

沿線各大城鎮郵局在地

巢縣 清溪代辦所 含山 祁門站代辦所 和縣 香泉代辦所 全椒。

(24) 全定線

【起訖及經過城鎮】 本線自全椒經過腰鋪、滁縣、珠龍橋、池河鎮、桑家澗、而達定遠。全線長約一百十公里。

【物產】 全椒定遠出產物皆以農產品為大宗。

沿線各大城鎮郵局在地

全椒 腰鋪代辦所 滁縣 珠龍橋代辦所 池河代辦所 定遠。

滁州旅館一覽表

名稱	地址	名稱	地址	名稱	地址
來賓旅館	車站	蓬萊旅館	車站	中華旅館	車站
通商旅館	車站				

第四編

福建省

福 州 與 廈 門

上 福 州 之 鼓 樓
 下 鼓 樓 之 山 景
 福 州 之 小 學
 鼓 樓 之 錫 亭
 山 景 之 風 景

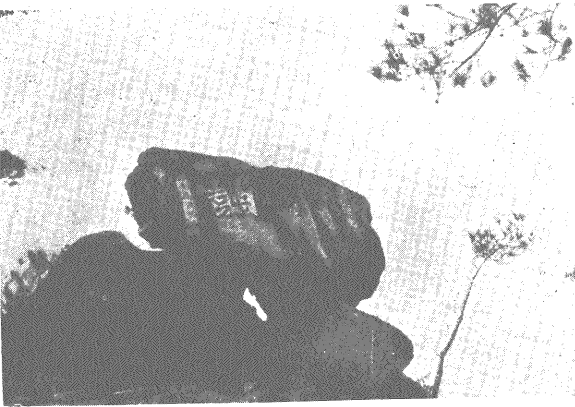

廈門新修之街道



水泥三合土鋪面之中山路



水泥三合土鋪面之思明北路

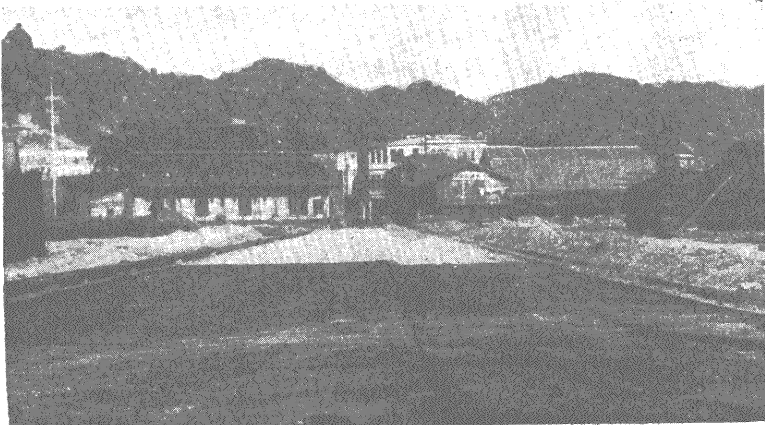

正在鋪路面時之碧路山

廈門市中山公園

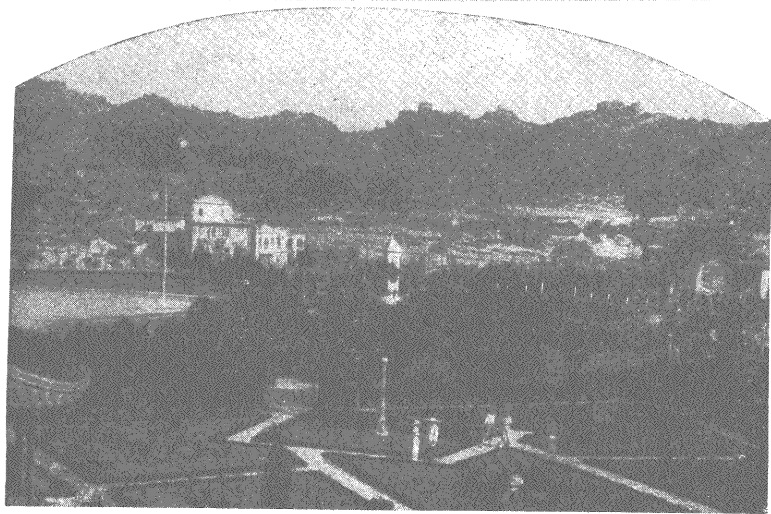
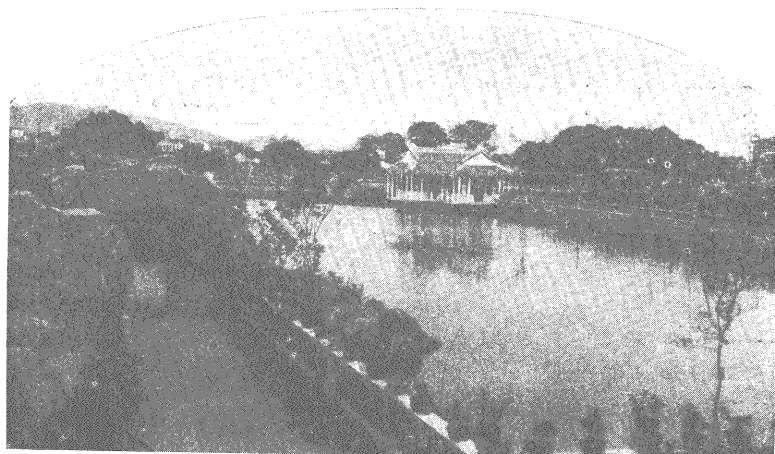

上水榭石欄

中公園南路

下南部鳥瞰

景風之上線路公建福

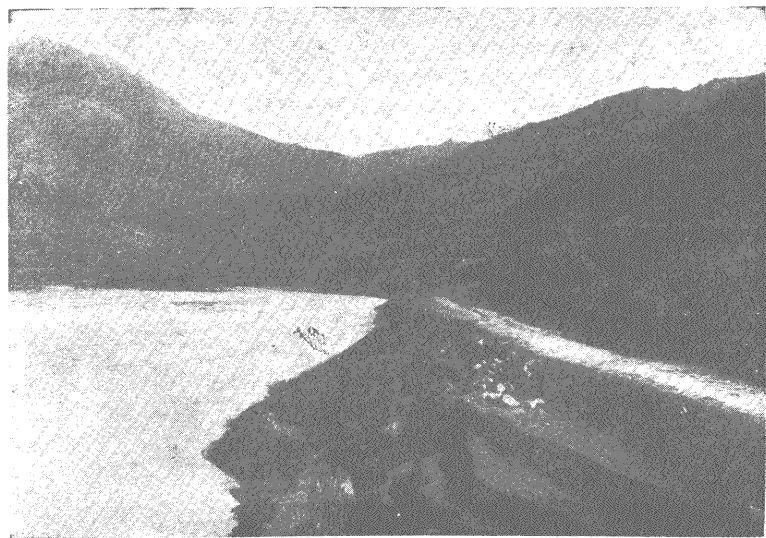

段路潭園路公字安

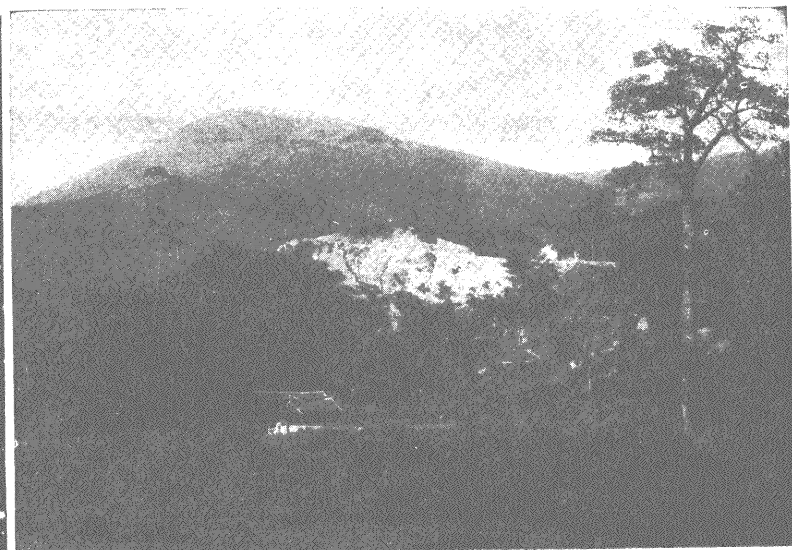

(處書讀公貞文李初清爲地)洞雲成之路支永安

梁橋之上線路公建福

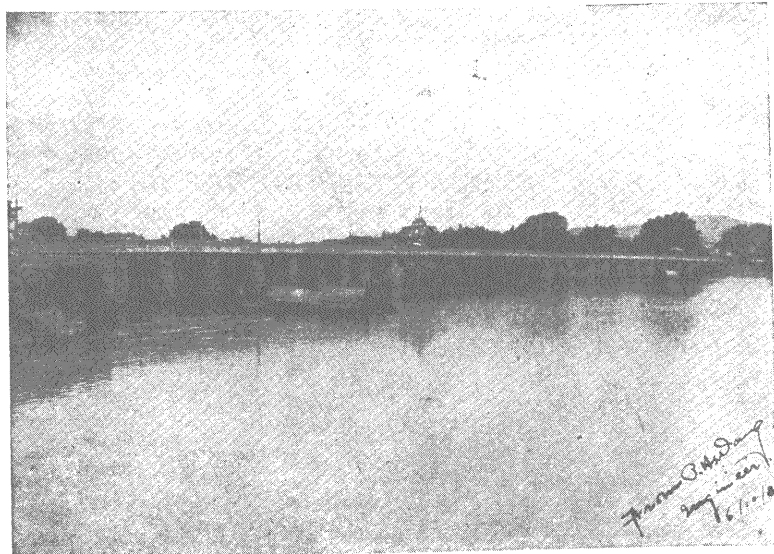

景全橋薰南之州漳

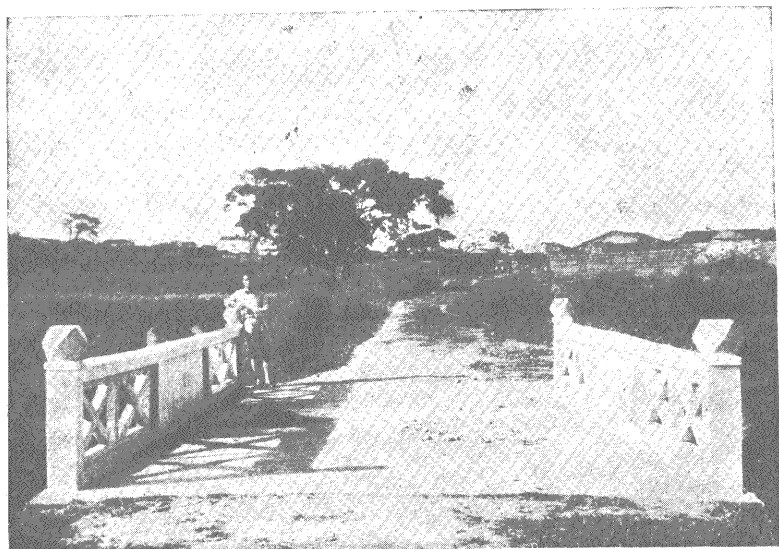

橋土凝混骨鋼之路楓惠

福 建 公 路 線 上 之 車 站

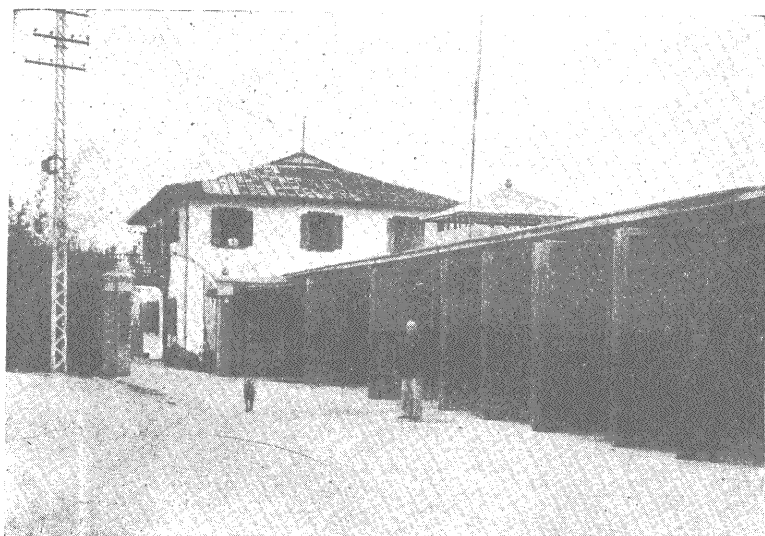

福 峽 長 途 汽 車 公 司 辦 事 處

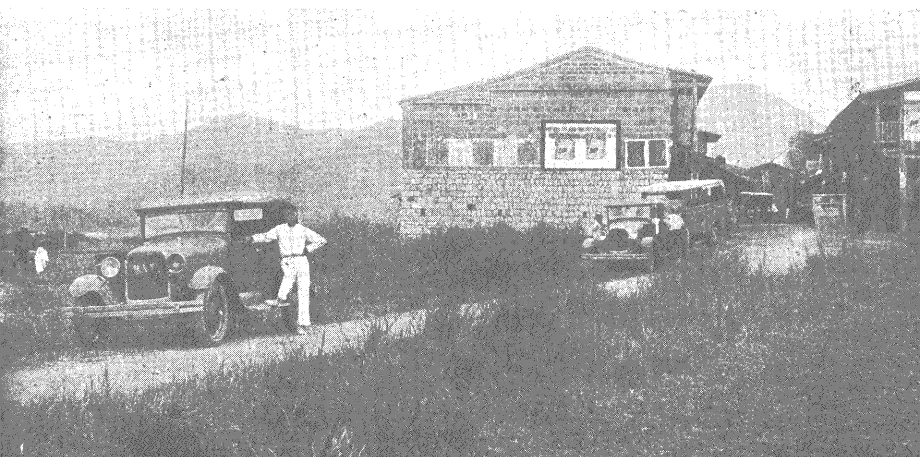

陶 美 宇 路 美 林 車 站

福建公路線之交點

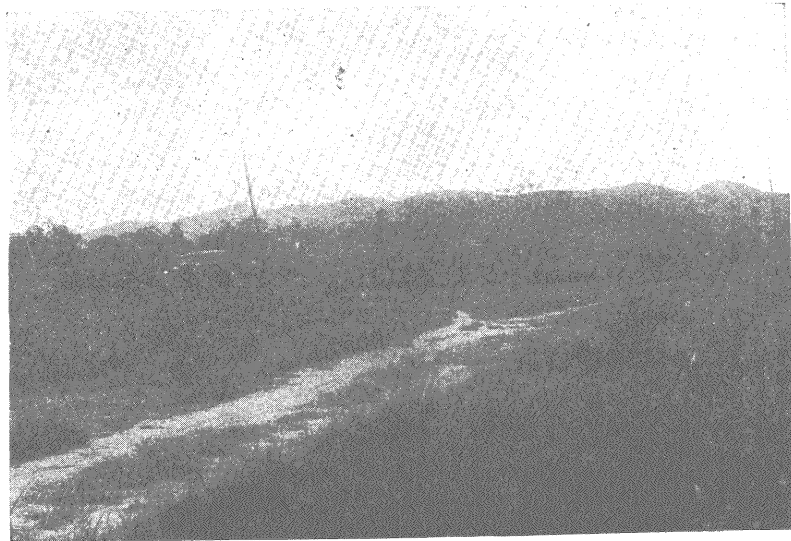

陶美林路與美宇路之交點



安湖幹路與安澳支路之交點

福 建 漳 嵩 汽 車 路 王 渭 漁 寄

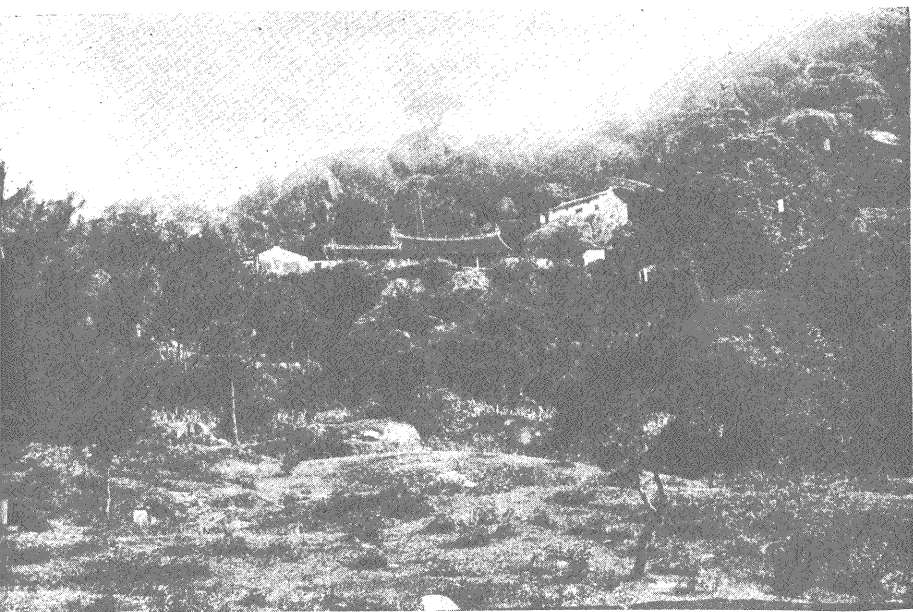

上 爲 天 宅 附 近 之 雲 洞 岩 下 爲 通 津 斜 坡

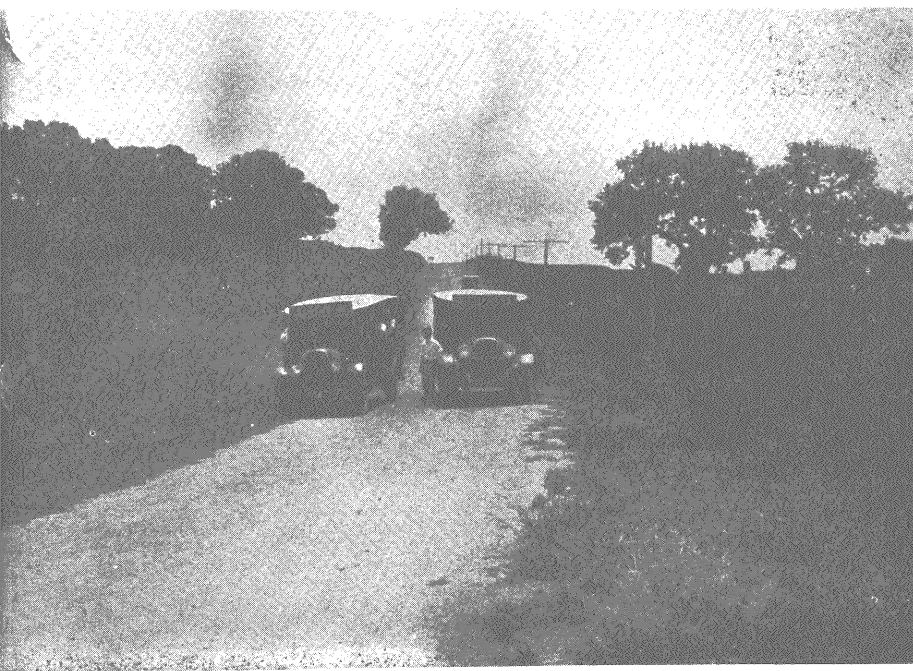

王渭
漁寄

福建漳嵩汽車路

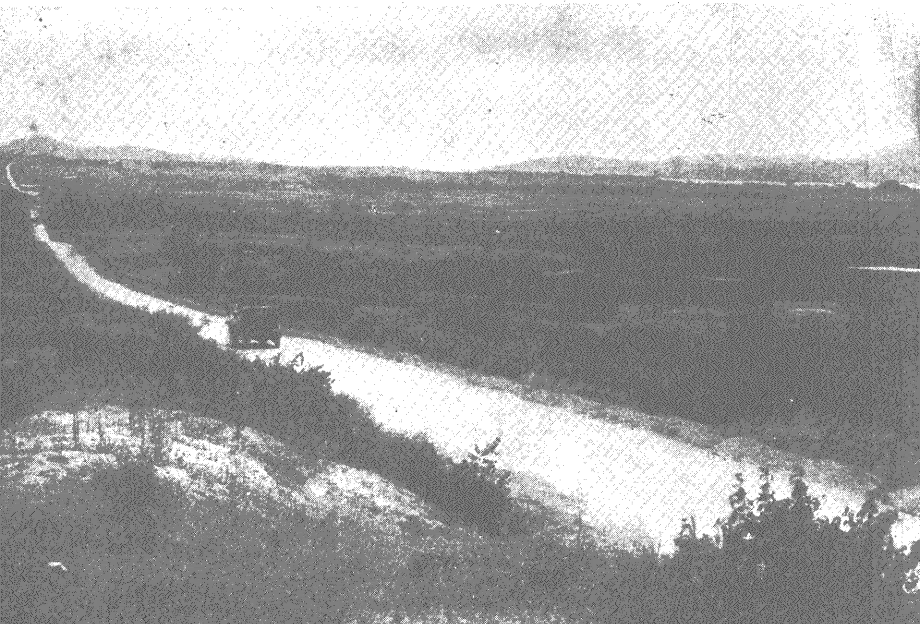

上為江東橋最高之斜坡之處附近院前鄉建築物頗宏偉
下為江東橋向西橋最高之斜坡之處附近院前鄉建築物頗宏偉

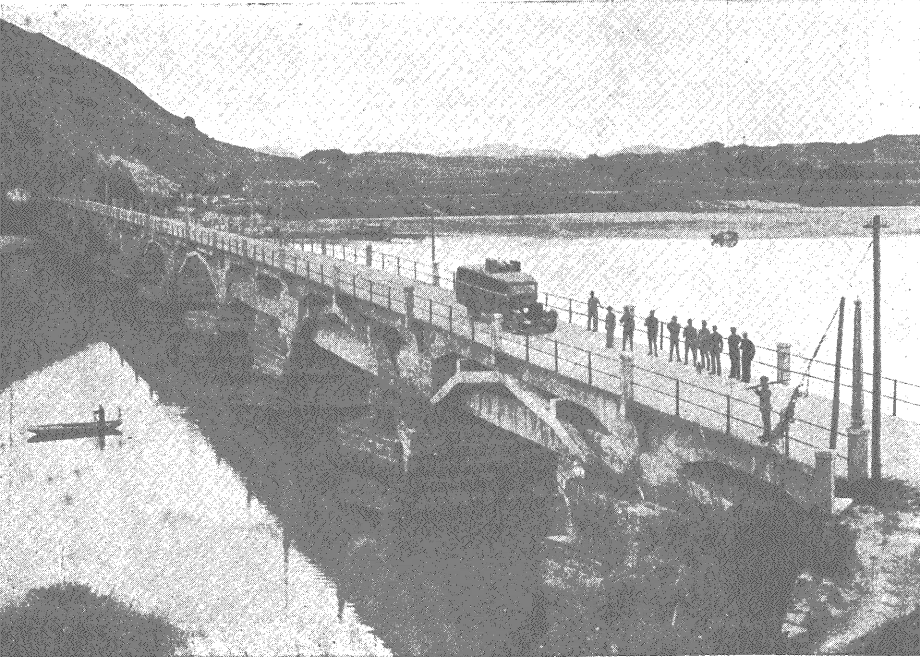

福建安溪清溪汽車路

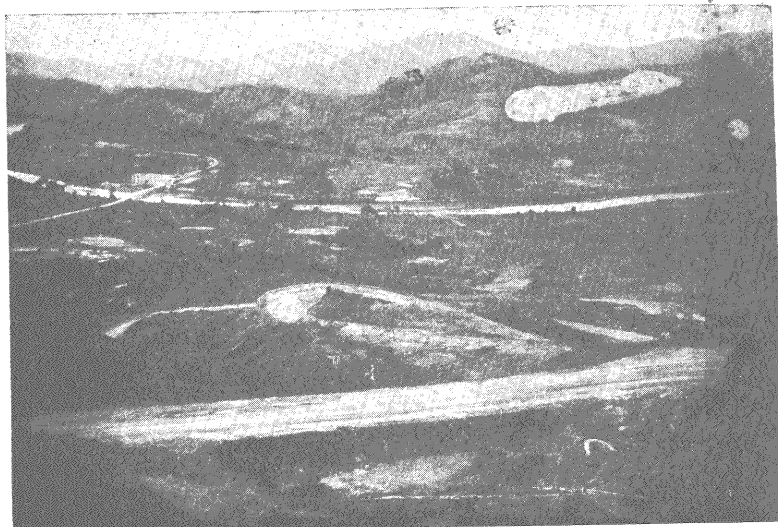
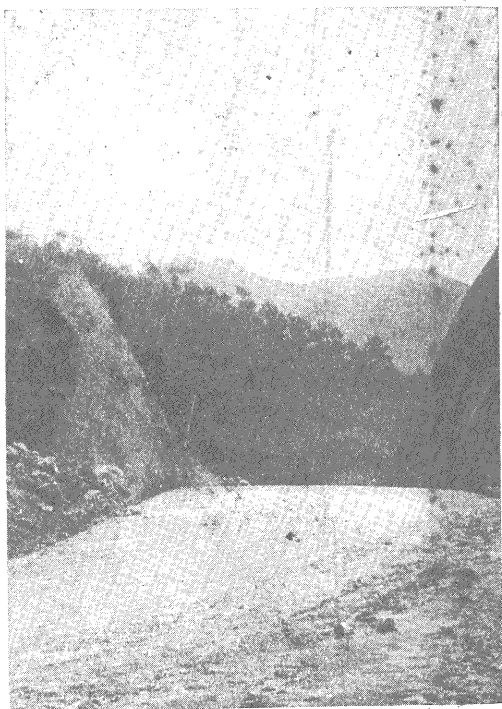
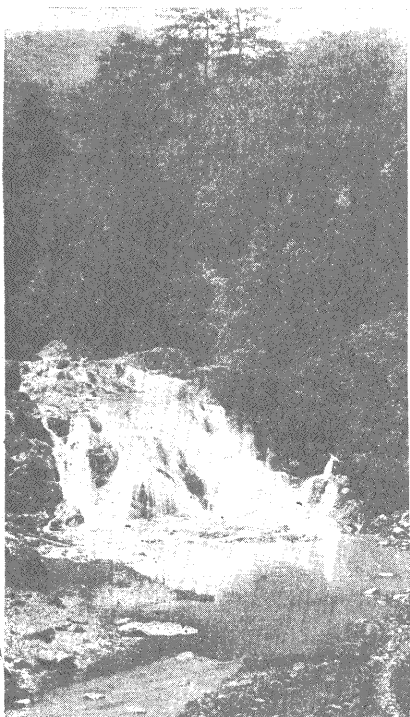

上右安溪路龍門嶺公路路線

上左安溪路龍門嶺公路路線

下安溪路龍門嶺公路路線

福建省公路线路图

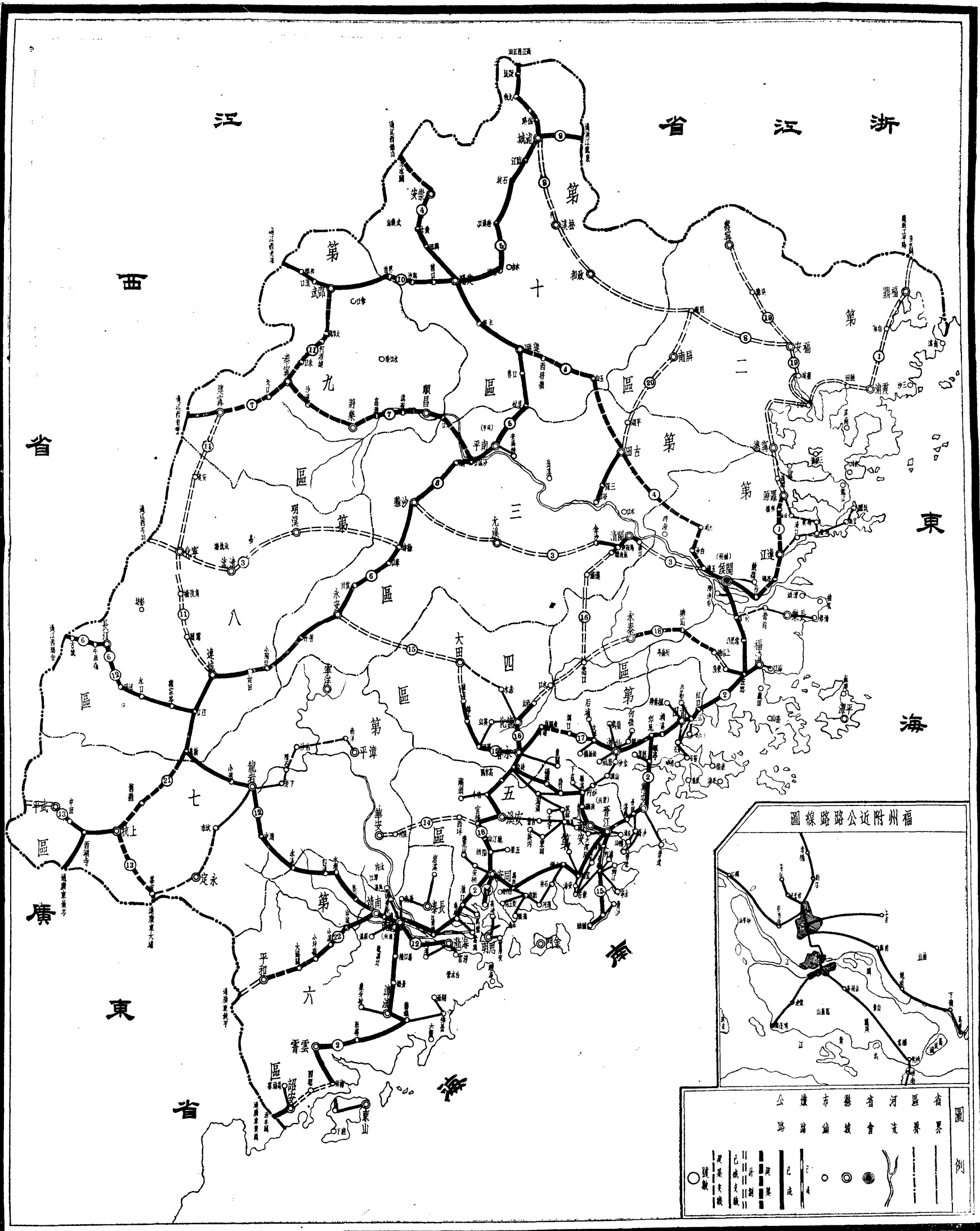

第四編 福建省

福建省地方誌

福建省會爲福州，即閩侯縣。城在閩江北岸，東瀕東海。光緒廿二年，闢爲商埠，市肆殷繁，人煙稠密。「馬尾」當閩江之下游，築有砲台，爲閩省海疆要區。「思明」在廈門灣內；波平浪靜，適於桅泊，形勢優勝，交通便利。道光二十年，闢爲商埠，貿易之盛，冠於全省。隔港鼓浪嶼，爲外人居留地。「龍溪」舊漳州府治，位龍江北岸，交通極便，商業亦盛。「晉江」舊爲泉州府治，地當晉江口，依山負海，形勢雄壯。「莆田」舊爲興化府治，東北二十里，有涵江鎮，商業繁盛。「南平」舊爲延平府治，地當閩江上游，爲西出江西南通浙江之要道，形勢險要，縣東有劍浦，與古田縣南之水口，同稱閩江兩大鎮。「建甌」城當建溪松溪之會，北通浙，西通贛，襟山東水，夙稱險要，「邵武」居富屯溪上游，爲通贛驛道，地勢高聳，極爲險要。「古田」在閩江支流，古田溪左岸，城南九十里水口鎮，商賈雲集，閩江大市場也。「龍岩」地在羣山之中，形勢險要。「長汀」舊汀州府治，在汀江上游，峯巒連亘，林木深阻，其西爲入贛要道。

(1) 福泉線

【起訖及經過城鎮】 本線自福州經過峽南，宏路，涵江，莆田，郊尾，楓亭，惠安，洛陽，而達泉州，全線長一八九、六八九公里。

【物產】 福州之漆器雨傘皮箱，皆為著名出產品。

沿線各大城鎮郵局所在地

福州(南街、福新街、上杭街、渡鷄口、洋頭口、洪山橋) 宏路代辦所 涵江 莆田 楓亭 惠安
洛陽 泉州(府口街)。

福州名勝古蹟一覽表

名勝古蹟名稱 地點 概

壽山 城外 山產石，田黃，牛凍角等，極為名貴。

鼓山 城東 屹立江濱，上有神泉，湧泉寺，將軍石等勝跡。

屏山 城內 一名越王山，上有冶池，傳為越王聘歐冶子造劍之處。

烏石山城 內 山上有三十六奇景。

九仙山城 內 與烏石山對峙，漢時有何姓兄弟九人，仙居於此，故名；山有二十四奇景。

說

晉江名勝古蹟一覽表

柴帽山
白虹山
雙陽山

福州旅館一覽表

名稱	地址	名稱	地址	名稱	地址
太和館	南台倉前山	于廬	台江汎	常磐館	南台舍人廟
中華旅社	城下南路	南星旅館	南台大橋頭	別有天華記	妙巷
福州	台江汎第一碼頭	興豫洋行	倉前山麥園頂	紅樓	大橋頭
華來旅社	倉前山麥園頂	樓	台江汎	法大旅社	台江汎
第一樓	台江汎	太陽閣	大橋頭	新一樓	台江汎
迎賓館	大橋頭	台江樓	大橋頭	榕樓	安樂橋邊
鴻發棧	台江汎	道濟棧	南台湖裏	大東	田墘

福建省

四

萬安	華大	添興	逢樓	福星	福樂	民樂	萬安	第一	名泉	稱	地	址	名	稱	地	址
安居	大	棧	樓	居	居	居	居	居	泉							
貢院	妙巷	西門	台江	福新	大橋	新日	洲邊	安遠	頭	閩江						
高陞	閩大	大	德安	雙江	新日	樓	樓	樓								
西門	貢院	郎官	中亭	台江	台江	台江	台江	台江								
興安	來安	福新	碧淋	三星	菊園	菊園	三山	旅館								
西門	衛巷	虎節	南門	小橋	福新	福新	台江	台江								
街	巷	路	兜	頭	街	街	汎	汎								

福 泉 線 里 程 票 價 表

(里 程 以 公 里 計 算)

福 州

峽南	0.46	峽南	
宏路	1.75	1.29	宏路
涵江	3.28	2.82	1.53 涵江
莆田	3.67	3.21	1.92 0.29 莆田
郊尾	4.45	3.99	2.70 1.17 0.78 郊尾
楓亭	4.65	4.19	2.96 1.37 0.98 0.21 楓亭
惠安	5.53	5.07	3.78 2.25 1.86 1.09 0.88 惠安
洛陽	5.99	5.53	4.24 2.71 2.32 1.55 1.34 0.47 洛陽
泉州 (晉江)	6.36	5.90	4.61 3.08 2.69 1.92 1.71 0.84 不票 售

距福州公里數

福 州	
峽南	13.000
宏路	48.138
涵江	89.702
莆 田	102.090
郊 尾	126.614
楓 亭	133.177
惠 安	161.015
洛 陽	175.974
泉 州	189.689

泉 州

(2) 峽融線

【起訖及經過城鎮】 本線自峽南經過蘭圃、青口、坊口、時洋、瑄口、洋下、甘厝、宏路、而達融城。全線長四三、一三八公里。

【物產】 以農產物爲大宗。

沿線各大城鎮郵局所在地

坊口代辦所 瑄口代辦所 宏路代辦所。

峽融線里程票價表

(里程以公里計算)

峽南

蘭圃	0.15	蘭圃																		
青口	0.24	0.09	青口																	
坊口	0.41	0.26	0.17	坊口																
時洋	0.51	0.36	0.27	0.10	時洋															
琯口	0.73	0.58	0.49	0.32	0.22	琯口														
洋下	0.85	1.70	0.61	0.44	0.34	0.12	洋下													
甘厝	0.98	0.83	0.74	0.57	0.47	0.25	0.13	甘厝												
宏路	1.23	1.08	0.99	0.82	0.72	0.50	0.38	0.25	宏路											
融城	1.43	1.28	1.19	1.02	0.92	0.70	0.58	0.45	0.20	融城										

距峽南公里數

峽南	
蘭圃	4.329
青口	6.905
坊口	11.670
時洋	14.607
琯口	20.944
洋下	24.491
甘厝	28.138
宏路	35.138
融城	43.138

(融城)

(3) 涵仙線

【起訖及經過城鎮】 本線自涵江經過廟前、大泮、莆田、瀨溪、長嶺、郊尾、田頭店、寶樹村、柴橋頭、而達仙遊。全線長五六、七九八公里。

【物產】 莆田桂圓荔枝遐邇馳名。

沿線各大城鎮郵局所在地

涵江 廟前代辦所 莆田 瀨溪代辦所 仙遊。

緬仙線里程票價表

(里程以公里計算)

緬江

廟前	0.16	廟前																		
大泮	0.24	0.08	大泮																	
莆田	0.37	0.21	0.13	莆田																
瀨溪	0.69	0.53	0.45	0.32	瀨溪															
長嶺	0.98	0.82	0.74	0.61	0.29	長嶺														
郊尾	1.10	0.94	0.86	0.73	0.41	0.12	郊尾													
田頭店	1.24	1.08	1.00	0.87	0.55	0.26	0.14	田頭店												
寶樹村	1.27	1.11	1.03	0.90	0.58	0.29	0.17	0.02	寶樹村											
柴橋頭	1.44	1.28	1.20	1.07	0.75	0.46	0.34	0.20	0.17	柴橋頭										
仙遊	1.61	1.45	1.27	1.24	0.92	0.63	0.51	0.37	0.34	0.17	仙遊									

距緬江公里數

緬江	
廟前	5.176
大泮	7.964
莆田	23.388
瀨溪	23.086
長嶺	33.814
郊尾	36.912
田頭店	42.468
寶樹村	43.456
柴橋頭	50.175
仙遊	56.798

仙遊

(4) 峽洛線

【起訖及經過城鎮】 本線自峽南經過宏路、下曹、漁溪、棉亭、嶺邊、碓灶、錦江、涵江、郊尾、沙溪、楓亭、塗嶺、驛板、惠安、杏田、而達洛陽。全線長一六二、九七四公里。

【物產】 沿綫農產甚豐。

沿線各大城鎮郵局所在地

宏路代辦所 漁溪 涵江 沙溪代辦所 楓亭 塗嶺代辦所 惠安 洛陽。

(5) 延浦線

【起訖及經過城鎮】 本線自延平經過安豐橋、房村口、南雅口、路口、建甌、徐墩子、豐樂、宸前、建陽、營頭、石陂、臨江、而達浦城。全線長二二二、六六公里。

【物產】 浦城產菸。

沿線各大城鎮郵局所在地

延平 房村代辦所 南雅代辦所 建甌 徐墩代辦所 豐樂代辦所 建陽 臨江代辦所 浦城。

延浦線里程票價表

(里程以公里計算)

延平		安豐橋	房村口	南雅口	路口	建甌	徐墩子	豐樂	宸前	建陽	營頭	石陂	臨江	浦城
安豐橋	0.11													
房村口	0.83	0.71												
南雅口	1.13	1.02	0.31											
路口	1.40	1.29	0.57	0.27	路口									
建甌	1.82	1.71	0.99	0.69	0.42	建甌	徐墩子							
徐墩子	2.29	2.18	1.46	1.15	0.89	0.47								
豐樂	2.60	2.49	1.78	1.47	1.20	0.78	0.32	豐樂						
宸前	2.90	2.78	2.07	1.76	1.50	1.08	0.61	0.29	宸前					
建陽	3.24	3.13	2.42	2.11	1.84	1.42	0.95	0.64	0.35	建陽				
營頭	4.08	3.97	3.26	2.95	2.69	2.26	1.80	1.48	1.19	0.84	營頭			
石陂	5.33	5.22	4.50	4.20	3.93	3.51	3.04	2.72	2.43	2.09	1.24	石陂		
臨江	5.87	5.75	5.04	4.73	4.47	4.05	3.58	3.26	2.97	2.72	1.78	0.54	臨江	
浦城	6.51	6.40	5.69	5.38	5.11	4.69	4.23	3.91	3.62	3.27	2.43	1.19	0.65	浦城

距延平公里數

延平	
安豐橋	4.00
房村口	29.50
南雅口	40.50
路口	50.00
建甌	65.00
徐墩子	81.70
豐樂	93.00
宸前	103.45
建陽	115.00
營頭	145.89
石陂	190.32
臨江	209.50
浦城	232.66

延浦線行車時刻表 上行車

站別	延平	平安	豐房	村南	雅路	日建	甌徐	墩豐	樂宸	前建	湯營	頭石	陂臨	江浦城
起訖時間	點分開	點分開	點分開	點分開	點分開	點分開	點分開	點分開	點分開	點分開	點分開	點分開	點分開	點分開

延平—建陽 七:30 七:43 八:56 九:30 九:56 10:04 11:38 11:39 11:46 11:50

建甌—建陽 七:40 八:53 九:04 九:35 10:33 11:00 11:33 11:51 12:00

建陽—浦城 11:00 11:13 11:26 11:30 11:36 11:40 11:54 12:05 12:15 12:20 12:30

延平—建甌 11:00 11:13 11:26 11:30 11:36 11:40 11:54 12:05 12:15 12:20 12:30

延平—建甌 11:00 11:13 11:26 11:30 11:36 11:40 11:54 12:05 12:15 12:20 12:30

延浦線行車時刻表 下行車

站別	浦城	臨江	石陂	營頭	建陽	宸前	豐樂	徐墩	建甌	路日	南雅	房村	安豐	延平
起訖時間	點分開	點分開	點分開	點分開	點分開	點分開	點分開	點分開	點分開	點分開	點分開	點分開	點分開	點分開

浦城—建陽 七:30 八:43 九:56 11:00 11:30 11:30 11:30 11:30 11:30 11:30 11:30 11:30 11:30 11:30

建甌—延平 七:30 八:43 八:56 九:30 九:56 10:04 11:38 11:39 11:46 11:50

建陽—延平 七:30 八:43 八:56 九:30 九:56 10:04 11:38 11:39 11:46 11:50

建陽—延平 七:30 八:43 八:56 九:30 九:56 10:04 11:38 11:39 11:46 11:50

建陽—建甌 11:00 11:13 11:26 11:30 11:36 11:40 11:54 12:05 12:15 12:20 12:30

(6) 建崇線

【起訖及經過城鎮】 本線自建陽經過將口、黃土、仙店、赤石而達崇安。全線長六一、一〇公里。

【物產】 沿綫農產極豐。

沿線各大城鎮郵局所在地

建陽 將口代辦所 黃土代辦所 赤石代辦所 崇安。

崇安名勝古蹟一覽表

名勝古蹟名稱地點概

說

武夷山縣南 傳彭祖曾隱於此山，山綿亘一百二十里，有三十六峯，三十七岩，山上勝蹟甚多，爲中國之名山。

建崇線里程票價表

距建陽公里數

建陽	
將口	15.45
黃土	32.18
仙店	39.67
赤石	52.30
崇安	61.10

建崇線行車時刻表

下行車

站名	時間
崇別	點分
建	開點
陽	分開點
北	分開點
口	分開點
將	分開點
土	分開點
黃	分開點
石	分開點
安	分開點
赤	分開點
石	分開點

崇建區間 七·三〇 七·五〇 八·三〇 九·一〇 九·四五

上行車

站名	時間
崇別	點分
建	開點
陽	分開點
北	分開點
將	分開點
口	分開點
黃	分開點
土	分開點
赤	分開點
石	分開點
崇	分開點
安	分開點

建崇區間 十·〇〇 十·三五 十·五〇 十·五五 十·五五

建陽

將口	0.43	將口			
黃土	0.90	0.47	黃土		
仙店	1.11	0.68	0.21	仙店	
赤石	1.46	1.03	0.56	0.35	赤石
崇安	1.71	1.28	0.81	0.60	0.25

崇安

(7) 建邵光線

【起訖及經過城鎮】 本線自建陽經過莒口、麻沙、界首、洒溪橋、邵武、漠口、龍鬬、和順、中芳、而達光澤、全線長一〇九公里。

【物產】 邵武以茶葉紙張竹筍蠶等爲著名出產。

沿線各大城鎮郵局所在地

建陽 莒口代辦所 麻沙代辦所 界首代辦所 邵武 光澤

建邵光線里程票價表

建陽

莒口	0.56	莒口																		
麻沙	1.04	0.48	麻沙																	
界首	1.46	0.90	0.42	界首																
洒溪橋	1.90	1.34	0.87	0.45	洒溪橋															
邵武	2.18	1.62	1.15	0.73	0.28	邵武														
漢口	2.44	1.88	1.46	0.98	0.53	0.25	漢口													
龍鬪	2.60	2.04	1.57	1.15	0.70	0.42	0.17	龍鬪												
和順	2.83	2.27	1.79	1.37	0.92	0.64	0.39	0.22	和順											
中芳	2.88	2.32	1.85	1.43	0.98	0.70	0.45	0.28	0.06	中芳										
光澤	3.05	2.49	2.02	1.60	1.15	0.87	0.62	0.45	0.22	0.17	光澤									

距建陽公里數

建陽	
莒口	26
麻沙	37
界首	53
洒溪橋	68
邵武	78
漢口	87
龍鬪	93
和順	101
中芳	103
光澤	109

建邵段行車時刻表

下行車

站名	車時間
邵武界	點分開
武界	點分開
首麻	點分開
沙莒	點分開
口建陽北	點分到

上行車

站名	車時間
建陽北莒	點分開
口麻	點分開
沙界	點分開
首邵	點分開
武	點分到

邵建區間 七〇三〇 八〇三〇 八〇五〇 九〇三〇 九〇一〇

建邵區間 五〇〇〇 五〇三〇 五〇五〇 五〇一〇 五〇四〇

(8) 延沙永線

【起訖及經過城鎮】 本線自延平水南經過西芹、青州、漁溪灣、高砂、琅口、沙縣、羊口仔、梅列、三元、莘口、貢川、而達永安。全線長一四六公里。

【物產】 沿綫以農產為大宗。

沿綫各大城鎮郵局所在地

延平 西芹代辦所 高砂代辦所 沙縣 三元代辦所 貢川代辦所 永安。

延平
水南

延沙永線里程票價表

西芹	0.28	西芹																		
青州	0.81	0.53	青州																	
漁溪灣	1.12	0.84	0.31	漁溪灣																
高砂	1.32	1.04	0.50	0.20	高砂															
琅口	1.66	1.32	0.78	0.48	0.28	琅口														
沙縣	1.76	1.48	0.95	0.64	0.45	0.17	沙縣													
羊口仔	2.16	1.88	1.34	1.04	0.84	0.56	0.39	羊口仔												
梅列	2.41	2.13	1.60	1.29	1.09	0.81	0.64	0.25	梅列											
三元	2.63	2.35	1.82	1.51	1.32	1.04	0.87	0.48	0.22	三元										
莘口	2.94	2.66	2.13	1.82	1.62	1.34	1.18	0.78	0.53	0.31	莘口									
貢川	2.56	3.28	2.74	2.44	2.24	1.96	1.79	1.40	1.15	0.92	0.62	貢川								
永安	4.09	3.81	3.28	2.97	2.77	2.49	2.33	1.93	1.68	1.46	1.15	0.53	永安							

距延平水南公里數

延平水南	
西芹	10
青州	29
漁溪灣	40
高砂	47
琅口	57
沙縣	63
羊口仔	77
梅列	86
三元	94
莘口	105
貢川	127
永安	146

延沙線暫定行車時刻表

上行車

站名	延	平	西	芹	青	州	漁	溪	灣	高	砂	琅	口	沙	縣			
別開	點	分	開	點	分	開	點	分	開	點	分	開	點	分	開	點	分	到

延沙直達車 八・〇〇 八・三〇 九・一五到 九・二二開 九・四五 十・〇五 十・二七 十・四〇

延沙直達車 一三・〇〇 一三・三〇 一四・一五到 一四・二二開 一四・四五 一五・〇五 一五・二七 一四・四〇

下行車

站名	沙	縣	琅	口	高	砂	漁	溪	灣	青	州	西	芹	延	平		
別開	點	分	開	點	分	開	點	分	開	點	分	開	點	分	開	點	到

沙延直達車 八・〇〇 八・一五 八・三五 八・五五 九・一八到 九・二五開 十・一〇 十・四〇

沙延直達車 一三・〇〇 一三・一三 一三・三三 一三・三五 一三・五五 一四・一八到 一四・二五開 一五・一〇 一五・四〇

(9) 福馬線

【起訖及經過城鎮】 本線自福州大橋、南門、經過王莊、鳳坂、後嶼、下院、協和大學、魁岐、快安、而達馬江、全線長二一、八三公里。

【物產】 福州之橘爲著名果品。

沿線各大城鎮郵局所在地

福州(南街) 上杭街 福新街 渡鷄口 洋頭口 洪山橋) 後嶼代辦所 馬尾。
福州名勝古蹟及旅館見福泉線。

福馬線里程票價表

大橋									
南門	大橋	南門							
王莊	0.06	0.06	王莊						
鳳坂	0.09	0.09	0.06	鳳坂					
後嶼	0.12	0.12	0.09	0.03	後嶼				
下院	0.18	0.18	0.15	0.09	0.06	下院			
協和學	0.24	0.24	0.21	0.15	0.12	0.06	協和學		
魁岐	0.27	0.27	0.24	0.18	0.15	0.09	0.03	魁岐	
快安	0.30	0.30	0.27	0.21	0.18	0.12	0.09	0.06	快安
馬江	0.33	0.33	0.30	0.24	0.21	0.15	0.12	0.09	0.06

距大橋及南門公里數

	大橋	南門
王莊	3.51	2.60
鳳坂	5.92	5.01
後嶼	6.40	5.49
下院	9.94	9.03
協和大學	12.83	11.92
魁岐	13.47	12.56
快安	17.33	16.42
馬江	21.83	20.92

馬江

(10) 漳龍線

【起訖及經過城鎮】 本線自漳州經過天保、南靖、牛崎頭、北充、龍山、金山、水潮、和溪、永溪、適中而達龍岩、全線長二七〇公里。

【物產】 龍岩之蘭花全國聞名。

沿線各大城鎮郵局所在地

漳州 天寶代辦所 南靖 龍山墟代辦所 水潮代辦所 和溪代辦所 適中 龍岩

漳州旅館一覽表

名稱	地址	名稱	地址	名稱	地址
紫園旅館	舊康樂道	東華園	舊康樂道	衛生樓	舊康樂道
太清泉旅館	少司徒路	大觀園	少司徒路	沂春亭	少司徒路

龍岩旅館一覽表

名稱	地址	名稱	地址	名稱	地址
三千旅館		岩川旅館		百代旅館	

漳龍線里程票價表

公里	漳州																				
二〇	天保	0.40	天保																		
三〇	南靖	0.60	0.20	南靖																	
四〇	牛崎頭	0.80	0.40	0.20	牛崎頭																
六七	北充	1.34	0.94	0.74	0.54	北充															
九〇	龍山	1.80	1.40	1.20	1.00	0.46	龍山														
一〇五	金山	2.10	1.70	1.50	1.30	0.76	0.30	金山													
一二〇	水潮	2.40	2.00	1.80	1.60	1.06	0.60	0.30	水潮												
一五〇	和溪	3.00	2.60	2.40	2.20	1.66	1.20	0.90	0.60	和溪											
一七〇	永溪	3.40	3.00	2.80	2.60	2.06	1.60	1.30	1.00	0.40	永溪										
二〇〇	適中	4.00	3.60	3.40	0.32	2.66	2.20	1.90	1.60	1.00	0.60	適中									
二七〇	龍巖	5.40	5.00	4.80	4.60	4.60	3.60	3.30	2.20	2.40	2.00	1.40	龍巖								

漳龍線行車時刻表

漳州開往龍巖

第一次 上午八時開

漳州開往水潮和溪

第一次 上午七時半開

第二次 上午十時開

龍巖開往漳州

第一次 上午七時開

和溪水潮開往漳州

第一次 上午十一時開

第二次 下午三時開

(11) 洛角線

【起訖及經過城鎮】 本線自洛陽經過橋南、官頭、五里亭、貴南、仕公嶺、東門、泉州、順洲、紫青、下落沙、前埔、官橋、大盈、水頭、番人埔、溪南、上按、內厝、馬巷、崙頭、三忠官、古來潭、洪塘、下溪頭、同安、烏塗、新塘埔、南山、坂頭、下尾、許溪、灌口、觀音亭、深青、洪唐、蓮花、埔頭、而達角尾。全線長一三四、二〇八公里。

【聯運情形】 本線與洛廈線聯合行駛長途汽車。

【物產】 沿綫農產甚豐。

沿線各大城鎮郵局所在地

洛陽 泉州 馬巷代辦所 洪塘代辦所 同安 角尾代辦所。

(12) 泉賴線

【起訖及經過城鎮】 本線自泉州經過華洲、東山雙溝、青陽、曾井、福埔、林口、靈水、安海、沙塘、上郭、塔前、石獅、浦內、內市、井林、蕭下、涼廈、東石、英墩、坂頭、仕林、張坑、黃塘、瑤瓊、磁灶、五陵、而達賴厝。

【物產】 沿綫農產甚豐。

沿線各大城鎮郵局所在地

泉州 青陽代辦所 安海 石獅 東石代辦所 磁灶代辦所。

泉州(即晉江)名勝古蹟見福泉線。

泉 賴 線 票 價 表

泉州																	
0.20	梧潭																
0.40	0.20	雙溝															
0.50	0.30	0.20 青陽															
0.80	0.70	0.60	0.40	福捕													
0.90	0.80	0.75	0.55	0.40	口林												
1.10	0.90	0.85	0.65	0.50	0.20	靈水											
1.30	1.10	1.05	0.90	0.75	0.50	0.30	安海										
1.20	1.00	0.90	0.80	0.65	0.40	0.25	0.20	內市									
1.40	1.20	1.10	1.00	0.85	0.70	0.60	0.30	0.20	東石								
0.70	0.50	0.40	0.30	0.60	0.70	0.80	1.00	0.90	1.10	上郭							
0.80	0.65	0.55	0.40	0.70	0.80	0.60	0.90	0.80	1.00	0.20	石獅						
1.00	0.85	0.75	0.85	0.90	1.00	0.80	1.10	1.00	1.20	0.40	0.20	浦內					
1.00	0.85	0.75	0.85	0.90	0.70	0.45	0.70	0.60	0.90	0.40	0.20	0.40	仕林				
							0.20						前捕				
							0.30						0.20	前山			
							0.40						0.30	0.20	黃塘		
							0.50						0.40	0.30	0.20	瑤瓊	
							0.60						0.50	0.40	0.30	0.20	磁灶

(13) 古谷線

【起訖及經過城鎮】 本線自古田縣城經過高頭嶺、新豐、羅華、局下、槐門、棗坪、下洋、三保寨、梧桐坪、嶺尾、而達谷口。

【物產】 古田產鐵甚豐。

沿線各大城鎮郵局所在地

古田 谷口。

古谷線票價表

(附註) 每日上午七時由古田縣城開往谷口下午四時由谷口開回縣城

									高頭嶺	古田				
									0.10					
								新豐	0.08	0.18				
								羅華	0.06	0.14	0.24			
								局下	0.06	0.12	0.20	0.30		
								槐門	0.07	0.13	0.19	0.27	0.37	
								棗坪	0.08	0.15	0.21	0.27	0.35	0.45
			三保寨	下洋	0.09	0.17	0.24	0.30	0.36	0.44	0.54			
			梧桐坪	0.20	0.29	0.37	0.44	0.50	0.56	0.64	0.74			
				0.09	0.29	0.38	0.46	0.53	0.59	0.65	0.73	0.83		
		嶺尾	0.09	0.18	0.38	0.47	0.55	0.62	0.68	0.74	0.82	0.92		
谷口	0.08	0.17	0.26	0.46	0.55	0.63	0.70	0.76	0.82	0.90	1.00			

(11) 閩永支線

【起訖及經過城鎮】 本線自縣城經過曇口、二都、白雲渡、馬坑、白洋、庵下亭、五峯橋、鹿角、六都、而達三都。

【物產】 福州樟腦竹皆極著名。

沿線各大城鎮局郵局所在地

六都代辦所 三都澳。

閩永支線票價表

									縣城
									晏口 0.15
								白雲渡	二都 0.70 0.22
								白雲渡	0.07 0.15 0.30
								馬坑	0.07 0.15 0.22 0.37
								白洋	0.07 0.15 0.22 0.30 0.45
								庵下亭	0.07 0.15 0.22 0.30 0.37 0.52
								五峯橋	0.07 0.15 0.22 0.30 0.37 0.45 0.60
								鹿角	0.07 0.15 0.22 0.30 0.37 0.45 0.52 0.67
								六都	0.07 0.15 0.22 0.30 0.37 0.45 0.52 0.60 0.75
								三都	0.07 0.15 0.22 0.30 0.37 0.45 0.52 0.60 0.67 0.82

閩永支線暫定行車時刻表

行車時刻	起訖地點
上午八時	由縣城往六都
上午九時三十分	由六都往縣城
下午一時	由縣城往三都
下午三時	由三都往縣城

(15) 惠秀線

【起訖及經過城鎮】 本線自惠安經過后新厝、東園、黃嶺坪、后港、而達秀塗。

【物產】 沿綫農產頗豐。

沿線各大城鎮郵局所在地

惠安 東園代辦所 秀塗代辦所。

惠秀線行車時刻表 下行車

站別/時間 開車點分

開車點分

秀塗 上午七時

下午二時卅分

后港 上午七時十五分

下午二時四十五分

黃嶺坪 上午七時廿五分

下午二時五十五分

東園 上午十時

下午三時廿分

后新厝 上午十時十分

下午三時卅分

惠安 上午十時

下午四時卅分

惠秀線行車時刻表 上行車

站別/時間 開車點分

開車點分

惠安 上午十二時

下午四時卅分

后新厝 上午十二時卅分

下午五時

東園 上午六時

下午一時

黃嶺坪 上午六時廿分

下午一時廿分

后港 上午六時卅分

下午一時卅分

秀塗 上午七時

下午二時卅分

惠秀線票價表

						惠	安	惠	城
						后	新	厝	厝
						東	園	東	園
						黃	嶺	坪	黃
						后	港	后	港
秀	塗	二	角	三	角	五	角	六	角
						一	元	一	角
						秀	塗	秀	塗

(16) 福灣線

【起訖及經過城鎮】 本線自福州大橋頭經過倉前橋、碼頭、上渡、洋峽、白露嶺、塘池、斗門、台嶼、陽岐、而達灣邊。

【物產】 福州雨傘皮箱漆器皆極著名。

沿線各大城鎮郵局所在地

福州(南街) 上杭街 福新街 渡鷄口 洋頭口 洪山橋 台嶼代辦所 陽岐代辦所。
福州名勝古蹟及旅館見福泉線。

(17) 福峽線

【起訖及經過城鎮】 本線自福州大橋頭經過倉前橋、大嶺下、巷頭、十錦祠、三叉街、白湖亭、后坂、黃山、城門、三角埕、石步、而達峽兜。

【物產】 福州福橘爲特產。

沿線各大城鎮郵局所在地

福州 黃山代辦所。

福州名勝古蹟及旅館見福泉線。

福峽線票價表

大橋頭

倉前橋	0.02	倉前橋	大嶺下	巷	巷	十錦祠	三叉街	白湖亭	后	后	黃山	城	城	三角埕	石	峽兜
大嶺下	0.03	0.03	0.03	0.03	0.03	0.03	0.04	0.04	0.06	0.06	0.08	0.12	0.12	0.16	0.20	0.26
巷頭	0.03	0.03	0.03	0.03	0.03	0.03	0.04	0.04	0.06	0.06	0.08	0.12	0.12	0.16	0.20	0.26
十錦祠	0.04	0.03	0.03	0.03	0.03	0.03	0.04	0.04	0.06	0.06	0.08	0.12	0.12	0.16	0.20	0.26
三叉街	0.05	0.04	0.04	0.04	0.04	0.03	0.04	0.04	0.06	0.06	0.08	0.12	0.12	0.16	0.20	0.26
白湖亭	0.08	0.06	0.06	0.06	0.06	0.04	0.04	0.04	0.06	0.06	0.08	0.12	0.12	0.16	0.20	0.26
后坂	0.10	0.08	0.08	0.08	0.08	0.06	0.06	0.06	0.06	0.06	0.08	0.12	0.12	0.16	0.20	0.26
黃山	0.16	0.14	1.40	0.14	0.14	0.12	0.12	0.08	0.06	0.06	0.08	0.12	0.12	0.16	0.20	0.26
城門	0.20	0.18	0.18	0.18	0.18	0.16	0.16	0.14	0.12	0.12	0.14	0.12	0.12	0.16	0.20	0.26
三角埕	0.26	0.24	0.24	0.24	0.24	0.22	0.21	0.18	0.16	0.16	0.18	0.12	0.12	0.16	0.20	0.26
步石	0.30	0.28	0.28	0.28	0.28	0.26	0.25	0.22	0.20	0.20	0.16	0.12	0.12	0.16	0.20	0.26
峽兜	0.36	0.34	0.34	0.34	0.34	0.32	0.31	0.28	0.26	0.26	0.20	0.16	0.12	0.16	0.20	0.26

(18) 泉永德線

【起訖及經過城鎮】 本線自泉州經過西門、南安、石壘、草埔、洪瀨、芸尾、詩口、碼頭、楓樹、詩山、梧山、南無石、小岫、永春、五里鎮、東園、達埔、蓬壺、蘇坑、德化、羅溪、九都、后坑舖、千金廟、朶橋、南廳、而達美林。

【物產】 德化磁業甚著名。

沿線各大城鎮郵局所在地

泉州 南安 碼頭代辦所 洪瀨 永春 蓬壺代辦所 德化 羅溪代辦所 后坑舖代辦所 千金廟代辦所。
泉州(即晉江)名勝古蹟見福泉線。

(19) 漳南線

【起訖及經過城鎮】 本線自漳州經過南坑、浮山、而達浦南、全線長三十公里。

【物產】 沿綫農產甚豐。

沿線各大城鎮郵局所在地

漳州 浦南代辦所。

漳州旅館見漳龍線。

漳南線里程價目表

公里	漳 州			
6	南坑	0.12	南坑	
15	浮山	0.30	0.18	浮山
30	浦南	0.60	0.48	0.30 浦南

漳南線行車時刻表

漳州開往浦南		浦南開往漳州	
第一次	上午七時開	第一次	上午八時開
第二次	上午九時開	第二次	上午十時開
第三次	上午十一時開	第三次	上午十二時開
第四次	下午一時開	第四次	下午二時開
第五次	下午三時開	第五次	下午四時開
第六次	下午五時開	第六次	下午六時開

(20) 靖山線

【起訖及經過城鎮】 本線自漳州經過天保、南靖、牛崎頭、吳下、葛仔、路邊、徑仔、而達山城、全線長六十五公里。

【產物】 沿線農產頗豐。

沿線各大城鎮郵局所在地

漳州 天保代辦所 南靖 山城代辦所。

漳州旅館見漳龍線。

靖山線里程票價表

								漳州		里數
								天保	天保	20
								南靖	南靖	30
								牛崎頭	0.80 牛崎頭	40
								下吳	0.12 下吳	46
								葛仔	0.10 0.22 葛仔	51
								路邊	0.08 0.18 0.30 路邊	55
								徑仔	0.10 0.18 0.28 0.40 徑仔	60
山城	0.10	0.20	0.28	0.38	0.50	0.70	0.90	1.30	山城	65

靖山線行車時刻表

漳州開往山城		山城開往漳州	
第一次	上午七時開	第一次	上午七時開
第二次	上午九時開	第二次	上午九時開
第三次	上午十一時開	第三次	上午十一時開
第四次	下午一時開	第四次	下午一時開
第五次	下午三時開	第五次	下午三時開

(21) 鎮港線

【起訖及經過城鎮】 本線自漳浦舊鎮經過烏石、佛曇、前埭圩、港尾、大徑、而達廈門。全線約長五十餘公里。

【物產】 廈門花生甘蔗爲出產大宗。

沿線各大城鎮郵局所在地

漳浦 舊鎮代辦所 佛曇代辦所 港尾代辦所。

廈門名勝古蹟一覽表

名勝古蹟 名稱 地點 概

南普陀 廈港 景物清幽，不亞於定海之普陀山。

榕林別墅 城外 即青年會會址，風景亦甚清雅。

獅山 獅山十八崙，高入雲表，登此可俯瞰全廈景物。

鼓浪嶼 清時闢為租界，中外人士別墅甚多。

說

廈門旅館一覽表

名稱	地址	名稱	地址	名稱	地址
大千旅館	大同路口	福星旅館	晨光路	天仙旅館	中山路
遠東旅館	思明路	東亞旅館	思明南路	大廈旅館	大中路

大華旅館 中山路 亞洲旅館 中山路 海陸春旅館 思明北路
東南旅館 思明北路

鎮港線票價及行車時刻

票價 每站大洋一角 行車次數 每日往返八次 往返需時 每次二小時

(22) 浦象線

【起訖及經過城鎮】 本線自漳浦經過棕口、馬坑、梅林、石榴、坂圩、而達象牙莊、全線約長十餘公里。

【物產】 沿綫農產甚豐。

沿線各大城鎮郵局所在地

漳浦 象牙莊代辦所。

浦象線票價及行車時刻

票價 每站大洋一角 行車次數 每日往返八次 往返需時 每次五十分鐘

(23) 永連線

【起訖及經過城鎮】 本線自永安經過苦竹、小陶圩、姑田、而達連城。

沿線各大城鎮郵局所在地

永安 小陶代辦所 姑田代辦所 連城。

(24) 龍長線

【起訖及經過城鎮】 本線自龍岩經過小池、新泉、朋口、豬宗岑、水口、河田、而達長汀。

沿線各大城鎮郵局所在地

龍岩 小池代辦所 新泉代辦所 朋口代辦所 水口圩代辦所 河田代辦所 長汀。
龍岩旅館見漳龍線。

(25) 漳雲線

【起訖及經過城鎮】 本線自漳浦經過舊鎮、杜薄、而達雲霄。

沿線各大城鎮郵局所在地

漳浦 舊鎮代辦所 杜潯代辦所 雲霄。

(26) 延建線

【起訖及經過城鎮】 本線自建甌經過魯口、房村、而達延平。

沿線各大城鎮郵局所在地

建甌 房村代辦所 延平。

(27) 漳海線

【起訖】 本線自漳州直達海澄。

沿線各大城鎮郵局所在地

漳州 海澄。

漳州旅館見漳龍線。

福建省公路支線一覽表

線別	全線公里數	起訖及經過城鎮	備考
浦岩支線	二五·九二〇	浦南經長泰至岩溪	長泰民辦汽車公司
嵩角支線	三九·一六八	嵩嶼經錦宅崎坂尾至角美	
山瑄支線	二三·〇四〇	山城至瑄溪	
漳浮支線	三五·一三六	漳州經水頭石碼至浮宮	漳浮公司
宏程支線	一七·二八〇	宏仁廟至程溪	
岩坎支線	四三·二〇〇	龍岩經尤門船巷至坎市	
岩土支線	一一·五二〇	龍岩至白土	
漳島支線	一七·二八〇	漳州至島石亭	
島天支線	八·六四〇	島石亭至天寶	
龍雁支線	二三·〇四〇	龍岩至雁石	
東霞支線	八·六四〇	東新橋至霞莊	
雲洞岩支線	二·三〇四	漳江路邊至雲洞岩	

漳徑支線	一一·五二〇	漳州靖山橋至南靖徑口
坑亭支線	四·六〇八	靖南路南坑至東外觀音亭
靖林支線	一四·四〇〇	南靖至寶林
同美支線	一九·五八四	同安至集美
同蓮支線	一二·六七二	同安至蓮花山
溪安支線	二三·〇四〇	安海至溪尾
劉馬支線	一七·二八〇	劉五店至馬巷
廈通支線	二八·八〇〇	廈門至五通
廈雲支線	一四·四〇〇	廈門至雲梯
廈高支線	一七·二八〇	廈門至高崎
鴨杏支線	八·六四〇	鴨山鄉至杏田
泉圍支線	四〇·三二〇	泉州經音陽石獅街口至圍頭
雙陽支線	一七·二八〇	洛陽至河市
泉溪支線	五一·八四〇	泉州新門經溪尾至安溪
永東支線	二三·〇四〇	永春至東關

福建省

福建省

馬澳支線	一四·四〇〇	馬巷至澳頭
詩淘支線	一一·五二〇	詩山至金淘
美淘支線	二三·〇四〇	美林至金淘
美宇支線	一一·五二〇	美林至大宇
涵三支線	一一·八八〇	涵江至三江口
仙郊支線	一七·二八〇	仙遊至郊尾
楓慈支線	一七·二八〇	楓亭至慈孝
仙壩支線	一四·四〇〇	仙遊經榜頭至壩下
仙雙支線	一一·五二〇	仙遊至雙連橋

第五編

江西省

南 昌 市 之 寫 真

滕王閣遠望

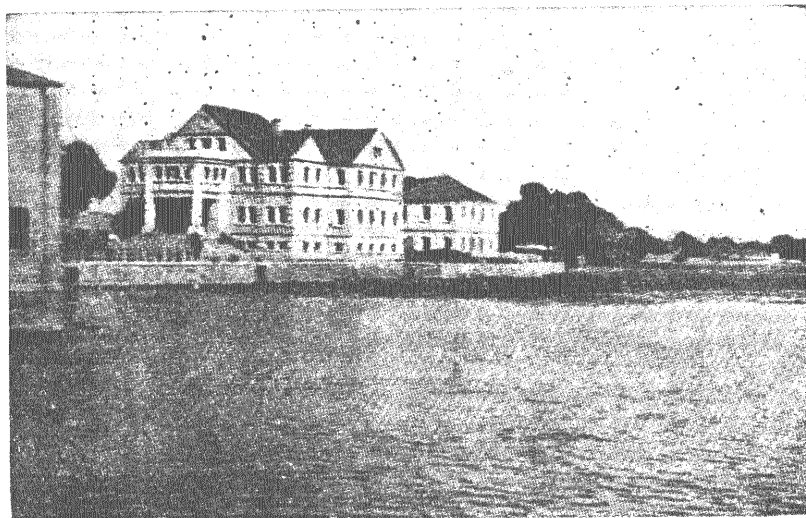
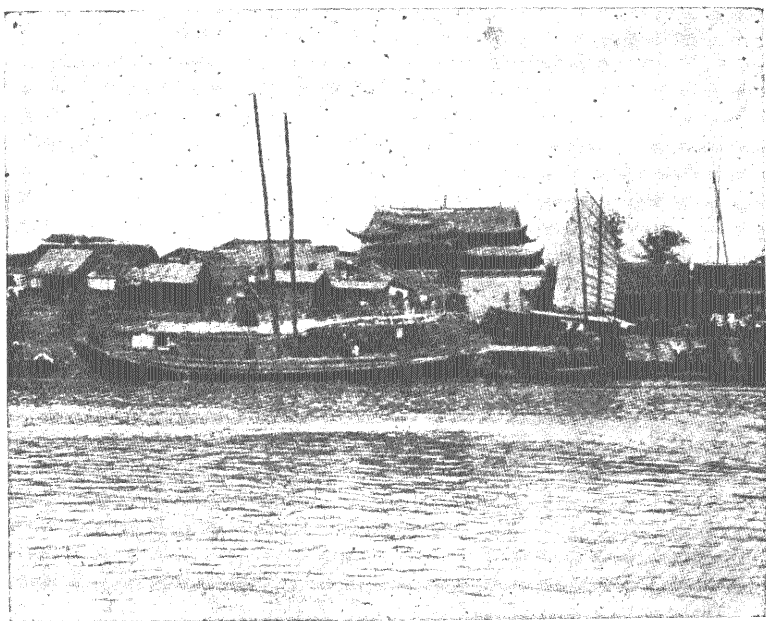

百
花
洲
風
景

南昌市之寫真

(上) 冠鰲亭 (中) 萬壽宮 (下) 西山之望仙亭

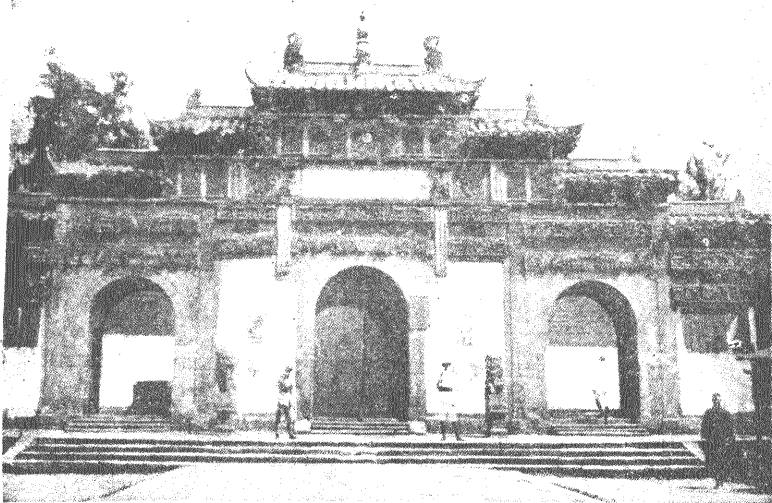

廬山之真面目

五老峯絕壁



振衣千仞崗

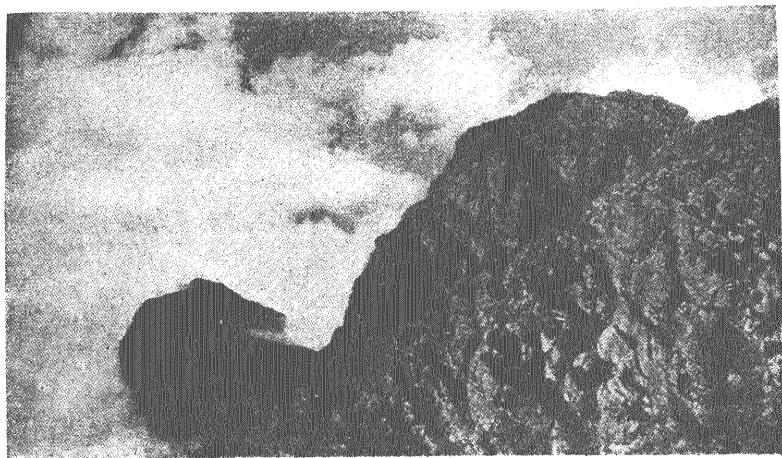
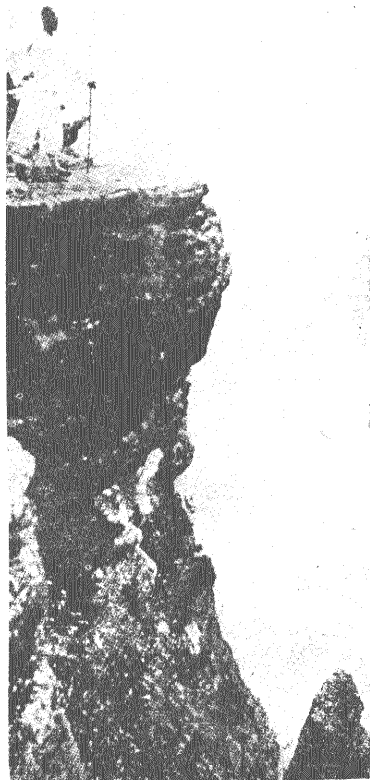

五老峯頭之雲海

廬山之眞面目

上 錦繡谷中
下 松岩雲瀑



廬山之眞面目

上 黃家坡雙瀑
下 之松林遊客



山 虎 龍 溪 貴



前 觀 一 正

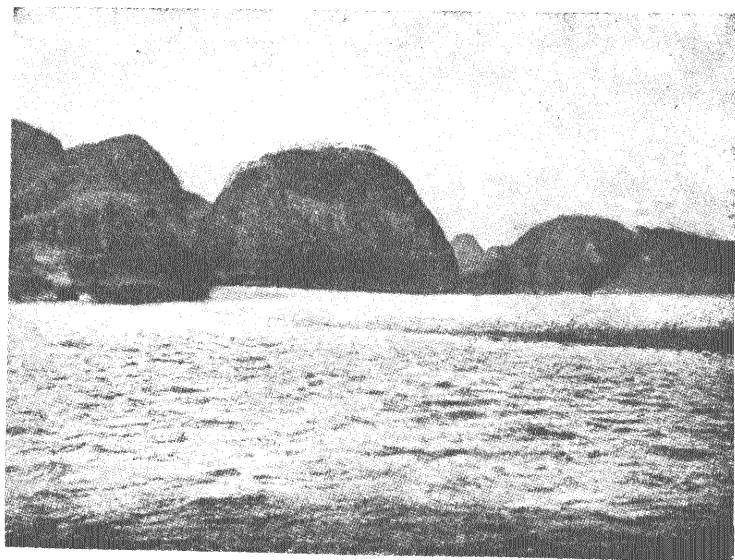

一 之 岩 仙

山 虎 龍 溪 貴

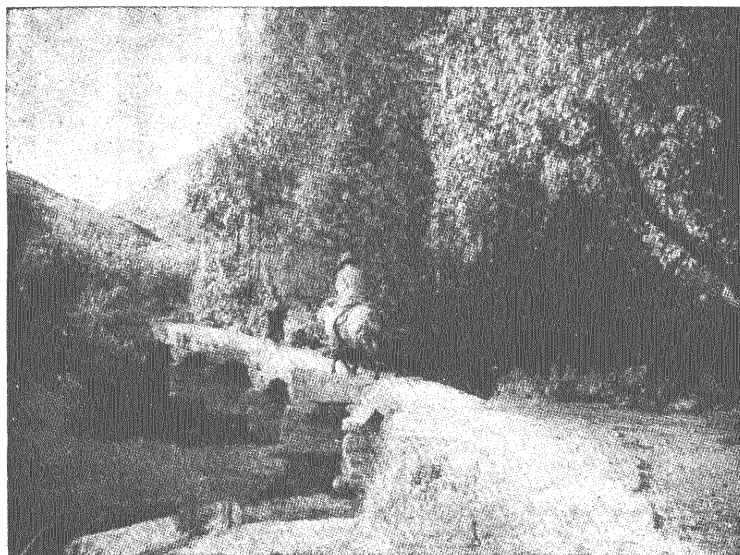

中 道 清 上

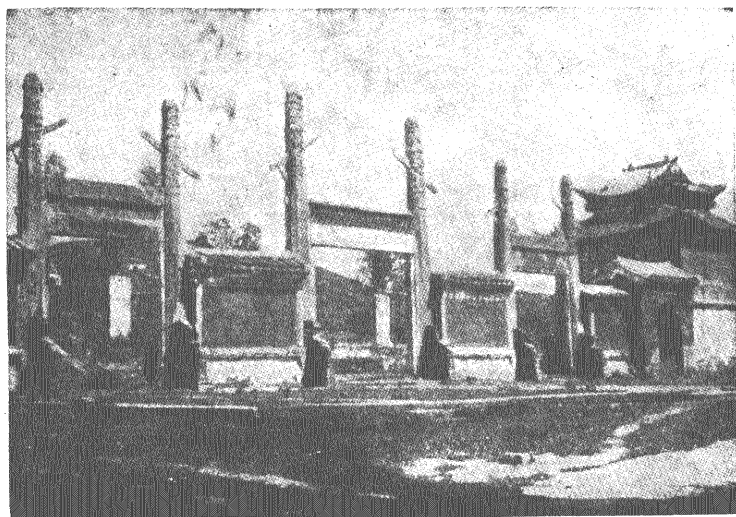

闕 魏 宮 清 上

江 西 風 景

上江西弋陽縣伏虎巖之振衣石
下江西翠微峯車站遠望翠微峯

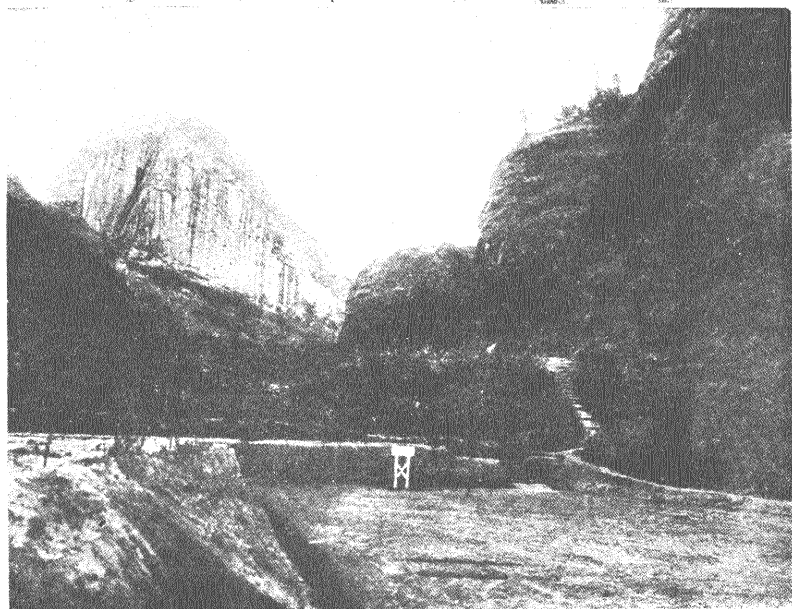
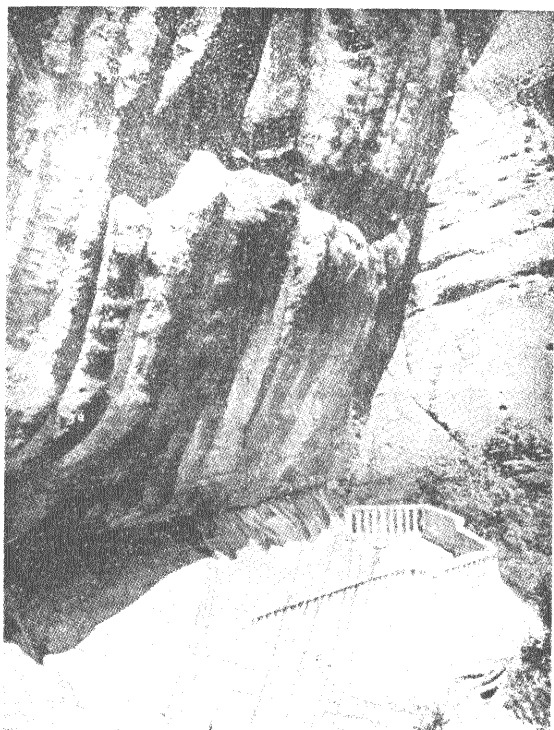

寧都之名勝

左右
南中
門山
外公
之園
塔之
山正
公一
園角

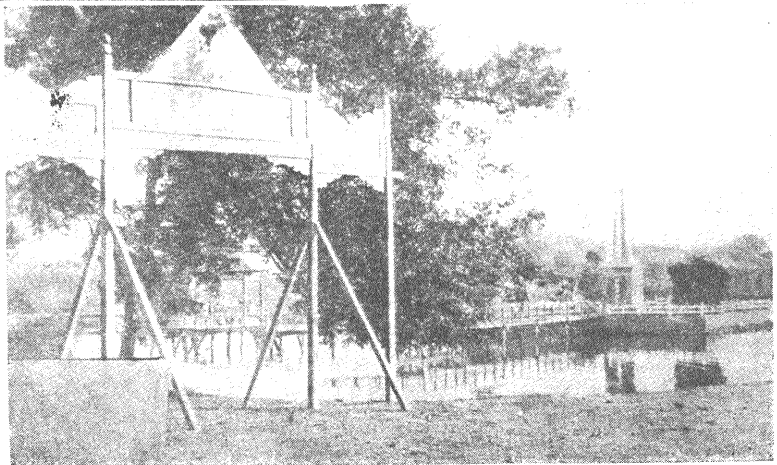
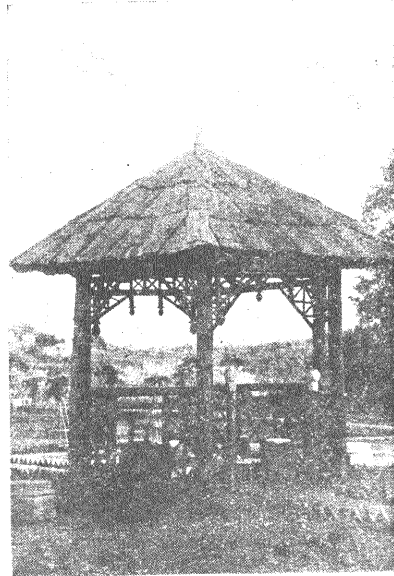
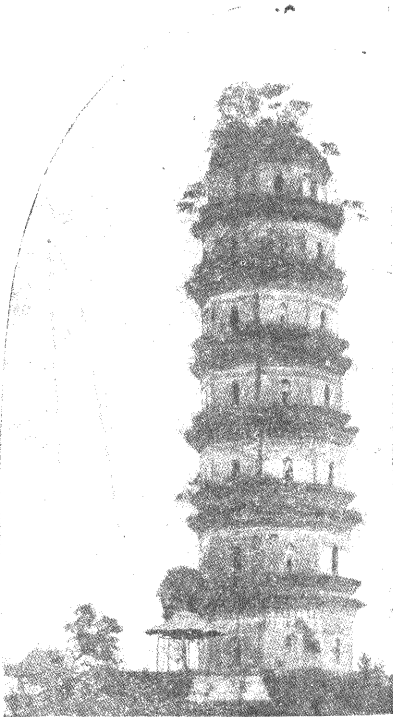

浙贛線上

江西弋陽瑞相禪院前之山峯

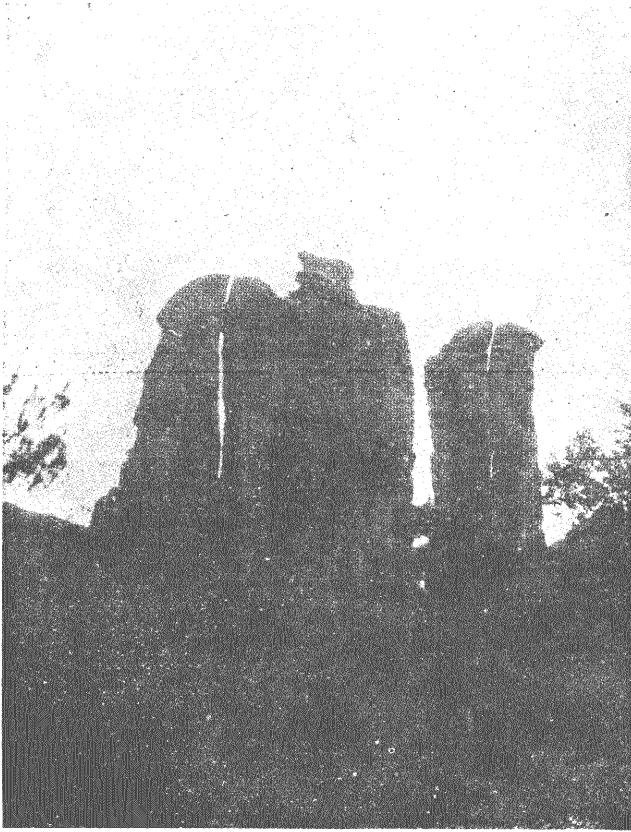

(右) 雙劍峯 (中) 登龜峯 (左) 醉人峯

仙姿峯

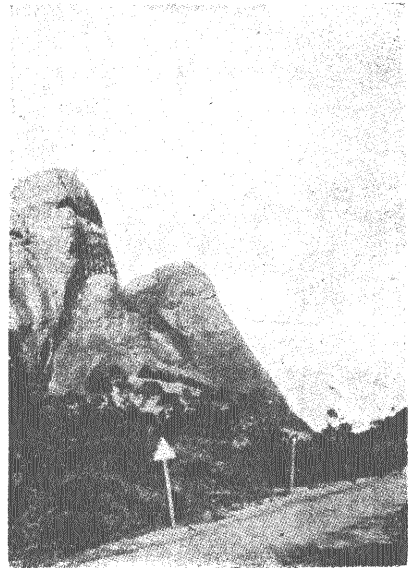

圭壁峯



江西兵工修路

龍岡山前之公路

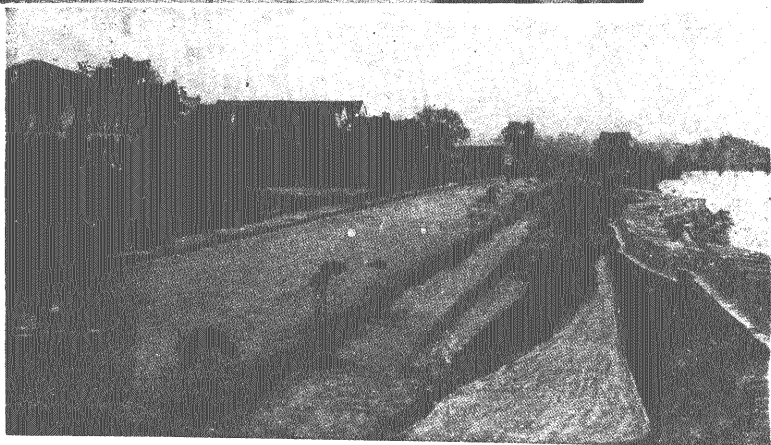
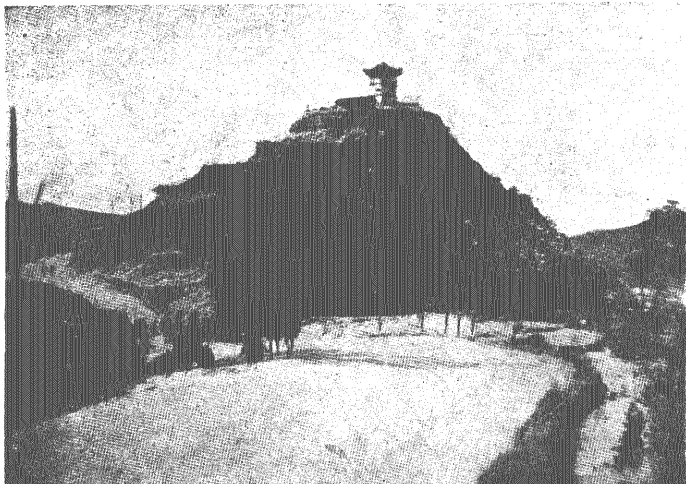

寧都環城馬路東門外之一段

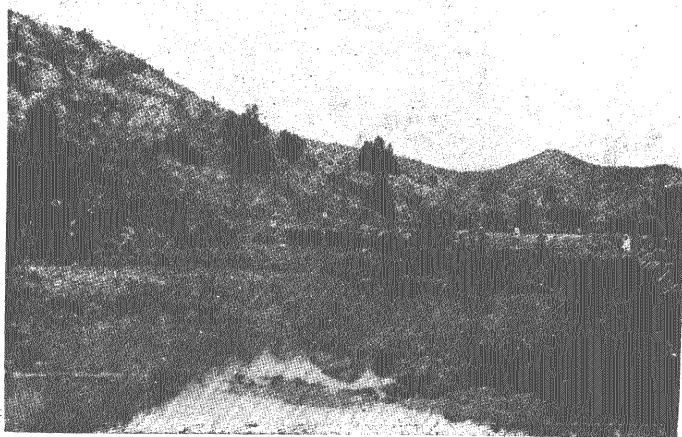

江西兵工修路

九十八師兵士修築之泰興公路

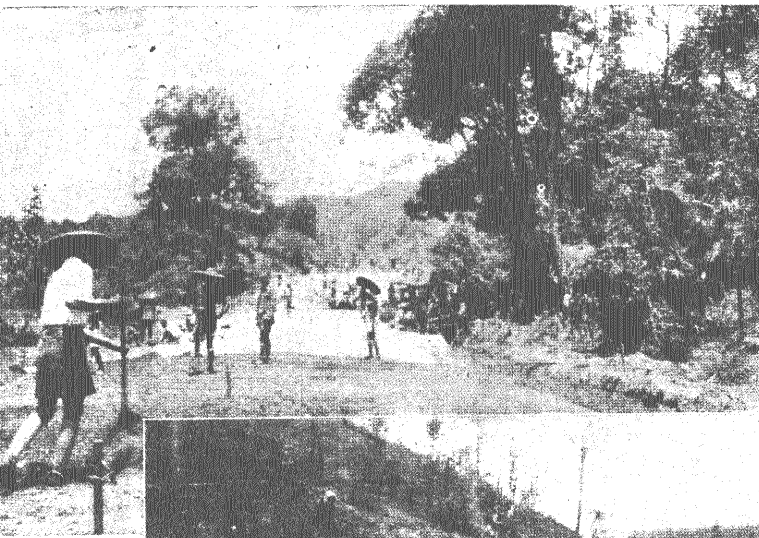

九十八師在瑤嶺
山麓修路情形

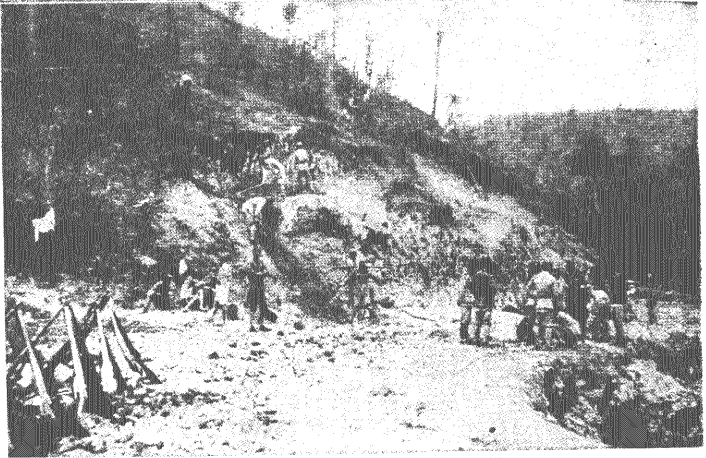

九十八師在藤田附近構築公路



江 西 全 省 公 路 線 路 圖

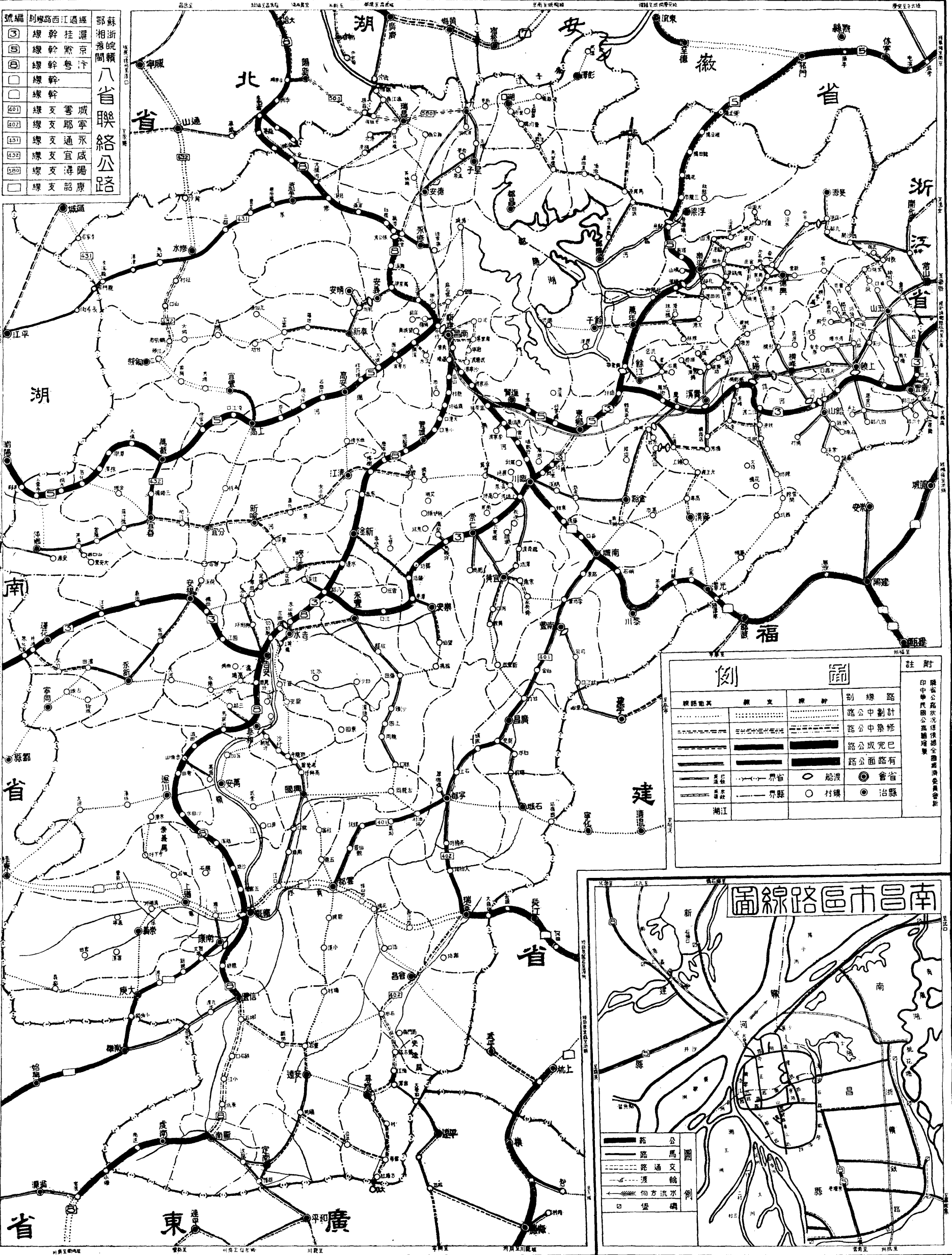

蘇浙皖贛八省聯絡公路

○	線幹	挂	滬
○	線幹	京	滬
○	線幹	魯	滬
○	線幹	滬	滬
○	線支	寧	城
○	線支	寧	寧
○	線支	通	永
○	線支	宜	咸
○	線支	溇	陽
○	線支	昭	康

附註

——	線支	○	船渡	●	會省
——	線支	○	船渡	●	治縣
——	線支	○	船渡	●	治縣
——	線支	○	船渡	●	治縣
——	線支	○	船渡	●	治縣
——	線支	○	船渡	●	治縣
——	線支	○	船渡	●	治縣
——	線支	○	船渡	●	治縣
——	線支	○	船渡	●	治縣
——	線支	○	船渡	●	治縣

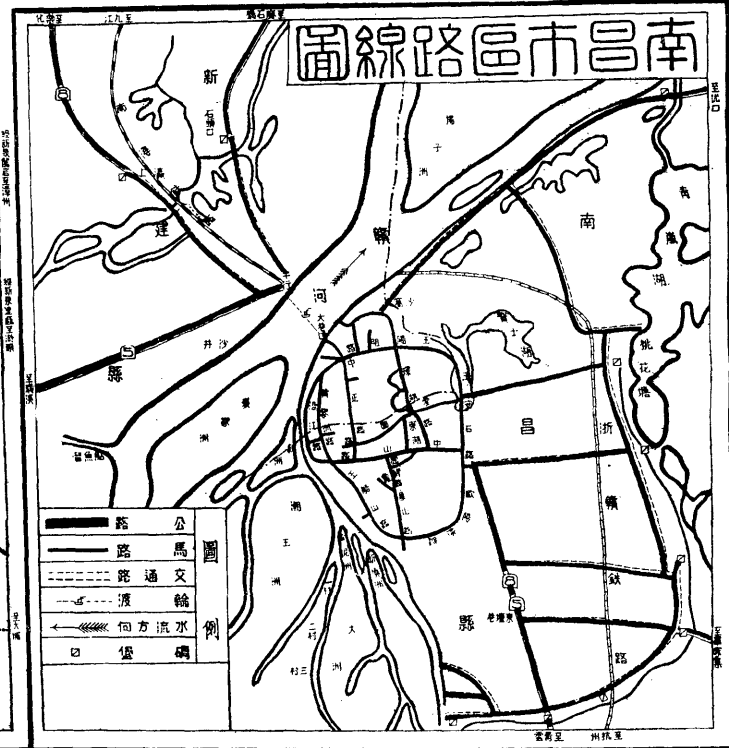

第五編 江西省

江西省地方誌

江西省會爲南昌，城瀕贛江東岸，水路可由鄱陽湖通長江，陸路有南潯鐵路直達九江，交通便利，地勢平坦。「九江」即古之潯陽，北枕大江，南屏廬山東控蘇皖，西蔽武漢，中包彭蠡，扼長江中游。咸豐八年，闢爲商埠，爲長江三大商埠之一，水陸交通，皆極便利，爲贛省出入貨物之總匯。「湖口」在九江對岸，地勢險要，有砲台固守。「彭澤」依山爲城，俯瞰小孤山，亦長江之扼要處。「浮梁」在昌江南岸，即景德鎮，爲吾國製瓷最大工業區。「臨川」舊爲撫州治，地當宜黃汝水合流處，田土肥美。「南城」舊爲建昌府治，城瀕汝水，當通閩邵武要道。「上饒」舊廣信府治，據信江上游，爲通浙要道。「鉛山」亦在信江上游，有路直達閩之崇安。「貴溪」城瀕信江，有通浙大道。「吉安」舊名廬陵，城瀕贛江左岸，爲贛省中部之大都會。「清江」舊爲臨江府治，城瀕袁水西北岸，居全省之中心，東北方有樟樹鎮，爲著名之藥材總市場。「宜春」舊袁州府治，城瀕袁水南岸，爲萍鄉清江之通道。「萍鄉」有株萍鐵路，通湖南株州。「贛縣」舊爲贛州府治，地當章貢二水會流點，爲贛南貨物之集散處。「大庾」舊爲南安府治，城瀕池河北岸，爲粵入贛交通要道。「甯都」舊爲甯都州，城瀕梅江西岸，地土肥沃，以饒富稱。「瑞金」在貢水上游，其東逾隘嶺，過長汀爲通閩要道。

(1) 贛粵線南昌吉段

【起訖及經過城鎮】 本線自南昌經過青雲、蓮塘、瓜山、新村、廣福圩、大港口、小港口、豐城、拖船埠、唐家圩、樟樹、永泰、新淦、水邊、八都、朱山橋、三曲灘、奶奶廟、而達吉安、全線長二一七·一公里。

【物產】 南昌之稻，吉安之茶，皆為出產大宗。

沿線各大城鎮郵局所在地

南昌(繫馬椿 德勝路 大巷口) 蓮塘代辦所 豐城 拖船埠代辦所 樟樹 永泰代辦所 新淦 吉安。

南昌名勝古蹟一覽表

名勝古蹟 名稱 地點 概

豫章公園 城內 園內有假山水池，中山紀念堂，中山亭，風景宜人，為南昌公園之冠。

滕王閣 沿江路 為唐滕王所建。

東湖 即舊百花洲改建，省立圖書館，蘇公亭，中山亭等在此。

說

佑民寺 靈應橋 寺爲梁武帝時所建，內有銅鑄佛像一，重三萬餘斤。
 佳山廟 翠花街 爲紀念名醫崔君而建。

圓通寺 南營坊 內有玉佛一尊，爲希世之奇珍。

屏翰樓 舊藩署 即明甯王府，其屏翰樓三字爲王妃婁氏以頭髮書成。

三 村 廣潤門外 以桃花名於世。

南昌旅館一覽表

名稱	地址	電話	話
中央飯店	中正路大士院口	電話一四〇號	
大同旅店	中正路	花園飯店	中山路馮家巷
青蓮閣旅店	中山路裱畫巷	青雲飯店	民德路三義祠
南昌新江西飯店		西江旅館	南昌縣前
洪都招待所	新邨住宅區	江南大旅社	中山路
東南大旅社	沿江路	潯陽大旅社	射步亭
怡園旅館	西大街	鏡湖大旅社	狀元橋
			遠東飯店
			百花洲飯店
			中國飯店
			月宮飯店
			民德路
			中山路東
			江西大旅社
			中山路
			章江路
			中山路

豐城旅館一覽表

名	稱	地	址	名	稱	地	址
東亞飯店		文家巷		大安旅館		文家巷	
						豐城飯店	後街

樟樹旅館一覽表

名	稱	地	址	名	稱	地	址
董金安旅社		車站門口		熊萬元旅社		汽車站	臨江旅社
中山旅社		汽車站		東安旅社		汽車站	迎賓旅社
臨盛旅館		汽車站				汽車站	

新淦旅館一覽表

名	稱	地	址	名	稱	地	址
孔小容生		新淦車站左側		金川大旅社		中山路	
新贛飯店		中山路		東亞大旅社		中山路	
							維順昌飯店
						中山路	

八都旅館一覽表

名稱	地址	名稱	地址	名稱	地址
正順客棧	中山路	嘉賓旅館	習家街	吉豐客棧	黃家祠

吉安旅館一覽表

名稱	地址	名稱	地址	名稱	地址
大通旅社	中山路	交通旅社	中山路	大陸飯店	大街鹽碼頭
吉祥旅社	大街鹽碼頭上首	福星聚旅社	站前碼頭	泰安旅社	大碼頭
東南旅社	中山路				

贛粵線南吉段里程表 (距南昌公里數)

站名	里程
南昌	
青雲	6.8
蓮塘	14.4
瓜山	23.0
新村	30.9
廣福圩	35.5
大港口	45.0
小港口	49.3
豐城	59.3
拖船埠	72.7
唐家圩	79.4
樟樹	87.9
永泰	104.8
新淦	126.8
水邊	146.3
八都	165.9
朱山橋灘	192.1
奶奶廟	204.6
吉安	217.1

贛 粵 線 簡 明 行 車 時 刻 表

時 (由贛縣至南昌) 刻				站 名	時 (由南昌至贛縣) 刻			
16.16	16.36		13.41	▲ 南 昌 (7.20		10.30	13.00
14.03	15.07		12.12	豐 城	8.54		12.04	15.15
13.00	14.19		11.24	樟 樹	9.57		12.5	16.16
	13.10		10.06	新 淦	11.00		13.55	
	12.13		9.03	八 都	12.03		14.58	
	11.28		8.18	朱 山 橋	12.43		15.38	
	11.08		7.58	三 曲 灘	13.03		15.58	
	10.30	15.50	7.20	吉 安	13.41	7.30	16.36	10.30
		14.48		泰 和		8.37		11.37
		12.49		遂 川		10.51		13.36
		10.00	7.00	(贛 縣 城 ▼		13.05		15.50

贛粵線南吉段普通班車價目表

站名																				
南昌	南昌																			
青雲	.26	青雲																		
觀塘	.52	.23	觀塘																	
瓜山	.83	.59	.32	瓜山																
新村	1.12	.86	.60	.30	新村															
廣福圩	1.28	1.03	.76	.46	.18	廣福圩														
大港口	1.62	1.38	1.10	.79	.50	.36	大港口													
小港口	1.78	1.54	1.26	.95	.66	.50	.17	小港口												
豐城	2.14	1.90	1.62	1.31	1.02	.86	.52	.37	豐城											
拖船埠	2.62	2.38	2.10	1.79	1.50	1.34	1.00	.84	.49	拖船埠										
唐家圩	2.86	2.62	2.34	2.03	1.75	1.58	1.24	1.08	.72	.26	唐家圩									
樟樹	3.17	2.92	2.65	2.34	2.05	1.88	1.55	1.39	1.03	.55	.32	樟樹								
永泰	3.77	3.53	3.15	2.94	2.65	2.50	2.15	2.00	1.64	1.15	.91	.61	永泰							
新淦	4.56	4.32	4.04	3.73	3.46	3.29	2.94	2.80	2.44	1.94	1.70	1.40	.79	新淦						
水邊	5.27	5.02	4.75	4.44	4.16	3.99	3.64	3.46	3.13	2.64	2.40	2.10	1.49	.70	水邊					
八都	5.95	5.70	5.43	5.11	4.84	4.67	4.32	4.17	3.81	3.32	3.08	2.78	2.18	1.38	.63	八都				
朱山橋 三曲灘	6.92	6.67	6.40	6.09	5.80	5.64	5.29	5.14	4.78	4.29	4.05	3.75	3.14	2.35	1.65	.97	朱山橋 三曲灘			
奶奶廟	7.37	7.12	6.85	6.54	6.25	6.09	5.74	5.56	5.23	4.74	4.50	4.20	3.59	2.80	2.10	1.42	.45	奶奶廟		
吉安	7.82	7.57	7.30	6.99	6.70	6.54	6.19	6.04	5.68	5.19	4.95	4.65	4.04	3.25	2.55	1.87	.90	.45	吉安	

贛粵線特別快車價目表

(附南昌至永豐)

站名	南昌	豐城	樟樹	新淦	八都	朱山橋 三曲	吉安	泰和	遂川	贛縣西	贛縣城
南昌	南昌										
豐城	2.50	豐城									
樟樹	3.70	1.20	樟樹								
新淦	5.35	2.85	1.65	新淦							
八都	6.95	4.45	3.25	1.65	八都						
朱山橋 三曲	8.10	5.60	4.40	2.75	1.15	朱山橋 三曲					
吉安	9.15	6.65	5.45	3.80	2.20	1.05	吉安				
泰和	10.85	8.40	7.20	5.55	3.95	2.80	1.75	泰和			
遂川	14.05	11.55	10.35	8.75	7.10	6.00	4.95	3.20	遂川		
贛縣西	17.80	15.30	14.10	12.50	10.85	9.75	8.70	6.95	8.75	贛縣西	
贛縣城	18.00	15.50	14.30	12.65	11.05	9.90	8.85	7.15	3.95	.20	贛縣城

站名	南昌	豐城	樟樹	新淦	八都	站名
永豐	8.10	5.60	4.40	2.75	1.15	永豐

(2) 贛粵線吉贛段

【起訖及經過城鎮】 本線自吉安經過鳳凰圩、泰和、馬家洲、潞田、零田、遂川、沙田水、湖溪、沙地、五雲橋、贛縣西、而達贛縣城、全線長二一〇·五公里。

【物產】 吉安盛產茶葉。

沿線各大城鎮郵局所在地

吉安 泰和 馬家洲代辦所 遂川 贛縣。

吉安旅館見贛粵線南吉段。

泰和旅館一覽表

名稱	地址	名稱	地址	名稱	地址
吉安小旅社	車站街	仁義旅館	車站街	仁和旅館	車站街
湖南旅館	車站街	歡迎客棧	車站街	元豐裕	車站街
萬和客棧	車站街	東南客棧	車站街		

遂川旅館一覽表

名稱 地址

江西省

交通旅館 車站旁

大陸 車站旁

成美客棧 城內橫街

羅正太 城內大街

贛縣旅館一覽表

名稱	地址	名稱	地址	名稱	地址
泰安旅館	水西坊	河濱旅館	水西坊	八角飯店	菜市路
中華大旅社	公園東路	逸安旅社	均井巷	雙江大旅社	均井巷
春華旅社	均井巷	贛南大旅社	均井巷	新旅社	姚衙前

贛粵線吉贛段里程表 (距吉安公里數)

站名	里程
吉安	0
鳳凰	19.4
泰和	41.2
馬家洲	57.7
潞田	88.7
零田	105.2
遂川	117.0
沙田水	131.8
湖溪	153.4
沙地	168.5
五雲橋	184.6
贛縣西	206.2
贛縣城	210.5

本線特別快車價目表及簡明行車時刻表見贛粵線南吉段。

贛粵線吉贛段普通班車價目表

站名													
吉安	吉安												
鳳凰圩	.70	鳳凰圩											
泰和	1.50	.80	泰和										游田
馬家洲	2.10	1.40	.60	馬家洲								.70	嵩陽
游田	3.20	2.50	1.75	1.15	游田								
零田	3.80	3.10	2.35	1.75	.60	零田							
遂川	4.25	3.55	2.75	2.15	1.05	.45	遂川						
沙田水	4.75	4.05	3.30	2.70	1.60	1.00	.55	沙田水					
湖溪	5.55	4.85	4.05	3.45	2.35	1.75	1.35	.80	湖溪				
沙地	6.10	5.40	4.60	4.00	2.90	2.30	1.90	1.35	.55	沙地			
五雲橋	6.65	5.95	5.20	4.60	3.50	2.90	2.45	1.95	1.15	.60	五雲橋		
贛縣西	7.45	6.75	5.95	5.35	4.25	3.65	3.25	2.70	1.95	1.40	.80	贛縣西	
贛縣城	7.60	6.90	6.10	5.55	4.40	3.80	3.40	2.85	2.10	1.55	.95	.20	贛縣城

(3) 贛粵支線吉江段

【起訖及經過城鎮】 本線自吉安經過鳳凰圩、泰和、冠朝圩、沙村、老營盤、高興圩、興國、龍口圩、南塘圩、而達江口圩、全線長一八三·五公里。

【物產】 吉安之茶為特產。

沿線各大城鎮郵局所在地

吉安 泰和 冠朝代辦所 沙村代辦所 高興圩代辦所 興國 江口鎮代辦所。

吉安旅館見贛粵線南吉段。泰和旅館見贛粵線吉贛段。

興國旅館一覽表

名稱 地址

如發飯店 東街

五美客棧 北門十字街

同和興客棧 治平觀

贛粵支線吉江段里程表 (距吉安公里數)

站名	
吉安	
鳳凰圩	19.4
泰和	41.2
冠朝圩	57.9
沙村	71.7
老營盤	97.7
高興圩	114.6
興國	130.0
龍口圩	148.5
南塘圩	163.0
江口圩	183.5

贛粵支線吉江段客票價目表

站名																
吉安	吉安															
鳳凰圩	.70	鳳凰圩														
泰和	1.50	.80	泰和													
冠朝圩	2.10	1.40	.65	冠朝圩												
沙村	2.60	1.90	1.10	.50	沙村											
老營盤	3.55	2.85	2.05	1.45	.95	老營盤										
高興圩	4.15	3.45	2.65	2.05	1.55	.65	高興圩									
興國	4.70	4.00	3.20	2.60	2.10	1.20	.60	興國								
龍口圩	5.35	4.65	3.90	3.30	2.80	1.85	1.25	.70	龍口圩							
南塘圩	5.90	5.20	4.40	3.80	3.30	2.40	1.75	1.20	.55	南塘圩						
江口圩	6.65	5.95	5.15	4.55	4.05	3.10	2.50	1.95	1.30	.75	江口圩					

(4) 贛粵支線吉阜段

【起訖及經過城鎮】本線自吉安經過桐樹坪而達阜田、全線長三五公里。

【物產】吉安產樟腦。

沿線各大城鎮郵局所在地

吉安 阜田代辦所。

吉安旅館見贛粵線南吉段。

吉阜段里程票價表

站名	吉安	桐樹坪	阜田
		15	35

(距吉安公里數)

站名	吉安	桐樹坪	阜田
		.54	1.26
		桐樹坪	.72
			阜田

(5) 滬桂幹線吉界段

【起訖及經過城鎮】本線自吉安經過固江、安福、嚴田、洋溪、蓮花、而達界化隴、全線長一五六公里。

【物產】吉安產樟，用製樟腦，運銷國內。

沿線各大城鎮郵局所在地

吉安 固江代辦所 安福 洋溪代辦所 蓮花。

吉安旅館見贛粵線南吉段。

安福旅館一覽表

名	稱	地址	名	稱	地址	名	稱	地址
大華	飯店	縷巷	亞陸	旅社	縷巷	東方	旅社	縷巷街
既來	客棧	正街	彭泰	盛	正街	賀太	和	正街
安南	旅社	鐘鼓樓	安福	大旅社	西正街	福茂	客棧	西正街

滬桂幹線吉界段里程票價表

(距吉安公里數)

站名	
吉安	
固江	25.0
安福	60.0
嚴田	84.1
洋溪	101.4
蓮花	139.0
界化隴	156.0

站名							
吉安	吉安						
固江	.90	固江					
安福	2.16	1.26	安福				
嚴田	3.05	2.15	.90	嚴田			
洋溪	3.70	2.80	1.50	.65	洋溪		
蓮花	5.05	4.15	2.85	2.00	1.40	蓮花	
界化隴	5.65	4.75	3.50	2.60	2.00	.65	界化隴

吉界段行車時刻表

由吉安至界化隴		8.00	10.22	11.12	13.06	9.00	9.34	時	刻
站名	吉安	安福	嚴田	蓮花	界化隴	站名	時	刻	
時刻	15.52	13.50	13.00	11.06	10.30	15.04	14.30	由界化隴至吉安	

(6) 滬桂幹線吉永段

【起訖及經過城鎮】本線自吉安經過固江、安福、金田、而達永新、全線長一三〇公里。

【物產】吉安產茶甚豐。

沿線各大城鎮郵局所在地

吉安 固江代辦所 安福 永新。

吉安旅館見贛粵線南吉段。

永新旅館一覽表

名稱	地址
大華旅館	南長街
大東旅社	西大街
中央飯店	東街

吉永段里程票價表

(距吉安公里數)

站名	里程
吉安	25.0
固江	60.0
安福	95.0
金田	130.0
永新	180.0

站名	吉安	固江	安福	金田	永新
吉安					
固江	.90				
安福	2.16	1.26			
金田	3.45	2.55	1.30		
永新	4.70	3.80	2.55	1.30	

(7) 滬桂幹線臨八段

【起訖及經過城鎮】本線自臨川經過上頓渡、崇仁、馬鞍坪、龔坊墟、戴坊墟、潭港、江口、永豐、而達八都、全線長一八四·五公里。

【物產】臨川以產米為大宗。

沿線各大城鎮郵局所在地

臨川 上頓渡代辦所 崇仁 龔坊圩代辦所 戴坊圩代辦所 江口鎮代辦所 永豐。

八都旅館見贛粵線南吉段。

臨川旅館一覽表

名稱	地址	名稱	地址	名稱	地址
羊城飯店	車站上首	震興飯店	車站上首	交通旅社	唐古廟
贛東旅社	大公路	高陞旅社	大公路	大同旅社	玉茗堂
大通旅社	車站上首	花園飯店	馬王廟側	六扒樓	車站對面
黃河樓	車站對面				

臨八段行車時刻表

由臨川至八都		8.30	9.56	13.04	15.08	9.55	時刻
站名	臨川		崇仁	樂安	永豐	八都	站名
	時刻	15.08	13.44	10.54	8.20	11.27	
							由八都至臨川
					12.20	11.27	

(8) 滬桂幹線臨八段臨宜支綫

【起訖及經過城鎮】 本線自臨川經過上頓渡、龍骨渡、而達宜黃、全線長六〇・七公里。
 【物產】臨川產米，人民皆善刻字。

沿線各大城鎮郵局所在地

臨川 上頓渡代辦所 龍骨渡代辦所 宜黃臨川旅館見滬桂線臨八段。

宜黃旅館一覽表

名稱	地址	名稱	地址
宜興大旅社	濠坑絃縣政府左旁	大有飯店	濠坑絃曾家廟內
鳳崗客棧	車站左旁		

滬桂幹線臨八段臨宜支線里程票價表

距臨川公里數

站名	臨川
上頓渡	7.5
龍骨渡	34.7
宜黃	60.7

票價

站名	臨川	上頓渡	龍骨渡	宜黃
臨川				
上頓渡	.30			
龍骨渡	1.25	1.00		
宜黃	2.20	1.95	.95	

(9) 滬桂幹線臨八段上宜支綫

【起訖及經過城鎮】 本線自上頓渡經過油頓圩、龍骨渡、潭坊、而達宜黃、全綫長五三·二公里。
 【物產】 宜黃盛產夏布，潔白勻細，暢銷全國。

沿綫各大城鎮郵局所在地

上頓渡代辦所 龍骨渡代辦所 潭坊代辦所宜黃。

宜黃旅館見滬桂線臨八段臨宜支綫。

滬桂幹線臨八段上宜支綫里程票價表

里		票	
上頓渡	17.2	上頓渡	.65
油頓圩代辦站	10.0	油頓圩代辦站	.40
龍骨渡	16.0	龍骨渡	.60
潭坊代辦站	10.0	潭坊代辦站	.40
宜黃		宜黃	

(10) 滬桂幹線臨八段故籐支綫

【起訖及經過城鎮】 本線自故縣經過瑤田市，而達籐田，全線長一八公里。

【物產】 以農產物為大宗。

滬桂幹線臨八段故籐支綫里程票價表

里 程		票 價	
故 縣	9.0	故 縣	.85
瑤 田 市	代辦站	瑤 田 市	代辦站
籐 田	9.0	籐 田	.35

(11) 滬桂幹線臨八段永龍支綫

【起訖及經過城鎮】 本線自永豐經過故縣街、籐田、沙鎮、而達龍岡，全線長九二公里。

【物產】 農產以稻麥較豐。

沿線各大城鎮郵局所在地

永豐 藤田 龍頭代辦所 龍岡頭代辦所。

滬桂幹線臨八段永龍支綫里程票價表

距永豐公里數

站名	永豐	故縣街	藤田	沙鎮	龍岡
距永豐公里數		25.0	43.0	67.0	92.0

票價

站名	永豐	故縣街	藤田	沙鎮	龍岡
永豐		.95	1.65	2.45	3.35
故縣街			.75	1.55	2.45
藤田				.90	1.80
沙鎮					.90
龍岡					

(12) 贛閩線南光段

【起訖及經過城鎮】 本線自南昌經過青雲、蓮塘、沙埠潭、劍霞圩、梁家渡、溫家圳、長山晏、雲山、唱凱圩、臨川、東館、籐橋、岳口、南城、硝石、黎川、茶亭、止馬、而達光澤、全線長二七五公里。

【物產】 南昌爲本省出產物集中地、所製樟木箱行銷各地。

沿線各大城鎮郵局所在地

南昌 (繫馬椿 德勝路 大巷口) 蓮塘代辦所 沙埠潭代辦所 劍霞圩代辦所 溫家圳代辦所 臨川

籐橋代辦所 南城 硝石鎮代辦所 黎川。

南昌名勝古蹟及旅館見贛粵線南吉段。

臨川旅館見滬桂線臨八段。

黎川旅館一覽表

名稱	地址	名稱	地址
五洲旅社	南門內	東亞旅社	車站右側
臨安旅社	南門外胡家巷	永安客棧	南街
湘江旅社	南街	贛鄂合意飯店	南街
集賢飯店	西街口馬路上		

光澤旅館一覽表

名稱 地址
光澤大旅社 杭市街

贛閩線里程表 距南昌公里數

站名	里程
南昌	0
青雲塘	6.8
蓮塘	14.4
沙埠潭	26.6
劍霞圩	31.7
梁家渡	36.2
溫家圳	45.8
長山晏	63.4
雲山	78.6
唱凱圩	85.8
臨川	103.6
東館	123.1
藤橋	134.1
岳口	148.7
南城	162.4
硝石	191.2
黎川	215.7
茶亭	236.1
止馬	255.5
光澤	275.0

贛 閩 線 簡 明 行 車 時 刻 表

時 (由 光 澤 至 南 昌) 刻					站 名	時 (由 南 昌 至 光 澤) 刻				
18.31		15.28	14.42	12.01	▲ 南 昌 (7.05	7.30	9.00	
17.13		14.34	13.48	10.43	梁 家 渡		8.19	8.44	10.38	
14.30	14.24	12.33	11.47	8.00	臨 川		10.20	10.45	13.01	13.30
	12.21	11.00	9.59		南 城	8.00	11.53	12.13		15.35
	10.30		8.34		黎 川	10.30	13.18			17.24
			7.00		光 澤 ▼	12.33	14.47			

贛 閩 線 客 票 價 目 表

普通班車

站名																				
南昌	南昌																			
青 雲	.26	青 雲																		
蓮 塘	.52	.29	蓮 塘																	
沙 埠 潭	.96	.72	.42	沙 埠 潭																
劍 震 圩	1.15	.90	.65	.20	劍 震 圩															
梁 家 渡	1.31	1.06	.78	.35	.20	梁 家 渡														
溫 家 圳	1.64	1.40	1.13	.70	.55	.35	溫 家 圳													
長 山 晏	2.28	2.04	1.76	1.32	1.15	.98	.64	長 山 晏												
雲 山	2.83	2.58	2.32	1.87	1.70	1.52	1.19	.55	雲 山											
鳴 凱 圩	3.10	2.84	2.57	2.14	1.95	1.79	1.44	.80	.26	鳴 凱 圩										
臨 川	3.75	3.50	3.25	2.80	2.60	2.45	2.10	1.45	.90	.65	臨 川									
東 館	4.45	4.20	4.00	3.50	3.30	3.15	2.80	2.15	1.65	1.35	.70	東 館								
藤 橋	4.85	5.60	4.35	3.90	3.70	3.55	3.20	2.55	2.00	1.75	1.10	.40	藤 橋							
岳 口	5.40	5.15	4.85	4.40	4.25	4.05	3.75	3.10	2.55	2.30	1.62	.92	.53	岳 口						
南 城	5.85	5.65	5.35	4.90	4.75	4.55	4.20	3.60	3.05	2.80	2.12	1.40	1.02	.50	南 城					
硝 石	6.90	6.65	6.40	5.95	5.75	5.60	5.25	4.60	4.10	3.80	3.20	2.50	2.10	1.55	1.05	硝 石				
黎 川	7.80	7.55	7.25	6.85	6.65	6.50	6.15	5.50	4.95	4.70	4.05	3.35	2.95	2.45	1.95	.90	黎 川			
茶 亭	8.50	8.30	8.00	7.55	7.40	7.20	6.90	6.25	5.70	5.45	4.80	4.10	3.70	3.15	2.70	1.65	.75	茶 亭		
止 馬	9.20	9.00	8.70	8.25	8.10	7.90	7.55	6.95	6.40	6.15	5.50	4.80	4.40	3.85	3.40	2.35	1.45	.70	止 馬	
光 澤	9.90	9.70	9.40	8.95	8.80	8.60	8.30	7.65	7.10	6.85	6.20	5.50	5.10	4.55	4.10	3.05	2.15	1.45	.75	光 澤

特別快車

站名																			
南昌	南昌																		
梁家渡	1.55	梁家渡																	
臨川	4.40	2.85	臨川																
南城	6.85	5.35	2.50	南城															
黎川	9.10	7.55	4.75	2.25	黎川														
光澤	11.55	10.05	7.20	4.75	2.50	光澤													

(13) 贛閩支線南廣段

【起訖及經過城鎮】 本線自南昌經過青雲、蓮塘、沙埠潭、劍霞圩、梁家渡、溫家圳、長山晏、雲山、唱凱圩、臨川、東館、藤橋、岳口、南城、路東、李坊營、南豐、白舍、甘竹、而達廣昌、全線長二六一·六公里。

【物產】 以茶稻為出產大宗。

沿線各大城鎮郵局所在地

南昌 (繫馬椿 德勝路 大巷口) 蓮塘代辦所 沙埠潭代辦所 劍霞圩代辦所 溫家圳代辦所 臨川
 藤橋代辦所 南城 南豐 白舍鎮代辦所 甘竹鎮代辦所 廣昌。
 南昌名勝古蹟及旅館見贛粵線南吉段。
 臨川旅館見滬桂線臨八段。

南城旅館一覽表

名稱	地址	名稱	地址
湘甯一	北門外汽車站	交通旅社	北門外汽車站

贛閩支線南廣段里程表

距南昌公里數

站名	
南昌	
青雲	6.8
蓮塘	14.4
沙埠潭	26.6
劍霞圩	31.7
梁家渡	36.2
溫家圳	45.8
長山晏	63.4
雲山	78.6
唱凱圩	85.8
臨川	103.6
東館	123.1
滕橋	134.1
岳口	148.7
南城	162.4
路東	178.5
李坊營	189.0
南豐	206.6
白舍	233.7
甘竹	247.9
廣昌	261.6

新旅社	南城旅社	春湘旅社	義和旅社	同心旅社	南北通	望嶽樓	湘春園
城內西大街孝子巷	城內西大街上石巷	同	同	同	同	同	同
上	上	上	上	上	上	上	上
新贛旅社	春華樓	長江旅社	榮盛旅社	南昌飯店	山東飯店	楚天春	盱江大旅社
城內南大街	同	同	同	同	同	同	同
右	上	上	上	上	上	上	上

贛閩支線南昌寧都段簡明行車時刻表

時 (由寧都至南昌) 刻				站 名	時 (由南昌至寧都) 刻			
			14.22	▲ 南 昌)(7.10	
			11.27 10.37	臨 川			10.25	12.30
	14.27		9.39 8.34	南 城	7.20		11.58	14.35
	12.55		8.28 7.60	南 豐	9.04		13.09	16.01
14.44	11.00	10.44	7.00	廣 昌	10.57	11.30	14.32 15.60	
11.30		7.30		寧 都)(14.44	18.14	

贛閩支線南廣段客票價目表

站名		普通班車																		站名		特別快車																								
南昌	南昌																			南昌	南昌																									
青雲	.26	青雲																			梁家渡	1.55	梁家渡																							
蓮塘	.52	.29	蓮塘																			陳川	4.40	2.85	陳川																					
沙埠潭	.96	.72	.42	沙埠潭																			南城	6.85	5.25	2.50	南城																			
劍霞圩	1.15	.90	.65	.20	劍霞圩																			南豐	8.70	7.20	4.35	1.90	南豐																	
梁家渡	1.31	1.06	.78	.35	.20	梁家渡																			廣昌	11.00	9.50	6.65	4.20	2.35	廣昌															
溫家圳	1.64	1.40	1.13	.70	.55	.35	溫家圳																																							
長山晏	2.28	2.04	1.76	1.32	1.15	.98	.64	長山晏																																						
雲山	2.83	2.58	2.32	1.87	1.70	1.52	1.19	.55	雲山																																					
唱凱圩	3.10	2.84	2.57	2.14	1.95	1.79	1.44	.80	.26	唱凱圩																																				
陳川	3.75	3.50	3.25	2.80	2.60	2.45	2.10	1.45	.90	.65	陳川																																			
東館	4.45	4.20	4.00	3.50	3.30	3.15	2.80	2.15	1.65	1.35	.70	東館																																		
藤橋	4.85	4.60	4.35	3.90	3.70	3.55	3.20	2.55	2.00	1.75	1.10	.40	藤橋																																	
岳口	5.40	5.15	4.85	4.40	4.25	4.05	3.75	3.10	2.55	2.30	1.62	.92	.53	岳口																																
南城	5.85	5.65	5.35	4.90	4.75	4.55	4.20	3.60	3.05	2.80	2.12	1.40	1.02	.50	南城																															
路東	6.45	6.20	5.95	5.50	5.30	5.15	4.80	4.15	3.60	3.35	2.70	2.00	1.60	1.07	.58	路東																														
李坊營	6.85	6.60	6.30	5.85	5.70	5.50	5.20	4.55	4.00	3.75	3.07	2.37	1.98	1.45	.96	.38	李坊營																													
南豐	7.45	7.20	6.95	6.50	6.30	6.15	5.80	5.20	4.65	4.35	3.70	3.00	2.60	2.08	1.59	1.00	.63	南豐																												
白舍	8.45	8.20	7.90	7.50	7.30	7.15	6.80	6.15	5.60	5.35	4.70	4.00	3.60	3.10	2.60	2.00	1.65	1.00	白舍																											
甘竹	8.95	8.70	8.45	8.00	7.80	7.65	7.20	6.65	6.10	5.85	5.20	4.50	4.10	3.60	3.10	2.50	2.15	1.50	.55	甘竹																										
廣昌	9.45	9.20	8.90	8.50	8.30	8.15	7.80	7.15	6.60	6.35	5.70	5.00	4.60	4.10	3.60	3.00	2.65	2.00	1.05	.50	廣昌																									

(14) 贛閩支線廣寧段

【起訖及經過城鎮】 本線自廣昌經過新安、頭陂、石上、而達甯都、全線長六二·二公里。

【物產】 甯都產稻甚富。

沿線各大城鎮郵局所在地

廣昌 頭陂代辦所 甯都。

寧都名勝古蹟一覽表

名勝古蹟 名稱 地點 概

金精山 西 北 具林泉之勝，有十二峯，望之如陣雲。

寧都旅館一覽表

名稱 地址

國民飯店 中山公園

正金旅社 北 門

克昌旅社 北 門

說

贛閩支線廣寧段里程票價表

站名	廣昌	新安	頭陵	石上	甯都
距廣昌公里數	11.0	25.5	40.0	62.2	

票價

站名	廣昌	新安	頭陵	石上	甯都
廣昌	.40	.55	.95	1.45	2.25
新安		1.05	1.85	1.35	
頭陵			.55	.80	
石上					
甯都					

(15) 贛閩支線寧瑞段

【起訖及經過城鎮】本線自甯都經過長勝圩、大柏第、而達瑞金、全線長八二公里。

【物產】瑞金以產烟草著名。

沿線各大城鎮郵局所在地

甯都 長勝鎮代辦所 大柏嶺代辦所 瑞金

甯都名勝古蹟及旅館見贛閩支線廣甯段。

贛閩支線寧瑞段里程票價表

站名	距甯都公里數
甯都	
長勝圩	25.1
大柏嶺	52.1
瑞金	82.0

站名	甯都	甯都	長勝圩	大柏嶺	瑞金
甯都					
長勝圩	0.95				
大柏嶺	1.90	1.00			
瑞金	3.00	2.05	1.10		

(16) 贛閩支線臨金段

【起訖及經過城鎮】本線自臨川經過鵬溪、潯灣、而達金谿、全線長四五、八公里。

【物產】以產稻爲大宗，男女皆擅刻字，故爲舊時木版書籍出版之地。

沿線各大城鎮郵局所在地

臨川 潯灣 金谿

臨川旅館見惠桂線臨八段。

金谿旅館一覽表

名稱	地址	名稱	地址
福星居	官城側	鑑秀居	官城側
喜榮福	官城側	永安旅館	爐頭門
聚勝園	爐頭門	悅來客棧	爐頭門
徐隆興	大街	許元清	大街

贛閩支線臨金段里程票價表

站 名		票 價		距臨川公里數	
臨川	臨川			臨川	45.8
臨川	臨川	40		臨川	21.8
臨川	臨川			臨川	10.5
臨川	臨川			臨川	1.65
臨川	臨川			臨川	1.30
臨川	臨川			臨川	.90
臨川	臨川			臨川	.80
臨川	臨川			臨川	.45
臨川	臨川			臨川	.40

(17) 城廣段南建支線

【起訖及經過城鎮】 本線自南豐經過太和圩、雙江口、里心、而達建甯、全線長八〇公里。

【物產】 南豐以產橘著名。

沿線各大城鎮郵局所在地

南豐 建甯

建寧旅館一覽表

名稱	地址
林森興客棧	溪口街
同盛客棧	城內萬桂坊
廣記客棧	全上
鼎盛客棧	全上
新來興客棧	全上

城廣段南建支線里程票價表

站名		票價			
南	豐	南	豐	太和圩	雙江口
22.0		.80	.65		
太和圩	雙江口	14.5	.65	雙江口	
57.5		2.10	1.30	.65	里
里	心	2.10	1.30	.65	心
80.0		2.90	2.10	1.45	里
建	甯	2.90	2.10	1.45	建
					甯

距南豐公里數

(18) 城廣段廣石支線

【起訖及經過城鎮】 本線自廣昌經過新安、白水、駟前、而達石城、全線長七一·七公里。

【物產】 農產以稻爲大宗。

沿線各大城鎮郵局所在地

廣昌 白水鎮代辦所 駟前代辦所 石城

城廣段廣石支線里程票價表

站名		票價	
廣昌	廣昌	廣昌	廣昌
新安	新安	新安	新安
白水	白水	白水	白水
駟前	駟前	駟前	駟前
石城	石城	石城	石城

站名		票價	
廣昌	廣昌	廣昌	廣昌
新安	新安	新安	新安
白水	白水	白水	白水
駟前	駟前	駟前	駟前
石城	石城	石城	石城

距廣昌公里數

(19) 滄浙線南玉段

【起訖及經過城鎮】 本線自南昌經過青雲、蓮塘、沙埠潭、梁家渡、溫家圳、進賢、下埠集、將軍

嶺、東鄉、玳玳、餘江南、雙鳳街、鷹潭、貴溪、弋陽、汪二渡、河口、石溪、上饒、沙溪、而達玉山、全線長三一九·四公里。

【物產】玉山芸香蓮子，弋陽糲子，均為名產。

沿線各大城鎮郵局所在地

南昌（繫馬椿 德勝路 大巷口）蓮塘代辦所 沙埠潭代辦所 溫家圳代辦所 玳玳圩代辦所 將軍嶺代辦所 進賢 下埠嶺代辦所 鷹潭代辦所 貴溪 弋陽 河口 石溪代辦所 上饒 沙溪代辦所 玉山 南昌名勝古蹟及旅館見贛粵線南宮段。

貴溪名勝古蹟一覽表

名勝古蹟	名稱	地點	概說
	龍虎山	西南	兩峯對峙，如龍昂虎踞，漢張道陵修鍊於此，世襲之張天師亦居於此，上清宮，水岩，仙岩，均為該山之名勝。

弋陽名勝古蹟一覽表

名勝古蹟	名稱	地點	概說
	圭峯山	城西南	山非絕高，特以巍然自異，二百里外能望見之，有化生池，圭峯寺，一線天名勝等。

玉山名勝古蹟一覽表

名勝古蹟名稱地點概

武安山城東南山有普甯寺，鶴嶺寺等，風景殊佳。

東鄉旅館一覽表

名稱	地點	名稱	地點
雙順客棧	城內十字街	慶和旅館	城內十字街
民生客棧	城內十字街	榮興客棧	城內南街
羣芳旅館	城內南街	恒榮客棧	城內南街
迎賓旅館	城內南街		

珀玕旅館一覽表

名稱	地點
協豐旅社	市東街

交通旅社 本站左側背

民衆旅社 本站左側

東西旅社 本站左側

弋陽旅館一覽表

名 稱 地 址

楊太和客棧 城外水南街口

高陞客棧 城內東大街

玉山旅館一覽表

名 稱 地 址

悅賓旅社 連 城 橋

大東旅社 三 里 街

新記旅社 三 里 街 浮 橋 頭

長安旅社 中 關 張 家 祠

贛浙線里程表

距南昌公里數

站名	
南昌	
青雲	6.8
蓮塘	14.4
沙埠潭	26.6
梁家渡	36.2
溫家圳	45.8
進賢	62.8
下埠集	77.2
將軍嶺	89.0
東鄉	101.6
玕玕	122.0
餘江南	138.5
雙鳳街	154.5
鷹潭	159.5
貴溪	177.5
弋陽	206.5
汪二渡	222.4
河口	243.4
石溪	258.4
上饒	278.4
沙溪	299.4
玉山	319.4

贛浙線簡明行車時刻表

時 (由玉山至南昌) 刻				站 名	時 (由南昌至玉山) 刻					
		16.15	14.11		12.10	▲	南 昌	7.00	7.30	13.00
		15.21	13.17	10.52		梁 家 渡	8.14	8.44	14.38	
		14.22	12.18	9.37		進 賢	8.58	9.28	15.35	
		13.13	11.14	8.13		東 鄉	10.02	10.32	16.59	
17.15		12.42	10.38	7.20		珀 玕	7.30	10.53	11.23	17.40
16.42		11.57	9.53			餘 江 南	8.05	11.23	11.53	
15.18		10.53	8.49			貴 溪	9.29	12.27	12.57	
14.18		10.04	8.00			弋 陽	10.29	13.16	13.46	
13.00	12.08	9.04	7.00			河 口	11.45	13.00	14.16	14.41
	10.56	8.06				上 饒		14.14	15.14	
	9.30	7.00				玉 山		15.38	16.15	

贛浙線客票價目表

普通班車

站名		普通班車																特別快車															
南昌	南昌																	南昌	南昌														
青雲	.28	青雲															梁家渡	1.55	梁家渡														
羅塘	.52	.29	羅塘													蓮賢	2.65	1.15	蓮賢														
沙埠潭	.96	.72	.42	沙埠潭											東鄉	4.30	2.75	1.65	東鄉														
梁家渡	1.31	1.06	.78	.35	梁家渡									珀玕	5.15	3.65	2.50	.90	珀玕														
溫家洲	1.64	1.40	1.13	.70	.35	溫家洲							餘江南	5.85	4.30	3.20	1.55	.70	餘江南														
蓮賢	2.26	2.01	1.74	1.31	.96	.61	蓮賢					廣潭	6.70	5.20	4.10	2.45	1.60	.90	廣潭														
下埠集	2.80	2.55	2.30	1.85	1.48	1.13	.52	下埠集			貴溪	7.50	5.95	4.85	3.20	2.35	1.65	.80	貴溪														
將軍嶺	3.25	3.00	2.70	2.25	1.90	1.56	.94	.42	將軍嶺		弋陽	8.70	7.20	6.05	4.45	3.55	2.90	2.00	1.25	弋陽													
東鄉	3.70	3.45	3.15	2.70	2.35	2.01	1.40	.88	.45	東鄉		河口	10.25	8.75	7.60	6.00	5.10	4.45	3.55	2.80	1.55	河口											
珀玕	4.40	4.15	3.90	3.45	3.09	2.75	2.13	1.61	1.19	.74	珀玕		上饒	11.70	10.20	9.10	7.45	6.60	5.90	5.00	4.25	3.05	1.50	上饒									
餘江南	5.00	4.75	4.50	4.05	3.70	3.35	2.75	2.25	1.80	1.35	.60	餘江南		玉山	13.45	11.90	10.80	9.15	8.30	7.60	6.75	6.00	4.75	3.20	1.75	玉山							
雙鳳街	5.60	5.35	5.05	4.65	4.30	3.95	3.35	3.80	2.40	1.95	1.20	.60	雙鳳街																				
廣潭	5.75	5.50	5.25	4.80	4.45	4.10	3.50	3.00	2.55	2.10	1.35	.80	.20	廣潭																			
貴溪	6.40	6.15	5.90	5.45	5.10	4.75	4.15	3.65	3.20	2.75	2.00	1.45	.85	.65	貴溪																		
弋陽	7.45	7.20	6.95	6.50	6.15	5.80	5.20	4.70	4.25	3.80	3.05	2.45	1.90	1.05	弋陽																		
汪二渡	8.05	7.80	7.50	7.05	6.75	6.40	5.75	5.25	4.85	4.35	3.65	3.05	2.45	2.30	1.65	.60	汪二渡																
河口	8.80	8.55	8.25	7.85	7.50	7.15	6.55	6.00	5.60	5.15	4.40	3.80	3.25	3.05	2.40	1.35	.80	河口															
石溪	9.35	9.10	8.80	8.35	8.00	7.70	7.05	6.55	6.10	5.65	4.95	4.35	3.75	3.60	2.95	1.90	1.30	.55	石溪														
上饒	10.05	6.80	9.55	9.10	8.75	8.40	7.80	7.25	6.85	6.40	5.65	5.05	4.50	4.30	3.65	2.60	2.05	1.30	.75	上饒													
沙溪	10.30	10.55	10.30	9.85	9.50	9.15	8.55	8.00	7.60	7.15	6.40	5.80	5.25	5.05	4.40	3.35	2.80	2.05	1.50	.80	沙溪												
玉山	11.50	11.25	11.00	10.55	10.20	9.85	9.25	8.75	8.30	7.85	7.15	6.55	5.95	5.80	5.15	4.10	3.50	2.75	2.20	1.50	.75	玉山											

(20) 贛浙支線河陳段

【起訖及經過城鎮】 本線自河口經過汪二渡、雙港、湖坊、而達陳坊、全線長五一公里。
 【物產】 河口之柳木器，形式精巧，漆水光潤。

沿線各大城鎮郵局所在地

河口 湖坊代辦所 陳坊代辦所。

贛浙支線河陳段里程票價表

站名		票價		距河口公里數	
河口	河口			河口	51.0
汪二渡	汪二渡	.80		雙港	38.5
雙港	雙港	1.15	.40	湖坊	38.5
湖坊	湖坊	1.40	.65	陳坊	51.0
陳坊	陳坊	1.85	1.10		

(21) 贛浙支線河烈段

【起訖及經過城鎮】 本線自河口經過橫峯、而達烈橋、全線長三五公里。

【物產】 河口之連史紙為馳名之特產。

沿線各大城鎮郵局所在地

河口 橫峯。

河烈段里程票價表

里		程		票		價	
站名	里	站名	里	站名	票價	站名	票價
河口	0	河口	0	河口	0	河口	0
橫峯	15.0	橫峯	15.0	橫峯	.55	橫峯	.75
烈橋	25.0	烈橋	25.0	烈橋	1.30	烈橋	1.30

(22) 贛浙支線河石段

【起訖及經過城鎮】 本線自河口經過鉛山、而達石塘、全線長二〇公里。

【物產】 柳木器爲河口著名之特產。

沿線各大城鎮郵局所在地

河口 鉛山 石塘代辦所。

河石段里程票價表

里 程	
站 名	
河 口	河 口
鉛 山	15.0
石 塘	30.0
石塘代辦站	15.0
	石塘代辦站

票 價	
站 名	
河 口	河 口
鉛 山	.55
石 塘	1.10
石塘代辦站	.55
	石塘代辦站

(23) 贛浙支線河紫段

【起訖及經過城鎮】 本線自河口經過鉛山、而達紫溪、全線長三五公里。

【物產】 河口連史紙，潔白質靱，爲書畫之材料。

沿線各大城鎮郵局所在地

河口 鉛山 紫溪代辦所。

河紫段里程票價表

里 程		票 價	
站 名	里 程	站 名	票 價
河口	15.0	河口	.55
鉛山	35.0	鉛山	.75
紫溪代辦所	20.0	紫溪代辦所	1.30

(24) 贛皖線南張段

【起訖及經過城鎮】 本線自南昌經過青雲、蓮塘、沙埠潭、梁家渡、溫家圳、進賢、下埠集、將軍嶺、東鄉、玕玕、黃金埠、萬年、石鎮街、樂平、塔前、鮎魚、景德鎮、三龍、花橋、儲田橋、經公橋、而達張王廟、全線長三三〇公里。

【物產】 景德鎮爲中國產瓷之最大工業區，名著世界。

沿線各大城鎮郵局所在地

南昌（繫馬椿 德勝路 大巷口）蓮塘代辦所 溫圳代辦所 進賢 下埠嶺代辦所 將軍嶺代辦所 玕玕代辦所 東鄉 黃金埠代辦所 萬年代辦所 石鎮街代辦所 樂平 景德鎮。
南昌名勝古蹟及旅館見贛粵線南吉段。東鄉及玕玕旅館見贛浙線南玉段。

萬年旅館一覽表

名	稱	地	址
蕭記裕新旅社		城內義字街	

樂平旅館一覽表

名稱 地址
新華旅館 西街

景德旅館一覽表

名稱 地址
大華旅館

贛皖線里程表

(距南昌公里數)

站名	
南昌	6 8
青雲	14 4
蓮塘	26 6
沙埠潭	36 2
梁家渡	45 8
溫家圳	62 8
進賢	77 2
下埠集	89 0
將軍嶺	101. 6
東鄉	122 0
珀玕	140 7
黃金埠	165. 8
萬年	188. 1
石鎮街	195 4
鎮澤橋	207. 6
樂平	219. 1
塔前	238 2
鮎魚	252. 6
景德鎮	264. 1
三龍	283 5
花橋	302 6
儲田橋	311. 8
經公橋	333. 0
張王廟	

贛 皖 線 簡 明 行 車 時 刻 表

時 (由景德鎮至南昌) 刻					站 名	時 (由南昌至景德鎮) 刻									
			15.35		▲	南 昌			7.15)(
	16.33	13.23	12.02	11.37		珀 玕		8.00	11.08	13.00	14.00				
	15.56	12.46	11.14	11.00		黃 金 埠		8.57	11.56	13.57	14.57				
	14.46	11.26	10.16	9.50		萬 年		9.49	12.39	14.49	15.49				
16.24	12.56	9.46	8.48	8.00		樂 平		8.00	11.39	14.07	16.39	17.37			
14.30	11.00	7.50	7.15			景 德 鎮		9.54	13.33	15.3	18.33				▼

(25) 贛鄂線牛金段

【起訖及經過城鎮】 本線自牛行經過樂化、上板周、萬家埠、灘頭、張公渡、白槎、王家嶺、箬溪、而達金水、全線長一五六·四公里。

【產物】 沿線以農產物較豐。

沿線各大城鎮郵局所在地

萬家埠 代辦所 白槎 代辦所 箬溪 代辦所。

牛行旅館一覽表

名	稱	地	址
贛湘大旅館		上河街	

鄂線里程票價表

距牛行公里數	名 站		票 價										
	牛 行	站 名	牛 行	牛 行	牛 行	牛 行	牛 行	牛 行	牛 行	牛 行	牛 行	牛 行	牛 行
樂 化	15.3	樂 化	.55	樂 化									
上板周	32.6	上板周	1.20	.65	上板周								
萬家埠	44.0	萬家埠	1.60	1.05	.45	萬家埠							
灘 頭	59.0	灘 頭	2.15	1.60	1.00	.55	灘 頭						
張公渡	81.6	張公渡	2.95	2.40	1.80	1.40	.85	張公渡					
白 棧	88.7	白 棧	3.20	2.65	2.05	1.65	1.10	.30	白 棧				
王家嶺	105.7	王家嶺	3.85	3.30	2.65	2.25	1.70	.90	.65	王家嶺			
箬 溪	122.7	箬 溪	4.45	3.90	3.25	2.85	2.30	1.50	1.25	.65	箬 溪		
金 水	156.4	金 水	5.65	5.10	4.50	4.05	3.55	2.70	2.45	1.85	1.35	金 水	

(26) 贛鄂支線牛靖段

【起訖及經過城鎮】 本線自牛行經過樂化、上板周、萬家埠、安義、乾州、而達靖安、全線長七六公里。

【物產】 沿線以稻爲出產之大宗。

沿線各大城鎮郵局所在地

萬家埠代辦所 安義 乾州圩代辦所 靖安。

牛行旅館見贛鄂線牛金段。

牛靖段里程票價表

距牛行公里數

站名	
牛行	
樂化	15.3
上板周	32.6
萬家埠	44.0
安義	54.0
乾州	66.6
靖安	76.0

票價

站名							
牛行	牛行						
樂化	.55	樂化					
上板周	1.20	.65	上板周				
萬家埠	1.60	1.05	.45	萬家埠			
安義	1.95	1.40	.80	.40	安義		
乾州	2.40	1.85	1.25	.85	.50	乾州	
靖安	2.75	2.20	1.60	1.20	.80	.35	靖安

牛靖段簡明行車時刻表

自牛行至靖安	14.00	14.33	15.10	15.35	15.57	16.24	16.43	刻	時
	8.00	8.33	9.10	9.35	9.57	10.24	10.43		
站名	牛行	樂化	土板周	萬家埠	安義	乾州	靖安	站名	
時	16.43	16.12	15.35	15.10	14.48	14.21	14.00		行牛至安靖自
刻	10.43	10.12	9.35	9.10	8.48	8.21	8.00		

(27) 贛鄂支線永龍段

【起訖及經過城鎮】 本線自永修東經過永修城、虬津、白槎、王家嶺、箬溪、宋家灘、武甯、甫田橋、禮溪、三都、修水、馬坳、渣津、朱溪、而達龍門廠、全線長二四四·五公里。

【物產】 武甯修水產茶。

沿線各大城鎮郵局所在地

永修 虬津代辦所 白檀代辦所 箬溪代辦所 雷田橋代辦所 澧溪代辦所 三都代辦所 修水
 馬坳代辦所 渣津代辦所。

永修東旅館一覽表

名稱	地址
合成旅社	汽車站門壁
聚泰客棧	火車站對過
張興飯店	火車站對過
吳義和客棧	火車站對過
張復興客棧	火車站隔壁

永修城旅館一覽表

名稱	地址	名稱	地址	名稱	地址
興和客棧	陳家巷	恒慶旅館	南正街	名利客棧	縣府街
慶安旅館	縣府街	洪興旅館	東正街	建安旅館	西大街
				健安旅社	車站側
				縣府街	

武寧旅館一覽表

名稱	地址	名稱	地址
樂安旅社	東門信義路	湘南旅社	忠孝路
寅賓旅社	忠孝路	果安旅社	忠孝路
修江旅社	東門信義路	羣賢旅社	東門信義路

贛鄂支線永龍段里程表 (距永修東公里數)

站名	里程
永修東	0
永修城	4.8
虬津	16.6
白槎	28.5
王家嶺	45.5
箬溪	62.5
朱家灘	77.6
武甯	95.4
甫田橋	112.5
澧溪	129.5
三都	145.0
修水	171.6
馬坳	204.6
渣津	216.5
朱溪	228.4
龍門廊	244.5

贛鄂支線永朱段簡明行車時刻表

時 (由朱溪至永修東) 刻				站 名	時 (由永修東至朱溪)			
	16.03		9.33 8.57	▲ 永 修 東 永 修 城 白 槎 箬 溪 武 甯 修 水 朱 溪 ▼				10.00 10.30
	15.51		9.21 不 停				6.00	10.14 10.44
	14.47		8.17 7.47				7.00	11.18 11.48
	13.17		6.47 6.17				8.34	12.48 13.18
	11.30	11.16	5.00 4.30			7.00	10.19	14.33 15.03
15.07		7.00				7.00	11.16	
12.00						10.35		

贛鄂支線永龍段客票價目表

站名																	
永修東	永修東																
永修城	.20	永修城															
虬津	.60	.45	虬津														
白槎	1.05	.90	.45	白槎													
王家嶺	1.65	1.50	1.05	.65	王家嶺												
簪溪	2.25	2.10	1.70	1.25	.65	簪溪											
朱家灘	2.80	2.65	2.20	1.80	1.20	.55	朱家灘										
武甯	3.45	3.30	2.85	2.45	1.80	1.20	.65	武甯									
甫田橋	4.05	3.90	3.50	3.05	2.45	1.80	1.30	.65	甫田橋								
澧溪	4.70	4.55	4.10	3.65	3.05	2.45	1.90	1.25	.65	澧溪							
三都	5.25	5.05	4.65	4.20	3.60	3.00	2.45	1.80	1.20	.60	三都						
修水	6.20	6.05	5.60	5.20	4.55	3.95	3.40	2.75	2.15	1.55	1.00	修水					
馬均	7.40	7.20	6.80	6.35	5.75	5.15	4.60	3.95	3.35	2.75	2.15	1.20	馬均				
渣津	7.80	7.65	7.20	6.80	6.20	5.55	5.05	4.40	3.75	3.15	2.60	1.65	.45	渣津			
朱溪	8.25	8.05	7.65	7.20	6.60	6.00	5.45	4.80	4.20	3.60	3.05	2.05	.90	.45	朱溪		
龍門廠	8.85	8.65	8.25	7.80	7.20	6.60	6.05	5.40	4.80	4.15	3.60	2.65	1.45	1.05	.60	龍門廠	

(28) 九蓮線

【起訖及經過城鎮】本線自九江直達蓮花洞、全線長一三公里、

【物產】以茶葉夏布瓷器爲輸出品之大宗。

九江名勝古蹟一覽表

名勝古蹟名稱地點概

琵琶亭 火車站西 以白居易之琵琶行而出名。

煙水亭 甘棠湖中 亭建於宋，內供奉呂仙。

廬山正南 匡廬勝跡，名滿天下，有五老，雙劍諸峯，三疊，天池諸泉。

九江旅館一覽表

名稱	地址	名稱	地址
花園飯店	環城馬路	大華飯店	大中路
大東旅社	三馬路	大慶旅社	大中路
世界飯店	北經路	交通大旅社	濱江路
		蓬萊旅社	一馬路
		國民飯店	濱江路
		中央飯店	大中路

南康店飯 廬山路

牯嶺旅館一覽表

名 稱 地 址 電 話 及 電 報 掛 號 設 備

胡金芳新旅社 橄欖山一至六號 電話第二十九號電報掛號六八五五號 新式設備一應俱全

清涼飯店 正街背九號 電話 第十 六 號 新式設備一應俱全

名 稱 地 址 名 稱 地 址 名 稱 地 址

西巖飯店 牯嶺 雲天旅館 橄欖山 廬山大旅社

牯嶺飯店 仙岩旅館 特區

九蓮線里程票價表

里 程

普通班車票價

輪車票價

九 江	蓮花洞
130	

九 江	蓮花洞
.80	

九 江	蓮花洞
1.30	

(29) 九星線

【起訖及經過城鎮】 本線自九江經過土樓鎮而達星子、全線長四一公里。

【物產】 九江爲茶市。

沿線各大城鎮郵局所在地

九江（郡天巷）星子。

九江名勝古蹟及旅館見九蓮線。

九星線里程票價表

里		程	
站名	九江	九江	星子
九江	35.0	土樓鎮	6.0
土樓鎮	41.0		星子

票價		票價	
站名	九江	九江	星子
九江	1.30	土樓鎮	.25
土樓鎮	1.50		星子

(30) 贛湘線牛萍段

【起訖及經過城鎮】 本線自牛行經過璜溪、西山、大城、祥符、高安、石腦圩、楊公圩、泗溪、上高、凌江、徐家渡、萬載、三陽橋、宜春、羅江橋、宣風、蘆溪、而達萍鄉、全線長二六四·二公里。

【物產】 萍鄉之煤爲出產大宗。

沿線各大城鎮郵局所在地

高安 上高 徐家渡代辦所 萬載 宜春 宣風鎮代辦所 蘆溪鎮代辦所 萍鄉。
 牛行旅館見贛鄂線牛金段。

高安旅館一覽表

名稱	地址	名稱	地址	名稱	地址
贛湘旅社	車站右側	交通旅社	車站右側	湖南飯店	車站右側
瑞軒飯店	車站右側	致和飯店	車站右側	三順飯店	車站右側

上高旅館一覽表

名稱	地址	名稱	地址
敖陽旅社	河北	長長棧店	車站隔壁

萬載旅館一覽表

名稱	地址	名稱	地址
萬載大通旅社	車站側	雙鵝旅館	車站側
		新生活旅店	車站側

贛湘線牛萍段里程表

距牛行公里數

站名	里程
牛行	0
深溪	16.6
西山	29.7
大城	40.2
祥符	50.4
高安	60.5
石腦圩	69.4
楊公圩	82.6
泗溪	94.5
上高	110.6
凌江	120.8
徐家渡	137.0
萬載	165.9
三陽橋	189.7
宜春	204.5
羅江橋	221.6
宜風	233.6
蘆溪	243.8
萍鄉	264.2

贛湘線牛萍段簡明行車時刻表

時 (由萍鄉至牛行) 刻				站 名	時 (由牛行至萍鄉) 刻					
	17.26	15.37	14.42		13.52	▲牛 行		7.30	8.00	11.30
	15.18	14.06	13.11	11.44	高 安		9.06	9.36	13.40	15.10
	13.20	12.46	11.51	9.56	上 高		10.41	11.11	15.28	16.56
17.27		11.18	10.23	8.00	萬 載	8.20	12.09	12.39	17.22	
16.07		10.00	9.05		宜 春	9.52	13.12	13.37		
14.00			7.30		萍 鄉	11.57	14.42			

贛 湘 線 客 票 價 目 表

普通班車

站名	普通班車														特別快車														
牛行	牛行														牛行	牛行													
瑣溪	.60	瑣溪													高安	2.55	高安												
西山	1.07	.47	西山												上高	4.65	2.10	上高											
大城	1.45	.85	.38	大城											萬載	7.00	4.45	2.35	萬載										
祥符	1.81	1.22	.74	.37	祥符										宜春	8.60	6.05	3.95	1.65	宜春									
高安	2.18	1.58	1.10	.73	.36	高安									萍鄉	11.10	8.60	6.50	4.15	2.55	萍鄉								
石腦圩	2.50	1.90	1.45	1.05	.70	.35	石腦圩																						
楊公圩	3.00	2.40	1.90	1.55	1.20	.80	.50	楊公圩																					
泗溪	3.40	2.80	2.35	1.95	1.60	1.25	.90	.45	泗溪																				
上高	4.00	3.40	2.90	2.55	2.20	1.80	1.50	1.00	.60	上高																			
凌江	4.35	3.75	3.30	2.90	2.55	2.20	1.85	1.40	.95	.40	凌江																		
徐家渡	4.90	4.30	3.85	3.50	3.10	2.75	2.40	1.95	1.55	.95	.60	徐家渡																	
萬載	5.95	5.35	4.90	4.50	4.15	3.80	3.45	3.00	2.55	2.00	1.60	1.05	萬載																
三陽橋	6.80	6.20	5.75	5.35	5.00	4.65	4.30	3.85	3.45	2.85	2.50	1.90	.90	三陽橋															
宜春	7.35	6.75	6.25	5.90	5.55	5.20	4.85	4.40	3.95	3.40	3.00	2.45	1.40	.55	宜春														
羅江橋	7.95	7.35	6.85	6.50	6.15	5.80	5.45	5.00	4.60	4.00	3.65	3.05	2.05	1.15	.65	羅江橋													
宣風	8.40	7.80	7.30	6.95	6.60	6.25	5.90	5.45	5.00	4.45	4.10	3.50	2.45	1.60	1.05	.45	宣風												
蘆溪	8.75	8.15	7.65	7.30	6.95	6.60	6.25	5.80	5.40	4.80	4.45	3.85	2.85	1.95	1.45	.80	.40	蘆溪											
萍鄉	9.50	8.90	8.40	8.05	7.70	7.35	7.00	6.55	6.10	5.55	5.15	4.60	3.55	2.70	2.15	1.55	1.15	.75	萍鄉										

(31)京黔線牛東段

【起訖及經過城鎮】本線自牛行經過璜溪、西山、大城、祥符、石腦圩、楊公圩、泗溪、上高、凌江、徐家渡、萬載、萬載西、大橋、潭埠、株潭、慈化、桐木、上栗市、而達東峯界、全線長二六五·一公里。

【物產】萬載夏布，潔白柔軟，名聞全國。

沿線各大城鎮郵局所在地

高安 上高 徐家渡代辦所 萬載 大橋圩代辦所 潭舖代辦所 株潭代辦所 桐木代辦所 上栗市代辦所
 牛行旅館見贛鄂線牛金段。
 上高及萬載旅館見贛湘牛萍段。

京黔線牛東段里程表

距牛行公里數

名 行	16.6
溪 山	29.7
璜 城	40.2
西 符	50.4
大 安	60.5
祥 圩	69.4
高 安	82.6
石腦圩	94.5
楊公圩	110.6
泗 溪	120.8
上 高	137.0
凌 江	165.9
徐家渡	169.9
萬 載	188.7
萬載西	202.2
大 橋	212.3
潭 埠	226.3
株 潭	239.0
慈 化	256.7
桐 木	265.1
上栗市	
東峯界	

京黔線南昌長沙聯運段客票價目表

站名										
牛行	牛行									
高安	2.55	高安								
上高	4.65	2.10	上高							
萬載西	7.15	4.60	2.50	萬載西						
慈化	9.50	7.00	4.90	2.40	慈化					
上栗市	10.80	8.25	6.15	3.65	1.30	上栗市				
東峯界	11.15	8.60	6.50	4.00	1.65	.40	東峯界			
劉陽	12.05	9.50	7.40	4.90	2.55	1.30	.90	劉陽		
永安市	13.65	11.10	9.00	6.50	4.15	2.90	2.60	1.65	永安市	
長沙	14.55	12.00	9.90	7.40	5.05	3.80	3.40	2.55	.90	長沙

京黔線南昌長沙聯運段行車時刻表

自牛行至長沙	8.00	9.35	10.55	12.50	14.20	15.10	15.20	16.25	17.50	19.00	時 刻
站 名	牛 行	高 安	上 高	萬 載 西	慈 化	上 栗 市	東 峯 界	瀏 陽	永 安 市	長 沙	站 名
時 刻	18.00	16.30	15.10	13.35	11.45	10.55	10.40	10.00	8.15	7.00	自長沙 至牛行

京黔線牛東段客票價目表

站名																					
牛行	牛行																				
瑛溪	.60	瑛溪																			
西山	1.07	.47	西山																		
大城	1.45	.85	.38	大城																	
祥符	1.81	1.22	.74	.37	祥符																
高安	2.18	1.58	1.10	.73	.36	高安															
石陂圩	2.50	1.90	1.45	1.05	.70	.35	石陂圩														
楊公圩	3.00	2.40	1.90	1.55	1.20	.80	.50	楊公圩													
泗溪	3.40	2.80	2.35	1.95	1.60	1.25	.90	.45	泗溪												
上高	4.00	3.40	2.90	2.55	2.20	1.80	1.50	1.00	.60	上高											
凌江	4.35	3.75	3.30	2.90	2.55	2.20	1.85	1.40	.95	.40	凌江										
徐家渡	4.90	4.30	3.85	3.50	3.10	2.75	2.40	1.95	1.55	.95	.60	徐家渡									
萬載	5.95	5.35	4.90	4.50	4.15	3.80	3.45	3.00	2.55	2.00	1.60	1.05	萬載								
萬載西	6.10	5.50	5.05	4.65	4.30	3.95	3.60	3.15	2.70	2.15	1.75	1.20	.15	萬載西							
大橋	6.80	6.20	5.75	5.35	5.00	4.65	4.30	3.85	3.40	2.85	2.45	1.90	.85	.70	大橋						
潭埠	7.30	6.70	6.25	5.85	5.50	5.15	4.80	4.35	3.90	3.30	3.95	2.35	1.35	1.20	.50	潭埠					
株潭	7.65	7.05	6.60	6.20	5.85	5.50	5.15	4.70	4.25	3.70	3.30	2.75	1.70	1.55	.85	.40	株潭				
慈化	8.15	7.55	7.10	6.70	6.35	6.00	5.65	5.20	4.80	4.20	3.80	3.25	2.20	2.05	1.40	.90	.55	慈化			
桐木	8.65	8.05	7.55	7.20	6.80	6.45	6.15	5.65	5.25	4.65	4.30	3.70	2.65	2.50	1.85	1.35	1.00	.50	桐木		
上栗市	9.25	8.65	8.20	7.80	7.45	7.10	6.75	6.30	5.85	5.30	4.90	4.35	3.30	3.15	2.45	2.00	1.60	1.10	.65	上栗市	
東峯界	9.55	8.95	8.50	8.10	7.75	7.40	7.05	6.60	6.15	5.60	5.20	4.65	3.60	3.45	2.80	2.30	1.95	1.40	.95	.35	東峯界

普通班車

特別快車

(32) 玉臨線

【起訖及經過城鎮】本線自玉山經過佛子坑、楊柳樹底、祕姆山、蘇村，坊頭而達臨江湖，全線長三五公里。

沿線各大城鎮郵局所在地

玉山 坊頭鎮代辦所 臨江湖代辦所。

玉山名勝古蹟及旅寓見贛浙線南玉段。

玉臨線里程票價表

玉

山

佛子坑

楊柳樹底

祕姆山

蘇村

坊頭

臨江湖

七公里三	十二公里三	十七公里三	廿五公里	三十公里	三十五公里
二角二分	三角七分	五角二分	七角五分	九角	一元〇五分

佛子坑	佛子坑	佛子坑	佛子坑	佛子坑	佛子坑
五公里	十公里	十七公里七	廿六公里七	廿七公里七	廿七公里七
一角五分	三角	五角二分	六角八分	八角二分	八角二分

楊柳樹底	楊柳樹底	楊柳樹底	楊柳樹底	楊柳樹底	楊柳樹底
五公里	十二公里七	十七公里七	廿二公里七	廿二公里七	廿二公里七
一角五分	三角七分	五角三分	六角八分	六角八分	六角八分

祕姆山	祕姆山	祕姆山	祕姆山	祕姆山	祕姆山
七公里七	十二公里七	十七公里七	廿二公里七	廿二公里七	廿二公里七
三角二分	三角八分	五角三分	五角三分	五角三分	五角三分

蘇村	蘇村	蘇村	蘇村	蘇村	蘇村
五公里	十公里	十公里	十公里	十公里	十公里
一角五分	三角	三角	三角	三角	三角

坊頭	坊頭	坊頭	坊頭	坊頭	坊頭
五公里	十公里	十公里	十公里	十公里	十公里
一角五分	三角	三角	三角	三角	三角

玉 臨 線

行車時刻表

上	八點鐘	由玉開臨	下	一點鐘	由玉開臨
	十點鐘			三點鐘	
午	八點鐘	由臨開玉	午	一點鐘	由臨開玉
	十點鐘			三點鐘	

(33) 玉 廣 線

【起訖及經過城鎮】 本線自玉浮橋經過烏鷹弄、大南橋、大南嶺、觀音橋、廣豐、而達五都、全線長三六、七公里。

沿線各大城鎮郵局所在地

廣豐 五都代辦所。

玉廣線里程票價表

玉浮橋	類 別	玉 浮 橋							
烏鷹弄	里 程	六里〇〇					烏 鷹 弄		
	客 票	一角八分							
大南橋	里 程	一二里〇〇	六里〇〇				大 南 橋		
	客 票	三角六分	一角八分						
大南嶺	里 程	一七里〇〇	一一里〇〇	五里〇〇			大 南 嶺		
	客 票	五角一分	三角三分	一角五分					
觀音橋	里 程	一九里三〇	一三里三〇	七里三〇	二里三〇		觀 音 橋		
	客 票	五角八分	四角〇分	二角二分	七 分				
廣 豐	里 程	二六里七〇	二〇里七〇	一四里七〇	九里七〇	七里四〇	廣 豐		
	客 票	八角〇分	六角二分	四角四分	二角九分	二角二分			
五 都	里 程	三六里七〇	三〇里七〇	二四里七〇	一九里七〇	一七里四〇	一〇里〇〇	五 都	
	客 票	一元一角〇分	九角二分	七角四分	五角九分	五角二分	三角〇分		

附 載

蘇浙皖閩贛五省鐵路里程票價及行車時刻表

附

載

由上海北站起

所至各車站	公里	單程票價			來回票價		
		I	II	III	I	II	III
普通快車票價							
真南	7.56	\$0.45	\$0.30	\$0.15			
黃安	17.25	0.90	0.60	0.30			
天陸	23.41	0.90	0.60	0.30			
青崑	20.99	1.20	0.80	0.40			
崑山	36.67	1.35	0.90	0.45			
正唯	42.86	1.65	1.10	0.55			
外官	48.24	1.95	1.30	0.65	2.95	1.95	1.15
蘇滄	51.68	1.95	1.30	0.65	2.95	1.95	1.15
望周	62.38	2.40	1.60	0.80			
無錫	68.86	2.70	1.80	0.90			
石路	77.72	3.00	2.00	1.00			
橫成	83.47	3.15	2.10	1.05			
常新	86.33	3.30	2.20	1.10	4.95	3.30	1.90
奔奔	98.65	3.75	2.50	1.25			
呂陵	107.33	3.75	2.50	1.25			
丹新	117.82	4.05	2.70	1.35			
渣鎮	123.67	4.20	2.80	1.40			
鎮江	128.54	4.35	2.90	1.45	6.55	4.35	2.50
高橋	139.23	4.80	3.20	1.60			
下龍	141.99	4.80	3.20	1.60			
棲堯	150.26	5.10	3.40	1.70			
太和	156.26	5.40	3.60	1.80			
南	167.37	5.70	3.80	1.90	8.55	5.70	3.25
	176.22	6.00	4.00	2.00			
	185.08	6.30	4.20	2.10			
	192.60	6.30	4.20	2.10			
	202.69	6.30	4.20	2.10			
	212.10	6.60	4.40	2.20	9.90	6.60	3.75
	220.25	6.75	4.50	2.25			
	232.88	7.05	4.70	2.35			
	237.96	7.20	4.80	2.40			
	242.02	7.35	4.90	2.45	11.05	7.35	4.20
	254.75	7.80	5.20	2.60			
	259.88	7.95	5.30	2.65			
	266.46	8.10	5.40	2.70			
	277.55	8.55	5.70	2.85			
	287.54	8.85	5.90	2.95	13.30	8.85	5.05
	296.38	9.00	6.00	3.00			
	303.58	9.30	6.20	3.10			
	306.44	9.30	6.20	3.10	13.95	9.30	5.30
	311.04	9.45	6.30	3.15	14.20	9.45	5.40

京滬鐵路距離里數單程票價及來回票價表

附載

二

京滬鐵路距離里數單程票價及來回票價表

由上海北站起

所至各車站	公 里	單程票價			來回票價		
		I	II	III	I	II	III
特 別 快 車 票 價							
青 陽 港	48.24	2.55	1.60	0.80	4.15	2.55	1.45
崑 山	51.68	2.55	1.60	0.80	4.15	2.55	1.45
蘇 州	81.33	3.90	2.50	1.25	6.15	3.90	2.20
無 錫	128.54	5.55	3.50	1.75	8.95	5.55	3.10
常 州	167.37	6.90	4.40	2.20	10.95	6.90	3.85
丹 陽	212.10	8.40	5.30	2.65	13.50	8.40	4.65
鎮江南站	237.96	9.60	5.70	2.85			
鎮江西站	242.02	9.15	5.80	2.90	14.65	9.15	5.10
龍 潭	277.55	10.35	6.60	3.30			
和 平 門	306.44	11.70	7.40	3.70	18.75	11.70	6.50
南 京	311.04	11.85	7.50	3.75	19.00	11.85	6.60

京滬線行車時刻表

△上行車

上海北站開

- 上午〇點五十分錫滬三四等車
- 上午五點十五分三四等車
- 上午七點五十五分特別快車
- 上午九點五十分快車
- 下午一點二十分開京特通車
- 下午四點正滬平特快通車
- 下午四點五十分滬常快車
- 下午五點五五分滬錫二三等車
- 下午十一點正夜特快車
- 下午十二點正滬鎮三四等車

南翔開

- 上午五點五十二分三四等車
- 上午十點十八分快車
- 下午六點二八分滬錫二三等車

安亭開

- 上午六點二十分三四等車
- 上午十點四十二分快車
- 下午五點三十四分滬常快車
- 下午六點五五分滬錫二三等車

陸家浜開

- 上午六點四十五分三四等車
- 下午七點十五分滬錫二三等車

崑山開

- 上午七點〇八分三四等車
- 上午八點五十二分特別快車

上午十一點十六分快車

下午六點〇三分滬常快車

下午七點三七分滬錫二三等車

唯亭開

上午七點四十一分三四等車

下午八點〇六分滬錫二三等車

蘇州開

上午一點〇五分夜特快車

上午一點五八分滬鎮三四等車

上午二點五十分滬錫三四等車

上午八點二十五分三四等車

上午九點三十四分特別快車

下午十二點〇五分快車

下午二點五十三分開京特通車

下午五點五九分滬平特快通車

下午六點五十分滬常快車

下午八點四七分滬錫二三等車

濟野關開

上午八點四十四分三四等車

下午十二點二十六分快車

下午九點〇七分滬錫二三等車

望亭開

上午九點正三四等車

下午十二點四十分快車

下午九點二二分滬錫二三等車

周涇巷開

下午九點十九分三四等車

上午九點三九分滬錫二三等車

無錫開

上午二點〇五分夜特快車

上午二點五四分滬鎮三四等車

上午三點四五分滬錫三四等車

上午六點正錫京三四等車

上午九點四十八分三四等車

上午十點二十一分特別快車

下午一點〇五分快車

下午三點四十分京開特快通車

下午六點五一分滬平特快通車

下午七點四十一分滬常快車

下午十點正滬錫二三等車到

橫林開

上午三點三十分滬鎮三四等車

上午六點四一分錫京二三等車

上午十點三十一分三四等車

下午一點三十二分快車

戚墅堰開

上午三點五九分滬鎮三四等車

上午六點五三分錫京二三等車

上午十一點二十四分三四等車

下午一點四十三分快車

常州開

上午三點〇四分夜特快車

上午四點二五分滬鎮三四等車

上午七點十九分錫京二三等車

上午十一點四八分三四等車

下午十一點〇六分特別快車

下午二點〇三分快車

下午四點二六分開京特快通車

下午七點四七分滬平特快通車

下午八點三十五分滬常快車到

奔牛開

上午四點五七分滬鎮三四等車
 上午七點五十分錫京三四等車
 下午十二點二十分三四等車
 下午二點二十七分快車

丹陽開

上午四點十七分夜特快車
 上午五點五十分滬鎮三四等車
 上午八點四一分錫京二三等車
 下午十一點五十四分特別快車
 下午一點十一分三四等車
 下午三點〇六分快車
 下午五點十三分開京特快通車
 下午八點四十分滬平特快通車

新豐開

上午六點〇七分滬鎮三四等車
 上午八點五八分錫京二三等車
 下午一點二十八分三四等車

鎮江南門站開

上午六點四一分滬鎮三四等車
 上午九點三十分錫京二三等車
 下午十二點二十三分特別快車
 下午二點〇二分三四等車
 下午三點三十九分快車

鎮江開

上午五點十分夜特快車
 上午六點五十分滬鎮三四等到
 上午九點四五分錫京二三等車
 下午十二點三十五分特別快車

下午二點二十一分三四等車
 下午三點五十二分快車

棲霞山開

下午五點五十分開京特快通車
 下午九點二六分滬平特快通車
 上午十一點十一分錫京三等車
 下午三點四十二分三四等車

南京到

上午七點正夜特快車
 下午十二點正錫京二三等車
 下午一點五十分特別快車
 下午四點三十分三四等車
 下午五點三十分快車
 下午七點十五分開京特快通車
 下午十點五十分滬平特快通車

京滬線行車時刻表

△下行車

南京開

- 上午八點二十分京滬特快通車
- 上午九點正三四等車
- 下午十二點三十五分快車
- 下午五點〇五分特別快車
- 下午五點四十五分京錫二三等車
- 下午十一點正夜特快車
- 下午十二點平滬特快通車

棲霞山開

- 上午九點五十七分三四等車
- 下午一點二十一分快車

- 下午六點四五分京錫二三等車

鎮江開

- 上午〇點五十七分夜特快車
- 上午一點四八分平滬特快通車
- 上午九點四一分京滬特快通車
- 上午十點正鎮滬三四等車
- 上午十一點二十一分三四等車
- 下午二點二十四分快車
- 下午六點二十五分特別快車
- 下午八點十分京錫二三等車

鎮江南門站開

- 上午九點五十分京滬特快通車
- 上午十點十三分鎮滬三四等車
- 上午十一點三十三分三四等車
- 下午二點三十四分快車

- 下午八點二二分京錫二三等車

新豐開

- 上午十點四四分鎮滬三四等車
- 下午十二點〇七分三四等車
- 下午八點五四分京錫二三等車

丹陽開

- 上午一點四十八分夜特快車
- 上午二點三五分平滬特快通車
- 上午十點二十分京滬特快通車
- 上午十點五九分鎮滬三四等車
- 下午十二點二十四分三四等車
- 下午三點〇八分快車
- 下午七點〇一分特別快車
- 下午九點十分京錫二三等車

奔牛開

- 上午十一點四七分鎮滬三四等車

上午一點二十一分三四等車

下午三點四十八分快車

下午九點五十分京錫二三等車

常州開

上午二點五十八分夜特快車

上午三點四十分平滬特快通車

上午八點正常滬快車

上午十一點〇八分京滬特快通車

下午十二點二四分鎮滬三等車

下午二點〇五分三四等車

下午四點二十三快車

下午七點四十九分特別快車

下午十點二十分京錫二三等車

戚墅堰開

上午八點十七分常滬快車

下午十二點四二分鎮滬三等車

下午二點二十四分三四等車

下午四點四十一分快車

下午十點三十五分京錫三等車

橫林開

上午八點二八分常滬快車

下午十二點五五分鎮滬三等車

下午二點三十八分三四等車

下午四點五十三分快車

下午十點五十分京錫二三等車

無錫開

上午三點五十六分夜特快車

上午四點三八分平滬特快通車

上午五點五五分錫滬二三等車

上午九點〇二分常滬快車

上午十一點三分京滬特快通車

下午十二點二五分錫滬三等車

下午一點四十分鎮滬三四等車

下午三點三十八分三四等車

下午五點三十分快車

下午八點三十四分特別快車

下午十一點二十分京錫車到

周涇巷開

下午十二點五二分錫滬二等車

下午二點〇三分鎮滬三四等車

下午四點〇一分三四等車

望亭開

上午六點三四分錫滬二三等車

上午九點三十二分常滬快車

下午一點十分錫滬三四等車

下午二點二十分鎮滬三四等車
下午四點十八分三四等車
下午六點正快車

滄野關開

上午六點三九分錫滬二三等車
上午九點五十分常滬快車
下午一點二五分錫滬三四等車
下午二點三五分鎮滬三四等車
下午四點三三分三四等車

蘇州開

上午四點五十八分夜特快車
上午六點四一分平滬特快通車
上午七點〇二分錫滬二三等車
上午十點十五分常滬快車
下午十二點三分京滬特快通車

下午一點五十分錫滬三四等車
下午三點正鎮滬三四等車
下午四點五十五分三四等車
下午六點四十五分快車
下午九點二十二分特別快車

唯亭開

上午七點三十九分錫滬三等車
上午十點四六分常滬快車
下午二點三二分錫滬三四等車
下午五點三十三分三四等車

崑山開

上午五點四十八分夜特快車
上午八點〇七分錫滬二三等車
上午十一點十四分常滬快車
下午三點正錫滬三四等車

下午六點〇六分三四等車
下午七點三十四分快車

陸家浜開

上午八點二四分錫滬二三等車
下午三點二一分錫滬三四等車
下午六點三十分三四等車

安亭開

上午八點四八分錫滬二三等車
上午十一點四七分常滬快車
下午三點三九分錫滬三四等車
下午四點二十分鎮滬三四等車
下午六點五十八分三四等車
下午八點〇六分快車

南翔開

上午九點十二分錫滬二三等車

下午四點正錫滬三四等車

下午七點二十五分三四等車

下午八點二十六分快車

上海北站到

上午七點正夜特快車

上午七點四十分平滬特快通車

上午九點四十分錫滬二三等車

下午十二點三十分常滬快車

下午二點十五分京滬特快通車

下午四點三十分錫滬三四等車

下午五點二十分鎮滬三四等車

下午七點五十五分三四等車

下午八點五十分快車

下午十點五十分特別快車

滬杭甬鐵路距離里數單程票價及來回票價表

由上海北站起

附
載

所至各車站	公 里	單程票價			來回票價			
		I	II	III	I	II	III	
尋 常 車 票								
上海西	站	9.13	\$0.45	\$0.30	\$0.15	\$	\$	\$
徐家匯	站	12.43	0.55	0.40	0.20			
新龍華	站	16.60	0.70	0.45	0.25			
龍華	站	18.28	0.85	0.55	0.30			
上海南	站	23.69	0.95	0.65	0.35			
梅隴	莊	20.25	0.85	0.55	0.30			
莘莊	橋	25.36	1.10	0.75	0.40			
新明	星	32.83	1.25	0.85	0.45			
松江	橋	41.66	1.65	1.10	0.60			
石湖	江	44.58	1.80	1.20	0.65	2.70	1.80	1.15
楓涇	善	55.41	2.20	1.45	0.80			
嘉善	橋	70.69	2.70	1.80	1.00			
七星	橋	80.03	3.00	2.00	1.10	4.50	3.00	1.90
嘉興	橋	91.24	3.40	2.25	1.25			
王店	橋	98.52	3.65	2.45	1.35	5.50	3.70	2.30
硤斜	店	115.11	4.35	2.90	1.60			
周橋	石	125.32	4.60	3.10	1.70	6.90	4.65	2.90
長廟	橋	138.21	5.15	3.45	1.90			
許王	廟	144.45	5.30	3.55	1.95			
臨安	安	150.58	5.55	3.70	2.05	8.35	5.55	3.50
寬村	平	159.05	5.95	4.00	2.20			
良平	橋	165.59	6.10	4.05	2.25			
拱門	橋	178.98	6.65	4.45	2.45			
杭州	門	185.36	6.90	4.60	2.55			
南橋	州	191.24	7.05	4.70	2.60			
聞橋	橋	189.74	7.05	4.70	2.60	10.60	7.05	4.45
	口	192.96	7.05	4.70	2.60	10.60	7.05	4.45
		195.83	7.15	4.80	2.65			

滬杭甬鐵路距離里數單程票價及來回票價表

由上海北站起

所至各車站	公 里	單程票價			來回票價			
		I	II	III	I	II	III	
特 別 快 車 票 價								
松 江	44.58	2.40	1.50	0.80	3.90	2.40	1.45	
楓 涇	70.69	3.30	2.10	1.15				
嘉 善	80.03	3.60	2.30	1.25	5.70	3.60	2.20	
嘉 興	98.52	4.25	2.75	1.50	6.70	4.30	2.60	
硤 石	125.32	5.80	3.70	2.00	9.30	5.85	3.50	
長 安	150.58	6.75	4.30	2.35	10.75	6.75	4.10	
拱 宸 橋	191.24	8.25	5.30	2.90				
杭 州	189.74	8.25	5.30	2.90	13.00	8.25	5.05	
南 星 橋	192.96	8.25	5.30	2.90	13.00	8.25	5.05	
閘 口	195.83	8.35	5.40	2.95				

滬杭線行車時刻表

△上行車

閘口開

- 上午六點四十分快車
- 上午八點三十分開京特快通車
- 上午九點正三四等車
- 下午一點二十五分快車
- 下午四點三十分開嘉車
- 下午五點二十五分特別快車

杭州開

- 上午七點十分快車
- 上午八點五五分開京特快通車
- 上午九點三十五分三四等車

下午一點五十分快車

下午四點五十分開嘉車

下午五點五十分特別快車

長安開

上午八點十四分快車

上午九點四十五分開京特快通車

上午十點五十五分三四等車

下午二點五十九分快車

下午六點〇三分開嘉車

下午六點四十八分特別快車

硤石開

上午八點四十八分快車

上午十點十三分開京特快通車

上午十一點五十六分三四等車

下午三點三十三分快車

下午六點四十三分開嘉車

下午七點十六分特別快車

嘉興開

上午六點五十分嘉滬車

上午九點三十分快車

上午十點四十七分開京特別快車

下午十二點四十六分三四等車

下午四點十四分快車

下午七點二十分開嘉車到

下午七點五十分特別快車

嘉善開

上午七點十九分嘉滬車

上午九點五十四分快車

下午一點十九分三四等車

下午四點四十分快車

下午八點十三分特別快車

楓涇開

上午七點三十四分嘉滬車

上午十點十分快車

下午一點三十五分三四等車

下午四點五十四分快車

松江開

上午八點十四分嘉滬車

上午十點四十六分快車

上午十一點五分開京特快通車

下午二點二十二分三四等車

下午五點二十九分快車

下午八點五十七分特別快車

莘莊開

上午八點四十八分嘉滬車

上午十一點十一分快車

下午三點正三四等車

下午五點五十四分快車

新龍華開

上午七點三十六分龍上車

上午九點十七分嘉滬車

上午十一點三十分快車

下午三點二十九分三四等車

下午六點二十五分快車

下午九點四十二分特別快車

龍華開

上午七點四十二分龍上車

上午九點三十二分嘉滬車

上午十一點三十七分快車

下午三點三十六分三四等車

下午六點二十五分快車

下午九點四十二分特別快車

上海南站開

上午七點五十五分龍上車

上午九點四十五分嘉滬車

上午十一點五十分快車

下午三點五十分三四等車

上午六點三十八分快車

上午九點五十五分特別快車

徐家匯開

上午九點三十三分嘉滬車

下午三點三十九分三四等車

上海西站開

上午九點四十一分嘉滬車

上午十一點四十七分快車

下午三點三二分開京特快通車

下午三點五十分三四等車

下午六點三十二分快車

下午九點四十七分特別快車

上海北站到

上午九點五十五分嘉滬車

上午十二點正快車

下午三點四五分開京特快通車

下午四點〇五分三四等車

下午六點四十五分快車

下午十點正特別快車

△下行車

上海北站開

上午七點正快車

上午八點三十五分特別快車

上午九點〇五分三四等車

下午三點正京開特快通車

下午四點三十分滬嘉車

下午六點十分快車

上海西站開

上午七點十六分快車

上午八點五十一分特別快車

上午九點二十二分三四等車

下午三點十六分京開特快通車

下午四點四十六分滬嘉車

下午六點二十八分快車

徐家匯開

上午九點三十一分三四等車

下午四點五十四分滬嘉車

上海南站開

上午七點〇五分快車

上午八點四十分特別快車

上午九點十五分三四等車

下午二點五十五分上龍車

下午四點四十分滬嘉車

下午六點十分快車

龍華開

上午七點二十分快車

上午八點五十五分特別快車

上午九點三十四分三四等車

下午三點十分上龍車

下午四點五十六分滬嘉車

下午六點二十八分快車

新龍華開

上午七點三十四分快車

上午九點〇六分特別快車

上午九點四十六分三四等車

下午三點十四分上籠車到

下午五點〇七分滬嘉車

下午六點四十五分快車

莘莊開

上午七點四十八分快車

上午十點〇七分三四等車

下午五點二十五分滬嘉車

松江開

上午八點十六分快車

上午九點四十一分特別快車

上午十一點正三四等車

下午四點〇一分京閘特快通車

下午六點十一分滬嘉車

下午七點二十三分快車

楓涇開

上午八點五十分快車

上午十一點五十七分三四等車

下午六點四十八分滬嘉車

下午七點五十五分快車

嘉善開

上午九點〇五分快車

上午十點二十三分特別快車

下午十二點十四分三四等車

下午七點〇三分滬嘉車

下午八點十五分快車

嘉興開

上午六點五十五分嘉閘車

上午九點三十四分快車

上午十點四十九分特別快車

下午十二點五十二分三四等車

下午五點〇三分京閘特快通車

下午七點三十分滬嘉車到

下午八點四十四分快車

硤石開

上午七點三十四分嘉閘車

上午十點十五分快車

上午十一點二十分特別快車

下午一點三十四分三四等車

下午五點三四分京閘特快通車

下午九點二十分快車

長安開

上午八點二十二分嘉閘車

上午十點五十二分快車

上午十一點五十一分特別快車

下午二點二十六分三四等車

下午六點〇五分京闡特快通車

下午九點五十五分快車

杭州開

上午九點四十分嘉闡車

上午十二點正快車

下午十二點四十五分特別快車

下午三點五十二分三四等車

下午七點止京闡特快通車

下午十點五十五分快車

閘口到

上午九點五十五分嘉闡車

下午十二點二十分快車

下午一點〇五分特別快車

下午四點十五分三四等車

下午七點十五分京闡特快通車

下午十一點十分快車

拱 宸 橋 支 線

下行車

拱宸橋至閘口

上行車

閘口至拱宸橋

距拱宸橋公里數	車 次		201	203	205	207	距閘口公里數	車 次		202	104	206	208
	站 名		拱閘區間車	拱閘區間車	拱閘區間車	拱閘區間車		站 名		閘拱區間車	閘拱區間車	閘拱區間車	閘拱區間車
	拱宸橋	開	7.00	9.25	13.45	17.15		閘口	開	8.10	11.05	14.55	18.30
5.88	艮山門	到	7.13	9.33	13.58	17.25	2.87	南星橋	開	8.20	11.15	15.05	18.40
		開	7.20	9.46	14.05	17.30			到	8.28	11.23	15.13	18.48
10.26	杭州	到	7.30	9.56	14.15	17.40	6.09	杭州	開	8.30	11.25	15.15	18.55
		開	7.32	9.58	14.17	17.47			到	8.40	11.35	15.25	19.05
13.48	南星橋		7.42	10.08	14.27	17.57	10.47	艮山門	開	8.42	11.42	15.32	19.07
16.35	閘口	到	7.50	10.15	14.35	18.05	16.35	拱宸橋	到	8.55	11.55	15.45	19.20

曹 甬 段

甬波至曹娥江

上行車

距甬波公里數	車站名	256	252	258	254	260	262
		甬慈區間車	甬曹快車	甬餘區間車附四等	甬曹慢車	甬餘區間車	餘曹區間車
	甬波開	7.30	8.15	9.55	13.50	16.00	
18.19	慈谿到	8.15	8.49	10.38	14.27	16.38	
	開		8.53	10.48	14.30	16.41	
47.61	餘姚到		9.49	11.50	15.21	17.40	
	開		10.00		15.29		18.20
75.81	百官到		11.01		16.25		19.25
	開		11.06		16.30		19.26
77.90	曹娥江到		11.15		16.40		19.35

曹 甬 段

下行車

曹娥江至甯波

距曹娥江公里數	車 次 站 名	245	253	257	251	261	259
		慈甬區間車	曹甬慢車	餘甬區間車附四等	曹甬快車	曹餘區間車	餘甬區間車
	曹娥江 開		8.35		12.25	16.10	
2.09	百官 到		8.42		12.32	16.17	
	百官 開		8.47		12.37	16.26	
30.29	餘姚 到		9.41		13.30	17.30	
	餘姚 開		9.50	12.25	13.36		18.00
59.71	慈谿 到		10.47	13.28	14.28		18.52
	慈谿 開	8.50	10.50	13.38	14.31		18.54
77.90	甯波 到	9.25	11.30	14.20	15.05		19.30

京滬鐵路滬平通車單程及來回客票價目表

由上海北站至

附
載

所至各車站	公 里	單 程 票 價			來 回 票 價		
		I	II	III	I	II	III
北 甯 線							
北 平 豐 台	1462	70.80	45.70	22.85	111.05	71.00	39.70
	1443	70.05	45.20	22.60			
津 浦 線							
天津總站							
天津東站	1322	63.90	41.20	20.60	100.40	64.10	35.80
天津西站							
德 州	1088	51.60	33.30	16.65			
濟 南	970	45.75	29.50	14.75	71.95	45.95	25.65
泰 安 府	898	41.85	27.00	13.50	65.80	42.05	23.50
曲 阜	831	38.85	25.00	12.50	61.30	39.05	21.80
兗 州 府	814	38.10	24.50	12.25	60.20	38.30	21.35
徐 州	653	29.70	19.10	9.55			
蚌 埠	488	21.00	13.50	6.75			
滁 州	362	14.70	9.40	4.70	23.60	14.90	8.30
浦 口	312	12.45	7.90	3.95			

二一

津浦鐵路行車時刻表

快津 車浦	通平 車浦	通次 車滬平	三〇二 上 行	站 名	下 行	通次 車滬平	通平 車浦	快津 車浦
		23.15	開 ↓ 到	南 京	到 ↑ 開	23.35		
9.45	16.20	1.40		浦 口		20.45	6.45	16.40
15.18	21.15	6.38		蚌 埠		16.19	1.43	11.23
20.18	1.39	11.05		徐 州 府		12.11	20.21	6.44
1.28	6.09	15.47		兗 州 府		7.50	15.31	1.41
4.02	8.38	18.15		泰 安 府		5.43	12.51	23.07
6.44	10.59	20.45		濟 南 府		3.33	10.31	20.37
10.15	14.04	0.25		德 州		0.20	6.49	16.58
13.30	16.46	3.29		滄 州		21.39	3.18	13.22
17.19	20.03	6.55		天 津 總 站		18.40	23.30	9.30
		10.24		北 平		15.05	19.30	

淞 滬 支 線

上行車

炮台灣至寶山路

附
載

炮 台 灣	吳 淞 鎮	蘊 藻 浜	張 華 浜	高 境 廟	江 灣	天 通 菴	寶 山 路
開	開	開	開	開	開	開	到
6.45	6.49	6.53	6.59	7.08	7.14	7.21	7.25
7.15	7.19	7.24	7.29	7.37	7.48	7.56	8.00
7.45	7.49	7.53	8.03	8.11	8.17	8.26	8.30
8.25	8.30	8.34	8.45	8.53	8.59	9.06	9.10
9.10	9.14	9.21	9.26	9.40	9.45	9.51	9.55
9.35	9.39	9.43	9.49	9.57	10.03	10.11	10.15
10.15	10.19	10.23	10.32	10.40	10.45	10.51	10.55
10.55	10.59	11.05	11.10	11.20	11.25	11.31	11.35
11.20	11.25	11.30	11.40	11.48	11.53	12.01	12.05
12.00	12.04	12.08	12.18	12.25	12.30	12.36	12.40
12.40	12.44	12.51	12.57	13.10	13.15	13.21	13.25
13.05	13.09	13.13	13.20	13.29	13.34	13.41	13.45
13.35	13.39	13.43	13.48	13.58	14.03	14.11	14.15
14.20	14.24	14.28	14.33	14.44	14.49	14.56	15.00
14.55	14.59	15.03	15.08	15.16	15.25	15.31	15.35
15.30	15.35	15.42	15.48	15.55	16.00	16.06	16.10
16.05	16.10	16.20	16.25	16.40	16.45	16.51	16.55
16.35	16.39	16.43	16.50	16.58	17.03	17.11	17.15
17.15	17.20	17.24	17.33	17.40	17.45	17.51	17.55
17.55	17.59	18.05	18.10	18.18	18.24	18.31	18.35
18.20	18.25	18.29	18.38	18.46	18.52	19.01	19.05
19.05	19.09	19.13	19.20	19.28	19.34	19.41	19.45
19.40	19.45	19.53	19.58	20.05	20.10	20.16	20.20
20.10	20.14	20.18	20.25	20.33	20.38	20.46	20.50
20.50	20.54	20.58	21.05	21.13	21.19	21.26	21.30
21.25	21.30	21.38	21.43	21.50	21.55	22.01	22.05
21.55	21.59	22.03	22.11	22.19	22.28	22.36	22.40
22.30	22.34	22.38	22.45	22.53	22.59	23.06	23.10
23.05	23.09	23.13	23.18	23.25	23.30	23.36	23.40
23.40	23.44	23.48	23.53	24.00	0.05	0.11	0.15
公 里	1.34	2.33	4.00	8.17	10.66	14.18	15.87

淞 滬 支 線

下行車

寶山路至炮台灣

寶山路	天通菴	江灣	高境廟	張華浜	蘊藻浜	吳淞鎮	炮台灣
開	開	開	開	開	開	開	到
6.00	6.07	6.14	6.19	6.27	6.32	6.37	6.40
6.30	6.37	6.49	6.49	6.58	7.03	7.07	7.10
6.50	6.56	7.03	7.09	7.17	7.23	7.27	7.30
7.35	7.41	7.49	7.54	8.02	8.08	8.12	8.15
8.15	8.24	8.31	8.36	8.46	8.52	8.57	9.00
8.40	8.47	8.58	9.03	9.11	9.18	9.22	9.25
9.20	9.26	9.35	9.41	9.51	9.57	10.02	10.05
10.05	10.12	10.19	10.24	10.33	10.38	10.42	10.45
10.30	10.36	10.46	10.51	10.59	11.04	11.07	11.10
11.10	11.16	11.26	11.31	11.39	11.44	11.47	11.50
11.50	11.59	12.05	12.10	12.19	12.24	12.27	12.30
12.15	12.21	12.31	12.36	12.44	12.49	12.52	12.55
12.50	12.56	13.05	13.11	13.19	13.24	13.27	13.30
13.35	13.42	13.50	13.56	14.04	14.09	14.12	14.15
14.00	14.09	14.16	14.21	14.34	14.39	14.42	14.45
14.30	14.37	14.50	14.56	15.09	15.14	15.17	15.20
15.10	15.16	15.24	15.29	15.37	15.43	15.47	15.50
15.45	15.51	16.01	16.06	16.14	16.19	16.22	16.25
16.20	16.26	16.35	16.41	16.49	16.54	16.57	17.00
17.05	17.12	17.20	17.25	17.34	17.39	17.42	17.45
17.30	17.36	17.46	17.51	17.59	18.04	18.07	18.10
18.10	18.17	18.25	18.30	18.39	18.44	18.47	18.50
18.50	18.59	19.06	19.11	19.19	19.24	19.27	19.30
19.20	19.27	19.35	19.40	19.48	19.54	19.57	20.00
19.55	20.01	20.1	20.16	20.24	20.29	20.32	20.35
20.35	20.44	20.51	20.56	21.04	21.09	21.12	21.15
21.05	21.12	21.20	21.25	21.33	21.39	21.42	21.45
21.40	21.46	21.56	22.01	22.09	22.14	22.17	22.20
22.15	22.21	22.29	22.34	22.43	22.48	22.52	22.55
22.45	22.52	23.01	23.06	23.19	23.24	23.27	23.30
公 里	1.69	5.22	7.70	11.87	13.54	14.53	15.87

附 載

江南鐵路三等客票價目表

站名 站名	下關	中華門	采石	當塗	蕪江 湖邊	灣 沚	宣城	孫家埠
中華門			80	95	1.25	1.90	2.35	2.55
江甯鎮	60	40	45	60	1.05	1.55	2.00	2.20
銅井	75	55	30	45	90	1.40	1.85	2.05
慈河	90	65	20	35	75	1.30	1.75	1.95
采石	1.05	80		20	60	1.15	1.60	1.80
當塗	1.20	95	20		45	1.00	1.40	1.65
蕪湖江邊	1.60	1.25	60	45		55	1.00	1.20
蕪湖東門	1.60	1.35	60	45	10	55	1.00	1.20
蕭埠	2.30	2.10	1.30	1.15	75	20	30	50
宣城	2.55	2.35	1.60	1.40	1.00	50		20
宣城東站	2.55	2.35	1.60	1.40	1.00	50	10	20
孫家埠	2.80	2.55	1.80	1.65	1.20	70	20	

頭等照三等票價加一倍，二等加半倍，四等減半

(中華門至孫家埠) 江南鐵路行車時刻表 (孫家埠至中華門)

三九 四一 等次	二八 三五 等次	二八 三三 等次	三七 三三 等次	四一 七二 二一 等次	下行	名 站	上行	三七 四二 等次	一七 二四 等次	二八 三四 等次	二八 三四 等次	三九 三二 等次	車次	公里	
—	—	—	—	—	開	下 關	到 ↑	—	—	—	—	—	—	—	
	18.15	16.00	13.00	8.10		中 華 門		14.00	20.30	11.00	15.50				—
	19.02	16.49	13.49	8.59		江 甯 鎮		13.12	19.44	10.13	15.04				24.0
	19.23	17.09	14.09	9.20		銅 井		12.5	19.24	9.52	14.43				33.9
	19.39	17.25	14.28	9.39		慈 湖		12.32	19.07	9.36	14.27				41.0
	20.04	17.52	14.54	10.09		采 石		12.04	18.42	9.10	14.02				51.4
	20.28	18.18	15.18	10.38		當 塗		11.40	18.20	8.45	13.39				62.5
	21.25	19.15	16.20	11.45		蕪湖江邊		10.35	17.20	7.40	12.40				91.6
7.30			16.25	12.00		蕪湖東門		10.20	17.05					20.50	
7.46			16.53	12.13		蕭 埠		10.05	16.50					20.40	95.5
9.21			18.27	13.46	宣 城	8.28	15.10					18.57	138.5		
10.06			19.12	14.31	宣城東站	7.47	14.29					18.12	155.7		
10.19			19.24	14.44	孫 家 埠	7.34	14.15					17.56	158.5		
10.50			19.55	15.15	到	開	7.00	13.40				17.20	171.2		

浙贛鐵路聯運價目表

由上海北站

尋常票價

所至各車站	公里	單程票價		
		I	II	III
蕭山	201	7.35	4.95	2.75
諸暨	258	9.05	6.20	3.60
義烏	315	11.35	7.95	4.75
金華	371	12.75	9.00	5.45
龍游	421	14.75	10.50	6.45
衢縣	453	16.05	11.45	7.10
江山	488	17.45	12.50	7.80
玉山	534	19.35	13.95	8.75
貴谿	664	23.75	17.25	10.25
溫家圳	786	27.25	19.90	12.70
南昌南站	828	28.55	20.85	13.35
南昌北站	833	28.65	20.95	13.40

浙贛鐵路簡明行車時刻表

上行車

站名	二次快車	四次快車	八次區間車	十次區間車	十二次混合車	十四次混合車
南昌北站開	9 00		7.00			10.00
南昌南站開	9.20		7.20	13.00		10.30
溫家圳開	10 46		8.45	14 25		12.40
貴溪開	15 23					18.22
弋陽開	16 36					19.39
玉山開	20 32				9.45	
江山開	2 10				12.10	
衢縣開	23.12				13.45	
龍游開	0.20				15.13	
金華開	2.25	8.25			17.55	
義烏開	4.12	10.13			20.45	
諸暨開	6.50	12.47			0.25	
蕭山開	9.48	15.37			4.59	
江邊到	10.10	16.00			5.25	

浙贛鐵路簡明行車時刻表

下行車

站名	一次 快車	三次 快車	七次 區間車	九次 區間車	十一次 混合車	十三次 混合車
江邊開	16.10	9.20			19.30	
蕭山開	16.35	9.47			20.09	
諸暨開	19.32	12.49			0.12	
義烏開	22.09	15.29			4.15	
金華開	0.13	17.10			8.10	
龍游開	1.58				10.17	
衢縣開	2.59				12.10	
江山開	4.14				13.40	
玉山開	5.47				16.30	
弋陽開	9.36					10.23
貴溪開	10.34					11.38
溫家圳開	15.06		10.05	16.20		18.10
南昌南站開	16.38		11.30	17.50		20.01
南昌北站到	16.50			18.00		20.10

浙贛鐵路簡明行車時刻表

站名	五十一次	五十三次	五十五次	五十七快	站名	五十二次	五十四次	五十六次	五十八次
金華開	0.05	5.20	10.00	17.30	蘭谿開	1.15	6.35	13.10	19.00
蘭谿到	1.00	6.15	10.55	18.25	金華到	2.10	7.50	14.05	19.55

南潯鐵路里程表

南 昌	
樂 化	15.01
新祺周	31.32
涂家埠	41.84
永 修	49.85
德 安	75.64
馬迴嶺	90.93
黃老門	96.62
沙 河	111.55
九 江	128.35

(距南昌公里數)

南潯鐵路行車時刻表

南 昌	樂 化		新 祺 周		涂 家 埠		永 修		德 安		馬 迴 嶺		黃 老 門		沙 河		九 江	站 名 / 車 別
	到	開	到	開	到	開	到	開	到	開	到	開	到	開	到	開		
一一·〇〇	一〇·三九	不停	一〇·一六	不停	一〇·〇三	一〇·〇〇	九·五一	九·四三	九·〇四	八·五九	八·三七	不停	八·二八	不停	一八·〇六	不停	七·四〇	快 車
一七·四七	一七·一八	一七·四	一六·四一	一六·三七	一六·一五	一六·〇三	一五·四九	一五·四五	一五·〇二	一四·四七	一四·二三	一四·一九	一四·〇八	一四·〇四	一三·三五	一三·三一	一三·〇〇	客 貨 混 合 車

南潯鐵路行車時刻表

車 別	站 名	南 昌		樂 化		新 祺 周		涂 家 埠		永 修		德 安		馬 迴 嶺		黃 老 門		沙 河		九 江
		開	到	開	到	開	到	開	到	開	到	開	到	開	到	開	到	開	到	到
快 車		八·三〇	不 停	八·五一	不 停	九·一四	九·二七	九·三〇	九·三九	九·四七	一〇·二六	一〇·三一	不 停	一〇·五三	不 停	一一·〇二	不 停	一一·二四	一一·五〇	
客 貨 混 合 車		一四·三五	一五·〇八	一五·一二	一五·四四	一五·四八	一六·一〇	一六·二五	一六·三九	一六·四三	一七·二六	一七·四〇	一八·〇九	一八·一三	一八·二四	一八·二八	一八·五八	一九·〇二	一九·三一	

淮南鐵路行車時刻表

	下行	站名	上行	
7.15	開	田家庵	到	18.00
10.17		下塘集	↑	15.03
13.00		合肥		13.15
17.00	到	巢縣	開	7.30

南潯鐵路票價表

站名	三等	二等	頭等
省城	省城		
南昌	南昌		
樂化	四角	七角五分	一元一角
新樓周	七角五分	一元二角	一元八角
涂家埠	九角五分	一元九角	二元八角
永修	一元二角	二元二角	三元二角
德安	一元六角	二元六角	三元六角
馬廋嶺	二元	三元	四元
黃虎門	二元一角	三元一角	四元一角
沙河	二元四角	三元四角	四元四角
九江	三元	四元	五元

附載

中國路政界
唯一出版品

道路月刊

△提倡道路建設

△介紹治路知識

△報告實施狀況

△促進交通進步

本社十五載以來鼓吹築路按月編印道路月刊一號按期發行從未間斷現已出至五十餘卷內容分論著工程計劃法規圖表調查雜俎等欄材料豐富文字精美消息靈通紀載詳確現每號已銷行至一萬份不但為全國路政界唯一出版品亦且為全國書報業銷行最廣之期刊本社同人因視國難時期國防為重交通為國防首圖道路為交通主要特順應時勢需求增加材料刷新內容以期不負讀者期望之盛意而盡本社提倡之職責凡全國行政建設教育各機關團體以及籌辦長途汽車與研究路市兩政者均宜訂閱以備實施參考

定閱價目

國內全年二元每冊二角
國外全年三元五角

總發行所上海古拔路七十號

中華民國二十五年五月出版

中國公路旅行指南 第一集

蘇浙皖閩贛京滬七省市之部

每部實價國幣二元

不折不扣寄費外加

上海古拔路七十號 電話七二九五

編輯者 中華全國道路建設協會

上海寶裕里七七號 電話八五三四二

印刷所 組美印刷所

版權所有

特別聲明

翻印必究

上海图书馆藏书



A541 212 0020 2689B

A 212 0020

中國公路旅行指南
第一卷

351699 ●