古今韻會舉要卷之二十七

七曷 韓柔通

○葛 居曷切 廣韻 說文 絺綌草 从艸曷聲 陸佃云葛性柔仍蔓生可衣女事之煩辱者故葛覃引以爲賦瓜蔓曰延蔓相及故曰瓜蔓之綿遠者取瓜蔓又布名吳都賦蕉葛升越書禹貢卉服注草服葛越漢江都王建傳注葛注即今葛布又食葛國語注葛生山澤間其蔓延盛者牽其首以至根可一二十步一名雞齊又名鹿藿又名葛亭人今之食葛非爲絺綌者其花藤可醒酒選吳都賦食葛香芋又野葛毒草又寄生葛廣雅死藤寄生葛也又國名前地理志陳留寧陵孟康曰故葛國今葛鄉又姓後漢有潁川太守葛興

鞨 博葛切 廣韻 博葛切 廣韻 廣雅 鞨鞨 注鞨鞨 一曰室宇之氣 選吳都賦相與今集韻 同通作葛 奏 鞨鞨 鞨鞨 葛注 以散亂注 猶交加也 前相如賦 鞨鞨 葛之 萬場 雜賦 鞨鞨 葛注

[illegible]也 **渴** 名[illegible]水廣也一曰水[illegible]勢也 **宮** 說文[illegible]也从刀書[illegible]韻[illegible]也 **○渴** 丘葛切[illegible]从水渴聲徐曰今俗用渴字又[illegible]韻

牙[illegible]切[illegible]首說文[illegible]山[illegible]韻或作[illegible]又[illegible]韻 **○[illegible]** 說文[illegible]木[illegible]也 **枿** 說文伐木餘也

[illegible]又木[illegible]聲[illegible]枿[illegible]子非無明[illegible]之生焉前[illegible]作不說文云从木無頭徐曰指事也○[illegible]記王業世子自名

[illegible]曰蒙君之適公子曰[illegible]公子曰[illegible]說[illegible]氏刊[illegible]也既非[illegible]子故自[illegible]不當言[illegible]而

[illegible]子之所宜[illegible] **○[illegible]** 子末切[illegible]韻[illegible]○ **[illegible]** 古[illegible]切[illegible]說文[illegible]

[illegible]切[illegible]也[illegible]韻[illegible]韻 **○未** 古[illegible]切[illegible]說文[illegible]

曰未从木一其上也 **[illegible]** 端也增韻又減也 **[illegible]** 朝[illegible]

本又姓又錫韻○蒙[illegible]韻未[illegible]韻 **秣** 也木作餼从

[illegible]徐[illegible]今借秣字[illegible]秣之注明王所

[illegible]馬[illegible]無事則委之以芻有事乃予之穀本擢芻也秣

馬穀也又林陵部 **沫** 說文食馬穀

名集韻或作[illegible]穀 也段[illegible]身服義而末沫[illegible]詩末沫於前微○漢郊祀

[illegible]說[illegible]詩末沫於前微[illegible]昔[illegible]師古曰沫沫兩通沫者言被面

如醉也字从水旁未沫[illegible]也[illegible]韻摩也增

韻[illegible]沫出字从水旁末 **抹** 字林[illegible]也[illegible]韻又塗抹也[illegible]曰[illegible]長曰抹

言汗流沫出字从水旁末 **昧** 說文日中不明也从日未聲[illegible]韻[illegible]也易日中見昧○

[illegible]晉義云陸善經字林作昧从日从未斗杓後[illegible]也王

肅音妹今文易作昧从 **昧** 說文目不明也从目未聲[illegible]羽

午未之末○[illegible]韻 **[illegible]** 特通[illegible]昧从目又[illegible]韻○[illegible]

韻增妹 妹嬉有施氏女妹喜又姓老子妹喜不仁也音義云妹謂未學不誘掖而棄之是不仁也○白氏韻

增麩 說文麩也[illegible]之○平聲集韻[illegible]麩○

行不正貌[illegible]○[illegible]集韻[illegible]作[illegible]

出乃子敏殺爲[illegible]亦作[illegible]○[illegible]

殺費徐曰按春秋左傳敏[illegible]作[illegible]左傳[illegible]

作[illegible]左傳[illegible]蔡叔書[illegible]里[illegible]

[illegible]醫月蝕詩星如[illegible]沙

出俗作撒○[illegible]氏韻增

撒 側手擊也公羊傳宋萬搏仇牧碎首一曰[illegible]殺[illegible]

韻合來傳末殺災異○增韻亦作[illegible]誤 殺 [illegible]史記[illegible]之[illegible]然黃又至

唐六典有[illegible]實府掌明神[illegible]○[illegible]

[illegible]興云[illegible]華言[illegible]也○今增

[illegible]曷[illegible]曰[illegible]郭璞曰以[illegible]相止爲[illegible]韻[illegible]也

絕也上也通作曷[illegible]義[illegible]敢曷[illegible]作[illegible]又[illegible]

食敗也爾雅食饐謂之餲

自廣韻食餲貌也又祭夫韻 雪 說文[illegible]貌[illegible]謝惠

連雪賦[illegible]雪又海

[illegible]代韻○ 頡 說文鼻莖也从頁安聲[illegible]疾[illegible]

[illegible]增 頡 集韻[illegible]史記[illegible]傳[illegible]顏[illegible]鼻 按 捺也

史記白起傳趙軍[illegible]安以[illegible]

按[illegible]上黨民○今增

月 說文[illegible]也从門[illegible]聲徐曰

[illegible]傳[illegible]關不通漢中山靖王傳今[illegible]臣[illegible]關不得聞莊子背負

青天而莫之夭閼注疏夭折也閼塞也又人名左傳高辛氏

子閼伯又地名閼與上黨沾縣又荀子以象[illegible]番閼注閼

爲門戶[illegible]風[illegible]者集韻[illegible]作[illegible]竭又月韻○平水韻竭字重

出○ 喝 許葛切[illegible]詞也[illegible]作[illegible]歇今省

作喝一曰唯喝怒聲[illegible]作[illegible]盍又夫韻 猲 [illegible]短喙犬

[illegible]猲亦作 恨 相恐怯也史務以秦權恐猲諸侯[illegible]作曷

[illegible]又月韻 惕 [illegible]喝[illegible]蘇秦傳洞疑虛喝亦通作猲前王

子侯表坐恐猲注以威○ 曷 何葛切[illegible]聲[illegible]說文何也从

力脅人受財○今增 曰 曰聲徐曰詞助也增韻盍

也說文編皋韈也一曰粗衣从衣時曰喪喪
又表韻○禮韻編陛害字重出○今補 褐 說文編皋韈也
易晉徐曰粗褐蠶也鄭玉成曰毛布也正義曰今夷狄作褐
皆織毛爲之賤者所服左傳余聞褐之父睨之杜注褐寒賤
之人也孟子衣褐注以毳織之若今馬衣前張 鞨 博雅 韈
良傳老父衣褐師古曰褐制若裘今道士所服 鞨 韈後也
一曰靺鞨北狄別種唐黑水靺鞨古肅慎地亦曰挹婁元魏
時曰勿吉離爲數十部其最著者粟末部依粟末水以居又
唐實記有紅靺鞨 鳥 說文似雉出上黨从鳥
大似巨栗又點韻 鳥 易離爲雉鳥離也 鳥 易離爲隆佃云黃黑色故
名曰褐選魏武帝賦鳥雉猛衆其鬬終無負期於必死今人
以爲冠象漢書注鳥雉其鬬一死乃止故趙武靈王以
表武士後魏服志虎賁豹林皆鶡冠注似黑雉 鞞 輻
說後書輿服雉尾 ○集韻或作鞞文文韻 輻 輻
說文貌史相如傳蹉 輻 輻 輻

說文鷹也从鳥氏聲一曰鷂也鷹也鷂
西呼爲鷂鹿山東通謂之鷂俗名鞋落又謂之鴟將皆象其
鳴

檜 木名出集韻（集韻曰檜通作桧書桧餘栝柏又桼韻）○ 音古活切

閼 苦活切 說文流也从門活聲一曰遠也廣韻廣也又契
闊勤苦也詩死生契闊又久不見曰闊閼後語高豐傳闊何
闊

○ **掇** 都活切 說文拾也从手叕聲 **叕** 削也
增韻採也又拾也詩采卷耳掇之

㪅 雙夷切 說文擊也增韻割也又晉韻 **㪅** 故㪅知㪅重也故音丁寡切

㪅 毛罰也 莊子謂之五刑 ○ 今音

㪅 他活切 說文㪅又增韻 **㪅** 博雅可也一曰㪅也一曰
輕也

○ **㪅** 說文解㪅也从手㪅聲或作㪅㪅又孟子不㪅冕
而行亦作說易用說桎梏通作脫 ○ 今音

㪅 說文消肉臞也从肉㪅聲博雅肉曰脫之到其皮曰脫
廣韻肉去骨也又說也遺也免也又或然之辭又畧也

史記禮始於脫成於文謂始於脫成於文師又前匈奴傳
脫服虔曰作土室以伺師古曰境上候望之處若今伏宿
今本蘇武傳作脫脫讀與駝同又龍脫地名史樊酈傳戰龍脫
在易州又姓出姓苑通作梲荀子凡禮始乎梲成乎文又本
韻

梲 說文天杖也後漢馮傳手持一只梲本又 梁上楹論語藻梲一音脫又胥韻 ○ 今音

○ **奪** 徒活切 說文奪手持住失之也从失从隹从又徐曰
言見奪也隸省从奪从又 **奪** 或作奪增韻攘取也
亦作敓書敓攘矯 **脫** 消肉臞也一曰壞也增韻物自解也
虞廣韻云古奪字 **脫** 莊子民死已脫矣又脫重勞勩也又
姓又本韻末切 高韻音

毛氏韻增

○ **撥** 北末切 說文治也从手發聲詩
撥亂之志注猶治也廣韻理也絕也除
也增韻疾開也又轉之也又發揚貌禮記曲禮
衣毋撥又檀弓哀公欲設撥士棺有撥引輴車 **撥** 發上也

耕一 撥集韻或 撥 撥禱蓋雨衣也通俗文三尺衣也唐劉
作 國又月韻 禹錫高陵令劉君德政碑烝徒讙呼奪

發而舞○**毀**說文蹟毀也从足發聲集韻足跋物也**毀**
毛氏韻增**蹶**前夏侯嬰傳常蹶兩兄棄之○**鱍**
說文**鮁**作鮁魚尾赤詩鱣鮪鮁鮁以魚文聲韓詩
作鱍鱣鮪鱍鱍亦作發今文詩鱣有發發
又皿友聲漢書東方朔傳**鉢**盂食器也
注盂甘瓦盆而大俗書盆盂**鉢**普活切**跋**
有木柄可以刈草集韻或作
發亦發水也增韻澆發**酸**酸謂之酸李白詩蒲
作剝注曰澆撥曰發**酸**酸同蒲**政**
卜末切**政**蒲撥切**政**說文政蹙
狼跋其胡○**政**行貌从足文聲一曰草行
曰跋水行曰涉詩注不由蹊隧而行曰政涉又本也禮記
燭不見政注疏本謂光處古未有燭燭呼火炬爲燭火炬易
盡則藏所**較**說文出將有事於道必先告其神立壇四通
然後載本**較**樹芋以依神爲較既祭較乘遊而行爲較
較詩取蒲以載从車文聲周禮大駕掌光較注行山曰較也
文皆封土爲山象以喜翳蔽神主殿祭以車傾之而去

喻無險難又乘韻**坟**說文治也一曰酋一曰塹貌徐曰今詩作伐字○**坟**
肢膏毛皮又夏禹治水胝無肢**貶**說文草鬼也从鬼文聲引詩旱魃爲虐或
歷無毛韋昭云股上小毛也
自說文字指歸云文效
无無髮所居處天不雨**坟**回也增韻又抽也擢也攻而舉
之又疾也禮記少儀毋坟來又
除注無韻注○**鈗**鈴屬廣韻鈴
鈗說文造甘瓦圓數寸大者出於扶南高昌陳勸之
國其圓數尺隱起如浮漚以韋貫之相擊以和
樂唐燕樂法曲有銅鈗相和之樂○**妓**主婦也
艾說文舍也**艾**說文从广文聲徐曰今詩居禮皆居作艾
艾草木根也增韻草舍也詩召伯所茇周禮夏官敎茇
舍注草止之也軍有草止之法又草名前揚雄甘泉賦行閭與
茇苦師古音跋括草名通作拔**拔**蘭堂注拔舍止
也**文**說文老走犬貌从犬而丿之曳其尾則利友也徐曰
祝茇跋字从此指事也又周禮有赤友氏注猶言祓

拔也掌[illegible]多白埋者若蠶及蝸之屬○**撥**絕也詩本實先撥○[illegible]

毛氏曰交从犬加八从交者並同

○**緝**示括切[illegible]結也一曰讀**撮**撮也又本韻**擷**縫餘○毛氏曰从日讀

把也廣韻手把○**[illegible]**[illegible]

○**撮**麤括切[illegible]說文四主也从手[illegible]六十四黍爲主四主爲撮

糧名卒也請暫卒取之也增韻又發聚而稍取之也○毛氏曰說文最上从曰俗从日从日讀**[illegible]**取緇衣冠

○**斡**烏括切[illegible]說文[illegible]柄也从斗[illegible]聲揚雄[illegible]林說

皆以爲軺車輪斡也徐曰[illegible]所以[illegible]也廣韻轉也增

韻旋也運也又綏韻**[illegible]**說文[illegible]稻也从手○**[illegible]**呼括切[illegible]音

也从谷害聲前相如賦通谷鄰今作豁說文[illegible]流也[illegible]

又疏通也高祖紀達大度意[illegible]也**滅**說文[illegible]从水[illegible]聲

引詩施罟滅滅今詩作濊又奉家韻○**活**戶括切[illegible]說文注見古括切

一曰生也廣韻不死也又本韻

佸會也詩曷其有佸韓詩至也詩德音來括也又本韻○禮韻續除**括**矢言閑也詩德音來括亦作佸又本韻○毛氏

越草也左傳大路越席[illegible]剪蒲爲席也又書丹服注草服

增韻越草也葛越蕉苧黃草之屬又瑟虛也

朔土注葛越草布也葛即葛[illegible]越蕉苧黃草之屬又瑟虛也

增韻瑟下孔也禮記清廟之瑟朱絃而疏越注疏云瑟兩頭

有孔疏通之使兩頭孔相連○**捋**盧活切[illegible]說文

孔小則聲急孔大則聲遲取易也从手[illegible]聲廣韻

毛持也取也摩也詩芣苢薄言捋之詩○**恬**當割切[illegible]說文[illegible]也

詁以指歷取也○[illegible]**[illegible]**[illegible]

从心曰聲廣韻悲慘也增韻驚也懼也莊子無恬化又恨也

又[illegible]武帝詔文體傷則心惝恬師古曰恬悼也或作[illegible]漢王

吉傳引詩中心惝兮亦作[illegible]莊子[illegible]

[illegible]赫赫千里○平水韻惠字重出**妲**妲己有蘇氏女

[illegible]縣前功臣表易**妲**紂妃○今增

侯僕黜○今增**黜**地理志五原郡有莫

但獸名山海經北號山有獸

又旱翰韻

文而麤者爲筥斜文爲簍音廢一名竹席或用蘆編

他達切 閩人肩音 說文門也从門達聲 博雅閩謂之門廣韻門內虞號禁門曰黃闥師古曰宮中小門曰闥又韓詩曰門

彝閑○毛氏曰拿从羊从大今作幸作幸非

撻 說文鄉飲酒不敬撻其背弓周書撻以記之从手達聲廣韻打

達也增韻打擊也鞭也國

達 博雅迣也一曰行不相遇也 本作 韃或作達又挑達往來

相見貌今詩挑兮達兮亦作撻

達 字林滑也韓詩張籍詩

達兮亦作撻達 **達** 說文小羊也从羊大聲徐曰按詩疏歷月先生如達達羊小羔也 或作 羍

達詩注言生易如小羊也疏云人之產子者多難羊初

生達小曰羍大曰羊 **汏** 過也增韻淅也 或作 汰 左傳襄五年伯棼

汏侈注汏過也前漢東轅上又奉韻○

笪 說文答也从竹旦聲一曰覆舟簟郭璞曰江東謂竹簟直

廬者爲笪蔡說文笪廬竹席或用蘆編

他達切 閩人肩音 說文門也从門達聲 博雅閩謂之門廣韻

門內虞號禁門曰黃闥師古曰宮中小門曰闥又韓詩曰門

彝閑○毛氏曰拿从羊

撻 說文鄉飲酒不敬撻其背弓周書撻以記之从手達聲廣韻打

達也增韻打擊也鞭也國

達 博雅迣也一曰行不相遇也 本作 韃或作達又挑達往來

相見貌今詩挑兮達兮亦作撻

達 字林滑也韓詩張籍詩

達兮亦作撻達 **羍** 說文小羊也从羊大聲徐曰按詩疏歷月先生如羍羍小羔也 或作 羍

達詩注言生易如小羊也疏云人之產子者多難羊初

生達小曰羍大曰羊 **汏** 過也增韻淅也 或作 汰 左傳襄五年伯棼

汏侈注汏過也前漢東轅上又奉韻○

獺 說文水名南小水也青黑色廣韻代翼字林獺與豺又才同意蟾肪合玉

篇獺獺兮巳爾雅注獺獺而獺侯之東皆曰獺獺以爲獺蓋言獺集韻或作 獺又韓韻

達 陀葛切 閩人肩音 說文行不相遇也从辵達聲引詩挑兮

達兮一曰通也又迭也又生也詩先生如達毛注如字

又決也爾雅一達謂之道路二達謂之岐旁三達謂之劇旁

四達謂之衢朝九達謂之達五達謂之康六達謂之莊七達謂之劇驟八達

謂之崇期九達謂之達又書達于河注從水入水曰達又州

名本梁萬州改通州宋改達州又姓集韻 或作 达又本韻

○ **捺** 乃曷切 閩人肩音 字林 說文

捺捎也廣韻手按也

○ **嵐** 才達切 閩人肩音 說文

嵐嶽山名在馮翊池

陽从山戲聲徐曰戲辭亦山短而峻形廣地理志師古注今

俗呼嵐山音戲韻又在劇五割切增韻山貌又胥韻

賛 博雅嘖嘖也選陸機賦務嘖賛而○ **刺** 郎達切 閩人肩音 說

妖冶集韻或作 嘖 獻所

文戾也从犬从刀刀者刺之也徐曰刺垂違者莫若刀魚既
離刺亦不順之名會意前圓向傳朝臣舛仟膠戾乖刺漢太
文八公書無乃與僕私八刺謬廣韻又俾也又睢刺喻禍亂選
南都賦天地之離刺又說法暴戾無親曰刺漢有燕刺王○
毛氏曰从爲東之東 **辣** 辛味通俗文辛甚曰辣江南曰辣中國言辛俗作辣 **糲** 脫
又刀與刺字不同也集韻本作糲今文作糲張揖曰一斛粟舂七斗米爲糲廣
韻麤糲九章筭術粟五十斛舂得二十一斛粟得六斗米爲糲
又糲米之舂糲十糲九糲八侍御七貳
作粝又霽泰韻○已上屬但字母韻

點與轄同用

○**頁戈** 訖點切 周韻曰說文頁戈也从戈自讀若棘選東
京賦立戈迤戛注戛長矛也一曰棘之也晉戛擊鳴
珠廣韻禮也常也書大戛正義曰戛稻稻也言爲潛樣
之常又戛戛貌或作 **秸** 說文禾稾也从禾吉聲古曰秸
隔擊考一曰彈鼓也亦作 **鶴** 更賞稍傳樓鳴琴○禮記指掌
大琴注與戛同荀子尚拊之鶴注擊也司馬貞曰拊鶴謂
鐘格或讀爲戛○當作 **士** 說文禾稾去其皮祭天以爲席本
戛从頁戈俗訛作戛 **秸** 作稭从禾旨聲韓征蜀聯句郊告
稾兒稍今文作秸晉三百里秸服注秸藁也服虔役或作蘇
注記藁蘇之設注治穗去實曰蘇集韻亦作黠通作戛前池
與士志三百里戛 **頡** 美頡漢侯名曾韻又滅尅也揃除
服師古曰藁也 **頡** 也唐高仙芝傳盜頡資糧又肩韻 **劫心**
無愁貌孟子公明高以孝子之心爲不若是恝○毛氏韻增 **扴** 說文括也从手介聲虞
句注晏絲曉扴 **坩** 坦也韓王起成 **介** 特也漢書介居河
○毛氏韻增 埃坩○合增 北晉灼讀音戛 **玠** 丘八切角次
馬知介倪音義云介倪猶排倪也崔 **劫** 說文慎
云介出俾倪也又卦韻○毛氏韻增 ○毛氏韻增
也 **刼** 刺也韓敗面碎刻剖注獸面
又力吉聲引周書劫毖
毖獻臣賞韻又固也勸也 **刮** 曰刻剽面曰刮○合增

𠯑 蔽𠯑草名集韻或作𠯑𠯑亦作𠯑禮記月令瓜生注蓏拏也單皮八切○今增 **長閒** 廣韻禿鬋也
韓仇韻忘禿鬋集韻或作鬒鬒亦作鬄通作楬禮
記明堂位注齊人謂無髮爲禿楬○毛氏韻增 **楬** 古瞎切
說文敗也所以上樂从木葛聲廣韻木虎上樂器集韻或
作鬒亦作楬通作楬樂記作爲戥哉椌楬此德音也○今增
楬 說文刮也一曰接也○平水韻增 **楬** 極不飾者禮記明堂位夏后氏
以楬豆注無異物之飾又月薛
韻○ 女點切 **𣶒** 悼𣶒玩集韻或作𣶒○今增 **𣶒** 呼八切
音偕偕健貌又無憚也韓填壍
仅偕偕莫八切○毛氏韻增 **瞎** 許轄切 音黠同 目盲
或作瞎○ 也韓解罪吊蠻手瞎集韻
黠 下八切 **點** 也从黑吉聲一曰慧也 **𠯑** 下轄切音
毛氏韻增○ 文車軸耑鐵也兩奇相背从丮萬省聲今文作𠯑詩
韓車之𠯑𠯑載𠯑載𠯑集韻或作𠯑亦作轄 叔孫昭子

東轄詩注疏鐵轄[illegible]又車聲也亦作𠯑孟子
五經鉅鐵注鉅轄也詩云鞗以音轄以鞗輪二者金
爲之皆從金 **𠯑** 禮記月令[illegible]賦建碣磍之𠯑注孟
○禮韻續略 康曰刻[illegible]碣磍而盛怒師古音碣
三轄切○ 門 門聲或作[illegible]
毛氏韻增 門呼骨切○今增 **圄** 駱駝鳴聲韓載賈駝
鳴圄注音下轄切○
今增○ **𠯑** 說轄切 音[illegible]音[illegible]同
禮韻[illegible]同 **獺** 水獺義與[illegible]同 **八** 布拔切
說文八別也象分別相背之形徐曰數
之八兩兩相背是別也少陰數也 **朴** 直具或作[illegible]方
言撫蠡把○ 平 普八切
水韻 **拐** 破也 **𠯑** 也廣韻破聲今文書式
增 **𠯑** 注無盛把說○ **汃** 宮文清
音水貌韓文[illegible]江息澎八[illegible]砌八[illegible]軋李善 蒲八切
注波相激聲廣韻又西極水名○ 毛氏韻增 **拔** 宮濁音
說文擢也增韻拔也攻而取之也 或作[illegible]史[illegible]世家秦拔我
東城注讀作拔師古曰拔者拔樹木莽
城邑而取之言其易拔樹木莽

[illegible]韻本音別出或字書詩很或其[illegible]
[illegible]或作或同即無薄八音 今音

傲 莫八切 [illegible]也 曰無理也 ○ 今音 **眯** 莫結切 [illegible]也廣韻眯 或作 ○ 今音 **昧** 莫結切 [illegible]也廣韻眯亦作眯 ○ 今音 **祊** 邪巾祊頭始喪之服 或作 ○ 今音 **札** 側八切 [illegible]說文[illegible]也 ○ 今音 **札** 側八切 [illegible]說文[illegible]也 ○ 今音 **札** 側八切 [illegible]也 ○ 今音 **札** 側八切 [illegible]也 ○ 今音 **札** 側八切 [

者軋大者死酎古曰軋謂輾轉輾轉其骨節

圮 今之厭踝也又勢相傾也集韻或作扎 **圯** 坎兮圯山曲也

說文言坎圯不測也選左思吳都賦地藪坎圯劉逵曰高下不平貌又坎圯無涯際貌前賈誼賦坎圯無垠

軋 前揚雄甘泉賦軋無垠應劭曰軋或作軋前揚雄甘泉賦軋無垠應劭曰軋[illegible]爾雅蕪蕪乙此與六甲乙之乙其氣坎軋非有限齊也

抴 說文抴也从手匽聲方言東齊心曰抴集韻或作扎 **乙** 說文乙燕燕玄鳥也齊魯謂之乙取其鳴自謙象形也徐曰爾雅蕪蕪乙此與六甲乙之乙相類此音軋其形象首下曲與甲乙字異也集韻或作鳦又乙乙難出之貌選文賦思乙乙其不抽注音軋○案說文燕乙之乙本作乞尼鳦切甲乙之乙本作億姑切字異音異隸文既通作乙而燕乙字亦與甲乙字同音惟甲乙字不復音軋增韻注又音韻不誤

豺 獸名出南海外虎文龍爪食人山海經豺貌害人黃○禮韻本出鳥字

鳶 鳶因之流屬之山梵鳶以比暴虐人○今增

鬲 說文明聲也又本韻○今增

圖 馳驅聲又本韻注○

今增○ **巳上** 屬曰字母韻

巳上 屬曰字母韻

獻齒 牛轄切 **角** 今增曰 **[illegible]** 與月韻鐵同 說文獻齒也从犬從鬳鬳聲廣韻又器獻也○

字母韻

刮 古刹切 **角** 清音 說文括也也从刀舌聲 ○ 曰摩切廣韻前集韻或作 **[illegible]** 周禮考工記刮摩之工五注故書作[illegible]鄭司農曰[illegible]摩之工謂玉工也○考工記旊人凡陶旊之事髻[illegible]暴不入市注鄭司農讀為刮說文刮去惡創肉周禮瘍醫刮殺之齊○

刖 五括切 **角** 次濁 清音 斷足也詳見月韻魚厥切○

豹 女猶切 **次商** 清音 說文本作豺獸無前足从豸出聲漢律能捕豹貙貙自武徐曰按爾雅注似狗豹文或云似虎而黑廣韻作豹陵鮮卑傳有貂豹鼲子皮毛柔煖天下以為名表注豹猴屬亦作狗韓跳彝壯驚狗

姊 女刮切 **音與** 同 姊姊小兒肥貌本作 **[illegible]** 姊廣韻作姊韓巴豔收姊姊○今增

茁 側滑切 **次商** 清音 說文草初生地貌从屮出引詩彼茁者葭又孟子茁壯長貌又質屑韻

[illegible] 張滑切 **音與** 同 說文六中見

也从穴殺聲徐故曾靈光殿賦緣戾紫的○毛氏韻增○刷數滑切又
音說文刮也从刀㕞省聲禮有㕞巾師子切博雅謂之刷
三蒼掃也廣韻拭也增韻清之也又根刷尋究也具也又胥
韻選金鉄兩名也前蕭望之傳有金選之品音刷字本作
選錡即鍰也或作𨑓史周紀其罰百率音刷注本亦作
選又銑韻○㕞烏八切羽清音說文哨飲聲韓愈嗷嗷何
○合增體能好也○合增哨嘆嘆音郁敢
嘆聲○合增○滑戶八切羽濁音說文利也从水骨聲增韻
滑也又比名又國名又州名秦東郡隋置滑
州因滑臺名猾亂也廣韻狡猾左傳無勗狡猾三蒼猾黠
又姓又月韻惡也子方言小兒多詐謂之狡猾集韻或作
猾○合增○已上廣韻平聲同用
蝟蝟螺屬一曰鬐蝟似蝟而小
蝟○合增○已上廣韻平聲同用

九 胥與薛同用

○結吉胥切韻會說文繇也从糸吉聲或作絜詩采蘋之象所以解紛又齊韻
所作也从手吉聲詩手不盈結注戒揭也又質韻○增韻
結吉屑切韻會說文繇也从糸吉聲或作絜詩采蘋之象所以解紛又齊韻拮說文手
所作也从手吉聲詩手不盈結注戒揭也又質韻○增韻拮爾雅兩紐謂之結徐曰
髻莊子靈有髻言馬氏云靈神著赤衣毛氏韻增韻拮爾雅兩紐謂之結徐曰
狀如美女音結又靈韻○毛氏韻增韻絜說文麻一名也从糸㓞聲
又禮記夫學有絜矩之道注絜猶挈也矩法也有絜法謂常
執而行之又本韻○毛氏曰从糸从手从刀音結俗从力从
刃並誤潔清也或作㴱㴱洒或作㴱○平水韻增
潔絜詩孑子之潔白檫檫樟汲水具也集韻本
鍥說文鎌也从金契聲方言刈鉤自關而西或謂之鎌或
謂之鉤或謂之鍥集韻或作鍥鍥亦作鍥又齊韻○毛
氏韻○㓞手詰結切韻會說文縣持也从
手㓞聲又廣韻提挈也又齊韻契苦也詩
契契憂苦也詩契契寤歎又爾雅契闊勤
死生契闊又契闊疎闊也陳契闊之
所以疎闊言也又契契憂苦也詩契契寤歎又爾雅契契合

[illegible]也又缺也漢毋將隆傳契國威器又
合也毛詩[illegible]注苦絜切又本韻壽韻○毛
[illegible]注動大字 **切** 說文刻也从刀从木 **或作** 鍥 [illegible]虞薄傳
亦作[illegible]書謂[illegible]鍥而舍之金石不知 **鍥** 荀子鍥而
不舍左傳陽虎借邑人之車鍥其軸亦通作契 **結** 璞結蟲
爾雅注郭云江東呼刻蟲物為契蟲○ **合韻** **結** 名長寸
餘腹中有聲子如榆莢今日蟲為結[illegible]江賦璞結腹聲抱朴子
川聲不歸而蛣敗蛣時聲以為命不可一日無也 **或作** 蛣前
漢地理志會稽鄞縣有結[illegible]亭東南有天門水入海師古
注蛣也有小聲在腹漢律會稽郡獻結醬 **又** 質韻○ **合韻** ○
公至 丁結切 **說文** 塞也又詳月門閉也 **見質韻注** ○ **平水韻** **月** **平水韻**
質 說文黑余也从余[illegible]聲 **或作** 鐵 說文馬[illegible]赤黑色从馬戴聲陸
或作 鐵 古作[illegible] **馬** 佃云取其色如鐵亦堅壯也
[illegible]月令孟冬乘鐵騮[illegible]裁圖 **說文** 貪也从
[illegible]志作四載車轄小戎之[illegible] **餐** 食今聲引春秋傳[illegible]
之餐餘今文作
餐貪食曰餐 **杳** 乃結切 **說文** 深也 **或作** 窅 [illegible]之外降隨政[illegible]音鐵又[illegible]韻○
湟 聲引論語湟而不[illegible]而不淖案隱曰況音
在上黨○史記原傳況而不淖案隱曰況音
湟淖音鬧○毛氏曰从曰从水从土俗作湟 **注** 爾雅管中
集韻 **或作** 篁 爾雅大管曰[illegible]管曰[illegible]小管曰[illegible]
[illegible]目茶然疲役又唐李漢序韓文氣 **揑** 搦也 **廣韻** 握捺 **芥** 疲貌一
象萎茶奴結切又帖韻○俗作芥 **哪** 曾載記石季龍擊
胡人名 **磬** 磬石別名○ **公韻** **砬** **平水韻** 掘咄哪於岍北注
數 必結切 **宮青音** 本作 **說文** 弓
戾謂弼今作數亦作[illegible]
閉 闔也塞也又[illegible]韻 **說文** 甲[illegible]也从冃敝聲
爾雅翼[illegible]如生形圓脊穹四周有[illegible]易離[illegible]為[illegible]以
胃在身內在內周遭考工記[illegible]

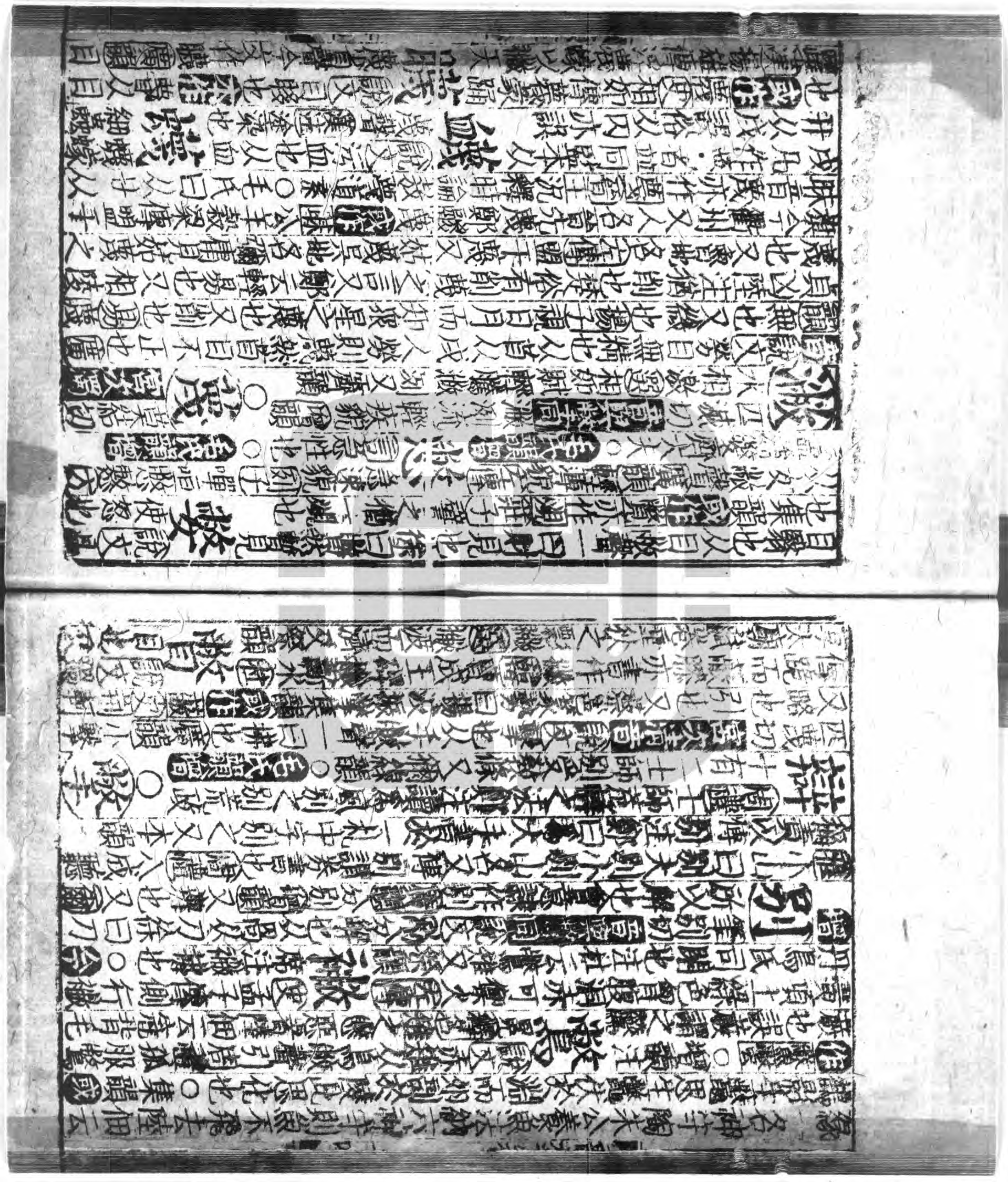

[illegible]說文風中脣爲眒[illegible]音也[illegible]國語高也[illegible]

得目爲瞬○毛氏韻補

糠 說文[illegible]糠[illegible]也[illegible]國語[illegible]集韻亦作粇又作粇

析竹也[illegible]倉頡篇析竹膚也今蜀又關中亦謂竹篾爲

蔓又書布重蔑[illegible]注析枝竹也集韻[illegible]禮記喪服繫用

幹注[illegible]竹篾也音茂疏[illegible]

謂竹之青可以爲繫者

滅 說文盡也从水戌聲廣韻絕也[illegible]

又火熄也沒也集韻[illegible]

𢿱 說文批也从手戌聲[illegible]

韻手拔也又摩也捽也○

節 子結切[illegible]竹約

也从竹即聲廣韻操

也制也止也[illegible]又檢也阻也又封名明禮有制度之名一

云分段支節之義又時節謚法好屋自尅曰節又本韻

卩 說文瑞信也[illegible]象半分之形隸作卩[illegible]節所以示

信也集韻別作卩引說文[illegible]象形徐曰卩象半分之形

守國者其卩半在內半在外有玉卩以命數爲大小角卩羣

角爲之符卩如今宮中官記符[illegible]卩今之印章旌卩今使者

所擁節[illegible]節[illegible]毛[illegible]下[illegible]重取象竹節前光紀注以

竹爲之柄長三尺以[illegible]○毛氏曰[illegible]从卩

[illegible]字偏[illegible]作弓巴巳卩

卩與尸不同尸音昌

巴山 說文[illegible]阪隅高山之節从山卩

徐曰山之阪隅高處曰巴集韻

[illegible]即[illegible]節[illegible]

[illegible]高山[illegible]氏韻補

洛某 說文[illegible]格樓櫨也从木洛聲今書

作蓋[illegible]柏葉謂梁上短柱上承屋

[illegible]節[illegible]禮記[illegible]節藻梲注栭謂之節

去山節謂刻柱頭爲斗拱形如山

藻梲謂畫梁上侏儒柱爲藻文

切 子結切[illegible]次[illegible]音

[illegible]聲廣韻[illegible]也刻也近也迫也[illegible]韻又[illegible]也又刀批也[illegible]內

則[illegible]而切之又[illegible]雅治骨謂之[illegible]切又苟且曰一切猶曰一時

權宜也後王霸傳以傲一切之勝前平紀一切論秩如眞師

古曰一切者權時之事如以刀切物苟取整齊不顧長短縱

橫故言一切他皆放此又大[illegible]曰一切又譏切也剴切也又

反如一音展轉相呼謂之反亦作翻以子呼母以母呼子也

切謂一韻之字相摩以成聲謂之切又門限曰切漢昭陽宮

[illegible]皆銅沓冒黃金塗又[illegible]韻○切从七當作切俗从土从火

讀

𥳑 讀文𥳑𥳑𥳑自中出曰𥳑𥳑𥳑

誤 **泄** 渫（說文）除去也从水枼聲（廣韻）又治井也（易）井渫不食注不停汙之謂渫又姓渫子古賢者出韓子 通作 泄（史屈原傳）井泄不食又帖韻○ 俗 **泄** 者人之殃也 俗作 洩（左傳）言語漏洩亦作渫 通作 泄（廣韻）食貨志粟有所渫注散也又姓鄭大夫泄駕又祭韻○ 監韻 渫亦作泄廣韻渫泄字各出今依廣韻

契 （說文）契 俗作 偰（高辛氏之子堯之司徒殷之先也从人契聲）徐曰偰詩所謂玄王也假借作契字今經傳皆作契書使契爲司徒（前五行志）商祖契注讀曰偰亦作契（漢東方朔傳）契爲鴻臚注不作偰後省作契集韻 通作 卨又本韻 齊

楔 （說文）戴也从木契聲徐鍇曰門兩邊木秩即今府署大門脫限者兩旁斜柱兩木於楹之端是也（禮）楔闌戶（喪禮）楔者一曰角柶喪事用之（周禮）玉府注楔齒今可飯含疏云貌如匙上兩末狀如柶故屈中央楔齒（禮記）喪大記小斂楔足（注）用角柶注疏注也一曰含桃 **楔** 機楔（注）減也（廣韻）機楔然也又姓也

又云不方正也又本韻○ 毛氏韻增 **褻** （說文）私服从衣執聲（廣韻）衷衣（增韻）又衣破壞之餘曰褻○歐陽氏曰从衣中執俗作褻褻並非○增誤與媟同誤○ **浙** 之列切 古閑韻 音（說文）江水東至會稽山陰爲浙江从水折聲（廣韻）江名在東陽（增韻）在錢塘出歙縣玉山浙者折也水勢曲折激起潮頭故曰浙江一曰浙米也 或作 淛（制）莊子自淛河以東一本作制又祭韻 **晰** （說文）昭晰明也从日折聲引禮記晰明行事徐曰今禮記作質明假借也（增韻）或作 晳（集韻）或書作晳晳時（書）晳時澳若（易）明辨晳也又祭韻 **折** 斷也（廣韻）又拗折一曰屈曲也又方曲也（禮記）折旋中矩又毀棄也（史記）折券又封土爲壇曰折（記）祭法瘞埋於泰折注折焰晳也必爲焰明之名尊神也馬氏曰折方也所謂方丘（記）曲禮短折方氏曰蚤死謂之短中絕謂之折（書）凶短折而短未六十也折未三十也正義曰未齔曰凶未冠曰短未婚曰折又祭法萬物死皆曰折（記）雜記實見聞而折入注承席也形如床無足疏云折猶屈也方鑿連木爲之如床無簀

交畢加之廣上以承
杭居又本韻又齊祭韻 **哲** 陟列切 **音與智同** 說文知也从口
作 **悊** 說文古以此爲哲字虞書明悊通天地之心刑法志聖人既
躬明悊之性 **古作** 喜說文哲以三吉古亦作喆選班固賓戲
聖喆 **哲** 蟄也 **本作** 蛆廣韻作哲左傳蓬蟲有毒 **制** 裁也
之治 注疏萬長尾爲蠍傷人曰蛆字或作哲 **制** 節也
法也又崔駰達旨天地初制物韻音
哲又祭韻○ **毛氏韻增** 附浙字下誤○ **制手** 又列切 **音與制同**
音 挽也又絲
韻

徹 敕列切 **音與設同** 說文通也注見
直列切 廣韻又明也達也又本韻 **撤** 抽也發也剝
也又本韻

哲 說文上摘山巖空青珊瑚墮之从石折聲廣韻
摘墮也周禮哲蔟氏掌覆夭鳥之巢又錫韻 **鰈** 博
鰈謂 **耿** 說文重法以矢貫耳也从矢从耳同
之解 馬法小罪耿之中罪刖之大罪到之○ **設** 式列切
商又清又音 說文施陳也从言殳使人也徐曰殳所以驅遣
使人也會意廣韻置也合也又立也又音 **說文** 說文說
設聽公廚曰設廚

詞之旬設今聽事謂之 **說文** 說文舍也从艸設聲 **鍛** 鍛有
鐔一 **三吉** 蔡邕表聽殺聊之設設 **喑** 一結切 **羽**
毛氏韻增 說文喑不敵於白戰長毅○ **喑** 一結切 **羽**
毛氏韻增 廣韻食塞增韻食塞不通 **或作** 饐
說文飯窒也从食壹聲廣韻食塞不通 **或作** 饐
豪老之禮祝饐在前亦作饐前賈山傳祝饐注古喑字請食
不下○增韻 **咽** 聲塞也廣韻又嚥咽也○增韻
亦作咽讀 附出喑字下讀今依禮韻別出 **醫羽** 選魏
都賦
桃李陰翳叶韻音咽又
齊齊韻○ **毛氏韻增** **蟣羽** 蟣蟣蝨名牛蜂也管載記慕容
或作 蟣
蟣○ **毛氏韻增** 蟣騎出蟣蟣塞集韻
或作 蟣
今增 ○ **緬** 奚結切 **羽** 也增韻文繒○毛氏曰从結从頁頁音緬頭也
毛氏韻增 繫也謂繫繒染爲文也廣韻結
數貝不同貝下从
又凡从頁者並同 **禎** 說文以衣衽扱物謂之禎从衣頡聲
來苦薄言禎之爾雅執徐爾雅扱衣上衽於帶謂之禎詩
禎 將取也 **頡** 說文直項也从頁吉
禎謂之禎扱禎謂之禎 **吉** 聲又點韻又頡頡詩

飛而上曰頡飛而下曰頏集韻別作翅

廉絜 莊也莊子正緊係履 **契** 爾雅河名郎九河之一也一曰絜束知其大小也莊子絜之百圍謂圍束量之也前賈誼過秦論度長絜大謂量束之也又禮記大學君子有絜矩之道朱氏圍莊子賈誼論音胡結切 或作 楔 莊子不歸長不楔大○ 毛氏韻增 **㚸** 說文頡刹鼎也從大主聲徐曰鼎音古曰無志分○ **契齒** 倪結切 羽 說文齧也從齒刧聲 文增 說文咬也從齒刧聲 **陛** 說文石也從自毀省漢班固訪陛不安也引書邦之杭陛 或作 䟦 䟦䟦易于䟦說䟦 韓 韓詩作兀䟦一本作䟦䟦亦作䟦周禮考工記輪人大而短則擊集韻又作䟦䟦徐曰䟦䟦字別出 **䟦** 在虹下前天文志抱珥垂䟦 或作 霓亦作䟦 翼史記天官書其類鬬旗又入齊錫韻 **䟦** 爾雅衣袪謂之䟦 **嶨** 嶨嶨山高 或作 嶨 嶨集韻亦作䟦䟦 通作 霓 霓西又齊韻 **嶨** 京賦嶨以高居亦書作嶨杜鵑賦嶨嶨巢

臬 說文射的也木自臲徐曰射之高下準的又法也 周禮 臬事 或作 槷 槷又周禮辨方正位注匠人建國水地以縣置槷以縣疏云在地曰槷以繩縣於槷上然後從旁以水望縣即知地之高下而平之也即平得地欲正其東西南北先於中置一槷恐其槷下不正先以縣正之又周禮考工記輪人無槷而固注疏謂泛物於孔中亦作槷詩車攻注田者夫丈草以爲防或舍其中褐纏旃以爲門裘纏質以爲槷門容握驅而入擊則不得入○平水韻注危槷也誤

臬 爾雅樞謂之闑韋昭曰門中橛爲闑禮記玉藻君入門介拂闑注闑門中所豎短木也 通作 泉 爾雅在牆曰楔 在地曰臬平水韻臬字注門槷也重出誤○

列 爲韓切 **半徵** 開音 說文刚分解也从刀歹聲 **本作** 劉隸作列凡列列者並同 廣韻行次也序也又陳也布也又姓鄭有列 **或作** 列 **通作** 列前揚雄傳舉烈火猛也 **本作** 劉从火劉聲隸作烈烈一曰業又虞韻 **烈** 說文火猛也又功之光且盛者曰烈書不承哉武王

烈揚文武之人烈火惡之者曰烈孟子炎今爲烈又毒也
前公孫弘傳湯草茅之餘烈又剛正曰烈貞女曰烈女又熱
也又夫炙也毛詩載燔載烈烈也毛云貫之而加於火曰烈鄭云爛
也疏云烈是火猛不可近燒燒故貫之加上即今炙肉燔道火
燒烈遠火炙又謚法執德進業曰烈

列 史賈誼傳列士徇名與烈同 **列衣** 說文繒餘以衣列
也賈韻裂裂破也左傳裂裳裹而行 **列** 說文刃也从刀列聲
與之又禮記內則擊囊注擊裂
此爲桃帚非徒黍穰也禮注列可以爲帚除不祥爾雅謂之
王彗又梁草周禮掌梁草注疏掌梁草注疏掌刈之屬爾雅貌此草
郭注云可梁草一名 **洌** 說文水清也从水列聲易井洌寒
泉又前相如賦轉騰澈洌孟康曰
洌洌相 **洌** 冀也詩有洌氓 **洌** 烈詩之
撇也 **洌** 日栗烈詩說云栗栗之嚴嚴
段玉裁氏曰屋桷上桷又小栗栗詩其灌其栵
注爾雅云栵桷今江東呼桷栗栗呼栗 **栵** 說文桷也
从木列聲 **栵** 蘇名說文桷
栵也廣韻

列蜡 **厲** 說文烈風也从風列聲廣韻風暴至前作列書易烈
風雷雨亦通作列列前工夫傳列風與烈同○ 平水
迲 說文遽也从辵列聲廣韻遽也 **迲** 世漢鮑
宣傳男女遽迲晉內曰上列字葉韻亦作迲 **厲** 力結切
嚴也一曰囊垂節又巽蜀都賦厚風厲土口音
列又詩烈假不瑕鄭作厲又祭韻○ **毛氏韻補** **尸** 音與列
同曲也至也增韻罪也又戾也巽番岳西征賦
歷元於吳論注無其功有其意謂之罪有其功無其意謂之
吳 **或作** 蠶前賈誼傳上不使 **捩** 拗也增韻紾也將也韓送
人顏盡又霽韻○ **毛氏韻補** 躬文捩手覆羹或作捩又
折也撕也亦作攦弟子攦工 析也又禮考工記居幹之
種之指又霽韻○ **毛氏韻補** 道齋栗不地後鄭讀如列
陸音烈○ **毛氏韻補** 而列切 **熱** 名熱熱
羹也增韻亦火俗作熱非○ **己卜屬**
蘖字 ○ **揭** 蘖而切 **賈** 揭揭之詩顏沛文揭注顏貌又見根貌又本韻祭
蘖韻 韻 韻 韻

曷韻○二十四相斥罪又攻發人陰私了吉列切 晉與月韻訖同 說文○曰單也健也增韻又餘也詩同 說文○曰無右臂也从子从象形 音義與月韻訖同 毛氏韻增 桀 詩維美桀桀秀也 說文桀桀木也 音義與月韻訖同 毛氏韻增 桀

孽 說文衣服敗也 壁衣服敗也 之蘖人云蘖謂之妖今作孽集韻或作孽 孽史記亂孽傳妖孽數見 前劉向傳孽火燒今亦作孽集韻或作孽 孽記中庸必有妖孽疏云凶惡萌兆書天作孽注災初生之名前五行志孽多之類謂之孽

蘖 木餘也廣韻斫木餘集韻或作蘖 蘖餘增韻斫木餘集韻或作蘖亦作蘖 櫱又作蘖 櫱不又易韻○增韻蘖字下从不不力切 傳寫訛目 說文不自見古文蘖字蘖从木不从不增韻注說 **蘖** 說文牙米也 又米蘖書爾雅蘖或作蘖 蘖 周禮渠人注齊人名麴 **蘖** 馬勒旁鐵又見 **蘖** 高月韻語訐切注 **轅** 貌 **轅** 說文車轅 **轅** 說文車轅 **轅** 說文轅 **轅** 說文轅 **轅** 說文

興載哀亦通作載又胡送
而機韓詩作載又貫韻

跌 說文踢也从足失聲一曰越也徐曰跌踢過越不拘也古
言蹶也郭璞曰偃也通俗文失腳也師古曰
足失儀也集韻或作蹶

扶 佶扶鄭門名左傳襄
子元伐鄭入于佶扶之門又爾雅釋宮扶請
之閾張讀之閾扶父曰門限也○毛氏韻增

軼 廣韻相過
也又侵突也左傳擁盾侵軼我也莊子奔軼絕塵
而不及我也○毛氏韻增

眣 日出貌
眣眣我殺也又貫韻○毛氏韻增

昳 日
昃也公羊傳文七年昳晉大人
曰日不正一曰以目使人也公羊傳文七年昳晉大人
夫使與人公羊集韻或作昳亦作昳○毛氏韻增

瓜 說文蓏也从瓜从瓜瓜
也以瓜瓜也以瓜瓜子孫瓜瓞綿綿有二種大者瓜
小者瓞瓜蔓延生大瓜且小如的瓞是的

伏 方言民間謂
之別名也音蔔集韻或作亦作

芙 說文芙也从艸失聲
為人前易伏道易伏道易伏說文失聲
伏伏蕩蕩讀如文貫韻○毛氏韻增

芙 說文芙也从艸失聲
說文失聲○毛氏韻增

捎 捎取也選東京賦○毛氏
韻增說文捎
捎作棓也生擬
曾作棓韻貫韻

整 蒲結切
說文
整也从足敝聲一曰敗也徐按莊子整
為仁小行也貫韻旋行貌

弊 惡也周禮弊
徐貌讀○毛氏

秘 香也集韻
菜名又見

秘 香也集韻
說文見貫韻注

飤 食氣之香
又見貫韻注

秘 摸也○監韻舊
又見貫韻注

秘 注鑿木也設
子夫邵唐批逆鱗○毛氏韻增

批 相如賦批巖衝擁莊
說文相如賦批巖衝擁莊

別 皮列切
說文注見筆列切廣韻

別 皮列切
說文注見筆列切廣韻
又里也離也增韻

峛 大峛山名
解也說也又姓○毛氏韻增

截 昨結切
說文不作
截斷也又戈雀聲別宣紀海外有截注整齊也隸作
截詩海外有截增韻上聲○毛氏韻增

嶄 高峻貌
山貌嶄嶄高峻貌○毛氏韻增

嶄 高峻貌

轍 直列切 說文迹也 廣韻車轍也 增韻車輪所輾迹也 周禮匠人注軌謂轍廣謂軌之廣與兩輪之轍等 **古作** 𨚕 𨚕 𨚕

江有決水出大別山一曰別也廣韻又破也又詩有汜
注決復入為汜匡張氏曰以乂說○增韻亦作抉缺誤**訣**
絕也廣韻訣別也增韻告文與死者辭曰訣又方術
要法也請決定不疑也通用決漢李陵與蘇武決去王章與
妻決○增然望也漢書注薛瓚曰謂相缺而怨望如涙
龍逢作缺**觖**曰觖與缺之決同臣謂缺者缺也觖望不
滿所望而然耳又實韻**抉**剔也增韻別抉通用缺擿觖
挑發也又本韻挑發也以揚我惡又本韻

缺說文瓦行器一曰龍屬韻書又
跌都結要篇跌跌○**毛氏韻增**
蟬**鳩**說文鷃鳩鳲鳩西曰巧婦鳲鳩東曰鳲鳩春分鳴則衆芳
蠶生秋分鳴則衆芳歇○增韻鳲鳩一名子規又作鶗鴂
集韻**臼**所以閉弦者詩決拾既佽注本作夬今文作決
鳩鳩鴆**夬**決拾射韝者曰拾**毛氏韻增**決通
決廣韻繩弦弧也亦通作決又卦韻○**增**
滿說文滿出也又水名聲一曰水
名在

京北師古曰此即今沈水從皇子陂西北流經昆明池
渭字或作汭與沈相似人因名沈水集韻或作汭又術韻
鶨說文環之有古者以金為鶨徐曰言其環形象玦詩曰
鄭云軝之鶨以白金為飾軝注毛云軝縢內藩
鶨以紈物也詩詁此是后鶨不特施於車也**毛氏韻增**鶨徐
曰鶨或以金為之莊子庚桑楚唯逃虛者聞鶨鍼滕子**鶨**說文權詩
之不因鶨鍼則鶨處集韻亦作**鶨**鶨**毛氏韻增**鶨**三鶨**也梁益曰
謬欺天下曰鶨以言為聲**廣韻**鶨詐集**穴**前天文志彗適
韻穴**毛氏韻增**穴荀子崑瑣又質術韻背穴孟康曰穴
武作鶨貫虹如鶨如淳曰凡氣在日下為冠為戴在旁直射
為珥在旁如半環向日為抱向外為背有氣刺日為鶨鶨抉
傷也又本○**缺**傾雪切**毛氏韻增**說文器破也从缶決省
韻○**增**○**缺**聲一曰少也增韻虧也又毀也玷也又電
光照處謂之刲缺服虔曰刲缺天閃**毛氏韻增**缺官名周禮有眡傳太
常缺夷鍾又入張九齡漢舉疏每一官缺以不次用之選江文

通志堂經解本 說文段注 說文事已閉門也一曰

書坐貽誤軟 **關** 苦穴切 音關 說文段注同 息也詩俾民心闕又止也廣韻終也增韻

樂終也前張良傳歌闕師古曰盡也曲終爲闕又隙也廉也莊子瞻彼闕者 ○ **絕** 租悅切 商清 音說文朝會

束矛表位曰絕又州絕聲引春秋國語致茅蕝表坐如淳曰以茅翦爲蕝位尊卑之次國作莫前叔孫通傳爲綿蕝事

外注立竹及茅索營之聲禮儀其中師古曰蕝 **絕刀** 斷也本作絕集

韻或作 **𦍒** 史夏紀泥行乘橇禹治水所乘形如木橇 ○ 今增 **橇** 行泥上集韻或作 **𦍒** 說文凝雨說物者也本作雪

作絕 ○ **雪** 蘇絕切 說文段注同 从雨彗聲从彗彗盲雪雪雨之可埽者亦能淨物者也 ○ **絕** 徂雪切

彗也隸作雪 ○ 名綏也水下遇寒而凝綏綏然下也 ○ 勝

之書雪爲五穀之精大藏經 ○ 天地積陰溫則爲雨寒則爲雪

演雅又藏也 ○ 史沛公入咸陽雪足又除也洗也家

說文段注同 絲也从系从刀从卩 廣韻斷也 增韻又奇也冠也超

也度也息也相去遼遠也止之也熄也峭極也 **𦍒** 說文段注同 **𦍒** 說文段注同 不巧也从手

𦍒𦍒前路溫舒傳 ○ **拙** 朱劣切 說文段注同 說文不巧也从手

出聲集韻 **𦍒** 說文段注同 **𦍒** 說文段注同 **𦍒** 史貨殖傳

田農掘業徐廣曰 **梲** 梁上楹謂之梲又杖也又 **𦍒** 說文段注同 **𦍒** 說文段注同

古拙字 ○ 又月韻 **梲** 末韻 ○ 增韻亦作掇誤 **𦍒** 說文段注同 木也

从木叕聲前地理志益州有毋掇縣徐 **淮** 鼻也漢高祖隆

曰按字書音與拙同木名也 ○ 今增 淮服虔讀應劭

云淮頰權準也李斐云淮鼻 **出** 側劣切 說文段注同 草初

也又旨準韻 ○ 今增 生貌 ○ 又質黠韻

綴 株劣切 說文段注同 說文段注同 說文段注同

廣韻田開 **啜** 多言只八切 謂之啜 **𠯑** 或作啜 **𠯑** 又 **𠯑** 酹謂
道又祭韻 泣貌詩啜其泣矣詩詁泣而縮氣
之啜廣韻連祭也又史記封禪書爲
醊食羣臣從者又祭韻○ **毛氏韻增** **𠯑** **𠯑** 列子倒杖策錣工
末鋒淮南子注馬策端有利
鐵所以刺不前○ **毛氏韻增** **刷** 說文刖也从刀𠯑聲徐按
又割也漢賈誼傳刻寢戶 商子有敢剟定法令者死
之簾又末韻○ **毛氏韻增** **𠯑** 說文罔名捕鳥覆車也从网
罻𠯑也罻謂之罦罦覆車也注謂
兩轅中施罝以捕鳥也亦 **𠯑** 作輟○ **𠯑** 酉 **𠯑** 說文飲也从酉
省𠯑聲孟子放飯流歠集韻或作 **𠯑** 亦
作吠嚙又作嚼荀子嚼啟飲水 **𠯑** 作啜○ **說** 輸芮切 **說** 說
文說釋也从言兌聲徐曰說之亦使悅釋也一曰說說廣韻
告也釋名說者述也宣述人意也增韻告也解也訓也又所
論之辭也易故知死生之說揚子 **刷** 所劣切 **𠯑** 𠯑同刮
五經爲衆說邪又末韻祭末韻 **刷** 也又清也注月點韻

○ **抉** 一決切 **羽濁音說** 說文抉也从手夬聲廣韻抉出也
文序諸子百史搜抉無餘增韻又倍也又本韻
𠯑 乙劣切 **𠯑** 𠯑同 **𠯑** 或意又
齊泰廢月韻○ **毛氏韻增** **血** 呼決切 **羽濁音說**
乃皿一象血形釋名血滅也 **血** 說文血祭所薦牲血也
也出於肉流而滅滅也 **汐** 汐廣韻又汐寥空貌增韻又
邪僻也唐裴延齡等 **𠯑** 𠯑劣切 **𠯑** 𠯑同 說文滅也从火
賣君臣回沈又水名 **咸** 戌火死於戌陽氣至戌而盡詩褒
𠯑 盡也 **吠** 小聲也一曰飲謂之吠又莊子劍首一
之 吠吹劍首者吠而已司馬彪曰劍環頭
小孔吹之吠 **翔** 小鳥飛貌集韻 **𠯑** 決莊子決然而
然如風過 槍榆枋○增韻又呼決切決字重出 **𠯑**
滅也莊子皆滅可以○ **穴** 胡決切 **羽濁音** 說文內土室也
休老○ **毛氏韻增** 从八聲廣韻穴也增韻又壙
也詩臨其穴○从宀从 **悅** 欲雪切 **羽濁音** 喜也樂也
八俗作穴非穴在屋韻○ 服也又姓後漢錄有悅綰 **𠯑**

注說易說以使民民說無疆論語不亦說乎毛氏曰古與論說字通用後人作悅字以別之亦作兌禮記學記兌命曰

閱 說文具數於門中从門兌聲徐按春秋大閱爾車馬也具數之也一曰察也出門者察而數之也又閱史記明其孚曰閱積其功曰閱又有功曰閱有勞曰閱漢車千秋傳無代閱功勞師古曰伐積功也閱經歷也今人以家世門戶爲閥閱誤矣又買賣物買損也荀子良賈不爲折閱不市注謂損其所賣物價也又容也詩我躬不閱又詩蜉蝣掘閱注疏閱者悅懌之意也

蚡 蟲土裏化掘也一曰出形容解閱○**蚡** 蟲名切 說文蚡也从虫分少徐曰此會意字震韻鄙也

鈖 說文鈖二十五分之十二也从少也集韻鈖鈖二十五分之十二也从二十兩爲鈖東萊以鐶爲權重百二十斤亦曰鈖一兩雅涪翠曰鈖鈖謂之錢宋咸曰舉一兩鈖六兩集韻鈖作鍉

將 說文將也从土將聲徐曰晉王廙馬將請於外作短垣繞之也一曰立名國雅山上有水將立水源所環曰將又等也宮將天子又封道曰將唯南子道著形將○**熱** 傳劣切 說文燒也从火勢聲或作熱字傳且熱之亦作爇

內 言綴也禮記禮器曰其言內內然如不出禮記炳蕭膏內諸口咸畫原作內又及韻○已上屬決字

韻母
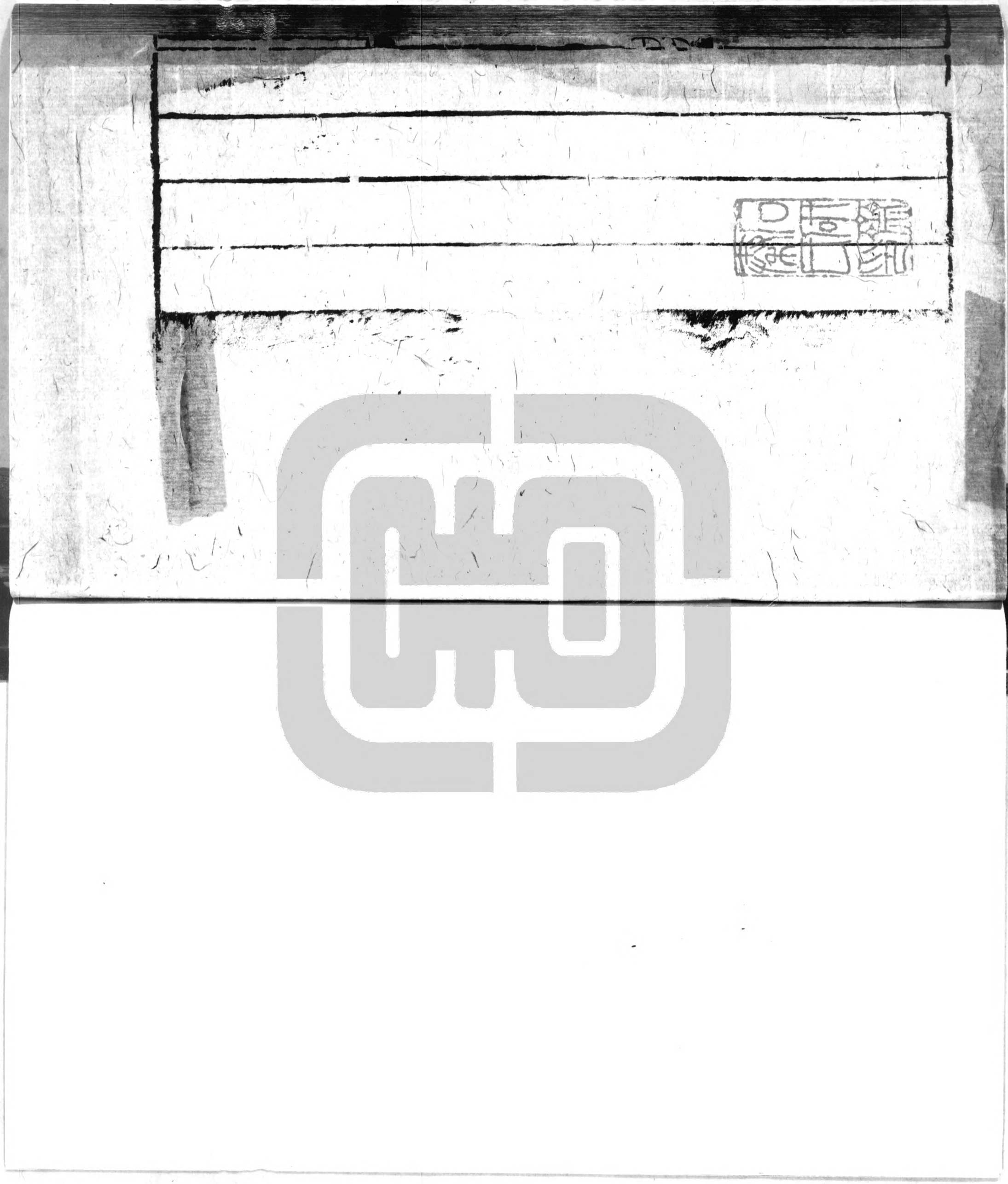
古今韻會舉要卷之二十七