نخستین گزارشهای رسیده از مناطق زلزله‌زده قزوین، همدان و ساوه حاکی است

زلزله

دیشب چند هزار نفر را مقتول و مجروح کرد

دو میلیون نفر مردم پایتخت دیشب شب وحشتناکی را گذراندند

زلزله در منطقه‌ای بمساحت ۶۵ هزار کیلومتر ویرانیهای عظیم ببار آورده‌است

۱۵ قریه در قزوین آسیب دیده و در قریه دال اصفهان در ۱۲ فرسنگی این شهر گروه کثیری زیر آوار مانده‌اند

زنان و مردان با لباس های خواب از خانه‌ها بیرون ریختند و بچه ها را در آغوش داشتند وعده زیادی تا صبح در خیابانها بانگرانی و اضطراب خوابیدند

● **خانه های دهات زلزله زده قزوین ویران شده و اکنون نیرو های امدادی ژاندارمری وشیروخورشید سرخ ومقامات محلی مشغول در آوردن اجساد از زیر آوار هستند**

● مردم در تهران فریاد میزدند دنیا آخر شد و گروهی به بیابانها گریختند و در بسیاری از خیابانها و مساجد نماز وحشت خوانده شد

● **آب استخرها و حوض ها بیرون ریخت و صدای صلوات و یا محمدو یا حسین ازهرطرف بلندبود**

● **آخر وقت امروز دولت از مردم استمداد کرد واعلام نمودکه تلفات زلزله سنگین است. شاهنشاه برای کمك به زلزله‌زدگان اوامر مؤکدی صادر کردند**

شرح درصفحه هفده وهیجده ونوزدهم

دراین نقشه موقعیت شهرهائی که دچار زلزله شده ، نشان داده شده‌است . مرکز زلزله هولناك دیشب در مثلث قزوین ، همدان و ساوه بوده‌است . زلزله خسارات و تلفات فراوانی داشته است

اطلاعات

سال سی‌وهفتم - شماره ۱۰۸۸۶

یکشنبه ۱۱ شهریورماه ۱۳۴۱ تکشماره ۳ ریال

خشم طبیعت ، فرزندان این مادراشتباردی را از وی ربود . کاریکه‌که برای این زن ماتمزده مانده، دوختن کفن است تا جگرگوشه‌گان او را بخاك بسپارند.

درزیر این آوارها دراشتباردد دهباروستائی بینوا ، باهزاران آرزوی خاك شده ، خفته‌اند .

آخرین خبرها

ازمناطق زلزله زده

خبرنگار اعزامی اطلاعات که‌قبل‌از ساعت ۱۳ صبح‌امروز خودرا بمناطق زلزله زده رسانیده است گزارشی باینشرح تلفنی مخابره کرد :

من‌اکنون شاهد مهیب‌ترین‌و فجیع ترین حادثه هستم . کشته شدگان و مجروحین آنقدر زیادند که گوئی در اینجا بمب انداخته‌اند .

ساعت یازده دیشب هفتاد قریه تابعه‌قزوین‌طی‌یك‌زلزله شدید زیرورو شده دراطراف قزوین دوناحیه بیش‌از سایر نواحی آسیب دیده است .

از پنجهزار نفرسکنه قریه«دال‌-اصفهان» چهار هزارنفرزیر آوار مانده‌اند . دراین قریه زمین دهان‌باز

بقیه در صفحه آخر

زلزله سیل، طوفان، درسراسر جهان

● **در ایتالیا، ترکیه، یونان پرو وامریکا زلزله های متعددی بوقوع پیوست و طوفان وحشتناکی هنك‌کنك و سواحل چین را در برگرفت**

درصفحه ۳

دکترفرشاد رئیس‌دانشکده علوم‌گفت: بدنبال زلزله های چند روزپیش ایتالیا

زلزله ایران پیش بینی شده بود

ضربه اصلی زلزله دیشب ۲۵ ثانیه‌طول‌کشید و ضربه های بعد یکدقیقه بطول انجامید وهنوزادامه دارد.

شرح درصفحه ۱۷

فاجعه جدید

یکبار دیگر خشم طبیعت‌مصیبتی عظیم ودردناك ببار آورد ، گروه زیادی از هموطنان عزیزما قربانی این‌فاجعه کم‌نظیر شدند وگروه بیشتری خانه وکاشانه و هستی خود رااز کف دادند .

زلزله شدید و کم‌سابقه‌ایکه دیشب تهران و چند شهرستان غربی کشور ما را چون گهواره لرزانید تلفات جانی داشت و خسارات مالی زیادی بارآورد .

گزارشهای‌اولیه‌خبرنگاران‌اعزامی ومخبرین محلی ماتکان دهنده ووحشتناك است‌و همگی حکایت ازاین دارد‌که هم‌اکنون برادران داغدیده ومصیبت‌زده شهرستانی ما چشم براه کمك ومساعدت هموطنان خود هستند .

مابحث دراطراف این فاجعه تاثرآور را بدریافت گزارشهای قطعی ازوضع زلزله درسراسر کشورو آمار دقیق و تلفات‌وخسارات موکول میکنیم ، لکن سازمان اطلاعات که افتخار دارد همواره دراین قبیل سوانح کانونی‌برای ارتباط نیکوکاران و صاحبان عواطف وانسانیت باآسیب‌دیدگان بوده‌است اینبار نیز آمادگی‌خود را برای آنکه درجهت حمایت‌از زلزله زدگان‌دوش‌بدوش اردوهای خیریه و امدادی فعالیت کند اعلام میدارد .

امیدواریم باهمت سایرهموطنان جراحاتی که‌بر قلوب مصیبت دیدگان‌و آسیب دیدگان زلزله شب گذشته وارد آمده است تا حدممکن التیام پذیرد و بنوبه خود مراتب تاثر خودرااعلام‌می‌داریم و به‌بازماندگان قربانیان این مصیبت عظمی تسلیت می‌گوئیم وبرای ایشان صبرمسئلت داریم .

شرکت ایران متال

بوذرجمهری اول پامنار ساختمان ایران متال

تلفن ۲۱۴۱۹-۲۴۷۳۰

فروشنده آهن آلات ساختمانی وصنعتی با رزانترین قیمت

شاداب

آبمیوه صددرصد خالص تلفن ۱۰۴۱

چیت جهان چیت

بهترین چیت جهان است

فروشگاه خیابان بوذرجمهری غربی نزدیك گلوبندك

پشمبافی جهان

شعبه طاقه فروشی سرای امیر

روغن نباتی جهان

کانادادرای

برای هرنوع سلیقه

اطلاعیه کمیته حراج فروشگاه فردوسی

حراج بزرك تا ٤ روزدیگر ادامه دارد

حراج بزرك فروشگاه فرودسی بنا برتصمیم کمیته حراج فقط تا ٤ روزدیگر ادامه خواهد داشت وهموطنان عزیزی‌ که تاکنون موفق بشرکت دراین حراج بیسابقه نشده‌اند بااستفاده‌ازاین‌فرصت کوتاه می توانند بسیاری از احتیاجات خودرا با تخفیف فاحش حتی بقیمت کمتر از خرید ازاین‌حراج‌بزرك‌تهیه‌نمایند

کمیته حراج بار دیگر بحضور همو طنان عزیزی که بااشتراك مساعی و همکاری صمیمانه خود بازار سیاه را درهم شکستند مراتب سپاسگزاری خودرا تقدیم میدارد.

کمیته حراج فروشگاه فردوسی

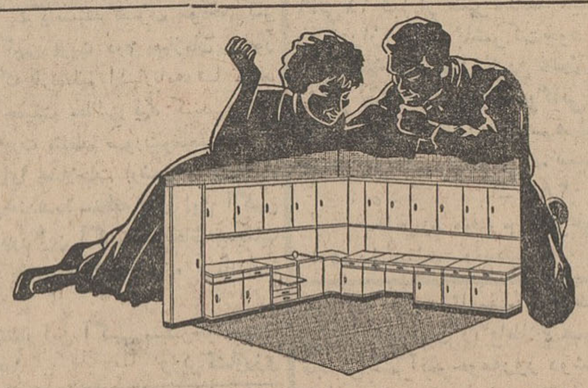

نقشه‌کشی برای‌خانه آینده... زن وشوهرها، آشپزخانه‌های خودرا باقفسه‌ها وکابینت‌های‌فلزی‌ساخت‌ریالکومجهز میکنند نمایشگاه میدان کاخ تخت جمشید. آ-۱۵۷۳٤

خوانندگان محترم مجلات هفتگی و نمایندگان مطبوعات درشهرستانها

شماره اول دوره جدید امید ایران با استقبال بی‌نظیر مردم تهران و شهرستانها روبرو شده بطوریکه برای شهرستانهائی که مجددا تقاضای مجله کرده بودند نتوانستیم بفرستیم باتشکر از علاقمندان امید ایران‌وظیفه داریم از عده‌ایکه در شهرستانها نتوانسته‌اند دوره جدید را بدست آورند پوزش بطلبیم البته سعی داریم این شماره را پس‌از تعیین‌میزان‌قطعی مورد احتیاج ولایات تجدید چاپ کنیم چون‌برای شماره آینده که بازهم مجله امید ایران‌درهشتاد صفحه باروی جلد چهار رنك آماده‌می‌شود‌مطالب بهتری تدارك شده ازنمایندگان‌محترم‌شهرستانها خواهشمنداست که میزان قطعی مجله موردنیاز خودرا تلگرافی اطلاع فرمایند.

دفتر مجله امید ایران

آ-۱۵۷۰۰

اولیای دانش آموزان

توجه فرمایند

جهت ثبت نام فرزندان خود درمدارس‌و کودکستانها و پانسیونها علاوه بر آگهیهای صفحه دوم وچهارم (ستون فرهنگی نیازمندیها را نیز مطالعه فرمائید.)

این پولها را چکار میکنند؟

جریان روز

از والی تا استاندار

درباره واگذاری اختیارات به استانداران ماتاکنون چند مقاله نوشته‌ایم اما هنوز مجال نشده‌است‌که موضوع لایحه‌را راسا دریك مقاله بحث‌کنیم و ببینیم هدف این‌لایحه چیست .

خوانندگان عزیز ماميدانند لغت استاندار از ابداعات فرهنگستان است و خیال میکنم فرهنگستان آنرا از اصطلاحات ایران باستان اقتباس کرده باشد. بهرحال پیش‌از آنکه واژه استاندار پیداشود استانداررا والی میگفتند . در عهد قاجاریه تبریز ولیعهد نشین ایران بودو اداره امور آذربایجان راولیعهد که‌در تبریز مقیم‌بود در قبضه داشت . باقی ولایات ایران نیز بین پسران و برادران واعمام‌واقوام شاه‌وقت تقسیم میشد. بعضی ازآنهاکه شخصا قدرتی داشتند در حوزه امارت خود زیر عنوان‌والی سلطنت میکردندو برای‌خود قشون ودستگاه حکومتی علیحده داشتند مثل‌ظل‌السلطان که‌ایالت اصفهان و فارس را در قبضه داشت .

بعضی دیگر نیز ولایتی‌را در تیول داشتند. یعنی مالیات و عوارض آن ولایت از طرف شاه بعنوان مقرری ایشان معین گشته بود. مثلا انیس‌الدوله همسرسوگلی ناصرالدینشاه کاشان‌راکه‌آنوقت دارالمومنین خوانده میشد درتیول داشت . خودانیس الدوله برادرش‌را بعنوان حاکم کاشان نصب ووزیر خودمیرزا حسن راناظر ضبط‌وربط برادر وجمع‌آوری درآمد کرده‌بود .این اوضاع ولایات ایران بودتا پیش ازمشروطه.

در صدر مشروطیت ، این اوضاع بهم ریخت و قرار شد حکام وولاة تابع، حدود و مقرراتی باشند. این‌مقررات وضع‌شداماچون مشروطه خواهان چنان زوری نداشتند که ولاةدوره استبداد را ازجای خودبکنند وبجای آنها از آزادیخواهان منصوب‌کنند اغلب آن ولاةو حکام‌باقی ماندند الاینکه بصورت والی وحاکم قانونی درآمدند .

این اوضاع بودتا وقتی کودتاشد . پس‌کودتادریك محیط‌ملوك‌الطوایفی صورت گرفت که ضعیف‌ترین قدرت آن قدرت مرکزی بود. جنك اول بساط آزادی را در ایران برچیده بود، مجلس از میان‌رفته، آزادیخواهان ازهم پاشیده ،خزانهٔ تهی، قشون درهم شکسته وهمه چیز بحال ادبار وافلاس بود و تنها شکل حکومت‌بودکه محفوظ مانده و ظاهرا مملکت شاهی داشت و درباری ، اما باطن اوضاع چنان‌پریشان بودکه نه‌شاه میتوانست بردربار مسلط شودنه دربار بردولتهائی که مانند روزوشب ازپی هم می‌آمدند ومیرفتند ونه آن‌دولتها برمملکت .

درین شرایط اگر حاکمی در بلوچستان گوش‌ودماغ مردم میبریدو دیگری درخراسان دهان مردم میدوخت وخزعل نامی‌در خوزستان‌تدارك تجزیه‌این ولایت رامیدید و ترکمن درشمال‌راه‌میزد وآدم‌میکشت‌نه‌کسی راباآنها کاری بود و آنها را از کسی بیم .

کودتا شد و سردارسپه روی‌کار آمد وهدف حکومتی که‌او تشکیل داد اعاده قدرت مرکزی و سرکوبی قدرت های متفرق ورهانیدن مردم ازجور و اعتساف حکام وولاةبود. سردارسپه بزور شمشیر وتدبیر این قدرتها را درهم کوفت . مرکز جانی تازه گرفت و قدرت درپایتخت متمرکز شد .

هدفهای اعلیحضرت فقید ایجاب میکرد که این اوضاع در تمام دوره بیست‌ساله باینصورت بماند زیرا اگر چنین قدرتی نمیبود برنامه اصلاحاتی که‌آن‌پادشاه داشت در شمال و جنوب وشرق و غرب پیش نمیرفت . باوصف این ، همانقدر که تمرکز قدرت درمرکز مملکت محاسنی داشت و آن اوضاع ملوك‌الطوایفی را ازمیان بردوجاده‌اصلاحات راهموار ساخت اما عیبی هم داشت وآن عیب روی آوردشدن سرمایه مملکت اعم از سرمایه مادی و انسانی به‌مرکز بود. فعالیتها مجاورقدرت یعنی درمرکز جمع‌شد. سیل مهاجر ازولایات بمرکز روی آورد. مرکز شدهمه چیز وولایات شد هیچ .

اکنون هیچکدام از عواملی که تمرکز قدرت را درپایتخت ایجاب میکرد وجود ندارد بلکه ضرورت ایجاب‌میکند قدرت و ثروت درسراسر مملکت بیك نسبت توزیع شود، زیرا آبادشدن تهران بقیمت ویران شدن ایران مطلوب هیچکس نیست . تهران بجائی رسیده که‌دیگر تحمل پذیرائی از مهمانان جدیدی راندارد و شما می‌بینید دسته‌های جدید مهاجرکه بتهران وارد میشوند چون جاومکانی در داخل شهر برای خود نمی‌یابند . دربیرون شهر اطراق میکنندو همین مردم هستند که ازیکطرف خانه وزندگی آنها دائم درخطر بلاهای آسمانی ازیکطرف وبلایای زمینی از طرف دیگر قرار داردو آن امکانات درتهران نیست که‌بحوائج ایشان نیزمانند ساکنین داخل شهر توجه شود.

باهمه این احوال مردم ولایات رامیگذارند و بتهران کوچ‌میکنند، چون حتی بیرون شهر تهران که نه آب‌داردنه آبادی بازازولایات‌آبادتر است و این واقعیات ، لزوم توجه هرچه زودتر وهرچه بیشتر بولایات وجلوگرفتن از انتقال سرمایه ولایات را بتهران محسوس ساخته است ویکی از طرق بازگرداندن قدرت‌وثروت‌بولایات همین توسیع‌اختیارات استانداران است تاآنکه بدنبال آن‌زمینه استقرار اختیارات اداری در سایر سازمانهای شهرستانها فراهم شود تا انجام هر امرجزئی محتاج مراجعه بمرکز نباشد و قدرت ازمرکز بولایات منتقل گردد . این اس‌و اساس وهدف‌وریشه واگذاری اختیارات باستانداران تادر فرصت دیگری به کم وکیف این اختیارات وتاثیرآن درآبادی ولایات و ملاحظات دیگر بپردازیم .

تجزیه‌وتحلیل روانی جنسی

تالیف :زیگموندفروید : ترجمه تیمسار علی دشتستانی

معروفیت و اشتهار فروید در روانشناسی جنسی وعقلی وبیماریهای آن‌از این کتاب سرچشمه گرفته‌است . معالجات فروید در بیماریهای جنسی‌و روانی از بدو طفولیت و دوران جوانی وعقل‌و پیری در سراسر جهان مورد عمل‌و آزمایش قرار گرفته وخانواده ها از دستورات آن بمعالجه‌و رفع نقائص بیماران‌خود به‌نتایج مثبت رسیده‌اند .

بهاء ۴۰ ریال کتابخانه و چاپخانه مرکزی ناصر خسرو

آ ـ ۱۵۲۸۸ ۱ـ۲

برای تحصیل وتربیت فرزندان شما
اولین مؤسسه تربیتی ایرانی مجهز بدستگاههای
سمعی وبصری زیرنظر متخصصین روانشناسی
کودکستان ـ دبستان ـ دبیرستان
دکتر مدرسی
نشانی : بالای میدان شهناز (امامیه خیابان امیرشرقی)
تلفن ۷۴۶۵۰
آمدورفت اطفال با اتومبیل

مادران وپدران گرامی

کودکستان و دبستان گروه فرهنگی بنیادنو همه روزه برای ثبت نام باز است.

دراین دبستان علاوه براجرای متن کامل برنامه وزارت فرهنك زبان انگلیسی زیر نظر مربیان فارغ التحصیل از دانشگاه‌های آمریکا و انگلیس تدریس میشود. همچنین برنامه بالت ـ موزیك وفیلم‌های آموزنده برای آماده ساختن نوآموزان جهت مسائل اجتماعی تهیه دیده شده‌است.

آدرس: خیابان بزرگمهر شماره ۱۰۰ تلفن ۴۲۴۱۴

وسیله ایاب وذهاب آماده است.

گروه فرهنگی خوارزمی

دبیرستان دخترانه مرجان

برای تمام کلاسهای دوره اول و دوم (ریاضی ـ طبیعی ـ ادبی) نام نویسی‌میکند

نشانی: بیست متری دوم خیابان سزاوار کاشی ۹۳ تلفن ۴۳۳۴۶

آ ـ ۰۱۲۰۳ ۱ـ۵

خیاطی هم هنری است

ولی برای خوب دوختن باید بهترین لوازم را انتخاب کرد

وازهمه مهمتر

نخ توبینو

که‌بعلت دوام ، ثابتی رنگ وبراق بودن سرآمد نخ ها و ایده‌آل دوزندگان هنرمنداست .

THIRIEZ & CARTIER-BRESSON

نخ توبینو بهتراز همه ومحبوب همه

افتتاح شد

کودکستان، دبستان نخست

تهران‌نو تلفن ۷۹۰۲۹۴

دبستان دخترانه ملی شیوا

به سرپرستی پروین دولت آبادی

دفتر دبستان همه روزه‌از ساعت ۸ تا ۱۲ و ۵ تا ۷ بعداز ظهر باز است. وسیله رفت‌و آمد کودکان آماده است.

نشانی ـ خیابان امیرآباد ـ خیابان نصرت کاشیهای ۹۴ و ۹۶

وزارت بهداری

آگهی برای کلاس مدیریت بیمارستان

پیرو آگهی پذیرش دانشجو ازطرف دانشکده پزشکی راجع به تربیت ۱۵ نفر افراد متخصص برای اداره امور بیمارستان ها به اطلاع می رساند . وزارت بهداری بمنظور تکمیل کادر فنی و اداره خود بده‌نفر از داوطلبان که در کلاس مذکور پذیرفته شوند ماهیانه مبلغی بعنوان کمك‌هزینه پرداخت‌خواهدنمود اشخاصیکه‌ازکمك هزینه‌استفاده مینمایند تعهد خواهند نمود پس‌از اتمام‌دوره کلاس معادل‌سه برابر مدتی‌که کمك هزینه دریافت نموده‌اند درهرنقطه که‌اوزارت بهداری تعیین نماید مشغول خدمت شوند ضمنا اضافه می نماید که حداقل پایه تحصیلی برای شرکت درکلاس لیسانس خواهد بود . نام نویسی داوطلبان کماکان در دانشکده پزشکی انجام خواهد گرفت .

آ ـ ۱۵۵۶۶ ۱ـ۳ مجری‌طرح مدیریت‌بیمارستان دکترسعید. موتمنی

هفتگی سازمان هنری‌اطلاعات‌کودکان

روز جمعه ۱۶ شهریور برنامه مخصوص‌کودکان شامل نمایش فیلم آکروبات مسابقه و برنامه های هنری در سینما دیانا.

بلیط ورودی برای خردسالان فقط ۱۰ ریال

نمونه یکتا

زیر نظر بانو حشمت بیگدلی

کودکستان ـ دبستان پسرانه و دخترانه ـ د رمحل مجزا و دبیرستان دخترانه نامنویسی هر روز از ساعت ۸ تا ۱۱ ونیم انجام میشود

نشانی ـ خیابان شمیران (باغ‌صبا) خیابان ملك خیابان میر هادی

تلفن ۷۰۲۶۸ آ ـ ۱۵۶۸۶

برنامه کلیه محصلین جدید وقدیم

مدرسه امریکائی (کامیونیتی سکول)

در تهران بشرح زیر خواهد بود:

پنجشنبه ۱۵ شهریورماه

روز اول برنامه برای محصلین تازه .

کلاسهای ۷ـ۱۲ از ساعت ۸٫۳۰الی ۱۲٫۳۰ بعدازظهر.

شنبه ۱۷ شهریورماه

روز اول برنامه برای محصلین قدیم.

کلاسهای ۷ـ۱۲ از ساعت ۸٫۳۰ الی ۱۲٫۳۰ بعدازظهر

روز دوشنبه ۱۰ سپتامبر. اولین روزی برای تمام محصلین و کلاس های (تهیه تاکلاس دوازدهم) میباشد.

کمیونیتی سکول ـ شماره تلفن ۳۴۳۰۰

آ ـ ۱۵۶۶۰ ۱ـ۳

وزارت کشاورزی

آگهی نوبت اول

مربوط باجرای قانون اصلاحات ارضی

درمنطقه‌کوهپایه اقبال شهرستان‌قزوین

بمنظور اجرای ماده هشتم قانون اصلاحی قانون اصلاحات ارضی کلیه مالکین دهستان کوهپایه اقبال که میزان مالکیت آنان از حد نصاب مقرر درماده۲ قانون فوق وتبصره‌های مربوط به آن تجاوز می‌نماید موظفند بسازمان اصلاحات ارضی منطقه قزوین که مرکز آن‌در اداره کشاورزی قزوین است مراجعه ووضعیت املاك خودرا اعم از حد نصاب و مستثنیات مقرر درماده ۳قانون‌مذکور در اظهار نامه هائی که ازطرف سازمان مزبور دراختیار آنان گذارده میشود در دونسخه نوشته بانضمام دونسخه از رونوشت اسناد مالکیت یامستند تصرف خودحداکثر ظرف مدت یکماه از تاریخ صدور آگهی نوبت دوم بسازمان مزبور تسلیم ورسید دریافت دارند. مالکینی‌که ازتسلیم اظهارنامه تا موعد مقرر خودداری یاعالما وعامدا برخلاف حقیقت مطالبی قید کنند علاوه براینکه اداره کشاورزی محل راسا مبادرت بتنظیم صورت‌وضعیت املاك آنان خواهد کرد طبق تشخیص شورای اصلاحات ارضی به پرداخت یکصد هزار ریال جریمه نیز ملزم خواهندشد. منطقه عمل این آگهی شامل کلیه دهاتی است‌که درتاریخ صدور این آگهی از لحاظ‌تقسیمات کشوری تابع دهستان کوهپایه اقبال بخش مرکزی حوزه فرمانداری شهرستان قزوین میباشند.

آگهی نوبت دوم ده روز پس ازانتشار این آگهی منتشرخواهدشد.

الف ۳۳۷۱ آ ـ ۱۵۶۸۲ وزیر کشاورزی

آگهی مناقصه‌شماره۲۰ مربوط به خرید نشاسته‌وسیب‌زمینی و کتیرای نمره ۲۸

مقدار پنجاه تن نشاسته سیب زمینی و ۱۵تن کتیرای نمره ۲۸ جهت کارخانه نساجی شماره ۲ شاهی از طریق‌مناقصه خریداری‌میشود. علاقمندان میتوانند شرایط مناقصه را از اطاق شماره ۴۲۴ در کاخ مرکزی سازمان برنامه دریافت وپیشنهادات خود را تا آخر وقت اداری روز سه شنبه هشتم آبانماه ۱۳۴۱ بدفتر این قسمت تسلیم دارند

الف ۳۳۲۷ مهندس پرویز سمیعی رئیس قسمت صنایع‌نساجی

مجالس ترحیم و یادبود

بمناسبت رحلت مرحوم حجةالاسلام آقای **حاج سراج انصاری** عضو محترم هیئت مدیره مرکزی جامعه تعلیمات اسلامی روز دوشنبه ۱۲٫۶۴۱ مطابق باسوم شهر ربیع الثانی از ساعت نه تا یازده صبح مجلس ترحیم آن مرحوم در مسجد ارك منعقد است از آقایان علمای اعلام و برادران‌دینی خواهشمند است باحضور درمجلس روح آن‌فقید سعید را شاد و هیئت مدیره را سرافراز فرمائید

هیئت مدیره جامعه تعلیمات اسلامی

باکمال تاسف درگذشت جوان ناکام **هوشنك ژیانی‌یعقوبی** را باطلاع دوستان و آشنایان میرساند مجلس ختم مردانه از ساعت ٤ تا ٦ بعداز ظهر روز دوشنبه ۱۲٫۶۴۱ درمسجد مجد منعقد از دوستان و آشنایان دعوت میشودکه باشرکت درمجلس مذکور روح آنمرحوم را شاد فرمایند

مهدی مشیرفاطمی (عمادالسلطنه) ـ سلطانمحمدعامری دکتر حسین پیرنیا ـ سرتیپ فرتاش ـ باقر پیرنیا ـ سرهنك نجمی ـ

باکمال تاسف وتاثر درگذشت جوان ناکام **هوشنك‌ژیانی یعقوبی** را باطلاع اقوام و خویشاوندان و همشهریان محترم میرساند مجلس ختم مردانه از ساعت ٤ تا ٦ بعداز ظهر روز دوشنبه ۱۲٫۶۴۱ درمسجد مجد و ختم زنانه درهمانروز و همان ساعت درمنزل شخصی درخیابان شهباز کوچه آبشار کاشی ۳۱۹ برگزار میگردد .

خانواده‌های : **ژیانی یعقوبی ـ ژواررضا ـ خیرخواه ـ مستوفی ـ دکترصدری نائینی ـ محجوبی ـ صدقی ـ میر محمدطبا ـ دکترپاشائی ـ دانشمند ـ مجتبوی‌نائینی ـ دکتر برهانی ـ نقیب‌زاده ـ ایرج‌نبوی ـ مدنی‌نائینی ـ بقائی‌نائینی عظیمی**

بعموم‌بازماندگان آنمرحوم مصیبت‌واردرا تسلیت میدهیم

بمناسبت وفات مرحوم مبرور ثقة المحدثین آقای **سید صادق واعظ گوگانی** طاب‌ثراه در تبریز مجلس ترحیم درمسجد امام‌زاده زید روز سه‌شنبه ۱۳ شهریور از ساعت ۹الی۱۱ قبل‌از ظهر منعقد میباشد انشاءاله تعالی علمای‌اعلام وبرادران‌ایمانی باشرکت‌خود روح آنمرحوم را شادمیفرمایند

الاحقر کمال‌الدین عدن ـ الحاج‌سید مرتضی شبستری الاحقر سیدجواد علوی‌گوگانی ـ سیدمهدی‌گوگانی ـ مهندس فالیزبان ـ دکتر یثربی ـ مهندس بهاور ـ دکتر علوی ـ سید محمدعلی خسروشاهی ـ سیدهاشم قرشی ـ سیدرضاعلوی

آ ـ ۱۰۳۸۹

بخانواده محترم آنمرحوم بویژه بازماندگان مصیبت وارده را تسلیت میدهیم

بانهایت تاسف درگذشت مرحومه **مرصع مهری والده** بزرك اینجانبان را باطلاع عموم بستگان و دوستان میرساند مجلس‌ختم آنمرحومه‌روز دوشنبه۱۲٫۶۴۱ازساعت٤الی٦ بعد ازظهر درمسجد لرزاده‌واقع درخیابان‌خراسان خیابان لرزاده ومجلس ختم زنانه همان روز درهمان ساعت درمنزل شخصی آنمرحومه منعقد میباشد .

نصراله ابراهیمی ـ اصغر ابراهیمی ـ مهدی ابراهیمی محمود ابراهیمی ـ حاج غلامحسین حسینی ـ محمدعلی‌علائی محسن ابراهیمی ـ اکبر ابراهیمی ـ محمد ابراهیمی ـ ناصر ابراهیمی

بعموم بازماندگان آنمرحومه مصیبت‌وارده را تسلیت میدهیم

بمناسبت چهلمین روز درگذشت مرحوم **تورج قاضی‌مراد** روز دوشنبه ۱۲ شهریور از ساعت٤ بعدازظهر مجلس‌تذکری در آرامگاه بدر (امامزاده عبدالله) برپا خواهد بود حضور خویشاوندان مورد امتنان است . بقیه هزینه چهلم بمصارف خیریه خواهد رسید

فرسیو ـ قاضی‌مراد

آ ـ ۱۰۳۶۷

سپاسگزاری

بدین‌وسیله از جناب آقای دکتر بابك استاندار محترم گیلان و ریاست محترم دادگستری و شهربانی گیلان و علمای اعلام و روسای محترم ادارات‌و کلیه وجوه طبقات مختلف مردم محترم گیلان که درتشییع جنازه وجلس‌ختم فقید سعید مرحوم‌حاج‌زین‌العابدین **اخوان** بزرك‌خاندان اخوان شرکت فرموده و همچنین از کلیه فامیل محترم و سروران گرام که با تلگراف ونامه ابراز همدردی فرموده‌اند صمیمانه تشکر نموده چنانچه د رعرض تشکر حضور قصوری رخ دهد به علت تالمات روحی امید عفو می رود .

الحاج اسداله اخوان تقوی ـ رضاپور عباس وبرادران پور عباس

آ ـ ۱۵۶۸۸

سپاسگزاری واعتذار

از ذوات محترم و معظم آقایان حجج اسلام ـ بازرگانان اطباء و رؤسا وکارمندان ادارات لشکری وکشوری وفرهنگیان که در واقعه مولمه فوت شادروان **ارسطو نیکپور** حضورا و کتبا ابراز همدردی فرموده‌اند سپاسگزار و چنانچه بعلت تالمات روحی درعرض تشکر حضوری قصوری حاصل شود امید عفو دارد

(افسرالملوك ـ اقدس ـ ملوك‌تاج نیکپور ـ قهرمانی ـ شبیری

تسلیت

بانهایت تاسف فوت مرحوم محمد موثقی را بخانواده موثقی بویژه سرگار سروان موثقی از طرف خود وافسران و درجه‌داران سررشته‌داری ستاد نیروی زمینی تسلیت میگوییم

سرهنك ۲ رحمت‌اله مصلحی

آ ـ ۱۰۳۶۵

سرکار سرگرد میرمیران معاون محترم اداره‌گذرنامه

مصیبت وارده را به‌آنجناب وفامیل ارجمند تسلیت عرض میکنم

سرگرد محی‌الدین صوفی

آ ـ ۱۰۳۸۳

مصیبت وارده را از طرف افسران درجه‌داران وافزارمندان اداره اردنانس ارتش بسرکار سرهنك موسی پهلوان تسلیت عرض مینماید

سرلشکر بهاروند

درگذشت شادروان علی‌اکبر سلامی را ازطرف خود و کلیه افسران و درجه‌داران و کارمندان سازمان به سرکار ستوان سوم محمد سلامی تسلیت میگوید

مدیر عامل سازمان تعاون کادر نیروهای انتظامی

سرلشکر علیرضا قریب

جنگ خونین داخلی الجزایر آغاز شد

الجزیره - آسوشیتدپرس - یونایتدپرس - رویتر - خبرگزاری فرانسه - ۱ سپتامبر - دیشب نیروهای وفادار به احمد بن‌بلا رئیس دفتر سیاسی الجزایر از دوقسمت جنوب و غرب به نیرو های ولایت چهارم که شهرالجزیره در تصرف آنها می‌باشد حمله کردند و یک سخن گوی ولایت چهارم اظهارداشت که جنگ های خونینی بین دوطرف درگرفته است.

سروان علی آلواش سخنگوی ولایت چهارم به‌خبرنگاران گفت که نیروهای ارتش آزادیبخش از اورلئان ویل واقع در غرب وبوقاری واقع در جنوب الجزیره به‌ولایت چهارم حمله کرده‌اند.

در نزدیکی بوقاری و همچنین در آین‌بوسیف واقع در ۷۵ میلی جنوب الجزیره جنگ های شدیدی بین دو طرف درگرفته است.

● ۳۰ هزار نفر

تعداد نیروهائی که‌از غرب و جنوب به‌ولایت چهارم حمله کرده‌اند و با اسلحه مدرن ساخت شوروی و چک اسلواکی مجهز می‌باشند در حدود ۳۰ هزار نفر تخمین زده‌شده است.

جنگ میان طرفداران بن‌بلا ونیرو های ولایت‌چهارم هنگامی صورت گرفت که طرفین بایکدیگر تماس گرفته‌بودند تا از خونریزی جلوگیری کنند.

تعداد نیروهای ولایت چهارم که پایتخت در تصرف آنها می‌باشد درحدود ۲۰ هزار است.

● نمیتواند پایداری کند

ناظران اوضاع الجزایر اظهار نظر کرده‌اند که‌ولایت چهارم بعلت فقدان انضباط وساز وبرگ کافی بهیچوجه نمیتواند امیدپایداری در برابر نیرو های منظم وباانضباط طرفداران بن‌بلا را که‌با اسلحه مدرن ساخت شوروی وچک‌اسلواکی و چین کمونیست مجهز میباشند داشته باشد. نیروهای ولایت چهارم شب گذشته در امتدادشاهراهی که‌از غرب به جنوب وبه‌شهر الجزیره منتهی میگردد سنگربندی کردند.

اما این سنگر بندیها درصورتیکه نیرو های طرفدار بن‌بلا پیشروی خود را متوقف نکنند تاب پایداری در مقابل آنها رانخواهند داشت.

● جنگ داخلی

باجنگی که دیشب میان طرفداران بن‌بلا ونیروهای ولایت‌چهارم درکابیلی جنوب الجزیره بوقوع پیوست میتوان گفت که‌جنگ داخلی خونین الجزیره بالاخره آغاز شده است.

نقاطی که زدوخورد آغاز شده است وشدت بیشتری دارد بوقاری واقع در ۷۵ میلی جنوب الجزیره وآین‌یوسف وسعیدی عایشه و آین‌اجیله گزارش داده شده‌اند. بوقاری شهر کوچکی است که‌در سرراه شاهراه الجزیره به صحرا قرار گرفته است. بلافاصله پس از انتشار خبر شروع جنگ ازطرف مردم الجزایر در شهر های مختلف مخصوصا درپایتخت تظاهرات خود - بخودی دامنه داری علیه‌خون ریزی صورت گرفت. مسلمانان درحالیکه سوار بر موتوسیکلت شده‌بودندبوق زنان در خیابان های الجزیره به‌حرکت درآمدند وبه‌این ترتیب همه‌بر علیه جنگ تظاهرات کردند.

رادیو الجزیره در گفتار خودبزبان عربی ازمردم دعوت کرد که به‌خیابان ها بریزند وعلیه‌جنگ‌و تجاوز تظاهرات کنند. تعدادی از نیروهای ولایت‌چهارم برای جلوگیری از ورود نیرو های طرفدار بن‌بلا به‌حومه شهر الجزیره رفته ودر آنجا مستقر شدند.

● حمله متقابل

مهندالحاج فرمانده‌ایالت سوم (کابیلی) شب گذشته گفت چنانچه بما حمله شود دست بحمله متقابل میزنیم اما هرگز حمله اول ازجانب ماصورت نمیگیرد.

فرمانده ولایت‌سوم گفت ماآماده‌ایم تابیاری برادران خود درولایت چهارم بشتابیم و چنانچه حمله‌ای به آنها صورت‌گیرد این امر بمعنی آغاز جنگ داخلی در الجزایر خواهد بود.

مهندالحاج افزود نفرات ولایت‌چهارم تاکنون چندین کامیون پراز اسلحه را که‌بسوی شهر الجزایر در حرکت‌بوده توقیف کرده‌اند.

● تماس گرفتند

سروان احمد آلواش سخنگوی ولایت‌چهارم دیشب به‌خبرنگاران گفت که پیش از شروع جنگ‌بین نیروهای ولایت چهارم و نیروهای منظم طرفداران بن‌بلا، افسران ولایت چهارم در منطقه‌ای واقع در ۱۰۰ میلی جنوب شهر الجزیره بانمایندگان ارتش و طرفداران بن‌بلا برای جلوگیری‌ازخونریزی تماس گرفتند و مذاکره کردند.

دیشب ولایت‌چهارم اعلامیه‌ای صادر کرد وطی آن‌ازتمام‌سربازان الجزایری دعوت کرد که از فرمان تیراندازی بروی هموطنان خود اطاعت ننمایند.

دراین بیانیه گفته شده که بخود اجازه تیراندازی بروی برادرانتان ندهید. اما در عین حال باتمام نیروهای خودازاستقرار یک دیکتاتوری در الجزیره جلوگیری کند.

در مقابل دفتر سیاسی نیز بیانیه‌ای صادر کرده وولایت چهارم و سیاستمداران طرفدار آن‌رامسئول بحران کنونی معرفی نموده‌است.

● تظاهرات دامنه‌دار

هزاران نفر از مردم شهرالجزیره شب گذشته بار دیگر درخیابان هادست به‌تظاهرات زدند و از رهبران خود خواستند که اختلافاتشان را از طرق مسالمت‌آمیز حل کنند، واز خون‌ریزی اجتناب ورزند.

بلقاسم کریم معاون نخست وزیر حکومت موقت ضمن بیانیه‌ای که خودش امضاء کرده و در سرتاسر الجزایر پخش شده اظهار داشته است که رهبران الجزایر باید بجای ویران کردن سازنده باشند کریم تاکید کرده‌است که اختلافات تاکید کرده است که اختلافات رهبران الجزایر نباید از طریق جنگ حل‌وفصل شود. تظاهر - کنندگان که‌غالبا اززنان‌و کودکان تشکیل میشدند فریادمیکشیدند: زنده‌باد صلح، هفت سال جنگ کافی است:

● سنگربندی در «کازبا»

در محله کازبا قریب دو هزار نفر از طرفداران‌بن‌بلا که‌فرماندهی آنها را «سعدی یوسف» برعهده دارد درمقابل‌نیروهای ولایت‌چهارم سنگربندی کرده‌اند ولی این عده در محاصره نیروهای مخالفان‌بن‌بلا قرار دارند. سروان علی آلواش سخنگوی ولایت‌چهارم دیشب به خبرنگاران گفت که ولایت چهارم بهیچوجه بن‌بلا وسایر اعضای‌دفتر سیاسی را از بازگشت به‌الجزیره منع نکرده‌و مانع کار دفترسیاسی در الجزیره نشده است.

آلواش گفت رهبران سیاسی الجزایر در هر نقطه‌ای که‌باشند برای ورودبه پایتخت آزادند.

● تصرف کردند

نیروهای تحت فرماندهی سرهنگ بومدین فرمانده نیروهای طرفدار بن‌بلا شهر بوقاری واقع‌در۷۵میلی جنوب الجزیره راپس اززدوخورد های خونین بانیروهای ولایت‌چهارم تصرف کردند. سخنگوی ولایت چهارم حاضر به دادن خبری در باره تلفات ولایت‌چهارم دربوقاری نگردید. بوقاری در داخل منطقه‌ای است که تحت تصرف ولایت‌چهارم میباشد.

● ادامه دارد

رادیو الجزیره دیشب اعلام کرد که بین نیروهای ولایت‌چهارم و ولایت ششم که طرفدار بن‌بلا است در نقطه‌ای واقع در قسمت جنوبی الجزیره جنگ شروع شده وهنوز ادامه دارد و نیرو های طرفدار بن‌بلا بنابرگزارش رادیو الجزیره به‌پشت دروازه های شهر سیدی واقع در ۸۰ میلی جنوب الجزیره نیز رسیده اند. رادیو الجزیره گفت که نیروهای ولایت ششم بدستور سرهنگ بن‌شریف به‌نیروهای ولایت‌چهارم در بوقاری حمله کردند. ارتباط تلفنی و تلگرافی بین بوقاری و شهر الجزیره بلافاصله پس از انتشار خبر تصرف بوقاری بدست طرفداران بن‌بلا قطع گردیده است.

● هیئت میانجیگری

رهبران سوریه دست به فعالیت‌دامنه‌داری زده‌اند تا در اولین فرصت یک هیئت نمایندگی را برای میانجی‌گری میان رهبران الجزایر به این کشور اعزام دارند به این وسیله اعزام هیئت مذکور به جلو گیری از شروع جنگ داخلی در این کشور کمک کند روز جمعه گذشته‌پرزیدنت‌ناظم‌القدسی‌رئیس جمهور سوریه از رهبران الجزایر درخواست کرده بود که اختلافات‌خود را از طریق مسالمت آمیز حل کنندو از دولت های مراکش و تونس نیز دعوت‌کرده‌بودکه برای میانجیگری در اختلافات رهبران الجزایربرسوریه کمک کنند ... قدسی برای بن‌بلا و رهبران دیگر سیاسی و نظامی الجزایر تلگراف هائی فرستاده‌و از آنهاخواسته است که با یک دیگر برای پایان دادن به اختلافات خویش وارد مذاکره شوند.

● پیام بازرگانان

اتحادیه بازرگانان الجزایر دیشب‌طی پیامی از تمام مردم این کشور خواست بگرد دفتر سیاسی جمع شوند در این پیام خاطرنشان گردید که در شرایط کنونی دفتر سیاسی تنها مرجع قانونی حل اختلافات کشور است.

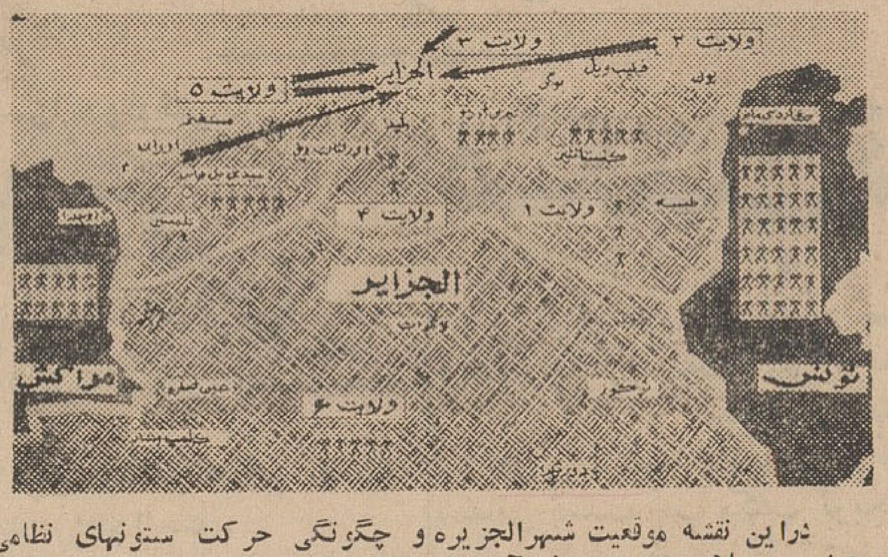

دراین نقشه موقعیت شهرالجزیره و چگونگی حرکت ستونهای نظامی طرفدار بن‌بلا، برای تصرف آن‌نشان داده شده است.

برنامه سازمان هنری اطلاعات کودکان

هر جمعه برنامه مخصوص خردسالان - نمایش فیلم آکروبات - مسابقات وبرنامه های هنری و سرگرم‌کننده‌در سالن سینما دیانا

قیمت بلیط ورودی برای خردسالان فقط ۱۰ ریال

زلزله، سیل وطوفان در سراسر جهان

نیویورک - آسوشیتدپرس - یونایتدپرس - رویتر - خبرگزاری فرانسه - ۱سپتامبر - آزمایشگاه زلزله شناسی دانشگاه «فوردهام» واقع در نیویورک دیشب یک سلسله زلزله‌های‌شدیدرا که‌درآخرین‌ساعات روز جمعه و نخستین ساعات روز شنبه گذشته احتمالا در یونان و ترکیه بوقوع پیوسته ضبط کرده است.

مبداء این زلزله در حدود ۴۶۰۰ میلی شهر نیویورک گزارش داده شده‌است. جوزف لینچ مدیر آزمایشگاه زلزله‌شناسی دانشگاه فوردهام گفت که شدیدترین‌زلزله در ساعت ۷٫۱۲دقیقه بوقت تهران در روز جمعه گذشته وسپس‌درساعت ۸بوقت تهران در همان روز بوقوع پیوسته‌است.

● درایتالیا

روز گذشته زلزله خفیفی ناحیه «شلوپو» واقع در مرکز ایتالیا را لرزاند و موجب وحشت مردم گردید اما خسارات عمده‌ای ببار نیاورد این زلزله درساعت ۷٫۵ ۱بوقت تهران بوقوع پیوست و براثر این زلزله چهارخانه ویران شده است. عده زیادی از مردم ازخانه های خود خارج شده و فرار کرده‌اند ودیشب را درخیابان ها بسربردند.

● در «پرو»

شب گذشته مجددا زمین پنج‌بار درایالت پروز لرزید چندین عمارت که براثرزلزله های قبلی خسارت دیده بود فروریخت. ساکنین شصت‌خانه بمحل‌دیگری کوچ کردند.

براثر زلزله‌های پی‌درپی‌دیروزمردم شدیدانگرانند و کسی جرئت‌نمیکند به‌خانه خود باز گردد.

● درامریکا

شب‌گذشته زلزله شدیدی بمدت چند ثانیه در لوس‌آنجلس روی داد. شدت‌زلزله بحدی‌بود که‌قاب پنجره ها وظروف چینی راشکست‌ولی تلفاتی وارد نساخت. زلزله ازلحاظ محلی‌اهمیت داشته‌ولی آنقدر نیرومند نبوده که خسارات و تلفات قابل توجه ببارآورد.

● طوفان وحشتناک

نخستین بیلان طوفان شدیدی که امروز صبح در ساعت ده بوقت محلی هنک‌کنک رافرا گرفت از اینقرار است.

۴۲تن‌کشته، بیش‌از دویست تن مجروح. چندین هزار تن بی‌خانمان، ویرانی صدها خانه از ریشه کنده‌شدن درختان، واژگون شدن صدها اتومبیل، چندین نفر دیگر نیز ناپدید شده‌اند. که‌تاکنون ازسرنوشت آنان اطلاعی دردست نیست.

سرعت باد بیش از ۲۰۰ کیلومتردر ساعت بودو مردم هنک کنک سالها بود چنین طوفانی وحشتناک راندیده بودند.

● سیل جاری شد

از طرف دیگر سیل نیز نیمی از شهررا فرا گرفت وعبوروعرور راکاملا مختل کرد.

براثر بارانهای سیل‌آسا محلات پائین‌بندر هنک‌کنک راسیل شدیدی فرا گرفت. مقامات دولتی نگران آنند که بیلان خسارات بمراتب بیشتر از آن باشد که‌تاکنون بدست آمده است.

● در چین

خبرگزاری چین جدید اعلام کرد طوفان شدیدی که امروز صبح در هنک‌کنک آمد بعضی نقاط چین را نیز فرا گرفته است.

خبرگزاری چین اضافه کردطوفان همراه‌بارانهای‌آسیائی‌موجب بروز سیل دربسیاری نقاط گردیده است.

● «داکا» زیرآب

براثر وقوع‌سیل‌شدیددر پاکستان شرقی تقریبا تمام شهر داکا که قریب نیم میلیون جمعیت دارد در آب فرورفت.

پرزیدنت ایوب خان که‌مدت نیم ساعت بر فراز شهر داکا پرواز کرد از وضعی که سیل در داکا بوجود آورده شدیدا متاثر شد.

اینک مقامات پاکستانی خود را برای مقابله با اپیدمی طاعون و وبا آماده میکنند.

بر اثرسیل هزاران تن‌بی‌خانمان شدند و تاکنون عده زیادی کشته ومجروح گردیدند. مقامات‌پاکستان نگران آنند که پس از طوفان وبا و طاعون مردم را از پای درنیاورد.

● کمک صلیب سرخ

صلیب سرخ کانادا روزگذشته ۱۰هزار دلار به‌سیل زدگان‌پاکستان شرقی کمک کرد. این پول صرف تهیه دارو ها و آنتی بیوتیک‌هائی خواهد گردید که در پاکستان‌یافت نمی شود. صلیب سرخ کانادا امیدوار است که با این وسیله از شیوع‌وبا و بیماری های واگیر در پاکستان جلوگیری شود. گزارش هائی‌که از مرکز صلیب سرخ بین‌المللی در ژنومیرسدحاکی‌است که‌ششصد هزار نفر از مردم پاکستان شرقی بر اثر سیل خانه های خود را از دست داده و بشدت خسارت‌دیده‌اند.

هنوز بیش از ۷۰ هزار میل از اراضی پاکستان شرقی در زیرآب است و بیم آن میرود که بیماری های ناشی از آب گرفتگی زندگی مردم زلزله زده پاکستان شرقی را دچار خطر نماید.

آگهی حراج

سازمان بیمه‌های اجتماعی کارگران مقداری اشیاء اسقاط موجود در شعبه شماره ۲ سازمان را ازطریق حراج در ساعت ۹ صبح روز بیستم شهریورماه ۱۳۴۱ در مقابل وجه نقد بفروش میرساند مالیات و هرگونه عوارض بعهده خریدار است. طالبین جهت مشاهده اشیاء واطلاع از مشخصات وسایر شرایط حراج قبلا و برای شرکت در حراج موعد مقرر بمحل شعبه شماره۲ واقع در خیابان سی متری نزدیک میدان دروازه قزوین مراجعه فرمایند.

مهندس اهری - مدیر اداره کل اموراداری

۱-۲ آ-۱۵۶۶۴

بعضی ها داغشو دوست دارند

از فرداصبح در سینماهای

پلازا - ایفل

شیرین ترین فیلم کمدی که خاطره‌های شیرین‌آن فراموش نشدنی است

بارون مفلس

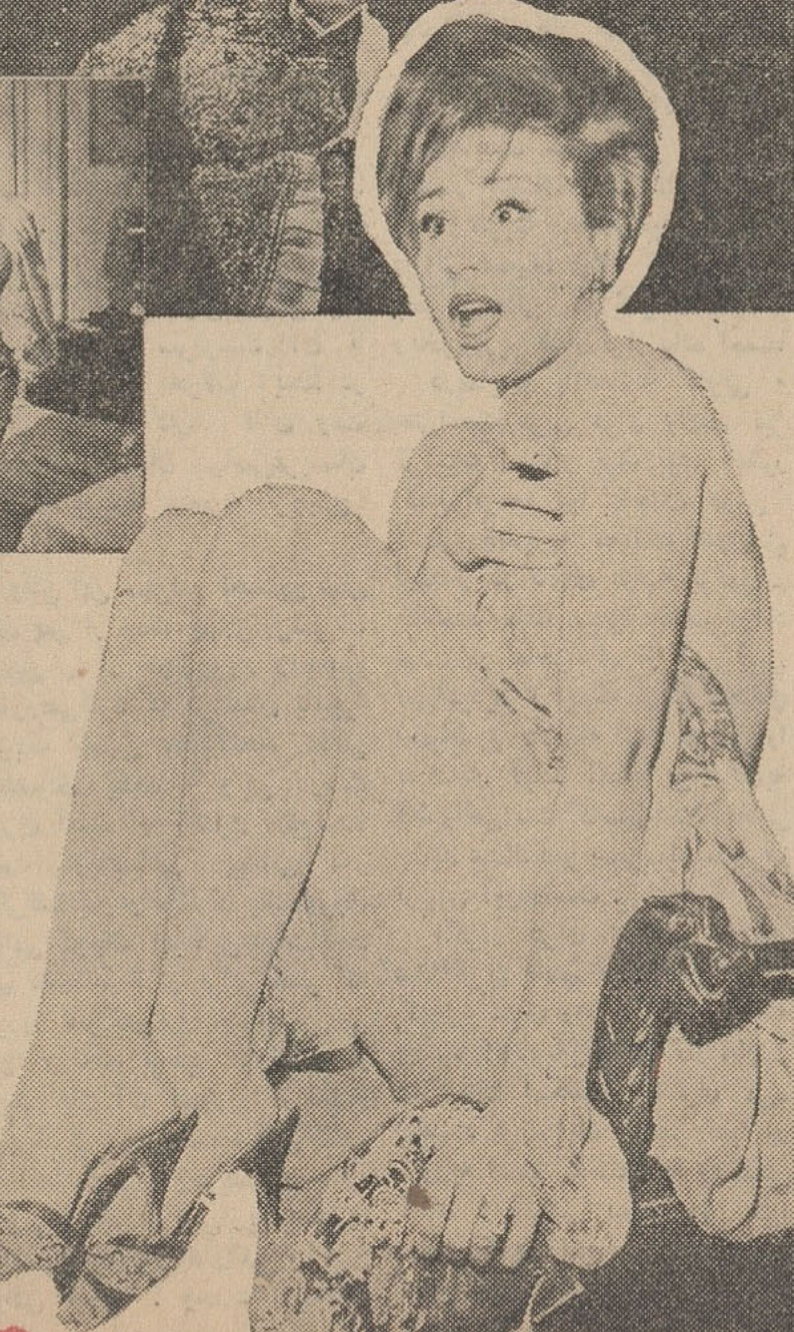

توتو

پپینو د فیلیپو

دلیا اسکالا

لیانا اورفئی

توتالسکوپ دوبله بفارسی

۲۲ شهریور

آغاز کاردن پارتی پرشکوه سازمان کمک کودک مؤسسه اطلاعات

برنامه آینده سینماهای

تهران: در ایوین سینما

ادئون - آسیا

پارس: حافظ - رادیوسیتی

چهارسوار سرنوشت

سینما سکوپ - رنگی - دوبله فارسی در استودیو دماوند

محصول ۱۹۶۲ کمپانی مترو گلدوین مایر

لوله نفت عراق را زلزله منفجر کرد؟

بیروت ـ آسوشیتدپرس ـ ۱۱ سپتامبر یك سخنگوی کمپانی نفت عراق دیشب اظهار داشت که خط لوله نفتی میان کرکوك و بندر تریپولی واقع در ساحل دریای مدیترانه که سه روز پیش قطع شده بود تعمیر شده و بار دیگر جریان نفت از آن آغاز گردیده‌است

خط لوله نفتی مذکور که ۵۵۴ میل امتداد دارد روز چهارشنبه گذشته ظاهرا بوسیله شورشیان شمال عراق منفجر گردیده بود.

بی‌اساس است

روزنامه الاخبار چاپ بغداد در شماره اخیر خود از قول محمد سلمان مینویسد که شایعه منفجر شدن لوله نفتی شرکت نفت عراق بوسیله شورشیان شمال این کشور بی اساس است.

محمد سلمان گفت که لوله نفتی مورد بحث براثر زلزله قطع شده بود. طبق اظهار وزیر نفت عراق لوله نفتی آسیب‌دیده فورا مرمت‌شده و بار دیگر جریان نفت از آن شروع گردیده‌است.

گزارشهائی که روز ۵ شنبه گذشته از بیروت میرسید حکایت داشت که شورشیان شمال عراق در مبارزه‌خود باسرلشگر عبدالکریم قاسم نخست وزیر ایران کشور برای بدست آوردن خود مختاری مبادرت به‌خرابکاری و منفجر کردن لوله نفتی کرده بودند.

درحالیکه اوضاع کوبا باردیگر بحرانی میشود شوروی اعلام کرد:

ملل جهان از کوبا دفاع میکنند

هاوانا ـ آسوشیتدپرس ـ یونایتد پرس ـ ۱ سپتامبر ـ فیدل کاسترو نخست وزیر کوبا روز شنبه دریك کنفرانس مطبوعاتی اعلام کرد که ادعای آمریکا دایر بر اینکه کشتی های نگهبانی دریائی کوبا یك هواپیمای نیروی هوائی آمریکا را بر فراز آب های بین‌المللی هدف گلوله قرار داده‌اند بی اساس است.

روزنامه های کوبا اظهارات کاسترو را با تیتر های درشت چاپ کرده‌اند روزنامه «هوی» ارگان حزب کمونیست کوبا در شماره امروز خود نوشته‌است که ادعای آمریکا تنها بهانه‌ای برای حمله مسلحانه مجدد امپریالیست های واشنگتن به کوبا است.

کاخ سفید ریاست جمهوری آمریکا روز جمعه گذشته اعلام کرده بود که یك هواپیمای نیروی دریائی امریکا هنگامی که در فاصله ۱۵ میلی مرز کوبا بر فراز آب های بین‌المللی پرواز میکرد بوسیله کشتی های نگهبانی دریائی کوبا هدف گلوله‌قرار گرفته اما به سه نفر سر نشین این هواپیما آسیبی نرسیده است.

کاخ‌سفید اخطار کرده‌بود که‌بکشتی ها و هواپیما های آمریکا اجازه داده شده تا تمام اقدامات لازم را برای حفظ خود بعمل آورند.

پیشقدم نمیشوند

کاسترو گفت که بدون شك کشتی ها و هواپیما های کوبائی بهیچوجه در ارتکاب اعمال تحریك امیز و تجاوز کارانه پیشقدم نمیشوند اما هدف دولت آمریکا از عنوان کردن این ادعای جدید بهانه تراشی است، ولی امپریالیست ها باید بدانند که هرگاه نیرو های مسلح آنها به کوبا حمله کنند باید برای نابود شدن آماده باشند.

روزنامه «هوی» نوشته است که نیرو های آمریکائی تا کنون صدها بار از پایگاه گوانتانامو بروی کشتی ها و هواپیما های کوبائی تیراندازی کرده‌اند.

سه بار تیر اندازی

نیرو های مسلح کوبا روز پنجشنبه گذشته اعلامیه‌ای صادر کرده ونیرو های آمریکائی را که در پایگاه گوانتانامو مستقر می باشند متهم‌کرده بودند که سه‌بار به خاك کوبا تیراندازی کرده‌اند. دولت کوبامدعی است که‌از روز اول ژوئیه گذشته تا کنون ۱۴۹ بار از طرف آمریکا به خاك کوبا حمله شده است. منابع موثق هاوانا دیشب گزارش دادند که مقامات دولت فیدل کاسترو به کسانی که قصد مسافرت به آمریکا را دارند اخطار کرده‌اند که تا اطلاع ثانوی به آنها اجازه مسافرت به ایالات متحده رانخواهند داد. پلیس هاوانا از دو روز پیش تا کنون با مسلسل های خودکار در خیابان ها پاس میدهد و اتومبیل‌ها را برای بازرسی متوقف میسازد.

خشمگین شده‌اند

روزنامه پراودا تحت عنوان «از کوبا دفاع کنیم» و ملل جهان از صمیم قلب با جزیره آزادی» هستند، اخباری که از کشور های مختلف پیرامون کوبا دریافت کرده چاپ نموده و می نویسد تجاوز به کوبا ملل جهان را خشمگین کرده است.

مردم جهان از تحریکات ضد انقلابیون وحامیان آنها یعنی آمریکاتنفر دارند

روزنامه پراودا ضمنا قطعنامه سازمان مرکزی همبستگی کشور های افریقائی و آسیائی را چاپ کرده که در آن ضمن پیام به ملل جهان تقاضا شده برای دفاع از کوبا بپا خیزند. در این پیام نوشته شده ملل جهان از کوبا که در معرض تجاوزات جدیدی از طرف آمریکا قرار گرفته‌دفاع میکنند.

آخرین اطلاعات

مقامات رسمی واشنگتن دیشب آخرین اطلاعات خودرا پیرامون تحولات اوضاع کوبا بشرح زیر دراختیار خبرنگاران گذاشتند:

۱ـ قریب ۲۰ کشتی شوروی با اسلحه و مهمات و محمولات دیگر اخیرا وارد کوبا شده اند.

۲ـ قریب ۳۰۰۰ کارشناس از شوروی و چکسلواکی طی چند ماه اخیر وارد کوبا گردیده‌اند که ۲۰۰۰ نفر آنها کارشناسان جنگی هستند.

شورویها وسایل ارتباطی مدرنی درکوبا مستقر کرده‌اند که قادر به کسب اطلاعات موشکی امریکا میباشند.

موشك ضدهوائی

مقامات دولت آمریکا حدس زده‌اند که هرگاه گزارشهای مربوط به‌پهلو گرفتن چندکشتی حامل مهمات شوروی در کوبا بین اواسط ماه ژوئیه تا اواخر ماه اوت گذشته صحت داشته باشد کارشناسان شوروی تعدادی موشك های ضد هوائی از نوع موشك‌های نایك ـ زئوس امریکا را دراطراف جزیره کوبا مستقر کرده‌اند.

مقامات امریکائی اظهار میدارند که دولت شوروی تاکنون از این اسلحه به‌دولتهای عراق واندونزی هم داده است.

شش هزار سرباز

رهبر یك سازمان ضد انقلابی کوبا روز گذشته گزارشی را که بطور کتبی از کوبا به ونزوئلا رسیده وحاکی از پیاده‌شدن شش هزار سرباز شوروی به کوبا در روز ۳۱ ژوئیه گذشته میباشد منتشر کرد. دراین گزارش گفته شده که شش هزار سرباز مورد بحث باچهار کشتی شوروی وارد کوبا شده‌اند. نیمی از این سربازان دربندر ماریل واقع در ۳۰ میلی غرب هاوانا پیاده شده‌اند.

این بندر در ۵۰ میلی شمال غربی پایگاه امریکائی «گوانتانامو» قرار گرفته است. پناهندگان کوبائی در آمریکا نیز گزارش داده‌اند که اخیرا هزاران نفر از سربازان شوروی باساز و برك کامل درکوبا پیاده شده‌اند.

پناهندگان

دیشب اولین گروه ۷۴ نفری از پناهندگان کوبائی که مدتی در سفارت اوروگوئه در هاوانا بسر میبردند وارد کی‌وست واقع در آمریکا شدند.

عده‌ای از این پناهندگان که غالبا اززنان تشکیل میشوند بیش از یکسال در سفارت اوروگوئه در هاوانا بسربرده‌اند.

سفارت اوروگوئه به پناهندگان سفارش کرده است که در باره مشاهدات خود درکوبا و داخل سفارت اوروگوئه اطلاعی دراختیار خبرنگاران نگذارند. بااین عده رویهمرفته ۲۸۰ نفر کوبائی در سفارت اوروگوئه‌پناهنده شده بودند که قرار است بتدریج بوسیله هواپیما به آمریکا حمل شوند.

امریکا بازهم به یونان کمك میکند

آتن ـ یونایتدپرس ـ ۱ سپتامبر ـ کنستانتین کارامانلیس نخست وزیر یونان دیشب پس‌از ۲ ساعت‌مذاکره با لیندون جانسون معاون ریاست جمهوری امریکا به خبرنگاران اظهار داشت من‌احساس‌میکنم که امریکاآماده است به یونان برای حل مسائل این کشور کمك کند.

دولت‌امریکا چندی پیش ۲۰ میلیون دلار کمك سالیانه خودرا به بودجه یونان برای تقویت ارتش این‌کشور قطع‌کرد، واین امر موجب نارضایتی ونگرانی دولت یونان گردید درملاقات دیشب جانسون و نخست‌وزیر یونان پیرامون روابط ترکیه و یونان نیز مذاکره شده است. اما درباره‌جزئیات این قسمت از مذاکرات اطلاعی در دست نیست.

جانسون دیروز دسته‌گلی نثار آرامگاه سرباز گمنام یونان نمود.

بدنبال وحدت نظامی‌اردن وعربستان سعودی اعلام شد:

ملك سعود به اردن میرود

امان ـ یونایتدپرس ـ ۱ سپتامبر ـ سخنگوی ارتش اردن دیشب اظهار داشت انتظار میرود تا دور روز دیگر هیئتی از ارتش عربستان سعودی برای مذاکره درباره وحدت نظامی اردن و عربستان سعودی وارد امان گردند. مرکز فرماندهی مشترك نیرو های اردن و عربستان سعودی در امان قرارخواهد داشت اما هنوز معلوم نیست که آیا بعضی از واحدهای ارتش اردن ازپست های کنونی‌خود به‌عربستان منتقل‌خواهند گردید یانه؟

سفر ملك‌سعود

درعمان پایتخت اردن رسما اعلام شد ملك سعود پادشاه عربستان‌سعودی وامیر فیصل ولیعهد یك مسافرت‌رسمی به‌اردن خواهند کرد.

دراعلامیه رسمی که بدین مناسبت صادر گردید اضافه شده مسافرت‌ملك سعود وولیعهد عربستان سعودی به اردن درده روز آینده صورت میگیرد.

در طول ملاقاتی که‌در این هفته در طائف (عربستان سعودی) بین ملك‌حسین پادشاه اردن وملك‌سعود پادشاه عربستان سعودی صورت گرفت ملك‌حسین از ملك‌سعود دعوت کرد برای ادامه مذاکرات پیرامون وحدت‌نظامی دوکشور به‌اردن مسافرت کند.

برژنف به یوگسلاوی میرود

مسکو ـ یونایتدپرس ـ ۱ سپتامبر ـ دولت شوروی امروز اعلام کرد که پرزیدنت لئونید برژنف صدر هیئت رئیسه شورایعالی اتحاد شوروی از روز ۲۴ سپتامبر جاری تا چهارم‌اکتبر آینده‌بطور رسمی ازیوگسلاوی بازدید خواهد نمود.

رئیس جمهور شوروی طبق‌دعوت رسمی مارشال تیتو رئیس جمهور یوگسلاوی به این کشور خواهدرفت مسافرت آینده برژنف به یوگسلاوی گام بزرك دیگری درراه بهبود روابط بلگراد و مسکو خواهد بود.

انتظار میرود که مارشال تیتورئیس جمهور یوگسلاوی پائیز آینده بنا بدعوت برژنف به مسکو مسافرت کند ویا خروشچف نخست‌وزیر شوروی ملاقات نماید.

آندره گرومیکو وزیرخارجه شوروی نیز در اوایل سال جاری به‌یوگسلاوی مسافرت کرده بود.

خلاصه اخبار

*رم ـ پزشکان بیمارستانهای ایتالیا از روزگذشته باردیگر دست بیك‌اعتصاب ۲۴ ساعته زده‌اند. هدف این اعتصاب بالابردن حقوق ومزایای آنهااست.

*هونولولو ـ ژنرال ماکسول تایلور، مشاور نظامی کندی که‌سرگرم انجام بازدید از تاسیسات نظامی امریکا و متحدین غرب در کشور های آسیا وخاور دوراست وارد هونولولو شد. تایلور ماه آینده بریاست ستادمشترك امریکا خواهد رسید.

*دهلی‌نو ـ پاندیت نهرو نخست‌وزیر هندامروز اهمیت وجود روابط نزدیك بین کشورهای عربی و هندرا تاکید کرد.

*شیکاگو ـ در نخستین روزتعطیلات کارگری ایالت شیکاگو ۲۳ نفر طی تصادفات مختلف کشته شدند.

*لندن ـ هفته نامهٔ سندی تایمز در شماره امروز خود نوشته است که وینستون چرچیل دیگر کاندیدای نمایندگی مجلس‌عوام انگلستان‌نیست.

*الیزابت‌ویل ـ موئین چومبه رئیس جمهور کاتانگا امروز اظهار داشت که دولت کاتانگا باردیگر برای مذاکره بادولت مرکزی کنگو حاضر است اما این مذاکره نباید در شرایط فشار و تهدید صورت گیرد.

مسواك امپایر
باموی طبیعی مفید و مشکی در کلیه داروخانه‌ها

انحادیه عربستان واردن

اگر درخاورمیانه مصر بیش‌از همه کشورها درپی وحدت اعراب باشد اردن بیش از همهٔ آنهااحتیاج به‌وحدت دارد. دراین سرزمین فقیر بیابانی باجمعیتی که مرکب‌از آوارگان فلسطینی وبدویان است هیچکس احساس امنیت و اطمینان نمی‌کند مگر آنکه بایکی از همسایگان ثروتمند تر وامیدبخش‌تر نوعی از اتحاد دست‌دهد. تاعراق هاشمی بود اتحادی طبیعی تر از فدراسیون عرب یا «اتحادالعربی» به‌نظر نمی‌رسید و بعدکه هاشمیان عراق منقرض گردیدند سوریه زمینهٔ مساعدی برای فعالیت بودو بعدکه این فعالیت بیشتر به‌زیان مصر تمام شد تاسودداردن، چشم ها درعمان متوجه همسایهٔ جنوبی گردید و بیزاری ووحشت ازمصر سرانجام عامل نیرومندتری ازکار درآمد تاکینهٔ قدیمی که بین دودمانهای سعودی وهاشمی برقرار بود.

برای اردن سوریه به عنوان یك‌متحد به مراتب بر عربستان سعودی ترجیح دارد. سوریه با امکانات کشاورزی خود، بابازرگانی پررو نقش وبندرگاه مهم‌لاذقیه در مدیترانه وبالاتر ازآن یك‌خلاء رهبری که‌مرد جسوری مانندملك حسین هیچ ترسی در پر کردن آن‌ندارد. یك اتحادیهٔ اردن و سوریه می‌تواند متضمن آیندهٔ مطمئنی برای اردن باشد.

کوششهای ملك حسین درقطع نفوذ مصر از سوریه قسمتی به خاطر مهیا کردن زمینه برای‌چنین اتحادی بود. اما درهم شکستن جمهوری متحد عربی از دشواری و پیچیدگی سیاست داخلی سوریه چیزی نکاست. ملك‌حسین امروز از آرزوهای‌خود در باره سوریه هماتقدر فاصله داردکه همیشه داشته‌است. سوریهابین‌خودتقسیم شده‌اند اما نه‌برسر اتحادبا مصر. بلکه برسر تجدید اتحاد بامصر.

اردن در ۱۹۶۴ سوریه را همسایهٔ موافقتری از ۱۹۵۸ می‌یابد وفعلا بایدبهمین موفقیت قناعت‌کند. امکان نزدیك شدن بیشتر به سوریه برجاست ولی متعلق به آینده‌است و سرنوشت آن تا حدودی نیز به تحولات آینده در عراق بستگی دارد. تاآن وقت اردنیها بایدبیابان سیاسی‌عربستان رابر «لابیرنت» سوریه ترجیح دهند.

وقتی ابن سعوددر نخستین سال های پس از جنك جهانی‌اول‌شریف حسین را از حجازبیرون راندهیچ تصورنمی‌کرد که فرزندش بانبیرهٔ شریف حسین عقد اتحاد نظامی واقتصادی ببندد. واین درست چیزی است که اکنون واقع‌شده است. دوپادشاهی بیابانی که یکی‌نفت داردو دیگری یك نیروی نظامی کوچك اما قابل دست‌اتحاد بهم داده‌اند تا در برابر مصر که هرروز سرکش‌ترو جنگجوتر می شود وزنه‌ای بوجود آورند و در آینده پای آن کشور را از دنیای عربی‌شرق سوئزیکسره قطع کنند.

اتحادیهٔ اردن و عربستان‌درحالت کنونی آن‌چیزی بیش‌ازیك‌همکاری سیاسی بامنظور های‌کم و بیش موقتی نیست. وحدت نیروهای دوکشوررانباید چندان‌جدی‌گرفت. ملك سعود، بیشتر برای برقرار ساختن موازنهٔ ظاهری، تعدادی سرهنك و سرتیپ درارتش خود بوجود آورده‌است که‌در فرماندهی های بالادست اردنیها یکباره باز نباشد. از نظر اقتصادی اردنیها انتظار زیادی از گنجینهٔ نفتی عربستان سعودی نمی‌توانندداشت. برای‌خاندان سعودی، باتعداد بیشمار اعضای آن دشوار است که از هزینهٔ شخصی‌خودبزنند وبه دارائی ضعیف اردن کمك کنند. بحران مالی هم‌اکنون حکومت ریاض‌رازیر فشار قرار داده است.

درمقایسه بااتحادیهٔ کنونی، حتی‌اتحاد عربی عراق واردن نیز ترتیبات استوار تری بود. وبطور قطع‌اگرمصریها باچنان روش آشتی ناپذیربه مخالفت «عوامل ارتجاع در دنیای عرب» برنمی‌خاستند ملك سعود حاضربه‌وارد شدن در ماجراهای از این قبیل نمی‌گردید. اینکه در بارسعودی احتیاط و ملاحظه‌کاری قدیمی را به‌کناری نهاده نشانهٔ پی بردن‌به خطرواقعی‌است که‌سیاست تبلیغاتی جدید عبدالناصر وسوسیالیسم‌عرب اویش آورده‌است.

اگردر عراق مردانی مانند عبدالکریم قاسم برسرکار نبودند که‌خود دعوی رهبری انقلابی‌داشته باشند اتحادیهٔ محافظه‌کارانه‌اردن وعربستان امکانات بیشتری می‌یافت. درشرایط حاضر تنها در سوریه است که اتحادیهٔ جدیدی تواند همفکرانی بیابد. ولی حتی درآن کشور نیز موازنه‌قطعی بین ترقیخواهی ومحافظه‌کاری برقرار نشده‌است.

داریوش همایون

اولیای دانش آموزان توجه فرمایند

مکتب نوبخت

کودکستان و دبستانهای پسرانه و دخترانه

برای کلاسهای مکرر خود صبحها از ساعت ۹ تا ۱۲ و عصرها از ساعت ۵ الی ۷ بعد ازظهر نام‌نویسی میکند.

شهناز نوبخت ـ هوشنك محمودی

آدرس ـ خیابان پهلوی روبروی بلوار کرج انتهای خیابان شقاقی دست چپ مکتب نوبخت تلفن ۶۷۶۴۷

۱ـ آ ـ ۱۵۴۰۶

راه زندگی

زیر نظر بانو **دکتر آذر احمدیه** برای سال تحصیلی‌جاری ثبت‌نام می کند.

نام نویسی صبح از ۹ الی ۱۲ بعد از ظهر ۵ الی ۷ وسیله رفت‌و آمد برای شهر و شمیرانات فراهم است.

آدرس ـ خیابان شمیران کوی مشایخی تلفن ۷۱۰۴۸

۱ـ ٤ آ ـ ۹۸۰۳

برای تاسیس یك‌دبیرستان مجهز و نمونه **یك امتیازدوره کامل دبیرستان پسرانه یا دخترانه** مورد احتیاج است. خواهشمند است‌دارنده‌امتیاز بعداز ظهرها تا ساعت ۶ به شماره ۴۸۱۲۷ یا ۸۵۱۷۵۸ تلفن فرمایند.

کودکستان رستم آبادیان

همه روزه صبحها از ساعت ۸ الی ۱۱ نام نویسی مینماید حق‌تقدم باکودکان سال قبل میباشد زبان انگلیسی تدریس میشود. آدرس چهار راه‌قوام‌السلطنه خیابان مارشال استالین شماره ۴۱ تلفن ۴۶۸۵۲

۱ـ۲ آ ـ ۱۱۹۷

دبستانها و دبیرستانهای مهر

تحت نظر سازمان فرهنگی مهر

و مدیران و مربیان آزموده ایرانی و آمریکائی

با پیروی از روش تربیتی فقید سعید دکتر جردن

با داشتن ششم طبیعی برای دختران و پنجم ریاضی ویژهٔ پسران از اول شهریورماه باستثنای روزهای تعطیل صبحها برای نام نویسی آماده میباشد.

نشانی ـ دبستان دخترانه و دبیرستان‌های دخترانه‌و پسرانه خیابان نادری انتهای کوچهٔ نوبهار تلفن۳۸۰۶۸ و ۳۴۲۰۲

دبستان‌پسرانه‌خیابان‌قوام‌السلطنه کوچهٔ‌میرشکار تلفن ۳۷۲۸۹

۱ـ۳ آ ـ ۱۰۰۵۱

دبیرستان ایرانشهر

تاتاریخ بیستم شهریور همه روزه برای دوره کامل متوسطه ثبت نام می‌نماید.

نشانی: خیابان هدایت بین خیابان خیام ونو تلفن ۳۰۲۸۵۱

۲ـ۵ آ ـ ۱۰۰۵۳

سازمان فرهنگی شهابی (لادن سابق)

بسرپرستی مهندس شهابی شامل دوره دبیرستان شبانه، دبستان پسرانه، دبستان دخترانه، کودکستان همه‌روزه بدون استثناء نام نویسی می کند.

برای کسب اطلاع بیشتر بدفتر سازمان واقع در انتهای خیابان ژاله خیابان شکوفه، خیابان فلاح باغ لادن یا تلفن های ۳۸۹۷۷ و ۳۴۹۶۲ مراجعه فرمائید.

۱ـ۵ آ ـ ۹۶۳۱

کودکستان و دبستان ایران سوئیس

دفتر کودکستان و دبستان ایران سوئیس

ازروز شنبه سوم شهریور برای نام نویسی کودکان همه روزه از ساعت ده تاظهر بازاست.

بعدازظهرها زبان انگلیسی وفرانسه تدریس میشود.

آدرس: خیابان کاخ جنوبی مابین چهارراه حشمت ـ الدوله و شاه شماره ۴۱۹ تلفن: ۴۳۷۵۲

۱ـ۱۰ آ ـ ۱۴۴۳۸

آگهی ثبت نام

دبیرستان های ملی دخترانه همایون

که تحت نظر بهترین دبیران پایتخت اداره میشود درتمام رشته‌ها دانش آموز می‌پذیرد ضمنا آموزشگاه شبانه ویژه بانوان در هر دو دبیرستان دایر است اوقات ثبت نام صبحها ازساعت ۸ تا ۱۱½ بعد از ظهر از ٤ تا ۷ میباشد.

آدرس دبیرستان شماره ۱ خیابان روزولت بالای امجدیه ـ اول خیابان غفاری

دبیرستان شماره۲ خیابان شاهرضا ـ مقابل دانشگاه سرویس رفت‌و آمد دانش آموزان آماده است.

۲ـ۵ آ ـ ۱۰۰۴۵

عظیمترین غرفه‌ها ـ متنوعترین برنامه‌ها

ازروز ۲۲ شهریور در نگارستان پارك سازمان کمك کودك

کودکستان و دبستان

جهان کودك

زیر نظر ـ هرمز پیشوائی

متخصص تعلیم و تربیت وروانشناسی

باهمکاری گروهی دیگراز متخصصین تعلیم وتربیت وروانشناسی و علوم اجتماعی

و با استفاده از متدهای تربیتی آمریکا واروپا

همه‌روزه بین‌ساعات ۹ تا ۱۲ و ۵ تا ۷ بعدازظهر نام نویسی میکند

خیابان پهلوی ـ بالای رادیوسیتی ـ کوچه فیروزگر

تلفن ۴۳۰۲۳ ـ وسیلهٔ رفت و آمد آماده است

۳ـ۱۲ آ ـ ۹۶۱۱

داوطلب پذیرفته میشود

باطلاع کلیهٔ علاقمندان بزبانهای «انگلیسی»، «آلمانی» و تامین رسمی فارسی و تامین میرساند که کلاسهای مزبور بسرپرستی دبیران ورزیده و مجرب افتتاح گردید. برای ثبت نام ازساعت ۸-۱۲ و ۳-۹ بعداز ظهر به کانون فرهنگی داراب، لاله‌زار نو، بعدازچهارراه مهنا شماره ۶۹ مراجعه فرمایند. تلفن: ۳۱۷۶۴

انجمن رستاخیز فرهنك

برای دبیرستان پسرانه شماره ۱ همه روزه ثبت نام مینماید. نشانی ـ بین چهارراه عزیزخان ویوسف‌آباد کوچه سیمی تلفن ۴۴۲۱۸

۱ـ۳ آ ـ ۱۰۳۶۳

دبستان‌وکودکستان شماره ۲ حامدی

ازمحل سابق ۳راه نشاط بخیابان یخچال انتقال یافت دفتر دبستان همه روزه‌از ساعت ۸صبح‌الی ۱۲ مفتوح‌میباشد نشانی قلهك اول خیابان یخچال کوچه کی نژاد شماره ۱۲.

۱ـ۳ آ ـ ۱۴۸۹۴

کودکستان ودبستان ایران آباد

باهمکاری‌گروهی از مربیان علوم تربیتی‌وروانشناسی و علم‌الاجتماع‌فارغ‌التحصیل ازدانشگاههای‌آمریکا واروپا

همه روزه صبح وعصر نامنویسی مینماید ـ زبانهای انگلیسی ـ فرانسه ـ آلمانی باآخرین متد سمعی و بصری تدریس میشود سرویس ناهار گرم ومتناسب بارشد کودك دائر ووسیله رفت‌وآمد نیز آماده است.

نشانی ـ خیابان‌صبا چهارراه تخت‌جمشید تلفن ۴۷۴۱۶

صاحب‌امتیاز و موسس حسن پورکاظمی

قابل توجه مادران و پدران

روز دوشنبه (فردا) ساعت هشت وچهل وپنج دقیقه بعدازظهر گروه مربیان تعلیم وتربیت‌روان شناسی وعلوم اجتماعی کودکستان و دبستان ایران آباد طی مصاحبه‌ای از تلویزیون ایران معرفی وبرنامه کار خودرا شرح میدهند. توجه عموم را باین برنامه آموزنده جلب میکنیم.

کودکستان و دبستان ایران آباد

۱۰۳۷۳ آ

نام نویسی

آموزشگاه های خزائلی در شهریورماه صبح و عصر

از داوطلبان‌امتحانات متفرقه اردیبهشت ماه نام‌نویسی میکند وکلاسهای آن درهمین ماه دایر میگردد انتظارآنانی‌که علاقمند هستند هر چه‌زودتر بنام نویسی اقدام کنند تا کلاسها بموقع و با افراد هم قوه بزودی شروع گردد.

شاه‌آباد کوچه ظهیرالاسلام تلفن ۳۸۴۹۳

۱ـ۵ آ ـ ۱۴۸۸۰

کامبوج برای بیطرف شدن تلاش میکند

لندن ـ خبرگزاری فرانسه ـ هارولد ملك‌میلان نخست‌وزیر انگلستان طی نامه‌ای که امروز برای پرنس‌نورو دوم سیهانوك رئیس دولت کامبوج فرستاده است خاطرنشان نموده انگلستان‌حاضر است صمیمانه بیطرفی کامبوج را برسمیت بشناسد.

دولت کامبوج از چندی قبل ازدول بزرك جهان تقاضا کرده که کامبوج را بعنوان یك کشور بیطرف برسمیت بشناسند و همانطور که در مورد لائوس کشور های بزرك بیطرفی آنرا تضمین کردند در مورد کامبوج نیز متعهد شوند که بیطرفی آنرا رعایت کنند.

پرنس نوردوم رئیس کشور کامبوج اخیرا نامه‌ای برای هارولد ملك‌میلان‌و سایر روسای دول بزرك جهان ارسال داشته وتقاضا کرده‌است یك کنفرانس جهانی همانند کنفرانسی که‌در مورد لائوس درژنو تشکیل شده برای‌حفظ بیطرفی لائوس تشکیل شود.

هارولدملك‌میلان درنامه‌ای که برای رئیس دولت کامبوج‌ارسال‌داشته است موافقت خودرا باتشکیل چنین کنفرانسی اعلام نموده است.

مردم درباره اتوبوس گفتگو میکنند

آقای استوان بیلان شرکت واحد باید توسط هیئت ذیصلاحیتی رسیدگی شود . میگویند شرکت مبالغ زیادی خرج دستگاه های فروش بلیط کرده‌است که یکشاهی ارزش ندارد !

آقای نجفی : چرا هر چیزی دست دولت است. ضرر میکند و مردم باید ضررش را تحمل کنند ؟

آقای تورج‌امین : ما هم حاضریم کمیسیون رسیدگی به کارشرکت تشکیل‌شود اما اعضای کمیسیون باید از میان مردم‌انتخاب شوند .

شخصی با امضای محفوظ : ادعای شرکت‌واحد مثل اینست‌که تاکسی ها بگویند چون اتومبیل ما کهنه شده واحتیاج‌به تعویض‌اتومبیل داریم باید مسافرین بجای پانزده ریال ۲۵ ریال بپردازند !

آقای‌محمد جعفررئیس: بهتر است شرکت واحد راهی‌غیر از افزایش نرخ پیدا کند !

دوشیزه محمدی دانشجوی دانشگاه: من نمیدانم چرا هرچه بدبختی از آسمان نازل میشود گریبان طبقه بی‌بضاعت و فقیر را میگیرد !

آقای‌هرمزمعتکف : با این طریقه‌ای که سازمان های دولتی پیش گرفته‌اند از عطار وبقال سرگذر چه توقعی میتوان داشت ؟

صفحه ۵
یکشنبه ۱۱ شهریورماه ۱۳۴۱ ـ شماره ۱۰۸۸۶

چند روز قبل ، مدیر عامل شرکت واحد اتوبوسرانی طی یك مصاحبه مطبوعاتی اعلام کرد که چون در آینده تهران احتیاج به‌اتوبوس‌دارد برای تامین اعتبار خرید اتوبوس احتیاج به‌افزایش نرخ اتوبوس محسوس گردیده است . مدیرعامل شرکت واحد از مردم خواست که نظرات خود را در جراید اعلام‌دارند ومانیزاین‌موضوع‌رابامردم در میان گذاشتیم ، ظرف چندروز گذشته نظراتی در این باره از طرف طبقات مختلف مردم ابراز گردید که در روزنامه منعکس شد . امروز نیزنامه هائی بدست مارسید که طی آن ارباب اطلاع‌و علاقمندان پیرامون افزایش نرخ اتوبوس اظهار نظر کرده‌اند وذیلا قسمتی‌ازاین‌نظریات درج میگردد :

باید کنترل شود

آقای استوان مینویسد : بیلان دخل‌و خرج‌شرکت‌واحد بایدتوسط هیئتی‌ازطرف دولت‌کنترل شودگفته میشود شرکت واحد تعدادزیادی دستگاه بلیط فروشی وارد کرده است که یکشاهی بدرد این ملت نمیخوردوضررهای شرکت هم‌متوجه همین ندانم کاریها است‌اگرشرکت واحد اعلام کند که حاضر است‌با شرکتهای خصوصی همکاری کند، شرکتهای خصوصی در آنجاسرمایه گذاری میکنند و مسلما مورا هم از ماست میکشند .

بدست مردم

آقای نجفی مینویسد : بازهم نغمه‌ای برای بالا بردن قسمتی‌دیگر از احتیاجات مردم ساز کرده‌اند و خواه وناخواه منظور خودرا عملی خواهند ساخت .

شما قضاوت بفرمائید که‌چگونه این مردم هر روزباید هزینه‌سنگینی راکه بانواع واقسام به آنهاتحمیل میشود تحمل کنند .

شما بررسی کنید ببینید هرروز بنحوی چطور هزینه های ، پست، برق، تلفن، آب وبالاخره اتوبوس که‌همه آنها در دست دولت است بالا میرود ، چرا هر کاری که به دولت مربوط میشود ضرر دارد و ضررش هم باید مردم جبران‌کنند بدولت توصیه کنید که بیاید برای رضای خدا کار مردم را بمردم واگذار کند تابیبند نتیجه‌اش چه خواهد شد .

ما موافقیم

آقای تورج امین نوشته است : مدیر عامل شرکت واحد گفته که

بقیه در صفحه ۶

یک پیشنهاد

اصلاحات را از اینجا باید شروع کنید

از : پرویز حافظی‌پور

دفترچه شکایت برای فروشگاهها و رستورانها

شهردار تهران دائما در موضوع مبارزه با گرانفروشی مردم را دعوت به همکاری نموده‌وحتی‌شمارهٔ تلفن شخصی خودشان را نیز داده اند که در صورت‌لزوم بشخص‌ایشان ویابماموربن سیار مراجعه نموده و متخلف را معرفی نمایند . اگر یك کمی‌در این باره فکر کنیم خواهیم دید با این‌طریق چندان امکان همکاری باشهرداری‌ودرحقیقت مبارزه با گرانفروشی وجودندارد.

مثلا اگر شخصی در رستوران و یا اغذیه فروشی مورد اجحاف‌فروشنده قرار گرفت ویاغذای فاسدی مشاهده‌کرد و یا در فروشگاهی درباره نرخ کالا ویارفتار فروشنده خلافی دید وشکایتی داشت . بنابفرمایش آقای‌شهردار یابایستی بشخص ایشان تلفن‌کرد و یا به بازرسان سیار مراجعه نمود . البته همه میدانیم این‌هردو کار بس مشکلی است چون اگر کسی بخواهد به شهرداری تلفن کند بایستی‌مدتی دنبال تلفن بگردد و تازه معلوم نیست موفق به تماس بشود یا نشودوهمچنین پیداکردن بازرسان سیار نیز کار آسانی نیست‌وبنابراین غیراز اتلاف وقت‌وسرانجام هم‌صرفنظر کردن از شکایت‌نتیجه دیگری‌نخواهد داشت .

پیشنهادمن اینست‌که‌از طرف شهرداری دفاتری بعنوان «دفترچه‌شکایات وپیشنهادات» که‌صفحات آنها شمارش و مشخص وممهور شده باشد بفروشگاه ورستورانها وسایراماکن عمومی داده شود . این دفترچه باید در صندوق فروشگاه یا در جایگاه فروشنده پیش چشم مشتریان گذاشته شده و هر یك از مشتریان بمحض‌مشاهده خلاف دفترچه را از فروشنده مطالبه نموده شکایت ویا پیشنهاد خودرا در آن نوشته و با ذکر آدرس خود امضاء خواهد کرد.البته فروشنده و یا متصدی صندوق موظف است بدون‌چون و چرا دفترچه‌را در دسترس مراجعین‌بگذارد .بعدا بازرسانی که ازطرف‌شهرداری هرچند روزیکبار ازاین دفاتربازدید خواهند کرد تمام موارد خلاف فروشنده پیش چشم ایشان قرارخواهد گرفت و شهرداری می تواندمطابق همان دفترچه و از روی‌شکایات نوشته شده متخلف‌را تحت تعقیب قرار دهد .

البته بکار بردن این‌رویه‌در بیمارستانها ومطب دکترهائی‌که هزاران شکایت از آنها می شود نیز مفید خواهد بود .

اندیشه فرار

۳ـ من فردا بجهنم خواهم رفت

یادداشتهای آدولف آیشمن جنایتکار معروف جنك‌که اززندان وی بطرز مرموزی بخارج قاچاق شده است .

ترجمه : احمد مرعشی

برای فراهم کردن نقشه فرار، از پشت سیمهای‌خاردار بایك پرستارسابق‌روابط عاشقانه بر قرار کردم .!

ـاسمتان چیست ؟

ـاوتو ـاکوان

ـدرجه ؟

ـاس اس اونتراشتورم فوهرر

ـمتولد ؟

برای اینکه وقت گذرانی کنم گفتم: بله !

ولی وقتی دیدم دارد حوصله‌اش سر میرود زود افزودم :

ـ۱۹ مارس ۱۹۰۵ در (بروسلاو)

افسر بازپرس‌درجه سروانی‌داشت ولی امریکائی خالص نبود ، خیلی فصیح‌آلمانی‌صحبت میکرد .دزدکی قیافه‌اش را می‌پائیدم ، بنظرم نمی رسید که یهودی باشد ، ولی بدون تردید خود او یاپدر ومادرش از آلمان به آمریکا مهاجرت کرده بودند .

تصمیم گرفتم دلش را بدست آورم ، بهمین جهت ناگهان گفتم:

بقیه در صفحه ۶

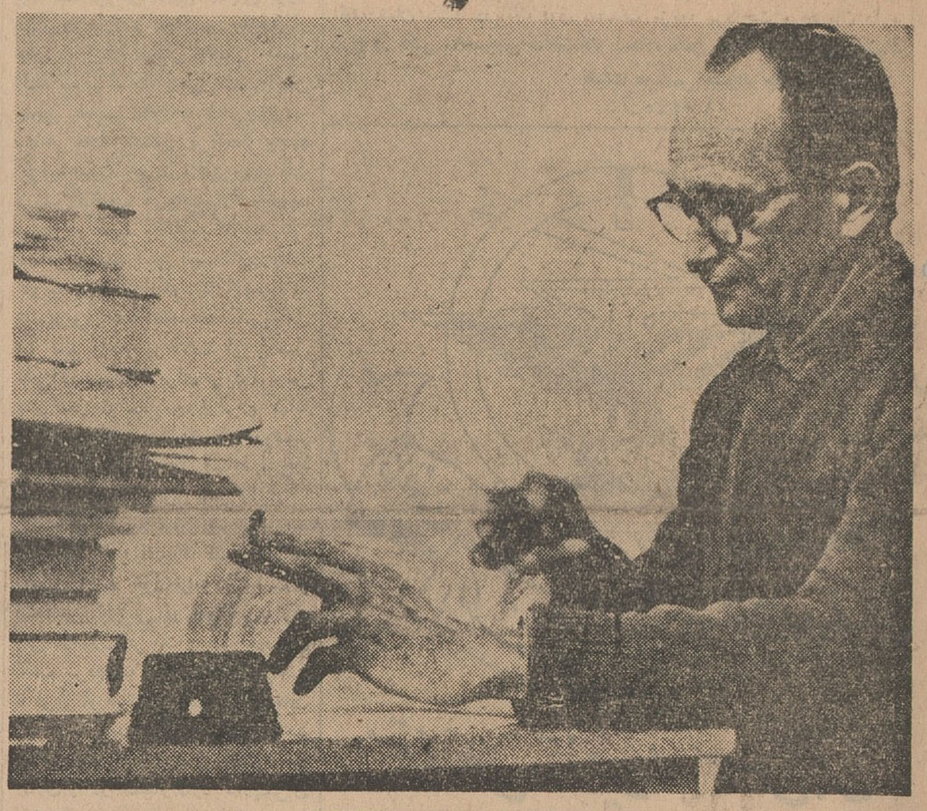

این عکس‌را زندانبان آیشمن از وی در زندان گرفته است . آیشمن‌مشغول‌نگارش‌خاطرات خویش می باشد .

برای اولین‌مرتبه در ایران

از فرداصبح

مولن روژ — مهتاب — کریستال
تابستانی ـ سالن

اسکار برلیان — زهره
تابستانی ـ سالن

رابین هلادی

ALIAS JESSE JAMES

رنگی تکنی کالر — دوبله بفارسی در استودیو مولن رُوژ

باب هوپ ـ روندا فلمینگ ـ وندل کوری

سومین نشریه سالیانه مولن‌روژ بزودی منتشر میشود

رئیس کامیونداران اعلام داشت :

با نرخ فعلی شرکت واحد را اداره می‌کنم

آقای آذرفر رئیس اتحادیه کامیونداران طی مصاحبه ای به خبرنگاران اعلام داشت که در مقابل طرح مسئله افزایش قیمت بلیط اتوبوس از طرف شرکت واحد ، این اتحادیه نظرباهمیت این مطلب متقابلا پیشنهاد اداره امور شرکت واحد اتوبوسرانی را بدولت وشرکت واحد تقدیم می دارد .

رئیس کامیونداران گفت : ترقی قیمت بلیط اتوبوس برای مردم قابل تحمل نبوده ودر صورت اجرای این تصمیم بطور برق آسا سایر قیمت ها ترقی کرده و هزینه زندگی بالا خواهد رفت .

اتحادیه کامیونداران کشور با توجه به تجربیاتی که در امرحمل ونقل دارد پنجاه هزار کامیونهای پراکنده در سراسر راههای خراب کشوررا در بحرانهای اخیربخوبی اداره کرده‌و بدین وسیله اعلام‌میدارد که ترقی قیمت اتوبوس بمصلحت مردم و دولت‌و مملکت نیست و عدم توجه باین مطلب مشکلات جدید اجتماعی و اقتصادی بوجود می آورد.

اتحادیه کامیونداران عقیده‌داردکه‌اگر شرکت واحد قادر باداره‌امور شرکت با نرخ کنونی نمی باشد دولت اداره شرکت را در صورت‌تمایل برای همیشه ودر غیر اینصورت برای مدت یکسال در مقابل تضمین کافی‌باین اتحادیه واگذار نماید . بدیهی است اتحادیه با نرخ کنونی هم شرکت‌را توسعه می دهدوهم‌با جلب رضایت‌وتامین آسایش‌مسافرین کلیه دیون‌را خواهد پرداخت .

عظیمترین غرفه‌ها ـ متنوعترین برنامه‌ها

ازروز ۲۲ شهریور در نگارن پارتی سازمان کمك کودك

برنامه آینده سینما های

تراس سالن سهیلا ـ تراس سالن نیاگارا

هاری بور

در فیلم

سربهای مسکو

دوبله بفارسی ـ با شرکت:

پیر ریشار ویلم — آنا بلا

شاهکار جاویدانی که نسل جوان در انتظار نمایش آن بود

درمان روماتیسم
دکتر مهندس
خیابان حافظ مقابل ت ث ث

این پولها را چکار میکنند؟

انتقاد

از : ناصر نجمی

باج لنك

در شهر ما جمعی باج لنك !(بضم لام) می گیرند . اینها بجای اشتغال بکار های دیگر و یا حداقل کار های سبك و کم زحمت لنگی بدوش میکشند وظاهرا بنام ماشین‌بپاصاحبان اتومبیل را تیغ میزنند و خلاصه باج لنك می گیرند !

این‌جماعت سابقا و تا جائیکه‌حافظه نگارنده یاری می کند فقط در یکی‌دو خیابان مهم شهر پرسه میزدند و حق‌ماشین‌پائی وصول می نمودند و در آنوقت هم وضع آن خیابانها شاید ایجاب می کرد که ماشین پاهائی وجود داشته باشد تا مگر حرامیان گستاخ‌بدیدن آنان‌شرمی کنند وبحریم ماشین ها تجاوزی نکنند . ولی حالا متاسفانه در هر خیابان و کوی وبرزن صد ها نفر لنك بدوش وجود داردو زیر همین نام و با صورت حق بجانب باج لنك خودرا وصول می کنند و اگر هم‌کسی از پرداخت آن‌خودداری نماید، آنچنان قیافه ای می گیرند و حالت تهدید آمیز نشان میدهند که بطرف مربوطه بزبان بیزبانی حالی می‌کنند، حالا که باج و خراج مارا ندادی دیگر به ماشین و وسایل و ملحقات آن ایمن مباش وهرچه هم دیدی ازچشمان خود دیده‌ای !

وشما فکر کنید که اگر لازم باشد صاحب ماشینی در چند خیابان ماشین خودرا پارك کند و کارهائی انجام‌دهد برای اینکه با قیافه متغیر و تهدید کننده ماشین بپاها یا لنك بدوشان روبرو نشود بایدحداقل دوسه تومانی بپردازد و جان خود و ماشینش را خلاص کند .

واما کیفیت کار این ماشین پاهای باجگیر که بیشتر روز هاو اوایل‌شب مشغول انجام وظیفه و پاسداری ! هستند موقعی‌که شما ماشین خودرا در خیابان و کوچه ای پارك می کنید ابدا دیده نمی شوند و معلوم نیست در کجاو بچه کاری سرگرمند و بعضا چون مسئولیتی‌برای خود نمیشناسند فقط در گوشه و کنار در کمین‌می نشینند ولی همینکه خواستید ماشین را از جا تکان بدهید و راه بیافتید مثل اجل معلق بر شما نازل می‌شوند ومطالبه حق‌البوق می کنند !

واماخود حضرات ماشین پاها که روزبروز مثل قارچ از زمین سبزمی شوند و میجوشند با کمال عدالت و بحکم انصاف تقریبا کلیه خیابانهای مهم و غیر مهم (البته خیابانهای‌شلوغ وپرجمعیت‌وروشن‌شهرراکه کمتراحتمال سرقت ماشین ووسایل آن وجوددارد) بین‌خود تقسیم کرده اند و بیکدیگر اعلان عدم تعرض داده اند ـ بطوری که هرچند صد متر خیابان بچندین نفرواگذار شده است که با همان‌آرم گدائی (لنك)می‌ایستندو باج میستانند وآثار و قراین هم چنین می نماید که هرقدر برتعداد بیکاران شهری اضافه می شود وکار های ساختمانی راکدو یا محدود می گردد تعداد این ماشین بپاهای ادعائی هم بیشتر می شود .

ونتیجه آنکه وجود این ماشین بپاها وباجهائی‌که مطالبه می کنند عوارض دیگری‌است که اضافه بر انواع‌عوارض ومالیا تدر این شهر باید صاحبان اتومبیل بگردن بگیرند و دم‌برنیاورند. حالابیائیم یك کمی قضیه رابشکافیم وببینیم که اولا بفرض اینکه ماشین بپائی دراین شهر لازم باشد آیـا مثلا درشلوغ ترین و پر و رفت‌وآمد ترین خیابانها آنهم در روز روشن و بابودن ماموران انتظامی وجود آنهاچه منطق و مجوزی می تواند داشته باشد؟ وآیابودن این افراد لنك بدوش در ذهن یك شخص‌ناآشنا و ناوارد این فکررا بوجود نمی آورد که در شهر ما آنقدر سارق طرار و رند کهنه کار ریخته که حتی با عیاری و تردستی‌در جلوی چشم هزاران نفر آدم ماشین‌و وسایل آنرا جسورانه مورد دستبرد قرار می دهند ؟

وحالا که چنین قضیه ای نیست پس‌بودن این خیل ماشین پا وولوشدن آنهادر شهر مسخره‌و خنده آورنیست وباین نتیجه نباید رسید که حضرات فقط باج لنك بدوشی خود رامیگیرند ولا غیر ؟!

سازمان پیمان مرکزی کارشناسان وپزشکان در کنگره پزشکی رامسرشرکت‌میکنند

دبیر خانه کنگره پزشکی رامسر اعلام نمود که سازمان پیمان مرکزی گروهی از پزشکان و کارشناسان‌خود را برای شرکت در کنگره پزشکی رامسر که در روز هشتم مهر ماه‌توسط علیا حضرت شهبانوی ایران افتتاح خواهد شد اعزام خواهد نمود .

برای بررسی امور مربوط بکنگره پزشکی رامسر هفته گذشته کمیسیونی در بنیاد پهلوی تشکیل گردید .و در این کمیسیون در مورد برنامه کنگره‌وسایرموضوع‌های‌لازم‌تصمیماتی گرفته شد .

ما و خوانندگان

معافیت فرهنگی

آقای سرمدی از اداره امور عمومی وزارت فرهنك استعلام میکند درسال تحصیلی ۴۰ـ۳۹ فارغ التحصیلان دانشسرایعالی تبریز باتهیه معافیت فرهنگی از طریق خودوزارت فرهنك از خدمت نظام معاف شدند آیا فارغ التحصیلان۴۱ـ۴۰ بخدمت اعزام‌خواهند شدیا اداره مزبور معافیت فرهنگی تحصیل نموده بخدمت فرهنك ادامه خواهند داد.

حوزه امتیازی برق ماربین

آقای حاج حیدر مکتوبیان از ماربین مینویسد در تاریخ ۱۵ مرداد ماه‌عده‌ای بدستور مدیر عامل شرکت برق‌توربین اصفهان بمنظور از بین بردن سرمایه شرکت روشنائی برق ماربین با قهر و غلبه شروع بکشیدن تیر و سیم در حوزه امتیازی برق ماربین که برق آنهم تامین است نموده و چون‌صاحبان سهام برق ماربین و کشاورزان‌بوسیله مامورین ژاندارمری درصدد جلوگیری از تجاوز آنها بر آمده‌اند قریب‌بیست نفر را مجروح و مصدوم کرده اندکه در بیمارستان احمدیه بستری شده اند تقاضا میشود بموضوع این اختلاف رسیدگی شود .

صدور احکام

آقای غلامرضا سلاطی از طرف آموزگاران دیپلمه روزمزد موقت‌فرهنك استان از خرم‌آباد تلگراف میکند این دسته جوانان روشنفکر در اینموقع بحرانی ازوزارت فرهنك انتظار دارند بوضع بلاتکلیفشان خاتمه داده با صدور احکام آنها را بادادمه خدمات فرهنگی خودبیشتر امیدوار سازند.

دراهروی زیر زمینی

یکی‌از خوانندگان پیشنهاد مینماید دراینموقع که تصمیم بساختن‌راهرو های زیرزمینی در چهارراهها گرفته میشود مقتضی است به نقشه‌ساختمان هریك از راهروها احداث یك‌مستراح عمومی اضافه شود و برای آنکه‌عفونت و بو به بیرون سرایت نکند ایـن مستراحها را درعقب مغازه‌هائی که در راهروها ساخته میشود بنا نمایند تا از بعضی بی‌نظافتی‌هائیکه درگوشه و کنار دیده میشود و ظاهرا و باطنا شایستگی ندارد جلوگیری گردد .

۱۰۲ جریب زمین

آقای رمضان روشناس شکایت می کند درسال ۳۲۵ طبق اجاره‌نامه‌رسمی یکصد ودو جریب زمین لم‌یزرع‌حومه همدان رااجاره نموده‌مال‌الاجاره را پرداخت کرده‌ام اینك که‌زمین آبادشده وارزشی پیدا کرده بفکر خارج کردن زمین ازدستم پرونده سازی نموده من که‌در طول ۷۰سال عمرخود فقط بکار رعیتی اشتغال داشته‌ام نسبت‌های ناروائی میدهد از دادگاه همدان تقاضادارم پرونده هارا بمرکز احاله نمایند تارسیدگی واحقاق حق شود

جهت تقسیم بین رعایا

آقای سیدحسین شهریاری مقیم خورموج دشتی مینویسد بمنظوربهبود وضع زارعین جنوب و استقبال از لایحه تحدید مالکیت واصلاحات ارضی بطیب خاطر مختصر املاك خودرا که تحت پنج شماره پلاك به ثبت رسیده است جهت تقسیم بین رعایا وزارعین دراختیار وزارت کشاورزی قرار میدهم تا این عمل سرمشقی برای مالکین‌عمده حوزه دشتی واقع گردد .

تعیین کدخدا

آقایان حیدری ـ اکملی ـ موسوی بهزادی و کشتورز از طرف ۷۰خانوار اهالی قریه کندازی‌ابرج شیرازتقاضا میکنند برای رسیدگی بامور رعیتی ورفع اختلافات زارعین بااجاره دارمحل ابلاغ رسمیت کدخدائی را که‌بالاتفاق تعیین نموده‌اند صادر گردد تا از اجحاف مستاجر مزبور جلوگیری‌نموده رعایا بکار زراعتی خود سرگرم‌باشند.

برنامه جهت کشاورزی

آقای ولی‌یزدان پناه از بندرشاه مینویسد برای آشناشدن زارعین به اسلوب جدید زراعت واصول‌بهداشتی وغیره این طبقه که اکثریت عظیمی‌را تشکیل میدهند شایسته است رادیو ایران همان طور که یکساعت بمنظور تشویق کـارگران برنامه معین نموده جهت کشاورزان نیز همه روزه برنامه مخصوصی اجرا نماید .

آب لوله‌کشی فسا

از فسا مینویسند دو حلقه‌چاه عمیق در فسا حفر شده که آب آن باغلب منازل در قبال پرداخت ۴۵۰ تومان لوله کشی شده است قبلا در هر ماه ۱۲ تومان بابت پول آب گرفته میشد اکنون مدتی است که آب را هر متر مکعب ۱۰ریال میگیرند‌تصور بفرمائید دراین شهرستان گرمسیری درماه چه مبلغ باید پول آب تصفیه نشده که پر از گچ و شن میباشد داده شود مقتضی‌است‌شهرداری فسادراینخصوص توجهی مبذول دارد .

وجوه دریافتی برقهای ملی

آقای خاتمی مینویسد برقهای ملی که باداره برق دولتی واگذار شده هر کدام وجوه قابلی از مشترکین دریافت نموده‌انـد برای استرداد آن وزارت محترم کشور و شهرداری چه‌تصمیمی اتخاذ فرموده‌اند خوبست برای اطلاع مشترکین نتیجه تصمیم اعلام شود .

کتابخانه اطلاعات

پیام ایران بنجدوحجاز ومصر

تالیف آیت‌الله کمره‌ای

کتابی که اینك در باره آن بحث میشود اثر نفیسی است که ای کاش خیلی پیش ازامروز ،سالها قبل تدوین شده بود وسوء تفاهم ناشی از عدم اطلاعی را که‌در برادران مسلمان بعضی ممالك عرب خصوصا حجاز ونجد (عربستان سعودی) نسبت به بعضی معتقدات شیعه وجود دارد ازمیان برده بود .آثار ناگوار این سوء تفاهم‌و بی‌اطلاعی را که کمترین آنها ناراحتی هر ساله هزاران نفر شیعه ایرانی وغیر ایرانی در موسم حج وانجام وظایف دینی است مرتفع ساخته بود .

اختلاف نظری که‌میان پیروان مذهب وهابی وبعضی فرق دیگر مسلمان با پیروان تشیع در برخی فروع ومراسم وجود دارد بدون تردید اسف انگیز است .

ولی آنچه موجب تاثر میشود این است که اساسا اختلاف نظری واقعی وجود ندارد .فقط سوء تفاهمی است که‌بعد مکان وعدم ارتباط سریع در زمانهای گذشته این سوءتفاهم را تقویت نموده وریشه دار ساخته است متاسفانه‌برای رفع اشتباه نیز اقدامی صورت نگرفته واندك اندك بمرور زمان عقیده نادرستی که فرقه های مزبور در باره پیروان تشیع داشتند استوار وعمیق‌شده است تا این که شیعه را بعلت پیروی از ائمه اطهار یا گذاشتن مهر در موقع نماز متهم بشرك ساخته‌اند روش نا مساعدی که هر سال در موسم حج هزاران نفر شیعه ایرانی وغیر ایرانی را رنجدیده ودلخون میسازد از همین اتهام واهی بی‌منطق سر چشمه میگیرد

آیت‌اله حاجی‌میرزاخلیل کمره‌ای که در سفر حج خود در باره این‌سوء تفاهم ، مطالعه وبررسی عمیقی بعمل آورده بودند همت برفع اشتباهات گماشتند واقدام بتالیف کتاب بسیار نفیسی بعنوان ـپیام ایران بنجدوحجاز ومصر ـ نمودند که متن فارسی آن اخیرا بهمت خالصانه کتابخانه شمس انتشار یافته وترجمه عربی آن برای استفاده مستقیم علما ومردم ممالك عربی بزودی منتشر خواهد گردید .

آیت‌اله کمره‌ای در این تالیف عالمانه مستدل خود میگوید ماشیعیان ائمه خود را برخلاف آنچه گمان کرده‌اید خدا نمیدانیم بلکه ناخدای کشتی نجات راهنمائی میدانیم . با دلایل متعدد تاریخی‌وعلمی نشان‌میدهد شیعه در ردیف غلاة نیست ائمه ما اولین افرادی بودند که باعقیده غلو در باره خود شان مبارزه کردند وغلات را سرکوب نمودند . مبارزه یکا یك پیشوایان مقدس تشیع را با آنهاکه در باره شان غلو میکردند مستند بشواهد محکم ،شرح میدهد .باحادیث پیروان تسنن استشهادمیکند ومیگوید اگر چهار فرقه مسلمان امروز بنام ـ سنی‌ـ مشهورند یك تسامح لفظی‌است وگرنه ـسنی‌ـ اصلی پیروان تشیع هستند که از صدر اسلام، تبعیت از سنت رسول اکرم‌را پایه‌ای‌از پایه‌های احکام واعمال خود قرار داده‌اند .

از اینگونه نکات علمی وتذکرات لطیف در این اثر نفیس فراوان دیده میشود . از اینرو است کتاب مزبور برای قاطبه مسلمانان چه ایرانی وشیعه چه غیر ایرانی واز فرق دیگر اسلام کاملا قابل استفاده میباشد .

در قرون گذشته که بازار مشاجرات در فروع ومعتقدات فرعی رواج داشت گاهی از طرف علمای بزرك روشنفکر دنیای اسلام‌برای‌رفع اینگونه اختلافات اقدامی صورت میگرفت که کتاب جاودانی ـ فیصل التفرقه بین‌الاسلام والزندقه ـمحمد غزالی شاید بارز ـ ترین مظهر ویادگارآن اقدامات باشد. ولی حقا میتوان گفت ـ پیام ایران بنجد وحجاز ومصر ـ منزلت وارزش خاصی دارد . بقرار اطلاع ترجمه عربی این کتاب بزودی چاپ خواهد شد. مساعی کتابخانه شمس که از سال گذشته دست بانتشاریك سلسله کتب اساسی زده وتاکنون بیست جلد از کتب دینی وعلمی معتبر را چاپ یا بفارسی ترجمه وچاپ کرده ودر نشر این اثر نفیس نیز همت گماشته حقا شایان تقدیر میباشد .امیدواریم با نشر ترجمه عربی این کتاب در ممالك عربی‌سوء تفاهمی که بمرور زمان در اذهان برادران مسلمان ما ریشه گرفته مرتفع شود ونخستین اثر عملی آن‌در موسم حج آینده وسالهای بعد ،نمایان گردد .

اندیشه فرار

بقیه از صفحه ٥

ـ جناب سروان، بشما معامله‌ای پیشنهاد میکنم.

پرسید : معامله ؟

ـ آری ، من این خود نویس قشنك و قیمتی را بشما می‌بخشم ، در عوض شما با دادن چند دوجین تخم مرغ بوضع غذای ما سر و صورت بهتری بدهید .

لحظه‌ای چنان بنظرم رسید که میخواست بلند شود و مرا به باد کتك‌بگیرد ولی بزودی ازخرشیطان پیاده شد ، خود نویس را بجیب گذاشته و مرا مرخص کرد .

بعد از ظهر همانروز من صاحب یك جعبه تخم مرغ شدم و توانستم با تقسیم آن تخم مرغها بین‌سایر اسراء محبوبیتی میان آنها برای خودم دست و پا کنم .

همانشب نشستم و سرگذشت قانع کننده‌ای برای خودم بافتم ، زیرا یقین داشتم که‌اگر بازپرس دیگری از من بازپرسی کند محال بود بتوانم مثل باراول بخیربگذرانم در آنروز ها، من در باره سرنوشت ناسیونال سوسیالیست ها بیشتر از سرنوشت خودم تاسف میخوردم ، تصور میکنم در آنروز های اولیه اسارتم ، برای اولین بار پس از سالها بودکه دست‌بدعا بلندکردم،

دراردوگاه میبایست کار میکردم زیاد نا مطبوع نبود ، زیرا برای کارکردن اجباری نداشتم ، کیسه های پر ازنخود لوبیا و رشته فرنگی و قهوه را مرتب میکردیم ، خیلی سرگرم میشدیم ، زیر سایه‌درختها پهلوی هم می نشستیم نخود ها را از لوبیاها جدا میکردیم و رشته ها را کنار میزدیم ، آنوقت آشپز باشی اردوگاه سر میرسید ، سهم لازم را بر میداشت و یکجا در دیك آشپزخانه صحرائی میریخت .

تا میتوانستیم کاررا طول‌میدادیم تا مبادا بی سرگرمی بمانیم ،مدتی بود مرا باسارتگاه دیگری واقع در (وایدن) از حومه های «اوبرنفالز» برده واز آنجا هم بخاطر استعداد کاری که‌داشتم به(اوبرداخ اشتتن) انتقال دادند.

کمپ (اوبرداخ اشتتن) یـك اردوگاه بزرك نیروی هوائی بود مملواز اسلحه‌ومهمات ،بما ماموریت داده شد که آن مهمات را مرتب نمائیم .

اقامت من در آنجا از اوت ۱۹۴۵ الی ٥ ژانویه ۱۹۴۶ طول کشید ، هنوزهیچکس مراسئوال پیچ نکرده و هنوز هیچکس بهویت واقعی من پی نبرده بود ، همه کار هارو براه بنظر میرسید ولی من تصمیم‌گرفته بودم بمحض‌پیش آمدن کوچکترین فرصتی از آنجا فرار کنم ، ازطرف ناظر اردو که یك (اس‌اس اشتورم بان‌فوهرر) سابق بود ماموریت داشتم سه دسته را بکارهای مختلف بگمارم ،اکثر اعضای «گارد سیاه» سابق که‌هنوز ذره‌ای از وفاداریشان به پیشوا کاسته نشده بود خودشان را در این دسته ها جازده بودند ، اول برای اینکه محل کار ما خارج از اردو قرار داشت و در نتیجه آزادی بیشتری داشتیم ، دوم برای اینکه غذای خارج اردو خیلی‌بهتر وخوردنی تر از غذائی بود که داخل اردو تقسیم میشد . اما بعد هاوقتی غذای داخل بهتر شد و حتی‌بهمه کارگران جیره سیگار و مبلغی مزد پرداخت‌شد دیگر کسی حاضر بکار در خارج از اردو نگردید ، اکثرا دورهم جمع میشدند وشطرنج یا اسکات بازی میکردند .

(توضیح مترجم : اسکات نوعی بازی ورق است که بیشتردرآلمان متداول است) .

لازم بیاد آوری است که رفتار سربازان امریکائی بخصوص سربازان سیاه پوست‌بامابسیار خوب و محبت آمیز بود . استثنای این کمپ با سایر کمپ های (پی. او. دوبلیو) این بود که در آنجا مـا مجبور برعایت مقررات و دیسیپلین نظامی بودیم ،به مافوق ها همیشه احترام گذاشته میشد ، بار هااتفاق میافتاد که من یعنی (اس . اس ـ اونتر اشتورم فوهر راکمان) قلابی مجبور میشدم بیك (اوبراشتورم ـ فوهرر) سلام بدهم . در حالی که میبایست کار برعکس باشد . اما من بروی خودم نمی آوردم و از اینکه میدیدم خون‌دیسیپلین‌وپرورش نظامی آلمان هنوز در رگهای ما میجوشد خوشحال شدم ، به نظافت و حفظ ظاهر خود نیز خیلی توجه میکردیم .

یکشنبه ها در فضای آزاد مراسم کلیسائی بجای آورده میشد ،همگی بحالت خضوع‌و خشوع برابر محراب میایستادیم ،کشیشی موعظه میکرد مواعظ او مورد تائید اکثریت ما قرار داشت، زیرا همه‌اش دراطراف خوبی ونیکو کاری تبلیغ میکرد ، میتوانم بحدس قریب بیقین اذعان کنم که علاقه مانسبت بهم دو جانبه بود .

روزی ناراحتی عجیبی در کمپ شیوع یافت ، خبر رسید که یك کمیسیون « سی . او . سی» جدید بزودی از راه میرسد تـا ضمن تحقیقات دقیق تر و مفصلتری‌اسراء را غربال کنند. بدون تردیدسازمان امنیت امریکا در اثنای این مدت عکس مارا بدست آورده و می‌ـ خواستند با من مطابقه دهند . خطر بالای‌سر من به پرواز درآمده بود و دیگر بیش از آن نمیشدبری ی فرار ثانیه شماری و وقت کشی کرد .

اندیشه فرار دائما در مغز من جولان میداد ، فرار از کمپ‌زحمتی نداشت‌ولی از کجا میتوانستم موفق به تهیه لباس شخصی و مقداری پول وخواربار بشوم ؟

هر شب بیخوابی بسرم میزد ، همیشه با این خیال ، زندگی میکردم که چگونه میتوان از اسارت نجات یافت . قصد فرار من بدلیل آن نبود که نمی توانستم زندگی در اسارتگاه را تحمل کنم ، نه ،بلکه زندگی در آن اردوگاه اسیران جنگی خیلی هم مطبوع بود ولی وحشتم از این بود که مبادا روی پته‌ام روی آب بیفتد ،سر گذشتی راکه برای خودم بافته بودم روزی چند بار با همه کلیات وجزئیاتش‌در ذهن مرور میدادم ، کوشش داشتم طوری بر حافظه‌ام مسلط شوم که اگر یك بازپرسی جدید انجاب میکرد ضد و نقیض نگویم .

ولی اگر مرا با مافوق ها و یا مادون‌هایم مواجهه میدادند چه میتوانستم بکنم ؟جای شکرش‌باقی بود که بین‌رفقای سابقم دیگر کسی مرا نمیشناخت .

ضمن فعالیت در «کماندوی کار» با ساکنین دهکده نیز تماس‌داشتیم روزی نبود که عده‌ای از زنهای دهکده پشت سیمهای خاردار نیایند و برای ماگل و شیرینی نیاورند. باوجودی‌که باندازه یك سیم‌خاردار بین ما و آنها فاصله بود باز بین بعضی از آنها و برخی از اسراء روابطی عاشقانه بوجود می آمد. پشت همین سیم های خار دار بود که بعد از ظهر یکی از یکشنبه ها منهم باپرستار سابق یکی از بیمارستانها آشنا شده جرات‌کردم قصد فرارم را با او در میان‌بگذارم، البته هویت واقعی‌ام را نزد اوافشاء نکردم ، همینقدر گفتم که تحت‌یك نام دروغی زندگی میکنم و میترسم اگر مرا بشناسندفوری اعدام کنند این زن که تقریبا سی ساله بنظر میرسید نه تنها خوشگل بود بلکه حاضر بهرگونه فداکاری هم شد.

بدون تردید بمن قول داد وسائل فرار مرا فراهم نماید . از آن به‌بعد او شریك جرم من شد و من فرار خودم را باو مدیونم . . .

ناتمام

قابل توجه

بطوریکه قبلا هم باطلاع کلیه دوستان رسیده اینك‌نیز باطلاع عموم میرسدمعاملاتیکه محسن‌جدلی انجام‌میدهدمربوط بخود ایشان بوده وبهیچوجه مربوط باینجانب نمیباشد .

ابوالقاسم (فاضل) جدلی

آ ـ ۱۰۳۰۷

مردم درباره ...

بقیه از صفحه ٥

دولت قبلی اول نرخ آب را افزایش داد بعد کمیسیون تشکیل و حالاما پیشنهاد میکنیم قبلا کمیسیون تشکیل بدهند بعد نرخ‌را بالاببرند ماهم همین‌پیشنهاد را میکنیم‌منتهی اعضای کمیسیون نباید دولتی‌باشند بلکه‌از افراد بازنشسته‌دولت که‌جزو مردم درآمده‌اند باید استفاده شود به‌آقای ملایری بگوئید که مدیر عامل سابق کی‌بود وشماکی هستید راس دولت سابق چه کسی قـرار داشت‌وحالا چه‌کسی‌است ، ایندو دولت برنامه‌هایشان فرقی نداشته‌و ندارد، شما وقتی کمیسیون تشکیل دادید خودتان‌هم‌رئیس آن‌کمیسیون شوید بعد از بررسی خواهید دید که‌دوریال صرف میکند .

شخصی با امضای محفوظ راه حلی راکه بنظرش رسیده چنین عنوان میکند :

این روزها گفته میشود شرکت واحد درنظر دارد نرخ اتوبوس را افزایش دهد واستدلال می‌نمایدچون احتیاج بخرید اتوبوس‌دارد وبودجهٔ برای پرداخت پیش قسط ندارد و ضمنا بکمپانیهای خارجی مغروض‌می باشد لذا نرخ از دوریال بسه ریال افزایش می‌یابد واز این محل‌اعتبار خرید اتوبوس تامین میگرددادهای شرکت واحد درست شبیه آنست که راننده تاکسی از مسافر داخله شهر بجای پانزده ریال ۲۵ ریال مطالبه کند و بگوید چون ماشین من قراضه و فرسوده شده و شاید بیش‌ازیکی‌دوسال‌دیگردوام نداشته باشد لذا برای خرید ماشین‌نو و پرداخت قروض سابق احتیاج بوجه بیشتری دارد و مسافرین بایستی‌از حال ده ریال اضافی راقبول کنند، البته مسلم است کسی تسلیم ایـن منطق عجیب نخواهد شد چون مسافر فقط مسئول پرداخت وجـه کرایه است، خرید ماشین‌وپرداخت قروض صاحب آن‌واستهلاك وخرید شاسی و غیره و غیره کلا بعهده مسافر نیست، کسی استحقاق‌دریافت کرایه دارد که‌ازخود دارای‌سرمایه واتوبوس باشد متاسفانه مدیرعامل شرکت واحد برخلاف این‌اصل کلی‌اظهارمیدارد برای‌خریداتوبوس های مدل نو مجبوریم ازمردم کمك بخواهیم‌وبعلاوه بکمپانیها مقروضیم ومردم بایستی ازحالا اضافه نرخ‌را قبول کنند واما فرق بین اظهارات راننده تاکسی و مدیر شرکت‌واحد دراینست که‌راننده تاکسی قادر به تحمیل اراده خود برمردم نیست و اشخاص الزامی در قبول آن‌ندارند ولی درمورد شرکت واحد خلاف آن است مردم چه بخواهند یانخواهند ناگزیر از قبول این تقاضا واجحاف ناروا میباشند چون شرکت واحد یك‌شرکت انحصاری و دولتی‌است کاری را درانحصار دارد که‌دیگران اجازه انجام آن‌را ندارند دیر یازود شرکت‌واحد اراده‌خودرابنحودلخواه بمردم پایتخت تحمیل خواهدنمود واما درمورد رفع نقیصه و اظهارنظر مشورتی بایستی عرض کنم چنانچه بسایرین اجازه همکاری ورقابت با شرکت واحد داده‌شود این‌مشکل اجتماعی بسهولت حل‌و فصل می‌ـ گرددزیرا شرکتهای خصوصی ویا اشخاص‌باسرمایه های شخصی‌اقدام بخرید اتوبوس ولوازم آن‌می‌نمایند وسنگینی این‌بار بدوش مردم نخواهدبود در مورد استهلاك و حیف و میل‌ویاازبین رفتن احتمالی اتوبوس بهر نحو که باشد مردم مال‌المصالحه قرار نخواهند گرفت ونگرانی عمومی از این بابت بکلی منتفی خواهد بود وشاید در نرخ فعلی وامکان تقلیل آن نیز تجدید نظر نمود که دراین صورت نسبت بسطح درآمد عمومی و تنزل هزینه زندگی اقدام مثبت و مفیدی انجام گرفته واما در غیر اینصورت‌چنانچه نرخ بسه ریال افزایش یابد معلوم نیست بانبودن درآمد عمومی و بحران فعلی چه مشکلی گریبانگیر عموم ویامصیبتی برای افرادعائله‌مند خواهدبود .

راه دیگری پیدا کنید.

آقای محمدجعفررئیس مینویسد: قبل از تاسیس شرکت واحـد اتوبوسرانی مردم دل خوش بودند که با تشکیل شرکت واحد از ناراحتی اتوبوسهای خرده مالکین واضافه‌سوار کردن‌راحت میشوندولی با تاسیس شرکت واحد کرایه اتوبوس دو برابر شد واضافه سوار کردن ده برابر ، ما تمام این ناراحتی‌ها را بامید اینکه‌یك روز بالاخره اوضاع شرکت خوب میشود تحمل کردیم . و حالاسرو صدای افزایش نرخ اتوبوس‌بلند شده است .

بقیه در صفحه ۱۳

جدول نپتـ.ن!

؟

۱۵ جایزه رایگان با یك جواب

یکسال تقدیم‌مجله تبلیغاتی هنگامه

بیاری خداوند متعال و تاییدات حضرت ولی عصر عجل‌الله تعالی فرجه

نظربا اینکه در منطقه وسیعه عباس آباد مسجدی که در خورساکنین این منطقه و کافی برای اجرای شعائر دینی باشد وجودندارد واز طرف دیگر متوجه ساختن جوانان این محل بحقیقت و کیفیت‌واقعی‌آئین مقدس اسلام وانصراف آنهااز انحرافات اخلاقی واعتیادات مضره‌که متاسفانه امروزه محیط اجتماعی آنها راالوث و حتی تاحدود مدرسه نیز کشیده‌شده اقدام‌در امر بمعروف‌ونهی از منکر رابرای اولیا یاهرفرد مسلمان بصورت واجب درآورده است از این جهت جمعی از خیرین ومعاریف محل دامن همت بکمر زده و باانتخاب هیئتی از معتمدین محلی طرح تهیه وساختمان یك مسجد که‌از هر جهت شایسته و آماده برای اجرای مقررات مذهبی وتهیه و تنظیم مجالس تفسیر اصول و فلسفه مقررات مذهبی و تشریح تواریخ اسلامی وشارع مقدس و همچنین کتابخانه و محل مطالعه جهت تشویق جوانان و جلب آنها بمسجد فراهم نموده است وچون ساختمان یك‌چنین مسجد که باکمال شوق‌و ذوق مورد مراجعه عموم و خاصه‌جوانان دررفع اشکالات و تشویق آنهابمقررات مذهبی باشد هزینه قابل ملاحظه خواهد داشت واز طرفی نیز شایسته است که عموم مسلمین ومردم‌خیر دراین مسئله دیانتی و اخلاقی که موجب رستگاری جوانان وابقاء دیانت اسلامی در آتیه بسته بوجود آنهاست شرکت داشته باشند علیهذا در بانك اصناف حسابی بشماره ۷۷۴۰ مفتوح گردیده است ،لذا از کلیه مسلمین و مسلمات تقاضا میگردد که بهمت والای خود هرمبلغی که مقدورشان باشد دربانك فوق بحساب مزبور پرداخت و جریان را برای درج در دفتر مخصوص ساختمان بشماره تلفن ۷۳۴۹۱ اطلاع فرمایند

هیئت موسس مسجد جامع عباس‌آباد

آ ـ ۱۰۳۴٥

متخصص در تزئین مجالس جشن

شهرداری قم

آگهی مناقصه

شهرداری قم ۲۰۰ عدد چراغ بازوئی طولی بادولامپ فلورسنت ۴۰واتی بطول حداقل۱٫۲۰ متر و عرض ۲۱ سانتیمتر و قطر ۱۵سانتیمتر باکلیه وسائل مربوطه از قبیل لامپ و ترانسفورماتور و خازن و ۱۵۰عدد چراغ بازوئی گرد با مشخصاتیکه در شهرداری موجود است (نوع‌ایرانی بالامـپ ۴۰ وات و کلیه وسائل داخل محفظه چراغ مذکور جهت روشنائی خیابانهای شهر قم باشرایط زیرخریداری مینماید .

۱ـ پیشنهاد دهندگان بایستی مبلغ ۶۰۰۰۰ ریال وجه نقد بحساب ۷۵۴ سپرده شهرداری درشعبه بانکملی تحویل و فیش آنرا ضمیمه پیشنهاد نمایند (ضمانتنامه بانکی از بانکهای مجاز سر رسید بمدت ۲ماه قابل قبول است)

۲ـ داوطلبان در مناقصه باید پیشنهاد های خود را در پاکت سر بسته‌و لاك و مهر شده تاآخر وقت‌اداری روز ۱ر۷ر٤۱ در قبال اخذ رسید بدفتر شهرداری تسلیم نمایند .

۳ـ پیشنهاد های رسیده ساعت ۱۰ صبح روز ۲ر۷ر٤۱ درکمیسیون مربوطه بازو قرائت خواهد شد حضور پیشنهاد دهندگان در جلسه کمیسیون آزاد است وشهرداری در ردو قبول یك‌یا کلیه پیشنهادات مختار است .

٤ـ درصورتیکه برنده مناقصه ازانجام معامله‌خودداری نماید ودیعه مربوطه بنفع شهرداری ضبط و سپرده نفر دوم تاعقد قرارداد نگهداری خواهد شد تادرصورت حاضر نشدن بانجام معامله بصورت نفراول بااو عمل شود .

٥ـ تحویل چراغها از تاریخ عقد قرارداد بمدت دوماه درخیابانها و معابر شهر قم طبق دستور شهرداری خواهد بود تاخیر در تحویل تا یکماه از قرار روزی ۵۰۰ ریال وزائد بریکماه روزی ۱۰۰۰ ریال بنفع صندوق شهرداری از فروشنده اخذ خواهد شد و بعد از دوماه تاخیر قرارداد خودبخود لغو است .

٦ـ پیشنهادات باید بارعایت قانون (منع مداخله در معاملات دولتی وشهرداری)تسلیم شود .

۷ـ هزینه چاپ و آگهی و مالیات وعوارض و تنظیم قرارداد وسایر هزینه‌های قانونی بعهده برنده مناقصه است .

۸ـ برنده مناقصه تاانقضاء مدت پرداخت اقساط بایستی تعهد نماید که‌هرگونه اشکال فنی که‌درهریك از چراغها بوجود آید بهزینه خود رفع نقص نماید و در صورت خودداری شهرداری راسا اقدام وازمطالبات فروشنده کسر خواهد نمود .

۹ـ ½ بهای کل چراغها نقدا و ½ دیگر در ۲۴ قسط متساوی از تاریخ عقد قرارداد پرداخت خواهد شد .

شهردارقم‌ـسعیدی

آ ـ ۱۵۵۸۲

۲۲ شهریور

آغاز گاردن پارتی پرشکوه سازمان کمك کودك مؤسسه اطلاعات

بانو

باغ وحش خانگی!

...ومن بالاخره جانورهارا از خانه بیرون کردم!

بالاخره امروز عصر دلم را بدریا زدم وآخرین باقیمانده باغ وحش خانگی را هم مرخص کردم .تا به بینم شانس چه میگوید وبعد چه پیش میاید . گفتم «شانس» هیچ تعجب نکنید چون واقعا قسمتی از گناه راهم من بگردن شانس بد خودم گذاشته ام .

اصل موضوع از اینقرار است : روزهای اول آشنائی ،من اصلا فکر نمیکردم منوچهر تا این اندازه بحیوانات علاقه داشته باشد .البته گاهگاهی میدیدم که سك وگربه‌های ولگرد رادر خیابان با حسرت نگاه میکند اما حالا معنی آن نگاهها را میفهمم نه آنروزها .ما با یکدنیا آرزو زن وشوهر شدیم وانصافا در زندگی از هیچ چیز برای من مضایقه ندارد من میتوانم بگویم که زن خوشبختی هستم ،بشرطیکه موفق به تعطیل باغ وحش خانگی بطور کامل شوم !

روزی که من بخانه شوهر رفتم قبل از هر چیز یك سك نکره گردن کلفت خیر مقدم گفت وهمان شب اول تاصبح از خوشحالی پارس کرد !

-از آشنائی با شما خوشوقتم ! که بلاك سك سیاه نکره (ازقیافه‌اش پیدا بود سروصدای شب گذشته کار او بوده است) پایم را لیسید . از ترس جیغی زدم وشوهرم خنده‌کنان بازویم را گرفت :

-نترس -شوخی میکند !خاك بر سرش کنند .من اصلا باهیچ سگی تا آنموقع شوخی نداشتم !مختصر عرض کنم ،حیاط را که گشتیم جمعا سه سك ،تعداد بیشماری گربه (برای اینکه از بس این طرف وآنطرف میدویدند نمیتوانستم آنها را بشمرم) یك لانه مرغ محتوی مقداری مرغ و خروس بعلاوه یك غاز ودو بوقلمون، وچندین کبوتر رابازدید کردیم و البته با قناریها، سیره‌ها و بچه‌طوطیهای داخل عمارت قبلا افتخار آشنائی دست داده بود .یك لحظه بی اختیار حس کردم که مرا بباغ وحش آورده اند وچندشم شد !مثل اینکه شوهرم حالت مرا حدس زد چون گفت :

-عزیزم ،اگر ناراحتی یکی از سگها را بیرون میکنم .گفتم:

از غاز خیلی خوشم میاید چون فورا شروع باصرار کردم ومجبورش کردم که موقع رفتن غازرا با خودش ببرد ! باقی ماندسگها ،گربه‌هاوبچه طوطیها یکماه بعد از عروسیمان ،وقتی شوهرم اولین حقوقش را گرفت ظهر

بایك قفس بخانه آمد .میدانید داخل آن چه بود ؟دوتا مرغ عشق ویك‌پرنده رنگی وکوچك دیگری که میگفت «گنجشك هندی» است !!برای اولین بار سر این مهمانان ناخوانده با هم دعوایمان شد .طوری شدید که شوهرم واقعا عصبانی شدو گفت :

-برمن لعنت اگر در قفسها رابازنگذارم وتمام آنها را پرندهم .الهی شکر ،این همانی بود که من میخواستم منتها برای اینکه ضرر نکنیم بعداز آشتی کنان موافقت شد که پرنده‌ها را پس بدهیم .باقی ماند سگها وگربه‌ها یکی از سگها را شهرداری زحمت کشید وبجای سك ولگرد کشت ! آن یکی‌را هم‌بهر زحمتی‌بود بخشیدیم وباقی ماند «بلاك» سك سیاه نکره که سوابقمان رابا هم قبلا شرح دادم !بعلاوه مقدار زیادی گربه .اگر بگویم دك کردن همه جانورها یك طرف وبیرون کردن گربه ها یك‌طرف واقعا قبول بفرمائید ،بدوتا پسر بچه پول داده بودم که گربه ها را دستگیر کنند .بیش از پنج دفعه گربه هارا گرفتیم .توی کیسه انداختیم و آن دور دورها ول کردیم وکاهی ازاوقات زودتر از خودمان بمنزل برگشتند ! بالاخره امروز اقدام جدی ونهائی را انجام دادم .بعد از اینکه دو گربه و سه بچه گربه‌را بهزار زحمت دستگیر کردم با نوکرمان بجلوی جاده‌رفتیم وبکامیونی که میخواست از شهر بیرون برود پنج تومان دادیم که کیسه گربه ها را وسط بیابان خالی کند .واگر شانس من است اطمینان دارم که همین امشب هرپنج‌تا گربه با آن سه تای دیگری که نتوانستیم دستگیرشان کنیم سر پست خودشان یعنی در آشپزخانه وگنجه خوراکیها حاضر هستند !

بعد از آن دعوای کذائی شوهرم در باره جانورها دیگر چیزی نمیگوید اما من می‌بینم که بوضوح از این وضع ناراضی است .بااین حال شش هفت ماه دیگر که فرزندمان بدنیا آمد ،قبول میکند که خانه باباغ وحش فرق دارد وزندگی در میان یکمشت جانور ،دور از اصول بهداشت و سلامت است .

طوریکه اصلا نتوانستم بخوابم .فکر کردم چون منزلشان کمی از شهر دور است ناچار هستند سك داشته باشند .صبح روز عروسی فامیلهای من واو بدیدن ما آمدند .من تا مدتی فرصت نکردم که بحیاط خانه جدیدم که نسبتا بزرك بود سرکشی کنم . وقتی مهمانها رفتند ومن وشوهرم‌برای قدم زدن بحیاط آمدیم تازه حقیقت‌را درك کردم .اول از همه سه سك قدو نیم قد در حالیکه دم خود را تکان میدادند به پروپای ما پیچیدندشوهرم معرفی کرد :

-ژولی ...پوپی وبلاك! کم مانده بود بگویم :

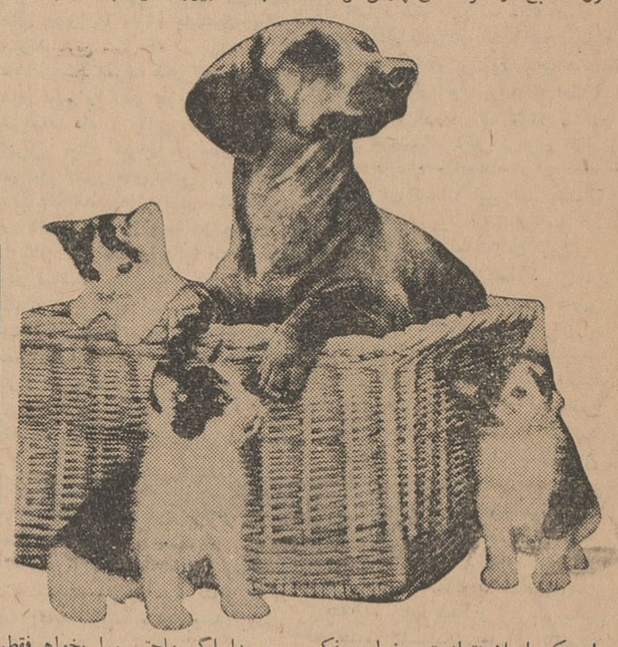

-جدا اگر راحتی مرا بخواهی‌فقط باید همان یك سك را نگهداری و بقیه را بیرون کنی !شوهرم یکه‌خورد وهیچ نگفت .پیش خودم تصمیم گرفتم که اگر او حاضر باقدام نشد شخصا وارد عمل شوم .همینکار راهم کردم.

اول از مرغها شروع کردم .جای شما خالی روزی یکی از آنها را میدادم سربببرند وشوهرم روی خجالت وملاحظه هیچ نمیگفت .مرغهابزودی تمام شدند .بوقلمونها هم در یك مهمانی خانوادگی ،در حالیکه اصرار میکردم که احترام خانواده شوهرم محفوظ بماند قربانی شدند ،خدا پدر دائی جانش را بیامرزد که گفت :من

باصابون یا بی صابون؟

عده ای‌ازخانمها مرتبا ازمتخصصین زیبائی سئوال میکنند که آیا برای شستن دست وصورت همه روزه باید از صابون استفاده کرد یا نه .ودر این مورد جوابهای متناقصی دریافت میدارند ، بطوریکه اکثرا نمیدانند بالاخره آیا صابون بکار ببرند یانه.

عده زیادی از خانمها را میشناسیم که فقط هفته ای یکبار بصورت خود صابون میزنند ودر سایر مواقع‌فقط با آب ساده اقدام بشستشوی دست وصورت مینمایند .ولی عده ای دیگر نیز مرتبا صابون بکار برده واز آن استفاده میکنند .

در این یادداشت مطالبی را که دانستن آنها برای حفظ طراوت پوست اهمیت فراوان دارد بنظر خانمهای عزیز میرسانیم .

بطور کلی عمل صابون بر روی پوست بدن عبارتست از حل کردن مواد چربی وکثیف میکربها ،مواد محلول در آب مانند گرد وغبار در آب ساده حل شده واز پوست صورت پاك میشوند ولی قسمتی از گرد وغبار با چربی که توسط غدد پوست‌ترشح میشود مخلوط شده وقشری را بروی پوست تشکیل میدهند که مانع تنفس پوست شده و در نتیجه پوست افسرده وپژمرده میشود .برای زدودن این‌مواد استفاده نمود .پس مصرف صابون از روی پوست باید حتما از صابون استفاده نمود . پس مصرف صابون لازم وضروری است وباید هرروزبکار رود.

از طرف دیگر حل کردن چربی پوست بوسیله صابون باعث میشود که پوست زبر وخشن شده لطافت خود را از دست بدهد .چاره اینکار چیست ؟

چاره بسیار آسان است بعد از شستن پوست صورت ودستها باصابون بایدبوسیله آب‌گرم خوب صورت را تمیز کرد تا اولا بقایای صابون از روی آن پاك شود وثانیا گرمی آب باعث تحریك غدد چربی پوست برای ترشح شود. درضمن بسیار بجا است که بعد از شستن پوست صورت از کرم های مختلف که حاوی چربی‌های قابل جذب برای پوست وویتامین‌های مختلف هستند بمقدار کمی برروی پوست مالید . چه در این حال علاوه برآنکه این مواد بهتر جذب میشوند از خشونت پوست صورت نیز جلوگیری میکند .

عده ای از خانمها بجای مصرف صابون از مواد مختلفی مانند شیر پاك کن استفاده میکنند ولی باید دانست اگر چه‌این‌مواد پوست صورت راتمیز میکنند ولی باقیماندن آن هابر روی پوست مضر می باشد وبهتر است بعد از مصرف آنها نیز پوست را بخوبی باآب گرم شست .

نوشته: پروفسور کاپو — ترجمه: مهدی نراقی

معالجه با انگور

-۱۶-

تجزیه دیگری از انگور سیاه وسفید در لابراتوار های جدید شده است که شرح آن تجزیه‌این است ونشان میدهد چه موادی از هریك از این دونوع انگوربیشتر است :

تجزیه انگور سیاه

آب : ۱۷ر۷۸ درصد
مواد آزوت‌دار : ۱ر۹۶ درصد
مواد ترشی : ۲۰٪ درصد
مواد چربی : ۱ر۹۶ درصد
مواد قندی : ۱۴ر۳۶ درصد
مواد معدنی و سللولوز : ۵۹٪ درصد
خاکستر : ۵۹ر۰ درصد
مواد معدنی وسللولوز : ۵۹ر۰در صد
خاکستر : ۵۹ر۰ درصد

(باگوشت و هسته)

تجزیهٔ گوشتهٔ انگور سفید

آب : ۸۰ر۰۰ درصد
مواد آزوت‌دار : ۴۹ر۰ درصد
مواد ترشی : ۷۹ر۰ درصد
مواد چربی : ۳۸ر۰ درصد
مواد قندی : ۱۷ر۶۹ درصد
مواد معدنی و سللولوز : ۱ر۲۴ درصد
خاکستر ۲۰ر۰ درصد

تجزیهٔ گوشتهٔ انگور سفید (بدون پوست وهسته)

آب : ۸۱ر۸۰ درصد
مواد آزوت‌دار : ۳۶ر۰ درصد
مواد ترشی : ۱۹۸ر۰ درصد
مواد چربی : ۳۱ر۰درصد
مواد قندی : ۱۷ر۲۳ درصد
مواد معدنی‌وسللولوز :۲۳ر۰درصد
خاکستر : ۰۷ر۰درصد

تجزیهٔ کشمش :

آب ۱۹ر۸۰ درصد
مواد آزوت‌دار : ۴۵ر۰ درصد
مواد چربی : ۵۶ر۰درصد
مواد قندی : ۶۷ر۷۰درصد
مواد معدنی‌وسللولوز :۱ر۸۵درصد
خاکستر : ۶۴ر۰ درصد
مواد ترشی : ۶۴ر۰درصد

این موضوع را هم میدانیم که مقدار مواد قندی در انگور مربوط به‌نوع زمین ووضع اقلیم و آب‌و هوا دارد .

ناتمام

آرایش گیسو ، مثل «اودری هیپبورن»

سادگی وصفای ملکوتی و معصومیت اخلاقی اودری هیپبورن بسیاری ازدوشیزگان وبانوان رابه آرایش ساده‌وگیسوی‌وی که‌در عین‌حال بسیار جالب وبی نهایت قشنگ است‌متوجه ساخته است. اینك مراحل پنجگانه آرایش گیسوی اودری هیپبورن با تصاویر مربوطه از نظر شما می‌گذرد یك:ـ گیسوی خود را برای پیچش مطابق تصویر شماره یك آماده بسازید

دو:ـ استفاده از سنجاقهای مخصوص سرآنرا به‌ترتیب شماره دوگره بزنید سه:ـ باجمع کردن گیسوان بلندخودتاج‌مدوری مطابق تصویر سوم درست کنید چهار:ـ با استفاده از روبان (نوار) مخصوص آنرا کاملامحکم نمائید پنج:ـ بدینطریق سر شما درست مطابق تصویر پنج جلوه خواهد داشت‌و بزیبائی شما خواهد افزود.

فن آشپزی را بیاموزید

کلاسهای آشپزی انجمن دوشیزگان و بانوان

طرز تهیه انواع غذاهای ایرانی و فرنگی‌را در مدتی کوتاه بشما یاد میدهد .
این کلاسها زیر نظر یکی از استادان ورزیده و با تجربه آشپزی اداره می شود و شمار ا با تمام فوت‌و فن آشپزی آشنامی سازد .
برای نامنویسی همه روزه صبح و عصربدبیرخانه انجمن دوشیزگان و بانوان (خیابان شاهرضا ـ خیابان فرصت ـ جنب کوچه سوئد ـ شماره ۷۳ تلفن ۶۹۷۱۵) مراجعه فرمائید .

تمام برنامه های تفریحی خود را موقوف کنید
چون گاردن پارتی سازمان کمك کودك در پیش است ..

تمام اُروپا در اختیار شماست

EUROPE

جت کاراول آلیتالیا درهای شهرهای مهم اُروپا را برروی شما میگشاید .
برای کار و تفریح در اروپا با آلیتالیا پرواز کنید . شما همراه آلیتالیا سر موقع و سریع و راحت سفر خواهید نمود

ALITALIA

تهران خیابان شاهرضا ۲۵۱ - تلفن ۴۹۱۷۱ - ۴۹۱۷۲ - ۴۹۱۷۳ و ۴۶۷۶۷

۷

متل قو

بدینوسیله باطلاع میرساند:
نرخ جدید ما برای قیمت‌های مختلف
هر نفر ۲۵۰ ریال باصبحانه میباشد
شما میتوانید حتی اگر یکنفر باشید
یك ویلای بزرك را با ۲۵۰ ریال
دراختیار خود بگیرید
ضمنا یك خبرجالب وپرصرفه را باطلاع علاقمندان
به **متل‌قو** ودوستداران بمناظر زیبای
پائیزی شمال میرسانیم
شما میتوانید باپرداخت اجاره هریك ازواحدهای
متل (بدون غذا) آنرا برای مدت ۶ ماه ازاین‌تاریخ
بدون پرداخت پول دیگری در اختیارخودداشته‌باشید
برای کسب اطلاع بیشتر وانتخاب محل‌موردعلاقه
خود **بمتل‌قو** مراجعه فرمائید

دکتر اشمیت نماینده مجلس آلمان طی مصاحبه‌ای گفت:

کمك اقتصادی آلمان بکشورهای در حال توسعه

باتوجه به طرز تفکر و عکس‌العملی که کمکهای غرب در آن کشورها بوجود آورده تعیین میشود

همانطور که درشماره گذشته باطلاع خوانندگان عزیز رسید آقای دکتر اشمیت نماینده مجلس ملی آلمان در تهران بسر میبرد دیروزضمن مصاحبه‌ای اطلاعاتی پیرامون سفر خود بایران در اختیار جراید گذاشت که بعلت تراکم اخبار خلاصه‌ای از آن بچاپ رسید اینك نکات دیگری از این مصاحبه بنظر خوانند گان میرسد .

آقای دکتر اشمیت در مورد نحوه کمك آلمان بایران در این مصاحبه گفت ، اصولا دولت آلمان هنگامی بکشوری کمك میکند که ازطرف دولت مربوطه تقاضائی در این خصوص بشود وعلاوه بر این ارزش کمك آلمان در آنکشور شناخته شود نماینده مجلس ملی آلمان فدرال سپس متذکر شد بطور کلی باید دید کمکهای غرب در کشور های شرقی چه طرز تفکر وچه عکس العملی ایجاد میکند ،در این صورت است که نحوهٔ کمك‌های آلمان کاملا روشن خواهد شد .منهم همین وظیفه را دارم ومیخواهم هنگامی که بآلمان بر میگردم مانند سفیر ایران باشم ومسائل را ، بامقامات مجلس در میا ن‌بگذارم آقای دکتر اشمیت در مقابل سئوال یکی دیگر از خبرنگاران پیرامون کمك های آلمان بکشور های درحال توسعه گفت، مهمترین مسئله‌ای که وجود دارد اینست که‌مالیات دهنده آلمانی میخواهد بداند این پولی را که بعنوان کمك یا وام بکشوری میپردازد بچه نحو خرج میشود تا احیانا یك‌طبقه کوچك وثروتمند از این اعتبار استفاده نکنند و برموجودی نقدی خود در بانك های خارجی نیافزایند .

ذوب آهن

در مورد کمك‌آلمان جهت تاسیسات کارخانه ذوب آهن‌سئوال شد ،نماینده مجلس آلمان گفت این مسئله بستگی به تصمیم دولت ایران دارد .

ودر صورتیکه دولت ایران کمکی در این خصوص بخواهد اقدام خواهد شد ولی قبلا ایران باید محل کار خانه ، ظرفیت ونوع آنرا کاملا مشخص‌نماید.

آقای دکتر اشمیت روز بیست‌و هفتم مرداد سفر خودرا بکشور های‌خاورمیانه آغاز نموده است وی ده روز در کشور ترکیه اقامت داشت وپس‌از توقف‌یازده روزه خود در ایران بسوی کشور های دیگر عزیمت خواهد نمود .

اطلاعات اقتصادی

با تصویب آئین‌نامه جدید

وام‌تشکیل‌سرمایه باشرایط سهل

توسط بانك عمران بمردم داده خواهد شد

امروزیك مقام موثق در بانك عمران به خبرنگار ما گفت بانك عمران‌سرگرم تدوین آئین‌نامه جدیدی برای طرز استفاده از طرحهای وام تشکیل سرمایه می باشد , با تصویب آئین نامه مزبور تسهیلات زیادی برای استفاده کنندگان این وامها بوجود خواهد آمد .

دارندگان حساب وام تشکیل سرمایه پس از مدتی پس‌اندازبمیزان چند برابر موجودی حساب خود ازبانك وام می گیرند و بمصارف مختلف خانه سازی - کشاورزی و غیره می رسانند .

چون شرائط استفاده از این وامها ونحوهٔ استرداد اقساط آن برای‌کلیه طبقات بخوبی واضح نبوده آئین نامه مزبور تدوین می شود .

میزان حسابهای وام‌تشکیل‌سرمایه نیز طبق آمار موجودی افزایش، قابل ملاحظه ای یافته و تا کنون همیشه روبازدیاد بوده است .

بانك‌عمران برای تشویق دارندگان حساب‌بموجودی حسابهای این حساب بهره میدهد و قرار است جوائزی نیز بین دارندگان حساب قرعه کشی شود با ایجاد این حساب از سرمایه های کوچك بهره برداری می شود و در ضمن دارندگان حساب از وجوه خود در هر موقع با بهره مربوطه استفاده می کنند و نیز از وامهای بانك بمنظور رفع احتیاجات مالی خود استفاده می نمایند .

ذخیره سیمان در کارخانه سیمان ری
به ۸۰ هزار تن رسید

یك مقام مطلع در خصوص وضع تولید سیمان کارخانجات ری وابسته بشرکت مصالح ساختمانی به خبرنگار ما گفت‌در حال حاضر کارخانه ری روزانه در حدود ۴۵۰ تا ۵۰۰ تن سیمان تولید می کند .

از این مقدار قسمت عمده اش به مصرف میرسد و بقیه ذخیره می شود . اکنون‌موجودی‌سیمان کارخانجات ری به حدود ۸۰ هزار تن رسیده‌است

در حال حاضر سیمان مصرفی‌بانك رهنی‌برای ایجاد کوی سیل‌زدگان از طرف این شرکت تامین می شود وبرای کمك بارزانی خانه های سیل زدگان استثنائاسیمان‌مزبورتنی ۱۲۵۰ ریال در محل کار (نازی آباد)تحویل می گردد .

همچنین این شرکت سیمان مصرفی بانك ساختمانی را هم در حال حاضر تامین می کند .

امروز اطلاع حاصل شد کارخانه گلیسیرین و صابون سازی وزارت صنایع که چندی بود از شرکت شیمیائی به شرکت مصالح ساختمانی انتقال داده شده بود مجددا با آغازکار شرکت شیمیائی باین شرکت‌برگشت داده شده است .

انواع محصولات بلورساخت ایران بخارج صادر میشود
تولید سالانه کارخانجات شیشه ایران به ۲۲ میلیون واحدرسید

امروز اطلاع حاصل شد که تولید انواع‌بلورمحصول شرکت کارخانجات شیشه‌ایران به‌حدود۲۲ میلیون‌واحد در سال بالغ شده است .

این رقم شامل انواع استکان - نعلبکی -لیوان - انواع زیرسیگاری‌و آجر بلور می باشد .

تولید انواع بطری این کارخانجات نیز به حدود ۱۰ میلیون عدد درسال رسیده است که ارزش آن به حدود ۴۰ میلیون ریال میرسد .

قرار است در مهر ماه آینده‌کوره کارخانجات شیشه که در جریان سیل اخیر از کار افتاد مجددا شروع بکا رنماید .

در حال حاضر از بعضی تولیدات این کارخانه منجمله انواع استکان - لیوان بکشور های همجوار نظیر افغانستان و شیخ نشین های خلیج فارس صادر می شود .

عظیمترین غرفه‌ها_متنوعترین برنامه‌ها
از روز ۲۲ شهریور در گاردن پارتی سازمان کمك کودك

بازرگان بی‌طرفی معتقد است :

تعلیق واردات بصادرات

احتیاج بمطالعه بیشتر دارد

بازار همیشه به صادرات باعلاقمندی خاصی نگاه کرده است و هرگونه کوششی هم که نتیجه اش فراهم‌شدن زمینه بهتری برای صادرات و توسعه آن بوده با استقبال فراوان بازرگانان روبرو شده است بهمین جهت بوده است که دنبال کردن موضوع‌صادرات و حمایت و تشویق واقعی از آن در روزنامه اطلاعات ، همچنان‌مورد بحث محافل بازرگانی است .

روز گذشته در محفلی‌از بازرگانان روی تز تعلیق قسمتی از واردات غیر ضروری به قسمتی از کالا های صادراتی که عده ای طرفدار آن هستند و مطالبی له و علیه این تز تاکنون در روزنام ه‌اطلاعات منعکس شده است گفتگو بود .

یکی از تجار که بانظر بیطرفی‌باین مسئله نگاه میکرد معتقد بود که در مورد تعلیق باید هم مطالعه بیشتر بعمل آید و هم در انتخاب کالابررسی دقیقی انجام‌گیرد . چون هنوز به درستی معلوم نیست که از کالا های صادراتی کدام استحقاق تعلیق دارند و از کالاهای غیر ضروری و یا نیم ضروری وارداتی کدام باید موکول به صادرات بشود .

در پاسخ این تاجر بازرگان دیگری که‌از طرفداران جدی تعلیق صادرات است بامراجعه به جلد دوم‌سالنامه گمرك پاسخ‌میدادکه‌آخرین آمارورسمی که مربوط‌به‌سال ۱۳۳۹ است درمورد کالاهای وارداتی که طبق مقررات‌سال ۱۳۴۱ ممنوع الورود میباشند ارقام زیر را نشان میدهد .

رادیو و رادیو گرام ۲۳۲۴۵۰عدد بارزش تقریبی ۴۰۱ میلیون ریال تلویزیون ۱۵۵۲۰ عدد بارزش تقریبی ۱۷۶ میلیون‌ریال‌یخچال ۴۹۵۰۰عدد بارزش تقریبی ۵۸۱ میلیون ریال‌کولر ۹۵۰۰ عدد بارزش ۱۶۵ میلیون ریال ضبط صوت ۵۵۰۰ عدد بارزش ۲۸ میلیون ریال دوچرخه پائی ۱۱۵۴۰۰ عدد بارزش تقریبی ۲۵۰ میلیون ریال موتورسیکلت ۶۳۸۰عدد بارزش ۷۰ میلیون ریال اتومبیل سواری ۱۵۴۳۲ عددبارزش تقریبی ۱۷۰۸ میلیون‌ریال بارکش و شاسی ۵۳۲۱ عدد بارزش تقریبی ۱۵۹۰ میلیون ریال اتوبوس و اتوکار ۲۰۱ عدد بارزش تقریبی ۷۶ میلیون ریال اینها از انواع کالا های وارداتی قابل توجه و ممنوع - الورود میباشند که ارزش تقریبی آن ها در حدود ۶۲ تا ۶۵ میلیون دلار میباشد . این رقم در حدود½ فروش صادراتی ماست صحبت از ضرورت و یا عدم ضرورت وارد کردن این اجناس نیست بلکه باید توجه داشت که از نظر قیمت هم اکنون کالاهای مزبور بدون اینکه واردشوند باوجود موجودی کافی باز افزایش قیمت فوق العاده ای پیدا کرده‌اند و شاید اگر بحران فعلی‌و پائین بودن قوه خرید مردم نبود بچندین برابر ترقی فعلی افزایش قیمت پیدا می کردند . بنابر این آنچه از لحاظ مصرف کننده موجب نگرانی بودبعنی بالا رفتن قیمت ها خود بخود انجام گرفته است نکته دیگر این است که کالا های فوق برای اکثریت مردم هنوز کالای ضروری نیست همین‌امر موجب اطمینان به نتیجه سودمند سیاست تعلیق است زیرا پول‌خرید چنین کالائی را اقلیتی میپردازند که مرفه‌ترند و متقابلا باانتخاب کالائی که اکثریت مردم یعنی زارعین در آن سهیمند موجب اطمینان دیگری برای سیاست تعلیق میشود

بنابر این ضمن آنکه در انتخاب کالا های فوق باید دقت زیادی‌بشود باید مراقبت گردد که بصنایع جدید داخلی صدمه‌ای وارد نشود وکالائی از کالا های صادراتی انتخاب گردد که‌موجب انتفاع‌بیشتری برای‌زارعین بشود .

ارز

دولارآمریکا نقداسکناس	۸۳ر۵۰
دولار حواله پستی	۸۳ر۲۵
پوندانگلیسی نقد(لیره)	۲۳۷
پوند حواله پستی	۲۳۵
مارك آلمان نقد	۲۰ر۷۵
مارك حواله پستی	۲۰ر۵۵
فرانك سویس نقد	۱۹ر۵۰
فرانك سوئیس حواله	۱۹ر۳۰
هزار لیر ایتالیا نقد	۱۳۵
هزار لیر ایتالیا حواله	۱۳۲
فرانك فرانسه نقد	۱۷ر۱۰
فرانك فرانسه حواله	۱۷
لیره ترك‌اسکناس بزرگ	۷ر۲۰
لیره ترك کوچك	۷ر۵۰
روپیه پاکستان نقد	۱۰
روپیه پاکستان حواله	۹ر۵۰
روپیه هندوستان نقد	۱۱ر۸۵
روپیه هندوستان حواله	۱۱ر۷۵

توضیح یك خواننده

درباره صادرات ایران ببازار مشترك و عوارض‌گمرکی آن

آقای دکتر عاملی تهرانی طی نامه‌ای که بروزنامه فرستاده نوشته است: در صفحه اقتصادی شماره ۱۰۸۸۰ بتاریخ ششم شهریور ماه خبری درج شده بود که آخرین قسمت آن‌بدین شرح میباشد :

بنا بر حساب فوق تعرفه گمرکی فرش در کشور های ششگانه بازار مشترك بغیر فرانسه ترقی کرده‌است و خواهدکرد تنها درکشور فرانسه از۸۰ در صد به چهل درصد تنزل خواهد کرد وازآنجا که حجم‌صادرات فرش ایران بفرانسه از حجم‌مجموع صادرات فرش بکشور های آلمان و ایتالیا و بلژیك و هلند و لوکزامبورك کمتر است (در سال ۱۳۳۶ تقریبا یکدهم بوده است) لذا این تغییر تعرفه گمرکی نمیتواند بسود ماباشد.

آقای دکتر عاملی تهرانی در نامه خود خواسته‌اند درمورد تخفیفی که بآن اشاره شده توضیح داده شود .

خبر نگار مادر این باره توضیح‌می دهد: خبری‌که دراین‌مورد چاپ شده از قول یکی از تجار بوده که اخیرا از مسافرت اروپا باز گشته و از آخرین تصمیمات دفتر مرکزی بازار مشترك درباره صادرات ایران مطلع بوده از آن گذشته این خبر بدنبال اخبار دیگری بود که بموجب آن در بروکسل بین نمایندگان ایران و نمایندگان بازار مشترك‌مذاکراتی در جریان‌است‌تاشرایط و تسهیلات‌خاصی برای مبادله کالا بین ایران و کشور های بازار مشترك فراهم شود.

بنا براین‌اگر این‌مذاکرات‌باموفقیت به‌نتیجه‌برسد تخفیفها و تسهیلاتی که ممکن است برای ایران فراهم‌شود تازگی داشته و غیر از تصمیماتی خواهد بود که آقای دکتر عاملی بآن اشاره کرده‌اند بهمین‌جهت همانطوری که در مقاله مزبور هم ذکر شده تصمیمات مربوط به‌کالاهای صادراتی ایران ببازار مشترك با کلمه (درنظر گرفته‌اند) چاپ شده و این میرساند که هنوز تصمیمات مزبور (اتخاذ) نشده است .

بهر حال در کشور های عضوبازار مشترك تخفیفی که برای حقوق‌گمرکی قالی ایران درنظر گرفته‌اند کمك مفیدی بموفقیت‌صادرات‌قالی خواهد بود .

بطوریکه همه میدانیم قرار کشور های عضو بازار مشترك برآنست که تعرفه های گمرکی خود را بین سال های ۱۹۵۸ تا ۱۹۷۰ بایکدیگر برابر سازند بدین شکل که در مورد هرکالا حد متوسط تعرفه های گمرکی کشور های عضو را ملاك تعرفه مشترك‌قرار خواهند داد و بااین حساب تعرفه گمرکی فرش ایران در سال ۱۹۷۰ در تمام کشور های عضو بازارمشترك ۴۰٪ خواهد بود زیرا در سال ۱۹۵۷ در آلمان ۳۰ در صد در هلند و بلژیك ۲۵در صد وایتالیا ۳۵ در صد ودر فرانسه ۸۰درصد بوده‌است .

ضمنا باز میدانیم کشور های‌ششگانه تصمیم گرفته اند که اختلاف تعرفه معمول را باآنچه بموجب مقررات بازار مشترك مقرر گردیده است یکباره از بین نبرند بلکه درسه نوبت بفاصله چهار سال و هربار درحدود ۳۰درصد اختلاف را تقلیل دهند با این وصف از آغاز امسال (ژانویه ۱۹۶۲) باید تعرفه فرش ایران تقریبا بصورت زیردرآمده باشد :

آلمان ۳ ر ۳در صد هلند و بلژیك و لوکزامبورك ۳۰ در صد ایتالیا ۴۰در صد (که‌بعدا ثابت‌خواهد ماند)فرانسه ۶۷ در صد .

البته این تعرفه یکبار دیگر درسال ۱۹۶۶ تغییر خواهد کرد (آلمان ۳۶ در صد هلند و بلژیك ۳۵ در صد فرانسه ۵۴ درصد) تا سرانجام در سال ۱۹۷۰ در رقم‌۴۰در صد بصورت مشترك درآیند .

تلفن مستقیم قسمت اقتصادی ۳۰۴۵۹۱

بموجب گزارش‌رسمی بانك مرکزی در تیر ماه‌گذشته

هزینه زندگی

۲ر۲ در صد پائین آمد

بهای مواد خوراکی ۷ر۳ درصد وپوشاك ۳دهم در صد کاهش یافت و هزینه مسکن یکدهم در صد ترقی کرد

در تیر ماه گذشته نسبت بخردادماه هزینه زندگی در کشور ۲ر۲ درصد کاهش یافت گزارش ماهانه اداره بررسیهای اقتصادی بانك مرکزی ایران‌ضمن‌انتشار‌این‌مطلب‌علت‌عمده‌این کاهش‌را تنزل فصلی بهای میوه هاو سبزیهای تازه ، گوشت و حبوبات‌و همچنین تنزل بهای کالا ها وخدمات مورد استفاده مردم میداند .

شاخص هزینه زندگی در تیر ماه نسبت بفروردین ماه سال‌جاری۶ر۳در صد تنزل نموده ولی با مقایسه تیرماه سال قبل بیش از دو در صد افزایش نشان میدهد .

در این ماه بهای خرده فروشی مواد خوراکی معادل ۷ر۳ در صد کاهش یافت زیرا تنزل بهای میوه‌ها وسبزی ها وبخصوص‌فراوانی‌محصول امسال‌در این تقلیل اثرفراوانی‌داشت.

در تیرماه بهای لبنیات ،تخم‌مرغ، آرد ، برنج ، روغن حیوانی ،قند ، چای خارجی وادویه ترقی‌داشت‌هزینه مسکن طی ماه مورد گزارش ۱٪ در صدافزایش یافت چون در این ماه کرایه خانه بررسی نشده است بنابر این افزایش هزینه‌مسکن منحصرابعلت ترقی متوسط هزینه‌های مربوط به تعمیرات مسکن بوده است .

بهای آجر و برخی دیگر از وسائل ساختمانی در این ماه افزایش یافت.

بهای پوشاك نیز بطور متوسط ۳٪ در صد پائین آمد .

مناقصه و مزایده

*اداره کل غله سه قلم تسمه برای سیلوی اهواز تا ۱ر۸ر۱۳۴۱

*شرکت سهامی‌تلفن‌ایران فروش لوازم کار کرده تیر وسیم ومقره تا ۱۵ر۶ر۱۳۴۱

مخصوص شرکتها

*در کرمانشاه برای تهیه وسایل ولوازم زندگی و آسایش کارمندان وکارگران‌کارخانه قندشاه آباد غرب شرکت تعاونی‌مصرف کارگران‌کارخانه قند شاه آباد غرب با سرمایه‌سیصد و هفتاد و چهار هزار ریال بمدیریت آقایان مهندس مهجوری و حسینعلی پور احمدی و مرتضی نظری تشکیل شد .

*شرکت ایران کابل با مسئولیت محدود منحل شد و آقای یدالله محجوبیان بسمت‌مدیرتصفیه‌آن‌انتخاب گردید .

*شرکت نسبی‌بزرگ‌زاده‌ورجبیانی منحل شد و آقای صادق فردانش بمدیریت تصفیه آ ن‌تعیین گردید .

*شرکت امیدپور با مسئولیت محدود منحل شد و آقای حاج‌امید- الحاج امور تصفیه آن را بعهده‌گرفت

*شرکت نسبی رستم مهربانی و برادر منحل شد آقای رستم مهربانی زردشتی بمدیریت تصفیه آن معلوم گردید .

قابل توجه اهالی شمیران

دبستان احمدی تجریش (کانون تربیت‌پسران)

بهترین کانون تعلیم و تربیت کودکان عزیز شما در محل جدید و با تجهیزات نوین آموزش و پرورش افتتاح و شروع بکار نموده .

نشانی خیابان پهلوی -باغ‌فردوس جنب اداره‌فرهنگ‌شمیران

آ-۱۵۴۳۶ ۱-۵

فروش زمین در مشهد

پنج قطعه زمین در محوطه کنسولگری انگلیس در مشهد ازطریق مزایده بفروش میرسد . جزئیات امر را ازدائره کنسولی سفارت کبرای انگلیس در طهران یاآقای م.امین فروشندگان اتومبیلهای لیلاند در مشهد تحصل نمائید .

آ-۱۵۴۴۶ ۱-۲

آگهی مناقصه

شهربانی کل کشور ۴۵ دستگاه باطری اتومبیل طبق مشخصات مربوطه از طریق مناقصه خریداری مینماید داوطلبان میتوانند برای دریافت برك شرایط مناقصه باین اداره مراجعه و پیشنهادات حود را تاآخر وقت اداری‌روز بیست‌و یکم شهریورماه جاری تسلیم ورسیددریافت دارند الف۳۳۳۰

رئیس اداره کارپردازی - سرهنگ ناظمی افشار

آ-۱۵۴۹۸ ۱-۲

آگهی اخطار

بغیرنظامی علی آقا فرزند محمدرضا شهرت جاویدی که محل اقامت خودرا شیرازقریه بندامیر ازتوابع مرودشت تعیین نموده و باتهام راهزنی مسلحانه تحت پیگرد میباشد اخطار میشود که ظرف‌مدت دوماه ازتاریخ نشر آگهی خودرا بدادگاه تجدید نظر شماره ۲ اداره دادرسی ارتش معرفی نماید و در غیر اینصورت دادگاه طبق ماده ۲۶۱ قانون دادرسی و کیفر ارتش باتهام اورسیدگی و مبادرت بصدور رای خواهد نمود .

دادگاه تجدید نظر ۲اداره دادرسی ارتش

آ-۱۵۴۰۰ ۱-۳

CONCORDIA LINE کنکوردیالاین

m/s "CONCORDIA TADJ" کشتی کنکوردیاتاج

هم‌اکنون‌در خرمشهر مشغول تخلیه میباشد ودرضمن برای بنادر ذیل‌بارگیری مینماید

جنوا-مارسی-نیویورک-بستن-فیلادلفیا

بالتیمور ونورفولك

این کشتی تا ۱۵ شهریور برای بنادر فوق‌بار صادراتی قبول مینماید و در حدود ۱۸ روز پس از خروج‌ازخلیج فارس به‌جنوا و ۳۱ روز به‌نیویورك خواهد رسید .

m/s "CONCORDIA VIKING" کشتی کنکوردیاوایکینگ

در حدود ۲۳ شهریور به خرمشهر وارد و در ضمن تخلیه برای‌بنادر فوق‌الذکر بارگیری مینماید .

برای کسب‌اطلاعات بیشتروتامین‌جا بنمایندگی کل‌درایران

شرکت‌سهامی لوانت اکسپرس

ترانسپورت (ایران)

خیابان سعدی - کاشی : ۴۴۷ تلفنهای ۳۰۵۳۱۳-۳۰۵۳۱۴ - ۳۰۵۳۱۵ - ۳۹۰۵۸

و یا بشعبات این شرکت در خرمشهر و تبریز مراجعه فرمائید .

- بازو و قابل تعویض
- کلید جدا کردن اهرمها
- نوار سه رنگ
- چهار کلمه اضافی
- جدول بند کامل

مدرنترین و کاملترین ماشین تحریر دنیاست

نمایندگی انحصاری شرکت سهامی بازرگانی آرین
خیابان بوذرجمهری سرای حافظ تلفن ۵۰۰۹۱ تا ۵۰۰۹۵

صحنه‌ای از کنکور پلی تکنیك

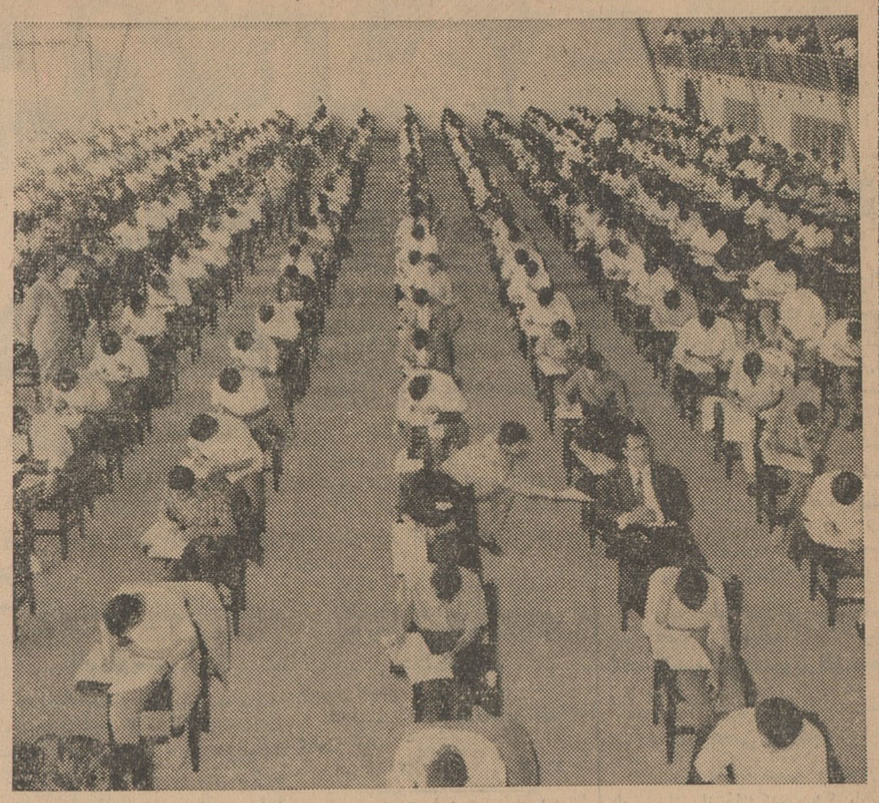

روزگذشته اطلاع دادیم که ۲۸۲۵ نفر در کنکور پلی‌تکنیك تهران شرکت کردند . از این عده فقط ۱۸۰ نفر برای شش رشته مهندسی پلی تکنیك پذیرفته خواهند شد . عکس‌بالا صحنه‌ای از جلسه امتحان مذکور را در محل سالن دبیرستان البرز نشان میدهد .

رئیس فدراسیون کشتی گفت :

بتمام استانها مربی فرستاده میشود

حسین عرب

صبح امروز آقای حبیب‌اله بلور رئیس فدراسیون کشتی کشور بخبرنگار ما گفت تاامروز استانهای خوزستان ، آذربایجان شرقی ،تهران ،اصفهان ، خراسان ازمعلمین کشتی استفاده‌نموده وطی امروزو فردا باستانهای گیلان ، مازندران ، کرمان ، فارس کردستان سیستان وبلوچستان نیز مربی اعزام میگردد .

آقای بلور در خاتمه گفت آقای حسین عرب برای آذربایجان غربی انتخاب گردیده‌ومشارالیه که‌ازمربیان خوب فدراسیون میباشد روانه رضائیه گردید قبلا قرار بود مربی دیگری بآذربایجان فرستاده شود ولی چون اکثر کشتی گیران واستعداد های جدیدی که پیدا شده سنگین وزن میباشند آقای عرب را اعزام داشتیم .

دو و میدانی

فدراسیون دو ومیدانی ایران اقدام به تشکیل یك سری مسابقه دو ومیدانی تشویقی برای دو دسته‌باتجربه ها و مبتدیانی که تاکنون‌در مسابقه های دو ومیدانی باشگاهها وقهرمانی کشور امتیازی تا نفر سوم را بدست نیاورده‌اند نموده موادمسابقه های مبتدیان عبارت است‌از: دو ۸۰ متر بامانع ـ دو۱۰۰ متردو۸۰۰متر ـ پرش طول ـ پرش ارتفاع پرتاب وزنه روز های مسابقه بیست‌دوم و بیست و سوم شهریور ماه‌از ساعت پنج بعد از ظهر در استادیوم‌ورزشی امجدیه انجام خواهد شد علاقمندان میتوانند تا شروع‌مسابقه‌ثبت نام نمایند .

اطلاعات برای جوانان

در مسابقه بزرك پرورش اندام باشگاه کیان و سرویس ورزشی روزنامه اطلاعات

بهترین بدنهای تهران شرکت دارند

شرکت داروگر به آقای تهران یکدستگاه یخچال و شرکت طلوع ۵ عدد ساعت جایزه میدهند

بزودی مسابقه بزرك پرورش اندام برای تعیین آقای‌تهران‌با شرکت کلیه قهرمانان این‌رشته با همکاری باشگاه کیان و سرویس ورزشی روزنامه اطلاعات آغاز میگردد .

محل مسابقه

محل انجام مسابقه مقدماتی در باشگاه کیان خواهدبود و محل‌مسابقه نهائی بعدا باطلاع قهرمانان خواهد رسید .

شرکت هامازاسب

صبح‌امروز آقای‌هامازاسب قهرمان چندین ساله پرورش اندام ایران که صاحب یکی از بهترین بدنهای ایران می‌باشد بباشگاه کیان مراجعه نمودو ثبت‌نام کرد تادر مقابل تماشاچیان و ناظران این مسابقه بزرك بابهترین بدنهای تهران‌برای کسب‌عنوان «آقای» تهران «فیگور»بگیرد .

جایزه طلوع

صبح امروز مدیر شرکت طلوع نماینده‌رسمی ساعتهای‌داماس وناوزر و انویکتاواقع درخیابان‌لاله‌زار جنب کوچه برلن پنج‌عدد ساعت بعنوان جایزه‌برای قهرمانان این‌مسابقه دراختیار سرویس ورزشی قرار داد .

دسته دوم

دسته دوم شرکت کنندگان در مسابقه پرورش اندام که‌به علاقمندان معرفی میشوند عبارتنداز‌آقایان سیرون هامازاسب ،مرتضی‌فرشچی،انوشیروان زرگری ،علی شکیبائی ، محمودتمدن، خسرو دژبدی ، جواد سینکی، خلق‌اله حسینی یدالله‌سعادت

ضمنا باید یادآور شد که این دسته بندی فقط به‌ترتیبی است که عکس آنها بسرویس ورزشی میرسد و درانجام مسابقه دخالتی ندارد .

داروگر

همانطور که‌قبلا اطلاع دادیم‌شرکت داروگر نیز یکدستگاه یخچال به آقای تهران میدهد .

هامازاسب — شکیبائی — تمدن — سینکی — حسینی

سعادت — مغتنم — دژپدی — زرگری — فرشچی

کوهنوردان البرز بر فراز قلل

هفته گذشته کوهنوردان سازمان کوهنوردی البرزوابسته‌بباشگاه‌فردوسی آقایان‌پرویز شیوری، محمد رضاشریفی‌وفضل‌اله امیر علائی یك برنامه جالب شامل راه پیمائی از حومه قزوین تارامسر اجرا کردند ودر بین راه به‌قلل «خشه چال»شاه سفید کوه «گرده کوه»«بزاد کوه» «سوماسوس» صعود نموده واز رامسر بتهران مراجعت کردند .

توسعه فعالیت های ورزشی «همایون»

همانطور که قبلااطلاع داده شد ، چندی قبل باشگاه ورزشی همایون مجهز بکلیه وسائل ورزشی وسیله والاحضرت شاهپور غلامرضا پهلوی ریاست عالیه کمیته ملی المپیك وطی مراسم جشنی گشایش یافت باشگاه مزبور در رشته‌های مختلف از قبیل کشتی ،ژیمناستیك ، فوتبال ،پینك پنك ، والیبال ، وزنه برداری‌وپرورش اندام فعالیت دارد .

اخیراوسائل و لوازم دوورزش دیگر شمشیر بازی و شطرنج نیز تهیه شده وورزشکاران دراین دوورزش نیز می توانند فعالیت داشته باشند صبح‌امروز سرکار سرهنك فزونی مدیر باشگاه همایون بخبرنگار ما گفت هیئت مدیره باشگاه بیشتر وقت‌خودرا صرف توسعه باشگاه مینمایند و جوانان باذوق‌این ناحیه از صبح تا ساعتهای آخر شب بتمرین میپردازند .

عظیمترین غرفه‌ها ـ متنوعترین برنامه‌ها
از روز ۲۲ شهریور در گارن پارتی سازمان کمك کودك

آقای مجتبی احمدی
دانش‌آموز کلاس اول‌دبستان ملی هاشمی شهر ری بین ۶۵ نفر با معدل ۱۷٫۳۶ شاگرد ممتاز شده است .

حسین علی اکبر کاشانی
کلاس دوم دبستان هدایت‌بین ۴۳ نفر با معدل ۱۷٫۷۳رتبه اول را حائز گردیده است.
آ ـ ۱۰۳۱۵

دوشیزه فریده اردبیلی
دانش‌آموز کلاس اول دبستان مهستی بابل با معدل ۱۸٫۲۵ بین شاگردان‌وهم کلاسان ، خود رتبه اول رابدست‌آورد.
آ ـ ۱۵۴۹۴

سیدعلی صحراگرد منفرد
شاگرد کلاس دوم دبستان کسر ی بین ۳۴ نفر بامعدل ۱۸٫۷۵ رتبه اول را حائز گردید .
آ ـ ۱۰۳۱۵

پودر گرافیت
مخصوص ریخته‌گری
نماینده انحصاری بازرگانی فولادفر
خیابان سپه ـ روبروی میدان موزه
تلفن ۳۰۲۴۰۲ - ۳۰۲۹۲۴
۱ـ۳ آ ـ ۱۰۲۸۳

ساختمان

دفتر ساختمانی فرزانه
پشت شهرداری پاساژ فتوت ۳۰۴۸۳۲
۱ـ۲۶ آ ـ ۲۰۶۳

ساختمان باقساط می سازیم ۷۲۲۵۶
۱ـ۳۰ آ ـ ۲۱۱۳

آجر فشاری
کارخانه‌سوسن آجر فشاری را در هرنقطه تهران هزاری۴۵۰ریال تحویل مینماید تلفن ۷۰۲۵۲ و ۵۰۰۷۸
۱ـ۱۰ آ ـ ۲۱۸۳

تعمیرات

رادیو تلویزیون مامبو
تعمیرات رادیو و تلویزیون درمنازل ونصب رادیو گرام اتومبیل اکباتان سه‌راه وزارت فرهنك تلفن۳۳۳۰۷
۱ـ۲۶ آ ـ ۲۰۵۹

سرویس الکتروفریزر
تعمیرات کولر . یخچال .ماشین لباس‌شوئی . تخت‌جمشید خیابان‌بهار (۱۵۳) تلفن ۷۳۸۷۷

A FEW VACANCIES
are now available for
THE WINTER TERM AT
ASHBURTON COLLEGE
NEWTON ABBOT
DEVON ENGLAND
Expert tuition with preparation for the G.C.E. and University entrance
Ideal training in healthy and agreeable surroundings
For Boys aged 12-18 years
Write to
THE PRINCIPAL
or
LOCAL AGENT
P.O. Box. 1822.
TEHRAN.

آل امریکن
دیگ زودپز
بدون لاستیک

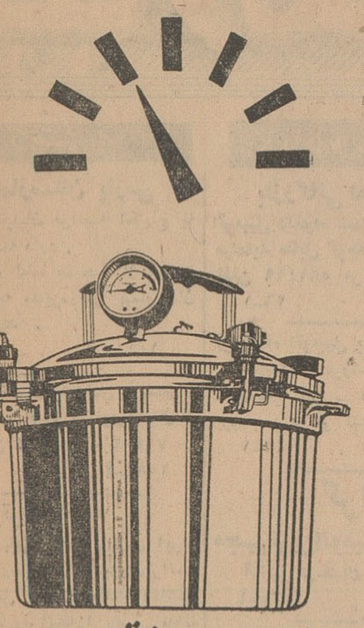

از مهمان سرزده نترسید :
آل آمریکن درچند دقیقه غذای مطبوعی برای شما آماده میکند
مزایای منحصر بفرد آل آمریکن :
۱ ـ تنها دیگ زودپز بدون لاستیک جهان
۲ ـ مجهز به سوپاپ اتوماتیک خروج بخار
۳ ـ مجهز بدرجه فشار و ضامن مخصوص رفع خطر
۴ ـ مجهز به ظرف مخصوص تقسیم غذا
۵ ـ ساخته شده از محکمترین آلیاژها
در اندازه های مختلف
All American
کانون آگهی مودت

برای نمایندگی آل امریکن در شهرستانها داوطلبین واجدشرایط با صندوق پستی ۹۴۶ مکاتبه فرمایند .

مژده به اهالی محترم کاشان نطنز و توابع
نمایندگی موتورهای لیلاند
«ساخت انگلستان» که شهرت جهانی‌دارد در شهرستان کاشان بعهده فروشگاه اکرمی است علاقمندان بامور کشاورزی برای کسب اطلاعات بیشتر میتوانند همه روزه به فروشگاه اکرمی واقع در خیابان پهلوی ساختمان نصیری مراجعه فرمایند تلفن ۳۶۹

CIECH POLAND
استفاده از داروهای ساخت لهستان راکه طبق آخرین اسلوب بین المللی ساخته شده است توصیه میکنیم

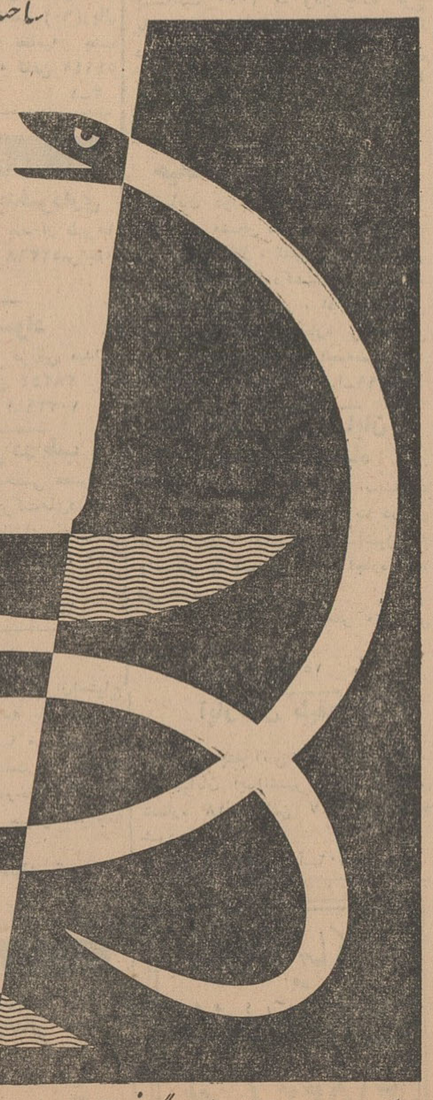

آنتی بیوتیک ها
هورمونهای استروئید
سولفونامیدها
سالیسیلات ها
نمک های بیسموت
انواع سرم وواکسن
داروهای نباتی
داروهای دامپزشکی
کات گات

درصورت درخواست هرگونه نشریه وکاتالگ ارسال میشود .

Ciech
Import and Export of Chemicals, Ltd
Poland, Warszawa 1, P.O.B. 343,
Jasna 12
Cables : Ciech Warszawa

برای کسب اطلاعات بیشتر بوابسته بازرگانی سفارت لهستان خیابان بهار ـ کوچه سمنان مراجعه فرمائید .

نیازمندیها و آگهی‌های کوچک

استخدام

بیمارستان پارس
واقع درخیابان فرانسه احتیاج به پرستار دیپلمه دارد.
داوطلبان لطفا صبحها از ساعت ۱۰ تا ۱۲ به مدیره فنی بیمارستان مراجعه نمایند.
آ ـ ۱۰۱۵۷ ۱ـ۳

کاریابی تهران بتعدادی پرستار و خدمتکار زن و آشپز زن ومرد نیازمند است. تلفن ۳۰۳۷۷۴ ـ ۷۱۴۰۲
آ ـ ۲۵۸۳ ۱ـ۳

سکرتر فرانسه
شرکت‌سهامی پخش لاروس ایران به بانو یا دوشیزه‌ای که بزبان‌فرانسه آشنائی کامل داشته باشد وماشین نویسی‌فارسی‌وفرانسه‌را بخوبی بداند نیازمند است داوطلبین همه روزه قبل وبعدا زظهر بمحل شرکت ـ خیابان شاه‌ساختمان آلومینیوم ـ کنسرسیوم مناف‌زاده مراجعه فرمایند.
آ ـ ۱۵۴۷۶

مدیر روابط عمومی
بشخصی که حداقل تحصیلاتش لیسانس‌باشد و بیك یا چند زبان خارجی آشنائی کامل داشته باشد برای تصدی مدیریت روابط عمومی یك تشکیلات بین‌المللی نیازمندیم ـ داشتن سوابقی در امر مدیریت برای متقاضیان ضروریست لطفا بین ساعات ۴ر۵ تا ۷ر۵ بعد از ظهربه خیابان شاه ـساختمان آلومینیوم ـ طبقه ۴ داینرز کلاب ایران مراجعه شود.
آ ـ ۱۵۴۸۰

آگهی استخدام
شرکت ملی نفت ایران برای خدمت در جنوب بافراد زیر نیازمند است:
۱ـ مهندس ساختمان با ده سال سابقه کار
۲ـ رئیس امور بودجه‌وتسهیم بندی هزینه ها دارای لیسانس در امور اداری یا معادل آن با ده سال سابقه کار در موسسات بزرك صنعتی که پنج سال آنرا در سمت مسئولیت‌امور بودجه و مالی انجام وظیفه نموده باشد.
۳ـ انالیست امور اداری با سه سال‌سابقه کار
۴ـ مهندس برق با پنجسال سابقه کار.
۵ـ معلم ماشین آلات (کمپرسر ـ تلمبه و غیره) با پنجسال سابقه کار.
متقاضیان باید بزبان انگلیسی آشنا باشند.
داوطلبان می توانند با در دست داشتن مدارك لازم همه روزه ازساعت ۸ الی ۱۲ باداره استخدام و کاریابی شرکت ملی نفت‌ایران واقع درخیابان پهلوی نزدیك بلوار کرج مراجعه نمایند الف ۳۳۶۱
آ ـ ۱۵۵۰۰ ۱ـ۳

استخدام میشود
اداره مجله اطلاعات بانوان وانجمن دوشیزگان و بانوان برای تکمیل کادر اداری خود احتیاج بچند نفر دوشیزه یا بانوی فعال برای کار تمام روز دارند. از داوطلبان خواهشمند است ظرف یك هفته از این تاریخ بین ساعت ۶ تا ۷ بعد از ظهر بمحل مجله و انجمن (خیابان شاهرضا ـ خیابان فرصت ـ شماره ۷۳ ـ تلفن ۶۹۷۱۵) مراجعه کنند.
آ ـ ۱۵۶۰۴ ۱ـ۲

آگهی استخدام
شرکت سهامی شیلات ایران‌برای خدمت در شیلاتهای حسن کیاده و بابلسر و آشور اشخاص زیر را استخدام می نماید.
پزشك امراض عمومی یکنفر
پزشکیار ۳ نفر
داروساز ۳نفر
قابله ۳ نفر
واجدین شرایط می توانند با در دست داشتن مدارك باداره کارگزینی شرکت‌واقع در خیابان روزولت کوچه هدایت مراجعه نمایند. الف ۳۳۶۵
شرکت سهامی شیلات ایران
آ ـ ۱۵۶۵۶

یك نفر پرستار ایرانی یا
خارجی و یکنفر آشپز و یك مستخدم منزل که دارای تضمین کافی سابقه کار و گواهی صحت مزاج باشند استخدام می شود داوطلبین از ساعت ۸ تا ۱۲و ازساعت ۴تا ۸ بعد از ظهر به آدرس کالای سوئد چهارراه قوام‌السلطنه به آقای نوئل آبراهامیان مراجعه فرمائید.
آ ـ ۱۵۶۳۰ ۱ـ۲

بیمارستان بازرگانان
بمنظور تکمیل و تشکیل کادرجدید خود بعده ای پرستار دیپلمه احتیاج دارد داوطلبان صبحها به نشانی بیمارستان مراجعه فرمایند.
آ ـ ۱۵۵۴۸ ۱ـ۲

بنگاه معاملات اتومبیل

بازرگانی امیر کبیر
اتومبیل دلخواه شمارا تهیه یامعاوضه مینماید مقابل کوچه میرزامحمود وزیر تلفن ۵۸۱۴۹۹ مرتضوی یزدی
آ ـ ۲۰۱۳ ۱ـ۲۶

فروشگاه اتومبیل بزرگمهر افتتاح‌شد
خریدار و فروشنده انواع اتومبیل شورلت ـبنز ـ فولکس ـ اپل ـ بوذرجمهری نو تلفن ۵۴۴۵۵
آ ـ ۲۱۴۵ ۱ـ۲۵

کرایه
مجهزترین‌اتومبیلها برای کرایه
آژانس درخشان تلفن ۴۸۰۸۸
آ ـ ۱۸۷۵ ۱ـ۳۰

فروشگاه جبهه‌دار
اتومبیل و لاستیك های کهنه شما وابعنوان پیش‌بها قبول‌و بجای آن اتومبیل و لاستیك های نو تحویل میدهد سپه نرسیده بباغشاه ۶۱۰۰۲
آ ـ ۲۶۰۶ ۱ـ۲۶

بازار فروش اتومبیل

بازار اتومبیل بقیمت روز
در بازار اتومبیل ۹۴۰ همیشه‌ده‌ها اتومبیل جهت فروش موجود می باشد خریدوفروش‌ومعاوضه‌اتومبیل‌نیز‌بقیمت روزو عادله انجام می گیرد.
نشانی سرچشمه مقابل مسجد محمودیه داخل توقفگاه کاروان تلفن ۵۶۸۲۷
آ ـ ۲۶۱۱ ۱ـ۶

سالن مد و آرایش

فن آرایش مو و زیبائی چهره
رادر آموزشگاه و آرایشکده سرمه بیاموزید
امتیاز رسمی ازوزارت‌فرهنگ
در آموزشگاه سرمه میزانپلی ۴۰ ریال کوپ ۳۰ ریال
چهارراه پهلوی‌شاهرضا مقابل‌ایستگاه شمیران ۶۵۰۱۴
آ ـ ۲۶۱۷ ۱ـ۲

آموزشگاه آرایش‌ناز با امتیاز رسمی وزارت فرهنگ
زیرنظر بانو دیپلمه از لندن و پاریس با سهلترین شرایط دانشجو می پذیرد.
اسم نویسی صبحها
تخت جمشید بین میدان کاخ و سینما تخت جمشید کوچه روبروی دبستان فردوسی تلفن ۴۲۷۵۱
آ ـ ۲۶۱۸

در سالن آرایش ونیز
میزانپلی عالی با تافت (۶۰)ریال میدان بهارستان کوچه نظامیه جنب دبستان سعدی دخترانه تلفن ۵۴۱۴۱
آ ـ ۴۱۱۰ ۱ـ۳

جویای کار

حسابدار مطلع بدفترداری
دوبل باسابقه ۱۵سال بعد از ظهرها جویای کار است بتلفن ۵۲۳۶۸مراجعه فرمائید.

آشپز مرد باسواد
که آشپزی ایرانی و فرنگی میداند جویای کار است تلفن ۳۸۳۴۴
آ ـ ۱۰۳۳۹

یکنفر دکتر در طب
باداشتن وسیله شخصی عصر ها حاضر به همکاری باشرکت‌های‌داروئی وکارکردن در بیمارستانهای خصوصی می باشد به راهنمای شماره ۶۸۶ اطلاعات مراجعه نمایند.
آ ـ ۱۰۳۵۵ ۱ـ۲

آگهی استخدام
کارخانه چیت سازی تهران‌احتیاج بیکنفر الکتریسین درجه یك دارد از واجدین شرایط تقاضا می شود که همه روزه ازساعت هفت تا سه‌بعداز ظهر به کارگزینی کارخانه واقع در خیابان آرامگاه مقابل سیلو مراجعه فرمایند.
کارخانه چیت‌سازی تهران
آ ـ ۱۰۳۰۳

تقویم اطلاعات

یکشنبه یازدهم شهریور ۱۳۴۱
یکشنبه دوم ربیع‌الثانی ۱۳۸۲
یکشنبه دوم سپتامبر ۱۹۶۲
اذان صبح ساعت ۴ و ۲ دقیقه
طلوع آفتاب ساعت ۵ و۳۶دقیقه
غروب آفتاب ساعت ۶ و ۲۴دقیقه

مستغلات

نارمك ـ تهران‌پارس ـ تهران‌نو بازرگانی امینی ۷۹۰۰۹۰

بتعدادی خانه‌های دربست
جهت اجاره احتیاج فوری داریم به تلفن ۷۲۱۸۱ مراجعه فرمائید
آ ـ ۲۲۰۴ ۱ـ۱۰

پانزده دستگاه خانه
درنقاط مختلف شمال شهر نقد و معاوضه بفروش میرسدبازرگانی سایه تلفن ۷۲۸۹۶
آ ـ ۲۲۳۱ ۱ـ۲۶

زمینی بمساحت ۴ـ۶ هزار
متر مربع در داخل شهر و یا برجاده های شمیران و کرج بمنظور ساختمان انبار داروئی مورد نیاز است چنانچه ساختمانی داشته باشد مناسب تر خواهد بود.
فروشنده صبح ها به تلفن ۲۳۲۱۲ مراجعه فرمایند.
آ ـ ۱۵۴۰۲ ۱ـ۳

به یك منزل مدرن دارای ۳ الی ۴ اطاقخواب و شمیرانات مورد نیاز فوری است تلفن ۴۹۷۱۳ـ۶۲۹۶۴
آ ـ ۲۶۰۲ ۱ـ۲

خانه و آپارتمان مدرن برای
خارجی‌نیازمندیم تلفن ۴۸۹۹۶
آ ـ ۱۰۲۶۹ ۱ـ۲

چون شرکت سهامی باطری ایران
درنظر دارد فروشگاه جدیدی درشمال تهران افتتاح نماید لذا محل فعلی شرکت واگذار میشود.
آدرس خیابان بوذرجمهری غربی پلاك ۱۰۲ طالبین به تلفن ۵۷۱۵۶ مراجعه فرمائید.
آ ـ ۲۲۵۱ ۱ـ۴

اجاره داده می شود

شاهرضا خیابان رامسر شماره ۳۸
آپارتمانی درطبقه دوم دارای ۱۶اطاق هال بزرك و ۳ بالکن باسرویس کامل اجاره داده میشود به طبقه زیرین یا بتلفن ۶۹۴۸۶ مراجعه فرمائید
آ ـ ۲۲۲۶ ۱ـ۵

بهترین نقطه تهران‌پارس
خانه‌ای نوساز از هرجهت مجهز بمساحت ۸۰۰متر مبله باتلفن اجاره داده میشود برای کسب اطلاعات به شماره ۶۹۴۸۶ تلفن فرمائید
آ ـ ۲۲۲۷ ۱ـ۵

آپارتمان اجاره‌ای درویلا
منحصرا به کارمندان شرکت نفت اجاره داده میشود تلفن ۶۸۷۰۶
آ ـ ۲۲۴۸ ۱ـ۶

باغ مشجر دارای‌ساختمان
یك‌طبقه آب ـ برق ـ تلفن ـ استخر بمساحت ۲۰۰۰ متر ردر جاده کرج بالاتر از پپسی‌کولا به کودکستان‌یا دبیرستان اجاره داده می شود طالبین بتلفن های شماره ۴۶۷۹۵ـ۴۴۹۸۱ مراجعه فرمایند.
آ ـ ۱۰۲۵۱ ۱ـ۳

حیاط و ساختمانی واقع
درخیابان قوام‌السلطنه بوسعت ۱۱۰۰ متر مربع مشجر دارای ۱۸ اطاق برق ۱۵ آمپر سه‌فاز، تلفن، آب‌لوله‌کشی برای مدرسه، کودکستان، زایشگاه، نمایندگیهای داروئی، ادارات دولتی ومؤسسات خارجی باجاره برگذار می شود به‌تلفن ۴۳۸۲۶ مراجعه‌نمایند.
آ ـ ۹۹۹۹ ۱ـ۲

یوسف‌آباد ـ اول خیابان محمد رضا شاه
خانه‌ای نوساز و مدرن بمساحت ۴۰۰ متر و ۴۰۰ متر زیر بنا در دو طبقه دارای ۹ اطاق ـحمام ـآشپزخانه واستخر با آب لوله‌کشی اجاره داده می شود.
تلفن ۵ـ۵۰۰۹۱ ناصر متینی مراجعه فرمائید.
آ ـ ۱۵۴۲۴

آپارتمان طبقه ۳
دارای پنج اتاق و کلیهٔ وسایل ـ به خیابان ایرانشهر کوچه عابدینی شماره ۱۸یا تلفن ۴۱۰۹۷ مراجعه شود.
آ ـ ۱۵۶۰۲ ۱ـ۵

نیازمندیهای روزنامهٔ اطلاعات تلفن: ۳۱۵۳۳

معاملات پول

پول شرطی
درمقابل مبیع ارزنده مورد نیازاست تلفن ۳۲۹۷۱
آ ـ ۲۱۹۳ ۱ـ۱۰

هر مقدار پول شرطی
درمقابل املاك شهر و شمیران‌داده میشود چهارراه پهلوی‌شمال شاهرضا شماره ۶۳ بنگاه شمشیری تلفن۴۲۴۴۸
آ ـ ۲۲۳۴ ۱ـ۱۰

پول شرطی موجود است
آژانس ۹۰۰ تلفن ۷۰۲۵۲
آ ـ ۲۵۷۱ ۱ـ۱۰

پول شرطی در مقابل‌مبیع ارزنده‌لازم‌است‌تلفن ۴۷۳۰۰
آ ـ ۱۹۷۰ ۹ـ۳۰

۶۰۰ هزار تومان در قبال مبیع پنج برابر، ارزنده لازم است تلفن ۶۲۰۷۱
آ ـ ۲۵۸۸ ۱ـ۵

تومانی سه‌شاهی مستقیما
باسند مالکیت مراجعه فرمائید۷۳۲۴۲
آ ـ ۲۶۱۵ ۱ـ۶

از ده هزار تا یکمیلیون‌تومان
درمقابل مبیع ارزنده نیازمندیم۷۳۲۴۲

تومانی دو شاهی
۱۶۰ هزار تومان بدون واسطه مورد نیاز با تلفن ۳۷۶۲۶ مذاکره نمائید.

بفروش میرسد

در خیابان فخرآباد
خانه‌ای بمساحت ۴۵۰ متر ۱۳اطاق مدرن آب وبرق تلفن و حمام و سه اطاق کوچك قدیمی نقد واقساط به فروش میرسد طالبین از ۸ تا ۹½ صبح بتلفن ۳۰۳۵۲۵ تماس گیرید
آ ـ ۲۵۷۷ ۱ـ۳

در خیابان اسکندری‌کوچه کاوسی شماره ۱۵
خانه ای بمساحت ۱۷۲ متر دارای تلفن ـبرق ـآب و شش اطاق دو آشپزخانه قیمت شصت هزار تومان نقد طالبین به تلفن ۶۸۲۹۴ رجوع نمایند.
آ ـ ۲۶۱۲

واگذار میشود

بخش تزریقات پانسمان‌نور
با داشتن ۶ سال سابقه با مطب واگذار میشود میدان ۲۴ اسفند ایستگاه کرج
آ ـ ۲۵۷۰ ۱ـ۶

گم شده

از درجه اعتبار ساقط‌است
شش برك چك سفید بانك صادرات ومعادن‌حساب‌شماره ۲۵۱۷ از۲۴۹۶۷۵ الی ۲۴۹۶۸۰ شعبه شهربانی مربوط باینجانب سرگرد عبدالعلی زجاجی مفقود گردیده از درجه اعتبار ساقط است.

چکی بمبلغ ده هزار ریال
بشماره ۵۲۸۹۹۸ عهده بانك پارس اتوبانك تاریخ ۲۰ر۶ر۴۱ از حساب شماره ۵۷۴۴ متعلق به اینجانب محمد حسین‌زاده بتویدی مفقود شده چك مزبور از درجه اعتبار ساقط یابنده بتلفن ۲۱۱۰۷ مراجعه و مژدگانی دریافت دارد.

تبریك

بمناسبت ازدواج دوشیزه‌شهناز اویسی با آقای مهندس ابوالحسن اویسی شب جمعه گذشته مجلس‌جشن باشکوهی با حضور اقوام و دوستان عروس و داماد در باغ آقای اویسی در کرج برپا بود که تا نیمه شب ادامه داشت و پذیرائی گرمی از مدعوین بعمل آمد.
وصلت فرخنده دوشیزه شهناز اویسی‌با آقای‌مهندس‌ابوالحسن‌اویسی را صمیمانه تبریك می گوئیم.
نجفی عارفی

دفاتر اسناد رسمی

دفترخانه ۱۱۹
بسر پرستی سراج قاضی زاهدی خیابان بلوار جنب میکده تلفن۴۴۰۸۶
آ ـ ۲۶

دفتر اسناد رسمی ۳۱۰تهران
بتصدی محمود فاضلی نشانی سه راه امین حضور تلفن ۵۷۴۹۱
آ ـ ۱۹۴۱ ۱ـ۲۶

دفتر خانه ۱۳۹ عاصم
خیابان شاهرضا
مقابل فرصت تلفن ۳۷۶۳۶
آ ـ ۲۵۸۹ ۱ـ۳۰

آگهیهای متفرقه

جرثقیل توکل
میدان شاه‌تلفن ۵۵۸۲۸ ـ ۵۰۶۹۱
آ ـ ۱۹۰۹ ۱ـ۲۶

حصیر فروشی باستانی
خیابان ژاله ایستگاه مسجدبهترین حصیر متری ۲۵ریال
آ ـ ۲۱۰۹ ۱ـ۱۰

فرش کهنه و نو
درمنازل خریداریم تلفن ۸۲۱۸۵۵ رضوی
آ ـ ۲۱۱۴ ۱ـ۳۰

حراج
فروشگاه کادو بهترین اجناس لوکس و سرویس‌های مدرن را حراج میکند از اول تاپانزدهم شهریور جنس مرغوب را از فروشگاه کادو ابتیاع فرمائید.
کادو لاله‌زار اول کوچه‌برلن
آ ـ ۲۱۸۹ ۱ـ۱۰

شمین آب
آب تصفیه آشامیدنی و ساختمانی باتانکر های ۸ـ۷ و۵متر تلفن ۳۸۸۲۵ـ۸۲۲۹۹۷ آدرس خیابان شهناز چهارراه حقوقی صفاشرقی کاشی ۴۴۴
آ ـ ۲۶۰۷ ۱ـ۲۶

پتو
انواع عالیترین پتو مخملی ـپشمی روتختی آرمان چهارراه شاه تلفن ۶۰۲۰۶
آ ـ ۲۶۰۳ ۱ـ۲

یك ابتکار جدید
مبلهای کثیف بوسیله‌تلفن ۶۶۸۴۶ بصورت جالبی‌بدون حمل و نقل سر جای خود تمیز میشود.
آ ـ ۱۹۳۵ ۱ـ۱۵

مدرن ترین چراغ وجاگلی باغ و منزل خیابان بهار نرسیده به تخت جمشید شماره ۱۱۱
آ ـ ۲۵۶۱ ۱ـ۸

موتور کمپرسور یخچال
یك هشتم اسب ـ ۲۲۰ ولت ـ ساخت تکومسه ایتالیا
بهای تك‌فروشی ۳۵۰۰ ریال
بهای عمده فروشی ۳۰۰۰ ریال
شرکت سهامی بازرگانی کاوش دروازه دولت ساختمان فیات تلفن ۸ـ۳۸۶۳۷
آ ـ ۱۵۰۳۴ ۱ـ۲

تلمبه اطرشی فوگل
کمرچاهی وشناور
تهروپ ـ میدان فردوسی

معاملات تلفن

هرنوع شماره تلفن به نقد واقساط خرید وفروش میشود .تلفن ۵۳۸۴۰

دفتر اسناد رسمی ۳۱۱ تلفن ۳۵۷۰۷
فوزیه اول شاهرضا ایستگاه‌آسیاب
آ ـ ۲۶۱۹ ۱ـ۳۰

آموزشگاههای فنی و فرهنگی

آموزشگاه دخترانه پسرانه خزائلی.
شاه‌آباد کوچه ظهیرالاسلام.
آ ـ ۱۹۱۵ ۱ـ۲۶

نام نویسی
آموزشگاههای حزائلی درشهریور ماه صبح و عصر از داوطلبان‌امتحانات متفرقه اردیبهشت‌ماه نام‌نویسی‌میکند وکلاسهای آن درهمین ماه دایرمیگردد هرچه زودتر نام‌نویسی نمائید. تا کلاسها بموقع وبا افراد هم‌قوه شروع بتدریس نماید.
آ ـ ۲۲۰۷ ۱ـ۲۲

مژده ببانوان دانش‌پژوه
درآموزشگاه دختران حزائلی‌علاوه بردونوبت کلاسهای عصر، یك‌نوبت دیگر درصبح از ۸½ تا ۱۱½ کلاسهای ششم افتتاحی دوره اول متوسطه و کلاسهای آموزش خیاطی دایر است کلاسهای نوبت عصر بانوان بدینقرار است.
مقدماتی ـ پنجم وششم ابتدائی ـ دوره اول متوسطه ـ دوره دوم‌متوسطه (طبیعی . ادبی . ریاضی . خانه‌داری) مسابقات دانشگاه کلاس ویژه زبان نام‌نویسی همه روزه صبح و عصر شاه‌آباد کوچه ظهیرالاسلام
آ ـ ۲۲۰۶ ۱ـ۲۶

هنرستان عالی پریسای
بالامتیاز رسمی از وزارت فرهنگ درمدت کوتاهی فراگرفتن آرایش مو و زیبائی و مانیکور را زیر نظربانوان متخصص دیپلمه از آلمان و فرانسه بمدیریت بانو زال‌بیگی دبیر آرایش‌مو هنرستانهای وزارت فرهنگ بهنرجویان تعلیم میدهد. هنرجویان پس از طی سه‌ماه تعلیم موفق باخذ گواهینامه خواهند شد. انستیتو زیبائی وآرایش ایلیا. انتهای صبا شمالی کاشی۲۲۴ تلفن ۴۲۵۷۶
آ ـ ۲۰۳۶ ۱ـ۲۵

سازمان فرهنگی رشدیه
دارای دبستانهای پسرانه و دخترانه در خیابان شاه چهارراه پیروز تلفن های ۴۵۵۹۸ و ۶۱۰۰۴ وقسمت کودکستان با مربیان آزموده‌وپانسیون شبانه روزی مجهز و مدرن برای پذیرش ۳۰نفر دختر دانشجو واقع‌در اوائل خیابان آیزنهاور کوچه بهداشت استان ۶۳۹۴۰ (وسیله رفت و آمد مهیا می‌باشد)
آ ـ ۱۹۵۳

آموزشگاه‌عالی‌خیاطی‌میرشکار
زیرنظر خانم میرشکار هنرجو می پذیرد چهارراه شیخان ۷۳۱۵۷
آ ـ ۲۰۹۹ ۱ـ۲۶

انجمن فرهنگی پروین
برای کودکستان دبستان پسرانه دخترانه و پانسیون کودکان همه‌روزه صبح و عصر نام نویسی می نماید وسیله نقلیه وغذا با انجمن می‌باشد آخر ایرانشهر شمال میدان سنائی خیابان شاهین تلفن ۸۲۲۰۳۲
آ ـ ۲۶۰۱ ۱ـ۱۹

سازمان فرهنگی‌شهابی (لادن سابق)
شامل دوره های دبیرستان شبانه کلاسهای زبان انگلیسی ـ دبستان پسرانه ـ دبستان‌دخترانه وکودکستان زیرنظرمهندس نورالدین شهابی (در باغ بزرك لادن مجهز باستخر شنا) واقع در خیابان فلاح ـ خیابان‌شکوفه تمام ساعات روز ثبت‌نام می نماید تلفن ۳۸۹۷۷
آ ـ ۲۵۹۵ ۱ـ۸

سازمان فرهنگی سپهر
دوره دبیرستان و دبستان دخترانه دبستان پسرانه ـ کودکستان‌پانسیون کودکان از ۲ سال تا ۱۱ سال را می پذیرد. کلاسهای تقویتی ریاضی فیزیك شیمی در تمام سال جهت‌دانش آموزان دختر و بانو دائر تلفن ۷۲۵۰۷ دانش آموزان‌سال قبل باید تابیستم شهریور نام نویسی کنند. نشانی‌خیابان‌شمیران. خیابان‌شادمان
آ ـ ۲۵۹۶ ۱ـ۱۰

پانسیون کودکان بمدیریت‌خانم‌اربابی با ۲۵سال سابقه فرهنگی اطفال از دوسال ببالا را می پذیرداز‌شهرستان ها دانش آموزان پانسیون می‌شوند. شمیران جاده دربند ایستگاه‌افخمی تلفن ۸۴۵۷۷
آ ـ ۲۱۶۲ ۱ـ۱۵

معلم انگلیسی درمنزل
خواهشمند است از تلفن ۳۱۵۹۷ استفسار فرمایند
آ ـ ۱۰۱۷۷ ۱ـ۳

قابل توجه علاقمندان زبان انگلیسی
کلاسهای انگلیسی امیرکبیر از هر جهت مورد استقبال‌دانشجویان وقاطبه عموم قرار گرفته است در کلاسهای انگلیسی امیرکبیر ـ انشاء ـ ترجمه ومکالمه ـ باکتابهای
SIMPLE ENGLISH
DIRECT METHOD
PRACTICE YOUR ENGLISH
تدریس میشود
نشانی ـ بالای چهارراه یوسف‌آباد شماره ۸۲
آ ـ ۲۱۹۷ ۱ـ۱۰

اولیای دانش‌آموزان توجه فرمایند
دبستان و کودکستان فخر تا اول مهرماه درحقوق و شهریه تخفیف‌کلی داده است.
ضمنا کلاسهای انگلیسی در تمام سال دائر است.
شاهرضا ایستگاه آسیاب دبستان وکودکستان فخر
آ ـ ۲۵۶۴ ۱ـ۱۰

سازمان فرهنگی گلشن‌دانش
دبستان وکودکستان هرروز ۸ تا ۱۲صبحها نامنویسی مینماید.
نشانی عباس‌آباد نظامی‌تلفن۸۲۰۳۲۹
آ ـ ۲۱۸۷ ۱ـ۷

تدریس مجانی جهت دانشجویان عزیز
دوره‌کامل خیاطی برش و دوخت‌با متدگرلاوین وزیباترین نوع‌گل‌مصنوعی را درکوتاهترین مدت فرا گیرید.
خیابان شاه ـ خیابان گلشن ـچهارراه نشاط ـ هنرستان عالی خیاطی و گلسازی افشار.
آ ـ ۲۵۷۲ ۱ـ۷

دبستان و کودکستان راه آینده
واقع درخیابان شاه کوچه یغما مثل سالهای گذشته بمدیریت بانو صدرائی و مسعود صدرائی رئیس سابق دبستان فیروز کوهی واداره فرهنك‌ناحیه دوتهران اداره میگردد و از دانش آموزان جدید و قدیم همه روزه صبح‌ها ثبت‌نام میشود علاقمندان مخصوصابنشانی دبستان‌توجه‌بیشتری فرمایند تا اشتباهی رخ ندهد. زبان خارجه تدریس میگردد و کلاسهای کودکستان از حالا دایر است تلفن ۴۱۳۲۰

نمونه یکتا زیرنظر بانو حشمت‌بیگدلی
کودکستان ـ دبستان پسرانه و دخترانه ـ در محل مجزا ودبیرستان دخترانه نام نویسی هر روز از ساعت ۸ تا ۱۱½ انجام می شود. نشانی خیابان شمیران (باغ صبا) خیابان‌ملك خیابان میرهادی تلفن ۷۰۲۶۸
آ ـ ۲۶۲۰

دبستان آفشید
دفتر کودکستان و دبستان از اول شهریور ماه صبح تا ظهر نامنویسی می‌نماید. نشانی جاده پهلوی ـ خیابان محمودیه کوی صفای اصفهانی تلفن ۸۵۱۸۸۳
آ ـ ۲۶۲۱

آلمانی و انگلیسی
رادر کلاسهای گروه فرهنگی مجد زیر نظر استادان خارجی بیاموزید دفترآموزشگاه برای دوره های‌ابتدائی متوسطه ـ عالی همه روزه ثبت نام می کند. شروع کلاسها از بیستم شهریور ماه.
نشانی خیابان سیمتری (بین‌شاه و حشمت‌الدوله) کوی آیرم تلفن ۶۱۸۲۵

معتادین تریاك الکل مرفین، هروئین
دکتر حسن پزشك‌زاد معتادین را بدون زحمت خوابیدن با تقویت بنیه معالجه مینماید خیابان ری کوچه آبشار مقابل داروخانه ابن‌سینا تلفن ۵۱۵۴۱

دندانپزشکان
دندانپزشکان
بخش دندانپزشکی درمانگاه‌خصوصی شبانه روزی نارمك همه روزه صبح‌تا ظهر آماده کار است تلفن ۲۹۵۵۵

صاحب امتیاز و مدیر مسئول عباس مسعودی
جای اداره خیابان خیام چاپخانه اطلاعات

راهنمای پزشکی اطلاعات

دکتر دانشگر
امراض مقاربتی و جلدی وسوزاك تازه و کهنه ورم پرستات ضیق مجرا ستی و بواسیر امراض زنانه ونازائی خیابان سپه‌مقابل‌پستخانه تلفن۳۰۲۴۱۶

بیمارستان شهروینی
برای انجام همه نوع عمل جراحی با بهای مناسب همیشه آماده است خیابان شمیران ایستگاه چاله هرزتلفن ۸۶۵۰۰

دکتر نصرت‌الله ثقفی
بیماری های کودکان، درونی، جلدی چهار راه یوسف آباد. کوچه هاتف (جنب ث‌ث‌ث) پذیرائی ساعت ۸ تا ۱۲ صبح

دکتر حسن طباطبائی
متخصص حالات عصبی و بیماری های روانی از دانشکده پزشکی‌پاریس شاهرضا رو بروی لاله زارنوپذیرائی از ۵ تا ۷ر۵ بعد از ظهر

دکتر حسن رفیعی
متخصص بیماری های جهاز هاضمه از اروپا مراجعت و از بیماران محترم در خیابان جامی اول کوچه پاریس ۱ـ۵بعد از ظهر پذیرائی میکند.

پلی کلینیك
دکتر مجاهدی ـ دکتر صدیقی
رزیدنت سابق‌بیمارستان های‌آمریکا پزشك بیمه‌کارمندان‌دولت وفرهنگیان پزشك سازمان بیمه های اجتماعی کار گران بیماری‌های‌داخلی اطفال‌ـ مقاربتی ـ ترك تریاك و سایر مواد مخدره ترك الکل مجهز بدستگاه‌های رادیواسکپی لانتازول تراپی‌اثروسل‌ـ تراپی و بخور پنی سیلین و غیره دیاترمی پذیرائی بعد از ظهر هاخیابان شاه رو بروی مسجد سجاد تلفن۴۹۵۲۶

ترك تریاك دکتر رحمانی
متخصص امراض اعصاب و روح‌از دانشگاه لندن خیابان پهلوی بالاترار چهار راه امیر اکرم تلفن : ۴۵۱۱۴ پذیرائی صبح‌و عصر

دکتر کرامت‌الله فرهودی
بعد از ظهر ها و همه شب تا صبح شاهرضا پل چوبی تلفن ۳۸۵۱۰

دکتر آسایش
بیماری های آمیزشی و مجاری ادرار خیابان منوچهری ـ ابتدای کوچه ارباب جمشید شماره ۱۱پذیرائی عصر ها

دکتر علیرضا میثمی
جراحی عمومی و بیماری های‌زنان وزایمان اول فرح‌آباد ـ تهران نوـ تهران پارس

دکتر در طب پولوسا
متخصص بیماری های مقاربتی ـ مجاری ادرار ـ تناسلی ـ امراض زنانه ـ نازائی خیابان فردوسی شمالی کوچه صادق پذیرائی ۹ تا ۱۲ ـ ۵ تا ۸ تلفن ۴۶۵۸۹

دکتر عباس نیك نژاد
متخصص از دانشکده پاریس‌بیماری های معده‌ـروده‌ـ کبد ـلوزالمعده‌ـ درمان بواسیر بدون عمل ـفیستول‌ـ فیسور بامتد موثر دروازه شمیران خیابان گرامی تلفن ۳۵۹۸۹

دکتر محمد رضا مسدد
دارای گواهی نامه ازبروك‌مدیکال آمریکا درمان بیماری های مقاربتی‌ـ زنان ـ دروازه دولت‌رو بروی کمپانی فیات پذیرائی عصر ها ۵ تا ۸ تلفن ۳۰۲۵۴۸

زایشگاه وبیمارستان مروستی زائو میپذیرد
نشانی : خیابان فرانسه ـ مقابل استادیوم ثریا تلفن ۴۳۳۱۹ و۴۰۰۷۵

دکتر خلعت بری
تهران پارس ـ اول خیابان ایرج جنب گرمابه تهران پارس تلفن ۷۹۱۸۱

درمانگاه های خصوصی

درمانگاه فرخنده دولت شاهی (فرخزاد نراقی)
ماما از دانشکده طب فرانسه در بیروت پذیرائی بعد از ظهرها از ۲ تا ۷ نشانی میدان رشدیه اسکندری جنوبی کاشی ۴۶۱ تلفن ۶۸۲۸۸

نیازمندیها و آگهی‌های کوچک

بازار خرید و فروش اثاثیه دست دوم

نمایشگاه ایران کالا همه روزه مقداری لوازم منزل از خانه‌های ایرانی و خارجی مقیم ایران خریداری مینماید و بمعرض فروش می گذارد حتما شما از ایران کالادیدن نموده واشیاء مورد لزوم خودرا ازاین‌موسسه‌خریداری نمائید.

یخچال

— * —

نمایشگاه ایران کالا خیابان شاه چهارراه گلشن تلفن ۴۵۶۸۹و۴۵۶۸۶

یخچال رویال ۹ فوت ۱۷۵۰ تومان
یخچال فیلکو ۱۰ فوت ۱۹۰۰ تومان
یخچال ترسیکلت ۷ فوت ۱۶۰۰ تومان
یخچال اندیس ۸ فوت ۱۶۰۰ تومان
یخچال سرول ۹ فوت نفتی۱۵۰۰تومان
یخچال الکترو لوکس ۶ فوت نفتی ۷۰۰تومان
یخچال بستنی سازی دنا ۱۶فوت ۶۰۰۰ تومان
یخچال فروماتیک ۹ فوت ۱۸۰۰تومان
یخچال جنرال الکتریک ۱۳ فوت ۲۵۰۰تومان
یخچال وستینکهاوس ۱۰ فوت ۲۴۰۰ تومان

رادیو

— * —

نمایشگاه ایران کالا خیابان شاه چهارراه گلشن تلفن ۴۵۶۸۹و ۴۵۶۸۶

رادیو های برقی و باطری از ۶۰الی ۲۰۰ تومان

رادیو گرام

— * —

نمایشگاه ایران کالا خیابان شاه چهارراه گلشن تلفن ۴۵۶۸۹و ۴۵۶۸۶

رادیو گرام زیمنس مبله ۱۴۰۰ تومان
رادیو گرام پای مبله ۱۲۰۰ تومان
رادیو گرام بلاپونکت ۱۲۰۰ تومان
رادیوگرام گراندیك ۱۱۵۰ تومان
رادیو گرام تلفونکن ۱۱۵۰ تومان
رادیو گرام ترانزیستوری ۴۵۰ تومان

تلویزیون

— * —

نمایشگاه ایران کالا خیابان شاه چهارراه گلشن تلفن ۴۵۶۸۹و۴۵۶۸۶

تلویزیون شاوب لورنس‌مبله ۲۱اینچ ۲۲۰۰ تومان
تلویزیون وستینکهاوس‌مبله ۲۱اینچ ۲۰۰۰ تومان
تلویزیون وستینکهاوس‌مبله ۲۱اینچ ۱۸۰۰ تومان
تلویزیون رکورد مبله ۲۱ اینچ ۱۶۰۰ تومان
تلویزیون آندریا رومیزی ۲۱اینچ ۱۵۰۰ تومان
تلویزیون کرتس رومیزی ۲۱اینچ ۱۶۰۰ تومان
تلویزیون مدیاتور رو میزی۲۱ اینچ ۱۶۰۰ تومان
تلویزیون آرسی آرومیزی۲۱ اینچ ۱۶۰۰ تومان
تلویزیون کلمبیا رومیزی ۲۱اینچ ۱۴۰۰ تومان
تلویزیون آدمیرال ۱۷ اینچ ۹۰۰ تومان

آنتن تلویزیون

— * —

نمایشگاه ایران کالا خیابان شاه چهارراه گلشن تلفن۴۵۶۸۹ و۴۵۶۸۶

آنتن تلویزیون تمام کانال بامخارج نصب در منزل فقط ۹۵ تومان

ضبط صوت

— * —

نمایشگاه ایران کالا خیابان شاه چهارراه گلشن‌تلفن ۴۵۶۸۹و ۴۵۶۸۶

ضبط صوت گراندیك تی‌کا ۳۰ ۱۳۰۰ تومان
ضبط صوت بایرود ۱۲۰۰ تومان
ضبط صوت گراندیك تی‌کا ۸۳۰ ۱۴۰۰ تومان

نمایشگاه و فروشگاه ایران کالا اولین موسسه خرید و فروش لوازم منزل در ایران- فروش اثاثیه های منزل را بشرح زیر اعلام میدارد .

نشانی تهران خیابان شاه چهارراه گلشن‌نمایشگاه‌ایران کالا تلفن ۴۵۶۸۹ - ۴۵۶۸۶

خرید و فروش لوازم منزل در ایران کالا بنفع‌شما است.

تهران خیابان شاه چهارراه گلشن تلفن۴۵۶۸۹- ۴۵۶۸۶

مبلمان منزل

— * —

نمایشگاه ایران کالا خیابان شاه چهارراه گلشن‌تلفن ۴۵۶۸۹و ۴۵۶۸۶

سرویس اطاق خواب از بهترین فورمیکا برنك های جالب و زیبامدل ۶۲-۶ پارچه از ۱۴۰۰ الی۱۶۵۰تومان

بوفت چوب گردو و فورمیکا با دکوراسیون آینه و ویترین بسیار سبك ۸۰۰ تومان انواع مبل های۷ پارچه از پارچه های پرلون‌و موهر رنك های مدل ۶۲ بسیار عالی از ۶۵۰ الی ۹۰۰ تومان

انواع میز توالت فورمیکا و چوب گردو ۱۶۰ الی ۲۴۰ تومان

میزهای شیشه جلوی مبل۶۰ × ۱۲۰ از ۶۰ الی ۸۵ تومان

انواع میز وصندلی نهار خوری ۱۲ نفره فورمیکا استیل بسیار عالی ۶۰۰۰ تومان ومقداری میز و صندلی فلزی و اشکاف های ۲ درو سه درو بوفت بقیمت های‌بسیار ارزان‌ومناسب خرید لوازم منزل بقیمت ارزان در ایران کالا

وفروش لوازم منزل بقیمت عادلانه نیز در ایران کالا

جهیزیه عروس خانمها

— * —

نمایشگاه ایران کالا خیابان شاه چهارراه گلشن‌تلفن ۴۵۶۸۹و ۴۵۶۸۶

خانواده های محترم چنانچه‌تصمیم به خرید جهیزیه جهت نو عروسان خود گرفته اید قبلا به این‌نمایشگاه مراجعه فرمائید چون ما بهترین سرویس های اطاق خواب وسرویس پذیرائی و سرویس نهارخوری‌انواع مبل های زیبا و مدرن مدل ۶۲وقالی‌و لوازمات دیگر زندگی را در اختیار داریم شما میتوانید لوازمات ضروری خودرا بنصف قیمت‌ازاین نمایشگاه تهیه فرمائید .

جاروب برقی

— * —

نمایشگاه ایران کالا خیابان شاه چهارراه گلشن‌تلفن ۴۵۶۸۹و ۴۵۶۸۶

جاروب هور ۲۹۰تومان
جاروب زیمنس ۲۵۰ تومان
جاروب زیمنس ۴۰۰ تومان

کولر

— * —

نمایشگاه ایران کالا خیابان شاه چهارراه گلشن‌تلفن ۴۵۶۸۹و ۴۵۶۸۶

کولر فوجی گازی ۱ر۵ تن ۱۵۰۰تومان
کولر فوجی گازی - ۱ تـن - ۱۳۰۰ تومان
کولر وستینکهاوس آبی ۷۰۰ تومان
کولر امریکائی آبی ۴۰۰ تومان

چرخ خیاطی

— * —

نمایشگاه ایران کالا خیابان شاه چهارراه گلشن‌تلفن ۴۵۶۸۹و ۴۵۶۸۶

چرخ خیاطی پائی ۵۰۰ تومان
چرخ خیاطی دستی برقی ۴۰۰تومان

لباسشوئی

— * —

نمایشگاه ایران کالا خیابان شاه چهارراه گلشن‌تلفن ۴۵۶۸۹و ۴۵۶۸۶

لباس شوئی هایت پوینت ۱۲۰۰تومان
لباسشوئی امریکائی ۸۰۰تومان

هم میهنان شهرستانی عزیز شما نیز می توانید باما مکاتبه نموده و اشیاء مورد نیاز خودرا بقیمت دست‌دوم از ما خریداری نمائید.

نمایشگاه ایران کالاتهران خیابان شاه چهارراه گلشن تلفن ۴۵۶۸۹ و۴۵۶۸۶

بخاری

نمایشگاه ایران کالا خیابان شاه چهارراه گلشن‌تلفن ۴۵۶۸۹و ۴۵۶۸۶

بخاری پرفکشن بزرك ۱۳۰۰ تومان
بخاری های ساخت ایران ۲۵۰ تومان
بخاری شیشه پرفکشن ۱۷۰ تومان

لوازم موسیقی

— * —

نمایشگاه ایران کالا خیابان شاه چهارراه گلشن‌تلفن ۴۵۶۸۹و ۴۵۶۸۶

آکاردئون مرشی ۸۰ باس ۸۰۰ تومان
آکاردئون موهر ۱۲۰باس۱۰۰۰ تومان
آکاردئون ۴۸ باس ۵۰۰تومان

ماشین دست‌باف

— * —

نمایشگاه ایران کالا خیابان شاه چهارراه گلشن‌تلفن ۴۵۶۸۹و ۴۵۶۸۶

ماشین های دست باف از ۱۴۰ الی ۳۰۰ تومان

قالی

— * —

نمایشگاه ایران کالا خیابان شاه چهارراه گلشن‌تلفن ۴۵۶۸۹و ۴۵۶۸۶

قالی اصفهانی‌اعلا کرم‌جفت ۲ر۵ × ۳ر۵ متری ۲۲۰ تومان
قالی اصفهانی اعلا لاکی ۴ × ۳متری ۲۱۰ تومان
وانواع دیگر باندازه های مختلف
قالی قمی بته جقه کرم ۷ متر متری ۱۶۰ تومان
قالی قمی خشتی کرم ۷ متر متری ۱۶۰ تومان
قالی‌کرمانی‌لاکی۲ × ۳ متری۱۴۰تومان
قالی‌کرمانی‌سرمهٔ ۴ × ۳متری۱۲۰تومان
قالی های کرمان باندازه های مختلف از متری ۱۲۰ الی۱۵۰ تومان
قالی‌تبریزی‌لاکی۴ × ۳ متری۱۲۰تومان
قالی تبریزی‌کرم۳ × ۲متری۱۲۵تومان
قالی تبریزی لاکی ۲ر۵ × ۳ر۵ متری ۱۱۰تومان
وانواع دیگر قالی های تبریزی و مرندی از ۱۱۰ الی ۱۲۰ تومان
قالی مشهدی کرم بافت عمو اوغلی ۴ × ۳ متری ۱۱۰ تومان
قالی کاشان اعلا لاکی ۲ر۵ × ۳ر۵ متری ۲۰۰ تومان
قالی کاشان اعلا کرم ۴ × ۳ متری ۲۱۰ تومان
وانواع قالی های دیگر بابعاد های مختلف بقیمت های بسیار ارزان
قالی کناره برای روی پله لاکی‌وساده از متری ۹۵ الی ۱۱۰تومان قالیچه های ۲ ذرعی و یك ذرع ونیم وکوچك برای اتوموبیل

آینه شمعدان

— * —

نمایشگاه ایران کالا خیابان شاه چهارراه گلشن‌تلفن ۴۵۶۸۹و ۴۵۶۸۶

آینه شمعدان نقره ۵شاخه ۶۰۰تومان
آئینه شمعدان نقره ۳شاخه۳۰۰تومان
آئینه شمعدان نقره۴شاخه ۴۰۰تومان

آپارات سینما

— * —

نمایشگاه ایران کالا خیابان شاه چهارراه گلشن‌تلفن ۴۵۶۸۹و ۴۵۶۸۶

آپارات ۱۶میلیمتری باناطق۴۰۰۰
آپارات۸میلیمتری‌بدون‌ناطق۱۰۰۰تومان

پنکه

— * —

نمایشگاه ایران کالا خیابان شاه چهارراه گلشن‌تلفن ۴۵۶۸۹و ۴۵۶۸۶

انواع پنکه از ۱۰۰ الی ۲۵۰تومان

اجاق گاز

— * —

نمایشگاه ایران کالا خیابان شاه چهارراه گلشن‌تلفن ۴۵۶۸۹و ۴۵۶۸۶

اجاق گاز زانوس ۹۰۰ تومان

صندوق نسوز

— * —

نمایشگاه ایران کالا خیابان شاه چهارراه گلشن‌تلفن ۴۵۶۸۹و ۴۵۶۸۶

صندوق نسوز ۷۰۰ کیلوئی - ۱۰۰۰ تومان

معاوضه

— * —

فرش کهنه ونو

برای معاوضه فرش های کهنه و مستعمل به‌قالیهای نو با قیمت‌تجارتی بخیابان مهران فرش فروشی‌رئیسیان مراجعه فرمائید تلفن ۳۰۳۰۵۲

۱-۳۰ آ-۱۷۹۸

— * —

بعلت مسافرت بخارج

اثاثیه منزل شامل لوازمات الکتریکی منزل . اثاث. ظروف. لوازم خواب و غیره بفروش میرسد . در تمام ساعات روز چهارراه شاه کوچه ملك کاشی ۳۷ منزل دکتر شریف مراجعه‌فرمائید تلفن ۴۹۸۳۱

آ-۲۱۸۴ ۱-۵

خرید اثاثیه دست دوم

نمایشگاه وفروشگاه‌ایران کالا

اولین موسسه خرید وفروش لوازم منزل در ایران،ایران کالا - یخچال- تلویزیون -قالی -قالیچه- رادیوگرام کولر - چرخهای خیاطی - پنکه بخاری و سایر لوازم منزل شما را بقیمت عادلانه خریداری مینماید . پس اگر چنانچه قصد مسافرت یا تصمیم فروش اثاثیه خود دارید لطفا به این نمایشگاه اطلاع فرمائید تا کار شناسان باتجربه مادراسرع وقت در خدمت حاضر شده و لوازم شما را نقدا خریداری نمایند - خیابان شاه چهار راه گلشن

نمایشگاه وفروشگاه‌ایران کالا تلفن ۴۵۶۸۹

*

فروشگاه خالقی

قالی
یخچال
تلویزیون
ضبط صوت
رادیوگرام
وسایر لوازمات‌برقی‌شمارا بقیمت عادلانه خریداریم لطفا بفروشگاه خالقی امیرکبیر سه راه امین‌حضور ۵۱۲۷۶ مراجعه فرمائید

— * —

فرش کهنه و نو

در منازل خریداریم تلفن ۳۰۰۵۴

۱-۳۰ آ-۲۱۱۵

— * —

فروشگاه ماه

تلویزیون- ضبط‌صوت-رادیوگرام وسایر لوازم برقی شما را عادلانه خریداریم سه راه امین حضور شماره ۷۰۷ تلفن ۵۳۵۷۶

— * —

یخچال- تلویزیون - فرش

درمنازل خریداریم پشت شهرداری فروشگاه شاهین تلفن ۳۰۵۳۸۸

۱-۲۶ آ-۲۲۴۳

— * —

فروشگاه محمدحسان

تلویزیون - رادیو گرام - ضبط صوت - یخچال کولر - قالی و سایر لوازم منزل شما را خریداریم خیابان مولوی نرسیده بمیدان گمرك مقابل ایستگاه کرج تلفن ۵۸۱۵۵۸

هنرستان عالی پریسای

اولین پانسیون شبانه روزی درایران

پانسیون جهت آرایش و زیبائی از شهرستانها هنرجو میپذیرد. انستیتو زیبائی و آرایش ایلیا تهران انتهای صبا شمالی کاشی ۲۲۴تلفن: ۴۲۵۷۶ زیر نظر بانوان متخصص دیپلمه از آلمان و فرانسه بادارا بودن امتیاز رسمی از وزارت فرهنگ که تحت تعلیم بانوزال‌بیگی دبیر آرایش موهنرستانهای‌وزارت فرهنگ اداره میشود. ۱۰نفر بانو یادوشیزه جهت تعلیم و فراگرفتن آرایش مو وزیبائی و مانیکور هنرجو می پذیرد. هنرجویان باپرداخت ماهیانه ده هزار ریال در مدت ۳ ماه صبحانه - نهار- شام-خواب وکلیه وسایل در اختیاردارند پس از امتحان باخذگواهینامه موفق خواهند گردید لطفا به آدرس فوق مکاتبه فرمائید.

فروش اثاثیه دست اول

لوازم فلزی

کارخانجات صنعتی طلوع
Toloue
تلفن ۵۷۹۳۱

میز تحریر یکطرفه	۲۱۵۰ ریال
میز تحریر یکطرفه	۲۵۰۰ ریال
میز تحریر یکطرفه	۳۵۰۰ ریال
میز تحریر دوطرفه	۵۰۰۰ ریال
صندوق نسوز ۱۸۰کیلو	۲۵۰۰ ریال
صندوق نسوز ۲۲۰ کیلو	۳۶۰۰ ریال
صندوق نسوز ۳۰۰ کیلو	۴۶۰۰ ریال
قفسه بایگانی	۴۰۰۰ ریال
جای کلاسور	۴۵۰۰ ریال
کمد جا لباسی	۴۵۰۰ ریال
صندلی تاشو ۶ عدد	۱۴۰۰ ریال
صندلی تاشو ۶عدد	۱۶۰۰ ریال
میز ناهار خوری	۱۲۰۰ ریال
میز عسلی	۲۲۰ ریال
تختخواب فلزی	۵۵۰ ریال
تختخواب سفری	۸۵۰ ریال
صندلی آهنی‌تشك‌دار۶عدد	۱۶۰۰ریال
صندلی گردان	۱۴۰۰ ریال
نردبان آهنی تاشو متری	۵۰۰ ریال
صندلی راحتی تحریر	۸۰۰ ریال

خیابان خیام چهار راه گلوبندك فروشگاه طلوع تلفن ۵۷۹۳۱

— * —

قابل توجه مدیران محترم آرایشگاهها

عالیترین ومدرنترین صندلی های آرایشگاه را از فروشگاه کارخانجات صنعتی طلوع تهیه فرمائید . خیابان خیام چهار راه گلوبندك فروشگاه‌طلوع تلفن ۵۷۹۳۱

۱-۳۰ آ-۲۱۴۸

— * —

لوازم طبی

باطلاع جراحان ومتخصصین محترم بیهوشی میرساند

۱- لوازم و دستگاههای بیهوشی ۲- لوازم اکسیژن ترایی ۳- چادر اکسیژن ۴- اسپیراتور ۵- انکیوباتر ۶- دستگاه زایمان بیدرد ... خیابان نادری پاساژ معتمد - تلفن۳۵۷۳۵ - شالچیلار

بهترین سوسن های پرده‌ای بقیمت تجارتی وانواع پرلون های رومبلی
مرکز فروش :
تهران سرای امیر دالان وسط شماره ۱۱۰

شاداب
آلمینوی صد در صد خالص تلفن ۵۱۰۴۱

برنامه سینماها

سینما آسیا (تلفن ۴۲۹۰۹)
ماجرای نیمه شب - سینماسکوپ دوبله بفارسی باشرکت تونی کرتیس - ماریزاپاوان شروع ۱۱صبح ۳ر۱۵ - ۵ر۱۵ - ۷ر۱۵ - ۹ر۱۵ بعدازظهر

سینما ادئون- تلفن ۳۸۱۱۸
نگاهی ازپل - دوبله بفارسی با شرکت ژان سورل -راف‌والونه شروع ۱۰ر۳۰ صبح ۲ر۳۰- ۴ر۳۰ - ۶ر۳۰- ۸ر۳۰ بعدازظهر

سینما امپایر- تلفن ۴۹۰۸۱
هردوسوی شمع-دوبله‌بفارسی با شرکت پل‌نیومن -آن بلایت شروع سالن۱۰ر۳۰ صبح ۲ر۳۰-۴ر۳۰-۶ر۳۰ ۸ر۳۰تراس ۷ر۱۵-۹ر۱۵ بعداز ظهر

سینما ایران (تلفن۳۶۳۵۴)
گل گمشده - با شرکت منوچهر والی زاده - آذر حکمت شعار -مینو شروع ۱۰ر۳۰ صبح - ۲ر۳۰ - ۴ر۳۰ ۶ر۳۰ - ۸ر۳۰ بعداز ظهر

سینما اسکار- تلفن۴۵۷۹۷
ده فرمان - رنگی دوبله بفارسی با شرکت یول برینر چارلتون هستون شروع سانسها ۱۰ر۳۰ صبح ۲ - ۵ر۳۰ و ۹ بعد از ظهر

سینما ایفل (تلفن۳۷۲۷۷)
نگاهی از پل - دوبله بفارسی با شرکت ژان‌سورل راف‌والونه . شروع ۱۰ر۳۰ صبح ۳-۵-۷-۹ بعداز ظهر

سینما پلازا- تلفن ۴۴۲۵۵
دستهابالا - واید اسکرین - دوبله بفارسی باشرکت ادی کنستانتین - رناتوراشل شروع ۱۱صبح ۳-۵-۷-۹ بعد از ظهر

سینما تخت‌جمشید- تلفن ۴۳۵۵۰
بیاعشق بورزیم - سینما سکوپ - رنگی - دوبله بفارسی با شرکت مریلین مونرو شروع ۱۰ر۳۰ صبح - ۲ر۴۵ - ۵ - ۷ر۱۵ - ۹ر۳۰ بعد از ظهر

سینما چارلی(تلفن۶۸۴۶۱)
درناپل شروع شد - رنگی -دوبله بفارسی باشرکت‌سوفیالورن- کلارك‌گیبل شروع ۱۰ر۳۰ صبح ۳ -۵ - ۷ - ۹ بعداز ظهر

سینما حافظ(تلفن۳۴۰۷۴)
رودخوبین - وایداسکرین - دوبله بفارسی باشرکت‌کرك داگلاس-الیزابت تریت شروع ۱۰ر۳۰ صبح -۲ر۳۰- ۴ر۳۰- ۶ر۳۰ - ۸ر۳۰ بعدازظهر

سینمادرایوین(تلفن۷۹۱۵۴۳)
نگاهی‌از پل - دوبله بفارسی با شرکت ژان سورل -راف والونه شروع ۷ر۳۰ - ۹ر۳۰ بعدازظهر

سینما دنیا (تلفن ۳۳۸۱۲)
گل گمشده - با شرکت منوچهر والی زاده - آذر حکمت شعار -مینو شروع ۱۰ر۳۰ صبح - ۲ر۳۰ - ۴ر۳۰ ۶ر۳۰ - ۸ر۳۰ بعداز ظهر

سینما دیانا (تلفن۴۲۰۱۰)
باغ مرك - رنگی -دوبله‌بفارسی با شرکت‌سیمون‌سینیوره شروع‌سالن ۱۱ صبح ۳-۵-۷-۹ بعد از ظهر تراس ۷ر۳۰-۹ر۳۰ بعداز ظهر

سینما رادیو سیتی- تلفن ۴۳۳۲۰
نگاهی‌از پل - دوبله بفارسی با شرکت ژان سورل -راف والونه شروع ۱۱صبح ۳-۵-۷ -۹ر۱۵ بعدازظهر

سینما رکس (تلفن ۳۴۱۶۹)
ماسیست در دربارخان - رنگی - دوبله بفارسی باشرکت گوردن‌اسکات شروع ۱۰ر۳۰ صبح - ۲ر۳۰ - ۴ر۳۰ ۶ر۳۰ - ۸ر۳۰ بعداز ظهر

سینمارویال (تلفن۴۹۷۸۵)
ماسیست در دربارخان - رنگی - دوبله بفارسی باشرکت گوردن‌اسکات شروع ۱۱ صبح ۳-۵-۷-۹ بعدازظهر

سینماسعدی (تلفن۳۶۴۶۸)
باغ مرك -رنگی - دوبله بفارسی باشرکت سیمون‌سینیوره‌شروع۱۰ر۳۰ صبح ۲ر۳۰ -۴ر۳۰ -۶ر۳۰ -۸ر۳۰ بعدا زظهر

سینما سهیلا (تلفن۳۶۴۲۴)
ماجرای‌نیمه‌شب -سینما سکوپ- دوبله بفارسی باشرکت تونی کرتیس ماریزاپاوان شروع سالن ۱۰ر۳۰صبح ۲ر۳۰ -۴ر۳۰-۶ر۳۰-۸ر۳۰ در تراس ۷-۹ بعدازظهر

سینماکریستال-تلفن۳۷۶۷۵
کاری - دوبله بفارسی باشرکت لارنس الیویر - جنیفر جونز شروع سالن ۱۰ر۳۰ صبح ۲ر۳۰ - ۴ر۳۰ ۶ر۳۰ بعد از ظهر تراس ۷ر۳۰ - ۹ر۳۰ بعد از ظهر

سینما متروپل(تلفن۳۹۴۱۰)
رودخو نین- وایداسکرین - دوبله بفارسی باشرکت‌کرك داگلاس-الیزابت تریت شروع ۱۰ر۳۰ صبح -۲ر۳۰- ۴ر۳۰- ۶ر۳۰ - ۸ر۳۰ بعدازظهر

سینما مولن‌روژ-تلفن۷۲۹۲۹
کاری - دوبله بفارسی باشرکت لارنس الیویر - جنیفر جونز شروع ۱۱ صبح ۳ر۳۰ - ۵ر۳۰ - ۷ر۳۰ - ۹ر۳۰ بعد از ظهر

سینما مهتاب تلفن ۴۷۷۷۷
کاری - دوبله بفارسی باشرکت لارنس الیویر - جنیفر جونز شروع ۱۰ر۳۰ صبح ۳ - ۵ - ۷ - ۹ بعداز ظهر

سینما میامی (تلفن۷۴۳۲۹)
گل گمشده - با شرکت منوچهر والی زاده - آذر حکمت شعار -مینو شروع ۱۰ر۳۰ صبح ۱-۳-۵-۷-۹ بعداز ظهر

سینما نیاگارا(تلفن ۶۵۳۰۷)
ماسیست در دربارخان - رنگی - دوبله بفارسی باشرکت گوردن‌اسکات شروع سالن ۱۱ صبح ۳-۵-۷-۹ تراس ۷ر۳۰ - ۹ر۳۰ بعداز ظهر

سینما مونت‌کارلو (تلفن ۷۹۷۴۱)
یك سرباز و نصفی - رنگی - دوبله بفارسی باشرکت ماریوجیروتی رابرت آلدا شروع ۱۰ر۳۰ صبح ۲ر۳۰ ۴ر۳۰ - ۶ر۳۰ - ۸ر۳۰ بعداز ظهر

سینماهمای (تلفن ۳۰۲۱۶۹)
ماسیست در دربارخان - رنگی - دوبله بفارسی باشرکت گوردن‌اسکات شروع ۱۰ر۳۰ صبح - ۲ر۳۰ - ۴ر۳۰ ۶ر۳۰ - ۸ر۳۰ بعداز ظهر

سینمافری (تلفن ۲۷۸۹۳)
باشیطان‌دست بده - دوبله‌بفارسی باشرکت جمس کاگنی شروع ۳-۵-۷-۹ بعدازظهر

سینما اریا (تلفن ۳۹۸۸۴)
ماسیست قویترین مرد روی زمین- سینماسکوپ - رنگی - دوبله‌بفارسی شروع سالن ۱۰ر۳۰ صبح ۱ر۳۰ - ۳ر۳۰ - ۵ر۳۰ تراس ۷ر۳۰ - ۹ر۳۰ بعداز ظهر

سینما المپیا (تلفن ۶۵۷۹۸)
بزغاله سحرآمیز - رنگی - دوبله بفارسی با شرکت دیانادورس . شروع ۱۰ر۳۰ صبح - ۲ر۳۰ - ۴ر۳۰ ۶ر۳۰ - ۸ر۳۰ بعداز ظهر

سینما برلیان تلفن ۳۳۵۳۵
ده فرمان - رنگی دوبله بفارسی با شرکت یول برینر چارلتون هستون شروع ۱۰ صبح ۱ر۳۰ - ۵ - ۸ر۳۰

سینماتهران (تلفن ۳۸۱۶۵)
عروس لبنان -سینما سکوپ رنگی - دوبله بفارسی با شرکت ژان‌کلود پاسکال شروع سالن ۱۰ر۳۰ صبح ۲ر۳۰- ۴ر۳۰- ۶ر۳۰ - ۸ر۳۰ تراس ۷ر۳۰- ۹ر۳۰ بعد از ظهر

سینما پارك - تلفن ۳۵۰۴۷
چوری چوری - دوبله بفارسی با شرکت راج کاپور - نرگس شروع ۱۰ر۳۰ صبح ۲ر۳۰ - ۴ر۳۰ - ۶ر۳۰ ۸ر۳۰ بعد از ظهر

سینما سیلوانا تلفن۳۳۷۷۷
آسمون جل- فارسی باشرکت وحدت- خوروش شروع ۳-۵-۷-۹ بعد از ظهر

سینما پرسپولیس (تلفن ۵۸۱۰۸۳)
برای آنها که متولد می‌شوند - محصول شوروی - دوبله بفارسی شروع ۱۰-۱۲ صبح ۲ - ۴- ۶-۸ بعداز ظهر

سینما پردیس
ریوبراو- رنگی- ویستاویژن - دوبله بفارسی باشرکت جان‌وین - دین‌مارتین شروع ۱۰ر۳۰ صبح ۲- ۴ر۱۵- ۶ر۳۰- ۸ر۴۵ بعد از ظهر

سینما رامسر (تلفن ۵۲۰۶۰)
ماجراهای شین - رنگی - دوبله بفارسی باشرکت وان‌هفلین - آلن‌لا- جك‌پالانس . شروع ۱-۳-۵-۷-۹ بعداز ظهر

سینما رزیتا- تلفن ۸۲۰۱۳۸
هوس زیر درخت نارون -دوبله بفارسی با شرکت سوفیالورن - آنتونی پرکینز شروع ۳-۵-۷-۹ بعد از ظهر

سینما زهره تلفن ۳۰۴۸۰۸
ده فرمان - رنگی دوبله بفارسی با شرکت یول برینر چارلتون هستون شروع ۱۰ صبح ۱ر۳۰ - ۵ - ۸ر۳۰ بعد از ظهر

سینما بیوز- تلفن۳۰۳۹۰۸
هفت ماجرای دزد بغداد -سینما سکوپ -رنگی - دوبله بفارسی با شرکت استیوریوز شروع ۱۰ر۳۰ صبح ۲ر۳۰ - ۴ر۳۰ - ۶ر۳۰ -۸ر۳۰ بعد از ظهر

سینمافردوسی(تلفن۳۵۷۸۴)
ماجراهای شین - رنگی - دوبله بفارسی باشرکت وان‌هفلین - آلن‌لا- جك‌پالانس شروع ۱۰ر۳۰ صبح ۲ر۳۰ ۴ر۳۰ - ۶ر۳۰ - ۸ر۳۰ بعداز ظهر

سینما فلور - تلفن ۲۸۰۹۶
آیوانهو - سینما سکوپ رنگی- دوبله بفارسی باشرکت رابرت‌تایلور الیزابت‌تایلور شروع ۲ر۳۰-۴ر۳۰- ۶ر۳۰- ۸ر۳۰ بعد از ظهر

سینما مشعل- تلفن۳۳۸۲۶
کشتی‌را گم نکنی - دوبله بفارسی باشرکت‌جری لوئیس شروع ۱۰ر۳۰ صبح ۲-۴-۶-۸ بعد از ظهر

سینمامراد (تلفن ۷۳۳۸۲)
اژدهای سرخ - رنگی - دوبله بفارسی با شرکت کریستو فرلی شروع ۱۰ر۳۰ صبح - ۲ر۳۰ - ۴ر۳۰ ۶ر۳۰ - ۸ر۳۰ بعداز ظهر

سینما کارون تلفن ۴۰۰۶۵
سوداگران مرك -فارسی باشرکت ملك‌مطیعی-دیکتوریا شروع ۱۰ر۳۰ صبح ۲ر۳۰- ۴ر۳۰ - ۶ر۳۰ -۸ر۳۰ بعد از ظهر

سینما جهان
رودخانه سرخ- دوبله بفارسی با شرکت جان وین -مونتگمری کلیفت شروع ۱۰ر۳۰ صبح ۲ر۳۰ -۴ر۳۰- ۶ر۳۰-۸ر۳۰ بعد از ظهر

سینما ژاله (تلفن۳۰۴۱۲۰)
اژدهای سرخ - رنگی - دوبله بفارسی با شرکت کریستو فرلی شروع ۳-۵-۷-۹ بعداز ظهر

سینما خورشید(تلفن۳۳۵۷۸)
برای آنها که متولد می‌شوند - محصول شوروی - دوبله بفارسی شروع ۱۰ر۳۰ صبح - ۲ر۳۰ - ۴ر۳۰ ۶ر۳۰ - ۸ر۳۰ بعداز ظهر

تئاترها

تئاتر نصر تلفن ۳۷۳۵۱
قهوه‌خانه ماه‌اوت . باشرکت وحدت شروع ۸ر۳۰ بعدازظهر

تئاتردهقان تلفن ۳۰۲۲۹۹
پرواز دخترها- باشرکت مورین- مینو سالیزات شروع ۸ر۳۰ بعدازظهر

آخرین تغییرات برنامه سینماها را در صفحه ماقبل آخر ملاحظه فرمائید

نوشته : فیلیپ گاینه‌ریموند

از : فرانس ابسرواتور (چاپ پاریس)

وحشتناك ترین اثر استعمار ۱۳۲ ساله الجزایر

دکتر مایرتیمسی رئیس تنها بیمارستان امراض روانی الجزایر اعلام کرد :

براثر اعمال ارتش سری فرانسه تنها در یك ماه ۶۵ در صد از مردم الجزایر دچار ناراحتی های روانی شده و عده‌ای از آنها دچار جنون گردیدند

مقالات سیاسی

انتخابات الجزایر نزدیك میباشد وبزودی مردم با رای خود عده ای را بنمایندگی انتخاب خواهند نمود .ولی این موضوع مشکلات ومسائلی را که الجزایر مستقل واز هم پاشیده باآن روبرو میباشد حل نخواهدکرد، زیرا مشکل اساسی الجزایر علاوه بر مسائل اداری ،اقتصادی وکشوری وضع اجتماعی وروحی مردمی است که از میان آتش وخون جان سالم بدر برده اند .

روزنامه فرانس ابسرواتور در آخرین شماره خود ،مقاله ای جالب وتکان دهنده در باره وضع روحی‌مردم الجزایر منتشر نموده ،در این مقاله بخوبی رنج مردم آن کشور وناراحتی روحی ایشان تقاشی شده است :

در ناحیه «کولا» در روی تپه ای که در دو کیلو متری جنوب شرقی شهر الجزایر قرار دارد ،بیمارستانی وجود دارد .در آنجا بیمارانی راکه از بیماریهای عصبی رنج میبرند‌معالجه مینمایند وآن تنها بیمارستان اعصاب وجراحی در آن حوالی بشمار میرود . پنج تن از سربازان ارتش ملی در حیاط بیمارستان مشغول پاسداری میباشند .

بیمارستان مزبور ساختمانی تازه ساز ودو طبقه میباشد که درکنارآن ساختمان دیگری که بطرز معماری مسلمین اسپانیائی ساخته شده وجود دارد .

رئیس این بیمارستان مردی بنام «دکتر مایر تیمسی» میباشد .وی اصلا از یهودیهای الجزایر بوده ودر حدود چهل سال داشته ،قد او یکمتروهفتاد سانتیمتر میباشد وموهایش جوگندمی شده است .

مدتی قبل از انقلاب الجزایر ،وی از آزادی آن سر زمین طرفداری درمزن‌کاره ،در همه جا انسان‌احساس میکند که عده بیشماری دیوانه وی را احاطه کرده اند .

شب هنگام ،مردها وزنهائی که در کنار کوچه ها ،پای پلکانها ،در زیر منازل جای گرفته اند ،انسان‌را بوحشت دچار میسازند وبرخورد با آنها خطرناك وترس آور میباشد . مخلوطی از خوشحالی وناامیدی در وجود آنها موج میزند .اینهارامیتوان جزو دیوانه‌ها بحساب آورد ،آنهاجزو هزاران هزار الجزایری دیوانه ای میباشند که آزادی خود را بدست آورده اند .

دیگی با فشار زیاد

«دکتر مایرتیمسی» در باره وضع روحی مردم الجزایر چنین میگوید :

«سالها بود که مردم الجزایر در میان دیگی زندگی میکردند که آن دیك تحت فشار شدیدی قرار داشت. آنها بی اراده فرمان میبردند ، دستورات ضد و نقیض را اجرا می‌نمودند ،فشار را تحمل میکردند ودر این میان امیدی هم نداشته ودفاعی از خود نمی‌کردند .هنگامیکه گفتگوی صلح اویان شروع شد ،الجزایری‌ها احساس کردند که دوره غم ورنج ایشان بسر رسیده است .ولی گمان آنها درست نبود زیرا در همین هنگام نخستین خمپاره ارتش سری منفجر گردید .این انفجار بر روی اعصاب مردم اثر کرد وضربه شدیدی برآنها وارد نمود زیرا پس از آن کشتاری بزرك وبیرحمانه آغاز گردید .

«دربیمارستان مصطفی که‌مخصوص مسلمانان بنا شده بود ،قسمت هائی برای معالجه اروپائیان ثروتمند وجود داشت ،در حالیکه مسلمان ها درکنار این بیمارستان تلف شده وبدرون‌آن راه نمی‌یافتند .

اهالی الجزایر در زمان جنك استقلال طلبانه خود ،قربانی های‌زیادی دادند وبر اثر سوء قصدها وبمبارانها سر عده ای از آنها زخم شده،آسیب دیده ودر سلسله اعصاب آنها اثری بجای نهاده است .بدون هیچگونه تردیدی میتوان اعلام نمود که بین ماههای آوریل وژوئیه ۱۹۶۲ شصت‌و پنج در صد از مردم الجزایر دچار ناراحتی های روانی شده وعده ای از آنها دچار جنون گردیدند .

«سرپوش دیگی که مردم الجزایر در درون آن وقت فشار قرار گرفته بودند ،در روزجشن استقلال آن‌کشور بهوا پرید ولی این موضوع دردی را دوا نکرد .روان پزشکان با چنین جهش هائی آشنائی داشته وآن را «هیجانات جنون آمیز دسته جمعی» میامند .اولین کسی‌که در این باره مطالعه نمود ،یکی از پزشکان‌آلمانی بنام «دکتر کراپلن» بود .اشخاصی که اعصابشان ضعیف میباشد ،آنها که بر اثر حوادثی ضعیف و ناتوان شده اند ،در هنگام شادمانی دچار ناراحتی روحی میگردند .آنها اززنجی که قبلا دچار آن بوده اند ،به‌ناراحتی دیگری که عبارت از شادمانی وهیجان میباشد ،دچار میشوند .مردم الجزایر در هنگام برگزاری جشن استقلال بیك نوع جنون دسته جمعی مبتلا شدند .«بین اول تا هفتم ژوئیه ، هر روز چهل‌و یکنفر از کسانی را که دچار دیوانگی وناراحتی شدید عصبی بوده‌اند ،به بیمارستان میاوردند باین ترتیب چهارصدو پنجاه تختخواب بیمارستان ما ویك صدو ده تختخواب بیمارستان مصطفی بوسیله بیماران روحی اشغال شد . از یك سال قبل باین طرف دوتا از بیمارستانهای امراض روحی الجزیره تعطیل شده‌اند واین موضوع باعث ناراحتی شدید ما گردید» .

«در هنگام برگزاری جشن استقلال مردمی که زوزه میکشیدند ، ناله می‌نمودند ،دستخوش جنون شده‌بودند در عرض بیست‌و چهار ساعت کلیه رنج هائی راکه در مدت هفت سال جنك وخونریزی چشیده بودند ،یك بار دیگر بیاد آوردند ودر روح‌ایشان انقلابی بوجود آمد ولی من نمیتوانستم از همه آنها عیادت به عمل بیاورم و بهمین جهت سربازان ارتش ملی‌آن ها را بخانه هایشان برگردانیدند . امروزه آنها آزاد هستند ولی چه می‌کنند ؟به کجا میروند ؟چگونه زندگی می‌کنند ؟

«عده ای از آنها ،بعد ها بازهم بمن مراجعه کردند ،در واقع برخلاف آنچه که عده ای تصور مینمایند ، بسیاری از بیماران روحی بمیل خود مراجعه نموده وتقاضای مداوا مینمایند وعده زیادی نیز بتوسط نزدیکان خودشان تحت معالجه قرار گرفته به استراحت مشغول می‌شوند .

جنون غرور

به عقیده دکتر تیمسی ،اهالی الجزایر بر اثر هفت سال مبارزه و جنك داخلی به جنون غرور مبتلاشده اند .وی میگوید :

«عده‌ای از این نوع دیوانه هارا پیرمردان وپیر زنان تشکیل میدهند. تعداد این نوع اشخاص در الجزایر بسیار زیاد میباشد ولی خطر بزرگی را تشکیل نمیدهند زیرا مسلمانان نسبت به پیران خود مهربانی کرده وازآنها نگاهداری مینمایند .پیرمردان وپیر زنان در د امان خانواده خود ، براحتی بسر میبرند ووضع مزاجی وروحی آنها هرچه که باشد مورد احترام ومحبت دیگران بوده و بان ها بچشم بزرگان قوم نگاه کرده میشود .

«تعداد بیماران روحی پیر واز کار افتاده در بیمارستان الجزیره بسیار کم میباشد زیرا خانواده هانمیخواهند پدران ومادران خود را بدست دیگران بسپارند .»

مسلسل خیالی

«تعدادی از مردها وزنان الجزایری به بیماری روحی مخصوصی مبتلا میباشند که آن را میتوان وسوسه واشتغال دائمی فکر بیك موضوع‌نامید این بیماری دارای درجه های مختلفی است .در اولین مرحله این مرض ، ناراحتی ها ورنج های زندگی بیمار مرتبا در مخیله اش زنده میشود و بالاخره در آخرین مرحله خود به جنون تبدیل میگردد .»

دکتر تیمسی بعضی از بیماران بیمارستان خود را بکسانی که از بیمارستان دیدن میکنند نشان داده در باره آنها چنین میگوید :

«به آن زن نگاه نکنید ،به طرز راه‌روی وی وبه دستهایش نظر بیندازید .او فکر میکند که مسلسلی را در دست گرفته است وهیچگاه نیز مایل نیست که این مسلسل خیالی را از خود دور نماید !»

«آن زن دیگر خیال میکند که همسر بن‌بلا میباشد وگاهی نیز خود را زن من میشمارد .

«به آن مرد که پشت سر این‌زن ایستاده است نگاه کنید :

«او یك «فدائی» است . دائما از کسانی که بدست وی بقتل رسیده‌اند حرف میزند وتعداد آنها را میشمارد. در اینجا پنج نفر به مرض شبیه بیماری این مرد مبتلا میباشند ولی خدا میداند که تعدادشان در کشور بچند نفر میرسد !»

«فرانتس فانون فرانسوی که یکی از تئوریسین های انقلاب الجزایر بشمار میرفت ویك سال قبل از این در گذشت یکی از روانشناسان بزرك بوده است .وی مدت ها به مطالعه در باره بیماریهای عصبی اهالی الجزایر مشغول بود. وی در نتیجه مطالعات خود چنین نتیجه گرفت که جنك داخلی الجزایر ،باتنایج وخیم خود، تعداد بیماران عصبی را بیش ازپیش افزایش داده است .شکنجه ای که اغلب جوانان نورسیده الجزایر تحمل کردند ،وضع وحالت روحی ایشان را وخیم تر نمود .عده بسیار زیادی‌از جوانان الجزایر به زخم های روحی خطرناکی مبتلا شدند ،ولی‌این زخمها کم و چه وقت شفا یافته ، التیام‌خواهد یافت ،معلوم نیست ؟»

«در اوایل ژوئن دخترك‌سیزده ساله ای را وارد بیمارستان نمودند .این دختر بی‌اندازه زیبا بود .ماباو «عایشه زیبا» لقب دادیم زیرا او اسم خودرا از یاد برده ،در یك نوع گیجی وبهت دائمی فرو رفته بود .یك سال قبل از آن، در برابر چشم های مادرش ، بزور بوی تجاوز نموده بودند . پس از آن تاریخ ،او مرتبا زیر لب تکرار میکرد :

«مرد ،مرد» واین تنها کلمه ای بود که برلب میاورد .آیا بالاخره وی روزی از گیجی وفراموشی نجات خواهد یافت ؟نمیدانم .حتی معلوم نیست که بتوانیم بچنین بیماران و یاکسانی که وضع مزاجی وخیم‌تری دارند ،کمکی انجام بدهیم .»

بیمارستان دکتر تیمسی جای‌زیادی برای معالجه بیماران ندارد ،در حالی که مراجعین بانجا بسیار زیاد‌میباشند وبهمین جهت وی مجبور است که بیمارانی که کمی معالجه شده اند وحتی آنهائی را که هیچ بهبودی‌حاصل نکرده اند ،مرخص کند تا بتواند عده دیگری را بپذیرد .قانونی بین مردم مرسوم است که طبق آن‌هرگاه بیماری را بنزد پزشکی ببرند ،پزشك مجبور است که‌به مداوای وی بپردازد ودکتر تیمسی نیز با چنین وضعی رو برو است .مراجعه بی‌اندازه بیماران مسلمان ،برای او مشکلی ایجادنموده است .

روزی پیر مردی به بیمارستان‌وارد شده وتقاضا نمود که همسرش راکه ازدوروز قبل در مریضخانه بسر می‌برد آزاد کنند تا بخانه برگردد . زن‌مزبور چند روزقبل از آن‌میخواست دو کودك خود را خفه بسازد .درآوریل گذشته ،براثر بمباران های متوالی وضع روحی زن مزبور بصورتی‌بحرانی در آمده بود .دکتر تیمسی به پیرمرد اظهار داشت :

«خوب میدانید که آدم خطرناکی است ،ممکنست بمحض آزاد شدن از اینجا شما ونزدیکانتان راخفه‌کند! درست است ولی بچه هایم باو احتیاج دارند .

«هیچ میدانید که ممکنست وی آن ها را بکشد ؟

«بله ،میدانم .ولی بچه هابوجود اواحتیاج دارند .مرتبااورا صدامیزنند بدون وجود مادر خودشان نمیتوانند زندگی بکنند .

دکتر تیمسی اجازه مرخصی بزنی دیوانه وخطرناك نداد ،اوکه در آن حوالی به «مرد مقدس» شهرت یافته است ،راضی نشد که برای دیگران مزاحمتی بیشتر از آن چه که گرفتار آن هستند فراهم نماید .اما هم‌اکنون صد هاهزار دیوانه وبیمار روحی بطور آزاد در کوچه وخیابانها بسر میبرند دکتر تیمسی‌دراین باره اظهار میدارد:

«قبل از اعلام استقلال نیز وضع بیماران روحی مسلمان بهمین منوال بود ،در آنوقت ها آنها فقط‌میتوانستند به بیمارستان مصطفی پناه ببرند و این بیمارستان نیز گنجایش زیادی نداشت .

« رفتاری که با آنها میشده ،واقعا در خور تاسف میباشد زیرا مغزاهالی الجزایر با مغز دیگران فرقی ندارد جز اینکه قرن‌ها قبل وشاید هم‌هزاران سال پیش از این نمو مغزی آنها متوقف گردیده است .بردگی‌بدنبال آن جنك وخونریزی وسپس انقلاب تعداد دیوانگان آنجا را افزایش داده است .بسیاری از مردها ،زنها درهر روز چندین بار تصمیم به خود کشی میگیرند .

«تعداد دیوانگانی که به آزادی بسر میبرند ،روز بروز افزایش‌میابد من نمیدانم که حکومت الجزایر برای مبارزه با خود کشی مردم وجلوگیری در نهم ژوئن مابه این مکان رسیدیم یك شب قبل از آن پزشکان اروپائی این بیمارستان را تخلیه نموده وفرار اختیار کرده بودند .آنها قبل از فرار کلیه دیوانگان الجزایری را از بیمارستان اخراج نموده وبجای آن‌ها پنجاه نفر از بیماران عادی را دروضع ناهنجار ونامناسب ،باقی گذاشته بودند . پس از ورود ما مدت سه روز یك پرستار به مواظبت از این بیماران پرداخت .در بیمارستان داروئی وجود نداشت .»

کمونیستها قرار داد آتش‌بس لائوس را نقض می‌کنند

یك سلسله گزارشهای ناراحت ـ کننده ای از لائوس رسیده دائر بر اینکه قرارداد آتش‌بس مکررا دراین کشور نقض شده است . گزارش‌مورخ ۲۳ اوت رویتر حکایت داشت که‌بعد از سه هفته خاموشی آتشبار ها ، ناگهان نیرو های کمونیست ویتنام شمالی به افراد عشایر «مئو» در کوهستان های منطقه «سام نوا»واقع در شمال لائوس حمله کرده‌اند . طی سه هفته گذشته درباره موارد دیگری از تجاوزات پراکنده کمونیستها در نقاط مختلف‌لائوس گزارشهای‌رادیوئی مکرری واصل شده است .

علیرغم مجاهدات بی دریغ حکومت بیطرف سووانا فوما در راه حفظ حرمت‌معاهده‌آتش‌بس معدلك‌دستجات مسلح کمونیست از طریق ارتکاب اعمال تروریستی علیه مردم لائوس‌در اجرای این معاهده خرابکاری و کار‌شکنی میکنند . امادر عین حال عناصر بیطرف ومحافظه کارلائوس ازقرارداد آتش‌بس پشتیبانی کرده ومساعی سووانا فوما را برای استقرار یك حکومت ملی حمایت مینمایند .فقط کوشش های این عناصر است که می تواند وحدت و صلح ویکپارچگی ملی را برای کشور لائوس که سالیان متمادی جنگ داخلی آنرا ویران‌کرده تامین نماید .

دنباله مقالات تفنك و كره و خاطرات جنك الجزایر رادر شماره آینده‌مطالعه فرمائید .

مقام محترم وزارت دادگستری

رونوشت‌وزارت کشور ـ رونوشت‌دادگستری ارسباران ـ رونوشت اطلاعات

در تاریخ ۲۷ر۵ر۴۱ بعد از نظر نجف‌غیاثی ویداله ومحمد ولی حیدری بتحریك سلطان آقا سلطانی نماینده باغبانی در قریه مزرعه حاج عابدین ملکی موروثی اینجانبان آمده که خرمنهای اینجانبان را بزور ببرد و چون با مقاومت‌اینجانبان مصادف شده با چوب و چماق وسنك اینجانبان را مضروب وقلی کلانتری را کشته‌اند و فرزندان مقتول را هم‌زندانی کرده‌اند نه پاسگاه ژاندارمری ونه دادگستری بفریاد ما نمیرسند چون محمود غفاری معاون فرمانداری از منصوبین آنها است‌از شکایت اینجانبان جلوگیری مینماید در خواست رسیدگی ورفع تعرض آنان ودستگیری قاتلین را داریم.

آ ـ ۱۰۳۲۳

ابراهیم ابراهیمیان ـ رشید ابراهیمیان ـ فرهاد عابدینی ـ حسن ولی پور

آمالی

پرفروش ترین

روغن موتور درایران

آمالی

در اتومبیل جرم نمی بندد ودیرتر

ازروغنهای دیگرسیاه میشود

کانون آگهی زیبا

فتوکپی فوری وریفاکس کداك

باحداقل هزینه در دفتر کار شما

انواع مدلهای وریفاکس کداك مناسب با احتیاجات کار شما ازاسناد واوراق مختلف درمدت ۴ دقیقه چندین کپی تهیه میکند .

Verifax

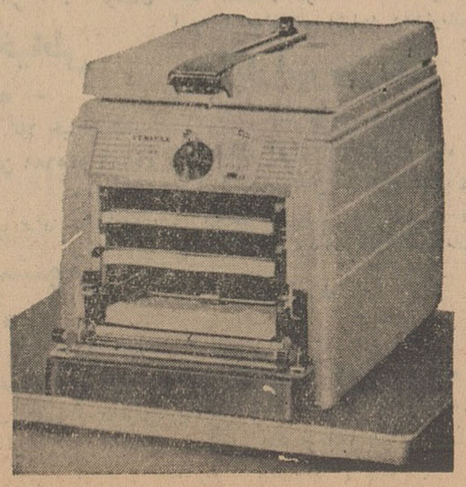

برای ملاحظه دستگاه یا کسب اطلاعات بیشتر قسمت زیررا پرکرده و به

نمایندگی کداك

خیابان شاه چهارراه بهرامی ارسال‌فرمائید

اسم .....

مؤسسه .....

نشانی کامل .....

.....

.....

تشکر و قدردانی

لم یشکرالخلق لم‌یشکرالخالق

بدینوسیله اهالی عباس آباد جدید واقع در زیر باغ ارامنه‌خیابان فرح و جنب خیابان حاجی قربانی از جناب آقای محمد جناب‌زاده رئیس محترم آب شهرداری تهران تشکر و سپاسگزاری میکنیم و ضمنا از جناب آقای محمد تقی ریاحی مسئول انجمن محلی عمران شرق‌وهیئت مدیره انجمن شرق سپاسگذاری مینمائیم که تحمل زحمات تمام محل سرآسیاب راعهده دار شدند از درگاه حضرت احدیت پیشرفت‌وسعادت آنجناب را خواستاریم .

از حضور شهردار محترم‌و دلسوز واقعی جناب آقای نفیسی شخص نیك نفس وباراده کشور عزیزمان خواستاریم که‌ما را ازمحرومیتهای محلی بزودی انشاءالله بی‌نیاز فرمایند .

حاجی اسماعیل زرنوش ـ سید محمد تقوی ـ جواهری ـ حسین آقا آهنچی ـ سید عزیز بهشتی ـ سید ابراهیم میر حسین ـ سیدابوطالب یثربی ـ علیزاده ـ قدرت الله آهنچی ـ سید رضا موسوی

۲۲ شهریور

آغاز کاردون پارتی پرشکوه سازمان کمك کودك مؤسسه اطلاعات

آقایان بازرگانان محترم پاکستان و افغانستان

توجه فرمایند

بدینوسیله باطلاع میرساند

که‌نمایندگی تهیه و توزیع نوشابه های‌غیرالکلی

اسو و بابل آپ

را دردوکشور پاکستان

و افغانستان واگذار مینماید برای کسب اطلاعات لازم با کارخانه اسو و بابل آپ

ایران ـ تهران ـ جنوب فردوگاه مهرآباد مکاتبه فرمائید تلفن ۲۰۵۵۴

O-So BEVERAGES

Bubble up

اجتماعی

گفتگوی تلفنی مردم

به شماره ۳۰۰۱۰

همه روزه غیر از روزهای تعطیل بین ساعت ۶ تا ۷ و نیم بعداز ظهر تلفن کنید و با مامشکلات و دردد‌لهای خودرا در میان بگذارید مادر همین ستون حرفهای شما را بگوش مسئولین امور میرسانیم

من تازه ازدواج کرده‌ام اما دولت مرا بازنشسته کرده

• وزارت دارائی در دولت سابق هنوز حرفش از دهن دولت بیرون نیامده بود که احکام بازنشستگی کارمندانی‌راکه سی سال خدمتشان تمام شده بود صادر کرد . درحالیکه تازه مخلص اول کارم بود وتازه هم ازدواج کرده‌ام . آنوقت بنده را در اوان زندگی بازنشسته کرده‌اند . بنویسید وزارت دارائی احکام بازنشستگان‌سی سال خدمتی را لغو کند .

کارمند وزارت دارائی

ما را بامان خدا سپرده‌اند

• ما در اینجا بین نواب و سلسبیل ساکن هستیم ، اهالی این محل نه آب شهرداری دارند نه آب لوله‌کشی گویابامان خدا سپرده شده‌اند .

سرگرد ـ س

خزینه ها را به بندید

•در بخش ۹ چهار گرمابه خزینه‌دار وجود دارد که هیچ قدرتی قادر به‌بستن خزینه های آنها نیست ، چون اگر بود باتوجه به اقتضای وضع زندگی مردم‌در شهر تهران این گرمابه ها هم بسته میشد .

خیر خواه !

کمر کارمند زیر بار گرانی خم‌شده

• بگوش این دولت برسانید که کارمند بدبخت با اینهمه گرانی سرسام آورچه بکند ،برق گران شد ،آب گران شد ، نان سالها است گران شده ، میوه دوراز چشم بازرس گران فروخته میشود ،کاسب کار بعداز هرگرانی فورا نرخ اجناس را بالا میبرد ،در مقابل اضافه‌کار کارمند دولت کم میشود ، مزایا قطع میشود‌بچه‌هازیاد میشوند ،مدرسه‌شهریه میخواهد ،هزار درد بیدرمان‌دیگریقه کارمند دولت‌رامیگیرد ،آخراین چه زندگی است که‌دولت‌برای مادرست‌کرده ،حالا هم نرخ اتوبوس را میخواهد افزایش دهد والله مردم دیگر طاقت ندارند ، کمر مازیر بار گرانی دارد خرد میشود آخر مسئولین مملکت فکری بحال ما کنند .

شیرازیان

چرا دبستان فردوسی شهریه‌میگیرد؟

• مدیر دبستان فردوسی بچه علت از مردم شهریه طلب میکند ، مگر قرار نبود تعلیمات ابتدائی اجباری باشد . مدیر دبستان میگوید چون ما میخواهیم متد درس دادن را تغییر دهیم بچه های پولدار هارابا اخذ شهریه قبول میکنیم .

ولی دانش آموز

دانشگاه ملی کنکور ترتیب دهد

• دانشگاه ملی اعلام کرده است که‌از معدل ۱۳ به پائین قبول نمیکنیم ،اینکه صحیح نیست آمدیم یکی استعداد بیشتر داشت اما دبیرش با او بد بود و نمره‌اش را کم داده تکلیف او چیست . دانشگاه ملی هم کنکور ترتیب بدهد .

ا ـ ه

اتوبوسها کسی را سوار نمی‌کنند

•حالا که شرکت واحد اتوبوسرانی منحنی نرخها را بسمت بینهایت کشیده وقوس صعودی راطی میکند چقدر خوب است بخواسته های مردم هم‌توجه نماید .

اتوبوسهای خط ٦٤ مسیرشان تا انتهای خیابان سینا بود باوجود کمی اتوبوس مسافرین باراحتی رفت وآمد میکردند . آمدند مسیر خط ٦٤ راتا انتهای شاهرخ افزایش دادند با وجود اضافه شدن اتوبوسهای خط شاهرخ بخط ٦٤ معهذا تا مدت نیمساعت و سه ربع هم مسافرین خیابان سینا در ایستگاه میمانند اتوبوسها از خیابان شاهرخ وآن حدود باظرفیت تکمیل می‌آیند و کسی را سوار نمیکنند .

مسافر خیابان خرمشهر

نان گران در محله اعیان ها !...

•در چهار راه ناحیه(خیابان دانشگاه) یك خشکه پزی هست که نان را یکمن ٤٨ ریال میفروشد وقتی اعتراض میکنی میگوید اینجا محله اعیان نشینی است ،آیا بنظر مسخره نمی‌آید .

بانو ب ـ ا

دستگاههای دولتی فقط پول میگیرند

• آخرین اقساط لوله کشی را هم داده‌ایم اماسازمان آب هنوز در مورد لوله کشی تهران نواقدامی لکرده است .دستگاههای دولتی برای پول گرفتن جلو میافتند ،اما درانجام تعهدات خود لنگند .

سرگرد سوار ا ـ ط

گداها در قطار مسافربری

• با قطار شاهی به‌تهران می‌آمدم در ایستگاه های بین راه در اثرعدم مراقبت ماموران قطار گداهای محلی وارد کوبه‌میشدند و گدائی میکردند .

یك مسافر

قابل توجه داوطلبان امتحانات ورودی عمومی دانشگاه تهران

به اطلاع کلیه داوطلبان امتحانات ورودی عمومی دانشگاه تهران می رساند که‌در صورت موفقیت در امتحان ورودی عمومی فقط بکسانی کارت قبولی داده خواهد شد که آخرین مدرك ششم متوسطه عکس‌دار خودراکه علاوه بر دبیرستان مربوط فرهنگ محل نیز آنرا تایید نموده باشد ارائه دهند .

آ ـ ۱۵۵۷۸ ۱ ـ ۲ دایره امتحانات ورودی عمومی دانشگاه‌تهران

انجمن محلی عباس آباد

فروشگاه وباغ کودك برای عباس‌آباد

جلسه انجمن محلی‌عباس‌آباد شمال غرب روزولت درمحل انجمن بریاست بانو بغایری و عضویت بانوان‌سجادی بهمن‌پور ـ قصبهٔ ـ و آقایان مهندس شیبانی ـ مهرابیان ـ سرهنك‌پورزند ـ وکیل ـ اعتمادزاده ـ سرهنك ایزدی ـ مقدم ـ سرگرد تاجدار ـ سروان نوریشاد ـ سروان‌تاجری تشکیل گردید

در سرآسیاب شرق

قهوه‌خانه‌خشتی راخراب کنید

جلسه انجمن محلی سر آسیاب شرق بریاست آقای محمدحسین موسوی در محل انجمن تشکیل شد و از نصب کیوسکهای تلفن شبانه روزی میدان آیت اله بروجردی و خیابان شیوا و چند نقطه دیگر که بوسیله نماینده شرکت تلفن نصب گردیده اظهار خوشوقتی کردند در مورد تخریب دیوار یخچال میدان بروجردی و قهوه خانه خشتی‌وسط میدان بهبهانی و همچنین اسفالت خیابانهائی که در برنامه منظور شده مذاکرات مفصل بعمل آمد و با پیشنهاداتی از طرف آقایان حاج محمد رضائی و حاج احمد رکن آبادی و بروجردی و بنی‌فاطمی و نوبختی و حاج شعاعی و درودیان در اینمورد و سایر نیازمندیهای دیگر داده شد.

مردم نازی آباد میگویند

کاری کنید که فرزندان‌ما ولگرد نشوند

ساکنین کوی نازی آباد ضمن شرحی نوشته اند که مردم محلات جنوبی شهر قدرت پرداخت شهریه مدارس را ندارند این افراد میگویند ما برای اداره امور زندگی در زحمت هستیم و ترتیبی بدهید تا تصمیم ناصحیح وزارت فرهنگ‌که درسال گذشته اتخاذ شد ملغی گردد . تابا این ترتیب و از راه ناچاری و اجبار فرزندان درس خوان ما بگروه ولگردان و حیابان گردها اضافه نشوند . در این نامه همچنین در مورد لوله کشی نازی آباد اشعار شد که لوله کشی کمر بندی آب منازل نازی آباد را تامین نمیکند و درخواست کرده‌اند که اعتبار لوله کشی را افزایش دهند .

انجمن های محلی

در جی و حسام‌السلطنه

اعلان انجمن برای مردم

جلسه انجمن محلی خیابان های جی و حسام‌السلطنه با حضور جمعی از اعضاء تشکیل شدو متن اعلان انجمن بتصویب اعضاء رسید . در این اعلان از ساکنین خیابان های علائی ، امیری ، دولت ، تیموری، سلطانی که در برنامه اسفالت منظور شده در خواست شد تا عوارض خود را بشهرداری بپردازند . در اعلان انجمن یاد آوری شد که مردم اگر عوارض شهرداری را پرداخت کنند انجمن خواهد توانست دنبال سایر نیازمندیهای محلی را در شهرداری بگیرد .

در سرآسیاب دولاب

برق ما همیشه خاموش است

ما ساکنین سر آسیاب دولاب که جمعی کارگرو کارمند دونپایه هستیم از لحاظ برق درزحمت بوده و همه شب‌برنامه خاموشی در محل ما اجرا میشود . بهمین علت تا غروب سر میرسد مغازه ها را تعطیل میکنیم و بخانه های خود میرویم . چندین بار بکارخانه برق مراجعه کردیم ولی جواب قانع کننده ای بما ندادند . برق ما از کارخانه خصوصی است و در خواست داریم ترتیبی بدهند تا انشعاب ما ببرق دولتی وصل شود .

در کوی نیروی هوائی

یك خیابان اسفالت وجود ندارد

ساکنین کوی نیروی هوائی طی نامه ای نوشته اند که در این محل مردم اسفالت و دفتر پست و مدرسه و درمانگاه میخواهند باوجود سکونت چندین هزار نفر سکنه در این محل حتی یك خیابان اسفالت نیز در سراسر منطقه وجود ندارد .

مردم در خواست کردند . خیابان سی‌متری‌که خیابانهای‌فرح‌آباد و تهران نو را بیکدیگر مربوط میسازد اسفالت شود . زیرا این امر موجب بهبود وضع عبور و مرور در هر دو خیابان خواهد بود و ساکنین نیز از خطر گرد و خاك در امان خواهند ماند .

در منطقه کوی نیروی هوائی یك مدرسه وجود ندارد اطفال ناچار هستند پیاده مسافتی را تا مدارس تهران نو طی کنند .

ساکنین نوشته اند که مالکین این منطقه کلیه عوارض بدهی‌خود را پرداخته اند و درخواست دارند تا باین منطقه توجه شود .

در خیابان رباط کریم

دبیرستان دخترانه می‌خواهند

جلسه انجمن محلی خیابان رباط کریم با حضور آقایان جهانی ، صمدی ، رحمانی پور، ابوالقاسمی ، اصلاحی ، بدلی ، مروی در محل انجمن تشکیل شد . سکنه محل در این جلسه درخواست کردند که در دبستان دخترانه اسفندیار امسال کلاس اول دبیرستان دایر شود آقای جهانی گفت اکثر ساکنین این بخش کارمندان جزء دولت هستند و اطفال آنان‌قادر نیستند همه‌روزه باپرداخت کرایه‌اتوبوس بدبیرستان های مرکزی شهر بروند . یکی از اعضا گفت در این دبستان اطاق زیاد است و میتوان سه کلاس دبیرستان در آن تاسیس نمود در پایان اعضاء انجمن ضمن بیان خاطرات خود از بازدید سازمان آب تهران‌بمردم وعده دادند که بزودی منطقه رباط کریم لوله کشی خواهد شد .

اسامی اعضای هیئت مدیره صنف فیلمبرداران

روز گذشته انتخابات اتحادیه‌صنف تهیه کنندگان فیلم‌های‌ایرانی‌درمحل شورایعالی اصناف‌با حضور نمایندگان شهرداری و شورای اصناف انجام شد وپس از اخذ آراء اعضای هیئت مدیره اتحادیه‌مزبورپشرح زیرتعیین‌و اعلام گردید آقای محمد ابراهیم گلستان رئیس آقایان دکتر شاهرخ رفیع نورالدین آشتیانی نواب‌رئیس هوشنك کاوسی‌ابوالقاسم رضائی‌منشی مهندس محسن بدیع‌فرخ غفاری‌جلیل غدیری ،سعید نیوندی ، حبیب اله جواهری اعضاء هیئت مدیره .

برنامه مخصوص کودکان

روز جمعه ۱۶ شهریور ازساعت ۸ونیم صبح برنامه هنری و نمایش فیلم مخصوص کودکان درسالن سینما دیانا از طرف‌سازمان هنری‌اطلاعات کودکان برگزار میشود .کسانی که ۲ رقم سمت راست شماره چهار رقمی صفحه ۳ مجله اطلاعات کودکان هفته‌قبل (شماره ۱۹۹) آنها باعداد ۷۱ و یا ٤۳ ختم میشود برنده یك بلیط افتخاری ورود بجشن میباشند که میتوانند روز جمعه صبح ساعت ۷ونیم از گیشه سینما دیانا دریافت کنند .

قیمت بلیط ورودی برای عموم خردسالان ۱۰ ریال می‌باشد

جدول کلمات متقاطع شماره ۲۱۸۷

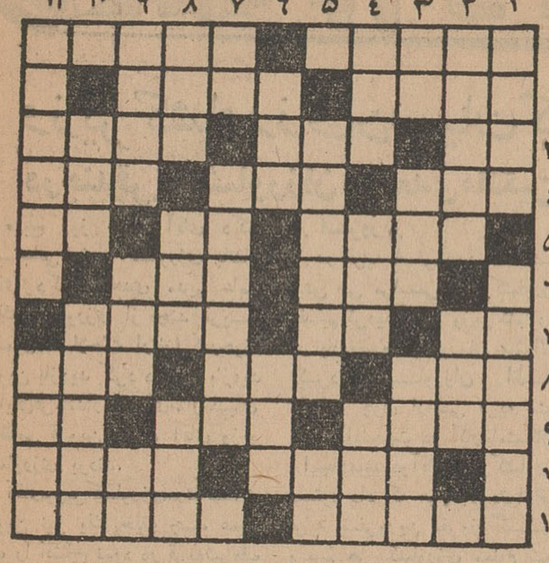

جدول شماره ۲۱۸۷

افقی: ۱ـ از جانب همسایه‌غالبا ناگوارتراز نقصان سرمایه است ـ دوبهم زن ۲ـ میرزا بنویس ـ از اوصاف لب ۳ـ بدی ـ برادرناخلف بلبل ـ از لوازم آرایش ٤ـ مقوی رستنی ـ طرفی که در تابستان آفتاب میگیرد ودر زمستان سایه ـ شنل ۵ـ احمقش را از ده شش دانك مفید تردانسته‌اند ـ عدد ماه ـ رف نفی ٦ ـ از حیوانات صاحب نجابت ـ میوه ایست ۷ـ اساس ـ آش ـ همراه ناز می‌آید تا عاشق نیازمند را بکشد ۸ـ نیمی ازنصف ـ دشت و صحرا ـ چیزی نیست ابدا ۹ـ برای شست وشوبکار می‌آید ـ از یکسو فرو رفته از سوی دیگر برآمده ـ ضمیری است ۱۰ـ پشتیبان ومددکار ـ هنرش ادای دیگران در آوردن است ۱۱ـ کمیاب ـ البته که از مقام آدمیت خبر ندارد.

عمودی :۱ـ از مراکز معدن زغال سنك ـ سماورش معمولادر کنار بساط سلمانی دوره گرد میجوشد ۲ـ حرمان کشیده ـ کوزه ۳ـ اگر باشد ـ داخل شو ـ بنده مطیع ٤ـ از کتابهای اشتفن‌تسوایك ـ از آن طرف چه بسیار ـ سرمایه جاودانی ۵ـ از قهرمانان بحری و بری هزار و یك شب ـ حرف تعجب ٦ ـ با دوربین میگیرند ـ معروف است که خانمها بیشتر دارند۷ـ یکی از ما ـ بی نیازی ۸ـ آتش ـ روز ـ زهرمار ۹ـ در راه میان تهران وقزوین است ـ از کتابهای آندره ژید ـ فقط در لحظه مرك‌نغمه‌سر میدهد ۱۰ـ ثروت است وسواری هم میدهد ـ اصل هر چیزی را میگویند ۱۱ـ از لوازم تزئینی اتومبیل که ربودن آن نیز آسان است ـ قراردادن به شکل و صورت‌معین‌ومرتب.

حل جدول شماره ۲۱۸۶

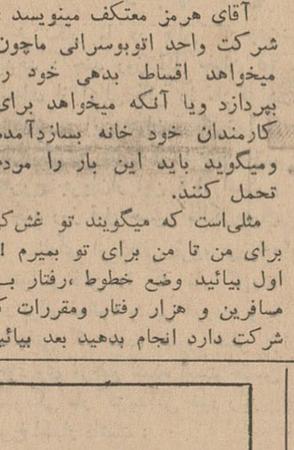

مردم درباره اتوبوس گفتگو میکنند

بقیه از صفحه ٦

بهتر است آقای ملایری برای بهبود وضع اتوبوسرانی راه‌حل دیگری غیر از افزایش نرخ پیدا کنند ، چون من میترسم کم مردم زیر بار گرانی خرد شود.

این نکته‌برکسی پوشیده‌نیست که با افزایش نرخ اتوبوس همه چیز گران خواهد شد .

دوشیزه ف ـ محمدی دانشجوی دانشگاه مینویسد :به‌آقای‌ملایری بگوئید زینهار اینکار را نکنند، چون اتوبوس سوارهای این‌شهر صرف نظر از یك عده که جزو طبقه متوسط‌الحال محسوب‌میشوند مابقی یکعده کارگر وزحمتکش هستند که در شرایط فوق‌العاده سخت چرخ زندگی خود را میچرخانند و این افزایش نرخ‌در زندگی اینده‌ست و طبقه ازمردم تاثیر فوق‌العاده دارد .من‌نمیدانم چرا هر بدبختی از آسمان وزمین واتوبوس نازل میشود گریبان‌یك عده مردم بی بضاعت و کم درآمد را میگیرد ،دولت و دستگاههای دولتی اگرطرحی‌ریختند ونقشه‌ای کشیدند که‌پولی‌از جیب‌توانگران بخاطر رفاه مردم درآمد آنوقت همه مردم موافق خواهند بودوالا من یکی که با افزایش نرخ اتوبوس مخالفم ،حتی اگر قرار باشد از دانشجویان بهمان قیمت سابق یعنی ۲ریال پول بگیرند.

توغش کن تا ....

آقای هرمز معتکف مینویسد : شرکت واحد اتوبوسرانی ماچون میخواهد اقساط بدهی خود را بپردازد ویا آنکه میخواهد برای کارمندان خود خانه بسازدآمده ومیگوید باید این بار را مردم تحمل کنند.

مثلی‌است که میگویند تو غش‌کن برای من تا من برای تو بمیرم ! اول بیائید وضع خطوط ،رفتار با مسافرین و هزار رفتار ومقررات که شرکت دارد انجام بدهید بعد بیائید بگوئیدای مردم ما چون میخواهیم اقساط بدهی خود را بدهیم باکمك کنید .اگر نکردند آنوقت بگوئید تقصیر ازمردم است شرکت واحدمثل تقصیر کاری میباشد و یا بعبارت دیگر مثل بدهکاری است که ادعای طلب کاری هم‌میکند .و بطور خلاصه بدین ترتیب که سازمانهای مختلف‌ما برای بالا بردن نرخ متاع خود در پیش گرفته‌اند چه توقع از کاسب بازاری و یا بقال سرگذر میتوان داشت ؟ کنترل نرخی در بین نیست که بتوان اگر یك متاع را گران‌کرد از گران شدن سایر اجناس‌جلوگیری شود .من دیده‌ام کسانی را که روزی ۷۰ ریال حقوق میگیرند ولی بعلت بعد مسافت مجبورند روزی ۲۰ریال آن را تقدیم شرکت واحد کنند ، مگر اولیای محترم‌شرکت واحدتوجه نمیکنند که اغلب کارگرو کارمند و کاسب و خلاصه بیکار وولگرد مجبورند اتوبوس‌سوار شوند،اتوبوس سوارها طبقه زحمتکش این مملکت اند ،آنکه ماشین شخصی دارد و یا آنکه بحساب تاکسی سوار است هیچ وقت رنج ایستادن در صف‌و شنیدن کلمات زشت و یا آنکه هزار نوع مصیبت دیگر بخود راه نمیدهد .

من تقاضا میکنم هیئتی منصف از مردم و طبقات مختلف تشکیل شود و ببینند هراتوبوس در روزچقدر در آمد وچقدر خرج و چقدر اقساط‌دارد و با در نظر گرفتن خرج های دیگر اعلام کنند که شرکت واحد در روز از هر اتوبوس چقدر منفعت و چقدر ضرردارد .این هیئت بعدا میتواند گزارشی بروزنامه ها و دولت بدهد که آیا میتوان نرخ اتوبوس را زیاد کرد و یا حتی ممکن است کمتر از نرخ فعلی از مردم دریافت کرد ؟ و اعلام کنند که‌آیا سابقاکه‌نرخ‌اتوبوس یکریال بود و حالیه دوریال است کدام یك منفعت داشته است . در صورتیکه بعضی از اولیای شرکتهای سابق اتوبوسرانی میگویند ما سود سرشاری هم میبرده‌ایم .پیشنهادمیکنم هیئت بالا از اعضای انجمنهای‌محلی. اصناف و کارگران و کارمندان و شهرداری و شرکت واحد تشکیل‌شود والبته باید اشخاص منصف و بیطرفی باشند و حتما نتیجه رای آنها رامردم خواهند پذیرفت .

در شمال غرب تهران

نان وگوشت راگران میفروشند

جلسه انجمن محلی شمالغرب تهران بریاست آقای حاج علی محمدنورمحمدیان وباحضورآقایان امامی خلخالی ، افشارپور ، جعفر زاده ، سپاه‌منصور ، حاج‌خضرائی، حاج محمد نور محمدیان ، حاج غفاری ، حاج‌کیمیاگر ، تنکابنی، عباسعلی آزادان ، علی‌اکبرآزادان کریمی تفرشی ، نیك‌اختر ، حاج آزادان ، کیامنش در منزل آقای عامری تشکیل ابتدا رئیس انجمن درباره معرفی چندنفر مریض به بیمارستان لولاگر و بیمارستان فیروزآبادی و معالجه مریض های معرفی‌شده مطالبی اظهار نمود واز اولیاء این‌دو بیمارستان تشکر کرد سپس درباره انتظامات محل‌صحبت شد ورئیس کلانتری وعده داد جوانهائی که بیکاربوده‌وسر کوچه ها مزاحمت بانوان و دوشیزگان رافراهم میکنند جدا تعقیب شوند بعد درباره گران‌فروشی کسبه مخصوصا نان و گوشت که درحال حاضر نانوائیها بطور کلی توزین نان خودداری میکنند مفصلاصحبت شد وقرار شد رئیس انجمن با رئیس برزن تماس گرفته و برای جلوگیری از تعدی نانواها اقدام کند. همچنین قرار شد رئیس ناحیه ۱ فرهنگ تهران بانجمن دعوت شود.

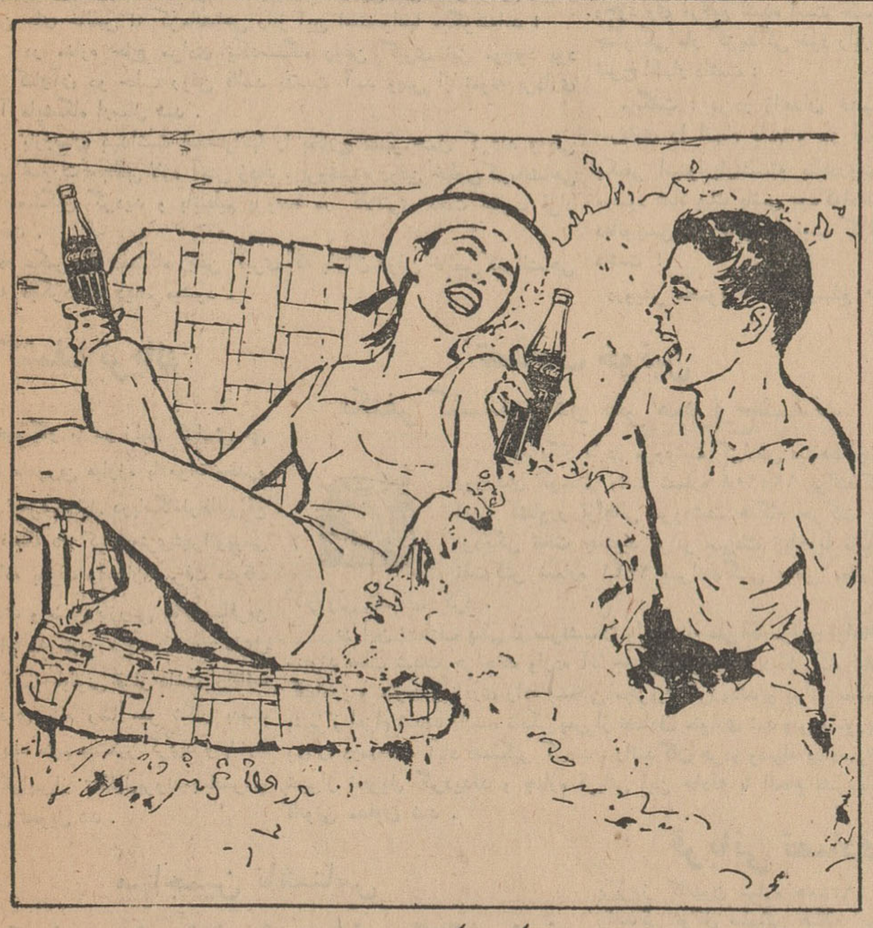

همگام تفریح و استراحت ـ کوکاکولا بشما نشاط بیشتری میدهد

آسایش جان وتن مانند نسیم دریاها بما نوشیدن کوکاکولای گوارا وفرح بخش فراهم میشود . کوکاکولای سرد وخوش طعم میتواند درشماشادابی ونیروی تازه‌ای بوجود آورد . آری این‌نوشیدنی دنیا پسند بشما نشاط بیشتری میدهد .

تهیه شده درایران با اجازه دارندهٔ علامت تجارتی کوکاکولا Exp 1092

تمام برنامه های تفریحی خود را موقوف کنید

چون گاردن پارتی سازمان کمك کودك در پیش است ..

خبرنگاران ما در شهرستانها و بنادر اطلاع میدهند

وزیر کشاورزی درمیان کشاورزان قزوین

درچندقریه کشاورزان از تعدی مالکین شکایت کردند

صبح روز جمعه آقای دکتر ارسنجانی وزیر کشاورزی باتفاق آقای دکتر زاهدی مدیر عامل بانك کشاورزی از چند قریه مشمول اصلاحات اراضی درحوزه قزوین بازدید کرد در این بازدید آقایان فرماندار و رؤسای سازمانهای انتظامی قزوین همراه آقای وزیر کشاورزی بودند.

آقای وزیر کشاورزی در تاکستان قزوین نیز یك حلقه چاه عمیق آب را افتتاح نمود در قریه شریف آباد قزوین عده‌ای از کشاورزان از کمی آب شکایت کردند و شکایات دیگری نیز در موارد مختلف تسلیم آقای وزیر کشاورزی شد.

در اسفرورین

در قریه اسفرورین که چندی پیش طی مراسمی بین کشاورزان تقسیم گردید آقای وزیر کشاورزی در باره وضع کشاورزان سئوالاتی کرد کشاورزان اظهار داشتند چون اراضی قریه مشاع است باینجهت در کار ما مشکلاتی ایجاد میشود و آقای وزیر کشاورزی دستور داد که هرچه زودتر اراضی قریه اسفرورین مفروز گردد وسپس هر کشاورزی معلوم شود.

آقای وزیر کشاورزی وهمراهان ناهار را در قریه (رك) در مزرعه آقای مهندس منوچهر کاظمی صرف کردند ناهار از طرف سازمان اصلاحات ارضی تهیه شده بود.

درقریه نرجه

آقای وزیر کشاورزی برای کشاورزان سخنرانی کرد و خطاب به آنها اظهار داشت :حالا که شما صاحب زمین شده‌اید باید بیشتر کار کنید و بجای خرجهای بیهوده پولهایتان راسهم بخرید

در کنار قراء دکان وداديکان جمع کثیری از کشاورزان صف کشیده بودند و بمحض مشاهده آقای وزیر کشاورزی نسبت به شاهنشاه ابراز احساسات کردند در قریه نهاوند یکی از کشاورزان هنگامیکه آقای وزیر کشاورزی را دید سراسیمه پیش دویدو به کشاورز دیگری گفت :پس میگفتند وزیر کشاورزی فوت کرده است!چطور شد که حالا زنده شده است !؟

درمراجعت آقای وزیر کشاورزی یك حلقه چاه عمیق آب را که بوسیله بانك کشاورزی و همت کشاورزان در قزوین حفر شده است افتتاح کرد .

در قزوین آقای وزیر کشاورزی بعیادت بیماری که بضرب گلوله مجروح شده ودر بیمارستان بستری میباشد رفته و مبلغی کمك نقدی کردند .

کنفرانس نمایندگان اطلاعات در آذربایجان

روز های چهاردهم تا شانزدهم شهریور ماه با حضور آقای نورالدین نوری رئیس سازمان شهرستان های موسسه اطلاعات در اداره سرپرستی نمایندگان اطلاعات در آذربایجان تشکیل میشود از آقایان نمایندگان اطلاعات در استان آذربایجان (استان سوم و چهارم) خواهشمند است اول وقت روز چهارشنبه چهاردهم شهریور ماه در دفتر نمایندگی اطلاعات در تبریز حضور یابند .

مستقل شد

خبرنگار ما در مرور دشت گزارش میدهد براثر تقاضاهای مکرر اهالی مرودشت در اجرای تصویبنامه هیئت وزیران از اول شهریور ماه جاری مرودشت بصورت بخش مستقلی درآمد وآقای کشفی با حفظ سمت بخشداری زرقان بسمت بخشداری مرودشت منصوب گردید . اهالی از این پیشرفت اداری که مقدمه پیشرفت وضع اقتصادی و اجتماعی مرودشت میباشد اظهار خشنودی مینمایند .

کسبهٔ بندر عباس در دفتر نمایندگی اطلاعات

مامورین مبارزه با قاچاق ، مغازه‌را بازرسی میکنند

اگر بیش از سیصد تومان جنس داشته باشیم ،قاچاق محسوب میشود !

باید درمرز های کشورازورود اجناس قاچاق جلوگیری شود

خبرنگار ما در بندر عباس گزارش میدهد :چند روز قبل کسبه واصناف و بازاریهای بندر عباس تعطیل عمومی کرده و برای انجام خواسته خود دسته جمعی بفرمانداری و چند موسسه دیگر دولتی رفتند و تقاضای خود رامطرح نمودند .این عده نسبتا زیادسپس به دفتر نمایندگی اطلاعات در بندرعباس آمدند و ضمن تسلیم طوماری مبنی بر تقاضای خود گفتند : برای مبارزه با قاچاق از طرف ژاندارمری تمام مغازه‌های شهر تحت کنترل قرارگرفته وبحدی در این راه سخت گیری و افراط شده استکه ما کسبه و مغازه داران شهر واقعا از کار و کاسبی افتاده‌ایم! دستور داده شده استکه هر مغازه فقط باید معادل سیصد تومان جنس داشته باشد و چنانچه بیشتر از این داشته باشد باید بکمرك تحویل دهد و پس‌ازپرداخت حقوق گمرکی آن‌باز پس بگیرد باینمنظورهم اکنون تمام مغازه‌های شهر از طرف مامورین بازرسی میشود .

اینعده میگفتند : چهار سال است دچار قهر طبیعت شده‌ایم و محصول کشاورزی ما بر اثر خشکسالی ازبین رفته است . امسال هم ملخ تمام مزارع را نابود کردوبرای امرار معاش ناچار بدادو ستد و کسب و کارمشغول شدیم ولی اگر وضع کاسبی بهمین ترتیب باشد باید دست زن‌وبچه خود را گرفته از این شهر کوچ کنیم .

میگفتند : هریك از کسبه بندر عباس سالیانه در حدود سه هزار تومان جنس وارد میکنند و ظرف سال مقداری از این اجناس بفروش میرسد و مقادیر زیادی از آن باقی میماندوحالا آنچه باقیمانده است طبق دستور صادره از طرف ژاندارمری ،قاچاق محسوب میشود . هرگاه و بیگاه مامورین مغازه‌های ما را بازرسی میکنند و بهمین جهت ما نیز تعطیل عمومی کرده و تاتعیین تکلیف خود از ادامه کسب خودداری خواهیم کرد .

اینعده میگفتند : بنظر ما مامورین مبارزه با قاچاق باید در بندرگاهها و مرزهای کشور از ورود اجناس قاچاق جلوگیری کنند نه اینکه بیایند و مغازه های کسبه را بازرسی کنند و آنانرا از کسب و کار باز دارند !

باطمینان فلفل سیاه میخواست ماربگیرد!

ولی مار دستش‌را گزید و حالابین مرك‌وزندگی دست و پا میزند

در بهداری قائن سرم ضدماروجود ندارد

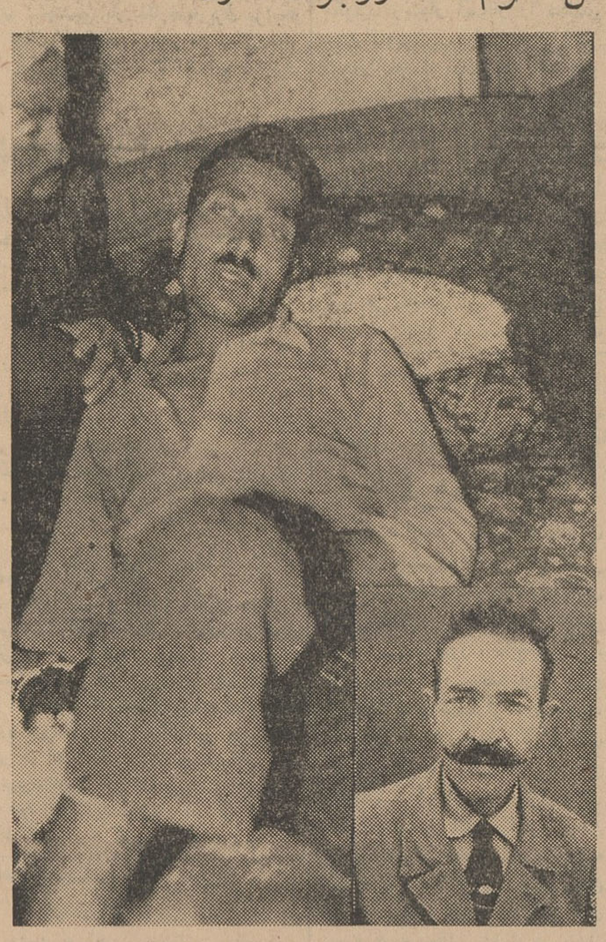

در عکس بالا حسین مالکی جوان۳۵ ساله‌ای که فریب یك شیاد را خورده‌و دچار مارگزیدگی شده‌است‌در گوشه عکس نیز درویش محمود دعانویس در لباس استواری دیده‌میشود .

خبرنگار ما در قائن گزارش میدهد : چند روز قبل جوان ۲۵ ساله‌ای از اهالی قائن را مارگزید ونزدیك بوداین جوان قربانی‌شیادی و فریبکاری یك رمال حقه بازشود. مشروح جریان‌از این قرار است :

چند روز قبل حسین مالکی‌جوان ۲۵ ساله‌ای از اهالی قریه «ورزك» از توابع قائن را که مار گزیده بود برای معالجه بشهر آوردند و با معالجاتی که شده هنوز خطر از وجود وی مرتفع نشده است حسین چگونگی مار گزیدگی خود رابااین شرح اظهار داشت :

میگفت : من‌در زاهدان خدمت سربازی را انجام دادم و در آنجا یکنفر استواربازنشسته بنام‌درویش محمود شاه بیك باشی بودکه‌ادعای دعانویسی و رمالی و غیب گوئی داشت !

درویش محمود با گرفتن‌مبلغ ۳۰ ریال هفت‌دانه فلفل سیاه را دعا میخواندوبه‌آنها میدمیدوبمتقاضیان میداد و میگفت هر کس این‌فلفل های دعا خوانده را بخورد از آسیب هر جانوری درامان است ! کسی که این فلفلها را بخورد میتواندبی هیچ ترس وواهمه‌ای‌با مارهای زهر آگین و عقربهای جراره بازی کند و آنها را بگیرد !

حسین میگفت :منهم بازای مبلغ سی ریال هفت دانه فلفل سیاه از درویش محمود گرفتم و خوردم و با طمینان داشتم که هیچ خزنده و گزنده‌ای نمیتواند بمن آسیبی برساند چند روز پیش موقعی که بصحرا میرفتم ماری عظیم الجثه را دیدم و بااین اطمینان که از اثر خوردن فلفل های دعا خوانده‌نمی تواند بمن آسیبی برساند جلو رفتم تا مار را بگیرم ولی همینکه دستم را پیش بردم مار زهر آگین دستم را نیش زد و فریادم بلند شد . ..

خبرنگارما اضافه‌میکند هم‌اکنون حسین مالکی تحت معالجه قرار دارد وحالش رضایت بخش نیست ، وی میگوید: نمیدانم‌این استوارباز نشسته دعانویس و رمال بااین حقه بازی تابحال چندنفر را بکام مرك‌فرستاده است ؟ ولی خوب است از طرف مقامات مربوطه برای جلو گیری از شیادی این دعانویس اقدامی‌کنند.

ضمنا خبرنگار ما مینویسد در بهداری قائن سرم ضد مار وجود ندارد و اهالی در صورت احتیاج دسترسی بجای دیگری هم ندارندتا از محل دیگری سرم ضد مارتهیه نمایند تقاضا دارند لااقل برای بهداری قائن سرم ضد مار ارسال شود .

از استخوانهای گاو و گوسفند روغن خالص کرمانشاهی میساختند !

خبرنگار ما در کرمانشاه مینویسد چند روز قبل بازرسان بهداشت ضمن بازرسی از مغازه های مشکوك کرمانشاه مغازه‌ای را دیدند که در قسمت عقب آن توده‌ای استخوان متعفن گاو و گوسفند انباشته شده است ، ازصاحب‌دکان بنام حاج مرادی که بفروشنده روغن خالص کرمانشاهی معروف شده بود در این باره تحقیق کردند و معلوم شد ، روغن های خالص !؟ کرمانشاهی رااز این استخوانها میگرفته‌اند !

در مغازه حاج مرادی یکدستگاه روغن گیری نیز موجود بود ودر کنارآن دو حلب روغن فاسد بدست آمد وپس از نمونه برداری به آزمایشگاه ارسال شد .

بازرسان بهداشت استخوانها را بخارج شهر حمل کردند و طی تنظیم صورت مجلس لازم آتش زدند . فروشنده روغن خالص کرمانشاهی نیز دستگیر گردید و باتنظیم پرونده در کلانتری تحت تعقیب قرار گرفت .

در عکس بالا دستگاه روغن گیری که با آن روغن خالص کرمانشاهی تهیه میکرده‌اند دیده میشود .

کشف تریاك

خبرنگار ما در زابل گزارش می دهد مامورین مبارزه با مواد مخدره ژاندارمری زابل درپاسگاه لوطك واقع در فاصله ۳۵ کیلو متری شهراتوبوسی را که بطرف زاهدان میرفت متوقف کردند و ضمن بازرسی اثاثیه مسافرین مقدار سه کیلو تریاك که در داخل دو کیسه نایلونی قرار داشت ازاثاثیه مسافری بنام رضا میر شکار بدست آوردند متهم دستگیر گردید و باضبط تریاکها پس‌از تشکیل پرونده‌بدادسرای زابل تحویل شد .

تصادف خونین

یکنفر کشته و دو نفر مجروح‌شدند

خبرنگار ما در مرودشت گزارش میدهد ،چند روز قبل اتومبیل وانت شماره ۱۲۵۲۰۸ برانندگی امیر کشاورز ازاهالی مرودشت هنگام حرکت در نزدیکی تخت جمشید براثر سرعت زیاد با تانکر نفت‌کش شماره ۲۰۴۱ برانندگی عباس مظفری کازرونی تصادف کرد .

در این تصادف یکی از سرنشینان وانت بنام علی‌آقا مرادی ازاهالی سیوند بعلت شدت جراحات وارده آنا جانسپرد و دونفر دیگر بنام اباذر کشاورز و منوچهر نادری زاده بسختی مجروح گردیدند و برای معالجه بشیراز اعزام شدند راننده تانکر پس از تصادف متواری شد ولی مامورین وی را درسعادت آباد دستگیر کردند . رانندگان هردو وسیله بدادسرای شیراز تحویل گردیدند و جنازه قربانی این حادثه با انجام تشریفات قانونی مدفون شد .

قربانی تصادف

پریروز کامیون شماره ۱۶۷۸۰۵ به رانندگی توکل صلواتی هنگام عبور از مقابل مهمانخانه نوبران با کودك عابری بنام سید حسن فرزند ۸ ساله حسین تصادف کرد.شدت‌تصادف‌بحدی بود که کودك مزبور آنا جانسپرد . جنازه وی باانجام تشریفات قانونی مدفون گردید و راننده کامیون دستگیر شد و پس از تشکیل پرونده لازم قضیه تحت تعقیب قرار گرفت.

عزیمت بشمال

طبق گزارش خبرنگار ما در هفتگل چند روز پیش چهارده نفر از فرزندان کارگران شرکت هفتگل از طرف شرکت نفت برای گردش و استراحت واستفاده از آب دریا به شمال اعزام شدند .

این عده در اردوگاه شرکت نفت که در «محمود آباد» تشکیل‌شده است اقامت خواهند کرد .

مهاجمین ناشناس

گوش صاحبخانه‌را بریدند وکتکش‌زدند

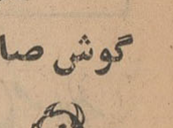

نیمه شب چند شب قبل عده‌ای ناشناس بخانه غلام سرحدی ساکن قریه شیخ‌علی واقع در فاصله سه کیلو متری شهرستان زابل ، هجوم بردند وطی اختلافات قبلی باصاحبخانه وی را بسختی کتك‌زدند و سپس یکی از گوشهای او را با چاقو بریدند و مقدار زیادی از اثاثیه منزلش را بغارت بردند .

صبح روز بعد جریان بمقامات انتظامی شهر اطلاع داده شد وبرای دستگیری و تعقیب مهاجمین ناشناس فعالیت آغاز گردید.

غلام سرحدی نیز که براثر بریدگی گوش مجروح شده بود تحت معالجه قرار گرفت وبنا بمعرفی وی فعلا چهارنفر بنام محمد ، رضا ، ابراهیم فرزندان حیدر و یوسف فرزند مراد علی باتهام مضروب کردن غلام سرحدی وبریدن گوش وی دستگیر گردیده‌اند و با پرونده‌متشکله بدادسرای زابل تحویل شده‌اند .

نمایندگان اطلاعات درخدمت مردم

مردم شهرستانها بوسیله نمایندگان اطلاعات خواسته‌های خود را شرح میدهند

تکلیف اینعده از مردم اهوازچیست؟

جمعی از نمایندگان اهالی و ساکنین محله های آسیا آباد ، کوی زیتون وفولادوند اهواز و همچنین عده‌ای از رانندگان تاکسیهای این شهرستان برای چندمین باربدفتر نمایندگی اطلاعات آمدند و گفتند: دراین سه محله بیش از هزار دستگاه خانه ساخته شده و این محلات تشکیل شهری را داده‌است ولی‌متاسفانه تاکنون از طرف شهرداری‌برای بهبود وپیشرفت وضع این محله ها اقدامی نشده است . این عده‌میگفتند: ساکنین هزار دستگاه خانه های این محلات آب آشامیدنی سالم‌ندارند و بهداشت چندین هزار نفر ساکنین محله های مزبور در خطر است . فاضل آب خانه‌های کنار خیابان مستقیما در خیابان سرازیر میشود و گنداب متعفن وآلوده‌ای را تشکیل میدهد که‌نه تنها با ایجاد چاله‌ها و دست اندازها عبور وسائل نقلیه را مشکل میکند بلکه گرد و خاکی که ازاین خیابانها متصاعد میشود بهداشت ساکنین خانه های این محلات را در خطر میاندازد ، رانندگان تاکسیهائی که در این محلات عبور و مرور میکنند درد دلشان خیلی بیشتر بود میگفتند : صرفنظر از معطلی اول خیابان خزعلیه که رفت و آمد قطار های نفت‌کش موجب آن‌میشود ازپل دوراهی مسجد سلیمان تامحله آسیا آباد بقدری دست انداز وجود دارد که ما ترجیح میدهیم مسافری بمقصد این محله سوار نکنیم ، زیرا محال است یکباراز خیابان های‌این‌محله عبور کنیم و قسمتی ازاتومبیلمان خراب نشود و یافنر نشکند .

اینعده میگفتند : اگر از خزعلیه‌یعنی از پل دوراهی مسجد سلیمان تا آسیا آباد وزیتون جزء شهر اهواز است چرا شهرداری برای ترمیم خیابانها و جاده آن اقدام نمیکند . از خیر اسفالت کردن گذشته‌ایم لااقل برای ترمیم خرابی آن اقدامی شود . اگر هم جزء شهر نیست پس لااقل یك شهرداری مستقل دراین محلات تاسیس شود .

میگفتند : شنیده‌ایم چون این محلات نزدیك شرکت نفت است شهرداری اهواز عقیده دارد که شرکت نفت باید آنرا ترمیم و اسفالت کند ولی شرکت‌نفت هم میگوید شهرداری‌از اتومبیلها و تاکسیها‌عوارض میگیرد و ترمیم واسفالت این جاده و خیابانها بعهده شهرداری است .

در این میان به آنچه توجه نمیشود وضع جاده و خیابانهای محلات آسیاآباد و کوی زیتون و فولادوند است .

میگفتند : شنیده‌ایم شهردار اهواز در باره ترمیم و اسفالت این جاده و خیابانها گفته است چون ساختمان شرکت نفت در زیتون بدون اجازه شهرداری ایجاد گردیده و کوی فولادوند هم بدون نقشه ساخته شده است بایستی شرکت نفت از خزعلیه تاپل دوراهی مسجد سلیمان را اسفالت کند و از پل‌به‌بعد هم مربوط باداره راه است ! ولی معلوم نیست ، در این میان تکلیف چندین هزار نفر ساکنین این محله ها و رانندگان تاکسیهائی که ناچارباید‌دراین محلات رفت و آمد کنندچیست؟

محصول پنبه زرند در خطر است

عده زیادی از کشاورزان زاویه‌زرند، پیك و پرندك بدفتر نمایندگی اطلاعات آمدند وضمن اظهار نگرانی از وضع کشاورزی خود گفتند : امسال محصول پنبه زرند درمعرض خطرنابودی قرار گرفته‌و آفتی‌نوظهور در مزارع پنبه این منطقه رخنه کرده است بطوریکه بوته های پنبه بر اثر آفت زدگی خود بخود خشك میشود و میریزد و تاکنون هر چه کرده‌ایم نتوانسته‌ایم از خشك شدن بوته های پنبه جلو گیری کنیم . تقاضا داشتند از طرف مقامات مربوطه دراین مورد اقدام عاجلی بعمل‌آید تا دسترنج یکساله آنان از بین نرود .

پیشرفت کاشی کاری گنبد شاهچراغ

گنبد شاهچراغ در بین تمام اماکن متبرکه و مساجد عالم

تنها گنبدی‌استکه کاشیکاری آن برنك طلاکاری است

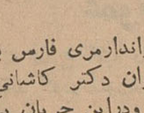

خبرنگار ما در شیراز گزارش‌میدهد کاشیکاری گنبد حضرت احمد ابن موسی «شاهچراغ» علیه السلام در حال پیشرفت است وطبق دستور آقای سید جلال تهرانی نایب التویه استانقدس رضوی‌واستاندارخراسان‌آقایان‌مهندس قهرمانی از مشهد واستاد عیسی بهادری طراح نقوش گنبد حضرت شاهچراغ ورئیس هنرستان هنرهای زیبای‌اصفهان چند روزقبل‌وارد شیراز شدند .آقایان مزبور از طرز کار معرق سازهائی که در مسجدنو شیراز مشغول ساختن کاشی‌های معرق برای۱۶ ترك گنبد حضرت شاهچراغ میباشند‌بازدید کردند ووسائل ولوازم مورد احتیاج آنانرا تامین نمودند. فعلا کاشیهای ۶ ترك از ۱۶ ترك گنبد حضرت شاهچراغ نصب گردیده و کاشیهای سه ترك دیگر آن نیز آماده برای‌نصب میباشد طبق‌اظهار آقایان بهادری ومهندس قهرمانی با کوششی‌که برای پیشرفت کاشیکاری گنبد حضرت‌شاهچراغ میشود تا حدود سه ماه دیگر کاشیکاری گنبد پایان میپابد . طرح این کاشیکاریها «اسلیمی»و خطائی میباشد وطرح گنبد بشکل غنچه تهیه‌شده است . گنبد حضرت‌شاهچراغ در بین گنبدهای اماکن متبرکه و مساجد عالم تنها گنبدی استکه کاشیکاری آن مانند تذهیب و طلا کاری رنك آمیزی شده است .

اظهار خشنودی

خبرنگار ما در ورامین مینویسد عده‌ای از اهالی ورامین و مسافرینی که با اتومبیلهای استیشن‌و سواری‌در راه ورامین ـ تهران رفت و آمدمی کنند بدفتر نمایندگی اطلاعات‌آمدند و از نظم و ترتیب و بهبود وضع اتومبیلهای این خط اظهار خشنودی نمودند اینعده میگفتند با تغییر محل ایستگاه اتومبیلهای سواری ورامین ـ تهران و بهبود وضع اتومبیلها رفاه وآسایش‌مسافرین‌این خطتامین‌گردیده وازاین لحاظ ازرئیس‌شهربانی‌ورامین و مدیرشرکت استیشن‌قدردانی‌میکنیم

چند حادثه در چند شهر

در چاه خفه شد

مشهد ـ طبق‌گزارش خبرنگار مادر مشهد جوان‌بیست ودوساله‌ای بنام هاشم علاقه‌بند یکی از اهالی مشهد در داخل چاهی بر اثر فشار گاز خفه‌شد . جنازه پس از انجام تشریفات قانونی مدفون گردید .

قتل در ییلاق

لوشان ـ گزارش خبرنگار ما در لوشان حاکیست در قریه (انبوه) واقع درییلاق عمارلو ازتوابع شهرستان رودبار گیلان سه نفر باسامی محمود و مختار واحمد فدائی شخصی بنام روح‌اللهروحی را با دوازده‌ضربه چوبدستی بقتل رسانیدند و جنازه‌اش را بدره انداختند قاتلین بوسیله مامورین ژاندارمری دستگیر و تحویل دادگاه رودبار شدند .

مقتول سابقا در منزل قاتلین نوکر بوده است .

سزای شرارت و راهزنی

شیراز قبلا اطلاع داده شد که مامورین ژاندارمری فارس بسر ـ پرستی آقای سرهنك‌شیبانی قاتلین مرحوم سروان دکتر کاشانی وسه نفر ژاندارم در طی‌زد و خوردی دستگیر کردند ودراین جریان یکی از سارقین شرور بنام اکبر فرزند نعمت‌اله بقتل رسید .

خبرنگار مادر شیرازبه تعقیب خبر قبلی‌در اینباره گزارش میدهد بعداز ظهر پریروز جنازه سارق‌قاتل وهمچنین همدستان او بوسیله‌مامورین انتظامی شیراز منتقل شد .در کامیون حامل آنها نوشته شده بود : اینست سزای شرارت و آدمکشی .

زدوخورد مامورین و قاچاقچیان

دراین زدو خورد یکنفر قاچاقچی کشته شد

طبق گزارش خبرنگار ما در بنادر جنوب پریروز چهار نفرقاچاقچی در بین راه بندر کنگان و بندر بوشهر با مامورین ژاندارمری که‌آنها را دستگیر کرده بودند گلاویز شدند .طی زدو خوردی که درگرفت یکی از قاچاقچیان بنام جمال بقتل رسید و یکنفر ژاندارم مجروح شد .

جریان بدادسرای بندر بوشهر اعلام شد و بازپرس دادسرا برای رسیدگی بجریان به محل واقعه عزیمت کرد .

جزایر مصنوعی در ارتفاع ۱۵۰ هزار کیلومتری زمین

برای تسخیر کرات آسمانی دانشمندان ایجاد جزایر مصنوعی درارتفاع ۱۵۰ هزار کیلو متری زمین را ضروری میدانند

بنیادگذاران دانش فضا پیمائی تشخیص میدادند که اقمارمصنوعی زمین در حل مسائلی مانند سفر کیهانی و بسیاری بررسی های دیگر علمی نقش‌بزرگی ایفاء خواهند نمود .و امروز که این اقمار با موفقیت کامل بفضاپرتاب شده اند. همه می‌پذیرند که‌پیدایش‌اقمار مصنوعی‌گام بزرگی در راه تسخیر فضاست .

دانشمندان عقیده دارند که‌پروازموفقیت آمیزموشکهای کیهانی بدورزمین (قمرمصنوعی) ، ابتدا بی سرنشین و سپس باسرنشین‌وپس‌از آنکه بسیاری‌از مسائل ودشواری ها که به چنین پروازهائی بستگی‌دارد حل شد ، لازم خواهدبود یك قمر همیشگی‌با ابعاد بزرك ، یك‌جزیرهٔ‌کامل درمجاورت‌سواحل زمین احداث گردد . این جزیره ساکنان زیادی‌خواهد داشت ــ گروه بزرگی از کارشناسان ، که وظایفی مهم و فراوان‌خواهند داشت این کارشناسان با همکاران‌دیگرخود که از «سرزمین اصلی» به جزیره وارد خواهند شد تعویض‌خواهندگردید.

برخی ازدانشمندان معتقدند که‌پس‌از احداث‌نخستین جزیره ، جزایردیگر ،باندازه ها و در ارتفاعات مختلف ، مثلا در فواصل عظیم صد و صدو پنجاه هزار کیلومتری‌زمین، ایجاد خواهند شد .

یکی‌از مهندسین پیشنهاد کرده است که ایستگاهی ایجاد شود که‌بجای‌گشتن‌بدور زمین ،بگردماه بچرخد ، چنین‌ایستگاههائی اقمارقمر زمین‌خواهند بود . بعدها می‌توان مراکز مشابهی در نزدیکی سایر سیارات منظومه شمسی‌ودر درجه اول در همسایگی زهره و مریخ بوجود آورد .حتی‌می‌توان سیارات جدیدی‌که‌بدور خورشید بگردند ایجادنمود ایجاد ایستگاههای بین‌سیارات اهمیت فراوانی خواهد داشت . این ایستگاههادارای وظایف‌مهمی خواهند بود که پاره ای مستقل و برخی مربوط بسازمان دادن ارتباطهای بین‌سیارات خواهد بود .

مشکل بتوان نقشی‌را که یك ایستگاه بین سیارات می تواند در تکامل دانش‌بازی‌کند بدرستی ارزیابی کرد .رصد خانه ای که در یك چنین‌ایستگاهی‌دایر شود ارزشی بیش‌از مجموع رصد خانه های روی زمین‌خواهد داشت .این ایستگاه بیرون از جو زمین‌خواهد بود ، بیرون‌از آن قشری‌خواهد بود که صد ها کیلومتر بلندی آنست وعلیرغم شفافیت ظاهریش بسیار غبار آلود ومتلاطم است و مانع عمده ای بر سرراه بسیاری از مشاهدات نجومی است . شگفت‌آور نیست که‌ستاره شناسان خودرا مصرانه به قلل کوههای بلند میرسانند و ابزار خود را در مناطقی نصب‌می کنند که بپاکی هوا معروف است . باارزش ترین مشاهدات همانها هستند که‌دراین قبیل‌رصد خانه ها بدست آمده اند.

محتوی‌پرغبار هوا که با چشم عادی مشهود نیست و جوشش و «بهم خوردگی» دائمی جو ، هنگامی که چشم مجهز به تلسکوپهای نیرومند برای رخنه در اعماق افلاك می شود به بلای آزار دهنده ای بدل می‌شود .همین شفافیت ناقص‌هواعملا امکان بزرك نمائی دستگاههای نجومی‌را محدود می سازد . در عمل ضریب بزرك نمائی بیش از ۵۰۰ بکار نمیرود گرچه نیرومند ترین تلسکوپهای موجود می توانند تصاویر را چندهزار برابر و بیش از آن‌را نیز بزرك نمایند .

دانش فیزیك نور ساختمان دستگاههای بسیار پیشرفتهٔ نجومی را ممکن ساخته ولی پیش‌بردن آنها برروی زمین ارزشی‌ندارند زیرا تصاویر تیره‌و تار و مبهم‌بدست می آیند .هراندازه توان بزرك نمائی بیشتر باشد شفافیت جوغیر کافی‌تر می شود . باین دلیل یك تلسکوپ‌بزرك اغلب بدتر از تلسکوپ کوچکست‌و چشم ستاره شناس بهتر از دوربین عکاسی‌است . ولی ستاره شناسان در ایستگاههای بین سیارات‌هرگز به چنین موانعی‌برنخواهند خورد و جا دارد که همکارانشان در روی‌زمین به آن غبطه بخورند !

دراین رصد خانه بیرون‌ازجوزمین قادر خواهیم بود عکسهای اصلی از مریخ وسایر سیارات بدست آوریم ، و راز «کانال»های‌مریخ‌را تماما بگشائیم ودر پردهٔ غیر قابل نفوذ ابرها که زهره را بر گرفته رسوخ نمائیم .

خواهیم توانست کهکشان های جدید را بررسی کنیم و مرزهای آن بخش از افلاك را که قادر بدیدن آن هستیم ، یعنی مجموعه چند کهکشان (متاگالاکسی) رابه میزان قابل ملاحظه‌ای گسترش دهیم .

چنانکه می بینیم بکمك چنین رصد خانه ای بیرون از جو زمین مسائل‌جالب و پر اهمیتی‌را می توان حل کرد . تنها شفافیت غیرکافی جوزمین نیست که مانعی در راه مشاهدات نجومی است جو نورخورشید رامی پراکند ، گرچه این پراکندگی نور آسمان آبی زیبائی برای ما میسازد ،دردسر فراوانی برای ستاره شناسان ببار می‌آورد .

بهمین دلیل‌است که ستاره شناسان شبهاکار می کنند که نور خورشید مانع رصد ستارگان و سیارات نشود ، و بهمین سبب است‌که ستاره شناسان آن لحظات گرانبهارا که خورشید می گیرد مغتنم‌میشمرند زیرا کسوف‌به آنان امکان عکس برداری از تاج خورشید و بررسی آن رامی دهد که در ایام دیگر زیر تابش انوار درخشان خورشید دیده نمی شود .

دررصدخانه بیرون از جوزمین‌وضع بکلی متفاوت خواهد بود . تابش‌خیره‌کنندهٔ خورشید در زمینهٔ آسمان سیاه رنك و مخملی حتی درخشنده‌تر خواهد شد و با این وجود مانع دیدن نور سرد ستارگان نخواهد شد ، ستارگانی‌که دیگر چشمك نخواهند زد ، بلکه فسرده بنظر رسیده سراسر آسمان‌را فرا خواهند گرفت‌و عده شان چندبار بیش‌از هزار اختری خواهد بود که درپر ستاره ترین شب‌هااز زمین دیده می شوند . ستاره شناسان این رصد خانه بیرون از جوقادر خواهند بود منظره ایرا به ببینند و از آن عکس بردارند که تاکنون کسی‌ندیده است .

علاوه‌برستاره‌شناسان ، هواشناسان و نقشه نگاران بسیاری دانشمندان دیگرخواهند کوشید آزمایشگاهی بیرون از جوبیابند . فیزیکدانان و شیمی دانان شرایط فوق‌العاده مناسبی برای مطالعه‌خواص ملکولهاو اتمها که‌هنوزدر روی زمین ممکن نیست‌خواهند داشت . این شرایط‌چنین خواهد بود : خلاء بیسابقه ، عملا در حدود خلاء مطلق، دامنه وسیع تغییرات درجه حرارت همراه با امکان استفاده از پائین ترین‌درجات حرارت ،نه در زمانهای بسیار کوتاه که اینك در روی زمین شدنیست بلکه برای زمانهای طولانی وبی‌پایان . سرانجام جریان نیرومند تشعشع الکترو مغناطیسی و ذره ای . گیاهشناسان و زیست شناسان خواهند توانست تاثیرات فضارادر پدیده های گوناگون حیات مورد بررسی قرار دهند . مغناطیس شناسان وسیله تازه ای برای مطالعه میدان مغناطیسی زمین و بویژه تاثیر طوفانهای‌مغناطیسی‌خورشید برروی این میدان بدست خواهند آورد . کارشناسان فیزیك هسته ای خرسندخواهند شد زیرا جریان نیرومند و ضعیف نشدهٔ اشعهٔ کیهانی در خدمت ایشان خواهد بود ...اینهافقط گوشه‌هائی از موفقیت های شگفت‌آوردی است که‌تاکنون بدست آمده است .

نخستین سفیر زن در لندن

اراین پس برای اولین بار در تاریخ انگلستان چهره یك زن بین اعضای هیئت های سیاسی مقیم آن کشور دیده خواهد شد. این زن خانم «ماریادوشیتنندام» میباشدکه از طرف کشور کوستاریکا به عنوان سفیر بدربارانگلستان اعزام گردیده است.

سوخت‌گیری در فضا

با استفاده از این طرح درراه سفر بماه «تانکر سوخت» به سفینه فضاپیمای حامل انسان سوخت خواهد داد

بزودی بزرگترین حادثه فضائی دردنیا اتفاق می افتد بدین شکل که دو نفر انسان فضاپیما هر یك در یك سفینه فضائی قرار ملاقات در فضا گذارده و در آنجا یکدیگر را ملاقات خواهند کرد .

این موضوع در ظاهر ممکن است ساده بنظر برسد ولی در واقع یك موضوع پیچیده و خطرناکی است .

سه طریق برای دسترسی بکره‌ماه در نظر گرفته شده و بر اساس آن طرحهائی تهیه گردیده .

طریقه اول آن است که یك‌سفینه مستقیما و بدون توقف باراکت قوی بکره ماه حرکت کرده و در ماه‌فرود آید و این طرح در واقع ساده ترین طرح ولی در عین حال اجرای آن مشکلترین طرح است .

طریق دوم آن است که یك سفینه بزرك با کمك سفینه های دیگری که در فضا قرار گرفته اند خودرا بحوالی کره ماه رسانده و سپس بوسیله یك سفینه کوچك که در داخل آن قرار دارد یك یا دو نفر فضانورد از سفینه بزرك بکره ماه فرود آمده و پس از چندی مجددا با همان سفینه کوچك بسفینه بزرك منتقل گردیده وبکره زمین باز خواهند گشت .

طریق سوم همان طریقی است که ایجاب می کند حداقل دو نفرفضانورد که هر یك در یك سفینه قراردارند در فضا بایکدیگر ملاقات نمایند بدین طریق که‌یك‌سفینه که بعنوان (تانکر سوخت) ودارای یکنفر سرنشین‌خواهد بود قبلا در فضا در مدار زمین قرار خواهد گرفت سپس سفینه دوم با سرنشین خود نیز بفضا حرکت نموده‌و طوری سرعت و جهت آن تعیین خواهد شد که دو سفینه در فضا بایکدیگر مماس و سرنشین سفینه دوم پس از گرفتن وکامل نمودن سوخت سفینه خود از سفینه اول (تانکر سوخت) بکره ماه حرکت خواهد نمود چون قوه جاذبه کره زمین کمتر و یك‌ششم قوه جاذبه زمین است بدین جهت مصرف سوخت نیز زیاد نبوده‌ومقداری از سوخت نیز صرفه جوئی خواهد شد وبرای بازگشت بکره زمین کافی می باشد .

طریقه سوخت گیری در فضا نیز بدین طریق می باشد که سفینه دوم پس از اینکه د رمدار زمین قرار گرفت وسرعت خود را با سفینه اول (تانکر سوخت) برابر نمود جهت‌خود را با سفینه اول طوری میزان خواهد نمود که دماغه آن داخل در فرورفتگی سر سفینه اول باشد دو سفینه با یکدیگر قفل شده و بدین طریق مدتی در فضا بگردش خود ادامه خواهند داد وسفینه دوم پس از سوخت گیری‌کامل از (تانکر سوخت) از آن جدا شده‌و بسوی کره ماه حرکت خواهد نمود .

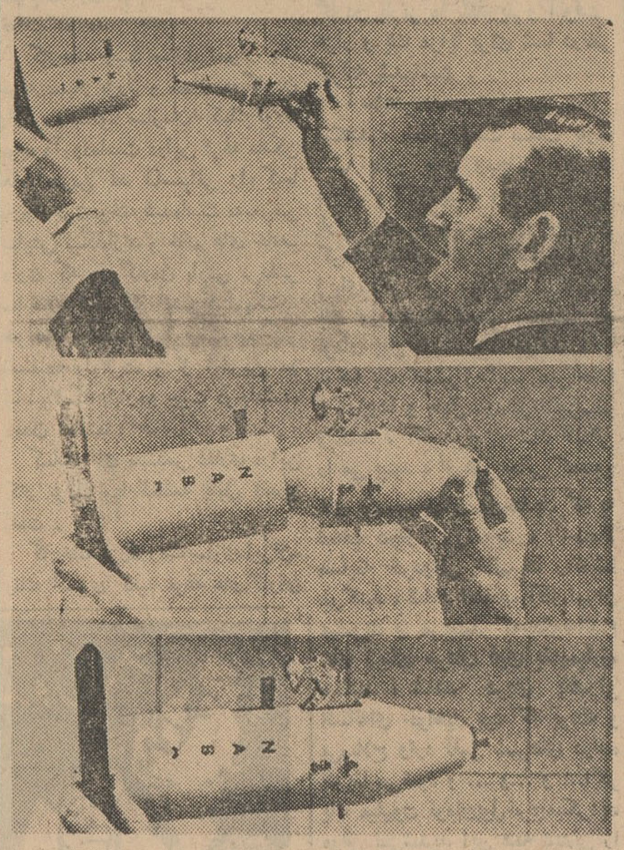

(۱) عکس بالا مدل کوچك دوسفینه فضائی می باشد . یکی از آن دو تا تانکر سوخت بوده و سفینه دیگر میخواهد در فضا از آن‌سوخت گیری نماید .

(۲) عکس وسط سفینه فضا پیمارا نشان‌میدهد که دماغه آن داخل در سفینه تانکر سوخت می گردد .

(۳) عکس پائین مدل دو سفینه رادر فضا نشان میدهد که دماغه سفینه فضاپیما داخل در سفینه تانکر سوخت شده مشغول سوخت گیری از آن است .

عبور از پنج قاره و جهان

کودکی که مدت پنج ساعت در یك آسانسور زندانی گردید

چند روز قبل ، یك کودك‌بیست ویك ماهه که بنام «کریستف» نامیده میشود باتفاق دایه خود مادموازل کلمانس دیو که پنجاه‌و پنج‌سال داره مدت پنج ساعت از ساعت دو تا هفت بعداز ظهردر میان یك آسانسور بصورت زندانی باقی ماند.

مادر این کودك هنگامی که‌در ساعت شش ونیم بعداز ظهر ازکار خود به منزل بر گشت ، صدای فریاد کودکش راازدرون‌آسانسور که بین طبقات ششم و هفتم گیر کرده‌بود ،شنید مادر کودك‌باکمك مامورین آتش نشانی در ساعت هفت توانست کودك خود را نجات بدهد. **فرانس سوار**

شاهزاده خانمی که زخمی شد

روز دوشنبه یکی‌ازشاهزاده‌خانم های دربارسعودی که«مادوی‌السعود» نامیده میشود هنگامی که باتفاق مادر خود با یك اتومبیل‌درحوالی نیو شاتل سر گرم گردش‌بود دچار حادثه اتومبیل شده وبسختی زخمی‌گردید . وی‌که دوازده‌سال دارد اکنون در یکی ازبیمارستان های نیو شاتل بسر می‌برد.

نوشته : پل گوردو

تصاویر از : آ.ث. مارتین

عشق و انقلاب

«فابردگلانتین» (فیلیپ فابردگلانتین شاعر وانقلابی فرانسه ۱۷۵۰ــ۱۷۹۴ نویسنده فیلیپ‌دومولیر وتصنیف «باران میبارد ، باران میبارد چوپان».وی تقویم جمهوری را تهیه نمود . او را به همراه دانتیست‌ها وبوسیله گیوتین اعدام کردند .) قبل از آن که مردی انقلابی باشد عاشق پیشه‌ای بزرك و «مردزن دوستی» بشمار میرفت .

سال ۱۷۷۶ در تاتر «نامور» دسته ای از هنرمندان دائمی هر شب هنرخودرا به مردم عرضه می کردند . ریاست این‌عده با مردی بنام «هبر» بود که با لیاقت و کاردانی خویش آنها را رهبری می نمود .

پس‌از عهدنامه سال ۱۷۱۵ ساخلوئی مرکب از هفت هزار سرباز در شهر کوچکی که تاترمزبور در آن جا وجود داشت ، سکونت اختیار کرده بودند . سربازان مزبور هرشب در تاتر شهر رفته سرو صدای فراوانی براه می انداختند.

ستاره دسته تاتر نومور ، دختری‌بنام‌افرسن‌بود . وی عضو تاتر فرانسز و از معروفترین هنرمندان آن‌جا بشمار میرفت . کلیه افراد خانواده وی ، پدر و مادر و برادر (بیست‌وسه‌ساله ونوزده ساله) ، یکی‌ازخواهران که زیباروئی بنام‌کاترین ملقب به کاتیش و پسر بچه ای هفت‌ساله بود، جزو هنرمندان بشمار می آمدند .

مادام ، درزموند معشوقه «هبر» رهبر دسته و علاوه بر آن همکارومعاون‌وی بشمار میرفت.وی‌درانتخاب نمایش نامه‌ها وهنرپیشگان به هبر کمك‌می‌کرد .

یکروزجوانی‌زیبا ، که چهره ای ظریف و قیافه ای تودل برو داشت به آن‌دو مراجعه نموده، تقاضانمود تاکاری بوی رجوع‌شود.

قبل از آن ، وی در دسته های محلی رل«اول جوان»رابه عهده داشت . علاوه بر زیبائی ،وی شاعرنیزبود .در مسابقه«فلورودوتولوز» بخاطر قطعه ای شعر جایزه ای دریافت‌نموده ودر حکمی که بمناسبت جایزه مزبورصادر شده‌بود ، نوشته‌بودند: فیلیپ‌فرانسوا نازرفابر، متولد «لیموکس» سال ۱۷۵۰در خانواده ای ثروتمند . اما اسم واقعی وی فابردگلانتین بودو هیچ‌اسمی از آن سبکتر وزیباترو شاعرانه‌تر نمی باشد ...جوان‌مزبور در آرزوی‌روزی‌بود که موفقیت و شهرت را بدست‌آورد . ولی‌در آن هنگام می خواست بهر نحوی شده زندگی کند و بهمین‌جهت نیزدر تاتر هتل‌دوگورنمان استخدام شد بالاخره قرارداد وی باتاتر نامور بامضاء رسید .

ناتمام

شهرزاد

نوشته : نیکول ویدال ترجمه : منصور مصلحی

-۴۱-

شهریار گفت :

ـ پس تو داستانگوئی هم میدانی ؟ بسیار خوب ، با صدای بلند بگو تا بر مهارت تو قضاوت کنم .... داستانهای خواب آور کدام هستند ؟

هر دو خواهر در قلب خود خدای را شکر کردند .

آنوقت شهرزاد چنین آغاز کرد ...

***

در سرزمین عربستان تاجری زندگی میکرد که ثروت فراوان داشت‌و این ثروت که حاصل کوششهای خودش بود روز بروز افزونتر میشد . او چهار همسرداشت که هرچهار رابیك‌نسبت دوست میداشت و پدر پسرانی خردسال بود . افسوس ! تنها اندوهش این بودکه مجبور بود سالی چندبار برای رسیدگی بکارهایش این‌آشیانه محبت و شادکامی راترك گوید ...

شهریار گفت :

ـفهمیدم چه میخواهی بگوئی . قصدداری این را حکایت کنی که چگونه این چهار زن در غیبت شوهرشان بدوخیانت میکردند !

ـبرعکس . این چهارزن شوهرشانرا دوست میداشتند و در غیبت او اشك میریختند زیرا بیم از آن داشتند که‌اجنه‌سرگردان درمیان راههای پراز شن بلائی بسر او آورند. خلاصه آنها هیچ گناهی مرتکب نمیشدند. تا اینکه یك روز این تاجر دربازگشت ازیکی از مسافرتهایش تصمیم گرفت راه بیابان را میان‌برکند.هوا گرمای توانفرسائی داشت و درهمان حال که تاجر از برگزیدن‌چنین راهی احساس پشیمانی میکردناگهان درنزدیکی خویش‌سایبان پر درختی دید و هنگامیکه درزیر این‌درختان سرسبز باستراحت پرداخت کیسه آذوقه خویش را گشود و بخوردن غذا مشغول شد . دراین حال تمام فکر وذکرش متوجه زنان و فرزندانش بود و بهمین جهت بی‌آنکه متوجه باشد هسته‌های خرمارا بچپ‌وراست میانداخت وپس‌از اندکی استراحت از جای برخاست و دست‌و پای خودرا در چشمه‌ئی که درآنجا میجوشید شست و بادای نماز ظهر پرداخت . ولی‌هنوز شکر خدای رابجای نیاورده بود که ناگهان دیوی عظیم که‌شمشیری بزرك بدست داشت در برابر او ظاهر شد و گفت :

-۴۲-

ـازجای خودبرخیز توفرزند بزرگم را کشته‌ئی و میخواهم انتقام اورا ازتو بگیرم .

ـآخر چطور اورا کشته‌ام ؟

ـمگر تو هم‌اکنون بخوردن خرما مشغول نبودی ؟

ـچرا .

ـومگر هسته‌های آنرا بچپ وراست نمینداختی ؟

ـهمینطورست .

ـآه خوب ! توپسر بزرك مراکشته‌ئی . یکی از این هسته‌ها چشم اوراسوراخ کردو حالا توباید بمیری .

ـازکجا میدانستم هسته خرمای من در چشم پسرتو فرو خواهد رفت ؟کسی‌که نداند گناهکار نیست .

ولی دیو تصمیم گرفته بود انتقام پسرش راباز ستاندو هیچ چیز نمیتوانست عزم‌اورا متزلزل سازد .

بعداز اندکی گفتگو مرد بیچاره بمرك تسلیم شد. آنگاه ازجای برخاست و دیونیز شمشیرآخته‌بود ...

شهرزاد دنباله داستان را قطع کردو روی بشوهرخود نمودو گفت :

ـمخدوم من افق شرق گلگون شده‌است .

شهریار درجواب گفت :

ـمی‌بینم ،می‌بینم . ولی‌هنوز وقت داریم. ادامه بده:«دیوشمشیر آخته بود ...»

ـتاجر فریاد زد : درنك کن‌من میتوانم از تو درخواستی بکنم.

ـدرست میگوئی ولی زودبگو ، چون من در گرفتن انتقام‌عجول هستم .

ـمن‌چهار زن و کودکانی خردسال دارم واگر اکنون بمیرم آنها قادر نخواهند بود بزندگی‌خود سامانی بدهند . بگذار من‌بخانه خود باز گردم و ترتیبی برای کارها بدهم وجانشینی انتخاب کنم قسم میخورم سال‌دیگر درست درهمین روز ودرزیر همین درختها منتظرت بمانم .

دیوچاره‌ئی جز قبول این شرط نداشت وتاجر بخانه خودباز گشت .

-۴۳-

اوماجرای خویش رابرای همسرانش حکایت کرد وآنهابگریستن پرداختند و عزا گرفتند . تاجر همه‌کارهایش را مرتب نمود وبا گرفتن روزه وپرداختن صدقه کوشید تاتوشه پربرکتی برای آخرت خویش بیندوزد . سرانجام یکسال گذشت واو کسانش رابرای آخرین بار بوسیدو شجاعانه راه‌بیابان را درپیش گرفت و چون اسبش تیزرو بود زودتر ازدیو بمیعادگاه رسیدو سه‌پیرمرد رادید که‌باقدم هائی محکم بسویش می‌آمدند .

یکی از آنها ماده آهوئی بردوش سوار کرده بود واز پی یکی دیگرآنها دوسك دوان دوان می‌آمدند .

پیر مردان بدو گفتند

ـرحمت‌خدا شامل حالت باد .

تاجر نیز بدانها جواب گفت .

پیرمردی که آهو بردوش داشت گفت :

ـاسب اصیلی دارید :

تاجر آهی کشیدو گفت :

ـپیشکش شماباد . زیرا من دیگر بدان احتیاجی ندارم . آنجا که‌من میروم نمیتوان بااسب رفت .

پیرمردی که صاحب دوسك بود پرسید :

ـبکجا میروید ؟

ـبسوی مرك .

وسرگذشت غم‌افزایش را برای آنها حکایت کرد .

وچون ظهر فرارسیده بودچهار مرد بادای نماز پرداختند و هنوزبپایان آن نرسیده بودند که دیو عظیم دربرابر آنهاقد برافراشت . وباصدای رعدآسایش گفت :

ـبسیار خوب از جای برخیز تاترا بکشم . اکنون یکسال گذشته وکاسه صبرمن لبریز شده است .

سه‌پیرمرد فریاد زدند :

ـدست نگاهدار ، ما حق داریم از تو درخواستی بکنیم .

دیو بابد خلقی گفت :

ـراست است . ولی عجله کنید .

پیر مردی که صاحب آهو بود گفت :

گزارش دفتر انتشارات گاردن پارتی

قضاوت با مردم است

اگر یك میلیون تومان خرج میکردید چنین شانسی نصیب شما نمیشد

شرکت واحد اتوبوسرانی کارخانه چیت‌سازی تهران

یك سرویس منظم بین چهارراه پهلوی و گاردن پارتی دایر میکند

با لباس چیت بزرگترین نمایشگاه لباس وطن را تشکیل میدهد

ایران فیلم یك حلقه فیلم از تاسیس بیمارستان کودکان و آغاز گاردن پارتی به سازمان کمك کودك هدیه کرد که در سینما ها بمعرض نمایش گذاشته میشود

امروز مدیر عامل شرکت واحد اتوبوسرانی با هیئت مدیره سازمان کمك کودك موسسه اطلاعات اعلام داشت .طبق دستور مدیر عامل شرکت واحد اتوبوسرانی همکاری شرکت واحد بین محل گاردن پارتی و باغ پرورشگاه جمعیت شیرو خورشید سرخ و چهارراه پهلوی دایر میشود .مدیر عامل شرکت واحد دراین مورد اظهار داشت : برای تامین رفاه و آسایش کسانی که بگاردن پارتی سازمان کمك کودك میروند ، شرکت واحد این سرویس اختصاصی را دایر خواهد کرد .در ابتدای مرحله دستگاه اتوبوس در این سرویس کارخواهد کرد و در صورتیکه مشاهده شداین تعداد اتوبوس کافی نیست از اتوبوس هائیکه درخط شمیران کار میکنند برای این منظور استفاده خواهد شد . این اتوبوس‌ها نیمساعت قبل از شروع گاردن پارتی کارخودشان را آغاز می‌نمایند و تانیم‌ساعت بعد از پایان گاردن پارتی در رفت وآمد می‌باشند . بااین ترتیب رفاه و آسایش کلیه اشخاصیکه وقد اتومبیل شخصی می‌باشند و در گاردن پارتی عظیم سازمان کمك کودك شرکت می‌نمایند تامین‌شده است .در اینجا لازم است از مدیر عامل شرکت واحد اتوبوسرانی که دراین امر خیر و بزرك صمیمانه همکاری می‌نمایند تشکر کنیم .

فراموش نکرده‌ایم

همانطوریکه قبلا هم اطلاع‌دادیم اشخاصی را که بااتومبیل‌شخصی‌به گاردن پارتی می‌آیند فراموش نکرده‌ایم . پارکینك بزرگی آماده کرده‌ایم که گنجایش بیش از ده هزار دستگاه اتومبیل را دارد بنابراین صاحبان اتومبیل های شخصی از این نظرمیتوانند اطمینان داشته باشند که برای پارك کردن اتومبیل خوددچار اشکال نخواهندشد.

فیلمبرداری شده

آقای عباس‌دستمالچی که از فیلمبرداران هنرمند وشایسته‌سینمای ایران میباشند یك حلقه فیلم بمناسبت شروع گاردن پارتی در استودیو ایران فیلم تهیه نموده و بوسیله آقای رضائی‌مدیراستودیو به‌گاردن پارتی هدیه نموده‌است در کار این فیلمبرداری نهایت ذوق و ابتکار بخرج رفته است . آقای دستمالچی درسال ۱۹۵۵ به‌آلمان رفت‌ودر رشته فیلم ، فتوگرافی و تلویزیون تحصیل نمود . بعدا به مدت یکسال در تلویزیون معروف «کلن » بسمت فیلمبردار استخدام شد یکسال هم در اپرای بزرك این شهر در آثار کلاسیك نقش های مختلفی را اجرا کرد . آقای دستمالچی پس از ورود بایران در هنرهای زیبا استخدام شد و هم اکنون بااستودیو ایران‌فیلم‌همکاری میکند . هیئت‌مدیره سازمان کمك کودك‌ازهمکاری آقای‌عباس‌دستمالچی وهمچنین مدیر استودیو ایران‌فیلم سپاسگزاری میکند .

نمایشگاه مد

کارخانه چیت سازی تهران یك غرفه بسیار بزرك و مجلل درگاردن پارتی باشکوه سازمان کمك‌کودك بوجودآورده‌است دراین غرفه مانکن ها آخرین مد لباسهائی را که‌با پارچه چیت‌دوخته شده‌است به‌معرض نمایش میگذارند و خانم های خانه‌داری که در گاردن پارتی بی‌نظیر سازمان کمك کودك‌شرکت‌میکنند، خواهند توانست از موقعیت حداکثر استفاده را برده و از آخرین مد لباسهائیکه باپارچه چیت دوخته‌شده دیدن نمایند .

کمك آقای مهندس غفاری دراین کار بزرك وعام‌المنفعه قابل تقدیر است .

کارخانه بزرك رنك سازی ایران، رنك آمیزی کلیه غرفه های گاردن پارتی را انجام داده است . این کارخانه معظم‌که محصولات آن با بهترین محصولات خارجی رقابت میکند غرفه بسیار زیبائی هم‌برای خود درگاردن پارتی ترتیب داده است که از هرنظر جالب توجه می‌باشد .

توپ صدهزار تومانی

یکی از عجایب دیدنی و حیرت‌آور گاردن‌پارتی سازمان کمك کودك اطلاعات «توپ صد هزار تومانی » میباشد .

این توپ عظیم ساعتی یکبارباصدای مهیبی بسوی مردم شلیك خواهد کرد اما هیچ ناراحت نباشید زیرا بجای آتش‌وخو ن بسروروی شما صدهزار تومان پول می‌ریزد .

توجه کنید صدهزار تومان ،پول کمی نیست ، شما باکمترین وجه ممکن است از دروازه شهرطلائی گاردن پارتی ما بگذرید و آنوقت هزار و یك مزایا برای شما درنظر گرفته شده‌است .

۱۰۰هنرمند برایتان هنرنمائی میکنند ، ممکن است ساعت یازده شب بطور مفت ومجانی بخارجه بروید ، اگر بلیط ورودی گاردن پارتی راازشرکت‌میهن‌توخریداری کرده باشید ، بطور رایگان بسوا ح زیبای بحر خزر مسافرت می‌کنید ، یك توپ بزرك بسوی شماصدهزار تومان پول نقد شلیك میکند ، در عرشه یك کشتی زیبابسرزمین‌احلام و آرزوها و خیال‌های دل‌انگیزسفر میکنید ، آخرین‌نوع‌موشك فضائی را می بینید ، از هنر نمائی کمدین های مشهور چنان می‌خندید که به ضعف دچار می‌شوید ، احتمالا مسابقه خردوانی خانم ها راتماشا می‌کنید ، شاهد انتخاب آقای‌تهران میشوید و می‌بینید که‌چگونه‌اقدام های زیبای مردان قوی باهم‌مبارزه میکنند ، شاهد مردی باقدرتی افسانه‌ای خواهید بود که برهنه و بی‌سلاح وارد قفس شیرهای درنده افریقا می‌شود و ... و... و ...اگر یك میلیون تومان‌پول‌خرج‌میکردید موفق نمی‌شدید این همه دیدنی را تماشا کنید در حالیکه هم‌اکنون باپرداخت پنج‌تومان از دروازه شهر طلائی گاردن پارتی سازمان کمك کودك موسسه اطلاعات میگذرید و از این همه مزایا استفاده می‌نمائید

مراکز فروش بلیط ورودی دومین گاردن‌پارتی سازمان کمك‌کودك

۱ـ شرکت مسافربری میهن تور ـ خیابان فردوسی
۲ـ فروشگاه فردوسی و کافه قنادی فردوسی خیابان فردوسی
۳ـ فروشگاه ایران کالا ـ خیابان شاه
۴ـ شرکت مبهاز نماینده ماشین تحریر المپیا چهارراه‌مخبرالدوله
۵ـ الکترومیکانیك تاسیسات تهران خیابان شاه بین باستان و اسکندری
۶ـ فروشگاه مشعل چهارراه اسلامبول
۷ـ فروشگاه الفی و کهن خیابان شاه ـ چهار راه کاخ
۸ـ جنرال مد لاله‌زار کوچه برلن
۹ـ مغازه ناصر خیابان شاه ساختمان سینما نیاگارا
۱۰ـ فتو استودیو سیه میدان سیه
۱۱ـ فروشگاه بلانشر سه‌راه شاه جب سینما آسیا
۱۲ـ فروشگاه کودك خیابان شاه چهار راه آشیخ هادی
۱۳ـ مغازه پرنسس خیابان شاه
۱۴ـ مغازه تونل خیابان فردوسی جنب سینما هما
۱۵ـ فروشگاه کلمبیا خیابان اسلامبول
۱۶ـ کیوسك کتابفروشی هولیوود مقابل کوچه شیروانی‌خیابان‌نادری
۱۷ـ فروشگاه لبنیات هاشمی میدان باغچه بیدی (خیابان‌بهبهانی)
۱۸ـ صندوق روزنامه اطلاعات
۱۹ـ قنادی فرزین یزدی خیابان پهلوی چهارراه تخت جمشید
۲۰ـ بنگاه فنی ناصر دروازه دولت مقابل خیابان سعدی
۲۱ـ سالن‌دوزندگی‌لگامیدان شاهپور روبروی بیمارستان رازی
۲۲ـ الویس ۴۴۴ خیابان شاهرضا جنب سینما رویال
۲۳ـ فروشگاه ریکو خیابان فردوسی شمالی
۲۴ـ لوکس فروشی‌لادن چهارراه فردوسی اسلامبول
۲۵ـ تریکو دیانت شاه‌آباد جنب فتورکس
۲۶ـ فتوپاتریس خیابان ژاله ایستگاه بهنام
۲۷ـ آرایشگاه جهان‌نو خیابان شکوفه
۲۸ـ مغازه کیف فروشی یکتا خیابان اسلامبول
۲۹ـ کافه حافظ خیابان شاه‌آباد
۳۰ـ آرایشگاه نوین خیابان اسلامبول پاساژ القانیان
۳۱ـ آرایشگاه شهناز سه‌راه ژاله جنب پمپ بنزین
۳۲ـ فروشگاه فرهنك دوست خیابان ژاله
۳۳ـ خشکبار گل سرخ (چهارصددستگاه) خیابان یاس
۳۴ـ کیوسك اطلاعات‌جاده‌پهلوی‌مقابل‌بیمارستان شماره‌یك‌ارتش
۳۵ـ کیوسك اطلاعات سرپل تجریش
۳۶ـ کیوسك اطلاعات قلهك مقابل خیابان دولت
۳۷ـ مغازه آیینه چهارراه لاله‌زار اول اسلامبول
۳۸ـ بنگاه فنی تهران تایپ خیابان فرانسه مقابل استادیوم ثریا
۳۹ـ عینك‌سازی برلن ـ لاله‌زارنو چهارراه کنت
۴۰ـ فروشگاه تخت طاوس خیابان فردوسی کوچه برلن
۴۱ـ عکاسی درخشان میدان شهناز مقابل ایستگاه خط ۱۸ جنب بست وتلگراف
۴۲ـ فتوبهروز خیابان پهلوی مقابل کافه شهرداری شماره ۳۹
۴۳ـ دبیرستان شه‌پرست چهارراه مختاری وگمرك شاهپور
۴۴ـ پیراهن دوزی فرید خیابان امیریه پائین قلعه وزیر
۴۵ـ کافه‌قنادی لادن ـ امیریه چهارراه معزالسلطان
۴۶ـ مغازه نادر خیابان نادری مقابل پاساژ گیوتلفن ۳۸۵۰۸
۴۷ـ دانش ـ پارکر خیابان‌نادری‌روبروی کوچه‌نوبهار تلفن ۴۷۲۷۱
۴۸ـ کتابفروشی نسترین خیابان نادری تلفن ۴۴۷۵۳
۴۹ـ کتابفروشی فروغی شاه‌آباد
۵۰ـ موسسه حراجی هنرشاه‌آباد جنب سینما حافظ
۵۱ـ مغازه همیلا خیابان اسلامبول پاساژ پلاسکو (القانیان)
۵۲ـ کتابفروشی زوارشاه‌آباد
۵۳ـ فروشگاه شیشه روزافزامیدان شاهپور روبروی‌بیمارستان‌رازی
۵۴ ـ کافه قنادی معبلی ـ لاله‌زار
۵۵ـ انجمن روابط فرهنگی ایران ویاکستان ـ چهارراه امیراکرم کوچه اتفاق
۵۶ ـ کافه قنادی فرد خیابان لاله‌زار جنب کوچه مهران
۵۷ـ مغازه بیتا چهارراه اسلامبول لاله‌زار
۵۸ـ محبرالدوله کافه قنادی نوشین
۵۹ـ کافه قنادی گل‌سرخ محبرالدوله اول خیابان سعدی‌شمالی
۶۰ـ سوپر استور تهران میدان ۲۴ اسفند (مجسمه شاهرضا)
۶۱ـ بنگاه فنی ماشینهای تحریر جهانگیر عظیمی ـ خیابان‌باب‌همایون
۶۳ـ ربکا اول لاله‌زار نو وربکا تخت جمشید چهار راه ویلا
۶۴ـ شرکت عینك سازی تهران ـ خیابان نادری
۶۵ـ مترو معرف بهترین صفحات روز ـ خیابان نادری
۶۶ـ بانك ملی مرکز وکلیه شعب‌تابعه درنقاط مختلف‌تهران
۶۷ـ فروشگاه حسام خیابان شهباز ایستگاه ناصری
۶۸ـ نمایشگاه یخچال و تلویزیون شرکت ایران خیابان شهباز مقابل خیابان نصر
۶۹ـ فروشگاه مهتاب میدان خراسان مقابل داروخانه شهباز
۷۰ـ فروشگاه سطوت منش خیابان شهناز ایستگاه کلانتری
۷۱ـ پیراهن دوزی محبوب میدان ژاله
۷۲ـ مغازه مسعودنیا ـ لاله‌زار مقابل پیرایش

تأسیسات کشاورزی آقای علی مهرابی در معرض حمله زارعین قرار گرفت

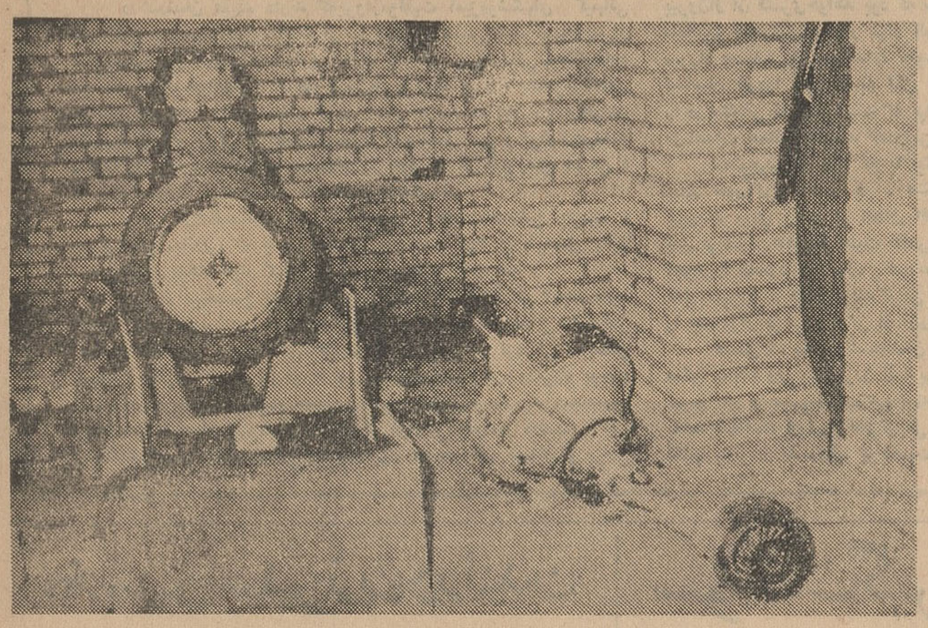

موتورهای خورد شده اسیسات آقای مهرابی

بر حسب دعوت آقای مهرابی از مخبرین ومدیران جرائد درروز ۳۰ر۵ر۴۱ به محل تاسیسات‌ویران شده‌در ۱۴ کیلو متری‌اصفهان خبر نگار ما اینطور گزارش میدهد :

تاسیسات کشاورزی عبارت‌است از یك قطعه زمین محصور که در داخل آن چند اطاق وموتور خانه وچاه عمیق وپمپ‌ویکدستگاه موتور لیتر وحوضچه‌های‌آب‌و نهرسیمانی وغیره وجود داشته که باآب این چاه قریب سیصد جریب زراعت صنعتی ویکصد جریب باغ مثمر مشروب میشده .

۱ـ مشاهدات ـ مستحفظین‌موتور خانه هنگامیکه مهاجمین‌را میبینند درب آهنی باغ را می‌بندند ولی مهاجمین از چهار طرف دیوارباغ را شکافته وارد میشوند و باتمام وسائل تخریبی که قبلا تهیه‌دیده بودند شروع به خرابی نموده ب وسیله اکسیژن‌هوائی پمپ‌عمیق‌را بریده ودر چاه غرق میکنند بعد هم با خاك‌و آجر چاه‌را پرمینمایند سپس آنچه از آلات وادوات‌پمپ وموتور را میتوانند باز کرده و باضافه کلیه اثاثیه‌و لوازم‌زارعین موجود در آن محل را بنا باظهار آقای مهرابی جمع آوری وبغارت می‌برند و آنچه را که میتوانستند حمل کنند با وسائلی از قبیل پتك وبیل وکلنك خورد ونابود کرده و حتی بناهای آجری و دربهای آهنی را منهدم میسازند.

۲ـ تحقیقات ـ از آقای مهرابی تاریخچه وسابقه این امر سئوال شد ، پرونده را گشود و اظهار داشت در دو سال قبل که بحفر چاه‌شروع کردم‌رهنانیهاباستانداری شکایت نمودند اینجانب گفتم کارشناس تعیین کنند تا هرچه تصدیق کرد عمل کنم ، حاضر نشدند شخصاازبنگاه کل‌آبیاری باپرداخت‌هزینه‌های‌قانونی‌متخصص خواستم ،آقای مهندس جعفریان را اعزام داشتند و ایشان بررسی کامل نموده واز طریق بنگاه‌کل آبیاری پاسخ دادند که این چاه هیچگونه زیانی‌برای قناتهای‌رهنان ندارد، اینجانب عملیات خود را ادامه داده ودر خلال عمل‌هروقت رهنانیها حرف میزدند فقط جواب میدادم که باز هم حاضرم تسلیم نظر کارشناس شویم چنانچه عده‌ای از محترمین که احیانا واسطه این مذاکرات بوده‌اند جانب نشان میدادم باز هم باین عمل وحشیانه دست زدندمتاسفانه علاوه بر کانونهای منظم که‌برای فتنه وفساد در شهرما هست افراد مغرض ومفسدی مخصوصا مردم رهنان را بحرکت در آورده و نتیجه خود را گرفتند ضمنااضافه میکنم که در طول این مدت‌مرتبا از تحریکات که در رهنان‌میشد بدستگاههای انتظامی کتبا و شفاها اطلاع میدادم چنانچه یك هفته قبل‌ازواقعه‌به فرمانده‌گروهان ژاندارمری و رئیس پاسگاه همایونشهر اعلام داشتیم که در رهنان مجددا تحریکاتی شروع شده وصبح روز واقعه اول وقت شاهد بیانات من‌هستند، حتی روزیکه می‌خواستم بهره برداری کنم شهردار رهنان را خواستم و گفتم وجداناوشرافتا اگراحساس کنم چاه من بقنات شما ضرر میزند راضی‌نیستم‌و برای‌تشخیص بهترین طریق اینستکه الان که آب کشیدن شروع میشود آب قنات را علامت گذاری کنیم و پس از چند روز معلوم میشود‌که چاه تاثیر دارد یا ندارد باز هم امتناع نمودند ولی اینجانب برای آسایش وجدان خودم علامت ـ گذاری کردم وهیچگونه نقصانی در آب رهنان حاصل نشد اماچرا باتمام نرمیها وروح توافقیکه این

آقای‌مهرابی درباره خرابی محل‌و موتور توضیح میدهد

آنچه‌در حال‌وقوع بودبژاندارمری اطلاع دادم ولی متاسفانه چون از طرف آن اداره‌پیشگیری لازم‌بعمل نیامد آنچه نباید بشود شد و موجب وارد آمدن چنین زیان کمر شکنی گردید ، اینك‌باید دید دستگاه عدالت چگونه جبران این عمل‌ظالمانه‌رامیکند وخسارات وارده راکه محققا موجب خانه خرابی عائله آبرومندی شده‌است ومیشود جبران‌خواهدکرد یاآنهم ناظر چنین جریان مخرب و شرم آوری گردیده مجال میدهد که امثال ونظایر چنین وقایعی بازهم در گوشه وکنار تکرار شود.

۲۲ شهریور

آغاز گاردن پارتی پرشکوه سازمان کمك کودك موسسهٔ اطلاعات

آگهی به‌آقایان وبانوان‌مالکین‌مفصلة الاسامی ذیل :

ردیف	نام	شهرت	شماره وتاریخ آگهی	ردیف	نام		شماره وتاریخ آگهی
			۱۱۲۳				۱۱۳۵
۱	آقای رضا	شکرائی	۲۹ر ۵ ر ۴۱ ۱۱۱۷	۶	آقای نبی	کارگشا	۳۰ر ۵ر۴۱ ۱۱۵۱
۲	آقای علی اکبر	فراهانچی	۲۹ر ۵ ر ۴۱ ۱۱۱۸	۷	بانو منیژه	محسنی سجادی	۳۱ر۵ر۴۱ ۱۱۵۲
۳	بانو فاطمه	فراهانچی	۲۹ر ۵ ر ۴۱ ۱۱۳۴	۸	آقای احمد	فراهانچی	۳۱ر۵ر۴۱ ۱۱۲۴
۴	بانو فاطمه	مسعود	۲۹ر ۵ ر ۴۱ ۱۱۲۰	۹	بانو ایران	هراتی فر	۲۹ر ۵ ر ۴۱ ۱۱۲۱
۵	آقای حبیب‌الله	ابراهیمی	۲۹ر ۵ ر ۴۱	۱۰	بانو توران	اشراقی	۲۹ ر۵ر ۴۱

که قبلابموجب ماده۱۴ قانون اصلاحی‌اصلاحات‌ارضی وماده۲ تصویبنامه‌قانونی‌شماره ۳۶۱۰۴ ـ ۱۰ر۱۲ر۴۰ اخطار قانونی شده است برای آخرین مرتبه تذکر داده میشود چنانچه حداکثر تاتاریخ پانزدهم‌شهریور ۱۳۴۱ برای امضاء اسناد انتقال املاك‌مازاد بر حد نصاب آگهی شده خود در دفتر خانه اسنادرسمی شماره چهل وشش اراك حاضر نشوند اینجانب‌به استناد قسمت اخیر ماده ۱۴ بنمایندگی وزارت کشاورزی طبق مقررات اسناد ودفاتر رسمی انتقال را در دفترخانه مزبور با اطلاع دادستان شهرستان امضاء خواهم نمود الف ۳۳۷۰

رئیس سازمان اصلاحات ارضی منطقه‌اراك ـ مهندس آراسته

آگهی مناقصه شماره ۲ مربوط به خرید نشاسته‌وسیب‌زمینی و کتیرای نمره ۲۸

مقدار پنجاه تن نشاسته سیب زمینی و ۱۵تن کتیرای نمره ۲۸ جهت کارخانه نساجی شماره ۲ شاهی از طریق‌مناقصه خریداری‌میشود. علاقمندان میتوانند شرایط مناقصه را از اطاق شماره ۴۲۴ در کاخ مرکزی سازمان برنامه دریافت وپیشنهادات خود را تا آخر وقت اداری روز سه شنبه هشتم آبانماه ۱۳۴۱ بدفتر این قسمت تسلیم دارند الف ۳۳۲۷

مهندس پرویز سمیعی رئیس قسمت صنایع‌نساجی

۱ـ۲ — آ ـ ۱۵۵۷۶

زلزله

بقیه از صفحه ۱۸

د رنخستین گزارش رسیده از اکیپ اعزامی ژاندارمری چنین نوشته شده است : «ساعت ده و نیم صبح به ضیاء آباد قزوین رسیدیم در این محل خانه ها بکلی ویران شده و پنجنفر به اسامی مه پاره شکری ۹۰ ساله رقیه علی زاده ۴۵ ساله، صغری محرم ۱۲ ساله ، علی محرم ۹ ساله و مریم محمد حسین ۲ ساله کشته شده اند .

گزارش خبر گزاری ها

خبر گزاری آسوشیتد پرس ـ آخر وقت امروز گزارش تازه‌ای باین شرح مخابره کرده‌است .

تهران ـ آسوشیتد پرس ـ ۲ سپتامبر ـ گزارش های رسمی حاکی از آنست زلزله شدیدی که شب گذشته تهران را تکان داد در منطقه وسیعی که مساحت آن در حدود ۶۵ هزار کیلومتر مربع بوده است اثر گذارده است . بموجب این گزارش ها د رنقاط زلزله زده تلفات سنگین بوده است

به قرار اطلاع تقریبا تمام شهر ها و دهکده هائی که در مسیر زلزله واقع شده‌اند بشدت آسیب دیده‌اند

از طرف جمعیت شیرو خورشید سرخ بی درنك دسته های کمکی به تاکستان ، ساوه و همدان اعزام گردیده‌اند . تاکنون هیچ گزارش رسمی درباره تعداد تلفات به پایتخت نرسیده است .

گزارش یونایتد پرس

تهران ـ یونایتد پرس ـ زلزله مرگباری شب گذشته قسمت غربی ایران را تکان داد . براثر این زلزله بسیاری از دهات ویران گردید وعده زیادی از ساکنان ایـن دهات مدفون گردیدند .

یك اعلامیه رسمی که امروز انتشار یافته حاکی از آنست که تعداد زیادی کشته شده اندولی در این اعلامیه تعداد تلفات ذکر نشده است .

جمعیت شیرو خورشید سرخ تمام مدت شب گذشته را برای رساندن کمکهای داروئی و ادامه به نقاط آسیب دیده کار می کرد.

یك مقام رسمی اظهار داشت زلزله دیشب یکی از شدیدترین زلزله هائی بوده که درایران روی داده است ـ در تهران مردم لرزش زمین راازسالها پیش باینطرف با چنین شدتی بیاد نداشتند . عده‌ای درتهران براثرزلزله مجروح ودر بیمارستانها بستری گردیدند.

گزارش جریان زلزله بیدرنك به شاه که در کناره دریای خزر استراحت می‌کنند رسانده شدو فورا دستور صادر گردید باتمام وسائل ممکن بآسیب دیدگان کمك شود .

به‌واحدهای نظامی بامدادامروز دستور داده شد که به کمك دسته های امدادی بشتابند. برای رساندن وسائل و آذوقه به مناطقی که راههای آن قطع شده پیش‌بینی های لازم بعمل آمده است . بنظر میرسد که مرکز اصلی زلزله بین همدان وقزوین بوده‌است . نقاطی که پیش‌از همه آسیب دیده عبارتست از مرادآباد ، ثابت‌آباد ، زرونده ونقاط حومه‌آن بنظر مقامات رسمی عمده تلفات دراین نقاط روی داده است ارتعاش زمین در تمام قسمت غربی راه‌آهن ایران محسوس بوده‌است.

درحوزه کرج

طبق گزارش خبرنگار مادر کرج ساعت ده و پنجاه دقیقه دیشب زلزله شدیدی درکرج حادث شد که تامدت ۵ دقیقه ادامه داشت اهالی از ترس و وحشت بخیابانها وکوچه‌ها پناه بردند این زلزله درکرج خسارات و تلفاتی نداشت ولی بقرار اطلاع دراشتهارد و واریان بالای سد کرج چهارنفر کشته شده‌اند و درقراء اطراف خسارات زیادی بپا آمده‌است فعلا چهارنفر مجروح حادثه زلزله دربیمارستان جمعیت شیرو خورشید سرخ شهرستان کرج بستری هستند خبرنگار مادر گزارش خود اضافه میکند هنگامیکه مشغول تنظیم گزارش بالا بودم خبر رسید که کلیه قراء حومه اشتهارد براثر زلزله آسیب دیده‌اندو دراین منطقه نیز تلفات زیادی وارد شده‌است.

گفته میشود که در قریه رودك فقط دونفر سالم مانده‌اند .

۴ نفر ازافسران شهربانی بامریکا میروند

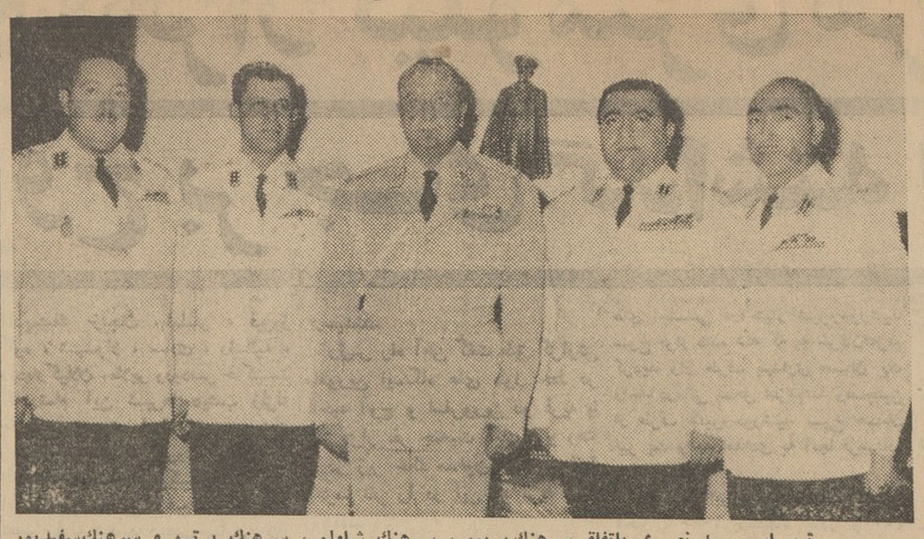

تیمسار سپهبد نصیری باتفاق سرهنك پریور ، سرهنك شاملو ، سرهنك پرتو و سرهنك سفیدپور

ساعت ۸ونیم صبح امروز آقایان سرهنك بهزادی رئیس آگاهی، سرهنك پریور رئیس زندانها ، سرهنك شاملو مدت دوماه عازم کشور امریکا هستند رئیس شهربانی کردستان، سرهنك ، باتفاق تیمسار سرتیپ خلعتبری معاون شهربانی در دفتر کار تیمسار سپهبد نصیری رئیس شهربانی کل حضور یافته و ضمن انجام مراسم تودیع تیمسار سپهبد نصیری خطاب بافسران اعزامی گفت :

آقایان بکشوری میروید که دارای همه نوع وسائل علمی و فنی‌است باید سعی کنید آنچه راکه قابل تطبیق با وضع کشوراست بخاطر سپرده و در مراجعت برای خدمت بیشتر مردم و سازمانهای خود از آن استفاده‌نمائید .

مجاهدت کنید که همه چیز رادیده و سنجیده ودرست درك نمائید و در اینراه از هیچ کوششی دریغ ننمائیدو با صمیمیت وعلاقه وپشتکار بدون تلف کردن وقت برنامه خودرا انجام دهیدو دربازگشت به‌میهن حداکثر استفاده‌را از تجربیات خود بکنید .

رئیس شهربانی کل کشور در مراسم معرفی رئیس جدید پلیس تهران گفت:

سازمان جدید پلیس

امنیت بیشتری برای مردم فراهم میکند

● رئیس پلیس تهران گفت: منظور از ادغام پلیس و اداره راهنمائی ایجاد همکاری بیشتر درانجام امور شهر بوده است

بطوری که در شماره دیروز به اطلاع خوانندگان عزیز رسید تیمسار سپهبد نصیری رئیس شهربانی کل کشور در اجتماع روسای کلانتری ها و معاونین و افسران اداره راهنمائی ورانندگی که در تالار عمارت پلیس تهران گردآمده بودند ضمن تقدیر از خدمات تیمسار سرتیپ مبصر رئیس سابق پلیس تهران آقای سرهنك عبداله وثیق را به سمت ریاست اداره پلیس تهران وراهنمائی و رانندگی معرفی کرد وی خطاب به افسران پلیس گفت:

توجه دارید که فلسفه ایجاد پلیس و مفهوم حقیقی آن فقط خدمت به مردم و تامین آسایش وامنیت اجتماع است ، آقایان باید با فداکاری خدمت به مردم برای خود و سازمان شهربانی ایجاد حیثیت و شخصیت بیشتری نمایند و علا ثابت کنند که شرافتمندانه آماده خدمت به اجتماع می‌باشند .

رئیس شهربانی آنگاه افزود که سازمان جدیدی که داده شده و به زودی کار خودرا شروع می کند بهمین منظور بوده‌و پایه آن همکاری و حسن تفاهم همه افسران وماموران پلیس است مسلما بدین ترتیب کار ها بهتر انجام می شود و مردم بیشتر از آسایش و امنیت بهره خواهند برد و تبهکاران متوجه خواهند شد که تمام عوامل پلیس بیدار وهشیار مراقب است و از وقوع هر نوع جرم و جنائی جلوگیری خواهد کرد .

رئیس شهربانی د رپایان سخنان خود گفت امیدوارم که همه آقایان به سنگینی و اهمیت وظیفه‌ای که بعهده دارند پی ببرند وآنی از خدمت به اجتماع و تامین آسایش و جلب رضایت خاطر مردم غفلت نکنند .

رئیس شهربانی سپس از تالار خارج گردید پس از خروج تیمسار رئیس شهربانی آقای سرهنك وثیق باافسران پلیس تهران و راهنمائی مذاکره کردو قرار شد وی پس از بررسی های لازم تلفیق و ادغام دو اداره را عملی کرده و هرچه زودتر

زلزله ایران پیش‌بینی شده بود

بقیه از صفحه اول

ساعت یازده صبح امروز جلسه مصاحبه‌ای پیرامون زلزله دیشب در دفتر سخنگوی دانشگاه با حضور آقایان دکتر فرشاد رئیس دانشکده علوم ، دکتر روشن سر پرست موسسه ژئوفیزیك، دانشگاه وآقایان نبوی و عنایت متصدیان دستگاه های زلزله سنج دانشگاه تشکیل شد در این جلسه ابتدا آقای دکتر فرشاد رئیس دانشکده علوم گفت: بنده از نظر زمین شناسی بطور کلی مطالبی عرض می کنم :

از ششم روز قبل در ایتالیا بین رم و میلان زلزله شدیدی بوقوع پیوست که در حدود صدهزارنفر بی خانمان شدند .

چهار روز قبل در یونان زلزله ای روی داد که مرکز آن در دریای اژه بود وبهمیه مناسبت تلفاتی وارد نکرد .

دستگاه های زلزله سنج یونان پیش بینی کردند که این زلزله در ایران ومناطق دیگر نیزادامه خواهد داشت در جهان دومنطقه بزرك زلزله خیز وجود دارد .

منطقه اول شامل آلپ و قفقاز و هیمالیا است که ایتالیا ، یونان ، ایران و حتی افغانستان در این منطقه واقع شده اند این منطقه جزو چین خوردگی های دوران سوم است که سابقا د رزیر دریای بزرك مدیترانه مرکزی قرار داشته است.

این قبیل مناطق که دارای کوه های جوان هستند اکثر د رمعرض زلزله قرار می گیرند بنا براین جای تردید نیست که هرگاه جنبش هائی شروع شود در اکثر این نواحی ادامه خواهد داشت منطقه دیگر زلزله خیز د راطراف اقیانوس کبیر است که شامل ژاپن ، جزایر مالزی و بطور کلی رشته کوه های «آند» و سانفرانسیسکو تا امریکای جنوبی میشود .

زلزله دیشب

سپس آقای دکتر روشن سر پرست موسسه ژئوفیزیك گفت :

زلزله دیشب در ساعت ۱۹ و ۲۲ دقیقه بوقت گرینویچ و ساعت ده و ۵۲ دقیقه و ۳ ثانیه بوقت تهران آغاز شد . ضربه اصلی ۲۵ ثانیه طول کشیده و ضربه های متعدد بعد از آن در حدود یك دقیقه بطول انجامیده و ضربه های بعدی نیز هنوز ادامه‌دارد و این زلزله چه از نظر ضربه اصلی و چه از نظر مدت بی سابقه است .

از نظر امتداد این زلزله امتداد شمالی، جنوبی، شرقی، غربی وعمودی داشته است .

این زلزله را میتوان در ردیف زلزله های (متوسط بالا) قرار داد و می توان گفت شدید بوده است مرکز زلزله را در حالی می توانیم معین کنیم که علائم ضبط شده چهارایستگاه زلزله سنج قوی را در اختیار داشته باشیم و از روی آن محاسبه کنیم.

ولی بطور تقریب از مرکز ژئوفیزیك دانشگاه بشعاع ۱۸۰ کیلو متر رامی توان مرکز زلزله محسوب کرد .اگر خطی از قزوین بهمدان و ساوه رسم کنیم مثلثی بوجود می آید که مرکز آن را نیز مرکز زلزله می توان به بدون داشتن چنین ارتباطاتی نمی توان پیشرفت کرد .

ناطق سپس آقایان محمد علی عنایت و مرتضی نبوی متصدیان دستگاه ها را معرفی کرد و ازطرز کار آنان تشکر و تمجید نمود .

وضع ساختمانها

آقای دکتر روشن در مورد طرز بنای ساختمانها برای اینکه خطر کمتری از نظر زلزله داشته باشد گفت در سال گذشته سمپوزیمی با شرکت نمایندگان خارجی تشکیل دادیم و نمایندگان خارجی زلزله‌شناس از مناطق زلزله‌زده دیدن کردند و در مورد ساختن منازل توصیه هائی نمودند .

منازل را باید طوری ساخت که پس‌از وقوع زلزله و موجهای عمودی شمالی جنوبی و شرقی و غربی زلزله شب گذشته ما بین ۵ تا ۶ بوده است .

زلزله دونوع تاثیر روی دستگاه‌ها دارد یك تاثیر فشاری و یك تاثیر کششی و زلزله شب گذشته نیروی کششی داشته است .

دانشگاه برای رفع نواقص کار

زلزله شناسی چند دستگاه زلزله ـ سنج سفارش داده است که در اصفهان ، تبریز و سمنان واطراف تهران نصب خواهد شد .در شیراز نیز دستگاهی داریم که هنوزنتیجه ارتعاشات ضبط شده آن بمانرسیده است .

دکتر روشن در مورد ارتباط بین‌المللی گفت : موسسه ما با ۴۵ مرکز در دنیا ارتباط دارد . چون بدون داشتن چنین ارتباطاتی نمی توان پیشرفت کرد .

ناطق سپس آقایان محمد علی عنایت و مرتضی نبوی متصدیان دستگاه ها را معرفی کرد و ازطرز کار آنان تشکر و تمجید نمود .

وضع ساختمانها

آقای دکتر روشن در مورد طرز بنای ساختمانها برای اینکه خطر کمتری از نظر زلزله داشته باشد گفت در سال گذشته سمپوزیمی با شرکت نمایندگان خارجی تشکیل دادیم و نمایندگان خارجی زلزله‌شناس از مناطق زلزله‌زده دیدن کردند و در مورد ساختن منازل توصیه هائی نمودند .

منازل را باید طوری ساخت که پس‌از وقوع زلزله و موجهای عمودی شمالی جنوبی و شرقی و غربی

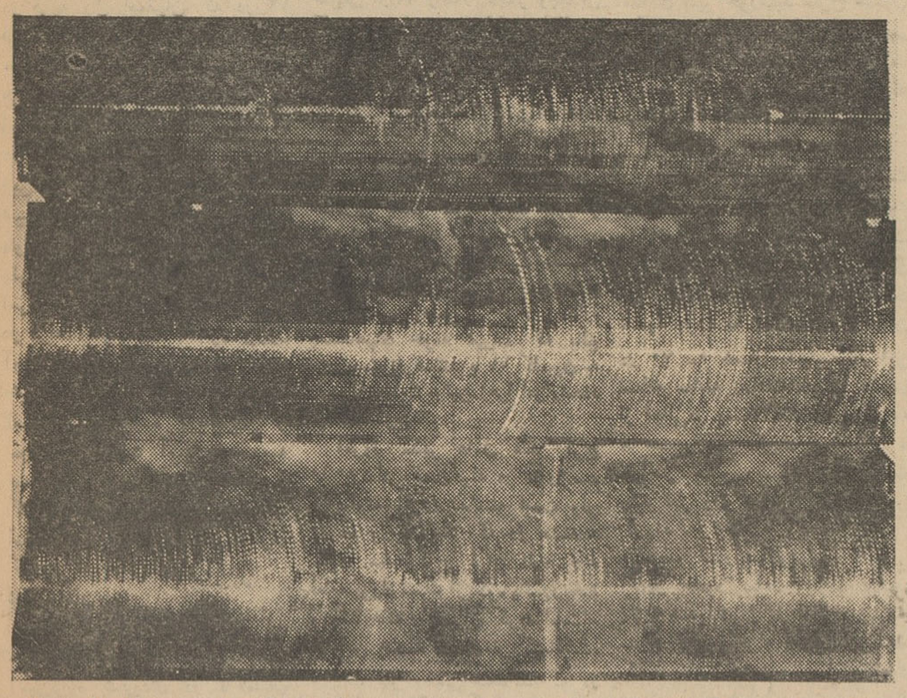

تکانهای شدید زلزله وحشتناك تهران بدین ترتیب از روی دستگاه زلزله‌نگار مؤسسه ژئوفیزیك تهران ثبت شده است

برنامه امشب

تلویزیون ایران

ساعت ۵ر۳۰ـ موسیقی وتفریح
ساعت ۶ـ سلام شاهنشاهی و اعلام برنامه
ساعت ۶ر۱ـ فیلم
ساعت ۶ر۳۰ـ خردسالان
ساعت ۷ـ جوانان
ساعت ۷ر۳۰ـ بخش اول اخبار وفیلم
ساعت ۸ـ هنرهای زیبا
ساعت ۸ر۳۰ـ فیلم
ساعت ۹ـ سی‌ودوهزار ریالی
ساعت ۹ر۳۰ـ بخش دوم اخبار وارکستر حسین ملك
ساعت ۱۰ـ جاده شانس
ساعت ۱۰ر۳۰ـ خبر بزبان انگلیسی
ساعت ۱۰ر۴۵ـ پایان برنامه

انتصابات وزارت دارائی

امروز انتصابات جدیدی از طرف آقای بهنیا وزیردارائی بعمل آمد آقایان گرکانی وگودرزنیا مدیران کل وزارت دارائی بسمت بازرسان دولت در شرکت سهامی بیمه انتخاب شدند.

آقای عباس ولی‌خانی بسمت معاون اداره کل وصول تهران و آقای میرمیران بریاست اداره بازرگانان منصوب شدند آقای رفیع معاون ثابت وزارت دارائی برای دوماه بمرخصی رفت . ووظایف وی بعهده آقای برزگر معاون جدید وزارت دارائی محول شد .

حتی‌الامکان کمتر صدمه ببینند

امروز اطلاع حاصل شد که دو تن از مهندسین بانك ساختمانی که مطالعات کافی در ژاپن روی مسئله تاثیر زلزله در ساختمانها انجام داده‌اند برای بررسی اوضاع ساختمانی قراء مخروبه به نقاط زلزله زده عزیمت خواهند کرد .

آقای مهندس الهی مدیر عامل بانك ساختمانی در این مورد به خبرنگار ما توضیح داد که تاثیر زلزله در ساختمان های آجری تهران و کشور یکی از مسائلی است که از چند سال قبل مورد توجه بوده بهمین علت دو تن از کارشناسان ساختمانی برای مطالعه بژاپن مسافرت کردند و مدت یك سال در این باره مطالعه نمودند . بانك ساختمانی بر اساس مطالعات این دو نفر و کارشناسان ژاپنی در برنامه ساختمانی آینده خود تاثیر زلزله را روی ساختمان بدقت حساب کرده و مورد توجه قرار میدهد.

نظر بتاخیر نمایش فیلم «کاوه آهنگر»
برنامه امشب سینماهای

سعدی ـ دیانا تراس سالن

عشق وطمع و شهوت بشری دراعماق اجتماع یك کشور پرآشوب

باغ مرگ LA MORT EN CE JARDIN
پانوراميك رنگی دوبله بفارسی

باشرکت:
سیمون سینیوره ـ شارل وانل ـ ژرژ مارشال

اثر: لوئی بونوئل محصول مشترك کشورهای فرانسه ـ مکزیك

برنامه امشب تراس و سالن سینما تهران

انتقام وحسادتی که یك عشق واقعی را به منجلاب میکشاند

عروس لبنان CHATELAINE DU LIBAN
سینماسکوپ رنگی دوبله بفارسی

باشرکت: ژان کلود پاسکال ـ ژولیت گرگو ـ ژان سروه ـ جینا ماریا کاناله

اقتباس از کتاب پیربنوا عضو آکادمی فرانسه

کلیه صحنه‌های این فیلم در کشور لبنان فیلمبرداری شده

A. SH. N. A. Co

ازصبح پنجشنبه پانزدهم شهریور
ازطرف شرکت (آش.ن.ا) درسینماهای

سعدی ـ تهران ـ دیانا

کپیه جدید وکامل فیلم بزرك

مادرهند
رنگی
دوبله بفارسی

نرگس ـ و ـ سونیل دات

هنرمندان اول فیلم «مادرهند» برای حضور درمراسم نمایش فیلم مزبور که برای اولین مرتبه طی تشریفات خاصی برگذار خواهد گردید در همین هفته وارد تهران میگردند

A. SH. N. A. Co

تسلیت

کارکنان بانك کشاورزی ایران ـ شعبه تبریز باکمال تاسف و تاثر درگذشت نابهنگام همکار عزیز خود مرحوم آقای عیسی غفاری رئیس کارپردازی بانك راکه از صاحب‌منصبان عالیرتبه و صدیق بانك بودند بعموم بازماندگان آن مرحوم صمیمانه تسلیت عرض بقاء عمر وسلامتی و سعادت خانوادهٔ آنمرحوم را از درگاه احدیت خواستارند .

کارکنان بانك کشاورزی تبریز

جناب آقای دکتر گوشه‌گیر

مصیبت وارده را بجنابعالی و خانواده تسلیت عرض نموده بقاء عمر بازماندگان را از درگاه ایزدمتعال مسئلت داریم

محمد جواد صدرزاده ـ کارمند شرکت نفت مسجدسلیمان
محمدجواد قریشی کارمند فرهنك مسجد سلیمان

زلزله

در یك منطقه ۶۵ هزار کیلومتری هزاران کشته و مجروح بر جای گذاشته است

در قزوین

صبح امروز خبرنگارما درقزوین در گزارش مقدماتی‌خود تلفنی‌اطلاع داد مقارن ساعت یازده دیشب‌زلزله شدیدی‌بمدت ۵۰ ثانیه در قزوین رویداد وقوع‌زلزله باصداهای مهیب و غرش های سهمگین توام بود و شهر قزوین مانند گهواره میلرزید اهالی از شدت ترس ووحشت‌خانه های خودرا ترك گفتند و تاصبح در خیابانها و کوچه‌ها بسر بردند و صدای الله‌اکبر در فضای شهرطنین افکند . زلزله در قزوین تاصبح بطور متناوب ادامه داشت ولی خوشبختانه دراین شهرستان تلفات جانی ببار نیاورد

صدو پنجاه قریه آسیب‌دید

صبح امروز آقای ولی عزیزی رئیس جمعیت شیروخورشید سرخ قزوین دراین مورداظهار داشت : بطوریکه از قراء حومه قزوین‌اطلاع میدهند تاکنون ۱۵۰ قریه درحومه قزوین براثر زلزله آسیب دیده و چندین قریه بکلی منهدم شده‌است در قریه دال اصفهان که در ۱۲ فرسنگی قزوین قراردارد و برسرراه همدان ـ قزوین واقع‌است‌و شش هزار نفر جمعیت‌داردتلفات‌وخسارات زیادی ببارآمده است گفته‌میشود دراین قریه متجاوز از ۵ هزار نفر زیرآوار مانده‌اند از طرف جمعیت شیروخورشید سرخ قزوین تعدادی پتو وچادر و آذوقه ووسائل اولیه بقراءآسیب‌دیده‌ارسال‌شده‌است‌وصبح امروز سربازان تیپ ۵ مستقل‌قزوین در قراء آسیب‌دیده مشغول بیرون آوردن‌اجسادمقتولین‌اززیرآوارشدند خبرنگار مادر گزارش خود افزوده است امروز عده کثیری از مجروحین دهات آسیب‌دیده به بیمارستان قزوین منتقل شدند و اکثرت‌تعداد مجروحین باندازه‌ای است که بیمارستان برای بستری کردن آنها جائی ندارد .

درتاکستان

طبق گزارش خبرنگار ما در تاکستان مقارن ساعت یازده‌دیشب زمین‌لرزه شدیدی در تاکستان قزوین وقراء حومه حادث شد و خسارات وتلفات زیادی ببارآورد. گرچه هنوز از میزان خسارات و تلفات وارده درقراء اطراف اطلاع دقیقی در دست نیست ولی گفته میشود که قراء دهنه‌ودال اصفهان براثر وقوع زلزله بکلی ویران شده است و در قریه دهنه‌چندهزار نفر از اهالی زیرآوار مانده‌اند . هنوز زلزله های خفیف درتاکستان وحومه ادامه دارد .

درمامونیه زرند

گزارش خبرنگارما در مامونیه زرند حاکیست در ساعت ۱۲ دیشب زلزله شدیدی در مامونیه‌و منطقه زرند ساوه حادث شد و خسارات زیادی به‌بار آورد .مردم وحشت‌زده از خانه های خودبیرون ریختند و در خیابان وکوچه ها اجتماع کردند . بقرار اطلاع چهار نفر در قریه نظرآباد و یك نفر در قریه صدرآباد و یکنفر در آسیابك زیر آوار مانده و تلف شده‌اند تا ساعت صبح مجددا در مامونیه زرند سه‌بار زلزله رویداد از میزان تلفات وخسارات وارده در قراءدور دست اطلاع‌دقیق دردست نیست .

کمك بیمه‌های اجتماعی

امروز از طرف بیمه‌های اجتماعی خبرداده‌شدکه آمبولانس و پزشك جراح ودارو دراختیار شیروخورشید قرارداده می‌شود تابنقاط‌آسیب‌دیده اعزام دارند .

دراین منطقه به دهکده هاخسارت وارد شده و در قراء بلوك زهرا در قزوین واشتهاردکرج تلفاتی وجود داشته است ومامورین مشغول بیرون کشیدن مجروحین و جنازه‌ها از زیر آوار هستند .

بلافاصله ناحیه یك از ستاد ژاندارمری کل کشور استمداد کرد وازطرف ژاندارمری ۵دستگاه‌آمبولانس ۷پزشك وپزشکیار چندین کامیون پوشاك و غذا به بلوك زهرا واشتهارد ارسال گردید .

چون‌خرابی دراین دو ناحیه زیاد بودساعت سه صبح امروز ازطرف فرماندهی ناحیه یك ژاندارمری مرکز سه‌گروهان ژاندارم از ژاندارمهای‌هنك چهاربه قراء مزبور اعزام گردید تادر آنجا برای خارج کردن مجروحین از زیرآوار باهالی کمك کنند .

از طرف دیگر چند دستگاه‌بیسیم جنگی از طرف‌ناحیه یك ژاندارمری در محلهای آسیب دیده مستقرگردید تامرتب اطلاعات مربوط به‌تلفات‌بمرکز گزارش داده شود .

تلفات‌زیاداست

سومین گزارش گروهانهای‌ژاندارمری که‌ساعت هشت‌و نیم صبح به ستاد ناحیه‌یك رسیده حاکیست که‌تلفات دربلوك بوئین‌زهرا زیاداست و بهمین جهت‌کمك بیشتری خواسته شده است .

این گزارش حاکیست که‌پاسگاه ژاندارمری بلوك بوئین زهرا بکلی ویران شده و سه ژاندارم مجروح شده‌اند .

درقریه‌واریان کرج که‌بالای‌سدکرج قرار دارد دراثر سقوط یك سنك بزرك ازکوه خانه‌ای ویران‌شده و چهار نفر ساکنین این‌خانه کشته شدند .

چهارمین گزارش گروهانهای ژاندارمری حاکیست که تلفات‌زلزله درقراء اشتهارد کرج نیز زیاداست‌و هنوز میزان تلفات معلوم نشده است .

بدستور فرمانده ناحیه‌یك‌ژاندارمری ساعت ۹ صبح آقای سرهنك شاه حسینی با۱۱۳ ژاندارم دیگر وچندین کامیون خواربارو تعدادی پزشك و پزشکیار ویك واحد مخابرات عازم بلوك‌زهرا شدند .

دهات‌متعددخراب شده

درگزارش پنجم که‌از گروهانهای اعزامی بتهران رسیده از ناحیه یك ژاندارمری تهران کمك‌بیشتری‌خواسته شده‌زیرا بعلت کثرت دهات هنوز از سرنوشت بعضی از آنها اطلاعی در دست نیست . بهمین جهت بدستور تیمسار خسروانی ساعت ۹ وربع‌صبح امروز روسا ونیمی از افراد ژاندارم پاسگاههای حومه تهران که بالغ بردویست نفرهستند با ۱۱ کامیون به اشتهارد وبلوك بوئین زهرا اعزام‌شدند

سدکرج

امروز مدیر عامل سد کرج اطلاع داد که زلزله در بنای سد هیچگونه اثری نداشته است ولی در ده واریان بالا که در هشتصد متری سد کرج قرار دارد چند قطعه بزرك سنك از کوه پائین‌ریخته و چند خانه را ویران کرده است . در این حادثه چهار نفر کشته‌شده و چند نفر زخمی شده‌اند که در درمانگاه‌سدکرج‌تحت درمان‌هستند.

سد سفید رود

امروز آقای مهندس بیانی مدیر عامل سازمان سد سفید رودد‌رپاسخ خبرنگارما که سئوال کرد آیازلزله دیشب در سد سفید رود تاثیری داشته است یانه گفت : برای ساختن سد ها اصولا حساب نکات زیادی و بخصوص در مورد زلزله و سیل شده است .

درشمیران

خبرنگار مادر شمیران گزارش میدهد در حدود ساعت یازده‌دیشب زلزله شدیدی در شمیران حادث شد و مردم وحشت‌زده از منازل خود بیرون آمدند وبه خیابانها و کوچه‌ها پناه بردند چند لحظه‌پس از زلزله صدای اذان از گلدسته های مساجد بلند شد و عده‌ای نماز وحشت خواندند . خوشبختانه‌زلزله درشمیران خساراتی ببار نیاورده خبرنگار مادر گزارش خود اضافه میکند دیشب عده‌ای از ساکنین شمیران با اعضای خانواده خودبا اتومبیل در خیابانها گردش‌می کردند تا ازحوادث احتمالی زلزله در امان باشند .

گلدسته‌ها فرو ریخت

طبق گزارش خبرنگار ما در قم ساعت ده وپنجاه دقیقه دیشب زمین لرزهٔ شدیدی در قم رویداد لرزش‌زمین ابتدا خفیف بودولی پس‌از پانزده ثانیه بایك تکان شدید خاتمه یافت مردم ازوقوع‌زلزله نگران وهراسان‌شدند واز خانه های خود فرار کردند و عده‌ای‌از اهالی تاصبح‌درآستانه‌مقدسه بسربردند واز طرف جمعی از علمای حوزه علمیه نمازوحشت برگزار شد براثر وقوع زلزله چند دیوار نقاط مختلف شهر خراب شدو دومیله بالای گلدسته‌های طلاو چهار میله های کوچك سردر ورودی آستانه مقدسه حضرت معصومه علیهم‌السلام فرو ریخت امروز آقای تولیت از محل دیدن کردواز همین امروز کار ترمیم گلدسته ها آغاز شد .

زن وشش بچه گروهبان مردند

امروز از آبگرم اطلاع داده‌شد که رئیس پاسگاه ژاندارمری این منطقه بنام گروهبان یکم آسمانی پس از وقوع زلزله برای کمك به کودك همسایه که مادر پیر او از خانه‌بیرون آمده بود بخانه‌همسایه رفت و کودك را نجات داد اما در همین هنگام زلزله شدید دیگری خانه خود گروهبان آسمانی رادرهم کوبید و پس از چند دقیقه تلاش فقط توانستند اجساد بیجان همسر وشش فرزند اورا از میان خروارها چوب و آجر و گل بیرون‌بیاورند .

ارتباط تلفن غرب قطع‌شد

ساعت ده امروز خبرنگارما از همدان تلگرافی اطلاع دادکه‌ساعت یازده دیشب سه‌بار زلزله شدیدی درهمدان روی‌داد که کلیه اهالی شهر را متوحش کرد و همه مردم ازخانه‌های خود بیرون ریختند .

گزارش خبرنگارما حاکیست که زلزله دراین شهر خوشبختانه‌تلفات جانی نداشته است اما خسارات‌مالی ببار آورده‌است و بعلت شدت این زلزله ارتباط تلفنی غرب باتهران‌در اثر فروریختن تیرهای تلفن‌آوج ـ تاکستان قطع شد .

ساعت هفت صبح امروز اکیپ امدادی شیروخورشید سرخ همدان و اکیپ بهداشتی بهداری این شهر باوسائل لازم بسمت آوج حرکت کردند تابکمك آسیب‌دیدگان‌زلزله بشتابند .

در رشت

بطوری که خبرنگار ما در رشت گزارش میدهد شب گذشته چهار بار زلزله شدید و خفیف در رشت و قراء حومه حادث شد . اولین زلزله‌ای‌که درساعت‌رخ دادباندازه‌ای شدید بود که بنا بگفته معمرین در ۷۰ ـ ۸سال گذشته در این منطقه سابقه نداشته است. عده‌ای از اهالی‌در وسط خیابانها و کوچه ها حصیر پهن کردند و شب را با ناراحتی بصبح رسانیدند .در رشت چند نفر زن از ترس زلزله غش کردند .

تاخیر قطار مسافربری

در حدود ساعت یازده دیشب زلزله شدیدی در پل سفید ورسك، سرخ آباد و قراء اطراف رویداد، که تا ساعت هشت صبح امروزبطور متناوب و خفیف‌ادامه داشت .بهمین جهت قطار ، سریع‌السیر مسافربری تهران ـ گرگان که قرار بودساعت سه و چهل و پنج دقیقه صبح‌وارد ایستگاه پل سفید شود ، با چهار ساعت و ربع تاخیر وارد پل‌سفید شد .بطوریکه مسئولین راه آهن پل سفید اظهار داشتند ، قطار سریع‌السیر تهران ـ گرگان طبق معمول از تهران حرکت کرده‌است ولی پس از وقوع زلزله بدستور مقامات راه آهن مرکز در ایستگاه «ابروج » متوقف شد و پس از آنکه از خط آهن بازدید لازم بعمل آمد و اطمینان حاصل گردید،قطار بطرف گرگان حرکت کرد .زلزله در پل سفید و اطراف خسارات چندانی نداشته است

٤هزار نفر کشته شدند

ساعت ده و نیم صبح امروز خبرنگار ما در قزوین که از قراء آسیب دیدهٔ تاکستان بازدید کرده است تلفنی گزارش داد : زلزله دیشب در حومه تاکستان قزوین بیکصد دهکده آسیب رسانیده است. علاوه برخسارات و خرابی بی حد و حصر تلفات جانی در این منطقه زیاد است و تنها در قریه دال اصفهان چهار هزار نفرازاهالی زیر آوار کشته شده‌اند کلیه‌خانه های این دهکده منهدم گردیده و بوی مرك در فضای آن بپیچیده‌است.

خبرنگار ما در گزارش خود اضافه میکند بر اثر این زلزله‌در قریه رحیم آباد قزوین زمین‌شکافی برداشت و در این قریه سیل‌جاری شد تنها در این محل‌سه چهار دهکده را آب برده است راه‌آهن قزوین یك سرویس قطار برای انتقال مجروحین قراء آسیب دیده به طهران آماده کرده است و سربازان تیپ ۵ قزوین مشغول بیرون‌آوردن جنازه های مقتولین هستند .

در اراك

طبق گزارش تلفنی خبرنگار ما د راراك مقارن ساعت ده و بنجاه و هفت دقیقه دیشب زلزله شدیدی در اراك رویداد که مدت ٤ دقیقه بطول انجامید هر چند این زلزله خسارات جانی نداشت ولی بقدری شدید بود که زنی با کودك خود هنگامی که از خیابان محسنی این شهرستان میگذشت بر اثر شدت زلزله در چاهی سقوط کرد وبسختی مجروح گردید .مادر و کودك‌برای معالجه به بیمارستان انتقال‌یافتند و کودك بستری شد . در جریان‌زلزله قسمتی از خانه های قدیمی شهر شکاف برداشت و نیمی از شیشه های در و پنجره منازل مردم بعلت‌برخورد شدیدبیکدیگرشکست مردم از شدت ترس و وحشت به کوچه ها و خیابانها آمدند و تا صبح نخوابیدند . در موقع وقوع زلزله پرندگان با صدا های‌وحشت انگیز از لانه های خود خارج می شدند . طبق اظهار معمرین‌تاکنون چنین زلزله شدیدی در اراك روی نداده است .

در ساوه

گزارش تلفنی خبرنگار ما در ساوه حاکیست : ساعت ده وپنجاه و هفت دقیقه دیشب زلزله شدیدی که مدت یك دقیقه طول کشید شهرستان ساوه را تکان داد . بمحض وقوع زلزله مردم سراسیمه از خواب بیدار شدند و به کوچه‌ها و خیابانها ریختند . عده‌ای باافراد خانواده خود بخارج شهر رفتند ودر بیابانها بیتوته کردند و برخی هم شب را در مساجد بصبح رسانیدند. در جریان زلزله زنی بنام نرگس فاضلی فرزند غلامحسین که در پشت بام منزلش خوابیده بود براثر فروریختن‌سقف سقوط‌کرد وبسختی مجروح شد وی بلافاصله بوسیله آمبولانس بهداری که در تمام مدت شب مراقب اوضاع بود و در کوچه ها و خیابان ها گردش میکرد به بهداری‌انتقال یافت‌و بستری‌گردید. در ساوه سه بار زلزله رویداد که دومی فوق‌العاده شدید بود ولی خوشبختانه تلفات جانی نداشت . بقرار اطلاع‌در بخش خرقان وسایر قراء و قصبات ساوه خسارت‌زیادی ببار آمده است .

در شهرری

خبرنگار ما در شهرری گزارش داد ساعت ده و پنجاه دقیقه دیشب زلزله شدیدی در شهرری حادث گردیدو خوشبختانه تلفات‌وخسارات زیادی وارد نیاورد فقط چندین‌دیوار شکاف برداشت و یکی دو دیوارنیز فرو ریخت.براثرزلزله دیشب‌تعدادی از شیشه های درهای بیمارستان فیروز آبادی شکست و ساعت بیمارستان که سالها بود از کار افتاده بود بر اثر تکانهای شدید ساختمان زنك آن صدا درآمد وتا مدت چند دقیقه‌ای بکار افتاد مردم از ترس رختخوابها را برداشته به خیابانها ریختند عده‌ای ازروحانیون نیزدرصحن‌آستانه حضرت‌عبدالعظیم اجتماع کرده نماز وحشت می ـ خواندند . در کهریزك ساختمان پاسگاه ژاندارمری شکاف برداشت ولی خساراتی وارد نیامد .خبرنگار ما اضافه کرد که چون مرکز زلزله در اطراف قزوین تشخیص داده شده صبح امروز یك اکیپ از پزشکان‌بیمارستان فیروز آبادی با وسائل جراحی و پزشکی لازم و آمبولانس بطرف‌قزوین حرکت‌کرد.

هیئت نجات

صبح امروز یك هیئت پنج‌نفری از طرف سازمان دفاع غیر نظامی مرکب از متخصصین فن نجات و کمکهای نخستین برای کمك به هیئت های شیر و خورشید سرخ به مناطق زلزله زده عزیمت کردند .

خبرنگارما درساوه بدنبال گزارش قبلی دربارهٔ زلزلهٔ دیشب نیمساعت بعداز ظهر امروز تلفنی گزارش داد طبق اطلاع رسیده از پاسگاه‌ژاندارمری خرقان ساوه زلزله شدیدی در سه نوبت متوالی دربخش خرقان حادث گردید و خسارات و تلفات زیادی‌وارد آورد . تاکنون طبق تحقیقاتی‌که بعمل آمده است ۲۰ نفر ازمالکین قریه‌رازقان زیر آوار مانده وکشته شده‌اند ودر سایر دهات خرقان نیز تلفات زیادی وارد آمده است که هنوز میزان‌تلفات و خسارات وارده معلوم نیست . بنا بگزارش رئیس پاسگاه ژاندارمری نوبران ساوه براثر زلزلهٔ شدیددیشب دونفر از اهالی قریهٔ سنگك زیر آوار مانده و تعداد تلفات دراین قریه‌بیش از این است وهنوز میزان صحیح آن معلوم نیست . امروز صبح یك‌اکیپ بهداشتی باتفاق آقایان کاویانی فرماندار ساوه و دکتر ملکوتی رئیس بهداری باوسائل لازم بقراء زلزله‌زده حرکت کرد .

درشهرهای‌مختلف

گزارش خبرنگاران مادرورامین، اندیمشك ،زنجان ،بابلسر ، فیروز کوه ، شهسواز ، ساری ، رضائیه ، رودبارگیلان ،ملایر ورودسر حاکیست که‌درتمام این شهرها دیشب زلزله های‌شدیدی روی داده‌است‌ومردم‌وحشت زده ازخانه‌های خودبیرون آمده‌اند و تاصبح خواب‌بچشم کسی‌راه نیافته است وخوشبختانه درهیچکدام از این نقاط زلزله شدید دیشب‌خسارتی ببار نیاورده‌است ، درآبگرم‌لاریجان‌بواسطه زلزله ارتباط تلفنی بالاریجان قطع شده‌است و در ملایر مردی بنام علیرضاازوحشت زلزله ازپشت‌بام‌سقوط کرده‌وبشدت مجروح‌شده ودررودبار گیلان چندساختمان ترك برداشت .

درنقاط دیگر شمال

گزارش خبرنگاران ما از لاهیجان، سیاهکل ، بندرپهلوی و رضوانده نیز حاکی است که زمین دیشب در این شهرها بشدت چندبار لرزیده و چند ساختمان درلاهیجان آسیب دید اما خوشبختانه تلفات جانی ببار نیاورد بقرار گزارش خبرنگاران ما در قراء اطراف رضوانده زلزله خساراتی ببار آورده است .

گزارش خبرنگاران ما از چالوس و رامسر حاکیست که دراین دومنطقه نیز دیشب چندین بار زمین بشدت لرزید و مردم سراسیمه از خانه های خود بیرون ریختند وتاصبح دروحشت واضطراب بسر بردند اما خوشبختانه هیچگونه خسارت مالی و جانی ببار نیامده است .

همچنین دراسدآبادهمدان ـ آبیك‌ـ بروجرد والیگودرز زلزله‌هائی روی‌داده است که خوشبختانه خساراتی نداشته است .

گزارش از آوج

خبرنگارما درهمدان‌که بمحض‌وقوع زلزله از همدان به آوج عزیمت کرده بود ساعت یازده صبح تلفنی از آوج گزارش‌داد اکیپ‌امدادی شیروخورشید سرخ همدان بسرپرستی آقای تقوی مدیر عامل واکیپ بهداشتی بهداری همدان طبق دستور آقای دکتر امینی رئیس بهداری همدان وارد آوج شدند.

دراطراف آوج تاکنون شش قریه‌که آسیب کلی دیده تشخیص داده شده وممکن است قراء آسیب دیده خیلی بیشتر باشد . تلفاتی که دراین قراء زلزله‌زده وارد آمده بشرح زیر است.

در اطراف «رزن» همدان خرابی محتصری وارد شده است . دربارچین دونفر مجروح شده‌اند واغلب‌ساختمان ها منهدم شده است . در آوج کلیهٔ خانه‌ها خراب شده ودونفر کشته و ۷نفر مجروح گردیده‌اند . قریه‌جاویك که دارای ٤ هزار نفر جمعیت بوده بکلی بزمین فرورفته وتاکنون تعداد ۲۰۰ جنازه اززیر آوار بیرون‌آورده‌اند وبقیه اجساد هنوز زیر آوار است . درنجف‌آباد آوج ۵۰ جنازه از زیرآوار بیرون کشیده شده و ۳۰۰ نفرمجروح شده‌اند واز بقیه خبری نیست . در قریهٔ آسیان یکصد جنازه از زیرآوار بیرون آورده شده و مامورین در حال بیرون آوردن سایر جنازه‌ها میباشند این قریه دارای ۸۰۰ تا ۹۰۰ نفر جمعیت بوده‌که از سایر اهالی آن خبری نیست . قریهٔ آب بلاغ بکلی خراب شده ولی تعداد صحیح تلفات آن معلوم نمیباشد . دهکدهٔ آبگرم تاکنون ۹ نفر تلفات داشته ودرقریهٔ عباس‌آباد تاکنون ۵۰ جنازه از زیر آوار بیرون آورده‌اند و تعداد تلفات خیلی بیشتر از اینها میباشد که تعداد صحیح آن در دست نیست .

خبرنگارما اضافه کردکه آنچه‌مسلم است تلفات زلزله دراطراف آوج به چهار پنجهزار نفر میرسد .

کمکهای بیمه‌های اجتماعی

بنا باظهار سخنگوی بیمه های اجتماعی کارگران پس‌از اطلاع ازوقوع حادثه زلزله دستور داده شدکه‌کلیه بیمارستانهای سازمان برای معالجه مجروحین آماده باشد و عده‌ای از پزشکان سازمان آمادگی خودرا اعلام کردندکه بمحض درخواست از طرف شیروخورشید سرخ بکمك مصدومین بشتابند و نیز بامداد امروز یك آمبولانس و جراح متخصص و دکتر داروساز باوسایل و لوازم بقزوین اعزام گردید .

کلیه قطارها متوقف شدند

امروز آقای مهندس خبیری رئیس راه‌آهن اعلام داشت که شب گذشته پس از وقوع زلزله کلیه قطارهای باری و مسافری راه‌آهن درسراسر خطوط متوقف گردیدند بلافاصله مامورین خطوابنیه‌بوسیله درزین‌های مخصوص خطوط و تونل هاوپلها رادرنواحی فیروزکوه وپل سفید بازرسی کرده پس از اطمینان از عدم خرابی قطارهابا احتیاط‌بسیرخود ادامه‌دادند .این امر موجب تاخیر حرکت قطارها شد و مسافرین دیرتر بمقصد رسیدند.

رئیس راه آهن گفت طبق گزارش مامورین ایستگاه های طول خط در ناحیه آوج و اسفرورین دو قریه با یك هزار نفر جمعیت بکلی فرو رفته و در زیر خاك مدفون گشته و فقط پانزده نفر را در این دو قریه زنده یافته‌اند .

قطار های خالی

بامداد امروز از طرف راه آهن قطار های خالی برای حمل‌مجروحین و مصدومین حادثه زلزله در خط شمالغرب و منطقه تاکستان‌حرکت‌کرد و وسایل رایگان و لازم امدادی در اختیار مامورین نجات و کمك به آسیب دیدگان قرار داده شد .

مامورین راه آهن اعلام کردند که در محوطه ایستگاه تهران ساختمان ها شکاف برداشته و دیوار ها خراب شده است .

اقدامات شیروخورشید سرخ

ساعت ده‌ونیم صبح امروزسخنگوی شیروخورشید سرخ درباره واقعه زلزله دیشب و اقدامات مقدماتی وامدادی که تاکنون در نقاط زلزله زده انجام شده اطلاعاتی در اختیار خبرنگاران جراید گذاشت . وی گفت :

اولین اطلاع مربوط بزلزله در ساعت یك بعداز نیمه‌شب از طرف شیروخورشید و فرماندار قزوین بجمعیت رسید، اطلاع داده شد که زلزله ساعت ۵۵و۱۰ دقیقه دیشب در قراء اطراف تاکستان ، آوج آبگرم همدان خسارات و تلفات قابل توجهی ببار آورده است .

پس از اطلاع براین‌امربلافاصله باکمك تیپ قزوین‌وشیروخورشید سرخ قزوین وبهداری اقدامات‌ذیل انجام پذیرفت :

سه‌دستگاه آمبولانس با وسائل لازم از طرف جمعیت شیروخورشید بقزوین اعزام گردید و یکدستگاه نیز قبلا در محل بود.

دودستگاه آمبولانس نیز با جراح از طرف وزارت بهداری به محل فرستاده شد و نیز سه گروه‌امدادی باسه آمبولانس حامل دارووپزشك ووسائل از طرف ژاندارمری در اختیار شیروخورشید سرخ‌قزوین گذاشته شد .

چون‌تصورمیرفت اولین وظیفه، نجات مجروحین است از نیمه‌شب گذشته بدون اینکه هنوز وضع نقاط زلزله‌زده معلوم باشد چهار گروه امدادی از طرف شیرو ـ خورشید قزوین بنقاط مختلف گسیل‌شدند که هنوزبازنگشته‌اند.

سخنگوی مذکور افزود: در مورد این حادثه همینقدر میتوان گفت که متاسفانه خسارت زیاد بوده و تعداد مجروحین و تلفات نیز قابل توجه است .

دومین خبر در ساعت پنج صبح امروز بشیروخورشید سرخ‌مرکزی رسید که‌متاسفانه دامنه زلزله در نقاط بلوك زهرا ، اشتهارد واطراف آن در خرقان ساوه و حوالی زرند نیز رسیده وتلفاتی داشته است که میزان آن هنوز معلوم نیست .

مرکز نجات

برای کمك به‌آسیب‌دیدگان این ناحیه یك مرکز تشکیل‌شدو از همان دیشب بیمارستان امدادی شیروخورشید کرج که کاملا مجهز است آمبولانس وجراح بنقاط آسیب‌دیده مزبور فرستاده و اقدامات ذیل‌از ساعت ۷ بامداد امروز از طرف شیروخورشید سرخ صورت گرفت : یك دستگاه بیمارستان سیار بیست تختخوابی باتمام تجهیزات‌وجراح عمل‌مذکور فرستاده شد که در منطقه اشتهارد مستقر میشود و میتواند در محل حتی جراحیهای بزرك رانیز انجام دهد.

دو دستگاه آمبولانس و جراح یکی‌از طرف وزارت بهداری ویکی از طرف شیروخورشید سرخ کرج نیز همراه این بیمارستان سیار خواهد بود که مجروحین نقاط اطراف را بعضی در محل معالجه کنند و بعضی را به بیمارستان سیار برسانند و بقیه را به بیمارستان شیروخورشید سرخ کرج حمل کنند و بدینطریق میتوان امیدوار بود که درمدت کمی بتوانیم مجروحین را مداواکنیم .

یکدستگاه آمبولانس با پزشك ، جراح ووسائل از طرف سازمان بیمه های اجتماعی دراختیار شیروخورشید سرخ قرار داده شد که به خرقان‌اعزام گردید واز طرف بهداری همدان یك واحد درمانی بمحل اعزام‌شد وهمچنین از طرف شیروخورشید سرخ همدان نیز یك واحد امدادی به آنجا فرستاده شده است .

از صبح امروز تاکنون شش‌کامیون محتوی ۱۰۰۰ دستگاه چادر و۴۰۰۰ تخته پتو و قریب پنجاه تن خواروبار برای حوزه‌های کرج و قزوین ارسال شد .

امروز صبح تلفنهای بی‌سیم‌جمعیت شیر و خورشید سرخ که در تمام شهرستانهای ایران قرار دارد‌گزارش داده‌اند که درشهرستانهای همدان ، زنجان ، اراك ، کاشان ، مراغه ورشت زلزله حادث شده است اما خساراتی ببار نیاورده است .

سخنگوی مذکور افزود :

تا آنجا که تاحال اطلاع داریم شدیدترین نقطه زلزله دریك مثلثی بوده بین قزوین و ساوه و همدان‌که اشتهارد درمیان این مثلث واقع‌است

بعرض شاهنشاه رسید

حادثه زلزله بلافاصله بعرض‌شاهنشاه و والاحضرت شمس ریاست عالیه شیروخورشید سرخ رسید و شیرو ـ خورشید آمادگی خودرا برای کمك معروض داشت واوامر اعلیحضرت و والاحضرت شاهدخت درباره تسریع درکمك شرف صدور یافت و همچنین جریان حادثه باطلاع آقای نخست‌وزیر نیز رسید وایشان دستوراتی برای کمك فوری به آسیب دیدگان صادر کردند .

اجتماع پزشکان

در ساعت نه و چهل وپنجدقیقه صبح امروز پزشکانی که باجمعیت

بقیه درصفحه هفدهم

دونفر از هنرمندان سینمای هند بتهران می‌آیند

نرگس و سونیل دات هنرمندان سینمای هند برای حضور در مراسم نمایش فیلم مادر هند که از جمله آثار معروف جهانی بشمار می رود همین هفته وارد تهران خواهند شد .

تیمسار سپهبدنصیری ریاست محترم شهربانی‌کل کشور

بدینوسیله از آقای نعمت‌اله یزدان‌ستا رئیس آگاهی بخش۲۱ که درتسریع کارهای مراجعین نهایت جدیت را مبذول میفرمایند تشکر نموده واز آن تیمسار معظم‌تشویق مشارالیه را خواستارم

ناصر رمضانی

جوراب واریس وارد شد

نمایندگی دکتر شول چهارراه‌اسلامبول فردوسی

۱ـ۳ آ ـ۱۵۰۲۸

تبریکات

جناب‌آقای سعیدی فیروزآبادی

انتصاب بجای آنجناب را بمدیر کلی وزارت دارائی صمیمانه تبریك گفته وموفقیت بیشتری رابرای آنجناب از خداوند متعال آرزومندم.

هوشنك قراگزلو

جناب آقای دکتر محمد حسن گنجی استاد محترم دانشگاه

اینك که برای سه سال دیگر بمدیریت کل هوا شناسی ایران منصوب شده‌اید موفقیت جنابعالی را د رانجام خدمات محوله خواهانیم

آ ـ۱۰۳۹۷ **بیرجندی های مقیم تهران**

سرکار سرهنك وثیق

شرکت تی‌بی‌تی ـ انتصاب شایسته جنابعالی را بریاست اداره‌پلیس وراهنمائی ورانندگی‌کشور تبریك عرض مینماید

مدیر شرکت تی‌بی‌تی ـ محمدعلی‌باقرزاده

تیمسار سپهبد نصیری ریاست معظم شهربانی کل

افتخار دارد ارتقاء آن تیمسار را بدرجه سپهبدی تبریك عرض موفقیت و نیل بدرجات عالی تر آن جناب را برای خدمت به شاهنشاه محبوب و میهن عزیز از خداوند متعال خواستار شود .

آ ـ۱۵۶۸۴ **رئیس شهربانی بابلسر ـ سروان تحریری**

آقای سرهنك وثیق ریاست محترم اداره پلیس تهران

هیئت مدیره شرکت سهامی اتوتوکل ارتقاء مقام آن دوست‌گرامی را صمیمانه تبریك عرض نموده و توفیقات آن سرور گرامی را ازخداوند متعال وولی‌عصر خواستارمیباشند

ازطرف هیئت مدیره شرکت سهامی‌اتوتوکل‌ـحاج‌باقری

جناب آقای حسنعلی منصور

انتصاب جنابعالی راه سمت مدیریت کل بیمه ایران تبریك‌عرض نموده و موفقیت بیشتر آنجناب را از درگاه خداوند متعال خواستاریم .

از طرف اتحادیه صنف پخش‌کنندگان یخ تهران وحومه محمد ایلخانی ـ عبدالحسین کاوسی ـمحمدکمالخانی ـ ذبیح‌اله صلاحی ـ حبیب‌اله مرادی ـ حسین خداوردیان

جناب‌آقای‌وزیرمحترم‌دارائی

انتصاب آقای کاوسی را که یکی از مامورین فعال و درستکار وزارت دارائی می‌باشند به‌مدیریت کل سازمان‌چای‌به آنجناب‌تبریك‌عرض‌مینمائیم

عباس فرداش ـ حاج‌یدالله صمدی ـ چایچیان ـ عطاری ـرسولیان‌ـ جمشید رسول‌پور ـالحاج حسن مقدم ـ طهائی ـ طهماسبی

جناب آقای فریدون فرخ‌نیا

انتصاب جنابعالی را بریاست فرهنك ناحیه ده تهران تبریك عرض نموده موفقیت سرکار را درانجام امور فرهنگی از خداوند متعال خواهانم

خبرنگار ونماینده اطلاعات مسجدسلیمان ـ محمدجوادقریشی

براثر زلزله دیشب پایتخت شب وحشتناکی را گذراند

درساعت ده و پنجاه وپنج‌دقیقه و ۴۷ ثانیه دیشب زمین لرزه شدیدی تهران را که‌میرفت استراحت کند دچار وحشت کرد ، مردم از خانه ها ومنازل خود بداخل خیابانها ریختند، مراکز تفریحی تعطیل شد وهزاران نفر از ترس زلزله مجدد تاصبح در خیابانها بیتوته کردند . درحادثه زلزله تهران خسارات مالی و جانی مختصری نیز وارد آمد . مجموعا قریب پنجاه خانه خسارت مختصری دید ۶ نفر جراحات کمی برداشتندو یکنفر نیز بشدت آسیب‌دیده‌بسیاری از مردم تهران بعد از حدوث‌زلزله برای اینکه از حال کسان خود مطلع‌شوندتاصبح باتاکسی‌ودوچرخه دررفت‌وآمدبودند.

خبرنگاران ماکه بلافاصله بعداز وقوع زلزله وارد خیابانها شده و ببازدید از نقاط شهر پرداختند گزارش‌هائی تهیه کرده‌اند که در زیر بنظر خوانندگان عزیز می‌رسد.

شدت زلزله در تهران در نیم‌قرن اخیر بیسابقه بود وبمحض وقوع زلزله دومیلیون سکنه تهران‌مضطرب ونگران از منازل خودبیرون ریختندو درهمانموقع چراغهای اغلب سینماها و مراکز تفریحی تهران خاموش شدو مردم سراسیمه بطرف خیابانهادویدندو عده‌ای که شدیدا دچار وحشت شده بودند تابامداد درخیابان ها و مناطق روباز بس بردند .

خبرنگاران اطلاعات درتهران که بمحض وقوع‌زلزله واردخیابانها شده ومشغول بازدید مناطق مختلف‌شده‌اند گزارشهائی تهیه کرده‌اندکه بترتیب بنظرخوانندگان میرسید .

دنیاآخرشد

یکی ازخبرنگاران ماکه‌ازخیابان‌سینا دیدن کرده‌است مینویسد در انتهای خیابان سینا در حالیکه مردی‌وحشت زده از در منزل بیرون می‌دوید فریاد کشید:

«دنیا آخر شد، دنیا آخرشد.»

فریاد شیون بچه‌ها و زنان در این موقع در کوچه ها و پس کوچه‌های خیابان سینا به‌آسمان رفته بود .

دراغلب منازل آب حوضها اغلب نیم متر و گاه یک‌متر باطراف پراکنده شده‌بود .درهمین کوچه‌ها تازه‌عروسی که آئینه بخت‌او شکسته بود بسرو روی خود میکوفت ودر ضمن پیرزنی بحالت غش افتاد .

تاساعت ۴ بعداز نیمه شب اغلب مردم در کوچه و خیابان بسر میبردند وعده‌ای که با احتیاط تربودند بزمین های باز اطراف پناه برده و شب را در محوطه‌های باز گذراندند .

دراین میان مردی خلق‌رابدور خود جمع‌کرده فریاد میزد :

«دراین کوچه فقط من مردهستم زیرا هیچیک ازمردان کوچه جلوی زنهای خودرا نمیگیرند سرباز و پای بی جوراب راه میروند حالا هی کفر کنیدتا بدتر از اینها هم ببینید .»

در ضمن تاکسیها و اتومبیلهای شخصی ناگهان بحرکت درآمده و هرکس بخانه دوست‌و آشناو فامیل خود میشتافت تا از وضع آنها اطلاع حاصل کند و این وضع خیابان هاو کوچه‌ها رابسیار شلوغ وپر جمعیت کرده‌بود .

زلزله درشهرآرا

زلزله در شهرآرا باشدت احساس شدو در قسمت شرقی که‌محل‌ساختمان های‌بزرگ و آپارتمانهااست ، سرو صدای زیادتری ایجادکرد . بلافاصله پس‌از خاتمه زلزله بزرگ همه مردم ازخانه بخیابانها سرازیر شدند چراغ تمام اطاقها روشن شد پدرها ومادرها بچه‌های کوچک خودرا در بغل گرفته وارد خیابان شدند . بعلت سرمای‌هوا مادرهابچه‌های‌خودرا در چادرنماز یا پتو یاچیزی شبیه آن پیچیده بودند،

چند دقیقه بعدمردم به تلفن های عمومی هجوم آوردند. چون درشهرآرا تلفن خصوصی وجودندارد . ساعت یازده شب صف طویلی در مقابل کابین تلفن‌ها درست شد هرکس که بمنازل آشنایان تلفن میکرد خبر میداد :«خدارا شکرخرابی بوجود نیامد » در حدود نیمساعت بعداززلزله اتومبیل‌های‌فراوانی از شهر بطرف شهرآرا سرازیر شد این اتومبیل ها مربوط به آشنایان وفامیلهای شهری ساکنین شهرآرا بود. در ساعت‌یازده ونیم پارک شهرآرا پراز جمعیت شده بود و اکثر از سکنه آپارتمانهابودند که‌بیش‌از دیگران بعلت بزرگی ساختمان خود میترسیدند این‌جمعیت تا پاسی از نیمه شب در پارک و خیابانها اجتماع کرده بودند جمعیت ساعت یک بعدازنیمه شب بطرف‌خانه های‌خود رفته وبقیه شب را در حیاط خانه یا پاروی‌چمن‌های جلوی‌آپارتمانها گذراندند . نیمساعت بعد اززلزله احساس شد که آب خانه‌ها فشارش کم‌است بلافاصله اقدام‌شدو معلوم گردید که برق‌تلمبه‌آب قطع گردیده است با اقدامات فوری که بعمل‌آمد درهمان نیمه شب دوباره آب بجریان افتاد.

دروحیدیه

خبرنگار دیگرما که‌در وحیدیه سکونت دارد مینویسد دیشب نزدیک ساعت ۱۱ تازه بخواب رفته بودم که ناگهان براثر تکان شدیدزمین از خواب بیدارشدم ودرهمان لحظه دیدم که‌مردم آشفته وخواب آلود بلندشده وبکوچه فرار میکنند صدای‌مناجات از کوچه‌ها بلندشد و سگها شروع بپارس کردند در حالی که رنگ همه مردم سفید شده و چشم هایشان از حدقه درآمده بود درباره زلزله شروع به‌صحبت میکردند وتاساعت ۲ بعداز نیمه شب‌مردم از ترس نمی‌توانستند به‌خانه‌هایشان برگردند .

دروازه شمیران

زلزله با همان شدتی که در سایر نقاط تهران رویداد محوطه دروازه شمیران و اطراف را فرا گرفت .

باتکان شدید زمین از خواب پریدیم ، درحالی که هنوز درست متوجه جریان نشده بودم . فکر کردم تختخواب را کسی تکان می دهد ، اما به زودی متوجه شدم‌که سرو صدای عجیب کلاغهای باغ مجاور که در مرتفع ترین نقطه درختان چنار مسکن گزیده‌اند خطر را اعلام می کنند ، با عجله دست خواهر و برادران کوچکم را گرفتم واز کنار ساختمان دور کردم ، باین‌ترتیب اغلب خانواده های‌ساکن دروازه شمیران و اطراف بیرون ریختند . مردم با همان لباس های خواب و بدون کفش خودشان رابه خیابان ها و کوچه ها زده بودند .

بچه ها خودشان را در سینه مادران و پدران قایم کرده بودند وبعضی از آنها که بیشتر تحت‌تاثیر وحشت بزرگترها قرار گرفته‌بودند صدای گریه شان اطراف را پر کرده بود .

اذان گفتند .

چند دقیقه بعد بلند گوی چند مسجد اطراف بکار افتاد و موذنان ضمن گفتن اذان مرد م‌را برای خواندن نماز وحشت دعوت میکردند

ساعت یازده شب تقریبا کمتر خانواده‌ای بود که بکوچه وخیابان رفته و باحالت نگرانی بخواب رفتند

در سینما ها

هنگام وقوع زلزله درسینماها اتفاقات جالبی روی داد . در یکی ازسینما های‌شمال شهر براثرزلزله صندلی هایش شروع‌به تکان‌خوردن نمود یکی از تماشا چیان بلافاصله به نفر پهلوئی خود اعتراض کرد که چرا صندلی را تکان میدهید هنوز جمله وی تمام نشده بود که سرو صدای زلزله ، زلزله بهوا بلند شد وتماشاچیان به طرف د رهای‌خروجی سالن هجوم آوردند .

عده‌ای که علاقه بیشتری بجان خودشان داشتند ا زدر سینما نیز خارج شده و به خیابان رفتند فیلم قطع شد و تا مدتی پس از وقوع زلزله نیز مردم حاضر نبودند بسالن باز گردند و مرتبا ا زهمدیگر می پرسیدند تمام شد یانه ؟

چراغهای سینما که برای‌جلوگیری از آتش سوزی بوسیله آپاراتچی خاموش شده بود روشن شد و تماشاچیان که دلو جرئتی داشتند وارد سالن شدند و دیگران رانیز دعوت کردند .

ضمنا عده‌ای از تماشاچیان که برای خانواده خودنگران شده بودند پس‌ازوقوع زلزله سینمارا ترک‌کردند

حس‌ششم

میگویند حیوانات بخاطر حس ششمی که دارند حوادث و بلاهای آسمانی راهمیشه چند لحظه قبل‌از وقوع‌احساس میکنند ودرصورت امکان خودرا ازمهلکه نجات میدهند.دیشب چند لحظه قبل ازآنکه حتی دستگاه های زلزله سنج موسسه ژئوفیزیک دانشگاه وقوع زلزله را در تهران‌ثبت کنند اتفاقی دریکی از کافه‌های‌مرکزی تهران افتاد که ثابت کرد که حس ششم حیوانات خیلی قوی تر ازدقیق ترین دستگاههای فیزیکی کار میکند

همه میزها پر بود. مردم سرگرم صرف شام وصحبت بودند .موزیک یک آهنگ تند «تویست» مینواخت ، عده‌ای از جوانها درپیست رقص مشغول رقص بودند. همه چیز عادی‌بود. ناگهان صدائی در فضای باغ ومیان درختان پیچید و دریک لحظه صدها گنجشک که‌درمیان شاخه‌ها آرمیده بودند هراسان بپرواز درآمدند . سرهابهوا بلندشد . برای آنها که بی‌خبر از همه‌جابودند صحنه جالبی بود. همه دنبال علت‌ناگهانی پرواز گنجشک‌ها میگشتند . عده‌ای آنرا نتیجه شنیدن آهنگ جالب «تویست» میدانستند .

تمام این جریان شاید پانزده‌ثانیه طول نکشید و بدنبال‌آن لرزش زمین آغاز شد . در لحظه‌های اول کسی زیاد متوجه اصل قضیه نبود. ولی چیزی نگذشت که موزیک متوقف‌شد. آن‌ها که مشغول رقص بودند فورا بسر میزهای خودبازگشتند . گارسون‌ها بمراقبت خود برای دریافت صورت حساب میزها افزودند. آنان که پای درختان بلند کاج یاکنار حوض‌بزرگ نشسته بودند ازتکان خوردن درختان وبیرون ریختن آب حرکت‌زمین و زلزله رابچشم دیدند .

باآنکه ارکستر دوباره شروع کرد، بافاصله چند دقیقه کافه تقریباخالی شدومردم با اضطراب عازم منازل خود شدند .

درامیریه

یکی دیگر از کارکنان اطلاعات‌آنچه راکه از زلزله دیشب در منطقه‌امیریه مشاهده کرد اینطور شرح میدهد :

تلویزیون تهران یک فیلم هندی پخش میکرد . دراطاق طبقه دوم منزل ما دوبچه کوچک من خوابیده بودند و بزرگتر ها درگوشه و کنار مشغول تماشای فیلم تلویزیون بودند و من خودم دراطاق دیگر روی تختخواب‌دراز کشیده بودم . نزدیک ساعت یازده تختخواب لرزش خفیفی کرد . تصور کردم یکی‌از اعضای خانواده شوخی میکند . اما چند لحظه بعد این‌لرزش بحدی شدید شد که تختخواب مثل گهواره شروع بلرزیدن کرد و چند ثانیه نگذشت که برق و همراه آن تلویزیون خاموش شد و منزل در تاریکی مطلقی فرو رفت و فریادزلزله زلزله اعضای خانواده ما بلند شد و یکی‌از آن میان فریاد کشید بحیاط خانه فرارکنید ، چند لحظه بعد در میان آن تاریکی غلیظ همه درحیاط منزل جمع شدیم و تازه دراین موقع هم آب حوض مانند طشتی که تکان بخورد بخارج میریخت .

تمام این ماجرا درعرض یکدقیقه اتفاق افتاد و پس‌از آن سیل جمعیت از خانه‌ها بداخل کوچه وخیابان‌امیریه سرازیر شد . درکوچه و خیابان نیز تاریکی مطلق حکمفرمائی میکرد .

مردم تا ساعت یک‌درکوچه‌هامابودند وبعد بتدریج عازم خانه‌های خودشدند اما هنگامیکه درساعت یک بعداز نیمه شب رادیو ایران اعلام‌کرد که امکان ادامه زلزله هنوز مرتفع نشده است دوباره سیل جمعیت بکوچه‌ها سرازیر شد ومردم این بار پتو وبالش هم همراه آورده بودند تا درکوچه‌بخوابند باین ترتیب دیشب دراین منطقه از شهر عده‌ای از ترس جان تاصبح کنار خیابانها و وسط کوچه‌ها خوابیدند.

درمحله عربها

یکی ازخبرنگاران ماکه چنددقیقه پس‌از وقوع زلزله به محله عربها رفت گزارش داده‌است .

این محله که درست در مرکزشهر قرارگرفته و اغلب دارای ساختمانهای قدیمی است بلافاصله پس‌از وقوع زلزله وضع عجیب ومتاثر کننده‌ای داشت عده‌ای ازمردم ازترس اینکه مبادا دوباره زلزله روی دهد درمیان حیاط‌خانه خود شب را بصبح‌رسانیدند ودیگران هریک پتوئی بردوش گرفته وبه‌خیابانهای پامنار ، چراغ برق و ناصرخسرو ،میدان توپخانه و پارک شهر آمدند ودر این نقاط ماندند .

چراغهای خانه های این محله تا صبح روشن بود باوجود این زلزله‌در این‌محله خساراتی وارد نکرد

تلفن تهران

آقای عشایری سرپرست قسمت اطلاعات تلفن کشیک شب گفت :

«هنوز چند دقیقه بساعت یازده شب باقیمانده بود منو همکارانم مشغول جواب دادن بمشترکین بودیم که ناگهان حس کردم دستگاههای‌عظیم تلفن باشدت تکان میخورد و درست مثل اینست که میخواهند بروی ما برگردند .

اطلاع اززلزله باعث‌شدکه اغلب کارمندان پست‌و تلگراف سراسیمه بیرون بریزند .

هنوز دوسه دقیقه از این حادثه نگذشته بودکه ناگهان کلیه سیمهای مخصوص اطلاعات اتصال تلفنی‌را نشان میدادو تمام لامپ‌های مخصوص که بیست‌و شش رشته سیم رابااطلاعات وصل میکند روشن شد .

باین ترتیب کارمندان اطلاعات‌تلفن درحالیکه خودشان نگران بودندمشغول جواب دادن به تلفن‌ها شدند .

همه وحشت زده و نگران جریان زلزله و حوادث آنرا سئوال میکردند وبخصوص میخواستندبدانند که آیا زلزله ادامه پیدا میکندیا خیر ؟

کارمندان اطلاعات تلفن بادقت و آرامش لازم سعی میکردند مردم راازنگرانی برهانند . ضمنا بااداره‌ژئو-فیزیک امیر آباد تماس‌گرفتیم وآنها اطلاع دادندکه ممکن است مجددا زلزله‌ای بوقوع بپیوندد و بهمین‌جهت مابمردم اعلام میکردیم که احتیاط کنند ،آقای مهندس عقیلی رئیس سازمان اطلاعات تلفن هم‌نیمه شب شخصابرای هدایت کارمندان‌کشیک باداره آمد .

درمیدان شاهپور

تازه میخواستم بخوابم یک‌هواپیمای جت از بالای سرم رد شد وبعدصدائی شنیدم فکرکردم هواپیمای دیگری‌است که دراینموقع احساس لرزش نمودم واین لرزش شدید شد و بلافاصله متوجه شدم که زلزله آمده‌است . ازرختخواب بلند شدم دیدم بچه‌ام روی زمین‌تکان میخورد که فوری او را بغل زدم و همسرم را بیدار کردم . دراینموقع برقهاخاموش‌شدصدای صلوات‌ویامحمد ویا حسین و لااله‌الاالله از هرطرف بلند بود . مردم وحشت زده توی کوچه‌ها میریختند بعداز تمام شدن زلزله از پشت‌بام بخیابان پناه بردیم خیابان مملو از جمعیت بود ومردم بسوی تلفن عمومی رهسپار بودند و همه از اطلاعات تلفن مهرآباد یا تلفن رادیو درباره امکان وقوع مجدد زلزله سئوال میکردند پاسبانی آمد وگفت‌از کلانتری ۵ بما دستور دادند بمردم بگوئید که تاساعت یک بعدازنیمه‌شب از رفتن بخانه خودداری نمایند وعده دیگری میگفتند تاساعت ۲ بعدازنیمه شب زلزله ادامه‌دارد . خلاصه تاساعت ۲٫۵۱ بعداز نیمه‌شب‌درخیابانهاولو بودم وهرچند دقیقه به‌چنددقیقه‌ای یکدفعه بخانه سر میزدم که از دست دزدها درامان باشیم وساعت ۱۲ بودکه یک زلزله خفیف دیگری رخ داد .

قطع برق

شب گذشته پس از وقوع زلزله کلید های اتوماتیک جریان شصت‌وسه هزار ولتی فشار قوی برق آلستوم قطع شد و سه چهارم شهر تهران در تاریکی فرورفت‌مهندسین برق‌بلافاصله درکارخانه حاضر شده‌و کلیدهارا در جای خود قرار دادند . قطع کلیدها بسیار بموقع بوده زیرا در غیر آن صورت حریق وحشتناکی در کارخانه روی میدادکه خاموش‌کردن آن‌بسیار مشکل و حتی غیر ممکن بود .

نماز وحشت

پس از وقوع زلزله دیشب بر اثر ایجاد رعب و وحشت در چند محل مردم محلات در کف خیابان ها و از جمله در خیابان سیروس بطور دسته جمعی نماز وحشت خواندند .

شب گذشته پس از وقوع زلزله مسافران مسافرخانه های اطراف‌میدان سپه بمیدان آمده‌ودر گوشه های‌میدان بیتوته کردند .

براثر زلزله دیشب‌سقف ایستگاه‌راه‌آهن و سالن بانک رهنی و ساختمان های انبار های چای در نازی آباد ترک برداشته و خرابی‌هائی ببار آمده‌است در میدان سپه چند آجر از ساختمان لیستر فرو ریخت .

منطقه تهران پارس

لحظه‌ای بعد از وقوع زلزله‌برق تهران‌پارس خاموش شد وتاریکی مطلق سراسر این منطقه وسیع را فراگرفت . مردم سراسیمه ازاطاق ها فرار میکردند ،زن ، مرد ،بچه درحیاط خانه‌ها جمع شده بودند، طولی نکشید که اغلب منازل با چراغ زنبوری و چراغ اتومبیلهائی که در حیاط متوقف بود روشن گردید . دراین میان که همه متوحش ونگران بودند بوق پیاپی اتومبیل برنگرانی مردم افزود . بعد معلوم شد اتومبیلها حامل‌چند زن حامله است که در اثر وقوع زلزله شدید (شوکه) شده ودارند آنهارا به‌بیمارستان میرسانند.

بعلت کامل‌نبودن شبکه تلفنی‌تهران-پارس اغلب کسانی که نگران وضع اقوام وبستگان خود در شهر بودندبه تلفن های معدودیکه در محلات بود هجوم می‌آوردند .

شب‌وحشتناك

درمحوطه چمن های تهران‌پارس‌که شبها مملواز جمعیت است عده نسبتا زیادی بساط شام پهن کرده بودند و عده‌ای هم مشغول بزن‌و بکوب بودند که تکان شدید زمین وبدنبال آن خاموشی مطلق آنهارا بخود آورد . جمعیت که‌از وقوع زلزله مطلع‌شده بودند باعجله بساط شام را جمع کردند و برای اطلاع ازوضع خانه و زندگی عازم شهر شدند ولی عده‌ای هم بدون توجه به قهر طبیعت تانیمه‌شب ازهوای آزاد اطراف استخر استفاده میکردند سه‌دقیقه بعداز وقوع زلزله برق تهران‌پارس روشن شدولی عوعوی سگهای ولگرد تاصبح‌خواب از چشم ساکنین این شهرربوده‌بود چون‌اکثر مردم عقیده داشتند حیوانات قبل از وقوع‌زلزله آنرا پیش‌بینی میکنند .و پارس کردن سگها نشانه ادامه زلزله است .

زلزله ـ زلزله

یکی‌از نویسندگان روزنامه‌جریان زلزله را از قول همسرش باین‌ترتیب گزارش میدهد :

درساعت ده‌ونیم شب بود که‌باد و فرزندم کامیار و شهریار برختخواب رفتیم. هنوز چشمم گرم نشده بودکه دیدم تخت‌تکان‌میخورد.چون فرزندانم، بخصوص کامیار درشیطنت سوابق ممتدی دارند فکر کردم او هنوزخوابش نبرده و فکر شیطانی کردن بسرش زده است . ابتدا باوگفتم : کامی.... تختوتکان نده... بگیر بخواب ... اما تکان‌تخت‌قطع‌نمیشد. پس‌ازآن که‌چند مرتبه کامی را تهدید کردم و نتیجه نگرفتم سرانجام عباس (مستخدم‌منزل) را صدا کردم و گفتم آن چوب رابردار بیار تامن حساب کامی رابرسم .خودم هم روی تختم نیم‌خیز شدم امادیدم کامی درخواب عمیقی است . ولی تکان هرلحظه بیشتر میشود . ناگهان صدای افتادن جسم سنگینی بگوشم رسید . نگاه کردم دیدم عباس از صدای من بلندشده وخواسته که‌از پله‌ها بالا بیاید اما براثر تکان شدیدی‌محکم بزمین خورده‌و فریاد میزند :

«خانم ... زلزله ... زلزله ..!»

اعلام خطر زنك

شب گذشته در خیابان ناصرخسرو واقعه جالبی رویداد . مردم کوچه و بازار پس‌از وقوع‌زلزله بخیابان ریختند ودر مقابل شمس‌العماره اجتماع کردند. دراین موقع‌ساعت‌فرسوده شمس‌العماره که‌سالهای سال است از کار افتاده بصدا درآمد و زنگهای ممتدی نواخت این امر بوحشت مردم افزود و عده‌ای گفتند که‌ساعت اعلام خطر میکند . دراین مکان نیز جمعی از مردم نماز وحشت خواندند و تاسحرگاه درخیابان باناراحتی ونگرانی بخواب رفتند .

عروس‌وداماد

مصحح روزنامه مینویسد من‌درتب شدیدی میسوختم و تازه چشمانم بهم‌رفته بود که ناگهان دیدم مادرم مرا صدا میکند زلزله آمد، بلندشو بچه‌هایم را بدوش گرفتم و باتن تب‌دار به‌کوچه رفتم جنب منزل ما دیشب عروسی بود عروس وداماد را شاید نیم ساعت پیش به‌حجله برده بودند . عروس نیمه عریان وداماد وحشت‌زده دروسط کوچه کنارهم ایستاده بودند . مادر دامادازداخل اطاق پتوئی برای آنها آورده بود که بخود به‌پیچند صدای‌الله اکبر اذان ازهمه‌جا بلندبودومردم‌میگفتند این زلزله ادامه دارد پیرمردان‌محل بداخل اجتماع مردم وحشت زده می‌آمدند باصدای بلند میگفتند با بابابیائید از اعمال زشت خود از درگاه خداوند طلب عفو بکنید مثل اینکه‌مردم براثر درد مشترك ،بهم مهربان شده‌بودندبخانه‌های‌همدیگر سرمیکشیدند کمك میکردند پتو و قالیچه و چراغ وخیلی چیزها بین مردم تقسیم میشد !

در شهرری

دیشب درحدودساعت۱۲ وده‌دقیقه زلزله‌شدیدی در شهرری رویداد و مردم به‌کوچه و خیابان ریختند و در حضرت عبدالعظیم و تکایا به‌نماز ودعا مشغول شدند .

دراین هنگام رعد و برق‌شدیدی رویداد که مردم را بیشترناراحت کرد .

بیسیم نجف آباد

صندوق دار روزنامه مینویسدنزدیک ساعت ۱۱ شب بود مشغول خواندن روزنامه بودم و بچه ها فیلم تلویزیون را تماشا می کردند که من ناگهان دیدم خود بخود تکان میخورم به بچه ها بلحن فوفول گفتم «آی چرا همچین میشم من؟»که‌دیدم شوخی‌نیست پریدم از اطاق بیرون گفتم زلزله ! دستجمعی مشغول فرستادن صلوات‌شدیم

ماهی ها بیرون پریدند

یکی ازخبرنگاران روزنامه‌مینویسد در وسط حیاط ، کنار حوض نشسته بودم ، یکوقت متوجه شدم‌پنجره بشدت تکان میخورد . اما در همین هنگام ناگهان دیوار بلند اطاق بشدت‌مرتعش گردید وحشت زده از جا برخاستم و مشغول تکبیر و اذان شدم ، اماوحشتم هنگامی باوج خود رسید که مشاهده کردم سه تا از ماهی های داخل‌حوض هم خود را با فشار آب بخارج‌افکندند و بجست و خیز مرگ افتادند .اما من با اینکه خود وحشت زده بودم با اینحال آنها را نجات دادم در این وقت ناگهان صدای ضجه و شیون از خانه های چهل پنجاه متری مجاور محله بیسیم نجف آباد بلند شدو طولی نکشید که ولوله عجیبی بر پا کردید. خانه ها در حدود امامزاده اهل علی است . در آنجا خانه ها خیلی سست و بی پایه و مایه با تیغه های آجر ساخته شده است ، بطوری که من در اطاق خودم که نشسته‌ام بوضوح صدای غل‌غل «قلیان» همسایه را هم‌میشنوم، زلزله‌ایکه دیشب دو میلیون نفر مردم تهران را از خانه ها بیرون ریخت و با شدت بی سابقه خود وحشت فوق‌العاده‌ای در پایتخت بوجود آورد دنباله زلزله شدید تری‌بود که در منطقه غرب و جنوب تهران زمین را مانند گهواره میلرزانید و خسارات و خرابی های مالی و تلفات جانی همراه آورد .

ساختمانهای بلند

امروز مالکین ساختمان های‌چند اشکوبه‌تهران برای بررسی وضع ساختمان های خود با مهندسین مشاور از ساختمان های مزبوردیدن کردند . مهندسین با دوربین‌های نقشه برداری ضمن بررسی وضع ساختمان های القانیان ، بانك کار ، شرکت‌نفت‌اعلام‌داشتند که‌انحرافات مهمی در جهت ساختمان ها روی نداده فقط یکی از ساختمان ها مختصری جابجا شده است .

برق سعدآباد قطع شد

امروز بنگاه برق اعلام داشت که پس از حدوث زلزله گلید های خودکار سه ترانسفور ماتور بانزده هزار کیلووالتی ضمن یك عمل میکانیکی از کار افتاد و با این ترتیب برق تهران و منجمله قصر سعد آباد خاموش شد . ماموزین پس از سه دقیقه برق سعد آباد را روشن کردند و سپس بتدریج برق سایر نقاط دایر گردید .

مجروحین دیشب

خبرنگار ما که‌با بیمارستانهای شهر تهران تماس گرفته‌گزارش داده است درشهرتهران۶ نفر مختصراویکنفربشدت ۲۰ در حادثه زلزله دیشب در شهر مجروح شده است .

مجروحین اغلب کسانی هستند که هنگام فرار ازپشت بام بزمین‌افتاده‌اند و یا بر اثراصابت سنگ‌و آجرمجروح شده‌اند .

صفر یکی از مجروحین که اکنون بستری است میگفت من در خانه‌ام در خیابان پامنارخوابیده بودم ناگهان متوجه شدم که بام مثل گهواره تکان میخورد با پتوئی که زیر آن خوابیده بودم پا بفرار گذاشتم ولی بجای‌پلکان به لب بام آمدم و بزمین پرتاب شدم.

البته این هفت نفر کسانی هستندکه به بیمارستان ها مراجعه کرده‌اندممکن است عده مجروحین بیش از این‌باشد و به دکتر مراجعه نکرده در خانه‌هایشان پانسمان شده باشند .

گزارش خبر گزاری ها

خبرگزاریهای مهم‌جهان- رویتر- آسوشیتد پرس - یونایتد پرس و فرانسه از جریان وقوع حادثه زلزله نیمه شب دیشب گزارش هائی بخارج مخابره کرده‌اند .

خبر گزاری رویتر گزارش داد که زلزله شدیدی مدت ۱۵ ثانیه تهران را بلرزه آورد .

یونایتد پرس مینویسد بر اثرزلزله شدید مردم تهران با لباس خواب به خیابان ها هجوم آوردند تا از گزند و ریختن خانه های خویش در امان باشند .

آسو شیتد پرس گزارش میدهد . دو میلیون نفر مردم تهران بر اثر وقوع زلزله بخیابان ها ریخته‌اند تا کنون گزارشی در باره تلفات این حادثه نرسیده است .

خبر گزاری فرانسه

زلزله بقدری شدید بود که دستگاه های اندازه گیری نا منظم شد .

مدیر انستیتوی زلزله شناسی تهران دو ساعت پس از ضبط اولین علائم زلزله گفت زمین همچنان می لرزد منتهی خفیف و ممکن است در چند ساعت آینده زلزله شدیدی وقوع‌یابد

هنگامی که زمین لرزه دوم روی داد مردم از سالنهای نمایش ،رستوران ها و مغازه هاو خانه‌های خود وحشت زده بیرون ریختند .

بسیاری از مردم پایتخت تمام‌شب را در خیابان ها و چهار راه ها گذراندند .

از آنجا که زلزله دیر وقت روی داد هنوز معلوم نیست خسارات‌وارده تا چه اندازه بوده است .

خرابیها

گزارش های رسمی حاکی‌است که در گودهای جنوب‌شهر، محلات اسدآباد و رسته‌آباد و جوادیه و سیدملك‌خاتون و حدود کوره ها و هاشم‌آباد وامامزاده حسن و نازی-آباد جز فروریختن چندخانه ، خسارات دیگری وارد نیامده است.

اظهارات مدیر کل

امروز اداره امور شهر شهرداری که کلیه برزنهای شهر زیر نظر این‌اداره کار میکنند اعلام داشت که درمورد خرابی وخسارات زلزله دیشب خبری باین اداره نرسید ، آقای فرهادپور مدیر کل امور شهر گفت باکلیه برزنها و مناطق‌تهران ارتباط داریم ولی بموجب گزارش روسای برزنها زلزله دیشب بمردم خسارتی ایجاد نکرده‌است . این اداره گزارش کاملی از زلزله تهیه کرد و برای اطلاع شهردار تهران فرستاده است .

ورود

آقای شریف ادیب سلطانی کارشناس اقتصادی از ژنو .

خروج

آقای محمدمهدی رایزن‌سفارت کبرای ایران در پاکستان‌به کراچی.

آقای اسداله گاویانی کنسول ایران در استانبول به ترکیه

پیش‌بینی وضع هوا

پیش‌بینی وضع هوای ایران تاظهر فردا بدین قرار است :

هوای سواحل دریای‌مازندران‌کمی ابری‌ودربعضی نقاط قسمتی ابری‌خواهد بود

هوای تهران و بقیه نقاط کشور صاف گاهی همراه بالکه های ابریش-بینی میشود .

گرمترین‌نقاط در ۲۴ساعت‌گذشته آبادان باحداکثر ۴۵درجه وخنك‌ترین نقاط کرمان باحداقل۶درجه‌بالای صفر بوده است .

حداکثر گرمای‌تهران در ۲۴ساعت گذشته ۳۳وحداقل آن ۲۱ درجه‌بوده است .

اطلاعات

یکشنبه
دوم ربیع‌الآخر ۱۳۸۲
دوم سپتامبر ۱۹۶۲
سال سی وهفتم
شماره ۱۰۸۸۶

در جلسه دیشب

هیئت دولت

مقررات بازنشستگی کارمندان مطرح شد

ازساعت چهارونیم بعدازظهردیروز جلسه هیات‌دولت بریاست آقای علم درکاخ نخست‌وزیری تشکیل گردید .

دراین جلسه کلیات لایحه قانونی مربوط به تشکیل انجمن‌های ده و انجمن‌های ایالتی وولایتی موردبررسی قرارگرفت وچون لایحه‌تشکیل‌انجمن های ده کامل نبودبحث درباره آن به جلسات آینده موکول شد .

دراین جلسه مقررات مربوط به بازنشستگی کارمندان دولت مطرح‌شد ولی تصویب‌نهائی آن ببعد موکول گردید .

جلسه‌دیشب هیئت‌دولت ساعت‌هشت ونیم بعداز ظهر پایان یافت .

آخرین خبرها

ازمناطق زلزله‌زده

بقیه از صفحه اول

کرده‌و آب گل‌آلودی سرازیر شده که قسمتی از قریه را باخود برده است .

درناحیه حصار از هزار نفر سکنه فقط ۷۰ نفر زنده مانده‌اند نیمه‌شب گذشته اولین بار آقای صادقی رئیس پست‌و تلگراف قزوین خبروقوع‌حادثه را به وزیرپست‌و تلگراف‌دادو بلافاصله کامیونهای پست‌و تلگراف بکمك مردم شتافت .

سومین نقطه آسیب دیده قریه «خزنین» است که‌از پانصد نفرجمعیت دویست نفر آن فوت کرده‌اند .سایر قراء آسیب‌دیده ازاینقرارند .

«نزجه» جمعیت هفتصد نفر خسارت زیاد تلفات یکنفر

«نوده» جمعیت ۳۰۰ نفر تلفات ندارد خسارت زیاد .

«یاراب» جمعیت ۴۰ نفر ـ تلفات ۲۰نفر ـ خسارت‌زیاد

«خیارك» جمعیت هفتصد نفر، تلفات بیست‌نفر خسارت زیاد .

«ضیاءآباد» جمعیت پنجهزار نفر ـ تلفات پنج نفر

تاکستان ـ خسارت زیاد ـ تلفات ندارد .

آب‌ونان وبولدوزر

خبرنگار ما در گزارش تلفنی خود اضافه کرد : اکنون مصیبت‌دیدگان وزلزله زدگان به‌سه‌چیز احتیاج‌دارند. آب ـ نان ـ بولدوزر برای اینکه نعش کسان خودرااز زیر خاك خارج‌کنند .

سیل‌فراریان و زلزله‌زدگان بسوی قزوین درحرکت هستند هزاران نفراز دهات بفرمان وجدان واخلاق خود بیل بدست بسوی «دال‌اصفهان» بحرکت درآمده‌اند تا اجساد مردگان واحیانا زندگان رااز زیر خاك بیرون آورند خسارات مالی و مادی این حادثه رقم شگفت انگیزی راتشکیل میدهد و دهقان‌تنگدست قزوین آخرین‌دارائی خود یعنی زن‌وفرزندان خود رانیز از دست داده است .

بیش از هزار نفر

آخروقت امروز دریك تماس‌تلفنی پیرامون تعداد کشته‌شدگان و مجروحین زلزله آقای دکتر حسین خطیبی مدیر عامل جمعیت شیر و خورشیدسرخ ایران به‌خبرنگار ما گفت : میزان تلفات وارده در نقاط زلزله زده هنوز معلوم نیست . زیرا اکیپهائی که‌از طرف‌شیروخورشید مرکز فرستاده شده‌است هنوز در نقاط زلزله زده مستقر نگردیده و باین جهت تعیین میزان تلفات به درستی مقدور نیست ، مدیر عامل جمعیت‌شیروخورشید سرخ افزود : بااین وجود حدس زده می‌شود که تعداد تلفات و مجروحین بیش از هزار نفر باشد .

تهران ـ یونایتدپرس ـ زلزله شدیدی‌که شب‌گذشته درناحیه‌وسیعی از ایران روی داد خسارات وتلفات بسیار ببار آورد ونخستین‌گزارشها حاکی از آنست‌که احتمالا تعداد تلفات به چند صد نفر رسیده .

بازگشت شاهنشاه

انتظار میرود تا آخر وقت امروز شاهنشاه ایران‌که درکرانه دریای‌خزر مشغول‌استراحت‌بوده‌اند برای‌رسیدگی به اوضاع به‌تهران بازگردند .

گزارش از ساوه

خبرنگار اعزامی اطلاعات به نواحی زلزله‌زده اطراف ساوه بوسیله تلفن اطلاع داد که دهها قریه اطراف ساوه بکلی ویران شده و صدها نفر تلف شده‌اند . فاصله آبادیها اغلب بین۲۰ تا ۳۰کیلومتر است و بهمین جهت ارتباط با یکایك دهات مقدور نیست همه‌جا ویرانی بچشم میخورد و مردم قبل‌از هرچیز احتیاج بخواروبار دارند در آخر وقت اداری امروز آقای مهندس خبیری رئیس راه‌آهن مجددا اطلاع دادکه قطارهای راه‌آهن مرتبا برای حمل مصدومین و مجروحین به ایستگاه تاکستان اعزام میشود .

وی اظهار داشت که خطوط ارتباط راه‌آهن درناحیه شمالغرب و درمنطقه تاکستان قطع شده و مامورین مشغول نصب پایه ها و برقراری ارتباط می‌باشند .

پلیس راه‌آهن گفت خبرنگاران و مامورین راه آهن و شیر و خورشید از مناطق زلزله‌زده اخبار وحشت‌آوری میدهند این خبرها حاکی است که فقط درقریه «جان‌یادال اصفهان» واقع درآوج چهارهزار و هفتصد وسی ویکنفرکشته شده‌اند این‌قریه‌پنجهزار نفر سکنه داشته است . درقراء دیگر نیز تلفاتی وارد آمده ولی تعدادکشته شدگان و مجروحین باقریه «جان‌یادال اصفهان» قابل مقایسه نمیباشد .

۱۷۰ کشته

طبق تلگرافیکه ساعت یك وربع امروز از ستون اعزامی ژاندارمری تهران به اشتهارد ، واصل شده حاکیست‌که جمع کشته‌شدگان این ناحیه که جنازه آنها تا ظهر از زیر آوار بیرون آورده‌اند بالغ بر۱۷۰ نفر میباشد .

من خبرنگار اعزامی اطلاعات که امروز از مناطق زلزله‌زده اشتهارد تا قزوین را بازدید کردم باطلاع‌هموطنان عزیز میرسانم که قریب پنجاه آبادی دراین منطقه بکلی ویران شده ، مردم باوضع پریشانی روبرو هستند بی غذائی و بی‌مکانی آنها را سخت در فشار گذاشته ، آمار دقیقی نمیتوان‌از کشته‌شدگان گفت ولی باحتمال تعداد کشته‌شدگان درهمین منطقه ازپانصد نفر تجاوز میکنند . کلیه خانه ها ویران شده و صدها نفر مجروح در انتظار پزشك هستند علاوه براین عده زیادی زیر آوار مانده‌اند که درصورتی که برای خارج کردن آنها از زیرآوار اقدام شود ممکنست از مرك نجات یابند .

آخرین تشریفات برای دفن قربانیان‌زلزله اشتهارد بوسیله بستگان آنهابعمل می‌آید

پرنس صدر الدین

وگزارش‌کمیته ملی‌کمك بپناهندگان الجزایر

پرنس صدرالدین آقاخان درمیان اعضای‌کمیته‌اجرائیه کمك به آوارگان الجزایر . آقای دکتر رشتی رئیس سرپرست اداره اطلاعات سازمان ملل‌متحد درتهران وآقای دکتر صدری نماینده سازمان پناهندگی‌ملل‌متحد درخاورمیانه دراین جلسه شرکت داشتند .

ساعت ۶بعدازظهر دیروز پرنس صدرالدین آقاخان معاون کمیسر عالی پناهندگان سازمان ملل متحد که بخصوص موضوع پناهندگان الجزایری تحت نظر ایشان قرار دارد در موسسه اطلاعات حضور یافت تا از جریان اقدامات کمیته ملی کمك آوارگان الجزایری‌اطلاع حاصل نماید .

پرنس صدرالدین پس از ملاقات باآقای‌مسعودی در جلسه‌ای‌باحضور اعضای کمیته اجرائیه کمك بمردم الجزایر شرکت نموده و گزارش اقدامات انجام شده برای‌مردم‌آسیب دیده‌الجزایرباطلاع ایشان‌رسید .

پرنس صدرالدین پس ازاستماع گزارش کمیته اجرائیه و اطلاع از آنچه که دراین مدت برای کمك بمردم الجزایر توسط کمیته ملی کمك بمردم الجزایر صورت گرفته است اظهار داشتند .

برای من جای نهایت خوشوقتی است که بتهران آمده و از نزدیك باسازمانی که بوجود آورنده یك جنبش بزرك انسانی در ایران است آشنا شوم .و این بیشتر از آن جهت برای من جای فخر و مباهات دارد که‌خودم را ایرانی میدانم و از این اقدام بزرك وبشردوستانه‌شما و ملت ایران بخود می‌بالم .

پس از پایان‌جلسه،پرنس‌صدرالدین باتفاق آقای مسعودی و آقایان‌دکتر رشتی و دکتر صدری نمایندگان ایران در کمیسیون پناهندگان سازمان ملل متحد از قسمت های مختلف دستگاههای فنی وتحریری روزنامه بازدید نموده و بخصوص شکل کار و نظم امور مورد توجه ایشان قرار گرفت .

درساعت ۸ پرنس صدرالدین ضمن تشکر مجدد از اقدام موسسه در مورد کمك بمردم‌الجزایرموسسه را ترك کردند .

مشروح این بازدید و جلسه در شماره فردامنتشر خواهد گردید .

شرفیابی

صبح امروزپرنس صدرالدین آقاخان درنوشهربحضور شاهنشاه شرفیاب شد پرنس صدرالدین صبح باهواپیما به **نوشهر عزیمت‌کرد وناهار را درحضور اعلیحضرت صرف‌کرد وی پس فردا تهران را ترك خواهد نمود**

پرنس‌صدرالدین ساعت‌پنج‌ونیم‌بعدازظهر فردادر محل‌نمایندگی‌سازمان‌ملل‌طی یك مصاحبه مطبوعاتی اطلاعاتی در مورد مسافرت خود در اختیار نمایندگان جراید خواهد گذاشت :

دوره جدید
خوشه
روز
۱۸شهریور

نمایشگاه وفروشگاه
فرش لاستیکی
شهوند
خیابان‌تخت‌جمشید‌چهارراه‌فیشرآباد‌تلفن۶۰۸۸۵

از اصفهان :

در روز قیام ۲۸ مرداد

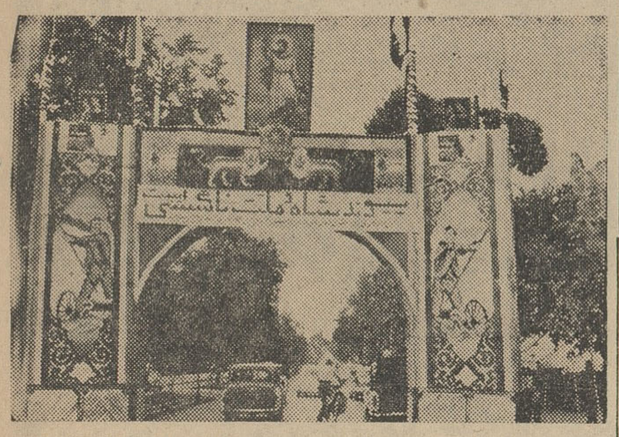

در روز تاریخی ۲۸ مرداد طاق نصرت بسیار زیبائی از طرف‌اتحادیه کافه قنادی و شیرینی فروش های اصفهان که نمونه بارزی از رشد ملی بود بهمت وزیر نظر آقایان حاج محمد علی شریف معروف به نشاط وذوق و سلیقه هنرمند با استعداد و جوان «جواد بهادر» در خیابان چهار باغ مقابل کافه قنادی پارك برپا گردیده بود .این طاق نصرت که بایستی با صرف یکماه وقت آماده می شد در ظرف بیست و چهار ساعت بدون وقفه برپا گردید چون حس شاهدوستی و میهن پرستی چنان حرارتی باین دو جوان داد که در این فرصت کم طاق نصرتی بدین زیبائی را برپا کردند و نشان دادند هرکس که قلبی آکنده از مهر شاه ومیهن داشته باشد قادر است آمال‌ملی خودرا در کمترین فرصتی جامه عمل به پوشاند .

۱۱۷۹ نفر در کنکور دانشکده بازرگانی شرکت‌کردند

صبح امروز کنکور دانشکده بازرگانی باشرکت ۱۱۷۹ نفر داوطلب در محل هنرسرای عالی‌و سالنهای دبیرستان البرز انجام گردید.

درساعت هشت وسه‌ربع سئوالات زبان خارجه و پس‌از آن سئوالات حساب وفارسی بین داوطلبان‌توزیع گردید.

برای پاسخدادن به تست‌های امتحانی سه‌ساعت‌ونیم وقت تعیین شده بود .

از بین ۱۱۷۹ نفر داوطلب۵۳۰ نفر دختر بودند . رئیس دانشکده بازرگانی بخبرنگار ما اظهارداشت از بین این‌عده دانشکده ۶۰ نفررا میپذیرد و احتمالا تاروز بیستم شهریور نتیجه امتحان اعلام‌خواهد شد . ضمنا ازداوطلبانی که‌درمرحله اول کنکور موفق شوند امتحان هوش بعمل خواهد آمد .

مدیرعامل جدید شرکت‌بیمه از فردا در شرکت بیمه حضور میابد

آقای حسنعلی منصور رئیس هیئت مدیره عامل جدید شرکت بیمه‌ایران بعلت گرفتاری درسمپوزیوم نفت در محل‌شرکت حضورنیافت .

قراراست آقای حسنعلی منصورفردا صبح‌درشرکت بیمه‌ایران حاضر شود وپس‌از آشنائی باروسای شرکت بیمه ایران‌مطالعات‌وبررسی‌خودرا آغازنماید.

مدیر عامل جدید شرکت‌بیمه‌ایران امروزدرپاسخ خبرنگار ماگفت «پس‌از بررسی ومطالعات لازم کارخودم را در شرکت بیمه ایران شروع‌خواهم کردو برای‌بهبود وضع شرکت اقداماتی‌بعمل می‌آورم»

آقای منصور متذکر گردید دراولین فرصت اطلاعات لازم راپیرامون‌اقدامات آینده باطلاع‌خواهم رسانید .

انتصابات جدید وزارتفرهنك

از طرف آقای وزیر فرهنك آقای دکتر فضل‌اله صفا بریاست اداره بازرسی امور اجتماعی‌وزارت فرهنك منصوب‌شد همچنین آقای فیروز ـ آبادی بریاست اداره‌فرهنك‌شمیران وآقای محمدیان بسمت ریاست‌اداره بازرسی فنی وزارت فرهنك منصوب و مشغول کار شدند .

سود بازرگانی‌گندم وارداتی مرزنشینان لغو شد

درجلسه دیشب هیات وزیران به منظور آسایش مردم مرزنشین سود بازرگانی واردات گندم از خارج به استثنای آرد لغو گردید . بدین‌ترتیب گندم مصرفی مردم مرزنشین‌ارزان‌تر بدست مرزنشینان خواهد رسید .

مذاکرات سمپوزیوم بین‌المللی نفت

عصر دیروز دومین جلسه سمپوزیوم نفت بریاست آقای‌حسنعلی منصور رئیس جلسات سمپوزیوم ورئیس هیئت نمایندگی ایران تشکیل شد . دراین جلسه نمایندگان برمه ، پاکستان بعنوان نواب‌اول ودوم رئیس انتخاب گردیدند،

آنگاه گزارش های مربوط به‌تهیه نقشه‌های زمین‌شناسی‌وفعالیت های نفتی کشورهای عضو اکافه مورد بررسی قرار گرفت..

ازساعت ۹ بامداد مروز مجدداجلسه سمپوزیوم نفت تشکیل شد .

جایزه ممتاز بلیت های فوق‌العاده اعانه ملی مجددا نصیب تبریز شد

امروز آقایان حسین دامنکش و علی فیضی از تبریز که بلیت مشترك آنها برنده صد هزار تومان پول نقدوجوایز وهدایای بیشمار دیگر بلیت‌های فوق‌العاده اعانه ملی شده است به بنگاه اعانه ملی مراجعه کرده وچك خودرا دریافت داشتند.

تابلو های
نئون وپلاستیك
۳۰۳۰۳۰
از باغ وحش
دیدن کنید

اطلاعات کودکان
سه‌شنبه‌ها منتشر میشود

POP
بستنی پاستوریزه و هموژنیزه
پوپ
تلفن کارخانه ۵۲۰۵۷

هتل سمیرامیس
از تراس‌زیبای هتل‌سمیرامیس‌جهت مهمانیهای‌خود استفاده فرمائید.
۲ـ۴ آ ـ ۱۰۳۴۱

آب‌میوه‌گیری
فوجی
در خدمت
تندرستی
وبهداشت

باآب میوه‌گیری فوجی میوه‌ها وسبزیجات تازه بدون ازدست دادن اصالت خود مبدل به عصاره سرشارازویتامین میگردد. دوام، سرعت وسادگی عمل این دستگاه سالهای متمادی درخدمت شما خواهد بود. ازرادیو ترانزیستوری گرفته تاتوربین‌های عظیم مولد برق ... فوجی علمدارزندگی بهتر و نشانه مرغوبیت است.

FUJI ELECTRIC MFG. CO., LTD.
(FUJI DENKI SEIZO K.K.) Cable DENKIFUJI TOKYO
Head Office 6, 2-chome, Marunouchi, Chiyoda-ku, Tokyo, Japan

دفتر وکالت
محمد باقر تاج بخش
وکیل دادگستری و کارشناس رسمی‌بیمه
بشماره ۵۲۷ خیابان تخت جمشید مجاورچهار ـ راه بهار منتقل شد. تلفن دفتر ۷۵۰۵۴

قیمتهای حراج
الفی و کهن
غیر قابل رقابت است
در حراج بزرك الفی‌وکهن پول شما هدر نمیرود‌استقبال بی‌سابقه هموطنان عزیز باعث شد حراج الفی و کهن چند روز دیگر ادامه یابد .
خیابان شاه چهارراه کاخ

کانون آگهی مودت

روز ۲۲ شهریور گاردن پارتی بی‌نظیر سازمان کمك کودك مؤسسهٔ اطلاعات افتتاح میشود