چاپ سوم
۲۸ صفحه
اطلاعات
یکشنبه ۱۶ امردادماه ۲۵۳۶ ـ شماره ۱۵۳۸۱ تکشماره ۱۰ ریال

دولت جدید بعدازظهر امروز معرفی میشود

مصاحبه اختصاصی صبح امروز «اطلاعات» باهویدا

هویدا: چگونه استعفا دادم

در صفحه ٤

جمشید آموزگار نخست‌وزیر شد

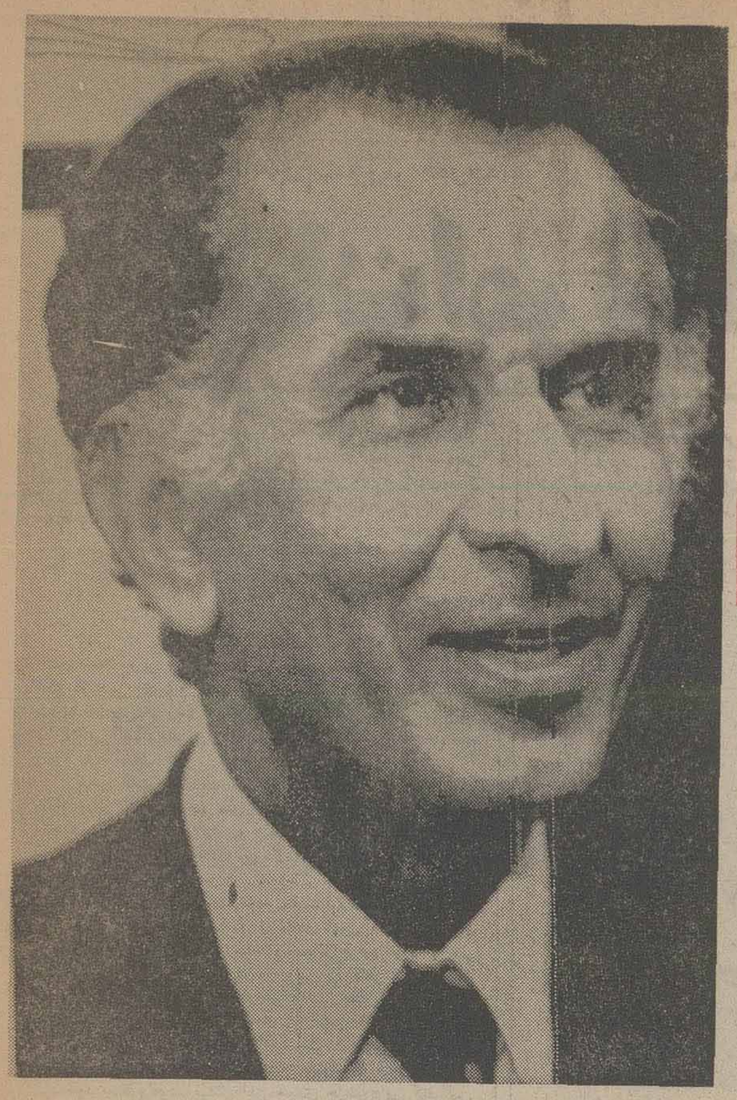

جمشید آموزگار نخست وزیر جدید

اسامی اعضای دولت جدید

تا در اولین فرصت اسامی وزرا رابدست آورند. اشخاص زیر بترتیب تاظهر امروز در فرودگاه مهرآباد حضوریافتند و باتفاق نخست‌وزیر جدید با هواپیما بشمال پرواز کردند.

تیمسار سپهبد خزاعی
تقی توکلی
امیرقاسم معینی
مرتضی صالحی
ارتشبد عظیمی
ارتشبد نصیری
محمود کاشفی
شیخ‌الاسلامزاده
مهناز افخمی
محمد یگانه
کاظم خسروشاهی
محمد صادق کاظمی
علی فرشچی
کریم معتمدی
داریوش همایون
فیروز توفیق
غلامرضا کیانپور
عباسعلی خلعتبری
منوچهر گنجی
صفی اصفیا
محمدرضا امین
منوچهر آگاه
مهرداد پهلبد
احمدعلی‌احمدی
اکبر اعتماد
نصر اصفهانی
درصفحات ۳ـ٤ و آخر

دولت جدید بعدازظهر امروزتوسط آقای جمشید آموزگار نخست‌وزیر به حضور شاهنشاه آریامهر معرفی شدند.

از آنجائیکه اعضای کابینه برای معرفی باید از تهران به شمال پرواز کنند لذاخبرنگاران ما در فرودگاههای تهران و نوشهر و رامسر مستقر شدند

آخرین وتازه‌ترین خبرها درباره استعفای هویدا

امیر عباس هویدا که پس از ۱۳ سال و ۶ ماه نخست‌وزیری ، رفت

هویدا وزیر دربار شد

بفرمان اعلیحضرت همایون شاهنشاه آریامهر آقای امیر عباس هویدا بسمت وزیر دربار شاهنشاهی منصوب شد .

ظهر امروز آقای هویدا وزیر دربار شاهنشاهی درکاخ نوشهر به پیشگاه شاهنشاه آریامهر شرفیاب شد .

امیر عباس هویدا عصر دیروز پس از اعلام استعفای خود و جمع‌آوری وسائل شخصی از کاخ نخست‌وزیری خارج شد. در عکس هویدا بعلامت خداحافظی برای وزرای دولت خود و کارکنان نخست‌وزیری دست تکان میدهد.

فوق‌العاده اطلاعات دیشب در تهران وامروز در شهرستانها منتشر شد

انعکاس استعفای هویدا در خارج

خبر استعفای امیر عباس هویدا بلافاصله از تهران به سراسر جهان فرستاده شد وخبرگزاری آسوشیتد پرس اولین آژانس خبری بین‌المللی بود که این خبر را در مدتی کمتر ازنیمساعت پس ازاعلام استعفای هویدا به سراسر دنیا مخابره کرد . رادیو لندن نیز دیشب در بخش برنامه فارسی خود خبر استعفای هویدا را اعلام کرد.

آسوشیتدپرس اضافه‌کرد که در میان نامزدهای احتمالی نخست وزیری در تهران نام هوشنگ انصاری وزیر سابق دارائی و امور اقتصادی ، اردشیر زاهدی سفیرایران در آمریکا ودکتر جمشید آموزگار دبیرکل حزب رستاخیز شنیده میشود

خبرگزاری فرانسه هم از تهران گزارش داد باحتمال قوی هوشنگ انصاری به نخست‌وزیری منصوب‌خواهد شد .

مجله جوانان دوشنبه‌ها منتشر میشود

دنیای ورزش شنبه ها منتشر میشود

جناب آقای دکتر محمد حسین موسوی
سناتور محترم آذربایجان شرقی
پیروزی آنجناب را در انتخابات مجلس سنا صمیمانه تبریک عرض مینماید.
منوچهر صیادی

جناب سناتور دکتر محمدحسین موسوی
درود برمردم غیور ومبارز آذربایجان که باانتخاب آن جناب باردیگر افتخارات گذشته خود را تجدید کرده‌اند.
اصفهان- علی اکبر مظاهری

جناب آقای عبدالمجید اعلم
هدایت وارشاد وراهنمائی‌های آن شخصیت بصیر و نیاض در کلیه امور ساختمانی که بانوعی دلسوزی پدرانه صورت میپذیرد عموم پیمانکاران رشته‌های مختلف ساختمانی رامدیون و مرهون مراحم مبذوله ساخته‌است.
لذا این شرکت به سهم خود در مصیبت عظیم جانفرسا که برای جنابعالی روی داده خود را سهیم و شریک دانسته وعمیق‌ترین مراتب تسلیت وتعزیت خود را حضور محترم تقدیم مینماید.
شرکت ساختمانی پرسیزیون

جناب آقای مهندس عبدالمجید اعلم
هیئت مدیره شرکت ساختمانی سنگین بانهایت تاثر مصیبت وارده را تسلیت عرض نموده بقاء عمر ودوام عزت جنابعالی و خاندان محترم را آرزومندند.

اطلاعیه
شرکت رزم‌شیپینگ
R. S. C
بدینوسیله به اطلاع میرساند که این شرکت در بندرعباس و تهران آمادگی خودرا برای قبول اسناد جهت ترخیص و رسیدن کالادر اسرع‌وقت به کلیه نقاط ایران با در اختیار داشتن وسائل مجهز حمل و نقل وتخلیه وبارگیری ازکشتی‌را اعلام میدارد .
تلفن بندرعباس ۵۱۵۰ـ۵۵۲۵ ـ ۳۳۷۸
تلفن تهران ۶۲۷۹۸۱

اطلاعیه
شرکت رزم‌شیپینگ
R. S. C
بدینوسیله به اطلاع میرساند از تاریخ ۱ر۵ر۲۵۳۶ شعبه این شرکت در تهران دایر گردید .
آدرس اداره مرکزی بندرعباس میدان یادبود خیابان بلوارساختمان مقدم تلفن ۵۵۲۵ و۵۱۵۰و ۳۳۷۸
آدرس تهران وزراء خیابان نوزدهم پلاک۷ر۱ تلفن ۶۲۷۹۸۱

جناب آقای دکتر غلامرضا نیکپی
درگذشت پدر بزرگوارتان را صمیمانه تسلیت گفته وبقای عمر جنابعالی‌و خانواده گرامیتان را از درگاه خداوند بزرگ خواستارم.
شرکت سایه روشن- اسماعیل زارعی

سه سال غم‌انگیز از سیری شدن عمر کوتاه دختر عزیزم **لادن شکریان** گذشت.از آشنایان‌ودوستان گرامی‌که‌بامهربانی دراین‌مدت‌ازمابنحوی دلجوئی فرموده‌اند صمیمانه‌سپاسگزارم
عباس شکریان

جناب آقای مهندس عبدالمجید اعلم
مدیران و کارکنان بیمه ساختمان و کار مصیبت وارده را خدمت جنابعالی و سایر بازماندگان مرحومه مغفوره والده ماجده تسلیت عرض مینمایند.

جناب آقای مهندس عبدالمجید اعلم
مدیران و کارکنان بیمه ساختمان و کار مصیبت وارده عرض مینماید.
صمد طاهری

جناب آقای مهندس عبدالمجید اعلم
درگذشت مادر گرامتان را صمیمانه تسلیت گفته و بقای بازماندگان رامسئلت می‌نمائیم.
هیئت مدیره شرکت تونل ساختمان

آگهی ختم
رحیم عطائی بسرای باقی شتافت دعاکنید،
خداوند بیامرزدش : مجلس تذکر زنانه و مردانه روز دوشنبه ۱۷ مرداد ماه ازساعت ۶تا۸ بعدازظهر در مسجد مجد برپا میباشد.
از طرف خانواده های عطائی ،بازرگان‌ووابسته مظفر عطائی،مهدی بازرگان.

جناب آقای مرشدزاده
بانهایت تاسف درگذشت پدر گرامیتان راتسلیت عرض نموده بقای عمرشماو سایر بازماندگان را آرزومندیم.
کارکنان شرکت رزم‌شیپینگ نمایندگی تهران

سپاس و پوزش
از ذوات معظم و دوستان مکرم که با شرکت درمراسم تشییع جنازه پدر عزیزم مرحوم **عزیزاله اعزاز نیکپی** و حضور در مجالس‌ترحیم تهران و اصفهان و تشکیل محافل یادبودو ارسال تلگراف ونامه و آگهی درجراید ، بنده را مشمول‌مراحم خویش ساخته‌اند سپاس بی‌قیاس دارم و هرگاه در ابراز تشکر حضوری غفلت شود قبلا معذرت میخواهد و پوزش میطلبد .
غلامرضا نیکپی

جناب آقای هوشنگ خاقانی
انتصاب بجا وشایسته جنابعالی را بسمت معاونت‌اداره کل گمرک ایران و ریاست کل گمرکات جنوب تبریک عرض نموده موفقیت شما را در راه هدفهای مقدس‌انقلاب شاه و ملت از خدای بزرگ مسئلت داریم
مهندس کارلو و بانو

جناب آقای خسرو مشیری
انتصاب بجا و شایسته شما را بسمت مدیریت کل گمرک بندرعباس تبریک عرض نموده و موفقیت جنابعالی را در راه خدمت بشاهنشاه آریامهر ووطن عزیزمان ایران از خدای‌بزرگ آرزومندیم .
مهندس کارلو و بانو

جناب آقای مهندس صدیق وزیری
مصیبت وارده را تسلیت عرض نموده صبر و بقای عمر برای بازماندگان خانواده‌محترم آرزو مینمائیم.
شرکت ایران- کامپساکس

جناب آقای مهندس صدیق وزیری
درگذشت مادر گرامیتان‌راتسلیت عرض نموده ازخداوند متعال صبر و بقای عمر برای بازماندگان آن خاندان محترم آرزو دارم.
منوچهر موحدی

جناب آقای مهندس عبدالمجید اعلم
باکمال تاسف‌وتاثر مصیبت وارده را از صمیم قلب‌تسلیت عرض مینماید.
حسین منفرد

FIAT
«اطلاعیه فیات»
شرکت تجارتی دیزل اتوپارت نماینده انحصاری اتومبیلهای فیات ساخت ایتالیا فروشگاه مرکزی لوازم یدکی خود را به خیابان امیرکبیر پلاک ۱۸۰ انتقال وشروع بکار نمود. بدیهی است قطعات یدکی مورددرخواست نمایندگان مجاز از محل انبار مرکزی واقع در کیلومتر ۱۹ جاده قدیم کرج تامین خواهد گردید .
شرکت تجارتی دیزل اتوپارت

درباره ماهیت ماموریت وزیر خارجه‌آمریکا در خاورمیانه

میان امریکا و اسرائیل اختلاف افتاد

عمان – خبرگزاری فرانسه – آسوشیتدپرس –سایروس ونس‌وزیر امور خارجه‌آمریکا پس‌از دیدارازکشور های مصر لبنان، سوریه واردن امروز برای گفتگو با رهبران‌عربستان سعودی پیرامون اوضاع خاورمیانه رهسپار ریاض شد .

ونس دیشب در پایان گفتگوهایش با ملك حسین‌پادشاه اردن در یك مصاحبه مطبوعاتی اظهارداشت که هنوزنظر کشور های درگیر در خاورمیانه پیرامون مسئله فلسطین بیکدیگر نزدیك نشده است اما در باره «ماهیت‌صلح» که درمنطقه برقرار خواهد شدیك نوع هماهنگی بچشم میخورد .

ونس که پس‌از رد پیشنهاد تشکیل یك «گروه کار»از کشور های عربی و اسرائیل از جانب حافظ اسد ظاهرابطور قطع از این اندیشه چشم پوشید اظهار امیدواری کرد که بتواند در جریان اجلاس دوره جدید مجمع عمومی سازمان ملل‌متحد گفتگوهائی را که هر یك از کشور های منطقه انجام داده دنبال کند .

ونس گفت پرزیدنت اسد موافقت کرده‌است که‌عبدالحلیم خدام وزیر امور خارجه سوریه در نیویورك پیرامون‌مسائلی که هنوز راه‌حلی برای‌آنها پیدا نشده و تدارك مقدمات کنفرانس ژنو باوی به‌گفتگو بپردازد .

ونس تاکید کرددرهبران کشورهائی که‌ازآنها دیدن‌کرده مایلندکه مذاکرات برای تهیه مقدمات تشکیل کنفرانس ژنو بطور گسترده‌تری ادامه یابد در این گفتگو ها باید مسائل اساسی مربوط بخاورمیانه و مسائل فرعی مورد بررسی قرار گیرد . وزیر امور خارجه آمریکا خاطرنشان ساخت که در دومین دیدارش از خاورمیانه تنها مسایل اصلی‌عمیقا مورد بررسی قرارگرفته وبسیاری از کشورهای عربی می – خواهند که برای جلوگیری از شکست کنفرانس ژنو بیشتر مسائل اساسی مربوط به خاورمیانه حل‌وفصل شود . من‌نیز بنوبه‌خود معتقدم هرقدربیشتر این مسائل حل‌شود در کنفرانس ژنو شانس پیشرفت بیشتری را خواهیم داشت .

ونس گفت به‌تشکیل کنفرانس ژنو قبل از پایان سال ۱۹۷۷ امید فراوان دارد و بلافاصله اضافه کرد : «من معتقدم که بازگشت به‌ژنو در پائیز امسال امکان پذیر خواهد بودامابايد قبلا کارهای مهمی انجام شود و زمینه از هر جهت برای از سرگرفته شدن مذاکرات ژنو فراهم شود .

اختلاف آمریکا و اسرائیل

ناظران سیاسی اورشلیم در تفسیر سخنان سایروس ونس‌اظهار عقیده‌کردند که درباره ماهیت ماموریت اخیروزیر امور خارجه آمریکا در خاورمیانه میان آمریکا و اسرائیل اختلاف نظر شدیدی وجود دارد .

ونس در عمان تاکید کرد که در مذاکراتش بارهبران کشورهای عربی بیشتر مسائل اساسی مورد بررسی قرار گرفته در حالیکه یکی از همکاران نزدیك مناهم بگین گفته است که دولت اسرائیل تنها در باره مسایل مقدماتی باوزیر امور خارجه آمریکا به‌گفتگو خواهد پرداخت و مسائل‌اساسی باید پس از آغاز مذاکرات ژنومیان اعراب و اسرائیل مورد بررسی قرار گیرد .

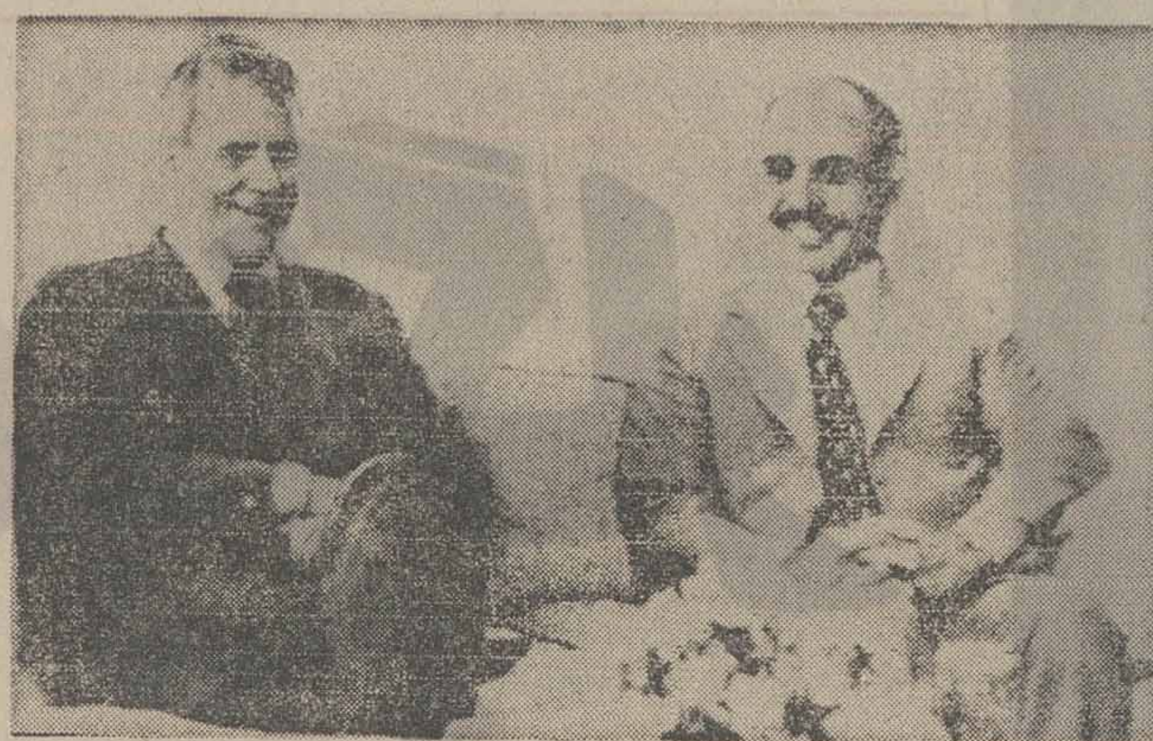

سایروس وانس وزیرخارجه آمریکادیروز درکاخ سلطنتی اردن در امان بامالک حسین پادشاه این کشور ملاقات‌کرد . در دیدار وزیر خارجه آمریکا با پادشاه اردن اوضاع خاورمیانه ـتلاشهای جاری‌صلح و ترتیباتی‌که قرار است برای تشکیل‌کنفرانس صلح ژنوداده شود مورد بحث و بررسی‌قرار گرفت .
عکس رادیویی ـ یونایتد پرس

از سوی دیگر یک مقام بلند پایه اردنی در عمان گفت که دولت اردن درخواست کرده است در پیشنهادهائی که سایروس‌ونس برای حل مسئله خاورمیانه عنوان کرده اصلاحاتی بعمل آید. مقام اردنی ضمن تشریح گفتگو های ملک حسین باسایروس‌ونس اظهار داشت که پادشاه اردن روزجمعه‌پس‌از شنیدن توضیحات وزیر امور خارجه‌امریکا درخواست کرده است‌که‌اصلاحاتی‌در پیشنهاد های‌واشنگتن بعمل آید.

مقام اردنی‌از دادن هرگونه توضیحی دراین باره خودداری کرد اما از سخنان او احساس میشد که تشکیل دومین کنفرانس ژنو در ماه اکتبر امکان پذیر نخواهدشد.

وی گفت اسرائیل باید قبل از تشکیل کنفرانس ژنو با گفتار و کردار خود نشان دهد که ساحل غربی اردن را تخلیه خواهد کرد . در حالیکه دولت مناهم‌بگین بارها تاکید کرده است که از این منطقه عقب نشینی نخواهد کرد.

از سوی دیگر در رباط مولای احمد علوی یکی از وزیران سابق مغرب‌که باکاخ سلطنتی مراکش روابط نزدیکی دارد برای حل مسئله خاورمیانه مسئله مذاکرات مستقیم اسرائیلی ها و فلسطینی هارا که ممکن است در رباط انجام شود پیش کشید مولای احمد علوی ضمن مقاله‌ای در روزنامه «ماروک سوار» نوشته است تنها راهی که راه صلح رادر خاورمیانه بازمی‌کند گفتگو های مستقیم فلسطینی ها و اسرائیلی ها است.

مولای احمد که مدیریت روزنامه «ماروک سوار» را بعهده دارد اضافه کرده‌است اکنون که امریکا می خواهد بازی خاورمیانه را رهبری کند راه دیگری جز آنکه اسرائیل را برای شناسائی سازمان آزادی بخش فلسطین زیر فشار شدیدقرار دهد ندارد، بهمانگونه کشور های عربی نیز باید فلسطینی‌ها را قانع کنندکه بملاقات ومذاکره بااسرائیلی ها تن دردهند.

مولای احمد اضافه کرده است که سلطان حسن دوم در دیدار باگلدمن رئیس پیشین کنگره جهانی یهود تماس میان اسرائیلی ها و فلسطینی هارا توصیه کرده است و باین ترتیب رباط بهترین محل برای ملاقات و مذاکرات میان اسرائیلی ها و فلسطینی ها است و وقتی که اسرائیل و سازمان آزادی‌بخش‌فلسطین‌متقابلایکدیگر را برسمیت شناختند کنفرانس ژنو میتواند باموفقیت کار خودرا بانجام برساند.

انفجار بمب ۲۰ نفر را در رودزیا کشت

سالیسبوری ـ یونایتدپرس‌ـ دربزرگترین‌حادثه تروریسمی که تاکنون در رودزیا روی داده است دیروز در یکی‌از فروشگاههای بزرگ شلوغ‌و پرمشتری سالیسبوری بمب نیرومندی منفجر شدکه‌دست کم ۱۰ نفر را کشت وحداقل ۵۰ نفر دیگر را زخمی کرد. منابع پلیس و آتش نشانی که بلافاصله پس از وقوع انفجار خود رابه محل‌حادثه رسانده بودند تعداد کشتگان این حادثه را بین ۱۰ تا۲۰ نفر میدانندو شهردار سالیسبوری‌که«رنالدکووران» نام دارد گفته است عده زخمی شدگان در فروشگاه بزرگ «وولورث» درخیابان «پایونیر» در سالیسبوری ممکن است حداقل ۵۰ نفر و حداکثر ۸۰ نفرباشد.

مقامات امنیتی رودزیا اظهار نظر کرده‌اند که کار گذاشتن بمبی‌که‌در فروشگاه وولورث منفجرشده‌احتمالا کاریک یا چند نفر از تروریستهای سیاه پوست بوده است بمب در طبقه بالای ساختمان دوطبقه فروشگاه منفجر شد وبراثر آن قطعات بتونی که از جا کنده شده بودند به خیابان پرتاب شدند و بسیاری از شیشه های اطراف را شکستند.

بادرنظر گرفتن این‌موضوع که روز گذشته اولین شنبه بعد از پرداخت حقوق‌ماهانه های کارگران و کارمندان بوده قاعدتا در مقایسه تا روزهای دیگرعده بیشتری‌از مشتریان بهنگام انفجار بمب در فروشگاه محل حادثه که در محله‌ای‌کارگری قراردارد حضور داشته‌اند.

ژنرال ضیاءالحق بوتو را مسئول تقلب‌در انتخابات معرفی کرد

راولپندی ـ آسوشیتدپرس‌ـ ژنرال ضیاء الحق‌فرمانده‌ارتش پاکستان که چندی قبل با یک کودتای بدون خونریزی زمام قدرت در کشورش را بدست گرفته‌است دیروز درمصاحبه‌ای با خبرگزاری آسوشیتدپرس اظهارداشت کەذوالفقارعلی‌بوتو نخست‌وزیر پیشین‌وبرکنار شده پاکستان باید مسئولیت وملامت های ناشی از وقوع تقلب در انتخابات مارس گذشته‌پاکستان را قبول کند.

ژنرال ضیاء گفت : تردیدی وجود ندارد که در انتخابات پاکستان در ماه مارس گذشته تقلب‌ها و قانون شکنی‌های بزرگی بوقوع پیوسته و این اعمال خلاف قانونی بدست آن عده از طرفداران بوتو که شور و اشتیاق بیشتری برای خدمت کردن به وی داشتند صورت گرفته است .

رهبر کودتای نظامی‌پاکستان گفت من تردید ندارم که آقای بوتو شخصا به هیچکس دستور نداده بود تا در انتخابات به نفع حزب تحت‌رهبری وی‌تقلب کنند .

اما با اینحال وی باید بقدر کافی بزرگواری داشته باشد و قبول کندکه در انتخابات‌گذشته قانون‌شکنی شده است .

خود بوتو اخیرا در یکی از مصاحبه‌هایش در کراچی گفته بود : سخن مرا باور کنید : ما در انتخابات تقلب نکردیم ولی من اعتراف‌میکنم که‌عده‌ای از زیردستانم ممکن است به‌میل و اراده خودشان مرتکب‌اعمالی در انتخابات شده باشند که با قانون سازگاری نداشته است.

محدودیت

مقامهای نظامی پاکستان تصمیم گرفته‌اند برای حفظ امنیت کشور تا هنگام انتخابات ماه اکتبر محدودیت‌هائی‌برای رفت و آمد رهبران و مبارزان احزاب سیاسی قائل شوند.

اخبار کوتاه جهان

تلفات سنگین به کوبا در آنگولا

● پاریس ـ خبرگزاری‌فرانسه‌ـ جبهه‌ملی آزادیبخش آنگولا (فنلا) در پاریس اعلام کرد ازآغاز فصل خشکی تاکنون در شمال و شمال شرقی آنگولا تلفات بسیار سنگین‌به کوبائیهاوارد کرده است .

در اعلامیه فنلا اضافه شده است که در ماه ژوئیه نبرد های خونین درشمال آنگولا روی داده و بدشمن تلفات و خسارات فوق‌العاده‌سنگین وارد شده است .

سفر برژنف به لیبی

● بیروت ـ رویتر ـ مجله هفتگی‌المستقبل دیروزگزارش داد که لئونیدبرژنف دبیرکل حزب کمونیست و رئیس جمهور شوروی بزودی از جماهیریه لیبی دیدن خواهد کرد.

سفر برژنف به لیبی ممکن است همزمان با هشتمین سالگرد انقلاب لیبی که مصادف با روز اول سپتامبر خواهد بود صورت بگیرد.

در دسامبر سال گذشته‌معمر قذافی رهبر لیبی به مسکو سفر کرد.

اخراج نماینده تاس از یمن

● مسکو ـ آسوشیتدپرس ـ تاس خبرگزاری رسمی شوروی گفت به نماینده این خبرگزاری در یمن شمالی دستور داده شده‌است خاک این کشور را ترک گوید.

تاس افزود ـ اخراج این خبرنگار بدون ذکر هیچگونه دلیلی صورت‌گرفته وشوروی این اقدام رهبران یمن‌شمالی را غیردوستانه تلقی خواهد کرد .

قتل ٤ شخصیت دانشگاهی

● نایروبی‌ـ خبرگزاری‌فرانسه روزنامه استاندارد چاپ نایروبی در شماره دیروز نوشت که در اوایل هفته گذشته ٤ عضو برجسته دانشگاه «مئاکرر» در کامپالا بقتل رسیده‌اند.

بنا به نوشته این روزنامه یکی از قربانیان پروفسور «لوموورت» آلمانی رئیس دانشکده پزشکی دانشگاه اوگاندا و سه تن دیگر از اهالی اوگاندا بوده‌اند.

کشته شدن ۳۵ نفر در قاهره

● قاهره ـآسوشیتدپرس‌ـ روز گذشته براثر فروریختن یک ساختمان چهار طبقه در قاهره ۳۵ تن زنده بگور شدند . ماموران آتش نشانی و امدادگران بلافاصله پس از وقوع حادثه درمحله «سعیده‌زینب» برای‌بیرون آوردن اجساد و نجات زخمی ها دست بکار شدند . هنگام فروریختن ساختمان چهار طبقه ۷۸ تن در آن‌زندگی‌میکردند. بنابه‌گزارش‌پلیس‌قاهره‌فقط چهار تن توانستند جان سالم بدر ببرند و بقیه ساکنان کشته یا زخمی شدند.

پیام رهبر چین به سادات

● قاهره ـ رویتر ـ هواکوفنگ رئیس حزب کمونیست چین پیامی برای انورسادات رئیس جمهور مصر فرستاد و پایداری مصر را در برابر آقایی‌طلبی ابرقدرت‌ها مورد ستایش قرار داده است.

قبر ماکاریوس درقله بزرگترین کوه‌قبرس آماده‌شد

نیکوزیا ـ آسوشیتد پرس ـ یکهزار نفر کارگرانی که برفراز قله بزرگترین کوه نزدیک نیکوزیا برای آماده کردن‌گور اسقف ماکاریوس رئیس جمهور فقید قبرس کار میکردند دیروز آخرین قسمت باقیمانده از عملیاتشان را انجام دادند .

همزمان اینکارها در نیکوزیا دیروز جنب و جوش سیاسی برای تعیین جانشین ماکاریوس نیز ادامه یافت .

مجلس نمایندگان یونانیان قبرس روز گذشته در یکجلسه فوق‌العاده قانونی‌را تصویب‌کرد که در آن چگونگی برپا کردن انتخابات در مراحل مختلف آن برای برگزیدن جانشین ماکاریوس شرح‌داده شده‌است.

ماکاریوس در هفته گذشته بدرود زندگی گفته و از آن هنگام تا دیروز فعالیت‌کارگران برای آماده کردن گورومقدمات دفن وی ادامه داشته است .

آئین تشییع جنازه وتدفین رسمی برای ماکاریوس قرار است روز دوشنبه (فردا) برپا شود و تابوت حامل پیکربیجان وی از نیکوزیا به محل گور او که تقریبا در ۶۰ میلی پایتخت قبرس قرار گرفته است حمل گردد . گوررئیس جمهور فقید قبرس در مرتفع‌ترین نقطه یک رشته از کوهها قرار گرفته و کارگران جاده‌ای نیز احداث کرده‌اند تابتوانند از طریق آن بمحل قبر ماکاریوس راه پیدا کرد.

ماکاریوس خدمت مذهبی خود را در ۱۳ سالگی هنگامی که از شبانی دست برداشت و به کلیسا روی آورد آغاز کرد و پیوستن وی بمذهب ازرمانی شروع شدکه صومعه‌کوهستانی کوچکی را که امروز نزدیک گور وی قرار دارد بعنوان‌محل خدمات مذهبی خود انتخاب نمود .

ماکاریوس مدتها قبل از مرگش در گفتگویی با معماری که طرح آرامگاه وی را تهیه کرده است گفته بود من‌رفیع ترین نقطه کوه را بعنوان مکان آرمیدن در خانه ابدیم انتخاب کرده‌ام چون از فراز کوه‌روح من خواهدتوانست جزیره‌زیبای قبرس را که آن همه به آن عشق ورزیده‌ام تماشا کند .

نبرد میان نیرو های سومالی‌و اتیوپی بشدت ادامه دارد

شوروی بحمایت از اتیوپی سومالی را محکوم کرد

مسکو ـ خبرگزاری فرانسه‌ـ رهبران شوروی سرانجام در اختلافات میان اتیوپی وسومالی بطور قطع جانب رژیم «هایله ماریام» را گرفتند . اعلامیه کمیته شوروی همبستگی با کشور های افریقائی و آسیائی که دیشب در مسکو انتشار یافت موضع گیری شوروی را در کنار اتیوپی کاملا روشن می‌کند .

دراین اعلامیه‌رهبران‌موگادیشو که از شورشیان «اوگادن» پشتیبانی می‌کنند بطور غیر مستقیم‌به‌طرفداری‌ازامپریالیست ها متهم شده‌اند .

این اعلامیه گرچه بالحنی ملایمی تنظیم شده ، اماکاملا روشن است که مسکو بطور قطع جانب ادیس‌آبابا را گرفته است . در متن‌اعلامیه که‌توسط خبرگزاری تاس انتشار یافت به عملیاتی‌که «جبهه به‌اصطلاح جبهه آزادی‌بخش» سومالی‌غربی با شرکت واحد های منظم سومالی علیه اتیوپی انجام‌می‌شود اشاره‌شده‌است دراعلامیه آمده است که سومالی علیرغم قرارداد همکاری که باشوروی امضا کرده بدون مشورت با مسکو در ایالت اوگادن دست به عملیات زده است . از سوی دیگر سومالی تهدید کرد که اگر مسئله اوگادن بطور کامل در گفتگوهای کمیسیون سازمان وحدت کشور های افریقائی که مامور حل‌اختلاف این کشور با اتیوپی شده است‌مطرح نشود و اگر ازجبهه آزادی بخش سومالی غربی‌برای شرکت در این مذاکرات دعوت نشود در گفتگوهای کمیسیون شرکت نخواهد کرد .

یکی‌ازاعضای هیئت‌نمایندگی سومالی در لیبرویل گفت‌مسئله اوگادن اساس اختلافهای دو کشور را تشکیل میدهد و از این جهت شرکت جبهه آزادی بخش سومالی‌غربی درمذاکرات کمیسیون سازمان وحدت‌کشور های افریقائی ضروری است چرا که جبهه آزادی بخش در حال حاضر بیش‌از نود درصد سرزمین اوگادن را کنترل‌می کند .

خبرگزاری «تانیوك» ازادیس آبابا گزارش داد که ارتش‌و چریکهای خلق اتیوپی یك‌حمله سومالی را در ایالت «بال»دفع کرده و پنجاه نفراز سربازان سومالی را کشته‌و مقادیرزیادی جنگ‌افزار بغنیمت گرفته‌اند .

در دیگر مناطق‌اتیوپی‌آرامش کامل برقرار است و رفت‌و آمد میان بندر «آساب» در کنار دریای سرخ و آدیس آبابابطور عادی جریان دارد .

تحقیقات ضدتراست از ۸ کمپانی نفتی امریکا

نیویورک خبرگزاری پارس ـ وال استریت‌ـ هشت کمپانی نفتی بین‌المللی که در منطقه خلیج فارس فعالیت دارندهدف جدیدترین تحقیقات ضد تراست وزارت دادگستری امریکا قرار گرفته‌اند. سه شرکت از این هشت شرکت‌در خارج ازایالات متحده فعالیت دارند. شعبه‌ضد تراست‌وزارت‌دادگستری امریکا هفته گذشته افشاء کرد برای تعدادی از شرکت‌های نفتی درخواست تحقیق مدنی ارسال داشته است. این اقدام بدین منظور صورت‌میگیرد تاسوابق واطلاعاتی بدست آید که بر اساس آنها تعیین شود آیا شرکتهای نفتی بین‌المللی از قوانین ضد تراست فدرال در زمینه تهیه و قیمتگذاری نفت در خاورمیانه سرپیچی کرده‌اند یانه. وی مقامات شعبه ضد تراست وزارت دادگستری از افشاء نام و یا تعداد شرکت هائی که برای آنها درخواست تحقق مدنی ارسال شده است خودداری کردند.

در هفته جاری چندین‌شرکت درخواست تحقیق دریافت داشته‌اند و لیست شرکتهائی که هدف تحقیقات قرارگرفته‌اند عبارت است از ...

شرکتهای بریتیش پترولیوم. رویال داچشل شرکت نفتی سی‌ای‌ای شرکت نفتی موبیل شرکت نفتی استاندارد کالیفرنیا وتکزالو. وزارت دادگستری امریکا دو نوع درخواست برای این شرکتها ارسال داشته است. یک درخواست برای شهادت شفاهی در اواخر ماه آینده و دیگری درخواست برای ارائه مدارک. هر دو درخواست دال بر تحقیق‌بر پایه قانون ضدتراست است و اینکه بر اساس این تحقیقات معلوم شود آیا از طریق ثابت نگهداشتن‌قیمت اختصاصی تهیه نفت و ارائه آن به‌بازارو تبانی برای انحصاری کردن تخلفی صورت گرفته استیانه این درخواست همچنین‌نشان میدهد که مسئله اصلی تحقیقات منطقه خلیج فارس است.شرکت های نفتی که هفته جاری درخواست‌های‌تحقیق رادریافت داشته‌اند عموما بطور مرکب در منطقه خلیج فارس فعالیت داشته‌اند.

این عکس از دومین دیدار «جولیوس نایرره» رئیس‌جمهوری تانزانیا با جیمی‌کارتررئیس‌جمهوری آمریکا مخابره شده‌است. جیمی کارتر درپایان این دیدار که‌درکاخ سفید واشنگتن صورت گرفت به خبرنگاران گفت با پرزیدنت نایرره در باره هدفهای سیاسی در رودزیا و «نامی‌بیا» به توافق کامل رسیده است .
عکس رادیویی ـ یونایتد پرس

لیبی طرح جنگ چریکی علیه مصر را تهیه میکند

قاهره ـ یونایتدپرس‌ـ مجله هفتگی روزالیوسف چاپ قاهره در شماره جدید خود نوشته است که لیبی مشغول طراحی نقشه‌ای برای‌برپا کردن‌عملیات جنگ چریکی برضد مصر است ولی از تکرار کردن جنگ‌رویا روی با مصر بصورتی که‌هفته گذشته در مرز دو کشوربرپا شد اجتناب خواهد کرد .

مجله مصری اضافه کرده است که در طراحی نقشه برپا کردن جنگ چریکی علیه‌مصر عده‌ای‌ازفدائین وابسته‌به جبهه امتناع فلسطینی‌ها که با هر نوع مذاکره و راه حل های صلح جویانه برای مسائل خاورمیانه مخالف هستند

توافق اوپك وممالك ثروتمند برای كمك به‌كشور های دیگر

پاریس ـ رویتر‌ـ کشورهای ثروتمند صنعتی و ممالک‌صادر کننده نفت دیروز توافق کردند که وجوه لازم را برای ایجاد یک صندوق جدیدچندین‌بیلیارد دلاری که وظیفه‌اش کمک کردن به کشورهایی خواهد بود که گرفتار کسری‌های فاحش‌موازنه پرداخت‌های خارجی هستند تامین کنند. صندوق جدیدقرار است بوسیله صندوق بین‌المللی پول و بعنوان تشکیلات مکملی برای عملیات وام‌دهنده صندوق بین‌المللی پول اداره شود.

«یونس‌وتیدون» مدیر عامل صندوق بین‌المللی پول دیروز در پاریس به خبرنگاران اظهار داشت که توافق مورد اشاره در جلسه‌ای که نمایندگان ١٤ کشور ثروتمند و ممالک صادر کننده نفت درآن‌شرکت داشتند حاصل شده است .

دولت آمریکا داروهای ضدسرطانی گیاهی را جمع‌آوری کرد

بالتیمور ـ رویتر ـ بدستور مقامات دولتی آمریکا دیروز هم ارزش ٤٥٠٠٠ دلار از نوعی داروی ضد سرطان که هیاهو وکشمکشی در آن کشور برپا کرده است در جریان حمله ماموران به یکی از داروخانه‌های بالتیمور ضبط شد از این دارو که لاتریل نام دارد تاکنون به بیش از ۱۰۰۰ نفر از بیماران سرطانی فروخته شده است.

لاتریل در این اواخر به مضمون یکی از سخت‌ترین جروبحث‌ها بین وزارت بهداری آمریکا و برخی ازمصرف کنندگان آن که عقیده به موثر بودن داروی مذکور درمداوای سرطان دارند تبدیل شده است. مقامات بهداری آمریکا اصرار دارند که لاتریل بعنوان یک داروی معالجه سرطان بیفایده است.

لاتریل از مشتقاتی بنوبه خود از بعضی میوه‌های سر درختی وبادام ویا هسته‌های برخی از میوه‌ها بدست میاید ساخته شده ولی اداره غذا وداروی فدرال آمریکا فروش آن را قدغن کرده است. فروش این دارو در ۱۱ ایالت آمریکا قانونی است و حداقل ۵۰ هزار نفر از مبتلایان به‌بیماری سرطان در سراسر آمریکا واز جمله در حدودهزار نفر از آنان در بالتیمور تاکنون لاتریل را مصرف کرده‌اند.

سرخپوستان آمریکا برای کشف نفت از اوپك كمك میخواهند

دنور ـ رویتر ـ رهبرائتلاف قبایل سرخپوست آمریکاگفت سرگرم مذاکره با سازمان کشور های صادر کننده نفت(اوپک) درباره یک پیمان کمک دوجانبه است .

وی گفت دولت آمریکا به‌درخواست سرخپوستان برای کمک به بهره‌برداری از منابع انرژی مناطق وسیع سرخپوستان در امریکا ترتیب اثر نداده ولذا سرخپوستان برای بهره‌برداری از منابع طبیعی سرزمین های خود به کشور های اوپک روی آورده‌اند .

«پیترمک دونالد» رئیس قبیله سرخپوستی «ناواجو»ورئیس شورای منابع انرژی سرخپوستان گفت سرخپوستان کنترل ۸۰ درصد ذخائر انرژی آمریکا را بدست دارند . از جمله یکسوم ازکل منابع ذغالسنگ آمریکا دردل خاک مناطق سرخپوستی نهفته است .

«مک دونالد» گفت بزودی برای مذاکره با مقام های اوپک بەخاورمیانه سفر خواهد کرد . وی گفت قبلا نیز سەبار با مقام های اوپک مذاکره کرده است .

ازچهارگوشه‌جهان

تلاش دانشمندان سوئد برای پی‌بردن به اسرار سلاح مخوف شوروی

استکهلم ـ خبرگزاری فرانسه ـروزنامه سوئدی «اکسپرسن» چاپ استکهلم فاش کردکه از ماهها پیش گروهی ازپژوهشگران سوئدی میخواهند به‌راز سلاح سری شوروی که در مرکز تجسسات اتمی شوروی در «سمی پالاتینسک» ساخته میشود پی‌ببرند .

بگزارش «اکسپرسن» اسلحه سری شوروی یا یک نوع «فوق ـ سلاح» پروتونی است یا اشعه مرگ و یا یک نوع راکتور گازی که انرژی حاصله از آن بیش از تمام سلاحهای موجود در جهان است.

«اکسپرسن» اضافه کرده است‌که پژوهشگران سوئدی در آخرماه اوت تشکیل جلسه خواهند داد تا با در دست‌داشتن اطلاعاتی که تاکنون جمع‌آوری کرده‌اند بماهیت واقعی سلاح سری مخوف شوروی پی‌ببرند .

بنوشته روزنامه سوئدی اطلاعاتی که ماهواره های امریکایی در پرواز بر فراز «سمی پالاتینسک» بدست آورده‌اند اساس پژوهشهای کارشناسان سوئدی را تشکیل خواهدداد.

مادر بودن زنان بدون شوهر کردن در شوروی رسمی میشود

مسکو ـ آسوشیتدپرس‌ـ یکی از نشریات شوروی در شماره اخیر خود مقاله‌ای دارد که در آن شناخت اصل مادر بودن زنان بدون شوهر کردن آنها را بعنوان یکی از راه‌حل های غلبه برعدم موازنه فاحشی که از نظر آماری بین تعداد زنان بی‌شوهر ومردان مجرد وجود دارد پیشنهاد کرده و آن را راه میان‌بری برای رسیدن به سعادت نامیده است.

آمارهای گردآوری شده بوسیله «پرودشس تف» کارشناس برجسته مسائل جمعیت در اتحاد شوروی نشان میدهد کەدر برابر هر ۱۰۰ مرد مجردی که در شوروی وجود دارند ۱۷۰ زن بی‌شوهر در این کشور زندگی میکنند و این عدم‌موازنه بزرگ بطور عمده معلول بالاتر بودن سطح مرگ و میر درمیان مردان در مقایسه بازنان است.

انفجار مواد شیمیائی در ترکیه یك میلیارد دلار خسارت واردکرد

استانبول ـ آسوشیتدپرس ـ براثر منفجر شدن مواد شیمیائی در یکی از انبار های استانبول آتش سوزی بزرگی‌برپا شد که تعداد زیادی از خانه‌ها و رستورانها و مغازه‌ها را ویران کرد و یابه آنها آسیب رساند .

شبگردانی که شاهد وقوع آتش سوزی بودند هنگامیکه شعله‌های آتش بسرعت پیشروی میکردند باشلیک کردن‌گلوله‌ها مردم منازل اطراف را باخبر کردندوآنها در تاریکی‌شب ناگزیر از تخلیه کردن خانه‌های خود شدند .

انفجار و آتش سوزی در مکانی روی داده که درگذشته زمانی از مراکز تفریح سلاطین عثمانی بوده است .

گزارش های اولیه حاکی است که دست کم سه نفر براثر جراحاتی که دراین حادثه برآنها وارد شده بەبیمارستان انتقال یافته‌اند .

زیان های مالی که دراین حادثه ببار آمده در حدود یک میلیارد دلار برآورد شده است .

تلاشی برای شناخت
امام مهدی
به علت استقبال و تقاضای بازدید کنندگان نمایشگاه به مدت سه روز تمدید میشود ....
یکشنبه و دوشنبه ویژه آقایان
سه شنبه ویژه بانوان

چاپ سوم
یک مشت تمشک
اثر ارزشمند و پر قدرت
اینیاتسیو سیلونه
نویسنده کتابهای «نان‌و شراب» و «فونتامارا»
با ترجمه بهمن فرزانه
منتشر شد
مؤسسه انتشارات امیرکبیر

دراجرای اصل شانزدهم انقلاب
ازطرف
سازمان بهداری وبهزیستی استان فارس
همایش تغذیه
ازتاریخ پنجم تاپایان نهم مهرماه ۲۵۳۶
شیراز
درباره
تغذیه مادر وکودک
تغذیه دانش‌آموزان
تغذیه روستائیان
باشرکت سازمانهای منطقه‌ای بهداری وبهزیستی ـ دانشگاهها
انستیتو تغذیه ـ وزارت آموزش وپرورش ـ وزارت کشاورزی ؛ عمران روستائی
برای شرکت وکسب اطلاعات بیشتر با دفترهمایش تغذیه شیراز سازمان بهداری وبهزیستی مکاتبه فرمائید

مروری بر ۴۶۰۳ روز نخست‌وزیری هویدا

امیر عباس هویدا، که‌دیروز در سیزدهمین سال زمامداری خود استعفا داد جمعا دوازده سال و شش ماه و هشت روز نخست‌وزیر کشور بود.

عمر صدارت هویدا ۴۶۰۳ روز است. هویدا،طولانی‌ترین کابینه تمام دوران مشروطیت ایران را نیز دارا بود.اوچهل‌و ششمین رئیس‌الوزرائی بود که از مشروطیت به‌بعد، به‌مجلس معرفی شده‌اند.

بعد از هویدا، مهدیقلی هدایت (مخبرالسلطنه) دومین صدراعظمی بود که بیش‌ازهمه دوره صدارتش عمر کرد. هدایت جمعا ۲۲۴۹روزصدارت کرد و پس ازاو، دکترمنوچهر اقبال با ۱۲۴۸روز،طولانی‌ترین کابینه‌ها را داشته‌اند.

بی‌دوام‌ترین کابینه دوران مشروطیت، کابینه احمد قوام (قوام‌السلطنه) بود که دردوره شانزدهم مجلس شورای ملی فقط ٤ روز عهده‌دار نخست‌وزیری کشور بود.

اولین کابینه

اولین کابینه هویداروز هفتم بهمن سال ۱۳۴۳شمسی(۲۵۲۳ شاهنشاهی) معرفی شد.

امیر عباس هویداکه‌درکابینه مرحوم حسنعلی منصور وزیر دارایی بود، پس ازترورمنصور بعنوان نخست وزیر معرفی شد و نخستین کابینه خود را معرفی کرد.

از میان اعضای نخستین کابینه هویدا، فقط مهرداد پهلبد، هادی هدایتی،جمشید آموزگار و منصور روحانی تا دیروز به عنوان وزیر باقی‌مانده بودند. بقیه ،درطول ترمیم‌های کابینه، کنار رفته‌اند.

هویدا در طول ۱۲ سال و اندی زمامداری خود، چندبار کابینه خود را ترمیم کرده و سه‌بار نیز بمناسبت گشایش دوره‌های جدید مجلسین‌استعفا داد.

سه باراستعفاء!

نخستین ترمیم کابینه در چهاردهم اردیبهشت ۲۵۳٤ انجام گرفت و طی آن دکتر شاهقلی وزیر بهداری شد و آموزگار به وزارت دارایی‌رفت

در سال ۲۵۲۵ چهار وزیر جدید معرفی شدند:

عبدالرضا انصاری (وزیر کشور) ـ هوشنگ انصاری (وزیر اطلاعات) ـ نیکپی(وزیر مشاور) ـ اردشیر زاهدی (وزیر امور خارجه).

در ۲۵۲٦ جواد منصور به سمت وزیر اطلاعات‌وعبدالمجید مجیدی به عنوان معاون‌نخست وزیر و رئیس دفتر بودجه انتخاب شد.

در مهرماه ۲۵۲٦ بعد از گشایش دوره پنجم سنا ودوره بیست و دوم شورا، مطابق‌یک سنت پارلمانی، هویدا برای نخستین‌بار استعفا داد اما بلافاصله، مامور تشکیل کابینه شد.

یکسال پس از تشکیل‌کابینه دوم، هویداچندبار دست‌به ترمیم زد:

در سال ۲۵۲۷ دو بار، ۲۵۲۸ یکبار، ۲۵۲۹ سه‌بار ودر سال۲۵۳۰ دوبارکابینه هویدا ترمیم شده است.

پس از گشایش ششمین دوره سنا و بیست وسومین دوره شورا (در مهر ماه ۲۵۳۰) هویدا یکبار دیگر استعفا داد و مجدداًمامور تشکیل کابینه گردید. این کابینه در سال ۲۵۳۰ یکبار و در سال ۲۵۳۱ دوبار و در سال ۲۵۳۲ یکبار ترمیم شده است.

در سال ۲۵۳۳ مهمترین ترمیم کابینه هویدا انجام شد و طی آن ۱۳ وزیرجا بجا شدند.

کابینه چهارم

در شهریور ۲۵۳٤، به لحاظ گشایش هفتمین‌دوره سنا وبیست‌و چهارمین‌دوره شورا (دوره های اخیر مجلسین)، هویدا برای سومین بار استعفای خودرا تقدیم کرد و مجددا مامور کابینه شد.

این کابینه، چهارمین و آخرین کابینه هویدا بشمار میرفت کابینه چهارم نیزچند بار ترمیم شد و طی‌این‌ترمیم ها، مهناز افخمی دبیرکل سازمان زنان و بعنوان‌وزیر مشاور، دکتر شیخ‌الاسلام زاده بعنوان وزیر بهداری و بهزیستی،منوچهر تسلیمی بعنوان وزیر بازرگانی، ابراهیم فرح‌بخشیان بعنوان وزیر راه ،کریم پاشابهادری بعنوان وزیر اطلاعات، منوچهر گنجی بعنوان‌وزیر آموزش و پرورش،منوچهر آزمون بعنوان وزیر کار، دکتر معتمدی بعنوان وزیر علوم، و پرویز حکمت به عنوان وزیرنیرووارد کابینه شده‌اند.

استعفای هویدا به‌سراسر جهان مخابره‌شد

استعفای هویداهمه‌راغافلگیر کرد و رادیو ایران چنددقیقه قبل از ساعت هفت بعد از ظهر دیروز برنامه عادی خود را قطع کرد و با اعلام استعفای کابینه هویدا، متن آخرین پیام وی را به عنوان نخست‌وزیر قرائت کرد.

خبر استعفای‌هویدابلافاصله توسط خبرگزاریهای بین‌المللی به سراسر جهان مخابره شد و خبرگزاری آسوشیتدپرس اولین آژانسی بود که‌نیمساعت پس از اعلام استعفا خبر آن را به سراسر جهان ارسال کرد.

دووزیرزن درکابینه‌هویدا

در تاریخ ۷۱ساله مشروطیت ایران دو زن وارد کابینه‌شدند اولین زن وزیر ایرانی فرخ‌روی‌پارسا بود که در تاریخ ٦ر٦ر٤۷ بعنوان وزیرآموزش وپرورش وارد کابینه شد.

دومین وزیر زن خانم مهناز افخمی بود از یکسال پیش با سمت وزیر مشاوروارد کابینه شده بودو تا استعفای کابینه هویدا عضو دولت بود.

شرکت حمل ونقل
پورت‌هولج PORT HAULAGE
آماده انجام قرارداد و پیمان بار
برای حمل از تهران و بنادر به تمام نقاط کشور
تریلر ـ کمرشکن ـ بوژی ـ ده‌چرخ
شش چرخ ـ کامیون
وهمه نوع وسیله نقلیه
تلفن تهران: ۹۶۳۶۷۸-۹۵۳۳۶۶-۹۶۱۲۸۰
تلفن خرمشهر: ۲۱۷۶-۲۷۴۴
آدرس ترمینال ـ جاده ساوه چهار دانگه

دامپر ساخت انگلیس
بظرفیت ۱۲۵۰ کیلو ۳۷۰۰۰ تومان
بظرفیت ۱۲۵۰ کیلو هیدرولیکی ۴۴۰۰۰ تومان
بظرفیت ۱۷۵۰ کیلو هیدرولیکی ۵۵۰۰۰ تومان
بظرفیت ۲/۵ تن دوبلیکس انسیل هیدرولیکی ۷۵۰۰۰ تومان
دامپرجانسون بظرفیت ۲ تن هیدرولیکی کمرشکن ۷۹۰۰۰ تومان
شرکت تولیما خیابان آیزونهاور ـ مقابل وزارت کارشماره ۳۳۲
تلفن ۹۵۴۴۶۰ ـ ۹۵۹۲۴۴
۹۵۷۴۰۹ ـ ۹۵۶۸۶۰

تلویزیون رنگی پارس اکنون درمدلهای گوناگون عرضه میشود
باکنترل از راه دور وساعت روی صفحه

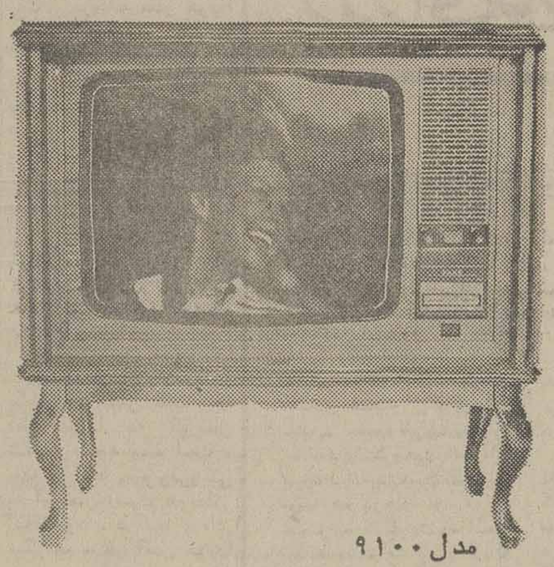
مدل ۹۱۰۰

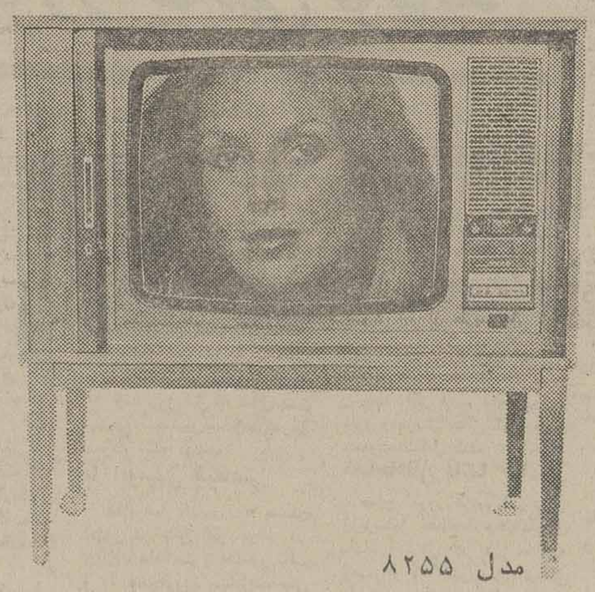
مدل ۸۲۵۵

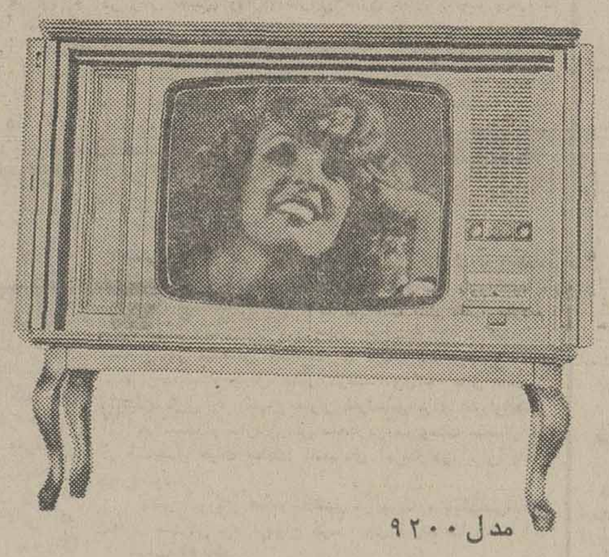
مدل ۹۲۰۰

مدل ۸۲۵۰

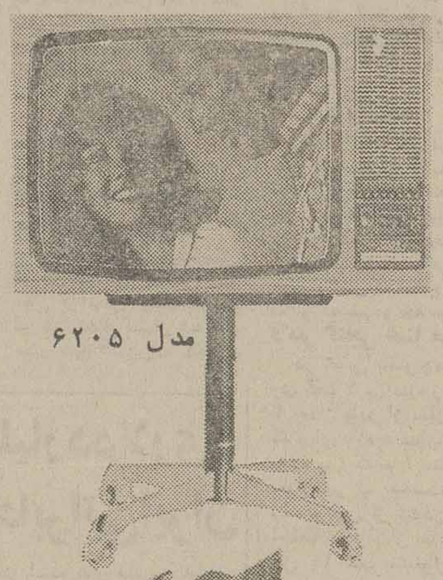
مدل ۶۲۰۵

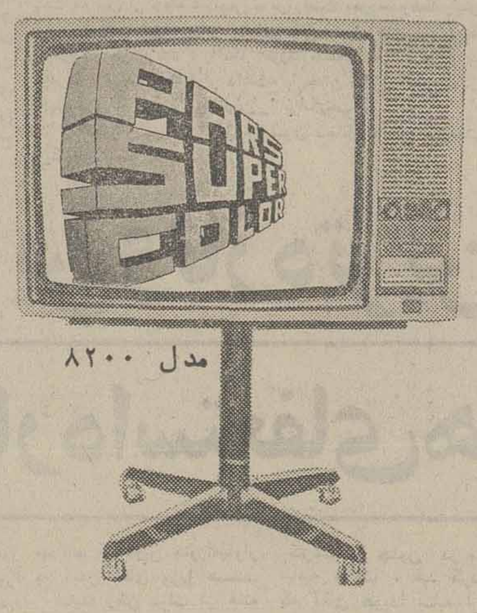
مدل ۸۲۰۰

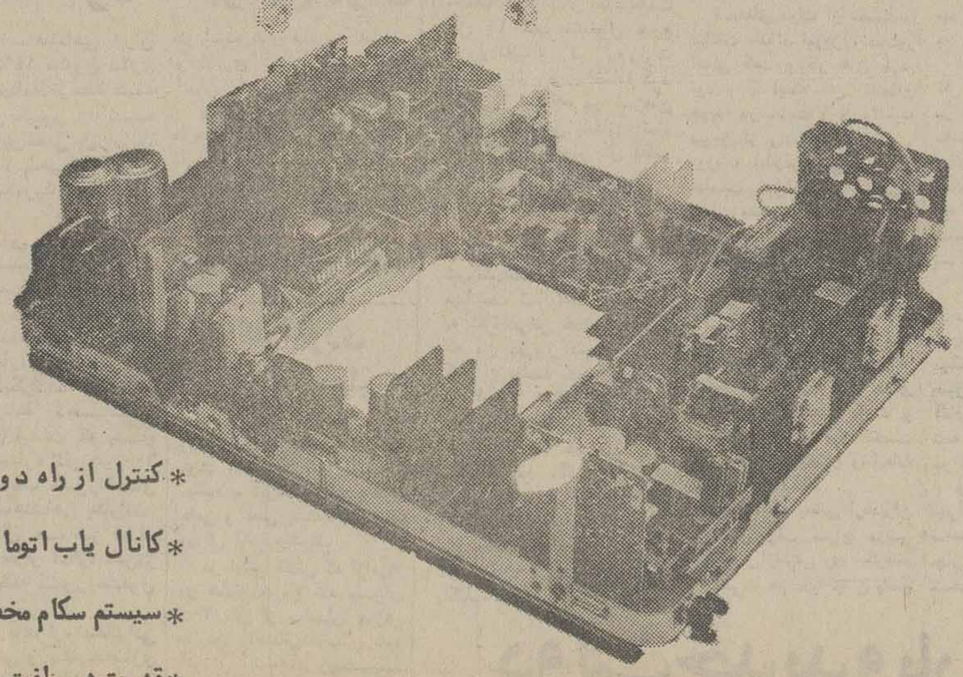

* کنترل از راه دور ۲۱ برنامه‌ای
* کانال یاب اتوماتیک
* سیستم سکام مخصوص‌ایران
* قدرت دریافت ۶۸ کانال
* صفحه بزرگ

شاسی تلویزیون رنگی پارس‌دارای کلیه مشخصات دقیق و پیشرفته تلویزیون گروندیک آلمان است و سیستم دریافت‌موج آن دقیقاً برای فرستنده رنگی ایران ساخته شده، تعمیر وسرویس‌این شاسی باکمک دستگاه عیب یاب الکترونیکی سریع وبدون اشتباه انجام میشود و تعویض‌هر یک از مجموعه‌های جداگانه‌ایکه شاسی رابوجود آورده‌اند حداکثر۳ دقیقه وقت‌میگیرد.

ساخت کارخانجات پارس الکتریک باکمک فنی GRUNDIG آلمان.

836 آوانگارد

هویدا: چگونه استعفا دادم

از : علی باستانی

امیرعباس هویدا صبح امروز طی یک گفتگوی اختصاصی درباره شایعه‌ای‌که راجع به استعفای‌او در دوهفته گذشته برسر زبانها افتاده بود گفت مسئله استعفای من روز سه‌شنبه پس از بازگشت ازسفر هنگام شرفیابی بحضور ملوکانه بمیان آمد قبل‌ازآن به هیچ‌وجه این موضوع مطرح نبود.

هویدا را ساعت هشت ونیم صبح در آپارتمان شخصی‌وی در انتهای یوسف‌آباد که از چند سال قبل خریداری کرده ولی کمتر موفق به اقامت درآن شده بود ملاقات کردم.

ملاقات قبلی من با هویدا عصر روز چهارشنبه ۲۲ تیر ماه در منزل مادرش در دروس روی داده بود قرار بود صبح جمعه بعد از آن به جزیره‌کرس برای یک اقامت ده تا ۱۵ روزه برود بهمین جهت چندتن از دوستان و خویشان به دیدن وی آمده بودند هویدا درآنروز کلافه مسئله برق بود و ضمن خوشرویش با میهمانان خود مسئله برق‌راتلفنی تعقیب‌میکرد. درهمین‌موقع بود که داشت نیروگاه دوم سد رضاشاه کبیر باز خراب شده و ۹۰ مگاوات برق از مدار خارج گردید و وضع بحرانی‌تر شده است.

از هویدا پرسیدم در این جلسه که عازم سفر و مرخصی بودی‌آیاهیچ‌زمینه‌ای‌ازتغییرپست و استعفا از نخست‌وزیری در دست داشتی؟ هویدا بطورجدی آنرا تکذیب کرد و گفت اگر قرار بود استعفا بدهم دیگر مرخصی معنی نداشت.

هویدا تائید کرد که درطول سفر خود ۲۴ ساعته با تلفن و بطور مستقیما تهران‌درتماس بوده و اوامر را دریافت‌میکرده و دستورهای لازم را به وزیران ابلاغ می‌کرده‌است وبااین‌ترتیب حضور خودرا در تهران تثبیت میکرده است.

هویدا در طول سفر علاوه برتلفن با تلکس و رادیو و دریافت بسته‌های مطبوعاتی دائما از کارهای عمومی نیز باخبر بود. هویدا گفت حتی این را هم میدانستم کمشایعاتی درباره نخست‌وزیر جدید هست اما نه بمن امری‌شده بود و نه من تصمیمی برای استعفاداشتم و همانطور که در استعفانامه خود نوشتم بعد از بازگشت‌از سفر و شرفیابی بحضورملوکانه متوجه شدم اراده همایونی بر تصدی من در پست دیگری‌تعلق دارد.

در اجرای او امرشاهنشاه بتهران برگشتم و هیئت دولت رابرای بعدازظهرروز شنبه دعوت‌کردم ودر همین جلسه بود که استعفای‌خود و دولت‌رابه اطلاع رساندم.

هویدا درباره پست جدید خود حرفی نزد و گفت هر وقت اوامر ملوکانه ابلاغ شودشماهم‌با اطلاع‌میشوید.

در هیئت دولت چه گذشت

در تماس هائی که با دیگران گرفتم روشن شد که هویدا پس از بازگشت از نوشهر بتهران یکسر به نخست وزیری میرود و مشغول تهیه متن دوسند میشود. سند اول عریضه استعفانامه بود که در هیئت وزیران قرائت و عینا به مطبوعات تسلیم شد.

وسند دوم مطلبی بودکه بصورت تشکر از مردم و همه‌مسئولین دولتی‌ووسایل ارتباط جمعی تهیه شد.

هویدا پس از اینکه این سند ها را با مشورت با چندتن از همکاران خود آماده کرد بدون سروصدا وسایل‌و لوازم شخصی خود راجمع کرد و به آپارتمان شخصی خود فرستاد تا اینجا هیچ کس بجز معدودی‌دوستان‌و همکاران نزدیک وی هم از جریان مطلع نبود.

هویدا صبح شنبه دستور میدهد که وزرا را در ساعت۴ بعد از ظهربرای شرکت در یک جلسه فوق‌العاده دعوت کنند و بگویند چون روز دوشنبه روز تشکیل جلسات دولت است نخست وزیر باید شرفیاب شود ، بنابر این عصر شنبه جلسه فوق‌العاده دولت تشکیل میشود.

با این توضیحات هیچکس‌گمان نبرد که ممکن است موضوع استعفا درمیان باشد اگرچه شایعات همچنان رواج داشت.

بهمین سبب بعدازظهر دیروز در سرسرای نخست‌وزیری صحنه‌های جالبی بوجود آمد. همه با حالت استعلام و استفهام با یکدیگر برخورد می‌کردند هیچکس جواب سئوال را نمیدانست.

سئوال این‌بود : «چه‌خبره؟» تعجب‌وزرا وقتی زیادتر شد که خبرنگاران را هم در اتاق مجاور دیدند و آنها هم سئوال میکردند «آقای‌وزیر چه‌خبره؟» دقایقی که وزرا در انتظار حضور هویدا در جلسه بودند دقایق سنگینی و پر از حدس و پیش‌بینی بود.

پس از حضور هویدا در جلسه طبق رویه معمول‌کارهای جاری دولت را با بررسی چند تصویب‌نامه مربوط به قراردادهای اقتصادی با کشورهای خارجی و کارهای دیگر آغاز کرد. و وزرا رفته رفته مطمئن میشدند کموضوع فوق‌العاده‌ای درمیان نیست تا آنکه هویدا یکباره گفت : اینک عریضه‌ای را که بحضور ملوکانه تقدیم کرده‌ام به اطلاع شما میرسانم، و سپس‌استعفانامه را قرائت کرد. حیرت و تعجب و سکوت سراسر سالن را فرا گرفت.

برخی از وزرا از جمله‌خانم افخمی‌و دکترگنجی بشدت‌تحت تاثیر قرار گرفتند و برخی‌دیگر با تعجب‌به‌یکدیگر می‌نگریستند. همگی غافلگیر شده بودند زیرا بجز دکتر هدایتی که در کار تهیه سندها با نخست‌وزیر حضور داشت و احتمالا دکتر جمشید آموزگار ، کس دیگری از ماجرا خبر نداشت.

هویدا پس از خواندن استعفانامه خود خطاب به همکارانش گفت شما چه در دولت آینده باشید یا نباشید باید بدانید که یک‌افتخاربزرگ را داشته‌اید و همیشه خواهید داشت وآن‌اینست که دردوران رستاخیز مصدر کارهای مهم بودید و در این جهش عظیم تاریخ ایران مشارکت فعالانه داشتید.

بعد از پایان صحبت هویدا جمشید آموزگار که وزیر ارشد کابینه هویدا بود از سوی همکاران دیگر خود ازراهنمائی های هویدا ستایش و تشکرنمود و جلسه پایان یافت.

هویدا پس‌از استعفا ناپدیدشد!

دیشب هویدا پس از استعفا و بیرون آمدن از جلسه هیات دولت به اتاق کار خود رفت و مدتی با چندتن از وزرا گفتگو کرد و سپس بادوکیف و اتومبیل پیکان شخصی‌خود نخست‌وزیری را ترک کرد و بطرف «دروس» و خانه مادرش رفت . درخانه مادر هویدا فریدون هویدا و چند تن از دوستان و همچنین چند نفر از وزرا سابق از هویدا دیدن کردند.

هویدا پس‌ازمدتی استراحت بطرف آپارتمان‌شخصی‌خود که در طبقه بیست‌و دوم مجموعه آپارتمانهای «آ-ا-س-پ» در منطقه یوسف آباد قرار دارد رفت. این آپارتمان اخیرا تمام شده و تمام اثاثیه هویدا به آنجا فرستاده شده است.

من برای‌دیدن هویدا ابتدا بمنزل مادرش رفتم ودرآنجا یک مامور پلیس گفت که آقای هویدا به آپارتمان شخصی خود رفته است. منهم به آنجا رفتم ولی‌وقتی به آپارتمان رسیدم هویدادر آنجا نبود. درآنجا عده‌ای دیگر هم منتظر آمدن هویدا بودند در همین زمان مرتبا به روزنامه خبر میرسید که هویدا برای‌شرفیابی‌به‌نوشهر عزیمت کرده است اما این خبرهم تائید نشد.

درنتیجه برای‌ما این‌مسئله پیش آمد که هویدا گم شده چون در هیچ کجا از او سراغی نبود ! تا آنکه‌امروز پس از ملاقات با هویدا دانستم که وی دیشب بدیدار خانم‌فریده‌امامی‌همسر مرحوم حسنعلی منصور رفته وشام را با اعضای خانواده امامی صرف کرده و مقارن نیمه شب به آپارتمان‌خود برگشته و تا ساعت‌هشت صبح‌امروز خوابیده است.

در تماسی که خبرنگار ما صبح امروز با تلفن با منزل کریم معتمدی وزیر سابق پست و تلگراف وتلفن گرفت نشان داد که وی ظاهرا در منزل نیست . خانم وزیر در پاسخ خبرنگار ما اظهار داشت آقای معتمدی برای قدم زدن و کمی هم پیاده روی صبح از خانه خارج شده است.

باتوجه به اینکه کریم معتمدی همیشه ازگفتگوهای تلفنی بخصوص‌بانمایندگان رسانه‌های گروهی سرباز می‌زد ـ بعید نیست که این مرتبه هم درخانه بود ، اما حاضر به گفتگو نشده است ناگفته نماند که وزیر پست و تلگراف موقعی که دولت آقای هویدا استعفا کرد درمرخصی سالانه بود.

آزمون با لباس معمولی رفت

صبح‌امروز دکترآزمون نه‌در وزارتخانه بود و نه منزل و هردفعه که با دفتر دکترآزمون تماس گرفتیم یکی از مدیران کل وزارت کار و اموراجتماعی در آنجا منتظر نشسته بود.

در یک تماس تلفنی با منزل دکتر آزمون خانمی که گوشی را برداشت گفت : دکتراطلاع نداده که کجا میرود ولی‌همیشه صبح که از خانه بیرون‌میرفت مقصدش کاخ وزارت کار بود. او همچنین اضافه کرددکتر امروز مثل‌همیشه بالباس‌معمولی از خانه بیرون رفت و لباس رسمی نپوشیده بود.

معینی غیب شد

امیرقاسم معینی وزیر کشور امروز چند ساعتی از وقت‌خود را بدور از چشم‌دیگران خارج از منزل و وزارتخانه بسربرد و باصطلاح غیب شد.

معینی که ظرف یکی دو ماه اخیر درگیر لایحه‌تکمیل‌واجاره خانه‌های خالی بود ظاهرا از فرصت استفاده کرده و بخود مرخصی داده بود.

امروز در وزارت کشور نیز بحث برسر تغییر و تحولات کابینه داغ بود و اکثرکارمندان مدتی از وقت‌خودرا بگفت‌وگو درزمینه ترکیب دولت جدید گذراندند.

مهندس حکمت نیامد

وزیر نیرو از دیروز که‌دفتر کار خود را ترک کرد دیگربه وزارتخانه‌نیامد ولی بعلت‌اهمیت کارهای مربوط به برق معاونین وی مرتبا با ایشان در تماس بودند.

(جابری انصاری باز می گردد)

همایون جابری‌انصاری وزیر مسکن و شهرسازی که برای استفاده از مرخصی سالانه بخارج رفته بود امشب‌به‌تهران بازمیگردد.

روحانی بشمال رفت

منصور روحانی که تا ساعت ۹ شب گذشته در دفتر کارش در وزارت کشاورزی بود دیشب با معاونان و مدیران خود خداحافظی کرد. صبح امروز، وی از خانه خارج شد وحدود یکساعت پیاده‌روی کرد وسپس بمنزل بازگشت و به تلفن‌بعضی از دوستان پاسخ گفت.

قرار است ساعت چهار بعد ازظهر امروز وزیر کشاورزی وعمران‌روستائی‌سابق‌بهمراه‌دکتر عبدالمجید مجیدی به شمال عزیمت کند. این دو وزیرکابینه از چند روز قبل به منزل‌مهدی شیبانی استاندار سابق‌مازندران دعوت شده بودند.

با اتومبیل شخصی

غلامرضا کیانپور ، صبح امروز در اتاق کار خود در وزارت دادگستری حضور یافت و به جمع‌آوری وسایل‌شخصی خود پرداخت . او پس ازآنکه به چند محل تلفن زد و چند تلفن خصوصی را پاسخ گفت، وسایل شخصی خودرا ازداخل اتاق کارش جمع‌آوری کرد و پس از یک خداحافظی ساده‌از مدیران کل و کارکنان برجسته وزارتخانه، با اتومبیل شخصی وزارتخانه را ترک کرد.

آخرین جلسه وزیر بهداری و بهزیستی

امروز وزیربهداری‌وبهزیستی دردفتر کار خود حاضر نشدو وقتی از مدیر روابط عمومی این وزارتخانه سئوال شد که دکتر شیخ‌الاسلام‌زاده کجاست بدون آنکه به این سئوال پاسخ درستی بدهد از خبرنگار ما پرسید شما از کابینه جدید چه خبر دارید؟

اغلب معاونین این وزارتخانه نیز در دفتر کار خود حاضر نشدند.

آخرین جلسه‌ای که وزیر بهداری وبهزیستی درآن‌شرکت کرد جلسه شورای عالی‌جمعیت ملی مبارزه با سرطان بود که ساعت ۸ بامداد دیروز به ریاست دکتر قاسم معتمدی‌وزیر علوم وآموزش عالی در محل جمعیت تشکیل شد.

خداحافظی پاشا بهادری

صبح امروز کریم‌پاشابهادری وزیرسابق اطلاعات وجهانگردی به‌دفتر کارش در وزارتخانه رفت. او که لباس ساده‌ای‌به‌تن داشت، چند دقیقه در اتاق کارش ماند وچمدان لباسهایش را که در اتاق کارش بود ، برداشت و پس از خداحافظی با همکاران نزدیکش وزارتخانه را ترک کرد.

پهلبد نیامد

مهرداد پهلبد که در طول مدت نخست‌وزیری هویدا وزیر فرهنگ و هنر بود بگفته‌کارکنان این وزارتخانه هر روز صبح زود در دفتر کار خود حاضر می‌شد، امروز به وزارتخانه نیامد و کسی هم اطلاع نداشت که او کجاست و چه میکند.

دکتر گنجی شنا میکند

در تماس بامنوچهرگنجی وی گفت : من دیروز ساعت ۳ بعداز ظهر از سفر شمال که برای بازدید مدارس رفته بودم باز گشتم ، ساعت ۵ بعدازظهر به نخست‌وزیری رفتم و پس از شنیدن خبر استعفای دولت‌از ساعت‌هفت الی ۱۱ شب مشغول جمع آوری‌اثاثیه‌ام در وزارت خانه بودم . وی اضافه کرد امروز قرار بود در سازمان مدیریت صنعتی باتفاق تمام معاونان و مدیران کل دفاتر مرکزی آموزش و پرورش‌در جلسه‌ای پیرامون سازمان‌و تشکیلات وزارتخانه و طرح عدم تمرکز و طرح کارانه شرکت کنم ونتیجه‌مذاکرات میبایست تا آخر هفته به شرف‌عرض همایونی‌برسد که من دیروز دستور دادم که این جلسه بدون حضور من امروز تشکیل شود در جواب خبرنگار ما که پرسید امروز را چه خواهید کرد دکتر گنجی گفت امروز تصمیم دارم قدری شنا کنم وسپس بمطالعه بپردازم‌چون من معلم بوده‌ام و همیشه در اوقات فراغت سروکارم با کتاب بوده .

هویدا هنگام نخست‌وزیری‌و جمشید آموزگار در پست وزارت کشور هنگامی که نتایج انتخابات دوره اخیر مجلسین در وزارت کشور اعلام میشد .

متن استعفای هویدا

عصر دیروز آقای امیرعباس هویدا نخست وزیر پس‌از ۱۳ سال که زمام امور دولت ایران را در دست داشت‌استعفا کردو استعفای خود را باین شرح به‌پیشگاه شاهنشاه آریامهر تقدیم داشت :

پیشگاه مبارک اعلیحضرت‌همایون شاهنشاه آریامهرچون اراده مبارک ملوکانه باین قرار گرفته است که چاکر در سمت دیگری انجام وظیفه نمایم ، باکسب اجازه از پیشگاه مبارک استعفای دولت را به پیشگاه شاهنشاه آریامهر تقدیم میدارد.

برای چاکر و همکاران افتخار بزرگی است که دردورانی بخدمتگذاری مشغول بوده‌ایم که ایران عزیز به فرماندهی شاهنشاه و در سایه رستاخیز ملی ایران به پیشرفت های همه جانبه در تمام شئون نائل گردیده و هر روز گام تازه‌ای در راه تعالی ملت ایران برداشته میشود .

باعرض سپاس از مراحم ملوکانه که همیشه مشمول چاکر و اعضای دولت بوده‌است‌سلامتی وجود مبارک‌شاهنشاه آریامهر را از درگاه خداوند متعال مسئلت دارد .

مراسمی که بی وزیر ماند !

قرار بود عصر دیروز آقایان قاسم معتمدی وزیر علوم و دکتر شیخ‌الاسلام زاده وزیربهداری‌و بهزیستی برای شرکت در کنفرانس برنامه ریزی آموزش‌پزشکی به همدان بروند . اما وزیر علوم ساعت ٤ بعد از ظهر بمفرهادریاحی رئیس‌دانشگاه بوعلی سینا تلفن کردو اطلاع داد که بعلت تشکیل جلسه فوق‌العاده هیات دولت نمی تواندبه‌همدان برود درشب نشینی مربوط به کنفرانس شرکت کند و اما فردا صبح (امروز) ساعت ۷ به همدان خواهد رفت . اما بعداز ساعت ۷ بعداز ظهر دیروز معلوم شد که هردو وزیر بعلت استعفای دولت به‌همدان نخواهند رفت . جالب‌اینکه در ضیافت دیشب دانشگاه بوعلی تمامی‌حرفها بر سر رفتن کابینه هویدا و آمدن نخست‌وزیر جدید که هیچکس نمیدانست چه کسی است ، بود ظریفی به شوخی گفت : تنها ماهستیم که رفتن وزرا را جشن گرفتیم !!

چه کسی به کنفرانس میرود

روز شنبه آینده کنفرانس ارزشیابی انقلاب آموزشی در پیشگاه شاهنشاه آریامهر و علیاحضرت شهبانو در رامسر تشکیل خواهد شد. با تغییر کابینه معلوم نیست که کدام یک از وزرای‌کابینه مستعفی در این کنفرانس شرکت می کنند . در حقیقت این امر بستگی به معرفی نخست‌وزیر و وزرای‌جدید دارد . امروز در وزارت علوم و آموزش عالی و وزارت آموزش و پرورش بحث برسرگزارش هائی دور میزد که قرار بود وزرای قبلی‌آنرا قرائت‌کنند. ظاهرا این گزارشها و بررسیها که تهیه شده است توسط وزرای آینده قرائت خواهد شد و البته وزرای آینده اگر وزرای قبلی نباشند . وقت‌تغییر و اصلاح گزارشها را نیز دارند .

چهره‌وزندگینامه نخست‌وزیر جدید

دکتر جمشید آموزگار که امروز بعنوان نخست وزیر ، مامور تشکیل کابینه شد ٥٤ سال دارد . آموزگار تاقبل از استعفای هویدا ،بعنوان وزیر مشاور درکابینه عضویت داشت و دبیرکل حزب رستاخیز ملت ایران بود ، آموزگار از زمان کابینه دکتر منوچهر اقبال ، وزیر کابینه بوده است .

او در سال ۲۵۱٤ ، در ۳۲ سالگی معاون وزارت‌بهداری شد و سه سال در این سمت بود تاابنکه در کابینه دکتراقبال به‌وزارت کار منصوب شد . او یکسال وزیر کشاورزی بود و در زمان وزارت کشاورزی خود، نخستین قانون اصلاحات اراضی ایران را تهیه کرد و به تصویب پارلمان رساند .

آموزگار در کابینه مرحوم حسنعلی منصور بعنوان‌وزیر بهداری عضویت یافت وسپس وزیر دارایی شد و درنخستین کابینه هویدا نیز بعنوان وزیر دارایی باقی ماند . آموزگار در زمان تصدی وزارت دارایی قانون جدید مالیات بردرامد را تهیه و تدوین کرد.

وی سپس وزیر کشور و سرپرست سازمان اموراستخدامی کشور شد . دکتر آموزگار در سال ۲۵۲۹ در سمت ریاست هیات نمایندگی ایران ، بریاست هیات اولین اجلاسیه اوپک انتخاب شد و بپاس مساعی و خدماتی که در اجرای اوامر شاهنشاه آریامهر ، درحل مساله نفت و استیفای حقوق ملت ایران انجام داده‌دریافت یک قطعه نشان تاج‌درجه اول با حمایل مفتخر شد .

سوابق تحصیلی

دکتر آموزگار پس از پایان تحصیلات متوسطه دردبیرستان ایرانشهر ، بمدت دوسال در دانشکده های فنی و حقوق تهران به‌تحصیل پرداخته‌بود ، به آمریکا رفت ، در آنجا ازدانشگاه کرنل دیپلم مهندسی گرفت و سپس موفق به اخذ درجه فوق لیسانس در مهندسی بهداشت از دانشگاه واشنگتن شد و آنگاه از دانشگاه «کرنل» دکترا گرفت ، وی سه سال دانشیار دانشگاه کرنل بود وسپس بعنوان کارشناس برای امورلوله‌کشی آب به استخدام سازمان ملل متحد درآمد ومدت سه‌سال نیز در استخدام هیات عملیات اقتصادی آمریکا در ایران (اصل چهار) بود.

دکتر آموزگار هنگام تحصیل درآمریکا ، بایکدختر‌آلمانی که‌بای همدرس بود ازدواج کرد ، وی فرزند ندارد.

عشق اوپک

آموزگار بخاطر تبحری که در زمینه مسائل نفتی دارد یک چهره سرشناس بین‌المللی است ، اما موقیت‌آوهنکامی اوج یافت که پس از حمله کارلوس ـ تروریست معروف‌وهمکارانش به‌مقر اوپک ،همراه سایر وزرای نفتی کشور های عضواوپک به گروگان گرفته شد . باآنکه آموزگارمستقیما در معرض‌تهدید به‌مرگ تروریست ها قرار داشت، با جنان متانتی این‌رویدادرا تحمل کرد که تحسین جهانیان را برانگیخت .

آموزگار در عین حال از سوی محافل جهانی لقب‌عقاب اوپک نیز یافته است .

نخست‌وزیری جمشید آموزگار

صبح امروز اطلاع‌حاصل شد که آقای‌جمشید آموزگار دبیرکل حزب‌رستاخیز بسمت نخست‌وزیری انتخاب شدو گفته شد که بعد از ظهر امروز آقای آموزگاراعضای دولت خود را به حضور ملوکانه معرفی خواهدکرد:

بیماری حبیب‌الله آموزگار

حبیب‌اله آموزگار سناتور سابق و محقق و نویسنده و ادب شناس معاصر بیش ازیک ماه است که در بیمارستان پارس بستری وزیر نظرپزشکان قرار دارد و اخیرا پس از معالجه های مداوم حال ایشان رو به بهبود گذارده است .

دعوت به چای

ساعت شش بعد از ظهر دیروز پس از پایان جلسه دولت و اعلام‌استعفای هویدا و گرفتن عکس‌یادگاری خانم مهناز افخمی کوشش کرد که همکاران سابق خود را برای صرف چای به‌اتاق خودش دعوت کند و برخی از وزرای سابق که عجله‌ای نداشتند این‌دعوت‌را پذیرفتند تا لحظات پس از استعفای دولت را بهتر بررسی کنند.

آخرین و تازه‌ترین خبرها درباره استعفای هویدا

استعفای دولت از نخستین ساعات بامداد امروز ، محور اصلی گفت و گو های مردم بود و با اینکه متن استعفای هویدا در ساعت ٦ و ٣٤دقیقه دیروز از رادیو پخش شد و روزنامه اطلاعات نیز بهمین مناسبت فوق‌العاده جامع و کاملی منتشر کرد اما باز هم خیلی ها از استعفای دولت‌بی اطلاع بودند .

بسیاری از کارمندان دولت تنها امروز پس از آنکه به وزارتخانه های متبوع خود رسیدند دریافتند وزیر ندارندو بهمین جهت در اتاق های همکاران خود جمع شدند و به پیش گوئی در مورد نخست وزیر بعدی و تفسیر وشایعات گوناگون پرداختند .

جالب اینکه بعضی ازمدیران کل اول وقت سراغ وزیر مربوطه راازمنشی وی میگرفتند و منشی‌ها هم غالبا چنان پاسخ میدادند که گویی هنوزامیدوار به آمدن آقای وزیر هستند.

شایعه رفتن دولت از هفته قبل قوت گرفت و هنگامی که در ساعت ده بامداد دیروزدفتر نخست وزیری از وزرای‌کابینه برای حضور در جلسه فوق ـ العاده نخست وزیری درساعت پنج بعد از ظهر دعوت کرد شک و تردیدها به یقین مبدل شد .

شایعه

دیروز ازاولین ساعات‌انتشار شایعه استعفای دولت گفته میشد که امشب و یا فردا صبح (دیشب و امروز صبح) آقای هویدا برای تقدیم استعفا نامه بحضور شاهنشاه‌آریامهر در نوشهر شرفیاب خواهدشد. ولی آقای هویدا در تهران باقی‌ماند و تاآخرین ساعاتی که روزنامه به زیر چاپ میرفت ، ایشان درمنزل شخصی خود بود . بنظر کارشناسان چون در متن بیانیه دولت ، قید گردیده که آقای هویدا بنابه اراده شاهنشاه آریامهر در پست دیگری انجام وظیفه خواهد کرد بنابراین حدس زده می شود که پذیرش استعفای دولت قطعی بنظر میرسد و دلیلی ندارد که مجددا آقای هویدا شرفیاب گردد .

در گزارش‌خبرنگارما آمده است که از بامداد امروز اکثرورزاء به مسافرت‌شمال رفته‌اند.ازجمله‌قرار است‌بعد ازظهر امروزرآقای عبدالمجید مجیدی وزیر مشاور و رئیس‌سازمان‌برنامه وبودجه و مهندس منصور روحانی وزیرکشاورزی و عمران روستائی به دعوت آقای مهدی شیبانی استاندارسابق مازندران بشمال بروند .

چهره وزرای کابینه

بجز عده معدودی از وزراء که درسالهای اخیر وارد کابینه شده بودند ، در چهره‌بقیه وزراء کوچک ترین ناراحتی دیده نمیشد.

چند تن از وزراء پس از استعفای دولت به وزارت خانه های موردتصدی خود رفتند در محیطی بسیار دوستانه با مدیران کل و معاونان خود خداحافظی کردند . آنها هنگام ترک وزارت خانه ، اتومبیل وزارتی رابدست راننده‌خود سپردند و با وسیله نقلیه شخصی بخانه بازگشتند.

در باره پست جدید آقای هویدا نیز از محل های مختلفی اسم برده میشدکه یکی‌دومورد آن در خارج و یکی دو موردد داخل کشور است .

گفتگو های دیشب در خانه ها ـدراماکن عمومی ورستوران ها. در تاکسی‌ها و اتوبوسها و در سطح کشور جریان داشت .

صبح امروز نیز این بحثها با وسعت بیشتری ادامه داشت و کار روزمره ادارات ووزارت خانه‌ها را تحت تاثیر قرار داده بود . همه‌ی صحبتها قبل از اعلام نام نخست‌وزیر جدید بود بهمین جهت از ذکراسامی مختلف خودداری شده است .

خبراستعفای امیر عباس هویدا از نخست وزیری ، ملت ایران را حیرت‌زده‌کرد و مردم شهرستانهاکه دیشب نخستین‌بار خبر استعفای نخست‌وزیر و تغییر کابینه دولت را از رادیو شنیده بودند ، تلفنی از سازمان شهرستانها ، نام جانشین احتمالی هویدانخست‌وزیر آینده ایران راميپرسیدند.

استعفای هویداغافلگیرانه و غیر منتظره بودو در شهرستانها ، بازتاب گسترده‌ای داشت .

در تیرماه ۱۱۳ هزار نفر به‌خارج رفتند

آمار ورود ترخیص اتومبیل های مسافری از سوی اداره‌آمار گمرک ایران انتشار یافت .

براساس این آمار در یك ماهه تیر فقط ۱٦٤۳ دستگاه اتومبیل سواری‌بوسیله‌مسافران وارد گمرک تهران شده که‌این تعداد نسبت به ماه پیش ازآن، حدود پانصد دستگاه کمتر است . تعداد اتومبیل هائی که دراین ماه از گمرك اتومبیل ترخیص شد ۱۷۱٤ دستگاه‌بود، همچنین در پایان تیر ماه تعداد اتومبیل های ترخیص شده از گمرك ۳ هزار و ۳۷۷ دستگاه گزارش شد .

در ماه مورد بحث ورودی گمرك خرمشهر ۱۲۵ دستگاه و میزان ترخیص ۱۳۹ دستگاه اتومبیل بوده و از گمرك جلفا نیز ۱۳ دستگاه اتومبیل ترخیص شده است .

مطابق همین آمار میزان کلائی که بطریق ترانزیت وارد و یا صادر شده‌است به ترتیب ۷۵ هزار و ۱٤۳ هزارتن بوده‌است.

کلاهای وارداتی بصورت ترانزیت بیشتر از گمرك جلفا و بازرگان وارد کشور شده است . بموجب آمار گمرك ایران ورود اتومبیل مسافری‌طی یکی دو ماه گذشته مرتبا کاهش یافته و این کاهش به عقیده مقامات گمرك‌بعلت‌ازدیاد ورود اتومبیل درسال گذشته وبالا رفتن تولید کارخانه های سازنده اتومبیل در داخل‌است.

آمار مسافران

طبق آمار گمرك ایران ،در تیرماه ، ۱۲۲ هزارو ۲٤٤ نفر مسافر ایرانی و خارجی وارد کشور و ۱۱۳ هزارو ٦۳۵ نفر مسافر ایرانی وخارجی ازکشور خارج شده‌اند . تعداد هواپیما های ورودی درفرودگاه مهرآباد در تیرماه ۷٤٤ و خروجی ٦۲٦ فروند بوده است .

بررسی آمار مسافران‌نشان میدهد :بیشترین مسافران اعم از ورودی و یا خروجی همچنان از گمرك مهرآباد وارد تهران‌و از تهران خارج شده‌اند که تعداد ورودی مهرآباد درتیرماه ۵۰هزارو ٦۹۷ نفرو خروجی نیز ۵۵ هزارو ۱۷٦ نفر بوده است.

۲۵ میلیون کتاب ابتدائی از اول شهریور توزیع میشود

۲۲ میلیون جلد کتاب از۲۵ میلیون جلد کتاب درسی دوره ابتدائی آماده و در سراسر کشور توزیع شده است .

تولید و توزیع بقیه کتاب های دوره ابتدائی نیز تاپایان مرداد ماه بپایان میرسد وکتاب های مذکور از اول شهریور ماه در اختیار دانش آموزان سراسر کشور قرار میگیرد.

کار تهیه و توزیع ٤۵ میلیون جلد کتاب دوره راهنمائی تحصیلی ، متوسطه، فنی و حرفه‌ای و مراکز تربیت معلم نیز از سوی سازمان‌کتاب های درسی وسیله‌مجهاراتحادیه چاپخانه داران ـ کتابفروشان لوازم‌التحریر فروشان و صحافان بسرعت ادامه دارد و تاکنون حدود ۳۰ میلیون جلد کتاب چاپ شده که بتدریج در کتابفروشی ها توزیع میشود.

فروش این کتاب ها نیز از ۱۵ شهریورماه‌در کتابفروشی های سراسرکشور آغازخواهد شد .

تولید کتاب های ابتدائی را سازمان شاهنشاهی خدمات اجتماعی به عهده دارد وتوزیع آن وسیله وزارت آموزش و پروش انجام میشود .

طرح ۱۵ میلیارد دلاری توسعه‌امور مخابراتی ایران

دولت شاهنشاهی ایران قرارداد ۱٤۱ میلیون دلاری اجرای برنامه توسعه شبکه مخابراتی کشور را به موسسه بین‌المللی بل آمریکا که یکی از شعب شرکت‌تلفن و تلگراف‌امریکا است‌ارجاع کرد .

مدت این قرارداد یکسال از تاریخ‌بیست و پنجم تیرماه ۲۵۳٦ است‌لکن انتظارمیرود که همکاری شرکت مذکور برای ارائه‌خدمات و اجرای برنامه های مورد نظر تا دهسال دیگرادامه یابد.هدف اصلی برنامه دهساله مخابراتی اینست که پنج میلیون شماره تلفن در ٦۰۰ منطقه مختلف کشورتا سال ۲۵٤٦ شاهنشاهی بکارافتد.

در حال حاضر تعداد هشتصد هزار شماره تلفن‌در هفتاد منطقه کشور مشغول کار است .

ایجاد ماهواره مخابراتی مستقل ملی و یکپارچه‌سازی سیستم های ارتباطی‌موجود نیز جزو این برنامه بزرگ است .

موسسه بین‌المللی بل امریکا برنحوه کار سایر پیمانکارانی که در اجرای این برنامه همکاری خواهند داشت نظارت میکند و نیز در زمینه های مدیریت فنی و اداری شرکت مخابرات ایران را یاری خواهد کرد

پیش‌بینی میشود که‌هزینه طرحهای‌مخابراتی‌این برنامه تا حدود ۱۵ میلیارد دلار بالغ شود.

در حال حاضر ۲۷۵ نفر کار شناس برگزیده و مجرب‌این موسسه در ایران فعالیت دارند .

کارآموزی ۱۰۰۰ معلم

برای یکهزار نفر از معلمان ورزش مدارس کشور در سه نوبت کلاس کارآموزی تشکیل میشود و شرکت‌کنندگان بافنون علمی و عملی رشته‌های مختلف ورزش آشنا میشوند.

در اولین کلاس که ازامروز در همدان شروع شد برای ۳۰۰ نفر از معلمان ورزش مدارس راهنمائی‌تحصیلی‌برنامه آموزش رشته‌های ژیمناستیک، والیبال، دوومیدانی و بسکتبال درنظر گرفته شده‌است.

دومین کلاس از ۲۳ مرداد در تبریز دایر خواهد شد و ۳۰۰نفر دیگر ازمعلمان ورزش دبیرستانها دررشته‌های‌بسکتبال، هندبال ، والیبال و فوتبال آموزش می‌بینند .

دولت جدید و پارلمان

مجلسین سنا و شورای‌ملی هردو در تعطیلات تابستانی هستند وتنها هنگامی تشکیل جلسه میدهند که دولت‌تقاضای جلسه فوق‌العاده کند . در محافل پارلمانی گفته میشود.

که دولت جدید پس از تشکیل از مجلسین‌تقاضای تشکیل‌جلسه فوق‌العاده میکند. در جلسه فوق‌العاده مجلس (سنا ـ یا شورا) دولت برنامه خود را مطرح میکند وپس از آنکه چندتن از نمایندگان پیرامون برنامه دولت بحث‌کردند دولت تقاضای رای اعتماد خواهد کرد.

مردم می‌گویند:

مجازات مهاجمان جاده‌ها را شدیدتر کنید

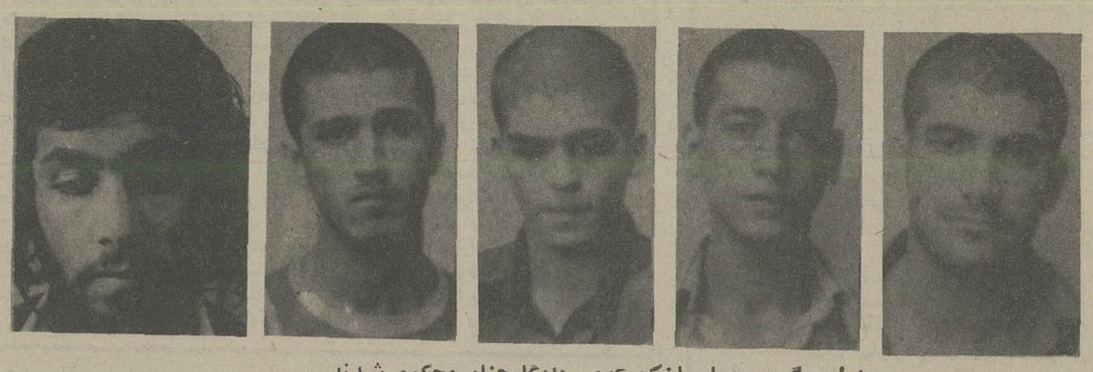

اولین گروه مهاجمان کن که در دادگاه جنایی محکوم شدند

چرا گروهی از جوانان کم سن و سال جامعه ما به آزار مردم میپردازند، چرا امنیت و آرامش جامعه را بر هم میزنند، چرا وحشیانه راه مردم را می‌بندند و به جان و مال و ناموس آنها تجاوز میکنند. چرا با تکرار این وحشیگری ها خاطرات قشون مغول را زنده میسازند.

این گروه «متجاوز» از جامعه چه میخواهند، چه هدفی را دنبال میکنند، چه چیزی را جستجو میکنند که ناگهان مثل قطاع الطریق های ۵۰-۶۰ سال قبل، راه بر مردم تنها و بی اسلحه می بندند و به فجایع شنیع و هراس انگیزی میپردازند، که حتی تصورش، آدم را بلرزه میاندازد.

جامعه شناسان معتقدند که تکرار و افزایش این جرایم علل و عوامل زیادی دارد.

«غرب زدگی» شاید بزرگترین عامل این جنایات باشد، چرا که از غرب هیچ چیز جز انحطاط اخلاقی برای ما سوغات نیامده است.

یک نگاه ساده و زود گذر به زندگی جوامع غربی نمایانگر آن است که در بعضی از نقاط غرب احساس و عاطفه جای خود را به خشم و خشونت داده است، روابط انسانی به حداقل رسیده است، امنیت اجتماعی کمتر دیده میشود، چرا که هیچکس به آسانی نمیتواند از محله هارلم نیویورک یا شب هنگام از «استریت» های دور و نزدیک لندن عبور کند. شاید بعلل جغرافیائی، زندگیهای سنتی، ارتباط های جنسی و غریزی و تمایلات نهان و آشکار برای جوامع غربی، این ها زیاد دور از ذهن نباشد اما در جوامع شرقی، این قبیل مسایل روزمره بالاترین و کثیف ترین جنایات بشمار میرود.

از یکطرف هر سال هزاران دختر و پسر ما در سنین پائین در سنین زیر ۱۰-۱۲ سال به اروپا اعزام میشوند تا در پانسیون های لندن و آمستردام اقامت کنند، از سوی دیگر میلیونها دلار ارز مملکت ما خارج میشود تا چند حلقه فیلم سکسی برایمان به ارمغان بیاورند.

دیدار این فیلم های سکسی برای جوامع غربی «شوک آور» نیست چرا که از طفولیت با صحنه های آن روبرو بوده، با آن خو گرفته و پرورش یافته است. اما برای جامعه ما که هنوز نمیتواند روابط آزاد دختر و پسر را لمس کند، هنوز در نیمه راه «تجدد» با ترس و وحشت گام برمیدارد، نمایش این فیلم ها فاجعه آمیز است.

جامعه شناسان میگویند: هم اکنون در یکی از سینماهای تهران صحنه هایی از یک فیلم سکسی را نشان میدهند که بقدری شنیع تهیه شده که حتی در دنیای غرب هم با انزجار عمومی روبرو شده است، حالا نمایش صحنه سکسی این فیلم که جوک هایی را همراه با نوعی سادیسم نشان میدهد، چه چیزی میاموزد، جز آنکه جوان کم سن و سال ما را تحریک کند، در حال عصیان و غلبه امیال جنسی به اطراف تهران برود، چاقویی در دست بگیرد، خودش را قهرمان فیلم تصور کند و همان صحنه ها را پدید آورد.

جامعه شناسان میگویند: اجتماع ما هنوز برای نمایش این فیلم های وقیح به اصطلاح سکسی راهی ندارد، و جز آنکه روحیه فرزندان ما را تغییر دهد، جوانان ما را به انحطاط اخلاقی برساند، ثمر دیگری ندارد، گروه دیگری از جامعه شناسان تغییرات اخلاقی اجتماعی را عامل دیگری برای تکرار این فجایع میدانند، و میگویند: متاسفانه در سال های اخیر افزایش توقعات خانواده ها، امکان ازدواج آسان برای جوانان ما وجود ندارد.

در جامعه امروز ما پایه هر وصلت و ازدواجی بر مبنای مسکن و اتومبیل و درآمد سرشار قرار گرفته که فراهم کردن اینها برای بسیاری از جوانان ما که تازه وارد اجتماع شده‌اند و تازه فرصت های اشتغال را اشغال کرده‌اند امکان ندارد. از طرف دیگر برخلاف جوامع غربی، جوانان ما نمیتوانند به سادگی تمنیات درونی خود را ارضاء کنند بنابراین چه راه دیگری برای آنها میتواند وجود داشته باشد؟

برای جلوگیری از تکرار و افزایش این جرایم باید جامعه به فکر «ازدواج های آسان» برای جوانان باشد، باید کلوب ها و باشگاههایی تشکیل شود تا جشن های عقد و ازدواج در آنجا به رایگان انجام شود. باید به خانواده ها هشدار داده شود که ادامه زندگی همیشه روی پول نمیچرخد، بلکه احساس و عاطفه نقش مهمتری در تشکیل خانواده ها دارند.

جامعه شناسان عقیده دارند: رواج و شیوع مواد مخدر هم یکی دیگر از عوامل این راهزنی ها بشمار میرود. همچنانکه در اتومبیل این هرزه های متجاوز حشیش و هروئین پیدا شده است.

حقوقدانان میگویند: با اینکه مجازات میتواند ارتکاب جرم را کاهش دهد اما نمیتواند برای همیشه حلال مشکلات باشد و معتقدند که برای جلوگیری از ارتکاب جرم، باید عوامل و علل جرم را از بین برد تا موجبی برای تکرار جرم پیدا نشود.

حقوقدانان میگویند: شاید مجازات، مخصوصا مجازات های سنگین در بعضی از موارد عامل جلوگیری از جرم باشد، اما بشرط آنکه به این جرایم خیلی سریع و فوری و خارج از تشریفات اداری رسیدگی شود و نتیجه آن هم بوسیله همه رسانه های گروهی به آگاهی مردم برسد.

درحادثه قبل که متجاوزان «کن» محکوم شدند شاید وسیله کافی برای آنکه همه مردم از نتیجه رای آگاه شوند، نبود و بهمین دلیل نبودن وسیله آگاه کننده نمیتواند عاملی برای جلوگیری از ارتکاب جرم باشد، چرا که عاملان این جرایم معمولا آن عده از جوانانی هستند که معمولا روزنامه خوان نیستند در حالیکه همه ساعات و لحظات پخش فیلم های سینمایی و تلویزیون را حفظ کرده اند، حالا اگر عکس اینهارا در سینماها نشان میدادند یا مجازات آنها را در رادیو و تلویزیون بازگو میکردند، حتی برای آنکه از یادها نرود گاهی درباره این جرایم و مجازات های آن هم بحث و گفتگو میکردند، شاید نظیرش دستکم به این زودی دیده نمیشد.

بعضی از حقوقدانان میگویند اصولا رسیدگی به این جرایم طبق قوانین فعلی به عهده دادرسی ارتش است واز آنجایی که دادرسی ارتش سریعتر و قاطع تر رسیدگی میکند، شاید نفع جامعه دراین باشد که به جرایم این متجاوزان به شرف و ناموس جامعه در دادرسی ارتش رسیدگی شود.

محمدامین کیانزاد معاون دادسرای تهران میگوید: از آنجایی که این افراد بعلت محرومیت های جنسی و نقص تربیت خانوادگی مرتکب این اعمال فجیع و غیرانسانی میشوند، باید درمرحله اول به تعلیم و تربیت و رشد فکری آنها پرداخت، اما از نظر قضایی معتقدم که باید این افراد به شدیدترین وضع مجازات شوند، تا درس عبرتی برای سایرین باشد. اما چون گاهی مجازات افراد تبهکار بگوش عامه مردم نمیرسد، همچنانکه اگر از اینها

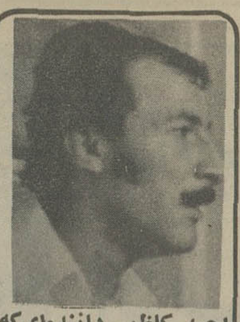

احمد کاظمی راننده‌ای که مهاجمان را پریروز به دام افکند

عباس شهپر

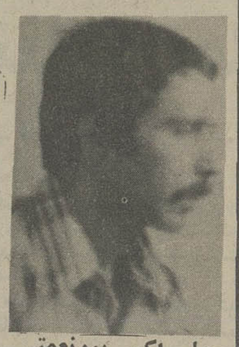

علی اکبر پورنعمتی

اینها، احساس مردمی و مردم دوستی را می‌کشند

تکرار حادثه کوی کن، که درجریان آن باردیگر چند مرد دیو صفت راه را برزن و شوهری بستند و پس از سرقت اموالشان، زن را مورد تجاوز قرار دادند، صرفنظر از آنکه حقانیت عکس العمل شدید مردم و سازمانهای قضائی و انتظامی را دربرابر حادثه نخست باثبات رسانید، ما را با واقعیتی تلخ نیز روبرو کرد، این واقعیت که متاسفانه تکرار اینگونه رویدادها امری دور از انتظار نیست و اگر قاطع عمل نشود و صرفنظر از مجازات سریع و شدید مسببین این اعمال شنیع، اقدامات پیش گرانه‌ای - نظیر تشدید اقدامات حفاظتی ماموران انتظامی ازیک سو و ریشه‌یابی علل اجتماعی و روانی وقوع این حوادث از سوی دیگر - انجام نگیرد، احتمالا، درآینده بازهم شاهد تکرار اینگونه تجاوزهای تکان دهنده خواهیم بود.

افزایش جنایت اینک امری جهانی است و تنها ما نیستیم که ازاین بابت رنج می کشیم، اما انواعی از جنایات هست که اگر دیگران تاب تحملش را داشته باشند، ملت ما، باآن فرهنگ و اعتقادات ویژه خود، نمی تواند آن راحتی بعنوان بلیه‌ای آسمانی بپذیرد و دم برنیاورد و حوادث کوی کن و جاده فرحزاد ازاین دست است. این قبیل رویدادها علاوه بردارا بودن تمامی شئانت یک اقدام غیر انسانی، متضمن ازبین بردن روحیه جوانمردی و کشتن احساس معاضدت و کمک به دیگران نیز هست.

اگر اینگونه حوادث تکرار شود، چگونه می توان ازمردم انتظار داشت اگر یک یادو یا چند نفر را در حاشیه جاده یا خیابانی به انتظار کمک ایستاده دیدند، بااین گمان که نکند اینان نیز جنایتکارانی ازنوع حادثه سازان کوی کن و جاده فرحزاد هستند، بایستند و به آنها کمک کنند؟ ما نمی توانیم شاهد مرگ نوعدوستی و اعتماد درملتمان - آنهم بخاطر اعمال گروهی جنایت پیشه - باشیم، و از همین رواطمینان داریم مقامات مسئول با پی گیری سریع حادثه مورد بحث و به مجازات رساندن سریع و شدید متهمان «درصورت اثبات جرمشان» ، و انجام اقدامات پیش گیرانه - از آن دست که دربالا اشاره کردیم - چنان زمینه‌ای فراهم خواهند کرد که حادثه جاده فرحزاد، آخرین رویداد ازاین نوع باشد.

مهاجمانی که پریشب به دام افتادند

مجازات مهاجمان جاده‌ها باید به شدتی باشد که مانع تکرار این گونه حادثه‌ها شود

مهدی بامداد فرخ میگوید: اما تاریخ نشان داده است که تنها مجازات متهم نمیتواند دلایل ارتکاب جرم را از بین ببرد بلکه باید از عوامل دیگری برای این کار مدد خواست، بنظر من بهترین راه آن است که عکس اینها را چاپ کنند و در تمام شهر به درو دیوارها بچسبانند، تا همه مردم مخصوصا گروهی که از لحاظ سواد و شعور و موقعیت‌های اجتماعی در سطح آنها قرار دارند آگاه شوند، این کار سبب میشود که بعد از آن کسی هوس نکند دست به این قبیل فجایع بزند.

مهدی بامداد فرخ در توضیح این پیشنهاد میگوید هم اکنون در ادارات آگاهی البومی از جنایتکاران و دزدان با سابقه وجود دارد، چه اشکالی دارد که افرادی محکومیت قطعی پیدا کرده اند، رسما به جامعه معرفی شوند. تا درس عبرتی برای دیگران باشد. چرا که افراد دیگر بخاطر ترس از این بی آبرویی هرگز بدنبال تکرار این قبیل حوادث نخواهند بود.

اما برای درمان قطعی باید عوامل اجتماعی این جرایم را بررسی کرد. باید ازدواج را سهل و آسان ساخت و به جوانها برای تشکیل خانواده از لحاظ مادی و معنوی کمک کرد.

ابوالقاسم تفضلی وکیل پایه یک دادگستری میگوید: ارتکاب این جرایم برای هر کسی تکان دهنده است، مخصوصا کسانی که متاهل هستند، حتی از تصورش هم دچار ترس خواهند شد. چرا که هیچ چیز وحشتناک تر از این نیست که دست و پای مردی را به بندند و در مقابل چشمان او به همسرش تجاوز کنند کاهش ایمان و وجدان، و اعتقادات مذهبی و اجتماعی، بد آموزی های فیلم های سینمایی، استعمال مواد مخدر و مشروب، گسترش بی تناسب و بیقواره شهر تهران را که از عوامل تکرار این جرایم وحشتناک بشمار میرود از بین می برد چون از یکطرف شهر تهران در اثر مهاجرت های گروهی و افزایش مداوم جمعیت، مرتبا توسعه و گسترش پیدا میکند از سوی دیگر بودجه کافی برای توسعه دستگاههای اداری و پلیسی در اختیار نداشته ایم چرا که همپای توسعه شهری باید سازمان های سرویس دهنده هم توسعه پیدا کنند. محل وقوع این جرایم نشان میدهد که دور از دسترسی ماموران انتظامی مثلا در تهران پارس فرحزاد ،کوی کن و جاده‌های اتوبان اتفاق افتاده است .به نظر من باید برای رفع این مشکل از «شبگرد» ها کمک گرفت چرا که‌هم‌اکنون بسیاری از شهرک های ما برای حفظ و حراستشان «شبگرد» استخدام کرده‌اند ، بنابراین میتوانیم با کمک افراد جامعه و ساکنان اطراف شهر ها ، «شبگرد» استخدام کنیم تابه حفظ جان‌و مال مردم بپردازند .

ابوالقاسم تفضلی ، سپس اضافه میکند : چند سال قبل نظیر این عمل در ترکیه‌اتفاق افتاد ، چند نفر به یک زن توریست تجاوز کردند و سپس او را بقتل رساندند . محاکم محلی ترکیه‌در عرض چندساعت به‌این جرم رسیدگی کردند و درهمان محل ارتکاب جرم ، متجاوزان را اعدام کردند،اما بنظرمن‌باید دولت راهی برای توسعه تعلیمات اجتماعی و اخلاقی ارائه کند ، اعتقادات مردم را افزایش بدهد ، تدابیری برای تفریحات سالم جوانان اتخاذکند ، تسهیلاتی در جهت ازدواج جوانان به وجود آورد تا علل و ریشه این جرایم را ازبین ببرد .

اعدام مجازات متجاوز به ناموس

آیت‌اله حاج شیخ‌یحیی‌نوری معتقد است : امنیت اعتقادی و فکری و امنیت جانی و ناموسی از مهمترین اصول احکام اسلام است که حفظ و تامین آنها به فرد فرد جامعه و هیئت حاکمه‌محول شده‌است.

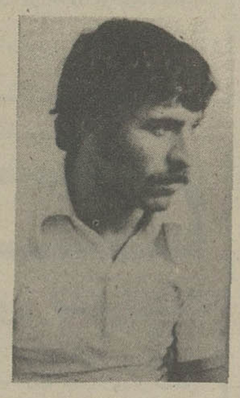

سلطانعلی طهماسبی

آیت‌اله نوری اضافه میکند : برای بدست آوردن یا نگاه داشتن ، اشیاء گران قیمت ، در صورت لزوم ، باید بهای سنگینی هم پرداخت کرد و چون امنیت از گران ترین ضرورت های زندگی است ، بنابراین برای حفظ آن حتی کشته شدن افرادهم‌مهم نیست. این قبیل افراد راهزنان ناموس و مال در فقه اسلام بعنوان «محارب» یاقطاع‌الطریق خوانده میشوند و مقصود کسانی‌هستند که‌با تهدید به نوعی اسلحه در شهر یا بیابان متعرض جان و مال‌و ناموس دیگران‌میشوند.

در قران، شدیدترین‌مجازات هادرحق «محارب» مقررگردیده است .

قرآن در سوره مائده آیه ۳۸ میفرماید کسانی که به جنگ عدل و امنیت و دین خدامیروند یابه فساد در جامعه میپردازند وبه مال و ناموس و جان دیگران تجاوز می‌کنند ، کیفر آنها این‌استکه یاکشته شوند یابه دار آویخته شوند یادست وپایشان بریده شود و نفی‌بلد گردند.

این کیفر دنیوی متجاوزان است و عذاب اخروی آنها بسیار شدید تر است .

آیت‌اله نوری سپس اضافه میکند این کیفرها مربوط به‌نفس عمل از لحاظ جنبه عمومی آن است ولی از لحاظ شخصی ، مجازات های حقوقی‌هم به‌آنها اضافه میشود .

کلید و پریز

آدمیرام

دارای دو مهر استاندارد ایران و آلمان

این نشانه کیفیت عالی و برتری کلید و پریز آدمیرام است

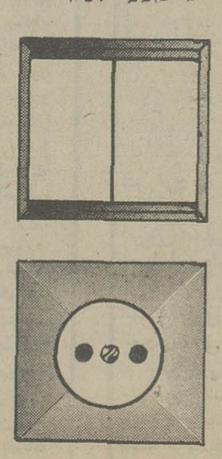

کلید و پریز ایمنی آدمیرام

- دارای آمتیاز رسمی از کارخانجات Kopp آلمان است .
- در مدل‌های متنوع و زیبا و هماهنگ با هر نوع دکوراسیون است .
- نصب و مونتاژ آن فوری است و از نظر ایمنی در نوع خود نظیر ندارد .

دفتر مرکزی: شرکت سهامی خاص تولیدی آدمیرام
شماره ۸۲، خیابان کاخ شمالی، تهران-۱۴
تلفن: ۶۵۲۰۰۸ و ۶۵۰۳۴۸

انقلاب مشروطیت ایران را به پیشگاه

شاهنشاه آریامهر

و عموم ملت ایران تبریک عرض مینماید

انوشیروان جهانبانی مدیرعامل شرکت هواپیمائی ارتا کسی

اطلاعات ۱۳۰۴

بنیانگذار: شادروان عباس مسعودی
صاحب امتیاز و مدیر: فرهاد مسعودی
سردبیر: حسین بنی احمد
سال پنجاه و دوم
محل اداره: خیابان خیام. ساختمان اطلاعات
تلکس ۲۱۲۳۳۶ ـ تلگرافی: اطلاعات. تهران.
تلفن ۳۲۸۱

سخن روز

ایران و دموکراسی

مورخین «سولون» اتنی را بنیادگزار «دموکراسی» میدانند. بسال ۵۹۴ میلادی درزمانی که فقیران روزگاری تیره داشتند، «سولون» بعنوان قاضی‌القضات و رئیس دیوان داوری آتن برگزیده شد. تاپیش‌ازآن بازرگانان وکشاورزان تو انگر راآریستوکرات میخواندندو اریستوکراسی(بمعنای‌حکومت بهترین ها) بریونان حکمفرما بود. از همین رو، آریستو کراتها کارها را بدانسان که میخواستند و بسودشان می انجامید، پیش می بردند. آنها برای رسیدن به خواستهای خود حتی قانون وضع میکردند یا قانونی را از میان میبردند.

«سولون» برآن شد که این شیوه را براندازد. او بشیوه‌یی پایان داد که برپایه آن هرکس توان‌پرداخت بدهی خود را نداشت، برده بستانکارمی گشت. او همچنین فرمان داد که جامعه را به چهار طبقه ـ هرطبقه دارای مزایای ویژه و مشخصی ـ تقسیم کنند. مهمترین کار «سولون» این بود که بفرمان او، نمایندگان هرچهار طبقه جامعه می توانستند به مجلس مردمی راه یابند، و این بدان معنی بود که تعداد بیشتری از مردم قدرت اظهار نظردرامور دولت را بدست می آوردند.

آنچه خواندید، فشرده‌یی است از مفهوم نوعی از «حکومت» که امروز به «دموکراسی» شهرت دارد، البته مفهوم و معنایی که علیرغم فشردگی، نکته‌یی از آن فراموش نشده است. بهرحال، از دیدگاه اندیشمندان، «دموکراسی» بهترین شیوه برای اداره هرمملکتی است چون "دموکراسی" یعنی حکومت مردم برمردم. بهمین لحاظ بسیاری از حکومتها ـ بخصوص حکومتهایی که دردو قرن اخیر درمغرب زمین برسرکار آمده اند ـ کوشیده اند تا خود را پیرو اصول دموکراسی نشان بدهند. با این حال، هریک از حکومتهای یادشده، دموکراسی را بنوعی تناسب با خواستها، اغراض، اهداف و نیات خود تعبیر و تفسیر کرده اند تا بدانجا که اگر امروز کسی بخواهد درباب «دموکراسی» و چندو چون حکومتهای «دموکراتیک» توضیحی بدهد، لابد باید چندین جلد کتاب بنویسد! علت امر نیز کاملا واضح است: حکومتهایی را که هم اکنون درجهان برسرکارند و مدعی پیروی از اصول دموکراسی هستند، بررسی کنید. آیا میان شیوه فرمانروایی این حکومتها، حتی از لحاظ بنیادی و اصولی، میتوان شباهتهایی یافت؟ پاسخ، بیچون و چرا منفی است زیرا درجهان امروز، مفهوم و معنای «دموکراسی» با آنچه درآغاز گفتیم، یکسان‌نیست‌واگر چنین لفظی همچنان بکار برده میشود، منظور اصلی گوینده «پسندیده‌ترین و موثرترین شیوه حکومت با هدف ترفیه سریع ملت است.»

ایران اولین گام را درین راه، هفتادودوسال پیش برداشت. علم استبداد ـ علیرغم ظهور دوباره اما زود گذرش ـ پایین کشیده شد و جامعه ایرانی براهی افتاد که درجهت دلخواه هرملتی است.

«دموکراسی» درایران مفهومی کاملا ایرانی دارد و لاجرم نه شباهتی بین آن با «دموکراسی هرج و مرج» موجود میتوان یافت نه با «دموکراسی» پیشنهادی «سولون» که برپایه جامعه‌یی طبقه بندی شده استوار است. «دموکراسی» برای ایران یعنی پیشرفت ایران و ایرانی، یعنی آنچه درحد والایش از آغاز انقلاب سفید تاکنون درایران رخ داده است و چند و چون آن را هرکسی میداند و دوست و دشمن برارزش و قوه تاثیر اجتماعی آن درحد مملکتی اذعان دارد. این نیز یادآور فرمایش شاهانه درپیام یادشده است:

«دموکراسی فقط با مفهومی که درایران دارد میتواند ثمربخش باشد.»

ادب مصلحتی ادب کاسبکاران

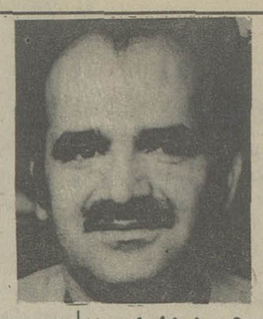

حسین مهری ـ پاریس

«اروپا زیباست، اروپاییان مؤدبند، زندگی در اروپا منظم است.» همه این تعریف ها، با حک و اصلاحی، حقیقت دارد، اما همه حقیقت، این نیست.

اروپایی، مؤدب است، اما فرق است میان ادب تجاری و ادب اخلاقی. ادب مصلحتی، می خواهد به شما چیزی بفروشد، می خواهد جیب شما را تهی کند، می خواهد سر شما را با پنبه ببرد.

و در ادب اروپاییان، یک خوراک قوی از این ادب تجاری، از این ادب مصلحت گرا، وجود دارد که البته معنی‌اش این نیست که ملت های دیگر، ادب صددرصد اخلاقی، صددرصد انسانی و صددرصد آرمان گرایانه دارند. در اروپا، اگر شما رام باشید، اگر اعتراض نکنید، اگر جهانگرد سر به راه و آرامی باشید، اگر به آداب و رسوم‌شان احترام گزارید، اگر در خیابان و در کافه و در خانه، بلند بلند حرف نزنید، اگر مرتب بگویید اروپاییان مهربانند، کسی با شما کار ندارد، روحیه تجارت، روحیه کاسبکاران را، همه جا در اروپا می بینید. وقتی صورت حساب‌شان را بدون اندک اعتراض پرداخت کنید، نور چشم‌شان هستید، اما اگر به خشم‌شان آورید، تقریبا به خشم‌تان می آورند، و گاه بچشم می بندند و هرچه در دل دارند، بر زبان می آورند. اگر از آن ها حق خود را بخواهید، کم و بیش بر می آشوبند. آنها منظم‌اند، آن ها مؤدب‌اند، تا زمانی که شما مؤدبانه سر بر فرمان‌شان گذارید.

پنهان نماند که در این دنیای بی در و پیکر که به هر سو بگردی، یک تیر فریب، یا یک تیر تحقیر یا تیری از تهمت و پیشداوری، در پهلویت نشسته می بینی، همین ادب مصلحتی، غنیمتی‌ست، کمی آرام می سازد و احساس از مصونیت می دهد، اما پیداست که هدف آرمانی، این نیست، و ادبی که ریشه در نفع دارد، یا یکی از ریشه هایش از نفع سیراب می شود، انسان آزاد را آرامش باطنی نمی دهد.

شما باید ببینید که اروپایی، چه اندازه مودب و خدمت گزار و منظم و بی آزار است. باید ببینید که اروپایی، گاه با چه لبخندهایی به استقبال شما من آید، و این همه، چه زیبا می بود، هرگاه انگیزه نیز به همین زیبایی می بود. گاه این مردمان مؤدب و خدمت گزار و منظم و بی آزار، چنان موذی و بی چشم و رو و غرض ورز می شوند که انگاری نشانی از ادب در این بی ادبان نبوده است. باید این مردمان رادر رفتار نژادپرستانه‌شان با بیگانگان، خاصه اعراب و سیاهان، ببینید. همین که فرصت به دست آورند، آن ها را می کوبند. از هرچه رنگ تیره دارد، نفرت دارند. بدیهی‌ست که از دید خود کمی حق دارند، زیرا اعراب و سیاهان، قانون های آن ها را می شکنند، آری، فرمان روایان سابق خود را سخت می آزارند، به هر طریق که پیش آید، از آنان انتقام می گیرند.

این نبرد نژادی در سراسر اروپای غربی به چشم می خورد. یک خانم فرانسوی می گفت خانواده فرانسوی، دخترشان را از کودکی از هرچه عرب و سیاه است می ترسانند. نمی دانم در این گفته ها چه مقدار از حقیقت وجود دارد، اما گزارش های روزانه روزنامه ها، انعکاس دهنده مواردی‌ست که درآن ها، گام علایم مرضی نژادپرستانه در فرانسه به شدت بروز می کند. باید اروپاییان را هنگام بروز این نشانه های مرضی، غافلگیر سازید. آنگاه خواهید دید ادب اروپایی، چه اندازه بردباری دارد، چه اندازه از اغماض و تحمل و دیگر دوستی برخوردار است، و آن لبخندهای پذیرا، کجا قطع می شود وچرا قطع میشود و پشت آن قیافه های گیرا و صمیمی، چه اندازه دریادلی و بزرگ منشی هست. گفتم، همین ادب مصلحتی که آرامش موقت می دهد، خود غنیمت است، اما فریب نخوریم، خود را فریب ندهیم. این لبخندها ابدی نیست. وقتی از دور به اروپا نگاه می کنید، وقتی در اروپا به اروپا نگاه می کنید، تصویر بهشت در نگاهتان ندرخشد.

بجای معلول، علت را از میان برداریم

مسعود خسروی ـ قاضی دادگستری

در شماره چهارم مرداد ماه اطلاعات مقاله‌ای بود از آقای حسن صدر تحت عنوان «تحرک دادگستری مایه امیدواری شده است.» که مانند دیگر مقالات این نویسنده اندیشند، جدا جالب و خواندنی بود، اما آنچه که انگیزه نوشتن این چند سطر شد تنها قسمتی از مقاله ایشان در مورد شدت مجازات است که آقای حسن صدر طی آن، بطور ضمنی و تا حدی صریح از آن طرفداری کرده بودند به طوری که میرساند ایشان اعتقاد دارند با مجازات اعدام میشود از وقوع حوادث ناگوار جلوگیری کرد. بی تردید نوشته‌های آقای صدر همیشه همراه با منطق و استدلال بوده لیکن در نهایت تعجب این قسمت از مقاله ایشان بیشتر بر اساس احساس نوشته شده بود تا اندیشه! بدیهی است این مرد آگاه و اندیشمند منکر این نیست که هر پدیده‌ای معلول عامل است و برای شناخت معلول و از بین بردن آن شناخت آن، انگیزه‌ها و مبارزه ضرورت کامل دارد، چه در غیر اینصورت با از بین بردن معلول نتیجه‌ایکه مطلوب است بدست نخواهد آمد، نکته در خور توجه اینست که جامعه شرایط تکوین جرم را بوجود میاورد و بقول بنیانگذاران مکتب اجتماعی، هر جامعه‌ای شایسته همان مجرمینی است که دارد زیرا خود، آنها را بوجود میآورد.

جامعه شناسی علمی به ثبوت رسانده است که هیچ پدیده اجتماعی را نمیتوان جدا از سایر عوامل اجتماعی مورد ارزیابی قرار داد، چرا که تمام جریانات اجتماعی در یکدیگر تاثیر متقابل دارند و بنابر همین اصل جرم را نیز که پدیده‌ای اجتماعیست نباید بطور مجرد مورد تحقیق قرار داد.

آقای حسن صدر در مقاله خود ضمن مخالفت با مجازات حبس توصیه کرده‌اند قانونی گذرانده شود که توانائی جنسی پاره‌ای از مجرمین را از بین ببرند! من نمیدانم چرا ایشان یکطرف قضیه را در نظر گرفته‌اند و طرف دیگر مساله را که همان عوامل و انگیزه‌هاست نادیده گرفته و مسکوت گذارده‌اند، زیرا آنچه مسلم است و واقعیت دارد اینست که جوانان ما بر اثر تحولات اجتماعی دچار بحران روحی شدیدی شده‌اند و مادر جامعه‌ای زندگی میکنیم که هنوز حتی قشرهای روشنفکر و متجدد آن به نذر و تفأل و سفره انداختن، معتقدند و هنوز در همین شهر تهران عده بسیاری از زنان و دختران با چادر و روبنده به کوچه و بازار میروند! در جامعه‌ای بسر میبریم که گفتگوی ساده دختر و پسر در همین تهران و بسیاری از شهرستانها گناه نابخشودنی بحساب میآید اما در عین حال تعداد کثیری از دختران ما نیمه برهنه در خیابانها رژه میروند و خود را طوری به نمایش میگذارند که دین و دل از عارف و عامی میبرند. مسلم است که جوان غریزه جنسی دارد و بنحوی باید غریزه سرکش خود را خاموش سازد، مضافا اینکه تا حد در خور توجهی نسبت به اخلاق و مذهب و دیگر اصول انسانی، بیگانه شده است و وقتی غریزه جنسی‌اش طغیان کرد برای فرونشاندن آن راهی را باید انتخاب کند. شرایط نیز بنحویست که قادر بازدواج نیست و بدین ترتیب وقایعی پیش میاورد که جامعه را دچار خشم و نفرت میکند در حالیکه این جامعه است که باید خود را ملامت کند.

مادر عین اینکه کور کورانه از غرب تقلید میکنیم توقع داریم از حوادثی که در غرب اتفاق میافتد در امان باشیم و اگر همینطور پیش برویم حداکثر این خواهد شد که از نظر ظاهر به پای امریکا برسیم و میدانیم در امریکا میزان ارتکاب جرم در بالاترین حد ممکن است زیرا در بسیاری از شهرهای امریکا بعد از تاریک شدن هوا از ترس تبهکاران کسی را یارای بیرون آمدن از خانه نیست. پیشنهاد آقای صدر در مورد اخته کردن مجرمین جنسی درست بدان میماند که معتقد باشیم برای مبارزه با سرقت باید دست سارقین را قطع کنیم در صورتیکه در شرایط اجتماعی ما این طرز تفکر منطقی است. بنابراین باید عواملی را که باعث وقوع جرم میشود از بین ببریم، چرا که وقتی جوانان ما در حلقه عوامل محرک محاصره شده‌اند نمیتوان از آنان شیوه پیغمبری توقع داشت.

در هر حال از اینگونه حوادث مادامیکه تعدیلی در رفتار اجتماعی ما ایجاد نشود باز هم رخ خواهد داد و مؤید این گفته خبریست که در صفحه حوادث همان شماره روزنامه چاپ شده بود به این مضمون که «مردی در جاده لواسان ـ زنی را مورد تجاوز قرار داد!»

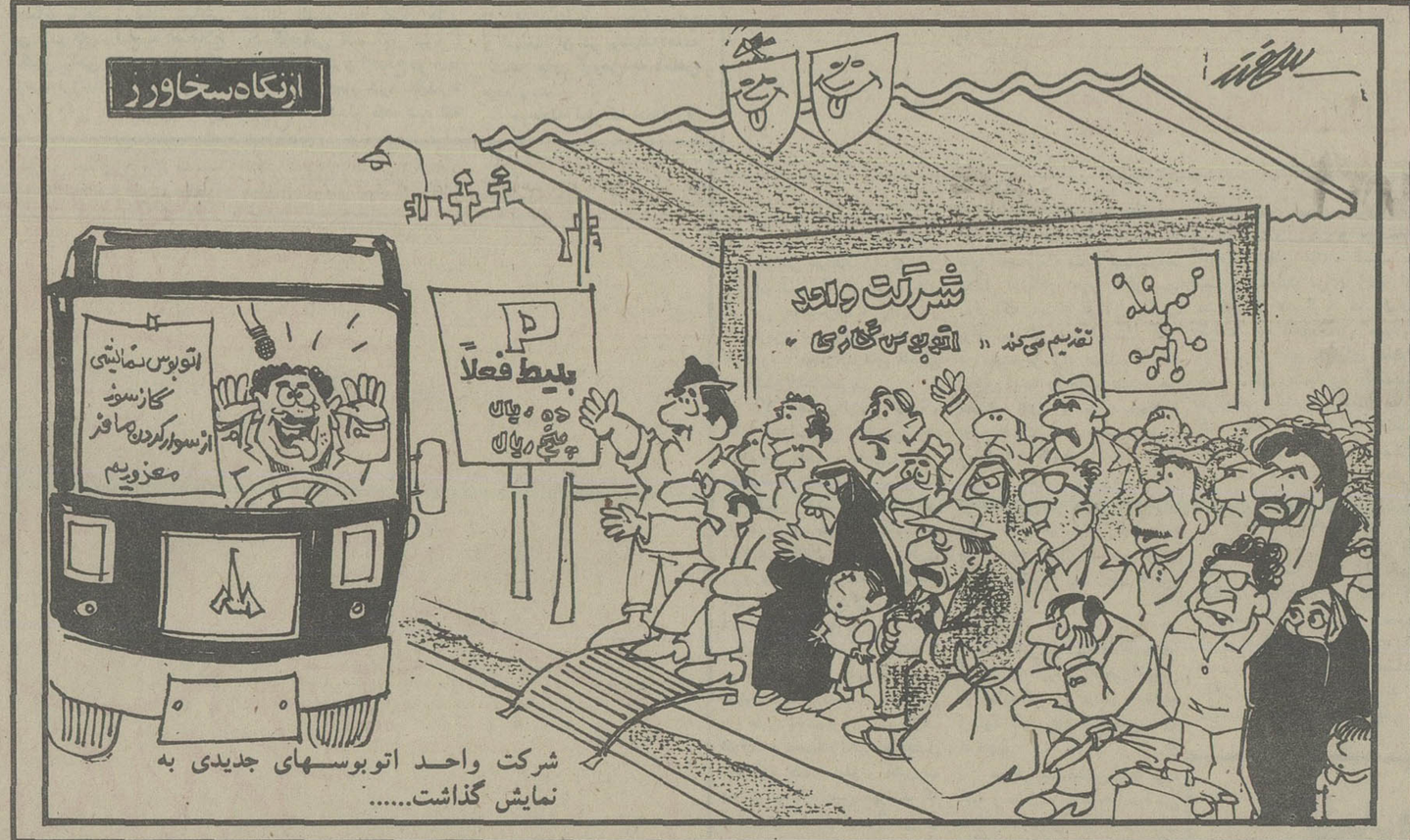

افکار یک پادشاه

نوشته: ر-ک ـ کارانچیا ۶۸

قطع روابط دیپلماتیک با انگلستان

دادگاه لاهه فتوی داده بود که خود را برای رسیدگی به شکایت انگلستان از ایران صالح نمیداند. صدور این حکم مصدق را یاری داد تا بار دیگر بر موج و جاهت ملی سوار شود، و نتیجه‌ای که مالا بدست آورد این بود که برای دومین بار فاتحانه قدرت زمامداری را قبضه کرده او در ۱۳ ژوئیه ۱۹۵۲ بار دیگر به نخست وزیری رسید و در دوم اوت، مجالس سنا و شورا لایحه‌ای را تصویب کردند که در آن اختیارات فوق‌العاده‌ای که مصدق از من تقاضا کرده بود در دسترس وی قرار گرفت.

سئوال ـ قدم بعدی را چگونه برداشت؟

جواب ـ او باردیگربخاطرانگیزه هائی که مطلقابه خودش تعلق داشت دعاوی خود را علیه دولت انگلستان تحت عنوان دیون مهمه شرکت نفت مطالبه کرد. و مضافا تقاضا نمود که انگلستان بلافاصله وجود بلوکه شده موازنه استرلینگ ایران را در بانکهای انگلیسی آزاد کند. علاوه بر این مصدق ادعاهای دیگری نیز عنوان کرد که بر اساس آنها خواستار پرداخت غرامت به ایران برای جبران خسارتی بود که طبق اظهار وی در نتیجه اقدامات گوناگون دولت انگلستان و شرکت نفت انگلیسی متوجه ایران شده بود.

سئوال ـ جواب انگلستان چه بود؟

جواب ـ در آن حیص و بیص دولت «آتلی» پی کار خود و چرچیل بار دیگر فرمان روای ـ انگلستان شده بود. چرچیل بالاخره دست بدست ترومن داد و از طرف آنها یاد داشت مشترکی برای مصدق فرستاده شد که طی آن پیشنهادهای معینی برای حل وفصل دعوای نفت ارائه شده بود.

مصدق به شیوه آتشین مزاجی معهود خود پیشنهاد های تازه را نیز مطلقا رد کرد و انگلستان را متهم ساخت که علیه دولت وی دسیسه کرده و برای خفه کردن ایران از جنبه اقتصادی تلاش میکند مصدق بالاخره روابط دیپلماتیک ایران با انگلستان را هم قطع کرد و دستور داد که تمام کنسولگریهای آن کشور در سراسر ایران تعطیل شوند.

سئوال ـ بنظر میرسد که مصدق عزم خود را جزم کرده بود تا از اختیاراتی که به وی داده شده بود بطور کامل استفاده کند؟

سانسور مطبوعات

جواب ـ او در واقع از اختیاراتش به شیوه‌ای استفاده میکرد که از مرز محدودیتهای مشروع و قانونی فراتر میرفت. مصدق مطبوعات را در محاق سانسور و اختناق فرو برد، و دستور داد روزنامه نویسانی را که حاضر به تائید مش وی نبودند زندانی کنند. بدستور او دیوانعالی کشور بحال تعلیق در آمد و از طرف او کسانی به وزارت رسیدند که عوامل سپرده خودش بودند. بعنوان وزیر دفاع ملی، مصدق به جبروزور بسیاری از افسران قدیمی و وفادار و پر تجربه ـ ارتش را باز نشسته کرد و این عمل را به شیوه‌ای انجام داد که وقتی بعدها دولت او سرنگون شد، معلوم گردید که اعضای حزب توده به درون صفوف نیروهای مسلح ما رخنه کرده‌اند آن دسته از نمایندگان ملت که در مجلس با سیاستهای وی مخالفت میکردند یا علیه وی رای داده بودند مجبور شدند، (ازترس جان خود) شبها در مجلس بخوابند و یا متواری شوند و خودرا پنهان کنند. مصدق مجلس شورای ملی را بعنوان مرکز ثقل قوه مقننه از حیزوجود ساقط کرد و آن را بصورت پارلمانی دروغین درآورد. از اینها گذشته اومجلس را مجبور به گذراندن قطعنامه‌ای نمود که در آن حکم تلاشی و انحلال کامل مجلس سناداده شده بود.

مصدق حتی از نشرکردن اسکناس های تازه نیز، بدون آنکه پشتوانه طلای کافی درکارباشد، خودداری نورزیده و بااین عمل شدت و وخامت تورم راافزایش داد. او، مدت حکومت نظامی را تمدید کرد و بالاخره یک رفراندم ملی برپا نمود تا در آن تصمیم گرفته شود که آیا مجلس شورایملی باید باقی بماند و یا منحل گردد.

سئوال ـ چه نتیجه‌ای ازرفراندم بدست آمد؟

جواب ـ نتیجه رفراندم همان بود که مصدق آرزو داشت و برای بدست آوردنش نقشه کشیده بود: انحلال مجلس شورایملی دررفراندم مورد تصویب قرارگرفت. برای رسیدن به هدفهای خود مصدق روش تازه‌ای در پیش گرفت بجای آنکه اجازه داده شود تا مردم رأی خودرا آزادانه و بارأی مخفی بدهند، مصدق دستور داد که دونوع صندوقهای متمایز از یکدیگر در حوزه ها قرار دهند که یکی از آنها، درهرحوزه، متعلق به آرای طرفداران انحلال مجلس بود و صندوق دیگر به آراء کسانی اختصاص داشت که با انحلال مجلس مخالف بودند.

دنباله دارد

نامه به سردبیر

هرسرمایه‌گذاری، مدیرنیست

چنانکه میدانیم درسالهای گذشته قانون کار بمنظور حمایت صرف از کارگران موجب گردید تابسیاری از مسائل اساسی کار و کارگری و اصولا وظایف امور کارفرمائی نادیده گرفته شود.

بهمین جهت هم یکی از مواردی که درنهایت آشفتگی، پیوسته موجب کندی امور و موجد کشمکش بین کارگر و کارفرما بود پرداخت سود ویژه و سایر مزایای کارگری بود.

چه بسا کارخانه های بزرگی که بجهات عدیده از جمله دادن زیان، قادر به پرداخت سود ویژه نبودند، ناگزیر با پیروی از دستور وزارت کار به هر زحمتی که بود مبالغی به کارگر پرداختند که این امر محققا، هم موجب نارضائی کارگران بود، هم باعث نارضائی کارفرما.

میدانیم که نود درصد صاحبان صنایع امروز همان بازرگانان وارد کننده دیروز هستند که عادت به کار جمعی ندارند، حال آنکه برای ایجاد یک واحد صنعتی قبل ازهرچیز سرمایه گذار باید خود را عادت دهد تا نظرات مدیران مسئول را قبول کند و خود را باتشکیلات مختلف موسسه خویش هم آهنگ سازد، چون دراین مورد کیفیت امر به صاحبان صنایع بطور جدی تفهیم نشده، غالبا ایجاد مشکلات فراوان برای آنها می کند که دراین زمینه نیز باید بطور کلی بررسی جامعی بشود.

باید قبول کرد یکی از بزرگترین مشکل امر صنایع ایران مسئله مدیریت است، زیرا هنوز هم درصنایع ایران غالبا مدیریت دراختیار سرمایه گذار است و با توجه به اینکه وی مشاغل مختلف و متعددی را اداره می کند و ضمن این کارها میخواهد یک واحد صنعتی بزرگ را هم با تمام مشکلات و گرفتاریها زیرنظر داشته باشد، امور کارخانه تحت ضوابط درستی درنمی آید، مضافا براینکه سرمایه گذار حاضر نیست خود را با جمع مدیران داخلی تلفیق نماید و به جهت داشتن سرمایه مطلق یا بیشتر، خویش را از سایرین برتر میشناسد و مایلست اغلب، نظرات خود را به آنان تحمیل نماید. از سوی دیگر چون این نظرات، اکثرا درابتدائی ترین حد مدیریت قرار دارد و ایجاد ناراحتی و نارضایی مینماید، درنتیجه بازده کار موسسه همواره حرکت نزولی دارد.

بدیهی است دراین مورد بایستی مقامات مسئول دقیقا اقدام کنند و با بررسی کیفیت امر، اداره امور واحدهای صنعتی ایران را از ضعف مدیریت رهائی بخشند، زیرا ضعف مدیریت بزرگترین رقم ضایعات را بوجود میآورد، به این دلیل که وقتی تشکیلات قادر نباشد که تولید و فروش را براساس ظرفیت و عرضه و تقاضا هم آهنگ کند و فروش و بازاریابی بر اصول صحیح جهانی متکی نباشد، یقینا واحد مذکور نمی تواند یک سیستم قابل اعتماد پیاده نماید و این موجب میشود تاسیستم کاری منظمی هم وجود نداشته باشد. از طرفی باید قبول کرد که کارگران ایران، موقعیت خود را درک می کنند و از این حیث آموزش لازم را دیده‌اند، ولی بعلت حمایت یک طرفه‌ای که از سیستم کارگری شده است، روش خود را گم کرده‌اند و درنتیجه باتوجه به عدم ضوابط صحیح مدیریت، غالبا تعارض هائی دروادحدها پیدا میشود که موجب نارسائی هائی میگردد که به تحقیق این نارسائی ها عدم هم آهنگی رابوجود می آورد.

نورمحمد عسکری

چهل سال قبل...

افزایش مالیات نفت و بنزین

گزارش از مجلس شورای ملی: یکساعت ویکربع پیش از ظهر امروز مجلس بعد از خاتمه تعطیل یکماهه تشکیل گردید. چون آقای اسفندیاری رئیس مجلس شورای ملی براثر خستگی دو شب پذیرائی درمجلس و عارضه کسالت نتوانسته بودند درمجلس حضوریابند، جلسه بریاست آقای بیات نایب رئیس تشکیل شد.

تقدیم لایحه: آقای وزیر مالیه ـ لایحه‌ای است مربوط به ازدیاد مالیات نفت و بنزین بقید دو فوریت تقدیم و تقاضای تصویب آن را دارم و درموقع طرح ماده واحده توضیحاتی بعرض خواهد رسید.

لایحه تقدیمی چنین خوانده شد:

مجلس شورای ملی

نظر باینکه دولت مقتضی دانسته است برنرخ مالیات نفت و بنزین و سایر مواد مشابه مصرف سوخت موتورهای احتراق داخلی مختصری افزوده شود علیهذا ماده ذیل را که به منظور اصلاح نرخهای مقرردرقانون مصوب ۲۴ مهرماه ۱۳۱۴ می باشد باقید دوفوریت تقدیم و تصویب آن تقاضا می گردد:

ماده واحده ـ ۱ ـ میزان مالیات های مقرره درماده ۱ قانون اصلاح مالیات نفت و بنزین مصوب ۲۴ مهرماه ۱۳۱۴ از تاریخ اجرای این قانون بشرح پائین اضافه میشود.

الف ـ بنزین و نفت لامپ از هرلیتر سی دینار بجهل دینار

ب ـ سایر مواد مشابهی که بمصرف سوخت موتورهای احتراق داخلی می رسد مانند نفت دیزل و نفت گاز از هرلیتر ده دینار به پانزده دینار

۲ ـ ماده قانون اصلاح مالیات نفت و بنزین مورخ ۲۴ مهرماه ۱۳۱۴ بطریق ذیل اصلاح میشود:

کلیه مواد نفتی موجوددردست تولید کنندگان وارد کنندگان و نمایندگان آنها از تاریخ اجرای این قانون مشمول مالیات مقرره درفوق ایست اعم از اینکه نسبت بانها معامله قبلی شده باشد یا نشده باشد و معاملاتی که قبل از ۱۶ مرداد ۱۳۱۷ بین تولید کنندگان و واردکنندگان مواد نفتی یا نمایندگان آنها و مصرف کنندگان واقع شده ولی جنس آن تا تاریخ مذکور تحویل نگردیده مشمول مالیات جدیده بوده و فقط درصورتی باید قابل اجراء شناخت که خریدار مالیات های مقرر را طبق این قانون بفروشنده بپردازد.

۳ ـ این قانون از یکشنبه ۱۶ مرداد ماه ۱۳۱۷ اجرا میشود.

فوریت لایحه مطرح گردید. اشکالی نبود. بفوریت لایحه رای گرفته شد. تصویب وماده واحده مطرح گردید.

پس از توضیحات آقای وزیرمالیه درخصوص ماده واحده، چون اشکالی نبود با ورقه رای گرفته شد از ۸۶ نفر عده حاضردرمجلس ۸۴ نفر رای دادند و لایحه باکثریت ۸۴ رای تصویب شد.

تجارت خارجی ایران

درسال ۱۶ و ۱۳۱۵ جمع کل ارزش تجارت خارجی ایران معادل ۱/۵۴۳/۴ میلیون ریال شده حال آنکه درسال ۱۵ و ۱۳۱۴ ارزش آن بالغ بر ۱/۴۵۰/۴ میلیون بوده است. درواقع ارزش آن درحدود ۹۳ میلیون ریال و یا ۶/۴ صدم بالارفته درصورتیکه ترقی ارزش تجارت خارجی درسال ۱۵ و ۱۳۱۴ نسبت بسال قبل ۲۹۷/۹ میلیون و یا ۲۴/۶ صدم بوده است.

۴۱ نفر مجروح در حمله سگ هار

هفته گذشته سگ هاری از خارج وارد شهر سنندج شده و بطورناگهانی ۴۱ تن مردو زن و بچه را مجروح میسازد. بلافاصله از طرف فرماندار اقدام شده مجروحین را بوسیله اتومبیل برای معالجه بتهران فرستادند که اینک دربیمارستان رازی ۲۴ تن از آنها و بقیه دربیمارستان دیگری بستری میباشند و همه روزه بیماران مزبور را بانستیتو پاستور برده و درآنجا به آنها سرم ضدهاری تزریق مینمایند.

بطوریکه اطلاع حاصل کردیم بواسطه سرعتی که در اعزام آن‌ها بتهران شده و کوششی که در معالجه ایشان میشود بزودی همه بهبودی خواهند یافت و بشهر خود بازگشت مینمایند.

بازگشت از اروپا

آقای دکتر ابراهیم زاهدی که بعد از نایل شدن بدرجه دکتری از دانشکده طب تهران برای تکمیل تحصیلات باروپا عزیمت کرده بود و درمدت هشت سال دربیمارستان های وین و فرانسه و دانشگاههای آن سامان مشغول کار و تحصیل بوده و دررشته های رادیولژی و فیزیوتراپی و امراض رحم تخصص یافته‌اند روز جمعه پریروز بتهران ورود نموده‌اند.

خانه‌های فروشی

۱ ـ درکوچه بیمارستان وزیری ۵۰ هزارریال ۲ ـ درخیابان‌های شیخ هادی، امیریه، دربارپس، درخیام، درباغ سپهسالار، درصفی علیشاه و درویلا صدهزارریال ۳ ـ درخیابان انتظام السلطنه یکصدوده هزار ریال ۴ ـ درخیابان عین‌الدوله یکصدوبیست هزار ریال ۵ ـ دیگری درخیابان عین‌الدوله صدهزار ریال ۶ ـ در چهارراه سید علی یکصدوبیست هزار ریال ۷ ـ درخیابان سپه یکصدوده هزار ریال ۸ ـ درخیابان کبری ۱۱۰ هزار ریال ۹ ـ خانه‌ایست ۶۰۰ متر دردوشان تپه ۱۵۰ هزار ریال طالبین به تجارتخانه استفانی مراجعه نمایند.

یراقهای سوئدی

مورد مصرف افسران قوای هوائی و شهربانی و شهرداری و دانشجویان دانشکده افسری وارد و ببهای مناسب بفروش میرسد. شمس‌العماره عبدالوهاب زردوز

افتتاح خیابان بوعلی

همدان ـ اسفالت خیابان بوعلی که خبرگشایش آن قبلا داده شده بود از طرف ماموزین شهرداری با جدیت ادامه دارد و اینک تا آرامگاه بوعلی خیابان نامبرده افتتاح شده است.

سوختن خرمن گندم

الیگودرز ـ چند شب پیش بواسط سرایت آتش چپق درقریه ارتلیق نخست یک خرمن گندم آتش میگیرد و از آنجا به خرمنهای دیگرسرایت نموده بتدریج ده خرمن را محترق میسازد و از این راه خسارات زیادی درنتیجه غفلت یک برزگر نادانی که آتش چپق خود را خاموش نکرده بود، بزارعین آن دهکده وارد شده است.

مجمع عمومی شرکت قماش

چند روز پیش جلسه مجمع عمومی سالیانه شرکت سهامی قماش بندرعباس با حضور رئیس بانک ملی و رئیس اطاق تجارت و کلیه شرکا تشکیل گردید. ترازنامه شرکت و گزارش هیئت مدیره قرائت شد. بموجب ترازنامه درسال گذشته با سرمایه ۱۵۰ هزارریال پس از وضع صدی ۵ ذخیره و احتیاط تقریبا ۳۰ هزارریال درامد داشته که قرارشد بین صاحبان سهام توزیع گردد.

عده کلیمیان دردنیا

امروز دردنیا ۱۶ میلیون کلیمی موجود است. از این عده ۷ میلیون اززمان های قدیم دردور جهان گردش نموده و از این اقلیم بان اقلیم کوچ میکرده‌اند. حالیه نیز درمکان معینی قرارنگرفته‌اند و همیشه سرگردان می باشند. امروز نیز فلسطین که برای سکونت آنها معین شده دستخوش اغتشاش و ویرانی است و دران جا یهودیان نمی توانند بارامی زندگانی نمایند.

«نقل از اطلاعات ۱۶ مرداد ۱۳۱۷»

جوانان به تریا دانسینگ‌ها بروند یا نه...؟

در باره تریا و دانسینگها مطلب بسیار گفته و نوشته شده است، ولی اینبار موضوع را از جنبه کلی بررسی می کنیم.

در این زمینه با آقای دکتر عنایتی جامعه شناس و چندتن از پدر و مادرها و جوانان به گفتگو نشستیم، اینک آنچه در زیر میخوانید فشرده‌ای از این همایش است.

جوانان چه می گویند:

* آقای حمید - (س) با دانسینگ و اماکنی نظیر آن مخالف است و علت این مخالفت را چنین بیان می کند.

دانسینگ قاعدتا محلی است برای تفریح و ارتباط سالم جوانان که - متاسفانه بصورت محیطی نا سالم و آلوده در امده است، محیطی که با طرز فکر و فرهنگ ما مطابقت ندارد، بخصوص برای افراد نوجوان که قوه ادراک و طرز تفکر انها در آن حد نیست که بتوانند ارتباط سالم را از رابطه ناسالم تشخیص دهند، بناباراین ناخوداگاه در چنین محیط هائی به اعمالی زشت و ناپسند دست می زنند که فساد و تباهی به همراه دارد.

* از خانم (م - ت) سوال می کنم آیا با رفتن جوانان به تریا و دانسینگ موافقید.؟

با خوشروئی جواب میدهد: بنظر من اگر دانسینگ و تریا و گردهم ائی های دوستانه یا به عبارتی پارتی های خودمانی بمنظور برقراری ارتباطی سالم و تفریحی در حد معقول با همسالان باشد و جوانان با چنان برداشتی به دانسینگ و تریا بروند، بنظر من هیچ مانعی نخواهد داشت.

* نظر پدر و مادر این دختر، خانم را سئوال می کنم.

جواب میدهد: زیاد موافق نیستم، اگرچه که فرزند؛ توجهی به عقیده پدر و مادر ندارد و معتقد است چون ما متعلق به نسل گذشته هستیم عقایدمان نیز کهنه شده است!

* خانم (س - م) - دانسینگ را فقط برای رقصیدن و ارضاء هیجانات جوانی می داند و معتقد است، هیجان و تحرک در همه‌ی جوانان وجود دارد که باید بهر طریقی ممکن هست آنرا ظاهر سازند، بنابراین چه جایی بهتر از دانسینگ و اماکنی نظیر آن.

در مورد محیط و رابطه های جوانان در چنین اماکنی سوال می کنم.

میگوید: محیط بخودی خود آلوده نمیشود، علت آلوده شدن محیط، جوانان هستند که با اعمال زشت و ناپسند آنجا را فاسد می کنند، در مورد رابطه‌ها باید بگویم، ایجاد رابطه‌ای دوستانه و کاملا سالم را ترجیح میدهم متاسفانه در دانسینگ‌ها رابطه سالم کمتر مفهوم دارد.

* خانم شیرین - ن - محیط تریا و دانسینگ را دوست ندارد و معتقد است، جوانان ما از چنین اماکنی که برای تفریح و رفع خستگی ایجاد شده است، سوء استفاده می کنند و در نتیجه آمیزش غیر معقول و اعمال ناشایست، افکار عمومی نسبت باینگونه مکان‌ها بدبین میشود

پدر و مادرها چه میگویند؟

آقای دیلمانی: بطور کلی اگر انسانی را از کاری منع کنند حریص میشود، در مورد تریا، دانسینگ‌ها معتقدم جوانان نباید خود را از جامعه دور نگاه دارند، چه این جامعه‌ای است که بحکم جبر باید در آن پرورش یابند بنابراین، این برعهده خود جوانان است که در محدوده این جامعه خوبی و پلیدی وزشتی و زیبائی را بشناسند و آنها را از یکدیگر تفکیک کنند و در نهایت امر راهی را که طریق صواب است بیابند و لذا سخت گیری در مورد چگونگی معاشرت جوانان سبب واکنش شدید و احتمالا عصیان آنهاست.

* آقای فضل الهی که به کلمه دانسینگ و تریا حساسیت دارد، میگوید تا مطمئن نشدم محیطی که فرزندم می خواهد برود سالم است از رفتن او جلوگیری خواهم کرد.

* آقای شهاب محمودی اعتقاد دارد تا جائیکه به عفت عمومی لطمه وارد نسازد چنین محیط هائی میتواند برای تبادل افکار و اخلاق جوانان مناسب باشد، متاسفانه برداشت غلطی که جوانان از این محیطها دارند سبب میشود که روابط دختر و پسر جنبه طبیعی خود را از دست بدهد و این برای جامعه تقریبا سنتی پسندیده نیست.

نوعی گذران وقت

* اقای دکتر محمد رضا عنایتی جامعه شناس معتقد است رفتن به کافه تریا و شرکت در دانسینگ‌ها که از پدیدهای اجتماع نو و ره آوردهای جهان غرب صنعتی است، در حقیقت نوعی گذراندن اوقات فراغت می باشد، با ماشینی شدن زندگی، خود بخود وقت زیادتری برای صاحبان مشاغل ازاد باقی میماند، بنابراین ناچارند با فراهم ساختن انواع و اقسام وسایل وقت کشی کنند و در ضمن بسیاری از مسائل روز مره و مذاکرات و معاملات را در کافه تریا به انجام رسانند، در کشور ما، قهوه خانه یکی از ارزان‌ترین اماکنی بود که مردم کوچه و بازار را بدرون خود می کشید. از ربع سوم قرن بیستم در بعضی از شهرهای بزرگ ایران به سبک جهان غرب کافه تریا و دانسینگهایی دایر شده است، بدون آنکه کاربرد و منظور اولیه مورد نظر باشد. یعنی بجای گذراندن اوقات فراغت، رفتن به این گونه اماکن صورت حرفه‌ای بخود گرفته است و جز وظایف مستمر و جاری مردم در امده است و متاسفانه پسران و دختران جوان مشتریان دائمی این محافل شده‌اند، غافل از انکه زندگی ما هنوز به مرحله انچنانی و ماشینی مطلق در نیامده است که ساعات فراغت و درنتیجه زیادی داشته باشیم تا برای گذران ان متوسل به کافه تریا و دانسینگ شویم و تازه این مردان و زنان شاغل هستند که احیانا برای رفع خستگی و مذاکره و مشاوره امور روزانه باید به کافه تریاها بروند نه دختران و پسران جوان و دانش اموز و دانشجو، زیرا جوانان ما اصولا مطلبی برای مشاوره ندارند که مراجعه انان را به این قبیل محافل الزامی سازد و اگر مطالب درسی مورد نظر و مذاکره باشد محیط دبیرستان و دانشگاه و درون خانواده ها بهترین مکان برای تبادل نظر است.

مصلحت نیست

در مورد دانسینگ نیز باید گفت هنوز خانواده های سنتی و متعصب ما و اولیاء جوانان آمادگی کامل برای شرکت در آنرا ندارند و ازاد گذاردن پسران و دختران جوان برای شرکت دراین محیطها و مجالس کار صحیحی بنظر نمی رسد. زیرا جوانان ما قبل از تفریح باید به تحصیل و انجام تکالیف درسی خود مشغول باشند و از هرگونه اشتغالات فکری و ذهنی نا سالم بپرهیزند، خاصه انکه در جوامع در حال رشد هستند کسانی که به بمنظور سود جوئی غیر مشروع دامهایی سرراه جوانان معصوم می گسترانند و نفع خودرا با انحراف نسل جوان بدست می اورند باین ترتیب عقیده دارم مادام که خانواده‌هابدلیل خصوصیات اجتماعی، امادگی شرکت در چنین محافل را ندارند و اصولا کاربرد منطقی کافه تریا و دانسینگ را نمی شناسند،حضور نسل جوان را باین اماکن مصلحت نمیدانم.

خوراک باسبزی های تازه

مواد لازم: گوشت بدون استخوان نیم کیلو
سیب استانبولی نیم کیلو
هویج فرنگی نیم کیلو
لوبیا سبز تازه نیم کیلو
فلفل قرمز دلمه‌ای ۳ عدد
گوجه فرنگی نیم کیلو
پیاز ۳ عدد
پودرکاری ۱ قاشق غذاخوری
نمک روغن بمقدار کافی

طرزتهیه

بعداز آماده کردن مواد لازم ابتدا سبزی را تمیز بشوئید و پوست بکنید، بعد همه را بصورت حلقه های نسبتا ضخیم ببرید، بعد گوشتها را هم بشکل حبه قند درشت ببرید،پیاز را با یک قاشق غذاخوری روغن سرخ کنید، پیاز که تغییر رنگ داد و طلائی رنگ شد سبزی ها و گوشت را داخل پیاز سرخ شده بریزید، بعد فلفل قرمز را بشوئید، تخم آنها را دربیاورید و آنها را بشکل خلالهای باریک ببرید و داخل آن بریزید. حالا گوجه فرنگی را بشکل حلقه های گرد ببرید و روی بقیه مواد قرار بدهید، نمک و پودر کاری را به آن اضافه کند و این مواد را کمی هم بزنید تا باهم مخلوط شوند، حالا نصف لیوان آب و نصف استکان آب لیمو را باهم مخلوط کرده روی دیس مواد بریزید در ظرف را دم کنی بگذارید و این خوراک را بمدت ۱تا۱/۵ساعت با حرارت ملایم بگذارید، پخته شود بعد که تمام مواد پخته شد و بروغن آمد و آب آن تمام شد، خوراک را داخل دیس بکشید.

ملکه یوسفیان

زمان.... دراختیار شماست

۱ ۶ماه پس انداز یک برابر وام

۲ ۱۲ماه پس انداز دوبرابر وام

۳ ۱۸ماه پس انداز سه برابر وام

۴ ۲۴ماه پس انداز چهاربرابر وام

۵ ۳۰ماه پس انداز پنج برابر وام

۶ ۳۶ماه پس انداز شش برابر وام

براساس میانگین موجودی حساب

با انتخاب یکی از برنامه های پس انداز مسکن
بانک رهنی ایران
صاحب خانه شوید.

مبلغ وام حداکثر ۴۰۰۰،۰۰۰ ریال
برای یک واحد مسکونی

باکمترین بهره و طولانی‌ترین مدت بازپرداخت

برای آگاهی بیشتر به کلیه شعب و واحد های بانک رهنی ایران مراجعه فرمائید

پس انداز مسکن بانک رهنی ایران
آسانترین راه برای صاحب خانه شدن شما
بانک رهنی ایران . بانک مسکن شما

مدو سلیقه خانمها

بکارگرفتن سلیقه و ذوق در انتخاب لباسی که متناسب اندام باشد، موید شخصیت هرخانمی است. برای انتخاب هرنوع لباسی قبلا باید اندام خودرا بررسی کنید و باتوجه به تناسب اندام خود به انتخاب رنگ پارچه و فرم آن بپردازید. لباسهائی که در عکس ملاحظه میکنید مناسب عصروشب فقط برای میهمانیهای خانوادگی است.

هم اهنگی رنگها باکلاه، کمر و کفش حتی آرایش موی سرو توالت صورت دراین مدلها کاملا رعایت شده است.

فال فردای شما

- **فروردین**: از تجربیات دوستی استفاده می‌کنید و درهای جدیدی بروی شما باز می‌شود. انجام امور بازرگانی نیک است.
- **اردیبهشت**: - یکی از دوستان شما پیشنهاد جالبی به شما کرده است که اگر آن را بپذیرید برایتان موفقیت آور است. جمله امور نیک است.
- **خرداد**: موفقیت مالی و اجتماعی شما خوب است و در زمینه کار از زحمات شما قدر دانی میشود. برای دیدار از بستگان و فامیل روز خوبی است.
- **تیر**: دوستی برای شما خبرهای خوشی می‌آورد. بیشتر مراقب سلامت خود باشید. بر پا ساختن مجالس عروسی و سرور نیکوست.
- **مرداد**: از نظریات خود دفاع کنید و تحت تاثیر گفته‌های این و آن قرار نگیرید. نو بریدن و پوشیدن نیک است.
- **شهریور**: زندگی خصوصی شما وارد مرحله تازه و خوشی می‌شود. نیک است دیدار بزرگان.
- **مهر**: دایره معاشرت‌های خود را وسعت می‌دهید و با افراد جالبی آشنا می‌شوید. اقدام در امور خیریه مناسب است.
- **آبان**: نگرانی شما درباره یکی از نزدیکان پایان می‌گیرد. هدیه غیر منتظره‌ای دریافت می‌کنید شروع کارهای ساختمانی خوب است.
- **آذر**: در زمینه کار یا تحصیل روز موفقیت امیزی در پیش خواهید داشت. مذاکرات اولیه ازدواج نیکوست.
- **دی**: موفقعیت مالی شما خوب است ولی بهتر است از ولخرجی‌های بیهوده خودداری کنید. نیک است مسافرت با هواپیما.
- **بهمن**: رابطه دوستی شما و یکی از آشنایان وارد مرحله جدی‌تری می‌شود. نیک است رفتن به مسافرت و شکار.
- **اسفند**: در صورتیکه مشکلات کوچک را نادیده بگیرید، زندگی خانوادگی خوشی خواهید داشت. عقد قرادادهای کشاورزی خوب است.

از ثروت همسر، چه بمن رسید؟

روی سخنم با شما مردان متاهل است که خانه و خانواده را پذیرفته‌اید، میخواهم از زنان شما، از رکن خانواده شما، از خانم هائیکه تمام هم خود را مصروف نگاهداری و تربیت بچه ها و شوهرداری و نظم و انتظام خانه و خانواده می کنند، بی آنکه کاری موظف یا پیشه و درآمدی خارج از محیط خانواده داشته باشند، صحبت بدارم. از زنانی صحبت بدارم که بعلت فقدان استقلال مالی و نداشتن کار اینده خود را مبهم می بینند، بویژه آنکه فرزندی هم نداشته باشند تا پشتوانه دوران پیری و سنین کهولت آنها باشد و همواره نگاهش بدستان شوهر و امیدش به بخشش اوست تا مگر اندوخته‌ای گرداورد تا بهنگام پیری عصاکش پای ناتوانش باشد، این طبقه از جامعه که با تحمل مشکلات و ناهمواریها زن و مردان کارساز فرداها را تربیت می کنند، خود وقتی بمرز ناتوانی میرسند غالبا از حداقل مزایای زندگی بی نصیب میمانند و گاه حتی مورد بی مهری همسران خود قرار میگیرند، بدیهی است شوهرانی هستند که بامال اندیشی و اینده نگری به تامین آینده زن خود همت میگمارند. خانم خانه‌داری ماجرای زندگی خود را چنین شرح میدهد!

بعد از ۲۵ سال زندگی ، شوهرم که معاملات ملکی داشت فوت شد. او فرزندانی از زن قبلی داشت و من بدون فرزند بودم، مایملکش هزارها متر زمین و یک خانه محقر مسکونی بود که مطابق قانون ارث فرزندانش به میلیونها ثروت رسیدند، ولی سهم من فقط یک هشتم هوائی از خانه مسکونی شد که در حدود بیست هزارتومان براورد شد، حالا درمانده‌ام که در سن ۵۵ سالگی، بدون حقوق وظیفه، بدون مسکن و ماوا و بدون فرزند با این مختصر پول چه باید بکنم؟

من در دفاع از این دسته زنان از شما مردان برای احقاق حق، کمک و همکاری میخواهم، چون «حق گرفتنی است نه دادنی» و شما مردان اگر بفکر زن خود نیستید بعاقبت مادر و خواهران خود بیاندیشید. پیش قدم شوید و قد مردانگی علم کنید، دست بدست هم بدهید و با ما هم صدا باشید تا از شاهنشاه معظم و مسئولان امور بخواهیم و بگوئیم حال که در عصر رستاخیز عصر سازندگی است دهقان ازاد و کارگر در سود کارخانه سهیم است و هریک از افراد در نتیجه انقلاب شاه و ملت بسود بیشتری رسیده‌اند، برای این طبقه از جامعه که زحمتکش‌ترین و پرتحمل‌ترین طبقات هستند، راه چاره‌ای بیاندیشید و قانونی تهیه کنید.

فخری قویمی

نیوزویک

ارتش بزرگ ژاپن احیا میشود

خروج نیروهای امریکا از کره، احتمال مسلح شدن کره جنوبی به سلاح اتمی و خطر شوروی، ژاپنی‌هارا به فکر احیای ارتش خود انداخته‌اند

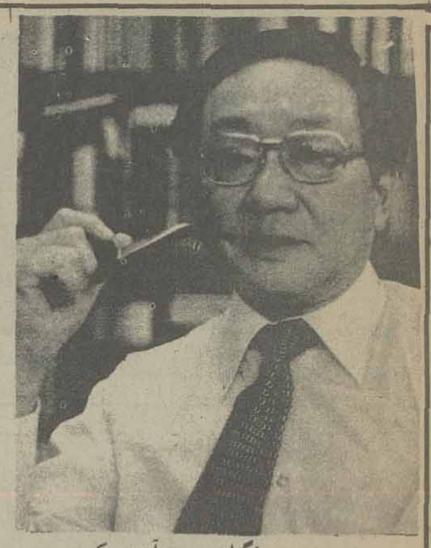

«مومی» من نگران بوجود آمدن یک موج ناسیونالیسم افراطی دست راستی در ژاپن هستم.

«ماکوتومومی» که ۵۴ سال دارد برجسته‌ترین کارشناس تحلیل امور دفاعی درژاپن و یکی از استادان کرسی روابط بین‌المللی در کالج دفاعی ملی ژاپن است. وی تاکنون بعنوان مشاور باچندین تن از وزیران دفاع کشورش همکاری داشته و از کارشناسانی است که به کرات در سمینارهای بین‌المللی حضوریافته و درباره مقوله‌های دفاعی سخنرانی کرده است چندی پیش «برنارد کریشر» از نویسندگان مجله نیوزویک گفتگویی طولانی با «ماکوتومومی» انجام داد که درآن مسائلی که نقشه‌های امریکا برای خارج کردن قوای پیاده نظامش از کره جنوبی بوجود آورده و تهدیدی که طبق تلقی «مومی» از طریق تدارکات نظامی شوروی در منطقه خاوردور ایجاد کرده است مورد بحث قرارگرفت. خلاصه‌ای ازاین مصاحبه درزیر نقل میشود:

خروج نیروها

سئوال ـ شمادرباره نقشه‌های جاری امریکا برای خارج کردن نیروهای زمینی‌اش از کره جنوبی چه نظری دارید؟

جواب ـ زمانی که برای اینکار درنظر گرفته شده تاحدودی نگران کننده است ولی این تصمیم فی نفسه از روزی که «دکترین نیکسن» در ۱۹۶۹ اعلام شد ـ دراینجا ـ آسیا قابل پیش‌بینی بوده است. بااینحال به نظر من گرایش اشتباه‌آمیزی وجود دارد که امریکائیان را ترغیب می‌کند تااوضاع و مسائل را تنها از مقطع مصالح دفاعی کره جنوبی نگاه کنند و یا ثبات شبه جزیره کره را ازنظرگاه دفاع ژاپن مورد توجه قراردهند. شاید برای ماآن زمان رسیده باشد که به مقطع عریض‌تر اوضاعی نگاه کنیم که اتحاد شوروی درحال حاضر در تلاش بوجود آوردن آن در منطقه (خاوردور) است. چنین بنظرمیرسد که روسهاپس از تکمیل کردن سرپلی که بین سیبری و «ساخالین» بوجود آورده‌اند اکنون علاقه یافته‌اند که پایگاههای لوژیستکی و عملیاتی خود را از ولادی و ـ ستوک به ساخالین منتقل کنند. متحقق شدن این جابجایی شورویهارا قادر خواهد ساخت تاتمام تدارکات مورد نیازشان را بوسیله راه‌آهنی که از سیبری می‌گذرد به «کامچاتکا» حمل کنند و در نتیجه قادرباشند خطی را که از «پتروپاولوفسک» به کامچاتسکی میرسد برای چنان مقاصدی مورد استفاده قراردهند.

سئوال ـ چنان تحولی چگونه برامنیت منطقه‌ای تاثیر خواهد گذاشت؟

جواب ـ انتقالی که به آن اشاره کردم محیط استراتژیکی منطقه مارا عوض خواهد کرد. روسها ظرف ۵ تا ۷ سال آینده ظرفیت‌ها و امکانات ناوگان خودرا ـ تواما درمورد زیردریایی‌ها و کشتی‌های نمایان برسطح آب در عرصه‌ای که «کامچاتکا» نقطه عزیمت آن است بمراتب بزرگتر خواهند کرد و «مدار بزرگ» را که دربرگیرنده قلب ارتباطات دریایی و هوایی برای ژاپن و کره جنوبی است و ازاین رهگذر ـ آن شریان حیاتی را که اساس بقای ژاپن در مفهوم بسیار بدیهی ان است در معرض تهدید قرارخواهند داد. شوروی به این ترتیب توانایی خواهد یافت تامستقیما از ساخالین ـ ژاپن را در ناحیه «هوکایدو» باخطری تاکتیکی و بی واسطه تهدیدکند.

کره و اروپا

سئوال ـ به این حساب آیا فکرمی‌کنید که ایالات متحده درحال نادیده گرفتن تهدید آسیا از طرف شوروی است و بیش از اندازه‌ای که لازم است توجهش را به اروپا ـ و درآسیا تنها به کره ـ معطوف کرده است؟

جواب ـ بلی، و کره عملا بااروپا پیوند داده شده است «جمز شلزینگر» وزیر دفاع پیشین امریکا زمانی سه نکته را برای دفاع از موجه بودن ادامه حضور نیروهای امریکایی درکره به این شرح مطرح کرده بود: (۱) اگرقرارباشد اتفاقی در اروپا بیفتد نیروهای امریکایی در کره از روی آوردن سایر کشورهای آسیایی به ماجراجویی‌های نظامی دراین ناحیه جلوگیری خواهند کرد.

(۲) ـ حضور قوای پیاده امریکا در کره جنوبی انتقال آرایش نیروهای شوروی را به سمت غرب کوه‌های اورال یعنی بطرف اروپا ـ خواهد گرفت، و (۳) ـ نیروهای امریکا در کره جنوبی باحضورشان اجازه نخواهند داد که جبهه دومی درآسیا گشوده شود.

نگرانی ژاپن

سئوال ـ آیا وقوف و احساس نگرانی درحال رشدی نسبت به آنچه که «تهدید روسی» نام دارد بوجود آمده است.

جواب ـ آری برای نخستین بار از پایان جنگ جهانی دوم بسیاری از ژاپنی‌ها ناگهان شروع به نگران شدن از آینده کرده‌اند. افکار عمومی در ژاپن اضطراب فزاینده‌ای احساس می‌کند و در نتیجه علاقه‌ای روزافزون به این فکرنشان میدهد که لازم است ژاپن به ضرورتهای دفاعی و امنیتی خود دربرابر اتحاد شوروی بیشتر و جدی‌تر فکرکند!

در آخرین کتاب سفید دفاع ژاپن برای اولین باردریک سند دولتی که درتوکیو انتشاریافته اتحاد شوروی بعنوان یک عامل تهدید مستقیم تهدید ژاپن نام برده شده است. روزنامه‌های مانیز شروع به چاپ کردن عکسهایی از ناوگان شوروی کرده‌اند. تا گذشته‌ای نزدیک ما همیشه برآن بودیم که ژاپن هیچ دشمن بالقوه‌ای دربرابر خود ندارد.

سئوال ـ احتمالا چه پیش خواهد آمد اگرروزی فرارسد که ژاپن بطور کامل از ابعاد نفوذ قدرت شوروی در منطقه (خاوردور) و خطری که ازاین ناحیه در کمین ژاپن خواهد بود ـ آگاهی حاصل کند؟

جواب ـ من گمان نمی‌کنم که تاهنگامیکه اتحاد شوروی عملا شروع به عملیات ساختمانی استراتژیکی در شبه جزیره ساخالین نکرده است (کاری که انتظار میرود روسها ان را دویا سه سال پس از تکمیل پل میان ساخالین و سیبری آغازکنند) ژاپنی‌ها برتهدیدی که از ناحیه شوروی در کمین کشورشان است وقوف پیداکنند. اما به محض آنکه چنان واقعیتی درژاپن درک و برملا شود واکنشی که در کشورما ابراز خواهد گردید احتمالا سریع وزیروزبرکننده خواهد بود. پیشگویی شخصی من این است که ژاپن به هیچ وجه درصدد برنخواهد آمد که دربرابر شوروی کرنش کند و راه مماشات درپیش گیرد. بر عکس، وحشت من ازاین است که آگاهی یافتن از تهدید روسی در ابعاد کامل آن شاید حتی باعث شود که موجی از تعصبات ملی افراطی دست راستی در ژاپن طغیان کند.

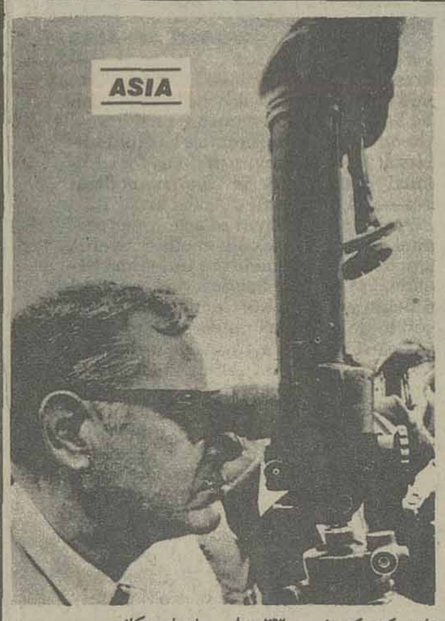

«هارولد براون» وزیر دفاع امریکا هفته گذشته به کره جنوبی رفت تارهبران این کشوررا متقاعد کند که خروج ۳۳ هزارسرباز امریکائی ازاین کشور باعث نمی‌شود تاامریکا در صورت لزوم بدفاع ازاین کشور وارد عمل شود. درعکس «هارولد براون» هنگامی که از طریق دوربین منطقه غیرنظامی بین دو کره را مشاهده میکند و درسمت راست سربازان کره شمالی دیده میشوند.

«هارولد براون» وزیردفاع امریکا هنگام بازدید از سربازان امریکائی و کره جنوبی در جریان سفر هفته گذشته‌اش به کره جنوبی.

معادله استراتژیک

سئوال ـ بعد از عقب‌نشینی امریکا از ویتنام و بادرنظر گرفتن نقشه‌های امریکا برای فراخواندن نیروهایش از کره جنوبی ـ شما پایمردی امریکائیان را در ترتیبات دفاعی مشترک تاچه پایه سزاوار اعتماد میدانید؟

جواب ـ نگرانی ماازاین بابت است که امریکا دارد ـ بزبان استراتژیکی ـ بیش از آنچه که منطقی و لازم است روی اهمیت اروپا بزبان آسیا ـ تاکید می‌کند. باوجود این اعتماد من به امریکا در نتیجه تجربه ویتنام و یا باین دلیل که امریکائیان در نظر دارند نیروهای زمینی خود را از کره خارج کنند ـ لااقل تا وقتی که خروجشان را از کره جنوبی ـ تدابیری جبران کنند متوازن کند ـ و تا وقتی که باصطلاح «معادله استراتژیکی» دست نخورده مانده باشد ـ به هیچ وجه سلب یا متزلزل نخواهد شد.

سئوال ـ طبق پیش‌بینی شما کره جنوبی دربرابر فراخوانده شدن نیروهای امریکا ازآن کشور چگونه واکنش نشان خواهد داد؟

جواب ـ کره‌ایهای جنوبی مصمم‌اند که برای خود سیستم تسلیحاتی مدرن و مستقلی بوجود آورند. آنها در ماه گذشته توانایی نظامی‌شان را بانشان دادن موشکهای امریکایی «مادریک» و «تی ـ او ـ دبیلو» به معرض نمایش گذاشتند.... حتی ماژاپنی‌ها نیز چنین جنگ‌افزایهایی دراختیار نداریم و این بدان معنی است که سلاحهای متعلق به کره جنوبی ازآنچه ماداریم بسیار پیشرفته‌تراست.

کره‌ایهای شمالی ـ تاآنجا که از مدارک تازه بدست آمده از منابع ضد اطلاعاتی برمی‌آید ـ هنوز هم از تانکها و هواپیماهای جنگنده و بمب‌افکن از مد افتاده استفاده می‌کنند ولی ممکن است روسهارا تحت فشاربگذارند تامخصوصا به جای میگهای ـ ۲۱ که دیگر به کار شرایط امروز نمی‌خورند ـ هواپیماهای کارآمدتری به کره شمالی بدهند من امیدوارم که امریکائیان متقاعد یاتحریض نشوند که امتیازهایی بیش از اندازه و غیرمنطقی درزمینه تدارکات تسلیحاتی به کره جنوبی بدهند چون بیم آن خواهد رفت که اینکار به بهانه و پیش درآمدی برای برپاکردن یک مسابقه خطرناک و جدید تسلیحاتی درشبه جزیره کره تبدیل شود.

بمب اتمی

سئوال ـ شماتاچه اندازه ازاین بابت نگرانید که کره جنوبی احتمالا به ظرفیت هسته‌ای دست یابد؟

جواب ـ برای من تعجبی نخواهد داشت که اگر کره جنوبی به تکمیل و تولیدکردن یک بمب اتمی از نوع هندی آن ویابمبی ازآن قماش که تنها یاهواپیمایی غول‌پیکر نظیر بوئینگ‌های جامبوجت (۷۴۷) قابل حمل باشد ـ توفیق پیدا کند. در صورتیکه کره جنوبی موفق به ساختن بمب‌های هسته‌ای کارآمدتری شود که باجتهای فانتوم قابل حمل باشد و دقیقا از روزی که چنین توفیقی نصیب کره جنوبی شود ـ ممکن است از فردای آن روز برای ژاپن چاره‌ای جزنگران شدن باقی نماند. این احتمال وجود خواهد داشت که پشتگرمی به سلاح هسته‌ای کره جنوبی را تشجیع کند تادر روابط دیپلماتیک باکشورهای خارجی رفتاری گستاخ و ستیزه‌جویانه در پیش گیرد مسلح شدن کره جنوبی به جنگ‌افزار هسته‌ای حتی سبب خواهد شد که درجه‌ای تحمل‌ناپذیر از اعتماد به نفس دررفتار و روابط دیپلماتیک کره جنوبی باژاپن بوجود آید.

ارتش ژاپن

سئوال ـ سبب چیست که ژاپن نقش بزرگتری در عرصه دفاعی برعهده نمی‌گیرد؟

جواب ـ چون اغلب ما (ژاپنی‌ها) از دیرباز متاثر ازاین احساس بوده‌ایم که امریکا نمی‌خواهد باچنان ژاپنی سروکارپیداکند که بغایت مسلح باشد. تلقی امریکا از پایان جنگ دوم جهانی مداوما و به شیوه‌ای دگرگون ناشدنی عبارت ازاین بوده است که ژاپن دارای یک نیروی دفاعی غیراتمی و باابعاد متوسط باشد و به ازای وفادارماندن توکیو به این تلقی ـ امریکا نیز متقابلا از جنبه‌های روانی و نظامی و سیاسی ژاپن را دربرابر خطر بالقوه شوروی حمایت کند. باوجود این مااکنون گرفتار پاره‌ای توهمات متنوب کننده هستیم. چون در صورتیکه تلقی بالا مبنای روابط ماباشد سبب چیست که درست درزمانی که میروند تانیروهای زمینی خودرا از کره خارج کنند، و در زمانی که ماژاپنی‌ها ـ رفته‌رفته شروع به روشن‌تر دیدن تهدید بالقوه‌ای کرده‌ایم که از ناحیه شوروی در کمین ژاپن است امریکائیان به ماانددرز می‌دهند که نیازی نداریم تانگران بی‌ثباتی در شبه جزیره کره باشیم آیا این بطور ضمنی بدان معنی است که آمریکائیان از ژاپن می‌خواهند تادوباره مسلح شود؟ و آیا امریکائیان نمی‌بینند که امروز خطر برانگیختن سوءظن و نگرانی افکار عمومی در ژاپن واقعیتی است که اشکارا وجود دارد؟ در زمانی که مردم ژاپن از یک سو شاهد تهدید بالا گیرنده روسی هستند.

و از سوی دیگر افول علایق امریکا را درخاور دور مشاهده می‌کنند باورنکردنی است که واشنگتن نتواند احتمال خطرناک تحریک شدن ژاپنی‌هارا در نزدیک‌ترین افق‌ها کشف کند.

فرانس پرس

مأموریت ونس در آستانه شکست

«تلاش سایروس‌ونس وزیر امورخارجه امریکا برای شکستن بن بست خاورمیانه محکوم به شکست است.»

این نخستین نتیجه‌گیری ناظران سیاسی عرب پس از ردپیشنهاد پرزیدنت انورسادات از جانب رئیس جمهوری سوریه است.

روز سه شنبه گذشته به پیشنهاد سادات، امریکا و مصر در اسکندریه موافقت کردند برای جلوگیری از شکست نخستین تلاش دولت جیمی‌کارتر در خاورمیانه عجالتا مسئله فلسطین کنار گذاشته شود و یک گروه کار در سطح وزیران خارجه چهار کشور (مصر، سوریه، اردن و اسرائیل) در ماه سپتامبر همزمان با گشایش دوره اجلاس جدید سازمان ملل متحد مسئله شرکت فلسطین را در کنفرانس ژنو بررسی کند.

سایروس‌ونس بلافاصله این پیشنهاد را پذیرفت، مطبوعات و محافل سیاسی قاهره از این ابتکار سادات بعنوان «تنها راه جلوگیری از شکست ماموریت وزیر امورخارجه امریکا در خاورمیانه» نام بردند.

اما کشورهای تندرو عربی، عراق، لیبی و الجزایر بشدت با این راه حل به مخالفت برخاستند و با وجود سکوت محافل رسمی دمشق تردید نبود که پرزیدنت حافظ اسد نیز پیشنهاد مصر را رد خواهد کرد.

رئیس جمهوری سوریه روز جمعه در پایان گفتگوهایش با سایروس ونس بطور ضمنی تشکیل گروه کارازوزیران خارجه ۴ کشور را رد کرد.

از دیدگاه حافظ اسد با قبول این پیشنهاد کنفرانس ژنو پیش از آنکه تشکیل شود محکوم به شکست خواهد بود چرا که حضور فلسطینی ها در ژنو تنها ضامن پیروزی کنفرانس و برقراری صلح پایدار در خاورمیانه است.

آگاهان سیاسی اظهار عقیده میکنند موضع گیری پرزیدنت حافظ اسد در برابر پیشنهاد سادات نشانه «دگرگونی جدیدی در مناسبات دمشق و قاهره است گو اینکه محافل رسمی قاهره در باره نتایج گفتگوهای اسد ـ ونس اظهار نظر نکرده‌اند. اما مطبوعات مصر شک و تردیدی را که رئیس جمهوری سوریه در باره پیشنهاد سادات نشان داده «بیمورد» توصیف کرده‌اند.

روزنامه «الاخبار» نوشته است برخلاف عقیده رهبران سوریه نمیتوان گفت که شکست مذاکرات «گروه کار» شکست کنفرانس ژنو را بدنبال خواهد داشت. این روزنامه گزارش برخی از مطبوعات و رادیوهای عربی را که از پیشنهاد سادات بعنوان «مانور امریکا و مصر» برای جدا کردن مسئله فلسطین از مسائل خاورمیانه و کنارگذاشتن شوروی از مذاکرات مربوط به اختلافات اعراب و اسرائیل نام برده‌اند نادرست خوانده است.

سازمان آزادی بخش فلسطین نیز با آنکه طرح پرزیدنت انور سادات را برای برقراری صلح در خاورمیانه پذیرفته تز «گروه کار» را رد کرده است.

سه اصل پیشنهادی مصر برای حل اختلافات اعراب و اسرائیل باین شرح است:

ـ عقب‌نشینی نیروهای اسرائیل از همه سرزمین های اشغالی

ـ شناسائی حقوق ملی فلسطینی ها برای بدست آوردن خود مختاری و تاسیس یک کشور مستقل فلسطینی.

ـ شناسائی حق هریک از ملتهای منطقه به زندگی در صلح وآرامش در داخل مرزهای تضمین شده.

سوریه بشرطی حاضر است در گرد هم آئی «گروه کار» شرکت کند که اسرائیل اصل شرکت فلسطینی ها را در کنفرانس ژنو بپذیرد.

پرزیدنت حافظ اسد بوسیله سایروس‌ونس از اسرائیلی ها درخواست کرده است که روش خود را در مورد شرکت نمایندگان فلسطین در مذاکرات ژنو روشن کنند وزیر امورخارجه امریکا پس از دریافت پاسخ رهبران تل‌اویو به دمشق، باز خواهد گشت بتازگی سوریه و سازمان آزادی بخش فلسطین در باره روشی که دو طرف باید نسبت به کنفرانس ژنو پیش گیرند یک قرار داد امضاء کرده‌اند.

بموجب این قرارداد نمایندگان فلسطین باید بطور مستقل در مذاکرات ژنو شرکت کنند.

سایروس‌ونس پس از دو روز اقامت در عمان روز یکشنبه (امروز) وارد اسرائیل شده است باین ترتیب نخستین مرحله ماموریت وی پایان میابد اما وزیر امورخارجه امریکا بار دیگر از تل‌اویو به کشورهای عربی «خط مقدم جبهه» خواهد رفت تا نتایج گفتگوهایش را با رهبران اسرائیل با گاهی آنها برساند.

باین ترتیب هنوز نمیتوان بطور قطع پیرامون شکست یا پیروزی ونس در خاورمیانه اظهار نظر کرد اما کمتر احتمال میرود مناهیم بگین روش خود را نسبت به سازمان آزادی بخش فلسطین و ساحل غربی اردن تغییر دهد مگر آنکه واشنگتن بطور موثر رهبر لیکود و شاهنی های اسرائیل را برای شناسائی فلسطین زیر فشار قرار دهد.

پرزیدنت جیمی‌کارتر گفته است اگر سازمان آزادی بخش فلسطین منشور خود را در باره «نابودی کشور یهود» تغییر دهد شرکت فلسطینی ها در کنفرانس ژنو امکان پذیر خواهد شد. یک روز پیش از ورود سایروس‌ونس به اسرائیل روزنامه های تل‌اویو نوشتند اگر سوریه در اصل شرکت فلسطینی ها در مذاکرات ژنو پافشاری کند اسرائیل پاسخ دیگری جز تکرار پیشنهادهای سابق نخواهد داشت.

در حال حاضر جز اقلیت افراطی چپ کلیه احزاب سیاسی دیگر اسرائیل شرکت فلسطینی ها را در کنفرانس ژنو رد کرده‌اند. مناهم بگین بارها تاکید کرده است که نمایندگان ـ فلسطین میتوانند جزوهیئت نمایندگی اردن در مذاکرات شرکت کنند.

باین ترتیب اگر در آخرین لحظه تغییری در روش اسرائیل یاسوریه روی ندهد ازهم اکنون میتوان پیش‌بینی کرد که نخستین تلاش دولت کارتر در خاورمیانه با شکست روبرو خواهد شد.

در حال حاضر جز اقلیت افراطی چپ، کلیه احزاب سیاسی دیگر، شرکت فلسطینی ها را در کنفرانس ژنو رد کرده اند.

ملاقات سایروس‌ونس وزیر خارجه امریکا با پرزیدنت حافظ اسد زنگهای خطر را برای ماموریت صلح ونس در خاورمیانه بصدا در اورد
عکس رادیونی اسوشیتدپرس

یک امتحان اعزام در طول سال کم است

طبق گفته های وزیرعلوم امتحانات اعزام دانشجو در چند نوبت اخیر بسیار مشکل بوده و منبعد، از این مشکل‌تر هم خواهد شد. در سال های قبل که امتحانات در روال عادی بود هر دانش آموز سال ششم می‌توانست در طول یک سال ۳ تا ٤ بار در امتحان اعزام شرکت کند و از طرفی امتحان اعزام بسیار ساده و آسان بود و جواب درست به پنجاه درصد از سئوال ها نمره قبولی را نصیب داوطلب می‌کرد، ولی حالا که امتحان اعزام را مشکل کرده‌اند در سال بیش از یکی دو بار امتحان اعزام برگزار نمی‌شود. به این ترتیب که در طول سال تحصیلی ۳۵ـ۳٦ یک بار در مهر ماه امتحان اعزام برگزار شد که مخصوص دیپلمه های سال های قبل بود و دانش آموزان سال ششم حق شرکت نداشتند و یکبار هم در فروردین برگزار شد که به علت سوء استفاده و تقلب عده‌ای از داوطلبان بیگناه هم مردود شدند. بنابراین دانش آموزان تهرانی در سال تحصیلی ۳٦ـ۳۵ فقط یک بار آن هم در ۱٤ مرداد در امتحان اعزام دانشجو شرکت کردند و این در حالی است که امتحانات بسیار مشکل شده و باید به شصت درصد سئوال ها جواب درست داد تا قبول شد. بنابر این از مسئولان وزارت علوم تقاضا می‌شود حال که امتحانات را مشکل برگزار می‌کنند لااقل تعداد دفعات آن را در طول سال افزایش دهند تا شانس بیشتری برای دانش آموزان مشتاق به ادامه‌ی تحصیل وجود داشته باشد.

سعید پیشوایی

حرفهائی از آن سوی سیم

مشکلات خود را با «اطلاعات» درمیان بگذارید

تلفن: ۳۱۱۲۱۰۰ هر روز باستثنای (پنجشنبه‌ها) از ساعت ۵٫۳۰ تا ۸ بعدازظهر

نوراله میرزائی :
مدت ٦ سال است کاسب هستم، بعلت کمبود مسکن در تهران، از این شهر به فومن رفتم، یک ساختمان ساختم که نیمه تمام مانده است. از بانک عمران تقاضای وام کرده‌ام ولی هنوز بمن وام نداده‌اند، تا ساختمان نیمه تمام خود را بسازم و ٦ نفر عائله‌ام را در آن سکونت بدهم.

جعفرمتولی باشی از اصفهان:
در روزنامه ۱۱ر۵ر۲۵۳٦، سازمان بهسازی در پاسخ نامه من نوشت که زمین را متری ۷۰۰ هزار تومان گفته‌ام، در صورتیکه طبق نوشته روزنامه زمین مذکور متری ۷۰۰ تومان است. سازمان مذکور اینجانب را شخصی سودجو معرفی نموده است. میخواهم بدانم آیا کسی که از حق قانونی خود دفاع کند سودجو می‌باشد، ٤ سال قبل ۱۵۲۵۰ تومان حق مرغوبیت به شهرداری داده‌ام و شهرداری باید زمین را بمن بدهد.
آیا گفتن این حرف، سودجوئی است؟

داود قاسملو :
ساکن ۲۰ متری جوادیه هستم، مدت یکهفته است بلیط فروش ایستگاه اتوبوس نوبهار نیست و اتوبوس ها در این ایستگاه مسافر سوار نمیکنند و ایستگاه بعدی هم دور است.

محمود کاشفی :
خرابه‌ای در خیابان سیروس جنب پلاک ۷۲۷ وجود دارد، چرا شهرداری این خرابه را دیوار نمی‌کشد؟
اینجا بصورت زباله دانی درآمده و پشه و مگس مردم را بستوه آورده‌است. از طرفی مرتبا رفتگران، زباله ها را آتش میزنند و برای مردم مزاحمت ایجاد میکنند.

پرویز خان محمدی :
بسیاری از اغذیه فروشی ها، یخچال های محتوی نوشابه را خاموش میکنند و سن‌کوئیک گرم را لیوانی ۱۰ ریال میفروشند، در حالیکه لیوانی یک ریال برای آنها تمام میشود، چرا اتاق اصناف جلوی اجحاف و سوء استفاده را نمی‌گیرد.

خانم لیلی :
مدرسه «راه‌ظفر» برای ثبت‌نام بچه ها، کتاب‌های سال گذشته را مطالبه میکند در حالیکه کودکان، کلاس اول کتاب های خود را پاره کرده‌اند. ما از کجا کتاب کلاس اول بخریم و تحویل دهیم؟

خانم عسگری :
در خیابان آتا تورک سکونت دارم، کسانیکه نیمه های شب برای گردش به آنجا می‌آیند آسایش را از مردم سلب میکنند و باغزل‌خوانی و بوق اتومبیل ها، اعصاب مردم را خرد می‌کنند.

حسین عاطفی :
خیابان تابان غربی (منشعب از خیابان پهلوی) اسفالت نیست. دو ماه است که شهرداری ناحیه شمیران می‌خواهد اینجارا اسفالت کند اما هنوز اسفالت نکرده و مردم از گرد و خاک به ستوه آمده‌اند.

بزرگترین نمایش هفته وحیف از مصرف اینهمه برق!

گله من از «سوپرشومن» بزرگترین نمایش هفته نیست، بلکه از مسئولان تلویزیون ملی است که چرا وقتی مردم یکپارچه در امر صرفه‌جوئی برق بسیج شده‌اند و سعی دارند تا آنجا که ممکن است چراغ های اضافی و وسایل برقی خود را خاموش کنند، اجازه میدهند، لوس بازی ها و مسخره بازی هایی بنام بزرگترین نمایش هفته از تلویزیون پخش شود.

این بدیهی است که از قدیم گفته‌اند: خواهی که جهان در کف اقبال تو باشد، رومسخرگی پیشه کن و مطربی آموز!
اما مسخرگی و مطربی هم حدی دارد.

آخر تا کی میشود مردم را گول زد و تا چه وقت میشود به مردم گفت: بله، این من هستم، خالق بزرگترین نمایش هفته و ماه و سال! راستی که ما مردم قانعی هستیم که اگر نبودیم، توقع ما می‌بایست بیش از این ها می‌بود.

من نه قصد تخطئه کردن هنر بیکران حضرت «سوپرشومن» را دارم و نه کارشناس آواز هستم که بگویم این حضرت در آواز و انتخاب آواز خوانانش در این گونه نمایش‌ها چه اشتباهی می‌کند، اما اگر شما هم مثل من برنامه پنجشنبه شب ٦ مرداد ماه را از شبکه اول تلویزیون می‌دیدید، بطور حتم به من حق می‌دادید که بگویم کف گیر هنری ایشان به ته دیگ خورده و اداو اطوار هایش، و این که من هستم برای شما آواز می‌خوانم و یا اکنون خانم ایکس برای شما آواز می‌خواند و شما مجبورید به صدای ناخوش آیند خانم جاافتاده گوش فرا دهید بسر رسیده است. روی سخن من با حضرت سوپر شومن نیست، بلکه با مسئولان تلویزیون ملی است: آیا ما مردم شهرستان که جز تماشای تلویزیون سرگرمی دیگری نداریم، چه گناهی کرده‌ایم که مجبورمان می‌کنید به این گونه برنامه های تلویزیونی که جز مسخرگی چیزی ندارد توجه کنیم؟

من که دلم سوخت، نه از بابت تماشای بزرگترین نمایش هفته، بلکه از بابت برقی که در این یکساعت مصرف شد!

احمدآرمون ـ ساری

طرح انتقال محله بدنام به خارج شهر چه شد؟

چند سال پیش صحبت بود که محه بدنام را که حالا با گسترش و توسعه شهر تهران اواسط شهر قرار گرفته به خارج ازشهر منتقل کنند. اهالی تهران بخصوص آن عده از کسانی که در حوالی میدان گمرك، خیابان قزوین، خیابان شیرو خورشید و میدان راه‌آهن سکونت دارند ازاین طرح استقبال کردند، چرا که وجود این محله در قلب شهر ازچند جهت ناراحت کننده و عذاب‌آور بوده و هست و بیشتر هم میشود.

اول از همه این که خیابان و کوچه‌های نزدیك به محله بدنام پاتوق معتادان و مصرف کنندگان مواد مخدرشده است و هر لحظه این خطر وجوددارد که با وسوسه های شیطانی آنان نوجوانان و جوانان ساده دل دیگری نیز در چنگال مهلك اعتیاد گرفتار شوند. بدتر از همه این که در محله بدنام و خیابان های اطراف آن هرشب عده‌ای قمه‌کش و قداره بندجمع میشوند و بابراه انداختن جارو جنجال برای ساکنان محه‌های اطراف مزاحمت فراهم میکنند. و حتی به مبادله مواد مخدرمی پردازند. نکته مهم و اساسی که اکثر خانواده های ساکن در خیابان سی متری و حوالی آن راناراحت کرده، پرسه زدن زنان ولگرد دراین خیابان ها است واین بزرگترین مشکل فعلی اهالی منطقه است و ...

م. نیکوکار

پارکینگ ۴ طبقه وگرفتاری های مردم!

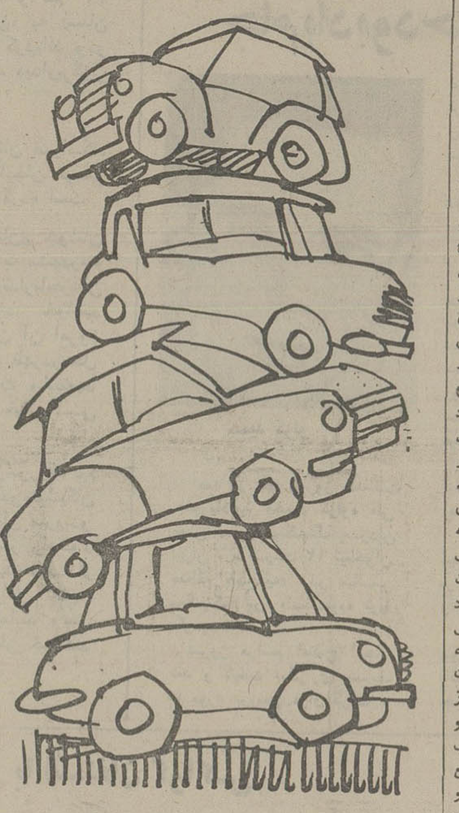

چندی پیش در صفحه آخر روزنامه، خبری باتیتر درشت درمورد پارکینگ چند طبقه‌ای که شهرداری در میدان ۲۵ شهریور خواهد ساخت درج شده بود، تا پس از آماده شدن مترو، رانندگان برای هرمدتی که بخواهند، اتوموبیل خود را در آنجاپارک کنند و بامترو به‌نقاط مورد نظرشان درداخل شهر بروند. گنجایش پارکینگ مزبوردر چهار طبقه جمعا ۷٤۰ اتومبیل ذکر شده‌بود (یعنی درهر طبقه فقط ۱۸۰ اتومبیل) که پارکینگی است نسبتا کوچک. چون فعلا شروع بساختن پارکینگ نشده، این یادآوری میتواند مفید باشد: بدنیست مهندسین طراح این پروژه و مسئولین مربوطه مطالعه دقیق تری بعمل آورند زیرا باتوجه باحتیاجی که تا چند سال دیگر یعنی زمان آماده شدن پارکینگ، برای پارک کردن اتومبیل ها پیش خواهد آمد، بایدبرای پارکینگ میدان ۲۵ شهریور گنجایشی معادل لااقل چهار هزار تا پنج هزار اتومبیل درنظر گرفت و پارکینگ باید دارای درهای ورودی و خروجی متعدد باشد واین نظر میتواند بااضافه کردن سطح زیربنا و تعداد طبقات تواما عملی شود.

مهندس محمودی

اطلاعات بانوان سه‌شنبه‌ها منتشر میشود

گروه تورهای ایران

تابستان و پائیز بهتری را پیشنهاد میکند!

برنامه تورهای ۲۵۳٦

- تور مراکز مداروپا ۱۴ روز قیمت ۷۴۹۰ تومان
رم ـ پاریس ـ لندن حرکت هریکشنبه تا ۷ اسفند
- تور شهرهای زرین ۲۳ روز قیمت ۹۵۹۰ تومان
نیس ـ بارسلون ـ پاریس ـ لندن ـ رم حرکت ۲۴ مرداد ـ ۳ ـ ۱۴ و ۲۴ شهریور
- تور دوراروپا ۲۷ روز قیمت ۱۲۱۹۰ تومان
وین ـ هامبورگ ـ لندن ـ آمستردام ـ پاریس ـ بارسلون ـ رم حرکت ۳۱ مرداد ـ ۱۴ شهریور
- تور تعطیلات اروپا ۲۱ روز قیمت ۹۷۹۰ تومان
ژنو ـ پاریس ـ لندن ـ آتن حرکت ۳۰ خرداد و ۲۴ مرداد ۷ و ۲۱ شهریور ۴ مهر
- تور تعطیلات مدیترانه ۱۴ روز قیمت ۷۵۱۰ تومان
آتن ـ رم حرکت ۱۲ شهریور
- تور تفریحات سواحل یونان ۱۴ روز قیمت ٦۷۵۰ تومان
سالونیکا ـ ساحل پالینی ـ آتن حرکت ۲۶ مرداد.
- تور دنیای جدید ۲۱ روز قیمت ۱٦۲٦۰ تومان
نیویورک ـ بوفالو ـ واشنگتن ـ لاس وگاس ـ لوس آنجلس ـ سانفرانسیسکو ـ لندن حرکت ۲۶ مرداد ـ ۹ و ۲۳ شهریور ـ ۶ مهر
- تور گردش و خرید در خاور دور ۱۷ روز ۸۱۹۰ تومان
بانکوک ـ سنگاپور ـ مانیلا ـ هنگ‌کنگ حرکت ۲۸ مرداد ـ ۲۵ شهریور ـ ۲۲ مهر ـ ۲۰ آبان ۲۷ آذر ـ ۲۳ دی

برای همسفر شدن با گروه تورهای ایران

به آژانس مسافرتی خود یا یکی از ۱۵ آژانس بزرگ گروه تورهای ایران مراجعه نمائید.

G-۱٤۷-۳٦

کاشی ۲۰×۲۰ کف و دیوار

ایرانا

چروکی چیف به ایران میاید

Cherokee Chief

تیم ملی فوتبال ایران برای سفر به‌استرالیا تکمیل شد

رشیدی خط خورد، مودت ماند

دیروز آخرین نقطه ابهام در تیم ملی فوتبال ایران برای سفر به استرالیا با گزینش آخرین مهره باقیمانده پاک شد.

خط خورده آخر «منصور رشیدی» بود که مربی تیم ملی تا پیش از این در کنارگذاردن یکی از جمع سه دروازه‌بان، مودت، حجازی، رشیدی در تردید مانده بود که البته تکیه میان مودت و رشیدی بود که بالاخره قرعه کنار رفتن به‌نام رشیدی اصابت کرد.

منصور رشیدی

خط خوردن رشیدی در شرایطی بود که ساعتی پیش از اعلام رای، این‌یار ملی شخصا پیش مربی‌تیم ملی رفت و ضمن شرح درک موقعیت، این مسئله را پیش کشید که حجازی و مودت در آزمایش های اخیر موفق‌تراز آوبوده‌اند و خط خوردن او برایش طبیعی مینماید و باین ترتیب راه تصمیم‌گیری را هموارتر کرد.

بهرحال ضمن اینکه نقطه ابهام چنین رفع گردید، جای دارد از شهامت اخلاقی‌رشیدی که تصمیم گیری درباره‌خودش را آسان‌تر نمود، به نیکی یاد کرد و آرزو داشت‌این‌احساس و شناخت و قبول‌واقعیت در نهاد هر ورزشکاری وجود داشته باشد.

باین صورت با رفتن‌رشیدی، تیم ملی مهره آخر خود را هم شناخت و باین ترتیب جمع۱۸ بازیکن برگزیده برای سفر به استرالیا تکمیل شد.

تیم ملی ایران یکشنبه آینده با تیم استرالیا در کادر مسابقات مقدماتی جام جهانی دیدار دارد که این سومین مسابقه ایران در کادر این بازیها بشمار می‌آید.

ایران در ۲ بازی قبلی‌خود ابتدا ۲ـ۰ هنگ‌کنگ راشکست داد و بعد با کره جنوبی‌صفر ـ صفر مساوی کرد. ۱۸ مهره برگزیده ایران برای استرالیا اینها هستند.

ناصر حجازی، حسین کازرانی، نصرالله عبداللهی، محمد دادکان، حسن نظری، علی شجاعی، حبیب خبیری، آندرانیک اسکندریان، علی پروین، محمد صادقی، حسن نایب‌آقا، ابراهیم قاسمپور، حسن روشن، مسلم‌خانی، غفور جهانی، حسین‌فرکی، غلامحسین مظلومی و بهرام مودت

بهرام مودت

کنگره سوم، برای جام پاسارگاد

امروز، از ساعت ۹ر۵صبح سومین کنگره مسابقات والیبال قهرمانی باشگاه‌های ایران جام پاسارگاد، با اجتماع‌نمایندگان باشگاهها، در پایتخت برپا گردید.

در این کنگره که طبق‌معمول سالیانه برای بررسی مسائل مربوط جام پاسارگاد وتقویم سالیانه والیبال تشکیل شده، مسئله عمده صحبت‌ها این‌باربر سر تقلیل دادن تیمهای حاضر در صحنه جام پاسارگاد و همچنین بحث و بررسی در اطراف گزینش تیمها برای جام سوم میباشد.

از جمع تیمهای‌تهرانی‌نسبت به سال پیش پرسپولیس و تهرانجوان منحل شده‌اند ودر جمع شهرستانی ها، ملوان خرمشهر ـ پیسی رشت ـ عمران قزوین خود را کنار کشیده‌اند، ضمن اینکه تحت این شرایط باشگاههای تازه‌ای برای ورود به جام پاسارگاد قدم پیش گذارده‌اند.

از تهران، ایرانا و پهلوی و از شهرستانها، تراکتورسازی تبریز ـ ساندیس رضائیه‌پست و تلگراف آمل، ماشین‌سازی اراک از جمله باشگاه هائی می‌باشند که خواستار رامیافتن به جام‌پاسارگاد هستند.

با حساب اینکه جام سوم تیمهای ثابتی از سال گذشته چون تاج ـ دخانیات تهران ـ ذوب‌آهن ـ راه‌آهن ـ ماشین سازی ـ دخانیات اصفهان را دارد، که بهر تقدیر فدراسیون والیبال پیش از هرچیزتلاش داشته کمرقم تیمها را پائین‌تر آورد.

جلسه کنگره از حدودساعت ۹ر۵ در سالن کنفرانس کاخ ورزش آغاز گردید.

این سالن همیشگی‌کنگره‌های والیبال است، که دو کنگره سال‌های پیش نیز در آنجابرپا بود.

اولین کنگره جام پاسارگاد در سال ۲۵۳۴ برپا شد که دربی آن جام پاسارگاد برای نخستین‌بار شکل گرفت، ضمن اینکه نمایندگان شهرستان ها مکانی برای بیان کردن حرفها و خواسته‌های خود می‌یافتند.

بهرحال کنگره اول،کنگره‌ای گرم و گیرا بود و به همان نسبت کنگره دوم پر گفتگو وپر حرارت و امسال در کنگره‌سوم نیز حرفها کم نمیتواند باشد. چرا که مسئله‌دگرگونی‌بسیاری تیمهاست که جمعی میروند و تعدادی می‌آیند و آنهائی که میخواهند بیایند، سرنوشت کارشان در نتیجه‌کنگره خلاصه است.

با همکاری مجله دنیای ورزش
و فدراسیون پینگ پنگ ایران

روز دوم جدالهای
جام «ادموند»

از ساعت ٤ بعداز ظهرامروز، دیدار های پینگ‌پنگ جام‌یادبود «ادموند بیت‌خدا» ٤ روز دوم خودرا در سالن پینگ‌پنگ استادیوم امجدیه آغاز میکند.

روز نخست این بازیها دیکشنبه دو هفته پیش» برگزار گردید و امروز با برپائی ۱۲ مسابقه در سالن‌امجدیه «پیکار ها دنبال میگردد.

این مسابقات برای یادبود ادموندبیت‌خدا بازیگر از دست رفته پینگ‌پنگ مردان ایران با همکاری و تلاش فدراسیون پینگ‌پنگ و مجله دنیای ورزش بمرحله انجام درآمده است.

ضمن این که دراین مسابقه هاگذشته از جوائز فدراسیون، هدایای نقدی ویژه‌ای که به مبلغ ۱۶۰۰۰۰ ریال میباشد از طرف سه چهره آشنا «خانم عطیه درخشان قهرمان سابق پینگ‌پنگ زنان ایران، آقای فرهاد مسعودی مدیر موسسه اطلاعات، آقای محسن اسلامی سرپرست تیمهای ملی» برای برندگان در نظر گرفته شده است.

برنامه روز دوم دیدار ها چنین است.

ساعت ٤ عصر

- هما ـ سالن امجدیه
- رضی ـ سالن صفوی.
- پاس ـ جم قلهک
- شهپر ـ شهنام
- دانشگاه تهران ـ کاخ غربی جوانان
- ایران امروز ـ داریوش

ساعت ٥ر٥ عصر

- ایرانا ـ کاخ جنوبی جوانان
- تاج ـ جمشیدی
- زمانی ـ علوم ارتباطات
- دانشکده تربیت بدنی ـ کاخ مرکزی جوانان.
- دانشکده پلی تکنیک ـ سالن خامنه‌ای‌پور
- شهپر ـ شهداد

بسکتبال دختران ـ دیدار دوستانه سپاهان در اصفهان به تاج باخت

بسکتبال

اصفهان ـ سالن ۲۵شهریور ـ در حضور بیش از ۱۵۰۰ تماشاگر اصفهانی دو تیم بسکتبال دختران تاج تهران و سپاهان اصفهان در دیداری دوستانه با هم مصاف کردندکه سرانجام پس از ٤٠دقیقه‌دیدار تاج تهران که از یاران‌تیم‌افسر نیز سود میبرد در رویاروئی با دختران سپاهان (تیم سوم مسابقات‌بسکتبال‌جام‌علیاحضرت شهبانو) فاتح میدان شد.

تهرانیها در وقت اول روی همکاری خوب منیژه افسری و ژنیک شهبازیان و طاهره طبیب‌زاده با نتیجه ۲٤ ـ ۳۵ تیم میزبان را پشت‌سرگذاردند. با شروع وقت دوم‌اصفهانیها تلاش بیشتری از خود نشان دادند و با بی‌آرامی امتیازات زیادی را بنام تیم خود ثبت نمودند و اگر این مهم‌را ادامه میدادند میتوانستند از حریف پیشی گیرند. ولی درلحظات پایان بازی که دختران تهرانی خطر را کاملا احساس‌میکردند با تلاش و بالابردن‌امتیازاتشان برتری خود را همچنان حفظ نمودند و عاقبت‌با نتیجه۶۳ـ۶۸ بسود تاج تهران، پیکراین‌دو پایان گرفت.

در تیم سپاهان، پروانه‌بدر اصفهانی و فرزانه نوربخش آنچنان که از آنان انتظار میرفت ظاهر نشدند ولی‌فخری مسائلی ـ شعله ماهوتیان و مهین شیوائی چهره جالبی از خود بنمایش گذاردند.

در تیم دختران تاج تهران اینان بازی میکردند:

منیژه افسری ـ فریبامحرری ـ زهره آمامی ـ ژنیکشهبازیان ـ مهشید مختاری آزاد ـ طاهره طبیب‌زاده ـ شعله ضیائی ـ منیژه مینوئی و نسرین اکبری. مربی: جلال شمیرزادی.

دختران سپاهان اصفهان: فرزانه نوربخش ـ پروانه بدر اصفهانی ـ شعله ماهوتیان ـ مهین شیوائی ـ ثریا بختیار ـ افسانه‌بختیار ـ فخری‌مسائلی ـ آذرحاج علی‌اکبری و مینو شیوائی.

مربی: محمد مقیم

سفر کشتی گیران آمریکائی به‌شهرهای ایران

تیم های کشتی جوانان و نوجوانان آمریکائی که به تهران آمده‌اند، پس از انجام اولین‌سری دیدارهای خود با حریفان پایتخت نشین، برای‌انجام چنددیدار دوستانه به استانهای‌مختلف کشور، تهران را ترک کردند.

این گروه قرار است تا روز ۲۲ مرداد ماه‌دراستان های تعیین شده چند مبارزه انجام دهند و پس از آن به تهران مراجعت نمایند ودر روز ۲۳ مرداد ماه (یکشنبه) در محل‌سالن کارگران‌تهران با کشتی گیران جوان و نوجوان کارگرتهران‌روبرو شوند.

مبارزه در ساعت ۵ر۶بعد از ظهر آغاز میگیرد و وزن کشی از ساعت ۱ـ۱۲ ظهر همانروز انجام میشود.

روز سه‌شنبه ۲۵ مرداد ماه کشتی گیران آمریکائی بسوی وطن خود پرواز خواهند کرد.

تیمهای آمریکائی که در سفر هستند بدین کیفیت‌می باشند:

- تیم‌منتخب‌جوانان‌آمریکا (۲۰ـ۱۸) ساله و تیم ۱۶ نفری «میشیگان» به استان مازندران سفر کرده‌اند ودر این استان چند دیداربرگزار می‌کنند.
- تیم نوجوانان «نبراسکا» به استان آذربایجان غربی (رضائیه) سفر کرده است.
- تیم نوجوانان‌و جوانان «نیویورک» که به مشهدرفته است جمعا٤ دیدارباحریفان خراسانی خود خواهند داشت که اولین آن امروز ساعت ٦ بعد از ظهردرمحل سالن والاحضرت ولایتعهد با کشتی گیران خراسانی می‌باشد.
- از ایالت نگزاس یک تیم و همینطور تیم دوم‌میشیگان به استان کردستان میروندو قرار است در سر راه‌خود به این استان یک دیدار دوستانه با جوانان شهر قزوین برگزار نمایند وپس از آن به کردستان خواهند رفت.

جام یادبود حمید کرلو

حمید کرلو

بعد از ظهر دیروز مسابقات جام یادبود «حمید کرلو» ملی پوش سابق پینگ‌پنگ مردان ایران، با شرکت ۱۲ تیم‌جوان منطقه «امجدیه» در سالن پینگ‌پنگ این «استادیوم» برپا گردید.

دیروز مراسم افتتاح انجام شد و کیفیت برگزاری مسابقه ها مورد بررسی قرار گرفت، ضمن اینکه طبق برنامه تنظیمی قرار است بازیها در هفته یک روز، بطور متناوب دوشنبه‌و سه‌شنبه انجام گیرد.

باین ترتیب که یکهفته‌دیدار ها دوشنبه و یک هفته‌سه‌شنبه صورت گیرد.

ضمنا دیروز دیدار های اعضای کتابخانه های کانون پرورش فکری کودکان و نوجوانان نیز آغاز گرفت که دیدارها در گروه پسران و دختران برپاست که بازیها هر روزه ساعت ۲ بعد از ظهر در سالن پینگ‌پنگ امجدیه برگزار میشود.

ضمن اینکه طبق برنامه تنظیمی مسابقه‌ها آخر این‌هفته به آخر میرسد.

- دیروز همچنین جوایز تیمها و چهره‌های‌پیروزمسابقات مراکز رفاه خانواده انجام پذیرفت.

در این دیدارها تیم مرکز دولاب به مقام قهرمانی دست یافته بود و مراکز نازی‌آبادو جوادیه دوم و سوم شده‌بودند.

تنیس جام دنیای ورزش در اصفهان

اولین دوره مسابقات تنیس جام دنیای ورزش در اصفهان در گروه آقایان در «ورزشگاه رضا پهلوی» اصفهان آغاز گرفت، این مبارزات با حضور ۲۱ تنیس باز برپا شده است.

ضمن این‌که مسابقات گروه بانوان نیز با شرکت ۲۰ تنیسور از روز پنج‌شنبه آغاز میگردد.

در نخستین روز، دیدارهای جالبی برپا شدو نمایش‌دلپذیری از تنیس‌بازان‌اصفهانی‌وخارجیان شرکت کننده مقیم اصفهان، ارائه شد.

احمدرضا جمالیان تنیسور۱۶ ساله اصفهانی در مقابل«رازی گز» تنیسور آمریکائی با جسارت فراوان از حریفش، یك مغلوب ساخت و در۲ست‌متوالی «۳ـ۶ و ۲ـ۶» فاتح میدان شد، این نخستین شگفتی اولین روز بود.

در بازی دیگر «گاردیل» که چهره‌ای آشنا در تنیس اصفهان دارد در ۲ ست متوالی هادی صمصام راشکست داد. لی‌پوك‌نیز حریف اصفهانی خود «عمومی» را مغلوب کرد.

جالبترین دیدار بین «مك کیب» و کسانیان برگزار شد و طی آن مك‌کیب بازیکن پر تجربه این رشته، حریف‌خود را در ۲ ست مغلوب نمود.

«مك‌کیب‌وگاردیل» از هم اکنون در قالب دو امید بزرك به عنوان قهرمانی بازیها چشم دوخته‌اند و دیدار ایندو اوج هیجان بازیها خواهدبود.

در آخرین دیدار نخستین روز، شکرائی بانتیجه ۱ـ۲، سنخی‌طبع را مغلوب نمود.

شطرنج قهرمانی جهان

یک تساوی دیگر برای رقیبان بزرگ

یازدهمین پیکار بوریس اسپاسکی ولاجوس‌پورتیش دو استاد بزرگ شطرنج، در مرحله نیمه نهائی مسابقات قهرمانی جهان، با نتیجه تساوی به آخر برده شدو بدین ترتیب دو رقیب، امروز نبرد دوازدهم را با تساوی ۵ر۵ـ۵ر۵ امتیازات آغاز می‌کنند.

اسپاسکی و پورتیش ۵ بازی دیگر در پیش دارندتا سرنوشت نبرد بزرگ خود را روشن کنند، ضمن‌اینکه دیدارپازدهم‌ایندو درشرایطی برپا گردید که پورتیش از مرخصی یک هفته‌ای از کشورش مجارستان‌به‌ژنو، سوئیس محل برگزاری‌بازی ها باز می‌گشت.

اسپاسکی که با مهره‌های سفید بازی‌میکرد، باچهره‌ای تهاجمی پیکار را آغاز نمود ضمن اینکه بالاخره پس از ۱۷ حرکت که دو ساعت به طول انجامید به تساوی تن در داد.

پورتیش حرکاتش ٤ دقیقه بیشتر از اسپاسکی طول کشید، ضمن اینکه‌خود او علیرغم داشتن موقعیتی استوار برابر حریف، اینرا دریافت که قادر به‌هم‌شکستن استواری «اسپاسکی» نیست و پیشنهاد مساوی داد.

آدی مرکس بعداز «دور فرانسه»

اینبار صیاد بزرگ ناکام شد!

«آدی مرکس» مرد افسانه‌ای دنیای دوچرخه‌سواری که‌درپایان مسابقات «توردوفرانس» پشت‌سر «برنارد تیوئنه» قرار گرفت‌درحالی که با اندوه فراوان‌از این ناکامی صحبت میکرد طی مصاحبه‌ای گفت:

نه! من شکست نخورده‌ام، اگر قهرمان نشدم دلیل این نیست که باخته‌ام، من اینبار اسیرسرنوشت شدم، اگر بیمار نمیشدم حالاهمه چیز شکل دیگری داشت، این را ثابت خواهم کرد.

سال آینده، بی‌تردید باعنوان قهرمانی به کشورم بازخواهم‌گشت

اینها حرفهائی بود که «آدی مرکس» پس از مسابقات‌دوچرخه سواری دور فرانسه پیش روی خبرنگاران گفت و شجاعانه از قدرت و شایستگی‌اش دفاع کرد.

مسابقات دوچرخه سواری‌دور فرانسه، و یا بقول خود فرانسویها «توردوفرانس» بزرگترین و معتبرترین تورنمنت دوچرخه سواری جهان بشمار می‌آید ودر واقع برای «دوچرخه‌سواری» همان ارزشی را دارد که جام جهانی برای فوتبال‌و ویمبلدون در تنیس.

و بزرگترین ستاره‌ای که تور دوفرانس در تاریخ شصت و چند ساله‌اش بخود دیده، مردی است با نام «آدی‌مرکس» که تا بحال پنج‌بار فاتح «عنوان‌قهرمانی» آن بوده است.

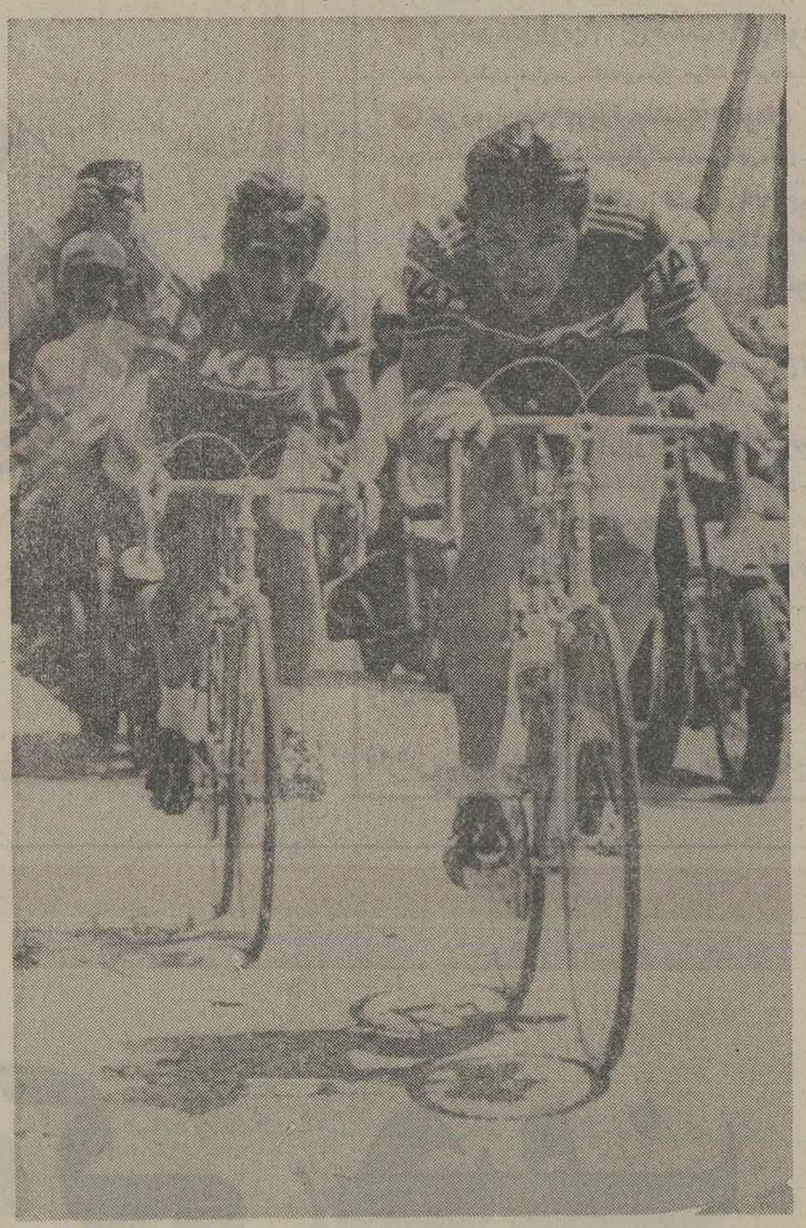

★ ادی‌مرکس، مردی که‌شکست را نمی‌پذیرد، او همیشه در تلاش‌رکاب‌زدن بسوی افتخارست و از هم‌اکنون نیز برای توردوفرانس سال‌آینده نقشه صید قهرمانی را کشیده است.

بیماری

«مرکس» امسال با این امید و آرزو آمده‌بود تا «قهرمانی ششم» را نیز جشن بگیرد، ولی به آرزویش نرسید.

او علیرغم اینکه نامش به جاودانه‌های «دوچرخه سواری» پیوسته و والاترین «رکاب‌زن»دهه اخیر تاریخ این ورزش بشمار می‌آید، هنوز برای صیدپیروزی و دست یافتن به افتخارات تازه، مشتاق است و التهاب فراوان دارد.

در «توردوفرانس» امسال تا نیمه‌راه، ستاره بلژیکی برای تحقق رویایش و رسیدن به «یک قهرمانی دیگر» همه چیز را مهیا میدید ولی در مرحله شانزدهمبود که افق آرزوها تاریک شد و به دلیل بیماری، فاصله‌ای سهمگین با دیگران پیدا کرد، و تلاش و ستیز سرسختانه‌اش، سرانجام به نشستن در مکان دوم ختم شد. و این برایش راضی کننده نبود، ولی مغرورانه فریاد زد: من شکست نخورده‌ام و این سرنوشت بود که مرا مغلوب کرد.

عاشق دوچرخه‌سواری

آدی مرکس یک بچه‌بروکسلی است که حالا ۳۲ سال از سنش می‌گذرد، از هنگامیکه دریافت قادرست در دوچرخه سواری‌یک ستاره باشد، در رویای خوداین ایده‌آل را «هدف» قرار داد که روزی بالاتر از همه باشد و پر افتخارترین مرد تاریخ دوچرخه سواری.

و بهمین خاطر است‌که همیشه در پی پیروزی و افتخار میدود، تابحال ۵بار عنوان قهرمانی‌تور دوفرانس را تصاحب کرده، آنهم درحالیکه سال ۱۹۶۹ برای بار نخست در این صحنه ظاهر شد.

در سال ۱۹۷۵ به عنوان دوم رسید، و فاتح «تور دوفرانس۷۵» یک فرانسوی بود بنام «برنارد تونته»، کسی که امسال نیز «مرکس» پشت سر او ایستاد!

سال پیش هنگامیکه مرکس میخواست به «تور دوفرانس» بیاید اینرا گفت که این آخرین صحنه تلاش برای افتخار در زندگی ورزشی اوست و دیگر از این پس در میدانی‌ظاهر نخواهد

ولی امسال همه‌«توردوفرانس» آمد، چرا که او عاشق است، عاشق دوچرخه‌سواری و رکاب زدن.

قهرمان خواهم شد

میگویند او از اینکه دوچرخه سواری را ترک کند، هراس دارد و جدائی از «زین» او را به وحشت می‌اندازد.

ولی خودش میگوید: تا وقتی احساس می‌کنم میتوانم «قهرمان» شوم قدم به صحنه می‌گذارم و وقتی می‌آیم‌برای «قهرمانی» می‌آیم و نه هیچ چیز دیگر.

من پیروزی را دوست دارم چون زندگی بدون پیروزی‌نازیبا و بی‌ارزش است. من میخواهم‌پیروز شوم نه برای اینکه پیروزی (پول) برایم بیاورد، میخواهم پیروزشوم چون آنرا میخواهم.

سال آینده هم به توردوفرانس خواهم آمد و «قهرمان» خواهم شد، اینرا به همه قول میدهم.

گفتگو با استفان کواکس

امیدوارم ایران و رومانی، هردورا در آرژانتین به‌بینم

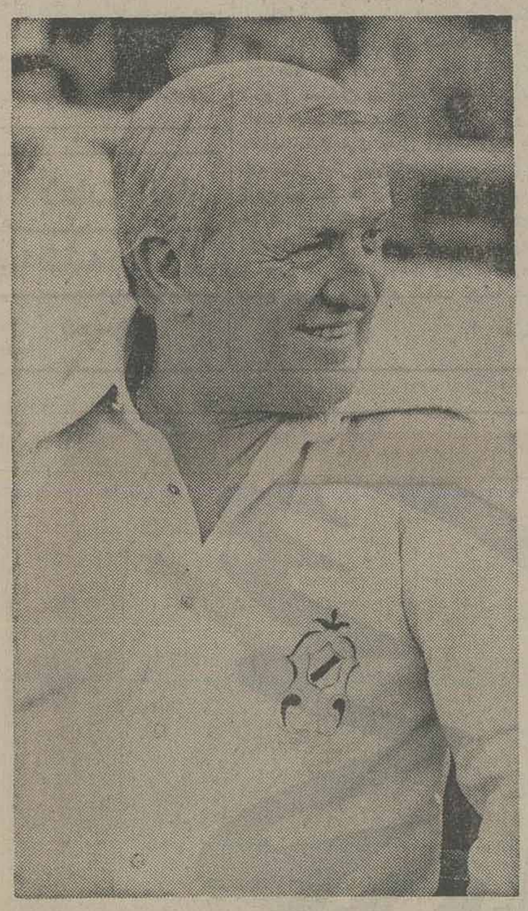

استفان کواکس

ایران، حالا شایسته‌ترین نماینده آسیا برای جام ۷۸ است

استفان کواکس مربی نامدار تیم‌ملی فوتبال‌رومانی پس از بازی تیم های ملی ایران و رومانی طی‌گفتگوی کوتاهی با خبرنگاران‌گفت:

ـ مسابقه امشب‌یک بازی امید بخش برای هر دو تیم ایران و رومانی بود، بخصوص برای تیم ایران‌و من امیدوارم، هر دو تیمرا سال آینده در جمع ۱۶ تیم فینالیست جام جهانی‌ببینم.

کواکس که از تیم ملی فوتبال استرالیا حریف روز یکشنبه آینده تیم ملی ایران نیز شناخت کاملی دارد، به دلیل مسابقه‌ای که در پیش است و درمقام مقایسه‌دوتیم اظهار داشت:

تیم ایران از لحاظ فنی‌و کار تیمی، بمراتب از تیم استرالیا بهتر بازی کرد. ویژگی جلب کننده دیگر تیم شما که امتیازی برتری‌بخش دیگری نسبت به استرالیا است، آمادگی‌بدنی تیم‌ایران می‌باشد.

کواکس در مقایسه کاری که مردان او در مقام‌آخرین حریف تدارکاتی تیم ملی‌مابا کاری‌که‌استرالیائیها یکشنبه آینده‌در دیدارملبورن‌خواهند داشت، توضیح داد:

ـ مطمئن باشید که استرالیائیها بخاطر اندیشه مطلق برای پیروزی، هرگز از نقطه نظر دفاعی، شیرازه کار دفاعی ما را نخواهند داشت و همین مساله این امکان را به تیم شما خواهد داد که با ضد حملات خود، خیلی آسوده‌تر به دروازه حریف دست یابید.

کواکس افزود:

ـ من خیلی زود باتوجه به قدرتی که در خط میانی خود داشتید، به مردان خود گوشزد کردم که با هوشیاری تمام درکار دفاعی خود انجام وظیفه کنند. اگر غیر از این می‌بود، نتیجه دیگری بدست می‌آمد.

در پایان، مربی تیملی رومانی یادآور شد که بنظر او، ایران در حال حاضر، شایسته‌ترین تیم آسیا برای حضور در جام جهانی‌آینده است و اگر با همین تکنیک و کار گروهی اروپائی که در بازی امشب داشته‌است، براه خود بسوی آرژانتین ۷۸ ادامه دهد، می‌تواند در جام جهانی ۷۸ تیمی برتر از استرالیای ۷٤ و اسرائیل‌و مراکش سال ۱۹۷۰ در مکزیکو باشد.

اتومبیلرانی قهرمانی جهان

نیکی لودا، یک گام دیگر بسوی قهرمانی

«نیکی لودا» راننده پر آوازه اتریشی یکگام دیگر به تصاحب عنوان‌قهرمانی‌مسابقات‌اتومبیلرانی ۱۹۷۸ جهان نزدیکتر شد.

آخرین تورنمنت برگزاری در کادر مسابقات جهانی تابدینجای راه، «گراندپری آلمان غربی» بود که «لودا» با تصاحب مکان نخست آن، موقعیت خود در صدر جدول را مستحکم‌تر کرد.

۵ تورنمنت دیگر تا پایان‌فصل دیدارهای اتومبیلرانی باقی است که اگر لودا موقعیت برتر خود را همچنان حفظ کند، قهرمان جهان خواهد شد.

یکسال پیش در تورنمنت گراند پری اتومبیلرانی آلمان غربی در «هوکنهایم» یک حادثه خونین و وحشتناك که با تصادف اتومبیل «نیکی‌لودا» راننده بزرگ اتریشی شکل گرفت، این چهره نامدار جهان تا آستانه مرگ پیش رفت و با کیفیتی معجزه‌آسانجات یافت.

و هفته پیش در تورنمنت‌آلمان غربی بود که «نیکی لودا» با خاطره دردناک گذشته پشت اتومبیل فراری‌اش نشست، ولی این‌بار همه چیز برای او نقشی از شکوه داشت کمراننده اتریشی بالاتر از همه در اوج نشست.

رده‌بندی کلی

رده‌بندی کلی مسابقات‌اتومبیلرانی قهرمانی سال ۱۹۷۸ جهان: ۱ـ نیکی‌لودا (اتریش) ٤۸ امتیاز ۲ـ جودی شکتر(آفریقای جنوبی)۳۸ امتیاز ۳ـ ماریو اندرتی (آمریکا) ۳۲ امتیاز ٤ـ کارلوس رتمان (آرژانتین) ۳۱ امتیاز ۵ـ جیمز هانت (انگلستان) ۲۲ امتیاز ۶ـ گونار نیلسون (سوئد) ۲۰ امتیاز.

هر هفته
مجله دنیای ورزش
شنبه‌ها منتشر میشود

گزارشی از ۱۳ روز سمینار درسنندج

کتابداران تنها وسیله انتقال کتاب نیستند!

نمایی از جلسه سمینارکتابداران‌کشور که در سنندج تشکیل شده بود.

خبرنگار اطلاعات ـ سنندج

۳ سمینار بی‌دربی اداره کل همکاریهای سمعی و بصری تحت عنوان «سمینار کتابداران سراسر کشور»، «سمینار راهنمایان فرهنگی» و «سمینار مسئولان نمایش فیلم وزارتخانه ها و سازمانهای دولتی»، پس از ۱۳ روز و باشرکت بیش‌از ۱۵۰۰ تن از صاحبنظران، کارشناسان، پژوهشگران و شرکت کنندگان در این سمینار ها در سنندج پایان پذیرفت.

در این سمینارهای بی‌دربی که هرکدام مسائل جداگانه‌ای را در زمینه‌های کتابداری، شیوه های انتخاب و نمایش فیلم‌برای روستائیان و نیز چگونگی گسترش هرچه بیشتر فرهنگ غنی ایران از طریق راهنمایان فرهنگی، دربر میگرفت، راههای گوناگونی از سوی کارشناسان مختلف در جهت زودتر به‌هدف رسیدن برنامه‌ها، پیشنهاد و بررسی شد.

در نخستین سمینار که‌مربوط به‌کتابداران سراسر کشور بود عده‌ای از کارشناسان حاضردر جلسه، سخنانی ایراد کردند و اهمیت نقش کتاب، بویژه کتابداران را در انتقال‌اندوخته های فرهنگی و ملی به مردم یاد آور شدند.

«رضوان» یکی‌از کارشناسان فرهنگی در این زمینه اظهار داشت:

ـ «کتاب مهمترین میراث‌فرهنگی هر ملتی است و تنها از راه کتاب است که میتوان‌اندوخته های دانشی‌و ادبی‌هر دوره‌ای را به دوره‌ای دیگر انتقال داد و در اختیارعلاقمندان و تشنگان آن گذاشت، لیکن خود کتاب سخنور نیست، بلکه اندوخته‌ای است که انسان باید آنرا بکار گیرد و از آن استفاده کند و اینجا است که نقش کتابدار، اهمیتی حیاتی میابد، زیرا کتابدار معلمی است که شیوه تعلیمش از نظام محدود و آموزش مدرسه‌ای فراتر میرود و کسانی را رهنمون میشود که با شوق وعلاقه راه کتابخانه‌را پیش میگیرند، کتابدار امروزبا آگاهی و ذهن تحلیلگر خود مسدر نمی‌تواند تنها، وسیله انتقال کتاب باشد، بلکه باید در «حد» آگاهی‌های ثبت شده در کتابها، کتابخوان را یاری‌کند و به‌او شیوه کتابخوانی‌صحیح را بیاموزد.

دکتر سیروس آموزگار نویسنده و محقق با سابقه‌نیز در یکی از جلسات این سمینار گفت:

ـ «برای تعیین درجه رشد شدن، در جوامع مختلف راه های گوناگونی‌از طرف‌متفکران پیشنهاد شده است که یکی از بهترین آنها میزان مصرف کاغذ مطبوعاتی در آن جامعه است.

این سخن در آغاز بنظر تعارف میاید ولی واقعیت‌دارد اغلب از خودمان میپرسیم چرا بین موجودات مختلف فقط انسان دارای تمدن و فرهنگ است، از نظر علمی میدانیم که تحقق پنج اصل موجودات را صاحب تمدن‌کرده‌است، اصولی مانند: زندگی دسته جمعی، اتکای کم به غرایز، حافظه، قدرت مبادله اطلاعات و محیط.

مبادله اطلاعات‌طبقات مختلف باید در مسیر افقی و مسیر عمودی انجام گیرد. در مسیر افقی برای نسل موجود و در مسیر عمودی برای نسل‌های بعد.

طبیعی است که کتاب و هر نوع نوشته در تحقق یافتن اصل چهارم بی‌اندازه موثراست از سوی دیگر میدانیم که بنابر نظریه «هارولد دیویس» تعداد کتاب منتشر شده در یک‌جامعه نشان دهنده درجه تمدن آن جامعه است.

چون ناشران بعلل مختلف اقتصادی و بازرگانی حاضر به ازدیاد تیراژ کتابهای خود نیستند راهی جز این باقی نمی‌ماند که‌بهمین‌روش موجود یعنی‌ایجادکتابخانه‌های‌عمومی ـ گذاشتن کتابهای مختلف در آنها وترغیب مردم به خواندن کتاب بوسیله کتابداران، ادامه دهیم تا تمدن ایران همچنان به پیش وبه سوی هدف نهائی پیش برود.

در آخرین‌روز سمینارکتابداران سراسر کشور، رضا کاشفی مدیر کل همکاری‌های سمعی و بصری فرهنگ و هنر ضمن‌یک گفتگوی اختصاصی به خبرنگار اطلاعات در سنندج گفت:

ـ «در این همکاری که بمنظور آشنائی کتابداران با کاربرد وسائل مدرن سمعی و بصری در کتابخانه‌های عمومی برگزار شد مسائل متعددی مورد‌بررسی قرار گرفت که بنظر من‌مهمترین آن «بخدمت گرفتن تکنولوژی مدرن در امر انتقال فرهنگ و اندیشه است»، چرا که‌وسائل سمعی و بصری برای ایجاد تسهیلات بیشتر در کار انتقال اندیشه و فرهنگ خلق شده است و باید در راه رسیدن به این هدف صدا و تصویر را درهم‌آمیخت و سبب شد تا یک فکر «والا» از هرگوشه‌ای از جهان که متولدمی‌شود بتواند به گروههای مختلفی منتقل شود، پس بدین ترتیب می‌بینیم که بایدیک هماهنگی‌صحیح بین استفاده از وسائل سمعی و بصری و کتابخانه بوجود آوریم و این درست همان‌هدفی است که مادراین سمینار‌بررسی و پی‌گیری کرده‌ایم.

راهنمایان فرهنگی

در سمینار راهنمایان‌فرهنگی نیز مسائل گوناگونی در زمینه وظایف راهنمایان در عصر رستاخیز و نقشی که این‌گروه از کارگزاران فرهنگی دراشاعه همه جانبه فرهنگ این مرز و بوم دارند، توسط رضاکاشفی، دکتر محمدی، خلیقی، دکتر خدابنده‌لو، خانم جمیل‌زاده، دکتر جلال ستاری سعیدی سیرجانی، دکتر شیخیان‌و دکتر حسین فرجاد (گروهی ازاساتید و مدیران فرهنگ و هنر) مطرح و تشریح شد.

آخرین سمینار از سمینار های سه‌گانه اداره کل همکاری های سمعی و بصری، هم‌آیشی از مسئولان نمایش فیلم‌بود که‌طی آن دکتر شیخیان، دکتر سراج الدینی، دکتر معتمدنژاد‌استادان دانشگاه و دکتر هوشنگ کاووسی‌منتقدمعروف پیرامون مسائل مختلف تکنولوژی آموزشی، فیلم و سینما، هنرو اجتماع‌و نیزپیام‌ها و ارتباط‌ها سخنانی ایراد کردند.

نکته جالب در سمینارراهنمایان فرهنگی، اینکه اداره کل‌همکاری های سمعی‌و بصری گروههائی از هنرمندان تئاتر تجربی رابه همراه ماشین‌های نمایش فیلم به روستاها‌و بارکهای سنندج‌اعزام کرد که نمایش آنها موردتوجه مردم قرار گرفت و در سمینار نیز بررسی وتائید شد که چنانچه ادامه یابد می‌تواند نتایج آموزشی موثری رادربر داشته باشد.

ایران یک تخته‌قالی نفیس به‌مسجد استرالیا اهداء کرد

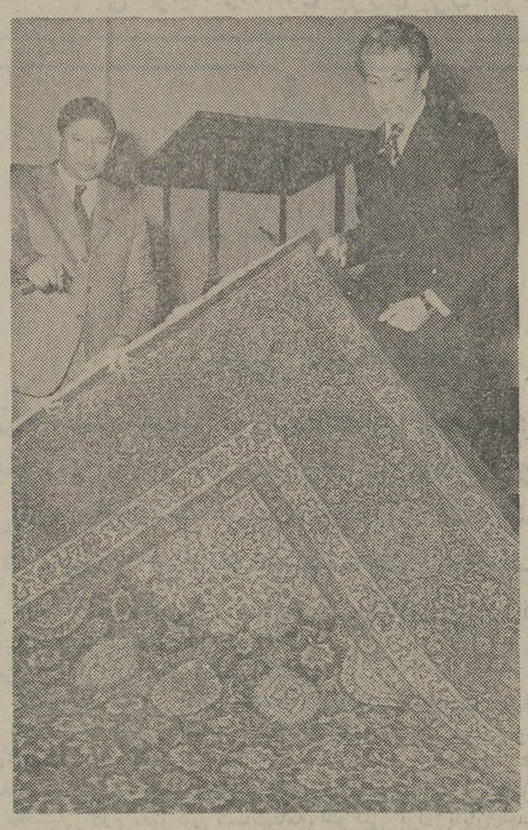

در عکس علیرضا هروی سفیر شاهنشاه آریامهر در استرالیاو ریاض پیراجا سفیر پاکستان در استرالیا در مراسم اهداء قالی در مسجد کانبرا دیده‌میشوند.

علیرضا هروی‌سفیرشاهنشاه آریامهر در استرالیا روز ۱۴ نوئیه ۱۹۷۷ یک تخته قالی نفیس ۱۸٫۵ متر مربع، بافته شده در سبزوار (ایران) نقشه شیخ صفی را به‌مسجدمسلمانان در کانبرا پایتخت استرالیاهدیه کرد. در این مراسم سفرا و نمایندگان کشور های اسلامی حضور داشتند. ارزش این‌قالی در حدود ۸۰ هزار تومان میباشد. نقشه این قالی که‌برای مساجد مرسوم میباشد به‌دوره صفوی میرسد.

در سخنانی که بدین مناسبت ایراد گردیدهروی‌گفت: «موجب خرسندی و افتخار اینجانب میباشد که هدیه دولت متبوع خود رابه اسلام تقدیم میدارم».

«ریاض پیراجا» سفیر پاکستان که‌کفالت هیئت‌مدیره مسجد کانبرا را به‌عهده دارد ازدولت ایران برای این هدیه نفیس و سخاوتمندانه سپاسگزاری نمود و گفت که قالیبافی از سنن دیرین وباشکوه هنری ایران میباشد. قالی یکی از چندین کالاهای هنری است که ایران‌به جهانیان داده است.

بدنبال تاکسی بار برای پابوسی حضرت!

در تهران، حوادث رانندگی، روزانه پنج‌قربانی میگیرد‌وحدود سی‌و هفت، هشت نفر مجروح و مصدوم راهی بیمارستان ها میکند. تلفات رانندگی در جاده ها نیز رقمی تاسف بار رانشان میدهد که نسبت آن از حوادث مشابه کشورهائی چون فرانسه و آمریکا افزون است.

کارشناسان، در بررسی علل بروز حوادث عواملزیادی را در نظر میگیرند: سرعت‌غیر مجاز، سبقت های مرگبار، بی‌احتیاطی، مصرف مشروبات الکلی و ... و سوار کردن‌بیش از ظرفیت وسیله نقلیه که گاه به سه برابر گنجایش متعارف آن میرسد.

عکسی راکه ملاحظه می‌کنید یکی از همین صحنه های حادثه آفرین است. ظاهرا گروهی زائر امامزاده داود در جاده فرحزاد سوار یك تاکسی بار شده‌اندو هنوز همه مسافران «بار» نشده‌اند که راننده به‌حرکت درآمد. جامانده ها باقبول‌خطر دارند سوار میشوند تا زودتر به پابوس حضرت برسند.

عکس از: محمد ویژگان

وزارت خانه‌هائیکه باوسایل تهویه مطبوع

ساراول

مجهزگردیده‌اند‌دارای مطمئن‌ترین سیستم‌تهویه مطبوع میباشند

نمای خارجی وزارت امور خارجه

SARAVEL

وزارت خانه‌هائیکه باوسایل تهویه مطبوع

ساراول مجهزگردیده‌اند

بترتیب شروع بهره‌برداری

وزارت صنایع ومعادن: درسال ۲۵۲۸ شاهنشاهی	باظرفیت	۴۰۰	تن برودت
وزارت امور خارجه: درسال ۲۵۳۰ شاهنشاهی	باظرفیت	۲۰۰	تن برودت
وزارت امور اقتصادی ودارائی: درسال ۲۵۳۵ شاهنشاهی	باظرفیت	۲۰۰۰	تن برودت
وزارت دادگستری: درحال نصب	باظرفیت	۱۵۰۰	تن برودت

شرکت صنعتی ساراول

دفترفروش ـ میدان ونک ـ خیابان ملاصدرا خیابان پردیس

شماره ۷۵ طبقه سوم تلفن: ۶۸۵۶۹۴ ـ ۶۸۶۲۵۵

کهورشناک

«باد» یک منبع انرژی قدیمی که مجدداً توسعه میابد

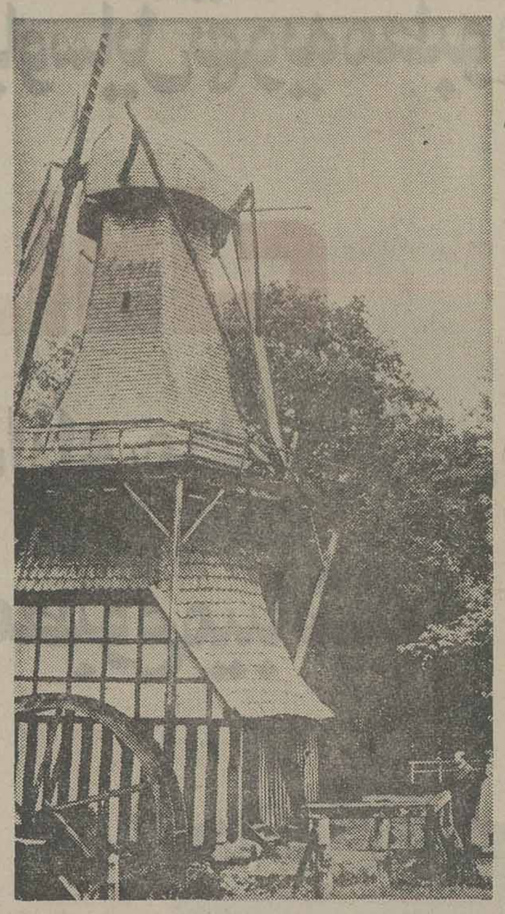

هر آلمان قرار است یکی از قدیمی ترین منابع انسان مجدداً مورد استفاده قرار گیرد. وزارت تحقیقات و تکنولوژی آلمان فدرال چندی پیش بودجه‌ای را بمبلغ ۴٫۲ میلیون مارک برای توسعه یک دستگاه مولد انرژی از طریق نیروی باد های عظیم بنام «گروویان» تخصیص داد. این پروژه توسط دایره پژوهش و آزمایش فضانوردی آلمان با همکاری کارخانجات ماشین سازی «مان» طرح و مورد آزمایش قرار گرفت.

نیاکان ما در قدیم نیروی باد را برای تولید انرژی در قاره های اروپا و آسیا مورد استفاده قرار میدادند. آنها آسیاب های بادی و تلمبه‌های آبی ایجاد میکردند و بدان وسیله از نیروی حاصله برای آرد نمودن غلات بهره میگرفتند گروویان با ارتفاع بلند خود از وسایل قدیمی سنتی مشابه بازده بیشتری دارد. دربرج باریک آن قرار است که دو پره که هر کدام ۶ متر دراز دارند بچرخش درآید. قدرت کار این دستگاه عظیم مولد برق بادی تا سه مگاوات دسه هزار کیلو وات» میباشد. این میزان انرژی تاکنون بوسیله هیچ ماشین بادی مولد انرژی، حاصل نشده است.

میزان نیروی حاصله ازاین نوع دستگاهها بستگی بمحل جغرافیائی و آب وهوای اقلیمی محل نصب آن دارد. با این حساب یک چنین دستگاهی، ولی بسیارکوچکتر از آن در یک منطقه پر باد میتواند در مواقع هوای مناسب میزان ۱۵۰ کیلووات در ساعت برق تولید کنند، یک آسیاب بادی ۲۰۰ واتی میتواند برای رساندن برق جهت روشنائی یک ساختمان کافی باشد بعلاوه میتوان از آن حتی برای یک یخچال و یا ماشین رختشوئی استفاده کرد. البته در نقاطی که واردات مواد انرژیزا بسیار گران تمام شود نصب چنین دستگاه های کوچک از نظر اقتصادی بسیار بصرفه نزدیک است. ضمنا این اختراع یک نوع کمک تکنیکی محسوب می شود که کشور های در حال توسعه مانند کشور های آفریقائی، آسیائی و امریکای لاتین میتوانند از آن استفاده کنند.

حراج تابلو های سیاستمداران

آدولف هیتلر نقاش بود، ولی جز ساختمان ها را نقاشی نمی کرد. ازپیشوای مغفور رایش سوم ـ تعدادی آثار نقاشی آبرنگ هم باقی مانده بود که فوق‌العاده معدود و نادرند. یکی از این تابلو ها که در ۱۹۱۵ ساخته شده «منظره‌ای از زندگی روزانه در یکی از شهر های شمال فرانسه» نام دارد. این اثر هفته گذشته به ۲۸هزار فرانک درمونیخ بفروش رفته است. تابلو دیگری به همان اندازه که رنگ روغن است و امضای وینستون چرچیل نخست ـ وزیر اسبق انگلستان را در خود دارد بنیو به خود هفته گذشته در یک حراج هنری بفروش رسید و خریدار ۲۵ هزار فرانک برای بدست آوردن آن پرداخت کرده است.

اسرار طول عمر، شادابی و تندرستی

ترجمه مهدی قرائی — انرجدید: دکتر: گیلورد هاوزر

«۷۲»

بهترین کیسه حمام، کیسه های گیاهی است که برای پاک کردن عالی است و به اندازه کافی زبر است و می تواند بخوبی سلولهای مرده چرک و چربی زیاد را از روی پوست بردارد.

تمام کرمهای زیبائی، روغن های مایع و لوسیونها نمیتوانند به پوست غذا بدهند زیرا پوست نمیتواند از خارج غذا جذب کند ولی این مواد طبقه خارجی پوست را نرم کرده و از خستگی جلوگیری میکنند.

پوست و آفتاب

در روزگار ما ملاک زیبائی عبارت از رنگ برنزه زرد طلائی سالم ما همچنین میدانیم که آفتاب برای پوست بدن ویتامین «د» تولید میکند و این ویتامین برای تمام اعضاء بدن لازم است همینطور آب، هوا، آفتاب، ورزش های جدید (ورزشهائی که جسم و روح را تربیت کند) پوست را زیبا میسازند.

اگر شما نمیخواهید دارای پوستی سفت و چرمی باشید که پیری زودرس بر آن غلبه کرده باشد در گرفتن حمام های آفتاب زیاده روی نکنید.

انگلیسها از نظر داشتن پوست نرم و زیبا معروفند می باشند. خانمهای شیک پوش سانفرانسیسکو همچنین اند.

در لندن و سانفرانسیسکو رطوبت هوا بار همیشگی زنان است و زیبائی پوست آنها را حفظ میکند و در مقابل، یکتاریخ نویس عرب مطلع هزار سال پیش می نویسد زنانی که در صحرا زندگی میکنند صورت شکسته و پر چینی دارند و پیش از سی سالگی پیر میشوند!... پس شما مرتکب بی احتیاطی نشوید، حمام آفتاب بگیرید ولی بمقدار کم و کم کم آنرا زیاد کنید و بدانید چه وقت این حمام برای پوست شما کافی است.

برنزه شدن خیلی تند جالب نیست و چیزی زشت تر از آفتاب زدگی نیست. آفتاب زدگی مثل هر سوختگی دیگر سلولهای پوست را از بین میبرد. نباید فراموش کرد که سرطان همانطور که آمار ثابت کرده‌اند در اثر آفتاب زدگی های بی منطق پیش می‌آید.

آفتاب خواص مفیدی هم دارد که یکی از آن خواص اینست که خون را بطرف سلولهای پوست میکشاند و مثل ورزش که خون بجریان می‌افتد آنرا به جریان انداخته و بسطح پوست می آورد.

ولی بهمین علت شما نباید وقتی غذا خورده‌اید حمام آفتاب بگیرید همانطور که بعد از غذا ورزش نمیکنید.

اقلا بعد ازغذا یکساعت یا بیشتر استراحت کنید و صبر کنید تا جریان خون در دستگاه هاضمه شما فرو نشیند.

وقتی شما حمام آفتاب می‌گیرید احتیاط اینست که سرتاسر بدن خود را با روغن مایعی چرب کنید.

مردم کوهستان های سویس مخلوطی از روغن زیتون و کنسین را مصرف میکنند تا از آفتاب زدگی و ضربه آفتاب در کوه های پربرف آنجا که نور خورشید را سنگین میکند جلوگیری نماید.

در روزگار ما شیمی‌دانها روغن های مایع و کرمهای محافظ زیادی ساخته‌اند که نورخورشید را تصفیه می‌کند.

این روغن ها و کرمها برای پوست های روشن و برای آنهائیکه بینی و پیشانی حساسی دارند مفید است و از سوختگی آفتاب جلوگیری میکند. در سیسیل اگر شما بخواهید حمام آفتاب بگیرید دوستان سیسیلی شما یک فنجان پر از روغن زیتون و سرکه بشما میدهند تا بدن خود را بان آغشته کنید.

ادامه دارد

حمام آفتاب بمدت کوتاه برای سلامتی پوست مفید است

آگهی

شرکت سهامی تولید وانتقال نیروی برق ایران (توانیر)

مطابق نقشه مسیر ضمیمه اقدام به احداث چندرشته خطوط انتقال ۴۰۰ هزارولت بین اصفهان، اراک و تهران نموده است. مسیر یک خط اصفهان ـ اراک، از ایستگاه نجف‌آباد شروع و بعداز اتصال به ایستگاه تیران واع درقلعه طیس و عبور از دهات وشهرهای مندرج درنقشه به ایستگاه اراک متصل میگردد.

مسیر دو خط اراک ـ تهران از ایستگاه اراک شروع وبعداز عبور از دهت مندرج درنقشه به ایستگاه رودشور متصل میگردد و پس از آن دوشاخه میشود. دوخط ازایستگاه رودشور به ایستگاه فیروزبهرام واقع در شرق جاده سنو وبفاصله ۱۱ کیلو متر ازسه راه آذری منتهی ودو خط دیگر از ایستگاه رود شور به ایستگاه جلال واقع در شریف آباد ورامین منتهی میگردد.

لذا دراجرای ماده ۱۱ از تصویبنامه هیئت وزیران مصوب ۸ر۱۰ر۲۵۲۷ راجع به حریم خطوط هوائی انتقال و توزیع برق و جلب توجه مالکین بمفاد مواد ۱۶و۱۸و۱۹ قانون سازمان برق ایران، بدینوسیله باطلاع کلیه صاحبان اراضی که زمین آنها در مسیر حریم خط «بفاصله ۵۰ متر از مرکز خط درهر طرف» قرار میگیرد میرساند که از اقدام به هرگونه عملیات ساختمانی بمنظور جلوگیری از ضرروزیان در مسیر حریم فوق خودداری نمایند. درصورتی که ازنظر مسیر خط اشکالاتی وجود داشته باشد مالکین میتوانند به مدیریت مهندسی وطرحهای انتقال نیرو ـ شرکت توانیر «خیابان آریامهر شماره ۲۰۹ ـ طبقه اول، طرح اصفهان ـ اراک ـ تهران» مراجعه ونقشه مسیر را دریافت دارند.

م الف ۱۰۹۳۳

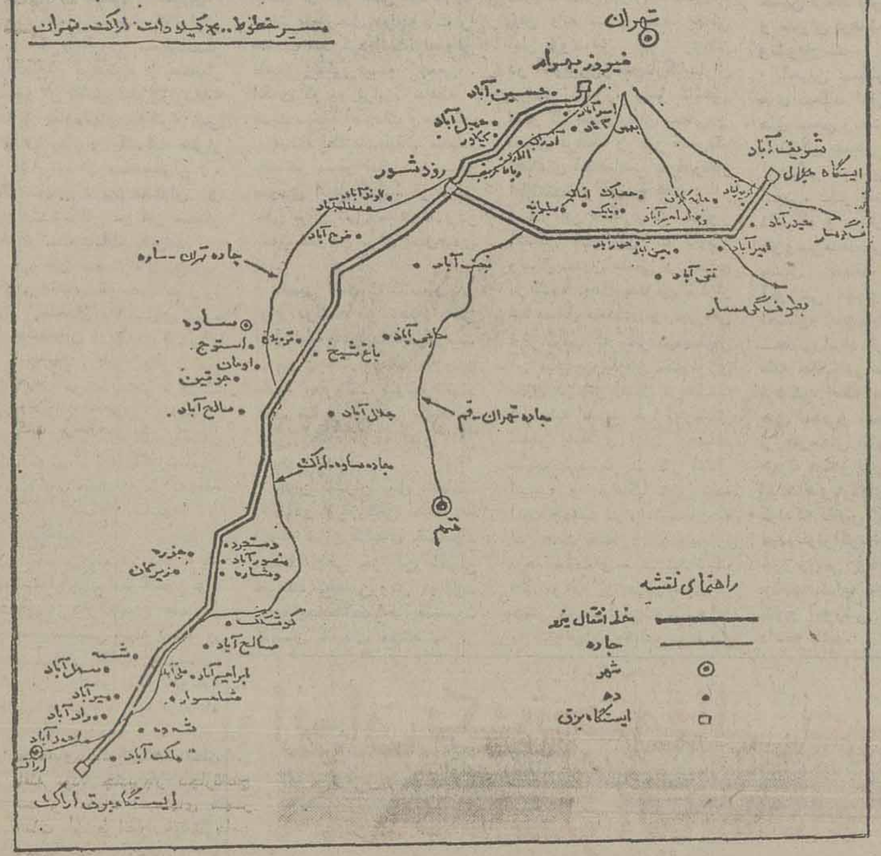

شرکت سهامی تولید وانتقال نیروی برق ایران (توانیر)

وزارت راه و ترابری

سازمان بنادر و کشتیرانی

آگهی استخدام

سازمان بنادر و کشتیرانی جهت تکمیل کادر واحدهای شناور برای خدمت در بنادر ۱۳۷ نفر داوطلب از طریق آزمایش و مصاحبه انتخاب و پس از طی دوره آموزشی مربوط در اداره کل بنادر و کشتیرانی خرمشهر درصورت احراز موفقیت باحقوق و مزایای مکفی استخدام مینماید. کلیه متقاضیان باید شرایط زیر را دارا باشند.

۱ـ تابعیت دولت شاهنشاهی ایران
۲ـ متدین به یکی از ادیان رسمی کشور
۳ـ دارا بودن برگ گواهی پایان خدمت یا معافیت از خدمت وظیفه
۴ـ عدم اشتغال در وزارتخانه ها، سازمان ها و موسسات دولتی ووابسته بدولت.
۵ـ حداکثر سن ۳۰ سال.

از داوطلبان واجد شرایط درخواست می شود فرم ذیل را تکمیل وهمراه با دو قطعه عکس، فتوکپی مدرک تحصیلی لازم، فتوکپی شناسنامه، فتوکپی برگ پایان خدمت یا معافیت از خدمت وظیفه حداکثر تا تاریخ ۳۰ر۵ر۲۵۳۶ به قسمت کارگزینی اداره کل بنادر وکشتیرانی محل مورد تقاضا ارسال دارند. از متقاضیان واجد شرایط جهت انجام آزمایش و مصاحبه دعوت بعمل خواهد آمد داوطلبان بومی درشرایط مساوی حق تقدم خواهند داشت.

ردیف عنوان شغل	مدرک تحصیلی لازم	محل جغرافیائی خدمت و تعداد موردنیاز			
		خرمشهر	شاهپور	بوشهر	عباس
۱ـ معاون مدیر ماشین	دیپلم مکانیک، ماشین آلات، ریاضی، طبیعی	ـ	۱۰	۱	۱
۲ـ برقکار	دیپلم برق، ریاضی، طبیعی	۷	۷	۳	۴
۳ـ موتوریست	سوم متوسطه	۸	۱۲	۳	۱۵
۴ـ سکانی	سوم متوسطه	ـ	ـ	۴	۸
۵ـ ملوان	سوم متوسطه	۲۰	۸	۱۲	ـ
۶ آشپز	ششم ابتدائی	۵	۵	ـ	۴

فرم درخواست استخدام در سازمان بنادر و کشتیرانی

نام ـ نام خانوادگی ـ نام پدر
شماره ومحل صدور شناسنامه ـ تاریخ و محل تولد
داوطلب شغل (فقط یک شغل) جهت خدمت در
(فقط یک محل) ـ آدرس کامل وشماره تلفن
م الف ۱۰۸۲۵ ـ امضاء داوطلب

این هفته در صدر جدول

پرفروش‌ترین ۱۵ کتابی که این هفته در پاریس روی پساط و پشت ویترین کتابفروشی ها قرار داشت بشرح زیر است:

۱ـ یک تاکسی به رنگ گل خطمی (چهارمین هفته) تعداد فروش تاکنون ۵۶۹۶۵
۲ـ پل کاساندرا (هفته اول) تعداد فروش تاکنون ۵۲۱۱۰
۳ـ توریاف (هفته دوم) تعداد فروش تاکنون ۵۲۰۲۳
۴ـ پیغام (هفته دوم) تعداد فروش تاکنون ۳۲۵۴۸
۵ـ کاروان (هفته دوم) تعداد فروش تاکنون ۳۰۲۹۹
۶ـ کاستانی (هفته چهارم) تعداد فروش تاکنون ۲۸۱۰۲
۷ـ لذت (هفته دوم) تعداد فروش تاکنون ۲۶۱۵۹
۸ـ الیزاویدامیا (هفته دوم) تعداد فروش تاکنون ۲۴۷۷۶
۹ـ مادام کلود (هفته ششم) تعداد فروش تاکنون ۲۴۷۴۴
۱۰ـ شبح ریشو (هفته پنجم) تعداد فروش تاکنون ۲۴۴۲۴
۱۱ـ اسکار (هفته اول) تعداد فروش تاکنون ۲۱۳۰۲
۱۲ـ کانونبال (خمپاره توپ) (هفته اول) تعداد فروش تاکنون ۲۱۰۴۵
۱۳ـ چهار تبهکار (هفته اول) تعداد فروش تاکنون ۲۰۳۷۸
۱۴ـ اتوبوس دیوانه (هفته اول) تعداد فروش تاکنون ۱۹۱۷۲
۱۵ـ سه زن (هفته چهارم) تعداد فروش تاکنون ۱۸۸۲۰

۱۸۰۰ دختر و پسر دانش‌آموز در اردو

۱۸۰۰ نفر دختر و پسر دانش‌آموز از سراسر کشور در اردوی شماره یک تربیتی راهسر شرکت کرده‌اند. دراین اردو بچه‌ها از ۷ صبح تا ۱۱ شب برنامه‌های جالب و متنوعی اجرا می کنند. در تنظیم برنامه‌های اردو، جنبه آموزشی و نیز علاقمندی بچه‌ها کاملا درنظر گرفته شده است.

«جعفرپور» مدیرکل امور تربیتی آموزش وپرورش از صبح تاپاسی از شب رفته براردو نظارت کامل دارد. همچنین حجتی رئیس وعباسی معاون اردو، دربرگزاری هرچه بهتر اردو فعالیت چشمگیری دارند.

در مورد برنامه های اردو، عباس عطاری سرپرست دانش آموزان دختر و پسر تهران عقیده دارد: بچه‌ها علاقمندی خاصی نسبت به برنامه‌هانشان میدهند.

آگهی استخدام

نیروی هوائی شاهنشاهی تعدادی غیر نظامی را در تخصصهای مشروحه زیر باحقوق مکفی ومزایای قابل توجه به همکاری دعوت مینماید

۱ـ دکترا در روانشناسی و یا فوق لیسانس روان شناسی با تجربه جهت خدمت در دایره مشاوره و پژوهشهای روانی.
۲ـ دکترا در سنجش و اندازه گیری جهت خدمت در دایره مشاوره و پژوهشهای روانی
۳ـ لیسانس خدمات اجتماعی جهت خدمت در دایره مشاوره و پژوهشهای روانی.
۴ـ لیسانس روان شناسی جهت خدمت در دایره مشاوره و پژوهشهای روانی.
۵ـ فوق لیسانس حقوق و یا لیسانس باتجربه.
۶ـ مهندس الکترونیک.
۷ـ مهندس کامپیوتر (لیسانس وفوق لیسانس ویا علوم وابسته به آن با تجربه علمی و عملی در رشته های برنامه نویسی یا تجزیه وتحلیل).
۸ـ لیسانس علوم (اداری، مدیریت، تعلیم و تربیت)
۹ـ لیسانس بازرگانی و حسابداری.
۱۰ـ سکرتر و ماشین نویس فارسی و لاتین (دیپلمه).
۱۱ـ پانچیست و برنامه نویس کامپیوتر.
۱۲ـ طراح و خطاط.
۱۳ـ نرس مربی جهت خدمت در مدرسه عالی پرستاری.
۱۴ـ دارندگان دیپلم کامل متوسطه (دختر و پسر) که بزبان انگلیسی و فرانسه آشنائی داشته و پس از آموزش کوتاه مدت ازطریق نیروی هوائی جهت مهمانداری هواپیما.
۱۵ـ دارندگان دیپلم کامل متوسطه جهت طی آموزش منشیگری و کارمند اداری.
۱۶ـ متخصص نشریات دارای دیپلم روزنامه نگاری و آشنائی کامل به غلط گیری و میزانپاژ مطالب چاپی.

داوطلبان واجد شرایط میتوانند با دردست داشتن شناسنامه و مدرک تحصیلی همه روزه باستثناء پنجشنبه و تعطیلات رسمی از ساعت ۸ الی ۱۱ بستاد فرماندهی نیروی هوائی شاهنشاهی (مدیریت کارگزینی ـ غیرنظامیان) واقع درخیابان فرح‌آباد ژاله مراجعه نمایند.

نیروی هوائی شاهنشاهی

دختری بنام فریده قوطولیدون اهل ساوجبلاغ سیزده ساله با عینك ذره‌بینی و کفش چوبی از ساعت ۸ صبح ۱۵ر۵ر۳۶ در تهران از منزل خارج وتاکنون خبری از وی نشده است خواهشمند است هرکس اطلاعی از نامبرده دارد به تلفن ۶۴۲۷۵۸ یا کلانتری مرکز خبر دهد.

آ ـ ۷۱۷۱

سازمان مدیریت صنعتی

«مرکز آموزش»

برای کلاسهای زیر که از تاریخ ۲۹ر۵ر۲۵۳۶ شروع خواهد گردید ثبت نام مینماید

دوره آشنائی باکامپیوتر و برنامه نویسی بزبان کوبول (نظری تجربی)، سیستم کنترل پروژه، حرکت وزمان‌سنجی در صنایع، منشی برای مدیران، سرپرستی، دوره عمومی مدیریت، مدیریت کارگزینی، ارزیابی و طبقه نندی مشاغل، مدیریت اسناد، بایگانی، تحقیق بازاریابی، آمار، سیستم های کنترل در مدیریت مالی، حسابداری بازرگانی و صنعتی، سیستم کنترل انبار.

آدرس: خیابان پهلوی خیابان جم ـ مرکز آموزش سازمان مدیریت صنعتی

تلفن: ۳ـ۲۹۱۰۸۱ و ۹ـ ۲۹۴۱۳۰ م الف ۱۰۷۳۲

گزارشهائی از جنوب
صفحه ۱
یکشنبه ۱۶ امرداد مـاه ۲۵۳۶ ـ شماره ۱۵۳۸۱

برای اجرای برنامه صرفه جوئی در مصرف برق :

شبهای گرم «شوشتر» نیمه تاریک شد

بقیه‌در صفحه دوم

به جای احداث پارکهای غیر مجهزو کوچک‌جدید:

پارکهای اهواز را باوسایل بازی برای کودکان تجهیز کنید

اهواز: به‌قراراطلاع شهرداری اهواز درنظردارد برای گسترش فضای سبز و تامین وسایل سرگرمی و تفریح مردم ، چند پارک جدید در این شهر ایجاد کند و برشمار پارکهای موجود بیفزاید .

مسلما نیت خیر است و در اینکه هر چه برتعداد پارکها افزوده شود امکان تفریح و گردش مردم اهواز بیشتر می‌گردد جای کمترین تردیدی نیست . اما مسئله این است که تنها تعیین یك محل‌به‌نام «پارك» و کاشتن چند نخل زینتی و چمنکاری یك قطعه‌زمین و بعدرها کردن آن کاری است اگر نه بیهوده بلکه تا حدی زائد و بی‌حاصل .

پیشنهاد اینستکه قبل از احداث پارك جدید ، شهرداری اهواز بهتر است به پارکهای موجود دراین‌شهر سروسامانی بدهد و این پارکهارا به‌صورتی کامل و قابل استفاده درآوردو بعد برای ساختن پارکهای‌جدید اقدام کند. در حال حاضر ، باغملی ، پارك میدان راه آهن، پارك مجاور دبیرستان منوچهری وتعدادی پارك دیگر که درشهر اهواز احداث‌شده‌بدون هرگونه وسایل سرگرم کننده برای اطفال خانواده ها می‌باشند .

اکنون، اغلب خانواده ها مجبورند برای تفریح‌وسرگرمی کودکان خود، از نقاط مختلف شهر به‌لوناپارك که مجاوراداره راهنمائی و رانندگی‌اهواز است بیایند و مبالغ زیادی بابت پرداخت بلیتهای‌ورودی‌واستفاده از وسایل مستعمل بازی در این پارك بپردازند و بعد هم برای بازگشت به خانه‌به‌خاطرمسافت زیاد و کمبود وسایط نقلیه‌دچار دردسر شوند.

در هر حال تجهیز پارکهای موجود که در نقاط پرجمعیت شهر واقع شده‌اند منطقی تر از احداث پارکهای جدید است .

امنیت در «استخرهای خصوصی» و مرگ در کارون ادامه دارد!

نوجوانان و جوانان اهوازی که از شنا در استخر های خصوصی بی‌بهره‌اند ، باتن‌سپردن به آبهای کارون به دام مرگ می‌روند

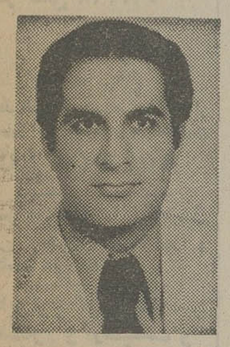

از : محمد منصوری ـ اهواز

● باشدت یافتن گرمای هوا در اهواز ، شمار قربانیان کارون بالا گرفته است و کمتر روزی است که این رودخانه نوجوان یا جوانی را به کام مرگبار خود نکشاند .قربانیان کارون عموما جوانان‌ونوجوانانی هستند که از گرمای طاقت فرسای این شهر به‌ستوه‌آمده خود را به آب رودخانه‌کارون می‌سپارند، چراکه چاره‌دیگری برای گریز از گرما ندارند . اینان جوانند و پرانرژی ،مگر چند ساعت می‌توانند زیرکولر یا پنکه بخوابند و بنشینند ، آنان منتظر بوده‌اند که تابستان از راه برسد تا بتوانند‌به‌ورزش مفرح شنا بپردازند این‌واقعیتی است که نو جوان و جوان خوزستانی شیفته شنا و فوتبال است و این اشتیاق است که در فصل گرما باتمایل‌به‌شنا، و باتوجه به کمبود استخر در اهواز ، اورا به سوی کارون‌می کشاند. جوان گرمازده اهوازی از خانه بیرون می‌زند ، بی‌تاب برای یافتن جائی که بتواند به شنا بپردازد ، خود را به‌رود می‌سپارد . او پس از تجسس بسیار برای یافتن استخر به این نتیجه‌می‌رسد که‌در اهواز استخر برای‌اوحکم کیمیارادارد. راه چند استخر خصوصی‌متعلق به سازمان آب‌وبرق شرکت‌نفت و دانشگاه هم که به روی او بسته است . در نتیجه ازهمه

بقیه درصفحه دوم

از میان نامه‌ها

بجای «گل» کتاب هدیه کنید

● این روز ها هرکس که به‌جشن عقد و عروسی وغیره دعوت میشود ، به جای‌هرگونه هدیه ماندگار و با ارزشی‌یک دسته یا سبد گل میخرد و به عنوان «هدیه» به جشن میبرد. در اینکه عمر گل کوتاه است و خرج بیهوده برای خریدگل و هدیه دادن هیچ سودی به هدیه گیرنده نمی‌بخشد تردیدی نیست ، از طرف دیگر با «اپیدمی» گل دادن به این و آن ، باغ و بستان به تدریج از وجود گل وریاحین تهی میشود و دیگر چشم انداز پر گل و سبزه‌ای برای دیدن و حظ بردن باقی نمی‌ماند .

بهتر است آقایان و خانم هائی که به جشن عروسی ،

بقیه در صفحه دوم

یادداشت

نمایش ماهرانه کلاهبرداری درچهارراه های شیراز!

اینروزها طریقه جدیدی از کلاهبرداری واخاذی در خیابانهای شیراز مدشده که ضمن خالی شدن جیب‌عده‌ای از هم‌عجایبی‌خبر ، گروه مهندسین خیابان و همیشه سرگردانهای خیابان گرد را هم ساعتی سرگرم میسازد .

درواقع میبایست گفت کلاهبرداران همانند هنرپیشه های تاترهای‌لاله زار آنچنان نمایشی در خیابانها براه میاندازد که‌هیچ‌کس نمیتواند حدس بزند اینهم طریقه‌جدید کلاهبرداری و اخاذی است.

محل اجرای نمایشنامه خیابان زند وداریوش ، و تقاطع خیابانهای‌پررفت وآمد است وهنرپیشگان به ترتیب اجرای نقش : یک مرد لاغر مردنی ژنده‌پوش، دوجوانک ریشو ، سه‌مرد قلدر و یک‌مرد میان سال و ساعت اجرای نمایش از هشت صبح تا هشت شب ، وسیله وابزار یک کیسه کوچک رنگ‌قرمز و یک دستگاه اتومبیل !

واما خود نمایش :راننده از همه‌جابیخبرباآسودگی خاطر درخیابان در حال رانندگی است که‌ناگهان‌مردلاغر مردنی ژنده‌پوشی جلو اتومبیل او میپرد و هنوزحتی باداتومبیل یا‌او برخورد نکرده مردچند معلق زده ووسطخیابان بهن میشود بلافاصله دوجوانک دوچرخه سوارازراه میرسند

بقیه‌در صفحه دوم

کارکنان شهرداری هارا به فساد می‌کشاند!

بحث در باره نقشه های‌جامع شهر ها دومین جلسه همایش شهرداران را به‌تشنج کشید! شهردار مرودشت : بعضی از کارمندان شهرداری هابا ۲۰ سال سابقه خدمت‌هنوز ماهی ۷۰۰ تومان حقوق دارند !

شیراز ـ خبرنگار اطلاعات :

«ما مجبوریم شهردار را با فرمایش فرماندار و تحت تحمیل او انتخاب کنیم.»

نماینده انجمن شهر «سعدآباد» دشتستان درجلسه همایش اعضاء انجمنهای شهر ٤ استان فارس ـ هرمزگان ـ بوشهر ـ کهکیلویه و بویراحمد ضمن بیان مطلب بالا گفت برخلاف آنچه گفته شد شهرداریها حتی برای خوردن‌آب باید از وزارت کشور اجازه بگیرند.

دومین جلسه همایش اعضاء انجمنهای شهر ٤ استان ، در تخت‌جمشید تشکیل شد و نماینده وزارت مسکن و شهرسازی ، در آغاز جلسه گفت : از این پس قرارداد طرحهای جامع شهرها در محلوبین پیمانکار شهرداری‌و اداره مسکن و شهرسازی منعقد خواهد شد .

این جلسه که به بحث پیرامون نقشه‌های جامع‌شهرها، اختصاص یافته بود، چندین‌بار دچارتشنج شد و اعضاء انجمنهای شهر بشدت از طراحان نقشه جامع شهرها انتقاد کردند.

نماینده انجمن شهر «لار» در مورد نقشه جامع شهر لارگفت: بالاخره ما نفهمیدیم که نقشه جامع شهر برای مردم است یا مردم برای نقشه جامع شهر ، لار روی خط زلزله قرار دارد و طبق نقشه‌ای که بعنوان جامع شهر تحویل ما داده‌اند ، میبایست بطو کلی این شهر را فراموش کنیم زیرا با یک زلزله شهربکلی ویران خواهد شد.

عضو انجمن شهر شیراز در مورد نقشه جامع شهرها گفت: نقشه جامع در هیچ شهری مورد تائید قرار نگرفته است چون ناآگاهانه و برخلاف رعایت مصالح مردم تهیه شده است.

مسئول‌تهیه‌نقشه جامع‌شهرهای فارس در پاسخ اعتراض‌نمایندگان آنها را سفسطه‌گر خواند و گفت: عده‌ای که طرفدار زمینخواران هستند و منافع خود را درخطر دیده‌اند جنجال براه انداخته‌اند و درباره نقشه جامع شهر مغلطه میکنند.

وی خطاب به اعضاء شرکت کننده در همایش گفت : شما

بقیه در صفحه دوم

گروهی از نمایندگان انجمن های شهر با لباسهای محلی در جلسات‌همایش شهرداران و انجمنهای شهر شرکت کردند

خبرهای بندر بوشهر

تشریح سیاست مسکن

● : در جلسه گفت و شنود شرکت کنندگان در اردوهای عمران ملی‌بوشهر با مقامات مسئول ، فرهنگ بصاری مدیر کل مسکن و شهر سازی استان سیاست دولت مبنی بر تامین مسکن ارزان‌برای گروههای‌مختلف مردم را تشریح کرد.

خدمات بهداشتی

● : فعالیت داوطلبانه گروه درمانی و بهداشتی اردوی عمران ملی تنگستان در زمینه صدور شناسنامه های بهداشتی و آمارگیری از روستاهای حوزه خدمت خود ادامه درد .

بازدید کردند

● :تاسیسات ودستگاههای آب شیرین کن بندر بوشهر مورد بازدید دنشجویان ، هنرجویان و سپاهیان‌دانش شرکت کننده در اردو های عمران ملی بوشهر قرار گرفت‌و اردوئیان باچگونگی کار این دستگاهها ازنزدیک آشنا شدند .

احداث پل دالکی

● : کار دسته جمعی گروه فنی و عمران اردوی عمران ملی دشتستان «براز جان» برای احداث پل بر روی رودخانه دالکی دورودگاه ادامه‌دارد ضمنا، اداره کل تعاون و امور روستاها موافقت خود رابا امتداد جاده این پل به‌جاده اسفالته بندرگناوه با بهره گیری از نیروی انسانی اردوئیان جوان اعلام کرده است .

۷ قربانی راه یزد ـ کرمان اعضای یک خانواده بودند

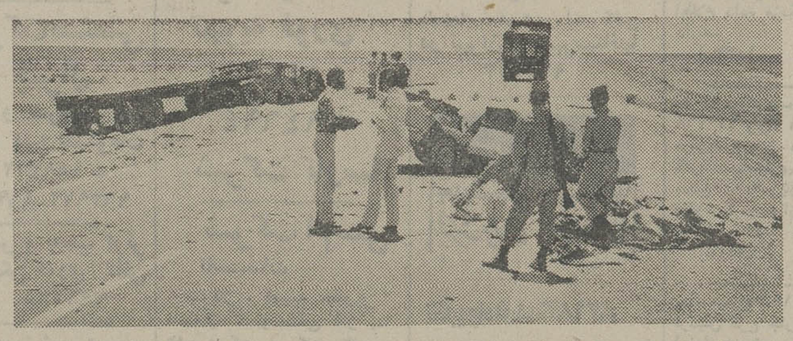

لحظه هائی پس از یك تصادف خونین‌و مرگبار لاشه متلاشی شده پیکان و اجساد قربانیان این حادثه که زیر پتو وشمد ـ پوشانده شده حکایت از شدت تصادف تریلر و پیکان دارد .

یزد : همانطور که قبلابه اطلاع رسید : ۷ نفر اعضای یک خانواده، طی یک‌حادثه رانندگی که در جاده یزد ـ کرمان روی داد کشته‌شدند.

تریلر ۳۵۲۲٤ تهران ـج به‌رانندگی صلاح‌الدین‌شاهین تبعه ترکیه که از یزد عازم کرمان بود در ٦۸ کیلومتری یزد با اتومبیل‌پیکان ۲۸۱۳۵ تهران ـط به‌رانندگی محمد رحیمی رنجبر که با ٦ سرنشین از بندرعباس عازم یزد بود به شدت تصادف نمود . شدت این برخورد به حدی بود که اتومبیل پیکان به آهن‌پاره‌ای تبدیل شد وراننده و ٦ نفرسرنشین آن در دم کشته شدند.

کشته شدگان این حادثه عبارتند از :محمد رحیمی رنجبر «راننده» ، نورسته خانی ،شایسته خانی ،محمد رضا خانی ، حسین خانی ، زهرا چایچی و دختر بچه۲ ساله‌ای به نام نجمه رحیمی رنجبر .

● راننده تریلر پس از این تصادف از محل حادثه گریخت و پس از طی چند کیلو متردربیابانهای اطراف، هنگامی که پشت بوته های صحرائی خودرا به خواب زده‌بوددستگیر و با پرونده تنظیمی تحویل مقامات قضائی یزد شد .

کارشناس فنی پلیس راه پس از بازدید از محل حادثه ، علت تصادف را بی‌احتیاطی راننده تریلر و انحراف به چپ تریلر اعلام کرد .

خبرهای یاسوج

از اردوی دهدشت

● : گروه‌فنی و عمرانی اردوی عمران ملی دهدشت موفق به لوله‌کشی آب این اردوگاه‌و احداث ۵ دستگاه حمام دوشرو به کارانداختن موتور برق اردوگاه شد . گروه‌کشاورزی این‌اردوگاه نیز تاکنون‌چندین هکتار باغ را سمپاشی کرده و دامهای موجود در روستاها را علیه بیماریهای دامی واکسینه نموده‌اند.

توزیع سیمان

● : بلادی بخشدار مرکزی شهرستان بویراحمد در مورد توزیع سیمان‌اعلام کرد : از اول سال جاری تاکنون ۱۵۰ تن سیمان روستاهای شهرستان بویر احمد با همکاری انجمنهای ملی بین‌روستاها توزیع‌شده است .

انتقال کارگاهها

● :چندی‌پیش شهرداری یاسوج به منظور انتقال کارگاههای داخل شهر به خارج از شهر و ایجاد یک مجتمع کارگاهی در خارج‌از شهر باسوج مقداری زمین خریداری کرد تا باواگذاری به صاحبان کارگاهها آنهارا مکلف به انتقال کارگاهها به خارج از شهر نماید . اما از آنجاکه‌در این امرتسریع لازم صورت نگرفت استاندار کهکیلویه و بویراحمد ستاد مبارزه با گرانفروشی‌استان

بقیه در صفحه دوم

مردم بندر کنگان از تاسیسات‌ورزشی هیچ‌چیزندارند !

ورزش «کنگان» جان میگیرد

ازراست‌بچپ‌آقایان: علی سفالی ـ غلامحسین سبوطی‌ـمنوچهر طیبی‌و حسن انگوتین‌چهارنفر میزگردورزشی که‌در بندکنگان برپاشد

★ برای بررسی علل عقب ماندگی ورزش در بندر کنگان یک میزگرد ورزشی برپا شد که آقایان : سید اسدالله حسینی مسئول حزب رستاخیزملت‌ایران ـ منوچهر طیبی نماینده انجمن‌شهرستان ـ علی‌سفالی نماینده انجمن شهر ـ عبدالله ثبوتی ـ حسن انگوتین و سلامی آموزگاران بومی و چندتن از ورزشکاران بندرکنگان حضور داشتند که چکیده‌ای از گفته‌های حاضران را در زیر می‌خوانیم :

آقای سید اسدالله حسینی مسئول حزب رستاخیز در آغاز جلسه چنین‌گفت:

ـ باتوجه به اهمیت ورزش در سطح کشور و پیشرفت هایی که ورزشکاران‌حتی

بقیه‌در صفحه دوم

پیکار با بیسوادی در پادگان «دژ» خرمشهر

آبادان :طی آئین‌نامه ویژه‌ای که در پادگان خرمشهر برپا شد، گواهینامه‌های‌سواد آموزی ۹۵ نفراز افراد این پادگان به آنان اهدا شد .

در این مراسم فرماندارخرمشهر و اعضای کمیته بیکار بابیسوادی این شهرستان حضور داشتند .

دبیر کمیته ملی پیکار با بی‌سوادی خرمشهردر این مراسم پیرامون فعالیت‌های سوادآموزی سخنرانی کرد و در پایان این مراسم کلاس های سواد آموزی پادگان مورد بازدید حاضران قرار گرفت.

بابرنامه‌ای که از سوی‌مسئولین پادگان در امر سوادی در دست اجرا است کلیه سربازان بیسواد این پادگان با شرکت‌در کلاسهای سواد آموزی ، پس از پایان دوره خدمت‌خود باسواد شده و بادریافت گواهینامه های سواد آموزی از پادگان خارج خواهند شد .

در بازدیدی‌که توسط فرماندار خرمشهر از کلاسها به‌عمل آمد ، فرماندار اقدامات فرمانده پادگان دژ را در زمینه باسواد کردن سربازان بیسواد ستود .

انجمن های سه گانه بوشهر:

به‌علت گرما تعطیل شد

بندر بوشهر : انجمن های شهر ، شهرستان و استان بوشهر به مدت یکماه تعطیل شد .

این تصمیم در آخرین جلسه انجمن‌های فوق و با توجه به شدت گرما گرفته شد.

در مدت تعطیلات انجمن های ۳گانه اعضای آن‌فرصتی خواهند یافت تا بسفر بروند و از هوای بسیار گرم‌بوشهر دور باشند.

نیازمندیهای اطلاعات

تلفنهای: ٣١٢٤١٣-٣١١٢٢٧

کاشی ایتالیائی
١٥×١٥ و١١×١١ در پنج رنك
کلی و جزئی تحویل فوری
تلفن ٨٤٦١١٣

کابینت آشپزخانه کنسول
٨٥٢٢٠١

خاکبرداری
وتهیه کنندهشن‌ماسه‌آجر خاك‌رس سنك ماکادام تحویل فوری در محل کار تلفن ٥٩٣٣٩٨

ایزوبام‌تکس
پشت بام
جلوگیری از چکه، رطوبت از شیروانی تاآستخر با تضمین
تلفن ٨٥٤٨٢٥

شرکت‌ساختمانی کامبوژ
طرح و نظارت، نقشه، اجرا و مقاطعه تلفن ٨٤٧٢٨٨

قابل توجه گروه‌مهندسین مشاور و آرشیتکت و معمار.
نماسازی ساختمان، گرانولیت، کنیکس فاساد و رنگ آمیزی صنعتی (تحویل کار در هر روز ٨٠٠ متر مربع) شرکت صنعتی و شیمیائی نیماکو ٧٩٥٧٥٩
آـ١٠٢٦

رابیتز
فروش‌ونصب‌سقفهای کاذب
٧٦١٢٨٠
٧٦١٢٨١

سقفهای سالن سایبان اتومبیل
سقف حیاط خلوت
فروش و نصب تلفن ٨٥٢٧٦٢

خدمات فنی‌ایران
آسفالت ـ تشخیص ترکیدگی لوله کانال کشی سرد وگرم شوفاژکولر و تخلیه چاه تلفن ٣٠٥٤١٦ و ٣١٤٧٢٥
١ـ١٠ آـ٢٠٠٧

کفسابی ساختمان ها فوری ٩٣٤٢٨٣
آـ١٠٧٢

نقاشی ساختمان‌فوری ٩٣٤٢٨٣
آـ١٠٧١

نصب رولپلاک ساختمان ٩٣٤٢٨٣
١ـ٢٠

تشخیص ترکیدگی
لوله با دستگاه الکترونیکی وترمیم‌فوری ٩٣٩٤٢٩

نوسازی تعمیرات
دفترساختمانی پل ـ ٦٦٥٢٣٩

داربست پلیت
نصب فوری داربست فلزی‌تلفن ٧٣٦٠١٩

قیروگونی و اسفالت
باتضمین ٧٣٨٤٥٥ ـ ٧٣٠١٠٨

فروش ونصب داربست٨٥٦٢٥٤
آـ٧٦١

نقاشی کاغذ دیواری
دفترساختمانی پل ٦٦٥٢٣٩

داربست رویال‌استاچ
فروش و نصب‌داربست٨٥٦٢٥٤

اسفالت کاری برای همه نوع کار فوری باتضمین تلفن ٣٠٣٢٧٢

قیرگونی و اسفالت کوچه و پشت بام فوری ٧٣٧٣٩٤

آسفالت فنی با تضمین تلفن ٧٣٠١٤٦

تحویل فوری آجر پای ساختمان ٩٥٤٣٢٢

داربست فلزی یاس نصب فوری ٩٣١١٣٦ و ٨٢٥٦٠٧
١ـ١٠ آـ٢٤٣٧

آسفالت ـ قیرگونی‌فوری تلفن ٧٣٥٠١٦

آسفالت با تضمین تلفن ٩٣٤٢٨٣

آسفالتکاری
ومحوطه سازی٩٣٩٤٢٩

سقف کاذب
فروش ونصب هر نوع آکوستیك و سقف کاذب ورابیتزبندی در تهرانو شهرستانها فوری تلفن:
٩٣٣٦٥٠

نقاشی ساختمان همرقم فوری تلفن ٧٣٢١٥٩

تابلو نویسی فوری تلفن ٧٨٤٦٣٨

شستشوی مبل وفرش

پارت کلین
خشکشوئی‌فرش موکت مبلمان موزائیك شیشه کف پوش و اتومبیل
٧٦٢٥٠٣

پیام کلین
خشکشوئی موکت متری ٣ تومان مبلمان یکدست ٥٠ تومان
بانضمام فرش پارکت کفپوش و داخل اتومبیل
٨٥٣٠٣١ ـ٣٢ ـ٣٣

خشکشوئی موکت و مبلمان و پرده تلفن ٨٤٧١٢٢

رفوگری فرش پذیرفته میشود تلفن ٧٦٦١٤٩
١ـ١٥ آـ٤٣٠

قالیشوئی بیوك
به سرپرستی داریوش فی‌متری ٩٠ ریال باستثنای‌قالی های کاشان تبریز اعلاء،نائین وابریشم به ترتیب ١٢٠ ـ ١٥٠ ـ ٣٠٠ ـ ٥٠٠ ریال رفوگری‌ورنگ برداری‌پذیرفته میشود سرویس ٢٥٠ ریال تلفن ٥٥١٣٦٠ـ ٩٧٧١١٨
آـ٢٠٣٧

قالیشوئی‌طهرانروحانی
با ٢٠ سال سابقه درخشان ٥٣٤٠٧٧

کارخانه قالیشوئی زمرد ٩٢١٧٧٤

خشك شوئی مبلمان و موکت در محل ـ تلفن ٣٩١٧٦٠

قالیشوئی شریت اوغلی
شستشو با اصول مذهبی
٩٢٦١٨٩

R.U. English Service
آر.یو
انگلیش سرویس

خشکشوئی موکت . فرش. مبلمان و تشك اتومبیل درمحل ٨٥٥٣٤٠ و ٨٤٣٨٤٥

قالیشوئی پارس
پرسابقه ترین در ایران قالی های شمارا در اسرع وقتـی شویدجوادیه خیابان‌کشتارگاه
تلفن ٥٣٢٠٤٣
آـ١١٠١

قالیشوئی رضوان
قالیهای شمارا در اسرع وقت شسته وکر میدهد تلفن ٣٥٢٦٨٧
آـ١١٤٣

بدون ادعا
ناتالی اکسپرس خشکشوئی موکت مبل فرش پرده‌و نظافت کلی ساختمان ٨٣٣٢٣٢و ٨٣٧٩٠٣
آـ١١٤٦

CERTIFIED HOME SERVICE CLEANING CO

بعمل کار برآید به سخن دانی‌نیست امریکن‌سرتیفاید هوم سرویس کلینینگ مجهز ترین سازمان خشکشوئی مبلمان فرش، موکت ، پرده ونظافت‌منزل ومحل کار با برخورداری از نیم قرن تجربه‌وتکنیك برترامریکائی تلفنهای‌رزرو ٧٥٨٤٩٦ ـ ٧٥٤٨١٣

سازمان نصب
شستشوی موکت مبلمان فوری ٨٤٧١٢٢
آـ١١٤٢

دوراکلین
سرویس آمریکا
تلفن های رزرو وقت ٨٤٨٣٩٥ و ٨٤٨٣٩٦ و ٨٤٥٦٨٣

کلین سرویس پاکزا
خشکشوئی فرش مبل ، موکت وکلیه کفپوش ها با آخرین تکنیك تمیزتر و ارزانتر تلفن ٨٥٣٩٩٥

آمریکن کلینرهوم سرویس
خشکشوئی مبل، فرش، موکت، پرده داخل اتومبیل در محل. واکس پارکت . موزائیکو مکالئوم ٧٦٩٩٠٣ و ٧٥٣٨٧٣و ٧٥٣٨٨٥

قالیشوئی‌وطن
با٢٠سال سابقه درخشان اماده شستن فرش بادستگاه های اتوماتیك تلفن :
٥٥١٦٧٠

شرکت فورهاش
نظافت کلـی ساختمان و خشکشوئی‌مبل موکت فرش وپرده ٧٥٦٥٥٨

قالیشوئی اخوان
خشکشوئی‌موکت‌و شستشوی فرش
زیرنظر احمدفرج‌الهی
٥٩٥٣٩

تعمیروسرویس کولر

سرویس و تعمیرونصب کولر و تهویه مصبوع شبانه‌روزی ٨٥٥٤٨٦

شرکت‌صنعتی جنرال
نصب و سرویس و تعمیرات کلیه مصنوعات تلفن ٩٥٨٢٥٢ ـ ٩٥٧٧٩٤و٤ـ٩٦٣٩٧٢

سرویس و نصب کولر وآبگرمکن فوری تلفن ٣٩٢٥٨٥

شرکت خدمات اورژانس
کولر گازی ، کولرآبی، تهویه مطبوع
سرویس،تعمیرات ، نصب‌فوری تلفن ٩٧٦٢٦٩
آـ١٠٩٨

تعمیروسرویس یخچال

تعمیرگاه یخچال‌فریجیدر اثاث یدکی موجود تلفن ٨٤٨٧٥٦

تعمیر یخچال وفریزر سید حسین ٢٤٢٤٣٨

لوله‌کشی گاز

لوله‌کشی گاز
باتائید شرکت ملی گاز تلفن ٨٤٩٧١٢

کول کاندیشن

لولهکشی گاز باتائید شرکت ملی گاز ٦٦٣٧٦٢
١ـ٢٠ آـ٣٠٤٤

شرکت مهندسی رئومور
لولهکشی گاز باتائید شرکت ملی گاز، شوفاژ ، تهویـه ، برق اسکلت فلزی ٩٢٤٧١١

لوله‌کشی گازمنازل تبدیل سوخت
در صنایع و بیمارستان ها و هتل‌ها و ساختمانهای بزرگ وحرارت مرکزی و تهویه با تضمین و نگهداری
شرکت هاوس تکنیك
تلفن ٩٣١١٨١
آـ٩٠٢

لوله‌کشی گاز
با تائید شرکت‌ملی‌گاز مهندسی هژیر ٩٢٨٩٧٦
آـ ٢١٠٧

لوله‌کشی گاز
باتائید شرکت ملی گاز
تلفن ٨٤٠٥٩٩
آـ٣٤٩

لوله‌کشی گاز و شوفاژ شرکت نایس ودر ٧٥٣٨٣٣

شرکت هلپ
لوله‌کشی گاز منازل زیر نظر متخصصین در اسرع وقت با تائید شرکت ملی گاز ایران
تلفن :٧٦١١٩٦
٧٦٥٥٥٤
آـ ٢١١٠

لوله‌کشی گاز
ساختمان های بـزرك ـ کارخانجات و شهرکهابا تائید شرکت ملی گـاز شرکت ان . کی .تکنیك ٨٥٣٩٩٤ ـ ٨٤٩٧٩٢

تعمیروسرویس لوازم‌منزل

تعمیر لباسشوئی ٧٦٤٠٣٠
آـ١٠٧٤

تعمیروسرویس شوفاژ

نصب و سرویس نوبرو شوفاژ ٢٦٢٦٩٨

نصب شوفاژ باقساط ١٠ ماهه
٩٢١١٠٨
شرکت کولدواتر

شوفاژ تهویه
سرد و گرم و گاز نگهداری ٨٥٠٧٣٦

ایران دارسل
مجری ومشاورتاسیسات تهیه و نصب (شوفاژ تهویه مطبوع و بـرق) لوله کشی گاز با تائید شرکت ملی گاز تلفن ٨٣٢٩٥٤ و٨٣١٥٤١

نصب شوفاژ و تهویه فوری
٨٤٧١٤٤ و ٧٩٤٦٩٤
شرکت تاوسا

شرکت ام سی
تاسیسات
شوفاژ ، تهویه مطبوع ، فاضلاب ، لولهکشی گاز بـا تائید شرکت ملی گاز تلفـن ٨٢٨١٩٨

سرویس‌وگارانتی‌شوفاژ وتهویه تلفن ٦٤٨٦٨٩

نصب‌شوفاژ و تهویه مطبوع وآب رسانی شرکت مـکردل ٨٢٢٧٨٨
آـ١٠٣٩

شرکت مهندسی وایس‌هایت
نصب فوری شوفاژ و لولـه کشی گاز با تائید شرکت ملی گاز باه سال سرویس مجانی ٨٥٣٧٤٥
آـ٢٣٠٩

مهندسی واترمینز
اجرای تاسیسات‌بهداشتی‌شوفاژ تهیه ، برق گاز با تائید فوری تلفن ٧٣٧٩٩٠
آـ ٣٠٠٠

شرکت تاکوتا
قابل توجه بیمارستانها و ساختمانهای بزرك
سرویس‌ونگهداری کلیه‌دستگاه های حرارت مرکزی و برق
تاکوتا
نصب فوری شوفاژچیلر سردخانه تلفن٢٢٨٩٧١

لوله بازکنی

لوله بازکنی فقط ارزان فوری یکساعته ٧٦٥٢٤٤

لوله بازکنی فوری
٧٦٣٤٧٢

لوله‌بازکنی فوری سعدی ٣٥٥٤٧٣

لوله‌بازکنی شبانه‌روزی فوری ٦٣٦٣٧٩

لوله‌بازکنی ٩٣٩٤٢٩

لوله‌بازکنی فوری ٥٤٨٩٦٣

تشخیص ترکیدگی
لوله بادستگاه الکترونیکی
٩٢٦١٥٦

لوله‌بازکنی تشخیص ترکیدگی لوله ٨٢١٨٣٠

لوله بازکنی ولوله‌کشی [illegible] ٨٢٧٤٠٨

لوله بازکنی و
تخلیه چاه در تمام نقاط
تلفن ٧٦٧٦٧٣

لوله‌بازکنی تشخیص ترکیدگی لوله ٣١٠٣٤

تخلیه‌چاه

تخلیه چاه فوری ٥٤٨٩٦٣
آـ٩١٢

تخلیه‌چاه
٩٢٠١٧٥ و ٦٥٩٠٤٧

تخلیه چاه کوروش
٧٩٥٧٩٨

تخلیه چاه و حفر چاه با پمپ های مخصوص لجن کش
٥٤٩٦٨٣

تخلیه‌چاه
٥٣٤٤٢٢ ـ ٥٦٢٩٠٤ و ٥٣٧٨١٧ ـ ٥٣٨٣٢٧
لوله‌بازکنی ٥٠ تومان
تخلیه چاه باقیمت مناسب
٥٣٧٨٨٥

تخلیه چاه
لوله‌بازکنی
کاوه
باپمپهای مخصوص لجن کشی در تهران و شهرستانها
٩٦٢٢٥٣

تخلیه هرنوع چاه ولوله بازکنی
جهت‌تهران وشهرستانها
شرکت دیلیجان ٩٧٥٧٤٢

تخلیه‌چاه‌فوری ٨٢١٨٣٠

تخلیه چاه و انبار، حفر چاه و لوله بازکنی با قیمت مناسب٥٣٧٨٨٥

تشخیص ترکیدگی
لوله‌با دستگاه الکترونیکی
لوله‌بازکنی ولوله‌کشی
٢٢٧١٤٤

شرکت تخلیه اس . اف
با مسئولیت محدود
تلفن های
٥٤٤٨٦٨
٥٤٤٧٩٢

تخلیه چاه فاضلاب ـ ارزان فوری
تلفن ٥٥٠٥٥٦

آگهیهای متفرقه

دفترخوانندگان٦٥١٩٢٠

قابل توجه جوانان
جارو برقی جهت تمیز کردن آب و کف استخر و اسکی آبی‌بادبانی‌تلفن ٧٦٢٠١٤ساعت ١٦ تا١٨ آقای شیرمرد
١ـ٥ آـ١١٨٣

تعویض باغ باهر نـوع ماشین تلفـن ٩٣٩٣٧٨ از٨تا١٠ صبح

قبول توسعه هر نوع پروژه تا مبلغ‌صدمیلیون ریال با داشتن کـادر طـراحی و اجرائـی ساختمانی و کارمندان مجرب و کار آزموده بـه شماره تلفن های ـ ٨٥٦١٩٣ ـ ٨٤١٢٤٧ بین ساعت ٩ ـالی ـ ١٢ مراجعه فرمایند

سالن پذیرائی قزل آلا
بلوار الیزابت برای جشنهای عروسیها
تلفن : ٨٩٠٦٧٥

هرنوع
غذای آماده
برای هر گونه مجالس بـا سرویس کامل
٣٦٦٥٤٨

کارهای تایپی در منزل پذیرفته میشود تلفن ٥٤٣٠٠٤
آـ٩٧٥

ترجمه ارزان کارنامه واوراق رسمی و غیر رسمی در اسرع وقت مقابل سینما حافظ ربانی ٣١٧١٣٥
١ـ٦ آـ٣٦٣

گمشده

پروانه‌کار شماره ٢ـ صفر٥٧ـ صفر١٤٥متعلق به پیتر رودین در تاریخ ٨ر٥ر٢٥٣٦ مفقود گردیده‌و از درجه اعتبار ساقط است تلفن منزل ٢٤٠٠٧٧ و محل کار تلفن ٦٢٣٨٤٠
آـ١٠٢٦

چکبشماره ٢١١٤٤٥ بانك‌ملی شعبه چهار راه مختاری‌حساب جاری ١١٨٤ و چك شماره ٦٨١٦١٦ بانك صادرات شعبه شوش حسابجاری ٨ مفقود گشته از درجه اعتبار ساقط است.
حسین ناویکی
آـ٧١٥٧

چك شماره ٩١٥٠٢٠ جاری ٢١٥ر٠٧ بانك تهران شعبه‌کریمخان‌زند بمبلغ ١٧٨٠٠٠٠ ریال‌در وجه‌حامل تاریخ ١ر٦ر٣٦ درواشنگتن‌مفقودگردیده از درجه اعتبار ساقط است

کارت شناسائی ـ گواهینامه رانندگی‌ـکارت شناسائی‌اتومبیل یك برگه مرخصی‌ـ دسته‌چك بانکی‌و مبلغ ١٢٥٠٠ ریال‌پول نقد مربوط به اینجانب حسین حسینی در تاکسی جامانده از یابنده‌خواهشمند استبه‌آدرس دزفول صندوق پستی ٨٢٠٢٥ ویادر تهران با تلفن ٩٦١٧٦٢ اطلاع داده مژدگانی دریافت دارند.
آـ١٠٣٢

دو فقرچك بشماره هـای ٦١٠٧٦٨ ور٨ ٨٧٧١٤١ور ٨ مربوط به بانك صادرات شعبه گمرك‌حسابجاری ٨٨٤هر کدام بمبلغ٢٠٠٠٠ ریال امضاء شده مفقود گردیده‌و از درجه اعتبار ساقط میباشد.
آـ٧١٤٣

چك شماره ١٦٩١٩٣ بانکسپه فردیس کرج جاری ٢٩٨ سفید امضاء بسرقت رفته و از درجه اعتبار ساقط است.
جهانگیرعسگری سرداری.رضا حاج صفر
آـ٧١١٩

٤ برگ سهام شرکت تعاونی مسکـن رانندگان تاکسی ازشماره ٦٢٤٦تا ٦٢٤٣مربوط به‌تاکسی ٤٣٤٩٢ مفقود‌گردیده واز درجه اعتبار ساقط است.
صدراله کربلائی عبدالمحمد
آـ٧١٣٥

یکعدد کیف بزرگ زرشکی در تاریخ ٨ر٥ر٣٦ در تاکسی جا مانده‌محتویات٢ دفترچه بانکی ویك دفترچه بیمه وشناسنامه وبرگهایان‌خدمت و چند قطعه آویزطلا و مبلغ پانصد تومان بوده است از یابنده تقاضا می گرددوجه نقد عنوان مژدگانی مابقی‌را با تلفن های٩٥٤٩٢٥ـ ٩٧٨٧٩٤ اطلاع دهند ـ گنجینه
آـ١٠٣٠

چك های شماره ٥٤٢٠٩٤و ٥٤٢٠٩٥ و ٥٤٢٠٨٩ بانك اصناف شعبه رشت جـاری ١٣٣٧و ٧٥٠٥٤٧ و٧٥٠٥٤٨ بانك ملی شعبه چرچیل‌جاری ٥٠٠٠٥ که همگی سفید مهر بوده و ١٧٨٤٤٣ و٥٩٧٧٢٥ بانك اعتبارات تعاون توزیع رشت جاری ٩٤٦ بدون تاریخ بمبلغ‌سیصد هزار ریال بامضاء فریدون علی اکبری مفقود از درجه اعتبار ساقط است.

بدینوسیله‌باطلاع میرساندد‌سته چك حساب جاری ٥٦٦٦ اینجانب تقی کوثری نزدبانك اعتبارات‌صنعتی مفقود گردیده و ازدرجه اعتبار ساقط است
آـ٧٠٩٥

گواهینامه شماره ١٣٤٩١ و کارت شهربانی٢٣٢٢٣ تهران ص و چکهای شماره ٨٥٤٨١ و٨٥٤٨٦و ٨٥٤٩٠ و٨٥٤٩٦ و ٨٥٤٩٨و ٨٥٤٩٨ و٨٨٥٠٠ ازحسابجاری٧٠٢٣٤ بانکملی شعبه‌ادیب‌کهدر تاریخ١٦ر٣ر٣٦ ساعت ٥ر٣ بعد ازظهر مفقود گردیده ازدرجه اعتبار ساقط است.
آـ٢٢٣٩٤

پیدا شده
مقداری پول در حوالی اداره شماره گزاری‌درتاریخ ٢ر٥ر٣٦ پیداشده از صاحب آن تقاضا میشود همه روزه بین ساعت ٢تا٤بعدازظهر باتلفن ٧٣٩٣٠٢ تماس بگیرند.
آـ٩٩٣

آپارتمان‌فروشی

اکازیون و دیدنی
٢دستگاه آپارتمان‌لوکس شخصی ساز کـامـلا مهندسی مجهز به فـنـ کویل و آسانسور وتمام تجهیزات مورد لزوم بـه مساحت ١٨٠ متر خالص با سالن بزرك انباری و پارکینك در بهتریـن نقطه خیابان پهلوی بـه فروش‌میرسد٦٨٧٢٥٤ـ ٦٨٥٧٣٢ ـ ٦٨٤١٠٩

آپارتمان فروشی در جاده قدیم شمیران ٨٣٢٤٤٠

آپارتمان فروشی در خیابان پهلوی ٨٣٥٢٢٢

آپارتمان فروشی
درنارمك ٣و٤اطاق خوابه‌ـ سرویس کامل تلفن ٧٣٥٦٣١
آـ٢٠١٥

در شمال شهر
آپارتمانهای٢ تا٤ اطاق‌خوابه برای فروش موجود است‌تلفن ٨٥٣٧٣٦ و ٨٤٧٩٨٢

تهران پارس
آپارتمان‌سه اطاق‌خوابه ١٢٠ متری ٦٠٠ هزار تومـان ٨٤٤٠٢٣ و ٨٤٥٧٠١
آـ١٢١٢

یکدستگاه آپارتمان دو اطاق خوابه با هال و پذیرائی و سرویس کامل کاغذدیواری‌پرده کرکره شوفاژ کولر و فیش‌تلفن و پارکینگ زیر بنای مفید ٩٠ متر واقع در حشمتیه خیابان سوهانك بدون واسطه ٤٥٠ هزار تومان تلفن ٨٤٦٠٧٣
آـ ٨٧٣

فروش آپارتمان مدرن‌در بهترین نقطه خیابان پهلوی
دارای ٣ اطاق خواب ، سالن پذیرائی و ناهار خوری ، سرویس کامل، کاملا نوساز ، باموکـت سرتاسری‌و دکوراسیون عالی بوده و مجهز بـه آسانسور،شوفاژروشن، لوله‌کشی گاز ، فیش تلفن ، پارکینك‌مسقف. نشانی ـ خیابان پهلوی بالاتر از فروشگاه‌کورش روبروی لوستر فروشی شعله کوچه کامران پلاك ٣ علاقمندان می توانند همه‌روزه در تمام‌ساعات ازساختمان‌بازدیدنمایند.
آـ ٣٨٢٢

اکازیون
یکدستگاه آپارتمان شیك باتمام وسایل بعلت مسافرت فورا و نقدا بفروش میرسد . سلطنت آباد انتهای ٢٥ شهریورکوچه سرلشگر موحد منزل فتحی رشت: تلفن های ٣١٩١١ ـ ٣٠٧٩٣ـ ٣٠٧٩٥
١ـ٢ آـ٤٥٠٠

عباس آباد انتهای فرح شمالی آپارتمان‌سه اطاق خوابه ١٣٠ متربی واسطه٧٧٠ هزارتومان ٨٤٤٠٢٣ و ٨٤٥٧٠١
١ـ١٠ آـ٣٠٠٦

آپارتمان فروشی و معاوضه سـه راه بـوذرجمهری شریـفـ الدوله کوچه مریم تلفن ٥٦٣٩٦٧

گیشا آپارتمان با وام بانکی ٦٣٦٦٦٠

اکازیون
آپارتمان های ٣ و ٤ و ٥ اطاقی باحیاطو تراس وبالکن اعلا و تلفن های مشغول کار که‌درهر طبقه فقط یك آپارتمان میباشد واقع در مرکز تجارتی وسکونتی میدان هفت حوض نارمك بفروش میرسد تلفن های ٧٩٥٧٧١ و ٧٩١٥٥٤
١ـ٦ آـ٧٠٠٢

آپارتمان تهرانپارس فقط با٢٠٠ هزار تومان پیش‌قسط تلفن٧٨٣٥٣٥

آپارتمان
٣و٤و٥ اطاقه باقیمت مناسب نقد واقساط تلفن ٧٩٤٦٥٤

آپارتمان از ٣٠٠ هزار تومان ببالا از چهار راه قصر تا شمیرانات تلفن ٢٢٨٩٧١تفکری
آـ١١٢٥

آپارتمان در شمال شهر ٩٣٣٩٧٦

آپارتمان و خانه فروشی با سرویس کامل تلفن٣٤٤٣٦٠

آپارتمان فروشی
آپارتمانهای ٢ و ٣ و٤ اطاق خوابه‌دروزراءبخارست جردن پهلوی ونك از ٧٠٠ هزار تومان ببالا ٦٢٢٩٥٤ و ٦٢٤٦١٣ و ٦٢٣٥١١ و ٦٢٥٢٠١
١ـ١٣ آـ١٠٧٦

مقابل پارك کورش
کوچه‌پیکان یکدستگاه اپارتمان بمساحت ٨٤ متر ٤٥٠ هزار تومان‌بدون و اسطه ٢٣٧٤٧٥
آـ٩١١

آپارتمان فروشی
٢٧٠ هزار تومان ببالا حدود میدان بروجردی ٥تا٨ تلفن ٣٤٣٩٥١
١ـ٣ آـ١٠١٦

داودیه
یکدستگاه آپارتمان پشت پارك کورش‌با٣٥٠هزار تومان‌بدهی بانکی بیواسطـه فروشی ٢٣٧٤٧٥
آـ١١٧

سازمان‌ما
سریع آپارتمان و خانه‌و ویلا و زمین شما را می فروشد و اجاره میدهد تلفن های ٨٣٩٠٢٥ ـ ٨٣٥٢٢٢

اکازیون واقعی
فن‌کوئل، سقف بتونی ، آسانسور،اسکلت فلزی،مستحکم دو پارکینگ مستقل مشخصات آپارتمانهای سه اطاق خوابه مادر خیابان آریامهر است که تزئینات داخلی آنرا با نظرشما انجام خواهیم داد ، بیو اسطه از ساعت٩ـ٦ بعدازظهر تلفن ٢٢٨٦٥٤
١ـ٣ آـ٧٠١١

چند دستگاه آپارتمان لوکس مهندسی ساز
دو اتاق خوابه‌باپارکینك آسانسور فـن کوئـل واقع در جهت شمالـی خیابان میرداماد مقابل ساختمان بیمه پیکان به فروش میرسد٨٤١٥٥٨

شهرك اکباتان
فاز یك سه اطاق خوابه با قیمت مناسب به فروش میرسد تلفن ٨٣٩٥٨٠
آـ١٠٠٦

آپارتمان ٣ اطاقه طبقه دوم‌فروشی تلفن٩٧٢٥٠١

آپارتمان‌لوکس
٢دستگاه آپارتمان‌لوکس از یکواحد مسکونی ٥ طبقه دارای‌آسانسورفن‌ـ کوئل باسرویس خارجی و کلیه تجهیزات مدرن‌و پارکت واقع در خیابـان پهلوی روبروی پـارك شاهنشاهی جـنـب فروشگاه بـزرك ایران دارای ٣ اطاق خواب و سالن نهارخوری بـدون واسطه بفروش می‌رسد تلفن٧٥٦٨٩٠و٧٦٨٥٠١ و ٧٦٨٥٠٢ از ساعت ٩ صبح تا ٨ بعدازظهر شرکت‌ساختمانی‌پاسنگان

آپارتمان فروشی تهرانـ پارس با وام بانکی ٢٥٠ هزار تومان پیش قسطبه اقساط ١٥ ساله از یـك الی ٥ اطاق تلفـن ٧٨٢٠٣٠ و ٧٨٠٠٦١

در بهترین نقطه سید خندان خیابان جلفاهشت دستگاه آپارتمان لوکس شمالی‌و جنوبی‌مهندسی ساز دارای دو خواب و سالن پذیرائی و شوفاژ روشن ١١٠ متر زیربنا بطور یکجا و یا جداگانه فوری بفروش می رسد تلفن ٣٦٢٢١٩ و ٢٦٢١٢١

آپارتمان ٢ اطاق‌خوابه‌باشوفاژ کولر آسانسور و فیش تلفن‌در میدان ولیعهد بفروش میرسد تلفن ٦٦٠٨٢٦
آـ ٨٦١

شهرك اکباتان
٣اطاق خوابه ١٤٨ متر تلفن ٦٥٢٥٩٦
١ـ٣ آـ٣٠٠٨

آپارتمان فروشی
آپارتمان لوکس چهار اطـاق خـوابه، دارای شـوفاژ ، آسانسور، تلفن، استخر کـه زیربنا اختصاصی آن ٢١٨ متر میباشدقیمت٠٠٠ر١٤٠٠ تومان واقع‌درخیابان پهلوی‌ـروبروی پارك شاهنشاهی بیواسطه‌از ساعت ٩ـ٦ بعد ازظهر تلفن ٢٢٨٦٥٤
١ـ٣ آـ٧٠١٣

آپارتمانهای فروشی
فلکه اول تهران پارس‌ـ تهران نو اول نارمك ـ نازی آباد چهار راه سر سبز ـ ٢و٣ اطاق خوابه دارای سالن ناهار خوری و پذیرائی ،هـال و ـ سرویس کامل نقد و اقساط تلفن ٥٣٢٦٣١ و ٥٣٣٧٨٦

آپارتمانی دارای ٣ اطاق خواب تمام موکت ، ٩٧ متر حیاط مستقل بـا گلخانه شوفاژ روشن ، فیش تلفن ١٧ ماهه ، پارکینك ، کولر ، پرده ، واقع در خیابان شاه چهاراه دقیقی بین شاهو نشاط دست راست درب دوم شماره ١ر٩٢بفروش میرسد
بازدید هر روز از ساعت ٤ تا ٧ غیر از ایام تعطیل
١ـ٣ آـ١٠٧١

توجه
درالتهای فرح‌شمالی‌اول خیابان جلفا
اشخاصیکه طالب محیط سالم ومطمئن بـرای سکونت در آپارتمان کاملا مدرن باشند فقط یکدستگاه‌سه اطاق خوابه و ٤ دستگاه دو اطاق خوابه برای فروش موجـود است بین ساعت ٨ تا ١٢ صبح‌و ٥ر٣ تا٧ بعد ازظهر با شرکت ایران‌پادار تلفن ٨٥٠٣١٥ تماس بگیرند
آـ٩٦٤

شما میتوانید برای توسعه کار خود و تجارت سالم در کنار مادفتری بسیار مجلل با حداقل هزینه‌داشته‌باشیدتلفن ٦٥١٦٢٩ و ٦٥٥٦٤٦
١ـ٢ آـ١٠١١

«آپارتمان فروشی»
سه‌اطاق‌ـ هال ـ سرویس‌کامل نواب ، بین هاشمی و گلگار تلفن ٩٦٥٧٥٤
١ـ٣ آـ٧١١٣

تخت طاوس کوه‌نور
آپارتمان شخصی ساز ٥اطاق ٢حمام باشوفاژکولرو پارکینگ بقیمت یك میلیون و ٢٠٠هزار تومان بفروش میرسد تلفن ٨٣٤٢٣٧
آـ١٠١١

پهلوی مقابل پارك‌ساعی
آپارتمان شخصی ساز بسیار لوکس طبقه سوم ٢١٦ متر بنا دارای پارکینگ کولر شوفاژ تلفن بقیمت یك میلیون و٤٠٠ هزار تومان بفروش می رسد تلفن ٨٣٤٢٣٧
١ـ٢ آـ١٠١٤

یکدستگاه آپارتمان ١٣٥متری در بهترین نقطه گیشا شامل‌دو اتاق خواب بزرگ‌نهار خوری پذیرائی با هال مجلل درب‌های مخصوص قاب سازی شده با دستگاه‌تهویه‌مطبوع تمام‌پارکت انباری بزرگ تلفن آشپزخانه قیمت٨٥٠تومان تلفن٦٣٥٦٤٦
آـ١٠١٧

درگیشا
آپارتمان سه اطاق خوابه با ١٦٠ متر مساحت مفید فروش فوری‌تلفن٨٢٨٥٨٧ و ٦٣٤٥٤٥
آـ٩٦٥

خانه‌فروشی

شاهرضا وکریمخان‌ببالا خانه‌های‌کلنگی و زمین‌خریدار و فروشنده‌ایم ٦٢٧٣٩٤ ـ ٦٢٣٧٤٦ ـ ٦٢٤٧٣١

خانه در سلطنت آباد دروس
٤٠٠ متر مساحت بنا ٧٠٠متر سه اطاق خـواب ٤ حـمام سرویس کامل استخر تهویه مطبوع قیمت٣٥٠٠٠٠٠٠ ریال تلفن ٢٤١٤٢٧
آـ٢٨١٠

خانه‌کلنگی شاهرضاببالا
خریدارو فروشنده‌ایم٦٢٧٣٩٤ـ ٦٢٣٧٤٦ ـ ٦٢٤٧٣١

یکدستگاه ساختمان سه طبقه‌ونیم بمساحت٤٥٠ متر مجهز با شوفاژ ماشین‌روبرخیابان‌پهلوی شمال کاخ مرمر بمبلغ سه میلیونو ٢٠٠ هزار تومان بفروش می‌رسد تلفن های ٢٧٠٧٥٧و ٢٧٤٤٦٨

منزلی‌واقع در خیابان کورش کبیر شهناز چهارم ٣٥٠ متر زمین‌زیر بنا ٦٠٠ متر باشوفاژ سه دستگاه‌کولرتلفن و مجموعا ١٤ اتاق و سه هال و گلخانه مهندسی ساز و پارکینگ و موکت قیمت با توافق طرفین بفروش میرسد تلفن ٢٢٨٧٠٨
١ـ٣ آـ١١٤٩

خانه و آپارتمان در شمال شهرفروشنده‌ایم ٩٢٨٠٨٢

منزلی قدیمی ساز در بهترین نقطه تجریش بفـروش میرسد تلفن ٨٢١٤٦١ و ٢٣٤٥٩٦ از ساعت ٥ الی ٨ بعدازظهر
آـ١٠٨١

خانه فروشی
خانه‌ای واقع در امیر آباد جنوبی خیابان جواهری‌شماره ٢٤ به مساحت ٣٤ر٣٩٤ متر مربع دارای سه طبقه، طبقات دوم و سوم ٣ اطاق خوابه باسالن و ناهار خوری وهال وسرویس کامل و تلفن وبرق وکولر جداگانه و آب ، طبقه اول دو اطاق خوابه با سالن وناهارخوری و گاراژ و زیر زمین‌ودو انباری و حیاطبعلت مسافرت‌بقیمت‌اکازیون بفروش میرسد ٩٢٢٨٢٧
١ـ٢ آـ١٠١٢

منزلی ١٤٤ متر دارای ٣اطاق آشپزخانه حمام زیر زمین آبگرمکن کولر موکت پرده کرکره با فیش تلفن قیمت ٦٠٠ هزار تومان جاده تهران نو بالاتر از سه راه سیمتری ایستگاه مسجد کمیل کوچه ٦ متری بهمن بن بست سوم پلاك ٥١
١ـ٣ آـ٧٩٩

خانه فروشی
منزلی نقلی واقع در خیابان آذربایجان دارای ٥اطاق دو دستگاه حمام‌پرده کرکره‌موکت کولر و تلفن بدون واسطه فورا بفروش می رسد تلفن ٩٦٩٣٦٨
١ـ٢ آـ١٠٢٨

فروش فوری خیابان ابوسعید خانه‌ای تمیز جنوبی ١٢٨متر زمین ٥ اطاق دو آشپزخانه حمام آبگرمکن کولر تلفن قیمت ٧٠٠ هزار تومان‌تلفن٥٦١٢٧١ از ساعت ٤ الی ١٠ بعد از ظهر
١ـ٢ آـ٣٠٠٧

خانه‌ای بمساحت ١١٢ متر ٣ اطاقه یکطبقه با آشپزخانه و حـمام واقع در حسین آباد لویزان بفروش میرسد تلفن ٢٧٧٣٨٣
آـ٦٠٠ ١ـ٦

خانه فروشی
٨٣٢متر زمین زیر بنا ٥٤١متر دو طبقه و نیم در بهترین‌نقطه یوسف آباد ١١ اطاق شوفاژ کولرو تلفن با سرویس کامل و اطاق مستخدم رختشورخانه مقطوع ٥ میلیون و یکصد و پنجاه‌هزارتومان تلفن ٢٧٧٧٥٧
١ـ٢ آـ٩١١

منزلی دو طبقه مستقلاتی ١٣١ مترمربع واقع در مرح ابادژاله خیابان رضا پهلوی ٨٥٠ هزار تومان فوری بعلت مسافرت فروشی تلفن ٨٤٥٢٨٩ از ٦ الی ٨
آـ٢٠٠٩

یکباب خانه‌دارای ١٦اطاق اب وبرق تلفن ١٣٠متر خیابان شکوفه٤٩٠هزار تلفن ٣٣٥٥٧١

منزل فروشی
دامپزشکی چهار راه قصرالدشت پلاك ٣٥١ تلفن ٩٥٩٨٨٩

خانه‌ای قابل سکونـت ٢٠ × ١٠ واقع در نادر شاه شمالی بفروش‌می رسد تلفن ٦٢٢٧٥٥

یکباب‌خانه‌بمساحت٢٨٥ متر در نارمك بفروش‌می رسد تلفن ٧٩١٥٧٨

اکازیون ارزان
خانه کلنگی قابل‌سکونت با تراکم متوسط و آب و برق و تلفن قواره دوم تخت طاوس نزدیك‌پهلوی با ارزانترین قیمت فورا بفروش میرسد٦٨٤١٠٩
٨٩٠٥٢٤

نیازمندیهای اطلاعات

تلفنهای: ۳۱۱۲۳۰-۳۱۱۲۲۹

نیازمندیهای اطلاعات تلفنی آگهی میپذیرد

اکازیون استثنائی
یکباب خانه‌شمالی بمساحت ۲۰۰ متردو اطاق خوابه نوسازدر بهترین نقطه کرج بمبلغ ۶۸۰ هزار تومان فروشی تلفن ۵_۶۸۶۲۶۴ تاجی
۱_۲ آ_۹۶۸

امیرآباد شمالی
یکباب خانه شمالی دارای ۵ اطاق خواب و سالن ناهار خوری‌پذیرائی تلفن وسرویس های ایرانی و فرنگی از قیمت روز ارزانتر تلفن ۶۵۱۴۰۵ و ۶۵۳۷۱۲
۱_۳ آ_۱۰۳۴

منزل مسکونی ۳ طبقه ۲۶۶متر زمین ۴۰۰ متر بنا دارای ۱۰ اطاق باسرویس با آب‌و برق تلفن‌و کولر بمبلغ یک میلیون و ۲۰۰هزار تومان بفروش می رسد تلفن ۳۶۳۷۶۷
۱_۲ آ_۱۰۳۸

قابل توجه‌آقایان‌پزشکان شرکت ها و موسسات بزرک
یکدستگاه‌ساختمان‌مدرن احداثی در۹۰۰ مترزمین با پارکینك فن‌کوئل و آسانسور شامل ۲۰ آپارتمان ۴ اطاقه واقع در جهت شمالی خیابان میرداماد تك، تك یا یکجا به فروش میرسد تلفن ۸۴۱۵۵۸

خانه‌ای مدرن شخصی ساز شمالی دو طبقه دو نبش هر طبقه دارای پنج اتاق و هالو آشپزخانه باسرویس کامل و شوفاژ و دو فیش تلفن واقع درخیابان‌پهلوی روبروی کاخ مرمرکوچه مدل بدون واسطه بفروش میرسد تلفن ۵۲۲۶۴۷ صبحها
۱_۲ آ_۷۱۲۷

خانه‌ای شمالی درحدود ۲۰۰متر آجری‌وتیرآهن‌_ قدیمی _ دارای ۸ اطاق ۲ آشپزخانه‌و۳ سرویس واقع در خیابان فرصت شاهرضا به قیمت مناسب بدون واسطه به فروش می‌رسد . تلفن : ۸۲۵۶۱۴

ساختمانی ۷ طبقه جمعا ۵۱ اطاق تهویه مطبوع، آسانسور تمام اطاق ها پارکت با پارکینك به ظرفیت ۱۸ ماشین بر تخت طاوس روبروی امیراتابك فروشی تلفن ۸۴۶۱۰۰

خیابان‌بوذرجمهری نو کوچه امامزاده یحیی منزل سه دانگه دارای چهار اطاق و یا کامل ۸ اطاق دو طبقه مجزا با تلفن مجموعا ۲۴۰ متر یکجا و یا جداگانه بفروش میرسد تلفن ۳۶۵۲۰۴
آ_۹۶۷

سید خندان خانه ۱۹۰ متری آب‌برق تلفن فروشی ۲۲۹۵۸۴ و ۲۲۱۱۹۳
۱_۳ آ_۳۰۱۳

خرید و فروش آپارتمان در قیطریه و شمیران ۲۷۹۴۹۱

سلطنت‌آباد احتشامیه نوساز مدرن طبقه دوم‌با پله‌اختصاصی ۳ اطاق خواب هال سالن تلفن مستقل شوفاژ دو کولر دو سرویس موکت لوستر پرده تراس کاراژ ۲۴۴۰۹۴
آ_ ۸۷۷

مخبرالدوله ۴ اطاق تازه‌تعمیر تلفن ۳۰۲۴۱۴ بعد ازظهرها
آ_ ۸۷۱

خانه‌ای‌دو طبقه بمساحت ۱۵۰ مترو۲۱۸ متر زیر بنابا۶ اطاق ویک انباری شمالی جنوبی با تلفن مجهز در امیر آبادشمالی شیراز غربی بدون واسطه به قیمت‌یک میلیون و ۲۰۰ هزار تومان بفروش میرسد تلفن ۶۳۵۱۷۱
۱_۲ آ_۱۰۱۶

یك‌منزل مینی‌ویلائی
واقع‌دربین خردمند و روزولت دارای ۴اطاق خواب سالن و پذیرائی، ناهار خوری باضافه یک‌اطاق‌دفتر قیمت یک میلیون و ۶۰۰ هزار تومان بفروش میرسد تلفن ۸۳۴۲۳۷
۱_۲ آ_۱۰۱۲

خانه ۷۴ متری
دو طبقه ۳اطاق و اشپزخانه بزرگ حمام گازی کولر فیش تلفن‌۳ساله پرده‌کرکره و موکت قیمت ۴۴۰۰۰۰ تومان امیریه معزالسلطان‌حاج عبدالصمدکوی ارم بن بست حبیبی پلاك۴۱ ر۳ تلفن ۵۳۶۲۸۵
۱_۲ آ_۷۱۲۹

در فرح جنوبی
خانه‌ای مسغلاتی سه طبقه ۱۷۵ متر هر طبقه ۳اطاق با سرویس قیمت یک میلیون و ۳۰۰ هزار تومان بفروش می رسد تلفن ۸۳۴۲۳۷
۱_۲ آ_۱۰۱۵

دروس
یک منزل یک طبقه بمساحت ۱۴۰۰ متر دارای دو حمام ۵ اطاق خواب و سرویس کامل بقیمت چهار میلیون تومان به فروش میرسدتلفن ۸۳۴۲۳۷
۱_۲ آ_۱۰۱۳

خانه کلنگی
بمساحت۳۰۰ متر با تراکم‌خیلی زیاد خیابان سهند بین ویلا و سپهبد زاهدی فروشی تلفن ۲۷۲۵۲۶
آ_۱۰۰۷ ۱_۲

خانه‌ای مستغلاتی فروشی گیشا۳۰۰ متر مساحت ۴۰۰متر زیر بنا دو نبش شمال شرقی دارای‌سه درب ۲ طبقه هرطبقه دارای ۳اتاق خواب و سرویس با تلفن و کولر و لوله‌کشی‌شوفاژ تلفن۶۳۶۷۷۴
آ_۱۰۱۶

بعلت مسافرت یکدستگاه ساختمان نو ساز دو طبقه مستغلاتی شخصی سازدرشمال تخت طاووس فوری بفروش میرسد قیمت ۱۴۰۰۰۰۰تومان تلفن ۸۵۸۹۲۳
آ_۱۱۵۰ ۱_۳

جردن خانه ویلائی ۶۱۰ متر مساحت زمین حدود ۵۵۰ متر زیر بنااستخر تصفیه آب تلفن شوفاژ کولر آشپزخانه چوبی هلندی نیمه مبله تلفن ۶۲۲۸۴۹ و ۸۳۵۳۳۹

خرید و فروش خانه تلفن ۶۸۴۱۰۹
۱_۲۰ آ_۲۲۰۱

منزل ویلائی
یکدستگاه منزل ویلائی بمساحت ۱۰۰۰ مترمربع ۱۶۰۰ متر زیربنا سه طبقه دارای ۱۳ اطاق خواب سالن پذیرائی بزرك گچ‌بری و آینه‌کاری شده شوفاژ_کولر تلفن و استخر کوچك‌به مبلغ ۶ میلیون تومان‌به فروش میرسد خیابان پهلوی کمی بالاتر از باغ وحش و دونتشاه ، بلوار حافظ شیرازی تلفن ۳۱۱۲۲۴ و ۳۱۱۲۲۵

خیابان عباس‌آبادخیابان نیترا ساختمان ۲ طبقه مستغلاتی ۱۸۰ مترزمین ۲۴۰ متر زیر بنا با آب و برق و تلفن بفروش میرسد تلفن ۶۲۱۵۳۸

ویلافروشی

اکازیون
یک ویلای استثنائی در قیطریه یکدستگاه منزل ویلائی دوصبقه ۱۱۳۰ متر زمین ۱۱۰۰ مترزیر بنا۱۶اطاق خواب سالن پذیرائی بسیار بزرك ۲ اطاق مستخدم،شوفاژسانترال دو شماره تلفن، استخر و گلخانه بفروش‌میرسد تلفن ۳۱۱۲۲۴ _ ۳۱۱۲۲۵

ویلافروشی
سلطنت‌آباد (گلستان) فرمانیه اول پهلوی از تجریش
سلطنت آباد (گلستان) فرمانیه بقیمت های ۵ر۵ الی ۸ میلیون تومان تلفن ۸۴۸۴۲۴ از ساعت ۸تا۵ بعدازظهر .
آ_ ۳۰۱۸

اکازیون
فروش‌فوری شمیران‌زیر نیاوران حکمت یکقطعه و نیم ویلائی شمالی‌دونبش ۷ اطاق واطاق مستخدم پارکینك‌کولر تلفن‌روکار تمام‌سنك مساحت۱۰۷۰ متر زیربنا ۶۰۰ متر فروشی قیمت ۳ میلیونو ۷۰۰ هزار تومان ۸۳۹۰۲۵ و ۸۳۵۲۲۲

دریا کنار
ویلائی بمساحت ۵۰۴ متر با سرویس کامل باوام بانکی بدون واسطه فروشی تلفن ۶۳۷۲۲۲ از ساعت ۲ بعد از ظهر ببعد
آ_۱۰۲۹ ۱_۳

ویلائی شخصی مهندسی‌ساز
درقیطریه نزدیک اتوبان‌دوگل بمساحت ۳۸۰ متر شمالی ۶۵۰ متر زیر بنا در ۳ طبقه طبقه اول پارکینگ و حوضخانه ۲ طبقه دیگر هر کدام ۲۲۰ متر مستقل دارای ۳ اطاق خواب کولر شوفاژ روشن فیش‌تلفن روزها ۵۲۹۲۸۴ شبها ۶۳۷۹۷۳ حافظیه
۱_۳ آ_۷۰۲۱

ویلایی استثنائی
در نیاوران با تهویه مطبوع و استخر و گاراژ ۴۸۰متر زمین ۷۰۰متر زیر بنا بعلت مسافرت بفروش میرسدمقطوع۴۵۰۰۰۰۰ تومان تلفن ۸۹۴۵۱۴ ازساعت ۳ الی ۸ (موسوی)

ویلای فروشی
ویلائی درشمال جنب متل‌قو بمساحت تقریبی دوهزار متر مربع‌یکطرف جاده و یکطرف دریابا ساختمانی به مساحت ۳۰۰ متر مربع ومحوطه گل‌کاری شده بسیار عالی برق ۳فاز فیش تلفن آب شهرداری به فروش میرسد طالبین بتلفن۲۷۰۶۲۹ از ساعت ۵ بعدازظهر مراجعه فرمایند

اکازیون
ویلا فروشی یا معاوضه
یکدستگاه ویلای شخصی ساز ۴اطاق‌خوابه در انتهای‌اتوبان کرج نقد واقساط فروشی یا معاوضه تلفن ۸۲۸۵۸۷ و ۶۳۴۵۴۵
۱_۱۰ آ_۹۶۴

ویلا فروشی
ویلائی مدرن ۱۴۰۰ متر زمین ۴۰۰متر زیربنا ۵ اطاق خواب دوهال‌نهار خوری‌و پذیرائی. آشپزخانه وسیع دستشوئی . حمام،گاراژ، زیر زمین،استخر، کف پارکت‌و موکت، پرده‌کرکره آب وبرق و فیش تلفن ، شوفاژ روشن به فروش می رسد. طالبین عصر ها وصبح جمعه به انتهای اتوبان‌تهران کرج _ گل شهر ویلا خیابان خیام‌شماره۹۳ مراجعه‌فرمایند.
آ_۹۰۹

اکازیون ویلاهای
۱۵۰ متری
۳ و ۴ اطاقه
با آب و برق واقع در شمال جهان شهر کرج بقیمت
۳۵۰ تومان و ۳۸۵ تومان
بفروش میرسد.
میدان کرج املاك تماشا کد ۰۲۲۱ تلفن
۳۳۸۸
روز های جمعه تا ظهر باز است .

ویلای فروشی
ویلای فروشی در خزر شهر خیابان‌مهتاب شماره ۸۰۲_ دو طبقه با ۳ اطاق خواب و سرویس‌کامل‌و تلفن بمساحت ۸۸۲ متر بدون واسطه با تلفن‌های ۲۲۵۱۳۱ و ۸۴۰۱۶۹ تماس بگیرید.

باغ فروشی

زمین در متل‌قو
یك قطعه باغ مشجر مشتمل بر درخت های مرکبات‌ومیوه‌باساختمان محل سرایدار و برق سه فاز چاه ومنبع آب محصور شده‌به مساحت ۹۶ هزار متر دارای‌سند مالکیت عرصه و اعیان بالای نمك آبرود ۲ کیلومتری متل قو یکجا بفروش می رسد و با ساختمان مستغلات و یا ویلای بزرك معاوضه می نماید تلفن ۳۱۱۲۲۴ _ ۳۱۱۲۲۵

اکازیون
باغی بقطعات ۲۵۰متری با آب و برق در ۲۵کیلو متری جاده بندر پهلوی بطرف‌آستارا با درختان میوه ۲۰ساله مقابل کاغذ سازی (چوکا) به فروش میرسد تلفن ۸۹۵۱۱۲ بعدازظهرها ۲الی۱۱شب

سرقفلی

مغازه‌ای تخلیه با جواز میوه فروشی و سبزی فروشی‌با برق به‌مساحت ۱۶ متر واقع جاده قدیم شمیران خیابان تیسفون متقاضیان به خانه جنب مغازه پلاك ۱۹ یا باتلفن ۸۴۱۳۰۴ تماس حاصل نمایند.

جاده مخصوص کرج
۱۵ هزار متر زمین با موقعیت عالی‌مناسب‌برای انبارنمایشگاه_ اتو سرویس بیمارستان به فروش میرسد ۵ر۸ تا ۵ر۱۰ بعد ازظهر تلفن ۶۵۶۵۵۷
آ_۱۰۹

تهران پارس
زمینی باتراکم زیاد بمساحت ۳۶۰ متر بقیمت متری ۳۸۰۰ تومان فروشی تلفن ۸۳۴۲۳۷
۱_۲ آ_۱۰۱۷

در باغستان کرج
زمین دونبش بر خیابان های ۳۰و ۲۰ متری‌با نقشه ۳۰ باب مغازه‌متری۷۰۰ تومان بفروش میرسد تلفن ۸۳۴۲۳۷
۱_۲ آ_۱۰۱۰

خادم‌آباد قدس
زمینی بمساحت ۱۸۵۰ متر بر خیابان‌اسفالته اطراف آن‌مشجر بااستفاده از برق آب و استخر عمومی صبحها تا ۱۲ تلفن ۹۴۲۵۳۲
آ_۱۰۹۹

در بهترین نقطه گیشا
ملك دو باب مغازه با جواز ساندویچ‌و خشکبار نقدو مدت فروشی تلفن ۶۳۶۵۳۶
۱_۳

کافه قنادی‌ومنزل
باسند مالکیت ۵۵۳۵۳۹
آ_۱۰۹۸

قابل توجه دوستداران کتابخانه
کتابخانه بوعلی در میدان ژاله واگذار میشود تلفن۳۳۵۲۰۸
۱_۳ آ_۱۰۳۵

یک دهنه مغازه بمساحت ۵۰ متر ملکی بفروش میرسد با بالکن حدود میدان شهیادتلفن: ۹۶۶۹۴۶ و ۹۵۲۸۵۰
آ_۱۰۰۰ ۱_۲

اکازیون
نمایشگاه اتومبیل مجهز با موقعیت عالی چهار دهنه بفروش می رسد تلفن ۷۳۲۷۷۷

مغازه‌ای در خیابان تخت طاووس نزدیك پهلوی با تلفن واگذار می‌شودتلفن ۸۹۸۷۷۰

کافه‌رستوران خوشبین
واقع در خیابان سعدی شمالی‌چهارراه سیدعلی با آب، برق ، تلفن فروشی ۷۵۴۱۲۲

یکباب مغازه به مساحت ۱۰۰ متربا‌انبار و سرویس،پارکینگ شوفاژ، آب،برق،تلفن، دونبش درموقعیت محلی فوق‌العاده با سند تفکیکی و دکوراسیون جهت اکثر مشاغل در بهترین نقطه سلطنت آباد _ اختیاریه شمالی بفروش میرسد تلفن آژانس فرزانه ۲۴۲۱۸۹
۱_۵ آ_۳۵۷

مغازه فروشی
مغازه با جواز کسب واقع در سلطنت آباد میدان احتشامیه‌با موقعیت بسیار عالی بعلت مسافرت فورا بفروش میرسد تلفن ۳۱۷۷۴۸ از ۸ صبح تا۵ بعدازظهر.
آ_۷۷۷ ۱_۱۰

یکباب‌مغازه تزئینات‌واقع درخیابان‌آیزنهاورخیابان جیحون ۳۰ متر با تلفن فروشی تلفن ۹۶۶۸۹۲

مغازه فروشی
مغازه تازه ساز بمساحت ۴۴ متر مربع ، شوفاژ روشن و حمام وسیع و سرویس های ایرانی و فرنگی و روشوئی باضافه۳۰متر پارکینگ وکنتور های برق و آب گرم و سرد که‌کف آن بابهترین سنگ فرش شده و استفاده از سایر مزایا کلا اعم از ملکی و سرقفلی و غیره بمبلغ ۲۷۵ هزار تومان بفروش می رسد تلفن هـای ۷۹۵۷۷۱ و ۷۹۱۵۵۴
۱_۳ آ_۹۰۸

یکباب مغازه باجواز خرازی واقع در میدان ولیعهد جنب سینما پولیدور بفروش می رسد تلفن ۸۹۳۶۰۸
۱_۳ آ_۵۶۸

تجریش بازار فرح
یکباب مغازه همکف بازار دو طبقه‌باآب‌و برق و تمام‌وسائل و دکور بندی کامل با جواز کسب‌برای‌هر نوع کاری‌بقیمت مناسب فوری بفروش میرسد تلفن ۲۷۰۵۰۵
۱_۷ آ_۱۰۱۰

قابل توجه سازندگان آشپزخانه فلزی وچوبی
دو باب‌مغازه‌دو دهنه برخیابان اول فرح عباس آباد با۲رشته تلفن برای فروش یا اجاره یا مشارکت تلفن ۸۵۲۱۷۶
۱_۵ آ_۱۰۹۹

یک باب مغازه در یوسف آباد باجواز و تلفن بفروش می رسد تلفن ۶۲۰۰۱۶
۱_۶ آ_۹۰۱

کافه قنادی یاس
واقع‌در خیابان‌بهارستان با ۳۴ سال‌سابقه‌و شهرت جهانی به قیمت بسیار مناسب واگذارمی شود تلفن ۳۰۲۰۱۷

زمین فروشی

اراضی مشیریه نزدیك محدوده تهران‌قواره‌های ۱۲۰ متری ، متری ۱۰۰ تومان ۳۵۷۸۷۲
آ_۳۸۳۲

قطعه زمینی ۱۵۰۰متر درملارد ویلا شمالی فروشی ۳۱۹۶۶۱
آ_ ۸۹۰

زمینی به مساحت ۱۰۰۰ متر اسد آباد شمیران بفروش می رسد ۹۵۵۱۵۳

عظیمیه کرج ۲۰ متری فرشته زمینی‌حدود ۸۰۰ متر محصور متری۶۵۰تومان نقدا ۶۵۸۳۱۰
۱_۲ آ_۱۰۰۹

زمردویلا
زمین بقطعات مختلف دارای دیوار آب و برق‌و سند مالکیت ۶۸۲۴۷۲

چرا شمال چرا رشت
بیا شاهدشت
اگر تا امروز موفق به داشتن یك
باغچه
زیبا نشده‌اید و مایلید فضای‌سبز‌بادرختان‌میوه داشته باشید کافی‌است از باغچه های
شاهین دشت
دیدن فرمائید فروش نقد واقساط
برای توضیحات بیشتر با تلفن های
۹۴۳۳۷۷ ۹۴۰۷۸۱
تماس حاصل فرمائید

اکازیون
ساحل دریای اسالم
بهترین ساحل بحر خزر مشجر به قطعات ۵۰۰ و ۱۰۰۰ متری باآب وبرق بفروش میرسد تلفن ۸۹۵۱۱۲ بعدازظهر ها ۲ الی ۱۱ شب

زمین فروشی
ورامین داخل محدوده قطعات ۳۰۰ متر ببالا تلفن ۲۴۵۲۴۸
آ_۹۴۰

زمینهای‌قطعات کوچک از۱۵۰ متر ببالا قابل ساخت سرحد آباد و ملارد تلفن ۳۱۵۷۳۱
آ_۳۵۱۴

زمین‌اطراف کرج‌ورودهن محدوده باآب و برق فروشی شرکت پارس آژانس ساختمانی صداقت تلفن ۳۵۷۸۷۲

زمین مهرشهر فروشی ۸۳۱۴۰۲ و ۸۲۴۰۱۰

نوشهر _ بین جاده چالوس بنوشهرو دریای خزر ۴ قطعه زمین به مساحت‌های بین ۳۵۰۰ و ۵۵۰۰متر مربع باسند مالکیت در داخل محدوده شهرستان نوشهر با حق استفاده از آب‌وبرق و تلفن و قابل تفکیك به قطعات کوچکتر طبق ضوابط شهرداری‌نوشهر بفروش می‌رسد .
تلفن چالوس ۲۳۰۳_ ۰۲۴۵۱ کد

فروش زمین مهرشهر ۹۳۶۷۵۳

فروش زمین ساختمانی ۹۲۸۰۸۲

یکقطعه زمین در شهرک امیر دشت
کیلومتر۱۷ چالوس مابین‌هایت خزر و متل‌قو بمساحت ۹۸۰ مترمربع بفروش میرسد ۵ تا۸ بعدازظهر تلفن ۸۳۹۸۸۷
آ_۲۰۰۸ ۱_۲

اجاره‌داده‌میشود

اجاره فقط بایك زنك
تلفن ۶۵۶۷۷۳

عباس‌آباد محل کار وسکونت ۸۴۹۱۸۴
آ_۱۰۰۱

اپارتمان برای اجاره موجود ۶۸۷۰۶۴
۱_۱۰ آ_۸۰۱۹

داودیه
یکدستگاه آپارتمان پشت‌پارک کورش ۳۰۰۰ تومان بدون واسطه اجاره داده می شود ۲۳۷۴۷۵
آ_۱۱۷۲ ۱_۱۵

شمیران
آپارتمان ۲ و ۳ اطاق خوابه ۱۷۵ متر باهال و سرویس تکمیل تلفن خیابان نیاوران نرسیده به سه راه زاهدی اول خیابان اردوگاه اجاره تلفن ۲۷۸۰۶۹
آ_۹۸۰

محل کار با تلفن اجاره داده میشود ۹۲۲۲۱۰

آپارتمان۵ اتاقه‌برخیابان حافظ شمالی برای محل کار اجاره داده میشود تلفن ۸۹۹۸۲۰

مستأجرین
ناراحت نباشید
منازل اجاره‌ای ما از ۵۰۰۰ تاتجاوزکرد . فقط کافیستیک تلفن‌بزنید و منازل دلخواهتان راانتخاب نمائید ۳۳تا۸۵۳۰۳۱
آ_۱۰۲۲

اطاق خالی اجاره برای خانم آموزگار راهنمائی‌جهت تدریس دو کودک راهنمائی ۷۳۷۰۵۸
۱_۵ آ_۱۰۳۳

آپارتمان اجاره محل‌کار ۹۷۰۶۹۰

برای اجاره
دو طبقه آپارتمان هر یك ۴ اطاق خواب با‌تمام وسایل شوفاژ و کولر واقع در خیابان آشیخ هادی کوچه زال تلفن ۶۴۷۳۲۸ (عصرها)

جهت خارجیان‌ویلااجاره و فروشی تلفن۲۹۲۹۸۲

اجاره
ویلا و آپارتمان در جردن _ ونك_ سلطنت آباد_ جاده قدیم‌سیدخندان موجود است تلفن ۷۳۹۰۵۹
۱_۲۰ ۲۲۴۰آ

آپارتمان اجاره مسکونی ۹۷۰۶۹۰

برای محل کاروسکونت
جهت اجره موجود ۸۴۷۹۸۲ و ۸۵۳۷۳۶

اجاره‌هر نوع‌ویلاآپارتمان ومحل کارتلفن۹۳۶۱۸۱

تعدادی آپارتمان
۲و ۳و ۴اطاق خوابه درجردن وزراعبخارست و پهلوی‌اجاره میشود ۶۲۳۵۱۱ و ۶۲۵۲۰۱
آ_۱۰۳۵

آپارتمانهای ۲و۳و۴و ۵ اطاق خوابه با اجاره ۴ هزار تومان ببالا.
تهیه مسکن گلدهاوس
تلفن۶۵۰۴۱۳و ۶۵۲۶۳۲
آ_۵۲۰۱

اجاره بایرانی . خارجی ۸۳۲۹۳۳

مورد نیاز اجاره

نیاز یك شرکت خارجی جهت اعضا
بتعداد قابل توجه‌ای‌آپارتمان های۲ اطاق خوابه نیازفوری است ساختمانهائیکه شامل چندین دستگاه با استخرباشند ارجحیت دارند.
۸۲۹۷۱۳ و ۸۲۳۹۶۴ و۸۳۰۸۴۱ و ۸۳۰۸۴۲
آ_۲۸۳۰

پهلوی شاه آیزنهاور
آپارتمان اجاره نیازمندیم ۹۷۰۶۹۰
۱_۱۳ آ_۱۰۱۰

شرکت خارجی
برای ۸ نفر از اعضاء شرکت به ۶ دستگاه آپارتمان و ۲ دستگاه ویلا مبله یابدون مبله درشمال شهر فوری نیازمند است ۶۵۵۶۱۵ و ۶۵۰۴۹۶
آ_۱۰۲۱

نیازمندیم فوری
به تعدادی ویلا،آپارتمان و دفترکار جهت‌سکونت ایرانی‌وخارجی ۷۶۹۰۷۱ و ۷۶۹۰۷۴

هرنوع اپارتمان و همکف شمارا فوری برای خارجی نیازمندیم ۶۸۷۰۶۴

نیاز خیلی فوری
آپارتمان ۱ و ۲ و ۳ اطاق خوابه در شمال شهر برای سکونت ایرانی و خارجی‌فوری نیازمندیم اجاره از۳۵۰۰ تومان ببالا تلفن صبح و عصر ۳۳تا ۸۵۳۰۳۱
آ_ ۸۷۵

چندین‌خانواده آمریکائی و آلمانی
بتعدادی آپارتمان وویلا در شمال‌شهر مخصوصا پهلوی، داودیه، دروس، سلطنت‌آباد باشوفاژ و کولر و تلفن نیاز فوری دارند تلفن ۶۸۷۸۱۲

یك شرکت خارجی‌جهت گزینش کارمندان خودبه آپارتمانی‌با۵ ۱۱اطاق‌خواب دوسالن هریك بگنجایش ۲۰ نفر و پارکینك با گنجایش ۱۲۰اتومبیل‌نیاز دارد تلفن ۶۸۴۱۰۹

فوری
یك آپارتمان مبله برای مدت‌یك‌الی‌سه‌ماه مورد احتیاج است تلفن ۸۵۴۵۸۳

دریان‌نو و آریاشهر
آپارتمان اجاره نیازمندیم ۹۷۰۶۹۰
۱_۱۳ آ_۲۰۱۴

یك شرکت خارجی‌جهت گزینش کارمندان خودبه آپارتمانی‌باه ۱۱اتاق‌خواب دوسالن هریك بگنجایش ۲۰ نفر وپارکینك با گنجایش ۱۲۰اتومبیل‌نیاز دارد تلفن ۶۸۴۱۰۹

برای‌خارجی فوری نیازمندیم
بیک دستگاه ویلا ۳ اطاق خوابه یا آپارتمان طبقه اول بااستخر در شمال شهر با اجاره حداکثر ۱۴ هزارتومان نیازمند است ۸۵۳۰۳۱
آ_۱۲۳۹

نیاز همکف با استخر برای خارجی ۶۸۴۲۸۲
آ_۲۳۴۲

نیاز آپارتمان مبله و غیرمبله جهت خانواده خارجی۶۸۴۲۸۲
آ_۲۳۴۴

ویلا و آپارتمان درشمال شهر برای کارمندان عالیرتبه شرکت خارجی فوری نیازمندیم۲۲۲۶۳۰ و ۲۲۷۵۱۱

نیاز آپارتمان ۱تا۴ خوابه ۶۸۴۲۸۲
آ_۲۳۴۰

نیاز محل کار آپارتمان ویلا ۶۸۴۲۸۲
آ_۲۳۴۷

تعدادی ویلاوآپارتمان برای خارجیان شرکت شمال شهراحتیاج است ۸۵۰۶۳۱

مالکین عزیز
ملک خالی شما باعث به هدر رفتن پولتان میشود آپارتمان وویلای‌خودرا برای سکونت ومحل کار ایرانی و خارجی به ما واگذار نمائید.
تهیه مسکن گلدهاوس ۶۵۰۴۱۳و ۶۵۲۶۳۲

جهت سکونت روسای چندشرکت خارجی به تعدادی ویلاوطبقه‌همکف با استخر برای اجاره فوری‌نیازمندیم۸۴۸۴۲۴ و ۸۵۳۸۵۳

نیاز اجاره به خارجی
ویلا و اپارتمان ۲ و۳ اطاق خوابه‌در شمال شهر نیازمندیم تلفن ۷۳۹۰۵۹
۱_۲۰ آ_۲۲۴۱

نیاز ویلا برای اجاره
بیک ویلای مبله یا بدون مبله برای سکونت یک خانواده خارجی‌نیازمندیم ۲۳۷۵۰۰ و ۲۳۲۲۲۲
آ_۹۰۵

مورد نیاز برای خرید

خرید همه رقم آپارتمان مستغلات و ویلائی ۸۳۷۴۰۹
۱_۱۳ آ_۱۱۸۹

خریدار یك خانه یا یك قطعه زمینی در شمیران ۲۷۱۱۵۳

خرید و فروش زمین بلوار رضا پهلوی ۳۴۴۹۸۲
۱_۱۰ آ_۲۹۰۳

خریدارزمین افسریه ۳۴۱۳۵۹
۱_۱۱ آ_۷۹۵

خرید زمین مهر شهر ۹۳۶۷۵۳

اراضی‌مهرشهر ۸۲۴۰۷۳

زمین از کریمخان ببالا
خریدار و فروشنده‌ایم ۶۲۳۷۴۶ _ ۶۲۷۳۹۴ _ ۶۲۴۷۳۱
۱_۷ آ_۱۱۱

زمین‌های فرامرزیه کرج را خریداریم ۳۱۱۸۳۶

اهواز
زمین خریداریم۷۹۴۴۱۸

زمین صنعتی بقطعات کوچك و بزرك خریدار و فروشنده‌ایم تلفن ۹۳۹۱۶۴

خانه های کلنگی وزمین های ساختمانی شمال شهر را خریداریم ۹۳۳۹۷۶

زمین صنعتی کارخانه جاده
کرج خریدار فروشنده‌ایم ۹۲۷۹۶۹

آپارتمان لوکس مشابه ویلا بافضای سبز اختصاصی فروشی
مهندسی و شخصی‌ساز ، دو اتاق خواب ، اتاق نشیمن ، سالن و ناهار خوری ، سرویس کامل ،شوفاژ در شمال نیاوران تلفن ۲۲۴۵۴۶

خانه یا آپارتمان خریداریم ۸۵۳۰۳۱
آ_۳۴۷

زمین در مهرشهر خریداریم ۸۲۴۰۱۰ و ۸۳۱۴۰۲

اهواز
زمینهای‌اهواز_خرمشهر آبادان‌خریداریم ۶۶۸۳۷۴

ویلا خریداریم تلفن ۶۸۴۱۰۹
۱_۲۰ آ_۲۲۰۶

بنگاههای‌معاملات‌املاک

بورس املاك شمیران
دفتر براتی ۲۷۲۵۷۵

دفتر پارس
مرکز معاملات املاك شهر و شمیرانات ۸۴۱۵۵۸

بورس اراضی مهرشهر کوی ولیعهد گوهردشت ۶۴۸۲۵۵

آپارتمان و خانه ارزان در خیابان انوشیروان دادگر بورس املاك‌سعید تلفن ۳۴۲۷۳۵

خرید و فروش‌کارخانه‌و انبار در جاده کرج ۹۲۷۹۶۹

خرید و فروش اراضی
کوچک‌اطراف شهر پاستوریزه ۹۵۹۷۵۵

معاملات‌پول

پول راکد شما رابا انتقال مبیع هزاری ۵۰ تومان سود می‌دهیم ۷۵۶۴۲۴ و ۷۵۷۵۳۵

پول فوری در مقابل‌خانه و مستغلات موجود ۹۲۸۴۶۵

چك کارمندی
تلفن ۸۳۹۷۴۰

پول در مقابل تضمین بانکی مورد احتیاج‌است ۸۲۷۶۸۳

بپول راکد شمابا مبیع ارزنده نیازمندیم ۷۵۹۶۶۹

پول شرطی از صد هزار تا ۵ میلیون تومان نیاز ۹۲۰۸۲۹

پول
ازهمه جا ارزانتر
در مقابل سند اتومبیل
ملك و چك
کارمندی
۷۵۶۴۲۴ ۷۵۶۴۲۵ ۷۵۷۵۳۵ ۷۵۷۲۹۴ ۷۶۷۷۵۵
آدرس جاده قدیم شمیران مقابل سینما مولن روژ جنب شهناز یک ساختمان ۲۵۸ طبقه اول پلاك ۵ شرکت ویکتوریا.

وام
نیاز پولی شمارادرمقابل
مازادملك
اتومبیل ، تلفن وچك
برآورده میتمائیم تلفن
۸۹۲۲۴۳
برای تهیه وام شرطی از ۵ میلیون ریال ببالا باما تماس بگیرید ۶۶۶۲۶۳و ۶۶۴۶۱۸

مورد نیاز
پول شرطی در مقابل خانه ارزنده مورد نیاز است ۷۵۷۵۳۵ و ۷۵۶۴۲۴

پول مورد نیاز بدون واسطه ۶۲۶۷۱۰ و ۶۲۳۳۷۷

قبوض وسهام

خریدقرضه دولتی‌قبوض مرحله سوم‌و شهرداری ۶۴۵۹۵۷

خریدار سهام شرکت پس‌انداز اکباتان ۲۳۰۴۲۸

خانه‌شمارابخارجیان‌اجاره‌میدهیم

موسسه نیازمندیهای خارجیان
خانه بخارجیان اجاره میدهد
۸۳۰۰۸۱ - ۸۳۰۰۸۲
۸۲۱۸۱۱ - ۸۲۱۷۲۳
۳۶۱ تخت جمشید مقابل سفارت آمریکا

امپایر ۲۳۷۵۰۰
خانه بخارجیان اجاره میدهد
۲۳۸۹۵۵-۲۳۲۲۲۲

سازمان مسکن پارس
مرکز ۸۵۳۸۵۳
۸۴۸۴۲۴
اجاره ۸۵۷۵۸۵
بخارجیان

مرکز اجاره خرید و فروش و دفتر کار ۸۳۲۹۳۳_ ۸۲۱۴۱۷

۸۲۹۷۶۶ - ۸۳۵۱۲۰
سازمان کورش
اجاره منازل بخارجیان

آژانس کیهان
اجاره به ایرانی وخارجی ۸۴۷۴۵۸

وزیری
۶۵۸۱۸۸
۶۵۳۷۴۳
اجاره بخارجیان ـ خرید ـ فروش .

سازمان مسکن کندو
کانون اجاره‌بخارجیان
ویلا
آپارتمان
خرید‌وفروش دفترکار
۲۲۷۶۳۸-۲۲۷۶۳۹

۲۶۷۲۲۹
سریعترین مرکز اجاره منزل شمابه خارجی و ایرانی

جنرال هاوس
مرکز اجاره بخارجیان ۶۶۵۷۲۷

موسسه امور خارجیان
مرکز اجاره تخت جمشید ...
۷۵۱۷۸۲-۷۵۲۳۵۸

۲۴ ساعته
یونیورسال
۲۳۸۷۹۹
مرکز اجاره بخارجیان
باتضمین یکساله

موسسه ظفر ZAFAR
سریعترین مرکز اجاره خانه بخارجیان در شمال شهر
تلفنهای ۲۲۵۵۰۴
۲۲۷۷۴۶-۲۲۸۵۸۹

موسسه‌ایران‌ورلد
ویلا و آپارتمان شما را به خارجیان اجاره میدهد
۶۸۰۱۵۷_۶۸۷۱۷۳

موسسه فرود
بزرگترین مرکز اجاره بخارجیان
۶۸۶۱۵۸_۶۸۵۷۳۷

سازمان نیازمندیهای فرخ
مرکز اجاره وخرید وفروش
۲۲۹۱۵۵_۲۲۹۱۵۷
مباشرت نیز میپذیریم

مرکز اجاره بخارجیان
خرید و فروش ۹۳۶۲۷۸و ۹۲۲۲۱۶

کورش لیسینك
اجاره به خارجیان
۸۴۷۹۳۸ و ۸۵۱۴۷۷

۶۸۴۲۸۲ مرکز اجاره‌بخارجیان

۸۲۴۹۵۳
سازمان نیازمندیهای خارجیان
خانه شمارابه خارجیان اجاره میدهد
۸۲۷۹۰۱-۸۳۸۱۰۶

آژانس استار
اجاره بخارجیان
۸۴۶۱۶۳-۸۵۶۱۷۴

آژانس بین‌الملل
جهت خارجیان
مستغلات مدرن شمارا اجاره میکند
تلفن ۸۳۰۸۴۱-۸۳۰۸۴۲-۸۳۰۸۴۳

سازمان گلدن سیتی
مرکزاجاره به خارجیان
تلفن ۷۵۶۹۲۲-۷۶۲۲۵۷

سازمان خدمات خارجیان
سریعترین مرکز اجاره به خارجیان ۸۳۵۲۲۲
۸۳۲۴۴۰ _ ۸۳۹۰۲۵

درهمایش شهرداران واعضاء انجمن های ٤ استان درتخت جمشید :

بجای بهانه آوردن حقیقت را بمردم بگوئید

حزب درانحصار دولت‌قرار گرفته‌است دستگاههای دولتی آنچنان دروغ های بزرگی می‌گویند که کسی جرئت باور کردن آنهارا ندارد

شیراز- خبرنگار اطلاعات:
همایش سه روزه‌اعضاء انجمن های شهر وشهرداران استان‌های فارس - هرمزگان- کهگیلویه و بویر احمد وبوشهر باصدور قطعنامه‌ای در تخت جمشید بکار خود پایان داد.

در آخرین جلسه همایش یکی از معاونین وزارت نیرو ضمن تشریح علل خاموشی‌های برق گفت:

بزودی ایران نسبت به‌ساختن ژنراتور وتوربین مولد برق‌در داخل کشور اقدام خواهد کرد.

معاون وزیر نیرو در بیان علل خاموشی برق، خشکسالی و پائین رفتن سطح آب دردریاچه پشت سد محمد رضا شاه پهلوی را یکی از علل خاموشی‌هادانست.

غلامی عضو انجمن شهرشیراز در پاسخ‌سخنان معاون‌وزیر نیرو گفت:

همه‌ی ما به حاضر جوابی‌های شما ایمان داریم و میدانیم هنوز که مسئله‌ای را مطرح نکرده‌ایم جوابی برایش دارید.

خشکسالی که فقط مربوط به امسال نیست، چرادر سالهای‌پیش خشکسالی باعث پائین رفتن‌سطح آب در دریاچه پشت سد نشد

پس بجای بهانه آوردن‌حقیقت را بمردم بگوئید و اعتراف کنید که عدم مدیریت خودتان باعث بوجود آمدن این مشکل بزرگ برای مردم شده است.

آقای معاون وزیر نیرو! اگر شما حتی یک شهر که جزوشبکه سراسری نیست بما نشان دهیدکه خاموشی نداشته باشد جایزه دارید.

در همین جلسه «محسین‌آزما» شهردار داراب سه بیت شعر در مورد خاموشی «برق» خواند.

خانم طبیبی رئیس انجمن شهر بوشهر نیزطی سخنانی شهرداری بوشهر را ورشکسته و شهردار آنرا جوان و بینوا خواند و افزود:

ما وارث اشتباهات گذشتگان هستیم و چون سطح خیابانهای بوشهر پائین‌تر از سطح منازل است بایک بارندگی، بوشهر - که در حقیقت گودالی پر از زباله است- تبدیل به شبه جزیره‌ای در دل جزیره می‌شود که تعداد قورباغه‌هایش نیز بیشتر از شمار آدمهایش است !

در همین جلسه «دشتی» عضو انجمن شهر شیراز به مدرکگرائی در شهرداریها وپائین‌بودن میزان حقوق کارمندان شهرداریها حمله کرد و گفت:

ما با صدور حکم یک کارمندبا حقوق ماهانه۷۰۰تومان درواقع خودمان اجازه‌دزدی بدست‌کارمند میدهیم. از سوی دیگر اکثر لیسانسیه‌های بیسواد نیزجای کارمندان باتجربه را دو سازمان بندی استخدامی گرفته‌اند. در همین‌شهرداری‌شیراز لیسانسیه‌ای هست که «دستهبیل»را در «لیست» «لوازم‌التحریر» می‌نویسد.

دشتی پیشنهاد کرد جهت هماهنگ کردن عملیات سازمان‌های آب وبرق‌وگاز وتلفن در کندن خیابانها «دفترهماهنگی بیل‌داران» که شعبه اصلی آن در تهران‌باشد در کلیه شهرستانها دایر شود.

••

در جلسه‌اختتامیه که‌با حضور معاونان وزارت کشور و وزارت نیرو، نماینده اعزامی حزب رستاخیز ملت ایران و آقای‌قدیمی ماهانی‌مدیرعامل اتحادیه‌شهرداری های کشور تشکیل گردید مسائل حزبی مورد بررسی قرار گرفت.

در این جلسه پس از تشریح وظایف انجمن‌های ملی و نقش پیک‌های حزب رستاخیز ملت‌ایران در انجمن‌های ملی توسط آقای زارع نماینده اعزامی حزب‌رستاخیز ملت ایران ، «غلامی»عضو انجمن شهر شیراز گفت:

حزب در انحصار دولت قرار گرفته و از دبیر کل حزب تارئیس دفتر سیاسی، اعضاء دفترسیاسی واجرائی‌وبالاخره همه‌ی‌مسئولان حزبی، اعضاء هیات دولت ، از نزدیکان و وابستگان آنها هستند.

آقایان مجیدی و انصاری که هردو وزیر هستند خود را «لیدر» دو جناح می‌دانند ، آیا چه کسی آنها را انتخاب کرده‌و کدام قانون گفته است که «لیدر جناح» باید سر خود انتخاب شوند ؟

انحصار از این قویتر در هیچ جای دنیا وجود ندارد و ما نمیدانیم بالاخره انتقادات را باید به چه‌کسی بگوئیم واصولاچه کسی می‌خواهد در این مورد اقدام کند؟ این برخلاف مقاصد شاهنشاه آریامهر است .

غلامی در دنباله سخنان خود پیشنهاد نمود که هیچیک از مسئولان حزبی از اعضاء دولت نباشند.

پس از آن شهردار مرودشت نیز ضمن انتقاد از «دولت» گفت:

دولت‌از یکطرف می‌گوید با گرانفروشی مبارزه کنید ،از طرف دیگر «سیگار» و خدمات پست‌و تلگراف راگران می‌کند، دردستگاه دولت حماسه سرایانی چیره‌دست تر از فردوسی پیدا می‌شود و هنوز دردستگاه های‌اداری‌روابط حاکم بر ضوابط است ، اگر صاحبخانه نباید از وضع‌خانه‌اش بطور دقیق آگاه باشد پس چرا شاهنشاه آریامهر را از وضع شهر ها آگاه نمی‌سازید ؟

شهردار مرودشت اضافه کرد:

بجای رنگ و روغن کردن‌شهر ها و نشان دادن خیابان های عریض و طویل در تلویزیون ، گزارش های دروغ به عرض شاهنشاه نرسانید و حقیقت امر را با ایشان در میان بگذارید ، دستگاه های دولتی‌آنچنان دروغ های بزرگی می‌گویند که کسی جرات باور نکردن آنها را ندارد.

این همایش باصدور‌قطعنامه‌ای بکار خود پایان داد و شرکت کنندگان درهمایش‌در قطعنامه خو استار تجدید نظر کلی در آئین‌نامه و مقررات تفویض اختیارات بیشتر به‌انجمن شهردر کلیه زمینه ها ، تجدید نظراصولی و منطقی در محتوای طرح جامع شهر ها و روال تهیه آن و تسریع در تکمیل نقشه های‌جامع برای جلوگیری از رکود برنامه های عمرانی شهروندان ، تجدید نظر کلی در قوانین استخدامی کارکنان شهرداری ها و کنار گذاشتن روش مدرک گرائی بمنظور ریشه کن کردن فساد و سالم سازی فضای شهرداری ها، افزایش کمکهای بلاعوض‌وزارت کشور بشهرداری ها- تجدیدنظر درقوانین لغوعوارض دروازه‌ای بویژه برای بنادر جلوگیری از دخالت های غیر قانونی و ایجاد محیط مناسب‌بمنظور انجام رسالت های انجمن های ملی، عملی شدن وعده‌ها بمنظور ایجاداعتمادکامل وجلب مشارکت ملی و ایجاد تحرک لازم در شهرداری ها رابا فراهم نمودن امکانات آموزشی لازم و مداوم شدند.

حقوق کم کارکنان ...

بقیه ازصفحه اول

هنوز فرهنگ طرح جامع شهر را پیدا نکرده‌اید، همانطوریکه هنوز با فرهنگ کت و شلوار پوشیدن و غذاخوردن آشنائی‌پیدا نکرده‌اید.

این حرف‌مورد اعتراض شدید شرکت‌کنندگان قرار گرفت و یکی ازشرکت‌کنندگان درمقام‌پاسخگوئی گفت : شما حق ندارید بمردم توهین کنید .

نماینده لار نیز گفت : من و همچنین دیگر نمایندگان از این پس از نقشه جامع شهر، هرچند کج‌وکوله و هرچند برخلاف منطق و اصول شهرسازی باشد، حرفی نخواهیم زد تا مبادا به باد قبای کسی بربخورد و ما را سفسطه‌گر و زمینخوار بخواند .

دومین جلسه همایش اعضاء انجمنهای شهر در میان اعتراض شدید نمایندگان پایان پذیرفت و ادامه آن بجلسه بعد موکول‌شد.

شهردار مرودشت در پاسخ سخنان مشاور حقوقی اتحادیه شهرداریها که گفته بود : «فساد راازشهرداری دور کنیم» گفت: روزیکه تصمیم گرفتم افرادناسالم را از شهرداری مرودشت خارج سازم، دیدم فقط خودم خواهم ماند و ساختمان شهرداری . شما اگر میخواهید در شهرداری فساد نباشد، حقوق کارمندان و ماموران شهرداری را اضافه کنید وگرنه از کارمندی که با ۲۰سال سابقه خدمت هنوز در ماه ۷۰۰ تومان حقوق میگیرد ، چگونه میتوان انتظار پاکی و صداقت داشت .

شهردار مرودشت به ردشدن عوارض بوسیله وزارت کشور اعتراض کرد و گفت : وقتی که وزارت‌کشور حاضرنیست‌عوارضی را که ما تصویب میکنیم تائیدکند، چگونه انتظار خودکفائی را از شهرداریها دارد .

رئیس انجمن شهر یاسوج در مورد عوارض شهر یاسوج گفت: یاسوج شهری‌است که تا چندسال قبل «کپرنشین» بوده است وحالا دارای ۶۵۰ دستگاه خانه‌های سازمانی و خصوصی است ، ما که باالتماس از مردم رای‌گرفته‌ایم و انتخاب شده‌ایم چطور میتوانیم از یکعده «کپرنشین» و کارمند دولت عوارض بگیریم .

شبهای گرم

بقیه ازصفحه اول

شوشتر : در پی اعلام‌برنامه صرفه جوئی در مصرف برق کشور برای رفع تنگنا در این زمینه ، جلسه‌ای برای تعیین خط مشی در جهت صرفه جوئی مصرف برق درشوشتر ، با حضور فرمانداراین‌شهرستان در دفتر فرمانداری تشکیل‌شد.

در این جلسه خانم گویا فرماندار شوشتر در مورد لزوم صرفه جوئی‌درمصرف برق‌مطالبی ایراد کرد و مقرر شد برای صرفه جوئی در مصرف برق در شهرستان شوشتر، تا پایان رفع مشکل کمبود برق، چراغ های خیابانها و کوچه ها به صورت یك در میان و چراغهای پارکها و ساختمانهای دولتی به صورت محدود روشن باشند و نیز تا رفع کمبود برق چراغ های زائد و تابلوهای نئون‌سردر شرکتها خاموش شوند .

همچنین گفته شد : تمام کارمندان ادارات موظفند پس از پایان کارادارای نسبت به خاموش کردن چراغها و دیگر وسایل و لوازم الکتریکی‌محل کار خود اقدام کنند .

ضمنا از سوی رئیس اتاق اصناف شوشتر به تمام کسبه اعلام شد که ساعت کارآنها از ۷بامداد تا ۱۲ ظهر و از۵ تا ۹ بعداز ظهر تعیین شده است . البته نانوائی ها، لبنیات فروشی ها ، هتلها ومسافرخانه ها، داروخانه ها بستنی فروشی هاو شرکتهای مسافربری ازاین قاعده مستثنی هستند .

در پی اجرای برنامه صرفه جوئی در مصرف برق ، مردم شوشتر با خرید بادبزن دستی همکاری خود را در این زمینه اثبات نمودند . ضمنا بازار چراغهای نفتی و گازی نیز در شوشتر رونق گرفت .

امنیت در «استخرهای» ...

بقیه ازصفحه اول

جا رانده‌ومانده ، شتابان بسوی کارون می‌دود.نقطه دنجی را می‌یابد ، گل از گلش‌می شکفد ، برهنه می‌شود و خودرا به‌آب می‌زند و خنکای آب به وجدش می‌آورد ... رودفریبنده است و اورا دعوت به‌پیشروی می کند . جوان اندك اندك از ساحل دور می‌شود . ناگهان حس می کند آب از مرز گلوو دهانش گذشته و کف شنی رودخانه نیز از زیر پاهایش جا خالی کرده است . خطرراحس می کند ، اما موجهای نیرومند توان محدود بازوان‌خسته اورابه مسخره می گیرد . وحشت مرك چشمهای جوان را پرمی‌کند . استمداد می‌طلبد ، دست تکان می‌دهد ، التماس می کند ...اما دریغ که فریادرسی نیست و فریادها و استغاثه های جوان‌در میان خروش نیرومند موجهای سنگین خفه می‌شود و لحظه - هائی بعد پیکر بیجان او درقعر رودخانه فرومی‌رود واین‌بدترین شکل مردن است .

در هر گوشه از کارون ، هر روز چنین تراژدی تاسف برانگیز تکرار می‌شود .

چند روز پیش در روزنامه خواندیم که دو خواهر ۱۷ و ۱۸ ساله در این رودغرق شدند و چند روز پیشتر دو دوست ۱۶ و ۱۷ سالهو روزهای پیش‌تر جوانهای دیگر طعمه کارون شدند و معلوم نیست چرا این خبر های غم‌انگیز باعث اقدامو حرکت مسئولین مربوطه برای رهائی نوجوانان از دام مرگبار کارون نمی شود ؟!

چرا مسئولین مربوطه در مورد احداث و ایجاد استخر های شنا در اهوازودیگر شهر های خوزستان اقدام نمی‌کنند ؟

تصادفا استخر سازی از آن کارهاست که‌اگر برای‌دستگاه سازنده نفعی نداشته باشد - که صد البته دارد - ضرری نخواهد داشت ، زیرا می توان با فروختن بلیت‌به قیمت‌مناسب خرج استخر را حاصل کرد .

بنابریك ضرورت مبرم که‌گواه آن قربانی شدن نو جوانان و جوانان این شهردراهواز است، بار دیگر نیاز و خواست‌جوانان و حتی میانسالان‌و بطورکلی‌همه مردم اهواز را برای احداث استخر در این شهر تکرار می کنیمو انجام این خواست رابه وجدان مسئولانی که می توانند در این راه مثمرثمر واقع‌شوند وامی‌گذاریم مسئولانی که اگر فرزندانشان از استخر های خصوصی بهره‌مند نبودند وبا اتومبیلهای آخرین سیستم به استخر های خصوصی برده نمی شدند ، خیلی وقت پیش در این مورد چاره اندیشی و اقدام کرده بودند .

نمایش‌ماهرانه

بقیه ازصفحه اول

وبه‌مصدوم کمک میکنند که ازجایش بلند شود ولی مصدوم حاضربه‌تکان خوردن نیست گوئی سی سال است که مرده والبته رشته خون باریکی نیز ازکنار گونه ویا دهان وی‌جاری‌است، بیچاره راننده پاک رنگ ورویش را باخته ومرتبه‌به شانس خود لعنت‌میفرستد و عابرین را بشهادت میگیردکه:شما دیدید این مرد اصلا با اتومبیل من برخورد نکرد، گفتن همین جمله باعث میشود که قلدرها وارد معرکه شوند که مرد مروتت کجا رفته ؟انصاف‌هم خوب چیزیست، زدی بابا را کشتی حالا یک چیزی هم طلبکاری؟ دراین‌میان جماعت بیکار که تعدادشان در چشم برهم‌زدنی از ۲۰۰ نفر هم تجاوز میکند هرکدام چیزی میگویند و اظهار نظری منمایند این جماعت همان مهندسین خیابان ویا بهتر بگویم ولگرد های همیشه سرگردان هستند ، در میان هیاهوی قلدرها و راننده بیچاره ، مردلاجون صدای ضعیف‌آخ‌واوخش بلندمیشود وراننده نفسی براحتی‌میکشد وخداراشکرمی‌کند که طرف زنده است وحالا نوبت مرد لاجون است که بنای دادو فریاد رابگذاردکه آقابرو‌قاطر سواری توراچه به اتومبیل داشتن ،زدی لولورده‌امکردی وقلدرها وجوانکها باهم و همصدامی‌گویند: راست میگه ببین چه خونی از دهانش‌راه افتاده هیچ بعیدنیست خون ریزی مغزی بدهد ، آخ آخ دندانش هم که شکسته و خلاصه بحث بالا میگیرد که مرد میانسال ویا حلال مشکلات وارد معرکه میشود وراننده رابگوشه‌ای کشیده وبیخ‌گوشش نجوائی میکند این نجوا بالاخره باناز و ادای مصدوم ومن بمیرم وتو بمیری ناجی وراننده و وساطت کار شناسان‌خیابانی بارفتن سیصدتا پانصدتومان از جیب‌راننده خاتمه می‌یابد وساعتی‌بعدازآن‌جاروجنجال درآن نقطه خبری نیست و هنرپیشگان رفته‌اند با تا با روزی خدارسانده بفکر یافتن محل دیگر برای‌اجرای نقش فردای خود باشند .

راستی باید گفت خداپدر واجداد صاحبان تاترهای‌لاله زار رابیامرزد که راه دست یابی‌به یکلقمه‌نان وبوقلمون راحت رابه‌عده‌ای آموخته‌اند ودر این میان جماعت بیکارو خیابان گردهم‌کلی‌کیف مجانی میکنند، بهرحال برمسئولین امر است‌که‌این گونه شیادان و کلاهبرداران نوظهور را از خیابانهاجمع آوری‌نمایند وبدین گونه تاتر های خیابانی پایان دهند .

شیراز -خبرنگاراطلاعات

خبرهای یاسوج ...

بقیه ازصفحه اول

از شهردار و رئیس انجمن شهر خواست که هرچه زودتر به قید قرعه زمینهای مورد نظر را به صاحبان کارگاهها‌جهت احداث‌کارگاه و اگذار نمایند .

احداث خانه بهداشت

● : معاون اداره کل مسکن و شهرسازی درمورد خانه بهداشت روستای «نره‌گاه» بویراحمد اعلام داشت قرارداد احداث‌خانه مذکور بین این اداره‌و اداره کل تعاون و امور روستاها با پیمانکار مربوط امضا و مبادله شد . این خانه با ۱۵۰ متر مربع زیربنا ساخته می‌شود .

پروانه کسب باطل‌شد

● : در ادامه مبارزه با گرانفروشی دادگاه بخش مستقل یاسوج «حسن محمود» نانوا به علت کم فروشی و تخلف از مقررات نظام صنفی به پرداخت ۵۰۰۱ ریال جریمه نقدی محکوم شد و پروانه کسب وی نیز باطل گردید.

کنفرانس انتشاراتی

● : از سوی اداره اطلاعات و جهانگردی کهکیلویه و بویراحمد برای آگاهی مردم‌از فعالیتهای‌سال جاری اداره کل راه‌وترابری استان‌کهکیلویه و بویراحمد یک کنفرانس انتشاراتی در تالار اجتماعات شیرو خورشید سرخ یاسوج برگزار شد .

مولد برق ۵۰۰کیلوواتی

● : در جلسه انجمن شهرستان بویراحمد گفته شد که بزودی یک مولدبرق ۵۰۰ کیلوواتی در یاسوج نصب می‌شود. همچنین در این جلسه پیرامون مسائل‌و مشکلات و نیازهای شهری‌و روستائی و همچنین لزوم صرفه‌جوئی در مصرف آب مطالبی مطرح گردید و در هر مورد تصمیماتی گرفته شد .

بازدید از اردوگاه

● : جوهرزاده‌استاندار کهکیلویه و بویراحمدهمراه گروهی از مسئولان‌سازمان های‌اداری‌از اصفهان‌اردوی پرورشی اعضای سازمان جوانان شیروخورشید سرخ مدارس استان که در محل چشمه نباتی یاسوج تشکیل شده دیدن کرد . در این اردوگاه ۲۳۷ تن از نوجوانان و جوانان عضو سازمان شیروخورشید سرخ مدارس استان‌و ۱۶ نفرمربی شرکت دارند .

احداث مدارس روستائی

● : از سوی اداره کل مسکن و شهرسازی کهکیلویه و بویراحمد ساختن ۳ دستگاه مدرسه در روستاهای شامبرم، طغری ومالین ازتوابع‌گچساران به‌مناقصه گذارده شد. هزینه احداث هریک از این مدارس ۱۷۲ هزار ریال است که از محل اعتبارات طرحهای خاص ناحیه سال ۲۵۳۶ پرداخت می شود .

در «سی‌سخت»

● : ساختمان‌مرکزحرفه‌ای «سی‌سخت» گشایش یافت و مورد بهره‌برداری قرار گرفت . ساختمان دفتر پست‌«نقاره‌خانه» گشایش یافت و بهره‌برداری از آن آغاز شد .

ضمنا ، سهمیه سیمان «دورهان» از ۵۰ تن به ۱۰۰ تن افزایش‌یافت.

همچنین طرح‌آبرسانی‌روستا های تمنگ و برائی از توابع بخش دورهان به پایان رسیدو مورد بهره‌برداری قرارگرفت.

جاده‌ای که از گردنه بیژن عبور می‌کند و سی‌سخت را به «پاتاوه» وصل می‌نماید توسط اداره راه استان تعریض شدو مورد استفاده اهالی قرار گرفت .

منصوب شد

● : امامی ، معاون اداره آموزش و پرورش استان کهکیلویه و بویراحمد به سمت مسئول شاخه آموزش وبررسی های حزب رستاخیز ملت‌ایران در این استان‌منصوب و به‌کار مشغول شد.

در اردوی عمران ملی

● : دانشجویان،هنرجویان و سپاهیان انقلاب شرکت‌کننده در اردوهای عمران ملی‌یاسوج فعالیتهای خود را در گروه‌های خدمات اجتماعی، سوادآموزی و کشاورزی با اجرای برنامه های سنجیده ادامه میدهند.

سمینار تغذیه رایگان

● : در جلسه سمینارتغذیه رایگان سال ۳۷-۳۶ دانش آموزان مدارس کهکیلویه و بویراحمد که با حضوراستاندار این استان و مقامات مسئول برگزار شد مذاکراتی در مورد بهبود بخشیدن به کیفیت تغذیه دانش‌آموزان صورت گرفت.

در شورای اطلاعات

● : در جلسه شورای اطلاعات و انتشارات استان کهکیلویه و بویراحمد که با حضور واعظی رئیس اداره اطلاعات و جهانگردی استان وباشرکت مسئولان‌روابط عمومی ادارات تشکیل شد پیرامون وظایف مسئولین روابط عمومی و چگونگی تهیه‌اخبار وگزارش ها بحث و مذاکره انجام‌گرفت.

شورای هماهنگی

● : شورای هماهنگی شهرستان بویراحمد به ریاست دکتر سعادت فرماندار این شهرستان تشکیل جلسه داد . در این جلسه مسئولان‌سازمان های اداری شهرستان وروسای انجمنهای ملی شرکت داشتندو پیرامون مسائل ونیازهای‌عمومی بویراحمد بحث‌ومذاکره کردند.

شرکت کردند

● : ۲۸۴ نفر از دانش آموزان دختر و پسر مدارس استان کهکیلویه و بویراحمد در اردوی تربیتی رامسر شرکت کردند .

گزارشهائی ازجنوب
صفحه ۲
اطلاعات
یکشنبه ۱٦ امرداد ماه ۲۵۳٦ - شماره ۱۵۳۸۱

شهرسازی واسکله‌سازی دربندر کنگان آغازشد

بندر کنگان - باورود چند فروند کشتی و یدک‌کش حامل‌وسائل سنگین حفاری به‌آبهای کنگان ، عملیات شهرسازی و اسکله سازی بندر کنگان آغاز شد .

دربی آغاز عملیات اسکله سازی ، اولین کاروان مهندسان کارشناسان جهت صدور گاز کنگان وارد این بندر شد و فعالیت خود را شروع کرد.

کلاس نجات غریق

● : با همکاری تربیت‌بدنی کهکیلویه و بویراحمد در گچساران یک کلاس آموزشی نجات‌غریق با شرکت ۳۰ تن شناگر تشکیل شد و شرکت کنندگان در این کلاس پس از طی یک دوره ۱۰ روزه به دریافت گواهینامه نجات غریق نائل شدند.

تکثیر ماهی قزل‌آلا

● : از سوی کارشناسان سازمان حفاظت محیط زیست رشد و تکثیر ماهی قزل‌آلا در دریاچه«تنگسرخ» موردبررسی ومطالعه قرار گرفت .

احداث مدرسه

● : کارهای‌ساختمانی یک مدرسه ۲کلاسه در روستای گلشن از توابع گچساران به پایان رسید و این مدرسه‌برای بهره‌برداری موقت تحویل شد. همچنین عملیات ساختمانی مدرسه ۲ کلاسه امیرآباد از توابع شهرستان بویراحمدپایان یافت و بهره‌برداری موقت از این مدرسه آغاز شد.

بجای «گل» ...

بقیه ازصفحه اول

تولد ، یا به عیادت بیماران میروند به جای گل یک یا چند جلد کتاب مفید و نفیس بخرند و دو سه خط به رسم یادبود در صفحه اول آن بنویسند و به دوستان و خویشان هدیه کنند .

این کار نه تنها جلوی اسراف را خواهد گرفت بلکه باعث رونق کتاب خواندن و مطالعه بین دوستان وآشنایان خواهد شدوقطعا هیچ هدیه‌ای پایدارتر از کتاب نیست و به قول سعدی :

گل همین پنج روز و شش باشد -
وین گلستان همیشه خوش باشد -

که صد البته منظور از گلستان در این وجیزه همان «کتاب» است و لاغیر .

ویژه کشورستانی کرمانی » اصفهان .

آگهی حصر وراثت

بتاریخ ۱۷ر۳ر۳٦ در خصوص دادخواست تقدیمی بانو خدیجه شهرت کیانی چارلنگ بشناسنامه ۱۷۰۸٤ شوشتر مبنی بر اعلام فوت مرحوم غلامرضا رساعحسینی‌زاده بشناسنامه ۱۱۳۸۱کرمان که‌اقامتگاه دائمی‌اش در مسجد سلیمان بوده در تاریخ ۸ر۱ر۲۵۳٦ فوت نموده وراث آنمرحوم عبارتند از :

۱- بانو متقاضیه عیال دائمی متوفی ۲-اکرم بشناسنامه ۷٤۸مسجد سلیمان ۳- حمید بشناسنامه ٤۹۲۳ تهران ٤- علیرضا بشناسنامه ٤۱۹ مسجد سلیمان ۵- حسین بشناسنامه ۹ مسجد سلیمان شهرت همگی رساء حسینی‌زاده اولاد اناث وذکور متوفی ولاغیر. اینک باستناد فتوکپی مصدق شناسنامه‌های وراث وبرگ خلاصه فوت متوفی و برگ استشهادیه محلی و برگ مالیات برارث تقاضای رسیدگی وصدور گواهی حصر وراثت را نموده که پس از ثبت بکلاسه ۱۲۳-۳٦ مدنی و اجرای تشریفات‌قانونی بدینو سیله‌مرتب‌سه‌نوبت‌متوالی‌هرنوبت‌بمدت یکماه در یکی از روزنامه‌های کشور درج و منتشر میگردد که‌هرکسی اعتراض دارد ویا وصیتنامه‌ای اعم از سری ورسمی که نزد وی‌باشد درفرجه قانونی اعلام در غیر اینصورت هرگونه اعتراض‌ویا وصیتنامه غیر از سری ورسمی که بعدا ابراز شود از درجه اعتبار ساقط میباشد.

رئیس دادگاه مسجد سلیمان - سید احمدعلی مرعشی
آش ۲٤۲۲

آگهی‌حصر وراثت

بانو فاطمه سلطان‌صرامی فروشانی دارای شناسنامه شماره۱۹۵۰ همایونشهر -فروشان فرزندعباسعلی ازاین دادگاه درخواست گواهی حصروراثت نموده‌و چنین توضیح‌داده‌که باقر نوربخش شناسنامه۵۷۰ صادره خاش در تاریخ۳۰ر۱۰ر۲۵۳۵ در اهواز اقامتگاه دائمیش‌بدرود زندگی گفته و ورثه آن مرحوم منحصر است :

۱- متقاضیه « زوجه‌دائمی متوفی »۲- حسن نوربخش شناسنامه۱٦۸ اهواز ۳- ابراهیم‌نوربخش شناسنامه ۱۳۳۳اهواز ٤- احمد نوربخش شناسنامه ۳٦۰ اهواز ۵-مهدی‌نوربخش شناسنامه ۵۵۲ اهواز«پسران متوفی » ٦-طاهره نوربخش شناسنامه شماره ۷۰ همایونشهر ۷-صدیقه نوربخش شناسنامه ۲٦۰ اهواز ۸- طیبه‌نوربخش شناسنامه ۱۲٦۷اهواز ۹-مهری نوربخش شناسنامه ۱٤۳۰ اهواز «دختران متوفی» ولاغیر به شرح پرونده ۹۹ر۱۱ر۳٦ مدنی شعبه‌اول دادگاه بخش اهواز.

اینك با انجام تشریفات مقدماتی آگهی مزبور رادرسه‌نوبت پی‌درپی ماهی یکمرتبه آگهی مینماید تاهرکس اعتراضی دارد ویا وصیت‌نامه در نزد اوباشد از تاریخ نشر نخستین آگهی ظرف‌مدت ۳ماه‌بدادگاه تسلیم نماید. والاگواهی‌صادر و هروصیت‌نامه جزرسمی و سری که بعداز این‌مدت بدادگاه‌ابراز شود ازدرجه‌اعتبار ساقطوبی‌اثر خواهدبود.

آش ۱۸۳٦ رئیس شعبه اول‌دادگاه بخش‌اهواز -محمد فرید

آگهی‌حصر وراثت

آقای طعیمه عبیداوی دارای‌شناسنامه شماره ۱۷۸۰ فرزندغیبان ازاین دادگاه درخواست‌گواهی حصروراثت نموده‌و چنین توضیح داده که: مرحوم‌پدرش غیبان درتاریخ۱۲ر۱۰ر۳۵ درقریه ساهندی سعیدیه اقامتگاه‌دائمی خودبدرود زندگی‌گفته ورثه‌آن مرحوم منحصراست‌به خود متقاضی شناسنامه ۱۷۸۰ صادره از حوزه۲دشت‌میشان ۲-نعمت‌اله بشناسنامه ۱۱٤۳۷ صادره از حوزه یك دشت میشان ۳- جاسب به شناسنامه ۵۰۰۷ صادره دبیه ٤- علی‌بشناسنامه ۵۰۰۸ صادره ازدبیه ۵- غالب بشناسنامه ۲ صادره ازدبیه ٦- حاجی بشناسنامه شماره یك صادره از دبیه۷- غافل بشناسنامه ٦۵۹٤ صادره از حوزه دشت‌میشان ۸- محمدرضا بشناسنامه ٦۵۹۵ صادره از حوزه ۲ دشت میشان ۹- ناجی بشناسنامه شماره ٤۰۷۹ صادره ازحوزه ۲ دشت‌میشان ۱۰- نجم بشناسنامه ٤۰۸۰ صادره ازحوزه ۲ دشت میشان « پسران متوفی »

۱۱- عزیله بشناسنامه ۱٤٦۸ صادره ازحوزه ۲ دشت میشان ۱۲- تکیه بشناسنامه ۲۲۲۳صادره ازحوزه۲ دشت میشان ۱۳- صدیقه به شناسنامه ۳۰۸۱ صادره از دبیه ۱٤- خدیجه بشناسنامه ۳۲۱٦صادره از دبیه ۱۵- پرتقال بشناسنامه ۳۷۹۸ صادره از دبیه ۱٦- نشعه به شناسنامه ٦۵۹۳ صادره از حوزه ۲ دشت میشان ۱۷- طلیعه‌چنانه فرزند شریب شناسنامه ۲۸۳۵ صادره ازحوزه۲ دشت میشان۱۸- ناقدعبدادی فرزند مولا دختران متوفی .

اینك با انجام تشریفات مقدماتی درخواست مزبور را در سه نوبت پی‌درپی ماهی یکمرتبه‌آگهی‌مینماید تاهرکسی اعتراض‌داردو یاوصیتنامه از متوفی نزداوباشد ازتاریخ‌نشرنخستین آگهی ظرف‌مدت۳ماه بدادگاه تقدیم دارددوالاگواهی صادرو هروصیت‌نامه جزسری ورسمی که بعداز این موعد ابراز شود ازدرجه‌اعتبار ساقط وبلااثر خواهد بود.

آش ۸٤۹ ناصری- رئیس دادگاه‌بخش دشت‌میشان

آگهی‌حصر وراثت

آقای محمد آذربی بشناسنامه ۲۷۱۷۸ اهواز درخواست صدور گواهی حصروراثت نموده‌و توضیح‌داده‌که پدرش مرحوم یداله آذربی به‌شناسنامه ۲۰۷۷۷ اهوازبه‌تاریخ۱٦ر۱۲ر۱۳۳۵ در اهواز اقامتگاه دائمیش فوت وورثه‌اش عبارتند از ۱- متقاضی ۲-قدرت‌اله‌بشناسنامه ۲۷۱۷۹ اهواز ۳- شهریار بشناسنامه ۲۷۱۸۰ اهواز ٤- منصور به شناسنامه ۲۳٦ اهواز ۵- تیمور بشناسنامه ٦۹۷ اهواز ٦- احمدرضا بشناسنامه ٤٦۵٦ اهواز «پسران متوفی »۷- ناصر بشناسنامه ٤٦۳ اهواز ۸- غلامرضا به‌شناسنامه ٤٦۵٦ اهواز « پسران متوفی » ۹- فاطمه بشناسنامه ۸۹۰ اهواز ۱۰-نصرت بشناسنامه ۳۵۸ اهواز ۱۱- عصمت بشناسنامه ۲۷۱۸۲ اهواز «دختران متوفی » شهرت همگی آذربی ۱۲- تاج‌سلطان امیری‌دره‌بیدی بشناسنامه ٤۷۸ فریدن ۱۳- ربابه ترابی قوام‌آباد بشناسنامه ۲۸۸ شهرضا زوجات متوفی وغلامرضا آذربی وارث ردیف۸ نیز بتاریخ۲٦ر۲ر۱۳۳۷ در اهواز اقامتگاه‌دائمیش فوت ویگانه وارث وی‌مادرش بانو تاج‌سلطان امیری‌دره‌بیدی وارث ردیف۱۲ می‌باشد بشرح پرونده ۲-۳٦-۱۲۱ مدنی شعبه ۲ دادگاه بخش اهواز .

اینك با انجام تشریفات قانونی مراتب مزبور درسه نوبت متوالی بفاصله‌ماهی یکمرتبه آگهی‌مینمایدتاهرکس اعتراض‌داردو یاوصیت‌نامه نزداوباشد از تاریخ‌نشر نخستین‌آگهی‌ظرف‌مدت۳ماه بدادگاه تقدیم دارددوالاگواهی صادرو هروصیت‌نامه جزرسمی وسری که بعداز این مدت بدادگاه ابراز شود ازدرجه اعتبار ساقط است.

سید محمد سیفزاده-متصدی‌شعبه ۲دادگاه‌بخش‌اهواز

گلهای سرسبد مدرسه راهنمائی بهار علم اصفهان درسال تحصیلی ۳۵-۳٦

سید محسن سجاوی دانش آموز کلاس‌دوم‌راهنمائی‌دبستان بهار علم رتبه اول شناخته‌شد.

ناصر معلمی دانش آموز کلاس سوم راهنمائی دبستان بهار علم رتبه اول شناخته‌شد.

محمدعلی فیض‌منددانش‌آموز کلاس دوم‌راهنمائی دبستان‌بهار علم رتبه دوم شناخته شد .

غلامحسین سلجوقیان دانش آموز کلاس‌اول‌دبستان‌راهنمائی بهار علم رتبه دوم شناخته شد.

مسعودکیمیاگری دانش‌آموز کلاس سوم راهنمائی دبستان بهار علم رتبه سوم شناخته شد .

مصطفی عطریان دانش آموز کلاس سوم راهنمائی دبستان بهار علم رتبه اول شناخته شد.

مهدی کمالیان دانش آموز کلاس اول راهنمائی دبستان بهار علم رتبه سوم‌شناخته شد.

محسن حسینی دانش آموز کلاس سوم راهنمائی دبستان بهار علم رتبه سوم شناخته شد .

علی اکبر صافی دانش‌آموز کلاس دوم راهنمائی دبستان‌بهار علم رتبه اول شناخته شد .

سیدرضا خلیلیان دانش‌آموز کلاس اول راهنمائی دبستان‌بهار علم رتبه اول شناخته شد .

غلامرضا خوشنویس دانش آموز کلاس‌دوم‌راهنمائی‌دبستان بهارعلم رتبه دوم شناخته شد .

مهدی منانی دانش آموز کلاس سوم راهنمائی دبستان بهار علم رتبه دوم شناخته شد.

عزت‌اله الماسی دانش آموز کلاس سوم راهنمائی دبستان بهار علم رتبه اول شناخته شد .

رضا جورابچیان دانش آموز کلاس اول راهنمائی دبستان بهار علم رتبه سوم شناخته شد .

محمد شکریان دانش آموز کلاس سوم راهنمائی دبستان بهار علم رتبه سوم شناخته شد .

حسین خاکساری دانش‌آموز کلاس سوم راهنمائی دبستان بهار علم رتبه دوم شناخته شد.

ورزش «کنگان» جان میگیرد ...

بقیه ازصفحه اول

در دورترین روستاهای ایران‌کسب کرده‌اند واقعا جای کمال تاسف را دارد که شهر کنگان فاقد هرگونه فعالیت و جنبش‌ورزشی می‌باشد و برای آنکه بیش از این جوانان و دوستداران ورزش کنگان‌بااین محرومیت ناهنجار دست‌بگریبان‌نباشند بایستی‌کمیته‌ای از علاقمندان به پیشرفت ورزش تشکیل‌شود تا ضمن بررسی‌علل این‌عقب‌ماندگی، راه‌حلی برای رفع نواقص موجود پیدا کنند ودفتر سیاسی حزب‌رستاخیز برای‌پیشرفت‌ورزش در این منطقه از هیچ کوششی فروگذاری نخواهد کرد و منتهای دقت و مراقبت را برای اجرای پیشنهادها و پیاده کردن‌برنامه ها بکار خواهد بست .

چون این موضوع بهترین نظربرای رسیدن بمقصد بود با حسن استقبال‌روبرو شد و بلافاصله اقدام به انتخاب نفرات‌این کمیته شد که پنج نفر از علاقمندترین حاضران انتخاب‌شدند، سپس‌آقایان‌منوچهر طیبی و علی سفالی نمایندگان انجمن‌های شهر و شهرستان درباره عقب‌ماندگی‌های ورزش در بندرکنگان ، کمبود وسایل و امکانات و همچنین میادین ورزشی صحبت کردند و یادآور شدند حالا که می‌رویم تا گامی بسوی زدودن عقب‌ماندگی‌ها برداریم میکوشیم تا رفع نواقص سدها و امورمربوط به توسعه و پیشرفت ورزش در جلسات انجمن‌های شهر و شهرستان در اولویت قرار گیرد.

بعد آقایان : عبدالله شبوتی - سلامی و حسن انگوتین آموزگاران بومی بندر کنگان از مسئولان ورزش در مرکز استان بوشهر و خود شهر کنگان بشدت انتقاد کردند و تذکر دادند حتی در محل اداره تربیت‌بدنی یک لیوان برای آب خوردن وجود ندارد و چون عدم امکانات تا باین پایه قد برافراشته باشد طبیعی است شما از وسایل ورزشی نام‌ونشانی بدست‌نخواهید آورد .

پس از انتقادها و تذکرات دیگری که بوسیله یکی دوتن از ورزشکاران از تربیت‌بدنی استان و بوشهر بعمل آمد جلسه پایان یافت و قرار شد در جلسات دیگری که برپا خواهد شد بهترین راهها برای پی‌گیری پیشرفت و گسترش ورزش ارائه شود.

بندرکنگان - خبرنگار اطلاعات

نیازمندیهای اطلاعات

تلفنهای: ۳۱۲۴۱۳-۳۱۱۲۲۷

نیازمندیهای اطلاعات تلفنی آگهی میپذیرد

شرکت بین المللی پارس کانتینر

جهت خدمت در تهران با حقوق ومزایای مکفی استخدام میکند

۱ـ کارمند ترابری
۲ـ مکانیك آشنا بکامیون های بنز وماك
۳ـ جوشکار درجه ۱ و۲
۴ـ آهنگر درجه ۱ و۲
۵ـ باطری ساز
۶ـ کمك مکانیك
۷ـ صافکار
۸ـ کمك نقاش
۹ـ کارگر ساده

از داوطلبانیکه هیچگونه مانع استخدامی ندارند تقاضامیشودجهت انجام مصاحبه و آگاهی از شرایط کار بین ساعت ۹ الی ۱۵ روز های یکشنبه ،دوشنبه ۱۶و ۱۷ مرداد ماه جاری به محل ترمینال شرکت واقع درجاده مخصوص کرج کیلومتر ۱۰ روبروی پمپ بنزین خیابان دفاع مراجعه نمایند .

استخدام

شرکت داروئی روش احتیاج بچند نفر نماینده علمی جهت کار درتهران وشهرستانها بطور تمام وقت با حقوق ومزایای مکفی دارد .

شرایط:

دکترای داروسازی ـ لیسانسیه بیولوژی و یا تحصیلات عالیه دیگر با داشتن سابقه کار ویزیت داوطبان می توانند همه روزه صبح از ساعت ۱۰ الی ۱۲ باشماره تلفن ۸۳۱۰۸۶ تماس حاصل نمایند .

A leading consulting engineering company has immediate and challenging vacancies for:

HIGHWAY ENGINEERS

Qualified candidates should have minimum 5 years experience in design of highways.
For appointments please call Mr. Anand, Tel: 666142-4 from 7.00 to 16.00 (Sat. thru. Wednesday) or send complete resume to P.O. Box 3394, Attn: Personnel Dept.
All applicants must be available in Tehran for interview.

شرکت تجارتی دیزل اتوپارت

نماینده انحصاری

اتومبیل های سواری فیات ـ ماشین آلات آلیس چلمرر ـ فیات آلیس و کامنز در ایران برای کادر پرسنلی خود به افراد زیر نیاز دارد :

فروشنده موتور ژنراتور مسلط به زبان انگلیسی	۱ نفر
فروشنده ماشین آلات سنگین راهسازی وکشاورزی	۱ نفر
کارمند حسابداری	۴ نفر
کارمند حسابداری باحداقل سه سال سابقه کار	۱ نفر
تحصیلدار ونامه رسان	۲ نفر
مستخدم	۴ نفر
نگهبان	۴ نفر
ماشین شوی	۴ نفر
ماشین نویس لاتین	۱ نفر
رایگان	۱ نفر
کارمند با دارا بودن حداقل سیکل	۴ نفر

داوطلبین می توانند همه روزه از شنبه تا چهارشنبه ازساعت ۷ الی ۱۶٫۴۵ به محل شرکت واقع در جاده قدیم کرج کیلومتر ۱۹ دائره پرسنلی مراجعه نمایند .

سرویس ایاب وذهاب موجود میباشد .

(شرکت تجارتی دیزل اتوپارت)

IIM

آگهی استخدام

شرکت ایران ایندوستری مونتاژ جهت کارگاه های طولانی خود افراد زیر را با حقوق مکفی استخدام مینماید :

۱ـ تکنیسین برق قوی وضعیف
۲ـ لوله کش باتجربه

تما افراد از آموزش رایگان در حین کار بیمه کامل و بازنشستگی سرویس رایگان رفت و آمد هزینه مسکن و اضافه کاری استفاده خواهند نمود. لطفا با تلفن ۸۹۵۵۴۲ تماس بگیرید .

استخدام منشی

یك موسسه تجارتی یك نفر دوشیزه یا بانو باتحصیلات حدود دیپلم که دارای تجربه منشیگری باشد بنابه استعداد با حقوق مکفی استخدام می نماید متقاضیان لطفا در اولین فرصت مشخصات کامل خود را به آدرس تهران صندوق پستی ۱۸۴۲ـ۱۱ ارسال فرمایند .

آگهی استخدام

CHAUFFAGEKAR

کارخانه ریخته گری شوفاژکار

برای تکمیل کادر خود تعدادی افراد را بشرح زیر دعوت بهمکاری مینماید:

۱ـ تراشکار با دهسال سابقه کار و حداقل معلومات سوم متوسطه ۸نفر
۲ـ مکانیك ماشین آلات صنعتی با حداقل ۵سال سابقه کار ۱۲نفر
۳ـ تکنیسین برق با ده سال سابقه کار در برق صنعتی و حداقل معلومات سوم متوسطه ۱۰نفر
۴ـ راننده جرثقیل سقفی ۶نفر
۵ـ کارگر ماهر ۵۰نفر

واجدین شرایط: میتوانند به کارخانه شوفاژکار واقع در جاده مخصوص کرج کیلومتر ده مقابل بستنی کیم ده متری نوریانی ۲۰متری علاء مراجعه نمایند.

شرکت کشت وصنعت اراک

نیاز به سکرتر بامشخصات زیردر دفتر مرکزی خود درتهران دارد :

۱ـ آشنائی کامل به تایپ فارسی وانگلیسی
۲ـ آشنائی به امور انگلیسی
۳ـ آشنائی بزبان انگلیسی
۴ـ حداقل ۲ سال تجربه در امور فوق

واجدین شرایط با تلفن ۶۲۲۱۳۶ از ساعت ۹الی ۱۹ تماس حاصل نمایند .

شرکت تعاونی تاکسیرانی تهران

برای کار در واحدهای مربوطه بتعدادی افراد واجد شرایط برای مشاغل زیر :

۱ـ انباردار با تضمین کافی یکنفر .
۲ـ اپراتور تاکسی تلفنی با معلومات حداقل سوم متوسطه ۵نفر دوشیزه یا بانو
۳ـ خدمتگزار و نظافتچی مرد ۵ نفر .
۴ـ کارگر ساده برای سلف سرویس ۳ نفر .
۵ـ کمك صندوقدار زن برای فروشگاه یکنفر .
۶ـ حسابدار مرد با سابقه کار ۲ نفر .
۷ـ راننده پایه یك ۵ نفر استخدام مینماید .

داوطلبان در ساعات اداری با مدارك و عکس مربوطه به معاون اداری شرکت در خیابان کندی کوی امیراکرم پلاك ۳ اطاق ۱۵ مراجعه نمایند

شرکت تعاونی تاکسیرانی تهران

هتل آریاشراتون

بتعدادی آشپز نیازمند است . داوطلبین بادر دست داشتن اصل شناسنامه و ورقه پایان خدمت ویا معافیت دائم روزانه از ساعت ۱۰ الی ۱۲ صبح و۲ الی ۴ بعدازظهر به جز ایام تعطیل به کارگزینی هتل آریا شراتون واقع درخیابان پهلوی بالاتر ازمیدان ونك خیابان بیژن مراجعه نمایند .

آگهی استخدام

شرکت روغن نباتی ناب

به افراد زیر نیازمند است

۱ـ دیپلمه ریاضی و طبیعی
۲ـ دوشیزه کمك حسابدار با مدرك دیپلم ریاضی محل کار تهران پارس تلفن ۷۸۰۷۹۵

شرکت کشت وصنعت اراک

افراد زیر رابرای کار در کارخانه شیر و پاستوریزه و استرلیزه اراك

بهمکاری دعوت مینماید :

۱ـ تکنیسین برق
۲ـ تکنیسین الکترو مکانیك
۳ـ مکانیك عمومی ماشین آلات صنعتی (پمپ ، موتور و غیره)
۴ـ تکنیسین دستگاه های سرد سازی (کمپرسور ، چیلر ، کندانسور)
۵ـ تکنیسین دستگاه های بخار صنعتی

افراد بالا باید دارای حداقل ۲سال تجربه بوده و کسانی که در کارخانجات شیرو لبنیات کارکرده اند ازامکانات بیشتری برخوردارخواهند شد .

واجدین شرایط با تلفن ۶۲۲۱۳۶ ازساعت ۹الی ۱۹ تماس حاصل نمایند .

شرکت تولید پیستون ایران

جهت خدمت در تبریز بیك نفر

مهندس ریخته گر

باآشنائی کامل بزبان آلمانی و حداقل سه سال تجربه مفیددر کارنجات رااستخدام وبرای گذراندن یك دوره کارآموزی به آلمان اعزام میدارد .

از واجدین شرایط درخواست می گردد هر روزاز ساعت ۹ صبح الی ۴ بعداز ظهر به آدرس اگریفارم شماره ۱۹۱ طبقه پنجم و یا با تلفن های خیابان آیزنهاور ـ نبش خیابان اوستا ـ ساختمان ۹۲۳۰۹۹ و ۹۳۴۴۸۹ تماس حاصل نمایند .

آگهی استخدام

موسسه اطلاعات بچند نفر دوشیزه یا بانو مسلط به ماشین نویسی فارسی باداشتن تحصیلات معادل دیپلم استخدام می نماید .

داوطلبین به روزنامه اطلاعات واقع درخیابان سپه ـ اول خیابان خیام طبقه اول ـ کارگزینی مراجعه نمایند .

آگهی استخدام کارخانجات اتومبیل سازی رنو

افراد مشروحه زیر را با حقوق و مزایای فوق العاده استخدام مینماید

۱ـ مهندس مکانیك آشنا به زبان فرانسه با سابقه کار .
۲ـ مهندس فلزشناسی و متالوژیست با دو سال سابقه کار در ازمایشگاه .
۳ـ تکنیسین مکانیك عمومی آشنابه نقشه خوانی با سابقه کار .
۴ـ تکنیسین شیمی جهت سرپرستی کارگاه های نقاشی باسابقه کار وداشتن تسلط به زبان فرانسه .
۵ـ لیسانس آمار آشنا به امور کارگزینی
۶ـ لیسانس حسابداری داشتن زبان انگلیسی ارجحیت دارد .
۷ـ دوشیزه یابانوی دیپلمه .
۸ـ منشی دوشیزه یابانو تسلط کامل به ترجمه زبان فرانسه و اشنا به تایپ فرانسه .
۹ـ سرپرست قسمت رنك وارد به امور نقاشی اتومبیل باسابقه کار .
۱۰ـ مکانیك ماشین آلات صنعتی
۱۱ـ مکانیك دستگاه های نقطه جوش .
۱۲ـ قالبند
۱۳ جوشکار کاربید
۱۴ـ صافکار .
۱۵ـ برقکار اتومبیل
۱۶ـ نجار .
۱۷ـ مونتاژ کاردرجه یك ودو
۱۸ـ چرخکار درجه یك
۱۹ـ کارگر پرس کار .
۲۰ـ برقکار ماشین آلات صنعتی .
۲۱ـ کارگر لوله کش آشنا به جوشکاری .
۲۲ـ کارگر آهنگر
۲۳ـ کارگر پیستوله کار .
۲۴ـ کارگر نقطه جوشکار
۲۵ـ نگهبان .
۲۶ـ شبگرد .
۲۷ـ کارگر ساده

شرایط استخدام

تحصیلات برای کارگران حداقل خواندن ونوشتن واجدین شرایط می توانند همه روزه از ساعت ۸ صبح الی ۱۵ بکارگزینی کارخانجات اتومبیل سازی رنو واقع در جاده مخصوص کرج کیلومتر ۱۳ مراجعه نمایند .

کارگر

شرکت رنگسازی هاویلوکس

تعدادی کارگر با دردست داشتن برگ پایان خدمت یامعافی دائم ومدرك تحصیلی ۲ پیکار تا ۶ ابتدائی بادریافتی ماهیانه مکفی استخدام مینماید .

هاویلوکس

جاده مخصوص کرج کیلومتر ۹

36.H.20

هوخست

HOECHST

مهندس کشاورزی

شرکت سهامی خاص ایران هوخست نیازمند است بیکنفر مهندس کشاورزی که بتواند در منطقه گرگان ودشت اقامت گزیند :

شرایط :

آشنائی بزبان انگلیسی یا آلمانی

واجدین شرایط درخواست خودراهمراه باآدرس و شماره تلفن بآدرس تهران ، صندوق پستی ۲۱۸۴ جهت استخدام درقسمت کشاورزی ارسال دارند .

آگهی استخدام

سیباگایگی ایران جهت توسعه وتکمیل کادر فنی واداری قسمت کشاورزی احتیاج فوری بافراد زیر دارد :

۱ـ مهندس کشاورزی

الف : رشته گیاه شناسی
ب : داشتن سابقه کار .
ج : داشتن برك پایان خدمت یا معافیت دائم.
د : آشنائی کامل به زبان انگلیسی .

۲ـ دوشیزه یا بانوی ماشین نویس ۲ نفر

الف : ماشین نویس فارسی و لاتین .
ب: داشتن سابقه کار
ج : آشنائی کامل به زبان انگلیسی .
د : تحصیلات حداقل دیپلم .

۳ـ تلفنچی

الف : داشتن سابقه کار .
ب : آشنائی بزبان انگلیسی .

ازمتقاضیان تقاضامیشود مستقیما با تلفنهای ۳ تا ۸۳۱۲۵۱ با آقای شیبانی تماس گرفته ویامشخصات خودرا از طریق صندوق پستی ۹ تهران حداکثر تا اخر مردادماه جاری بدفتر شرکت ارسال دارند .

نیازمندیهای اطلاعات

تلفنهای: ۳۱۱۲۲۷-۳۱۲۴۱۳

اخبار نیازمندیهای اطلاعات تلفنی آگهی میپذیرد

آگهی استخدام

شرکت ال اس آی برای تکمیل کادر پرسنل خود اشخاصی را که واجد شرایط باشند بهمکاری دعوت مینماید .

۱ـ یکنفر دیپلمه منشیگری که آشنائی کامل به ماشین نویسی فارسی ولاتین داشته باشد .

۲ـ یکنفر معاون فروش که سابقه کامل درفروش تلفنهای خودکار داشته باشد

۳ـ چندنفر فروشنده باسابقه فروش تلفنهای خودکار و ساعت کنترل حضور وغیاب

۴ـ یکنفر خدمتگزار ـ نگهبان ـ راننده

۵ـ ۱۰ نفر تکنیسین دیپلمه هنرستان صنعتی

متقاضیان که برگ خاتمه خدمت زیر پرچم یا معافیت غیر پزشکی داشته باشند می توانند برای کسب اطلاع درمورد سایر شرایط استخدام بمحل شرکت واقع در خیابان ایرانشهر شمالی چهارراه آذرشهر (کامیار سابق) شماره ۳۰ شرکت ال اس آی مراجعه نمایند .

شرکت کمپرسور سازی ایران (سهامی عام)

یکنفر مهندس مکانیک باتجربه‌را که آشنائی کامل به زبان انگلیسی داشته باشد جهت ریاست امور تعمیرات ماشین‌آلات صنعتی برای کار در شهر صنعتی البرز (قزوین) به همکاری دعوت‌می نماید .

واجدین شرائط می توانند درتهران به دفتر مرکزی شرکت در خیابان کاخ ـ نبش بزرگمهر شماره ۱۴۱ طبقه ششم تلفن های ۶۶۴۴۵۶ و ۶۴۸۵۶۳ ویامستقیما به کارخانه شرکت‌واقع‌در شهر صنعتی البرز تلفن ۰۲۸۱ـ۵۳۳۴ مراجعه نمایند .

شرکت ایران یروپ کریر

بهمکاری شما نیازمند است :

۱ـ سکرتر دوشیزه یا بانو ۴ نفر

۲ـ دیپلمه ۸ نفر

۳ـ کمک حسابدار ۴ نفر

جاده قدیم کرج کیلومتر ۷ جنب گمرک زمینی

گروه صنعتی سوفالین

افراد ذیل را تمام وقت وباحقوق مکفی جهت اداره مرکزی خود به همکاری دعوت مینماید :

سرپرست حسابداری با سابقه کار موثر

یکنفر (زن یامرد)

حسابدار با سابقه کار موثر ۳نفر (زن‌یامرد)

منشی (ماشین‌نویس وتلفنچی) ۱ نفر

شرایط‌استخدام :

دارا بودن حداقل مدرک دیپلم متوسطه

داشتن برگ معافیت خدمت نظام‌وظیفه

واجدین شرایط میتوانند همه روزه از ساعت ۸ صبح الی ۱۷ و روزهای پنجشنبه از ساعت۸ صبح الی ۱۲ به دفتر مرکزی واقع در خیابان شاهرضا بین کالج و پهلوی روبروی پالما ساختمان ۷۷طبقه هشتم‌شرکت سوفالین‌مراجعه نمایند .

نگهبان

برای شغل نگهبانی‌درتعمیرگاه و انبار شرکتی بزرگ درجاده مخصوص کرج حوالی کارخانه جنرال‌موتورز نیازبه‌استخدام نگهبان باسواد خواندن و نوشتن میباشد. در صورت‌نیاز محل سکونت مناسب نیز در محل کارگاه برای اقامت دائم تامین میگردد.

متقاضیان واجد شرایط تقاضای‌خود را با ذکر مشخصات به آدرس شرکت نیافران شماره ۱۲۹ خیابان تریا تهران ارسال دارند .

آموزش زبان انگلیسی در انگلستان

دارالترجمه حسن پور

چهارراه امیراکرم تلفن ۶۶۶۱۹۳

INTERNATIONAL PHARMACEUTICAL COMPANY REQUIRES FOR IMMEDIATE EMPLOYMENT AN

ACCOUNTANT

Requirements:

1. At least B.A. degree in accounting
2. Thorough knowledge of English and Farsi accounting systems.
3. Capable of working independently and supervising Accounting staff.
4. Good knowledge of English.
5. Iranian nationality, with military service exempted or completed.

Attractive career prospects, salary and fringe benefits are offered.

Please call 841119-842127 from 8 till 15.

یک شرکت ساختمانی به‌درب‌وپنجره‌ساز

که درکارهای آهنگری ولوله‌کشی هم تجربه کافی داشته باشد برای کاردائم در ساختمان های مسکونی خود استخدام می‌کند تلفن ۲۹۱۴۷۷ آقای مریخی .

آژانس جهانگردی سفرمسجد تقدیم میکند

تور چهار روزه تهران ـ مشهد ـ هرات (افغانستان) درهتل‌های‌درجه‌یک بانهار وپرواز تهران ـ مشهد ـ تهران نفری ۱۷۵۰۰ ریال آخرین مهلت برای ثبت‌نام ۹شهریور لطفا با تلفن‌های ۸۳۷۹۵۲ و ۸۲۶۱۹۵ تماس حاصل فرمائید.

پاریس هتل پالمون بامدیریت ایرانی

HOTEL PALMON
30, Rue De Maubeuge
Paris 9E
Tel. 878.44.82 ET 285.07.61

استخدام فوری

شرکت فسان جهت کار در اداره مرکزی‌به نظافتچی زن و نگهبان مرد احتیاج فوری دارد .

آدرس: خیابان آناتول فرانس شماره۹۹ (کارگزینی)

فروشنده فرآورده‌های گیاهی دراوقات فراغت

جهت عرضه فرآورده های گیاهی وصنعتی به همکاری گروهی بعنوان فروشنده آزاد برای تهران و شهرستانها نیاز داریم ، فرآورده های موسسه بررسی وکاربرد گیاهان صنعتی‌ودارویی کشور عبارتست از : لوازم زیبائی بهداشتی که منشاء گیاهی دارد .

دم‌کرده های بهداشتی ، نظیر بابونه ،ورون ویتول .

اگر در این کار تبحر دارید و یا دررشته های مشابه مشغول کار هستید ویا می‌توانید در زندگی دست‌به‌تجربه شغلی پرتحرک‌ومفیدبزنید، اجتماعی وخوش برخورد هستیدو در سنین ۲۰ـ ۲۸قرار دارید، لطفادر اوقات‌اداری باتلفن‌شماره ۲۲۸۰۲۵ باسرپرست امور فروش وبازرگانی موسسه تماس بگیرید .

شرکت بی‌بی‌یان با ۲۰ سال تجربه

در ۲۴ ساعت برای تعمیرات شوفاژ وتهویه مطبوع تلفن ۸۵۱۹۹۳

COMPETENT SECRETARY / ASSISTANT REQUIRED FOR ENGLISH & FARSI CORRESPONDENCE.

SHORT HAND NOT ESSENTIAL. SUCCESSFUL APPLICANT WILL EVENTUALLY BE EXPECTED TO WORK INDEPENDENTLY.

PLEASE APPLY IN PERSON FOR INTERVIEW BETWEEN 8 A.M. TO 2 P.M. AVE. SORAYA, BETWEEN VILLA AND HAFEZ AVE., SHARIYAR BUILDING NO. 248 SECOND FLOOR.

EMPLOYMENT OFFER

آگهی استخدام

شرکت صنایع کاشی اصفهان (سهامی عام)

افراد مشروحه زیر را با حسوق ومزایای مکفی‌جهت خدمت‌دراصفهان بهمکاری دعوت مینماید .

الف : قسمت تولید و ازمایشگاهها

۱ـ مهندس شیمی یا سرامیک یاحداقل‌سه سال سابقه کار در کارخانجات تولید .	یك نفر
۲ـ لیسانس یافوق دیپلم آمار برای کنترل تولید باسه سال سابقه کار .	یك نفر

امور فنی

۱ـ دیپلمه هنرستان های صنعتی رشته مکانیك وبرق .	۵ نفر
۲ـ مکانیسین درجه یك باده سال تجربه عملی و در انجام تعمیرات ماشین‌آلات تولیدی .	دو نفر
۳ـ مکانیسین درجه یك.آشنا بانجام‌تعمیرات. نصب ماشین‌آلات وپیاده کردن نقشه های فنی یا آشنائی به طرحهای فنی وحداقل۶سال سابقه کار	سه نفر
۴ـ تراشکار ماشین های فرز وصفحه‌تراش باه سال سابقه کار .	دو نفر
۵ـ قالب سازماهربا تخصص‌کافی‌درساخت وآماده کردن قالب هابا ۵سال سابقه کار .	دو نفر
۶ـ میکانیسین موتور های دیزل باتخصص کافی و حداقل ۵سال سابقه کار .	دو نفر
۷ـ متخصص آبکاری فولاد با سابقه کار .	یك نفر
۸ـ ابزارکار ، باحداقل ۵ سال سابقه کار.	دو نفر
۹ـ کمك تکنیسین با سه‌سال سابقه‌فنی‌در کارخانجات تولیدی و تحصیلات در حدود سیکل برای قسمت تولیدکارخانه	چهار نفر
۱۰ـ کارگر فنی باسه‌سال سابقه کار فنی‌و تحصیلات حداقل ۶ ابتدائی .	سه نفر
۱۱ـ اپراتور سنگ‌زنی با ۵ سال سابقه‌کار وتخصص لازم‌درماشین های‌سنگ‌زنی هیدرولیکی	دو نفر

ج : امور مالی واداری

۱ـ صندوقدار باضمانت ملکی کافی و دارا بودن بحسن شهرت و بامعرف معتبر .	یك نفر
۲ـ منشی و تایپست فارسی و لاتین .	

واجدین شرایط برای تکمیل پرسش‌نامه و تعیین وقت مصاحبه می توانند از تاریخ بیست‌و دوم مرداد ۲۵۳۶ بدفتر مرکزی شرکت واقع در اصفهان خیابان نظر مقابل سینما مهر ویا در تهران. خیابان کاخ شمالی . بالاتر ازبلوارشماره ۷۸ طبقه سوم مراجعه نمایند

اتومبیل فروشی

۱ـ رنو ۵ کارنکرده صفر کیلومتر

۲ـ تویوتا ۷۶ تمیز بارادیو پخش ولاستیك یخشکن رنك متالیك شیشه رنگی

تلفن های ۶۴۲۶۲۱ ـ ۶۴۷۷۱۹

آجرفشاری

بهرمقدار موجود است

۸۲۶۱۹۵

مبلیران

محل فروش کلیه طرحهای جدید مبلیران

خیابان فرح ۱۰۰ اقدم بالاتر از چهارراه تخت طاووس

تلفن ۸۴۳۱۸۲ از ۹ صبح تا ۸ شب یکسره بازاست

شرکت بهداشت ایران

جهت کار درتهران به افراد زیر نیاز دارد

۱ـ دونفر ویزیتور علمی با دیپلم طبیعی معافیت دائم سربازی و اتومبیل شخصی .

۲ـ دونفر راننده پایه دوشخصی با ششم ابتدائی ومعافیت دائم سربازی .

۳ـ چهارنفر کارگر انبار باسواد خواندن و نوشتن و معافیت دائم سربازی .

۴ـ دونفر مستخدم باسوادخواندن‌ونوشتن معافیت دائم سربازی وضمانت .

واجدین شرایط در روز یکشنبه ۱۶ر۵ر۳۶ ودوشنبه ۱۷ر۵ر۳۶ از ساعت ۹ تا ۱۲ صبح و ۱/۴ ۴ تا ۶ ۱/۴ بعداز ظهر به آدرس تخت‌جمشید غربی چهارراه فریمان ساختمان مجید مراجعه‌نمایند .

درشیراز

خانه ویلائی دوبر مهندسی ساز با نقشه استثنائی ، ۶۰۰ متر مساحت ، ۷۰۰ متر زیربنا ۱۰ اتاق بزرگ چهار حمام شوفاژ در ۳ طبقه فروشی باتلفن های ۳۰۱۴۵ و ۳۶۸۶۸ درشیراز تماس بگیرید.

آ ـ ۱۰۰۸

آگهی استخدام

کارخانه سیمان تهران افراد واجد شرایط را برای مشاغل زیربهمکاری دعوت می کند .

۱ـ سرآشپز با آشنائی کامل به طبخ‌غذا های ایرانی یکنفر .

۲ـ میکانیك درجه یك ماشین های سنگین راهسازی ۵نفر .

۳ـ میکانیك درجه دو ماشین های سنگین راهسازی ۵نفر .

متقاضیان می توانند همه‌روزه باستثنای پنجشنبه و ایام تعطیل بکارگزینی کارخانه واقع درغنی‌آباد شهرری مراجعه فرمایند .

کولر گازی سقفی کایزر

مدل E ۲۰۰۰۰ ساخت آمریکا برای کامیون (بخصوص کامیونهای ماك) وماشین آلات سنگین ووانت ها تحویل ونصب فوری تلفن ۸۳۲۴۸۳ و ۸۲۷۲۱۴

بیمه بین‌المللی ایران و آمریکا موقعیت های جالبی را بامزایای زیر عرضه میدارد

۱ـ شرکت‌دردوره مخصوص

۲ـ درآمد قابل‌توجه‌ماهانه (بیش ازیکصدهزارریال)

۳ـ امکان کار بصورت تمام وقت یا نیمه وقت

۴ـ استقلال درکار

۵ـ پیشرفت نامحدود

اگر واجد شرایط زیر هستید .

سن بالای ۳۰ سال

خوش بیان‌وخوش‌برخورد تحصیلات عالی

جهت تعیین وقت برای مصاحبه حضوری از روز دوشنبه ۱۷ر۵ر۳۶ الی چهارشنبه ۱۹ر۵ر۳۶ از ساعت ۸ صبح تا۲ر۵ بعدازظهر بساختمان بیمه بین‌المللی ایران وآمریکاواقع در خیابان روزولت نرسیده به تخت طاووس خیابان زهره‌پلاك۸ به‌آقای ناصر واثقی مراجعه فرمایند .

آگهی استخدام

هنرستان موسیقی شبانه‌روزی گروه فرح وابسته به جمعیت بهزیستی و آموزشی فرح پهلوی به افراد زیر نیازمند است :

الف ـ چهارنفر مربی مرد وچهار نفر مربی زن با مشخصات زیر :

۱ـ داشتن لیسانس و یا فوق دیپلم درامور اجتماعی‌ویاروانشناسی ویا امور آموزشی .

۲ـ داشتن علاقه به تربیت اخلاقی و پیشرفت‌هنرجویان‌درزمینه موسیقی.

ب ـ یك نفر معاون مرد جهت شبانه‌روزی با مشخصات زیر :

۱ـ داشتن مدرك لیسانس در روانشناسی یا امور اجتماعی و یا مدیریت ویا امور آموزشی.

۲ـ داشتن تجربه مدیریت وعلاقمند بودن به تربیت و پیشرفت فرهنگ موسیقی هنرجویان .

داوطلبان می توانند از تاریخ۶ الی ۳۱ مرداد ماه ۲۵۳۶ همه روزه صبح ها با تلفن‌های شماره۲۲۷۱۲۳، ۲۲۷۱۲۵ ، ۲۶۵۳۱۰ تماس و جهت مصاحبه با مسئول شبانه‌روز تعیین وقت نمایند .

شرکت سهامی (خاص) پخش البرز افراد زیررا بهمکاری دعوت مینمایند

عنوان شغل	تحصیلات مورد نیاز	شرایط احراز
سرپرست تهیه غذا	دیپلم	سه سال تجربه کاری مفید
فروشنده	حدود دیپلم	دارای گواهی‌نامه موتورسیکلت
تحصیلدار	حدود دیپلم	دارای گواهی‌نامه موتورسیکلت و قادر بسپردن وثیقه ملکی
نگهبان	ششم ابتدائی (اول راهنمائی)	خدمت نظام وظیفه را انجام داده باشند .
مستخدم	ششم ابتدائی (اول راهنمائی)	خدمت نظام وظیفه را انجام داده باشند .

از متقاضیان واجد شرایط و علاقمند بهمکاری در واحد های مستقر در تهران این شرکت دعوت میشود که در ساعات اداری بکارگزینی شرکت پخش البرز واقع‌در خیابان‌نادری ـ خیابان مسعود سعد ـ ساختمان ـ پخش البرز مراجعه نمایند

در بهترین نقطه داودیه پشت پارك کوروش ۴۰ دستگاه آپارتمان یکجا برای فروش یا اجاره تلفن ۲۳۷۴۷۵

نیازمندیهای روزنامه اطلاعات تلفنی آگهی می پذیرد

املاك و مستغلات ۳۱۱۲۳۰-۳۱۱۲۲۹

آماده تحویل ماشین سازی شریف

سازنده انواع ماشین‌آلات صنعتی و چوب‌بری ـ قیچی هیدرولیك ۲ متر در یك سانت ـ قیچی هیدرولیك آدرس: خیابان قزوین چهارراه قنات اول‌نواب

قیچی هیدرولیك سه متر در ۳ میلیمتر ۲ متر در ۶ میلیمتر ـ قیچی دستی ۱/۴ ۱در۲ متر جنوبی جنب درب‌خروجی سینما کیهان تلفن ۵۴۶۳۱۷ ـ ۵۲۶۷۹۳

آگهی تغییرات در شرکت سهامی خاص سهمفر ثبت شده بشماره ۱۸۰۵٤

برابر تصمیم مجمع‌عمومی عادی سالیانه مورخ۲۵۳۶٫۳٫۲۸ تغییرات زیر درشرکت مذکوربعمل آمد۱ـ ترازنامه سال ۲۵۳۵ شرکت بتصویب رسید۲ـ سرکارخانم جهان‌اعلم وآقای دکتر غفار فرمانفرمائیان و شرکت عمرانی وکشاورزی دشتفر «سهامی‌خاص» بنمایندگی آقای امیر هوشنگ‌الموردی بسمت اعضاء اصلی هیئت مدیره برای مدت دوسال انتخاب شدند ۳ـ آقای عبدالعزیز ارجمند بسمت بازرس اصلی‌وآقای محمد فدائی ابراهیمی بسمت بازرس علی‌البدل برای مدت یك سال تعیین گردیدند ٤ـ روزنامه اطلاعات جهت درج و نشرآگهی ها تعیین شد.۵ ـبموجب صورت‌جلسه هیئت مدیره مورخ ۲۵۳۶٫۳٫۲۸ سرکارخانم جهان اعلم بسمت رئیس‌هیئت‌مدیره و آقای دکتر غفار فرمانفرمائیان بسمت نایب رئیس هیئت‌مدیره و مدیر عامل انتخاب شدند.حق امضاء کلیه‌اوراق و اسناد بهادار ،چکها و بروات و سفته‌ها و قرارداد ها ومرنوع‌سندی که برای شرکت ایجاد تعهدکند باامضای رئیس‌هیئت‌مدیره باتفاق یکی دیگر ازاعضاء هیئت‌مدیره وبامهرشرکت و یا با امضاء مدیرعامل شرکت باتفاق یکی‌دیگر از اعضای هیئت مدیره بامهرشرکت معتبر خواهدبود سایراوراق عادی‌واداری‌را رئیس هیئت‌مدیره ویامدیرعامل هریك به‌تنهائی‌امضاءمینمایند. م‌الف ۱۱۰۹٦

مدیرکل ثبت‌شرکتها و مالکیت صنعتی ـ یحیی مدنی

آ ـ ۲۳٤٤۷

آگهی تقلیل سرمایه و تصمیمات مجمع عمومی عادی سالیانه و فوق‌العاده شرکت سهامی خاص اتوالکتریك ثبت شده بشماره ۱٤٤۵٤

طبق صورت‌جلسه مجمع عمومی عادی سالیانه مورخ ۲۵۳۶٫۳٫۲۵ شرکت مزبور ۱ ـ ترازنامه و حساب سود و زیان سال‌مالی ۲۵۳۵ به‌تصویب رسید۲ـ آقای احمد مهرپرور به سمت بازرس اصلی وآقای‌ناصردلجوئی بسمت بازرس‌علی‌البدل برای مدت یکسال انتخاب شدند۳ـ روزنامه کثیرالانتشار اطلاعات جهت درج‌آگهی هاو اطلاعیه‌های شرکت تعیین‌گردید ٤ـسرمایه شرکت از مبلغ‌پنج‌میلیون ریال به مبلغ دومیلیون و پانصد هزار ریال منقسم به‌پانصد سهم پنجهزار ریالی باهم تقلیل یافت.

م‌الف ۱۱۰۸۹

مدیرکل ثبت‌شرکتها و مالکیت صنعتی ـ یحیی مدنی

آ ـ ۲۳٤٦۷

آگهی تصویب ترازنامه وانتخاب بازرسان در شرکت سهامی خاص دیزل ابزار ثبت شده بشماره ۸٤۲٤

بموجب صورتجلسه مورخ ۱۷٫۱٫۳٦ مجمع عمومی عادی سالیانه شرکت مذکور ترازنامه و حساب سود و زیان سال ۲۵۳۵ بتصویب رسید آقایان هرمزد نوشیروانی بسمت بازرس اصلی و اردشیر نجیب بسمت بازرس علی‌البدل برای مدت یکسال انتخاب شدند و روزنامه اطلاعات جهت درج‌آگهی ها تعیین گردید .

م‌الف ۱۱۰۱٦

مدیر کل ثبت شرکتها و مالکیت صنعتی یحیی مدنی

آ ـ ۲۳۲۸۹

آگهی افزایش سرمایه در شرکت می می‌کو سهامی خاص ثبت شده بشماره ۲۱۳٤۸

طبق صورتجلسه مورخ ۳٦٫۳٫۲۸ مجمع عمومی شرکت می‌می‌کو سهامی خاص سرمایه شرکت از مبلغ بیست میلیون ریال بمبلغ سی وشش میلیون ریال افزایش یافته واضافه سرمایه بموجب گواهی شماره ۱۱۰۱٫٤۰ـ ۱٤٫٤٫۳٦ بانك صادرات شعبه فرح بحساب شرکت منظور گردید و ماده ۵ اساسنامه اصلاح شده است ذیل ثبت در تاریخ ۱۹٫٤٫۳٦ از نظر امضاء تکمیل شد.

م‌الف ۱۱۰۱٤

مدیر کل ثبت شرکتها و مالکیت صنعتی یحیی مدنی

آ ـ ۲۳۲۹۱

آگهی تصمیمات مجمع عمومی عادی‌سالیانه شرکت سهامی خاص گرافیك سیستم شبرنك ثبت‌شده بشماره ۲٤۸۱۸

طبق صورتجلسه مجمع عمومی عادی سالیانه مورخ ۲۵۳۶٫۳٫۲۵ شرکت مزبور ۱ـ ترازنامه و حساب سود و زیان سال مالی ۲۵۳۵ به تصویب رسید ۲ـ آقای ابوالقاسم‌بازرگان بسمت بازرس اصلی و آقای اسماعیل حبیبی بسمت بازرس علی‌البدل برای مدت یکسال انتخاب شدند ۳ـ روزنامه کثیر الانتشار اطلاعات جهت درج آگهی‌ها و اطلاعیه‌های شرکت تعیین گردید.

م‌الف ۱۱۰۲

مدیر کل ثبت شرکتها و مالکیت صنعتی یحیی مدنی

آ ـ ۲۳۲۸٤

آگهی تصمیمات مجمع عمومی عادی سالیانه شرکت سهامی خاص کرسم ثبت شده بشماره ۷۱۸۸

طبق صورت‌جلسه مجمع عمومی عادی سالیانه مورخ ۲۵۳۶٫۱٫۲۷ شرکت مزبور ۱ـ ترازنامه وحساب سودوزیان سال مالی ۲۵۳۵ به‌تصویب رسید۲ـ آقای‌حسین صدیقی‌انارکی بسمت بازرس اصلی و بانو کبری لولاچی به سمت بازرس علی‌البدل برای مدت یکسال انتخاب شدند۳ـ روزنامه کثیر الانتشار اطلاعات جهت درج‌آگهی هاو اطلاعیه‌های شرکت تعیین گردید ٤ـ آقایان حسن عطائی ومهندس محمدعلی‌فتوت احمدی وبانو لیلی عطائی «تبرك» بسمت اعضاء هیئت‌مدیره برای مدت دوسال انتخاب‌شدند وبشرح صورت جلسه هیئت مدیره آقای مهندس محمدعلی فتوت احمدی بسمت مدیر عامل وآقای حسن‌عطائی بسمت رئیس هیئت‌مدیره وبانولیلی عطائی «تبرك» بسمت نایب رئیس هیئت‌مدیره برگزیده شدندو مقرر گردید کلیه اوراقو اسناد تعهدآور ازقبیل چك‌وسفته وبرات وقرارداد ها با امضاء هریك از آقایان مهندس محمد علی‌فتوت احمدی یاحسن‌عطائی به‌تنهائی همراه بامهرشرکت میباشد.

م‌الف ۱۱۰۹۰

مدیرکل ثبت‌شرکتها و مالکیت صنعتی ـ یحیی مدنی

آ ـ ۲۳٤٦۳

۱۲۱۳۹٫۷٫۱۷۰۶۵
۲۵۳٦٫۱٫ه

آگهی استخدام

شهرداری پایتخت برای خدمت در اداره‌راهنمائی و رانندگی یکنفر کارگر برق ، یکنفر لوله‌کش، یکنفر نقاش ساختمان و یکنفر بناء با شرایطزیر:
حداقل سن ۱۸ و حداکثر ٤۰ سال تمام.
داشتن کارت پایان خدمت زیر پرچم یامعافیت دائم داشتن مدرك‌تحصیلی چهارم ابتدائی‌یا دوره دوم پیکار با بیسوادی
نداشتن پیشینه‌کیفری
بصورت پیمانی استخدام مینماید . داوطلبین واجد شرایط میتوانند ظرف پنج روز از تاریخ نشر این آگهی در وقت اداری با دردست داشتن یکبرك فتوکپی شناسنامه و یك قطعه عکس‌برای ثبت نام بقسمت کارگزینی شهرداری پایتخت واقع‌درخیابان ایرانشهر شمالی‌نبش کوچه هما ساختمان شماره ٤ طبقه چهارم مراجعه نمایند.
م‌الف ۱۱۰۵۳

شهردار پایتخت

آگهی دعوت‌مجمع‌عمومی فوق‌العاده صاحبان سهام شرکت سهامی شیلات ایران

بدینوسیله باستحضار صاحبان سهام شرکت سهامی‌شیلات ایران میرساند :
مجمع عمومی فوق‌العاده شرکت ساعت ۹ صبح روز شنبه‌بیست‌ونهم‌مرداد ماه ۲۵۳٦شاهنشاهی درمحل دفتر مرکزی شرکت تشکیل خواهد شد.
از صاحبان سهام دعوت می شود در جلسه‌مزبور حضور بهمرسانند .

دستور جلسه :

۱ـ رسیدگی و تصویب بیلان سال(۲۵۳۵ ـ ۲۵۳٤ شاهنشاهی)
۲ـ رسیدگی و تصویب برنامه بهره برداری سال (۲۵۳۷ـ۲۵۳٦ شاهنشاهی)
۳ـ رسیدگی و تصویب بودجه تفضیلی سال (۲۵۳۷ـ ۲۵۳٦ شاهنشاهی)
٤ـ رسیدگی به پیشنهاد های هیات مدیره ، تعیین خط مشی شرکت و سایر امور مربوطه

م‌الف ۱۱۱۸٦

مرتضی خطیبی رئیس هیئت مدیره‌ومدیرعامل

آگهی استخدام

شرکت‌سرمایه‌گذاری‌ساختمانی بانکهای ایران اشخاص زیر را با حقوق مکفی وشرایط مناسب استخدام مینماید :

۱ـ مترور :
داشتن حداقل دیپلم‌وپنجسال‌سابقه کار ،متقاضی باید تسلط کامل دربرآورد مقادیر قیمت مصالح ساختمانی موجود در بازار را داشته باشد.

۲ـ مهندس مکانیك :
با داشتن حداقل لیسانس و پنجسال سابقه‌کار، تسلط کامل در طرح و آنالیز سیستم های‌مختلف تاسیسات ساختمانی بررسی آنهاازلحاظ‌مرغوبیت سیستم و اقتصادی بودن .

۳ـ مهندس مکانیك :
داشتن حداقل لیسانس و پنجسال سابقه کار ، تسلط کامل در طرح و آنالیز سیستم های‌مختلف در ساختمان و بررسی آنها ازلحاظ مرغوبیت سیستم و اقتصادی بودن.

از داوطلبین واجد شرایط‌تقاضا میشودفتوکپی کلیه مدارك خود را توسط پست به‌نشانی خیابان تخت طاوس ، جنب خیابان جم، پلاك ۲٦٤ارسال دارند .

آگهی استخدام

شرکت مخابرات ایران برای تکمیل کادر پرسنلی مدیریت های وابسته به حوزه معاونت توسعه و مهندسی تعدادی تکنیسین ساختمان‌و تاسیسات باشرایط زیر استخدام مینماید :

شرایط لازم :
۱ـ دارا بودن تابعیت ایرانی
۲ـ دارا بودن مدرك فوق دیپلم در رشته مربوطه
۳ـ داشتن حداقل دو سال‌سابقه کار در رشته مورد نظر
٤ـ آشنائی به زبان انگلیسی
۵ـ دارا بودن برك خاتمه خدمت یا معافی

شرایط استخدام :
استخدام‌بصورت رسمی خواهدبودازمتقاضیان واجد شرایط خواهشمند است به امور اداری و پرسنل برنامه توسعه تلفن کشور واقع‌درخیابان وصال شیرازی جنب بیمارستان آریا پلاك ۲٤۹، طبقه چهارم (تلفن ٦۵۸۵۷٤) مراجعه فرمایند . م‌الف ۱۱۱۸۰

آگهی استخدام

سازمان ثبت اسناد و املاك کشور طبق مفاد قانون استخدام کشوری تعداد ۳۰ نفر را از طریق مسابقه‌بشرح زیراستخدام‌میکند:

عنوان‌طبقه‌شغل	محل‌جغرافیایی خدمت	تعداد مورد نیاز	شرایط احراز	گروه
تکنیسین نقشه برداری طبقه ۱	لاهیجان ـ نوشهر ـ نمین ـ رودسر ـ گرمی ـ اسکو ـ هشترود ـ میاندوآب ـ خوی ـ بوکان ـ ملایر ـ ایلام ـ خرمشهر ـ بهبهان ـ جهرم ـ کازرون ـ بوانات ـ داراب ـ فیروزآباد ـ فسنجان ـ بم ـ بیرجند ـ بجنورد ـ کاشمر ـ شهرکرد ـ لنجان ـ اردکان ـ مهریز ـ شوشتر ـ مسجدسلیمان	سی	دارا بودن مدرك دیپلم کامل متوسطه در رشته ریاضی و یا طبیعی و طی‌دوره نقشه‌برداری	چهار

داوطلبان واجد شرایط میتوانند برگ درخواست ذیل این آگهی را تکمیل کنند وبادوقطعه عکس ٤×۳خودو رسید بانکی مبنی‌بر پرداخت ۳۵۰ ریال دریکی از شعب بانک ملی ایران بحساب شماره ۹۸۰ خزانه نزد بانک مرکزی‌ایران بعنوان حساب حق‌ثبت‌نام داوطلبان استخدام و فتوکپی برگ خاتمه خدمت وظیفه یا معافیت‌دائم‌حداکثر تا۱۰ روزبعد از انتشار این آگهی بپست سفارشی به نشانی ـ تهران ـ خیابان فروغی ـ اداره امور استخدام سازمان ثبت اسناد و املاك ارسال دارند بمدارکی که فاقد رسید بانکی باشد و یابعد از این مهلت به پست تحویل داده شود .ترتیب اثر داده نخواهد شد وجوه پرداختی بهیچوجه مستردنمیشود.
پروانه ورود بجلسه امتحان در تاریخ ۳۰ره٫۳٦در محل اداره کل امور اداری بین داوطلبان توزیع خواهد شد تاریخ و محل امتحان در پروانه ورود بجلسه قید خواهد شد .

شرایط پذیرش :
۱ـ سن‌داوطلبان نبایستی از ۳۰سال تجاوز نماید ۲ـ کسانیکه در امتحانات کتبی و مصاحبه موفق شوند جهت طی دوره نقشه برداری بمدت ششماه بدانشکده نقشه برداری وابسته بسازمان جغرافیائی کشور در تهران معرفی‌میگردند و درطول مدت مذکور ماهانه مبلغ ٤۰۰۰ ریال بعنوان کمک‌هزینه تحصیلی به‌آنان پرداخت میگردد .
۳ـ پذیرفته شدگان قبل از معرفی بدانشکده نقشه‌برداری مکلف به سپردن تضمین و تعهد رسمی بمبلغ یکصد هزارریال مبنی برحداقل ۵ سال خدمت در واحد های‌ثبتی می‌باشند.
٤ـ احکام استخدام رسمی (آزمایشی) پذیرفته شدگان پس‌از طی دوره آموزشی وموفقیت درآن صادر خواهدشد ضمنا داوطلبان نباید از کارمندان شاغل سازمان ثبت اسناد و املاك کشور باشند .

برك درخواست ازسازمان ثبت اسناد واملاك کشور

نام خانوادگی	نام	نام پدر	شماره شناسنامه
محل صدور	تاریخ تولد		مدرك و رشته تحصیلی
وضع خدمت وظیفه		داوطلب شغل (فقط یک شغل)	
محل جغرافیائی مورد تقاضا(فقط		یک محل)	
نشانی کامل شهر	خیابان	کوچه	شماره منزل

ابوالفتح یاسری معاون وزارت دادگستری ورئیس سازمان ثبت اسنادو املاك کشور

آگهی اصلاحی

چون در ردیف ۲۵ آگهی اعلام ملی شماره ۹٦۰۰ـ۱۹٫۳٫۰٤ که در شماره ۱٤۷٤۹ ـ ۱۲٫٤٫۰٤ روزنامه اطلاعات و شماره ۳۹۰۱ـ ۱۲٫٤٫۰٤ روزنامه محلی پارس درج و منتشر گردیده میزان مستثنیات‌پلاك ۱۱۷٤ بخش۸فارس مشهور به آب بیدك اشتباها بجای هیجده و نیم ۱۸٫۵ هکتار ۱۸۵٫۵ یکصد و هشتاد و پنج هکتار و نیم قید شده بنابراین میزان مستثنیات پلاك فوق را به هیجده و نیم‌هکتار ۱۸٫۵ هکتار اصلاح مینماید .

ساری‌اصلانی سرجنگلدار کل استان فارس

اطلاعات بانوان
سه‌شنبه‌ها منتشر میشود

با SP ۷٤۷
بالاتر، سریعتر، ودورتر پرواز کنید
تهران ـ لندن ـ نیویورک

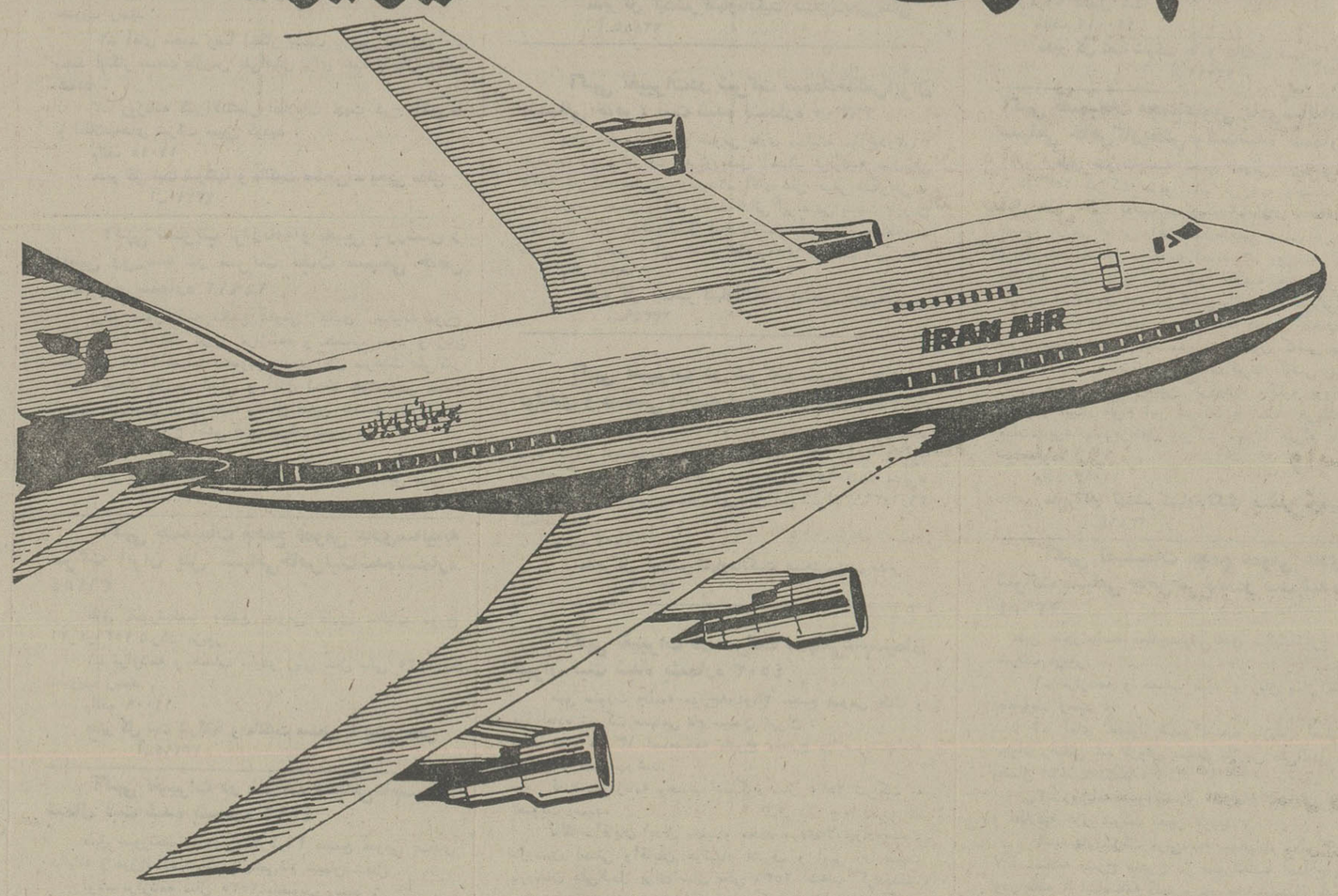

پروازهای تهران ـ نیویورک		
روزانه	SP /۷۴۷	۷۴۷/۲۰۰
حرکت‌ازتهران	۱۰/۰۰	ازطریق‌لندن
ورود به	نیویورک	۱۶/۴۵
دوشنبه	جمعه	۷۴۷ /SP.
حرکت‌ازتهران	۰۸/۳۰	ازطریق‌پاریس
ورود به	نیویورک	۱۵/۳۰

برای کسب اطلاعات بیشتر و نگهداری جا به آژانس مسافرتی‌خودو یا به‌دفاترفروش‌هما مراجعه فرمائید .
دفترفروش‌خیابان‌ویلاتلفنهای ۸۲۹۰۸۰ـ۹۱۱۲۲۷۳
۹۱۱۲۵۹۱
دفترفروش‌خیابان‌فردوسی ۹۱۱۲۵۸۰ـ ۸۲۶۵۳۲
دفتر فروش خیابان شاهرضا ۸۲۵۰۶۱ـ ۹۱۱۲۵۹۹

هواپیمائی ملی ایران «هما»

① آگهی های رسمی شرکتها: • تأسیس شرکتهای جدیدالتأسیس • تغییرات اساسنامه شرکتها • افزایش سرمایه • تصمیمات جدید • انحلال ②

آگهی تغییرات در شرکت هاکسیران دیزل سهامی خاص ثبت شده بشماره ۲۲۷۴۷

باستناد صورتجلسه مجمع عمومی عادی سالانه مورخ ۱۶ر۳ر۲۵۳۶ تصمیمات زیر در شرکت فوق اتخاذ گردید :

۱ـ ترازنامه و حساب سود و زیان شرکت مربوط به سال مالی ۲۵۳۵ تصویب گردید.

۲ـ آقای احمد فاطمی به سمت بازرس اصلی وموسسه حسابرسی پرایس واترهاوس به عنوان بازرس علی‌البدل برای سال مالی ۲۵۳۶ انتخاب گردید.

۳ـ روزنامه های اطلاعات و کیهان اینترنشنال جهت انتشار آگهی های شرکت تعیین گردیدند.

م‌الف ۱۱۰۲۰

مدیر کل ثبت شرکت ها و مالکیت صنعتی ـ یحیی‌مدنی

آ ـ ۲۳۲۹۷

آگهی تغییرات در کلانتری ـ دارائی‌وهمکاران ومهندسین مشاور (شرکت سهامی خاص) ثبت شده بشماره ۱۸۱۸۰

بموجب تصمیم مورخ ۱۴ر۳ر۳۶ مجمع عمومی عادی سالیانه تغییرات زیر در شرکت مذکور بعمل آمد ۱ـ ترازنامه مالی سال گذشته شرکت به تصویب رسید ۲ـ آقای مرتضی کلانتری بسمت بازرس اصلی و آقای روح‌اله وحدتی‌بسمت بازرس علی‌البدل برای مدت یکسال انتخاب گردیدند ۳ـ روزنامه اطلاعات جهت درج آگهی های مربوط بشرکت تعیین شد .

م‌الف ۱۰۵۴۷

مدیر کل ثبت شرکت ها و مالکیت صنعتی ـ یحیی‌مدنی

آ ـ ۲۲۸۸۳

آگهی تصمیمات مجمع عمومی عادی‌سالیانه شرکت سهامی خاص صنایع ریخته‌گری ثبت‌شده بشماره ۱۱۷۹۰

طبق صورتجلسه مجمع عمومی عادی سالیانه مورخ ۱۳ر۴ر۲۵۳۶ شرکت مزبور ۱ـ ترازنامه و حساب سود و زیان سال‌مالی ۲۵۳۵ به تصویب رسید۲ـ آقای میکائیل ابوالفتحی تبریز بسمت بازرس اصلی‌و آقای آردوش‌هوسپیان بختیاری بسمت بازرس علی‌البدل برای‌مدت یکسال انتخاب شدند ۳ـ روزنامه کثیرالانتشار اطلاعات جهت درج آگهی ها و اطلاعیه های‌شرکت تعیین گردید.

م‌الف ۱۱۰۱۰

مدیر کل ثبت شرکت ها و مالکیت صنعتی ـ یحیی‌مدنی

م ۲۳۲۹۳ ـ

آگهی راف گلف (شرکت سهامی‌خاص) ثبت شده بشماره ۱۳۶۱۸

برابر صورتجلسه مجمع عمومی عادی سالیانه رافگلف (شرکت سهامی خاص) مورخ ۲۰ر۴ر۲۵۳۶ ترازنامه وحساب سود و زیان شرکت مربوط بسال مالی ۲۵۳۵ تصویب گردید و آقایان برهان زارع صادقی و فیروز سلیمی برای مدت یکسال بترتیب بعنوان بازرسان اصلی و علی‌البدل شرکت انتخاب شدند. ضمنا روزنامه اطلاعات‌جهت درج آگهی های شرکت تعیین گردید.

م‌الف ۱۱۰۱۸

مدیر کل ثبت شرکت ها و مالکیت صنعتی ـ یحیی‌مدنی

آ ـ ۲۳۲۸۷

آگهی تغییرات در شرکت ملدام (سهامی خاص) ثبت‌شده بشماره ۱۷۹۳۴

برابر تصمیم مجمع عمومی عادی سالیانه مورخ ۱ر۳ر۲۵۳۶ تغییرات زیر در شرکت مذکور بعمل آمد ۱ـ ترازنامه سال ۲۵۳۵ شرکت بتصویب رسید ۲ـ آقای‌عبدالعزیز ارجمند بسمت بازرس اصلی‌و آقای سیدمحمد فدائی ابراهیمی بسمت بازرس علی‌البدل برای مدت‌یکسال انتخاب شدند ۳ـ روزنامه اطلاعات جهت درج‌و نشر آگهی ها و اطلاعیه های مربوط بشرکت تعیین شد .

م‌الف ۱۱۰۱۳

مدیر کل ثبت شرکت ها و مالکیت صنعتی ـ یحیی‌مدنی

آگهی انتخاب مدیر فروش در شرکت روغن نباتی جهان (سهامی عام) ثبت شده‌بشماره ۴۹۰۱

طبق صورتجلسه مورخ ۶ر۴ر۳۶ هیئت مدیره شرکت روغن نباتی جهان سهامی عام آقای اصغر مهرابی بسمت مدیر فروش تهران تعیین گردیده است .

م‌الف ۱۱۰۲۷

مدیر کل ثبت شرکت ها و مالکیت صنعتی ـ یحیی‌مدنی

آ ـ ۲۳۳۶۲

آگهی تغییرات در شرکت سهامی خاص فرجیل ثبت شده بشماره ۲۲۹۸۹

طبق صورتجلسه مورخ ۲۶ر۳ر۲۵۳۶ مجمع عمومی عادی شرکت مذکور اولا ترازنامه و حساب عملکرد سال ۲۵۳۵ به تصویب رسید ثانیا آقایان‌مهندس هدایت بهبهانی و مهندس سرژبرزوکو مهندس ابراهیم کیمدار بسمت‌اعضای هیئت مدیره از تاریخ ۲۳ر۳ر۲۵۳۶ بمدت دو سال و نیز آقای علی یاسمی و آقای وارطان تراکوپیان بمدت یک سال به‌ترتیب بسمت بازرس اصلی و علی‌البدل انتخاب شدند ثالثا روزنامه اطلاعات جهت درج آگهی های شرکت تعیین شد بشرح صورتجلسه هیئت مدیره آقای مهندس هدایت بهبهانی بسمت رئیس هیئت مدیره و آقای سرژبرزوکو‌بسمت نایب رئیس و آقای مهندس ابراهیم کیمدار بسمت مدیر عامل شرکت انتخاب شدند و مقرر گردید کلیه اسناد و قراردادها وچکهای مالی با امضاء دونفر از سه‌نفر اعضای هیئت مدیره همراه با مهر شرکت می‌باشد .

م‌الف ۱۱۰۲۴

مدیر کل ثبت شرکت ها و مالکیت صنعتی ـ یحیی‌مدنی

آ ـ ۲۳۳۶۳

آگهی تغییرات در شرکت سرمایه‌گذاری ساختمان (سهامی خاص) ثبت شده‌بشماره ۲۲۲۷۳

طبق صورت جلسه مورخ ۲۱ر۳ر۳۶ مجمع عمومی عادی‌شرکت سرمایه‌گذاری ساختمان سهامی خاص تغییرات زیر درشرکت نامبرده‌بعمل آمده‌است ۱ـ ترازنامه وحساب سودوزیان سال ۲۵۳۵ بتصویب رسید۲ـ شرکت ساختمانی تسا به نمایندگی آقای عبدالمجید اعلم وشرکت اصغرزاده به نمایندگی آقای مهندس حاجی اصغرزاده شرکت ساختمانی ستاک‌بنمایندگی آقای مهندس کاظم جفرودی شرکت ملی ساختمان بنمایندگی آقای مهندس عبدالحمید قدیمی‌نوائی شرکت‌خارکو بنمایندگی آقای مهندس‌علی‌نیلفروشان،شرکت‌ساختمانی رشه بنمایندگی آقای مهندس ابوالفضل ناصحی شرکت ساختمانی‌تونل به نمایندگی آقای مهندس سیامک فریدی بسمت اعضای‌اصلی هیئت‌مدیره وشرکت پارکت بنمایندگی آقای‌مهندس غلامرضا عظیمی ،شرکت جلگه‌بنمایندگی آقای مهندس ناصر برزین، شرکت فخ‌بنمایندگی آقای مهندس اکبرخندانی، شرکت فریدن بنمایندگی آقای مهندس تورج اتحادیه، شرکت‌هوبر بنمایندگی آقای مهندس‌هرمزمعین، شرکت‌هدیش بنمایندگی آقای مهندس سیروس سمراد شرکت جهان‌بین بنمایندگی آقای مهندس منوچهر جهان‌بین بسمت اعضاء علی‌البدل هیئت مدیره برای مدت دوسال انتخاب شدند ۳ـ آقایان دکتر عبدالمهدی شریف‌امامی ومنوچهر ملکیان بسمت بازرس اصلی وآقای احمد فاطمی بسمت بازرس علی‌البدل برای مدت یکسال تعیین گردیدند ۴ـ روزنامه های اطلاعات‌و کیهان و رستاخیز جهت‌درج آگهی های شرکت تعیین شده۵ـ بشرح صورت جلسه هیئت‌مدیره آقای مهندس حاجی اصغرزاده به سمت رئیس وآقای مهندس ابوالفضل ناصحی بسمت نایب‌رئیس هیئت‌مدیره وآقای مهندس علی نیلفروشان بسمت منشی هیئت مدیره وآقای مهندس عبدالحمید قدیمی‌نوائی بسمت مدیرعامل شرکت برای‌مدت دوسال برگزیده شدند و مقرر گردید کلیه اسنادو بروات و چکها و سفته‌ها وقرارداد ها و اسناد تعهدآور با امضای ثابت رئیس‌هیئت‌مدیره یامدیر عامل با امضای‌یکی دیگر از اعضای هیئت‌مدیره متفقا و بامهرشرکت میباشد.

مدیرکل ثبت‌شرکتهاومالکیت صنعتی‌ـ یحیی‌مدنی

آ ـ ۶۸۹۲

آگهی تصمیمات مجمع عمومی‌عادی‌سالیانه‌شرکت مخلوط شن سهامی‌خاص‌ثبت‌شده بشماره ۱۶۵۷۲

طبق صورتجلسه مجمع عمومی عادی سالیانه مورخ ۱۰ر۳ر۳۶ شرکت مزبور ۱ـ ترازنامه و حساب سود و زیان سال مالی ۲۵۳۴ بتصویب رسید ۲ـ آقای مهندس نصرالدین ناصری بسمت بازرس اصلی و آقای فرهاد اسعدی تهرانی به سمت بازرس علی‌البدل برای مدت یکسال انتخاب شدند.

۳ـ روزنامه کثیرالانتشار اطلاعات جهت درج آگهی ها و اطلاعیه‌های شرکت تعیین گردید۴ـ خانم پوراندخت امیرخاتمی و آقایان مهندس فریورزفریورز ـ مهندس انورعانی ایرانی بسمت اعضاء هیئت مدیره برای مدت دو سال انتخاب‌شدند و بموجب تصمیم هیئت مدیره خانم پوراندخت امیرخاتمی بسمت رئیس هیئت مدیره و آقای مهندس فریورز فریورز بسمت مدیر عامل و آقای مهندس انورعانی ایرانی بسمت نایب رئیس هیئت مدیره برگزیده شدند وامضاء کلیه اوراق و اسناد مربوط بشرکت ازقبیل چک و سفته وبرات و قرارداد های تعهدآور و اسناد رسمی با رئیس هیئت‌مدیره ومدیرعامل متفقا و بامهر شرکت می‌باشد .

م‌الف ۱۱۰۹۷

مدیر کل ثبت شرکت ها و مالکیت صنعتی ـ یحیی‌مدنی

آ ـ ۲۳۴۴۸

آگهی انتخاب هیئت مدیره و تغییرات دیگر در بانك توسعه و سرمایه گذاری ایران شرکت سهامی عام ثبت شده بشماره ۱۷۲۰۳

بهاستناد صورت جلسه مجمع عمومی عادی مورخ ۲۴ خرداد ۲۵۳۶ تصمیمات زیر اتخاذ شد :

۱ـ ترازنامه و حساب سود و زیان سال مالی منتهی ببیست‌ونهم اسفند ۲۵۳۵ به تصویب رسید.

۲ـ آقایان غلامرضا مقدم‌زاده ـ احمد ابراهیمی زنگنه ـ اسکندر ارجمند ـ جواد خسروشاهی ـ هوشنگ رام ـ فاروق فرمانفرمائیان ـ حبیب لاجوردی ـ خانم مریم مقدم (صفی‌نیا) و آقای احمد وهابزاده به سمت مدیران اصلی طبقه الف و آقایان پال‌سی‌پارکرواد‌واردجی‌برش به سمت مدیران طبقه ب برای مدت دو سال انتخاب شدند.

۳ـ آقایان ابوالفضل جمشید دفتری ـ بهرام فرمانفرمائیان ـ فائق اصفرزاده ـ حسن خسروشاهی به سمت مدیران علی‌البدل طبقه الف ـ و آقای یورگن سارازین بسمت مدیر علی‌البدل طبقه ب‌برای مدت دوسال انتخاب گردید.

۴ـ آقای نصراله مختار بسمت بازرس اصلی وآقای بایرون برناردنلسون به سمت بازرس علی‌البدل برای مدت یکسال انتخاب شدند.

۵ـ روزنامه اطلاعات و کیهان جهت نشرهرگونه دعوت و اطلاعیه برای صاحبان سهام تا تشکیل مجمع سال آینده تعیین گردید.

۶ـ طبق تصمیم هیئت مدیره آقای غلامرضا مقدم‌زاده بسمت رئیس هیئت مدیره و مدیر عامل بانک برای مدت دوسال تعیین شدند.

۷ـ آقای احمد وهابزاده به سمت نایب رئیس هیئت مدیره برای مدت دوسال تعیین شدند.

۸ـ هیئت مدیره افراد زیر رابه عضویت هیئت عامل بانک انتخاب نمود :

آقایان مهندس احمد زنگنه ـ اسکندر ارجمند ـ کاظم خسروشاهی ـ مهندس فاروق فرمانفرمائیان ضمنا آقای غلامرضا مقدم‌زاده نیز بموجب ماده ۵۹ اساسنامه به عضویت وریاست هیئت عامل تعیین گردید.

۹ـ هیئت مدیره تصمیمات متخذه در جلسه دوم تیرماه ۱۳۵۲ (۲۵۳۲ شاهنشاهی) هیئت مدیره در مورد اختیارات هیئت عامل و مدیر عامل‌و دارندگان حق امضای بانک را عینا تائید نمودند.

م‌الف ۱۱۰۸۸

مدیر کل ثبت شرکت ها و مالکیت صنعتی ـ یحیی‌مدنی

آ ـ ۲۳۴۶۲

آگهی تغییرات در شرکت خدمات کشاورزی خوزستان (سهامی‌خاص) ثبت‌شده‌بشماره ۲۳۴۳۴

طبق صورتجلسات مورخ ۱۱ر۳ر۲۵۳۶ مجمع عمومی فوق‌العاده و ۲۲ر۳ر۲۵۳۶ مجمع عمومی عادی شرکت‌خدمات کشاورزی خوزستان (سهامی خاص) تغییرات زیر درشرکت نامبرده بعمل آمده است ۱ـ موضوع شرکت (ماده۳) تامین مهارت های مختلف مدیریت‌و ایجاد سمت‌های حسابداری مدیریت ارزشیابی طرح ها و تنظیم و برنامه ریزی طرح‌ها ـ مدیریت و هدایت هرگونه سرمایه گذاری در رشته های کشاورزی و صنعتی و همچنین وظایف اجرائی واعتباری وتامین اعتبار کوتاه مدت کشاورزان از طریق جنبی و خدماتی و بطور کلی انجام هرگونه خدمات مربوط به آنها ۲ـ نام شرکت به شرکت کشاورزی ـ خدمات اجرائی و مدیریت خوزستان (سهامی خاص) تغییر یافت ۳ـ ترازنامه سال ۲۵۳۵ بتصویب رسید ۴ـ آقایان مهندس ابونصرعضد‌ـ شرکت بین‌المللی کشت و صنعت ایران ـ شرکت سهامی قند دزفول بانک توسعه کشاورزی ایران ـ شرکت کشت و صنعت ایران و کالیفرنیا بسمت هیئت مدیره برای مدت دوسال از تاریخ انقضاء مدت ماموریت هیئت مدیره قبلی انتخاب شدند ۵ـ آقای رسول محمدی بسمت بازرس اصلی و آقای بهروز وقتی بسمت بازرس علی‌البدل برای مدت یک سال تعیین گردیدند وموسسه رازدار بعنوان حسابرس شرکت تعیین شد ۶ـ روزنامه اطلاعات جهت درج آگهی های شرکت تعیین گردید ۷ـ بشرح صورتجلسه مورخه ۲۱ر۳ر۲۵۳۶ هیئت مدیره آقای مهندس محمد ابونصر عضد بسمت رئیس و آقای اسکندر افشار بسمت نایب رئیس هیئت مدیره و آقای مهندس موسی فکری بسمت مدیر عامل برای مدت دو سال برگزیده شدند و مقرر گردید کلیه چک و برات و حوالجات با امضاء آقای موسی فکری مدیر عامل باتفاق یکی‌از آقایان دکتر احمد علی‌احمدی‌و مهندس اسکندر افشارباشد و سایر نامه های معمولی شرکت با امضاء مدیر عامل خواهد بود .

م‌الف ۱۱۰۹۴

مدیر کل ثبت شرکت ها و مالکیت صنعتی ـ یحیی‌مدنی

آ ـ ۲۳۴۶۵

آگهی تصمیمات مجمع عمومی عادی‌سالیانه شرکت سهامی خاص رخواراد ثبت شده بشماره ۳۷۷۱

طبق صورتجلسه مجمع عمومی عادی سالیانه مورخ ۲۸ر۱ر۳۶ شرکت مزبور ۱ـ ترازنامه و حساب سود و زیان‌سال مالی ۲۵۳۵ به تصویب رسید ۲ـ آقای مهندس ژرژملیک هاکوبیان بسمت بازرس اصلی و بانو مهوش رخوا بسمت بازرس علی‌البدل برای مدت یکسال انتخاب شدند ۳ـ روزنامه کثیرالانتشار اطلاعات جهت درج آگهی ها و اطلاعیه های شرکت تعیین گردید ۴ـ بشرح صورتجلسه مورخ ۶ر۴ر۳۶ مجمع عمومی فوق‌العاده سرمایه شرکت از مبلغ دوازده میلیون ریال به مبلغ بیست میلیون ریال منقسم بهچهارصد سهم پنجاه هزار ریالی بانام تمام پرداخت‌افزایش یافته و اضافه سرمایه بموجب گواهی بانکی شماره ۲۵۳،۰۲۲ـ ۱۲ر۴ر۳۶ بانک تهران شعبه تخت جمشید به حساب شرکت منظور شده‌و ذیل ثبت در تاریخ ۲۰ر۴ر۲۵۳۶ ازنظر امضاء تکمیل گردیده است .

م الف ۱۱۰۲۶

مدیر کل ثبت شرکت ها و مالکیت صنعتی ـ یحیی‌مدنی

آگهی تغییرات شرکت باماسهامی خاص ثبت شده بشماره ۲۲۶۸۰

باستناد صورتجلسه مورخ ۹ر۴ر۲۵۳۶ مجمع عمومی عادی شرکت باما سهامی خاص اولا ترازنامه عملکرد سال ۲۵۳۵ بتصویب رسید ثانیا تیمسار اسداله پیروز بسمت بازرس اصلی و جناب سرهنگ بهرام شیرانی بسمت بازرس علی‌البدل بمدت یکسال انتخاب گردیدند ثالثا روزنامه اطلاعات جهت درج آگهیها تعیین شد.

م‌الف ۱۱۰۱۲

مدیر کل ثبت شرکتها و مالکیت صنعتی یحیی مدنی

آ ـ ۲۳۲۹۲

آگهی تغییرات علاءالدین ایران شرکت سهامی عام ثبت شده بشماره ۶۵۰۶

طبق صورتجلسه مورخ ۱۳ر۴ر۳۶ مجمع عمومی عادی شرکت (سهامی‌عام) تغییرات زیر در شرکت نامبرده بعمل‌آمده است ۱ـ ترازنامه و حساب و عملکرد سال ۲۵۳۵ بتصویب رسید ۲ـ آقای هوشنگ قزوینی و موسسه حسابرسی پارس بترتیب بسمت بازرس اصلی و بازرس علی‌البدل برای سال مالی ۲۵۳۶ تعیین شدند ۲ـ آقایان علی خسروشاهی‌ـ فرامرز پهلوان ـ اردشیر سمراد ـ محمدرضا منصوری ـ فرخ استوار کرمانی بسمت اعضاء هیئت مدیره برای یکسال انتخاب شدند ۴ـ روزنامه های اطلاعات و کیهان جهت‌درج آگهی های شرکت تعیین شد ۵ـ بشرح صورتجلسه هیئت مدیره آقای اردشیر سمراد بسمت رئیس هیئت مدیره و مدیر عامل و آقای فرامرز پهلوان بسمت نایب رئیس هیئت مدیره ومقرر گردید کلیه چکها و قرارداد ها و نامه های‌تعهدآور متفقا با امضاء دونفر از شش نفر (آقایان علی خسروشاهی‌ـ فرامرز پهلوان ـ اردشیر سمراد ـ فرخ استوار کرمانی ـ محمدرضا منصوری ـ خانم ناهید گرامی) و مهر شرکت خواهد بود و چکها و سفته ها و قرارداد ها ونامه های تعهدآوریکه مبلغ آن بیش‌از دویست هزار ریال باشد بامضای یکی از آقایان فرامرز پهلوان ویا اردشیر سمراد و یاعلی خسروشاهی الزامی است وهریک از شش نفر نامبردگان فوق و آقای علیرضا رئیس‌پور حق امضاء مراسلات غیر تعهدآور شرکت را دارا می‌باشند.

م‌الف ۱۱۰۹۵

مدیر کل ثبت شرکت ها و مالکیت صنعتی ـ یحیی‌مدنی

آ ـ ۲۳۴۴۶

آگهی افزایش سرمایه شرکت کارخانه لوله سازی شمال (سهامی خاص) ثبت شده بشماره ۲۳۴۹۸

برابر صورتجلسه مورخ ۲۹ر۳ر۲۵۳۶ مجمع عمومی فوق‌العاده شرکت مزبور سرمایه شرکت از مبلغ یکصد و پنجاه و پنج میلیون ریال بمبلغ یکصد و هفتاد و پنج‌میلیون ریال افزایش یافت که بموجب گواهی شماره ۱۰۱۳۰۳ مورخ ۱۲ر۴ر۲۵۳۶ بانک ملی ایران شعبه سعدی در حساب جاری شماره ۱۲۲۰۷ آن شرکت منظور گردیده است و در نتیجه مواد ۶و۷ اساسنامه بشرح زیر اصلاح میگردد:

ماده۶ـ سرمایه شرکت مبلغ یکصد و هفتاد و پنج میلیون ریال می‌باشد که تمام آن نقدا پرداخت گردیده‌است.

ماده ۷ـ سرمایه شرکت به چهارده هزار سهم بانام وسه هزار و پانصد سهم بی‌نام ده هزار ریالی تقسیم‌میگردد.

ذیل ثبت از لحاظ امضاء در تاریخ ۲۲ر۴ر۲۵۳۶ تکمیل گردید.

م‌الف ۱۱۰۹۱

مدیر کل ثبت شرکت ها و مالکیت صنعتی ـ یحیی‌مدنی

آ ـ ۲۳۴۶۶

آگهی تغییرات در شرکت سهامی دیزل وایت (سهامی خاص) ثبت شده بشماره ۴۲۶۷

بموجب تصمیم مورخ ۶ر۴ر۳۶ مجمع عمومی عادی‌سالیانه تغییرات زیر در شرکت مذکور بعمل آمد:

۱ـ ترازنامه مالی سال ۲۵۳۵ شرکت بتصویب رسید .

۲ـ آقایان پرویز تقی‌نیا میلانی و نادر تقی‌نیا میلانی و معصومه خانم تقی‌نیا میلانی‌بسمت اعضاء هیئت مدیره‌انتخاب گردیدند که آقای نادر تقی‌نیا میلانی بسمت رئیس هیئت مدیره وآقای‌پرویز تقی‌نیا میلانی بسمت نایب رئیس هیئت مدیره و مدیر عامل انتخاب شدند کلیه چکها و بروات و اسنادواوراق الزام‌آور با امضاء هریک ازسه‌نفر اعضای هیئت مدیره بتنهائی وبامهر شرکت دارای اعتبار است.

۳ـ آقای روحی قدیمی بسمت بازرس اصلی وآقای‌آرشام آبکار بسمت بازرس علی‌البدل برای مدت یکسال انتخاب‌شدند.

۴ـ روزنامه اطلاعات جهت‌درج آگهی‌های‌مربوط بشرکت تعیین شد.

م‌الف ۱۱۰۲۳

مدیر کل ثبت شرکتها و مالکیت صنعتی ـ یحیی مدنی

آ ـ ۲۳۲۸۰۵

آگهی تصمیمات مجمع عمومی عادی‌سالیانه شرکت سهامی خاص حمل و نقل پارس ثبت شده بشماره ۹۰۴۵

طبق صورتجلسه مجمع عمومی عادی سالیانه مورخ ۱۱ر۴ر۳۶ شرکت مزبور .

۱ـترازنامه و حساب سودو زیان سال مالی ۲۵۳۵ به تصویب رسید .

۲ـ آقای محمد رضا ابتکار بسمت بازرس اصلی وآقای مجید ابتکار بسمت بازرس علی‌البدل برای مدت یکسال‌انتخاب شدند .

۳ـ روزنامه کثیرالانتشار اطلاعات جهت درج آگهی‌ها و اطلاعیه‌های شرکت تعیین گردید .

م‌الف ۱۱۰۱۵

مدیر کل ثبت شرکتها و مالکیت صنعتی ـ یحیی مدنی

آ ـ ۲۳۲۹۰

آگهی تصویب ترازنامه و تعیین بازرسان و تعیین روزنامه در شرکت نجات سهامی خاص ثبت‌شده بشماره ۲۴۹۱۲

برابر صورتجلسه مجمع عمومی عادی سالیانه مورخ ۲ر۳ر۲۵۳۶ شرکت مزبور ترازنامه و حساب سود و زیان سال مالی ۲۵۳۵ شرکت بتصویب رسیدوآقای سرهنگ علی‌اکبر نمازی بسمت بازرس اصلی و آقای احمد خوشنویس بسمت بازرس علی‌البدل برای مدت یکسال تعیین شدند و روزنامه اطلاعات جهت درج آگهی های شرکت تعیین شد .

م‌الف ۱۱۰۰۸

مدیر کل ثبت شرکتها و مالکیت صنعتی ـ یحیی مدنی

آ ـ ۲۳۲۹

آگهی تصمیمات مجمع عمومی عادی‌سالیانه شرکت ایران پنل سهامی‌خاص‌ثبت‌شده‌بشماره ۳۶۱۵۴

طبق صورتجلسه مجمع عمومی عادی سالیانه مورخ ۲۱ر۴ر۲۵۳۶ شرکت مزبور :

۱ـ ترازنامه و حساب سودو زیان سال مالی ۲۵۳۵ به تصویب رسید .

م‌الف ۱۱۰۰۹

مدیر کل ثبت شرکتها و مالکیت صنعتی ـ یحیی مدنی

آ ـ ۲۳۲۹۴

آگهی تغییرات در شرکت سهامی‌عام‌سیمان شمال ثبت شده بشماره ۴۴۹۲

طبق صورتحساب مورخ ۷ر۴ر۳۶ مجمع عمومی عادی سالیانه و فوق‌العاده شرکت سهامی‌عام سیمان شمال .

اولاـ ترازنامه سال ۲۵۳۵ بتصویب رسید .

ثانیاـ آقایان احمد جهرمی و هوشیار اشرف بسمت بازرسان اصلی و آقای یوسف عباسیان میلانی و فرخزاد خان خلیلی بسمت بازرسان علی‌البدل برای سال مالی ۳۶ انتخاب شدند .

ثالثاـ روزنامه های اطلاعات‌وکیهان جهت‌درج آگهی‌های شرکت تعیین شد .

رابعا ـ مواد ۹ـ۱۲ اساسنامه شرکت بشرح مندرج در صورت جلسه اصلاح گردید .

م‌الف ۱۰۵۴۹

مدیر کل ثبت شرکتها و مالکیت صنعتی ـ یحیی مدنی

آ ـ ۲۲۸۸

آگهی تصویب ترازنامه شرکت پخش کالای افشار سهامی خاص ثبت شده بشماره ۱۶۷۴۱

باستناد صورتجلسه مجمع عمومی عادی مورخ ۲۱ر۳ر۳۶ ترازنامه و حساب سود وزیان سال ۲۵۳۵ شرکت‌به‌تصویب رسید.

م‌الف ۱۱۰۱۷

مدیر کل ثبت شرکتها و مالکیت صنعتی یحیی مدنی

آ ـ ۲۳۲۸۸

آگهی تغییرات شرکت سهامی خاص زرآب ثبت شده بشماره ۱۵۷۹۹

باستناد صورت جلسه مورخ۲۸ر۳ر۳۶ مجمع‌عمومی‌عادی سالانه شرکت فوق تصمیمات زیراتخاذ گردید ۱ـ ترازنامه سودو زیان سال مالی ۳۵ بتصویب رسید۲ـ اعضاء هیئت‌مدیره برای دوسال دیگر درسمت های خود ابقاء گردیدند ۳ـ آقای ابراهیم رازی‌خرمچیق بجای آقای محسن صمدی بسمت بازرس شرکت انتخاب گردید ۴ـ روزنامه اطلاعات جهت درج آگهی هاتعیین شد.

م‌الف ۱۱۰۱۱

مدیرکل ثبت‌شرکتهاومالکیت صنعتی‌ـ یحیی‌مدنی

آ ـ ۲۳۲۹۶

آگهی تصمیمات مجمع عمومی عادی سالیانه شرکت سهامی خاص کنگره ثبت شده بشماره ۸۲۸۷

طبق صورت جلسه مجمع عمومی عادی سالیانه مورخ ۲۸ر۳ر۳۶ شرکت مزبور ۱ـ ترازنامه‌و حساب‌سودو زیان‌سال مالی ۳۵به تصویب رسید ۲ـ آقای مهندس فرخ‌نیکفر بسمت بازرس اصلی وآقای شاپور قاسمیان بسمت‌بازرس علی‌البدل برای مدت‌یکسال انتخاب شدند۳ـ روزنامه کثیرالانتشار اطلاعات جهت درج‌آگهی هاو اطلاعیه‌های شرکت تعیین گردید.

م‌الف ۱۰۵۴۵

مدیرکل ثبت‌شرکتهاومالکیت صنعتی‌ـ یحیی‌مدنی

آ ـ ۲۲۸۸۵

آگهی تغییرات در شرکت سهامی خاص صمخو ثبت شده بشماره ۴۲۶۳

بموجب تصمیم مورخ ۴ر۴ر۳۶ مجمع عمومی تغییرات‌زیر در شرکت مذکور بعمل‌آمد۱ـ ترازنامه مالی سال۲۵۳۵شرکت به‌تصویب رسید۲ـ آقایان اسد خویلو، یوسف خویلو،محمد خویلو ، حبیب خویلو وصادق خویلو بسمت اعضاء اصلی‌هیئت مدیره وآقایان عبدالصمد خویلو و خلیل خویلوبسمت اعضاء علی‌البدل هیئت‌مدیره برای مدت‌دوسال انتخاب شدند۳ـ آقای حاج‌اسدخویلو بسمت‌رئیس هیئت‌مدیره ومدیرعامل و آقای محمد خویلو بسمت نایب‌رئیس هیئت‌مدیره انتخاب گردیدندو قرار شد اوراق‌بهادار شرکت بامضاء دونفر از اعضاء اصلی هیئت‌مدیره‌با‌مهرشرکت واوراق‌عادی‌بامضاء یکنفر‌با‌مهرشرکت معتبر میباشد ۴ـ آقای ابوالحسن جوادیان بسمت بازرس‌اصلی وآقای‌مختار بافته‌چی بسمت‌بازرس علی‌البدل برای مدت یکسال انتخاب گردیدند ۵ ـ روزنامه اطلاعات جهت درج آگهی های مربوط بشرکت تعیین شد.

م‌الف ۱۰۵۴۴

مدیرکل ثبت‌شرکتهاومالکیت صنعتی‌ـ یحیی‌مدنی

آ ـ ۲۲۸۸۱

آگهی تصمیمات مجمع عمومی عادی‌سالیانه شرکت ایوا (سهامی خاص)ثبت شده بشماره ۱۹۶۴۵

طبق صورتجلسه مجمع‌عمومی عادی سالیانه مورخ ۲۸ر۳ر۳۶ شرکت مزبور ۱ـ ترازنامه‌و حساب سودوزیان سال مالی۲۵۳۵ بتصویب رسید۲ـ آقای پرویزنبوی بسمت بازرس اصلی و موسسه کوپرزاندلیبراند بسمت بازرس علی‌البدل‌برای مدت یکسال انتخاب شدند ۳ـ روزنامه کثیرالانتشار اطلاعات جهت درج‌آگهی هاو اطلاعیه‌های شرکت تعیین گردید ۴ـ آقایان تقی کیائی ومرتضی امیرارجمند برای‌بقیه دوره‌ماموریت هیئت‌مدیره بجای‌آقایان ضیاءالدین طبطبائی و جوادپوستی تعیین و انتخاب شدند.

م‌الف ۱۰۵۴۸

مدیرکل ثبت‌شرکتهاومالکیت صنعتی‌ـ یحیی‌مدنی

آ ـ ۲۲۸۸۲

آگهی تصمیمات مجمع عمومی عادی‌سالیانه شرکت سهامی خاص مجتمع فرآورده های بین المللی ثبت شده بشماره ۲۷۷۷۶

طبق‌صورت جلسه مجمع عمومی عادی سالیانه مورخ ۲۳ر۳ر۲۵۳۶ شرکت مزبور ۱ـ ترازنامه و حساب سودوزیان سال مالی ۳۵به تصویب رسید۲ـ آقای عباس‌جنت بسمت بازرس اصلی وآقای‌کامران‌خسروشاهی بسمت بازرس‌علی‌البدل برای مدت یکسال انتخاب شدند۳ـ روزنامه کثیرالانتشار اطلاعات جهت درج‌آگهی‌هاو اطلاعیه‌های شرکت‌تعیین گردید.

م‌الف ۱۰۵۴۶

مدیرکل ثبت‌شرکتهاومالکیت صنعتی‌ـ یحیی‌مدنی

آ ـ ۲۲۸۸۴

آگهی تغییرات‌در شرکت سمعك‌تلكس‌ایران (سهامی خاص) ثبت شده بشماره ۲۶۳۰۰

برابر تصمیم مجمع عمومی عادی سالیانه مورخ۵ر۳ر۳۶ تغییرات زیردرشرکت مذکوربعمل آمد۱ـ ترازنامه سال‌مالی ۲۵۳۵ شرکت بتصویب رسید۲ـ آقای علی اصغر شکرائی به سمت‌بازرس اصلی وآقای محمد فدائی ابراهیمی بسمت بازرس علی‌البدل برای مدت‌یکسال انتخاب شدند۳ـ روزنامه اطلاعات جهت درج ونشر آگهی ها و اطلاعیه‌های شرکت تعیین‌شد.

م‌الف ۱۱۰۰۵

مدیرکل ثبت‌شرکتهاومالکیت صنعتی‌ـ یحیی‌مدنی

آ ـ ۲۳۳۴۹

آگهی تغییرات در شرکت سهامی خاص تولیدی و صنعتی آبگینه ثبت شده بشماره ۹۴۳۴

طبق تصمیم مورخ۲۵ر۱۰ر۲۵۳۵ مجمع‌عمومی فوق‌العاده ماده یازده اساسنامه بشرح‌مندرج درصورت جلسه مذکور اصلاح گردید و برابر تصمیم مورخ۸ر۱ر۲۵۳۶ هیات مدیره آقای منصور یاسینی بسمت مدیرعامل شرکت لغایت۲۶ر۶ر۳۶ انتخاب‌شدند.

م‌الف ۱۱۰۰۷

مدیرکل ثبت‌شرکتهاومالکیت صنعتی‌ـ یحیی‌مدنی

آ ـ ۲۳۲۸۶

آگهی تغییرات در شرکت سهامی‌عام‌سیمان تهران ثبت شده بشماره ۴۵۰۳

طبق صورت جلسه مورخ۸ر۴ر۳۶ مجمع عمومی عادی و فوق‌العاده شرکت سهامی عام سیمان تهران :

اولاـ مواد ۹و ۱۳ اساسنامه بشرح مندرج در صورت‌جلسه اصلاح و تصویب شد.

ثانیا ـترازنامه وحساب عملکرد سال ۲۵۳۵ شرکت به تصویب رسید.

ثالثا ـآقایان ابدال بختیارو محمد مهدی لاری‌زاده‌بسمت بازرسان اصلی وآقایان هوشیار اشرف و امیر زر بسمت بازرسان علی‌البدل برای سال مالی ۲۵۳۶ انتخاب گردیدند.

رابعا ـروزنامه های اطلاعات و کیهان جهت درج آگهی های شرکت تعیین شد.

م‌الف ۱۰۵۴۳

مدیرکل ثبت‌شرکتهاومالکیت صنعتی‌ـ یحیی‌مدنی

آ ـ ۲۲۸۸۶

آگهی تغییرات در شرکت دریائی اروندان سهامی خاص ثبت شده بشماره ۱۷۹۱۷

باستناد صورتجلسه مجمع عمومی عادی سالیانه شرکت مورخ ۲۰ر۳ر۳۶ ترازنامه سال ۳۵ شرکت بتصویب رسیدو آقایان غلامرضا حسنعلی‌زاده و هوشنگ توفیق بسمت‌بازرس اصلی و علی‌البدل برای مدت یکسال انتخاب و روزنامه‌اطلاعات جهت درج آگهی‌های شرکت تعیین گردید ضمنا آقایان‌محمد حسن فولادی ـ محمد فولادی وحسین فولادی با حفظ سمت کماکان بسمت اعضای اصلی هیئت مدیره و آقایان علی اصغر فولادی وضیاء حسینی تبریزی نماینده شرکت ماریتام دولویمنت بسمت اعضاء علی‌البدل برای مدت دوسال انتخاب شدند.

م‌الف ۱۱۰۲۲

مدیر کل ثبت شرکتها و مالکیت صنعتی یحیی مدنی

آ ـ ۲۳۲۴۸

آگهی تبدیل نوع شرکت سهامی خاص ملكو ثبت شده بشماره ۱۷۹۶۹

باستناد صورتجلسه مورخ۲۵ر۳ر۲۵۳۶ مجمع عمومی شرکت مذکور ۱ـ نوع شرکت از سهامی خاص به بامسئولیت محدود تبدیل گردیدو اساسنامه جدید شرکت مشتمل بر۱۵ ماده تصویب و جایگزین اساسنامه قبلی گردید ۲ـ شرکاءو سهم‌الشرکه هریك بشرح زیرخواهد بود :

الف‌ـ آقای دکتر سید محمدطبی شانزده میلیون ودویست هزار ریال بـ‌آقای ایرج انصاری دو میلیون و هشتصد هزار ریال جـ بانو پریدخت شاه‌نظر یك میلیون ریال .

۲ـ آقایان دکتر سید محمد طبی بسمت مدیر عامل ـ ایرج انصاری بسمت رئیس هیئت‌مدیره وبانو پریدخت شاه‌نظر بسمت نایب‌رئیس هیئت‌مدیره انتخاب گردیدند وحق امضاء با مدیر عامل‌و رئیس هیئت‌مدیره ویامهر شرکت میباشد در غیاب رئیس هیئت‌مدیره مدیرعامل ونایب‌رئیس هیئت مدیره حق امضاء خواهند داشت ۴ـ مرکزاصلی شرکت به‌خیابان نادرشاه شمالی نبش کوچه‌منصور شماره ۱۰۱ انتقال یافت.

م‌الف ۱۱۰۰۶

مدیرکل ثبت‌شرکتهاومالکیت صنعتی‌ـ یحیی‌مدنی

آ ـ ۲۳۳۵۰

آگهی تغییرات در شرکت پس‌انداز ووام مسکن‌کورش‌بزرك ثبت‌شده بشماره ۱۵۰۳۴

بموجب تصمیم مورخ ۲۸ر۲ر ۲۵۳۶ مجمع عمومی عادی تغییرات زیر در شرکت مذکور بعمل آمد .

۱ـ ترازنامه سال ۲۵۳۵ شرکت به تصویب رسید ۲ـ روزنامه های اطلاعات ـ کیهان ـ رستاخیز ـ آیندگان جهت درج آگهی های مربوط بشرکت تعیین شدند ۳ـ خانم سرور اعظم مهاجر سلیمانی ـ آقای سیدعلی اکبر امیرشاهی ـ جمعیت بهزیستی و آموزشی فرح پهلوی ـ آقای سیدمرتضی مشیر ـ آقای عبداله هاشمی صندوق بازنشستگی وپس‌انداز کارکنان شرکت ملی نفت‌ایران ـ شرکت سهامی ایران سکنا ـ آقای بهروز طاهباز ـ بانک عمران ـ آقای سید غلامرضا تهامی و آقای ابوالفضل موتمن بسمت اعضاء اصلی هیئت مدیره و آقای محمد مهدی جفرودی ـ شرکت تعاونی‌مسکن اعضاء رسمی وزارت امور خارجه و آقای حسن ثابتی رحیمی بسمت اعضاء علی‌البدل هیئت مدیره برای مدت دو سال انتخاب گردیدند ۴ـ آقایان یوسف شیر محمدی وجلال کاظمی ورحمت‌اله ایرم بسمت بازرسان شرکت برای مدت یکسال انتخاب شدند ۵ـ بموجب تصمیم مورخ ۱۰ر۳ر۲۵۳۶ هیئت مدیره آقای محمدعلی منصف بسمت رئیس هیئت‌مدیره وآقای ابوالفضل موتمن و خانم سروراعظم مهاجر سلیمانی بترتیب بسمت نایب رئیس و دبیر هیئت مدیره انتخاب گردیدند وآقای علی‌اکبر امیرشاهی برای مدت دوسال بعنوان مدیر عامل شرکت درسمت خود ابقاء گردید.

م‌الف ۱۰۵۵۰

مدیر کل ثبت شرکت ها و مالکیت صنعتی ـ یحیی‌مدنی

آ ـ ۲۲۸۵۰

آگهی تصمیمات مجمع عمومی عادی سالیانه شرکت صنعتی جنرال (سهامی عام) ثبت شده‌به شماره ۷۷۸۵

طبق صورتجلسه مجمع عمومی عادی سالیانه مورخ ۱۲ر۴ر۳۶ شرکت مزبور ۱ـ ترازنامه و حساب سودو زیان سال مالی ۲۵۳۵ به تصویب رسید . ۲ـ آقای حسن حیاط‌شاهی بسمت بازرس اصلی و آقای حسین دولو بسمت بازرس علی‌البدل برای مدت یکسال انتخاب شدند ۳ـروزنامه کثیرالانتشار اطلاعات جهت درج آگهی ها و اطلاعیه های شرکت تعیین گردید.

م‌الف ۱۱۰۲۵

مدیر کل ثبت شرکت ها و مالکیت صنعتی ـ یحیی‌مدنی

آ ـ ۲۳۳۶۴

آگهی افزایش سرمایه شرکت سهامی خاص توسعه صنعتی و بازرگانی کلاب ثبت شده به شماره ۲۸۲۸۳

باستناد صورتجلسه مجمع عمومی فوق‌العاده مورخ ۵ر۴ر۲۵۳۶ سرمایه شرکت از مبلغ چهارده میلیون ریال بمبلغ سی‌و پنج میلیون ریال منقسم بسه هزار و پانصد سهم ده هزارریالی بانام تمام پرداخت افزایش یافت و اضافه سرمایه بموجب گواهی‌های شماره های ۲۴۶۵ ـ۱۵ر۴ر۳۶ بانک تهران و ۵۹۱۸۷۸ ـ ۷ر۴ر۳۶ بانک بین‌المللی ایران وژاپن تودیع گردیده و ماده ۵ـ اساسنامه بشرح فوق اصلاح گردید ضمنا ذیل ثبت از نظر امضاء در تاریخ ۲۰ر۴ر۳۶ تکمیل شد .

م‌الف ۱۱۰۰۱۹

مدیر کل ثبت شرکت ها و مالکیت صنعتی ـ یحیی‌مدنی

آ ـ ۲۳۲۹۹

آگهی تصمیمات مجمع‌عمومی عادی‌سالیانه شرکت سهامی خاص‌کارپخش‌نو ثبت‌شده بشماره ۱۰۷۷۴

طبق صورتجلسه مجمع عمومی عادی سالیانه مورخ ۶ر۴ر۲۵۳۶ شرکت مزبور ۱ـ ترازنامه وحساب سودوزیان سال مالی ۲۵۳۵ به‌تصویب رسید۲ـ آقای اسمعیل حبیبی‌فر بسمت بازرس اصلی وآقای‌کمال‌حسینی بسمت بازرس‌علی‌البدل برای مدت‌یکسال انتخب شدند ۳ـ روزنامه کثیرالانتشار اطلاعات جهت درج‌آگهی هاو اطلاعیه های شرکت تعیین گردید ۴ـ آقایان ساسون کاشی ،آلبرت کاشی‌وفردریك کاشی بسمت اعضاء هیئت‌مدیره برای مدت دوسال انتخاب شدندو به شرح صورت جلسه هیئت‌مدیره ساسون کاشی بسمت مدیر عامل ورئیس هیئت‌مدیره‌و آقای‌آلبرت کاشی بسمت نایب رئیس هیئت مدیره تعیین گردیدند وکلیه بروات وچکهاو اوراق و اسناد الزام آور شرکت با امضاء هریك از اعضای هیئت‌مدیره یامدیرعامل شرکت منفردا همراه بامهرشرکت خواهدبود.

م‌الف ۱۱۰۹۳

مدیرکل ثبت‌شرکتهاومالکیت صنعتی ـ یحیی‌مدنی

آ ـ ۲۳۴۶۴

آگهی تصمیمات مجمع عمومی عادی‌سالیانه شرکت سهامی خاص مرغ مادر ثبت شده بشماره ۲۳۹۵۴

طبق صورتجلسه مجمع‌عمومی‌عادی سالیانه‌مورخ ۱۲ر۴ر۳۶ شرکت مزبور:

۱ـ ترازنامه و حساب سود و زیان سال مالی ۲۵۳۵ بتصویب رسید .

۲ـ آقای محمود شهیر بسمت بازرس اصلی و آقای جواد رضائی قند فروش بسمت بازرس علی‌البدل برای مدت یکسال انتخاب شدند .

۳ـ روزنامه کثیرالانتشار اطلاعات جهت درج آگهی ها و اطلاعیه های شرکت تعیین گردید .

۴ـ سهام شرکت ازبی‌نام‌به سهام‌بانام تبدیل گردید وماده ۷ اساسنامه بشرح مندرج در صورتجلسه اصلاح شده است ودر ماده ۶ اساسنامه کلمه بی‌نام به‌بانام‌تبدیل گردید.

مدیر کل ثبت شرکتها و مالکیت صنعتی ـ یحیی مدنی

م‌الف ۴۱۵۳

آگهی تغییرات در شرکت سهامی صنعت نفت سوز (خاص) ثبت شده بشماره ۶۱۴۹

بموجب تصمیم مورخ ۶ر۴ر۲۵۳۶ مجمع عمومی عادی سالیانه تغییرات زیر درشرکت مذکوربعمل آمد ۱ـ ترازنامه مالی سال ۲۵۳۵ شرکت‌به تصویب رسید ۲ـ آقایان پرویز تقی‌نیا میلانی و نادر تقی‌نیا میلانی‌و معصومه خانم‌تقی‌نیا میلانی بسمت اعضاء هیئت‌مدیره انتخاب گردیدند که آقای پرویزتقی نیامیلانی بسمت رئیس هیئت‌مدیره وآقای نادر تقی‌نیا میلانی بسمت نایب رئیس هیئت‌مدیره ومدیرعامل شرکت انتخاب شدند کلیه چکها وبروات و اسناد واوراق الزام‌آوربا امضاء هریك از سه‌نفر اعضای هیئت‌مدیره به‌تنهائی وبا مهرشرکت دارای اعتبار میباشد۳ـ آقای آرشام آبکار بسمت بازرس‌اصلی وآقای روحی‌قدیمی بسمت بازرس علی‌البدل برای مدت یك سال انتخاب گردیدند ۴ـ روزنامه اطلاعات جهت درج آگهی های مربوط بشرکت تعیین شد.

م‌الف ۱۱۰۸۷

مدیرکل ثبت‌شرکتها و مالکیت صنعتی ـ یحیی مدنی

آ ـ ۲۳۴۵۰

گفت و گو باعزت‌الله انتظامی بازیگر تئاتر و سینما

رونق سینمادر گروی حضورهنرپیشه‌های تئاتر بود

هنرمند انتظار دارد که جامعه باحمایت معنوی‌اش اورا نیرو بخشد

مشکل تئاتر ماکمبود نمایشنامه است

* مدت مدیدی است که حضور ترا برصحنه‌ی تئاتر شاهد نبوده‌ایم، درحالیکه با ایجاد تحولی دراداره تئاتر، انتظار میرفت، فعالیت هایت، درزمینه بازیگری بیشتر شود.

انتظامی: مسئله کم کاری من بهیچ روی به تحولات اداره تئاتر ارتباطی ندارد. من پس از اجرای نمایشنامه «بنگاه تئاترال» و بعد هم بازی درفیلمی که از روی آن دراستودیو تهیه میشد، گرفتار بیماری دیسک گردن شدم، البته درتمام این مدت، من درجستجوی یافتن نمایشنامه خوب بودم و بیکار ننشستم چرا که مردم از ما که به اصطلاح قدیمی تریم توقع کار خوب دارند، همین مسئله وسواس آدم را برای انجام دادن یک کار خوب که مورد توجه اکثریت باشد، زیاد میکند، این وسواس نه درمن بلکه دربیشتر همکاران تئاتری من وجود دارد، بهرحال من درمدت بیماری‌ام درجستجوی یک نمایشنامه خوب بودم اما نه من و نه دوستان من دراین زمینه موفق به یافتن اثر خوبی نشدیم. اداره تئاتر دراین مدت یا نمایشنامه هایی برصحنه آورد که درآن به من برای بازی احتیاجی نبود و یا شاید با درنظر گرفتن بیماری من، ملاحظاتی داشته‌اند.

* صحبت از کمبود نمایشنامه شد، فکر می کنید بیشترین اشکال کم کاری در تئاتر از همین مشکل سرچشمه بگیرد؟

انتظامی: بله، یک نمایشنامه قبل از هرچیز بایستی از نظر اجرائی، کامل و نیز از تکنیک خوب برخوردار باشد. درحالیکه چنین نیست و اگر هم نمایشنامه ایرانی نوشته میشود از این نظر ضعیف است. بهرحال مشکل ما مشکل نمایشنامه است مشکل هیچکش نیست.

ـ نویسندگان معدودی دراین زمینه داشتیم که جذب سینما و سریالهای تلویزیونی شدند. زمانیکه تالار بیست و پنج شهریور مرتبا کار داشت کسانی هم بودند که از نظر نوشته خوراک آن را تامین کنند اما حالا بسیاری از آنها جذب جاهای دیگر شده‌اند و یا اینکه دیگر نمی نویسند. من خودم بیشتر تمایل به اجرای نمایشنامه های ایرانی دارم و اگر هم درسال ۵۱ نمایشنامه (بازرس) را کارگردانی کردم علتش همین کمبود نمایشنامه ایرانی بود.

* خلاء بازی نکردن درصحنــه را دراین مدت چگونه پرکردی.

انتظامی: نمیشود اسمش را خلاء گذاشت چرا که ما قبلا هم چند ماه به چند ماه یا حتی یکسال میشد که کاری دراین زمینه نداشتیم. خوب البته من دراین مدت چون نمی توانستم کار کنم با کتاب خواندن و چیزهای دیگر وقتم را پر کردم.

* برای پیشگیری از کم کاری درتئاتر ایران چه پیشنهادی میکنید؟

انتظامی: من فکر میکنم بایستی رپرتوار تئاتر داشته باشیم. درست مثل خارج که امکان دارد یک نمایش دهسال درنوبت های مختلف اجرا بشود. برای رفع کم کاری، نمایشنامه های خوب گذشته را هم برای تلویزیون وهم برای صحنه کار کنیم.

البته مشکلی که دراین میان وجود دارد اینست که هرگاه ما به سراغ یک نمایشنامه قدیمی رفته‌ایم به ما ایراد گرفته شده است درحالیکه من دراینکار عیبی نمی بینم.

* این مسئله زمانی خالی از اشکال خواهد بود که نمایشنامه ارزش های خود را درطول زمان ازدست نداده باشد و به عبارت دیگر یک اثر مانا باشد.

انتظامی: وقتی نمایشنامه های گذشته بادید تازه تری اجرا شوند به خودی خود این مشکل ازبین میرود، بویژه آنکه طبعا درطول زمان به تجربیات و معلومات کارگردان نیز افزوده شده و او میتواند اثر کامل تری ارائه بدهد، البته دراین میان می بایستی تغییراتی ازنظر بازیگر و کادر اجراء کننده صورت گیرد چرا که امکان دارد بازیگران قبلی اکنون ازنظر شرایط سنی و یا از جهاتی دیگر برای «نقش هائی که قبلا ایفا کرده‌اند مناسب نباشند.

* اشاره کردی به موقعیت کنونی خودت، میتوانی واضح تر حرف بزنی؟

انتظامی: من سی و پنج سال است کار میکنم، درچنین شرایطی آدم انرژی سابق را ندارد، سست میشود و در این حال است که شدیدا به حمایت معنوی احتیاج دارد و نیاز به نوعی شارژ شدن. الان اگر من بخواهم بصورت برنامه پرکن کارکنم، اشتباه بزرگی کرده‌ام، کاراکنون ما میبایستی درخودشان نام و سابقه ما باشد.

* چرا بازی درفیلم های کم ارزش را قبول میکنی و اصولا بازی درفیلم ها تا چه حد برایت مهم است؟ انتظامی: بطور کلی بازی درفیلم تاکنون برای من کاری جنبی بوده است. یعنی من و بقیه همکارانم باموافقت اداره تئاتر وارد کارسینما شدیم. با ورود بچه های تئاتر ـ این هنرمندان خوب و ورزیده وارزان ـ به سینما، تغییری اساسی درسینما بوجود آمد و استقبالی از آنها شد که تاکنون هم ادامه دارد، خوب طبیعی است که منهم درچنین وضعیتی به اینکار ادامه دادم، اما مشکل بزرگ بازی درسینما اینست که هنرپیشه بهنگام بازی هیچ اطلاعی از سرنوشت فیلم ندارد، تنها بعد از حاضر شدن فیلم و به اکران آمدن آنست که در می یابد انتخابش درست بوده یا غلط. یک فیلم مثل «گاو» فوق العاده خوب درمی آید اما با همان کادر یکنفر دیگر امکان دارد فیلم بدی بسازد، البته من سناریو را قبل از شروع کار میخوانم و گاه بنظر می آید فیلم خوبی از آب درآید اما پس از پایان کار به علت آشنا نبودن فیلمساز با تکنیک و زبان سینما چنین نمیشود.

علت اینست که ما سینمای بی سروسامانی داریم که به هرکس اجازه فیمسازی میدهد، دراین وضعیت آدم نمیداند به چه کسی اعتماد کند و اگر هم بخواهد شش هفت سال یکمرتبه کار بکند که نه برایش ارضاء کننده هست و نه از نظر مادی تامین میشود. من دلم نمی خواهد گوشه خانه‌ام بنشینم و مرتبا کتاب بخوانم اما مایل هم نیستم دست به کاری بزنم که سبب پشیمانیم بشود

* کارهای موفقت درزمینه بازیگری فیلم به اعتقاد خودت چه بوده است؟

انتظامی: فیلم های گاو ـ پستچی ـ هالو ـ صادق کرده و یا نقش کوچکم درفیلم بیتا.

* علائق دیگرت درچه زمینه‌ای است، هیچگاه به فکر کارگردانی سینما افتاده‌ای؟

انتظامی ـ من همیشه بیشتر علاقه‌مندم بازیگر باشم و جلوی دوربین کارکنم، اما اگر پیش آمد خودم هم دقیقا نمیدانم درقبال آن چه وضعیتی پیدا میکنم. درتئاتر هم لذتی که از بازیگری نصیبم میشود شاید از کارگردانی برایم بوجود نیاید.

* درمورد بازیگران ایرانی چه عقیده‌ای داری و چگونه درباره‌شان قضاوت میکنی؟

انتظامی ـ نظر مرا شاید خیلی ها نپذیرند اما من بازیگران تئاتر تهران را انگشت شمار میدانم، چرا که بسیاری از آنها تنها نقش را حفظ میکنند و بدون هیچگونه آشنائی با شخصیت، روی صحنه بازخوانی‌اش میکنند. تنها عده کمی از هنرمندان ما هستند که بایاری گرفتن از روانشناسی خاص کاراکتر بدان میپردازند و این عده هم شناخته شده هستند، اینها بایک بازی، سالها درخاطر تماشاگر باقی میمانند. اما عده‌ای دیگر برغم کارهای متعدد، زود از خاطر میروند هرچند که بسیار سروصدا راه می اندازند و درجراید هم مطرح میشوند.

دیگر اینکه تعداد کمی از هنرپیشه های ما اهل مطالعه هستند درصورتیکه هیچکس نمیتواند درمتن کارهنری باشد، اما دور از کتبی باشد که درمملکتش منتشر و یا ترجمه میشود.

ستوال ـ اگر قرار باشد نصیحتی برای جوانانی که در راه بازیگری قدم نهاده‌اند، داشته باشی چه میگوئی؟

انتظامی ـ صمیمانه میتوانم اذعان کنم، تنها چیزی که مراسالها دراینکار استوار نگاهداشته، عشق و علاقه‌ام بوده است همین عشق باعث شده که حتی حالا هم که درانزوا هستم، از کار مورد علاقه‌ام درنگذرم، اگر توصیه‌ای داشته باشم اینست که شهرت های کاذب دو روزه هیچ ملاکی برای موفقیت نیستند.، و عمرشان کوتاه است. برای اینکار همانقدر که استعداد لازم است فداکاری و ازخود گذشتگی نیز باید باشد، شاید برای سینما نه چندان اما برای تئاتر حتما. چرا که در تئاتر از شهرت های دو روزه و بهره‌وریهای مادی خبری نیست و شاید بخاطر همین وضعیت است که هنرمند تئاتر نیاز به تقویت روحی دارد توقع دارد که جامعه بیاد او باشد و اورا با حمایت معنوی‌اش زندگی بخشد متأسفانه هنرمندانی که اصالت و هویت واقعی خود را طی سالیان حفظ کرده‌اند. انگشت شمارند

بیژن امکانیان

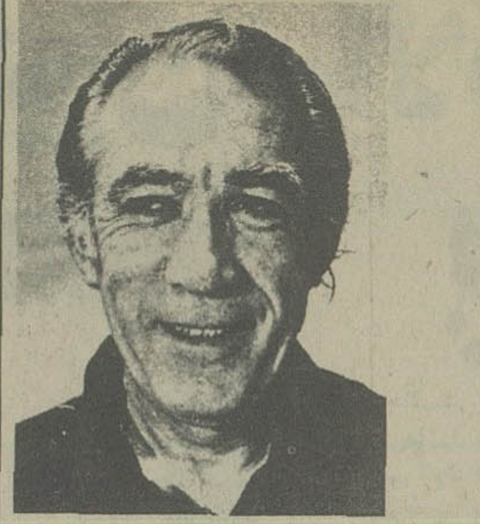

دورنمای «کاروانها» یک فیلم مشترک

الو ویلیامز، وجیمز فارگو تهیه کننده و کارگردان فیلم «کاروانها» جهت یافتن مکانهای مناسب برای فیلم در اصفهان اقامت کرده‌اند.

فیلم کاروانها که کتاب آن شهرت جهانی دارد و وقایع داستان آن در ۱۹۴۸ در افغانستان اتفاق می‌افتد اولین فیلم پرخرجی است که در ایران تهیه میشود. دولت افغانستان بعلت اینکه داستان بر جنبه های فقر ملتش تاکید فراوان داشته از ساختن فیلم در کشورش جلوگیری بعمل آورده است، بهمین علت تهیه کننده فیلم الموویلیامز ایران را برای تهیه فیلم کاروانها مناسب تشخیص داده است. ابتدا قرار بوده تنها شرکت گسترش صنایع سینمایی با الو ویلیامز شریک باشد اما از آنجائیکه شرکت قادر به انجام چنین ریسک بزرگی نبوده از فرهنگ وهنر هم کمک خواسته است وفیلم اکنون با سرمایه مشترک فرهنگ وهنر، گسترش صنایع سینمایی والموویلیامز تهیه میشود.

مکانی که جهت فیلمبرداری انتخاب شده دهی است نزدیک اصفهان که قرار است در اطراف آن جهت اکیپ فیلمبرداری چاه آبی زده شود. در اطراف این ده قسمتهایی از فیلم و در بازارهای اصفهان قسمتهای دیگری فیلمبرداری خواهد شد.

بازی آنتونی کوئین و بهروز وثوقی در فیلم محرز شده است، اما ستاره فیلم هنوز مشخص نشده ولی به احتمال زیاد فرزانه تائیدی شانس این را خواهد داشت که در مقابل آنتونی کوئین رل مهمی را بعهده بگیرد. فیلمبرداری فیلم از یک ماه دیگر آغاز خواهد شد وهم اکنون بدل آنتونی کوئین که شباهت زیادی به برت لنکستر هم دارد در ایران بسر می‌برد تا در قسمتهایی که به «بدل» نیازمند است بازی کند.

بزرگمهر رفیعا بعنوان آسیستان کارگردان با جیمز فارگو همکاری خواهد داشت. جیمز فارگو سابقه‌ی زیادی در زمینه‌ی کارگردانی ندارد تنها فیلم موفق او «مجری قانون» از سری فیلمهای هری کالاهان است که در امریکا با استقبال فراوان روبرو شده است

این فیلم قرار است در ایران با نام «مرگ ساز» بنمایش در آید. از الموویلیامز هم قبلا در زمینه‌ی تهیه کنندگی فیلم مشهور «زوربای یونانی» را با شرکت آنتونی کوئین شاهد بوده‌ایم.

گفتنی است سعید کنگرانی، بازیگر جوان مجموعه‌ی دایی جان ناپلئون که برای ایفای یکی از نقشهای فیلم مزبور انتخاب شده بود بنابه دلایلی از قبول آن خودداری کرده است و بجای او بازیگر جوان وگمنامی از ایران برگزیده شده است.

«مشکل بند کفش» راسوئد خرید

عبدالله شرکت برمبنای حکایات کلیله و دمنه یک سریال می سازد

فیلم «مشکلی به نام بند کفش» که به کارگردانی افشین شرکت به سفارش رادیو تلویزیون ملی ایران ساخته شده است، از فستیوال برژن آلمان دیپلم افتخار گرفت و به دلیل همین موفقیت و موفقیتهایی که در فستیوالهای دیگر به دست آورده از سوی تلویزیون سوئد خریداری شد.

در این فیلم آذرفخر، حسین کسبیان، رقیه چهره آزاد و گروهی دیگر بازی دارند. داستان فیلم برمدار مبارزه کودکانه پسر بچه شش ساله‌ای می‌گردد که در ابتدا تمام آرزویش در داشتن کفش بند داری ـ چون کفش پدرش ـ خلاصه میشود ووقتی پدر ومادر تن به خرید کفشی بند دار برای او می‌دهند تازه مشکل کودک آغاز میشود ـ مشکلی که از عدم توانائی کودک در بستن وباز کردن بند کفش ناشی میشود. پدر ومادر با مشاهده ناتوانی و مشکل کودک در بستن وباز کردن بند کفش، برای او یک کفش بدون بند می‌خرند، به این خیال که کودک از این بابت آرامشی به دست می‌آورد، اما کودک هرگز مایل نیست کفش بی بند به پا کند وبهمین خاطر باقیچی کفش را پاره می‌کند وسعی دارد که آنرا به کفشی بنددار تبدیل نماید و در واقع نوعی مبارزه را با والدینش آغاز می‌کند.

«شرکت» در حال حاضر دست اندر کار ساختن یک مجموعه تلویزیونی برای کودکان‌ونوجوانان است که به طریق رنگی بر مبنای حکایات کلیله ودمنه ساخته میشود. در این مجموعه سیزده قسمتی آهو خردمند و کامران نوزاد بازی دارند.

نگاهی به فیلم «بادبادک»

فیلمی تاریک، تاروشن‌شدن چراغهای سالن

بادبادک
کارگردان: داریل داک
نویسنده: جان هیل
هنرپیشگان: پیتر فالک، جیل کلی برگ

تصادف و اتفاق در فیلم های ضعیفی نظیر «بادبادک» همواره جزء لاینفکی از ساختمان فیلم بوده است.

این سهل‌ترین راه است برای آنکه فیلمنامه‌نویس و فیلمساز بتواند خود را از قید چهارچوب منطقی داستان خلاص کنند و لاجرم به آسان‌ترین شکل ممکن، یک نوار سلولوئیدی متحرک بنام فیلم در اختیار داشته باشند.

در چنین شکلی، فیلم و یا به عبارت بهتر، محتوای فیلم بر یک منطق خطی استوار است و آنچه که از پس آن می آید تنها زوائدی است برای دربرگرفتن و شاخ و برگ دادن به این خط. در فیلم «بادبادک» خط این است: یک مرد و یک زن، هردو مبتلا به بیماری سرطان و درآستانه مرگ بطور تصادفی با یکدیگر آشنا میشوند و عاشق به هم و فاصله زندگی تا مرگ را از این زمان به بعد، با هم می پیمایند.

در یک نگاه، میتوان امید داشت که چنین خطی میتواند دستمایه‌ای مناسب باشد و مبنایی خوب برای ساختن یک فیلم، اما از آنجا که قصد، کندوکاو دقیق و درست در زندگی این آدمهای رو به مرگ نبوده و بوی گرایش به نوعی سانتیمانتالیزم رقیق از آن به مشام میخورد، کیفیت های احتمالی خط هم فنا میشود و فدای سوژه های عاشقانه مد روز میگردد.

در واقع داستان فیلم بارها پیش از این تکرار شده، در قالب هایی تکراری «مثلا اینترلود» و بعدا هم حتی در اشکال جوان پسند آن رخ نموده و بعنوان یک کالای تازه به خورد سینماروها داده شده است «مثلا دوستان».

برآنچه که میتوان انگشت گذارد اینست که، میشود حتی از چنین موضوعات نخ نما شده از طریق یک کارگردانی مسلط و با ذوق، فیلمی درخور توجه و تماشایی بوجود آورد، اما متاسفانه سینمای امروز آنچنان

بقیه در صفحه ۲۲

«تجدید آگهی مزایده نوبت دوم»

شهرداری بابل اگهی مزایده شماره۱۷۳۲ـ ۲۷ر۱ر۲۵۳۶ موضوع فروش مساحت ۳۱۳۸متر مربع اراضی خیابان متروکه نفتی محله (صد دستگاه) را برای بار دوم با همان شرایط تجدید می‌نماید.

قبول پیشنهاد تا ساعت ده صبح روز چهارشنبه ۲۶ر۵ر۲۵۳۶ بوده و به پیشنهادات رسیده در ساعت ۱۲ صبح همان روز رسیدگی خواهد شد.

ضمنا بموجب تصویب‌نامه جلسه مورخ ۳۰ر۳ر۳۶ انجمن شهر اراضی مورد مزایده پس از کسر مساحت کوچه ها و شوارع به خریدار تحویل داده خواهد شد. طالبین می توانند همه روزه در اوقات اداری جهت کسب اطلاع از وضعیت اراضی‌مورد مزایده‌به‌امور مالی‌شهرداری مراجعه نمایند.

رضا اخیانی شهردار بابل

آگهی مناقصه

شرکت سهامی مجتمع گوشت لرستان وابسته بوزارت کشاورزی و عمران روستائی فنس‌کشی ده هزار هکتار اراضی مرتعی واقع در هرور ـ باباهور ـ داداباد ـ بین طویله واگذاری بشرکت را از طریق آگهی مناقصه بمورد اجراء درمیاورد.

شرکت کنندگان در مناقصه میتوانند برای دریافت برگ مشخصات فنی تا آخر وقت اداری روز ۲۵۳۶/۵/۲۴ـ بدفتر مرکزی شرکت واقع در بلوار الیزابت ـ طبقه هفتم کاخ وزارت کشاورزی ـ اطاق ۷۳۰ مراجعه نمایند.

شرکت سهامی مجتمع صنعتی گوشت لرستان

مشاور قبل و بعد از فروش دستگاههای تهویه مطبوع

ما ثمره سالها تجربه و کوشش‌مداوم کارخانجات معظم جنرال الکتریک آمریکا و تکنولوژی پیشرفته

آنان را در اختیار شما قرار میدهیم . از کوچکترین محیط تا بزرگترین فضا

- واحد تهویه یکپارچه PACKAGED UNIT
- واحد کندانسور‌ـهواساز SPLIT SYSTEM
- زون لاین ZONE LINE
- هید رونیک زون لاین مجهزبه کویل آب گرم یا بخار
- هیت پامپ HEAT PUMP
- کوره هوای گرم (گازی و برقی) WARM AIR FURNACE
- سیستم انرژی خورشیدی SOLAR ENERGY SYSTEM
- تجهیزات مکمل COMPONENTS

رطوبت زن HUMIDIFIER

تصفیه هوای الکترونیک ELECTRONIC AIR CLEANER

کویل های برودتی قابل کوپله شدن با کوره‌ها

جهت واحدهای تهویه مطبوع با گرمایش گازی

شرکت مهندسی وبازرگانی پارس :

خیابان حافظ، کوچه آرژانتین، شماره ۴/۱

تلفن ۸۳۸۱۹۴ ، ۸۲۹۴۵۵ ، ۸۲۷۵۰۲

آگهی مناقصه

شرکت ملی صنایع مس ایران تعداد ۸۰۰ اصله تیرچوبی اشباع شده‌مخصوص شبکه برق را بشرح زیر :

۱ـ تیر چوبی اشباع شده بطول ۹ متر و قطر بالائی ۱۵ سانتیمتر ۵۰۰ اصله

۲ـ تیر چوبی اشباع شده بطول ۱۲ متر وقطر بالائی ۱۵ سانتیمتر ۳۰۰ اصله

از طریق مناقصه خریداری مینماید.

شرائط :

۱ـ پیشنهاد دهندگان میتوانند پیشنهاد لاکو مهر شده خودرا تا ساعت ۱۰ صبح روز چهار شنبه ۲۴ر۵ر۳۶ به دبیرخانه امور خرید شرکت واقع در خیابان پهلوی جنب هتل ویکتوریا کوچه سمنان شماره ۱۸ تسلیم و رسید دریافت دارند پیشنهادات واصله در ساعت ۱۰ صبح همان‌روز (۲۴ر۵ر۳۶) باز و قرائت‌خواهد شد حضور پیشنهاد دهندگان‌یانماینده آنها در جلسه‌مناقصه آزاد است .

۲ـ فروشنده باید معادل ۵٪ بهای پیشنهادی را در حساب ۱۷۴۵۰ بانك تجارت خارجی ایران شعبه پهلوی واریزویا معادل آن ضمانتنامه‌بانکی قابل تمدید و یا اوراق قرضه دولتی و یا اسناد خزانه بهمراه پیشنهاد خود ارسال نماید .

۳ـ پرداخت هرگونه مالیات و عوارض بعهده فروشنده است.

٤ـ سپرده نفرات اول و دوم برنده مناقصه‌تا قطعیت معامله در نزد شرکت‌نگهداری‌خواهدشد.

٥ـ به پیشنهادات مشروطوفاقد سپرده‌ترتیب اثر داده نمیشود .

٦ـ شرکت‌در رد یا قبول یك‌یاکلیه‌پیشنهادات مختار است .

۷ـ شرکت در مناقصه بمنزله قبول‌کلیه‌شرایط فوق‌الذکر است.

شرکت ملی صنایع مس ایران ۱ـ۳ مالف ۱۰۸۲۸

داریال عرضه‌کننده‌بهترین سیستم آشپزخانه‌های پیش‌ساخته سیستم اطاق‌خوابهای پیش‌ساخته سیستم حمام‌های پیش‌ساخته

سیگدال نروژ Sigdal Norway

داریال عرضه‌کننده‌بهترین خدمات‌برای‌زندگی‌ایده‌آل

نمایشگاه: خیابان پهلوی. بالاترازسه‌راه عباس‌آباد. شماره ۱۰۶۱. تلفن: ۶۲۷۴۷۴

تلفن‌دفترمرکزی: ۷۵۲۴۸۴ـ۷۵۶۸۰۶، سازمان فروش: ۷۶۵۶۵۱

مردم ایران سالانه ۶ میلیارد ریال پول گاز می دهند

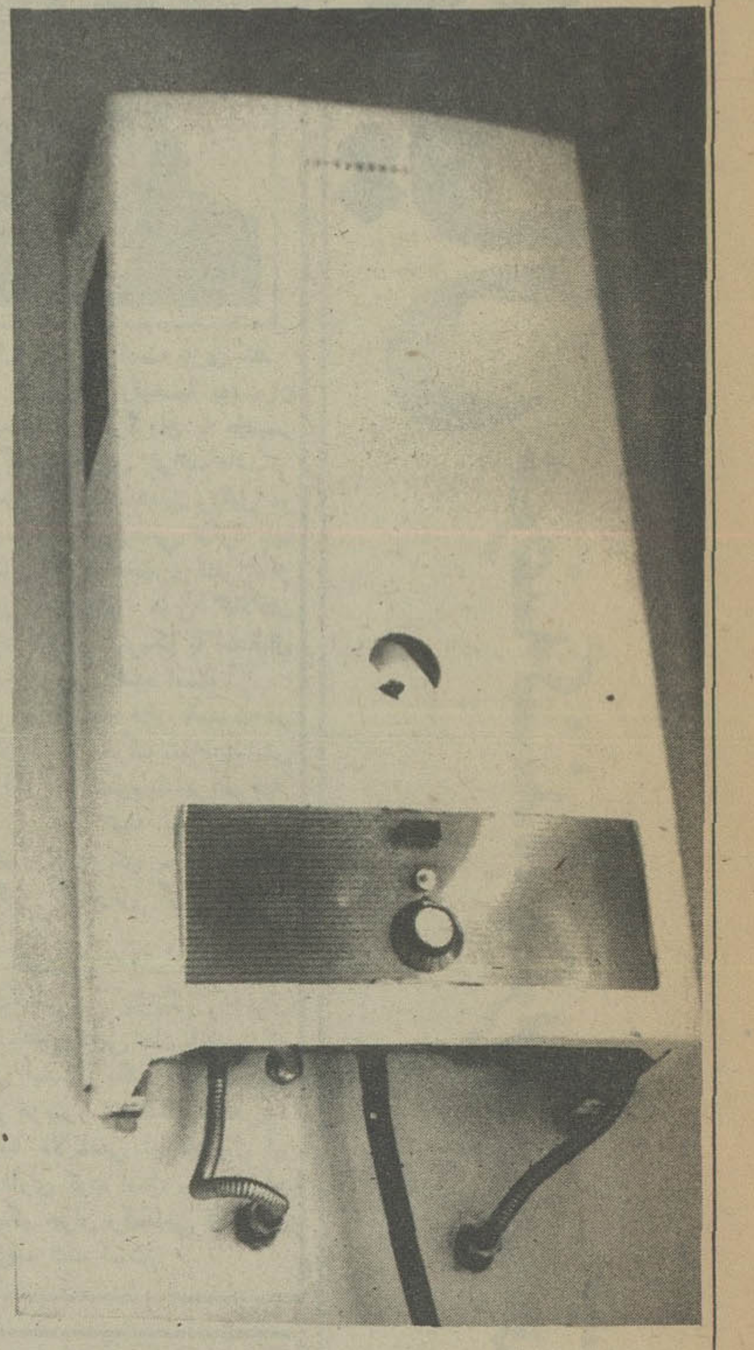

مردم ایران سالانه ۶ میلیارد ریال پول گاز مایع می دهند.

وسایل گازسوز هرروز از روز پیش، جای خود را دراشپزخانه ها و حمامها و حتی پیک نیک ها، باز و بازتر می کنند. شاید بتواند ادعا کرد، که درحال حاضر خانواده ای را نمیتوان سراغ گرفت (بویژه درشهرستانها) که دستکم یک وسیله گازسوز درمنزل نداشته باشد. خانواده هائی هم هستند که مجموع وسایل پخت و پز و حرارتی آنان بوسیله گاز انجام می شود.

همین افزایش روز افزون مصرف گاز برای مردم و شرکت های توزیع کننده گاز، مشکلاتی بوجود آورده که گلایه طرفین را از یکدیگر موجب گشته است.

مردم می گویند: اکنونکه کشور ما زندگی سنتی را رها می کند و بسرعت بسوی زندگی اروپائی پیش می رود و اجاق ها و کوره های حمام و چراغهای خوراکپزی نفت سوز جای خود را به آبگرمکن و چراغهای چند شعله گاز سوز داده و حتی درپیک نیک ها نیز از همین گونه وسایل استفاده می شود ما هم میخواهیم ازین موهبت بهره‌مند شویم و از زندگی راحتی که از این رهگذر بوجود می آید برخوردار باشیم. لیکن درعمل متاسفانه چنین نیست و استفاده از وسایل گاز سوز براثر نرساندن گاز نه تنها قاتق نان ما نشده که بلای جان هم میباشد، زیرا ما وسایل قدیمی را بدور ریخته و از وسایل جدید خریده‌ایم و با نبودن گاز «اجاق» ما «کور» است و حمام سرد!

خانم شهناز مولازاده خانه‌دار میگوید: خدا را شکر که زیرزمین های ما پراز منابع گاز است و درهرگوشه از مملکت منابع بیکران گاز خوابیده، اگر بنا بود مانند برخی کشورها از گاز وارداتی استفاده کنیم چه وضعی داشتیم.

خانم طلیعه فکرت هم عقیده دارد: استفاده از وسایل گاز سوز براثر نرساندن گاز برایش دردسر ایجاد کرده. او میگوید: ما از دو کپسول گاز برای یک چراغ، چهار شعله گاز سوز استفاده می کنیم یک کپسول که تمام می شود فورا تلفن میزنیم و بما میگویند فردا. و این تلفن زدنها و فردا گفتن ها اینقدر ادامه پیدا می کند تا کپسول بعدی هم تمام می شود. حتی دربرخی موارد چند روز هم بدون گاز میمانیم، ناهار و شام ما را غذای حاضری تشکیل میدهد.

محمد بنازاده کارمند آموزش و پرورش اظهار داشت: مادرمنزل یک چراغ چهار شعله و یک آبگرمکن حمام داریم که تصمیم گرفته‌ام هردو را به نفت سوز تبدیل کنم. اگر نفت هم بروزگارگاز افتدا دراشپزخانه‌ام «اجاق» میزنم و برمیگردم به زندگی آباواجدادی خود، چون واقعا کاردم به جان رسیده از نرسیدن گاز، ما سه کپسول داریم و با واهمه‌ا یکه همسرم از نبودن گاز، دارد باور کنید بمحض تمام شدن یک کپسول فورا تقاضای گاز میکنیم. البته گاهی همان فردای آنروز می آورند، گاهی هم تا ده روز عقب می افتد که بناچار، حمام را خاموش میکنیم تا آشپزخانه روشن باشد! و تازه وقتی هم که گاز برایمان می آورند، آقای راننده گوئی لطف عظیمی درباره ما کرده که باید دوتومان برای هرکپسول گاز «انعام» بدهیم.

گروهی از مردم عقیده دارند که: اخیرا بین تولید کنندگان و فروشندگان رسم شده که هرگاه بخواهند قیمت کالائی را افزایش دهند، درعرضه آن تقلیل میدهند و درتوزیع آن کالا اختلالی بوجود می آورند و پس از بالا بردن قیمت، مجددا عرضه متناسب با تقاضا می شود و اکنون نیز با وجودیکه چند ماه پیش قیمت گاز را افزایش دادند باز هم دراندیشه گران تر کردن آن هستند و بهمین دلیل توزیع آن دچار نابسامانی شده‌است. مردم میگویند: اغلب سیلندرهای گاز کمتر از مقداری که باید داشته باشد دارد و این موضوع را ما از مقدار پخت و پزی که انجام میدهیم و می فهمیم.

خانم لادن میزبان میگوید من غالبا با یک کپسول گاز بین ۱۲ تا ۱۵ روز پخت و پز میکنم و این نوسان ۳ روز مربوط به کیفیت طبخ غذا است که گاهی بیشتر و گاهی کمتر می شود لیکن بعضی اوقات یک کپسول فقط ۷ یا ۸ روز گاز دارد! و من که می بینم درکیفیت غذا پختنم تغییرچندانی بیشتر از همان ۳ روز که گفتم حاصل نشده بنابراین می فهمم که کپسول گاز، کم داشته است و گاهی با حرکت دادن کپسول کمبود آن محسوس است.

شرکت های توزیع گاز هم ضمن اینکه تلویحا قسمتی از گفته های مردم را تائید می کنند لیکن درمجموع خود را زیاد مقصر نمیدانند. آقای کمره‌ای، یک مقام مسئول درتوزیع گاز اظهار داشت: گلایه بعضی خانواده ها را تنها دو عامل باعث می شود. یکی توزیع گاز که مربوط به شرکتهای توزیع گاز است و دیگری دریافت گاز که بمصرف کنندگان مربوط است. درامر توزیع، مشکلاتی برسرراه گاز رسانی هست که از آنجمله میتوان از: کمبود نیروی انسانی «بخصوص راننده» و ترافیک خیابانها و نیز ترافیک خود پخش گاز نام برد.

ترافیک خیابانها که نیاز بتوصیف ندارد و ترافیک پخش گاز هم بدینصورت است که گاهی دریک منطقه سنگین می شود و درمنطقه دیگر سبک، مثلا درمنطقه سلطنت آباد، یکروز، چندین خانواده تقاضای گاز می کنند که با فرستادن چند ماشین و موزع، باز هم به چند خانواده گاز نمیرسد درحالیکه درهمانروز دریک منطقه دیگر از شهر تنها مثلا پنج متقاضی وجوددارد که برای پنج یا ده نفر نمیتوان یک ماشین و موزع را فرستاد و همین باعث احیانا یک روز تاخیر در گاز رسانی می شود. آقای کمره‌ای افزود اینکه بعضی میگویند ۱۰ تا ۲۰ روز درتحویل گاز تاخیر می شود، به این صورت است که برخی خانواده ها از دو سیلند رگاز استفاده می کنند. سیلند ر اولی که خالی شد تلفن میزنند. حال اگر بعلتی از علل فوق، ارسال گاز میسرنشد. متقاضی هم فراموش می کند. چون گاز دارد. و پس از ۱۵-۱۰ روز دیگر باز یک تلفن میزند، اگر فرستاده شد که هیچ، وگرنه باز هم ۱۰ روز دیگر که گاز تمام شد تلفن میکند که ۲۵ روز است من تقاضای گاز کرده‌ام و نفرستاده‌اید. درحالیکه اگر روز بعد تلفن مجدد برای یادآوری می زد، این مدت طول نمی کشد و دیگر اینکه غالبا اتفاق می افتد موزع به منزل متقاضی مراجعه می کند ولی متقاضی بخانه نیست و برمیگردد. گزارش میدهد که صاحب فلان کارت درمنزل نبود. همین کار اگر دو نوبت رخ دهد، میشود ۱۰ روز. یک مقام آگاه دریکی از شرکت های پخش گاز می گفت: برخی از خانواده ها تنها از یک سیلندر گاز استفاده می کنند و وقتی تمام شد انتظار دارند تنها با یک تلفن فردای همانروز گاز برایشان فرستاده شود درحالیکه از مشکلات ما آگاهی ندارند که تنها ترافیک خیابانها مقدارزیادی از اوقات شبانه روز ما را مستهلک می سازد. و ما هم ناچاریم از همین خیابانها گاز را بمنازل برسانیم نه از راه هوا! وگرنه شرکت های توزیع گاز خصوصی و انتفاعی است و هرچه فروش ما بیشتر باشد مالا درآمد بیشتر خواهد بود.

آقای مهندس خلیلی رئیس هیئت مدیره سندیکای توزیع کنندگان گاز هم اظهار داشت: کلیه سیلندرهای گاز طبق استاندارد شرکت ملی گاز با وسایل خود کار پر می شود و امکان کم پرشدن هم وجود ندارد. لیکن گاهی ممکن است براثر درست سفت نشدن شیر سیلندر مقداری نشست کند ولی این مقدارکه شاید یک یا دو کیلو باشد با حرکت دست محسوس نخواهد بود. آقای مهندس خلیلی اضافه کرد: سیلندرهای گاز هریک بین ۱۳ تا ۱۵ کیلو وزن دارد که گاز محتوی آن برحسب شرکت های مختلف ۱۱ یا ۱۲/۵ کیلو میباشد که جمعا حدود ۲۷-۲۶ کیلو وزن دارد، حال اگر یک یا دو کیلو گاز کمتر باشد چگونه میتوان فهمید؟ ضمنا هرخانواده‌ای بمحض احساس اینکه ممکن است محتوی سیلندر کمتر از معمول باشد بلافاصله شرکت مربوطه را درجریان بگذارد تا مورد رسیدگی قرارگیرد.

یک مقام آگاه درسندیکای توزیع کنندگان گاز درمورد بهای گاز گفت: درحال حاضر ایران تنها کشوری است دردنیا که ازگاز ارزان استفاده می کند. زیرا حتی درکشورهائی که خود دارای منابع گاز هستند قیمت ها ۲ تا ۳ برابر ایران است.

همین مقام افزود: تقریبا در ۹ سال قبل مقامهای مربوط آمدند و قیمت گاز را ۱۰ درصد از قیمت آنروز کاهش دادند و طی ۹ سال اخیر، تنها دردهم اردیبهشت ۲۵۳۳ - ۱۴ درصد و درسوم آذر ۲۵۳۵ هم ۱۴ درصد بقیمت گاز افزودند که بقیمت کنونی رسید. با توجه باینکه از هزینه های جاری شرکت های توزیع گاز گرفته تا دستگاهها ووسایل مربوط بگاز رسانی و دستمزدها و غیره چندین برابر افزایش داشته است.

درمورد گلایه مردم از کمبود و گرانی گاز پیک نیک، یک مقام مسئول درشرکت ملی گاز، گفت؛

اصولا هرچه ظرف محتوی گاز کوچک تر باشد قیمت گاز، گران‌تر تمام می شود. زیرا استهلاک سیلندرها برروی قیمت گاز اثر میگذارد و دیگر اینکه معمولا گازهای پیک نیک درتابستان فقط مورد استفاده پیدا می کند و آنهم ایام تعطیل و اغلب خانواده ها درست روز قبل از تعطیل برای پر کردن گاز پیک نیک خود مراجعه می کنند که کمبود و نابسامانی را موجب می شود که اگر آنها درایام هفته به پر کردن گاز پیک نیک مبادرت کنند مسلما مشکلی بوجود نخواهد آمد.

آقای دکتر خواجه نوری درسندیکای توزیع کنندگان گاز هم اظهار داشت:

درحال حاضر ۱۵ شرکت، توزیع گاز را برعهده دارند که بین ۳ تا ۴ میلیون مشترک را جوابگو هستند، و مسلما سلیقه ۴ میلیون مشترک را نمیتوان ارضاء کرد.

آقای دکتر خواجه نوری افزود مشکلاتی درتهیه گاز و ذخیره سازی آن برسرراه ماهست که با مردم نمیتوان درمیان گذاشت و خوشبختانه مقامات بالای مملکت به این نقیصه توجه کرده‌اند و بزودی با تسهیلاتی که درکار شرکت های گاز بوجود خواهد آمد توزیع گاز بنحو مطلوب درخواهد آمد. آقای خواجه نوری ضمنا از مشترکین گاز تقاضا کرد درصورتیکه بهرعنوان قصوری درگاز رسانی مشاهده کردند به تلفن ۸۵۰۳۷۵ - سندیکای توزیع کنندگان گاز اطلاع دهند

* سالانه نیم میلیون تن گاز مایع درسطح کشور توزیع می شود که از این مقدار ۴۰ درصد یعنی ۲۰۰ هزارتن درمنطقه تهران بمصرف می رسد.
* مصرف گاز درایران از رشد ۲۴ درصد برخوردار است.
* بهای گاز درسطح جهانی حتی کشورهائی که خوددارای منابع گاز هستند بین ۲ تا ۳ برابر ایران است.

مردم:
از کیفیت گاز رسانی «ذله» شده ایم. گاهی با ۲۵ روز تاخیر گاز برایمان می آورند اغلب کپسول ها کمتر از حد معمول گاز دارد.
اگر به راننده انعام ندهیم مرتبه بعدی دیرتر گاز می آورد.

شرکت های گاز:
مردم مشکلات ما را درنظر نمیگیرند. ترافیک خیابانها، ترافیک پخش و گاز و کمبود نیروی انسانی اهم مشکلات ما هستند.

سندیکای توزیع کنندگان گاز:
طی ۹ سال تنها ۲۸ درصد بقیمت گاز افزوده‌اند درحالیکه هزینه ها و دستزدها از صددرصد تجاوز کرده است.
هرکس احساس کرد سیلندر محتوی گاز از مقدار استاندارد (۱۱ کیلو) - (۱۲/۵) کمتر است بلافاصله شرکت مربوطه را درجریان بگذارد تا رسیدگی شود.
برخی از رانندگان درگاز رسانی اهمال می کنند.
اگر شیر سیلندر محکم بسته نشود درهنگام حمل و نقل مقداری گاز نشست می کند.

فیلمی تاریک، تاروشن شدن چراغهای سالن

بقیه از صفحه ۲۱

درگیر ظواهر است و تماشاگر امروز چنان سطحی که کار بد متمم محتوای بد میشود و فیلمی را میسازد که نه تماشاگر تفنن طلب را خوش می آید و نه پسند بیننده سینما دوست میشود.

ما از گذشته مرد «پیترفالک» هیچ نمیدانیم و اینکه چرا او از خانه و کاشانه رانده شده و یا این چنین روابط سرد و غریبانه‌ای با زن و فرزند خویش دارد، در حالیکه قصد این بوده که ازین طریق نقبی زده شود به درون مرد و شناختنامه‌ای از وی به دست داده شود تا توجیه کننده‌ی اعمال او باشد و انگیزه‌ای برای اینکه در این دقایق آخر عمر نیز دست از زن و فرزند بشوید و مهر بر دیگری بندد.

اما قصدی که رفت تعمدا از همان ابتدا به دست فراموشی سپرده میشود و مطرح نمودن پسزمینه خانوادگی مرد تنها در خدمت جلب حس ترحم تماشاگر در می آید و اینکه ما بی هیچ دلیلی بپذیریم که این ادم، نه فقط پایش بر لب گور است که تنها و بی یاور نیز هست.

همین نگاه را نیز بی کم و کاست میتوان به شخصیت زن بیمار (جیل کلی برگ) داشت با این تفاوت که او حتی گذشته ساختگی مرد را هم فاقد است.

در چنین شکلی ما صاحب دو انسان بی هویتیم که تکنیک و بیان سینمایی فیلمساز نیز به سبب ضعف و سستی‌اش توان نمی یابد به یاری آنان بشتابد و حتی لحظه‌ای واقعی از درگیری آن دو را با مرگ در فصل های آخرین (که جای بسیاری برای یک پرداخت سینمایی موثر داشت) نشانگر باشد.

حاصل آنکه، آدمهای فیلم، آدمهایی زنده نیستند، یحتمل اشگ‌انگیزند، اما زنده نیستند و با روشن شدن چراغها، بسهولت به دست فراموشی سپرده میشوند.

فریدون جیرانی

کاباره های تهران - کاباره های تهران

شکوفه‌نو
حمیرا - لیلافروهر
سیدکریم
رقص عربی ناگلاسمعی از قاهره
رقص قفقازی برادران جانباز
گروه اکروبات بندباز
ویولین سیسترز
بندبازان یوگسلاوی
بالت کیم - بالت ساندرا
۵۴۳۰۳۳-۵۴۴۰۴۴
شروع برنامه ۱۰ بعدازظهر

باکارا
هایده - شاهرخ
یلدا
رقص عربی هلاصفی از قاهره
زیبارویان تایلندی
مهرویان سنگاپوری
پریوشان انگلیسی
ارش و آتش
۸۹۸۲۰۸ - ۸۹۵۱۷۷
شروع برنامه ۱۰ بعدازظهر

ونک
گوگوش
شماعی زاده
هنریت خواننده ایتالیائی
کریستیانو کمدین های یونانی
مک گرگور شعبده باز
تونی شارمن خواننده انگلیسی
رقص قفقازی گروه آتش
بالت لیزا - بالت انگلیسی
۶۸۴۷۷۵ - ۶۸۲۵۵۷
شروع برنامه ۱۰ بعدازظهر

از فردا صبح فقط در
سینما حافظ
نمایش دهنده محصولات ممتاز سینمای هند

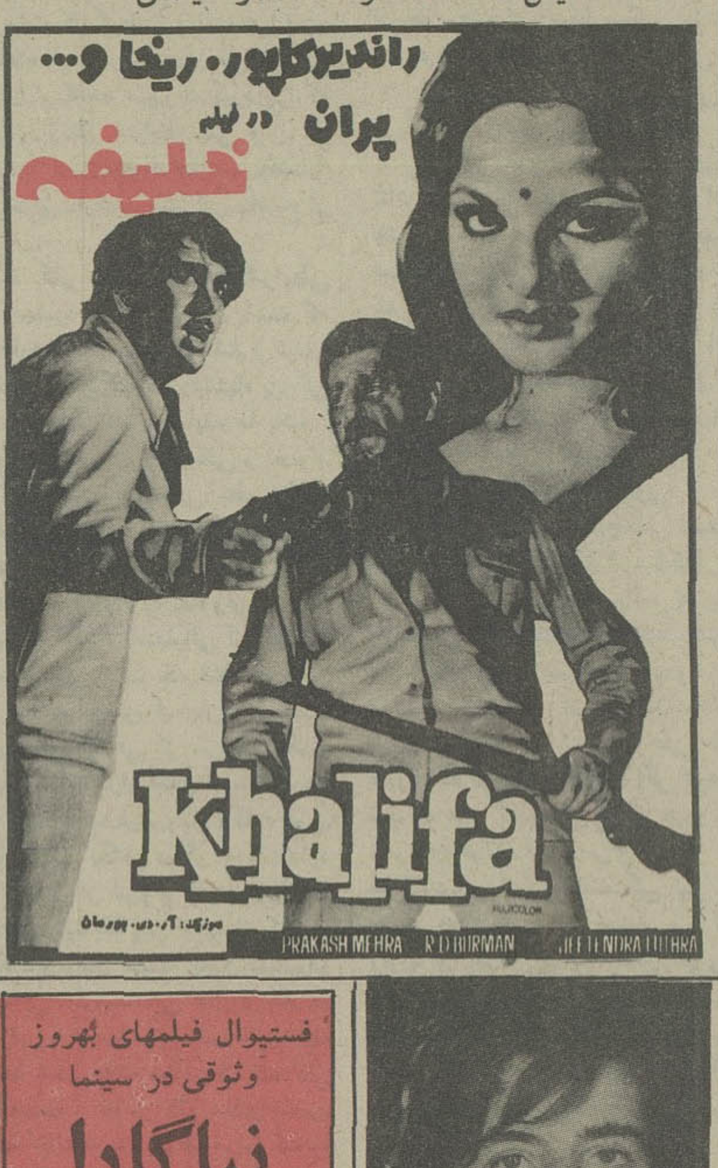

از فردا صبح
فقط در سینما
کریستال
خیابان لاله‌زارنو
چهارراه منوچهری
تلفن ۳۱۷۶۷۵

رولربال
فیلمی از نورمن جوئیسون

"ROLLERBALL"

باشرکت: جیمزکان
مود آدامز
رالف ریچاردسون
محصول ۱۹۷۶ یونایتد آرتیست

تاکنون بیش از یکصد هزار نفر از فیلم کوتاه «کاراته و هنرهای رزمی دیدن کرده‌اند» فیلم کاراته و هنرهای رزمی همراه فیلم «رولربال» در سینما کریستال نمایش داده می شود

فستیوال فیلمهای بهروز وثوقی در سینما
نیاگارا
برنامه امشب
همسفر

عکس فوق علی اسدی شیرکوهی فرزند نصرت‌اله متولد ۱۳۳۹ شماره شناسنامه ۲۹۷ محصل مدت ۹ ماه است که از شهرستان قزوین خارج گشته و تا کنون مراجعت ننموده است هرکس اطلاعی از وی دارد به نشانی خیابان نواب عباسی میدان حق شناس دوازده متری کمپانی پلاک ۶۲ یا بتلفن ۹۷۵۴۸۳ اطلاع داده و خانواده‌ای را از نگرانی بدرآورد.

صاحبان صنایع و بازرگانان کشور
الاخاء
تنها مجله عربی زبان ایران
از گروه انتشارات موسسه اطلاعات
بانتشار، پخش در ۱۳ کشور عربی
روزنامه‌ای شنبه منتشر میشود

او با خوردن خون زیبارویان تغذیه میکرد ترس و وحشت در دهکده حکمفرمائی مینمود تا جائیکه عواطف پدری فراموش گردید - چرا؟

از فردا صبح
فقط در سینما
متروپل
پیترکوشینگ
جان هرت
درفیلم زنتی

دردام غول
THE GHOUL
پخش از: پارس فیلم

دنیای ورزش
روزهای شنبه

شرکت ملی ذوب‌آهن ایران
آگهی استخدام
شرکت ملی ذوب‌آهن آریامهر اصفهان بمنظور تکمیل کادر خود تخصص‌های زیر را با حقوق و مزایای مکفی و برخورداری ازامکانات ویژه استخدام مینماید :
۱ - متخصص کامپیوتر
۲ - تحلیلگر سیستم
۳ - فوق لیسانس و یا لیسانس در رشته مهندسی معدن با پنج سال سابقه کار
۴ - فوق‌لیسانس و یا لیسانس در رشته مهندسی معدن.
۵ - فوق‌لیسانس و یا لیسانس در رشته مهندسی برق.
۶ - فوق‌لیسانس و یالیسانس در رشته مهندسی مکانیک.
۷ - فوق‌لیسانس و یالیسانس دررشته‌مهندسی‌الکترونیک
۸ - فوق لیسانس و یا لیسانس در رشته مهندسی راه و ساختمان.
۹ - فوق دیپلم و دیپلم در رشته برق.
۱۰ - فوق دیپلم و دیپلم در رشته مکانیک.
۱۱ - فوق دیپلم ودیپلم در رشته راه و ساختمان.
۱۲ - لیسانس و فوق‌دیپلم برنامه‌نویسی.
۱۳ - راننده پایه یکم و پایه دوم
۱۴ - مونتور اسکلت فلزی.
۱۵ - مونتور مکانیک.
۱۶ - تعمیرکار مکانیک.
۱۷ - جوشکار برق و کاربیت
۱۸ - تراشکار.
۱۹ - برقکار.
۲۰ - بنای نسوزچین.
۲۱ - راننده لیفتراک با گواهینامه ویژه
۲۲ - آهنگر.
۲۳ - نقاش ساختمان.
۲۴ - شیشه‌بر
۲۵ - تکنیسین نقشه‌برداری (فوق دیپلم)
۲۶ - بنای عمومی
۲۷ - آرماتوربند
۲۸ - نجار قالب‌بند
۲۹ - تعمیرکار رادیو و تلویزیون.
داوطلبان میتوانند برای آگاهی بیشتر و ثبت‌نام همه روزه باستثنای روزهای پنجشنبه و جمعه وایام تعطیل به اداره کاریابی و استخدام شرکت ملی‌ذوب‌آهن ایران واقع در خیابان کاخ شمالی ۱۳۰ ویا اداره کاریابی و استخدام شرکت سهامی ذوب‌آهن آریامهر واقع در ۲۰ کیلو متری جاده اصفهان- شهرکرد مراجعه نمایند.
ف ۱۸۲۵

برنامه سینماها

تماشای فیلمهائی که با علامت (×) مشخص شده برای اشخاص کمتر از ۱۸ سال ممنوع است.

* آقا بچه‌اش نمیشه - رنگی لاندو بوزانکا
ب.ب. (۸۲۹۶۴۱) ۱۰ - ۱۲ - ۲ - ۴ - ۶ - ۸ - ۱۰
* آواره - محصول هندوستان
آسمان آبی (۳۴۱۶۶۸) ۹ - ۱۱ - ۱ - ۳ - ۵ - ۷ - ۹
* آفتاب سرخ - رنگی - چارلز برونسون - آلن دلون
سانترال (۹۲۸۶۸۶) ۱۰/۳۰ - ۱۲/۴۵ - ۳ - ۵/۱۵ - ۷/۳۰ - ۹/۴۵
* آشیانه عقاب ها - رنگی - سینما سکوپ
ری (۵۲۲۵۷۸) ۱۰ - ۱۲ - ۲ - ۴ - ۶ - ۸ - ۱۰
* اردوگاه زیبارویان - رنگی سینما سکوپ
تاج (۳۱۳۸۶۴) ۱۰ - ۲ - ۴ - ۶ - ۸ - ۱۰
* انسان و عجایب دریاها - رنگی
شهر تماشا (۹۲۸۶۸۶) ۱۱/۳۰ - ۱/۳۰ - ۳/۳۰ - ۵/۳۰ - ۷/۳۰ - ۹/۳۰
* (×) ارثیه مرگبار - رنگی - میمزی فارمر
شهر قشنگ (۶۴۷۷۷۷) ۱۱ - ۱ - ۳ - ۵ - ۷ - ۹
* بکن باونر - آقای فوتبال
ادئون (۳۱۸۱۱۸) ۱۰/۳۰ - ۲/۳۰ - ۴/۳۰ - ۶/۳۰ - ۸/۳۰
* بادبادک - رنگی - پیتر فالک
بولیدور (۲۶۱۲۰۵) ۱۱/۳۰ - ۱/۳۰ - ۳/۳۰ - ۵/۳۰ - ۷/۳۰ - ۹/۳۵
سیلورسیتی (۸۹۲۷۳۱) ۱۱/۳۰ - ۱/۳۰ - ۳/۳۰ - ۵/۳۰ - ۷/۳۰ - ۹/۴۵
* بنجی - رنگی - پیتر برک - کریستو فرکانلی
گلدن سیتی (۶۶۳۳۶۹) ۱۱/۳۰ - ۳/۳۰ - ۵/۳۰ - ۷/۳۰ - ۹/۳۰
* بمن میگن گردن کلفت - سندباد
فلور (۵۲۸۰۹۶) ۹ - ۱۱ - ۱ - ۳ - ۵ - ۷ - ۹
* بازماندگان - رنگی - زملازاریر
دیانا (۶۲۷۳۶۵) ۱۱ - ۳/۳۰ - ۵/۳۰ - ۷/۳۰ - ۹/۳۰
* پنجه های مرگبار - رنگی شوجی کارادا
رویال (۸۲۹۷۸۵) ۱۰ - ۱۲ - ۲ - ۴ - ۶ - ۸ - ۱۰
* پاکیزه - رنگی - اشوک کومار - مینا کوماری
حافظ (۳۹۱۰۷۴) ۱۰/۳۰ - ۲/۳۰ - ۴/۳۰ - ۶/۳۰ - ۸/۳۰
* جمعه - بهمن مفید - تقی مختار
آسیا (۴۶۲۹۰۹) ۹ - ۱۱ - ۳ - ۵ - ۷ - ۹/۱۵
اروپا (۳۰۳۱۷۹) ۱۰/۳۰ - ۲/۳۰ - ۴/۳۰ - ۶/۳۰ - ۸/۳۰
مولن روژ (۷۵۲۹۲۹) ۱۱ - ۱ - ۳ - ۵ - ۷ - ۹
نپتون (۷۶۰۳۱۶) ۱۱ - ۱ - ۳ - ۵ - ۷ - ۹
لیدو (۹۵۱۵۱۱) ۱۰ - ۱۲ - ۲ - ۴ - ۶ - ۸
ژاله (۳۰۴۱۲۰) ۱۰/۳۰ - ۲/۳۰ - ۴/۳۰ - ۶/۳۰ - ۸/۳۰
المپیا (۹۲۶۷۹۶) ۱۱ - ۱ - ۳ - ۵ - ۷/۱۵ - ۹/۱۵
پاسارگاد (۴۳۲۷۸۲) ۹ - ۱۱ - ۳ - ۵ - ۷ - ۹
توسکا (۵۳۹۵۴۴) ۹ - ۱۱ - ۱ - ۳ - ۵ - ۷ - ۹
چرخ فلک (۹۵۰۵۵۸) ۹ - ۱۱ - ۱ - ۳ - ۵ - ۷ - ۹
شهوند (۳۵۴۰۴۰) ۹ - ۱۱ - ۱ - ۳ - ۵ - ۷ - ۹
* چارلی و هنر کمدی - چارلی چاپلین
بولوار (۶۵۵۲۹۲) ۱۱/۳۰ - ۱/۳۰ - ۳/۳۰ - ۵/۳۰ - ۷/۳۰ - ۹/۳۰
* حادثه جویان و دختر آتشپاره - رنگی - لی ماروین
امپایر (۸۹۳۹۴۲) ۱۱/۱۵ - ۱/۳۰ - ۳/۳۰ - ۵/۳۰ - ۷/۳۰ - ۹/۴۵
* خاتون - فرامرز قریبیان - هاله
اونیور سال (۹۲۶۹۵۳) ۹ - ۱۱ - ۱ - ۳ - ۵ - ۷ - ۹
ایران (۳۱۶۳۵۴) ۹ - ۱۱ - ۱ - ۳ - ۵ - ۷ - ۹
ساینا (۳۵۲۴۴۲) ۹ - ۱۱ - ۱ - ۳ - ۵ - ۷ - ۹
تیسفون (۸۵۸۸۸۲) ۹ - ۱۱ - ۱ - ۳ - ۵ - ۷ - ۹
رنگین کمان (۷۴۵۷۶۰) ۱۰ - ۱۲ - ۲ - ۴ - ۶ - ۸
موناکو (۷۳۵۵۷۶) ۹ - ۱۱ - ۱ - ۳ - ۵ - ۷ - ۹
پرسپولیس (۸۵۱۰۸۳) ۱۰ - ۱۲ - ۲ - ۴ - ۶ - ۸
کارون (۹۵۵۱۶۵) ۱۰/۳۰ - ۲/۳۰ - ۴/۳۰ - ۶/۳۰ - ۸/۳۰
دریا (۳۴۱۷۴۶) ۹ - ۱۱ - ۱ - ۳ - ۵ - ۷ - ۹
پاسیفیک (۷۵۳۳۱۱) ۱۱ - ۳/۳۰ - ۵/۳۰ - ۷/۳۰ - ۹/۳۰
* خوشگلهای آتشپاره - رنگی - روزان کیتون
متروپل (۳۱۹۴۱۰) ۹ - ۱۱ - ۱ - ۳ - ۵ - ۷ - ۹
* دختر شاه پریان - رنگی - سینما سکوپ
تخت جمشید (۶۵۲۵۵۰) ۱۰ - ۱۲ - ۲ - ۴ - ۶ - ۸ - ۱۰
گلدیس (۶۲۸۷۱۳) ۱۲/۱۵ - ۳/۳۰ - ۵/۳۰ - ۷/۳۰
* دختری که عشق را نمی شناخت - رنگی - اگوستینابلی
کسری (۸۲۶۹۳۹) ۱۰/۳۰ - ۲ - ۴ - ۶ - ۸ - ۱۰
* رابطه ممنوع - رنگی - گلندا جکسون
سینه موند (۶۴۸۳۲۲) ۱۰/۴۵ - ۱ - ۳ - ۵/۱۵ - ۷/۳۰ - ۹/۴۵
* سنگام - رنگی - راج کاپور - ویجینتی مالا
همای (۳۱۱۶۶۹) ۹ - ۱۲ - ۳ - ۶ - ۹
رکس (۳۱۸۲۴۲) ۱۰/۳۰ - ۲/۳۰ - ۴/۳۰ - ۶/۳۰ - ۸/۳۰
* سورج - رنگی - راجندرا کومار - ویجنتی مالا
ارانوس (۵۲۷۹۷۱) ۱۰/۳۰ - ۱ - ۳/۳۰ - ۶ - ۸/۳۰
* شیروباد - کشیش زن ندیده
البرز (۳۰۴۲۵۸) ۸/۳۰ - ۱۲ - ۳/۳۰ - ۷ - ۸/۳۰
* طعمه ظریف - رنگی - ویتور یوگاسمن
آتلانتیک (۸۹۷۱۷۱) ۱۱/۱۵ - ۱/۳۰ - ۳/۳۰ - ۵/۳۰ - ۷/۳۰
* عشق بزرگ چارلی - چارلی چاپلین
دیاموند (۸۲۸۴۰۰) ۱۱/۱۵ - ۱/۴۵ - ۳/۳۰ - ۵/۳۰ - ۷/۳۰ - ۹/۴۵
* عشق پاک در جسم سیاه - رنگی - سینما سکوپ
پارک (۳۱۹۶۳۷) ۹ - ۱۱ - ۱ - ۳ - ۵ - ۷ - ۹
* فستیوال فیلمهای فردین و بیک ایمانوردی
الوند (۳۵۶۵۳۸) ۱۰ - ۱۲ - ۲ - ۴ - ۶ - ۸ - ۱۰
کیهان (۵۴۶۳۶۰) ۹ - ۱۱ - ۱ - ۳ - ۵ - ۷ - ۹
* فرمان مرگ - فخرالدین
ایفل (۳۱۱۴۷۷) ۱۰/۳۰ - ۲/۳۰ - ۴/۳۰ - ۶/۳۰ - ۸/۳۰
* فستیوال فیلمهای بهروز وثوقی
نیاگارا (۶۶۵۳۰۷) ۱۱ - ۱ - ۳ - ۵ - ۷ - ۹
* فراری گرفتار - رنگی - سانچیو کومار
قصر طلائی (۷۵۹۶۲۴) ۹ - ۱۱ - ۱ - ۳ - ۵ - ۷ - ۹
* قیمت یک زندانی - سینما اسکوپ رنگی
دروازه‌طلائی (۳۵۲۱۶۰) ۹ - ۱۱ - ۱ - ۳ - ۵ - ۷ - ۹
* کینگ کونگ - رنگی - جف بریجز
شهر فرنگ (۶۲۸۶۲۸) ۱ - ۲/۳۰ - ۷/۳۰ - ۱۰
ریولی (۷۵۷۷۷۷) ۱۰ - ۱۱/۳۰ - ۳ - ۵/۳۰ - ۸ - ۱۰/۱۵
کاپری (۹۲۸۴۰۱) ۱۰/۳۰ - ۱۲/۴۵ - ۳ - ۵/۱۵ - ۷/۳۰ - ۱۰
پارامونت (۶۴۸۳۲۱) ۱۰/۴۵ - ۱ - ۳/۱۵ - ۵/۳۰ - ۷/۴۵ - ۱۰
* گروه جنگجو - پنجه های پلنگ
نادر (۳۱۴۷۹۵) ۹ - ۱۱ - ۱ - ۳ - ۵ - ۷ - ۹
* مجبور - رنگی - امیتاب بچن
شهناز (۷۵۴۶۲۶) ۱۰/۳۰ - ۱۲/۳۰ - ۲/۳۰ - ۴/۳۰ - ۶/۳۰ - ۸/۳۰
* من بدو بیوه بدو - - رنگی - ماریزامل
ماژستیک (۶۶۸۴۶۱) ۱۱ - ۱ - ۳ - ۵ - ۷ - ۹/۱۵
* (×) مونیکای عشوه گر - رنگی - گلوریا گیدا
پلازا (۶۴۴۲۵۵) ۹ - ۱۱ - ۱ - ۳ - ۵ - ۷ - ۹
* (×) ماتیک - رنگی - مارگو همینگوی
شهر قصه (۶۲۷۲۹۰) ۱۱ - ۲ - ۴ - ۶ - ۸ - ۱۰
* من بدو با بیوه بدو - رنگی - سینما سکوپ
آریا (۳۱۹۸۸۴) ۹ - ۱۱ - ۱ - ۳ - ۵ - ۷ - ۹
* ماجرا جوی سرگردان - رنگی - سینما سکوپ
سهیلا (۳۱۶۴۲۴) ۱۰/۳۰ - ۳/۳۰ - ۴/۳۰ - ۶/۳۰ - ۸/۳۰
مراد (۷۵۳۳۸۲) ۹ - ۱۱ - ۱ - ۳ - ۵ - ۷ - ۹
* مشاور - رنگی - سینما سکوپ
برلیان (۳۹۳۵۳۵) ۹ - ۱۱ - ۱ - ۳ - ۵ - ۷ - ۹
* میخواهم زنده بمانم - سوزان هیوارد
پانوراما (۳۴۴۷۵۰) ۹/۳۰ - ۱۱/۳۰ - ۱/۳۰ - ۳/۳۰ - ۵/۳۰ - ۹/۳۰
نبرد های سانتو - میل ماسکاراس
میامی (۷۵۴۳۲۹) ۱۱ - ۱ - ۳ - ۵ - ۷ - ۹
سیلوانا (۳۶۳۷۷۷) ۱۰/۳۰ - ۱۲/۳۰ - ۲/۳۰ - ۴/۳۰ - ۶/۳۰ - ۸/۳۰
* (×) وسوسه های شیطانی یک زن و کاراته هنر های رزمی
کریستال (۳۱۷۶۷۵) ۹/۳۰ - ۱۱/۳۰ - ۱/۳۰ - ۳/۳۰ - ۵/۳۰ - ۷/۳۰ - ۹/۳۰
* ۷ ضربه انتقام - سینما سکوپ رنگی
ایفل (۳۱۱۴۷۷) ۱۰/۳۰ - ۱۲/۳۰ - ۲/۳۰ - ۳/۳۰ - ۶/۳۰ - ۸/۳۰
سانس انگلیسی
گلدیس ساعت ۹/۳۰ - (دردسر های یک مرد مجرد

سینما کریستال:
وسوسه های شیطانی یک زن

تلگرام

پیشگاه مبارک اعلیحضرت همایون

شاهنشاه آریامهر کاخ نیاوران

اعلیحضرتا

چاکراجازه میخواهد مراتب سپاس و جان نثاری خود و نمایندگان انجمن های شهر استانهای فارس ـ بوشهر ـ هرمزگان ـ بویراحمد ـ کهکیلویه شرکت کنندگان در همایش توجیهی انجمن‌های شهر را که بنام نامی آن رهبر بزرگ و اندیشمند ملت ایران درتخت جمشید گشایش یافت بخاکپای همایونی معروض دارد.

نمایندگان شرکت کننده در همایش برخودفرض میدانند بپاس پیشرفت هائی که تحت رهبریهای خردمندانه شاهنشاه عظیم‌الشان نصیب ملت ایران گردیده سرتعظیم و تکریم به پیشگاه شهریار بزرگ و محتشم خود فرودآورده و از صمیم قلب دوام عمر و بقای سلطنت شکوهمند ذات اقدس شهریاری و خاندان جلیل سلطنت را از پیشگاه ایزد متعال مسئلت مینمایند.

جان نثار ـ عماد طباطبائی رئیس انجمن شهر شیراز و رئیس همایش توجیهی انجمن های شهراستان های بوشهر ـ هرمزگان ـ بویر احمد ـ کهکیلویه

گزارش از :جهانبخش عباسی دانشجوی دانشسرای مقدماتی تهران

آموزگاران جوان، کویر را تجربه میکنند

دانشجویان دانشسرای مقدماتی که اغلب سالهای زیر ۲۰ را می‌گذرانند معلمی را نه بعنوان یک حرفه که امرار معاشی راسبب میشود،بلکه بعنوان یکشغل‌ایده‌آل برمی‌گزینند . این انتخاب با دیدی آگاهانه وروشن‌بینی خاص صورت می‌گیرد و اگر در عمل، بعضی ازپیش‌بینی هایشان درست از آب در نیامد، این حسن را دارد که، علیرغم دشواریهای گوناگون و پستی وبلندی امکانات، دلشان رابه کار بسپارند و مشتاقانه به‌آموزش کودکان همت گمارند. اینان به‌اقتضای سالهای پرجوش و خروش ۱۸ـ۱۹ سالگی آرمان خواهند وطبعی بلند دارند.همچنان که امسال در چهار چوب برنامه اردوی عمران ملی . مشتاقانه روبه‌سوی روستای آران کاشان نهادند وبه‌کام کویر رفتند تا ـ کار را در زمین های داغ و تفته کویر تجربه کنند. یکی از دانشجویان دانشسرای مقدماتی‌تهران که خود در اردوی عمران‌ملی‌آران: مشارکت داردگزارشی از چگونگی کار در کویر و همنشینی باروستائیان و حرفها وایده‌های آموزگاران جوان تدارک دیده است که دربی از نظرتان می‌گذرد گفتنی است که اینان بائیزآینده بتدریج کار تدریس در دبستان ها را آغاز می‌کنند.

دانشجویان دانشسرا دل کویر را می‌کاوند تا هرچه بیشتر کویر را تجربه کنند .

وقتی باتوبوس تهران را بمقصد کاشان ترک می‌کردیم تصاویر گوناگونی از کویر افسانه‌ای و حاشیه نشینانش‌در ذهنم نقش می‌بست. این را می‌دانستم که کویر بگونه اقیانوس‌های بزرگ عالم،حیاتی افسانه‌ای داردو زندگی‌داغترین جریانش را در قلب کویر می‌یابد، مردان و زنان سخت کوش روستاهای حاشیه کویر، دلیرانه زندگی‌شان را با پیکاری مدام وسترک آمیخته‌اند و از این ره آورد قصه‌ها و افسانه های فراوانی پدید آورده‌اندامامن ودوستانم نمیاختگی یک روستائی حاشیه کویر بلکمبه عنوان انسانی که تجربه مدام رادوست دارد، بسوی کویر می‌رفتیم، تاکار وزندگی ،دراین پهن دشت مغرور را تجربه کنیم.

جلوه های خاص ..

کار ما در کویر از پیش مشخص بود سواد آموزی به کودکان وبزرگسالان و انجام کارهای عمرانی و اجتماعی در کاشان مدرسه‌ای را بعنوان محل استقرار در اختیارمان گذاشتند بعد از گشتی کوتاه در شهر زیبای کاشان راهی روستای آران شدیم که به اندازه کافی شهرت دارد چون بابافت روستائی‌اش جلوه‌های خاص آبادیهای حاشیه کویررا داراست.

آرامش آدم ها ..

برای ما و هر تازه واردی- خونسردی و آرامش خاص مردان وزنان آفتاب سوخته حاشیه کویر جلب توجه‌میکند اینان کار را بخاطر نفس کار شب و روز دنبال می‌کنند و حتی در سخت ترین گرمای سوزان منطقه کویر هرگز بشاشیت چهره ولبخند را فراموش نمی‌کنند و دیگر طبع بلند ومیهمان‌نوازی روستائیان حاشیه کویر است که برای‌هر میهمان تازه واردی جذب‌توجه می‌کند.

روز های نخست برای ما که جمعی اردوی شماره ۲ عمران ملی بودیم. کنار آمدن با روستائیان و جلب همکاری و همگامی آنها دشوار بنظر می‌آمد. ولی‌برخلاف تصورمان آنها خیلی زود با ما انس گرفتند و روابط صمیمانه‌ای‌بین ما برقرار شد. شاید اگرعلاقه خاص خودمان و محبت‌مردان وزنان زحمتکش و نجیب حاشیه کویر نبود، هوای تفته کویر ، همان روز های اول فراری‌مان می‌داد. اما فضا آن چنان صمیمانهو دوستداشتنی شده بود که رنج گرمای‌کویر را کمتر حس می‌کردیم.

برای انجام برنامه‌هائی که‌از پیش تنظیم‌شده بوددانشجویان شرکت کننده دراردو ، به سه گروه تقسیم شدند و هرگروه بخشی از روستاهای حوزه عملیات را بعهده گرفتند.

بوی خوش روستا ..

روستاهای حاشیه کویر، بوی‌خوشی‌داردهمه‌مخصوصیات یک روستای اصیل را در آنها می‌توان یافت خانه‌ها بگونه‌ای ساخته شده که به مدد بادگیر، گرما را دفع‌می‌کند ودرمحوطه خانه خنکی مطبوعی بوجود می‌آید. آب برای روستائیان این مناطق درحکم زندگی است وتقدس خاصی دارد. در یک دهکده خود روستائیان زمینه لوله‌کشی‌آب آشامیدنی رافراهم کرده بودند که با همراهی و همکاری مابه پایان رسید . آبی که اینجا از قلب زمین‌میجوشد آنقدر سرد وگوارا است که‌در آدمی احساس وجد پدید می‌آورد ولی با دریغ بسیار، طبیعت فاصله شگفتی بین بیابانهای تشنه‌و شورزارهای کویر وآب زندگی بخش که شاید زیر همین بیابانها جریان دارد پدید آورده است. این فکر همیشه در آدمی قوت میگیرد اگر آب بکویر ارزانی میشد چه طراوت و برکتی به کویر دست می‌داد.

کاری برای آینده ..

به همان صورت که درشهر ها خانه‌ها را باشماره مشخص می‌کنند پلاک کوبی سر درخانه های روستائی حاشیه کویر هم جزئی از برنامه‌های مابود . روستائیان بدون اینکه نیازی به شماره یاپلاک داشته باشند خانه‌های همدیگر را خوب می‌شناسند. هیچوقت نشده که یکپستچی‌دردهکده‌ای‌سرگردان بشود و نتواند خانه‌ای راپیدا کند. روستائیان خانه را بنام ساکنان آنها می‌شناسند. اما پلاک‌کوبی، درواقع نظیرتازه‌ای را برای شناسائی خانه‌های روستائی جانشین سنت‌های کهنه می‌کند این یک جانشینی خوب است مخصوصا برای سالهای آینده که روستاها شهرک‌های کوچکی خواهند بود. اما پیدابودکه روستائیان بپلاک، پیش‌ازآنکه بفلسفه‌اش پی‌ببرند. بعنوان یک نشانه شهری بودن نگاه می‌کنند .از اینکه پشت پاکتهای پستی بنویسند. ده فلان ـ کوچه فلان ـ پلاک فلان ... و در مورد نامگذاری کوچه‌های ده هم همین احساس را دارند و شاید سالها وقت لازم باشد تا یک روستائی بیاید نام‌کوچه‌ای، براساس پلاکی‌که روی‌دیواری کوبیده شده یاد بگیرد و بکار ببرد ...

عنوان محله رایج‌تر و سهل‌تر از نامگذاری کوچه‌هاست اما این کار که روستائیان ازآینده ناگزیربه استفاده‌از آن‌خواهند بود. فعلا از دید روستائیان‌در حد یک عمل تزئینی است.

مشکلی که آسان‌شد

ماعهده‌دار تعداد زیادی‌کلاس سواد آموزی و همچنین‌کلاس تقویتی برای دانش آموزانی که در یک یا چند کلاس‌تجدید شده‌اند شدیم، در مورد کلاس های‌کارآموزی و صمیمیت‌زمینه مساعدی که روستائیان بوجود آورده بودند مشکل عدم‌تطابق لهجه‌ها از میان رفت و دانشجویان خیلی راحت توانستند به تدریس بپردازند. ساکنان روستاهای حاشیه‌کویر از سواد آموزی بطرز حیرت‌آوری استقبال‌می‌کنند .این‌شوق راحتی در زنان و مردان پیر نیز بهوفور می‌توان دید .

کلاسهای تقویتی ما فارغ از جنبه‌های انتفاعی که اینگونه کلاسها در شهرها دارند و معمولا از طریق تبلیغ واگهی مشتری جلب می‌کنند. درچهار چوب علاقه خاصی که مابرای تدریس و بچه‌های روستابرای فراگیری نشان می‌دادند کلاسها خیلی زود جا افتاد.

خصوصیات بدشهری

کارما در اردو تا حدودی شامل امور بهداشتی و درمانی و حتی تنظیم قیمت ها واحیانا جلوگیری از گرانفروشی نیز شد. این آخری را در شهر تعقیب کردیم چرا که دررو ستا ها ـ هنوز روابط فروشنده و خریدار نشانه هائی از معاملات پایاپای و معاوضه کالا را در خود دارد و نوسان قیمت ها بطرز منصفانه‌ای مطرح‌میشود. اما در شهری مثل کاشان همه راههائی راکه برای گرانفروشی وجود دارد تجربه میشود و فروشندگان هم گوئی به این شیوه ها عادت کرده‌اند !

در کار های بهداشتی و درمانی شاید آن تجربه و خبرگی لازم را نداشتیم کمثلا مثلیک پزشکیار یا دانشجوی رشته پزشکی‌و همچنین روستا، پزشک برای روستائیان موثر واقع شویم . اما در حد توانائی‌مان به روستائیان کمک کردیم . نیاززیاد آنها تجربه و آگاهی اندک مارا در امور بهداشتی ودرمانی خیلی زیاد جلوه می‌داد !

در فاصله‌ای که دانشجویان اردوی شماره ۲ عمران ملی برای استراحت به دبیرستان بهاوی کاشان برگشته بودند فرصتی دست داد . تا نظرشان را درباره کار ـ آینده وهدف هایشان جویا شویم . ما حصل این گفت و شنود در زیر از نظرتان می‌گذرد .

در کوچه‌های‌داغ حاشیه‌کویر، بوی خوش روستا به مشام می رسد

حرفه‌ای بنام آموزگاری

س ـ آموزگاری‌را بدلخواه خودتان انتخاب کردید یابطور تصادفی به این حرفه کشانده شده‌اید ؟

جمال خسروشاهی : بیشتر بخاطر این به معلمی روی آورده‌ام که فکر میکنید . کار بسیار دشوار و در عین حال پرثمری است و هر کس به آسانی از عهده آن برنمی‌آید من تصمیم دارم با تمام قوا ،در این راه بکوشم .

محمد صانحی : فعلا خودم انتخاب کرده‌ام چون معلمی‌را دوست دارم ، اما چون بطور جدی هنوز تدریس را تجربه نکرده‌ام نمی‌دانم با ایده من سازگار خواهد بود یاخیرولی بطور کلی مشتاقانه به این‌حرفه روی آورده‌ام.

حسن مرادی :

شاید من و بیشتر دوستانم. بدلخواه خودمان معلمی را انتخاب کرده‌ایم‌چون تصمیمی است که در مرحله تحصیلات دبیرستانی گرفتیم‌نه‌در مرحله‌ای که دیپلم و خدمت وظیفه را پشت سر گذاشته باشیم و در جستجوی کار ـ تصادفا از آموزش و پرورش سردر بیاوریم .

س ـ فکر می‌کنید چگونه می‌توان معلم خوبی بود ؟

بهروز احمدی :

زمانی که بتوانم یککلاس را خوب اداره کنم و بچه ها بمن اعتقاد داشته باشند یعنی دراواقع مارا محرم خودشان هم بدانند .

علیرضا قاسمی :

وقتی بتوانم درسی راخوب به یک دانش آموز بفهمانم در آن لحظه خودم را در آغازیک راه دشوار و پرمسئولیت‌موفق خواهم یافت.

جمال خسروشاهی:روستائی ها آنقدر صادق و سالم‌هستند که محال است ، حتی فکرغربت در ذهن یک غریبه بنشیند .

محمد صالحی :

نه ، به هیچوجه ! چون از یکطرف با دوستانم هستم و از سوی دیگر کار مشترکی با روستائیان انجام می‌دهم که مجالی برای فکر کردن به‌غربت و اینجور چیز ها باقی نمی‌گذارد ! حسن مرادی :

من برعکس ، در روز هائی که اردویمان‌تمام‌میشود شدیدا احساس دلتنگی خواهم کرد ، چون بارو ستائیان خوگرفته‌ایم.

حاصل یك کار تازه :

س ـ از حاصل کارتان در اردو راضی هستید البته تا اینجا که اردو یک ماه راپشت سر گذاشته است ؟

بهروز احمدی :

کار هائی که دلم می‌خواهد برای برادران و خواهران روستائی‌ام انجام بدهیم باید خیلی بیشتر از اینها باشد .اما بهر حال در حد توانم کار میکنم و همین مرا راضی می‌کند .

جواد مغازه‌ای

حاصل کار ما در برابر کار شبانه روزی‌و پرشر روستائیان شاید قابل مقایسه نباشد اما از اینکه در مدت کوتاهی با روستائیان کار مشترک میکنیم آنها ازاین همکاری خوشحالند من‌نیزسخت احساس‌خوشحالی میکنم .

بچه های خوب شهر :

آقای ملک پور سرپرست اردو ـ از رفتار ونحوه عمل بچه‌ها رضایت دارد . او می‌گوید : تصور نمی‌کردم بچه‌ها که اغلب شهری هستند تا اینحد خودشان را با محیط روستا و کارهای روستائی تطبیق‌بدهند. اما آنها برای کار وجوشش‌با روستائیان آنقدر استعداد و آمادگی دارند که نیاز به هیچ توصیه و سفارشی نیست .

فرهاد نویدی :

فکر میکنم رفتار هر معلم الگوئی برای دانش آموزان باشد من اگر هم رفتار هایم مطلوب باشد یا حداقل بتوانم خوب باشم ، نخستین قدم را درراه یک «معلم خوب شدن» برداشته‌ام .

س ـ دراینجا که یک آبادی ویا حداکثر شهری غیر از خانه خودتان است احساس غربت نمی‌کنید ؟

بیمه تهران

(شرکت سهامی عام)

بزای توسعه فعالیت‌های تولیدی خود از خانم‌ها و آقایانی که مایل باشند از وقت آزادخودبرای‌تحصیل درآمد ماهانه‌ای بیش از یکصدهزار ریال استفاده نمایند .

با مشخصات زیر

- **حداقل سن ۲۵ سال**
- **معلومات کافی**
- **خوش بیان و خوش برخورد**

برای همکاری از طریق مصاحبه‌حضوری‌دعوت مینمایدکه‌روزهای دوشنبه وچهارشنبه‌هرهفته از ساعت ۹ ـ ۱۲ صبح به ساختمان‌بیمه‌تهران ـ شماره۴۳ کوچه‌خوشبین خیابان ویلا (جنوبی) مراجعه نمایند .

سازمان شاهنشاهی خدمات اجتماعی ۱۳۴۶

آگهی‌پذیرش‌هنرجو

مرکزآموزش‌فنی‌وحرفه‌ای‌رضا پهلوی‌تهران‌وابسته به سازمان شاهنشاهی خدمات اجتماعی برای هنرستان صنعتی خود درسال تحصیلی ۲۵۳۶ ـ ۲۵۳۷ تعدادی داوطلب‌دختر وپسر را در رشته های زیر ازطریق مسابقه‌میپذیرد :

اتومکانیك ـ ماشین‌افزار ـ ابزارسازی ـ الکترونیك ـ الکتروتکنیك ـ صنایع‌فلزی ـ لوله‌کشی و تاسیسات ـ ریخته گری ـ معماری وساختمان ـ صنایع چوب ـ مدلسازی ـ چاپ ـ نقشه‌کشی و آزمایشگاه صنعتی .

شرایط پذیرش :

۱ـ داشتن کارنامه و یا گواهی‌قبولی سوم راهنمائی .
۲ـ حداکثر سن ۱۶ سال .
۳ـ دارا بودن صحت مزاج واستعداد بدنی برای انجام کار های فنی .
۴ـ توفیق در آزمایشات ورودی .

داوطلبان میتوانند جهت ثبت نام و کسب اطلاعات بیشتر با دردست داشتن :

۱ـ اصل شناسنامه .
۲ـ عکس ۴×۳ دو قطعه.
۳ـ اصل کارنامه یا گواهی قبولی سوم راهنمائی .

از ۱۵ امرداد ماه جاری همه روزه باستثنای روز های پنجشنبه وجمعه و ایام تعطیل از ساعت ۷ صبح‌الی۱ بعداز ظهر به مرکز آموزش فنی و حرفه‌ای رضا پهلوی تهران واقع درخیابان ری روبروی پارك ششم‌بهمن مراجعه نمایند .

رایگان‌ششمی‌ها‌توجه‌کنید

دبیرستانهای شاهین و مخامنش

کلیه دروس ششم طبیعی ـ ریاضی ـ ادبی

را بطور رایگان با مجرب‌ترین‌دبیران پایتخت دوره مینماید ثبت نام همه روزه صبح و عصر ـ شروع کلاس ۱۸ مرداد .

نشانی ـ شاهرضامقابل دانشگاه دبیرستان شاهین تلفن ۶۴۸۴۴۱ ـ ۶۴۱۲۷۷ واحد شماره ۲ آیزنهاور روبروی اداره منطقه ۳ راهنمائی و رانندگی دبیرستان مخامنش تلفن ۹۲۹۱۶۵

انتشارات علمی وزارت علوم وآموزش عالی

۱ـ کاربرد ریاضیات در فیزیك
۲ـ مقدمه بر تاریخ علم‌جلددوم
۳ـ بررسی آموزش فیزیك در دانشگاهها

مراکز فروش درتهران‌کتابفروشی های معتبرودر شهرستانها‌نمایندگان شرکت . مالف ۱۰۹۶۰

جدول

ویژه ۹۷۰۹ شماره عادی ۱۱۹۸۱

افقی ـ ویژه ـ عمودی

۱ ـ از آثار با ارزش و معروف جک لندن ـ در جشنها باعث شادی و شادمانی است اگر چه خود شاد نباشد. ۲ ـ سود پول ـ پدر باشد ـ عددیست ـ ساختمان است ۳ ـ زمانی بدست و پای اسیران میبستند ـ درشت هیکل ـ خرقه درویشان ـ پارچه به کار نیامدنی ۴ ـ جدا شونده ـ زادگاه مردحماسی ایران ـ آجازه داده شده ۵ ـ در پی شهرت است ـ آنچه گستردنی است ـ ویران کردن ـ علامت مفعول صریح ۶ ـ جائی که بشر نیست ـ مهره‌فروش ۷ ـ عیب و عار ـ چیست ـ جائی است برای پا ـ لکه‌اش باعث بی حرمتی است ۸ ـ باعث طبله شدن شکم می شود ـ اثر چرکی ـ خداوند یکتا ـ صاحب ۹ ـ گوی گریبان ـ نوعی کلاه است ـ اخوی ابوی ـ اصل هر چیز ۱۰ ـ سخن غیر فصیح‌شیر نر چنین است ۱۱ ـ لنگه بار ـ سرخ کمرنگ ـ لباسی است بسیار کم مصرف ـ ظرفی که با آن آب انگور می گیرند ۱۲ ـ واضح و آشکار ـ از هرات آمده ـ خواهشهای نفسانی

۱۳ ـ طرف و جهت ـ اتم هم دارد ـ در کنارش قدر آب ندانند ـ ضمیر متصل ۱۴ ـ حیوان بار بر ـ اش ـ از اقوام وحشی اروپا ـ مکر و حیله ۱۵ ـ صفت اسب است ـ اثری از خانم‌پیچر استو که شهرت جانی دارد.

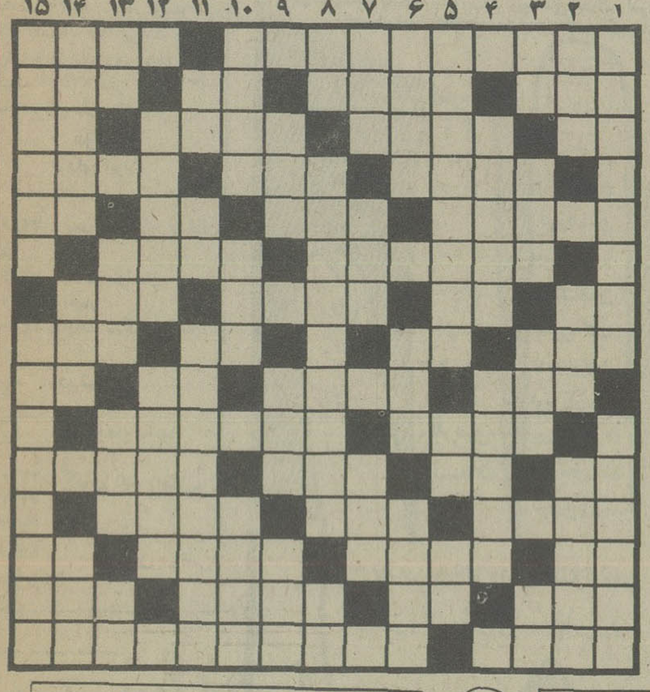

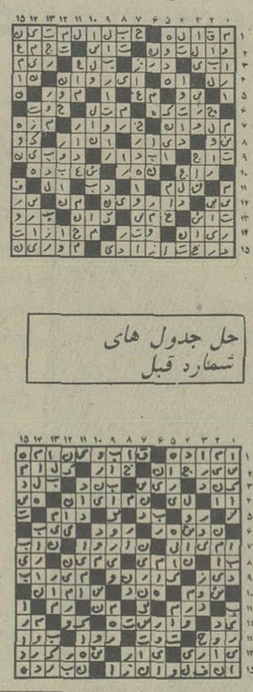

حل جدول های شماره قبل

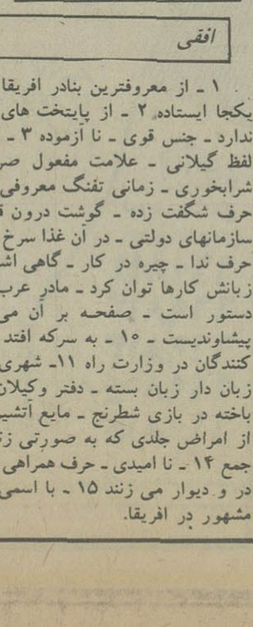

افقی ـ عادی ـ عمودی

۱ ـ از معروفترین بنادر افریقا که مرکز خوشگذرانی است ـ یکجا ایستاده ۲ ـ از پایتخت های اروپائی ـ دیگر در ده وجود ندارد ـ جنس قوی ـ نا آزموده ۳ ـ دانه خوشبو ـ وسط ـ پسر در لفظ گیلانی ـ علامت مفعول صریح ۴ ـ نامه نویس ـ پیاله شرابخوری ـ زمانی تفنگ معروفی بود ۵ ـ خطی بر گرد زمین ـ حرف شگفت زده ـ گوشت درون قوطی ـ شراب فرنگی ۶ ـ از سازمانهای دولتی ـ در آن غذا سرخ می کنند ـ ۷ ـ تکخال ورق ـ حرف ندا ـ چیره در کار ـ گاهی اشک چو آن روان شود ۸ ـ با زبانش کارها توان کرد ـ مادر عرب ـ کوچک ـ حشره ایست ۹ ـ دستور است ـ صفحه بر آن می خواند ـ زبان موسیقی ـ پیشاوندیست ـ ۱۰ ـ به سرکه افتد بر زمین می زند ـ از خدمت کنندگان در وزارت راه ۱۱ـ شهری است زیارتی ـ دهان پرنده ـ زبان دار زبان بسته ـ دفتر وکیلان ۱۲ ـ اشاره با گوشه چشم ـ باخته در بازی شطرنج ـ مایع آتشین ـ ۱۳ ـ از کمر خوش باشد ـ از امراض جلدی که به صورتی زند ـ از دین بر گشته ـ علامت جمع ۱۴ ـ نا امیدی ـ حرف همراهی ـ آنچه دارای رایحه است ـ به در و دیوار می زنند ۱۵ ـ با اسمی که آید محلی میشود ـ کوهی مشهور در افریقا.

۱ ـ آب و هوای سالم را در آنجا توان یافت ـ از درختانی که در بهار گل میدهد ۲ ـ طایفه ـ خانه ـ با لوله کشی آب سمتش لغو شد ـ ۳ ـ جنس لطیف ـ در کتابخانه توان یافتشان ـ ادامه دهنده ـ پسوند مانند ۴ ـ آنسو ـ گیاه رنگرزان ۵ ـ از کشور های اروپائی ـ عیب و عار ـ مایه حیات ۶ ـ به روی ظروف می دهند ـ حرف استثناء ـ اگر برای عمل قرار دهند نیکوست ۷ ـ اشاره به نزدیک ـ چند تا امت ـ به روی ناخن می کشند ۸ ـ یاد داشت ـ سلسله جبالی در آسیا ـ علامت نداشتن ۹ ـ از وزارتخانه ها ـ دارائی ـ در دست بهر شکل در آید ۱۰ـ همدم و یار ـ کاسه چینی بر میدارد ـ از نژاد های سفید پوست ۱۱ ـ حرف صریح ـ فاصله را میرساند ـ کشوری در آسیا ۱۲ ـ چوب سیاه ـ برای انجام کاری ضروری می کند ۱۳ ـ برادر عرب ـ حرف سکوت ـ جوانمرد ـ راه بی پایان ۱۴ ـ همیشه باعث پیشرفت در حرفه‌ای شده ـ عشق خارجی ـ از همه کس بر نیاید ۱۵ ـ قله کله قندی ایران ـ از کشور های امریکائی.

آگهی

شهرداری شیراز باستناد قانون نو سازی وعمران شهری دراجرای تبصره ۲ ماده ۱۶ قانون مذکورو بموجب تصویبنامه شماره۵۷ مورخ ۳۶٫۲٫۱ انجمن شهر و تایید شماره ۳۶۳ـ ۳۶٫۱۶ـ۳ مورخ ۲۵۳۶٫۳٫۲۸ جناب آقای استاندار فارس در مورد خرید اراضی و اماکن واقع در مسیر تعریض جاده تلخداش منشعب از خیابان ۳۵ متری عفیف آباد تا خیابان‌زرگری باطلاع‌مالکین و متولیان‌موقوفه باقائم مقام یانماینده قانونی مالکین اراضی و مستحدثات و پیشه‌وران مورد مسیر مـی رساند:

۱ـ فهرست ارزیابی کلیه رقبات مورد مسیر طرح مزبورونقشه مصوبه در شهرداری‌اداره املاک موجود میباشد و اشخاص ذینفع می توانند برای هرگونه اطلاع ورفع ابهام‌باتسلیم نتوکیی دفترچه سندمالکیت یا اجازه نامـه رسمی‌و پروانه کسب باداره املاک شهرداری مراجعه و نسبت بدریافت غرامت یاحق کسب وپیشه وپرداخت مرغوبیت ملک خود طبق مقررات قانون نو سازی (ماده ۲۰ اصلاحی) اقدام نمایند.

۲ـ در صورتیکه بقیمت ارزیابی مصـوب اعتراضی داشته باشند میتوانند اعتراض خود را از تاریخ صدور این آگهی لغایت مدت ۲ ماه بانضمام فتوکپی های فوق‌الذکر بدفتر شهرداری تسلیم و رسید دریافت دارند.

۳ـ موضوع اعتراض مذکور بایستی کاملا روشن و خوانا بوده ونشانی کامل معترض نیز در ذیل آن قید گردد.

۴ـ عدم مراجعه و یااعتراض مالکین و پیشه وران و یا قائم مقام قانونی و یا نماینده آنان بازریابی بهیچ وجه مانع اجرای عملیات شهرداری نخواهد شد.

شهردار شیراز : فریدون موحدی

هواپیمائی ملی ایران ـ هما

قابل توجه‌مسافران پروازهای داخلی وبین‌المللی «هما»

هواپیمائی ملی ایران «هما» برای تسهیل رفاه و ارائه سرویس منظمتر از کلیه مسافران پرواز های داخلی و بین‌المللی خود تقاضا دارد که برای انجام امور مسافرتی و تحویل بارخود در زمانهای تعیین شده زیر درفرودگاه حاضر شوند.

مسافران پرواز های بین‌المللی حداقل دو ساعت قبل از پرواز

مسافران پروازهای داخلی حداقل یک ساعت قبل از پرواز

بدیهی است که چون در هواپیما مدتی‌قبل از پرواز برای انجام عملیات پروازی بسته خواهد شد لذا هواپیمائی ملی ایران ازقبول مسافران پروازهای بین‌المللی که ۳۰ دقیقه‌قبل از پرواز و مسافران پروازهای داخلی که۲۰ دقیقه قبل از پرواز به باجه های کنترل بلیت مراجعه نمایند معذور خواهدبود.

امروز و فردا در تلویزیون ببینید

برنامه اول (شبکه)

یکشنبه

۱۸/۴۵ـ اسلاید و موزیک
ـ/۱۹ـ اخبار
۱۹/۰۵ـ کارتون
۱۹/۳۰ـ دود اسلحه ـ دکترسام مک ناریش

۲۰/۳۰ـ همه از یک خانواده
۲۱/۳۰ـ اخبار
۲۱/۵۰ـ آقای مربوطه

دوشنبه

۱۸/۴۵ اسلاید و موزیک
ـ/۱۹ اخبار
۱۹/۰۵ بچه‌ها بچه‌ها
۱۹/۳۰ وضع اضطراری

۲۰/۳۰ گریف ـ با ما تماس نگیرید بتو تلفن می کنیم
۲۱/۳۰ اخبار
۲۱/۵۰ آقای مربوطه

تلویزیون بین الملل

یکشنبه

۷ ـ اخبار
۷/۲۰ تیله مرمری آبی رنگ
۷/۴۵ شو مری مری‌تیلور مور

۸/۱۰ مک میلان و همسر
۹/۵۰ خلاصه اخبار

دوشنبه

۷ اخبار

۷/۲۰ سرزمین وحشی
۸/۱۰ رودا
۸/۳۵ برنامه‌ای از سازمان رادیو تلویزیون ملی ایران
۹ شکارچی
۹/۵۰ خلاصه اخبار

برنامه دوم

یکشنبه

۱۹ـ موسیقی واسلاید
۱۹/۳۰ـ خانه کوچک جایزه

۲۰/۲۵ مسابقه هزار امتیازی
۲۰/۵۰ اسرار دریای سرخ مروارید
۲۱/۲۵ سوال مردم پاسخ مسئولان
۲۱/۳۰ اخبار
۲۱/۴۵ چندترانه

دوشنبه

۱۹ موسیقی و اسلاید
۱۹/۳۰ کارتون (هالک) استاد فلزات لخود را آزمایش میکند

۱۹/۵۰ فیلم سینمائی قفس بی کلید
۲۱/۲۵ سوال مردم پاسخ مسئولان
۲۱/۳۰ اخبار
۲۱/۴۵ چندترانه

نمایش های رادیویی، خون تازه می خواهد

کاهش ساعت پخش برنامه‌ی شبکه‌های تلویزیون توجه مردم را بار دیگر به رادیو جلب کرده است.

با این بهانه و با توجه به اهمیت رسانه‌ی رادیو در ارتباط با شنوندگان از این پس به برنامه‌های رادیوئی نگاهی داریم به «عشق پر شکوه» نمایش رادیویی ظهر جمعه به کارگردانی و شرکت هوشنگ بهشتی گوش داده‌ایم.

جندین سال پیش هنرمندی متفکر،«ارسن ولز» با اجرای نمایشنامه‌ای رادیوئی مردم امریکا را وحشتزده کرد. این نمایشنامه که بطور غیر منتظره پخش شد ضمن سرگرم کردن مردم آنها را متوجه مسائل حیاتی درگیر باجهان امروز کرد. با این کار «ولز» ثابت کرد میتوان در این رسانه نیز هم کار خلاقه صورت داد.

حالا چندین سال است اینجا نمایشنامه‌ی رادیویی تهیه میشود و عمر تهیه‌ی این نمایشنامه ها هم زیاد است و کم از عمر سینمای این مملکت نمی‌آورد، اما همانطور که از ابتذال در سینما و ترانه سرایی و غیره صحبت میشود، نوعی ابتذال هم در تهیه نمایشنامه‌های رادیویی رایج است.

گرچه سالهای اخیر بعلت بسط و گسترش تلویزیون در شهرستانها از شنوندگان رادیو کاسته شده و تلویزیون دارد جای رادیو را می‌گیرد ولی هنوز هم«رادیو» شنودگانی مخصوص بخود دارد که بجز اخبار، سایر برنامه ها را میشنوند و بیشتر سرگرمی آنها شنیدن نمایشنامه‌های رادیویی است. در تهیه نمایشنامه‌های رادیویی ما تهیه کنندگان و نویسندگانش کمتر ذوق به کار می‌برند، هر چند که باید برای ارتباط با اکثر مردم در سطح آگاهی همگانی صحبت کرد ولی بتدریج میتوان این سطح بینش را بالاتر برد. لااقل وظیفه‌ی رادیو اینست که بر آگاهیهای مردم بیافزاید اکثر شنوندگان حاضر به شنیدن برنامه‌ی صرفا علمی و فرهنگی نیستند اما از طریق برنامه‌های سرگرم کننده‌ای چون نمایشنامه‌های رادیوئی میتوان به تماشاگر چیزهایی فراتر از ماجراهای عشقهای رمانتیک و در گیریهای سوزناک خانواده‌ها داد. مضمون نمایشنامه‌های رادیو برنامه‌ی اول را داستانهای عشقی تشکیل میدهد. پسری عاشق دختری است: مشکلاتی هست و از این قبیل که متاسفانه سازندگان سریالهای تلویزیونی هم از این مضمون ها نشخوار می‌کنند. و عشق در ابتدایی‌ترین شکل و مسائل خانوادگی در سوزناک ترین صورت که مرگ عامل اصلی گریه و اشک و غم است، در نمایشنامه‌های رادیوئی عنوان میشود.

علاوه بر این سبک‌نگارش نویسندگان این نمایشنامه‌ها هم انشاء دبیرستانی را بیاد می‌آورد. در کارگردانی هم غلو در صدا سازی و تاکیدهای بیجا روی کلمات زیاد بچشم میخورد. بازیگری که نقش آرتیست (!) را بعهده دارد. با تاکیدهای حسی روی صدایش برای احساس سمپاتی بیشتر و بازیگر نقش «بد جنسه» با تاکیدهاي خشن روی صدا برای احساس آنتی پاتی بیشتر تلاش می‌کنند. نهایت نمایشنامه‌ی رادیویی انشایی است که دکلامه میشود بدون اینکه حالت محاوره‌ای گفتگو و خلق پرسوناژها حس شود.

نمایشنامه‌ی ظهر جمعه این هفته نمونه‌ای از این نمایشنامه‌هاست در این نمایش نویسنده با داشتن مستمسک میهنی «انشای هفته» را نوشته است. و مضمون این انشاء از بد حادثه حماسه مشروطه خواهان بوده است. حالا چقدر این نمایش گوشه‌ای از تاریخ مشروطه را نشان میدهد. و چقدر به تماشاگر حرفهایی فراتر از حد متعارف نوشته‌ی تاریخ‌های دبستان میدهد بماند. ژرژداوی در مورد رادیو گفته:

رادیو در عین حال که در برابر فرد: نشانی از اجتماع است، هم برای او چیزی از اجتماع را خلق می‌کند.

نمایشنامه‌های رادیوئی ما فاقد خلق کوچکترین جزء از اجتماع ما هستند.

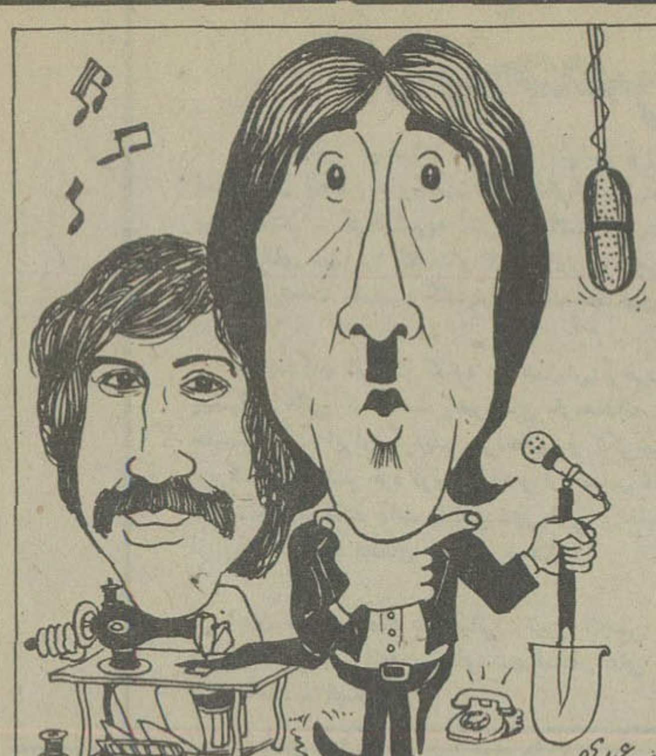

بعد از ظهرهای جمعه با حسن خیاطباشی

حسن خیاط باشی «شومن»، «خواننده» و بالاخره مرد هزار پیشه رادیو تلویزیون با متمرکز کردن فعالیتهایش در یک برنامه رادیوئی که بعد از ظهر روز های جمعه پخش می شود، در میان گردانندگان برنامه های سرگرم کننده رادیویی کسب اعتباری کرده است.

برنامه حسن خیاط باشی از این لحاظ جالب است که علاوه بر دقت در انتخاب موسیقی مناسب، خودش را از مشکلات مردم و پرداختن به آنها دور نساخته است. او در این برنامه از مشکلات ترافیک گرفته تا مشکل مسکن و غیره به همه چیز می پردازد، منتهی با لحنی شیرین که این طنز و بیان شیرین بیشتر از حضور ذهن او آب می خورد.

خیاط باشی در ساعات پخش برنامه‌اش از رادیو تمام جوانب کار را در نظر می گیرد و در آن ساعات موضوعاتی را مطرح می کند که به احتمال زیاد قسمت عمده شنوندگان برنامه با آن دست بگریبان هستند. بعنوان مثال وقتی او در بعد از ظهر جمعه به سنگینی ترافیک جاده های مناطق ییلاقی اشاره می کند می داند که گروه زیادی راننده عصبی به انتظار باز شدن گره کور راهها به رادیو گوش سپرده اند و بیان طنز آلود خیاط باشی است که باید سگرمه های این عده را باز می کند.

آقای مربوطه نمایش را مقاله میکند

بهزاد اشتیاقی (آقای مربوطه) و فرشته مهبان (عیال مربوطه)

برنامه‌ی مربوطه کم کم دارد شکل و ساختمان اولیه‌ی خود را از دست میدهد. یکشنبه شب این برنامه صورت مقاله‌ای خشک انتقادی را بخود گرفته بود. برنامه مربوطه یک برنامه‌ای نمایشی است و در این برنامه می بایست به عوامل نمایش و نقش دوربین توجه خاص گردد. همانطور که ـ چند برنامه از سری برنامه های اولیه‌ی مربوطه ویژگیهای برنامه‌ی نمایشی را داشت ـ سایر قسمتها هم باید با تکیه بر جنبه ارائه‌ی نمایشی موضوع مشکل مطرح گردد. دنبال کردن موضوعی بصورت مقاله‌ای طولانی که مربوطه در برنامه یکشنبه شب قرائت کرد بیشتر بدرد صفحات روزنامه ها میخورد تا یک برنامه‌ی تلویزیونی مشکلات شهر و شهر داری و شهر دار و انجمن شهر فی الواقع مسائل جالبی است و جا دارد که در برنامه‌ای از مربوطه بگنجد، اما بشکلی که بتواند با تماشاگر تلویزیونی ارتباط بر قرار کند. این برنامه در این مدتی که پخش شده اگر موفق گردیده است تماشاگری برای خود دست و پا کند از آن جهت بوده است که مسائل و مشکلات اجتماعی روز را در لفافه‌ی طنز و هزل بیان کرده است. جنبه‌ی سرگرم کننده برنامه حفظ شده و حرفی هم زده شده است.

تماشاگری که گرفتاری خود را از زبان مربوطه می شنود رضایت خاطری بدست آورد این رضایت خاطر هر چند آنی است و رفع مشکل می ماند برای بعد (که صد البته وظیفه‌ی مربوطه رفع مشکل نیست) ولی خوب انگشت گذاشتن بر مشکلات جمعی تنها حسنش دست یافتن به ارتباطی وسیع با مردم در سطحی گسترده است. این تنها جنبه‌ی مثبت برنامه فوق باید حفظ شود. در پخش مجدد توجهی که اوائل بدان میشد اعمال نمیشود، برنامه های تکراری خسته کننده و یکنواخت شده است، در انتخاب موضوع برای برنامه دقتی در کار نیست

و گاهی اوقات خوشمزگی جای طرح و بیان مشکلات و مسائل اساسی را می گیرد (مثل بسیاری قسمتها و از آن جمله قسمتی که مربوطه خاطراتش را تعریف می کرد) و یا شکل خشک آن مثل برنامه‌ی یکشنبه شب از لطف مطلب می کاهد، بجاست نویسندگان برنامه‌ی آقای مربوطه بیشتر در جریان مسائل قرار داشته باشند و از مشکلات اساسی شهری مطلع گردند و مجری و کارگردان برنامه نیز شکل و فرمی دلپذیر برای بیان مطلب طرح ریزی کند. این برنامه در شکل نمایشی اش با مطرح کردن مسائل اساسی موفق خواهد بود.

برنامه‌های رادیو پس از تلویزیون

صدای ایران برنامه اول رادیو

یکشنبه

۲۲/۰۰ بعد از اخبار کوتاه داستان شب
۲۲/۳۰ موسیقی ایرانی ـ هنرمندان وزارت فرهنگ و هنر
۲۳/۰۰ اخبار
۲۳/۰۵ موسیقی کلاسیک
۲۳/۳۰ برگ سبز

صدای ایران برنامه اول رادیو در تمام بیست و چهار ساعت برنامه دارد و برنامه‌های روی موج کوتاه ردیف ۵۱۸ متر برابر با ۵۸۰ کیلو هرتز پخش میشود

یکشنبه

برنامه دوم راد

۲۲/۰۰ گلهای تازه (استریو)
۲۲/۳۰ اخبار
۲۲/۳۵ کنسرت شب
۲۴/۰۰ موسیقی رقص (استریو)

برنامه دوم رادیو هر روز از ساعت ۶/۳۰ صبح تا ساعت یک بامداد فردا برنامه دارد و برنامه‌های آن روی موج متوسط ردیف ۲۲۵/۲ متر برابر ۱۳۳۲ کیلو هرتز پخش میشود.

دوشنبه

صدای ایران

۲۲/۰۰ ـ بعد از اخبار داستان شب
۲۲/۳۰ ـ جنگ خراسان
۲۳/۰۰ ـ اخبار
۲۳/۰۵ ـ ادامه جنگ خراسان

دوشنبه

برنامه دوم رادیو

۲۲/۰۰ ـ گلهای تازه (استریو)
۲۲/۳۰ ـ اخبار
۲۲/۳۵ ـ کنسرت شب.
۲۴/۰۰ ـ موسیقی رقص (استریو)

اردلان سرفراز باترانه هایش

اردلان سرفراز شاعر و ترانه سرای معاصر بعد از مدتی فترت به کار پرداخته است. وی اخیرا دو شعر تازه برای گوگوش به اسامی «مرحم» و «شکایت» پنج کار تازه برای داریوش به اسامی «قلندر»، «گره کور»، «سال دو هزار»، «سماعی» و «دشمن» سروده است.

آهنگ تمام این سروده ها از «زلاند» است و انرا «اندرانیک» تنظیم کرده است علاوه بر این شعر کار جدید «فرهاد» «هفت کفش آهنین» نیز از «سرفراز» است.

در ضمن «سرفراز» در حال تنظیم آلبوم ۵ آهنگی از ستار است و تصمیم دارد این کار را جهت خوانندگان دیگر نظیر گوگوش ـ داریوش و ابی ادامه دهد.

بزودی از وی کاست اشعار هفت ساله‌اش بصورت دکلمه روی آهنگ های قدیمی خوانده منتشر خواهد شد.

هامی و کامی آماده پخش است

۵۲ قسمت از سریال سفرهای دور درازهامی و کامی ساخته‌ی نادر ابراهیمی درحال دوبله است و از مهرماه تلویزیون این سریال را پخش خواهد کرد. سریال سفرهای هامی و کامی قرار است در ۱۰۴ قسمت تهیه شود که هم اکنون اکیپ تهیه مشغول ساختن قسمتهای دیگر آن است. این دومین سریالی است که نادر ابراهیمی بعداز ساختن سریال «آتش بدون دود» میسازد. سریال یاد شده بیشتر حالت آموزشی دارد و درطی آن مطالب آموزنده‌ای برای بچه ها بیان می شود. در خلال بیان این مطالب ماجرا های جالبی هم برای دو شخصیت اول آن هامی و کامی اتفاق می افتد. محمد علی کشاورز ـ آذر فخر ـ رضا کرم رضایی هنرپیشه های مهمان این سریال می باشند.

دنیای ورزش روزهای شنبه منتشر میشود

کابینت آشپزخانه کنسول ۸۵۲۲۰۱

فراموش نشود. بعلت استقبال زیاد از تورهای ایده‌ال، امروز تور خود را رزرو کنید تا فردا پشیمان نشوید.

۲۱ روز
نیس
مونت کارلو
کان
لندن
مادرید
رم
ناپل
کاپری
سورنتو

۲۱ روز
رم
تورنتو
بوفالو
آبشار نیاگارا
واشنگتن
میامی
لاس وگاس
لوس آنجلس
هالیوود
دیسنی لند
نیویورک

۲۱ روز
رم
ناپل
کاپری
سورنتو
ونیز
پاریس
لندن

۲۱ روز
رم
پاریس
لندن

۱۵ روز
رم
ناپل
کاپری
سورنتو

۷۶۵۰ تومان سه‌شنبه‌ها
۷۹۵۰ تومان دوشنبه‌ها
۱۴۵۰۰ تومان جمعه‌ها
۸۲۵۰ تومان یکشنبه‌ها
۵۷۵۰ تومان یکشنبه‌ها

۵ تور ایده آل

با هتل و سرویس درجه یک

از تهران و شهرستانها همه میتوانند جای خود را باتلفن‌های
۶۶۹۸۱۱
۶۶۹۸۱۲
۶۶۹۸۱۳
۶۶۹۸۱۴
۶۶۹۸۱۵
رزرو نمایند.
جزئیات برنامه تورها همان روز با پست ارسال میشود

برای رزرو جا به ایتال اکسپرس خیابان شاهرضا شماره ۲۵۱ ساختمان آلیتالیا مراجعه فرمائید.

ساعت کار یکسره از ۸/۵ تا ۵ بعدازظهر
پنجشنبه‌ها ۸/۵ تا ۲ بعدازظهر

پرواز روزانه بدون توقف به فرانکفورت

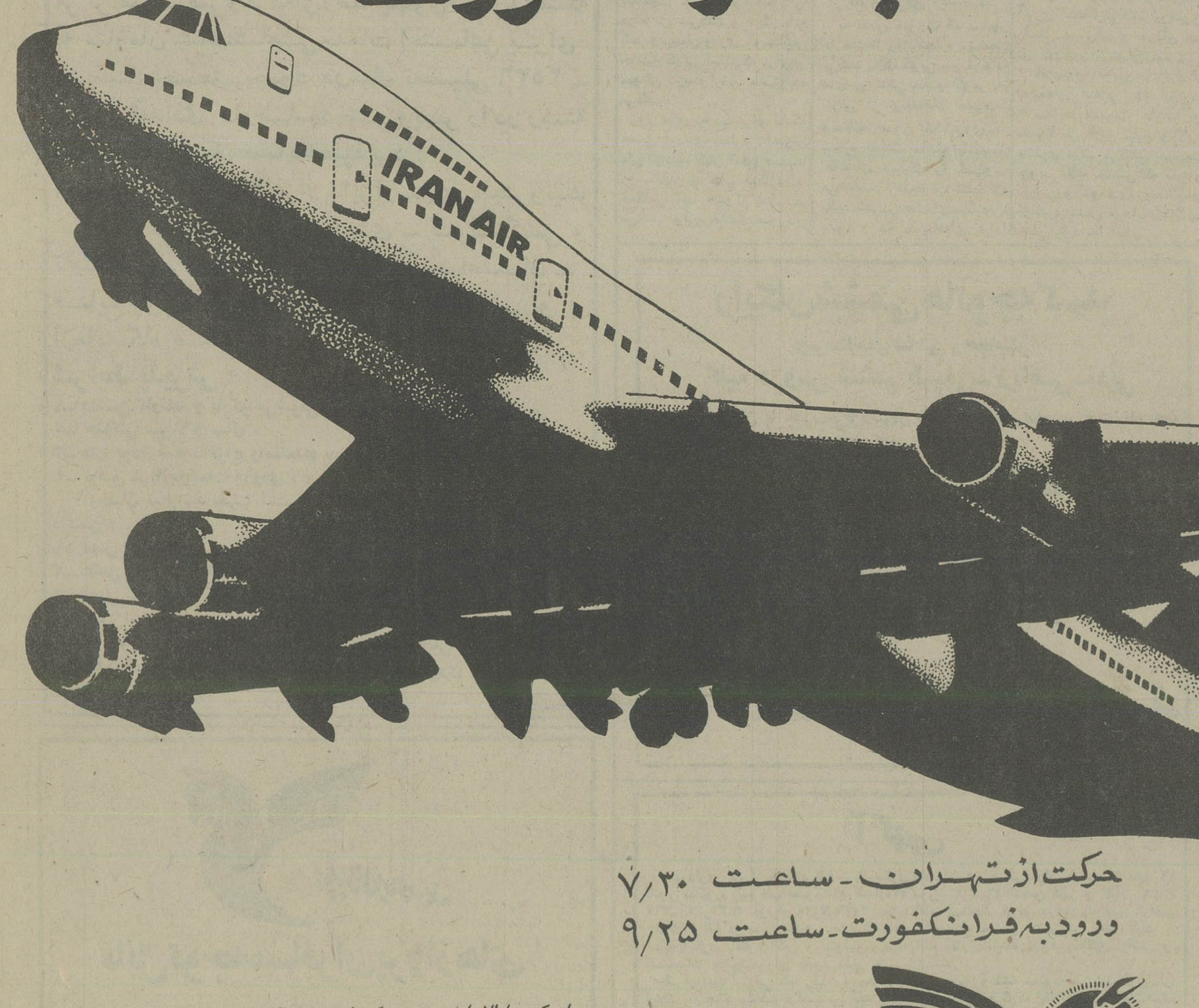

حرکت از تهران ـ ساعت ۷/۳۰
ورود به فرانکفورت ـ ساعت ۹/۲۵

برای کسب اطلاعات بیشتر و نگهداری جا به آژانس مسافرتی خود و یا به دفاتر فروش هما مراجعه فرمائید.
دفترفروش خیابان ویلا تلفنهای ۸۲۹۰۸۰ ـ ۹۱۱۲۲۷۳
۹۱۱۲۵۹۱
دفتر فروش میدان فردوسی ۹۱۱۲۵۸۰ ـ ۸۲۶۵۳۲
دفتر فروش خیابان شاهرضا ۸۲۵۰۶۱ ـ ۹۱۱۲۵۹۹

هواپیمائی ملی ایران «هما»

صاحبان صنایع و بازرگانان کشور
الاخبار
تنها مجله عربی زبان ایران
از گروه نشریات موسسه اطلاعات
با انتشار در بیش از ۱۸ کشور عربی
روزهای شنبه منتشر میشود

مجله جوانان دوشنبه‌ها منتشر میشود

کلیات برنامه ششم در جلسه ویژه‌ای بررسی میشود

★ در برنامه ششم به گسترش ارتباطات ـ تولید انرژی و فولاد و تولید بیشتر واحدهای مسکونی اولویت داده شده‌است.

کلیات برنامه عمرانی ششم کشور تهیه ودر اختیارکلیه وزیران ، شخصیت های اقتصادی و پولی وهمچنین معاونان مسئول وزارتخانه ها قرار گرفتتا ضمن‌بررسی آن آخرین نظریات و پیشنهادات را در جلسه خاصی که بهمین منظور در ظرف یکی دو روز آینده‌در سازمان برنامه و بودجه تشکیل میگردد مطرحکنند.

طرح برنامه ششم عمرانی کشور در قالب اعتبارات و هدفهای متفاوتی بصورت مدل های اقتصادی‌از سوی کارشناسان سازمان برنامه و بودجه تهیه شده و در جلساتی که در آینده برای بررسی آن تشکیل خواهد شد یکی ازمدلهای پیش‌بینی شده انتخاب‌و پس‌ازتصویب نهائی طی لایحه‌ای تقدیم مجلس شورای ملی‌میشود.

تقدیم لایحه

تقدیم این لایحه احتمالا در اوایل پائیز سال جاری صورت میگیردزیرا مطالعات و بررسیهای مربوطه‌به‌تعیین خط‌مشی ومیزان اعتبارات هر یک از بخش های اقتصادی،صنعتی،کشاورزی و رفاه اجتماعی‌تا این زمان بطول می‌انجامد.

برنامه ششم‌عمرانی‌کشور از سال آینده شروع‌میشود وپنج سال‌بعد در سال۲۵٤۱ باتمام خواهد رسید.

برای تدوین این برنامه عمرانی از سال پیش کمیته ها و کمیسیونهای مختلفی در سطوح مختلف و با شرکت طبقات مختلف‌تشکیل گردید و گزارشی‌از مجموع پیشنهادات تهیه‌و به‌سازمان برنامه داده شد.

تلفیق این پیشنهادات به کمیته هفتگانه برنامه ششم‌که بریاست چند تن از وزیران بوجود آمد محول گردید، کار این کمیته ها نیز طی‌سه ماه اخیر پایان پذیرفت و کمیته های تلفیق‌خطوط‌کلی برنامه عمرانی را پیشنهاد کردند.

تهیه گزارش

تا کنون سازمان برنامه‌و بودجه با توجه به تمام پیشنهادات و نظریات ارائه شده یک گزارش کامل از رئوس هدفهای‌برنامه‌عمرانی ششم تدوین کرده که این گزارش در جلسه چند روز آینده مورد بررسی قرار خواهد گرفت.

براساس این گزارش در برنامه عمرانی ششم افزایش تولید انرژی، فولاد،گسترش ارتباطات ،افزایش تولیدات صنعتی و تولید بیشترواحد های مسکونی و امور اجتماعی اولویت‌دارندوسهم بیشتری از اعتبارات‌عمرانی به موارد فوق اختصاص خواهد یافت.

رشد صنعتی

گفته میشود رشد صنعتی در این برنامه کمتر از ۱۵ درصد نخواهد بود و رشد خدمات نیز اندکی بیش از

رشد صنعتی‌ورشدکشاورزی حداقل ۷ درصد پیش بینی خواهد شد.

این رقم ها براساس یکی از مدلهای برنامه ششم‌است . و اگر در رئوس و هدفهای آن تغییراتی داده شود که احتمال آن نیز وجود دارد رشد اموراقتصادی ،صنعتی، خدمات و کشاورزی تغییر خواهد کرد.

حجم اعتبارات‌برنامه‌ششم نیز با تعیین هدف و برنامه های آتی‌مشخص‌میگرددولی پیش بینی کارشناسان‌براین است که رقم آن کمتر از ۲ برابر اعتبارات برنامه پنجم یعنی ۷ هزار میلیارد ریال نخواهد بود.

اعتبارات برنامه‌ششم‌مانند سایر برنامه‌های‌عمرانی‌برای پنج سال در نظر گرفته‌می‌شود و اعتبار عمرانی هر سال در بودجه همان سال پیش‌بینی خواهد شد.

عرضه چای سیلان به‌بازار

معاملات روی انواع چای داخله و خارجه با گرمی‌جریان دارد و مقدار زیادی از چای وارده از سیلان با قیمت ۱۰تا ۲۵ درصد گرانتر ازفروشهای قبلی به بازار عرضه شد .

قیمت انواع دیگر چای خارجی در همین حدودواقلام ممتاز آن کمی بیشتر ترقی‌کرد. با افزایش مقدار فروش چای داخله قیمت چای‌محصول‌کشور نیز کیلوئی ۵ تا ۱۰ ریال‌ترقی کرد و قیمت حواله روز چای سازمان چای به کیلوئی ۱٤۰ تا ۱٤۲ریال و مدت‌داربه‌کیلوئی ۱۲۸ تا ۱۳۵ ریال رسید .

بهبود نسبی وضع دلار

باوجود تلاشهای فراوانی که‌ازطرف مراجع آمریکایی‌و محافل پولی علاقمندبه وضع دلار جهت بهبود وضع پول رسمی آمریکا در روزهای اخیر بعمل‌آمده وضع کلی دلار در ٤۸ ساعت اخیر دربازار های پولی اروپایی هنوز تنزل و کاهش نشان میدهد.

در بورس فرانکفورت، درمرکز معاملات پولی زوریخ و در بورس پاریس دلار دربرابر ارزهای نیرومندی چون مارك آلمان،وفرانك سویس وضع‌ناپایداری داشت . اما باوجود این در بورس بروکسل و میلان وضع پول رسمی آمریکا قوس صعودی داشت ونسبتا بهتربود. دربورس توکیو وضع دلار نسبت به‌روزهای پیش ۲درصد بهتر بود‌و سوداگران ژاپنی گفتند دربی بهبود نسبی وضع دلار معاملات نسبتا مهمی‌ولو درمیزان‌محدود، روی‌دلار صورت گرفت.

باوجود این بهبود نسبی ،آنهم دربرخی از بورس‌های اروپایی وژاپنی، به‌عقیده بسیاری از ناظران اقتصادی قیمت دلار در بانکهای عمده آمریکایی طی دوالی چهار هفته آینده همچنان ثابت خواهدماند. یك کارشناس پولی ژاپنی دراین زمینه گفت‌باوجود پیش‌بینی‌های بعمل‌آمده درمورد ثابت‌بودن وضع دلار در هفته‌های آینده، انتظار میرود نرخ رسمی‌بهره آمریکا از هفته آینده اندکی فزون‌تر شود.

بادرنظر گرفتن این تحولات ناظران اوضاع پولی جهان اظهارنظر میکنند که‌دربی تلاشهای فزاینده آمریکا وضع‌دلار از سه الی چهار هفته آینده رفته‌رفته به‌حال عادی بازخواهد گشت . دراین زمینه ناظران معتقدند باآنکه معاملات روی دلار آمریکا اینك تاحدی ساکت است دربی بهبود وضع‌دلار سوداگران پولی معاملات مهمی روی دلار انجام خواهند داد.

اقتصاد جهان

کسری موازنه بازرگانی

کلن ـ آسوشیتدپرس اقتصادی ـ در کلن آلمان فدرال اعلام شد صادرات آلمان‌فدرال به کشورهای تولید کننده نفت عضوسازمان اوپک در سال جاری باید ۲۵درصدافزایش یابد .

با این افزایش آلمان‌غربی خواهد توانست ۵ر۳ میلیارد مارک کسری موازنه تجاری خود با «اوپک» را به نصف تقلیل دهد .

در گزارشی که از طرف انستیتوی‌تحقیقات بازرگانی آلمان دراین‌باره انتشار یافته گفته شده است واردات آلمان غربی‌از کشورهای اوپک در سال ۱۹٦۷ را ۹۱ درصد نفت تشکیل داد .

پیش‌بینی میشود واردات نفتی آلمان از کشورهای اوپک در سال جاری به ۲۷ میلیارد مارک بالغ شود . درحالیکه در ۱۹۷٦ این رقم از ۲ر۲٤ میلیارد دلارتجاوز نکرد .

موسسه تحقیقات بازرگانی آلمان‌درگزارش خود خاطرنشان ساخت صادرات آلمان فدرال به کشورهای عضو اوپک در فاصله زمانی ۷٦ـ۱۹۷۲ چهاربرابر شد . تنها در سال ۱۹۷۲ صادرات آلمان به کشور های عضو اوپک ۷۱۰ر٤ میلیارد مارک بود .

رکود اقتصادی تازه آمریکا

واشنگتن ـ آسوشیتدپرس ـ سومین تنزل در بودجه کالای مصرفی آمریکا این پرسش را پدید آورده است که آیا اقتصاد آمریکا در حال حاضر با رکود تازه‌ای روبروست؟ تنزل مبالغی که مردم آمریکا برای خریدکالا های مصرفی میپردازند از ماه آوریل آغاز شد . در این ماه بود که پرزیدنت کارتر پیشنهاد قبلی خود مبنی بر قائل‌شدن‌تخفیف مالیاتی ۵۰ دلاری را پس گرفت . کارتر اعلام کرد بررسیهای انجام‌شده نشان‌میدهد که کاهش مالیاتی ۵۰ دلاری به‌ایجادتحرک در اقتصاد در آمریکا کمک چندان قابل ملاحظه‌ای نخواهد کرد .

درحالیکه فرا رسیدن یک رکود تازه برای اقتصاد آمریکا در محافل اقتصادی وال «استریت» نیویورک مورد گفتگواست«ماریند کومزیک» اقتصاددان طرازاول‌وزارت‌اقتصاد آمریکا گفت هنوز زود است بگوئیم اقتصاد امریکا در آستانه یک رکود اقتصادی حاد که موجب خواهد شد موازنه صادرات و واردات آمریکا نیز بهم بخورد رو به‌رو خواهد شد .

آلمان واستفاده ازانرژی هسته‌ای

فرانکفورت ـ آسوشیتدپرس اقتصادی ـ آلمان فدرال امیدوار است تا سال ۱۹۹۰ دست‌کم ده درصد از کل نیازمندیهای‌انرژی خود را از نیروگاه‌های اتمی این کشور به دست آورد. البته این درصورتی است که برنامه انرژی اتمی آلمان که اخیرا اعلام شد طبق برنامه پیش‌بینی شده بمورد اجرا گذارده شود .

«مینوکوتیلر» عضو هیئت مدیره آمریکایی مجتمعی که در پروژه انرژی هسته‌ای آلمان مشارکت دارد دراین‌باره گفت تاسال ۱۹۹۰ علاوه بر آلمان بسیاری دیگر از کشورهای صنعتی اروپای غربی نیز امیدوارند ازانرژی هسته‌ای برای موارد تولید انرژی استفاده کنند .

وی گفت هدف از جایگزین کردن انرژی هسته‌ای با نفت آن است که ذخایر نفتی حتی‌المقدور برای استفاده‌های پتروشیمی ذخیره شوند . مضافا باینکه تولید انرژی از نیروگاه‌های هسته‌ای در قیاس‌با انرژی‌نفتی بسیار مقرون به صرفه‌تر و آسانتر حاصل خواهد شد .

مشکلات پالایشگاههای نفتی

بن ـ یونایتدپرس ـ پالایشگاه های نفتی آلمان فدرال انتظار دارند دولت این‌کشور پاره‌ای امتیازهای مالی ، از پائیز امسال برای پالایشگاه‌های آلمانی در نظر بگیرند . یک مقام آگاه در این زمینه گفت : اگر دولت آلمان اقدام‌های‌رفاهی درباره‌پالایشگاه ها در نظر بگیردبازهم‌انتظار نمیرودمشکلاتی که از بحران نفتی سال ۱۹۷۳ گریبانگیر پالایشگاه‌های نفتی آلمان شده باین زودی‌از بین برود .

پالایشگاه‌های نفتی آلمان فدرال در حال حاضر با مشکلات واردات‌نفت روبروهستند. از طرفی معتقدند که مالیاتی که باید بپردازند بیش از توانائی آنان است .اخیرا در ملاقاتی که میان نمایندگان پالایشگاه‌های نفتی آلمان فدرال و پاره‌ای از مقامهای دولتی صورت گرفته پالایشگاه نفتی آلمان خواسته های خود را با مقامهای دولت مطرح‌کرده و اعلام داشته‌اند مادام که کمکهای دولت آلمان فدرال در سطوح گسترده‌تر صورت نگرفته مشکلات فعلی پالایشگاه‌های آلمانی رفع نخواهد شد .

برای صادرات کتیرا چند معامله انجام گرفت

بازار انواع کتیرا از رونق محسوسی برخوردار است و اخیرا نیز روزی چند پارتی جهت صدور به آمریکا و چند کشور اروپائی معاملاتی انجام گرفته است .

یکی از بازرگانان بمخبرنگار ما گفت : با اینکه قیمت کتیرا در یکی دو ساله اخیر بمقدار قابل توجهی ترقی کرده است، ولی چون بموازات این‌افزایش دستمزد کارگران نیز فوق‌العاده ترقی کرده ، برداشت این محصول مانند گذشته با صرفه نیست .

کتیرای مفتولی در پنج نوع سرت و بسته‌بندی میشود و قیمت کتیرای مفتولی از درجه یک تا پنج به ترتیب کیلوئی ۳۳۰۰ـ ۲۸۰۰ ـ ۲۲۰۰ ـ ۱۷۰۰ و ۱٤۰۰ ریال است . قیمت کتیرای خرمنی سرت‌شده و بسته‌بندی شده هر کیلو۵۰۰ تا ۱۲۰۰ ریال است .

این بازرگان گفت : درسال گذشته مقدار صادرات‌کتیرازیاد نبود ولی پیش‌بینی میشود با افزایش قیمت این فرآورده مقدار زیادتری در سال جاری بخارج از کشور صادر شود.

براساس گزارش‌گمرک‌ایران جمع کل صادرات کتیرا در ۳ ماهه اول سال جاری قریب ۱۳٤ تن به ارزش ۵۷ر۳میلیون ریال بوده، درصورتیکه کل صادرات انواع کتیرا در ۳ماهه اول سال گذشته بالغ بر ۸۰ تن بارزش حدود ۲۰ میلیون ریال بوده است .

با بهره‌برداری کامل از نیروگاههای سد رضا شاه کبیر

برنامه‌خاموشی درسراسر کشورلغوخواهدشد

★ چهارمین مولد برق سدرضا شاه‌کبیرمراحل نهائی نصب را طی می کند .

نصب چهارمین مولد برق نیروگاه سدرضاشاه‌کبیر مراحل نهائی راطی میکند و این مولد در نیمه اول شهریور ماه آینده وارد مرحله بهره‌برداری‌میشود.

باشروع بهره برداری ازتمام مولدهای نیروگاه سد رضاشاه کبیر مجموعا یك میلیون‌کیلو وات برق تولید میگردد که‌این مقدار تقریبا اندکی کمتر از نصف مصرف برق سراسری کشور خواهدبود.

برای بکار انداختن واحدهای شماره ۱، ۲، ۳ و ٤ نیروگاه سد رضاشاه کبیر وزارت‌نیرو از تمام امکانات خود و سایر سازمان های دولتی و خصوصی استفاده کرده و حتی قطعات و وسایل این نیروگاه بوسیله هواپیمابه محل‌نیروگاه حمل شده‌است .

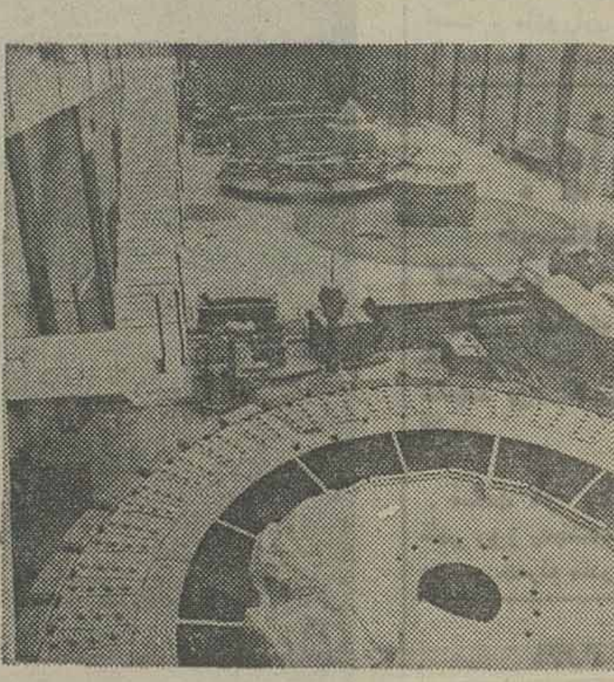

عکس قسمتی از نیروگاه‌های تولیدبرق سدرضاشاه کبیر را نشان میدهد.

بهره برداری از واحدشماره یك نیروگاه مزبور در تیرماه شروع شدو واحد شماره دونیز اواخر ماه پیش بکار افتاده است .

بهره برداری از واحد شماره ۳گرچه هنوز بطور کامل آغاز نشده معهذاتولید برق این‌مولد ظرف چندروز آتی بمدار برق شبکه سراسری خواهدپیوست.

براساس برنامه ، پیمانکار پس‌از آغاز کار واحد شماره۳ تولید واحد شماره ۱ را که‌تا حدود یکصد هزار کیلووات آزمایش شده به ۱۵۰ تا ۲۰۰ برق واحد های شماره یك و ۲ هزار کیلووات ، مورد آزمایش قرار میدهد و چنانچه این مرحله نیز بخوبی طی شودتولید بتدریج تا اواخر مرداد ماه بحداکثر ظرفیت یعنی۲۵۰هزار کیلووات میرسد و تولید این دو مولد به ۵۰۰ هزار کیلووات خواهدرسید.

پس‌از آن واحد شماره ۳ و سپس واحد شماره ٤ نیروگاه به‌ظرفیت فوق‌افزایش داده می شود که‌این مقدار تولید برق موجب میگردد تابرنامه‌خاموشی برق بکلی لغو گردد .

طی چهارماهه اول‌امسال

۳۳۰ میلیارد ریال کالا وارد ایران شد

در چهار ماهه اول امسال حدود ۵ میلیون و ۱۷۸ هزارتن کالابه ارزش قریب۳۳۰ میلیارد ریال وارد کشور شده ، در صورتیکه دراین مدت فقط ۸ر۳۷۰ هزار تن کالای غیرنفتی بارزش ۵ر۱۳ میلیارد ریال به خارج ازکشور صادر شده‌است. یعنی واردات کشور نسبت به مقدار و ارزش صادرات کالاهای غیر نفتی بیش‌از ۲۵ برابربوده است .

در چهار ماهه امسال‌صادرات پنبه‌و فرش دو رقم ازمهمترین کالا های‌سنتی ایران با کاهش قابل ملاحظه‌ای روبرو شد . اول سال پیش کاهش یافته رقم صادرات پنبه به ۱۱ هزارو ۷۲۱ تن وبه ارزش ۳ر۱میلیارد ریال رسید که‌از لحاظ وزن ۸ر٤۸ درصد و از نظر ارزش ٤ر۱٦ درصد نسبت به چهارماهه است . همچنین صادرات فرش دراین مدت به ۸٦۰۹ تن و به ارزش ۹ر۱ میلیارد ریال رسید که ۲۱ر۹ درصد از لحاظ وزن و ٦ر۱۲ درصد از نظر ارزش باکاهش همراه بوده است .

مقدار و ارزش صادرات کشمش نیز در چهار ماهه امسال نسبت بمدت مشابه سال گذشته کمتر بوده است . البته دراین مدت‌در میان کالاهای سنتی که صدور آنها با افزایش روبرو شده می توان از میوه‌های خشك‌و تازه، سبزیجات ، انواع زیره وریشه شیرین‌بیان و گیاهان دارونی و سنتی نام‌برد.

در میان کالاهای صنعتی ، صادرات وسائط نقلیه در چهار ماه امسال نسبت بمدت مشابه سال گذشته حدود ۵۵ درصد کاهش داشته و هرچند مقدارو ارزش صادرات بعضی کالاهای صنعتی مانند پارچه های‌پشمی، چراغ گازو کولر و پودر لباس شوئی و لوازم برقی درچهارماهه امسال بیش‌از سال گذشته‌بوده، ولی همچنان مقدار و ارزش صادرات کالاهای سنتی بیش‌از کالاهای صنعتی است .

نیازمندیهای اقتصادی

نرخ فروش ارز های خارجی

نوع ارز	ارزش ـ ریال دربانکهای کشور	اسکناس دربازار آزاد	حواله در بازار آزاد
دلار امریکا	۷۵ر۷۰	۵۰ر۷۱	۱۵ر۷۱
دلار کانادا	۲۰ر۶۶	-	-
دلار استرالیا	۹۰ر۷۸	-	-
لیره انگلیس	۸۵ر۱۲۳	۸۵ر۱۲۴	۴۰ر۱۲۴
مارک آلمان فدرال	۹۵ر۳۰	۱۰ر۳۱	۳۱
فرانک سویس	۶۰ر۲۹	۷۵ر۲۹	۷۰ر۲۹
فرانک فرانسه	۶۵ر۱۴	۷۵ر۱۴	۷۵ر۱۴
یکصد فرانک بلژیک	۱۰ر۲۰۱	۳۰ر۲۰۱	۲۰ر۲۰۱
یکصد لیر ایتالیا	۱۰ر۸	۳۰ر۸	۱۵ر۸
فلورن هلند	۲۰ر۲۹	-	-
کورن سوئد	۳۰ر۱۶	-	-
کورن نروژ	۵۰ر۱۳	-	-
کورن دانمارک	۸۵ر۱۱	-	-
شلینگ اتریش	۳۷ر۴	-	-
یکصد ین ژاپن	۷۵ر۲۶	۸۵ر۲۶	۷۵ر۲۶
یکصد روپیه هند	۸۱۸	۸۲۵	-
دینار کویت	۲۵۰	۲۵۱	۵۰ر۲۵۱
دینارعراق	۵۰ر۲۴۱	۲۱۲	-
دیناربحرین	۱۸۱	-	-
ریال سعودی	۳۰ر۲۰	۵۰ر۲۰	-
درهم امارات متحده	۵۰ر۱۸	-	-

از خریداران ارز های خارجی‌در بانکها هزینه های زیر نیز وصول خواهد شد.

۱ـ کارمزد فروش اسکناس ۵ر۱ درصد
۲ـکارمزد فروش‌تراول‌چک ۱ درصد
۳ـکارمزد فروش‌حواله ۵ر۱ در هزار باضافه‌هزینه: پست ، تلگرام و تلکس

نرخ فروش سکه های طلا

نوع سکه	دربانکملی	در بازار آزاد
ربع پهلوی	۸۰۰	۷۴۰
نیم پهلوی	۱۵۰۰	۱۴۲۰
یک پهلوی	۲۸۰۰	۲۸۰۰
دو و نیم پهلوی	۷۲۵۰	۷۱۸۰
پنج پهلوی	۱۴۵۰۰	۱۴۲۰۰

نرخ فروش طلای شمش (اونس = ۹۹ر۳۱ گرم)

	وزن	ارزش
لندن	اونس	ـ دلار
فرانکفورت	اونس	ـ دلار
پاریس	اونس	ـ دلار
زوریخ	اونس	ـ دلار
هنگ کنگ	اونس	ـ دلار
بانکملی ایران	کیلو	ـ هزار ریال
بازار آزاد	کیلو	۵ر۳۵۸ هزار ریال

معاملات روز شنبه بورس ، سهام شرکتها

نام شرکت	تعداد سهام	قیمت اسمی	قیمت معامله‌شده
بانک توسعه صنعتی	۶۰	۱۰۰۰	۱۵۸۰
بانک اعتبارات	۲۰۰۰	۱۰۰۰	۲۰۰۰
بانک صنایع	۸۰	۱۰۰۰۰	۲۵۵۰۰
بانک صادرات	۳۰	۱۰۰۰۰	۱۶۰۰۰
سیمان تهران	۹۰۰	۱۰۰۰	۱۷۳۰
سیمان شمال	۱۵۰۰	۱۰۰۰	۱۷۹۰
سیمان کرمان	۳۰۰	۱۰۰۰	۱۸۰۰
سیمان‌فارس‌وخوزستان	۴۰	۱۰۰۰۰	۱۶۴۰۰
ایران ناسیونال	۶	۱۰۰۰	۲۲۷۰
هاویلوکس	۲۴۶۰	۱۰۰۰	۲۲۴۰

معاملات روز شنبه اوراق قرضه

نوع قرضه	تاریخ صدور	نرخ بهره	نرخ معامله	بازده
قرضه دولتی ۲ ساله	۶ر۷ر۳۵	۹	۹۰ر۹۸	۱۰
قرضه دولتی ۲ ساله	۱ر۱۰ر۳۴	۹	۱۰۰	۹۲ر۸
قرضه دولتی ۳ساله	۶ر۲ر۳۴	۵۰ر۹	۱۰۰	۴۵ر۹
قرضه دولتی ۵ ساله	۶ر۲ر۳۴	۱۰	۸۰ر۹۸	۵۰ر۱۰
قرضه دولتی۷ ساله	۱۵ر۵ر۳۰	۹	۵۳ر۹۹	۵۰ر۹
قرضه دولتی۷ ساله	۶ر۲ر۳۴	۵۰ر۱۰	۷۳ر۹۶	۴۰ر۱۱
قرضه گسترش ۲ ساله	۲۹ر۱۲ر۳۴	۹	۹۴ر۹۸	۹۰ر۱۰
قرضه گسترش ۲ ساله	۱ر۵ر۳۶	۹	۶۷ر۹۶	۹۰ر۱۰
قرضه گسترش ۲ ساله	۱ر۱۰ر۳۴	۹	۱۷ر۹۹	۱۱
قرضه گسترش ۲ ساله	۱ر۵ر۳۶	۹	۴۹ر۹۶	۱۱
قرضه گسترش ۳ ساله	۲۹ر۱۲ر۳۴	۵۰ر۹	۳۰ر۹۷	۴۰ر۱۱
قرضه گسترش ۳ ساله	۱ر۵ر۳۶	۵۰ر۹	۲۸ر۹۵	۴۰ر۱۱
قرضه گسترش ۳ ساله	۱ر۱۰ر۳۴	۵۰ر۹	۴۴ر۹۷	۵۰ر۱۱
قرضه گسترش ۳ ساله	۱ر۵ر۳۶	۵۰ر۹	۰۴ر۹۵	۵۰ر۱۱
قرضه گسترش ۵ ساله	۱ر۱۱ر۳۴	۱۰	۲۳ر۹۵	۷۰ر۱۱
قرضه گسترش ۵ ساله	۱ر۵ر۳۶	۱۰	۳۸ر۹۳	۷۹ر۱۱
قرضه گسترش ۵ ساله	۲۹ر۱۲ر۳۴	۱۰	۱۲ر۹۵	۷۰ر۱۱
قرضه گسترش ۵ ساله	۱ر۵ر۳۶	۱۰	۹۹ر۹۲	۹۰ر۱۱
قرضه گسترش ۵ ساله	۱ر۱۰ر۳۴	۱۰	۰۷ر۹۵	۷۹ر۱۱
قرضه گسترش ۵ ساله	۱ر۱۲ر۳۵	۱۰	۰۸ر۹۴	۷۰ر۱۱

شرکت های جدیدالتاسیس

شرکت	موضوع	مدیران و موسسین
اونیلوکس	تولید مصالح ساختمانی و بهداشتی	ناصر و رحیم صرافـزاده‌مراد
تعاونی مصرف کارکنان دولت	خرید انواع کالاهای مصرفی	یحیی عباسی‌و علیمحمدهادی
تعاونی مسکن کارکنان اوقاف استان کرمانشاه	تامین مسکن اعضاء	محمد شادمان‌و بهرام البرزی
نایلون‌رود	تولید انواع مواد نایلونی	منوچهر نوائی‌و خدیجه‌آقائی
اعتمادکار	واردات و صادرات کالاهای مجاز	علی‌اکبر عباسی‌پور اقدام
کشت و صنعت گسا	کشاورزی ، دامپروری و مرغداری	یدالله عسگری‌درمنکی‌فراهانی
تعاونی مسکن فرهنگیان شاهپور	تامین مسکن اعضاء	معصوم گلشانی و بهمن امین
پاپاکو	ساختمان و واردات لوازم ساختمانی	مهدی و امیر کیوان فیلسوف
تعاونی مسکن شیروخورشید سرخ کرمانشاه	تامین مسکن اعضاء	عبدالرحیم چنگیزی و محمود ملیح‌السادات
پلاستی‌گل	پلاستیک و ملامین	اصغر توکلی بزاز و عباس غفاری
لامایراینترناشنال	مهندس مشاور	پیتر نیهلاند
پوروپاک	تولید انواع اسفنجهای‌بسیار سخت پلاستیک	عفت مغزیان و پوراندخت زاهدی
می . فی . کو	تولید انواع‌سرویس‌اتاق‌خواب	فیروز رستم‌زاده
ایران‌وگاسا	صادرات و واردات کالاهای مجاز	محمد جدا و احسان‌الله ضرابی
تهران‌بس‌ترمینال	بازرگانی مجاز	حسین اشتری و محمدعلی باقرزاده

فروش ۲۰۰ تن سبزه به اروپای شرقی

دیروز ۲۰۰ تن سبزه از محصول مراغه هرجعبه ۵ر۱۲ کیلوئی ۷۳۰ ریال جهت‌صدور به اروپای شرقی مورد معامله قرار گرفت .

سبزه و کشمش مورد معامله از محصول سال قبل است و در حال حاضر این‌نوع‌محصول زمینه زیادی ندارد وتنها چند پارتی کوچک در دست دو سه نفر از صادر کنندگان است .

محصول کشمش‌امسال‌بسیار خوب پیش‌بینی‌میشود وبارندگی های اخیر برای این محصول نافع بوده ولی بنا به گفته‌چند تن از دست اندرکاران ، اگر ده روز دیگر این‌بارندگیهاادامه یابد به محصول سبزه ایران خسارت وارد خواهد شد .

متقاضیان خرید کشمش از کشورهای خارجی زیاداند ولی بعلت کمبود زمینه‌مقدارمعاملات زیاد نیست . محصول کشمش امسال قریب ۷۰ تا ۷۵ هزار تن تخمین زده میشود که‌نسبت به مقدار سال گذشته‌حدود ۱۰ تا ۱۵ درصد بیشتر است .

پیش‌بینی میشود که امسال مقدار صادرات این فرآورده‌به علت رونق بازارهای جهانی و ترقی قیمت‌ها بیش از سال گذشته باشد .

جمع کل صادرات کشمش‌در چهارماهه اول سال جاری‌قریب ۱۱ هزار تن به ارزش ٦ر٦۲٤ میلیون ریال است .

انجمن ادبی سخن‌سنج

فردوسی هرهفته روزهای دوشنبه از ساعت ۱۷الی۹ بعداز ظهر دائر است

حاج اسداله طوفانیان

قابل توجه بازرگانان،صاحبان صنایع وسرمایه گذاران

اعطای نمایندگی کارخانجات آمریکایی

شرکت مدیریت وبازرگانی ام‌ـایر (آمریکا ـ ایران) نمایندگی انحصاری کالاهای آمریکایی‌زیررا به‌واردکنندگان وبازرگانان ایرانی واگذار مینماید .

۱ـ ساعتهای الکترونیکی
۲ـ ظروف و لوازم آشپزخانه ومنزل
۳ـ موکت
٤ـ وان، توالت و دستشویی چینی و مرمر وفلزی و کابینت های مربوط
۵ـ ماشین‌آلات وتجهیزات لباسشویی و خشك‌شویی برای مصارف خانگی و عمومی
٦ـ ماشین آلات برش فلزات
۷ـ تورها و حصارهای گالوانیزه وفلزی
۸ـ کاغذهای رول ماشین‌های کامپیوتر و صندوق و تله‌تایپ وغیره
۹ـ لوازم آرایشی
۱۰ـ سوسیها ،ادویه‌جات و مواد غذایی مشابه
۱۱ـ تجهیزات و لوازم ووسایل صوتی الکتریکی و الکترونیکی

شرکت ما میتواند نمایندگی انحصاری پخش سایرکالا های آمریکایی مورد نظر شمارا نیز برایتان اخذ نماید . برای ملاحظه کاتالوگها ، قیمت هاو کسب اطلاعات‌بیشتر میتوانید باما‌یا نمایندگی ما در ایران تماس بگیرید.

تهیه کالاهای آمریکایی

شرکت مدیریت و بازرگانی امـ ایر (امریکا ـ ایران) کالاها ومواد زیر را برای‌شما از آمریکاتهیه وتحویل‌مینماید:

۱ـ تجهیزات و قطعات و لوازم الکتریکی والکترونیکی برای مصارف خانگی ، ساختمانی وصنعتی .

۲ـ شیرآلات و اتصالات و سایر تجهیزات و لوازم لوله‌کشی و تاسیساتی .

۳ـ قطعات و لوازم یدکی ماشین آلات سبک و سنگین و اتومبیل‌ها .

٤ـ مواد و مصالح و تزئینات ساختمانی .

۵ـ مواد غذایی کشاورزی ، دریایی و آشامیدنی (برنج، حبوبات ، ماهی ، روغن ،آبجو و غیره) .

٦ـ مواد بهداشتی و آرایشی و پاک کننده .

۷ـ مبلمان هتل‌ها ، بیمارستان ها و منازل .

۸ـ نوارها و صفحات موسیقی .

۹ـ مواد اولیه شیمیائی و پلاستیکی .

شرکت ما میتواند سایر کالا ها ومواد اولیه مورد نظر شما را از بهترین‌و ارزانترین منابع آمریکایی تهیه و تحویل نماید .

برای ملاحظه کاتالوگها ، قیمت‌هاوکسب اطلاعات بیشتر میتوانید با مایا نمایندگی مادر ایران تماس بگیرید .

انجام خدمات‌فنی وساختمانی واداری

شرکت مدیریت و بازرگانی امـایر (آمریکا ـایران) با همکاری شرکتها و سازمانهای آمریکایی خدمات زیررا در امور مدیریت صنعتی، ساختمانی واداری در اختیار شما میگذارد :

۱ـ اجاره انواع ماشین‌آلات سنگین راهسازی ،ساختمانی و حمل و نقل نظیر گریدر، بولدوزر، تریلر و جراثقال از ۱۵تا ۳۰۰ تن بمدت ٦ماه تا ۳سال

۲ـ تهیه و اجرای طرح ساختمانی خانه های پیش ساخته، ویلا، مدرسه ،کارخانه و سایر تاسیسات صنعتی .

۳ـ تهیه و اجرای طرح پارکهای عمومی و تفریحی

٤ـ تهیه طرح واجرا و نصب کارخانه آجرسازی ، کارخانه تهیه خانه‌های پیش ساخته سیمانی ، کارخانه تهیه مبلمان وسایر محصولات فایبرگلاس، کارخانه روکش‌لاستیك وسایر طرحهای صنعتی و فنی .

۵ـ تهیه و اجرای طرح سردخانه های کوچك وبزرك برای انبارها ، کارخانجات ،سوپرمارکت ها و فروشگاهها.

٦ـ تهیه در، پنجره و کابینت چوبی و آلومینیومی پیش ساخته طبق مشخصات مورد نظر

۷ـ تهیه و اجرای طرح سیم کشی‌و روشنایی‌ساختمانهای بزرك و شهرکها

۸ـ تهیه و اجرای طرحهای تشکیلاتی ،طبقه بندی‌مشاغل واداری واستخدامی

شرکت ما قادر است امکانات خودرا برای تهیه واجرای سایر طرحها و پروژه هابا همکاری شرکتها و سازمانهای آمریکایی در اختیار شما قرار دهد .

برای کسب اطلاعات بیشتر میتوانید باما یا نمایندگی ما در ایران تماس بگیرید .

آدرس نمایندگی در ایران
شرکت مدیریت و بازرگانی امـایر (آمریکاـ ایران)
خیابان سپهبد زاهدی ـ شماره ۵۷ طبقه سوم
تلفن ۸۳۰۶۹۰

در صورت نیاز برای وارد کنندگان وسرمایه گذاران ایرانی امکانات تهیه وام واعتبار از منابع مالی آمریکایی فراهم خواهد گردید .

آدرس شرکت در آمریکا
AM-IR BUSINESS & MANAGEMENT CORP.
235 East 57th St. 2C
New York, NY, 10022
Tel. 212 751 7519.

بدستور «ناصر مجیدیه» دادستان تهران

پرونده متهمان «جاده فرحزاد» خارج از نوبت رسیدگی میشود

در چند روز آینده این پرونده برای صدور رای به دادگاه جنائی فرستاده خواهد شد

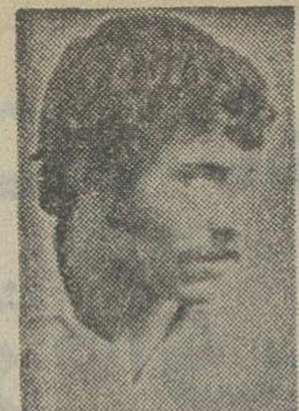
سلطانعلی طهماسبی

علی‌اکبر پورنعمتی

روز گذشته «ناصر مجیدیه» دادستان‌تهران در مورد رسیدگی به پرونده ٤ مهاجم جاده فرحزاد دستور خارج از نوبت صادر کرد.

این پرونده به دستور دادستان تهران خارج از نوبت رسیدگی خواهد شد و در چند روز آینده به دادگاه جنایی فرستاده می‌شود.

چهار تن از متهمان این پرونده عبارتند از علی‌اکبر بورنعمتی (متهم ردیف اول و اصلی) ، سلطانعلی طهماسبی ، جمشید شاهنده و عباس شهپر.

دو تن از این چهارنفر که چند شب‌قبل بطوراتفاقی و هنگام تعقیب یک اتومبیل آریا بدام افتادند در حمله‌به زن و شوهری که هفته قبل در جاده فرحزاد ، گرفتار شدند شرکت داشتند.

۳ تن سرنشینان آریا که از اهالی فرحزاد هستند ، این چهار نفر را که قصد حمله و سرقت‌داشتند به نزدیکی محل سکونت خود در فرحزاد کشیدندو با کمک اهالی محل آنها را دستگیر کرده تحویل پاسگاه ژاندارمری محل دادند.

همانطور که در شماره قبل در خبر «حادثه جاده کن» تکرار شد، باطلاع رساندیم.

هفته قبل‌نیززن و شوهری در جاده فرحزاد موردحمله چهار جوان قرار گرفتند و پس از زدو خوردی‌که‌میان مرد و سه تن از مهاجمان درگرفت ، مرد از پای‌درآمد و مهاجمان همسر وی را‌از اتومبیل بیرون آورده و مورد تجاوز قرار دادند.

ماموران پاسگاه‌ژاندارمری که بنابر شکایت «علی» مرد مزبور ازماجرااطلاع‌داشتند پس از دستگیری این چهار نفر توسط مردم ، «علی»را باآنها روبرو ساختند.

«علی» دو تن ازمهاجمان را که عبارت از علی‌اکبر پور نعمتی و سلطانعلی طهماسبی بودندبعنوان‌نقش آفرینان شب حادثه مربوط بخود معرفی کرد.

بنابر اظهار «علی»در آن شب علی‌اکبر پور نعمتی به همسر او تجاوز کرد و سلطانعلی طهماسبی‌با چوب دستی که داشت از «علی» محافظت می‌کرد.

با تشکیل این پرونده ، رسیدگی وتحقیق‌به‌سپهوند، بازپرس شعبه ۲ دادسرای تهران محول شد.

بازپرس نیز روز جمعه پس از تحقیقات مجدد و رو در رو ساختن متهمان با «علی» مردی‌که به‌همسرش تجاوز شده است با صدور قرار متهمان دستگیر شدمرا بزندان فرستاد.

از جمله مدارکی که‌علیه متهمان موجود است مبلغ ٤٥٠٠ تومان پول نقد است که طی روز های بازپرسی برای جلب رضایت شاکی به «علی» داده‌اند . علی‌نیزپول دریافت کرده را تحویل مقامات انتظامی و قضائی داد که ضمیمه پرونده شده است.

دیروز پس از پایان‌تحقیقات سپهوند بازپرس شعبه ۲ دادسرای تهران از طرف «ناصر مجیدیه» دادستان تهران دستور رسیدگی‌باین پرونده‌بصورت‌خارج‌ازنوبت وفوری صادر شد. همچنین گفته شد که طی چند روز آینده پرونده‌به دادگاه‌جنایی فرستاده میشود.

فرجام درقانون تازه دادگستری

در روزنامه انتشاریافت‌عده‌ای از خوانندگان روزنامه‌درمورد
در روزنامه‌انتشاریافت‌عده‌ای‌ازخوانندگان روزنامه‌درمورد
فرجام در سازمان تازه قضائی کشور از سرویس حوادث روزنامه سئوال کردند. برای اطلاع خوانندگان ارجمند روزنامه در اینمورد توضیح میدهیم:

در گذشته پرونده های کیفری که از طرف متهم‌ویا متهمین فرجامخواهی می‌شد در شعبه تشخیص دیوان کشور بررسی میشد و اگر قابل طرح در دیوان کشور بود پرونده برای رسیدگی فرجامی به یکی‌از شعب‌دیوان کشور ارجاع می‌شد. در قانون جدید شعبه تشخیص دیوان کشور منحل شده است و پرونده های فرجامی‌از طرف دادستان کل مستقیما به دیوان عالی کشور ارسال میشود.

۲ سال زندان برای شروع به آدم‌ربائی

یک تکنیسین راه و ساختمان که قصدربودن زنی را در خیابان داشت دستگیر و زندانی شد

بازپرس دادسرای تهران‌یک تکنیسین راه و ساختمان را باتهام شروع به‌آدم‌ربایی‌زندانی کرد .

این جوان که «محمد رضا- ج» نام دارد ، متهم است چند روز قبل در میدان آریاشهر برای سوار کردن زن جوانی کمبه خانه می‌رفت ، راه را چندبار بر او بست . ولی‌وقتی از سوار شدن وی ناامیدشد، از اتومبیل پیاده شد و دست زن جوان را گرفت و قصد داشت او را بزور سواراتومبیل کند .

رهگذران که در این هنگام با فریاد زن متوجه ماجراشده بودند به کمک زن جوان شتافتند .

راننده که خطر را احساس کرده بود از محل گریخت‌ولی رهگذران شماره اتومبیل «بی-ام-و» اورا در اختیار ماموران انتظامی قرار دادند .

دراین مورد در کلانتری پرونده‌ای تشکیل وبه‌دادسرای تهران فرستاده شد .

رسیدگی به این پرونده به «علی اشرف فرشچی» بازپرس شعبه ۱۳ دادسرای تهران محول شد . بازپرس اتهام این مرد را شروع به آدم ربودن و مزاحمت دانست و متهم را با قرار صادره روانه زندان کرد. بدستور «ناصر مجیدیه» دادستان تهران این‌گونه‌پرونده ها خارج از نوبت رسیدگی می شود. بازپرس پس از دوروز تحقیق و بررسی ، متهم را گناهکار شناخت و برای وی قرار مجرمیت صادر کرد.

پرونده «محمدرضا» جهت صدور کیفرخواست‌به دادستان تهران تسلیم شد و دادستان برای نامبرده تقاضای ۲ سال زندان کرد .

حلق آویز در زیرزمین خانه

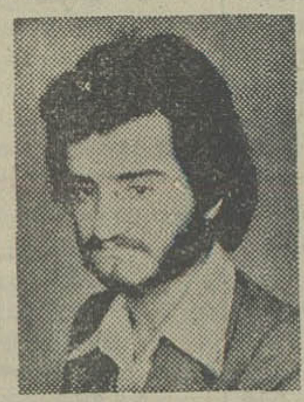

یک جوان دیپلمه درخانه‌اش خود را بدار آویخت وبزندگی خود خاتمه داد ، این جوان اکبر تقی‌زاده دلنواز حقیقی نامداشت و ۲۰ ساله بود .

ماجرای خودکشی‌این جوان به نزدیکترین کلانتری اطلاع داده شد و ماموران پلیس به خانه شماره ۳۶درخیابان‌خزانه فرح‌آباد مقابل فلکه اول‌کوچه اسمعیلی رفتند . در زیرزمین آن خانه با جسد اکبر تقی‌زاده دلنواز حقیقی مواجهه شدندکه خود را بدار آویخته بود .

پریشب اکبر تقی‌زاده که‌تازه دیپلمه شده بود ، به مادرش گفت که قصد دارد جهت دیدن یکی از رفقایش برود. ولی بداخل زیرزمین خانه رفت و خود را حلق‌آویز کرد .

بامداد دیروز مادر اکبر تقی‌زاده دلنواز حقیقی کمبرای انجام کاری به زیرزمین رفته بود با جسد فرزندش روبرو شد. وی جریان خودکشی فرزندش را نیز به نزدیکترین کلانتری اطلاع داد .

هنوز انگیزه خودکشی این جوان نامعلوم است .

جسد جوانی در گودال پیداشد

بستگان (جسد) اظهار داشتند وی معتاد به تزریق هروئین بود .

جوانی را کشتند وجسدش را در بیابان های شهبازجنوبی انداختند .

بعد از ظهر روز پنجشنبه به ماموران پاسگاه ژاندارمری دولت آباد اطلاع داده شد جسد جوانی که ۲۵ ساله بنظر میرسد در گودالی واقع در بیابان های شهباز جنوبی‌افتاده است . ماموران پاسگاه خود را به محل حادثه رساندند و متوجه شدند جسد متعلق به جوانی است که دارای پیراهن چهارخانه و شلوار طوسی و همچنین کفش مشکی می‌باشد. جسد در گودالی بعمق ۲ متر بروی سینه افتاده بود و از ناحیه آرنج دست چپ نیز زخمی شده بود ، ماموران پاسگاه ضمن صورت جلسه‌ای موضوع را به دادسرای تهران اطلاع دادند، فرشچی بازپرس شعبه ۱۳دادسرای تهران‌مامور رسیدگی به این حادثه شد .

دیروز بستگان صاحب جسد به پاسگاه ژاندارمری رفتند و گفتند صاحب جسد ابراهیم مقاری نام داشت و ۲۵ ساله بود که چندی قبل معتاد به هروئین شد، واین اواخر هروئین بهبدنش تزریق میکرد.

تحقیقات از سوی ماموران پاسگاه و همچنین بازپرس دادسرای تهران در مورد چگونگی این‌حادثه‌تحت‌رسیدگی است .

۶ ساعت آتش سوزی در کارخانجات چوب‌بری

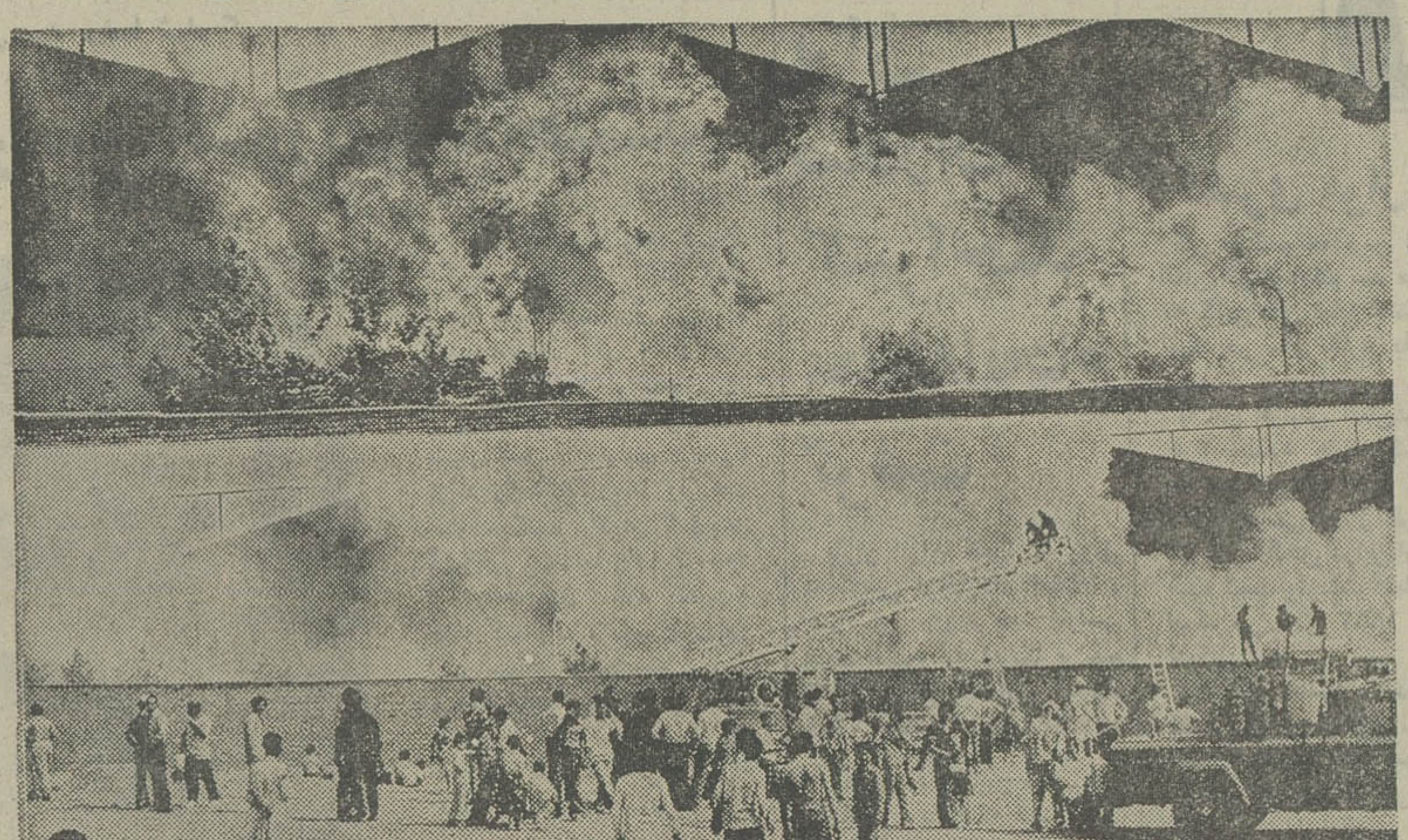

ساعت ۲ و ٤۰ دقیقه بعداز ظهر دیروزیک‌کارخانه‌چوب‌بری واقع در فلکه دوم تهران‌پارس، شمال پاسگاه شهرداری طعمه حریق شد .

ماموران٤ ایستگاه‌آتش‌نشانی به محل اعزام شدند وبه‌اطفای حریق پرداختند ، در این‌آتش سوزی شعله‌های آتش و دود فضای اطراف را دربرگرفت. ماموران اطفای حریق پس از ۶ ساعت موفق به‌خاموش‌کردن آتش شدند .

هنوز میزان خسارت و علت آتش سوزی روشن‌نیست .

جوانی خواستگار خواهرش رابا تفنگ تهدید کرد

خوستگار از (خیر) عروسی با این خانواده گذشت .

برادر دختری که بروی خواستگار خواهرش تفنگ کشیده بود کارش به‌دادسرا کشید.

ساعت ۹و ۳۰ دقیقه بعداز ظهر روز پنجشنبه جوانی بنام موسی همراه مادر وخواهرش به خواستگاری دختری رفت ، پس از جلب رضایت خانواده دختر قرار شدپس‌از ماه‌رمضان مراسم عقد و عروسی انجام گیرد ولی‌برادردختر که‌علیرضا نام دارد مخالفت کرد . در نتیجه بین خواستگار وبرادر عروس درگیری پیدا شد ، علیرضا بخاطر اینکه خواستگار سمج را تنبیه کند با تفنگ شکاری خود او را تهدید کرد اگر از منزل خارج نشود به‌ قتل خواهدرسید،خواستگار بادیدن لوله تفنگ و تهدیدبه مرگ از ازدواج کردن بادختر مورد علاقه‌اش منصرف شد و به کلانتری دربند رفت وعلیه علیرضا باتهام تهدید با تفنگ شکایت کرد .

از سوی ماموران کلانتری دراین زمینه پرونده‌ای تشکیل شد و علیرضا همراه موسی‌به دادسرای تهران فرستاده‌شدند، باگذشت شاکی پرونده‌و وجود جواز تفنگ شکاری ، دادیار کشیک دادسرای تهران منع تعقیب صادر کرد و پرونده مختومه شد.

بجرم شکستن دندانهای یک راننده

مسئول جایگاه عوارض ۱۰ ریالی آتوبان کرج زندانی شد

بازپرس دادسرای‌تهران‌یکی از مسئولان عوارض ۱۰ ریالی اتوبان کرج را که متهم به شکستن ۳ دندان یک راننده عبوری است با قرار صادره روانه زندان کرد .

چند روز قبل اعضای یک خانواده قصد عبور از جایگاه عوارض ۱۰ ریالی اتوبان‌تهران - کرج را داشتند که میان‌یکی از مسئولان جایگاه بنام «عباس نبوتی» و راننده اتومبیل به‌نام رحیم تهرانی برسر انداختن پول در دستگاه نزاع درگرفت. در این ماجرا براثر ضربات مشت مسئول دستگاه اتوماتیک دریافت پول ، ۳ دندان‌راننده شکست .

براساس شکایت «رحیم‌تهرانی» پرونده‌ای تشکیل وبه‌دادسرای تهران ارسال‌شد . نوعی‌تبریزی بازپرس شعبه۷ دادسرای‌تهران که مامور رسیدگی باین پرونده میباشد مسئول جایگاه را با قرار صادره روانه زندان‌کرد.

جسد زن جوانی که بنابرادعای پدرش کشته‌شده ازمیانه به‌تهران آورده شد

دیروز جسد زن جوانی از شهرستان میانه به اداره‌پزشکی قانونی آورده شد . این زن سارا گل‌امینی نام داشت و ۱۹ ساله بود .

همراه جسد ، پدر پیرمتوفی که بشدت میگریست به تهران آمده است . او میگفت ،چندی قبل دخترم را به عقد پسری درآوردم و او را به‌خانه‌بخت فرستادم و حالا با جسدبیجان او روبرو هستم .

این پدر پیر میگفت دخترم را کشته‌اند . یکروز غروب «انشاء اله» پدر دامادم به‌خانه آمد و دخترم «سارا‌گل» را با خود به ده (کلکش)در نزدیکی میانه برد . فردای آنروزبخانه ما آمد و خبر مرگ فرزندم را آورد .

من از ابتداء تصور نمیکردم‌که دخترم مرده باشد . همراه او به ۸ فرسنگی میانه رفتم و در آنجا بود کهبا جسد دخترم روبرو شدم و حقیقت برایم روشن شد ، حالا همراه‌جسد بتهران آمده‌ام تا پی به رازاین قتل ببرم .

پزشکان قانونی جسد رامعاینه کردند و امعاء و احشاء او را به آزمایشگاه سم شناسی فرستادند .

قابل توجه فروشندگان مصالح ساختمانی وورق‌های شیروانی پلاستیک ونسوز
ورق‌شیروانی پلی استرول بابعاد مختلف متر مربع ۳۵۰ ریال
ورق‌پلی استرشیت متر مربع ۳۲۰ ریال
جهت اطلاع بیشتر بامرکز پخش
مؤسسه سایبان
بامنار تلفن: ۳۰٤۰۳۵-۳۰۳۱۳۲ تماس حاصل فرمائید

کابینت آشپزخانه کنسول ۸۵۲۲۰۱

قابل توجه خانواده‌های محترم موسسات تزئیناتی-دکوراتورها
موکتهای بسیار اعلا (ممتاز) آلمانی در طرحها و رنگهای مختلف وارد شد.
خیابان روزولت چهارراه تخت‌جمشید ساختمان راسیونال
تلفن ۸۳٦۱٤٤-۸۲۵۵٤۸

قبل از خراب شدن و فروریختن بام در صدد ترمیم آن باشید
با یکبار ایزولاسیون، بام منزل شما
نم پس نمیدهد
عایق‌کاری مطمئن- مقاوم- سبک وزن با تضمین بطور سرد و بدون کندن و برداشتن سطح قبلی بام
شرکت تهران ایزولاسیون تلفن ۲۳۰۳۰٤- ۲۳۷٦۸۵

در پایتخت روی داده است:

حادثه‌ها.... حادثه‌ها....

در ٤۸ ساعت گذشته براثر حوادث گوناگون‌ازجمله‌رانندگی افرادی که در زیر نام آن ها برده شده است ، درگذشتند :

دیروز فرنگیس تبر ۱۷ ساله که در اثر سوختگی در بخش ۱۳ شدیدا مجروح شده بود به بیمارستان سوانح و سوختگی انتقال یافت و تحت درمان قرار گرفت .

لیکن معالجات‌موثر واقع‌نشد و جان داد .

●

اتومبیل شماره ۳۳۲٤۵ به رانندگی محمد رضا میرصادقی که از جاده تهران - فشم می گذشت در اثر انحراف به رودخانه سقوط کرد در نتیجه این حادثه چهار نفر از سرنشینان این اتومبیل مجروح شدند که یکی از مجروحین به نام الهام وکیلی ٦ ساله فوت نمود .

●

پسری که در اثر سوختگی قسمتی از بدنش مجروح شده بود به بیمارستان سوانح و سوختگی فرستاده شد ولی معالجات موثر واقع نشد وجان سپرد .

وی محمد رضا پیغمبری نام داشت و ۱۵ ساله بود .

●

دو نفر باسامی محمد علی نعیمان ٥٤ ساله و عبدالعلی معظمی ۳۰ ساله که در اثر تصادف در جاده تهران،مشهد کیلومتر ٥۰ آسیب دیده و در بیمارستان زعیم بستری شده بودند در اثر شدت جراحات وارده درگذشتند .

●

جسد پیر مرد ناشناس ۷٥ ساله از بیمارستان شماره ۲ بیمه‌های اجتماعی به اداره پزشکی قانونی فرستاده شد . فوت او در اثر خونریزی‌داخلی و ضربه مغزی اعلام گردید .

● مردی بنام موسی‌ملکلو ۳۷ ساله نیز که در اثرتصادف مجروح و بستری شده بود جان سپرد .

●

طفل سه ساله‌ای بنام انیس صفی‌آبادی که از ملک‌آباد در قاسم‌آباد شاهی میگذشت با یک تراکتور تصادف کردوفوت نمود .

●

خلیل منیری ۱۹ ساله که در شرکت کنسرسیوم تونل شماره ٥ جاده کرج مشغول کار بود شدیدا مجروح‌شدوبه‌بیمارستان انتقال یافت . لحظه‌ای بعد در اثر شدت جراحات واردهجان داد .

●

نوجوانی که در خانه‌اش در خیابان ۱۳ متری حاجیان مشغول بازی بود در اثر برق گرفتگی بحال اغماء افتاد .

لحظه‌ای بعدمحمدمعروفخانی ۱۳ ساله بیک کلینیک‌خصوصی انتقال یافت لیکن معالجات‌مفید واقع نشد و او درگذشت .

●

مردی بنام آرتین‌آکوبیان۸۱ ساله در اثر تصادف بااتومبیل در خیابان حافظ آسیب‌دیدکه به یک بیمارستان خصوصی انتقال یافت و درگذشت .

● علیرضا اردوخانی نیز در جاده اشتهارد بوئین دراثر تصادف اتومبیل بسختی آسیب دید و در بیمارستان جان داد .

اتومبیل جیپ شماره ٦٦۷۸۲٥ تهران برانندگی غضنفر توحیدیان که دو سرنشین بنام زرین تراشلو ٤٥ ساله‌و دختر بچه‌ای‌بنام زهراتوحیدیان‌داشت و از تهران بطرف گرمساردر حرکت بود با پیکان شماره ۲۷۸٤٤ تهران ق برانندگی بهمن روستا که از گرمسار به تهران می‌آمد تصادف کرد. در نتیجه بانوزرین تراشلو بشدت آسیب دید که توسط ماموران ژاندارمری شریف آباد به بیمارستان زعیم منتقل‌شد . در بیمارستان معالجات‌سودمندواقع نشد و اودر گذشت .

***

جوانی بنام علی سربانی ۱٦ ساله بعلت برق گرفتگی ،در کارخانه سیتروئن به‌بیمارستان شماره ۲ بیمه‌های اجتماعی کارگران فرستاده شد و چند ساعت بعد درگذشت .

***

اتومبیل جیپ شماره۲۷٦۹۸ تهران س برانندگی خانم‌پروانه سلیمانپور افشار که ازخیابان استادیوم آریامهر میگذشت‌با موتور سواری‌بنام حسین‌گرجی ٤٦ ساله تصادف نمود .

شدت تصادف بحدی بودکه مجروح‌قبل از رسیدن به بیمارستان جان سپرد .

راننده دستگیر و تسلیم مقامات قضائی گردید .

***

جسد زن ۳٦ ساله‌ای از بیمارستان لقمان‌الدوله ادهم به اداره پزشکی‌قانونی انتقال‌یافت این‌زن‌مقدس مقصودی‌نامداشت پزشکان قانونی پس‌از معاینه جسد این زن نظردادند که‌فوت او با اثر مسمومیت با سم نباتی بوده .

***

تبریکات

مقام معظم وزارت راه و ترابری
ریاست کل راه‌آهن‌دولتی ایران

انتصاب بسیار بجای جناب‌آقای مهندس زنجانی‌نسب که از جوانان خودساخته و سلامت‌وبا ایمان وفعال‌راه‌آهن میباشند به‌سمت مدیریت کل خط وابنیه راه‌آهن دولتی ایران صمیمانه تبریک‌عرض می‌نمائیم با خصوصیاتی که درایشان وجود دارد اطمینان حاصل است‌که درراه خدمت به‌شاهنشاه آریامهر و راه‌آهن موفق باشند.

مهندس بازرجانی

مقام وزارت راه و ترابری
ریاست کل راه‌آهن‌دولتی ایران

انتصاب جناب آقای مهندس زنجانی نسب به سمت مدیریت کل خط وابنیه راه‌آهن دولتی‌ایران صمیمانه تبریک عرض مینمائیم، امیداست که‌درراه خدمت‌به شاهنشاه آریامهر وراه‌آهن موفق‌باشند.

مهندسین جریه وکارخانجات راه‌آهن دولتی ایران‌فاطمی، سمیعی، روحانی.

جناب آقای عباس رحمان پناه

ارتقاء درجه آنجناب راتبریک عرض مینمائیم.
پاکانی وبانو

جناب آقای الیاس محمودی

انتصاب شایسته آنجناب رابه ذیحسابی استان آذربایجان شرقی تبریک گفته وازخداوند توفیق روزافزون شما را درراه خدمت به شاهنشاه آریامهرو کشور عزیز خواستاریم.
ضیاء وحسن مختاری

آ-۲۳۳۹۲

جناب آقای عباس رحمان پناه

ارتقاء درجه جنابعالی راتبریک عرض مینمائیم.
مسعود اناری وبانو

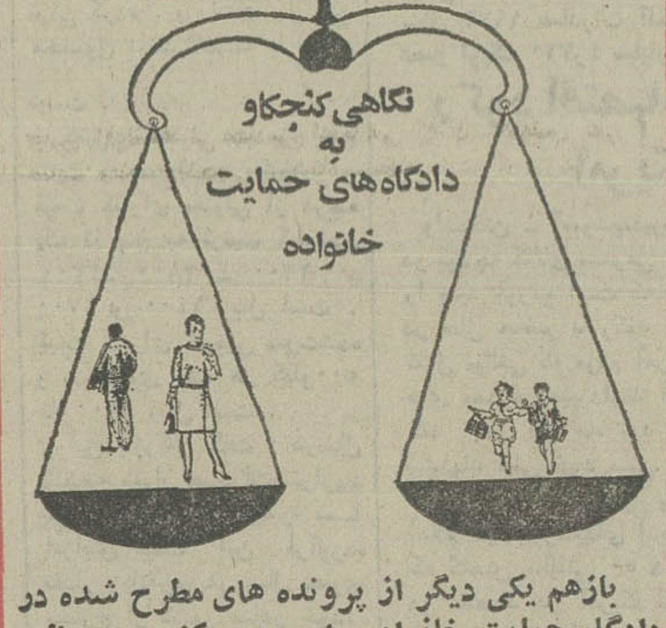

بازهم یکی دیگر از پرونده های مطرح شده در دادگاه حمایت خانواده را مرور میکنیم ،هم‌جالب است، هم آموزنده :

عشق گلگیر ساز ...

مردبافریاد خشم‌آلودی میگفت :

آقا دیگر زندگی با این‌زن برایم غیر ممکن است ، بخاطر چند کلاس تحصیلاتی که بیشتر از من دارد زندگیم راسیاه کرده‌است .

رئیس‌دادگاه‌مرد رابه آرامش دعوت کردواز وی‌خواست که آرامتر و شمرده‌تر صحبت کند و مرد ادامه داد:

من یک‌کارگر گلگیرساز هستم و تاکلاس چهارم دبیرستان هم تحصیل‌کرده‌ام ، مشکلات‌مالی بمن این‌اجازه‌را نداد که به‌تحصیل ادامه بدهم ،بهمین جهت ترك تحصیل کرده وبکار مشغول شدم و امروزه اصلاازاین مسئله ناراحت نیستم برای این‌که درآمدم بسیار خوب‌است و ازنظرمالی وضع زندگی‌ام اگر ازده‌نفر خوبتر نباشداز ده‌نفر دیگر بهتراست.

سه سال پیش با این‌خانم که حالاهمسر من است‌آشنا شدم ، آنروز همسرم که‌درشرکتی مشغول‌کار بود اتومبیلش رابرای تعمیر به‌تعمیرگاه من آورده بود واز همین‌جاآشنائی ما شروع شدواین آشنائی پس‌ازمدتی بیك‌عشق آتشین کشید و سپس بازدواج انجامید. همسرم ازاول ازوضع خانوادگی و میزان تحصیلات من اطلاع داشت ولی همیشه میگفت اگر تفاهم وجود داشته باشد این مسئل نمیتواند مطرح باشد.

سال اول ازدواج‌ما‌به‌خوبی گذشت ولی از سال دوم‌سایه های ناسازگاری وعدم تفاهم درزندگی ما‌پدیدار شدو همسرم شروع‌به بهانه‌جوئی کرد. درهرموردی ازمن ایراد میگرفت و همیشه باستناد تحصیلات بیشترش میخواست مورد نظر های خودرا بمن بقبولاند ،انگار نه‌انگار که‌این‌زن همان زن سابق است . بهرحال ، حالا کاربجائی رسیده‌است که دیگرزندگی رابرایم مشکل وغیرقابل‌تحمل کرده‌است .

وزن در جواب گفت:

آقای‌رئیس ، همسرم دروغ میگوید، اودیگر مثل سابق بمن‌توجه نداردو هرحرفی که میزنم فکرمیکند میخواهم اورا تحقیر کنم درصورتی‌که اینطور نیست ومن ابداقصد تحقیر او را ندارم ، شوهرم مالیخولیائی شده‌است ، آداب معاشرت نمیداند ،و هروقت بحثی‌بمیان میاید میگوید درآمد من از یك دکترو مهندس هم‌بیشتر است. راستش را بخواهید منهم ازاین‌نوع زندگی خسته شده‌ام.

وقت رسیدگی باین پرونده بسه‌ماه دیگر موکول شد.

مردی پس از مشاجره باموجرخود سکته کرد

پریروز شخصی که خود را مسعود امامیان ۲۱ ساله معرفی میکرد باتفاق عمویش موسی امامیان‌بکلانتری ۷رفتند. موسی امامیان ضمن بازجوئی اظهار داشت: ساعت ۱۳ روز دوشنبه در مشاجره لفظی که بین پدر مسعود بنام احمد امامیان ٥۲ ساله و شخصی بنام فراهانی صاحب ملک وی در چهارراه پهلوی رخ داد، احمد امامیان دچار ناراحتی قلبی شد و ویرا به یکی از بیمارستانهای خصوصی بردند ولی قبل ازرسیدن به‌بیمارستان درگذشت.

جسد احمد امامیان باداره پزشکی قانونی انتقال یافت و فوت او براثر بیماری قلبی و ریوی تشخیص داده شد.

این پرونده جهت رسیدگی بدادسرای تهران فرستاده شد.

خبرها و حادثه‌ها در شهرستانها

۳ نفر کشته شدند

فیروزکوه - خبرنگار اطلاعات:

در یک حادثه رانندگی در جاده فیروزکوه ۳ نفر کشته شدند . جیپ شماره ٤۲٦۹۳ گرگان برانندگی گیوطاهروردی شهریاری که با دو سرنشین‌به اسامی فرج‌اله پازوکی وشهرام ذوالیمینین از تهران عازم فیروزکوه بود در محلی بنام «سبانه» واژگون شد .

راننده جیپ‌و فرج‌الهپازوکی در محل حادثه کشته شدند و شهرام ذوالیمینین که بشدت مجروح شده بود دربیمارستان فیروزکوه جان سپرد .

دستبرد به‌جواهر فروشی درمشهد

مشهد - جواهر فروشی «فیروزه» واقع‌در خیابان‌سعدی مشهد مورد دستبرد قرارگرفت و ۳ میلیون ریال جواهر به سرقت رفت .

سارقین با شکستن‌«در»خانه مجاور جواهر فروشی‌که‌ازچند ماه قبل خالی بود وارد مغازه شدند و جواهرات را بسرقت بردند .

مغازه متعلق به‌تقی جواهری است و تحقیقات در این زمینه ادامه دارد .

چاه فاضلاب، ۳ خواهر وبرادر را بلعید

مراغه - خبرنگار اطلاعات : ۳ خواهر و برادر بعلت فرو ریختن دیوار چاه فاضلاب ،به داخل چاه افتادند و خفه شدند.

علیرضا ، جعفرو فریده‌اصل قاسم پور هنگامیکه در کنار چاه فاضلاب حیاط منزل خود ایستاده بودند ، دیواره چاه فاضلاب فرو ریخت و هر سه بدرون چاه افتادند و بعلت‌گاز گرفتگی جانسپردند .

با کمك ماموران اجسادان سه خواهر و برادراز چاه‌بیرون آورده شدو پزشك قانونی‌مراغه پس‌از معاینه اجساد اجازه دفن صادر کرد .

دربرخورد ٤ وسیله نقلیه

۲ نفر کشته و٦ نفرمجروح شدند

شیراز - خبرنگار اطلاعات:

براثر برخورد ٤ وسیله‌نقلیه که در ۱۸ کیلومتری‌شیرازروی داد ۲ نفر کشته و ٦ نفربشدت زخمی شدند .

حادثه در گردنه آب باریک و براثر انحراف بچپ اتومبیل ب . ام . و ٦۱۹۱۹ تهران -ع و برخورد آن با کامیون بنز خاور ۱۸۹٥٦ - اصفهان‌بوقوع پیوست . در پی این حادثه ، کامیون بنز خاور نیز بانیسان ٤۱٤۱۹ تهران - ط برخورد کرد ، در همین لحظه‌مینی‌بوس ٤۱۲۲٤ - شیراز که تازه به محل حادثه‌رسیده‌بود نتوانست از مهلکه بگریزد و بشدت با «نیسان» تصادف نمود .

در اولین لحظات‌وقوع‌حادثه سید نقی سلیمان‌پناه (راننده نیسان) و دختر ٤ ساله‌اش‌بنام (نیزه) جان سپردند .

همچنین دونفر ازسرنشینان کامیون بنام اعظم و فاطمه و سه نفر دیگر که در بیهوشی بسر می‌برند (اسامی آنها هنوز اعلام نشده است) ومحمد کریم نصیری (راننده بی . ام .و) بشدت مجروح شدند .

مجروحین به بیمارستان‌های سعدی و نمازی شیراز انتقال یافتند و تحت درمان قرار گرفتند . گزارش رسیده از شیراز حاکیست که محمد کریم نصیری (راننده اتومبیل ب . ام . و) بعلت نامعلومی از بیمارستان فرار کرده است .

یکنفر کشته و ۲ نفر مجروح‌شدند

خرم‌آباد - خبرنگار اطلاعات :

در برخورد اتومبیل ژیان با کامیونی در جاده اهواز - خرم‌آباد ، یک نفر کشته ودو نفر بشدت مجروح شدند .

اتومبیل ژیان شماره۳٦٤۱٦ اهواز برانندگی فرشیدداودپور که از اهواز به خرم‌آبادمیرفت در ۱۳ کیلومتری معمولان با کامیون شماره۱۹۲٤٤ تهران-ج برانندگی «سیکنو» تبعه کره جنوبی تصادف کرد .

در این حادثه محمد هاشم داودپور - پدر راننده ژیان کشته شد ، راننده وهمسرش فاطمه امامی که بشدت مجروح شده بودند به بیمارستان شیرو خورشید سرخ خرم‌آباد انتقال یافتند .

راننده کامیون نیز دستگیر شد .

در عروسی هزار میهمان باچوب و چماق به جان هم افتادند !

قزوین - خبرنگار اطلاعات :

یکهزار نفر از اهالی‌روستای «شفیع‌آباد» - ۱۸ کیلو متری شمالشرق قزوین - در یک مجلس عروسی ناگهان با چوب و چماق به‌جان هم افتادند .

در این نزاع چند نفر مجروح و در بیمارستان‌کورش کبیر قزوین بستری شدند .

حال یکی از مجروحین بنام ابوالحسن یوسفی ٥۰ ساله وخیم اعلام شده است ، علت نزاع هنوز معلوم نیست و ماموران برای شناسائی عاملین آن تلاش میکنند .

مجالس ترحیم

اعضای موسس ـ هیئت مدیره وکارکنان باشگاه ورزشی شاهنشاهی درگذشت بانو **افسر الملوک اعلم** مادر گرامی جناب آقای مهندس المجید اعلم عضو هیئت مدیره این باشگاه رابطلاع میرساند.

مجلس ختم آن مرحومه از ساعت ٦تا۸ بعدازظهر روزیکشنبه ۱٦ مرداد ماه در منزل شخصی آن مرحومه واقع در خیابان سعدآباد شماره ٦۳ منزل دکترامیراعلم برگزار میشود.

باشگاه ورزشی شاهنشاهی

آ ـ ۲۳٤۸۲

اعضاء هیئت رئیسه ـ قهرمانان ـ مربیان تنیس درگذشت بانو **افسرالملوک اعلم** مادر گرامی جناب آقای مهندس عبدالمجید اعلم رئیس فدراسیون تنیس ایران را باطلاع میرسانند.

مجلس ختم ان مرحومه از ساعت ٦تا۸ بعدازظهر روزیکشنبه ۱٦ مرداد ماه در منزل شخصی آن مرحومه واقع در خیابان سعدآباد شماره ٦۳ منزل دکترامیراعلم برگزار میشود.

فدراسیون تنیس ایران

آ ـ ۲۳٤۸۱

بانهایت تاسف وتاثر فوت شادروان **حاج احمد کمپانی** بزرگ خاندان کمپانی را باطلاع بستگان و آشنایان میرساندمجلس ختم وترحیم ان مرحوم، زنانه ومردانه از ساعت ٦تا۸ بعدازظهر روز سهشنبه هیجدهم مرداد ماه در خانقاه صفی علیشاه برگزار خواهد شد.

خانوادههای: کمپانی ـ صادقی ـ منیعی ـ هدایتی ـ کاشانی ـ امیر حاجبی ـ صدقیانی ـ کرباسی ـ صادقی‌نژاد ـ قاضی طباطبائی ـ جوید ـ مظهری ـ موسوی ـ مکی ـ عدل ـ حریری ـ ارمندی ـ پورمند ـ کهنموئی وخانوادههای وابسته.

آ ـ ۷۱٤۵ ۱ـ۲

باکمال تاسف وتالم درگذشت همسر وپدر بزرگوارمان شادروان حاج احمد کمپانی را باطلاع دوستانو آشنایانمیرساند مجلس ترحیم آن مرحوم . زنانه ومردانه از ساعت ٦تا۸ بعداز ظهر روز سهشنبه هیجدهم مرداد ماه خانقاه صفی علیشاه منعقد خواهد شد.

فاطمه، ابراهیم، یعقوب، ایوب، یحیی کمپانی ـ میناقاضی طباطبائی ـ ژاکلین کمپانی ـ مینا ارائی.

آ ـ ۷۱٤۵ ۱ـ۲

اطلاعات ـ مصیبت وارده را بعموم افراد خانوادههایعزادار بویژه بازماندگان آنمرحوم تسلیت میدهد.

انالله وانااليه راجعون

فوت مرحوم آقای **حاج محمد مرشدی** رابهتمام مداحین تهران وکلیه فامیل وابسته آن مرحوم تسلیت عرض نمودهمجلس ترحیم ان مرحوم از طرف هیئت حسینی عین ورزان دماوندروز دوشنبه در مسجد صدریه واقع در خیابان رسام از ساعت پنج الی هفت بعدازظهر منعقد میباشد.

هیئت حسینی عین ورزان دماوند

آ ـ ۷۲۱۷

بانهایت تاسف و تاثر درگذشت شادروان **حاج حسن قطبی** همسر و پدر بزرگوارمان رابطلاع فامیل و دوستان میرساند مجلس ترحیم مردانه وزنانه آن مرحوم روز سهشنبه ۱۸ مرداد ۳٦ از ساعت ٦ الی۸ بعدازظهر در مسجد مجد برگزار میباشد.

خدیجه قطبی (مهرام). قاسم. منوچهر. قدسی ایران. الهه. وجیه. مهین و هما قطبی.

بانهایت تاسف درگذشت ناگهانی شادروان **حاج حسن قطبی** رابطلاع فامیل و دوستان میرساند مجلس ترحیم مردانه وزنانه آن مرحوم روز سهشنبه ۱۸ مرداد ۳٦ از ساعت ٦ الی ۸ بعدازظهر در مسجد مجد برگزار می باشد.

قطبی. مهرام. خردمندیار . مغازهای . حمید نوربخش . آهنچی. جهانیان.

بانهایت تاسف درگذشت شادروان **حاج حسن قطبی** بزرگ خاندان رابطلاع فامیل و دوستان میرساند مجلسترحیم مردانه وزنانه آن مرحوم روز سهشنبه ۱۸ مرداد ۳٦ ازساعت ٦الی ۸ بعدازظهر در مسجد مجد برگزار می باشد.

خانواده های: قطب زاده، محب خسروی. مهرنوش . جامعی. فضلی‌تبار. سادات منصوری. یوسف زاده. محب . علاقبند. مسعودنیا. طالقانی. عمادی. فقیهی. طاهری. ضیائی . یوسفیان. جهن‌مهر. توسلی خواه. خصوصی و خانواده های وابسته

آ ـ ٤۵٦۵

اطلاعات ـ بخانواده های عزادار بویژه بازماندگان آن مرحوم تسلیت میدهد.

بانهایت تاسف درگذشت مادر عزیزمان رااطلاع خویشاوندان و آشنایان میرسانیم .

تقی نوشین . بهجت . حشمت . پرویز . منوچهر ایرانپور.

آ ـ ۲۳۵۲۱

اطلاعات مصیبت وارده را بفرزندان آنمرحومه تسلیت میدهد.

بانهایت تاسف وتاثر درگذشت جوان ناکام خسرو مهرآئی فرزند آقای مهندس حسین مهرآئی همکار ارجمند خود راباطلاع دوستان و همکاران میرسانند مجلس ترحیم زنانه و مردانه از ساعت ٦ تا ۸ بعد ازظهر روز دوشنبه ۱۷ر۵ر۳٦ در خانقاهصفی علیشاه منعقد است.

شرکت پربتون ایران

آ ـ ۷۱۷۵

باندوه فراوان درگذشت ناگهانی فرزند و برادر دلبندمان جوان ناکام خسرو مسعود ـ مهرآئی را بهآگاهی همگانمیرسانیم روز یادبود زنانه ومردانه از ساعت ٦ تا۸ بعدازظهر روزدوشنبه ۱۷ مرداد ماه در خانقاه صفیعلیشاه برگزار خواهد شد.

حسین مهرآئی ـ عزیزه مهرآئی (ویاکچی) ـ کورش‌مهرآئی ـ هایده مهرآئی ـ خانوادههای مهرآئی ـ ویاکچی ـ معماریور ـ مهران ـ حاذق‌اعظم ـ زهرهئی ـ نجفی ـ مفخم ـ پایان ـ جلالی ـ رزاقی ـ کرمی ـ پاشائی ـ مونترو ـ ناطقیان ودیگر خانوادههای وابسته.

آ ـ ۷۱۲۲ ۲ـ۲

بانهایت تاسف وتالم درگذشت ناگهانی همسر و مادر گرامی وعزیزمان شادروان سرور صمدی رابهاطلاع خویشان و دوستان و آشنایان میرسانند. مجلس تذکر ان مرحومه روز دوشنبه ۱۷ امرداد ماه از ساعت ۵تا۷ بعدازظهر در طبقه اول ساختمانشماره ۱۸۲ خیابان عباس‌آباد چهارراه پاشاپریا خواهد بود.

عبداله ـ وجیه ـ نصرتاله ـ خسرو صمدی

آ ـ ۲۳٤۷۵

خانوادههای: صمدی ـ رهنما ـ سمرقندی ـ پاپازیانس ـ زکل ـ کیمیبی ـ پوراد وسایر خانوادههای وابسته.

درگذشت ناگهانی **سرور صمدی** رابکمال تاسف بهاستحضار خویشان ، دوستان و آشنایان میرسانند. مجلس تذکر آنمرحومه روز دوشنبه ۱۷ امرداد ماه از ساعت ۵تا۷ بعدازظهر در طبقه اول ساختمان شماره ۱۸۲ خیابان عباس آباد چهارراه پاشابرگزار میگردد.

اطلاعات ـ مصیبت وارده را بخانوادههای عزادار بویژه بازماندگان آنمرحومه تسلیت میدهد.

بانهایت اندوه درگذشت نابهنگام **جهانگیر رفیعی** را بهآگاهی بستگان و دوستان ارجمند میرساند.

مجلس یادبود زنانه ومردانه آن شادروان در روز دوشنبه هفدهم مرداد ماه جاری از ساعت ٤الی٦ بعدازظهر در مسجد مخرالدوله واقع در دروازه شمیران منعقد است.

ملک رفیعی. یوسف رفیعی. محمد ابراهیم رفیعی. فرخ‌رفیعی، سیما رفیعی، فاطمه رفیعی. نصرتاله مفتاحی. مهدی قاسمی.

وخانوادههای: رفیعی. مفتاحی. قاسمی. امیرعلائی. ناصح برهان. بهزادی. علی پناهی. نهاندست. ابراهیمزاده. نصری . بیگلری. یقین‌علی. ابری. محسنی. جهرمی. میرزا محمودی . دهقان. سلیمانی. حقیقی. طوطی. ماهوری. افرا. سیری.

آ ـ ۷۱٤۱

اطلاعات مصیبت وارده را بخانوادههای عزادار بویژه بازماندگان آنمرحوم تسلیت میدهد.

باندوه فراوان درگذشت مرحوم سید تقی شیخ‌الاسلامی مربی شایسته وصاحب منصب عالیرتبه آموزشو پرورشخراسان رابطلاع میرساند مجلس ترحیم آن مرحوم در مشهد برگزار خواهد شد.

خانوادههای: شیخ‌الاسلامی ـ صوتی

آ ـ ۷۱۷۷

اطلاعات ـ مصیبت وارده را بخانوادههای شیخ‌الاسلامی و صوتی تسلیت میدهد.

بانهایت تاسف وتالم درگذشت همسرعزیزم شادروان **حسن رادگر** رااطلاع دوستان و خویشان میرساند مجلس ترحیم آنمرحوم روز دوشنبه هفدهم مرداد ماه ۲۵۳٦ از ساعت ۱۲ الی ۱٤ در خانقاه صفی علیشاه منعقد میباشد.

فروغ رادگر (ماهوتچیان)

آ ـ ۷۱۹۷

باکمال تاسف درگذشت پدر بزرگوار و عزیزمان فقیدسعید شادروان **حسن رادگر** رااطلاع میرساند مجلس ترحیم آن شادروان روز دوشنبه هفدهم مردادماه ۲۵۳٦ از ساعت ۱۲الی ۱٤ درخانقاه صفی علیشاه منعقد میباشد.

پرویز رادگر. آذرمیدخت رادگر (عباسی). سیمین رادگر (موزلی). ثریا رادگر. سهیلا رادگر. خسرو رادگر.

آ ـ ۷۱۹۷

بانهایت تالم و تاثر درگذشت پدر عزیز همسرم شادروان **حسن رادگر** رااطلاع میرساند مجلس ترحیم آن فقید سعید روز دوشنبه هفدهم مردادماه ۲۵۳٦ از ساعت ۱۲ الی ۱٤ در خانقاه صفی علیشاه منعقد میباشد.

دکتر زین‌العابدین عباسی

آ ـ ۷۱۹۷

باتاسف فراواندرگذشت فقید سعید شادروانحسن‌رادگر شوهر خواهر عزیزمان رااطلاع دوستان و خویشان میرساند مجلس ترحیم آن مرحوم روز دوشنبه هفدهم مردادماه ۲۵۳٦ از ساعت ۱۲ الی ۱٤ در خانقاه صفی علیشاه منعقد میباشد.

اکرم میخچی (ماهوتچیان). حسن ماهوتچیان. حسین ماهوتچیان. ابوالقاسم خردجو. عباس ماهوتچیان. محمود ماهوتچیان.

خانواده های : رادگر. ماهوتچیان. خردجو . عباسی. آروین. شادکو. صدوقی. مفیدی. گل سرخی. کلانتری . کبیر. تهرانی.ثقفی.مهاجری. وصفنوری. اخوان فرشچی.ایرانزادی. شعلهور. رفعتی افشار. سلماسی. میخچی. پازوکی. حقگو . خدایگان. نوری. فیروز آبادی. موسوی. مردان. طلوعی.

بانهایتتاسف درگذشت فقید سعید شادروان **حسن رادگر** رااطلاع دوستانو خویشان میرساند مجلس ترحیم آن مرحوم روز دوشنبه هفدهم مردادماه ۲۵۳٦ ازساعت ۱۲الی۱٤ در خانقاه صفی علیشاه منعقد میباشد.

آ ـ ۷۱۹۷

اطلاعات ـ درگذشت سعید فقید مرحوم حسن رادگرموجب کمال تاسف و تاثر گردید نامبرده از صاحب منصبان عالیرتبه وزارت راه بوده و عمری رادر نهایت صداقت و پاکدامنی گذراند مصیبت واردهرا بعموم بازماندگان و فرزندان بخصوص به همسر داغدار آنمرحوم خانم فروغ رادگر (ماهوتچیان) تسلیت میگوئیم.

باندوه فراوان درگذشت بانو طوبی امیر مظاهری همسر، مرحوم محمدعلی امیرمظاهری را باستحضار بستگان ودوستان میرساند. مجلسترحیم مردانهسعیده فقیدهروز دوشنبه۱۷ر۵ر۲۵۳٦ از ساعت ۱۷ الی۱۹ بنابروصیت آنمرحومه در مسجد اباعبدالله الحسین واقع در میدان شهناز انتهای خیابان صفا خیابان پرواز منعقد خواهد بود. چون روز مذکور مصادف با شب چهلم درگذشت مرحوم محمد علی امیر مظاهری، همسر آنمرحومه نیز میباشد لذا مراسم مجلس ترحیم زنانه مرحومه مذکور هچنین‌چهلم مرحوم امیر مظاهری در منزل شخصی آنمرحوم واقع درهمان خیابان روبروی مسجد اباعبداللهالحسین کوچه شریف رازی پلاک ٤ منعقد خواهد بود.

خانوادههای امیر مظاهری وفامیلهای وابسته

آ ـ ۷۱۸۹

اطلاعات ـ مصیبت وارده را ببازماندگان آنمرحومهتسلیت میدهد.

بانهایت تاسف وتالم درگذشت شادروان **مهندس حسین‌جعفری روحانی** رئیس هیئت مدیره موسسه کامک را بهاطلاع دوستانو آشنایان میرساند.

مجلس ترحیم مردانه وزنانه آن مرحوم از ساعت ٤الی٦ بعدازظهر روز دوشنبه ۱۷ر۵ر۳٦ در خانقاه صفی‌علیشاه منعقد است.

موسسه کامک

آ ـ ۲۳۳۹٦

انالله وانااليهراجعون

بانهایت تاسف وتالم درگذشت شادروان **مهندس حسین جعفری روحانی** کارمند بازنشسته عالیرتبه وزارت دارائی را به اطلاع فامیل. دوستان و آشنایان میرساند.

مجلس ترحیم مردانه وزنانه آن مرحوم از ساعت ٤الی٦ بعدازظهر روز دوشنبه ۱۷ر۵ر۳٦ در خانقاه صفی‌علیشاه منعقد است.

خانوادههای: جعفری روحانی ـ شمیرانی ـ بهبهانی ـ رفیعا ـ مباهات ـ روحانی ـ بصیرپور ـ کاهر ـ نوذری ـ پورجهان ـ کمیلیان ـ دری ـ جلی ـ قرائی ـ امین ـ فرداش ـ نوروزی ـ واحدی ـ منوچهری ـ اقبالی ـ دیبائی ـ رضائی ـ رجائی ـ مدحت وخانواده های وابسته.

ضمنا: مراسم شب هفت از ساعت ۳الی۵ بعدازظهر روز سهشنبه ۱۸ر۵ر۳٦ در شبستان‌شمارهیک بهشت زهرابرگزارمیگردد.

آ ـ ۲۳۳۹۸

انالله وانااليه راجعون

بانهایت تاسف وتالم درگذشت همسر، پدر، برادر عزیزمان شادروان **مهندس حسین جعفری روحانی**را بطلاع فامیل،دوستان و آشنایان میرساند.

مجلس ترحیم مردانه وزنانه آن مرحوم از ساعت ٤الی٦ بعدازظهر روز دوشنبه ۱۷ر۵ر۳٦ در خانقاه صفی‌علیشاه منعقد است.

سکینه شمیرانی (جعفری‌روحانی) پروین ـ ناهید ـ شهلا ـ حمید وسعید جعفری روحانی ـ علی اصغر جعفری روحانی.

آ ـ ۲۳٤۰۰

درکمال اندوه وتاسف خبر بی‌حد ناگوار درگذشت دوست و همکار ارجمندمان مرحوم محمد رحیم عطائی را بهاطلاع‌میرسانند مجلس ترحیم فقید سعید در روز دوشنبه ۱۷ر۵ر۳٦ از ساعت ٦ بعدازظهر در مسجد مجد منعقد خواهد بود.

شرکت آریل سهامی خاص

آ ـ ۲۳٤۳۸

در نهایت تاثر وتالم خبر ناگوار درگذشت دوست عزیزمان مرحوم محمد رحیم عطائی را بهاطلاع میرساند مجلس ترحیم شادروان فقید در روز دوشنبه ۱۷ر۵ر۳٦ از ساعت ٦ بعدازظهر در مسجد مجد منعقد خواهد بود.

شرکت ژیان با مسئولیت محدود

آ ـ ۲۳٤۳۹

بسمه تعالی

فقدان مرد تقوی و حریت آقای **محمد رحیم عطائی** را که عمری در راه عقیده وایمان خویش ثبات واستقامت نشان داد باطلاع میرساند از عموم برادران ایمانی دعوت میشود که در مجلس فاتحه آنمرحوم که در ساعت ٦تا۸ بعدازظهر دوشنبه ۲۲ شعبان ۱۳۹۷ هجری در مسجد مجد منعقد میگرددشرکت فرمایند.

سید رضاالموسوی زنجانی. سید ابوالفضل موسوی زنجانی

بسمهتعالی

دوست فداکار و متقی ما آقای **رحیم عطائی** درگذشت‌پایمردی واعتقاد وایمان وفداکاری او نمونه بود. ضمن عرض تسلیت به بازماندگان محترم، بخصوص جناب آقای مهندس بازرگان، مجلس ترحیم یار ازدست‌رفتهدر ساعت ٦ تا۸ بعدازظهر دوشنبه ۱۷ مرداد ماه جاری درمسجد مجد برقرار خواهدبود.

یدالله سحابی. احمد صدر حاج سیدجوادی . دکتر علی اصغر حاج سید جوادی. حسن نزیه. فتح‌الله بنی‌صدر. دکتر علی خواجوی. عباس سمیعی. عباس رادنیا. عباس امیر انتظام. دکتر عباس شیبانی. احمد علیبابائی. دکتر حسین عالی. محمد توسلی. هاشم صباغیان. حسین حریری. دکتر کاظم یزدی . حسین شاه حسینی. دکتر عابدی. حاج هاشم شبستری زاده. دکتر مسلم بهادری. دکتر شایورد. رضی. طاهر احمد زاده . عزت‌الله سحابی. ابوالفضل حکیمی. عبدالعلی بازرگان. محمد بستهنگار. محمدمهدی جعفری. دکتر کاظم سامی. دکتر حبیب‌الله بیمان. مصطفی مفیدی.مجتبی‌مفیدی. عبدالله رادنیا. علی‌اسپهبدی. محمدشانه‌چی. گلدوست. مرتضی مقدم. حسام الدین انتظاری . محمود مانیان.حسین‌اردکانیان. ذوالنصر.نوعی.اکبر گلپروران. غلامحسین گلپروران.پاکزاد.معینیان.روزبه. خسروی.غلامحسین توکلی. جواهری. مسیح. وزیری. تهرانی. فرجاد. مهندس تاج. مهندس موحد. طهماسبی. نعیمپور. میرریاحی. منصور فرید.

آ ـ ۷۲۱۵

اطلاعات ـ مصیبت وارده را بعموم افراد خانواده های عزادار بویژه بازماندگان آنمرحوم تسلیت میدهد.

باکمال تاسف درگذشت مرحوم **دکتر غلام عباس دواچی** پدر دوستوهمکار عزیزمان آقای دکتر فریدون دواچی معاون آموزش و پژوهش دانشکده پزشکی داریوش‌کبیر را باطلاع میرساند مجلس تذکر روز های دوشنبه ۱۷ و سهشنبه ۱۸مرداد ماهاز ساعت ۵بعد ازظهر بهآدرس زیر برقرارخواهدبود.

خیابان تخت طاوس ـ خیابان میرعماد کوچه ۱۳ پلاک‌۳٦

دکتر فتح‌الله حکمی. دکتر ارسلان وکیلی. دکتر جمشید لطفی. دکتر منوچهرنواب.دکتر عیسی نواب. دکتر مجیدنواب. دکتر جهانگیر خدادوست. دکتر یحیی دیبا. دکتر بهمن فرهاد معتمد. دکتر منوچهر بزرگان. دکتر امیر شفیع‌زاده.

گروه داخلی دانشکده پزشکی داریوش کبیر با کمال تاسف و تاثر درگذشت مرحوم **دکتر غلام عباس دواچی** پدر دوست و همکار گرامی آقای دکتر فریدون دواچی را باطلاع میرساند مجلس تذکر روزهای دوشنبه ۱۷ و سهشنبه ۱۸مرداد ماه از ساعت ۵ بعد ازظهر به آدرس زیر برقرار خواهد بود.

خیابان تخت طاوس خیابان میرعماد کوچه ۱۳ پلاک ۳٦

دکتر نظام مافی. دکتربنی‌هاشمی. دکتر وکیلی. دکترطبسیان. دکتر فرهاد. دکتر ایپکچی. دکتر فطورهچی. دکتر میرمجلسی. دکتر کنی. دکتر لطفی. دکتر درخشان. دکتر شفیع زاده.

انجمن روماتولوژی ایران باکمال تاسف فوت مرحوم **دکتر غلام عباس دواچی** پدر گرامی آقای دکتر فریدوندواچی رئیس انجمن روماتولوژی ایران را باطلاع میرساند مجلس‌تذکر روزهای دوشنبه ۱۷ و سه شنبه ۱۸ مردادماه به آدرس زیر برقرار خواهد بود.

خیابان تخت طاوس خیابان میرعماد کوچه ۱۳ پلاک‌۳٦

دکتر رضا معتمد. دکتر فیروزپناهی. دکتر سعید بنی‌هاشم. دکترالحقاف. دکتر امیرشفیع زاده.

بدینوسیله درگذشت **دکتر عباس دواچی** استادممتاز دانشگاه تهران، رئیس اسبق دانشکده کشاورزی و پدر همکار ارجمند اقای دکتر فریدون دواچی معاون دانشکده پزشکی داریوش‌کبیر را بهاطلاع دانشگاهیان ودوستان میرساند.

مجالس تذکر آن مرحوم در روزهای دوشنبه ۱۷ وسهشنبه ۱۸ مرداد ماه جاری از ساعت ۱۷ در خیابان تخت طاووس ، خیابان میرعماد، کوچه سیزدهم ، پلاک ۳٦ ومجلس یادبود آن فقید روز یکشنبه ۳۰ مرداد از ساعت ۱۰ صبح در تالار عدل دانشکده کشاورزی درکرج برگزار میشود.

دکتر احمد هوشنگ شریفی ـ دکتر شمس‌الدین مفیدی ـ دکتر جمال رضائی ـ دکتر پزشکپور مستشفی ـ دکتر امیرارجمند ـ دکتر سید علی افقهی.

درگذشت نابهنگام شادروان **دکتر عباس دواچی** استاد دانشمند وممتاز دانشگاه تهران ودوست بسیار عزیز وارجمندمان را باستحضار همکاران وشاگردان آن فقید سعید میرسانیم .مجلس تذکر ان مرحوم در روزهای دوشنبه ۱۷ وسهشنبه ۱۸ مرداد ماه جاری از ساعت پنج بعدازظهر ببعد در منزل آقای مهندس دواچی واقع در خیابان تخت طاوس خیابان میرعماد کوچه ۱۳ پلاک ۳٦ منعقد خواهد بود.

دکتر صادق پیروز عزیزی ـ دکتر رضا رستگار ـ مهندس نصراله حکیمی ـ دکتر شجاع‌نیا ـ دکتر محمد کاظمی ـ مهندس ناصر گلسرخی ـ دکتر مرتضی کاوه ـ مرتضی وکیل‌زاده ـ مهندس رحمانی ـ مهندس حبیب خمسی ـ مهندس دهبان ـ دکتر شجاعی ـ دکتر وجدانی ـ دکتر کرباسی ـ دکتر افقهی ـ دکتر ناجی ـ دکتر زاهدی ـ مهندس مفیدی.

اعضای هیات علمی، دانشجویان و کارکنان دانشکده کشاورزی دانشگاه تهران

باکمال تاسف درگذشت **دکتر عباس دواچی** استاد ممتاز و عالیقدر خود را بهاطلاع کلیه همکاران و دوستان میرسانند . مجالس تذکر آن استاد گرامی روزهای دوشنبه ۱۷ وسهشنبه ۱۸ مرداد از ساعت ۱۷ در خیابان تخت طاووس، خیابان‌میرعماد، کوچه سیزدهم پلاک ۳٦ و همچنین مجلس یادبودی در ساعت۱۰ صبح روز یکشنبه ۳۰ مرداد ماه در تالار عدل دانشکده کشاورزی در کرج تشکیل خواهد شد. **محمود شجاعی**

بانهایت تاثر وتالم درگذشت **دکتر عباس دواچی** استادممتاز دانشگاه تهران وپدر همکار ارجمند دکتر فریدون دواچی، معاون دانشکده پزشکی داریوش کبیر را باطلاع کلیه همکاران میرساند. مجلس تذکر ویادبود دانشمندفقید روزهای دوشنبه۱۷ وسهشنبه ۱۸ مرداد ماه جاری از ساعت ۱۷ در خیابان تخت طاووس ، خیابان میرعماد کوچه سیزدهم پلاک ۳٦ وروز یکشنبه ۳۰مرداد ماه جاری ساعت ۱۰ صبح در تالار عدل دانشکده کشاورزی کرج برگزار میشود.

دکتر شمس‌الدین مفیدی ـ دکتر الکساندر باقدیانس ـ پرفسور فرهنگ باقری ـ دکتر حمید ثابتی ـ پرفسور نصرت‌اله عاملی.

کارشناسان حفظ نباتات باکمال تاثر درگذشت استاد عالیقدر **دکتر عباس دواچی** را که یکی از بنیانگزاران حفظ نباتات کشور بودهاند بطلاع عموم همکاران و دوستان ان مرحوم میرساند ، مجالس تذکر ان استاد فقید روزهای دوشنبه هفدهم وسهشنبه ۱۸ مرداد از ساعت ۱۷در خیابان تخت طاووس ـ خیابان‌میرعماد. کوچه سیزدهم پلاک ۳٦ و بمناسبت بزرگداشت ان استادبزرگوار مجلس یادبودی روز یکشنبه ۳۰ مرداد ساعت ۱۰ صبح در تالار عدل دانشکده کشاورزی کرج برگزار خواهد گردید.

دکتر عظیم رهردی

انجمن حشره شناسان ایران درگذشت دکترعباس دواچی استاد ممتاز دانشکده تهران ورئیس این انجمن را بهاطلاع عموم شاگردان ودوستان ان مرحوم میرساند. مجالس تذکر ان‌استاد گرامی روزهای دوشنبه ۱۷ وسهشنبه ۱۸ مرداد از ساعت ۱۷ در خیابان تخت طاووس، خیابان میرعماد، کوچه سیزدهم پلاک ۳٦ تشکیل میگردد و همچنین بمناسبت بزرگداشت استاد فقید مجلس یادبودی روز یکشنبه ۳۰ مرداد از ساعت ۱۰ صبح در تالار عدل دانشکده کشاورزی در کرج برگزار خواهد گردید.

فیروز نقی‌زاده

دکتر عباس دواچی استاد ممتاز گروه گیاه پزشکی دانشگاه تهران و بنیانگذار گیاه پزشکی ایران چشم از جهان فروبست . اعضای گروه گیاه پزشکی دانشگاه تهران، شاگردان ودوستان آن مرحوم روزهای دوشنبه ۱۷ وسهشنبه ۱۸ مرداد از ساعت۱۷ در خیابان تخت طاوس خیابان میرعماد کوچه سیزدهم پلاک ۳٦ وروز یکشنبه ۳۰ مرداد از ساعت ۱۰ در تالار عدل دانشکده کشاورزی در کرج گردهمیآیند ویادش را گرامی میدارند.

دکتر شجاعی ـ دکتر وجدانی ـ دکتر سپاسگزاریان ـ دکتر زاهدی ـ دکتر اسماعیلی ـ دکتر مراد اسحقی ـ دکتر اسکندری ـ دکتر باقری ـ دکتر خرازی ـ دکتر حجارود ـ دکتر آل‌آقا ـ دکتر شریفی ـ دکتر دفتری ـ دکتر خیری ـ دکتر منجمی ـ دکترعلوی ـ دکترزاد ـ دکتر اشتیاقی ـ مهندس آزمایش‌فرد ـ مهندس رسولیان ـ مهندس اخوت ـ طالبی جهرمی.

بدین وسیله درگذشت همسر عزیز و پدر بزرگوارمان‌دکتر **عباس دواچی** را به آگاهی می‌رساند.

مجلس تذکر روزهای دوشنبه ۱۷ وسهشنبه ۱۸ مردادماه در آدرس زیر منعقد میباشد.

سالادواچی ـ دکترفریدون دواچی ـ دکترشیدا شمس(دواچی).

همسر، پدر وبرادر عزیزمان **دکتر عباس دواچی** رخت از این جهان فانی بربست وبعالم باقی شتافت در سوک آن نازنین عزاداریم ومقدم بستگان و دوستان عزیز را گرامی‌میداریم.

سالادواچی ـ دکتر فریدوندواچی ـ دکترشیدا شمس(دواچی) ـ مهری‌ایرج ـ مهندس‌غلام‌الهدواچی ـ فرح یکرنگی ـ پروین‌عباثیان

خانوادههای دواچی ـ شمس ـ ایرج ـ یکرنگی ـ عبائیان ـ صحیحی ـ تیموریان ـ بابائی ـ ارجمند ـ بستانی ـ اجزاچی و خانوادههای وابسته.

باکمال تاثر وتاسف درگذشت دردناک **دکتر عباس دواچی** را باطلاع بستگان و دوستان گرامی میرسانند.

مجلس تذکر آن بزرگوار روزهای دوشنبه ۱۷وسهشنبه۱۸ مرداد از ساعت پنج بعدازظهر در آدرس زیر منعقد است.

خیابان تخت طاوس ـ خیابان میرعماد ـ کوچه سیزدهم ـ پلاک ۳٦ ـ منزل مهندس دواچی .

اطلاعات ـ بخانوادههای عزادار تسلیت میدهد.

بمناسبت درگذشت ناگهانی جوانان ـ کیومرث ـ نجف وارسطو جاهدی را بهاطلاع کلیه دوستان و آشنایان میرساند مجلس ختم روز دوشنبه ۱۷ر۵ر۳٦ از ساعت ٤الی٦ بعدازظهر واقع در جوادیه اول خیابان ۲۰ متری مسجدسادات برگزار میشود و همچنین شب هفت در منزل جاهدی اول ۲۰ متری جوادیهکوچه نوری پلاک ۵ برگزار خواهد شد.

از طرف خانوادههای: جاهدیان ـ قهرمانی ـ رفیع‌زاده ـ اسدی ـ محمودی ـ بالازاده ـ رضائی ـ عابدی ـ علی‌زاده ـ سیروس افشار ـ ولی‌پور ـ روحانی ـ حاج ابوالحسن جباری ـ سیدمرتضی رضوی ـ قلعهسرگردانی ـ کردبچه .

اطلاعات ـ مصیبت وارده را بخانوادههای عزادار تسلیت میدهد.

بانهایت تاسف درگذشت **بانو زهرا سلطان رضائی آشتیانی** را باطلاع دوستان و خویشان میرساند. مجلس‌ترحیم آن‌مرحومه روز دوشنبه ۱۷ر۵ر۳٦ از ساعت ۵الی۷ بعدازظهر در مسجد آشتیانیها واقع در خیابان شهباز ایستگاه ناصری ـ خیابان‌آشتیان برقرار میگردد.

علی اکبر ورضا شیدائی آشتیانی ـ حاج ابوالفضل رضائی آشتیانی ـ غلامحسین رضائی ـ علی اصغر رضائی ـ و خانوادههای: شیدائی آشتیانی ـ صادقی آشتیانی ـ ملکائی ـ صالحی مقدم ـ الهوردی ـ رسولی ـ لطفی ـ آشتیانی.

آ ـ ۷۲۲۳

اطلاعات ـ مصیبت وارده را بعموم افراد خانوادههایعزادار بویژه همکار گرامی آقای علی اکبر صادقی آشتیانی تسلیت میدهد

بانهایت تاسف و تاثر درگذشت شادروان **حسینعلی‌احدی تهرانی** را بهاطلاع دوستان و آشنایان میرساند.

مجلس ترحیم مردانه آن مرحوم روز دوشنبه ۱۷ر۵ر۳٦ از ساعت ۱۷ الی ۱۹ در مسجد حضرت ابوالفضل واقع در خیابان رباط کریم ایستگاه حمام و مجلس زنانه همان روز در خیابان انبار نفت کوچه تفرشیها پلاک ۲۸ منزل ستاری منعقد میباشد.

خانوادههای: احدی تهرانی. حاجی ستاری. انوشیروانی. سنقری‌فرد. کرداوغلی. وثوق خسروی. مومن‌زاده. مومن‌نژاد. کاشانی. مهنوری. یوسفیان. خاکسار همدانی. پیرمحمد زاده. سلدوزی. جعفری. لطفی. حسینی. حاتم همدانی. زندی. مهرناز. کوهنورد. کاریان. نوروزی. جمالیان. کیانی.

آ ـ ۲۳۵۱۸

اطلاعات ـ مصیبت وارده را بخانواده های عزاداربویژه بازماندگان تسلیت میدهد.

یادبود

یادبود

تو میندار فراموش شوی از دل ما

مگر آنگاه که در خاک شود منزل ما

بمناسبت چهلمین روزدرگذشت فرزندمان **حسین معصومی‌نراقی** مراسمی از ساعت ۵تا۷ بعدازظهر روز سهشنبه ۱۸ر۵ر۳٦ در سالن شماره یک بهشت زهرا برگزار میشود.

عباس معصومی وبانو

آ ـ ۲۳٤۳٦

باطلاع اقوام وآشنایان میرساند که مراسم شب هفت‌شهرام عزیز دوشنبه ۱۷ر۵ر۳٦ از ساعت ۳تا۵ بعدازظهر در سالن‌شماره ۲ بهشت زهرا برگزار میشود.

خانوادههای: شیخان. آدابی

آ ـ ۷۱۵۳

باور نمی‌کنم که تو در خاک خفته‌ای

زیرا درون سینه ماهست جای تو

در مرگ جانگذار تو شهلای مهربان

بیگانه سوخت تاچه رسد آشنای‌تو

یکشنبه شانزدهم مرداد سه سال از حادثه دلخراش و مرگ جانگذارت می‌گذرد و ضمنا به منظور شادی روح عزیز از دست رفته هزینه صرف امور خیریه میگردد .

از طرف خانواده مجاهدزاده

آ ـ ٤۵٤۹

تسلیت

آقای ذاکر عباسی وبانو

مصیبت وارده را بشما وخانواده تسلیت عرض مینمائیم.

محمد مستحفظ وخانواده

یاران تحصیلی مرحوم **مهندس رضا طوسی** باتاثر و تالم فراوان فوت دوست شفیق خود را بخانواده محترم طوسی و سایر خانوادههای وابسته بویژه به همسر محترم وفرزندان ان مرحوم تسلیت عرض وبقاء عمر همه افراد آن خاندان را ازدرگاه احدیت مسئلت دارند.

مهندس عباس افراشته ـ مهندس احمدعلی افشار ـ مهندس علی مهندس عباس افراشته ـ مهندس احمدعلی افشار ـ مهندس علی اصغر اقتصاد ـ مهندس فتحعلی ایزدپناه ـ مهندس عبداله بزرگزاد ـ مهندس رضا پرنده ـ مهندس محمد حسین پیروز ـ مهندس محمد توانا ـ مهندس شمسعلی جسبی ـ مهندس احمد حریری ـ مهندس محمود خوئی ـ مهندس فریدون راسخ ـ مهندس نصراله‌زیرکزاده ـ مهندس مجتبی سلطانی ـ مهندس محمود سهیل ـ مهندس نعمت‌اله سیح ـ مهندس رضا سیدان ـ مهندس محمد علی شارمهد ـ مهندس محمد رضا شیدنی ـ مهندس علی صالحی بروجردی ـ مهندس رحمت‌اله صدنی ـ مهندس محمد باقر طهمسبی ـ مهندس حسین دشتی ـ مهندس بزرگ عویان ـ مهندس عمادالدین عمادی ـ مهندس مصطفی کرمی ـ مهندس محمد مهدی کمالی ـ مهندس عبدالعلی لگمندی ـ مهندس‌عابد مدنیان ـ مهندس‌محمد علی‌مرواریدـ مهندس محسن مدرسی ـ مهندس ابوالفضل معدادی ـ مهندس‌هرائد موسسیان ـ مهندس ابراهیم موسویان ـ مهندس حبیب مهدوی ـ مهندس نعمت‌اله میندسیان ـ مهندس ابوالفضل ناصح زاده ـ مهندس مصطفی نیکخو.

جناب آقای اکبر محمودی

فوت پدر بزرگوارت را از صمیم قلب بتو و خانواده محترمت تسلیت می‌گوئیم.

کارمندان حقوقی وامور بین‌المللی سازمان هواپیمائی کشوری

همکار عزیز آقای پرویز ایرانپور

تالم و تاسف مارا بمناسبت درگذشت پدر گرامیتان بپذیرید.

اعضای تیم فوتبال انرژی اتمی ایران ـ مرکز تحقیقات‌هستهای.

جناب آقای مهندس عبدالمجید اعلم

درگذشت مادر گرامیتان را تسلیت عرض نموده خود را در غمتان شریک میدانم .

مهندس فریدون هفستیان

آ ـ ۲۳٤۹٦

جناب آقای مهندس عبدالمجید اعلم

کارکنان شرکت سهامی عامقند کرمانشاه و شرکت سهامی شیر پاستوریزه کرمانشاه وشرکت سهامی قند لرستان بانهایت‌تاثرو تاسف درگذشت مادر گرامی آن‌وجود محترم را تسلیت عرض‌نموده سلامتی وبقا عمر جنابعالی و سایر بازماندگان محترم را ازدرگاه قادر متعال مسئلت دارند .

مهندس احمد زنگنه

جناب آقای محمود لاله‌فر

از صمیم قلب درگذشت مادر گرامیتان را تسلیت عرض‌نموده سلامت و شکیبائی آنجناب را از درگاه خداوند متعال خواستارم.

رضائیه ـ محمد علی ضیائی

آقای پرویز ایرانپور

در غم بزرگ درگذشت مادر عزیزتان شریک هستیم .

ازطرف اعضای تیم والیبال مرکزتحقیقات هستهای ـ شهرام‌مقدم

آقای پرویز ایرانپور

مصیبت وارده را بشما و خانواده گرامیتان تسلیت عرض مینمائیم .

سازمان انرژی اتمی ایران امور ورزشی مرکز تحقیقات‌هستهای

جناب آقای حمیدرضا ثابت‌قدم مولائیان

بانهایت تاسف‌وقلبی اندوهناک مصیبت‌وارده را ازصمیم‌قلب تسلیت عرض نموده وازایزد توانا دوام بقاء عمر برای سایر بازماندگان آرزومندیم.

محمدحسین کیخوایی سیگارنیا، محمود کاظمی مهروئی‌پور

آقای‌نوروزعلی قلی‌زاده رئوفی پوریان

باکمال تاسف مصیبت وارده را صمیمانه تسلیت عرض‌نموده و از ایزد توانابرای یکایک بازماندگان صبرو شکیبائی آرزو مینمائیم.

کوروس حسین ثابت‌نیا ـ محمود بهرامیان زابلی

جناب آقای حاج رضامعینی زاده اسحق پوریان

باکمال تاسف وقلبی اندوهناک مصیبت‌وارده را صمیمانه تسلیت عرض‌نموده وازایزد متعال دوام وبقاء عمر برای سایر وابستگان آرزو مینمائیم.

محمدحسین میرزائی زاده‌کریمی ، حسین بختی‌زاده اردکانی .

تسلیت

خانواده محترم قاجار

مصیبت وارده را از صمیم قلب تسلیت میگوئیم.

افشار ـ شوزب ـ کریم ـ رحیم ـ عباس‌قاجار وخانوادههای وابسته

آ ـ ۲۳٤۸۹

جناب آقای عباس نصیرآبادی

باندوه فراوان درگذشت دختر گرامیتان را صمیمانه‌تسلیت گفته وبقای عمر خانواده گرامی را از خداوند متعال مسئلت‌داریم.

مختار عمادی آذر وبانو

جناب آقای دکتر فریدون دواچی

مصیبت وارده را تسلیت میگویم.

حسام‌الدین قیطانچی

آقای ایرج مدی

هیئت مدیره وکارکنان شرکت سهامی خاص خدمات‌هواپیمائی ژاپن درگذشت نابهنگام اخوی گرامیتان را تسلیت عرض مینمایند.

درگذشت جانگداز دوست عزیز وارجمندم آقای حاج حسن حیدریان را بعموم بازماندگان مخصوصا فرزندان عزیز، برادر زادگان ارجمند وعموم بستگان و دوستان آن مرحوم صمیمانه تسلیت عرض مینمائیم.

شکرعلی ـ حاتمی

سرکار خانم دکتر ایران اعلم

رئیس شورای مرکزی سازمان زنان ایران

بانهایت تاسف وتاثر مصیبت وارده را تسلیت عرض‌مینماید.

کارمندان سازمان زنان ایران

جناب آقای دکتر نیک‌پی شهردار محترم پایتخت

فاجعه‌مولمه درگذشت فقید سعید مرحوم اعزاز نیک‌پی پدر گرامی آنجناب رجل شخصیت‌دار و دانشمند عصر که دوران عمر خود را در مقامات عالی وخدمات اجتماعی طی نمود موجب‌تاسف گردید . بدینوسیله بهآن جناب و آقایان اخوان گرام تسلیت عرض مینمائیم .

بقاء عمر ودوام توفیقات هریك را آرزومندیم .

اصفهان ـ محمد فروغی ـ علی فروغی ـ کاظم‌فروغی

جناب آقای مهندس اعلم

کارگران و کارمندان و مهندسین پروژه ایران‌پارس‌شیراز خود را در سوك بزرك شما سهیم میدانند ضمن عرض تاسف‌عمیق تسلیت مابپذیرید .

مشارکت بوئیك ـ تسا

پروژه . ایران ـ پارس

جناب آقای دکتر جواد رهبری

ریاست محترم بیمارستان‌بانك‌ملی

در مصیبت‌درگذشت تاسف‌آور برادر گرامیتان خـود را صمیمانه شریك میدانیم .

پزشکان بیمارستان بانك ملی ایران

خانواده های محترم حمزوی فردوحمزه

بانهایت تاسف مصیبت وارده را تسلیت میگوئیم .

نوذری و بانو ـ خلیلی وبانو ـ زند وبانو ـ شیدائی وبانو ـ سیما شیدائی ـ مریم شیدائی .

جناب آقای پرویز رشیدی

مصیبت وارده را صمیمانه تسلیت عرض نموده ، بقای‌عمر جنابعالی و بازماندگان محترم را از درگاه خداوند متعال‌مسئلت داریم .

شرکت تولیدی و صنعتی ایران کاوه

دوست و همکار ارجمند جناب آقای ایرج‌مدی

بانهایت تاسف فوت ناگهانی برادر گرامیتان را بشما و بستگان آنمرحوم تسلیت عرض نموده‌سلامت و بقای عمر جنابعالی و بازماندگان را از درگاه خداوند متعال مسئلت داریم .

هیئت مدیره و کارکنان آژانس

هواپیمائی پارس اکسپرس

آقای پرویز راشدی ـ مدیرکل اداره وسایطنقلیه

بدینوسیله مراتب همدردی خود را اعلام نموده، بقای عمر شما و بازماندگان آن مرحوم را از خداوند متعال‌خواستاریم.

شرکت سهامی خاص زامیاد

جناب آقای مهندس سلیم معلمی

هیئت مدیره و کارکنان شرکت گروه مهندسین‌اینترفاز خود را در غم‌واندوه این مصیبت بزرك سهیم دانسته و ازخدای بزرك برای جنابعالی و خانواده محترم صبر و شکیبائی آرزو مینماید .

جناب آقای مهندس صدیق وزیری

مصیبت وارده را تسلیت عرض نموده بقای عمر بازماندگان را از خداوند متعال مسئلت مینمائیم .

مهندس فریدون هفستیان

دوست عزیز جناب آقای مهندس فرهنگ ادبی

باتاثر فراوان مصیبت وارده را حضور ان دوست‌ارجمند و خانواده محترم تسلیت عرض مینماید.

عناصری

جناب آقای منوچهر غفوری

فوت ناگهانی برادر گرامیتان را صمیمانه تسلیت میگوئیم.

ایاز طاهری ـ اقبال ـ حافظ وزیری

جناب آقای پرویز راشدی

باکمال تاسف درگذشت مرحوم آقای احمد امامیان راصمیمانه به جنابعالی وخانواده محترم تسلیت گفته و خود را در غمشما شریک میدانم.

ناصر مسچی

جناب آقای پرویز راشدی

باکمال تاسف درگذشت مرحوم آقای احمد امامیان راصمیمانه به جنابعالی وخانواده محترم تسلیت گفته و خود را در غم‌شما شریک میدانیم.

شرکت سهامی بانتوس

سپاسگزاری

از کلیه سروران عزیز ـ دوستان ـ آشنایان که در مراسم تشییع وتدفین، ترحیم و شب هفت عزیز از دست رفته‌مان‌سیداکبر **ساداتی** شرکت نموده یا بوسیله تلگراف وآگهی در جراید ما را مورد تفقد قرار داده و موجب‌تسلی خاطرمان گردیده‌اند صمیمانه سپاسگزاری مینماید وچنانچه بعلت تالمات روحی به عرض تشکر حضوری توفیق نیابیم امید عفو داریم.

خانواده ساداتی

از دوستان معظم وسروران مکرم بمناسبت درگذشت‌شادروان **سرهنگ محسن میرزا دولتشاهی** چه در مراسم تدفین در گنبد کاوس چه در مراسم ختم وسوگواری در تهران وسمنان وگنبد کاوس خاصه عزیزانی که با تحمل رنج سفر در گرمای طاقت‌فرسا از شهرستانها وتهران ویا وسیله تلگرام ونامه ودرج درجراید، بازماندگان آن فقید سعید را مورد عنایت خود قرارداده‌اند بی‌نهایت سپاسگزار وچنانچه بعلت تالمات روحی موفق به‌عرض تشکر حضوری نگردیده‌ایم پوزش طلبیده سعادت و سلامت‌فردفرد آنها را از خداوند متعال خواهانیم.

بهمن دولتشاهی ـ دکتر بهروز دولتشاهی

آ ـ ٤۵٤۸

بدینوسیله از همدردی کارکنان اداره بازتاب اطلاعات وزارت بهداری در مورد درگذشت برادرم سپاسگزارم.

طلعت غفوری

از سروران عالیقدر، دوستان بزرگوار، خویشان ونزدیکان ارجمند که در مراسم تشییع ومجلس ترحیم همسر و مادرعزیزمان روانشاد بانو **تاج کیوان معتمد وزیری** در تهران، کردستان و کرمانشاهان شرکت فرموده و یا وسیله تلگرام بانامه یا تلفنی‌بذل محبت وابراز همدردی نموده صمیمانه سپاسگزاری مینماید. واز اینکه بعلل وجهات مختلف توفیق عرض تشکر حضوری نداریم پوزش میخواهیم.

ا حاج مهدی معتمد وزیری. فریدون معتمدوزیری. تیمور معتمد وزیری. منوچهر معتمد وزیری وخانوادههای عزادار.

تقویم اطلاعات
ساعات شرعی
استخراج دکتر ریاضی کرمانی

یکشنبه- شانزدهم امردادماه ۲۵۳۶
بیست‌و یکم شعبان ۱۳۹۷- هفتم اوت ۱۹۷۷
ساعات شرعی باساعت‌رسمی‌جدید تطبیق داده شده است.
اذان مغرب . . . . . ساعت ۸ و ۲۲ دقیقه
اذان صبح (فردا) . . ساعت ٤ و ۳۲ دقیقه
طلوع آفتاب (فردا) . . ساعت ٦ و ۱۵ دقیقه
ظهر شرعی (فردا) . . ساعت ۱ و ۱۱ دقیقه
اذان مغرب (فردا) . . ساعت ۸ و ۲۲ دقیقه

وزراء چگونه از استعفای هویدا مطلع شدند

از صبح دیروز طی دعوتی که از طرف دفتر نخست‌وزیری بعمل آمد کلیه وزراء مطلع شدند که بایستی در جلسه فوق‌العاده دولت در بعد ازظهر شرکت کنند.

چون دعوت‌های‌قبلی‌بااطلاع چند روز قبل انجام میگرفت و دعوت امروز ناگهانی و چند ساعت قبل از تشکیل جلسه اعلام شده بود حدس و گمان اینکه بایستی خبر مهمی‌باشداز ذهن تمام وزراء گذشت.

بخصوص مورد مهمی که افکار وزراء را بخود مشغول داشت استعفای دولت بود.

گفته میشود که چند تن از وزراء از بامداد پنجشنبه استعفای دولت را حدس زده بودند. دراینمورد نام وزرائی که یقین از استعفای دولت داشتند عبارتند از: آقایان هوشنگ انصاری وزیردارائی و امور اقتصادی، مهندس منصور روحانی‌وزیرکشاورزی و عمران روستائی، عبدالمجید مجیدی وزیر مشاورو سرپرست سازمان برنامه و بودجه، دکتر هادی‌هدایتی وزیرمشاور، دکتر منوچهر آزمون وزیرکار و امور اجتماعی.

خبرنگار ما گزارش میدهد که آقای هوشنگ انصاری که در مرخصی سالانه و درخارج از کشور بسر میبرد عصرجهار شنبه بتهران فراخوانده‌شد. آقای انصاری در مراسم‌سالروز جشن مشروطیت نیز حضور یافت.

در گزارش خبرنگار ما اضافه شده است: بمحض آنکه استعفای دولت اعلام‌شد وزراء حاضردر تهران (جابری‌انصاری وزیرمسکن و شهر سازی و فرخ نجم‌آبادی وزیر صنایع و معادن در خارج از کشورمی‌باشند) هیئت دولت را ترک و مستقیما به وزارتخانه های خود رفتند تا با همکاران و معاونان وزارتخانه خداحافظی کنند اتومبیل وزراء امشب در مقابل وزارتخانه ها باقی‌ماند و وزراء باوسیله‌نقلیه‌شخصی‌ویا اتومبیل دوستان بمنزل رفتند

خبرنگار ما گزارش میدهد که چند تن از وزرائی که‌قرار بود به‌خارج‌ازکشور برای‌انجام ماموریت های دولتی مسافرت کنند از سفر خودداری کردند و از جمله آقای دکتر منوچهر تسلیمی وزیر بازرگانی که‌قرار بود به چین‌کمونیست عزیمت نماید. از مسافرت صرفنظرکرد.

در گزارش خبرنگارما اضافه شده است که قرار است فردا بعداز ظهر عبدالمجید مجیدی وزیر مشاور و رئیس سازمان برنامه و بودجه و مهندس منصور روحانی‌وزیرکشاورزی و عمران‌روستائی به‌شمال‌عزیمت نمایند.

این دو تن از وزراء طبق دعوت قبلی مهمان خصوصی مهدی شیبانی استاندار سابق مازندران میباشند.

کابینه هویدا وشایعات

اعلام استعفای کابینه‌امیر عباس هویدا نخست وزیر سابق سرانجام به‌شایعاتی‌که در چند هفته اخیر درمحافل تهران رواج داشت پایان داد. از قریب یکماه پیش حتی در گردهم‌آئی های خانوادگی پایتخت اولین سئوالی که پس از تعارفات معموله رد و بدل میگردید در باره‌استعفای‌کابینه‌هویدا بود و حتی قریب دو هفته پیش این شایعات به حدی قوت گرفت که یکی از خبرگزاریهای خارجی از تهران خبری دایربر احتمال استعفای دولت مخابرمکرد.

همراه با شایعات‌استعفای دولت هویدااز افرادمختلفی نیز بعنوان جانشین احتمالی او یاد میشد، ولی بدیهی است تا اعلام اراده ملوکانه نمیتوان مطمئن شد نخست وزیر آینده چه کسی‌خواهد بود.

مطلب جالب اینکه در ایران تاقبل‌از نخست‌وزیری هویدا همیشه بازار شایعات در باره تغییر و تبدیل دولت و تعویض وزیران رواج فراوان داشت ولی هویدا در طول سالیان نخست وزیری خود توانست با غافلگیر کردن‌همه‌وحتی‌خود وزیران در تغییرات کابینه کم و بیش به سنت شایعه سازی پایان‌دهد. ولی‌آخرین دور شایعات که مربوط به استعفای کابینه هویدا بود بالاخره به واقعیت‌پیوست. و هویدا در سیزدهمین‌سال نخست وزیری استعفا دادو از پست نخست وزیری‌کناره گرفت.

پیام وخداحافظی هویدا

امیرعباس هویدا عصر دیروز در پایان جلسه فوق‌العاده هیات دولت در جمع روزنامه‌نگاران حضور یافت و در گفتگو با خبرنگاران‌و نمایندگان‌رادیو و تلویزیون گفت:

چون به اراده مبارک ملوکانه مقرر است در سمت دیگری افتخار انجام وظیفه داشته باشم، امروزجلسه هیات وزیران راتشکیل دادم ودولت استعفای خود را تقدیم کرد.

برای من و همکارانم و همه کسانیکه در این دوران شکوفای رستاخیز ملی افتخار خدمتگزاری داشتیم خدمت‌به‌شاهنشاه‌وهم‌میهنان عزیزهمیشه موجب سرافرازی خواهد بود.

شکی نیست که در این مدت کشور ما به فرماندهی شاهنشاه در سایه رستاخیز ملی و انقلاب شاه وملت اززرشدی عظیم‌برخوردار بوده‌و درمدت کوتاهی به پیشرفتهای چشمگیری نائل شده است.

البته هر توفیقی که دراین مدت پیش‌آمده در درجه اول مدیون فرماندهی قاطع شاهنشاه وپس ازآن کوششهای فردفرد مردم عزیز ایران است که هریك بسهم خود برای بثمر رسانیدن‌هدفهای انقلاب شاه و ملت‌و پیشرفت بازهم بیشترکشور خود تشریك مساعی و جدیت وکوشش‌نموده‌اند.

اطمینان دارم‌کسی که بعداز من مامور تشکیل دولت خواهد شد خواهد توانست تحت‌فرماندهی شاهنشاه و باپشتیبانی فردفرد مردم‌ایران‌نسبت به انجام وظایف خودو خدمت بشاه و میهن موفق و کامیاب باشد.

از همه همکاران خود در دولت و ازهمه‌کسانی که به‌نحوی ازانحاء در دوران‌خدمتگزاری من‌برای پیشبرد هدفهای ملی تشریك مساعی کرده‌اند،از فردفرد کارمندان دولت واز نمایندگان دومجلس واز کسانیکه دروسائل‌ارتباط‌جمعی میهن‌ما انجام‌وظیفه مینمایند واز همه خواهران و برادران‌عزیز هموطن که‌هریك‌بسهم خود دراین راه کوشش نموده‌اند از صمیم قلب سپاسگزاری میکنم و سلامتی و توفیق همه را از درگاه خداوند بزرگ مسئلت مینمایم.

آخرین دیدار هویدا با خبرنگاران

آخرین دیدار هویدا با دیروز بعد ازظهر درکاخ نخست وزیری آتمسفری‌نا آشنا وغیرطبیعی حس‌میشد و پس از اینکه از دفتر نخست وزیری با مطبوعات و رادیو و تلویزیون‌تماس گرفته شد تا نمایندگان خود را به کاخ نخست وزیری بفرستند ،چند لحظه‌ای‌طول نکشیدتاگروهی‌ازخبرنگاران و عکاسان و فیلم برداران بمقرنخست وزیری‌رسیدند. در حالیکه خبرنگاران دریک سالن اجتماع کرده بودنددر یک سالن دیگر هیئت دولت جلسه‌ای فوق‌العاده داشت. منشی خصوصی‌آقای‌هویدا یکی دو بار در پلکان دیده شد ولی با دیدن خبرنگاران تصمیم گرفت پائین نیاید. محیط انتظار که بر محیط کاخ حکمفرما بود بیسابقه بود و در هر گوشه‌ای از کاخ چند تن از کارمندان نخست وزیری به آرامی گفتگو میکردند.

در جمع خبرنگاران‌سخن از دلیل اجتماع آنان درکاخ نخست وزیری بود و کم و بیش همه حدس میزدند به احتمال قوی کابینه رفتنی خواهد بود.

با ورود هویدا به سالن همه چشمها مملو از انتظار شد و هویدا با خونسردی بر مبلی‌نشست‌و بدون‌مقدمه گفت:

«این نسخه‌ای از متن استعفای دولت است»

هویدا سپس پیپ خودرا بر روی میز گذارد و متن پیامی را که ازقبل تهیه‌کرده بود خواند.

در پایان‌قرائت‌پیام،هویدا در جواب به پرسش یکی از خبرنگاران در باره آنکه آیا پست بعدی وی درایران خواهد بود یا خارج گفت: «چطور مگر ؟ از دیدن من خسته شده‌اید»؟

قیافه خبرنگارانی که هر کدام سالیانی دراز ازنزدیک فعالیتهای هویدا را تعقیب کرده بودند با قرائت پیام هویدا کم‌کم گرفته تر شدچه آنها تشخیص میدادند که هویدا دیگر رئیس دولت نیست و حتی یکی از خانم های خبرنگار در گوشه چشمانش قطره‌ای اشک‌دیده میشد.

سپس هویدا و اعضای کابینه‌اش برروی پله های کاخ نخست وزیری جمع شدند تا عکاسان عکس یادگاری بگیرند. و بعد از سوار اتومبیلهای خودشدند بعد از آن بازار ماچ‌و بوسه وزیران گرم شد و سپس یکی یکی و برای انجام آخرین کار های اداری خود عازم وزارتخانه های خود گردیدند. بدین ترتیب از ۱۳ سال و نیم حکومت کابینه هویدا که‌طولانی ترین‌کابینه دوران مشروطیت بودپایان یافت.

نخستین کابینه هویدا

هویدا در بهمن ٤۳ پس ازترور حسنعلی‌منصور نخست‌وزیر وقت مامور تشکیل‌کابینه شدعکس‌فوق اولین عکس از اولین‌کابینه‌هویدا است. اعضای کابینه از راست بچپ‌دکتر جهانشاهی ، جواد منصور، دکتر عاملی ، عطاالله خسروانی ریاحی ، دکتر هوشنگ نهاوندی‌سپهبد صنیعی ، دکتر عالیخانی. ردیف دوم ، مهرداد پهلبد،سپهبد دکتر نصیری ، امیر عباس‌هویدا، مهندس ستوده، دکتر ناصریگانه،دکتر محمود کشفیان ، دکتر غلامرضا نیکپی.

این کابینه‌درهفتم بهمن ۱۳٤۳ معرفی شد

۱- نخست وزیر و وزیر دارایی امیر عباس هویدا
۲- وزیر بهداری‌دکترجمشید آموزگار
۳- وزیر امور خارجه‌عباس آرام
٤- وزیر کار - عطاء الله خسروانی
٥- وزیر اقتصاد دکترعلینقی عالیخانی
٦- وزیر کشاورزی تیمسار سپهبد ریاحی
۷- وزیر راه مهندس شالچیان
۸- وزیر جنگ تیمسارسپهبد صنیعی
۹- وزیر مشاور و دبیر کل شورایعالی اداری کشور دکتر منوچهر گودرزی
۱۰- وزیر کشور دکترجواد صدر
۱۱- وزیر مشاور دکترمحمد نصیری
۱۲- وزیرمشاوردکترکشفیان
۱۳- وزیر دادگستری دکتر عاملی
۱٤- وزیر مشاور دکتر جهانشاهی
۱٥- وزیر آبادانی و مسکن دکتر هوشنگ نهاوندی
۱٦- وزیر آب و برق مهندس منصور روحانی
۱۷- وزیر آموزش وپرورش دکتر هادی هدایتی
۱۸- وزیر مشاور دکترناصر یگانه
۱۹- وزیر پست و تلگراف مهندس ستوده
۲۰- وزیر فرهنگ و هنر مهرداد پهلبد
۲۱- وزیر اطلاعات تیمسار سرلشکر حسن پاکروان
۲۲- وزیر مشاور جواد منصور
۲۳- معاون نخست وزیر دکتر قاسم رضایی
۲٤- معاون نخست وزیر دکتر غلامرضا نیکپی

آخرین کابینه هویدا

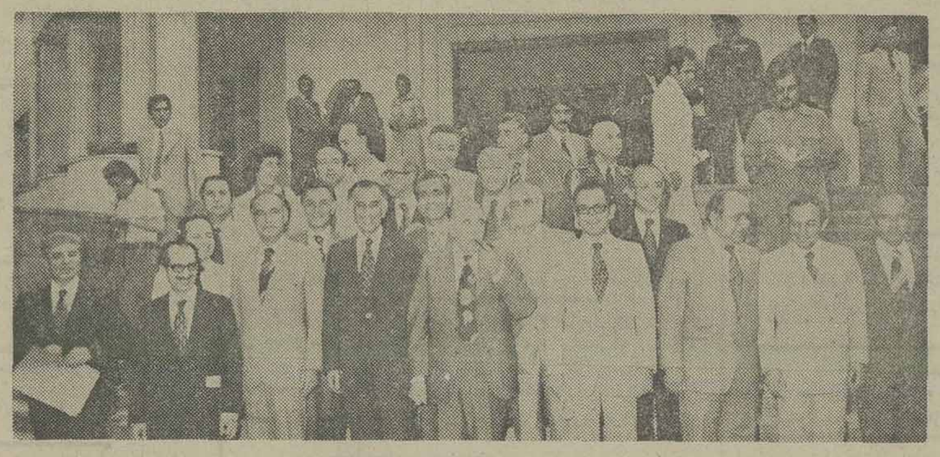

آخرین جلسه کابینه امیر عباس هویدا مقارن ساعت پنج‌بعد از ظهر دیروز در کاخ نخست‌وزیری تشکیل شد و درست ساعت شش و ده دقیقه بعد از ظهر آقای هویدا طی‌بیاناتی استعفای خود را از نخست‌وزیری اعلام کرد. و بیست دقیقه بعد ، هیات‌دولت، به‌رسم یادگار و خداحافظی‌این‌عکس را درروی‌پلکان‌کاخ نخست‌وزیری گرفتند :
ردیف اول از راست به‌چپ هادی هدایتی - هوشنگ انصاری - دکتر شجاع الدین شیخ‌الاسلامزاده - عبدالمجید مجیدی - امیر عباس هویدا - جمشید آموزگار - غلامرضاکیانپور - منوچهرتسلیمی‌دکتر قاسم معتمدی.
ردیف‌دوم‌صفی‌اصفیا- دکتریگانه منوچهر آزمون - قاسم معینی- منوچهر گنجی . ردیف سوم : ارتشبد عظیمی -ضیاء الدین‌شادمان -عباسعلی خلعتبری - کریم‌پاشا بهادری- منصور روحانی - مهرداد‌پهلبد، حکمت وزیرنیرو

امیرعباس هویدا	نخست‌وزیر	منوچهر آزمون	وزیرکار وامور اجتماعی
عباسعلی خلعتبری	وزیرخارجه	دکتر ابراهیم فرخ‌بخشیان	وزیر راه‌و ترابری
امیرقاسم معینی	وزیرکشور	دکتر شیخ‌الاسلامزاده	وزیر بهداری و بهزیستی
مهرداد پهلبد	وزیر فرهنگ‌و هنر	کریم‌پاشا بهادری	وزیر اطلاعات و جهانگردی
هادی هدایتی	وزیرمشاور واجرائی‌نخست‌وزیر	فرخ‌نجم‌آبادی	وزیر صنایع‌و معادن
منصور روحانی	وزیر کشاورزی و تعاون امور روستاها	منوچهر تسلیمی	وزیر بازرگانی
		منوچهر گنجی	وزیر آموزش وپرورش
هوشنگ انصاری	وزیرامور اقتصادی‌و دارائی	دکتر کریم معتمدی	وزیر پست‌و تلگراف
صفی اصفیاء	وزیر مشاور	همایون جابر انصاری	وزیر مسکن و شهرسازی
عبدالمجید مجیدی	وزیرمشاور وسرپرست سازمان برنامه	دکتر معتمدی	وزیر علوم و آموزش عالی
		مهناز افخمی	وزیر مشاور
مهندس حکمه	توزیر نیرو	دکتر جمشید آموزگار	وزیر مشاور
ارتشبد عظیمی	وزیر جنگ	دکتر شادمان	معاون پارلمانی
غلامرضا کیانپور	وزیر دادگستری		

هویدا استعفا کرد

فوق‌العاده اطلاعات‌دیشب در تهران و شهرستان ها انتشار یافت

عصر دیروز لحظه‌ای پس از انتشار خبراستعفای آقای هویدا و کابینه ایشان ، در روزنامه اطلاعات یک ستاد ویژه باهدف انتشارشماره‌ای فوق‌العاده در کمترین زمان ممکن تشکیل شد . اعضای این ستاد در داخل‌روزنامه با استفاده از منابع آرشیوی ، ودر خارج روزنامه بوسیله تماس با افراد و سازمان‌های مختلف موفق به گردآوری اطلاعات‌واخبار جامعی از استعفای نخست وزیر و کابینه‌ایشان‌و نیز مهمترین رویداد های طول نخست‌وزیری آقای هویدا شدند . حاصل تلاش این گروه‌در اوائل شب گذشته بصورت یک شماره فوق‌العاده‌درسطحی وسیع‌درتهران وشهرستانها‌انتشار یافت و با استقبال هزاران‌نفر مردمی‌که طالب و تشنه دریافت اطلاعات جامعی در این‌باره بودند مواجه شد .

در صورت تصویب نمایندگان انجمن شهر

تخریب خانه‌های بدون پروانه در خارج محدوده ممنوع میشود

طرح پیشنهادی ممنوعیت تخریب خانه های ساخته در خارج از محدوده بوسیله ماموران شهرداری بدون‌کسب مجوز از دادستانی ، توسط اعضای انجمن شهر تهیه شد و برای بررسی در اختیار کمیسیون حقوقی انجمن شهر قرار گرفت .

در جلسه این هفته انجمن شهر پایتخت ، که بریاست تیمسار نادر خانی و باحضور مهندس ارداقی‌قائم مقام‌شهردار تشکیل شد ،قاضی یکی از نمایندگان گفت : ممکن است انجمن های شهر در ممالک دیگر دخالت زیادی در امور داشته باشند ولی بعلت اینکه قانون درکشور ما جلوی‌انجمن شهر را گرفته مانمیتوانیم‌خارج از آن کاری انجام دهیم .

پروین غفاری نیز در زمینه دیوار کشی زمین های بایر از سوی‌شهرداری‌پیشنهاداتی‌داد.

رفیعی طاری هم راجع به پیشگیری ازاتفاقاتی نظیرحادثه اخیر کشته‌شدن‌یک صاحبخانه توسط‌ماموران شهرداری‌منطقه ۷ شهرداری گفت : پیشنهادی را از سوی ۱۵ تن ازنمایندگان انجمن شهر به رئیس انجمن تقدیم میکنم که بموجب آن شهرداری پایتخت موظف است چنانچه افرادی در خارج از محدوده اقدام به خانه‌سازی کردند ، تنها موارد تخلف را به صاحبان منازل اطلاع‌داده، پس از تعیین مدتی بعنوان‌مهلت قانونی ، چنانچه افراد مزبور در مورد تخریب خانه های غیر قانونی اقدام نکردند ، با تحصیل اجازه نامه رسمی دادستانی شهرداری ناحیه با حضور نماینده دادستان دراین باره اقدام کنند ، معهذا در هیچیک از موارد ماموران حق دخول بمنازل مردم و ایجاد مزاحمت برای افراد خانواده را ندارند و تخلف از اجرای این دستور مسئولیت شدیدی برای شهرداران نواحی و ماموران دربرخواهد داشت .

قرار شد این پیشنهاد در کمیته حقوقی انجمن شهر پایتخت مطرح و سپس برای تصویب به جلسه علنی انجمن آورده شود.

رنگ و طرح روپوش دختران دانش‌آموز هفته آینده اعلام میشود

طرح‌و رنگ روپوش دانش آموزان دبستان ها، مدارس‌راهنمائی تحصیلی و دبیرستان های دخترانه تهران هفته آینده مشخص خواهدشد.

یك مقام مطلع در اداره کل آموزش و پرورش تهران گفت بهمین منظور فردا در جلسه‌ای که در اداره کل آموزش وپرورش تهران تشکیل خواهد شد عده‌ای از روسای مدارس تهران ببررسی پیشنهادات مردم و مسئولان مدارس پیرامون طرح‌و رنگ روپوشها اتخاذ تصمیم خواهند کرد. به‌گفته‌همین مقام روپوشهای امسال حتی‌المقدور به صورت و فرم لباس کار خواهد بود. وی سپس افزود تصمیم متخذه از سوی شرکت کنندگان در جلسه مزبور طی هفته آینده باطلاع دانش‌آموزان واولیاء آنان خواهد رسیدتا دانش آموزان فرصت کافی جهت تهیه روپوش‌راداشته باشند.

در شهرستان ها نیز جلسات‌مشابهی در ادارات آموزش و پرورش در مورد تعیین فرم‌و رنگ روپوش دانش آموزان تشکیل خواهدشد.

هویداوعدد «۱۳»

در تعطیلات نوروز امسال ، دریکی از برنامه های‌تلویزیونی که مصاحبه طبقات مختلف باهویداپخش میشدیکی ازهنرمندان از هویداسئوال کرده بود آیاتصور نمی‌کنید در سیزدهمین سال نخست‌وزیری عدد «سیزده» دامن شمارا هم‌بگیرد ؟هویدا با خنده جوابداد خیال‌شما راحت باشدما سیزده را هم پشت سر میگذاریم !...

نخست‌وزیر مستعفی درچندسطر

امیرعباس هویدا نخست‌وزیر مستعفی باقریب چهاردهسال صدارت رکورددار نخست‌وزیر تاریخ مشروطیت‌شد .هویدا. هنگام استعفا ۵۷ سال داشت . امیرعباس هویدا طی ۱۳ سال و چند ماه نخست وزیری خود سه‌بار دیگر استعفا داده‌بود ولی هربار ازطرف شاهنشاه مجددا مامور تشکیل کابینه شده بود .

امیرعباس هویدا از دانشگاه آزاد بروکسل دررشته علوم سیاسی فارغ‌التحصیل شد و در شهریور ماه ۱۳۲۲ وارد خدمت وزارت خارجه شد ۱۵ سال خدمت در وزارت امور خارجه شاغل مقامات مختلف بود، آخرین پست هویدا قبل‌از وزارت دارائی و نخست وزیری ، عضو هیات مدیره شرکت ملی نفت و مدیریت اداری این شرکت بود .

هویدا برای اولین‌بار در کابینه مرحوم منصور به وزارت دارائی رسید و پس از ترور منصور به نخست وزیری منصوب شد.

ازدواج وطلاق هویدا

امیر عباس هویدا نخست‌وزیر مستعفی ایران تنهانخست وزیری بودکه‌درزمان نخست‌وزیری عروسی کرد و درهمان سمت از همسر خود جداشد.

هویدا ساعت پنج بعد ازظهر روز۲۸ تیرماه ۱۳٤٥ باخانم لیلی‌امامی دریك ویلای خصوصی درنوشهر ازدواج کرد.

هویدا وهمسرش قریب پنج سال زندگی مشترك‌داشتندو در تاریخ‌پنجم مرداد ماه سال ۱۳۵۰ بموجب‌رای دادگاه حمایت خانواده امیرعباس هویدا وخانم لیلی‌امامی رسما از یکدیگر جدا شدند.

آخرین کابینه هویدا

طی حدود ۱۳ سال صدارت هویدا، ٤وزیر در همه‌کابینه آقای هویدا عضویت داشته‌اند :

جمشید آموزگار ، منصور روحانی، مهرداد پهلبد ، هادی هدایتی .

آخرین خبر درباره هویدا قبل از استعفا

از مدتها قبل‌قراربود که‌بعد ازظهر فردا جلسه بزرگ‌اعضای اتاق بازرگانی‌و صنایع ومعادن ایران با حضور نخست وزیر و تنی چند از وزیران در محل اتاق تشکیل شود . قرار بود که هویدا در این جلسه بزرگ نطق مهمی نیز ایرادکند اما دیروز ،اتاق بازرگانی‌اطلاع داد که آقای هویدا در جلسه فردا شرکت نخواهد کرد و جلسه بروز بعد موکول شده است .

انتشار این خبر کوتاه ،با توجه به دقت و وقت شناسی خاص هویدا از دید ناظران کنجکاو مخفی نماند وشایعه استعفای هویدا را که درروز های سیزده و چهارده مرداد اندکی فروکش کرده بود قوت بخشید . و بالاخره در ساعت ٦ بعدازظهر دیروز معلوم شد همان خبرکوتاه ،از کناره‌گیری هویدا حکایت داشته است .

انتخاب «بازیهای محلی وسنتی کودکان»

انجمن ملی حمایت کودکان بمناسبت هفته کودك ۲۵۳٦ گردآوری «بازیهای محلی وسنتی» را بین کودکان تا ۱٤ سال به مسابقه میگذارد .

بدینوسیله از کلیه کودکان سراسر کشورمان دعوت میگردد تا در گرد آوری «بازیها» انجمن را یاری کرده وطی مراسم خاصی جوایزی نیزدریافت دارند .

مشخصات « بازیهای کودکان» :

۱- بازی باید سنتی و محلی‌باشد
۲- نام بازی باید مشخص باشد.
۳- وسایل مورد نیاز بازی قید گردد .
٤- تعداد افرادی که در بازی نقشی دارند دقیقا مشخص گردد.
٥- گروه سنی کودکانی که می توانند بازی را انجام دهند مشخص شود.
٦- اجرای بازی باید به خط خوانا و خوش نوشته شده باشد .
۷- نام، نام خانوادگی ، سن ، شماره تلفن ، نام شهرستان و محل تحصیل بطور خوانا قید گردد .
۸- بازیها باید تا آخر شهریور ۲۵۳٦ به روابط عمومی انجمن ملی حمایت کودکان واقع در اوین ،شرق دانشگاه ملی ، خیابان کودکیار ارسال گردد.

م‌الف ۱۰۸٤٥