اطلاعات

۳۶ صفحه

دوشنبه ۸ اسفند ماه ۲۵۳۶ ـ شماره ۱۵۵۴۸ تکشماره ۱۰ ریال

بموجب اوامر مؤکدی که از جانب شاهنشاه آریامهر صادر شد :

مقامات مقصر دولتی تبریز از کار برکنار و تنبیه میشوند

دادگاه رسیدگی به اخلال نظم دانشجویان پایان یافت

۹ دانشجو تبرئه و ۷ نفر محکوم شدند

★ دادگاه حکم محکومیت ۷ دانشجوی محکوم شده را نیز معلق کرد

دانشجویان تبرئه شده و همچنین آنها که مجازاتشان معلق شده با خوشحالی وکیل مدافع خود (شخصی را که عینک بچشم دارد) در میان گرفته‌اند . درصفحه ۳۳

رئیس جمهوری سومالی اخطار کرد هدف شوروی تسلط بر افریقاست

شوروی میخواهد در سومالی کودتا کند

★ امریکا تصمیم گرفت حتی با تحمل یک جنگ دیگر در برابر شوروی در افریقا ایستادگی کند

در صفحه ۲ ستون اول

باتصویب لایحه عفو زندانیان، تا پایان ماه جاری

صدها زندانی مشمول لایحه عفو میشوند

★ پرونده گروهی از متهمان در دیوانعالی کشور خارج از نوبت رسیدگی میشود

در صفحه ٤ ستون هفتم

برنامه تعیین اسامی زائران تغییر کرد

درصفحه ۳۳ ستون پنجم

اجاره دادن خانه‌های خالی برای مدتی نامعلوم عقب افتاد

در صفحه ٤ ستون اول

اسامی ۱۹۰۰ نفر قبولشدگان دانشگاه سپاهیان انقلاب

★ قبول شدگان برای نیمسال دوم از ۱۵ اسفند ماه جاری میتوانند ثبت‌نام کنند

درصفحات ۲۱ـ۲۲ـ۲۳ـ۲٤ـو ۳۵

گزارش مفصل هیئت ویژه درباره علل آشوب تبریز به پیشگاه شاهنشاه تقدیم شد

برای کنترل دقیق تبریز چترهوائی این شهر تقویت شد

براثر شکستن یک دستگاه مخابراتی ماکروویو پخش برنامه‌های تلویزیون ۲ در تبریز قطع شد

گروهی دیگر از متهمین بشرکت در اغتشاشات تبریز اعتراف کردند

متهمان زیر ۱۸ سال تبریز در دادگاه اطفال محاکمه میشوند

در صفحه ٤ ستون سوم

سزارین پشت چراغ قرمز!

★ زنی را که درآستانه وضع حمل با آمبولانس عازم بیمارستان بود براثر شلوغی ترافیک ناگزیر شدند در خیابان عمل سزارین کنند

در صفحه ۳٤ ستون اول

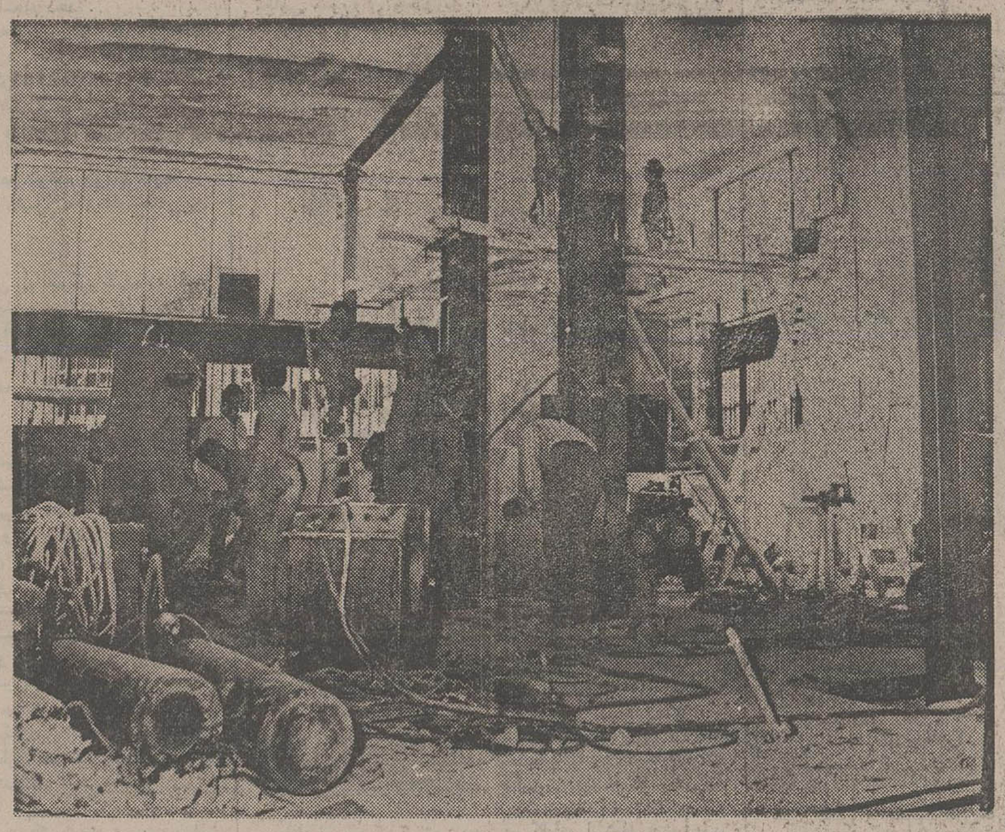

قسمتی از بانک شهریارشعبه شمالی تبریز که از آن جز ویرانه‌ای باقی نمانده است. عملیات بازسازی این ساختمان آغاز شده است .

قرعه‌کشی ۱۶ روز دیگر

۷ میلیون تومان

دو خانه با اثاث ـ یک میلیون تومان پول نقد ـ دو اتومبیل

۵۰۰ هزار تومان در دو حساب نمونه بانک عمران

درگذشت نابهنگام شادروان اکبر مظفری افشار را به همسر و خانواده های وابسته تسلیت گفته و خود را در این مصیبت بزرگ شریک میدانیم .

حبیب‌اللهی و بانو

خانواده های مظفری افشار ، گراجی ، مومنی پور، عقیلی، نریمانی ، سهامی ، رخشیجان ، میرزا ابوطالبی ، حبیبی ، باقرزاده ، دیوانی و سایر وابستگان .

درگذشت نابهنگام شادروان اکبر مظفری افشار را به اطلاع میرساند مجلس ترحیم زنانه و مردانه آن مرحوم از ساعت ۱٤ الی ۱٦ روز سه‌شنبه ۹ر۱۲ر۳٦ در مسجدالجواد برگزار میگردد .

درگذشت نابهنگام دوست و همکار عزیزمان اکبر مظفری افشار را بکلیه بازماندگان آن شادروان تسلیت میگوئیم و سلامتی بازماندگان را ازدرگاه ایزد متعال مسئلت داریم . مجلس ترحیم ان مرحوم (زنانه و مردانه) درروز سه‌شنبه ۹ر۱۲ر۳٦ ازساعت ۱٤ الی ۱٦ در مسجدالجواد برگزارخواهد شد

اسدالله محسن‌زاده ـ ناصر پورزند ـ نصرالله بختورتاش ـ نصرالله موقری ـ داودی راد ـ شعاع‌الله مجیدی ـ جمشید پورزند ـ فریدون شریفی ـ اسدالله حسامی ـ علی سلیمانی ـ پرویزپرویزی ـ مهردادزندکریمی ـ حسین لشگری ـ فریبرز بازغی .

باسپاس فراوان از ابراز تفقد کریمانه مقامات عالی مملکتی و سروران ارجمند و دوستان گرامی که بوسیله تلگراف ونامه و آگهی وشرکت در مراسم تشییع و مجلس ترحیم پدر بزرگوارمان مرحوم غلامحسین معتمدی مارا مورد لطف ومحبت قرارداده وبا ابراز همدردی موجب تسلی خاطر بازماندگان گردیدند تشکرو سپاسگزاری نموده از خداوند متعال طول عمر توام باعزت و سعادت و سلامت ایشان را مسئلت داریم .

دکتر عباس معتمدی ـ فضل‌الله معتمدی ـ اکبرمعتمدی ـ نصرت آفرینش ـ اقدس آل‌بویه ـ پروین فیض ـ مهدویان

جناب آقای دکتر آبتین قزل‌ایاغ

بانهایت تاسف مصیبت وارده را بجنابعالی و خانواده محترم تسلیت عرض نموده بقای عمر وسلامتی بازماندگان را از خداوند متعال خواستاریم .

هیئت مدیره و کارکنان شرکت دولت آباد

آسانسور ٤و٦ نفره آماده تحویل خیابان شاه کوچه یغما شماره ۱٦ تلفن ۳۷۲۸۳۸

آ ـ ٤۳۷۲۲

دانشگاه جندی شاپور

۸۲٤/۸۰۰ شاهنشاهی

آگهی استخدام

دانشگاه جندیشاپور

شرح درصفحه ۹

جناب آقای محمد جودی و جناب آقای عباس صیرفی

باقلبی آکنده ازغم درگذشت مادر وعمه گرامیتان راکه بانویی نیکوکاروباتقوا بودصمیمانه تسلیت عرض نموده بقای عمروسلامتی شما وخانواده محترمتان رااز خداوند متعال خواهانیم .

شرکت تضامنی مصطفی گلپایگانی و پسران

جناب آقای محمد جودی

باکمال تاسف درگذشت مادر گرامیتان راتسلیت عرض نموده بقای عمر شما و خانواده محترمتان را از خداوندمتعال خواهانیم

توسل باقری، اخوان گلپایگانی

خاندان رضاعی وخانواده‌های وابسته و دوستان فوت نابهنگام دکتر پرویز رضاعی را به‌اطلاع میرسانند. بدین‌مناسبت مجلس یادبودی روز پنجشنبه یازدهم اسفند ماه جاری از ساعت ۳ الی ۵ بعداز ظهر درمنزل آن مرحوم (آسایشگاه رضاعی) نیاوران خیابان منظریه برقرار می باشد .

دکتر حسین رضاعی ـ دکتر کاترین رضاعی

دانشکده پرستاری مرکز پزشکی شاهنشاهی ایران

آگهی پذیرش دانشجو جهت دوره لیسانس پرستاری (B.S)

شرح در صفحه ۳۱

قابل توجه فارغ التحصیلان سال تحصیلی ۳٦ـ ۲۵۳۵ مدرسه عالی ادبیات وزبانهای خارجی

به صفحه ۳۳

تلفنهای جدید ۳۷۶۱۱۵-۱۷

پخش لوازم

انتقال نیرو ـ توزیع نیرو ـ کنترل نیرو

شرکت نسبی صفدر ساسانی وشرکاء

SAFDAR SASSANI & CO.

خیابان شاهرضا چهارراه کالج جنب پلیس تهران ۹۷۵

آگهی استخدام

شرح در صفحه ۵

تولید سیمان صوفیان تبریز مجدداً آغاز شد

آتش سوزی در این کارخانه تنها خسارات مختصری به کابلها وارد آورده بود

بقیه در صفحه آخر

۱۵ درصد تخفیف نوروزی در فروشگاههای کفش بلا

بقیه در صفحه ۳٦

داربست فلزی نصب فوری کرایه و فروش تلفن ۳۵۷٦۱۸ نورهاشمی

اطلاعیه

شرکت تعاونی تهیه و توزیع آهن آلات استان مرکزی

بقیه‌درصفحه ۱۸ نیازمندیها

سرکار علیه خانم مزارعی مدیر کل محترم آموزش و پرورش استان گیلان

انتصاب بجا وشایسته آقای مهندس اسمعیل دلیلی منصور خدمتگزار صدیق شاه وملت را به معاونت فنی و حرفه‌ای استان گیلان تبریک وتوفیق شمارا خواستاریم

فرهنگیان صومعه‌سرا: ایرج معصومی ـ هاشم امینی ـ مهدی چهره‌آرا ـ هادی ناظمی ـ میرابوالحسن باقری ـ محمد رضا مرادی ـ کیومرث کیان‌مهر ـ احمد عبداللهی ـ ایرج‌فلاح ـ رضااشهدی ـ عباس‌ناظمی ـ خانم‌سیگارچی.

درحالیکه نیروهای اتیوپی برای دومین تعرض آماده میشوند گزارشهای رسیده حاکیست که:

شوروی میخواهد در سومالی با کودتا زیادباره را برکنار کند!

- زیادباده: هدف شوروی تسلط بر سراسر افریقا است
- وزیر اطلاعات سومالی: قدرت های غربی دست شوروی را باز گذارده‌اند تا در افریقا هرچه می‌خواهد انجام دهد

به ادعای آتیوپی: کشورهای عربی طرح مشترکی علیه اتیوپی طرح کرده‌اند

آدیس‌آبابا- خبرگزاری فرانسه- امروز اعلام شدکه نیروهای اتیوپی توانسته‌اند حمله سربازان سومالی به شهر کونتمان درجنوب اوگادن را دفع کنند. دراین حمله مقدار زیادی جنگ‌افزار ازجمله تفنگهای تهاجمی ام-۲۱ ساخت آمریکا بدست نیروهای اتیوپی افتاده است.

اوضاع و احوال حاکی از قریب‌الوقوع بودن دومین تعرض ارتش اتیوپی به‌اوگادن است. دراین تعرض، ارتش اتیوپی تعداد بیشتری از واحدهای پیاده خود را بکار خواهد برد.

هشدار زیادباره

محمد زیادباره رئیس جمهوری سومالی به‌آمریکا هشدار داد که شوروی ممکن است برسراسر قاره‌افریقا تسلط یابد.

رئیس جمهوری سومالی گفته است: بی‌تفاوتی آمریکا دربرابر تجاوزی‌که سومالی امروز در معرض آن قرار گرفته است شوروی‌را قادر خواهد ساخت تا نه تنها شاخ آفریقا را تحت کنترل خود درآورد بلکه دامنه استیلای خودرا در سراسر قاره آفریقا گسترش دهد.

مقامات سومالی دراین اواخر بیش از پیش خشم خودرا از سیاست آمریکا درقبال وقایعی که در شاخ آفریقا می‌گذرد ابراز کرده‌اند. آنچه‌که مخصوصا خشم دولت سومالی را برانگیخته است این است که آمریکا اخیرا درحالیکه تصمیم به‌ردتقاضای سومالی برای‌دریافت اسلحه آمریکایی گرفته است تعدادی کامیون و قطعات یدکی جنگ‌افزارهای مورد استفاده اتیوپی را دراختیار این کشور گذاشته است.

غرب را متهم کرد

اسلام‌آباد- یونایتدپرس- وزیر اطلاعات سومالی قدرت‌های غربی را متهم کرد شوروی را آزاد گذارده‌اند هرکار که می‌خواهد درافریقا انجام دهد.

وی که در سرراه خود به جمهوری خلق چین‌مدت کوتاهی در اسلام‌آباد توقف کرد به‌خبرنگاران گفت غرب کوچکترین کمکی به‌سومالی نکرده است.

وی همچنین اظهار داشت شوروی می‌خواهد جهت تسلط برافریقای شمال شرقی ودریای سرخ سومالی را زیر نفوذ خود قرار دهد.

وزیر اطلاعات سومالی در توقف کوتاه خود در پاکستان، با ژنرال ضیاءالحق رئیس حکومت نظامی‌این کشور ملاقات ومذاکره کرد.

احتمال کودتا

پاره‌ای ازناظران سیاسی پیشگوئی کرده‌اند که ممکن است شوروی پس از پیشروی بیشتر نیروهای اتیوپی در اوگادن درصدد برآید باکمک نظامیان‌طرفدار خود در سومالی علیه زیادباره کودتائی بمراه اندازد و سپس با متحد ساختن سومالی و اتیوپی تسلط خودرا برشاخ افریقا تامین کند.

عکس‌العمل امریکا

مگادیشو - خبرگزاری فرانسه - ناظران سیاسی عقیده دارند که هدف از اظهارات برژینسکی درباره حضور بیش‌از ده هزار سرباز کوبائی در اتیوپی و هشدار آمریکا در این زمینه به اتحاد شوروی آن بوده است کهبی آمد های ناشی از تحویل تعدادی کامیون نظامی از سوی آمریکا به اتیوپی را خنثی کند زیرا تحویل کامیون به اتیوپی‌رهبران سومالی را سخت نگران و افسرده خاطر کرده است ،بطوری که در پایتخت سومالی ایالات متحده را متهم ساختند که در شاخ افریقا یک سیاست دو پهلو و متناقض در پیش گرفته است و شایعه سازش دو ابر قدرت را قوت بخشیده است.

پاره‌ای از ناظران سیاسی نیز عقیده دارند که بااعلامیه های برژینسکی و وزارت خارجه امریکا که پریشب صادر شد ، آمریکا تازه متوجه خطری که از جانب شوروی افریقای شمالشرقی را تهدید میکند شده است و پس ازدیدار کارتر از این قاره و گفتگو با دبیر کل سازمان وحدت افریقا ممکن است آمریکا دست به عکس‌العمل شدید دربرابر شوروی بزند و حتی خطر یک جنگ را بپذیرد.

طرح کشورهای عربی

آدیس‌آبابا - خبرگزاری فرانسه - امروز یک سخنگوی دولت اتیوپی برنامه همکاری جمعی کشورهای عربی را برای کمک به سومالی بعنوان توطئه جدید و خطرناکی علیه اتیوپی توصیف کرد که اصل آنرا عربستان‌سعودی‌طرح کرده است ، وی افزود که روش عربستان سعودی در قبال اتیوپی نشان دهنده تعهد کامل کشور های‌عرب در حمایت از تجاوز سومالی بوده و هدف از آن تجزیه کردن اتیوپی است.

این سخنگو تاکید کردکه دولت اتیوپی کلیه تدابیر لازم را برای حفظ تمامیت ارضی کشور بعمل خواهد آورد تاسرانجام سومالیایی‌ها وادار به عقب نشینی شوند و هیچ تهدیدی از سوی عربستان سعودی و سایر کشور های عربی نمیتواند در تصمیم اتیوپی خللی وارد سازد.

پیام زیادباره به‌رئیس‌جمهوری عراق

بیروت - یونایتد پرس - خبرگزاری رسمی عراق اعلام کرد احمد حسن‌البکر رهبر عراق با یکی از مقامات بلندپایه سومالی ملاقات و گفتگو کرده است.

احمد سلیمان عبداله پیروز وارد بغداد شد تا یک دیدار چند روزه از این کشور بعمل آورد.

احمد سلیمان همچنین پیامی از طرف زیادباره تسلیم حسن‌البکر کرده است.

مفاون رئیس‌جمهوری کوبا تائید کرد

لندن - خبرگزاری فرانسه - کارلوس رافائل رودریگز معاون رئیس جمهوری کوبا درمصاحبه‌ای با ابزرور خاطر ساخت که‌دخالت نیروهای کوبایی در آفریقا صرفا بر اس تقاضای حکومت های قانونی که‌از تمامیت ارضی خود دفاع می‌کنند صورت گرفته است. وی درمورد مذاکره

آباآبان ازسیاست‌بگین انتقاد کرد

تل‌آویو، رویتر- آباابان وزیر امور خارجه سابق اسرائیل نیز به‌اسحاق‌رابین نخست‌وزیرپیشین آن‌کشور پیوست و از سیاست مناهم بگین نخست‌وزیر اسرائیل وروش وی در مذاکره با اعراب انتقاد کرد.

رابین در مورد ایجاد شهرکهای یهودی‌نشین بیشتر در اراضی اشغالی اعراب انتقاد کرده است و شهرکهای مذکور را مانع اصلی درپیشرفت ابتکارصلح سادات دانسته است.

امریکا تصمیم گرفت حتی با تحمل یک جنگ در برابر شوروی در افریقا ایستادگی کند

سومالی واتیوپی گفتکه کارشناسان نظامی کوبا از انرو بکمک نیروهای اتیوپی شتافته‌اندتاآنها را در نحوه کاربرد سلاح‌های مختلف جنگی برای دفاع از تمامیت ارضی خویش در برابر تعرض سومالی یاری دهند.

معاون رئیس جمهوری کوبا اضافه کردکه حکومت اتیوپی مجاز نیست کهاز کمکهای کوبا برای پیکار باجدائی طلبان اریتره استفاده کند، زیرا مسئله اریتره باید براساس مذاکره مستقیم میان اریتره‌ایها و حکومت مرکزی اتیوپی حل وفصل شود واین مناقشه صرفا یک مسئله داخلی اتیوپی بشمار میرود.

وی‌یکبار دیگر تاکید کردکه اتیوپی فقط حق دارد از کمکهای نظامی کوبا در جنگ علیه سومالی استفاده کند.

اوفاشکرد که در حال حاضر ۲۵ هزار نظامی کوبائی درکشور های مختلف افریقا بسرمی‌برند.

ابزرور نوشته است که‌عده نیروهای کوبا در آفریقا رو به‌افزایش است و بنظر می‌رسدکه کوبا می‌خواهد به‌عنوان عامل شوروی یکتاز صحنه افریقا شود.

مناسبات امریکا وکوبا

واشنگتن - یونایتدپرس - معاون وزیر امور خارجه امریکا در امور امریکای لاتین اعلام داشت هنگامی کهکارتر بدریاست جمهوری امریکا انتخاب شد در صدد بهبودروابط امریکا و کوبا برآمد، اما بخاطر حضور سربازان کوبائی در آفریقا توسعه روابط دوکشور متوقف گردید وی دردنباله سخنان خود افزود حضور سربازان کوبائی در آفریقا به صورت یک مسئله درآمده‌است وتاوقتی این مسئله حل نشود نمی‌توان بمسائل دیگر پرداخت.

انتقاد وزیرخارجه آلمان از شوروی

بن - اسوشیتدپرس - هانس دیتریش گنشر، وزیر خارجه آلمان غربی در آستانه سفر خود بهقاره افریقا ،در یک مصاحبه رادیوئی سیاست شوروی در قبال مسئله شاخ آفریقا راارتجاعی، خواند.

وزیر خارجه آلمان غربی افزود درسفر خود به‌افریقا مسئله جنگ در شاخ آفریقا راپا کشور های این‌منطقه مورد گفتگو قرار خواهد داد.

یك هیئت سوری بزودی رهسپار مسکو خواهد شد

شوروی قدرت نظامی سوریه را بالا می برد

دمشق - یونایتدپرس - روزنامه دولتی (التشرین) گزارش داد که یک هیئت نظامی سوری در آخر هفته جاری به مسکو خواهدرفت تا جزئیات برنامه کمک های نظامی شوروی به‌سوریه‌را با مقامات روسی روشن‌کند. منابع غربی این سفر را به دیدار حافظ اسد از مسکو مربوط می دانند و اظهار می‌دارند که شوروی‌اززمان آغاز مذاکرات صلح سادات با اسرائیل کشیده است تابا نفوذ درکشور های تندروی عرب رامرابرای انورسادات دشوارتر کند.

روزنامه سوری همزمان با اعلام این خبر نوشته است، شوروی‌بادرک موقع‌سوریه در خاورمیانه می کوشد تا با تحویل کمک‌های‌اقتصادی و نظامی لازم به‌این کشور قدرت دفاعی قابل اطمینانی در برابر اسرائیل ایجادکند.

کابینه‌اسرائیل تصمیم گرفت‌شهرکهای اسرائیلی دراراضی اشغال‌شده‌را توسعه‌دهد

کابینه اسرائیل دیروز رای داد که از توسعه کلنی های موجود یهودیان اسرائیلی در اراضی اشغالشده مصر در صحرای سینا پشتیبانی می‌کند و علاوه بر این یهودیان غیرنظامی‌اسرائیلی باید به اردوگاههای نظامی در ساحل غربی رود اردن کوچانده شوند. این تصمیم در پایان بحثهای داغی که‌در جلسه دیروز کابینه‌اسرائیل درباره‌آینده‌اراضی اشغالشده درگرفت وبسیار بدرازاکشید گرفته شد.

بنظر میرسد که گرفته شدن این تصمیم از طرف دولت اسرائیل ، ضمنا به معنای‌رد پیشنهاد ژنرال آریل شارون وزیر کشاورزی این کشور است که خواهان بوجود آوردن تاسیسات‌جدید برای اسکان‌دادن‌یهودیان‌اسرائیلی در اراضی اشغال‌شده‌اعراب در سطحی‌بسیار وسیع‌بوده است. باابنحال «ارید نوآر» سخنگوی کابینه اسرائیل دیشب به خبرنگاران اظهار داشت که نشانه‌ای وجود ندارد تا ما را متوجه‌کند که شارون بعنوان اعتراض به ردشدن پیشنهادش‌ازعضویت در کابینه استعفا خواهد کرد.

اسرائیل آخرین پیشنهادهای مصر را رد می کند

امروز منابع‌آگاه دروزارت‌امورخارجه‌اسرائیل پیشنهاد های مصر را در زمینه تهیه اعلامیه اصولی «بسیار سرسختانه »توصیف کردند. این پیشنهاد ها را اترتون در بازگشت‌از قاهره به موشه‌دایان وزیر امور خارجه اسرائیل ارائه داده است. ناظران سیاسی عقیده دارند که دیدار روز دوشنبه بگین واترتون دولت اسرائیل پاسخ منفی به‌پیشنهاد های مصر خواهد داد. در بیت‌المقدس تاکید میشود که موضع مصر در مورد خروج اسرائیل از سرزمین های‌اشغالی‌وحقوق مردم فلسطین برای تعیین سرنوشت خود هیچ تغییری نکرده است.

مصر اصرارمیورزدکه‌باید در اعلامیه اصولی خروج اسرائیل از صحرای سینا بلندی های جولان ، کرانه غربی رود اردن و غزه بر اساس قطعنامه ۲۴۲ شورای امنیت بطورصریح‌بیان‌شود.

محاکمه قاتلان سردبیر الاهرام

امروز در نیکوزیا اعلام شد که محاکمه قاتلان « یوسف السباعی» رئیس هیات‌مدیره روزنامه مصری «الاهرام» از شنبه آینده در دادگاه‌جنائی نیکوزیا آغاز میشود . از سوی دیگر پلیس نیکوزیا همچنان‌به‌تحقیق خوددرباره تعیین سازمانی که دو کماندوی زندانی به آن وابسته‌اند ادامه میدهد.

کاهش محبوبیت کارتر

محبوبیت جیمی کارتر درمیان امریکائی ها رو به کاهش گذارده است.

آخرین‌نظر خواهی عمومی نشان میدهد که در حال‌حاضر تنها ۳۴ در صد امریکائی ها از کارتر طرفداری میکنند در حالی که یک سال پیش ۶۳ در صد امریکائیها از طرز کار رئیس جمهوری‌شان راضی بودند.

طرفداران بوتو در پاکستان سیل جاری کردند

کراچی - آسوشیتدپرس - دیروز در کراچی اعلام‌شد که سیل در شمال غربی این کشور تعداد ۶۵ خانه را از بین برده است.

پلیس کراچی اظهار داشت ، این سیل در اثر مسدود شدن جریان آب رودخانه بوجودآمده‌است. گفته میشود طرفداران ذوالفقار علی بوتو مسئول این خرابکاری هستند.

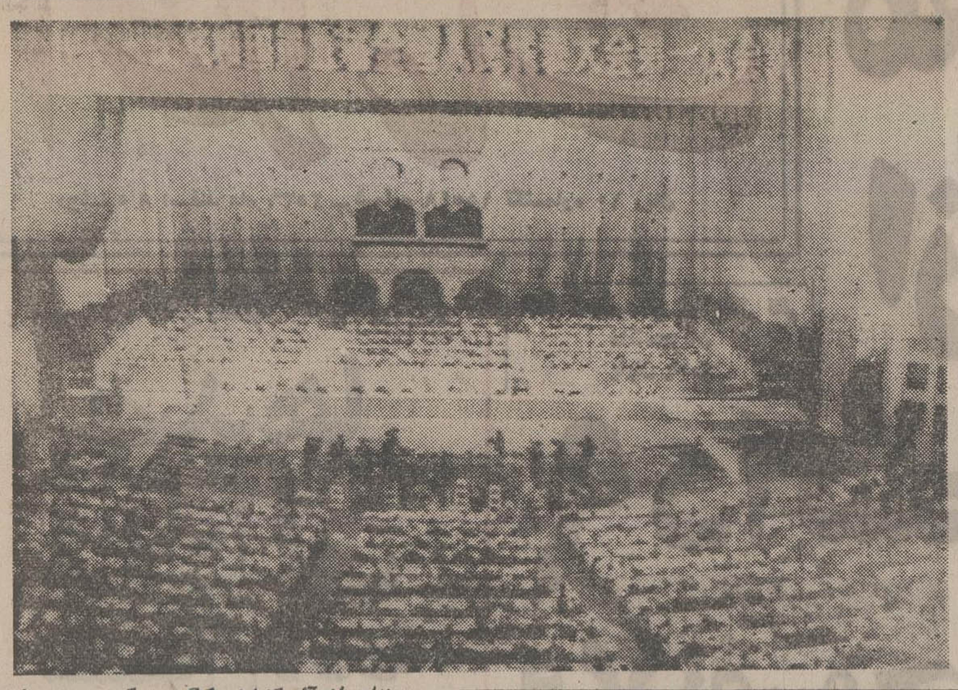

صحنه‌ای از آئین‌گشایش کنگره بزرگ چین وتصاویر مائوتسه‌تونگ و هواکوفنگ. در پنجمین کنگره ملی‌خلق چین تصمیم‌های‌مهمی درباره مسایل حزبی و دولتی چین اتخاذ خواهد شد. عکس رادیوئی یونایتدپرس

رهبر چین:

ارتش چین بزودی تایوان را آزادمیکند

۸ ضدانقلابی درچین اعدام شدند

توکیو - خبرگزاری ها - هواکوفنگ دبیر کل حزب کمونیست چین‌دیروزپنجمین کنگره ملی چین را گشود و ضمن نطقی اعلام کرد که ارتش آزادی بخش چین باید تمام تدارکات لازم را برای آزاد کردن تایوان فراهم آورد و این‌کاربزودی عملی خواهد شد.

رهبر ۵۷ ساله چین‌خطاب به ۳۴۵۰ نماینده و میهمان کنگره گفت اگرچه چین بیک کشور نیرومند مبدل شده است اماهرگز خواهان‌برتری بردیگران نیست‌وبهمین‌سبب است که مبارزه علیه‌دوقدرت برتری طلب یعنی آمریکا و شوروی را ادامه خواهد داد.

اعدام

از سوی دیگر ، در آگهی هائی که بردیوار های شهر « نانجو » مرکز ایالت «چکیانگ» در جنوب چین نصب شده نقل شده است که در این شهر ۱۳ گروه ضد انقلابی کشف و ۸ تن از رهبران آنهااعدام‌شده‌اند جمعا ۳۲ تن عضو این گروه ها بودند و جز آنها که‌اعدام شده‌اند بقیه به زندان های سنگین محکوم شده‌اند.

شوروی باکمك اعراب تندرو میخواهد درمصر شورش راه بیندازد

قاهره - خبرگزاری فرانسه - نشریه هفتگی «السیاسی» چاپ‌قاهره‌نوشت مسئولان مصری اسناد و مدارک مهمی درباره وجود طرحهای تروریستی، برای برپاکردن آشوب در داخل مصر ، بدست آورده‌اند.

«السیاسی» شوروی را متهم کرده‌است که باهمکاری لیبی، سوریه،الجزایر ویمن جنوبی طرحهای جدید خرابکاری، را در مصرتهیه کرده است

«السیاسی» از قول‌منابع آگاه اضافه کرده است که پرزیدنت سادات تصمیم‌گرفته است علیه کشورهائی که میخواهند سرزمین خود را به پایگاه عملیات ضدمصری تبدیل کنند به‌اقدامات‌شدیدی دست بزند.

ملك حسین ، به تندروهای عرب نزدیك میشود

ناظران سیاسی با توجه به تحولات اخیر اظهار عقیده کرده‌اند ملك‌حسین پادشاه اردن هاشمی که ابتدا مایل نبود موضع خود رانسبت به ابتکار سادات روشن کند اکنون بتدریج به سوی اردوگاه کشورهای تندرو عرب متمایل‌میگردد. درحالی که‌مصر و آمریکا تلاش می کنندملك‌حسین رابه‌مذاکرات صلح مصرو اسرائیل‌بکشانند، علائمی که حاکی از سختتر شدن موضع‌همسایه میانه‌رو اسرائیل است آشکار شده

ناظران سیاسی عقیده دارند پادشاه ۴۳ ساله اردن علنا به‌سادات پشت نخواهد کرد تا به گروه کشورهای سختگیر بپیوندد.

« مداربدران » نخست‌وزیر اردن اعلام کرد که‌کشوروی تنها درصورتی‌حاضرخواهد شد به مذاکرات جاری صلح خاورمیانه‌بین‌مصر و اسرائیل ملحق شود که‌دولت‌اسرائیل قبل از آن آمادگی خود را برای‌تخلیه اراضی اشغال شده اعراب و از آن جمله بیت‌المقدس اعلام کرده‌باشد.

نخست‌وزیر اردن اضافه کرد که علاوه‌بر این اعلام قبلی آمادگی اسرائیل برای قبول‌برخورداری‌مردم‌فلسطین از حق تعیین سرنوشت خویش و اعمال حاکمیت‌ملی یکی دیگر از شرایطی‌است که دولت اردن تحقق یافتن آن را برای پیوستن خودش به مذاکراتی که بطورمستقیم بین مصر و اسرائیل جریان دارد طلب می‌کند.

نخست وزیر اردن گفته است که رهبران اردن از ابتکارهای صلح‌انورسادات استقبال کرده‌اند ولی برای اردن غیر ممکن است که در شرایط کنونی در مذاکرات صلح مصر واسرائیل شرکت کند.

نایف‌حواتمه:

نهضت فلسطین باید سادات را در «انزوا» قرار دهد

بیروت -خبرگزاری فرانسه- نایف حواتمه که بمناسبت نهمین سالگرد تاسیس جبهه دمکراتیک خلق در بیروت سخنرانی میکرد گفت اکنون هنگام آن رسیده است که سازمان آزادیبخش فلسطین به پیروزی هائی که امپریالیسم‌با کمک رئیس جمهوری مصر در خاورمیانه بدست آورده است پایان دهد و سادات را آنچنان در انزوا قرار دهد تا ملت مصر اورا از خود براند.

حواتمه در عین حال از روش سازمان آزادیبخش فلسطین در جریان تحولات خاورمیانه بشدت انتقاد کردو گفت‌سازمان آزادیبخش‌فلسطین پس از ۹روز شک و تردید سرانجام تصمیم گرفت سفر سادات به اورشلیم رامحکوم کند.

وزیر خارجه انگلستان:

آزادی بازگشت فلسطینی‌ها به سرزمین اصلی باید تضمین شود

«دیویدآون» وزیر امور خارجه انگلیس در گفتگوئی با خبرگزاری اردن اظهار داشت هرگونه قرارداد صلح در خاورمیانه باید متضمن آزادی بازگشت فلسطینی ها به سرزمین سابق فلسطین باشد.

«دیوید آون» که در پایان یک دیدار بیست و چهار ساعته از اردن امان را به سوی تل‌اویو ترک می کرد افزود: بنظر من فلسطینی‌ها باید از کلیه گفتگو هائی که در باره سرنوشتشان انجام می‌شود شرکت کنندبهرحال باید فلسطینی ها یک کشور مستقل داشته باشند.

«دیوید آون» ضمن اشاره به موضع دولت انگلیس در اختلافهای خاورمیانه گفت‌به عقیده ما دادن حق خود - مختاری به فلسطینی ها و تامین‌حق موجودیت‌و امنیت اسرائیل امکان‌پذیر است.

وزیر امور خارجه انگلیس اضافه کرد که دیدار سادات از اورشلیم محیط خاورمیانه را تغییر داده واکنون جای تردید نیست که جهان عرب حاضر است حق موجودیت اسرائیل رابرسمیت بشناسد.

کشتار دولفین‌ها

اتحادیه ماهیگیران ژاپن که ظاهرا اعتقاد راسخ‌پیدا کرده است دلفین‌ها با خوردن ماهیهای خوراکی مسئول اصلی کمبود ماهی برای صید شدن هستند ، سرانجام به هزاران صیاد خشمگین دستور داد با سه هزار قایق به تعقیب‌دلفین‌ها بپردازند و در ازاء کشتن هر دلفین ۱۲ دلار دریافت دارند . صیادان به تعقیب دلفین‌ها پرداختند و هزاران دلفین را به‌طرف ساحل کشاندند و کشتند . عکس ، اجساد دلفین‌ها را در یک نقطه ساحلی ژاپن نشان می دهد.

واکنش اسپانیا نسبت‌به جزایر قناری

تصمیم وزیران امور خارجه سازمان وحدت آفریقا در طرابلس مبنی بر حمایت از جنبش استقلال طلبان جزایر قناری موجب واکنش شدید اسپانیا شده است ، ناظران سیاسی در مادرید عقیده دارند که این تصمیم دولت اسپانیارا وادار خواهد ساخت که در سیاست سنتی خود نسبت به کلیه کشور های عرب تجدید نظر کند.

خانه‌رئیس مجلس ترکیه بگلوله بسته شد

دیشب سه ناشناس خانه « جاهد کاراکاش » رئیس مجلس ملی ترکیه را در آنکارا به مسلسل بستند اما این حادثه تلفاتی ببار نیاورد و گلوله‌ها به نمای خارجی ساختمان و یک اتومبیل اصابت کرد.

احزاب سیاسی ترکیه متفقا حمله به خانه مسکونی رئیس پارلمان را محکوم کردند و اعلام داشتند که مهاجمان با این اقدام در حقیقت به پارلمان ترکیه حمله کرده‌اند.

پراودا از ماموریت صلح آترتون انتقاد کرد

مسکو - یونایتدپرس - روزنامه پراودا ارگان رسمی حزب کمونیست شوروی کوشش های «آلفرد آترتون» را مورد انتقاد قرار داد و از دولت امریکا خواستتابه این دیپلماسی خاتمه دهد.

پراودا درادامه‌گزارش‌خود می‌افزاید کوشش های آلفرد اترتون چیزی نیست جز یک مانورسیاسی که دولت امریکا درخاورمیانه اعمال میکند. این روزنامه پیشنهاد کرده است که مسئله صلح در خاورمیانه‌باید در کنفرانس ژنو بررسی‌شود.

این روزنامه ضمن اشاره به حمایت امریکا از اسرائیل می نویسد تجربه نشان داده‌است که دیپلماسی امریکا در خاورمیانه همواره به زیان اعراب است..

در انتخابات یکایالت ۱۷ میلیون‌نفری هند

حزب‌خانم گاندی پیروزشد

دهلی‌نو - خبرگزاری فرانسه - حزب کنگره خانم گاندی نخست‌وزیر سابق‌هند در انتخابات ایالت۱۷میلیون نفری «کارناتاگا» (میسوری سابق) پیروزی بزرگی‌بدست آورد.

پارلمان ایالتی (کارناتاگا) از ۲۲۴ کرسی تشکیل‌می‌شود که تاکنون سرنوشت ۱۸۳ کرسی آن معلوم شده و حزب کنگره بانو گاندی ۱۲۵ کرسی آن را بدست آورده است.

نتایج انتخابات ایالت‌های مهاراشترا ، اندراپرادش ، آسام ، مگالایا و آروناشال که شنبه انجام شد ظرف امروز و فردا اعلام خواهد شد.

در انتخابات ایالت «کارناتاگا» از ۲۲۴ کرسی تاکنون سرنوشت ۱۸۳ کرسی آن معلوم شده و حزب کنگره بانو گاندی ۱۲۵ کرسی آن را بدست آورده‌اند.

پارتی جدید گل‌برگ - درختهای مصنوعی مخصوص گل آرائی شب عید وارد شد
تلفن: ۶۴۰۸۲۵
ازشهرستانها تماس بگیرید

وستکو WESTCO
INTERNATIONAL COLLEGE PLACEMENT SERVICE
تحصیل درآمریکاوکانادا
موسسه بین‌المللی وستکو شما را راهنمائی میکند تابتوانید درکوتاهترین مدت ممکن وارد بهترین ومعتبرترین دبیرستانها ودانشگاههای سراسرآمریکا وکانادا شوید وعلاوه برآن مدت تحصیل خودرا کوتاهترسازید
تلفنهای ۸۵۳۵۰۲ - ۸۵۰۱۵۷ - ۲۷۳۶۵۷

تلفن آقای دکتر سیف‌الدین نبوی به شماره زیر تغییر یافته است ۳۷۲۴۴۵

انتشارات جاویدان
ناشر انحصاری آثار صادق‌هدایت
تقدیم میکند:
وغوغ ساهاب ۱۴۰ ریال
نیرنگستان ۱۴۰ ریال
ترانه های خیام ۱۲۰ ریال
حاجی آقا ۱۴۰ ریال
سایه روشن ۱۲۰ ریال
سه قطره خون ۱۴۰ ریال
فروش در کلیه کتابفروشی های معتبرایران
سازمان انتشارات جاویدان

چاپ‌سوم گزیدهٔ تاریخ بیهقی
نوشته‌ابوالفضل‌محمد بن‌حسین بیهقی
به‌کوشش: محمد دبیرسیاقی
★منتشرشد
درمیان نوشته های تاریخی‌قدیم کمتر کتابی است که بتواند این اندازه برای خوانندگان خود جذبه داشته باشد. هنربیهقی اوج بلاغت طبیعی فارسی است، زبانی که مانند خود طبیعت گرم و زنده‌و ساده و باشکوه است.
شرکت‌سهامی‌کتابهای‌جیبی

قابل توجه‌متقاضیان ماشین آلات‌راهسازی
چون شرکت هپکو «سازنده‌ماشینهای راهسازی و ساختمانی» بر اساس احتیاجات خریداران خود مشغول تهیه‌برنامه‌تولید سال آینده میباشد لذا از کلیه متقاضیان اینگونه ماشین‌آلات تقاضا دارد این شرکت‌را ازاحتیاجات سال آتی خود با ذکر نوع و مدل دستگاه مطلع فرما یند.
آدرس: شرکت هپکو - تهران خیابان ثریا شماره ۱۰
تلفن: ۹-۸۳۹۳۶۰

تاریخ اعزام مشمولان دیپلمه وعادی

تاریخ اعزام مشمولان عادی تهران و نیز دیپلمه های فارغ التحصیل خرداد سال جاری از سوی منطقه وظیفه عمومی اعلام شد .

بموجب این اعلام مشمولان دیپلمه غیر فنی که معدل دمتا ۱۲٫۶۹ دارند در روز های ۱۶ تا ۲۲ اسفند ماه بخدمت اعزام می شوند . مشمولان دیپلمه فنی که معدل ده تا ۱۲٫۸۸ دارند نیز در روز های ۱۶ تا ۲۲ اسفند ماه به خدمت اعزام خواهند شد .

مشمولان عادی تهران متولد سال ۱۳۲۳ تا ۱۳۳۷ که از حوزه مرکزی دفترچه آماده به خدمت گرفته‌اند و شناسنامه آنها صادره از شهر ری، فار و فشاپویه‌تهران میباشد در روز های ۱۶ تا ۲۲ اسفندماه بخدمت اعزام میشوند .

جزئیات این اعزام طی این هفته از سوی منطقه وظیفه عمومی اعلام خواهد شد.

همچنین‌مشمولان دیپلم‌فارغ‌التحصیل شهریور سراسر کشور در فروردین ماه آینده شتخام میشوند. و هر گروه از این مشمولان در یکی از ماههای اردیبهشت تامهر سال آینده خدمت وظیفه را آغاز خواهند کرد.

در اسفند ماه سال جاری آخرین گروه مشمولان دیپلمه فارغ‌التحصیل خرداد امسال بخدمت فرستاده میشوند.

اعزام اولین گروه‌مشمولان دیپلمه متولد سال ۱۳۳۸ (۲۵۱۸) در آبان‌ماه آینده انجام خواهد شد.

نیزفرمان‌احضار متولدین‌سال ۲۵۱۹ شاهنشاهی (۱۳۳۹)در اواخر ماه جاری یا اوائل‌ماه آینده شرفصدور خواهدیافت

مقررات ترخیص اتومبیل مسافری تغییر می‌کند

گمرک مرکز و شمال اعلام کرداز آغاز سال ۲۵۳۷ مقررات ترخیص اتومبیل‌مسافری تغییر میکند .

براساس مقررات تازه‌اتومبیل های مسافری پس از ورود به کشور جهت پرداخت سود بازرگانی وحقوق گمرکی‌مورد ارزیابی مجدد قرار نخواهد گرفت و مسافرات با در دست داشتن اسناد و مدارک گمرک مرزی مبادرت به ترخیص اتومبیل خواهند کرد .

باین ترتیب در گمرک مرزی مشخصات اتومبیل در فرم خاصی منعکس‌میگرددو گمرک مقصد طبق‌این اسناد ، سود بازرگانی و حقوق گمرکی اتومبیل را محاسبه‌و دریافت میکند .

جلسه هیئت امنای دانشگاه فردوسی

عصر دیروز هیات امنای دانشگاه فردوسی درحضور والاحضرت شاهدخت‌شهناز پهلوی ریاست هیات امناء تشکیل شد . درسمت راست والاحضرت امیرعباس‌هویدا وزیر دربار شاهنشاهی ـ احمدهوشنگ‌شریفی مشاور وزیر دربار ـ رحمت حقدان‌معاون وزارت‌علوم‌و آموزش‌عالی و در سمت دیگر دکترزاهدی دبیر کل شورای مرکزی دانشگاهها و شهرستانی شهردار تهران‌دیده میشوند.

در حضور والاحضرت‌شاهدخت شهناز پهلوی ریاست عالیه‌هیات امنای دانشگاه فردوسی بعداز ظهر دیروز جلسه هیات امنای این دانشگاه در وزارت دربار شاهنشاهی تشکیل شد

دراین جلسه که امیرعباس هویدا وزیر دربار شاهنشاهی‌و قائم‌مقام ریاست عالیه هیات‌امنای دانشگاه فردوسی مشهدحضور داشت، پرویز آموزگار رئیس دانشگاه فردوسی گزارش فعالیت های چند ماهه اخیر دانشگاه را به عرض رسانید و اطلاع‌داد :

در زمینه تحقیقات و تعداد ان بر اساس گزارش شورای پژوهش های علمی کشور دانشگاه فردوسی در میان دانشگاه های ایران درمقام‌دوم قرار دارد .

والاحضرت شاهدخت شهناز پهلوی بعد از استماع گزارش رئیس دانشگاه در موردتوسعه دانشگاه و رفاه استادان و کارکنان و دانشجویان این دانشگاه دستوراتی صادر فرمودند و عنایات خاص شاهنشاه آریامهر را در زمینه توسعه دانشگاه و توجه به دانشگاهیان در این جلسه به آنان ابلاغ کردند.

درهمین جلسه والاحضرت موافقت کردند بزودی از دانشگاه فردوسی بازدید کنند ودرجلسه‌هیات امناء دانشگاه شرکت فرمایند .

در این جلسه آئین‌نامه های مربوط به دوره های ازاد دانشگاه فردوسی ـ شرکت تعاونی دانشگاهیان و ایجاد ساختمان مجتمع آموزشی‌پیش دانشگاهی مورد بررسی و تصویب قرار گرفت.

تشکیل جلسه سالانه انستیتو بین‌المللی مطبوعات

اجلاس سالانه انستیتوی بین‌المللی مطبوعات هفته‌آینده در کانبرا پایتخت استرالیا ، تشکیل‌میشود و روزنامه‌نگاران و ناشرین مطبوعات از ۳۰ کشور جهان برای مذاکره در باره مسائل و مشکلات رسانه های گروهی در این اجلاسیه شرکت خواهند کرد.

انستیتو بین‌المللی مطبوعات در سال ۱۹۵۰ تاسیس شدو دارای ۱۸۰۰ عضو در ۶۰ کشورجهان میباشدکه‌دبیرخانه مرکزی آن در لندن است.

فعالیت‌این موسسه بین‌المللی در جهت بهبود وضع مبادله اخبار بین کشورهای مختلف، حفظ آزادی مطبوعات ـ یافتن تسهیلات برای خبرنگاران بمنظور دستیابی به اخبار و بهبود بخشیدن به استاندارد رسانه های گروهی میباشد.

درکنفرانسی که‌از۱۶ اسفند ماه در کانبرا تشکیل خواهد شد تعدادی‌از شرکت کنندگان تحت‌عنوان «مشکلات‌مطبوعات» گزارشهائی درباره مشکلاتی که مطبوعات با آنها روبرو میشوند و بخصوص مسئله مداخله دول افریقا، اروپا، خاورمیانه و امریکای‌لاتین‌در مطبوعات، خواهند داد وپس ازبحث‌پیرامون رقابت‌تلویزیون و اثرات آن‌درمخابره اطلاعات» بین‌المللی، روش غربی‌روزنامه نگاری برای کشورهای جهان سوم‌مورد بررسی قرارمیگیرد.

هیات اجرائی استرالیائی، یک برنامه ۱۰ روزه برای شرکت‌کنندگان‌در سه‌شهربزرگ جنوب‌خاوری استرالیا(ملبورن ـ سیدنی‌وکانبرا) تنظیم کرده است ولی برنامه‌اصلی‌اجلاسیه بمدت دو روز خواهد بودکه تا ۱۸ اسفند ماه پایان میگیرد.

اجلاسیه توسط مالکم‌فریزر نخست‌وزیر استرالیاگشایش می یابد و سپس برنامه های دوجانبه دیدار هیئت های مطبوعاتی آغاز خواهد شد . دولت مرکزی استرالیا هزینه کنفرانس را بعهده دارد .

نتایج آخرین آزمایشهای خون ـ هورمون و کروموزم کارگرانیکه دربندر عباس برای شرکت مقاطعه‌کار شرکت توانیر(شرکت‌تولیدو توزیع‌نیرو) کارمیکردند و با پرتوهای یون ساز سروکار داشتند وادعا میشود بهمین سبب عقیم‌شده‌اند برای مشورت واخذنتیجه‌نهائی به آلمان ارسال شد .

ارسال نتایج آزمایشهای پزشکی کارگران عقیم‌شده به آلمان

کارشناسان امورحفاظت در برابر اشعه سازمان انرژی‌اتمی ایران برای آخرین بار روزهای هشتم ونهم دربندرعباس قسمت های مختلف شرکت ومحل کار کارگران را مورد بازدید قرار دادند ونتیجه این بازرسی نیزبه وزارت کار و امور اجتماعی و شرکت توانیر ارسال شد .

کارشناسان مذکور برای نخستین بار درآبانماه گذشته طبق درخواست شرکت توانیر به بندرعباس رفتند ودر این بازرسی نقاط ضعف شرکت رادر مورد عدم اجرای قوانین و مقررات کار با پرتوهای‌یون‌ساز به اداره کل بازرسی کاروزارت کار و امور اجتماعی و شرکت توانیر متذکر شدند .عده کارگرانیکه گفته میشود دراثر ارتباط با «پرتوهای‌یون‌ساز» مقیم شده‌اند به ۷۵نفر میرسدکه در گزارشهای اولیه عقیم شدن کامل ۷نفر ازاین تعداد کمبرای شرکت جی‌ای‌ای، ایتالیائی کار میکردند مورد تائید قرار گرفته است ودرمورد بقیه کارگران میزان ضعف هورمونها متفاوت بوده‌است مطالعات و بررسیهای سازمان انرژی اتمی ایران طی ایشدت ادامه یافت و نتیجه آزمایشها همراه باتخمین میزان پرتوگیری به‌آلمان ارسال شده کمپس‌ازبررسی کارشناسان آلمانی نتیجه‌نهائی‌اعلام خواهد شد.

شهرداری بمردم درخت مجانی میدهد

شهرداری‌برای توسعه‌فضای سبز و درختکاری در داخل منازل به مردم درخت مجانی می دهد .

در اجرای این طرح امروز شهرداری منطقه ۶ اعلام کرد: به افرادیکه در داخل‌محدوده و در داخل منازل خود برای کاشتن درخت چاله حفر کنند به‌تعداد چاله های حفر شده درخت مجانی داده میشود.

این طرح شهرداری منطقه ۶ درصورت استقبال مردم در سایر مناطق شهرداری نیز به مورد اجرا گذاشته میشود.

برای درخت هائی که بدین ترتیب در اختیار مردم‌گذاشته میشود شناسنامه‌تهیه خواهد شد و درخت های مزبور در فصول مختلف مورد بازدید ماموران شهرداری منطقه‌قرار میگیرد .

به هنگام فرس این درخت ها دستوراتی نیز در مورد نحوه نگهداری و پرورش صحیح درخت‌از سوی‌ماموران شهرداری به صاحبان منازل داده خواهد شد .

امروز همچنین گفته شد:به کسانی که در طول سال جاری با شهرداری منطقه ۶ درامور مربوط به‌عمران شهری‌همکاری کرده‌اند یک گلدان گل‌عیدی داده میشود .

باماهی جنوب هم میتوان سبزی پلوخورد!

تدارک سوروسات ایام عید از هم‌اکنون در سطح‌وسیعی آغاز شده است، از جمله ماهی فروشان بساطشان را باانواع ماهی‌رنگین‌ساخته‌اند و چراغ روشن کرده‌اند.

در گذشته های نه چندان دور، آغازاسفندماه مصادف بود باوفور ماهی سفیدتازه یا دودی، ونیز رواج‌شکم‌چرانی‌باصرف‌انواع‌اغذیه‌ای که ماهی سفید در لذیذتر کردن آنها نقشی موثردارد اما از آنجا که در سنوات اخیر باصطلاح تخم ماهی سفید را ملخ خورده،ایرانی هارفته‌رفته ناگزیر،پذیرفته‌اند که حتی سبزی‌پلویشان راهم باانواع دیگر ماهی، ازجمله ماهی‌جنوبکه تاهمین‌اواخر جز اهالی جنوب مقبول‌طبع هیچکس نبود بخورند.

تبریکات

جناب آقای دکتر نصر اصفهانی وزیرمحترم کشور

تصمیم‌شایسته انجمن شهراصفهان را درانتخاب آقای آقامان غنی‌زاده شهردار فعال ولایق منطقه ۳ پایتخت بسمت شهردار اصفهان به‌آن‌جناب ونمایندگان انجمن‌شهر و مردم شریف اصفهان تبریک میگوئیم .

عباس لسانی، محمدجنابزاده، ابوطالب شاه حسینی، عطاءاله اردلان، محمدطایفی،عبداله کاویانی، کرمعلی‌اسعدیان، امیر حسین شیدنیا، محمدعلی‌کمپانی،هارون مهدوی، احمد ادیبحواه، عزیزاله خسروی‌پور ،احمد جنابزاده.

آ ـ ۱۵۹۰۳

جناب آقای علی ترابیان

انتخاب شایسته شما رابسمت دبیر شورای ورزش شهرستان کرگان صمیمانه تبریک گفته توفیق‌خدمت روز افزونتان راطالبیم.

گرگان ـ حاج‌سید مهدی سیدصفوی، اسماعیل پارسا، علی‌اصغر منوچهری.

آ ـ ۱۰۷۳۵

جناب آقای علی ترابیان

شایسته انتخاب جنابعالی رابسمت دبیر شورای ورزش شهرستان گرگان تبریک‌گفته توفیق خدمت هرچه بیشترشما را آرزومندیم .

گرگان ـ حسن رضائی ـ سلطانعلی رضائی

آ ـ ۱۰۷۳۴

جناب آقای علی ترابیان

انتخاب جنابعالی رابسمت دبیر شورای ورزش شهرستان گرگان تبریک گفته برایت توفیق خدمت هرچه بیشتر آرزو میکنیم.

گرگان ـ حاج‌محمد ابراهیم خطیری، فیروز خطیری

آ ـ ۱۰۷۳۳

جناب آقای علی ترابیان

شایسته انتخاب آن‌جناب رابسمت دبیر شورای ورزش شهرستان گرگان صمیمانه تبریک گفته توفیق خدمت هرچه بیشتر شما را درراه خدمت به‌جامعه ورزش گرگان‌آرزومندیم.

گرگان ،فاری، طیبی

آ ـ ۱۰۷۳۲

DEHKADEH SAHELY
دهکده ساحلی
غازیان ـ بندرپهلوی
تلفن تهران ۲۲۶۴۵۸
تلفن دهکده ۳۰۱۱/۱۵ ـ (۰۲۳۲۱)

کاشی پارس
کیفیت مطلوب را عرضه میکند
دفتر مرکزی : تهران ـ نیاوران ـ شماره ۱۳۰
تلفن ۸۹۲۳۳۰ ـ ۸۹۸۴۲۲ ـ ۸۹۹۳۱۶

قابل توجه اعضاء انجمن اقتصاددانان ایران
دومین مجمع عمومی‌انجمن پنجشنبه ۱۱اسفند ساعت ۹صبح دراتاق بازرگانی وصنایع‌ومعادن ـ تخت‌جمشید تشکیل میشود .ازکلیه اعضاء تقاضا میشود درمجمع عمومی شرکت فرمایند.

آگهی دعوت سهامداران شرکت زمزم تهران
(سهامی‌عام)
بدینوسیله به‌اطلاع کلیه سهامداران شرکت زمزم تهران(سهامی‌عام) میرساند مجمع عمومی عادی سالیانه این شرکت ساعت ۹صبح روزپنج شنبه ۳۶٫۱۲٫۲۵ درمحل شرکت تشکیل‌میگردد
دستور جلسه
۱ـ استماع گزارش هیئت مدیره و تصویب ترازنامه و بیلان شرکت
۲ـ انتخاب اعضای هیئت مدیره وبازرسان قانونی
۳ـ تعیین روزنامه کثیرالانتشار
هیئت مدیره

کمپانی چرخ دوختنی سینگر
احتیاج به‌یك کارمند مرد برای انبارویك دوشیزه یابانوتللفنچی‌آشنا بزبان انگلیسی دارد.
واجدین شرایط به‌خیابان سعدی جنوبی شماره ۴۶۵ مراجعه فرمایند

سراسرایران با.....
حساب درگردش
بانک صادرات ایران
با داشتن حساب درگردش همه جا میتوانید از پول خود استفاده کنید.
اما به شرط اینکه همه جا شعب بانك در اختیار شما باشد و شما به کجا میروید که شعب بانك صادرات ایران در آنجا نباشد.
با حساب درگردش بانك صادرات ایران شما میتوانید از سه هزار شعبه بانك در سراسر ایران از حساب خود پول بگیرید و یا به حساب خود پول بریزید.
همیشه و همه جا با حساب درگردش بانك صادرات ایران

نیازمندیها
۳۱۱۲۲۷
۳۱۲۴۱۳

اطلاس همتا ندارد!
COMADCO

اجاره خانه‌های خالی تا زمان نامعلومی بتأخیر افتاد

شهرداری پایتخت یکباردیگر برنامه اجاره دادن خانه های خالی را به تعویق انداخت و اجرای آنرا به زمانی‌نامشخص موکول کرد.

بگفته مقامهای شهرداری، علت این امر لزوم تجدید نظر در میزان اجاره بهای واحد های مسکونی است، زیرا ماموربن در عمل متوجه شده‌اند که محاسبه اجاره بها برای هر واحد برحسب ۸ تا ۱۲ در صد ارزش همان‌واحد مسکونی، میزان اجاره هارا نه تنها کاهش نخواهد داد، بلکه در برخی از موارد،اجاره را به بیش از حدی که درحال حاضر توسط خود مالکین پیشنهاد میشود، افزایش میدهد.

از همین روی، و نیز از آن جهت که تشخیص تعیین ۸تا ۱۲ در صد از کل ارزش هر واحد مسکونی برای‌اجاره خانه کاری بس دشوار است، و احتیاج به‌بررسی دقیق‌دارد، در حال حاضر گزارشی در این مورد تهیه شده‌و دراختیار وزارت کشور قرار گرفته است تاپس‌از تصویب‌مسئولان امر بمرحله اجرا گذاشته‌شود.

باین ترتیب اعلام نتیجه بررسی در گزارش پیشنهادی شهرداری در زمینه تعیین‌اجاره بها که بعقیده آگاهان‌شهرداری میزان اجاره واحد های مسکونی را بصورت معقولی پائین می‌آورد،کار اجاره‌خانه های خالی به تاخیر خواهد افتاد.

با وجود نزدیک شدن‌زمان اجرای‌طرح‌اجاره خانه‌های‌خالی در شهرداری تهران‌از‌آن‌شور و حال اولیه برای اجاره دادن خانه های خالی خبری نیست.

عده‌ای از دست اندرکاران معتقد هستند که علت از شور و حال افتادن شهرداری های مناطق دوازدهگانه‌برای اجاره دادن خانه ها در اینست که تعداد خانه های خالی بیش از متقاضیان اجاره کردن آنها است و شهرداری‌که درابتدای امر فکر میکرد عده متقاضیان بیش از تعدادخانه های خالی خواهد بود، وقتی که حسابهایش غلط از آب درآمد دیگر آن شورو حال اولیرا ندارد.

دفترچه های بیمه‌درمانی تغییر میکند

از اول اردیبهشت آینده دفترچه بیمه شدگان خدمات درمانی در سراسر کشورتغییر میکند.

یک مقام آگاه در وزارت بهداری و بهزیستی در این مورد گفت بیمه شدگان هنگام مراجعه به مراکز درمانی باید دفترچه های خود را برای تعویض تحویل دهند.

این مقام همچنین گفت: مقدمات بیمه گروه کثیری از اصناف و صاحبان مشاغل‌آزاد به پایان رسیده و از اول‌سال آینده بیمه اصناف و صاحبان مشاغل آزاد عملی خواهدشد.

این مقام اضافه کرد: از سال آینده دفترچه های‌خدمات درمانی بیمه شدگان‌کامپیوتری خواهد شد، تا پرداخت پول پزشکان و داروخانه هاآسانتر شود.

صدها زندانی،مشمول لایحه‌عفومیشوند

هویداوزیردربارشاهنشاهی، کیانپور وزیر دادگستری، سناتور جلال نائینی رئیس‌کانون وکلا و ناصر یگانه رئیس دیوانعالی کشور درمراسم جشن بیست‌وپنجمین سال استقلال کانون وکلا.

صدها زندانی که‌مشمول لایحه عفوی خواهند شدکه دیروز مجلس به دولت ابلاغ کرد، تا آخر ماه جاری از زندان‌ها آزاد می شوند. این مطلب را وزیر دادگستری در جشن آغاز بیست‌وپنجمین سال‌استقلال کانون وکلای دادگستری اعلام کرد.

در این مراسم که در باشگاه تهران برگزار شد هویدا وزیردربارشاهنشاهی چندتن از وزیران، وکلای دو مجلس، قضات و حقوقدانان کشور حضور داشتند. در آغاز جشن سناتور جلال نائینی رئیس کانون وکلای دادگستری پیرامون اهمیت کار وکلا در دادگاهها سخن گفت و یادآور شد که دادگستری از مظلوم در مقابل ظالم دفاع می‌کند و این‌کاروکیل دادگستری است که‌درمحضر قضات عالی مقام اقامه‌دعوی و استدلال کند.

وی سپس در مورد آراء دادگاه تجدیدنظر انتظامی قضات نسبت به وکلای دادگستری و امور کانون وکلا گفت: تقاضای ما این است که اعضای دادگاه تجدیدنظر نیز از میان وکلا برگزیده شوند چون چندی پیش که یک نابینا تقاضای پرونده وکالت کرده بود و کانون وکلا آنرا نپذیرفت دادگاه تجدیدنظر انتظامی قضات، این نظر را رد کرد درحالیکه یک نابینا شرایط احراز مقام وکالت راندارد.

سپس دکتر غلامرضا کیانپور وزیر دادگستری ضمن تبریک سالگرداستقلال کانون، پیرامون اهمیت همکاری وکلای دادگستری و قضات صحبت کرد.

وزیر دادگستری درباره رای‌دادگاه تجدیدنظرانتظامی قضات نسبت به تقاضای یک نابینا اظهارداشت دراینمورد نیز باید بگویم کار وکیل دادگستری بحث و مذاکره در امور حقوقی است. نظر شخص من این است که رابطه بین وکیل و موکل و اطمینان موکل بەوکیل‌اساس کار است و لذا ایرادی‌ندارد که‌وکیل‌نابیناباشد، بخصوص که یک نابینا به‌حدکافی‌بعلت نابینائی محرومیت می‌کشد و محرومیت تبعی نداشته باشد بهتر است.

وزیر دادگستری سپس در مورد همکاری قضات و وکلا سخن گفت و اظهار داشت سال قبل نیز یادآور شدم که وکلا باید سعی کنند تا آنجا که ممکن است حل‌وفصل دعاوی را در دارالوکاله انجام دهند و نگذارند کار به دادگاه‌بکشد چون همانطور که قبلا هم گفتم هنوز دو میلیون و پانصد هزار پرونده دردست اجرا در دادگستری است.

هوای ایران و جهان

ایران:

هوای سواحل دریای خزر نیمه ابری ،گاهی بابارندگی های محلی، استانهای سیستان، بلوچستان، کرمان ،یزد، شهرهای جنوب خراسان، سواحل خلیج فارس و دریای عمان نیمه ابری در بعضی نقاط همراه با وزش بادو احتمالا رگبار پراکنده، هوای تهران کمی ابری و گاهی نیمه ابری، هوای شهرهای شمالی خراسان قسمتی ابری ،سایر شهرهای ایران کمی تا قسمتی ابری.

جهان:

فرانکفورت نیمه ابری توام با رگبار آمستردام، لندن، پاریس و ژنو ابری و بارندگی، بروکسل ابری توام با رگبار و وزش باد، استانبول ابری با بارندگی، آنکارا نیمه ابری، مسکو ابری همراه با ریزش برف متناوب ومه‌آلود.

خبرهای کوتاه

نحوه اعزام سپاهیان دانش زن

نحوه اعزام و استقرار سپاهیان دانش زن دوره نوزدهم تعیین و اعلام شد.

اداره کل سپاه دانش و خدمات اجتماعی زنان امروز اعلام کرد: دوره آموزش سپاهیان دانش زن دوره نوزدهم در نیمه‌اول فروردین ماه ۳۷ به پایان میرسد و این عده پس از استفاده از تعطیلات نوروزی‌ومرخصی استحقاقی وشرکت‌دراردوی پیشاهنگی،به محل ماموریت خود اعزام خواهند شد. از وجود این دسته سپاهیان برای جانشینی‌سپاهیان‌دانش دوره شانزدهم که‌خدمت‌آنان پایان می‌یابد استفاده می‌شود.

محل خدمت این دسته از سپاهیان پس از صدورابلاغ ماموریت تغییر نخواهد کرد

بازدید از مجتمع تکنولوژی

بعد از ظهر دیروز مجتمع آموزش و پژوهش تکنولوژی تهران مورد بازدید عبدالسلام المجالی و عبدالرئوف‌الروابده وزیران آموزش و پرورش و بهداری و مخابرات اردن‌هاشمی قرار گرفت. در این بازدیدکه بیژن خرم معاون فنی وحرفه‌ای وزارت آموزش و پرورش و قاسملو رئیس مجتمع مذکور نیز شرکت داشتند.آزمایشگاه ها و کارگاه‌های آموزش تکنولوژی و مراکز کامپیوتر مورد بازدید قرار گرفت.

انتصابات

حسین علی عسگری به‌سمت مدیر کل کارگزینی راه آهن منصوب شد.

عده دیگری از عوامل اغتشاشات تبریز دستگیر شدند

آخرین آمار متهمان مجروح و غیرمجروح بازداشت‌شدگان بلوای خونین تبریز اعلام شد.

دادستان تبریز، آخرین آمار متهمانی‌راکه دربیمارستانها بستری هستند و نیز با صدور قرار بزداشت زندانی شده‌اند، ۵۸۵ نفر اعلام کرد.

دادستان، در گفتگو با خبرنگار اطلاعات در تبریزیاد آورشد که جمع دستگیرشدگان - اعم از سالم و مصدوم - تا دیشب بر ۶۵۰ نفر بالغ شده بود که در پی بازجویی و تحقیقات بازپرسان مامور رسیدگی، ۶۵ نفرتا دیشب‌آزاد شدند و برای این عده، قرار تامین صادر گردید.

گزارش رسیده از تبریز، حاکیست، بعد از ظهر دیروز، ۱۲ نفر از افراد مظنون که‌به نحوی دراغتشاشات تبریزدخالت داشته‌اند، از سوی ماموران انتظامی، دستگیر شدند، که باز پرس شعبه یک دادسرای تبریز، پس‌ازبازجویی‌مقدماتی، ۱۲ نفر را به‌صدور قراربازداشت روانه زندان کرد.

همچنین، ماموران ۶ نفر از ساکنین روستای «دیزج لیلی خانی» - از توابع باسمنج‌تبریز را که گفته میشود، درحوادث اخیر تبریز مستقیما دخالت داشته‌اند، دستگیر کردند.

این عده،بگفته مقامات‌مسئول بعد از آنکه دست به تخریب در شهر زدند، به روستای‌خود گریختند.

بازپرس، عصر دیروز، به بازجوئی از روستائیان «دیزج لیلی خانی» پرداخت، و برای همه آنها، قرار بازداشت صادر کرد و این ۶نفر هم به‌زندان رفتند.

در پی کشف هسته مرکزی اغتشاش

مقامات قضایی باتوجه به مراحل نخستین تحقیقات خود و اعترافاتی که برخی ازمتهمان میکنند، و نیزبخاطر لزوم‌ادامه بررسی‌وتحقیقات کامل ومجدد، همچنان‌ازانتشار اسامی‌بازداشت شدگان و مجروحین تحت‌الحفظ در بیمارستانها خودداری می‌کنند، و گمان می‌کنند، که هنوز امکان دارد در میان۵۸۵ متهم زندانی و بستری شده‌در بیمارستانها، افراد بیگناهی‌هم باشند.

دیروز، یك مقام قضائی نیز به خبرنگار اطلاعات گفت که افراد تازه‌ای‌از دستگیرشدگان، در حضور بازپرسان مامور رسیدگی به ماجراهای بلوای تبریز، اعتراف کرده‌اند که‌در جریان اغتشاشات، فقط باسنك و پاره آجر شیشه های شعب بانکهاو رستورانهاراشکسته‌اند. نیز، تنی چند به تشریح نقشی که در تحریك مردم برای‌ایجاد آشوب‌وبلوا داشته‌اند،پرداخته و از شرکت و دخالت خود در تظاهرات‌و آشوب گریها،سرباز زده‌اند.

مقامات قضائی، با توجه به چنین اعترافاتی، اظهاراطمینان می‌کنند که تاچند روز دیگر، نتایج بهتری از بازجویی هو تحقیقات خود بدست می‌آورند، و هسته مرکزی اغتشاشات را با بازجوئی های تازه از رهبران و متهمن اصلی حادثه اخیر تبریز، کشف میکنند

بازگشت هیئت ویژه

خبرنگار اطلاعات در تبریز، در گزارش دیگری که مخابره کرد، خبر از بازگشت هیات ویژه‌ای داد که بفرمان‌شاهنشاه آریامهر ،و بسرپرستی تیمسار ارتشبد شفقت به تبریز رفته بود.

این هیئت اعزامی، پس از تهیه یك گزارش مفصل که از نتایج ملاقات با مقامات محلی و مردم تهیه شده،دیروز به تهران بازگشت.

هیات ویژه، طی اقامت‌پنج روزه خود در تبریز، با دادستان تبریزوکاظمی‌بازپرس ویژه پرونده های اغتشاش‌نیز ملاقات هایی داشت.

گزارش مفصل‌و محرمانه‌ای که هیات ویژه تهیه کرده، به شرفعرض همایونی رسیده و، در صورت صدور امریه‌معظم‌له نتایج آن اعلام خواهد شد.

دادستان تبریز پیرامون ملاقات خود با هیات ویژه اعزامی گفت، ما، آخرین آمار بازداشت شدگان، مجروحان و کشته شدگان‌را تسلیم هیات کردیم.

آخرین گزارش دیشب‌خبرنگار ما در تبریز حاکی از این‌بود، که‌برای کنترل دقیق‌و‌رسیدگی کافی به اوضاع و احوال‌شهر تبریز، چتر هوایی شهر تقویت یافت، و یک‌هلیکوپتر دیگر از دیروز، به پرواز در آسمان تبریز درآمد وجمع هلیکوپترها، به دو فروند رسید. هر دو هلیکوپتر، بطور مرتب در آسمان شهر پرواز میکنند.

...گیری مشکوکین‌در قطار

...نگار ما افزود: اطلاع حاصل شد که پریشب‌ماموران انتظامی، قطار مسافری‌تبریز - تهران را در آستانه حرکت متوقف کردند و در ایستگاه راه آهن تبریز، بازرسی از داخل کوپه های قطار را آغاز کردند، که در نتیجه، چند نفر مرد مشکوک نیزبازداشت شدند.

ماموران حدود نیمساعت به بازرسی خود ادامه‌دادند، و از اینرو، قطار مسافری‌هم با همین مدت تاخیر به تهران حرکت کرد.

بعد از ظهر دیروز، اطلاع دادند که بخاطر شکسته شدن دستگاه منعکس کننده برنامه - های مخابراتی‌مکروویو، این دستگاه از فراز کوه «عون‌بن علی» به زمین افتادو ازاینرو پخش برنامه‌های «تلویزیون۲» مرکز آذربایجان شرقی، از چند روز پیش قطع گردیده است.

گفته میشود، این دستگاه هم در خلال آشوب اخیرتبریز شکسته و سرنگون شده‌است.

مقامات شرکت مخابرات آذربایجان شرقی پیرامون این حادثه گفتند، که ماموران‌فنی شرکت، بسرعت به تعمیر دستگاه شکسته‌میپردازند ،ولی با وجود تمامی تلاش آنها، هنوز پخش برنامه های تلویزیون از سرگرفته نشده است و معلوم نیست که پخش مجدد برنامه‌های تلویزیون از چه روز آغاز میشود.

مقامات مخابرات یادآور شده‌اند که پس از شکستن دستگاه منعکس کننده برنامه های مخابراتی، در ارتباطات قسمتی از آذربایجان شرقی و غربی هم اختلالاتی بوجود آمدو از جمله، ارتباط تلفنی مکروویو، شهر های مراغه، رضائیه و بناب، با تبریزقطع شد، اما، ماموران فنی، با کوششی فراوان، ارتباط تلفنی شهر های مذکور با همدیگر را برقرار ساختند.

دستگیری۲نفردیگر

تبریز- خبرنگار اطلاعات

آخر وقت امروز اعلام شد که دو جوان در بخش یک تبریز بامقداری موادمحترقه توسط ماموران انتظامی دستگیر شدند.

این دو جوان که هنوز هویتشان اعلام نشده است در بازجوئیهای مقدماتی به شرکت در بلوای تبریز و آتش‌زدن بانک‌ها و اماکن عمومی اعتراف کردند.

سحرگاه امروز نیز دربی گزارش یک پاسبان گشت مبنی برشنیدن صدای‌شلیک یک گلوله پلیس تبریز به‌حال آماده‌باش درآمد و منطقه ماشین‌سازی، ناحیه‌راه‌آهن و محدوده کارخانجات صنعتی غرب شهر تحت مراقبت و کنترل شدید ماموران درآمد اما چون نتیجه‌یی عاید نشد ماموران به‌پاسگاههای‌خود بازگشتند.

ازسوی‌دیگر مقامات قضایی امروز به تحقیق از گروه دیگری از بازداشت شدگان پرداختند.

این مقامات که بسرعت سرگرم تهیه مداوک ودلایل لازم هستند خاطرنشان ساختند احتمالا ظرف دو روز آینده مراحل حساس تحقیقات خود را برای شناسائی عاملین اصلی‌بلوای تبریز آغاز خواهند کرد.

امروز گروهی دیگر از بستگان دستگیرشدگان و مجروحین اغتشاش به بازپرسیها و دفتر دادسرای تبریز مراجعه کردند تا از وضعیت کسان خود اطلاع پیدا کنند.

خسارت دیدگان تبریز ازدولت تقاضای کمك کردند

تبریز - خبرنگار اطلاعات

گروهی‌ازکسبه وصاحبان اماکن عمومی تبریز که در جریان اغتشاش‌خونین هفته گذشته این شهر متحمل خسارات سنگین مالی شده‌اند در گفتگویی با خبرنگار اطلاعات‌تقاضاکردند دولت هرچه زودتر نسبت به برآورد خسارات و پرداخت کمک به آنها برای بازسازی‌محل‌کسب وکارشان اقدام کند.

در ماجرای تبریز علاوه بر ادارات دولتی به‌بسیاری از بانکهای خصوصی و فروشگاهها و سینماهای شهر خسارت وارد شد.

● محمودی رئیس بانک شهریار شعبه شهناز شمالی در مورد خسارات وارده براین بانک گفت:

- ما جمعا دو شعبه نوساز خود را واقع در شهناز شمالی و خیابان توپخانه از دست داده‌ایم. ساختمان این دو شعبه بکلی در آتش سوخته‌است. روز حادثه من‌وهمکارانم طبق معمول سرگرم رسیدگی به کار مراجعان بودیم که ناگهان سروصدای زیادی را از خیابان شنیدیم.

ناچار فورا کرکره شعبه را پائین کشیدیم و اسناد و سفته و بروات را همراه وجوه نقد در گاوصندوق بانک قرار دادیم.

اولین گروه مهاجمان در همین لحظه به مقابل بانک رسیدند. آنها ابتدا شعبه را سنگباران کردند و پس‌از بالاکشیدن کرکره داخل بانک شدند و با مواد آتشزا جهنمی از دود و آتش بوجود آوردند.

تنها کاری که ما توانستیم انجام دهیم نجات خودمان از وسط آتش بود.

در جریان آتش‌سوزی‌میز و صندلی بانک، دفاتر سال پیش و قسمتی از دفاتر امسال سوخت.

تابحال برآورد کاملی از میزان خسارات انجام نشده است اما رقم آن از میلیونها ریال متجاوز خواهد بود.

نامه‌علمای تبریز به‌ارتشبدشفقت

دیروزدر شهرتبریز اعلامیه‌ای به امضای روحانیون منتشر شد که حاوی مسایل ومطالبی بود که توسط آنها بصورت کتبی به تیمسار ارتشبد شفقت تسلیم کرده بودند.

دراین نامه روحانیون علل وجهات‌بروزواقعه تاسف‌اور تبریز را شرح داده و ضمن اشاره به حادثه قم نوشته‌اند که مردم تبریز طبق دستور مراجع عظام تقلید باایمان به نظم و آرامش‌د ر نظر داشتند که مراسم عزاداری روز چهلم رابرگزار کنند. روحانیون در نامه‌خود ماموران و مسئولان دولتی رادر بروز حادثه‌مقصر معرفی کردند.

روحانیون تبریز در پایان نامه خود نوشته‌اند، اینک جامعه روحانیت تبریز باکمال دلسوزی وواقع بینی طبق وظیفه مقدس ارشادی که دارند، از مقامات حکومت خواستارند با واقع بینی از ارشادات مراجع بزرگ دینی دراین روزگار آشفته جهانی استفاده کرده و مملکت عزیز شیعه‌ایران را که نمونه کاملی از اسلام است، نگذارند دستخوش‌یک‌عده انگشت‌شمار ضد مذهب و ضد روحانیت شیعه‌قرار بگیرد. بیایید عموما باپیروی‌ازمراجع‌تقلید، سلامت وعزت وتمامیت واستقلال‌این مملکت‌مبارکه رابه تمام‌مقدسات آن‌تاظهور فرج آل محمد(ص) نگهداری نماییم.

سید محمد علی قاضی طباطبایی-سید حسن انگجی- الاحقر کاظم دینوری- سید محمد علی انگجی- الاحقر عبداله مجتهدی سرابی-الاحقر جعفر اشراقی - عبدالحمید شربیانی- الاحقر محمد حسین غروی - عبدالمجید واعظی- سیدیوسف‌الهاشمی- عبدالحمید باقری‌بنابی- حسن ناصرزاده- محمدفاضل- محمود وحدت- سید محمد حسین خلالی - عبدالرحیم قایمی.

زیر همین اطلاعیه ،اعلام شده است‌که‌این‌اعلامیه عین‌مضمون ومتن نامه‌ای است که‌حضرات آیات عظام و علمای اعلام و خطبای گرام تبریز به هیات اعزامی رسانیده‌اند و نظر بر اینکه‌مطالب مندرج دراین نامه وخطاب واورنه شهرت داده نشودو جلوگیری از هرگونه شایعه‌سازی و اشاعه اکاذیب گردد،برای اطلاع عموم افراد وطبقات محترم نشر میگردد.

گوشت ومرغ مصرفی ایام نوروز تامین شد

برنامه ذخیره سازی‌گوشت گاو - گوسفند و مرغ برای تامین نیاز های نوروزی مردم در۱۴ سردخانه کشوربه‌اجراء گذاشته شده است.

خبرنگار ما از قول یک مقام آگاه گزارش داد باوجود تامین و ذخیره سازی انواع گوشت و یک ستاد عملیاتی در تهران مامور رفع کمبود های احتمالی در ایام نوروز شده است.

ستاد عملیاتی تهران، در تمام ایام تعطیلات نوروز، تا ۱۵ فروردین ماه - یکسره فعالیت خواهد داشت ودفاتر تهیه و توزیع، حمل و نقل و واحد بازرگانی مربوط به سردخانه ها را زیر نظر خواهد داشت و در هرمنطقه کشور که ذخائر گوشت‌کاهش یابد بلافاصله نسبت به تامین گوشت اقدام‌خواهدکرد.

قصور در انجام وظیفه

تاکید شاهنشاه آریامهر مبنی برمجازات ماموران و مسئولانی که در حادثه خونین تبریز در اتخاذ تصمیم و چاره اندیشی سریع قصور کرده‌اندو گزارش هیات اعزامی ویژه به‌آذربایجان که بررسی علل وقوع رویدادهای ناگوار تبریز را عهده‌دار بودند نمایشگر این واقعیت‌است که بموازات عملیات گروهی از مهاجمان انچه این رویداد را ابعادی گسترده تر بخشیده و نتایجی تاسف بار تر را موجب شده‌سستی وقصور پاره‌ای از ماموران و مسئولان بوده است.

ریشه‌یابی رویداد ها نشان میدهد بمجز تدارک این بلواکه به‌احتمال زیادبادقت‌فراهم‌گردیده است ماموران حفظ ارامش‌مردم نیزباشیوه‌های فاقد قاطعیت و تصمیم‌گیری سریع خود در رفع خطر و جلوگیری از فاجعه‌ای که به خسارت‌و زیان های‌کلان منجر شد کوتاهی ورزیده‌اندو آنچنانکه ماموریت تعیین شده وقانونی مسئولان‌ایجاب‌میکرده است آمادگی ضروری دربرابر این شورش و بلوای ویران کننده را نداشته‌اند.

پیش‌بینی حوادث و اتخاذ تدابیر لازم در برابر وقایع و فراتر از همه قدرت تحلیل و دورنگری پیش آمد ها از خصلت ها ووظایف ماموران است وعده‌ای‌که بعناوین‌مختلف تصمیم گیری و تعیین سیاست استان ها و یا شهر و منطقه‌ای رابعهده دارند در چنین‌مواردی مسئول حقیقی رویداد ها و پی‌آمدهای ان بشمار می‌ایند.

واگذاری اختیار کامل به ماموران دولتی وسازمان های مسئول نقش حساس بلندپایگان کشوررادر تعیین سیاست‌صحیح و انتخاب روش های قاطع توجیه می‌کند و بیانگر این حقیقت است که هرحادثه و پیش‌آمدی بهر شکل و جنبه‌ای باآنها ارتباط مستقیم دارد و اختیارات و امکانات داده شده بهماموران بەهیچ‌وجه بەمفهوم بهره‌گیری از این امتیازات در جهت فردی نیست.

یک مامور دولتی‌درهر نقطه ازایران که از پشتوانه مالی و اختیار اداری‌و استقلال‌سیاسی برخوردار است نماینده ملت و مجری برنامه های رفاهی و سیاسی ایران است تا در تامین خواستهای همگان و حراست و حفظ ارزش های این مملکت کوشا باشد.

باتعیین حدود اختیارات ماموران بخوبی میتوان‌انتظار جامعه را از آنان دریافت و درچنین لحظاتی است که انها باید باقدرت تصمیم گیری‌و درک شرایط نه‌تنها در حفظ امنیت‌و آرامش افراد توفیق پیدا کنند بلکه از وقوع حوادث ناگوار نیز باقاطعیت کامل پیشگیری نمایند.

باآگاهی به‌این اصول و توجه به اجرای عدالت واقعی است که ملت ایران در چنین مواردی نمی‌تواندا‌هال وسستی ماموران را نادیده انگارد و قصور آنان را که بەزیان‌جامعه وثروت ملی انجامیده است به سادگی ببخشاید و ازاین‌روست که چنین کیفری که شاهنشاه آریامهر به‌ان اشاره فرموده‌اند درخور نهایت توجه است و در این مورد هیچگونه اهمال و غفلتی‌جایز نیست.

سرمای مشهدوبجنوردبه ۱۳درجه‌زیرصفررسید

برف سنگینی که دیروز در مشهد، برمین نشست مشکلاتی برای مردم این شهر بویژه اتومبیلداران بوجود آورد و حرکت وسایل‌نقلیه‌درخیابانهای مشهد برای مدتی متوقف شد.

مشهد دیشب با ۱۳ درجه‌زیر صفر یکی از سردترین شب های زمستان را گذراند.

صبح امروز یخبندان‌شدیدی در مشهد حکمفرما بود وسرمای گزنده‌ای مردم را آزار میداد.

امروز حرکت وسایط نقلیه در خیابانهای پوشیده از برف و یخ مشهد، بکندی صورت میگرفت و بعلت سرمای‌شدید، موتور اکثر اتوبیل ها روشن نشد.

سراسر استان خراسان را سرمای توانفرسایی فراگرفته است.

بجنورد امروز با ۱۳ درجه زیر صفر روز سردی را آغاز کرد.

هوای اکثرشهرهای خراسان امروز ابری بود.

راه مشهد - تربت‌حیدریه لغزنده است و حرکت وسایل نقلیه در جاده های مشهد - چناران، مشهد - قوچان و مشهد بجنورد بعلت یخبندان بودن سطح جاده، بکندی‌صورت میگیرد. گردنه اسدآباد در محور راه تربت حیدریه و مشهد و گردنه «اسدلی» در محور راه بجنورد و اسفراین‌و گردنه «بیدرانلو»در شاهراه آسیایی که دیروز در پیریزش برف سنگین بسته شده بود، باکوشش ماموران راهداری خراسان امروز بازشد.

در فردوس ۱۲ خانه خراب شد

خبرنگار ما در فردوس در مورد بارندگی چند روزه این شهر می‌نویسد: براثربارندگی شدید، اکثر رودخانه های اطراف این شهر طغیان کردو سیلاب در خیابانها و کوچه‌ها براه افتاد.

در روستای «امرودکان» فردوس براثر جاری شدن‌سیل ۱۲ خانه و آغل خراب شد، اما به‌کسی صدمه‌ای نرسید.

طغیان رودخانه «چین‌چه» در نزدیکی فردوس و چند رودخانه دیگر، باعث بسته شدن جاده های منتهی‌به‌فردوس شد وسیل یك اتومبیل سواری را باخود برد.

سیلاب دربندرعباس

بندرعباس خبرنگار اطلاعات

بدنبال بارندگی شدید چند روزه در بندرعباس، سیلاب‌در خیابانهای این شهر براه افتاد و جاده بندر عباس - رودان و بندر عباس - میناب بسته شد.

دیروز در پی چند ساعت ریزش باران در بندر عباس خیابانها را سیلاب فرا گرفت و اختلالاتی در ترافیك شهر بوجود آمد.

همچنین در چند روستای اطراف بندر عباس سیل جاری شد و خساراتی به روستائیان وارد کرد.

رنك روپوش دختران مدرسه رو تغییر نمیکند

رنگ و طرح روپوش مدارس دخترانه درسال تحصیلی آینده تغییرنخواهد کرد.

وزارت آموزش‌وپرورش امروز اعلام کرد بدنبال تصمیم متخذه در سمینار مسائل آموزش و پرورش اصفهان به مسئولان کلیه مدارس دخترانه ابلاغ شد که در رنگ و طرح روپوش مدارس در سال آینده نباید تغییری داده شود و در صورت لزوم هر مدرسه می تواند توصیه کند نام آموزشگاه بصورت آرم یا هر نحوه دیگری که مناسب تشخیص داده شود روی لباس دانش‌آموزان نصب گردد.

درسالهای‌گذشته تغییرات مداوم در رنگ و طرح روپوش دختران دانش‌آموز مشکلاتی برای دانش‌آموزان و اولیاء آنان فراهم می آورد و در فرصت کمی که برای تهیه روپوش وجود داشت اغلب اولیاء و دانش آموزان باکمبود پارچه‌مورد نظر وخیاط متخصص‌مواجه میشدند.

براساس دستور وزیر آموزش و پرورش از این پس مدارس میتوانند هر پنج سال یکبار نسبت به‌تغییر رنگ و فرم روپوش دانش آموزان تصمیم بگیرند.

محمد داود با قذافی ملاقات کرد

بیروت - یونایتدپرس - پرزیدنت محمد داود رئیس جمهوری افغانستان در طرابلس باقذافی گفتگوکرد.

در این گفتگو ها که در پشت در های بسته انجام شد، همکاریهای دو کشور مورد بررسی قرارگرفته‌است

رئیس جمهوری‌افغانستان برای یک دیدار ۲ روزه وارد لیبی شده است.

معرفی شیك پوش ترین وبدپوش‌ترین شخصیت‌ها

مجله جوانان (از گروه نشریات اطلاعات) امسال برای ششمین بار به معرفی شیک‌پوش‌ترین و بدلباس‌ترین شخصیت‌های هنری، فرهنگی، اجتماعی وسیاسی کشور اقدام کرد.

هدف از این برنامه‌ترویج شیک‌پوشی و مبارزه با بدپوشی لباس در سطح مملکت بخصوص در میان شخصیت‌های کشوری‌است. مجله جوانان تاکیدکرده‌است که هدف از شیک‌پوشی گران‌پوشی نیست بلکه هدف این است که مردم ضمن پرداختن به پاکسازی باطنی و زیبائی ذاتی از لحاظ قیافه ظاهری نیز زیبا شوند.

هر هفته مجله جوانان‌یک گروه از شخصیت‌های شیک‌پوش و یا بدپوش را معرفی میکند و در پایان شیک‌پوش‌ترین و بدلباس‌ترین شخصیت‌های جامعه، از طریق‌مجله‌جوانان معرفی خواهند شد.

رئیس اداره‌پست آبادان کشته‌شد

آبادان - خبرنگار اطلاعات

رئیس اداره پست آبادان‌در حادثه رانندگی جاده آبادان-تهران که براثر برخورد یک اتوبوس مسافربری با تریلر حامل تیرآهن در نزدیکی خرم آباد روی داد، کشته شد.

وی هوشنگ جلیل مژدهی بود و بهمراه یکی‌ازبستگانش بنام هادی مژدهی از آبادان عازم تهران بود، که هر دو در این حادثه کشته شدند.

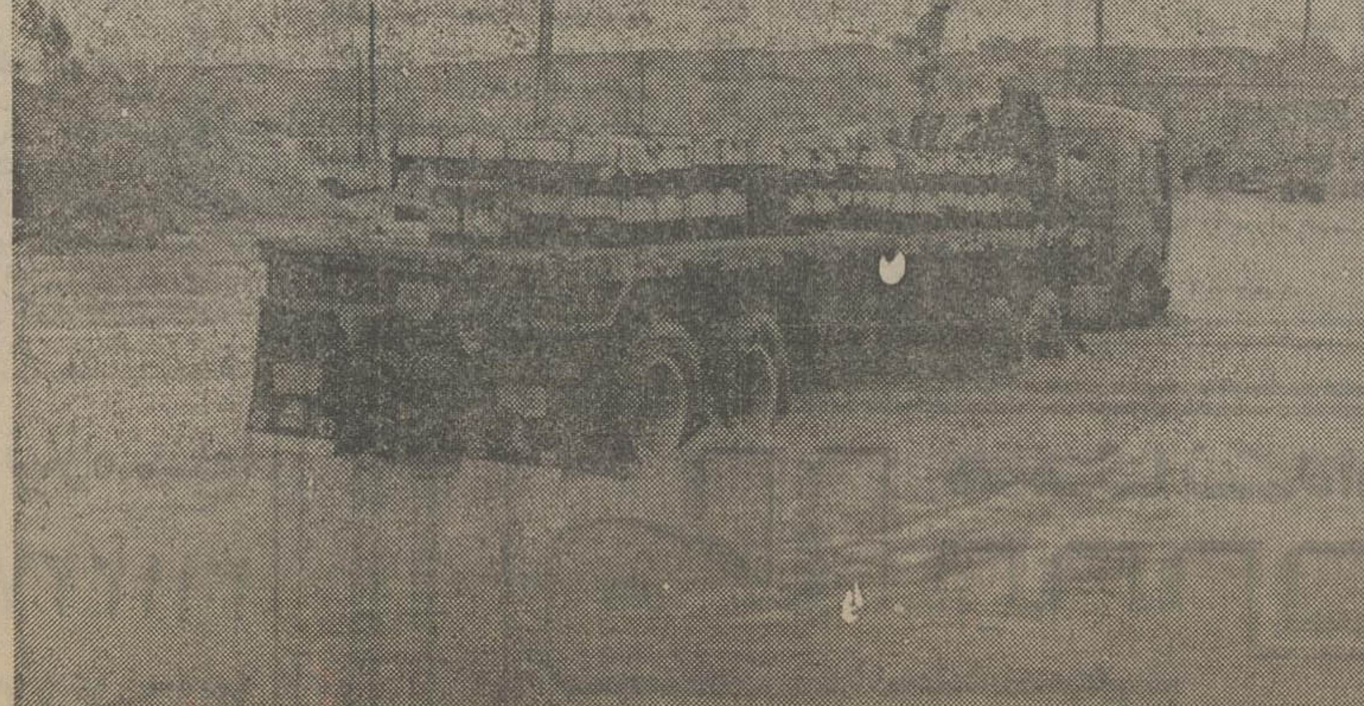

عکس تریلر غول‌پیکری‌را نشان میدهد که در میان سیلاب خیابانهای بندرعباس خاموش شده است.

گفتگوی خبرنگاراطلاعات باوالدین وبستگان بازداشت‌شدگان حوادث تبریز

دیروز حدود ۵۰۰ نفر از بستگان ووالدین افرادی که در اغتشاشات خونین تبریز، مضروب یا بازداشت شده‌اند، بتدریج وارد دادسرای تبریز شدند، تااز وضع بستگان و فرزندان خود اطلاع یابند.

این عده، رفته رفته، در اتاق‌های بازپرسان شعب یک و دو دادسرا حضوریافته بنوبت سراغ بستگان و اعضای خانواده خود را گرفتند و بازپرس‌ها، با شنیدن اسامی آنها ومطابقت این اسامی با اسامی‌دستگیر شدگان، اعلام کردند که این افراد، بازپرسی راترک کنند و توجه داشته باشند، که وضع دستگیرشدگان و و بستری‌شدگان تحت‌الحفظ بایستی از سوی دادگاه مشخص گردد.

دربین دستگیر شدگان، بیشترین رقم‌را دانش‌آموزان تشکیل می‌دهند، و بقیه را بازاریها وا کارگران، و والدین‌دانش‌آموزان، تقاضا میکردند که هرچه زودتر به پرونده آنها رسیدگی شود تا وضع تحصیل‌شان روشن گردد. بازپرس‌ها به این‌عده یادآور شدند که کاررسیدگی به این پرونده‌ها، در کمتر از مدت یکماه عملی نخواهد شد.

بازپرس‌ها خاطرنشان کردند: ما بسرعت مشغول تحقیق و تکمیل پرونده بازداشت شدگان هستیم، تا پس از تشکیل و تکمیل پرونده‌ها، کلا تسلیم‌دادستان تبریز گردد و با صدور کیفرخواست، پرونده‌ها به دادگاههای مربوط - جنحه، جنایی و اطفال - تسلیم شود.

طبق گزارش خبرنگار ما، بیشترین پرونده‌های متهمان، «جنایی» است، و دیروز معلوم شد، که دادگاه‌اطفال هم افراد کم سن‌وسال را محاکمه خواهد کرد.

گفتگو با بستگان بازداشت شدگان

خبرنگار ما که با تنی‌چند از بستگان و والدین‌بازداشت شدگان به گفتگو نشسته، گزارش میدهد، که‌مراجعین اکثرا از مقامات قضائی، سئوالهایی کردند، ولی هنگامی که گفتگوی آنها و بازپرس‌ها، تمام شد، موج ناراحتی آنها، بنحو محسوسی کاهش یافت، زیرابرای‌بسیاری ازمراجعین معلوم شد که کسان‌و‌بستگان آنان درقید حیات هستند و فوت نکرده‌اند.

بانو مرضیه داداشی که برادرش بازداشت‌شده،گفت: صبح روز آغاز بلوا،برادرم برای خرید از خانه بیرون رفت و ناهاربه‌منزل‌بازنگشت ما همچنان منتظرش بودیم، تا آنکه ساعت ۲ بعدازظهر خبر شدیم در شهر بلوایی رخ داده است.

به هرجا که ممکن بود، سرزدیم، ولی اطلاعی از برادرم نیافتم، تا آنکه‌امروز (دیروز) در مراجعه به دادسرا، دریافتیم که وی در درشمار بازداشت شدگان است.

محمد غفاری، پدر علی غفاری دانش‌آموزی که در جریان بلوا دستگیر شده، گفت: پسرم به مدرسه‌رفته بود. اما، عصر شنبه به‌خانه بازنگشت. بلافاصله به‌منازل کلیه بستگان وخویشاوندان خود سر زدیم، اما خبری از او نشد. امروز که اینجا آمدم، فهمیدم که خوشبختانه، جزو کشته شدگان نیست، و باصدور قرار بازداشت، زندانی گردیده است.

وی افزود: متاسفانه پسرم تا تعیین تکلیف دادگاه بایستی در زندان بماند، و این مسلما او را ازامتحانات نهایی بازخواهد داشت.

مریم فیضی نیز اظهار داشت: شوهرم کارگر قالیباف است. او اکبر رفیعی نام دارد، و روز حادثه، جهت خرید ازمنزل خارج شده‌بود که برنگشت. من هر روز سراغ‌وی را از آشنایان و محلهایی که امکان داشت برود، گرفتم، تااینکه امروز در دادسرا فهمیدم که او مجروح شده، و در بیمارستان تحت نظر است

اکبر ملائی، که دربی یافتن برادرش بود، آخرین نفری بود که با خبرنگار اطلاعات گفتگو کرد. وی گفت: برادرم پیشخدمت بیمارستان توانبخشی‌است. وی روز حادثه‌مجروح شده بود و خوشبختانه بیگناهی او ثابت شد، و امروز (دیروز) بدستور بازپرس از زندان آزاد شد.

برادر من، از یکدست فلج است و من اطمینان‌دارم که‌او در روزبلوا، هیچ‌کاری نمی‌توانست انجام دهد.

هر روز هزاران نفر در فروشگاههای تهران، برای عیدخرید می کنند

بازار داغ داغ خرید عید

شیرینی فروشی های معروف تهران نوبت های چند روز و چند هفته‌ای به‌مشتریهای خود داده‌اند.
خریداران «لباس آماده» از دوخت و کیفیت لباس ها گله دارند.
خیاطی های تهران، کار قبول نمی کنند

۲۰ روز مانده به عید، تب خرید های نوروزی بالا گرفته است. شیرینی فروشی ها، آجیل فروشی ها، خیاطی ها، کفاشی ها، فروشگاههای پوشاک و.... همه جا شلوغ است، همه جا باید پشت ضف های طویل و در نوبت ایستاد. هرچه عرضه می شود باید خرید و آنچه عرضه می شود اغلب چیزهائیست که در طول سال خریدار نداشته است.

فروشندگان نیز با استفاده از بازار داغ خرید های نوروزی اجناس را از انبارها بیرون آورده با افزودن چند جنس جدید آنها را به مشتریان عرضه می کنند. عصرها در خیابانهای سعدی، باغ سپهسالار، بهارستان، چهار راه امیراکرم کوچه برلن و مهران، حاشیه خیابان پهلوی و دیگر مراکز فروش جای سوزن انداختن نیست و صاحبان فروشگاهها برای پاسخگوئی به مشتریان تعداد فروشندگان خود را افزایش داده اند.

مشکل حقوق بگیرها

آنها که قبل از داغ شدن بازار پوشاک، خرید های نوروزی خود را انجام داده اند و البته عده شان بسیار کم است. آسوده خیالتر از دیگرانند. این عده که اغلب کارآزاد دارند و برای خرید شب عید درانتظار دریافت حقوق و پاداش نیستند، کفش، لباس و پیراهن را یکی دوماه قبل از عید خریده‌اند و با استفاده از وقت بیشتر، پول کمتری پرداخته‌اند. اما حقوق بگیران و کارمندان دولت که با دریافت پاداش و مزایای عید به فروشگاهها هجوم آورده‌اند به سبب شلوغی فروشگاهها و کمبود وقت برای «انتخاب بهتر» کلاه سرشان می رود!

پیش فروش شیرینی

از هم اکنون صف خرید در مقابل شیرینی فروشی ها و قنادیهای مشهور تشکیل شده است و صاحبان قنادیها به مشتریان خود نوبت های چند روزه و چند هفته‌ای می دهند. در اغلب شیرینی فروشیهای صاحب نام، فروشندگان نام و نشان و شماره تلفن مشتریان را می گیرند و سفارش آنها را در نوبت می گذارند. تا چند روز دیگر تعداد زیادی از قنادی ها همه تولید روزانه خود را پیش فروش می کنند و پس از آن مشتری نخواهند پذیرفت.

تهیه کفش دلخواه و مناسب بزرگترین مشکل عده زیادی از خانم های شیک پوش شده است. مدل های جدید کفش نظر خریداران را جلب نمی کند و در عوض قیمت ها فوق‌العاده بالاست. کفش کمتر از ۲۸۰ تومان حتی در قسمت های مرکزی شهر هم بندرت گیر می آید و قیمت کفش های شیک‌تر، از ۵۰۰ تومان هم متجاوز است در انتخاب لباس، آقایان چندان سخت گیر نیستند اما وسواس گروه نسبتا زیادی از خانمها حتی امان از فروشنده ها نیز بریده است، فروشگاههای پوشاک زنانه در خیابان های پهلوی، ثریا، تخت جمشید و روزولت بیشتر از همه جا شلوغ است و برای پرو لباس دقایقی طولانی باید در انتظار ماند تا «اطاقک های پرو» خالی شود.

حراجی های بی رونق

امسال بازار حراجی ها رونق چندانی ندارد و از فروش های فوق‌العاده هم خبری نیست. زیرا به تدریج مردم دریافته‌اند که دربیشترحراجی ها عده‌ای سودجو «حراج» را مستمسک قرار می دهند. تا با استفاده از اعتماد مردم، اجناس نامرغوب را حتی گرانتر از نرخهای معمول به فروش برسانند. اطاق اصناف پایتخت اعلام داشته است که اگر حراجی یا فروش فوق‌العاده‌ای واقعی نباشد صاحب فروشگاه حراج کننده تحت پیگرد قانونی قرار خواهد گرفت و حراج باید با اطلاع و اجازه اتحادیه صنفی و اتاق اصناف صورت گیرد و قیمت آن دستکم ۵ درصد از نرخ های عمده فروشی کمتر باشد. البته این باعث نمی شود که خریداران نسبت به واقعی بودن حراج ها اطمینان یابند اینروزها حراج های شب عید که با روشن کردن چراغ های زنبوری و دعوت خریداران بوسیله بلندگو و دستگاههای پخش صوت و با بهره گیری از افراد متخصص همراه است، این روزها فقط با اقبال گروهی از شهرستانیها که برای خرید شب عید به تهران آمده‌اند روبرو است. در بعضی از حراجی ها خریداران اجناس را از دست یکدیگر می قاپند و فرصت انتخاب بیکدیگر نمی دهند. اگر پا به حراجی ها بگذاریم و قیمت ها را سبک و سنگین کرده و از مردمی که برای خرید باین گونه فروشگاهها می روند، درباره قیمتها پرس و جو کنیم، می بینیم که قیمتها چندان تغییری نکرده است. جنس ها همان کالاهای معمولی و قیمتها اغلب همان قیمت های همیشگی است! به اضافه مقداری جنس قدیمی که قاطی جنس های جدید شده است. در یکی از حراجی های خیابان شاه «سید محمدانوری» صاحب فروشگاه می گوید:

در سالهای گذشته روشن کردن چراغ زنبوری در مقابل فروشگاهها نشانه ارزان فروشی بود، زیرا فروشندگان عقیده داشتند که با فروش بیشتر و سود کمتر از راه گردش سرمایه می توان سود مطلوبی بدست آورد، اما در سالهای اخیر عده‌ای سودجو اعتماد مردم را از حراجی ها سلب کرده‌اند.

کمبود جنس دلخواه

خانمی که در یکی از حراجی های خیابان پهلوی، چهار راه امیراکرم سرگرم خرید است در مورد وضع حراجی ها می گوید: برای خرید پوشاک عید بچه ها سرسام گرفته‌ام از یکطرف شلوغی خیابانها و فروشگاهها، از یکطرف کج سلیقگی بچه ها و از طرف دیگر گرانی بیش از حد اجناس کلافه‌ام کرده است. در فروشگاهها لباسی که «نظر» را جلب کند کمتر دیده می‌شود، بیشتر شلوغی خیابان ها و مغازه ها هم به این علت است چون مردم جنس دلخواه خود را پیدا نمی کنند، ناچارند دائما از این فروشگاه به آن فروشگاهها بروند. مسوول فروشگاه پوشاک «روشنک» در خیابان پهلوی در این مورد می گوید:

برخی از مشتریها زودتر از دیگران جنس های جدید را گلچین می کنند و طبعا تا روز دیگر که جنس های تازه ای در ویترین ها بگذاریم و آنها را جور کنیم، تنوع اجناس بهم می‌خورد و رضایت مشتریان جلب نمی‌شود.

مسوول یک حراجی در خیابان نادری می گوید: ما سعی داریم تا آنجا که ممکن است جنس هایمان را ارزان‌تر از همیشه بفروشیم چون اگر این اجناس امسال به فروش نرود، سال آینده به علت تغییر مدل و رنگ و طرح لباس‌ها روی دستمان خواهد ماند.

مزون‌ها و بوتیک های گوشه و کنار شهر که جدیدترین مد لباس ها را در ویترین های خود به تماشا گذارده‌اند بازار گرمی دارند و مشتریان آنها راضی تر از دیگران از فروشگاهها خارج می‌شوند (البته به همین نسبت جیبشان بیشتر خالی می‌شود).

هجوم شهرستانی ها برای خرید

در خیابان های مرکزی و مراکز فروش پوشاک شهرستانی هائی که برای خریدهای نوروزی به تهران آمده اند چهره دیگری به شهر داده اند.

اینروزها هزاران شهرستانی از شهرهای دور و نزدیک برای خریدهای نوروزی به تهران آمده‌اند.

این عده اشخاصی هستند که یا دستشان بیشتر از دیگران به دهنشان می‌رسد و به همین نسبت بیشتر از دیگران به پوشاک اهمیت می‌دهند. و یا مغازه داران و صاحبان فروشگاههائی هستند که برای جور کردن و تهیه جنس فروشگاه‌های خود، راهی تهران شده‌اند.

گروهی دیگر کارمندانی هستند که خرید ارزانتر در تهران را با صرفه تر از گردن نهادن به نرخ های گزاف فروشندگان شهر محل سکونت خود میدانند و یا می‌خواهند در بازارها و فروشگاههای رنگارنگ تهران دستشان برای انتخاب و خرید اجناس بهتر و خوش آب و رنگ تر بیشتر باز باشد.

فروشنده های یک‌کلام

اغلب فروشگاههای لباس های زنانه ـ بالای شهر ـ در کنار فروش لباس با ایجاد کارگاه یکی دو دوزنده را به خدمت گرفته اند تا لباس های مورد پسند مشتریان را به قالب تن آنها در آورند، در این فروشگاهها کمتر کسی «چانه» می‌زند و البته فروشنده‌ها نیز همگی «یک کلام» شده‌اند، بوتیک های حاشیه بلوار الیزابت و خیابان های پهلوی، تخت طاووس، ثریا، میدان ۲۵ شهریور، و روزولت چند سالی است برای خود مشتریان مشخصی دست و پا کرده اند.

- عده زیادی از آنها کالای خود را بنام «جنس خارجی» با قیمت های گزاف به فروش می‌رسانند.

«عباس صفدری» کارمند بخش خصوصی که آز یکی از بوتیک های بالای میدان ۲۵ شهریور خارج می‌شد در گفتگو با گزارشگر اطلاعات گفت: در گذشته لااقل به دوخت و مرغوبیت پارچه مصرفی اجناس بوتیک ها می‌شد اطمینان کرد و برای یک جنس خوب کمی بیشتر پول داد، ولی مدتهاست که دیگر به بوتیک ها هم نمی‌توان اعتماد کرد. اجناس بوتیک ها در پشت ویترین ها خیلی شیک و زیبا بچشم می‌آید اما پس از یکی دوبار استفاده از ریخت و قیافه می‌افتد. باید ترتیبی داد که پارچه‌های مورد استفاده کلیه فروشگاههای پوشاک «استاندارد» شود و مغازه داران نتوانند هر جنس بنجلی را به خریداران بفروشند.

کارشبانه‌روزی‌خیاط ها

خیاط ها با نزدیک شدن عید، دست و پای خود را جمع کرده از قبول پارچه برای دوخت لباس خود داری می کنند، افراد این صنف بیشترین تلاش خود را بر آن قرار داده اند که با کار شبانه روزی بتوانند تا شب عید لباس مشتریان خود را به آنها تحویل دهند.

همین مسئله مشتریان شب عید را به خرید «لباس های آماده» وادار کرده و به همین سبب فروشگاههائی که لباس «آماده» عرضه می کنند، شلوغ ترین روزهای خود را می گذرانند، خود داری خیاطها از قبول «کار» نرخ «لباس های دووخته» را افزایش داده است!

خریداران و مشتریان اینگونه لباس‌ها از دوخت نامناسب و کیفیت وجنس مرغوب، پارچه شکوه دارند و در عوض تولید کنندگان «لباس های آماده» که «کلی دوز» و «سری دوز» هستند استفاده از پارچه های گران و مرغوب را برای اینکار مقرون به صرفه نمی‌دانند.

«اسد جوادی نژاد» صاحب فروشگاه پوشاک در خیابان نادری تهران در این مورد می گوید: قیمت هائی که بوسیله مرکز بررسی قیمت‌ها تعیین شده بر اساس ۱۵ در صد سود برای البسه است ووضع طوریست که نمی توان از پارچه مرغوب برای دوخت «لباس های آماده» استفاده کرد.

خیاطی نان و آبدار نیست

امسال دستمزد دوخت کت و شلوار بیشتر از سال گذشته است، اما هنوز هم خیاطها می نالند، یکی از خیاط های درجه یک تهران در این مورد با اشاره به افزایش مزد کارگر و گرانی وسائل مورد نیاز کار مانند: لائی، مونی، دگمه، قرقره و..... می گوید:

دیگر خیاطی کار نان و آبداری نیست و قیمت های مصوبه مرکز بررسی قیمت ها برای ما صرف نمی کند.

یک مقام آگاه در اتحادیه خیاطهای تهران می گوید: در شهر ۴ میلیون نفری تهران در حال حاضر بیش از ۸ هزار واحد خیاطی زنانه و مردانه فعالیت دارد که با توجه به علاقه روز افزون مردم به پوشاک و شیک پوشی به هیچ وجه جوابگوی تقاضای موجود نیست.

عدم رضایت مردم از دوخت و کیفیت لباس های آماده از رونق بازار آن نکاسته است، زیرا عده زیادی از مردم به دلایلی چون ارزان بودن، کمبود وقت برای تهیه پارچه و مراجعات مکرر به خیاط ها ترجیح میدهند از لباس های آماده استفاده کنند.

هرگز پیدا نمیکنید

کاملتر، مجهزتر و زیباتر از

تلویزیون رنگی شهاب

- مجهز به لامپ تصویر ۲۷ اینچ ویدیوکالر با سیستم P.I.L. جدیدترین اختراع در زمینه کیفیت و بزرگی تصویر
- مجهز به سیستم عیب‌یاب اتوماتیک I.S.A
- مجهز به دستگاه کنترل از راه‌دور با ۲۳ برنامه و کانال‌یاب اتوماتیک
- مجهز به رادیو FM
- مجهز به دستگاه بازی تی وی گیم رنگی
- مجهز به سیستم تنظیم‌رنگ اتوماتیک سکام ایران همراه با تابلیت نصب مدار اضافی برای استفاده همزمان با سیستم‌های پال و سکام
- و تنها تلویزیون در ایران که به‌مدار اضافی اصلاح رنگ‌در کارخانجات تلویزیون شهاب مجهز شده وبخاطر همین امتیازات فنی موفق به دریافت مهر استاندارد: V.D.E. انجمن مهندسین الکتریک آلمان گردیده است
- همراه با سرویس سریع کارخانجات شهاب

کاملتراز تلویزیونهای رنگی شهاب پیدا نمیکنید

تی وی گیم رنگی، (بازی تلویزیونی)

دستگاه کنترل از راه دور

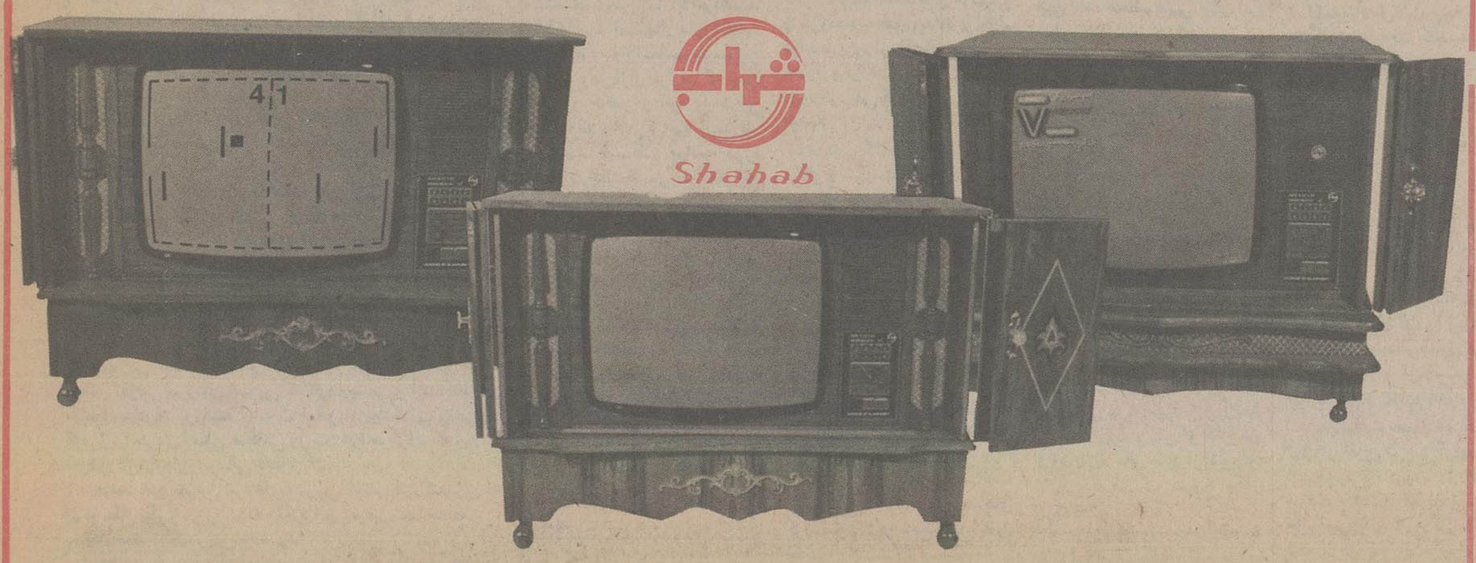

شهاب
Shahab

مبلمان زیباو رنگ تلویزیون رنگی شهاب راباتلویزیون‌های دیگرمقایسه کنید

نماینده انحصاری درایران: شرکت کارخانجات شهاب ایران: تهران، خیابان شاه ساختمان آلومینیوم. تلفن: ۳۷۶۱۰۳ ـ ۳۷۶۱۰۲ ـ ۳۷۶۱۰۱

آگهی استخدام

شرکت سهامی تولید و انتقال نیروی برق ایران (توانیر) وابسته به وزارت نیرو بمنظور تکمیل کادر فنی و اداری خود در تهران افراد واجد شرایط مندرج درجدول زیر را به همکاری دعوت مینماید:

ردیف	عنوان شغل	مدرک تحصیلی	سایر شرایط
۱	مهندس راه و ساختمان	لیسانس راه و ساختمان	-
۲	کارمند اداری	لیسانس علوم اداری، و بازرگانی یا اقتصاد	-
۳	تکنیسین ساختمان	فوق دیپلم و یا دیپلم راه و ساختمان	-
۴	کارمند فنی	فوق دیپلم و دیپلم برق، مکانیک و ریاضی	حداقل دو سال تجربه مرتبط
۵	نقشه بردار	دیپلم ریاضی	

داوطلبین واجد شرایط میتوانند جهت کسب اطلاعات بیشتر و ثبت نام حداکثر تا آخر وقت اداری روز دوشنبه ۲۵۳۶/۱۲/۱۵ با همراه داشتن مدارک زیر به امور کارکنان این‌شرکت واقع در تهران ـ میدان ونک خیابان برزیل مراجعه نمایند.

۱ـ اصل شناسنامه.
۲ـ اصل آخرین مدرک تحصیلی.
۳ـ اصل گواهی کارت پایان خدمت وظیفه یا معافیت دائم.
۴ـ عکس ۵ قطعه ۴×۶

م الف ۲۷۸۲۹

اطلاعات
بنیانگذار: شادروان عباس مسعودی
صاحب امتیاز و مدیر: فرهاد مسعودی
سال پنجاه و دوم
محل اداره: خیابان خیام. ساختمان اطلاعات
تلکس ۲۱۲۳۳۶ - تلگرافی: اطلاعات. تهران. تلفن ۳۲۸۱

سخن روز

نسبت معکوس در تابلوی توریسم

امضای قرار داد مبادله توریست از طرف وزیر اطلاعات و جهانگردی در اطریش، مناسبتی بدست میدهد تا نوبتی دیگر در باره «توریسم» گفت وگو کنیم.

توریسم را که روزگاری یکنوع تفنن اشرافی و لوکس بشمار می آمد، امروزه اکثر کشورها به چشم یک منبع مهم درآمد ارزی مینگرند و علاوه برآن، عاملی برای تحرک اقتصادی و عمران و آبادی. به همین سبب هم، چه در کشور های سرمایه‌داری و چه در کشور های سوسیالیستی، پیوسته برعوامل جلب توریست تاکید می‌ورزند و با توسعه سازمان های توریستی و تجهیز وسایل حمل و نقل و پذیرائی میکوشند تا تعداد توریست ها ومالا عواید توریستی خود را بالا ببرند.

به کشورهایی مانند اسپانیا، ایتالیا، یونان ویا سنگاپور، هنگ کنگ، هائیتی که اقتصاد شان بر عواید حاصله از صنعت توریسم متکی است کار نداریم. شما اگر به گزارشهای آماری کشورهای بزرگ صنعتی مانند امریکا، شوروی، آلمان، فرانسه، انگلستان وژاپن نظر بیفکنید، متوجه خواهید شد که حتی در این کشورها چه اندازه روی عواید توریسم حساب میکنند وچه تلاشی در راه تجهیز وسایل وامکانات جذب توریست به خرج میدهند. قطعا فراموش نکرده اید که همین چند روز پیش در انگلستان سمیناری به منظور آشنائی بیشتر با ایرانیان ونیازها وانتظارات آنها تشکیل شد، زیرا دولت انگلیس تشخیص داده است سال گذشته توریست ایرانی بطور متوسط چهار برابر توریست امریکائی - که دست ودلبازترین توریست شناخته میشود - در لندن پول خرج کرده است!

توریست ایرانی در تمام جهان با همین مشخصات شناخته میشود. لکن پولی که توریستهای ایرانی به خارج میبرند به هیچ عنوان با پولی که توریستهای خارجی به ایران میاورند قابل مقایسه نیست.

هم الان، بین دویست تا سیصد هزار ایرانی برای سفر به خارج - با استفاده از تعطیلات نیمه اول فروردین - آماده شده اند واین در شرایطی است که رقم عوارض گذرنامه بتازگی ده هزار ریال افزایش یافته وبه بیست ودو هزار ریال رسیده است.

در برابر این سیل توریست که با جیبهای پر از پول به خارج میرود وپس از ریخت وپاش بسیار، با چمدانهای انباشته از کالاهای خارجی به کشور باز میگردد، ایران از صنعت توریسم در آمدی ناچیز دارد. زیرا تعداد زیادی از خارجی ها که به ایران میایند اتباع کشورهای همسایه اند که بخصوص در شهر زیارتی مشهد میتوان وضع آمد ورفت واقامت آنها را مشاهده کرد. توریست هایی که متمول ترین آنها در مسافرخانه های ارزان قیمت سکونت میکنند مجموع خریدشان از چند ده تومان متجاوز نیست.

هیپی ها وجهانگردان کوله بار بدوش که شب هر کجا فرود آیند سرای آنهاست واگر هوا مساعد باشد نیمکت پارکها وحاشیه خیابانهای خلوت را برای بیتوته کردن ترجیح میدهند، گروه دیگری از «توریستهای» خارجی ما را تشکیل میدهند.

دسته دیگری از مسافران خارجی که به ایران میایند واغلب در هتلهای درجه اول اقامت میکنند. هدف مسافرتشان دیدارهای تجارتی است وخرج آمد ورفت آنها را سازمانهای دولتی یا موسسات خصوصی ایرانی میپردازند که با ایشان طرف حساب وکتابند.

پس، توریست های آنچنانی که از آمدنشان چیزی عاید ما شود، یا حتی توریست هایی که به یاری آژانسها وبطور گروهی بیایند وکشور ما را سیاحت کنند، تعدادشان قابل ملاحظه نیست، وبا همین مرور سطحی ضرورت یک مطالعه جدی را نسبت به مساله جهانگردی در ایران بخوبی میتوان حس کرد.

تفسیر سیاسی روز

جنب و جوش تازه در کاخ سفید

نوشیروان کیهانی زاده

درآستانه دومین تعرض نیروهای اتیوپی دراوگادن دستگاه رهبری آمریکا به جنب و جوش کم سابقه‌ای افتاده است.

پریشب مشاورویژه کارتر و نیز سخنگوی وزارت خارجه امریکا اعلام کردند که نظامیان کوبا در اتیوپی ازده هزارتن تجاوز کرده‌اند وتنها ظرف سه هفته اخیر، شوروی ۴۰۰ تا ۵۰۰ تانک به اتیوپی فرستاده است و نیز ژنرال پتروف افسر شوروی در شهر «حرار» نقشه های تعرض قریب الوقوع اتیوپی به سومالیائیها دراوگادن را طرح کرده است و هم اوست که هدایت نیروهای اتیوپی علیه سومالیائیها را برعهده خواهد داشت و درپی این اظهارات، سخنگوی رئیس جمهوری امریکا اعلام کرد که کارتر درسفرماه آینده خود به افریقا با گردانندگان سازمان وحدت افریقا برای حل مسالمت آمیز مسئله اوگادن تبادل نظر خواهد کرد.

برنامه دیدارکارترازافریقا قبلاً تنظیم شده بود، ولی ملاقات با رهبران سازمان وحدت افریقا درباره اوضاع شاخ افریقا در آن منظور نشده بود.

کارتر درطول اقامت خود در فدراسیون نیجریه - بزرگترین کشورافریقا - درباره مساله شاخ افریقا مذاکره خواهد کرد دستگاه رهبری امریکا در حالی دست به این جنب و جوش زده است که رهبر اتیوپی به آن دولت قول اکید داده است که به خاک اصلی سومالی تعرض نخواهد کرد و دولت آمریکا به پاس این قول، تصمیم گرفته است تعدادی کامیون و مختصر وسایل یدکی به اتیوپی تحویل دهد که این اقدام با اعتراض سومالی روبروشده است.

پاره‌ای دیپلمات های غربی معتقدند که دولت امریکا سرانجام برای جلوگیری از بسط نفوذ شوروی درافریقا و یا محدود کردن آن بپاخاسته است، ولی «دیر» دست به کارشده است. در مورد اظهارات مقامات امریکائی دایربراینکه شمارهٔ نظامیان کوبادراتیوپی ازرقم ده هزار تجاوز کرده است، هنوز مقامات بلوک شرق اظهار نظر نکرده‌اند، تنها معاون رئیس جمهوری کوبا گفته است نظامیان آن کشور به تقاضای دولت های افریقائی وارد این کشورها شده‌اند و نظامیان کوبائی دراتیوپی هیچگاه علیه اریتره ایها وارد جنگ نخواهند شد وی ضمناً این مطلب را تکذیب نکرد که کوبائیها در جنگ برضد سومالیائیها شرکت میکنند. قبل از دومین تعرض نیروهای اتیوپی که ظرف چندروز آینده آغاز میشود نمیتوان درزمینه آینده شاخ افریقا پیشگوئی قطعی کرد، زیرا طوفان اصلی هنگامی وزیدن خواهد گرفت که این تعرض از مرزهای سومالی تجاوز کند.

درنخستین تعرض نیروهای اتیوپی، ارتش این کشوراز پیاده نظام بطور موثر استفاده نکرد این تعرض تنها منحصر به چند حمله تانک و توپخانه بود.

بنظرمیرسد هدف از نخستین تعرض این بود که نیروهای اتیوپی سرپل هائی در اوگادن به دست آورند و تعرض بعدی که در آن واحدهای پیاده اتیوپی نیز شرکت خواهند کرد ازاین نقاط آغاز شود. تعرض اول نشان داد که اتیوپی از لحاظ نیروی هوائی، زرهی و توپخانه برسومالی برتری دارد، ولی باید دید که در تعرض آینده، پیاده نظام اتیوپی چه میکند.

فاجعه فرودگاه لارناکای قبرس

حسن صدر

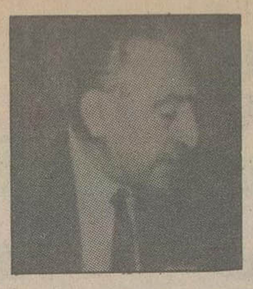

تصمیم تکان دهنده و غیر قابل پیش بینی انور سادات بمسافرت اورشلیم و فشردن دست متاهم بگین رئیس سابق تروریستهای ایرگون و نخست وزیر راست گرای امروز اسرائیل و ایراد سخنرانی صلح آمیز در پارلمان بیت المقدس چنان غیر منتظره و باور نکردنی بود که همه خوانندگان و شنوندگان خبر مثل کسی که از دیدن اشباح و ارواح چشمهای خود را میمالد تا به بیند در آنچه دیده اشتباه نکرده، صحت و سقم خبر را از هم میپرسیدند و در ابراز حیرت بر هم سبقت میگرفتند.

مهمترین دلیل مخالفت جبهه امتناع تند رو و عدم تائید کویت و عربستان محافظه کار این بود که این مسافرت و ملاقات در شهر مقدس الاقصی روی داد که بزور اسلحه به اشغال دشمن در آمده و ملک فیصل آرزو داشت قبل از مرگ دو رکعت نماز در این شهر بخواند.

روزنامه اطلاعات در شماره مورخ ۲۹ آبانماه گذشته از تعدادی علاقمند و آشنا به سیاست خاورمیانه عربی در این باب کسب نظر کرد. نظر نویسنده این بود که یک در هزار احتمال میرود رئیس بتواند وسیله این ابراز حسن نیت غیر منتظره و این تواضع و خود شکنی باور نکردنی موافقت دولت خشن بگین را به انجام تمام خواسته های اعراب جلب کند و ۹۹۹ در هزار فکر میکردم چنین توفیقی بدست نخواهد آمد.

احتمال دوم این بود که سادات با نشان دادن اینهمه حسن نیت و صلح طلبی افکار عمومی جهان و حتی خود اسرائیلیان را بحق بودن خواسته های اعراب متقاعد کند و حربه برنده تبلیغات صهیونیسم را که هدف واقعی اعراب جز نابودی دولت اسرائیل نیست از کار بیاندازد و با تحصیل این غنیمت تبلیغاتی به صف متحد رهبران عرب بازگردد.

احتمال سوم تک روی مصر بود که متاسفانه به تفرقه اعراب انجامید و ضعفی را که نتیجه پراکندگی و ناهم آهنگی کشورهای عربی بود چندان تقویت کرد که کمترین نگرانی برای رهبران اسرائیل باقی نگذاشته است.

قبل از تفرقه فعلی گر چه اختلاف عراق و سوریه و الجزائر و مراکش و لیبی و مصر یکپارچه گی نیروی هفتاد میلیون مردم هم زبان و هم کیش رادستخوش ناتوانی ساخته بود ولی میان کشورهای رودر روی اسرائیل ظاهرا اختلافی نبود و اگر کار بجنگ میکشید اسرائیل بایستی روی نیروی رزمی مصر و سوریه یکجا حساب می کرد و از خطر انتقال نیروی عراق با تسلیحات پیشرفته روسی هم بخط مقدم جبهه غافل نمی ماند.

ولی امروز نه فقط وزنه سنگین ملت چهل میلیونی مصر منزوی و بی اثر و بی خطر شده بلکه حوادث اسف انگیزی نظیر قتل سردبیر الاهرام وسیله چند فلسطینی متعصب و بی انضباط و حمله ناشیانه کوماندوهای مصری به فرودگاه لارناکای قبرس و کشت و کشتار و بغض و دشمنی که محصول اجتناب ناپذیر این قبیل حوادث است جز بزیان ملتهای مسلمان عرب و بسود صهیونیسمی که در کمین حوادث نشسته تمام نخواهد شد.

***

بنظر من در حسن نیت و شجاعت فوق عادت انور سادات جای هیچگونه تردیدی نیست ولی در تصمیات سیاسی تنها حسن نیت نیست که بحساب میآید.

البته آنچه سادات کرده صد در صد با مصلحت ایالات متحده سازگار است سادات هم انتظار داشته و دارد که آمریکا در مقابل این فداکاری و ابراز حسن نیت اسرائیل را به تبعیت از تصمیمات سازمان ملل و اطاعت از قوانین بین المللی وادار کند.

افسوس که آمریکا بدلائلی که همه می‌دانند قادر بانجام چنین امری نیست. آمریکا حتی ازفروش اف ۱۵ های تعرضی وتهاجمی به اسرائیل ولو موقتا نمی تواند خودداری کند و باز افسوس که برای سادات هم مشکل است از راه سنکلاخی که به تنهایی و علی رغم مصلحت اندیشی حافظ اسد و بی خبری عربستان طی کرده بازگشت کند و طبعا مقدور او نیست تکیه گاه سیاست خارجی خودرا دوباره تغییر دهد.

حادثه فرودگاه لارنا کای قبرس و شکافی که بی انضباطی دستجات متعصب فلسطینی میان مصر و تمام سازمانهای فلسطینی، ولو مخالف با آنچه در قبرس روی داده باشند، پیش آورده و خواهد آورد برای آرمان اعراب و یکدلی و یگانگی که شرط اول باز ستاندن حقوق از دست رفته است، سم مهلک و زهرکشنده ای است که آثار هلاکت بار آن در هفته ها و ماه‌های آینده یکی بعد از دیگری در صحنه سیاسی خاورمیانه عربی ظاهر خواهد شد؛ در روزنامه ها خواندید که سردبیر روزنامه مهم الاخبار قاهره، یا سرعرفات را مرد هزار چهره خوانده و در صداقت او و یارانش در محکوم کردن قتل یوسف السباعی تردید کرده است. بنظر من وضع در حال حاضر بصورتی است که از یک طرف فشار بین المللی برای تشکیل کنفرانس ژنو از میان رفته و از طرف دیگر مصر به تنهائی قادر نیست اسرائیل را وادار به نرمش کند. از کشورهای جبهه امتناع هم با وجود اختلاف شدیدی که با مصر دارند کاری ساخته نیست، نه جرئت دست زدن بجنگ دارند، نه از طرق دیپلماتیک یا عنایتی که آمریکا به اسرائیل دارد کاری می توانند کرد. خاصه که عربستان و کویت و اردن هم ساکت و آرام و بخود مشغول مانده‌اند. بآنچه گفتم ناسازگاری عراق و سوریه را اضافه کنید تا باین نتیجه برسید که به از آنچه شده برای اسرائیل فرض نمی توان کرد.

نکته قابل توجهی که در ناکامی سیاست حسن نیت سادات بچشم میخورد اینست که از طرفی این تکروی سبب تفرقه و اختلاف صفوف اعراب و انزوای مصر شده و از طرف دیگر چون بهیچ گونه مصالحه‌ای ولو در سهم اختصاصی مصر نیانجامید بار کمرشکن بودجه آمادگی جنگی کماکان بر شانه‌های اقتصاد ضعیف مصر سنگینی خود را حفظ کرده است. راست است که پراکندگی فعلی صفوف اعراب برای اسرائیلی که شریک زرادخانه عظیم ایالات متحده است امروز جای نگرانی نیست ولی آیا با رفتار مناهم بگین و دستمزدی که رئیس جمهوری بشر دوست و کنگره دموکرات آمریکا به خود فدا کردن سادات در راه صلح باسرائیل داده، امنیت مرزهائی که بشیوه نازیها برای اسرائیل بزرگ طرح ریزی کرده و سه میلیون فلسطینی را آوار ه بیابانها کرده اند برای همیشه محفوظ می‌ماند؟

و آیا تجربه تاریخ نشستن روی سرنیزه را تجویز میکند؟

مژدگانی گران یا گرانی مژدگانی

یدالله ذبیحیان

بنده زاده که در این روز ها بوی عید شنیده، صبح زود در حالی که بریده روزنامه‌ای در دست سد راهم شد، که برای پیدا کردن یک توله سگ ناقابل که معلوم نیست چرا خودش را سر به نیست کرده سه هزار تومان مژدگانی معلوم کرده اند.

گفتم: بمن چه، بتو چه. گفت: وقتی صحبت نارنگی کیلوئی شصت تومان میشه، می گوئی شرعا خوردن نارنگی به این قیمت حرام است، وقتی صحبت خرید عید میشه به بهانه بنجل بودن جنس و گرانی پرده پوشی می کنی. حالا هم که من راهی پیدا کرده ام حاضر نیستی حرف مرا بشنوی. گفتم گم شدن سگی از نژاد یورگشایر در خیابان دروس و تعیین سه هزار تومان مژدگانی برای پیدا کردن این سگ اصیل و با پدر و مادر چه ارتباطی به من و تو دارد؟

گفت: عیب شما بزرگتر ها اینست که فرصت حرف زدن ونشان دادن ابتکار به ما کوچکتر ها نمی دهید و فکر می کنید همین که بزرگتر خطاب شدید از هر جهت (حتی ابتکار) بزرگترید. گفتم: من آماده ام که حرف های تو را بشنوم. گفت: پیدا کردن یک سگ وگرفتن سه هزار تومان مژدگانی می تواند شب عیدی ارزوی بزرگ خوردن نارنگی ما را بر آورد و از طرفی فرصتی است که چند تکه از همان بنجل های حراج شده را به عنوان لباس عید برایم بخری.

گفتم: بابا جان کار من سگ یابی نیست، از طرفی ممکن است انجام این کار وسیله بخش خصوصی آزاد نباشد و یا لااقل اجازه و پروانه لازم داشته باشد، از طرفی اگر هیچیک از این مشکلات وجود نداشته باشد، پیدا کردن سگ گمشده اصیل هم کار ساده ای نیست.

گفت: از این کار که سالهاست به آن دل خوش کرده‌ای چه طرفی بسته‌ای؟ از طرفی من راه پیدا کردن سگ های اصیل را بلدم. گفتم بگو، گفت، اطمینان دارم این سگ اصیل ناز پرورده زبان بسته همین الان در حومه تهران سرگرم لیس زدن استخوان گوشت منجمد است. گفتم از کجا می دانی؟ گفت: این حیوان اصیل و با وفا با آنکه در دروس برخوان نعمت گسترده‌ای زندگی می کرده و غم استخوان و گوشت منجمد نداشته از سنگینی ترافیک و الودگی هوا سر به بیابان زده و با زبان فصیح سگانه گفته: عطای تهران را به لقای آن بخشیدم. گفتم: بابا جان هنوز هوا گرم نشده، که تو بسرت زده و پرت و پلا می گوئی، اولا سگ زبان ندارد که فصیح باشد. ثانیاً سگ از ترافیک و الودگی هوا چیزی نمی داند.

گفت: این همان دردی است که ما بچه ها را رنج می دهد و به آن اشاره کردم. حالا روشن می کنم که الودگی هوا و مشکل ترافیک دو عامل اصلی فرار این سگ زبان بسته با هوش اصیل از تهران بوده است. گفتم: حاضرم بشنوم و قبول کنم.

گفت: وقتی همین سگ اصیل نژاد یورگشایر در اتومبیل آخرین سیستم که رنگ آن را با رنگ موی همان زبان بسته انتخاب کرده اند در کنار خانم یا آقا زاده و دختر خانم آن خانواده (بستگی به جنسیت سگ دارد که در آگهی قید نشده) روانه تهران می شود و در گره کور ترافیک گرفتار می شود، سختی ترافیک را بیشتر حس می کند یا من و شما که وقتی تاکسی و اتوبوس پیدا نکردیم پیاده روانه خانه می شویم؟ وقتی همین سگ اصیل را برای معاینه به کلینیک مخصوص می برند تا دور از ناراحتی داروی لوکس و غیر لوکس «چکاب» شود الودگی هواد در خیابان های شهر را بیشتر احساس می کند یا من و شما؟

با این استدلال من هم قبول کردم که این سگ اصیل با شناسنامه و هویت هم قربانی هوای آلوده و مشکل ترافیک تهران شده و سر به بیابان گذاشته است.

گفتم پیدا کردن این سگ که سه هزار تومان جایزه دارد کار مشکلی است. گفت: اگر بحرف من گوش بدهید خیلی هم آسان است. قد و قواره و اندازه پوزه و گردن این سگ را می توانید از تلفن همین آگهی بدست بیاورید اگر خود سگ را پیدا نکردید یک سگ با همان قد و قواره پیدا کنید با این همه جنس تقلبی که می سازند و بیازار میدهند و زیان ان به سلامت جامعه می خورد ساختن یک سگ تقلبی بجائی بر نمی خورد. با پنجاه تومان خرج اولیه می توان یک سگ تقلبی را بجای سگ گمشده اصیل و حلال زاده نژاد یورگشایر به صاحبش تحویل داد. با این کار خیر اولا خانواده‌ای را به سبب پیدا کردن عزیز گمشده شان خوشحال کرده‌ای آن هم در نزدیکی عید، ثانیا امکان خرید نارنگی و چند تکه بنجل به عنوان لباس عید پیدا کرده‌ای. ثالثا یک سگ بی هویت وگمنام را از رنج استخوان منجمد لیسی نجات داده و به نوائی رسانده‌ای که حتما دعایش بدرقه راه زندگی من که فرزند شما هستم خواهد شد. شاید هم ان سگ گمنام که صاحب نسل و نژاد اصیل می شود، از نسل سگ ولگرد مرحوم صادق هدایت باشد.

کندی ترافیک هوارا آلوده‌تر میکند

دکتر طهمورث فروزین

در مقاله قبلی خود نوشتم که گاز اکسید دوکربن منوکساید گازی فوق العاده سمی است و علاوه برآن باعث خستگی و فرسودگی و ضعف اعصاب میشود و نیز راجع به گازاکسیدازت یا ازت منوکساید شرح دادیم که این گاز یک اکسیژن از هوا گرفته و تبدیل به ازت بی اکساید میشود که این گاز باعث زرد شدن سریع برگ درختان و اختلال دید و خرابی مفصل سیمهای تلفن میشود. اما در آن مقاله راجع به گاز انیدرید کربنیک چیزی ننوشتیم. انیدرید کربنیک که بزرگترین و وسیع ترین گاز حاصل از سوخت هفت میلیون لیتر بنزین در تهران در روز است قاعدتا در هوا منتشر شده و تنها عاملی که آنرا از بین برده و زایل میکند برگ درختان است که با استفاده از کلروفیل خود انیدرید کربنیک را تبدیل به اکسیژن میکند. متاسفانه در تهران این عمل بسیار دقیق طبیعت، بخوبی انجام نمیشود و روز بروز برمیزان انیدرید کربنیک هوا افزوده میشود. مهمترین علل اختلال عمل اورگانیک تبدیل انیدرید کربنیک هوا به اکسیژن در تهران یکی چرب بودن برگهای درختان تهران است زیرا در هر روز بین ۲۱۰ تا ۲۵۰ هزار کیلو گرم هیدروکربورهای نیم سوخته از لوله اگز وزاتومبیل ها همراه با دود چرب اتومبیل های گازوئیلی و سایر وسائلی که گازوئیل میسوزانند مثل شوفاژهای منازل، حمام ها، نانوائی ها مخلوط مقاوم و چربی تشکیل داده که بعلت کند بودن حرکت وسائط نقلیه غلظت این مواد در نقاط پرترافیک بسیار زیاده بوده قشر نازکی از این مواد روی برگ درختان تهران قرار میگیرد و بعلت همین آلوده شدن برگ به این مواد چرب نفتی عمل تبدیل انیدرید کربنیک به اکسیژن که یکی از مهمترین اعمال روزانه برگها است تا میزان ½ طبیعی کاهش می یابد یعنی هزاران هزار درختی که در شهر تهران وجود دارد فقط با یک سوم ظرفیت میتوانند به تصفیه انیدرید کربنیک هوا بپردازند. بعلاوه از سوی دیگر بعلت زیادی غلظت پی اکسید ازت در فضا که مقدار آن ۹۰ تا صد هزار کیلو گرم در روز میرسد، برگ اغلب درختان تهران در اواخر مرداد و شهریور ماه زرد میشود و با زرد شدن برگ دیگر در برگ کلروفیلی وجود ندارد که بتواند گاز کربنیک را به اکسیژن تبدیل کند. در نتیجه روزبروز میزان انیدرید کربنیک هوای تهران اضافه میشود که یکی از مهمترین علائم آن تند زدن قلب و در نتیجه تند شدن نبض و خستگی بی علت این عضو حساس بدن است.

بدین ترتیب با وجود اینکه همه ساله مبالغ زیادی صرف درختکاری در تهران توسط مردم میلیون نفر برجمعیت تهران فقط یا مقامات مسئول میشود، ولی بعلت کندی ترافیک تهران نتیجه مطلوب عاید نمیشود. مضافا اینکه کندی ترافیک باعث خروج مقادیر زیادی منواکسید ازت و منواکسید کربن ازاگزواز اتومبیل ها نیز میشود. بعبارت دیگر تا زمانیکه ما نتوانیم سرعت متوسط اتومبیل را افزایش دهیم انتظار هر نوع بهبود موثر در ترکیب هوای فضای تهران بی فایده است. وقتی صدها اتومبیل در خیابانهای شهر ساعتها در جا کار میکنند آیا امکان پاک شدن هوای تهران وجود دارد؟

و اما برای افزایش سرعت متوسط اتومبیل باید کاری کرد که این یک میلیون و صد هزار اتومبیل تنها دراین دویست کیلو متر مربع مساحت داخل محدوده تهران قرار نداشته باشند. باید بخاطر سلامتی مردم فضای تهران را وسیع تر کرد تا همین تعداد اتومبیل در مساحت بیشتری از شهر پخش شوند.

در سال ۱۳۴۵ که فضای تهران دویست کیلومتر مربع بود تهران بیش از دو میلیون و نیم نفر جمعیت داشت یعنی مساحت شهر تهران تقسیم بر هر تهرانی مساحتی برابر با هشتاد متر میشد که به آن فضای حیاتی میگویند. ولی در حال حاضر با افزایش دو میلیون نفر برجمعیت تهران فقط اندکی بر مساحت شهر افزوده شده و اگر مساحت شهر را ۲۵۰ کیلومتر مربع بحساب گیریم به هر تهرانی ۵۵ متر فضا میرسد در حالیکه میزان فضای حیاتی بطور متوسط در دنیا ۱۸۱ متر است و تنها با وسیع ترکردن تهران میتوان مردم و اتومبیل ها را در سطح وسیعتری توزیع کرد. البته همزمان با این اقدام برای افزایش سرعت اتومبیل ها از تجمع وزارتخانه ها وادارات در یک منطقه مثل حول و حوش میدان سپه کاست. چراغهای راهنمائی را با ایجاد پل یا راهروی زیر زمین حذف نمود و برای حرکت اتومبیل های شرکت واحد کریدورهای خاصی در خیابانها ایجاد کرد بطوریکه با بهتر شدن وضع سرویس حمل و نقل عمومی از خروج هزاران اتومبیل از خانه ها که هر کدام یک سرنشین دارد جلوگیری کرد. ما با هر اتوبوس مدرن و فعال و پرتحرکی که بکار اندازیم میتوانیم چهل اتومبیل سواری را متوقف سازیم. اینست یکی از راههای پاکسازی هوای تهران.

چهل سال قبل...

عفو مجازات سربازان فراری و مشمولین غایب

چون ممکن بود عده‌ای از مشمولین غایب و سربازان بواسطه بیسوادی و یا در اثر تسامح و تعلل غفلت نموده و از عفومقرره در ماده ۱۵۷ قانون نظام وظیفه بهره‌مند نگردیده باشند برحسب پیشنهاد وزارت جنگ از پیشگاه اعلیحضرت همایون شاهنشاه استدعا گردیده که مدت ششماه دیگر «تا ۲۹ خردادماه ۱۳۱۸» به استعمال مقرره ادامه داده شود تا باقیمانده مشمولین غایب وسربازان فراری که بعلل مذکور حاضر و خود را معرفی ننموده‌اند حاضر و خود را معرفی نمایند. اینگ مراتب مورد تصویب ذات مقدس ملوکانه واقع گردیده است.

بنابراین مشمولین غایب وسربازان فراری بایستی موقع را مغتنم شمرده و از مراحم ملوکانه بهره‌مند گردیده و در انجام وظیفه خود که خدمت سربازی میباشد جدیت و کوشش را معمول دارند و ضمنا باید بدانند که این مدت آخرین مهلتی است که درباره آنان مرحمت گردیده و چنانچه دراین مدت هم غفلت و مسامحه نموده و خود را معرفی ننمایند به مجازاتهای مقرره قانونی خواهند رسید.

حرکت به کرمان

آقای علی سهیلی که به استانداری کرمان منصوب شده‌اند ساعت ۹ صبح دیروز بمحل ماموریت خود عزیمت نمودند.

اساسنامه کمیسیون موسیقی

در پنجمین جلسه هیئت مرکزی سازمان پرورش افکار اساسنامه کمیسیون موسیقی بشرح زیر از تصویب گذشته است:

۱- تهیه آهنگ های موسیقی و سرودهای مختلف بمنظور اجراء مراسم پرورش افکار برطبق اصول و قواعد موسیقی علمی که اداره موسیقی کشور مامور ایجاد آنست.

۲- تاسیس کلاسهای موسیقی در مرکز و شهرستانها برای تعلیم موسیقی طبق اصول علمی جدید به علاقمندان موسیقی که بجهاتی تحصیلات آنها در آموزشگاههای موسیقی دولتی میسر نیست.

۳- آشنا کردن عموم مردم خصوصا جوانان بموسیقی جدید بوسیله سخن و آهنگ

۴- دسته های خواننده «کر» و ارکستر سرودها و آهنگها را در کنسرت‌ها و مجالس سخنرانی خوانده و بنوازند.

۵- تهیه و نشر مقالات ورسایل و کتب صفحه های گرامافون برای تعمیم موسیقی جدید

۶- فراهم نمودن تسهیلات برای ورود اشیاء و لوازم مطبوعات موسیقی و جلوگیری از اجحاف فروشندگان بوسایل مقتضی

۷- جمع آوری آهنگهای محلی بوسیله دستگاه مخصوص از نقاط مختلفه کشور

۸- فراهم آوردن وسایل چاپ نت

۹- پرداخت دستمزد به هنرپیشگان و مصنفین سرود و موسیقی که کار آنها مورد قبول و استفاده کمیسیون موسیقی بشود. آئین نامه مخصوصی برای این منظور تنظیم خواهد شد

۱۰- پیش بینی اعتبار کمک هزینه در هر سال برای عده کافی جوانان مستعد داوطلب تحصیل موسیقی بمنظور اجرای مرام پرورش افکار

مهندس معمار

آقای مهندس یرواند بوداغیان که مدت ۱۹ سال در فرانسه بتحصیل مهندسی و معماری اشتغال داشته و اسناد و مدارک ایشان دال بر تخصص و تجربیات کامل او در رشته معماری دارد اخیرا از اروپا مراجعت نموده و پس از گذراندن گواهینامه های خود از شورای عالی فرهنگ شروع بکار نموده‌اند.

مسابقه اسکی

برای نخستین بار از طرف باشگاه تهران مسابقه اسکی بین اسکی بازان در میدان لشگرک تشکیل و سه‌جام نقره برای برندگان تعیین شده بود. از یکساعت بظهر یکعده از دانشجویان پیشه و هنر با دوچرخه و گروه زیادی متجاوز از هزار نفر تماشاچی در میدان لشگرک گرد آمده بودند.

نیمساعت بعد از ظهر مسابقه اعلام و هئیت داوران مرکب از آقایان دکتر وکیل «حرکت دهنده مسابقه» آقای ایزد پناه رئیس باشگاه تهران «ختم کننده مسابقه» و سرکار سروان سیاسی، آقای گوهر شناس، آقای امامی و آقای بیات داوران مسابقه و آقای ایازی متصدی نام نویسی شروع بکار کردند.

ساعت یک بعد از ظهر نخستین دوره مسابقه در مسافت ۵۰۰ متری بین آقایان آغاز گردید و آقای تقی امامی بین ۲۱ نفری که در این دوره شرکت داشتند اول شده گلدان نقره را ربود.

آقایان عبدالرسول دبیر و فیروز فروهر و فردوست بترتیب دوم و سوم و چهارم شدند

دو ساعت بعد از ظهر مسابقه لوژ دو نفری شروع گردید و در این دوره ۳۴ دسته دو نفری شرکت داشتند که در میان آنها خانم فیروز و ایرج فیروز اول شده موفق بدریافت گلدان نقره شدند.

چون وقت کافی نبود از انجام دوره سوم مسابقه صرف نظر شد.

«نقل از اطلاعات ۸ اسفند ۱۳۱۷»

ضرورت اجرای فوری طرح ادغام روستاها

غلامرضا صاحب قلم

چندین سالست که در اطراف ادغام روستا ها در روزنامه بحث میشود و از طرف تمام پژوهندگان و کارشناسان، ضرورت و فوریت آن تائید شده است. حقیقت این است که بیش از این نمیتوانیم تماشاگر این همه فاصله بین شهر و روستا باشیم و جای نهایت خوشوقتی است که روزنامه ها خبر دادند که از اوایل سال آینده مطالعات محلی طرح ادغام روستاها از طرف دولت شروع میشود.

روستانشین و کشاورز امروز غیر از «رعیت» قبل از برنامه اصلاحات ارضی است. باصلاح «چشم و گوشش» باز شده و از خواب اعصار و قرون بیدار شده است.

روستانشین امروز کلیه خدمات شهری را میخواهد و حق هم دارد که بخواهد. اگر خدمات رفاهی در روستا نباشد، ناچار است، به شهرها مهاجرت کند. که آثار زیانبار و بلکه خطرناک «هجوم به شهرها» را عیان مشاهده میکنیم. و اگر چاره فوری نشود، بکلی نظام اجتماعی شهرها مختل و آشفته خواهد شد. در تمام کشورها قرنهاست که دولتها و هیئت حاکم کشور، در شهرها مستقر است و اگر دستگاه اداره کننده آرامش و اعصاب راحت نداشته باشد، در مدیریت آن خلل بوجود می آید. شهرنشین و روستانشین دارای اخلاق و ادب و سنن مخصوص بخود است و مهاجرتهای فوری و سیل آسا این تعادل را بطور وحشتناک بهم میزند.

بوسیله قانون بروستایی نمیتوان گفت برای استفاده از خدمات شهری مهاجرت نکن زیرا انتخاب مسکن برای هر ایرانی آزاد است، اما پیاده کردن کلیه خدمات شهری در ۶۰ هزار روستا از لحاظ مالی و وسائل و کادر و پرسنل غیر مقدور است و حتی اگر کلیه ساکنین شهرها برای انجام این امر به روستاها بروند، باز کافی نخواهد بود.

از طرف دیگر امروز یک روستای سه خانواری پای یک چشمه در ستیغ و قله کوهی که راهی بخارج ندارد، و بعلت کمی آب که فقط برای شرب سکنه کافی است، امکان هیچ نوع توسعه و پیشرفتی در آن روستا وجود ندارد.

چنین روستائی امروز جنبه اقتصادی ندارد. هر فردی از جامعه خدماتی میخواهد و در مقابل باید برای جامعه مفید باشد و خدمتی عرضه کند.

تماشاچی بودن، حاشیه نشین بودن، به نان خشک قانع بودن، محکوم است. چنین روستاهائی فقط در مواقع سیل و زلزله دست بطرف شهر نشین دراز میکنند. آنهم بسوی دستگاه های کمک دهنده و خیریه که آنهم بعلت نبودن راه دچار اشکالات فراوان می شود.

در چنین روستاهای (خود تولید وخود مصرف) امکان کمک گرفتن از تکنولوژی وجود ندارد. در زمین های به مساحت کوچک وپراکنده و دور از هم، هیچ نوع طرح عمرانی

بقیه در صفحه ۳۰

امروز در تاریخ

۲۷ فوریه

۱۷۰۰ جزایر معروف به بریتانیای جدید در جنوب غربی اقیانوس آرام توسط ویلیام دامپیر کشف شد.

***

۱۸۶۱ مردم ورشو که از ظلم و ستم حکام روسی به تنگ آمده بودند علیه آنها شورش کردند، ولی قتل عام شدند.

***

۱۹۳۳ ساختمان پارلمان آلمان در برلن آتش گرفت و نازیها کمونیستها را متهم به آتش زدن آن کردند.

***

۱۹۶۸ مجلس عوام انگلیس مهاجرت به آن کشور را محدود کرد.

مشکلات آموزشی و دانشجوئی

نارسائی های اموزشی و بی توجهی به نیاز های طبیعی و منطقی «دانشجو» در مدرسه عالی بیمه (بخش ار ـ سی ـ دی) دانشجویان این دانشکده را از تحصیل بری کرده ناراحتی های فراوانی برای آنان ببار آورده است.

این واحد آموزشی عالی در سطح بین المللی فعالیت دارد و عده زیادی از دانشجویان کشور های پاکستان وترکیه در آن سرگرم تحصیل هستند، اما امکانات دانشکده بقدری فقیرانه است که دانشجویان ایرانی در برابر زخم زبان دانشجویان خارجی نمی توانند سر بلند کنند، ساختمان دانشکده که در یک اپارتمان سه طبقه واقع شده بقدری کوچک است که حتی برای سکونت هم مناسب نیست چه رسد به آنکه صد ها دانشجو در آن سرگرم تحصیل باشند.

در طی سالهای گذشته نه تنها گامی در راه تامین رفاه و امکانات دانشجوئی لااقل ـ سطح سایر واحدهای آموزشی ـ برداشته نشده بلکه اولیاء دانشکده با خود کامگی و بی توجهی مشکلات دانشجویان را چند برابر کرده اند. یکی از مشکلات عمده دانشجویان ساعات آموزش دانشکده است زیرا با وجودیکه دانشکده «شبانه» نیست اغلب کلاسها همزمان با غروب آفتاب آغاز میشود. مسئولان این واحدآموزشی ساعات تدریس را بگونه‌ای ترتیب داده اند که اغلب دانشجویان باید از ساعت ۶ ـ ۵ بعد از ظهر تاساعت ۸/۵ ـ ۹ شب در کلاس حضور یابند این مسئله باتوجه به اینکه دانشکده بر خلاف سایر دانشکده ها کوچکترین گامی در راه تهیه یک یا دو سرویس رفت و آمد بوجود نیاورده برای دانشجویان، بویژه دانشجویان دختر از نظر رفت و آمد و دیگر مسائل مشکلاتی بوجود آورده است وهنگامی که از کلاس درس فارغ می شوند، با کمبود وسائط نقلیه عمومی، کم شدن رفت و آمد مردم و خطرهایی که به کمین آنها نشسته مواجه میشوند. بعضی از دانشجویان از ساعت ۸ تا ۱۰ صبح کلاس دارند و کلاسهای بعدی آنان ازساعت ۵بعد از ظهر تا ۹ شب ادامه دارد، باتوجه به فضای کثیف و محدود تریای دانشکده که تنها از ۲ اتاق در زیر زمین ساختمان تشکیل شده دانشجویان هوای کثیف استنشاق میکنند و هر روز پس از ساعت ها انتظار و بلاتکلیفی با روح وجسمی خسته در کلاس حضور می یابند، از مسئولان آموزشی سئوال می کنیم این ضوابط مبتنی بر کدام اصل آموزشی است؟

مشکل دیگر طرز برخورد عده‌ای از استادان با دانشجویان است. آنها که از طلوع تا غروب آفتاب در واحد های آموزشی دیگر درس داده اند با اعصاب و جسمی خسته سر کلاس حاضر میشوند و باتوجه به اینکه تدریس کلیه دروس در این دانشکده به زبان انگلیسی صورت می گیرد «مستبدانه» کلاس را اداره میکنند.

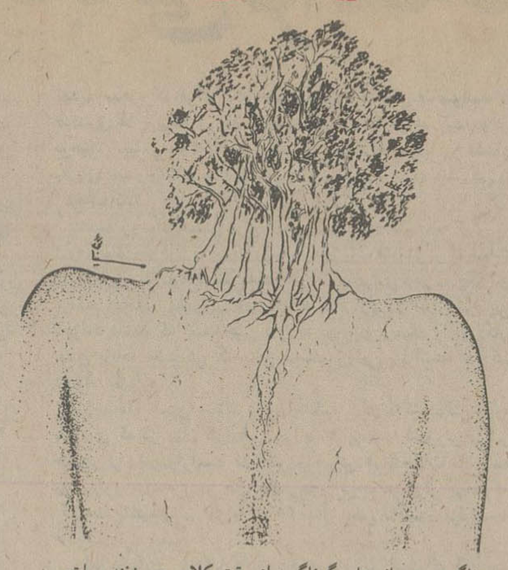

و ناگزیر به بهانه های گوناگون از وقت کلاس می زنند و با تعیین چند صفحه درس به کلاس پایان می دهند. حضور استادان در کلاسها نیز نامرتب است و در صورت حضور هم انطور که باید و شاید بتدریس واقعی نمی پردازند گوئی محض خالی نبودن عریضه در کلاسها حاضر شده اند و شاید از نگاههای هاج و واج دانشجو که از نفهمیدن درس حکایت میکند لذت میبرند.

البته هدف از نگاشتن این واقعیت ها نفی ارزش های والا و شایسته چند تن از استادان لایقی که در این دانشگده بتدریس مشغولند نیست ولی روش اداره و آموزش دانشکده بقدری غیر معقول است که دانشجویان را ناراضی بار می آورد بدون اینکه در ساخت و تربیت ذهنی و روحی آنان تقش مهمی ایفا کند. کارشناسان تعلیم و تربیت و جامعه شناسان نیک میدانند که این امر در جامعه فردای ما بازتابی نامطلوب خواهد داشت. اولیاء دانشکده ساعت های آموزش را بگونه‌ای ترتیب داده‌اند که کوچکترین فرصت کارآموزی در موسسات از آنان سلب گردیده است.

این واحد آموزشی وابسته به پیمان منطقه‌ای سنتو (ار ـ سی ـ دی) و مدرسه عالی بیمه تهران می باشد اما همین وابستگی ها انرا از هر گونه مزایای آموزش عالی محروم کرده، دستگاه آموزشی عالی کشور نیز به چشم «فرزند خوانده» به آن نگاه می کند! با وجودیکه شرایط و شهریه تحصیل در این واحد آموزشی همپایه گرانترین دانشکده های خارجی است در چند سال گذشته هیچگونه امکانات رفاهی برای دانشجویان فراهم نشده است.

مدرسه عالی بیمه در سال گذشته ۸۷ میلیون و ۷۰۰ هزار ریال کمک بودجه دریافت داشته و طبق آمار منتشره برای سال ۳۷ نیز ۱۱۲ میلیون و ۴۳۵ هزار ریال کمک بودجه برای آن در نظر گرفته شده است ولی از این منابع کوچکترین گام در راه تامین رفاه دانشجو برداشته نشده است.

در کلیه دانشکده ها و موسسات آموزش عالی کشور غذای گرم به دانشجویان عرضه میشود ولی تریای این واحد آموزشی تنها چای، قهوه و نوشابه در اختیار دانشجویان قرار میدهد رفتار خدمه دانشکده نیز ناراحت کننده است.

واحدها و دروس آموزشی مدرسه عالی بیمه ار. سی. دی در سطح آموزشی دانشگاه پهلوی و کلا به زبان انگلیسی است ولی دانشجویان آن کتاب های خود را باید از بازار آزاد و با بهای گران تهیه کنند در کتابخانه محقر دانشکده نیز برای ۵۰۰ دانشجو تنها ۲ کتاب «دیکشنری» وجود دارد. از سوی دیگر دانشجویان برای حضور در کلاس ورزش باید با صرف هزینه و وقت بسیار از «فرح شمالی» خود را به ورزشگاه محمد نصیری در «حافظ جنوبی» برسانند. همچنین بعضی از دانشجویان «نورچشمی» از امتیازات ویژه‌ای برخوردارند، اینگروه حق هر گونه اعتراض در مورد ورقه های امتحانی خود را دارند ولی اکثریت دانشجویان از کوچکترین حقی در این زمینه محرومند زیرا در این دانشکده اعتراض بر ورقه امتحانی و تقاضای تجدید نظر در بررسی آن از محالات است. در برابر تمام این محرومیت ها در چند کوچه بالاتر و در فاصله نزدیکی از این دانشکده، دانشجویان دانشکده های علوم ارتباطات و علوم سیاسی و اجتماعی از همه گونه مزایای آموزشی برخوردارند و در بیشتر زمینه های مورد بحث مشکلی ندارند و با ذهنی راحت و آرامشی مطلوب به فراگیری دروس مشغولند.

از اولیاء وزارت علوم و آموزش عالی، مدرسه عالی بیمه و دیگر مقامات مسئول سئوال میکنیم برای رفع این نابسامانی ها چه مقامی باید اقدام کند؟ چه برنامه‌ای برای تامین رفاه دانشجویان این دانشکده و حفظ حیثیت و آبروی یک واحد آموزشی که در سطح بین المللی فعالیت دارد برداشته میشود و چه وقت به این مشکلات و نارسائی ها پایان خواهند داد؟

عده‌ای از دانشجویان مدرسه عالی بیمه بخش آر ـ سی ـ دی

ماه منیر منیوی :

خسارت ما را چه کسی میدهد

در مرداد ماه امسال بیش از پانصد ششصد هزارتومان ملافه ها و سفره های مردم در لباس شوئی برف مفقود شده است و مدیر مسئول و صاحب کارخانه لباس شوئی با نهایت خونسردی در اداره آگاهی و در حضور مأمورین دولت می گوید: «مال شما را دزد برده. من مسئول نیستم.»

اگر صاحب و مدیر مسئول کارخانه مسئول نیست، پس مسئول کیست؟

من یکی از یکصدو سه نفر افرادی هستم که دراین ماجرا اموالشان حیف و میل شده است. نمی دانم صدو دو نفر دیگر چه کرده‌اند. ولی یقین دارم که هیچ کدام دستشان به جائی بند نشده است.

بنابراین، به این وسیله از تمام این افراد دعوت می کنم که با تلفن ۲۴۲۲۳۷ با من تماس بگیرند تا با هم بنشینیم، تبادل نظر کنیم و به بینیم تکلیف چیست و به چه مرجعی باید رجوع کرد.

من شخصا در بسته سی و پنج تائی خودم که در این کارخانه بسرقت رفته است، ملافه های خارجی درجه یک، سفره های کاردست و رومیزی های قیمتی داشته‌ام که بیش از ده هزار تومان بابت آنها پرداخته بودم. قطعا یکصد و دو نفر دیگر هم وضعی شبیه به من دارند، چه تا آنجا که من تحقیق کرده‌ام و اطلاع دارم،

هیچ یک از ملافه ها و سفره های کهنه یا معمولی مفقود نشده است.

و این مسئله خود، به ذهن انسان می رساند که شاید اساسا موضوع دزدی صحنه سازی است و مسئولین کارخانه خود دراین ماجرا دست داشته‌اند. زیرا مسلما دزد فرصت آن را ندارد که بنشیند و ملافه ها و سفره ها را دانه دانه دست چین کند. درهر حال، اعم از اینکه حدس من به حقیقت مقرون باشد یا نباشد، کارخانه‌ای که با سرمایه کلان تأسیس می شود و طی سالها سودی سرشار به جیب صاحب خود سرازیر می کند، در برابر مردم مسئول است. و باید خسارت کسانی را که مالشان به یغما رفته بپردازد. وگرنه هرموسسه‌ای می تواند مال مردم را بالا بکشد، و بعد هم صاحبش مثل صاحب همین لباسشویی برف شانه ها را بالا بیندازد و بگوید: «بمن مربوط نیست. دزد مال شما را برده است.»

توجه مقامات مسئول و خسارت دیدگانی را که مالشان در کارخانه برف بسرقت رفته است به این مسئله جلب می کنم.

نظریات کارمندان دولت در مورد قانون استخدام

صد در صد فوق العاده های کارمندان باید پرداخت شود.

نظریات خود را برای اصلاح لایحه نهائی قانون استخدام کشوری بوسیله ارسال نامه به روزنامه اطلاعات و یاتماس با تلفن ۳۲۸۶۲۲ از ساعت یک و ۳۰ دقیقه تا ۳ بعد از ظهر هر روز بجز روز های پنج شنبه و جمعه مطرح کنید.

خانمها و آقایان ماه سرور سعیدی، پریخت کامرانی، طاهری، پور اسلامی، محمد علی توکلی، حسین جمشیدی، سام زاده، دهقان، موسوی، نامور و ۳۰ نفر دیگر از کارمندان شاغل دولت در شهرستان جیرفت با ارسال نامه‌ای به روزنامه اطلاعات در مورد تجدید نظر در مقررات اداری و استخدامی کشور قید کرده‌اند:

تنها تهیه و یا اصلاح مقررات اداری واستخدامی برای بهتر کردن وضع کارمندان دولت کافی نیست، بلکه اجرای کامل این مقررات لازم است.

این عده در دنباله نامه خود نوشته‌اند: قانون جدید پرداخت فوق العاده خارج از مرکز و بدی آب و هوا و سختی معیشت بکارمندانیکه در شهرستانها و نقاط بد آب و هوا مشغول خدمت بکشور میباشند در سال ۲۵۳۳ به تصویب رسید، اما با وجودیکه ۴ سال از تصویب این قانون میگذرد معهذا هنوز از پرداخت تمامی فوق العاده مصوب خبری نیست و فقط ۶۰ در صد از کل مبلغ مصوب قابل پرداخت است. در خالیکه مسئله عدم تمرکز بار ها مورد تاکید قرار گرفته است و جذب نیرو ها بشهرستانها و نقاط دور افتاده‌ایکه استعداد پیشرفت دارند متذکر شده است و سیاست دولت که بار ها روی آن تاکید شده سیاست عدم تمرکز است، ولی اکنون این سئوال پیش می آید که آیا تفاوت حقوقی ۸ هزار ریال برای یکنفر لیسانس و ۵ هزار ریال برای یکنفر دیپلم نسبت به تهران میتواند بجذب نیرو ها در مناطقی مانند خوزستان ـ بوشهر ـ بندر عباس ـ میناب ـ جیرفت ـ زاهدان ـ ایرانشهر، چاه بهار که تفاوت درجه حرارت آن در تابستان و زمستان ۵۵ تا ۶۰ درجه است و از کمترین امکانات رفاهی نیز برخوردارند کمک کند.

به دلایل فوق پیشنهاد می شود که همزمان با تجدید نظر در لایحه نهائی قانون استخدام کشوری به مسائل جنبی آن هم توجه بشود و ترتیبی اتخاذ گردد که در سال اینده صد در صد فوق العاده های بدی آب و هوا، محرومیت از تسهیلات زندگی و محل خدمت کارمندان به آنان پرداخت شود.

مجله دنیای ورزش شنبه ها منتشر میشود

حرفهایی از آنسوی سیم

زندبیگلری:

دروزارت کشاورزی رسم براین بود که هرسال باتصویب آئین نامه‌ای، یک گروه از کارمندان پیمانی خود را رسمی میکردند. اما دوسال پیش تاکنون این شیوه پسندیده منسوخ شده است. درنتیجه اینک حدود ۹۰ تا ۱۰۰ نفراز کارکنان لیسانسیه ودامپزشک شاغل دروزارت کشاورزی که هریک دارای چندسال سابقه خدمت هستند، بلاتکلیف و سرگردان مانده‌اند. جادارد مقام های مسئول این وزارتخانه درمورد تعیین تکلیف این گروه اقدام لازم مبذول دارند و اگر هم بوجود آنها نیازی نیست، صریحا اعلام کنند، تااین گروه بلاتکلیف وضع خودرا بدانند.

علی بنی فاطمه:

چند روز پیش پلیس راهنمائی و رانندگی اتومبیلم را متوقف کرد و برگ اخطاری بدستم داد تابقسمت اجرائیات مراجعه کنم. دراجرائیات بجرم اینکه ۸ ماه پیش هنگام عبور ازاتوبان کرج ۱۰ ریال عوارض عبور را نداده‌ام، به پرداخت ۱۰۰۱ ریال جریمه نقدی محکوم شدم. من این پول را پرداختم و شکایتی هم ندارم زیرا که مدرکی برای اثبات بیگناهی خود نداشتم. اما برای اطلاع عرض میکنم که این بنده کمترین حدود یکسال واندی است که حتی گذارم به کرج نیفتاده است و تردیدی ندارم که متصدی دریافت عوارض اشتباه کرده است که امیدوارم درآینده دقت بیشتری داشته باشد.

VIESMANN
قابل توجه
مهندسین مشاور و شرکتهای تاسیساتی
دیگهای فولادی فشار قوی تا ۸ میلیون کیلوکالری ساخت کارخانه ویسمن آلمان نماینده انحصاری
شرکت کلایمت
۸۳۶۳۲۰

بانک ملی ایران، در پاریس هم با شماست!

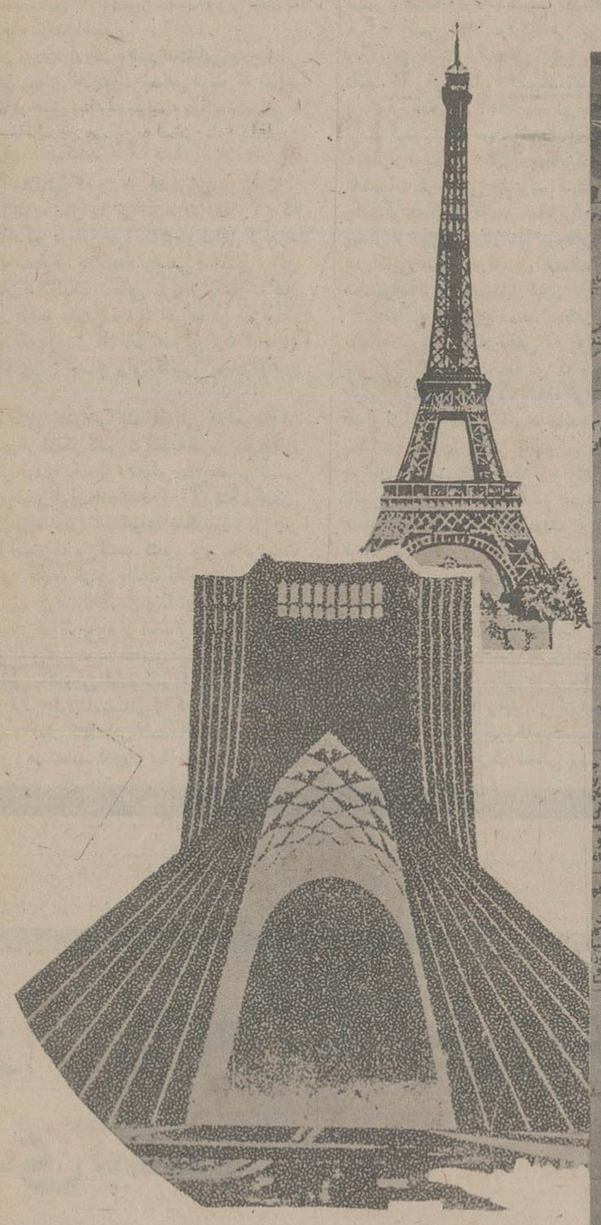

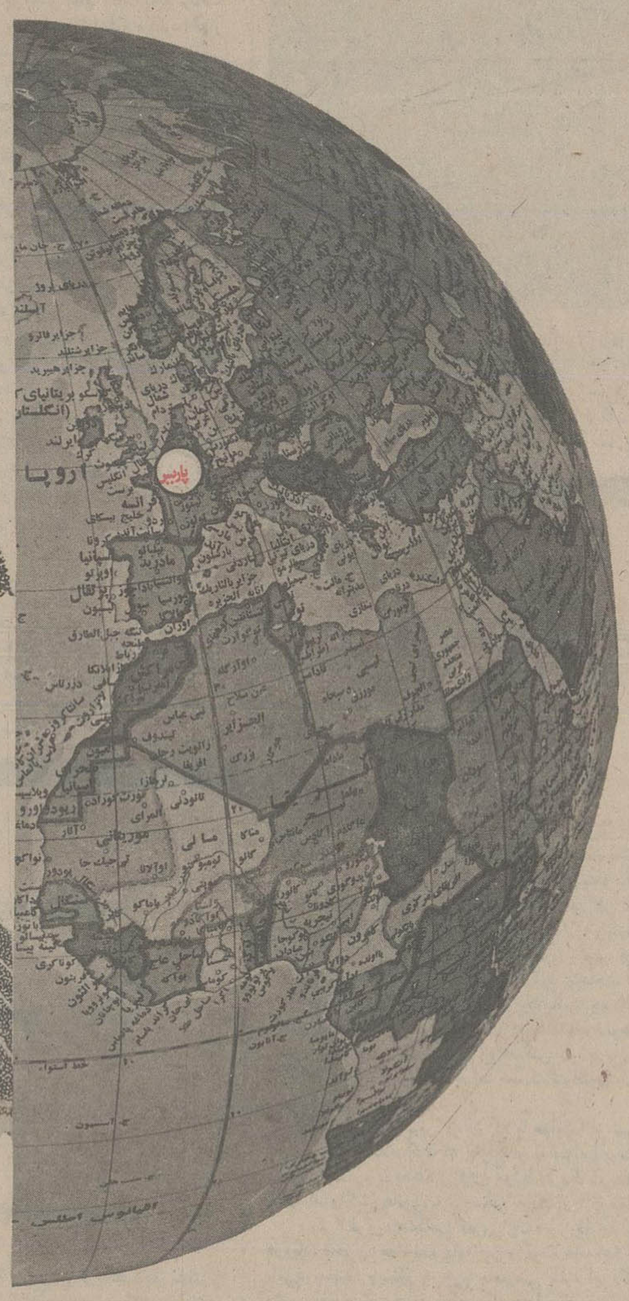

با دفترچه حساب پس انداز در گردش بانک ملی ایران می توانید در تمام واحدهای این بانک در سراسر کشور، همچنین در لندن، پاریس نیویورک، مونیخ، هامبورگ، فرانکفورت، جده، شارجه، مسقط، دوبی ابوظبی و بحرین به آسانی از پول خود استفاده کنید.

بانک ملی ایران
صندوق پس انداز ملی

شرکت سهامی خاص تهیه و توزیع قطعات و لوازم یدکی
محصولات ایران ناسیونال

بمنظور گسترش فعالیت‌های خوددر زمینه تهیه و تامین و توزیع قطعات لوازم یدکی سرپرست وافراد متخصص را در رشته‌های زیر را بهمکاری دعوت مینماید

فروش و بازاریابی
آموزش و آمادگی نیروی انسانی
برنامه ریزی خرید و تدارکات
انبارها و نگهداری کالا

شرایط

۱ـ تابعیت دولت شاهنشاهی ایران
۲ـ داشتن برگ پایان خدمت مقدس سربازی یا معافیت
۳ـ دارا بودن ۷ سال سابقه فعالیتهای درخشان و مفید در رشته‌های مورد تخصص
۴ـ حداکثر سن ۴۵
۵ـ آشنائی کامل به یکی از زبانهای انگلیسی فرانسه آلمانی
۶ـ دارا بودن مدارج تحصیلی عالی

داوطلبان برای کسب اطلاعات بیشتر با در دست داشتن مدارک خود به کیلومتر ۱۴ جاده کرج سازمان امور اداری شرکت مراجعه نمایند.

از: خبرگزاری فرانسه

هند: آزمون بزرگ حزب جاناتا

روز شنبه بیش از هشتاد میلیون رای دهنده هندی برای تجدید مجالس قانونگزاری در شش ایالت از ۲۲ ایالت اتحادیه هند پیای صندوق های رای گیری رفتند.

این انتخابات برای حزب «جاناتا» که از یک سال پیش قدرت را در دهلی نو بدست گرفته و حزب کنگره جدید که خانم گاندی در ماه ژانویه گذشته تشکیل داده است «ازمون» بزرگی است.

انتخابات در سه ایالت بزرگ مرکزی هند «مهاراشترا» اندرا پرادش»، «کارناتاکا» (میسوری سابق) و سه ایالت کوچکتر در جنوب غربی هند (در نزدیکی مرزهای چین و برمه) یعنی آسام، «مگالایا و اروناشال پرادش» انجام میشود.

ایالت مهاراشترا با ۲۹ میلیون رای دهنده یکی از بزرگترین ایالتهای هند است. در ایالت «اندراپرادش» ۲۷ میلیون و پانصد هزار حق رای دادن دارند. در ماه نوامبر گذشته گردباد سهمگینی بیست هزار نفر از مردم این ایالت قربانی گرفت.

ایالت «کارناتاکا» با ۱۷ میلیون رای دهنده مقام سوم را دارد. شماره رای دهندگان درایالت آسام به هفت میلیون و پانصد هزار در «مگالایا» به ۵۳۰ هزار و در «اروناشال پرادش» به ۲۲۵ هزار نفر میرسد. در این شش ایالت هنوز طرفداران حزب کنگره حکومت را بدست دارند و در صورت پیروزی حزب جاناتا پس از سالها قدرت به طرفداران «مورارجی دسای» منتقل خواهد شد. در انتخابات پارلمان مرکزی که در ماه مارس ۱۹۷۷ با شرکت ۳۲۰ میلیون رای دهنده انجام شد حزب کنگره بسختی از جاناتا شکست خورد و خانم گاندی ناچار از مقام نخست وزیری کنار رفت.

در ماه ژوئن دولت مورارجی دسای در یازده ایالت پرجمعیت که حکومت آنها در دست حزب کنگره بود انتخابات عمومی اعلام کرد و بیش از دویست میلیون رای دهنده هندی به نفع حزب جاناتارای دادند. باین ترتیب حزب مورارجی دسای در بزرگترین ایالتهای هند «اوتارپرداش» بیهارو «مادیابرادش» دست حزب کنگره را از حکومت کوتاه کرد و یک ائتلاف چپ افراطی برهبری حزب کمونیست - مارکسیستی در ایالت بنگال قدرت را بدست گرفت.

جاناتا و حزب کمونیست مارکسیستی یک قرار داد انتخاباتی برای انتخابات آخر ماه فوریه در «اندراپرادش» امضاء کرده اند.

بموجب این قرار داد جاناتا نامزدهای خود را تنها برای ۲۶۸ حوزه انتخاباتی معرفی کرده و ۲۶ حوزه انتخاباتی دیگر را به حزب کمونیست مارکسیست واگذار کرده است.

در مهاراشترا نیز بموجب قرار دادی که میان جاناتا و حزب کمونیست مارکسیست امضاء شده حزب مورارجی دسای بیش از ۱۸۵ نامزد برای ۲۸۸ کرسی پارلمان معرفی نکرده است.

حزب کارگر، جمهوریخواهان و حزب کمونیست مارکسیست برای اشغال باقیمانده کرسی ها بین خود بتوافق رسیده اند!

اما در ایالت «کارناتاکا» و آسام هیچگونه قرار دادی میان جاناتا و متحدان چپ افراطی اش امضاء نشده است.

حزب کنگره که پس از انتخابات ماه مارس ۱۹۷۷ به دو جناح طرفدار و مخالف بانو گاندی تقسیم شده در شرایط بسیار دشواری در انتخابات شرکت می کند.

باین ترتیب هریک از دو جناح نامزدهائی برای خود معرفی کرده اند جناحی که به دستگاه حزب و سنت های آزادی خواهی آن وفادار مانده در انتخابات اخیر از علامت قدیمی حزب کنگره که یک «گاو یک گوساله» است استفاده میکند. خانم گاندی نیز بعنوان رهبر حزب کنگره جدید در مبارزات انتخاباتی فعالیت شدیدی از خود نشان میداد. او در یک سخنرانی انتخاباتی در میسوری جاناتا را به پیروی از یک سیاست ترور علیه مسلمانان و نجس ها متهم کرد و گفت حزب مورارجی دسای بی لیاقتی خود را در مهارکردن افزایش قیمت ها نشان داده است. خانم گاندی در مبارزه انتخاباتی حتی از پشتیبانی تاکتیکی حزب کمونیست (طرفدار شوروی) محروم بود و بسیاری از دشمنانش را او را متهم میکردند که به یک مبارزه عوام فریبی و شخصی دست زده است.

نتایج انتخابات آخر فوریه نشان خواهد داد خانم گاندی که مقام و موقعیت سابقش را در میان محافل لیبرال شهرهای بزرگ و ستاد حزب کنگره از دست داده هنوز هم از پشتیبانی افکار عمومی برخوردار است یا خیر؟

از: مطبوعات فرانسه

مبارزات انتخاباتی فرانسه فشرده ترمیشود

علیرغم تفاوتهای بسیاری که دردو طرف درگیر درمبارزات انتخاباتی تب آلود فرانسه وجود دارد - پاره ای شباهتها را درصفات رهبران آنها و دروجود تشتتی که باعث پراکندگی صفوف این یا آن طرف شده است میتوان احساس کرد.

دربرابر دوگانگی اصطکاک آمیزی که «ژرژ مارشه» رئیس مهاجم حزب کمونیست فرانسه را از فرانسوا میتران رهبر ظاهرا بی دغدغهٔ سوسیالیستهای فرانسوی جدا می کند، سروکارما باتضاد فاحشی است که مبارزه جویی خستگی ناپذیر «ژاک شیراک»، رهبر گلیستهای دست راستی دریک طرف و سلوک و سازگاری رایمون بار نخست وزیر دولت متکی به اکثریت کنونی درطرف دیگر آن قرار گرفته اند.

مدارای واقعی بصورتی که هماهنگی را با مفهوم علی الاطلاق آن قابل تصور سازد چیزی است که فقدانش را درهر دو طرف نردهٔ حایلی که جبهه های «راست و چپ» را از یکدیگر جدا میکند، بخوبی میتوان مشاهده نمود.

«ژیسکاردستن» رئیس جمهور ۵۲ ساله فرانسه بامعیار ضابطه های نظری دارای منصبی است که اورا بالا تر از سطح کشمکش های میان احزاب قرار میدهد. او که خود را ازهردو جنبه خصوصی و رسمی زندگیش مردی خوشبخت میداند اقتصاد دانی است که به سیاست رو آورده و دراین موضع تشنج زدایی سیاسی را برای کشورش تبلیغ میکند. ژیسکار دستن گفته است که نمی خواهد شاهد دوپاره شدن فرانسه و بدل شدنش به قلمروهای مجزای جولان مشرب ها و نفوذ های سراسر ناسازگار سیاسی باشد.

رئیس جمهور فرانسه باوجود این دارای دلبستگی به چیزی است که خودش آن را «لیبرالیسم پیشرفته» مینامد و از داشتن هر علاقه ای به دکترین های بشارت دهنده واصالت وارزش های اشتراکی تبری می جوید.

طبق تعریف آنچه که درنظر ژیسکاردستن «انتخاب درست» معنی میدهد رأی دهندگان فرانسوی باید در روزهای ۱۲ و ۱۹ مارس آینده - هنگام برگزاری مراحل اول و دوم اخذ رای درانتخابات پارلمانی کشورشان به کاندیداهایی رای دهند که پیروزی آنها دوام فرمانروائی اکثریت کنونی را تضمین خواهد کرد.

سلف نام آور او - «ژنرال دوگل» رهبری بود که رای دهندگان را تهدید میکرد که هرگاه اراء خودرا به سود هدفهای «ناصواب» به صندوق ها بریزند ازریاست جمهوری استعفا خواهد کرد. دوگل درحیات سیاسی خود بیش از یک بار مردم فرانسه را با این هشدار به پای صندوق ها فرستاد که «بین وی و هرج و مرج» باید یکی را انتخاب کنند.

اما ژیسکاردستن برای آنکه شیوهٔ آزاد منشانه ترش را (درمقایسه بادوگل) به ثبوت رساند - تنها یک ماه قبل از انتخابات مارس آینده - گفته است که درصورت پیروزی احزاب چپ نیز درمقام ریاست جمهوری باقی خواهد ماند. ولی آن اندازه توانایی نخواهد داشت که دست چپی های به پیروزی رسیده را از بکار بستن برنامه مشترکی که برای فرمان روایی برفرانسه تدارک دیده اند بازدارد.

ژیسکار دستن مسلما برای اجتناب کردن ازکشمکش چاره ناپذیری که در چنان شرایطی اورا با احزاب چپ کشورش درگیر خواهد کرد، امیدواراست که اکثریت موجود درانتخابات ماه آینده نیز پیروز شود. وی در حال حاضر در راس دولتی قرار گرفته که اکثریت پشتیبان آن تقریبا از ۲۰ سال پیش تاکنون برفرانسه حکومت کرده است.

اما دشواری بزرگ کارژیسکاردستن این است که اکثریت حاکم کنونی برغم آتش بس های کوتاه مدتی که تاکنون دوجناح رقیب آن با یکدیگر داشته اند، اساسا دستخوش تفرقه ای است که حامیان رئیس جمهور دریک جبهه و پشتیبانی کنندگان ژاک شیراک نخست وزیر سابق درجبهه دیگر آن - در برابر یکدیگر صف آرایی کرده اند.

شیراک ۴۵ ساله یکی از صاحب منصبان عالیمقام سابق دستگاه دولتی است که در ۱۹۷۴ پشتیبانی گلیستها را به سود ژیسکار بسیج کرد و به او توانایی بخشید تادران سال برای یک دوره ۷ ساله به ریاست جمهوری فرانسه انتخاب شود.

ژیسکار پس از بدست آوردن آن پیروزی شیراک را به نخست وزیری برگزید ولی او کمتر از دوسال بعد دراوت ۱۹۷۶ هیاهوکنان استعفاء کرد و رشته پیوندی را که تاقبل از کناره گیریش نیز بقدر کافی سست بودبیکباره دچارگسیختگی نمود. ازآن تاریخ تاکنون سیاستی که شیراک ازآن در رابطه اش بارئیس جمهور پیروی کرده عبارت از مصالحه آزارنده ای بوده که تاحدود زیادی مشی خود ژیسکاردستن را در رفتارش باژنرال دوگل بیاد میاورد. این مشی را شاید به بهترین وجه دوکلمه: «اری..... اما....» میتوان تعریف کرد.

شیراک درسال گذشته ریاست حزب گلیست را که بوسیله وی بانام دگرگون شدهٔ «اتحاد برای جمهوری» تعمید مجدد یافته برعهده گرفته است.

«(ار - پ - ار) علامت اختصاری و آشناتر اسم تازه ای است که شیراک به حزب گلیست فرانسه داده است»

آمیزه مانوسی ازوعده ها و وعیدها یعنی پایان دادن به تورم و سایر نابسامانیهای اقتصادی ازیک طرف - و پرهیز داشتن مردم فرانسه از عواقب پیروزی احزاب چپ ازطرف دیگر - درحال حاضر سیاستی است که ژیسکاردستن درورای مشی تند جناح تحت رهبری شیراک - با بخدمت گرفتن آن به استقبال انتخابات مارس آینده رفته است. اکثریتی که با صفوف نامتشکلش درپارلمان فرانسه هنوز هم پایگاه سیاسی حکومت کنونی ژیسکاردین ها و موتلفان ناراضی گلیست را تشکیل میدهد در مبارزات انتخاباتی جاری برآن است که سدی برای مهارکردن مد نفوذ احزاب چپ برپاکند. اینکه آیابلوک احزاب موتلف اکثریت دولتی قادرند سنگینی های مضاعف و بال ناسازگاری اساسی جناح های ژیسکاردی و شیراکی را همزمان بامسئولیت بزرگ بوجود آوردن سدی بازدارنده دربرابر موج چپ یکجا تحمل کنند - شاید حتی مردی چون ژاک شیراک آشتی ناپذیر را نیز بانزدیکتر شدن انتخابات موعود وادار به تعمق کند. بااینحال بخت سیاستمداران سهیم درائتلاف دولتی مخصوصا دریکسال اخیر بقدر کافی بلند بوده است تابتوانند محدودیتهای استعداد دوحزب عمده چپ فرانسه - سوسیالیستها و کمونیستها را برای متحد کردن با یکدیگر مشاهده کنند.

این عدم توانایی برای ایجاد هردرجه ای ازسازگاری دراز مدت بین احزاب تحت رهبری میتران و مارشه پربرکت ترین موهبتی است که به اکثریت موجود دولتی درفرانسه اجازه خواهد داد تا - گرچه احتمالا برای آخرین بار - با احساس اعتماد به یک پیروزی دیگر - به استقبال انتخابات پارلمانی ۱۲ مارس برود.

از: کریسچن سانیس مونیتور

ضرورت تجدید نظر در روابط یونان با «ناتو»

تا قبل از واگذاری پایگاه موجود «ناتو» در «ازمیر» به دولت ترکیه - یونان در نظر دارد در روابطش با پیمان دفاعی آتلانتیک شمالی تجدید نظر کند. این تجدید نظر موضوع اصلی مذاکراتی بوده که اخیرا در سفر کنستانتین کارامانلیس نخست وزیر یونان به بروکسل - در مقرناتوانجام گرفته است.

کارامانلیس خواهان بوجود آوردن وضع استثنایی وویژه ای برای عضویت یونان در پیمان آتلانتیک شمالی است که بتواند کشور وی را قادر کند تا در صورتیکه مورد حمله بلوک شوروی یا ترکیه قرار گرفت از خود با اطمینان بیشتری به شانس پیروز شدن بر نیروهای مهاجم دفاع نماید.

کارامانلیس پس از ملاقاتی که با «جوزف لونز» دبیر کل ناتو در بروکسل (روز ۲۸ ژانویه سال جاری) انجام داد اعلام کرد که وی و مقامات ناتو با یکدگیر در این باره مذاکره و توافق کرده اند که لازم است اقدامات معطوف به ایجاد وضعی استثنایی برای عضویت یونان در پیمان آتلانتیک شمالی سریعتر پیشرفت کند. مطبوعات آتن از قول منابع رسمی نوشته اند که در مذاکرات بروکسل نخست وزیر یونان به دبیر کل ناتو تصریح کرده که پایان یافتن چنان اقداماتی تا ژوئن آینده برای کشور یونان نوعی ضرورت مهم است.

یونان در ۱۹۷۴ به نشان اعتراض علیه اهمالی که امریکا در همان سال برای جلوگیری از لشکر کشی ترکیه به قبرس بخرج داده بود - اعلام کرد که دیگر خود را یکی از اعضای جناح نظامی «ناتو» بحساب نمی آورد کارامانلیس قول داده است که اگر جنگ جهانی تازه ای برپا شود یونان دوشادوش ناتو خواهد جنگید، اما در عین حال بارها تکرار کرده است که بازگشت کشور وی به ترتیبات نظامی ناتو تنها هنگامی امکان خواهد داشت که قبل از آن بطور نهایی راه حل عادلانه ای برای مسئله قبرس پیدا شده باشد. در اول ژوئیه آینده و یا تقریبا در آن تاریخ قرار است ژنرال «سام واکر» فرمانده نیروهای زمینی ناتو در جنوب خاوری اروپا و ژنرال «بن بلا» فرمانده نیروی هوایی تاکتیکی ششم ناتو که هر دو مقرهای فرماندهی شان درازمیر قرار دارد تاسیساتی را که هنوز هم در آن مستقر هستند، به ترکیه واگذار کنند. این تاسیسات درازمیر طبق نقشه های استراتژی ناتو و در تقسیم بندیهای سازمان این استراتژی مسئول دفاع از هر دو کشور یونان و ترکیه در برابر هر حمله احتمالی از جانب سپاهیان پیاده نظام شوروی یا کشورهای متحد روسیه که در منطقه شرق بالکان از اعضای پیمان ورشو شمرده میشوند هستند. در ۳۰ دسامبر گذشته ژنرال امریکایی «الکساندر هیگ» رئیس ستاد سرفرماندهی نیروهای ناتو هنگامیکه برنامه واگذاری پایگاه فرماندهی ازمیر به ترکیه را اعلام میکرد اظهار داشت که برای پیمان آتلانتیک شمالی بدلیل خروج افسران یونانی از آن فرماندهی در ۱۹۷۴ چاره ای جز تصمیمی که در باره رها کردن ازمیر گرفته شده وجود نداشته است. تا قبل از بیرون رفتن یونانی ها - افسران ارشد امریکایی - یونانی - ترک - ایتالیایی و انگلیسی در تاسیسات فرماندهی مشترک منطقه ای ناتو در پایگاه ازمیر با یکدیگر همکاری داشته اند. ژنرال «هیگ» توضیح داده است که بیشتر از این نمیتوان تنها نیروهای ترکیه تحت فرماندهی افسران امریکایی مستقر درازمیر نگهداشت زیرا دوام وضع کنونی را مخصوصا ترکها غیر قابل قبول خواهند یافت.

«هیگ» مهمترین قسمت سخنان خود را بعنوان نتیجه گیری از اظهاراتش - در پایان نطقی که روز ۳۰ دسامبر گذشته ایراد کرد، عنوان نموده است. نتیجه ای که وی نهایتا از واگذاری اجتناب ناپذیر فرماندهی مشترک منطقه ای ناتو درازمیر میگیرد این است که از آن پس نه فقط یونانی ها نباید انتظار داشته باشند که سایه چتر پوشاننده نیروی هوایی تاکتیکی ششم ناتوراکماکان در بالای سرشان احساس کنند، بلکه باید منتظر باشند که حتی نقش پایگاه ناتو در سالونیک (یونان) نیز مورد تجدید نظر قرار گیرد. ژنرال هیگ گفته است که اگر دولت یونان اصرار داشته باشد میتوان فرماندهی منطقه ای جداگانه ای برای «ناتو» بوجود آورد که بتواند نیازهای دفاعی را بطور خاص براورده کند.

اما بهره مند شدن از هر امتیازی بصورت روابط «رجحانی» که دولت کارامانلیس برای عضویت کشورش در پیمان آتلانتیک شمالی طلب میکند، احتیاج به پرداخت قیمتی دارد که تصمیم گرفتن در باره آن به خود یونانی ها مربوط میشود آیا یونان حاضر است بهایی را که احتمالا برایش ارزان هم تمام نخواهد شد در قبرس به ترکیه - یا به ناتو و امریکا و کشورهای هم پیمانش در جناح جنوب شرقی اتحادیه آتلانتیک شمالی پرداخت کند؟

عیادت وزیر جنگ مصر از کماندو مجروح

ماجرای حمله کماندو های مصر به فرودگاه لارناکا هنوز موضوع روز است.

در این حمله ۱۵ کماندو و ۱۶ تن دیگر زخمی شدند.

عکس ژنرال جمصی وزیر جنگ مصر را هنگام عیادت از یک کماندو مجروح که در بیمارستان بستری است نشان میدهد.

از: آسوشیتدپرس

تولید چهارمین نسل موشک های پیشرفته در شوروی

اتحاد شوروی تولید چهارمین نسل از موشکهای پیشرفته از نوع مستقر در خشکی را که قادرند مستقیما از خاک شوروی هدفهای انتخاب شده را در داخل ایالات متحده امریکا در هم بکوبند، اغاز کرده است.

دستگاه ضداطلاعات نظامی امریکا که منبع این اطلاعات معرفی شده گفته است که موشکهای جدید شوروی «اس اس - ۱۶» نام دارند و سبکترین فروندها از چهار نوع موشکهای جدید قاره پیمای بالیستیکی هستند که از اواخر ۱۹۷۴ تا کنون در شوروی ساخته شده و در سکوهای پرتاب مستقر گردیده اند. اس - اس - ۱۶ قرار است تدریجا جای موشکهای قدیمی تری را که دقت کمتر در هدف گیری دارند و فی الجمله از مد افتاده بحساب می آیند در زرادخانه سلاحهای استراتژیکی شوروی بگیرند.

جدیدترین موشکهای امریکایی از نوع «ای سی بی ام» (قاره پیمای بالیستیکی) که «مینوتمن های - ۳» نام دارند بین ۱۹۷۰ و ۱۹۷۵ ساخته شده اند.

«هارولد براون» وزیر دفاع امریکا و «ویلیام پری» که ریاست قسمت تجسسات را در وزارت دفاع ایالات متحده بر عهده دارد اخیرا گفته بودند که در شوروی تکمیل جدیدترین نسل از چهار نوع موشکهای نوظهور قاره پیما و بالیستیکی در جریان است و انتظار میرود که آزمایش های پرواز و پرتاب این موشکهای (اس - اس - ۱۶) در هر زمانی آغاز شود.

در امریکا بدستور جیمی کارتر از چندی پیش کارهایی که برای تکمیل موشکهای «ام - ایکن» بعنوان تنها نوع جدید از موشکهای بالیستیکی قاره پیمای مستقر در خشکی که میتوان در زمان حاضر انتظار افزوده شدنش را به ذخایر سایر جنگ افزارهای استراتژیکی آن کشور داشت با کندی بیشتری پیشرفت می کند.

دیپلماتهای امریکایی که در مذاکرات خلع سلاح شرکت دارند با دادن پیشنهاد محدود کردن آزمایش موشکهای جدید استراتژیکی کوشیده اند که در هر دو بلوک شرق و غرب جلوی توسعه تولید و انبار شدن این نوع سلاحها را بگیرند اما نشانه ای وجود ندارد که از علاقمندی شوروی به پذیرفتن چنین محدودیتهایی حکایت کند.

باین حساب گرچه قرار داد جدیدی که احتمالا بزودی میان امریکا و شوروی به امضا خواهد رسید دربر گیرنده تدابیری برای محدود کردن کلی تسلیحات و از آن جمله برای تعداد موشکهایی خواهد بود که کاربرد سوق الجیشی و تهاجمی دارند با اینحال چنین بنظر میرسد که مسابقه امریکا و شوروی برای دست یافتن به جنگ افزارهای هسته ای کاملتر و موشکهای قاره پیمای دورپروازتر و خطا ناپذیرتر در هدف گیری همچنان تا آینده قابل پیش بینی ادامه پیدا خراهد کرد.

امریکا بوسیله ماهواره های جاسوسی خود مخصوصا به این دلیل علاقه ای خاص به زیر نظر گرفتن آرایش و استقرار موشکهای جدید «اس - اس - ۱۶» در شوروی نشان داده که طبق شواهدی که قبلا بدست آمده این موشکها ممکن است نخستین «ای سی بی ام» های شوروی باشند که میتوان برای پرتابشان بجای سکوهای ثابت از سکوهای پرتاب قابل جابجا کردن استفاده کرد.

نیوزویک

چرا ویتنام در برابر امریکا ساکت ماند؟

ویتنام در برابر اخراج نماینده خود در سازمان ملل از امریکا واکنشی بسیار آرام نشان داد و این یک دلیل بسیار ساده داشت.

هانوی در واقع می خواست بگوید که بیشتر نظر به دلارهای امریکا دوخته است تا این که به فکر نماینده اش در سازمان ملل باشد و این نظر دست کم به قسمتی از آن ۳/۵ میلیارد دلاری دوخته شده که در سال ۱۹۷۳ ریچارد نیکسون رئیس جمهوری وقت امریکا برای کمک به نوسازی ویتنام قول پرداخت آن را داده بود.

این که اگر ویتنام پولی از امریکا بگیرد چه تاثیری در عادی کردن روابط بین این دو کشور خواهد داشت موضوعی است که هم اکنون بین نمایندگان هانوی وواشنگتن در جریان مذاکره است وویتنام بسیار خوش حال خواهد شد که بتواند دو میلیارد دلار از امریکا بگیرد.

نماینده ویتنام پیش از آن که با هواپیما از نیویورک عازم پاریس شود، اعلام کرد که اخراج او به منزله آب سردی است که برمذاکرات مربوط به عادی کردن روابط امریکا - ویتنام ریخته شده است. اما واکنش هانوی با این سخن نماینده ویتنام مغایرت داشت.

روز ۳ فوریه هنگامی که وزارت امور خارجه امریکا از زبان «رونالد همفری» مقام بلند پایه این وزارت خانه اعلام کرد که «دین باتی» نماینده ویتنام به جرم جاسوسی علیه امریکا باید از این کشور خارج شود «باتی» گفت که صرف نظر از این که چه پیش خواهد آمد در محل کار خود در سازمان ملل باقی خواهد ماند. با وجود این هانوی چند ساعت بعد به او دستور داد که به ویتنام باز گردد - و در واقع از آن چه ممکن بود براثر لجاجت «دین باتی» پیش آید و موج بحران دیپلماتیک مهمی برای دولت کارتر بشود جلوگیری کرد.

ویتنام می توانست با اصرار به باقی ماندن «دین باتی» در مقر سازمان ملل و مجبور کردن امریکا به اخراج او روابط خود را با امریکا تیره کند اما به زودی متوجه شد که چنین وضعی نه فقط به مذاکرات دو جانبه امریکا - ویتنام که در پاریس جریان دارد لطمه می زند بلکه امکان دریافت پول از امریکا را به خطر می اندازد.

ویتنام جای هیچ تردیدی باقی نگذارده است که به کمک مالی امریکا، نیاز فراوانی دارد تا بتواند این کشور در هم شکسته از یک جنگ چند ده ساله را نوسازی کند. ادامه جنگ ویتنام با همسایه نزدیکش کامبوج نیز این نیاز را تشدید کرده است.

اکنون کاملا روشن شده است که ویتنام حتی بیش از واشنگتن به مذاکرات دو جانبه مربوط به عادی شدن روابطش با امریکا اهمیت میدهد. دولت کارتر اشتیاق زیادی به این کار نشان نمیدهد با توجه بدین اوضاع و احوال معلوم است که واکنش هانوی در برابر اخراج نماینده اش از امریکا ناشی از احساس خطری بوده است که براثر بروز بحران دیپلماتیک دامنگیر ویتنام میشد. از آن مهم تر، این که ممکن بود مذاکرات مربوط به عادی کردن روابط ویتنام برای مدتی نامعلوم متوقف شود.

نیویورک تایمز

جنجال فروش سلاحهای امریکایی به عربستان، مصر و اسرائیل

دولت جیمی کارتر با گرفتن تصمیمی که اجرای آن تغییری مهم دوسیاست خارجی این کشور بوجود خواهد آورد دیروز اعلام کرد که درنظردارد برای اولین بار به مصر هواپیماهای جنگی بفروشد ولی درعین حال مقادیری از جنگ افزارهای پیشرفته تر از آنچه را که به مصر خواهد فروخت دراختیاراسرائیل نیز قراردهد.

درطرحی که از طرف دولت کارتر برای تقدیم کنگره آماده شده درعین حال فروش تقریبا ۶۰ فروند از جتهای جنگی اف - ۱۵ که محصولات درجه اول صنایع سازنده هواپیماهای جنگی درامریکا شناخته میشوند به کشورعربستان سعودی نیز مورد پیش بینی قرارگرفته است.

کنگره امریکا تا ۵۰ روز از تاریخ دریافت این طرح فرصت خواهد داشت که نظرخود را درمخالفت یا موافقت با فروش هواپیماهای جنگی به دو کشور عرب مصر و عربستان سعودی ابراز کند. کنگره درصورتی که بخواهد میتواند جلوی فروش هواپیماهای نظامی به مصر و عربستان سعودی را بگیرد و درمحافل کنگره پیش بینی میشود - که چنین مخالفتی بطور قطع از طرف نمایندگان کثیرالعده ای که دردستگاه قانونگزاری امریکا از اسرائیل پشتیبانی میکنند صورت خواهد گرفت. مصر که در ۳۰ سال گذشته چهار بار با اسرائیل جنگیده تاکنون هرگز از امریکا جنگ افزارهای مهم از قبیل جتهای جنگی دریافت نکرده و درگذشته تنها اقلام نظامی کم اهمیت تری از قبیل هواپیماهای حمل و نقل را آنهم بطور محدود از امریکا بدست آورده است.

کارتر با اینکه تصمیم گرفته که درحدود ۵۰ فروند از هواپیماهای «اف ۵» را به مصر بفروشد ولی از طرف دیگر با فروش جتهای بسیار مدرن اف - ۱۵ به آن کشور مخالفت کرده است. پاره ای گزارشها حکایت از این دارد که هواپیماهای اف - ۱۵ - همان هایی هستند که درسفر اخیر انورسادات به آمریکا بوسیله وی از کارتر تقاضا شده اند.

از آنجا که اسرائیل هواخواهان قدرتمندی درکنگره امریکا دارد پیش بینی نمیشود که مخالفتهای چندانی با فروش ۱۵ فروند دیگر از جتهای اف - ۱۵ و فروندهای متعدد دیگری از هواپیماهای جنگی اف - ۱۶ و سایر جنگ افزارهای مدرن امریکایی به اسرائیل درکنگره صورت گیرد. اما از سوی دیگر نمایندگانی که حامی اسرائیل درکنگره هستند و گروه دیگری از نمایندگان کنگره که بطورکلی با شیوع تسلیحات مخالفت می کنند باحتمال قریب به یقین جبهه مؤتلفی با یکدیگر بوجود خواهند آورد و از هیچ تلاشی برای جلوگیری از فروش هواپیماهای مدرن جنگی امریکایی به عربستان سعودی و مصر خودداری نخواهند ورزید.

کارتر دراوریل ۱۹۷۶ هنگامیکه هنوز برای احراز مقام ریاست جمهوری امریکا مبارزات انتخاباتی خود را دنبال میکرد یک بار گفته بود که سرازیر شدن سیل جنگ افزارهای رنگارنگ چه از امریکا و چه از شوروی و فرانسه و انگلستان و کشورهای دیگر بطرف برخی از کشورهای عرب وی را بطور جدی نگران کرده است.

کارتر اضافه کرده بود که این ممالک عرب بمراتب بیشتر از آنچه که ابعاد نیازهای دفاعی مشروع آنان را تشکیل میدهد از کشورهای فروشنده - ادوات جنگی دریافت کرده اند و درحقیقت جنگ افزارهایی که به آنان داده شده ۵ تا ۶ برابر میزان نیازهای واقعی آنان است.

کارتر درهمان وقت اظهار نظرکرده بود که فروش اسلحه نمیتواند وسیله ای برای پیدا کردن دوستان وفادار برای امریکا یا هرکشور دیگری که اسلحه میفروشد باشد، و برعکس هجوم پرشتاب ایالات متحده و سایر ممالک فروشنده ادوات نظامی تنها خطر وقوع جنگهای تازه را افزایش میدهد. و برقراری صلح درخاورمیانه را از راه مذاکرات به تاخیر میاندازد.

کارتر دران اظهارات مخصوصا به مورد مصر اشاره کرد و گفت که این کشور با داشتن جمعیت بزرگی که گرفتار فقروفاقه ژرف است به خانه سازی و ایجاد اشتغال و تامین خدمات درمانی برای مردمش بمراتب بیشتر از خرید ادوات جنگی مرگباری از قبیل توپ و تانک و هواپیماهای مدرن نظامی نیاز دارد. اما بطوریکه منابع کنگره آمریکا گزارش داده اند، اکنون مردی که درحدود ۲ سال پیش چنان مخالفت صریحی با فروش اسلحه به مصر بعمل آورده، تصمیم گرفته است که ۵۰ فروند جتهای جنگی اف - ۵ به این کشور، درحدود ۶۰ فروند جتهای بمراتب پیشرفته تر جنگی از نوع اف - ۱۵ به عربستان سعودی و مضافا ۱۵ فروند اف - ۱۵ و ۷۵ فروند هواپیماهای اف - ۱۶ به اسرائیل بفروشد.

سادات یک هفته پیش هنگامیکه ازآمریکا دیدن میکرد ضمن نطقی درکنگره آمریکا چنین هشدارداد که «اگر کنگره با فروش اسلحه به مصر مخالفت کند وی جهنمی برپا خواهد کرد».

طبق اطلاعی که دیروز از مقامات دولتی آمریکا بدست آمده جتهای اف ۵ تنها نوع از هواپیماهایی هستند که رئیس جمهورمصر درسفرآخیرش به آمریکا ۱۲۰ فروند از آنها را از کارتر تقاضا کرده و اسمی از انواع دیگر هواپیماها یا سایر تجهیزات نظامی که خواستار خریدشان برای مصر باشد به میان نیاورده است.

جت جنگی اف - ۵ هواپیمایی است که تاکنون بیش از ۲۰ کشور به خریداری آن از آمریکا اقدام کرده اند. قیمت هرفروند از این هواپیماها بسته به اندازه مجهز بودن آن به تجهیزات گوناگونی که جنبه اختیاری دارند، با درنظرگرفتن هزینه آموزش خلبانان کشور خریدار از ۳ تا ۵ میلیون دلار است.

این هواپیما درکارخانه های شرکت نورتروپ ساخته میشود و مدتی است که استفاده از آن در نیروی هوایی آمریکا متوقف شده است.

فرانس پرس

بحران روابط اسرائیل و امریکا جدی نیست

برای نخستین بار پس از سی سال روابط میان امریکا و اسرائیل دستخوش یک بحران جدی شده است. بی شک این بحران دیری نخواهد پائید چرا که اسرائیل در گذشته متحد «برتر» و مورد اعتماد امریکا در خاورمیانه بوده و در آینده نیز این برتری را حفظ خواهد کرد.

امااظهارات خصوصی محافل نزدیک به کاخ سفید و وزارت امور خارجه امریکا، اعلامیه های رسمی واشنگتن، بد گوئی اعضای کنگره از اسرائیل وتفسیر های روز نامه های بزرگ از جمله نیویورک تایمز که از مدتها پیش همه از طرفداران سرسخت اسرائیل بودند نشانه بارزی از یک دگرگونی عمیق در مناسبات دو کشور است.

از دیدگاه محافل واشنگتن برنده بزرگ جنگ روانی مثلث واشنگتن - اورشلیم - قاهره سادات رئیس جمهوری مصر است.

سادات پس از دیدار تاریخی جنجال بر انگیز از اورشلیم در افکار عمومی امریکا بعنوان یک مرد شرافتمند و اشتی جو شناخته شده است در حالیکه باعتراف رهبر یکی از سازمانهای بزرگ یهود در نیویورک امریکائیان از مناهم بگین بعنوان یک مرد ولخرج و یک دندنه یاد میکنند.

موشه دایان که برای تغییر دادن مسیر افکار عمومی یهودیان به نیویورک رفته بود نتوانست در این راه موفقیتی بدست بیاورد و رهبران جوامع یهودی با اینکه از طرفداران سر سخت اسرائیل هستند از روش رهبران تل آویو در برابر حمله صلح پرزیدنت سادات اظهار تاسف کردند.

آن زمان که سناتور «فولبرایت» رئیس کمیسیون امور خارجی سنای امریکا تاکید می کرد که هفتاد و پنج نفر از یکصد نفر سناتور امریکائی درخواستهای تسلیحاتی و اعتبار های درخواستی اسرائیل را بدون چون و چرا تصویب خواهند کرد سپری شده است.

انجمن نیزومند یهودیان که در عین حال مدافع منافع اسرائیل و جوامع یهودی امریکا است وزنه سنگینی در زندگی سیاسی واقتصادی امریکا تشکیل میدهد، امانفوذ این انجمن پس از حوادث اخیر خاورمیانه پیوسته کاهش می یابد.

جنجال های مالی که شکست حزب کارگر اسرائیل را در انتخابات عمومی بدنبال داشت نخستین عاملی بود که جامعه یهودیان امریکا را نسبت به اسرائیل بدبین کرد. پس از تشکیل کابینه «لیکود» اظهارات مناهم بگین نخست وزیر اسرائیل درباره شاخل غربی رود اردن یهودیان امریکا را دچار تشویش ساخت.

پس از آن بگین مسئله ایجاد شهرک های جدید یهودی نشین در صحرای سینا وساحل غربی اردن را پیش کشید و باین ترتیب مشکل تازه ای بر مشکلات موجود در راه حل اختلافهای اعراب و اسرائیل اضافه کرد.

اما سادات با دیدار از اورشلیم بعنوان قهرمان صلح در امریکا شهرت یافت و وسایل ارتباط جمعی در واشنگتن و نیویورک این ابتکار جسورانه رئیس جمهوری مصر را ستودند.

رئیس جمهوری مصر در دیدار اخیرش از واشنگتن بگرمی از جانب رهبران جامعه یهود امریکا استقبال شد.

سرانجام مناهم بگین و موشه دایان امریکا را بطرفداری از مصر در مسئله ایجاد شهرک های جدید در صحرای سینا متهم کردند.

پیرو مرد باز بحث روز شنبه

عرصه هنر، دنیای سیاست نیست

اشاره :

پنجشنبه چهارم اسفند ماه در صفحه هنر و ادبیات نقطه نظرهای اجمالی فردید ، شکوه‌الدین محلاتی، فرخ تمیمی و کیومرث منشی زاده را درباب شعر امروز ایران و شعر کهن مطالعه کردید.

شکوه‌الدین محلاتی مقاله‌ای برای اطلاعات فرستاده است که حاوی نقطه نظرهای خاص او در باب شعر است .

باهم میخوانیم:

زبان آربومند وباعظمت پارسی، هرگز دچار بی‌آبروئی نمیشود. اگر زبان شیرین مادر معرض خطر باشد، از جانب عده‌ایست که هیچگونه ضابطه ومعیاری را قبول ندارند ولازم نمیدانند نه‌از طرف شعرنو ! هنر و مخصوصا شعر» نیازی به محافظه‌کاری ندارد. بایستی به‌هر ترتیب شده بی‌سرو سامانی سی چهل سل گذشته شعر راعلاج کرد.

بریساط‌نکتدانان، خودفروشی شرط نیست
پاسخن دانسته‌گو ، ای مرد عاقل، یاخموش
آنچه گفتنام وقولی که جمله برآنند، لزوم تحول در کلیه امور خاصه امور هنری و مخصوصا شعر، طی قرون و اعصار میباشد. هیچکس منکر این واقعیت و حقیقت نیست . اما آنچه که شاید قابل بحث باشد، نحوه تحول وکیفیت انجام این مهم است که متاسفانه در زمانما،عده‌ای بدلائل معلوم و نامعلوم، کار تحول درشعر فارسی را سخت آسان گرفتند حاصل هم‌همین بی‌سرو سمانیست که در چهل پنجاه سال گذشته برشعر و ادب‌پارسی رفته است! بجاپرسیدن اباطیل وخزعبلات پاوه‌سرایان درزیر پوشش ونام «شعرنو» درجراند مهم کشور، یکی از نشانه‌های بی‌سروسامانی مذکوراست!

گاهی صاعقه‌ای در جنگلی آتش‌سوزی برپامیدارد واسباب تکدر دوستداران سبزه وگل و گیاه ودرخت میشود. اما ـ بدنبال فرونشستن آتش، از کناره درختان کهن، جوانه‌هائی سرمیکشد وگل گیاه و سبزه از دست رفته را جبران نمودهسر سبزی پیشین را اشکارمیسازد.

دوستداران شعر با عظمت پارسی به‌این امید دلخوش و چشم انتظارند که: بلکه پس‌از آتش‌سوزی‌های سی چهل ساله اخیر در سبزه وگلبرگهای‌ادب پارسی، جوانه‌های تازه و شادابی را ببینند و ببویند و بااستشمام رایحه آن مشام‌دل وجان را عطرآلود کنند.

حقیقت اینستکه: نه کوتاه و بلند کردن مصارع، نه‌استخدام الفاظ فرنگی در شعر پارسی و نه بکار بردن ترکیباتی از قبیل: «مردابش ژرفانی» بجای«مرداب عمیق» و «عصرانش خزانی» به معنای «عصرهای پائیزی» کار تحول در شعر را بپایان‌نرسانده است.

من، همانطور که در «جمعه جادو» خلال برنامه «اینسوی و آنسو» عرض کردم. در این مقوله چندین و چندساله، یا موافق‌مشروط و یابعبارت‌دیگر، مخالف مشروط هستم:

شعر نو را دشمن و مخرب شعر فارسی ندانسته و آنراهم تحول یافته نمیدانم. تا سزمانی که در عین بی‌نظری، کاربدست اهل سپرده شده افرادی‌صاحب مداخله در امر حساس شعر و تحول درآن شوند که سواد ادبی و شعری‌شان واقعی‌باشد نه تبلیغاتی !...

گمان دارم وقطعا برمردمدن ژرف بین بی‌غرض پوشیده‌نیست که تجربه چند دهه گذشته در این مقوله واقعا وبی‌هیچ تردیدی کافی است. مقابل‌یکدیگر قرار دادن «پروین» و «فروغ» وسروصدا راه انداختن، نه‌تنها دردی دوا نمیکند، بل‌ـ مایه آفت بیشترست و مزید برعلت وبالاقل کاریست‌بیهوده و عبث کجای آئین «دورباش» پروین بابی‌پروائی فروغ قابل قیاس است؟! هر دو خوب‌بودند و عالی ـ هردو شاعر و وارسته ولی در معیاری متفاوت.

قبلا در جائی نگاشته‌ام که : «شعر عالیترین‌بازتاب ولطیفترین پدیده روح بشریست که در مقابل نگرانیهای بی‌حدوحساب حیات و هیاهوی زندگانی‌مادی به‌انسان ارزانی شده است» . علی‌الاصول نبایستی این هدیه ارزنده وگوهرتابنده را بنام تحول، ملوث داشت و باخر مهره وخزف مخلوط نمود ! تحول میبایست با مطالعه کافی در ادب پارسی و آثار پرارزش بزرگان پیشین وعملی، وبا دیدی واقع‌گرا صورت پذیرد. وگرنه بدلیل بی‌اطلاعی یاکم اطلاعی در ادبیات بلندپایه زبان پارسی ظاهرا، بساحت تحول روی آوردن وکلام زیبای شعر نو را آلودن ، کار خردمندان نیست.

این نکته هم قابل ذکر است که:بطور کلی هنر ومخصوصا ادبیات و شعر «بنوشته یکی‌از مجلات هفتگی از قول‌اینجانب!» محافظه کاری برنمیدارد.عرصه هنر، دنیای سیاست نیست .

شکوه‌الدین محلاتی:

من باتحول در شعر و نوآوری مخالف نیستم

★ بچاپ رسیدن اباطیل وخزعبلات یاوه سرایان در زیر پوشش و نام «شعر نو» در جراند مهم کشوریکی از نشانه های بی سرو سامانی‌شعر وادب پارسی درچهل پنجاه سال گذشته است.

کجای آئین «دور باش» پروین با بی‌پروائی فروغ فرخزاد قابل‌قیاس است؟

★ شکوه‌الدین محلاتی

آبروی زبان فارسی هم اگر خدای ناخواسته در معرض‌خطر باشد، از جانب شعر نونیست. بلکه از جانب عده معدودی است که: هیچگونه ضابطه و معیاری را قبول ندارند ولازم نمیدانند !...

روندگان حقیقت به‌نیم جو نخرند.
قبای اطلس انکس که از هنر عاریست.

آثار« آتوس گاروتی» نقاش فرانسوی‌درنگارخانه آفتاب ...

«اصفهان» آنچنان که بود

اصفهان ، اثری از« آتوس گاروتی »

آثاری ازآتوس گاروتی، نقاش ایتالیائی‌الاصل ، مقیم فرانسه در نگارخانه آفتاب به نمایش درآمده است ، گاروتی که فارغ‌التحصیل رشته‌های مجسمه‌سازی ، نقاشی و تاریخ هنر از دانشکده هنرهای زیبای پاریس است ، طی یک‌گشت ۷ ساله که از «کزابلانکا» آغاز شده و به ایران ختم شده است ، سعی درشناخت ارتباط هنر و مذهب و مخصوصا مذهب و معماری یونان، مصر ، سوریه،ترکیه و ایران دارد و حاصل‌این سفر طولانی، تابلوهائی‌است که اینک از او به نمایش درآمده است .

«گاروتی» هنر را بیانی شخصی می‌داند و در این راه است که‌یونان، سوریه، مصر، ترکیه و ایران را از دیدگاه او دیگرگون وشاید بسیارخاص‌می‌بینیم، اصفهان بیشترین سهم را در زندگی ایرانی‌اش داشته و درهم‌آمیختگی تجریدی آب ، آسمان ، مناره‌ها و گنبدها، پل‌ها و پرندگان و مردم زمینه‌ی اصلی تجربه‌های آتوس گاروتی در این‌شهر قدیمی و زیباست .

درآثار «گاروتی»،اساطیر مصری، به شیوه ذهنی نقاش نمایانده شده وخدای خورشید برفراز نیل، شکوه خیره‌کننده‌ای‌دارد. «گاروتی» از دیوار یک باغ قدیمی و ممنوعه در حلب عبورکرده و به مدد ذهنش ، تصویری رویائی از این باغ بدست داده است .

« گاروتی » می‌گوید : بسیاری از بناهای معماری اصفهان روزگار گذشته این شهر قدیمی و تاریخی را تداعی می‌کنند، اما بین ساکنان فعلی شهر و شیوه لباس پوشیدن‌شان و این بناها تفاوت چشمگیری‌پیش آمده است . «گاروتی‌سعی کرده است ، اصفهان و بناهای زیبای قدیمی‌اش را آنچنان که خود میخواهد مجسم کند و این تجسم را با برداشتی که از عرفان و تصوف دارد ، پیوند بدهد اما در این جهت آنقدر جانب ذهنیت را گرفته که گرده یکی از بهترین و بسیاری از آثارش جنبه شخصی پیدا کرده و برای تماشاگر مفهوم نیست . تصویری که «گاروتی» ازپل خواجو، برروی بوم منتقل کرده، یکی از بهترین و گویاترین آثار اوست ، در این اثر ، چند سوار با هیاتی چشمگیر ، از روی پل خواجو در حال عبورند .

بقیه‌در صفحه ۱۲

عکس های «بهروز رشاد» درنگارخانه نقش

نگاهی‌شتابزده‌به‌روستا

از کارهای «بهروز رشاد»

«بهروزرشاد» تازه ترین‌عکس هایش را درنگارخانه نقش به نمایش گذاشته است .

رشاد که‌هنوز درعکاسی‌جوان وتازه‌کار است ، باسفری به زادگاهش گیلان و همچنین سیستان و بلوچستان گوشه های از زندگی روستائیان این مناطق را ثبت کرده است .

دراین گردش ، نگاه «رشاد» بیشتر متوجه چهره‌هاست ، اما تعدادی از عکس هایش گویای حالات‌وکیفیت زندگی روستائیان نیز میباشد. «رشاد» بلحاظ شناختی که روی زادگاهش گیلان دارد ، در نمایش ، لحظه‌های زندگی و حالات روستائیان این منطقه موفقتر است، عکس‌های «رشاد»شادمانی وصداقت کودکان روستائی را بخوبی نمایانده‌ولی‌بجزموارد معدود، عکاس درشکار سوژه ها آنچنان که‌باید موفق نیست‌و آدم‌هائی که متوجه دوربین شده‌اند ، حالت طبیعی خودرا از دست داده‌اند . با اینحال عکس های «رشاد» در مجموع، پاکی و زلالی روستا و آدم هایش را در ذهن بیننده‌تداعی می‌کند .

طرحهای داود شهیدی در نگارخانه«لیتو»

مشکل نگریستن یکسویه به«طنز سیاه»..

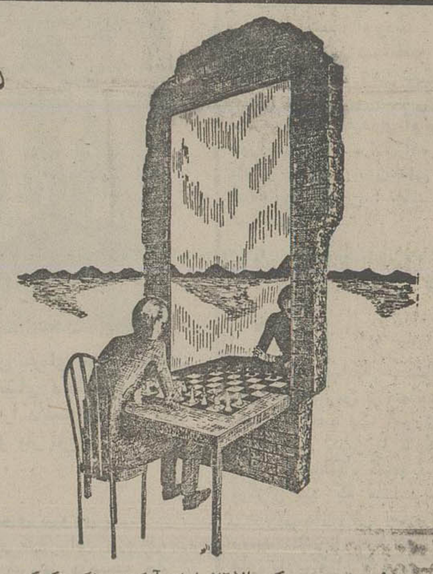

«داودشهیدی» که‌حالا۲۶ سال دارد ، ده سال است طراحی را جدی گرفته و در خلال همین سال ها ، طرح هایش در مطبوعات به چاپ رسیده است . او که فارغ ـ التحصیل دانشکده معماری دانشگاه تهران است ، پس‌از سال ها طراحی ، تازه ترین طرح هایش را در نمایشگاه «لیتو» به نمایش گذاشته‌است. شهیدی ،سال‌پیش در نمایشگاه جهانی مونترال کانادانیزشرکت کرد .

«شهیدی» طراحی را با خطوط ساده آغاز کرد وپیش از آنکه به فکر تکنیک‌و محتوا باشد ، تلاش کرد تا آنچه را که تابع ذوق اوست . بکاغذ منتقل کند . از این رو، طرح های روزگار نوجوانی‌شهیدی را درحال‌و هوائی‌کمی‌تناسب با روحیه و ذوق یک‌نوجوان نیست می بینیم و از آن پس «شهیدی» ، با حرکتی جدی‌و تازه ، به طرح هایش استحکام می بخشد و سعی میکند ، هم در زمینه تکنیک و هم محتوا یک سیر تکاملی داشته باشد. با نخستین نگاه به آثارشهیدی در نگارخانه«لیتو» تاثیرپذیری او از «گودمولن»،طراح‌نامدار فرانسه ، غیر قابل انکار می‌نماید . شهیدی در این مورد می گوید :

«گورمولن ، طراح‌معروف فرانسوی ، مایه جهش من‌شد و در واقع با الهام گرفتن از آثار این طراح موفق شدم،بین طرح هایم و آنچه‌در ذهن‌دارم ارتباطی نزدیک برقرار کم و از دید خودم به چند و چون موقعیت انسان‌در عرصه‌هستی و روابط آدم ها ومشکلاتی‌که در این روابط وجود دارد بپردازم . اما تنها تاثیر پذیری کافی نبود و نیاز به فراگیری تکنیک و مطالعات کافی رادر خود احساس‌میکردم و هردو را تا آنجا که در توانم بود تعقیب کردم . طبعا تاثیر آثار «گورمولن » روی طرح های چند سال پیش من بیشتر بوده و بتدریج سعی کرده‌ام برای خودم . خط مشخص‌و مستقلی بوجود بیاورم .»

در طرح‌های «شهیدی»،حجم های هندسی با خطوطی پخته بوجود آمده است اما،حالات آدم ها ، در مقایسه با حجم های هندسی ، قدری ضعیف‌به نظر میرسد .

«شهیدی » در این باره می گوید :

من فارغ‌التحصیل دانشکده معماری هستم و طبعا آنقدرکه روی حجم های هندسی کار کرده‌ام ، روی آناتومی انسان تجربه ندارم . امادر این مورد معتقدم .در عین حال‌که تسلط کامل به طراحی کلاسیک می تواند پشتوانه‌ای قوی برای یک طراح باشد ، در طرح‌هائی چون کار های‌من ،درمجموع، باید سعی شود که طرح ، گویای سری که طراح مطرح کرده باشد ودر همین حد، نیز تکنیک رعایت بشود .»

«شهیدی» بیشتر ، درتعقیب «طنز سیاه » است . طرح‌های او ، هیچ تماشاگری را نمی‌خنداند و بیشتر، او وقایع تلخ وچندش‌آور ،آدم هائی‌که در نظام‌های بخصوصی ، جبر بجان هم می‌افتند پرده برمی ـ دارد:

پشت میز نشینی‌که دردردی صندلی‌اش در آستانه پوسیدن است و قزاقر جولانگاه کرم‌ها شده است . موشی موذی که از آستین آدمی بدر آمد. و ماری بس مهیب ، که دهان باز کرده‌قاتلها توشهٔ مسافری، غریب در بیابانی غریب‌تر ! ببلعد . آدمی که از تماشای صحنه طبیعی و زیبای غروب آفتاب دل می‌کند ، تا از تماشای‌همان‌منظره درتلویزیون غافل نماند !

«شهیدی» بدون‌اینکه ادعای بیان فلسفه خاصی را داشته باشد بقول خودش،بیشترنگاهی به حالات انسان در عرصهٔ‌هستی دارد برای او تنهائی انسان در جوامعی که ، آدمی در خدمت مصرف در آمدهو همچنین‌روابط حاکمه و محکوم، بهانه‌ای‌برای طراحی و مصور کردن رخداد هائی است که از این مسایل ناشی می‌شود . دریکی از آثار «شهیدی» آدمی دستش تبدیل به موش شده است . نظیراین طرح را در کارهای طراحان دیگری هم دیده بودیم ...در باره این شباهت ها شهیدی‌می‌گوید :

«بارها اتفاق می‌افتد که دو طراح یک سوژه را تعقیب‌می‌کنند و در نتیجه ، سوژه ها شبیه به هم می‌شود . اما در نهایت ، هر طراحی،دیدخودش را دارد . مخصوصا شرایط اجتماعی مشترک ، این شباهت هارا تشدید می‌کند..نگریستن یکسویه به «طنز سیاه » این خطر را پیش می‌آوردکه طراح، درپاس مطلق ، سازندگی و مبارزات انسان در طول تاریخ را نادیده بگیرد . «شهیدی » کم وبیش در مسیر ، چنین لغزشی قرار دارد تا در آینده چه کند

اسماعیل ـ عباسی

ازمسافران ایرانی به خارج ازکشور:
حدود ۷۶ درصد تنها به قصد لندن سفر میکنند
و بیش از ۹۲½ درصد بهرحال سری به لندن میزنند

آدرس مادر لندن

14 CAVENDISH SQUARE,
LONDON W1, M9 DA

شعبه لندن بانک پارس مقدم همهٔ هموطنان را گرامی میدارد و آماده است بیشترین و باصرفه ترین تسهیلات پولی و بانکی را در سراسر دنیا برای مشتریان گرامی بانک پارس فراهم سازد .
یک حساب سفر دربانک پارس بازکنید تا ضمن دریافت بالاترین بهرهٔ بانکی از خدمات رایگان بانک پارس درسراسر دنیا استفاده نمائید .

BANK PARS
با حساب سفر بانک پارس سفرکنید

آگهی استخدام

دانشگاه جندی شاپور
۸۰۰/۸۲۱ شاهنشاهی

دانشگاه جندیشاپور

مرکز تکنولوژی آموزشی دانشگاه جندیشاپور بمنظور تکمیل کادر آموزشی خود افرادی راکه دارای مدارک تحصیلی در رشته های زیر میباشند استخدام مینماید .
۱ـ دکترا در رشته تکنولوژی آموزشی و یا ارتباط سمعی وبصری ۲ نفر
۲ـ فوق لیسانس در تکنولوژی آموزشی و یا ارتباط سمعی و بصری ورشته های وابسته ۲ نفر
۳ـ مهندس رادیو تلویزیون و یا الکترونیک با تجربه به کار با درجه لیسانس وبالاتر ۲ نفر
واجدین شرایط میتوانند مدارک تحصیلی خوداجهت‌بررسی حداکثر تا تاریخ ۲۵۳۶/۱۲/۲۹ به نشانی :اهواز ـ دانشگاه جندیشاپور مرکز تکنولوژی آموزشی ارسال نمایند تادر صورت مقتضی از آنان جهت مصاحبه دعوت بعمل آید.
مرکز تکنولوژی آموزشی دانشگاه جندیشاپور

پیشگاه مبارک شاهنشاه آریامهر رهبر عالیقدر

معلمان‌وکارکنان دبستان شراره (ناحیه۹تهران) مراتب انزجار وتنفر شدید خودرا ازوقایع اخیر تبریز ابراز داشته وجانبازی وجان‌نثاری خویش رادرراه خدمت‌به‌شاهنشاه آریامهروایفای وظایف مهمی که‌به‌عهده آنان‌محول گردیده اعلام میدارند.
از طرف‌معلمان وکارکنان دبستان شرارمومنی

پیشگاه مبارک شاهنشاه آریامهر

سپاس بیکران خود را از رهبریهای خردمندانه‌شاهنشاه آریامهر ابراز وانزجار خود را از وقایع اخیر اعلام میداریم
کارکنان ودانش‌آموزان مدرسه‌راهنمائی گردآفرید
ناحیه یک‌آموزش و پرورش تهران
آ ـ ۴۳۷۴۲

دیدار های بین‌المللی فوتبال جام والاحضرت ولایتعهد : شیراز ـ آبادان

امروز: ایران «آ» ـ مجارستان:

پیروزی در این جدال ارزش طلا دارد

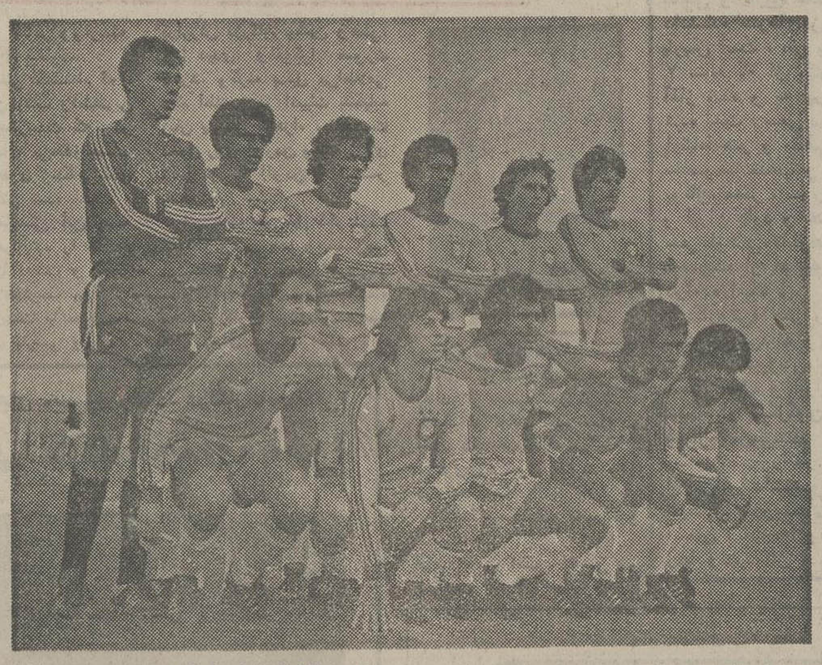

برزیایی‌ها دیروز با پیروزی برابر خوزستان در صدر گروه آبادان قرار گرفتند و این در شرایطی بود که شوروی به دلیل غیبت مصر استراحت داشت. بهرتقدیر سرنوشت گروه آبادان رابایستی در مصاف برزیل ـ شوروی جستجو کرد.

در شیراز کورس ایران‌الف ـ مجارستان و لهستان در اوج‌همچنان داغ‌است، دیروز این هر سه مدعی جدالهایشان را با تساوی به آخر بردند که دراین میان ایران ولهستان هر برابر هم بزرگترین پیکار روز را برگزار کردند.

در دیدار ایران الف ولهستان پس‌از ۸۰ دقیقه دروازه ها همچنان بسته ماند وبا تقسیم دو امتیاز، کار پایان گرفت. ضمن اینکه از سوی دیگر درخشش مکزیکی‌ها کمتابحال رنگ پیروزی راندیده‌اند سبب گردید، تامقث صدر، همچنان حفظ شود. چراکه اینان مجارستان حریف پرتوان‌خود رابه‌تساوی ۱ـ۱واداراساختند کهاین نتیجه مجارستان رادر کنار ایران و لهستان نگاه داشت.

از دودیدار ایران لهستان و مجارستان ـ مکزیک که بگذریم فارس تنها پیروز روز در شیراز بود که ۱ـ۳ ازپس چین برآمد.

فارسی‌ها کمتابدینجایکسه‌ساوی و یکباخت داشتند، بامقهور کردن چین حساب امتیازات خودرابه۳ رساندند ضمن‌اینکه پرشمارترین سیمای روزدرجمع فاتحین شیراز و آبادان را هم بنمایش گذاردند.

بهر تقدیر در شیراز درعین اینکه فارس‌و مکزیک فقطیک امتیاز ازگروه صدرنشین کمتر دارند،ولی بنظرمیرسد بایستی دوتیم برگزیده‌را ازجمع ایران ومجارستان ولهستان‌جستجو کرد که تابحال در میدانهای خود نمایشی استوارتر داشته‌اند و جالب اینکه معدل گلهر سه‌رقیب نیز۲ است.

در آبادان

در آبادان، دیروز پرچم پیشاهنگی بدست برزیلی ها افتاد و این بخاطر استراحت شوروی بودکه بدلیل نیامدن مصر استراحت داشت.

برزیل جدال با خوزستان را با ۲ گل‌برد، ضمن اینکه یونان هیا پیروزی۰ـ۱ برابر ایران ب»، صاحب ۲ امتیاز شد.

ایران‌ب ویونان۲ تیم‌بدون پیروزی‌بازیها بودند کمیونان حالا این سمت را برای خود شکسته است.

در گروه آبادان ، شانس شوروی وبرزیل برای صعود بدون تردید بنظر میرسد ولی حالاحرف برسر قهرمانی‌است.

برنامه

امروز در آبادان دیداری انجام نمی‌شود و تیمها در استراحت بسر می‌برند و این در حالی است که در شیراز ایران الف ومجارستان نبردی حساس دارند که تاحد قابل بحثی قادر است سرنوشت این گروه را روشن کند و پیروزی برای هر تیم،میتواند گامی‌بزرگ‌برای‌در اوج‌نشستن بحساب آید.

دیدار های امروز جام ولیعهد

دوشنبه۸ اسفند (شیراز):
چین ـ مکزیک(۲بعد ازظهر)
● فارس ـ لهستان(۳،۳۰ بعداز ظهر) ● ایران «الف» ـ مجارستان (۵ بعدازظهر)

کشتی گیران برق خراسان درراه‌فرایبورگ

تیم کشتی برق خراسان که در جریان اولین دوره مسابقه های لیگ سراسری‌کشتی جام شهبانو در پی سازمان آب به مقام نایب قهرمانی رسید با باقی‌مانده بودجه جام شهبانو و موافقت فدراسیون کشتی به سوی فرایبورگ میرود.

مسابقه‌های بین‌المللی فرایبورگ که همه‌ساله‌درشهر فرایبورگ آلمان‌انجام میشود در سال‌های پیش شاهد درخشش تیم‌های ایرانی بوده و تیم سازمان آب دو سال‌قبل با برخورداری از بزرگان کشتی ایران به مقام قهرمانی رسید.

حالا خراسانیها در لباس تیم کشتی برق خراسان با مهره‌هائی چون حسن‌راستگو ـ قدیر نخودچی ـ جنگیز عامل ـ محمودقشنگ‌خدابخش عفتدار ـ حسین مهرافروزیان و .... راهی‌این‌سفر خواهند شد.

بنظر میرسد مسعود مقربی کشتی‌گیر ۷۴ کیلوی تهرانی که در مسابقه‌های‌اخیرانتخابی تیم ملی بمقام دوم رسید به همراه این تیم بسوی آلمان راهی شود. سوای سازمان آب یکبارنیزتیم کشتی‌مازندران بعنوان نماینده ایران در این تورنمنت حاضربود.درحالیکه اولین‌بار کشتی‌گیرانی نظیر جهانگیر عبدالباقر ـ عبدالله حاج احمدی با فتح مدال طلا موجودیت‌خوب کشتی ایران را در پیش‌چشم آلمانها نشان دادند.

فوتبال قهرمانی باشگاه های آلمان شرقی

نتایج روز پانزدهم

ویسموت ایو۱ ـ وورواارتز فرانکفورت صفر
چمی بوهلن ٤ ـ یونیون برلین ۱
ویسموت گرا صفر ـ کارل مارک اشتادت ۵
دینامو دوسدن ۵ ـ ساخ سنرنیک زاگرب صفر
دینامو برلین ۲ لوک لایپزیک صفر
کارل زایس‌نیا۶ چمی‌هاله۱ ماگدبورگ ـ روت وایس ارفورت (جمعه آینده با هم دیدار میکنند).

ردەبندی : ۱ـ ماگدبورگ، دینامو درسدن ۲۳ امتیاز ۳ـ دینامو برلین ۲۰ امتیاز ٤ ـ لوک لایپزیک ، چمی هاله۱۷ امتیاز ۶ـ کارل‌مارکس‌اشتادت ۱۶ امتیاز ۷ـ کارل زایس‌نیا، یونیون برلین ۱۵ امتیاز ۹ ـ ویسموت ایو ۱۳ امتیاز ۱۰ـ روت وایس ارفورت ، ساخ سنزنیک زاگرب ۱۲ امتیاز ۱۲ـ چمی بوهلن ۱۱ امتیاز ۱۳ـ ووروارتزفرانکفورت ۹ امتیاز ۱٤ ـ ویسموت‌گرا ۵ امتیاز.

اخبار کوتاه

استعفای نایب رئیس بوکس

اصفهان : سهراب وکیل منفرد نایب رئیس هیات بوکس اصفهان از سمت خود استعفاکرد !

وکیل منفرد یکی از قهرمانان سابق‌مشتزنی‌ایران و آسیا می‌باشد که چند سالی است از بندر پهلوی به اصفهان آمده . وی در مدت فعالیتش ، اصفهان را در مسابقه‌های‌قهرمانی‌منطقه جنوب مرکزی که با شرکت تیم‌های شیراز، آبادان ، اهواز و اصفهان برگزار شد به قهرمانی رساند.

والیبال‌قهرمانی مازندران

گنبدکاوس : تیم های والیبال گرگان ، بندرشاه ، ساری و گنبدکاوس ، در چهارچوب مسابقه های قهرمانی منطقه یکمازندران که در سالن سرپوشیده ورزشی گنبدکاوس برگزار شد ، پیکار کردند .

تم والیبال گنبدکاوس با انجام دیدارهائی جالب ، به عنوان قهرمان منطقه یک مازندران برگزیده شد دربی تیم گنبدکاوس ، گرگان و ساری قرار گرفتند .

تیم والیبال گنبدکاوس : جلیل شفا «کاپیتن»،چوپانی، سنچولی ، آفتابی ،عباس مژدگانلو ، طاهر آزمون ، سلیمان آزمون ، سرشاد. مربی : کدمران مقدم .

بسکتبال‌دختران

شیراز ـ مسابقه های قهرمانی بسکتبال آموزشگاه های دخترانه ناحیه دو آموزش و پرورش شیراز که در سالن ورزشی والاحضرت علیرضا پهلوی این شهر آغاز شده بود ، پایان یافت .

تیم دبیرستان دخترانه ناظمیه بر سکوی قهرمانی قرار گرفت و تیم‌های پیرنیا و نشاط رده‌های دوم و سوم را بدست آوردند .

بازیکنان تیم ناظمیه : جمشید بیگ ، زهرابی ، حقی ، بوستانی ، اردشیرزاده ، حیدری،آویز، خیرآبادی ، برادرزاده ، کارگر ، طیبی ، رستمی ، طباطبایی . مربی : خانم شریعت‌پناه .

هندبال قهرمانی تبریز

تبریز : مسابقه های قهرمانی مدارس راهنمایی تحصیلی ناحیه یک آموزش و پرورش تبریز با شرکت ۵ تم در باشگاه گنجویان برگزار شد که مدرسه راهنمایی داریوش بقهرمانی رسید . بدر و صفا در رده های بعدی قرار گرفتند .

تیم مدرسه راهنمایی داریوش : حسن رضایی ، حسن پاشازاده ، کاوه نجفی ، علیرضا افتخاری، رسول تقی‌زاده ، رسول روحی ، علیرضا حقی ، محمد رضا علیپور ساجدی، محمد رضا زال‌هنر، ابراهیم هاشمپور . بهمن سهرابی ، محمد ابراهیمزاده . مربی : فیروزمند .

دوصحرانوردی

کرمانشاه : هیات‌دو ومیدانی کرمانشاه به برگزاری یک دوره مسابقه دوصحرا ـ نوردی اقدام نمود که ۱۰۰ دونده کرمانشاهی در این مسابقه شرکت کردند و ۵ کیلومتر رقابت کردند .

عباس زیدآبادی ،معصوم شهامی ، قهرمان محمدی ، عبدالله جویای و محمد رشی‌وند بترتیب زودتر از دیگران از خط مسابقه گذشتند .

برق تهران بسکتبال تبریز

تبریز : مسابقه های بسکتبال ناحیه دو آموزش و پرورش تبریز با رقابت ۸ تیم در سالن ورزشی رضا پهلوی انجام شد و تیم هنرستان برق بر سکوی قهرمانی ایستاد .

دبیرستان های اسدی و بازرگانی در رده‌های بعدی قرار گرفتند .

تیم هنرستان برق : محمد دلیر اکبری ، محمد علی حمایت، کارون‌دانفیان، علی پنجه‌باشی ، حسن کاشی ، هاملت شرین‌پاستن، غلامرضا مسعود ، فرهود باستانی‌پور، بهرام ظفروند، مربی : حسن امیر .

ردەبندی گروه شیراز

تیم	بازی	برد	مساوی	باخت	زده	خورده	تفاضل	امتیاز
۱-ایران الف	۳	۱	۲	-	۳	۱	+۲	٤
۲-مجارستان	۳	۱	۲	-	۳	۱	+۲	٤
۳-لهستان	۳	۱	۲	-	۲	-	+۲	٤
٤-فارس	۳	۱	۱	۱	٤۰	٤	۰	۳
۵-مکزیک	۳	-	۳	-	۲	۲	۰	۳
۶-چین	۳	-	-	۳	۸	۲	-۶	-

گروه شیراز

ایران «آلف» صفر لهستان صفر

شیراز ـ ساعت ۳،۳۰دقیقه بعد از ظهر روز یکشنبه ۷ اسفند ۳۶ ، استادیوم‌پوررشی تاجگذاری (پنجمین دوره مسابقه‌های فوتبال بین‌المللی جام والاحضرت همایون ولایتعهد) ایران الف صفر ـ لهستان‌صفر ، داوری‌متوسط عظیمزاده از شوروی به کمک حمید خوشخوان و علی یوسفی ، تماشاگر ٤ هزارتن هوا آفتابی . زمین خوب . بازیکن اخطاری بوچ کازیمر از لهستان .

ارزش بازی ★★★

لهستان : مارک کاجیلر ، کشتیتوف یاروش ، مارک کالونسکی، مارکاسترو فسکی (از دقیقه ۷۳ مارک کلینسکی) بودن سوارسوسکی ، آنژری بونسول ، یواخیم‌هوتکار ، کاریفکریستوف،کروشیسکی، بوچ کازیمر ، یان یافیش . مربی : ادموند یونتارا .

ایران «الف» ناصر علیان ، حسن عالی (از دقیقه ۶۰ رضا تاج) محسن‌تفضلی ، غلامرضا باغ‌آبادی، بهمن‌عبدی، مجید سبزی ، ضیاء عربشاهی ، غلامحسین هاشمپور (کاپیتن)، جمشیدنصیری، فریدون‌محیطی، علیرضا اسماعیلی (از دقیقه۷۰ سعید باقری) مربی : فریدون عسگرزاده .

ارزش کار گروهی★★★

فارس ۳ چین ۱

شیراز: ساعت ۳۰ر۵ دقیقه بعد از ظهر روز یکشنبه ۷ اسفند ۳۶ ـ استادیوم‌پوررشی تاجگذاری (پنجمین دوره مسابقه‌های فوتبال بین‌المللی جام والاحضرت همایون ولایتعهد) فارس ۳ (گل ها دقایق ۱۳ و ۲۳ غلام آگاه ۱۹ سعید جمشیدپور) چین ۱ (دقیقه۱٤ تین‌جی‌کو). داوری ضعیف مصطفی ممیز با کمک مهدی ابر نیرویی و علیرضا امامی . تماشاگر ۶ هزار تن درآمد ۱۰ هزار تومان . هوا خوب‌زیرنور ، بازیکن‌اخطاری سید علی هدایتی .

ارزش بازی ★★★

چین: لیوچنگته، لیوشنگ پن ، هوانگچن‌شنگ (از دقیقه ۲۶ لی‌شائو هوا) ، لوشینگ پین (از دقیقه ٤۱ کوان چنگین) لیوهوچون «کاپیتن»،چائو یانگ‌بون،لی‌چین چون ، سوانگ یانگ‌کو ، وانگلی ، شینگ‌پای‌هوا ، چین‌بین‌کو .مربی: شنگ‌چاکن

ارزش کار گروهی ★★

فارس : جلال توتونچی ، محمد عباسی، سیدعلی‌هدایتی، مجیدنیکجو ، تیمور رستمنفرد (از دقیقه ۷۵ سعید نیکجو) سعید جمشیدپور«کاپیتن» غلام حدادیان ، رضا درمشوریان. جواد ستایش‌زاده ، غلام آگاه مظفر کوهستانی(از دقیقه ۷۲ رسول موسوی) مربی : عباس رضوی .

ارزش‌کار گروهی ★★★

مجارستان ۱ مکزیک ۱

شیراز : ساعت ۲ بعد از ظهر روز یکشنبه ۷ اسفند ۳۶ ـ استادیوم ورزشی تاجگذاری (پنجمین دوره مسابقه‌های فوتبال بین‌المللی جام والاحضرت همایون ولیعهد) مجارستان ۱ (گل دقیقه ۲۵ ابل ساموراً مدافع مکزیک) مکزیک ۱ (گل دقیقه ۳۷ جایر مورالز) . داوری عالی آنتونی واساراس از کشور یونان بکمک ناصر تهرانی و هادی دزفولی از ایران ، تماشاگر ٤ هزار تن. هوا سرد . زمین خوب . بازیکن اخطاری : پلاشتیک‌از مجارستان .

ارزش بازی ★★

مجارستان : نواک ، فدلر، گارداش ، شورلا ، مولنا ، پلاشتیک «کاپیتن» سیدوش(از دقیقه ۲۰ پاکشی) ملیژ ، شگشواری ، دورچکو ، مجار (از دقیقه ۷۸مورائی). مربی : راکوشی .

ارزش کار گروهی ★★

مکزیک : ناهو کسورو ، خوزه لیوس گومر ، ابل سامورو ، فیلیپ کمباران ، خوزه لیوس مارتیز، آرماندو وورمرو «کاپیتن» کارلوس کوردرو ، کرستوبال ریکو (از دقیقه ۵۹سالوادورفارفان) خورجه‌آرو، جابیر مورالز(از دقیقه ۶۳ گابریل لویز) ادریان دیاندا . مربی دلمورو .

ارزش کار گروهی ★★

گروه آبادان

برزیل ۲ خوزستان صفر

آبادان: ساعت ۵ بعد ازظهر روزیکشنبه۷اسفند۳۶ ـاستادیوم ورزشی رضا پهلوی (پنجمین‌دوره مسابقه‌های فوتبال بین‌المللی جام والاحضرت همایون ولایتعهد) . برزیل ۲ (دقیقه ۳ سباستیانو ۷۸ جورج انتیونیو از نقطه‌پنالتی) خوزستان صفر . داوری خوب دکتر الکساندر ازلهستان.کمک ها: اخباری وجلودار . زمین ناهموار . هوا ابری. تماشاگر ۸ هزار نفر. بازیکن‌اخطاری: جورج آنتونیو. ارزش بازی ●●●

برزیل:کارلوس آلبوتو ،والتر، اندره، واگنر . جورج هنویکو، روبرتینو (از دقیقه ۶۵ جورج لیوس)، جورج‌دلسون ،لی‌آندرو، جورج آنتونیو، سباستیانو ، رناتو، مربی: آنتی‌نیو .

ارزش کار گروهی ★★★

خوزستان: عبدالله سخراوی، علی رضاقائدمقام، مسعود جعفری، منصور مردانی، عبدالعلی ،شهریار قاسمپور، جمشیدلرزانی ،علی پورآفریقا، سعید عساکره (از دقیقه۶۱ سعید سلامات) عزیز دسترس، ایرج چراغی‌مربی: لفته سه برادران.

ارزش کار گروهی ★★★

یونان ۱ ایران «ب» صفر

آبادان: ساعت ۳،۱۵ دقیقه‌روز یکشنبه ۷ اسفند ۳۶ ـ استادیوم ورزشی رضا پهلوی (پنجمین دوره مسابقه‌های فوتبال بین‌المللی جام والاحضرت همایون ولایتعهد) یونان۱ (گل‌دقیقه۷۷ ایمانوپولیس) ایران «ب» صفر. داوری عالی‌کنتی ساندس از مجارستان با کمک رسالت پناه و رحمانیان ازآبادان. زمین ناهموار. هوا خوب،تماشاگر ۶هزار تن . بازیکن اخطاری از یونان .

ارزش بازی ★★

یونان: مانیکاس، مارتینوس ، مسیموخوکپیس، کرایسکوس ، آرامانتیس، پاندلیس، دیامانتو پلوش، کاراساناتیس (از دقیقه۶۶ ایمانوپولیس) کلاکپیس (ازدقیقه ۶۶ ایمانوپولیس) کلاکپیس (از دقیقه ۵۵ خل‌کیدس) خجی اوانديس، مرتپيس. مربی : ویکه لیدیس.

ارزش کار گروهی، ★★

ایران «ب» اسماعیل اردلان ، محمودخیامی (ازدقیقه ٤۱محمود معمار)، مصطفی موسوی ،رحمان رحیمی، روزبه ولی‌زاده ، اکبر دیانی (ازدقیقه۶۰ کیومرثسفیدی) حسین بیگی، حسین وکیلی، احد شیخ‌الدن ،ولی‌حاتمی ، داود صدقی، مربی: قلیچخانی .

ارزش کار گروهی ★★

ردەبندی گروه آبادان

تیم	بازی	برد	مساوی	باخت	زده	خورده	تفاضل	امتیاز
۱-برزیل	۳	۲	۱	-	۵	-	+۵	۵
۲-شوروی	۲	۲	-	-	۶	۱	+۵	٤
۳-یونان	۳	۱	-	۲	۲	۷	-۵	۲
٤-ایران‌ب	۲	-	۱	۱	-	۱	-۱	۱
۵-خوزستان	۲	-	-	۲	-	۴	-٤	-

والیبال دختران باشگاه‌های تهران

پاس باز هم به تاج باخت!

دیشب پاسیها از همان گیم اول سیمای یك تیم تسلیم شده را بخود گرفتند

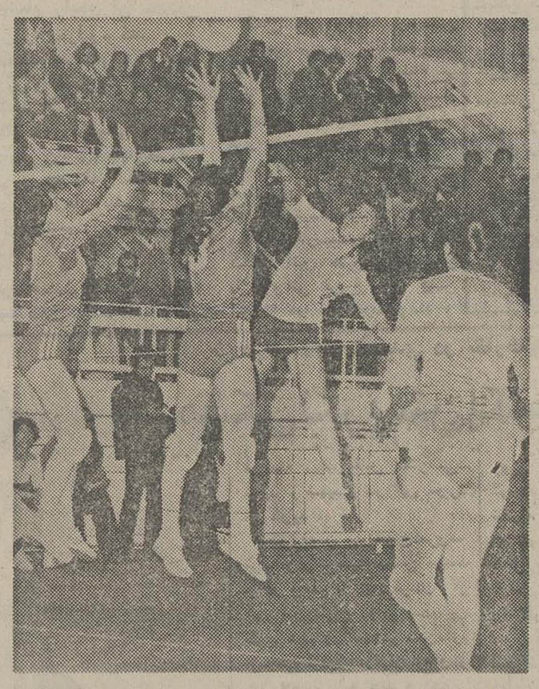

تاجیها دیشب در همه جناح‌ها برابر پاس سرمای موفق داشتند، بویژه در دفاع روی‌تواستواری دلیذیری نشان دادند و پاس کمتر توانست فرصت‌خودنمائی در حمله را داشته باشد . اینجا ناهید حسینی (۳) و پروین ماسالی دو یار تاج با ثریا یگانه مهاجم حریف جدال دارند .

تاج ۳ـ پاس صفر

● تهران ـ یکشنبه ۷اسفند ماه ـ سالن شماره ۲ نصیری، والیبال دختران باشگاه های تهران»، تاج۳ (گیمها:۱۱ـ۱۵، ۷ـ۱۵، ۷ـ۱۵) ـ پاس صفر ، سرداور: مصطفی‌کدخدازاده، داور : محمد باقرزاده ، تماشاگر حدود ۷۰۰ تن .

تاج : مهناز آقائی‌زاده ، ناهید حسینی، پریوش‌کوکیلی، پروین ماسالی ، مهوش نامدار، مینا محمدپور ،محمد کامیابی سلیم ، سوری‌نامدار. مربی : بهرام صفت

پاس : ثریا یگانه ، مهناز نراقی‌نژاد ، گیتی یگانه ، فروزان‌عبدی ، آیدا آبنوسی، منیژه‌یگانه، اقدس‌رضوی‌نیک، اعظم باباطاهر. مربی:فروزنده

والیبال قهرمانی دختران باشگاههای تهران ، دیشب تیم برتر خودرا شناخت. تاج که در اول خود در صحنه این بازیها با دشواری و شیجه غیرمنتظره ۲ـ۱برابر ایرانا به‌پیروزی‌دست یافته بود ، در مصاف پاس ، استوارتر از آنچه در قیاس با بازی‌ایرانا، انتظارش میرفت‌نشان داد و رقیب دیرینه خودرا در سه گیم بردا

پاسیها خطول سالهای اخیر همیشه اوقات بتاج باخته‌اند دیشب با امید پیروزی بمیدان آمدبودندوبا حساب دگرگونی های تاج که چندمهره‌اش رانیز ازدست داده‌است، این‌امیدبدون منطق بنظر نمیرسید. ولی همه چیز برخلاف انتظار اتفاق افتاد وپاس باخت آنهم در سه‌گیم!.

پاسیها خوب شروع کردندو تانیمه گیم اول نیز استوار و برتر پیش رفتند، امااین همه‌قدرت پاس بودکه با فوران خود تا بدینجا رسید و پس از برتری ۸ـ۵ این فواره بهراه سرازیری افتاد و پاس اسیر حریف شد. واز همین جابود که پس بازی را از دست‌داد و تاجی‌ها هرچه خواستند کردند.

گیم‌اول‌تاج ۱۱ـ۱۵ بپیروزی رسید و در دوگیم بعد آسانتر به آنچه میخواست دست یافت و هر۲ بار حریف رادر حساب ۷ جای گذارد و پیروز (۰ـ۳) میدان را ترک گفت.

بازی هم نظیر نتیجه، دوراز انتظار تماشاگرانش بود و برخلاف آنچه‌امیدش میرفت‌دو تیم نمایشی دلچسب از کار خود ندادند و اینرا بیش ازهر چیز بایستی بدلیل نزول پاسیها دانست که‌از اواسط گیم‌نخست برابر تاج یک حریف تسلیم شده بودند ، پاس خیلی زود بهم پاشیده‌شد وهیچگاه همنتوانست خودرا در میدان جمع‌و جور کند و گام‌به گام شاهد پیش‌رفتن حریف بسوی پیروزی شد.

بهرتقدیر تاج باین پیروزی، کارش با قهرمانی درصحنه جام تمام شد و ۵شنبه بامسابقه پاس و ایرانا سرنوشت مکان دوم بازیها تعیین میگردد.

والیبال‌جام سوم پاسارگاد

امروز: تاج ـ دخانیات تهران

نهمین روز مسابقات والیبال جام پاسارگاد امروزساعت ۵ره عصر شاهد آغاز حساسترین پیکار خود،در سالن‌پدمینتون امجدیه است.

تاج و دخانیات تهران، دو حریف دیرینه پایتخت‌نشین تنها مصاف باقیمانده از این روز را برگزار می‌کنند، آنهم در شرایطی که تاج موفق‌ترین نیم بازیهاست و دخانیات تهران‌پس از آن ناکامیهای نخستین روحیه‌ای تازه پیدا کرده است.

دخانیاتیها هفته پیش در عین شگفتی ایرانای تهران را «۳ـ۰» مغلوب کردند وهمین سبب میگردد انتظار نمایشی دلچسب مقابل تاج از این یاران برود.

تاجی‌ها در صورت شکست قهرمان نیمه فصل بازیهای پاسارگاد خواهند بود. ردەبندی بازیها تایش از مسابقه امروز چنین است.

ردەبندی

تیم	بازی	برد	باخت	گیم برد	گیم باخت	امتیاز
۱-نوب آمن	۹	۶	۳	۲۰	۱۶	۱۵
۲-تاج	۷	۷	-	۲۱	۲	۱۴
لیفت تراک	۸	۶	۲	۲۰	۱۰	۱۴
ایرانا	۸	۶	۲	۱۹	۱۰	۱۴
مخابرات	۹	۵	۴	۱۶	۲۰	۱۴
۶-دخانیات تهران	۸	۴	۴	۱۶	۱۲	۱۲
راه‌آهن	۸	۴	۴	۱۸	۱۹	۱۲
ساندیس	۹	۳	۶	۱۵	۲۰	۱۲
۹-تراکتورسازی	۹	۱	۸	۹	۲۶	۱۰
۱۰-دخانیات اصفهان	۹	-	۹	۸	۲۷	۹

اردوی کشتی برای مسافرین جام دانکولف از دیروز تشکیل شد

روحی ـ طاهری و بلنداقبال غایب بودند

کشتی گیران برگزیده ایران برای شرکت در مسابقه‌های بین‌المللی «جام دانکولف» بلغارستان از بامداد دیروز در دهکده المپیک مستقر شدند ، تا با برخورداری‌از تمریناتی منظم و برنامه‌ای حساب شده خود را برای رقابت در صحنه بزرگ بلغارستان آماده سازند .

در اولین روز تشکیل اردو سبحان روحی ،محمد رضا طاهری و عادل بلند اقبال ، برگزیدگان وزنهای ۴۸ ـ ۷۴ و ۸۲ کیلو که اتفاقا هرسه نیز شهرستانی هستند غایب بودند ، در حالیکه محمد مشهدی اسماعیل ـ اکبر مشهدی ـ علی عبدلی ـ قدرت پورکریمی ـ محمد رضا طالقانی ـ علیرضا سلیمانی و رضا سوخته سرائی‌خود را به سرپرست اردو معرفی کردند .

مسابقه های بین‌المللی جام دانکولف که در روز های ۲۶ تا ۲۸ اسفند ماه در شهر خاسخواه انجام میشود ، از اهمیتویژه‌ای برخوردار است، زیرا انجام مسابقه در کشوربلغارستان عاملی است که اکثر کشورهائی که در کشتی فعالیتی دارند و راه این ورزش را از سال‌ها پیش ادامه میدهند درخاسخواه حاضر خواهند بود .

چهره موفق سوخته‌سرائی

خاسخواه همان شهری است که در سال ۱۹۷۵ میزبان قوی‌ترین‌کشتی‌گیران آزاد و فرنگی‌جوانان‌جهان بود و ایران که از جمله شرکت کنندگان ثابت این جام میباشد ، طی دو سال گذشته چهره‌ای موفق در مسابقه‌ها داشته و به لطف رضا سوخته‌سرائی دو مدال طلای وزنهای ۱۰۰ و فوق ۱۰۰ کیلو را تصاحب‌کرده، درحالیکه دیگر ستارگان ایرانی ارزشهای خودرا به رخ حریفان شرقی کشانده‌اند .

سال گذشته‌ایران سوای سوخته‌سرائی به دریافت ۲ مدال برنز دیگر نائل شد که این دو مدال بر گردن محمد بزم‌آور کشتی‌گیر ۴۸ کیلو و کاووس جعفرزاده برگزیده ۶۲ کیلو درخشید.

حالا باردیگر تیم کشتی برگزیده ایران در شرائطی بسوی خاسخواه و جام دانکولف روان خواهد شد که تنی چند از مهره های سال پیش را در اختیار دارد .

از جمله محمد مشهدی اسماعیل ، علی عبدلی و رضا سوخته سرائی این‌سه تن یادگار تیم سال پیش میباشد ، درحالیکه دیگران نیز کمو بیش سابقه حضور در مسابقه‌های بین‌المللی را دارا هستند .

سبحان روحی‌که ۲ سال قبل بخاطر آسیب دیدگی تماشاگر صحنه رقابت حاضرین در جام دانکولف بود ، پر سابقه‌ترین یار تیم ایران در این سفر است . درحالیکه اکبر مشهدی‌برای اولین‌بار به سوی این جام راهی میشود . پورکریمی که حالا در۶۸ کیلو انتخاب شده است در سال ۱۹۷۶ مدال نقره ۶۲ کیلو را برد. بلند اقبال و سلیمانی نیز از جمله تازه واردان این جام بشمار میروند ، ضمن‌اینکه طاهری نیز درگذشته‌در این جام شرکت داشته است .

بهرحال‌ضمن اینکه بر اولین تمرین اردو نشینان جام دانکولف محمد علی خجسته‌پور ـ پرویز سیروسپور و منصوربرزگر مربیان انتخاب شده فدراسیون کشتی نظارت داشتند ، بنظر میرسد تا زمان حرکت حدود۲ هفته وقت باقی باشد و همین مدت برای رسیدن به حد مورد نظر کفایت میکند .

دبیر ورزش گرگان

گرگان : در اولین جلسه شورای ورزش گرگان که با حضور رمدانی فرماندار این شهرستان تشکیل شد . علی ترانیان رئیس اداره تربیت‌بدنی آمل، به‌سمت‌دبیر شورای‌ورزش شهرستان گرگان تعیین شد.

در جنوب تهران مدرسه کم است و در هر کلاس کوچک ۹۰ دانش آموز درس میخوانند

درد دلهای مردم یاخچی آباد ، نازی‌آباد ، علی‌آباد، هزار دستگاه ، خانی‌آباد، نهم‌آبان، امین‌آباد ، اشرف آباد ، قلعه‌نو ، زمان‌آباد، ده‌خیر ، وصفنار و جوادیه

کسی هست که به درد جنوب شهری ها برسد؟

...مردم زحمتکش جنوب‌شهر هرروز صبح که درتلاش معاش برای کشیدن بار سنگین تولید وخدمات مورد نیاز مردم ازخانه بیرون می‌ایندتا وقتی که خسته و کوفته از ساعت ها کار «شب‌هروزن کاشانه می‌کشند» از هیچ‌یابتی نگرانی و دغدغه خاطر ندارند ! آنها خیالشان راحت‌است که‌در برابر این‌همه زحمت و صداقت درکار و شرافت در کسب نان، خودو خانوادشان از توجه و مراقبت همه مسئولان شهری برخوردارند ! میدانندکه امکانات‌رفاهی برایشان فراهم‌است واز نظر اموزش و پرورش و بهداشت وپزشک ودارو، و آب‌وبرق وتلفن وگاز تامین هستند ، خیابان هایشان اسفالت است، اتوبوس های بی‌عیب ونقص وتمیز و مرتب درخدمت نقل وانتقال آنها است واز هر وجب جابرای ایجاد تاسیسات ورزشی و کتابخانه عمومی و فضای سبز بنفع آنهااستفاده میشود وحتی میدانند که اگر شمال شهری ها بدانند اینهمه امکانات رفاهی برای جنوب شهری هافراهم است دلشان بحال خودشان خواهدسوخت!!

مثل‌اینکه از این تعریف و وصف حال جنوب شهر و جنوب شهری ها خیلی تعجب کرده‌اید ؟ ومی‌پرسید چطور چنین چیزی ممکن است؟

مگر میشود که جوادیه، کوی نهم آبان ،هزار دستگاه. وصفنار، یاخچی‌آبادو علی‌آباد ونازی آباد ...وهرچه اینجور آباد شده ها است اینطور وضعشان خوب شده باشد که حتی باعث رشک و حسد زعفرانیه‌ای‌ها و الهیه‌ای ها و تجریشی ها و... بشود ؟

خودمانیم جای تعجب هم دارد و پرسشهای متعجبانه‌شما هم پربیراه نیست ؟اما حقیقتش رابخواهیم آن تعریف ها در باره امکانات رفاهی جنوب‌شهر یاهر منطقه یک شهر، بخصوص که پایتخت همباشد، بایدبتوان یک وصف حال‌ساده تلقی‌شود.

ولی اینکه چرا نباید این تعریف ساده را برازنده جنوب شهر تهران بدانیم معلوم نیست؟

خود مردم جنوب‌شهر که میگویند وراست هم میگویند و کسی هم نمیتواند منکر بشود. ازنظر حق‌آب و خاک و مقررات شهرداری و حقوق شهروندی جنوب‌شهر جنوب شهری هیچ فرقی‌با شمال و شمال شهری ندارد تاخرابی و کثاف وبی‌حرمتی بحقوق شهروند جنوب شهر را یک اصل مسلم تلقی‌کنیم و درمقابل، زیبائی و نظافت واحترام به حقوق شهروند شمال شهر را قاعده وقانون بدانیم ...

دراین حال وهوا بود که نمایندگان مردم جنوب شهر به روزنامه آمدند تا دردلهایشان را بگویند .

ناصر اسدی از نازی‌اباد ـ ولی‌الله حسینی از علی‌اباد ـ حاج رضازینعلی از یاخچی‌اباد، سید مصطفی نورجمالی از هزار دستگاه ـ بیوک مریخ ازخانی ابادنو ـ کلابکیخسروی ازنهم آبان، حسین ایران‌نژاد از نهم آبان، حسن زکریا زاده و معصومه باقری نمایندگان‌جنوب شهر در انجمن شهرستان تهران که یکی پس‌از دیگری درد دل های مردم را گفتند ، و از ما خواستند همه رابی‌کم و کاست بنویسیم .

عدم همکاری شهرداری

اولین انتقاد و شکایت همه آنها از مقامات شهرداری منطقه بود ، میگفتند :

چندماه است شهردار منطقه عوض شده ولی در اینمدت کمترین توجهی بوضع مردم نشان نداده است .

خود مردم پول جمع کرده‌اند برای لوله‌کشی آب،شهرداری از اعزام یک کارشناس برای نظارت برکار لوله‌کشی‌خودداری میکند .

این همه‌بی‌توجهی درشرایط کنونی ، از سوی شهرداری یك منطقه که‌بایستی خدمتگزار مردم باشد بهیچوجه قابل‌توجیه نیست بخصوص که خود مردم نیز حاضر به هرگونه همکاری با مقامات شهری هستند . نه اینکه حتی جواب نامه‌های‌مارا نمیدهند و طومارهای پرامضای مارا بهیچ میگیرند و اسب خودشان را میتازند .

نمایندگان مردم جنوب‌شهر همچنین گفتند : با اطمینان‌به حقانیت انتظارات و خواستهای مردم آمده‌ایم تا مشکلات و نیاز های جنوب شهررا ازطریق روزنامه بگوش مسئولان امور برسانیم .

البته حق ناشناسی نکنیم‌که مسئولان بعضی از ادارات و سازمان های این منطقه برای مردم زحمت میکشندو بهمکاری مردم پاسخ مثبت میدهند مثل رئیس و معاون و اکثر قریب باتفاق معلمان‌آموزش وپرورش یارئیس کلانتری .

یاخچی‌آباد :

زمین : یاخچی‌آباد با حدود ۷۰ هزار جمعیت ، ۷ هزارقطعه زمین ۱۲۰ متری دارد که از سال ۴۲ جزو املاک‌شخصی بنام حاج محسن مفرح بدون آب و برق اجاره داده شد .بعضی‌از این زمین ها سند دارد وبعضی ها ده ساله اجاره داده شده که هر روز یکنفر می‌آید و طرف دعوا با مردم میشود . مردم نمیدانند با اوقاف روبرو هستند یا با سرهنگ بیمارستان مفرح.

بیمارستان :

آن‌موقع که بیمارستان مفرح با پول اجاره اداره می شددر این بیمارستان حتی روستائیان اطراف را می‌پذیرفتند و خیلی خوب به بیمارها می‌رسیدند اما حالا به‌زور ۲۰ نفرا سرپانگاه می‌کنند . وزارت بهداری می‌تواند بیمارستان مفرح را با ۳۰ هزار مترمربع زمین و امکانات و تاسیسات مناسب بخوبی اداره کند .

عمران‌و خانه‌سازی

مردم ۶۰۰ هزار تومان گذاشتند برای خرج عمران و آبادی . از شهردار منطقه خواستیم کارشناس‌بدهد برای نظارت گفت با مربوط نیست؟ چون کارشناس شهرسازی نداشتیم خودمان‌با این پول‌برای نجات‌ازسیلاب ۶ کیلومترراه را آماده و جدول‌بندی کردیم . از شهرداری دستگاه‌خاکبرداری خواستیم. نداد. گفت بما‌مربوط نیست ؟!

هر کار ساختمان خانه ها ماموران شهرداری مزاحم مردم هستند .

● بعد از شکایت های زیادازشهرداری یکنفربازرس فرستاده‌اند که از وضع رسیدگی‌های او هم چشممان آب نمی خورد .

آب:

۱۴ سال پیش برای مصرف سه‌هزار نفر یک لوله‌کوچک آب دریاخچی آباد کشیدند الان هم برای ۷۰هزارجمعیت فقط همان یک لوله است‌و بس !

آبی که مردم یاخچی آباد انبار می کنند بهداشتی نیست و مملو از انواع املاح است بطوری که در فواصل کوتاه پوشال هایی که جلوی دهانه آب انبارها می گذاریم خراب میشودو مجبوریم هر بار آنها را عوض کنیم و خوب معلوم است با این آب چه بحالو روز مصرف کننده می آید؟

نمیدانیم چرا وقتی در خیابانهای اصلی این منطقه لوله کشی آب تهران شده و ۳۸ فشاری هم گذاشته‌اند که بطور مرتب ۳۸ اینچ آب از آنها هدر میرود خانه‌های مردم را لوله کشی نمیکنند؟

اسفالت :

میگویند در فروردین سال آینده میخواهند خیابانهای یاخچی‌آباد را اسفالت کنند. آیا نباید سازمان آب قبل‌از اسفالت ، لوله های اب را کار بگذارد که دیگر بعد از اسفالت دوباره کاری نشود؟

مجتمع ورزشی:

جوانهای ما بخاطر نداشتن وسیله و جای ورزش نیرو و وقتشان تلف میشود. بارها در کانونهای حزبی‌این خواست بحق را مطرح‌کرده و صورتجلسه های آن را برای مقامات مسئول فرستاده‌ایم ولی تابحال جوابی نداده‌اند . در جنوب بیمارستان مفرح زمین بحد کافی‌داریم‌که اگر بخواهند میتوانند در آن تاسیسات ورزشی‌ایجاد کند.

کوی نهم آبان

مدرسه:

روزی که نهم‌آبان راتحویل دادند ۷ دبستان و ۷ دبیرستان داشت با ۲۲۰۰ دانش آموز حالا ۱۹۰۰ دانش آموز دارم ولی تعداد مدارس همان است که بود. بخاطر کمبود جا مجبور شده‌اندر محله از آب فشاری های علی آباد ، بصورت باتلاق درآمده که در تابستان‌محل زاد ولد پشه مالاریااستو در بهار محل تولید قورباغه .

هزار دستگاه

ساکنان این منطقه از اینکه هرکلاس‌بیشتر از ۹۰شاگرد جا بدهند ! معلوم نیست‌یک معلم با کلاسی اینقدرشاگرد چه کار میتواند بکند ؟سالها فعالیت کردیم و این دروآن در زدیم تا پارسال که ۳۱۰۰ متر زمین ارزان قیمت و مناسب پیدا کردیم . به آموزش و پرورش گفتیم‌این زمین را در اختیار انجمن شهرستان بگذاردکه مدرسه

گروهی از ساکنان جنوب شهر تهران ، در روزنامه اطلاعات گردهم آمدند و خواست و نیاز های جنوب شهری را بیان داشتند .

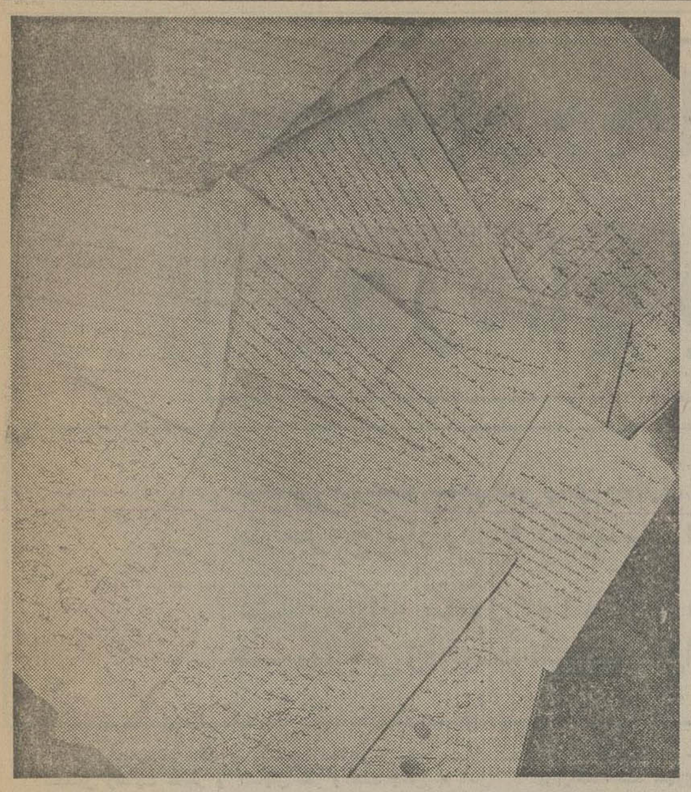

★ ازاین نامه‌ها وطومار ها، هرروزه بوسیله مردم جنوب شهر بایک امضاء وده امضاء و۱۰۰ امضاء برای مسئولین نوشته وپست می شده ، اما حاصل این همه نامه پراکنی چیست؟ هیچ...!

داروخانه کوی نهم آبان دارو به بیمه شدگان نمی دهد و میگوید من طرف‌قرار را داده‌اند ولی از تلفن خبری نیست‌درحالیکه سراغ داریم بعضی ها را که چهار سال بعد تقاضا کرده وتلفن گرفته‌اند .

داروخانه :

بسازیم توجهی نشد.

از این وضع نابسامان آموزش و پرورش که به ناحیه ۱۹ شهر ری می‌خورد هر قدر به مقامات مسئول نامه می نویسیم و تقاضای رسیدگی می کنیم نتیجه‌ای عاید نمیشود . تنها اثرش اینست که نامه ها رابر می گردانند به دست خود این آقایان !!

خانه‌سازی :

وقتی کوی نهم آبان را ساختند و تحویل دادند تا مدتی که تحویل شهرداری پایتخت نشده بود وضعش خوب بود اما از آنموقع ببعد هر روز خرابتر میشود نه اسفالت تازه‌ای کرده‌اندو نه چمن‌کاری‌و تزئین‌میادین، در عوض حوض ها وفلکه های ساخته و آماده راهم از شن پرکرده‌اند و چمن‌ها را از بین برده‌اند .

(البته کوی نهم آبان‌در نقشه جزو منطقه ۷ است اما کارهایش می‌گویند مربوط به منطقه ۱۲ شهرداری میباشد:)

نمی گذارند در این‌منطقه خانه بسازیم و دلیل می آورند که آب و برق نمی توانیم‌بدهیم و یا از این‌جور بهانه ها اما اگر اجازه‌بدهند طبقه دوم خانه هایمان را بسازیم دیگر مشکل آب و برق به اینصورت منتفی‌است نمیدانیم چطور متوجه‌نیستند از روزی که هر خانواده یکی از این خانه ها را تحویل گرفت تا بحال، حداقل سه چهار نفر برجمعیش اضافه شده و از نظر جا واقعا در مضیقه است .

گرانی :

اتاق اصناف هم آن نظارت لازم را در اینجا ندارد ! جنس درجه یک که برای مردم اینجا نمی آورند اما جنس درجه ۲ و ۳ را هم گرانتر از قیمت ان در شمیرانات میفروشند و کسی هم نیست جوابگوی شکایت های مردم باشد .

تلفن :

از سال ۱۳۵۰ حدود ۱۰۰۰ نفر متقاضی تلفن پول‌ودیعه داد با بیمه نیستم . فقط‌مثل اینکه مامور فروش وتحویل تریاک سهمیه معتادان‌است. هر قدر نامه می نویسیم و از طرز کار و بی‌توجهی این داروخانه شکایت می کنیم نتیجه‌ای حاصل نمیشود .

بازار روز:

شهرداری آمده یک بازار روز درست کرده که غیر بهداشتی است .

فروشنده ها ۶۵ کیوسک دارند که در زمین های سازمان مسکن برپا کرده‌اند. می‌خواهند این زمین را بخرند ولی سازمان مسکن به تقاضای آنان جواب نمی دهد و فروشندگان مانده‌اند معطل که بالاخره تکلیفشان چه میشود؟ در این‌بلاتکلیفی حتی اجازه لوله کشی آب هم به اینها نمیدهند.تاحداقل محیط کسب و کارشان را تمیز کنند .

علی آباد

مدرسه :

با بیش از ۶۰ هزار جمعیت یک مدرسه با ۷ کلاس و ۱۱۵۰ شاگرد دارد.و بعلت نبودن جا مدرسه را دو نوبتی کرده‌اند .

آیا کسی میتواند بماجواب بدهد که چرا بچه های علی آباد باید همین یک مدرسه را داشته باشند ؟

آیا اینها مدرسه راهنمایی و دبیرستان نمیخواهند؟

کوره‌ها :

دو کوره آجر پزی که ۶ سال پیش باید خراب می شد در علی‌آباد همچنان برقرار است که یکی ازآنها مجاور تنها مدرسه علی‌آباد است .

زمین یکی از این دوکوره را شرکت برق خریده‌وپولش را هم داده و ما مانده‌ایم معطل که حکمت این همه احترامبه دو کوره آجرپزی در علی‌آباد چیست؟

محل کوره های دیگرهم که تطعیل شده تبدیل به مرکز قمار شده است .

فاضلاب :

محوطه وسیعی در شرق در محل سکونتشان اولین‌اگو را ساخته و میدان های پر درخت و چمن برایشان‌درست کرده بودند خیلی خوشحال بودند اما این رضایت دیری نپائید و از زمانی که اداره امور آن در اختیار شهرداری منطقه ۷ قرار گرفت روزبروز خراب و خرابتر شد .

شهرداری آمده نرده های خیابان‌بلوارمقابل رختشویخانه را کنده و جای ظلکه را باخاک پر کرده است و اسفالت های کنده شده مدتهاست همانطور مانده و اقدامی هم برای‌ترمیم خرابی ها نمیکنند .

محوطه پشت ساختمان مدرسه بتول امینی هم تبدیل بزباله‌دانی شد و با وجود تقاضا های مکرر مدرسه و اولیای دانش آموزان برای پاکسازی این محوطه‌شهرداری حتی جواب هم نمیدهد !

پاتوق کامیونداران

در جنب هزار دستگاه کوشی بنام نهم آبان قرار دارد که حدود ۲۵ بلوک ساختمان ۸ آپارتمانی دارد و ساکنان آن فرهنگیان زحمتکش هستند . در این محوطه زمینی حدود ۳ هزار متر مربع وجوددارد که ساخته نشده و علاوه بر اینکه تبدیل به زباله‌دانی شده محل توقف کامیون ها و تریلرها شده که رانندگان آنها اغلب خارجی هستند ، اجتماع رانندگان خارجی که با سر و وضع ناجورو اغلب‌لخت‌وتنها با یک شورت کوتاه روی کامیونهایشان دراز میکشند و سروصداودود وگازکامیونها باعث سلب آسایش خانوادهها شده است .

برق :

مردم منطقه هزار دستگاه‌در ایام بی برقی نهایت صرفه ـ بقیه‌در صفحه ۱۲

یخچال ۴ ستاره برانت

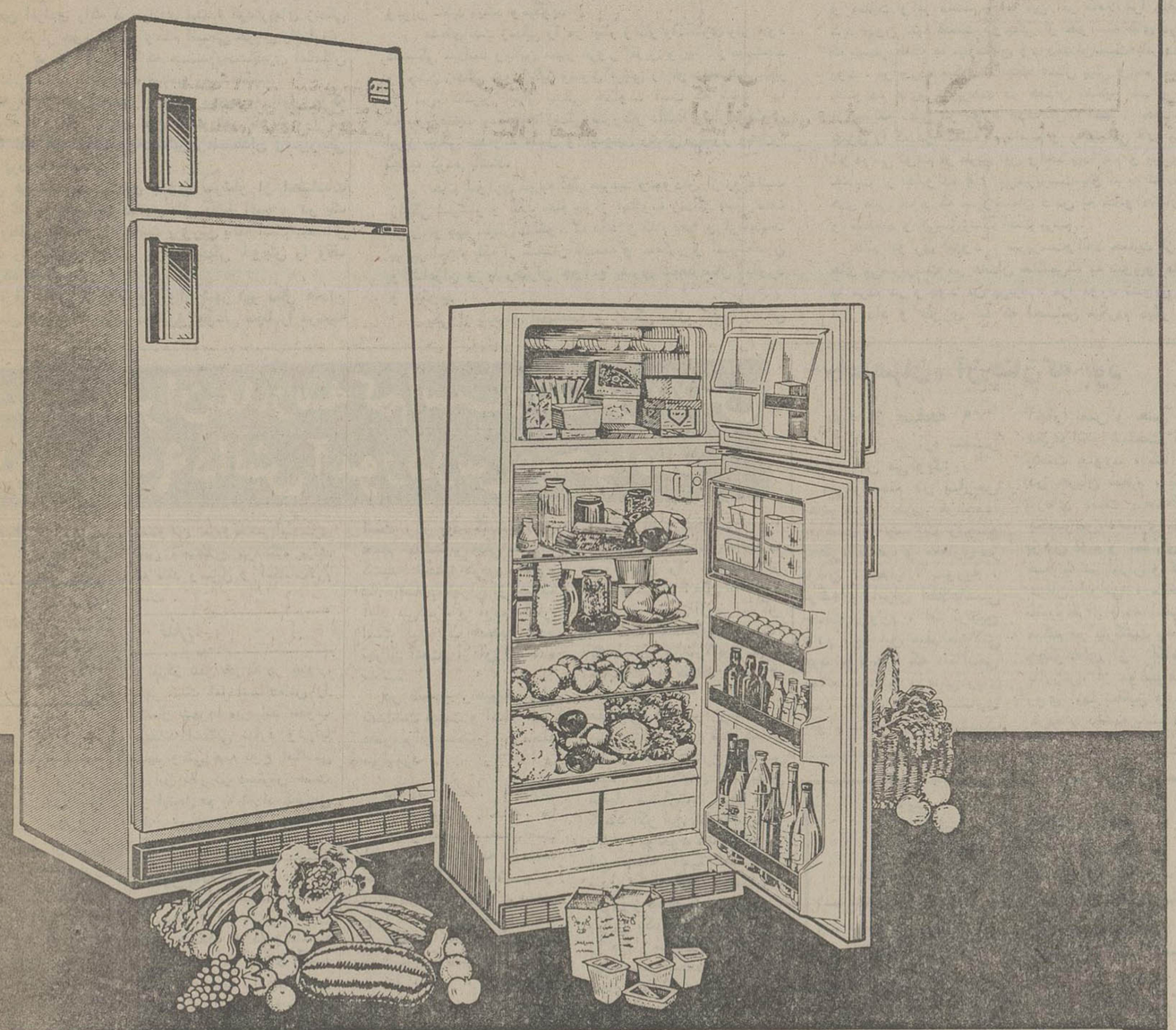

● بابدنه داخلی ساخته شده از فولاد ضد زنگ
● باسیستم خنک‌کننده دوجداره که مخصوص مناطق بسیار گرم ساخته‌شده
● با چرخهای زیرین جهت انتقال و حرکت یخچال از یک نقطه به نقطه دیگر
● با دیفراست اتوماتیک و دکمه مخصوص نرم‌نگهداشتن کره
● دارای دکمه سوپرفریز برای انجماد سریع موادغذائی در قسمت فریزر
شما خدمات بعد از فروش برانت را تحسین خواهید کرد

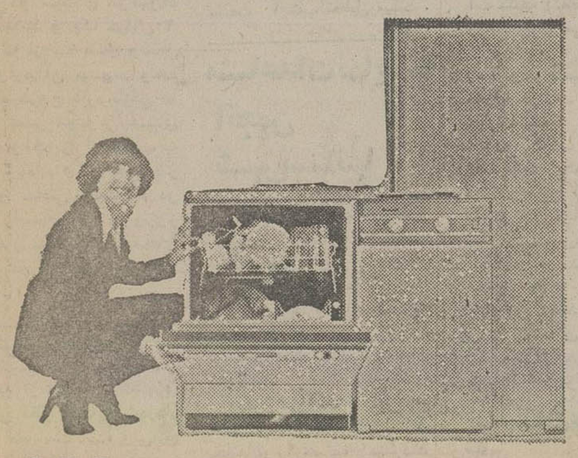

برانت بزرگترین سازنده لوازم خانگی در فرانسه

فریزر ، یخچال ، لباسشوئی ، ظرفشوئی

برانت
ساخت فرانسه

Brandt

QUICK

پیشگاه مبارك اعلیحضرت همایون شاهنشاه آریامهر رهبر عالیقدر ملت‌ایران
کلیه کارکنان ومعلمان ودانش آموزان آموزش وپرورش ناحیه ۱۵ تهران ضمن اظهار تنفر وانزجار شدید ازتحریکات ودسیسه‌های عوامل مزدور بیگانه، مراتب جانبازی وپشتیبانی خود را از رهبریهای داهیانه آن پدر تاجدار اعلام میدارد.
جان‌نثار ـ محمد حسین ساعی
رئیس آموزش‌و پرورش ناحیه ۱۵تهران

اطلاعیه
شرکت سهامی عام نساجی مازندران
بمنظور تامین هرچه بیشتر رفاه خریداران محترم فروشگاههای شرکت در تهران تاپایان اسفند ماه‌از۹صبح‌تا ۹شب حتی جمعه‌هایکسره باز است.

خانوادههای بی سرپرست همدان در سایه بال حمایت فرشتگان

بندگی نیست سحرخیزی وبیداری شب
دل مجروح نیاز ردن و بنواختن است

عشق پروانه بیاموز که اندر ره شمع
شیوهاش پر زدنوسوختنوساختناست

مهمترین انگیزه کار و کوشش وفعالیت در زندگیانسان، تحصیل رضایت خاطر و آسایش فکر ودست یافتن به آمال و آرزوها است.

برای آدمی، این بزرگترین پیروزی بشمار میاید و پیروزی همیشه برای انسان رضایتبخش و غرور آفرین بوده است. بخصوص اگر پیروزی معنوی باشد که باعث سربلندی و سرافرازی روحی انسان میگردد.

این امر را در زندگی خویش مکرر تجربه کردهایم و اگر درگیرودار زندگانی امروزه فرصتاندیشیدن بهان رانداشتهایم، گاهگاه در خلوت خویشتن هنگامی که به فکر کار وکردار روزانهی خویش بودهایم در زوایای خاطرات خود شعاعگرم وروشنی که حاکی از رضایت خاطر از یک کار یا یکرفتار وکردار روزانه بوده پرتوافکن شده که باعث رضایت روح وسرفرازی وجدان و آسایش خاطر گردیده است ...

دراین زمینه آنچه برای انسان غرورانگیزتر ولذتبخشتر بنظر میرسد، انجام خواستهای دیگران وبرآورده ساختن آرزوهای آنان است که انچنان ارضا کننده وشادی بخش است که گهگاه در مقام انسانیت ، حتی بالاتر از انجامخواست های شخصی وتمایلات و ارزوهای فردی مینشیند.

البته در زندگی امروزی شاید برای کمتر کسانی این سعادت نصیب شود که مجال کافی برای دست زدن بچنین اقدامات انسانی پیدا کنند .

اما آنها که در این دوران پرمشغله وگرفتاری در چنین راههای امیدآفرین وآرزوپروری گام نهاده و لذت انجام خواستهای دیگرانرادریافته وشهد هستی بخشی راچشیدهاند، بیگمان انسانهائی هستند که در ضمیر نهفته خود انسانیت رابحد کمال دارند. انسانهائی نه، بلکه فرشتگانی که با روح سرشار از انسانیت خود در هرکجا که باشند بذر امیدمیپاشند وخرمن شادمانی ورضایت خاطر وآسایش روح درو میکنند.

فرشتگانی کهنهال امید در دلهای بیسرپرستان مینشانند وراه زندگی برآنها میگشایند . افرادی که همیشه بیدار و هشیارند تا در غم وشادی دیگران شریک باشند و رضایت خدا و اسایش دیگران وسعادت خاطر خویش را فراهم سازند ...

چنین افرادی راکه در میانهی اینهمه گرفتاریهای زندگی امروزی بازهم از خود گذشته ومقام انسانی خویش رافراموش نکرده و در هرحال وهرکجا که هستند بهدستگیری افتادگان پرداختهاند، بعنوان «نیکوکار» میدانیم ومیشناسیم.

انسان نیکوکاری همچون بانو «معصومه انواری» که بیست وپنجسال یعنی یکربع قرن است عمر خویش را در خدمت به خلق خدا بوده وبهدستگیری مستمندان وسرپرستی افتادگان پرداخته است.

این فرشته رحمت، این بانوی سرشار از احساسات انسانیت، که در یک خانواده روحانی بدنیا آمده و در یک محیط روحانی بافضائل روحانیت پرورش یافته است .خصائل روحانیت را برگزیده ومانند پدرش زندگی خویش را وقف مردم نموده است.

او، از اهالی غرب کشور واز شهر دیر سال همدان است. همان شهری که فیلسوف شرق ابوعلی سینا را درسینه خود نهفته وعارف شوریده حال وربنی، باباطاهر عریان را پرورانده است. شهری که از آنهنگام که هگمتانه واحبـنبوده تاکنون، همیشه نامش بهنکوئی یاد شده و با نیبودری هرین بوده است ...

★★★

هنوز پرسشهایم از خانم معصومه انواری آغاز نشده که ابتدا ایشان شروع بهصحبت میکند واز دیدگاههای خود در زندگی وانگیزههای زندگی ومعیار وکیفیتهای زندگی مانندیک بانوی فاضلهای که بیشتر با معنویت زندگی سروکار دارد، میگوید:

... هرکس در گذران زندگی خودانگیزههائی دارد و معیارها ودیدگاههائی که زندگی را در نظرش روشن وشوق افرین ولذتبخش مینماید ویا برعکس، چشمانداز زندگی را بنظرش تیره وکسالت بار وتاریک میکند.

باید دید که زندگی از انسان چه میخواهد وانسان از زندگی چه میخواهد؟ یا بعبارت دیگر، انسان در زندگی چه میخواهد ؟

در این باره همه پیامبران وفرستادگان خدا و اکثریت بسیاری از اندیشمندان و متفکرین وفلاسفه وپیشوایانی که جوامع بشری را بسر منزل مقصود رهنمون بودهاند، هریک به بیانی، گفتهاند و تاکنون من و شما و همه انهائی که بهزندگی گام نهاده و وارد جامعه شدهاند. شنیده وخواندهایم.

بجز پیامبران وفرستادگان پروردگار که همه با گفتار و کردار خدائی خود جامعه خویش را براه خداوندی فرا خواندهاند، بیشتر اندیشمندان و فلاسفه ومتفکرین وپیشوایان جوامع بشری هرکدام بگونهای، معیار زندگی زمن خویش را مشخص کرده و هدف زندگی را از دیدگاه بلند خود معین نموده وجامعه خویش یاهمه جوامع بشری را براه خود یا بتماشای زندگی از دیدگاه خود فرا خواندهاند ...

راستی، زندگی چیست؟ خوردن وخوابیدن و نفس کشیدن وبینیاز بودن؟، اگر این باشد، پس چه تفاوتی بین انسان وحیوان است؟ که بقول شاعر: (خورو خواب تنها طریقدداست- بدین بودن ، آئین نابخرد است).

بانو معصومه انواری سپس به معنویات زندگی اشاره وبرآن تاکید میکند ومیگوید:

عدهای لذت زندگی را در ایثار ونثار وفداکاری واز خود گذشتگی میدانند وبااین معیار غرور آفرین وزیبا آنرامیسنجند و چنین زندگی شورانگیز وشوقآفرینی را توصیهمیکنند.بنظر من این، کمترین ابزار بندگی خداوند است که شاید انها که باروحانیت ومعنویات زندگی سروکار داشته ودارندایتگونه ابزار بندگی خداوند متعال و اینچنین زندگی پرشور وحالرا تجربه کرده باشند.

خانم انواری که به نظر میرسد وجودش از روحانیت زندگی سرشار و لذت معنویشاز اینگونه زندگی بسیاراست برای توجیه اظهارات خود نه فقط از کلام خدا و فرمایشات پیامبر اسلام بلکه از سخنان فلاسفه و متفکرینو اندیشمندان و شاعران و یا رهبران جوامع بشری شاهد مثال میاورد و میگوید :

یکی از شعرای اندیشمند و زندگی ساز، کیفیت زندگی را با معیاری انسانی سنجیده و گفته است :

بندگی نیست سرخیزی و بیداری شب
دل مجروح نیازردن و بنواختن است
عشق پروانه بیاموز که اندر ره شمع
شیوهاش پرزدنو سوختن و ساختن است

خانم انواری میگوید : این شیوه زندگی را از پدرم که یک روحانی بدون تظاهر و یک انسان بتمام معنی بود آموختهام و سپس اضافه کرد : پدرم در ان زمان که من کودک بودم در اغوشم میکشید و همیشه میگفت :

در زندگانی خود فقط کاری را انجام بده که رضایت خداوند متعال در آن است کاری را بدنبالش برو وبانجام برسان که اطمینان داشته باشی صحیح است . قرآن را با درک معنای ان بخوان و بدستورات قرآن عمل کن .یک مسلمان واقعی باید نه فقط از حال ووضع همسایگانشمطلع باشد بلکه در صورت لزومباید با همسایگان دردمندو نیازمند خود همدردی کند .

خانم انواری که ضمن صحبت درباره گفتگو های زمان کودکی با پدرش به هیجان آمده بود اضافه کرد کهپدرم پیوسته سفارشم میکرد و میگفت :

دخترم ، همیشه موقعی زندگی ایدهآل برای خودت ترتیب بده که قبلا اطمینان داشته باشی که زندگی دیگرانو لااقل همشهریان ویا حداقل همسایگان و آشنایانت ایدهآل است . در کار هاتی که انجام می دهی از تظاهر دوریکن و هیچگاه کاری که به حقیقت آن و اقف نیستی انجام ندهو همیشه کاری کن کهبه واقعیت واصالت آن اطمینان داشته باشی و نسبت به اثرات وثمرات آن کاملا مطمئن باشی.

خانم معصومه انواری افزود : پدرم سال ها پیش درگذشت و از میانمارفتولی همیشه گفته هاو سفارشاتش در گوش من طنین انداز است ...

در اینجا فرصتی پیش آمد که از این بانوی نیکوکار بپرسم ۲۵ سال خدمات شما و اقدامات نیکوکارانهتان نسبت به مردم چگونه و بچه نحوی بوده است ؟

خانم انواری در پاسخ اظهار داشت :

من درامد چندانی نداشتم که بتوانم از طریق لکمک مالی به خانواده های بیسرپرست کمککنم بنابراین،انجنانی که میتوانستم ، سعی میکردم در زمان بیماری ، و بیکاریشان دوست و همدم آنها باشم و در این مدت چون با افراد مختلف از جامعه همدان آشنائی پیدا کردم بنابراین برایحل مشکلات خانواده های بیسرپرست با مراجعه به مسئولین امر در صدد حل مشکل آنها برمیآدم :

● آیا در این مدت به سازمانی و ابستگی داشتید؟

خانم انواری اظهار داشت تا زمانی که ازوجود سازمان زنان اطلاعی نداشتم خودم بیاری چند تن از دوستاننزدیکم درصدد کمک به نیازمندان همدان برمیامدیم ولی بعد از تشکیل سازمان زنان در همدان من داوطلبانه در ان سازمان عضو شدم و در پیشبرد هدف های این سازمان کوشش و فعالیت وافر داشتم . اما این امر کاملا مرا راضی نمی کرد چون تنها قسمت کوچکی از خواسته های درونیمرا که بیشتر کمک به نیازمندان ودردمندان نسبت بافرادموجود بود ، برآورده میکرد تا اینکه ۵سال پیش واحد حمایت از خانواده هایبیسرپرست در همدان تشکیل شد و من بعد از مطالعه دقیق در مورد هدف آن واحد ، احساس کردم چیزی را که در گذشته کم داشتم و به تنهائی قادر بانجامش نبودم می توانم از طریق این واحد پیدا کنم و بیاری واحد حمایت از خانواده های بیسرپرستمیتوانم به تمامخواسته هی قلبی خود که سروسامان دادن به خانوادههاینیازمند و مستمند و بیسرپرست است برسم .

خانم انواری افزود : سرپرستواحد حمایت ازخانواده های بیسرپرست در همدان هنگامیکه به شوقو علاقهکمک به مردم در وجود من پیبرد ، مرا مورد تشویق وتوجه قرار داد و طوری شد که احساس میکردم دیگر همه خواست ها و ایدههایم بتدریج عملی گردیده است .

● شما در مدت ۵ سال گذشتهتاچه اندازه درحمایت وکمک به خانواده های بی سرپرست پیشرفت کردهاید و توانستهاید به هدف اصلی خودتان بعد از ۲۵ سالنیکوکاری و همدردی با مردم موفق شوید ؟

خانم انواری در پاسخ این سئوال اظهار داشت:باسن وسالی که من دارم بعد از ۲۵ سال و کاروکوشش مداوم ,آنهم بدون اینکه چشم داشتی داشته باشمو فقط برایرضایت خدا و راحتی مردم انجام وظیفه کردهام ، مسلما بایدخسته میشدم و خودم را بازنشستهمیکردم ولی بزرگترینموفقیتی که برای من در این راه بوده این است که امروزه احساس می کنم هنوز جوانم و می توانم کار بکنم واینکه چقدر در جامعه همدان کارمن وهدف واحد حمایتاز خانواده های بیسرپرست موثر بوده است باید بگویم که در عرض این۵سال درشهر کوچك همدان من به تنهائی توانستهام ۷۰ نفراز مردماینشهر راتشویق کنم کهبه صف نیکوکارانبپیوندند و بهکمك آنهاومددکاران واحد حمایتاز خانوادههای بیسرپرست وحدود ۹۰الی ۱۰۰خانواده بی- سرپرست راتحت سرپرستی «اینواحد» درآورده و اینشیوه خداپسندانه را درتمام سطوح شهرمان رواجدهیم ،وامروز شما درهمدان سازمانی راچهدولتی چه ملینخواهید یافت که، با مددکاران و افرادنیکوکار اینشهر همکاری مستقیم نداشته باشد از شخص استاندار گرفته تایك فرد معمولیهمگیبسیج شدندتا نیازمندی خانوادههای بیسرپرست را در این شهر کوچك تاریخی ازبین ببرند . درحال حاضر کمترخانوادهائی را در همدان خواهیم یافتکهدراثر حوادث ناگوار طبیعت سرپرست خودرا از دست دادهواز طرف مردم نیکوکار تحت حمایت قرار نگرفته باشد.

خانم انواری افزود:ماهمهیاین کارها را مدیون واحد حمایت ازخانواده هایبیسرپرست که وابسته به سازمان شاهنشاهی میباشد هستیم، چون باتاسیس اینواحدنیکوکاری به ما مردم همدان قوت قلب دادهشدو معلوممان گردید که انسانیت و نیکوکاری نهفقط فراموش نشده بلکه روزبروز تقویت میشود .

خانم انواری افزود: اگر امروز بما نیکوکار گفته می شود بنابر این نمیدانمبه مددکاران سازمان شاهنشاهی و مسئولین آن کهباتمام نیرو درسطحکشور درراه خدمت بهمردم وخانواده های بیسرپرست بسیج شدهاند چه عنوانی بایدداد؟ آیا نامو عنوانی بالاتراز «نیکوکاری» هست که بشود به این سازمان و مسئولینش داد؟

● ازاین بانوی نیکوکار پرسیدم: شنیدهایم شماتابحال ازدواج نکردهاید چرا؟

گفت همیشه ازاین میترسیدم کهاحتمالا شوهرم مرا ازرسیدگی بوضعخانوادههای بیسرپرست و نیازمند وکار های دیگری ازاین قبیل بازدارد ،اگر شوهر میکردم بدیهی است که طبق دستورات و تعالیم عالیه اسلامباید مطیعشوهرم بودم وبنابراین قبلاز هرچیز بایدبفکر خانواده خود بودم، بعد، اگر وقتاضافی برای منباقی میماندبهدیگران میدادم. برای اینکه اینطور نباشد ومن از لذاید خدمت بمردمبیشتر بهرهمند شومتصمیم گرفتم کهشوهر نکنم وخدمت بمردم را بهاینامر ترجیح بدهم. امروز نه فقط ازاین بابت رضایت کامل دارم بلکه درصد زیادی از لذتزندگی رابرای خودم بدین وسیله خریدهام .

خانم انواری اضافهکرد: حالاکه سنی از منگذشته اگر در روز فقط ٤ساعت استراحتو۲۰ ساعت فعالیت داشتهباشم کوچکترین ناراحتی و نارضایتی درمنایجاد نخواهد شد.

★ آیا میتوانید بگوئید واحدحمایت ازخانواده های بیسرپرست همدان بجزکمك بهافرادانیگونه خانواده هاچه تاثیر دیگری دراجتماع شهر توانسته است داشته باشد؟

ـاین واحد بابرنامه هاو هدفهائی که دارد باعث شده که مردم را درراه ساختن يكجامعه سالم ، جامعهای که امکان سقوط جوانانش بهمنجلاب اعتیاد، وسایر انحرافات خیلیزید

خانم معصومه انواری زن نیکوکار همدان کهزندگیخود راوقف رسیدگی به وضع خانواده های بیسرپرست و کمكبه نیازمندان کردهاست.

است ـواداشته و بههمهی افراد جامعهی همدان درسهائی از انسانیت و فداکاری و نیکوکاری داده است ، منعقیدهدارم اگر این سازمان وسازمان های مشابه آن بوجود نمیآمدند وضع جامعه مابویژه برای جوانان میتوانست بسیار اسفناك باشد .

خانم انواری افزود: همیشه جامعهایتاپای سقوط وازهم پاشیدن پیشرفته کهفقر بهمفهوم وسیع کلمه ونیازمادیدرمیان مردم آن جامعه شدت یافته است. اگرچه ما افرادی که بطور داوطلب بهخدمت این سازمان درآمدهایم، مانندمددکاران واحد حمایت از خانواده های بیسرپرست که وابسته بهسازمان شاهنشاهی خدمات اجتماعی است آموزش ندیدهایم ولی ، هدفو راه سازمان واقدامات نیکوکارانه و فعالیت هاوموفقیت های آن برای ما خودآموزشی بوده که هیچوقت نمیتوانستیم خودمان حتی فکرش رابکنیم ، سرپرستان واحد هابادردست داشتن پرچم سفید نیکوکاری بهجلو افتاده و اشخاصداوطلب راکهعشق بهاینکار داشتندبطور صحیحهدایت کردند کهچکار بکنند تاموفقیت کامل داشته باشند ،توجه بههدفهای والای واحدهای حمایت ازخانواده هایبیسرپرست ،بما یاد داد که اگر نیازی نداریم بفکر نیازمندان باشیمواگر سالم هستیم بفکر بیماران باشیم ،اگر مکانی برای شبخوابیدن داریم سعی کنیم،محلی برای بیخانمانها درست کنیم .

★ آیا اکنون شما خانوادهائیرا تحت سرپرستیدارید؟

ـبله، من۵خانواده رادرهمدان سرپرستی میکنم و ۱۲ خانواده رازیر نظرداردو همانطورکه گفتم من از مادیات چیزی نصیبم نشده که بهآن طریق کمككنم بنابراین درمورد کمك های مادی، سازمان شاهنشاهیمرایاری میدهد ومنهم ازتمام فرصتهای خود استفادهکرده درصدد بهبود بخشیدن زندگی خانواده های نیازمند برمیآیم.

خانم انواری افزود: ناگفته نماندکه قصد من و یاسایر افراد داوطلب نیکوکاری گداپروری نیستو بهمین جهت با کمك واحد های سرپرستی برای افرادخانواده های بیسرپرست کارتهیه میکنیم واطفالآنها رابهمدرسه میگذاریم و درصورت امکان تنها سرپرست خانواده راکه اغلب مادرخانواده می-باشد به کار میگماریم تابدین وسیله همباعث ایجاد نیروی کار شدهباشیمو هماینکه خانواده ها بتوانند زندگی شرافتمندانه داشته باشند بدوناینکه احساس شرمندگی از کمکی که به آنها میشودبکنند .

در جنوب تهران مدرسه کم است ودر هر کلاس کوچك۹۰ دانش آموز درس میخوانند

بقیه ازصفحه ۱۱

جوئی را در مصرف برق کردند ولی حالا دیگر معلوم نیست چرا همچنان محکوم هستند که در خاموشی بسر ببرند . چون برق تمام کوچه ها راقطع کردهاند و چراغها همه خاموش است .

جوادیه

راهبندان :

جوادیه از شمال به سکوی نظامی و از جنوب به ۸متری جنگل و کشتارگاه و از شرق به خیابان نهر فیروز آبادی و از غرب به زمین هاینیروی هوائی محدود است با قریب ۲۰۰ هزار سکنه ، از نظر عبور و مرور چنان وضع نابسامانی دارد که براستی دارد خفه میشود چون فقط ۲ خیابان ۱۰ متری دارد که در هر دو سمتآن اتومبیلها پارك میکنند و یك خیابان۲۰ متری که از سه کانال وسایل نقلیه وارد آن میشوند وفقط یك راه خروج دارد،تازگی ها هم که مسیر اتوبوس های شرکت واحد را از جنوب به شمال کردهاند وضع خیلیبدتر شده و ساعتی نیست که در اینجا راهبندان نباشد ،وروز یا هفتهای نیستکه تصادفهای مرگبار در این خیابان روی ندهد .

خرابی اسفالت :

جوادیه از نظر خدماتشهری براستی فقیر است ، شهردار مدت۷ ماه است آمده ولیهیچ کاری برای مردم نکرده ، کوچههاو خیابان هایجوادیه را برای کشیدن کابل تلفنکنده و رفتهاند و شهرداری انگار اصلا ترمیم خرابیها را ندارد.

درمانگاه

معلوم نیست چرا وزارت بهداری توجهی بوضع تنها درمانگاه این محل نمیکند ؟ و مسئولان مربوطنمیآیندسری باین باصطلاح درمانگاه بزنند که فاقد وسایل و امکاناتلازم است .

تلفن:

مرکز تلفن خزانه در جنوب شهر است اما استفادهاش را بشمال شهرها میرساند .خوب برساند اشکالی ندارد ولیآیا نباید وقتی همه نوع امکانی از این نظر در دسترس هست در اینجا هم به تعداد کافی تلفن عمومی شهری و تلفن راه دور نصب کنند ؟

داروخانه :

برای ۲۰۰ هزار ساکن جوادیه فقط ٤ داروخانه وجود دارد که سهتای آنها نسخه های بیمه را قبول نمی کنند ، یکی ازاین داروخانهها شبانه روزی است که آنهم ساعت ۱۰ شب تعطیل میکند .

مشاهدات نماینده انجمن شهرستانها

خانم معصومهباقریعضو انجمن شهرستان که میگفت باتفاق فرماندار و عدهای از مسئولان مربوط ازروستا های شهری بازدید کرده یادداشت خود را ورق زد و مشاهدات خودرا اینطور خواند :

«در امینآباد ، کارکنان شهرداری منطقه ۱۲ داشتند خانهای را خراب میکردند وقتی ما را دیدند دست از کار کشیدند و رفتند . تعجب کردیم چوناگرکارشانقانونی است چرا فرار میکند؟ (عجیبتر اینکه در همان محل ۲ خانه نوساز کنار هم بود که ماموران فقط یکی ازاین دورا خراب میکردند .)

در اشرفآباد : گرمابه تاریک و کاملا غیر بهداشتی است ، از بوی گندابداخل حمام نمیشد براحتی نفس . کشید . تحقیق کردیم معلوم شد فاضلاب تهران از اشرف آباد میگذرد و مردم بگمان اینکه این آب تصفیه شده تهران است از آن استفاده میکنند

در قلعهنو ، هیچخبریاز بهداشت نیست و آدمبراستی دلش برای ساکنان این محله میسوزد .

در زمانآباد ، فاضلاب بالاآمده بود . خانه ها خراب و بعضی سقفنداشت از صاحب یک خانه که سقف نداشت و آنرا با پلاستیکو نایلونپوشانده بود پرسیدیم چرا سقف نمیزنید ؟ گفت نمیگذارند خانه های خرابمان را تعمیر کنیم !

در دهخیر ، لوله های فاضلاب حمام راکنده بودند تا آب رد شود و مردم با آب کثیف (فاضلاب) دستو رویشان را میشستند .

وصفنار : لجن و زباله ساکنان وصفنارد را بستوه آورده است . جویها پر از لجن است و به هر زمینی که در اطراف خانه هااست نگاه کنید زباله و لجن می-بینید و معلوم است که با این وضع خطربیماریهای مختلف چگونهمردم اینمحلبخصوص اطفال را تهدیدمیکند،ساکنان میدان فلاح (جلیلی) از مسئولان شهرداریمیخواهند برای پاکسازی این محیط پرجمعیت از لجنو زبالهسری باین طرفها بزنند .

نیازهای عمومی جنوب شهر

علاوهبر نیا ز های هر منطقه که عنوان شد ، مردم جنوب شهر چه نازی آبادی و چه هزار دستگاهی و یا ساکن جوادیه و کوی نهم آبان بـا مشکلات و مسایل مشترکی درگیر هستند والبته و صد البته میدانید که خود مسئولان امر بر ایننیازهاو آگاهند فقط نمیدانند چرا اقدامی نمیکنند این مشکلات و نقایض را فهرستوار عنوان کردند ، مثل اینکهدرد های دیرآشنارا ازبس بازگو کردهاند حفظشانشدهاست.

● انتقال کشتارگاهوتاسیس کتابخانه و مجتمع های آموزشی مثل دانشسرای مقدماتیو دانشسرایراهنمائی بجای آن (شایع شده کهاگر کشتارگاه به خارج شهر منتقل شود بجای آن میدان ترهبار میسازند . مردم می-گویند اگر این شایعه درست باشد ، بوجود کشتارگاه در این منطقه راغبتر هستیم تا میدانترهبار که باعثمیشود هر روز دهها کامیونوانت باراین یک مقدار جای عبور را هم از ما بگیرند .)

● تاسیس مجتمع آموزشی بجای توقفگاه شماره ۳ که باعث آلوده شدن محیط آلوده جنوب شهر میشود .

● تغییر مسیر تریلیها و کامیونهای بزرگ که مبداء و مقصدشان جنوب شهر نیستوفقط عبوری ازاینجا میگذرند .

● احداث پلهای هوائی یا راهرو های زیر زمینی در تقاطع های سه راه علیآباد، نازیآباد ، چهارراه چیت-سازی وسیلو ، ۲۰ متری جوادیه ، ابتدای نهمآبان، میدان راهآهن ،میدانشوش، چها راه خانیآباد و میدان بیمارستان راهآهن .

● امتداد دادن خیابان انوشیروان دادگر از غرب بشرقاجازهاستفادهازآبلوله کشی تهراندر مناطقخانی-آباد نو ، علیآباد ، یاقچی-آباد و مناطق خارجمحدوده که امکان آبرسانی به آنها هست . بخصوص که قبلا لولهکشی اصلیدراین مناطق انجام شده است .

● انتقال محله بدنام بخارج شهر .

● انتقال قسمتکالبدشکافی و سردخانه پزشکی قانونی به بهشتزهرا .

«اصفهان» آنچنانکه بود

بقیه از صفحه ۹

«گاروتی» درباره سفر طولانیاش میگوید:

«میتوانستم در پاریس بمانم و از طریق مراجعه به کتب و رسالات راجع بههنر، مذهب و معماری در یونان ، مصر ، سوریه ، ترکیه و ایران اطلاعاتی بدست بیاورم ، اما ترجیح دادم ، به این سفر طولانی بپردازم ، چرا که ، تاآدمی مطالعات عمیق و عینی روی هنر، مذهب و معماری اقوام نداشته باشد،ازنزدیک، آنهارا لمس و حس نکند نمیتواند، شناخت لازم را بدست بیاورد ، کماینکه در جریان سفرم ، به ابعاد تازهای دست یافتهام و بخصوص، معماری مصر و یونان قدیم و معماری دوره صفویه در ایران و همچنین عرفان ایرانی ، سختتحت تاثیرم قرار داده است، فکر میکنم در بازگشت بهفرانسه، مجموعهای از آگاهیهای باارزش، از موضوعاتی که روی آنها تحقیق و بررسی کردهام، داشته باشم.»

آگهی استخدام

جهت خدمت در بیمارستان استخدام مینماید:
۱ـ تعدادی پرستار دارای لیسانسیه پرستاری
۱ـ تعدادی بهیار دارای دیپلم بهیاری
۳ـ تعدادی تکنیسین فیزیوتراپی لیسانسیه فیزیوتراپی
٤ـ تعدادی تکنیسین اطاق عمل دارای دیپلم کامل متوسطه وقبولی درازمون مربوطه .
۵ـ کارگر ساده دارای مدرك ششم ابتدائی
٦ـ تعدادی لیسانس حسابداری

داوطلبان واجد شرائطمیتوانند همهروزه باستثنای ایام تعطیلباداره امور اداری شبکه بهداری وبهزیستی شماره٤ واقعدر تهرانخیابان پهلوی بین تختجمشید ومیدان ولیعهد کوچه فیروزه پلاك۱۱ مراجعه نمایند.
مالف ۲۷۸۲۳
شبکه بهداریو بهزیستی شماره ٤استانمرکز

آگهی دعوت مجمع عمومی گروه فرهنگی دکتر هشترودی تهران(شرکت سهامی خاص)

بدینوسیله از عموم آقایان سهامداران گروه فرهنگی دکتر هشترودی تهران دعوتمیشود ساعت ۳۰ر۱۳ بعدازظهر روز چهارشنبه ۲٤اسفندماه ۲۵۳٦ دردفتر شرکت واقع در خیابان تختجمشید غربی مقابل دبستان فردوسی دبیرستان خجسته حضور بهمرسانند.
دستور جلسه :
۱ـ تجدید انتخابات بازرسان
۲ـ بحث درباره خط مشیشرکت.
هیئت مدیره گروه فرهنگی دکتر هشترودی
آـ ٤۳۷۳۹

بانک داریوش

برای خرید هرنوع اتومبیل
به شما وام میدهد

بانک داریوش،اولین بانک ایرانی که برای خرید اتومبیل وام در اختیار شما میگذارد ، با فعالیتی گسترده ، و با بهره گیری از تجهیزات کامپیوتری، هم پول و هم وقت را به نفع شما پس انداز میکند .
بانک داریوش با کادر مجهز خود
عالیترین خدمات بانکی را در اختیار شما قرار میدهد .

هدف ما رضایت شما است

دوشنبه ۸ اسفند ماه
۲۵۳۶ـ شماره ۱۵۵۴۸

از تولید بمصرف...
بنفع مصرف کننده

تلویزیون رنگی بلموند

استقبال گرم هموطنان عزیز از نهضت فروش مستقیم بلموند مؤید خدمات صادقانه ماست که با حذف عوامل واسطه بنفع مصرف کننده به همگان امکان دادیم تا یک تلویزیون رنگی داشته باشند

کارخانجات الکترونیکی بلموند، بزرگترین کارخانه سازنده تلویزیون رنگی در خاورمیانه با همکاری کارخانجات بلاپونکت آلمان غربی موفق شده است تلویزیون رنگی بلموند، یکی از پیشرفته‌ترین تلویزیونهای رنگی جهان را تولیدو مستقیما" بخانواده‌های ایرانی عرضه دارد.

و اکنون سری جدید تلویزیون های رنگی بلموند مجهز به دستگاه کنترل از راه دور با ۱۶ کانال و ۲۳ برنامه و کانال یاب تمام اتوماتیک برای اولین بار همزمان با آلمان در ایران مستقیما" بخریداران عرضه میشود.

تلویزیون رنگی بلموند:

- بالامپ تصویر ۲۷ اینچ ویدئوکالر که بزرگترین لامپ تصویر ایران واروپاست
- با عیب یاب کامپیوتری شماره‌دار وسیستم تمام مدولار
- با مدار مخصوص مقاومت در مقابل تمام نوسانات برق شهر
- با کانال یاب تمام اتوماتیک وبادستگاه کنترل ازراه دور

با دستگاه کنترل از راه دور

قیمت در سراسر کشور ۹۸۰۰ تومان، ۱۸۰۰ تومان پیش قسط بقیه ماهی ۵۰۰ تومان

فینگرتاچ ساده

قیمت در سراسرکشور ۸۰۰۰ تومان، ۱۰۰۰ تومان پیش قسط بقیه ماهی ۵۰۰ تومان

آرزوی ما اینست که شما هم یک تلویزیون رنگی داشته باشید

نمایشگاه شماره ۱ بلموند، بلوارالیزابت. ساختمان سامان شماره ۶۹ـ تلفن: ۶۵۷۹۷۵
نمایشگاه شماره ۲ بلموند، خیابان فردوسی مقابل بانک ملی پاساژ امینی تلفن: ۳۱۳۲۵۴

کانال یاب تمام اتوماتیک

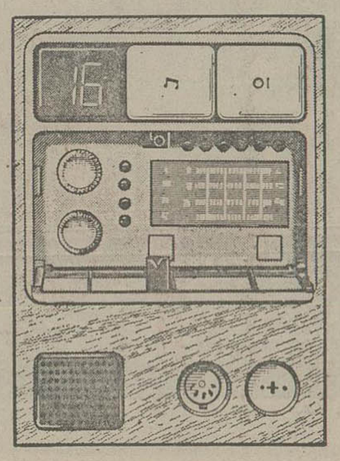

دستگاه کنترل از راه دور

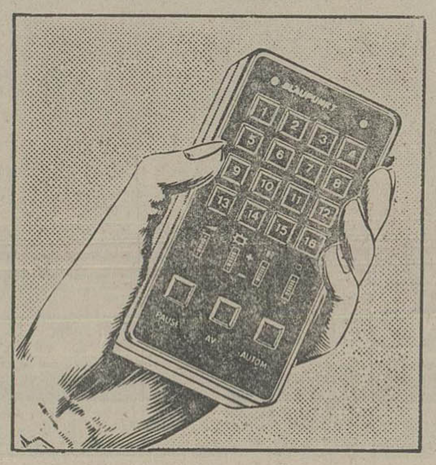

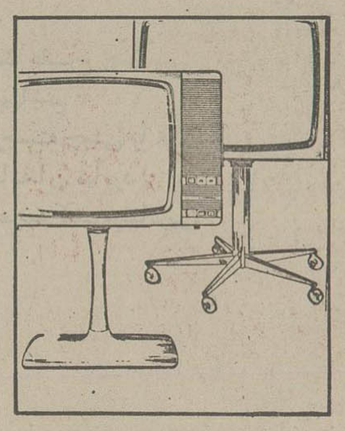

پایه چرخدار وثابت کروم آلمانی

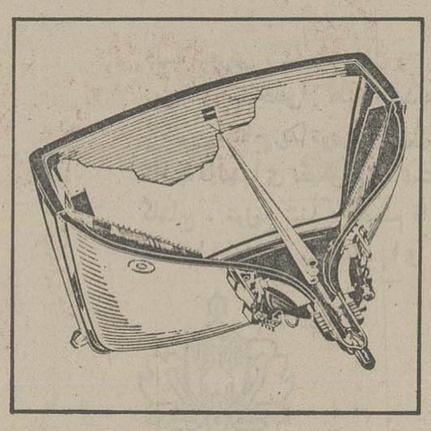

لامپ تصویر ویدئوکالر

belmonde
BLAUPUNKT
Television

QUICK

کتابهای تازه

افسانه‌های تبای

ترجمه شاهرخ مسکوب

انتشارات خوارزمی

نمایشنامه‌های ادیپوس شهریار، ادیپوس در کلنوس و آنتیگنه پیش از این به نامهای ادیپ شهریار، ادیپ درکلنوس و آنتیگن جداگانه به چاپ رسیده‌اند. این سه نمایشنامه براساس اسطوره‌ودومان «لابداسیدها» نوشته‌شده ودوره‌ای از سرگذشت افسانه‌ای خاندان شاهی شهر تبای را می‌نمایانند. از همین‌رو هر سه نمایشنامه دریک جلد تحت عنوان افسانه‌های تبای به چاپ رسیده است.

در این نمایشنامه ها ادیپوس را مردی جوینده وخواستاردانائی می‌بینیم، اما این خواستن نه‌چیزی است که به اراده وی باشد. گرچه مردی است باارادهای خطیر، اما عشق به دانائی در وی چیزی‌است برتر و بیرون از اراده. او می خواهد بداند، زیرا نمی‌تواند که نخواهد.

واژگان نوآموز

دکتر محمدتقی غیاثی

انتشارات امیرکبیر

مولف‌مجموعه «واژگان‌نوآموز» که درحقیقت واژنامه، دستور زبان، شیوه جمله‌پردازی و متن و تمرین برای آموزش زبان فرانسه است با این اعتقاد مجموعه آموزشی‌اش را تدوین کرده که مردم فرانسه زبان در نیازهای گفتاری روزمرشان به یکهزار و سیصد و پنجاه واژه بیش از دیگر واژه‌ها احتیاج دارند.

مولف ۱۳۵۰ واژه مورد نظر را در این مجموعه از طریق‌تنظیم جملات مورد استفاده در محاورات عادی مردم و بازگویی دستورزبان فرانسه برای استفاده دانش‌آموزان و افراد مشتاق آموزش زبان فرانسه بکار برده است.

خواجهٔ تاجدار

نوشته ژان‌گوره

ترجمه ذبیح‌اله منصوری

انتشارات امیرکبیر

خواجه تاجدار شرح احوال آقا محمدخان‌قاجار بنیانگذارسلسله قاجاریه است. در این مجموعه که در حقیقت نوعی تاریخ سیاسی و اجتماعی‌زمان‌زندگی آقامحمدخان است که نویسنده در آن ازبازگشت ایل قاجار به استرآباد، جنگ بین قبایل قاجار، شرح سلطنت شاهرخ میرزا نوه نادر، نفوذ نیروی سیاسی و اجتماعی محمدحسن‌خان درراه کسب قدرت، کشته شدن محمد حسن خان قاجار، زندگی آقا محمدخان و ابرازدلیری او در میدان جنگ و حدود آگاهی و اطلاعات او از دانش بشری،زندگی او در شیراز، پیش‌بینی مرگ کریم‌خان زند توسط آقامحمدخان و... سخن بمیان آورده است.

رودزیا

مارتین لونی

ترجمه مرتضی اسعدی

انتشارات امیرکبیر

مجموعه «رودزیا» درواقع تشریح‌کننده این نظریه است که ادامه یافتن سلطه سفید پوستان بر رودزیا تا امروز فقط با توجه به زمینه تاریخی قابل دریافت است، چون کشور رودزیا در سال۱۹۲۳ بصورت یکگانی خودمختاردرآمد. وضع رودزیا نمایانگر توسعه یک جامعه طبقاتی سفیدپوست نسبتا مستقلی است که‌بصورت استثمارگر افراد بومی و مدعی حقانیت برتری نژاد سفید درآمده است. این‌کتاب درباب تحولات تاریخی قدرت سکنه سفیدپوست، کاربرد مداوم این قدرت در ایجاد یک جامعه سفید پوست مرفه در افریقا و سرانجام فقر افریقائیان نگاشته شده است.

در این کتاب همداستانی و همدستی دولت‌های کارگری یا محافظه‌کار انگلیس نیز در جریان این تحولات بررسی شده است.

با اولین جمله دریك سخنرانی :

هیتلر دهاتی، ابرمرد می‌شود

ـ۸۵ـ

گلوله برای خائنین و اگر شکست خوردم آخرین برای خودم. او اسلحه را به کراف که قبلا به سلاح خودکار مجهز بود داد. کار به سردی جواب داد تحت‌چنین‌شرایطی مرن یا نمردن بیمعنی است. چیزی که توجه او را جلب‌می کرد نقش ژنرال لودن‌دورف در این قضیه بود بنظر میرسید که‌هیتلر نمی‌داند چکار بکند. چندین بار آبجو سرکشید از «کار» معذرت خواست و باشدت خارج شد. جمعیتی که در بیرون بود داشت از کنترل خارج میشد یک نفر فریاد زد: «نمایش است» دیگری فریاد زد که این یک انقلاب مکزیکی است. همهمه‌ای از صدای سوت و حرف های استهزاء آمیز براه افتاده بود تا اینکه گورینگ به تبعیت از رئیس خود گوله‌ای به سقف شلیک کرد. او فریاد زد که این نمایش بر علیه کار، رایش سوئر ویا پلیس دولتی به راه نیفتاده است. وقتی استدلال بجائی‌نرسید او به‌خوشمزگی متوسل شد: «آبجوهایتان را فراموش کرده‌اید. از جمهیز نگران هستید؟»

این همهمه ها هیتلر را نترساند او بدون توجه به سوت زدن ها و توهین ها بطرف تریبون هجوم بردوطپانچه‌اش را بالا گرفت. سرو صدا ادامه پیدا کرد و او باعصبانیت فریاد زد: «اگر سکوت برقرار نشود و من به مسلسلی‌که در تالار نصب شده فرمان شلیک خواهم داد.» ناگهان او دیگر آدم مضحکی بنظر نمی رسید. «پرفسور» «فن‌مولر»تاریخ دان محافظه کار میگوید «چیزی که بدنبال آن آمدشاهکاری از فصاحت بود که هر هرپیشه‌ای به آن رشک میبرد او به آرامی بدون هیچ گیرندگی سخنش را شروع کرد.» «او به حضار اطمینان داد که کار مورد اعتماد کامل اوست و تایپه السلطنه باواریا خواهد شد و بدینوسیله وانمود کرد که هیئت سه نفره در شرف تسلیم است. او قول داد که‌لودن دورف» رهبری‌ارتش را بعهده خواهد گرفت لوسو وزیر جنگ دسیسر رئیس شهربانی خواهد شد.

او با خشونت گفت: «پنج گلوله در این هست چهار «وظیفه حکومت ایالتی ملی آلمان سازمان دادن‌حمله به «بابل‌گناهکار» برلین و نجات مردم آلمان است!

«هانفشتانگل میگوید: باهمان کلمه اول، آن مرد بی‌اهمیت پانیمه‌تنه مضحک که شبیه «یک راماردهاتی» عصبی که در تصویری از پنجره غبار آلود یکی از دهکده های باواریا خودنمائی میکندبود: تبدیل به‌یک ابرمرد شد. «این شبیه تفاوتی‌بود که بین یک استرادیواریوس (ویولن زیبائی کمتوسط افراد خانواده استرادیواری ساخته میشود.م) که در جعبه خود قرار دارد وفقط چند تکه‌چوب و چندوجبزه است. «باویولن دیگری از همان نوع که توسط یک استاد نواخته میشود وجود دارد. «پرفسور فن مولرنمیتوانست» چنین تغییری رادر طرز برخورد و تلقی‌یک جمعیت درطول چند دقیقه وحتی‌چند ثانیه در تمام عمرخود بیاد بیاورد. مطلقا خیلی ها «بودند که عقیده‌شان تغییر نکرده بود ولی احساس اکثریت‌کاملا عوض شده بود. هیتلر انهارا با چند جمله ازاینروبه ازرو کرده بود. بهمانگونه که آدم یک دستکش را پشت ورو میکند. در اینکار چیزی از وردخوانی وجادوگری وجود داشت. فریاد های تائیدامیز بلند شد دیگر صدای مخالفتی‌بگوش نمی‌رسید. هیتلر باحرارت گفت: «بیرون اینجا کار، لوسووسیسر برای اخذ تصمیم سخت جدال می‌کنند ممکن‌است من‌به‌آنها بگویم کهشما پشت آنها هستید؟» جمعیت‌فریاد زد بله «بله! هیتلر که احساساتش تحریک شده‌بود فریاد زد: «دریک آلمان آزاد «برای یک باواریای خود مختار نیزجائی وجود دارد! من می‌توانم بشما بگویم که یا انقلاب المان است آغاز میشود ویا همه ماتاسپیده دم خواهیم مرد.»! سپس اوجمعیت را بدنبال خود باطاق خلوت کشاند تا هیئت سه‌نفره راوادار به‌تبعیت کند.

مردی که میتوانست قضیه را فیصله دهد اکنون در اتومبیل مرسدس‌هیتلر به «برگربراوکلر» نزدیک میشد. ژنرال لودن دوزفه با ناپسری خود (که یکی ازکودتاچی های باحرارت بود) وشوبز میختر درصندلی عقب نشسته‌بود اتومبیل علیرغم هوای مه‌آلود باسرعت زیادی از شهر خارج شده ازروی پل‌عبور کرد. باظهور ژنرال درمدخل سالن آبجوخوری فریاد دستجمعی «هایل» بهوا برخاست. «ولی لودن دورف که میدید کار بجمجاهائی کشیده شدمبهوت‌و فوق‌العاده خشنود بود. هیتلر باعجله از اطاق لباس کنی بیرون آمدتا بااو دست بدهد. آنهاگفتگوی مختصری با همکردند ولودن دورف که اخمهایش درهم رفته بود پذیرفت کمبرای متقاعد کردن هیئت سه نفره کمک کند. آنها بدرون اطاق رفتند لودن دورف که‌ازعمل یک جانبه هیتلر خشمگین شده بود ازتاثیر سقابو شخصیت خود بردو افسر همقطارش کمک گرفت.

او به‌آنها گفت: «بسیار خوب آقایان باماهمراه‌شوید ودست اتحاد بدهید، اول ازهمه ژنرال عکس‌العمل نشان داد. لوسودستش را جلو آورد وگفت: خوب صبس کلنل بالودن دورف دست‌داد. کارکه غیر نظامی بود آخرین‌کسی بود که تسلیم شدولی پس‌از بازگشت بسکوی خطابه اولین کسی‌بود که شروع به صحبت کرد. کمیسر یا چهره‌ای که بسختی آهن‌شده بود اظهار داشت که او بعنوان نیابت سلطنت بهباواریا خدمت خواهد کرد.

ادولف هیتلر

نوشته: جان تولند

طب سوزنی، دیوارچین، .... وهنری برجسته

طب سوزنی، دیوارچین و .... وقالی گل برجسته طرح چینی نمونه‌ای مشخص‌از هنر چند هزارساله ملتی کهن میباشد.
واکنون گلتاج زیباترین واصیل‌ترین طرحهای گل برجسته چینی را در قالب قالیهای نفیس بخدمت شکوه هرچه بیشتر خانه‌تان میآورد.
گلتاج، توزیع کننده معظم قالیهای شرق وغرب وعرضه کننده زیباترین قالیهای بلژیك با طرحهای اصیل ایرانی.

گلتاج برترین‌های جهان رابه پایتان میریزد

تهران ـ خیابان بلوار الیزابت ـ شماره ۳۶ طبقه اول
تلفن ۸۹۶۵۷۰ و ۸۹۹۹۲۵ صندوق پستی ۳۵۳۶ـ۴۱

pol 379 - GT8

زندگی بهتر افتخار بیشتر

آینده‌ای مطمئن درانتظار جوانان ایرانی

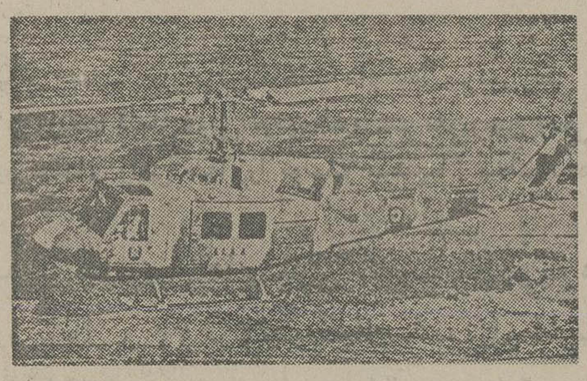

هواپیمائی نیروی زمینی شاهنشاهی

جهت تکمیل کادر خلبانی وفنی داوطلبین رابامدارك مشروحه زیر استخدام مینماید

الف : شرایط عمومی

۱ـ سن داوطلبین افسری خلبانی همافری ۱۷ الی۲۴سال تمام.
۲ـ سن داوطلبین ستوانیاری ودرجه داری ۱۶ الی ۲۴سال تمام.
۳ـ نداشتن پیشینه کیفری بدبرابر نظریه دادگستری
۴ـ سپردن تعهدخدمت وضمانت عدم‌ازدواج برابر فرم مربوطه ه ن ز ش
۵ـ نداشتن عائله تحت تکفل
۶ـ حداقل قد۱۶۰ سانتیمتر
۷ـ داشتن تناسب اندام وصحت مزاج برابر نظریه‌بهداری ن .ز .ش

توضیح: کلیه داوطلبین درطول آموزش شبانه روزی بوده وهزینه پوشاك وغذاهای آنان بعهده ارتش شاهنشاهی می شود.

۱ـ افسری جزء خلبانی: با مدرك ششم‌متوسطه (ریاضی ـ طبیعی ـ ادبی)

دانشجوی افسری
۱۰۷۵۰ ریال پس‌از نیل بترفیع ۴۴۳۲۰ ریال درصورت خدمت خارج ازمرکز ۴۶۹۳۱ ریال

۲ـ همافر فنی:

۲ـ بامدرك ششم متوسطه (ریاضی ـ طبیعی ـ ادبی) دانشجوئی۱۰۵۰۰ ریال سال‌دوم ۱۱۷۵۰ ریال‌پس‌ازنیل بترفیع ۴۷۳۲۰ ریال درصورت خارج‌ازمرکز ۵۰۵۸۴ریال

۳ـ ستوانیار خلبان: چهارم متوسطه (ریاضی ـ طبیعی ـ ادبی واول نظری و علمی)

هنرآموز ۶۵۰۰ ریال بعدازشروع اولین پرواز ۱۴۰۰۰ریال پس‌از نیل به‌ترفیع ۶۰۲۶۰ ریال خارج ازمرکز ۶۴۲۵۴ریال

۴ـ درجه‌دار فنی با مدرك سوم متوسطه‌وسوم راهنمائی به بالا

دانش‌آموز فنی ۷۵۰۰ ریال پس‌ازنیل بترفیع ۲۰۵۵۰ ریال درصورت خدمت خارج‌از مرکز ۲۲۸۵۴ ریال

۵ـ درجه‌داری عادی بامدرك سوم‌متوسطه وسوم راهنمائی به بالا

دانش‌آموزی ۶۵۰۰ ریال پس‌از نیل به‌ترفیع ۱۹۵۵۰ ریال درصورت خدمت‌خارج ازمرکز ۲۱۸۵۴ ریال

داوطلبین میتوانند همه‌روزه برای ثبت نام‌وکسب اطلاع بیشتر ازساعت۷صبح‌الی ۳بعدازظهر درتهران به خیابان کاشان درب جنوبی‌باغشاه بستاد هوانیروزودرشهرستانها بدژبانی پادگان نظامی مراجعه نمایند.

مدارك موردنیاز جهت ثبت‌نام

الف: فتوکپی آخرین مدرك تحصیلی (سرلوحه وریزنمرات) یك‌برگ
ب: عکس ۴×۶ ۱۶ قطعه
ب: فتوکپی شناسنامه عکس‌دار ۸ برگ

مراکز فروش در تهران و شهرستانها

تهران فروشگاه شماره یك گلتاج فرح‌آباد زاله بیست متری کوکاکولا تلفن ۳۴۳۲۶۷
تهران فروشگاه شماره ۲ گلتاج جاده تهران نو ـ جهارراه نارمك ـ اول‌سی‌متری وثوق تلفن ۷۹۰۹۳۳
تهران فروشگاه شماره ۳ گلتاج خیابان صفا ـ جهارراه اقبال تلفن ۳۴۰۸۹۷
تهران فروشگاه بزرگ پارس خیابان آیزنهاور تلفن ۱۲ـ۹۲۳۳۱۱
تهران فروشگاه ارمغان خیابان امیرآباد ـ خیابان انتصاریه تلفن ۶۳۳۱۸۶
اصفهان فروشگاه ایران دکور ـ جهارراه حکیم نظامی تلفن ۴۴۲۶۷ و ۴۰۱۴۹
اصفهان فروشگاه حاجی اول شیخ بهائی ساختمان جم تلفن ۳۵۱۲۸ و ۳۴۸۷۸
شیراز فروشگاه جلیل حجازی ـ جهارراه پمپ بنزین مقابل سینما پارامونت تلفن ۳۱۱۲۵
آبادان فروشگاه مالکی پور خیابان زند پاساژ بوشهری تلفن ۲۲۶۰۸
کرمانشاه فروشگاه صدف میدان رفعتیه تلفن ۸۰۴۱ و ۵۰۱۰
کرمان فروشگاه گلتاج خیابان ششم بهمن جنب بازار تلفن ۱۹۶۴۰
اهواز فروشگاه پاهن ـ خیابان نادری تلفن ۲۲۲۹۹
رفسنجان فروشگاه گلتاج خیابان بهلوی تلفن ۲۶۴۱ و ۲۸۹۱
رشت فروشگاه حقیقت خیابان دکترسام تلفن ۲۸۳۲۰
سبزوار فروشگاه نخریه فلکه فرمانداری تلفن ۲۳۴۵

پنجمین دوره فوتبال بین‌المللی جوانان جام ولیعهد

شوروی قهرمان جهان با ۶ ملی‌پوش به‌تکرار پیروزی سال پیش می‌اندیشد

ایران الف با پیروزی برچین ومساوی بامکزیك درصدر گروه شیراز قرار گرفت وشوروی درآبادان یکه تازی میکند

ایران «ب» خوزستان وفارس شانس صعود دارند

نام «جرج لی آندرو» را بخاطر بسپارید او «پله» آینده برزیل است

مهاجم چینی پابتوپ بسوی دروازه لهستان می‌تازد

صحنه‌ای از دیدار جوانان ایران الف و مکزیك

ورزشی

خیراله فرخنیا و منصور سپهری - خبرنگار ورزشی اطلاعات در آبادان وشیراز :

روزهای آغاز مسابقه های بین‌المللی فوتبال جام پنجم ولیعهد برای تیم های ایران چندان پربار نبود و تنهاایران «الف» در گروه شیراز با یک برد و یک مساوی همراه لهستان ومجارستان که‌هرسه، ۳ امتیازی هستند در بالای جدول قرار گرفته‌اند. درحالی که فارس با یک مساوی یک‌پله بالاترازچین، آخرین تیم‌جدول قرار دارد.

در گروه آبادان ، ایران «ب» بایک بازی‌که یک مساوی بدنبال داشت، رده سوم را از آن خود کرده وتیم‌خوزستان بایک باخت، با یونان «ته» جدول همخانه هستند .

خوزستان در اولین دیدارش برابر شوروی قهرمان‌جوانان جهان در بازی های تونس ، نتوانست آنچه را در «چنته» دارد «رو» کند. بطور کلی خوزستان مقهور نام قهرمان جهان شد و گل غافلگیر کننده «موسیف» در دقیقه ۱۶که از یک ضد حمله بدست آمد . آشفتگی جوانان خوزستان را بیشتر موجب شد. گرچه‌ایران چشم به‌قهرمانی این دوره از مسابقه ها اندوخته و تنها به تجربه‌اندوزی کفایت می‌کند . اینکه از اهمیت و اعتبار این جام نیز نباید غافل شد، چه‌تیم های حاضر در پنجمین‌دوره، هرکدام با تدارک کافی قدم در میدان‌رقابت‌ها گذاشته‌اند وهر یک مدعی قهرمانی‌اند .

لهستان ۲ چین صفر

شیراز : ساعت دو بعد از ظهر چهارشنبه ۳ اسفند ۳۶ (گل‌ها دقایق ۱۱ و ٦٤ یواخیم هونکا، چین صفر .

برتری لهستان با گذشت‌چند دقیقه ازشروع بازی آغازشد. اما تیم «چین» هم هرگاه‌صاحب توپ شد، نشان داد از یک فوتبال تهاجمی بهره دارد و خود را به قلب دفاع‌لهستان زد ولی بعلت نداشتن یک تمام کننده خوب، درمجوطه جریمه حریف از کار می‌افتاد وتوپ را از دست می‌داد. اولین گل لهستان را «هونکا» از پشت ۱۸ قدم و دومین را ازفاصله ۳ متری درون دروازه چین‌جا داد .

تیم لهستان: یانسک کازی ماموسکی ، کشیش توفیایش، مارک کـلالوسکی ، مـارک اوستروفسکی ، بودان لوان دوفسکی ، آنژری بوستون ، یواخیم هونکا ، کشیش تفـ گابی دیس «کاپیتن» ایزبیک‌تف کووشیشکی ، کازی میرش- بودا ، مارک هوی ناتسکی . مربی: ژنتا ادموند .

ایران صفر، مکزیک صفر

شیراز: ساعت ٤ بعد از ظهر- ایرانی‌ها بااین تساوی بسیار شادمان شدند. زیرا با تیمی مساوی کردند که یکی از قدرت‌های این‌دوره‌بحساب می آید . مکزیکی‌ها در دیدار با ایران، فوتبالی روان وبشیوه برزیلی ارائه دادندکه پاس‌های کوتاه و سریع آنان، حرکتی دلپذیر به‌آنان بخشید .

در دقایق آخر بازی، ایران بخت دو گل داشت اما هردو موقعیت‌را مهاجمان‌ایرانی هدر دادند، گرچه مکزیک هم چند موقعیت صد درصد نصیبش شد، اما علیان با شجاعت‌راه توپ‌ها را بست و مکزیکی‌هارا ناکام گذاشت .

تیم‌ایران «الف» ناصر علیان، حسن عائمی، محسن نفصلی، غلامرضا بانی‌آبادی ، بهمن عبدی، مجید سبزی ، ضیاء عریشاهی، غلامحسین‌هاشمپور «کاپیتن»، جمشید نصیری ، فریدون محیطی (از دقیقه ۷۱ اصغر کهن کبیریان، علی رضا اسماعیلی. مربی : فریدون عسگرزاده .

مجارستان ۲ فارس صفر

شیراز ساعت ۵ر۳۰ بعد از ظهر چهارشنبه- مجارستان ۲ (گل‌ها دقایق ۴۰ مولتار، ۴۳ میاژ از نقطه پنالتی) .

فارس‌با روش ۲-٤-٤ بازی می‌کرد و گاهی از اوقات با چهار یار به‌دروازه مجارستان می‌زد. این دیداریکی ازبهترین وسریعترین‌بازی های روزاول محسوب می‌شود.گرچه بازی وزمین در اختیار بچه های فارس بود اما نتیجه را مجار ها گرفتند .

فارس اگر قدری هوشیاری می‌داشت‌میتوانست جشنو اره‌ای از گل برپا دارد اما دواشتباه «خاوری» دفاع تیم موجب از دست‌دادن دو گل برای فارس شد. آنهم در روزی که این‌تیم پرفروغ ظاهر شده بود وامید زیادی به پیروزی داشت .

- تیم فارس: جلال توتونچی، رسول موسوی ، مجید نیکجو ، خاوری ، محمد عباسی ، غلام حدادیان ، علی هدایتی ، رضا درمشوریان تیمور رستمنفرد ، غلام آگاه ، جلال ستایش . مربی: عباس رضوی .

★ برزیل ۳ یونان صفر

آبادان : ساعت ۳ بعداز ظهر روز پنجشنبه ٤ اسفندة ۳٦ - استادیوم ورزشی رضا پهلوی . برزیل ۱۳ گل ها دقایق ٤٤ و ٦۱ جرج‌آنتونی‌فو و ۵۵ روبرتینو) یونان صفر .

درهمان دقایق آغاز بازی ، برزیلی ها میتوانستند دروازه یونان را بگشایند اما «آندرو»در فاصله ٦متری ، دروازه خالی راکج دیدو توپ رابه اوت‌فرستاد همین بازیکن ۱۰ دقیقه بعد با شلیکی سهمگین دروازه یونان را نشانه گرفت که‌تیر عمودی ناجی دروازه شد.

برزیلی ها دقایق ۲۲ و ۲۸ دوبار دیگر هم‌میتوانستند صاحب گل باشند ولی‌در نیمه‌اول‌باوجود همه‌برتری ودر اختیار داشتن زمین و توپ با بیروزی فاصله گرفتند گرچه نباید از هوشیاری بموقع دروازه‌بان یونان گذشت . برزیل در نیمه دوم ۳بار گذشاینده دروازه یونان شد . دوگل را «انتونی‌نو» بثمر رساند و گل سوم را «روبرتینو» .

- تیم برزیل : کارلس آلبرتو ، والتر ، ریزونه ، لوئی ، واگنر، جرج‌آنتونی نو، انشی‌تا ، لی‌اندرو سباستیائو روبرتینو از دقیقه۶۰ الفردو) رنانو، مربی: انتینیو .

برزیلی ها برابر یونان ، نمایشی جالب از یک فوتبال که خاص سرزمین آنها است ارایه دادند و نشان دادند که برای این مسابقه ها تدارک کافی دیده‌اند . گرچه تمام بازیکنان این تیم زیر ۱۸ سال دارند ولی انـدام‌های کشیده و قدرت‌بدنی آنها نمایانگر یکتیم کامل‌و تمام عیار است.

تکنیک انفرادی‌بازیکنان این‌تیم، هر تماشاگر آشنا به فوتبال را بیاد «پله»،گارنیشا‌و‌توستائو» می‌اندازد وازهم اکنون باید نام‌جرج لی‌آندرو را در خاطر سپردکه به زودی جای بزرگان را در تیم برزیل برخواهد کرد.

بزریای ها در موقع حمله فشار قرار میدهند ، ، بلکه بک های کناری ، مماس باخط طول زمین بصورت دوگوش چپ و راست دومی‌آیند وقتی توپ در نزدیک های خط ۱۸ قدم به «لی- آندرو» می‌رسد او دو یارخودی «روبرتینو» و «آنتونی‌نو» را، در موقعیت گل قرار میدهد وبدیدم هرسه گل‌برزیل روی پاس این بازیکن به‌ثمر رسید .

★ شوروی۲ خوزستان صفر

آبادان : ساعت ۵ بعداز ظهر ٤ اسفند ۳٦ شوروی ۲ (گلها دقایق ۱٦ مویسف و٦۲ ساکیان) خوزستان صفر .

آنچه از یک تیم قهرمان جام جهانی جوانان در تونس انتظار میرفت ، نشان داده نشد . شاید دیدن بازی اول بین برزیل و یونان باانهمه تاکتیک و تکنیک خوب ،این بازی را تحت‌الشعاع قرار داده بود .

شوروی ها ضمن اینکه از بازیکنان بلند قامت باانـدام های کشیده سودمی‌بـردند ، ازقدرت بدنی خیلی خوبی‌هم برخوردارند قهرمان جهان استو شش بازیکن حاضر در جام جهانی جوانان تونس رادر اختیار دارد ،نبود. روسها باروش ۲-٤-٤ بصاف خوزستان رفت و به چند ضد حمله دلخوش کرد و نتیجه‌بازی راهم روی همین شیوه بدست میخائیل کویچ هافبک راست وهیدیاتولینی هافبک‌میانی‌شوروی نظم دهنده بازی‌اند وهر گاه «کویچ» صاحب توپ بشود ، خیلی سریع آنرا برای «مویسف» سانتر می‌کند . او مثل یک موتور خستگی ناپذیر درهمه جای زمین دیده میشود .

جوانان خوزستان که از همان ابتدا از نظر روحی زیر فشارنام حریف قرار گرفته بودند ، دست بدفاع زدند و حتی دیده شد با روش ۲-٤-٤ مقابل روس ها ظاهر شدند ولی گاهی در میانه میدان با ۵ هافبک ادامه میدادند.

مشکل خوزستان ضعف قدرت بدنی مقابل شوروی بود واشتباه «لفتسه‌برادران» مربی تیم ، واداشتن بچه‌ها و یارگیری بود که بعلت کمتر بودن قدرت بدنی وسرعت زیاد حریف ، هیچگاه در این راه توفیقی نصیبشان نشد و همین امر سبب شد همواره یک فضای خالی درمیانه میدان بدست آورد .

تیم خوزستان: عبدالله‌سخراوی، عبدالعلی فضلی ، مسعودجعفری، منصور مردانی، علیپور آفریقا ، شهریار قاسمپور ، علی‌رضا قائم مقام، خلف باشمت باوی، (از دقیقه ٦۸ سعید عساکره)جمشید لرزئی، حسن ابراهام ، عزیـز دسترس، مربی: لفته سربراداران.

★ شوروی ٤ یونان۱

آبادان: ساعت ۳ بعد ازظهر روز جمعه ۵ اسفند ۳٦ استادیوم ورزشی رضا پهلوی . شوروی ٤ (گل‌ها دقایق ۵۸، ٦۱ و ۷۵ مویسف. دقیقه۵۷ میخائیل‌کویچ) یونان ۱ (دقیقه ٦۸ مربیتس).

در این دیدار ۵ بار تور دروازه ها لرزید که سهم شوروی درآن ٤گل بود. گرچه یونانیها ۵۷ دقیقه برابرقهرمان جهان‌استقامت کردند و این تجربه شوروی بود که‌وقتی دست به‌حمله‌برای نتیجه گیری زد، طول ۱۸ دقیقه چنان توبخانه‌اش بکار افتاد که‌چهار بار دروازه یونانی ها را فرو ریخت .

یونان اولین‌خطر جدی‌را دقیقه ۱۲ روی دروازه شوروی بوجود آورد ویکبار‌هم‌دقیقه۳۰ دروازه‌بان شوروی را به خطر روبرو ساخت. اما «سیوخا» هردو بار رفع‌خطر کرد . شوروی بقلانی دو خطری که از جانب یونانی ها دیده‌بود، سه‌بار دروازه این تیم را تا آستانه‌سقوط پیش برد اماهر سه بارکه در دقایق ۳۵- ۳۷ و ۵٤ بود، باعکس‌العمل خوب‌دروازه‌بان یونان روبرو شد وخطرها مهار شد.

تیم شوروی: سیوخا ،کرچکو، سوبکو، بولناجه، ایلین ،میخائیل کویچ، بادیچ،هیدیاتولین، بیچکف، پتراکف (از دقیقه ٦۸ بادروف). مویسف. مربی: کوبلیسکی .

ایران «ب» صفر برزیل صفر

آبادان : ساعت ۵ بعد ازظهر روز جمعه ۵ اسفند ۳٦ برزیلی ها‌که برابر یونان‌به یك پیروزی خوب دست یافته بودند ، مقابل ایران «ب»ناگزیر به‌تقسیم‌امتیاز ها شدند . هر دوتیم به‌یارگیری فشرده دست زدند و همین امر موجب شد هیچگاه‌نتوانند تکنیك وحرکات فردی خود رابـنمایش بگذارند.

در این دیدار هرسه خط‌دفاع، هافبك و جمعه ایران ، وظیفه‌ای راکه داشتند بخوبی انجام دادند هوشیاری دروازه‌بان‌ایران‌وشلیك های خوب محمد ضیایی مدافع راست ایران، این جرات را بـه سایرین داد‌که‌باسرعت‌وهوشیاری خوب خود در همه‌جای زمین‌حضور یابند . در این مسابقه‌دیدیم ، دفاع برزیل آسیب پذیر است منتهی مهاجمان ایران مقابـل دروازه بی‌توجه عمل می‌کردند .

تیم ایران«ب»: اسماعیل‌اردلان. محمد ضیایی ، رحیمی ،مصطفی موسوی ، روزبه ولی‌زاده، اکبر دیانی ، حسین بـیگی ، حسین وکیلی ، احمد شیخ‌لاری ، ولی حاتمی ، داود صدقی (از دقیقه ۷۰ کیومرث سفیدی)مربـی : قلیچ‌خانی .

★ مجارستان صفر

لهستان صفر

شیراز : ساعت ۲ بـعد ازظهر روز جمعه ۵ اسفند ۳٦ـاستادیوم ورزشی تاجگذاری .

لهستان و مجارستان بـا یـك بازی سریع و خشن که ۵خطار برای ۵ بازیکن در پی داشت ، گوشه‌هایی‌از یك فوتبال اروپایی را بنمایش گذاردند .

مجارها در نیمه نخست‌با وجود وزش باد مخالف ،چندین باردفاع لهستان را بهم‌ریخته و خودرا به دروازه این تیم نزدیك کردنـد. دقیقه ۸ شوت سنگین«فیتوش » از جناح راست می‌رفت تا با اثر گذاردن «گلالوسکی» بـه‌آن ، وارد دروازه شود که با فاصله‌ای اندك‌از کنار دروازه گذشت.

دقیقه ۱٤ «کابی‌دیس» قادرهانه دروازه مجار ها پیش رفت امـا «فدلر» دفاع بلند مجارستان با تیز هوشی «کابی» را ناکام‌کرد.

لهستان دقیقه ۵۵ هـم یـك موقعیت عالی و صددرصدنصیبش شد که شوت تند ضرب «کابی دیس» را دروازه‌بـان مجارستان بخوبی مهار کرد . چندموقعیت دیگر برای هر دو تیم بدست‌آمد که دروازه‌بان های دو تیم نـاجی دروازه‌های خود شدند .

تیم مجارستان : نواك، فدلر، گاردداش،شورلا، مولنار ،پلاشتیك گاردداش،شورلا، مولنار ،پلاشتیك «کاپیتن»میلژ،فتیوش،سکشواری، دروجکو (از دقیقه ۷۸ پاکشی) مجار ، (ازدقیقه ۷۰ مورایـی) مربی: راکوشی .

ایران«الف»۳چین ۱

شیراز : ساعت ۳ر۳۰ بعد از ظهر روز جمعه ۵ اسفند۳٦ایران «الف» ۳ (گلها دقایق ۱۸فریدون محیطی ،۳٤ هاشمپور ، ٤۵ اسماعیلی) چین یک (دقیقه ۱۳ تین‌پی‌کو) .

جوانان چین‌باور نمیکردنـد بتوانند اولین گل را به جوانان ایران تحمیل کنند ، اما چنین شد و اولین گل را دقیقه ۱۳ آنهم در آشفته‌بازار مقابل‌دروازه ایران بدست آوردند ، تفضلـی قصد دفع توپ را داشت که زیر پای «تین بی‌کو» قرار گرفت و چینی‌ها به گل دست یافتند ، اما این پیروزی فقط ۵ دقیقه دوام داشت ، چه ایرانی ها از حملات پی در پی خود نتیجه گرفتند و گل مساوی را روی توپی کـه جمشید نصیری برای فریدون محیطی پخته کرد به ثمر رساندند دقیقه ۳٤ پاس‌تفضلی به‌هاشمپور و برگردان خوب کاپیتن ،دومین گل را به اردوی ایرانی هاهدیه کرد.

چینی‌ها با دریافت‌گل دوم‌آشفته و درهم‌ریخته‌بنظر میرسیدندولی ایران از این موقعیت در نیمه اول سودی نبرد ، محیطی ۵ دقیقه بعد ازشروع نیمه دوم‌بازی پایه‌گذار سومین گل شد ، او توپی را که از هافبک های‌چینی دریافت کرده بود جلو برد و بعد از جا گذاشتن مدافعان «آنرا به اسماعیلی که در جای خوبی کمین کرده بود سپرد ،اسماعیلی با ضربه‌ای سرتوپ را در قعر دروازه چین جای داد .

تیم چین : وانگ چن چیه ، لیوچنگته ، وانگبی ، لی‌شائو هوا ،لیوهوچون ، چائو‌یانگ- یون ،تین‌بی‌کو ،سو انک‌جانگ‌کو (از دقیقه ۳۵ لی‌چون‌چو) کوان جنگ بن .

مربی : شنگ چیاکن .

★ فارس ۱ مکزیک ۱

شیراز ساعت ۳ر۳۰ بعد ازظهر جمعه ۵ اسفند ۳٦ .فارس ۱(گل دقیقه۲۲تیمور رستمنفرد) مکزیک ۱(گل‌دقیقه ۲۳کرستو ایان ریکو).

تیم جوانان‌فارس گرچه‌توانست با تیم سریع و پر تحرک‌مکزیک مساوی کند ، اما یک نیمه بازی را اسیر مکزیکی هاشد و اگر عباسی ، نیکجو ، موسوی ، مدافعان تیم فارس و توتونچی دروازه‌بان هوشیار تیم یکی از درخشانترین بازیهای خود را بنمایش نمیگذاشتند ، قدر مسلم اینبود که مکزیک شکستی‌فاحش به فارس تحمیل میکرد .

مکزیکی ها تا پشت خط‌چریمه فارس خوب پیش‌می‌آمدند اما در این‌مکان‌باسدبتونی مدافعان‌خوب روبرو میشدندواگرگاه‌و گداری میتوانستند این سد را بشکافند شلیکی روی‌دروازه داشته‌باشند، این توتونچی سنگربان موفـق فارس بود که در روزی پرفروغ همه خطرها را فع میکرد .

دقیقه ۲۲ صالحی داور بازی خطای دروازه‌بان مکزیک‌را‌گرفت «آگاه» ضربه خطارا خوب زدو توپ پس از برخورد با دفاع مکزیک زیر پای «رستمنفرد» قرار گرفت و او باشلیکی زیبادروازه مکزیک را گشودوشادی‌را پیان هزار سکو نشین کشاند ، امااین شادی فقط‌یک‌دقیقه دوام‌داشت، هنوز لبخند بچه ها پر رنگ بود که مکزیکی ها با گل مساوی‌خود آب سرد روی بدن تب آلود تماشاگر و بازیکن ریختند .

این گل از روی ضد حمله بدست آمد و آنهم براثر اشتباه مدافعان فارس پیش آمدکه تصور میکردند «کریستو ابالریکو» در آفساید قرار دارد و او را مهار نکردند .این بازیکن‌ازاین‌وقعیت بهترین سود رابرد وگل مساوی را درون دروازه فارس جای داد.

تیم مکزیکو :ناهوم کسورو ، خوزه لیوس کومر ، خـوزه آنتونیو ماها ، ابل سامورا ، خوزه لیوس مارتینز ،آرماندو رومرو ، سالوارورفارفـان ، خورجه‌آرو ، گابریل لویز ، ادریان دیانداا (از دقیقه ۵۸ خوزه مرابی .

مربی : کسوس دلمورو .

گزارشهائی ازجنوب

صفحه ۱

دوشنبه ۸ اسفند مـاه ۲۵۳٦ـ شماره ۱۵۵٤۸

معاون دانشگاه تهران در اجتماع دانشگاهیان‌اصفهان‌گفت:

مربی باید شخصیت کودک را اجتماعی و با اراده بار آورد

اصفهان ـ اگر بطور موقت فرض کنیم شخصیت عبارتست از نظام‌هماهنگی که در وجود انسان است بنحو بدیعی به این نتیجه می‌رسیم که باید ابتدا شخصیت را مورد مطالعه قرار دهیم . وچون تعلیم و تربیت بدون هدف میسر نیست باید دید بحران شخصیتی که در جهان امروز وجود دارد به‌علت کمبود چه‌صفاتی است .حقیقت این است که انسان مراحل مختلف حیات را طی می‌کند مرحله‌حیوانی، نباتی و ... بالاخره آنچه که وجه تمیز ما از دیگر حیوانات‌است‌تعقل واراده کسب می‌کند دکتر علی محمد کاردان معاون آموزشی‌دانشگاه تهران که در اجتماع دانشگاهیان اصفهان که در تالار اجتماعات آموزشگاه عالی پرستاری معتمدی گروه آمدند زیر عنوان مبانی‌تربیت شخصیت سخنرانی می‌کرد اضافه نمود . نظام عقلی در انطباق و بازگذاری با محیط دخالت می‌کند که هرکس شخصیت خود را آشکار سازد . دانشمندان براین عقیده هستند که شخصیت یکی از عقب مانده‌ترین مسائل روانی است شخصیت انواع مختلف و طبقه‌بندیهای متنوع دارد و اینکه شخصیت انسانی چگونه است هنوز بطور کامل روشن نیست .

انسان برای اینکه شخصیت کسب کند از بدو تولد تا رسیدن به‌حدکمال مراحل مختلفی طی می‌کند تا بتواند صاحب شخصیت‌بشود و به‌کمك اداره خود خیر را از شر تشخیص‌دهد. و ما بطور کلی‌به کس با شخصیت می‌گوئیم که در اجتماع درست زیست کند و طرحـ هائی را که درنظر او درست می‌آید به‌ثبت برساند انسانی که‌تولد می‌شود در هرمرحله‌ای شخصیت اودارای حالات مختلف است . مرحله کودکی، بلوغ جوانی که بالاخره به مرحله کمال می‌رسدهمانگونه که می‌دانیم شخصی که تولد می‌یابد نمی‌تواند شخصیتی را داراباشد ولی هسته فعال شخصیت دروی وجود دارد و باید متذکر شوم که فردسه ساله ، هفت ساله و یا شانزده ساله را ای یك نوع شخصیت نیستند آثار شخصیت در افراد دوساله وجود دارد و مربی نمی‌تواند ضمیره آنرا عوض کند .

مرحله بعدی در افراد بین سه‌تا پانزده ساله است‌که شخصیت بصورت منفی‌وبه‌شکل سماجت، لجاجت و غیره‌دراشخاص جلوه‌گـر میشود.که، مربیان اکثرا آن را محدود میکنند وشخص منکـوب می‌شود و اگر مربی هشیار باشد می‌تواند شخص را با اراده و شخصیت اجتماعی بارآورد البته بسیاری از اشخص هستند که این دوره را تا ۷۰ تا ۸۰ سالگی‌حفظ می‌کنند. که در حقیقت بـه‌چنین افرادی ماکودکان پنجاه ساله می‌گوئیم که در اجتماع ما هم دیده می‌شوند .

این افراد فکر می‌کنندکه آنچه در وجودشان است در افراد دیگر وجود ندارد و این شخصیت کاملا کودکانه است از افرادی که در این سنین هستند باید حمایت کرد تا د رآینده افرادی‌کم‌و بار نیاید البته باید توجه داشت که حمایت بیش‌از حد هم موجب عامی بارآمدن افراد می‌شود . بنابراین نتیجه می‌گیریم که بایدحد متعادل را رعایت کرد در آخرین دوره زندگی مرحله دوم روانی باز ظهور می‌کند و در تکوین و کمال و شخصیت و بارور ساختن آن موثر می‌افتد .

دکتر کاردان سپس به موضوع بحران اشاره کرد و گفت: فردی که تا دیروز ۱۲ ساله بوده اینك بحد بلوغ رسیده دارای بحرانی است که تا حدودی مسائل را درك می‌کند و می‌خواهد بداند مسائل برچه منوالی استوار است و چگونه باید مسائل را حل کرد . استقلال طلبی افراد در دوران بلوغ یکی از آشکارترین تغییراتی است که در انژاد دیده می‌شود که بقول دانشمندان انسان در این دوره است که می‌خواهد همه چیز را بداند و خود را مثل‌افرادی می‌پندارد که همه‌چیز را می‌دانند و احتیاجی به‌مربی ندارند .

بزرگداشت سوم اسفند دراصفهان

اصفهان: به‌مناسبت بزرگداشت سالروز سوم اسفند ضیافت‌شامی از سوی جامعه سردفتران در هتل کورش ترتیب یافت که در آن معاون استانداری، فرمانده مرکز توپخانه وموشکها، مسئولان سازمان های اداری وانتظامی وگروهی از طبقات مختلف مردم شرکت‌داشتند. دراین مجلس جشن اعتمادی‌نژاد مدیر کل ثبت منطقه اصفهان‌پیرامون اهمیت سالروز سوم اسفند وقیام اعلیحضرت رضاشاه کبیر وتحولات کشور در دوران شاهنشاهی دودمان پهلوی سخنرانی کرد.

وی سپس به تاریخچه ثبت اشاره کرد وگفت: در سال۱۳۰٤ در جهت تدوین قوانین ثبت اسناد اقدام شد و۲۵٦ ماده قانون ثبتی از مجلس گذشت ودر سال ۱۳۱۰ ثبت عمومی ایجاد شد.

مدیر کل ثبت اسناد منطقه اصفهان انگاه در مورد کلاسهای آموزشی ثبت اسناد واهمیت کار سردفتران مطالبی ایراد کرد وگفت: هر سال در کلاسهای ثبت اسناد ۵۰ نفر متخصص تربیت می‌شوند . تصویر گوشه‌ای ازمجلس جشن‌جامعه سردفتران اصفهان رانشان‌میدهد.

در مسابقه‌های قهرمانی آموزشگاه های کازرون

(ابواسحق) فاتح دوومیدانی ووالیبال شد

کازرون ـ خلیل پاکدل خبرنگار ورزشی اطلاعات

مسابقه های ورزشی قهرمانی آموزشگاه های کازرون که از مدتی قبل در استادیوم ورزشی کورش‌کبیر در رشته های فوتبال، بسکتبال ، هندبال ، پینگ‌پنگ ، دوومیدانی و دوچرخه سواری اغاز شده بود ، همچنان ادامه دارد ولی نتایج بازی های‌والیبال، دوومیدانی و بسکتبال که‌مسابقه های آن به پایان رسیده است . اعلام گردید واز اینقرار است .

والیبال : پس‌از رقابت های فشرده‌ای که تیم‌های شرکت کننده برگزار کردند. تیم ابواسحق با برتری کامل‌در جای نخست‌ایستاد. شاکر دوم شد و مقام سومی راشاپور بدست اورد .

تیم بو اسحق: صدرالله حبیبی، اکبرنریمان ، عباس حبیبی ،محمد باقر شافع ، مجید کیانـی‌پور ، قاسم معماری ، اکبردشتی ،مربی علی‌اصغر توکلی .

تیم شاکر نایب قهرمان : کمالی، رنگین‌کمان ،شیخان ، آسیابی ، دادیار ، دهقان ، رضائیان زاده، یوسفیان مصلایی،طالبی،جمشیدی، مربی: عبدالصاحب بازایی.

بسکتبال :دربیکار های جالب مسابقه های بسکتبال ، تیم‌شاپور صدرنشین شد. شاکرنایب‌قهرمان‌و هنرستان صنعتی در جای سوم قرار گرفت.

تیم شاپور : بذرافشان ،قاسمی، نیاکان، بستائیان، معطری، ایـزد دوست، نگویی، رزمی ،مربـی مصلایی تیم شاکر نایب‌قهرمان : اعتمادی نظربین ،قصابی ،دادیار، حسن زاده ، سعیدیان ، وصال، قربانی مدارا . مربی :بازایی.

داوری مسابقه هارا توکلی ، بازایی ، رهایی فـردرستمی ، آسیابی ، ماهیانه ، آیین پرست ، حسنعلی مصلایی و حسن‌مصلایی بعهده داشتند.

دررشته دو و میدانی تیم مدرسه ابو اسحق با برتری کامل نسبت به‌دیگر تیم‌ها برسکوی قهرمانـی قرار گرفت.

کاش همیشه «نوروز» بود!

از: محمد منصوری ـ اهواز

● «به‌مناسبت نزدیك شدن عید نوروز و آمدن مسافران نوروزی خیابانهای اهواز لکه گیری می‌شود» .

به‌مناسبت نزدیك شدن‌نوروز و آمدن‌مسافران نوروزی‌خیابان های مدخل شهراهواز گلکاری می‌شود».

«به‌مناسبت نـزدیـك شدن نوروز و ...»

این عنوانها را هر سال‌در اهواز ، پیش‌از فرارسیدن‌نوروز و سال جدید می‌شنویم و در پی آن تحرکی موقت درشهر ، در زمینه به اصطلاح عمران شهری و شستن دست و روی اهواز مشاهده می‌شود . اما‌این موضوع برای بیشتر مردم اهواز ایجاد نوعی «عقده» کرده است، زیرا مردم می‌بینند در تمام‌طول سال اثری از لکه‌گیری در خیابانهای شهر دیده نمی شود و کوچکترین حفره وبزرگترین دست‌انداز خیابانها به حال‌خود رها می‌گردد ، با این حساب که در آستانه نوروز و ورود مسافران «طبق‌یك‌برنامه‌اساسی» لکه‌گیری خیابانها به مرحلـه عمل برسد ، یا اینکه اگرطاق نماهای شهر در حال فروریختن باشد و نرده های پلها کج و معوج و غرق در لکه های‌سیاه باشد آب از آب تکان نمی ـ خورد و مسئولان مربوطه بـه فکر ترمیم ، باز سازی و رنك آمیزی آنهم نمی‌افتند و این‌کار می‌ماند برای نوروز و بخاطـر ورود میهمانان نوروزی .

مردم اهواز از خودمی‌پرسند آیا این توهین به‌مردم یـك شهر نیست که هرگونه تحرك و عرضه خدمات در یك شهر موکول شود به موقعیتی مانند نوروز ؟ آیا باید در طول سال نیازهای مردم یك شهر نادیده گرفته شود و انجام هر کاری در شهر منوط به‌آمدن مسافران نوروزی دشد ؟ لکه‌گیری چند خیابان تاچه حد دشوار است که باید حتما در آستانه نوروز انجام گیرد .

اگر در طول سال می‌گویند کارخانه های اسفالت سازی خراب است و جوابگوی مردم نیست ، چگونه ناگهان بـا نزدیك شدن نوروز اسفالت کافی برای لکه‌گیری و حتی اسفالت کامل بعضی ازخیابانها تامین می‌شود ؟ این گلهای زیبائی که ناگهان به‌مناسبت ورود مسافران نوروزی در نقاط مختلف شهر کاشته می‌شود ، در طول سال چرا وجود خارجی ندارند ؟ اصلا چرا در تمام‌طول سال‌به‌گسترش فضای‌سبزاهواز توجه نمی‌شود ؟ مردم اهوازمی پرسند : آیا این توهین به‌مـ نیست که در تمام ۱۱ ماه سال کمترین توجهی به‌تامین‌رفاهمان نسمی‌شود و بـه درخـواست هایمان در مورد ایجاد فاضلاب، اسفالت خیابانها ، پـاکسازی محیط و گلکاری‌و توسعهٔفضای سبز در اهواز توجه نمی شود ؟ چرا باید فقط در یك ماه‌آخر سال به لطف میهمانان نوروزی سروصورتی ظاهری به شهر داده شود ؟ البته بحث برسر اینکه سروسامان بخشیدن به وضع شهر اهواز در فرصت کوتاه یکماهه قبل از عید چه کیفیتی دارد ، خود مـوضوع چندین مقاله می‌تواند باشد و همینقدر باید اشاره کردکه‌این اقدامات عجولانه‌آنچنان سطحی و بی‌اثر است که به محض خروج مسافران‌نوروزی ازاهواز، این شهر با از بین رفتن لکه گیری ها ، بزباد رفتن گلها وورقه کردن رنگها و ... و به همان شکل قبلی در می‌آید و اهوازی ها باید یکسال دیگر انتظار بکشند تا دستی به سر و روی شهرشان کشیده شود. به هرحال سالهاست که این «عقده» دردل‌اهوازی هاجاخوش کرده و گویا برای گشودن‌آن مسئولان امور شهری نیاز نمی بینند که به خود زحمت‌دهند .

نیازمندیهای اطلاعات

تلفنهای: ۳۱۲۴۱۳-۳۱۱۲۲۷

نیازمندیهای اطلاعات تلفنی آگهی میپذیرد

خشکشوئی

ایران نایس
شستشوی موکت متری ۴ تومان مبلمان ـ فرش تشک اتومبیل
حتی جمعه‌ها
۲۲۷۰۴۱

قالیشوئی و رفوگری فردوسی با سرویس ۳۰۲۶۳۹

شرکت فورهاش
نظافت کلی ساختمان و خشکشوئی مبل موکت فرش و پرده ۷۵۶۵۵۸

کلین سرویس پاکزا
خشکشوئی فرش مبل موکت وکلیه کفپوش ها با آخرین تکنیک تمیزتر و ارزانتر تلفن ۸۵۳۹۹۵

کلین سرویس
نظافت کامل ساختمان پارکت
خشکشوئی ـ موکت ـ فرش ـ مبلمان ـ تشک اتومبیل با بهترین روش امریکائی
درهرنقطه شهر ـ ۶۵۷۳۹۲

خشکشوئی پرده بانصب ـ۲۲۹۶۰۲

بهمن سرویس
بزرگترین خشکشوئی مبلمان فرش موکت پرده و تعمیر پرده کرکره
تلفن ۸۵۶۵۱۰

دوواکلین سرویس آمریکا
خشکشوئی مبلمان، موکت، فرش، تشک اتومبیل در محل با آخرین تکنیک متداول در آمریکا
۸۴۵۶۸۳
۸۴۸۳۹۵-۸۴۸۳۹۶

قالیشوئی بیوک
بسرپرستی داریوش
رفوگری و رنگ برداری پذیرفته می شود تلفن ۵۵۱۳۶۰ و ۹۷۷۱۱۸

کارخانه قالیشوئی زمرد ۹۲۱۷۷۴

موسسه ایران کلینز
خشکشوئی موکت‌مبل موزائیک کفشوئی مکالئوم تزئینات و نظافت کلی ساختمان تلفن ۸۴۳۷۴۹

قالیشوئی اخوان
تلفن ۵۹۵۳۹

تعمیر هرنوع پرده و شستشو ۹۲۹۷۸۵
آ-۱۳۵۲

کلین سرویس پارس
نصب وشستشوی موکت مبل موزائیک در کوتاهترین مدت و ارزانترین قیمت
تلفن ۳۱۶۲۵۱
آ-۱۳۲۳

قالیشوئی روشن تحویل فوری ـ ۵۹۳۲۸۳

سرویس شهریور
بزرگترین خشکشوئی مبلمان موکت ، فرش ، پرده و تعمیر کرکره شبانه‌روزی
تلفن ۷۳۸۲۲۲

اکتیو کلین سرویس
خشکشوئی مبلمان موکت فرش پرده و تشک اتومبیل درمحل
۸۹۹۹۵۸

قالیشوئی برف ۵۹۱۱۶۳ و ۵۹۳۳۰۷

تعمیر و سرویس شوفاژ

سولار شوفاژ
نصب ـ سرویس ـ تعمیرات نگهداری
تلفن ۸۴۵۳۹۸

سرویس و نگهداری شوفاژ ۶۵۹۱۴۹

موسسه فنی شهاب
نصب و سرویس انواع لباسشوئی و ظرفشوئی تلفن ۵۳۰۵۶۳ و ۵۶۰۲۷۵
آ-۱۷۳۷ ۱-۲۰

سرویس و نصب و تعمیر شوفاژ حومه شمیرانات
۲۶۲۶۹۸

نصب و نگهداری فوری شوفاژ ،تهویه ، برق ، ۸۹۴۱۵۱ و ۸۹۱۷۴۸

نصب‌شوفاژ و تهویه مطبوع و آب رسانی شرکت مکرول ۸۲۲۷۸۸

شوفاژ

سرویس تعمیر نصب نگهداری ۷۵۲۳۵۶

سرویس شوفاژ ،نصب ونگهداری تلفن۶۵۳۰۵۱

تعمیر ونصب شوفاژ با گارانتی سالیانه
تلفن ۷۶۱۶۰۱

سرویس کولروآبگرمکن
۷۶۶۷۳۳

د رتمام نقاط تهران
نصب و سرویس شوفاژ و لوازم‌بهداشتی لوله‌کشی سرد وگرم و فاضلاب
۳۶۰۲۰۹
۳۶۰۶۹۶

آتشکده
تهیه و نصب شوفاژ نگهداری سالیانه
۳۹۳۷۴۶

راهنمای سرویس ارج
در سراسر کشور
۹۶۲۰۴۵
از ساعت ۷½ صبح تا ۷½ بعدازظهر

نصب‌و لوله‌کشی‌شوفاژ تهویه ـ آبرسانی ـ گاز شرکت تاوسا ۷۹۴۶۹۴

شرکت مهندسی
رئومور
برق، گاز و نصب و نگهداری شوفاژ
۹۲۴۷۱۱

برق. گاز. شوفاژ باقساط ۱۲ماهه
۸۴۰۵۹۹
آ-۱۵۶۱

نصب شوفاژ ، تهویه‌مطبوع، برق، گاز فوری بطور نقدو اقساط
ازکلیه‌شهرستانها کار قبول میشود
۶۸۲۳۶۴
۱-۱۰ آ-۱۲۸۲

تعمیربخاری آبگرمکن

سرویس بخاری و ابگرمکن ۶۴۷۷۹۹

تعمیر آبگرمکن گازی فوری تلفن ۷۶۰۰۱۹

تعمیر یخچال

تعمیر یخچال فریزو
سیدحسین ۳۴۲۴۳۸

تعمیر یخچال
خیلی‌فوری ۶۶۰۸۵۷

نصب وتعمیر یخچال سردخانه و یخ سازی خیلی فوری ۳۰۵۴۵۳

لوله‌کشی گاز

شرکت الگزکو
با تائید شرکت ملی ، انجام ... امور مربوط به لوله‌کشی گاز منازل و تاسیسات تلفن
۶۸۳۴۴۳

لوله‌بازکنی

لوله بازکنی و ترکیدگی لوله
تلفن ۸۵۳۸۹۴

خدمات شهری پارس
تشخیص‌ترکیدگی لوله‌بادستگاه الکترونیکی، لوله‌بازکنی فوری
۸۵۱۶۲۹

تشخیص
ترکیدگی‌لوله
بادستگاه مجهز امریکائی و ترمیم بلافاصله تلفن ۹۳۹۴۲۹
آ-۱۴۰۴ ۱-۱۰

لوله بازکنی
تعمیر لوله‌کشی ساختمان و گاز تلفن ۲۷۷۹۹۳
ا-۱۸۳۹

لوله‌بازکنی و تشخیص ترکیدگی شمیران
۲۶۳۵۴۶

تشخیص ترکیدگی لوله و لوله باز کنی شبانه روزی فوری
۳۶۲۶۰۹

لوله بازکنی فوری ۱۰ تومان تلفن ۷۶۰۰۱۹

لوله بازکنی فوری
تلفن ۷۶۱۶۰۱

تشخیص ترکیدگی با دستگاه الکترونیک و ترمیم
۹۳۲۸۷۰

لوله‌بازکنی فوری
۲ تومان ۵۳۴۴۲۲
۵۶۲۹۰۴
۵۳۸۳۲۷-۵۳۷۸۱۷

تشخیص ترکیدگی با دستگاه الکترونیک و ترمیم ۹۲۶۱۵۶

نشت‌یابی رامتین
تشخیص ترکیدگی با دستگاه الکترونیک و ترمیم بلافاصله ۶۳۷۱۲۶
آ-۱۸۷۶ ۱-۲۰

لوله‌بازکنی فوری
۳۵۴۵۴۴

لوله بازکنی قصر تمام نقاط یکساعته بدون تعطیل ۷۳۰۲۱۱

تشخیص
ترکیدگی
لوله بادستگاه الکترونیکی و لوله بازکنی و لوله‌کشی‌وترمیم ۶۵۹۰۴۷ و ۹۲۰۱۷۵

لوله بازکنی ترکیدگی و نشتیابی حومه شمیرانات
۲۶۲۶۹۸

لوله بازکنی فوری
۳۴۴۶۲۷

تخلیه چاه
لوله بازکنی
۸۳۴۹۶۹
ارزانتر از همه جا

کارگاه فنی
اشرفی
محل ترکیدگی لوله آب با دستگاه الکترونیک تلفن ۹۲۷۰۳۶

لوله بازکنی ، لوله‌کشی تشخیص‌محل ترکیدگی لوله فوری شرکت‌آرمید
تلفن ۳۵۴۵۴۴

فوری‌ـ‌فوری
تشخیص ترکیدگی لوله و بازکردن فاضلاب
۲۲۹۵۳۷

دفتر فنی آرش
لوله‌بازکنی و تشخیص ترکیدگی لوله شمیرانات
۲۴۸۴۶۰

تخلیه‌چاه

تخلیه چاه فوری
۹۳۰۴۷۲

ارزانترین تخلیه تراش چاه ولوله بازکنی تلفن ۶۴۸۵۵۲

تخلیه‌چاه
۹۲۰۱۷۵ و ۶۵۹۰۴۷

تخلیه چاه نورا
لوله‌بازکنی لوله‌کشی
تلفن ۲۶۵۹۱۷

تخلیه چاه فوری
تلفن ۳۵۴۵۴۴

تخلیه چاه و لوله‌بازکنی
۹۲۱۳۶۱

تخلیه چاه و لوله‌بازکنی
۷۶۶۷۳۳

تخلیه چاه
۹۶۹۹۱۳

در تمام نقاط تهران
تخلیه چاه
لوله‌بازکنی
۳۶۰۲۰۹
۳۶۰۶۹۶

تخلیه چاه متری ۳تومان
تلفن ۷۶۰۰۱۹

تخلیه چاه
تخلیه چاه فاضلاب سپتیک تانک و فورسپتیک با دستگاه موتوری شرکت ایران شوشتر تلفن
۸۲۹۵۵۶-۸۳۰۷۲۲

تخلیه‌چاه
۳۴۴۶۲۷

شرکت‌فنی آبشار تخلیه و حفر چاه با پمپ های مخصوص لجن کش
۶۸۷۹۲۸

تخلیه چاه و انبار
۲۷۳۰۳۱

تخلیه چاه و سپتیک و لوله بازکنی فوری
۳۳۸۳۹۹

آگهیهای متفرقه

مولد برق های سیار کرایه
تلفن های: ۳۵۵۵۶۴
۳۵۵۵۶۵

ترجمه و بررسی اقتصادی ۷۵۶۳۰۹

BW
پارکت
فرش چوبی BW ایران بساختمان شما جلوه خاصی می بخشند . روی پارکت آتش سیگار ، جوهر، اسید و سایر مواد شیمیائی اثر ندارد.
MISCHLER
میشلر
سرماگرما و نور از کرکره چوبی میشلرعبور نمیکند . پرده چوبی میشلر دوعین زیبائی در مقابل سرقت‌مقاوم بوده وبصورت‌حفاظ قفل خواهد شد .
شرکت‌ساختمانهای‌کشوری
نمایشگاه پارکت وپرده‌کرکره میشلر خیابان شاهرضا کوچه فتوحی تلفن های:-۸۲۴۸۷۰
۸۲۴۳۰۷-۸۲۹۳۹۰-۸۲۹۵۹۶

انواع درخت‌چنار کاج و سرو بفروش میرسد تلفن ۶۳۷۵۳۶

گمشده

کیف جیر کوچک کرم رنگ حاوی مقداری زیور آلات مفقودشده‌ازیابنده‌خواهشمند است باتلفن ۸۴۵۲۳۲ تماس گرفته مژدگانی دریافت نماید

چند فقره از دسته چک اینجانب یوسف برزگر از شعبه فردوسی بانک پارس از حساب شماره ۱۱۵۰۲در تاریخ ۳۶ر۱۱ر۲۸ مفقود شده و ازدرجه اعتبارساقط است .

دو برگ چک به شماره‌های ۸۰۵۵۶۵ و ۸۰۵۵۶۶ به حساب‌جاری‌شماره ۷۹ بانک پارس امیر آباد شعبه پمپ بنزین‌متعلق به اینجانب‌محمد حسین علائی نفتی مفقود شده و از درجه اعتبار ساقط می‌باشد.

آپارتمان فروشی

اکازیون
آپارتمان فروشی چهار طبقه شخصی‌ساز هر طبقه یکواحد مستقل سه اتاق خواب باتمام وسایل شوفاژ روشن واقع در خیابان جامی ـ بین حافظ وپهلوی بطور یکجا وجداگانه تلفن ۶۴۵۷۲۷ـ ۷۹۲۲۲۱
۱-۶ آ-۱۰۶۳۰

فقط یک‌دستگاه دیگر
آپارتمان لوکس ۳ اطاق خوابه اطراف میدان‌ونک درسطح‌وموقعیت بسیار عالی ومهندسی ساز با انباری و پارکینگ ـ اختصاصی تلفن ۲۹۲۲۰۶ ـ۲۹۵۳۵۱

اکازیون
آپارتمان‌همکف دو اطاق‌خوابه ۹۰ متر مربع حیاط اختصاصی ۳۷۰هزار تومان تهران پارس تلفن ۷۸۱۸۹۱

اکازیون واقعی
فقط۳دستگاه از مجتمع آپارتمان سازی شرکت ساختمانی کار موند واقع در داودیه غرب پارک کورش باقیمانده.
زیر بنا ۱۲۰ متر مربع شامل ۲اطاق خواب و سالن و سرویس کامل بنا مهندسی‌ساز قیمت‌فقط ۴۳۰ هزار تومان‌بین ۹تا۵ بعد از ظهر تلفن های ۸۵۵۵۱۰ و ۸۵۵۹۵۱
۱-۴

فروش‌فوری‌آپارتمان
چهاراطاقه باسرویس کامل‌آب برق موکت کولر اف اف بر خیابان تاج مقابل برق آلستوم شماره ۶۹۴ طبقه سوم بعلت مسافرت امریکا بقیمت مناسب بفروش میرسد طالبین ۲ تا۶ بازدید فرمایند.
ا-۱۵۸۴۹

مجهزترین مجتمع پزشکی و اداری در میرداماد
آپارتمان ازیک الی‌چهار اطاقه فروشی بازدید پهلوی بالاتر از میدان ونک بلوار پهلوی (میرداماد) اولین ساختمان جنوبی روبروی‌کلینیک پایتخت‌مراجعه ویاباتلفن ۶۸۲۸۷۰ تماس بگیرید

آپارتمان فروشی
شخصی ساز ۲ و ۳ و ۴ اطاق خوابه در خیابانهای گاندی وزراء بخارست جردن با تجهیزات کامل از ۷۰۰ تا ۲۵۰۰۰۰۰ تومان ۶۲۲۹۵۴ و ۶۲۳۵۱۱و ۶۲۵۲۰۱و ۶۲۴۶۱۳
آ-۱۴۶۳

اکازیون‌واقعی
۲۱۵ متر آپارتمان واقع در خیابان ایتالیا مهندسی ساز تک واحدی بافنکوئل هشتصد وپنجاه هزار تومان تلفن ۶۵۱۵۳۲ ـ ۶۵۶۴۹۶
۱-۸ آ-۱۷۸۰

آپارتمان ومغازه‌فروشی خیابان آریامهر تلفن ۶۵۵۸۵۶

آپارتمان درسامان
دوپلکس ۲۰۰ متر زیر بنای مفید در طبقه ششم بادیدعالی بفروش میرسد ۲۲۲۴۷۰ و ۲۲۲۴۸۰

آپارتمان بمساحت ۱۲۰ متر مربع با سرویس کامل‌پر بیست‌اختصاصی در خیابان خواجه‌عبداله انصاری مقابل کوچه هفتم بفروش می‌رسد ۸۴۱۵۵۸

آپارتمان ۳ اطاقه در شهرک اکباتان ۱۴۸متر با آب،برق ، تلفن، گاز آماده تحویل تلفن ۸۳۸۱۸۴

در جمشیدآباد شمالی
۴دستگاه اپارتمان تک واحدی هریک بمساحت ۱۱۰ متربنای مفید باپارکینگو شوفاژنوساز متر مربعی ۵۰۰۰ تومان بنای مفید بفروش میرسد تلفن‌های ۹۳۳۹۷۶ و ۹۲۸۰۸۲

آپارتمان از ۳۰۰ هزار تومان ببالا از چهار راه قصر تا شمیرانات تلفن ۲۲۸۹۷۱تفکری
آ-۱۸۳۰

خیابان وزراء
چند دستگاه آپارتمان ۲ اطاق خوابه با شوفاژ و آسانسور وکف موکت از قرار هر متر بنای مفید۶۰۰۰ تومان بفروش میرسد تلفن ۹۳۳۹۷۶ و ۹۲۸۰۸۲

یکدستگاه آپارتمان
۵اطاقی و اقع درخیابان‌جمشید آباد شمالی نو ساز دارای شوفاژو اسانسور و پارکینگ ۱۵۰ متر بنای مفید بقیمت ۷۵۰ هزارتومان‌بفروش میرسد تلفن های ۹۲۸۰۸۲ و ۹۳۳۹۷۶

آپارتمان
۳و ۴ و ۵ اطاقه اقساط مناسب نقد و اقساط لمر ۷۹۴۶۵۴

یوسف آباد و امیرآباد آپارتمانهای‌لوکس و ارزان فروشی ۶۲۲۳۸۰ و ۶۲۲۱۸۲

میدان ونک خیابان برزیل
آپارتمان یک اطاق خوابه و سالن باهال بمساحت ۷۵متر وپارکینگ ارکاندیشن فروشی ۸۵۳۷۳۶
۱-۳ آ-۱۸۳۶

خیابان فرح

آپارتمان‌۴اطاق خوابه باحیاط فروشی تلفن ۸۵۲۸۰۷

آپارتمان ویلائی ۲ اطاق خوابه‌درتهران پارس خیابان ۲۱۶ غربی پلاک ۴۴ بدون واسطه بفروش میرسد تلفن ۷۹۸۷۲۰

آپارتمانهای ۵ طبقه شخصی ساز خیابان شاه اردیبهشت شمالی دست راست کوچه مینا پلاک۳۵ یکجا یا ۵واحد مستقل مجهز به پارکینگ و آسانسور ۶۶۵۹۷۹
آ-۱۳۵۰

آپارتمان‌های ۱ و۲ و۳ و۴ اطاق خوابه در خیابان های جمشید آباد شمالی وگیشا وامیر آباد و نقاط مختلف شمال شهر بفروش می‌رسد تلفنهای ۹۳۳۹۷۶و ۹۲۸۰۸۲

آپارتمان‌در نارمک با ۱۳۰هزار تومان پیش قسط بقیه اقساط تلفن ۷۳۵۲۲۲
ا-۱۷۱۳

برخیابان جردن دو نبش ۱۵ دستگاه آپارتمان در ساختمانی بی‌نهایت لوکس روکار سنگ، سرویس‌های‌حمام و آشپزخانه تماما ساخت خارج، دربهای لایه‌فولادی سوئدی، پارکتهای ایتالیائی ، اسانسور ۶ نفره ۷۰۰ مترمربع‌زمین و ۲۷۰۰متر مربع زیر بنا بقیمت تمام شده بفروش میرسد تلفن۸۲۱۶۱۰

جمشیدآباد شمالی نرسیده‌به‌بلوارآپارتمان تک واحدی
دو دستگاه اپارتمان مناسب برای محل کار و سکونت دارای۵اطاق و ۱۹۰ متر بنای مفیددر طبقه دوم و سوم۶۵۰ هزار تومان فروشی تلفن ۹۲۸۰۸۲ و ۹۳۳۹۷۶

آپارتمان‌بزرگ در ساختمان‌دو طبقه که هر طبقه دارای یک اپارتمان‌میباشدشامل‌میهمانخانه ونهار خوری‌و ۴ اطاق‌خواب وسرویس ایرانی و فرنگی‌و تراس‌۴۰ متری و موکت اعلا در میدان شهرداری نارمک به ۵۷۰ هزار تومان بفروش‌می رسد تلفن ۷۳۴۶۹۷
۱-۴ آ-۱۷۲۱

اول بلوار الیزابت روبروی پارک فرح
چنددستگاه اپارتمان دو اطاق خوابه باشوفاژ و آسانسورو پارکینگ و گاز نو ساز و بسیار لوکس بقیمت‌هردستگاه ۵۵۰ هزار تومان بفروش‌می رسد تلفن های ۹۳۳۹۷۶ و ۹۲۸۰۸۲
۱-۱۰ آ-۱۷۳۵

خرید‌ـ فروش ـ اجاره در اسرع وقت‌در کلیه نقاط مسکونی ، محل کار وام بانکی‌تلفن ۲۲۸۱۲۸ از۹صبح‌الی ۸بعدازظهر

با وام بانکی
خیابان پهلوی پشت تئاترشهر ۱۲ دستگاه آپارتمان ۱ و ۲ اتاق خوابه با پارکینگ جهت فروش یا اجاره یکجا عصر ها ۶۴۰۳۳۴

آپارتمان تهران‌پارس نقد و اقساط۷۸۱۹۱۸

آپارتمان ۲ اطاق خوابه دریوسف آباد به‌فروش می رسدتلفن۶۳۷۸۹۵

اکازیون فروشی
آپارتمان طبقه اول ۱۴۰ متر پهلوی بالاتر و روبروی‌پارک ساعی ۱۴۰ متربنای مفید دو اطاق خوابه وسالن بزرگ تلفن مستقل شوفاژ موکت پرده کامل لوستر انبار و پارکینگ قیمت روز تلفن ۶۸۶۸۴۷
۱-۲ آ-۱۸۲۴

سید خندان آپارتمان ۲اطاق خوابه نقد و اقساط ۳۴۰هزار تومان فروشی تلفن۲۳۲۳۲۷
آ-۱۸۱۳

خانه‌فروشی

فروش یامعاوضه
ساختمانی ۴ طبقه در گیشا مساحت زمین ۳۰۰ متر مربع زیر بنا حدود ۸۵۰ متر مربع نوساز ۳ واحد مسکونی ۳ اطاق‌خوابه باشوفاژو پارکینگ ولوله‌کشی گاز و زیر زمین قیمت زمین و بنا مترمربعی دو هزار تومان بفروش می رسد ویابازمین ساختمانی وخانه کلنگی در شمال شهر معاوضه می شود تلفن های ۹۳۳۹۷۶ و۹۲۸۰۸۲
۱-۱۰ آ-۱۹۶۵

خانه شمالی درآپادانا ۵ اطاق خوابه با تلفن به‌علت مسافرت فوری فروشی ۸۵۱۴۴۸

دوباب خانه ۱۲۰و ۱۴۰ متری در جمشیدآباد شمالی
هریک دارای۵اطاق وسرویس کامل آب و برق و تلفن‌قابل سکونت هر یک ۶۰۰ هزار تومان بفروش میرسد تلفن های ۹۳۳۹۷۶ و ۹۲۸۰۸۲

فرح جنوبی خیابان دیبا
ساختمان‌دو نبش بمساحت۵۰۰ متر بنا و ۴۰۰ متر زمین طبقه اول با ۴ اطاق و سالن ناهار خوری با زیر زمین و طبقه دوم ۴ اطاق و سالن ناهار خوری‌مناسب محل کارفروشی تلفن ۸۴۷۹۸۲ ـ ۸۵۳۷۳۶
آ-۱۸۰۲ ۱-۶

اکازیون
منزلی و ویلائی شمالی درمنطقه دریان‌نو با آب و برق و تلفن دروضع بسیار خوب بفروش میرسدطالبین با تلفن ۹۲۴۵۴۱ تماس بگیرند.
۱-۲ آ-۱۲۸۵

خانه‌ای شمالی بمساحت ۱۵۰ متر واقع در شمال ۴۵ متری سید خندان باسرویس کامل‌و تلفن ۶۰۰ هزار تومان تلفن ۲۳۸۵۰۹
آ-۱۸۶۱

خانه‌ای در گلشهر غربی کرج مساحت زمین ۵۰۰ متر ۳۴۰ متر زیربنا دارای ۵ اطاق خواب‌با استخر و کاغذ دیواری موکت اب وبرق نقد به قیمت ۶۸۰ هزار تومان تلفن ۹۲۵۲۲۴

نیاوران

خانه مهندسی‌ساز ۲ر۵طبقه هر طبقه ۳اطاق خواب۴۹۷ متر زمین و ۶۵۰ متر زیربنا بااستخر و ۲ تلفن فروشی تلفن ۲۷۱۰۲۶
آ-۱۸۶۱

در جمشیدآباد شمالی
ساختمانی دونبش قدیمی ساز دو طبقه و نیم مستقل با ۸ اطاق و تلفن قابل سکونت باکلیه تجهیزات بقیمت یک میلیون تومان فروشی تلفنهای ۹۳۳۹۷۶ و ۹۲۸۰۸۲
۱-۱۰ ا-۱۲۲۱
آ-۱۹۰۵

ساختمان فروشی‌واقع‌در خیابان نصرالدست ۱۱۲ متر ۲بر با ۴ اطاق زیر زمین ۷۵۰ هزار تومان تلفن ۹۵۱۷۶۸

خانه مستغلاتی کورش کبیر خیابان‌جلفا۴طبقه مساحت ۴۰۰ مترمربع‌زیربنا ۱۲۰۶ متر‌هرطبقه دارای سه اطاق خواب با سرویس کامل شوفاژ و تلفن مستقل فروشی یا معاوضه با کوچکتر ۲۳۵۸۸۳
۱-۴ آ-۱۸۷۲

یوسف‌آباد خیابان مدبر خیابان ۲۳بطرف غرب یک ساختمان بمساحت ۴۰۰ متردوطبقه هرطبقه ۴ اطاق خواب تکمیل به فروش‌میرسد ۶۵۳۷۹۰

خانه‌ای یکطبقه با ۳ اطاق با تمام وسائل و تلفن سرویس کامل و شخصی ساز بعلت انتقل فروشی تلفن۸۵۹۷۰۰
آ-۱۸۲۱

خیابان آیزنهاورنزدیک میدان‌شهیاد ساختمانی
۴طبقه باسه واحد مسکونی‌یک اطاق خوابه بادو دستگاه تلفن و ۳ فیش تلفن و سرویس‌کامل نوساز مساحت زمین ۱۱۲متر وکل بنا ۳۵۰ مترمربع بقیمت یک میلیون تومان بفروش می رسد تلفن های ۹۲۸۰۸۲ و ۹۳۳۹۷۶
۱-۱۰ آ-۱۸۰۷

منزل شمالی ۲ طبقه مجزا چهار اطاق حمام گازی ، گلخانه،آب و برق ۱۵ آمپر تلفن کلیه کاغذ دیواری ، موکت‌وکولر و کرکره واقع درخواجه نظام الملک‌کوچه دشتگرد ارزانتر از آپارتمان تلفن ۷۵۵۶۵۱

منزل وویلائی خیابان فرح آباد ژاله۳اطاق خوابه ۲۳۰ متر ۱۸۰ متر زیر بنا با تلفن وسایر لوازم قیمت ۸۰۰هزار تومان ۳۴۶۵۳۳
آ-۱۸۹۲

منزلی بمساحت ۳۵۰متر یک طبقه دو اتاق خوابو سالن پذیرائی و هال‌بزرگو آشپزخانه و حمام آب و برق و کولر باضافه ۳۵۰متر زمین بفروش میرسدشمیران پل تجریش خیابان ملکپور با تلفن ۲۷۶۷۰۱ تماس بگیرید .
آ-۱۰۷۲۶

غرب میدان فردوسی ساختمان ۸ طبقه دارای۵۴ اطاق و ۲پارکینگ اجاره‌یا فروشی است تلفن ۸۵۰۰۶۱
ا-۱۵۶۰

یکی از زیباترین و مدرن ترین خانه که در بهترین نقطه تاکنون در صاحبقرانیه دیزان شده .
الف: سه طبقه کلیه‌ساختمان بتون آرمه با نمای آجری‌و سیمانی۳سالن‌مختلف‌پذیرائی ایرانی ، مکزیکی ، اروپائی بار وسالن ناهار خوری و سالن بازی تراس‌های‌مختلف استخر بزرگ با تصفیه و نورافکن ۵ اطاق خواب با بهترین سرویس خارجی دو انبار قابل تبدیل به اطاق خواب دفتر کار مستقل‌اطاق پخش موزیک مستقل اطاق سونا ورزش ۲ اطاق پیشخدمت با سرویس‌مستقل اطاق باغبان باسرویس‌مستقل ماحت۱۰۰۰متر زیربنا ۱۵۰۰ متر .
ب: تاسیسات تهویه مطبوع سیستم فن‌کوئل‌دزدگیر برای کلیه خانه سیستم آنتن‌مرکزی سیستم‌پخش موزیک‌بصورت مونو وسایل موزیک نصب شده وتلفن تجهیزات‌پارکت سوئدی‌موکت ایتالیائی‌چراغ های نصب شده سویسی تلفنهای ۲۲۲۴۷۹و ۲۲۲۴۸۰

منزلی‌نوساز و مدرن بمساحت ۴۰۷ متر در ۳ طبقه با زیر زمین ۳ دهنه بزرگ و شیک باپارکینگ بسیار بزرگ و دو برق ۱۵ آمپر و۳انشعاب گاز و ۹اطاق‌بزرگ ودو هال‌بزرگ بااستخر و حیاط بسیار شیک وبزرگ باشوفاژ۶ هزار لیتری روشنو تجهیزات برقی مدرن وسایرمشخصات منحصر بفرد واقع در امیریه‌ـچهار راه معزالسلطان مقطوع یکمیلیون و ۷۰۰ هزار تومان تلفن ۵۳۴۲۵۱ ساعت ۶ تا۸ بعداز ظهر
آ-۱۴۲۳

خانه‌ای بمساحت ۱۱۸ متر با آب و برق و تلفن در سه‌راه سلسبیل خیابان باباییان‌کوچه حاج اسماعیل بقیمت روز به فروش میرسد تلفن۸۴۲۶۳۹

خانه‌ویلایی ۱۶۵ متر ۳ اطاق سرویس کامل و کرکره کولر جاده‌ساوه‌شهرولیعهد بفروش میرسد تلفن ۵۴۰۶۱۸

ویلافروشی

اکازیون
ویلائی مهندسی ساز مساحت ۵۱۰ زیر بنا ۷۰۰ متر درشمیران‌به فروش می‌رسد تلفن ۲۷۵۷۳۰

درشهرستان‌ورامین
ویلائی بمساحت ۲۵۰ متره اطاق ودو زیرزمین تماما اسکلت‌فلزی‌فروشی‌یامعاوضه درتهران۸۵۳۷۳۶و ۸۴۷۹۸۲

باغ بهشت
۱۰ کیلومتری کرج‌واقعا ویلائی وآرام وبی‌نظیر باغچه های‌آماده ۴۰۰ متری‌کنار جاده اسفالته کرج قزوین با اشجار میوه ۱۲ساله باآب‌کافی و اسفالت وخیابان‌بندی و با دسترسی بسیار نزدیک به اتوبان کرج‌ـ قزوین‌ارزش قطعات۴۰۰ متری از ۷۰ الی ۱۲۰ هزار تومان نقد فروشی عصرها وشب‌ها و ایام تعطیل‌تلفن ۹۷۴۲۸۵

باغ فروشی

در شهر زیبای مونترال یک هزارمتر باغ مرغوب برای شاله متری ۲۰۰ تومان تلفن بعد ازظهرتا۶ـ ۷۵۳۵۱۱
آ-۱۵۸۷۹

مزرعه‌ای مکانیزه
۳۰۰۰ هکتار، سند مالکیت ۲۰ کیلومتری همدان تهران اسفالته جنب کارخانه قند دارای چهار حلقه چاه نیمه عمیق‌و استفاده‌ازبرق‌منطقه‌ای برای چاه ومصارف زراعی، ساختمان کارگری ۳۰ هکتار یونجه تازه‌کشت بقیه‌اراضی زیرکشت گندم وجو و یک قسمت اراضی زیر چاه ها بوستان هندوانه وخربزه از قرار هکتاری ۵۰۰۰تومان سالیانه اجاره هست بخاطر ناخوشی به ادامه معالجه ناگزیر سالی چندین بار به مسافرت خارج کشور هستم به نازلترین قیمت ممکنه از قرار متری ۸ ریال نقدا بقطعات یکهزار هکتاری و یا یکجا بفروش میرسد.
ضمنا بانک‌توسعه کشاورزی برای عملیات عمرانی و حفر چاه‌های جدید و دامداری فعلاً ۵ر۵میلیون‌تومان‌تصویب نموده که‌هنوز دریافت‌نشده برای کسب‌اطلاع بیشتربتلفن ۶۸۷۱۰۴ تماس حاصل فرمائید .

سرقفلی مغازه

یکباب مغازه دونبش بر چهار راه‌سامان‌وگلبرگ غربی نارمک حدود ۲۵ متر بفروش میرسد تلفن ۶۴۰۱۴۲

خیابان تاج مغازه خرازی بهترین‌موقعیت برای‌هرشغلی ۹۷۱۲۰۷
آ-۱۸۷۵

سرقفلی
مغازه ۱۵۰ متر مربع بر خیابان کریمخان زند نزدیک روزولت بفروش میرسد.تلفن۸۲۱۶۱۰
۱-۱۰ آ-۱۸۷۵

همه نوع مغازه جهت فروش واجاره ۹۳۶۷۵۳
۱-۲۰ آ-۱۷۷۵

قابل توجه مرغداران
۲ دستگاه مرغداری به ظرفیت ۲۰ هزارگوشتی هریک دارای ویلای مسکونی مجهز فروش جداگانه یایکجا قیمت دودستگاه نقدی۲میلیون و یکصد هزار تومان تلفن ۹۳۸۵۳۱

۳زیر زمین مناسب سردخانه یا انبار و یا محل‌کار واگذار میشود تلفن ۸۲۴۰۸۶
۱-۵ آ-۱۸۲۴

یکباب مغازه باتلفن با ویترین و میز کارو میز تحریر و قفسه واگذار می‌شود تلفن ۹۳۸۷۱۷

خیابان شاه نبش کاخ بازار کاخ طبقه سوم یک آپارتمان برای محل‌کاردفتر بیمه‌بنکداری پوشاک و تریکو ۶۶۸۷۱۱ـ ۶۶۸۵۹۳

زمین فروشی

زمین صنعتی فروشی ۹۳۶۷۵۲

زمین مهرشهر و شهرک غرب فروشی ۸۳۱۴۰۲ ۸۲۴۰۱۰

شهرک غرب و مهرشهر ۸۲۴۰۷۳

۲ قطعه زمین ۱۷۶ متری داخل‌یافت‌آبادتلفن ۵۳۴۵۰۴
۱-۲ آ-۱۳۲۹

۳۰ کیلومتری جادو‌رامین ۴۵۰۰۰ متر زمین با ۵۵۰۰ متر زیربنا بابرق منطقه‌ای و چاه اب و جواز گاوداری بفروش میرسد یا معاوضه می شود ۸۴۷۹۸۲

نقد واقساط
داخل محدوده تهران شهرداری ناحیه۴ زمین به‌قطعات ۱۵۰ الی ۲۰۰ متر با تامین آب برق‌در کیلومتر ۱۹ جاده کرج جنب مجتمع مسکونی شرکت نفت و نیروی هوائی‌باسرویس‌شرکت واحد فروشی دفتر فروش تهران خیابان کارون روبروی بیمارستان بابک فرش کاشانیان تلفن۹۶۷۱۷۴

قطعات۱۰۰۰ متری اقبالیه ۱۵۰ ریال تلفن ۵۶۲۵۸۰ عصر ها ۹۵۶۸۳۴
آ-۱۳۰۱

زمین فروشی
مهرشهر قطعات هزار متری متری ۴۰۰ تومان تلفن ۳۳۹۵۱۹

زمین برای احداث باغ و دامداری و مرغداری و خانه سازی به نازلترین قیمت نقدو اقساط فروشی ۹۳۹۵۵۹
۱-۱۰ ا-۱۴۱۷

اجاره آپارتمان

اجاره‌هر نوع ویلاآپارتمان ومحل کارتلفن ۹۳۶۱۸۱

آپارتمانهای ۲ و۳ و۴ و۵ اطاق خوابه برای اجاره تهیه مسکن‌گلدهاوس تلفن ۶۵۰۴۱۳ و ۶۵۲۶۳۲

اجاره
طبقه دوم آپارتمان دو طبقه نوساز واقع در گیشا بر بلوار دارای‌دو اطاق خواب با هال و پذیرائی ونهار خوری بزرگ سرویس ایرانی و فرنگی با شوفاژ روشن وکولر ویک انباری‌تلفن ۶۳۵۲۷۸

اجاره‌پشت‌پارک کورش ۲اطاق خواب سالن ناهار خوری شوفاژتلفن مشترک طبقه دوم ۴۰۰۰ تومان ۸۵۳۷۳۶
۱-۳ آ-۱۸۰۱

اجاره برای محل کار
۱۰دستگاه‌آپارتمان‌تک واحدی باتلفن شوفاژ و پارکینگیکجا یا تکتک اجاره داده میشود ۸۵۳۷۳۶
۱-۶ آ-۱۸۰۰

درفرح جنوبی
۲اطاق باسرویس برای محل کاراجارمداده‌میشود ۸۵۳۷۳۶
۱-۳ آ-۱۸۰۸

اجاره در یوسف آباد
طبقه اول با حیاط دارای ۲ اطاق‌خواب سالن ناهارخوری باسرویس موکت پرده و تلفن مستقل اجاره ۵۰۰۰ تومان ۸۴۷۹۸۲
۱-۳ آ-۱۸۰۹

تجریش جاده دزاشیب سه راه نیاوران یکدستگاه آپارتمان ۲ اطاق خوابه اجاره داده می شود تلفن ۲۷۴۶۲۹
آ-۱۴۲۴

آپارتمان‌اجاره برای سکونت یادفتر کار تلفن۸۴۹۲۳۵
آ-۱۳۲۸

همه‌نوع آپارتمان ویلا برای سکونت ومحل‌کار ۸۴۹۲۳۵
آ-۱۳۲۷

آپارتمان دو اتاق خوابه
باسرویس‌در عباس اباد اجاره داده میشود تلفن۸۵۲۸۰۷
آ-۱۴۵۶

ویلائی در متل‌قوب‌دریا برای ایام عید.جاره‌د.ده میشودتلفن ۲۲۳۱۹۱ صبح از۹ تا ۱۲

گاندی ۲ اتاق خوابه شوفاژ تلفن ۶ تومان ارژنک ۶۸۱۲۷۷

آپارتمانی دارای ۳ اطاق هال وسرویس کامل با شوفاژروشن‌ومساحت حدود ۷۵ متر در قبال ۱۵۰ هزار تومان بدون کرایه اجاره داده‌می‌ـشود تلفن ۹۳۴۴۵۸

آپارتمان اجاره برای سکونت یادفترکار تلفن ۸۴۹۲۳۵
آ-۱۸۷۵

گیشا آپارتمان ۳اطاق‌خوابه بامبلمان کامل اجاره‌ای ۶۲۳۸۶۴
ا-۱۷۲۳

تعدادی ویلا و آپارتمان در شمال شهر برای اجاره اماده است ارژنگ ۶۸۱۲۷۷

اجاره
یک باب خانه بزرگ ۲ سالن و ۶اطاق‌خواب دو گاراژ واطاق آشپزوراننده واقع در خیابان روزولت نزدیک تخت طاوس برای اجاره به شرکت ها یا سکونت آماده است.
تلفن ۸۴۹۰۳۱ ـ ۸۴۱۰۰۵ از ساعت ۸ صبح تا۴ بعد ازظهر
۱-۳ ا-۱۸۲۰

اجاره
تخت‌طاوس سیمتری‌امیر اتابک پلاک ۱۲۸و(۱۲۶) ۱۳ دستگاه آپارتمان‌۵۳ اطاق ۵زیرزمین‌فن‌کوئل آسانسور ۶دستگاه‌تلفن دائر ۲ پارکینگ ۸۵۷۷۰۰ـ ۸۵۶۶۰۰

اجاره فقط با یک زنگ
۹۶۵۷۹۴۴

بین پهلوی وجردن
آپارتمان‌لوکس۳ و ۴ خوابه باسرویس کامل آماده اجاره تلفن ۲۲۲۴۷۹ و ۲۲۲۴۸۰
آ-۱۳۰۳

اجاره به ایرانی یاخارجی
آپارتمان یک اطاق خواب مبله باکلیه وسایل رفاهی و تلفن‌مستقل در بهترین منطقه تهران‌اجارمداده میشود‌تلفن ۶۵۸۶۶۱ و ۶۵۱۵۵۷
۱-۲ آ-۱۳۲۵

تخت طاوس روزولت
سه‌اطاق‌خوابه شوفاژ کولر تلفن پارکینگ انبار تلفن ۸۲۳۸۹۱
آ-۱۳۲۶

همه‌نوع‌آپارتمان‌درشمال شهر موجود ارژنک ۶۸۱۲۷۷

نیاز آپارتمان اجاره

۴۸ ساعته آپارتمان‌شما را اجاره میدهیم ارژنک ۶۸۱۲۷۷

فروش واجاره آپارتمان

آپارتمان ۶ طبقه واقع در خیابان سهیل نبش خیابان دی (کاخ‌شمالی) بفروش و یا اجاره داده میشود خواهشمند است با تلفنهای ۸۵۳۳۱۸و ۸۴۵۹۱۰ تماس بگیرید .

نیازمندیهای اطلاعات

تلفنهای: ۳۱۱۲۳۰-۳۱۱۲۲۹

نیازمندیهای اطلاعات تلفنی آگهی میپذیرد

تعدادی ویلاوآپارتمان برای خارجیان شرکت شمال‌شهر احتیاج‌است ۸۵۰۶۳۱

بچندین دستگاه آپارتمان از ۱تا۴اتاق خوابه جهت‌سکونت ومحل کار برای مشتریان آماده‌خود فوری نیازمندیم شاهین تلفن ۶۸۲۲۷۰

ویلاوآپارتمان در داودیه‌نفت مورد احتیاج فوری است‌تلفن ۲۲۲۶۳۰ و ۲۲۷۵۱۱

نیاز به اجاره

یك شرکت مهندسی امریکایی جهت سکونت خانواده کارمندان خود به تعداد زیادی آپارتمان ۳ خوابه در منطقه های داودیه وجردن سلطنت آباد نیازمند است. ۲۲۲۰۱۴ـ ۲۲۷۶۴۱

ویلا وآپارتمان در شمال شهر برای کارمندان عالیرتبه شرکت خارجی فوری نیازمندیم ۲۲۲۶۳۰ و ۲۲۷۵۱۱

نیازخریدآپارتمان

خریدار آپارتمان و ویلا ۲۸۴۳۸۰

۲ دستگاه‌آپارتمان در شمال شهر خریداریم ۸۳۹۴۶۶

ویلا یا ساختمان به قیمت روز فوری خریداریم ۸۳۹۴۶۶

خرید ساختمان بزرگ ساختمانی مناسب برای اداره با ۵۰ تا ۶۰ اتاق مستقل‌و سالنهای‌وسیع حرارت مرکزی پارکینگ بزرگ آسانسورتلفنهای متعدد در محدوده عباس آباد ، تخت طاوس ، بلوار الیزابت ، تخت‌ـ جمشید ، شاهرضا و خیابانهای فرعی بدون واسطه‌خریداری می‌شود تلفن یك تا چهار بعداز ظهر ۶۶۳۷۱۸

نیازخریدزمین

نارمك
زمین خریداریم۷۹۶۰۲۸

خریدار زمین افسریه ۳۴۱۳۵۹

خریدزمین بلوار رضا پهلوی ۳۴۴۹۸۲

زمینهای‌تهران‌پارس خریداریم ۷۹۳۰۲۰

خرید و فروش زمینهای بلوار رضا پهلوی ۳۴۵۶۵۳

زمینهای افسریه وبلوار رضاپهلوی خریداریم تلفن ۳۴۳۳۴۶

شهرك غرب و مهرشهر ۸۲۴۰۷۳

زمین در مهرشهر و شهرك غرب خریداریم ۸۲۴۰۱۰ و ۸۳۱۴۰۲

بنگاه‌معاملات‌املاك

زمینهای ساختمانی در نقاط مختلف شمال شهر خریدار و فروشنده‌ایم دفتر جمشید تلفن ۹۲۸۰۸۲ و ۹۳۳۹۷۶

خانه‌های‌قدیمی ساز درشمال شهر خریدار و فروشنده‌ایم تلفن ۹۲۸۰۸۲ و ۹۳۳۹۷۶
آـ۱۳۳۲

بورس اراضی مهرشهر کوی ولیعهد گوهردشت ۶۴۸۲۵۵

خرید وفروش مهرشهر گوهردشت ،فردیس ۹۲۲۷۳۹

خریدار و فروشنده زمین ۲۸۴۳۸۰

بورس املاك شمیران دفتر براتی ۲۷۲۵۷۵

خرید و فروش اراضی صنعتی ملایری۹۷۹۱۹۵

خرید و فروش اراضی تاکستان تلفن۹۲۲۷۳۹

دفتر پارس مرکزمعاملات املاك‌شهر و شمیرانات ۸۴۱۵۵۸

معاملات پول

پول شرطی ازصد هزار تا ۵ میلیون تومان‌ببالا ۹۲۰۸۲۹

پول شرطی موجود ۶۸۴۵۲۵

پول فوری‌در مقابل‌خانه و مستغلات موجود ۹۲۸۴۶۵

وام‌فوری
ارزانتر از همه جا چك کارمندی و تلفن و مازاد ملك تلفن های
۳۷۷۸۳۸

وام به چك کارمندی
بدون ضامن ۷۵۲۱۳۳

پول در مقابل املاك شمال شهر و شمیران موجود تلفن های ۸۲۵۲۶۳ و ۸۲۹۵۲۷

پول از ۵۰۰ هزارتومان ببالا ارزانتر از همه ۶۴۵۶۶۱

وام‌ارزان
ملك ـ اتومبیل ـ چك کارمندی ـ فرش ۸۵۰۷۴۷

وام ارزان
در مقابل اتومبیل، تلفن ، ملکو چکبکارمندی۸۵۶۸۶۰
آـ۱۳۲۸

پول‌موردنیاز

بپول‌راکدشما
هزاری۵۰تومان‌سود میدهیم ۳۱۶۹۹۷

خانم وآقامحترم
به پول راکد شما با بهره عالی نیازمندیم ۸۵۰۷۴۷

با ما تماس بگیرید
پول راکد شمارا بابهره عالی درمقابل سندمعتبر ملك اتومبیل تلفن وغیر میدهیم ۸۵۶۸۶۰

استخدام

استخدام بانوی ماشین‌نویس
باحقوق مکفی مورد نیاز است از ساعت ۵الی ۸ بعد از ظهر تلفن ۳۰۵۰۳۸
۱ـ۱۲ آـ۱۳۶۷

تعدادی دوشیزه یا بانو جهت کار های ساده ـ طلا سازی نیازمندیم ۳۹۱۲۰۶

استخدام
بچندنفرمهندس‌راهساز و چند نفر مترور وارد بکارهای ساختمانی‌مورد نیازاست تلفن۸۲۱۸۴۷ و ۸۳۵۴۱۳

استخدام‌نصاب
نصاب کاغذ دیواری و موکت استخدام می‌شود آدرس خیابان جمشیدـ آبادمقابل‌هتل پاسارگاد شماره ۱۶۰ طبقه‌چهارم شرکت پرمافرم

بچند نفر دوشیزه یا بانو جهت زیگزالدوزی و گلدوزی و دست‌دوزی لباس نوزاد نیازمندیم (کار جهت منزل‌داده می شود)نادری مقابل‌تولید دارو تلفن ۳۷۰۱۶۷

بیکنفر نظافتچی جهت‌مطب نیازمندیم تمام وقت یا نیمه وقت ۷۶۵۸۷۱
آـ۱۳۲۱

چندنفربازاریاب ورزیده در امورساختمانی‌مورد نیازاست. ۸۵۱۰۱۸
۱ـ۴ آـ۱۳۲۲

بچند نفر کارگر زنانه دوز زن یامرد نیازمندیم تلفن ۷۵۷۸۱۱
آـ۱۳۲۰

نقشه کش ماشین آلات صنعتی
دارای‌تجربه برای تمام‌وقت با حقوق و مزایای مکفی استخدام میشوند . و اجدین شرایط درخواست خود را با ذکر مشخصات کامل با نشانی و شماره‌تلفن به راهنمای شماره ۸۱۴ روزنامه اطلاعات ارسال نمایند.
۱ـ۳ آـ۱۳۰۶

جوشکار استخدام میشود تلفن ۶۵۰۶۹۰
آـ۱۳۱۸

تحصیلدار موتورسواربا ضامن معتبربرای کار تمام‌وقت‌نیازمندیم ۳۷۷۸۳۸

تعدادی تنه‌دوز پیرهن‌و یقه‌دوز نیازمندیم تلفن ۳۴۱۱۶۴

استخدام فوری
خانم ماشین نویس فارسی‌و لاتین‌تمام وقت باسابقه مورد نیاز است چهارراه پهلوی تخت‌جمشید شماره ۲۷طبقه دهم شرکت شوشسر
آـ۱۸۰۰

راننده لودر
شرکت ساختمانی بیکنفر راننده لودر باحداقل ۵ سال کار فورا احتیاج دارد لطفا باتلفن ۶۸۶۰۱۱ تماس‌حاصل فرمائید.
آـ۱۳۱

به‌یکنفر خدمتکار زن که درکارهای منزل مهارت کافی‌داشته‌باشدنیازمند است ، سن ۴۰ به بالابا ضامن معتبر ازطریق مصاحبه‌با حقوق مکفی استخدام میشود تلفن ۶۸۰۱۲۷

آگهی استخدام
افراد واجد شرایط زیر در تهران به‌همکاری دعوت می شوند .
۱ـ کارمند ارشد حسابداری که بتواند سرپرستی چند کارمند حسابداررا‌عهده‌دار شود. تحصیلات لیسانس حسابداری یا بازرگانی با ۳ الی ۵ سال تجربه مفید در موسسات تولیدی .
۲ـ کارمند حسابداری که بتوانند کارهای حسابداری موجودیهای‌انبار وتشخیص هزینه‌ها را در سطح عالی انجام دهد. تحصیلات دیپم ریاضی یا بازرگانی با ۲ الی ۳ سال تجربه مفید در موسسات تولیدی .
۳ـ کارمند حسابداری که علاقه وقابلیت آموزش و کارآموزی‌درامورحسابداری راداشته‌باشد تحصیلات‌دیپلم ریاضی یا بازرگانی بدون تجربه .
از علاقمندان دعوت میشود درخواست خود را با ذکر مشخصات کامل و نشانی و شماره تلفن به راهنمای ۸۱۵ روزنامه‌اطلاعات‌ارسال‌نمایند
آـ۱۳۰۵

شرکت فیگار
استخدام می نماید بچند نفر کارگر قالب ساز ماهر و فلزکار مورد نیاز است
۹۵۰۹۷۲ـ ۶۲۶۱۹۰

به تعدادی سرویسکار شوفاژ و لوله‌کش ماهر نیازمندیم ۶۸۲۳۶۴

بیکنفردوشیزه و یابانو جهت کارسکرتری در مطب نیازمندیم تلفن ۶۵۵۰۰۴ بعد ازظهر ها از ساعت ۴ تا۸

آگهی استخدام
مزایای عالی بطور نوبت‌کاری استخدام میشوند
۱ـ سرپرست دیگ بخار(بخار خانه)
شرایط ـ داشتن ۱۰ سال تجربه‌و سابقه در کارخانجات تولیدی‌تحصیلات حدود سوم متوسطه
۲ـ مکانیک‌ماشین آلات‌تولیدی
شرایط ـ داشتن ۵ سال‌تجربه وسابقه کار در کارخانجات تولیدی تحصیلات ششم ابتدائی
متقاضیان‌می توانندرخواست خودرا با ذکر مشخصات‌کامل بانشانی و شماره تلفن به راهنمای شماره ۸۱۳ روزنامه اطلاعات ارسال نمایند.
۱ـ۳ آـ۱۳۰۷

مهندس ناظر مقیم کار های‌ساختمانی‌وتکنیسین تاسیساتی مقیم‌باحداقل ۳ سال سابقه کارجهت هتل کرمانشاه مورد احتیاج است طالبین به شماره تلفنهای۶۵۵۶۹۹ و ۶۵۳۳۰۰ مراجعه فرمایند

استخدام مستخدم
بیکنفرجوان مستخدم باضامن معتبراحتیاج است از ساعت ۵ الی۸ بعدازظهر تلفن ۳۰۵۰۲۸

استخدام مباشر
شرکت ساختمانی برای کار دراستان‌چارمحال بیکنفر مباشر کار های خاکی با حداقل ۱۰ سال سابقه در امور جاده سازی نیازمند است واجدین شرایط لطفا با تلفن ۶۸۶۰۱۱ تماس حاصل فرمایند.
۱ـ۳ آـ۱۵۷۲

یک شرکت ساختمانی بزرگ جهت سرپرستی‌و نظارت‌حفاظت فنی و ایمنی کارگاههای مرتفع خود در تهران به کارمندیکه تجربه‌وسابقه کافی داشته‌باشد باتحصیلات در سطح لیسانس وسن‌مابین۳۰ الی ۴۵ سال‌نیاز داردمتقاضیان‌با ۶۵۱۷۹۴تماس حاصل فرمایند.

گازسوز شهیاد به یك دوشیزه‌یابانو جهت جوابگوئی تلفن‌نیازمند است تلفن ۷۳۱۲۲۹

ویزیتور داروئی
استخدام و ابسته‌علمی (معرف محصولات داروئی)
سازمان‌فروش‌وتبلیغات‌داروئی یکشرکت داروئی برای‌کادر وابسته‌های علمی تمام وقت خود در تهران و شهرستان ها(کرمانشاه وگرگان)عده‌ای جوان دیپلمه‌مرد. علاقمندبه کار ویزیت و فعالیت در یک سازمان مطمئن وپیشرو را پس از آموزش دریك دوره کوتاه مدت بااستفاده از حقوق جهت معرفی دارو و شیر های طبی به کادر پزشکی بعنوان وابسته علمی باحقوق ومزایای جالب استخدام میکند.
داوطلبان باید دارای‌گواهی نامه رانندگی بوده وهمچنین قادر به‌سکونت در مراکز ذکر شده باشند. دیپلمه های طبیعی وافرادی که‌اتومبیل قابل استفاده در کار داشته باشند وزبان انگلیسی بدانند ضمن داشتن سایر شرایط مساوی مقدم خواهند بود
از واجدین شرایط خواهشمنداست درخواست خودراباذکر مشخصات‌کامل ونشانی و شماره تلفن به راهنمای‌شماره ۸۱۱ روزنامه اطلاعات ارسال دارند .
آـ۱۰۳۹

استخدام حسابدار
یک شرکت تولیدی واقع در کیلومتر ۱۱جاده کرج برای تکمیل‌کادر مالی خودتعدادی حسابدار دیپلمه ریاضی که حداقل ۲ سال سابقه کاردر حسابداری بازرگانی و حسابداری صنعتی داشته باشند باحقوق ومزایای زیر بطور تمام وقت استخدام مینماید .
متقاضیان می توانند درخواست خود را با ذکر مشخصات کامل با نشانی و شماره تلفن به‌راهنمای‌شماره ۸۱۲روزنامه اطلاعات‌ارسال نمایند .
آـ۱۳۰۸

جویای‌کار

پرستار بچه شبانه روزی با هفته یکروز مرخصی آماده کار است راهنمای ۸۵۸ تلفن ۳۱۱۰۸۰
۱ـ۲ آـ۱۵۷۰۹

تدریس

مکالمه انگلیسی
Mr. MARTIN
Mrs. WHITE
Mr. TOM
Mrs. KERSHAW
تلفن ۶۵۲۴۵۷

ششم ریاضی و طبیعی و نظام جدید با تضمین قبولی توسط مهندسین‌باتجربه فارغ‌التحصیل دانشگاه صنعتی اریامهر وفنی ساعتی۵۰ تومان تلفن ۳۵۶۷۱۱ و۶۴۶۵۰۸

فقط فرانسه ۹۵۲۴۲۸

انگلیسی خصوصی ۸۵۵۸۰۱

مکالمه وگرامر
انگلیسی ـ فرانسه ـ آلمانی بوسیله استادان ایرانی و خارجی ۲۸۷۷۲۱

فرانسه خصوصی ۹۳۴۴۰۲

تدریس حسابداری و آمار ۳ بعد ۳۳۴۱۶۲

دروس ابتدائی‌راهنمائی نظری ششم تقویتی تلفن ۶۵۵۷۰۵

تدریس‌خصوصی
زبان‌انگلیسی تلفن ۷۵۵۲۹۷

کلیه دروس اول تا چهارم
نظری با تضمین دبیر ۸۴۰۴۱۰ ـ ۸۴۲۸۶۲

زبان‌توسط دانشجویان پزشکی تماس ۷ عصر به بعد ۶۳۶۲۷۴

انگلیسی‌تضمینی
وکنتراتی ۸۹۱۶۶۰

مکالمه انگلیسی
بادبیران‌ایرانی وخارجی تلفن ۶۵۲۴۵۷

پانسیون

پانسیون شهیاد برای دانشجویان پسرو کارمندان مجرد ۹۸۰۲۸۹
آـ۱۶۹۳

پانسیون کاخ شمالی خانم کارمند ودانشجو ۶۶۰۸۵۱ و ۶۴۸۳۹۵
آـ۱۶۹۱

پانسیون‌مهری‌مخصوص دانشجویان دختر وخانم های کارمند تلفن ۸۴۴۸۶۸

آموزش واستخدام

موسسه اطلاعات تعدادی دیپلمه ولیسانسیه علاقمند

به امور تبلیغاتی را پس از طی یك دوره آموزش دوماهه استخدام مینماید: متقاضیان‌می توانند تا چهارشنبه دهم اسفندماه همه روزه‌بین ساعت۴تا۶ عصر به سازمان‌نیازمندیهای‌روزنامه اطلاعات واقع در خیابان خیام مراجعه نمایند.

شرکت فلورتیسن جوئینت ونچر پالایشگاه اصفهان

افراد زیر را بهمکاری دعوت مینماید

۱ـ عایق کارلوله
۲ـ نقاش
۳ـ کمك نقاش

آدرس: کیلومتر ۲۰ جاده‌اصفهان تهران ـ پالایشگاه اصفهان

آگهی استخدام

شرکت تاسیساتی لیکز جهت کارگاه های بوشهر و خارك به افراد زیر احتیاج دارد :
۱ـ تکنیسین جهت‌تعمیرات چیلرهای ساراول واتمسفر با ۴ سال‌سابقه کار ۸ نفر
۲ـ برقکار با ۲سال سابقه کار ۶ نفر
۳ـ لوله‌کش با۳ سال سابقه کار ۵ نفر
۴ـ کارآموز باحداقل مدرك سیکل
علاقمند به کارهای فنی‌جهت فراگیری‌تعمیرات و چیلر ۳۰ نفر
داوطلبان با اصل شناسنامه و دفترچه پایان خدمت یا معافی دائم و ۶ قطعه عکس ۴ × ۳بدفتر شرکت مراجعه فرمایند . ۸۵۱۲۴۳

آگهی استخدام

شرکت واگن پارس

(وابسته به‌سازمان گسترش و نوسازی صنایع ایران)
برای خدمت در تهران به همکاری ماشین‌نویس فارسی‌و لاتین باشرایط زیر احتیاج دارد.
۱ـ تحصیلات دیپلم کامل
۲ـ سابقه خدمت ۳ سال
از واجدین شرایط خواهشمند است درساعات اداری به اداره کارکنان شرکت واقع در خیابان عباس‌آباد خیابان مهنازبن‌بست دوم پلاك ۷مراجعه نمایند .

مهندسین مشاور لیگک

جهت کار دردفتر تهران نیازمند است :
۱ـ مهندس‌برق باسابقه‌کار حداقل ۵سال در امور تاسیسات‌برق .
۲ـ نقشه‌کش برق باسابقه کارحداقل ۵سال.
متقاضیان میتوانند به‌آدرس : خیابان ثریا شماره ۱۳۰ طبقه هشتم مراجعه فرمایند.

هتل آریاشراتون

بتعدادی کارگر سادهٔ (زن ومرد) نیازمند است

داوطلبین با در دست داشتن اصل‌شناسنامه وورقه پایان خدمت یا معافیت دائم (برای‌آقایان) روزانه بجز ایام تعطیل به کارگزینی هتل‌آریاـ شراتون واقع در خیابان پهلوی بالاترازمیدان ونك خیابان بیژن مراجعه نمایند.

تهران کلینیک

به تعدادی‌خانم وآقا با تحصیلات سیکل جهت شغل مهمانداری احتیاج دارد .
خیابان شاه بالاتر ازتخت طاووس بیمارستان تهران کلینیك

A Challenging Opportunity In

Purchasing and Materials Management

We, a leading international joint-venture company, are looking for a young, ambitious individual who has a keen interest in the field of purchasing and materials management.

THE JOB

This function encompasses the control of both freign and local raw material and machinery purchases. This includes the negotiation of long term supply contracts, the maintenance of adequate raw material stock levels plus control of the insurance, transport and customs clearing functions on all materials and machinery purchased.

You will have the opportunity to develop your own ideas and to exploit your abilities to the full.

THE MAN

He will be well educated with a good command of english, both written and spoken.
He will be a self-starter, with both initiative and energy.

It will be an advantage if he has a minimum of 2-3 years business experience which includes dealings with companies outside Iran.

Financial rewards will be highly competitive and opportunities for career development are equally attractive.

If this opportunity interests you please send a brief curriculum vitae together with your address and telephone number to:-

Company Manager
P.O. Box 2531
Tehran-Iran.

کارخانجات پارس توشیبا

(واقع درشهرستان رشت) شما را بهمکاری دعوت میکند

درجه مهندسی دررشته های مکانیك ،صنایع، ماشین، تولید میتوانیدبه آدرس ایرانشهرجنوبی نرسیده‌به شاهرضا ، مقابل بانك صادرات‌پلاك ۷۱ پارس‌توشیبا یا صندوق پستی ۱۸۷۱ـ۱۱ تماس حاصل نمائید .

NOTRE DAME DE FATIMA HOSPITAL

آیاوقت اضافی وآزاد برای کمك‌دارید؟

آنهائیکه احتیاج به کمك‌دارند مادران ، نوزادان ، کودکان و افراد بالغ‌درهر سن و سال میباشند

در صورتیکه مایل به‌کمك هستید کلیه نرسهای این بیمارستان از آمادگی شماباگرمی استقبال خواهند نمود .
(تجربه‌قبلی قابل توجه خواهد بود ولی ضروری‌نیست)
اگر این موضوع مورد توجه شماست بدینوسیله دعوت میشمایدر تاریخ ۱۷ اسفند ۲۵۳۶ مطابق با ۸ مارس ۱۹۷۸ در جلسه‌ای که ساعت ۲ بعدازظهر در محل بیمارستان تشکیل خواهدشدحضور بهمرسانید تا توضیحات لازم و اضافی‌داده‌شود.
از علاقمندان خواهشمنداست‌به رئیس کارگزینی بیمارستان نتردام دوفاتیما واقع دریوسف‌آباد(خیابان محمدرضاشاه) کوچه بیست‌ویکم‌وبه تلفنهای ۷ـ۶۲۳۸۸۳ مراجعه‌فرمائید

خانه شمارا بخارجیان اجاره میدهیم

سازمان مسکن پارس
مرکزاجاره بخارجیان
۸۴۸۴۲۴
۸۵۳۸۵۳
۸۵۷۵۸۵
خرید وفروش

مؤسسه نیازمندیهای خارجیان
خانه بخارجیان اجاره میدهد
۸۳۰۰۸۲ ـ ۸۳۰۰۸۱
۸۲۱۷۲۳ ـ ۸۲۱۸۱۱
۳۰۱ تخت جمشید مقابل سفارت آمریکا

مؤسسه ظفر ZAFAR
معتبرترین مرکز اجاره در شمال شهر
خانه بخارجیان اجاره میدهد
تلفنهای: ۲۲۳۸۳۷
۲۲۷۷۴۶-۲۲۸۵۸۹

مؤسسه امور خارجیان
تخت‌جمشید جنب بهار
۷۵۱۷۸۲ ـ ۷۵۲۳۵۸

سازمان مسکن کندو
کانون اجاره بخارجیان
ویلا
آپارتمان
دفترکار
۲۲۷۶۳۸-۲۲۷۶۳۹

سازمان نیازمندیهای فرخ
مرکزاجاره وخرید وفروش
۲۲۹۱۵۵-۲۲۹۱۵۷
مباشرت نیز میپذیریم

آژانس بین‌الملل
بخارجیان ویلا و اپارتمان شما را اجاره میدهد ۸۳۰۸۴۲ـ ۸۳۰۸۴۳

تهیه مسکن اگشن
اجاره بخارجیان ۶۸۷۸۱۲

تهیه مسکن یونیک
اجاره بایرانی وخارجی
مرکز خرید وفروش
۲۲۵۵۰۴-۲۲۶۴۸۷

ونیزی
۶۵۸۱۸۸
۶۵۳۷۴۳
اجاره بخارجیان ـخرید ـفروش

تلفن **۶۶۰۰۰۰**
مرکزمعاملات‌و اجاره بخارجیان
آـ۱۶۸۰

اجاره
خرید وفروش **مون هاوس moon house**
مجهزترین آژانس تهیه‌مسکن در ایران
جردن ـ نبش گلشهر ساختمان ترنج
۲۲۲۴۷۹ و ۸۰

۸۳۵۱۲۰ - ۸۲۹۷۶۶
سازمان کورش
اجاره منازل بخارجیان

هرنوع ویلا و همکف در شمال شهر برای سکونت‌روسای خارجی نیازمندیم ۲۲۷۵۱۱ و ۲۲۲۶۳۰
ا‌ـ۱۴۵۳

۸۲۴۹۵۳
سازمان نیازمندیهای خارجیان
خانه شمارا‌به خارجیان اجاره میدهد
۸۲۷۹۰۱-۸۳۸۱۰۶

آژانس استار
اجاره بخارجیان
۸۴۶۱۶۳-۸۵۶۱۷۴

کورش لیسینگ
اجاره به‌خارجیان
۸۵۱۴۷۷ ـ ۸۴۷۹۳۸

مرکز اجاره بایرانی و خارجی ۲۴ ساعته ۸۳۲۹۳۳

شرکت ریل‌استیت‌اجاره بخارجیان تلفن ۹۳۶۲۷۸
آـ۱۸۵۰

مرکز اجاره به ایرانی و خارجی تلفن ۹۳۶۱۸۱

طرح‌های عمرانی و بهداشتی نصرآباد تفت مورد بازدید استاندار یزد قرار داشت

مصر روز چهار شنبه ۲۶ر۱۱ر۳۶ آقای دکتر سعید موتمنی استاندار یزد باتفاق چند نفر از آقایان مدیران کل استان بمنظور بازدید از طرح های عمرانی و بهداشتی بدهستان نصرآباد عزیمت و در مسیر راه از روستا های مزرعه آخوند ـ صالح آباد ـ حسینی بازدید و از اهالی روستا ها در مورد وضع کشاورزی و بهداشت وسایر نیازمندی های انان سئوالاتی بعمل‌آورد و روستائیان ضمن اظهار سپاس‌از عنایات رهبر دادگستر ایران تقاضای خود را مطرح و اقای استاندار در هر زمینه به آقایان مدیران کل دستورات لازم صادر نمودند . سپس به دهستان نصر اباد وارد و با ابراز احساسات شدید اهالی نسبت به شاهنشاه آریامهر و خاندان جلیل سلطنت مواجه گردیدند بدوا رئیس انجمن ده گزارش طرح‌های‌اجرا شده‌عمرانی و نیازمندی های اهالی رامشروحا باطلاع رسانید و آقای‌استاندار درهر مورد دستورات لازم دادند سپس ضمن بازدید از خیابان جدیدالاحداث ، اهالی استدعا نمودند که بپاس عنایات بیکران رهبر عالیقدر ملت ایران دوخیابان جدید بنام پهلوی و خیابان ولیعهد نامگذاری شود و آرزوی دیرینه اهالی دهستان نصرآباد جامه‌عمل بپوشد پس‌از آن آقای استاندار باتفاق همراهان از تاسیسات عمرانی و رفاهی دهستان بازدید

صحنه‌ای از بازدید استاندار یزد از طرح های عمران دهستان نصرآباد تفت

نموده و در جلسه گفت و شنودی که در مرکز بهداری و بهزیستی تشکیل شده بود شرکت کردند و پس‌از تبادل نظر و بحث وگفتگو آقای استاندار اظهار داشتند در اجرای اوامر مبارک والاحضرت همایون ولایتعهد در زمینه تعمیم وگسترش ورزش در شهر ها و روستا ها تصمیم گرفته شد که اولین زمین ورزشی مجانا ازطرف شرکت یزدگستر در روستای نصرآباد ایجاد گردد و بهمین طریق درسایر روستا ها زمین ورزشی مناسب ایجاد و در اختیار ورزش دوستان قرار بگیرد ، ضمنا آقای استاندار به فرماندار و بخشدار منطقه دستور دادند که با استفاده از امکانات و همکاری های‌ادارات کل جنگلداری ،کشاورزی و تعاون وامور روستاها نسبت بمدرختکاری خیابان‌های جدیدالاحداث اقدام نمایند آقای استاندار ازهمکاری و تشریک مساعی مردم دربرنامه های عمرانی که مورد توجه‌خاص ذات مبارک شاهنشاه است‌سپاس گزاری نموده و مراسم مذکور باسرور و شادمانی زایدا وصفی و ابراز احساسات صادقانه مردم نسبت به شاهنشاه آریامهر پایان یافت .

تفرشی‌ها از تماشای تلویزیون بی‌بهره‌اند

تفرش: مردم تفرش که‌از امکانات تفریحی بهره چندانی ندارند، دلسان رابه تماشای تلویزیون خوش کرده‌اند ،اما ازاین تنپ وسیله تفریحی نیز به علت نقائصی که در دستگاه تکرار کننده تلویزیونی تفرش وجود دارد، اغلب بی بهره می‌مانند . بیشتر شبها تلویزیون های تفرش یا صدا دارند و تصویر ندارند، یا تصویر ـ هایشان بی صدا و برنامه ها صامت است و گاهی نیز تماشاچیان تلویزیون نه صدائی میشنوند و نه‌تصویری می‌بینند. مردم تفرش از مسئولان مربوطه در سازمان رادیو ـ تلویزیون ملی‌ایران درخواست دارند با رفع‌نقائص فنی‌دستگاه تکرار کننده تلویزیونی‌تفرش مردم این شهر را از تماشای برنامه های تلویزیون بهره‌مند سازند.

تنیس روی‌میز

● لاـبیست نفر درمسابقه تشویقی تنیس روی میز لار حضور یافته بودند که در سکو های اول تا سومی به ترتیب: ابوطالب سزی‌ـ نصیر ونصیری ایستادند.

گزارشهائی از جنوب

صفحه ۲

دوشنبه ۸ اسفند ماه ۲۵۳۶ـ شماره ۱۵۵۴۸

برای گسترش کشاورزی

بکشاورزان بوشهر وام کم‌بهره داده‌میشود

بندربوشهر ـ در اجرای سیاست دولت مبنی بر توسعه امر کشاورزی ، به کشاورزان استان بوشهر وامهای کم‌بهره با اقساط طولانی داده می‌شود.

برای بررسی امکان پرداخت وام به کشاورزان بوشهر هیاتی از کارشناسان بانک گسترش کشاورزی وارد بوشهر شدند و در جلسه‌ای با حضور دکتر مهدی بطحائی استاندار بوشهر و مدیر کل کشاورزی و عمران‌روستائی استان ، چگونگی اجرای این برنامه را مورد بحث‌و رسیدگی قرار دادند.

در این جلسه استاندار بوشهر بااشاره به سیاست های کلی کشاورزی‌مملکت، آمادگی خودرابرای هرگونه همکاری بابانک گسترش کشاورزی اعلام کرد و پیشنهاد نمود. این بانک شعبه‌ای در بوشهر تاسیس نماید.

هیات‌اعزامی بانک‌گسترش کشاورزی طی اقامت خود در این استان از شهرستان برازجان و بخشهای تابع نیز بازدید کردند.

ازالکتریکی بلورچی دریزد

انواع الکتروموتورهای تک فازوسه فازازیک تا ۵۰ ـ اسب، موتورژنراتور ـ مولدبرق ازیک تا ۴۰ کیلووات بنزینی وگازوئیلی راتهیه فرمائید.

یزد ـ خیابان شاه، الکتریکی بلورچی تلفن ۴۶۵۶

آگهی ابلاغ وقت اجرای قرار کارشناسی ومعاینه‌محل ورسیدگی به آقای عبدالکریم غضفوریان فرزند بابا

پیرو آگهی های قبلی در خصوص دادخواست تقدیمی‌آقای کرمعلی بهرامی کرکوندی بطرفیت شما آقای یزدانی بسمت کارشناس انتخاب ومراتب وسیله روزنامه ابلاغ گردیده چون وقت اجرای قرار کارشناسی ومعاینه محل ورسیدگی برای روز ۱۶ر۱ر۳۷ ساعت هشت صبح تعیین گردیده مراتب بشما ابلاغ تا دروقت مقرر در دادگاه حضور یابید .

صالح جایل‌زاده

مدیر دفتر شعبه دوم دادگاه شهرستان خرمشهر

آـ ش ۴۸۰۵

مژده مژده

به‌اهالی محترم جنوب شرق فارس

شهرستان جهرم

تابلو پلاستیك شهیاد

سازنده تاباوهای پلاستیک معمولی‌ـ کامیون و بوم نقاشی در همه‌وقت جوابگوی جنوب شرق‌فارس‌خواهد بود سفارشات کلیه تاباوهای پلاستیک و معمولی از شهرستانهای فسا‌ـ لار‌ـ فیروزآباد‌ـ داراب‌ـ استهبان‌ـ نی‌ریز‌ـ ومنطقه جنوب پذیرفته می شود مدیر مسئول محمد حسین رنجبر شهرستان جهرم بلوار فردوسی تلفن ۲۱۳۵

آـ ش ۴۸۰۰

اطلاعیه شهردرای اهواز

شهرداری اهواز از مالکین محترم تقاضا دارد قبل از پایان سال جاری (۲۵۳۶ شاهنشاهی) در اولین فرصت به سازمان ممیزی و نوسازی مراجعه و نسبت به پرداخت عوارض ملک خویش اقدام تا از :

۱۰٪ جایزه خوش حسابی

۹٪ جریمه دیر کرد

جمعا ۱۹٪ بهره‌مند شوید .

از همشهریان محترمی که عوارض خودرا بموقع پرداخت و شهرداری اهواز را دراجرای طرحها و برنامه‌های عمرانی یاری می‌فرمایند صمیمانه سپاسگزاری می‌شود .

حسین ضیائی ـ شهردار اهواز

آـ ش ۴۶۹۱

تشکر وسپاسگزاری

ازلطف و عنایات خاص کلیه سروران گرامی دوستان و آشنایان ارجمند که با حضور در مجلس ترحیم مرحوم مغفورپدر عزیزمان مشهدی محمد مرادبیات‌واظهار همدردی موجبات تسلی خاطر بازماندگان رافراهم نمودند صمیمانه سپاسگذاری و توفیق سعادت و سلامتی عموم سروران گرامی را از خداوند متعال خواهانیم .

ازطرف کلیه خانواده های بیات‌ـ (مرادبیات)

آـ ش ۴۸۰۷

اطلاعیه

قابل توجه مالکین اراضی کوی باغات شاه در اهواز

شهرداری اهواز، باستناد قانون نوسازی وعمران شهری مصوب آذرماه ۱۳۴۷ (۲۵۳۷ شاهنشاهی) باطلاع مالکین‌محترم اراضی کوی باغات شاه میرساند :

چنانچه تا پایان سال جاری بمنظور اعلام بهاء و پرداخت عوارض متعلقه ملک خویش به سازمان ممیزی و نوسازی مراجعه ننمایند شهرداری اهواز برابر ماده ۱۱ قانون مزبور ملک مورد نظر را از طریق مزایده بفروش رسانده ومطالبات قانونی باضافه جریمه دیرکرد وهزینه‌های مربوطه‌را ازحاصل فروش زمین برداشت خواهد نمود و مالکین پس از انقضای موعد مقرر حق هیچگونه اعتراضی را نخواهند داشت

حسین ضیائی ـ شهردار اهواز

آـ ش ۴۶۹۲

آگهی حصر وراثت

بانو کبوتر میرنوتركی فرزند یارمحمد بشناسنامه شماره ۵۳۳ مسجد سلیمان و ایذه دادخواستی بخواسته حصروراثت نسبت بفوت شوهرش باین دادگاه تقدیم نموده که برکلاسه ۱۱۰ـ۳۶ مدنی ثبت شده وچنین توضیح داده است‌که‌شوهرش مرحوم اسمعیل شهرت میرنامنیها فرزند عزیزاله به شناسنامه شماره ۵۱ صادره ایذه درتاریخ ۱۴ر۷ر۳۶ در آغاجاری‌اقامتگاه دائمی خود فوت نموده وراث حین الفوتش عبارتند از :

۱ـ متقاضیه به مشخصات فوق‌الذکر عیال دائمی متوفی

۲ـ گل‌بناز میرنامنیها فرزند مرحوم بخشعلی بشناسنامه ۱۴۸ ایذه مال امیر مادر متوفی.

۳ـ مهناز میرنامنیها بشناسنامه ۹۰رم شادگان دختر متوفی

۴ـ شهناز میرنامنیها بشناسنامه ۶۰۳ شادگان دختر متوفی ۵ـ ابراهیم میرنامنیها بشناسنامه ۱۰۵۰ مسجد سلیمان پسر متوفی

۶ـ اسماعیل میرنامنیها بشناسنامه ۱۴۸ بهبهان پسر متوفی

۷ـ احمد میرنامنیهابشناسنامه ۵۶۰ عمیدیه شادگان پسرمتوفی.

و غیراز نامبردگان فوق وارث دیگری ندارد. اینک مراتب سه نوبت متوالی وهر نوبت بفاصله یکماه در روزنامه رسمی کشور شاهنشاهی و روزنامه کثیرالانتشار محلی درج میگردد تا هرکس اعتراضی داشته ویا وصیتنامه‌ای از متوفی نزداو باشد از تاریخ نشر نخستین آگهی ظرف ۳ ماه اعلام دارد والا در غیر اینصورت و پس از انقضای مهلت قانونی و عدم وصول اعتراض گواهی صادر وبه متقاضیه داده خواهد شد و متعهد هرگونه وصیتنامه‌ای جز سری و رسمی از درجه اعتبار ساقط وبلااثر خواهد بود .

رئیس دادگاه بخش مستقل آغاجاری‌ـ امیر سلیمانی

آـ ش ۴۵۴۷

آگهی ابلاغ

بانو گل‌زری فرزند کاکائی شهرت شیرانی درخواست‌صدور حکم مفقودالاثر درباره شوهرش نموده و توضیح داده که شوهرش بنام عبدالزهرا فرزند سعدون شهرت حریری مدت چهار سال است از خانه خارج و مفقودالاثر گردیده پس از وصول دادخواست وارجاع باین شعبه و ثبت به کلاسه ۷۵۳ـ ۳۵ مدنی و استماع شهادت شهود اینک با انجام تشریفات مقدماتی مراتب باجازه ماده ۱۰۲۳ قانون مدنی سه نوبت متوالی هرنوبت بفاصله یکماه آگهی می‌شود و از اشخاصی که از غائب خبری دارند دعوت می شود که‌اطلاعات خود ویا نشانی دقیق شخص غائب را به اطلاع این دادگاه برسانند .

مدیر دفتر شعبه سوم دادگاه شهرستان اهواز ـ قراگزلو

آـ ش ۴۵۵۲

آگهی حصر وراثت

بانو سارا بهرامی شناسنامه شماره ۱۲ صادره از اراک فرزند کدخدا علی اصغر ازاین دادگاه درخواست گواهی حصر وراثت نموده وچنین توضیح داده که شوهرش بنام ابو الفضل تاجداری در تاریخ ۲ خرداد ماه ۳۶ در اهواز اقامتگاه دائمیش بدرود زندگی گفته و ورثه آن مرحوم‌منحصر است. ۱ـ ناصر تاجداری شناسنامه شماره ۲۹۲ اهواز ۲ ـ محمد تقی تاجداری شناشنامه شماره ۳۴ـ۳ منصور تاجداری شناسنامه شماره ۱۸ـ اراک ۴ـ پرویز تاجداری شناسنامه شماره ۱۸ اهواز ۵ـ خسرو تاجداری شناسنامه شماره ۱۰۲۸۹ـ اهواز پسران آن‌مرحوم ۶ـ اقدس تاجداری‌شناسنامه شماره ۲۶ اراک ۷ـ مرضیه تاجداری شناسنامه شماره ۲۳۴ اهواز ۸ـ اشرف تاجداری شناسنامه شماره ۸۰ اراک .

اینک باانجام تشریفات مقدماتی آگهی مزبور را در سه‌نوبت پی‌درپی ماهی یکمرتبه آگهی مینماید تا هرکس اعتراض داردو یا وصیتنامه درنزد او باشد از تاریخ نشر نخستین آگهی‌ظرف مدت سه ماه بدادگاه تسلیم نماید والا گواهی صادر و هر وصیتنامه جز رسمی وسری که بعد از این مدت بدادگاه ابراز شود از درجه اعتبار ساقط وبی‌اثر خواهد بود .

رئیس کل دادگاههای شهرستان اهواز‌ـ بهمن نوروزی

آـ ش ۴۵۵۱

افتتاح شرکت مسافربری «تی‌ـ بی‌ـ تی» برای تأمین رفاه مردم نجف آباد

باتاسیس شرکت مسافربری تی. بی. تی در نجف‌آباد ، مردم این شهرستان و حومه‌آن‌دیگرمجبور نیستند از طریق اصفهان به‌نقاط‌مختلف‌کشور سفر کنند بلکه می‌توانند مستقیما از نجف‌آباد به مقصد های مختلف خود در سراسر کشور سفر کنند

● برای تامین رفاه مردم نجف آباد ،نمایندگی شرکت‌مسافر بری «تی‌ـ بی‌ـتی» دراینشهرستان افتتاح شد .

بهمین مناسبت ، به دعوت آقای حاج حسن عباسی مدیر شرکت مسافربری تی‌ـ بی‌ـتی نجف‌آباد ، مجلس جشنی با حضور آقای فروزش فرماندار ، روسای ادارات ، اعضای انجمن شهر و شهرستان ، فرهنگیان ، اصناف وبیش از ۱۰۰۰ نفر از طبقات مختلف مردم نجف آباد در محل دفتر گاراژ تی‌ـ بی ـتی برپا شد .

در این مجلس جشن ، ابتدا آقای حاج حسن عباسی مدیر شرکت مسافربری تی‌ـ بی ـتی‌در نجف اباد گفت :

ـ استحضار دارید کهقبلا ، بیش‌از اینکه نسبت به گشایش شرکت مسافربری تی‌ـبی‌ـتی در این شهرستان اقدام شود ، اهالی نجف اباد و حومه ، برای تهیه بلیت مسافرت به مقصد نقاط مختلف کشور ، مجبور بودند با طی ۳۰ کیلومتر راه به‌اصفهان‌بروند وپس‌از تهیه بلیت مجددا بشهر خودبازگردند و اسباب واثاثیه سفر خود را جمع کنند وباتحمل دشواری های فراوان خود را به‌اتوبوسی که در اصفهان بلیت آن راتهیه کرده بودند برسانند. این مسافران نجف آبادی گاهی به‌علت ترافیک سنگین مسیرنجف آباد‌ـاصفهان و کمبود وسایط نقلیه درست سروقت به‌اتوبوس دراصفهان نمی‌رسیدند و درنتیجه دچار مشکلات و سرگردانی های بسیاری می‌شدند.

تامین رفاه مسافران

وی اضافه کرد : باتوجه‌به این مسائل ،به‌پیروی‌از نیات‌مقدس شاهنشاه آریامهر برای تامین‌رفاه مردم دردوران رستاخیز ، درجهت ایجادامکانات‌و تسهیلات مسافرتی برای مردم نجف آباد و حومه تصمیم گرفته شدیک شرکت‌مسافر‌ـ بری مجهز در نجف‌اباد تاسیس شود . خوشبختانه پس‌از این تصمیم گیری ، موفق شدیم شرکت مسافربری «تی ـ بی ـ تی» رادر این شهرستان تاسیس کنیم. با افتتاح این شرکت مردم نجف آباد برای تهیه بلیت اتوبوس دیگر مجبور بتحمل مشکلات گذشته نخواهند بود. اکنون ضمن سپاس گزاری از حضار گرامی که در این جشن حضور یافته‌اند ، از آقای فرماندار نجف‌آباد استدعا دارم شرکت مسافربری تی ـبی‌ـتی رادر این شهرستان بنام نامی شاهنشاه آریامهر افتتاح نمایند.

آنگاه اقای فروزش فرماندار نجف آباد با قطع نوار سرنگ شرکت مسافربری تی‌ـ بی ـتی نجف آباد را افتتاح کردند.

سپس اقای فروزش فرماندار نجف اباد پشت میکروفون قرار گرفت و اظهار داشت :من امروز بسیار خوشحالم که در مراسم افتتاح شرکت مسافربری تی‌ـ تی‌ـ تی نجف آباد شرکت میکند و بسیارخشنودم‌که باکمک‌و مشارکت مردم گامی دیگر در راه تامین رفاه و اسایش عمومی برداشته شده است. امیدواریم کار هائی ازاین قبیل توسط بخش خصوصی برای تامین رفاه مردم انجام‌گیرد. دراین گونه سرمایه گذاری ها ـ مثل تاسیس شرکت مسافربری تی‌ـ بی ـتی ،همه‌مردم‌بهره‌مند می‌شوند .

پس از افتتاح شرکت مسافر‌ـ بری تی‌ـبی‌ـتی نجف آباد از مدعوین بگرمی پذیرائی به‌عمل آمد.

آقای فروزش فرماندار نجف‌آباد باقطع نوارسه‌رنگ‌شرکت مسافربری تی‌ـبی‌ـتی در نجف‌آباد راافتتاح کرد

آقای حاج‌حسن‌علی عباسی مدیرشرکت مسافربری تی‌ـ بی‌ـ تی نجف‌آباد هنگام سخنرانی در مراسم افتتاح‌این‌شرکت

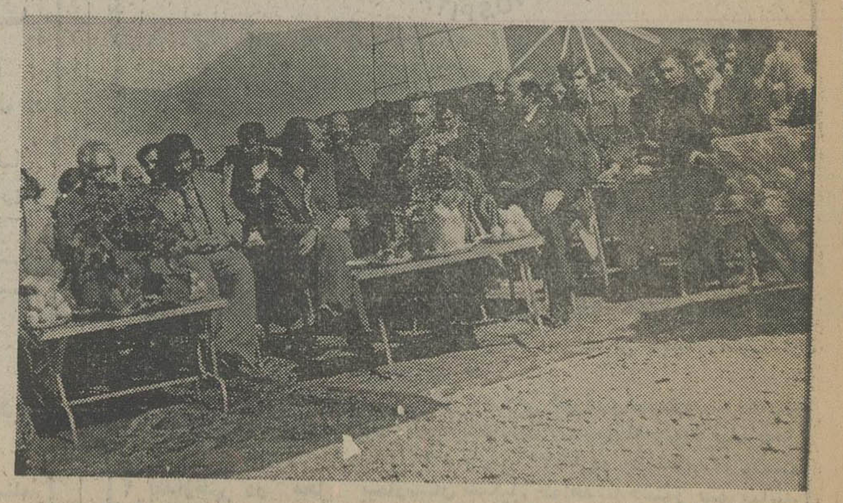

آقای فروزش فرماندار ، سرکارسرگرد ذوالفقاری رئیس‌شهربانی ،آقای‌خان‌بلوکی رئیس‌اداره‌آموزش‌وپرورش ، آقای‌احتشامی رئیس اتاق اصناف وگروهی از روسای ادارات‌اعضای‌انجمن‌های شهروشهرستان‌اصناف و فرهنگیان درجشن افتتاح شرکت مسافربری تی‌ـ بی‌ـ تی نجف‌آباد

مژده

به اهالی محترم شوشتر

کافیست باتلفن ۶۶۱ آکازو تماس بگیرید تادکوارتور های ما در اسرع وقت کلیه امور دکوراسیون منزل یا دفتر کارشما را انجام دهند .

آـ ش ۴۵۷۳

آگهی حراج

اداره فروش گمرکات منطقه خوزستان کالای متروکه‌مشروحه زیر

ردیف تعداد کالا	نوع کالا	وزن تقریبی	نام گمرک	بارنامه‌قبض انبار	تاریخ ورود	بخش	نام کشتی	شماره سند	نام انبار
۱ ـ ۴صندوق	بست آهنی	۲۱۲	بندر شاهپور	۲۶۴	۱۹ر۴ر۳۶	ـ	آستوکن فلس	ـ	حوزه یک
۲ ـ ۲کارتن	محتوی هشت عدد و انرپمپ WATER PUMP پارت P.423	۲۰	»	ـ	ـ	ـ	آریا ندا	۷۸	حوزه ۲
۳ ـ یک کارتن	محتوی یک کارول پلاستیک سیاه رنگ کهیکطرف آن آغشته به‌چسب میباشد	۴۸	»	۲۰۷	۴ر۴ر۳۶	ـ	هنری مانگ	۱۰۲	حوزه ۱
۴ ـ یکعدد	سروایف (شیرآلات) آهنی گالوانیزه	۲۰	خرمشهر	۶۳۰	۴ر۱۰ر۳۵	ـ	گوان نیگ	۲۶۵	انبار اسدالهی
۵ ـ دو صندوق	محتوی فیلتر شیشه‌ای کوچک وبزرگ دستگاه سنجش شیر فشارشکن (دیگ بخار)	۹۴	»	ـ	ـ	ـ	ـ	ـ	انبارشماره ۹خواجه
۶ ـ ۱۲۰ کارتن	کیسه آب‌گرم‌ساخت بریتانیاردیف تعرفه۴۰ر۱۲(ب)	۲۳۰۰	»	۱۵۷	۲۴ر۲ر۳۶	۱۷	چارلوت کرگل	یک	انبار قربانی
۷ ـ یکصندوق	لوله‌های مسی ۶متری به‌قطر ۱۰ میلیمتر	۳۰۰	»	ـ	ـ	ـ	ـ	ـ	اضافه‌انبار افشار
۸ ـ ۴قفسه	جعبه دنده ماشین‌آلات ساخت ژاپن	۵۲۰	»	۳۵۰	۲۱ر۴ر۳۶	۱۳۷	تولو	۶	انبار ۲ هاشمی
۹ ـ ۲صندوق	کاشی سرامیک فله مختلف ردیف تعرفه ۶۹ر۰۸ م سایر	۱۶۱	»	۳۵۶	۲۴ر۴ر۳۶	۲	جرانگیولارو	۲	انبار خانیان
۱۰ـ یکصندوق	والف به علامت HE به سایز ۲	۱۹	»	۳۴۳	۲۰ر۴ر۳۶	۹۷	آریاکیش	۱۰۹	انبار ۲ هاشمی
۱۱ـ ۹رول	آهن ورق سیاه روغنی به‌سایز سانتیمتر ۶۱ × ۱ میلیمتر بمارک بالفاف از ورقه‌آهن	۴۴۰۰۰	»	۸۷۲	۲۸ر۱۲ر۳۵	۹	فرانکن فکس	۱۰۷	انبارهای عمومی
۱۲ـ یک بسته	عبارت از ۴عدد رینگ چرخ کامیون بشماره های روی آن ۲۰ـ۶۰ و ۲۵ میایز آن قطر۵۷سانتیمتر عرض ۱۹ سانت .	۱۲۰	» »	۶۳۰	۴ر۱۰ر۳۵	ـ	گوان نیگ	۲۶۵	انبار اسدالهی
۱۳ـ یکصندوق	قطعات چهارچوب مخصوص سوار شدن کولر	۴۳	»	۱۱۲	۲۸ر۲ر۳۵	۳۸	هوگ نیک	۲۸	انبار اسدالهی
۱۴ـ ۵صندوق	فنر آهنی بطول ۱۸ سانتیمتر هرصندوق محتوی ۶۰۰ عدد	۳۳۵	»	۲۸۴	۲۴ر۴ر۳۶	۲۰۱	فرانکس فلس	۱۰۸۴	انبار اسدالهی
۱۵ـ ده صندوق	کاسه نمد ساخت هند	۵۵۸	»	۳۱۶	۱۲ر۴ر۳۶	۱۴۰	وازنا مینی	۳	انبار سعیدی
۱۶ـ یک کارتن	تلمبه مکانیکی مخصوص بشکه (تخلیه مالیات از بشکه) گیره ساخت ژاپن ویک بسته کاتالگ .	۲۹	»	۲۹۹	۷ر۴ر۳۶	۱۱	اشعارالدیباران	۴۵	انبار مقول‌زاده
۱۷ـ ۵۶بشکه	بشکه پلاستیکی خالی ریزش‌داد که محتوی آن از بین رفته	۳۳۶	»	۷۱۸	۹ر۱۱ر۵۴	ـ	وباس‌فلس	۱۰۰۷	انبار عمیدی
۱۸ـ ۲ کارتن	سرنگ شیشه‌ای ۱۰ میلی و ۲۰ میلی	۳۴	خرمشهر	ـ	ـ	ـ	ـ	ـ	انبار۹ خواجه

تاریخ روز شنبه بیستم ۲۰ر۱۲ر۳۶ در سالن‌حراج واقع در ساختمان گمرک خرمشهر می‌باشد طالبین می‌توانند همه روزه باستثناء روزهای تعطیل در ساعات اداری جهت اطلاع بیشتر ورویت کالا مراجعه نمایند یادآور می‌گردد خریداران و شرکت کنندگان در جلسات حراج باید قبلا‌از حضور درجلسه کلیه کالای موردنظر خودرا از نزدیک بطور کامل رویت و از جزئیات کیفیت و کمیت کالا مطلع گردند عدم رویت کالا ویاعدم‌اطلاع از کمیت کالا به هیچوجه قابل قبول نمی‌باشد.

آـ ش ۴۷۸۷

گمرکات منطقه خوزستان

اطلاعات

اطلاعیه

بدینوسیله به اطلاع شرکت های ساختمانی و مشتریان عزیز میرساند که قسمت فروش لوازم یدکی ماشین آلات جاده سازی (وابکو ـ یال ـ هانوماگ) این شرکت طبق معمول همه‌ساله از تاریخ ۱۵ر۱۲ر۲۵۳۶ الی ۱۴ر۱ر۲۵۳۷ بمنظور صورت برداری سالیانه از موجودی انبار تعطیل خواهد بود.

شرکت سهامی خاص

ثابت پاسال

آگهی

بدینوسیله باطلاع کلیه مالکین املاک واقع در محدوده اراضی مورد نیاز ارتش شاهنشاهی میرساند که برای انجام معامله قطعی وانتقال قانونی ملک تا آخر وقت روز ۱۰ر۱۲ر۲۵۳۶ با دردست داشتن مدارک واسناد مالکیت به نمایندگی این اداره واقع در کیلومتر ۲ جاده مخصوص کرج «مجاور شهرک اکباتان» مراجعه نمایند. درغیر اینصورت برابر قانون نسبت به‌انتقال قطعی ملک اقدام خواهد شد.

رئیس اداره مهندسی واملاک وزارت‌جنگ

دانشگاه فردوسی
دانشکده ادبیات و علوم انسانی

مجله
دانشکده ادبیات وعلوم انسانی دانشگاه‌فردوسی

بامقالاتی از:
جلال متینی، محمد مهدی رکنی، کیتی فلاح رستگار، کوهی نوشاهی، ابوالفضل نبئی، محمود فاضل (یزدی‌مطلق)، رضازمردیان، ابراهیم قیصری، رحیم عفیفی، مهین‌صدیقیان، نورالدین‌مقصودی، محمد استعلامی و تقی بینش منتشرشد.

محل فروش در تهران: انتشارات توس وکتابفروشی‌پیام.

محل فروش در مشهد: بنگاه کتاب، کتابفروشی‌باستان و سازمان فروش انتشارات دانشگاه فردوسی.

آ ـ ۱۰۶۹۳

شرکت ملی ذوب آهن ایران

آگهی دعوت از پیمانکاران ساختمان

ذوب آهن‌آریامهر انجام‌کار های پلاستر کاری، لوله‌کشی و نصب تجهیزات برقی و تاسیساتی، سیم‌کشی، نقاشی، کاشی‌کاری، موزائیک‌کاری، عایق‌کاری را به پیمانکاران، بطور جزئی‌یاکلی واگذار مینماید. از داوطلبین دعوت میشودبرای کسب اطلاعات بیشتر و انجام مذاکره به قسمت تدارکات ذوب‌آهن آریامهر واقع دره ۴۵ کیلومتری جاده اصفهان شهرکرد مراجعه نمایند.

م‌الف ۱۷۱۳

ذوب‌آهن آریامهر (شرکت‌سهامی)

شکارچیان‌عزیز

برای پاسخ به‌نظر خواهی لطف‌آمیز سازمان حفاظت محیط زیست و بمنظور اظهار نظر در مورد مقررات شکار وصید برای سال آینده‌از شما دعوت میشود که‌در جلسه ساعت ۱۷ روز چهارشنبه ۱۰ر۱۲ر۲۵۳۶ درهتل ویکتوریا ـ (خیابان پهلوی) شرکت فرمائید.

ناصر خلیقی ـ منوچهر شجاع پور ـ رضارحیمی

مجمع عمومی سالیانه گروه پزشکی بقراط

مجمع عمومی روز سه‌شنبه ۱۶ر۱۲ر۳۶ دردفتربیمارستان شاه اسماعیل تشکیل خواهد شد از تمام اعضاء دعوت‌مینماید که حضور بهمرسانند.

صورت جلسه:
۱ـ رسیدگی بحسابهای شرکت.
۲ـ انتخاب اعضاء هیئت مدیره.
۳ـ تصمیم در مورد فروش سهام بیمارستان به‌پزشکان.
۴ـ تصمیم در مورد وام گروه.
پیش‌نهادات.

مدیر عامل

مجمع عمومی گروه پزشکی صفوی

از تمام اعضاء گروه دعوت مینماید که روز پنجشنبه ۱۸ر۱۲ر۳۶ در دفتر بیمارستان صفوی حضور فرمایند.

صورت جلسه:
۱ـ رسیدگی بحسابهای شرکت.
۲ـ انتخاب هیئت مدیره.
۳ـ تغییر در بعضی از موارد اساس‌نامه.
۴ـ ورود بعضی از پزشکان بگروه.
پیشنهادات:

مدیر عامل دکتر الیاسی

اطلاعات بانوان
سه‌شنبه‌ها منتشر میشود

اطلاعیه سازمان سنجش آموزش کشور درباره پذیرفته‌شدگان رشته اسپانیولی مدرسه‌عالی ترجمه (دوره‌روزانه)

از پذیرفته شدگان مسابقه ورودی رشته اسپانیولی مدرسه عالی ترجمه درلیسمسال دوم سال تحصیلی ۳۷ـ۳۶ که اسامی آنان در این اطلاعیه درج شده دعوت میشود که‌دروقت اداری‌روزهای سه شنبه و چهارشنبه نهم ودهم اسفند ماه‌جاری بادردست داشتن مدارك زیر برای ثبت‌نام به مدرسه عالی ترجمه واقع درتهران ـ بزرك‌راه‌ونك مقابل مرکز مطالعات مدیریت ایران مراجعه‌کنند.

۱ـ دوازده قطعه‌عکس ۴ × ۶ ظهر نویسی‌شده ۲ـ اصل‌ویك نسخه فتوکپی‌دیپلم یاگواهی قبولی ششم متوسطه.

۳ـ برك رسید درخواست تاییدیه دیپلم از اداره آموزش و پرورش ذیربط
۴ـ اصل کارنامه آزمایش همگانی نیمسال‌دوم سال تحصیلی جاری
۵ـ چهار برك رونوشت یافتوکپی شناسنامه

۶ـ مدرك لازم دال بر روشن بودن‌وضع‌خدمت نظام وظیفه
۷ـ کارمندان دولت یا بخش خصوصی باید هنگام ثبت نام موافقت اداره خودرادال برادامه تحصیل در دوره روزانه اسپانیولی به مدرسه عالی ترجمه ارائه دهند.

یادآوریهای مهم

۱ـ براساس مفاد بند (پ)ازاطلاعیه قبلی این سازمان، چون‌هیچیك ازشرکت‌کنندگان‌درمسابقه ورودی مذکور ۵۰٪ حداکثر نمره آزمون زبان اسپانیولی یا بیشتر ازآن رااحراز نکرده‌اند، لذا گزینش براساس نمره کل مندرج درکارنامه زمایش همگانی نیمسال دوم انجام پذیرفته‌است و قبولشدگان الزاما باید در اولین ترم تحصیلی خود طبق برنامه‌ای که‌مدرسه عالی ترجمه تنظیم واعلام‌می‌کند درکلاس های‌مقدماتی‌زبان‌اسپانیولی که بدون واحداست شرکت کنند ودرصورت موفقیت درامتحانات مربوط، درترم بعدبه اخذ واحد های درسی زبان اسپانیولی مبادرت‌ورزند

۲ـ سایر مدارك لازم هنگام ثبت نام ازطرف‌مسئولان به پذیرفته شدگان اعلام خواهد شد.

سازمان سنجش آموزش کشور

نام خانوادگی ونام	شماره شناسنامه	نمره کل
گنجی عباسعلی	۳۶	۴۸۳۰
مسلمی معصومه	۲۵۵۳	۴۷۹۶
طوی ناشینی ناصر	۲۰۵	۴۷۴۶
زرگر سیدعلی	۱۰۳۴	۴۷۰۵
ملکپور اسطلکی اسماعیل	۲۴۰	۴۶۴۸
پوریزدانخواه فریدون	۱۵	۴۶۰۱
جهانگیری محمد حسین	۱۳۳	۴۶۰۰
سعید خانی حبیب	۷۷۹	۴۵۸۳
ناظیج سلطان	۳	۴۵۷۳
رحیمی ناهید	۲۸۳۴	۴۵۴۱
رمضانی زین‌آباد محمود	۶۳۹۸	۴۵۴۰
کریمی اندانی هوشنگ	۳۰۴	۴۵۲۷
صف آراخاطر	۱۳۵	۴۵۰۷
مشهدیانی اسکندر کلائی نورعلی	۲۷۴۹	۴۵۰۳
فیاضی محمد کاظم	۵۰	۴۵۰۲
وثوقی اوجقاز میرحسین	۱۶۰۷	۴۴۸۰
میثاقی مشکانی فریبرز	۱۲۴۰	۴۴۷۸
طاهری لادن	۹۹۷	۴۴۰۹
پورمحمدی گردسحله فاطمه	۲۰۷۶۵	۴۴۰۲
الام بهمن	۱۹	۴۴۱۹
شریعت پناهی شهلا	۱۲۳۸	۴۴۱۶
زوار زاده سمیه	۶۰۲۷۰	۴۴۰۹
مهدی مهین	۲۲۱	۴۴۰۵
ریاحی فضل‌اله	۶۰۷	۴۳۹۴
کاظمی اصل سیما	۶۲	۴۳۹۱
عاطفه صدیقه	۳۰۹	۴۳۸۶
بیداریان گیتی	۲۰۵	۴۳۸۵
بهزادی مهدی	۱۱۲۹	۴۳۷۱
پور همایون شهره	۳۸۱	۴۳۶۹
الحبیب کیاکلایه مصطفی	۴	۴۳۶۵
نصیری فاطمه محبوبه	۳۵	۴۳۵۵
فرسادی فریبا	۵۵۱	۴۳۴۸
فهیمی علی	۹۸۰	۴۳۴۲
فرخ‌زاد پروین	۶۹	۴۳۳۲
ناصری بندرابادی حسن	۱۲	۴۳۳۲
مقصودی مهین	۷۳۴	۴۳۳۱
ایزدی مهین‌دخت	۶۱۱	۴۳۱۷
خانعلی سعید	۴۸	۴۳۱۴
رحیمی محسن	۸۳	۴۳۱۱
علائی زهرا	۲۲۴	۴۳۰۸

اطلاعات هفتگی مجله دلخواه شما
روزهای چهارشنبه منتشر میشود

شهرداری مشهد

اطلاعیه شهرداری مشهد به پیمانکاران

شهرداری مشهد بموجب‌ماده ۱۲ آئین‌نامه اجرائی قانون تکمیل و اجاره واحد های مسکونی باطلاع پیمانکاران و موسسات‌و یاافرادی که آمادگی دارند یا درزمینه تکمیل ساختمانهای ناتمام با تسهیلاتی‌که فراهم میشود باشهرداری همکاری نمایند میرساند که ازتاریخ اعلام این آگهی ظرف مدت یکماه میزان آمادگی و امکانات خود را کتبا به شهرداری مشهد اعلام دارند.

آ ـ ۱۰۵۷۱

شهردار مشهد ـ سعید نجف‌پور

آگهی استخدام

هواپیمائی نیروی زمینی شاهنشاهی بمنظور تکمیل کادر کارمند رسمی و کارمند فنی در تخصصهای زیر برای تهران و شهرستانها با شرایط زیر استخدام مینماید.

الف ـ شرایط

۱ـ تابعیت دولت شاهنشاهی ایران.
۲ـ متدین بیکی از ادیان (اسلام ـ مسیحی ـ کلیمی ـ زرتشتی).
۳ـ داشتن حداقل۱۸ سال تمام‌وننداشتن بیش‌از ۳۵ سال.
۴ـ داشتن صحت مزاج بگواهی بهداری ارتش شاهنشاهی.
۵ـ برك پایان خدمت یامعافی غیرپزشکی.
(کارمندان زن‌با داشتن مدرك زیر دیپلم معافی لازم ندارند).

ب ـ داوطلبین واجد شرایط برای ثبت‌نام و کسب اطلاعات بیشتر میتوانند همه روزه به استثنای روزهای تعطیل ازساعت ۸صبح الی۳ بعدازظهر درتهران به خیابان کاشان‌هوانیروزو در اصفهان کرمانشاه به یگانهای هوانیروز ودر سایر شهرستانها به‌کیپ استخدامی هوانیروز دردژبان پادگانهای نظامی مراجعه نمایند.

ب ـ مدارك موردنیاز

۱ـ اصل و فتوکپی مدرك تخصصی	دوبرك
۲ـ اصل و فتوکپی مدرك تحصیلی	دوبرك
۳ـ اصل و فتوکپی شناسنامه	۹ برك
۴ـ عکس ۴ × ۶ ازروبرو	۱۸ قطعه
۵ـ عدم‌سوءپیشینه	۱ برك

ردیف	تخصص	میزان تحصیل
۱ـ	مترجم زبان انگلیسی	لیسانس
۲ـ	ماشین نویس لاتین	دیپلم کامل (ادبی ـ طبیعی ـ ریاضی)
۳ـ	حسابدار	دیپلم کامل (ادبی ـ طبیعی ـ ریاضی)
۴ـ	نقشه بردار	دیپلم کامل (ادبی ـ طبیعی ـ ریاضی)
۵ـ	متخصص دستگاههای حرارتی	دیپلم کامل (ادبی ـ طبیعی ـ ریاضی)
۶ـ	متصدی‌برق	سوم متوسطه یا اول نظری
۷ـ	ماشین نویس فارسی	سوم متوسطه یا اول نظری
۸ـ	نقشه کش	سوم متوسطه یا اول نظری
۹ـ	بایگان	سوم متوسطه یا اول نظری
۱۰ ـ	شوفاژ کار	سوم متوسطه یا اول نظری
۱۱ـ	جوشکار	ششم ابتدائی یاگواهی پایان دوره ابتدائی‌برابر نظام جدید آموزش
۱۲ـ	مکانیك	ششم ابتدائی یاگواهی پایان دوره ابتدائی‌برابر نظام جدید آموزش
۱۳ـ	صافکار	ششم ابتدائی یاگواهی پایان دوره ابتدائی‌برابر نظام جدید آموزش
۱۴ـ	لوله‌کش	ششم ابتدائی یاگواهی پایان دوره ابتدائی‌برابر نظام جدید آموزش
۱۵ـ	بناء	ششم ابتدائی یاگواهی پایان دوره ابتدائی‌برابر نظام جدید آموزش
۱۶ـ	درودگر	ششم ابتدائی یاگواهی پایان دوره ابتدائی‌برابر نظام جدید آموزش
۱۷ـ	کفاش	ششم ابتدائی یاگواهی پایان دوره ابتدائی‌برابر نظام جدید آموزش
۱۸ـ	خیاط	ششم ابتدائی یاگواهی پایان دوره ابتدائی‌برابر نظام جدید آموزش
۱۹ـ	سیم‌کش	ششم ابتدائی یاگواهی پایان دوره ابتدائی‌برابر نظام جدید آموزش
۲۰ـ	راننده پایه یکم	ششم ابتدائی یاگواهی پایان دوره ابتدائی‌برابر نظام جدید آموزش
۲۱ـ	راننده پایه دو	ششم ابتدائی یاگواهی پایان دوره ابتدائی‌برابر نظام جدید آموزش
۲۲ـ	سرویس کار	ششم ابتدائی یاگواهی پایان دوره ابتدائی‌برابر نظام جدید آموزش
۲۳ـ	باغبان	ششم ابتدائی یاگواهی پایان دوره ابتدائی‌برابر نظام جدید آموزش
۲۴ـ	آشپز	

م‌الف ۲۱۳۸۶

JOB OPPORTUNITIES FOR
IRANIAN CITIZENS
In the Oil Industry of Iran

The National Iranian Oil Company, will accept applications for work in Southwest Iran, with the OIL SERVICE COMPANY OF IRAN (private company) the second largest producing company in the MIDDLE-EAST, in the following areas:

ENGINEERS: MECHANICAL/ELECTRICAL/CIVIL/INSTRUMENT

Experienced in project management including design engineering and installation, also engineers experienced in machinery.

ENGINEERS: PETROLEUM/CHEMICAL

Experienced in petroleum engineering (production, reservoir and drilling, etc.) and process engineering with special emphasis on gas and gas liquids engineering.

ENGINEERS: GAS

Experienced in the processing and transportation of natural gas.

PHYSICISTS AND MATHEMATICIANS:

Experienced in evaluation and engineering of hydrocarbon reservoirs.

GEOPHYSICISTS AND GEOLOGISTS:

Experienced in prospecting of oil exploration and well-site work.

Qualified candidates are requested to contact N.I.O.C. Recruitment and Redeployment at No. 76 Kakh-Shomali Avenue, Tehran or OSCO Personnel Department at Shah Avenue Kucheh Yaghma.

بانک سپه

آگهی مناقصه

بانك سپه درنظر دارد ۳۰۰۰۰ رول نوار ماغذ ۸ سی مخصوص ماشین تحویلداری طبق نمونه موردنیاز خودرا از طریق مناقصه خریداری نماید

داوطلبین شرکت در مناقصه میتوانندجهت کسب اطلاعات بیشتر و مشاهده نمونه از این تاریخ‌لغایت‌روز ۱۶ر۱۲ر۲۵۳۶همه روزه‌باستثناء ایام تعطیل از ساعت ۸ صبح تاساعت ۱۳ به‌اداره تدارکات این بانك واقع د رخیابان سپه ساختمان شعبه‌مرکزی‌طبقه سوم‌مراجعه‌وشرایطومشخصات مورد مناقصه را دریافت نمایند.

م الف ۲۶۶۹۱

بانك سپه ـ اداره تدارکات

بنده از میان قاطبه اهالی برخاسته‌ام

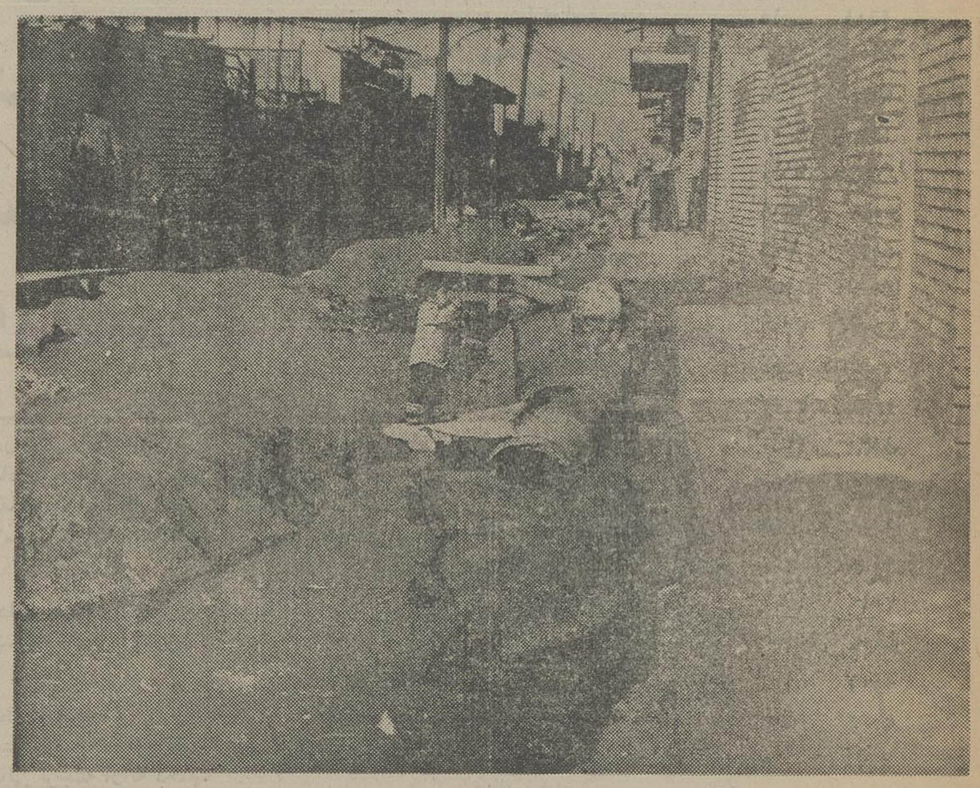

هر زمان شهردار جدیدی برمسند ، شهرداری اهواز تکیه میزند اولین حرفش اینستکه: «بنده از میان مردم برخاسته‌ام و میان مردم هم می‌نشینم (مثل اینکه کله مردم باید می - نشستند !) اولین بازدیدشهردار جدید هم اختصاص به محلات پرجمعیت و اماکن مسکونی غیر اعیانی دارد . اما نشان به آن نشان بمحض اینکه مهر ابلاغ آقای رئیس خشك میشود وآبها از آسیاب میافتد ، کسی را محل نمی‌گذارد ، بخصوص جماعت مورد اشاره را ..

این چکیده گله و درد دل اهالی محترم از شهرداران سابق و احتمالا لاحق است که به خبرنگار ویژه زیر آسمان کبود در اهواز مطرح کرده‌اند .نامبرده هم بعنوان شاهد مثال عکسی از کوی یوسفی اهواز که منطقه یك لاقبا یانست ضمیمه مطلب کرده و برای ما فرستاده است .

آنچه از قرائن پیداست در این قبیل محلات فاضلابهاروباز است ، از پاکسازی محیط و بهداشت خبری نیست و بالطبع شرایط کاملا برای نشو ونمای میکرب و شیوع بیماری مساعد است بخصوص برای کودکانی که کناره‌های فاضلاب را در حوالم کودکانه خود با سواحل معروف و رویائی «کوت دازور» یکی میدانند و علاوه برتفریح و تفرج برکناره ساحل، درفصل گرما نیز با مایو های ده‌تیکه به آب‌تنی و شنا در داخل آن نیز می‌پردازند بهرحال مضار فاضلاب روباز و گرد و خاك و گل ولای و عوامل مغایر با بهداشت روشن و واضح است و خواستها و نیازمندیهای منطقه یوسفی اهواز از آن روشن‌تر، می‌ماند التفات و توجه شهرداری به‌رفع مشکلات یادشده والسلام.

سگها با افتخار کشتارگاه، ضیافت میدهند!

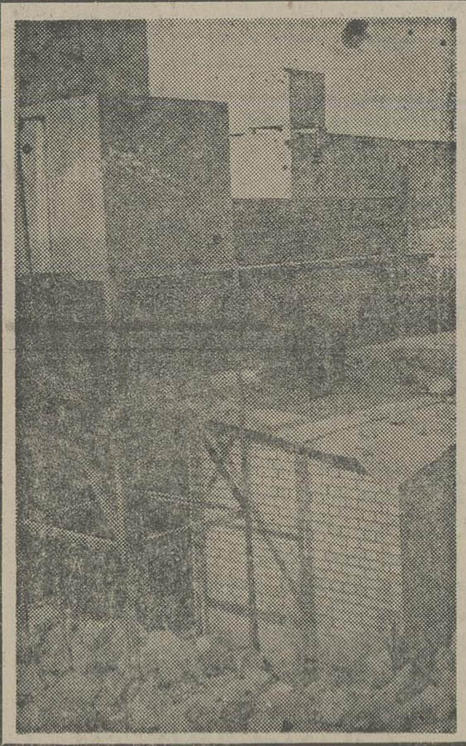

گویا در این ایام عیدی خیلی از اهالی محترم شهرستگها باید کار و زندگی‌شان را ول کنند و سگهای ولگرد و بیماری که معلوم نیست از کجا پیدا شده‌اند ، کلنجار بروند باین ترتیب که روزها سگها را برای فراری دادن از حول و حوش خانه یا مغازه‌شان باچوب و چماق دنبال کنند و شب ها بالعکس ،سگها با استفاده از تاریکی به دنبال آنها بدوند و هوهو کنند ...

ازشاندرمن خبر رسیده که وجود کشتارگاه نعونه «بازار جمعه» شاندرمن که نه «در» دارد ونه‌دیوار ، سبب شده که سگها در این نقطه اجتماعات سگانه‌ئی ترتیب داده و مدام به افتخار یکدیگر با استفاده از زائده‌های کشتارگاه ضیافت بدهند وقتی هم که شکمشان سیر شد به‌عابرین محترم حمله کنند ...

البته ما عقلمان قد نمیدهد که چگونه مسئله مزاحمت سگها را میتوان حل کرد ،لکن «عقل کل» در ادارات شهرداری و بهداشت کم نیست و تنها میماند گرفتن تصمیم و قابل‌اجرا و فوری که امیدواریم قبل از اینکه چند نفری دچار مسك گزیدگی بشوند بمرحله اجرا درآید ...

خیلی «مسئله» کم بود

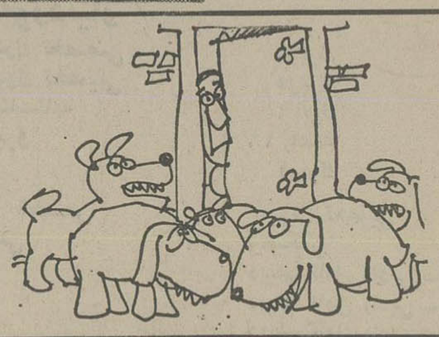

خیلی «مسئله» کم بود مسئله، شدن توالت های عمومی غم بود ... عین قضیه همینست که مطرح کردیم، این روز ها در مسجد سلیمان وجودینجاه توالت خرابه و مفلوك که ۲۰ سال پیش ساخته شده ،ایجاد «مسئله» کرده، شهرداری می‌گوید از اول اینها را شرکت نفت ساخته ، بما مربوط نیست. واضح است شرکت نفت هم که درقبال امور شهری مسئولیتی ندارد ، این میانه می‌ماند ، توالت های متعددی که بوی گندش اطرافیان را می‌آزارد و منظره زشتش همه را . بدون اینکه اهل حاجت را کارساز وچاره ساز باشند ...

بانك عمران

یك امتیاز از ۱۰ امتیاز حساب نمونه

ارز مسافرتی بدون کارمزد تا ۱۰ هزار دلار برای هر نفر

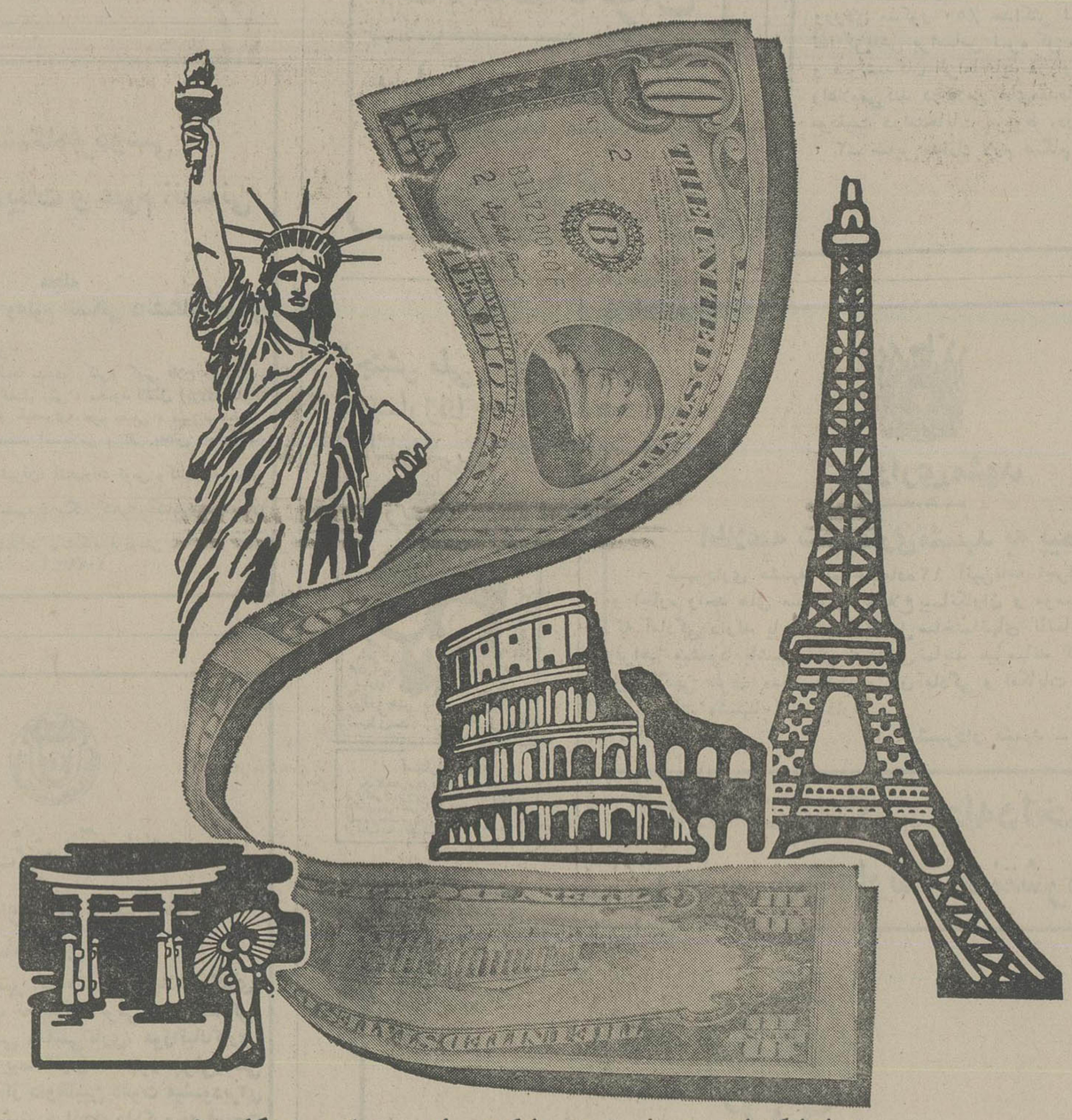

شما با گشایش حساب نمونه بانک عمران، میتوانید هنگام سفر به خارج، تا ۱۰ هزاردلار، ارز مسافرتی بدون پرداخت کارمزد، خریداری نمائید و اگر باتفاق همسر یا بطور دسته‌جمعی همراه خانواده خود به سفرخارج می‌روید، با داشتن حساب نمونه برای همسر و هریک از افراد خانواده، بهمین نسبت، از امتیاز خرید ارز بیشتری، بدون پرداخت کارمزد استفاده کنید. بدین ترتیب، با استفاده از این امتیاز، مبلغی درهزینه سفرشما صرفه‌جوئی خواهدشد.

جام طلای افتخار برای کارمندنمونه بانک عمران

بپاس خدمت بشما

بانك عمران بانك نمونه ایران

انتشارات جدید دانشگاه پهلوی

کتابهای مشروحه زیر

ردیف	نام کتاب	مولف یامترجم
۱ـ	تاریخ مهندسی در ایران	تالیف دکتر مهدی فرشاد
۲ـ	تغذیه و سوء تغذیه	ترجمه دکتر محمود وصال
۳ـ	شرح‌حال علامه قطب‌الدین شیرازی	تالیف دکتر محمدتقی‌میر
٤ـ	روشهای‌ریاضی‌درعلوم مهندسی‌جلد ۱و۲	تالیف دکتر گودرز احمدی ـ دکترارسلان رازانی
٥ـ	ماشینهای برقی مقدماتی	تالیف دکترحسن کلهر
٦ـ	مکانیك محیط های پیوسته	تالیف دکتر کیخسرو فیروزبخش دکتر مهدی فرشاد
۷ـ	علم‌سیاست	ترجمه دکتر محمود کتابی
۸ـ	ساختمانهای پوسته‌ای	تالیف دکترمهدی فرشاد
۹ـ	نظریه‌ای درباره تاریخ اقتصاد«چاپ‌دوم»	ترجمه دکتر فرهنك مهر
۱۰ـ	اصلاحات ارضی و واحد های دسته‌جمعی تولید کشاورزی «چاپ دوم»	تالیف دکتر حسن پورافضل دکتربهاءالدین‌نجفی
۱۱ـ	فارسی امروزبرای دانشجویان خارج اول‌چاپ دوم و جلد دوم چاپ اول	جلد تالیف دکتر جعفرموید
۱۲ـ	مقدمه‌ای برتاریخ و ادبیات انگلیسی	خانم دبورامستقل

درسری انتشارات دانشگاه پهلوی منتشر گردیده است . علاقمندان میتوانند کتاب های فوق‌الذکر را درتهران از کتابفروشی طهوری روبروی دانشگاه تهران شماره ۲۸۲ «و درشیراز از مرکز کتاب دانشگاه واقع درکوی ارم‌خریداری فرمایند .

پذیرفته‌شدگان دانشکده علوم تربیتی دانشگاه سپاهیان انقلاب

اطلاعیه‌سازمان‌سنجش آموزش کشور

دربارهٔ

پذیرفته شدگان دانشکده علوم تربیتی دانشگاه سپاهیان انقلاب در رشته آموزش و پرورش ابتدایی (تعلیمات مکاتبه‌ای) (نیمسال دوم سال تحصیلی ۳۷ـ۳۶)

از پذیرفته شدگان مسابقه ورودی رشته آموزش و پرورش ابتدائی دانشکده علوم تربیتی دانشگاه سپاهیان انقلاب (با روش مکاتبه‌ای) در نیمسال دوم سال تحصیلی ۳۷ـ۳۶ که اسامی آنان در این اطلاعیه مندرج است دعوت می‌شود که از روز دوشنبه ۳۶/۱۲/۱۵ لغایت پنجشنبه ۳۶/۱۲/۱۸ از ساعت ۸ تا ۱۶ با در دست داشتن مدارک زیر برای ثبت نام به مراکز تعیین شده مراجعه کنند:

مدارک لازم:

۱ـ اصل و فتوکپی دیپلم کامل متوسطه

۲ـ برگ رسید در خواست صدور تأییدیه تحصیلی از اداره کل آموزش و پرورش استان مربوط یا اداره کل امتحانات

۳ـ فتوکپی تمام صفحات یا رونوشت مصدق شناسنامه ۲ نسخه (عین شناسنامه نیز باید همراه باشد)

۴ـ شش قطعه عکس ۴×۶ و سه قطعه عکس ۴×۳ برقی که در سال جاری گرفته شده باشد (با ثبت مشخصات در پشت هر قطعه از عکس‌ها)

۵ـ ارائه برگ تعهد مبنی بر ادامه خدمت و استفاده از آموزش رایگان (این برگ در محل ثبت نام در اختیار پذیرفته شدگان قرار خواهد گرفت)

۶ـ گواهی از اداره آموزش و پرورش محل برابر فرم منضم به بخشنامه شماره ۱۵۶۳۴/ الف ب ـ ۳۶/۱۲/۷ مبنی بر اینکه متقاضی سه سال خدمت آموزشی در کادر ابتدائی را داشته و همچنین کلیه ضوابط مندرج در بخشنامه شماره ۱۲۴۴۰ مورخ ۳۶/۱۰/۷ صادره از دفتر آموزش کودکستانی و ابتدائی را دارا می باشد و تعیین دقیق محل خدمت آموزشی متقاضی.

۷ـ پرداخت مبلغ ۱۵۰۰ ریال بابت بهای بعضی از کتابهای درسی در وجه مرکز ثبت نام در قبال اخذ رسید.

نام و نشانی مراکز:

پذیرفته شدگان باید براساس شهر و استان محل خدمت خود در تاریخ‌های تعیین شده به مرکز ذیربط به شهرهای زیر مراجعه کنند.

۱ـ کلیه شهرهای استان‌های آذربایجان شرقی و زنجان به مرکز تبریز به نشانی:

تبریز ـ خیابان چهارم اردیبهشت (بلوار رضا پهلوی) ـ جنب شهرداری منطقه غرب ـ دانشکده علوم تربیتی دانشگاه سپاهیان انقلاب ایران.

۲ـ کلیه شهرهای استان آذربایجان غربی به مرکز رضائیه به نشانی:

رضائیه ـ خیابان خیام ـ جنب ستاد فرماندهی ژاندارمری ـ دانشکده علوم تربیتی دانشگاه سپاهیان انقلاب ایران

۳ـ کلیه شهرهای استانهای اصفهان ـ یزد و چهار محال بختیاری به مرکز اصفهان به نشانی:

اصفهان ـ خیابان چهار باغ ـ خیابان کاخ سعادت آباد ـ جنب مدرسه عالی کوروش کبیر ـ دانشکده علوم تربیتی دانشگاه سپاهیان انقلاب ایران

۴ـ کلیه شهرهای استانهای کرمانشاهان، همدان، کردستان و ایلام به مرکز کرمانشاه به نشانی:

کرمانشاه ـ میدان فردوسی ـ خیابان سراب قنبر ـ جنب کاخ جوانان ـ دانشکده علوم تربیتی دانشگاه سپاهیان انقلاب ایران

۵ـ کلیه شهرهای استانهای فارس، کهکیلویه و بویراحمد و بوشهر به مرکز شیراز به نشانی:

شیراز ـ خیابان قصرالدشت ـ جنب پاساژ کورش ـ دانشکده علوم تربیتی دانشگاه سپاهیان انقلاب ایران

۶ـ کلیه شهرهای استان خراسان به مرکز مشهد به نشانی:

مشهد ـ خیابان سناآباد غربی ـ جنب درمانگاه آبکوه ـ دانشکده علوم تربیتی دانشگاه سپاهیان انقلاب ایران

۷ـ کلیه شهرهای استان‌های لرستان و خوزستان به مرکز خرم آباد به نشانی:

خرم آباد ـ خیابان ششم بهمن ـ کوچه شرکت ملی نفت ـ دانشکده علوم تربیتی دانشگاه سپاهیان انقلاب ایران

۸ـ کلیه شهرهای استانهای کرمان ـ سیستان و بلوچستان و هرمزگان به مرکز کرمان به نشانی:

کرمان ـ خیابان تهران ـ کوچه فروغ ـ بنیاد آرشام ـ دانشکده علوم تربیتی دانشگاه سپاهیان انقلاب ایران

۹ـ شهرهای لاهیجان ـ طوالش ـ دولاب ـ بندرپهلوی ـ بندر فرحناز ـ سیاهکل ـ صومعه سرا ـ رودبار ـ آستارا ـ خمام ـ رشت ـ فومن ـ کوچصفهان ـ رضوان ـ سنگربه مرکز طوالش به نشانی:

طوالش ـ شهرداری طوالش (هشتپر) ـ طبقه دوم ـ دانشکده علوم تربیتی دانشگاه سپاهیان انقلاب ایران

۱۰ـ شهرهای شهسوار ـ نور (سولده) ـ رامسر ـ لنگرود ـ لشت نشاء ـ رودسر ـ آستانه اشرفیه ـ نوشهر ـ چالوس ـ محمود آباد ـ کلاردشت به مرکز شهسوار به نشانی:

شهسوار ـ سبزه میدان، خیابان چالوس، دانشکده علوم تربیتی دانشگاه سپاهیان انقلاب ایران

۱۱ـ شهرهای آمل ـ بابل ـ بابلسر ـ بندرشاه ـ بندرگز ـ بهشهر ـ پهلوی دژ ـ رامیان ـ ساری ـ گمیشان ـ گنبد کاووس ـ علی آباد ـ کردکوی ـ گرگان ـ شاهی ـ سوادکوه ـ لاریجان ـ به مرکز ساری به نشانی:

ساری ـ خیابان ششم بهمن ـ ابتدای خیابان شهابی، دانشکده علوم تربیتی دانشگاه سپاهیان انقلاب ایران

۱۲ـ کلیه شهرهای استانهای مرکزی و سمنان به مرکز تهران به نشانی:

تهران ـ خیابان امیرآباد جنوبی ـ نبش بلوار، شماره ۲۹۹ ـ دانشکده علوم انسانی و اجتماعی دانشگاه سپاهیان انقلاب ایران.

سازمان سنجش آموزش کشور

الف

۱ ابادی خواه ایرج
۲ ابارشی عباس
۳ ابدلی برابادنظام الدین
۴ ابراهیم پورمظفری سیف اله
۵ ابراهیم زاده محمود
۶ ابراهیمی اشرف
۷ ابراهیمی علی
۸ ابراهیمی الوکنده ابوطالب
۹ ابراهیمی ثابت چورکوچان اسماعیلی
۱۰ ابراهیمی چپوپردی رمضانعلی
۱۱ ابراهیمی شاه ابادی اشرف
۱۲ ابراهیمی تجاوری فاطمه صغری
۱۳ ابراهیمیان پرویز
۱۴ ابرومند عزت اله
۱۵ ابریشمی نوع ابادی محمدحسین
۱۶ ابوالقاسم زهرا
۱۷ ابوترابی فاطمه مه بانو
۱۸ ابوطالبی فهنویه غلامرضا
۱۹ ابومردانی منصوره
۲۰ اتابکی منصور
۲۱ اتشی پیزگرگری اسرافیل
۲۲ اتشی جهرمی جلال
۲۳ اجودانی نمینی فریده
۲۴ اجیلی اکبر
۲۵ احتشام پروین
۲۶ احتشام رحیم
۲۷ احراری رودی اقیا
۲۸ احسنی ناهید
۲۹ احقر قدسی
۳۰ احمدزاده حقیقی هما
۳۱ احمدی سیبا
۳۲ احمدی سیمین
۳۳ احمدی شوکت
۳۴ احمدی علی
۳۵ احمدی محمود
۳۶ احمدی منیژه
۳۷ احمدی حصاردره حسین
۳۸ احمدی دکانی زهرا
۳۹ احمدی مخوع سکینه
۴۰ احمدیان حسین
۴۱ احمدیان طیبه
۴۲ احیایی محمدعلی
۴۳ احیائی محمود
۴۴ اخباری مهین دخت
۴۵ اختراعی طوسی امیر
۴۶ اختیرپور عین اله
۴۷ اخلاقی شیرین
۴۸ اخوان غلام
۴۹ اخوان برنا اعظم
۵۰ اخوان کاظم‌زاده فاطمه
۵۱ اخوان ماسوله اسماعیل
۵۲ اخوندی محمدنبی
۵۳ ادرم غلامرضا
۵۴ ادهم فومنی مکرم
۵۵ ادیبی بهجت
۵۶ اذرپور مهین
۵۷ اذرفرشی مهین
۵۸ اذرنیا شیرین
۵۹ اذری علی اکبر
۶۰ اربابی نژاد مهدی
۶۱ اردشی علاشمسی
۶۲ ارزومندی ملک منصور
۶۳ ارسطو صدیقه
۶۴ ارشادمهر حجت
۶۵ ارشادی ثریا
۶۶ ارشدی خیاوی مقیمی
۶۷ ارکاک مهین
۶۸ ارمک صونا
۶۹ اریا پروین
۷۰ اریا فرشته
۷۱ ازادی محمدولی
۷۲ ازموده محمدرضا
۷۳ ازموده افشار رحیم
۷۴ استانه نسرین
۷۵ استخری حسین
۷۶ استکی زهره
۷۷ استوان رسول
۷۸ اسحاقی اذردخت
۷۹ اسحقی اسکوئی علی
۸۰ اسدافروز بدری
۸۱ اسدالهی احمد
۸۲ اسدپور پیرانفر اکرم
۸۳ اسدزاده اسکوئی محمد
۸۴ اسدی محمدجواد
۸۵ اسدی ساربجو عزت اله
۸۶ اسدی گرگانی خدیجه
۸۷ اسدی لاری غلامعلی
۸۸ اسعدپور بهزادی فاطمه
۸۹ اسعدی پیرموسائی طاهر
۹۰ اسفراینی فرزانه
۹۱ اسکندری صفیه
۹۲ اسکندری نیکو
۹۳ اسکندری دهقان ناصر
۹۴ اسکندری علی ابادی پیروت
۹۵ اسکندری گوران اباد فرمان
۹۶ اسلامبولچی محمود
۹۷ اسلامی زهرا
۹۸ اسماعیل زاده نوبری مولود
۹۹ اسماعیلی جلال
۱۰۰ اسماعیلی حسین
۱۰۱ اسمعیل بیگی عبدعباس
۱۰۲ اسوبار فاطمه
۱۰۳ اشرفی بتول
۱۰۴ اشرفی محمد
۱۰۵ اشرفی گوجه محمد
۱۰۶ اشرفی مسافری سیدنصرت اله
۱۰۷ اشناگر علی
۱۰۸ اصباح زاده رضا
۱۰۹ اصغرزاده قوچانی براتعلی
۱۱۰ اصل ایرانی ایوب
۱۱۱ اصلانی میرزا
۱۱۲ اعتبار بتول
۱۱۳ اعتماد کسائیان بتول
۱۱۴ اعرابی تفتی سیدعلی اصغر
۱۱۵ اعلائی بروجنی نرجس خاتون
۱۱۶ اغنامی علی اکبر
۱۱۷ افتخار محترم
۱۱۸ افتخاری حسین
۱۱۹ افتخاریان حنعلی
۱۲۰ افخمی اردکانی رضا
۱۲۱ افراخته صدیقه
۱۲۲ افراش عبدالواحد
۱۲۳ افرانی ثریا
۱۲۴ افسری فاطمه
۱۲۵ افشارپور طیبه
۱۲۶ افشارچی پروانه
۱۲۷ افشارطوس فتح اله
۱۲۸ افضلی خجسته
۱۲۹ افقی سعید
۱۳۰ افکنده محمدابراهیم
۱۳۱ انعام پروین
۱۳۲ آقابور علی اصغر
۱۳۳ آقاقاسم زینت
۱۳۴ آقائی سیروس
۱۳۵ اقباشو ناهید
۱۳۶ اقبالی احمد
۱۳۷ اقبالی خیذه محمد رسول
۱۳۸ اقدسی یحیی
۱۳۹ اقوامی طلعت السادات
۱۴۰ اکابر پروین
۱۴۱ اکبرپور نورعلی
۱۴۲ اکبری ارومیه صدیقه
۱۴۳ اکبری گرودیاری احمدعلی
۱۴۴ اکرمی حسین
۱۴۵ اگاهی منصوره
۱۴۶ اصفره یساتینی صدیقه
۱۴۷ الفتی قاسم
۱۴۸ الماسی بهجت
۱۴۹ الهامی جوشقان مرتضی
۱۵۰ العبادی نورتاج
۱۵۱ امامی آذر
۱۵۲ امامی فر ابراهیم
۱۵۳ امامی محمد
۱۵۴ امانی ثریا
۱۵۵ امانی زاده ابراهیم
۱۵۶ امانیان بتول
۱۵۷ امیدوار احمد
۱۵۸ امیدوار خدامراد
۱۵۹ امیدی حسین
۱۶۰ امیدی علی
۱۶۱ امیدی مهین دخت
۱۶۲ امیدی کرمانشاهی نژاد روح انگیز
۱۶۳ امیر پور عموقین مرتضی علی
۱۶۴ امیرشکاری ازنو مهدی
۱۶۵ امیری زهره
۱۶۶ امیری فریده
۱۶۷ امیری اورزمانی ابراهیم
۱۶۸ امیری نژاد اسلام بردی
۱۶۹ امیری ینابادی علیرضا
۱۷۰ امیریان شریف
۱۷۱ امین صفائی اردکانی محمد باقر
۱۷۲ امینی خورشید لقا
۱۷۳ امینی زهرا
۱۷۴ امینی عباس
۱۷۵ امینی علی
۲۰۱ ایزدی مهرانگیز
۲۰۲ ایزدی مینا
۲۰۳ ایزدی ثمرین عسگر
۲۰۴ ایلاتی خامنه ای محمدرضا
۲۰۵ ایمانی حسینعلی
۲۰۶ ایمانی معصومه
۲۰۷ ایوبی زهرا
۱۷۶ امینی مریم
۱۷۷ امینی امینه فروزنده بیگم
۱۷۸ امینی پشندی فریده
۱۷۹ امینی ولشانی حبیب
۱۸۰ امینی هریس ناصر
۱۸۱ انصاری احمد
۱۸۲ انصاری غلام فاروق
۱۸۳ انصاری پورخرم افشاری حجت اله
۱۸۴ انصاری جعفری علی اکبر
۱۸۵ انصاری ریزی نصراله
۱۸۶ انصاریان افسر
۱۸۷ انعام زاده تاجسر
۱۸۸ انوری پور کاظم
۱۸۹ انوری فر حسین
۱۹۰ اوجاقو فاطمه
۱۹۱ اوخ نصرت
۱۹۲ اوبایی محمداسماعیل
۱۹۳ اهن ساز سماعی رحیم
۱۹۴ ایازی زهرا
۱۹۵ ایتی مرتضی
۱۹۶ ایران مهر عفت
۱۹۷ ایرانخواهی مهین
۱۹۸ ایرانی زاده زهرا
۱۹۹ ایرانیان پور حقیقی فرهاد
۲۰۰ ایروانی محمد ابادی مهین

ب

۲۰۸ بابادی مریم بیکم
۲۰۹ بابایی زاده بیدهندی زهرا
۲۱۰ بابائی زهره
۲۱۱ بابائی محمدعلی
۲۱۲ بابانیان شریک آبادی رمضان
۲۱۳ باخداعادتمی
۲۱۴ بادسمی مدقانی علی
۲۱۵ باروقی جناب حسن
۲۱۶ باغبان محمدحسن
۲۱۷ باقری حسن
۲۱۸ باقری زهرا
۲۱۹ باقری صمغ آبادی فرزانه
۲۲۰ باقری کرم دونوسفادراتی غلامعلی
۲۲۱ باقری هاشم آباد علی اکبر
۲۲۲ باقی پور علی آبادی غلامرضا
۲۲۳ بانکی علی
۲۲۴ بانان خجسته سیدآقا
۲۲۵ بانکی رمضانعلی
۲۲۶ باواریان فرنگیس
۲۲۷ باوندی سوادکوهی شهدخت
۲۲۸ باهری اسد
۲۲۹ بایرام نژاد مرحمت
۲۳۰ بخش خایانی عبدالمحمد
۲۳۱ بخشوند میانخواب بهرام
۲۳۲ بدرطاعی مریم
۲۳۳ بدیعی قزوینی مهرانگیز
۲۳۴ برات عصمت
۲۳۵ برادرقازانجانی نادره
۲۳۶ برازجانی طاهره
۲۳۷ برازجانی معصومه
۲۳۸ برازجانی هاجر
۲۳۹ برازنده رجبعلی
۲۴۰ براورده حسن
۲۴۱ برزگر گیجی رضائی
۲۴۲ برنجی حسن
۲۴۳ بریمانی نبی الله
۲۴۴ بزازان نوغانی آسیه
۲۴۵ بزرگبور شیرانی فاطمه
۲۴۶ بزرگمنش قصاب رایی ناصر
۲۴۷ بزم محمد
۲۴۸ بستانیان روح انگیز
۲۴۹ بسطامی عبدالله
۲۵۰ بصیری عفت
۲۵۱ بطحایی آمنه
۲۵۲ بقال زیرک رحیمه
۲۵۳ بکجانی تیح
۲۵۴ بدپروانه پروین
۲۵۵ بوکی فر حسین
۲۵۶ بیانی محمد صادق
۲۵۷ بناکار ناهید
۲۵۸ بنائی زاده ناصرالدین
۲۵۹ بنائی ثریا
۲۶۰ بنائی کبری
۲۶۱ بنائی محبوبه
۲۶۲ بنی فاطمی شهربابکی سیدغلامرضا
۲۶۳ بوذری معصومه
۲۶۴ بویه زاده ناصر
۲۶۵ بهاری کیانوش
۲۶۶ بهبهانی فاطمه
۲۶۷ بهتوئی علی اصغر
۲۶۸ بهجتی مرضیه
۲۶۹ بهجتی خسروشاهی حسین
۲۷۰ بهدری قربان
۲۷۱ بهرام نژاد پرویز
۲۷۲ بهرامی سیدقاسم
۲۷۳ بهرامی علی
۲۷۴ بهرامی قدوس
۲۷۵ بهرامی کهیش نژاد هوشنگ
۲۷۶ بهرامیان کندسر اسداله
۲۷۷ بهروزوزیری منصوره
۲۷۸ بهروزی رحیم
۲۷۹ بهزادی سیدابوالحسن
۲۸۰ بهشتی پور عذرا
۲۸۱ بهشتی زاد مسعود
۲۸۲ بهشتی زاده ایران
۲۸۳ بهمنش زهرا
۲۸۴ بهمنی زنجانی احمد
۲۸۵ بهنام همایون
۲۸۶ بهوندی مهدی
۲۸۷ بهی ناهید
۲۸۸ بیات فرهاد
۲۸۹ بیت سیاح عبدالحسین
۲۹۰ بیجند گودرز طاهره
۲۹۱ بیداردل پروانه
۲۹۲ بیدرانی مصطفی
۲۹۳ بیدلی فرین
۲۹۴ بینی فرشته
۲۹۵ بیژن رستمی نادعلی
۲۹۶ بیژن فر محمد
۲۹۷ بیک محمدی آذر
۲۹۸ بیگدلی کیقباد
۲۹۹ بیناشینوان حسین

پ

۳۰۰ پاپی رحیم
۳۰۱ پارسا سیدرسول
۳۰۲ پارسا محمد حسین
۳۰۳ پارسا مهر طیبه
۳۰۴ پاسبان علی اصغر
۳۰۵ پاشازاده اشرفعلی
۳۰۶ پاکنشان ابوالفضل
۳۰۷ پاکروان سعید
۳۰۸ پاینده علی اصغر
۳۰۹ پاونده داود
۳۱۰ پایداری لیلا
۳۱۱ پراکنده غیاث الدین
۳۱۲ پرتوی فاطمه
۳۱۳ پردستان خدیجه
۳۱۴ پرکارفر صدیقه
۳۱۵ پروانه نژاد حشمت الله
۳۱۶ پروری ماه پاره
۳۱۷ پرویزی ابوالقاسم
۳۱۸ پرویزیان فهیمه
۳۱۹ پرهیزگار مهناز
۳۲۰ پریدار عباس
۳۲۱ پژوهش قربانعلی
۳۲۲ پژوهش محمد
۳۲۳ پسندیده
۳۲۴ پشمینی عفت
۳۲۵ پناهی مرضیه
۳۲۶ پنجوینی ناهید
۳۲۷ پوراسدالهی نژاد علی
۳۲۸ پورانجنار امان محمد
۳۲۹ پورجم اصطهباناتی زرین تاج
۳۳۰ پورحسینی ابراهیم
۳۳۱ پورحسینی صدیقه
۳۳۲ پورحمیدی عشرت
۳۳۳ پورعبداله اقدس
۳۳۴ پورغلامی اردکانی علی
۳۳۵ پورفتح اباد عباس
۳۳۶ پورمحسنی نسب هرمز
۳۳۷ پورمحمد گزاری نوبر پروین
۳۳۸ پورمحمدی لطف اله
۳۳۹ پورمحمدی محمد
۳۴۰ پورمفخمی مهرابادی امان اله
۳۴۱ پورمنافی مینارخ
۳۴۲ پورنقی شهناز
۳۴۳ پورنیا علی
۳۴۴ پوژهر بی بی زهرا
۳۴۵ پویا احمد
۳۴۶ پهلوان احمد
۳۴۷ پهلوان حسینی ناهید
۳۴۸ پیامی فر شهریار
۳۴۹ پیدا صفیه

پذیرفته شدگان دانشکده علوم تربیتی دانشگاه سپاهیان انقلاب

۳۵۰ پیدا عفت	۱۲۰۱ تهران مرکزی
۳۵۱ پیراهری یحیی	۲۸۴ اهر آذربایجان شرقی
۳۵۲ پیرسحر خیز لنگرودی زهرا	۱۲۹ لنگرود گیلان
۳۵۳ پیله وری سپا می شکوفه	۱۸۷ تبریز آذربایجان شرقی
۳۵۴ پیمان فر توران	۳۳۱ ابادان خوزستان
۳۵۵ پیمانی اقبال	۴۲۶ شمیران مرکزی

ت

۳۵۶ تاتاری نصیر	۶ بجنورد خراسان
۳۵۷ تاجر سید محمد جعفر	۵۰۹ مرودشت فارس
۳۵۸ تاسفی اقدس	۴۲۸ کرمانشاه کرمانشاهان
۳۵۹ تبرکی تیبه	۱۴۶۷ تهران مرکزی
۳۶۰ تبرزیان روح اله	۱۱۹۱ رامیان مازندران
۳۶۱ تجار مهاجری بهروز	۴۸۶ ماکو آذربایجان غربی
۳۶۲ تحمیدی فرحناز	۴۶۲ تبارکان خراسان
۳۶۳ تدین ده ارباب محمد علی	۲۲۵ زرند کرمان
۳۶۴ ترهنده پروین	۵۰۷ اردبیل آذربایجان شرقی
۳۶۵ تسبیحی صدیقه بیگم	۱۶۵۲۳ تهران مرکزی
۳۶۶ تعصبی هانی	۳۳ ری مرکزی
۳۶۷ تفریشی فاطمه	۲۷۷۳۹ سبزوار خراسان
۳۶۸ تفضلی جمشید	۱۶۶۷۵ بجنورد خراسان
۳۶۹ تفنگدار ربابه	۹۸۸ اصفهان اصفهان
۳۷۰ تقدیسی سیار ابولحسن	۶۴۴ مهریز یزد
۳۷۱ تقی پور مهین	۳۴۴ ملایر همدان
۳۷۲ تقی زاده صدیقه	۱۴۵ کرمان کرمان
۳۷۳ تقی زاده طرقبه محمد	۳۰۹۷ طرقبه خراسان
۳۷۴ تمرتاش محمد جعفر	۳۲ بندر گز مازندران
۳۷۵ تنی مهشید	۶۲۴ رشت گیلان
۳۷۶ توتونچی علی اکبر	۱۰۰۵۹ رضاییه آذربایجان غربی
۳۷۷ توتونچیان پروانه	۲۷۰۶۲ تهران مرکزی
۳۷۸ توچائی غلامرضا	۱۷۱ لشت نشا گیلان
۳۷۹ توحیدی فر غلامحشین	۲۵۴۰۱ خرم آباد لرستان
۳۸۰ توسی که بستی محمود	۹ بابلسر مازندران
۳۸۱ توکل حسین	۹ میمه اصفهان
۳۸۲ توکلی اشرف بیگم	۵۷۸ کازرون فارس
۳۸۳ توکلی فاطمه	۶۲۲۶ الیگودرز لرستان
۳۸۴ توکلی سفت ربابه	۱۹۵۷ بافق یزد
۳۸۵ توکبی کارماسه حسن	۴۲ سنجان اصفهان
۳۸۶ تهمتن بهزادی معین بانو	۱۲ زاهدان سیستان و بلوچستان
۳۸۷ تیمار فاطمه	۴۸۱۲۹ دزفول خوزستان

ث

۳۸۸ ثابت رای مولود	۴۵۶ زاهدان سیستان و بلوچستان
۳۸۹ ثقفی بعانی	۴۴۸ بندرپهلوی گیلان

ج

۳۹۰ جابری انصاری محمدمهدی	۸۰۴۰ همدان همدان
۳۹۱ جانفزا فاطمه	۴۵۷ درگز خراسان
۳۹۲ جانقربان لاریجه بتول	۷۸۰ لنجان اصفهان
۳۹۳ جاوید حاجی پور بلقیس	۲۰۶ طرقبه خراسان
۳۹۴ جاویدمهر فرح	۴۲۴۱۹ تبریز آذربایجان شرقی
۳۹۵ جاویدی شریفی پروین تاج	۴۹۹ اصفهان اصفهان
۳۹۶ جاه طلب ضیابری محمد	۲۶ صومعه سرا گیلان
۳۹۷ جباری افسر	۸۳۰۵ فسا فارس
۳۹۸ جباری فسقندیسی محمد	۱ تبریز آذربایجان شرقی
۳۹۹ جبل زایجانی گیتی زهرا	۲۹۹ تهران مرکزی
۴۰۰ جزایری هاجر	۱۵۰۶ ساوه مرکزی
۴۰۱ جزائری نوش آبادی غلامرضا	۳ کاشان مرکزی
۴۰۲ جزبیری محمود	۸۳۴ زنجان زنجان
۴۰۳ جسیر حمزه	۳۹ کهکیلویه بویراحمد و کهکیلویه
۴۰۴ جعفرپور هما	۲۱۳ داراب فارس
۴۰۵ جعفرزاده فرخنده	۱۹۳۵۴ بجنورد خراسان
۴۰۶ جعفری جمشید	۵ زنجان زنجان
۴۰۷ جعفری خدیجه	۵۳۵ تهران مرکزی
۴۰۸ جعفری خلیل	۴ گنبدکاووس مازندران
۴۰۹ جعفری سیدمصطفی	۷۰۳ کبودرآهنگ همدان
۴۱۰ جعفری محبوبه	۴۰۱۱۴ اصفهان اصفهان
۴۱۱ جعفری صرافی فریده	۲۷۲۲ اردبیل آذربایجان شرقی
۴۱۲ جعفری گیلانده زهرا	۳۷۸ اردبیل آذربایجان شرقی
۴۱۳ جعفری نیا ابراهیم	۱۱۲۵ رضاییه آذربایجانغربی
۴۱۴ جعفری یگانه گیتی	۱۰۷۷ بروجرد لرستان
۴۱۵ جلالی ابوالقاسم	۱۳۵ محلات مرکزی
۴۱۶ جلالی صدیقه	۱۰۸ برخوار اصفهان
۴۱۷ جلالی فخرالسادات	۱ خوی آذربایجان غربی
۴۱۸ جلالی کمال الدین	۷۲۴ شاهی مازندران
۴۱۹ جلالی مینودخت	۱۲۸۸۸ آبادان خوزستان
۴۲۰ جلالیان عبدالله	۵۱۹ بهار همدان
۴۲۱ جلالیان شاندیزی علی اصغر	۱۲۲۳ مشهد خراسان
۴۲۲ جلیلی خواجه پاشا تاجدین	۲۳۸ رضاییه آذربایجان غربی
۴۲۳ جلیلی صفریان بتول	۶۹۰ مشهد خراسان
۴۲۴ جمالی توران	۳۸۲ بهبهان خوزستان
۴۲۵ جمالی جلال	۴ بوشهر بوشهر
۴۲۶ جمشید نژاد مرتضی قلی	۳۵۱ رامسر مازندران
۴۲۷ جمشیدی منصوره	۳۵۰۹ بروجرد لرستان
۴۲۸ جمشیدی ناصر	۷۰۹ الیگودرز لرستان
۴۲۹ جمشیدی قادیکلایی جسن	۹ شاهی مازندران
۴۳۰ جمشیدی مقدم رمضان	۱۲۶۵ طبس خراسان
۴۳۱ جمشیدیان علی	۲۵ نجف آباد اصفهان
۴۳۲ جنتی اسدالله	۴۲۹۷۴ بروجرد لرستان
۴۳۳ جندقیان طیبه	۱۰ رفسنجان کرمان
۴۳۴ جنگجو فضل الله	۶۴ آمل مازندران
۴۳۵ جنگی زهی خیر محمد	۴ سراوان سیستان و بلوچستان
۴۳۶ جنگی زهی شستان حبیب الله	۱۶ سراوان سیستان و بلوچستان
۴۳۷ جنیدی منیره	۴۳۴ بندر عباس هرمزگان
۴۳۸ جوادی افسر	۱۰۳ تبریز آذربایجان شرقی
۴۳۹ جوادی جهرمی سیمین	۷۶۱ کازرون فارس
۴۴۰ جوادیان اقدس	۶۹۹ تهران مرکزی
۴۴۱ جوادیان ارزاقی راضیه	۶۴۵ تهران مرکزی
۴۴۲ جواهری محمد علی	۷۰ بیجار کردستان
۴۴۳ جوکار ابوالفضل	۱۵۲ ساوه مرکزی
۴۴۴ جهانبخش محمد حسین	۱۲۸۲۰ تبریز فارس
۴۴۵ جهانبخش توپوزابادی ابراهیم خلیل	۴۹ نقده آذربایجان غربی
۴۴۶ جهانتاب نوریه	۱ اسکو آذربایجان شرقی
۴۴۷ جهانگیر کحالی منیژه	۱۷۷۷ تهران مرکزی
۴۴۸ جهانی بابا	۷۳۲ شیروان خراسان

چ

۴۴۹ چاوشی سیدعباس	۷۵۱۲۳ قم مرکزی
۴۸۰ [illegible]اهی مهدی	۱۷۶۵ بجنورد خراسان
[illegible] ده مجید	۵۰۲۴۰ دزفول خوزستان
[illegible] سحر امراله	۱۴۶ گچساران بویراحمد و کهکیلویه
۴۵۳ چوی زهرا	۱۸۱ قوچان خراسان
۴۵۴ چنگیزی علیرضا	۴۴۵۲۱ دزفول خوزستان
۴۵۵ چوبدار موقر فرشته	۱۱۵۰ تبارکان خراسان
۴۵۶ چوپان نژاد گیتی	۶۹۱ اصفهان اصفهان
۴۵۷ چهل امیرانی عبدالقادر	۲ تهران مرکزی

ح

۴۵۸ حاتمی عبدالرضا	۳۸۰ گنبدکاووس مازندران
۴۵۹ حاتمی محمدرضا	۱ امل مازندران
۴۶۰ حاتمی ناهید	۴۳۷ زنجان زنجان
۴۶۱ حاج محمدی رقیه	۴۱۰ گرگان مازندران
۴۶۲ حاجی خضری قادر	۱۷۵ پیرانشهر آذربایجان غربی
۴۶۳ حاجی زاده منیجه	۹۷۱ ابادان خوزستان
۴۶۴ حاجی علی مسلم	۵۲ الیگودرز لرستان
۴۶۵ حاجی میرزا بی بی زهرا	۲۰۳ گناباد خراسان
۴۶۶ حاجی وثوق سیدمحمودرضا	۳۳ رودبار الموت مرکزی
۴۶۷ حاجیقربانی طاهره	۶۸ تفرش مرکزی
۴۶۸ حاجیلو حسین	۷۳۹ خوی اذربایجان غربی
۴۶۹ حاذقی غلامعلی	۱۸ دزفول خوزستان
۴۷۰ حاکم زاده میرمحمد	۴۷۶ رشت گیلان
۴۷۱ حامی دربندی رباب	۷۸۷ نوشهر مازندران
۴۷۲ حبیب زاده هما	۸۹ میاندواب اذربایجان غربی
۴۷۳ حبیب مظاهری محمدجواد	۵۴۱ شاه اباد غرب کرمانشاهان
۴۷۴ حبیبی ستاره	۲۳۶ شاهی مازندران
۴۷۵ حجا بی پرویز	۹ سراب اذربایجان شرقی
۴۷۶ حجازی نسرین	۵ میاندواب اذربایجان غربی
۴۷۷ حجازی نیره	۱۸۱ طبس خراسان
۴۷۸ حجام بالاجورشری مهوش	۴۲۶۵ کرج مرکزی
۴۷۹ حجت پریدخت	۹۴۲ یزد یزد
۴۸۰ حجت محمدرضا	۶۳ زاهدان سیستان و بلوچستان
۴۸۱ حجتی خرم	۹۶۵۶ تهران مرکزی
۴۸۲ حجتی مهیندخت	۳۴۵ رضاییه اذربایجان غربی
۴۸۳ حجتی مقدم فیض آبادی محمدحسن	۳۰۳۲ تربت حیدریه خراسان
۴۸۴ حدادی لقا	۱۳۶ کازرون فارس
۴۸۵ حریری پارسا روح انگیز	۴۷۵ بابل مازندران
۴۸۶ حسابی مقدم عباسعلی	۱۵۵۴ زابل سیستان و بلوچستان
۴۸۷ حسامیان علی اقا	۷۹ گنبدکاووس مازندران
۴۸۸ حسن زاده توستانی جعفر	۱۳ لاهیجان گیلان
۴۸۹ حسن زاده خلیفه کندی داود	۳۹۵ ملکان اذربایجان شرقی
۴۹۰ حسن زاده گرانی غلامعلی	۶ فومن گیلان
۴۹۱ حسن شاهی حبیب اله	۲۹ رفسنجان کرمان
۴۹۲ حسن وند گندائی حوا	۱۴۰۴ اهواز خوزستان
۴۹۳ حسنی عبدالصمد	۱ بندرماهشهر خوزستان
۴۹۴ حسین پور شیرسواد تقی	۳ بابل مازندران
۴۹۵ حسین پور کمش تپه شهناز	۴۹۹ ماکو اذربایجان غربی
۴۹۶ حسین زاده تقیداباد رجب	۱۵۳ رضاییه اذربایجان غربی
۴۹۷ حسین زاده حمزانوئی محمدرضا	۷ بجنورد خراسان
۴۹۸ حسینی اشرف السادات	۱۶۴۴۲ سراب اذربایجان شرقی
۴۹۹ حسینی سیدرضا	۷۳۴ خلخال اذربایجان شرقی
۵۰۰ حسینی سیدنظام	۵۲۳ گیلانغرب کرمانشاهان
۵۰۱ حسینی غلامحسین	۴۱۴ زاهدان سیستان و بلوچستان
۵۰۲ حسینی محمدانور	۹۰۰ سروان سیستان و بلوچستان
۵۰۳ حسینی میرحسن	۴ خوی اذربایجان غربی
۵۰۴ حسینی نسرین	۵۳۱ استهبان فارس
۵۰۵ حسینی اصلی حسنیه	۱۳۵۴ رشت گیلان
۵۰۶ حسینی برزابادی فراهانی گیتی	۶۷۲ اراک مرکزی
۵۰۷ حسینی بهروزی بتول	۳۰۵ مراغه اذربایجان شرقی
۵۰۸ حسینی بستکی خیرالنسا	۳۳۰۶۲ تهران مرکزی
۵۰۹ حسینی پور سید غلامحسین	تربتحیدریه خراسان
۵۱۰ حسنی پور صدیقه بیگم	۱۳۶ بابلسر مازندران
۵۱۱ حسنینی دلوئی عبدالهی	۳۰ چناران خراسان
۵۱۲ حسینی دهبنه سینموسی	۵ بندر فرحناز گیلان
۵۱۳ حسنی رستم آبادی اسداله	۱ زفسنجان کرمان
۵۱۴ حسنی مجد عزیز	۲۳۸ رامسر مازندران
۵۱۵ حسنی نسب شگری فاطمه	۶ کرمان کرمان
۵۱۶ حشمت فاطمه	۷۶۳ شیراز فارس
۵۱۷ حصنی عیسی	۲۷۲ لنگرود گیلان
۵۱۸ حق شناسی کاشانی محبوبه	۵۱۹ کاشان مرکزی
۵۱۹ حقانیت عصمت	۳۹۴ کرمان کرمان
۵۲۰ حقانیت نصرت	۱۴ کرمان کرمان
۵۲۱ حقگو سیاهگورابی جهانگیر	۱۸ نوشهر مازندران
۵۲۲ حقمرادی ابولقاسم	۲۰۵ کرمانشاه، کرمانشاهان
۵۲۳ حقیقت مسعود	۵۰۲ عشایری فارس
۵۲۴ حقیقت دهنه سری عبداله	۵ نور مازندران
۵۲۵ حقیقی یوسف	۹۸۷ طوالش گیلان
۵۲۶ حقیقی پرویز	۳۶۹۲۷ کرمانشاه کرمانشاهان
۵۲۷ حقیقی بلاعمی علی	۲ نوشهر مازندران
۵۲۸ حشمت عباس	۱۳ اردستان اصفهان
۵۲۹ حشمت اراحسن	۱ شیروان خراسان
۵۳۰ حشمت اردکانی سکینه	۴۱۳ یزد یزد
۵۳۱ حکمی فرد رضا	۳۸۲۸۴ سنجان اصفهان
۵۳۲ حکیمعلی پور سیاهکی مصطفی	۱۹ بندر فرحناز گیلان
۵۳۳ حکیمی شمسی	۱۴۹ شیراز فارس
۵۳۴ حکیمی محمد	۱۸۹ ری مرکزی
۵۳۵ حلاجی محمد حسین	۳۷ سراب اذربایجان شرقی
۵۳۶ حمزه گونی اصغر	۴۷۴ اراک مرکزی
۵۳۷ حمیدی رحیم	۵۹ ابهر زنجان
۵۳۸ حمیدی تازه قلعه عبدالله	۵۳۷ بوگان اذربایجان غربی
۵۳۹ حمیدی تبریزی بهناز	۱۹۱ بجنورد خراسان
۵۴۰ حسینی نژاد اشکفتی محمد علی	۱۳۶ شوشتر خوزستان
۵۴۱ حنیفه کاوسی توران	۲۱۷۰ اهواز خوزستان
۵۴۲ حنیفی حبیب الله	۱۳۳ قروه کردستان
۵۴۳ حوریه علی اکبر	۷۷۶ شهرضا اصفهان
۵۴۴ حیات غیبی انور	۳۷۵ اهواز خوزستان
۵۴۵ حیدرپور مطلق احمد	۲۸۱۰۵ خوی اذربایجان غربی
۵۴۶ حیدرزاده روح انگیز	۹۳۳ برخوار اصفهان
۵۴۷ حیدر نوری توران	۵۸۳ تهران مرکزی
۵۴۸ حیدری معصومه	۸۳۸ اهواز خوزستان
۵۴۹ حیدری اسبونی ماندگار	۶۴۳ بابل مازندران
۵۵۰ حیدری دارسرا زهرا	۵ رشت گیلان
۵۵۱ حیدری کوشانشاهی میر علی	۹ نوشهر مازندران

خ

۵۵۲ خاتمی زهرا	۲۶۰۰ مشهد خراسان
۵۵۳ خادم دیر رسول	۲۵۱ اردبیل آذربایجان شرقی
۵۵۴ خادم زاده حبیب اله	۱۶۶۹۴ بجنورد خراسان
۵۵۵ خادمی زاده زهرا	۵۷۸ بم کرمان
۵۵۶ خار پرور محمد رضا	۱۴۷۰۹ بجنورد خراسان
۵۵۷ خاکپناه محی الدین	۴۳۸ سقز کردستان
۵۵۸ خاکسار جمین	۴۰۱۴ بانه کردستان
۵۵۹ خاکسار فر حمیده	۶۸۰ رفسنجان کرمان
۵۶۰ خاکشور عصمت	۱۳۲ کبودرآهنگ همدان
۵۶۱ خاکی عبدالرحیم	۱۸۲۴ تفرش مرکزی
۵۶۲ خاکی کریم	۸۳۱ مراغه آذربایجان شرقی
۵۶۳ خاکفیه محمدرضا	۴۳۶ میمه یزد
۵۶۴ خالقی اکبر	۱۳۳ شبستر آذربایجان شرقی
۵۶۵ خانقی کاظم	۶۵۲ مهران ایلام
۵۶۶ خانری هاشم	۲۲۴ تربت جام خراسان
۵۶۷ خانمحمدی فرد سواد	۴۸۷ اردبیل اذربایجان شرقی
۵۶۸ خانوردی محمد ابراهیم	۲۱۹۲۷ نیشابور خراسان
۵۶۹ خانه خراب شهناز	۶۶۷ کرمانشاه کرمانشاهان
۵۷۰ خاوری نرگس	۱۴۱ مشهد خراسان
۵۷۱ خاوندی شریهت	۳۵۲ شیراز فارس
۵۷۲ خائف شیرین	۲۹۰۸۷ هرسین کرمانشاهان
۵۷۳ خائفی محمود	۸۵۰ شیراز فارس
۵۷۴ خبازیان منیجه	۶۷ درود لرستان
۵۷۵ خبری حسن	۱۳۰۳۴ شاهپور اذربایجان غربی
۵۷۶ خبیر رضا	۷ دهلران ایلام
۵۷۷ خجسته ترانه	۱۷ نوشهر مازندران
۵۷۸ خدا بخش زاده علی محمد	۵۹۰۹ گچساران بویر احمد و کهکیلویه
۵۷۹ خدا بخش زاده محمود	۱۱۷ بم کرمان
۵۸۰ خدا بنده اسمعین	۱۰۴ میانه اذربایجان شرقی
۵۸۱ خدا پرست سهراب	۱۳۶ خلخال اذربایجان شرقی
۵۸۲ خدا جودهشان محمد تقی	۳ بندر فرحناز گیلان
۵۸۳ خدا رحم بهجت	۵ خرم اباد لرستان
۵۸۴ خداشناس کبری	۵۶ رودسر گیلان
۵۸۵ خدایاری بابا مراد	۱ کرمانشاه کرمانشاهان
۵۸۶ خدمتی رمضان	۱۶۰ بهار همدان
۵۸۷ خرازچی سیمین	۲۹۰ ساوه مرکزی
۵۸۸ خراسانی نژاد فاطمه	۳۶۹ بم کرمان
۵۸۹ خراط محترم	۲۴۸۵۱ رشت گیلان
۵۹۰ خزاعی غلامرضا	۱ قاین قاینات خراسان
۵۹۱ خزدوز فاطمه	۲۸۹ اصفهان اصفهان
۵۹۲ خزروی غلامرضا	۴۲۱ شاه زند مرکزی
۵۹۳ خزیمه اکبر	۳ تربت جام خراسان
۵۹۴ خسروجردی عزت	۶۲۸ تهران مرکزی
۵۹۵ خسرو ابراهیم	۴۷۳ خمین مرکزی
۵۹۶ خسروی بردسیری پور بتول	۱۷۲ قزوین مرکزی
۵۹۷ خسروی پشتکوه جمیله	۱۷۷ گچساران بویر احمد و کهکیلویه
۵۹۸ خسروی زاد محمد حسین	۱۰ نیشابور خراسان
۵۹۹ خسروی شستانی غفور	۲۲ سراوان سیستان و بلوچستان
۶۰۰ خشلو محمد علی	۲۸۸۲۸ کرمانشاه کرمانشاهان
۶۰۱ خصم افکن روح انگیز	۱۹۶ دزفول خوزستان
۶۰۲ خضرلو ربابه	۲۴۹ سنندج کردستان
۶۰۳ خضرلو ژاله	۸۶۳ اورامانات کرمانشاهان
۶۰۴ خضری نژاد حبیبه	۱۷۴۸ اهواز خوزستان
۶۰۵ خطیبی احترام السادات	۶۱۵۲۰ قزوین مرکزی
۶۰۶ خج مهری رقیه	۲ ساوه مرکزی
۶۰۷ خلخالی شریفی پروبندخت	۱۱۲۲۸ نقده اذربایجان غربی
۶۰۸ خلفی پروین	۵۳ اردبیل اذربایجان شرقی
۶۰۹ خلیقی محمد	۳۷۰ گنبدکاووس مازندران
۶۱۰ خلیل زاده شهلا	۷۲۴۱ تویسرکان همدان
۶۶۱ خلیلوند مرندی بتول	۱۰۹۰۳ مرند اذربایجان شرقی
۶۱۲ خلیلی خسرو	۱۵۰۱۷ کرمانشاه کرمانشاهان
۶۱۳ خلیلی کبرا	۷۰ ساوه مرکزی
۶۱۴ خلیلی مهین	۲۹۶ اصفهان اصفهان
۶۱۵ خلیلی اصفهانی کلثوم	۳۳۵۸ شاهین دژ اذربایجان غربی
۶۱۶ خلیلی تهرانی محمدرضا	۱۰۱۶۷۳ بهار همدان
۶۱۷ خمسه پور روح انگیز	۱۱۷ زنجان زنجان
۶۱۸ خنجری عصمت	۳۰۴ زنجان زنجان
۶۱۹ خواجوی محمدعلی	۷ طرقبه خراسان
۶۲۰ خواجه رستمی اکرم	۳ تهران مرکزی
۶۲۱ خواجه نصیری محمد	۴۸۵ بم کرمان
۶۲۲ خواجیج محمد	۳۰۲ بجنورد خراسان
۶۲۳ خورشید سوار ملوک	۳۶۱ همدان همدان
۶۲۴ خورشیدی رقیه	۴۶۲ ساوجبلاغ مرکزی
۶۲۵ خوش اندیش صدراله	۱۳۴ دهدشت بویراحمد و کهکیلویه
۶۲۶ خوش مرتمیه حسین	۱۳۲۳ رودسر گیلان
۶۲۷ خوش نژاد فاطمه سلطان	۱۲۰ خرم اباد لرستان
۶۲۸ خوشروش محمد	۴۵۲ قوچان خراسان
۶۲۹ خوشنویس زاده فریده	۴۶۴ اهواز خوزستان
۶۳۰ خوشوقت فتیده محمد	۳ چالوس مازندران
۶۳۱ خوشی ضیایی کلاث محمد	۱۶۲۸۰ بجنورد خراسان
۶۳۲ خیامی قمر	۳ ابادان خوزستان

د

۶۳۳ دادپرور جابر	۲۸۳۲۶ بوکان اذربایجان غربی
۶۳۴ دادجو شهین دخت	۸۳ کاشان مرکزی
۶۳۵ دادفر حمیدرضا	۲۱ بم کرمان
۶۳۶ دادگر شمس اله	۹۳ تهران مرکزی
۶۳۷ دادگر محمدحسین	۲۳۳ جهرم فارس
۶۳۸ دادلوئی مجید	۵۱۱ زنجان زنجان
۶۳۹ دارابی توران	۱۶۴ ایلام ایلام
۶۴۰ داریانی سعید پرویز	۱۰۷۷ ساری مازندران
۶۴۱ داسمه حسین	۴۳ بندرعباس هرمزگان
۶۴۲ دالائی شیربندخت	۱۵۸۹ تهران مرکزی
۶۴۳ دامادزاده فرشته	۸۵۴ اصفهان اصفهان
۶۴۴ دامغانیان عشرت	۱۳۰۸ سمنان سمنان
۶۴۵ دانائیان ربابه	۱۷۴ یزد یزد
۶۴۶ دانشجو فاطمه	۴۳۴ یزد یزد
۶۴۷ دانشور باغبادرانی اشرف	۳۲۸ هفتگل خوزستان
۶۴۸ دانشور حمیدی فرح روز	۱۱۴ تهران مرکزی
۶۴۹ داودی شیرمحمد	۲۸۳ ایذه خوزستان
۶۵۰ داودی محسن	۹۰ بابل مازندران
۶۵۱ داور تیمورتوئی اکرم	۱۰۲ تبریز اذربایجان شرقی
۶۵۲ دبیر مسعود	۲۰ تهران مرکزی
۶۵۳ درتاج نژاد رابری غلامرضا	۶ بافت کرمان
۶۵۴ درجائی قاسم	۶ رامسر مازندران
۶۵۵ درخشان نیا احمد	۳۶۳ دهران ایلام
۶۵۶ درخشانپور فاطمه	۳۳۰ محلات مرکزی
۶۵۷ درخور علی اکبر	۴ اغاجاری خوزستان
۶۵۸ درویش زاده محمدحسین	۲۳۱ بروجرد لرستان
۶۵۹ دریاباری مهری	۱۰۵۰ تهران مرکزی
۶۶۰ دریائی اسکوئی حسن	۵۶۱۴ تبریز اذربایجان شرقی
۶۶۱ دژپسند سیده رقیه	۱۹ تهران مرکزی
۶۶۲ دست پاک اسمعیل	۶۳ بجنورد خراسان
۶۶۳ دشته پور سیما	۷۷ استارا گیلان
۶۶۴ دشتی زهرا	۲۳۰۳۵ کازرون فارس
۶۶۵ دشتی فاطمه	۱۵ بوشهر بوشهر
۶۶۶ دشتی مژده	۲۴۷۴۶ بوشهر بوشهر
۶۶۷ دقیقی سیمین	۱۶۹۷ ابادان خوزستان
۶۶۸ دلاوری علی محمد	۱ شیروان خراسان
۶۶۹ دلاویز حبیب اله	۱ یاسوج بویراحمد و کهکیلویه
۶۷۰ دهقان منصور	۳۰۵ اشتر لرستان
۶۷۱ دلیجانی امان اله	۷ نهاوند همدان
۶۷۲ دمیرچی محمدعلی	۱۱۲ ابهر زنجان
۶۷۳ دوستی قره بلاغ سکینه	۴۷۱ شاهی مازندران
۶۷۴ دهقان مسعود	۲۵۶۳ سراوان سیستان و بلوچستان
۶۷۵ دهقان معصومه	۱۲ اهواز خوزستان
۶۷۶ دهقان پور حمید	۵۲۰۲ رضاییه اذربایجان غربی
۶۷۷ دهقانی درویش	۶۶۰۷ داراب فارس
۶۷۸ دهقانی پور غلامرضا	۳۰ سیرجان کرمان
۶۷۹ دیانی خدیجه	۱۷۴۲ تویسرکان همدان
۶۸۰ دیلمقانی مینا	۹۴۲ تبریز اذربایجان شرقی
۶۸۱ دیلمقانی یعقوب	۸۵۳ نقده اذربایجان غربی
۶۸۲ دیلمقانی زاده سکینه	۱۳۶۹۸ رضاییه اذربایجان غربی
۶۸۳ دین پووه عاطفه	۲۲۷ مرند اذربایجان شرقی
۶۸۴ دینیاریان مهین	۶۷۲ یزد یزد
۶۸۵ دیور خار مهدی	۱۵۷ اسفراین خراسان

ذ

۶۸۶ ذاکر ابوالفضل	۱۸ چناران خراسان
۶۸۷ ذاکری بدرالملوک	۵۳ خمین مرکزی
۶۸۸ ذاکری سید مصطفی	۲۷۶ شیراز فارس
۶۸۹ ذاکری عبداله	۱۴ میناب هرمزگان
۶۹۰ ذاکریان عباس	۳۰۲۴ نظنز اصفهان
۶۹۱ ذبیح اله زاده غلامعلی	۴۲ دزفول خوزستان
۶۹۲ ذبیحی افراکتی شکراله	۴۵۲ شاهی مازندران
۶۹۳ ذخیره مینو	۱۹۶ شیراز فارس
۶۹۴ ذربیت خواه سیده کبری	۶۲۸ رشت گیلان
۶۹۵ ذکاوت ناهید	۱۰۱ اهواز خوزستان
۶۹۶ ذکریائی کومه غلامحسین	۳۸ لنگرود گیلان
۶۹۷ ذوالفقاری عباسی	۱۲ گناباد خراسان
۶۹۸ ذوالفقاری نصرت اله	۹۹۵ ورامین سمنان
۶۹۹ ذوالفقاریان بلقیس	۳۶۷ دامغان سمنان
۷۰۰ ذوالقدری جهرمی اشرف	۹ جهرم فارس
۷۰۱ ذوالقدری جهرمی زرین تاج	۲۷۰ جهرم فارس

ر

۷۰۲ رابعلی سکینه	۴۵۲ همدان همدان
۷۰۳ رادفر طاهره	۳۸۸ سیرجان کرمان
۷۰۴ رادنژاد فرشته	۹۴۴ اصفهان اصفهان
۷۰۵ رازقی منیژه	۱۲۴۵ تهران مرکزی
۷۰۶ راسخی راضیه	۶۵۲۳ داراب فارس
۷۰۷ راسخیان بهمن	۵۰۱۰ صحنه کرمانشاهان
۷۰۸ راشنی غلامحسین	۱۱ سرخس خراسان
۷۰۹ راضی پروین	۵۲ شیراز فارس
۷۱۰ راغب ملیحه	۵۳۲ تهران مرکزی
۷۱۱ رایان پور ثریا	۱۷۱ کازرون فارس
۷۱۲ رجاسی پروین	۲۸۹۷ دزفول خوزستان
۷۱۳ رجائی محمود	۲۲۳ فیروز اباد فارس
۷۱۴ رجائی چادر نشین قاچکانو دشت اسه	۲۰ قوچان خراسان
۷۱۵ رجائیان قدمی	۵۰۲ شهریار مرکزی
۷۱۶ رجب روشن شادعی	۲۶ الیگودرز لرستان
۷۱۷ رجب کلاشترزاده علیشاه	۱۱۲ اندیمشک خوزستان
۷۱۸ رجبی سیمان	۳ تربت حیدریه خراسان
۷۱۹ رجبی عباس علی	۲۶۸۳ تویسرکان همدان
۷۲۰ رجبی یگانه	۳۹۳ گلپایگان اصفهان
۷۲۱ رجوعی غلامحسین	۱ فردوس خراسان
۷۲۲ رحمانی امیدعلی	۴۶ خرم اباد لرستان
۷۲۳ رحمانی عزیزاله	۵۵۱ همدان همدان
۷۲۴ رحمانی علی اصغر	۲۳۱ دهلران ایلام
۷۲۵ رحمانی غلامرضا	۱۲۳۴۵ تاکستان مرکزی
۷۲۶ رحمانی هرمز	۱۵۷۵۲ اوج مرکزی
۷۲۷ رحمانی هوشنگ	۱۱۹۳۶ تاکستان مرکزی
۷۲۸ رحمانی وحید منیر	۴۱۷۲ اسفراین خراسان
۷۲۹ رحمن پناه صدیقه	۱۶۳ بابلسر مازندران
۷۳۰ رحمن ستایش غلامرضا	۸۰۲ شیراز فارس
۷۳۱ رحمنی قربانعلی	۲۷ قزوین مرکزی
۷۳۲ رحیم پور رباب	۲۳۵۱۵ نیشابور خراسان
۷۳۳ رحیمی نرگس	۱۵۳۱ اصفهان اصفهان
۷۳۴ رحیمی سپهر زهرا	۵۹۲۶۰ تهران مرکزی
۷۳۵ رحیمی شستان زهرا	۳۵ کرمان کرمان
۷۳۶ رحیمی گلستان اتاباد	۷ طوالش گیلان
۷۳۷ رحیمیان مقصود	۱۷۰۶ میانه اذربایجان شرقی
۷۳۸ رخشانفر حسین	۱۹ رضاییه اذربایجان غربی
۷۳۹ رظیره محمدرضا	۱ سوادکوه مازندران
۷۴۰ رزازپور جواهر	۱۶۳۰۲ بجنورد خراسان
۷۴۱ رزازپور بهی فاطمه	۲۵۵ خاش سیستان و بلوچستان
۷۴۲ رزاق نیا عمران عبدالرزاق	۳ بابل مازندران
۷۴۳ رزم ارا زهرا	۱۳۰۱ شیراز فارس
۷۴۴ رزم ارا محمدابراهیم	۳۷ بروجرد لرستان
۷۴۵ رزم جو عبدالمجید	۶۳۹ تهران مرکزی
۷۴۶ رستگار فرخ	۱۳۱۷ تهران مرکزی
۷۴۷ رستگار فرشته	۲۱۲ نیشابور خراسان
۷۴۸ رستگار ارسون افسانه	۲۶ خلخال اذربایجان شرقی
۷۴۹ رستمی بیژن	۴ کلاردشت مازندران
۷۵۰ رستمی حسین ابادی منفرد پری منظر	۱۷۳۱ تهران مرکزی
۷۵۱ رستمی دستجردی فاطمه	۳۱ تهران مرکزی
۷۵۲ رسته عبدالحسین	۶۸۱ رامهرمز خوزستان
۷۵۳ رسول اف غلامرضا	۳۶۱ شیراز فارس
۷۵۴ رسول زاده احمد	۴۹۴ نیشابور خراسان
۷۵۵ رسولی بیژن	۱ الیگودرز لرستان
۷۵۶ رسولی علی	۳۴۸ قروه کردستان
۷۵۷ رسولی مریم	۱۸۱ شمیران مرکزی
۷۵۸ رسولی مهرانگیز	۱۱۹۰۸ سنقر کرمانشاهان
۷۵۹ رسولی شهنی بهرامعلی	۷۹۹ مسجد سلیمان خوزستان
۷۶۰ رشید زاده ابو بکر	۱۹۸ مهاباد اذربایجان غربی
۷۶۱ رشید زاده افتخار	۷۴۶۷ ایلام ایلام
۷۶۲ رشید منافی حمیده	۳۵۶۵۸ قزوین مرکزی
۷۶۳ رشیدی خدیجه	۲۷۸ تهران مرکزی
۶۷۴ رشیدی ژاله	۱۷۵ نهاوند همدان
۷۶۵ رضاپور داود	۲۱۳۰ صومعه سرا گیلان
۷۶۶ رضازاده بندرعباسی معصومه	۷۵ آبادان خوزستان
۷۶۷ رضا قلی زاده فخرالله	۶ کاشان مرکزی
۷۶۸ رضا نژاد شاهرود محمد رضا	۱۵ علی اباد مازندران
۷۶۹ رضانیا زهرا	۱۰۸ شیراز فارس
۷۷۰ رضایی علی	۱۰۷ کردکوی مازندران
۷۷۱ رضایی محمد علی	۹۸ سنجان اصفهان
۷۷۲ رضایی محمود	۳۹۹ همدان همدان
۷۷۳ رضایی سرشکه محمد رضا	۵ لاهیجان گیلان
۷۷۴ رضایی کهخا حسینعلی	۶۴۵ زابل سیستان و بلوچستان
۷۷۵ رضائی ایراندخت	۱۹۹۰ نور مازندران
۷۷۶ رضائی قربانعلی	۲۱ بجنورد خراسان
۷۷۷ رضائی قربانعلی	۶ الیگودرز لرستان
۷۷۸ رضائی محمد	۷۱۰ میانه آذربایجان شرقی
۷۷۹ رضائی پور نظر خورشید شهناز	۱۹۱۵ بندر ماهشهر خوزستان
۷۸۰ رضائی مرمتانی محمد	۳۱ تربت حیدریه خراسان
۷۸۱ رضائیان شهناز	۳۹۴ درگز خراسان
۷۸۲ رضوانیان علی محمد	۴۲ ملایر همدان
۷۸۳ رضوی سکینه	۱۷۱ الیگودرز لرستان
۷۸۴ رضوی نزهت	۳۵ قزوین مرکزی
۷۸۵ رضوی پیرانشاهی نور علی	۳۹۱ مسجدسلیمان خوزستان
۷۸۶ رضوی زاده چیکدانی احمد	۲ لشت نشاء گیلان
۷۸۷ رضی تاویان خیراسما	۳۲ شهسوار مازندران
۷۸۸ رفعت شتاعی	۱۶۶۱ زابل سیستان و بلوچستان
۷۸۹ رفیع نیا اسداله	۴۸ تهران مرکزی
۷۹۰ رفیعی فرهاد	۸۳ فیروز کوه سمنان
۷۹۱ رفیعی منیژه	۳۰۸ حاجی اباد هرمزگان
۷۹۲ رفیعی نژاد محمد رضا	۱۳ گرگان مازندران
۷۹۳ رمزی محمد رضا	۱۲۰ بیرجند خراسان
۷۹۴ روانبخش رحیم بخش	۱۷۱۵ میناب هرمزگان
۷۹۵ روانبخش سکینه	۲۷۴۷۰ نوشهر مازندران
۷۹۶ روانبخش عصمت	۱۰۲ بم کرمان

پذیرفته‌شدگان دانشکده علوم تربیتی دانشگاه سپاهیان انقلاب

۷۹۷ روانبخش محمد رضا ۲۰۵۹ کرج مرکزی
۷۹۸ روانپور حسین ۱۵۵۶ تهران مرکزی
۷۹۹ روانخواه فاطمه ۳۲۵ ابادان خوزستان
۸۰۰ روانشاد رمضانعلی ۱ دامغان سمنان
۸۰۱ روانی پور سکینه ۴۳۲ بوشهر بوشهر
۸۰۲ روبین جوسف ایران ۷۸۵ تهران مرکزی
۸۰۳ روحانی محمد ۳۳۴۰ میبد یزد
۸۰۴ روحانی اردشیری اردشیر ۱۸۲ امل مازندران
۸۰۵ روحانی وزیری احمد ۳ ساوه مرکزی
۸۰۶ روحبخش حسین ۱۴۴ زابل سیستان و بلوچستان
۸۰۷ روحی سما ۱۷۰ امل مازندران
۸۰۸ روحی مقدم محمد ۱۴ تفت یزد
۸۰۹ روزبهی فریبا ۱۴۶ اهواز خوزستان
۸۱۰ روزی خواه حسن ۷۵۵ خوی اذربایجان غربی
۸۱۱ روستاپور دیمانی حسین ۹ سیاهکل گیلان
۸۱۲ روستافر خالق ۳ گوچصفهان گیلان
۸۱۳ روشن پور داود ۳۵۲ میانه آذربایجان شرقی
۸۱۴ روئین تن احمد ۱۳۲۸۰ میناب هرمزگان
۸۱۵ رهبر نسرین ۳۰ سمنان سمنان
۸۱۶ رهبر جوکان غلامعلی ۳۱۰ آبادان خوزستان
۸۱۷ ریاحی فرنوش ۱۲۱ شمیران مرکزی
۸۱۸ ریاحی مهین ۸۰ تهران مرکزی
۸۱۹ ریاحی سامانی عبدالرحمن ۱۵ شهر کرد چهارمحال و بختیاری
۸۲۰ ریاحی فر میرحسین قلی ۴۹ خوی اذربایجان غربی
۸۲۱ ریاضی فتحیه ۱۵۳۶۸ کاشمر خراسان
۸۲۲ ریاضی فتح آبادی بتون ۱۱۸ بردسیر کرمان
۸۲۳ رئو فیزدی محمد حسن ۲۰۷ مشهد خراسان
۸۲۴ رئیس نژادیان مریم ۱۴۳۳ شیراز فارس
۸۲۵ رئیس محمد علی ۱۴ یا سوج بویر احمد و کهکیویه
۸۲۶ رئیسی نادر قمی ۱۳۵ اصفهان اصفهان
۸۲۷ رئیسی سنجانی مبارکه عزت ۱۳۸ لنجان اصفهان

ز

۸۲۸ زابستانی رحیم ۱۲۴ هشترود اذربایجان شرقی
۸۲۹ زارع بیدکی فاطمه ۲۳۷ خاش سیستان و بلوچستان
۸۳۰ زارع پور بدری محمد ۷۳۱ تبریز اذربایجان شرقی
۸۳۱ زارعی مسیح اله ۳۲ قروه کردستان
۸۳۲ زارعی غریبی جمشید ۱۳۹۱ آبادان خوزستان
۸۳۳ زارعی کردشولی محمدعلی ۳۵۶ اقلید فارس
۸۳۴ زارعیان جهرمی گستاج ۱۹۸ جهرم فارس
۸۳۵ زاغی لنگرودی رمضانعلی ۲۲۴ لاهیجان گیلان
۸۳۶ زایرعباسی ناهید ۶ بندرماهشهر خوزستان
۸۳۷ زجاجی اکرم ۶۲۹ شیراز فارس
۸۳۸ زراسوندی حیدر ۴ مسجد سلیمان خوزستان
۸۳۹ زرگر خرازی اصفهانی اکبر ۸۲۶ همایونشهر اصفهان
۸۴۰ زرگری حسن ۴۳۴۷ مشهد خراسان
۸۴۱ زرگری شمسی ۲۳۴ خمین مرکزی
۸۴۲ زرگری زنوز پروین ۲۷ ایلام ایلام
۸۴۳ زرنشان فخرالدین ۵۶۳ مریوان کردستان
۸۴۴ زرین طرازیان شمسی ۵۶۶ تهران مرکزی
زهیم دار کرمعلی ۱۸۸ کرج مرکزی
۸۴۶ زمانی محمد ۴۱۶ سبزوار خراسان
۸۴۷ زمانی صیقلانی علامحسن ۱ فومن گیلان
۸۴۸ زمردپور عبداله ۱۴ طوالش گیلان
۸۴۹ زنج محمدعلی ۲۳۳۶۵ استانه اشرفیه گیلان
۸۵۰ زنگنه قربانعلی ۱۱۷۹ ایذه خوزستان
۸۵۱ زنگنه قاسم آبادی حبیب اله ۶۶ خواف خراسان
۸۵۲ زنگوئی نژادچاه کوتاهی حسین ۲۷ بوشهر بوشهر
۸۵۳ زهفروش اکرم ۲۳۹ تهران مرکزی
۸۵۴ زیبای یگانه صباح ۳۵۷۶۹ ایلام ایلام
۸۵۵ زیردایی اسکوئی فیروزه ۱ اسکو اذربایجان شرقی
۸۵۶ زین الدینی میمند محمد ۱۹۶۲ شهربابک کرمان

ژ

۸۵۷ ژاله علی اصغر ۴۰ تربت حیدریه خراسان

س

۸۵۸ سابقی غلامحسین ۴۷ مشهد خراسان
۸۵۹ ساداتی فاطمه بیگم ۱۵۹۶۱ استهبان فارس
۸۶۰ سارنخانی خرمی رضا قلی ۱۶ بوانات فارس
۸۶۱ ساعد نیا چنگیز ۲ خوی آذربایجان غربی
۸۶۲ ساغر چی کلثوم ۲ بابل مازندران
۸۶۳ سالاری خسرو ۱۶ درگز خراسان
۸۶۴ سالاری غلامرضا ۲۰ اشگذر یزد
۸۶۵ سالاری گوهر تاج ۳ زاهدان سیستان و بلوچستان
۸۶۶ سالمیان عبدالله ۱۷۹۶۰ خرمشهر خوزستان
۸۶۷ سام نیا جلال ۵۱ تفت یزد
۸۶۸ سامری محمد رضا ۳۲ همدان همدان
۸۶۹ سبحان پرست میر ابراهیم ۴۶۰ تبریز اذربایجان شرقی
۸۷۰ سبحانی اشرف ۷۵۶ کرمانشاه کرمانشاهان
۸۷۱ سبحانی طاهره ۵۸۱ بهشهر مازندران
۸۷۲ سبزپوشان شکوه ۲۵۸ تهران مرکزی
۸۷۳ سبکروح مصطفی ۳۷۱ شیراز فارس
۸۷۴ سپهری عباس ۳۸ فسا فارس
۸۷۵ سپهری فریده ۷۲۵ اصفهان اصفهان
۸۷۶ ستوده شهین ۲۷۰۰۹ قصر شیرین کرمانشاهان
۸۷۷ سجادی سید اسماعیلی ۶۳۳ ممسنی فارس
۸۷۸ سجادی محمود ۱۲۹ بروجرد لرستان
۸۷۹ سرامد ثریا ۱۱ زنجان زنجان
۸۸۰ سرحدی سیروس ۱۴۱ سنقر کرمانشاهان
۸۸۱ سرخوش رحمانی غلامرضا ۱۷۳ تاکستان مرکزی
۸۸۲ سرخی محمد اسماعیل ۳۵ بابل مازندران
۸۸۳ سرشادنین فرحنام ۲۶۴ اردبیل اذربایجان شرقی
۸۸۴ سرکانی شمسی ۳۰۷ صحنه کرمانشاهان
۸۸۵ سرمدی زهرا ۱۹۰ کرج مرکزی
۸۸۶ سرمست صمیمی زهرا ۸۸۱ تهران مرکزی
۸۸۷ سعادت عبدالمجید ۷۹ رامهرمز خوزستان
۸۸۸ سعادت مسعود ۹ ساوه مرکزی
۸۸۹ سعدی پیشکر قربان محمد ۴ گنبد کاووس مازندران
۸۹۰ سعید ماهرخ ۹۲۶ ابرقو فارس
۸۹۱ سعیدی جهان ۲۱۸ ایلام ایلام
۸۹۲ سعیدی شهناز ۲۶۶ خارک خوزستان
۸۹۳ سعیدی راد ابراهیم ۶۳ گرمسار سمنان
۸۹۴ سعید پری خسرو ۲۶۵ خرم آباد لرستان
۸۹۵ سکان جدام ایران ۸۲۷ تهران مرکزی
۸۹۶ سلامی اسماعیلی ۶۵ اهر اذربایجان شرقی
۸۹۷ سحشور سکینه ۴۴۶ رضاییه اذربایجان غربی
۸۹۸ سطانی حیمرتی ۳ هشترود اذربایجان شرقی
۸۹۹ سطانی زهرا ۷۷۰ زنجان زنجان
۹۰۰ سطانی شیرین ۱ مرودشت فارس
۹۰۱ سطانی جرجانگی توران ۱۹ رفسنجان کرمان
۹۰۲ سطانیان حسین ۴۹۲ تبریز اذربایجان شرقی
۹۰۳ سیم ابادی فراهانی معصومه ۱۴۹۰ ملایر همدان
۹۰۴ سیمان حشمتی حرمت ۱ شیراز فارس
۹۰۵ سیمان شاهباز محترم ۱۱۱۵ تهران مرکزی
۹۰۶ سیمانپور فرد پری ۸۱ تهران مرکزی
۹۰۷ سیمی حیدر ۱۱۶ خمین مرکزی
۹۰۸ سیمی عزت اله ۱۸۶ تویسرکان همدان
۹۰۹ سیمی خراشاد پروین ۲۴۵ خاش سیستان وبوچستان
۹۱۰ سماکمحمدی علیرضا ۵۱۸ لاهیجان گیلان
۹۱۱ سماوی طاهره ۱۰۱ سمنان سمنان
۹۱۲ سنندجی حشمت اله ۲۳۷ شاهرود سمنان
۹۱۳ سواسری محمد ۲۹۰ ساری مازندران
۹۱۴ سوداگر رقیه ۵۹۳ ابادان خوزستان
۹۱۵ سودخواه محمدی ذبیح اله ۴ فردوس خراسان
۹۱۶ سودی زرگری صفیه ۲۱۸ تبریز اذربایجان شرقی
۹۱۷ سوسنی جلال ۷۵ بانه کردستان
۹۱۸ سوندرومی محمود ۵ سیرجان کرمان
۹۱۹ سوهانی سکینه ۱۶۹۵ تهران مرکزی
۹۲۰ بهرامی رضا ۴۳۰ بسطام سمنان
۹۲۱ سهیلی خلیل ۸۵۹ زنجان زنجان
۹۲۲ سهیلی حسین ۴۰۷ تربت حیدریه خراسان
۹۲۳ سیاحی غلامحسین ۳۰۳ محلات مرکزی
۹۲۴ سیادت سیدهادی ۹۱۷ سمنان سمنان
۹۲۵ سیادت نژاد سید غلامرضا ۲۹ بیرجند خراسان
۹۲۶ سید حسینی چایحان میرعلی ۴ رودسر گیلان
۹۲۷ سید رضوی ریزی سید فخرالدین ۶۶۶ لنجان اصفهان
۹۲۸ سید زنوزی حمیده ۷۲ بافق یزد
۹۲۹ سید عیسی زاد جلال ۲۸۰ نقده اذربایجان غربی
۹۳۰ سید نژاد سید کریم ۴۳۳ سردشت اذربایجانغربی
۹۳۱ سیدی سرابی شهباز ۴۶ شیروان خراسان
۹۳۲ سیستانی عظیمه ۳۵۶ شوش خوزستان
۹۳۳ سیفزاده حقیقی عبدالرسول ۰ فیروزاباد فارس
۹۳۴ سیف نشری نسرین ۷۸ اصفهان اصفهان
۹۳۵ سیفی پری ۶۷۰۲ اهواز خوزستان
۹۳۶ سیفی اسکندر بهلول ۲۳۶ تبریز اذربایجان شرقی
۹۳۷ سیگاری فاطمه ۱۲ اصفهان اصفهان
۹۳۸ سیمائی مصطفی ۲۷۷۱ سقز کردستان

ش

۹۳۹ شادابی رضا ۴۸۶ تهران مرکزی
۹۴۰ شاددن علی اصغر ۱۷۲۱ سواد کوه مازندران
۹۴۱ شادمان اسکوئی محمد ۲۳۱ هریس اذربایجان شرقی
۹۴۲ شادمان به صبری سیدکاظم ۷ صومعه سراگیلان
۹۴۳ شافعی یعقوب ۲۲۳ گنبدکاووس مازندران
۹۴۴ شاکری یوسفی حیدر ۵۶۱ رامهرمز خوزستان
۹۴۵ شامحمودی مصطفی ۸۵۰۴ هرسین کرمانشاهان
۹۴۶ شاملوفرهاد ۳ طالقان مرکزی
۹۴۷ شاه منصوری حمزه ۱۲ الیگودرز لرستان
۹۴۸ شاهچراغی سیدحسین ۵۷۰۱۳ تربت حیدریه خراسان
۹۴۹ شاهرخ حسینی سیدتراب ۱۵ تهران مرکزی
۹۵۰ شاهرخی سیدنعمت اله ۵۳۶ پل دختر لرستان
۹۵۱ شاهرخی معصومه ۴۴۱ ساوه مرکزی
۹۵۲ شاهرخی پور محمدعلی ۴۵۰۱۶ دزفول خوزستان
۹۵۳ شاهی زاده کخوران مهرانگیز ۳۹۱ اردبیل اذربایجان شرقی
۹۵۴ شاهی زاده اکبر ۱۳۸۵ اردبیل اذربایجان شرقی
۹۵۵ شاهیده سکینه ۷۵۸۳۸ اذرشهر اذربایجان شرقی
۹۵۶ شایانی مرضیه ۴۹۶ سمنان همدان
۹۵۷ شبیره فاطمه ۸۷۰ تهران مرکزی
۹۵۸ شبان پور محمد ۲۲۰۷ خرمشهر خوزستان
۹۵۹ شبستری آذردخت ۲ تبارگان خراسان
۹۶۰ شجاعی سیداصغر ۲۷۷ بهبهان خوزستان
۹۶۱ شجاعی فرد نسرین ۲۳ تهران مرکزی
۹۶۲ شرافت اختر ۹۳ تهران مرکزی
۹۶۳ شرفی بتول ۷۶ رشت گیلان
۹۶۴ شریعت پناهی شهلا ۱۲۳۸ تهران مرکزی
۹۶۵ شریعت پناهی ویدا ۱۹۹ تهران مرکزی
۹۶۶ شریف مقدم غلامرضا ۷۸ زابل سیستان و بلوچستان
۹۶۷ شریفی بیژن ۹۳۶ دهدشت بویر احمد و کهکیلویه
۹۶۸ شریفی پروین ۴ شاه آباد غرب کرمانشاهان
۹۶۹ شریفی عفت ۲۱۲ خمین مرکزی
۹۷۰ شریفی مولود ۸۴۴ همدان همدان
۹۷۱ شعاری باوین عبایی زهرا ۹۶۵۳۰ تبریز اذربایجان شرقی
۹۷۲ شعبانی سیچانی یداله ۴۲۶ اصفهان اصفهان
۹۷۳ شفاعی معصومه بی بی ۳۳۳ مشهد خراسان
۹۷۴ شفائی حسنقلی ۲۲۰۷ مغان اذربایجان شرقی
۹۷۵ شفی خانی زهرا ۲۷۵ خرم اباد لرستان
۹۷۶ شفیعی یوسف علی ۹۱ خوانسار اصفهان
۹۷۷ شفیعی ریزی سید محمود ۳۶ شهر کرد چهار محال و بختیاری
۹۷۸ شکاری اذرمیدخت ۷۴۸ شیراز فارس
۹۷۹ شکاری عدیقه ۳۷۳ سیر جان کرمان
۹۸۰ شکاری مرتضی ۴۱۶ نیشابور خراسان
۹۸۱ شکروی معصومه ۱۷۲ النجان اصفهان
۹۸۲ شکری قربانعلی ۹۸۴ شبستر اذربایجان شرقی
۹۸۳ شکوری عذرا ۴۲۳ ساوه مرکزی
۹۸۴ شماعی حسین ۴۳۰ بروجرد لرستان
۹۸۵ شمائی سید حسن ۳۴۵۸ کبودراهنگ همدان
۹۸۶ شمس نجف آبادی عصمت ۱۱۹ نجف اباد اصفهان
۹۸۷ شمشیریان حسینقلی ۵۹۸ سواد کوه مازندران
۹۸۸ شوشتری محمد حسین ۹۸ تویسرکان همدان
۹۸۹ شولی حمداله ۱۸۳ رامهرمز خوزستان
۹۹۰ شوهانی ثریا ۷۴۸۹ ایلام ایلام
۹۹۱ شهابی محمد ۱۱۱ تهران مرکزی
۹۹۲ شهابی معصومه ۹۴۹ مشهد خراسان
۹۹۳ شهبازی حجت اله ۱۸ هرسین کرمانشاهان
۹۹۴ شهبازی زهرا ۳۱۳ خرم اباد لرستان
۹۹۵ شهبازی کریم ۱ نهاوند همدان
۹۹۶ شهبازی همایون ۲۷۳ سنندج کردستان
۹۹۷ شهپر بتول ۲۶۸ قزوین مرکزی
۹۹۸ شهرائینی احمد ۲۹۸ سبزوار خراسان
۹۹۹ شهرسبزی اسماعیل ۱۶۳ دشتستان بوشهر
۱۰۰۰ شهرکی مهرعلی ۶ زاهدان سیستان و بلوچستان
۱۰۰۱ شهرکی ابراهیمی حمید ۳ زابل سیستان و بلوچستان
۱۰۰۲ شهریاری حسین ۴۱۷ سنندج کردستان
۱۰۰۳ شهریاری مهوش ۴۲۴۲ تهران مرکزی
۱۰۰۴ شهزاد هوشنگ ۱۵۴ پارس اباد اذربایجان شرقی
۱۰۰۵ شهسوار شکوفه ۱۶۳۵۲ بجنورد خراسان
۱۰۰۶ شهمرادزاده فهرجی علی ۳ بم کرمان
۱۰۰۷ شهنازی گیتی ۱۶۷۱ تهران مرکزی
۱۰۰۸ شهنائی بی بی زهرا ۱۵۳ مشهد خراسان
۱۰۰۹ شهیدی نژاد مهدی ۱۹۱ سیرجان کرمان
۱۰۱۰ شهیدیان فرهنگ ۲۸۹ شیراز فارس
۱۰۱۱ شیخ الاسلامی نسب صغرا ۷۵ رامهرمز خوزستان
۱۰۱۲ شیخ الاسلامی نسب محمد ۱۳ رامهرمز خوزستان
۱۰۱۳ شیخ زاده کیانی معصومه ۱۲۷۷ دزفول خوزستان
۱۰۱۴ شیخ زین الدینی زهره ۴۶۱ اصفهان اصفهان
۱۰۱۵ شیخ مولوی نصرت اله ۱۱۸ الیگودرز لرستان
۱۰۱۶ شیخی مسلم ۱۶۰۶ گنبد کاووس مازندران
۱۰۱۷ شیخی پور عدیقه ۱۰۱ کبودراهنگ همدان
۱۰۱۸ شیرابی فریده ۳۷۵ بجنورد خراسان
۱۰۱۹ شیرازی زینت خاتون ۱۰۷ تهران مرکزی
۱۰۲۰ شیرپور حیدر ۲۸۲ ماکو اذربایجان غربی
۱۰۲۱ شیرپور تورداندرنی حمداله ۲۸۱ پلدشت اذربایجان غربی
۱۰۲۲ شیرزاد شهین ۱۹۶ استارا گیلان
۱۰۲۳ شیرونی روح انگیز ۱۰۰۲ کرمانشاه کرمانشاهان
۱۰۲۴ شیری زهرا ۱۸۹ ساوه مرکزی
۱۰۲۵ شیری‌زاده عشرت ۶۲۸ کرج مرکزی
۱۰۲۶ شیرین پور شفیقه ۹۸۸ اذرشهر اذربایجان شرقی
۱۰۲۷ شیرینی محمدباقر ۳۷۳ خوی اذربایجان غربی

ص

۱۰۲۸ صابر مهین ۶۵۸ خرم اباد لرستان
۱۰۲۹ صابر ماهانی مهدی ۳۱۸ بم کرمان
۱۰۳۰ صابر نوائی مرتضی ۹۳۳ امل مازندران
۱۰۳۱ صابری نژاد حسین ۱۴۶ اران و بیدگی مرکزی
۱۰۳۲ صادری نسرین ۲۴۴ شمیران مرکزی
۱۰۳۳ صادق زاده مرتضی ۱۷۱ بروجرد لرستان
۱۰۳۴ صادقی عذرا ۳۱ همدان همدان
۱۰۳۵ صادقی مهناز ۳۴۱ ایذه خوزستان
۱۰۳۶ صادقی نرجس ۱۸۱ ساوه مرکزی
۱۰۳۷ صادقی کور سید ابوالقاسم ۷۳۰ تهران مرکزی
۱۰۳۸ صادقی کیدسر محمد طاهر ۸ استانه اشرفیه گیلان
۱۰۳۹ صادقی لاری عبدالمحمد ۱۸۴ لار فارس
۱۰۴۰ صادقی مورچه خورتی داود ۲۰۵۵ تهران مرکزی
۱۰۴۱ صالع اردستانی زهرا ۷۳۰ تهران مرکزی
۱۰۴۲ صالح پوراکبر ۹۶۸ تبریز اذربایجان شرقی
۱۰۴۳ صالح پور قدرت اله ۲۱۷ مسجد سلیمان خوزستان
۱۰۴۴ صالح زاده غلامرضا ۱۳۸ تربت حیدریه خراسان
۱۰۴۵ صالحی خدیجه ۲۴ سمنان سمنان
۱۰۴۶ صالحی فراست ۶۷ سقز کردستان
۱۰۴۷ صالحی مینو ۲۳ شیراز فارس
۱۰۴۸ صالحی نسرین ۳ قروه کردستان
۱۰۴۹ صالحی دیزگوین علیرضا ۶ میانه اذربایجان شرقی
۱۰۵۰ صالحی نیا قدمخیر ۷۰ مسجد سلیمان خوزستان
۱۰۵۱ صبح خیز نوروز ۱۱۱۰ سنگسر گیلان
۱۰۵۲ صبوری مهرانخیز ۷۷۱ رشت گیلان
۱۰۵۳ صحبائی روح انگیز ۲۸۰۵ تهران مرکزی
۱۰۵۴ صحرابیان ملیحه ۶۹۴ سنقر کرمانشاهان
۱۰۵۵ صحرائی دوستخانه مسعود ۳۸۰ قوچان خراسان
۱۰۵۶ صحرائیان سید ابوتراب ۱۵۸ جهرم فارس
۱۰۵۷ صدرائی صومعه سرایی سکینه ۵۷۱۸ فومن گیلان
۱۰۵۸ صدر زاده سرور الزمان ۴۳۳ شاه اباد غرب کرمانشاهان
۱۰۵۹ صدری محمد علی ۱۶۲۶۸ بجنورد خراسان
۱۰۶۰ صدرئ دهخوارقانی بدر السادات ۲۹۰ تبریز اذربایجان شرقی
۱۰۶۱ صدریه فریده ۹۷۴ تهران مرکزی
۱۰۶۲ صدوقی فر فریده ۴۹۵ خرم اباد لرستان
۱۰۶۳ صدیق فرخنده ۱۰ خرم ابادلرستان
۱۰۶۴ صدیق افشار فریده ۹ تهران مرکزی
۱۰۶۵ صفا منیره ۱ تهران مرکزی
۱۰۶۶ صفا منیژه ۱۰۳۹ مراغه اذربایجان شرقی
۱۰۶۷ صفات کبری ۸۶ قزوین مرکزی
۱۰۶۸ صفا زاده حقیقی پروین ۹۵۲ تهران مرکزی
۱۰۶۹ صفا زاده حقیقی ثریا ۱۷۴ تهران مرکزی
۱۰۷۰ صفائی عوض ۱۵۳ کازرون فارس
۱۰۷۱ صفائی بروجنی مهوش ۱۲۷ بروجن چهار محال و بختیاری
۱۰۷۲ صفدریان علی ابادی محمد حسین ۷ بهشهر مازندران
۱۰۷۳ صفر زاده حقیقی صدرالله ۱۴۴ مرودشت فارس
۱۰۷۴ صفر علی علی اصغر ۳۹۲ تویسرکان همدان
۱۰۷۵ صفری ملیجه ۳۱ گچساران بویر احمد و کهکیلویه
۱۰۷۶ صفری رحیمه ۵۸ کرج مرکزی
۱۰۷۷ صفری غلامرضا ۲۲۶ بجنورد خراسان
۱۰۷۸ صفری بیدختی ربابه ۶۱ گناباد خراسان
۱۰۷۹ صلح دوست زهرا ۱۴۹ شیراز فارس
۱۰۸۰ صمدزاده مریم ۱۶۲ کرمانشاه کرمانشاهان
۱۰۸۱ صمدی حسن ۱۰۶۰ اراک مرکزی
۱۰۸۲ صمدی سیده فاطمه ۵۸۲ تهران مرکزی
۱۰۸۳ صمدی غلامعلی ۱۷۰ بجنورد خراسان
۱۰۸۴ صمیمی ناصر ۶۵ اردستان اصفهان
۱۰۸۵ صمیمي فرد محمدرضا ۴۷۶۵۶ دزفول خوزستان
۱۰۸۶ صناعی پروین ۷۳۴ ابادان خوزستان
۱۰۸۷ صنعتی پروپندخت ۷۷۳ شهر کرد چهارمحال بختیاری
۱۰۸۸ صوفیوند احمد پاشا ۱۲۳ تهران مرکزی
۱۰۸۹ صعبانی رضوی پروین ۵۶۵ درود لرستان
۱۰۹۰ صیادی کردابادی ابولقاسم ۱ فومن گیلان

ض

۱۰۹۱ ضراب عذرا ۴۱۹ تبریز اذربایجان شرقی
۱۰۹۲ ضیا اذری بتول ۱۴۲ تبریز اذربایجان شرقی
۱۰۹۳ ضیائی یوسف ۱۶ میناب هرمزگان
۱۰۹۴ ضیغم پور صدیقه ۱۷۲ کرمان کرمان
۱۰۹۵ ضیغم پور فاطمه ۴۹ تهران مرکزی

ط

۱۰۹۶ طالبی غلامرضا ۷۹ طبس خراسان
۱۰۹۷ طالبی محمدامین ۲۵۶۴ مریوان کردستان
۱۰۹۸ طالقانی صدیقه ۱۵۲ کرمان کرمان
۱۰۹۹ طاهرخانی عباس ۱۳۳ تاکستان مرکزی
۱۱۰۰ طاهری مبارکه فریده ۵۱۳ سنجان اصفهان
۱۱۰۱ طاهری نیا قدم علی ۲۷۰ ایذه خوزستان
۱۱۰۲ طباخ پور لنگرودی حسن ۳۱۲ لنگرود گیلان
۱۱۰۳ طعامی فریدون ۲۷۳ رودسر گیلان
۱۱۰۴ طلائی مهناز ۳۵۴ همدان همدان
۱۱۰۵ طلوعی فخرالدین ۳۶۹۲۱ اران و بیدگل مرکزی
۱۱۰۶ طوانی محمود ۵۷۷ ملایر همدان
۱۱۰۷ طوسی فر مولود ۳۱۶ شیراز فارس
۱۱۰۸ طهماسبی کهودشتی فیض اله ۶ شاهی مازندران
۱۱۰۹ طهوری محمدمهدی ۹۹۳۰۴ اسداباد همدان
۱۱۱۰ طیبی ارفع السادات ۱۱۰۸۱ سنقر کرمانشاهان
۱۱۱۱ طیبی زهرا ۶۲۴ ساوه مرکزی
۱۱۱۲ طیبی محمدحسین ۳ عشایری فارس
۱۱۱۳ طیبی یونس ۲۷۱ ایذه خوزستان

ظ

۱۱۱۴ ظریف نجفی نوشین معصومه ۹۷ تربت جام خراسان
۱۱۱۵ ظریفیان علی اصغر ۲۵۷ بجنورد خراسان
۱۱۱۶ ظهوری ابراهیم ۶۱۴ زنجان زنجان

ع

۱۱۱۷ عابدی یحیی ۱۴۹ تبریز آذربایجان شرقی
۱۱۱۸ عابدی انارکی پروین ۵۸۵ تهران مرکزی
۱۱۱۹ عابدینی منصور ۱۰۱ هفتگل خوزستان
۱۱۲۰ عادل منش شکوه ۴۱۴ میانه اذربایجان شرقی
۱۱۲۱ عادلی محمد رضا ۷۳۸ ملایر همدان
۱۱۲۲ عاشور زهرا ۹۶۵ سنجان اصفهان
۱۱۲۳ عاشور پور منوچهر ۹۵ اهر آذربایجان شرقی
۱۱۲۴ عالی زاده علی ۲۹ سیرجان کرمان
۱۱۲۵ عالی زاده کرم ۳ میناب هرمزگان
۱۱۲۶ عامری زیبا ۶۵۰۴ گنبد کاووس مازندران
۱۱۲۷ عامری نظری پروین ۵۹۸ خمام گیلان
۱۱۲۸ عبادی مهین ۹۸ بوشهر بوشهر
۱۱۲۹ عباس زاده زشکی ناهید ۷۴۲ خرمشهر خوزستان
۱۱۳۰ عباسپور مسکین زینب ۸۹۳ تهران مرکزی
۱۱۳۱ عباسی طاهره ۶۹۱۷ اقلید فارس
۱۱۳۲ عباسی علی محمد ۱۲ اهواز خوزستان
۱۱۳۳ عباسی اربا علی عباس ۶۳۲ بندر عباس هرمزگان
۱۱۳۴ عباسی چناری محمد علی ۵۴۶ مشهد خراسان
۱۱۳۵ عباسی حسن ابادی محمد ۱۳ چناران خراسان
۱۱۳۶ عبدالعلی ارام ۱۰۸۲ اهرم بوشهر
۱۱۳۷ عبدالعلی سکینه ۳۲۸۵ اهرم بوشهر
۱۱۳۸ عبدالعلی فاطمه ۶۴۹ اردستان اصفهان
۱۱۳۹ عبادلعلی خشک مسیان ۳۳ شمیران مرکزی
۱۱۴۰ عبدالهی نوده ابراهیم ۳۹۲ کازرون فارس
۱۱۴۱ عبدوشی فاطمه بیلم ۱۴۹ مشهد خراسان
۱۱۴۲ عبدی رقیه ۷۹ گرگان مازندران
۱۱۴۳ عبدی محمد علی ۵۱۶ بجنورد خراسان
۱۱۴۴ عرب نوذری محمد علی ۱۲۸۵ ساری مازندران
۱۱۴۵ عربی شهناز ۱۵۴ دماوند سمنان
۱۱۴۶ عربی شهین ۲۷۸ شهریار مرکزی
۱۱۴۷ عربی علی ۱۹۷ عشایری فارس
۱۱۴۸ عربی محمد حسن ۱۴۵ بیجار کردستان
۱۱۴۹ عروفزاد کنه ور ۴ اصفهان اصفهان
۱۱۵۰ زبدفتری پربرخ ۱۹۷ تهران مرکزی
۱۱۵۱ عزیز الله پور ماه پیکر ۱۰۱۹ مسجد سلیمان خوزستان
۱۱۵۲ عزیز اسهی بهرام ۳۸۲ ایذه خوزستان
۱۱۵۳ عزیزپور کاظم علی ۱۰ علی اباد مازندران
۱۱۵۴ عزیزی پروین ۲۴۴۱۸ مسجد سلیمان خوزستان
۱۱۵۵ عزیزی علی ۹۳ آبادان خوزستان
۱۱۵۶ عزیزی غزاله ۱ صحنه کرمانشاهان
۱۱۵۷ عزیزی محمد ۶۷ عشایری فارس
۱۱۵۸ عسگری جهرمی غلامرضا ۱۹۹ جهرم فارس
۱۱۵۹ عسگر کیانی علی اصغر ۱۵۴ شهسوار مازندران
۱۱۶۰ عسگری شهناز ۷۲۲ شهرضا اصفهان
۱۱۶۱ عسگری علی اصغر ۲۸۷ بجنورد خراسان
۱۱۶۲ عسگری منصوره ۳۰ گرگان مازندران
۱۱۶۳ عسگری یخی غلامرضا ۷ رامسر مازندران
۱۱۶۴ عسگریه فایقه ۱۷۵ بناب اذربایجان شرقی
۱۱۶۵ علی نباتی معصومه ۲۴۲ تهران مرکزی
۱۱۶۶ عشایری محمدی محمد علی ۱۷۰۶۹ نور اباد لرستان
۱۱۶۷ عطارها کاظم ۸۳ یزد یزد
۱۱۶۸ عطاگزلی گرگنقلیع ۳ گنبد کاووس مازندران
۱۱۶۹ علاسونداحمدی محمدجواد ۸ اهواز خوزستان
۱۱۷۰ علایی بخش اله ۲ نور مازندران
۱۱۷۱ علوی بانوبدری ۲۲۳ نیریز فارس
۱۱۷۲ علوی سیدحسین ۴۳ فردوس خراسان
۱۱۷۳ علوی مقدم جعفر ۲۸۴ قم مرکزی
۱۱۷۴ علوی مقدم زلیخا ۱۶ بندرعباس هرمزگان
۱۱۷۵ علی اکبری ضیا نسرین ۱۱۳۵ تبریز اذربایجان شرقی
۱۱۷۶ علی پور رقیه ۳۷۱ دره شهر ایلام
۱۱۷۷ علی زاده جهانگیر ۸ شاهی مازندران
۱۱۷۸ علی صادقی ارانی حسین ۸۰ کاشان مرکزی
۱۱۷۹ علی فاطمه ۲۳۲ بیله سوار اذربایجان شرقی
۱۱۸۰ علیجانی شیروانی علی اکبر ۴ بابل مازندران
۱۱۸۱ علیزاده تقی ۶۳۴ امل مازندران
۱۱۸۲ علیزاده باغخانی عشرت ۹ بم کرمان
۱۱۸۳ علیزاده صالحی صفری ۱۴ ری مرکزی
۱۱۸۴ علیزاده عنایت ابادی محمد ۳۵ بم کرمان
۱۱۸۵ علیقلی مهربانو ۸۷۲ شهریار مرکزی
۱۱۸۶ علیمحمدی صمد ۸۳۱۱ ماکو اذربایجان غربی
۱۱۸۷ علیمحمدی فاطمه ۲ کرج مرکزی
۱۱۸۸ عمونی عز السادات ۱۴۱ سمنان سمنان

غ

۱۱۸۹ غدیری امنه ۲۱۸ رامهرمز خوزستان
۱۱۹۰ غریب نوازاهری فاطمه ۵۲۴ ابهر زنجان
۱۱۹۱ غریبی جانعلی ۲۳ سمنان سمنان
۱۱۹۲ غریبی کانی پان ابراهیم ۷ مریوان کردستان
۱۱۹۳ غزنوی تربقانی احمد ۶۵ کاشمر خراسان
۱۱۹۴ غضنفری ایکنار محبوبه ۸۱۲ تهران مرکزی
۱۱۹۵ غفاری تاش کیواندخت ۱۱۹۸ شمیران مرکزی
۱۱۹۶ غفوری عفت ۴۵۰ درود لرستان
۱۱۹۷ غفوریان نسرین ۱۸۸ گرگان مازندران
۱۱۹۸ غلامی فاطمه ۲۷ تهران مرکزی
۱۱۹۹ غلامی محمدرضا ۱۴۸۴۵ شاهی مازندران
۱۲۰۰ غلامی پشهانی ابوالحسن ۴۱۳ رودبار گیلان
۱۲۰۱ غلامی شاکری توران ۴۷ تهران مرکزی
۱۲۰۲ غلامی نیا بهالادین ۳۶۰ خوابنده زنجان
۱۲۰۳ غنی چالونی ناصر ۱۰۸۸ داراب فارس
۱۲۰۴ غیاثی موسی ۱۰۵ ایلام ایلام

ف

۱۲۰۵ فارسی بابکان شهریار ۵۰ یزد یزد
۱۲۰۶ قاضی حسین ۷۱۹۰ ایلام ایلام
۱۲۰۷ قاضی ملیحه ۱۹۴ تبریز اذربایجان شرقی
۱۲۰۸ فانی خیاوی شمس الدین ۸۷ مشکین شهر اذربایجان شرقی
۱۲۰۹ فتاح اعظم ۲۵۳ خرم اباد لرستان
۱۲۱۰ فتاح امیردهی حرمت اله ۲۱۵ بابل مازندران
۱۲۱۱ فتاحی ابراهیم ۱۳۹۲ سرپل ذهاب کرمانشاهان
۱۲۱۲ فتاحی محمد ۳ بجنورد خراسان
۱۲۱۳ فتاحی بلاغی قنبر ۳۱۴ جلفا اذربایجان شرقی
۱۲۱۴ فتح الهی عبدالرحیم ۷۸ الشتر لرستان
۱۲۱۵ فتح نجات یحیی ۱۵۴ راورکرمان
۱۲۱۶ فتحی حسن رضا ۴۵۱ ابهر زنجان
۱۲۱۷ فتحی روح انگیز ۴۳ تهران مرکزی
۱۲۱۸ فخرزاد سیدعلی ۳۰ کاشمر خراسان
۱۲۱۹ فخیم جعفری پروین ۴۸۹ تبریز اذربایجان شرقی
۱۲۲۰ فدائی زهرا ۸۵۲ اراک مرکزی
۱۲۲۱ فدائی فولادی زهرا ۴۹ تهران مرکزی
۱۲۲۲ فدائی کرمانی احمد ۷۲ کرمان کرمان
۱۲۲۳ فرازنو احمد ۱۴۱ قزوین مرکزی
۱۲۲۴ فراشباشی مهری ۲۵۸۲۵ مشهد خراسان
۱۲۲۵ فرامرز پوردارزینی مهین ۴۳۲ کرمان کرمان
۱۲۲۶ فرامرز کتیهی احمد ۱۶ ساری مازندران
۱۲۲۷ فراهانی فرد فاطمه ۴۷ اراک مرکزی
۱۲۲۸ فرج اله زاده جمیله ۶۰۲۶۵ شیراز فارس
۱۲۲۹ فرجامی زهرا ۵۴۴ تهران مرکزی
۱۲۳۰ فرجاه پروین ۵۲۲ جهرم فارس
۱۲۳۱ فرجاه کلچهره ۲۴۶ جهرم فارس
۱۲۳۲ فرجی استانه محمد رضا ۲۸۳ دزفول‌خوزستان
۱۲۳۳ فرجی دیزجی حسین ۸ دیواندره کردستان
۱۲۳۴ فرخیان علی ۳۹۲ نائین‌اصفهان
۱۲۳۵ فرداد یوسف ۲۹ نقده اذربایجان غربی
۱۲۳۶ فردین ابوالفضل ۱۳۳ قم مرکزی
۱۲۳۷ فرزادنیا احمد ۱۹۸۸ چناران خراسان
۱۲۳۸ فرزان ایران ۹۲۱ تهران مرکزی
۱۲۳۹ فرزانه پروین ۲۰ ری مرکزی
۱۲۴۰ فرزین محمد ۴۳ سنندج کردستان
۱۲۴۱ فرشادی حسن ۵۱ فومن گیلان
۱۲۴۲ فرشته حسین علی ۲۶۵ کاشان مرکزی

پذیرفته‌شدگان دانشکده علوم تربیتی دانشگاه سپاهیان انقلاب

۱۲۴۳ فرشید مقدم محمد علی	۱۰	فردوس خراسان
۱۲۴۴ فرقانی پروین	۴۴۲	سراب آذربایجان شرقی
۱۲۴۵ فرنیا ناهید	۱۱۷	خرم آباد لرستان
۱۲۴۶ فروزانفر تقی	۲۴۶	آمل مازندران
۱۲۴۷ فروزش صدیقه	۳۵۴	کرمان کرمان
۱۲۴۸ فروزش مسئله	۱۴۰	رفسنجان کرمان
۱۲۴۹ فروزندرحیم	۵۲۰	شیراز فارس
۱۲۵۰ فروغ عامری مهین	۲۱۱	سیرجان کرمان
۱۲۵۱ فروغمند امرایی غزال	۳۱	شیراز فارس
۱۲۵۲ فروغی شعف الهی پوران	۳۶۳	بم کرمان
۱۲۵۳ فروغیان یزدی احمد	۷۹۰	یزد یزد
۱۲۵۴ فرهاد پور علی عسکر	۱۷	شیراز فارس
۱۲۵۵ فرهاد زاده ثریا	۶۴۲	یزد یزد
۱۲۵۶ فرهادی فاطمه	۵۳۷	بسطام سمنان
۱۲۵۷ فرهادی لطف اله	۱۴۲	ساری مازنداران
۱۲۵۸ فرهت نیا قمر تاج	۱۸۴	تهران مرکزی
۱۲۵۹ فرهمند ملیحه	۲۵۱۴	تهران مرکزی
۱۲۶۰ فرهنگ دریف فاطمه	۸۰	بجنورد خراسان
۱۲۶۱ فرهی سید ابوالحسن	۳۴۸	بوشهر بوشهر
۱۲۶۲ فرهی سیمندخت	۳۴۱	اراک مرکزی
۱۲۶۳ فرید احمید	۵	سواد کوه مازندران
۱۲۶۴ فرید پاک علی اصغر	۲۳۷	تهران مرکزی
۱۲۶۵ فریدبی فریده	۳۶۱	زنجان زنجان
۱۲۶۶ فشارئی منیژه	۷۲۴	اصفهان اصفهان
۱۲۶۷ فضائی جلال	۹۷	اردبیل آذربایجان شرقی
۱۲۶۸ فضوی سید مرتضی	۴۷	رامسر مازندران
۱۲۶۹ نقیه مریم	۱۵۱	استهبان فارس
۱۲۷۰ فلاح عابده موچای علیرضا	۹۸۵	شهسوار مازندران
۱۲۷۱ فلاحی مطهره	۵۴	بردسیر کرمان
۱۲۷۲ فوجرهی محمد مهدی	۳۶	تبریز آذربایجان شرقی
۱۲۷۳ مهجی ابراهیم	۴۳	بم کرمان
۱۲۷۴ فهری محمد مهدی	۲	سرخس خراسان
۱۲۷۵ فهیم دوین سعیده	۲۸۱	کرج مرکزی
۱۲۷۶ فیاض لاهیجانی مهری	۳۳۵	کرج مرکزی
۱۲۷۷ فیروز آبادی سطان عتیه	۱۷	شیراز فارس
۱۲۷۸ فیروزه تنی	۱۲	آمل مازندران
۱۲۷۹ فیروزی سودابه	۸۸	نظنز اصفهان
۱۲۸۰ فیروزی علیزاده ملاحت	۲۶۵۳	تهران مرکزی
۱۲۸۱ فیروزیان محمد	۲۱۸	بجنورد خراسان
۱۲۸۲ فیروز یزدی عباسعلی	۷۶۶	سبزه وار خراسان
۱۲۸۳ فیض الهی نادیه	۷۵۴	تهران مرکزی
۱۲۸۴ فیض الهی عاشور	۱	گیوی آذربایجان شرقی
۱۲۸۵ فیضی دوست آبادی هما	۲	فسا فارس
۱۲۸۶ فیلی فرح تاج	۱۰۶۵	تهران مرکزی

ق

۱۲۸۷ قادربو شمسی	۵۴۴	همدان همدان
۱۲۸۸ قاسم تبارباریکی علی اکبر	۱	بابل مازندران
۱۲۸۹ قاسم‌زاده جانی عبدالعلی	۵۱۵۳۲	تبریز آذربایجان شرقی
۱۲۹۰ قاسمی ذکرله	۵۴۵	خدابنده زنجان
۱۲۹۱ قاسمی پور ثابت محمدتقی	۱۴۸	رضوان گیلان
۱۲۹۲ قاسمی شیرآباد میرقاسم	۸	اردبیل آذربایجان شرقی
۱۲۹۳ قاسمی نژادرائینی امامعلی	۸۰۷۱	سیرجان کرمان
۱۲۹۴ قاسمیان بدیع الحمال	۱۰	شیراز فارس
۱۲۹۵ قاضی ثریا	۱۷۱۵	تبارکان خراسان
۱۲۹۶ قاضی زاده طاهره	۶۷۴	تهران مرکزی
۱۲۹۷ قاضی میرسعید سیدمرتضی	۶	شهسوار مازندران
۱۲۹۸ قاضی میرسعید سیدوهب	۲	طالقان مرکزی
۱۲۹۹ قاضی نوری نائینی نادره شماینم	۱۱۶	اردستان اصفهان
۱۳۰۰ قائد شرفی زهرابتول	۲۴۳	همدان همدان
۱۳۰۱ قجاوند محمدعلی	۴	فریدن اصفهان
۱۳۰۲ قجر مریم	۲۱۴۹	تهران مرکزی
۱۳۰۳ قدس سارا	۱۷۳	شیراز فارس
۱۳۰۴ قدسی سکوند صفقی	۱۹۱	خرم اباد لرستان
۱۳۰۵ قدسی قهفرخی مظفرالدین	۵۲	شهرکرد چهارمحال و بختیاری
۱۳۰۶ قدم خیریان منیره	۱۳۰	سنندج کردستان
۱۳۰۷ قدمیاری رحیمه	۱۴۹۶	سردشت آذربایجان غربی
۱۳۰۸ قدوسی مقدم عزت	۱۶۸۵۹	شیروان خراسان
۱۳۰۹ قراگزلوی بهرامی روح انگیز	۱۷	رامسر مازندران
۱۳۱۰ قربان جهرمی محمد	۳۸۸	جهرم فارس
۱۳۱۱ قربان زاده حسینعلی	۱۰۱	بجنورد خراسان
۱۳۱۲ قربان زاده صمد	۳۹۷	پلدشت آذربایجان غربی
۱۳۱۳ قربانی رحمت	۳۲۱	مرند آذربایجان شرقی
۱۳۱۴ قربانی رئی حسین	۹	رامسر مازندران
۱۳۱۵ قربانی کردرخه مریم	۵	تهران مرکزی
۱۳۱۶ قربانی ملایری اشرف اسلوک	۲۵۲	آبادان خوزستان
۱۳۱۷ قریشی قمرمیحه	۴۹۰	شمیران مرکزی
۱۳۱۸ قریشی مصابادی زهرا	۸۵۷	سنجان اصفهان
۱۳۱۹ قریشی نژاد سفرجانی حشمت	۱۳	اصفهان اصفهان
۱۳۲۰ قریه میرزایی غلامرضا	۴	راین کرمان
۱۳۲۱ تزلمفی علی اصغر	۲۵۴	علی آباد مازندران
۱۳۲۲ قطاری کاظم	۸۰۲	نقده آذربایجان غربی
۱۳۲۳ قطعی گوهر	۴۱۱	شیراز فارس
۱۳۲۴ قده خانی محمدعلی	۶۹۲	بم کرمان
۱۳۲۵ قلی پور حسن	۱	شاهی مازندران
۱۳۲۶ قلی پور قربانعلی	۱	شهموار مازندران
۱۳۲۷ قلی زاده سماعی مهتاب	۴۵۷	تهران مرکزی
۱۳۲۸ قلیزاده معافی حسین	۹	صومعه سراگیلان
۱۳۲۹ قمری خوکلام مکه	۹	اصفهان اصفهان
۱۳۳۰ قمی کرمانی نزهت	۴۳۸	تبارکان خراسان
۱۳۳۱ قنادی سالاری نسرین	۹۰	مراغه آذربایجان شرقی
۱۳۳۲ قناعتی مهرانگیز	۹۱۲	اهواز خوزستان
۱۳۳۳ قنبری رضازاده	۲۰۱	صحنه کرمانشاهان
۱۳۳۴ قنبری طاهره	۴۹۷	تهران مرکزی
۱۳۳۵ قنبری عبداله	۱۷۱	ایلام ایلام
۱۳۳۶ قوامی امراه	۳	اسفراین خراسان
۱۳۳۷ قوپرانو جسین	۲۳۱	بجنورد خراسان
۱۳۳۸ قوچی اسلندر علی	۴۰۵	تبریز آذربایجان شرقی
۱۳۳۹ قورچی بیگی محمدصادق	۱	قزوین مرکزی
۱۳۴۰ قویشی غلامرضا	۱۵۰	کاشمر خراسان
۱۳۴۱ قویدن دوستکومی محمود	۱۹۵	رامسر مازندران
۱۳۴۲ قهرمانی علی اصغر	۵۸۰۳	اسداباد همدان
۱۳۴۳ قهرمانی نسرین	۷۴۷	عشایری فارس
۱۳۴۴ قهری صادقی مرتضی	۵۱۴	ملایر همدان
۱۳۴۵ قیاسی سیدوهاب	۴۷۵	نهاوند همدان
۱۳۴۶ قیاسی منظر عفت	۹۷۵۹۴	همدان همدان

ک

۱۳۴۷ کاتبیان طبری صدیقه	۵۹	تهران مرکزی
۱۳۴۸ کاردان رضا	۳۲۰	قاین قاینات خراسان
۱۳۴۹ کارگر حسین	۱۱۱۱۹	رفسنجان کرمان
۱۳۵۰ کارگر عصمت	۱۴۸	ساوه مرکزی
۱۳۵۱ کارگر مهدی	۱۳۲	بم کرمان
۱۳۵۲ کارگر داودی فاطمه	۶۰	راور کرمان
۱۳۵۳ کازرونی غلامحسین	۱۹۸	بوشهر بوشهر
۱۳۵۴ کازریان علی	۳۳۸	نیشابور خراسان
۱۳۵۵ کاشفی صدیه	۳۳۶	دامغان سمنان
۱۳۵۶ کاظم زاده سنگرودی محمدرضا	۳۲۵	لنگرود گیلان
۱۳۵۷ کاظمی مجتبی	۵۶۱	هرسین کرمانشاهان
۱۳۵۸ کاظمی مهوش	۹۵۸۸	کرمانشاه کرمانشاهان
۱۳۵۹ کاظمی اقدم موک	۱۹۰	تهران مرکزی
۱۳۶۰ کاظمی اقدم خسرقی صدیقه	۲۶	تهران مرکزی
۱۳۶۱ کاظمی ترکی نظام	۲۵۲۱	میانه آذربایجان شرقی
۱۳۶۲ کاظمی دنگلانی جعفرنی	۲۰	پهلویدژ مازندران
۱۳۶۳ کاظمی شفتی خاص	۳	رشت گیلان
۱۳۶۴ کاظمی طاسکوه قاسم	۲	طوالش گیلان
۱۳۶۵ کاظمی فرزیانی پروین	۲۳۳	خرم آباد لرستان
۱۳۶۶ کاظمیان ناهید	۲۸۱	تهران مرکزی
۱۳۶۷ کامرانی شهناز	۱۰۰۸۶۴	بروجرد لرستان
۱۳۶۸ کامرانی نرگس	۱۶۳	تبریز فارس
۱۳۶۹ کاوه زهرا	۱۱۴۳۷	زابل سیستان و بلوچستان
۱۳۷۰ کاوه صدیقه	۱۲۳۳۱	زابل سیستان و بوچستان
۱۳۷۱ کامانی محمد	۲	نیشابور خراسان
۱۳۷۲ کبیری علی اصغر	۱۲۶	میانه آذربایجان شرقی
۱۳۷۳ کتابدار انمیه	۱۸۱	ساوه مرکزی
۱۳۷۴ کثیری علی اصغر	۶۶۵	بابلسر مازندران
۱۳۷۵ کدخدائی اذر فریدون	۴۸۶	سقز کردستان
۱۳۷۶ کرباسی عزیز	۵۵	سنندج کردستان
۱۳۷۷ کرباسی نصرت	۱۷	اندیمشک خوزستان
۱۳۷۸ کرباسی زاده سید احمد	۲۳	اصفهان اصفهان
۱۳۷۹ کرباسی صومعه سرائی عباسی	۱۰۸	صومعه سرا گیلان
۱۳۸۰ کربلاییان ایران	۷۹۵	تهران مرکزی
۱۳۸۱ کرجیبانی افراسیاب	۷	شهسوار مازندران
۱۳۸۲ کرد مهین بانو	۲۱۳۴	آبادان خوزستان
۱۳۸۳ کرد افشاری خلیل	۱۱۹	شاه زند مرکزی
۱۳۸۴ کرم قوه قشلاقی اصغر	۳۶۲	رضاییه آذربایجان غربی
۱۳۸۵ کروشاوی کاظم	۲۳۷۸	اهواز خوزستان
۱۳۸۶ کریم آقائی علی	۳۲۱	مهاباد آذربایجان غربی
۱۳۸۷ کریم اسفینی علی آبادی خجسته	۱۷	تهران مرکزی
۱۳۸۸ کریمی جعفر	۲۰	ساوه مرکزی
۱۳۸۹ کریمی جعفر	۱۲۹	بوکان آذربایجان غربی
۱۳۹۰ کریمی فاطمه	۴۴۷	رضاییه آذربایجان غربی
۱۳۹۱ کریمی پناه شریفه	۲۵	قروه کردستان
۱۳۹۲ کریمی دانالو نواب	۲۲۱	مراغه آذربایجان شرقی
۱۳۹۳ کریمی راسته کناری زهرا	۱۶	تهران مرکزی
۱۳۹۴ کریمیان قدیم محمد	۳۷۵	مکان آذربایجان شرقی
۱۳۹۵ کمرائی پروین	۵۹۵	تهران مرکزی
۱۳۹۶ کشاورز سرقین فرخ	۱	اردبیل آذربایجان شرقی
۱۳۹۷ کشاورزی پریوش	۱۱۳۷	تهران مرکزی
۱۳۹۸ کشاورزی معصومه	۲۶۳۸۹	شیراز فارس
۱۳۹۹ کشتاور زهره	۱۹۲	سنجان اصفهان
۱۴۰۰ کشت دار مهین	۸۱۶	تهران مرکزی
۱۴۰۱ کشفی نیا صدیقه بیگم	۳۷۹	لار فارس
۱۴۰۲ کشمیری پور محمود	۱۹۰	همدان همدان
۱۴۰۳ کفیل اقدس	۵۸۵	کاشان مرکزی
۱۴۰۴ کفیلی توران	۴۱۷۴۱	رضاییه آذربایجان غربی
۱۴۰۵ کلانتر هرمزی حفیظ الله	۲۱	اهواز خوزستان
۱۴۰۶ کلانتر هرمزی غلامرضا	۷۵۵۱	اهواز خوزستان
۱۴۰۷ کلانتری عذرا	۶۹۰	تهران مرکزی
۱۴۰۸ کلانتری مهوش	۱۱	سنقر کرمانشاهان
۱۴۰۹ کلانتری اسکویی رقیه	۱۲۱	تبریز آذربایجان شرقی
۱۴۱۰ کلانی مهابادی خلیل	۲۰	اردستان اصفهان
۱۴۱۱ کمالی افسر	۱۰۴۷	تهران مرکزی
۱۴۱۲ کمالی چیرانی فرخ	۲	ابهر زنجان
۱۴۱۳ کمالیان کوپایی زهرا	۸۵	اصفهان اصفهان
۱۴۱۴ کمری پری	۸۸۲۶	درگز خراسان
۱۴۱۵ کمری حسین	۲۴	آبادان خوزستان
۱۴۱۶ کوتزاده ناصر	۲۵	اهواز خوزستان
۱۴۱۷ کوتی عبدالکاظم	۲۹	دشتمیشان خوزستان
۱۴۱۸ کوثری بهناز	۵۸۵	تهران مرکزی
۱۴۱۹ کوشش صدیقه	۴۵۳	بم کرمان
۱۴۲۰ کوه کبیری اسکوئی رضا	۳۳	اسکو آذربایجان شرقی
۱۴۲۱ کهندی گرگری تقی	۶۱	مرند آذربایجان شرقی
۱۴۲۲ کهیاری ویدا	۳۳۴	کرمانشاه کرمانشاهان
۱۴۲۳ کیانی حسین	۲	محمود آباد مازندران
۱۴۲۴ کیانی غلامعلی	۳۳	طرقبه خراسان
۱۴۲۵ کیانی محمد رضا	۱۷۲۰	شیراز فارس
۱۴۲۶ کیانی پور صدیقه	۲۰۵	تهران مرکزی
۱۴۲۷ کیانی اشرفیانو	۶۸	تهران مرکزی
۱۴۲۸ کیانی علی اصغر	۱۴	سرپل ذهاب کرمانشاهان
۱۴۲۹ کیخسروپور روح انگیز	۵۶۵	شاه اباد غرب کرمانشاهان
۱۴۳۰ کیوان پناه مارالانی رسول	۵۱۲۹۲	ساوجبلاغ مرکزی
۱۴۳۱ کیوانی نژاد صدیقه	۱۶۸۳	تهران مرکزی
۱۴۳۲ کیومرثی طاهره	۱۵۱۸۱	استانه اشرفیه گیلان

گ

۱۴۳۳ گرامی سیامک	۲۳۸۱۳	سبزوار خراسان
۱۴۳۴ گرامی تاج آبادی ایران	۲	رفسنجان کرمان
۱۴۳۵ گرایش برازجانیان شهلا	۱۱۸	گچساران بویر احمد و کهکلویه
۱۴۳۶ گردی تختی حسن	۳	مشهد خراسان
۱۴۳۷ گرگیج غلامعلی	۴	زابل سیستان و بلوچستان
۱۴۳۸ گی کار احمد	۱	بجنورد خراسان
۱۴۳۹ گی محمد رشتی عدیته	۳۳۷۹۵	رشت گیلان
۱۴۴۰ گزاده پرویز	۱۹۸	کرمانشاه کرمانشاهان
۱۴۴۱ گازری خسرقی اکبر	۹۰۶	اسکو آذربایجان شرقی
۱۴۴۲ گزاری کوپائی مهدی	۳۹	کوهپایه اصفهان
۱۴۴۳ گشتانفرد محمد علی	۶۷۹	کازرون فارس
۱۴۴۴ گشتن فیروز تاج	۲۸۷	کرمانشاه کرمانشاهان
۱۴۴۵ گودرزی شهلا	۳۶۶	آبادان خوزستان
۱۴۴۶ گودرزی کریم احمد	۴۰۴	لاهیجان گیلان
۱۴۴۷ گودر کی احمد	۲	دشتستان بوشهر
۱۴۴۸ گوری غلامرضا	۲۶	بم کرمان
۱۴۴۹ گیوه ای مرضیه	۸۰۳	یزد یزد

ل

۱۴۵۰ لارتی پروانه	۴۴۱	کرمانشاه کرمانشاهان
۱۴۵۱ لاهرودی غلام	۴۰۳	مشکین شهر آذربایجان شرقی
۱۴۵۲ لایق خویدکی مریم	۳۸۶	تربت جام خراسان
۱۴۵۳ لطفی اسلامو هوشنگ	۲	رضاییه آذربایجان غربی
۱۴۵۴ لطفیان پروین	۳۹۰	مهاباد آذربایجان غربی
۱۴۵۵ لطفیان زهرا	۹۳۸	تبارکان خراسان
۱۴۵۶ لطفیانی قادر	۱۹	مهاباد آذربایجان غربی
۱۴۵۷ لطیفی امامی نعمت اله	۷۲	رودسر گیلان
۱۴۵۸ لقائی رفیعه	۹۳	تبریز آذربایجان شرقی
۱۴۵۹ لقمانی سروستانی کیهان	۵۶۳	مرودشت فارس
۱۴۶۰ لک کیوان	۱۵۲۰	همدان همدان
۱۴۶۱ لوافیان اختر	۲۷	تهران مرکزی
۱۴۶۲ لولو هاشم	۱۴	کرمانشاه کرمانشاهان
۱۴۶۳ لهونی امیر	۲۲۷۳	پاوه کرمانشاهان
۱۴۶۴ لیاقتمند حسین	۴۶۷۲۸	اندیمشک خوزستان

م

۱۴۶۶ ماستری فراهانی مهدی	۳۵	تهران مرکزی
۱۴۶۷ ماشینچی زاده عباسی پریوش	۱۱۳۵	تبریز آذربایجان شرقی
۱۴۶۸ مافی مقدم بهانی	۶۷۲	شمیران مرکزی
۱۴۶۹ ماسک بهروز	۴۷۷۹۸	مراغه آذربایجان شرقی
۱۴۷۰ مالک شرافت بهرعلی	۱	رضائیه آذربایجان غربی
۱۴۷۱ مالهیر ملک حسن	۸	تویسرگان همدان
۱۴۷۲ ماهوتی موکه اعظم	۲۴۴۸	خرم آباد لرستان
۱۴۷۳ متاجی نیمور قربانعلی	۱	نوشهر مازندران
۱۴۷۴ متقی علی بخشی	۱	تویسرکان همدان
۱۴۷۵ متواضع خشکبیجادی بهرام	۲۱۷۵۳	رشت گیلان
۱۴۷۶ متین حسین	۳	نهاوند همدان
۱۴۷۷ متین پور اکرم	۱۴۲۹	شمیران مرکزی
۱۴۷۸ متین پور مهوش	۴۷۸	تهران مرکزی
۱۴۷۹ متقاسی عزت	۱۷۹۱	بابل مازندران
۱۴۸۰ مجدابادی فاطمه	۱۴۰۹	تهران مرکزی
۱۴۸۱ مجلس صومعه سرایی هادنیره	۴۲۸	ابدانان ایلام
۱۴۸۲ مجید زاده هروی محبوبه	۳۵۱	مشهد خراسان
۱۴۸۳ مجیدی زینب	۴۹	قصر شیرین کرمانشاهان
۱۴۸۴ مجدعلی زهرا	۱۳	تفرش مرکزی
۱۴۸۵ مجدعلی مرتضی	۲۹	تفرش مرکزی
۱۴۸۶ مجی موسی	۱۵۴	بهبهان خوزستان
۱۴۸۷ مجی فر محترم	۶۰۲۷۴	قزوین مرکزی
۱۴۸۸ محرابی حسن	۲۵	ساوه مرکزی
۱۴۸۹ محسنی اکبر	۵۸	قزوین مرکزی
۱۴۹۰ محلوجی ابوالقاسم	۷۴۱	بهار همدان
۱۴۹۱ محمدبیگی زهرا	۸۰	تویسرکان همدان
۱۴۹۲ محمدپور لفوتی عفت	۳۴۵۵	نوشهر مازندران
۱۴۹۳ محمدخانی شمسی	۷۶۹	مسجد سلیمان خوزستان
۱۴۹۴ محمدخانی مهوش	۲۷۶۰۸	تهران مرکزی
۱۴۹۵ محمدخواه عطاله	۱۵	اراک مرکزی
۱۴۹۶ محمدرحیم نیامهری	۱۵۷	اصفهان اسفهان
۱۴۹۷ محمدزاده سیدمحمد	۵	فردوس خراسان
۱۴۹۸ محمدزاده محمدجواد	۱۳۰۳۰	لایهجان مازندران
۱۴۹۹ محمدزاده شانه ساز اصغر	۶۶۳	مشهد خراسان
۱۵۰۰ محمدزاده قهرمانلو ماهرخ	۹۴	رضاییه آذربایجان غربی
۱۵۰۱ محمدسید فاطمه	۸۹۷	کرج مرکزی
۱۵۰۲ محمدشاهی منوچهر	۲	آباده فارس
۱۵۰۳ محمد صابری نرگس	۲۳۰	مسجد سلیمان خوزستان
۱۵۰۴ محمدصادق زاده منیژه	۱۱۲	تبریز آذربایجان شرقی
۱۵۰۵ محمدنبی محمداتا	۱۷	محلات مرکزی
۱۵۰۶ محمدی اعظم	۱۱۰۱	شیراز فارس
۱۵۰۷ محمدی تاج محمد	۷۲	بجنورد خراسان
۱۵۰۸ محمدی رضا	۲۱	قم مرکزی
۱۵۰۹ محمدی علی اکبر	۸۶۶	کترسی آذربایجان شرقی
۱۵۱۰ محمدی علی محمد	۱۵۱۱	دهدشت بویراحمد وکهکیلویه
۱۵۱۱ محمدی خوبین افخم	۲۹	مشترود آذربایجان شرقی
۱۵۱۲ محمدی راد ناهید	۱۸۷۱	تهران مرکزی
۱۵۱۳ محمدی ریگ هوشنگ	۵۰	خلخال آذربایجان شرقی
۱۵۱۴ محمدی زاده اسطکی احمد	۷	رشت گیلان
۱۵۱۵ محمدی زرناسی ژیلا	۴۳۴	ساری مازندران
۱۵۱۶ محمدی ساغند فاطمه	۷۸۰	زرند کرمان
۱۵۱۷ محمدی شاهرخی جهانی محمود	۲	رفسنجان کرمان
۱۵۱۸ محمدی قاضی جهانی علی	۱	اذرشهر آذربایجان شرقی
۱۵۱۹ محمدی معرف زاده تابنده	۷۳	مشهد خراسان
۱۵۲۰ محمدیان اعظم الملوک	۹۶۲۸۸	بهار همدان
۱۵۲۱ محمود ابادی رقیه	۱۰۳۳	تهران مرکزی
۱۵۲۲ محمودزاده طاهره	۴۵۱	تهران مرکزی
۱۵۲۳ محمودی عزیز	۱	سرپل ذهاب کرمانشاهان
۱۵۲۴ محمودی میمند مهدی	۳۴	شهر بابک کرمان
۱۵۲۵ محمودیان خالیده	۳۰۵	تهران مرکزی
۱۵۲۶ محمودیان زهره	۱۱۵۸	اصفهان اصفهان
۱۵۲۷ محویدختی شهناز	۸۰۵	شاهی مازندران
۱۵۲۸ مختار ابادی فاطمه	۷۵۲	بندر عباس هرمزگان
۱۵۲۹ مختاری حمزه علی	۳۴	خلخال آذربایجان شرقی
۱۵۳۰ مختاری راد علی	۲۲۵۱۵	شوشتر خوزستان
۱۵۳۱ مختاری گلپایگانی طوبی	۱۴۰۴	تهران مرکزی
۱۵۳۲ مداحی سکینه	۱۷۲	میناب هرمزگان
۱۵۳۳ مداری یعقوب	۱	جلفا آذربایجان شرقی
۱۵۳۴ مدرسی شهین	۱۰۹۸۰	خرم اباد لرستان
۱۵۳۵ مدرسی محمود اقا	۸۴۴	بافق یزد
۱۵۳۶ مدنی ایرج	۷۴۴۹	دهلران ایلام
۱۵۳۷ مرادپور سیمین	۱۲۳	اهواز خوزستان
۱۵۳۸ مرادپور فاطمه	۶۵۰۶۶	مشهد خراسان
۱۵۳۹ مرادزاده اسماعیلی عزیز	۱۲	رضوان گیلان
۱۵۴۰ مرادزاده جغره عبدالرحیم	۴۷	بندر گناوه بوشهر
۱۵۴۱ مرادی شهلا	۴۵	بهار همدان
۱۵۴۲ مرادی عفت	۴۲	قروه کردستان
۱۵۴۳ مرادی مهدی	۶	شیراز فارس
۱۵۴۴ مرادی اقدام بوکانی هوشنگ	۱۰۱	خوی آذربایجان غربی
۱۵۴۵ مرادیان رضوان	۵۱	سنندج کردستان
۱۵۴۶ مربی محمد حسن	۲۱۵	دامغان سمنان
۱۵۴۷ مرتاض هجری زهرا	۳۱	رشت گیلان
۱۵۴۸ مرتضوی عفت	۴۵۸	قزوین مرکزی
۱۵۴۹ مرتضی زاده ماهانی مهین	۱۱۴	بم کرمان
۱۵۵۰ مردانی کراشی سعید	۱۷	فارسان چهارمحال و بختیاری
۱۵۵۱ مرزبان فاطمه	۴۶۶	کرمان کرمان
۱۵۵۲ مرشی سید حبیب	۸۳	شیراز فارس
۱۵۵۳ مرکیانی فاطمه	۷۷۰	تهران مرکزی
۱۵۵۴ مرموزیان فاطمه	۵۴	تهران مرکزی
۱۵۵۵ مرشی بهناز	۳۲۱	بجنورد خراسان
۱۵۵۶ مس چیان عصمت	۱۶۸	تهران مرکزی
۱۵۵۷ مساواتیان شیرازی آذر	۶۸۶	فیروز اباد فارس
۱۵۵۸ مستوری علی	۴۹	اردکان یزد
۱۵۵۹ مستوفی ناشی پروین	۳۸۴	تهران مرکزی
۱۵۶۰ مسعودی خوی غلامرضا	۵۶۹	کاشان مرکزی
۱۵۶۱ مسعودی زاد جلال	۷۵	اشکذر یزد
۱۵۶۲ مسعودی عمع قشقائی ایرج	۶۰۱	فیروز اباد فارس
۱۵۶۳ مسعودی نژاد رضا	۱۵۰	پل دختر لرستان
۱۵۶۴ مسعودیان معصومه	۲۵	دامغان سمنان
۱۵۶۵ مسگران محسن	۵۰	طرقبه خراسان
۱۵۶۶ مسلم زاده عبداله	۲۲	بندرعباس هرمزنان
۱۵۶۷ مشتاقی زهرا	۶۸	بوشهر بوشهر
۱۵۶۸ مشرفدهکردی افسر	۷۱	شهر کرد چهارمحل و بختیاری
۱۵۶۹ مشفزاده پروین	۱۶۹	اصفهان اصفهان
۱۵۷۰ مشعشعی فرشته	۴	کرمانشاه کرمانشاهان
۱۵۷۱ مشکافی محمد اسماعلین	۲۴۰۲	سبزوار خراسان
۱۵۷۲ مشیرسیمی سیما	۱۶۵۳	تهران مرکزی
۱۵۷۳ مشیری احمد	۲۱۴	همایونشهر اصفهان
۱۵۷۴ مشیریان مینا	۳۳۱	تهران مرکزی
۱۵۷۵ مصداقی نیا ملیحه	۵۲	کاشان مرکزی
۱۵۷۶ مصدق خخانی ملیحه	۳۷۱۸	تهران مرکزی
۱۵۷۷ مصدق شفتی عظمت	۱۸	تهران مرکزی
۱۵۷۸ مطلع غنی	۳۲	شهر کرد چهارمحال و بختیاری
۱۵۷۹ مصطفی سریه	۴۵۹	تبریز آذربایجان شرقی
۱۵۸۰ مصطفی الاسه کورایی ملیحه	۱۰	فومن گیلان
۱۵۸۱ منصوری نظام آباد ملیحه	۲۸۹	تهران مرکزی
۱۵۸۲ مطیعی انیمه	۳۲۵	قم مرکزی
۱۵۸۳ مطلبی عسکر	۴۹۶	گرگان مازندران
۱۵۸۴ مظاهر خصاری احمد	۴۷۵	تبریز آذربایجان شرقی
۱۵۸۵ مظفر ابراهیم	۱۱	نوشهر مازندران
۱۵۸۶ مظفری روشک	۲۶۶	خرم اباد لرستان
۱۵۸۷ مظفری قصیعه	۲۰۰۱۶	چرقویه اصفهان
۱۵۸۸ مظفری عیسی لو فعیمه	۷۲	مشکین شهر آذربایجان شرقی
۱۵۸۹ مظلومی علی	۸	کرج مرکزی
۱۵۹۰ مظلومی فیروز آبادی مکه خانم	۴۲۸	تهران مرکزی
۱۵۹۱ مظلومی نارستانی طاهره	۱	سبزوار خراسان
۱۵۹۲ معانپوریان زرین	۲۱۶	سنندج کردستان
۱۵۹۳ معانی قلعه باباخانی امیرمسعود	۵۶	ملایر همدان
۱۵۹۴ معایشی اصغر	۹۵۳۸۲	بهار همدان
۱۵۹۵ معبودی اشرف	۳۶۴	تهران مرکزی
۱۵۹۶ معتمدی اکرم	۴۷۰	گلپایگان اصهان
۱۵۹۷ معتمدی غلامرضا	۲۳	رامهرمز خوزستان
۱۵۹۸ معتمدی سده اکرم	۹۱۵	لنجان اصفهان
۱۵۹۹ معدنی نسرین	۲۷۱۰	شهریار مرکزی
۱۶۰۰ معزی سیدعلی رضا	۲۸۷	شیراز فارس
۱۶۰۱ معصوم بیکی حسین	۴۶۸	قم مرکزی
۱۶۰۲ معصومی بتول	۲۰۸۲	تهران مرکزی
۱۶۰۳ معصومی اصل اشرف	۴۸	خوی آذربایجان غربی
۱۶۰۴ معصومی سوره هوشنگ	۲۶	پلوشت آذربایجان غربی
۱۶۰۵ معصومی ورکی حواخاتون	۶۱۵	قزوین مرکزی
۱۶۰۶ معظمی فاطمه	۳۴۳	گلپایگان اصفهان
۱۶۰۷ معظمی لواسانی شوکت	۱۲	رشت گیلان
۱۶۰۸ معلم تنورجه معصومه	۱	مشهد خراسان
۱۶۰۹ معلمی شهناز	۲۳۰	خرمشهر خوزستان
۱۶۱۰ معمار عباس	۵۵	خرم اباد لرستان
۱۶۱۱ معماری معصومه	۵۶	سنجان اصفهان
۱۶۱۲ معماریان محمود	۱۲۱	تهران مرکزی
۱۶۱۳ معینی پروین	۲۵۸	تویسرکان همدان
۱۶۱۴ معینی سرور	۲۲۷	بوشهر بوشهر
۱۶۱۵ معینی چاغروند سیمین	۱۸۵۵۳	خرم اباد لرستان
۱۶۱۶ معینی چاغروند منوچهر	۶۶۱	خرم اباد لرستان
۱۶۱۷ مقبی کهن زاد زهرا	۳۶۵	اصفهان اصفهان
۱۶۱۸ مقدسی شایسته	۱۱۵	ماکو آذربایجان غربی
۱۶۱۹ مقدم داریوش	۶۴	مراغه آذربایجان شرقی
۱۶۲۰ مقدمی یونس	۶۱۱	زنجان زنجان
۱۶۲۱ مقصدی فائقه	۵۳۸	تهران مرکزی
۱۶۲۲ مقصودی یعقوب	۱۲۲۳	ماکو آذربایجان غربی
۱۶۲۳ مقیمی سعیده	۱۵۸۸۱	ابهر زنجان
۱۶۲۴ مقیمی شهین	۳۴۱	تهران مرکزی
۱۶۲۵ مقیمی گی محمد	۱۱۷۶	گنبد کاووس مازندران
۱۶۲۶ مقیمی دهکردی شمسی	۳۶۷	شهر کرد چهار محال بختیاری
۱۶۲۷ مکی اطهره	۱۶۴	بم کرمان
۱۶۲۸ مکی ابادی اصفر	۱۱۱۹	شهر کره چهار محال و بختیاری
۱۶۲۹ ملا باشی عزیز	۳۱	تویسر کان همدان
۱۶۲۰ ملاحسن اسماسی رفیه	۲۹۵۴۷	خوی آذربایجان غربی
۱۶۳۱ ملامحمد حسنی اکرم	۱۴۸۲	دماوند سمنان
۱۶۳۲ ملائکه صفدر ابادی محمد علی	۴۸۷	قوچان خراسان
۱۶۳۳ ملائی عزت اله	۴۱۰	زاهدان سیستان و بلوچستان
۱۶۳۴ مکه مریم	۲۶۹۳۱	تهران مرکزی
۱۶۳۵ مکی سیمی محمد	۱۵	استانه اشرفیه گیلان
۱۶۳۶ ممتاز مهدی	۳	فردوسی خراسان
۱۶۳۷ ممنون تهمیه بانو	۷۰۸	اصفهان اصفهان
۱۶۳۸ منافوند اذر بهروز	۶۰۱	رضاییه آذربایجان غربی
۱۶۳۹ منافی فسقدیسی بهروز	۸	تبریز آذربایجان شرقی
۱۶۴۰ مناهی خیری بیگم	۳۹۵	بهبهان خوزستان
۱۶۴۱ متاهی فضل الله	۱۰۴	گچساران بویر احمد و کهکیلویه
۱۶۴۲ منتظری هدشی اصغر	۸۰	شهریار مرکزی
۱۶۴۳ منتظریانی ربابه	۳۰۸	صحنه کرمانشاهان
۱۶۴۴ منسوجی اوه محمد رضا	۱۶۵	بابل مازندران
۱۶۴۵ منصوری ملیحه	۱۸۷	تبریز آذربایجان شرقی
۱۶۴۶ منصوری اهراری رضوان	۳۱۷	تربت جام خراسان
۱۶۴۷ منصوری تنب سید علی اصغر	۵۹۲۹	تفرش مرکزی
۱۶۴۸ منصوری عام عفت	۴۷۰	کرمان کرمان
۱۶۴۹ منطقی فرخ لقا	۸۶۹۹	فسا فارس
۱۶۵۰ منفر علی اصغر	۱۵۸۰۵	تربت حیدریه خراسان
۱۶۵۱ منفردی علی	۶۲	اهر آذربایجان شرقی
۱۶۵۲ منفردی راز داود	۱۷۳۶	بجنورد خراسان
۱۶۵۳ منوچهری إستفات	۴۳	سراب آذربایجان شرقی
۱۶۵۴ منوچهری پریوش	۱۶	تهران مرکزی
۱۶۵۵ منوچهری نوکنده ابوالحسن	۳۴	گرگان
۱۶۵۶ موحد نائینی فاطمه	۸۳	اصفهان
۱۶۵۷ موحدی نجف آبادی زهرا	۶۰	نجف آباد اصفهان
۱۶۵۸ مونن نژاد حسین	۶۳۳	دزفول خوزستان
۱۶۵۹ موریس منوچهر	۲۰	شیراز فارس
۱۶۶۰ موسوی سید جواد	۳۱۵	خدابنده زنجان
۱۶۶۱ موسوی شهربانو	۷۴	ورامین سمنان
۱۶۶۲ موسوی مهین	۳۶۶	تهران مرکزی
۱۶۶۳ موسوی اشکوری فریده	۳۹۰	مشهد خراسان
۱۶۶۴ موسوی بمی سید مهدی	۱۶۳	بم کرمان
۱۶۶۵ موسوی سردری سید عبدالحسین	۸	زرند کرمان
۱۶۶۶ موسوی فلاح آبادی سیداسماعیل	۱۰	فومن گیلان
۱۶۶۷ موسوی مفخر مجید	۲۰۶	سراب آذربایجان شرقی
۱۶۶۸ موسوی واعظی میرمحسن	۵۵	تبریز آذربایجان شرقی
۱۶۶۹ موسویان میرهاشم	۳	شبستر آذربایجان شرقی
۱۶۷۰ موسویان میاندواب فاطمه	۱۰۸۲۹	میاندواب آذربایجان غربی
۱۶۷۱ موقتی اقدس	۱۷۳۲	ساری مازندران
۱۶۷۲ مولا غلامرضا	۱۸	بروجرد لرستان
۱۶۷۳ مولانا فرح انگیز	۱۷۲۵	اصفهان اصفهان
۱۶۷۴ مولائی بیدئلی اسفندیار	۳۹	اران وبیدگل مرکزی
۱۶۷۵ مولائی زاده محترم	۳۲۸۲	تهران مزکزی
۱۶۷۶ مومنی حمزه	۱۰۹۳	بندرگناوه بوشهر
۱۶۷۷ مونسی غلامرضا	۱۲۱۳	ایذه خوزستان
۱۶۷۸ مهاجری پروین	۶۵	کرمان کرمان
۱۶۷۹ مهاجری گیتی ارا	۴۰۹	تهران مرکزی
۱۶۸۰ مهاجری اول قادر	۷۵۱۸۷	تبریز آذربایجان شرقی
۱۶۸۱ مهتری غلامرضا	۱۸	شهرضا اصفهان
۱۶۸۲ مهدی پور ابراهیم	۱۵۹۰	همدان همدان
۱۶۸۳ مهدیون سیدیداله	۱۵۴	کنگاور کرمانشاهان
۱۶۸۴ مهذب پاک محمدرضا	۵۶۱	همدان همدان
۱۶۸۵ مهرابی پرویز	۲	اصفهان اصفهان
۱۶۸۶ مهرابی کوشکی فتح اله	۵۶	لنجان اصفهان
۱۶۸۷ مهرازما عفت	۲۱	شهسوار مازندران
۱۶۸۸ مهراور کیمیا	۲۸۶۷	اهرم بوشهر
۱۶۸۹ مهربان پژوه هوشنگ	۳۴۱	کبودراهنگ همدان
۱۶۹۰ مهرفومن گیلان باشیان عباس	۵۰۱	یزد یزد
۱۶۹۱ مهرنوش معصومه	۴۲۰	شیراز فارس
۱۶۹۲ مهر ورزین ولی اله	۹۶۱	کرج مرکزی
۱۶۹۳ مهری عبدالحسین	۱۹	قصر شیرین کرمانشاهان
۱۶۹۴ مهری علی محمد	۱۰۷۷	سبزوار خراسان
۱۶۹۵ مهماندوستان منوچهر	۵۰۳	تبریز آذربایجان شرقی
۱۶۹۶ مهندس پور دزفولی کاظم	۲۴۸	دزفول خوزستان
۱۶۹۷ مهین ترابی کبری	۷	تهران مرکزی
۱۶۹۸ مهین راد مهوش	۱۹۲	شوشتر خوزستان
۱۶۹۹ میاحی خدیجه	۷۹۵	آبادان خوزستان
۱۷۰۰ میرابزاده اردکانی حسین	۲۲۱	اردکان یزد
۱۷۰۱ میر احسانی محمد	۲۲۶	همایونشهر اصفهان
۱۷۰۲ میرالی محسن	۲۲۲۱	کرج مرکزی
۱۷۰۳ میرانیان حسین	۹۷۱	نیشابور خراسان
۱۷۰۴ میر جوانی میر حجت	۳۹۵	مراغه آذربایجان شرقی
۱۷۰۵ میر حسینی سید علی اکبر	۱۲	اشگذر یزد
۱۷۰۶ میرزا ابوالقاسم حکیم ربابه	۱۱۹۶	مشهد خراسان
۱۷۰۷ میرزا پور رسول	۹۰۵۹	سقز کردستان
۱۷۰۸ میرزا پور ارمکی سکینه خاتون	۸	بابل مازندران
۱۷۰۹ میرزالو عینی	۱۷	جلفا آذربایجان شرقی
۱۷۱۰ میرزا محمدی نام معصومه	۵۳۶۳۷	تبریز آذربایجان شرقی
۱۷۱۱ میرزا احمدی پور نژادی لنگرودی فاطمه	۱۰۱	تهران مرکزی
۱۷۱۲ میرزائی فاطمه	۱۹۳۰۷	تربت حیدریه خراسان
۱۷۱۳ میر سیفی ام لیلا	۸۶۶۲	ساوه مرکزی
۱۷۱۴ میر صفای مقدم سید حبیب اله	۳۵۸	لاهیجان گیلان
۱۷۱۵ میر قاسمی عالیه	۱۸۷۲۶	گرگان مازندران
۱۷۱۶ میرلاهیجی سید زهرا	۵۵۰	مشهد خراسان
۱۷۱۷ میرمخصونی سید محمد	۱۶	رفسنجان کرمان
۱۷۱۸ میرمسعودی لنگرودی سیدابوالقاسم	۳۲	لنگرود گیلان
۱۷۱۹ میرهاشمی حسین	۱	ساوه مرکزی
۱۷۲۰ میری مهدی	۱۳۶	داراب فارس
۱۷۲۱ میری شکاجانی سید موسی	۹۱۸	رودسر گیلان
۱۷۲۲ میکائیلی زاده هوشنگ	۳۲	تبریز آذربایجان شرقی
۱۷۲۳ مینا عراقی سیمین دخت	۷۱۶	بندر عباس هرمزگان

۱۴۶۵ صادقی محمدجعفر	۱۰۳	درود لرستان

بقیه در صفحه ۳۵

سفری به‌قلب فرانسه امروز

گلهایی که در آزادی شکفته میشوند

اعتصاب و مبارزات سیاسی، نیروی صنعتی فرانسه را از پا نیانداخته است

در بطن فرانسه دموکرات و آزاد، غول صنعت بپاخاسته است

فرانسه دیگر تنها کشور عطر، شراب، مد و هنر و ادب نیست

«نود درصد توریستهای خارجی تصویری بس مبهم از فرانسه همراه میبرند، دیدار آنها منحصر است به شانزلیزه، پیگال، گالری لافایت، نیس، کن، وفیلم امانوئل، برای آنها فرانسه فقط سرزمین عطر، مد، شراب، عشق و ادبیات‌و هنر وزنان زیباست تنها یک درصد توریستها بدرستی از زیربنای پژوهشهای علمی، اقتصادی و صنعتی فرانسه امروز آگـاه هستند.

کمتر کسی میداند که فرانسه چهارمین قدرت صنعتی جهان غرب است و در زمینه صدها پژوهش علمی و صنعتی جهان امروز، مقام اول را دارد.»

توضیحات «ژرژ دلوال» یکی از مدیران مرکز صنایع هوائی فرانسه را زمانی احساس میکنی که به قلب روستاها، کارخانه‌ها و مراکز علمی این بزرگترین کشور اروپائی، پس از شوروی، سفر کنی. کارخانه‌های عظیمی که «اتوبوس هوائی»، و کنکورد، تولید میکنند، کارخانه سازنده لوازم‌برقی «مرلن ژرن» که تولید آن به سراسر جهان فرستاده میشود، دهها کشور جهان در تلاش آگاهی از نتیجه مطالعات مرکز پژوهشهای نفتی فرانسه‌اند.

موسیه ژنرال، در زمینه «انفورماتیک»، تا قلب امریکا نفوذ کرده است. در بخش صنایع حمل و نقل زیر زمینی، فرانسه بزرگترین شاهکار علمی وصنعتی را به جهان عرضه کرده است.

فرانسه طی بیست سال‌یعنی در آغاز زمامداری ژنرال‌دوگل تاکنون‌به آنچنان پیشرفت‌صنعتی وعلمی دست یافته است که‌نسل نخستین سالهای پس از جنگ دوم هرگز آنرا در رویا نمیدید، طی ده سال چهار هزار کیلومتر اتوبان احداث شده، صدهـا هزار واحد مسکونی عرضـه شده است، و مصرف سالانـه برق فرانسه به ۱۸۰ میلیارد کیلووات ساعت رسیده. درزمینه صنایع نظامی فرانسه سومین کشور فروشنده سلاحهای‌نوین جنگی‌است.موشکهای قاره‌پیما و نیروی اتمی ضربتی فرانسه روزبروز قدرت تازه‌یی میبابد. صنایع اتمی فرانسه از کلیه کشورهای جهان غرب باستثناء امریکا برتر است.

تن‌آسائی ممنوع

کارشناسان فرانسه طرحی‌را در دست اجرا دارند که دراغاز قرن بیست ویکم فرانسه‌میتواند بدون نیاز به نفت، حیـات صنعتی و اقتصادی خود را تامین کند و حیرت‌انگیز آنکـه تمام این پیشرفتها بدون نیازبه حکومت سرنیزه صورت گرفته است وبدون آنکه ازادیهای فردی محدودگردد ودموکراسی به خطر افتد، به گفته یکی از رهبران فرانسه پیشرفت واقعی فقط در دموکراسی امکان‌پذیر است، ۹۸ درصد فرانسویان‌از بیمه‌و تامین‌اجتماعی‌برخوردارند وهزینه تحصیل از کودکستان تاآخرین مراحل دانشگاهی و پژوهشی رایگان است. سندیکا های کارگری از قدرت شگفت‌انگیزی بهرمند هستند. کلیـه احزاب سیاسی کمونیست، سوسیالیست، جمهوریخواه، رادیکال چپ و راست، اجتماع برای جمهوری و غیره دررسانه های همگانی بویژه رادیو و تلویزیون ازمزایای برابر سود میبرند واندیشه خود را آزادانه بیان میدارند بدون آنکه ایـن آزادی‌چرخهای پیشرفتهای‌علمی، اقتصادی، فرهنگی، هنری و صنعتی جامعه را فلج کند.

جوانان فرانسه سه گـروه معدودی که در کافه‌های‌شنزه لیزه، سن میشل، مونپارناس،و پیکال، باده‌نوشی میکنند و در فضای دودآلود غرق میشوند نیستند، باید به شهرستانها، روستاها، کارخانه‌ها و مراکز علمی فرانسه رفت تا بدرستی دریافت چگونه میلیونها جوان فرانسوی دست به کار سازندگی کشورند و صدها هزار نفرشان روز را بدون ورزش و کسب دانشی تازه به پایان نمیرسانند.

دانشگاهها و مدارس عالی فرانسه باتن آسائی بکلـــی بیگانه‌اند، یک دانشجو حتی برای یکواحد درسی بایددهها کتاب مطالعه کند و هــر دانشجوئی اگر در سال اول دانشگاه مردود شود دیگر در هیچ یک از مراکز علمی و دانشگاهی‌نمیتواند ادامه‌تحصیل دهد. انضباط دانشگاهی کمتر کشوری در جهان غرب همپایه فرانسه است. در فرانسه دموکراسی، انضباط، احساس مسئولیت و نظم در کاری که بانسان محول میشود تفکیک ناپذیرند.

اخذ دیپلم دبیرستانی فرانسه باچنان شرایط سختی توام است که‌بسیاری از دانشگاههای امریکا قبولشدگان را سال‌دوم دانشگاه میپذیرند. اگر انضباط اجتماعی نبود هرگز دموکراسی فرانسه قادر نبود در جهان امروز موفق باشد.

تورم و افزایش‌قیمتها

هیچ کشوری از جهان‌طبقه حقوق‌بگیر از سلاح اعتصاب مانند فرانسویان استفاده‌نمیکنند ناگهان راه‌آهن، برق، پست، مترو، واتوبوس از کار میافتد ودربی آن روزنامه‌نگاران نیز باعتصاب می‌نشینند، انها کـه خارج از فرانسه هستند تصور میکنند فرانسه باحتضاردرآمد، فلج و نابود شد، اما هرگزچنین حالاتی روی نمیدهد. فرانسوی برای کسب نور به شمع وچراغ گاز پناه میبرد. رهبران‌سندیکا های مخالف و موافق اعتصاب به بحث و گفتگو می‌نشینند، اما هرگز فرانسه از پای در نمیاید، چنانچه تاکنون از پای نیافتاده است. طی بیست سال اخیر میلیونها کارگر وکارمند اعتصاب کرده‌اند اما حاصل‌آن چه بوده است؟ بازهم پیشرفت علمی، فرهنگی و اقتصادی فرانسه. به گفته یکی ازمدیران مرکز پژوهشهای نفتی فرانسه، «این اعتصابها هشداری است برای حکومت سرمایـــه‌داری فرانسه که بخواب خرگوشی فرو نرود و هر لحظه بیشتردر صدد رفاه مردم باشد و ازقدرت قانونی خود سوء استفـــاده نکند».

مصاحبه‌ای داشتم با «ربربولن» قائمقام وزیر دارائی و اقتصادی فرانسه (ریمون‌بار نخست وزیر فرانسه ضمنا وزیر دارائی و اقتصادی نیز هست) یکی از مردان قوی کابینه «ریمون‌بار» است که دست یافتن باو کار آسانی نیست، سخن ازاوضاع اقتصادی ومالی فرانسه بود، بانو «پاران»که عهده‌دارمناسبات خارجی در کابینه «ربربولن» است نیز حضور داشت، زنی بسیار بافراست و ذکاوت بنظر میرسد، «روبربولن»در پاسخ نخستین پرسش من گفت:

ما سالهای بسیار تیره‌یی را پشتسر نهادیم.

سالهای ۱۹۷۳ و ۱۹۷۴، با بحران وافزایش قیمت نفـت ضربتی ناگهانی به اقتصاد و صنایع ما وارد ساخت.

در سال ۱۹۷۵ حدود ۴۵ میلیارد فرانکسری برداختهای خارجی داشتیم. فرانک وضع بدی یافت. تورم و افزایش‌قیمت ها تحمل‌ناپذیر شده بود. کشوری که سالانه حدود ۵۰ میلیارد فرانک پول خرید نفت میدهد، مشکل میتوانست روی پای خود بایستد. معذالک ما مقاومت کردیم. ما از این‌بحران ها زیاد دیده‌ایم چه در جنگ اول، وچه در جنگ دوم.مهم آنست که بنای یک جامعـــه استوار باشد. جامعه‌ای بابنیاد پوسیده قادر نیست پایداربماند. در طوفانهای سهمگین اگرکشتی محکم و ملوانانی کار ازموده داشته باشی به ساحل نجات‌راه خواهی یافت.

ایران مرحله مونتاژرا سپری‌کرده

«ریمون‌بار»، که جانشین «ژاک شیراک» شد برنامه اقتصادی تازه‌یی با توجه به بحـــران اقتصادی جهان به ملت‌فرانسه عرضه کرد. روزهای نخست ملت آنرا بسختی پذیرا شد، اما کم‌کم دریافت که برای مهارکردن تورم، جلوگیری از افزایش قیمتها ویافتن اقتصادی‌ثمربخش راهی جز اجرای ان نیست. یک سال از حکومت «ریمون‌بار» میگذرد، امروز فرانک پول مستحکمی است، مبـــادلات بازرگانی‌ما کسری ندارد،افزایش قیمتها طی سال حدود ده در صد بوده است، تولیدهاافزایش یافته و قدرت خرید کاهش نیافته‌است.

افزایش ده درصد قیمتها بیشتر معلول عوامل خارجی از جمله بالا رفتن قیمت قهوه، کاکائو و بعضی مواد اولیه دیگر در جهان بوده است.تعداد بیکاران طی ماههای نوامبر و دسامبر بنحو محسوسی کاهش یافته است وبزودی به زیر یکمیلیون نفر خواهد رسید.

«روبربولن» در پاسخ‌سئوالی گفت:

مناسبات ایران و فرانسه هرگز به نیکوئی امروز نبوده است. در زمینه صنایع اتمی، هوائی و پتروشیمی، مترو و ارتباطات، ما میتوانیم همکاری بسیار نزدیکتری با ایران داشته باشیم.

- در زمینه تکنولوژی و فراگیری آن نظرتان چیست؟

- فرانسه‌آماده استهرگونه همکاری تکنولوژی با ایـــران داشته باشد. درهای تمـــام تاسیسات فنی ما بـــروی کارشناسان و مهندسان ایرانی بازاست. امروز ایران‌دومین کشور صادر کننده نفت بـــه فرانسه است و این خودنشان همکاری نزدیک دو کشوراست.

سئوال دیگر من اینست:

- ایران دیگر مرحله صنایع مونتاژ را سپری کرده استو نمیخواهد بهان بسنده کند.

بانو «پاران» کهدر امضای قرارداد تولید پژو در ایران حضور داشت میگوید:

- فرانسه در هر زمینــــه تکنولوژی و صنایع سنگین میتواند نیازهای ایران را برآورده سازدو ایران و فرانسه دو کشور دوست هستند کـه همکاریهای بسیار صمیمانه‌یی دارند. ما هرگز تکنولوژی‌خود را از ایران پنهان نمیکنیم.

همکاری در زمینه انرژی با ایران

در مصاحبه‌یی که‌با«بوژون» مدیر امور بین‌المللی انرژی فرانسه داشتم سخن ازهمکاری های ایران وفرانسه در زمینه انرژی اتمی بمیان امد.

«بوژون» ابتدا سیاست‌انرژی فرانسه را تشریح کرد.

- در حال حاضر ۸۰درصد انرژی فرانسه از خارج وارد میشود، نفت بزرگترین رقـم وارداتی ماست، ما دو هدف اساسی را تعقیب میکنیم .نخست صرفه‌جوئیهای شدید درمصرف انرژی و دوم کاهش‌وابستگی کشور از نظر انرژی بهخارج است. در مورد نخست بهنتایج قابل ملاحظه‌ای رسیده‌ایم و امروز هدر رفتن انرژی بسیار کاهش یافته است و این‌موفقیت باارزشی بوده است که بهمردم داده شده است. مثلاساختمانها را چگونه بسازند که باحرارت کمتری گرم شود وبااتومبیلها سرعتی بین ۸۰ تا ۹۰ کیلومتر در ساعت داشته باشند ودهها مورد دیگر. اما در مــــورد استقلال فرانسه در زمینه‌انرژی، هدف ما ساختن مراکزبرق اتمی است. تعداد آنها روزبــروز افزایش میابد، و ضمنا یافتن منابع تازه انرژی. دولــــت فرانسه اعلام کرده است که در سال ۱۹۷۸ نمیتواند بیش از۵۵ میلیارد فرانک از خارج‌انرژی وارد کند. این سطح بایـــد حفظ شود و براساس ان تا میتوانیم در داخل انرژی تولید میکنیم، هدف ما آنست کهروز بروز از وابستگی خود بهنفت بکاهیم، بطوریکه‌در سال۱۹۸۵ بخش اعظم انرژی فرانسه در داخل کشور تولید شود.

خوشبختانه در زمینه ایجاد مراکز برق اتمی کمونیستها، با دولت فرانسه هم عقیده‌اند ومی دانند کشوری که در آینده بخواهد روی پای خود بایستد راهی ندارد جز استقلال انرژی و این امر جز بامراکز برق اتمی میسر نخواهد بود.

«بوژون» آنگاه به همکاری ایران و فرانسه در زمینه‌انرژی اتمی پرداخت: « همکاریهای ما بسیار ثمر بخش‌است. ایران بخوبی دریافته که آینده هر کشوری به قدرت تولید انرژی او بسته است و تولید انرژی‌در سطح وسیع از طریق اتم‌امکان پذیر است. ما با ایران در این زمینه همکاریهای وسیعی داریم و هرگونه اطلاعی که پژوهشگران ما بدست آورنـد باکمیسیون انرژی اتمی ایران تبادل نظر میکنیم.

در پی مصاحبه با مدیرامور بین‌المللی انرژی‌فرانسه فرصتی یافتم تا از مرکز پژوهشهای نفتی فرانسه در حومه شهر «لیسبون» دیدن کنیم.

پژوهشهای نفتی

شرکت دولتی «الف» اخیرا توفیق یافت اختراعی کندکه مصرف بنزین در اتومبیل بیش از ٦درصد کاهش یابد .نزدیك به یکهزار نفر پژوهشگر که سن متوسط آنها ۳۰سال‌است شبانه روز در جستجوی یافتن مواد تازه‌یی از نفت هستند. فرانسه باوجود آنکه نفت‌ندارد، معذالك چندین مرکز بـزرگ پژوهشهای نفتی داردکه حاصل کار آن در دهها کشور جهان مشتری دارد ، در شرکت نفتی «الف» ۳۸۰ هزار نفر کار می‌کنند. در بخش آزمایشگاه موتور اتومبیل مهندسان‌ساعتها روغنهای جدید موتور اتومبیل را آزمایش میکنند و یا در صدد یافتن مواد تازه‌یی ازنفت هستند . مثلا تهیه گوشت و مواد خوراکی از نفت . نزدیك مرکز پژوهشهای نفتی ، یك پالایشگاه عظیم قراردارد‌وتمامی منطقه حومه لیون و شهرلیون از نظر آلودگی هوا زیرکنترل کارشناسان است ، بکمك یك سیستم کامپیوتری‌هرلحظه‌وضع هوا ، سرعت باد و میزان دود کارخانه ها اتوماتیك گزارش میشود و هروقت میزان‌آلودگی هوا از حد نصاب تجاوز کند دستگاههای خطر بصدا در می‌آید و سوخت کوره های‌مرتفع کنترل میشود .

بدین ترتیب اجازه نمیدهند که صنعت زندگی سالم مردم را بخطر اندازد .

کارشناسان مرکز پژوهش های نفتی «الف» درصدد طرح تهیه‌یی برای بازدهی چاههای نفتی هستند . آنها با تزریق آب، گاز و یا هوا به چاه‌نفت، میزان تولید آنرا افزایش می‌دهند .

★ نمایی از بزرگترین کارخانه سازنده نیروگاه برق اتمی در فرانسه.

منصور تاراجی
نماینده روزنامه‌اطلاعات در اروپا:

فرانسویان در زمینه حفرچاه های نفت در اعماق دریاها و اقیانوسها تکنیك بسیار تازه وقوی دارند که در دنیامنحصر بفرد است . آنها با وجودآنکه خود نفت ندارند لکن درتکنیك حفاری در عمق آب نتایج‌جالبی بدست آورده‌اند که در کشور های جهان خریدار زیادی‌دارد.

در مرکز پژوهشهای نـفتی شرکت «الف» با دهها مهندس جوان آشنا شدم که هر یك‌در زمینه شیمی ، نفت و تولیدات جدید نفتی‌صاحب نظرخردمندی بودند . کلیه آزمایشها بکمك مغز الکترونیك‌صورت میگرفت و بدین ترتیب در وقت وهزینه صرفه‌جوئی شده است . برای آگاهی از صنعت « هوائی ، فضائی » فرانسه‌به‌حومه ،مارسی «هدایت شدم». سازمان«آئرو- اسپسیال » نزدیك فـرودگاه بندر مارسی، بزرگترین‌کارخانه اروپائی هـلیکوپتر سازی را احداث کرده است . فرصتی یافتم که بامدیران «آئرو - اسپسیال » فرانسه به بحث و گفتگو به‌شینیم .

«ادگارآلوش» یکی‌از مدیران آن در پاسخ سئوالی گفت:

فلوگزز

- سازمان «هوائی فضائی » فرانسه سازنده کنکورد،اربوس (اتوبوس هوائی) - موشکهای تاکتیکی - بالستیکی، هواپیما های حمل‌و نقل،انواع‌هلیکوپتر های نظامی و غیر نظامی«اقمار مصنوعی » و انواع سلاحهـای جنگی بویژه موشکهای ضد تانك است . ۳٦ هزار کارگر در زمینی بوسعت یك میلیون مترمربع تنهادر قسمت کوچکی از سازمان «آئرواسپسیال »کار میکنند .

اتوبوس هوائی

٦۵ کشور جهان خریـدار هواپیما و هلیکوپتر های مـــا هستند . امروز فرانسه سومین قدرت فضائی جهان است ، در روی باند جدیدترین هلیکوپتر های ساخت کارخانه « آئرو - اسپسیال » ازنوع غزال‌وسنجاب قرار گرفته‌اند ، در اینجا بود که نخستین هلیکوپتر جهان‌با موتـور توربینی بـطور سری ساخته‌شد.هلیکوپترهای‌آسوت امروز جای خود را به‌نسل‌جدید هلیکوپتر داده‌اند که‌مانندشاهین سبك و تیز و دور پروازاست .

کارشناسان فرانسوی موفق شده‌اند دستگاهی را که ملخ هلیکوپتر به‌آن وصل میشوداز پلاستیك مخصوص بسازند که هم بادوامتر و هم سبك‌تر از نوع قدیمی آنست، فرانسویان ضمنا رکورد پرواز باهلیکوپتر را در ارتفاع ۱۲۴۴۰ متری بدست آورده‌اند ودو سوم‌تولید آنها به ۹۰ کشور جهان صادر میشود .

بسئوالاتی در باره «اتوبوس هوائی»، و کنکورد»، دوهواپیمائی که سرو صدای زیادی‌در جهان برپاکردند میپردازم .

اتوبوس هوائی ، کوچکتریـن هواپیمای جهان با ظرفیت زیاد است . برای ساختن«اربوس » از آخرین تکنیك صنعت‌هوائی استفاده شده است ، اربوس، دو موتور جت دارد لکن ایمنی آن بیشتر از هواپیما های‌دیگر جت است و چون در پرواز های کوتاه (۲۰۰تا ۲۵۰۰ کیلومتر) بکار گرفته میشود لزومی‌ندارد که سوخت زیاد حمل کند .

«اتوبوس - هوائی را طوری ساخته‌اند که‌حتی‌بـدون یـك موتور نیز براحتی میتواند بـه پرواز خود ادامه دهد و تاکنون هیچگونه حادثه‌یی نداشته‌است.

موتورهای «اربوس» قویترین راکتور های‌جهان‌است -مصرف سوخت آن کم و آلودگی هوای آن نسبت به هواپیما های‌دیگر نیز کمتر است . اربوس ،می‌تواند با ۲٦۹ مسافر بدون‌توقف تا ۴۲۰۰ کیلومتر پرواز کند. یك جت ۷۰۷حدود ۱۲۴ درصد بیشتر از «اربـوس »سوخت مصرف میکند .

طول «اربوس» ۵۳متر ،ارتفاع آن ۱٦متر و سطح آن ۲٦۰ متر مربع است . اربوس بـا وزنی حدود ۱۴۲ تن پروازمی‌کند و ۳۴ تن وزن سوخت آنست . کارشناسان معتقدند ، «اتوبوس هوائی »کم صداترین هواپیمای بزرگ حمل‌ونقل‌است. سرعت «اتوبوس هوائی » ۹۰۰ کیلومتر در ساعت است .

کنکورد در زمینه تکنیك و بهره‌گیری بکلی با «اربوس » متفاوت است.هواپیمای کنکورد برای پرواز های‌دور بامسافر کم - حدود ۱۰۰ نفر - و «اربوس» برای پرواز های نزدیک با مسافر زیاد - حدود ۲۸۰ نفر ساخته شده‌اند .

« کنکورد» را سریعتر از خورشید لقب داده‌اند. سرعت آن ۳۲۰۰ کیلومتر در ساعت یعنی دوبرابر سرعت صوت است و هرنقطه از جهان‌حتی دورترین را طی ۱۲ ساعت‌طی می کند . فاصله پاریس ، نیویورک را که هواپیماهای معمولی در ۸ ساعت طی می کنند کنکورد حدود ۳ ساعت و ۲۰ دقیقه طی میکند .

کنکورد

مدیر بخش« آئرو اسپسیال» فرانسه توضیح داد که‌تاکنون بیش از یکصد هزار نفر بـا کنکورد پرواز کرده‌اندو هرگز با حادثه‌ای روبرو نشده‌اند . کنکورد ، در ارتفاعی بین ۱٦ هزار تا ۱۹ هزار متر پروازمی کند ، که کاملا بالای خطوط هوائی معمولی و انقلابات جوی است .

بهمین جهت پرواز ، با کنکورد ، بسیارراحت وبدون خستگی است . یکی از مهم ترین امتیاز های کنکورد تنظیم فشارداخل هواپیماست.هنگامی که مسافران با هواپیماهای‌جت معمولی‌پرواز میکنندفشار داخل هواپیما برابر با ارتفاع دو هزار تا دو هزارو پانصدمتری زمین است ، در حالی که در مورد کنکورد این رقم ۱۷۰۰ متر است . میدانیم که ارتفاع کلك چال حدود ۲۷۰۰ مترو شیرپلا ۲۷۵۰ متر از سطح‌دریا است . وقتی مسافری بـا هواپیمای جت سفر میکند در داخل هواپیما فشار کمی‌کمتر از ۲۷۰۰ متر یعنی ۲۵۰۰ متر است اما در کنکورد فشاری را احساس می کنید که در ارتفاع بالای منظریه وجود دارد وبدین ترتیب خستگی کمتر و ضربان بهتری دارد . طول کنکوردحدود یکعمارت ۲۰ طبقه‌یعنی ٦۲ متر و ارتفاع آن ۱۲ متر است .

حداکثر وزن آن هنگام برخاستن از باند ۱۸۰ هـزار کیلوگرم است و میتواندبدون توقف تا ٦۵۰۰ کیلومترپرواز کند .

چهار موتور کنکورد قدرتی شگفت انگیز به آن داده‌اند، در حال حاضر کنکورد علاوه بر آمریکا به اکثر کشور های آمریکای‌جنوبی‌نیز پروازدارد.

فرانسه علاوه بر صنایـع هوائی در زمینه‌لوازم‌الکتریکی نیز پیشرفت های جالبی کـرده است . کارخانه « مرلن، ژرن» از کوچك ترین تا بزرگترین ترانسفورموتور های جهان‌را می سازد و صد ها کارخانه در نقاط مختلف جهان‌تولیدات آنرا مصرف میکنند . مرکز کارخانه « مرلن،ژرن» در شهر «گرنوبل» قرار دارد . با ده هزار کارگر « مرلن ،ژرن» ۲٦ کارخانه در فرانسه دارد.

« مرلن » و «ژرن» دو مهندس فرانسوی بودند که هردوسال هاست درگذشته‌اند . لکن بـا همت و پشتکاری که داشته‌اند اساس تولیدات نوین برقی فرانسه راپی ریزی کردند.

کارخانه «مرلن ،ژرن» در ساختن بخشی از لوازم برقی کارخانه های برق ، اتمی‌شرکت دارد .

چهل درصد تولیدات «مرلن ژرن» به خارج صادر میشود از جمله به شوروی « مرلن-ژرن»،علاوه‌برشرکت درکارخانه پتروشیمی شیراز در ساختن بعضی لوازم کارخانه‌برق‌اتمی ایران نیز شرکت دارد .

وقتی ما از کارخانه «مرلن، ژرن»دیدن میکردیم ،ترانسفور- موتورهای‌غول‌پیکری که برای حمل بایران بسته بندی شده بود قسمت بزرگی از سالن کارخانه را فرا گرفته بود .

مهندسان « مرلن-ژرن» در زمینه سرعت کار چینی ها را پشت سر گذاشته‌اند ، زیرا طی ده ماه یعنی از سپتامبر ۱۹۷٦ تا ژوئیه۱۹۷۷یک‌کارخانه عظیم سازنده لوازم حساس الکتریکی احداث کرده‌اند .

ترانسفور موتور های سد رضا شاه کبیر در کارخـــانه «مرلن -ژرن» ساخته‌شده‌است.

مترو زیررودخانه‌سن

پیشرفت فرانسویان‌طی سال های اخیر در زمینه گسترش مترو و توسعه‌شبکه آن‌حیرت انگیز بوده است . اخیرا ژیسکاردستن رئیس جمهوری فرانسه دستگاه « شاتله» کـه بزرگترین و محیرالعقول ترین دستگاه متروی زیر زمینی‌جهان است را افتتاح کرد .

شبکه « ار-او-ار» (شبکه محلی سریع‌السیر) شمال - جنوب - شرق و غرب پاریس را با سرعتی باور نکردنی از زیر زمین بهم پیوند کرده‌است.

فرانسویان میتوانند ادعا کنند که درزمینه‌تکنیک راه‌آهن زیر زمینی‌هیچ کشوری‌درجهان یارای رقابت با آنها را ندارد. شبکه متروی پاریس ۳۷ هزار نفر مهندس ، تکنیسین ، کارگر و محقق دارد ، تمام خطوط مترو : «ار-او-ار» پاریس با کامپیوتر هدایت میشود و خودکار است. متروی‌معمولی پاریس شانزده خط ، ۳۴۵ ایستگاه داردکه‌طول آنها۱۷۵ کیلومتر است ، ضمنا پاریس ۱۸۷ خط‌اتوبوسرانی با۱۸۴۰ کیلومتر طول و ۴۷۰۰ایستگاه دارد . تعداد اتوبوس هـای پاریس ۲۷۰۰ دستگاه است . متروی پاریس با ۳۲۰۰ واگن حدود ۵۵۰ ترن را تشکیل می

بقیه در صفحه ۲٦

آگهی استخدام آموزگار پیمانی

اداره آموزش و پرورش منطقه اهرطبق‌مقررات قانون استخدام کشوری عده‌ای از دارندگان - گواهی‌نامه پایان تحصیلات متوسطه ودوره اول متوسطه (سوم متوسطه)را باشرایط زیرازطریق امتحان مسابقه انتخاب وپس ازطی دوره کارآموزی لازم بعنوان اموزگار پیمانی برای‌خدمت درروستا های دوردست‌استخدام میکند ۱- نداشتن کمتر از۱۸ سال تمام وبیشتر ازسی‌سال تمام ۲- تابعیت ایران۳- داشتن برك خاتمه وظیفه یـا معافیت دائم٤- گواهی نامه نداشتن سابقه‌جزائی موثر۵- نداشتن توانائی بارآموزگاری ٦-گواهی نامه نداشتن اعتیاد بمود مخدر.

داوطلبان واجد شرایطمیتوانند برك‌درخواست ذیل این‌آگهی راتکمیل کنند وبانضمام دو قطعه عکس ٤ × ۳وفتوکپی یارونوشت شناسنامه - فتوکپی مدرك تحصیلی فتوکپی برك پایان خدمت وظیفه یامعافیت دائم حداکثر تاده روزاز تاریخ انتشار این‌آگهی باپست سفارشی به‌نشانـی (اهر اداره آموزش‌و پرورش کارگزینی) ارسال دارند. بدرخواست هائیکه فاقد مدارك لازم بوده ویا بعداز انقضای مدت مذکور تحویل پست‌شود ترتیب اثر داده نخواهد شد ضمناتوجه داوطلبان رابه نکات زیر جلب مینماید .

الف. چون افرادیکه بعنوان آموزگار انتخاب میشوند باید بطور تمام وقت درمدارس روستاها انجام‌وظیفه نمایند لذاخواهشمند است افرادیکه بهرعلت‌نمیتوانند وظیفه‌خطیر آموزگاری رابطور تمام‌وقت‌انجام دهند ازارسال درخواست‌صرفنظر نمایند. ب افرادیکه برای‌خدمت‌درهریك ازروستا ها استخدام‌میشوند بایدحداقل سه‌سال درهمان محل خدمت کنند وتقاضای تغییر محل خدمت بمنزله استعفااز خدمت تلقی خـواهدشد .ج- داوطلبان بومی هرمحل درشرایطمساوی حق‌تقدم خواهند داشت هـ - سپاهیان دانش‌منقضی‌خدمت که تاده روز بعداز انتشار این‌آگهی مراجعه‌نمایند حق‌تقدم دارند وبطور رسمی برای‌خدمت‌درروستا هااستخدام‌خواهندشدبنابراین‌ازارسال‌درخواست شغل آموزگاری پیمانی خودداری نمایند.

ضمنا دارندگان مدرك تحصیلی دیپلم متوسطه در شرایط مساوی حق‌تقدم خواهند داشت .

خسرو شهدوست
رئیس آموزش وپرورش شهرستان اهر

برك درخواست شغل از اداره آموزش وپرورش اهر

نام‌خانوادگی نام نام‌پدر شماره شناسنامه‌ومحل‌صدور
تاریخ تولد مدرك تحصیلی وضع خدمت وظیفه
داوطلب شغل (فقط یك‌شغل) محل جغرافیائی موردتقاضا
نشانی کامل شهر خیابان کوچه شماره منزل
تلفن امضاءداوطلب

شرکت راه‌آهن شهری تهران وحومه

آگهی استخدام

شرکت راه‌آهن شهری تهران و حومه (مترو) به‌تعداد۷ نفر تکنسین (فوق‌دیپلم) برق و مکانیك یادیپلم ریاضی که دارای سابقه‌کار باشند وبزبان‌فرانسه‌آشنائی کامل‌داشته باشند نیازمند است .

داوطلبان واجد شرایط ذیل :

۱- تابعیت‌دولت‌شاهنشاهی‌ایران
۲- حداکثر سن ۳۰ سال .
۳- انجام خدمت وظیفه یا معافیت قانونی .
٤- نداشتن محکومیت کیفری

میتوانند در روز های نهم و دهم اسفند ماه سال جاری بادر دست داشتن مدارك زیر :

٦قطعه‌عکس ،فتوکپی شناسنامه و فتوکپی خدمت وظیفه به شرکت واقع در خیابان ویلای جنوبی - خیابان شیرین شماره ۷ مراجعه نمایند .

بدیهی است ایـن افراد پس از آزمایشات لازم بمدت یکسال با حقوق و مزایای مناسب بـه‌کشور فرانسه اعزام خواهند شد.

م‌الف ۲۷۸۲۵

شرکت راه‌آهن شهری تهران و حومه

گلهائی که در آزادی شکفته میشوند

بقیه از صفحه ۲۵

دهد که در لحظات شلوغ هر ۹۰ ثانیه از یک ایستگاه عبور میکند.

قدمت متروی پاریس به آغاز قرن بیستم میرسد و با تمام مشکلات مالی که دولت داشته است کلیه ایستگاه های آن اخیرا نوسازی شده به خصوص خطوطی که از زیر رودخانه سن عبور میکند و هر ایستگاهی با مشخصات آن محله تطبیق میکند. مثلا ایستگاه «لوور» از موزه «لوور» سخن میگوید، و در دکوراسیون آن از آثار باستانی ایران نیز استفاده شده است.

هر متروی سریع السیر جدید که «ار-او-ار» نام دارد، ماشین های الکترونیک ایستگاه مورد نیاز را حساب میکنند و بلیط مربوط به آن را تحویل می‌دهند، کلیه مدخل های ورودی و خروجی با کامپیوتر اداره میشود.

کارشناسان متروی پاریس در پنج قاره جهان و برای دهها کشور کار میکنند.

سیستم پیشرفته بانکی

اما فرانسه علاوه بر چنین صنعت پیشرفته‌ای در زمینه امور بانکی نیز توسعه شگرفی کرده است.

سوسیته ژنرال، پاریس که ششمین بانک بزرگ جهان است در سیستم ها و کاربرد های موردنیاز بانک ها، سازمان ها و دستگاه های دولتی و غیر دولتی و شرکت هاجهت کامپیوتر ایز کردن آنها شرکت دارد.

سوسیته ژنرال، خصوصا در ایجاد سیستم‌های اطلاعاتی، مدیریت و نظارت برای بانکها و آموزش پرسنل توفیق بی‌نظیری یافته است.

سوسیته ژنرال، در دهها کشور جهان صدها شرکت و سازمان را در زمینه کامپیوتر و اطلاعات بانکی کمک و هدایت میکند.

فرانسه طی بیست سال اخیر یعنی از آغاز زمامداری ژنرال دوگل تاژرژ پمپیدو وژیسکار دستن (۱۹۴۸ـ ۱۹۷۸) براستی که در کلیه شئون اجتماعی، سیاسی، فرهنگی، اقتصادی و صنعتی پیشرفتهای غول آسا داشته است و این ترقی درست زمانی صورت گرفته است که کلیه مستعمرات جهانی خود را رها ساخت.

مستعمرات

زمانی از هندوچین تا افریقای غربی و شمالی در استعمار فرانسه بود و همگان تصور میکردند. جمهوری فرانسه حتی یکروز بدون مستعمرات زنده نخواهد ماند. لکن مستعمرات بی‌دریی آزاد شدند وهرگز پیش‌بینی «مودیس‌توروز» دبیر کل حزب کمونیست فرانسه در سالهای پس از جنگ که میگفت:

«مستعمرات فرانسه را آزاد کنید. حکومت سرمایه‌داری حتی یکروز دوام نخواهد آورد» به حقیقت نپیوست.

فرانسه خصوصیات منحصر بخود دارد که در کمتر کشور سرمایه‌داری با آن روبرو میشوی امریکا، آلمان غربی، ژاپن، کانادا، انگلستان و سایر کشورهای صنعتی جهان غرب هرگز نتوانستند همزمان با توسعه ماشینیسم ارزشهای انسانی را در مهد خود نگهداری کنند.

آنچه چارلی چاپلین درفیلم عصر جدید وجدان جهانیان را آگاه ساخته است هرگز در فرانسه وقوع نیافت. یعنی انسان برده ماشین نشد، بلکه ماشین را بنده خود کرد و هنر فرانسه در همین امرنهفته است که ضمن توسعه صنعت و ماشین انسان مقام والای خود را در جامعه محفوظ داشته است.

بودجه آموزش و پرورش بیش از بودجه نظامی!

از فرهنگ و هنر فرانسه که قدرت انسانی آن جای بحث نیست بگذریم به ارقامی میرسیم که رمز موفقیت جامعه فرانسه در طوفان سیاسی جهان امروز است.

بودجه آموزش و پرورش و دانشگاههای فرانسه در سال ۱۹۷۷ حدود ۶۹ میلیارد فرانک و بودجه نظامی آن حدود ۶۸ میلیارد فرانک است.

کمتر کشوری در جهان است که بودجه آموزش و پرورش و دانشگاههای آن از بودجه نظامی بیشتر باشد.

در رستورانهای دانشگاهی فرانسه روزانه صدها هزار نفر فرانسوی و بیگانه بطور تساوی با ۳ فرانک (هر فرانک ۱۴٫۵۰ ریال) غذا میخورند، در انگلستان و امریکا خارجیان باید شهریه گزافی بپردازند لکن در کلیه دانشگاههای فرانسه بیگانگان همان مزایائی را دارند که فرانسویان. در هیچ زمینه‌ای جز حق رای دادن بین خارجیان و فرانسویان تبعیض نیست و این بلندهمتی یک ملت واقعا قابل ستایش است.

بودجه وزارت امورخارجه فرانسه ۳ میلیارد فرانک، و بودجه جنگجویان سابق ۱۱ میلیارد فرانک است، یعنی فرانسه حدود چهار برابر به کسانی کمک میکند که در جنگ جهانی اول ودوم و جنگهای مستعمراتی صدمه دیدند تا سازمان عظیم «که دورسه» (وزارت امور خارجه فرانسه).

تلفن مجانی برای بازنشستگان

بسیاری از شرکتهای بزرگ فرانسه پنجاه و حتی ۸۰ درصد از سود خود را مالیات میپردازند حدود ۴۱ میلیارد فرانک در سال ۱۹۷۷ فقط از شرکتهای بزرگ مالیات اخذ شده است، کلیه بازنشستگان از یک شماره تلفن مجانی بهرمند هستند و استدلال دولت اینست که هیچ بازنشسته‌ای نباید بدون تلفن باشد زیرا در دوران پیری است که انسان احساس تنهائی میکند و هیچ فرانسوی نباید احساس تنهائی کند. برای نشان دادن عظمتی که فرانسه در دوران دموکراسی به آن دست یافته است، ذکر چند رقم مقایسه‌ی ضروری است.

تولید ناخالص ملی فرانسه در سال ۱۹۷۶ حدود ۱۷۰۰ میلیارد فرانک، انگلستان ۱۰۳۹ میلیارد فرانک، ایتالیا ۷۹۰ میلیارد فرانک، آلمان غربی دو هزار میلیارد فرانک، آمریکا، هشتهزار و ژاپن ۲۶۰۰ میلیارد فرانک بوده است.

بدین ترتیب فرانسه چهارمین کشور جهان غرب در زمینه تولید ناخالص ملی است.

و این عظمت زمانی صورت گرفته است که آزادیهای فردی هیچ یک از فرانسویان بخطر نیفتاده است. مثال زندهیی که هر توریست خارجی آنرا بخوبی لمس میکند توسعه شبکه هوائی فرانسه است. فرانسه اینکسه فرودگاه بزرگ دارد «بورژه» او رلی و شارل دوگل. فرودگاه شارل دوگل تنها مرحله اول برنامه آن پایان یافته است و سه مرحله دیگر آن بتدریج تا پایان سال دو هزار عملی میگردد از یک مدیر فرودگاه شارل دوگل سئوال کردم چرا ازهم اکنون هزاران هکتار زمین را برای توسعه بعدی فرودگاه شارل ـ دوگل خریداری کرده‌اید. پاسخ این بود.

ـ این منطقه زمین فراوان بود و لازم نبود که ما خانه کسی را خراب کنیم مقامات دولتی پیش از آنکه کسی در اطراف فرودگاه شارل دوگل خانه بسازد زمینهای آنرا خریداری کرده و حصار سیمی کشیدند تانسل‌های اینده با خراب کردن روبرو نشوند و توسعه فرودگاه هر لحظه امکان‌پذیر باشد.

شرکت هواپیمائی ارفرانس در سال ۱۹۷۶ حدود ۹ میلیون مسافر حمل کرده است و هواپیماهای آن ۱۹۱ میلیون کیلومتر پرواز داشته‌اند. روزانه حدود ۵۰ هزار نفر ازفرودگاه اورلی و شارل‌دوگل پرواز میکنند.

ارفرانس طولانی‌ترین شبکه خطوط هوائی مسافری رادارد. بدین ترتیب می‌بینیم که فرانسه نه‌تنها در زمینه هنر و ادبیات وفرهنگ بلکه در زمینه اقتصاد، صنعت و الکترونیک واتم پیشرفتهای انکار ناپذیری طی ۲۰ سال اخیر داشته است، سالهائی که دنیا با طوفانهای سیاسی روبرو بوده است. اینک تلفن مجانی بهرمند هستند و استدلال دولت اینست که هیچ بازنشسته‌ای نباید بدون تلفن باشد زیرا در دوران پیری است که انسان احساس تنهائی میکند و هیچ فرانسوی نباید احساس تنهائی کند. برای نشان دادن عظمتی که فرانسه در دوران دموکراسی به آن دست یافته است، ذکر چند رقم مقایسه‌یی ضروری است.

تولید ناخالص ملی فرانسه در سال ۱۹۷۶ حدود ۱۷۰۰ میلیارد فرانک، انگلستان ۱۰۳۹ میلیارد فرانک، ایتالیا ۷۹۰ میلیارد فرانک، آلمان غربی دو هزار میلیارد فرانک، آمریکا، هشتهزار و ژاپن ۲۶۰۰ میلیارد فرانک بوده است.

بدین ترتیب فرانسه چهارمین کشور جهان غرب در زمینه تولید ناخالص ملی است.

و این عظمت زمانی صورت گرفته است که آزادیهای فردی هیچ یک از فرانسویان بخطر نیفتاده است. مثال زندهیی که هر توریست خارجی آنرا بخوبی لمس میکند توسعه شبکه هوائی فرانسه است. فرانسه اینکسه فرودگاه بزرگ دارد «بورژه» او رلی و شارل دوگل. فرودگاه شارل دوگل تنها مرحله اول برنامه آن پایان یافته است و سه مرحله دیگر آن بتدریج تا پایان سال دو هزار عملی میگردد از یک مدیر فرودگاه شارل دوگل سئوال کردم چرا ازهم اکنون هزاران هکتار زمین را برای توسعه بعدی فرودگاه شارل ـ دوگل خریداری کرده‌اید. پاسخ این بود.

ـ این منطقه زمین فراوان بود و لازم نبود که ما خانه کسی را خراب کنیم مقامات دولتی پیش از آنکه کسی در اطراف فرودگاه شارل دوگل خانه بسازد زمینهای آنرا خریداری کرده و حصار سیمی کشیدند تانسل‌های اینده با خراب کردن روبرو نشوند و توسعه فرودگاه هر لحظه امکان‌پذیر باشد.

شرکت هواپیمائی ارفرانس در سال ۱۹۷۶ حدود ۹ میلیون مسافر حمل کرده است و هواپیماهای آن ۱۹۱ میلیون کیلومتر پرواز داشته‌اند. روزانه حدود ۵۰ هزار نفر ازفرودگاه اورلی و شارل‌دوگل پرواز میکنند.

ارفرانس طولانی‌ترین شبکه خطوط هوائی مسافری رادارد. بدین ترتیب می‌بینیم که فرانسه نه‌تنها در زمینه هنر و ادبیات وفرهنگ بلکه در زمینه اقتصاد، صنعت و الکترونیک واتم پیشرفتهای انکار ناپذیری طی ۲۰ سال اخیر داشته است، سالهائی که دنیا با طوفانهای سیاسی روبرو بوده است. اینک تلفن مجانی بهرمند هستند و استدلال دولت اینست که هیچ بازنشسته‌ای نباید بدون تلفن باشد زیرا در دوران پیری است که انسان احساس تنهائی میکند و هیچ فرانسوی نباید احساس تنهائی کند. برای نشان دادن عظمتی که فرانسه در دوران دموکراسی به آن دست یافته است، ذکر چند رقم مقایسه‌یی ضروری است.

تولید ناخالص ملی فرانسه در سال ۱۹۷۶ حدود ۱۷۰۰ میلیارد فرانک، انگلستان ۱۰۳۹ میلیارد فرانک، ایتالیا ۷۹۰ میلیارد فرانک، آلمان غربی دو هزار میلیارد فرانک، آمریکا، هشتهزار و ژاپن ۲۶۰۰ میلیارد فرانک بوده است.

بدین ترتیب فرانسه چهارمین کشور جهان غرب در زمینه تولید ناخالص ملی است.

و این عظمت زمانی صورت گرفته است که آزادیهای فردی هیچ یک از فرانسویان بخطر نیفتاده است. مثال زندهیی که هر توریست خارجی آنرا بخوبی لمس میکند توسعه شبکه هوائی فرانسه است. فرانسه اینکسه فرودگاه بزرگ دارد «بورژه» او رلی و شارل دوگل. فرودگاه شارل دوگل تنها مرحله اول برنامه آن پایان یافته است و سه مرحله دیگر آن بتدریج تا پایان سال دو هزار عملی میگردد از یک مدیر فرودگاه شارل دوگل سئوال کردم چرا ازهم اکنون هزاران هکتار زمین را برای توسعه بعدی فرودگاه شارل ـ دوگل خریداری کرده‌اید. پاسخ این بود.

ـ این منطقه زمین فراوان بود و لازم نبود که ما خانه کسی را خراب کنیم مقامات دولتی پیش از آنکه کسی در اطراف فرودگاه شارل دوگل خانه بسازد زمینهای آنرا خریداری کرده و حصار سیمی کشیدند تانسل‌های اینده با خراب کردن روبرو نشوند و توسعه فرودگاه هر لحظه امکان‌پذیر باشد.

شرکت هواپیمائی ارفرانس در سال ۱۹۷۶ حدود ۹ میلیون مسافر حمل کرده است و هواپیماهای آن ۱۹۱ میلیون کیلومتر پرواز داشته‌اند. روزانه حدود ۵۰ هزار نفر ازفرودگاه اورلی و شارل‌دوگل پرواز میکنند.

ارفرانس طولانی‌ترین شبکه خطوط هوائی مسافری رادارد. بدین ترتیب می‌بینیم که فرانسه نه‌تنها در زمینه هنر و ادبیات وفرهنگ بلکه در زمینه اقتصاد، صنعت و الکترونیک واتم پیشرفتهای انکار ناپذیری طی ۲۰ سال اخیر داشته است، سالهائی که دنیا با طوفانهای سیاسی روبرو بوده است. اینک

پیشگاه مبارک اعلیحضرت همایون شاهنشاه آریامهر

دبیران، کارکنان و دانش آموزان دبیرستان ارم ناحیه یک آموزش و پرورش تهران همدل وهمزبان با دیگر هموطنان مراتب انزجار وتنفر خویش را از اعمال مشتی عمال بیگانه که وقایع اخیر را بوجود اورده‌اند ابراز داشته وفاداری خود را به‌آرمانهای حزب رستاخیز ملت ایران و اصول مقدس انقلاب شاه وملت اعلام میدارند.

آ ـ ۴۳۷۳۸

شاهنشاها

ضمن تقدیم مراتب وفاداری خود باصول حزب رستاخیز ملت ایران به خاکپای مبارک همایونی انزجار شدید خود را از وقایع اخیر اعلام و فداکاری و جانبازی خود را در راه اجرای منویات ملوکانه و سربلندی کشور عزیز اعلام میداریم.

دبیران ودانش آموزان وکارکنان مدرسه راهنمائی مهرناز ناحیه ۱ آموزش و پرورش تهران

آ ـ ۴۳۷۴۱

پیشگاه مبارک اعلیحضرت همایون شاهنشاه آریامهر

کارکنان دبستان رهام انزجار وتنفر شدید خود را از حادثه خونینی که در تبریز توسط مشتی وطن‌فروش بوقوع پیوست شدیدا محکوم و پشتیبانی خود را از آرمان های انقلاب شاه و مردم اعلام میدارند.

جان‌نثار شهین نوذری رئیس دبستان رهام ناحیه ۱۱ آموزش و پرورش

آ ـ ۴۳۶۶۵

پیشگاه مبارک شاهنشاه آریامهر

بدینوسیله مراتب انزجار خود را از مشتی افرادبی‌وطن که موجب سلب آسایش مردم وطن پرست تبریز شده‌اند اعلام داشته و مجازات شدید این خائنان بی‌وطن را خواهانیم.

دانش آموزان .دبیران وکارکنان دبیرستان کاخ ناحیه یك تهران

آ ـ ۴۳۰۶۶

شاهنشاها

دانش آموزان، دبیران و کارکنان دبیرستان مهرباختر ناحیه یک تهران تنفر و انزجار خود را نسبت به عاملان واقعه تبریز اعلام داشته خواهان مجازات عاملان این واقعه هستند.

آ ـ ۴۳۰۶۵

پیشگاه مبارک شاهنشاه آریامهر

معلمان وکارکنان دبستان ناهید ناحیه ۹ تهران» انزجار خودرا از وقایع اخیر ابراز داشته بدین وسیله مراتب جانبازی خودرا درراه خدمت به‌شاهنشاه آریامهر ومیهن اعلام میدارد.

ازطرف کلیه کارکنان دبستان ناهید (ناحیه ۹ تهران) حلیمه زریدوست

آ ـ ۴۳۷۶۷

پیشگاه مبارک شاهنشاه آریامهر

رهبر عالیقدر ملت مسلمان ایران

مامدیران مدارس آموزش ابتدائی ناحیه ۱۲ آموزش وپرورش تهران باقلبی آکنده ازمهر شاه بپاس موهبتهای شاهانه و عشق به‌میهن وبا آمادگی کامل جهت جانبازی درراه سربلندی کشور عزیز بپاخاسته تنفر وانزجار عمیق خودرا نسبت به‌مزدوران بی‌وطن ابراز داشته و رفتار خرابکارانه آنانرا محکوم می‌نمائیم توفیق و سربلندی ملت ایران‌راتحت رهبریهای داهیانه ـ شاهنشاه عظیم‌الشان و رهبر خردمند انقلاب‌شاه وملت را ازخداوند مسئلت داریم.

نام دبستان	نام رئیس یامدیرمسئول		
آباندخت	فرنگیس قراچورلو	کمال	محمدعلی صبوری
احمد ابوترابیان	پروین حسینی	معمارقنبری شماره ۲	حاج آقاپیوندی
بهار	طاهره افشاری	مسعودیه مختلط	ماشاءالله رحیمی
بلقیس امیرسلیمانی	شمس قراچورلو	میرفخرائی	علی‌اصغر پازوکی
تهرانشرق	شهربانو صالحیان	مجتمع علی‌بابا	جواد سرتیپ‌نیا
تاج‌گذاری	کلثوم قنبری	نسرین امیرسلیمانی	سیدرحیم طبیی اردستانی
حقیقت	پروین قهاری	هوشنگ بهمنیار	هاشم حقیقت‌شناس
خواجه‌نظام‌الملک	طلعت‌میرزاجان‌ثابت	برنا	شمسی فقیه نصیری
دوازده امامی	شهربانو رفتاری	جندی	طیبه حیدریان
شهباز	خاتون دهنبی	دوشیزگان پایتخت	ستاره چاوشان
شبیر	اعظم یاس‌فرد	فروهرنو	جواهرر ضائی ایبانه
فرخ مهر	فاطمه انتظاری	قوامی	دلشاد شمس حکیمی
کمال	اکرم بیات	محمدیه اسلامی	انسیه انجمی
معمارقصری ۱ دختران	سادات مصاعتی	نرگس	محترم صالحی
معمارقصری ٤ دختران	صغری بخشائی	استاد فرزان	مرتضی صفاوردی
	محبوب	اسلامی برهان	احمد سیدحسینی
محمد معزی	فاطمه وحدانی‌پور	برهان مجرد	محمود محسنی‌رجائی
محمدعلی‌میرفخرائی	ایران وحدتی	امینی سلطانی	عباس‌روشن‌بخش‌قنبری
نوروزیان	شکوه مجردشام‌اسبی	دانش و هنر	محمدحسینی‌نیاکمال
هادی رهنما	مهرانگیز توکلی‌پور	شهروش	محمدقلی طالبی
هوشنگ بهمنیار	فاطمه ثالثی	صدوق پایدار	احمد اخوان‌اقدم
شوش دختران	رقیه قاسمی	علویان	علوی مقدم
امیر سلیمانی	محمد و اصفی	فرحبخش	غلامرضا عرب
اردیبهشت	امراله جهان‌پناه	فروهر	علی‌اشرف خدادادصمدی
ادیب نیشابوری	رضاسعادت‌سلمانی	فرهنگ‌نو	محمد جعفری‌ورامینی
بغداد رازی	اسماعیل ناظرزاده	مهدیه اسلامی	علی‌اکبر کاشی
تهرانشرق	رضا حاج موسی	میرداماد	یداله طالبی
دکتر نوشیروان	ناصر غفاری‌منزه	مالکی شماره ۲	عباس ثمره‌اکبر
دوازده امامی	غلامرضا رئیسی‌زاده	مشعل دانش	پرویز حقانی
روشنائی پارس	ناصرحسینی‌فراهانی	نوویژه	جواد رضوی آذرخیاوی
سعادت	محمود دارنهال	نورجواد	منصور حاجی‌اشرفی
شوش شرقی مختلط	احمد فتحی	نوری	فتح‌اله مجد
		وحید	عباس جنیدی مقدم

شاهنشاها

سپاس بیکران خودرا از رهبری‌های داهیانه آن شهریار عظیم‌الشان ابراز داشته و انزجار وتنفر عمیق خود را ازوقایع اخیر که بدست معدودی سرسپردگان استعمار وعاملان بیگانه رخ‌داده است اعلام میداریم.

کارکنان ودانش آموزان مدرسه راهنمائی رودابه ناحیه یك آموزش و پرورش تهران

آ ـ ۴۳۷۴۱

پیشگاه مبارک شاهنشاه آریامهر

دبیران وکارکنان مدرسه کامیار ناحیه ۹ تهران مراتب انزجار و تنفر خود را از وقایع اخیر تبریز و اهداف شوم ان ابراز داشته مراتب فداکاری خود را در راه انجام وظائف مهم که بعهده آنان محول شده اعلام میدارند.

ازطرف کارکنان مدرسه کامیار

آ ـ ۱۵۸۶۱

به پیروی از منویات اعلیحضرت همایونی شاهنشاه آریامهر

وابراز سپاس از مساعدتهای ارزنده وزارتهای بازرگانی وصنایع ومعادن در حین حمایت از صنایع داخلی کشور وتشویق آنان به‌عرضه هرچه بیشتر مصنوعات داخلی وحمایت از مصرف کنندگان از تاریخ یکشنبه هفتم اسفند ۲۵۳۶ لغایت بیستم اسفند ۲۵۳۶

بمنظور ایجاد تسهیلات برای خرید نوروزی هموطنان عزیز

در تمام فروشگاههای کفش بلا ۱۵ درصد تخفیف نسبت به کلیه محصولات آن داده میشود

کفش بلا

بهار را در خطه مازندران سرسبز بگذرانید

ساری، شهر همیشه آرام در انتظار شما است

تسهیلات لازم برای مسافران نوروزی ساری در نظر گرفته شده است

پل ۱۸ چشمه شهرستان ساری

سرزمین سرسبز شمال، با جنگلهای بکروخرم، کشتزار های برنج و باغات مرکبات خود، چشم براه مسافران نوروزی است.

این بار دردنباله گزارش‌های نوروزی، ازشما دعوت می‌کنیم تابه شهر «ساری» درقلب مهربان استان‌مازندران سفر کنید ونخستین لحظه‌های سال نورا همراه با نسیم پرعطوفت بهاری، درساری‌بگذرانید ،زیرا دراین شهر همیشه آرام، نگرانی‌جا وکمبود مواد غذایی نخواهید داشت .

اداره آموزش و پرورش نیز تعدادی از مدارس را برای سکونت کارمندان و کارکنان آموزش وپرورش اختصاص‌داده است .

مجلسی کفیل‌شهرداری‌ساری اعلام کرد که نرخ‌میوه درشهر ساری آزاد اعلام میشود و گوشت مورد مصرف مسافران نوروزی از هم اکنون تهیه‌شده و برای رفاه مسافران نیزساعت کار نانوایان دوساعت فزونی یافته است تا میهمانان ساری‌از هر جهت آسوده خاطر باشند .

۲۵۰ کیلومتر مسافت

ساری در فاصله ۲۵۰ کیلو متری تهران قرار گرفته است و مرکزاستان پربرکت‌مازندران می‌باشد. ساری ۲۸ کیلو متری با دریای نیلگون خزر فاصله داردو دارای ۳۰ کیلو مترمربع وسعت و ۸۰ هزار نفر جمعیت است .

بدلیل نزدیکی شهر ساری‌به تهران و دارابودن هوای خوش بهاری ، مسافران زیادی برای استراحت به‌این شهر میروند.

برای رفتن به ساری می‌توان از سواری کرایه ، اتوبوس ، قرنو هواپیما استفاده کرد.

البته بدید زیاد نگران‌بلیط باشید ، زیرا از هم اکنون‌می توانید د.صددتهیه بلیط‌باشید. قیمت بلیط هواپیما ۱۹۰۰ریال است و هواپیمایی ملی ایران، هفته‌ای دو پرواز در روز های شنبه و سه‌شنبه به‌این شهردارد که‌در صورت لزوم امکان‌افزایش پرواز نیز خواهدبود.

از تهران می توان‌با استفاده از ترن به قلب مازندران‌رفت. قیمت ترن درجه یك «۴۷۵»ریال درجه دو «۳۶۰» ریال و درجه سه «۱۵۰» ریال است .گذشته از ترن ، می‌توان از سواری کرایه با«۴۵۰» ریال واتوبوس مسافربری با «۱۹۰»ریال‌استفاده کرد.

مسافران نوروزی در ساری‌از نظر جا مشکل چندانی نخواهند داشت ،اگر از همین امروزبه فکر رزرواتاق درهتلهاومسافر – خانه‌ها باشید، نوروز را می – توانید در شهری که‌برگسترده البرز زندگی میکندبگذرانید.

هتلهای درجه یك ساری، هتل کمپینك واقع‌در جاده‌شاهی و میهمانسرای ساری در میدان «ولیعهد» این شهر می‌باشد.

در هتل کمپینك قیمت اتاق دو تختی « ۱۳۲۰» ریال و سه تختی «۱۶۵۰» ریال است ، در میهمانسرای ساری قیمت‌اتاق یك تختی «۱۵۰۰» ریال‌و دو تختی «۱۸۰۰» ریال‌و هر تخت اضافی «۴۵۰» ریال می‌باشد . گذشته ازاین دو ، هتلهای دیگری نظیر هتل ساری در خیابان شاه « تلفن ۴۰۷۷»، هتل نادری در خیابان نادر «تلفن ۲۴۵۷»و هتل مازندران در خیابان شاهی « تلفن۴۱۱۲» در ساری وجود دارد. تمام‌اتاق های این هتلها را از هفته ها پیش رزرو کرده‌اند . اما اگر در هتلها موفق به رزرو جا نشدید ، نگران نباشید زیرا چندین مسافرخانه نظیر،توکل در میدان شاه « تلفن ۲۴۹۳»، فردوسی در خیابان فردوسی «تلفن ۴۱۰۲» ، گلستان در خیابان سنگتراشان « تلفن ۳۵۴۳» شمال در خیابان شاه «تلفن ۳۱۵» درخشان درخیابان فرح‌آباد «تلفن ۳۰۰۷»درساری وجود دارد که می توانیدبارزرو کردن جا،آماده سفر به این شهر همیشه سرسبز شوید.

قیمت اتاق در مسافر خانه های ساری برای یك تخت۱۸۰ ریال و دو تخت ۲۷۰ ریال و تخت اضافه ۸۰ ریال میباشد.

پس از تهیه بلیط و رزروجا می‌توانید با خیال آسوده، به ساری بروید و تعطیلات را در این شهر میهمان باشید.

استفاده از تفریحگاه ها

برای تفریح و سرگرمی شما، در شهر ساری‌گردشگاه های زیبا و مفرح فراوان است‌و لطافت یك صبح بهاری را می‌توانید دراین شهر حس‌کنید.

برای سرگرمی می‌توانید از سینما های ساری نظیر سینما سپهر در خیابان فردوسی،سینما مولن‌روژ در خیابان خیام،سینما ایران در خیابان مازیارو‌سینما فردوسی درخیابان‌پهلوی‌استفاده کنیدو قیمت بلیط آن‌برعکس تهران ارزان و بین ۴۰ تا۲۰ ریال می‌باشد. برای گردش‌نیز نقاط جالب و دیدنی در ساری و اطراف آن وجود دارد که با استفاده از اتوبوس ۱۰ ریال، مینی‌بوس ۱۵ ریال و سواری ۲۰ ریال، به‌خارج شهر رفته‌و می توانید از:«امامزاده یحیی»، سید زین‌العابدین »، « امامزاده عباس »، « مر مجدالدین » و مسجد جامع ساری واقع در محله «چهاربن» دیدن کنید.

برای گردش در داخل شهر نیز پارکهای سر سبزی نظیر پارك شهر در خیابان شاه،پارك کودك در خیابان چهارم آبان ، وجود داردو باسیاحت از پلاژ ساحلی فرح‌آباد ،پل تجن، و گذرخان، روزهای دلپذیری را دراین شهر سپری کنید.

تلفن‌های مورد لزوم درساری

بیمارستان بوعلی‌سینا	۳۰۱۰-۳۰۱۱
بیمارستان شیرو خورشید سرخ	۴۳۳۶
بیمارستان راه‌آهن	۴۰۶۰
شهربانی	۴۰۴۰
استانداری	۱-۴۰۰۲
راهنمایرو رانندگی	۲۴۸۸
پلیس راه	۳۰۹۰
راه‌آهن	۵۰۶۰
کلانتری یك	۴۰۳۱
کلانتری دو	۴۰۳۲
اداره کل اطلاعاتو جهانگردی	۳۳۳۶
دفتر نمایندگی روزنامه اطلاعات	۳۲۰۶

خیابان شاه مقابل بانك‌عمران که‌درایام نوروز آماده‌راهنمایی مسافران نوروزی خطه مازندران بویژه شهرساری خواهدبود.

آگهی های دیواری، چهره شهر را زشت کرده است

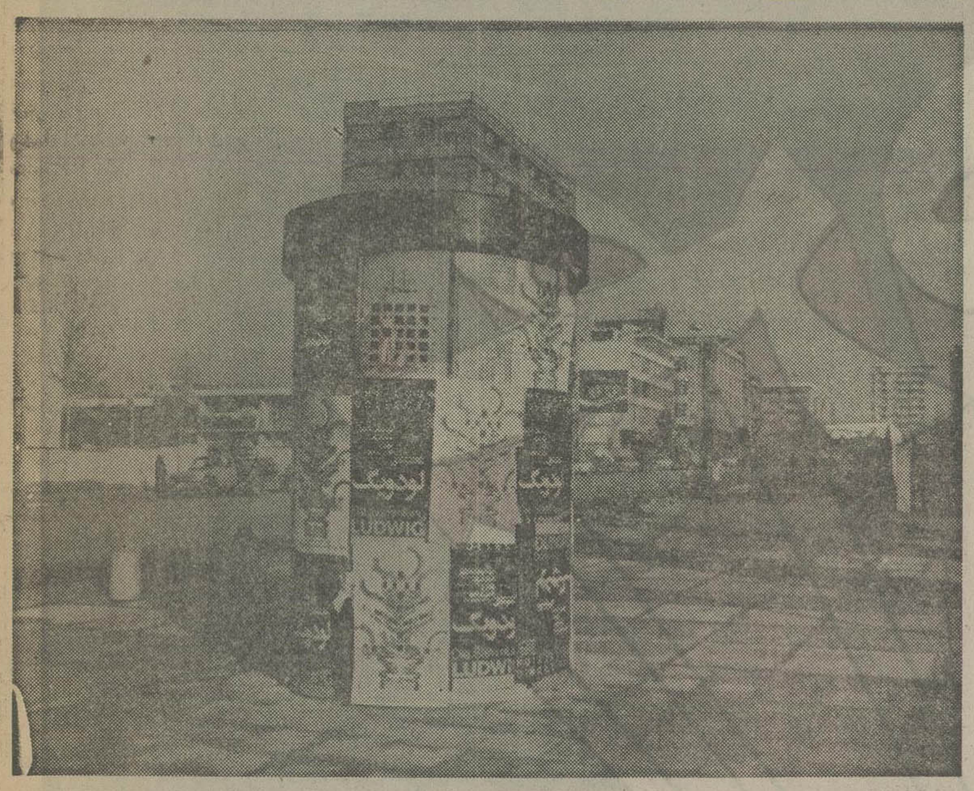

★ چرا ازاین روش در سطح شهر استفاده نکنیم . چرا در نقاط پرجمعیت ، ستون‌هایی مشابه آنچه در عکس دیده میشود، بوجود نیاوریم و آگهی‌ها را روی‌آن نچسبانیم .

به ابتکار مسئولان موزه هنر های معاصر و شهرداری تهران اولین گام‌درراه زدودن درو دیوار شهر از آگهی‌های تبلیغاتی زشت برداشته است. موزه هنر های معاصر با ایجادسکوی مخصوص‌اعلانات و آگهی ها و نصب تابلو های مخصوص بر بدنه تیر های چراغ برق‌امکانات تازه‌وزیبائی برای ارائه و آگهی برنامه‌های خود فراهم کرده است.

شهرداری تهران نیزازچندی پیش‌بانصب‌تابلو هی‌مخصوص در محوطه کلکاری حدفاصل باند های رفت‌و برگشت‌خیابان ها ، امکانات جدیدی بوجود آورده است.تا از نصب آگهی های زشت و بیقواره بردر و دیوار موسسات و ساختمان های حاشیه‌خیابان هاجلوگیری شود بدین ترتیب تهران‌میرود تا اندك اندك از زشتی ها به زیبائی گراید وراهی تازه در ارائه تبلیغات را پذیرا باشد.

از سال ها پیش صاحبان موسسات تجاری و بازرگانی و ... برای تبلیغ کالا ها و خدمات خودبا چسباندن‌آگهی ها بر دیوار های موسسات‌و ساختمان ها بر زشتی های معابر عمومی افزوده‌اند .

عده‌ای از رهگذران نیز با دستکاری در این آگهی ها و اعلانات باین زشتی ها دامن زده از زیبائی حاشیه خیابان کاسته‌اند .

از آنجا که این کار ارزان ترین نوع تبلیغ رادربردارد، رواج این گونه تبلیغ های ناپسند صاحبان اماکن حاشیه خیابان را ازرنگ آمیزی‌مداوم به ستوه آورده‌است .

با توسعه وسائل ارتباط جمعی این شیوه ناپسند تبلیغ مدتی متوقف گردید ولی معلوم نشد از چه طریق دوباره این نوع ارائه آگهی « مد » شد.و اینبار علاوه‌برکاغذ های‌رنگی که بر درو دیوار ها چسبانده شده رنگ های گوناگون نیز دیوار ها و نمای خارجی ساختمان ها را جولانگاه‌خود قرار داده به تبلیغ‌انواع چای، نوشابه ، دستمال کاغذی و کلاه‌گیس ها پرداخته‌اند .

دامنه این تبلیغ به کوه‌های حاشیه جاده های هراز و چالوس نیز سرایت کرده ، صاحبان کالاها و خدمات‌حتی از تخته سنگ ها نیز برای ارائه و آگهی ، کالاهای‌خود صرف نظر نکرده‌اند . ادامه این شیوه‌تبلیغ‌در بعضی‌موارد باعث حواس پرتی رانندگان وسائط نقلیه شده حوادث ناگواری نیز ببار آورده‌است.

رواج آگهی های دیواری در معابر عمومی چهره‌تهران را بیش از پیش زشت کرده، صحنه های نازیبائی بوجود آورده است اکنون بیش‌ازهر وقت دیگر لزوم جلوگیری از این روش ناپسند احساس‌می شود .

سازمان های مسئول باید هرچه زودتر به چاره جوئی در این زمینه بنشینندو نگذارند گذرگاه های شهر بیش از این مورد هجوم تبلیغات‌گران‌غیر مسئول قرار گیرد .

باید برای نصب آگهی های دیواری مقررات خاص وضع شود و محل‌های مناسبی‌برای ارائه صحیح‌اینگونه آگهی‌های تجارتی بوجود آید .

در کشور های اروپائی‌اگر کسی به دیوار کاغذی‌بچسباند سه هر بهانه‌که باشد – تحت پیگرد قانونی قرار می گیردو در دادگاه‌هابه پای میزمحاکمه کشیده میشود .

در کلیه شهر های کوچك وبزرگ کشور های مترقی ، پیشرفته در حاشیه خیابان ها، سکو های‌بتونی ویژه‌ای‌احداث شده است و صاحبان آگهی ها می توانند با پرداختن اجاره‌ای معین‌برای‌مدت زمانی محدود از این جایگاه های نصب تبلیغات استفاده کنند .

این سکو ها هنگام شروع انتخابات مجلسین ویا انتخاب ریاست جمهوری در اختیار احزاب و افراد ذینفع قرارمی گیرد و در مدت مبارزات انتخاباتی از آنها به عنوان پایگاه تبلیغات استفاده می – شود .

در کلیه شاهراه های‌کشور آلمان ، بلژیك و هلند حتی برای نمونه یك اعلان‌تبلیغاتی به چشم نمی خورد زیرا در این کشور ها اعتقاد براینست که هر چیز جای خود داردو جاده فقط برای « راندن» است و نصب پوستر های تبلیغاتی در این نقاط ممکن است منجر به وقوع حوادث ناگواری شود .

شخصی تعریف میکرد :در خیابان پهلوی تهران‌از نزدیکی یك ساختمان بزرگ‌و فوق – العاده زیبا می گذشتم از دور اشکال‌رنگارنگی‌بر نمای‌خارجی ساختمان نظرم‌را به خودجلب کرد جلوتر رفتم تابببینم‌چیست؟ وقتی به ساختمان رسیدم اشکال زشت و رنگینی دیدم که صرفا به‌نظور تبلیغ یك‌کالا بوجود آمده بود . به فکر اشخاصی افتادم که با تحمل هزینه های سنگینی‌با زیباسازی نمای خارجی ساختمان های خود به زیبائی شهر کمك می کنند ولی‌عده‌ای سودجو برای تامین منافع شخصی خود حاصل زحمات آنها را به باد می دهند .

چه خوب است‌سازمان زیبا سازی شهرداری پایتخت از اشاعه و رواج این رشتی ها جلوگیری کرده با ایجادجایگاه ها و سکو های نصب اعلانات از نصب آگهی‌هابردرو دیوار شهر جلوگیری کند .

بی‌شك با وجود آمدن‌جایگاه های مخصوص نصب تبلیغات در محل های پررفت و آمدهم نظر صاحب کالا و آگهی‌تامین میشود ، هم زیبائی شهر از بین نمی رود و هم‌شهرداری منبع درآمد تازه‌ای بدست می آورد .

پرواز روزانه ۷۴۷ به نیویورك با پان آمریکن

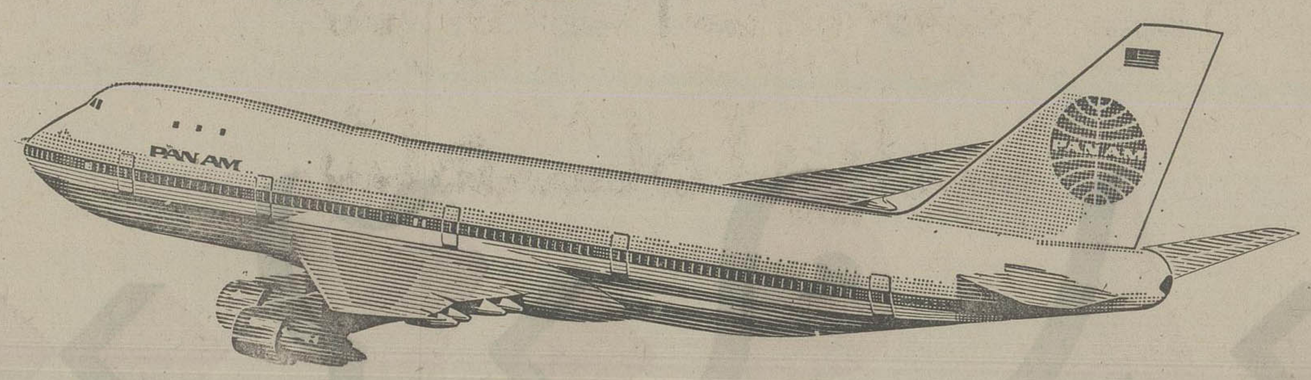

با نرخهائی تا ۴۰ درصد ارزانتر از نرخهای معمولی

نرخهای بسیار ارزان دوسره به نیویورك

تا ۲۴ خرداد ماه ۲۵۳۷

تهران	۲۱-۱۴ روزه	۲۱-۱۴ روزه	۴۵-۲۲ روزه
نیویورك	۶۰۳۶۰ ریال	۶۴۲۶۰ ریال	۷۸۸۰۰ ریال
تهران	بدون توقف	با یك توقف درهرجهت	باتوقف محدود

برای سایرشهرهای ایالات‌متحده آمریکانیزازاین نرخهای ارزان استفاده می‌شود

باآژانس مسافرتی خود تماس بگیرید

PAN AM

پان آمریکن- باتجربه‌ترین درجهان

آگهی پذیرش کارآموز در رشته های مختلف فنی

وزارت کاروامورا‌جتماعی-اداره‌کل آموزش‌حرفه‌ای

مرکز تعلیمات حرفه‌ای مشهدبرای پانزدهمین دوره کار آموزی خودکه‌از تاریخ۶ر۱ر۳۷ شروع بکار خواهد نمود. در بیستو یك رشته دردوبخش برقو مکانیك عمومی کارآموز می‌پذیرد.

شرائط ثبت‌نام:

۱- حداقل تحصیلات دارابودن ششم ابتدائی الی دیپلم وغیره.
۲- حداقل سن ۱۸سال.
۳- روشن‌بودن وضعیت‌نظام
۴- عکس ۳×۴ چهار قطعه
۵- اصل شناسنامه
۶- اصل مدرك تحصیلی
۷- موفقیت درامتحان ورودی ومصاحبه
۸- معرفی‌نامه ازکارگاه مربوط باضمانت‌نامه یکی از افراد فامیل.

کلیه داوطلبان بادردست داشتن‌مدارك میتوانند جهت ثبت‌نام همه‌روزه از ساعت ۷ر۳۰الی ۵ بعدازظهر از تاریخ ۲۴ر۱۱ر۳۶ لغایت ۲۹ر۱۲ر۳۶ به‌مرکز تعلیمات حرفه‌ای مشهد مراجعه و ثبت‌نام نمایند.

آدرس : جاده ستتو مقابل‌سازمان رادیوتلویزیون مرکز تعلیمات حرفه‌ای مشهد

آ-۱۰۷۰۵

اطلاعات

نشریه‌ایرانیان‌مقیم‌خارج‌ازکشور

هفته‌ای‌سه‌بار‌درسراسردنیا

دردسترس‌علاقمندان

قرارمیگیرد

باتلفن ۳۲۸۲۶۵ اطلاعات هوائی را برای فرزندان خود آبونه شوید

بهره طلائی

بانک سپه

حساب پس انداز طلائی بانک سپه

۹۰۸,۹۰۲,۰۰۰ ریال

این مبلغ هنگفت که بهره حساب پس انداز طلائی در سال ۲۵۳۶ میباشد،
در روز پانزدهم اسفند به حساب دارندگان حساب پس انداز طلائی ریخته میشود.

شما چرا از این رقم سهمی نداشته باشید؟

با مبلغ ۵۵۰۰۰ ریال شما هم میتوانید حساب پس انداز طلائی باز کنید
و علاوه بر دریافت بهره طلائی از وام ها و مزایای این حساب ابتکاری بهره مند شوید

حساب پس انداز طلائی بانک سپه، پدیده ای نو در خدمات بانکی

اقتصادی

رقابت چند کشور نوپا در صنعت فرش بازار فرش تبریز را از رونق انداخت

تولید کنندگان و صادر کنندگان فرش معتقدند دولت باید با دادن معافیت های مالیاتی و جلوگیری از ورود فرش ماشینی، از نابودی صنعت فرش ایران جلوگیری کند.

تبریز ـ خبرنگار اطلاعات مشکلات متعدد و رقابت چند کشور نوپا در صنعت فرش، بازار فرش تبریز را از رونق انداخته است.

از آنجا که کشورهای خریدار فرش به کیفیت فرش توجه نداشته و اکثرا فرشهای ارزان قیمت را ترجیح میدهند.

عرضه این نوع فرش از طرف کشورهای پاکستان ترکیه، شوروی و مخصوصا چین به سایر کشورها سبب شده است تا فرش تبریز در بازارهای جهانی خریدار زیادی نداشته باشد.

افزایش دستمزد کارگران قالیباف، رقابتهای غیر اصولی برخی از کارگاههای قالیبافی در جذب کارگر، و گرانی مواد اولیه در ایران قیمت تمام شده این کالا را بالا برده است، تولید کنندگان فرش تبریز میگویند چهل سال قبل کارگران قالیباف در برابر بافتن هر ۱۴ هزار گره یک ریال دستمزد میگرفتند، اما در حال حاضر برای همین تعداد گره ۲۰۰ تا ۳۰۰ تومان دستمزد میگیرند.

گریز از پرداخت حق بیمه

از سوی دیگر تولید کنندگان فرش برای گریز از پرداخت حق بیمه کارگران، از استخدام کارگر بیشتر خود داری میکنند، بطوریکه در حال حاضر کارخانجات بزرگ قالی بافی بیش از چند کارگر ندارند و اکثر کارگران در کارگاههای شخصی یا خانه خود فرش می بافند و تولیدات خود را به کارخانجات تحویل میدهند به عقیده دست اندرکاران و متخصصان فرش عدم استقبال کشورهای خارجی از فرش ریز بافت سبب شده است، تا در اکثر کارگاههای قالیبافی فرش تجارتی بافته شود، یکی از مسئولان اتاق بازرگانی و صنایع و معادن تبریز در گفتگویی در مورد علل کاهش تولید و صادرات فرش تبریز به خبرنگار ما گفت: در جلسات متعددی که با تولید کنندگان و صادر کنندگان فرش داشته ایم، افزایش قیمت تمام شده فرش دست بافت و کاهش تولید فرش را ناشی از دستمزد کارگران میدانند و معتقدند اجرای قانون بیمه های اجتماعی نیز اغلب بدون مطالعه کافی و توام با تخلف از مقررات قانونی صورت گرفته و این هم مزید بر علت شده است.

جایزه صادراتی

تولید کنندگان و صادر کنندگان فرش تبریز برای افزایش و تولید و صدور فرش، ایجاد نمایشگاههای فرش در داخل و خارج و جلوگیری از سود جویی برخی از بازرگانان را که فرش خارجی را بنام فرش ایرانی در اروپا و امریکا عرضه میکنند، امری ضروری میدانند انها میگویند پرداخت جایزه به صادر کنندگان و تامین حق بیمه کارگران از محل این جایزه همچنین انعقاد قرار داد های ترجیحی به میزان قابل توجه برای صادرات فرش به کشورهای خارج می تواند گام مهمی در افزایش تولید و صادرات فرش باشد.

تولید کنندگان و صادر کنندگان فرش تبریز معتقدند دولت باید با دادن معافیتهای مالیاتی به صادر کنندگان، جلوگیری از ورود فرش ماشینی از خارج و محدود کردن تولید آن در داخل و همچنین صدور فرش در مقابل ورود اجناس لوکس از نابودی صنعت فرش ایران جلوگیری نماید.

۱۰ هزار تن از محصول سال جاری سبزه صادراتی باقی است

ترکیه قیمت محصول سبزه خود را در بازار های جهانی تا تنی ۷۰ دلار کاهش داد

معاملات روی سبزه صادراتی کاهش یافته و از محصول سال جاری حدود ۱۰ هزار تن دیگر باقی است.

امروز یکی از بازرگانان گفت: بیش از ۳۵ هزار تن از محصول سبزه و کشمش سال جاری بخارج از کشور صادر شده و نزدیک پنجهزار تن از سبزه های مورد معامله با چند کشور اروپائی نیز آماده تحویل است که تا پایان سال جاری صادر خواهد شد.

پائین بودن نرخ

از محصول سبزه امسال نزدیک ۱۰ هزار تن موجود است که تنها بعلت پائین بودن نرخ خریداران اروپائی نا فروش مانده است.

قیمت پیشنهادی شورویها تحویل جلفا هر تن ۹۲۰ دلار و آخرین قیمت پیشنهادی کشور های اروپائی «سی انداف» هر تن ۱۰۶۰ تا ۱۰۸۰ دلار است، قیمت سبزه در تهران هر جعبه ۱۲/۵ کیلوئی ۸۳۰ ریال است که نسبت به قیمت هفته قبل هر جعبه ۲۰ تا ۴۰ ریال تنزل کرده است.

این بازرگان گفت: علت رکود بازار سبزه، کاهش قیمت سبزه از طرف کشور ترکیه در کشور های خریدار این محصول است. شایع است ترکیه اخیرا مقداری سبزه را حدود تنی ۴۰ تا ۷۰ دلار ارزانتر از نرخ سبزه ایران با کشور های خارجی معامله کرده است و بهمین جهت خریداران خارجی قیمت را پائین تر از نرخهای هفته قبل پیشنهاد داده اند و چون این قیمت ها بی صرفه است بازرگانان صادر کننده ایرانی حاضر بفروش نیستند.

یک میلیارد ریال بیسکویت و شکلات طی ده ماه صادر شد

صادرات بیسکویت و شکلات به دو برابر سال گذشته رسید و پیش بینی میشود صادرات این کالا باز هم افزایش یابد.

امروز یکی از بازرگانان گفت: از جمله کالاهائی که مقدار صادرات آن در چند ساله اخیر سیر صعودی داشته است و پیش بینی میشود در آینده نیز مقدار زیادتری از آن، بخارج از کشور صادر شود، بیسکویت وانواع شکلات و همانند این محصولات است.

خریداران عمده

بر اساس آمار بازرگانی خارجی ایران مقدار وارزش صادرات بیسکویت و شکلات در ده ماهه اول سال جاری حدود ۸۲۲۵ تن بارزش ۱۰۶۸/۶ میلیون ریال بوده است، در حالیکه کل صادرات این فراورده در مدت مشابه سال گذشته بالغ بر ۴۱۴۶ تن بارزش ۴۵۹/۹ میلیون ریال بوده است، باین ترتیب صادرات بیسکویت در سال جاری از لحاظ وزن ۹۸/۳۸ در صد و از نظر ارزش ۱۳۲/۳۷ در صد افزایش یافته است.

این بازرگان گفت خریداران عمده این محصولات ساکنان برخی کشور های عربی و شیخ نشینهای خلیج فارس هستند.

توکیو بصورت یک مرکز عمده مالی بین المللی درخواهد آمد

- خبرگزاری آلمان - «یوسوکه کاشی واگی» رئیس «بانک اوتوکیو» ضمن نطقی گفت: که علیرغم درنگ و تأخیر مقامات ژاپنی در رفع محدودیتهای ارزی، توکیو طی چند سال آینده بصورت یک مرکز عمده مالی بین المللی در خواهد آمد. وی اضافه کرد که هم اکنون ۴۰ بانک امریکائی با موافقت وزارت دارائی ژاپن، در توکیو نمایندگی دایر کرده اند و ۴۰ بانک خارجی دیگر نیز در پایتخت ژاپن شعبه و نمایندگی دارند. بانکدار ژاپنی گفت که صدور سرمایه از ژاپن افزایش یافته است بطوریکه استقراض خارجی در بازار توکیو سال گذشته پنج برابر شد و به معادل ۱/۱۰۰ میلیون دلار بالغ گردید.

«کاشی واگی» ضمن اشاره به مسایل مربوط به بازار های بین المللی ارز لزوم محدود کردن نوسانات ارز ها را تأکید کرد و در این مورد از نظر «رابرت روسا» معاون خزانه داری امریکا که معتقد به ایجاد «بلوکهای ارزی» بانرخهای ثابت برای کشور های صنعتی است، طرفداری نمود.

بانکدار ژاپنی گفت که حفظ سیستم شناوری ارز ها را لازم میداند، ولی در عین حال معتقد است که باید با بورس بازی و سوداگریهائی که موجب نوسانات ناهنجار درنرخ ارز ها میگردد، مبارزه شود.

وی درباره اقتصاد ژاپن اظهار کرد که در پایان چهار ماه سال جاری معلوم خواهد شد که پیش بینی دولت در مورد رشد اقتصادی ۷ در صد تحقق خواهد یافت و یا آنکه نرخ رشد همانطور که پاره ئی از موسسات تحقیقاتی اور اورد کرده اند به ۵ در صد محدود خواهد شد.

نیازمندیهای اقتصادی

معاملات سهام شرکتها

نام شرکت	تعداد سهام معامله شده	قیمت رسمی	قیمت دیروز
قند کرمانشاه	۱۰۰	۵۰۰۰	۸۸۱۵
گروه صنعتی خاور	۲۵۵۵	۱۰۰۰	۲۰۷۰
سیمان کرمان از محل ۸ درصد	۶۵۰	۱۰۰۰	۱۸۰۰
مخمل کاشان	۱۲۰۰	۱۰۰۰	۱۷۵۰
بانک توسعه صنعتی	۱۶۸۶۷	۱۰۰۰	۱۶۲۰
سرمایه گذاری بانکها	۵۸۰	۱۰۰۰	۱۰۰۰
روغن نباتی پارس	۱۹	۱۰۰۰	۲۹۰۰
پولادسازی شهریار	۱۲۳۹	۱۰۰۰	۱۶۰۰
بانک ایران و عرب	۶۷۰	۱۰۰۰	۱۱۴۰

معاملات اوراق قرضه

نوع ورقه	تاریخ صدور	نرخ بهره (درصد)	نرخ بازده (درصد)	نرخ معامله
دولتی ۲ ساله	۳۵/۶/۱۲	۹	۹	۱۰۰۰۰
۳ ساله	۳۴/۱/۱۷	۹/۵۰	۹/۱۰	۱۰۰۰۰
۳ ساله	۳۵/۶/۱۲	۹/۵۰	۱۰	۹۹۳۲
۵ ساله	۳۴/۱۲/۴	۱۰	۱۰	۱۰۰۰۰
۵ ساله	۳۵/۶/۱۲	۱۰	۱۱	۹۷۱۶
۷ ساله	۳۰/۵/۱۵	۹	۸/۹۳	۱۰۰۰۰
۷ ساله	۳۵/۶/۱۲	۱۰/۵۰	۱۱/۷۵	۹۵۰۴
گسترش ۲ ساله	۳۵/۹/۱	۹	۱۱	۹۸۵۷
۲ ساله	۳۶/۳/۱	۹	۱۱	۹۷۶۹
۳ ساله	۳۵/۹/۱	۹/۵۰	۱۱/۵۰	۹۶۸۸
۳ ساله	۳۶/۳/۱	۹/۵۰	۱۱/۵۰	۹۶۱۰
۵ ساله	۳۵/۹/۱	۱۰	۱۲	۹۴۰۶
۵ ساله	۳۶/۳/۱	۱۰	۱۲	۹۳۴۵

نرخ خرید و فروش ارزهای خارجی در بانکهای کشور

نوع ارز	نرخ خرید بریال	نرخ فروش
یک دلار امریکا	۷۰/۳۵	۷۰/۶۰
یک دلار کانادا	۶۲/۹۰	۶۳/۲۰
یک دلار استرالیا	۸۰/۷۵	۸۱/۱۵
یک لیره انگلیس	۱۳۶/۵۰	۱۳۸/۳۰
یک مارک آلمان غربی	۳۴/۴۵	۳۴/۸۰
یک فرانک سویس	۳۸/۴۵	۳۸/۸۰
یک فرانک فرانسه	۱۴/۶۰	۱۴/۸۰
یکصد فرانک بلژیک	۲۲۰/۰۰	۲۲۲/۰۰
یکصد لیر ایتالیا	۸/۲۰	۸/۳۵
یک فلورن هلند	۳۱/۹۵	۳۲/۲۵
یک کورن سوئد	۱۵/۲۰	۱۵/۴۰
یک کورن نروژ	۱۳/۲۰	۱۳/۳۵
یک کورن دانمارک	۱۲/۵۵	۱۲/۷۰
یک شیلینگ اتریش	۴/۸۰	۴/۸۵
یکصد ین ژاپن	۲۹/۴۵	۲۹/۸۰
یکصد روپیه هندوستان	۸۶۵/۰۰	۸۸۵/۰۰
یک دینار کویت	۲۵۱/۰۰	۲۵۶/۰۰
یک دینار عراق	۲۳۸/۵۰	۲۴۱/۰۰
یک دینار بحرین	۱۸۰/۰۰	۱۸۵/۰۰
یک ریال سعودی	۲۰/۱۵	۲۰/۶۵
یک درهم امارات عربی متحده	۱۸/۳۵	۱۹/۰۰

بدنبال یك سلسله اقدامات و تلاش و کوشش آقای سیف‌الله روشن

فروش لوازم یدکی اتومبیل های B.M.W از انحصار خارج شد

در حال حاضر «سیف‌الله روشن» موفق به تامین ۹۵ درصد از لوازم یدکی اتومبیل های «ب . ام .و » شده و قیمت های تعیین شده وسیله این شرکت نسبت به قیمت های شرکت واصاتو بمراتب ارزانتر بدست مصرف کننده میرسد

آقای سیف‌الله روشن در یك مصاحبه مطبوعاتی با نمایندگان جراید

بدنبال یك سلسله کمبود ها و گرانی لوازم یدکی اتومبیل های ب. ام. و اخیرا مطالبی بگوش میرسید مبنی بر این که لوازم یدکی اتومبیل ازانحصار خارج شده و دیگر آن کمبود ها و گرانی وجود ندارد.

گفته شد سیف‌الله روشن که خود از نمایندگان فروش لوازم یدکی ب.ام. و بوده و چندین سال است در این زمینه فعالیت دارد راسا اقدام بوارد نمودن لوازم یدکی اتومبیلهای ب. ام. و نموده و در این راه با مشکلات زیادی هم روبرو شده که از جمله «شکایت شرکت وارد کننده قبلی فواصاتو» می باشد که هم اکنون در مرحله بازپرسی و تحقیق میباشد.

شنیدیم مسئولین شرکت واصاتو میگویند از آنجا که امتیاز ورود کلیه لوازم یدکی اتومبیل های ب. ام. و در انحصار این شرکت میباشد لذا شرکت روشن اجازه چنین کاری را نداشته و بهمین جهت از آقای سیف‌اله روشن شکایتی تسلیم مقامات دادگستری نموده‌اند. در گفتگوئی که با آقای سیف‌اله روشن مدیر عامل شرکت روشن داشتیم اظهار نمودند:

وقتی مبارزه باگرانی قیمت ها جزو اصول انقلاب شاه و ملت قرارگرفت هرکس وظیفه‌ای دراین مورد پیدا میکند و منهم به سهم خود فرمایشات ملوکانه را اطاعت مینمایم.

حدودسی سال است در کار فروش و ورود لوازم یدکی اتومبیل دست دارم و یك سال هم نماینده فروش لوازم یدکی ب.ام. و بودم.

در خلال این همکاری همیشه متوجه کمبود ها و گرانی بودم و با اعتراضات و نارضایتی های مردم مستقیما مواجه میشدم، مردمی که برای دریافت یك قطعه یدکی مراجعه میکردند وقتی با جمله «این جنس را نداریم» روبرو میشدند فریادشان بلند میشدو ناراحتی شان را همانجا بر سر نماینده فروش خالی میکردند، گرانی خود مسئله دیگری بود که همیشه معترضینی بدنبال داشت و در جریان خرید و فروش دودش مستقیما به چشم ما که نماینده فروش بودیم میرفت و مصرف کننده خیال میکرد از این گرانی سهمی هم نصیب مامی‌شود.

مردم اکثرا برای تهیه یك قطعه یدکی مدتها نوبت می‌گرفتند و در صف بی‌استادند و چه بسا که بخاطر عدم وجود جنس مورد نظر اتومبیلشان مدت زمانی بلااستفاده میماند که دراین صورت خودقان وضع و حال صاحب اتومبیل را مجسم فرمائید.

مشاهده این وضع وناراحتی های مردم باعث شد تا درصدد کشف علت این همه گرانی و کمبود برآیم و بالاخره باین نتیجه رسیدم که «انحصار ورود کالای مذکور» باعث بوجود آمدن چنین وضعی شده و چنانچه رقیبی در کار باشد این گرفتاری ها هم برای مردم وجود نخواهد داشت.

استقبال روزافزون مردم از انواع اتومبیل های ب. ام. و روز بروز باعث کمبود بیشتر لوازم یدکی و گرانی قطعات آن میشد و مشاهده این وضع مرا برآن داشت قاتصمیم خود رابگیرم و برای اخذ امتیاز ورود لوازم یدکی ب.ام. وراهی آلمان بشوم.

در سفر خود به آلمان ضمن گفتگو هاو مذاکراتی که با مدیران کارخانجات سازنده لوازم یدکی ب. ام. و داشتم موفق شدم امتیاز ورود قطعات یدکی مربوط باتومبیل های ب. ام. و رابدست آورم واین کار را از انحصار شرکت قبلی خارج نمایم.

اقدام اینجانب با آنکه مدت کوتاهی از آن می گذرد ثمرات بسیار خوبی داشته و موجب تقلیل نرخ بعضی از اقلام شرکت قبلی شده است.

در حال حاضر شرکت روشن موفق بواردات نودو پنج درصد از قطعات یدکی اتومبیل های ب.ام. و گردیده و قیمت های تعیین شده.

وسیله این شرکت بمراتب ارزانتر از شرکت واصاتو بدست مصرف کننده میرسد و برای نماینده های خود نیز تخفیف مخصوص در نظر گرفته‌ایم.

بدون شك این ارزانی بی علت نیست و آن بخاطر این است که چشم طمع باین شغل ندوخته‌ایم، جنس را احتکار نمی کنیم، کمبود مصنوعی در بازار بوجود نمی‌آوریم، بسود عادلانه و خدا پسندانه قانع هستیم و مطمئن میباشیم که مردم و مقامات دولتی هم در راهی که پیش گرفتیم ما را حمایت خواهند کرد و در کنارمان خواهند بود.

شرکت قبلی پلاتین را به قیمت ۱۹۰ الی ۲۲۰ ریال می فروشد درحالی که قیمت واقعیش ۱۱۰ ریال است و ما هم بهمین میزان میفروشیم. منجید گاردن توسط شرکت روشن چهل درصد ارزانتر از شرکت قبلی فروخته میشود و برای اثبات ادعای خود سندو مدرك لازم را در اختیار هرکس مایل باشد خواهیم گذاشت.

این ارزانی و وفور قطعات یدکی باعث شده موفقیت کم نظیری در کاریکه بعهده گرفته‌ایم بدست آوریم تاجائی که بسیاری از نمایندگان شرکت قبلی بما مراجعه و خواستار نمایندگی شرکت روشن شده‌اند.

فعالیت ما باعث شده تا شرکت مشابه حساب کارخود را بکند و مثلا کمك فنر جلوی ۲۰۰۲ را که تاچندی پیش بقیمت ۲۹۰۷ ریال میفروخت به ۲۲۱۸ ریال تقلیل دهد وبدون شك این کاهش قیمت در سایر اقلام آنها اثر خواهد گذاشت و ناگزیر خواهند شد همچنان قیمت های کنونی را پائین بیاورند.

در حال حاضر شرکت روشن دارای چندین نماینده فروش در تهران میباشد که فروشگاه اصلی ومرکزی در خیابان ملت قرار دارد و به تدریج در تهران و شهرستان ها بتعداد نمایندگان خود اضافه خواهیم کرد.

آقای روشن دراین هنگام در جواب سئوال خبرنگار ما که پرسید اگر آنها هم قیمت را پائین بیاورند شما چه می کنید ایشان در جواب گفتند چه بهتراین مستقیما به نفع مصرف کننده است و نظر ما راهم در پائین آوردن قیمت تامین میکند

استقبال بیش از حد مردم از واردات لوازم یدکی اتومبیل های ب.ام.و وما را باین فکر انداخت تا درصدد تاسیس تعمیرگاه های مجهزی هم در نقاط مختلف تهران وشهرستان ها برآئیم. و از این جهت هم خاطر صاحبان این نوع اتومبیل ها را راحت نمائیم. هم اکنون هارا پائین بیاورند برای رقابت چه خواهید کرد گفت هدف ما همین ارزان فروشی است وچه بهتر که دراین مورد رقابت ایجاد برای این منظور محلی را در خیابان سعدی در نظر گرفته‌ایم و سعی خواهیم داشت تحت یك برنامه ریزی صحیح در سایر نقاط همچنین محلهائی ایجاد نمائیم آقای روشن در خاتمه حرفهای خود گفت من کارم را با اعتقاد راسخ شروع کرده‌ام و چون هدفم خدمت بجامعه مصرف کننده و اخذ سودی عادلانه و منطقی است مطمئنا موفق خواهم شد و دراین راه از شکایت و تهدید رقیب هم هراسی نخواهم داشت.

آقای روشن در مصاحبه با خبرنگار ما گفت:

ما نماینده فروش در شهریزد داریم که عاملین شرکت مخالف با این نمایندگی فاکتورهای وی را گرفته و پس از دستکاری در مبالغ آنرا تحویل مقامات مسئول داده بودند، اما با سوابق ونسج دوم آن فاکتورها این کار شکنی برملا گردید.

آقای روشن در دنباله مطلب خود گفت:

شرکت (واصاتو) جنس مورد نیاز مشتری را احتکار کرده و به صرف اینکه چند روز دیگر بوسیله هواپیما جنس مورد نظیر کرایه هواپیما وارد خواهد شد مشتری را وادار به پرداخت هزینه بیشتر مینماید.

مرکز پخش لوازم یدکی ب‌ام‌و در خیابان ملت

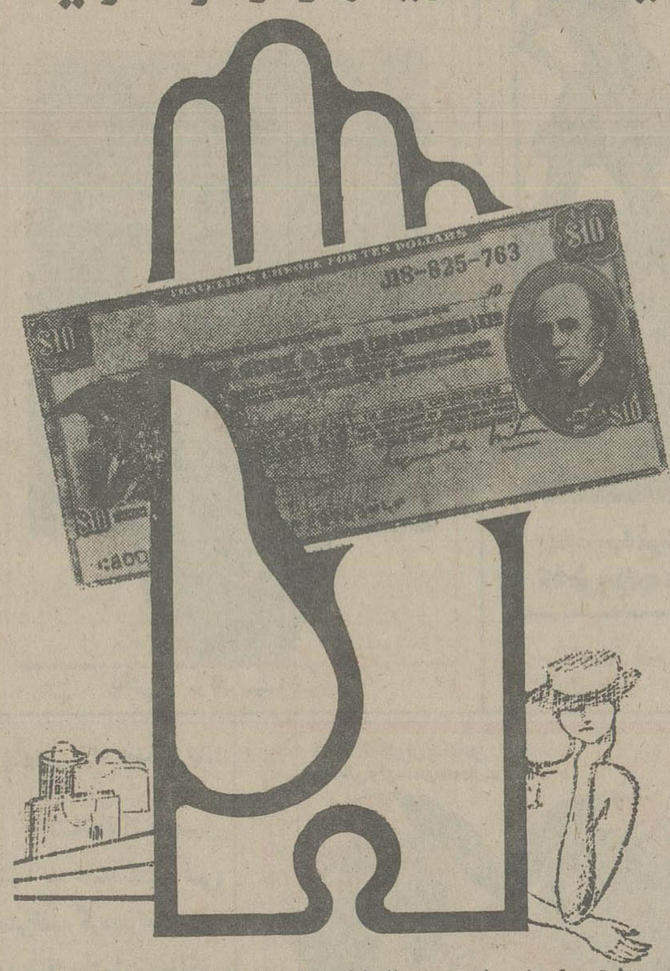

با خرید چکهای مسافرتی از بانک تجارتی ایران و هلند خرید خود را در سفر آسانتر کنید

شما وقتی چک های مسافرتی خود را از بانک تجارتی ایران و هلند خریداری میکنید ما به شما یک بروشور راهنمای مسافرتی هدیه می کنیم.
راهنمای مسافرتی بانک تجارتی ایران و هلند اطلاعات مربوط و لازم به کشور های گوناگون را در اختیار شما قرار می دهد.
مهم نیست که شما به کدام گوشه دنیا سفر می کنید به هرکجا که میروید خیالتان راحت باشد زیرا چک های مسافرتی شما که از بانک تجارتی ایران و هلند خریداری شده در همه جای دنیا خرج شدنی است.
به هرمبلغ و به هرارز که خواسته باشید چک های مسافرتی شما در اسرع وقت وفوری به شما تحویل داده می شود.

بانك شما
بانک تجارتی ایران و هلند
MERCANTILE BANK OF IRAN AND HOLLAND

برای حفظ سلامتی کسانیکه در محل های آغشته به گردهای گوناگون کار میکنند بکار بردن ماسك 3M (۳ـام) آمریکا ضروری است

ماسك 3M (۳ـام) آمریکا

با قدرت تصفیه فوق العاده

بدون برداشتن ماسك ۳ ـ ام میتوان براحتی تنفس کرد یا صحبت نمود
ماسك ۳ ـ ام بسیار سبك (کمتر از ۵ گرم یا یک مثقال وزن دارد)
بهای آن فقط ۲۰ ریال است.

نماینده کل در ایران شرکت شبرنگ
تخت جمشید مقابل سفارت آمریکا تلفن ۹ ـ ۸۲۸۰۴۵

ماسك ۳ ـ ام در ابزار فروشیها و رنگ فروشیهای معتبر در دسترس است.

سینما حافظ: دو جوانمرد

سینماکسری: باکره سن تروپه

در سریال طلاق نه خبرنگارش خبرنگار است و نه سردبیرش، سردبیر،

.... به دادسرا رفته بودم تا مطلب تهیه کنم، بی اختیار به یاد سریال طلاق افتادم، خبرنگاری که در راهروهای دادگستری بدنبال سوژه میگردد ـ و این افکار چنان زجرم دادند که بناچار، روی کاغذ آوردم تا ببینم آیا ما باید از راه و روش آن خبرنگار پیروی کنیم یا او باید اول بیاید دوره‌ی خبرنگاری را ببیند وبعد، سریال تهیه کند.... نیز نمیدانم روش سردبیر آن مجله درست است یا سردبیر ما... که ماجرا را مینویسم و انتظار دارم بمن توضیح بدهید تا قانع شوم:

سردبیر آن مجله، گویا تنها لنگی کارش همین رپرتاژ طلاق است و خبرنگار و نویسنده دیگری ندارد ـ زیرا همیشه در دفتر کار ایشان فقط یک خبرنگار و گاهی «وکیل» و زمانی هم نامزد خبرنگار را می بینیم... آنوقت، سردبیر، حالتش به کمدی بیشتر میاید تا یک سردبیر جدی... که شاید در هیچ جای دنیا چنین سردبیری، آنهم با آن حرکات، کسی ندیده باشد... اما خود خبرنگار: یک دوربین دارد که روی آن، «تله» سوار کرده است، آنهم با یک فلاش ۱۸۰ تومانی که بیشتر از یکمترو نیم، برد نور ندارد.

و خبرنگار باتفاق نامزدش که هیچ وابستگی به مجله ندارد، بانظرف و انظرف میرود و دختریکه فقط بفکر گستردن بساط عقد است، همیشه در تمام کارها دخالت میکند و کسی نیست از او بپرسد چکاره یی... که البته نیمی از وقت سریال به جنگ و جدال خبرنگار با سردبیر و نامزدش اختصاص دارد و اگر نقش آفرینان هنرمند در این سریال دعوت نمیشدند، این سریال هم مثل خسرو میرزای دوم، جزو ناموفق ترین بود زیرا عدم توازن بین بازی کادر اصلی و هنرپیشگان میهمان، بخوبی نشان میدهد که سریال پرداخت خوبی نداشته و ندارد، البته بنظر من دلیلش هم اینستکه یکنفر به تنهایی در هیچ جای دنیا قادر نبوده است که:

نویسنده باشد، بازیگر باشد، کارگردان باشد و بویژه در رشته یی که هرگز آشنایی بان ندارد، سناریو بنویسد و خودش هم در آن نقش برود. البته اگر این خبرنگار، نامزد و سردبیرش در فضایی جزایران، زندگی می کنند و چنین کشوری در دنیا هست که سردبیر و خبرنگارش اینطوری باشند، عرضی ندارم ولی وقتی سریال، ایرانی است، باید رعایت تمام نکات بشود و نوعی تقلید از زن اتمی و مرد شش میلیون دلاری نباشد! از همه مهمتر اینکه تا بحال در هیچ جای دنیا سابقه نداشته است که بعد از نمایش یک سریال چند نفر را بنشانند تا در باره آن حرف بزنند ـ آنهم کسانیکه خودشان انتخاب میکنند تا بر خلاف ایده و کار تهیه کننده صحبتی نکنند. همین چند شب قبل که سریال تمام شد این اظهار نظر کنندگان بی صلاحیت سریال از مطبوعات انتقاد کردند گفتند: از فیلم چنین نتیجه گرفته شده که روزنامه ها و مجلات با چاپ عکس یک متهم یا مجرم، باعث میشوند دردسرهایی برای خانواده‌ی آنشخص بوجود آید.

در حالیکه اگر خانمها و آقایان، خوب به ماجرا توجه میکردند، این عیب از فیلمنامه بود نه از مطبوعات و آنچه که در فیلم دیدند، ساخته تخیل یک ناآشنا به مسایل جاری مردم بود زیرا آن مرد، با اتومبیل، چند نفر را کشته بود، و هیچوقت تا بحال چنین اتفاقی نیفتاده است که یکی از جراید عکس راننده یی را که تصادف میکند، در روزنامه چاپ کرده باشد ـ که در تمام دنیا متداول بوده و هست و باید هم باشد ـ چه کسی که قتل میکند باید شناخته شود. باید درس عبرت برای دیگران گردد.

ولی حضرات بدون توجه به محتوای نادرست سریال، به مطبوعات تاختند. اگر راست میگویند، یکی از نویسندگان مطبوعات را هم در بحث خود شرکت میدادند تا ببینند که تنها نمیشود و نباید به قاضی رفت! و آنگاه جوابی می شنیدند که دیگر چنین نکنند. حرف در این باره زیاد است. اما نمیخواهم بیش از این وقت شما را بگیرم بانتظار جواب قانع کننده هستم ـ با احترام طیبه نوربخش خبرنگار مجله دختران و پسران

✱ نوشته‌ی شما را برای اینکه دیگران هم بخوانند، عینا چاپ کردیم. جوابتان در لابلای سطور نامه تان داده شده بود. چرا؟ به دلیل اینکه وقتی عقیده دارید روش ان خبرنگار و سردبیرش مغایر با تعلیماتی است که بشما داده شده است، باید حتم داشته باشید که آنها راه را اشتباه میروند. آنها بازیگرانی هستند که ادای خبرنگار و سردبیر را ـ آنهم به غلط ـ در میاورند در همین هفته ای که شما در باره اش نوشتید، سردبیر محترم این مرتبه آقای خبرنگار را «نویسنده» خطاب کرد. و خوشبختانه در مطبوعات کشور ما سردبیر دلقک و خبرنگار «مکش مرگ مای» عاشق پیشه وجود ندارد و هیچکدام از کارها و حرکات آن بازیگران بهیچوجه شبیه هیچ خبرنگار و سردبیری در ایران وحتی در دنیا نیست. آنها ساخته و پرداخته ی افکار کسی است که نه جامعه‌ی مطبوعات ما را می شناسد و نه با آنها حشرونشر داشته است. در اینصورت شما طبق روال صحیح و عادی خود به حرفه ی مقدستان ادامه بدهید و دعا کنید که کار سینما و سریال سازی ما روزی روزگاری پایه و اساس بگیرد و روی ضابطه یی باشد که مردم از دیدن سریالهای متبذل و آلوده در امان بمانند. آمین.

همکار شما

ضرورت اجرای فوری طرح ادغام روستاها

بقیه از صفحه ۶

را نمیتوان بیاده کرد. امروز تخصص در کشاورزی بحد اعلای خود رسیده و متخصص سیب درختی ـ متخصص سبزیکاری متخصص دام پروری خاک شناسی، آب شناسی، حتی متخصص کرم ابریشم و زنبور عسل و غیره، اینکه یک نفر باندازه مصرف خانواده خود از فراورده های متفرقه تولید میکند، نمیتواند بدرجه تخصص برسد و در نتیجه نمیتواند بشهرنشین کمک کند. بنابراین هیچ راهی به جز ادغام روستاها و تغییر شکل اساسی زاد و بوم نداریم. اما طرح ادغام روستاها یک طرح اجتماعی و اقتصادی است نه دکورسازی وصحنه آرائی و کار نمایشی، والا اصل موضوع از میان میرود و بدتر و خطرناکتر میشود. طرح او تمام روستاها برنامه بسیار مهم و سنگین واساسی و پرمسئولیتی است.

باید این نکته مهم گفته شود که هرنوع اجبار ووادار کردن نتیجه معکوس میدهد. سنت ها، اخلاق، عادات، تربیت و روابط اجتماعی مخصوص، قرنها در خون روستانشین عجین شده و تغییر خلق الساعه و ناگهانی آن غیر مقدوراست و باید جاذبه اقتصادی و اجتماعی و روانی داشته باشد. انتخاب محل روستاهای جدید بسیار مشکل است و باصطلاح مهندسین مشاور باید کم خدا ریش سفیدان، معتمدین محل، روانشناسان و جامعه شناسان کشاورزی دقیقا دراین جابجایی نظر بدهند. ادغام دوایل، دو طایفه که دارای اخلاق و مذاهب مختلف هستند در یک روستا، خطرناک است. آنها قرنها با هم اختلاف داشته‌اند و دشمن خونی یکدیگر بوده اند و نمیتوانند در یک روستا در کنار هم زندگی کنند. بعداز ادغام، زمین ها، باغها، مزارع، مراتع، و حتی خانه ها را تغییر شکل باید بدهند، دراین طرح باید نهایت دقت و عدالت مراعات شود. تا انجائیکه مقدوراست صنایع کوچک وبزرگ، صنایع دستی و حرفه های کوچک و حتی بعضی دانشکده ها و هنرستانها و آسایشگاهها، باید به روستاها منتقل شوند. چرا تونون در رشت و کردستان کاشته شود و اداره دخانیات در تهران باشد؟ چرا چای در لاهیجان کاشته شود. اداره چای در تهران باشد و لاهیجان همان چای بسته بندی شده را از تهران وارد کند. (عجیب‌تر اینکه تا چند سال قبل، قوطی مصرفی ساردین بندرعباس، از تهران وارد میشد و به کارکنان کنسروسازی بندرعباس فروخته میشد.)

فیلمی بیاد ماندنی از «جیلو پونته کوروو» کارگردان پراعتبار سینمای نسل حاضر

از فردا صبح فقط در

سینماشهر قصه

سینمای ممتاز ۴ ستاره ✱✱✱✱

فیلمی از: جیلو پونته کوروو

راه بزرگ آبی

رنگی ـ باشرکت: ایو مونتان ـ آلیدا والی ـ فرانیکو رابال ـ ترنس هیل ... و

برای رزرو بلیت بگیشه سینما مراجعه نمائید

تجربه برای پسرهای جوان ـ تجربه برای دختران جوان ـ تجربه برای کلفت های جوان ـ تجربه برای تمام خانواده ها.... همه می توانند (تجربه های قبل از ازدواج) را در سینما پولیدور تجربه کنند... البته با خنده و تفریح

از صبح چهارشنبه فقط در

سینما پولیدور

دیدن این فیلم پر تجربه را به کلیه دوستاران فیلمهای خوب و مفرح توصیه می کنیم.

رنزو مونتان ـ اینز پلکرن در فیلم رنگی

تجربه ‌ی قبل از ازدواج

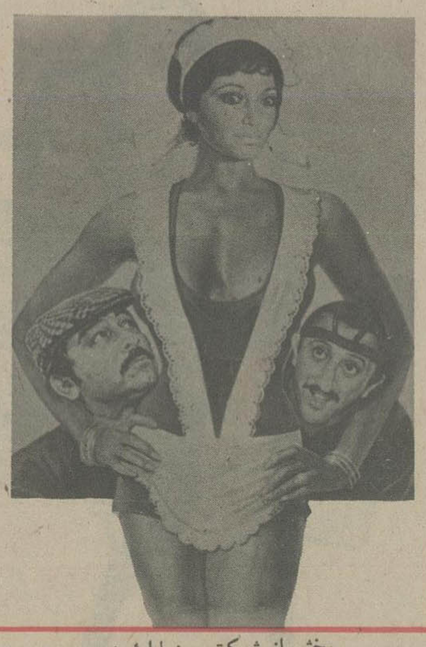

پخش از شرکت سینما ادئون

امشب... امشب...

باکارا

بهترین برنامه های ایرانی و خارجی را تقدیم میکند

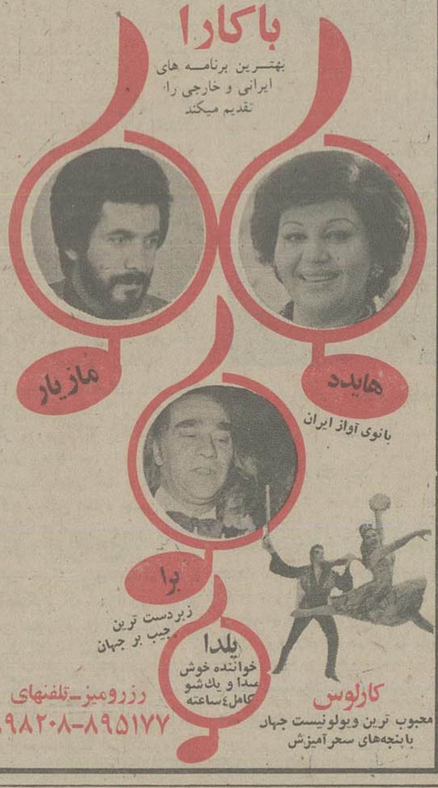

رزرو میز ـ تلفنهای ۸۹۵۱۷۷ ـ ۸۹۸۲۰۸

دو زن دلفریب دو بمب آتشزا

وقتی اسلحه بدست میگیرند، بینهایت خطرناک میشوند... خطرناکتر از مرد!!

از صبح چهارشنبه فقط در

سینماریولی

سینمای ممتاز ۴ ستاره ✱✱✱✱

الکه زومر ـ سیلوا کوشینا و ریچارد جانسون در فیلم

Deadlier than the Male

خطرناکتر از مرد

سینماسکوپ ـ رنگی

فیلم بزرگ و طوفان برانگیز سینمای هند رابنا بخواهش علاقمندانش باردیگر عرضه میکنیم

برنامه آینده فقط

سینماهمای

امشب در... امشب در...

امشب در...

کاباره رونق

تلفنهای رزرو: ۶۸۲۵۵۷ ـ ۶۸۴۷۷۵

موزیک رقص از ساعت ۹ شب تا شروع برنامه و پس از اتمام برنامه با موزیک معروف ایتالیائی

استقبال بیسابقه خانواده های محترم در سه هفته گذشته از فیلم

درامتدادشب

درسینمای مدرن و خانوادگی

شهر قشنگ

بگفته تعدادی از رجال مملکت و نمایندگان فیلمهای خارجی در ایران که در سینمای شهر قشنگ از فیلم «درامتداد شب...» دیدن نمودند، ایرانیها میتوانند فیلمهائی بمراتب بهتر از فیلمهای خارجی بسازند. همین استقبال بیسابقه خستگی و گرد ناراحتی را از چهره هنرمندان ایرانی برداشته و ضمن تشکر از خانواده های ایرانی بخاطر این فیلم خوب، بامید فیلمهای بهتری هستیم

از امروز فقط در

سینماشهر تماشا

سینمای ممتاز ٤ ستاره ✱✱✱✱

چهار دختر شیطون

باشرکت: رابرت لیوینگستون ـ کانی هوفمن ـ دونا دزموند

تماشای این فیلم برای اشخاص کمتر از ۱۸ سال ممنوع است

پلیس راه میگوید؛

چنانچه اتومبیل شما به علت نقص فنی متوقف گردید خود رو را به قسمت شانه خاکی جاده و یا پارکینگهای موجود منتقل نموده و از وسائل ایمنی شامل مثلث شبرنگ یا چراغ چشمک زن استفاده فرمائید.

در شکوفه نو پیشرو کاباره‌های ایران

بزرگان آواز ایران وستارگان بین المللی برای شما برنامه دارند

تلفنهای رزرو شکوفه نو ۵۴۳۰۳۳ ـ ۵۴۴۰۴۴

ماریا پرادو

برنامه سینماها

تماشای فیلمهائیکه با علامت (×) مشخص شده برای اشخاص کمتر از ۱۸ سال ممنوع است

✱ آلامو ـ رنگی ـ لورنس هاروی
پرلیان (۳۹۳۵۳۵) ۹ـ ۱۱ـ ۱ـ ۳ـ ۵ـ ۷ـ ۹
✱ ادمخور ـ محصول ۱۹۷۸
آسیا (۶۴۲۹۰۹) ۱۰/۳۰ـ ۱۲ـ ۲ـ ۴ـ ۶ـ ۸ـ ۹/۴۵
پاسفیک (۷۵۳۳۱۱) ۱۱ـ ۱/۳۰ـ ۳/۳۰ـ ۵ـ ۷/۳۰ـ ۹/۳۰
✱ آسمان خراش جهنمی ـ رنگی استیومک کوئین
موناکو (۷۳۵۵۹۶) ۹ـ ۱۲ـ ۳ـ ۶ـ ۹ـ ۱۲
✱ انتقام مرگ بروس لی ـ مرد شکست ناپذیر
فلور (۵۲۸۰۹۶) ۹ـ ۱۱ـ ۱ـ ۳ـ ۵ـ ۷ـ ۹
✱ الماس شوم ـ سینما سکوپ رنگی
رویال (۸۲۹۷۸۵) ۱۰ ـ ۱۲ ـ ۲ ـ ۴ ـ ۶ ـ ۸ ـ ۱۰
رکس (۳۱۸۴۴۲) ۱۰/۳۰ـ ۱۲/۳۰ـ ۴/۳۰ـ ۶/۳۰ـ ۸/۳۰
✱ (×) باکره سن تروپه ـ رنگی آنی فریدمان
کسری (۸۲۶۹۳۹) ۱۰/۳۰ ـ ۲ـ ۴ـ ۶ـ ۸ـ ۱۰
✱ بر پله های قدیمی ـ مارچلوماسترویانی
شهرقصه (۶۲۷۲۹۰) ۱۱ـ ۲ـ ۴ـ ۶ـ ۸ ـ ۱۰
✱ بخاطر عدالت ـ رنگی ـ وحیده رحمان
همای (۳۱۱۶۶۹) ۱۰/۳۰ـ ۲/۳۰ـ ۴/۳۰ـ ۶/۳۰ـ ۸/۳۰
✱ با معرفت ـ راج کاپور
ارانوس (۵۲۷۹۷۱) ۱۰/۳۰ ـ ۲/۳۰ـ ۴/۳۰ـ ۶/۳۰ـ ۸/۳۰
✱ بلوغ زودرس ـ رنگی ـ مونیکابرگمن
یولیدور (۸۹۲۷۳۱) ۱۱/۳۰ـ ۱/۳۰ـ ۳/۳۰ـ ۵/۳۰ـ ۷/۳۰ـ ۹/۳۰
✱ پلنگ قهوه‌ای ـ کجات درد میکنه
البرز (۳۰۴۲۵۸) ۸/۳۰ـ ۱۱/۳۰ـ ۲/۳۰ـ ۵/۳۰ـ ۸/۳۰
✱ جاده ـ انتونی کوئین
سینه موند (۶۴۸۳۲۲) ۱۱ـ ۳ـ ۵ـ ۷ـ ۹
✱ جرقه باروت ـ رنگی ـ آشوب کمار ـ ریشی کاپور
ایفل (۳۱۱۴۷۷) ۱۰/۳۰ ـ ۱/۳۰ ـ ۴/۳۰ـ ۸
✱ جوانمرد ـ رنگی ـ شش کاپور
حافظ (۳۹۱۰۷۴) ۱۰/۳۰ـ ۲/۳ـ ۴/۲۰ـ ۶/۳۰ـ ۸/۳۰
✱ جستجوگر ـ رنگی ـ سینما سکوپ
سهیلا (۳۱۶۴۲۴) ۱۰/۳۰ ـ ۲/۳۰ـ ۴/۳۰ـ ۸/۳۰
✱ (×) چهاردختر شیطون رنگی ـ رابرت لیونیکستون ۹/۳۰
شهرتماشا (۸۹۸۶۸۶) ۱۱/۳۰ـ ۱/۳۰ـ ۳/۳۰ـ ۵/۳۰ـ ۷/۳۰ـ
✱ خوشگلای دیوانه ـ رنگی ـ انجن دیکینسون ۹/۳۰ـ ۷/۳۰
سیلورسیتی (۶۲۱۲۰۵) ۱۱/۳۰ـ ۱/۳۰ـ ۳/۳۰ـ ۵/۳۰ـ ۵/۳۰ـ
✱ در امتداد شب ـ گوگوش ـ سعید کنگرانی
سانترال (۹۲۸۶۸۶) ۱۰/۴۵ـ ۱ـ ۱۵/۱ـ ۳ـ ۵/۳۰ـ ۷/۴۵ـ ۱۰
اروپا (۳۰۳۱۷۹) ۹/۳۰ـ ۱۱/۴۵ـ ۲ـ ۱۵/۱ـ ۴/۳۰ـ ۶/۳۰ـ ۸/۴۵
مولن روژ (۷۵۲۹۲۹) ۱۱ـ ۳/۳۰ـ ۵/۳۰ـ ۷/۳۰ـ ۹/۳۰
شهوند (۳۵۴۰۴۰) ۱۰/۳۰ـ ۱۲/۳۰ـ ۲/۳۰ـ ۴/۳۰ـ ۶/۳۰ـ ۸/۳۰
میامی (۷۵۴۳۲۹) ۹ ـ ۱۱ ـ ۱ ـ ۳ ـ ۵ ـ ۷ ـ ۹
سیلوانا (۳۶۳۷۷۷) ۹ ـ ۱۱ ـ ۱ ـ ۳ ـ ۵ ـ ۷ ـ ۹
کیهان (۵۴۶۳۶۰) ۹ ـ ۱۱ ـ ۱ ـ ۳ ـ ۵ ـ ۷ ـ ۹
پاسارگاد (۳۴۲۷۸۲) ۱۰ـ ۱۲ـ ۴ ـ ۱۵/۱ـ ۶/۳۰ـ ۸/۳۰
توسکا (۵۲۶۵۴۴) ۹ ـ ۱۱ ـ ۱ ـ ۳ ـ ۵ ـ ۷ ـ ۹
المپیا (۹۲۶۷۹۶) ۹/۴۵ـ ۱۲ـ ۱۵/۱ـ ۲ ـ ۶/۴۵ـ ۹
گلدیس (۶۲۸۷۱۳) ۱۰ـ ۱۲/۳۰ـ ۳ـ ۵/۳۰ـ ۸ـ ۱۰
شهرقشنگ (۶۴۷۷۷۷) ۱۰ـ ۱۲/۱۵ـ ۲/۳۰ـ ۴/۴۵ـ ۷/۱۵ـ ۹/۴۵
✱ داغ ـ رنگی ـ راجش کانا
شهناز (۷۵۴۶۲۶) ۱۰/۳۰ـ ۲/۳۰ـ ۴/۳۰ـ ۶/۳۰ـ ۸/۳۰
✱ دره تاتارها ـ سینماسکوپ ـ رنگی
لیدو (۵۴۱۲۸۲) ۹ـ ۱۱ـ ۱ـ ۳ـ ۵ـ ۷ـ ۹
✱ دینامیت ـ رنگی ـ وارن اوتسی ۹/۳۰
رادیوسیتی (۶۴۳۲۲۰) ۱۱/۱۵ـ ۱/۳۰ـ ۳/۳۰ـ ۵/۳۰ـ ۷/۳۰ـ
✱ دو جوانمرد ـ فردین ـ مرجان
ژاله (۳۰۴۱۲) ۹ـ ۱۱ـ ۱ـ ۳ـ ۵ـ ۷ـ ۹
✱ راکی ـ رنگی ـ سیلوستر استالونه
دیاموند (۸۲۸۴۰۰) ۱۱/۱۵ـ ۲/۳۰ـ ۵ـ ۷/۳۰ـ ۱۰
✱ روبینسون و خوشگل و سیاه ـ رنگی ـ زعودی آر یا
مارک (۳۱۹۶۳۷) ۹ـ ۱۱ـ ۱ـ ۳ـ ۵ـ ۷ـ ۹
✱ (×) زالو ـ رنگی ـ جان اسکاردینو
پارامونت (۶۴۸۳۲۱) ۱۱ـ ۳/۳۰ـ ۵/۳۰ـ ۷/۳۰ـ ۹/۳۰
✱ زمین هیبی شده ـ ستیزه گر
نادر (۳۱۴۷۹۵) ۹ـ ۱۱ـ ۱ـ ۳ـ ۵ـ ۷ـ ۹
✱ سنگام ـ رنگی ـ راج کاپور ـ ویجنتی مالا
ری (۵۲۲۵۷۸) ۹ـ ۱۲ـ ۳ـ ۶ـ ۹
✱ سوته دلان ـ بهروز وثوقی
کاپری (۹۲۸۴۰۱) ۱۱ـ ۱ـ ۳ـ ۵ـ ۷ـ ۹
✱ شمال از شمال غربی تعقیب خطرناک ـ رنگی ـ کاری گرانت
شهر فرنگ (۶۲۷۶۲۸) ۱۱/۱۵ـ ۲/۳۰ـ ۵ـ ۷/۳۰ـ ۱۰
✱ شتابزده ـ رنگی ـ آلن دلون ـ میری دارک ۹/۴۵
آتلانتیک (۸۹۷۱۷۱) ۱۱/۳۰ـ ۱/۲۰ـ ۳/۳۰ـ ۵/۳۰ـ ۷/۳۰ـ
✱ عشقهای سه بعدی ـ بطریقه سه بعدی
دیانا (۶۴۷۳۶۵) ۱۱/۳۰ـ ۱/۳۰ـ ۳/۳۰ـ ۵/۳۰ـ ۷/۳۰ـ ۹/۳۰
✱ عملیات برق اسا ـ رنگی ـ جان ساکسون
متروپل (۳۱۹۴۱۰) ۹ـ ۱۱ـ ۱ـ ۳ـ ۵ـ ۷ـ ۹
پانوراما (۳۴۴۷۵۰) ۱۰ـ ۱۲ـ ۲ـ ۴ـ ۶ـ ۸ـ ۱۰
✱ غریبتی ها ـ بهمن مفید ـ شهناز تهرانی
اونیورسال (۹۲۶۹۵۳) ۱۱ـ ۱ـ ۳ـ ۵ ـ ۷ـ ۹
ایران (۳۱۶۳۵۴) ۱۰/۳۰ ـ ۲/۳۰ ـ ۴/۳۰ ـ ۶/۳۰ ـ ۸/۳۰
سابنا (۳۵۲۴۴۲) ۹ـ ۱۱ـ ۱ـ ۳ـ ۵ـ ۷ـ ۹
تیسفون (۹۵۸۸۲) ۱۰ـ ۱۲ـ ۲ـ ۴ـ ۶ـ ۸
نبتون (۷۶۰۱۳۶) ۹ـ ۱۱ـ ۱ـ ۳ـ ۵ـ ۷ـ ۹
دریا (۳۴۱۷۴۶) ۹ـ ۱۱ـ ۱ـ ۳ـ ۵ـ ۷ـ ۹
کارون (۹۵۵۱۶۵) ۱۰/۳۰ـ ۲/۳۰ـ ۴/۳۰ـ ۶/۳۰ـ ۸/۳۰
پرسپولیس (۵۸۱۰۸۳) ۱۰ـ ۱۲ـ ۱ـ ۴ ـ ۶ـ ۸
✱ فرار از تله ـ بهروز وثوقی
مارلیک (۹۶۳۶۱۶) ۱۰ـ ۱۲ـ ۲ـ ۴ـ ۶ـ ۸
✱ قهرمان کونگ فو ـ سینماسکوپ ـ رنگی
مراد (۷۵۳۳۸۲) ۹ـ ۱۱ـ ۱ـ ۳ـ ۵ـ ۷ـ ۹
✱ کلبه هوس ـ رنگی ـ زآلمان کینگ ۹/۳۰
گلدن سیتی (۶۶۳۲۶۹) ۱۱/۳۰ـ ۱/۳۰ـ ۳/۳۰ـ ۵/۳۰ـ ۷/۳۰ـ
✱ لیلی و مجنون ـ سینما سکوپ رنگی
موناکو (۷۳۵۵۹۶) ۹ـ ۱۱ـ ۱ـ ۳ـ ۵ـ ۷ـ ۹

✱ مردی از تهران ـ رنگی ـ فردین
قصر طلائی (۷۵۹۶۲۴) ۹ـ ۱۱ـ ۱ـ ۳ـ ۵ـ ۷ـ ۹
✱ مرد استثنائی ـ رنگی ـ لاندوبوزانکا
ب.ب (۸۲۹۶۴۱) ۱۰ـ ۱۲ـ ۲ـ ۴ـ ۶ـ ۸ـ ۱۰
✱ مارلین ـ سینما سکوپ ـ رنگی
آریا (۳۱۹۸۸۴) ۹ـ ۱۱ـ ۱ـ ۳ـ ۵ـ ۷ـ ۹
✱ میخواهم زنده بمانم ـ سوزان هیوارد
دروازه طلائی (۳۵۲۱۶۰) ۹ـ ۱۱ـ ۱ـ ۳ـ ۵ـ ۷ـ ۹
✱ مثلث عشق ـ رنگی ـ لیزا گاستونی
پلازا (۶۴۴۲۵۵) ۱۱ـ ۱ـ ۳ـ ۵ـ ۷ـ ۹
✱ مدهای زیبای من ـ رنگی ـ ژان پیر ماریل
ادئون (۳۶۸۱۱۸) ۱۱ـ ۱ ـ ۳ـ ۵ـ ۷ـ ۹
مازستیک (۶۶۸۴۶۱) ۹ـ ۱۱ـ ۱ـ ۳ـ ۵ـ ۷ـ ۹
✱ نقص فنی ـ طوفانگران
آسمان آبی (۳۴۱۶۶۸) ۹ـ ۱۱ـ ۱ـ ۳ـ ۵ـ ۷ـ ۹
✱ وسوسه های یک زن ـ رنگی ـ مارگارت لی
تاج (۳۱۳۸۶۴) ۱۰ـ ۱۲ـ ۲ـ ۴ـ ۶ـ ۸ـ ۱۰
✱ هرلحظه یک گناه ـ رنگی ـ سینماسکوپ
ریولی (۷۵۷۷۷۷) ۱۱ـ ۳/۳ـ ۵/۳ـ ۷/۳ـ ۹/۳
✱ فستیوال فیلمهای ۷۰ میلمتری ـ استریوفونیک
کریستال (۳۱۷۶۷۵) ۹ـ ۱۲ـ ۳ـ ۶ـ ۹

سینما کریستال:
ستیوال فیلمهای ۷۰ میلمتری واستریوفونیک
برنامه امشب: جنگ و صلح

گوناگون

مسایل مردم

ساختمان پل سیدخندان، رانندگان تهرانی را متخلف کرده است

پل ناتمام سیدخندان ترافیک خیابانهای کوروش کبیر، مجیدیه، سبلان و چهارده متری لشکر را حسابی سنگین کرده است

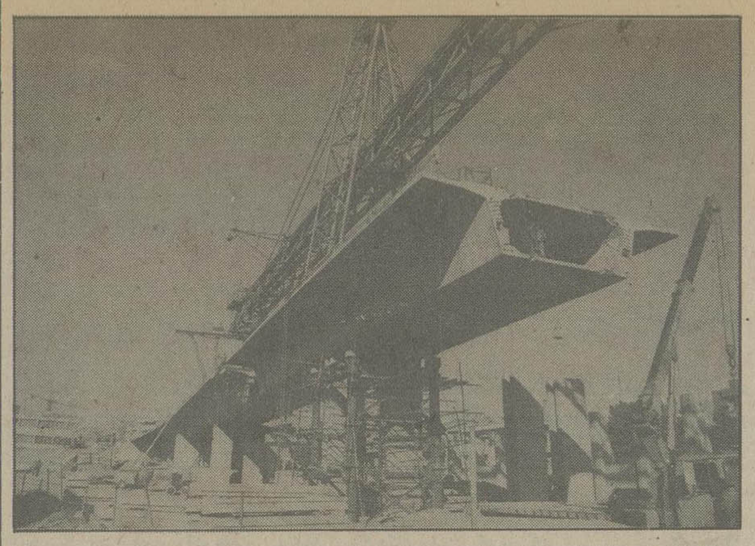

این قسمتی از پل ناتمام سیدخندان درخیابان کوروش کبیر است که از یکسال و نیم پیش ساختمان آن شروع شد، اما همانطور که در عکس ملاحظه میکنید هنوز دوسرپل به هم وصل نشده است و عملیات ساختمانی آن همچنان ادامه دارد

پل سیدخندان که از یکسال و نیم پیش ساختمان آن شروع شده و احتمالا تا اواسط سال آینده هم برای بهره برداری آماده نمیشود، ترافیک خیابانهای مجیدیه، ۱۴ متری لشگرو خیابان کوروش کبیر و سایر خیابانهای فرعی واصلی تهران را حسابی سنگین کرده است، تا جائیکه بسیاری از راننده ها بخاطر ترافیک سنگین و تابلوهای ورود ممنوع یا یکطرفه که در همه خیابانهای فرعی گذاشته شده است اجبارا به مقررات راهنمائی و رانندگی پشت پا میزنند و تابلوهای ورود ممنوع را ندیده میگیرند، یا بقول یکی از همشهری های خوش حساب پل سیدخندان رانندگان تهرانی را متخلف کرده است

***

سنگینی ترافیک در خیابان مجیدیه بحدی رسیده است که اهالی این منطقه صبح ها بجای اینکه با اتومبیل به محل کار بروند ترجیح میدهند پای پیاده تا سیدخندان خودشان را برسانند و از آنجا با تاکسی یا اتوبوس به اداره بروند، علت سنگین شدن بیش از حد ترافیک در خیابان مجیدیه این است که این خیابان را از طرف عباس آباد به سیدخندان تا اول لشگر دوطرفه اعلام کرده اند و از آنجا به بعد خیابان یکطرفه میشود، بنابراین هر اتومبیلی که قصد رفتن به نارمک، سیدخندان یا تهران پارس را داشته باشد باید بناچار از ۱۴ متری لشگر و مجیدیه عبور کند و نتیجه این میشود که ترافیک خیابانهای ۱۴ متری لشکر و مجیدیه بیش از حد فشرده شود، از طرفی کلیه راههای فرعی را که به خیابان سبلان و چهارده متری لشگر متصل میشود یکطرفه اعلام کرده اند و اتومبیل هائی که قصد دارند از خیابان ۱۴ متری لشکر به نیابان سبلان بروند باید وارد خیابان مجیدیه بشوند و از آنجا به خیابان سبلان بروند، اما بسیاری از راننده ها برای نزدیکتر کردن راه خود و گرفتار نشدن در ترافیک سنگین خیابان مجیدیه مقررات راهنمائی و رانندگی راندیده میگیرند و از یکی از خیابانهای فرعی که هم خلوت است و هم کوتاه از خیابان چهارده متری لشکر به خیابان سبلان میروند.

راه اضافی

پل سیدخندان تهرانی ها را وادار کرده است که هر روز بیش از چند کیلومتر راه اضافی با اتومبیل بپیمایند و بنزین اضافی بسوزانند و در نتیجه به آلودگی هوای تهران کمک کنند. بدتر از همه اعصاب راننده ها دراین ترافیک و راه بندان های چند ساعته حسابی خرد میشود، بطوریکه بعضی از آنان قید جریمه ۵۰۰ تومانی را هم میزنند و بجای معطل شدن در ترافیک خیابان مجیدیه به یکی از خیابانهای فرعی وارد میشوند و خود را به مقصد میرسانند، در حدود ۹ خیابان فرعی بین خیابانهای چهارده متری لشکر و سبلان وجود دارد که همه آنها از طرف سبلان به چهارده متری لشگر یکطرفه هستند و هراتومبیلی که بخواهد از سبلان به چهارده متری برود ناچار است مجیدیه را دور بزند. از طرفی جاده قدیم شمیران هم در حد فاصل تخت طاووس و عباس آباد بسمت بالا یکطرفه است و مردم برای رفتن به چهارراه قصر باید یک دور قمری بزنند مشکل دیگری که بیش از همه باعث ناراحتی ساکنان مجیدیه و ۱۴ متری لشکر شده است موضوع نبودن وسایل نقلیه عمومی دراین خیابانهاست، زیرا دراین دوخیابان نه تاکسی باندازه کافی هست و نه اتوبوس واحد دراین دو مسیر کار میکند. ان عده از ساکنان این دومنطقه که وسیله شخصی ندارند و هرروز باید چند کیلومتر راه را پیاده بروند تا به تاکسی یا اتوبوس پرسندناگفته نماند که علت بوجود آمدن همه این اشکالات و نبودن تاکسی و اتوبوس ساختمان ناتمام پل سیدخندان است، چون هیچ راننده تاکسی حاضر نمیشود وقت خود را در ترافیک فشرده این خیابانها با یک یا دومسافر به هدر بدهد و بنزین بی خودی بسوزاند. اهالی سیدخندان، مجیدیه و ۱۴ متری لشگر حالا بی صبرانه انتظار میکشند تا بالاخره یکروز ساختمان پل سیدخندان تمام بشود و شاهد عبور اتومبیل ها از روی آن باشند، چون در تمام این مدت دود اتومبیل هائی که در خیابان وجب به وجب حرکت میکردند یکراست بچشم اهالی این منطقه میرفت، پس چقدر خوب است که آدم بعداز کشیدن این همه ناراحتی و دود گازوئیل خوردن با اتومبیل بسرعت از روی پل عبور کند و در خیابان معطل نماند، این آرزوی صدها هزار نفر از ساکنان خیابانهای سیدخندان، کوروش کبیر، ۱۴ متری لشگر و سبلان و مجیدیه و خیابانهای اطراف است.

برنامه حرکت قطارهای مسافربری

مسیر عبور	نوع قطار	حرکت از تهران	ورود به مقصد	ساعت مراجعت	ورود به تهران
تهران خرمشهر	سریع‌السیر	۱۷/۳۵	۱۱/۱۵	۱۸/۱۰	۱۲/۱۰
	عادی	۱۰/۰۰	۶/۰	۱۰	۶/۱۵
	اکسپرس	۱۵/۳۰	۹/۰۰	۱۳/۳۰	۷/۲۰
تهران مشهد	توریستی	۷/۱۵	۱۷/۰۵	۷/۰۰	۱۷/۰۰
	سریع‌السیر	۱۹/۱۵	۹/۵۵	۱۴/۰۵	۵/۵۰
	عادی	۱۳/۱۵	۷/۳۵	۱۱/۱۰	۵/۲۵
	اکسپرس	۱۷/۱۰	۸/۰۵	۱۵/۰۰	۷/۰۵
تهران تبریز	سریع‌السیر عادی مراغه	۱۸/۰۰ ۲۰/۰۰	۸/۰۰ ۹/۲۰	۱۹ ۱۵/۴۵	۱۹/۳۰ ۵/۵۰
تهران اصفهان	سریع‌السیر	۲۱/۱۵	۰۶/۲۰	۲۱/۰۰	۶/۴۰
تهران کرمان	سریع‌السیر	۱۵/۰۰	۸/۴۰	۱۵/۳۰	۹/۲۵
تهران گرگان	عادی سریع‌السیر	۶/۰۰ ۲۱/۴۵	۱۷/۳۰ ۸/۱۵	۷/۰۰ ۱۹/۲۵	۱۸/۵۰ ۶/۳۰
تهران مسکو	سریع‌السیر	روزهای چهارشنبه ۱۸/۰۰	روزهای یکشنبه (بوقت مسکو) ۱۰/۳۵	روزهای شنبه (بوقت مسکو) ۱۷/۳۵	روزهای چهارشنبه ۱۰/۲۰
تهران استانبول	سریع‌السیر	روزهای پنجشنبه ۹/۰۰	روزهای یکشنبه (بوقت استانبول) ۷/۴۳	روزهای چهارشنبه (بوقت استانبول) ۱۷/۴۵	روزهای شنبه ۲۲/۲۵

اجراءکننده کارهای ساختمانی و اسکلت فلزی جهت سالن مرغداری، انبار، کارخانجات و سالنهای ورزشی‌شماهم در زمینه‌های‌فوق با ما تماس بگیرید.

محاسبه، ساخت و نصب ساختمانهای فولادی پیش ساخته

پارس فریم تلفن ۹۲۱۳۲۳

دانشکده پرستاری

مرکز پزشکی شاهنشاهی ایران

آگهی پذیرش دانشجو

دانشکده پرستاری مرکز پزشکی شاهنشاهی ایران درسال تحصیلی ۳۸ـ۳۷ جهت دوره لیسانس پرستاری ((B.S:)) تعداد ۶۰ دانشجو می‌پذیرد.

شرایط ثبت نام:

۱ـ دارندگان دیپلم طبیعی وریاضی سالهای قبل و یا سال آخر نظری و یا ششم طبیعی و ریاضی سال‌جاری با درنظر گرفتن اینکه فقط داوطلبان مجرد دختر میتوانند شرکت نمایند.
۲ـ حداکثر سن ۳۰ سال
۳ـ داشتن برگ خاتمه خدمات اجتماعی زنان و یا معافیت دائم.
۴ـ برخورداری ازسلامت کامل روحی و جسمی

مدارک لازم:

۱ـ عکس ۴×۳ چهارقطعه‌باقید مشخصات درپشت آن
۲ـ فتوکپی شناسنامه یک برگ
۳ـ ۲ نسخه فتوکپی ریز نمرات سال چهارم و پنجم دبیرستان برای کسانی که در حال حاضر در سال آخر دبیرستان مشغول تحصیل‌می باشند.
۴ـ فتوکپی کارنامه‌گزینش‌دانشجو برای کسانی‌که در آزمایش همگانی دو سال ۲۵۳۶ و یا سالهای قبل شرکت جسته‌اند.
۵ـ قبض رسید بانکی‌بمبلغ ۱۵۰۰ ریال به حساب شماره ۶۸۶ بانک شهریار شعبه بهجت‌آباد در وجه مرکز پزشکی شاهنشاهی‌ایران

داوطلبان باید فرم زیررا تنظیم وهمراه‌بامدارک‌فوق‌حداکثرتا تاریخ ۱۶ اسفندماه سال‌جاری به دفتر دانشکده پرستاری واقع در خیابان کریمخان زند مقابل‌میدان بهجت‌آباد ساختمان گلستان طبقه پنجم شخصا تحویل نمایند.

داوطلبان جهت دریافت کارت امتحان ازساعت ۹ صبح روز ۱۷ اسفند بدفتر دانشکده پرستاری مراجعه نمایند.

امتحان زبان انگلیسی در روز جمعه ۱۹ اسفند ماه‌در محل‌دانشکده پلی‌تکنیک برگزار خواهد شد.

نام ـ نام‌خانوادگی
نام پدر ـ شماره شناسنامه
محل صدور ـ تاریخ تولد
نمره کل آزمایش همگانی ـ دیپلم
شهر
مایل هستم که در امتحان زبان انگلیسی دوره لیسانس دانشکده پرستاری مرکز پزشکی شاهنشاهی ایران‌برای سال تحصیلی ۳۸ـ۲۵۳۷ شرکت نمایم.
آدرس داوطلب ـ شهر
خیابان ـ کوچه
پلاک ـ تلفن
امضاء

کجا برویم

موسیقی

پرستیژال آواز بیرگیت نیلسن
با آثاری از: هوگوولف، یان سیبلیوس، ادوارد گریک، ریشارد اشتراوس، جوزپه وردی، جاکومو پوچینی تالار رودکی ساعت ۸ بعد از ظهر

تئاتر

آرامسایشگاه
نویسنده و کارگردان: بهمن فرسی
با شرکت: علی نصیریان، مهین شهابی، آذر فخر، محمدمطیع، داود آریا و خسروشکیباتی
محل اجراء: تالار ۲۵ شهریور پشت پارک شهر ساعت شروع نمایش ۸ بعدازظهر

غارت
نویسنده: جوئورتن
کارگردان: اشور بانی پال
محل اجراء: کارگاه نمایش چهار راه یوسف آباد توجه کلانتری
شروع نمایش: ساعت ۸ بعد از ظهر جمعه ها پساعت ۵ بعد از ظهر

جنایت و مکافات
اثر معروف: داستایوسکی
کارگردان: علی رفیعی
تالار شهر: چهار راه پهلوی ساعت ۸ بعد از ظهر

همشهری
کارگردان: مهدی هاشمی
محل اجراء: تالار مولوی خیابان ۲۱ آذر ساعت ۸ بعد از ظهر جمعه ها ساعت ۵ بعد از ظهر

نمایشگاه

کارهای پرویز تناولی
نگارخانه زند: خیابان محمد رضا شاه کوچه چکاوه ساعت بازدید ۱۰ تا ۱۹

طراحی‌های داود شهیدی
گالری لیتو: خیابان آبان جنوبی شماره ۳ ساعت بازدید ۱۵ تا ۱۹

عکس‌های محمود کلاری
تالار گلبد: خیابان ۲۱ آذر ساعت بازدید ۸ تا ۱۵ و ۱۷ تا ۱۹

طرح های اردشیر محصص
نگارخانه زند نمایشگاهی از طراحی های موش و گربه اردشیر محصص ترتیب داده است.
آدرس: خیابان محمدرضا شاه کوچه چکاوه ساعت بازدید ۱۰تا۱۹

نقش برجسته های احمد سلامت
گالری مس نمایشگاهی از نقش برجسته های مسی احمد سلامت ترتیب داده است. ساعت بازدید ۵تا۸ بعدازظهر آدرس: خیابان [illegible] نرسیده به سینما آتلانتیک کوچه هراز ۷

دو نمایشگاه جدید
موزه های معاصر دو نمایشگاه از کارهای ویکتور وازارلی و هنر صورتگری. شامل کارهای ایرانی و بین المللی ترتیب داده است.

طراحی های پولادرحیمی
گالری سیحون: خیابان عباس آباد خیابان وزرا. کوچه چهارم ساعت بازدید ۵ تا ۸ بعد از ظهر
آدرس: پارک فرح خیابان امیرآباد ساعت ۱۱تا۲۰

آبرنگهای منوچهر شیبانی
گالری شیخ: خیابان بخارست خیابان هشتم شماره ۳۴ ساعت بازدید ۱۰تا۱۲ و ۴تا۷ بعدازظهر

نقاشی های جوادحمیدی
گالری تهران: خیابان عباس آباد چهار راه قصر شماره ۹ ساعت بازدید ۱۰تا۷ بعدازظهر

نقاشی های آتوس گاروتی
خانه آفتاب: خیابان روزولت روبروی دانشکده تربیت معلم ساعت بازدید ۸تا۱۲/۳۰ و ۲تا۷/۳۰ بعدازظهر

مجسمه های محسن وزیری
نگارخانه تخت جمشید: خیابان تخت جمشید نبش بندرپهلوی ساعت بازدید ۹تا۱۲ و ۴تا۸ بعدازظهر

نقاشی های جعفر روح بخش
گالری شهر: خیابان بزرگمهر شماره ۸۶ ساعت بازدید ۵تا۸ بعدازظهر

نمایشگاه هنر ایران
موزه نگارستان: تقاطع خیابان سپه و کاخ ساعت بازدید ۹تا۱۸ در این نمایشگاه هر هفته یک فیلم مذهبی نمایش داده می شود و همه روز از ساعت ۱۰تا۲۸ برنامه تقالی اجرا می شود

نمایشگاه نقاشان معاصر
نگارخانه نیازی نمایشگاهی ازآثار سیزده نقاش معاصر ترتیب داده است.
آدرس: خیابان عباس آباد روبروی سینما شهرفرنگ شماره ۴۳۹ ساعت بازدید ۵ تا ۸ بعدازظهر

موزه

موزه سلسله پهلوی:
کاخ مرمر ساعت بازدید ۹تا۱۶ پنجشنبه ها تعطیل است

موزه مردم شناسی:
میدان ارک ساعت بازدید ۹تا۱۶ جمعه ها تعطیل است

موزه ملک
بازار بین‌الحرمین ساعت بازدید ۸.۳۰تا۱۲ جمعه ها تعطیل است

موزه ایران باستان:
خیابان قوام السلطنه، خیابان پرفسور رولن ساعت بازدید: ۹تا۱۳ و ۱۵تا۱۸، دوشنبه ها و بعدازظهر جمعه موزه تعطیل است.

موزه جواهرات سلطنتی
خیابان فردوسی، ساختمان بانک مرکزی ساعت بازدید: از ۱۵/۳۰تا۱۸ جمعه تعطیل است

مرکز فرهنگی و هنری رضاعباسی:
خیابان کورش کبیر سیدخندان ساعت بازدید: ۱۰تا۱۳ و ۱۵تا۱۸ سه‌شنبه ها تعطیل است.

موزه صبا:
خیابان ظهیرالاسلام ساعت بازدید ۹تا۱۶ پنج شنبه و جمعه عصر تعطیل است

موزه هنرهای ملی:
میدان بهارستان ساختمان مرکزی وزارت فرهنگ و هنر ساعت بازدید: ۹تا۱۶ شنبه تعطیل است.

موزه هنرهای
پارک فرح ساعت بازدید: ۱۱تا۲۰ شنبه ها تعطیل است

موزه کاخ گلستان:
میدان ارک ساعت بازدید ۹تا۱۶ جمعه ها تعطیل است

موزه هنرهای تزئینی
خیابان کریمخان زند ساعت بازدید ۹تا۱۶ باستثنای سه‌شنبه ها و روزهای تعطیل

موزه شهداء:
میدان شهداء ساعت بازدید ۹تا۱۶ بدون تعطیل

موزه نگارستان:
تقاطع خیابان سپه، و کاخ ساعت بازدید

***

فال فردای شما

مهر: نگرانی حاصل از اختلافات خانوادگی با پادرمیانی یکی از نزدیکان برطرف میشود، بشرطی که خونسردی خود را حفظ کنید.

آبان: نگران سلامت یکی از عزیزان خود هستید، این نگرانی موردی ندارد. روزهای آینده حامل خبرهای خوش خواهید بود.

آذر: به میهمانی غیر منتظره‌ای دعوت خواهید شد، به شایعات توجه نداشته باشید.

دی: دیدارهای تازه‌ای با افرادی تازه خواهید داشت، از این دیدارها استقبال کنید.

بهمن: از قبول مسئولیت شانه خالی نکنید و با افراد خانواده و همکارانتان بهتر است کنار بیائید.

اسفند: اگر قصد انجام معامله یا خرید تازه‌ای دارید روزهای سه شنبه و چهارشنبه برای انجام مقصود مناسب است.

فروردین: از واقعه‌ای که رخ میدهد دچار تعجب خواهید شد، ولی خیلی محتاط به حقیقت امر پی میبرید.

اردیبهشت: در محیط کارمحتاط باشید و به افراد زیاد اعتماد نکنید. محیط خانه برایتان دلپذیر خواهد شد.

خرداد: برای دختر خانمها خبرهای دلپذیری در زمینه مسائل عشقی و عاطفی میرسد و برای خانمها نوید بیشتر در چهاردیواری خانه.

تیر: از دوره های فامیلی، بیشتر از معاشرت با افراد ناآشنا، لذت میبرید. گردشهای دسته جمعی را فراموش نکنید.

مرداد: از شما بیشتر از آنچه انجام میدهید، توقع دارند، اما اعتدال را از دست ندهید.

شهریور: دیدارهای عاشقانه دلپذیری انتظارتان را میکشد، اوایل هفته را بکار و روزهای آخر آنرا به دید و بازدید اختصاص دهید.

پلیس راه میگوید

هرگل خنده رضایتی که برلب شما سبز شود یک باغ گل در دل ما میروید.

اطلاعیه گمرک ایران

با هدف تسریع و تسهیل در انجام امور گمرکی، کلیه گمرکات بازرگانی کشور در تمام روزهای اسفند ماه جاری بدون تعطیل مشغول بکار خواهند بود. باین ترتیب کلیه مراجعان و صاحبان کالا میتوانند برای انجام تشریفات ترخیص کالاهای خود همه روزه حتی روزهای جمعه و سایر تعطیلات به گمرکات بازرگانی کشور مراجعه نمایند.

روابط عمومی گمرکات ایران

تحصیل درانگلستان

موسسه "Beaumont Education and Training Services" سرویس مشاورت و نظارت کامل بر امور تحصیلی و آموزش عالی راجهت دانش‌آموزانی که مایل به ادامه تحصیل و یا آموزش حرفه‌ای در انگلستان هستند در اختیار ایشان قرار میدهد.
دوره‌های تحصیلی که پاسخگوی احتیاجات مختلف باشدآماده است و این دوره‌ها عبارتنداز برنامه‌های متداول دانشگاهی (که به امتحانات ورودی منتهی میشود) تادوره‌های‌کوتاه‌اختصاصی عالی دررشته‌های مختلف برای مدیران حرفه‌های گوناگون، و همچنین علاوه‌بردوره‌های‌زبان‌انگلیسی (تمام‌وقت ودوره‌های تابستانی) کلاسهای مخصوصی نیز برای‌دانش‌آموزان خارجی ترتیب یافته است.
مشاور ارشد موسسه (Beaumont) آقای بدفورد (Mr. Derek Bedford) از تاریخ ۱۲ اسفند الی ۱۹ اسفند ۲۵۳۶ درایران خواهند بود، شما میتوانید برای مذاکره با ایشان با آدرس زیر تماس حاصل نمائید.
آقای درک بدفورد
توسط‌آقای مارتین کی
خیابان محمدرضا شاه، خیابان ۳۴، پلاک ۱۸
تلفن ۶۲۷۱۵۰
جهت مذاکره روزهای دوشنبه ۱۵ اسفند و پنجشنبه ۱۸ اسفند مراجعه فرمائید.

جدول

ویژه ۹۸۵۵ عادی ۱۲۱۴۰۰

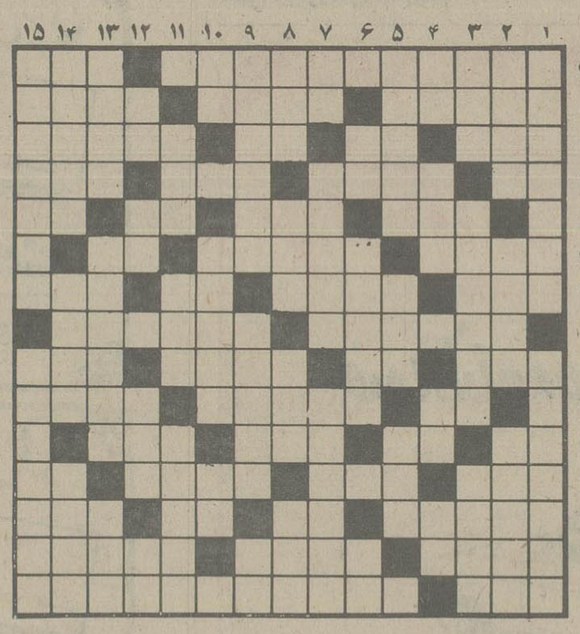

افقی: ویژه

۱ ـ یکی از جشنهای پارسیان ایران قدیم که در بهار انجام میشد ـ حالت بیهوشی
۲ ـ خلقها و طبیعت ها ـ بنده فرمانبردار ـ درختی است بی ثمر
۳ ـ خلق سعی در شیرین کردن آن دارند ـ همه هستی از اوست ـ گربه ـ چهره ای در بازی ورق
۴ ـ در دست راننده است ـ استواری و پایداری ـ بر دریا توان دید ـ فرستاده خدا
۵ ـ حیات بشر بستگی به آن پیدا کرده ـ جوان دلیر ـ در هم پیچیدن ـ خدای خورشید در مصر قدیم
۶ ـ سختی و عذاب ـ جلوی کار را میگیرند ـ لخت و برهنه
۷ ـ عدد سه در لفظ خارجی ـ مغلوب در بازی نرد ـ کافی است ـ هم صحبت برهمن
۸ ـ پیروان حسن صباح را می گفتند ـ از انواع ماهی کوچک
۹ ـ خوش چشم معروف ـ حرفی دو زبان موسیقی ـ در دیده بجوئید ـ پدران عرب
۱۰ ـ اثر رطوبت ـ از فرشتگان مغضوب ـ کارش در عروسیها رونق دارد
۱۱ ـ شهر صد دروازه ـ خالص از هر چیز ـ مکر و حیله ـ شیمی ارگانیزم
۱۲ ـ نوعی خار بیابانی ـ کاهش ـ بلند آوازه و معروف ـ قهوه خارجی
۱۳ ـ صوتیش را می شکنند ـ تلخ ـ مخترع تلفن ـ صدای بلند
۱۴ ـ قوه حافظه ـ بی پایه و اساس ـ بندگان مقرب درگاه خدا
۱۵ ـ از نواحی تهران ـ اثری از صادق هدایت

عمودی: ویژه

۱ ـ از امراضی که بر اثر نرسیدن ویتامین بر بدن بروز می کند ـ برای کار تهیه فیلم درست می شود
۲ ـ مردان ـ از جمهوریهای آسیائی ـ سرخ شده در تاوه
۳ ـ بی بی در اصطلاح قمار بازان ـ پارچه غیر نخی ـ بزرگ که شود جوان میشود
۴ ـ حرف دهن کجی ـ بر دهان که زنند سکوت کرده اند ـ شراب ـ نفس بلند
۵ ـ عاقل آتش به آن نزدیک نمی کند ـ چکی که ندارد بر میگردد ـ به معنی ساحل آمده
۶ ـ حرف همراهی ـ همیشه ـ شراب فرنگی
۷ ـ شاخ جانور ـ صفت مدینه است ـ در آب فرو رفتن
۸ ـ با ان از راه دور عکس میگیرند ـ از گلهای خوشبو ـ عضوی در درون ـ آزاد شده
۹ ـ از سازهای ترکی ـ آفسری در ارتش ـ واحد پول ژاپن
۱۰ ـ اصل هر چیز ـ بدرگاه خدا واجب است ـ رونق و رخشندگی
۱۱ ـ گاهی با احوال میآید اما ربطی به حال ندارد! ـ برای مریض غذاست ـ نمکها
۱۲ ـ نیم صدای دراز گوش ـ شکوه ـ شیر خدا ـ ضمیر مفرد
۱۳ ـ قسمتی از هوا ـ از رنگهای فرعی ـ از برجهای دوازده گانه
۱۴ ـ راه های عبور ـ خبر کردن ـ لازم و ضروری
۱۵ ـ تقویم ـ قفل و کلید.

افقی: عادی

۱ ـ اثری است از امام محمد غزالی ـ خود داری کردن از انجام کاری
۲ ـ از تقسیمات کشوری ـ حبیب خداست ـ خاندان پیامبر اسلام (ص)
۳ ـ زهر در بن دندان دارد ـ برای رفع دلخوری میزنند ـ حرف صریح ـ یکی از اصول مذهب شیعیان
۴ ـ ترمز چهارپا ـ نمونه ساختمان از چوب ـ از زیباترین بنادر فرانسه ـ باز داشتن
۵ ـ روشن دلش دانید ـ سود پول ـ مخترع تلفن ـ مایه اصلی
۶ ـ غلاف شمشیر ـ خوب نمی رسد ـ در بازی می زنند
۷ ـ دوست و رفیق ـ به طمع آن به دام می افتند ـ صدای کلفت ـ سبیل ها
۸ ـ پهن شده ـ چاره اش را به دندان می کنند
۹ ـ دستگاهی در موسیقی ـ علامت جمع ـ هدف و آرمان ـ کوهی در اروپا
۱۰ ـ بلای خانه است ـ به مراد دل نرسیده ـ صاحب دو دیده روشن
۱۱ ـ بدی و فساد ـ شهر سوهان ـ لطیف ـ مبحثی در شیمی
۱۲ ـ چندیست فانتزی شده ـ رنگ بی جلا ـ سخن بی ربط ـ بی کم و کاست
۱۳ ـ اگر مربوط به جوانی است که دست نیافتنی است ـ دراز گوش ـ وقت تاریکی ـ اخوی کلاه مخملی!
۱۴ ـ رودی در اروپا ـ جای وقت گذرانی است ـ روز استراحت
۱۵ ـ گل سرخ عرب ـ از فرمانروایان آل زیار.

عمودی: عادی

۱ ـ پشت سر موفقیت نشسته ـ برای سهراب چه دیر رسید
۲ ـ سمت چپ ـ دشمن اتللو بود ـ نمای ساختمان
۳ ـ واحدی در طول ـ از صفات حضرت حق است ـ مایع آتشین
۴ ـ حرف ندا ـ از محصولات زنبور عسل است ـ بهانه جو میزند ـ واحد پول ژاپن
۵ ـ جای نهادن کالای اضافی است ـ با دهان که آید نشان خستگی است ـ راه در آمد
۶ ـ حرف صریح ـ جاهل ـ از ویتامین ها
۷ ـ ویسکی بی سودا ـ مطرب میخواند ـ برگزیدن
۸ ـ کار که چنین نیست! ـ نوعی کلاه باشد ـ حیله و ریا ـ ترمیم بارگی
۹ ـ حلال مشکلات است ـ ارجمند و عزیز ـ از معاونان هیتلر بود
۱۰ ـ خرس عرب ـ پا فشاری کردن در انجام کاری ـ برای دوستان بی روغن می پزند
۱۱ ـ مهره ای در شطرنج ـ با اهمیت است ـ ولگردان
۱۲ ـ مادر تازی ـ دنده ایست ـ حرف تصدیق ـ نفس
۱۳ ـ دردها و رنجها ـ عشق پیری سر به آن زند! ـ در آشپزخانه به کار آید
۱۴ ـ انجام کاری برای انسان چنین باشد خوبست ـ پایتخت شقه شده ـ صاحب کتاب ارژنگ
۱۵ ـ بکار بردن ـ گردشگاه بزرگی برای تهرانیها

حل جدول‌های شماره قبل

رادیو، تلویزیون و سینما

امروز و فردا درتلویزیون ببینید.

توجه: برنامه های زیر، از سوی رادیو تلویزیون در اختیار ما قرار گرفته و روزنامه اطلاعات هیچگونه مسئولیتی در تغییرات احتمالی برنامه ها ندارد.

برنامه اول (دوشنبه)

۱۶:۰۰	پخش مستقیم کنگره بزرگ زنان از استادیوم اریامهر در پیشگاه اعلیحضرتین
۱۷:۱۵	پخش مستقیم فوتبال
۱۹:۰۰	عروج انسان
۲۰:۰۰	سرزمین ما
۲۰:۳۰	اخبار
۲۰:۵۰	دنیای خبر
۲۱:۱۰	عبور از تاریخ
۲۱:۲۰	آقای مربوطه
۲۱:۳۰	سینمای دو شنبه شب: برخورد قدرتها
۲۳:۰۰	اخبار

برنامه اول (سه شنبه)

۱۷:۰۰	اخبار
۱۷:۰۵	پخش مسابقه فوتبال
۱۸:۳۰	در استان ما
۱۸:۴۵	مستند: نارنجستان قوام
۱۹:۳۰	زندگی شیرین
۲۰:۰۰	خانه پر برکت
۲۰:۳۰	اخبار
۲۰:۵۰	دنیای خبر
۲۱:۱۰	عبور از تاریخ
۲۱:۲۰	آقای مربوطه
۲۱:۳۵	تاتر
۲۲:۳۵	موسیقی
۲۳:۰۰	اخبار

تلویزیون دوم (دوشنبه)

۱۸:۳۰	موسیقی و تصویر
۱۹:۰۰	اخبار
۱۹:۱۰	پلنگ صورتی (شیپور صورتی)
۱۹:۳۰	حادثه جویان
۲۰:۰۰	ره آورد
۲۰:۳۰	دارا و ندار (قسمت بیستم)
۲۱:۳۰	اخبار ـ مجله خبری
۲۲:۰۰	پرسش روز
۲۲:۰۵	درودی، سرودی و بدرود
۲۲:۱۵	کنسرت هفته

تلویزیون دوم (سه شنبه)

۱۸:۳۰	موسیقی و تصویر
۱۹/۰۰	اخبار
۱۹:۱۰	الری کوئین
۲۰:۰۰	زود، تند، سریع
۲۰:۴۰	کتابها و دیدگاهها (پزشک دهکده) اثر کافکا
۲۱:۳۰	اخبار
۲۲:۰۰	پرسش روز
۲۲:۰۵	درودی، سرودی و بدرود
۲۲:۱۵	فستیوال فیلمهای آنامانیانی «آشنائی»

برنامه بین المللی (دوشنبه)

۱۵:۵۵	اعلام برنامه
۱۶:۰۰	خلاصه اخبار
۱۶:۰۵	گربه استثنائی
۱۶:۳۰	خیابان سه سامی
۱۸:۳۰	شو «لاکی»
۱۸:۳۰	اخبار
۱۹:۰۰	فضای ۱۹۹۹
۱۹:۵۰	رودا
۲۰:۱۵	فیلم سینمائی «من ترا می خواهم»
۲۰:۰۰	اخبار
۲۲:۱۵	«هک رمزی»

برنامه بین المللی (سه شنبه)

۱۵:۵۵	اعلام برنامه
۱۶:۰۰	خلاصه اخبار
۱۶:۰۵	سنجاب مخفی
۱۶:۵۰	خیابان سه سامی
۱۷:۳۰	هاگ فین
۱۸:۰۰	ساعتی با جویا
۱۸:۳۰	اخبار
۱۹:۰۰	گارگاه راکفورد
۱۹:۵۰	آن دختر
۲۰:۱۵	والتونها
۲۱:۱۰	گریف
۲۲:۰۰	اخبار
۲۲:۱۵	فیلم سینمائی «رافلز»

دانشگاه آزاد (دوشنبه)

۱۶ـ۳۰ ریاضی (مجموعه ها و اعداد حقیقی بخش ۱)
۱۸ـ۴۵ عروج انسان (فراتر از فرشتگان بخش ۱)

با بچه های «دنیای تازه» صحبت کرده ایم

بچه ها:

روز نخست، احساس میکردیم استودیو سرداست

پسر اخوان ثالث، گوینده تلویزیون شد

شیوابلاغی

زردشت اخوان ثالث

امیرقاسمی فر

محمدشمشکی

هرهفته پنجشنبه بعداز ظهر درتلویزیون پنج کودک جلوی دوربین قرار می گیرند وبگونه‌ی بزرگسالان گوینده تازه ترین خبرهای هنری وورزشی دنیای کودکان را باطلاع همسن وسالان خودمیرسانند. «شیوا» «زردشت» «امیر» «محمد» و«پیام» کودکان گوینده‌ی برنامه‌ی دنیای تازه هستند که برای تلویزیون یک تهیه میشود. دوهفته پیش در مطلبی اشاره کردیم که دنیای تازه برنامه‌ی خوبی است وفکر نویی دارد. این هفته با تهیه کننده و بچه های گوینده‌ی این برنامه گفتگو کرده‌ایم:

«زردشت اخوان ثالث» ۱۳ ساله است ودر کلاس دوم راهنمایی درس میخواند وگوینده‌ی خبرهای هنری است. زردشت پسر کوچک «مهدی اخوان ثالث» شاعر گرانقدر معاصر است.

«امیرقاسمی فر» نیز ۱۳ ساله است ودر کلاس دوم راهنمایی درس میخواند. او هم گوینده‌ی خبرهای هنری است واز اولین برنامه با «دنیای تازه» همکاری داشته است.

«شیوابلاغی» کلاس سوم راهنمایی است وگوینده‌ی اصلی برنامه‌ی دنیای تازه. اوتقریبا در برنامه بچه های دیگر را هدایت می کند.

محمدشمشکی ۱۱ ساله است ودرکلاس اول راهنمایی درس میخواند. اوگوینده‌ی خبرهای ورزشی است.

کوچکترین گوینده برنامه‌ی دنیای تازه «پیام سعادت» نام دارد که محصل پنجم دبستان است. متاسفانه این گوینده‌ی خردسال بعلت دیری وقت هنگام مصاحبه حضور نداشت.

برنامه‌ی دنیای تازه را ابتدا «مهستی بدیعی» تهیه می کرد. اما اکنون «بخت مینو» که در قسمتهای اول نیز با «مهستی بدیعی» همکاری داشته تهیه‌ی برنامه را بعهده دارد. «بخت مینو» طراح این برنامه نیز بوده است. وی درمورد شکل گرفتن این برنامه وطرح اولیه آن می گوید: ابتدا بما پیشنهاد کردند که تعدادی گوینده‌ی خردسال پیدا کنیم تا خبرهای سیاسی ایران و جهان را بگونه‌ی بزرگسالان قرائت کنند. اما از آنجائیکه این کار بنظر من برنامه‌ی خشکی بود که بهیچوجه نمی توانست ارتباطی با کودکان برقرار کند چون اصولا بچه حوصله‌ی شنیدن خبرهای سیاسی را بهمان صورت خشک ندارد تصمیم گرفتم برنامه را بصورت دیگری تهیه کنم. بدین منظور طرحی پیشنهاد کردم به این صورت که درهر برنامه یک بچه‌ی شهرستانی شهرش را با بیان خودش معرفی کند تا بچه های شهرستانهای دیگر و تهران ان شهر رابا خصوصیاتش بشناسند وبرنامه‌ی ضمن سرگرم کردن با کلیه‌ی بچه های شهرستانها ارتباط برقرارکند این طرح را به تلویزیون دادم مورد موافقت قرارگرفت وقرار شد گروههایی درشهرستانها با مادرتهیه‌ی این برنامه همکاری کنند.

اما متاسفانه عملا درکار متوجه شدیم که نه گروههای شهرستانی با ما همکاری می کنند و نه اینکه میشود مثلا از مرکز یک فیلمبردار ویک صدابردار گرفت. چرا که چون کارحالت فوریت داشت نمیتوانستیم یکماه یا دو ماه در نوبت قرار گیریم تا فیلمبردار وصدابرداری بما برسد.

بهمین دلیل مجبور شدیم تنها بذکر خبرهای هنری وورزشی اکتفا کنیم واحیانا گفتگو با هنرمندانی که کارهایی برای کودکان می کنند. یعنی برنامه‌ای با مشخصاتی که الان می بینید. البته باز هم مشکلات بسیار مانع از آن است که بتوان در بهتر کردن این برنامه کوشید

✽ چه مشکلاتی؟

ببینید من درهفته پیش برای تهیه‌ی فیلمی از نمایشنامه‌ی عقاب وروباه به باغ فردوس رفتم وچون صدابرداری نداشتم مجبور شدم فیلم را بی صدا بگیرم وانرا وسط برنامه نمایش بدهم. درحالیکه کاردرستی نبود وکودک نمی توانست از چنین فیلم بی صدایی سردربیاورد. از این مشکلات فراوان است. متاسفانه آنچه که برای تلویزیون مهم است کمیت است نه کیفیت.

✽ بچه ها را چطور پیدا کردید؟ آیا برنامه‌ی خاصی برای انتخاب گویندگان درنظر گرفتید؟

نه بان صورت بچه ها محمدشمشکی، پیام سعادت و زردشت اخوان ثالث قبلا دربرنامه های تلویزیونی شرکت کرده بودند وبا همکاران ما آشنایی داشتند. امیرقاسمی فر را اتفاقی در تلویزیون دیدیم واز همان صحبت اولیه بخاطر استعدادی که از خود نشان داد انتخاب شد.

شیوابلاغی رانیز درمدرسه‌اش پیدا کردیم و چون از همه شیطون تر بود انتخابش کردیم. ابتدا ضبط برنامه های ما شش ساعت طول می کشید ولی کم کم بچه ها مسلط شدند وبرنامه با سرعت ضبط می شد.

الان ما معمولا دوشنبه ها متن برنامه را به بچه ها میدهیم و چهارشنبه برنامه را ضبط می کنیم.

✽ از بچه ها پرسیدیم روز اولیکه جلوی دوربین برنامه اجرا کردید چه احساسی داشتید همه متفقا پاسخ دادند:

احساس می کردیم استودیو سرداست وهمه مان پاهامون می لرزید وبه صندلی می خورد ولی کم کم دربرنامه های بعدی این احساس سرما از بین رفت وراحت شدیم ودیگه پاهامون نلرزید.

برخورد قدرت‌ها

امشب: ساعت ۳۰ـ۲۱ تلویزیون یک
کارگردان: رالف نلسون
هنرپیشگان: چارلتون هستون، ماکسی میلیان شل

داستان این فیلم پیرامون کار یک گروه نمایشی می گذرد در یکی از نواحی بلژیک که به تازگی از چنگ دشمن رهایی یافته است. گروه لیونل ایوانز مشغول اجرای برنامه برای سربازان ارتش هستند که خبر می رسد المانیها دست به حمله انتقامی زدند و بدین ترتیب ارتش ایالات متحده اماده‌ی رویا رویی با انها میشود. و به گروه ایوانز نیز توصیه می گردد که به طرف شمال حرکت کنند. لیونل ایوانز افراد خود را با اتوبوس از محل درگیری دور می کند ولی کمی دورتر با ارتش المان مواجه می شود و....

«رالف نلسون» سازنده‌ی این فیلم همیشه کوشیده روی سوژه هایی کار کند که جنبه های انسانی قوی دارند و کمی هم شعار گونه هستند.. وی تا کنون در پناه چنین سوژه هایی خود را بزرگ جلوه داده است بعنوان مثال در دو فیلم سرباز ابی و تیک تیک رالف نلسون با بیان مسائلی نظیر نشان دادن اعمال وحشیانه امریکانیها نسبت به سرخپوستان و همچنین مسائل تبعیض نژادی برای خود شهرتی بدست اورد. از فیلمهای دیگرش میتوان از «زنبق های مزرعه» که برای سیدنی پواتیه اسکاری اورد، جدال دردیابلو، زمانیکه دزدبودم سرباز در باران، عشق در جزیره‌ای گرمسیر (پاپاغاز) نام برد. برخورد قدرتها یکی از فیلمهای قدیمی این فیلمساز است که در تهران باعنوان شب قهرمانان نمایش داده شده است.

فیلمهای این فیلمساز معمولا استخوانبندی محکمی دارند و تکنیکی خوب.

سیرتحول موسیقی ایران در تلویزیون

تاریخ موسیقی ایران نام مجموعه‌ی مستندی است ده قسمتی که بطریقه‌ی ۱۶ میلیمتری تهیه میشود در این مجموعه سیرتحول موسیقی ایران از عهد باستان تا عصر حاضر مورد بررسی قرار می‌گیرد و همچنین دراین زمینه رویدادهای اجتماعی سیاسی ایران نیز که دررشد و تکامل موسیقی ایران نقشی داشته اند بیان خواهند شد.

این مجموعه زیر نظر دکتر صفوت مدیر مرکز حفظ و اشاعه ی موسیقی ایران انجام می گیرد.

هر قسمت از مجموعه ۳۰ دقیقه است و گروهی فیلمبردار و عکاس برای تهیه فیلم و عکس از اسناد و مدارک موزه ها و کتابخانه های هند، ایتالیا، انگلستان به آن کشورها سفر خواهند کرد.

مجمع شبکه اطلاعات فرهنگی آسیادر تهران

«مرکز اسناد فرهنگی آسیا» که بمنظور شناساندن فرهنگهای قاره‌ی آسیا و در ارتباط با سازمان آموزشی و علمی و فرهنگی یونسکو بنیاد یافته است در پیروی از اهداف این مرکز مجمع منطقه‌ای کارشناسان در باره‌ی شبکه‌ی اطلاعات فرهنگی در آسیا را تدارک دیده است. این مجمع بمنظور مبادله‌ی اطلاعات فرهنگی و ایجاد تسهیلات در دسترسی باطلاعات فرهنگی در سطح منطقه‌ی آسیا و بالنتیجه کمک به اعتلای تفاهم فرهنگی و شناخت بیشتر فرهنگ ملل آسیایی تشکیل یافته است. در این مجمع راههای ایجاد یک شبکه‌ی اطلاع رسانی فرهنگی در منطقه مورد بر رسی قرار می گیرد و بحث ویژه‌ی آن بر روی تهیه‌ی یک «اصطلاحنامه‌ی توسعه‌ی فرهنگی منطقه‌ای» و رابطه‌ی آن با اصطلاحنامه های ملی خواهد بود. شرکت کنندگان این مجمع را نمایندگان کشورهای اتحاد جماهیر شوروی، استرالیا، افغانستان، اندونزی، ایران، بنگلادش، پاکستان، تایلند، زلاندنو، ژاپن سریلانکا، سنگاپور، فیلیپین، کره‌ی جنوبی،

نپال، ویتنام، هندوستان، نمایندگانی از کشورهای امریکای لاتین و سازمان یونسکو تشکیل میدهند. اقای «زان ویت» تدوین کننده‌ی اصطلاحنامه‌ی بین‌المللی توسعه‌ی فرهنگی نیز در این مجمع شرکت می کند.

پلیس راه میگوید؛

سلامت جان شیرین و اتومبیل زیبای شما بسته بدو چراغ راهنمای اتومبیل جلوئی است اگر این دو چراغ سالم باشند و درست کار کنند تکلیف شما نیز با راننده جلوئی روشن است سعی کنید تکلیف خود را با راننده عقبی نیز روشن نمائید.

مؤسسه چاپ‌کارت

قابل توجه وزارتخانه‌ها ـ موسسات دولتی وملی ـ شرکتهای بزرگ وصاحبان ذوق

نمایشگاه چاپ کارت

مدرن‌ترین وساده‌ترین کارتهای تبریک نوروز ۲۵۳۷ داخلی وخارجی، جدیدترین کارتهای پوستر وفانتزی عقدوعروسی داخلی وخارجی

مدیریت چاپ‌کارت افتخاردارد که همه ساله بهترین کارتهای تبریک وعروسی راباچاپ وبدون چاپ دراسرع وقت در دسترس عموم قرار میدهد.

تهران، ویلای شمالی، نرسیده به کریمخان زند ـ مقابل صنایع دستی شماره ۲۷۹ ـ تلفن ۸۹۰۶۰۰

شنبه‌ها دنیای ورزش

کنسرت ارکستر مجلسی رادیو تلویزیون ملی ایران

رهبر: توماس کریستیان داوید

تکنواز ویلن: لوکاس داوید

۱۰ و ۱۱ اسفند ۳۶ ساعت ۸ بعدازظهر ـ تاتر شهر

برنامه

جوآکینو روسینی ـ سونات شماره ۳ در فاماژور
توماس کریستیان داوید ـ کنسرتینو برای ویلن و سازهای زهی
ارنست فوگل ـ مویرا
نیکولوپاگانینی ـ کنسرتو برای ویلن شماره یک در رماژور

محل فروش بلیط

ـ روابط عمومی جشن هنر، واقع در تقاطع جردن و بلوارناهید
ـ گیشه تاتر شهر
ـ انجمن فیلارمونیک تهران
ـ ایران یاماها تخت طاووس نبش روزولت
ـ صفحه فروشی بتهوون
ـ دراگ استور سلطنت آباد

۴۱ الف ۲۷۷۴۷

مرکز حفظ و اشاعه موسیقی ایرانی تقدیم میکند.

گوشه‌های دستگاه نوا

باصدای پریسا

ضبط شده بر روی کاست استریو سی.بی.اس باکیفیت صدای برتر.

CBS

تلفن پخش: درتهران ـ ۶۲۵۲۵۶ و ۶۲۵۴۳۹
جهت شهرستانها ـ ۸۳۲۵۷۵ و ۸۳۲۵۷۸

کاشی

جدید ۲۰X۲۰ ایرانا

مناسبترین پوشش برای کف ودیوار
بااستحکام فوق العاده
برخورداراز زیباترین طرحهای کاشی درجهان
دوام کاشی جدید ۲۰ X ۲۰ ایرانا ابدی است

موسیقی اصیل ایرانی

تکنوازی بنان در ۹ کاست
انحصاراً در
کاست کاسپین
فروش در کلیه استریوهای سراسر کشور
تلفن ۶۲۸۹۹۸ caspian

موسیقی اصیل ایرانی

تکنوازی دلکش در ۲۷ کاست
انحصاراً در
کاست کاسپین
فروش در کلیه استریوهای سراسر کشور
تلفن ۶۲۸۹۹۸ caspian

اویمیگ eumig®

دوربین وپروژکتورهای ۸ میلیمتری ناطق

تور نوروزی شیراز

موستانگ تور ـ هتل کوروش
۸ روزه با هواپیما ـ حرکت ۲۸ اسفند
آدرس ـ آژانس هواپیمائی امیر
امیرآباد جنوبی ـ پائین تر از بلوار
تلفن رزرو ۹۲۱۲۸۸ـ ۹۳۵۶۱۸
۹ صبح تا ۵ بعدازظهر

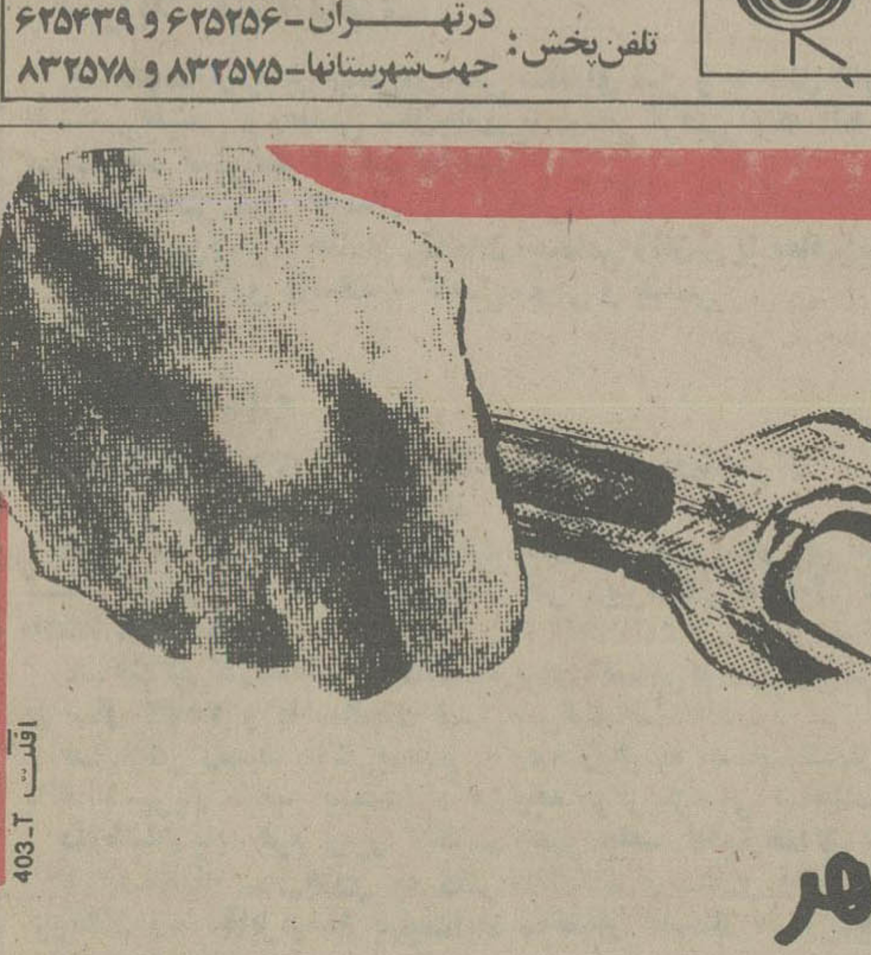

لوازم یدکی فراوان وخدمات بعدازفروش

ضمانتنامه معتبریست برای فوردتانوس

ماشین مدرن شهر

شرکت تاپ اتومبیل نماینده رسمی فورد درایران برای خواستاران فورد تانوس تسهیلات ویژه ای در سراسر کشور برای بازپرداخت های طویل المدت ازطریق بانک پارس فراهم کرده است.

شرکت تاپ اتومبیل نماینده رسمی فورد در ایران.

اتومبیل فورد تانوس رابا اتکاء به سرویس و خدمات بعد ازفروش خود در سراسرکشور عرضه میکند:

فورد تانوس، ساخت آلمان غربی، بهترین اتومبیل چهارسیلندرجهان باتجهیزات کامل ایمنی، شیک و راحت، جادار وکم مصرف

با فرمان نرم وقدرت چرخش زیاد درشعاع کم و مجهزبه مطمئن ترین سیستم ترمز دوبل

بااستحکام بی نظیر در رنگهای دلپذیر و تزئینات داخلی اختصاصی فورد.

مراکزفروش درتهران

نمایشگاه اتومبیل ادیب ـ تلفن: ۸۴۱۱۸۴ـ ۸۵۸۰
نمایشگاه اتومبیل امیر ـ تلفن: ۹۳۵۰۵۱
نمایشگاه اتومبیل امتار گلشن ـ تلفن: ۲۳۶۰۰ ـ ۹۲۶۳۰۰
نمایشگاه اتومبیل بهداد ـ تلفن ۸۹۲۹۳۹ ـ ۳ ـ ۷۶۰
نمایشگاه اتومبیل برادوی ـ تلفن: ۸۴۶۸۸۷ ـ ۸۵۰
نمایشگاه اتومبیل تابش ـ تلفن: ۹۲۷۰۰۳ ـ ۹۲
نمایشگاه اتومبیل سیاره ـ تلفن: ۳۹۳۳۳۶ ـ ۳۹
نمایشگاه اتوسهیل ـ تلفن: ۶۶۷۵۶۹
نمایشگاه اتومبیل شریف ـ تلفن: ۶۲۲۷۴۴ ـ ۶۲
نمایشگاه اتومبیل صادق ـ تلفن: ۲۲۴۲۲۲ ـ ۲
نمایشگاه اتومبیل طاووس ـ تلفن: ۸۴۹۸۹۷
نمایشگاه اتومبیل رضوی ـ تلفن: ۶۲۴۰۱۰ ـ ۶۱
نمایشگاه اتومبیل روستائی ـ تلفن: ۹۷۰۶۱۵
نمایشگاه اتومبیل کاپ کار ـ تلفن: ۸۴۸۴۰۲
نمایشگاه اتومبیل کنتیننتال ـ تلفن: ۶۵۱۹۷۴
نمایشگاه اتومبیل گردونه ـ تلفن: ۶۴۷۴۹۲ ـ ۹ ـ ۶۴۱
نمایشگاه اتومبیل منصوری ـ تلفن: ۲۲۹۳۴۹
نمایشگاه اتومبیل نمونه شمیران ـ تلفن: ۷۲۶۳۴

نمایندگان مجاز درشهرستانها

نماینده اصفهان ـ آقای حاجی شعبان استقلالیان ـ خیابان شاه عباس شماره ۴۰۶ ـ تلفن: ۲۷۰۷ (۰۳۱)
نماینده سبزوار ـ نیشابور ـ اسفراین ـ آقای محمد علی هاشمی ـ خیابان پهلوی فروشگاه هاشمی ـ تلفن: ۳۷۶۴ ـ ۳۷۶۵ ـ ۳۷۶۶ (۰۵۲۲۱)
نماینده گنبد ـ گرگان ـ علی آباد ـ بندرگز ـ کردکوی ـ آقای محمد حسین صابر ـ خیابان پهلوی ـ جنب ایران بیمه ـ تلفن ۶۵۶۷ ـ ۴۲۱۱ (۰۲۷۲۱)
نماینده ساری آمل ـ بابل ـ شاهی ـ نکاء ـ بهشهر ـ آقای حاج قاسمعلی باباشی ـ خیابان بلوار کوروش کبیر ساختمان حاج باباشی ـ ۲۸۶۰ (۰۲۴۳۱) کار ـ تلفن منزل ۲۹۳۰
نماینده خرم آباد ـ آقای عبدالحمید کمال‌وند ـ خیابان ششم بهمن جنب کوچه صوربیان ـ تلفن: ۲۶۶۴ ـ ۲۹۷۰
نماینده اهواز ـ آقای کریم طالب زاده ـ انتهای خیابان پهلوی شماره ۶۳۸ ـ تلفن: ۲۳۳۳۲ ـ ۲۶۷۶۷ تلفن منزل ۳۲۷۷۷ (۰۶۶۱)
نماینده کرمان ـ آقای نصراله فردوسی ـ خیابان احمدی فروشگاه ناصر فردوسی ـ تلفن: تهران ۷۵۱۵۶۰ ـ ۵۱۹۹ ـ ۶۸۸۷ ـ منزل ۶۷۲۳ (۰۳۴۱)
نماینده زاهدان ـ آقای محمدحسین رحیمی نژاد رنجبر ـ خیابان پهلوی نمایشگاه اتومبیل پارس ـ تلفن: ۲۷۶۷ ـ ۶۲۲۰ (۰۵۴۱)

نمایشگاه مرکزی تاپ اتومبیل: خیابان حافظ مقابل دانشکده پلی تکنیک سر کوچه آرارات تلفن ۸۳۹۹۱۰ـ۸۳۱۷۳۷
فروشگاه لوازم یدکی: انتهای خیابان سعدی، پشت بانک بازرگانی، شماره ۸۹۴
فروشگاه لوازم یدکی و تعمیرگاه مرکزی شرکت: تهران، خیابان قزوین، نرسیده به سه راه آذری، شماره ۱۶۳۱ـ ۱۶۲۹ تلفن: ۶ـ۵۲۸۱۰۱

Ford

403_T اقلت

در پارلمان ایران

از : علیرضا شفائی

دیروز هنگام بررسی نهائی لایحه مربوط به‌عفومحکومین، چند تن از نمایندگان پیشنهاد کردند جرایم ارتکابی «تا تاریخ تقدیم لایحه» بخشوده شود، ولو اینکه قطعی‌نشده‌باشد. این پیشنهاد با مخالفت مواجه شد . دکتر مهدی شیخ‌الاسلامی و دکتر دادفر در مخالفت باآن صحبت کردندوبدنبال‌توضیحات اسمعیل هنرمندی معاون پارلمانی وزارت دادگستری ، لایحه عفو محکومین به همان صورتی که کمیسیون تصویب کرده بود، از تصویب گذشت وبدولت ابلاغ شد تا پس از طی تشریفات قانونی ، بمرحله اجرا درآید .

رسیدگی خارج‌ازنوبت‌به پرونده‌های‌فرجام‌خواهی

دکتر مهدی شیخ‌الاسلامی رئیس کمیسیون دادگستری در توضیحاتی گفت بموجب لایحه عفو محکومین، محکومیت تا ۳ماه حبس ویکصد هزار ریال جزای نقدی ، بخشوده‌می ـ شود . ولی چون ممکن است پرونده عده‌ای از این اشخاص بعلت فرجام خواهی، در دیوان کشور، به انتظارنوبت رسیدگی مانده باشد و تاتاریخ اجرای این لایحه ، قطعی نشود ـبرابر مذاکره‌ای که با وزیر دادگستری و رئیس دیوان عالی‌کشور داشتیم ـ قرار شد به این قبیل پرونده ها ، در کلیه شعب دیوان عالی کشور سریعا و خارج از نوبت و قبل از تاریخ لازم‌الاجرا شدن لایحه ، رسیدگی شود تا متهمان این قبیل پرونده ها نیز بتوانند از بخشودگی استفاده کنند . رئیس کمیسیون دادگستری مجلس توضیح دادکه اصولا بخشودگی ناظر برمحکومیت قطعی است ـ مگر در مواردی که به‌موجب عفو عمومی ، کلیه جرائم ارتکابی بخشوده شود . ولی دراین مورد بخشودن جرائمی که در مرحله اتهام و رسیدگی است ـ بااین‌صورت که هر زمان قطعی‌شد ، بخشوده خواهد شدـصحیح نیست و اگر جرمی بموجب قانون بخشوده شودـدیگررسیدگی دادگاه ، مورد ندارد .

مجلس این استدلال را قبول کرد و لـذا پیشنهاد ده تن از نمایندگان تصویب نشد. این پیشنهاد بدین شرح است : «... کسانی‌که تا تاریخ تقدیم لایحه مرتکب جرمی شده و احکام محکومیت آنها تاتاریخ لازم‌الاجرا شدن این لایحه از دادگاههای دادگستری صادر و قطعیت یافته و درحال اجرا باشد یابعدا صادر و بحال اجرا درآید ، به‌نحو مقرر در لایحه مورد عفو قرار میگیرند » .

عفو به دوطریق انجام میگیرد

● اسمعیل‌هنرمندی‌معاون پارلمانی وزارت دادگستری یادآور شد پیشنهادی که شده باروح لایحه عفو محکومین وهمچنین باشرایط مندرج در لایحه منافات دارد. وی‌استدلال کرد که: عفو از طریق قانون به دوطریق انجام میشود: یکی عفو عمومی (موضوع ماده ۵۵ قانون مجازات عمومی) ودیگری عفو خصوصی (موضوع ماده ۵۶ همان قانون) . درعفو عمومی ممکن است چنین پیشنهادی مطرح باشد زیرا کلیه کسانی که درزندان هستند- بدون توجه به‌اینکه پرونده های آنان درچه مراحل از داوری است ، ممکن است مورد عفو قرار گیرند. دراینصورت دیگر رسیدگی ادامـه پیدا نمی کند و پرونده بایگانی میشود . اما در عفو عمومی شرایطی هست . این لایحه عفو محکومین ، لایحه عمومی نیست بلکه لایحه عفو خصوصی است وباید قطعیت حکم در یک تاریخ ، مورد نظر باشد. والا تاچند سال دیگر باید منتظر قطعیت حکم شد و حال آنکه‌منظور این است لایحه‌ای تصویب شود که عده‌ای که محکومیت آنان قطعی است، بمناسبت سالگرد تولد اعلیحضرت رضاشاه‌کبیر، در روز ۲۴ اسفند ماه بخشوده شوند.

برای گرفتن نوبت، شب درمجلس خوابیدند

● بدنبال‌تمایلی که شصت وپنج تن از نمایندگان برای بحث‌درکلیات لایحه بودجه‌سال۲۵۳۷ کل کشور ابراز داشتند چون برای نوبت صحبت توافقی بعمل نیامدـ بدستور رئیس مجلس شورای ملی ، قرار شد در اجرای آئین‌نامه داخلی، آنعده که داوطلب صحبت هستند. باحضور در مجلس ، نوبت صحبت کسب کنند. بهمین مناسبت‌ازشب گذشته‌تاکنون نمایندگان باحضور در مجلس، باین شرح نوبت صحبت در کلیات بودجه برای خود کسب کردند:

دکتر حسین طبیب (گفته میشود نوبت خودرا به محسن پزشکپور خواهد داد و خود در نوبت پزشکپور صحبت خواهد کرد). اخلاقپورـ مظهری- سواد کوهی- افتخارـ پارسای مطلق- ظفری- پزشکپورـ حیدری- معینی‌چانرونده- رفعتی- ریگی-درودی- سلیمانی-هاشمی میاندو آب- شریعت اسحقی‌نژاد- نوری‌اسفندیاری- دلخوش- نوربخش- تقوی- بهنیا- هرزندی- میرزالو- امیری- منتظری- صدرـ توکلی- صدیق اسفندیاری- ادیب‌مجلسی- بهارـ باقری- فروزین- کبیری- چلاجورـ تجدد- کاظم جرایری- دکتر مهروـاحدی- مهندس اردلان- اخباری.

مخالف استقلال وآزادی زنان در معاملات و تعهد است

● سناتورفاضل‌سرجوئی درلایحه‌مربوط به‌اعلام دارائی متصدیان مقام های مملکتی پیشنهاد کرد جمله «از تحصیل دارائی بوسیله همسر خود جلوگیری بعمل‌آورند» از ماده سوم کهقید شد در صورت تصدی مقام‌های‌اجرا گردید ـ حذف شود، به‌این استدلال علاوه ازانکه چنین امری ممکن است از حیطه اقتدار زوج خارج باشد، اصولا مخالف اصل استقلال وازادی زنان در معاملات وعقود وتعهد، است. و سناتور قاسم لاجوردی نیز پیشنهاد کرد کلمات در صورتیکه متصدیان سهام شرکتها وبانکها را که جزء دارائی خود و یا همسر وفرزندان تحت تکفل انها باشد باو فروخته ...اعلام دارد.

دادن صورت دارائی ضروری است وتعارف‌ندارد

● دریکی دیگر از مواد لایحه که اشاره شد: «متصدی مقام مشمول این‌قانون که مایل ویا قادر به تهیه وتسلیم صورت دارائی وانجام تکالیف مقرر نباشند، یعنی ظرف دوماه صورت دارائی خود را ارائه ندهند، باید از مقام‌خوداستعفاء دهد. در غیر این صورت عمل او خلاف حیثیت و شئون شغلی واداری تلقی شده و طبق مقررات قانون رسیدگی به اعمال خلاف حیثیت وشئون شغلی کارکنان دولت و شهرداریها، مصوب هفتم اردیبهشت ۱۳۵۴ با او رفتار خواهد شد.» سناتور سپهبد ورهرام گفت‌بنظر من «باید» متصدی مقام‌صورت دارائی خود را بدهد. چرا نوشته شده است که «اگرمیل ویاقادر تهیه وتسلیم صورت دارائی نیست»؟ خود این‌،میرساند که فعل وانفعالی درکار است. لذا پیشنهاد میکنم به لایحـه اضافه شود «متصدی مقام مجبور به دادن صورت دارائی خود می‌باشد».

سیمینه‌رود ، سد میخواهد !

● در مجلس شورای ملی نماینده بوکان، حوزه انتخابیه خود را یک منطقه مستعد برای کشاورزی ودامداری معرفی‌کرد ویداور شد این منطقه بازمین‌های مسطح و بارور خودکه از رودخانه «سیمینه‌رود»مشروب‌میشود، غنی‌ترین وحاصلخیز ترین نقطه آذربایجان غربی است واز یک رشد وسیـع کشاورزی ودامداری برخوردار است اما چون این رودخانه از کوهستان های وسیع وپربرف سرچشمه میگیرد، سیلابهای فصلی آن خسارت آور واغلب فاجعه‌آمیزترین است و درطنیان های فصلی، مزارع وکشتزارهای مسیر خود را نابودمیکندو در بیشتر سال ها کشاورزان مجبور به دوباره کاری دیـر فصلی میشوند و در تابستان‌هابواسطه عمق بستر رودخانه از سطح مزارع، استفاده از آب آن پاپرخرج است یا اصلا غیر ممکن. محمدنوری نماینده بوکان با این توضیح گفت که‌احداث «سد سیمینه رود» باید از اولویتی خاص برخوردار باشداما متاسفانه این امر حیاتی منطقه به‌امروز و فردا موکول‌میشود.

دانش آموزان و کارکنان مدرسه راهنمائی تحصیلی محمد قزوینی ناحیه ۸ تهران دسیسه های ویرانگران تبریز را محکوم می کنند و نفرت و انزجار خود را به خائنان وطن اعلام میدارند .

علی زیانی

آـ۱۵۸۶۹

پیشگاه مبارك شاهنشاه آریامهر

دبیران ـ کارکنان ـ دانش آموزان دبیرستان ارمغان ادب ناحیه ۹ تهران مراتب انزجار و تنفر شدید خود را از وقایع اخیر تبریز ابراز داشته و جانبازی خویش را درراه بخدمت پشاهنشاه آریامهر اعلام میداریم .

دبیرستان ارمغان ادب

آـ۱۵۹۰۷

تشکیل اجلاسیه آسکاپ درحضور والاحضرت‌شاهدخت‌اشرف‌پهلوی

اعضای مرکززن وتوسعه برای آسیا و اقیانوسیه‌درحضوروالاحضرت‌شاهدخت اشرف پهلوی . خانم مهناز افخمی وزیر مشاور ودبیرکل سازمان زنان در عکس‌دیده میشوند .

برنامه های انجام شده بوسیله مرکز زن و توسعه برای آسیا و اقیانوسیه «اسکاپ» بعد از ظهر دیروز در جلسه گروه مشاورین ایـن مـرکـز در حضور والاحضرت شاهدخت اشرف پهلوی ریاست عالیه سازمان زنان ایران بررسی شد .

این مرکز که سال گذشته در هشتم اسفند ماه کار خود را در تهران آغازکردتاکنون در ارتباط با کشور هـای عضو کمیسیون اقتصادی و اجتماعی آسیا و اقیانوسیه موفق به جمع‌آوری اطلاعات و تحقیقاتی در زمینه مسائل و برنامه های مربوط بـه زنان‌شده‌است.درجلسه‌دیروز که خانم مهناز افخمی وزیر مشاور و دبیر کل سازمان زنان ایران‌نیز حضور داشت گـروه مشاوران متشکل از کارشناسان ایرانی، اندونزی، ژاپن ، فی‌جی ، اقیانوسیه، هند، ونمایندگان بخش سازمان ملل متحد گزارشی از فعالیت های یک سال گذشته باستحضار رسانید و سپس برنامه های آینده مورد بحث و بررسی قرار گرفت. مرکز زن و توسعه بـرای آسیا و اقیانوسیه یکی از پنج مرکز تحقیقات و آموزش «اسکاپ» است و در یک سال گذشته حاصل فعالیت های این مرکز پایه گذاری کتابخانه‌ومرکزاسناد و آماری است که در زمینه برنامه ها و فعالیت های مربوط به زنان انجام گرفته است . این مرکز حاصل تحقیقات و بررسی هـای انجام شده را در اختیار کلیه کشور ها میگذارد تا در برنامه ریزی های ملی‌این کشور ها مورد استفاده‌قرار گیرد .

در جلسه انجمن‌شهر گفته شد

تاریکی و کامیون، ۳۰ نفر را در سه راه آذری کشت

در سه سال گذشته ، بیش از سی نفر شب ها درفاصله راه آذری تا فلکه شیر و خورشید بعلت تاریکی خیابان تصادف کرده‌اند و مرده‌اند ، چون این خیابان برق نداردو عابران پیاده هنگام‌عبور از عرض خیابان زیر کامیون‌های سنگین میروند .

این مطلب را داود افشار پناه عضو انجمن شهرپایتخت در جلسه عصر دیروز ایـن انجمن عنوان کرد و افزود: سئوال من این است که چرا جان مردم برای مسئولان برق تهران ارزشی‌ندارد ؟ و چرا باین تصادف منجر بمرگ که نقط بدلیل تاریکی خیابان ها بوقوع می‌پیوندد توجـه نمی‌کنند .

در این جلسه که بریاست تیمسار نادرخانی تشکیل شده بود ، محمد تقی قاضی یکی دیگر از نمایندگان گفت : مـا مرتبادرمورد مبارزه‌با آلودگی هوا حرف میزنیم . بیائیم برای یکبارهم کمشده اول‌ازخودمان شروع کنیم و کامیون هـای زباله‌کشی شهرداری را کـه دودزا هستند از دور خارج و یا آنکه آنها را تعمیرکنیم.

قاضی سپس خطاب بـه سرلشگر رزم‌آرا مدیر عامل شرکت واحد اتوبوسرانـی گفت : و شما هم که اینجـا تشریف دارید اتوبوس هـای دودزای شرکت واحـد را بخوابانید و اجازه ندهید که به آلودگی‌بیشتر هوای تهران کمک کنند .»

علی حسین شربیانی بعنوان تذکر گفت :گاهی در خیابانها و میادین شمال شهر تهران مردم ، دچار ناراحتی های‌آنی میشوند چون در هیچیک از مناطق شمال‌شهرتوالت عمومی وجود ندارد باید شهرداری در زمین هـای متروکـه شمال شهر توالت عمومی بسازد .

تیمسار نادرخانی هم معتقد بود شهرداری‌بجای‌آنکه زمین های سی ـ چهل متری متعلق به خود را چمن کاری بکند . در آنها توالت، بسازد .

در ابتدای این جلسه خانم لیلا سمیعی در باره سالروز آزادی زنان صحبت کرد و گفت : در دوران انقلاب‌قانون انتخابات اصلاح‌شد ، به زنان حق رای وانتخاب شدن داده شد.نمایندگان زنان درکنفرانس های بین‌المللی شرکت کردند . سپس هفت شهردارزن‌انتخاب شدند ، و عده‌ای هم بعضویت انجمن های ملی در آمدند .

و تدریجا سنگر های دیگر را هم تصرف کردند . وی سپس پیشنهاد کرد ترتیبی‌داده شود تا زنان از ده سال زندگی مشترک در اموال شوهران خود شریک شوند.

خانم منیژه اسعد رزم‌آراعهم در همین موردگفت باید اذعان کنیم که گام اول سعادت زنان ایران در ۱۷ دی ۲۴۹۴ برداشته شد و زنان ایران از پرده ظلمت حجاب و اسارت بیرون آمدند و گام بعـدی در هشتم اسفند۲۵۲۱ برداشته شد . خانم پروین غفاری نیز در همین زمینه صحبت کرد،و موفقیت‌های‌زن ایرانی‌راستود.

بعد از آن جلسه وارد دستور شد و چند پیشنهاد شهرداری را مورد تصویب قرارداد .

همچنین دراین جلسه‌بودجه سال آینده شهرداری قرائت شد و مقرر گردید که از روز شنبه آینده مورد بررسی قرار بگیرد .

۹ دانشجو تبرئه و۷ نفر محکوم شدند

دادرسان شعبه ۵ دادگاه جنائی که به پرونده ۱۵ دانشجو ویک آموزگارمتهم به تظاهرات‌خیابانی رسیدگی میکردند پس از ۷ ساعت شور رای خود را درباره آنها صادر کردند.

چهارمین وآخرین جلسه محاکمـه که ۱۶ تن از دانشجویانی که در آذرماه به اتهام تخریب و اخلال‌در نظم دستگیر شده بودنـد دیروز در شعبه پنجم‌دادگاه عالی‌جنائی به‌ریاست‌جهانگیر حسن‌خانی برگزار شد.

رئیس دادگاه ابتدا ازدو وکیل مدافع خواست تا در جواب سخنان نماینـده دادستان صحبت کنند.

ابتدا لاکانی وکیل مدافع دوتن از دانشجویان در پاسخ سخنان شیوا نماینده دادستان صحبت کـرد و سپس دیگر همکارش «پگاه» باشاره به ماده قانونی که از طرف دادستان برای۱۶ دانشجوی دستگیر شده استناد شده است صحبت کرد.

آنگاه ریاست دادگـاه ازدانشجویان خواست تـا آخرین حرفهای خود را به عنوان آخرین دفاع برای دادگاه بازگو کنند.

سرانجام دادگاه پس از شور اتهامـات وارده را درباره ۹ نفر از متهمین از طرف دادستان بعنوان کافی نبودن دلایل رد کرد و آنها را بی‌گناه دانست و رای برائت داد ، این عده متهم به اخلال نظم و شکستن شیشه و تظاهـرات در خیابانهای تهران بودند.

دادگاه همچنین ۷ نفـر دیگر را که متهم به‌شکستن شیشه و اخلال نظم بودند، از اتهامات وارده دربـاره شکستن شیشه تبرئه کرد ، اما در مورد اخلال نظم و سلب آسایش عمومی مقصر دانست و هریک را به سه ماه حبس جنحه‌محکوم کرد. دادگاه سپس حکم رادرباره این هفت نفر معلق گذاشت‌و اعلام کرد که چنانچه تـا دو سال مرتکب جرمـی نشوند محکومیت آنها نیز از بین میرود ، ۹ نفر از دانشجویانی که دادگاه حکم برائت آنها را صادر کرد عبارتند از : حشمت‌الله‌آرین محمد رئیسی ـ محمدنگهبان محمد امام ـ سید فرشاد مهدوی ـ منصوریزدانیان ـ کامران بزرگنیـا ـ داود رضائیان ـ خسرونصیرخانی.

۷ نفر دیگر که به ۳ ماه حبس‌جنحه‌ای تعلیقی‌محکوم شدند عبارتند از : حسن طیبی ـ فرزین سروش ـ حسن افشاری ـ محمـد اوسطی ـ عزت‌الله فاطمی ـ قاسم ملکی ـ حسین‌دانائی.

این ۱۶ نفر که بنابر کیفرخواست دادستان تهران متهم بودند در تظاهـرات دانشگاه آریامهر به خیابانها ریخته باعث اخلال نظم و شکستن شیشه‌های مغازه‌ها و تخریب شدند درتاریخ هـای ۲۶ر۸ر۲۵۳۶ و ۲ر۹ر۲۵۳۶ و ۳ر۹ر۲۵۳۶ زندانی شدند. دانشجویان‌از حکم صادره تقاضای فرجام نکردند .

دانشجویان روز گذشته همگی آزاد شدند.

این دادرسی از ساعت ۱۰ روز دوشنبه اول اسفندماه در دادگاه شعبه پنجم جنائی آغاز شد و چهار روزبطول انجامید . در طول دادگـاه هریک از متهمین منکر بزه خود شدند و اظهار داشتند که بیگناه هستند و بیخود به محاکمه کشیده شده‌اند .

این شانزده تن چهار وکیل مدافع داشتند که در طول دادرسی ثابت کردند که۹ تن از موکلین آنها هیـچ گناهی مرتکب نشده‌اند .

طی چهار روز محاکمه ، دادگاه پر از جمعیت بود.

برنامه قرعه‌کشی اسامی زائران عتبات تغییر کرد

برنامه قرعه‌کشی اسامی‌زائران عتبات عالیات تغییر کرد و براساس برنامه جدیدقرعه‌کشی برای تعیین سهمیه زائـران تهران و استان مرکزی در روز پانزدهم اسفند قرعه‌کشی‌اسامی سایر زائران چهار روزجلوتر و در روز یازدهم اسفند ماه میشود، قبلا قرار بودکه قرعه کشی کلیه استانها در روز یازدهم اسفند انجام شود علی فرشچی معاون نخست وزیر و سرپرست سازمان اوقاف در جلسه‌ای که دیروز با مدیران کل اوقاف و روسای اوقاف شهرستانها و همچنین ۳۰ نفر از نمایندگان تام‌الاختیار این سازمان‌دراستانها داشت دستور های اکیدی در مورد نظارت دقیق برقرعه‌کشی زائران عتبات صادر کرد و اخطار کرد اگر کوچکترین حق‌کشی و یااعمال توصیه در انتخاب زائـران مشاهده شود مسئولان آن مورد تعقیب قانونی قرار خـواهند گرفت .

قرعه‌کشی زائران‌عتبات‌عالیات در تهران و دیگر شهر های استان مرکزی در روز دوشنبه پانزدهم اسفند ماه جاری و قرعه‌کشی زائران‌استانهای‌دیگر کشور چهار روز زودتر و درروز پنجشنبه یازدهم اسفند مـاه همزمان در مراکز استانها صورت خواهد گرفت . فرشچی اظهار داشت طبق برنامه‌پیش ـ بینی شده نمایندگان سازمان های دولتی ذینفع و نمایندگان مورد اعتماد مردم در قرعه‌کشی ها نظارت خواهند داشت و در قرعه‌کشی تهران که درسازمان اوقاف انجام میگیردنمایندگان روحانیون بازاریان‌و سازمانهای دولتی شرکت خواهند داشت‌ودر روی هر پاکت یك شماره درج شده است که‌بادستگاه‌مخصوص شماره‌های‌زائران انتخاب‌خواهند شد .

تهران دارای ۴ منطقه خدمات شهری شد

تهران از لحاظ خدمات شهری به چهار منطقه تقسیم شد و از این ببعد شهرداران مناطق ۱۲ گانه زیر نظر سرپرستان چهارمنطقه‌شمال، جنوب ، شرق ،وغرب‌پایتخت فعالیت خواهند کرد .

در شهرداری پایتخت گفته میشود با تشکیل چهار منطقه اصلی‌کلیه‌امور مربوط به‌خدمات شهری توسط این مناطق انجام گرفته و طرح عدم تمرکزدراین دستگاه به مرحله اجرا درمی‌آید .

براساس طرح‌تازه‌شهرداری که به منظور تسهیل‌درانجام امور و جلوگیری از اتلاف وقت مراجعان‌به‌اجرادرآمده است ، مردم‌مجبور نخواهند شد برای انجام هر کاری به ادارات مرکزی شهرداری پایتخت مراجعه کنند .

همچنین امروز اعلام شد از جانب جواد شهرستانی شهردار پایتخت‌درتقسیم‌بندی جدید شهر تهران فریدون مودت رئیس هیات مدیره سازمان آتش نشانی باحفظ سمت به سرپرستی عباس لسانی به سرپرستی مناطق مرکزی و جنوب تهران . محمد جناب زاده مدیر عامل سازمان آتش‌نشانی با حفظ سمت به سرپرستی مناطق شمال شهرداری و ابوطالب شاه حسینی به سرپرستی مناطق شرق شهرداری‌تهران برگزیده شدند .

سرپرست جدید بطور مستقل و با اختیار تام کلیه کارهای مربوط به خدمات شهری رابدون آنکه نیازی به مکاتبه با کسب تکلیف از شهرداری پایتخت‌باشدانجام میدهند .

ضمنابانصب چند دستگاه تلکس در شهرداری مرکز چنانچه کارمندان ردیف های پائین‌تر در برخی از موارد احتیاج به اجازه رسمی و کتبی از مقامهای بالاترداشته باشند میتوانند از طریق تلکس کسب تکلیف کرده و از این راه انجام کار ها آسانتر شود .

افراد خانواده هروئین فروش اصفهانی دستگیر شدند

اصفهان ـخبرنگار اطلاعات

اعضای یک خانواده هروئین فروش اصفهانی تـوسط ماموران مبارزه با مواد مخدر اصفهان دستگیر شدند .

ماموران مبارزه با مواد مخدر در خیابان «زینبیه» اصفهان ، مادر و فرزندی بنام های «گوهر قربانی» و«حسن فتوفر» راهنگام فروش‌هروئین دستگیر کردند .

در بازرسی از منزل ایـن مادر و فرزند مقدار ۱۴۷بسته هروئین کشف شد و پدر این خانواده نیز که در حـال استعمال مواد مخدر بود ، دستگیر و همراه همسر و فرزندش تحویل مقامات‌قضایی شد .

این عده‌در بازجویی‌اعتراف کردند که هروئین ها را از مردی بنام «محسن گلنی‌زاده» خریداری میکردند و در پی شناسایی ماموران ، این مرد نیز با ۳۵ گرم‌هروئین دستگیر شد .

درحاشیه جلسه انجمن شهر پایتخت

نمایندگان انجمن روزه‌سکوت گرفته‌اند!

عصر دیروز صحبت‌های «درگوشی» در کریدورهای انجمن شهر، حکایت از آن‌داشت که جمال درویش‌بازهم «تک مضراب» زده وسر وصدای زیادی به‌پاکرده است. تحقیق حاشیه‌نویس پیرامون این موضوع به‌این نتیجه منجر شدکه گویا یکسـال قبل شخصی از شهـرداری درخواست می‌کندکه درجاده تهران پارس به او اجـازه احداث کارخانه پیش‌ساخته قطعات‌گچی‌داده شود.بدنبال وصول این درخواست به‌شهرداری پرونده‌ای برای او تشکیل می‌شود. سپس متقاضی موافقت وزارت‌کشاورزی و وزارت صنایع ومعادن را کسب می‌کند اما پرونده او بعلت مخالفت نمایندگان انجمن شهر چندبار بین‌شهرداری وانجمن شهر ردوبدل می‌شود تا اشکالات قانونی آن مرتفع شود.درآخرین مرحله رسیدگی، بعضی‌ازنمایندگان انجمن می‌گویند وقتی که شهرداری بـه‌شرکت تعـاونی «امکا» اجازه احداث یک‌انبار را درجاده ساوه نمی‌دهد، چگونه اصرار دارد که به این متقاضی اجازه احداث کارخانه بدهد، ودر نتیجه پرونده مجددا به شهرداری عودت داده می‌شود. متقاضی‌که ازهمه جا مایوس‌میشود به‌یکی از سازمانهای مهم مملکتی شکایت می‌کند که‌برای احداث کارخانه قطعات پیش‌ساخته گچی میلیون‌هاتومان سرمایه‌گذاری کرده ولی نمایندگان انجمن شهر به علی باآن مخالفت کرده‌اند بدنبال این شکایت چندنفر«بازرس» تعیین می‌شوند که پرونده‌را دقیقامطالعه‌و «بررسی»کنند. بعداز معرفی «بازرسان» به‌نمایندگان گفته می‌شود کـه «تکلیف» پرونده‌را هرچه زودتر روشن کنند .

بعد از این مرحله جمال درویش به‌یک «مقام مهم» مملکتی مراجعه می‌کند ومی‌گوید «از ناحیه شما و به نام شما مارا تحت فشار قرار می‌دهند». درنتیجه به‌بازرسان اعزامی دستور داده می‌شودکه‌دراین مورد هم «تحقیق» کنند .

نمایندگان انجمن فعلا درمورد این پرونده کاملا «سکوت» کرده‌اند وسعی می‌کنند که خبر آن به‌خارج از انجمن «درز» نکند چراکه از پی‌آمدهای احتمالی آن ، نگران هستند .

دیشب زهتاب فرد «یقه» صدقیانی‌زاده را گرفته‌بود و اصرار داشت که هرچه زودتر کمیسیون پنج نفره را تشکیل بدهند وتکلیف یک پرونده ارجاعی را تعیین کنند تابرای آنها دردسری پیش نیاید .

این پرونده هم ظاهرا مربوط به شخصی استکه در خیابان آریامهر یک قطعه زمین ششصد متری داشته‌و چند سال قبل درخواست می‌کندکه‌درآنجا آپارتمان‌سازی کند. شهرداری بعلت آنکه زمین در «طرح» قرار داشته‌به او اجازه ساختمان نمی‌دهد، اما مالک بعداز چند مـاه «موفق» می‌شود که‌زمین را از «طرح» خارج کندوپرونده ساختمان هم بگیرد. او درحدود سه سال قبل، براساس پروانه دریافتی شروع به ساختمان مـی‌کند امـا همینکه ساختمانش به‌نیمه می‌رسد ماموران شهرداری ازادامه‌کار اوجلوگیری می‌کنند وساختمان هنوزهم «نیمه کاره» باقی مانده است. چند روز قبل تیمسار نادرخانی ۵نفررا مامور می‌کند که به‌این پرونده رسیدگی کنند ولی ظاهرا بعضی از اعضای کمیسیون پنج نفره که به «جریانات پشت‌پرده» آگاهی دارند از تشکیل جلسه خودداری می‌کنند تاکاسه و کوزه‌ها سرآنها نشکند ؟.

● تقی‌زاده که پس از چند جلسه غیبت دیشب به‌انجمن آمد، به‌هنگام «تنفس» به‌مهندس ارداقی‌قائم‌مقام شهردار گفت: شما که‌شورای هماهنگی شهرداری را منحل کرده‌اید لااقل یك‌بخشنامه هم صادر کنید و تصمیمات آنرا ملغی سازید !

تقی‌زاده میگفت «تصمیم‌نامه شماره ۲۷۸ مورخ۳ر۷ر۳۵ شورای هماهنگی برخلاف قانون صادر شده و به دویست‌هزار ساکنان مناطق مرکزی شهر لطمات فراوان زده است . چون طبق قانون بعضی از مالکان به‌دلایلی که در قانون صراحت دارد ، حق دارند که از ساختن پارکینك خودداری کنندولی متقابلا باید به‌شهرداری «حق‌پارکینك» بپردازند .

اما شهردار سابق کمیسیونی مرکب از معاون‌شهرداری- مدیر کل شهرسازی و دو نفر کارشناس را مامور کرد تا ظاهرا «شورای هماهنگی » تشکیل بدهند و این شورا هم در بسیاری از موارد تصمیم گرفت تابجای دریافت حق‌پارکینك «تراکم» را کاهش بدهد ، در نتیجه نوسازی خانه های کلنگی را بارکود مواجه ساخت ، چراکه هیچکس حاضر نبود زمین های متری چند هزار تومان محدوده مرکزی شهررا خریداری کند تا در آنجا یك آپارتمان ۲ یا ۳ طبقه بسازد .

★ علی حسین شربیانی با ناراحتی میگفت « ایـن یك شورای من‌درآوردی بودکه شهردار سابق بوجود آورد تابتواند فعال مایشاء باشد و هرکار که دلش میخواهد انجام بدهد،چون این شورا بجای کمیسیون قوانین مجلس شورایملی به‌تفسیر قانون میپرداخت».

نادر خانی در بحث شرکت کرد و گفت : اگر اینطور باشد آنها برخلاف قانون رفتار کرده‌اند و قابل تعقیب هستند، چون با این عمل طرح جامع شهررا تغییر داده‌اند،درصورتیکه هرنوع تغییری در طرح جامع شهر باید به‌پیشنهاد شهرداری و تصویب انجمن شهر و تائید شورایعالی شهر سازی انجام بگیرد ، بنابراین اگر اینطور باشد برخلاف قانون عمل‌شده و ما هم از کسی رودرواسی نداریم. بالاخره قرار شد که مهندس ارداقی شخصا در مورد لغو «تصمیمات این کمیسیون من‌درآوردی» اقدام کند .

قابل توجه فارغ التحصیلان سال تحصیلی ۳۶ـ۲۵۳۵
مدرسه عالی ادبیات وزبان های خارجی

فارغ التحصیلان مدرسه عالی ادبیات و زبانهای خارجی میتوانند بـرای دریافت کارت شرکت در جشن فارغ التحصیلی ۳۶ـ۲۵۳۵ که روز شنبه ۲۷ اسفند ماه ۳۶ برگزار میشود بدبیرخانه‌مدرسه عالی مراجعه نمایند .

در شهرستانها

کرایه‌خانه‌درشیراز کمرشکن‌است

شیراز- خبرنگار اطلاعات

مساله گوشت شیراز، حل نخواهد شد، مگر اینکه مجتمع صنعتی گوشت فارس، به شرکت « سهامی عام»تبدیل شود تامردم خود تولید و عرضه گوشت رادر دست گیرند وما تنها نظارت داشته باشیم. چراکه مجتمع صنعتی گوشت فارس،ازبدو تاسیس، تاکنون، همیشه ضرر دادمونتوانسته است، روی پای خود بایستد.

مساله گوشت شیراز « یک بام ودوهوا» شده است.من باضرر دادن گوشت بوسیله دولت مخالفم ، اما وقتی‌دولت، ضرر گوشت تهران و اصفهان رامیدهد چرا ما نباید ازاین امتیاز استفاده کنیم. چرا باید همه مواهب نصیب «تهرانی» شود؟

آزمون استاندار فارس این مطالب رادر جلسه‌ای که باحضور هیات ارزشیابی اصل چهاردهم انقلاب در شیراز تشکیل شده بود ، درپاسخ رئیس هیات ارزشیابی که گفته بود وضع‌نان‌شیراز بهبود یافته ،ولی هنوز صف های‌طویلی در مقابل نانوایی ها دیده میشود ومساله گوشت شیراز ، همچنان بانابسامانی روبرو است، بیان کرد.

آزمون افزود: در مورد نان، نانواهای شیراز، حتی بایک گرم کمبود گندم روبرو نیستند وتاسال آینده هفتاد درصد تولید نان شیراز ماشینی خواهد شد.

کوچ روستانشینان

استاندار فارس ، بااشاره به کمبود نیروی انسانی در روستاهای فارس ، گفت: در روستاهای فارس ، تنها پیر مردان و پیر زنان مانده‌اند وجوانها در شهر، « آدامس » میفروشند.

گرانی وسایل پزشکی‌و دارو

دکتر مهذب رئیس انجمن استان فارس ، دراین جلسه به‌گرانی کالا های‌پزشکی ودارو اشاره کرد و گفت: سالانه میلیارد ها ریال سرمایه‌این‌مملکت برای خرید کالا های پزشکی که نه لوازم یدکی آنها پیدا میشود و نه متخصص تعمیر دارد ، از کشور خارج میشود، تاجایی که این مساله روی بودجه مملکتی نیز اثر گذاشته و فتوکلایی که دو سال‌پیش، ۶هزار تومان بود ،امسال ۴۰ هزار تومان شده است. این دولت استکه باید جلوی اجحاف شرکتهای خارجی‌فروشنده این نوع کالاها را بگیرد.

وی افزود: مشکل مسکن در شیراز بهیچوجه حل‌نشده وخود منکه چند سال‌پیش‌بیست درصد حقوقم رابابت اجاره بهای منزل میپرداختم حالا مجبورم مانند خیلی از شیرازی ها که مستاجرند، هفتاد درصد حقوقم را بابت کرایه منـزل بپردازم.

دکتر امامی معاون نظام پزشکی شیراز گفت: هزینه کالا های پزشکی‌و بیمارستانی،روزبروز سیرصعودی راطی میکند ولی در ویزیت پزشکان و حقوق آنان ، تغییری داده نشده است.

دکتر امامی اضافه کرد : دیگر دراین میان انجمن‌شهر نباید بربزشکان هم مانند کسبه عوارض ببندد.

طباطبایی رئیس انجمن شهر در پاسخ او گفت : انجمن شهر شیراز هنوز برپزشکان ، عوارض نبسته است ، ولی شهرتان‌راشهرداری باچه چیزی غیراز عوارض میتوانـد نگهداردوسرویس بدهد؟ مطمئن باشید اگر لازم باشد، انجمن شهر برای پزشکان هم عوارض تعیین خواهد کرد.

گرانی پرتقال ، باعث خوشحالی باغداران رامسر شده است !

رامسر ـ خبرنگار اطلاعات :

امسال بعلت وارد نشدن مرکبات ، بویژه پرتقال‌خارجی، بازار باغداران مرکبات رامسر داغ استوآنان‌که توانسته‌اند محصول باغهای مرکبات خودرا به‌نرخ خوب بفروشند ، از این بابت خوشحالند . اما از سوی دیگر ، گروه زیـادی افسوس میخورند که پیش از گران شدن قیمت پرتقال ، دسترنج و محصول باغهای خودرابه‌قیمت پایین‌تری‌فروخته‌اند. در این میان آن‌گروه از باغداران که پرتقال محصول‌باغ های خود را کیلویی پنج‌الی ده ریال فروخته‌اند ، بیشتر‌انگشت بدهان مانده‌اند که چرا محصول خودرا انبار نکرده‌اند تااکنون به‌قیمت کیلویی چهل ریال بفروشند !

در حال حاضر ، هرکیلو پرتقال در رامسر ، وسیله بار فروشان ، چهل ریال از باغداران خریداری میشود . البته این نرخ، نرخ بسیار ایده‌آل است و از این رو ، باغداران، از تحویل محصولشان به‌شرکت تعاونی ، استقبالی‌نکرده‌اند ! تصور میرود باوارد شدن میوه شب عید بویژه پرتقال خارجی، این قیمت بشکند .

اجلاس اتحادیه شهرداریهای مازندران وگیلان

بابلسر ـ خبرنگار اطلاعات :

نخستین اجلاس شورای اتحادیه منطقه‌ای شهرداری های استان‌های مازندران وگیلان،باحضور «بخشی»معاون‌استانداری مازندران و «قدیمی مهانی» مدیر عامل اتحادیه شهرداری‌های کشور ، باشرکت یکصدو چهل‌تن از روسای انجمن شهر و شهرداران دو استان ، در متل کشاورزی بابلسر گشایش یافت

شرکت کنندگان در این اجلاس، پس از انتخاب هیات رئیسه نخستین جلسه خودرا تشکیل دادند .

درنخستین نشست این اجلاسیه که هدف از تشکیل آن انتخاب مدیر عامل شورا و بیان شرح وظایف اتحادیه شهرداران استان مازندران وگیلان بود ، چندتن از اعضای اتحادیه پیرامون اتحادیه و مشکلات شهرداران و موقعیت‌آن ها سخن گفتند .

در این جلسه جهت انتخاب مدیریت عامل اتحادیـه شورای منطقه‌ای شهرداران استان مازندران و گیلان اخذ رای شد ، که در نتیجه «محمد حسین سالکی » شهردار بابلسر ، «محمدتقی بحرپیما» شهردار بندر پهلوی و« ابراهیم حیربدنیا » یکی از اعضای اتحادیه جهت احراز این مقام نامزد شدند .

در مرحله دوم انتخابات ، یك نفر از میان این سه نفر به مقام مدیریت عامل اتحادیه انتخاب خواهند شد .

شورای هماهنگی جناح پیشرو در شیراز تشکیل شد

شیراز ـ خبرنگار اطلاعات

پیشرفت برنامه های عمرانی و اجتماعی استان فارس، زیر نظر هیئتی از طرف نخست وزیری بریاست عباس‌حیدری معاون وزیر کشاورزی و عضویت ۱۶ تن از مدیران کل‌و کارشناسان مورد بازدید و ارزشیابی قرار گرفت .

در این ارزشیابی ۴۶۰ پروژه براساس طرح های‌خاص ناحیه‌ای و مصوبات شورای هماهنگی استانداری و نیز شهرداری ها و فرمانداریها در ۱۴ شهرستان استان فارس مورد ارزشیابی قرار گرفت .

این ارزشیابی ها از یکایک استان ها،برای پیشبرد برنامه های عمرانی و اجتماعی ، و تعیین نقائص‌وکمبودو رفع آنها ، انجام میگیرد .

دانش آموزان شیراز با روزی ۱۰ پسته تغذیه میشوند

شیراز ـ خبرنگار اطلاعات :

تغذیه رایگان دانش آموزان مدارس شیراز ، روزانه یك بسته پسته ، حاوی هفت پسته سالم و سه پسته خراب است «!»در کمیته ملی حمایت از مصرف کننده شیراز ، «راحمی» یکی از اعضای کمیته، با ارائه یك بسته ده‌دانه‌یی پسته که سه عدد آن هم خراب بود ،به‌کیفیت تغذیه رایگان در مدارس شیراز اعتراض کرد و ضمن انتقاد از این وضع گفت: این بسته نایلونی پسته ، تغذیه رایگان امروز دختر من است که در یکی از مدارس این شهر درس می‌خواند . من با ارائه این نمونه از تغذیه رایگان مدارس شیراز ،که شامل ده دانه پسته است و تازه سه عدد از پسته های آن سالم و خوردنی نیست ، هیچ حرفی نمی‌زنم و قضاوت را به عهده اعضای کمیته ملی حمایت از مصرف کننده و مسئولان تغذیه رایگان در مدارس شیراز می‌گذارم .

باشکایت یك مادر

زن پدر، به‌اتهام شکنجه دختر شوهرش تحت تعقیب قرار گرفت

زن پدری که نادختری ۱۰ ساله‌اش را شکنجه میداد با شکایت مادر دختربچه تحت تعقیب قرار گرفت.

ژنی بنام بهجت‌السادات‌نادختری ۱۰ ساله خود را بنام کتایون پاسبیع داغ شکنجه میداد.

این زن همچنان دختر را تهدید میکرد که اگر جریان را به پدر ویا مادر خود بگوید‌وی را بیشتر شکنجه خواهد داد.

به‌همین جهت دختر ماجرا را مخفی نگهداشت تا اینکه‌مادرش وقتی لباسهای او را عوض میکرد متوجه آثار شکنجه در بدن دخترش شد.

مادر کتایون علت را ازدخترش پرسید وکتایون جریان رابرای مادر خود شرح داد. باروشن شدن ماجرای شکنجه، مادر کتایون که چهار سال قبل براثر اختلافی از پدر کتایون جدا شده بود، شکایتی علیه بهجت السادات تسلیم دادسرا کرد.

بدستور نوربخش معاون دادسرا، کتایون را پزشکان قانونی معاینه کرده، نشانه‌های شکنجه را تائید کردند.

باتشکیل پرونده‌ای در این مورد بهجت‌السادات بدادسرا احضار شد و ماجرا مورد رسیدگی قرار گرفت.

۴ سرنشین پیکان کشته شدند

شیراز- خبرنگار اطلاعات - ۴۷۲۳۸ - ٤ سرنشین پیکان شیراز در حادثه رانندگی‌جاده شیراز- خانه زنیان کشته‌شدند. قربانیان حادثه نجفقلی شهنازاده، رجبعلی کلانتری، عبدالعلی کاوسی و یک نفردیگر بودند که اتومبیل حامل انهابا یک تریلر بشدت برخورد کرد. دراین حادثه‌یکی ازسرنشینان پیکان نیز بشدت مجروح شد که بمبیمارستان انتقال یافت.

سرعت زیادوانحراف!

اتومبیل پیکان ۹۱۱۵۲تهران ـق نیمه شب گذشته هنگامی که در خیابان ایزنهاور ازشرق به‌غرب می‌رفت به‌علت سرعت زیاد و انحراف ، از مسیرخود خارج شد و پس از گذشتن از جدول و جوی آب با دو درخت کنار خیابان برخورد کرد و متوقف گردید .

در این حادثه بغیر از ۲ درخت نو جوان خیابان به‌کسی آسیب وارد نشد .

۲ نفر کشته‌شدند

صبح روز گذشته هنگامیکه سیفعلی اسکویی کارگر شهرداری در خیابان فرهنگ مشغول کار بود ، با جسد مرد ٦۰ ساله‌ای که در داخل جوی آب افتاده بود روبرو شد و حادثه را به مامورین کلانتری محل اطلاع داد . مامورین در این مورد پرونده‌ای تشکیل وجسدرا جهت تعیین علت مرگ به‌پزشکی قانونی منتقل نمودند.

● ضمنا یك کارگرقصابی به نام شرف‌الدین افغان در خیابان‌مولوی هنگامی که‌مشغول کار روی یك نردبان بود به علت نامعلومی سقوط کرد و پس از انتقال به بیمارستان‌فوت شد. جسد این کارگر که ٤۰ ساله بود جهت تعیین علت‌مرگ به‌پزشکی قانونی منتقل گردید.

۵ دزد اتومبیل دستگیر شدند

دو سارق اتومبیل هنگامیکه قصد فرار از دست ماموران ژاندارمری را داشتند، با واژگون شدن اتومبیل دزدی دستگیر شدند.

چند روز قبل یکی‌ازساکنان مهرآباد جنوبی به ماموران انتظامی اطلاع داد که اتومبیل وی ربوده شده است.

ماموران پاسگاه ژاندارمری نعمت‌آباد که از جریان سرقت اتومبیل مطلع بودند بعد از ظهر جمعه متوجه شدند ، اتومبیل مسروقه با دوسرنشین در حال حرکت است.

ماموران بلافاصله به راننده اتومبیل دستور توقف دادند. اما سرنشینان اتومبیل بدون توجه بدستور ژاندارمها براه خود ادامه دادند و برای‌اینکه بتوانند بگریزند بر سرعت اتومبیل افزودند. پس از مدتی راننده نتوانست فرمان راکنترل کند واتومبیل واژگون شد

پس از واژگون شدن اتومبیل ماموران دونفر را به‌اسامی حسن افشاری و طاهر جاوید خواه که سرنشینان اتومبیل بودند دستگیر کردند.

بادستگیری این دو سه نفر دیگر به‌اسامی علی بشیری‌نژاد، شمس‌الله فروتن و کاظم‌بهلولی نیز دستگیر شدند.

پس از دستگیری این ۵ نفر پرونده‌ای در پاسگاه‌ژاندارمری نعمت‌آباد تشکیل‌و برای‌رسیدگی بیشتر به دادسرای تهران فرستاده شد.

دادیار کشیک دادسرا پس‌از مطالعه پرونده و تحقیق از متهمان هر ۵ نفر را با قرار بازداشت روانه زندان کرد.

مرگ ۲ جوان شیرازی

شیراز- خبرنگار اطلاعات - طی دو حادثه مختلف، دو جوان ۲۵ ساله شیرازی جان خود را از دست دادند .

اولین حادثه براثر انفجار آبگرمکن در یکی‌از منازل‌خیابان «نادر» شیراز روی داد وعلی جوانمردی - ۲۵ساله- بشدت دچار سوختگی شد و قبل از انتقال به بیمارستان جانسپرد.

● در دومین حادثه محمد رضا ابراهیمیان‌در خیابان‌«نادر» شیراز بهنگام عبور از عرض خیابان ، به زمین سقوط کرد وبراثر اصابت سرش به زمین وخونریزی مغزی جانسپرد. گفته شد محمد رضاابراهیمیان معتاد به‌استعمال «فرص» بود.

۲ دزد محکوم شدند

دوکارگر ایرانی بجرم‌مضروب کردن وسرقت‌پولهای دوکارگر خارجی هریک به سه سال‌زندان محکوم شدند.

علی منظوری و گلابعلی حسن‌زاده متهم بودند که‌اوائل سال جاری در کرج دو کارگر خارجی را بهبهانه به کارگرفتن سوار موتور کردند و در بین راه پس از سرقت ساعت و انگشتری و مقداری پول آنها، دو کارگر را مضروب کرده متواری شدند.

این دو نفر دیروز درشعبه سوم دادگاه جنایی بریاست ابطحی محاکمه شدند ودادگاه پس از شنیدن آخرین حرفهای دو متهم ووکلای مدافع، هریک را به سه سال زندان محکوم کرد.

زایمان در پشت چراغ قرمز

زن حامله‌ای پشت چراغ‌قرمز زائید.

هفته قبل بستگان زن ۱۷ ساله‌ای بنام صدیقه‌ـح باشروع وردناشی از زایمان برای انتقال او به بیمارستان از مرکز اورژانس تهران کمک‌خواستند. کمک‌های منطقه یک‌اورژانس بمحض کسب اطلاع به محل سکونت صدیقه رفتند و پس‌از انتقال او بداخل آمبولانس به قصد رفتن به بیمارستان هدایت حرکت کردند. تکنیسین‌ها درسه راه شرابخانه بعلت ترافیک فشرده ووضع اضطراری زن حامله باکسب تکلیف از مرکز اورژانس آمبولانس را درکنار خیابان متوقف کردند و چون زایمان غیر طبیعی بنظر میرسید مشکل را تکنیسین‌های اورژانس در تماس‌های مداوم با مرکز حل کردند. تکنیسین‌ها عمل زایمان را که غیر طبیعی بود انجام دادند و نوزاد را کم‌پسر است صحیح و سالم همرامزائو بمبیمارستان هدایت بردند و در آنجا بستری کردند.

درجاده آبعلی

کارخانه رنگسازی در آتش سوخت

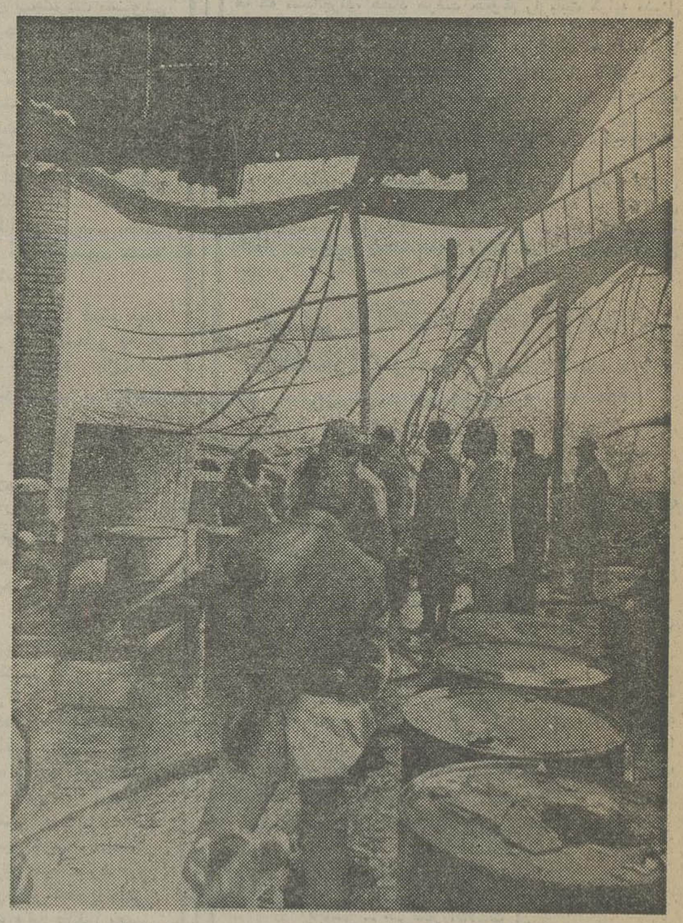

صبح دیروز یک کارخانه رنگسازی واقع در خیابان سازمان آب جاده ابعلی دچار حریق شد.

آتش در چند لحظه قسمت زیادی از کارخانه رادر برگرفت.

ماموران آتش‌نشانی بمحض اطلاع از حادثه خود را به محل رساندند ووارد عملیات شدند، چون دامنه آتش‌سوزی وسیع بودازچهار ایستگاه۲۰ـ٤ـ ۱۵و۱۷ آتش نشانی کمک خواسته شد و ماموران بارشته های لوله آب وکف، همچنین۸ کپسول پودر گاز آتش را خاموش کردند.

آتش سوزی خسارات زیادی به کارخانه وارد کرد. علت آتش سوزی شعله‌ور شدن‌چراغ خوراکپزی و سرایت ان به تینل گزارش شده است.

گمشده

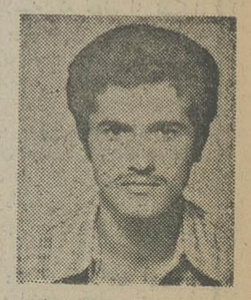

محمد حسنخانی ۱۸ ساله نام پدر محمدعلی دمروز استخبری از وی نیست هرکس اطلاعی از نامبرده دارد خواهشمند است‌به تلفن های ۵۳۲۷۷۱ و ۵۳۳۰۱۹ آقای حسنخانی یاکلانتری ۱۶ خبردهد .

اکبر مادرت دربستر بیماری است

اکبر معروف به ابراهیم امیر کاظمی فرزند اصغر نقاش ۱۶ ساله دانش آموز مدت هفت‌ماه است که بعلت رفوزه شدن در امتحانات از منزل‌خارج‌وتاکنون مراجعت نکرده است کسانی‌که از نامبرده اطلاعی‌در دست‌دارند مراتب رابوسیله تلفن۵۳۳۸۷۳ در تهران و یا در تبریز به‌آدرس خیابان منجه اول چوسدوزان کوچه قالیچی لرکاشی۷۸ منزل شخصی اطلاع‌و مادر بیماری را از مرگ حتمی رهائی بخشند.

با دستگیری ٦ نفر

باند دزدان سابقه‌دار متلاشی شد

٦ دزد سابقه‌دار هنگام‌دزدیدن اتومبیل در دو روز گذشته توسط مامورین گشت اداره آگاهی دستگیر شدند.

مامورین طی‌گشت درخیابان آیزنهاور به٦ دزد که مشغول دزدیدن اتومبیل بودند برخورد وانها را دستگیر کردند. اینده که عبارتند از داود خراسانی ، احمد شبستری، علی اصغر تاجیک، ابراهیم نبی‌اردلان ، فرامرز آذر طوس و غلام منصور، باندی برای سرقت اتومبیل تشکیل داده بودند. در تحقیقاتی که بعمل آمد مامورین منوجه شدند داود خراسانی واحمد شبستری از دزدان سابقه‌دار هستند و یک روز قبل از دستگیری اززندان آزاد شده بودند.

انفجار فشفشه چهارشنبه‌سوری ساختمانی را خراب کرد

براثر انفجار مقدار زیادی فشفشه باروتو زرنیخ‌چهارشنبه سوری یك ساختمان سه طبقه واقع در خیابان عباسی ،خیابان جعفری دچار حادثه گردید و خراب شد .

شب گذشته یك ساختمان سه طبقه در خیابان جعفری عباسی براثرانفجار مقدارزیادی فشفشه ـ باروت و زرنیخ که توسط یك جوان ۱۸ ساله به نام جبار برای فروختن در شب چهارشنبه سوری تهیه شده‌و در پشت یخچال خانه انبارشده بود خراب شدوخسارات‌فراوانی به‌بار آورد . این انفجار که‌در اثر کار کردن مداوم موتور یخچال و سرایت حرارت آن‌به مواد منفجره ایجاد گردید با صدای بسیار زیاد همراه بود. این صدا تا فاصله چند صدمتر از اطراف شنیده شد .

همچنین براثر این انفجار شیشه های خانه های اطراف شکست ولی خوشبختانه درموقع حادثه ساکنین این ساختمان در محل حادثه نبودند و به منزل همسایه که در حال تهیه جهیزیه برای دخترشان هستند رفته بودند . این انفجار تلفات جانی نداشت .

حادثه به مامورین آتش ـ نشانی و انتظامی‌ناحیه ۱۵تهران اطلاع داده شد و ماموران به محل اعزام گردیدند .

مامورین آتش نشانی جهت اطمینان به بازرسی و خاك ـ برداری پرداختند و پرونده‌ای‌در این مورد تشکیل و چهار ۱۸ ساله به‌اتفاق پدرش به‌کلانتری اعزام شدند تا تحقیقاتی در مورد محل تهیه این مواد انجام گیرد .

۲ نفر کشته شدند

ملایر- وانت ۸۸۱۹۹ تهران ـ الف برانندگی کرمعلی‌ولی‌زاده در جاده اراك ـ بروجرد با تریلر ۱۱٤٤۷ـ تبریز برانندگی عروجعلی قربانی شجاع‌آبادی تصادف کرد.

در این حادثه محترم‌عبدالملکی ومعصومه اکبری دوسرنشین وانت کشته شدند و طوبی عبداللهی وعلی حسین اکبری سرنشینان دیگر آن که بشدت مجروح شده بودند بمبیمارستان فخریه ملایر انتقال یافتند.

راننده تریلر کشته شد

کازرون ـ براثر واژگون‌شدن تریلر شماره ۱۹۳۸۸ تهران ـ الف در جاده شیراز ـ کازرون راننده آن کشته شد.

این تریلر حامل تیرآهن‌بود وبراثر سرعت زیاد از جاده منحرف وواژگون شد.

مهندس شرکت نفت کشته شد

کازرون- طی یک حادثه رانندگی‌درجاده کازرون‌مهندس جوانی کشته شد. فیات ۱۳۳٤٦ مشهد- ۱۱ برانندگی مهندس سید هاشم رضوی کارمندشرکت نفت در دو کیلومتری کازرون باتریلری تصادف کرد.

دراین حادثه راننده فیات کشته شد و رانندمتریلر گریخت.

راننده پشت چراغ‌قرمز سکته کرد

شمیران ـ خبرنگار اطلاعات.

راننده یک اتومبیل‌سواری، در جاده پارک وی پشت چراغ قرمز سکته کرد و پیش از رسیدن‌به بیمارستان ،درگذشت.

وی سیروس دانش نامداشت و ٤۵ ساله بود.

تیمسار معظم جهانبانی دبیرکل محترم سازمان ورزش ایران

ما قهرمانان وورزشکاران منطقه همایونشهر بدینوسیله‌از علاقمندیها و فعالیت‌های آقای احمد کوچکیان رئیس تربیت بدنی همایونشهر نسبت‌به پیشرفت امر ورزش‌و تربیت بدنی‌در این منطقه قدردانی بعمل آورده وتقاضا مینمائیم ازطرف آن مقام معظم ازنامبرده تقدیر بعمل‌آید.

از طرف عموم ورزشکاران منطقه همایونشهر نصرت‌الله امینی قهرمان وزنه‌برداری کشور.

کاشی و لوازم بهداشتی و آشپزخانه
لومبارد
میدان ۲۵ شهریوراول روزولت شمالی‌کوچه پارس شماره ۵ـ تلفن ۸۳۵۵۷۴ و ۸۲۴۸۶۷

ورق آزبست سیمانی
موج‌دار به‌قیمت‌کارخانه‌تحویل‌فوری
۳۰۳۱۳۲ـ۳۰٤۰۳۵

متل کمپینگ قو
کنار دریاخزر تعطیلات نوروزی از«دوشنبه الی شنبه» پانسیون کامل‌اطاق، صبحانه ، ناهار،شام هر نفر ۸۰۰۰ ریال .
آدرس۳ کیلومتر بعدازهتل‌هایت خزرکلارآباد
تلفن رزرو تهران۲۶۳۲۲۳

اطلاعیه انجمن فرهنگی کاخ‌دانش
مجهزترین و باسابقه‌ترین‌موسسه آموزش حرفه‌ای‌درایران‌بااستادان مجرب خود همراه با لابراتوار های عملی وکامل‌ترین وسائل آموزشی در رشته های نقشه‌برداری راه . نقشه‌کشی و تزئین ساختمان . رادیو تلویزیون‌وتلویزیون رنگی. حسابداری . منشیگری. خیاطی . ماشین‌نویسی‌وحسابداری صنعتی
برای ترمهای جدید ثبت نام‌مینماید.
ترم جدید منشیگری روز ۱۳ر۱۲ر۳۶ تشکیل میشود.
کاخ‌دانش. خیابان فرانسه .کوچه مرجان
تلفن ۳۷۷٤۰٤ـ ۳۷۰۱۱۹ـ ۳۷۵٦٤۵

۱٪ بهره اضافی
بانک رهنی ایران با ۱٪ بهره اضافی
جمعاً ۹٪ بهره
به پس انداز آزاد شما پرداخت میکند
بانک رهنی ایران
برای کسب آگاهی بیشتر بکلیه شعب وباواحدهای بانک رهنی ایران در سراسر کشور مراجعه فرمائید
بانک رهنی ایران، بانک مسکن شما

مجالس ترحیم

باکمال تاسف فوت مغفوره مرحومه بانو ملوک اندیشه مادر همسر گرامی آقای حاج عزیزالله جعفریان بنیانگذار انجمن خدمات اسلامی را به استحضار میرساند.
مجلس ختم مردانه و زنانه روز سه‌شنبه نهم اسفند ماه ازساعت ٤الی٦ بعدازظهر بهنشانی ضرابخانه شمال کوی تک خیابان اعلم شمالی کوچه همیشه بهار پلاک ۱ برقرار است.
مجتمع دینی و تحقیقاتی و علمی انجمن خدمات اسلامی
آـ٤٣٧٨٥

باکمال تاسف فوت مرحومه بانو ملوک اندیشه مادرهمسر گرامی آقای حاج عزیزالله جعفریان بنیانگذار انجمن خدمات اسلامی را بهاطلاع میرساند.
مجلس ختم زنانه و مردانه روز نهم اسفند ماه از ساعت ٤ الی٦ بعدازظهر به نشانی ضرابخانه شمال کوی تک خیابان اعلم شمالی کوچه همیشه بهار پلاک ۱ برقرار است.
انجمن خیریه محبان‌الحسین (ع)ـ هیئت امناء مسجدالغدیر خیابان میرداماد (بلوار پهلوی) ـهیئت امناء مسجد علی‌بن ابیطالب‌علیه‌السلام (فرح جنوبی) هیئت امناءمسجد حجةابن‌الحسن علیه‌السلام فرح‌شمالی ، موسسه اسلامی نارمک ،مکتب علم‌القران
آـ٤٣٧٨٦

بانهایت تاسف فوت مرحومه مغفوره بانو ملوک اندیشه مادر گرامی‌اقای محمدرضا سلیمیان را به‌استحضار دوستان میرساند .مجلس ختم مردانه و زنانه آن مرحومه از ساعت٤الی ٦بعدازظهر روزسه‌شنبه ٩اسفند بهنشانی ضرابخانه شال کوی تک خیابان اعلم شمال کوچه همیشه‌بهار پلاک ۱ برقرار است .
کارکنان شرکت صنایع هواپیمائی کشور
آـ٤٣٧٨٧

باکمال تاسف فوت مرحومه مغفوره بانو ملوک اندیشه مادر همسر گرامی جناب آقای حاج عزیزالله جعفریان رابه‌اطلاع همکاران عزیز میرساند . مجلس ختم مردانه و زنانه آن‌مرحومه ازساعت ٤الی٦ بعداز ظهر بهنشانی ضرابخانه شمال کوی تک خیابان اعلم شمالی کوچه همیشه بهار پلاک ۱ برقرار است.
هیئت مدیره شرکت تعاونی رانندگان ترابری تهران - محمدتقی زیباکلام
آـ٤٣٧٨٨

باکمال تاسف فوت مرحومه مغفوره بانو ملوک اندیشه رابه‌استحضار فامیل و دوستان میرساند . مجلس ختم مردانهو زنانه روز سه‌شنبه نهم اسفند ماه از ساعت ٤الی٦ بعدازظهربه نشانی ضرابخانه شمال کوی تک خیابان اعلم شمالی کوچه همیشه بهار پلاک ۱برقرار است .
خانواده های سلیمیان - جعفریان - خاقانی - ممیزی - وثوق‌ایمانی - جاویدان - محلوجی - کورنگ - مهدی‌پور - صمیمی - نوروزی - کاوه - مقدم‌آزاد - شاکری .
آـ٤٣٧٨٩
اطلاعات - مصیبت وارده را بعموم افراد خانواده های عزادار بویژه به‌آقای حاج عزیزالله جعفریان و سایر بازماندگان انمرحومه تسلیت میدهد .

باتاثر درگذشت مادر گرامی طوبی رجهانی رابه‌اطلاع میرساند مجلس ختم آن مرحومه روز چهارشنبه دهم اسفند ماه ٢٥٣٦ از ساعت ٣تا٥ بعدازظهر در کنیسای ابریشمی خیابان کاخ شمالی برگزار خواهد شد.
موسی- سیمین- سارا- دانیال- محمود- شوشن - سعید رجهانی‌خانواده‌های: اخوان- بستانی-دیان -نحمادی-شمسیان- مهدیان- کیوانفر- عطارچی
آـ١٥٨٥٥

هیئت مدیره انجمن روانپزشکی ایران درگذشت ناگهانی شادروان دکتر پرویز رضاعی رابه جناب آقای‌دکتر حسین رضاعی خانواده محترم رضاعی وجامعه روانپزشکی ایران تسلیت‌میگوید وبه‌اطلاع کلیه همکاران ودوستان آن مرحوم میرساند که بیاد آن عزیز از دست رفته روز پنجشنبه یازدهم اسفند ماه ٢٥٣٦ ساعت سه تاپنج بعدازظهر درآمفی‌تئاتر بیمارستان رضاعی(نیاوران) اجتماعی خواهیم داشت.
دبیر کل انجمن روانپزشکی ایران- دکتر سیروس ایزدی
آـ١٥٩٠١

بانهایت تاسف و تاثر فوت همسر و پدر عزیزمان شادروان مرحوم یدالله توکلی‌بزرگ خاندان توکلی را باطلاع فامیل و بستگان و دوستان میرسانیم مجلس ختم‌آن مرحوم روز سه‌شنبه ٩ر١٢ر٣٦ ازساعت ٦الی٨ بعداز ظهر در خانقاه صفی‌علیشاه برگزار میگردد .
ملوک توکلی (عباسی) عباسعلی محمدتقی - فخری -ناهید- وامیر توکلی - خانواده هی دکتر سلوکی - عباسی - اسلامی- مطرفی - قرنی -معاونی - مخبری - جعفری - سرابی - روحانی - جعفری- محمودی - نیکوکاری - یوسفی -شعریان- دکتر رهنما - حاج باقری .
آـ١٥٩٠٥
اطلاعات - مصیبت وارده را بخانواده های عزادار بویژه بیازماندگان آنمرحوم تسلیت میدهد .

بانهایت تاسف وتاثر درگذشت همسر و پدر وبرادرعزیزمان آقای موسی یوسفیان رادر ایطالیا باطلاع دوستان و اشنایان میرساند
رضوانیه - بهیه -کیاندخت - سهراب- همایون -حسام‌الدین- حق‌نظر - شعبان - ثریا -توران وطیبه یوسفیان .
اـ١٥٨٤٧ ٢ـ١

بانهایت تالم و تاثر درگذشت شادروان موسی یوسفیان بزرگ خاندان یوسفیان رادر ایطالیا باطلاع دوستان و اشنایان میرساند مجلس تذکر ان فقید سعید روزهای دوشنبه ٨ و سه‌شنبه ٩اسفندماه ازساعت ٤بعدازظهر در آدرس ذیل منعقد میباشد .
خیابان پهلوی بالاتر از فروشگاه کوروش انتهای کوچه جاوید پلاک ٣٤ منزل یوسفیان .
خانواده های : یوسفیان -رحیم - عزیزی - شایانی- وحدت - لینداماریشال - توفیق - احسان -روحانی - برجیس- بسیم وخانواده های وابسته .
آـ١٥٨٤٧ ٢ـ١

جناب آقای اصغر پیشگو
مسئول سازمان آب شهرداری ابهر و بانو
فوت نابهنگام سید حسین غفاری برادر ناکام خانم غفاری را بشما و خانواده‌های غفاری - عین‌خواه -توانا- قنبری — پژوهان - حسینی - کاوسی - صمیمپور - مقدم تسلیت گفتهو سلامتی وبقاء عمر شما را از خداوند مسئلت داریم ضمنا روز پنجشنبه ١١ر١٢ر٣٦ از ساعت ٣الی ٥ بعدازظهر مجلس ختم‌آن مرحوم درمسجد نورابهر منعقد میباشد .
کارکنان و کارمندان شهرداری ابهر و سازمان آب
آـ١٠٧٣٦

در شماره دیروز نام آقای فطانت ذیل اگهی ترحیم مرحوم حاج‌اکبر جعفرقلی غلط چاپ شده بودکه بدینوسیله تصحیح میشود .

بمنظور بزرگداشت خاطره دانشمند ارجمند و پیشوای دینی جامعه یهود ایران مرحوم ملایوسف اورشرگا مجلس تذکر درسی‌امین روز درگذشت آن شادروان از ساعت ١٥ـ١٧ روز پنجشنبه ١١ر١٢ر٣٦ در کنیسای ابریشمی برگزار میگردداز هکیشان محترم دعوت میشود برای شادی روح‌آن مرحوم در این مجلس یادبود شرکت فرمایند .
انجمن کلیمیان - صندوق ملی

باتاسف فراوان درگذشت شادروان سید ابراهیم عطیفه پدر عزیزمان را باطلاع میرسانیم مجلس ختم ان مرحوم روز سه‌شنبه ٩ر١٢ر٢٥٣٦ از ساعت ١٢ تا٢ بعدازظهر در مسجدالجوادمیدان ٢٥ شهریور برگزار خواهد شد و بنابه وصیت ان‌مرحوم هزینه مجلس شب هفت صرف امور خیریه خواهد شد.
سید باقر عطیفه- دکتر ضیاءالدین عطیفه- فروغ‌عطیفه (ناصری)- ایرج‌عطیفه.
وخانواده های عطیفه وناصری ووابسته
آـ٤٣٧١٧
اطلاعات- مصیبت وارده را بخانواده‌های عزادار تسلیت میدهد.

بانهایت تاسف وتاثر مرگ نابهنگام همکار صدیق خودمان آقای مهندس داریوش سلامت رابااطلاع میرسانیم.
مراسم یادبودش در تاریخ دوشنبه ٨ اسفند ماه ٢٥٣٦ از ساعت ٣الی٦ بعدازظهر ونیز سه‌شنبه ٩ اسفند ماه ٢٥٣٦ ازساعت ٨الی‌یازده صبح در مسجد میرزاتقی خیابان سیروس شهر همدان برپاست.
مهندسین مشاور ماندالا
آـ١٥٩١٣

دوستان مهندس داریوش سلامت در مرگ نابهنگام یادصادق خود سوگوارند.
برای گرامی داشت یادش مراسمی درتاریخ ٨ اسفندماه٢٥٣٦از ساعت ٣الی٦ بعدازظهر ونیز سه‌شنبه ٩ اسفند ماه ٢٥٣٦ ازساعت ٨الی‌یازده صبح در مسجد میرزاتقی خیابان سیروس شهر همدان جمع خواهیم شد.
از طرف تمام دوستان - سلیمامین‌فرد
آـ١٥٩١١

هو ١٢١
بمناسبت فوت مرحوم محمدرضا شمس اسحقی مجلس یادبودی ازساعت ٣الی٥ بعدازظهر روز سه‌شنبه ٩ر١٢ر٣٦در مسجد مقداد خیابان دمتری گرگان (سلمان فارسی) برگزار میشود .
محمدکریم اسحقی
آـ٤٣٧٨٣
اطلاعات - بیازماندگان آنمرحوم تسلیت میدهد .

بانهایت تاسف و تاثر درگذشت همسر و پدر عزیزمان محمدکاظم ستایش را باطلاع دوستان و آشنایان میرساند .
منیر- نادره - نیکو وعلی ستایش
آـ١٠٩١٩

بدینوسیله درگذشت شادروان محمدکاظم ستایش صاحب منصب عالیرتبه بازنشسته شرکت مخابرات ایران‌را باطلاع‌دوستان وآشنایان میرساند بنابوصیت آن روانشاد مخارج مجلس ختم مردانه صرف امور خیریه شده و مجلس ترحیم زنانه چهارشنبه ١٠ اسفند درمنزل آن‌مرحوم واقع در خیابان فرح جنوبی - خیابان منصور - کوچه روئین‌تن پلاک ١٫٢٠ منعقد میگردد .
خانواده های: ستایش - عامری‌الحسینی - خلدبرین - عطری - رافعی - چنگی - نادری - دیانت- وخانواده های وابسته
آـ١٠٩١٩
اطلاعات - مصیبت وارده را بخانواده های عزادار بویژه بازماندگان تسلیت میدهد .

باندوه فراوان درگذشت مادر عزیزمان بانو عشرت ادیبزاده را بهاطلاع بستگان وآشنایان می‌رساند ، مجلس ترحیم آن مرحومه روز سه‌شنبه نهم‌اسفند ازساعت ٤ الی٦ بعدازظهر در خانقاه صفی‌علیشاه برگزار می‌شود.
دکتر فرامرز ادیبزاده، جهانگیر ادیبزاده، مهندس سیاوش ادیبزاده ، اقدس ادیبزاده (حبیبیان) ، سودابه ادیبزاده (تهرانچی) .
آـ٤٣٦٦٩

بانهایت تاسف وتاثر فوت مرحومه بانو عشرت ادیبزاده صبیه مرحوم امجدالممالک‌رابه‌اطلاع خویشاوندانودوستان می‌رساند مجلس ترحیم آن مرحومه روز سه‌شنبه نهم اسفند از ساعت ٤ الی٦ بعد از ظهر در خانقاه صفی علیشاه منعقد خواهد بود .
خانواده : ادیبزاده، شیبانی، حبیبیان، تهرانچی، مجیر شیبانی ، شهپر، صادق، مساعد، پیرزاده، بدوحی، جلالی قاجار، بهزادی، والا، پارسی‌پور، محسن‌زادگان، خطیبی، خوئی، قوامرضائی ، فروزان، آبار، ماکان‌وند ، مصلائی ، سطوتی .
آـ٤٣٦٧١

بمناسبت درگذشت مرحومه حاجیه فاطمه پورحسین‌زاده بزرگ خانواده مجلس ترحیم زنانه ومردانه از ساعت٣ الی ٥ بعداز ظهر روز سه‌شنبه ٩ر١٢ر٣٦ در مسجد سجادمحله اصفهانیهای کرج منعقد است .
خانواده‌های پورحسین‌زاده، عباباقها، نعیمی، کمره‌ای، رکنی .
آـ١٠٧٤٩
اطلاعات - مصیبت وارده را به خانواده های عزادار تسلیت می‌دهد .

یادبود

بمناسبت یکمین‌سال درگذشت شادروان سرهنگ حسین‌کامیاب مجلس یادبودی از ساعت ٦بعداز ظهر سه‌شنبه٩ اسفند ٣٦ در منزل انمرحوم برقرار. شرکت خویشان ودوستان موجب تسلی بازماندگان است.
کامیاب - درمشیان
آـ١٥٨٧٧

تسلیت

جناب آقای دکتر فرامرز ادیبزاده
با اندوه فراوان درگذشت مادر گرامیتان را تسلیت عرض نموده بقای عمر جنابعالی و خانواده محترمتان را از درگاه خداوند متعال مسئلت می‌دارد .
نعمت‌اله آرام
آـ٤٣٧٩٤

آقای فریدون میرزا
کلیه کارکنان شرکت سهامی خاص ثابت پاسال مصیبت واردرا بجنابعالی وخانوادهمحترم تسلیت عرض‌مینمایند.
آـ٤٣٧٩٣

آقای جانی یوماران
کلیه کارکنان شرکت سهامی خاص ثابت پاسال مصیبت وارده را بهجنابعالی وخانواده محترم‌تسلیت عرض می‌نمایند .
آـ٤٣٧٩٢

تسلیت

خانم فخرالملوک توکلی معاون مدرسه راهنمایی سعدی
مصیبت و ارده را تسلیت می‌گوییم .
عزت نواب و همکارانت
آـ١٥٩٢٧

خانواده محترم رخچینی
مصیبت وارده را از صمیم قلب تسلیت می‌گوئیم مارا درغم خود نیز شریک بدانید .
خانواده‌های تابنده، آقالو ، خراسانچی ، خدادادگان ، ماشین‌چی .
آـ٤٣٧٩٦

آقای دکتر روحی ابرقوئی
درگذشت شادروان احمد روحی را صمیمانه تسلیت‌میگوئیم
ایزدیار، شرفخواه، فتحیان، ژیان ، حیدری ، حشمت دهکردی .
آـ٤٣٨٥٥

دوست گرامی فیروز فولادی
شریک غم واندوه بزرگ تو هستم.
محمود جعفریان
آـ٤٣٧٦٥

فوت ناگهانی آقای حاجی اکبر جعفرقلی را ببازماندگان آن مرحوم تسلیت میگوئیم.
عزیزی- ذکریائی- سنندجی- برزیده- رفیع‌زاده- اسماعیل‌زاده- عشقی- الیشار- سرودی- صداقتی.
آـ١٥٩٠٩

کلیه پزشکان ودیگر کارکنان مرکز پزشکی‌آموزشی و درمانی جرجانی فقدان اسفانگیز آقای دکتر پرویز رضائی عضو ارزشمند هیئت علمی‌مرکز پزشکی لقمان‌الدوله ادهم را ببازماندگان ان فقید سعید تسلیت گفته صبر وبقای آنان‌را از درگاه خداوندمتعال مسئلت میدارند.
آـ١٥٨٩٥

جناب آقای دکتر جعفریان- معاونت محترم دانشگاه ملی ایران در امور پزشکی ودرمانی وسرپرست دانشکده پزشکی
باکمال تاسف فقدان ناگهانی جناب آقای دکتر پرویزرضائی پسردائی ارجمندتان را حضور آنجناب و کلیه وابستگان بلافصل ان فقید سعید تسلیت عرض نموده صبر وشکیبائی همگانرا از پیشگاه ذوالجلال‌الهی مسئلت مینماید.
دکتر حسین مرتضوی
اـ١٥٨٩٢

جناب آقای خسرو دولتشاهی
باکمال تاسف وقلبی اندوهناک مصیبت وارده را از صمیم قلب تسلیت عرض نموده واز درگاه احدیت برای بازماندگان آن مرحوم صبر وشکیبائی آرزومندیم.
هیئت مدیره مدیران کارکنان- شرکت‌تولیتو (سهامی خاص)
آـ١٥٨٨٣

جناب آقای محلاتی معاون محترم دانشکده دندانپزشکی دانشگاه پهلوی
بایکنیا تاثر درگذشت پدر ارجمندتان را بشما وخانواده تسلیت گفته آرزومندیم ما را نیز در غم خود شریک بدانید.
شیراز - ازطرف کلیه کارکنان بیمارستان حافظ
آـ١٠٧٢٩

همکار عزیز آقای سلیمان یوسف پور
بانهایت تاسف درگذشت پدر گرامیتان را بهشما وخانواده ارجمندتان تسلیت عرض نموده و خودمان را درغم شما شریک میدانیم .
کارکنان کارخانجات زامیاد
آـ٤٣٧٧٣

جناب‌آقای محمدعلی مبشری
عضو محترم هیئت مدیره سازمان غله‌وقند و شکر و چای‌کشور
بانهایت تاثر و تاسف درگذشت پدر ارجمندتان را تسلیت عرض نموده بقاء عمر جنابعالی و سایر بازماندگان آن فقید سعید را از خداوند بزرگ مسئلت مینماید .
کارخانه های تولیدی وصنعتی ثابت خراسان (شرکت سهامی عام).
آـ١٥٩١٥

همکار گرامی آقای گاگیک ماردیروسیان
باتاثر فراوان مصیبت و ارده را به جنابعالی و خانواده محترم تسلیت عرض‌نموده سلامتی برایتان آرزو داریم .
مدیران و کارکنان شرکت آبنور
آـ٤٣٧٨٤

جناب آقای عزیزالله جعفریان
مصیبت و ارده را تسیت گفته، مانیز در اندوه شما سهیم هستیم.
شرکت ژاک فریم -اردوبی
آـ٤٣٧٩٠

اکبر عزیز
بامرگ تو دوستی لایق، پدری مهربان و برادر عزیزی راار دست دادیم گرچه اینک درمیان ما نیستی ولی یادتو همیشه ودر همه حال در قلبهای ما جاویدان خواهد ماند.
درگذشت شادروان اکبر مظفری افشار را از صمیم قلب به بازماندگان آن مرحوم تسلیت میگوئیم.
همکاران داغدار تو
آـ٤٣٧٢١

جناب آقای احراری
بانهایت تاسف درگذشت خواهر عزیز و همسرشان‌را بشما تسلیت عرض نموده سلامت خانواده جنابعالی را آرزومندیم .
خانواده عطائی- زرین‌بال- هوده‌ای- رفیعی- فاضل .
آـ٤٣٧٩٥

سپاسگزاری

بدینوسیله ازکلیه سروران ، بستگان ، دوستان و آشنایان محترمی که بذل محبت فرموده و در مراسم تشییع جنازه و مجالس ترحیم و شب هفت همسر عزیز از دست رفته‌اینجانب حاج عبدالحسین راست گفتار شرکت نموده وهمچنین ازسروران عزیزی که ازطریق تلگرام وارسال نامه ازتهران و شهرستان‌ها ودرج تسلیت درمطبوعات کشورابراز همدردی فرموده‌اندصمیمانه سپاسگزاری نموده سلامت و طول عمر همگان را از درگاه‌ایزد متعال خواستارم .
چنانچه بعلت تالمات روحی توفیق عرض تشکر حضوری حاصل نشد از فردفرد سروران عزیز پوزش میطلبم .
حاج عبدالحسین راستگفتار
اـ٤٣٧٢٣

یک خانه ویک انبار در آتش سوخت

شمیران ـ خبرنگار اطلاعات در دو آتش سوزی که در شمیران رخ داد یک انبار و یک خانه در آتش سوخت .
در اولین حریق انبار شرکت تعاونی سپه شمیران آتش گرفت . آتش پس از نیم ساعت توسط ماموران آتش نشانی خاموش شد.
دومین حریق در «حسن‌آباد» زرگنده رخ داد و طی آن خانه‌ای طعمه حریق شد ، علت حریق واژگون شدن‌بخاری‌گزارش شده است .

برای چهار مهاجم روستای «شترک» تقاضای اعدام شد

مشهد ـ خبرنگار اطلاعات ٤ مهاجمی‌که حین‌سرقت وسائل خانه‌ای در روستای شترک، مشهد، صاحبخانه را به قتل رساندند توسط ماموران دستگیر شدند .
متهمین‌که حسین‌دامادی، علیرضا حامدی ، حسین عوریان و حسین علی‌نژاد نام دارند ، چندی قبل جهت سرقت وارد منزل احمد رباعیان شدند و چون با مقاومت جدی او روبرو گشتند ، با شلیک ۳ گلوله او را از پای درآوردند و گریختند . پرونده متهمین در شعبه ٤ دادسرای‌مشهد مورد رسیدگی قرار گرفتو معاون دادستان در کیفرخواست تقاضا کرد که هر چهار مهاجم اعدام شوند .

۲ ماهیگیر غرق شدند

رودسر ـ خبرنگار اطلاعات ۲ نفر از افراد نجات غریق «شورای ورزش‌شهر» رودسر که برای صید به دریا رفته بودند ، به علت واژگون شدن قایقشان در دریا غرق شدند .
باقر باقرنژاد ، محمد عبداللهی و احمد عبداللهی با یک قایق موتوری به دریا رفته بودند که قایق آنها به تور ماهیگیری برخورد کرد و هر ۳ نفر آنها به دریا افتادند .
احمد عبداللهی بطرز معجزه‌آسایی از مرگ نجات یافت اما باقر باقرنژاد و محمد عبداللهی که‌تابستانها به عنوان نجات غریق در تربیت بدنی سابق رودسر فعالیت می‌کردند غرق شدند .
اجساد مغروقین‌هنوز از آب گرفته نشده است .

یک سینمای خرم آباد سوخت

خرم‌آباد ـ خبرنگار اطلاعات سینما «ازیتای خرم‌اباد»طعمه حریق شد وبه‌تلی از خاکستر تبدیل گشت .
آتش بعلت نامعلوم و بطور ناگهانی ساعت ۳ بامدادیروز از قسمتی از سالن سینما شعله کشید و لحظاتی بعد تمام‌قسمت های سینما را شعلهور کرد .
جریان حادثه توسط سرایداران سینما به شهربانی و آتش‌نشانی خرم‌اباداطلاع‌داده‌شدو مامورین آتش‌نشانی خرم‌آباد به محل حادثه شتافتند، اما چون‌موفق به‌اطفای حریق پردامنه سینما نشدند از اتش‌نشانی های‌ارتش و شهربانی خرم‌آباد کمک خواستند . ماموران سرانجام پس‌از ۳ساعت موفق به‌خاموش کردن اتش شدند. دراین اتش سوزی کلیه قسمت های سینما خاکستر شد و سقف آن فرو ریخت

اسامی قبولشدگان دانشکده علوم سپاهیان انقلاب

ن

ناپیون‌فر حبیبه- ٦٧١ تبریز آذربایجان‌شرقی
ناجی حسن- ١٣٣ ساوه مرکزی
نادری سریه- ٣٠٨ شاهپور آذربایجان‌غربی
نادری‌احمدی سیدرحمان- ٤٤ مهاباد آذربایجان‌غربی.
نادری‌انوشته مهین- ٤٠٤٠ تهران مرکزی
نادری‌نشتالی یداله- ١ سیاهکل گیلان
ناشر ناهید- ٥٤١٤ خلخال آذربایجان‌شرقی
ناصحی فریده- ١٠ بم کرمان
ناصرالاسلامی عصمت- ١٩٥٨ خمین مرکزی
ناصر حجتی رودسری محمدتقی ١٤٨ رودسر گیلان
ناصری ربابه- ٣٧٢ مسجدسلیمان خوزستان
ناصری عالیه- ٦٢ تهران مرکزی
ناصری‌میلانی رحیم- ١٣٦٦ آذرشهر آذربایجان‌شرقی .
ناظر ایرج- ٢٥٥ اصفهان اصفهان
ناظمی‌شیروان شهربانو-٤٢ شیروان خراسان
نامدار بهجت- ١ فسا فارس
نامداری نسرین- ٣٦٢ سراب آذربایجان‌شرقی
نامداری قرقانی زلفعلی- ٥٨٠ عشایری فارس
ناوی پیروز- ٢٦٥٦٨ سبزوار خراسان
نایبی‌پور- ٣٠٤ بهبهان خوزستان
نائینی علی‌اکبر- ٤٦١ ساوه مرکزی
نبردی اختر- ٢٢٢ تهران مرکزی
نبوی‌میبدی سیدحسین- ٣٠٨٦ میبد یزد
نبهان‌خویص عبدالعباس- ٥٥١ شوش خوزستان
نبی‌زاده نجیبه- ١١٥ ماکو آذربایجان‌غربی
نجاتی‌پور محمد رضا- ٤٦ سبزوار خراسان
نجاریان فرهنگ فاطمه- ٣٦٩ مراغه آذربایجان شرقی
نجف‌پور کرمخانه بایرامعلی- ٣٨٨ بندرپهلوی گیلان
نجف‌زاده محمد علی- ٤٤٨ دزفول خوزستان
نجفی اصلی پاشائی نادر- ٦٣ خمام گیلان
نجفی برازجانی صدیقه- ١٥١ دشتستان بوشهر
نجفی خان به‌بین محمد- ٩٨٠ رامیان مازندران
نجفی مطلق رقیه- ٥٥٣ شیراز فارس
نجم‌آبادی فریده- ١١٨٦ تهران مرکزی
نجما غلامرضا- ٧٧٥ شاه زند مرکزی
نجمی علی اکبر- ٤٦٩ قوچان خراسان
نخجوانی طهماسب- ٧ خلخال آذربایجان شرقی
نخعی مهری- ٧٢ خمین مرکزی
نخعی زرندی علی- ٣٥٣٤ کرمان کرمان
نداف سکینه- ٢٥٦ آبادان خوزستان
نریمانی شکوه اقدس- ٧٠٨ تهران مرکزی
نژاد عسگر معصومه- ١٩٤٥٤ رشت گیلان
نسیم‌پور آذر محمد امین- ٤٠٥ مهاباد آذربایجان غربی
نصرالهزاده کوکب- ١٦٥ اسفراین خراسان
نصرالهی خمامی مریم- ٤٤٨ رشت گیلان
نصرت ربابه- ٤١٠٩٥ تهران مرکزی
نصیر تفرشی فخرالزمان- ٥٦٧ قم مرکزی
نصیری مسعود- ٧٩٠ بهبهان خوزستان
نصیری اقدم علیرضا- ٧٨٤ ماکو آذربایجان غربی
نصیریان ماشاالله- ٩٩ ایلام ایلام
نصیریان محمد - ٤٣٤ میانه آذربایجانشرقی
نضامی‌رنجبر محمدرضا - ٣٠٦ کرمانشاه کرمانشاهان
نظافتی مهین - ٢٤٧ تبریز آذربایجانشرقی .
نظام‌سرمدی سیده فاطمه - ٤٣٢ لاهیجان گیلان
نظرزاده ابراهیم - ٧٦ تبریز آذربایجانشرقی
نظری ماشاالله - ١٢٥١٥ الیگودرز لرستان
نظری محمدمهدی - ٢٢٩ خوی آذربایجان‌غربی
نظری‌ضیابری سیداپراهیم - ٥٢ رشت گیلان
نظریزاده صفری - ١٧٤ داراب فارس
نعمتی اسکندر - ١٤٦ رضاییه آذربایجان‌غربی
نقوی جعفرآباد محرمعلی ٥ رشت گیلان
نقی‌زاده رسول - ٣ اهر آذربایجانشرقی
نقیبی سیدمحمد - ٣٨ تویسرکان همدان
نگهداری ابوالقاسم - ٦٣١ فرخ‌شهر چهارمحال‌وبختیاری
نگین‌حاجی خداخواست - ٣٨ ممسنی فارس
نمکین غلامعلی - ٣٢٨ بیرجند خراسان
نوجه‌دهیان انور ١٧٩ مرند آذربایجانشرقی
نوحی امان‌اله - ٣٧ چادگان اصفهان
نوذری خسرو - ٢٢٨٢٥ اهرم بوشهر
نورالدینی فائزه - ٢٢ میناب هرمزگان
نوربخش فرنگیس - ١٢١٤ چالوس مازندران
نورخلعتبری بیگم - ٤٢٥٩ چالوس مازندران
نوروزی توران - ١٢٧٢ نوشهر مازندران
نوروزی فرزانه - ٨٦٠ زنجان زنجان
نوری‌خواجوی زلین‌ملک - ٨٢٠ تهران مرکزی
نوری‌رضائی مهیندخت- ٥٥٦ مشهد خراسان
نوری‌زاده مهدی- ٢٨ گناباد خراسان
نوری‌نجفی حشمت- ٢٣٢٢ مرند آذربایجان‌شرقی
نوریان نجف‌آبادی پوران- ١٠١ نجف‌آباد اصفهان
نوشاد حقیقی نصرت- ١٤٤٢ ری مرکزی
نوعی‌قراملکی ابوالقاسم- ٧٩٢ زنجان زنجان
نویدی محمدکریم- ١٤ بانه کردستان
نویدی فریمانی مرضیه- ٨٥ مشهد خراسان
نویدی‌نژاد ملیحه- ٣٨٠ رفسنجان کرمان
نهبندانی حسین- ٧٤٢ زابل سیستان و بلوچستان
نیری پریچهر- ٢ کرمان کرمان
نیری شهناز- ١٧٢ تهران مرکزی
نیری شهین- ٥ بروجرد لرستان
نیک‌اعتقاد ثریا- ٢ درود لرستان
نیک‌آئین محمدکاظم- ٢٥٠ خمام گیلان
نیک‌سلیمانی محمدعلی- ١٣٠ مشهد خراسان
نیک‌فرجام ابراهیم- ٢ شهسوار مازندارن
نیک‌خواسکی فاطمه‌صغری- ٧ بابلسر مازندران
نیکروش بهمن- ١٧ فومن گیلان
نیکزاد پروانه- ٢٥٧٨٦ مشهد خراسان
نیکزاد محمد- ٥١٤ فسا فارس
نیکزادیان‌سید سیدرضا- ٤٧٦ بابل مازندران
نیکنام زهرا- ٥٣٩ تهران مرکزی
نیکنامی اصفهانی عباسعلی- ٦٨٧ مرودشت فارس
نیکومنش بهجت- ١٢٩٨ تهران مرکزی
نیله ابوالحسن- ٧٥ بروجن چهارمحال و بختیاری

و

واحدیان وحیدشاپور-٣٠٨٢ مرودشت فارس
واعظ زیبا- ٣٠٠ تبریز آذربایجان‌شرقی
واعظزاده توران-٤٠٦ بوشهر بوشهر
واله سرور-٤١٨ شمیران مرکزی
وثوقی شهواری هوشنگ - ١١١٠ بندرعباس هرمزگان
وحدانی سیما-٦٢٧٤ تهران مرکزی
وحدت‌خواه مریم-١٧٥٠ تهران مرکزی
وحدتی حسنی زهرا-١٣٧ اهواز خوزستان
وحیدی دیگه‌سرائی قمرتاج-٢٣ شهریار مرکزی
وحیدی‌نیا غلامعلی-١٤٢ دزفول خوزستان
ورامینی هاجرخاتون-٧٨٣ تهران مرکزی
وزیری همدانی فاطمه-٤٤٥ کاشمر خراسان
وظیفه آبان ایران-١٤٩ مراغه آذربایجان‌شرقی
وفایی علی‌اصغر-٦٧٧ گرگان مازندران
وکیلیان اکبر-١٠٩٨ شاه‌آباد غرب کرمانشاهان
ولی‌نژاد اصل فاطمه-١٢٨٥ ماکو آذربایجان‌غربی
وهاب حسین-٤ خور اصفهان
ویسی لنگرودی عالمتاج-٦٨٧ روانسر کرمانشاهان

ه

نام‌خانوادگی- نام شناسنامه محل‌خدمت
هاتف سیدتقی- ٢ رودسر گیلان
هادوی شهین- ١٧٣ دزفول خوزستان
هادی‌پور دادتانسرائی ابراهیم- ٢٣٧ رودسر گیلان
هادی‌محمدآبادی غلامعلی- ٢٦ اصفهان اصفهان
هادیزاده اصفهانی بتول- ٩١٣ اصفهان اصفهان
هاشمی عباس- ١ خمین مرکزی
هاشمی محمد- ٣٢٤ نیریز فارس
هاشمی‌اطهرنیا معصومه- ٢٨٦ رضاییه آذربایجان‌غربی
هاشمی‌زادسیدمحمدرضا- ١ بوشهر بوشهر
هاشمی‌سختسری صدیقه- ٧١٧ تهران مرکزی
هاشمی‌ناو مرحمت- ١٢ تبریز آذربایجان‌شرقی
هاشمیان‌متهور سیدجعفر- ١٥٩ اسدآباد همدان
هداوندخانی علمدار- ٤ ورامین سمنان
هدایتی‌زفرقندی عبدالمجید- ٢٧ اردستان اصفهان
هدایتی قرمچه حبیباله- ١٨٧ قوچان خراسان
هدائی‌لنگرودی عبدالرحمن- ٤٧٦ لنگرود گیلان
هراتی فرنگیس- ٧ نیشابور خراسان
هسته زهرا- ٣٨٠٠١ خرمشهر خوزستان
هلاکوئی زهرا- ٨٦٨ اصفهان اصفهان
هلالی زهرا- ٢٣٦١٣ نیشابور خراسان
همامی ایراندخت- ٤٧ تهران مرکزی
همایون رقیه- ٣١٩ شیراز فارس
همتی ثریا- ٢٥٢ کرمانشاه کرمانشاهان
همتی محمدعلی- ١٥٦٢ سوادکوه مازندران
همتی‌علیزاده فخرالدین- ٧٥٦ رشت گیلان
همدانی کاوس-١٨٨ بجنورد خراسان
همدانی نژاد ایرج-٢٤٠ کازرون فارس
همدانی نژاد هوشنگ- ٣١١ کازرون فارس
همدانیان زهرا-٧ شاهی مازندران
همرنگ کارگر عباس-٣٤١٥٥ رشت گیلان
هنرمند محمد-٨٩ زاهدان سیستان و بلوچستان
هنرور مهر آفرین دخت-٤٤٤٦ شیراز فارس
هو بخت مرضیه-٢٠٠٣ تهران مرکزی
هوشنگی نباهت-١٧٦ شمیران مرکزی
هوشیدری فروزان-١٩٧٣ قروه کردستان
هیربد طاهره-٣٩٧ تهران مرکزی

ی

یادگاری سید نورعلی - ١٠٨ صحنه کرمانشاهان
یاردانی سفیدی رخساره - ٢١٣ شبستر آذربایجانشرقی
یارمحمدی علی‌عباس - ٦٤ ایلام ایلام
یاروطن مصطفی - ٣١٠ بم کرمان
یاسینی سهیلا - ٥٤٩ بابل مازندران
یان‌چشمه علی‌اکبر -٣٧ رامهرمز خوزستان
یثربی پوشنگ - ١٧٧١٣ کبودراهنگ همدان
یحیی‌پور صدیقه - ٥١٧ اندیمشک خوزستان
یدالهی محمدابراهیم - ١٦٦٣٢ تربت‌حیدریه خراسان
یدالهی‌زاده محمدابراهیم - ٧٢٢ اهواز خوزستان
یزدان‌پناه قرمچیق‌ناصر - ٦ بناب آذربایجان شرقی
یزدانی سراج‌کلایه کیوان - ١ رشت گیلان
یزدی‌زاده ملوس - ١٠٢٩ شمیران مرکزی
یزدی‌یوسفی طیبه - ٧٢٣ تهران مرکزی
یغمائیان روحاله - ٨٤٥ ورامین سمنان
یغمائیان روح‌انگیز - ٣٢ خور اصفهان
یوسفی اسماعیل - ٢٨٠ زنجان زنجان
یوسفی‌بهمیری نوراله - ٩ صومعسرا گیلان
یوسفی چرمینی حجت - ١٠ رامهرمز خوزستان
یوسفی دره‌جیرمصطفی - ٤ لاهیجان گیلان
یوسفی نوجوکامبری الیاس - ٣٦٨ رودبار گیلان
یونسی محمدرضا - ٣٨٦ سیرجان کرمان

تقویم اطلاعات

ساعات شرعی
استخراج دکتر ریاضی کرمانی

دوشنبه هشتم اسفند ماه ۲۵۳۶
نوزدهم ربیع‌الاول ۱۳۹۸-۲۷ فوریه ۱۹۷۸
اذان مغرب . . . . . ساعت ۶ و ۴۳ دقیقه
اذان صبح (فردا). . . ساعت ۵ و ۳۸ دقیقه
طلوع آفتاب (فردا) . . ساعت ۷ و ۶ دقیقه
ظهر شرعی (فردا).. ساعت ۱۲ و ۴۸ دقیقه
اذان مغرب (فردا) . . ساعت ۶ و ۴۴ دقیقه

اطلاعات دیپلماتیک

وزیرخارجه پیام شاهنشاه را به حسن‌البکر تسلیم میکند

مذاکرات وزرای خارجه ایران وعراق آغاز شد

قسمتی دور مذاکرات نسبت به مسائل مختلفمیان ایران و عراق دیروز در بغداد آغاز شد و دنباله مذاکرات امروز ادامه یافت.

برای شرکت در این مذاکرات عباسعلی خلعتبری وزیر امور خارجه دیروز وارد بغدادشد ودرفرودگاه این کشور مورد استقبال عزت ابراهیم عضو شورای فرماندهی انقلاب عراق و وزیر کشور و رئیس هیات عراقی شرکت‌کننده در اجلاس کمیسیون مشترک همکاریهای اقتصادی و تکنولوژیکی قرار گرفت.

عباسعلی خلعتبری که ریاست هیات ایرانی را در اجلاس کمیسیون مشترک همکاریهای اقتصادی و تکنولوژیکی ایران و عراق بعهده دارد بهنگام ورودطی سخنانی اظهار داشت ما با مقامات عراقی درباره مسایل مورد علاقه دو کشور و نیز استحکام هرچه بیشتر روابط ایران و عراق به تبادل‌نظر خواهیم پرداخت.

وزیر امور خارجه ایران روابط دو کشور رابسیار مستحکم و دوستانه‌توصیف کرد و افزود در مذاکرات کمیسیون مشترک زیربنای مستحکم‌جدیدی برای‌توسعه هرچه بیشتر روابط ایران و عراق ایجاد خواهد شد.

عباسعلی خلعتبری دیروز قبل از عزیمت از تهران در فرودگاه‌مهرآبادبه‌خبرنگاران گفت من برای شرکت در کمیسیون‌همکاریهای‌دوجانبه ایران وعراق کسالی دوبار درتهران و بغداد تشکیل میشود به کشور عراق سفر میکنم و حامل درودهای‌گرم و دوستانه‌شاهنشاه آریامهر برای حضرت رئیس‌جمهوری عراق هستم . وی اضافه کرد کار این کمیسیون‌خیلی وسیع است و تمام زمینه های همکاری بین دودولت درآن مورد مذاکره وتبادل نظر قرار می‌گیرد و درباره آنها به دولتها پیشنهاد و توصیه خواهد شد.

وزیر امور خارجه‌اضافه کرد کار کمیسیون از کشاورزی ، ماهیگیری ، بازرگانی ، و حتی برق ، ارتباطات تلفنی و تلگرافی گرفته تا تبادل‌نظرهای‌سیاسی را دربر میگیرد .

آقای خلعتبری در ادامه سخنان خود بااشاره به جلسات قبلی کمیسیون و نقش آن در گسترش‌همکاری های دو کشور خاطرنشان ساخت که در مذاکرات خود با سعدون‌حمادی‌وزیر خارجه عراق طبعا مسائل متعددی از جمله بحران شاخ افریقا که موضع هر دوکشور در آن مشخص است و مسئله خاورمیانه‌را مورد مذاکره و تبادل‌نظر قرار خواهد داد و طرفین نیز نقطه نظرهای خود را نسبت به مسائل مختلفبیان خواهند کرد .

خلعتبری اضافه کرد البته ایران در این موارد پیشنهاد خاصی ندارد ولی اگر از طرف دولت عراق مسائل تازه‌ای در اینمورد پیشنهاد شود با کمال میل آنرا خواهیم شنید .

خلعتبری همچنان اضافه کرد که مذاکرات مربوط به همکاریهای نفتی بین ایران و عراق مربوط به اوپک و قیمت دلارنیست و شامل‌همکاریهای دوجانبه یعنی جستجو ، استخراج‌و فروش نفت است.

خلعتبری همچنین راجع به امضای قراردادترانزیت بین ایران و عراق که قبلا امضاء شده بود اظهار داشت : عده‌ای قبلا برای این مذاکرات‌به‌بغداد رفته‌اند ومن اکنون برای ادامه مذاکرات و نتیجه‌گیری به آنها ملحق خواهم شد.

خلعتبری درموردکنفرانس وزیران کشورهای حوزه خلیج فارس یادآور شد که برنامه‌ای برای مذاکره در این خصوص پیش‌بینی‌نشده است واز طرف ایران هم پیشنهادی نخواهد شد ولی ما همیشه برای همکاری با کشورهای خلیج‌فارس‌آماده هستیم و کنفرانس وزیران خارجه کشورهای اسلامی نیز بنظر نمیرسد که بتعویق بیفتد .

شاهنشاه: هنوز دشواریهائی در امر تامین خدمات پزشکی و درمانی وجوددارد

با پیام شاهنشاه‌آریامهر دیروز کنفرانس وزرای بهداری و آموزش عالی کشورهای عضو منطقه مدیترانه شرقی آغاز بکار کرد . پیام شاهنشاه‌آریامهر را امیر عباس هویدا وزیر دربار شاهنشاهی بدین‌شرح قرائت کرد :

برگزاری کنفرانس‌وزیران بهداری وآموزش عالی کشورهای عضو منطقه مدیترانه شرقی سازمان بهداشت جهانی در تهران مایه خوشوقتی ماست و امیدواریم این‌کنفرانس‌بتواند وظیفه انسانی‌و سنگینی را که بدان محول شده است‌با موفقیت بانجام رساند .

اجتماع وزیران بهداری وبهزیستی ومتخصصان بهداشتی و درمانی‌وروسای دانشگاهها و دانشکده‌های پزشکی و بهداشتی استادان آنها که برای نخستین بار در این‌منطقه تشکیل میشود نوید بخش نتایج ثمر بخشی است که مهمترین آنها تفاهم‌متقابل و برنامه ریزی برای همکاری در حل مشکلاتی است که دستگاههای تربیت کننده نیروی انسانی و دستگاههائی که از این نیرو استفاده میکنندمشترکادرگیر آن هستند و رفع این مشکلات نیز تنها از راه همکاری آنها امکان پذیر میتواند بود .

در کشور ما پس از بررسیهایی که درطرحهای پژوهشی آذربایجان غربی و شیراز انجام گرفت، این همکاری در زمینه عملی با اشتراک مساعی وزارت بهداری وبهزیستی در دانشگاه بوعلی‌سینای‌همدان بمرحله عمل درآمدو این امر مورد توجه سازمان‌بهداشت جهانی قرار گرفت در این فرصت باخوشوقتی‌متذکر میشویم که سازمان‌بهداشت جهانی در برنامه‌های‌توسعه خدمات پزشکی و بهداشتی و مبارزه با بیماری‌ها و پژوهشهای‌مربوطبه بهداشت نقش بسیار ارزنده ومثبتی‌در کشور ما داشته است و فعالیتهای آن ازهرجهت مورد تقدیر و احترام‌است.

درحال حاضر این نحوه همکاری در چند دانشگاه دیگر ایران نیز بااشتراک مساعی وزارت بهداری و بهزیستی درجریان برنامه ریزی بادردست اقدام است.

لازم به تذکر است کهبا وجود پیشرفتهائیکه در سالهای اخیر در زمینه‌ارائه خدمات پزشکی و بهداشتی در کشور ما بدست‌آمده است هنوز دشواریهائی در امر تامین این خدمات‌وجود دارد که مهمترین‌آنها کمبود نیروی متخصص انسانی است .

این مشکلی است که با روشهای عادی‌قابل حل نیست ومسئولان امور بهداشتی و درمانی ورفاهی و آموزش نیروی‌انسانی‌باید علاوه برتربیت پزشکان و متخصصان به تربیت وبهره گیری از خدمات‌نیروی کمکی بصورت تیم بهداشتی دراین مورد اقدام کنند .

این گونه برنامه‌هاکه‌ازهم اکنون درکشورما دردست اجراست میباید در جوار برنامه‌های دراز مدت قرار گیرد تا درعین آنکه کمیت کار تامین شود کیفیت‌لازم‌نیز بصورت مطلوبی تامین‌گردد عرضه خدمات بهداشتی و درمانی در چهارچوب یک پوشش بهداشتی و درمانی سراسری‌ازاولویت‌های‌خاص برنامه‌های رشد و توسعه کشور ما و هرکشورمترقی دیگر است وسازمان‌بهداشت جهانی نیز این‌هدف را در سرلوحه برنامه‌های خود قرار داده است .

ضمن آرزوی موفقیت برای همه شرکت کنندگان این‌کنفرانس امیدواریم الگوهای ملی ما در این‌زمینه بتواند مورد استفادهکشورهای دیگر قرارگیرد ودر مقابل مسئولان ایرانی نیز بتوانند از تجارب ارزنده کشورهای‌دیگربهره‌مند شوند بنحویکه نتایج کنفرانس حاضر برای توسعه بهداشت و تربیت نیروی انسانی شایسته و تامین پوشش بهداشتی و درمانی بتواند از نظر کشورهای این‌منطقه ودیگر مناطق جهان بنحو موثری مورد استفاده واقع گردد .

ضیافت

دیشب ازطرف وزیر بهداری وبهزیستی ضیافتی بافتخار وزرای بهداری و آموزش‌عالی کشور های مدیترانه شرقی در سالن دریای نور هتل هیلتون ترتیب یافت . در این ضیافت چندتن از مقامات مملکتی ، معاونان و مدیران کل وزارت بهداری و آموزش عالی ونیز گروهی از استادان دانشگاه‌ها و متخصصان بهداشت حضور داشتند .

شهبانو: نباید در ارائه و گزارش دادن دشواریها محافظه کاری بشود

عکسی از جلسه شورای عالی موسسه پژوهش‌های دهقانی و روستائی در پیشگاه علیاحضرت شهبانو در عکس دکتر احمد علی احمدی وزیر کشاورزی و عمران روستائی ، دکتر منوچهر آگاه وزیر مشاورو رئیس‌سازمان‌برنامه‌وبودجه، مهندس‌اسمعیل‌عجمی معاون وزارت کشاورزی و دکتر عبدالله‌تمدن عضوشورایعالی دیده میشوند.

تعیین میزان مالیات مشاغل آغاز شد

امروز اعلام شد بدنبال انتشار ضرائب مالیاتی مربوط به سال ۲۵۳۵ ، تعیین مالیات برای صاحبان مشاغل مانند دارندگان کارت بازرگانی ،و مدیران موسسات درمانی ، آموزشی ، تاسیسات تفریحی، حمل و نقل پزشکان و وکلا در تمام حوزه‌های مالیاتی‌اغاز شد .

همچنین براساس ضرائب مالیاتی ، تعیین مالیات علی - الراس برای شرکت ها و موسساتی که دفاتر مالیاتی‌آنها مردود شده باشد در اداره مالیات شرکت های شروع‌شد.

ضرائب مالیاتی سال ۲۵۳۶ که در مورد درآمد سال۲۵۳۵ اصناف ، صاحبان مشاغل و شرکت ها اعمال میگردد ،هفته گذشته ازسوی کمیسیون‌تعیین ضرائب تدوین و منتشر شد.

درامد مشمول مالیات

براساس قانون مالیات های مستقیم ، باستثنای شرکت ها، موسسات وبطور کلی‌مودیان حقوقی سایر مودیان مانند اصناف و صاحبان مشاغل که نوع شغل و حرفه مربوط به آن در ماده ۶۳ قانون‌مشخص شده است ،مکلفند طبق‌ضریب مالیاتی ، مالیات هر دو سال‌را پرداخت کنند .

این‌ضرائب براساس‌درصدی از فروش ، خرید ، یا سود واجرت دریافتی مودیان‌تعیین میشود . بنابراین حوزه‌های مالیاتی درصدی از فروش ، خرید ،یا اجرت و سود این دسته از مودیان را دریک سال برآورد کردمو رقم‌بدست آمده را درآمد تلقی میکنند. درآمد مشمول مالیات‌مودیان مذکور مشابه دیگر مودیان مطابق ماده ۱۲۴ قانون‌مالیات ها از ۱۰ تا ۵۵ درصدمالیات خواهد داشت .

برگ تشخیص مالیات

یک مقام مطلع دراین مورد توضیح داد : با اعلام‌ضرائب مالیاتی‌هم اکنون بررسی‌درآمد صاحبان مشاغل‌به سال ۲۵۳۵، در کلیه حوزه‌های مالیاتی‌آغاز شده و تا آخر سال ۲۵۳۶ برگ تشخیص مالیات گروهی از این مودیان صادر میشود حوزه های مالیاتی ،مالیات تعیین شد .

برای بعضی از مشاغل و اصناف را برای اظهار نظر و مراجع مربوط بمشاغل ارسال می کنند تا چنانچه به میزان مالیات تعیین‌شده اعتراضی‌باشد قبل از قطعیت اعلام شود .

بهمین منظور برگ مالیات سال ۲۵۳۵ کسبه‌ای که دراین سال شروع بکار کرده‌اند از طرف حوزه های های مالیاتی به اتاق اصناف داده میشودو اتاق اصناف نیز میتواند برای تعدیل میزان مالیات مودیان مذکور اقدام کند .

میزان تعدیل مالیات اصناف باید باتوافق‌حوزه های‌مالیاتی باشد .و در مواردی که رقم تعدیل بیش‌از میزان مقرراست مراتب در کمیسیونی باحضور ممیزین کل و نمایندگان اتاق اصناف رسیدگی خواهدشد.

تولید سیمان صوفیان تبریز مجددا آغاز شد

آتش سوزی در این کارخانه تنها خسارات مختصری به کابل ها وارد آورده بود

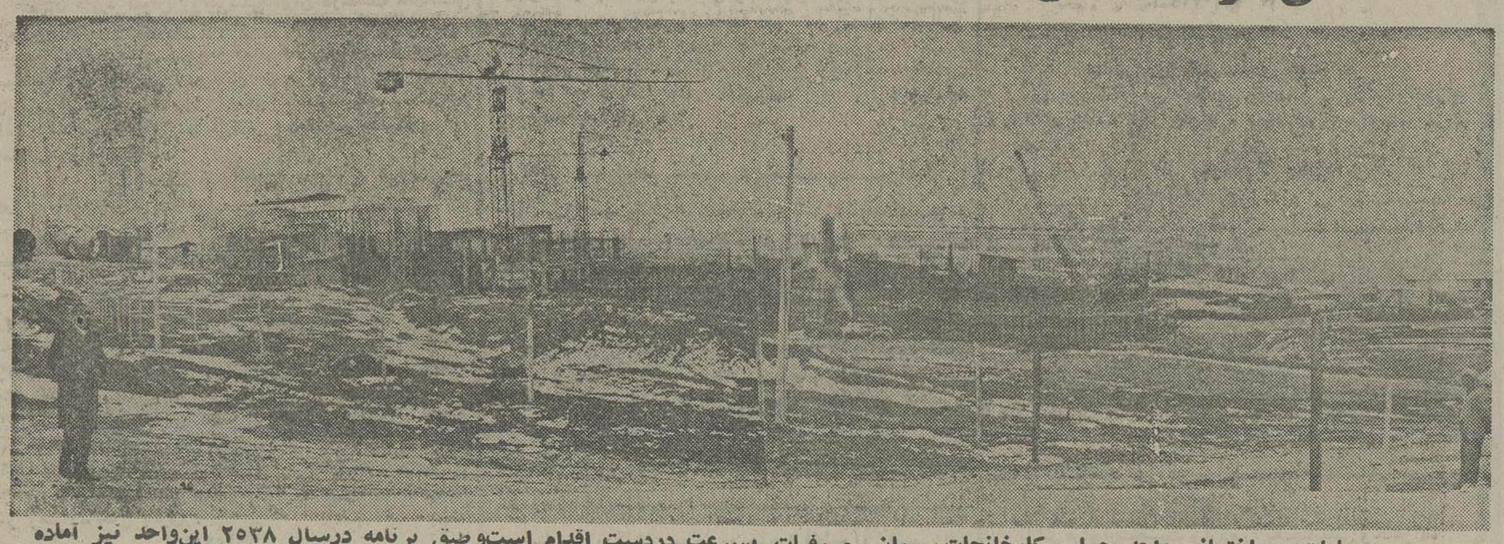

عملیات ساختمانی واحد چهارم کارخانجات سیمان صوفیان بسرعت دردست اقدام است و طبق برنامه درسال ۲۵۳۸ این‌واحد نیز آماده بهره‌برداری خواهدشد.

بدنبال آتش سوزی بزرگدر کارخانه سیمان صوفیان با کوشش مهندسین و کارکنان خود کارخانه‌سیمان صوفیان که آشنائی قبلی به وضع کانال داشته‌اند به موقع در مهار ساختن حریق موثر گردیده و سهس باکمک ماموران آتش‌نشانی شهرداری و نیروی هوائی پایگاه تبریز و انبارهای عمومی از سرایت آتش بدیگر قسمت ها جلوگیری و بکلی اطفاء حریق گردیده است .

گزارشگر اطلاعات میافزاید در بازدیدی که از قسمت های مختلف کارخانه داشتیم روشن شدکه بهیچیک ازماشین آلات و دستگاه های برق رسانی ویا انبار های مازوت کوچکترین خسارت و آسیبی نرسیده‌است و خوشبختانه وقفه چندان قابل ملاحظه‌ای نیز در عرضه سیمان بوجود نیامده است .

در حال حاضر کارخانه‌سیمان صوفیان تبریز با ۳ واحدمجهز هر حدود ۲۶۰۰تن در روزسیمان تولید و عرضه میدارد و واحد چهارم‌آن نیز که هر دست ساختمان بوده و در سال۲۵۳۸ شاهنشاهی آماده بهره‌برداری خواهد شد دارای ظرفیت۲۰۰۰ تن میباشد که کلا از نوع بهترین سیمان تولید داخلی و خارجی میباشد.

براساس اظهار آقای دکتر حجازی‌مدیرعامل شرکت‌سیمان صوفیان تبریز این واحدعظیم تولیدی در کشور در راه‌تامین رفاه و آسایش کارکنان و کارگران خود قدمهای بزرگ و وسیعی برداشته‌وعلاومازاقدامات مهم رفاهی برای تامین مسکن آنان نیز طرح بزرگ ایجادمسکن را در یکهزار واحد مسکونی بزودی پیاده خواهدکرد.

گزارشگر اطلاعات باتفاق آقای دکتر حجازی مدیرعامل شرکت سیمان صوفیان ،هنگام‌بازدید از قسمت های حریق زده‌وکابلهای‌سوخته

اعلامیه کمیته ایرانی همبستگی افریقا وآسیا درمورد قتل یوسف الصباحی

بمناسبت قتل دبیر کل سازمان همبستگی ملل افریقائی و آسیائی درقبرس ازطرفکمیته ایرانی‌همبستگی ملل افریقائی و آسیائی که جلسه فوق‌العاده‌ای بهمین مناسبت ترتیب داده بود ، اعلامیه‌ای انتشار یافت . در این اعلامیه که به‌امضای فیروز فروهر رئیس کمیته ایرانی همبستگی‌ملل‌افریقائی و آسیائی منتشر شده گفته شده است :

در موقعیکه کشورهای آفریقائی و آسیائی از هر زمانی بیشتر احتیاج به‌صلح وآرامش برای‌پیشبرد هدف های ملی و سازندگی خود دارند دستهای جنایتکاری‌از آستین مزدوران خارجی بیرون آمده یوسف‌الصباحی دبیر کل سازمان همبستگی ملل آفریقائی و آسیائی را بقتل رسانده و همچنین عده‌ای از نمایندگان کشور های عضو را به گروگان گرفتند.

این اعمال غیرانسانی و جنایتکارانه را کمیته ایرانی همبستگی ملل افریقائی و آسیائی محکوم نموده و از کلیه‌دولتهای عضو میخواهیم درراه نیل به پیشرفت و تعالی و بهبود وضع ملل خود و تحکیم مبانی صلح کوشش هرچه بیشتر بعمل آورده و با تروریسم بین‌المللی مبارزه بی‌امان بعمل آورند.

عربستان خواستار جانشینی برای دلار است

یک سخنگوی وزارت نفت عربستان سعودی‌اظهار داشت که این‌کشور بهای نفت خام را در سال ۱۹۷۸ افزایش نخواهد داد . اما جهت تعیین جانشینی دیگر بجای دلار بعنوان‌ضابطه‌ای برای تعیین قیمت نفت در کنفرانس ژوئیه۱۹۷۸ اوپک پافشاری خواهد نمود. این سخنگو خاطرنشان ساخت که برنامه عربستان سعودی تا پایان سال جاری تثبیت بهای‌نفت میباشد. این‌کشور درنظر دارد که بهای نفت براساس متوسط ارزهای مختلف قرار گیرد ، واینکار برای کارشناسان اوپک بسیار ساده است که‌افزایش یا کاهش دلار را بررسی و روی مجموعه‌ای از ارزهای مختلف قیمت نفت تعیین گردد.

اظهارات سخنگوی فوق نمایانگر این حقیقت بود که عربستان سعودی در مقابل کوششهائی که جهت‌افزایش بهای نفت خام در نیمه دوم سال در جلسه وزیران کشورهای عضو اوپک در ۱۵ ژوئن صورت خواهد گرفت مقاومت خواهدنمود.

احمدزکی‌یمانی وزیر نفت عربستان سعودی به سایر کشورهای عضو اوپک اطمینان داد که لازم نیست این کشورها در موردسطح تولید نگران باشند. وی همچنین خاطرنشان ساخت عربستان مسئولیت حفظ قیمتها را بعهده خواهد گرفت.

کارشناس اوپک اظهار داشت که حمایت عربستان سعودی برای پیدا کردن جانشین بجای دلار بعنوان معیار قیمتگذاری نفت خام یک تغییر اساسی درموقعیت سنتی میباشد . معین کردن بهای نفت خام با ترکیبی‌از ارزها باین معنی‌خواهدبود که تغییرات در قیمت نفت (بصورت دلار) در نوسانات دلار روی بازار ارزهای خارجی بطور معکوس تاثیر خواهد نمود . دلار کماکان بعنوان ارز اصلی برای پرداختها (که بیش از ۱۰۰ میلیارد دلار در سال برای تمام کشورهای صادرکننده نفت میباشد) باقی میماند.

امضای قرارداد جهانگردی میان ایران واتریش

موافقتنامه جدید همکاری های جهانگردی میان‌ایران و اتریش دیروز در وین امضاء شد . این قرارداد بوسیله داریوش همایون وزیر اطلاعات و جهانگردی ایران و دجوزف استاری، وزیر بازرگانی‌اتریش امضاء شد .

با امضای این‌موافقتنامه همکاریهای دو کشور در زمینه‌های جهانگردی بیش ازپیش توسعه می‌یابد.

داریوش همایون پس از امضای این موافقتنامه در یک مصاحبه گفت ایران خواهان آننوع ازجهانگردی است که صرفا بعنوان یک درآمد برای کشور تلقی نمی‌شود بلکه گسترش‌دهنده درک و تفاهم بین ملل نیز هست .همایون گفت‌زودی همکاریهای ثمربخشی میان دو کشور آغاز خواهدشد وتجهیزات جهانگردی‌ساخت اتریش به ایران تحویل خواهد شد و سرمایه گذاریهای مشترک در ایران صورت خواهد گرفت.

تخم مرغ روز
به بهای عمده‌فروشی(هرکیلو۸۷) درفروشگاه شماره یك شرکت‌تعاونی‌مرغداران استان‌مرکزی عرضه میشود .
نشانی : فروشگاه سرچشمه خیابان سیروس ایستگاه کلانتری پلاك ۶۸۸ تلفن ۳۵۳۹۰۴

نیازمندیها
۳۱۱۲۲۷
۳۱۲۴۱۳

بانك صنایع ایران
باکمال خوشوقتی باطلاع میرساند، شعبه خیابان بخارست‌این‌بانك‌بموجب اجازه‌نامه‌شماره نب ۱۵۴۰ مورخ ۱۲ر۷ر۳۶ بانك مرکزی ایران روز سه‌شنبه ۹ر۱۲ر۲۵۳۶ شاهنشاهی رسما افتتاح وآماده انجام‌کلیه امور بانکی است .
نشانی: تهران- خیابان بخارست
تلفن : ۶۲۱۶۶۳