اطلاعات
چاپ دوم
دوشنبه بیست‌و هفتم شهریورماه ۱۳۵۷ـ شماره ۱۵۷۱۴ تکشماره ۱۰ ریال

۱۱ تا ۱۸ هزار نفر در زلزله کشته شدند

در طبس ۱۲ هزار نفری کمتر از ۲ هزار مجروح بجای ماند

تا ظهر امروز ۳ هزار جسد از خاک بیرون آورده شد

یک تن از صدها انسانی که برتل‌خاک‌و سنگ‌سراپا گریستن ودردند . هیچکس نیست ، شب‌پیش اونیز مثل بقیه مردان طبس بادست پر بخانه آمد، وکودکانش سرشار از شادی وشور به استقبالش آمدند . بوسه گرمی برگونه آنها زد. همسرش‌سفره گسترد . نان و محبت‌و سبزی و خنده‌هائی‌که به‌آسمان‌میرسید همه میدانستند که آنها خوشبختند . راضی‌و شکرگزار، غذا که تمام شد دستهاشان را بالا گرفتند تا پروردگار بخشنده را سپاس گویند ولی . . .ناگهان همه چیز فرو شکست. کودکانش نابودشدند . همسرش درخاک ها گم شد. واز آن سفره پر از نان و آن خانه سرشار از مهر هیچ‌چیزنماند. تنها اوست که باقی مانده تا بر ویرانه‌ها، بگرید و فریاد کشد. که چرا، آخر چرا؟!

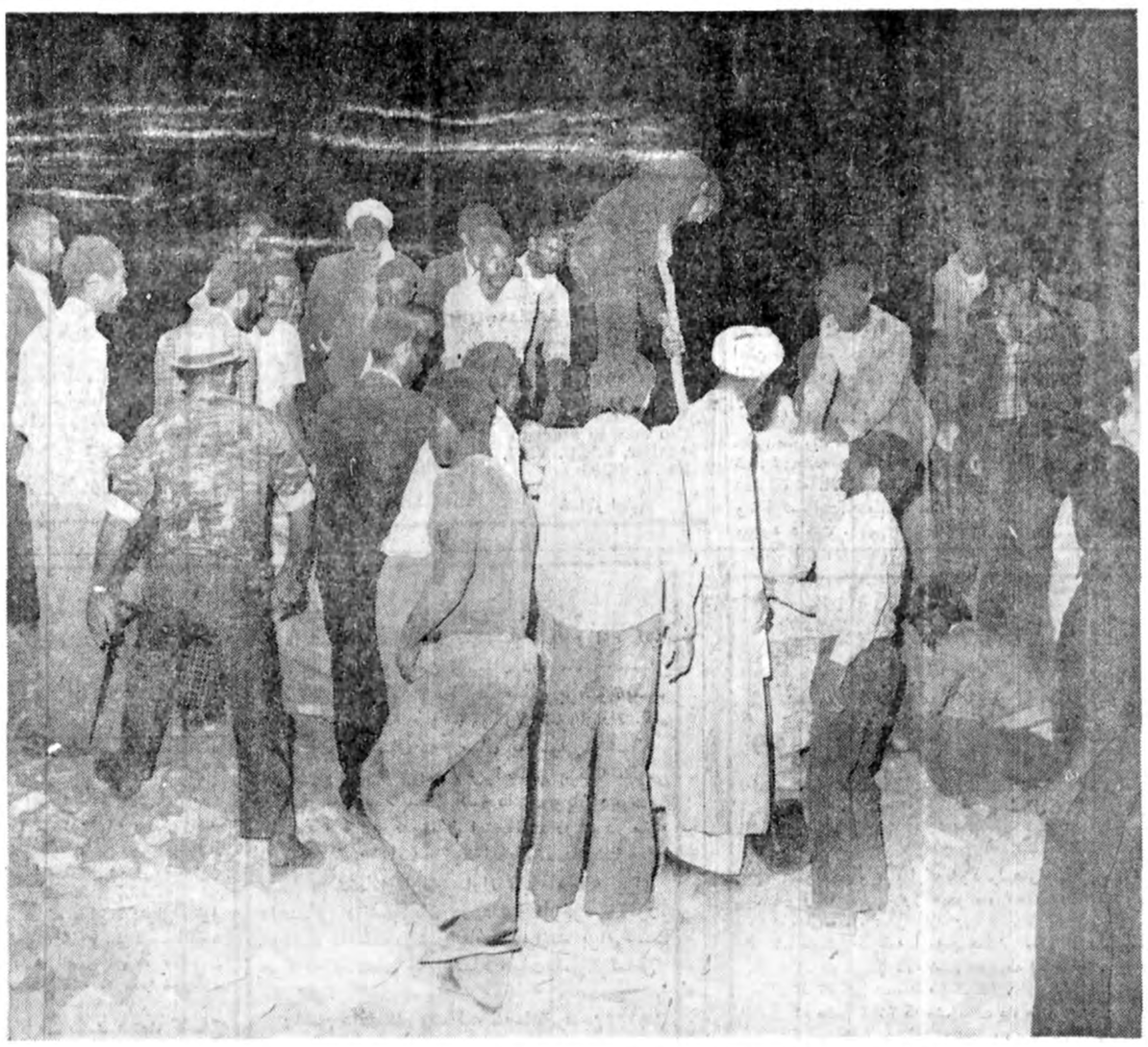

دولت از سنا رای اعتماد گرفت

سالهای اختناق کشوررا دستخوش هیجانات ساخت

★عماد تربتی: نباید با بی‌توجهی بخواست مردم دست کمونیست‌هارا بازگذاشت .

● بدستور ارتشبد نصیری جوانها به زندان افتادند و شکنجه دیدند

در آخرا جلسه امروز سید اسداله موسوی‌سناتور خوزستان در موافقت با برنامه دولت صحبت کرد و آنگاه‌پیشنهاد کفایت‌مذاکرات داده شد که بتصویب رسید بدنبال آن سیناتور پرفسور جمشید اعلم پشت تریبون قرار گرفت و بنمایندگی سنا سی‌وهشتمین سال سلطنت شاهنشاه آریامهر را تبریک‌گفت و آنگاه نخست وزیر پشت تریبون رفت‌و بمذکرات‌سناتورهای موافق و مخالف پاسخ گفت (مشروح سخنان آقایان‌سناتورموسوی‌و پاسخ‌نخست وزیردرشماره‌فردا چاپ‌میشود) پس از پایان سخنان نخست وزیر باورقه رای گرفته شدو سنا بدولت شریف امامی رای اعتماد داد.

درصفحه ۱۷

طبس ودهها کیلومتر از اطراف آن بکلی ویران شد

برق و آب و تلفن و همه تاسیسات عمومی‌درطبس وروستاها قطع‌شده‌است

چند هزار نفر ازبستگان مردم طبس از شهر های اطراف به طبس آمدند

تا دیشب ۷۰ بار طبس لرزید

۳۰۰ تن ازمجروحان‌زلزله به تهران منتقل شدند

یك بیمارستان صحرایی درطبس دایر شد

۲ هزار مجروح در فضای آزاد درمان میشوند

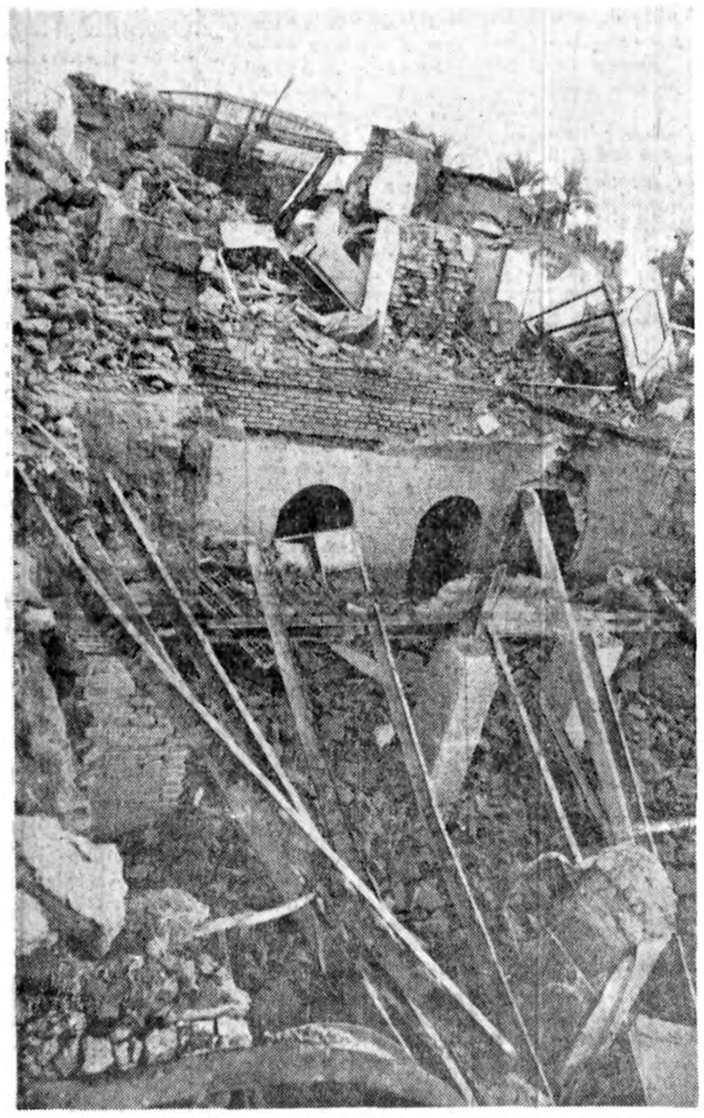

از زیباترین ساختمان طبس چه بجا مانده است؟ مشتی سنگ وخاک و آهن، وزیر سنگها دستها ، پاها، چشمها، ودلهائی‌که امید و آرزو های بسیار در آن بوده اگر زلزله نیامده بود حالا در این چهار دیواری همه چیز طعم زندگی وخوشبختی داشت، ولی...

مشروح اخبار و نیز عکس های مربوط به حادثه جانگداز زلزله جنوب‌خراسان‌درصفحات ۴ـ۱۸ و آخر امروزچاپ شده است .

با نهایت تاسف و تاثر مادر ارجمند و بزرگوارم‌شادروان بانو صدیقه بزرگنیا برحمت ایزدی پیوست. بنابه‌توصیه آن مرحومه کلیه هزینه مجالس ترحیم به امور خیریه اختصاص داده شد .

روزا پهلوی

سپاسگزاری

بدینوسیله ازکلیه سروران وهمکاران و دوستان گرامی که‌در مراسم ترحیم برادر اینجانب شرکت‌نمودند ویا بوسیله نامه وتلفن وتلگراف ابرازهمدردی نموده‌اند صمیمانه تشکر وسپاسگزاری می‌نمایم وسلامتی وتوفیق آنان را ازدرگاه خداوند بزرگ مسئلت دارم .

غلامرضا کوچصفهانی

اطلاعیه

اطاق بازرگانی وصنایع معادن ایران

فاجعه‌دردناک‌زلزله‌خراسان‌که‌متاسفانه‌شهرطبس‌و آبادیهای اطراف‌آنرایکباره بمنلی‌ازخاک‌مبدل‌ساخت وهزاران‌نفر از هموطنان عزیز وزحمتکش مارا به‌کام مرگ کشاند وصدها تنرا مجروح ومصدوم ساخت وهزاران نفر انسان سوگوار، دلسوخته وبی‌خانه وخانواده برجای نهاد ، عظیمتر ازآنست که درقبال آن بتوان ماتم آمیخته بادرنگ از خود نشان داد .

وظیفه انسانی همه‌ما دربرابر این فاجعه جگرخراش آنست‌که بی‌درنگ ومردانه، بهرگونه ممکن، به یاری مجروحان، سوگواران و شهر از دست رفته‌ای که‌نیاز فوری به دوبارسازی دارد بشتابیم .

اطاق بازرگانی وصنایع معادن ایران ازهمه افراد بخش خصوصی که‌در گذشته نیز همت وپایمردی خودرا دراین‌گونه مصائب نشان داده‌اند انتظاردارد،که‌صمیمانه و قاطعانه وبی‌درنگ بهرطریق که مصلحت می‌دانند به یاری حادثه‌دیدگان چشم براه طبس برخیزند ضمنا برای آن دسته ازافراد بخش خصوصی که‌امکان عرضه کمک بطور مستقیم را ندارند کمیته ویژه‌ای نیز دراطاق‌بازرگانی وصنایع ومعادن ایران تشکیل شده است تا کمکهای نقدی وجنسی آنهارا جمع‌آوری نموده ودر اسرع وقت به‌طبس‌مانتهزده برسانند .

اسامی اعضای این کمیته وطریقه دریافت کمکهای نقدی وجنسی دراطلاعیه‌ای که‌فردا انتشار خواهد یافت به‌اطلاع عامه خواهد رسید .

طاهر ضیائی

رئیس اطاق‌بازرگانی و صنایع‌ومعادن‌ایران

اطلاعیه

اداره راهنمائی ورانندگی

در صفحه ۲

آگهی ثبت نام دانشجویان دانشگاه صنعتی آریامهر (اصفهان)

شرح در صفحه آخر

در آخرین جاسه مذاکرات کمپ دیوید اعلام‌شد :

سادات وبگین به‌توافق رسیدند

در صفحه ۲ ستون اول

خانواده های محترم شریفیان

بانهایت تاسف کارکنان کارگاه مهرآباد مصیبت وارده را بسلیت گفته بقای عمرو سلامت بازماندگانش را از خداوند متعال مسئلت دارند

از طرف کارکنان کارگاه مهرآباد ـ شرکت‌سرا

شرکت ملی نفت ایران

اطلاعیه

شرکت ملی نفت ایران

بل‌توجه مصرف کنندگان نفت‌گاز دستگاههای حرارتی (شوفاژ)

در صفحه ۱۳

هشدار پلیس راهنمائی به‌اولیای دانش‌آموزان

شرح در صفحه ۱۵

دکتر اسدالله مهدوی

متخصص بیماریهای زنان و زایمان این بیمارستان و دانشیار دانشگاه تهران کماکان‌السابق در بیمارستان جم‌و مطب بانعیین وقت قبلی از بیماران پذیرائی میکنند.

مدیر بیمارستان جم‌ـ خامسی

بانک اعتبارات ایران

اعلی استخدام بانک اعتبارات ایران جهت شعبه شهرستان اراك

شرح درصفحه ۱۳

مجله جوانان منتشر شد

شرکت سهامی ایران والاس توضیح میدهد

شرح در صفحه حوادث

فرقی نمی کند که خفته زیر خاک عزیزتست، یا همسایه‌ات بیگانه است یا خون نو در رگهایش جریان دارد.باید دستهایت رادر خاکها کنی‌اگر دستی‌بیرون‌آمد در طلب‌کمکی، باریش دهی واگر صدائی را شنیدی که خبر از هستی و زندگی میداد در بیرون‌آوردن پیکر ویران شده‌اش بکوشی. اینها مردان سربلند خراسانی هستند که چشمی پراشک دلی خونین و لبی پردعا دارند ، خدایا آیا عزیزم را یکباردیگر می‌بینم؟!

در آخرین جلسه مذاکرات کمپ دیوید :

سادات و بگین به توافق رسیدند

واشنگتن ـ خبرگزاری فرانسه ـ انورسادات و مناحم بگین ساعت شش‌ونیم بامدادامروز (بوقت تهران) وقراردادیکی در باره چهارچوبی برای صلح خاورمیانه و دیگری چهار چوبی برای یك قرارداد صلح بین مصر و اسرائیل امضاء کردند.

پس از امضای این قراردادها پرزیدنت کارتر ضمن سخنان کوتاهی در کاخ سفید رسما اعلام کرد که مصرواسرائیل متعهد شده‌اند با یکدیگر صلح کنند.

کارتر خاطر نشان کرد که هنوز مشکلات بزرگی باقی مانده است، اما اظهاراطمینان وامیدواری کرد که دوکشور به‌تعهدات خود برای امضای یك قرارداد صلح ظرف سه ماه وفادار بمانند. رئیس‌جمهوری آمریکا با حضور سادات و بگین دریك سخنرانی کوتاه تلویزیونی تاکید کرد که موافقتنامه‌های کمپ دیوید یك پایه استوار برای پیشرفت و صلح در خاور میانه بوجود آورده است.

رئیس‌جمهوری آمریکا یك بار دیگر به‌جهانیان‌اعلام کرد در کنفرانس کمپ دیوید که باشرکت رهبران‌مصر، آمریکا و اسرائیل تشکیل شده بود چهارچوبی برای‌صلح‌خاورمیانه تهیه شده است.

کارتر گفت که اسرائیل خواهد توانست‌درصلح‌وآرامش ودر داخل مرزهای‌امن زندگی کند. کارتر گفت اسرائیل نیروهای خودرا از غرب رود اردن خارج میکند ودر آینده به اعراب فلسطینی‌که دراین منطقه زندگی میکنند اجازه میدهد در باره سرنوشت‌خود تصمیم بگیرند. کارتر گفت اسرائیل هرچه زودتر نیروهای خود را از صحرای سینا خارج میکند و بدنبال آن‌مصر و اسرائیل بایکدیگر روابط سیاسی برقرار خواهند کرد. پرزیدنت سادات نیز بنوبه خود از آمریکاییها خواست که همچنان فعالانه در گفتگو های آینده شرکت کنند.رئیس جمهوری مصر گفت: بیائید‌در این جا متعهد شویم که روح کمپ دیوید را یك منشور جدید در تاریخ ملت‌های‌مان قرار دهیم.

نخست‌وزیر اسرائیل در سخنان خود گفت موافقتنامه های کمپ دیوید پس از کنفرانس وین قرن نوزدهم ، بزرگترین حادثه‌تاریخی‌است.

پس از امضای قراردادهای دوگانه، کارتر،سادات وبگین که ظاهرا خوشحال بنظرمی‌رسیدند یکدیگر را درآغوش گرفتند. کارتر بعنوان شاهد هر دوقرارداد را امضا کرده در قراردادی که درکمپ‌دیوید امضا شد خود مختاری‌ساکنان غرب رود اردن و نوار غزه تا پنجسال دیگر پیش‌بینی شده است.با اینحال اسرائیل حضور نظامی خود را دراین منطقه حفظ خواهد کرد.

اسرائیل همچنین متعهد شده است که از ایجادآبادی های جدید در سرزمین های اشغالی خودداری کند. باین ترتیب پرزیدنت کارترتوانست پس از سیزده روز تلاش کنفرانس کمپ دیوید را از شکست نجات دهد.

متن دو قراردادی‌که کارتر به‌آنها اشاره کرد هنوزانتشار نیافته است ، ولی منابع‌دولتی آمریکا گفتند.

رهبران مصر و اسرائیل‌در کنفرانس کمپ دیویددر مورد عقب نشینی‌اسرائیل ازصحرای سینا و خودمختاری کامل فلسطینی ها در نوار غزه و غرب رود اردن به توافق رسیدند .

در حالی که کنفرانس‌کمپ‌ـ دیوید به پایان خود نزدیک میشد پرزیدنت‌کارتر ترتیبی‌داد که مراسم امضای دو سند مربوط به این توافق ها توسط سادات و بگین از طریق تلویزیون در سراسر آمریکا پخش شود .

این مراسم غیر عادی‌در پایان مذاکرات دشوار کمپ‌دیویدو در ساعت ده و سی‌دقیقه‌دیشب به وقت محلی(٦ و سی‌دقیقه بامداد امروز بوقت تهران‌)در کاخ سفید برگزار شد .

کارتر درخواست کرده‌است در جلسه مشترکه مجلسین

طبق ۲ قرارداد که به امضای رهبران مصر و اسرائیل و نیز کارتر رسید :

● اسرائیل صحرای سینا را تخلیه می‌کند

● میان مصرواسرائیل‌مناسبات عادی سیاسی برقرار میشود غرب روداردن ونوارغزه‌ظرف ٥ سال به ساکنان آن تحویل می‌شود

● حضور نظامی اسرائیل‌درنوار غزه وغرب رود اردن حفظ خواهد شد

● اسرائیل از ایجاد شهرکهای یهودی نشین خودداری‌خواهد کرد

کارتر :

● این قراردادها فقط چارچوبی برای حل مسئله اعراب و اسرائیل است که مشکلات اساسی هنوز باقی‌مانده‌است

آمریکا که عصر امروز(بوقت محلی) تشکیل میشود درمورد این قرارداد توضیحاتی در اختیار اعضای کنگره آمریکا بگذارد .

باوجود این پاره‌ای‌منابع دولتی آمریکا گفتند که این‌دو سند فقط چهارچوبی جهت ادامه مذاکرات فراهم می‌آورد و قراردادهای کاملی‌نیستند.

در پایان گفتگو های ۱۲ روزه کمپ‌دیوید هنوز چهل مسئله حل نشده از جمله سرنوشت نهائی در مورد غرب رود اردن و نوار غزه باقی مانده است .

توافق در مورد صحرای‌سینا به امضای قراردادی در این مورد نزدیک شده است . در این توافق پیش بینی شده‌است سرانجام اسرائیل حاکمیت‌مصر بر سراسر صحرای سینا را خواهد پذیرفت و مصربا اسرائیل صلح خواهد کرد و روابط عادی سیاسی با آن کشور برقرار خواهد ساخت. بموجب موافقت نامه سینا ، اسرائیل شش‌ماه‌پس ازامضای قرارداد (دیشب) صحرای سینا را درمراحل مختلف‌تخلیه خواهد کرد و فرودگاه های صحرای سینا تحت کنترل سازمان های غیر نظامی مصر درخواهد آمد .

مصر و اسرائیل هر دو تعهد میکنند ظرف سه ماه قرارداد تکمیلی امضا کنند و پس از امضای این قرارداد ، اسرائیل ظرف مدت ۳ تا۹ ماه عمده قوای خود را از سینا خارج خواهد کرد بدنبال اولین مرحله عقب نشینی اسرائیل دو کشور روابط کامل سیاسی با یکدیگر برقرار خواهند کرد .

آخرین مرحله عقب نشینی نیرو های اسرائیل دو تا سه سال پس از امضای معاهده صلح صورت خواهد گرفت .

در این پیمان‌صلح مناطق‌امنیتی برای اسرائیل در صحرای‌سینا پیش بینی شده‌و برنامه‌ای‌جهت کاهش تسلیحات در این منطقه تنظیم گردیده است .بزرگترین موردعدم‌توافق مصرواسرائیل سرنوشت مجتمع های یهودی نشین اسرائیل‌در صحرای‌سینا است.بگفته مقامات آمریکایی مصر خواستار برچیده شدن این مجتمع ها است. طرفهای اسرائیلی‌مایل بودند این‌مسئله در جریان مذاکرات بعدی دو طرف حل شود. بهر حال‌آنها گفتند ظرف دو هفته آینده پارلمان اسرائیل درباره نحوه حل‌این مسئله تصمیم خواهد گرفت .

توافق دو کشور در مورد غرب رود اردن و نوار غزه بسختی حاصل شده است .

مصر و اسرائیل موافقت کرده‌اند در پی یك دوران انتقالی پنج ساله ، ساکنان منطقه خود مختاری کامل بدست آورند اما اسرائیل می تواند در بعضی نواحی غرب رود اردن و نوار غزه‌نیرو هائی داشته باشد .

در موافقت نامه مصر و اسرائیل مرز های نهائی میان اسرائیل و موطن فلسطینی‌ها تعیین نشده و معلوم نیست‌این سرزمین وضعیت کشور را خواهد داشت و ضمیمه اردن خواهد شد ویااستقلال کامل خواهد یافت.

کشور های امضاء کننده این قرار داد از اردن دعوت خواهندکرد همراه بانمایندگان فلسطینی‌هائی که در غرب‌رود اردن و نوارغزه زندگی می کنند به مذاکرات صلح مصر واسرائیل بپیوندند از اردن نیز دعوت بعمل خواهد آمد دردوران انتقالی درزمینه‌تامین امنیت این منطقه نقشی‌برعهده گیرد. اسرائیل‌تعهد کرده است در جریان مذاکرات مجتمع یهودی نشین تازه‌ای در این نواحی برپا نکند.

در صورت امضای قرارداد نهائی صلح نمایندگان انتخابی غرب رود اردن و نوارغزه که اکثر آنها فلسطینی هستند فرصت اظهار نظر در باره این قرارداد را خواهند داشت .

دوکشور تنها موافقت کردند اسنادی در بارەمسئله حساس سرنوشت اورشلیم بایکدیگر مبادله کنند. مقامات آمریکایی نگفتند متن این اسناد چه خواهد بود.

عزر وایزمن وزیر دفاع اسرائیل‌درگفتگویی باخبرنگاران گفت توافق های کمپ دیوید واقعی بود. و مقام دیگر اسرائیلی‌گفت‌نتیجه‌کلی‌کنفرانس رضایت‌بخش است.

سناتورهوارد بیکر رهبر اقلیت‌سنای آمریکا گفت توافق کنفرانس کمپ‌دیوید پیروزی بزرگی برای پرزیدنت کارتر بشمار می آید.

کشف یك شبکه از افراد قاتل وخرابکار درسوریه

دمشق ـ خبرگزاری سوریه گزارش داد که شبکه‌ای ازآدم کشان و خرابکاران مزدور رژیم عراق را کشف‌وسرکوب کرده است.

خبرگزاری سوریه در باره جزئیات این شبکه توضیحی نداده وهمینقدر نوشته است «۲۲ جنایتکار» که ملیت‌سوری دارند هنوز فراری هستند و گروهی از اعضای شبکه که هویت و شماره‌آنها فاش‌نشده بازداشت شده‌اند.

خبرگزاری سوریه تصریح کرده است که اعضای این‌باند عمدای از مردم بی گناه کشور راکشته و در خیابانهای‌دمشق بمب منفجر کرده‌اند . عکس های بیست‌و دونفر ازجانیان که فراری هستند درمطبوعات منتشر خواهد شد و برای کسانی که به دستگیری آن ها کمك کنند جوایز نقدی تعیین شده است.

تولیدهواپیمای نظامی درمصر

قاهره ـ آسوشیتدپرس ـ دیروز رئیس سازمان تولید اسلحه‌اعراب یکقرارداد مقدماتی‌درمورد تولیدهواپیما های آلفا محصول مشترك فرانسه و آلمان غربی‌درخاك مصر راباکمپانی مادسل‌داسوی فرانسه امضاء کرد .

داسو سازنده هواپیماهای معروف میراژاست .هواپیمای آلفا یك هواپیمای تعلیماتی است که می توان از آن‌برای حمله به هدف های زمینی استفاده کرد .

این قرارداد میان یکی از مقامات کمپانی داسو واشرف مروان مدیر سازمان تسلیحات عرب امضاء شد . بموجب بیانیه‌ای که دراین موردمنتشر شد امضای این موافقت نامه به تولید هواپیماهای میراژ ۲۰۰۰توسط اعراب منتهی خواهد شد .

میراژ دو هزار یک هواپیمای مافوق‌صوت‌است کمبااستفاده از تکنولوژی مدرن ساختمی شود و تکمیل آن برای‌نیروی هوائی فرانسه هنوز ادامه دارد . فرانسه قصد دارد تا سال ۱۹۸۰ میراژ دو هزار را بصورت جنگنده اصلی نیروی هوائی خود درآورد .

لردکارادون اعراب را از یك تحریم نفتی دیگر برحذر داشت

سازمان ملل‌ـ آسوشیتدپرس‌ـ لردکارادون که در تنظیم قطعنامه اساسی‌شورای امنیت سازمان ملل مشارکت داشت درباره طرح صلح خود برای خاورمیانه به خبرنگاران‌اظهار داشت‌اولین‌نتیجه شکست‌کامل تلاش های صلح اعراب و اسرائیل توافق‌اعراب درمورد یک تحریم نفتی دیگر خواهد بود و در مرحله‌بعد بایدمنتظر آغاز جنگ جدیدی میان‌اعراب واسرائیل بود .

لرد کارادون‌درباره شکست کنفرانس کمپ‌دیوید زیادنگران نیست و اظهار میدارد حتی شکست این‌کنفرانس کمخطرتر از احتمال ادامه ایجاد شهرک های یهودی نشین غرب رود اردن توسط اسرائیل است .

لرد کارادون در سال۱۹۶۷ با همکاری امریکا و شوروی قطعنامه شماره ۲۴۲ شورای امنیت سازمان ملل متحد را تنظیم کرد کهطی آن‌ازاسرائیل خواسته شد از آراضی‌اعراب که طی جنگ۱۹۶۷ اشغال‌کرده بود خارج شود . و اعراب نیز حق اسرائیل نسبت‌بزندگی در داخل‌مرزهای امن‌وشناخته شده را برسمیت بشناسند.

درحالی‌که شیعیان سراسر جهان نگران امام موسی صدر هستند :

دولت لیبی تاکید کرد که‌امام‌صدر‌ازاین کشور خارج‌شده‌است

طرابلس ـ خبرگزاری فرانسه ـ جماهیریه لیبی تاکید کرد امام موسی صدر رئیس شورای عالی شیعیان لبنان روز سی‌و یکم اوت گذشته باتفاق همراهانش محمد یعقوب و عباس‌حسین بدر طرابلس‌را ترك‌گفته‌اند.

در بیانیه‌ای که دیشب از سوی دبیرخانه روابط خارجی (وزارت امور خارجه) لیبی انتشار یافت آمده است که جماهیریه‌لیبی همه تلاش های خود رابکار میبرد تا با همکاری نیروهای اسلامی و ترقیخواه‌سرنوشت امام موسی صدر را روشن کند و جان اوو همراهانش را نجات دهد .

در اعلامیه‌اضافه شده‌است: ما پیوسته با دولت ایتالیا در تماس بوده و برای این‌ماجرا اهمیت زیادی قائل هستیم .

جماهیریه لیبی در بیانیه‌خود خاطر نشان می کند هدف شایعاتی که از سوی برخی محافل فریب کار انتشار یافته پدید آوردن یک انفجار در لبنان ـ آخرین دژ مقاومت فلسطین ـ است جماهیریه‌لیبی ضمن تاکید این مطلب که امام موسی صدرو همراهانش‌روز ۳۱ اوت با پرواز شماره۸۸۱ شرکت‌هواپیمائی ایتالیاطرابلس را ترک گفته‌اند اضافه شده استکه‌امام موسی‌یکشخصیت بزرگ‌اسلامی‌است کمجماهیریه لیبی برای او احترام زیادی قایل است. در اعلامیه‌پیرامون چگونگی دیدار امام صدر از جماهیریه لیبی توضیح داده شده است که رهبر مذهبی شیعیان لبنان درگذشته بارها از این کشور دیدن میکرد و این‌بار نیز خودش اطلاع‌داده بود که روز ۲۵ اوت ۱۹۷۸ به پایتخت لیبی خواهد آمدو در پایان این دیدار درخواست کرد که برای او و همراهانش در هواپیمائی که نخست‌به‌رم‌و ازآنجابه‌پاریس‌برود جارزرو شودوسرانجام روز ۳۱ اوت باپرواز۸۸۱ هواپیمائی ایتالیا طرابلس راترک می کند و در فرودگاه احمد عطیه از دبیر روابط عرب در کنگره خلق لیبی و نمایندگان مقامهای فرودگاه و شرکت هواپیمائی ایتالیا آنها را بدرقه می کنند.

در بیروت دبیر شورای وزیران لبنان در بازگشت از طرابلس گفت مقامهای طرابلس بوی اطمینان داده‌اند که‌امام موسی‌صدر روز ۳۱ اوت‌این کشور راترک گفته است.

دبیر شورای وزیران‌لبنان اضافه کرد که دو افسر پلیس لبنانی‌برای‌تحقیق در بارەناپدید شدن امام به رم فرستاده شده‌اند و به تحقیقات خود در محل ادامه میدهند.

نگرانی

اکنون تمام شیعیان از مدیترانه گرفته تا اقیانوس هند با نگرانی در انتظارروشن شدن راز ناپدید شدن رهبر مذهبی جامعه شیعیان لبنان هستند.

هنوزهم بسیاری از شیعیان جهان اعتقاد دارند که موسی صدر درلیبی بسر می برد و میخواهندماجرا هرچه زودتر روشن شود. حضرت آیت‌الله عظمی شریعتمداری از شهرقم ضمن تلگرامی‌از قذافی درباره ناپدید شدن امام توضیح خواسته‌اند.

گو اینکه اکثریت شیعیان اطمینان دارند که مقام های لیبی موسی صدر رادر آن کشور نگهداشته‌اند، اما کسی بدرستی‌علت آن را نمی‌داند. ناظران آگاه خاطر نشان می کنند که ظاهرا اختلاف نظر های‌عمیقی بین‌امام موسی‌صدر وقذافی که نقش‌مهمی در کمک به برخی از سازمان های فلسطینی و جبهه رده ایفا می کند وجود دارد.

گفته میشود که امام به میانجیگری الجزایر برای رفع اختلافهای خود با قذافی به طرابلس رفته بود.

موسی صدر با روش سوریه در لبنان موافق است درحالی که جبهه‌رده فلسطینی معتقد است که‌امام شیعیان جنوب لبنان را باندازه کافی برای مقابله با حمله اسرائیل در ماه مارس گذشته ، بسیج نکرده بود.

یك هیئت لیبیائی عازم مسکو شد

طرابلس ـ خبرگزاری لیبی گزارش داد که یکهیات لیبیائی بسرپرستی وزیربرق آنکشور طرابلس را بسوی مسکو ترک کرده است.

هیات لیبیائی در کارهای کمیسیون مختلط همکاری اقتصادی و اجتماعی لیبی ـ شوروی شرکت خواهد کرد.

وزیر حمل ونقل کوبادر بغداد

بغداد ـ آنتونیو لوسون‌ـ باتل، وزیر حمل ونقل کوبا در راس هیاتی وارد بغداد شد تابا رهبران عراق در باره امکانات توسعه همکاری دو کشور گفتگو و تبادل نظر کند.

وی‌که‌ضمنا‌ریاست‌انجمن‌دوستی عرب وکوبارا بعهده دارد با فدراسیون‌انجمن های دوستی عراق نیز مذاکراتی انجام خواهد داد.

پیام تبریك کارتر برای هایله ماریام

جیمی کارتر رئیس جمهوری آمریکا بمناسبت چهارمین سالگرد انقلاب‌اتیوپی پیام‌تبریکی برای‌منگیستو هایله‌ـ ماریام‌فرستاد از جانب رهبران بسیاری از کشور های دیگر نیز بهمین مناسبت پیام هائی بعنوان رهبر اتیوپی مخابره شده است.

کارتر در پیام خود برای ملت اتیوپی آرزوی موفقیت وپیشرفت کرده است.

حمایت ونزوئلا از شورشیان نیکاراگوئه

دولت پرزیدنت آناستازیو سوموزا ادعاکرده‌که‌هواپیما های نظامی ونزوئلادرحمله به‌یکپست نظامی‌نیکاراگوئه در نزدیکی مرز کاستاریکا شرکت داشته‌اند .

قبلا در کاستاریکا اعلام شده بود شورشیان یک منطقه از قلمرو نیکاراگوئه که در شمال این کشورواقع است تصرف کرده‌اند .هفته گذشته ونزوئلا دو بمب‌ـ افکن سبک،دو جنگنده‌بمب‌ـ افکن و یک هواپیمای‌حمل و نقل به کاستاریکافرستاد.

اعزام این هواپیما هادر حالی صورت گرفت که‌دامنه شورش ضد سوموزا در نیکاراگوئه بالا گرفته بود وخطر سرایت‌آن‌به‌کاستاریکا وجود داشت .

سفر محرمانه قذافی به آلمان

بن‌ـ روزنامه بیلدام زونتاک امروز گزارش‌دادکه معمرقذافی رهبر لیبی بطور محرمانه به منظور انجام معاینات پزشکی به‌آلمان غربی سفر کرده‌است . این روزنامه علت انجام‌معاینات پزشکی قذافی را ذکر نکرده و تلاش بمنظورتماس باسخنگوی بیمارستان ویسبادن جهت تائید این خبر به نتیجه نرسید.

کوبا ۱۰ هزار تن شکر به یمن جنوبی هدیه کرد

عدن ـ رویتر ـ کوبا ده هزارتن شکر بیمن جنوبی هدیه کردیک‌عضو کابینه کوبا اظهار داشت دوستی و همکاری میان یمن‌جنوبی و کوبا را می‌توان تاحدود زیادی توسعه داد .

رئیس جمهوری‌قبرس حاضر نشد درخواستهای زندانیان شورشی را بپذیرد

نیکوزیا ـ شش زندانی شورشی زندان مرکزی نیکوزیا که‌هفت‌تن ازنگهبانان را گروگان گرفته‌اند تهدید کرده‌اند اگردرخواست های آنهاپذیرفته‌نشود دگروگانها را خواهند کشت‌و‌سپس دست بخود کشی خواهند زد .

شورشیان که عضو سازمان تروریستی‌افراطی «ائوکاب» هستند درخواست کرده‌اند یک هواپیما دراختیارشان گذارده شود تا جزیره‌قبرس را ترک گویند .

«اسپیروس کیپریانو» رئیس جمهوری قبرس تاکید کرد که هرگز به درخواست تروریستها تن در نخواهد داد وبهیچوجه حاضرنیست بااعضای این سازمان تروریستی گفتگو کند .

به نیروهای امنیتی قبرس دستور داده‌شده است‌بسوی افراد مظنونی که در اطراف زندان مرکزی دیده شوند تیراندازی کنند . قرار است تاچند ساعت دیگر نیروهای امنیتی قبرس‌برای آزادکردن گروگانها بەزندان‌حمله کنند.

چین مایل نیست امریکا وویتنام مناسبات دوستانه داشته باشند

نیویورک ـ هفته نامه نیوزویک‌به نقل از وانگشو نایب وزیر خارجه جمهوری خلق چین می نویسد ۹ سال مذاکرات مرزی پکن و مسکو هیچ پیشرفتی در بر نداشته است.

نیوزویک‌در آخرین شماره خود می نویسد : نایب وزیر خارجه چین در یک مصاحبه اختصاصی‌گفت چین قصددارد در سال۱۹۷۹ قرارداددوستی، اتحاد و کمک متقابل چین و شوروی را لغو کند.

وی همچنین‌پیش بینی کرد کەکمک‌آمریکا به ویتنام‌باعث خواهد شد بین نفوذ آمریکا وشوروی در ویتنام توازنی برقرار گردد. بنظر نیوزویک هشدار های چین در باره روابط احتمالی هانوی و واشنگتن تغییری در موضع اعلام شده قبلی چین‌محسوب میگردد . نایب نخست وزیر خارجه‌چین‌گفت ویتنام‌کشوری در حال توسعه است که از سرمشقهای توسعه طلبانه متابعت میکند و بهتر استبار حمایت از ویتنام به دوش شوروی گذارده شود.

جهان سوم خبرگزاریهای غربی را متهم‌کرد که بیطرفی را رعایت نمی‌کنند

تورنتو ـ کانادا ـ هیئتهای نمایندگی ممالك جهان سوم که در کنفرانس اتحادیه‌های مطبوعاتی کشور های جامعه مشترک‌المنافع شرکت کرده‌اند خبرگزاریها و انتشارات غربی را متهم کردند که درگزارش های خود از اوضاع کشورهای جهان سوم رویه خصمانه‌ای اتخاذ کرده‌اند و رعایت‌بی‌ـ طرفی را نمیکنند.

گرچه بعضی از نمایندگان کشورهای جهان سوم که در این کنفرانس شرکت‌کرده‌اند معترف بودند براینکه اغلب دولتهای آنها بیش‌از حد در مقابل انتقادات مطبوعات غربی از خود حساسیت نشان میدهند در عین حال از این شکایت داشتند که غربیها اساسا با امور کشورهای درحال‌توسعه بیگانه‌اند.

شماره ۵۱ر۳۴۰۸۴ ۵۷ر۶ر۲۶

آگهی

افزایش نرخ خرید گندم ازکشاورزان

بدینوسیله باطلاع کلیه کشاورزان و تولید کنندگان گندم میرساند که دراجرای برنامه دولت بمنظور تشویق‌وحمایت‌کشاورزان کشور نرخ خرید گندم سالهای ۱۳۵۷ و ۱۳۵۸ بوسیله سازمان غله و قند و شکر چای کشور بشرح زیر میباشد:

۱ـ نرخ خرید گندم محصول سال ۱۳۵۷ تحویل در مراکز خرید روستائی هر تن چهارده هزار (۱۴۰۰۰) ریال است و مابه‌التفاوت بهای گندم هائی‌که در سالجاری قبلا وسیله کشاورزان و تولید کنندگان به مراکز خرید روستائی و سیلو ها تحویل شده است هر تن گندم پاك دو هزار(۲۰۰۰) ریال بعنوان جایزه تحویل گندم بسیلوهای دولتی از طرف سازمان مذکور پرداخت خواهد شد.

۲ـ بمنظور تشویق و حمایت بیشتر کشاورزان گندمکار نرخ خرید گندم محصول سال ۱۳۵۸ را تحویل درمراکز خریدروستائی بقرار هر تن پانزده هزار (۱۵۰۰۰) ریال اعلام میدارد تا از هم اکنون کشاورزان بتوانند با دلگرمی و اطمینان بیشتر بکشت گندم بپردازند.

م‌الف ۱۵۹۹۸

محمد رضی ویشکائی وزیر بازرگانی
امیرحسین امیر پرویز وزیر کشاورزی و عمران روستائی

خداحافظی

جهت اعزام مجدد به امریکا بخاطر ادامه تحصیلاتم از تمام دوستان و آشنایان که موفق بەخداحافظی حضوری نشدم پوزش طلبیده و موفقیت‌همگی را از درگاه احدیت خواهانم.

آدرس من در امریکا

Khody-Abili
C/o Foreign Students
Advisor, E.M.U. YPSI,
MICH. 48195

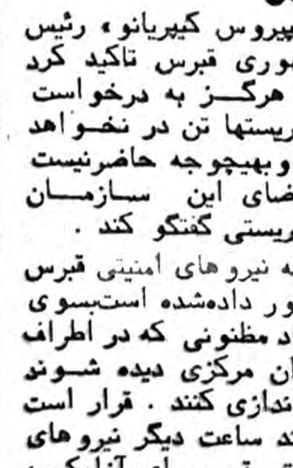

خدایار ابیلی

تجدید آگهی مزایده شماره ۷۹۵ مورخ ۱۸ر۶ر۱۳۵۷

آمادگاه کرمانشاه تعدادی خودرو فرسوده‌در دوگروه بشرح مندرج در شرایط موجود از طریق مزایده بفروش میرساند .

داوطلبان میتوانند با مراجعه به آمادگاه کرمانشاه و ملاحظه خودروها و دریافت برگ شرایط مزایده پیشنهاد خود را طبق مفاد شرایط مزایده تنظیم و تاساعت ۱۰ صبح روز ۱۰ر۷ر۱۳۵۷به‌آمادگاه واقع دربلوار طاقبستان‌کرمانشاه تسلیم نمایند .

آمادگاه ـ کرمانشاه

DATSUN

اطلاعیه

فروشگاه وتعمیرگاه

سعید

نمایندگی مجازشماره ۱ داتسون

بدینوسیله به‌اطلاع کلیه هموطنان گرامی میرساند که‌ازاین‌تاریخ‌انواع مدلهای‌اتومبیل داتسون‌را باشرایط ومزایای استثنائی زیرعرضه‌مینماید

- فروش انواع مدلهای داتسون بطریقه نقد و اقساط با بهره بانکی
- قبل ازتحویل ،اتومبیل‌را بطور کامل جنرال‌سرویس نموده و در اختیار خریدار قرار میدهیم .
- تضمین خدمات بعد از فروش از نظر سرویس ولوازم یدکی در تعمیرگاه مجهز شماره ۱ داتسون.
- با تعمیرگاه‌مدرن ومجهز بەدستگاههای الکترونیکی و تعمیرکاران ورزیده و با سابقه کارکه هرکدام دوره‌های تعمیر اتومبیل داتسون را گذرانیده‌اند
- سرویسهای مجانی در کیلومتر گارانتی
- حق تقدم نوبت از نظر تعمیرات و سرویس
- در صورت نقص فنی با اطلاع تلفنی تعمیرکاران مجرب به محل اعزام خواهند شد .
- برای‌جلوگیری از اتلاف وقت خریداران داتسون از این مرکز، درصورت تصادف مسئولین بیمه ما راسا" اقدام می نمایند .
- ده درصدتخفیف ازنظرتعمیرات و سرویس خدمات بعد از فروش
- توجه فرمائید : خدمات فوق فقط برای کسانی‌در در نظر گرفته شده که اتومبیل داتسون را از این مرکز خریداری نمایند .

میدان دوم آریاشهر ـ اول بزرگراه کمال آتاتورك
تلفن: ۹۴۰۵۲۷-۹ ـ ۹۴۱۶۴۱-۲

آگهی پذیرش دانشجو

دانشگاه رضائیه برای دوره دوساله رشته تکنیسین دامپزشکی (فوق دیپلم) ازبین دارندگان‌دیپلم‌متوسطه در رشته طبیعی یا علوم تجربی تعدادی دانشجودرنیمسال‌اول سال تحصیلی ۵۷ـ ۵۸ می پذیرد .

داوطلبین باید مدارک خود را همراه با فورم پرشده زیر شخصا یا توسط پست طوری ارسال دارند که حداکثر تاآخر وقت اداری روز ۵مهر ماه ۱۳۵۷ بدفتر اداره کل آموزش دانشگاه رضائیه تحویل گردد .

مدارک لازم :

۱ـ فتوکپی کارنامه آزمون همگانی سال جاری(یکبرگ).
۲ـ فتوکپی کارنامه ششم متوسطه (یکبرگ) .
۳ـ فتوکپی شناسنامه (یکبرگ) .
۴ـ عکس ٤×۳ که مشخصات داوطلب پشت آن‌نوشته شده باشد (دوقطعه) .
۵ـ مدرک لازم برای روشن بودن وضع نظام وظیفه.
٦ـ فیش بانکی بمبلغ پانصد ریال که بحساب شماره ۲۵۲ بانک عمران شعبه رضائیه واریز شده باشد .

تذکر :۱ـ کلیه داوطلبین ساعت ۹ صبح‌روز ۸ مهرماه ۵۷ جهت مصاحبه بدانشکده دامپزشکی مراجعه نمایند .
۲ـ به تقاضا های رسیده بعد از تاریخ ذکر شده ترتیب اثر داده نخواهد شد .

دانشگاه رضائیه

دانشگاه رضائیه ـ اداره کل آموزش .

اینجانب با مشخصات زیر :

نام خانوادگی   نام   نام پدر   متولد

به شماره شناسنامه   صادره‌از   وضع نظام وظیفه .

آدرس :

تقاضای پذیرش در رشته تکنیسین دامپزشکی را دارم.   آـ۵۰۰۷

آگهی

دانشگاه رضائیه بدین وسیله به اطلاع کلیه دانشجویانی که برای نیمسال دوم سال‌تحصیلی ۵۶ـ۵۷ ثبت نام کرده‌اندمیرساند برطبق‌تصمیم متخذه در جلسه مورخ۲۲ر۶ر۵۷شورای‌دانشگاه امتحانات نیمسال دوم سال تحصیلی ۵۷ـ۵۶ از تاریخ دهم مهر ماه ۵۷براساس برنامه‌تنظیمی برگزار خواهد شدواز کلیه دانشجویان دعوت‌می شود که برای گذراندن امتحانات در موقع مقرر به دانشگاه رضائیه‌مراجعه‌نمایندضمنا‌اعضاء‌هیات علمی دانشگاه‌ازتاریخ اول مهرماه ۵۷ برای راهنمائی دانشجویان در دفتر کارخود حضور خواهند داشت‌ودانشجویان میتوانند برای‌کسب هرگونه اطلاعات با اعضاء هیات‌علمی تماس بگیرند .

رئیس دانشگاه رضائیه ـصادق مبین

بیمارستان وزایشگاه‌الوند

بیماران سازمان تامین خدمات درمانی را طبق شرائط بیمه بستری‌مینماید .

دکتر علی مصطفوی

آگهی شهرداری مهریز

پیرو اطلاعیه شماره ۳۲۳۶ ـ ۲۶ر۱۰ر۵۶ کەدرروزنامه آیندگان منتشر گردیده به اطلاع کلیه مالکین در مسیر بلوار (۴۵) متری که بموجب تصویب‌نامه مورخ ۳۰ر۵ر۵۷ انجمن شهر عرض آن به سی متر تبدیل گردیده میرساند که از این تاریخ بمدت دو ماه مهلت دارند که هرگونه اموال منقول در این مسیر دارند از محل تخریب خارج سازند ضمنا نقشه خیابان مذکور در دفتر شهرداری الصاق میباشد علاقمندان و مالکین میتوانند برای ملاحظه نقشه به دفتر شهرداری مراجعه فرمایند .

شهردار مهریز ـ سید محمد کشفی

اطلاعیه اداره راهنمائی ورانندگی

درسال جاری باستثنای ۲۱ شعبه‌ممتاز وارزی کلیه شعب بانکملی درتهران نسبت بدریافت مالیات سالیانه اتومبیلها اقدام مینمایند.

بدینوسیله باطلاع همه دارندگان اتومبیل‌های سواری و سواری بیابانی (پلاك سفید) که در تهران شماره‌گذاری شده‌اند میرساند که باتوجه به سری پلاك برابر جدول زمان‌بندی زیر برای پرداخت مالیات به شعبه های مربوطه مراجعه و آرم مخصوص را که برنك زرد می‌باشد دریافت وبه شیشه اتومبیل الصاق نمایند عدم‌پرداخت مالیات و یا نصب نکردن آرم موجب تعقیب قانونی خواهد بود .

اتومبیلهای پلاك سری ع ـق	ازاول تا پایان شهریورماه
اتومبیلهای پلاك سری ل ـ م	از اول تا پایان مهرماه
اتومبیلهای پلاك سری هـ ۲۲ـ۲۴	از اول تا پایان آبانماه

ضوابط جدید پرداخت فوق‌العاده روزانه به کارمندان

ضوابط جدید پرداخت فوق‌العاده روزانه به کارمندان وزارتخانه ها و موسسات دولتی اعلام شد.

میزان فوق‌العاده شغل و فوق‌العاده ماموریت کارمندان دولت مورد بررسی جدید قرار میگیرد و پیشنهادات تازه‌ای در این زمینه تهیه و برای تصویب به هیئت وزیران ارسال خواهد شد.

ضوابط جدید پرداخت فوق‌العاده روزانه به کارمندان وزارتخانه ها و موسسات دولتی طی بخشنامه ای به ادارات دولتی ابلاغ شد.

دراین بخشنامه قید شده است در جلسه مورخ ۱۶مرداد ماه سال ۱۳۵۷هیات وزیران گزارش شماره ۲۳ر۸۹۸مورخ ۱۴ مرداد ماه سال جاری سازمان امور اداری واستخدامی در مورد شرح مندرج درروزنامه اطلاعات مورخ ۱۵ تیرماه سال ۱۳۵۷ تحت عنوان تبعیض نارضائی می‌آفریند مطرح و تصمیمات زیر گرفته شد :

پرداخت فوق‌العاده روزانه بدون اعزام به ماموریت‌نشسته یا ماموریت در جاء غیرقانونی می‌باشد و در هیچ یك از وزارتخانه هاو موسسات و شرکت های وابسته بدولت‌نباید صورت گیردو در صورت مشاهده خلاف این امر،دستور تعقیب قانونی داده خواهدشد.

در مورد میزان فوق‌العاده شغل و فوق‌العاده ماموریت ، سازمان امور اداری‌واستخدامی کشور موضوع رابررسی کرده پیشنهاد های لازم را ارائه خواهد داد.

سازمان امور اداری‌واستخدامی کشور و کمیسیون تنظیم و تنقیح لوایح دقت میکنند که در موارد مشابه اجازه خاص پرداخت حقوق‌و مزایا متفاوت به هیچ دستگاهی داده نشود.

در محافل و مجالس

چهره‌های جدید دردربار شاهنشاهی

محافل ، این روزها ، در انتظار انتصاب وزیر دربار جدید هستند که احتمالا طی امروز و فردا معرفی و مشغول کار خواهد شد . در میان رجال معمر و سردوگرم چشیده‌ای که نامشان در بازار شایعات برای تصدی پست وزارت‌دربار شاهنشاهی بر سرزبان‌هاست، مطلعین‌رو یکی‌ازسیاستمداران کهنسال که سالیان دراز از دیپلمات های سرشناس ایران در صحنه بین‌المللی بود انگشت میگذارند ، همین محافل برای پست معاونت وزارت دربار از شخصیت فعال و جوان و پرتحرکی نام میبرند که در پایگذاری تلویزیون و توسعه سریع گسترده آن در سطح کشور نقش اول را داشته است ...

گفتنی است که رضا قطبی که تا هفته پیش در مقام مدیر عامل سازمان رادیو تلویزیون ملی ایران خدمت میکرد از چند سال پیش با عنوان مدیرکل در وزارت دربار شاهنشاهی نیز انجام وظیفه میکرد .

پیامدهای پخش مستقیم مذاکرات مجلس ...

پخش مستقیم و بیواسطه و بدون رتوش اظهارات نمایندگان مجلس از شبکه رادیو تلویزیون ، که هرگز نصیب وکیلان‌بیست و سه دوره گذشته دارالشورا نشده بود ،در بسیاری از زمینه‌ها برای مردم جالب و تماشائی بود ... بخصوص سیاق عبارات ، استعاره‌ها و کنایه‌های برخی از سخنرانان از نکته های بیادماندنی تاریخ پارلمانی ماخواهد بود که بیشک ، اشاره «رستم رفعتی» نماینده دهلران کــه اظهارات برخی از همکارانش را پشت تریبون به «زر» و «زر» کردن تشبیه کرده بود از این جمله است ...

نمایش رادیو ـ تلویزیونی مذاکرات مجلس پیامد دیگری هم داشت‌و آنگرمی بازار «توضیح» تصحیح و «تکذیب» است که‌این روزها بصورت های مختلف‌درروزنامه‌ها بچشم‌میخورد بروایت همکار محفل نویس، سازمان رادیو تلویزیون ملی ایران درمورد اظهارات منوچهریزدی‌نماینده‌اردکان‌یزد که‌گفته بود «جشن هنر بیک ویلن‌زن» دویست هزار تومان پرداخته است» طی نامه‌ای بعنوان وزیر اطلاعات توضیح داده که «... بزرگترین رقمی که تاکنون در جشن هنر به یک استاد ویلن نواز ممتاز ـ نه یک ویلن‌زن ـ پرداخته شده است دو هزار دلار (یعنی چهارده‌هزار تومان) بوده است که به استاد یهودی منوهین که شهرت جهانی دارد پرداخت گردید ... »

اگر چه محفل‌نویس هیچ خط وربط و سند و مدرکی در اختیار ندارد که نه ادعای دویست هزار تومانی وکیل اردکان را ثابت کند و نه به پرداخت دستمزد دوهزاردلاری برای موسیقیدان بزرگی چون «یهودی منوهین» مهرتایید بزند ... ولی بهرحال رقم دستمزد چنین ویلنیست سرشناسی باید خیلی بیش از این مبلغ باشد ...

قیمت خرید هر تن گندم ۱۵۰۰ تومان شد

نرخ جدیدگندم‌از کشاورزان و تولید کنندگان در سراسر کشور افزایش‌یافت.کشاورزانی نیز که قبل از تعیین نرخ جدید اقدام به فروش گندم خود به مراکز خرید روستائی کرده‌اند، مابه‌التفاوت ونرخ‌قدیم وجدید رادریافت خواهند کرد .

براساس تصمیم وزارتخانه های کشاورزی و بازرگانی ، قیمت خرید هرتن‌گندم‌پاک کرده از۱۲۰۰ تومان به۱۴۰۰ تومان افزایش دادهشده است .

قیمت خرید هر تن گندم در سال زراعی آینده (۵۷ــ۵۸)هر تن ۱۵۰۰ تومان خواهد بود که نسبت به سال جاری ۳۰۰ تومان افزایش دارد.

قیمت های جدید بمنظور تشویق زارعان گندم کار از طرف وزارت کشاورزی و بازرگانی تعیین شده است و کماکان کلیه گندم هائی که به مراکز خرید روستائی تحویل میشود، بانرخ های جدید پرداخت خواهد شد.

خبرنگار ما گزارش داد که تاکنون ۶۵۰ هزارتن گندم‌مازاد زارعان و کشاورزان و تولید کنندگان خریداری شده کمبرای هرتن ۱۲۰۰ تومان پرداخت گردیده کمباتوجه به پرداخت ۲۰۰ تومان مابه‌التفاوت نرخ جدید ، دولت صدوسی میلیون تومان دیگر به فروشندگان و زارعان پرداخت خواهد کرد.

مبلمان مدرن دفتری
تجهیز لوازم مهندسی و کشتیرانی ـ ماشین های اداری
شرکت تحویل کالا کیفن : ۸۵۷۸۱۸

معرفی سفرای جدید

شاهنشاه آریامهردیروزآقای امیرخسرو افشار وزیر امور خارجه را بحضور پذیرفتند . وزیر امور خارجه در این شرفیابی سفرای جدید شاهنشاه آریامهر را بشرح زیر بحضور ملوکانه معرفی کرد :

هوشنگ امیرمکری سفیر شاهنشاه آریامهر درلهستان ، جمشید توللی سفیر شاهنشاه آریامهر در آرژانتین ، پرویز صفی‌نیا سفیر شاهنشاه‌آریامهر در اندونزی و کریم شربیانلو سفیر شاهنشاه‌آریامهردرنیجریه

عوارض گذرنامه کاهش می‌یابد

دولت در جهت آسایش بیشتر مردم و با توجه به شکایت هائی که شده بوددر میزان عوارض خروج از کشور تجدید نظرمیکندو آنرا کاهش می دهد .

مدت اقامت ایرانیانی کهبه کشور می آیند و مجبورنددر مدت ۲ ماه بازگردندتا مشمول پرداخت‌عوارض خروج‌نشوند نیز اضافه خواهد شد . از مدتی پیش قرار شده بود ایرانیانی که برای گذراندن تعطیلات یا هر برنامه دیگر به ایران می آیند،قبل از دو ماه خارج شوند و در صورتی‌که مدت اقامت بیشتر شود هنگام خروج باید ۲۲ هزار ریال عوارض خروج از کشور بپردازند .

یک مقام آگاه در این باره گفت : در این باره شکایت‌های زیادی به دولت رسید و از آنجا که دولت سیاست تامین رفاه و آسایش مردم را در بررسی هائی که دراین زمینه انجام داد و قرار شد این‌مدت اقامت به یک سال افزایش‌داده شود به این‌ترتیب ایرانیانی‌که مقیم خارج هستند و برای تعطیلات یا دیدار اقوامشان‌به ایران می آیند ، می توانندتا یکسال بمانند و در این مدت هرگاه بخواهند خارج‌شوند، نباید عوارض‌گذرنامه بپردازند این مقام همچنین گفت که در مورد زیادبودن میزان‌عوارض خروج از کشور نیز ازسوی مردم شکایت های زیادی‌رشیده است که دولت را واداشت این موضوع‌را جدی‌وسریعتر مورد بررسی قرار دهد و در نتیجه ترتیباتی داده شده‌است که پس از اعلام رسمی مراتب از سوی مقامات ، مردمی کــه عازم خارج میشوند ،ده‌هزار ریال عوارض اضافه شده را نپردازند. این مقام گفت:علاوه بر آن برای بیماران،محصلان و کسانی که برای نخستین‌بار به سفر خارج میروند تسهیلات بیشتری درنظرگرفته شده‌است که جزئیات آن به زودی‌اعلام خواهد شد .

این مقام همچنین گفت: که در طرح تازه حتی عده‌ای از پرداخت این عوارض معاف خواهند بود و افزود که تمام این تصمیمات در جهت تامین نظر و خواست مردم اتخاذ میشود و دولت‌تا آنجاکه‌ممکن باشد اجرای چنین برنامه‌هائی را که تامین کننده خواست‌و نظر مردم کشور است باسرعت انجام می دهد .

بهره برداری ازمجتمع مس سرچشمه

قسمت‌های‌مهمی ازمجتمع مس سرچشمه بمرحــــله بهره‌برداری رسید و سایر واحدهای مجتمع از جمله کارخانه ذوب مس بزودی مورد بهره‌برداری قرار می گیرد.

این مطلب را مهـــدی ضرغامی مدیر عامل مس سرچشمه در یک گفتگوی مطبوعاتی اعلام داشت.

وی افزود : ماه آینده یکی از کوره‌هـای کارخانه ذوب مس روشن خواهــد شد. ضرغامی که‌درباره‌قیمت تمام‌شده‌کارخانه توضیحاتی میداد یادآور شد : بهره‌برداری از هر تن سنگ‌مس حدود ۵۷۳۰ دلار برآورد شده که در مقام مقایسه بـا مس شیلی بهره‌برداری از مس سرچشمه‌ارزانتر است.

در حال‌حاضر بازار مس خام در دنیا بسیار مناسب است و ممالک پیشرفتـــه سرمایه‌گذاری لازم را روی کارخانه تصفیه کرده‌اند و احتیاج به مس خام دارند.

اعلامیه فرمانداری نظامی

برابر اعلام روابط عمومی فرمانداری نظامی تهران و حومه برای کسانی کــه در نظر دارند مجلس عروسی برگزار نمایند و یانسبت به تشکیل مجالس ترحیم اقدام کنند تسهیلاتی در نظرگرفته شده است به این ترتیب که این قبیـل متقاضیـان بدوا تقاضای خود را به کلانتری محل سکونت تسلیم و پس از گواهی کلانتری بــه ستـاد فرمانداری نظامـی تهران و حومه واقع در خیابان ۲۵ شهریور (عبـاس آبـاد) حدفاصل خیابانهای مهناز و روزولت تسلیم نمایند تااجازه برگزاری مجالس مورد نظر سریعا به آنان داده شود.

بازار قم باز شد

قم‌ـ خبرنگار اطلاعات

بدنبال تعطیل چندین روزه بازار و مغازه های‌خیابانها، از بامدادامروزشهر ازحالت تعطیل درآمد و بازاریان و پیشه‌وران به کسب مشغول شدند . آرامش از هرجهت در شهربرقرار است وفعالیت های عادی و روزمره جریان دارد .

چهار دستگاه جیپ نیسان

بسیار تمیز ، آماده بکار بفروش می رسد خریداران در موسسه اطلاعات ـ قسمت حمل و نقل تلفن ۳۲۸۲۶۶ـ از ساعت ۸صبح الی ۶ بعد از ظهر به آقای ابراهیمی مراجعه فرمایند .

دادستان دیوانکیفر :

وسایل موجود برای مبارزه بافساد کافی نیست

روزگذشته هوشنگ‌خوشخو دادستان دادسرای دیوانکیفر طی یکمصاحبه با نمایندگان وسایل ارتباط جمعی خط مشی وبرنامه آینده‌دادسرای دیوانکیفر را در مبارزه بـا فساد وسوء استفاده درـ دستگاههای دولتی تشریح کرد .

دادستان دیوانکیفر دراین زمینه گفت :

برنامه دادسرای دیوانکیفر ـه انشاءالله یک برنامه‌مستمر خواهد بود نه فصلی،مالاقائم بالذات باید باشد نه مرد ، و ان پیگیری یک هدف‌مشخص میباشد . وی افزود :

این هدف تعقیب متجاوزین به حقوق عمومی و سوء استفاده‌کنندگان از بیت‌المال است،البته نه بلحاظ پیروی از مدروز بلکه بجهت اعتقاد همه همدرانیکه افتخارداریم، درراه خواست‌ملی‌ایفاءوظیفه کنیم و شاید با وضع‌حاضر بهتر است بگوئیم جهادکنیم. همچنین‌ضمن‌تعقیب‌جدی‌مسائل مربوط به وظایف قانونی‌در راه نیل بـه هدف ، کـمـال کوشش در حفظ حیثیت اشخاص و رعایت حقوق افراد تحت تعقیب نقطه نظر واحد کلیـه قضـات بـویژه دادسرای دیوانکیفر میباشد. دادستان دیوانکیفر توضیح داد : با توجه به اهمیت و اولویت امر مبارزه با فساد بعلت وسعت سطح آن باهم سعی میکنیم در ابعادگسترده تری موضوع را دنبـال و عمل کنیم. بعبارت دیگربجای اینکه بنشینیم و منتظرباشیم تامرجعی‌یاشخصی موضوعی را به ما اعلام کند ، خود ازطریق تجسس‌درسازمانهای مملکتی و بـا استفـاده از کلیه امکانات‌و عوامل جنبی بسراغ موارد میرویم وپس از اینکه‌مشخصات‌و اطلاعات کافی از چگونگی یک امر ناصواب و هویت مظنونین بدست آوردیم‌با کمال‌بی‌نظری تحقیق رسمـــی را شـروع و تا حصول نتیجه که در هرحال اظهار نظر نهائی بــه حول و قوه الهی آنرا دنبال میکنیم .

البته یک نکته را نباید از نظر دور داشت که وسائل اسباب کار موجود درخور چنین برنامه وسیع و همه جانبه‌ای‌نیست که ضمن‌تقاضا از آقای‌وزیر دادگستری‌برای کمک برفع نواقص وتکمیل وسائل از هرحیث بیشترین تلاش را برای نتیجه‌گیری بهتر از کار مهمی که در پیش داریم بکار خواهیم‌برد.

بازداشت ٦ نفر در قم

قم‌ـ خبرنگار اطلاعات :

فرمانداری نظامی قم وحومه اعلام کرد، تاکنون ٦ نفرمقام های مسئول قم، بموجب ماده۵ قانون فرمانداری نظامی، دراین شهر دستگیر شده‌اند.

این عده دکتر علی امیررفیعی رئیس‌بیمارستان‌نکوئی، فریدون صحرا نورد رئیس تاسیسات بیمارستان‌نکوئی، غلامرضا‌آشیم معمار مقاطعه‌کار تاسیسات بیمارستان نکوئی، محمدمحمدی حسابدار بیمارستان نکوئی، عباس فخاری کوهبنانی رئیس آموزش و پرورش قم وحسین کهندانی تفرشی راننده اداره آموزش وپرورش این شهــر هستند که در بازداشت بسر می‌برند.

خبرنگار ما درقم می‌نویسد: گفته میشود این اشخاص ،به اتهام سوء استفاده ازموقعیت شغلی خود ویا داشتن مـواد مخدر، دستگیر شده‌اند.

دنیای ورزش شنبه‌ها منتشر میشود

اعتراضهای رانندگان مینی بوس

رشت ـ خبرنگار اطلاعات

دیروز حدود چهارصد راننده مینی‌بوس که بین شهر های رشت و چالوس مسافر حمل می‌کنند ، دست از کـار کشیدند و بتدریج در مقابـل پاسگاه پلیس‌راه‌رشت‌ـلاهیجان، صف کشیدند ومینی‌بوس های خود راکنارجاده پارک کردند.

چندتن از رانندگان ، در گفتگو باخبرنگار اطلاعات در رشت ، گفتند .

مادرطول ماه دو روز کـار می‌کنیم وبیست‌روزآنرابیکاریم، دراین شرایطچگونه میتوانیم. حق گزاف بیمه را بپردازیم ؟

عده‌ای دیگر گفتند : مبلـغ بیمه باید کم شود .

اکثریت رانندگان معترض از وضع محدودیت مسیر راه ، گله داشتند ، آنها گفتند تـا روزی که به خواستهای آنان رسیدگی نشود . به اعتراض خود ادامه خواهند داد .

تبریکات

جناب آقای باهری وزیر محبوب دادگستری

انتصاب شایسته وبجای‌آقای سید حسین هاشمی به سمت دادستان تهران نشانگر حسن ظن ودوراندیشی آن جناب است این قاضی شریف وپاکدامن مدتی امانت دادگاه ورامین راعهده‌دار بودند که خدمات توام باصداقت ایشان فراموش نشدنی است اعضاء انجمن شهر ورامین بنمایندگی ازطرف مردم شاهدوست این شهر این حسن انتخاب را جنابعالی تبریک عرض نموده موفقیت‌حضرتعالی را درراه خدمت‌بشاهنشاه آریامهر و میهن عزیز از خدای بزرگ مسئلت می‌نمایم.

رئیس انجمن شهر شهرورامین ـ حاج سید جوادحسینی

جناب آقای حسن کیانی همشهری عزیز

انتخاب جنابعالی را بسمت شهردار جویبار تبریک عرض نموده موفقیت روزافزون آن جناب را از خداوند متعال خواستاریم.

اعضای شورای داوری جویبار

جناب آقای توفیق آل هاشم

انتصاب بجا و شایسته شما را به سمت مدیرعامل جمعیت شیرو خورشید سرخ‌کردکوی تبریك عرض نموده و موفقیت آن جناب رادرراه خدمت به مردم شریف کردکوی آرزومندیم .

دکتر احمد مروستی ـدکتر رضا مروستی ـ نادرمروستی ـ مهندس محمد مروستی ـحمید ثقفی ـدکتر اکرمی ـسیدحسین مشعشع

نورسیل تولیدکننده عایقهای رطوبتی

شمشیر

رطوبتی با چسبندگی و انعطاف بیشتر

بصورت خودچسب ـ ساده
(برای هرگونه عایقهای رطوبتی جهت سقف ـ پی دیوار ـ کانال)
ماستیکهای آب بندی برای هرگونه درزگیری
نوارهای محافظتی برای لوله های آب ـ گاز و.....

TORSEAL

نورسیل برای اطمینان بیشتر

تلفن : ۸۲۲۹۹۱ـ۸۲۳۵۹۱

صندوق پستی ۳۰۱۷

قابل توجه
مهندسین مشاور
وشرکت های ساختمانی وتاسیساتی

دیگ ، رادیاتور و وان های چدنی

HAUFFAGEKAR

شوفاژکار
ساخت ایران

باپشتوانه دو قرن تجربه وتحت لیسانس آهلمن آلمان

دفترمرکزی تخت جمشید شماره ۴۲۵ تلفن: ۸۳۸۶۷۷ـ۸۳۵۹۹۱

مراکزفروش درشهرستانها

شاهی	فروشگاه انشن	خیابان ساری تلفن ۷۹۷۱
کرج	شرکت ـ بان	جهانشهر جنب سردخانه جهان تلفن ۸۰۱۰۹
کرمانشاه	شرکت ترموویم	خیابان طاق بستان سه‌راه ششم بهمن تلفن ۷۶۱۷
اصفهان	شرکت تست ایمپورت	خیابان فردوسی شماره ۳۷۶ تلفن ۲۳۲۸۱
کرمان	شرکت تیفیک	خیابان محمد رضاشاه پلاك ۵۸۴ طبقه سوم تلفن ۶۹۳۸
سنندج	شرکت چهریق	خیابان فردوسی روبروی سینما شهرفرنگ تلفن ۲۸۳۲
رشت	شرکت چهچال	انتهای خیابان سعدی روبروی دفتر شرکت واحد تلفن ۲۷۷۷۴
تبریز	شرکت دوگام	خیابان شاهپور شمالی جنب اتاق بازرگانی تلفن ۲۵۸۸۳
یزد	مؤسسه فنی سانتزال‌شوفاژ	خیابان ولیعهد میدان مارکار جنب کلانتری یك تلفن ۵۹۷۱
اهواز	شرکت شعله شارق	خیابان لشکر نبش مشیری تلفن ۳۱۲۱۱
مشهد	شرکت قصریان	خیابان سی متری تلفن ۴۲۰۵۱
مشهد	شرکت تعاونی تهیه و توزیع کالای تأسیساتی در استان خراسان تلفن ۳۱۶۰۵	
همدان	شرکت گلدن پارت	خیابان ششم بهمن چهارراه ابن سینا شماره ۲ تلفن ۵۲۰۳
شیراز	شرکت فالیزان	خیابان سعدی نبش فردوسی تلفن ۲۳۱۷۷
رشت	شرکت گیل ترم	فلکه صیقلان ساختمان اتاق بازرگانی طبقه هم کف تلفن ۳۲۴۴۴
بابل	فروشگاه نم	خیابان بابلسر ـ مقابل جنگلبانی تلفن ۶۷۱۷
قم	دفتر فنی نجفی	انتهای صفائیه نبش‌کوی ورزشگاه طبقه فوقانی تلفن ۶۶۰۱
اراک	دفتر تأسیساتی مهر	خیابان شاهپور جنب فرمانداری تلفن ۲۲۵۷۳
چالوس	فروشگاه تأسیسات خزر	خیابان پهلوی ساختمان حاج کریمی تلفن ۲۲۶۸
آمل	فروشگاه ایزدی فر	خیابان نور ـ گلشهر ایزدی فر تلفن ۲ـ۳۰۸۲

شرکت آرش سرامیک

وارد کننده و عرضه کننده کاشی. سرامیک لوازم بهداشتی. موکت. کاغذ دیواری پارکت عمده و جزئی

تخت طاووس نبش فرح شماره ۲۴۷ تلفن ۸۵۱۲۴۲

هپکو
HEPCO
تنهاتولیدکننده ماشین آلات راهسازی وساختمانی درایران

آماده تحویل

متخصصین مجرب شرکت هپکو همیشه جهت هرگونه مشاوره و راهنمائی دراختیار شما خواهند بود .

هپکو تولیدکنندهٔ انواع ماشینهای:
لودر ، بولدوزر ، بکهو ، غلطك ،
بیل هیدرولیکی ولوله‌گذار درایران

هپکو (شرکت سهامی خاص) تهران ـ خیابان ثریا ـ چهار راه روزولت ـ شماره ۱۰ ـ تلفن ۶۹ ـ ۸۳۹۳۶۰

هواپیمائی ملی ایران «هما»

«اطلاعیه»

تغییر محل واحد لوازم شخصی واردات خارجی فروش بار هواپیمائی ملی ایران «هما»

قسمت لوازم شخصی واردات خارجی فروش بار «هما» در تهران از تاریخ۷ شهریور ۱۳۵۷ ازخیابان فرصت به ساختمان گمرك فرودگاه مهرآباد انتقال یافته است و مراجعان گرامی برای دریافت حواله‌ی گمرکی و ترخیص لوازم شخصی وارداتی‌خود میتوانند به محل مذکور مراجعه فرمایند .

تلفن قسمت لوازم شخصی واردات خارجی فروش بار «هما» تهران ـمهرآباد: ۹۱۱۲۶۲۰

۱۱ تا ۱۸ هزار نفر در زلزله کشته شدند

گزارش‌ها وعکس‌ها از:
رسول صالحی، ناصر تهرانی، محمد تقی سعیدی راد وسلوک خبرنگاران اطلاعات در مشهد ـ علی کاظمی وخالدی خبرنگاران اطلاعات دربیرجند ـ مروی ومحمدظاهر خبرنگاران اطلاعات در گناباد ـ عبدالرسول واحدی خبرنگار اطلاعات در فردوس وسخاوت علیزاده خبرنگار و مهدی کاشیان خبرنگار عکاس اعزامی از تهران

زلزله‌ای سهمگین طبس، این تنها عروس کویر ایران را با خاک یکسان کرد. طبس، با تکانی سهمگین به گورستانی تبدیل شد که گورهای آن هرگز قابل شمارش نخواهد بود. و اینک آنچه از عروس کویر بجای مانده هزاران جسد، مشتی ویرانه، گروهی انسان بهت زده. دلگرجان و دیدگان اشکبار امدادگرانی است که هرلحظه باصحنه دلخراش تازه‌ای روبرو می شود.

در نخستین دقایقی که تهران لرزید (۱۹٫۳۹ دقیقه شنبه ۲۵٫۶٫۵۷) هرگزتصور نمی‌رفت که این لرزش نشانه‌ای از لرزش مرگبار جنوب خراسان است.

این لرزش خفیف درتهران که گروهی آنرا با دلهره و وحشت حس کردند، این فکر را در اذهان عمومی بویژه خبرنگاران تقویت‌کرد که مبادا مرکز زلزله در گوشه‌ای از کشور عزیزمان باشد. این فکر که‌نشانه‌ای از آرامش قبل از طوفان بود، پس از تماسی مداوم با ژئوفیزیک دانشگاه تهران و مراکز خبری، گروهی را در تشویش و نگرانی عمیق فرو برد و سرانجام در نخستین ساعات بامداد که خبرنگاران ما از مشهد و جنوب خراسان گزارش هائی مخابره کردند که‌حاکی از وقوع فاجعه‌ای درجنوب خراسان داشت.

خبرها کم‌کم کامل شد و سرانجام ملت ایران آگاهی یافتند که جنوب خراسان به ناگهانی به گورستانی بزرگ تبدیل شده است.

تکان ناگهانی طبقات زیرین استان وسیع‌خراسان بحدی سریع و طولانی بود که بلافاصله مراکز زلزله‌نگاری در نقاط مختلف جهان آنرا شدیدترین زلزله و به قدرت ۷٫۷ ریشتراعلام کردند.

آیا مردم مهربان،دلسوز، خون‌گرم و دور از هرگونه ریا و تزویر که تنها به زندگی آرام و انسانی خود در جنوب خراسان ادامه می‌دادند سزاوار چنین سرنوشتی بودند ؟

هرچه بود آنها قربانی شدند و طبس تنها شهری که چون زمرد در دل‌کویر می‌درخشید با خاک‌یکسان شد.

اکنون اگر به‌طبس‌بنگرید تلی است از خاک، که‌تنها نخلها که‌نشانه‌هائی ازخرمی و حیات مردمان‌خون‌گرمش می‌باشد بچشم می‌خورد.

خانه‌ها و سرپناه مردمان این شهر برسرشان ویران شده. حتی ساختمانهای محکم و تازه‌ساز این شهر منهدم شده است.

مرگ بر خرابه طبس سایه انداخته و غم و اندوه فضای آنرا دربرگرفته. بازماندگان، اجساد عزیزان خود را که در بدترین شرایط باکامیونهای‌گوناگون حمل می‌کنند. ناله‌بازماندگان قطع نمی‌شود. اشک چشم آنها خشک شده است.

هرکسی که زنده مانده مبهوت است و همانند دیوانه‌ای که به گورستان پناه برده باشد درگورستان بزرگ طبس بدنبال عزیزان خود به این سو و آن‌سو میرود.

شهر طبس که زمانی‌زیبا و با طراوت بود اکنون بوی‌تعفن میدهد و بیماریهای گوناگونی بازماندگان را تهدید می‌کند.

در این میان چیزی هست که علاوه بر خود فاجعه انسان را به گریه و امیدارد و آن شکوه همبستگی و کمکهای همه جانبه مردم روستاها و شهرهای دور و نزدیک است. این‌اتحاد و همبستگی انسان راتکان می‌دهد و اشکراز دیدگان سرازیر می‌کند.

آنچه که در زیر می‌آید آخرین گزارشهای‌خبرنگاران ما از نقاط آسیب‌دیده است:

آخرین آمار

آخرین گزارش ها حاکی است که از جمعیت ۱۲۹۵۸ نفری طبس، کمی بیش از دو هزار نفرزنده مانده‌اند که‌اینان هم با سرو دست شکسته ،در بیمارستان ها بسر میبرند.

بیش از ۷ هزار نفرکه از شهر های مختلف خراسان به طبس آمده‌اند، سرگرم‌بیرون کشیدن اجساد کشته شدگان از زیر آوار هستند.

گروه اعزامی خبرنگاران اطلاعات به منطقه زلزله زده طبس می نویسد: در جریان‌زلزله خانمان‌برانداز پریشب خراسان، چهل‌روستا بکلی با خاک یکسان شده و بیش از ۶۰ روستا تا پنجاه درصد آسیب دیده است.

دیروزدربی بازدیداستاندار خراسان و دکتر خطیبی مدیر عامل جمعیت شیرو خورشید سرخ ایران، از مناطق‌زلزله زده طبس، قرار شد ،امروز یک بیمارستان صحرایی دراین منطقه دایر شود.

گروه اعزامی خبرنگاران اطلاعات بسرپرستی رسول صالحی با پیمودن ۵۵۷ کیلومتر راه اضافی ساعت شش و ده دقیقه بعد ازظهر دیروز از مشهد واردطبس شدند.

آنها گزارش داده‌اند که برابر آخرین آمارهای موجود بیش از ۱۱ هزار تن از اهالی طبس و ۵۰ روستای اطراف آن زیر خروارها خاک مانده‌اند و تاکنون از زیر خاک‌بیرون آورده نشده‌اند.

۲ هزار مجروح

در ادامه تلاش ماموران بیش از ۳ هزار تن از حادثه‌دیدگان از زیر خاک بیرون آورده شده و به بیمارستانهای «فردوس» و «گناباد» انتقال یافته‌اند. در حال حاضر بیش از ۲هزار بیمار و مجروح دست وپا شکسته در بیمارستانهای امدادی، شیر وخورشید سرخ فردوس و بیمارستان شیروخورشید سرخ گناباد بستری هستند. بیشتر این مجروحین بعلت نداشتن گنجایش کافی بیمارستانهادر محوطه‌وچمنهای بیمارستان بستری شده‌اند.

مرگ شهردار و اعضای انجمن شهر

گزارش خبرنگاران ما حاکی است که غلامرضا معین شهرداراطبس هنگامیکه درسالن‌اجتماعات شهرداری این‌شهر درحضور گروهی از اعضای‌انجمن شهرسرگرم سخنرانی بود زیر آوارماند و جان خود را از دست داد. در این جلسه همچنین ۳۴ تن از اعضای شرکت کننده زیر خروارها خاک جان‌سپردند.

هنوز ازخانوادهشهردار طبس اثری بدست نیامده است. به احتمال قوی آنها نیز زیر آوار خانه خود دفون شده جان خود را از دست داده‌اند.

فرماندار طبس که بطور معجزه‌آسا از مرگ نجات یافته، همسر و ۲ کودک خود را در جریان زلزله ازدست داده است.

فرماندار طبس درحالیکه بشدت اندوهگین بود در مورد خانواده خود گفت: همسر و تنها فرزندم کمپسر بود و نیز یک برادرم زیر آوار ماندند و کشته شدند، یک برادر دیگرم نیز که در طبس بود عصر همان روز به مشهد رفته بود.

وی اضافه کرد: چون دستگاههای‌ارتباطی و بی‌سیم طبس ازکار افتاده بلافاصله یکنفر را با اولین وسیله نقلیه‌ای که به اینجا رسید به گناباد فرستادم تا با رسیدن به اولین پست مخابراتی جریان را بمشهد و تهران اطلاع دهد.

زن و ۲ فرزند «اطمینان» رئیس اداره مخابرات طبس نیز از جمله قربانیان فاجعه این‌شهر هستند.

سیل کمکهای مردم

خبرنگاران ما درگزارشهای خود می‌افزایند:

دیروز سیل‌کمکهای مردم خیر از سوی شهرهای بیرجند، تربت‌حیدریه، فردوس، گناباد، قاین، بجستان، کاخک، بیدخت و مشهد برای کمک به زلزله زدگان به سوی طبس‌جاری بود.

دیروز دربرخی ازمناطق یادشده مردم برا یزلزله ـ دیدگان با استفاده‌از بلندگو تقاضای کمک می‌کردند. با وقوع زلزله آب و برق و تلفن شهرستان طبس قطع شد و دیروز مردم این منطقه دومین‌روزتو انفرسای خودرا تحت‌شرایط نامساعد یادشده سپری کردند. با قطع کلی برق مردم طبس شبهای خود را در تاریکی محض می‌گذرانند. دیروز با دهها تانکرنظامی و ماشین های آتش‌نشانی از شهرهای فردوس، گناباد و کاخک به طبس آب آشامیدنی‌حمل شد.

هجوم از شهر های کشور

دیروز بدنبال وقوع حادثه زلزله طبس و حومه هزاران تن از مردمی که بستگانی در این شهرداشتند از سراسر کشور به طبس رفتند. این گروه که غالبا ازشهرهای شیراز، اصفهان، جهرم و آبادان بسوی‌طبس سرازیر بودند، باوجود راههای آسیب‌دیده‌منتهی به این‌منطقه تلاشی خستگی ـ ناپذیر از خود نشان می دادند تا هرچه زودتر از موقعیت بستگان و آشنایان خود آگاهی یابند. بسیاری از مسافران بین راه به بیمارستانها مراجعه‌می‌کردند و با دیدن اجساد بستگان خود شیون براه می انداختند و از نیمه‌راه بازمی‌گشتند.

قبل از ظهر دیروز سراج حجازی نیابت تولیت‌عظمی‌و استاندار خراسان، دکتر خطیبی مدیر عامل جمعیت شیروخورشید سرخ ایران، مدیر و حسن مکرم مدیر عامل جمعیت شیروخورشید سرخ مشهد برای بازدید از شهر طبس وارد این‌منطقه شدند. استاندار خراسان ضمن اظهار تسلیت به مردم طبس به بازماندگان قربانیان این فاجعه اطمینا نداد که در کوتاهترین مدت امکانات وسیعی از جمله تامین‌چادر، مواد غذائی ،دیگر مایحتاج عمومی دراختیار آنان قرار خواهد گرفت.

خبرنگاران ما درگزارشی خود می‌افزایند:

یک افسر و ۳ مامور شهربانی طبس حین انجام وظیفه در شهربانی، زیر آوار ماندند و کشته‌شدند.

براساس آماری که درهمین زمینه تهیه شده است از۳۸ مامور انتظامی شهربانی طبس تنها۸نفر زنده‌مانده‌اند. ۳۰ مامور کشته شده در خانه‌های خود و یا حین گشت و انجام ماموریت‌زیر آوار مانده‌اند. گفته‌میشود تمامی کارکنان شرکت مخابرات طبس که درلحظات زلزله سرگرم انجام وظیفه بوده‌اند بصورت دسته‌جمعی زیر آوار جانسپرده‌اند.

آخرین بار هنگامیکه خبرنگاران ما با استفاده‌از بی‌سیم که پس از ۱۷ ساعت موفق به برقراری تماس با ما شده بودند زمین‌لرزه نسبتا شدیدی بوقوع‌پیوست و ارتباط تلفنی را برای‌مدتی قطع کرد. دیشب بار دیگر زمین‌لرزه در طبس وحشت بپا کرد و کسانیکه‌درتاریکی مطلق بربالین اجساد عزیزانشان اشک می‌ریختند دچار اضطراب و هراس شدند. ماموران امداد شیر وخورشید سرخ وگروه های اعزامی از سوی‌مراجع تقلید که با وسایل دارویی و غذایی تیمهای پزشکی‌به طبس اعزام شده‌اند باتلاشی خستگی‌ناپذیر به یاری‌حادثه دیدگان برخاسته‌اند و در کلیه امور از جمله نصب چادر، تهیه غذا، مراقبت از بیماران و توزیع آب و مواد غذائی مورد نیاز مردم را یاری می‌دهند.

کمیته امداد

بیرجند ـ بدنبال زلزله‌وحشتناک طبس،دیروز کمیته امدادی بنا به دعوت حضرت آیت‌الله آیتی در مسجد «آیتی» بیرجندتشکیل شد.

صبح دیروزاز سوی‌روحانیون ومردم بیرجندحدود ۱۰کامیون میوه وبرنج وروغن و دارو وپتو وپوشاک بمطبس ارسال گردید.

مقارن ظهر امروز دکتر مژدهی و وزیربهداری و بهزیستی برای نظارت برعملیات درمانی‌و بهداشتی در منطقه زلزله زده عازم طبس شد.

جلسه روحانیون تهران

امروز عده‌ای از آقایان علما وروحانیون تهران به‌اتفاق گروهی از بازرگانان در منزل آیت‌الله حاج آقا میرزا باقر آشتیانی جمع شدند. در این اجتماع ضمن ابراز تاسف از خسارات زلزله خراسان بمنظور کمک بمزلزله‌زدگان تصمیماتی گرفته شد

حمل مجروحان به‌تهران

شب گذشته بیش از ۳۰۰ نفر از مجروحان حادثه‌دیده خراسان بوسیله یک فروند هواپیمای سی ـ ۱۰۳ که از تهران مقدارزیادی‌وسایل و دارو و پزشک باین شهر حمل کرده بود به تهران منتقل شدند.

سخنگوی شیر و خورشید سرخ شب گذشته اعلام کرد که یک پل هوائی بین‌تهران و طبس بوجود آمده که‌در این مسیر از یک‌طرف‌وسائل مورد احتیاج و همچنین پزشک و نیروی انسانی به منطقه گسیل و از طرف‌دیگر تعدادی از مجروحان‌به‌تهران منتقل و در بیمارستان هائی که دارای پذیرش کافی‌باشند بستری می گردند.

یک مقام شیر و خورشید در زمینه تلفات گفت: ما گستردگی منطقه زلزله زده و شدت زلزله‌پیش‌بینی می شود که متاسفانه تعداد تلفات بیش از ۱۲ هزار نفر باشد.

آخرین خبرها

آنچه در زیر می‌آید آخرین اخباری است که در لحظات چاپ روزنامه راجع به زلزله طبس به‌تهران مخابره شد.

حدود ۱۲۰۰ نفر ازمجروحان زلزله طبس که از زیر آوار خارج شده بودند به وسیله هواپیما و هلیکوپترهای نظامی وخودروهای‌ارتش‌به‌بیمارستان های مشهد، تهران و شهرهای جنوبی استان خراسان انتقال یافتند.

دکتر خطیبی مدیر عامل جمعیت شیرخورشید سرخ‌ایران ضمن اعلام‌این‌مطلب درفرودگاه نظامی طبس گفت:

ـ ما به حد کافی چادر از مرکز خواسته‌ایم.

دکتر خطیبی گفت: امکان اینکه افراد زنده زیرآوارباشند وجود دارد ولی باکمال تاسف به علت تنگی وقت و مواجه شدن با تاریکی شب و نبودن برق، ماموران فقط‌توانسته‌اند عده کمی از مجروحان را از زیر آوار خارج کنند.

دیروز در فردوس بمدت ۳ روز عزای ملی اعلام شد و بیش از ۸ هزار نفر بابیل وکلنگو مواد خوراکی و پوشاک بکمک هموطنان طبسی خود شتافتند

مجروحین وبازماندگان را دریابید

گزارش خبرنگاران اعزامی از تهران

طبس‌ازروی‌زمین‌گم‌شده‌است

در طبس وحشت‌و مرگ حکمفرما است و بیش از۱۱ هزار نفر در این شهر و روستاهای‌اطراف‌مانندروستا های کاشمری، احمدیه، تورغبیان، طشجانان، جوخا و اکبر آباد در زیر آوار مانده وکشته شده‌اند.

اولین گروه امداد صبح روز یکشنبه ۲۶ شهریور به فرماندهی سرهنگ دوم‌پیاده غلامرضا ازما از مرکز آموزش بیرجندبه‌طبس‌رسید همه‌شهرویران‌شده‌است.

به جرئت میتوان گفت که طبس از روی زمین گم شده است.

پس از انتشار خبر زلزله در منطقه طبس گروه های متعددی از مردم شهر های اطراف با کمک های اولیه بیاری مصیبت زدگان طبس شتافتند.

در حال حاضر دو بیمارستان صحرائی‌توسط شیرو خورشید سرخ در محوطه فرودگاه طبس برپا شده است.

گروه های کمک وامداد لحظه به لحظه باهواپیما و اتومبیل وارد میشوند.

برق و اب و تلفن شهر قطع شده و زندگی سخت بازماندگان حادثه مشکل‌تر شده است.

تعداد زخمی شدگان و کشته شدگان هنوز‌به‌درستی مشخص نیست اما انچه از قرائن برمی‌آید بیشترین جمعیت شهر و روستا های اطراف نابود شده‌اند.

اولین اکیپ بهداشتی صبح دیروز ازطرف‌شهربانی خراسان به طبس فرستاده شد. این گروه که عبارتند از: سروان دکتر حسینی ودکتر آذری‌و چهارپزشکیار که به محض ورود بمطبس به فعالیت پرداختند.

حمل اجساد به‌گورستان

صبح امروز اجسادی که از زیر آوار بیرون آورده شده بود توسط‌۱۵کامیون به گورستان حمل شد.

در حال حاضر تعداد بیشماری مجروح در پارک شهر طبس برروی زمین قرار دارند و هنوز گروه ها و وسائل کمک به اندازه کافی به این شهر نرسیده است.

باید مجروحین وبازماندگان فاجعه طبس را هر چه زودتر دریافت.

در حال حاضر با نبودن برق‌و امکانات لازم‌فعالیتهای شبانه برای جستجو و کمک باکندی پیش میرود و مشکلات فراوانی دربر دارد

وزیر اطلاعات: حکومت نظامی‌را مخالفان بما تحمیل کردند

وزیراطلاعات و جهانگردی دیروزدرمورد برخی اکاذیب که نشریات خارجی علیه‌ایران منتشر کرده‌اند گله کرد و وزیر اطلاعات در ارتباط کمونیست هاو تظاهرات چند روز قبل گفت:

ما از اینکه هدایت این‌حرکت یک هدایت کمونیستی است تردید نداریم چرا که روش‌ها و شعار هائی که در این‌جریان عامل و هدایت‌کننده بودشعار هاوحرکت‌های کمونیستی‌بود

وی اضافه کرد روش هاو نشانه های کمونیستی عبارت است از بمب گذاری ـ ایجاد آتش سوزی‌ـ حمله بماموران انتظامی ـ تخریب بانک هاو فروشگاه ها و نیز انتشار نشریات و تراکت ها که هدف تمامی آنها این بوده است که جمعیت را با شعار های‌مورد نظر کمونیست ها آشنا کنند و آموزش دهند.

آقای دکتر عاملی سپس در مورد سیاست دولت در زمینه آزادی های سیاسی تاکید کرد سیاست دولت دقیقا مبتنی بر حمایت از آزادی مطبوعات اجتماعات و آزادی بیان‌است امابهنگامی‌که دولت‌این‌سیاست را اعلام کرد متاسفانه گروه هائی که به آن اشاره شد در صدد سوء استفاده از آزادی برآمدند و سرانجام‌با تحریک مردم و تشکیل اجتماعات‌غیر قانونی و طرح مطالب‌وشعار های غیر قانونی‌و خلاف‌قانون اساسی شرائطی را پیش‌آورد که اعلام حکومت نظامی غیر قابل اجتناب شد.

وزیر اطلاعات وجهانگردی افزود :باتوجه‌به این‌واقعیات باید قبول کرد که حکومت نظامی را در حقیقت مخالفان برماتحمیل‌کردند وگرنه‌سیاست دولت دفاع از آزادی هائی است‌کمبیان شد .وزیراطلاعات و جهانگردی سپس در مورد وام های مسکن و کشاورزی توضیحاتی‌در اختیارخبرنگاران خارجی گذارد. همچنین در مورد زلزله نیز اطلاعاتی به خبرنگاران خارجی داد.

یکی از خبرنگاران خارجی درباره علت تغییر یا تعویض خبرنگارگاردین‌سئوال‌کرد، و‌زیر اطلاعات پاسخ داد.

از طرف سفارت شاهنشاهی در لندن جهت تعویض‌خبرنگار فعلی گاردین بمسردبیرروزنامه گفته شد و خواستار تعویض ایشان گردید.

خبرنگار فعلی‌روز چهارشنبه هفته جاری تهران را ترک خواهد کرد.

۳۹ سال خواندنیها

مجله خواندنیها، در این هفته سی وهشتمین سال‌حیات مطبوعاتی خود را پشت سر گذاشت و وارد سی‌ونهمین سال انتشارش شد.

خواندنیها، که ۳۹ سال پیش، به عنوان یک نشریه سیاسی و اجتماعی کار خود را آغاز کرد، در طول این مدت، فراز و نشیب های مراوان‌پشت‌سرنهاد ومشکلات بیشمار از سرگذرانده، ولی خوشبختانه مدیر خواندنی‌ها با استقامت و پایمردی با این مشکلات و مسائل‌رو در رو ایستاد و خواندنیها را، همچنان به عنوان نشریه‌یی مستقل و صاحب سبک و روش خاصی، منتشر کرد، تاجایی که امروز، عنوان‌یکی ازقدیمیترین نشریات ایران را، همچنان با خود دارد و خوانندگان علاقمندو خواهانش یک دم ،خواندنیها ومدیرآن راتنها نگذاشته‌اند. چنانکه امسال، مدیر خواندنیها،به خاطر جبران لطمات و صدماتی که‌درطول چهارده سال‌گذشته مراین مجله وارد آمده است، خوانندگان مجله را به یاری طلبیدو یک باره قیمت‌مجله‌اش را به دوبرابر افزایش داد،و به گواهی دفاتر ثبت فروش، تیراژش افزایش نیز پیداکرد. یکی از علل موفقیت این‌مجله، مقالاتی است که در هر شماره علی اصغر امیرانی، مدیر خواندنیها می نویسد و طی آنها، بابیانی شیوا وسبک وشیوه‌یی‌خاص ،مسائل‌مملکتی و مشکلات مردمی را بیان‌می کند و از این‌رو، خوانندگان این مجله، مقالات مدیر آن‌را از ویژگی های خواندنی ها می دانند.

ضمن آرزوی توفیق روز افزون برای آقای علی اصغر امیرانی، مدیر خواندنی هاو روزنامه‌نگار قدیمی‌و موفقیت های بیشتر مجله خواندنیها، وآغاز سی‌و نهمین سال خواندنی ها را به مدیر، نویسندگان و خوانندگان آن تبریک میگوئیم.

اوامر شاهنشاه برای کمك به زلزله زدگان

به فرمان شاهنشاه، ارتش شاهنشاهی به یاری زلزله‌زدگان شتافت و ۷۰۰ سرباز همراه آمبولانس و چند فروند هلیکوپتر و هواپیمای ۳۰۳ و ۳۰ هزار تخت وپتو و پزشک و مقداری خون و دارو در اختیار شیرو خورشیدسرخ قرار گرفت و همگی به‌نقاط زلزله‌زده فردوس و طبس اعزام شدند تا در اختیار شیروخورشید سرخ استان خراسان قرار گیرد.

همچنین دو فروند هواپیما ۳۰۳ ارتش همراه دارو و مواد غذائی و بیمارستان‌صحرائی ازتهران به مناطق زلزله‌زده حرکت کردند و سه گروه ازهیات پزشکان ومتخصص‌بیهوشی و دو پزشک عمومی‌گناباد و کاشمر و فردوس به‌محل زلزله‌زده طبس اعزام‌شدند

به‌امرشاهنشاه آریامهرامروز نیز ۳۰ تن حبوبات و قند و چای برای آسیب دیدگان‌زلزله طبس به مناطق آسیب دیده فرستاده شد.

۱۶ تن برنج ٤ تن حبوبات ۳تن روغن ۳تن‌قند ۳تن شکرو یک تن چای که به هزینه شاهنشاه آریامهر خریداری‌شده است بایک هواپیمای سی تنی ارتش شاهنشاهی به منطقه آسیب دیده حمل شد. همچنین شاهنشاه آریامهر دستور دادند ۲۰ تخت از تختهای بیمارستان دربار شاهنشاهی برای درمان مجروحان زلزله‌اخیر اختصاص داده شود.

پیام علیاحضرت شهبانو بمناسبت زلزله طبس

علیاحضرت شهبانو بمناسبت زلزله ویرانگر طبس شب گذشته پیامی فرستادند. متن پیام علیاحضرت بدین شرح است:

زلزله مصیبت‌بار ودلخراش خراسان که جان گروه کثیری از هموطنان عزیز ما را گرفت و جمعیت زیادی‌را بی‌خانمان کرد برای من مانند هرایرانی واقعه‌ای دردناک و تاثراور بود. برای کمک به بازماندگان این این حادثه غم‌انگیز و یاری آنان که از لحاظ جانی‌ویا مالی زیان دیده‌اند از همه افراد این سرزمین دعوت‌می کنم تاحدی که میتوانند به کمک هموعان خود که‌دچار این فاجعه شده‌اند بشتابند. باین منظور حسابی افتتاح خواهد شد که موجودی‌آن تحت نظر هیات امنائی که اعضای آن بعدا اعلام‌خواهد گردید بمصرف برسد.

قطع موسیقی

در پی وقوع زمین لرزه در خراسان‌که مرکز آن طبس بود باآگاهی آقای نخست وزیراز این سانحه طبیعی بلافاصله دستور داد، برای ایجاد هماهنگی و کمک رسانی به آسیب دیدگان زلزله کمیته‌ای مرکب‌از وزیر مشاور درامور اجرائی، وزیر کشور، وزیر کشاورزی‌و عمران روستائی، وزیر آبادانی و مسکن، وزیر مشاور و رئیس‌سازمان‌برنامه‌و بودجه،مدیر عامل سازمان‌شیر وخورشیدسرخ‌ایران و تیمسار سپهبد فاضلی تشکیل شود.

آقای نخست وزیر همچنین دستور داد از ساعت ۲۰٫۳۰ دیروز تاساعت ۱۸٫۳۰ روز بیست ونه شهریور بمدت سه روز برنامه های موسیقی از کلیه‌شبکه‌های رادیو تلویزیونی کشور قطع شود.

همچنین حسابی در شعبه های‌بانک‌ملی. در سراسرکشور بازشود تا مردم بتوانند کمک های‌نقدی‌خود را باین شماره ها واریز کنند کمک های‌نقدی مردم زیر نظر کمیته‌ای که تشکیل شده است برای کمک به‌زلزله‌زدگان بمصرف خواهد رسید کمکهای غیر نقدی نیزکه دراختیار کمیته قرار میگیرد سریعا به منطقه حمل خواهد شد. بدستور آقای‌نخست وزیر کمکهای بلاعوض برای‌تجدید فعالیتهای کشاورزی دراختیار زارعان مناطق زلزله زده قرار خواهد گرفت.

توضیح در مورد تحصن دکتر سید جوادی

امروز کسب اطلاع شدکه خبر مربوط به تحصن‌آقای دکتر علی اصغر حاج سید جوادی در منزل حضرت آیت‌الله شریعتمداری که از سوی خبرگزاری‌ـ مخابره‌شده بود صحت‌ندارد و آقای سید احمد صدرحاج سیدجوادی وکیل‌دادگستری جزء متحصنین بوده است همچنین درمیان نامها، اسم آقای رحیم صفاری باشتباه صفائی مخابره شده بود.

اعلامیه آیت‌الله‌العظمی شیرازی درباره زلزله‌طبس

مشهد ـ خبرنگار اطلاعات: دیروز دربی فاجعه زلزله طبس‌که‌منجربمرگ عدمزیادی از هموطنان عزیز ما گردید، اعلامیه‌ای از سوی حضرت آیت‌الله‌العظمی حاج‌سید عبدالله شیرازی در مشهد انتشار یافت دراین اعلامیه، حضرت‌آیت‌الله العظمی شیرازی، ضمن‌تسلیت و ابراز همدردی بابازماندگان زلزله، از مسلمانان خواستندبه کمک‌خواهران وبرادران‌آسیب دیده زلزله طبس بشتابند.

متن اعلامیه حضرت آیت‌الله العظمی شیرازی، بشرح زیر است:

بسم‌الله‌الرحمن الرحیم
«اناالله و اناالیه راجعون»

حادثه اسفانگیز زلزله طبس وحومه که منجر به کشته‌شدن صدها نفر از برادران و خواهران ایمانی و مجروح شدن هزاران نفر از آنان‌گشته است. موجبات تاثر شدید اینجانب و حوزه علمیه مشهد مقدس و عموم مومنین رافراهم آورده، این مصیبت عظمی را به پیشگاه مقدس حضرت ولی عصر ارواحنافداه و عموم بازماندگان محترم تسلیت میگویم وبه‌این منظورگروهی ازآقایان فضلای محترم حوزه علمیه را به‌آن مکان اعزام نموده‌ایم که رسیدگی کامل نموده و درآنجا ستادی تشکیل بدهند که کلیه کمکها در تحت یک برنامه‌معینی به‌آسیب دیدگان برسد و از کلیه برادران ایمانی دعوت می‌نمائیم از هرگونه کمک‌مادی دراین خصوص دریغ ندارند.

و احسن‌اناالله‌یحب المحسنین

مشهد مقدس ـ ۱٤ شوال‌المکرم ـ ۱۳۹۸

السید عبدالله شیرازی

همچنین حضرت آیت‌الله‌حاج سید محمد رضا موسوی بروجردی در مشهد، برای رساندن کمک به خواهران وبرادران مسلمان که درجریان زلزله طبس تمام هستی خودرا از دست داده‌اند، اعلامیه‌ای صادر کردند.

کفن ودفن کشته‌شدگان

بدستور حضرت آیت‌الله‌العظمی حاج سید عبدالله شیرازی یک گروه پزشکی متشکل ازپزشکان درمانگاه حوزه علمیه خراسان و نیز گروههای‌مختلفی ازآقاین فضلا و مدرسین حوزه علمیه و جامعه روحانیت خراسان،پیش ازظهر دیروز بمنظور کمک و رسیدگی به وضع زلزله زدگان به‌شهرستان طبس اعزام شدند.

همچنین از بامداد دیروز یک ستاد کمکرسانی به آسیب دیدگان زلزله طبس، متشکل از متدینین بازار، فضلای حوزه علمیه‌مشهدو نمایندگان‌بازرگانان، درمنزل حضرت آیت‌الله‌العظمی شیرازی تشکیل شد. کار اصلی این ستاد که صرفا ارسال و توزیع اعانات جمع آوری شده به‌طبس میباشد، تحت ضوابط معین و مشخصی آغاز شد و در نخستین روز فعالیت خود ۳ دستگاه اتوبوس حامل آقایان علمای حوزه علمیه، روحانیون‌و نمایندگان‌بازرگانان مشهد بمنظور کمک رسانی به آسیب دیدگان و بازماندگان قربانیان زلزله طبس به این منطقه گسیل داشت.

این هیات مسئولیت کفن و دفن کشته شدگان‌را نیزعهده‌دار میباشد.

خبرگزاریها: ۱۸ هزار نفر کشته شدند

۳۶ خبرنگار خارجی ودهها نماینده خبرگزاری های‌بین‌المللی که بسبب فضای‌داغ سیاسی ایران اینروز ها در تهران بسر میبرند، دیروز کمترین فعالیت را از نظر سیاسی داشتند. آن ها نزدیک به سی هزار کلمه از ماجرای زلزله خراسان مخابره کردند در حالیکه تعداد خبرهایشان در مورد مسائل سیاسی از انگشتان دست تجاوز نمی‌کرد.

یونایتدپرس درگزارشات مشروح خود تعداد کشته ها را ۱۸ هزار تن ذکر کرده بود.

رویتر ـ تعداد زلزله‌های ایران در قرن اخیر را سه هزاربار ذکر کرده و اشاره کرده است که ۲۰ مورد ان ها مصیبت‌بار بوده‌اند که موجب‌کشته شدن ۶۰هزار تن گردیده‌اند.

خبر یونایتدپرس از صد ها زخمی که در خیابان‌ها بانتظار مداوای پزشکی ایستاده بودند حکایت می‌کند زنان با چادر های سیاه درگوشه‌های‌خیابان‌نشستند و برای عزیزان از دست رفته خود اشک ریختند یونایتدپرس‌درتفسیری‌بدنبال خبر خود می‌نویسد:

در میان خرابه‌هاصدائی بگوش می‌رسد.

«من شوهر و دوفرزندم را از دست دادم». «من برادر کوچکم را از دست دادم»، «... هرسه دخترم کشته شدند»، و جملات از این‌قبیل پی‌درپی ازلبان بازماندگان فاجعه طبس در این شهر ویران شده شنیده میشود.

از آنجا که تمام پزشکان شهرنیز در حادثه جان‌خود را از دست داده بودند آمبولانس ها و اتومبیل های‌شخصی مصدومین‌را با سرعت برای‌درمان‌بفردوس حمل میکردند. در حالی که شاهنشاه طی فرمانی دستورات لازم را برای‌کمک به زلزله زدگان و منطقه زلزله زده‌طبس‌صادرفرمودند شهبانو نیز از مردم‌نیکوکار و خیر خواستند که ازکمک هابه هموطنان‌زلزله‌زده‌خود دریغ نورزند.

یونایتدپرس در گزارش دیگر با اشاره به این مطلب که این زلزله قدرتمند ترین زنزله جهان درسال‌های‌اخیر بوده استازقول خبرگزاری پارس می‌نویسد که دوسوم جمعیت ۱۳۰۰۰ نفری طبس بکام مرگ فرو رفتند.

آسوشیتدپرس که قدرت زلزله را ۷٫۷ ریشترگزارش کرده رقم کشته شدگان بیش از ۱۱ هزار نفر ذکر کرده و افزود ٤۰ دهکده اطراف طبس به ویرانه تبدیل شدند و ۶۰ دهکده دیگر نیمه مخروبه شدند.

خبرهای کوتاه

شرفیابی

شاهنشاه آریامهر بعدازظهر دیروز آقای احمد السویدی وزیر امور خارجه امارات عربی متحدمرا در کاخ‌سعدآباد بحضور پذیرفتند.

ملاقات‌روسای‌دانشگاهها با نخست‌وزیر

عصر دیروز روسای دانشگاههای کشور همراه‌ وزیر علوم و آموزشی عالی بانخست وزیرملاقات کردند پس از گزارش مختصر دکتر نهاوندی درمورد کار شورای روسای دانشگاهها و بررسی لایحه استقلال دانشگاهها و شکل جدید هیاتهای امناء که‌تقدیم‌خواهد شد مهندس شریف امامی برحمایت دولت از استقلال دانشگاه‌ها تاکید کردو مطالبی پیرامون وضع دانشگاه ها بیان نمود.

ملاقات در سازمان‌اوقاف

بعدازظهردیروز ابراهیم البکر سفیر کشور عربستان سعودی در سازمان اوقاف با علینقی کنی وزیر مشاور و سرپرست سازمان اوقاف ملاقات کرد و پیرامون سفر زائران بیت‌الله‌ـ الحرام‌در سال جاری مذاکراتی باوی بعمل آورد.

مذاکرات اقتصادی ایران وپاکستان

چهارمین اجلاس کمیسیون مشترک اقتصادی ایران و پاکستان در تهران تشکیل شد ونخستین دورمذاکرات هیات های‌نمایندگی‌دو کشور بعد از ظهر دیروز صورت گرفت.

در این مذاکرات هیات نمایندگی ایران به ریاست محمد یگانه وزیر امور اقتصادی دارائی و ازسوی پاکستان غلام اسحق خان وزیر دارائی و برنامه ریزی این کشور شرکت دارند و ضمنا بررسی طرح های مشترک دورنمای همکاری های آتی موردتبادل‌نظرقرار خواهد گرفت.

مذاکرات اقتصادی ایران و پاکستان ظرف یکی دو روز آینده پایان می‌یابد و رئوس همکاری های دو کشورمشخص‌خواهد شد.

تغییر برنامه حرکت قطارها

راه‌آهن دولتی ایران‌امروز اعلام کرد: برنامه حرکت قطار های تهران ـ گرگان‌و تهران اصفهان‌که بدنبال‌اعلام حکومت نظامی در تهران‌و یازده شهر دیگر و تعیین ساعات منع عبور و مرور تغییر یافته بود، بخاطر تقلیل ساعات منع عبور و مرور بحالت اول خود باز گشته است.

طبق این برنامه قطار سریع‌السیر تهران ـ گرگان همه روزه درساعت ۲۱و۴۵ دقیقه و قطار تهران‌ـاصفهان درساعت ۲۱ و ۱۵ دقیقه‌از تهران حرکت خواهد کرد

۱۰۰ زلزله دیگر

موسسه ژئوفیزیک اعلام کرد طی ۲٤ ساعت گذشته پایگاه مشهد که نزدیک ترین پایگاه به منطقه زلزله طبس است بیش از ۱۰۰ زلزله دیگر را ثبت کرده است.تمامی این زلزله‌ها خفیف بوده است.

پیام شادباش

تهران ـ خبرگزاری پارس (پانا)

از جانب اعلیحضرت همایون شاهنشاه آریامهر بمناسبت‌سالروز جشن استقلال شیلی پیام شاد باشی برئیس جمهوری آن کشور مخابره شد.

بازدید وزیر کار

دکتر کاظم ودیعی وزیر کارو امور اجتماعی دیروز از صندوق کارآموزی‌بازدید کرد. وی در جریان این بازدید شیوه کارسازمان و کارکنان این صندوق را مورد بازدید قرار داد و اظهار امیدواری کرد که صندوق کارآموزی به لزوم گسترش اموزش حرفه‌ای در سراسر کشور و ترغیب جوانان به آموزش حرفه‌و فن بتواند وظایف خود را بنحو احسن انجام دهد.

فرمانده پلیس راه تغییر کرد

بفرمان مطاع مبارک‌شاهنشاه آریامهر بزرگ ارتشتاران تیمسار سرلشکر بیت‌اللهی به سمت معاون ژاندارمری کشورشاهنشاهی در امور پلیس راه منصوب شد.

میزان ساعات ممنوع‌در کرج کاهش یافت

اعلامیه شماره۶ فرمانداری نظامی سهرستان کرج:

پیرو اعلامیه های قبلی بمنظور رفاه حال ساکنین محترم شهرستان کرج، ساعت منع عبور و مروردر این شهرستان از ساعت ۱۱ شب الی ٤ و ۳۰ دقیقه صبح تعیین می‌گردد.

فرمانداری نظامی‌شهرستان کرج انتظار دارد کلیه‌طبقات مقررات را رعایت‌نموده و مانند گذشته به همکاری‌خود ادامه دهند.

فرماندار نظامی شهرستان کرج سرتیپ میرشاپور میرهادی

انتصابات در دانشگاه های تهران و آزاد

از جانب دکتر عبدالله شیبانی رئیس دانشگاه‌تهران دکتر محمد رحمانی استاد تمام وقت دانشکده کشاورزی با حفظ وظایف اموزشی بسمت معاون طرح و برنامه ریزی دانشگاه تهران‌منصوب شد.

همچنین دکترفیروز بهرامپور رئیس دانشگاه ازاد ایران دکتر نعمت‌اله احمدی استاد دانشکده علوم بنیادی‌و فنون این دانشگاه را با حفظ وظایف آموزشی به معاونت اموزشی خود انتخاب کرد. وی دکتراحمد جلیلی‌استادیار دانشکده عوم زیستی را با حفظ وظایف اموزشی به سمت سرپرست این‌دانشکده و دکتر محمد رضا خادمی استادیار دانشکده علوم زیستی‌را نیز با حفظ‌وظایف اموزشی بسمت سرپرست شبکه مراکز منطقه‌ای و اموزشی منصوب کرد.

انتصاب

سیاوش کلهر بسمت مدیر عامل شرکت‌هو اپیمائی خدمات ویژه انتخاب شد، سیاوش کلهر که‌از همکاران قدیمی مطبوعات است از متخصصین صنعت حمل و نقل هوائی بازرگانی است که ظرف شانزده سال‌گذشته در هواپیمائی ملی ایران مصدر خدماتی بوده است.

دیوانکیفر به پرونده دکتر شیخ‌الاسلام زاده رسیدگی میکند

بنابردستور نخست وزیر قرار‌است‌مامورین دادسرای دیو انکیفر درباره پرونده اتهامی دکتر شیخ‌الاسلام‌زاده وزیرسابق بهداری‌و بهزیستی تحقیقاتی بعمل آورند.

وزیر سابق بهداری ازچند روز قبل طبق ماده ۵قانون حکومت نظامی در بازداشت است و نخست وزیر بوزیر دادگستری دستور داده‌است مامورین درباره اتهامات‌وزیر سابق بهداری بررسی کرده و تحقیقاتی بعمل آورند تا دلائل و مدارک برای‌پرونده کافی باشد.

اکنون بازپرس دیو انکیفر مسئول رسیدگی به پرونده اتهامی نیلی‌آرام معاون‌سابق وزیر بهداری است.

دادستان دیو انکیفر اعلام کرد که پرونده دوم عاقلی مدیر عامل شهر و روستا تکمیل و جهت رسیدگی به دادگاه فرستاده شد.

ملاقات شاکیان شرکت گسترش خانه‌های کارگری بادادستان‌تهران

سهامداران شرکت گسترش خانه های کارگری بخاطر مطرح کردن مشکلاتشان‌با دادستان تهران‌ملاقات‌کردند

دیروز بیش ازدویست نفر از سهامداران شرکت‌مزبور که تابحال چندین بار علیه مسئولان‌شرکت‌گسترش‌خانه‌ های‌کارگری شکایت‌کرده‌اند، با دادستان تهران ملاقات‌و مشکلاتشان را مطرح کردند.

آنها بدادستان تهران‌گفتند مسئولان این شرکت‌میلیون ها تومان پول ما را برای تهیه مسکن گرفته‌اند .طبق قرار داد آنها موظف‌بودند ظرف یک سال ما را صاحب خانه کنند ولی تاکنون هیچ اقدامی برای انکار ازطرف مسئولان انجام نشده وما برای استرداد پول های‌از دست رفته خود ،دستمان‌به جائی بند نیست، دادستان تهران به این عده گفت: اعضاء هیات مدیره و مدیر عامل این شرکت بازداشت شده‌اند، ولی براساس درخواست آنان و موافقت اینجانب قرار است اعضاء هیئت‌مدیرشرکت‌ مزبوردردفتر من با نمایندگان شاکیان و باحضور خود من پیرامون وضع شکایات‌افرادو پرداخت پول آنان مذاکره کنند.

دادستان تهران در این زمینه به خبرنگار ما گفت: طبق موازین قانونی در این مورد بشدت اقدام خواهد شد و هرکس و هر مقامی که خلاف‌مقررات قانونی عمل کند، تحت پیگرد قانونی قرار خواهد گرفت.

۶ متهم به شرکت در تظاهرات تبرئه شدند

شش متهم به شرکت در تظاهرات که به اتهام‌تخریب و اخلال نظم دستگیر شده بودند پس ازدوروزمحاکمه در شعبه پنجم دادگاه جنائی مرکز تبرئه شدند.

این شش نفر عبدالحسین مافی مدنی ـ شمس‌الله فرهادی‌ـحمید حسن‌زاده ـ سید امیر محسنیان‌ـمحمد غیازه و علی بزاز نام دارند

نظریه قضات درباره دستگیر شدگان ماده ۵ حکومت نظامی

اشخاصی که برطبق ماده ۵قانون حکومت نظامی دستگیر شده‌اند احتمالاپس از پایان حکومت نظامی از زندان آزاد خواهند شد.

چنانچه پرونده دستگیر شدگان با دلایل و مدارک همراه نباشد دادگستری‌نمی تواند به‌آنها رسیدگی کند

اکنون عده‌ای از وزیران سابق و اشخاص سرشناس برطبق ماده ۵قانون حکومت نظامی در زندان هستند و چون اتهام آنان فقط مسئله برداشت مالی است ممکن است از طرف بازپرس‌نظامی عدم‌صلاحیت صادر وپرونده جهت رسیدگی به‌دادگستری ارجاع شود.

قضات دادگستری معتقدند اگر بازداشت شدگان برطبق ماده ۵حکومت‌نظامی دستگیر شده باشند و پرونده آنها به‌دادگستری‌بیاید،دادگستری ناچار است آنها را آزادکند زیراکار دادگستری براساس دلایل ومدارکی است‌که‌باید همراه‌پرونده باشدو چنانچه دولت بخواهد این پرونده ها در دادگستری رسیدگی شود، هم‌اکنون بایدبازرسان شاهنشاهی تحقیقات خودرا پیرامون پرونده اشخاص جمع‌آوری دلایل و مدارک آغازکنند تا قضات‌دادگستری بتوانند به آنها رسیدگی نمایند.

دستور دادستان در مورد توقیف رنگین کمان

تهران خبرگزاری پارس ـ مجله رنگین کمان بعلت انتشار مطالبی که مضربدین مبین‌اسلام بود و در آن به روحانیت اهانت شده است بدستورآقای سید حسین هاشمی دادستان تهران توقیف و دستور داده شد شماره‌های منتشره جمع‌ـ آوری شود.

مدیر مسئول مجله نیز بدستور دادستان مورد تعقیب کیفری قرار گرفت.

شهرداری در اجاره دادن خانه‌ها هم شکست خورد!

با آن که قبلا حدود ۷۰ هزار نفر متقاضی خانه اجاره یی بودند، غیر از ۷۲ نفر، هیچکس رنگ خانه‌های اجاره یی شهرداری را ندید!

لایحه تکمیل و اجاره واحدهای مسکونی که در بهارسال ۵۶ تهیه شده بود و قرار بود در تهران و ۱۴ شهر بزرگ بمورد اجرا گذاشته شود با شکست روبرو شد.

شهرداری پایتخت که تا پیش از سال جاری ۲۴ هزار خانه خالی را در تهران شمارش کرده و آماده اجاره داشت دراین مدت فقط موفق به اجاره دادن ۷۲ واحد مسکونی شد، درحالیکه تاقبل از شمارش دقیق خانه های خالی حدود ۶۵ تا ۷۰ هزار تقاضا برای اجاره واحدهای مسکونی به مناطق دوازده گانه شهرداری پایتخت سرازیر شده بود. اولین مستاجر شهرداری در ۱۳ تیرماه سال جاری بدون رضایت صاحب ملک و حضوروی درمحضر و با اجازه قائم مقام شهرداری ناحیه ۹ به خانه خالی رفت. بعد از آن شهرداری پایتخت دربدربدنبال مستاجر می گردد اما پس از دوماه فقط ۷۱ نفر درزمره مستاجران شهرداری درآمدند. تازه بیش از نیمی از این عده خودشان با مالک به توافق رسیدند و با پرداخت اجاره بیشتر نظر صاحب خانه را جلب کردند. این مساله، نکته یی را روشن می کند و آن اینکه شهرداری ظرف این مدت موجر خوبی نبوده است و حالا مشغول مطالعاتی درقانون تکمیل و اجاره واحدهای مسکونی خالی است تا درصورتیکه دلایلی برعدم لزوم اجرای این قانون درشرایط اقتصادی و اجتماعی حاضر وجود داشته باشد، مجوز لازم برای لغو قانون فعلی تحصیل شود.

درمهرماه سال ۵۶ آئین نامه اجرای قانون تکمیل و اجاره واحدهای مسکونی درتهران ومراکز استانها تصویب شد و شهرداری پایتخت و شهرداری ۱۴ شهربزرگ دیگر از ۸ مرداد ماه ۵۶ کار خود را درزمینه شناسایی و شمارش خانه های خالی آغاز کردند. شهرداری پایتخت گروههای ویژه‌ای را مامور شناسایی واحدهای مسکونی خالی و نیمه تمام کرد و علاوه بران از بنگاههای معاملات املاک خواسته شد صورتی از مشخصات خانه‌های خالی را برای اجاره دراختیار شهرداری قرار دهند. شهرداری پایتخت از مرکز آمار ایران که در سرشماری اخیر درزمینه نفوس و مسکن آمارگیری کرده بود نیز کمک گرفت. شهرداری پایتخت اجاره سالانه ملک را معادل ۱۲ تا ۱۵ درصد بهای عادلانه آن تعیین کرده بود که هیات دولت درآئین نامه اجرائی قانون تکمیل و اجاره خانه های مسکونی یک تغییر مهم داد و آن کاهش میزان اجاره بهای خانه‌های خالی از ۱۲ تا ۱۵ درصد بهای عادلانه مورد اجاره به ۸ تا ۱۲ درصد بود. باین ترتیب که اجاره یک ساختمان ۵۰۰ هزارتومانی، بطور متوسط درماه ۴۱۶۶ تومان می شد. برای شمارش خانه های خالی درتهران ۲ ماه وقت تعیین شده بود، اما اجرای این برنامه ۶ ماه طول کشید و دربهمن ماه سال ۵۶ شهرداری پایتخت اعلام کرد که ۲۴ هزارخانه خالی، درتهران شناسائی و شمارش شده است.

آمار شهرداری غلط بود

دراین میان بسیاری از صاحبان خانه و مالکان واحدهای مسکونی برای فریب ماموران شهرداری ساختمانهای خالی را بازدن پرده و آویزان کردن رخت و لباس بصورت واحدهای مسکونی شده جلوه دادند و ماموران شهرداری هم دربسیاری از موارد متوجه این ظاهرسازی و شگردی که صاحب خانه هابکار می بردند نشدند و بنابراین آماری که شهرداری پایتخت از خانه های خالی اعلام داشت نمی تواند آمار دقیق و درستی باشد. شهرداری پایتخت که باجرای صحیح و درست این طرح اطمینان کامل داشت و تصور می کرد باشمارش خانه های خالی و با اجاره دادن آنها مشکل بزرگ مسکن را برای همیشه حل می کند درتاریخ سه شنبه ۷ آبان ماه سال گذشته اعلام کرد: شهرداری از اسفند ۵۶ خانه های خالی را اجاره میدهد و درزمینه باجاره گذاشتن خانه های خالی توضیح داد: پس از سپری شدن مهلت سه ماهه یی که برای صاحبان این منازل تعیین شده است، چنانچه مالکی از اجاره دادن خانه‌اش خودداری کرده شهرداری های مناطق تهران طبق قانون، راسا آن واحد مسکونی را اجاره داده، هزینه های مربوط را از محل مال الاجاره پرداخت خواهند کرد. بهمین جهت فرم های مشخصی از طرف وزارت کشور دراختیار شهرداری های دوازده منطقه پایتخت قرار گرفت و از اول دی ماه که شهرداری شروع به پذیرفتن تقاضاهای مردم کرد، سیل تقاضا به مناطق دوازده گانه شهرداری سرازیر شد بطوریکه ظرف ۲۶ روز تعداد تقاضاهای رسیده به ۶۵ تا ۷۰ هزار رسید و شهرداری که با انبوه تقاضاهای رسیده روبرو شده بود اعلام کرد: «خانه های خالی با قرعه کشی اجاره داده می شود».

اولین عقب نشینی شهرداری!

لایحه تکمیل و اجاره خانه های خالی که توسط شهرداری پایتخت دنبال می شد، تمام پائیز و زمستان سال گذشته بعنوان یکی از مهمترین طرحهائی که می تواند مشکل گشای مسکن مستاجران تهرانی باشد، مطرح بود و مردم برای ثبت تقاضای خود دردفاتر شهرداری از صبح خیلی زود درپشت درهای مناطق شهرداری صف می بستند و ظرف مدت کوتاهی تعداد متقاضیان به ۶۵ تا ۷۰ هزارنفر رسید. اما درتاریخ پنجشنبه ۲۰ بهمن ماه شهرداری پایتخت اعلام کرد: طبق آمار بدست آمده تاکنون بالغ بر ۳۵ هزار تقاضا از طرف مردم برای تک واحدی به شهرداری رسیده است و از ۵۰ هزار پرسشنامه پرشده توسط متقاضیان تهرانی فقط ۱۵ هزارتقاضا مربوط به کسانیست که طالب اجاره خانه و آپارتمان مستقل هستند و شهرداری هم نمی تواند خانه ها و آپارتمانهای خالی را تک واحدی اجاره دهد.

— ۲۴۰۰۰ خانه خالی
۷۲ خانه اجاره رفته
۲۳۹۲۸ خانه که مالکان اجاره ندادند

با انتشار این خبر از طرف شهرداری مثل اینکه آب سرد روی مردم ریخته باشد، ناگهان تب تقاضا فرستادن به شهرداری فروکش کرد.

چون اکثر کسانیکه درتهران بامشکل بی مسکنی روبرو بودند، مثل دانشجویان شهرستانی، کارگرهای مهاجر و خانواده های کم درامد نیاز به آپارتمان مستقل باتجهیزات کامل نداشتند و بدنبال یک یا دواتاق خالی می گشتند، بنابراین با اولین عقب نشینی شهرداری گروهی که از آنان نام بردیم امیدشان از اجرای این طرح بریده شد و سرجایشان نشستند.

از این تاریخ شهرداری پایتخت بود که دنبال مستاجر می گشت تا ۲۴ هزارخانه خالی را که شناسائی و شمارش کرده بود باجاره بدهد.

عدم رضایت صاحب خانه‌ها

مشکل دیگری که شهرداری پایتخت درآغاز انرا زیاد جدی نمی گرفت، عدم رضایت صاحب خانه ها برای اجاره واحدهای مسکونیشان بود، اما درروز یکشنبه ۲۱ اسفند ماه پارسال که قرار شد متقاضیان از خانه های خالی بازدید کنند، این مشکل بصورت حادی برای شهرداری و مستاجران مطرح شد چون دراین روز بسیاری از صاحبان خانه های خالی مستاجرها را اصلا به خانه راه ندادند و بسیاری از متقاضیان پشت درهای بسته ماندند و اجازه ورود به خانه و بازدید از محل را پیدا نکردند. حتی عده‌ای از مالکان به اشکال گوناگون و باظاهر سازی خانه خود را اجاره داده شده قلمداد کردند و در بعضی از جاهاکاربه مشاجره و حتی زد و خورد کشید. شهرداری هم که وضع را چنین دید از مستاجران خواست تابه شهرداری مراجعه کنند و بانماینده دادستان برای بازدید به خانه های خالی بروند. باین ترتیب بازدید از خانه‌های خالی تا روز شنبه ۱۲ فروردین سال جاری طول کشید و مردم دسته دسته با نماینده دادستان به بازدید از خانه های خالی رفتند.

تا انکه شهرداری پایتخت درتاریخ ۱۳ تیرماه اولین مستاجر را به خانه خالی فرستاد، این خانه که دریوسف آباد خیابان مدیر قرار داشت ۱۱۰ مترمربع مساحت داشت و اجاره‌اش از طرف شهرداری ماهی ۲ هزارو ۲۰۰ تومان تعیین شده بود. سند اجاره این خانه درمحضر شماره ۵ به امضاء رسید و مستاجر این آپارتمان سرهنگ نادرقلی نیاکان بود و چون مالک آپارتمان دردفتر خانه حاضر نشده بود، بیژن وفائی قائم مقام شهرداری ناحیه ۹ از سوی او درمحضر حاضر شد و به نیابت از طرف مالک اسناد لازم را امضاء کرد، بعداز این خانه، تا امروز فقط ۷۱ خانواده دیگر توسط شهرداری خانه های خالی را اجاره کرده‌اند که تازه همانطورکه اشاره کردیم بیشتر آنان خودشان با مالک به توافق رسیده‌اند و شهرداری فقط نقش معرف را بین مستاجر و موجر داشته است.

* .... سرانجام، پس از مدتها وعده ووعید شهرداری و انتظار مردم، اولین مستاجر شهرداری، به خانه اجاره یی رفت، اما پس از او باوجود ۷۰ هزار متقاضی خانه و ۲۴۰۰۰ خانه خالی، فقط ۷۱ خانه دیگر به اجاره رفت.... گزارشگر ما، مینو حجت‌زاده نیز در عکس، هنگام ورود اولین مستاجر شهرداری به خانه اجاره یی، دیده میشود.

خانه‌ها را می‌فروشیم و اجاره نمی‌دهیم!

اجرای لایحه آئین نامه قانونی تکمیل و اجاره خانه های خالی موجب نارضایی صاحبان خانه و مالکان واحدهای مسکونی شده است و بعضی از مالکان براین عقیده‌اند که اگر دربرروی همین پاشنه بچرخد، ناچار از فروش خانه های خود خواهند بود، حتی اگر بضرر و زیان آنان تمام شود.

اکبر بادیاب مالک ساختمان شماره ۱۸ درخیابان سعدی که شامل ۳۰ دستگاه واحد مسکونی می شود و هر واحد ۱۰۰ مترمربع مساحت دارد گفت: بطور کلی لایحه تکمیل و اجاره خانه های خالی نه تنها موجب رضایت مردم را فراهم نکرده، بلکه باعث نابسامانی وضع اقتصادی گروهی از مالکان هم شده است وی گفت:

بقیهٔ در صفحه ۲۵

* اولین مستاجری که شهرداری به یکی از خانه های شناسایی شده می فرستاد، با مشکلات فراوانی روبرو شد. اولین مشکل عدم حضور صاحبخانه درمحضر بود، که بجای او، قائم مقام شهرداری ناحیه درمحضر حاضر شد و دفتر را امضاء کرد...

فنلاند
در نمایشگاه بین المللی تهران
۲۸ شهریور ماه ۱۳۵۷ – ۹ مهرماه ۱۳۵۷
سالن شماره ۲۳

شرکتهای فنلاندی امکانات صادراتی خود را در رشته‌های زیر عرضه میدارند.

* **صنایع فلزی:** *انواع کشتی‌ها، تجهیزات نفتی، ماشینهای چوب سازی، ماشینهای استخراج معدن، ماشینهای جاده سازی، تجهیزات الکترونیکی و ادوات الکتریکی، ابزار اندازه‌گیری، تنظیم وکنترل. صنایع تبدیل کاغذ و چوب: کاغذ و وسایل بسته‌بندی.*

* **صنایع ساختمانی:** *الوار، تخته، خانه‌های پیش ساخته، ترکیبات فولادی، جرثقیل، آسانسور، قفل‌های ایمنی، اثاثه پلاستیکی، تولیدات چینی، بهداشتی وشیشه.*

از غرفه فنلاند بازدید فرموده وبا بازرگانان فنلاندی مذاکره نمائید.

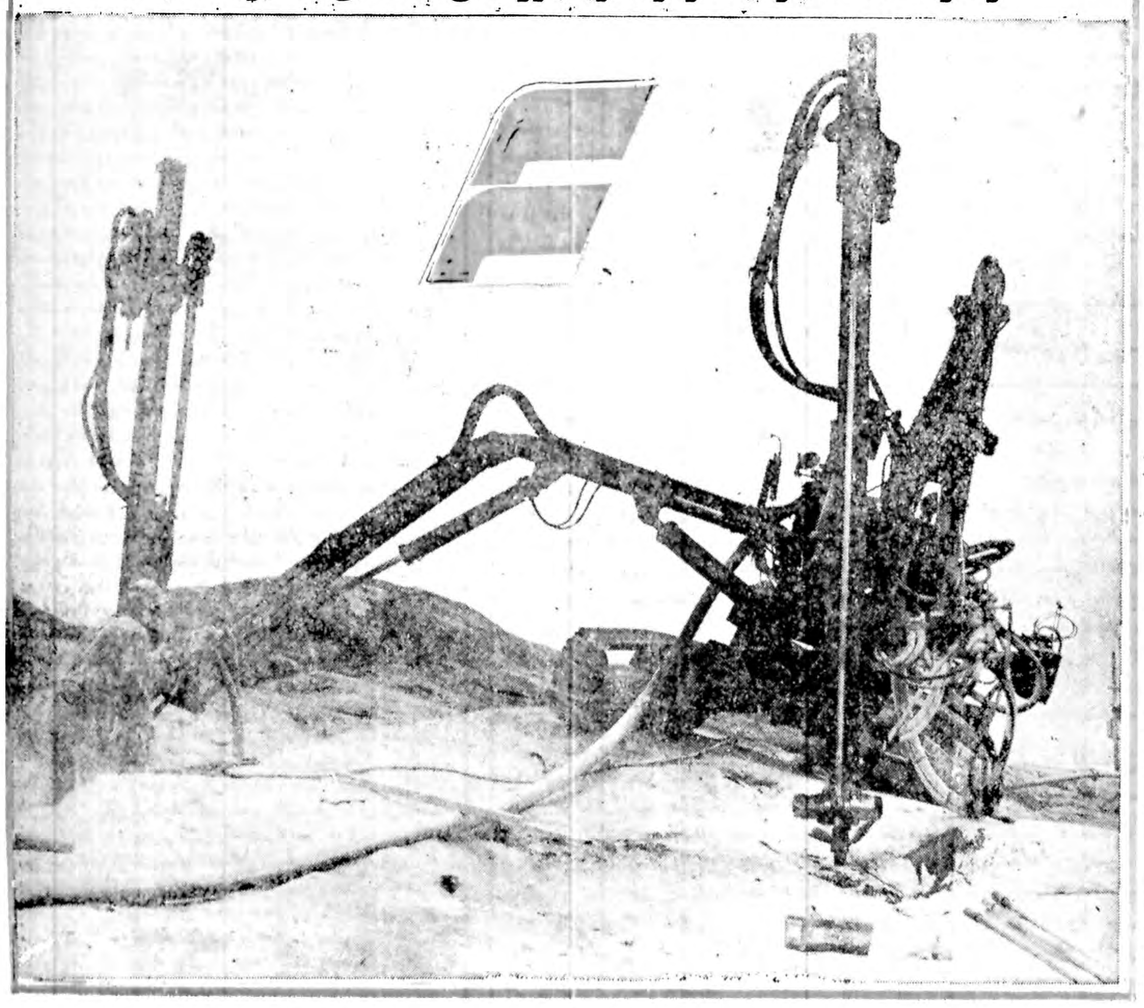

آگهی از شرکت مخابرات ایران

بمنظور گسترش و فراهم آوردن امکانات بیشتر برای واگذاری شماره های جدید قسمتی از کابلهای منطقه زیر مربوط به مرکز تلفن ضرابخانه بعلت ضرورت فنی از تاریخ ۱۳۵۷/۶/۲۵ برگردان میشود و ناگزیر اختلالاتی در ارتباط تلفنی مشترکان محترم روی خواهد داد. (شماره تلفن مشترکان گرامی تغییر نخواهد

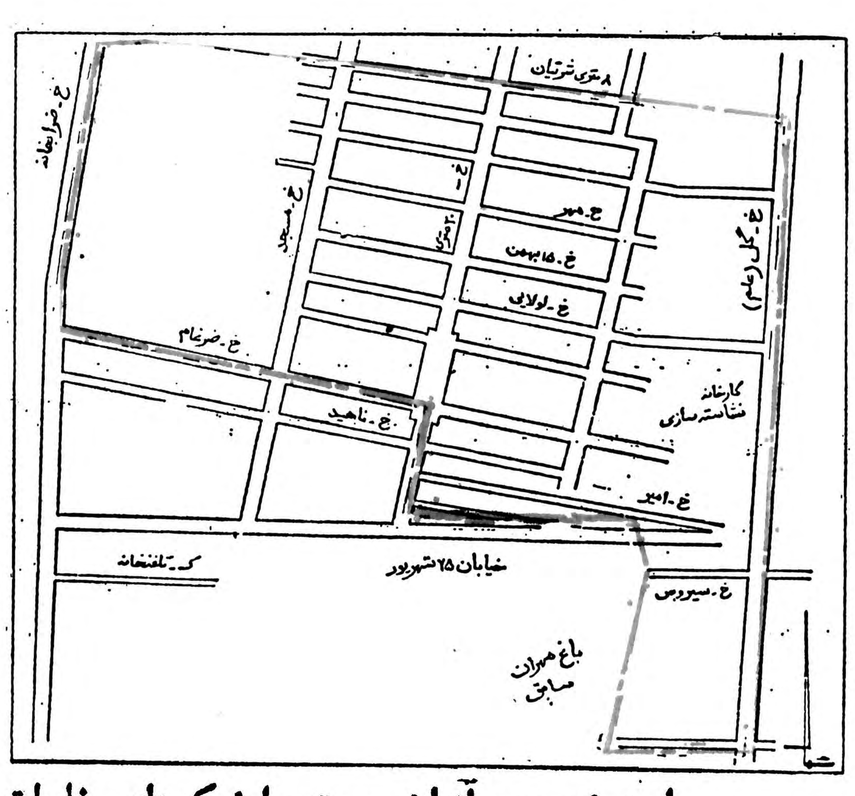

اموز نصب و آزمایش و تحویل شبکه های مخابرات ایران

نظرها و اندیشه ها

بنیانگذار: عبـــاس مسعودی
صاحب امتیاز و مدیر: فرهاد مسعودی
سال پنجاه و سوم
محــل اداره: خیابــان خیام. ساختمان اطلاعات
تلکس ۲۱۲۳۳۶ ـ تلگرافی: اطلاعات. تهران
تلفن ۳۲۸۱

سخن روز

راه سخت و کوله بارسنگین

پس از ابراز اعتماد «سنا»، نوبت ان میرسد که شریف امامی چهره مصمم و قاطع خود را در مرحله اجرای برنامه دولت نشان دهد و ثابت کند در گزینش وی به ریاست دولت اشتباهی صورت نگرفته است.

اکنون دیگر کسی نمانده است که به حساسیت موقع و عمق مشکلات ایران در این مرحله از زمان پی نبرده باشد. مذاکرات مجلسین در اطراف برنامه دولت و اظهارات و توضیحات نخست وزیر مسائل بسیاری را برای توده های مردم ایران روشن کرد. حالا همه میدانیم بر اثر یک رشته اشتباهات و ناپختگی‌ها و سهل گرفتن کارهای مملکت در طول سالهایی که ایران دوران طلایی توسعه و رشد را میگذرانید. سرزمین و مردم ما را با بحرانی بزرگ روبرو ساخته است. بحرانی که نارضایی وسیع گروههای مختلف مردم از یکطرف و سوءتدبیر دستگاه از طرف دیگر، ان را تا مرز شورش و طغیان عمومی پیش برده و بطوری که میدانیم دستاویز فتنه آفرینان و آشوب طلبان قرار داده است.

کیست که انکار کند قبول مسئولیت در چنین شرایط و احوالی مستلزم چه اندازه تهور و فداکاری است؟ شریف امامی که این روزها با سخت ترین انتقادها و کوبنده ترین حملات و سنگین ترین اتهامات روبروست، اگر تحت تاثیر احساس وظیفه شناسی و فداکاری قرار نمیگرفت و مسئولیت تشکیل کابینه را عهده‌دار نمیشد، اکنون خیلی راحت بر کرسی ریاست سنا تکیه زده بود و با خونسردی نبرد فرساینده انبوه مخالفان و منتقدان را با نخست وزیر دیگری نظاره میکرد!

مردی که با علم و اطلاع بر تمامی مشکلات و دردسرها، طبق اظهار خودش صرفا به انگیزه وظیفه شناسی و ادای دین تن به خطر سپرده و وارد میدان شده است، لاجرم باید کاری درخور این وظیفه سنگین ارائه کند و به ثبوت رساند که بقول خودش بعد از پنجاه سال تجربه در امور اداری و سیاسی، از روی هوس متعهد چنین مسئولیت خطیری نشده است و اگر نوشداروی معجزه‌نما برای درمان دردها ندارد لااقل داروی التیام بخشی بهمراه آورده است.

شریف امامی در نخستین روزهای صدارتش ناگزیر شد از تصمیم مربوط به برقراری حکومت نظامی دفاع کند و مسئولیت وقایعی را که بعد از اعلام حکومت نظامی پیش آمده است برعهده بگیرد. این پیشامد محققا برای دولتی که ماده اول برنامه اش «آشتی ملی و تامین آزادیهای اساسی» است چندان مطبوع نیست ولی بطوری که اظهار شد متاسفانه حوادث غیرمنتظره این سرنوشت را به دولت و کشور تحمیل کرد.

این پیشامد، طبعاً کار دولت شریف امامی را در جلب رضایت و تفاهم عامه بسی دشوارتر میسازد ولی چاره چیست؟ این کوله بار سنگین را نخست وزیر شصت و چند ساله ما با نیروی خرد و هوش و به مدد پنجاه سال تجربه خواه ناخواه باید در چنین جاده ناهمواری بدوش بکشد، زیرا اگر او نیز مغلوب مشکلات شود باز باید منتظر طوفان حوادث یا حوادث طوفانی باشیم!

تفسیر سیاسی روز

دموکراسی، یگانه راه پاکستان برای ادامه حیات

دکتر علیرضا نوری زاده

✱ ژنرال ضیاء الحق که در آغاز بدست گرفتن زمام امور پاکستان قول داده بود پس از برقرار کردن آرامش گمشده در این کشور، و رسوا ساختن عواملی که به ایجاد آشوب و بلوا کمک کردند و یا با اعمال بی رویه خود به نارضایتی عمومی دامن زدند، حکومت را بدست غیر نظامیان خواهد داد و حکم مردم را در یک انتخابات عمومی پذیرا خواهد شد، ظاهرا قصد دارد، با بدست گرفتن ریاست جمهوری پاکستان که بر اساس قانون اساسی این کشور می تواند از ان نظامیان باشد، بار دیگر قدرتهای اجرائی را به ریاست جمهوری منتقل کند. یکبار ذوالفقار علی بوتو این کار را ازموده بود ولی دیری نپائید که به روش سنتی مستعمرات سابق انگلیس در پیروی از طریق کشور داری سرزمین مادر «انگلیس» که در ان رهبری واقعی و اداره قوه مجریه در دست نخست وزیر است و نه پادشاه یا رئیس جمهور، بازگشت و با نخست وزیر خواندن خود، و انتخاب رئیس جمهوری که مشکلات تشریفاتی بوتو را کم میکرد، و نمای ظاهری نظام پاکستان را که جمهوری اسلامی بود حفظ مینمود، قدرت را در نخست وزیری متمرکز نمود. براساس قانون اساسی پاکستان رئیس جمهور از مسوولیت مبرا است بهمین دلیل در زمان بازداشت بوتو و مجرم شناخته شدن او گناهی متوجه رئیس جمهور نگردید. شاید وسوسه از مسوولیت مبرا بودن و حفظ نمای ظاهری رژیمی که در مجامع بین المللی بعنوان جمهوری شناخته میشود بدنبال پایان یافتن دوران ریاست جمهوری «فضل الهی چودری»، ضیاءالحق را وادار کرده است مقام ریاست جمهوری را در دست گیرد. بهر حال آنچه در پاکستان میگذرد اگرچه اینروزها بسبب بحرانهای بزرگی که در سراسر دنیا وجود دارد کمتر بحساب میآید اما از نظر آگاهان به مسائل منطقه پنهان نمانده است. پاکستان بعنوان سرپلی که غرب آسیا را به شرق و بویژه چین مربوط میکند همیشه از اعتبار ویژه ای برخوردار بوده است.و با آنکه از سال ۱۹۷۰ ببعد روابط پاکستان با غرب همواره در پرده ای از ابهام قرار داشته و از سوی شرق تنها لبخند چینی ها بچشم پاکستانیها آمده، پاکستان تنها رشته ارتباطی خود را با غرب که حضور در پیمان سنتو بوده قطع نکرده، و در روابطش با شوروی کوشش داشته، باعث ازرده خاطری روسها نگردد. و این روش خاصه بعد از روی کار آمدن نظام خلقی ها در افغانستان با دقت بیشتری دنبال شده است. باید توجه داشت که قضاوت بین المللی پس از متمرکز شدن قدرت در پاکستان در دست یک تن نظامی با توجه به واکنشهای مردم پاکستان نسبت به این نظام خواهد بود. و از آنجا که مردم پاکستان از بدو استقلال همیشه از نوعی دموکراسی نیم بند بهره ور بوده اند که در هر شکل و نما، بردیکتاتوری نظامی ضیاءالحق رجحان دارد، بدیهی است احزاب و مردم پاکستان با ان سابقه درخشان مبارزه که به سرنگونی دیکتاتوری بوتو ودار و دسته اش منجر شد هرگز تحمل نظام یک بعدی ضیاءالحق را نخواهند داشت و دیر یا زود بار دیگر با وجود همه حصارهائی که مردم را مقید کرده است، فریادشان را علیه حکومتشان بلند خواهند کرد. بنابراین ژنرال ضیاءالحق رئیس جمهور، رئیس حکومت نظامی و فرماندهی عالی ارتش پاکستان برای آنکه بتواند با آرامش حکومت کرده و لااقل یکی از مقامات ریاست جمهوری یا نخست وزیری را برای خود حفظ کند، مجبور است هر چه زودتر با انجام انتخابات آزاد، و برقرار کردن یک دموکراسی که اینبار نمی تواند نیم بند باشد، از آشوبهای احتمالی جلوگیری کند. بدیهی است با موقعیت جغرافیائی پاکستان، و تعدد اقوام و قبایلی که در این کشور زندگی میکنند، اگر آشوب دوباره ای بپا شود، زمینه تجزیه مجدد این کشور فراهم خواهد شد. بعبارت دیگر یک دموکراسی سالم تنها راه نجات پاکستان برای ادامه حیات و یگانه راه ضیاءالحق برای ادامه رهبری است.

ریشه های سوءتفاهم بین مردم وپزشکان

دکتر غلامحسین حقانی استادیار دانشگاه آزاد ایران «اصفهان»

پزشکی در گذشته های خیلی دور با جادوگری و در دوره های نه چندان دور با مذهب پیوندی مستحکم داشته و شواهدی ازاین وابستگی هم‌اکنون در بازمانده های زندگی قبیله‌ای کشورهای «توسعه نیافته» ویا بقولی «عقب نگهداشته شده» بچشم میخورد.

حالت مرموز همراه با تقدس و احترام درمورد پزشکان و حرفه پزشکی تا آنجا رسید که دین مبین اسلام با تمام مبانی دانش دوستی آن، علم واقعی را دوعلم میداند: علم بدن و علم دین که دراینجا هم، علم بدن یعنی پزشکی، بر علم دین مقدم شمرده شده است.

برای اغلب ما، هنوز خاطره زندگی کودکی در تهران و سایر شهرها و احترامی که درسال های سه دهه پیش پزشکان مسیحی، مسلمان و یهودی در شهرمان داشتند و واقعا محترم ترین افراد جامعه بودند هنوز فراموش نشده است. حتی مالکان بزرگ شهرها که عده ای ازآنها بیشتر از ۷۰۰ روستای بزرگ یعنی بیشتر از وسعت یک کشور اروپائی را، بعنوان منطقه حکومت مطلقه دراختیار داشتند، در برابر این پزشکان با فروتنی و احترام خاص رفتار میکردند.

پزشکان آن موقع با لباس معمولی و مرسوم خود با (عینک و عبا و عصا) حالتی موقر، دوست داشتنی و روحانی به ظاهر خود میدادند.

طبق روال قدیم، لااقل در شهرهای کوچک، جراح وجود نداشت و کارهای شکسته بندی را افراد غیرپزشک انجام میدادند و دراین میان افرادی خداپرست بدون دریافت دیناری پول پس از خواندن دعا و طلب شفا از خداوند شکستگی های استخوانی را با تخته جعبه های گز و باندهای کرباسی می بستند و بسیاری از پزشکان منصف، نتیجه کارهای آنها را که تقریبا همیشه خوب بود، بیاد دارند. آنها با حالتی روحانی می گفتند شفاکاری مخصوص خدا و اولیاءالله است و آنها خود را فقط وسیله و اسباب انجام عمل خیر میدانستند.

بیشتر دانشجویانی هم که برشته پزشکی رو می آوردند، اعتقاد داشتند که بیشترین حد خدمتگزاری دراین کار است و می دانستند هرچند پزشکی به مراتب از تجارت و بسیاری از مشاغل دیگر کم درآمدتر است، ولی درعوض پزشک درپیش خداو بندگان خدا ارجمندتر است.

پزشک درجامعه مصرفی

پس از گذشتن سی سال، جامعه ما بیشتر از سه قرن تغییر کرده و ازآن روحیه قناعت، روحانیت، انسان دوستی و سادگی به یک جامعه مصرفی پرخرج و بی رحم تبدیل شده است و دراین میان، زندگی مصرفی بدون آنکه امتیازی به پزشک بدهد، از اعتبار و احترام گذشته او بشدت کاسته است.

برای پزشکان امروز دیگر این امکان پذیر نیست که در یک خانه بزرگ، در قسمتهای اندرونی با زن و بچه های خود زندگی کنند و درقسمت بیرونی ۱ـ۲ اطاق را به مطب تخصیص دهند.

صرفنظر از پزشکانی که کارپزشکی را با روحیه تجارت آمیخته اند و بهرحال نظیر آنها، در هر طبقه‌ای یافت میشود، برای بیشتر پزشکان جوان امروز برآوردی از دخل و خرج در زندگی کنونی به ترتیب زیر است:

اگر بعلت شانس یا لیاقت به بزرگترین و بهترین موقعیت شغلی یعنی استادی دانشگاه مفتخر شود، با حذف مالیات چهارتاهفت هزارتومان حقوق تمام وقت دریافت می کند که تامین کننده حداقل مخارج او بابت کرایه منزل، مخارج سنگین زندگی است. مخارج تحصیل فرزندان، خیلی بیشتر ازاین ارقام است و به ناچار مجبور است با تاسف و اجبار به مطب روی آورد و کار دیگری برای تامین مخارج زندگی پیدا کند.

کرایه مطب در اکثر شهرهای بزرگ ۴ تا ۶ هزارتومان است که با محاسبه مخارج کارمند یا منشی مطب، آب، برق، تلفن، سرایدار، مخارج نوشت افزار به ۶ تا ۸ هزار تومان میرسد و باتوجه به ۲۵ روز کار در ماه، مخارج هر روز مطب به ۲۵۰ تا ۳۰۰ تومان بالغ میشود. بگذریم ـ که بیشتر بیماران بیمه‌ای هستند و سازمان تامین خدمات درمانی تعدادی از نسخه ها را بعلل مختلف رد میکنند و از انها مالیات هم میگیرد. اگر پزشک جائی غیرازمطب کار کند بازهم مالیات می پردازد و ازهمه سنگین‌تر و غیرعادلانه‌تر، از مجموع درامدهای گذشته که مالیات آنها پرداخت شده باردیگر مالیات تصاعدی از مطب پزشک گرفته میشود. بطوریکه بسیاری از پزشکان پس از مدتی بعلت ضرر و زیان یا سنگینی و غیرواقعی بودن مالیاتها، مطب خود را تعطیل میکنند. زیرا اداره مالیات فقط ارقام وصولی را ملاک مالیات قرار داده و مخارج را غیرواقعی و ساختگی میداند.

بسیاری از پزشکان افراد مرفهی نیستند!

درجامعه ما پزشکان طولانی‌ترین سالهای تحصیل را پشت سرگذاشته و ۱۶ـ۱۲ ساعت در روز کار میکنند و واقعا گروه قابل ملاحظه‌ای از آنها، از امکانات یک زندگی قابل قبول برخوردار نیستند.

نتیجه کار یک پزشک متخصص پس از ۲۰ـ۴۵ دقیقه معاینه و صحبت با بیمار، یک برگ بیمه است که معلوم نیست چه موقع وجه آن وصول شود و خیلی کمتر از مزد یک کارگر است که دراین مدت ۲۰ـ۴۵ دقیقه لوله اب، سیم کشی برق و یا تلویزیون و یخچال را تعمیر یا سرویس کند.

درجامعه ما متاسفانه پزشکان هدف سنتی و روزمره حمله رسانه های گروهی شده‌اند و هرکس بخواهد کسب شهرتی کند، مقاله‌ای علیه گروه پزشکی اعم از پزشک داروساز، متخصص آزمایشگاه یا پرستار می نویسد و باصطلاح معروف «حکیم باشی را درازا میکنند».

اگر سلامتی جامعه بعنوان گرانبهاترین قسمت از ثروت ملی و ضامن بقا و دوام کشور تصور شود، پزشکان باید برای حفظ این گوهر گرانبها دلگرم باشند.

باتوجه به طول سالهای تحصیل که تمام آن تماس با جسد مرده، خون، چرک، میکرب و ناله های بیماران همراه با کشیک ها و بیدارماندن ها است باید پزشکان و خانواده انها از رفاه نسبی برخوردار باشند.

موقعی افراد جامعه باید انتظار داشته باشند جراح، یک بیمار را برایگان درمان کند که ماشین لین جراح را تعمیرگاه، رایگان تعمیر و سرویس کند و وسایل خانه او، برایگان تعمیر گردد.

چرا بیشتر صاحبان مشاغل دربرخورد با پزشکان بعنوان اینکه با طبقه‌ای پولدار سروکار دارند بیشترین اجحاف را میکنند ولی درمقابل، ازاین طبقه انتظار دارند بروال زندگی پزشکان قدیم و بدون درنظرگرفتن فشار زندگی مصرفی، به رایگان کارکنند.

نتیجه گیری

تامین تندرستی و درمان کلیه افراد کشور از وظایف دولت است. باید با گسترش بیمه ها به صورتی عمیق و اصیل، تماس مادی پزشک با مردم به حداقل برسد. سازمانهای بیمه و تامین خدمات درمانی باتوجه به نرخ تورم، هرچند سال یکبار، نرخ بیمه را اصلاح کنند و اگر برای دلگرمی کمک پزشکان خارجی با تهیه خانه و خرید وسایل زندگی، وسایل آسایش انها فراهم میشود، درجهت سبک کردن فشاری از هزینه ها که بر روی دوش پزشکان ایرانی هم هست تدبیری اندیشیده شود.

خلاصه اینکه پزشکان درجامعه ما وقتی دلخوش هستند که جزو کبوتران حرم ازآنها نام برده میشود، درصورتیکه شکسته بال تر از انها درمیان مرغان این چمن نیست.

وزیر جدید بهداری و بهزیستی استاد و متخصص بیماریهای عفونی یعنی متخصص بیماری گروههای فقیر و طبقات پائین جامعه است و درمقام استادی، دوست پزشکان و بعنوان سناتور انتخابی تهران منتخب شرکت کنندگان در انتخابات گذشته است. امیدواریم او بتواند در برقرارکردن پلی از تفاهم متقابل بین پزشکان و مردمی که اعتماد خودشان را نسبت به بسیاری از چیزها، ازجمله جامعه پزشکان، از دست داده اند موفقیت داشته باشد.

قصد خدمت ودور باطل!

حسین جباری

مشکل کمبود افراد کاردان و ذیصلاحیت و بطور کلی نیروی انسانی ماهردربخشهای دولتی و خصوصی، حرف تازه یی نیست، و هنوز هم باوجود تدابیری که بکار بسته میشود، این مشکل پابرجاست، اما داستانهائی که درخلال جلب و جذب این نیروهای گرانها بگوش میرسد اغلب دارای گوشه ها و چشمه های تازه ایست:

این سیاست، مورد توجه دولت است که ولو باصرف هزینه های گزاف، به جبران فرار مغزها برخیزد و باتامین امکانات لازم برای بازگرداندن جوانان فارغ التحصیل یا شاغل ایرانی درخارج، ان ها را دروطن، وارد بازارکار نماید. اما بشنوید، ماجرائی ازصدها ماجرای شنیدنی را که درپی و رود یا اوردن این گروه ازجوانان تحصیلکرده ایرانی، در پیچ و خم های بوروکراسی، برسران ها می آورند و عرصه را چنان برانها تنگ می کنند که بعضی ها، عطا را به لقا می بخشند و فرار را برقرار ترجیح می دهند.

دوستی دارم که درجه دکترا و تخصص دررشته‌ی بهداشت محیط زیست دارد. می دانید که دراین دوره و زمانه، بخصوص در محیط پردودو خفقان آور تهران، چقدر به وجود چنین متخصصان نیاز مبرم وجوددارد.

این آقای دکتر که پس از سال ها تحصیل و تجربه اندوزی به وطن بازگشته و دریکی از دانشگاههای پایتخت باسمت استادیاری به تدریس پرداخته است، درکنار کارتدریس، به تحقیق دررشته تخصص خود نیز می پردازد. تاکنون بیش ازده مقاله تحقیقی اودر مجلات معتبر علمی خارجی و داخلی منتشر گردیده است، و یکی ازمقاله هایش جایزه‌ی شورای توسعه و تشویق پژوهش های علمی وزارت علوم و اموزش عالی را برده است. نیز به اعتقاد دست اندرکاران، وی درشمار نخستین گروهی قراردارد، که مطالعات «زیست محیطی» درزمینه الودگی آب و هوارا درتهران شروع کرده است.

وی، چندی پیش مصمم میشود مجوزی برای تاسیس ازمایشگاه «بهداشت محیط» بگیرد. اووضع هوا و محیط زیست خود و هموطنانش را دیده، و ضرورت وجود چنین ازمایشگاهی را درپایتخت احساس کرده است، و براین اساس می خواهد، دانستنی ها و تجربه هایش را دروطن بپاده کند.

اقای دکتر بی آنکه احتمال دهد که توپ فوتبال میدان قرطاس بازی ها خواهد شد، بااین اندیشه که دراینجا هم مانند اکثر کشورها، بخش خصوصی می تواند، آزمایشگاه تجزیه آب و فاضلاب تاسیس نماید، دست کوشش از آستین بدرمی آورد و از امتیازهای» اصل ملی کردن ابها و قانون حفاظت و بهسازی محیط زیست و آئین نامه جلوگیری ازآلودگی آب ها و عدم تخلیه فاضلابهای خام به «آبهای گیرنده» الهام می گیرد و ایجاد آزمایشگاهی مجهز برای فعالیت درسطح کشور را امری اجتناب ناپذیر تلقی می کند و بااین هدف درتاریخ ۱۳۵۵/۴/۹ نامه یی بشماره ۶۶۲۷ به دفتر وزیر وقت بهداری و بهزیستی تسلیم می کند، بدین مضمون که اجازه بدهید، ازمایشگاهی را باشرایط چنین و اوضاع و احوال چنان و باتطبیق قواعد و مقررات موجود شما تاسیس کنیم.

وزارت بهداری طی نامه شماره ۳۵۲۴۵ مورخ ۱۳۵۵/۴/۲۸ ـ و به امضای اقای دکترعباس نیکخواه مدیرکل بهداشت نامه یی می نویسد برای دکتر متقاضی که: «...

باتوجه به قانون ملی شدن آب ها، به اطلاع میرساند: برابر ماده ۲۰ آئین نامه جلوگیری ازآلودگی آب و ضوابط اجرایی آن، تاسیس آزمایشگاه آب و فاضلاب بایستی ازطریق وزارت نیرو باتصویب «وزارت بهداری» انجام گیرد. لذا خواهشمنداست تقاضای خودرا به آن وزارت ارجاع، تاپس از رسیدگی و اظهار نظر جهت تائید باین اداره کل ارسال دارند» خوب! شما به جای اقای دکتر باشید چه می کنید؟ طبیعی است قلم و کاغذ را برمی دارید و طبق تکلیفی که یک وزارتخانه مملکتی برایتان تعیین کرده تاحاجت تان اجابت گردد، نامه‌ای می نویسید به وزارت نیرو. دوست ماهم چنین می کند و نامه‌ای به دفتر وزیروقت نیرو می نویسد و عرضحال و شرح تقاضا... و بهرحال درپاسخ نامه او، نامه یی بشماره‌ی مطول «۱۱۷۱۵/۵۶۷۰/۲۵» و بتاریخ ۱۳۵۵/۶/۹ به دست متقاضی میرسد که «عطف بنامه مورخ ۵۵/۴/۲۹، درمورد صدور اجازه تاسیس آزمایشگاه اب و فاضلاب، خواهشمنداست به سازمان حفاظت محیط زیست مراجعه فرمائید.»

درپاسخ مراجعه متقاضی با پشتکار، این بار سازمان حفاظت محیط زیست طی نامه شماره ۶۱/۷۰۹۰/ مورخ ۱۳۵۵/۷/۳ اعلام میدارد که.... «ضمن تشکر صدور اجازه تاسیس آزمایشگاه آب و فاضلاب و یا تایید صلاحیت مسئولان اینگونه آزمایشگاهها جزو وظایف سازمان حفاظت محیط زیست نمی باشد»

به این ترتیب، آقای دکتر، چاره‌ای نمی بیند جزبازگشت به مبداء حرکت «سرگردان» ساز!

اودر تاریخ ۱۳۵۶/۱/۲۶ تلگرافی بشماره ۱۶۴۹۵ به وزیر وقت بهداری و بهزیستی مخابره می کند و این بار از عالیترین مقام وزارتخانه استمداد می کند که گره از کاراو بگشایند. وزیر وقت، کار را به مدیرکل دفتر وزارتی ارجاع مینماید، اما جالب اینکه آقای مدیرکل بی آنکه زحمت نگاه کردن تقاضانامه و ضمائم را بچشم مبارک بدهد، اینبار طی نامه شماره ۱۱۸ مورخ ۵۶/۲/۱۰ اورا ازسکوی انتظار بسوی سفره‌ی پربرکت وزارت نیرو پرتاب می نماید. یعنی بازگشت ازنوع دوم بسوی وزارت نیرو! دراین نامه بامضای مدیرکل دفتر وزارتی چنین نوشته میشود:

«آقای.... تلگرام مورخ ۵۶/۱/۲۶ شمابااستحضار مقام منیع وزارت رسید. الزاما باطلاع میرساند: همانطور که طی نامه شماره ۶۵۲۴۵ مورخ ۱۳۵۵/۱/۲۸ مدیرکل بهداشت محیط وزارت بهداری و بهزیستی اعلام گردیده است، برای تاسیس آزمایشگاه آب و فاضلاب بایستی ازطریق وزارت نیرو و با تصویب وزارت بهداری و بهزیستی اقدام فرمائید «اینجا دیگر برای دکتر کاملا محرز می گردد که چنانچه مجددا»، به وزارت نیرو برود، این وزارتخانه اورا به سازمان حفاظت محیط زیست حواله خواهد داد.

بنابراین نامه‌ای بشماره ۱۰۸۰۴۰ بتاریخ ۵۶/۱۱/۱۲ به دفتر وزیر بهداری ارسال می دارد و بافتوکپی نامه هایی که ازوزارتخانه های نیرو، بهداری و سازمان حفاظت محیط زیست دریافت کرده، تقاضای رسیدگی میکند. طبعا، بنظر میرسد که این جا برای وزارت بهداری و بهزیستی دیگر هیچ راه فراری باقی نمانده و مضامین و مفاهیم نامه ها مسئولان وزارت بهداری را باید وادار کند که یک جواب درست و حسابی به دکتر سرگردان بدهند یانامه را همراه باضمائم آن روانه بایگانی کنند. مسئولان امر، شق دوم را ترجیح می دهند!

آقای دکتر که تقریبا ازهمه جا نومید شده، اخرین تیر را از ترکش رها می کند. وی درتاریخ ۵۶/۴/۲۹ نامه‌ای بشماره ۱۴۹۴۵ و پیوست ۸ برگ شکوائیه به بازرسی شاهنشاهی می نویسد و درپی آن تلگرافی نیز به شماره ۶۳۹۵۸۱ مورخ ۵۶/۸/۸ به بازرسی مخابره می کند، ولی ازان تاریخ تاکنون هیچگونه جوابی به دست این جوان صبور نرسیده است.

«درداکه دوای درد پنهانی ما
افسوس که چاره‌ی پریشانی ما
برعهده‌ی جمعی است که پنداشته اند
آبادی خویش را به ویرانی ما»

چهل سال قبل...

دوره یازدهم مجلس شورای ملی پایان یافت

دو ساعت پیش از ظهر امروز مجلس بریاست آقای اسفندیاری تشکیل شد. ابتدا آقای جم نخست وزیر آقایان اسمعیل مرآت و دکتر محمد سجادی را که برحسب امر و اراده اعلیحضرت همایونی از کفالت وزارت فرهنگ و وزارت راه بمقام وزارت ارتقاء یافته اند به مجلس معرفی نمودند.

سپس آقای رئیس اظهار داشتند: امروز دوره یازدهم تقنینیه ما بپایان می رسد. با سر بلندی و خرسندی اظهار میدارم که در تمام این دوره نمایندگان ما با یک وجدان پاک و روح یگانگی و صمیمیت و نیتی منحصر بخدمت کشور وظیفه مهمی را که بر عهده داشتند به انجام رسانیدند.

از روی واقع باید اقرار کرد برخلاف ادوار گذشته با اینکه مطابق قانون مجلس تعطیل پذیر نیست مکرر مجلس تعطیل شده و این تعطیل هم متمادی بوده است. فقط در عصر همایون پهلوی در هر دوره نمایندگان در موقع قانونی خود انتخاب و مجلس در وقت مقرر تشکیل شده است و همچنین برخلاف سابق که همیشه آراء متفرق و قسمت های مجلس با هم مخالف و بلکه ضد بودند تنها در این عصر ببرکت ارشاد ملوکانه مجلس بدون اختلاف و خالی از هر فکر دیگر با ایمان خالص و صدق عقیدت نیت مقدس قائد عظیم الشان کشور را که جز کار و جز نظم کار و جز پیشرفت کار منظوری ندارند همگی متابعت نموده با متانت و طرز شایسته در صدد خدمت کشور بوده اند.

رئیس مجلس سپس ختم دوره یازدهم را اعلام کرد و افزود که تا تشکیل مجلس اینده ادارات مجلس بوظایف خود مشغول بوده آقای ارباب کیخسرو مراقب کاربردازی و خودشان ناظر امور خواهند بود.

آقای نخست وزیر نیز باین مناسبت بیاناتی ایراد کرد و خاطرنشان ساخت که دوره یازدهم یکی از دوره های تاریخی و پر افتخار ایران میباشد و کارهای مهمی در این دوره انجام گرفته و فقط چیزی که اسباب تاثر ما است جنگ اروپاست که طبق اوامر همایونی دولت ایران تصمیم گرفته است در این جنگ بیطرف بماند و بیطرفی خود را در هر موقع حفظ خواهد کرد.

مسابقات کشتی آزاد

مسابقه های قهرمانی کشتی آزاد دیروز بعد از ظهر در باشگاه امجدیه انجام گرفت ونتیجه بشرح زیر اعلام شد:

در پر وزن «بفتح پ» چهار دوره مسابقه انجام گرفت که آقایان قانع ضرابی، هنرپور اول و دوم و سوم شدند.

در خروس وزن دو دوره مسابقه انجام شد که علی اصغر سعادتی و هوشنگ اعتضادی برنده شدند

در سبک وزن چهار دوره مسابقه انجام گرفت که حبیب الله بلور اول، حب ورز دوم و حسن فیروزی سوم شدند.

در میان وزن چون حریف و رقیبی نبود آقای مصطفی طوسی قهرمان شناخته شد.

گزارش های خارجی

میلان ـ بقرار اطلاع واصله «کنت راس زینسکی» سفیر کبیر لهستان در لندن از جانب دولت متبوع خود یادداشتی تسلیم وزارت امور خارجه انگلیس نموده است دائر بر اینکه نیروی لهستان دیگر قادر بپایداری نیست و لازم است انگلیس فورا اقدام نماید

پناهندگی به رومانی

بخارست ـ «موسیسکی» رئیس جمهوری و سایر اعضای دولت لهستان که بشهر «زالسکی» در مرز لهستان منتقل شده بودند رسما از حکومت رومانی تقاضای ورود به خاک رومانی را کرده اند ـ ظاهرا تمام نمایندگان سیاسی مقیم لهستان نیز به رومانی وارد خواهند شد.

تقسیم لهستان

پاریس ـ حملات سدید روزنامه های روسیه ، سبح نیروی این دولت گواه است که عنقریب روسیه و آلمان هیکل بیجان لهستان را بین خود تقسیم خواهند کرد. شک نیست که ترتیب این تقسیم قبلا بین دو دولت المان و شوروی داده شده است. به احتمال زیاد رومانی دومین شکار دولت های متجاوز خواهد بود.

انهدام و تسلیم

برلن ـ اعلامیه فرماندهی کل نیروی آلمان حاکی است انهدام یا تسلیم دسته های متفرق ارتش لهستان که از بقیه جدا مانده و موفق بفرار نشده اند ادامه دارد. جنگ در ورشو دوباره آغاز شده و لهستانی ها بدون ملاحظه اهالی شهر که متجاوز از یک میلیون میباشند مقاومت مینمایند.

حذف می شود!

پاریس ـ روزنامه های فرانسه مقاومت شجاعانه لهستان را تقدیر مینمایند که با وجود آنکه روسها از پشت به آن کشور خنجر زده اند هنوز تسلیم نشده است. لهستان موقتا از نقشه اروپا حذف میشود ولی پس از فتح متحدین ان دوباره بوجود خواهد آمد!

«نقل از اطلاعات ۲۷ شهریور ۱۳۱۸ ـ ۱۹ سپتامبر ۱۹۳۹»

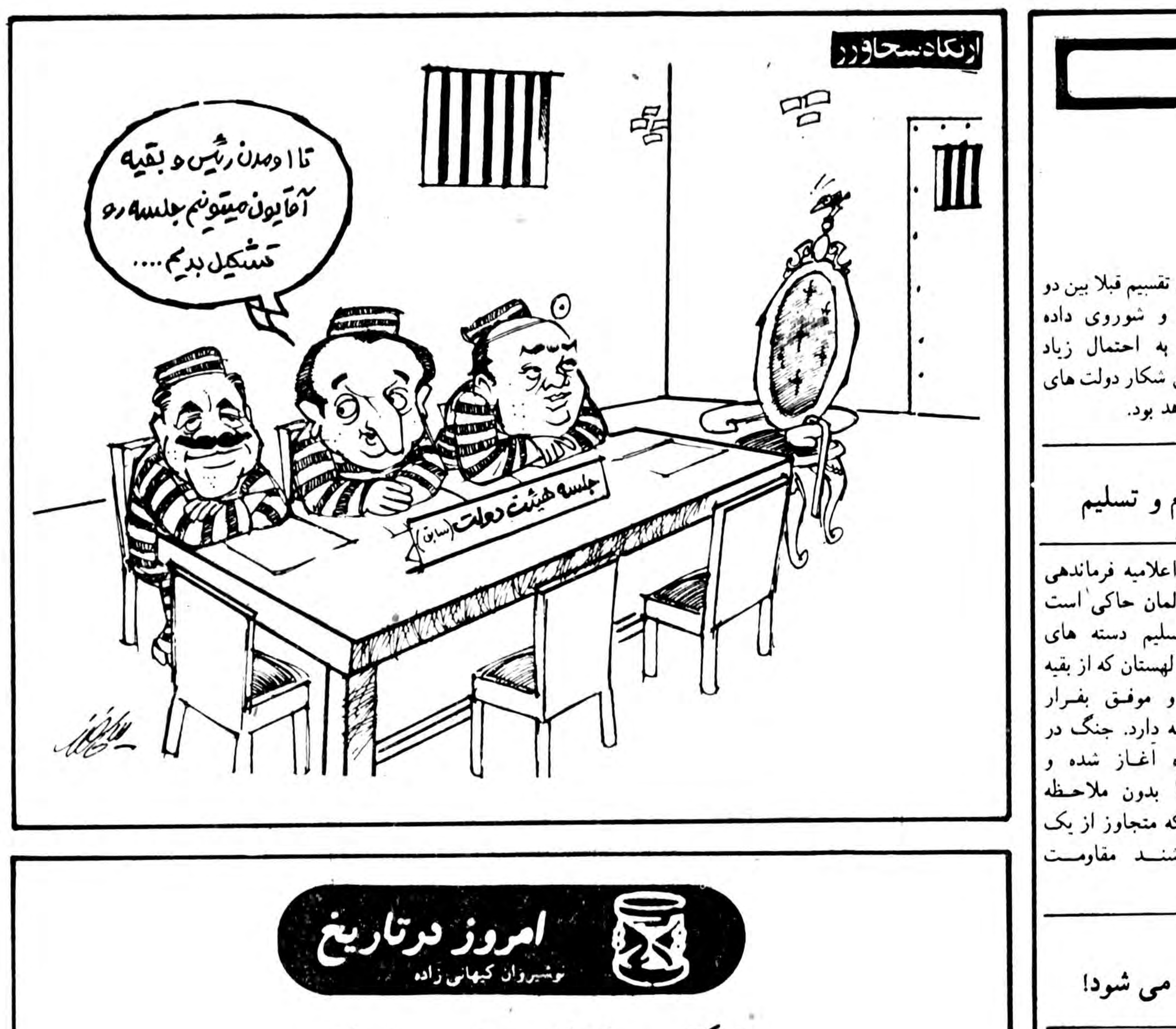

امروز در تاریخ

نوشیروان کیهانی زاده

انگلیس «کبک» را تصرف کرد

ارتش یونان از پای درآمد

۱۸ سپتامبر

۱۵۲۴ ✱ سوئد و فرانسه در برابر اتحادیه نظامی دانمارک و امپراطوری مقدس، به تشکیل یک اتحادیه نظامی دیگر پرداختند.

۱۷۳۹ ✱ طبق عهد نامه بلگراد که بین امپراطوری مقدس و عثمانی امضاء شد بلگراد اورسووا و همه سربستان به عثمانی واگذار شد.

۱۷۵۹ ✱ فرانسه همه «کبک» را به انگلیس تسلیم کرد.

۱۸۱۰ ✱ شیلی اعلام استقلال کرد و از زیر استعمار اسپانیا خارج شد.

۱۸۶۰ ✱ وطن پرستان ایتالیائی که برای تجدید وحدت میهن خود به پا خاسته بودند تحت فرمان کامیلوکاوور نیروهای پاپ را درهم شکستند و دژ «فیداردو» را تسخیر کردند.

۱۹۰۹ ✱ قوام نکرومه رهبر پیشین غنا و یکی از رهبرانی که به استقلال سرزمین های افریقایی کمک بسیار کرد، به دنیاآمد. وی در ۱۹۷۲ پس از انکه برضدش کودتا شد، دور از وطن، جان سپرد، اماجنازه اش را در غنا به خاک سپردند.

۱۹۱۵ ✱ آلمان اعلام کرد که به زیر دریائی های خوددستور داده است منبعد از حمله به کشتی های بازرگانی خودداری کنند واین تصمیم تاپایان جنگ ادامه خواهد یافت.

۱۹۱۶ ✱ ارتش یونان در جریان جنگ جهانی اول در منطقه کاوالا به ارتش آلمان تسلیم شد.

✱ در همین روز ارتش آلمان در جبهه شرق، نیروهای روسیه را که دست به تعرض زده بودند درهم کوبید.

۱۹۴۸ ✱ کمونیستهای اندونزی در جزیره جاوه یک حکومت کمونیستی به سبک شوروی ایجاد کردند، ولی بعداً مجبور به انحلال آن شدند.

۱۹۶۱ ✱ داگ هامرشولد دبیرکل پنجاه و شش ساله، سازمان ملل در یک سانحه هوائی که هنوز از معمای خارج نشده است، در شمال رودزیا، کشته شد. وی دررفت و آمد برای حل مسئله کنگو بود.

۱۹۷۳ ✱ دو آلمان به عضویت سازمان ملل پذیرفته شدند.

کوگوش شنوا؟!

روز پنجشنبه ۲۲ تیرماه برای خرید مقداری پارچه به یکی از فروشگاههای تعاونی مازندران در شمال مراجعه کردم، فروشگاه شلوغ و مملو از مشتری بود. چند دقیقه‌ای معطل ماندم، نوبت به من نرسید. یکی از فروشنده های فروشگاه مرا راهنمایی کرد که اگر روز شنبه مراجعه کنم فروشگاه خلوت تر است. در مدت توقف در فروشگاه به قفسه ها دید می زدم و قیمت ها را ملاحظه میکردم که از سال قبل خیلی گران تر بنظر میرسید، پیش از ظهر شنبه مراجعه کردم و با یک نگاه به قفسه ها متوجه شدم که روی اغلب اتیکت ها علامت ضربدر خورده و با قلم قرمز، قیمت قبلی را محو و در گوشه دیگر قیمت جدید را با رقم افزایش نوشته اند. سئوال کردم این تفاوت قیمت ها که بین ده تا بیست در صد است در فاصله تعطیلی جمعه از کجا پیدا شده، فروشنده اظهار کرد در آخر وقت پنجشنبه بخشنامه‌ای از شرکت ما رسیده که اغلب پارچه های فاستونی و نخی ترقی کرده است. کله‌ام سوت کشید، موقعی که دیدم پارچه‌ای بشماره ۲۷۱۶ از ۸۰ ریال به ۹۵ ریال رسیده است و همچنین تعدادی از سایر پارچه ها..... به عنوان سئوال پرسیدم؛ از مرکز بررسی قیمتها دستور رسیده یا از اتاق اصناف؟ یکی از فروشنده ها که جوان مودبی بود اظهار داشت که فروشگاهها تابع شرکت تساجی هستند و شرکت برابر بخشنامه دستور تفاوت قیمت را داده است متعجب شدم که چرا باید کارخانه‌ای وابسته به دولت خود تولید کند و خود قیمت بگذارد و هر وقت دلش خواست قیمت را گران کند؟ آیا ترقی تا این حد ناشی از گرانی قیمت پنبه یا رنگ حاصل شده و یا حقوق کارگر تا بیست در صد ترقی کرده است که شرکت تساجی مازندران روی قیمت پارچه کشیده است، میدانم که هیچ یک از این عوامل بوجود نیامده جز هرج و مرج و خود کامگی در قیمت و فروش،

نکته دیگر که باز مربوط به سواحل شمال است، اینست که صاحبان سرمایه و قدرت زمین شنزار ساحل دریای خزر را به نام شهر و شهرک سازی تا متری ده هزار ریال میفروشند و عده دیگر که اکثریت قابل توجه این منطقه را تشکیل میدهند در ساحل همان دریا با کمک زمین در قطعات کوچک هستند و نمی توانند زمین خود را حتی تا یکدهم این قیمت نیز بفروشند. به عنوان مثال از یک شهرک ساحلی با شما صحبت می کنم چند نفر متنفذ و ثروتمند یک میلیون و پانصد هزار متر مربع زمین از یک نفر مالک به متری سیصد ریال خریداری کردند قسمتی را ویلا سازی میکنند و به قیمت سرسام آور به ثروتمندان تهرانی میفروشند و اگر کسی زمین تنها را خریدار باشد میگویند متری ده هزار ریال، حال سئوال میکنم این انصاف نیست که آقایان تا ۹۷۰۰ ریال در هر متر مربع سود ببرند ولی صاحبان زمینهای قطعات کوچک حتی در متری یک هزار ریال هم قادر به فروش زمین خود نباشند؟ (البته اذعان دارم که قسمتی از این سود کلان و بی رویه، مصروف آباد کردن زمین و ایجاد تأسیسات عمومی ضروری در شهرک میشود، ولی چقدر؟)

میدانید علت چیست؟ شورای هماهنگی شمال (در چالوس) بوسیله بخشداران و ژاندارمری در تمام مناطق بحرخزر جلوی ساختن ساختمان های مردم بومی منطقه را میگیرند و چون میدانند که اغلب زمینهای دهات و شهرهای کوچک ساحلی سند مالکیت ندارند اول سئوال اینست که سند دارید؟ مسلما جواب منفی است دوم به فرض داشتن سند میگویند باید از وزارت کشاورزی گواهی بیاوری که زمین مورد تقاضای ساختمان قابل کشت و زرع نیست! سئوال میکنم کجای مازندران و گیلان را سراغ دارید که زمین آن قابل کشت نباشد حتی زمین شنزار لب دریا (به عنوان مثال زمینهای کنار دریای رامسر ـ نوشهر ـ چالوس ـ صلاح الدین کلا و جاهای دیگر که مملو از درختان توسکا است) ولی این مشکلات و موانع برای صاحبان قدرت وجود ندارد و شهر و شهرک سازی است که مرتبا ساخته و پرداخته میشود. این یک قسمت از نارضایی مردم است و دیگری گرانی روز افزون انواع کالا چه انحصاری و چه غیر انحصاری است که مردم را به ستوه آورده است.

حسن کبیری ـ مازندران

سالمندان را تنها نگذاریم

بررسی مسایل بهداشتی و بیماری های سالمندان در بیست و هفتمین کنگره پزشکی رامسر، هر سالمندی مثل مرا امیدوار می کند که بعد از سالها بی توجهی در جامعه‌ای که خواسته یا ناخواسته سالمندان را بدست فراموشی سپرده است به ادامه زندگی امیدوار باشند.

پیام علیاحضرت شهبانوی ایران به این کنگره در آغاز کار خود، مبین این نکته اساسی بود که سالمندان نیز چون دیگر آحاد این جامعه، باید مورد توجه عمیق قرار گیرند و حاصل عمری تلاش در بخش های دولتی و خصوصی را در دورانی که به خزان زندگی معروف شده است به شیرینی بچینند. در پیام انسانی شهبانو به کنگره با بهره وری از سنت‌ها و آئین های قوم ایرانی، به لزوم توجه مادی و معنوی به سالمندان تاکید شده است و امیدوارم کنگره همانگونه که با پیام شهبانوی ایران آغازی خوش داشت، در جلسات بحث و گفت و گو و تصمیم گیری، پایان خوشی داشته باشد که نتیجتا حاصل آن بسود تمام افراد جامعه به ویژه سالمندان باشد که بیست و هفتمین کنگره پزشکی رامسر بخاطر آنان برپا شده است.

علیاحضرت شهبانو در پیام خود به کنگره فرمودند:

«توسعه اصلاحات اجتماعی و اقتصادی و تعمیم بهداشت عمومی در ایران، موجب شده است که متوسط عمر، به رقمی برابر ۵۷/۵ برسد که نتیجه طبیعی آن افزایش تعداد سالمندان خواهد بود.»

پس با توجه به اینکه تعداد سالمندان، در جامعه ما روز بروز بیشتر می شود و از سویی با صنعتی شدن جوامع و گسسته شدن رابطه بین نسل‌ها در خانواده ها جدایی و دوری اعضای خانواده از یکدیگر، لزوم ایجاد محیطی عاطفی و انسانی برای سالمندان اجتماع نه تنها در خانواده بلکه در کلیه سطوح جامعه بیشتر احساس می شود. امید که بیست و هفتمین کنگره پزشکی رامسر به ارزش های تازه‌ای برای پیوند هر چه بیشتر سالمندان به خانواده و اجتماع دست یابد

عبدالحمید کثیرایی

نظریات کارمندان دولت درمورد قانون استخدام

کارمندان پیمانی را رسمی کنید

نظریات خود را برای اصلاح لایحه نهائی قانون استخدام کشوری بوسیله ارسال نامه به روزنامه اطلاعات و یا تماس با تلفن ۳۲۸۶۲۲ از ساعت یک و ۳۰ دقیقه تا ۳ بعد از ظهر هر روز بجز روزهای پنج شنبه و جمعه مطرح کنید.

آقای علی کبیری کارمند وزارت پست و تلگراف و تلفن با ارسال نامه‌ای به روزنامه اطلاعات در مورد تجدید نظر در لایحه نهائی قانون استخدام کشوری خواستار روشن شدن وضع استخدامی کارمندان پیمانی دولت شده است. آقای کبیری در دنباله نامه خود نوشته است: حدود یازده سال قبل دیپلم ریاضی خود را در تهران گرفتم و اکنون مدت دهسال است که بصورت کارمند پیمانی خدمت میکنم، در مورد پیمانی بودن خود مرتبا به وزارت پست و تلگراف نامه نوشته‌ام و فقط یک جواب در تاریخ ۱۳۵۷/۶/۱۴ از طرف مدیریت کل پست استان مازندران داده شده است.

در بدو استخدام اینجانب پس از قبول شدن در امتحان استخدامی قرار شد که پس از گذرانیدن دوره شش ماهه خدمت آزمایشی بصورت رسمی استخدام شوم، پس از گذشتن یکسال از خدمت گفته شد که شما را در پایان برنامه پنجم عمرانی رسمی خواهیم کرد و اکنون هم بعد از آن همه انتظار و نامه پراکنی های متعدد و گذشتن چندین ماه از پایان برنامه عمرانی پنجم هنوز به نتیجه‌ای نرسیده‌ام.

پنج سال و شاید هم قدری بیشتر قبل از اینکه در وزارت پست و تلگراف و تلفن مشغول بکار شوم، بصورت رسمی در بانک سپه کار کرده‌ام و درهمان بدو استخدام در وزارت پست و تلگراف و تلفن روی مهارت کاری مورد تشویق و تقدیر قرار گرفتم و مسئولیت پست بهشهر بمن واگذار شد ولی هنوز بعد از دهسال خدمت صادقانه کارمند پیمانی هستم و می گویند برای رسمی شدن باید طبق تبصره دو ماده ۱۳ قانون استخدام کشوری در امتحان استخدام کشوری شرکت کنی در حالیکه دهسال قبل در چنین امتحانی شرکت کرده‌ام.

به دلایل فوق پیشنهاد می شود که برای رفع بلاتکلیفی، کارمندان پیمانی دولت در تجدید نظر در لایحه نهائی قانون استخدام کشوری ترتیبی برای رسمی شدن کلیه کارمندان پیمانی اتخاذ گردد.

اوقاف، زمین دیگران را به مردم اجاره داده!

در سال ۱۳۵۳ سازمان اوقاف به ۳۰۰ نفر از مردم تهران که غالبا کارمند شاغل یا بازنشسته هستند هریک پانصد متر از زمین های طرشت به صورت اجاره ده ساله عرضه کرد تا این افراد بتوانند با برپا کردن ساختمانی در آن، برای خود و خانواده سرپناهی بسازند.

مستاجران، اجاره ۱۴ هزار ریالی سال دوم را پرداخته بودند که ناگهان خبردار شدند که سازمان ژاندارمری کل کشور با در دست داشتن سند مالکیت، زمین های یاد شده را تصاحب کرده است. حق باختگان به سازمان اوقاف متوسل شدند و این سازمان ضمن ابراز بی اطلاعی از مالک بودن ژاندارمری، متعذر شد که چون مستاجران هنگام تحویل سند به تصرف زمین اقرار کرده‌اند، بنابراین اوقاف هر نوع مسئولیتی را رد می کند و این مستاجران هستند که باید با ژاندارمری طرف شوند. از انجا که مدارک ابرازی ژاندارمری ثابت می کند که این سازمان حتی پیش از تحویل و تحول زمین ها مالک آن بوده، ناچار مجددا به اوقاف مراجعه شد، اما مسئولان این اداره پس از تکرار حرف های گذشته با نهایت لطف حاضر شدند ده پانزده هزارتومان را که هنگام عقد اجاره به عنوان پذیره از مستاجران گرفته‌اند به آنها پس بدهند.

اینک در اینجا دو سئوال مطرح است و آن اینکه اولا اگر شخصی، چه حقیقی یا حقوقی ملکی را با سند رسمی در اختیار دیگری قرار دهد و پس از چندی در این معامله کشف فساد شود، فروشنده یا مستاجر مقصر است یا خیر، و اگر نیست هرکسی می تواند ملک مردم را در اختیار دیگران قرار دهد و در صورت کشف عمل خلاف، خود را کنار بکشد و صاحب جدید زمین را با مالک واقعی دست به گریبان کند؟

ثانیا آیا منطقی که کسی مبلغی از پول دیگری را چهار سال تمام نزد خود نگه دارد و بعد با ساده ترین لحن به او بگوید بیا پولت را پس بگیر، حال آنکه صاحب پول می توانست در طول این چهار سال با آن دست به معاملاتی بزند و به سود یا بهره یی برسد؟!

بهرحال امیدواریم دولت جدید که آماده رفع تظلمات شده فکری به حال این ۳۰۰ نفر بکند.

محمد اسماعیل ـ س

تبعیض درحفر چاه عمیق

در حالیکه خودکفائی محصولات کشاورزی از دیدگاه ما کشاورزان، در کشت صحیح زمینهای مزروعی بلااستفاده، نهفته است، امتناع اداره آبیاری از صدور پروانه حفر چاه که یکی از ارکان مهم تولید فراورده های کشاورزی و دامداری شناخته شده، نامعلوم است. ما بدینوسیله برای آگاهی از چگونگی این موضوع از روزنامه اطلاعات دوست و مشاور مردم ایران در اعماق روستاها یاری می جوئیم تا حرف خود را به عرض مسئولان برسانیم. روستای ما (چناران) با فاصله ۴۰ کیلومتر از شمال غربی مشهد و داشتن ۴۰۰ هکتار زمین مرغوب (به گفته دست اندرکاران کشاورزی) بعلت کمبود آب قادر به کشت بیش از نیم هکتار زمین نیست. تنها قنات روستا هرساله با وجود صرف صدها هزار ریال هزینه رو به خشکی است و هر روزه بر تعداد روستائیان که با فروش اموال و احشام خود به شهر مشهد مهاجرت می کنند، افزوده میشود. ما با تلاش بسیار برای ادامه بقاء این روستا بارها به سازمانهای مربوطه مراجعه کرده‌ایم اما بی نتیجه بوده است و جواب اداره آبیاری مبنی بر کمبود آب در سطح شهرها برای ما غیرقابل قبول است، چون ما هرچند یکبار شاهد حفر چاهی هستیم که بوسیله افراد سرشناس در روستاهای مجاور صورت می گیرد. بنابراین چگونه میتوانیم امتناع از صدور پروانه حفر چاه را با یک مصلحت اجتماعی و پیش بینی برای رفع کمبود آب در سطح شهرها بدانیم؟!

غلامعلی هاتفی ـ حاج محمد بی خبر ـ سید رضا کارگر ـ غلامرضا هاتفی

محصولات آلومینیومی
آلوپن
ALUPAN
HIGH QUALITY ANODIZED PROFILES

● پروفیل‌های آلومینیومی آلوپن هم ترازبالاترین فرآورده‌های آلومینیومی جهان، بین ۱۰ تا ۳۰ میکرون ضخامت در رنگهای مختلف از رنگ طبیعی آلومینیوم تا سیاه آبکاری میشوند.

● آلوپن بزرگترین سازنده انواع در و پنجره و نمای آلومینیومی ساختمان می‌باشد.

● از محصولات آلومینیومی آلوپن در سالن شماره ۱۱ ششمین نمایشگاه بین‌المللی تهران در محل دائمی نمایشگاههای بین‌المللی ایران از تاریخ ۲۹ شهریور تا ۹ مهر ۱۳۵۷ بازدید فرمائید.

شرکت سهامی خاص آلوپن ـ تهران خیابان عباس آباد چهارراه پاشا شماره ۱۶۷
تلفن: ۸۵۰۶۹۱، ۸۵۳۶۱۷، ۸۵۴۳۸۸ـ صندوق پستی ۱۰۹۸ تلکس ۲۱۲۸۶۹

پرواز همه روزه
هواپیماهای ۷۴۷ پان آمریکن

ساعت ۷/۰۵ صبح به	ساعت ۸/۲۰ بعدازظهر به
فرانکفورت	دهلی (هفته‌ای پنج بار)
لندن	بانکوک (هفته‌ای دوبار)
نیویورک	هنگ کنگ
هوستون	توکیو
ساعت ۷/۳۰ صبح به	ساعت ۸/۲۵ بعدازظهر به
استانبول (به غیراز چهارشنبه)	کراچی (دوشنبه ـ چهارشنبه ـ جمعه)
رم	
نیویورک	

ورود همه روزه

ساعت ۵/۳۵ صبح از	ساعت ۶/۳۰ بعدازظهر از
کراچی (شنبه ـ سه شنبه ـ چهارشنبه)	نیویورک
ساعت ۵/۴۵ صبح از	رم
توکیو	استانبول (به غیراز چهارشنبه)
هنگ کنگ	ساعت ۷ بعدازظهر از
دهلی (هفته‌ای پنج بار)	هوستون
بانکوک (هفته‌ای دوبار)	نیویورک
	لندن
	فرانکفورت

برای کسب اطلاعات بیشتر با تلفن های ۸۳۲۰۵۱ـ ۸۳۲۰۶۱ـ ۶۶۲۴۱۳ـ ۶۶۵۸۲۸ تماس حاصل فرمایند.

امتیاز همکاران پان آمریکن
تجربه آنهاست

۱٪ بهره اضافی
بانک رهنی ایران با ۱٪ بهره اضافی
جمعاً ۹٪ بهره
به پس انداز آزاد شما پرداخت میکند
برای کسب آگاهی بیشتر بکلیه شعب و یا واحدهای بانک رهنی ایران در سراسر کشور مراجعه فرمائید.
بانک رهنی ایران ـ بانک مسکن شما

ابزرور
نوشته: دیوید مارتین

زمان در رودزیا به نفع «موگابه» پیش می‌رود

موگابه

سقوط دادن هواپیمای مسافربری و طریق جنگ چریکی یا انتخابات آزاد دسترسی او بقدرت ممکن نخواهد بود.

اخبار و مطالب راجع به دیدار محرمانه ۱۴ اوت اسمیت ـ نکومو بوسیله نکومو فاش شده و امکان دارد در میان بعضی مطالب اغراق کرده و به آن رنگ و لعاب داده باشد. نکومو می گوید اسمیت به وی پیشنهاد تفویض قدرت را نموده اما اسمیت اینرا انکار می کند و می گوید دیدار با نکومو صرفا برای ارزیابی بوده است.

بهترین جنبه امور نقش رابرت موگابه رهبر زانو (اتحادیه ملی آفریقای زیمبابوه) است که در ۱۶ اوت در موزامبیک به وی توصیه شد به نیجریه برود.

روز بعد موگابه به لوزاکا می رود تا در کمیته هماهنگی جبهه شرکت کند. یک هواپیما منتظر است تا او را به لاگوس پایتخت نیجریه ببرد. وی گمان داشت که نکومو هم دعوت شده است. موگابه درلاگوس دریافت که مسافرتش مورد استفاده تبلیغاتی نکومو قرار گرفته و به این وسیله نکومو میخواهد او را از صحنه سیاست بیرون راند. با توجه به این امر خشم موگابه از شنیدن خبر دیدار محرمانه نکومو ـ اسمیت واضح است و نکومو از اینکه خبر دیدار او با اسمیت بخارج درز کرده هراسناک شده بود. این خبر را ژزف گاو با مسئول وزارت خارجه نیجریه به موگابه رسانده و گفته بود دیدار بعدی در ساعت هفت و سی دقیقه روز ۲۰ اوت خواهد بود و موگابه هم به این دیدار محرمانه دعوت شده است.

موگابه در مورد این دیدار با کمیته مرکزی جبهه مشورت کرد و رای کمیته بر این قرار گرفت که موگابه با اسمیت ملاقات نکند، در حالیکه اسمیت منتظر این دیدار بود بعد نکومو موگابه را در جریان دیدار خود با اسمیت گذارده بود.

بنا به اظهارات نکومو اسمیت از وی خواسته بود در دولت موقت شرکت جوید و نکومو بدون موگابه حاضر به شرکت در دولت نشده بود. موگابه برای اسمیت و سفید پوستان یک نام ممنوعه است او با اظهارات صریح خود به سفید ها هشدار میدهد سال گذشته وی خواهان یک حکومت یک حزبی مارکسیستی برای رودزیا شد. از اینروست که بگفته اسمیت، سفید پوستان رودزیا بدون آنکه شناخت درستی از موگابه داشته باشند، از او می ترسند.

این است دلیل آنکه اسمیت به نکومو امید بسته است او نکومو را می خواهد نه جبهه را و با اکراه حاضر است موگابه هم بعنوان شخص دوم جبهه در دولت شرکت کند.

نتایج کار اسمیت آشکار است. تند رو های زانو دیگر حاضر به همکاری با نکومو نیستند و چریکهای او درگیریهای جنگی ناچیزی داشته اند. تا کنون موگابه از اتحاد با نکومو دفاع کرده و معتقد است مخالفان اسمیت باید با هم متحد باشند اما اکنون ممکن است در این عقیده خود تجدید نظر کند. اسمیت پس از دیدار با نکومو در صورتیکه پای به توافق برسد ممکن است بر حل و فصل داخلی مسئله رودزیا و دولت موقت با شرکت رهبران میانه رو سیاه خط بطلان بکشد.

یکی از وزیران اسمیت در پارلمان گفته است برگزاری انتخابات و استقلال در سال جاری امکان ندارد. این امر موضع موزوروا و سیتهول رهبران سیاه میانه رو را تضعیف می کند.

اسمیت قدرت چندانی برای مانور دادن ندارد. نکومو در صورتیکه باز گردد و قدرت را بدست گیرد باز مساله حل نشده است حدود ۹۰ در صد چریکهای جبهه متعلق به زانو تحت رهبری موگابه‌اند، بنابراین در صورت حصول توافقی با نکومو و بدون موگابه باز هم آتش بسی در کار نخواهد بود و زانو با حمایت تانزانیا و موزامبیک به جنگ غیر منظم ادامه خواهد داد.

و اگر به نکومو در دولت موقت مقام اول داده شود موزوروا دولت موقت را ترک خواهد کرد و دوسماله پدیدمی آید موزوروا سعی می کند با موگابه متحد شود قبلا هم وی چنین کوششی نموده و برآنست که نکومو باید از جبهه بیرون رانده شود اگر چنین شود، امری که اسمیت قلبا خواهان آنست، اتحادی با شرکت ۸۵ درصد جمعیت علیه نکومو و قبیله وی کالانگا و هواداران او منعقد خواهد شد.

مساله دوم اینکه در صورت انتخابات آزاد نکومو زمینه چندانی ندارد و حتی ۲۰ درصد آراء را بدست نخواهد آورد و از آنجا که جامعه رودزیا در چند سال اخیر از نظر قبایل قطبی شده هواداران نکومو هم نظیر اسمیت در اقلیت هستند.

آمریکا و انگلستان باید برای نکومو و اسمیت این مطلب را روشن سازند که هر نوع موافقت بدون آتش بس و بدون حمایت اکثریت مردم موثر واقع نخواهد شد.

عده کمی باور دارند که مساله رودزیا را با شرکت همه طرفها میتوان حل کرد و بنابراین یکی از دو راه باقی می ماند یا اجازه دهند جنگ چریکی رودزیا را تحلیل ببرد یا اسمیت و امرای ارتشی وی قدرت را به بریتانیا تحویل دهند وانگلستان با مراعات قانون و تضمین گرفتن از کشور های خط مقدم جبهه آتش بس برقرار کند و دست به انتخابات بزند.

هنوز هم عناصر اساسی موافقت نامه انگلستان و آمریکا معتبرند، انتخابات زیر نظر سازمان ملل هنوز هم بهترین وسیله تعیین رهبر مطلوب رودزیاست و برای برقراری و ادامه آتش بس هم این تنها راه مطمئن بشمار می رود، چون با این وصف تضمین کشورهای خط مقدم جبهه نیز حاصل خواهد شد. موزامبیک و رودزیا هوادار این راه حل هستند «زمان» دیگر بنفع اسمیت کار نمی کند، بلکه بنفع موگابه و هواداران اوست.

لوموند

شکست سیاسی لیبی در چاد

پیام تبریکی که روز سه شنبه عبداللطیف لبیدی رئیس «کمیته عمومی خلق» لیبی به عنوان حسن هربه رئیس جدید دولت نجمنا فرستاد نشانه ای از یک دگرگونی ناگهانی سیاست طرابلس نسبت به چاد است.

در سازمان سیاسی پیچیده لیبی «کمیته عمومی خلق» مقام برگزیده ای دارد. این کمیته ارگان اجرائی کنگره عمومی خلق، یعنی سازمان قشرها است. کمیته در حقیقت دبیرخانه دولت است و رئیس آن یکی از شخصیتهای برجسته لیبی بشمار میرود. بنابراین پیام شادباشی که عبداللطیف بعنوان «حسن هربه» فرستاده از اهمیت سیاسی ویژه ای برخوردار بوده و نشانه تغییر سیاست یا دست کم یک تحول اساسی در روش لیبی نسبت به رهبر پیشین شورشیان «تومبو» است.

حسن هربه که مدتها عملیات شورشیان «تومبو» را در نبرد علیه نیروهای دولتی رهبری می کرد پس از آشتی با پرزیدنت مالوم به ریاست دولت چاد برگزیده شده است.

ظاهرا دو عامل اصلی که مستقیما بیکدیگر بستگی دارند در تغییر روش لیبی نقش تعیین کننده داشته است: تقویت اختیارات ژنرال مالوم و تشدید اختلاف نظر در صفوف شورشیان.

رئیس جمهوری چاد با واگذار کردن ماموریت تشکیل کابینه جدید به حسن هربه کابینه خود را به سود مردم شمال کشور متعادل کرده و تا حدی از ترس و نگرانی آنها کاسته است.

از سوی دیگر لغو یکجانبه قرارداد بنغازی توسط «گوکونی» رهبر جدید شورشیان در ماه ژوئن گذشته و حمله او بسوی پایتخت نتیجه‌ای را که شورشیان انتظار داشتند ببار نیاورد.

«گوکونی» که هنوز خود را رهبر ملی چاد میداند امیدوار بود با حمله به نجمنا مردم پایتخت علیه ژنرال مالوم و دوستانش قیام خواهند کرد و باین ترتیب عمر رژیم چاد بپایان خواهد رسید اما حمله شورشیان در پی مداخله مستقیم نیروهای فرانسوی در منطقه «جده» متوقف شد و نشان داد که رئیس جمهوری چاد آنقدرها که «گوکونی» خیال می کرد مورد تنفر عمومی نیست چرا که اکثریت ساکت مردم نسبت به وی وفادار ماندند.

یکی دیگر از علل تغییر روش لیبی همانطور که گفته شد شدت یافتن دشمنی ها، اختلاف نظرها و دو دستگی در میان خود شورشیان بود که سرهنگ قذافی از ادامه سیاست سابق بازداشت.

طی هفته های اخیر بین جناح های رقیب جبهه آزادی بخش چاد در شمال زدوخوردهای سختی روی داده است و بیش از هر وقت دیگر جنبه های ایده‌ئولوژیکی مبارزه جنبه فرعی پیدا کرده و اختلافهای قبیله‌ای و خصوصی بیش از انگیزه های مرامی به آتش این نبردها دامن میزند.

در چند هفته گذشته «گوران»ها اعراب و مسلمانان با اینکه مشترکا در جبهه آزادی بخش ملی چاد فعالیت می کنند بارها با یکدیگر به زدوخورد پرداخته‌اند و باین ترتیب از ناسیونالیسم چیزی جز نام آن برجای نمانده است. ظاهرا رهبران طرابلس ناگهان دریافته‌اند که با پشتیبانی از «گوکونی» و برخورد شدید با رقیب او حسن هربه اشتباه بزرگی مرتکب شده‌اند.

حسن هربه در سالهای اخیر چهره یک شورشی خالص و خشن و یک رهبر ملی را بخود گرفته بود. هم او بود که بانو کلوستر انسان شناس معروف فرانسوی را ربود و پس از دو سال با پادرمیانی قذافی او را آزاد ساخت.

تغییر استراتژی رهبران لیبی موفقیتی برای دیپلماسی فرانسه در این قسمت از صحرا بشمار می آید که ظاهرا سرهنگ قذافی را وادار کرده است که در میان سیاست خود نسبت به چاد تجدید نظر کند.

آوارگان حوادث نیکاراگوئه

حوادث ضد دولتی نیکاراگوئه که هر لحظه برشدت آن افزوده میشود، بسیاری از مردم شهرها را در عکس، چند خانواده از ساکنان شهر استلی واقع در ۱۴۹ کیلومتری پایتخت نیکاراگوئه را در حال فرار از زادگاه خود نشان میدهد جاده ها پر از قلوه سنگ است تا مانع عبور اتومبیل ها شود. عکس، همچنین دود ناشی از حریق کارخانه سیگار سازی این شهر را نشان میدهد. شهر استلی ظرف یک هفته گذشته چند بار دست به دست شده است و اینک در دست شورشیان است.

نبرد سوئز
آخرین کتاب (۳۹)
محمدحسنین هیکل

بازیهای غرب وشرق
برسر کانال

بحث درکنفرانس ادامه داشت وشرکت کنندگان برای یافتن یک راه حل منطقی قیل وقال میکردند. براثر همین قیل وقال ها، اکثریت واقلیتی بوجود آمد که شکاف بین آنها بسیار شدید بود. اقلیت شامل انگلیس وفرانسه، وامریکا ویکی دوکشور وابسته به آنها میشد واکثریت شامل بقیه شرکت کنندگان بود. اقلیت معتقد بود که بیانیه کنفرانس باید مطابق خواست آنها باشد چرا که استفاده کنندگان واقعی از کانال هستند. واکثریت نظری جزاین داشت وقتی ایران، اتیوپی وپرتغال واسپانیا درصف اکثریت قرارگرفتند کنفرانس نزدیک به انفجار بود بهمین دلیل برای آنکه راه حلی قابل قبول همه بدست آید قرارشد حد وسطی از خواستهای اکثریت واقلیت شرکت کننده درکنفرانس رعایت شود. درپایان کنفرانس اکثریت نظراتش را نسبت به مسئله کانال که نزدیک به نقطه نظرهای مصر بود بطور جداگانه منتشر کرد واقلیت نظرخود را که حاکی از لزوم اعزام هیئتی بمصر جهت مذاکرات نهائی با رهبران مصربود به کنفرانس قبولاند با اینهمه قرارشد درهیئت اعزامی نمایندگان هجده کشور شرکت کننده درکنفرانس حضور داشته باشند وفقط نمایندگان اقلیت کنفرانس لندن به مصر نرود. نخست وزیر استرالیا «رابرت منزیس» بعنوان رئیس هیئت برگزیده شد. ایدن درخاطراتش می نویسد هنگام خداحافظی با «منزیس» از او پرسیدم تا چه حد اطمینان دارد که عبدالناصر نظر کنفرانس را که قائل به حاکمیت بین المللی برکانال است بپذیرد؟ منزیس گفته بود فقط یک درصد.

درهمان زمان عبدالناصر درقاهره آماده میشد که منزیس را بپذیرد. ولی هرگز اصل کلی اعتقاداتش که ناظر براستقلال کامل مصر ومصری ماندن کانال سوئز بود خدشه پذیرنبود. ناصر می گفت چه اشکال دارد بگذارید منزیس به قاهره بیاید، حرف بزند وبحث کند. چرا که هرچه سخن به درازا بکشد بنفع ما خواهد بود.

***

باید توجه داشت که تنها ناصرنبود که علاقه به طولانی شدن مذاکرات داشت. ایدن نیز مثل او علاقمند بود بحثها طولانی شود تا انگلستان فرصت لازم را برای آماده کردن نیروهای نظامیش داشته باشد. ودرست درزمانی که منزیس به قاهره آمد لندن گرفتار مسائل زیر بود

۱ـ بحث پیرامون عملیات محدود کوماندوئی برای قتل ناصر وتخریب در نقاط مهم استراتژیکی وامنیتی مصر

۲ـ بحث درباره اجرای کودتائی علیه ناصر. دراین زمینه شخص ایدن تحقیقات گسترده ای را ازطریق عوامل اطلاعاتی انگلیس درمصر دنبال میکرد ولی پس از مدتی به او اطلاع دادند که اینکار بهیچ وجه ممکن نیست چرا که محبوبیت ناصر درمیان ارتش که گاه تا مرحله عبودیت نظامیان نسبت به او میرسد چنین عملیاتی راغیرممکن میسازد.

۳ـ اجرای کودتای نظامی درسوریه وروی کارآوردن رژیمی ضد عبدالناصر. فایده اینکار دراین بود که جبهه پشت ناصر را ضعیف میکرد. ودرهمان زمان انگلیس می توانست با حمله نظامی به مصر کارناصر را یکسره کند. طرح وبررسی این توطئه به پیمان بغداد وشخص نوری سعید واگذار گردید.

۴ـ کشیدن پای امریکا به جنگ بامصر، ودرصورت عدم توفیق وادارکردن آن کشور به سکوت دربرابر حمله انگلیس وفرانسه به مصر

۵ـ بررسی واکنشهای احتمالی شوروی دربرابر حمله به مصر، وامکان رویاروئی امریکا بااین کشور درصورت نشان دادن واکنشی نظامی درمقابل انگلیس وفرانسه.

۶ـ بحث وبررسی واکنش مردم مصر درمقابل حمله به کشورشان وبررسی عکس العمل ناصر. آیا ناصر تا آخرین نفس همراه با ارتش مصر می جنگد؟ آیا به یک جنگ چریکی متوسل میشود؟ آیا به منطقه دلتا می گریزد واز آنجا نبردی ملی را علیه انگلیس وفرانسه رهبری میکند؟ دراین صورت تکلیف انگلیس چه خواهد بود چرا که دلتای نیل برای عبور تانکها منطقه مناسبی نیست، درهمین زمان بازی دیگری نیز درمنطقه درجریان بود اسرائیل سعی میکرد فرانسه را به جنگ با مصر بکشاند.

ادامه دارد

گاردین

شوروشوق نظامیگری درجوانان آلمان

به تازگی نوجوانان آلمانی عاشق نظامی گری شده اند در میان نوجوانان آلمانی تعداد فزاینده ای در رویای زمانی هستند که خلبان جت «تورنادو» یا راننده تانک لئوپارد باشند. در میان نسل جوان آلمان غربی تقلید سربازان و ادای آنها را درآوردن روز بروز شایع تر میشود.

بنا به گزارش اداره ارتش بن که مسئول استخدام نوجوانان است ۳۵۰ باشگاه خاص کلا با ۳۰۰۰ عضو وجود دارد که این اعضاء بین ۱۴ تا ۱۸ سال دارند. همه این جوانان شور و شوق به امور نظامی دارند. کورکورانه عاشق ارتش شده اند و به سلاحهای پیچیده عشق می ورزند. و عشق به خواندن آگهی های مربوط به استخدامهای ارتش در آنها زیاد است.

میدانهای نبرد ساختگی درست میکنند، زره فولادی می پوشند ماسک ضد گاز همراه دارند و همه اینها را به بهایی ارزان از مغازه ها میخرند. ارتش از رشد ناگهانی و فزاینده شور و شوق جوانان به ارتش نظامی گری بهره می گیرد، برای آنان مجله منتشر می کند و با ترسیم دورنمائی شاد کننده از زندگی در ارتش مشوق پیوستن زنان به صفوف نظام می شود.

باشگاهها را آمیخته‌ای از زمین ورزش و زمین بازی برای این نوجوانان ترسیم کرده اند، جائی که مدرنترین تجهیزات در آن یافت می شود. وقتی ارتش از کار این باشگاهها آگاه شد از آنان خواست برای مجله مذکور نامه بنویسند ۴۰۰ باشگاه نامه نوشتند آنگاه سردبیر مجله از باشگاهها نام و مشخصات اعضای سابق و اعضای جدید را خواست و از حرفه آموزش آنان جویا شد. در اغلب باشگاهها اعضاء، هفته‌ای یک یا دو بار در اتاق اجتماعات خود جمع می شوند. بعضی رئیس و قوانین خاص خود را هم دارند.

مجله‌ای را که نامش «اینفوپست» است مشتاقانه می خوانند از آنانکه برنده مسابقه های مجله بشوند، دعوت می شود یک روز در ارتش بسر برند و مهمان یکی از نیروهای سه گانه باشند.

اما بعضی از خلبانان در این شور و شوق نوجوانان عضو باشگاهها شریک نیستند. و اغلب از فشار روزانه وارد برخورد می نالند و میگویند در ۴۰ سالگی بازنشسته شدن بدون هیچ آینده در مقایسه با کارمندان غیر ارتشی لطفی ندارد.

در میان افسران جوان از این مساله زیاد انتقاد می شود. آنان میگویند نوجوان پیش از ورود به ارتش باید از همه آنچه در آینده انتظار او را می کشد آگاه باشد.

جوانان سوسیالیست آلمانی که از همه بیشتر انتقاد می کنند میگویند نمیتوان از نظام آلمان شرقی در مورد آموزش نظامی دادن به جوانان انتقاد کرد و در همان حال از انتقاد از ارتش آلمان غربی در میان جوانان خودداری نمود.

از نظر هوفمن سردبیر مجله اینفوپست، شغل سربازی شغلی مانند همه مشاغل دیگر است او می گوید اینفوکلابها (باشگاههای مذکور در بالا) افراد را برای افراد سربازی آماده می کنند.

فن بولو مشاور پارلمانی وزارت دفاع از آگهی به منظور استخدام شایسته ترین جوانان در ارتش دفاع می کند.

بهنگام بیکاری زیاد خاصه برای فارغ التحصیل ها ارتش تضمین شغل و مقام آینده را می کند، در حالیکه قبلا ارتشیان فرزندان کارمندان دولت و نظامیان بودند. اکنون ۳۴ درصد کادر ارتش از خانواده های یقه سفید (کارمند) و ۱۷ درصد از خانواده کارگران هستند.

در اوت ۱۹۷۵ از هر دو نفر جوان ۱۸ تا ۲۴ ساله یکنفر مشتاق پیوستن به ارتش آلمان بود.

امروزه باشگاههای تفریحی بازتاب گر رابطه بین ارتش و مردم هستند. کسی که در ارتش آلمان از زندگی راحتی برخوردار باشد، و در مواقع فاجعه ملی به مردم کمک کند، ماموریت های حسن نیت انجام دهد و یا در هر سال پیشرفتهای تکنولژیکی ارتش را بمردم بنمایاند، خود به شور و شوق جوانان دامن زده است.

در ده یا حتی ۵ سال گذشته جوانان آلمانی ارتش این کشور را یک اهرمن ضروری و یا بخشی از تاسیسی که صلح را تهدید می کند، می دانستند اما امروز چرخشی ناگهانی در این عقیده پدیدآمده است، شاید یکی از علل آنهم اینست که جنگ ویتنام به پایان رسیده و به فراموشی سپرده می شود.

از: ست میدانس مفسر آسوشیتدپرس

آیا یخ مناسبات امریکا وشوروی آب خواهدشد

آمریکائیها تابستانی سرد و طولانی در مسکو داشته‌اند، اما اکنون که محاکمه فرانسیس کرافورد بازرگان آمریکائی خاتمه یافته امیدوارند روابط آمریکا و شوروی بار دیگر رو به گرمی گذارد.

طی دوران تشنج زدائی که حدود ده سال از آغاز آن میگذرد در تابستان سال جاری روابط آمریکا و شوروی به بدترین وضع خود در آمد، اما با تعلیق مجازات کرافورد و آزادی وی طی هفته گذشته بنظر میرسد یکی از بدترین زخمهای پیکر روابط آمریکا و شوروی روی به بهبود گذارده است.

بدنبال پایان محاکمه کرافورد، پاول سی وارنکه یکی از مقامات آمریکایی که در باره خلع سلاح با طرفهای روسی مذاکره میکند بعنوان تلاش تازه‌ای در راه امضای قرار داد محدودیت سلاحهای هسته‌ای با آندره گرومیکو وزیر خارجه شوروی ملاقات کرد و ناظران سیاسی میگویند در صورت موفقیت آمیز بودن این مذاکرات کارتر و برژنف به دیدار یکدیگر خواهند شتافت.

در مسکو، این احساس وجود دارد که ارفاق به کرافورد به اتهام نقص مقررات ارزی شوروی محاکمه و محکوم شده بود، اما به وی اجازه داده شد خاک آن کشور را ترک کند اولین پرده نمایشی است که کرملین و کاخ سفید تنظیم کرده‌اند.

ک نظر به اکنون راه برای مبادله دو کارمند روسی سازمان ملل که متهم به جاسوسی در آمریکا شده اند با چند تن از اتباع شوروی که آمریکا به آزادی آنها غلاقمند است هموار شده است. احتمالا آزادی آناتولی شجارانسکی آنارشیست یهودی که محکومیت وی به ۱۲ سال زندان به اتهام جاسوسی روز چهار دهم ژوئیه اعلام شد میتواند راه را برای تصویب قانون جدید محدودیت تسلیحات در کنگره آمریکا هموار کند.

آمریکا به آزادی آناتولی فیلاتوف نیز که متهم به جاسوسی برای آن کشور شده علاقمند است. روابط آمریکا و شوروی در فاصله سه ماه میان دستگیری کرافورد در ژوئن و محاکمه وی در هفته گذشته رو به سردی گذارده بود، اما در بسیاری از زمینه ها بهبود روابط دو کشور آغاز شده است. بعنوان مثال، سرکوبی ناراضیان با یک رشته محاکمات که موجب اعتراض شدید غرب شد به نقطه اوج خود رسید اما اکنون محاکمات مهم به پایان رسیده و سرو صدای اعتراض خوابیده است.

یک دادگاه روسی، دو آمریکائی را به جرم افترا زدن به تلویزیون شوروی در جریان گزارشهائی که پیرامون محاکمه یک ناراضی روسی می‌نوشتند گناهکار شناخته شدند. اما قاضی دادگاه از رأی خود در مورد اینکه این دو خبرنگار گزارشهای خود را پس بگیرند، عدول کرد و به جریمه آن دو اکتفاء کرد. یک دیپلمات آمریکائی هنگامی که قصد ورود به سفارت آمریکا در مسکو را داشت از طرف ماموران روسی محافظ سفارت «هل» داده شد و در موارد دیگر به منظور ناراحت کردن آمریکائیان جلوی ورود چند دیپلمات به سفارت گرفته شد. عصر روزی که گرافورد باز داشت شد روزنامه ایزوستیا فعالیتهای جاسوسی آمریکا در شوروی را مورد حمله قرار داد و تهدید کرد در آینده این فعالیتها را بر ملاء خواهد کرد.

روزنامه های شوروی پیوسته آمریکا را متهم به بازگشت به دوران جنگ سرد، پیروی از سیاستهای کثیف در جهت دوستی با چین و تلاش به منظور بدست گرفتن کنترل نظامی خاورمیانه میکردند. به این زودی نمی توان گفت شوروی در این مورد سیاست تازه‌ای در پیش گرفته است، اما خبرگزاری تاس سخنان خوش بینانه‌ای را که لئونید برژنف در جریان مذاکرات خود با سناتور ادوارد کندی در کاخ سفید بعمل آورده بود پخش کرد.

بنظر میرسد اعمال دولت شوروی حداقل تا حدودی عکس العمل نسبت به بازداشت دو کارمند روسی سازمان ملل و گزارشهای مطبوعات آمریکا در مورد جاسوسی شوروی در سفارت آمریکا در مسکو بوده است.

جیمی کارتر رئیس جمهوری آمریکا نیز با اقدام خود در پایان محاکمه ناراضیان شوروی در مورد جلوگیری از فروش کامپیوترهای مدرن به انگلستور و ضروری دانستن موافقت کنگره با فروش وسائل حفاری چاه نفت به شوروی موجب خشم مقامات شوروی را فراهم کرد.

پر واضح است که شوروی در مورد جمهوری خلق چین نیز که یک تهاجم سیاسی و نزدیکی به آمریکا و کشورهای اروپای شرقی را آغاز کرده احساس نگرانی میکند.

به گفته دیپلماتها، بهبود دملهای روابط آمریکا و شوروی بدان معنا نیست که عصر دوستی آمریکا در مسکو آغاز شده است. این امر تا حدود زیادی بستگی به پیشرفت مذاکرات سالت که هر دو کشور اهمیت زیادی برای آن قائلند دارد.

آنچه که اعتبار نظریه مربوط به تنظیم یک سناریوی سیاسی توسط آمریکا و شوروی را افزایش میدهد این است که مالکوم تون سفیر آمریکا در مسکو حتی قبل از آغاز محاکمه کرافورد مسکو را ترک کرد و در سفر به نواحی مختلف آمریکا در باره فواید امضای موافقت نامه سالت به سخنرانی پرداخت.

نیازمندیهای اطلاعات تلفنی آگهی می پذیرد

استخدام: ۳۰۳۷۰۲ـ ۳۱۱۲۱۹ املاک و مستغلات: ۳۰ - ۳۱۱۲۲۹ خرید و فروش: ۳۲۸۴۱۴ـ ۳۲۸۲۵۷ خدمات: ۳۱۲۴۱۳ - ۳۱۱۲۲۷

مبل و دکوراسیون

مبلمان خارجی
از اسکاندیناوی
خیابان پهلوی روبروی ورودی پارک شاهنشاهی کوچه شناسا شماره ۵۱ دفتر فروزان راد
آـ۸۱۲

مبلمان آمریکائی، اروپائی گالری شرکت پلی جاب
کاخ شمالی روبروی فنادی شاهرضا شماره ۷۱ تلفن ۶۴۳۹۷۲

تعمیر مبل
تعویض رویه مبل فوری تلفن ۶۶۲۸۹۷

مبل مظفر
تعویض روی مبل و صندلی ۶۲۹۹۶۸

تعویض رویه مبل فوری در محل و رنگ کاری پذیرفته می شود ۷۳۶۸۹۲ ازموند

فروش دست اول

لباس و اثاثیه دست دوم بقیمت ارزان فروشی تلفن ۶۶۸۳۴۶

آماده تحویل
آشپز خانه پیش ساخته ایتالیائی چوبی بالا و پائین از متری ۳۸هزار ریال . فورمیکا بالا و پائین از متری ۲۸ هزار ریال
تلفن ۸۵۰۴۱۹۶و۸۵۱۷۴۷

گچ بری پیش ساخته
تلفن ۸۵۰۴۱۹و۸۵۱۷۴۷

بعلت مسافرت کلیه لوازم منزل بفروش میرسد تلفن ۶۲۴۹۳۵ یوسف آباد خیابان ابن‌سینا کوچه طباطبائی پلاک ۶ طبقه دوم

کلیه لوازم منزل بفروش میرسد خیابان ثریا ۲۲ تلفن ۸۲۹۷۴۴
آـ۱۶۵۳

لباس خارجی‌نو بمدت ۱۰ روز از ساعت ۹ صبح تا ۶ بعداز ظهر بفروش میرسد میرداماد خیابان اطلسی کوچه نازنین شماره ۶ طبقه همکف
آـ۱۶۴۴

اکازیون
تلویزیون رنگی ناسیونال مبله ۲۶در دولوکس نو بفروش می‌رسد تلفن ۵۲۹۹۹۱
آـ۱۶۸۸

مقداری لباس نو ودست دوم زنانه خارجی تابستانی‌وپائیزه باقیمت های مناسب بفروش میرسد تلفن ۲۲۰۹۶۵ بعداز ظهر ها از ساعت ۴الی ۷بعد ازظهر
آـ۱۶۶۰

حراج لباس های خارجی در بوتیک پر شمیران خیابان پهلوی بین باغ فردوس و پمپ بنزین ۱۷۸۵ طبقه همکف تلفن ۲۷۵۰۶۸

کت و پالتو مینک و تعدادی‌لباس‌زنانه‌خارجی دست‌دوم اندازه۳۶ـ۳۸ ارزان یك هفته ۶۳۴۶۹۸

مبلمان نو و مدرن پذیرائی و نهار خوری سرویس خواب ومقداری لباس خارجی دست دوم به علت مسافرت بفروش میرسد آدرس خیابان دولت چهار راه رستم آباد خیابان کامران خیابان کاووسی کوی ضرابی شماره۴

به علت مسافرت میز نهار خوری و صندلی و بوفه و تخت خواب امریکائی و سایر لوازم خانگی بفروش میرسد ۶۲۲۱۷۴

اکازیون
بعلت مسافرت فوری کلیه لوازم منزل بفروش میرسد تلفن ۲۲۸۴۹۰ آدرس میرداماد نرسیده بخیابان شمیران دست چپ رودبار شرقی پلاك ۵۱ .

خرید اثاثیه

گالری فرش
شایان ۶۶۱۰۶۹ و ۶۶۶۳۳۰ خریدار قالی و قالیچه کهنه ونو کاخ ۷۹

فرش ایران نوین
فرش های بقیمت رسیده شما را برای صادرات گرانتر از همه می خرد ۶۵۳۱۹۵

اتومبیل فروشی

پیکان
انواع پیکان صفر کیلو متر نقد و اقساط فروشی ۹۲۴۱۱۴

پیکان مدل۵۶ دولوکس بارادیو ضبط بفروش میرسد بعد از ظهر از ساعت ۱۷ تا ۲۰ تلفن ۸۲۸۸۶۳
۱ـ۲ آـ۶۶۱

فولکس
گلف‌پاسات کمپینگ استیشن دور بسته یک کابین دو کابین نقد و اقساط تلفن ۷۹۰۵۰۸

فولکس استیشن مدل ۷۵دور شیشه تلفن ۲۶۱۵۸۸
آـ۱۸۴۰

فولکس های استیشن ۱ و ۲ کابین دبیری تلفن ۷۹۶۸۷۲ ۷۳۳۰۳۳
آـ۱۸۵۱

هیلمن
هیلمن‌پیکان رنو نقد واقساط ۸۲۸۹۱۴

هیلمن مدل ۷۵ فروشی ۷۹۲۳۲۵
۱۸۶۵آ

ولوو
ولوو ۱۴۴خیلی تمیز بدون واسطه تلفن۶۲۷۹۴۴ ساعت ۸ صبح الی ۸ بعدازظهر
آـ۱۶۴۸

شورولت
شورولت ایران رویال اتوماتیک سقف چرمی دارای رادیو ضبط ،کولر دزدگیر سویچ مخفی فوق‌العاده تمیز بدون کمترین نقص فنی فقط ۲۵ هزار کارکرد بابدهی بانکی و بیمه تمام خطر وشخص ثالث بعلت مسافرت بفروش می‌رسد ساعت ۷تا۱۱تلفن ۶۸۳۶۳۲

بعلت مسافرت بخارج
شورلت رویال مدل۵۵ سفید در وضعیت عالی با کولر و رادیو پخش، وسایل اضافی اتوماتیک گیربکس اسپشیال‌به قیمت ۵۹ هزار تومان تلفن صبحها۲۱۴۱۳۴۰ و ۲۹۳۰۴۱ بعد ازظهرها ۶۶۳۴۹۸
آـ۱۵۵۶

شورلت کامارو ۷۸ با کولر ۷۹۹۳۲۳
آـ۱۶۳۷

شورلت نوا ۳۶ مدل ۵۳ـ ۵هزار کیلو متر کارکرد به فروش می رسد یوسف آباد ـ محمد رضاشاه ـ پلاک ۷۸ ۶۲۷۳۲۰
آـ۱۶۵۰

شورلت رویال سفید بااستریو مدل ۵۵ دست اول ۸۹۵۹۱۲
۱ـ۲ آـ۱۸۲۲

۲ دستگاه بلیزر نو مدل ۷۸ فول باکولر بدون واسطه برای فروش علاقمندان همه روزه از ساعت ۸ الی ۱۷باتلفن های۸۲۹۹۹۹و۸۲۴۱۶۰ و۸۲۶۳۳۴با آقای‌مجیدی تماس حاصل نمایند

تویوتا
تویوتا وانت مدل ۷۶ دو تن چهارسیلندر نمره شخصی فروشی تلفن ۶۵۵۵۵۲ - ۶۵۲۰۹۴
آـ۱۷۰۶

موریس ۱۳۰۰ مدل ۶۹ رنك آلبالوئی موتورتازه تعمیر دارای رادیوپخش بفروش میرسد تلفن : ۳۰۳۷۰۲

فورد
فورد تانوس آخر ۷۶ جی‌ال متالیک مقطوع ۶۰ هزارتومان تلفن ۶۴۴۳۲۱
آـ۱۵۵۱

موستانگ
موستانگ ۶۸ باکولر ، رادیو وضبط تلفن ۸۹۹۸۱۲
آـ۱۸۰۲

بی‌ام‌و
بی‌ام‌و ۱۹۷۷ متالیک انگوری سفارش آمریکا برف پاکن‌چراغ رادیو و پخش صوت‌اتوماتیک وکولر و سایه پشت شیشه‌و رینگ اسپرت کارکرد ۲۶۰۰۰ کیلو متر بفروش میرسد تلفن ۳۱۱۲۰۷ از ۵ر۸ الی ۴بعدازظهر
آـ۱۶۶۹

۲ دستگاه بی‌ام‌و ۳۲۰ مدل ۷۷ شرابی و دودی تلفن ۷۹۲۳۸۰
آـ۱۶۸۶

بی‌ام‌و ۲۰۰۲ نارنجی مدل۷۲ بارادیو پخش تلفن ۸۵۲۸۲۷
آـ۱۶۷۰

ب‌ام‌و ۵۱۸ یشمی‌متالیك آینه برقی شیشه ها رنگی چهار پشت سری رادیو پخش و ترانزیت مقطوع۷۱ هزار تومان ۸۵۹۲۰۳

ب‌ام‌و ۷۴ رنك شرابی متالیك خیلی تمیز با پخش صوت قیمت ۷۵ هزار تومان تلفن : ۸۱۲۲۱۲۱ و۸۵۱۰۵۹و ۸۱۲۲۶۲۶از ساعت۵ر۷ صبح الی ۶ بعد از ظهر

ب‌ام‌و ۲۰۰۲ مدل ۷۲ آبی‌نفتی جدید باموتور ودفرنسیال‌نو ووسایل اضافی دیگر ۵۳۵۰۰ تومان تلفن ۷۸۳۳۵۲
۱ـ۲ آـ۱۶۰۱

ب.ام.و ۲۰۰۲ نارنجی بسیار تمیز فروشی ۳۶۵۰۲۳
۱ـ۲ آـ۶۹۷۳

ژیان نمره ساری مدل ۵۶ فروشی ۷۹۴۷۲۹
آـ۱۶۳۴

فیات
یک کمپانی انگلیسی مایل‌است یکدستگاه فیات ۱۲۵ پی‌متعلق به سال ۱۹۷۷ (خرداد۱۳۵۶) که۲۵ هزار و سیصد کیلو متر کار کرده است را به فروش برساند لطفا بین ساعات ۸الی ۱۲ باشماره ۸۰۵۰۴۶ تماس بگیرید
۱ـ۲ آـ۱۸۱۷

فیات ۱۲۴مدل ۷۳ تمیز فورا بقیمت۲۵ هزار تومان فروشی ۸۵۰۱۳۴
آـ۱۸۰۴

دوج
گالانت سفید مدل ۷۸ کارکرد ۸۰۰۰ کیلو متر تلفن ۳۴۷۹۰۹ ساعت ۵ ببعد
آـ۱۸۵۲

پژو
پژو مدل ۷۷ رنگ آلبالوئی کارکرد۲۴ هزار کیلو مترقیمت ۷۳ هزار تومان ۷۶۷۷۹۶
آـ۱۷۰۸

پژو ۴۰۴آلبالوئی مدل ۷۳ با رادیو پخش دست اول ۳۹ هزار تومان تلفن ۲۳۳۶۶۱
آـ۱۸۸۳

پژو ۵۰۴ال ۷۸ باپخش صوت فروشی تلفن ۲۳۶۸۳۶
آـ۱۶۵۱

پژو ۵۰۴ کاهوئی متالیک‌مدل ۷۸ ترانزیت مدل آلمانی به فروش میرسد تلفن ۶۳۹۶۵۷
آـ۱۶۴۹

مزدا
مزدا ۸۰۸ مدل ۷۷ فوری فروشی تلفن ۳۲۵۲۰۲۵
۱ـ۳ آـ۱۶۶۳

رنو
رنو- پیکان- سوبارو-تویوتا فیات- گالانت با وام بانکی۳۰ ماهه و باوام آزاد ۹۲۱۹۳۱

رنو- هیلمن- پیکان و تویوتا نقدو اقساط۸۹۷۶۰۱ـ۸۹۴۹۰۰

رنو و ژیان نقد فوری ۸۴۲۰۵۵

الدوزمبیل
اتومبیل برای فروش الدوزمبیل تورونادو مدل ۱۹۷۵دنده‌اتوماتیک باتجهیزات کامل‌معاف از عوارض گمرکی تلفن ۶۵۶۳۱۱ و ۶۵۶۷۱۲
آـ۱۷۱۱

بیوك
اتومبیل بیوک ۵۷ با کولر دنده گیربکس فول بفروش‌می رسد ۶۵۵۵۵۲ و ۶۵۲۰۹۴
آـ۱۷۰۵

یکدستگاه‌بیوک آمریکائی فول مدل۷۶رنگ فروشی ۶۲۶۵۵۰ و ۶۲۸۴۲۸
آـ۱۸۹۷

آلفارمئو
آلفارمئو ۲۰۰۰ دو دربرینگ اسپرت رنگ قرمز خیلی مرتب‌تلفن ۹۲۳۰۱۲ـ ۹۲۰۸۵۸
آـ۱۸۲۷

رنجرور
رنجرور ۱۹۷۵ با کولر رادیو تهویه کار کرد ۶۰۰۰۰ کیلو متر تمیز تلفن ۶۴۱۱۴۸
۱ـ۲ آـ۱۸۱۱

آریامدل ۵۱ تمیز بارادیوپخش وکولر ۸۵۳۹۵۲ از ۸ صبح تا۶
آـ۱۸۹۲

تویوتا
تویوتا سلیکا ۷۵ فوری ۷۵۶۱۴۸

جیپ
جیپ رنی کید
تعدادی جیپ رنی‌کید۸سیلندر باسقف اضافه برزنت در رنگهای مختلف موجود می باشد صبحها با تلفن:۶۴۱۱۸۰ـ ۶۴۴۵۶۲ بعد ازظهر ها با ۹۷۴۵۲۰ ـ ۹۷۱۶۰۸ تماس بگیرند
۱ـ۳ آـ۱۶۴۳

خرید اتومبیل

انواع اتومبیل از دم قسط خریداریم تلفن ۹۲۱۹۳۱

انواع سواری از دم قسط ماهی ۲ هزار تومان خریداریم ۹۶۳۳۰۵

اتومبیل شما رادر مقابل‌رهن سند نقد واقساط خریداریم ۸۹۹۹۸۶ و ۸۹۴۸۷۸

فروشگاههای اتومبیل

رنو ـ هیلمن وپیکان جوانان
آماده تحویل وام بانکی وآزاد تلفن ۲۳۴۱۳۸ - ۲۳۶۸۵۳

لانسر
اتومبیل استثنائی ۱۹۷۸
.زیبا . محکم . سریع
.نقد و اقساط با بهره بانکی
نماینده فروش در ایران
شرکت پلام
کورش کبیر نبش شهناز ۵
۷۵۳۹۵۸و۷۵۵۰۸۴.

انواع موتور سیکلت بطور نقد و اقساط ۵۲۱۴۲۱

فولکس واگن گلف پاسات آاودی وانت تحویل فوری نقد واقساط ۹۳۷۱۴۸
آـ۱۷۳۵

داتسون
نقد و اقساط ۹۵۸۸۶۵

بورس اتومبیل عبدی
تاکسی شخصی نقد و اقساط نارمک ۴۶ متری شرقی تلفن۷۹۳۴۳۵

رنو ـ تویوتا شورلت ـ بیوك فیات گلف و پاسات
نقد و اقساط
۸۹۹۹۸۶ و ۸۹۴۸۷۸

داتسون
کورش کبیر- نرسیده به پل رومی تلفن ۶۲۱۷۰ ۲ـ ۲۶۴۳۷۰ ـ ۲۶۶۴۰۱
شماره ۲ کرج- دهقان ویلا انواع و اقسام داتسون - لوازم یدکی موجود است
آـ۱۲۰۱

تویوتا
کارینا ـ کرونا وانت تحویل فوری نقدواقساط تلفن : ۳۱۴۵۷۱ـ ۳۰۲۸۱۸

داتسون
سواری . وانت و سواری سی متری نارمک ۷۹۱۶۱۲ - ۷۹۳۰۳۸

اتومبیل کرایه

تکنوترافیک تاکسی
سرویس شبانه روزی ۲۳۲۰۴۷ـ ۲۳۵۷۸۰

ورسای‌سرویس
اتومبیل‌کرایه شبانه‌روز باراننده‌وبدون‌راننده ۸۵۴۸۰۰
آـ۱۶۷۲

اتوجدید
کرایه اتوبوس و مینی دربست فوری . ۷۳۸۶۵۲ و ۷۳۹۷۸۳

تهران توریست
اتوبوس ، مینی‌بوس مجهز جهت کارخانجات ومدارس ۹۶۲۲۳۴

میهن توریست تاکسی تعداد اتومبیل با راننده نیازمند ۶۳۴۷۱۹
۱ـ۴ آـ۱۸۴۷

مرکز تاکسی
خیابان سپه ـ ۶۴۰۱۰۱ ـ ۶۶۲۹۳۸

M.A.S
اتوبوس‌و مینی‌بوس دربست باارکاندیشن(کولر) مخصوص مسافرت‌و آژانسهای توریستی ۹۷۸۸۱۵ و ۹۷۰۸۱۴

تعداد ۲۰ دستگاه جیپ لندروجیپ تویوتاجیپ نیسان جهت کار در مشهد موردنیاز است . ۲۳۱۷۳۲

پارامونت‌تاکسی
جیپ‌لندرورسواری‌جهت مدرسه و شرکت ها شبانه‌روزی سید خندان ۲۳۱۷۳۲ ـ۲۳۶۲۶۲ - ۲۳۷۰۸۵

بارکش شهری

توسن بار
۹۲۰۱۱۱
بیمه کالا از مبداء تا مقصد
بارکش شهروشهرستان

شوش بار
حمل بار و اثاثیه منزل با بسته‌بندی در شهر و شهرستان
۳۶۱۱۱۱
۳۶۱۱۱۲
۳۶۱۱۱۳
۳۶۱۱۱۴

خوش‌بار
بارکش شهروشهرستان با کارگران ورزیده ۹۵۶۰۰۰-۹۵۶۰۰۱
۹۶۰۰۹۶

جرثقیل کرایه

جرثقیل جاسب
۵۵۴۰۲۶-۵۵۴۰۲۷
۵۵۴۰۲۸-۵۵۴۰۲۹

جرثقیل پیمان
از ۱تن تا ۱۳۰ تن
۳۶۳۶۱۷-۱۹

جرثقیل بلوار
۳۴۶۱۱۱-۳۴۲۵۶۳

تعمیر تلویزیون

تلویزیون شما فوری در منزل تعمیر میشود ۲۷۴۷۷۰

تزئینات و دکوراسیون

نصب انواع موکت کاغذ دیواری نقاشی و کلیه امور تزئینات ۷۶۹۸۵۴

نقدواقساط
با یک تلفن منزل و محل کار خود را تزئین نمائید
۳۱۴۸۳۹

شرکت رادیکو
فروش و نصب فوری کاغذ دیواری موکت ، کفپوش، پرسیانا و نقاشی ساختمان با قیمت تجارتی
تلفن ۳۷۴۳۳۱

تزئینات مرتضوی موکت کاغذ دیواری پرده‌کرکره و انواع تزئینات منزل تلفن ۵۹۴۵۳۱

برای ساختمان شما

مقاطعه کاری
نقشه‌کشی نوسازی تعمیرات و نماسازی ساختمان با کلیه مصالح
۷۵۳۳۹۰

نقاشی ساختمان
۷۳۸۲۲۴

تیغه های دیوار گچ
سقف سبک تبونی و سفالی
انواع نمای ساختمان
تهیه کلیه مصالح ساختمانی
۲۳۴۱۳۸ـ ۲۳۱۱۵۵
۲۳۴۷۹۵ ـ مدخش

آسفالت فوری ۹۸۰۵۳۸

اکوستیك تلفن۷۶۱۲۸۰

نقاشی ، آسفالت ، لر پلاك (نصب سنك) ۸۴۱۵۹۷

ورق وج‌داز ۷۶۱۲۸۱

آردواز تلفن ۷۶۱۲۸۰

رولپلاك سنك نصب فوری ۶۶۸۶۷۹

رابیتز تلفن ۷۶۱۲۸۱

فروش و نصب انواع سقف های کاذب‌درسطح کشور ۷۶۱۲۸۰

نقاشی مدرن ساختمان ۸۴۸۰۹۹

سمپاشی شهریور
منازل باغات کارخانجات ۷۳۸۲۲۲

ایزولاسیون پشت‌بام با
ایزوگام
انواع پشم شیشه تحویل فوری
شرکت‌بامیاد۶۲۶۰۱۴
شعبه مشهد تلفن ۴۹۸۷۶

تلفن جدید ۶۲۸۰۶۲

مقاطعه کاری
برق و تاسیسات و تلفن در اسرع وقت شرکت ایران اتومات ۹۷۰۵۳۴
آـ۱۶۲۰

انواع تعمیرات برقی و سیم‌کشی اف . اف آبگرمکن ، شوفاژ ۷۵۲۶۶۶ـ ۷۶۷۴۷۳

دربوپنجره آلومینیومی و توری و کلیه مصالح ساختمانی آسفالت و نقاشی ۹۳۸۴۵۳

قیروگونی و اسفالت
باتضمین ۷۳۸۴۵۵ـ ۷۳۰۱۰۸

شرکت تکنوم گام
فروشنده‌کلیه لوازم ساختمانی ۸۲۷۶۸۳

انجام هرگونه خدمات برقی با تضمین فوری ۷۶۲۵۰۴

ایرابیت تکنوکام ۸۳۱۱۳۶

کاشی ایتالیانی ۸۳۱۱۳۶

آردواز تلفن ۸۲۷۶۸۳

سیمان و اهن آلات ۸۳۱۱۳۶

درب پیش‌ساخته ۸۲۷۶۸۳

داربست فلزی فردوس نصب فوری ۷۳۴۲۱۸

سیمانکاری- نماسازی رولپلاک سنگ ۶۶۸۶۷۹

سقف‌حیاط خلوت سایبان اتومبیل ۸۴۴۳۷۰

نوسازی و تعمیرات ساختمان شرکت آرتاج ۶۶۵۲۷۰

داربست پلیت ۷۳۶۰۱۹ نصب‌فوری‌داربست‌فلزی

آسفالت و نقاشی ۶۳۳۱۹۴

آسفالت پشت‌بام وکوچه وقیرگونی فوری ۹۶۲۲۵۳

نقاشی ساختمان مدرن فوری تلفن ۷۳۲۱۵۹

داربست فلزی عین آبادی تلفن ۲۶۵۳۲۱

شستشوی مبل و فرش

قالیشوئی شربت اوغلی شستشو بااصول‌مذهبی ۹۲۶۱۸۹ـ ۶۲۶۱۴۶

قالیشوئی‌برف۵۹۱۱۶۳ و ۵۹۳۳۰۷

شرکت آلمان
خشکشوئی
موکت متر مربع ۲۵ ریال ـ مبلمان کیست ۱۵۰ تومان
فرش متر مربع ۸۰ ریال ـ [illegible] و نظافت کلی ساختمان
تلفن : ۸۵۰۱۱۱

خشکشوئی موکت
مبل ـ شبانه‌روزی ۷۸۱۷۱۳

قالیشوئی زمرد
قالیهای شمارا طبق موازین اسلامی شسته‌و سریعتر تحویل میدهد ۹۲۱۷۷۴

قالیشوئی بیوك
بسرپرستی داریوش
رفوگری‌و رنگ برداری‌پذیرفته می شود تلفن ۵۵۱۳۶۰ و ۹۷۷۱۱۸

سرویس‌شهریور
بزرگترین خشکشوئی مبلمان موکت ، فرش ، پرده و تعمیر پرده‌کر کره
۷۳۸۲۲۲

کلین سرویس پاکزا
خشکشوئی فرش مبل موکت وکلیه کفپوش ها با آخرین تکنیک تمیز تر و ارزانتر تلفن ۸۵۳۹۹۵

قالی‌شوئی وطن
۵۵۱۶۷۰

قابل توجه بیمارستانها وهتل ها
کارخانه خشکشوئی و سفید شوئی امپریال و دستگاه های مجهز سفارشات کلی وجزئی می‌پذیرد
۷۹۵۶۰۹ و۸۹۸۸۱۵

دوراکلین‌سرویس آمریکا
خشکشوئی مبلمان ، موکت ، فرش و شستشوی اتومبیل [illegible] با آخرین تکنیک متداول در آمریکا
[illegible]
۸۴۵۶۸۳
۸۴۸۳۹۵-۸۴۸۳۹۶

لوله کشی گاز

لوله‌کشی گاز باتائید
شرکت هنگ گاز
۲۳۶۸۵۳ـ ۲۳۴۱۳۸

لوله‌کشی گاز باتائید شوفاژ - تهویه برق شرکت جتیسکو ۲۲۷۸۷۸

شرکت مهندسی سیفتی‌گاز
لوله‌کشی گاز باتائید شرکت ملی گاز
تلفن ۸۵۳۳۷۶

تعمیر و سرویس شوفاژ

نصب‌سرویس نگهداری شوفاژ تلفن ۲۶۲۶۹۸

شوفاژ
تهویه مطبوع نصب فوری
باقساط۱۵ ماهه‌سرویس ونگهداری شرکت ام . جی . کا
۸۵۱۶۲۸
۸۵۱۶۳۰

نصب تعمیر و نگهداری شوفاژ، تعمیرات‌لوله‌کشی وساختمانی شرکت هامدشور تلفن ۹۲۱۰۰۹

سرویس و جوشکاری آبگرمکن لوله‌کشی ساختمان سرویس و گارانتی شوفاژ بسیار ارزان ۸۹۴۳۶۴

شوفاژ
باقساط ۲۴ ماهه
شرکت مهندسی و ایس هایت
تلفن ۸۵۳۷۴۵

شوفاژ ـ تهویه مطبوع برق- آبرسانی تاپ فن تلفن ۶۲۳۲۱۱

نصب و لوله‌کشی‌شوفاژ تهویه ـ آبرسانی ـگاز شرکت تاوسا ۲۳۰۸۰۷

سرویس شوفاژآبگرمکن کولر فوری ۷۶۷۲۹۵

نصب **شوفاژ** نگهداری
۲۴۲۰۰۸

تعمیر و سرویس کولر

نصب و سرویس کولر وشوفاژ ـ رحمانی ۷۶۱۴۴۹

کولر شوفاژ برق لوله کشی و آبگرمکن .
۷۵۲۶۶۶

سرویس کولر فوری
۳۵۴۵۴۴

سازمان شهاب
تعمیر و سرویس انواع لباسشوئی وظرفشوئی ۲۴ ساعته ،۵۶۰۸۶۳

سرویس کولر و شوفاژ در اسرع‌وقت۶۶۳۷۶۲

نصب و سرویس کولر ۷۶۳۴۷۲

نصب سرویس کولر شمیرانات تلفن ۲۶۲۶۹۸

راهنمای سرویس
ارت
در سراسر کشور
۹۶۲۰۴۵
از ساعت ۷½ صبح تا ۷½ بعدازظهر

تعمیر یخچال

تعمیر یخچال فریزر
سیدحسین ۲۴۲۴۳۸

تعمیر یخچال فریزر اجاق گاز تلفن ۲۴۷۳۵۸

تعمیر بخاری و آبگرمکن

سرویس آبگرمکن‌وکولر ۷۶۳۷۸۶ـ۵

لوله بازکنی

تشخیص‌ترکیدگی لوله‌بادستگاه الکترونیک و لوله بازکنی فوری و بنائی با مصالح‌بدون تعطیلی
تلفن ۳۴۱۵۹۲

تشخیص ترکیدگی لوله
۷۳۶۷۱۸

گالری ارغوان
خرید وفروش لوازم منزل نوودست دوم ساخت خارج تلفن ۲۴۰۵۴۴
خیابان سلطنت‌آباد فرمانیه خیابان میهن (جنب کلانتری ۲) خیابان نسترن خیابان خوش‌قدم نبش پرستو پلاك ۱۶

Parkamatic
قابل توجه : مهندسین مشاور ، شرکت های خانه سازی هتل‌ها، رستورانها، وکارخانجات
تلفن : ۶۶۲۱۳۸ ـ ۶۶۲۱۳۷

لوله‌بازکنی
تخلیه چاه ۳۷۰۸۵۳

لوله‌باز کنی فوری
تشخیص ترکیدگی‌ترمیم بنائی ، بدون تعطیلی
تخلیه چاه
۸۳۵۵۶۵

لوله‌بازکنی و ترکیدگی لوله
تلفن ۸۲۷۴۰۸

لوله‌بازکنی ۷۶۱۶۰۱

تشخیص ترکیدگی لوله با دستگاه الکترونیک لوله‌بازکنی فوری ۹۵۰۷۴۲

لوله‌بازکنی و ترکیدگی شمیران تلفن ۲۶۳۵۴۶

لوله‌بازکنی فردوسی بدون تعطیل ۳۵۵۰۰۹

لوله‌بازکنی فوری ۷۶۳۴۷۲

لوله‌بازکنی شبانه روزی
ارزان ۶۳۶۳۷۹

تشخیص ترکیدگی با دستگاه الکترونیکی ، ترمیم و بنائی تعمیرلوله‌کشی و لوله بازکنی فوری
۲۳۵۵۳۴

لوله بازکنی فوری ۷۶۰۶۲۷

تخلیه چاه

شرکت تخلیه اس . اف هر متر ۲۰ تومان تلفن ۵۴۴۸۶۸ ـ ۵۴۴۷۹۲

تخلیه چاه تهران و شهرستان شرکت‌مژگان تلفن ۹۵۷۲۷۱ کار های دولتی متری ۱۰ تومان.

تخلیه وحفر
هر نوع چاه و لوله بازکنی فوری و تعمیر ولجن کشی ولایروبی‌چاه بادستگاه موتور و۲۰٪ تخفیف از تمام شرکتها
ایران تخلیه :
۹۳۵۲۸۶
۹۶۹۴۷۴

تخلیه چاه ولوله‌بازکنی
۷۶۶۷۳۳

امداد سرویس
مرکز
تخلیه چاه
در ایران
هر نوع چاه با هر قلظت و بهر مقدار بطورشبانه روزی با موتور اختصاصی و برق سه فاز شخصی.
۹۳۱۴۱۴
۹۲۲۰۵۸
۹۲۱۶۹۷

تخلیه چاه تهران و شهرستان متری ۳۰ تومان ۹۶۹۵۱۳

تخلیه چاه
و لوله بازکنی فوری
۸۳۴۹۶۹

آگهیهای گوناگون

ترخیص کالا
از گمرکات تهران تلفن: ۳۷۲۳۹۸

درزمین شماخانه و شهرسازی بطورنقدواقساط می‌سازیم
۸۵۱۰۱۶

دارالترجمه رسمی
پروند ۸۳۳۳۱۹

فروش تیرآهن
تیرآهن ۱۲ و ۱۶آلمانی بقیمت تجارتی بطور نقد فروخته می شود تلفن ۶۴۶۸۴۸ از ساعت ۱۱ الی ۱۴ بجز ایام‌تعطیل

BW
پارکت
فرش چوبی BW ایران بساختمان شماجلوه خاصی می بخشد . روی پارکت آتش سیگار ،جوهر، اسید و سایر مواد شیمیائی اثر ندارد.
MISCHLER
میشلر
سرماگرما و نور از کرکره چوبی‌میشلرعبورنمیکند . پرده چوبی میشلر دوعین زیبائی دو مقابل‌سرقت‌مقاوم بوده وبصورت‌حفاظ قفل خواهد شد.
شرکت‌ساختمانهای‌کشوری
نمایشگاه‌پارکت وپرده‌کرکره میشلر خیابان شاهرضا‌کوچه فتوحی تلفن های-۸۲۴۸۷۰
۸۲۴۳۰۷-۸۲۹۳۹۰-۸۲۹۵۹۶

آگهی مناقصه
شرکت مرغداری صنعتی شهر کرداحداث ساختمان‌وتجهیزات یک واحد کشتارگاه طیور و یک واحد جوجه‌کشی راواقع در شهرکرد استان چهارمحال بختیاری به مناقصه می گذارد شرکت‌کنندگان میتوانند اسناد مناقصه رادر تاریخ های دوم الی پانزدهم مهر ماه ۱۳۵۷ از دفتر مهندسین‌مشاورکشاورزی بین‌المللی به آدرس تهران بلوار الیزابت خیابان جمالزاده‌کوچه نوذری شماره ۸۵ طبقه دوم تلفن ۹۲۷۶۰۷ خریداری‌نمایند.

گمشده

دسته چک حساب شماره ۱۳۱۳ بانک ملی ایران شعبه بلوار رضا پهلوی که دارای چند برگ چک سفید وبدون امضاء بوده مفقود شده واز درجه اعتبار ساقط است
انتظاری

کارت بازرگانی وگذرنامه و شناسنامه‌بنام اسماعیل مهربور درتاریخ۱ر۳ر۵۷ در رم(ایتالیا) بسرقت رفته وازدرجه اعتبار ساقط است.

آپارتمان فروشی

آپارتمان قسطی
تهران پارس ۱۲۰ هزارتومان نقد بقیه وام‌بانکی ۱۵ساله
۷۸۱۹۱۸

نیازمندیهای اطلاعات تلفنی آگهی می‌پذیرد

استخدام: ۳۰۳۷۰۲ـ۳۱۱۲۱۹ املاک و مستغلات: ۳۰ ـ ۳۱۱۲۲۹ خرید و فروش: ۳۲۸۲۵۷ـ۳۲۸۴۱۴ خدمات: ۳۱۲۴۱۳ ـ ۳۱۱۲۲۷

قیطریه
٦ دستگاه آپارتمان مهندسی ساز ۲ خوابه ۱۲۰ متری ٥۱۰ هزار تومان فروشی . ۸٤۷۹۸۲

آپارتمان های فروشی
۲اطاق خوابه مجهز به فن کوئل آسانسور پارکینک با سرویس‌های ایرانی و فرنگی واقع در شمال کریمخان زند جنوب ساختمان های بهجت‌آباد خیابان غربی پارك كريمخان زند پلاك ۳۱ تلفن ۸۹۰۷۹۳شبها ۲۲٥۸۹٤

یك آپارتمان طبقه اول مابین جردن و پهلوی واژی سه اطاق خواب و سرویس و تراس‌وحیاط واستخر و گاراژ و یك اتاق‌مستخدم‌با سرویس بفروش می رسد تلفن ۲۲٤٦٤٤

اکازیون
آپارتمانی دواطاق خوابه نوساز به مساحت ۸۰ متر مربع واقع در ٤٥ متری‌سید خندان نرسیده به میدان فرح دارای پارکینك انباری شوفاژ روشن‌موکت پرده‌کرکره لوستر کولر فیش‌تلفن وتجهیزات دیگر با ۲٥۰ هزار تومان وام بانکی ۱٥ ساله مقطوع ۳۹٥ هزار تومان بفروش می رسد بعد از ظهر ها از ساعت ٤ الی ۸ با تلفن ۸٥٦۱۹٦ تماس حاصل نمائید .

آپارتمان فروشی
۲و ۳ و ٤ اطاق خوابه گاندی جردن از ۷۰۰ هزار تومان ببالا ۲۲۲٤۷۹ و ۲۲۲٤۸۰ آ-۱۷۱۱

در فرح جنوبی
۲اطاق خوابه برای فروش موجود است ۸٤۷۹۸۲ ۱-۳ آ-۱۷۱۳

یوسف‌آباد
دو دستگاه آپارتمان ۳ اطاق‌خوابه لوکس‌باتلفن مستقل طبقه سوم زیر بنا بمساحت ۱۹٥ مترو طبقه اول زیر بناخالص بمساحت ۱۷۰ متر مفید و۱۲۰ متر حیاط تلفن : ٦۲۲٤٦۷

عالیترین‌موقعیت
تعداد محدودی آپارتمان دو تا ۳ اتاقه با فن‌کویل وآسانسور با پارکینك بسیار حجیم وغیره‌واقع در نبش میدان آریامهر بالای بانك تهران جهت شرکتها و یا دفاتر تجاری بفروش می‌رسد. خیابان جردن نبش گلشهر شماره ۱۲٥ شرکت ساختمانی ترژر

داودیه
چند دستگاه آپارتمان ۱ و۲ اطاق خوابه باشوفاژ وپارکینك مهندسی ساز فروشی ۸٥۳۷۳٦

آپارتمان یك اطاق‌خوابه شاهرضا کاخ با تلفن شوفاژ آماده فروش از ٤ بعداز ظهر تلفن : ٦٦۰۰۷۱

مدرنترین آپارتمان
در شمال شهر ۱و۲و۳ اطاق خوابه برای فروش ۸٥۳۷۳٦ ۱-٤ آ-۱۷۱٤

اکازیون
آپارتمان ۳اطاق خوابه بین پهلوی و جردن‌نوری بفروش میرسد ٦۲۳٥۱۱ و ٦۲۲۹٥٤ آ-۱٦۹۱

تهران ویلا
دو دستگاه آپارتمان تك واحدی ، مهندسی ، شخصی ساز ، (بسیار لوکس) دارای ۳اتاق خواب و پارکینگ‌واقع در تهران ویلا- خیابان ششم پلاك ٦٤ بفروش می رسد. بازدید تمام اوقات روز تماس تلفنی ۱۰ صبح الی ۱ و ٤ بعد ازظهر الی ۸-۹۷۲۸۹٤ ۱-٤ آ-۵۰۳۱

آپارتمان فروشی
۲ و۳ و ٤ اطاق خواب در وزراء گاندی جردن پهلوی از ٦۰۰ هزار تومان ببالا ٦۲٥۲۰۱ و ٦۲٤٦۱۳

تهرانپارس آپارتمانهای ۲ اطاق خوابه ببالا۳٥۰ تومان ببالا ۱۳۰ تومان نقد بقیه با وام بانکی . ۷۸۰٤٦۸

دو طبقه مستقل یکجا بقیمت ارزان مناسب کار و سکونت ۸٤۹٤۰٤ آ-۱٥٦۱

عباس آباد فرح
یکدستگاه آپارتمان نوساز فروشی یااجاره تلفن۸٥۳۸۰۷ آ-۱۸۲٦

ناچاربرای‌فروش
آپارتمانی بسیار لوکس باچشم اندازهای‌فوق‌العاده زیبا دارای سه اتاق خواب موکت شده و هال و ناهار خوری و پذیرائی بسیار مدرن پارکت شده و سه حمام و آشپزخانه بزرگ و یك اتاق اضافی برای مستخدم انباری پارکینگ با تلفن مستقل وشوت زباله و مجهز به دو آسانسور طبقه ۱٥ در بهترین منطقه کورش‌کبیر به مساحت مفید ۱۹۰ متر فقط ۸٥۰هزار تومان خیلی فوری بفروش میرسد ٦۲۰۹٤۸ آقای دکتر مواجی ۸٥۵٤٤۷ آ-۱۸٦۰

آپارتمان ۱۸۰ متر ۳ خوابه آسانسور ،انباری ، پارکینگ بدون تلفن‌طبقه سوم یوسف آباد خیابان ۱٥ تلفن٦۲٤٥۷۰ آ-۱۸۹۳

اکازیون استثنائی
آپارتمانی شخصی ساز و لوکس ۲٦۰ مترزیربنا که اطاق های آن به طرز زیبایی گچبری شده با تلفن مستقل و حیاط و پارکینك وزیرزمین . ٦۳۱٤٦۸

میرداماد
۲ خوابه ۱٤۰ مترشوفاژ کولر تلفن مستقل ٦ تومان . ۲۲۰٥٦٤ و ۸٤۸٥٥۳

اکازیون واقعی
آپارتمانی لوکس مهندسی ساز در شمال شهر مبله کامل ۱٤٦ متر زیربنای مفید پارکینگ ۸۲۰٫۰۰۰ تومان ٦۸٦٦۳۹و ٦۸۲۰۰۹ آ-۱٦۰٤

آپارتمان استثنائی در جردن
سه خوابه ۲۸۷ متر زیر بنای مفید فن‌کوئل ، تلفن مستقل- استخر - پارکینگ ، موکت ، پارکت و سرویس خارجی ۱٫٦۰۰٫۰۰۰ تومان ٦۸٦٦۳۹ و ٦۸۲۰۰۹ آ-۱٦۰۳

یک دستگاه آپارتمان ۲اطاق خوابه شوفاژ روشن فیش تلفن لوکر ودر یک موقعیت استثنائی که باید ببینید و واقع درگیشاخیابان‌سی و دوم‌شماره ۹ بدون واسطه ٤٥۰ هزار تومان بفروش میرسد آ-۱٦۱۲

آپارتمان فروشی
سید خندان فلکه اول هفتاد متر بنای مفید فروش یااجاره تلفن ۸۲۷۷۷۸ آ-۱٦۳٦

یکدستگاه از آپارتمان سه واحدی ۱۰٥ متر بنا مفید با۳ متر زیر زمین و پارکینگ در میدان ۱٦ نارمك با فیش تلفن ۷۹٥۰۰۱ آ-۵۰۳۰

۲ دستگاه آپارتمان با جواز آرایشگاه زنانه بفروش می رسد تلفن ۹۲٤٦۲٥ ۱-۲ آ-۱۸۰٤

طبقه دوم از ساختمان ۲ طبقه نوساز شمالی با سند تفکیکی ٦ دانگی و وام بانکی مجهز در نارمك تلفن ۷۹٤٦٥٤

اوکازیون واقعی
۷۱۰ متر زمین استخر تصفیه ۲خط تلفن و ۷ اطاق فقط به قیمت‌زمین وتلفن فروخته میشود . ونك خیابان شیراز کوی امدادی پلاك ۸تلفن ٦۸۷۰٤۸

خانه فروشی

خانه‌ای در فردیس کرج با سرویس‌کامل فروشی۹٥٥۸۱۳

منزلی نوساز واقع در کرج در موقعیت خوب فروشی ۹٦۳۸۱۸ از۸ صبح تا٥ آ-۱۷۱۸

خانه‌ای سه طبقه مستقلاتی، دوبر واقع در شهرآرا قیمت مقطوع یک میلیون و ۸۰۰ هزار تومان بدون واسطه بفروش میرسد ۹۷۲۳۱۸ آ-۱٦۳۲

خانسه خوابه جنوبی‌فروشی، تلفن ۲۷۹۱٤٥ ۱-۳ آ-٤۹۸٦

خانه فروشی‌شمال آیزنهاور جنب دانشگاه آریامهر کوچه نورآو رپلاك ۱۰٦- ۹۷۸۰٦۹ آ-۵۰۳۲

خانه‌ای ویلائی بمساحت ۲۰۰ متر دارای ۳ اطاق خواب‌هال‌و پذیرائی‌تلفن وزیرزمین بعلت‌مسافرت بفروش می رسد تلفن : ۸٤۰۷۰۲

خانه‌ای بمساحت ۳۳۰ متر مربع ۲ طبقه مجزا جنوبی دارای ٦ اطاق خواب سرویس کامل آب و برق‌و تلفن و کولر شوفاژ روشن واقع در خیابان کورش‌کبیر خیابان شهرزاد کوی فرخ پلاك ۱۰ فروشی تلفن ۲۳۰۸۲۱ ۱-۳ آ-۱٦٥٥

یکطبقه ساختمان با تلفن در ناصرخسرو فروشی ۲۷۳۱٦۰ آ-۱۷۷٦

منزلی یک طبقه دارای ۲اطاق خواب‌و سایر وسایل‌سرویس و‌برق تلفن و آب میدان دوم آریاشهر کوی فردوس خیابان دانشمندپلاك ۸٤ فروشی‌تماس ۳تا۷ بعدازظهر ۹٤٤٦۰۰ ۱-۲ آ-۱۷٥٤

خانه‌ای‌شمالی‌بمساحت ۱٦۰متر دو طبقه دارای ٦ اطاق دو هال‌تلفن و کولر و آشپزخانه فلزی بدون واسطه بفروش میرسد جاده قدیم شمیران روبروی سایه روشن خیابان آزاد پلاك ۲٥ تلفن ۸٤۹۳٤۹ آ-۱۸٥۳

یکباب منزل سه طبقه درخیابان تاج با پارکینگ‌مستقل-شوفاژ-کولر- موکت باسرویس کامل خارجی که مساحت ۷ طبقه ۱٥۰ متر است یکجا و یا هر دستگاه جداگانه بفروش می رسد از ساعت ۹ صبح الی ۱۲ خیابان تاج جنب پل تاج پاك جنوبی بن‌بست سو ساختمان شهبازی تلفن ۹۲۸۹۲۱شهبازی ۱-۳ آ-۱۸٤٥

یکباب خانه فروشی خیابان تاج ۲۱٦ متر مساحت ۲۲٥ مترزیربنا یکطبقه و نیم مستقل جنوبی تلفن آب برق موکت کولر کاغذ دیواری و کرکره تلفن۹۷٤۷٥۸ از ساعت ۸صبح الی ۱ ۱-۲ آ-۱۸۸۹

خانه‌ای تخلیه پشت سایه روشن ۱۱۲ متر ٤اطاق حمام وزیر زمین فیش تلفن ٤ ساله ۲۰۰ هزار تومان بدهی بانکی، قیمت ٦۲۰ هزار تومان بعلت مسافرت فوری فروشی تلفن ۳٥٦۸٦۷ ۱-۲ آ-۱۷٥۳

اکازیون واقعی
نرسیده به میدان شهیادخیابان شهوار خانه‌ای دو طبقه ونیم مستغلاتی بمساحت ۱۲۰ متر مربع هر طبقه باتجهیزات‌کامل ومستقل حدود ۲٥۰ متر زیر بناکولر وموکت و تلفن‌بدون واسطه قیمت ۷٥۰۰۰۰۰ ریال ٦تا۸ بعدازظهر تلفن۹٦۲٦۱۸ آ-۱٦۳٥

ویلای فروشی

ساری
ویلای یکطبقه فروشی یااجاره ۲٥۱ متر با۲۰۰ متر بنا ٥ اتاقه جنب هتل مازندران‌دست چپکوچه‌اولخانه دوم‌به‌آقای رضائی سه بعد ازظهر به‌بعد مراجعه فرمایند. ۱-۲ آ-٤۲٦

ویلای فروشی
خانه ویلائی به مساحت ٥۳۰ متر و٤٤۰ متر زیر بنا ٤ اتاق خوابدو دستگاه حمام‌استخر وگاراژو تجهیزات کامل واقع درسطنت آباد ۲٥ میلیون‌ریال تلفن ۲۷۹۰٦۷ ۱-۲ آ-۱۷۰٤

اکازیون
ویلائی در محدوده کرج بمساحت ۱٥۰۰ متر زمین تماما مشجرباسندمالکیت و آب‌جاری ٤اطاق‌و سرویس کامل‌بامبلمان ۳۰۰ متر زیربنا شوفاژ روشن با آب لوله‌کشی و برق فیش تلفن ۳ ساله اطاق مستخدم و نگهبان‌استخربزرگبر رودخانه وجاده بفروش میرسد ۳۱۲۷۳۹ و ۳۱۱۸۳٦ آ-۱۸٦۱

ساختمانی و ویلائی زیر بنا ٤٥۰ مترمربع‌مهندسی ساز درزمینی بمساحت یک هزار و صد متر مربع‌مشجردارای سالن و نهار خوری و ٤ اطاق خواب و دوحمام و آشپزخانه بزرگبا سرویس کامل و شوفاژ و تهویه مطبوع و چاه آب و برق سه فاز و زیر زمین واقع درمجاو رباشگاه‌تنیس درآشیب بدون واسطه برای فروش‌به تلفن ۲۷٦٤٥٤ مراجعه فرمائید

اکازیون ویلا فروشی
گوهر دشت باغستان ٤۳۰متر ۱٤۰متر بنا ۲ خوابه سرویس کامل باوام بانکی ۳٥۰ هزار تومان ۲۲۰٥٦٤ و ۸٤۸٥٥۳ آ-۱۸٤۹

ویلائی‌جنوبی در تهرانپارس بمساحت۳۰۰ متر و ۳۱۰ متر زیر بنا در ۱٫٥ طبقه با شوفاژ وتلفن و کولر و پارکینگ به مبلغ۱۲٥۰۰۰۰ تومان با ٤۰۰ هزار تومان وام بانکی تلفن ۱۹و ٦۲٤٦۱۸ آ-۱۸۹۱

سرقفلی مغازه

مغازه دو نبش در بهترین نقطه تجاری شاه تلفن ٦٤۱۸۰۲ آ-۱۸۹٤

زمین فروشی

فروش زمینهای تاکستان ٦٤٥۱٤۲

شهرک غرب و مهرشهر
۷٥۲۸۹۸-۷٥٥۷۳٤

زمین در حومه کرج
قطعات ۸۰۰ متری به بالا با سندمالکیت برای انبار-کارگاه-تعمیرگاه با قیمت مناسب به فروش میرسد. تلفن:۸۲۳۱٦۹

آپارتمان ۹۰ متر مربع خیابان توانیر فروشی تلفن ۲۷۰٦۰۱ آ-۱٦٥۱

اکازیون‌در بهترین‌منطقه شمال
قسمت ساحلی وجنوب جاده قطعات تفکیک‌شده از٦۰۰ متربه بالامشجر ثبتی باسند مالکیت و تراکم متوسط طبقه‌نقشه هادی شهر نزدیك نمك آبرود(هتل هایت)تلفن: ٦٤۲٦۱۳ از ٥تا ۹ بعد از ظهر .

زمین مسکونی در بهترین‌نقطه چالوس و نوشهر فوری به فروش میرسد تلفن٦٤۷۱٦۱ آ-۱٦۸۹

یکقطعه‌زمین به مساحت۱۳۷۰ متر که شمال آن ۳۰ متر به خیابان ارمغان تربیت شرقی جردن و ۷۰ متر شرق آن به جاده شاهنشاهی معامله و معاوضه باخانه ومستغل می شود لطفا به شماره ۳۹۱٥٤۰ مراجعه نمائید آ-۱۸۰۰

متل قو
یك قطعه زمین بمساحت ۱۲۱۰ متربربلواردونبش بفروش می رسد . ۹۲٦۰۰۷

یك قطعه زمین مشجربه مساحت ۲ هزارمترمربع با برق و آب دیوارکشی ویك‌قطعه دیگربه‌مساحت ۲۱۰۰ متر مربع‌بصورت مسطح‌در بهترین نقطه بابلسر بفروش می‌رسد تلفن ۸۲۸۲٦٦ و ۲٦٤۹۳۳ آقای‌قدسی

عجله فرمائید فروش زمین‌با جواز مرغداری و اجازه چاه آب و سند مالکیت و امکان گرفتن‌وام ۲۱۰ هزار متر جاده کرج قزوین متری ۳۸ریال ٥٤۷۰۸۸ آ-۱۸۹۰

زمین در مهر شهر و کوی ولیعهدنقدو اقساط فروشنده‌ایم تلفن ۹۲۲۷۳۹

یك قطعه زمین بمساحت ٥۱۰ متر در باغ‌انصاری کرج بفروش می رسد تلفن ۸٥۰۸۳۱

زمین ساختمانی و خانه کلنگی در شمال شهر فروشنده‌ایم تلفن ۹۳۲٤۳٤

زمین های صنعتی و کارخانه‌ای فروشنده و خریداریم تلفن۹۲٥۹٤۸

زمین های جاده کرج و چینگر ویافت آبادوشهر ولیعهد خریدار و فروشنده‌ایم ۹۲۰٥۸۹- ۹۲۳٤۳۲

اجاره آپارتمان

ویلائی‌وهمکف ٦٥۷۹٤٤

یوسف آباد ۱ خوابه تلفن ۳٥۰۰ تومان ٦۲۲۷۹۲ و ٦۲۱۸٥۸ آرش آ-۱۷٦٦

اجاره فقط با یک زنگ
٦٥۷۹٤٤

آپارتمان های۲و ۳ و ٤ اطاق خوابه وویلا جهت سکونت ودفتر کار از ٥ هزار تومان ببالا در عباس آباد گاندی و پهلوی و جردن نوری اجاره داده می شود ٦۲٥۲۰۱ و ٦۲۳٥۱۱

خیابان کاخ طبقه تک واحدی ٤اطاق دو هال دارای تلفن شوفاژ کولر سرویس کامل اجاره داده میشود تلفن ٦۸۳۳۸۸ ۱-۳ آ-۱٦٥۱

منزلی دربست بزرك تمیز مبله تمام وسایل٤ طبقه پهلوی - بلوار ۲٤ هزار تومان ۸۹۸٥۷٤

آپارتمان ٤ اطاق خوابه در مجموعه سامان ونك برای اجاره آماده است لطفا با تلفن های ۸٤۹۱۰۰ و ۸٤٤۰٥٥ از ساعت ۱۰ صبح الی ٦ بعدازظهر تماس‌بگیرید.

اجاره
٤٥ متری‌جنب پل سیدخندان آپارتمان مبله - طبقه اول - دواطاق‌خواب‌سالن‌سرویس- تلفن مستقل- شوفاژ - کولر- پارکینگ ۲۳۱۹۷۰ ۱-۳ آ-۱۸۱٦

انبار-ساختمان ومحوطه وبتون ریزی بهر اندازه در هر استان بفوریت انجام میشود . ۸۹۸٤۷۱- ۸۹۳٥۳۹

خانه‌ای یک طبقه ویلائی با تمام تجهیزات در بهترین‌منطقه ونک مبله اجاره بخارجی‌تلفن ٦۸۲۱۸۱ آ-۱٦۰۷

خانه‌ای ۳ طبقه مستقل هر طبقه ۳ اطاق خوابباسرویس و پارکینگ‌جنوب شهیاد اجاره به‌کارکنان شرکتهای (خارجی، و ایرانی) تلفن ٦۸۲۱۸۱ آ-۱٦۰٥

موجود برای اجاره
آپارتمان وویلا جهت سکونت محل کار در شمال شهر را از٥۰۰۰ تومان‌ببالا٦۸۲۰۰۹- ٦۸٦٦۳۹ آ-۱٦٤۱

آپارتمان اجاره ۲ تا ٥ اطاق خوابه جهت محل کار ۸٤۳٥٤۸

آپارتمان اجاره ۲ تا ٥ اطاق‌خوابه‌جهت سکونت ۸٥۰۷۳٦

ظفر ۳ خوابه تلفن شوفاژ ۷ تومان ٦۲۲۷۹۲ و ٦۲۱۸٥۸ آرش آ-۱۷۲۲

امیرآباد ۲ خوابه تلفن شوفاژ ٤ تومان٦۲۲۷۹۲ و ٦۲۱۸٥۸ آرش آ-۱۷۷۱

نیاوران ٤ خوابه تلفن شوفاژ ۷ تومان٦۲۲۷۹۲ و ٦۲۱۸٥۸ آرش آ-۱۷٦۹

پهلوی ۱ خوابه شوفاژشیک ٤تومان ٦۲۲۷۹۲ و ٦۲۱۸٥۸ آرش آ-۱۷٦۸

گیشا ۳ خوابه تلفن شوفاژ٥ تومان ٦۲۲۷۹۲ و ٦۲۱۸٥۸ آرش آ-۱۷٦۷

یك دستگاه آپارتمان ۳ اطاق خوابه لوکس با سرویس کامل انتهای فرح‌شمالی‌نزدیک‌مدرسه امریکائی اجاره داده می شود ۲۳۹۹۷۳

منطقه تجارتی‌انتهای فرح شمالی یك دستگاه آپارتمان ٤ اطاق و یك هال با تلفن برای محل کار اجاره داده میشود ۲۳٤٦۳۳

آپارتمانهای ۲ و۳ و ٤ اطاق خوابه وویلا جهت سکونت ودفتر کار از ٦ هزار تومان ببالا در گاندی پهلوی جردن اجاره داده میشود ۲۲۲٤۷۹ و ۲۲۲٤۸۰

دو دستگاه آپارتمان در قیطریه
هردستگاه‌بمساحت۲٥۰ متر مربع مهندسی ساز یك دستگاه جهت‌فروش باوام بانکی‌و یك‌دستگاه مبله و یا غیر مبله جهت اجاره یا رهن واگذار میشود . ۳۱۲۷۳۹و ۳۱۱۸۳٦

تعداد ٤۳ دستگاه آپارتمان اجاره‌ای از ٤ تا٦٦ هزارتومان درجاهای مختلف موجود است ۸٥۷۷۹۸- ۸٤٤۷۸٦

تعداد ٤٤ دستگاه آپارتمان اجاره‌ای برای محل کار درجاهای مختلف از ۸ تا ۱۲هزار تومان موجود ۸٥۷۷۹۸ - ۸٤٤۷۸٦ آ-۱۷٥۷

انبار اجاره
سطح زیر بنا ٥۰ هزار متر مربع وزمین۱٥هزار متر مربع آب ، برق و تلفن - ۸الی ۱۷ تلفن ٦٦٦۹۹٤- ٦٦٥٥۹۸

اجاره
آپارتمانی واقعا اکازیون جهت‌کار و سکونت موجود است ۸۹۰۷۹٦

نیاز به آپارتمان اجاره

دفتر کار در کلیه نواحی‌نوری نیازمندیم تلفن ٦٦۰۷۷۷

آپارتمان ۳و ٥ هزار تومان فوری نیازمندیم ۸۹۰۷۹٦

دفتر کار کلیه نقاط فوری نیازمندیم . ۲۲۰٥٦٤و ۸٤۸٥٥۳

نیاز فوری
برای یك سفیر ومدیران خارجی چند شرکت به تعدادی ویلا و آپارتمان نیازمندیم تلفن : ۲۹٤٦۸۸ و ۲۹۳۳٦۱

آپارتمان‌وویلای‌مسکونی وتجاری نیازمندیم ۸٥۰۷۳٦ - ۸٤۳٥٤۸

آپارتمان یک و دو اطاق خوابه در نواحی شاه و آیزنهاو رنیازمندیم‌تلفن ٦٦۰۷۷۷ آ-۱٥٤۰

شهر مسکن
بما تلفن کنید مسکن اجاره‌ای دلخواهتان‌رادر اختیارتان‌قرار دهیم‌و خریدار دلخواهتان ۸٥۷۷۹۸- ۸٤٤۷۸٦

آپارتمان کوچك درشمال شهرجهت سکونت‌مجرد نیازمندیم تلفن٦۲۸۰٦۲ آ-۱٦۰۲

نیاز فوری
ویلا و آپارتمان درشمال شهر جهت فروش نیازمندیم . ۲۹٤٦۸۸ و ۲۹۳۳٦۱

نیازاجاره
ویلا یا آپارتمان ترجیحا با استخر جهت چند خانواده اروپائی و امریکائی با بودجه های‌خوب در منطقه شمیرانات بسیار فوری نیازمندیم تلفن ۲۲۲۰۱٤ و ۹-۲۲۷٦۳۸

ویلا و آپارتمان
جهت سکونت چندین خانواده‌اروپائی‌نیازمندیم ۲۲۹۱٥۷- ۲۲۹۱٥٥

دانشجو متاهل نیازمند دو اطاق با ودیعه کم در منطقه آذربایجان زودکی می‌باشد . تلفن ۳۹۱۰۰۸

ویلایا هم‌کف
جهت یك خانواده فرانسوی‌در شمال‌شهر با تجهیزات کامل فوری نیازمندیم . ٦٥۳۷٤۲و ٦٥۸۱۸۸

آپارتمان
مبله و غیر مبله جهت ۱۰ خانواده اروپائی در شمال شهر باتجهیزات کامل نیازمندیم . ٦٥۳۷٤۲ و٦٥۸۱۸۸

داودیه شمیران
نیاز به ۳ دستگاه ویلا ۱۰ دستگاه آپارتمان باوسایل‌کامل جهت یک شرکت تازه تاسیس بلژیکی است در ساعات اداری باتلفنهای ٦٥۸۱۸۸ و ٦٥۳۷٤۲ تماس بگیرید

جهت سکونت سفیر
یک دستگاه ویلا یا طبقه همکف در سطح بسیار عالی باکلیه تجهیزات در شمالی شهر نیازمندیم ٦٥۸۱۸۸ و ٦٥۳۷٤۲

نیاز به خرید زمین

خریدار زمین افسریه و بلوار رضا پهلوی تلفن ۳٤٤۹۸۲

زمین و منزل اوقافی خریداریم . ٥۲٥۱٤۷

خریدار زمینهای افسریه ۳٤۳۳٤٦

اهوازاهواز
زمین خریداریم۷۹٤٤۱۸

زمینهای‌تهران پارس خریداریم ۷۹۳۰۲۰

اراضی داخل و خارج از محدوده تهران پارس خریداریم ۷۸۲۰۳۰

زمین های داخل محدوده و زمین صنعتی تجارتی‌وزراعی خریدار و فروشنده‌ایم تلفن ۹۳٦۷٥۳

مشهد
زمینهای شهر جدید مشهد آبکوه را خریداریم ۲۳۸۳۹۸

خریدار زمین افسریه ۳٤۱۳٥۹

زمین های صنعتی و مسکونی خریدار و فروشنده‌ایم تلفن : ۹۲۲۷۱٦

زمین های تهران پارس خریداریم تلفن ۷۸۰۲۹٤

خانه های کلنگی و زمین ساختمانی‌در شمال‌شهر خریداریم تلفن ۹۲۸۰۸۲

مورد نیاز خرید
عباس آباد- داودیه- سلطنت آباد نیاوران ودروس ویلاو مستغلات از یک میلیون تا ٤ تومان خریداریم ۸٥۲۷۳٦

در خیابانهای اصلی و فرعی بخارست- پارک - زاگروس - میرداماد - ظفر - جردن - یکدستگاه‌مستقل‌باحداقل ۲هزار متر بنای معید و ٤ رشته تلفن جهت دفتر کار و اداره مرکزی خریداریم لطفا ساعت ۱۷ تا۲۰ باتلفن ٦٤٤٦۱۹ ایرانی تماس حاصل فرمائید

آپارتمان از ۳۰۰ هزار تومان ببالا در هر منطقه خریداریم . ۲۲۰٥٦٤ و۸٤۸٥٥۳

بنگاه معاملات املاک

خرید و فروش زمین‌های بلوار رضاپهلوی ۳٤٥٦٥۳

موجران و مستاجران عزیز باعث افتخار ما است که در خدمت شما باشیم . تهیه مسکن سیلورشاپ ۲۲۰٥٦٤ و ۸٤۸٥٥۳

خرید و فروش مهرشهر گوهردشت فردیس سلارد ۹۲۲۷۳۹

خرید فروش رهن
خانه زمین و ویلا آپارتمان ۸۹۲٦۰۲

شرکت مسکن کانون
آپارتمان و ویلا برای اجاره وفروش موجود ۸۲٥۰٦۰

معاملات پول

پول شرطی موجوداست ۸۹۲٦۰۲

پول‌در مقابل املاک شمال‌شهر وشمیرانات موجود است‌تلفن های ۸۲٥۲٦۳ و ۸۲۹٥۲۷

از۵میلیون ریال ببالا
درمقابل‌وثیقه‌ملکی‌موجود (از۸ صبح تا ٦ بعدازظهر) شرکت ریال ٦٦٦۲٦۳ ٦٦٤٦۱۸-٦٦۰۲۰۰

پول
در مقابل چك كارمندی ملك - اتومبیل تلفن ۸٤۸٦۷۰

وام‌ارزان
ملك - اتومبیل- چك كارمندی - فرش ۸٥۰۷٤۷ و ۸٤۸٦۷۰

پول مورد نیاز

خانم و آقای محترم بپول راکد شما با بهره عالی نیازمندیم۸٥۰۷٤۷

در مقابل سند اتومبیل و ضامن‌معتبربپول شما نیازمندیم ۸۹۹۹۸٦ و ۸۹٤۸۷۸ آ-۹۷٤

بپول راکد شما درمقابل مبلغ ارزنده نیازمندیم. ۸۹۲٦۰۲

استخدام و کار

تعدادی نظافتچی تمام وقت و نیمه وقت نیازمندیم۷٥۳٥٤۲

بیك خانم به بکارتلفنچی وارد باشد و تا حدودی بەزبان انگلیسی‌آشنائی داشته باشد استخدام‌می شود متقاضیان باتلفن ۸۲۲۷۰۸ تماس‌بگیرند.

بیك نفر ماشین نویس تمام وقت نیازمندیم‌تلفن ۹۳۸۹۷۸ شرکت‌طین

سرپرست‌امور حفاظتی‌و نگهبان آشنا به زبان انگلیسی نیازمندیم . ۹۳٦۲۷۸

یك شرکت ساختمانی‌به یك نفر بانوی کارمند و ۲ نفر کمك حسابدار احتیاج دارد با تلفن‌های ۸۲۳٤۳۱ و ۸۳۱۱۲٦ مذاکره نمایند .

کارگر چرخکار رویه کوب‌و جوشکار با حقوق مکفی نیازمندیم . ۷۸۳۰٥۱

ویزیتور با تجربه
که در صورت فعال‌بودن درآمد قابل توجه خواهد داشت بدون حقوق‌ثابت استخدام میشود‌بخیابان جامی شماره ۹۰ ساختمان ۱۱۹ شرکت ایران سوپیر از ساعت۹ تا ۱۲ صبح‌مراجعه‌شود.

تعدادی بازاریاب
جهت پخش لوازم بهداشتی نیازمند است شرکت کالیپسو تلفن : ۸۹٦٤۲٦

بیك‌دوشیزه‌یا بانوجهت جوابگوئی تلفن موردنیاز است ۳۷۷۹۹۰

کمك‌کدبانو
بیك زن و شوهر بدون بچه که مرد در خارج از منزل کار کند و یامادر وفرزند برای کار منزل نگهداری بچه نیازمندیم محل زندگی موجوداست صبحها از ساعت ۱۰ تا ۱۲به تلفن۹۲۸۰٥٦تلفن شود .

دوشیزه یا بانو جهت امور دفتری و تایپ ویك نفر آبدارچی مورد نیاز فوری است شرکت کالیپسو تلفن ۸۹٦٤۲٦

بچند نفر خانم با حقوق مکفی در یك موسسه فرهنگی نیاز فوری است. سه نفر ماشین نویس فارسی و لاتین(حداقل مدرك تحصیلی دیپلم) ۳ نفر دفتردار تلفن ۹۲۸۹۲۱ مراجعه از ساعت ٤ الی ٥/۷ بعدازظهر ۱-۳ آ-۱۸٤۲

به چند نفر تایپیست و تلفنچی بطور تمام وقت نیازمندیم‌شرکت‌کورمید خیابان حافظ پلاك ۲۰٦ طبقه چهارم .

بچند نفر معماربا تجربه‌وسیمانکار جهت کار در جنوب نیازمندیم تلفن ٦۸۰٦۱٤- ٦۸۰٦۱۱

استخدام ویزیتور
به دو نفر ویزیتور تمام وقت جهت فروش مواد غذائی با وسیله نقلیه نیازمندیم با تلفن : ۲۲٥۸٤۷ تماس حاصل فرمائید .

ماشین‌نویس فارسی استخدام میشود
آدرس خیابان جردن بالاتر از ظفر خیابان دولتشاه شرقی شماره۳ تلفن ٥٦-۲۲۰۰٥٥

بیکنفر دوشیزه یابانو برای پرستاری بچه و کارهای خانه تمام‌وقت با حقوق مکفی‌فوری نیازمندیم ۲۸٤۰۹۸ آ-۱٦٦٤

بیك خانم‌برای نگهداری یك بچه یکساله باضامن معتبر بطور شبانه‌روزی نیازمندیم ٦۸٦۹٤۳

رنت‌هاوس استخدام‌مینماید
۱- راهنمای تهیه مسکن با تجربه و وسیله نقلیه.
۲- منشی باتجربه درامورتهیه مسکن برای کار تمام وقت عباس آباد اول مهناز مقابل بانك پارس ساختمان ۳٤طبقه زیر زمین مراجعه نمائید.

بیکنفر دوشیزه یا بانو جهت سکرتری نیازمندیم تلفن ۸٤۳۸٤٤

انباردار
یکنفر انباردار باسابقه برای خدمت در چابهار موردنیاز است . به شرکت مسکو خیابان تخت‌جمشید‌چهارراه‌ویلا ساختمان شهلا طبقه ششم از ۹ صبح تا۱بعد از ظهر مراجعه شود .

آگهی استخدام
بیک دوشیزه دارای‌تحصیلات سیکل اول متوسطه برای کار در لابراتوار در یک کارخانه تولیدی که ساکن میدان ۲٤ اسفند به غرب شهر باشد نیازمندیم علاقمندان می توانند باتلفن ۲۷٥۳۱۳ تماس حاصل نمایند.

یک نفر تکنیسین ساختمان با ٥سال سابقه کار برای‌کارگاهی دراستان خوزستان موردلزوم است داوطلبین به شماره تلفن های ۳۰۱۷۹ و ۳۱٥۱٥۸ مراجعه نمایند

خانمی مسلط به ماشین‌نویسی فارسی‌و لاتین‌و زبان انگلیسی برای امور دفتری نیمه وقت یاتمام وقت مورد نیاز است لطفا باشرکت بین‌المللی ویسنا تلفن ۸٤٦٦۰٥ بین ساعات ٥تا ۸بعدازظهر تماس حاصل‌نمائید

بانوی دکتر
در امر زنان عصر ٥٥۸۲۳۰

کارگر جوان آشنا بامور نظافتچی ۷٦٤٤۳۹

شرکت مهندسی فونداوی بیك‌نفرسکرتر نیازمند است شاه نبش اسکندری شماره ٥۸٥ تلفن ۹۲۰۹۳۲

بیك منشی تمام وقت جهت جوابگوئی تلفن و تایپ فارسی مورد نیاز است . ۲۳۹۱٤٤ و ۲۳٥۷۳۳

چاپار تاکسی
به تعدادی راننده بازنشسته با ماشین مورد احتیاج است تلفن ۹۸۲۱٦۸

بچند نفر معاطعه‌دار لوله کش شوفاژ و سردو گرم وچدن کار نیازمند است ٦۲۳۲۱۱

تعدادی کارگر ماهر جوش‌کاربیت و خم‌کار موردنیاز است تلفن : ۸٤۳۱٦۲

دوشیزه یا بانو جهت جوابگوئی تلفن‌نیازمندیم تلفن ۹٦۲۲٥۳

خانه‌شمارا بخارجیان اجاره‌میدهیم

سازمان مسکن پارس مرکز اجاره بخارجیان ۸٤۸٤۲٤ ۸٥۳۸٥۳ ۸٥۷٥۸٥ خرید و فروش

مرکز اجاره موسسه امور خارجیان تخت جمشید جنب بهار ۷٥۱۷۸۲ - ۷٥۲۳٥۸

موسسه نیازمندیهای خارجیان خانه بخارجیان اجاره میدهد ۸۳۰۰۸۱- ۸۳۰۰۸۲ ۸۲۱۸۱۱- ۸۲۱۷۲۳ ۳۱۱ تخت جمشید مقابل سفارت آمریکا

سازمان مسکن کندو کانون اجاره بخارجیان ویلا آپارتمان دفتر کار ۲۲۷٦۳۸-۲۲۷٦۳۹

مسکن‌اگشن کانون اجاره بخارجیان ٦۸۷۸۱۲

۸۳٥۱۲۰- ۸۲۹۷٦٦ سازمان کورش اجاره منازل بخارجیان

بدو ویلا در سطح خوب جهت دو مقام عالیرتبه سفارتی فوری نیازمندیم ۲۲۲٦۳۰ و ۲۲۷٥۱۱

شرکت خارجیان
فقط ویلا و همکف با استخر نیازدارد ۸۹٥٥۱٦

۸۲٤۹٥۳ سازمان نیازمندیهای خارجیان خانه شمارا بخارجیان اجاره میدهد ۸۲۷۹۰۱-۸۳۸۱۰٦

رابینسون اجاره به ایرانی و خارجی خرید و فروش ٦٥٥۱۳۷ ٦٥٥٤۲٦

آقای مک دونالد منزل شمارا به خارجیان اجاره می دهد ۲٦۳٤۲٥ آ-۱٥۷۱

سازمان نیازمندیهای شرق مرکز اجاره وخرید وفروش ۲۲۹۱٥٥-۲۲۹۱٥۷ مباشرت نیز میپذیریم

مرکزاجاره خریدوفروش ۲٤ ساعته ۸۳۲۹۳۳

شرکت ریل‌استیت
اجاره بخارجیان٦۳٦۲۷۸

وزیری ٦٥۸۱۸۸ ٦٥۳۷٤۳ اجاره بخارجیان-خرید-فروش.

سازمان نیازمندیهای ۱۲۱ تلفن مرکز اجاره وخرید وفروش ۲۲٥٤۹۱

شرکت دامان
مشاور شما در خرید فروش و اجاره ۲۳۹٦۰۹

شهر مسکن
بماتلفن‌کنید‌مستاجر دلخواهتان رادر اختیارتان قرار دهیم و خریدار دلخواهتان را ۸٥۷۷۹۸ ۸٤٤۷۸٦ آ-۱٥۲۷

نری‌هلاورز مرکز اجاره به خارجیان ۲۲٥۱۷۰ و ۲۳٥۰۳۳ آ-۱٦٦۰

نیازمندیهای اطلاعات

تلفنی آگهی می‌پذیرد

استخدام: ۳۰۳۷۰۲ ـ ۳۱۱۲۱۹ املاک و مستغلات: ۳۰ ـ ۳۱۱۲۲۹ خرید و فروش: ۳۲۸۲۵۷ ـ ۳۲۸۴۱۴ خدمات: ۳۱۲۴۱۳ ـ ۳۱۱۲۲۷

بانك تهران استخدام میکند

بانك تهران به تعدادی لیسانس زبان‌انگلیسی (مرد) جهت کار درواحد های‌تهران وشهرستان هانیاز دارد .

شرایط استخدام

۱ـ حداکثر سن ۲۵ سال تمام

۲ـ داشتن کارت پایان خدمت یا معافی غیر‌ـ پزشکی .

۳ـ داوطلبان بایستی از عهده مکالمه زبان بخوبی برآیند.

٤ـ موفقیت در آزمون کتبی و مصاحبه

علاقمندان میتوانند همه روزه از ساعت ۸الی ۲ بعداز ظهر به‌دایره‌استخدام اداره‌کل‌کارگزینی این بانك واقع در خیابان پهلوی مقابل کاخ‌مرمر طبقه دوم مراجعه نمایند .

استخدام‌ویزیتور

به‌علاقمندان ویزیتوری در زمینه های :

۱ـ داروئی

۲ـ مسکن

۳ـ تبلیغات‌وبازاریابی آن

۴ـ وسایل چاپی

۵ـ وسایل برقی‌والکترونیکی

نیازمندیم . داوطلبان نشانی‌وشماره‌تلفن‌خودرا برای‌یك یا چند رشته از مواردبالابراهنمای‌شماره ۹٦۷ روزنامه اطلاعات ثبت کنند .

استخدام کارخانجات پارس الکتریک (شرکت‌سهامی‌عام)

شما را برای همگامی در پیشبرد صنعتی نو و پیشرو به همکاری دعوت می‌نماید .

۱ـ تعمیرکاربرق ماشین‌آلات‌صنعتی،

با داشتن حداقل ۵ سال سابقه کار و تحصیلات حدود سیکل اول .

۲ـ عده‌ای‌هنرجو،

جهت آموزش فن قالب‌سازی با تحصیلات حداقل سیکل فنی یا عادی (افرادی که در رشته فلزکاری تجربه داشته باشند حق تقدم دارند) .

۳ـ نجار،

با داشتن حداقل ۵ سال سابقه کار و تحصیلات ششم ابتدائی .

۴ـ نگهبان،

با داشتن ضامن معتبر وبرگ‌خاتمه خدمت نظام وظیفه .

۵ـ کارگرساده‌مرد،

با سواد خواندن و نوشتن

٦ـ نظافتچی

(داشتن کارت پایان خدمت یا معافیت از خدمت نظام وظیفه برای متقاضیان الزامی‌است).

لطفا جهت استخدام و یا کسب اطلاعات بیشتر همه روزه به استثناء روز های تعطیل از ساعت ۸ الی ۱٦ همراه با شناسنامه خود به کارگزینی کارخانجات پارس الکتریك واقع در خیابان آیزنهاور ایستگاه شاوب لورنس شماره ۵٦۳ مراجعه فرمائید .

استخدام‌حسابدار

یك شرکت ساختمانی بزرك جهت کار در کارگاههای خود واقع در شهرستانها به تعدادی حسابدار که واجد شرایط زیر باشند برای کار تمام وقت نیاز دارد :

۱ـ لیسانس حسابداری صنعتی یا مالی

۲ـ حداقل سه سال سابقه کار بدون وقفه

(بعداز اخذ دانشنامه) در شرکت های ساختمانی یاتولیدی‌وصنعتی

۳ـ عدم وجود موانع استخدامی

٤ـ دارندگان‌سوابق‌کاردرمشاغل سرپرستی حسابداری صنعتی ـ عمومی وانبار در کارگاههای شرکت های ساختمانی و تولیدی ارجحیت خواهند داشت .

از متقاضیان خواهشمند است جهت اخذ پرسشنامه وتعیین‌وقت مصاحبه به قسمت کارگزینی شرکت واقع درخیابان‌تخت‌طاوس نبش نادرشاه شماره ۲۹۱ر۱ بین ساعت ۸ صبح الی ۵ بعداز ظهر مراجعه نماید .

تلفن ٦۲۷۸۰۰ و۷٦ـ٦۲۷۷۷٤

شرکت‌سهامی‌خاص دانه‌داران استخدام‌میکند

۱ـ متخصص در امور تلکس با آشنائی تامل بزبان انگلیسی و ترجمه ۲ نفر .

۲ـ دوشیزه یا بانوی تایپیست فارسی و لاتین۳ نفر .

۳ـ دوشیزه یا بانو جهت بایگانی وتلفنچی ٤ نفر .

آدرس : خیابان کندی مقابل شرکت‌تعاونی تاکسیرانی پلاك ۵٦ طبقه دوم از ساعت ۸ر۳۰ تا ۱۱ر۳۰ و ۲ر۳۰ تا ٤ر۳۰ بعد از ظهر .

استخدام‌فوری کارگرایزوله

شرکت مدی تایل به تعدادی کارگر ایزوله وقیرگونی بصورت کنتراتی یا با حقوق‌مکفی و ثابت با تجربه حداقل ۲ سال کار در شرکت های ایزولاسیون برای کار در تهران وشهرستان ها نیازمند است تلفن ۸۲۲۲۹۳ تا ۵ بعد از ظهر

درمانگاه‌شبانه روزی‌احسان

کمافی السابق در تمام ایام ۲٤ ساعت شبانه روز آماده پذیرائی از بیماران محترم می باشد .

آدرس : خیابان تخت جمشید چهارراه ویلا تلفن ۸۳٦۸٦۵ و ۸۲۵٤۳۸ و ۸۲۰۹۸۲

کارخانه‌سیمان‌تهران استخدام‌مینماید

۱ـ مکانیك ماشین‌آلات سنگین راهسازی

۲ـ راننده پایه یکم برای رانندگی‌کامیون های حمل‌سنك .

۳ـ تراشکار درجه یك .

متقاضیان می‌توانند همه‌روزه به استثنای ایام تعطیل از ساعت ۷ صبح الی ۱٤ بکارگزینی کارخانه سیمان تهران واقع در غنی‌آباد شهرری مراجعه نمایند .

استخدام

تلفنچی وارد به تایپ لاتین و فارسی برای تماموقت استخدام می شود تلفن :

۸۹۷۹۸۳

آگهی استخدام افرادزیرموردنیازند:

۱ـ مهندس برق

۲ـ مهندس نساجی

۳ـ مهندس شیمی یا متالورژی

٤ـ سکرتر دیپلمه

۵ـ راننده پایه یك و دو

٦ـ حسابدار با تحصیلات دیپلم

۷ـ نجار و بنا

۸ـ نگهبان

۹ـ پیشخدمت

۱۰ـ کارگر ساده

دارندگان هریك از تخصص های بالا نشانی و شماره تلفن خود را به راهنمای ۹٦٦ روزنامه اطلاعات ارسال کنند .

مهندس‌راه‌وساختمان

یکنفر مهندس راه و ساختمان با سابقه حداقل۵ سال برای سرپرستی کارگاه ساختمانی در شهر اهواز استخدام میشود . داوطلبان با تلفن ۸۵٤۰۰۱ و ۸٤٤۱۲٦ از ۹ صبح تا ۱و ۵ تا ۷ بعداز ظهر تماس بگیرند .

رویال‌هیلتون‌هتل

استخدام میکند :

۱ـ سکرتر دو زبانه .

۲ـ ماشین نویس مسلط به تایپ لاتین .

شرایط :

ـ آشنا بزبان انگلیسی

ـ ملیت ایرانی

متقاضیان با تلفن ۱۵ـ۲۹۰۰۱۱ داخلی ٤۸۰ قسمت پرسنل تماس حاصل‌نمایند .

سکرتر

یك سکرتر مجرب مسلطبه ماشین‌نویسی فارسی و لاتین و امور اداری بطور تمام‌وقت‌مورد احتیاج می باشد .

تلفن های ۸٤۳۲۰۲ ـ۸٤٦۲٤۸

استخدام فوری

شرکت فسان جهت کار در تهران به‌افراد زیرنیاز دارد .

۱ـ راننده پایه یکم

۲ـ پیشخدمت

۳ـ برقکار

٤ـ راننده بیل ولودر با گواهی‌نامه ویژه.

۵ـ گریسکار ماشین آلات .

آدرس : تهران خیابان آناتول‌فرانس‌شماره ۹۹شرکت فسان .

شرکت‌مهندسین‌مشاور

ایران *M.C.A* لیمیتد

برای کار درتهران بافراد زیر نیازمند است

۱ـ مهندس‌راه‌وساختمان‌متخصص درطرح پل

۲ـ مهندس راه وساختمان در طرح راه

۳ـ حسابدار

٤ـ راننده

متقاضیان جهت کسب اطلاعات بیشتر وتعیین وقت با تلفن : ۲۳۲۵۰۵ تماس حاصل نمایند .

یك‌دستگاه موتور برق ۳۰ آمپر با تابلو و سایر تجهیزات به‌فروش میرسد تلفن۶۱۱۷ کرج کد ۰۲۲۲۱

علاءالدین ایران (شرکت‌سهامی‌عام)

۱ـ مسئول خدمات وانتظامات

۲ـ کارمند کارگزینی‌باحداقل ۲ سال سابقه کار و تحصیلات حدود دیپلم

۳ـ منشی با تسلط به‌تایپ فارسی و لاتین

٤ـ ماشین‌نویس فارسی با ۲ سال سابقه کار

۵ـ تلفنچی با ۲ سال سابقه کار

٦ـ نگهبان‌حداکثرسن۲۵ سال باکارت خاتمه‌خدمت

داوطلبین استخدام می توانند همه‌روزه به استثناء روزهای تعطیل‌در یکی‌از ساعات اداری به‌کارگزینی شرکت‌واقع در کیلو متر ۸ جاده مخصوص کرج جنب کارخانه لیلاند مراجعه فرمایند .

آگهی استخدام

شرکت کابل‌سازی ایکوایران

به همکاری افراد زیر در کارخانه این شرکت واقع در شهرستان اراك نیازمند است :

۱ـ مهندس برق یا الکترونیك و مکانیك برای کار در تولید .

۲ـ مهندس مکانیك یاصنایع برای کار در مهندسی مراحل‌تولید .

۳ـ مهندس شیمی برای کاردر قسمت آزمایشگاه مواد و قسمت پلاستیك .

٤ـ مهندس برق برای کار درقسمت تعمیرات .

شرایط

۱ـ حداکثر سن ۳۰ سال .

۲ـ تکمیل خدمت نظام .

۳ـ نداشتن موانع استخدامی

٤ـ برای کار در قسمت‌تولید حداقل دوسال تجربه در کارگاه صنعتی لازم می‌باشد .

۵ـ برای‌کاردر قسمت‌تعمیرات حداقل ۲ سال تجربه در تعمیرات صنعتی لازم می باشد .

از داوطلبان درخواست می ـ شود جهت انجام مصاحبه ساعت ۹ صبح روزشنبه اول مهرماه ۱۳۵۷به آدرس زیر مراجعه فرمایند .

خیابان فردوسی خیابان‌فروغی (ثبت اسناد سابق) شماره ۷ طبقه‌سوم .

گروه‌صنعتی بهشهر

برای خدمت‌در تاسیسات تهران

کمیکال افراد ذیل را استخدام می‌نماید .

۱ـ تکنیسین ابزار دقیق با دیپلم فنی وحداقل ۵ سال سابقه کار مفید در نصب و نگهداری و تعمیرات ابزار دقیق الکترونیکی و نیوماتیکی .

۲ـ مسئول حسابداری صنعتی با دیپلم متوسطه و حداقل ٤ سال سابقه کار حسابداری صنعتی در کارخانجات .

۳ـ تکنیسین برق‌صنعتی دیپلم فنی و حداقل ٤ سال سابقه کار مفید در کارخانجات تولیدی .

٤ـ سرکارگر فنی با سوم متوسطه ببالا و حداقل۵سال‌سابقه کار مفید در نصب و نگهداری و تعمیرات ماشین‌آلات تولیدی .

۵ـ اپراتور دیك بخار با سوم متوسطه و حداقل ۲ سال سابقه کار مفید در اپراتوری دیك بخار .

٦ـ کمك‌انباردار فنی با سوم متوسطه ببالا و حداقل ۲ سال سابقه کار مفید در انبار فنی.

۷ـ کارگر برقکار با حداقل ۲ سال سابقه‌کارمفیددربرق‌صنعتی

۸ـ تعدادی افراد با تحصیلات سوم متوسطه‌ببالاجهت کار در قسمت تولید .

۹ـ راننده لودر با حداقل یکسال سابقه کار مفید .

۱۰ـ راننده مینی‌بوس باششم ابتدائی‌وگواهی‌نامه رانندگی ویکسال سابقه کار مفید جهت سرویس ایاب و ذهاب در قسمت غرب تهران (حداکثر سن ٤۰ سال) واجدین شرایط می توانند بنشانی خیابان سپهبد زاهدی پلاك ۱۵٦امور اداری شرکت تهران کمیکال‌مراجعه نمایند . ضمنا پس‌از موفقیت‌دردوره آزمایشی و رضایت از نحوه فعالیت افراد مسکن با شرایط مناسب درحوالی کارخانه در اختیار کارکنان قرار خواهد گرفت .

محل کار : ۲۲ کیلومتری شرق کهریزك .

آگهی استخدام

به‌چند نفر دیپلمه بامعانی که علاقمند بامور بازاریابی وتبلیغات هستند، نیازمندیم

عصرها باتلفن ۳۱۱۲۲۴ تماس بگیرید

نیازمندیهای اطلاعات تلفنی آگهی می‌پذیرد

استخدام: ۳۰۳۷۰۲ـ۳۱۱۲۱۹ املاک و مستغلات: ۳۰ ـ ۳۱۱۲۲۹ خرید و فروش: ۳۲۸۲۵۷ـ۳۲۸۴۱۴ خدمات: ۳۱۲۴۱۳ ـ ۳۱۱۲۲۷

کارمند امور اداری

شرکت الی لیلی پارس بیك نفر کارمند مرد با مشخصات زیر نیازمند است :

۱ـ آشنائی بزبان انگلیسی .
۲ـ پایان خدمت وظیفه
۳ـ حداقل تحصیلات دیپلم ویا بالاتر .
٤ـ دارای تجربه و سابقه کار در امور اداری .
٥ـ آمادگی برای قبول مسئولیت و کار پرتحرك .

متقاضیان می توانند هرروزه بغیر از پنجشنبه ها از ساعت ۸ تا ۳ بعداز ظهر جهت دریافت پرسشنامه و تعیین وقت مصاحبه به آدرس :
عباس‌آباد بعداز چهارراه فرح شماره ۱۲۵ ساختمان لیلی مراجعه نمایند .

افراد مشروحه زیر جهت کار تمام وقت استخدام میشوند .

۱ـ بازاریاب ورزیده ۲ نفر
۲ـ راننده باسواد ۱ نفر
۳ـ مستخدم ۱ نفر

لطفا ازساعت ۲٫۵ بعدازظهر با تلفن های ۸۲۵۳٤٤ و ۸۳۸۸٤٦ تماس و یا به نشانی میدان ۲۵ شهریور نبش خیابان بهار شیراز پلاك ۳٫۳۳۱ طبقه سوم شرکت آلپاکوم مراجعه نمایند.

یك انبار مورد نیاز است

یك انبار مسقف در حدود پانصد مترفضا در حوالی خیابان های ، نظام‌الملك ، نظام‌آباد ، خواجه نصیر ، شمیران قدیم ، گرگان ، سعدی شمالی ، خیابان سیروس ، سرچشمه ، شهباز ، شهناز ، تهران‌نو و یا حوالی خیابان های فوق برای اجاره موردنیاز است ، تقاضا دارد به‌تلفن های ۸ـ۷۵٦۸٦٤ اطلاع دهید .

استخدام حسابدار

شرکت جنرال مکانیك به یکنفر حسابدارباحداقل شش‌سال‌سابقه کار و آشنا به زبان‌انگلیسی برای شیراز نیازمند است .
متقاضیان به خیابان تخت جمشید غربی خیابان‌کیوان جنوبی‌پلاك٦۷ طبقه پنجم مراجعه فرمایند .

---

۳ دستگاه بیل‌مکانیکی، لاستیکی وزنجیری
ساخت O.M.K آلمان
مدل ٦و ۹ کارکرد فقط ٤۰۰ ساعت بقیمت مناسب بفروش می رسد . تلفن ۸٤۹۸٦۷

آگهی استخدام

۱ـ منشی ـ تایپ فارسی و آشنائی به‌مکالمه انگلیسی حدود ۲ سال سابقه کار
۲ـ صندوقدار : دوشیزه یابانو با سابقه برای فروشگاه
۳ـ نامه‌رسان : حدود ۹ کلاس سوادباضامن‌معتبر(موتورسیکلت دار ارجحیت دارد)
شرکت ایران‌سوپر تخت‌جمشید شماره ۲٦۱ از ۹ الی ۱۲ و ۱۳ الی ۱٦

گروه صنعتی شهریار

گروه صنعتی‌شهریار جهت‌تکمیل کادر مالی و حسابداری خود در تهران واهواز چندنفررا باشرایط زیر استخدام میکند :

۱ـ حسابدار قسم خورده دارای مدرك‌حسابرسی از انگلستان .
۲ـ فوق لیسانس مدیریت مالی با حداقل ٥ سال سابقه کار مفید .
۳ـ لیسانس حسابداری با حداقل ٥ سال سابقه کار مفید .
٤ـ برنامه نویس کامپیوتر با ۲ سال سابقه کار مفید .

داوطلبان می توانند از تاریخ درج این‌آگهی با در دست داشتن برك خاتمه خدمت یا معافی ومدارك تحصیلی خود همه روزه به آدرس‌تهران خیابان ثریا بین ویلا و حافظ ساختمان شهریار طبقه هفتم اداره کل کارگزینی و تشکیلات‌مراجعه نمایند .

کارخانه باطری‌سازی ری.او.واك قزوین استخدام مینماید

۱ـ یکنفر ماشین نویس فارسی با تحصیلات دیپلم ودوسال سابقه
۲ـ ۲ نفر کارمند دفتری دیپلمه
۳ـ یکنفرمکانیك ماشین آلات صنعتی باحداقل ٤ سال سابقه
٤ـ یکنفر تراشکارباحداقل۳ سال سابقه

متقاضیان به کارگزینی کارخانه واقع در شهر صنعتی البرز مراجعه نمایند .

موسسه حسابرسی و خدمات مدیریت «هیتا» استخدام‌مینماید

۱ـ کارآموزحسابرسی با۲سال سابقه کار تمام وقت .
۲ـ دوشیزه یا بانو جهت تایپ فارسی تمام وقت .
۳ـ مستخدم با ضامن معتبروسوادخواندن ونوشتن تمام وقت .

ساعت کار موسسه از ۸ صبح الی ٥ بعد از ظهر میباشد (پنجشنبه و جمعه تعطیل)
ازواجدین شرایط خواهشمند است که همه روزه به استثنای پنجشنبه و جمعه از ساعت ٤ الی ۷ بعد ازظهر با دردست داشتن مدارك لازم جهت استخدام به آدرس زیر مراجعه نمایند. فرح شمالی پائین‌تر از تکش کوچه شاهین شماره ۸۸ تلفن ۸٤٥۱۱۲

استخدام منشی

دوشیزه یا بانو دیپلمه با تسلط به تایپ فارسی و آشنایی به امور دفتری‌با حقوق مکفی استخدام میشود . تلفن : ۸٥۰۰٦۸

قبول نمایندگی

برای پخش و فروش‌یك‌مدل آبگرمکن گازی‌جدید از شهرستانها نماینده‌فعال و معتبر می‌پذیریم تلفن ٦٤۳۷٥۸

استخدام

ماشین نویس فارسی ولاتین

چند نفر ماشین نویس فارسی و لاتین (دوشیزه یابانو) برای کار تمام وقت با داشتن سابقه کار استخدام می شوند ـ داوطلبین از ساعت ۱٥ الی ۱۷ به آدرس خیابان ثریا ـ نبش ویلا ساختمان شماره ۲۱۳ شرکت اس . بی . تی مراجعه نمایند .

استخدام ماشین نویس فارسی

بیك نفر آقا یا خانم مسلط به ماشین‌نویسی فارسی بالااقل ۳ سال تجربه نیازمندیم
لطفا برای تعیین وقت مصاحبه با تلفن ۸۳۳۷۸٦ آقای نعیمی تماس حاصل فرمائید

گروه شرکتهای‌دشت مرغاب استخدام‌مینماید

کارمند دیپلمه با ۲ سال سابقه کار در سفارشات خارجی و آشنائی کامل به زبان انگلیسی .
لطفا جهت کسب اطلاعات بیشتر با تلفن ٦٦۲٦۱۷ تماس حاصل فرمائید .

آگهی استخدام

یك شرکت تولیدی جهت تکمیل کادرخود افراد زیر باحقوق مکفی استخدام می نماید.
۱ـ سکرتر مسلط به ماشین نویسی‌بادوسال سابقه کار .
۲ـ راننده دو شخصی با دو سال سابقه کار
آدرس :خیابان پهلوی جنب سینما آتلانتیك کوچه خورشید پلاك ۲۳ و۲٥ تلفن ۸۹۳۹۹۳

مبلمان دانمارکی

ازشیك‌ترین مبلمان چوبی ساخت‌کشوردانمارك درنمایشگاه شرکت رزوود واقع در میدان فردوسی خیابان سپهبد زاهدی روبروی پمپ بنزین کوچه علومی پلاك ۲۰ تلفن ۸۲۷٥۰٤

دیدن فرمائید

ساعت کار ۸ صبح‌الی ۸ شب

قابل توجه‌هتل‌داران

به علت عدم اجرای یك پروژه ۱۲٥۰۰ متر مربع موکت تافت به عرض ٤ متر
مخصوص هتل‌ورستوران
با نازلترین قیمت بفروش می رسد به‌تلفن های ۸۳۹۲۲۸ و ۸۳٤۳۰۲ مراجعه فرمائید .

رستوران رنگین کمان

همه روزه از ساعت ۱۲ تا ساعت ۹ بعد از ظهر آماده پذیرائی می باشد خیابان فرصت چهارراه ثریا شماره ۱۱۱ تلفن رزرو ۸۲۲۲۹٥

آگهی استخدام

یك شرکت ساختمانی برای‌اجرای طرح عظیم صنعتی دربندر عباس افراد زیررا باحقوق‌کافی بهمکاری دعوت مینماید .
۱ـ مهندس‌راه وساختمان‌باحداقل پنج سال سابقه کارگاهی
۲ـ تکنیسین ساختمانی با حداقل پنج سال سابقه کارگاهی
۳ـ نقشه بردار با حداقل پنج سال سابقه کارگاهی
٤ـ مترور باتجربه کافی با حداقل پنج سال سابقه کارگاهی
متقاضیان خواهشمند است جهت اخذ پرسشنامه و تعیین وقت مصاحبه به قسمت کارگزینی شرکت واقع‌درخیابان تخت‌طاوس نبش نادرشاه شماره ۱٫۲۹۱ بین ساعت ۸ صبح الی ٥ بعداز ظهر مراجعه نمایند .
تلفن ۷٦ـ٦۲۷۷۷٤ و ٦۲۷۸۰۰

صنایع بسته‌بندی ایران (شرکت سهامی عام)

افراد واجد شرایط زیر را با حقوق مکفی استخدام مینماید
۱ـ حسابدار با تحصیلات دیپلم متوسطه وحداقل ۲سال سابقه‌کار در حسابداری سفارشات
۲ـ دیپلم ریاضی (مرد)
شرایط
داشتن برك پایان خدمت یامعافی دائم
واجدین‌شرایط میتوانندهمه‌روزه از ساعت ۸ صبح الی ۳ بعدازظهر به‌محل کارخانه (صنایع‌بسته‌بندی ایران) واقع در کیلومتر ۱۲ جاده قدیم کرج جنب کارخانجات‌شاه‌پسند مراجعه نمایند .

مدیرمالی‌وسکرتر

یك شرکت وارداتی و صادراتی در تهران به یك‌نفر مدیر مالی با لیسانس حسابداری یا بازرگانی و دو نفر سکرتر دیپلمه و آشنا به زبان انگلیسی یا فرانسه نیازمند است .
علاقمندان نشانی خود را به راهنمای شماره ۹٦٥ روزنامه اطلاعات ارسال کنند .

شرکت‌رامشیو

تعمیرگاه مجاز٦٤ ایران‌ناسیونال
آماده فروش نقد و اقساط اتومبیل های‌آونجر می باشد نشانی بعداز میدان شهیاد روبروی پل فرودگاه مهرآباد تلفن ۹٥٥۸٥٥

یخسازی اسکاتسمن
۱۰۰ ـ ۲۰۰ ـ ٥۰۰ کیلو
در ۲۴ ساعت
SCOTSMAN
نماینده انحصاری درایران
فروشگاه منصور
تلفن: ۷٥۴۲۹۲ ۷٦۲٥۲۷

درهای آیشسفلدر آلمان

Eichsfelder TÜREN

با۲۰ درصد تخفیف(فقط در زمان نمایشگاه بین‌المللی از تاریخ ۲۸ شهریور تا ۹ مهرماه ۱۳٥۷)
از نمایشگاه ما واقع در خیابان ظفر پلاك ۳٥۰ (نرسیده به پهلوی) از ساعت ۳ تا ۷ بعد ازظهر دیدن فرمائید تلفن : ٥۲۰٦٥۱ و ٥۲٦۳۲۷ و ۲۲۱۲٦۹

شرکت تولیدی صنعتی دوشیزه یا بانوی مجرب جهت منشیگری بهمکاری دعوت می نماید ۸تا ٤ بعداز ظهر
۸۳٤۲٦۲ ـ۸۳۷۹۳٦

حسابدار

حسابدار ورزیده با حداقل ٥ سال سابقه کار آشنا بامور حسابداری کارگاههای ساختمانی جهت خدمت در شهرستان زابل با حقوق مکفی استخدام میشود .
متقاضیان با تلفن ۷٥٤۳۳۸ از ساعت ۸الی ۱۳تماس بگیرند .

استخدام مهندس میکانیک وشیمیست

گروه صنعتی مینو جهت تکمیل کادر فنی وتولید خود به همکاری چند نفر شیمیست و مهندس میکانیك بامشخصات ذیل‌نیازمنداست.

۱ـ مهندس مکانیك
تحصیلات لیسانس مهندسی میکانیك‌آشنا بزبان انگلیسی با ۳ سال سابقه کار موثر .

۲ـ شیمیست
تحصیلات لیسانس شیمی ، آشنا بزبان انگلیسی با یکسال سابقه کار آزمایشگاهی .
(افرادیکه در امور تاسیسات سابقه کار داشته باشند ارجحیت استخدام دارند) .
داوطلبین می‌توانندهمه‌روزه جهت‌استخدام به اداره کارگزینی مینو واقع در کیلومتر ۸جاده مخصوص کرج گروه صنعتی مینو ، کوچه مینو مراجعه فرمایند .

آگهی استخدام

یک‌شرکت‌تولیدی بافرادزیر نیازمنداست

۱ـ مهندس مکانیك با۲ سال سابقه کار
۲ـ مهندس راه و ساختمان
۳ـ حسابدار مرد
٤ـ تکنیسین ساختمان
٥ـ تکنیسین برق و مکانیك
٦ـ ماشین‌نویس
۷ـ کارمند اداری
۸ـ خدمتگزار با سواد
۹ـ نگهبان

علاقمندان حداکثر تا پانزدهم مهرماه نشانی و شماره تلفن خود را به راهنمای شماره ۹٦٤ روزنامه اطلاعات ارسال کنند .

شیشه

کارگران فعال‌آماده نصب شیشه‌ساختمان، آپارتمان ، کارگاه ،درب مغازه شما می‌باشند .
شیشه‌دودی ـبرنز ـ رنگی ایرانی وخارجی موجود .
تلفن ۸۲۳۱۰۹

شرکت تولیدی کیان‌طایر

(بی اف گودریچ سابق)

افراد زیر را جهت کار درکارخانه بهمکاری دعوت می نماید .
۱ـ دونفر سکرتر امور اداری و کارگزینی با آشنائی‌کامل به ماشین نویسی فارسی ولاتین و حداقل یکسال تجربه کار
۲ـ چندنفر تراشکاربادو سال تجربه کار
۳ـ چهل نفرکارگر ساده

متقاضیان لطفا با در دست‌داشتن برك پایان خدمت یا معافیت نظام وظیفه به خیابان آیزنهاورجنب‌ایران ناسیونال‌ساختمان کیان‌طایرمراجعه نمایند .
تلفن : ٥۳ الی ٥٦۳۰٥۰ داخلی ۱۲٤

شرکت سهامی‌عام‌شیمیائی پارس سادولین به افراد زیر نیازمند است :

۱ـ شیمیست و مهندس شیمی برای کار در لابراتوار در قزوین‌واداره فروش تهران . افرادیکه به زبان انگلیسی تسلط داشته باشند مقدم خواهند بود .
۲ـ فروشنده شهرستان‌دارای دیپلم و گواهینامه رانندگی با حداقل‌یکسال‌سابقه کار .
۳ـ مدیر انبارها برای قزوین با حداقل ۳ سال سابقه کار و آشنا به‌زبان‌انگلیسی .
لطفا باتلفنهای ۱۳ـ۸۳٦۲۱۰ خانم توکل تماس بگیرید .

اگر بارندگی بی موقع نباشد

تولید کشمش ایران ۱۰ درصد افزایش یافت

کشمش امریکا دچار باران شده و قیمت این کالا در بورس‌های جهانی افزایش یافت

بر اساس گزارش های رسیده از ایالات متحد امریکا محصول کشمش امریکا بعلت بارندگیهای بی موقع حدود ۱۵ تا ۲۰ درصد صدمه دیده و پیش بینی میشود مقدار محصول این کشور از ۱۸۰ هزار تن به ۱۴۰ هزار تن تقلیل یابد، بهمین دلیل در چند روز اخیر معاملات عمده روی کشمش و سبزه بخصوص سلف فروشی در بورسهای مهم جهان از جمله بازارهای داخلی متوقف شده است.

یک بازرگان گفت: عمده خسارت ناشی از بارندگیهای شدید بخصوص در موقعی بود که انگورها در طبق های مخصوص خشک کردن قرار داشته است.

این بازرگان افـزود: در روزهای اخیر انگور چینی در قزوین و ملایر نیز جریان دارد و تاکنون مقدار زیادی از محصول این دو شهرستان در طبق های مخصوص خشک کردن قرار داده شده واز هفته آینده نیز بتدریج محصول رضائیه، مراغه، و سپس قوچان برداشت و در طبق های مخصوص گذاشته خواهد شد، منتهی اگر تا دوهفته دیگر در این مناطق باران نبارد و آسیبی به کشمش ایران وارد نشود، میتوان امیدوار بود که تا دو هفته دیگر دراین مناطق باران نبارد و آسیبی به کشمش ایران وارد نشود، میتوان امیدوار بود که حداقل محصول کشمش ایران ۱۰ درصد بیش از سال گذشته ببازار عرضه شود، مقدار محصول کشمش سال گذشته بالغ بر ۵۵ هزار تن بود ولی امسال بیش از ۶۵ هزار تن تخمین زده میشود و احتمال دارد حدود پنجاه هزار تن آن بخارج صادر شود.

تولید کنندگان ایرانی بعلت افزایش تولید و ترقی بسیار خوشحال هستند و همچنانکه گفته شد اگر موقعیت خوب فعلی باخطر بارندگی روبرو نشود، امسال از این طریق مبالغ قابل ملاحظه‌ای عاید باغداران و کشاورزان ما میگردد.

خبرنگار ما گزارش داد: در کنفرانس جهانی کشمش که چند ماه قبل در انگلستان با حضور نمایندگان کشور های ایران، استرالیا، افریقای جنوبی، ترکیه، یونان، وافغانستان تشکیل شد قیمت پایه کشمش را هر تن ۱۰۰۰ دلار اعلام کردند، ولی در حال حاضر چون شایع است مقدار زیادی بمحصول کشمش امریکا خسارت وارد شده قیمت ها در کلیه کشورهای تولید کننده و خریدار کشمش افزایش یافته است.

بطور کلی امسال مقدار محصول جهانی کشمش حدود ۵۳۰ تا ۵۵۰ هزار تن تخمین زده میشود و از جمله مقدار تولید بعضی کشورها در سال جاری بشرح زیر اعلام شده است:

ایالات متحد امریکا ۱۳۰ تا ۱۴۰ هزار تن ـ ترکیه و یونان هر کدام ۹۰ تا ۹۵ هزار تن وایران و استرالیا هر کدام ۶۰ تا ۶۵ هزار تن، افغانستان وافریقا هر کدام ۱۸ تا ۲۰ هزار تن از مجموع تولید امسال ۳۵۰ تا ۳۶۰ هزار تن برای صادرات ونزدیک به ۱۸۰ هزار تن برای مصرف داخلی کشور های تولید کننده در نظر گرفته شده است.

نگاهی به جنبه‌های اقتصادی برنامه دولت (۱)

حبیب چینی

فلسفه وجودی دولت شریف امامی ـ ظاهرا ـ حل مشکلات سیاسی جامعه ما، دراین لحظه حساس بوده است، مشکلاتی که دراین چندماه جامعه را دستخوش تظاهرات سیاسی و نیز آشوب و بلوا ساخته بود. دولت فعلی بنام «دولت آشتی ملی» نامیده شد که البته با استقرار حکومت نظامی در تهران و یازده شهر دیگر، لااقل برای گروهی از مردم، این نامگذاری را تامل برانگیز جلوه گر ساخته است. با اینهمه وقتی به برنامه‌ایکه دولت به مجلس داده است و هم‌اکنون موافق و مخالف درباره آن صحبت میکنند، دقیق میشویم، می بینیم برنامه دولت بیشتر اقتصادی است تا سیاسی. دلیل این امر روشن است. سیاست اصولا پدیده مستقلی نیست، روش و نحوه برداشت و اقدام درباره مسائل اجرائی گوناگون است. ناآرامی سیاسی هم ـ لااقل تاانجاکه به امور داخلی مربوط است ـ از نحوه تلقی و عمل در موارد اجرائی، منشعب میشود. گروهی با یک برنامه اجرائی موافقند و گروهی مخالف و بحثها و گفتگو های آنها جریان سیاسی را بوجود می آورد.

درست بهمین دلیل، حل مشکلات اقتصادی و اجتماعی جامعه بمعنی حل بنیادی مشکلات سیاسی تلقی میشود. اینکه گفته میشود: «اقتصاد مادر سیاست است» ناشی ازاین حقیقت است که امور اقتصادی جامعه، امور زیربنائی و مسائل سیاسی امور روبنائی و جلوه و تظاهر مسائل اقتصادی است.

امروز برهمه ما روشن است که اگر در پانزده سال گذشته، آنهمه اشتباه ها صورت نمیگرفت و در ادامه آنها اصرار نمیشد، مشکلات کنونی اصولا به وجود نمی آمد. بهمین جهت امکان ندارد که بتوان برنامه دولت حاضر را بدون بازگوکردن پاره‌ای ازآنچه درگذشته روی داده است، بطوراصولی بررسی کنیم.

«برنامه» دولت حاضر را باید سیاستها و خط مشی ها دانست و نه برنامه. زیراگه آنچه فعلا تهیه و به قوه مقننه تقدیم شده اصول هدفها و خط مشی ها و خواستها و آرزوها را بیان میکند و نه اینکه درهرزمینه‌ای، چه برنامه‌ای، با چه مشخصاتی، با چه بودجه‌ای، توسط چه سازمانی و درچه زمانی به موقع اجرا گذاشته خواهد شد.

با اینهمه چون این آرزوها و خواستها بنام «برنامه دولت» به قوه مقننه داده شده است ما نیز ـ البته با تسامح ـ ازان بنام برنامه دولت یاد میکنیم و انرا موردبررسی و نقد قرار میدهیم.

مقدمه برنامه دولت، تاسفی است «نجیبانه» از اشتباهاتی که درگذشته روی داده است، واگرچه دران ادعا شده است که «بی پرده» باید عرض شود، اما به واقع، پرده پوشی بسیار بکار رفته تا ناگفتنی ها ـ به زعم حکومت ـ گفته نشود و باین ترتیب است که مقدمه برنامه دولت آمیزه‌ایست که در ادب فارسی ازان به «زشت و زیبا» نام میبرند، ازاین قبیل که: «میهن ما در سالهای اخیر، راهی پرفراز و نشیب را پشت سرنهاده و بسیاری از مواضع سیاسی و اقتصادی راتسخیر کرده است، و لیکن گفتنی است این حرکت سریع متاسفانه نابسامانیهائی بهمراه داشته است که لاجرم در بسیاری از موارد، پیشرفتهای اقتصادی راکند و امور رفاهی را مختل کرده است»

و یا این جمله: «کوششهای وقفه ناپذیر زحمتکشان ایرانی، کشور ما را به تحول و تحرکی عظیم رسانده است که اگر در مراحل گوناگون این حرکت سریع به عوارض و ضایعات ان نیز توجه میشد، میتوانست زیربنای سالم و ثمربخشی برای اقتصاد ملی ما بوجود آورد و از سوی دیگر از شکل گیری هرنوع شکاف و رخنه در ارکان وحدت ملی جلوگیری کند تا ملت ایران در شرائطی اینچنین حساس که هم‌اکنون جامعه ما با آن روبروست، قرار نگیرد.»

و بالاخره این جمله: «نارسائیهای دیوان سالاری ایران نه تنها نتوانست ضایعات این حرکت پرشتاب را مهار کند، بلکه موجبات نارضائی عمومی را بنحوی فراهم ساخت که شاهد اشفتگی های ناشی ازان هستیم و نغمه های ناهنجار آنرا از گوشه و کنار مملکت میشنویم.»

اگر فقط «مفهوم مخالف» این جمله ها را ـ که یک اصل صحیح منطقی است ـ در نظر بگیریم، آنوقت «تعارفات مرسوم» ازمیان برداشته میشود و این نکات آشکار میگردد که: «راه پرفراز و نشیب را طی کرده و بسیاری از مواضع سیاسی و اقتصادی را تسخیر کرده ایم، اما پیشرفت اقتصادی مان کندوامور رفاهی مان مختل شده است». و یا «کشورمان به تحول و تحرک عظیم رسیده،لیکن در ارکان وحدت ملی ما شکاف و رخنه بوجود امده است، بنحوی که در شرائط حساس کنونی قرار گرفته ایم» و یا اینکه «ضایعات آن حرکت پرشتاب موجبات نارضائی عمومی را بنحوی فراهم ساخته که آشفتگی های فعلی را ببار اورده است.»

چنین است کارنامه «بی پرده» و «بدون رتوش» دولتهای سابق و اسبق که دولت حاضر ارائه میدهد. صمیمانه ارزومندیم که دولتهای بعد، چنین کارنامه‌ای از دولت حاضر ارائه ندهند،واین بستگی به میزان احساس مسئولیت دولت در برابر مردم و غمخوار آنها بودن و تلاش برای کاستن از بارسنگینی که مردم به دوش میکشند، دارد. دولت ممکن است به هزار و یک دلیل، موفق نشود این بخودی خود مهم نیست ما درگذشته نیز دولتهائی داشته ایم که نتوانستند برنامه های ملی خویش را آنچنانکه خواست و آرزویشان بود، بمرحله عمل درآورند، اما مردم ازآنها به احترام یاد میکنند و یا لااقل درباره آنها سخنی ناروا نمیگویند، زیرا درک کرده اند که امکان موفقیت برای آنها وجود نداشته. مساله اساسی درصداقت دولت است و ایمانش به اصلاحات و فریب ندادن مردم و به بازی گرفتن آنها، نه بازی دادنشان. بحث ما ادامه میيابد

***

در مورد گزارشی که درباره وضع کشاورزی در تاریخ ۱۶ـ۶ـ۵۷ در اطلاعات چاپ شد، روابط عمومی سازمان غله و قند و شکر و چای کشور توضیح داد که واردات غله درسال گذشته یک میلیون و ۲۷۰ هزارتن بوده است و درسال مذکور آردغله وارد کشور نشده است.

نیازمندیهای اقتصادی

نرخ خرید و فروش ارز در بانکهای کشور

نوع ارز	نرخ خرید	نرخ فروش
یک دلار امریک	۷۰/۳۵	۷۰/۶۰
یک دلار کانادا	۶۰/۷۵	۶۱
یک دلار استرالیا	۸۱/۳۵	۸۱/۷۰
یک لیره انگلیس	۱۳۷/۸۰	۱۳۹/۴۰
یک مارک المان غربی	۳۵/۵۰	۳۵/۹۰
یک فرانک سوئیس	۴۴/۳۰	۴۴/۷۰
یک فرانک فرانسه	۱۶/۱۵	۱۶/۳۵
یکصدفرانک بلژیک	۲۲۵/۵۰	۲۲۷/۵۰
یک صد لیر ایتالیا	۳۲/۶۰	۳۳
یک فلورن هلند	۱۵/۹۰	۱۶/۱۰
یک کورن سوئد	۱۳/۴۰	۱۲/۵۵
یک کورن نروژ	۱۲/۹۰	۱۳/۰۵
یک کورن دانمارک	۴/۹۰	۵
یک شیلینگ اتریش	۳۷	۳۷/۴۰
یک صدین ژاپن	۸۶۵	۸۸۵
یکصدروپیه هندوستان	۲۵۸/۵۰	۲۶۲
یک دینار کویت	۲۳۹	۲۴۱/۵۰
یک دینار عراق	۱۸۱/۵۰	۱۸۶/۵۰
یک ریال سعودی	۲۱	۲۱/۵۰
یک درهم امارات عربی متحده	۱۸/۰۵	۱۸/۹۵

آگهی برای اطلاع مشتریان بانک کارگشائی

کلیه گروگانهائیکه سال ۲۵۳۵ بگرو گرفته شده و تاکنون اقدام به تجدید آنها نشده و همچنین گروگانهائیکه از سال ۲۵۳۶ قبول و مدت ۱۴ ماه آنها منقضی گردیده از اولین جمعه هفتم مهرماه سال جاری روزهای جمعه از ساعت ۱۰ الی ۱۲½ در بانک کارگشائی مرکز بمعرض حراج گذاشته میشود شرکت در جلسات برای عموم آزاد است از مشتریان محترم تقاضا میشود قبل از شروع حراج گروگانها موعد گذشته نسبت به تجدید قبوض گروگان خود اقدام فرمایند تا حقی از آنان ضایع نشود.

بانک کارگشائی

آگهی مناقصه

انجمن توانبخشی تعداد ۳۶ دستگاه ونت با نصب و کانال کشی جهت مرکز روانپزشکی رازی را بمناقصه میگذارد داوطلبان شرکت در مناقصه میتوانند حداکثر تا تاریخ ۱۳۵۷/۷/۵ به اداره تدارکات انجمن توانبخشی واقع در خیابان شاهرضا چهار راه کالج خیابان سرشار پلاک ۳۴ مراجعه و در مقابل ارائه فیش پرداخت مبلغ ۵۰۰ ریال به حساب شماره ۹۵۳ بانک مرکزی ایران شرایط مربوطه را دریافت نمایند.

م الف ۱۵۹۹۴

انجمن توانبخشی

آ ـ ۱۵۳۶۷

قابل توجه واردکنندگان کالاهای صنعتی

تعدادی ازشرکت های تولیدی ایالات متحده آمریکا که درحال حاضر فعالیتی دربازار های ایران ندارند علاقمند به گسترش دایره فروش وایجاد نمایندگی برای کالاهای خوددرایران هستند. ازکلیه واردکنندگان وفروشندگان علاقمند به پخش وپاگرفتن نمایندگی کالاهای مزبور تقاضامیشود برای کسب اطلاعات بیشتر با شرکت ایراتکس به ادرس زیر بزبان فارسی ویاانگلیسی مکاتبه نمایند.

IRATEX COMPANY
P.O. Box 30423
Dallas, Texas 75230
U.S.A.

بانک اعتبارات ایران

بانک اعتبارات ایران تعدادی کارمند محلی که واجد شرایط زیر باشند استخدام مینماید:

۱ـ تابعیت: ایرانی
۲ـ سن: حداکثر ۲۵ سال
۳ـ تحصیلات: دیپلم
۴ـ وضعیت نظام: داشتن برگ معافی غیر پزشکی یا معاف دائم
۵ـ زبان خارجی، آشنایی به زبان فرانسه یا انگلیسی

داوطلبان واجد شرایط تقاضای خود را با ذکر کلیه مشخصات و آدرس کامل همراه با یک قطعه عکس تا تاریخ ۱۳۵۷/۷/۱۰ به تهران صندوق پستی شماره ۱۶۳۹ اداره کل کارگزینی ارسال دارند.

آ ـ ۱۵۳۱۸

آگهی افزایش سرمایه شرکت شیشه همدان (سهامی عام)

بموجب تصمیم متخذه درمجمع عمومی فوق‌العاده مورخ ۱۳۵۶/۵/۱۸، و مصوبه هیئت مدیره مورخ ۱۳۵۷/۵/۱۷ بدین وسیله به استحضار میرساند سرمایه، شرکت شیشه همدان (سهامی عام) بمبلغ سیصد میلیون ریال (۳۰۰/۰۰۰/۰۰۰ ریال) برطبق ضوابط زیرازدیاد خواهد یافت:

۱ـ حق تقدم خرید کل مبلغ افزایش سرمایه برای صاحبان سهام شرکت، درنظرگرفته شده است، صاحبان سهام میتوانند با استفاده ازحق تقدم مذکور، سهام عرضه شده را به نسبت ۴۰ درصد سهام قبلی خود خریداری نمایند.

۲ـ گواهی نامه حق تقدم سهام توسط پست سفارشی به آخرین نشانی، هریک ازصاحبان سهام که به شرکت اعلام کرده اند ارسال گردیده است.

۳ـ قیمت سهام مزبور به قرار هریک سهم ده هزارریال تعیین شده، است.

۴ـ مهلتی که طی آن دارنده گواهینامه میتواند از حق تقدم خرید استفاده کند تاپایان ساعت اداری روز ۱۳۵۷/۱۰/۳۰ میباشد.

۵ـ محل وجوه سهام حسابجاری شماره ۹۰۲۱ بانک اعتبارات صنعتی، سه راه ژاله، خیابان آتشکده خواهد بود.

هیئت مدیره شرکت شیشه همدان (سهامی عام)

آگهی مناقصه

دانشگاه تهران در نظر دارد نظافت کامل ساختمان کتابخانه‌دانشکده‌علوم‌پزشکی ابن‌سینا را ازطریق مناقصه واگذار نماید داوطلبان می توانند برگ شرائط و مشخصات نظافت مربوطه را از امور عمومی دانشگاه واقع درخیابان ۲۱ آذر کوی رهنما دریافت و ساختمان رااز نزدیک ملاحظه فرمایند پیشنهادات بایستی در پاکت‌لاك ومهرشده بانضمام مبلغ پنجاه هزارریال‌ضمانت نامه بانکی حداکثرتاآخر وقت اداری روز شنبه ۵۷ر۷ر۸ بدفتر دبیرخانه دانشگاه واقع‌درخیابان شاهرضا تسلیم و رسید دریافت دارند، پاکت ها در ساعت ۱۱صبح روز یکشنبه ۵۷ر۷ر۹ باز و قرائت خواهد شد ،حضور پیشنهاد دهندگان درجلسه آزاد است .

امور عمومی دانشگاه

آگهی مزایده

اداره امور اقتصادی و دارائی کرمانشاه تعداد ۵۱ دستگاه اتومبیل اسقاطی ادارات دولتی را طبق آئین نامه معاملات دولتی بفروش میرساند طالبین میتوانند جهت کسب اطلاع از شرائط مزایده به کارپردازی این اداره مراجعه و پیشنهادات خود را حداکثر تا آخر وقت اداری روز ۵۷/۷/۱۵ تسلیم نمایند.

خ

خسرو عبداله خانی

رئیس و ذیحساب اداره امور اقتصادی و دارائی کرمانشاه

آ ـ ۵۰۳۹

آگهی استخدام

گارد جاویدان شاهنشاهی به منظور تکمیل کادر درجه‌داری و نوجوانان موزیك تعدادی داوطلب تا پایان سال جاری استخدام می نماید . واجدین شرایط میتوانند همه‌روزه جز روزهای تعطیل بادر دست داشتن شناسنامه عکس‌دار و مدرك تحصیلی به آجودانی گارد جاویدان شاهنشاهی واقع در تهران پادگان لویزان شعبه استخدام مراجعه نمایند .

الف ـ شرایط

۱ـ تابعیت دولت شاهنشاهی ایران و متدین بیکی از ادیان (مسلمان . مسیحی .کلیمی و زرتشتی) .
۲ـ سن‌داوطلبان آموزشگاه گروهبانی حداقل ۱۷وحداکثر ۲۴ سال وکسانیکه خدمت سربازی را انجام داده‌اند ۲۶ سال تمام.
۳ـ سن داوطلبان آموزشگاه نوجوانان‌موزیك حداقل ۱۴ وحداکثر ۱۶ سال .
۴ـ دارا بودن مدرك قبولی سوم متوسطه‌نظام قدیم ویا پایان دوره راهنمائی باقد ۱۶۰ سانتی متربالا برای آموزشگاه گروهبانی.
۵ـ دارا بودن مدرك ششم ابتدائی و یا پایان مرحله اول تعلیمات عمومی باقد ۱۷۵ سانتیمتر برای آموزشگاه گروهبانی .
۶ـ دارا بودن مدرك‌قبولی پایان‌دوره‌راهنمائی برای آموزشگاه نوجوانان با قد ۱۵۵ سانتیمتر ببالا .
۷ـ نداشتن همسر و کسان تحت تکفل.
۸ـ داشتن صحت مزاج و تناسب اندام برابر گواهی بهداری ارتش شاهنشاهی .

ب ـ امتیازات

دانش آموزان آموزشگاه گروهبانی در طی دوره یکساله آموزشگاه به ترتیب دانش آموزان با مدرك سوم متوسطه از حقوق و مزایای۶۸۰۰ ریال علاوه بر خوراك و پوشاك‌ودانش‌آموزان ششم ابتدائی مبلغ ۵۰۰۰ ریال استفاده خواهند نمود وپس‌ازطی‌دوره آموزشگاه به‌ترتیب دانش آموزان سوم متوسطه بدرجه گروهباندومی و دانش آموزان ششم ابتدائی بدرجه گروهبان سومی مفتخر و ازحقوق ومزایای بترتیب۲۵۹۰۰ ریال و ۲۱۵۰۰ ریال بهرمند میگردند و دانش آموزان آموزشگاه نوجوانان در طی دوره یکساله اول‌از حقوق ومزایا معادل ۷۸۰۰ ریال و در سال دوم از حقوق گروهبان دومی استفاده خواهند نمود .
ضمنادانش آموزان و نوجوانان علاوه‌برحقوق و مزایای فوق از امتیازات دیگری مانند ۲ماه حقوق ثابت پاداش در سال دفترچه خواربار . دفترچه بهداشت رایگان بتعداد افراد تحت‌تکفل واز دفترچه پس انداز بانك سپه ماهیانه برابر مبلغ پس‌انداز سهمیه وزارت جنك بحساب وی منظور که پس‌از بازنشستگی اندوخته قابل توجهی بنامبردگان تعلق خواهد گرفت .

م‌الف ۱۵۶۵۹ ۱ـ۴

گارد جاویدان شاهنشاهی

شرکت ملی نفت ایران

اطلاعیه

شرکت ملی نفت ایران

فابل توجه مصرف کنندگان نفت گاز دستگاههای حرارتی (شوفاژ)

نظر باینکه عاملین توزیع نفت گاز مورد مصرف دستگاه های حرارتی (آقایان علی‌پسیان‌ودلاور انصاری) از تاریخ ۵۷ر۵ر۲۱ در این زمینه فعالیتی نخواهند داشت از کلیه‌مشترکین عاملین نامبرده فوق تقاضا دارد جهت‌راهنمائی و ثبت نام نزد سایر عاملین رسمی به امور پخش این شرکت واقع در تقاطع خیابان‌های بهار و ثریا (اطاق شماره ۲۳۷) مراجعه و یا باتلفنهای ۷۵۳۲۱۷ و ۷۶۴۴۲۶ و ۷۶۵۹۱۲ روز های شنبه تا چهارشنبه از ساعت۷الی ۱۴ تماس حاصل فرمایند .

برنامه سینماها

تماشای فیلمهائیکه با علامت (×) مشخص شده برای اشخاص کمتر از ۱۸ سال ممنوع است

***

✱ اژدها بیدار می شود ـ سینما سکوپ ـ رنگی
مراد (۷۵۳۳۸۲) ۹ـ۱۱ـ۱ـ۳ـ۵ـ۷

✱ این قطار مرگبار ـ رنگی ـ فردو یلیاسون
پارامونت (۶۴۸۳۲۱) ۱۱ـ۱ـ۳ـ۵ـ۷

✱ آرواره های گوسه ـ رنگی ـ سینماسکوپ
دروازه طلائی (۳۵۲۱۶۰) ۹ـ۱۱ـ۱ـ۳ـ۵ـ۷

✱ اژدهاواردمی شود فرانکو خارج می شود ـ ساموراثی
نادر (۳۱۴۷۹۵) ۹ـ۱۱ـ ۱ـ۳ـ۵ـ۷

✱ این دفعه فولکس غوغا میکند ـ قرار ازجزیره شیطان
البرز (۴۲۵۸م) ۱۲ـ۸/۳۰ـ ۳/۳۰ـ۷

✱ بیوه پراشتها ـ سینما سکوپ ـ رنگی
پلازا (۶۴۴۲۵۵) ۹ـ۱۱ـ۱ـ۳ـ۵ـ۷

✱ برخوردنزدیک ازنوع سوم ـ استریوفونیک
بولوار (۶۵۵۲۹۲) ۱۱/۳ـ ۱/۴۵ـ ۶/۱۵

✱ پشت وخنجر ـ ایرج قادری ـ بهمن مفید
میامی (۷۵۴۳۲۹) ۹ـ۱۱ـ۳ـ۵ـ۷
ایران (۳۱۶۳۵۴) ۹ـ۱۱ـ۱ـ۳ـ۵ـ۷
سیلوانا (۳۶۳۷۷۷) ۹ـ۱۱ـ۱ـ۳ـ۵ـ۷
ساینا (۳۵۴۴۴۲) ۹ـ۱۱ـ۱ـ۳ـ۵ـ۷
تیسفون (۵۴۱۸۸۲) ۱۰ـ۱۲ـ۲ـ۴ـ۶
المپیا (۵۲۶۷۹۷) ۹ـ۱۱ـ۱ـ۳ـ۵ـ۷
توسکا (۵۲۶۵۴۴) ۹ـ۱۱ـ۱ـ۳ـ۵ـ۷
آستارا (۲۷۴۰۲۲) ۱۰/۳۰ـ ۲ـ۴ـ۶ـ۸

✱ تیرزن ـ رنگی ـ فیلیپ لروی
رادیوسیتی (۶۴۳۳۲۰) ۱۱ـ۱ـ۳ـ۵ـ۷

✱ توطئه فامیلی ـ رنگی ـ کارن بلاک
دیاموند (۸۲۸۴۰۰) ۱۰/۳ـ۱ـ۳ـ۱۵/۳ـ۵/۷

✱ جنگ ستاره ها ـ ۷۰ میلیمتری ـ استریوفونیک
شهرفرنگ (۶۲۷۶۲۸) ۱۲/۴۵ـ۲ـ۱۵/۴ـ۳/۶

✱ جن گیر ـ رنگی ـ الن برستین
شهرقصه (۶۲۷۲۹۰) ۹/۴۵ـ۱۲ـ۲ـ۱۵/۴ـ۳/۶

✱ جزیره دکتر مورو ـ رنگی ـ برت لنگستر
امپایر (۸۹۳۹۴۲) ۱۱ـ۱ـ۳ـ۵ـ۷

✱ جاسوسی که مرا دوست داشت ـ راجرمور
ریولی (۷۵۷۷۷۷) ۱۱ـ۱ـ۳ـ۵ـ۷

✱ جنجال درفروشگاه رنگی ـ نورمن ویزدم
گلدبش (۶۲۸۷۱۳) ۱۱ـ۱ـ۳ـ۵ـ۷

✱ جنال دراوکی کران ـ برت لنکستر ـ کرک داگلاس
مازستیک (۶۶۸۴۶۱) ۱۱ـ۱ـ۳ـ۵ـ۷ـ۹

✱ دلارسوراخ شده ـ رنگی ـ جولیا نوجما
رکس (۳۱۸۲۴۲) ۹/۳۰ـ۱۱ـ۱ـ۳ـ۵ـ۷
رویال (۸۲۹۷۸۵) ۱۰ـ۱۲ـ۲ـ۴ـ۶

✱ دفاع ازحق ـ جبار سرجوخه فراری
فلور (۵۲۸۰۹۶) ۹ـ۱۱ـ۱ـ۳ـ۵ـ۷

✱ دومیهن پرست ـ رنگی ـ چارلزبرونسون
لیدو (۵۴۱۲۰۸۲) ۹ـ۱۱ـ۱ـ۳ـ۵ـ۷

✱ دنیا داری ـ رنگی ـ آروناایرانی
اروپا (۳۰۳۱۷۹) ۱۰ـ۱۲ـ۲ـ۴ـ۶

✱ دردسرمعشوقه داشتن ـ رنگی ـ ژان لوفور
مولن روژ (۷۵۲۹۲۹) ۱۰ـ۱۲ـ۲ـ۴ـ۶

✱ رازمرگ بروس لی
متروپل (۳۱۹۴۱۰)متروپل (۳۱۹۴۱۰) ۱۱ـ۱ـ۳ـ۵ـ۷

✱ راه اژدها ـ سینما سکوپ ـ رنگی
تاج (۳۱۳۸۶۴) ۱۰ـ۱۲ـ۲ـ۴ـ۶

✱ رومئولوورومو ـ رنگی ـ سینما سکوپ
الوند (۳۵۶۵۳۸) ۱۰ـ۱۲ـ۲ـ۴ـ۶

✱ زنی بقدرت اژدها ـ سینماسکوپ ـ رنگی
سهیلا (۳۱۶۴۲۴) ۱۰ـ۱۲ـ۲ـ۴ـ۶

✱ سکرتر ـ رنگی ـ اورنلاموتی
پولیدور (۸۹۲۷۳۱) ۱۱/۳ـ۱/۳ـ۳/۳ـ۵/۳ـ۷

✱ شارلاتان ـ بیک ایمانوردی
شهرند (۳۵۴۰۴۰) ۹ـ۱۱ـ۱ـ۳ـ۵ـ۷

✱ شاهزاده سرزمین جادو ـ رنگی ـ اناسلز ـ میر جنابرازو
شهر تماشا (۹۲۸۶۸۶) ۱۱ـ۱ـ۳ـ۵ـ۷
سینه موند (۶۴۸۳۲۲) ۱۱ـ۱ـ۳ـ۵ـ۷

✱ عشق سرکش ـ رنگی ـ گلوریا گیدا
پارک (۳۱۹۶۳۷) ۹ـ۱۱ـ۱ـ۳ـ۵ـ۷

✱ عشق آلوده بگناه ـ رنگی ـ بالراج ساهانی
همای (۳۱۱۶۳۹) ۱۰/۳ـ۱۲/۳ـ۲/۳ـ۴/۳ـ۶/۳

✱ علف های هرز ـ فرزان دلجو
مارلیک (۹۶۳۶۱۶) ۹ـ۱۱ـ۱ـ۳ـ۵ـ۷

✱ قطار سریع السیر فن راین ـ رنگی ـ فرانک سیناترا
کریستال (۳۱۷۶۷۵) ۹/۳۰ـ۱۱/۳۰ـ۱/۳۰ـ۳/۳۰ـ۵/۳۰ـ۷/۳۰

✱ قدرت طغیان ـ رنگی ـ کرک داگلاس
کاپری (۹۲۸۴۰۱) ۱۱ـ۱/۱۵ـ۳/۳ـ۵/۴۵

✱ گناه فامیلی ـ رنگی ـ سینماسکوپ
ب.ب (۸۲۹۶۴۱) ۱۰ـ۱۲ـ۲ـ۴ـ۶

✱ مصطفی لره ـ رضاقاضلی
شهوند (۳۵۴۰۴۰) ۹ـ۱۱ـ۱ـ۳ـ۵ـ۷

✱ متقلب ـ رنگی ـ راجش کانا
حافظ (۳۹۱۰۷۴) ۱۰/۳ـ ۱۲/۱۵ـ ۳/۱۵ـ ۵/۱۵ـ ۷/۱۵

✱ نعره اژدها ـ سینما سکوپ رنگی
برلیان (۳۹۳۵۳۵) ۹ـ ۱۱ـ ۱ـ ۳ـ ۵ـ ۷ـ ۹

✱ وارث طناز ـ رنگی ـ فمی بنوس
ادئون (۳۱۸۱۱۸) ۱۰/۳۰ـ ۱۲/۳۰ـ ۲/۳۰ـ ۴/۳۰ـ ۶/۳۰

✱ وقتیکه لک لک هاپرواز می کنند ـ رنگی
شهر قشنگ (۶۴۷۷۷۷) ۱۱ـ۱ـ۳ـ۵ـ۷

✱ هدیه مادربزرگ ـ سینما سکوپ ـ رنگی
شهرنمایش (۳۱۹۸۸۴) ۹ـ۱۱ـ۱ـ۳ـ۵ـ۷

✱ هنگ نخاله ها ـ رنگی ـ ژاک دوفیلو
سانترال (۹۲۸۶۸۶) ۱۱ـ۱ـ۳ـ۵ـ۷

✱ ۱۳ راهبه ـ رنگی ـ بطریقه سه بعدی
دیانا (۶۴۷۳۶۵) ۱۱ـ۱ـ۳ـ۵ـ۷
آسیا (۶۴۲۹۰۹) ۱۱ـ۱ـ۳ـ۵ـ۷
پاسفیک (۷۵۳۳۱۱) ۱۵/۱۲ـ۱/۴۵ـ۳/۳ـ۵/۱۵ـ۷

کریستال: قطارسریع السیرفن راین
رنگی ـ فرانک سیناترا ـ تریورهوارد

از صبح پنج شنبه در سینماهای
سانترال ـ پارامونت

سینماهای ممتاز و ۴ ستاره ****

اچ.جی.ولز درمورد بمب اتم، انرژی اتمی و مسافرت به فضا پیش‌بینیهائی کرده است اما ترسناک‌ترین پیش‌بینی او در مورد یک نوع تحول ژنتیکی است که از کنترل طبیعت خارج میشود
آیا بازهم درست پیش‌بینی کرده است؟

حقیقت: مرغ بزرگ ۳ پاندی که برای فروش ببرورش داده شده بود بطور وحشیانه‌ای زندگی یک طفل راگرفته است

حقیقت: یک جونده عظیم ۱۰۰ پاندی دراطراف شهرسان دیگو درکالیفرنیا بگردش پرداخته است

حقیقت: زنبورهای قاتل که برای تهیه نوع بهتری ازعسل پرورش یافته بودند نیش‌هائی درآوردند که برای انسان مهلک است

حقیقت: ماهی‌های خونخوار پیرانا که همه چیز رادریک آن تکه پاره میکنند درآبهای سواحل فلوریدا پیدا شده‌اند

حقیقت: مورچه‌های قرمز سرکبار مناطق حاره هم اکنون درجنوب غربی امریکا زندگی حیوانات اهلی رابمخاطره انداخته‌اند

حقیقت: لشت تشعشعات اتمی سبب شده است که گیاهان عجیب وغریب برای انسانها بطورکشنده‌ای زهراگین شوند.

آیا بالاخره طبیعت طغیان کرده است؟

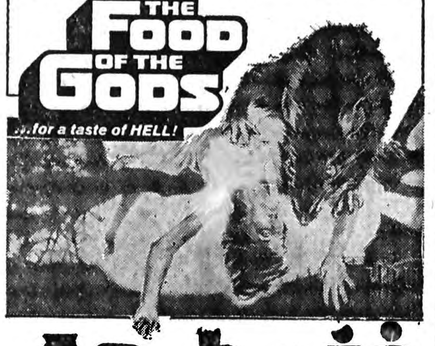

خشم طبیعت

براساس رمان حیرت‌آور اچ.جی.ولز
رنگی ـ باشرکت: مارجوگورتنز
رالف میکد ـ پاملا فرانکلین ـ آیدا لوپینو

پخش ازسازمان سینمائی آپامه

بدنبال موفقیت جهانی فیلم «مردی بنام اسب» اینک قسمت دوم آن باسم «بازگشت مردی بنام اسب» که بمراتب از بخش نخست آن گیراتر و هیجان آور تر است، تقدیم علاقمندان فیلمهای استثنائی می گردد

از فردا صبح فقط در
سینما شهرفرنگ

اولین سینمای ممتاز ۴ ستاره ایران
****
داستان شگفت آور یک لرد انگلیسی که بمیان قبایل سرخ پوست رفت و برای اینکه بعنوان یک جنگجوی سرخ پوست پذیرفته شود شدید ترین شکنجه ها و خفت ها را پذیرفت

ریچاردهریس در فیلم رنگی
بازگشت مردی بنام اسب

کارگردان ایروین کرشنر محصول یونایتدآرتیست

از فردا صبح در گروه سینما های
میامی ـ ایران ـ سیلوانا ـ ساینا ـ تیسفون ـ المپیا ـ توسکا ـ شرق و آستارا تجریش

آغاز هفته دوم نمایش فقط در
سینما پولیدور

شما اگر سکرتر دارید یا ندارید، درهر حال باید این فیلم را

اورنلاموتی در فیلم رنگی
سکرتر

باشرکت:
فیلیپ لروی

پخش ازسازمان سینمائی آپامه

از صبح فقط در سینما امپایر

سینمای ممتاز ۴ ستاره ****
اینست آخرین کلام در خلق فیلمهای تخیلی ـ علمی

عنکبوت

رنگی ـ باشرکت
استیو برودی ـ باربارا هیل
لسلی پریش ـ الن هیل
پخش از سوپرفیلم

از صبح در سینما های
ممتاز و ۴ ستاره ****
شهرتماشا ـ سینه موند

✱ برنده جایزه مخصوص فستیوال مسکو
✱ برنده مدال طلای فستیوال ماردل پلاتا
✱ برنده جایزه طلای فستیوال تهران

شاهزاده سرزمین جادو

رنگی ـ باشرکت: آناسلز ـ میرجنابرازو

کارگردان: ای ـ بستان

پخش ازسازمان سینمائی آپامه

ببینید: وحشت خفقان آور یک شهر را
ببینید: عنکبوت غول پیکر زمان را
ببینید: هیجان و دلهره مردمان را

از فردا صبح فقط در
سینما امپایر

سینمای ممتاز ۴ ستاره ****
اینست آخرین کلام در خلق فیلمهای تخیلی ـ علمی

عنکبوت

رنگی ـ باشرکت
استیو برودی ـ باربارا هیل
لسلی پریش ـ الن هیل
پخش از سوپرفیلم

هیچکس نمیدانست که این زن مامور مخفی پلیس است، حتی پلیس جوانی که او را کشت!!

از فردا صبح فقط در
سینما ونوس
سینمای ممتاز ۴ ستاره

برای نخستین بار یک فیلم رئالیستی و پر حادثه پلیسی که صحنه های کوبنده و موثر آن را هیچگاه فراموش نخواهید کرد

REPORT TO THE COMMISSIONER

محصول کمپانی یونایتدآرتیست

رنگی ـ باشرکت
مایکل موریارتی ـ یافت‌کوتو ـ سوزان بلاکلی ـ تونی کینگ
کارگردان: میلتون کاتسلاس ـ موزیک از: المربرنشتاین

فمی بنوسی ـ زیبای زیبایان سینمای ایتالیا که یک دنیا کشته ومرده دارد، غوغاهای تازه‌ای درآخرین فیلم خود بپا میکند

از امروز فقط در
سینما ادئون

شروع سال تحصیلی

هشدار پلیس راهنمائی به اولیای دانش آموزان

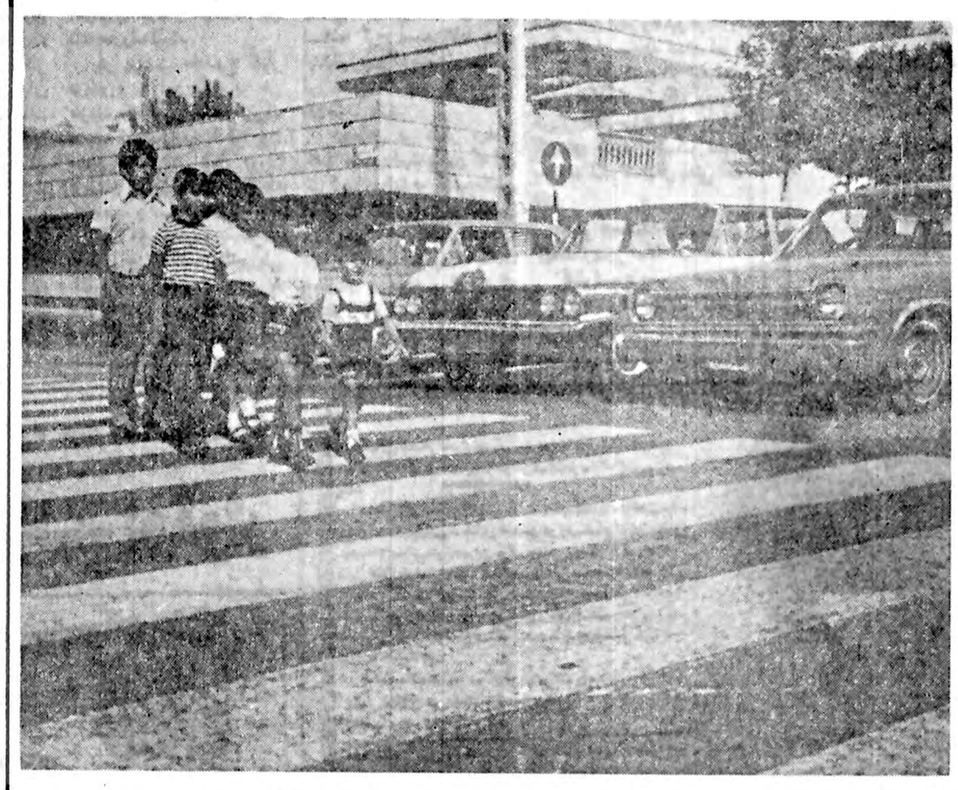

راننده خوب و گرامی اگر فرزندی دارید که بمدرسه میرود حتما علاقمند هستید که شروع سال برای او خوش آیند و مطبوع باشد و اگر هم هنوز صاحب فرزندی نشده‌اید مسلما احساس لطیف و انسانی شما حکم میکند که شما هم تا آنجا که ممکن است در این روزها به کمک آنها بروید با مهربانی با ملایمت و با رعایت مقررات راهنمائی و اخلاقی بگذارید کودکان این غنچه های شاداب و شادان خاطرات خوبی از شمای راننده داشته باشند.

اگر برای رساندن فرزند دلبندتان از اتومبیل شخصی خود استفاده میکنید به نکات زیر توجه کنید:

مسیر حرکت را از خانه بمدرسه و یا بعکس را قبلا یعنی چند روز قبل از باز شدن مدارس بررسی کنید راحت ترین و خلوت ترین راه را انتخاب کنید مسئله دوری یا نزدیکی مطرح نیست راهی را در نظر بگیرید که کمتر به شلوغی وازدحام برخورد کنید.

اولین روز عزیمت بمدرسه را سعی کنید کمی زودتر از خانه خارج شوید.

بهتر است روز قبل سوخت گیری کرده باشید که در مسیر حرکت احتیاج به بنزین گیری نداشته باشید.

سعی کنید سر راه رساندن کودک بمدرسه بجاهای دیگر سرکشی نکنید چون کودک با التهاب و اضطراب لحظات اولیه را طی میکند که اشتیاق زودتر بمدرسه رسیدن است.

بهتر است از ساعتی که از منزل خارج میشوید با خنده روز را شروع کنید هرگز عصبانی نشوید حتی اگر به مانع و مشکلی برخورد کردید خونسرد باشید و هر مانعی را با تبسم مرتفع کنید.

اگر در مسیر راه فرزند شما بمدرسه پاسبان راهنمائی در تقاطعی مشغول خدمت است به او تبسمی بکنید و نشان بدهید برای خدمت او وجودش ارزش قائل هستید و چه بسیار بجا خواهد بود که به کودکان خود بیاموزید یا

لبخند شیرین خود همیشه با مامورین اظهار آشنائی بکنند و حتی با آنها احوالپرسی کرده و در مواقعی که پیاده آمد و رفت میکنند در صورت لزوم از او کمک بخواهید بهتر است یک روز هم که شده البته اگر زیاد دور نیست راه را بطور پیاده همراه فرزند خود طی کنید که اگر روزی امکان استفاده از اتومبیل نبود به راه اشنائی داشته باشند اگر فرزندتان پیاده بمدرسه میرود روزهای اول یکی از افراد بزرگ خانواده در رفت و برگشت همراه او باشد و راه را دقیقا باو نشان بدهد و اگر در مسیر ناچار است از خیابان هائی عبور کند جاهائی را برای عبور از عرض خیابان برای او انتخاب کنید که خط کشی شده و با اطمینان بیشتری برای عبور از یک سمت به سمت دیگر باشد.

با همسایگان خود و کسانیکه مدرسه فرزندانشان با فرزند شما در یک مسیر است قرار بگذارید به نوبت روزانه یا هفتگی کودکان را بمدرسه ببرید.

اگر هم علاقه و اصرار دارید که فرزندانشان را خود بمدرسه ببرید باز هم با یکی از همسایگان قرار بگذارید که احتمالا اگر بعللی نتوانستید برای آوردن فرزند خود بروید، و مدتی از رسیدن شما تاخیر شد فرزندتان با اتومبیل همسایه به خانه بازگردد و در انتظار نماند.

غالبا دیده شده است رانندگان اتومبیلهائی که کودکان را بمدارس برده یا بر میگردانند برای سوار یا پیاده کردن آنها اصرار دارند درست جلوی در مدارس توقف کنند همین مسئله باعث راه بندان و تراکم ترافیک در جلوی مدرسه و احتمالا چندین خیابان مجاور میگردد، توصیه میشود از توقف های دوبله و نابجا خودداری کنید و حتی چنانچه دورتر از محل مدرسه اتومبیل را متوقف سازید کمکی به باز بودن راه کرده‌اید.

به کودکان خود بسپارید غیر از اتومبیلهائی که شما توصیه کرده‌اید هرگز اتومبیل دیگری سوار نشوند.

در مسیر آمد و رفت کودکان از خانه بمدرسه ولو اینکه از اتومبیل شخصی استفاده میکنند بهتر است مسیر و طرز استفاده از وسیله نقلیه عمومی (اتوبوس) را هم به آنها نشان بدهید که در مواقع لزوم در کدام ایستگاه سوار و در کدام ایستگاه پیاده شوند.

در صورتیکه کودکان پیاده بمدرسه میروند بهتر است بطور گروهی با سایر کودکان هم سن و سال خود در یک مسیر آمد و رفت کنند.

مفهوم چراغ راهنمائی و خط کشی عابر پیاده را بفرزندان خود بیاموزید.

باطفال خود توصیه کنید در راه خانه و مدرسه در خیابان و کوچه بازی نکنند، ندوند و دنبال هم نکنند.

و اما مهمتر از همه خود شما راننده عزیز:

همیشه با اعصاب آسوده و آرام رانندگی کنید اگر عصبانی هستید و اگر در منزل با ناملایمات و مسائلی برخلاف میلتان روبرو شده بودید بهتر است اول تاثیر آنها را از روح و ذهن خود دور کرده و با آرامش تمام رانندگی کنید علی‌الخصوص حالا که عزیزتان در کنارتان نشسته.

با کودکانی که در خیابانها با آنها روبرو میشوید طوری رفتار کنید که میل دارید دیگران با فرزند دلبند شما رفتار کنند.

به همه تبسم کنید حتی به آنکه راه را بر شما سد میکند.

بخاطر تصادف جزئی و خسارت مالی به اعصاب و تن خود لطمه نزنید خسارت قابل جبران است ولی فرسودگی اعصاب و تن تلافی پذیر نیست.

با پلیس راهنمائی و پاسبانان مستقر در خیابانها با خوشروئی برخورد کنید آنها واقعا صمیمی و زحمتکش هستند و موقعی که به موجودیت آنها احترام بگذارید و نشان بدهید به خدمتشان ارج می نهید بالاتر از وظیفه با احساس و لذت بشما خدمت میکنند.

با همه مهربان باشید امتحان کنید ضرر نخواهید کرد.

به پیامهای رادیوئی توجه داشته باشید و از نقاط غیر متراکم که بوسیله رادیو اعلام میشود عبور بفرمائید این اطلاع بوسیله پلیس راهنمائی که در هلیکوپتر ناظر بروضع ترافیک خیابانها است برادیو داده میشود.

بقیه از صفحه ۵

شهرداری در اجاره دادن خانه‌ها هم شکست خورد!

تاقبل از تکمیل ساختمان کارشناسان و ماموران شهرداری مرتب باعث مزاحمت مالک می شوند و بعناوین مختلف اشکالتراشی می کنند، به مالک فشار می آورند تاهرچه زودتر ساختمان نیمه تمام خود را به پایان ببرد و این موجب می شود مالک نتواند سرفرصت و با حوصله و دقت ساختمانش را تمام کند و بسیاری از وسایل خدماتی و امکانات رفاهی که باید درساختمان منظور شود فراموش می گردد. وی گفت: یکی از ۳۰ واحد اپارتمان مرا شهرداری جبرا و بدون رضایت من باجاره داده است و مبنای اجاره ۳۰ درصد از نرخ روز کمتر است. من هم تصمیم گرفتم بقیه آپارتمانهارا هرچه زودتر بفروشم تابدست شهرداری نیفتند. درضمن باید بگویم که اگر شهرداری برای اجاره خانه های خالی پافشاری نشان دهد همه مالکان خانه و آپارتمان مانند من حتی بضرر هم که شده ملک خود را بفروش میرسانند.

اجاره بهای اضافی!

یکی از مقامات مسئول درشهرداری ناحیه ۵ درگفتگوی کوتاهی باگزارشگر ماگفت: درادامه اجرای این لایحه پس از تکمیل فرم ها و مدارک و عقد قرارداد بعضی از مستاجران درمورد اجاره بها بامالک وارد مذاکره می شدند و با افزودن ۲۰ تا ۳۰ درصد به اجاره بهای تعیین شده از طرف شهرداری، نظر مالک را جلب می کردند و البته این دوراز نظر وخواست شهرداری بود، اما متاسفانه تعداد زیادی از مستاجرهای شهرداری باین وسیله با صاحب خانه به توافق رسیدند.

بعضی از مستاجرها هم که توسط شهرداری بخانه اجاره‌ای رفتند و تن به اجاره بهایی که از طرف صاحب خانه پیشنهاد شد ندادند، بادرگیری و کشمکش دائمی روبرو هستند و صاحب خانه ها بعناوین مختلف موجبات اذیت و آزار آنان را فراهم می کنند. محمد یاخچی ساکن یکی از آپارتمانها درمنطقه ۲ شهرداری گفت: باوجودی که اجاره بهای تعیین شده از طرف شهرداری برای این ساختمان مناسب است، ولی صاحب خانه که بازهم اجاره بیشتری میخواهد، بامن اختلاف پیدا کرده تاجائیکه من برای جلوگیری از اذیت و آزار و ناچار شده‌ام قفل آپارتمان را عوض کنم و بازهم مالک دست از اذیت برنمیدارد و حالا من تصمیم گرفته‌ام قراردادی را که از طرف شهرداری بسته شده است فسخ کنم و بامالک خانه، جداگانه قرارداد ببندم.

قانون غیر قابل اجرا

جعفر مینوی وکیل دادگستری درمورد لایحه قانونی تکمیل و اجاره خانه های خالی گفت: من از آغاز مخالف این اثین نامه قانونی بودم و یکبار هم درروزنامه اطلاعات مقاله‌ای دراین مورد نوشتم و یادآور شدم که شهرداری قادر به اجرای این قانون نخواهد بود. زیرا این لایحه مخالف باقانون اساسی مملکت است چون طبق قانون اساسی ایران هیچکس نمی تواند کسی را مجبور به فروش یا اجاره مایملک خویش کند، مگر اینکه مطابق قانون باشد و این قانون وقتی قابل اجرااست که مطابق با طبیعت موضوع باشد. از طرفی اجرای این قانون باعث می شود صاحبان سرمایه رغبتی به ساختن واحدهای مسکونی نشان ندهند و مملکت بابحران مسکن روبرو می شود و ضرر آن مستقیما متوجه مردم می گردد، بنابراین باید شهرداری مجوزی برای لغو این قانون پیدا کند و از اجرای این لایحه دست بکشد.

بدینگونه، براساس نظر این وکیل دادگستری و تنی چند از حقوقدانان، اصولا این لایحه، مغایر با قانون اساسی و اجرای آن غیر قانونی بوده است. و ناگفته نباید گذاشت که این اقدام شهرداری، بدون آنکه نفعی بحال مستاجران داشته باشد، گروه کثیری از مالکان خانه های تهران و ۱۴ شهر دیگر را، که خود گروه عظیمی را تشکیل میدهند درتمام طول مدتی که از تصویب این لایحه می گذرد، جزو گروه دیگری از افراد ناراضی درآورده است.

براساس مطالعات تازه، ممکن است قانون تکمیل و اجاره واحدهای مسکونی، لغو شود

کجا برویم

نمایشگاه

* نقاشی کودکان (چشم اندازی ازسال ۲۰۰۰)
پارک فرح ـ کتابخانه کانون پرورش فکری کودکان ونوجوانان
* پیشروان هنروادبیات معاصر
فرهنگسرای نیاوران ـ شروع بازدید (ساعت ۱۰ بامداد)
* نمایشگاه گروهی نقاشان فصل ها و بادها ـ میرعماد ـ خیابان یازدهم شماره ۲۶

موزه

* هنرهای تزئینی
بلوار کریمخان زند ـ (۹تا۱۶) جمعه ها (۹تا۱۳) سه‌شنبه ها تعطیل است
* سلسله پهلوی
خیابان پهلوی ـ کاخ مرمر (۹تا۱۶)
* خزانه جواهرات سلطنتی
بانک مرکزی ـ (۱۵/۳۰تا۱۸)
* موزهٔ هنرهای معاصر
سنت و هویت معماری معاصر فنلاند
امیرآباد ـ پارک فرح (۱۱تا۲۰)
* ایران باستان
قوام السلطنه ـ (۹تا۱۳ و ۱۵تا۱۸)
* شهیاد آریامهر
میدان شهیاد (۹تا۱۶)
* کاخ گلستان
میدان ارک ـ (۹تا۱۲و۱۵تا۱۷)
* هنرهای ملی
میدان بهارستان (۹تا۱۶)
* فرش
امیرآباد شمالی ـ جنب پارک فرح (۱۰تا۱۸)

تئاتر

* کوتی و موتی
نوشتهٔ: بیژن مفید
کارگردان: اردوان مفید
محل اجرا: پارک جمشیدیه
شروع: ساعت ۸بعدازظهر

فال فردای شما

عشق
خود را برای رویاروئی با یک رویداد عاطفی آماده کنید بزودی دریچه قلبتان به روی عشق گشوده میشود.

اداره
یکی از همکاران اداری از شما سخت آزرده خاطر است. سعی کنید از این همکار رفع کدورت شود.

مرداد
نامه‌ای دریافت می کنید که از محتوای آن چندان خشنود نخواهید شد.

تیر
منتظر باشید، بزودی پیک خوشبختی در خانه شما را بصدا در میاورد.

مرداد
مسافرتی طولانی در طالع شما دیده میشود، این مسافرت در آینده شغلی شما بسیار موثر است. شهریور

شهریور
متولدین آبانماه در سرنوشت شما اثر میگذارند و برای شماطرح زندگی میریزند.

مهر
به گذشته فکر میکنید و به آنچه از دست داده‌اید حسرت میخورید، بهتر است آنچه را که دارید از دست ندهید.

آبان
از جانب یکی از بستگان مزاحمت هایی برایتان ایجاد میشود، چاره فقط دوری جستن از اوست.

آذر
اگر قصد جابجائی و تغییر خانه دارید فعلا دست نگاهدارید، هنوز وقت آن نرسیده است.

دی
با همسر خود در زمینه مسائل مالی درگیریهایی پیدا میکنید که در نهایت بنفع شما خاتمه میپذیرد.

بهمن
با یک دوست دیرینه که از مسافرت طولانی بازگشته است و سخت مشتاق دیدار شما است، ملاقات میکنید.

اسفند
«او» به سختی از شما رنجیده است، برای مدتی تنهایش بگذارید تا خود را آماده دیدار شما کند.

جدول

ویژه ۱۰۰۱۹ — ۱۲۳۴۰ عادی

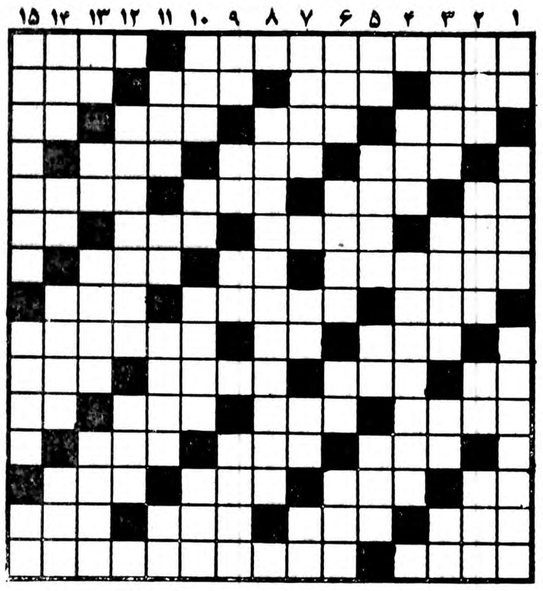

افقی: ویژه

۱ـ از انواع تعلیمات فلسفی در قرون وسطی که پیروان آن طرفدار فلسفه ارسطو بودند ـ از اقوام ایرانی.
۲ـ خواهشهای نفسانی ـ ظرفی برای تولید الکتریسیته ـ دوام و بقاء ـ گاهی می گیرد.
۳ـ از سلاحهای کمری ـ خوراک حیوان است ـ جان از تنش رفته ـ نفی نازی.
۴ـ حرف است و سخن ـ تیز و برنده ـ پیر و فرتوت.
۵ـ درهم پیچیدن ـ از امراض جلدی ـ به گرو گذاردن ـ سیب زمینی را چنین خوانده‌اند!
۶ـ چین و شکن ـ تند و سریع ـ مونی از آنرا غنیمت دانسته‌اند! ـ بچه بدنیا آوردن.
۷ـ گلی است ـ بینی خارجی ـ بپایان رساندن.
۸ـ از پرندگان شکاری ـ بدرگاه خدا باید کرد ـ قدر و قیمت.
۹ـ ریگ روان ـ پل چوبی ـ برزخم بندند
۱۰ـ درخت زبان گنجشک ـ به مومیدهند ـ در دست نجار به کار آید ـ زیرکی و هوشیاری.
۱۱ـ زمانی بیشتر می کشیدند ـ از انواع سوپ است ـ وزارتخانه ایست ـ اثر چرکی
۱۲ـ راه و طریق ـ همیشه کوک نیست ـ عسل.
۱۳ـ مثل و نظیر ـ حافظه و ذهن ـ روغن ـ بوی بد.
۱۴ـ دلاک از تن میگیرد ـ اشباع شده ـ برو بازو وگردن ـ نوعی تسبیح است.
۱۵ـ روزنامه نگار مشهور مصری ـ از داستانهای تراژدی شاهنامه.

عمودی: ویژه

۱ـ از نواحی معروف دماوند ـ مزاحم تنفس در بینی است ـ نوعی پارچه سفید لطیف که از ان لباس تابستانی میدوزند.
۲ـ گوشه‌ی دیوار ـ دردی که جان عاشق را میگیرد ـ توانائی ـ نوعی کبک است.
۳ـ واحدی در وزن ـ کارها ـ از شهرهای زیارتی، رغال طبیعی.
۴ـ عضوی از بدن خروس ـ اغماض.
۵ـ خام سرخش می کند ـ از خزانه غیبت وظیفه میخورد ـ حرف شرط ـ با امیدی.
۶ـ لقب اپرهاور ـ از شهرهای صدمه دیده در جنگ دوم ـ وقت تاریکی ـ ضد شتاب
۷ـ در جنگ به کار آید ـ سوره‌ای در قران مجید ـ سخن خشماگین زیر لب ـ شکم پرست و پرخور!
۸ـ یکی از معروفترین عباسیان.
۹ـ همیشه نمی گیردا ـ روستا ـ داخل و درون ـ درکش زیاد است.
۱۰ـ سبزی پیچ پیچ ـ گلیم دراز ـ از انواع سبزیست ـ کشتی جنگی.
۱۱ـ اصطلاحی در موسیقی ـ مهره‌ای در شطرنج ـ حرف تصدیق بی ادب ـ پژمرده و افسرده.
۱۲ـ کتابی از البر کامو ـ حرف عدد.
۱۳ـ تردستی در کار ـ قهرمان جنگهای انفصال ـ شک به دلش افتاده ـ بلند اوازه و معروف.
۱۴ـ پارچه ایست ـ گل سرخ ـ نادان است ـ شبانگاه.
۱۵ـ دستگاهی در موسیقی ـ نوعی لباس باشد ـ خداوند یکتا

افقی: عادی

۱ـ مشهورترین تابلوی لئوناردو داوینچی ـ حیوانات را سر می برد
۲ـ مشروب خور حرفه‌ای آخرین پیک را در آنجا میزند ـ درکارش حاجتی به استخاره نیست ـ پدر عرب!
۳ـ تله ـ گاهی یک دفعه بس میشود ـ با ساز میگیرند ـ گل سرخ
۴ـ وسیله کندن زمین ـ پرده دری ـ به زیرش روند و خیس شوند
۵ـ اثر چرکی ـ بذله گو هم هست ـ وسیله جداکردن ریز از درشت ـ خاک است و ارامگاه
۶ـ چند تا امت ـ پوست و استخوانی بیش نیست ـ نصف شده ـ علامت جمع
۷ـ گاهی تا به حشر لنگ میشود ـ قصد و اراده ـ غرور و خود پسندی
۸ـ پدر بزرگ ـ همسر موسیو ـ قسمت سکسی پا
۹ـ واحدی در طول ـ شکوه ـ مذاق را خوش نیاید
۱۰ـ حرف درد ـ خاطره ـ سمت چپ ـ اسب کشیدنی
۱۱ـ گاهی برای عمل قرار میدهند ـ نیستی و نابودی ـ با راژ آید ـ از حروف زبان موسیقی
۱۲ـ شهری در فارس ـ بادکنک بدن ـ روشن دلش خوانید
۱۳ـ از انواع بازی با ورق ـ زیباترین بندر فرانسه ـ چین و شکن ـ خونها
۱۴ـ درخشان و تابان ـ باد سرد همراه دارد ـ فعلی است ـ از برجهای فلکی
۱۵ـ اکنون سرگرد شده ـ کاشف مشهور ینگه دنیا.

عمودی: عادی

۱ـ اول ور می چینند و بعد زیر گریه می زنند ـ نیست و نابود شده ـ بعد از موفقیت آید
۲ـ متکبر در بینی می اندازد ـ وسیله تیر اندازی ـ عقل درست و حسابی ندارد ـ سازمانی در امریکا.
۳ـ مست که شوند چنین هم میشوند ـ مادر عیسی مسیح (ع) ـ طایفه و عشیره ـ با زیادش به جائی هم میرسند
۴ـ به دنبالش بره میدود ـ کشوری مستقل در دل کشور ایتالیا
۵ـ نفس ـ به در میکوبند ـ راه بی پایان ـ نخ تابیده
۶ـ نوعی دسر است ـ کلمه احترام برای زنان ـ از آلات طرب ـ در عزای عزیزان میگیرند
۷ـ آهنگر مشهور ـ حرف دلتنگی ـ جنس قوی ـ مارکی بر سیگاری
۸ـ از حیوانات دریائی
۹ـ به کار دوخت و دوز آید ـ آرزوی مو بدل دارد ـ ضمیر جمع ـ بیم و ترس
۱۰ـ از مکانهای مذهبی ـ کوئی نزدیک تهران ـ برای دزدیدنش چاهی باید فراهم آورد ـ از پیامبری پیروی می کنند
۱۱ـ زرنگی پیشه کرده ـ عددی است ـ از انواع پارچه که زمانی مصرف زیادی داشت ـ طاقچه بالا
۱۲ـ مخترع چاپ ـ از انواع صبح است
۱۳ـ میان چیزی ـ بدی و فساد ـ روایت می کند ـ شیادی که بیشتر مشتریهایش خانمها هستند
۱۴ـ مصنوعیش به کار شستشو آید ـ میوه مربا ـ پشیمان باشد ـ تنگ نفس
۱۵ـ از استانهای ایران ـ سخن زشت ـ صور فلکی.

حل جدول های شماره قبل

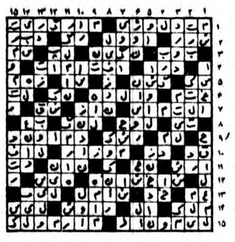

تلویزیون

توجه: برنامه های زیر از سوی رادیو تلویزیون در اختیار ما قرار گرفته و روزنامه اطلاعات هیچگونه مسئولیتی در تغییرات احتمالی برنامه‌ها ندارد

دوشنبه

سیمای ایران

۱۸:۰۰	اخبار
۱۸:۰۵	کودکان
۱۹:۰۰	اخبار ورزشی
۱۹:۱۰	میان پرده
۱۹:۲۰	آموزش شنا
۱۹:۳۰	کورک ـ اولین شکار تور
۲۰:۰۰	سرزمین ما
۲۰:۳۰	اخبار+اخبار ورزشی
۲۱:۱۵	کتاب برای همه
۲۱:۲۵	مستند
۲۲:۱۰	سینمای دوشنبه شب شب عروسی
۲۳:۳۰	فرستاده ویژه

تلویزیون دوم

۱۹:۰۰	کارتون
۱۹:۳۵	جانوران رادریابید
۲۰:۰۰	ره آورد
۲۰:۳۰	اخبار
۲۱:۱۵	کوچاک: خیانت با سکوت
۲۲:۱۰	اخبار ورزشی
۲۲:۲۰	کاشفان: کریستف کلمب
۲۲:۱۵	موسیقی کلاسیک: سنفونی شماره هفت درلاماژوراپوس ۹۲
۲۳:۰۵	فوتبال

تلویزیون بین المللی

۱۸:۳۰	اخبار
۱۸:۵۵	واریته
۱۹:۰۰	تارزان
۱۹:۲۰	رابین هود
۱۹:۴۰	داستان حیوانات
۲۰:۰۰	فیلم سینمائی «شاهزاده وگدا»
۲۱:۳۵	جهان پر تحرک
۲۲:۰۰	اخبار
۲۲:۱۵	هاری او

سه شنبه

سیمای ایران

۱۸:۰۰	اخبار
۱۸:۰۵	کودکان
۱۹:۰۰	اخبار ورزشی
۱۹:۱۰	میان پرده
۱۹:۱۵	چشم بیننده
۱۹:۴۵	بهداشت
۲۰:۰۰	خانه پربرکت
۲۰:۳۰	اخبار +اخبار ورزشی
۲۱:۱۵	تئاتر
۲۲:۴۵	موسیقی ایرانی
۲۳:۰۰	مستند

تلویزیون دوم

۱۹:۰۰	دنیای بچه ها (استرالیا کانگرو)
۱۹:۳۵	بعدا اعلام میشود
۲۰:۳۰	اخبار
۲۱:۱۵	بعدا اعلام میشود
۲۲:۰۰	اخبار ورزشی
۲۲:۱۰	کنسرت پری زنگنه
۲۲:۲۵	فیلم سینمائی کومانچروها کارگردان: میچل کورتیز هنرپیشه ها: جان وین ـ استوارت ویتمن

تلویزیون بین المللی

۱۸:۰۰	اسلاید وموزیک
۱۸:۳۰	اخبار
۱۸:۵۵	معرفی برنامه ها
۱۹:۰۰	سی چان وکلن
۱۹:۲۰	سرباز ومن
۱۹:۵۵	کار آگاه راکفورد-
۲۰:۴۳	با مامان میشیم سه تا
۲۱:۰۵	مانیا
۲۲:۰۰	اخبار
۲۲:۱۵	فیلم سینمایی «هفت تیرکش»

امشب ساعت ۲۲:۱۰ سیمای ایران، فیلم سینمایی شب عروسی را نمایش می دهد

پابه‌پای تاریخ سینما با آثار کینگ ویدور

گاری کوپر

«کینگ ویدور» جمعا ۳۱ فیلم کوتاه و ۵۷ فیلم بلند ساخته است و تاریخ سینما از او به نیکی یاد می کند.

فیلمهایش هرچند آثار درخشانی نیستند و چند اثر تجاری معمولی در کاریر او دیده میشود اما با همین حال وی یکی از اولین کسانی است که ایده تالیف سینمایی را بکار می برد. سینمای مولف به آثاری اطلاق میشود که کارگردان تنها خالق فیلم است و از ایده فکر دیگری در ساختن فیلم استفاده نشده است. خود «کینگ ویدور» در این مورد می گوید: «فیلم باید به وضوح کامل ترجمان بصری افکار مولف خود باشد. اگر ایده فیلمساز با واسطه‌ی افکار دیگران جریان یابد و جای پای اشخاص دیگری را داشته باشد برپرده‌ی سینما به نحوی کاملا متفاوت با اصل و منشاء خود نقش خواهد بست... بنظر من این اشتباه بزرگی است اگر تصور کنیم که فیلم با یک قلم و یک قطعه کاغذ ساخته میشود این غیر ممکن است فیلم باید با دوربین ترکیب شود. ریشه‌ی اصلی اشتباه و انحراف در اینجاست که بعضی فیلم را از دریچه‌ی یک رمان یا یک نمایشنامه می بینند در حالیکه نه اینست و نه آن»

این افکار فیلمسازی است که تقریبا پابه پای تاریخ سینما جلو آمد و در هر مقطعی از عمر این هنر فیلمهای خوبی ساخت.

قایل است وسعی می کند با انتخاب مناسب هرعامل به اثر خود و بصورت ظاهر آن جلوه‌ای زیبا و شایسته بدهد.

جنبه جسمانی عشق (اروتیسم) هم هیچگاه از نظر ویدور برکنار نمانده است.

فیلم باید به وضوح کامل، ترجمان بصری افکار مؤلف خود باشد
فیلم با قلم و کاغذ ساخته نمیشود!

کینگ ویدور همواره بعنوان یک استاد و مردی که دستمایه‌ی آثارش را قدرت و اندیشه تشکیل داده معروف است.

در بررسی مجموع آثار «ویدور» به این نکته بر می خوریم که این فیلمساز بزرگ همیشه نمایشگر محیط خود بوده است. ویدور در طول دوران درخشان فعالیت خویش نشان داد که محیط و فضای زندگی چگونه در جنبه های مادی و بخصوص اخلاقی حیات انسان تاثیر می گذارد یا زیبایی در نزد ویدور به معنای کامل خود مصداق دارد، وی برای زیبایی اهمیت فراوانی

ویدور این جنبه را پذیرفته و تقریبا در همه فیلمهای خود بجای چاشنی های لطیف عشقی از آن استفاده کرده است. شاید برای ایدئولوژی واقع بینانه‌ای ویدور اروتیسم مناسبتر از عشق افلاطونی باشد.

دیدمادی در آثار ویدور کاملا مشهود است با این که این کارگردان سالها در کتب مقدس ممارست کرد و بارها آماده‌ی ساختن یک فیلم انجیلی شد تنها اثری که در این زمینه ساخت «سلیمان و ملکه سبا» بود که بیشتر زمینی است تا آسمانی...

شاید اگر «سیسیل ب دومیل» این فیلم را می ساخت عشق سلیمان و ملکه سبا را آسمانی جلوه می داد.

با نمایش فیلم «شب عروسی» این ششمین فیلمی است که از «کینگ ویدور» از تلویزیون پخش میشود «شب عروسی» را «ویدور» بسال ۱۹۳۵ ساخته است. این فیلم ماجرای زندگی نویسنده جوانی بنام تونی بارت است. از این نویسنده کتابهای متعددی منتشر شده اما چندی است کارش رونق گذشته را ندارد و هیچ ناشری حاضر به چاپ کتاب تازه‌ی او نیست، تونی که تحت نفوذ همسر نیویورکی‌اش «دورا» سخت در بند زندگی تجملی و پر قید و بند است چون دیگر قادر نیست هزینه‌ی زندگی پرزرق و برقش را تامین کند، علیرغم نظر مخالفت دورا به روستایش «کنی تیکات» باز می گردد.

در فیلم شب عروسی گاری کوپر، و آناستن بازی دارند، شب عروسی از فیلمهای ضعیف کینگ ویدور است و از جمله ملودرامهای سطحی تجاری آمریکایی است که زمانی ساختن آنها به هرکار گردانی پیشنهاد می شد، و این فیلم راه نیز «ویدور» بحکم اجبار ساخته است. اما با همین حال در همین اثر ضعیف و تجاری گهگاه «کینگ ویدور» خود را نشان میدهد خوب در اخذ بازیهای خوب تکنیک نسبتا سنجیده فیلم نشان از ذهنی آگاه دارد.

فیلم «جمعیت» بهترین اثر کینگ ویدور است.

فیلم شب عروسی را «سیمای ایران» امشب ساعت ۱۰-۲۲ دقیقه نمایش میدهد.

مردان خاک و خورشید

فرهاد مجد آبادی

فرهاد مجد آبادی در اواخر آذر ماه نمایشنامه «مردان خاک و خورشید» را در تالار بیست و پنج شهریور بروی صحنه خواهد اورد این نمایشنامه را مجد آبادی با اقتباس از داستان «دلیران تنگستان» نوشته فریدون آدمیت تنظیم کرده است.

در اجرای این نمایشنامه گروهی از هنرمندان اداره‌ی برنامه های تئاتر و تعدادی از بازیگران گروههای تئاتری زنده و اندیشه باوی همکاری دارند. در ضمن «فرهاد مجد آبادی» نمایش دیگری نیز بنام پرستش بعد از اجرای نمایشنامه‌ی «مردان خاک و خورشید» در خانه‌ی نمایش بروی صحنه خواهد برد. نمایشنامه‌ی پرستش را خود «فرهاد مجد آبادی» نوشته است.

خیانت یا سکوت

شخصی بنام «جان بانیستر» که کارگر یکی از بنادر است، کشته میشود و کوجاک به دنبال عاملان حادثه میگردد. وی پس از تحقیقات متوجه میشود که این کار به فرمان شخصی بنام (داگر) که یک گروه تبهکار و دزد را رهبری میکند، انجام شده است. اما بعلت ترس افراد آن بندر، نمیتوان شاهد یا دلیلی علیه «داگر» پیدا کرد پس چندی «هنگ» یکی دیگر از کارگران این بندر کشته میشود، قتل «هنگ» هم به دست «داگر» و با همکاری «جینو» دوست صمیمی «هنگ» صورت گرفته است، کوجاک متوجه موضوع میشود و میخواهد که.....

***

«زیگموند نیوفیلد جونیور» کارگردان این قسمت، از مجموعه‌ی کوجاک از فیلمسازان جوان و تازه کار تلویزیون است. وی پیش از این بعنوان فیلمنامه نویس فعالیت می کرده است. معمولا در ساختن مجموعه‌ی کوجاک دخالت «تلی ساوالاس» کاملا مشهود است و شباهت زیادی بین قسمت های مختلف این مجموعه دیده میشود.

کریستوف کلمب

«کریستف کلمب» ، در سال ۱۴۹۲ برای یافتن راه آبی تازه‌ای به چین، اشتبا ها به آمریکا میرسد. او بخاطر پیدا کردن این راه، از ملکه ایزابل «ملکه اسپانیا» درخواست کمک میکند و او سه کشتی با نفرات در اختیار کلمب میگذارد. کریستف کلمب در سفر اول موفق میشود که آن محل را کشف کند و با عده‌ای سرخپوست آشنا شود. در دو سفر بعد نیز جا های دیگری را کشف میکند بالاخره ملکه، شخصی را برای نگاهداری از آن کشور میفرستد آن شخص، کلمب را بی لیاقت میخواند و او را به نزد ملکه برمیگرداند. کریستف کلمب ۵ سال بعد از آن نیز زندگی میکند و در سال ۱۵۰۶ میمیرد. این قاره بعد ها بخاطر زحمات زیاد «آمریکو و سپوس» آمریکا نامیده شد.

ماجرای کشف آمریکا و زندگی «کریستف کلمب» موضوع این هفته‌ی مجموعه‌ی کاشفان را تشکیل میدهد که توسط «لارنس گوردون کلارک» کارگردانی شده و در آن کارلوس با ستروز و لوئبر سیگز بازی دارند. مجموعه‌ی کاشفان را تلویزیون دو ساعت ۲۰ ـ ۲۲ امشب پخش می کند.

شنبه‌ها دنیای ورزش

گروه موسیقی رادیو تلویزیون ملی ایران تقدیم میکند

کنسرت

ارکستر مجلسی رادیو تلویزیون ملی ایران

رهبر: ایرج صهبایی

۲۸ و ۲۹ شهریور ماه ۱۳۵۷، ساعت ۵/۳۰ بعد از ظهر، تئاتر شهر

برنامه

آرکانجلو کورلی کنسرتو گروسو در دو مینور، اپوس ۶، شماره ۳
فرانسوا کوپرن بر مزار کورلی
موریس راول اینترودوکسیون و آلگرو برای چنگ، کوارتت زهی، فلوت و کلارینت
تکنواز چنگ: فرزانه نوایی
آلبر روسل سیفونیتا برای ارکستر زهی، اپوس ۵۲
ایرج صهبایی به یاد بود اول
تکنواز ابوا: منوچهر صهبایی

محل فروش بلیط:
- تئاتر شهر (به استثنای روزهای شنبه)
- دانشکده هنرهای زیبا، دانشگاه تهران
- انجمن فیلارمونیک تهران
- ایزان ـ یاماها، تخت طاووس، نبش روزولت
- صفحه فروشی بتهوون
- دراگ استور سلطنت آباد
- شرکت گشت های ایران، بلوار الیزابت، شماره ۱۷۴

م الف ۱۵۸۸۹

آگهی دانشگاه کرمان

پیرو آگهی های مندرج در روزنامه های کثیر ـ الانتشار در مورد نام نویسی پذیرفته شدگان رشته های مختلف این دانشگاه باطلاع میرساند که روز های نام‌نویسی از ۲۷ و ۲۸ شهریور ماه با همان شرایط به روزهای دوشنبه و سه‌شنبه ۱۰ و ۱۱ مهرماه تغییر پیدا کرده است ضمنا انتخاب واحددروس برای دانشجویان سالهای دوم و سوم و چهارم در روزهای چهارشنبه و پنجشنبه ۱۲ و ۱۳ مهرماه درساعات اداری در محل دانشگاه (انتهای خیابان زریسف) به عمل خواهد آمد دانشجویان سالهای دوم ببالا موظفند در موعدمقرر برای نام نویسی مراجعه کنند در غیر این صورت باید بازاء هر روز تاخیر صد ریال بحساب شماره ۹۰۶۰۰ بانک ملی ایران شعبه کرمان واریز نمایند و فیش بانکی را در موقع نام‌نویسی ارائه دهند نام نویسی با دیرکرد حداکثر تا روز چهارشنبه ۱۹ مهر ماه امکان دارد و نیز مدت تاخیر در نام‌نویسی جزو ساعات غیبت محسوب خواهد شد

دانشگاه کرمان

کاشی کف ایرانا
مناسبترین پوشش برای کف سالن پذیرائی، ناهارخوری، اطاق خواب، حمام
فقط یکبار نصب میشود، احتیاج به تعویض ندارد
لکه پذیر نیست، هرگز نمی سوزد و به آسانی تمیز و شفاف می شود.
کاشی کف تزئینی ۳۰×۳۰ مترمربع ۹۰۰ ریال
کاشی کف ساده ۳۰×۳۰ مترمربع ۸۰۰ ریال
نمایشگاه خیابان پهلوی مقابل پارک ساعی
فروش درکلیه نمایندگیهای ایرانا در تهران و شهرستانها

قابل توجه چغندرکاران
از مشکلات برداشت چغندر نگران نباشید
کمباین چغندر قند مخصوص زمینهای ایران ساخت رسی ایتالیا در مدلهای خودرو با موتور فیات و یدک‌کش وارد شد.
مشخصات کمباین: موتور فیات ٤ سیلندر، ۷۰ اسب ـ فرمان هیدرولیکی ـ قابل تنظیم در ردیفهای ٤۵، ۵۰، ۵۵، ۶۰ سانتیمتر ـ سرزن برگ چغندر بوسیله تیغه و چرخ قابل تنظیم و تسمه تمیز کننده (برگها قابل مصرف دامها) ـ چغندر کن سوکی یک ردیفه ـ مخزن چغندر ۲۳۰۰ کیلو تخلیه بوسیله جک هیدرولیکی روی کامیون تاارتفاع حدود ٤ متر ـ راندمان بطور متوسط ۲-۳ هکتار در ۱۰ ساعت کار مداوم.
نماینده انحصاری در ایران: شرکت رامشاد
بلوار پهلوی میرداماد ـ شماره ۱۰۹
تلفنهای ۲-۱-۲۲۸۵۰
نماینده فروش در تهران ـ شرکت اگری‌سنتر ـ خیابان شاهرضا ـ پیچ‌شمیران ـ شماره ٤۰۹
تلفنهای ۷۶٤۵۹۸ ـ ۷۵۲۸۰۱
نماینده فروش در خراسان ـ شرکت تکنوفارم
مشهد: ـ خیابان بهار ـ چهارراه بی‌سیم
تلفنهای ٤۱۸۳۳ ـ ٤۹٤۲۹

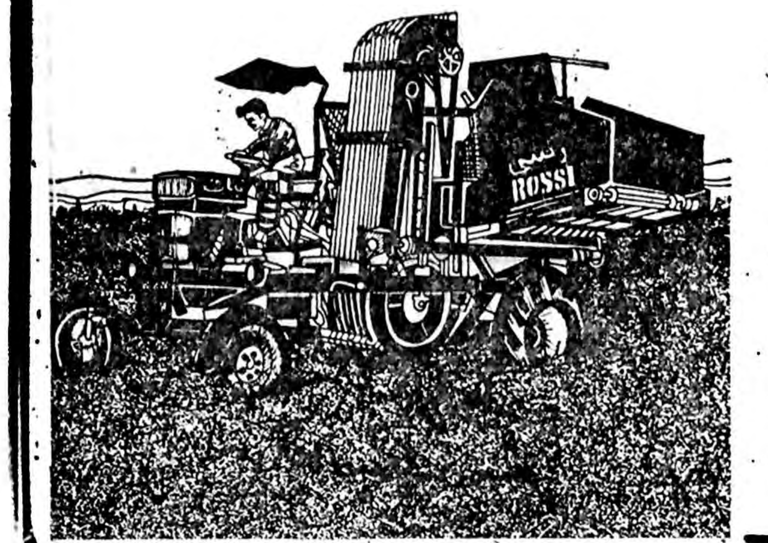

قابل توجه مهندسین مشاور و شرکتهای تأسیساتی
در ششمین نمایشگاه بین المللی تهران
از خانه شیرآلات
(شیرهای فشارشکن، تخلیه هوا، فلکه‌ای، پروانه‌ای و ...
از قطر نیم اینچ تا سی و شش اینچ)
ایران انستال بازدید نمائید.
ایران انستال بزرگترین عرضه کننده انواع شیرآلات آب، نفت، گاز و مواد شیمیائی از عظیم ترین کارخانجات صنعتی اروپا
۲۸ شهریور تا ۹ مهرماه ۱۳۵۷

بشیوه آثار فراموش نشدنی کلاسیک سینما «فرانک کاپرا» هنرمند جاودان سینمای امریکا پدیده ای زیبا و پرخاطره تقدیم خانواده ها میکند..
برنامه آینده سینما های آسیا ـ پاسفیک ـ بولوار

برای اولین بار برای اولین بار بمناسبت تجلیل از خواننده و هنرپیشه فقید بین المللی همزمان با بزرگترین کشورهای جهان امریکا ـ انگلستان ـ فرانسه بهترین و آخرین فیلم
الویس پریسلی را بمعرض نمایش میگذارد
گلدیس
از فردا صبح فقط در سینما یوسف آباد

بوتیک کارپی
با مدیریت و دکوراسیون جدید
شیک‌ترین لباسهای مردانه و زنانه را عرضه مینماید خردمند شمالی کوچه ششم پلاک ۱۰

انتقاد شدید از مقامات انتظامی و سیاسی در سنا

«سنا» امروز نیز یک جلسه علنی فوق‌العاده تشکیل دادتا «برنامه دولت شریف امامی» را که در بیستم شهریور ضمن معرفی اعضای هیات دولت به «سنا» تقدیم شده است مورد بررسی قرار دهد. این جلسه در ساعت ۹ بامداد بریاست سناتوردکترسید محمدسجادی (نیب رئیس) تشکیل گردید.

در آغاز جلسه سناتور دکتر سید محمد سجادی که ریاست جلسه را داشت ضمن ابراز تاسف از واقعه زلزله خراسان یک دقیقه سکوت اعلام کرد و حضار بپاخاستند.

● «سنا»برای نخست‌وزیر که تا ۲۰ روز قبل با عنوان «رئیس سنا» در این مجلس فعالیت ۱۵ ساله داشت ،محلی ناآشنا نبود . سناتور هانیز با شریف امامی و طرز کار وی آشنائی ویژه دارند. ،به این جهت بنظر میرسید شاید در «سنا» مخالفی در برنامه دولت نباشد - اما در این مجلس، هم چندسناتور بعنوان مخالف نامنویسی کردند .

اولین ناطق مخالف

● اولین ناطق‌جلسه‌امروز سناتور سید محمد رضاجلالی نائینی بود که در عنوان مخالف - پشت تریبون قرار گرفت . سناتور جلالی نائینی چند روز قبل سقوط «دولت آموزگار» را ابتدا در جلسه خصوصی و بعد در جلسه علنی شدیدترین انتقاد ها را از دولت - ضمن تشریح‌وقایع و اتفاقات روز کرده بود که خلاصه آن در همانموقع و مشروح‌آن‌بعدبنظر خوانندگان رسید.

سناتور جلالی نائینی در جلسه امروزگفت: روزی که جناب آقای مهندس شریف امامی مامور تشکیل کابینه شدند و اعلامیه نخستین خود را انتشار دادند گروهی از مردم این کشور امیدوارشدند که یکی از شخصیت های با تجربه ایران مامور تشکیل دولت شده است و دراعلامیه خود اجرای اصول قانون اساسی را وجهه عمل خود قرار داده و بر آن است تا در پرتو فروغ قرآن مجیدو اصول قانون اساسی و کندن ریشه فساد و ظلم و جور حکومت کند و عدم رضایت را از بین ببرد و وحدت‌کلمه بوجود بیاورد .

من با اطلاع از حسن نیت و پاکی طینت جناب آقای‌شریف امامی مفاد اعلامیه ایشان‌نظرم را جلب کرد و انتظارداشتم کابینه‌ای تشکیل دهند که اعضای آن متجانس باشندولی این انتظار تحقق نیافت و به صورتی کابینه ترکیب گشت که به مجلس سنا معرفی‌شدند و اینک در این جا تشریف دارند .

برخی از اعضای این دولت در کابینه های قبلی عضویت داشته‌اند ایراد و اعتراض‌به این آقایان با توجه به‌اصل ۶۱ قانون اساسی‌و مسئولیت مشترک هیئت وزیران‌است که نمیتوان آنرا نادیده‌گرفت،مگر آنکه وقایع خونین تبریز و قم و یزد و اصفهان وشیراز وفاجعه ابادان‌و خبرآن‌ها را که در زمان تصدی دولت سابق رخ داده است ، قابل اهمیت تلقی‌نکنیم و برای‌خون هموطنان خویش اعتباری و ارزش قائل نگردیم .

ناطق اضافه کرد :مردمی که در اثر تعدی و تجاوز بحقوق آنها طی سال های گذشته ناراضی شده بودند پس از سقوط کابینه آقای دکتر آموزگار بدعوت آیات عظام درسراسر ایران روز عید فطر باقامه نمازپرداختند و ضمنا با کمال آرامش و رعایت نظم عدم اعتماد خود را به مسئولین دولتی‌ابراز داشتند و حادثه سوئی ظاهرا در تهران‌و شهرستان ها روی نداد . در فردای روز عید فطر تظاهرات‌عظیم دیگری در پایتخت از طرف احزاب و دسته‌های مختلف ترتیب یافت که در آن هم نظم و آرامش رعایت شدو حتی تظاهرکنندگان بامحبت و صمیمیت مامورین پلیس‌و سربازان روبرو شدند و بازهم بحمدالله حادثه ناگواری رخ نداد وبی در روز سوم که تظاهراتی از طرف مردم تهران بعمل‌آمد درمیان‌جمعیت‌افرادمشکوکی پیدا شدند که شعار های تند و مخالف قانون‌اساسی میدادند و معلوم بود این بدخواهان قصد بهم‌زدن‌نظم عمومی را دارند و آمده‌اندتا آزادی نسبی را از بین‌ببرند و ببرند ، ودولت جناب آقای شریف امامی را با مشکلی عجیب روبــرو ساختند .

چه‌کسی تحریک کرد ؟

این عده قلیل را کسی تحریک کرده بود ؟ واقعا بر شخص من معلوم‌نیست. مسلم است که بدخواهان موجب شدند که ساعت‌شش روز جمعه ۱۷ مرداد ماه دولت حاضر در تهران و یازده شهر دیگر ایران حکومت نظامی بمدت شش ماه اعلام کند . من وقتی خبر اعلام حکومت نظامی‌را شنیدم واقعا متاثر شدم که جناب آقای شریف امامی علیرغم نیت باطنی خود تن بحکومت نظامی بدهد -او میخواست‌پایه حکومت‌خود رابر مبنای قانون اساسی بگذارد و اینک برای من این سئوال پیش می‌آید که با استقرار حکومت نظامی که بسیاری از اصول قانون اساسی به حال تعطیل و تعویق درمی‌آیدبچه‌وسیله‌ای قانون اساسی‌میتواند اجرا شود ؟ مطلبی که مهم‌است و باید در اینجا عنوان‌شود اینکه روز جمعه هفدهم شهریورماه که حکومت نظامی از ساعت شش صبح اعلام شد بسیاری از مردم پایتخت نمیدانستند که در تهران مقررات حکومت نظامی اعلام شده است و بی‌آنکه از این جریان‌واقف باشند برای اجتماعات و تظاهرات در میادین و خیابانهای مختلف شهر گرد آمده بودند و هرگاه قبلااز اعلام حکومت نظامی خبر یافته بودند بی‌شک عده کثیری از تظاهر کنندگان‌از خانه‌های خود بیرون نمی‌آمدند و مزاحمتی برای ایشان پیش‌نمی‌آمدو حوادث ناگواری برای آنها یا دوستانشان رخ نمیداد !

فرض کنیم استقرارحکومت نظامی بدلائلی ضروری‌بوده است و دولت فعلی جهت حفظ امنیت و جان و مال مردم باین حربه متوسل‌شده است، لیکن مسئله در این است که بموجب قانون حکومت نظامی‌مصوب۱۳۲۹ قمری هجری در هیچیک از مواد آن اجازه تیراندازی و کشتن افراد داده نشده است .

چنانکه باستحضار سناتور های محترم رسید درهیچیک از مواد و مقررات قانون حکومت نظامی و همچنین در هیچیک از قوانین معتبر ایران هیچگاه تیراندازی بسوی اجتماعات تجویز نشده است بلکه در قانون حکومت‌نظامی‌فقط حق‌جلب بمحاکمه کسانی که باخطار مامورین وقعی نگذارند تجویز گردیده ولاغیر .

فقط در قانون تشکیل ایالات و ولایات مصوب جوزای ۱۲۸۶ هجری قمری تصریح گردیده که استعمال اسلحه ناریه فقط درصورتی جایز است که بهیچوجه وسیله دیگر نتواند شورشیان را ساکت کند .

آیا مردمی که درمیدان ژاله جمع شده بودند همه شورشیان و خرابکاربودند که بروی‌آنها شلیک شودو سینه‌های آنها را آماج گلوله‌های مسلسل قرار دهند ؟

ظلم و تعدی

این تظاهراتی که‌درتهران و شهرستانها‌بعمل‌آمدبجهت آن بود که دولت هـای گذشته مردم را ناراضی و عصبانی و عاصی کرد و ظلم و جور و تعدی‌بعضی از عمال آنها غلیان بوجود آورده است - این خشمها و این‌عدم‌رضایت‌هادرحقیقت اعمال مجسم شده کسانی است که سال‌ها ظلم‌وجور و تعدی کرده‌اند و مردم هموطن خود را بروزسیاه نشانده‌اند . باید میدانستند صدای همه مردم را برای همیشه در سینه‌هایشان‌حبس نمیتوان‌کردو سکوت‌مرگبار ممتد و مظالم‌بیشمارمسئولین امر و چپاول‌گریـها و بی‌عدالتی‌ها‌پی‌آمدهای‌سوئی را قهرا به دنبال خواهد داشت .

جناب آقای شریف‌امامی روی سخنم بشماست که شخصیتی پاکدل و نیک سیرتید - حالا موقعی‌نیست که بر زخم مردم ستمدیده **نمک پاشیده شود و هنگام شدت عمل نیست ، بلکه بر جراحات افراد ملت ایران مرهم بگذارید و دلجوئی کنید و رفع ظلم از مظلومین و محرومین بفرمائید.**

نقش تیمسار نصیری و هژبر یزدانی

وقتی افرادی راکه‌مال ولیان استاندار سابق خراسان که‌فاقد عفت زبان است، بر مردم می‌گمارند هنگامیکه‌جامعه‌روحانیت را میرنجانند و زمانیکه بر ضد تمایلات و احساسات مذهبی مردم عمل میکنند آیا مردم حق ندارند صدایشان بلند شود و لااقل ناله بکنند .ارتشبدنصیری چه مظالمی‌به‌بارآو ردچه‌افرادی به‌دستور او شکنجه شدند و چه جوان‌هائی به زندان‌افتادند وچه اعمال‌خلافی‌بود که‌مرتکب نشد حالاهم مردم میگویند که چندین میلیارد ثروت اندوخته است ورفته‌است و سفیرایران دریک کشور خارجی‌شده‌است!

این قانون از کجا آوردی را بیائید فقط یک بار در مورد این تیمسار اجرا کنید و بپرسید که این اموال را از چه راهی جمع‌آوری کرده است .

ناطق به سخنان خود افزود تیمسار ارتشبد نصیری درشمال و در اصفهان با شرکت «خواجوی» مشغول شهرک و آپارتمان سازی است و اعلان خانه‌هاراماقبل باسم و امضای خود درروزنامه های تهران آگهی کرد. یکی از مدیران شرکت های‌واردکننده اتومبیل میگفت یکی‌از آپارتمان های شمالشان رابه من و چندنفر پولدار دیگر تحمیل کردند وبه قیمت گزاف فروختند و من هنوز ماهی در حدود سیصد هزار تومان باید قسط بدهم ! وهمکار و شریک شان هم‌آقای امیر حسین‌شیخ بهائی «دررفت» و پول های چپول کرده رابه خارج انتقال داد . مردم که بیهوده چیزی نمیگویند .چرادر اطراف تیمسارسرلشگر پاکروان حرفی نمی‌زنند ؟

چرا در اطراف آقای نصرت‌الله معینیان رئیس دفتر مخصوص حرفی و گفتگوئی نیست ؟ و همه به امانت او اذعان‌دارند.

چراآقای اصلان‌افشار رئیس تشریفات سلطنتی را موردااتهام قرار نمیدهند ؟ وای نسبت به آقای هرمز قریب سلف اصلان افشار حرفهائی هست و مثلا میگویند دردفاتر آقای هژبر یزدانی ارقام درشتی بنام ایشان منعکس است.

● **آقای‌هژبر یزدانی‌دوست ارتشبد نصیری پنج میلیارد و دویست میلیون تومان یعنی در حدود یک سوم از سرمایه بانک های دولتی را از بانک های مختلف وام گرفته است. آقای وزیر دارائی وامور اقتصاد اگرخلاف میگویم‌تکذیب کنید!** این پولها را بسفارش چه اشخاصی به‌او داده‌اند ؟ اگر پرده ازکارها برداشته‌شود آنوقت باید گفت بعضی از رجال مسئول ما سهم‌داشته‌اند وگرنه هژبر یزدانی نمیتوانست این همه کلاه‌بانک هـا را بردارد .

سناتور جلالی‌نائینی یادآور شد برای انجام این تبهکاریها لازم بود مطبوعات آزادی نداشته باشند و در مجالس مقننه نگذارند این قضایا مطرح گردد و زبان ها بسته باشد و دلها خون گردد و سکوت مرگبار در سطح کشور بوجود بیاید وشاه را از جریان‌مملکت بی‌اطلاع بگذارند.

آقای خیامی آپارتمان مجللی در کشور سویس‌داشته و به عنوان اینکه‌خانم‌تیمسار مذکور آنرا پسندیده‌اند باکراه تمام مالک ظاهرا خریداری کرده است...

جناب آقای نخست وزیر ! شماوقتی مامور تشکیل کابینه شده‌اید که‌بیت‌المال دولت‌خالی شده و اموال عمومی به غارت رفته وعدم رضایت بحد اعلای خود رسیده و طشت رسوائی های رجال مسئول ازبام ها افتاده است ! **شما باکوه های مشکلات بغرنج و خرابی های بیشمار مواجه هستید .**

بیائید در مجلس سنا یا مجلس شوری پشت میزخطابه و حقایق رابه نمایندگان مجلسین وافراد ملت بگوئید ودر مواردی که دولتها معضلی روبرومیشود مردم رادرجریان امر بگذارید‌آن وقت خواهید دید مردمان‌یکدل چطوراعتماد پیدا میکنند و گرد شما مثل پروانه جمعو برای هر گونه فداکاری آماده میشوند.

● جناب آقای نخست - وزیر ! شما در ابتدای این دوره مجلس سنا ترتیبی‌دادید که سناتورها و وکلای مجلس شوری ملی هردو هفته یکبار جلسه بحضور روسای‌مجلسین در سنا تشکیل شود و به نارسائی هاو شکایات مردم و عدم توجه مامورین دولت به خواسته های مردم رسیدگی شود و این جلسات مفید و موثر تشکیل گردید و درهر جلسه مشکلات مردم را مطرح میکردیم و وزیران ومسئولین امر می‌آمدند و حرفهای ما را می اشنیدند و شرمنده می - شدند و میرفتند و وعده می‌دادند ولی به وعده های خود عمل نکردند و بالاخره این جلسات را هم که در اتاق بسته تشکیل میشد و دردهای مردم از طرف وکلای مجلس وسناتور ها بازگو میگردید، بهم زدند تا سرپوش از روی کثافت کاریهای خودشان برداشته نشود .

بی اعتنائی به روحانیت

ازیکسال قبل که حوادثی چون واقعه جانگداز تبریز و حادثه خونین قم و شیراز و اصفهان و غیر هم اتفاق افتاد ببینید چه به روز مردم‌آوردند؟ چقدر افراد مسلمان و خدا - شناس کشته شدند؟به جامعه روحانیت بی اعتنائی شدحتی در خانه حضرت آیت‌العظمی شریعتمداری بدون اجازه وارد شدند و یکی از طلاب علوم دینی را کشتند و وقتی‌دولت وقت کس فرستاد و ازحضرت آیت‌الله معذرت خواستند و خواست ایشان را استفسار نمودند - پاسخ شنیدندمقتضی است رئیس شهربانی قم که بمردم آزاررسانیده‌عوض شود و او را تا مدتی همانجا نگاه داشتند و بعداز آنکه عوضش کردند یك درجه ترفیع به‌او دادند و به آبادان فرستادند که در زمان تصدی او فاجعه سینمای آبادان اتفاق افتاد!... سناتور جلالی نائینی همچنین گفت:

باید شورای دولتی که‌قانون آن در سال ۱۳۳۹ تصویب گردیده تشکیل شود تا مردم بتوانند از مظالم ماموریـن دولت شکایت کنند و اشخاصی را مانند آقایان محمد سروری- جمال اخوی- الهیار صالح - عبدالله انتظام- سید احمدامامی و این قبیل شخصیت‌های قضائی وسیاسی و مورد اعتماد را بعضویت شورای دولتی‌بگمارید وبه خدمت فرا خوانید تا گره کارهای مملکت باز شود و اعتماد جای‌بی‌اعتمادی رابگیرد.

جناب آقای نخست وزیر ! مملکت یک شاه دارد یکشهبانو دارد یک ولایتعهد دارد. باید همه افراد ملت نسبت به شاه خود وفادار باشند و احترام وتکریم بکنند زیرا شاه شاهرگ حیات ملت ومظهر استقلال و یکپارچگی مملکت و سمبل‌قدرت کشور است.

حواشی‌دربار سلطنت‌مقتضی است در تجارت و معاملات مشروع شرکت نکنند تا بهانه ای‌بدست این‌و آن نیاید و زبان بانتقاد باز نشود.

جناب آقای نخست وزیر ! دولت خدمتگذار مملکت و رجال مسئول باید آینده‌نگر باشند و بدانند ازپس امروز فردائی خواهد بود. الان عموم طبقات مختلف مملکت یکصدا اجرای «مرقانون‌اساسی» رامیخواهند.

درگذشته هرکس یک کلمه حرف حساب زد و از قانون ومردم سخن گفت او را متهم کردند و از«زنادقه» خواندندش این رویه باید متروک شود و بارجال خانه‌نشین و افراد وطنخواه و آزاده تماس بگیرید وکسانی را که باقانون اساسی موافقت و اعتقاد دارند و مورد اعتماد جامعه ایران میباشند کنار بیایید و درامور مملکت شرکت داده شوند تا سهم خود را در خدمت بمردم ادا نمایند.

مقام شاه و احترام سلطنت مشروطه مافوق اختلافات مرامی و حزبی است و شاه برطبق قانون اساسی ازهرگونه مسئولیت مبراست و دولت در قبال مجلسین شورا و سنا مسئولیت دارد.

جناب شریف امامی! مردم ایران بیدار شده‌اند و کارنامه وشناسنامه افراد و رجال مسئول را میدانند و اگر در اجرای قانون‌اساسی تعلل‌بخرج بدهید «مرقانون» اجرا نشود دولت شما آینده‌نگر نخواهد بود وفردا- فردائی که زیاد دور نیست مشکلاتی از این تسامح وتعلل پیدا میشود که ممکن است آن مشکلات‌بزودی مرتفع نگردد و برای مملکت گران تمام شود.

در مورد حجاج- جناب‌آقای دکتر کنی بیائید در دکان یک عده زالوی اجتماع را تخته‌کنید وهمانطور که افراد میتوانندبا اخذ گذرنامه بهاروپا و آمریکا وکشورهای افریقائی و آسیائی و اقیانوسیه سفر کنند برای‌امر واجب وگذاشتن حج بیت‌الله‌الحرام اجازه بدهید هرکس توانست از سفارت عربستان سعودی ویزا بگیرد بتواندامر واجب حج را انجام بدهد و بخانه خدا برود و به زیارت مرقد منور پیامبر بزرگ اسلام توفیق پیدا کند.

در امر حج دخالت سازمان اوقاف باید فقط محدود به خدمات بهداری و درمانی‌و بهداشتی باشد.

مطلب دیگری که به آن‌اشاره میکنم مبارزه بی‌امان با دزدان در هر طبقه و هر دسته‌و اجرای اصل انقلاب اداری است ،در تمام وزارت خانه و ادارات دولتی.

مادیده‌ایم یکی ازاصول «انقلاب شاه وملت» - ملی شدن‌جنگل هاست ولی این اصل را بکلی نادیده گرفته‌اند- جنگلهای مردم را ملی کرده‌اند ولی پس ازملی شدن آن را به‌ایادی واشخاص بانفوذ به ثمن بخس دادند و خود هم از آن ممر کلاهی برداشتند . باید دولت‌جنگلهای ملی شده را مجددا مسترددارد وکسانی که دراین مورداموال عمومی را حیف و میل‌کرده‌اند بشدیدترین مجازات‌ها محکوم شوند تا ریشه فساد خشکیده شود وسلامت مملکت اعاده‌یابد واعتماد مردم جلب و آسایش برای همه فراهم گردد.

در خاتمه از جناب آقای نخست وزیر رئیس سابق‌خود از نظر شخصی معذرت‌میخواهم که باتوجه به‌ترکیب کابینه باین دولت «رای کبود» میدهم

سیدمحمد رضا جلالی‌نائینی

سالهای اختناق کشور را دستخوش هیجانات ساخت

علی اکبر- جلیلوند

سناتور علی اکبر جلیلوند «مخالف» با ابراز تاثر و تاسف از وقایع ناگوار و دلخراش اخیر در کشور و عرض‌تسلیت به ملت ایران وبازماندگان کشته‌شدگان سخنان خودرا آغاز کرد.

سناتور جلیلوند گفت : دراسفند ماه سال ۱۳۵٤ که‌لایحه بودجه سال۱۳۵۵ در مجلس سنا مطرح بود بیانات‌مفصلی راجع‌به مبارزه بافساد و جلوگیری از تاراج بیت‌المال ملت ایراد کردم و به عقیده من مسبب اصلی اغلب نارضائی های فعلی شیوع شبکه‌ای فساد دردستگاه های اداری است

وی سپس قسمتی از سخنان آنروز خودرا مجددا به‌این شرح تکرار کرد.

هدف از مبارزه بافساد در ایران برافکندن هر نوع فساد است ، اعم از فساد اداری ، فساد فکری ، فساد اخلاقی و فساد اجتماعی لیکن تجربه قرون واعصار نشان میدهد که هیچ‌عاملی باندازه تجمل پرستی و حرص پول در ایجاد مفاسد گوناگون و تباه کردن اخلاق عمومی موثر نیست .

وقتی روح عشرت طلبی و تجمل - پرستی در جامعه حاکم شود و قدرت از ثروت بزاید بدیهی است که ارزشی برای زندگی ساده و بی تکلف باقی نمی ماند . نباید اجازه داد که حرص مال - اندوزی و مسابقه در تجمل پرستی ، این خصائص عالی روحی و اخلاقی را درمردم تباه کند.

سناتور جلیلوند سپس ادامه داد : اشتباهات سوء تدبیر ها و تبذیر واسراف در بیت‌المال را یکسال و دو ماه پیش که کابینه آموزگار به سنا معرفی شد بایشان متذکر شدم و آموزگار با منتهای جدو جهد یك رشته‌ اقدامات بنیانی بمنظور باز یافتن سلامت اقتصادی و تسکین آلام اجتماعی آغاز کرد و لی‌در پایان صدارت او واکنش چندین سال فشارو اختناق به صورت یك بحران بزرك سیاسی ظاهرشد و محیط کشور را دستخوش هیجانات و انقلابی‌تی ساخت .

جلیلوند در قسمت دیگری‌ازسخنانش گفت هرگاه نابسامانی گذشته رابحساب افراد بگذاریم چگونه میتوانیم امیدوار باشیم که آینده غیر از گذشته باشد در حالیکه یازده تن از وزرای دولت شریف امامی در دولت های بیست سال اخیر عضو کابینه بوده‌ند و چندتن دیگر هم یا استاندار بوده‌اند یا معاون وزیر.

ولی مشکل مملکت ما این نیست که حسن در مسند وزارت نشسته باشد یا حسین مشکلات ناشی از روش هاست. ماو همه وزراء و صاحب منصبان‌میدانستند ایران یک‌کشور مشروطه‌است‌وقانون‌اساسی دارد وحدودوظایف هریك ازوزرای‌سه‌گانه مملکتی و اجزاء و ارکان آنها در قانون اساسی دقیقا تعریف شده‌و رعایت این اصول نخستین وظیفه هر مقام و صاحب منصبی است . مانیز اینها را میدانستیم ولی محیط ، محیط عرض وجود و ابراز شخصیت و استقلال رای نبود.

روش هائی حاکم بر محیط سیاسی کشور بود که قوه مقننه را به سکوت‌و تسلیم وامیداشت .

و قوه مجریه رابه فریبکاری،ولخرجی تجمل پرستی ، ظاهر سازی و مماشات باقانون شکنان و غارتگران و دغلبازان تشویق میکرد .

اشکال کار دراین بود که‌میرفتند و تذکرات خیر خواهانه را در پیشگاه‌مقام شامخ سلطنت کارشکنی و مانع‌تراشی در راه اجرای برنامه های مملکتی جلوه‌گر میساختند.وشاه که‌برای آبادی مملکت زحمت کشیده بود، هنگامی که انتقاد را بعنوان کار شکنی و نارضائی را بعنوان ناسپاسی گزارش میکردند طبعا خاطرشاه آزرده میشد.

آنها نمیگفتند انتقاد ها متوجه ما است و نارضائی ها ناشی از طرز کارما است .

و باین دلیل است که من اعتقاددارم و اصرار میورزم که روش اداره مملکت باید تغییر کند.

در حالیکه در میان اعضای کابینه چهره ناشناسی نمی‌بینم و درفهرست‌بلند بالای برنامه دولت هم چیز فوق‌العاده‌ای دیده نمیشود چه دلیل دارد که این‌دولت را دولت‌متفاوت با دولت‌های گذشته بدانیم ؟

دولت شریف امامی فقط یك راه برای توفیق در پیش روی دارد و این راه آن است که همت کند و بتواند روش مملکت داری را تغییر دهد.

چرا در شرایطی که کشور مامراحل توسعه اقتصادی و ثبت واقعیت را می - گذراند این همه نارضائی پدید آمده است .

چرا در شرایطی که کشور مابیشترین امکانات رابرای جذب عناصر تحصیل کردمو استفاده از وجود آنها داشته‌است بیشترین افراد تحصیلکرده را از دست دادیم ؟

چرابرای تامین احتیاجات خوراکی دست نیاز بسوی شرق‌و غرب عالم دراز کردیم ؟

چرا در سالهائی که از اطراف و اکناف دنیا سرمایه و نیروی کار به‌ایران میامد از ایران سرمایه و نیروی کار فرار میکرد ؟

چرا شریف‌ترین و پاك ترین ولایق ترین افراد کشور در صف مخالفان و منتقدان دستگاه حکومت قرار گرفتندو نقش مداحی و ستایشگری را عناصر بد نام و فاسد عهده‌دار شدند؟

اینها همه معلول روشهای غلط‌بوده است .روش برخورد با مسایل غلط بوده روش انتخاب مدیران غلط بوده ، روش برنامه ریزی غلط‌بوده،روش اجرای‌برنامه ها غلط بوده و روش روبرو شدن‌با‌مردم غلط بوده و حتی روش برخورد بامعتقدات دینی و علائق مذهبی هم غلط بوده‌است.

ناطق در دنباله سخنان گفت : دولت حاضر باید تمام هم خودرامصروف اصلاح و تغییر این روشهای غلط کند تا کارهای مملکت سامان یابدو‌الاخوشبختانه کشور ما گرفتاری و کمبود دیگری‌ندارد.

روشهای گذشته مجلس را تسلیم کرد

عماد- تربتی

ناطق بعدی سناتور عماد تربتی بودکه بعنوان موافق برنامه دولت سخنرانی کرد. وپس‌از اشاره به‌سالروز سی و هفتمین سال سلطنت شاهنشاه ،وستایش ازپیشرفت های کشور گفت: بادولتی روبرو هستیم‌که دراینموقع حساس باحسن نیت و تصمیم قاطع برنامه درخشانی را برابر آرزو های مردم اینک مطرح ساخته که آنچه ازاین برنامه را توفیق اجرا حاصل نماید بهمان میزان جلب رضایت عموم و سلب‌نابسامانی خواهدشد. شک نیست‌که‌موج‌عدم‌رضایت‌در جمیع طبقات طوفاني را بوجود آورد که اگر در جلوگیری ازآن مسامحه میشدمعموم نبود چه حوادث خونین بزرگ و غم‌انگیز بیشتری دربی داشت.

تشکیلات زیرزمینی ضدمیهنی‌که پیوسته درکمین فرصت هستند باتبلیغات و شایعه پراکنی و تاکتیک هـای آزمـوده شده کمونیستی از عدم رضایت ها وعقده هـا استفاده نمود بایاری و مددکاری طبقات ناراضی غوغائی برپا ساختند تظاهرات‌آرام وملی را مبدل به تظاهرات خشونت‌آمیز و تخریب و آتش افروزی نمودند.

شاید طبقه‌جوان کشور ندانند ولی طبقات سالمند از زمان مرحوم دکترمصدق بخاطر دارندکه حزب توده از خودسری‌و ناسازگاری مصدق بادستگاه سلطنت بهره- برداری میکرد و مصدق پرده وپاراوانی بود که‌در پس آن تشکیلات منظم توده‌ئی جنجال ها واعتصاب هاو اجتماعات را برپا میساخت و رهبری میکرد حزب‌توده دراین انتظار بودکه پس‌از غلبه وتسلط بر اوضاع مصدق را بخدا بسپارد و بـه آرزوی بیگانه پرستانه خود برسد.

آنها دربین مردم و ادارات بطور عادی وساده رسوخ درشایعه پراکنی و سم‌پاشی وایجاد و یاتقویت ناراضی کوشا شدند بعنوان توبه در ادارات و سازمان ها و رادیو تلویزیون وحتی وزارتخانه ها و موسسات ملی ودولتی وارد شدند ، در بین توبه کنندگان و پشیمانان البته عده‌ئی بودند که براثر شور وغلیان جوانی و کم‌تجربگی واحساسات شورانگیز خود چون جویای راه‌آزادی و میهن پرستی بودند بالاخره راه راازچاه تشخیص دادند وباقی عمررا بندامت‌و غرامت ایستاده‌اند، عده‌ئی هم‌که شاید پل‌های پشت سر آنها بر اثر غفلت ونادانی واشتباه خراب بوده‌و معنا راه برگشت نداشتند ویا از اول‌خبانت پیشه بودند در ادارات و موسسات دولتی بنام دولتهای گذشته عدم رضایت را ایجاد نمودند . باکمال تاسف هیئت حاکمه هم باخواب خرگوشی و غفلت تام باین دربین قاطبه طبقات کمک نموده بلکه همت گماردند. دیوان سالاری ،برتری فروشی، عدم اجرای قانون اساسی ، بی‌عتنائی به مجلسین ، تضعیف قوه قضائیه ،و کاغذ بازی راروا ج دادند وعده‌ئی‌هم سودجوئی و اعمال فشار برای گذراندن قوانین مزاحم ومزید اختیارات خود و سوء استفاده و سلب آزادی‌های فردی و اجتماعی وعدم توجه به‌امور مذهبی راهدف و پیشه خود ساختند در صورتیکه این امور بـرای نیل بمقصد وایجاد عدم رضایت هدف اصلی حزب منحله توده‌بود تا ازاین امور بهره‌برداری نماید.

مقامات دولتی با اخفاء حقایق وشاید تقدیم گزارشات خلاف واقع بمفام سلطنت درجمیع امور ازخود سلب مسئولیت و تمام امـور را بـه یک نقطه مقدس معطوف می‌داشتند تازیان ها رادردهان ها ببندند وآنچه میخواهند بکنند چنانکـه کردند.

نقشه مزورانه و تدلیس آمیز وشیطانی دیگر کمونیسم این‌بود که‌در لباس اسلام ومسلمانی پشت سر مسلمانان راه افتد.

اسلام خداوند را خالق بشر و تمامیت موجودات و کائنات میداند بـرعکس کمونیست خداوند را مخلوق بشرمیداند.

دردائره‌المعارف مارکسیستی است(انسان خداوراب‌دان گونه که دلخواه او است‌پدید می‌آورد یعنی خلق میکند).

عدالت اجتماعی و تعدیل ثروت در اسلام مبنی بردادن خمس وصدی ۲۰ از کل اموال ذکات جزیه سهم امام نظریـه حراج اراضی یادشده و بعلاوه مفراتـی است که اصولا از راه حلال ثروت‌گرد - آوری نمیشود جلوگیری از احتکار بـه مقتضی ویل‌للمطففین گران فروشی و رباخواری بمقتضی احل‌الله البیع وحرم- الربا غصب‌اموال رشوه وارتشا بمقتضی الراشی والمرتشی کلاهمافی‌النار تدلیس درمعاملات وغیره از امور محرمه بعلاوه ایثار اموال در امور خیریه ووقف وصیت وتقسیم ثروت بین‌ورثه وغیره که چنانچه این امور که شرعی است ودرعین حال قوانین کشوری ماهم برتمام این امـور حکمفرما است ازطرف دولت و مردم رعایت میشد ناراضی بوجود نمی‌آید.

سناتور تربتی دربخش دیگر از نطق خود گفت:آنچه مسلم استتمام استعمارگران چه استعمارگران اقتصادی و نفتی که در چنین موقعی که کشور های نفت خیز با بیداری کامل نمیخواهند سرمایه فناپذیر خود را بقیمت ارزان و دلخواه خریداران در اختیار کمپانی های نفتی بگذارند وچه استعمارگران سرخ هیچیک سعادت‌وسلامت و امنیت و آسایش‌این کشوررانمیخواهند بسیاری از کشورهای خاورمیانه بانقلابات داخلی‌وخارجی گرفتار وبسیاری چپگرائی را اختیار نموده‌اند .

تنها این کشور استکه با سرمایه‌کافی و ارتش مجهز که پاسدار صلح این‌منطقه و ضامن امنیت خلیج فارس است خاری به چشم دشمنان این کشور است .

جناب آقای نخست وزیر

همانطوریکه در برنامه دولت شمانوشته شده است که باالهام از تعالیم عالیه اسلام توجهی عمیق بمسائل اخلاقی چه در قلم و آموزش و پرورش و چه درزمینه های دیگر خواهد شد حقا باید هرچه زودتر و قبل از افتتاح کلیه مدارس دستورات و تعلیمات اسلامی در برنامه های دروس و تالیفات گنجانیده شود و حقایق‌و اصول و فروع و آداب‌و سنت های اسلامی‌را جوانان ما بیاموزند . تاهرکسی نتواند در امور دینی واخلاقی جوانان بی اطلاع رسوخ کند و رخنه وخدشه‌ئی واردسازد بعقیده من برابر دستورات پیشوای شیعیان شاه نجف مولا علی علیه‌السلام به مالک اشتر فرمانفرمای مصر رفتار کنید و همان دستورات را با تطبیق به زمان نصب‌العین خود قرار دهید شما را به صلاح و فلاح رهبری خواهد نمود وقرین توفیق‌خواهید بود.

جناب آقای شریف امامی طلیعه اقدامات شما امیدوارکننده‌بوده‌است از جمله‌احیانا تاریخ هجری نبوی ، مبارزه با فساد و فاسد و در نتیجه برکناری فوری عناصر منفور و مشکوک از پست های حساس کشور ، توجه برای لغو اجحافاتی بنام بیمه اصناف که موجب عدم رضایت پیشه‌وران و اصناف شده بود ، افزایش نرخ گندم، توجه به سائر نرخها بمنظور توسعه‌کشت و خودکفایی در ارزاق عمومی . لغـو اختیارات گزاف غیر مفید ،تامین اعتباربرای امور لازم و ضروری ، بازداشت متهمین به تجاوز و تدلیس در معاملات‌و اصراف و تبذیر در اموال عمومی ، اقدامات‌امنیتی برای حفظ و بقا و استقلال کشور ، جلوگیری از خون ریزی های عظیم و آتش افروزی و ضمنا نشر مطالب و کلیه انتقادات و نظرات نمایندگان مجلس عموما اینگونه اعمال پسندیده حسن‌نیت وصداقت و توجه شما را به مسائل لازم و ضروری ثابت میکند .

و اینگونه اقدامات که در خور این‌زمان کوتاه بوده گویای آن است که برنامه شما حاوی یک سلسله الفاظ گول‌زننده‌ئی نخواهد بود و برابر زمان اقدامات دیگری که منظور شماو موجب آسایش ملت ایران و جلب رضایت عامه است به عمل‌خواهید آورد. مشکلات کشاورزی‌و‌مشکلات‌اصناف را مرتفع خواهید فرمود . مدتها است که هر روز و یا هر هفته چند بازرس از سه دسته اطاق اصناف ۲- حمایت مصرف کننده ۳- بررسی قیمت ها مزاحم میشدند و در نتیجه نرخها بالا میرفت - میوه ترهبار در انحصار سودجویان بود و تابع مرضه و تقاضا نبود و دچار احتکار میشد کشاورزان پیاز و سیب زمینی و گوجه فرنگی را بکیلو پنجشش ریال‌عرضه میکردند در بازار هشت تا ده برابر بفروش میرسید سایر میوه و ترهبار در همین حکم است اقدامی سریع برای توزیع و کوتاه کردن ایادی طمع‌کاران بفرمائید .

قوانین مزاحم شهری را از قبیل‌طرح جامع که برای بیابان خوب است نه برای خیابان و نتیجه آن انحصار منطقه تجارتی به قسمتی و محروم شدن بقیه شهر و مسکونی متراکم و فضای سبز و آموزشی و غیره در محدوده و خارج از محدوده موجب شد که اینطور زمین گران شده و بعضی از زمین‌ها خانه کعبه تصور شد و ترقی کرد و بقیه هم به تبع آنها افزایش قیمت پیدا کردند . در نتیجه قانون تثبیت قیمت زمین را آوردنداگر قانون طرح‌جامع نبود زمین حالت طبیعی داشت و زمین بعنوان تجارتی و مغازه‌گران و بقیه‌زمینها هم به تبع آن گران نمیشد .

بالنغو قانون طرح جامع که هنوز هم اجرا نشده احتیاجی به قانون تثبیت قیمت زمین و یا اجاره خانه‌ها توسط‌شهرداری و اینگونه قوانین مزاحم و ناراضی تراش نبود در قوانین مزاحم شهرداری از قبیل ماده ۱۰۰ و پروانه ساختمان‌و جوازپایان ساختمان و غیره‌باید تجدید نظر شود.

قوانین مزاحم روستا نیز فراوان است سلب مالکیت از زارع و کشاورز کمنتواند برای خود شخصا زراعت یا نقل و انتقال دهد موجب سلب علاقه‌روستائیان ازاملاک تقسیم شده گردیده است و باعث هجوم به شهرستانها برای کارگری است .

جلوگیری از تقسیم و افرازتا بیست هکتار اراضی زراعتی و ده‌هکتار اراضی باغات خرده مالک را خورد وخمیر نموده است .

در برنامه دولت خود نوشته‌اید (اصلاح قوانین مربوط در جهت اعتماد و علاقه‌در مردم‌بفعالیتهای کشاورزی)این‌توجه‌موجب تشکر است ولی بطور کلی برای جمیع قوانین زیان آور ناراضی تراش هرچه زودتر اقدام فرمائید .

مجلسین آماده اینگونه اصلاحات و غرامت دادن به قوانینی است که تحت تاثیرات نامطلوبی گذرانده‌اند .

جناب آقای شریف امامی اگر بنده و سایر ناطقین بخواهیم توصیه‌وتاکید هائی درباره مسائلی مفید و اجتماعی و اقتصادی و کشاورزی و در باب آزادی و اجرای اصول قانون اساسی بنمائیم تصور میکنم زاید برآنچه در برنامه‌شصت صفحه‌ئی شما است باشد توصیه و تاکید در این است که این برنامه را مانند دیگران به حرف نگذرانید و در خورزمان ولی البته هرچه سریعتر بموقع اجراء بگذارید .

این نکته ناگفته نماند که بسیاری از امور زمان طولانی ندارد از جمله اجرای کامل قانون اساسی است از جمله اصل ۲۷ و ۲۸ متمم قانون اساسی درخصوص تفکیک قوه مقننه قوه قضائیه قوه مجریه است .

قوه قضائیه باید مستقل باشد

قوه قضائیه باید دارای‌این چهار صفت باشد عدالت ، قدرت ، سرعت و مناعت ، چنانچه قوه مجریه دخالت در قوه قضائیه داشته باشد در اجرای عدالت آزاد نیست و قدرت از او سلب و ادغام در قدرت دولت میشود و قاضی اموررابه مسامحه و تجدید وقت میگذراند وسرعت که انتظار مردم است از بین میرود و دیگر اعتلا و مناعتی برای قاضی باقی نمیماند و هیچیک از این چهار ستون قضاوت را از قاضی نمیتوان انتظار داشت .

دبیرستان شاهدخت

درسال تحصیلی ۵۸-۵۷

برای کلاسهای صبح رشته های طبیعی وریاضی نظام قدیم

ثبت نام میکند شاه‌آباد نرسیده بمیدان بهارستان تلفن ۳۱۸۹٤٤- ۳۱۷۹۸۸

«آگهی مناقصه خرید ٤۱۰۰۰ لیتر ضد یخ» روغنی

شرکت واحد اتوبوسرانی عمومی تهران وحومه ،ضد یخ مصرفی خودرابرای مصرف سال جاری، از طریق مناقصه از شرکت‌هاو موسسات واجد صلاحیت خریداری مینماید.

ماده ۱- نوع : ضد یخ روغنی.

ماده ۲- میزان : ٤۱۰۰۰ لیتر .

ماده ۳- محل تحویل : انتهای نارمك - انبارشماره‌یك

ماده ٤- محل ومدت تسلیم پیشنهادات : پیشنهاد دهندگان بایستی پیشنهاد خودرا حداکثر تاساعت ۱۰صبح روز «۱۱ر۷ر۵۷» بدبیرخانه شرکت واحد واقع در انتهای نارمك تسلیم و رسیددریافت دارند.

ماده ۵- پیشنهاد دهندگان بایستی پیشنهاد خودرابه انضمام سپرده و یاضمانت نامه مذکور در ماده ٦ درپاکت سربسته ،ولاك و مهر شده‌ایکه جمله « مربوط به آگهی مناقصه ٤۱۰۰۰ لیتر ضد یخ روغنی » برروی آن قید شده باشد همراه با مشخصات کامل ضدیخ ،و نوع بسته بندی و تاریخ‌تحویل ، ویك گالن از ضدیخ پیشنهادی بعنوان نمونه برای آزمایش بدبیرخانه شرکت تسلیم نمایند، پیشنهادات واصله ساعت ۱۰ و نیم صبح همانروز «۱۱ر۷ر۵۷» باز و قرائت خواهدشد، حضور پیشنهاد دهندگان ویا نمایندگان آنان در جلسه مناقصه آزاد است.

ماده ٦- پیشنهاد دهندگان بایستی ۵ درصد کل‌مبلغ پیشنهادی رانقدا بعنوان سپرده شرکت در مناقصه بحساب ۹۰۰۰۲ شرکت واحد نزدبانك ملی‌ایران شعبه شرکت‌واحد توديع ، ویا معادل آن ضمانتنامه بانکی معتبر و قابل‌تمدید و غیر قابل برگشت ضمیمه پیشنهاد خود نمایند.

ماده ۷- پیشنهادات بایستی روشن ، صریح و بدون شرط‌و ابهام باشد، و به پیشنهادات فاقد سپرده ، مبهم، مشروط و همچنین پیشنهاداتی که بعداز ساعت مقرر واصل گردد ، ترتیب‌اثر داده نخواهدشد.

ماده ۸- چنانچه برنده مناقصه حداکثر تاهفت روز پس‌از ابلاغ مراتب برنده شدن در مناقصه از طرف شرکت واحد اتوبوسرانی جهت عقد قرارداد، وانجام تشریفات‌مربوط بشرکت مراجعه ننماید، سپرده توديع شده‌اوبدون‌هیچگونه تشریفاتی بنفع شرکت واحد اتوبوسرانی ضبط خواهدشد. سپرده نفرات اول ودوم «حائزین حداقل‌قیمت برندگان‌مناقصه» تا انجام قطعیت معامله نزدشرکت واحد باقی خواهد ماند.

ماده ۹- شرکت واحد اتوبوسرانی اختیار دارد ، مقدار مورد معامله راتا۲۵ درصد افزایش یاکاهش دهد.

ماده ۱۰- پرداخت کلیه هزینه‌هائی‌که باین مناقصه تعلق گیرد، از جمله : عوارض،مالیات ، هزینه نشر آگهی وغیره ،کلابعهده برنده مناقصه خواهدبود.

ماده ۱۱- شرکت‌واحد اتوبوسرانی در رد، ویاقبول‌یك یاکلیه پیشنهادات مختاراست .

آ-۱۵۳٦٦

م‌الف ۱۵۹۷٤

هزاران نفردر زلزله خراسان کشته شدند

اغلب آثار پرارزش باستانی طبس، درجریان زلزله، منهدم شد

پراکندگی روستاها و نبودن راه‌های مناسب، کمک رسانی را مشکل کرده است

فاجعه زلزله خراسان که هزاران تن از هموطنان عزیزما را در شهر سرسبز و زیبای طبس به خاک و خون کشید، بیش از آنچه که انتظار میرفت، اسفانگیزبود، چرا که از اینهمه زیبایی و جنب و جوش جزتلی خاک بجا نمانده است و بیش از نیمی از کسانی که در جریان زلزله طبس آسیب دیده‌اند، با مرگ فاصله‌ای ندارند.

رسول صالحی، ناصر تهرانی علی سلوک و تقی سعیدی‌راد خبرنگاران و عکاس روزنامه اطلاعات در مشهدکه برای‌تهیه گزارش و عکس‌از فاجعه‌زلزله طبس، به این شهر اعزام شده‌اند، در گزارش خودمی نویسند:

تاساعت۴ بعد از ظهردیروز دویست و چهارده نفر از ساکنان طبس که در جریان زمین‌لرزه‌پریشب آسیب‌دیده‌اند به فردوس منتقل شدند و در بیمارستان این شهر که در یکصد و چهل‌کیلو متری طبس واقع است، بستری شدند. حال بیش از نیمی از این عده وخیم است و آنها نیاز فوری به «خون» دارند.

بیمارستان شیر و خورشید سرخ فردوس،تنها بیمارستانی است که در منطقه جنوبی خراسان پذیرای مجروحان واقعه زلزله طبس است،ولی امکانات این بیمارستان،بسیار محدود و تنها جوابگوی نیازمندیهای درمانی شهر کوچک فردوس بوده‌وامکان درمان و معالجه مجروحان زیادی که از نقاط زلزله‌زده به این بیمارستان اعزام می‌شوند ندارد.

گزارش گروه خبرنگاران اعزامی اطلاعات از مشهد به طبس به کانون زلزله حاکی است: مجروحان‌زلزله،چیزی که بیش از همه به آن نیاز دارند «خون» است وتامین خون برای‌نجات آسیب‌دیدگان در درجه اهمیت قرار دارد. علاوه بر این پزشک جراح، بیش از افراد موجود مورد نیاز است، چرا که بیشتر مجروحان،در وضع خطرناکی بسر میبرند.

انتقال مجروحان از مناطق زلزله‌زده طبس با کامیون‌های ارتشی و آمبولانس به‌فردوس ادامه دارد.

★ قطع ارتباط تلفن

ارتباط تلفنی طبس بادنیای خارج قطع است، چرا که‌تمام دستگاه های ارتباطی در هم ریخته و ساختمان مخابرات ویران شده است.

پایگاه ژاندارمری طبس که بتون آرمه و درنهایت استحکام ساخته شده بود، آنچنان درهم‌کوبیده شده که آثاری از آن، باقی نیست.

★ اعزام ۱۵کیپ درمانی

دیروز بدستور سراج‌حجازی نیابت تولیت عظمی و استاندار خراسان، پنج اکیپ بهداشتی ودرمانی همراهیک واحدسیار، شش پزشک‌عمومی ومتخصص بیهوشی، باتجهیزات ولوازم کامل، به طبس اعزام شدند.

همچنین چهار آمبولانس اورژانس همراه تکنیسین های فوریت‌درمانی بسرپرستی‌مرکز اورژانس مشهد، رهسپارمشهد شد.

کمک رسانی به نقاط آسیب دیده طبس و حومه این‌شهر همچنان ادامه دارد و بطور مرتب پتو، چادر، دارو، پزشک، بهیار، آمبولانس، و مواد غذایی و پوشاک، از شهرستان های مشهد، بیرجند، نیشابور، گناباد، فردوس، وقاین، بطبس فرستاده می‌شود.

پیش‌از ظهر دیروز نیز، گروههای درمانی و بهداشتی، همراه پزشک و عوامل فنی برای کمک به آسیب دیدگان و مجروحان زلزله، ازتربت‌حیدریه کاشمرو بیرجند، به‌طبس فرستاده شدند.

★ طبس ۶۲بار لرزید

درپی زلزله خانمان برانداز پریشب طبس که ساعت ۱۹ و ۲۶ دقیقه و ۴۹ ثانیه بوقوع پیوست، تاساعت ۵ بعدازظهر دیروز، ۶۲ بار زمین در این منطقه ویران شده لرزید و براثر این زمین لرزه های‌پیاپی، اگر خشتی هم‌روی‌خشت بود، فروریخت و همه چیز در شهر زیبای طبس که تا پریشب به باغ بهشت طعنه میزد، به بمخاموشی وویرانی گرایید.

★ ۱۱۷ جسد

گزارش گروه‌خبرنگاران اعزامی اطلاعات به طبس حاکی‌است: تاساعت پنج‌بعداز ظهر دیروز، یکصدو هفده جنازه در منطقه زلزله زده طبس، از زیر آوار بیرون کشیده شد. تلاش امدادگران جمعیت شیر و خورشید سرخ، ماموران ژاندارمری وارتش‌و گروههای مختلفی که‌از مشهد و دیگر شهرستان های‌خراسان‌به طبس رفته‌اند، برای بیرون کشیدن اجساد کشته شدگان از زیر خروار ها سنگ،آجر وخاک، ادامه دارد.

★ خاطره ۱۰ سال‌پیش

وقوع زلزله پریشب طبس، خاطره وحشتناک زلزله کاخک و گناباد را که ده سال پیش‌در هفتم شهریور ماه بوقوع پیوست و هزاران نفر را به کام مرگ کشید، بار دیگر زنده کرد و ساکنان جنوب‌خراسان. یک باردیگر در مرگ عزیزانشان بماتم نشستند.

★ دهات آسیب دیده

نقاط «اصفهک» و «دیهوک» دو منطقه‌وسیعی که زلزله‌به روستاهای آن خسارت زیادی‌واردکرده است. این دو ناحیه،خود شامل روستاهای زیادی است که در هر روستا از ۲ تا حدود دویست‌خانوار زندگی میکرده‌اند.

روستاهای این نواحی که خسارات زیادی دیده عبارت است از: شمتوت، سی‌شکت، بازکر،مرغوب، حسین‌آباد، حجت آباد، پیشه‌گو، زرگ، شهولک، کال‌برنگ،مهلوجو، دمشیب، شاهزاده‌علی، بیدکوه، نیوچ، نیستان، پی‌کوه، پیرنبو، بغمزا، کلاته ،گزو شادوگ، حپروک، ماودر، گریوه، سرپشتو، سرند، پهناور، چهارگانه، دزرهی و دشتوک که کار عمده گروههائی از مردم‌ها صدها بیل و کلنگ و همچنین کاروانهای حامل‌موادغذائی و لباس و پتو برای کمک‌به امدادگران بمحل رفته‌اند و حتی در بیرون کشیدن اجساد از زیر آوار با ماموران همکاری دارند. در بین ساختمانهای ویران شده، خانه‌هائی‌وجوددارد که همه افراد آن یکجا در زیر آوار دفن شده‌اند و حتی یکنفر از آنها زنده نمانده است.

یکی از کاوشگران به خبرنگاران اعزامی اطلاعات از مشهد گفت: من‌نمیتوانم درباره تعداد تلفات رقمی ذکر کنم اما من و عده‌ای دیگرظرف چهارساعت‌حدود بیست جنازه از زیر آوار بیرون کشیدیم.

★ انهدام آثار باستانی

کمی آب آشامیدنی در نقاط زلزله‌زده‌خودمساله‌ای بوجود آورده است و دیروز چندین تانکر آب به نقاط مختلف حمل شد تا دراختیار زلزله‌زدگان‌گذاشته شود.

زمین لرزه وحشتناک، بناها و آثار تاریخی طبس را که هریک از نظر قدمت ارزش بسیاری داشت منهدم کرد. قسمتهای وسیعی از «ارک» طبس که یادگار پانزده قرن پیش است منهدم شد و از طاق‌نماهای‌زیبای این ارک دیگر چیزی بجا نمانده است، «مسجد و منار» نیز که از بنا های با ارزش تاریخی طبس بود از گزند زلزله در امان نماند و قسمتهائی از آن ویران شد.

★ ماه گرفتگی درگناباد و قاین

گناباد (محمد حسین مروی) ـ ساعت ۱۹ و ۲۵ دقیقه پریشت زلزله شدیدی چندین‌بار شهر گناباد را تکان داد و باعث وحشت مردم این شهر شد.

در پی وقوع زلزله ماه نیز بمدت ۲ساعت گرفته‌بود و باعث شد تا گنابادی ها پریشب را تا صبح‌درخیابانها بسر برند.

در پی اعلام خبر وقوع زلزله در طبس، از ساعت ۸ پریشب عملیات امداد و کمک رسانی ادارات ومردم گناباد به زلزله‌زدگان شهر طبس آغاز شد.

★ کمک به‌زلزله‌زدگان

تربت حیدریه ـ ساکنان تربت‌حیدریه دیروز دسته دسته در مسجد جامع این شهر حضور یافتند تا کمک های خودرا دراختیار کمیته امداد برای زلزله‌زدگان بگذارند.

قرار است کمک های جمع‌آوری شده از قبیل خواربار، پوشاک و وجه نقد به طبس فرستاده شود.

★ زلزله در قاین

قاین ـ ساعت ۷ و ۳۰ دقیقه بعد از ظهر پریروز زلزله نسبتا شدیدی شهر قاین و اطراف را تکان داد و بمدت چند ثانیه ادامه یافت.

مردم وحشت‌زده به کوچه‌ها و خیابانها ریختند و در پی آن تمام قرص ماه را تاریکی فرا گرفت و با قطع‌برق وحشت مردم‌بیشتر شد.

تاکنون گزارشی مبنی بر خسارات مالی و تلفات جانی ناشی از وقوع زلزله در قاین اعلام نشده‌است.

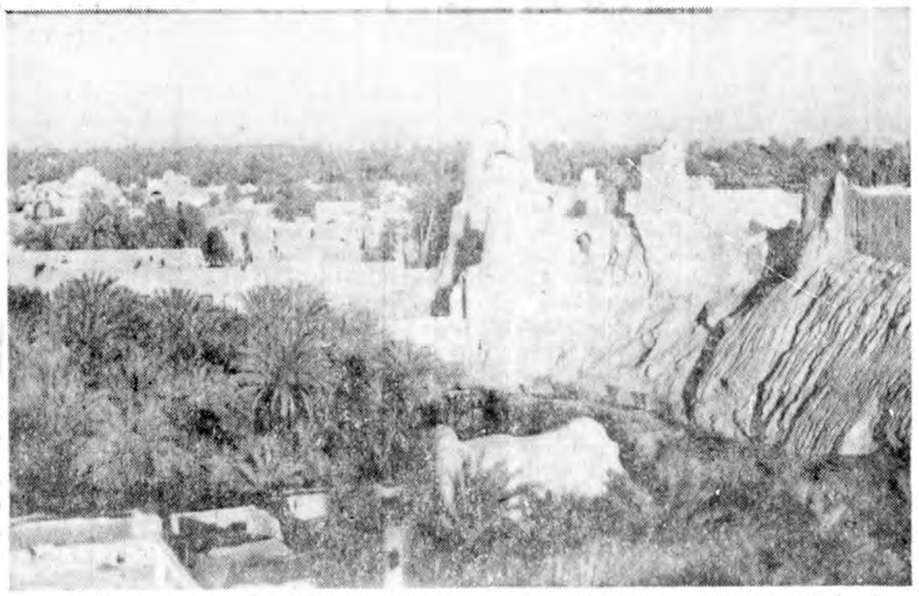

طبس گوهر درخشان کویردر جنوب خطه خراسان در روز های زیبا و روزهائی‌که‌زندگی بود و هنوز مرگ نبود..

پلیکان باغ گلشن هم رفت ...

پلیکان راکه هیچکس ندانست از کجا آمد، اما مردم حاشیه نشین‌کویر در طبس دوستش داشتند و پس‌ازسال‌ها آن پرنده سپید، گویی مظهری از طبس شده بود.

پلیکان یک روز بی‌خبر آمد و درباغ گلشن طبس نشست. پلیکان خوب بودو مردم طبس عزیزش داشتند و استخر باغ گلشن را جایگاهش ساختند.

پلیکان دوست همه‌بود، اگرچه به زبان انسان سخن نمی‌گفت اماهمه در نگاهش مهربان ترین دوستی ها را می‌خواندند.

پلیکان نه‌تنها درطبس، بلکه برای همه مردم، آشنا بود. پرویز کیمیاوی سینماگر ایرانی در فیلم «پ، مثل پلیکان» این پرنده دوست داشتنی رابه تصویر کشیده بود.

حالا دیگر پلیکان نیست. شهر طبس هم دیگر نیست. پرنده خاموش است و شهرهم درغبار مرگ ...

طبس

طبس شهری که براثر زلزله با خاک یکسان شده است، در جنوب استان خراسان قرار دارد وشاهد زلزله‌های بیشماری بوده است.

این شهرستان که جز ویرانه‌ای از آن باقی‌نمانده است در جنوب کویر نمک واقع‌است، دارای‌تابستانی ممتد و طولانی است و زمستانی کوتاه داردومانند هوای منطقه‌ی «مکران»، قسمتهای جلگه آن گرم و سوزان و در کوهها هوا معتدل است. حداکثردرجه حرارت سالانه ۲ر۲۸ سانتیگراد، حداقل ۷ر۱۲ درجه و حد متوسط بارندگی۶ر۶۱ میلی‌متراست. زمین طبس زراعی است و عمق آبهای زیرزمینی آن‌در حدود ۵ الی ۵۰ متراست. آب کلیه قراء از آب های قنات تامین میشود.

طبس از معدود مناطقی است که خرما و مرکبات‌در آن بعمل می‌آید ودر تمام ایام سال بعلت‌وجوداشجار نخل و مرکبات سبز و خرم است.

جمعیت شهر طبس طبق آخرین سرشماری ۸۴۷۶نفر اعلام شد و غیر از ایلات ترک زبان، اکثر مردم به زبان فارسی تکلم میکنند.

این شهرستان درموقعیت ۳۳ درجه و ۴۳ دقیقه‌طول شرقی و ۳۶ درجه و ۲۶ دقیقه عرض شمالی قرار دارد. شهر در حاشیه‌کویر و وسعت آن ۷۰۷ هکتار است.

فاصله طبس تا فردوس ۱۸۷ کیلومتر،تا مشهد۶۰۷ کیلومتر و تا تهران۱۳۴۵ کیلومتر است. شهر در دامنه کوه و در ارتفاع ۹۰۰ متر از سطح دریا قراردارد. باغهای زیبا و مصفای این منطقه خاصه در دل کویر بسیار دلپذیر بود، بعلاوه وضع آب و هوای آن دارالشفای معالجه امراض ریوی است و بهمین جهت اخیرا گروهی از طرف سازمان جلب سیاحان مطالعاتی را برای ایجاد تاسیسات درمانی در این منطقه شروع کرده بودند.

از ابنیه تاریخی‌شهرطبس ارگ خرابه شد، مسجد مدرسه معروفبه «مناسر»از آثار عهد سلجوقیان وگنبد بارگاه شامزاده حسن است که اینک به آنهاآسیب‌زیادی رسیده است.

بیشتر مردم طبس بکار کشاورزی اشتغال دارند و محصولات کشاورزی این منطقه عبارت است از: محصولات سردسیری و گرمسیری مثل غلات، خرما و مرکبات، میوه، ذرت و بنبه و صنایع دستی محلی، قالیبافی و گیوه‌دوزی و ساخت ظروف‌مسی وصنعت مس‌سازی در این شهررایج است.

روستاهای مهم طبس عبارتست از: رباط‌کور ـ دمیسی ـ کریت ـ محمدآباد ـ آصفهک ـ عباس‌آباد و زین‌آباد.

این منطقه دارای راه اتومبیل‌روی خاکی است.

شناسنامه‌ای ازشهرها وروستاهای زلزله زده خراسان

زلزله خانمان برانداز خراسان که پریروز، و پس‌از دهسال بار دیگر هزاران نفر هموطن خراسانی را به کام مرگ کشید، وخانه ها و کاشانه های بسیاری را ویران کرد، شهر هاو روستاهائی را درزیر خاک مدفون ساخت که تا دو روز قبل در زیر گام‌های پرتلاش و توان مردان وزنان آزاده خطه خراسان، باشکیبائی و آرامی بذر زندگی رادر خاک خود پرورش میداد، اما امروز دیگر نه‌از سرسبزی‌های آن و نه از توانش در برابر آفتاب داغ کویرونه از قناتهای باآب گوارایش، چیزی بجای نمانده‌است.

طبس سرزمین کوهستانی وباکشاورزان آزاده‌اش، با نخلهای باشکوه و زیبایش و جلگه‌های سر سبز آن نامی است که تنها خاطره‌اش باقی مانده‌است.

طبس و دهها روستا که قاپریروز خون زندگی در رگ هایشان جاری بود، امروز در سکوت است. در آنجا غم مانده و از هستی، نیستی!...

برای آشنائی بیشتر باطبس وشهرهای اطراف آن در استان خراسان، مروری کوتاه بر مشخصات این نقاط خواهیم داشت:

بشرویه

بخش بشرویه، منطقه‌ای جلگه‌ای از شهرستان‌فردوس است که‌از شمال به کویر لوت، ازطرف باختر به بخش‌طبس، از جنوب به دهستان ویهوك و جاده عمومی فردوس به طبس واز خاور به فردوس محدود است. هوای این منطقه چون بکویر متصل است در تابستان بسیار گرم و در زمستان خیلی سرد میشود. یك‌رشته کوه از شمال باختری آن‌به جنوب امتداد دارد همین کوه‌ها بشرویه را از طبس جدا میکند اغلب روستاهای این بخش در دامنه ارتفاعات قرار دارد. آب مشروب این‌بخش، از ارتفاعات باختری آن جاریست.

«رقه» یکی از دهستان‌های هفتگانه بخش بشرویه از شهرستان فردوس است که‌در باختر این بخش و درجنوب دهستان «گروند»و شمال دهستان مورستان واقع است.

موقعیت آن جلگه‌ای و کوهستانی و هوای آن گرمسیری است. آب زراعی این دهستان از قنوات تامین میشودوجمعیت آن در حدود ۲۰۰۰ نفراست.

خانیك

خانیك درسی کیلومتری شمال باختری بشرویه و هشت کیلو متری جنوب خاوری‌نیك نان به‌زین‌آباد واقع است. هوای خانیك گرمسیری و آب آن از قناتها تامین میشود. زلزله غروب پریروز به‌این روستا آسیب فراوان وارد ساخت.

زرند

بخش زرند جلگه‌ای و یکی از بخش‌های پنجگانه شهرستان کرمان است. زرند در ۸۱ کیلو متری شمال باختری کرمان در سر راه فرعی کرمان به راور قرار دارد.

جمعیت زرند حدود پنج هزار نفر است. روستا های مهم این بخش عبارتست از خانوك، یزدان آباد، طغرالجرد، سبلوئیه، بادینو، شبجره، حص و سریز.

گناباد

گناباد از شمال به شهرستان تربت حیدریه، ازباختر به شهرستان فردوس، از خاور به بخش دشخوار وازجنوب به بخش قاین محدود است. بخش جنوب باختری گناباد کوهستانی و بخش شمال خاوری آن جلگه‌ای است که‌به کویر منتهی میشود.

آب‌و هوای گناباد متغییر ودربخش‌های‌مرتفع، معتدل و در حاشیه کویر نمك خشك و سوزان است. راه‌شوسه خراسان به کرمان از گناباد میگذرد و در ۲۸۶ کیلومتری مشهد واقع شدهو جمعیت آن در حدودهشت هزار نفراست گناباد با روستاهای اطراف آن نزدیك ۹۰ هزار نفر جمعیت دارد.

روستاهای بزرك گناباد عبارتست از بیدخت و عمران آباد.

فردوس

فردوس از شمال‌به گناباد و کویر نمك، از خاور به دهستان نیم بلوك و پسکوه، ازجنوب به بخش‌خوسف و دشت لوت واز باختر نیز به کویر نمك محدود است.

آب‌و هوای فردوس نسبتا معتدل و فاصله آن از مشهد ۴۲۶ کیلو متر است.

فردوس درحدود ۱۰ هزار نفر جمعیت دارد و روستا های مهم آن پرون و سرایان است.

بیرجند

بیرجند ازشمال به گناباد، از خاور به مرزافغانستان ازجنوب به سیستان و کویر لوت، از باختر به فردوس و نیز کویرلوت محدود میشود.

در مجاورت طبس ودر ۵۶۰ کیلومتری مشهد قرار دارد.

این شهر دارای هوای متغییر و گرم و خشك است. آب آشامیدنی این منطقه کوهستانی از منابع باران تامین‌می شود. این شهر حدود ۳۵ هزار نفر جمعیت داردو بخش های عمده آن قائنات، خوسف، درمیان وانهبندان است و جمعا ۱۹۸ روستای کوچك و بزرك دارد.

قابل توجه

مجتمع های ساختمانی و سازندگان ویلاهاو آپارتمانها توجه فرمایند.

کاملترین سری لوزام بهداشتی ساختمانی‌در رنگهای مختلف تحویل فوری.

دفتر مرکزی خیابان ونك شماره ۲۸

تلفن ۶۸۷۱۸۶ـ۶۸۷۱۸۱

و نمایشگاه خیابان فردوسی کوچه بلژیك

تلفن ۳۰۴۶۹۱

از درجه اعتبار ساقط است

یک دسته چک پنجاه برگی بانک سپه شعبه شهسوار ازشماره ۳۱۷۸۲۶ تا ۳۱۷۸۵۰ بضمیمه چهار برگ چک امانت وسایر ملزومات ازیک کیف دستی مفقود شده است، دسته چک مزبور و سایر چکهای گمشده از درجه اعتبار ساقط است از یابنده تقاضا دارم به نشانی نشتارود شهسوار مغازه حاج عمرانی تحویل و مژدگانی دریافت دارند.

نشتارود شهسوار ـ عباسعلی صادقی

آگهی

بدین وسیله به آقای ناصر پور فرزند اسد که فعلا مجهول‌المکان می باشد اخطار می شود که پس از نشر آخرین آگهی ظرف ۲ماه‌در خصوص اتهام خود دائر به شرکت در سرقت بنام متهم در این دادسراحاضر نتیجه عدم‌حضور اتخاذ تصمیم قانونی خواهد بود.

دادیار دادسرای خرم‌آباد ـ کریمی‌تبار

روزنامه وزین اطلاعات

با احترام و بنام حفظ حقوق و حیثیت فردی و اجتماعی که سرلوحه زندگی اجتماعی است و عطف به مطلب منتشره در صفحه سیزدهم شماره ۱۵۷۱۱ مورخ ۲۳ر۶ر۱۳۵۷ آن روزنامه گرامی و تنها در جهت روشن شدن واقعیت به استحضار میرساند.

اوراق منتشره به نشانی آقایان پزشکان مبنی بر عقد قرارداد و همکاری‌در معرفی‌بیشتربرای داروهای ایبی‌اموکس وابی‌لکس توجه هموطنان عزیز و آن روزنامه گرامی‌رابابن نکات جلب مینماید.

۱ـ اولا نامه‌ای که با آرم و مشخصات شرکت ایران والاس در صفحه سیزدهم شماره ۱۵۷۱۱ مورخ ۲۳ر۶ر۱۳۵۷ منتشر شده بکلی عاری از حقیقت است.

نامه محرمانه مورد انتشار بدون امضاء و با ادغام نام دوشرکت آی‌بی‌ای و ایران والاس و تنها با طرح و اجرای یک توطئه ناجوانمردانه علیه شرکت ایران والاس بوده است.

۲ـ شرکت ایران والاس طی ۲۸ سال فعالیت صحیح و منطقی خود نه تنها قانونا بلکه اخلاقا هم دست به چنین کاری نزده و هرگز نخواهد زد.

۳ـ تردید نیست در دنیائی که سقوط معنویت به‌عنوان یک اصل شناخته شده تنها بر اثر تنگ‌نظری و سودجوئی و بخل فرد یا افرادی همواره این امکان وجود دارد که حیثیت افراد یا شرکت هائی دستخوش سودجوئی و توطئه ناجوانمردانه قرارگیرد که متاسفانه در مورد یادشده چنین عمل گردیده است.

۴ـ اساسا شرکتی بنام‌آی‌بی‌ای وجود ندارد وسوابق و دفاتر ثبت شرکتها در سراسر کشور دلیل قاطع این نکته است.

۵ـ داروی‌مورد استناد در این توطئه‌تنها بنام‌ایبی‌اموکس وابی‌لکس رابطه بااین شرکت ندارد و وارد کننده آن شرکتی بنام شرکت ایران فارمیک میباشد.

۶ـ دست اندرکاران این توطئه تنهاکسانی میتوانند باشند که بنحوی در ورود و فروش داروهای مشابه دست داشته باشند که براساس همین استناد و باتقدیم اعلام جرمی به دادستان محترم تهران برای شناسائی و تعقیب جاعلان اقدام شده است.

لذا ملاحظه میفرمائید شرکتی که هیچگونه منافعی از ورود دو قلم داروی فوق‌الذکر ندارد‌چرابا‌ید مورد بی‌مهری قرار گیرد.

۷ـ در نخستین روز های توزیع نامه محرمانه یادشده شرکت ایران والاس مراتب را طی اطلاعیه‌ای در آن روزنامه وزین و دیگر روزنامه‌ها اعلام وبلافاصله به نظام پزشکی‌و وزارت بهداری و بهزیستی منعکس گردید.

(روزنامه های شماره ۱۵۶۸۷ مورخ ۲۴ر۶ر۱۳۵۷ و شماره ۱۵۶۸۸ مورخ ۲۵ر۶ر۵۷ در روزنامه رستاخیز در صفحه بیستم شماره ۱۰۰۶ مورخ ۱۴ر۶ر۱۳۵۷).

۸ـ شرکت ایران فارمیکه‌هم‌که واردکننده‌دونوع داروی یادشده (ایبی‌اموکس وابی‌لکس) میباشد نیز برای بی اثر کردن نامه های جعلی بموقع مراتب را کتبا باطلاع آقایان پزشکان رسانده که اساسا نامه‌ها جعلی میباشد.

باتوضیح‌مراتب اطمینان است افکار عمومی وکارکنان آن روزنامه وزین توجه خواهد فرمود که چگونه با طرح و اجرای توطئه‌ای حیثیت افراد و شرکتها دستخوش سودجوئی افرادی شده است امید است‌باانتشار این‌یادآوری جعلی بودن مطالب مندرج‌درشماره ۱۵۷۱۱ مورخ۲۳ر۶ر۱۳۵۷ در آن روزنامه منعکس گردد.

با تقدیم احترام شرکت سهامی ایران‌والاس

اشیاء گمشده

یک عدد کیف جیبی که در آن‌مبلغی پول و یک جلد پروانه اقامت به شماره ۲۷ر۱۴۳ر۲۲۲ متعلق به آقای ویکتورلت تبعه یوگسلاوی گمشده است از یابنده تقاضا میشود در صورتی‌که کیف را پیدا کرده بشماره تلفن ۶۰۶۵ تماس حاصل نماید و مژدگانی خود را دریافت دارد.

شرکت جوروجاکویچ

آ ـ ۵۰۴۲

گمشده

نقی زاهدان ۱۸ (هجده) ساله در تاریخ۶ر۶ر۵۷ دررشت گم شده لطفا هرکس از او خبری دارد.

آستارا تلفن ۲۵۲ اطلاع داده و خانواده‌ای را ازنگرانی بیرون بیاورند و مژدگانی دریافت دارند.

آدرس گمشده ـ آستارا خیابان فارابی، کوچه پریان، منزل نقی زاهدان.

آ ـ ۵۱۴۳

گمشده

عباس عرب فرزند کربلائی کریم متولد ۱۳۳۹ شناسنامه ۵۲ صادره از کلاته خنج تابعه شاهرود مدت هشت ماه است که از منزل خارج شده و تاکنون بازنگشته، شغل او کمک راننده تانکر است. از کسانی که از وی اطلاعی دارند خواهشمند است باتلفن های ۲۹۷۵ و ۲۰۵۷ شاهرود اطلاع داده و خانواده‌ای را از نگرانی نجات دهند.

آ ـ ۵۰۴۵

گمشده

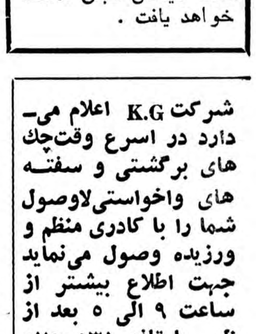

سید سلام حسینی ۳۱ ساله یکسال پیش از سقز به تهران آمده و خبری از او نیست، تقاضا دارد هرکس اطلاعی از وی دارد با تلفن ۳۴۴۴۴۳ کلانتری ۱۰ به‌پاسبان‌سیدمناف رضائی خبردهد.

شرکت ملی ذوب آهن

شرکت ملی ذوب‌آهن ایران پس از دریافت خبر زلزله طبس با توجه باینکه قسمتی از فعالیتهای‌اکتشافی معدنی ذغالسنگ‌آن‌دراطراف طبس انجام میگیردساعت‌یک صبح دیروز یک گروه‌مجهز از کارگران خود درمنطقه کرمان را همراه با مقداری آرد ـ برنج ـ روغن‌ـلباس ـ پتو ـ چهار دستگاه آمبولانس ـ ۳ پزشک و ۶۰ پزشکیار و دارو به محل اعزام داشت.

عملیات کمک رسانی که بدستور دکتر امیر علی شیبانی مدیر عامل شرکت ملی ذوب‌آهن ایران انجام گرفت، قبل از ظهر دیروز مجددا با اعزام یک گروه دیگر از بافق‌که۳۰۰کیلومتر با طبس فاصله دارد تقویت شد.

همراه این گروه‌خواربار ـ پتو و یکدستگاه‌بولدوزر نیز اعزام گردید.

شرکت ملی ذوب‌آهن ایران در شهر طبس یک مرکز اداری کوچک با حدود ۲۰ کارمند ومسئول دارد و در بیابانهای طبس نیز بین ۲۰۰ تا ۳۰۰ کارگر در فعالیت‌های اکتشافی ذغالسنگ دراختیار دارد.

ارسال مواد غذائی

شرکت ایران ناسیونال نیز یک اکیپ از نمایندگان خود را از شهرهای نزدیک طبس با مقداری مواد غذائی و لباس به طبس فرستاد. اعلام شد که کمک های ایران ناسیونال به حادثه دیدگان طبس ادامه خواهد یافت.

شرکت K.G اعلام می‌دارد در اسرع وقت‌چك های برگشتی و سفته های واخواستی‌لاوصول شما را با کادری منظم و ورزیده وصول می‌نماید جهت اطلاع بیشتر از ساعت ۹ الی ۵ بعد از ظهر با تلفن ۷۵۰۰۳۸و ۷۵۵۵۱۵ تماس حاصل نمایند.

در مورد درج آگهی‌چك و سفته گمشده مورخ ۲۲ر۶ر۵۷شرکت‌باوجین ایران‌آدرس بجای‌خردمند شمالی ـ خیابان‌فرانسه شمالی ذکر شد بدین ـ وسیله تصحیح میگردد.

آ ـ ۵۰۲۹

محصولات ساخته‌شده‌ازملامین

شاید شما سازنده محصولات ملامین باشید و شاید بخواهید در آینده سازنده محصولات ملامین بشوید در این صورت حتما از ششمین نمایشگاه

بین‌المللی

تهران که از ۲۸ شهریور الی ۹ مهر دایر خواهد بود دیدن فرمائید

در انجا به سالن شماره ۶ به غرفه

ورنروفلایدرر

تشریف بیاورید.

ورنروفلایدرر که یکی از سازندگان معتبر ماشین‌آلات در آلمان غربی میباشد در آنجا یکدستگاه پرس ۱۶۰ تنی هیدرولیک برای ساخت اشیاء ملامین به معرض آزمایش و تماشا گذاشته است، از این فرصت برای تماشای گل زدن ملامین نیز میتوانید استفاده کنید.

برای کسب هرگونه اطلاعات میتوانید به شرکت سهامی ورنروفلایدرر ایران ـ تهران خیابان ویلا ـ کوچه خسرو ۶۵ تلفن ۸۹۳۴۳۹ و ۸۹۳۸۴۶ نیز مراجعه فرمائید.

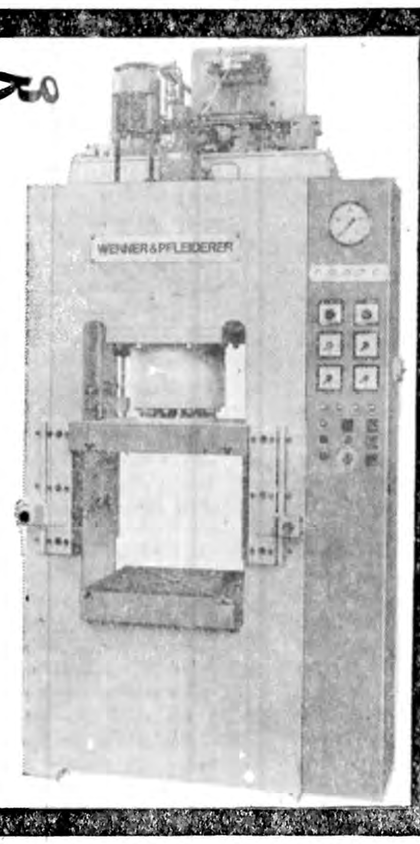

لطفا برای دریافت کارت دعوت‌جهت ورود به‌نمایشگاه به‌دفترمرکزی شرکت ورنراندفلایدرر، خیابان ویلا، کوچه خسرو شماره ۶۵طبقه دوم‌تلفن: ۸۹۳۸۴۶ مراجعه فرمائید.

مجالس ترحیم

باندوه فراوان درگذشت شادروان آقای علی مقتدر شفیعا را به‌اطلاع اقوام ودوستان می‌رساند. مراسم ترحیم ازساعت ۵ بعدازظهر روز چهارشنبه ۲۹ شهریور ماه در منزل مقتدر (دروس خیابان لقمان ادهم روبروی‌کوی دوم شماره ۱۳ر۳) برگزار می‌شود .
مقتدر شفیعا، خواجه نوری، دکتر ایران اعلم ، دکتر قاسمی، وثوق، مقدم، موقر، مهرپور، مستوفی، حاجی‌مشیر، صبا، پالیزی، آیرملو، آزاد، منشی‌زاده، خسروی ، ثامنی، طهماسبی، ظهیری وسایر خانواده‌های وابسته .
آ ـ۱۵۳۸۶
اطلاعات ـ مصیبت وارده را به خانواده‌های عزادار تسلیت می‌دهد .

باندوه فراوان درگذشت فرزند جوان ناکام خود نادر شریفیان را باطلاع می‌رساند، در ماتم نورچشم ازدست رفته خود ازساعت ۱ الی۳ بعدازظهر روز چهارشنبه ۲۹ر۶ر۵۷ درمسجد الجواد مجلس ختم خواهیم داشت . ضمنا در کاشان نیز ازساعت ۹ونیم الی ۱۱ونیم صبح‌سه‌شنبه ۲۸ر۶ر۵۷ مجالس ترحیم مردانه وزنانه برگزار می‌شود.
فروغ و رضا شریفیان

بانهایت تاسف وتاثر درگذشت شادروان جوان ناکام نادر شریفیان فرزند گرامی آقای رضا شریفیان‌را باستحضار می‌رساند، مجلس ترحیم مردانه وزنانه آن‌مرحوم از ساعت ۱تا۳بعدازظهر روز چهارشنبه ۲۹ر۶ر۵۷ درمسجد الجواد برگزار می‌شود .
در کاشان نیز ازساعت ۹ونیم الی ۱۱ونیم صبح‌سه‌شنبه ۲۸ر۶ر۵۷ مجالس ختم مردانه وزنانه منعقد می‌باشد .
خانواده‌های: شریفیان، مطهریان، اصفهانیان، آسودگی، احمدزاده، ناصری، کاشانی، نظام، مکارمهیان ، عطارپور، حسام، شریف‌الحسینی، شاکرانه، تفضلی، کامل، رزاقیان، رزاقی، حسینی یزدلی، امینی، فراهی ، متینی کاشانی ، ثابت، مهدی‌زاده، بهزادی، مهردادیان، ساسان، هنربیشه ، ناصری حسینی، پایدار، حجازی، سوهانگیر، نامی، نقوی‌پور و خانواده‌های وابسته .

با تاسف بسیار درگذشت جوان ناکام نادر شریفیان برادرزاده آقایان مهندس مهدی و مهندس حسن شریفیان رئیس وعضو هیئت مدیره این شرکت را باستحضار میرساند مجلس‌ختم‌مردانه وزنانه آنمرحوم ازساعت۱ الی۳ بعداز ظهر چهارشنبه ۲۹ر۶ر۵۷ درمسجد الجواد برگزار خواهدشد.
شرکت سرا

بانهایت تاسف وقلبی اندوهبار مرگ جانگداز ابوالفضل محمدیانی را باطلاع بستگان ودوستان میرساند ختم زنانه و مردانه‌آنمرحوم روز سه‌شنبه ۲۸ر۶ر۵۷ از ساعت ۱۶الی۱۸ در مسجد کمیل‌واقع در تهران‌نو ایستگاه مسجد برگزار خواهد بود.
خانواده‌های محمدیانی- جمشیدی- معصومیان- نیازخانی- احمدخانی- بیرنظر- فراهانی‌افجه‌ای- حسن‌زادو‌وفامیل‌های‌وابسته
اطلاعات- مصیبت وارده را به خانواده‌های عزادار بویژه بازماندگان آن‌مرحوم تسلیت می‌دهد .
آ ـ۱۵۳۸۱

بانهایت تاسف وتاثر درگذشت شادروان مرحوم حاج غلامحسین صاحب مرد نیکو نام واقتصادی منطقه‌غرب‌را ضمن تسلیت بخانواده محترم صاحب باطلاع دوستان و آشنایان میرساند مجلس ترحیم از ساعت ۵الی۷ بعداز ظهر روزسه‌شنبه درمسجد ولی‌عصر (ع) واقع درخیابان حشمت‌الدوله برگذار است .
بیوک انصاری ـ محمدحسین فتح‌اله‌زاده
آ ـ۶۹۹۷

انالله‌وانااليه راجعون
با نهایت تاسف وتاثر وقلبی آکنده از اندوه درگذشت جانگداز انسان والا وعزیز وگرامی وبزرگ خندان صاحب ـ مرحوم حاج غلامحسین صاحب ـ را باطلاع دوستان و آشنایان وهمشهریان گرامی میرساند مجلس ختم و یادبود مردانه و زنانه آنمرحوم از ساعت ۵الی۷ بعداز ظهر روز سه شنبه ۲۸ شهریور ماه درمسجدولی‌عصر (ع) واقع در خیابان حشمت‌الدوله برگذار است .
خاندان صاحب وبستگان
آ ـ۶۹۹۳
اطلاعات مصیبت وارده را بخانواده های عزادار تسلیت میدهد .

پرسه
درگذشت شادروان گلبانو رستم مرزبان فولادی رحمت آبادی بزرگ خاندان‌را به‌اطلاع عموم واقوام و دوستان وآشنایان می‌رساند مجلس پرسه آن مرحومه از ساعت ۴ الی۶ پس‌از نیمروز ، روز اردیبهشت ومهرماه مطابق با سه‌شنبه ۲۸ شهریور ماه ۱۳۵۷ درخانه نرگس واقع در میدان سنائی خیابان خردمند شمالی کوچه پورزند (ششم) برگزار خواهد شد .
نرگس اردشیر، رستم تهمتن، مهربان داراب، پوربهرامی، مغاونت، سعادت، فولادی، فولادیان ، فرزندی ، انوار ، لیری،مرزبانی، هورمزدیاری‌چمی ،دهمو‌بدچمی،خسرویانی، ءربمانی، بختیاری، کیانی، کاوسی، بوستانی و خانوداه های وابسته .
آ ـ۱۵۳۷۹
اطلاعات ـ مصیبت وارده را به خانواده‌های عزادار تسلیت می‌دهد .

تسلیت

جناب آقای خسروی
بانهایت تاثر وتاسف مصیبت وارده را از صمیم قلب به جنابعالی وخانواده محترم تسلیت عرض کردمو بقاءعمربازماندگان را از خداوند خواستارم.
سوسن سراجزاده
آ ـ۱۵۳۹۸

جنابان آقایان حاجی علی‌اصغر وحسن خسروی
مصیبت وارده را از صمیم قلب تسلیت عرض نموده، خود را در غم شما شریک میدانیم.
حسین قنبرنیا وسایر کارکنان تصحیح‌آگهی‌ها
آ ـ۱۵۳۹۸

جناب آقای حاج علی‌اصغر خسروی
مصیبت وارده را به جنابعالی وخانواده محترمتان تسلیت عرض نموده وخود را در غمتان شریک میدانم.
کاظم واعظی
آ ـ۱۵۳۹۸

دوستان عزیز آقایان اصغر خسروی و غلامعلی خسروی
مصیبت جانگداز را بشما وخانواده محترم تسلیت‌گفته مرا درغم بزرگ خویش شریک بدانید .
ذبیح‌اله تاجیک

جنابان آقایان خسروی
مصیبت وارده را از صمیم قلب تسلیت عرض نموده‌خودرا در غم شما شریک میدانیم.
سید محی‌الدین زمانی
آ ـ۱۵۳۹۸

سرکار خانم زاهدی
جناب سرهنگ میرشمیرانی
مصیبت وارده را از صمیم قلب تسلیت عرض مینمائیم.
دکتر حمیرا مستفید- دکتر علیرضا مسیبی
آ ـ۷۰۰۹

خانواده محترم جمشید
بدینوسیله مصیبت وارده را از صمیم قلب تسلیت‌گفته صبر وشکیبائی برای بازماندگان آرزو داریم
صمد بالازاده وبانو

خانواده محترم جمشیدی
باندوه فراوان درگذشت شادروان محمد جمشیدی را به‌آن خانواده محترم وفامیل گرامی صمیمانه تسلیت می گویم .
افسر داداش‌زاده

خانواده محترم جمشیدی
بانهایت تاسف وتاثر مصیبت وارده را صمیمانه تسلیت گفته وخودرا درغمتان شریک می‌دانیم .
محمد حسین بالازاده و بانو

کارکنان مرکز تعلیمات حرفه‌ای برق مصیبت وارده را به‌دوست وهمکار ارجمند خود آقای دین‌محمد آذری تسلیت می‌گویند .
آ ـ۱۵۳۷۶

همکار گرامی آقای دکتر احسان اشراقی
مصیبت وارده را به شما وخانواده محترم اشراقی تسلیت می‌گویم .
هما ناطق
آ ـ۷۰۰۳

جناب آقای دکتر حیدرقلی برومند
با نهایت اندوه وتاسف درگذشت برادر ارجمندتان‌را از صمیم قلب بجنابعالی وخاندان برومند تسلیت عرض‌نموده و از درگاه ایزد یکتا صبر وشکیبائی برای‌شما وبازماندگان آرزو می‌نماید .
از طرف اعضاء شرکت تعاونی میوه فروشان پایتخت- جهانگیر انواری مقدم
آ ـ۱۵۳۸۸

جناب آقای رضا شریفیان
باکمال تاسف مصیبت وارده را بحضور شما و آن خانواده محترم تسلیت عرض نموده واز خداوند متعال برای بازماندگان صبر وشکیبائی آرزو می‌نمائیم .
عزیز مسعودی- رضا صانع- محمود امیر احمدی
آ ـ۱۵۳۸۹

طاهره عزیز
باقلبی مالامال ازغم و اندوه این مصیبت را بتو و خانواده محترمت تسلیت می‌گوئیم، مانیز سنگینی این‌غم‌بزرگ را بردل وروحمان احساس میکنیم واز خدای بزرگ میخواهیم که صبر جلیل‌ارزانیتان دارد.
دایره بهره‌برداری ـ مرکز محاسبات وشکوه محمودی
آ ـ۶۹۹۵

جناب آقای تابش و بانو
مصیبت وارده را بجنابعالی وخانواده محترم قلبا تسلیت عرض نموده خود را در غم شما شریک میدانیم
یوسف باقریان و بانو
آ ـ۵۰۶۱

جنابان نصراله ومحمد یلداچخان
با کمال تاسف وتاثر مصیبت وارده را تسلیت گفته خودرا درغم بزرگتان شریک می‌دانیم
اصفهان- رضویان و بانو
آ ـ۵۰۶۲

اطلاعیه سازمان سنجش آموزش کشور

دربارهٔ

فهرست اسامی پذیرفته شدگان جدید تعدادی از رشته‌های تحصیلی انستیتوهای تکنولوژی

سازمان سنجش آموزش کشور فهرست اسامی پذیرفته شدگان جدید تعدادی از رشته‌های تحصیلی انستیتوهای تکنولوژی را به شرح ذیل این اطلاعیه اعلام می‌دارد :
پذیرفته‌شدگان مذکور باید بادردست داشتن مدارک زیر در تاریخ دوشنبه سوم مهرماه ۱۳۵۷ از ساعت ۴ تا ۷ بعدازظهر به انستیتو تکنولوژی ذیربط برای ثبت‌نام مراجعه کنند .

مدارک لازم :
۱ـ اصل کارنامه امتحانات ورودی سال جاری
۲ـ اصل دیپلم کامل متوسطه یا گواهی قبولی سال ششم که به تائید اداره آموزش و پرورش محل رسیده باشد.
۳ـ دو برگ فتوکپی یا رونوشت شناسنامه
۴ـ شش قطعه عکس ۴×۶ که در سال جاری گرفته شده باشد (مشخصات کامل داوطلب در پشت هر قطعه نوشته شود).
۵ـ مدرک لازم مبنی بربلامانع بودن ادامه تحصیل داوطلب از لحاظ خدمات اجتماعی زنان (برای دختران) و وظیفه عمومی (برای پسران).

یادآوری خیلی مهم :
چون احتمال آن وجود دارد که تعدادی از پذیرفته‌شدگان ، در مهلت مقرر برای ثبت‌نام به انستیتوهای تکنولوژی مراجعه نکنند و درنتیجه ظرفیت برخی‌از رشته‌ها تکمیل نشود لذا آخرین اطلاعیه این سازمان در زمینه تامین‌ظرفیت این‌قبیل ازرشته‌ها پس از جمع‌آوری اطلاعات‌لازم، حداکثر درهفته دوم مهرماه‌انتشار خواهد یافت

نام خانوادگی‌ـنام‌شماره‌شناسنامه شماره‌رشته
کی‌منش- کیان‌بانو ۵۳۱۸ ۷۸۳
هیری- صغری ۳۴۹ ۷۸۵
بقشی‌راوری- فاطمه ۱۹۱ ۷۸۵
چیدزی- علی‌اکبر ۳۱ ۷۸۵
رزقی- رقیه ۷۲۷ ۷۸۵
خلیل‌پور- فرشته ۳۰ ۷۸۵
ساداتی‌سرخی - سیدمهدی
۶۷۰ ۷۸۵
عبادی- سیدمراضیه ۳۶۵ ۷۸۵
کاکوئی- عبدالعلی ۱۹۸ ۷۸۵
کیانی‌تفتی- پروین ۱۹۷۱ ۷۸۵
مطلبی- مریم ۴۷۸ ۷۸۵
ذلیکانی- محمدعلی ۶۷۳ ۷۸۵
یعقوبی- احمد ۷۶ ۷۸۵
نجاتی‌ساروی- حسن ۱۴۲ ۷۸۵
عقیلی‌زفره- امین‌اله ۱۰۳ ۷۸۷
هاشمی‌نسب- طیبه ۴۲۰ ۷۸۷
باکی- محمدابراهیم ۸۰۹ ۷۸۸
ابراهیمی- بهمن ۱۹۳۷۱ ۷۸۸
غیاثی‌کله- حسین‌علی ۲۰ ۷۸۸
رخشان‌شهری- نسترن ۲۳۵ ۷۸۸
صالح- ناصر ۵۲۷ ۷۸۸
همتی‌فراهانی- سینا ۲۶ ۷۸۸
قندی- کبری ۱۶۵۰ ۷۸۸
حق‌شناس- پروانه ۳۴۴ ۷۸۸
یوسفنژاد- حسین ۱۳ ۷۸۸
کنعانی‌سامیان- مبین ۸۵۵ ۷۸۸
الیاسی‌گرجی- اسحق ۱۳ ۷۸۸
قانعی- رجبعلی ۵۹۴ ۷۸۸
نشاگران- مینا ۱۷۵ ۷۸۸
علی‌زاده- مصطفی ۱۹۶۶۲ ۷۸۸
شریفی- محمدرضا ۷۳۰ ۷۸۸
دنبلی- فریبا ۶۸۵ ۷۸۸
عبدالهی- مجتبی ۴۸۴ ۷۸۸
دستفروش- زهرا ۴۸۹ ۷۸۸
رستمیان- عذرا ۴۱۷ ۷۸۸
دستفروش- فاطمه ۷۵۹ ۷۸۸
معماریان- غلامحسین ۱۴۲۰ ۷۹۰
احمدی‌دانش‌آشتیانی- محمدرضا
۴۶۴۰ ۷۹۱
قاسمی- مسعودرضا ۶۱ ۷۹۱
غلام- محمدیحیی ۴۴۳۵۰ ۷۹۱
عبدلی‌مزرائی- منوچهر ۲۰۷ ۷۹۱
ایزدیار- تورج ۷۶ ۷۹۱
اسلامی‌ازغندی- محمد ۹۲۲ ۷۹۱
سیف- حسین ۱۸۴۶ ۷۹۱
صنیع‌خاتم- بهزاد ۴۸۰ ۷۹۴
خاکزار- اصغر ۴۱۹۶۱ ۷۹۴
طالبی‌حبیب‌آبادی- محمود ۴۶۵۲ ۷۹۴
صبح‌خیز- ربابه ۶۶ ۷۹۵
حنمیان‌خرزوقی- امیرقلی ۴ ۷۹۷
وطن‌خواهان- محمدمهدی
۳۰۹ ۷۹۷
عبدیزدان- مهدی ۹۸۲ ۷۹۷
قاسمی‌ولاشانی- عباس ۴۳ ۷۹۷
جلالی- رسول ۱۷۴۴ ۷۹۷
قبادی‌ارفعی- مریم ۴۷۵ ۷۹۷
شجاعی- جمال ۱۶ ۷۹۷
یزدانبخش‌پوده- عباسعلی ۲۷۰۸ ۷۹۷
شفائی- علیرضا ۲۵۱ ۷۹۷
براتزاده‌خوراسکانی- حسین
۷۰ ۷۹۷
کیوانی‌پور- جواد ۳۹۴ ۷۹۷
فرخ‌نژاد- مرتضی ۵۵۳ ۷۹۷
جوادی‌شهمیرزادی- فرشته
۸ ۷۹۷
عظمتی- براتعلی ۲۶ ۷۹۸
توکلی‌دنیانی- ماشااله ۱۷۱۸ ۷۹۸
چمیده- بهروز ۹۶۴ ۷۹۸
آیتی‌نجف‌آبادی- مهدی ۳۵۱ ۷۹۸
خالدی- غلامعلی ۳۶۵ ۸۰۰
دهدشتی- سیدمحمد ۳۴ ۸۰۰
سروری‌نژاد- منوچهر ۱۵۵ ۸۰۰
محمدی- ابراهیم ۱۹۸۲ ۸۰۰
عابدیان- جواد ۱۲۱۳ ۸۰۰
قناعت‌پیشه- پرویز ۲۴۱ ۸۰۰
سیدحسنی- سیدخسرو ۳۷۴۳۲ ۸۰۱
ابراهیمی‌قلعه‌تک- فریدون
۱۱۰۴ ۸۰۱
حسینی- سیدرضا ۳۳۸۸ ۸۰۱
کریمی‌بیرگانی- شهاب ۸۱ ۸۰۱
نواصری- عبدالرضا ۳۵۷ ۸۰۱
محمدی محمد ـ۱۳۵ ۸۰۱
اکبری کلهر فریبرز ـ ۱۹۱ ۸۰۳
حسین‌زاده اسکی حمید ـ ۱۰۸۵ ۸۰۴
برنتی حسین علی ـ ۱۳۰ ۸۰۵
بهترک رضا ـ ۸۰۵ ۸۰۵
گردشی طبری محسن ـ ۵۰۱ ۸۰۵
علیان امیری سیدرضی ـ ۱۳۲ ۸۰۵
شخص‌استاد محمود ـ۶ ۸۰۵
علامرزاده مسعود ـ ۱۳۳۱ ۸۰۶
میرزاعلی احمد ـ ۲۶۱ ۸۰۶
پاکباز مهرزاد ـ ۵۸ ۸۰۷
عباسی مقانکی منصور ـ ۱۴۳ ۸۰۷
حلبیان فرکریم ـ۶ ۸۰۷
مرودت محمد رضا ـ ۲۸۶۲ ۸۰۷
علی نیابنگر فریدون ـ۴ ۸۰۷
عظیمیان روشنی اسماعیل ـ ۳۶۹۲ ۸۰۷
دواجی لنگرودی مجتبی ـ ۲۴۵ ۸۰۷
نوروزی حمید ـ ۲۸۲ ۸۱۴
عیدی بارنجی محمد رضا ـ ۷۱۳ ۸۱۴
مشروطی بناب ولی ـ ۷ ۸۱۵
بابازاده گرجی صادق ـ ۲۴ ۸۱۶
فرامرزی مسیح‌اله ـ ۲۳ ۸۱۶
بزرگی ناصر ـ ۱۰۵۴ ۸۱۹
همتی نورانی محمود ـ ۱۲۱۵ ۸۲۳
تقی‌زاده خدایی سعید ـ ۶۳۰۲۷ ۸۲۵
افشاربکشلو جعفر ـ ۴۵۱ ۸۲۵
تجلی ابوالقاسم ـ ۵۱۰ ۸۲۵
هاشمی محمد ـ ۴ ۸۲۵
صیادیان محمد حسین ـ ۲۱۱ ۸۲۵
خابوری فارفی غلامرضا ـ۱۳۹۹ ۸۲۷
سلیمی امیری نعمت ـ۱ ۸۲۷
ظهیری پورچنگیزیان مهران ـ۶ ۸۲۷
صدیقها احمد ـ ۱۰۰۸ ۸۲۷
پروائی طولی قربانعلی ـ ۱۹ ۸۲۷
قادری محمد ـ ۲۷۹ ۸۲۷
دورنشین لنگرودی جمشید ـ۱۶۲۷ ۸۲۹
اشرافی تفرشی علیرضا ـ۳۰۸۳ ۸۲۹
شفیعی بشلی محمد شفیع ـ ۴۹۸ ۸۲۹
مختارپور مصطفی ـ ۶ ۸۳۰
تبریزی زهرا ـ۶۳۷ ۸۳۰
سالیانه سلیمه ـ۷۱۲ ۸۳۰
تقی‌پور نوراله ـ ۴۸ ۸۳۰
آراسته کفشگری علی ـ۱۰۱۹ ۸۳۰
بدیعیان مظفر ـ ۶۸ ۸۳۱
گرجیان عربی فاضل ـ۹۲ ۸۳۱
مهدی بهشت امیر ـ ۶۲۷ ۸۳۲
فتح‌اله پور مظفر ـ۳۵۷ ۸۳۲
حسین پناهی تاره‌آباد علاءالدین ـ ۳۵۰
۳۸۲
رعیتی عوض‌علی ـ ۱۰۰ ۸۳۲
عباسی اسعد ـ۳۳ ۸۳۲
نجف پور نادر ـ ۱۵۹ ۸۳۲
شهابی محمد آبادی جهانگیر ـ ۹۰۴ ۸۳۴
ترک نجف‌آبادی اسداله ـ ۶۱۶ ۸۳۴
مددکار دهکردی اردشیر ـ۸۶ ۸۳۴
مخمور فریدون ـ ۷۲۳ ۸۳۵
ثریا حمید رضا ـ۵ ۸۳۷
سرکوبی علی اصغر ـ ۴۴۳۱ ۸۳۷
ولی زاده محمود ـ۲۷۶۶ ۸۳۷
لرپور مصطفی ـ ۱۱۵ ۸۳۷
رضائی زنجیران محمد علی ـ۹۱۱ ۸۳۸
مرادی فرامرز ـ ۱۷۷۵ ۸۳۹
قادری عبدالخالق ـ۴۹ ۸۴۰
شهریاری حمید رضا ـ۱۵۴ ۸۴۰
ایوبی یداله ـ۷۳ ۸۴۰
نصیری وناشی ایرج ـ ۱۲۱۴ ۸۴۲
منصوری بیکدلی مهرزاد ـ ۱۴۲۱ ۸۴۲
رحمانی رحمت آبادی حاجعلی ـ۷۳۹ ۸۴۲
فیاضی محمد ـ ۱۰۳۱ ۸۴۲
ذوالقدر جعفر ـ۴۳۱ ۸۴۲
قاسمی منصور ـ۴۱۲۷ ۸۴۵
توکلی محمد رضا ـ ۹۰۳۱۷ ۸۴۵
بختیاری کهکی علیرضا ـ ۱۷ ۸۴۵
ذاکر اسداله ـ۱۱ ۸۴۶
رضوانی کاشانی حسین ـ ۶۶۷۳ ۸۴۶
مرادی محمود ـ ۵۴۹۵ ۸۴۶
متقی حسین ـ ۴۱۰۹ ۸۴۶
آقاجانی صلوات آباد جمال ـ ۴۴۶۹۸ ۸۴۶
پهلوانی قمی محمدجواد ـ ۹۴۶۶۴ ۸۴۶
مهرابی قمی عباس ـ ۶۰۳۵ ۸۴۶
چوداران محمد علی ـ ۵۰۵ ۸۴۶
هنرور علیخانی علیرضا ـ ۷۸۱۵ ۸۴۶
احمدی فر محمد ـ ۱۵۷ ۸۴۶
آقائی سید حسین ـ ۱۶ ۸۴۶
اسماعیلی مقدم غلامرضا ـ ۳۷ ۸۵۴
شکوری حمید ـ ۲۷۳ ۸۵۴
غفاری راینی روح‌اله ـ ۴۰ ۸۵۴
فرحناکی محمد رضا ـ ۲۷۹ ۸۵۴
صانعی هوشنگ ـ ۲۰ ۸۵۴
جمالی نجف‌آبادی کمال ـ ۲۱۰۸ ۸۵۵
خنیفر عباس ـ۲۹۹ ۸۵۵
عسکری دردری مجید ـ ۱۹ ۸۵۵
صادقل گوغری شکراله ـ ۵ ۸۵۵
حضرت قلی‌زاده نورالدین ـ۱۷۲۶ ۸۵۵
کچوئی محمد ـ ۱۱۴۳ ۸۵۷
متین رحمت‌اله ـ ۳۴۹ ۸۵۷
شجاع بازکیایی محمد رضا ـ ۱۸۱۷ ۸۵۷
منصوری دمشمیی حمید ـ۱ ۸۵۷
اسدالهی مسعود ـ ۱۵۶ ۸۵۷
کریمی عقدا حسین ـ ۱۷ ۸۵۷
نژاد معصوم محمد رسول ـ ۱۰۴۴ ۸۵۷
احسانی محمد ـ ۲۲ ۸۵۷
بهرامیان بهمن ـ ۵۵۷ ۸۵۷
رفسنجانی اصل محمد علی ـ ۲۱۴ ۸۵۷
پهلوانزاده ایرانی محمد ـ ۱۵ ۸۵۷
سرداری‌پور صولت ـ ۰ ۸۵۷
عبدلی نژادگروهی موسی ـ ۱۱۱ ۸۵۷
ارجمند کرمانی محمد رضا ـ ۹۹ ۸۵۷
نامجو باغینی علی ـ ۹۳ ۸۵۷
زارعی دهسراجی شعبان ـ۳ ۸۵۷
خباززاده رضائی حمید ـ ۶۲ ۸۵۷
نظریان محمد تقی ـ۱۱۸ ۸۵۷
موسوی نسب تاج‌آبادی سید حسین ـ ۲۴
۸۵۷
موسوی سید ضیاءالدین ـ ۱۰۹ ۸۵۷
خلیلی میبدی جمال ـ ۳۲۶۳ ۸۵۷
قلائی‌زاده بهرام ـ۷۰۰ ۸۵۸
زیوری مجتبی ـ ۲۸۱۴۵ ۸۶۱
امینی بهرام ـ ۴۸۱ ۸۶۱
شهبازی غلامرضا ـ ۷۰ ۸۶۱
ثنائی‌اختر علیرضا ـ ۲۳۴۶۳ ۸۶۲
میرشاهدهی سید جواد ـ ۴۶۱ ۸۶۳
صالحی محمد مهدی ـ ۲۶۸ ۸۶۳
کر عبدالرشید ـ ۲۱۷۷ ۸۶۳
پوری مطلب ـ۳۹ ۸۶۳
خزائی‌زاده مهین ـ ۴۵۱ ۸۶۴
رئیسی مسعود ـ ۲۷۲۱۷ ۸۶۷
مراقی محمد ـ ۲۹۰۷۹ ۸۶۷
ظریف مقدم باصفت ابوالفضل ـ ۴۵۸۱۴ ۸۶۷
منکوب یزدی غلامحسین ـ ۸۳۵ ۸۶۷
برادران خامنه‌ای علی ـ۳۲۴ ۸۶۷
رضی‌زادمبنا عباس ـ ۱۳۳۸ ۸۶۹
حیدرعلی ـ ۱۱۷۷ ۸۶۹
رستگار دیانت‌اله ـ ۱۲ ۸۶۹
تصوری محمد ـ ۲۴۸۵۲ ۸۶۹
عزیزی امین‌اله ـ ۹۷۱ ۸۶۹
هاشمیان صفری بیگم ـ ۵۹۹ ۸۶۹
اسدی احمد ـ ۱۸ ۸۶۹
پورمحمدی اسماعیل ـ ۳۰ ۸۶۹
طلوعی خطیبی علی‌اصغر ـ ۱۵۹۶ ۸۶۹
شفیعی زرگر عبدالعظیم ـ ۲۷۱۳ ۸۶۹
عبدالعزاده میرآبادی‌غلامعلی ـ ۳۲۷۸۱ ۸۶۹
مکرم خوشخو خلیل ـ ۱۰۳۲ ۸۶۹
خواجه محمدی حمیدرضا ـ ۱۳ ۸۶۹
چنگیزی علیرضا ـ ۲۷۷۸ ۸۶۹
منفردی علیزاده علی ـ ۹۷۸ ۸۶۹
صالحی حمیدرضا ـ ۱۷۱۴ ۸۶۹
قدسی‌ینگیجه محمود ـ۲۲۷ ۸۶۹
خدادادی حسن ـ۴۳۸ ۸۶۹
معبودی محمد ـ ۲۵۷ ۸۶۹
خادمی علی‌اصغر ـ ۱۴۵ ۸۶۹
کنشلو ابراهیم ـ ۷ ۸۶۹
روزبه عبدالرسول ـ۲۷۷۹۴ ۸۶۹
جاودانی صادقی‌هادی ـ۳۱۸۸۲ ۸۶۹
منفردی علیزاده غلامرضا ـ۲۱۴۷۳ ۸۶۹
کربلائی حسینی حسین ـ۲۶۴ ۸۶۹
یوسفی روبیات حسین ـ۱۸ ۸۷۰
میرطاهری احمد ـ۱۷۴ ۸۷۰
باقری فهرجی محمد رضا ـ۵۶۶ ۸۷۳
ناثینی زاده ولی آقا ـ ۲۳۶ ۸۷۳
کفاش پوریزدی احمد علی ـ ۵۳۲ ۸۷۳
زرگرباشی منصور ـ ۴۵۵۳۳ ۸۷۳
عسکری شاهی محمد حسین ـ۷۵۵ ۸۷۳
دلدار حمید رضا ـ۲۷۰ ۸۷۵
حبیب‌پور عقیل ـ۲۰۷ ۸۷۵
کلبادی نژاد حسینی ـ۱۴۰ ۸۷۵
رباعی رحیم ـ۷۳۴ ۸۷۵
خورشیدی صفر علی ـ ۳۵۳ ۸۷۵
صابرطحان حسین علی ـ۳۴۵ ۸۷۵
دوست محمدی صفر علی ـ۹۵۰ ۸۷۵
طائفی نصرآبادی محمود ـ۷۷۵ ۸۷۵
شرینی سید محمود ـ۵۴۸ ۸۷۶
فریدون حسین ـ۱۷ ۸۷۶
عربیان محمد علی ـ۱۱ ۸۷۶
آقاجانی مهرنوش ـ۱۴۹۵ ۸۷۶
خیرخواهان غلامرضا ـ۱۴ ۸۷۶
مدیر ترشیزی مهین ـ۱۲۲۲ ۹۵۰
افشار زاه ـ۹۰۲ ۹۵۰
متفکر محمد ـ۶۹ ۹۵۰
ایزدی کامکش زهره ـ۱۰ ۹۵۰
فروغی مقدم مسعود ـ۲۰۶ ۹۵۰
یزدانی نجف‌آبادی مهناز ـ ۱۰۷۸ ۹۵۰
رحیم زاده فرزانه ـ۷۱۸ ۹۵۰
رنجبر ناصرآبادی احمد ـ۴۷۷۰۵ ۹۵۰
میکانیک ولی ـ۸۶ ۹۵۰
فراقی منوچهر ـ۱۴۲ ۹۵۱
عباسی بهارانچی مهدی ـ۱ ۹۵۱
دافعیان مرتضی ـ۵۲۴ ۹۵۱
نکوئی شهرکی منوچهر ـ ۱۵۲ ۹۵۱
ایمان پور رسول ـ۶۲۰۹۷ ۹۵۱
مقتدری اصفهانی علیرضا ـ ۵۷۹۹۵ ۹۵۱
مقیمی‌نجف آبادی فراهانی حمید رضا ۱۴
۹۵۱
حراجی اصغر ـ۷۱۳ ۹۵۱
البوغبیش صمد ـ۲۱۲ ۹۵۱
هاشمی زادگان سیدعلی ـ۳۷ ۹۵۱
نورمحمدی ایردیموسی حسین ـ۲۱ ۹۵۳
باغبان یغروئی مرتضی ـ۲۶۷۵ ۹۵۳
ساداتی کردی ابوالفتح ـ۲۳۳ ۹۵۳
صدیقی عبدالحمید ـ ۹۹ ۹۵۳
منتظری‌هدشی‌محمد حسین ـ۴۴۱۳۹ ۹۵۳
قدیمی شاهرخ ـ۳۶ ۹۵۳
قدردان محمد رضا ـ۳۳۸ ۹۵۳
سدابی خلجان سید جعفر ـ ۴۰۱۹ ۹۵۶
قائدی محمد رضا ـ۴۴ ۹۵۶
تربتی ایلخچی مهدی علی ـ۱۹ ۹۵۷
رستمی جواد ـ۹۴۱ ۹۵۷
صالح یحیی‌زاده یعقوب ـ۶۴۷ ۹۵۷
فردوسی عبدالناصر ـ۳۴۷ ۹۵۷
فرجی مینادوآب جمشید ـ۶۸ ۹۵۷
برهان رازی محسن ـ ۶۳۷۴۸ ۹۵۷
علیپور امیری علیمحمد ـ۱۰۰۱ ۹۵۷
نقی پورنیاری صابر ـ۲۳۹۵ ۹۵۷
خلیلی لشتو محمود ـ۱۵۷ ۹۵۷
قریشی همدان سهیل ـ۲۱۷۸ ۹۵۷
گنجویان داود ـ۱۳۵۰ ۹۵۷
رفیع زاده خوشی‌محمد جعفر ـ۲۶۸ ۹۵۷
سید رئوفی میراکبر ـ۱۳۰۵۳ ۹۵۷
صادق بناب محمود ـ۶۷۵۵ ۹۵۷
راشدی‌بهمن ـ۴ ۹۵۷
خوش طینت غلامرضا ـ۶۱۵۳۶ ۹۵۷
دبیرکروسی هوشنگ ـ۱ ۹۵۷
قلی زادگان رحیم ـ۲۴۲۶۲ ۹۵۷
حسین زاده خرمالو اصغر ـ۲۹ ۹۵۷
بنای‌بحقرو حسین ـ۲۵۱ ۹۵۷
جوادزاده حفظ آباد اسماعیل ۷۷۸۱۶
۹۵۷
نومی اسکوئی فریدون ـ ۶۳۵۵۹ ۹۵۷
رضائی امجبی‌احد ـ۱۲۷۴ ۹۵۷
علیزاده شندی اکبر ـ ۳۳۹۹ ۹۵۷
نهرلی محمد رضا ـ۱۵۱۸ ۹۵۷
معصومیان عباسعلی ـ۷۹۰ ۹۵۷
زرمکاری اسماعیل ـ ۱۶۲ ۹۵۷
باستانی محمد علی ـ۹۷۱ ۹۵۹
بلوچی ـ عیسی ـ۱۷ ۹۵۹
سبیمی عبداله ـ ۸۹۷ ۹۵۹
خواستی احمد ـ ۴۲ ۹۵۹
جهانگیری جهانبخش ـ ۱۲۲۳ ۹۵۹
سلیمانی علی ـ ۹۸۷ ۹۵۹
میلانی مسعود ـ ۶۵۸۹ ۹۵۹
واعظ تهرانی رضا ـ ۵۰۶ ۹۵۹
براهوئی ـ عبدالعزیز ـ ۲ ۹۵۹
عیسی محمد حسن ـ۱ ۹۶۱
دانشور پیپ دوست محمد ـ۱ ۹۶۱
منصوری علیرضا ـ ۱۱۳۳ ۹۶۱
توحیدی محمد عظیم ـ ۲۹۳ ۹۶۱
آیت‌اله هدشی مهدی ـ ۲۹۴ ۹۶۱
خدمتگزار مسعود ـ ۸۵ ۹۶۱
سلطانی هوراند جهانبخش ـ۴۴ ۹۶۶
جعفرنژاد ایرانق موسی ـ ۷۸۲ ۹۶۶
شیخ‌الاسلامی احمد ـ ۳۳ ۹۶۶
احمدی محمد شریف ـ۵ ۹۶۷
فریدون پور شاهپور ـ ۷۸۷ ۹۶۷
دری امیر ناصر ـ ۱۲۰۶ ۹۶۹
اقوامی ـ سید فرهاد ـ ۵۰۴۴ ۹۶۹
موسوی تبار شیاده حسن ـ ۱۲۷۱ ۹۶۹
باقری رمضانعلی ـ۹۵ ۹۶۹
امیر عبدالهیان ایرج ـ۱۳۸۶۰ ۹۶۹
لطفی حسنعلی ـ ۳۸۹ ۹۶۹
شرفشاهی علی ـ۲۳ ۹۶۹
کاشانی امیده خانم ـ ۲۷۳ ۹۶۹
لکاوجدانی مصطفی قلی ـ ۳۳۶۳ ۹۷۰
طاهریان فرد رمضانعلی ـ ۷۴ ۹۷۰
دزفولی میر محمدعلی ـ۸۳ ۹۷۱
سلامت جروری مسعود ـ ۹۲۸ ۹۷۱
امیری محمد یوسف ـ ۸۰ ۹۷۱
نورعلیزاده علیرضا ـ ۷۷۷۵۳ ۹۷۱
رجائی نویدی هدایت ـ ۱۵۰ ۹۷۱
رونقکر نژاد محمد صادق ـ۲۴۱ ۹۷۱
تلیس‌سنا احمد ـ ۷۲۸ ۹۷۱
خالقی مظفر ـ ۷۱ ۹۷۵
کیانی ده کیانی غلامرضا ـ۱۱ ۹۷۹
حیدریان دهکردی بهرام ـ۲۱۶۵۴ ۹۷۹
گلخواه باقری صادق ـ ۱۲۸۹ ۹۷۹
اسماعیلی احمد ـ۶ ۹۸۱
قرمگوزلو علی ـ ۴۰۴ ۹۸۱
محبیان علی اکبر ـ ۸۴ ۹۸۱
خاکی زاده ناصر ـ ۶۶۲ ۹۸۱
مسعود تیمور ـ۲۲۳ ۹۸۱
رجبی جلال احمد ـ۱۵۳۴ ۹۸۱
دشتی همدانی محمد ـ ۵۱ ۹۸۱
رفتاری حمید ـ ۴۵۶ ۹۸۱
ضیافتی محمد باقر ـ۱۱۰۳ ۹۸۱
مرادی محمدتقی ـ ۱۷۲ ۹۸۱
اسماعیلی پورنوش آبادی محمد ـ۱۷
۹۸۳

استخدام فوری

نیروی دریائی شاهنشاهی بـه منظور تکمیل کادر غیر نظامی خود اشخاص واجد شرایط مشروحـه زیر را با حقوق و مزایای مکفی و تسهیلات لازم بهمکاری دعـوت مینماید .

مدرک	نوع تخصص	محل خدمت
دکترا	جراحی ، زنان و زایمان ، قلب ،پوست ، گوش‌و حلق‌و بینی ،چشم پزشک ، دندانپزشک	بندر پهلوی .بندرعباس بوشهر
لیسانس مهندسی	برق ، الکترونیک ، مکانیک ، معماری کشتی	تهران ، بندرعباس ، بوشهر ، خارک
لیسانس	حسابداری ، کتابداری ، کارتوگرافی ، گرافیک، آزمایشگاه ، رادیولژی ، زبان‌انگلیسی،پرستاری	تهران ، بندر عباس ، بوشهر ، پهلوی
فوق دیپلم	برق، الکترونیک ، نقشه کشی ، مکانیک	بندرعباس ، بوشهر ، تهران
دیپلم	برق، الکترونیک، بهیاری،ماشین‌نویسی ،ماشین افزار ،فلزکاری ،تاسیسات ، تهویه وتبرید .	بندرعباس ، بوشهر بندر پهلوی ، تهران
ششم ابتدائی بالاتر	مکانیک ماشینهای بنزینی و دیزلی ، تهویه ، مطبوع ، راننده‌پایه یکم، نجار ، فایبرگلاس کار، مدل‌ساز ، ریخته‌گر ،آهنگر ،ورقکار، کانال‌کش، تعمیر کاریخچال وکولر ،باطری ساز، برقکار صنایع .	بندرعباس ، بوشهر ، بندر پهلوی ، تهران
خواندن نوشتن	آشپز پیشخدمت	بندرعباس ، بوشهر ، تهران

داوطلبین میتوانند به مدیریت استخدام ایـن نیرو واقع‌درخیابان عباس‌آبادروبروی پمپ‌بنزین غربی مراجعه فرمایند . م‌الف ۱۲۹۵۶ ۱ـ۳۰

شماره ۲: ۲۰۴۰۰
تاریخ ۲۰ر۶ر۱۳۵۷

آگهی استخدام رسمی

اداره آموزش وپرورش منطقه‌ای کاشان طبق مفاد قانون استخدام کشوری عده‌ای را ازطریق امتحان ومصاحبه بشرح زیراستخدام میکند

ردیف‌ـعنوان طبقه‌شغلی	محل‌جغرافیائی‌خدمت	تعدادموردنیاز	گروه‌قطعی	شرایط احراز
۱ـ متصدی امور دفتری	کاشان وحومه	۲۰ نفر	۴	دارابودن دیپلم کامل متوسطه
۲ـ متصدی آزمایشگاه	کاشان وحومه	۳ نفر	۴	دیپلم‌کامل دریکی از رشته‌های فنی هنرستان ها یا دیپلم کامل متوسطه طبیعی ، ریاضی و طی دوره کار آموزی ،قبولی در امتحان مربوط در رشته‌شغلی بمنزله تاییدیه اطلاعات فنی وحرفه‌ای است.
۳ـ پیشخدمت «خدمتگزار»	کاشان وحومه	۳۵ نفر	۱	گواهی پایان تحصیلات ابتدائی.

داوطلبان واجدشرایط میتوانند برگ درخواست ذیل این آگهی‌را تکمیل‌کنند وهمراه بامدارک لازم باین شرح :
۱ـ رسید «فیش بانکی » مبنی برپرداخت مبلغ ۳۵۰ ریال‌برای‌ردیف های ۱و۲و مبلغ ۱۵۰ ریال برای ردیف ۳ دریکی از شعب بانک ملی ایران به حساب ۹۸۰ خزانه نزد بانک مرکزی ایران بعنوان « حساب حق‌الثبت داوطلبان استخدام ».
۲ـ فتوکپی بر گ‌خاتمه خدمت وظیفه یابرگ معافیت دائم ازخدمت زیر پرچم .
۳ـ فتوکپی شناسنامه ۴ـ عکس ۴×۳دو قطعه » ۵ـ فتوکپی گواهی یا مدرک تحصیلی ، حداکثر تا۱۰ روز بعداز انتشار این آگهی با پست سفارشی به نشانی اداره آموزش و پرورش شهرستان کاشان ارسال دارند به مدارکی که‌فاقدرسید بانکی باشدو یابعداز این‌مهلت به پست تحویل داده شود ترتیب‌اثر داده نخواهدشد «وجوه پرداختی‌بهیچوجه مسترد نمیشود ».
ضمنا سپاهیان منقضی خدمت میتوانند برای خدمت آموزگاری بطور رسمی در روستاها استخدام شوند بنابراین از ارسال درخواست برای مشاغل موضوع این آگهی خودداری فرمایند. داوطلبان برای‌دریافت کارت شرکت درامتحان و مصاحبه دقیقا ۲۰ روز بعداز انتشار این آگهی به اداره آموزش و پرورش‌شهرستان کاشان مراجعه نمایند تاریخ‌و محل برگزاری امتحان و مصاحبه درکارت مزبور قید گردیده است.

رئیس اداره آموزش و پرورش کاشان ستوده

نام‌خانوادگی　　نام　　نام پدر　　شماره شناسنامه　　محل صدور
تاریخ‌تولد　　روز　　ماه　　سال　　مدرک و رشته تحصیلی
وضع خدمت وظیفه　　داوطلب شغل« فقط یک‌شغل »　　نشانی کامل شهر« فقط یک‌محل »
شهر　　خیابان　　کوچه　　شماره منزل　　تلفن
م‌الف ۱۵۹۶۷　　امضاء داوطلب

تقویم اطلاعات
ساعات شرعی
استخراج دکتر ریاضی کرمانی

دوشنبه- بیست و هفتم شهریور ماه ۱۳۵۷
۱۵ شوال ۱۳۹۸- هجدهم سپتامبر ۱۹۷۸
اذان مغرب . . . ساعت ٦ و ٥٩ دقیقه
اذان صبح (فردا) . . ساعت ٤ و ٤٨ دقیقه
طلوع آفتاب(فردا) . . ساعت ٦ و ١٦ دقیقه
ظهر شرعی(فردا) . . ساعت ١٢ و ٢٩ دقیقه
اذان مغرب (فردا) . . ساعت ٦ و ٥٧ دقیقه

طبس ازدست رفت

وقتی خبر منتشر شد، دران همهمه اندوهبار که هیچکس بدرستی نمیدانست چه بکند، تلفن زنگ زد، و صدائی سرشار از گریستن گفت: آقا پلیکان باغ گلشن طبس هم رفت. مثل خیلیهای دیگر، مثل گلها، مثل آدمهائی که رویای روشن زندگی را در تیره گی ماه خونین شب کویری باختند و گم کردند.

دران همهمه یاد «اسیدعلی میرزا» افتادم. انسان آواره کویر که در نیمه راه طبس، نیم قرن است به کوهستان و کویر و باد، می آموزد که عشق چیست که دوست داشتن و مهر کدام است. آسید علی میرزا را شما هم می شناسید. انسانی که دوربین کیمیاوی در «پ مثل پلیکان» تصویرش کرده بود. الف مثل انسان، ب مثل بهار، پ مثل پلیکان و بعد ناگهان ز مثل زلزله... خبر که آمد همه بهتمان برده بود آسیدعلی میرزا کجاست آیا غار کوچکش ویران شده و یا مثل پلیکان رویائیش درباغ گلشن طبس، که نشان از بهشت داشت، و پایان پرازآرامشی برای جستجوی پنجاه ساله مرد کویری بود، درخواب مرگ فرورفته؟

هزاران سال طبس کوچک با آن دالانهای دراز خانه هایش، آن بادگیرهای بزرگ، و آن نخلهای سبز، برای همه تف زدگان کویری، روضه رضوان بود و قالی بهشت برین، مسافران کویر وقتی به طبس میرسیدند بند از دستار باز می کردند و جان و تن را در آبهای روشن چشمه های طبسی می شستند، بقولی این نقطه تنها جایگاه تمدن انسان میانه آسیا درطول قرون بود. «ابن بطوطه» طبس را بهشتی درجهنم میدانست و «رابرت مک لوسکی» امریکائی آنجا را خانه خدای بی زوال کویر میخواند. و من و توی ایرانی اگر گذارمان به طبس می افتاد، به اعجاب لب میگشودیم بخصوص این آخریها که باغ گلشن را پرازدرخت و گل کرده بودند و پلیکانهای سپید را بروی چشمه با شکوه باغ رها ساخته بودند. نمیشد باور کرد. وقتی فرماندار جوان را میدیدی که از کودک و مادر و برادر درخاک خفته اش میگفت و مثل کوه ایستاده بود تا به همشهریانش کمک کند افسانه ها بیادت می آمد. آنروز که چنگیز، صدهزارتن را در طبس گردن زد. آیا اینبار طبیعت نقش چنگیز را بازی میکرد؟

گفته بودند هفته‌ای پیش از زلزله، در مداری که طبس و نقاط اطرافش بروی آن قرار دارد در فاصله‌ای نه چندان دور، دستهای آلوده بشر بمبی را آزمایش کرده بود. میگفتند... و هیچکس باور نمیکرد که شهری از صفحه گیتی محو شود. غروب وقتی پیرمردان شهر چهره خونین ماه را دیدند، بنابه آنچه از گذشتگان شنیده بودند، به انتظار حادثه‌ای تلخ نشستند. و ساعتی بعد، ناگهان فرمان خشم طبیعت صادر شد، صدهاخانه درهم ریخت، کودکانی که در آغوش مادر خفته بودند پدرانی که دست محبت برسر فرزند میکشیدند. زنانی که بر سفره نان را و خوشبختی را با همسر و فرزندشان قسمت میکردند همه و همه، بی آنکه مجالی برای فریادکشیدن داشته باشند زیرخروارها چوب سنگ و آهن مدفون شدند. طبس ازدست رفت دهها روستا ویران شد. و باد کویر ساعتی بعد بوی مرگ را به چهارسوی عالم برد. از طبس دوازده هزارنفری، سایه هائی باقی بود که بهت زده درجستجوی عزیزانشان، سنگها و خاکها را پس می زدند.

تصاویر را میدیدی، نقشها را، دردها را میدیدی و ازدست توجه برمی آمد؟

اگر می توانستی باید آنجا حضور داشتی، قطره اشکی که از چشمی برمی گرفتی، نانی که دردهان کودک همه کس ازدست داده میگذاشتی، قطرات خونی که به مجروح نیازمند میدادی، همه و همه میتوانست ترا در برابر وطن و هموطنت سربلند کند. این تنها کاری بود که در لحظه نخست می باید بعنوان وظیفه ملی انجام میدادی.

***

طبس و دهها روستا ویران شده بود. صدای دلت و بانگ عاطفه و وجدانت میگفت باید دستهای بیکس تنها را بگیری. باید تنهای عریان را بپوشانی و دردهانهای بازگرسنه طعام بگذاری. و بعد وقتی کمی آرامش برقرار شد آنوقت وظیفه اصلی تو آغاز میشد. ساختن دوباره بهشت کویر، و انسانی که دراین بهشت همه چیزش را ازدست داده است.

از خانه اش که هیچ نمانده و از نه کودکش فقط چهارتن باقی مانده اند. مردش نیز در خاک خفته آخرین تصویری که از خوشبختی زودگذرش در یاد دارد رهایش نمی کند. همه کنار هم نشسته بودند و مردش برای بچه ها از سلحشوران خراسان، از آرش، و ابومسلم قصه میگفت از مردانی که میهنش را در گذر تاریخ حفظ کرده بودند. و بعد... حس کرده بود دنیا به آخر رسیده، اما او زنده مانده بود و با ناخنهایش خاکها را کنار زده بود تا مردش را بیابد، کودکانش را پیدا کند. سفره اش را بیابد.

نخلهائی سربلند چونان همه مردان خراسان بر پا ایستاده اند. ولی شکوفائی و طراوت نخلها، بوی مرگ پنهان کرده است. کنار نخلها ویرانه‌ای خبر از مصیبت میدهد. اینجا شاید مدرسه‌ای بوده، درمانگاهی و یا خانه‌ای، بهرحال ویرانه ها به روشنی خبر از کسانی میدهند که تا دو روز پیش آسوده و بی خیال در این چهار دیواری زندگی میکردند.

بروی زمین دراز کشیده اند تا کی نوبتشان شود و بوسیله هواپیما به مرکز انتقال پیدا کنند. در شهرشان هیچ چیز نمانده است، نه نان، نه زندگی و نه مادر و فرزند و پدرشان، تنها و تلخ پیکر ویران شده خود را با قلبی که از دردمی گرید، بروی زمین می کشند. آنها دیروز را بیاد دارند و سالهای پیش را، وقتی که زلزله‌ای دیگر طومار هستی کسان و خویشان آنها را در هم پیچید و امروز نوبت آنهاست آیا خاک مردپرور خراسان را نفرین کرده اند.

شاید آرزو داشتند که روزی سوار بر هواپیمائی شوند که گهگاه از آسمان کویر میگذشت. هواپیمائی که مثل عقابهای بلندپرواز اوج میگرفت و سینه آسمان را می شکافت. اما هیچکدام هرگز فکر نمی کردند روزی پیکر له شده و مجروحشان نه بر صندلی نقاله هوائی بلکه کف هواپیما رهاشود. هیچکدام باور نمی کردند روزی مسافران هواپیمائی که از آسمان کویر میگذرد و شهر ویران شده آنها را زیر پا دارد، باشند.

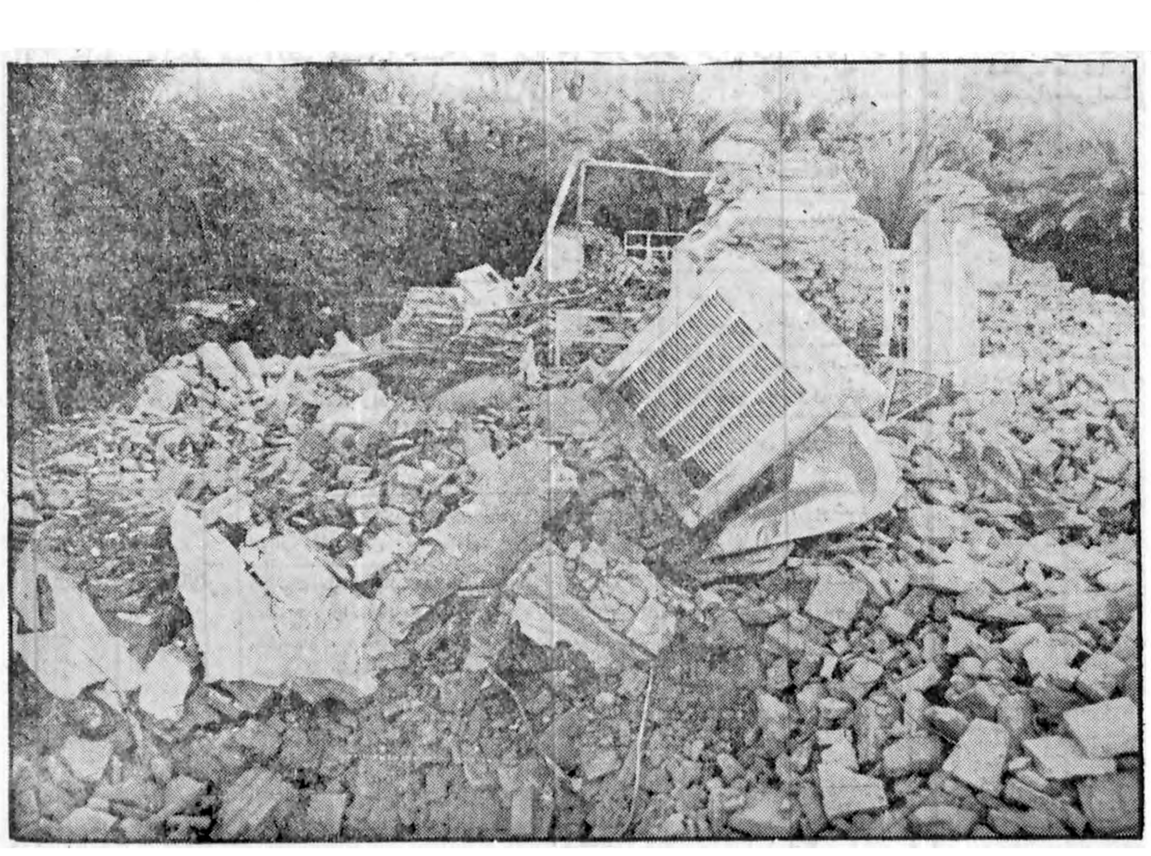

طبیعت وقتی خشمگین شود، نه انسان را می شناسد و نه تکنولوژی را. یکروز این کولر، در هوای تفت زده کویر، نسیم خنکی از بهار را در اتاقها جاری میکرد، امروز خاکها را سنگینتر کرده است. میشود باور کرد اینجا تا دیروز خانه‌ای بوده روشن از نور مهر؟ درختها فرزندان طبیعتند و سالم مانده اند. ولی انسانها؟! خدا میداند چندتن زیر این خاکها خفته اند. و شاید بعضی ها هنوز هم نفس میکشند.

آگهی ثبت نام دانشجویان
دانشگاه صنعتی آریامهر (اصفهان)

دانشجویان سال تحصیلی گذشته دانشگاه صنعتی آریامهر (اصفهان) باید برای ثبت‌نام در روز های ۱۱ و ۱۲ مهرماه ۱۳۵۷ بشرح زیر برای ثبت‌نام شخصا باداره آموزش دانشگاه مراجعه نمایند.

تاریخ	از ساعت ۸ تا ۱۰	از ساعت ۱۰ تا ۱۲	از ساعت ۱٤ تا ۱٦	ازساعت ۱٦ تا ۱۸
سه‌شنبه ۱۱مهر	گروه ۱ درسی	گروه ۲ درسی	گروه ۳ درسی	گروه ٤ درسی
چهارشنبه ۱۲ مهر	گروه ٥ درسی	گروه ٦ درسی	گروه ۷ درسی	گروه ۸ درسی

توضیح لازم
دانشجویانیکه مایل به استفاده ازخوابگاه دانشجوئی می باشندباید مبلغ ۸۰۰۰ ریال به حسابجاری ٤٥٦٠ دانشگاه صنعتی آریامهر (اصفهان) در بانك عمران شعبه اصفهان پرداخت ورسید آنراهنگام ثبت‌نام ارائه دهند که از این مبلغ ٤٥٠٠ ریال بابت اجاره ۹ ماهه خوابگاه دانشجوئی و ۳٥۰۰ ریال بابت ودیعه وسائل تحویل شده در خوابگاه می باشد.

دانشگاه صنعتی آریامهر (اصفهان)