

T5236.03/4 F 1.1

文

選

廿五廿五

CHINESE-JAPANESE COLLECTION  
HARVARD COLLEGE LIBRARY  
FROM HARVARD-YENCHING INSTITUTE  
JUN 28 1932

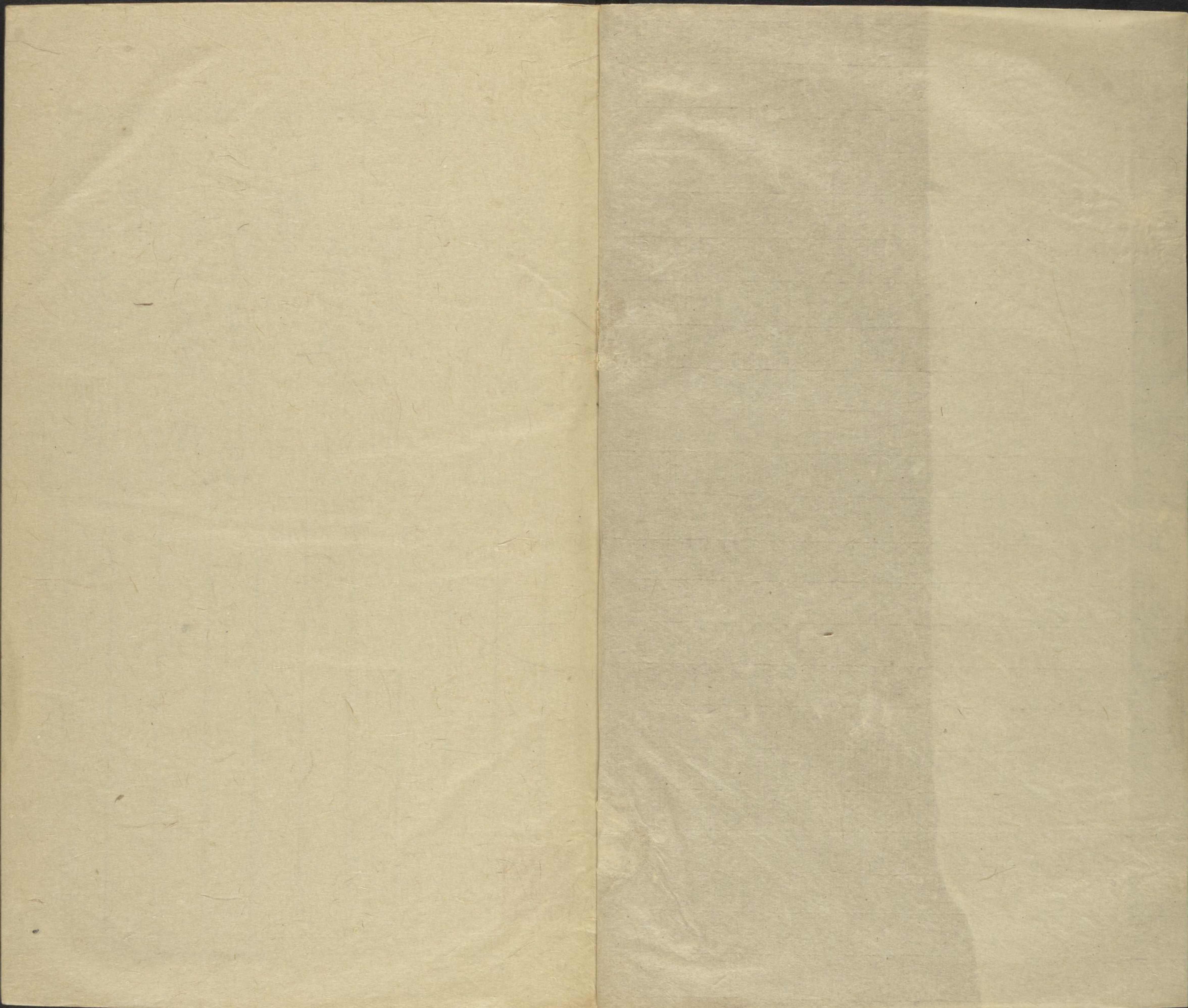



卷一

詩經卷一

卷二

詩經卷二

詩經卷三

卷四

詩經卷四

詩經卷五

卷五

詩經卷六

百一

應休璉百一一首

游仙

何敬祖游仙一首

郭景純游仙詩七首

招隱

左太冲招隱詩二首

陸士衡招隱一首

反招隱

王康琚反招隱一首

游覽

魏文帝芙蓉池一首

殷仲文南州栢公九井作一首

謝叔源游西池一首

謝惠連泛湖出樓中翫月一首

謝靈運從游京口北固應詔一首

晚出西射堂一首

登池上樓一首

游南亭一首

游赤石進帆海一首

石壁精舍還湖中一首

登石門最高頂一首

於南山往北山經湖中瞻眺一首

從斤竹澗越嶺溪行一首

顏延年應詔觀北湖田收一首

車駕幸京口侍游蒜山作一首

車駕幸京口三月三日侍游曲阿後湖作一首

鮑明遠行藥至城東橋一首

謝玄暉游東田一首

江文通從建平王登廬山香鑪峯一首

沈休文鐘山詩應西陽王教一首

宿東園一首

沈道士館一首

徐敬業古意酬到長史漑登琅邪城一首

詠史

詠史詩一首 五言

王仲宣

自古無殉死達人所共知

禮記曰陳乾昔寢疾屬其子曰如我死使我

為殉鵲冠子

秦穆殺三良惜哉空爾為

左氏傳曰秦伯任好卒以子車氏三子奄息

良三善臣賈逵國語注曰惜痛也鄭玄禮記注曰爾語助也

結髮事明君受恩良不訾

漢書曰霍光以結髮內侍

也鄭玄禮記注曰爾語助也

臨歿要之死焉得不相隨

劉德漢書注曰黃鳥之

妻子當

門泣兄弟哭路垂臨穴呼蒼天涕下如綆

杏縻美悲切垂邊也毛詩曰臨其

良人鄭玄曰穴謂塚壙也說文曰縶汲井縶也縻牛轡也

人生各有志終不為此移同知埋身劇心亦有

毛詩曰維此奄息百夫之特

所施

說文曰劇甚也包咸論語注曰施行也

生為百夫雄死為壯士規

鄭玄曰百夫之中最雄俊者

也漢書項羽謂樊噲曰壯士也

黃鳥作悲詩至今聲不虧

毛詩序曰黃鳥哀三良也王逸楚辭注曰虧負也

三良詩一首 五言

曹子建

功名不可為忠義我所安

言功立不由於已故不可為也呂氏春秋曰功名之立天也鄭玄禮記注曰名令問也孝經注曰死君之難為盡忠

諡法曰能制命曰秦穆先下世二臣皆自殘列女傳柳下惠妻諫曰愷悌君子永能義我謂三良也

生時等榮樂既沒同憂患應劭漢書注曰秦穆與群臣飲酒酒酣公曰生誰共此樂死共此哀奄息等許諾及公薨皆從死

言捐軀易殺身誠獨難說文曰捐棄也攬涕登君墓臨穴仰天歎楚辭曰美人兮

長夜何冥冥一往不復還李陵詩曰嚴父潛長夜慈母去中堂東觀漢記鄧太后報鄧閔曰長歸冥冥往而不反

黃鳥為悲鳴哀哉傷肺肝禮記曰親始死惻怛之心傷腎乾肝焦肺古歌曰大憂摧人肺肝心

詠史詩八首五言

左太冲

弱冠弄柔翰卓犖觀羣書禮記曰人生二十曰弱冠王粲車渠椀賦曰援柔翰以作賦孔融薦禰衡表曰英才卓犖躒與榮同班固漢書司馬

著論准過秦作賦擬子虛賈誼作過秦論司馬相如作子虛賦邊城苦鳴鏑羽

檄飛京都長楊賦曰永無邊城之災漢書曰冒頓乃作為鳴鏑習勒騎射音義曰箭鏑也如今鳴箭也漢書高祖曰吾以羽檄徵天下兵雖非甲冑士

疇昔覽穰苴尚書曰善教乃甲冑左氏傳羊斟曰疇昔之羊子為政史記曰司馬穰苴者田完之苗裔也齊景公以為將軍將兵扞燕之師其後田和因自立為齊威王

長嘯激清風志若無東吳論古者司馬法而附穰苴其中因號曰司馬穰苴兵法

鈇刀貴一割夢想騁良圖東觀漢記班超上疏曰臣乘聖漢威神冀倣鈇刀一割之用韓

左眇澄江湘右盼定羌胡廣雅曰眇視也方言曰澄清也馬融論語注曰盼動目貌功成不受爵

長揖歸田廬漢書曰酈食其長揖不拜毛詩曰中田有廬漢書疏廣曰吾自有舊田廬

鬱鬱澗底松離離山上苗古詩曰鬱鬱園中柳毛以彼徑寸莖蔭此百尺

條史記魏王曰寡人有徑寸之珠七發曰高百尺而無枝世胄躡高位英俊沈下僚韓詩內傳曰所以為世子何言世世不絕孔安國尚

地勢使之然由來非一朝周書湯曰吾欲因地勢所

金張藉舊業七葉珥漢貂班固漢書金日磾贊曰夷狄亡國羈虜漢庭七葉內

公豈不偉白首不見招漢書馮唐以孝著為郎中署長事文帝帝輦過問唐曰父老何自為郎說文曰偉奇也荀悅漢紀曰

吾慕魯仲連談笑

吾希段干木偃息藩魏君廣雅曰希庶也干木已見魏都賦幽通賦曰干木偃息以藩魏

却秦軍史記曰魯仲連好奇偉個儻畫策而不肯仕官任職趙孝成王時秦使白起圍趙魏王使將軍新垣衍說趙尊秦昭王為帝魯連適遊趙謂平原君曰梁客新垣衍安在吾請

使將軍新垣衍說趙尊秦昭王為帝魯連適遊趙謂平原君曰梁客新垣衍安在吾請

為君貴而歸之乃見新垣衍起再拜謝  
曰吾請出不敢復言秦將聞之為却五十里  
當世貴不羈遭難能解紛功成不受

賞高節卓不羣史記曰秦軍引去平原君欲封魯連魯連辭謝終不肯受平原君乃置酒

解紛而不取也即有取者是商賈之事而連不忍為也遂辭平原君而去班固說東平王蒼曰光

名宜於當世鄒陽上書曰不羈之士與牛驥同皁史記曰魯仲連好持高節遊於趙論語顏回曰

如有所臨組不肯綵對珪不肯分說文曰組綵屬也王逸楚辭注曰綵繫也連璽

耀前庭比之猶浮雲將加之官必授之以印後仲連為書遺燕將燕將自殺田單欲爵

不義而富且貴於我如浮雲

濟濟京城內赫赫王侯居毛詩曰濟濟多士毛萇曰濟濟多威儀也吳質書曰陳威

冠蓋蔭四術朱輪竟長衢西都賦曰冠蓋如雲廣雅曰術道也楊惲朝集金張

館暮宿許史廬漢書蓋寬饒曰上無許史之屬下無金張之託金張已見上文漢書孝宣

兄恭宣帝立恭已死封恭長子高為樂陵侯南鄰擊鍾磬北里吹笙竽左氏傳曰鄭伯有夜飲酒擊鍾焉

空宇中所講在玄虛廣雅曰寥深也空廓也楚辭曰閔空宇之孤子漢書曰雄方草創

之言論准宣尼辭賦擬相如漢書曰時有人問雄者雄常用法應之誤為十一卷象

麗溫雅雄心壯之每作賦嘗擬以為式悠悠百世後英名擅八區論語曰其或繼周者雖百世可知也

皓天舒白日靈景耀神州廣雅曰皓明也傳玄三都賦曰白日舒靈景於列宅紫

宮裏飛宇若雲浮西京賦曰正紫宮於未央桓寬鹽鐵論峩峩高門內藹藹皆

王侯廣雅曰峩峩容也峩與娥同古字通漢書鮑宣曰豈徒欲使自非攀龍客何為

歛來遊楊子法言曰攀龍鱗附鳳翼辭被褐出閭闔高步追許由家語子路曰有

懷玉何如子曰國無道隱者可也晉宮闕名曰洛陽城閭闔門西向皇甫謐高士傳曰振衣千

仞岡濯足萬里流王粲七釋曰濯身乎振衣千

荆軻飲燕市酒酣氣益震孔安國尚書傳曰樂酒曰哀歌和漸離謂若傍

無人史記曰荆軻之燕與屠狗及高漸離飲於燕市酒酣以往高雖無壯士節與世亦

殊倫高眇邈四海豪右何足陳臣瓚漢書注曰邈眇也張衡貴者雖自貴

四愁詩序曰豪右兼并之家

視之若埃塵賤者雖自賤重之若干鈞

埃塵言輕千鈞喻重也列子楊朱曰貴非所貴賤非所賤齊貴齊賤漢書曰十

六兩爲一斤三十斤爲一鈞

主父宦不達骨肉還相薄

史記或說主父偃曰大橫主父偃曰臣結髮遊學四十年身不得遂親不以爲子昆弟不收杜預左氏傳注曰宦仕

也呂氏春秋曰父母之於子也子之於父母也此之謂骨肉之親薄輕鄙之也史記曰君薄淮陽邪

買臣困采樵伉儷不安宅

漢書曰朱買臣

家貧常刈薪樵賣以給食擔束薪行且誦書妻亦負戴相隨數止買臣無謳歌道中買臣愈益疾歌妻羞之求去買臣笑曰我年五十當富貴也今已四十餘矣女苦日久待我富貴報汝功力妻

傳曰施氏之婦怒施氏曰已不能庇其伉儷杜預曰儷偶也伉敵也

陳平無產業歸來

翳負郭

漢書曰陳平家貧好讀書家乃負郭窮巷以席爲門然門外多長者車轍方言曰翳愛也郭璞曰謂蔽愛也音愛鄭玄禮記注曰負之言背也

長卿還成

都壁立何寥廓

史記曰卓文君奔司馬相如相如與馳歸成都居徒四壁立郭璞曰貧窮也楚辭曰嗟寥廓而無處廣雅曰虛空也

四賢豈不

偉遺烈光篇籍

班固說東平王蒼曰遺烈著於無窮漢書曰吳起商鞅垂著篇籍

當其未遇時憂在填溝壑

孟子曰志士不忘在溝壑

英雄有屯遭由來自古昔

周易曰屯如遭如

何世無奇才遺之

在草澤

孫子曰何世之無才何才之無施

習習籠中鳥舉翮觸四隅

說文曰習習數飛也鴟冠子曰籠中之鳥空籠不出鄭玄毛詩箋云隅角也

落落窮巷士

抱影守空廬

落落疎寂貌言士之居窮巷若鳥之在籠中也風賦曰廓抱影而獨倚

出門無通路枳棘塞中塗

王仲宣七哀詩曰出門無所見孔叢子孔子山陵之歌曰枳棘充路陟之無緣

計策弃不收塊若枯池魚

東方朔六言曰計策棄捐不收王逸

楚辭注曰塊獨處貌

外望無寸祿內顧無斗儲

國語叔向曰絳之富商而無尋尺之祿鄭玄毛詩箋曰迴首曰顧古出東門行曰盜中無斗米

架上無懸衣說文曰儲蓄也謂蓄積以待用也

親戚還相蔑朋友日夜疎

鄭玄毛詩箋曰蔑輕也莊子曰親友益疎

蘇秦北遊

說李斯西上書俛仰生榮華咄嗟復彫枯

史記曰蘇秦乃西至秦說惠王王方誅商鞅疾辨工弗用乃東之趙遂說

六國蘇秦爲從約長并相六國後去趙之燕陽爲得罪於燕而亡自燕之齊齊宣王以爲客卿後齊大夫多與蘇秦爭寵者而使人刺蘇秦又曰李斯西入秦說秦王後秦王以斯爲客卿父曰始皇以斯爲丞相二世下期就五刑莊子曰其疾也俛仰之間文子曰身有榮華心有愁悴蒼頡篇曰咄嗟也說文曰咄驚也王弼周易注曰嗟憂歎之辭咄可忽切啐倉憤切

飲河期滿腹貴足不願餘巢林棲一枝可爲達士模

莊子曰鷦鷯巢林不過一枝偃鼠飲河不過滿腹

詠史詩一首

五言

張景陽

臧榮緒晉書曰張協字景陽載之弟也兄弟並守道不競以屬詠自娛少辟公府後爲黃門侍郎因託疾遂絕人事終於家

昔在西京時朝野多歡娛

漢書劉向上疏曰衆賢和於朝萬物和於野孟子曰霸者之民驩虞如也王逸楚辭注曰娛樂也娛與虞古字通用

藹藹東都門羣公祖二疏

毛詩曰仲山甫出祖鄭玄曰祖者行犯較之祭也

朱軒曜金城供帳臨



長衢

尚書大傳曰未命為士不得朱軒鹽鐵論曰奉金城千里供帳見下注長衢已見上文

達人知止足遺榮忽如無

鍾會遺榮賦曰散髮抽簪永絕一丘蒼頡篇曰簪笄也

抽簪解朝衣散髮歸海隅

鍾會遺榮賦曰散髮抽簪永絕一丘蒼頡篇曰簪笄也所以持冠也孟子曰如以朝衣朝冠坐於塗炭也尚書曰至

于海隅

行人為隕涕賢哉此丈夫

漢書楊宣上書曰行道之人為之隕涕毛詩曰心之憂矣悌既隕之

年歲暮不畱儲

韓康伯周易注曰揮散也歲暮喻年老也詩曰蟋蟀在堂歲聿其暮辭君曰暮晚也言君之年歲已晚也

顧謂四坐賓

多財為累愚

說文曰顧還視也古詩曰四坐莫不歎漢書曰疏廣字仲翁東海人也明春秋為太子太傅兄子受字公子亦以賢良為太子家令廣謂受曰吾聞知足

不辱知止不姦今仕至二千石功名立如此不去懼有後悔豈如父子相隨出關歸老故鄉以壽命終不亦善乎遂上疏乞骸骨上以其年篤老皆許之加賜黃金二十斤皇太子賜五十斤公卿大夫故人邑子為設祖道供帳東都門外送車數百兩辭訣而去道路觀者曰賢哉二大夫或歎息為之下泣廣既歸鄉里日令家共具設酒食請族人故舊賓客與相娛樂居歲餘廣子孫竊謂其昆弟老人廣所愛信者曰子孫幾及君時頗立產業基址今日飲食費且盡宜從丈人所勸說君買田宅老人即以閒暇時為廣言此計廣曰吾豈老詩不念子孫哉賢而多財則損其志愚而多財則益其過金者聖主所以惠養老臣也故樂與鄉黨宗族共饗其賜以盡吾餘日不亦可乎於是族人悅服皆以壽終累猶負也累愚為過者之累也

清風激萬代

名與天壤俱

胡廣書曰建鴻德流清風史記魯仲連與燕將書曰業與三王爭流名與天壤俱弊

書

說文曰咄相謂也蔡邕獨斷曰大尉已下冠惠文侍中珥貂蟬論語曰子張問行子曰言忠信行篤敬子張書諸紳

此蟬冕客君紳宜見

覽古詩一首

五言

盧子諒

徐廣晉紀曰盧諒字子諒范陽人也有才理顯宗徵為散騎常侍段末波愛其才託以道險終不遣之末波死諒依石季龍再閱誅石氏

諶隨閔軍遇害

趙氏有和璧天下無不傳

蔡邕琴操曰楚明光者楚王大夫也昭王得尚氏璧欲以貢於趙王於是遣明光奉璧之趙瑯古和字史記秦王曰

和氏璧天下共傳寶也

秦人來求市厥價徒空言

史記曰趙惠王得和氏璧秦昭王聞之使人遺趙王書願以十五城易璧史記漢王曰空

言虛語非所守也價或作償

與之將見賣不與恐致患簡才備行李圖令國命全

王得秦王書與大將軍廉頗諸大臣謀欲與秦璧城恐不可得而見欺欲勿與即患秦兵之來計未定求令報秦者未得毛萇詩傳曰將且也見賣謂將賣已也爾雅曰簡擇也左氏傳燭之武謂秦伯曰行李之往來供其乏困杜預曰行李使人孫卿子曰人之命在天國之命在禮

藺相如可使王召見問藺相如周易曰在下位而不憂家語曰顏回以德行著各孔子稱其賢

藺生在下位繆子稱其賢

史記曰宦者令繆賢曰臣舍人

如奉和璧西入秦尚書曰奉辭罰罪鄭玄禮記注曰辭言語也莊子曰宣尼伏軾而歎曰由之難化也

秦王御殿坐趙使擁節前

史記曰趙王遂令相

進也鄭玄禮記注曰節所以明信輔君命也令趙使者擁節也

揮袂睨金柱身玉要俱

史記曰秦

捐壁却立倚柱怒髮上衝冠曰臣觀大王無意償趙城故臣復取璧大王必欲急臣臣頭今與

璧俱碎於柱矣相如持其璧睨柱欲以擊柱秦王恐其破璧乃辭謝請以十五城

與趙燕丹子曰荆軻拔匕首擲秦王決耳入銅柱火出然銅有金故稱曰金柱

連城既偽

往荆玉亦真還史記曰相如度秦王特以詐偽為與趙城實不可得乃使從者衣褐裏其璧從徑道亡歸璧于趙秦乃不以城與趙趙亦終不與璧爰在

澠池會二主剋交歡爾雅曰爰曰也史記曰秦王欲為好會於澠池趙王遂與秦王會澠池又曰嚴仲子謂聶政曰故進百金者得以交足下權漢書曰

郭解入關昭襄欲負力相如折其端史記曰秦武王死無子立異母弟是為昭襄王賢豪交歡昭襄欲負力相如折其端列子曰不猶愈於負其力乎漢書曰秦王政負

力怙威鄭玄周禮注曰負恃也方言曰端緒也皆血下霑襟怒髮上衝冠說文曰皆目睚也列士傳曰朱亥

冠已見上注西缶終雙擊東琴不隻彈西缶東琴也捨生豈不易處死誠獨難漢書武帝報李廣曰威稜

幽通賦曰捨生取誼史記太史公曰非死者難言處死者難也稜威章臺顛彊禦亦不干漢書武帝報李廣曰威稜

禦孔安國尚書傳曰干犯也屈節邯鄲中俛首忍迴軒史記曰趙王以相如功大拜為上卿位在廉

下我見相如必辱之相如聞不肯與會出望見廉頗相如引頗之右廉頗曰相如素賤人吾羞不忍為之

車避匿家語子貢曰夫子欲屈節以救父母之國節猶操也廉公何為者負荆謝厥

信史記曰於是舍人相與諫相如曰今君與廉君同列廉君宣惡言而君畏匿且庸人尚羞之

今兩虎自鬪其勢必不俱生吾所以為此者以先國家之急而後私讐也廉頗聞之肉袒負荆因賈客至藺相如門謝罪曰鄙賤之人不知將軍寬之至也卒相與歡為刎頸之交晉灼漢書注曰

以辭相告曰謝尚書曰思免厥智勇冠當代弛張使我歎史記太史公曰相如其處譽孔安國尚書傳曰譽過也

張子房詩五言 沈約宋書曰姚泓新立關中亂義熙十三

謝宣遠王儉七志曰高祖遊張良廟竝命僚佐賦詩瞻之所造冠於一時

王風哀以思周道蕩蕩無章毛詩序曰關雎麟趾之化王者之風又曰亡國之音哀以

文章卜洛易隆替興亂罔不亡尚書曰予朝至于洛師上惟洛食韋昭國語注曰替廢

為此天下中有德則易以王無德則易以亡力政吞九鼎苛慝暴三殤子力政謂秦也墨

又劉向上疏曰自古及今未有不亡之國也禮記曰孔子過泰山側婦人哭於墓者而哀夫子式而聽之使子貢問之曰子之哭也上似重有

憂者而曰然昔者吾舅死於虎吾夫又死焉今吾子又死焉夫子曰息肩纏民思靈鑒集

何不去也曰無苛政夫子曰小子識之苛政猛於虎也苛猶虐也伊人感代

朱光東京賦曰百姓不能忍是用息肩於漢毛詩曰天鑒在下有命既集曹植伊人感代

工聿來扶興王伊人謂張良也毛詩曰聿來胥宇孔安國尚書傳曰聿遂也陸機遂志賦曰扶

興王以成命延衰期乎天祿婉婉幙中畫輝輝天業昌婉婉和順貌也漢書高祖曰運籌帷幄之

之理鄭玄曰鴻門消薄蝕垓下殞攬槍漢書曰亞父范增說項羽急擊沛公項伯素

商書太甲下云与乱同事罔  
不亡與字當在  
傳寫之誤呂向  
解為復興於亂  
道修其美夫大  
抵唐人不甚信  
古文故不引以  
為注

五臣作琴

侯皆會圍羽城下薄蝕獲槍皆喻羽也京房易飛侯曰凡日蝕皆於晦朔不於晦朔蝕者名曰薄爾雅曰彗星為撓槍爵仇謂封雍齒也已見幽通賦漢書曰良從上出奇計及立蕭相國音義曰何時未為相國勸高祖立之漢書叢敬說上曰陛下都洛陽不如入關上問良良因勸上是日車駕西都長安又曰欲廢太子立戚夫人子趙王如意呂后恐不知所為或謂呂后留侯善畫計呂后乃使建成侯呂澤劫良良曰顧上有所不能致者四人令太子為書卑辭安車請以為客令上見之則一助也於是太子迎四人至上破黥布歸愈欲易太子及置酒太子侍四人從上乃驚曰吾求公公逃避我今公何自從吾兒遊乎煩公幸卒調護太子竟不易太子者良本招此四人之力也又疏廣曰太子國儲

副君也 **肇允契幽叟翻飛指帝鄉** 言初即合契幽叟晚乃遊心帝鄉漢書曰良從可教後五日與我可期此良夜半往有頃父亦來喜出一編書曰讀是則為王者師且視其書乃太公兵法又曰願棄人間事欲從赤松子遊耳廼學道欲輕舉莊子曰華封人謂堯曰千歲厭世士而上仙乘彼白雲至于帝鄉毛詩曰肇允彼桃蟲翻飛

維鳥鄭玄曰肇始也允信也辭君韓詩章句曰翻飛貌 **惠心奮千祀清埃播無疆** 周易曰有孚惠心勿問元吉清埃猶清塵也李神武睦三正裁成被八荒 神武謂宋尤武功歌曰清埃飛連日月毛詩曰惠我無疆

書益曰帝德廣運乃聖乃神乃武乃文孔安國尚書傳曰睦和也漢書曰三正子為天正丑為地正寅為人正周易曰后以財成天地之道輔相天地之宜漢書曰監八方被八荒 **明兩** 周易曰明兩作離大人以繼明照于四方鄭玄曰明兩者取君明上下以明德相承其於天下之事無不見也孟子曰舜避丹朱於南河之南然河南即河陰也慶霄即慶雲也

內之政見四子藐姑射之山 **鑿於歷頽寢飾像薦嘉嘗** 宋畧曰大軍九月次彭城鑿於歷頽寢飾像薦嘉嘗 宋畧曰大軍九月次彭城鑿於歷頽寢飾像薦嘉嘗

汾水之陽窅然喪其天下 **燭河陰慶霄薄汾陽** 明兩慶霄皆喻宋高祖燭明也薄猶輕易也河陰汾陽堯舜二帝所居也言以高祖譬舜則高祖光明又以方堯則堯可輕薄也

與歸毛詩曰嗟我懷人寘彼周行毛萇曰行列也周之列位 **濟濟屬車士粲粲翰墨場** 漢書音義曰大駕屬車八奮藻賓戲曰婆娑乎術藝之場項岱曰場圃講經藝之所 **瞽夫違盛觀竦踊企一方** 瞽夫宜遠自謂也毛萇詩傳無以與乎文章之觀說文曰 **四達雖平直蹇步愧無良** 禮記曰周道四達尚書曰王也說文曰蹇跛也左氏傳曰孟縶之 **食和忘微遠延首詠太康** 莊子曰聖人其於人足不良能行毛萇詩傳曰良善也

以和郭象曰各自得斯飲和矣豈待言哉微遠亦自謂也阮瑀止欲賦曰飲延首以極視魏明帝野田黃雀行曰四夷重譯貢百姓謳吟詠太康琴操伍子胥歌曰庶此太康皆吾力兮

**秋胡詩一首** 五言 列女傳曰魯秋胡潔婦者魯秋胡子之妻秋胡子既納之五日去而寓於陳五年乃歸妻至其家見路傍有美婦人方採桑

秋胡子悅之下車謂曰今吾有金願以與夫人婦人曰嘻妾採桑奉二親吾不願人之金秋胡子遂去歸至家奉金遺其母其母使人呼其婦婦至乃向採桑者也

秋胡子見之而慙婦曰東髮修身辭親往仕五年乃得還當見親戚今也乃悅路旁婦人而下子之裝以金與之是忘母不孝也妾不忍見不孝之人遂去而走自投河而死

**顏延年**

而

而

而

而

而

而

而

而

而

而

而

而

椅梧傾高鳳寒谷待鳴律

毛詩曰其桐其椅其實離離又曰鳳皇鳴矣于彼高岡椅

枝俟鸞鷲劉向別錄曰鄒衍在燕有谷

寒不生五穀鄒子吹律而溫至生黍也影響豈不懷自遠每相匹

而成就類乎影響豈不相思故夫婦之儀自遠相匹尚書曰惠迪吉

從逆凶惟影響鸛冠子曰影則隨形響則應聲毛詩傳曰懷思也婉彼幽閑女作嬪

君子室

毛詩傳曰婉然美貌又曰

峻節貫秋霜明豔侔朝日

豔志節擬秋霜鄭玄周禮注曰侔等也詩曰東方之日彼姝者

嘉運既我從欣願自此

畢

其一陸機從梁陳

燕居未及好良人顧有違

毛詩曰或燕燕居息又曰妻子好合

人稱夫曰良人毛詩曰行道遲遲

脫巾千里外結綬登王畿

佩今欲官於陳故脫巾

而結綬也策觀漢記曰江革養母幅巾履履漢書蕭育與朱博為友長安諺

戒徒在昧且左

右來相依

易歸藏曰君子戒車小人戒徒左

驅車出郭行路正威遲

古詩曰

駑馬毛詩曰四牡駢駢周道倭遲毛詩曰倭遲

存為久離

嗟余怨行役三陟窮晨暮

毛詩曰嗟予子行役夙夜無已又曰陟彼崔嵬我

嚴駕越風寒解鞍犯霜露

楚辭曰嚴車駕兮戲遊鄭玄禮記注曰越躡也漢書

原隰多悲涼迴飈卷高樹

宋均春秋緯

悲哉遊宦子勞此山川路

其二漢書薄昭與淮南王書曰今之諸侯

遙行人遠宛轉年運徂

楚辭曰超逍遙兮今焉薄又曰愁修夜而婉轉

良時為此

別日月方向除

李陵詩曰良時不再至離別在須臾毛詩曰昔我往矣日月方

孰知寒

暑積僂俛見榮枯

僂俛猶俯俛也程曉女典

歲暮臨空房涼風起座隅

陸機

勤役從歸願反路遵山河昔辭秋未素今也歲載華蠶月

其四毛詩曰言念君子載寢載興

觀時暇桑野多經過

毛詩曰鷺月條桑又曰蝓蝓者蠋也

佳人從所務窈窕

援高柯

楚辭曰聞佳人兮召予辭君韓詩章

傾城誰不顧弭節停中阿

其五漢

年歌曰北方有佳人絕世而獨立一顧傾人城再顧傾人國寧知傾城國佳人不再

思勞事遠濶音形

楚辭曰年洋洋而日往曹子建答楊德祖書曰思子為勞陸機贈

為五載別相與昧平生

廣雅曰昧闇也五載之別雖久論情無容不識直為先

捨車

遵往路鳧藻馳目成周易曰舍車而徒義弗乘也往路所來從之路也李陵詩曰行人懷往路班彪冀州賦曰感鳧藻以進樂兮楚辭曰滿堂兮美人忽

獨與予今日成王逸曰獨與我睨而相親成爲親也南金豈不重聊自意所輕毛詩曰元龜象齒大路南金鄭玄毛詩箋曰聊且畧之辭也

義心多苦調密此金玉聲其六潘岳從姊誄曰義心清尚莫之與鄰高節難久

淹竭來空復辭列女傳曰齊母乃作詩以砥礪女之心高其節劉向七言曰竭來歸耕水自疎王逸楚辭注曰竭去也遲遲前途盡

依依造門基上堂拜嘉慶入室問何之閑居賦曰太夫人在堂蘇亥織女詩曰時來嘉慶集室妻之所居女史箴曰正

人望昏至慙歎前相持其七楚辭曰美人皓齒嫋以姤有懷誰能已聊用申苦難毛詩曰

無時豫秋至恒早寒爾雅曰明發動愁心閨中起長歎毛詩曰明發不寐

長歎中夜起惻悽歲方晏日落遊子顏其八言情之悽悽在乎歲之方晏日之將落愈思

高張生絕弦聲急由調起高張生於絕弦以喻立節期於致命聲急由乎調起以喻辭切興於恨深揚雄

和自昔枉光塵結言固終始繁欽與魏文帝殿曰冀事速訖旋待光塵公羊傳曰結言而退楚辭曰解佩纒以結言周易曰歸妹人之終始也

如何久爲別百行誓諸已孔臧與從弟書曰學者所以飭百行也杜預左氏傳注曰誓失也論語曰君子求諸已君子失明

義誰與偕沒齒家語孔子曰淫亂者生於男女男女無別則夫婦失義昏禮聘享者所以別男女明夫婦之義也論語曰沒齒無怨言愧彼行

露詩甘之長川汜其九貞女不犯霜露而違禮而我貪生以棄義比之爲劣故有愧焉毛詩曰厭浥行露豈不夙夜謂行多露鄭玄曰豈不知當早夜成婚禮謂

道中之露太多故不行耳爾雅曰水決復入河爲汜

五君詠五首五言 沈約宋書曰顏延年領步兵嗜酒疎誕不能斟酌當時劉湛言於彭城王義康出爲永嘉太守延年甚怨憤乃作五君詠以

述竹林七賢山濤王戎以貴顯被黜詠嵇康曰鸞翮有時鍛龍性誰能馴詠阮籍曰物故不可論途窮能無慟詠阮咸曰屢薦不入官一麾乃出守詠劉伶曰藉精已沈飲誰知非荒宴此四句蓋自序也

顏延年

阮步兵袁宏竹林名士傳曰阮籍以步兵校尉缺厨中有數斛酒乃求爲校尉大將軍甚奇愛之

阮公雖淪跡識密鑿亦洞廣雅曰淪沒也識心之別名湛然不動謂之洞深也沈醉似

埋照寓辭類託諷臧榮緒晉書曰籍拜東平相不以政事爲務沈醉日多善屬文論初不苦思率爾便成作五言詩詠懷八十餘篇爲世所重班固漢書述曰寓

苦思率爾便成作五言詩詠懷八十餘篇爲世所重班固漢書述曰寓

苦思率爾便成作五言詩詠懷八十餘篇爲世所重班固漢書述曰寓

言淫麗託 長嘯若懷人越禮自驚眾 魏氏春秋曰籍少時常遊蘇門山有隱者莫知姓名籍從與談太古無為之道及論五帝三王之義蘇門生蕭然曾不經聽籍乃對之長嘯清韻響亮蘇門生迫爾而笑籍既降蘇門生亦嘯若鸞鳳之音焉毛詩曰嗟我懷人孫盛晉陽秋曰阮籍嫂嘗歸家籍相見與別或以禮譏之籍曰禮豈為我設邪嵇康司馬長卿讚曰長卿慢世越禮自放賈逵國語注曰越踰也物故不可論途窮能無慟 籍雖放誕不拘禮教發言玄遠口不評論臧否人物魏氏春秋曰籍時率意獨駕不由徑路車跡所窮輒慟哭而返

中散不偶世本自餐霞人 孫盛晉陽秋曰嵇康性不偶俗呂氏春秋曰沈君筮謂孫叔敖曰偶世接俗子不如我食霞謂仙也楚辭曰漱正陽而含朝霞司馬相如大人賦曰呼吸沆瀣食朝霞形解驗默仙吐論知凝神 顧凱之嵇康讚曰南海太守鮑夜聞靜室有琴聲怪其妙而問焉靚曰嵇叔夜寧曰嵇臨命東市何得在茲靚曰叔夜迹示終而實尸解桓子新論曰聖人皆形解仙去言死示民有終孫綽嵇中散傳曰嵇康作養生論入洛京師謂之神人向子期難之不得屈莊子曰藐姑射之山有神人居焉其神凝郭象曰行若曳枯木心若聚死灰是其神凝也廣雅曰凝定也

洽隱淪 竹林七賢論曰嵇康非湯武薄周孔所以迂世廣雅曰迂迂犯也五故切非有先生論曰欲聞流議神仙傳曰王烈年已一百二十八歲康甚愛之數與共入山遊戲採藥相 鸞翮有時鍛龍性誰能馴 嵇康別傳曰康美音氣好容色龍章鳳姿天質自然淮南子曰飛高鍛羽許慎曰鸞

劉參軍 表宏竹林名士傳曰劉伶為建威參軍 劉伶善閉關懷情滅聞見 言道德內充情欲俱閉既無外累故聞見皆滅滅榮緒晉書曰靈潛嘿少言老子曰善閉者無關鍵而不可開王弼曰因物自然不設不施故不用關鍵繩約而不可開解說文曰懷藏也莊子廣成子曰目無所見耳無所聞汝神將守形形乃長生 鼓鍾不足歡榮色豈能眩 夫鍾鼓以悅耳榮色以悅目今聞見既滅聲色俱喪故鼓鍾不足以為歡豈榮色之能眩也賈逵國語注曰眩惑也戶徧切 韜精日沈飲誰知非荒宴 廣雅曰韜藏也賈逵國語注曰精明也臧榮緒晉書曰靈常乘鹿車攜一壺酒尚頌書曰義和沈湎于酒孔安國曰沈謂醉冥也毛詩曰好樂無荒鄭玄曰荒廢亂也

酒雖短章深衷自此見 頌酒即酒德頌也衷謂中心也蒼頡篇曰衷別外之辭也 阮始平 表宏竹林名士傳曰阮咸字仲容籍之兄子也與籍俱為竹林之遊官止始平太守 仲容青雲器實稟生良秀 青雲言高遠也史記太史公曰夫閭巷之人欲砥行立名者非附青雲之士惡能施於後代哉禮記曰人者五行之秀廣雅曰秀美也 達音何用深識微在金奏 傅暢晉諸公贊曰中護軍長史阮咸唱議荀勗雅懼非德政中和之善必古今長短之所致後掘地得古銅尺歲久欲腐壞以此尺度於勗今尺短四分時人明咸為解班固匈奴傳贊曰遠見識微周禮曰鍾師掌金奏凡樂事以鍾鼓奏九夏

郭奕已心醉山公非虛覲 名士傳曰阮咸哀樂至到過絕於人太原郭奕見之心醉不覺歎服列子曰有神巫自齊而來處於鄭名曰季咸列子見之而心醉向秀曰迷惑其道也 屢薦不入官一麾乃

山壽啓事曰咸若在官之職必妙絕於時鄭玄毛詩箋曰覲見也

杜預左氏傳注 曰擊鍾而奏樂

齊而來處於鄭名曰季咸列子見之而心醉向秀曰迷惑其道也

屢薦不入官一麾乃

山壽啓事曰咸若在官之職必妙絕於時鄭玄毛詩箋曰覲見也

杜預左氏傳注 曰擊鍾而奏樂

齊而來處於鄭名曰季咸列子見之而心醉向秀曰迷惑其道也

**世守**

曹嘉之晉紀曰山濤舉咸為吏部郎三上武帝不能用也尚書曰學古入官麾指麾也言為勗所指麾也傳暢諸公讚曰勗性自矜因事遷咸為始平太守

**向常侍**

**向秀甘淡薄深心託豪素**

說文曰淡薄味也文賦曰唯豪素之所擬

**探道好淵玄觀書鄙章句**

謂注莊子也世說曰初注莊子者數十人莫能究其指要向秀於舊注外為解義妙析奇致大暢玄風王逸妍蚩曰窮聖人之秘奧測六義之淵玄王逸楚辭注曰鄙恥也漢書曰費直治易長於卦筮無交呂既鴻軒攀嵇亦鳳舉向秀別傳曰秀常與嵇康偶銀於洛邑與呂子灌園章句詩曰歸鴈載軒軒飛貌張衡獨流連河裏遊惻愴山陽賦漢書班伯曰式號式謔大雅所以流連也服虔曰荒謬樂也魏氏春秋曰康寓居河內之山陽縣與河內向秀相友善遊於竹林思舊賦曰濟黃河以汎舟經山陽之舊居

**詠史詩一首**

五言

**鮑明遠**

**五都矜財雄三川養聲利**

漢書曰王莽於五都立均官更名雒陽邯鄲臨淄宛成都市長皆為五均司市師鄭玄尚書大傳注曰矜夸也漢書

**高位**

史記陶朱公曰吾聞千金之子不死於市漢書夏侯勝常謂諸生曰士病不明經經術苟明其取青紫如拾地芥

**鱗次**

西都賦曰立十二之通門吳都賦曰飛臺舛互李尤辟雍賦曰攢羅鱗次

**仕子影華纓遊客竦輕轡**

**明星辰未稀軒蓋已雲至**

毛詩曰明星有爛鄭玄曰明爛然也說文曰希疏也希與稀通說苑曰翟璜乘車載

**寒暑在一時繁華及春媚**

周易曰日月運行一寒一暑應璩與曹長思書曰春生者繁華也

**賓御紛颯沓鞍馬光照地**

孔安國尚書傳曰御侍也吳質答東阿王

**君平獨寂**

言身棄世而不仕世棄身而不仕漢書曰蜀有嚴君平卜於成都市日閱數人得百錢足自養則閉肆下簾而授老子楚辭曰野寂寞其無人莊子

**冥身世兩相弃**

曰夫欲勉為形者莫如棄世棄世則無累矣

**詠霍將軍北伐詩一首**

五言

**虞子陽**

虞義集序曰義字子陽會稽人也七歲能屬文後始安王引為侍郎尋兼建安征虜府主簿功曹又兼記室參軍事天監中卒

**擁旄為漢將汗馬出長城**

班固涿郡山祝文曰仗節擁旄鉦人伐鼓漢書公孫弘曰臣愚驚無汗馬之勞史記曰秦使蒙恬築長城

**城地勢險萬里與雲平涼秋八九月虜騎入幽并**

宋子侯詩曰高秋八月露變為霜

**狐白日晚瀚海愁陰生**

漢書酈食其曰距飛狐之口臣瓚曰飛狐在代郡西南塞名漢書曰霍去病率師登臨瀚海如淳曰瀚海各說文曰陰雲覆

**日羽書時斷絕刀斗晝夜驚**

羽書即羽檄也楚漢春秋曰懸布反羽書至上大怒漢書曰李廣行無部曲不擊刀斗自衛孟康曰以銅作鐃

隴關玉門皆  
非函并地不  
待梁元帝用  
山月詩地理  
折誤也

受一斗畫炊飲食夜擊持行各曰刀  
乘墉揮寶劍蔽日引高旂周易曰乘其墉弗克攻  
也廣雅曰揮動也楚絕書曰楚王使風胡子歐冶子干將作劍曰大阿晉鄭聞而求之不得圍楚  
之城三年不解於是楚王引大阿之劍登城而麾之二軍為之破敗史記曰陸賈寶劍直百金楚  
辭曰旌蔽日  
雪屯七萃士魚麗六郡兵晉陸機從軍行曰胡馬如雲屯穆天子傳曰  
天子賜七萃之士郭璞曰萃聚也亦猶傳有

下思羌笛隴頭鳴李陵書曰胡笳互動沈約宋書有胡漢舊箭笛  
錄有曲不記所出長笛賦曰近世雙笛從羌起  
骨都先自誓日

逐次亡精漢書匈奴有骨都侯又曰匈奴誓焉文類曰恐懼也  
玉門罷斥侯甲第

始修營漢書曰龍勒有五門關又曰李廣遠斥侯未嘗遇害又曰賜霍光甲  
論語曰子華使於齊冉子為其母請粟子曰  
天長地自久人道

積功立百行成論語曰子華使於齊冉子為其母請粟子曰  
與之庾包咸曰十六升為庾百行已見上文

有虧盈老子曰天長地久莊子曰天與地  
無窮人死者有時爾雅曰虧毀也  
未窮激楚樂已見高臺傾楚辭曰宮  
庭震激焉發

有雄名漢書曰甘露三年單于始入朝上思股肱之美  
乃圖畫其人於麒麟閣法其形貌叙其姓名  
當令麟閣上千載

百一

百一詩一首

五言 張方賢楚國先賢傳曰汝南應休璉作百篇詩譏切時事徧  
以示在仕者咸皆怪愕或以為應焚棄之何晏獨無怪也然方賢  
之意以有百一篇故曰百一李充翰林論曰應休璉五言詩百數十篇以風規治  
道蓋有詩人之旨焉又孫盛晉陽秋曰應璩作五言詩百三十篇言時事頗有補  
益世多傳之據此二文不得以一百一篇而稱百一也今書七志曰應璩集謂之  
新詩以百言為一篇或謂之百一詩然以字各詩義無所取據百一詩序云時謂  
曹爽曰公今聞周公巍巍之稱安知百  
慮有一失乎百一之名蓋興於此也

應璩文章錄曰璩字休璉博學好屬文明帝時歷官散騎侍郎曹爽多違法  
度璩為詩以諷焉典著作卒文章志曰璩汝南人也詩序曰下流應侯

白侮

下流不可處君子慎厥初論語曰糾之不善不如是之甚也是以君子惡居  
流天下之惡皆歸焉尚書仲虺曰慎厥終惟其始  
名高

不宿著易用受侵誣韓詩曰說之以名高史記曰灌夫亦得實嬰痛  
列侯宗室為名高三畧曰侵誣下民國內誼諱  
前者隳官去

有人適我閭高唐賦曰長吏  
隳官賢士夫志  
田家無所有酌醴焚枯魚漢書楊惲書曰田家作  
若茶菑與表公書曰酌

問我何功德二入承明廬璩初為侍郎又為常侍又為侍中故云三  
入陸機洛陽記曰吾常怪謁帝承明廬問

所以占此土是謂仁智居言今所占之土是謂  
仁智之所居乎亦問

文章不經國筐篋無尺書典論論文曰文  
章經國之大業

五臣作所以



新序孫叔敖曰府庫之藏金玉筐篚之橐簡書說文曰筐篋箚也口類切漢書曰廣武君曰奉咫尺之書以使燕

言文章既不經國篋篋又無尺書乃用何等而稱才學往往而見譽問者之辭也

避席跪自陳賤子實空虛孝經曰曾子避席漢書曰王邑

稱賤子謂召賓邑宋人遇周客慙愧靡所如言已妄竊崇班心常懷恥類宋人之遇周客慙愧而無所如闕子曰宋之愚人得燕石於梧臺

之側藏之以為大寶周客聞而觀焉主人齋七日端冕玄服以發寶華匱十重巾十襲客見悅而掩口盧胡而笑曰此特燕石也其與瓦甃不殊主人大怒曰商賈之言醫匠之心藏之愈固守之彌謹杜預左氏傳曰如從也

### 遊仙

#### 遊仙詩一首 五言

何敬祖 臧榮緒晉書曰何劭字敬祖陳國人也博學多聞善屬篇章初為相國掾稍遷尚書左僕射薨

青青陵上松亭亭高山栢古詩曰青青陵上栢劉公幹贈從弟詩曰亭亭山上松亭亭高貌光色冬夏茂根

柢無彫落莊子曰受命於地唯松栢獨在冬夏青青爾雅曰柢本也焦貢易林曰温山松栢常茂不彫落吉士懷貞心悟物思遠

託揚志玄雲際流目矚巖石尚書曰庶常吉士七啓曰抗志雲際思玄賦曰流目眺大衡門羨昔王子喬友

道發伊洛迢遞陵峻岳連翩御飛鶴列仙傳曰王子喬者周靈王太子晉也好吹簫作鳳鳴遊伊洛之間道人浮丘公接以

上嵩高山三十餘年後求之於山上見柏良曰告我家七月七日待我於緱山頭果乘白鶴駐山頭望之不得到舉首謝時人數日而去立祠緱氏山下文子曰三皇五帝輕天下細萬物上與道為友下與化為人張湛曰上能友於道友或為及呂氏春秋曰君子反以修德思玄賦曰續連翩今紛暗曖說文曰御使馬也抗跡遺萬里豈戀生民

#### 遊仙詩七首 五言

郭景純 凡遊仙之篇皆所以滓穢塵網錙銖縷絃食霞倒景餌玉玄都而璞之制文多自叙雖志俠中區而辭無俗累見非前識良有以哉

京華游俠窟山林隱遯棲西京賦曰都邑遊俠張趙之倫莊子曰徐無鬼見魏武侯曰遊者退也周易曰龍德而隱遯世無悶朱門何足榮未若託蓬萊東方朔十洲記曰臣故吟韜隱而赴王

臨源挹清波陵岡掇丹萸毛萸詩傳曰挹也又曰掇拾也靈谿可潛盤安事登雲梯靈谿谿名也庾仲雍荊州記曰大城西九里有靈谿水雲梯言

漆園有傲吏萊氏有逸妻莊子者

進則保龍見退則觸藩抵

願變先生老萊曰諾妻曰妾聞居亂世為人所制能免於患乎妾不能為人所制投其奮而去老萊乃隨而隱

於患乎妾不能為人所制投其奮而去老萊乃隨而隱

於患乎妾不能為人所制投其奮而去老萊乃隨而隱

求仙也退謂處俗也周易曰九二見龍在田龍德而正高蹈風塵外長揖謝夷齊左  
中者也又曰羝羊觸藩羸其角不能退不能遂無攸利傳曰魯人之臯使我高蹈莊子曰孔子彷彿塵垢之外說文曰謝辭別也史記曰伯夷叔齊孤竹  
君之子也父欲立叔齊及卒叔齊讓伯夷伯夷曰父命也遂逃去叔齊亦不肯立而逃義不食周粟隱於  
首陽山

青谿千餘仞中有一道士庾仲雍荊州記曰臨沮縣有青谿山山東有泉泉側有雲  
道士精舍郭景純嘗作臨沮縣故遊仙詩嗟青谿之美

生梁棟間風出窻戶裏借問此何誰云是鬼谷子史記曰蘇秦東師事於  
齊而習於鬼谷先生徐廣曰潁川陽城有鬼谷谷子序曰周時有豪士隱於鬼谷者自號鬼谷子言其自遠也然鬼谷之名隱者通號也翹迹企潁陽臨河思洗耳雅  
曰翹舉也呂氏春秋曰昔堯朝許由於沛澤之中請屬天下於夫子許由遂之潁川之陽琴操曰堯大許由之志禪為天子由以其言不善乃臨河而洗其耳

潛波渙鱗起閩闔風已見西京賦高誘曰竟靈妃顧我笑粲然啓玉齒靈妃處  
詩曰顧我則笑鄭玄曰顧猶視也穀梁傳曰軍人粲然皆笑莊子曰女商謂徐無鬼曰吾所以說君者吾未嘗啓齒司馬彪曰啓齒笑也

將誰使楚辭曰吾令豐隆乘雲兮求處妃之所在解佩纆以結言兮吾寒修時不存要之  
令寒修以為理王逸曰古賢寒修而媒理也廣雅曰將欲也

翡翠戲蘭苕容色更相鮮言珍禽芳草遞相輝映可綠蘿結高林蒙籠蓋  
悅之甚也蘭苕蘭秀也

一山陸機毛詩草木疏曰松蘿蔓松而生枝正青毛中有冥寂士靜嘯撫清絃冥玄  
詩曰焉與女蘿施於松栢手長曰女蘿松蘿也

放情凌霄外嚼藥挹飛泉楚辭曰放志乎雲中淮南子曰大丈夫乘雲陵霄赤松  
與造化逍遙魏文帝典論曰飢食瓊藥渴飲飛泉

臨上游駕鴻乘紫煙列仙傳曰赤松子者神農時雨師也服水玉教神農能入火不燒  
者歌曰遂乘萬龍輶馳騁九野嵇康答難曰偃佺以柏實方目赤松以水玉乘煙古白鴻頌曰茲亦耿介矯翮紫煙

左挹浮丘袖右拍洪崖肩列仙傳曰浮丘公接王子喬以上嵩高山說文曰拍拊也昔白切西京賦曰洪崖立借問蜉  
而指麾神仙傳曰衛叔卿與數人博其子度曰向與博者為誰叔卿曰是洪崖先生

六龍安可頓運流有代謝楚辭曰貫鴻濛以東竭兮維六龍於扶桑王逸曰結我車時變感人思已秋復願夏兩雅曰淮海變微禽  
運行各得其序淮南子曰二者代謝外馳高誘曰代更也謝叔也

吾生獨不化國語趙簡子歎曰雀入于海為蛤雉入于淮雖欲騰丹谿雲螭非  
為蜃龜鼉魚鼈莫不能化唯人不能哀夫

我駕魏文帝典論曰夫生之必死成之必敗然而惑者望乘風雲冀與螭龍共駕適不死之國愧無魯陽德迴日向三舍淮南子曰魯陽公與韓遘難戰酣暮援戈而麾臨川  
國即丹谿其人浮遊列缺翱翔倒景然死者相襲丘壟相望者莫反潛者莫形足以覺

哀年邁撫心獨悲吒論語子在川上曰逝者如斯尚書曰日月逾邁孔安國曰如日月之並過儀禮曰婦人搢心不哭叱歎聲也楚辭曰憂不暇兮寢食

曾待蟬蛸之羽  
衣裳楚之典昭  
公之朝其群臣  
皆小人也言我  
師赤松反浮邱  
洪崖終不共此  
屬比肩也

性者法焉

此增歎  
今如雷

逸翮思拂霄迅足羨遠遊逸迅思拂霄及遠遊以喻仙者願輕舉而高蹈清源無增瀾安得運吞

舟清源不能行運吞舟之魚以喻塵俗不足容乎仙者劉公幹贈徐幹詩曰方塘含清源楚辭曰谿谷蕲巖水增波韓詩外傳曰孟子曰夫吞舟之魚不居潛澤度量之士不居汚世珪

璋雖特達明月難闇投璋璋明月皆喻仙也言璋璋雖有特達之美而明月之珠難闇投以喻仙者雖有超俗之譽非無捕影之譏禮記孔子曰珪璋

特達德也鄒陽上書曰明月之珠夜光之璧以闇投人於道眾莫不按劍相助者潛穎怨青陽陵苕哀素秋言世俗不娛求

偏又歎浮生之促類潛穎怨青陽之晚臻陵苕哀素秋之早至也潛穎在幽潛而結穎也鄒潤甫遊仙詩曰潛穎隱九泉女蘿緣高松義與此同爾雅曰春為青陽又曰苕陵苕也素秋已見上文

悲來惻丹心零淚緣纓流悲俗遷謝故惻心流涕周易曰謂我心惻諸葛亮與李平

君流涕君流涕

雜縣寓魯門風煖將為災國語曰海鳥曰爰居止於魯東門外三日臧文仲使國人祭之展禽曰越哉臧文仲之為政也今海鳥至已不知而祀之以為國典難以為仁且知矣今茲海其有災乎夫廣川之鳥獸常知風而避其災也是歲也海多大風冬煖文仲曰信吾過也賈逵注曰爰居雜縣也吞舟漏海底

高浪駕蓬萊神仙排雲出但見金銀臺吞舟之魚已見上文漢書齊威宣燕昭者仙人及不死之藥皆在焉而黃金白銀為宮闕未至望之如雲陵陽挹丹溜容成揮玉杯列仙傳曰陵陽子明者鉅鄉人也好釣魚於延溪釣

得白魚腸中有書教子明服食之法子明遂上黃山採五石脂服之三年龍來迎去抱村子曰流丹者石芝赤精蓋石流黃之類也事見太一玉英列仙傳曰容成公者自稱黃帝師見於周穆王

能善輔導之事髮白復黑齒落復生事老子亦云老子師揮謂以手揮之神仙傳曰茅君學道於齊不見使人金案玉杯自來人前姮娥揚妙音洪崖頷

其頤淮南子曰羿請不死之藥於西王母嫦娥竊而奔月許慎曰常娥羿妻也逃月中蓋虛上夫人是也史記蘇秦曰妙首美人以充後庭洪崖已見上列子曰頷其頤則歌合律廣雅

曰頷動也五感切升降隨長煙飄飄戲九垓列仙傳曰窈封子者黃帝時人也積火自燒而隨煙上下淮南子曰盧敖遊乎北海至於蒙穀

之上見一士焉盧敖仰視之乃與語曰唯敖為背羣離黨窮觀於六合之外者若敖而巳今卒觀夫于於是始可與敖為交乎士笑曰今子遊始於此而語窮六合豈不亦遠哉然子處矣吾與汗漫期於九垓之上吾不可以久居士舉臂

而竦身遂入雲中盧敖視之弗見乃止奇齡邁五龍千歲方嬰孩鄭玄禮記注曰

山圖榮氏解曰五龍皇后君也昆弟四人皆人面而龍身長曰角龍木仙也次曰徵龍火仙也次曰商龍金仙也次曰羽龍水仙也父曰宮龍土仙也父與諸子同得仙治在五方孔安國論語注

曰方比方也釋文曰人初生曰嬰兒說文曰孩小兒笑也燕昭無靈氣漢武非仙才燕昭使人入海求蓬萊已見

徹好道然形慢神穢雖當語之以至道殆恐非仙才也上漢武內傳西王母曰劉

晦朔如循環月盈已見魄說文曰朔月一日始也晦月盡也尚書大傳曰三王之統

而闕尚書曰惟三日哉生魄孔若循連環禮記曰四時和而後月生是以三五而盈三五

安國曰十六日明消而魄生也禮記曰孟秋之月其神蓐

北陸謂之冬西陸謂之秋朱義日也楚辭曰吾令羲和弭節兮王逸曰羲和日御也河圖曰立秋

秋分月從白道漢書曰月有九行立秋秋分西從白道左傳曰分同道謂春分秋分日月同道也

姮一作恒

四宗本作五

寒露拂陵茗女蘿辭松柏

淮南子曰斗指辛則寒露陵茗已見上文毛詩曰葛與女蘿施於松柏毛萇曰葛寄生也女蘿松蘿也

薜榮

不終朝蜉蝣豈見夕

潘岳朝菌賦序曰朝菌者時人以爲薜華莊生以爲朝菌其物向晨而結絕日而殞毛萇詩傳曰蜉蝣朝生暮死

圓丘

有奇草鍾山出靈液

外國圖曰圓丘有不死樹食之乃壽東方朔十洲記曰北海外有鍾山自生千歲芝及神草靈液謂玉膏之屬也曹植苦寒行曰靈液飛波蘭

液飛波蘭

王孫列八珍安期鍊五石

王孫列八珍以傷生安期鍊五石以延壽言優劣殊也漢書漂母謂韓信曰吾哀王孫而進食

周禮曰食醫掌和王八珍之齊列仙傳曰安期生自言千歲抱朴子曰五石者丹砂雄黃白礬石曾青礬石也

長揖當途人去來山林客

當途

什路也漢書武帝制曰守文法以戴翼其世者甚衆山林已見上文孟子曰公孫丑問曰夫子當路於齊管仲晏子之功可復許乎趙岐曰當仕路也

郭遊仙詩吐納致真和一朝忽靈蛻讀為泄附記于中

文選卷二十二

招隱

招隱詩二首

五言 韓子曰閑靜安居謂之隱

左太冲

雜詩左居陸後而此在前誤也

杖策招隱士荒塗橫古今

魯連子曰連却秦軍平原君欲封之遂杖策而去說文曰杖持也方言曰木細枝曰策董仲舒士不遇賦曰懼荒塗

之難踐鄭玄周禮注曰荒蕪也郭璞山海經注曰橫塞也

巖穴無結構丘中有鳴琴

結構謂交結構架也魯靈光殿賦曰觀其結構尚書大傳

子夏曰弟子受書於夫子者不敢忘雖退而巖居河濟之間深山之中作壤室尚彈琴其中以歌先王之風則可以發憤矣

白雲停陰岡丹葩曜陽

尚書大傳曰相與觀乎南山之陰高誘戰國策註曰山北曰陰爾雅曰山脊曰岡鄭玄周禮註曰陽木生於山南也

石泉漱瓊瑤織鱗亦浮

楚辭曰飲石泉兮蔭松柏漱猶蕩也毛萇詩傳曰瓊瑤美玉也

非必絲與竹山水有清音

禮記曰絲竹樂之器也

何事待

嘯歌灌木自悲吟

毛詩曰其嘯也歌又曰集于灌木毛萇詩傳曰灌叢也南都賦曰寡婦悲吟

秋菊兼糴糧幽蘭閒

重襟

楚辭曰朝飲木蘭之墜露夕餐秋菊之落英毛詩曰乃裹糴糧毛萇曰糴食也楚辭曰緜秋蘭以爲佩然蘭可爲佩故以閒襟也

躊躇足力煩聊

欲投吾簪

言世務勞促故足力煩始也韓詩曰搔首躊躇阮嗣宗奏記曰負薪疲病足力不彊鄭玄毛詩箋曰聊且畧之辭蒼頡篇曰簪笄也所以持冠也

然當是言字之祝

宋本作白雪  
○查褚本惟  
臣作雲



峭蒨 朱子集注  
皆作峭蒨  
六臣本作峭蒨  
云善本作峭蒨

彈冠王逸注  
士氣也  
朱必彈冠之義  
非王貢事已  
作牛誤

經始東山廬果下自成榛

王隱晉書曰左思徙居洛城東著經始東山廬詩毛詩曰經始靈臺高誘淮南子注曰叢木曰榛小栗小棘曰榛

前有寒泉井聊可瑩心神

周易曰井冽寒泉廣雅曰瑩磨也

峭蒨青蔥間竹柏得其真

峭蒨鮮明貌孫卿子曰桃李萼繁於一時時至而後殺至於松柏經隆冬而不彫蒙霜雪而不變可謂得其真矣

菊葉棲霜雪飛榮流餘津

爵服無常玩好惡有屈伸

言爵服之榮理無常玩時有好惡隨之屈伸管子曰將立朝廷者則爵服不可不貴也爵服加於不義則人賤爵服

矣家語孔子曰君子之行已也可以屈則屈結綬生纏牽彈冠去埃塵

言人出仕非一途或結綬以生

纏牽之憂或彈冠而去埃塵之累漢書曰蕭育與陳咸朱博為友著聞當世往者有王陽貢禹故長安語曰蕭未結綬王貢彈冠言其相薦達也說文曰纏繞也淮南子曰王喬赤松去塵埃之間

離羣物之紛 惠連非吾屈首陽非吾仁 論語曰謂柳下惠少連降志辱身矣史記曰伯夷叔齊隱於首陽山論語子貢問曰伯夷

叔齊何人也子曰古之賢人也曰怨乎曰求仁而得仁又何怨又子曰我則異於是無可無不可 相與觀所尚逍遙撰良辰 趙岐孟

曰各崇所尚則義不虧矣廣雅曰尚高也謂中心之所高尚也莊子曰逍遙乎無事之業東征賦曰撰良辰而將行

招隱詩一首 五言

陸士衡

明發心不夷振衣聊躑躅

毛詩曰明發不寐楚辭曰心蛩蛩而不夷王逸曰夷悅也新序曰古老振衣而起杜預左氏傳注曰振整也說文曰

躑躅住足也躑躅與躑同

躑躅欲安之幽人在浚谷

周易曰履道坦坦幽人貞吉幽通賦曰眷浚谷而勿墜

朝採南澗

藻夕息西山足

毛詩曰于以采蘋南澗之瀨于以采藻于彼行潦史記伯夷叔齊詩曰登彼西山兮采其薇毛萇詩傳曰麓山足也

輕條象雲

構密葉成翠幄

劉公幹詩曰大厦雲構又齊都賦曰翠幄浮遊杜預左氏傳注曰幄帳也

激楚佇蘭林回芳薄秀木

上林賦曰激楚結風楚辭曰遊蘭皋與蕙林王逸楚辭注曰薄附也廣雅曰秀美也

山溜何泠泠飛泉漱鳴玉

枚乘上書曰泰山之溜穿石楚辭曰

吸飛泉之微液鳴玉亦瓊瑤也見上注

哀音附靈波頽響赴曾曲至樂非有假安事澆醇

樸 莊子曰天下有至樂無有哉老聃曰夫得是至美至樂也得至美而遊乎至樂之謂至人又口唐虞始為天下凜淳散朴許慎淮南子注曰澆薄也凜與澆同

富貴苟難

圖稅駕從所欲

論語子曰富而可求也雖執鞭之士吾亦為之如不可求從吾所好稅駕喻辭榮也史記李斯曰當今人臣之位無居上者可謂富貴極矣吾木知

所稅駕也方音曰舍車曰稅脫與稅古字通

反招隱

反招隱詩一首 五言

王康琚

古今詩英華題云晉王康琚然爵里未詳也

小隱隱陵藪大隱隱朝市伯夷竄首陽老聃伏柱史

史記曰老子名耳字聃列仙傳曰李

宋本作力不  
解口立當依  
余本作力者  
列子原之便知  
義口立不  
後之

耳字伯陽生於殷時為周柱下史又曰武王平  
殷伯夷叔齊恥之義不食周粟隱於首陽山  
父堯時隱人常山居而不營世利年老  
以樹為巢而寢其上故時人號曰巢父  
林林中世班固漢書序曰  
山林之士往而不能反  
絕迹易無行地難郭象曰不行則易也王隱  
言李重奏曰陳原絕迹窮山韞積道藝  
今雖盛明世能無中林士  
解朝曰遭盛明之  
世毛萇詩傳曰中

放神青雲外絕迹窮山裏  
琴操曰許由云吾志在青雲何  
乃劣劣為九州伍長乎莊子曰  
楚辭曰鷓鴣朝  
鳴先晨鳴哀風迎夜起  
晰而悲鳴崔琦

周才信眾人偏智任諸已  
以出仕為周才隱居為偏智傳子曰  
君子周才難論語子曰君子求諸已  
推分

得天和矯性失至理  
劉向列子目錄曰至於力命篇一推分命莊子曰夫明白於天地  
之德者此之謂太平太宗與天和者也淮南子曰顏回天死季由  
殖於衛皆迫性命之情而不得天和者也列子公孫朝曰矯性命以招名弗若死矣  
又曰均天下之至理張湛曰物事皆均則理無不至郭象莊子注曰至理盡於自得  
歸來安

所期與物齊終始  
莊子有齊物論又曰萬物一齊孰短孰長又曰遊乎  
萬物之所始孫卿子曰生人之始也死人之終也

遊覽

芙蓉池作一首  
五言

魏文帝  
魏志曰文帝諱丕字子桓太祖太子也為五官中  
郎將太祖薨嗣位為丞相魏王受漢禪即皇帝位

乘輦夜行遊逍遙步西園  
呂氏春  
秋曰乘輦于宮  
中毛萇  
詩傳曰乘升也  
雙渠相溉灌嘉木繞通

川  
西京賦曰嘉木樹庭上  
林賦曰通川過於中庭  
單枝拂羽蓋  
修條摩蒼天  
子虛賦曰上拂羽蓋東方朔  
驚

風扶輪轂飛鳥翔我前  
張衡羽獵賦  
曰  
輪丹霞夾明月華星出雲間  
法言曰  
明星皓

上天垂光采五色一何鮮  
詩命非松喬誰能得神仙  
劉仙傳赤  
松于子神

遊遊快心意保已終百年  
莊子曰聖人其於人  
也樂物之通而保已

南州相公九井作一首  
五言  
水經注曰淮南郡之于湖縣南所謂姑孰即  
南州矣庾仲雍江圖曰姑孰至直瀆十里東通丹

陽湖南有銅山一名九井山山有九井井與江通  
何法盛相玄錄曰相玄字敬道出姑孰大築府第

殷仲文  
擅道鸞音陽秋曰殷仲文字仲文陳郡人也為驃騎行參軍以相玄之  
姊夫玄簡立用為長史帝反正出為東陽太守愈益憤怒後照鏡不見

其面數  
日禍及

四運雖鱗次理化各有準  
莊子黃帝曰陰陽四時運行各得其序李  
尤辟雍賦曰瓊羅鱗次字書曰準平也  
獨有清秋

日能使高興盡  
潘安仁有秋興賦鄭玄周  
禮注曰興者託事於物也  
景氣多明遠風物自凄緊  
緊猶實  
也言欲

成也 爽籟警幽律哀聲叩虛牝 言風之疾也激爽籟而起其幽律衝哀聲而叩其虛牝也爾雅曰爽差也籟管非一故言爽焉莊子南郭子綦謂子游曰汝聞地籟子游曰地籟則衆竅是已郭象曰人籟籟也夫籟管參差宮商異律故有長短高下萬殊之聲鄭玄禮記注曰警起也孔安國論語注曰叩擊也大戴禮曰丘陵爲牡谿谷爲牝

歲寒無草秀浮榮甘風殞 爾雅曰不榮而實謂之秀賈逵國語注曰浮輕也何以標貞脆薄言寄

松菌 松貞菌脆也松菌殊質故貞脆異性也毛詩曰薄言采之毛萇曰薄辭也論語子曰歲寒然後知松柏之後凋莊子曰朝菌不知晦朔 哲匠感蕭晨

蕭此塵外軫 匠謂桓玄也蕭晨言秋晨也言秋晨蕭瑟鄧析子曰聖人逍遙一世之間宰之外逍遙無爲之業郭象曰所謂塵垢之外非伏於山林而已鄭玄考工記注曰軫輿橫木也言軫所以明車也 廣筵散汎愛逸爵紆勝引

論語子曰汎愛衆而親仁說文曰紆屈也勝引 勝友也引猶進良友所以進已故通呼曰勝引 伊余樂好仁惑祛吝亦泯 左氏傳曰泯也

泯盡 泯盡起也與田蘇遊而日好仁杜預曰蘇晉賢人也蘇言韓起好仁也范曄後漢書黃叔度傳陳蕃周舉常相謂曰時月之間不見黃生則鄙吝之萌復存乎心辭君韓詩章句曰祛去也爾雅曰泯盡 猥首阿衡朝將貽匈奴晒 阿衡喻玄也言已以凡猥妄首朝端匈奴聞之埋將

也 惠于阿衡孔安國曰阿倚也衡平也漢書曰車千秋以一言寤意旬月取宰相後漢使至匈奴單于問曰聞漢新拜丞相何用得之使者曰上書言事故單于曰苟如是漢置丞相非用賢也妄一男子也馬融論語注曰晒笑也

遊西池一首 五言

謝叔源 臧榮緒晉書云謝混少有美譽善屬文爲尚書左僕射以黨劉毅被誅沈約宋書曰混字叔源西池丹陽西也混思與友朋相與爲樂也

悟彼蟋蟀唱信此勞者歌 聲類曰悟心解也毛詩曰蟋蟀在堂歲聿云暮今我不樂伐木自苦其事故以爲文 有來豈不疾良游常蹉跎 陸雲歲暮賦曰年有來而棄子時無算而非我劉楨黎陽山賦曰良遊未厭白日晷暉楚

道遙越城肆願言屢經過 說文曰越度也鄭玄禮記注曰肆市中陳物處也毛詩曰願言思子阮籍詠懷詩曰趙李

迴阡被陵闕高臺眺飛霞 廣雅曰被加也言加大阜而通城闕也 惠風蕩繁囿白雲屯

曾阿 邊讓章華臺賦曰惠風春施廣雅曰屯聚也 景昊鳴禽集水木湛清華 蒼頡篇曰湛水不流也 褰裳順蘭

泚徙倚引芳柯 毛詩曰詩曰歸馬映蘭泚與詩同楚辭曰步徙倚而遙思 美人愆歲月

遲暮獨如何 楚辭曰惟昔遲暮王逸曰木之零落今恐美人之遲晚也愆謂過期也 無爲牽所思南榮戒其多 莊

泛湖歸出樓中翫月一首 五言 靈運山居賦注曰大小巫湖

謝惠連

日落泛澄瀛星羅游輕橈 楚辭曰倚沼畦瀛今遙望博王逸曰楚人名池澤中曰瀛羽獵賦曰溟若天星之羅楚辭曰荃橈今蘭旌王逸曰橈

庚桑楚謂南榮越曰全汝形抱以生無使汝思慮營營越處朱切

小楫也 憩樹面曲汜臨流對迴潮 毛萇詩傳曰憩息也爾雅曰決出復入為汜 輟策

共駢筵竝坐相招要 李弘軌法言注曰駢竝也 哀鴻鳴沙渚悲後響山椒 漢武帝李夫人賦曰釋予

馬於山椒孟康曰山椒山陵名廣雅曰土高四墮曰椒丘 亭亭映江月濶濶出谷颺 亭亭迴貌王逸楚辭注曰濶風疾貌寡婦賦曰風濶濶而風興

斐斐氣冱岫泫泫露盈條 斐斐輕貌泫泫垂貌 近矚祛幽蘊遠視盪誼蹕 李奇漢書注曰

法開散也王逸楚辭注曰蘊積也鄭玄禮記注曰聞誼囂則人意動作 晤言不知罷從夕至清朝 毛詩曰彼美淑姬可與晤言鄭玄曰晤對也悟與晤同古字通

從游京口北固應詔一首 五言水經注曰京口丹徒之西鄉也又曰京城西北有別嶺入江三面臨水高數十丈號曰北固

謝靈運 呂延祚云靈運從宋高祖作

玉璽戒誠信黃屋示崇高 言聖人佩玉璽所以儆戒誠信居黃屋所以顯示崇高鄧析子曰為之符璽以信之蔡邕獨斷曰璽印也信也古者

薄界共之秦以來天子獨以印稱璽又獨以玉也漢書曰紀信乘王車黃屋左纛 事為名教用道以神理超 言上二事乃為其至道實神理而超然也文子曰聖人所由曰道所為曰事三國名臣頌序曰名教事

昔聞汾水遊今見塵外鑣 莊子曰堯見四子藐姑射之山汾水之陽塵外已見上文說文曰鑣馬銜也言鑣以明馬猶軫以表車 鳴笳發春

渚稅鑿登山椒 魏文帝書曰從者鳴笳以啓路 張組眺倒景列筵矚歸潮 賦曰張組帷構流蘇遊天台山賦曰或倒景於重溟王彪之遊仙詩曰遠遊絕塵霧輕舉觀倉溟蓬萊陰倒景崑崙層城竝以山臨水而影倒謂之倒景

白日麗江臯 蘭薄即蘭林也楚辭曰朝騁騫兮蘭薄戶樹瓊木籬此一然此意微與王逸注異不可以王義非之林之辭曰朝騁騫兮江臯王逸曰澤曲曰臯 原隰

萋綠柳墟囿散紅桃 大戴禮夏小正曰正月柳梯梯者發乎也 皇心美陽澤萬

象咸光昭 莊子舜謂堯曰昔者十日竝出萬物皆照司馬彪曰言陽光麗天則無不鑿孝經鉤命決曰地以舒形萬物咸載 顧已枉維繫撫

志慙場苗 鄭玄毛詩箋曰顧念也七詩曰皎皎白駒食我場苗繫之維之以永今朝 工拙各所宜終以及林巢 呂氏春秋

曰至治之世賢不肖各反其質若此則工拙愚智可得而知矣巢已見上文 曾是榮舊想覽物奏長謠 毛詩曰曾是在位舊想謂隱居之志

劉琨答盧諶詩曰引領長謠 晚出西射堂一首 五言 承 嘉郡射堂 又揚州氏論後疏有六則

謝靈運

步出西掖門遙望城西岑 劉公幹贈徐幹詩曰步出北寺門遙望西苑園爾雅曰山小而高曰岑 連障疊嶽嶢

青翠杳深沈 爾雅曰山正郭嶽嶢崖之別各爾雅曰重嶽嶢文字集畧曰嶢崖也王逸楚辭注曰杳深冥也 曉霜楓葉丹夕曛嵐

作障誤字足跡止犹平也言定其名章



氣陰 楚辭曰與暉黃而為期王逸曰黃昏時也夏侯湛山路吟曰道遠逾兮嵐氣清與蒼曰嵐山風也嵐線舍切 節往感不淺感來念已

深羈雌戀舊侶迷鳥懷故林 上發曰暮則羈雌迷鳥宿焉上長詩傳曰懷思也 含情尚勞愛如何

離賞心 言鳥含情尚知勞愛况乎人而離於賞心也 撫鏡華緇鬢攬帶緩促衿 孫綽子曰撫明鏡則好醜之貌可見陸機東宮

安排徒空言幽獨賴鳴琴 言安排之事空有斯言幽獨不悶唯賴鳴琴而已莊子曰仲尼

謂顏回曰安排而去化乃入於寥天一郭象曰安於推移而與化俱去故乃入於寂寥而與天為一也楚辭曰幽獨處乎山中琴賦曰處窮獨而不悶者莫近於音聲也

登池上樓一首 五言 永嘉郡池上樓

謝靈運

潛虬媚幽姿飛鴻響遠音薄霄愧雲浮棲川作淵沈 虬以深潛而保真為以高飛而遠害

今以嬰俗網故有愧蚪鴻也說文曰蚪龍有角者淮南子曰蛟龍水居又曰鳥飛於雲穀梁傳孔子曰聽遠音者聞其疾而不聞其舒王逸楚辭注曰泊止也薄與泊同古字通馬融論語注曰作

也進德智所拙退耕力不任 周易子曰君子進德修業欲及時也尹子曰為令尹而不喜退耕而不憂此孫叔敖之德也 徇祿

反窮海卧病對空林 趙岐孟子注曰徇從也窮海謂永嘉郡也說文曰病病也 傾耳聆波瀾舉目眺嶇嶇

禮記曰傾耳而聽之廣雅曰聆聽也李陵書曰舉目言笑洞簫賦曰嶇嶇歸嶇

也神農本草曰春夏為陽秋冬為陰 池塘生春草園柳變鳴禽祁祁傷函歌萋萋感楚吟

毛詩函風曰春日遲遲采蘩祁祁楚辭曰王孫遊兮不歸春草生兮萋萋 索居易永久離羣難處心 禮記子夏曰吾離群

我行水久穀梁傳曰鄭伯持操豈獨古無悶徵在今 莊子罔兩青影曰曩子坐今子起何其無持操與周易曰遯世無悶

遊南亭一首 五言 永嘉郡南亭

謝靈運

時竟夕澄霽雲歸日西馳 淮南子曰季夏之月大雨時行高誘曰是月有時雨也說文曰霽雨止也曹子建詩曰朝雲不歸山霖雨成川

密林含餘清遠峯隱半規 呂氏春秋曰冬不用筭清有餘也張載歲夕詩曰白日隨天迴繳繳員如規 久

痲昏墊苦旅館眺郊岐 毛萇詩傳曰痲病尚書禹曰洪水滔天天下民昏墊孔安國曰言天下民昏墊溺皆因水災也杜預左氏傳注曰旅客會也

澤蘭漸被徑芙蓉始發池 楚辭曰皇蘭被逕兮斯路漸廣惟曰漸稍也楚辭曰芙蓉始發雜菱荷王逸曰芙蓉蓮華也 未厭青

春好已觀朱明移 楚辭曰青春受謝白日昭爾雅曰夏為朱明 感感感物歎星星白髮垂 楚辭曰愁鬱鬱

藥餌情所止衰疾忽在斯 衰病蒼頡篇曰

逝將候秋水息景偃舊崖 毛詩曰逝將去汝莊子罔兩問影曰向也坐而今也起向也行而今也止何也影曰火與日我屯也陰與

必即時夏感也 善古注原亦有 比五字

注中蚪一本俱改 作蚪字是蚪本 作蚪改為蚪蚪 也說文係係龍 子有角者去子 字之不是

衾枕昧節候 寒開暫窺臨 善本以此二句 陸五臣

此並字是 言字之初

觀之目本注 云善作觀

夜吾代也彼吾所以有待也而況乎以有待者乎彼來則我與之來彼往則我與之往司馬  
彪曰也聚也火日明而影見故曰吾聚也陰闇則影不見故曰吾代也夜代謂使得休息也

志誰與亮賞心惟良知毛萇詩傳曰亮信也尚書曰時惟良顯哉

遊赤石進帆海一首五言 靈運遊名山志曰永寧安固二縣中路東南便是赤石又枕海

謝靈運

首夏猶清和芳草亦未歇爾雅曰首始也歸田賦曰仲春令月時和氣清楚水宿

淹晨暮陰霞屢興沒河圖曰崑崙山有五色水赤水之氣上蒸為霞陰而赫然周覽倦瀛壖况乃凌窮髮

登徒子好色賦曰周覽九土史記騶衍曰區中者乃有州如此者九乃有大瀛海環之漢書曰

盡河壖棄地韋昭曰謂綠河邊地鄭玄禮記注曰陵躡也顧啓期婁地記曰浪山海中南極之觀

嶺窮髮之人樂帆揚越以為標的揚越以為標的川后時安流天吳靜不發洛神賦曰川后靜波楚辭曰使江水以安

也其獸也八首八揚帆采石華挂席拾海月臨海志曰石華附石肉可啖又曰海月大

足八尾背黃青網挂溟漲無端倪虛舟有超越莊子曰北溟有魚其名為鯢海運則圖於南溟李洪

航席度漲海莊子孔子曰反覆終始不知端倪音義曰倪音仲連輕齊組子牟眷魏闕仲

崖莊子曰有虛舟來觸舟孔安國尚書傳曰越速也連輕齊組而之海上明海上可悅既悅海上恐有輕朝廷之譏故云子牟眷魏闕史記曰田單攻

聊城不下魯連乃為書約之矢以射城中遺燕將燕將得書乃自殺遂屠聊城歸而言魯仲連歎

爾之魯連逃隱於海上呂氏春秋曰中山公子牟謂詹子曰身在江海之上心居魏

闕之下奈何高誘曰子牟魏公子一說魏象魏也言身在江海之上心乃在王室也

矜名道不足適已物可忽韓子曰白圭曰宋君少主也而務矜名郭象莊子注曰德之請附任

公言終然謝天伐莊子曰孔子圍於陳太公任往弔之曰直木先伐甘泉先竭子其意者

飭智以警愚修身以明汚昭昭若揭日月而行故不免也孔子曰善乃

逃大澤之中入獸不亂群人鳥不亂行鳥獸不惡而況人乎王逸楚辭注曰謝去也

石壁精舍還湖中作一首五言 精舍今讀書齋是也謝靈運遊名山志曰湖三面悉高山枕水渚山溪間凡有五處南第

一谷今在所謂石壁精舍

謝靈運

昏旦變氣候山水含清暉清暉能娛人游子憺忘歸楚辭曰羌聲色兮

五臣本作澹云善作憺

歸王逸曰娛樂也憺安也

出谷日尚早入舟陽已微左氏傳趙宣子將朝尚早正曆曰日太陽也

林壑歛暝色雲霞收夕霏霏雲飛貌芰荷迭映蔚蒲稗相因依杜預左氏

草之似穀者蒲懈切阮籍披拂趨南逕愉悅偃東扉莊子曰雲者風起北方一西一

悅愉也賈逵國慮澹物自輕意愜理無違淮南子曰澹然無慮許慎曰澹猶足也孫

寄言攝生客試用此道推

楚辭曰願寄言於三鳥老子曰善攝生者不善割淵林也

為命說文曰推排也為推排以求也

登石門最高頂一首

五言 靈運遊名山志曰石門澗六處石門澗水上入兩山口兩邊石壁右邊石巖下臨澗水

謝靈運

晨策尋絕壁夕息在山棲

江賦曰絕岸萬丈壁立霞駭郭璞遊仙詩曰山林隱遯棲疏峯抗高館對嶺

臨迴溪

廣雅曰疏治也西京賦曰疏龍首以抗殿廣雅曰抗舉也

長林羅戶穴積石擁基階連巖覺路塞

密竹使徑迷來人忘新術去子惑故蹊

景福殿賦曰欲反忘術魏武帝苦寒行曰迷惑失故路

活活夕

流駛噉噉夜後啼

毛詩曰河水洋洋北流活活楚辭曰聲噉噉以寂寥廣雅曰數鳴也

沈冥豈別理守道自不

攜

漢書曰蜀嚴湛冥久幽而不改其操孟康注曰蜀郡嚴君平沈深玄默無欲言幽深難測也尸子曰守道固窮則輕王公賈逵國語注曰攜離也

心契九秋幹

目玩三春萋

古樂府有歷九秋安薄相行班固終南山賦曰三春之季孟夏之初九秋已見南都賦

於常以待終處順故

安排

新序榮啓期曰貧者士之常死者人之終居常待終何憂哉莊子曰老聃死秦失弔之曰適來夫子時也適去夫子順也安時而處順憂樂不能人也安排已見上文

惜

無同懷客共登青雲梯

陸機詩曰感念同懷子郭璞遊仙詩曰安事登雲梯張湛列子注曰雲梯可以陵虛

於南山往北山經湖中瞻眺一首

五言 靈運山居賦曰若乃南北兩居水通陸阻又曰水歸其路適

界北山注曰兩居謂南北兩處南山是開創卜居之處也又曰大小巫湖中隔一山然往北山經巫湖中過

謝靈運

朝旦發陽崖景落憩陰峯

尚書大傳曰相與觀于南山之陽

舍舟眺迥渚停策倚茂松

側逕既窈窕環洲亦玲瓏

曹摅贈石荊州詩曰輒輒石行難窈窕山道深甘泉賦曰和氏玲瓏晉灼曰明貌

俛視喬木

杪仰聆大壑瀟

毛詩曰南有喬木楚辭曰聽大壑之波聲薛綜西京賦注曰壑坑谷也毛詩曰鳥鷺在深毛萇曰深水會也瀟與深同

石橫水

分流林密蹊絕蹤解作竟何感升長皆丰容

周易曰天地解而雷雨作雷雨作而百果草木皆甲坼爾雅曰

感動也周易曰地中生木升丰容悅及貌郭璞曰丰容也音蜂

初篁苞綠籜新蒲含紫茸

服虔漢書注曰篁叢竹也籜竹皮也蒼頡篇曰茸草

貌然此茸謂蒲華也

海鷗戲春岸天雞弄和風

南越志曰江鷗一名海鷗張海中隨湖上下爾雅曰鷗天雞毛詩曰習習

谷風毛萇曰習習和舒貌

撫化心無厭覽物眷彌重

郭象莊子注曰聖人遊於變化之塗萬物萬化亦與之萬化覽物已見上文眷猶戀也

不惜去人遠但恨莫與同

言獨在山中無人共遊人謂古人也

孤遊非情歎賞廢理誰通

言已孤遊非情所歎而賞心若廢茲理誰為通乎

迥字存作回

化字亦解作物字亦升長

從斤竹澗越嶺溪行一首

五言 靈運遊名山志曰神子溪南山與七里山分流去斤竹澗數里

謝靈運

後鳴誠知曙谷幽光未顯

元康地記云後與彌猴不共山宿臨旦相呼說文曰曙旦明也

巖下雲方合花上

露猶泫

廣雅曰方始也

透迤傍隈隩迢遞陟陁峴

說文曰隈山曲也爾雅曰隩隈也郭璞曰今江東呼為浦隩於到切又於六切

過澗既厲急登棧亦陵緬

爾雅曰山絕曰陁郭璞曰連山中斷曰陁陁胡庭切聲類曰峴山嶺小高也峴與現同賢典切

曰以衣泚水為厲通俗文曰板閣曰棧漢書曰張良說漢

川渚屢逕復乘流翫迴轉

楚辭曰川谷逕復流瀾

蘋萍泛沈深菰蒲冒清淺

毛萇詩傳曰蘋大萍也又曰冒覆也

企石挹飛

楚辭曰川谷逕復流瀾

泉攀林摘葉卷

說文曰企舉踵也毛萇詩傳曰挹

想見山阿人薜蘿若在眼

楚辭曰若有人兮山之阿披薜荔兮帶女蘿

握蘭勤徒結折麻心莫展

靈運南樓中望所知遲客詩曰瑩華木堪折蘭若已屢擿路阻莫贈

問云何慰離析然握蘭適茗咸以相贈問也楚辭曰被石蘭兮帶杜衡折芳馨兮遺所思王逸曰石蘭香草也棗據逸民賦曰沐甘露兮餘滋握春蘭兮遺芳楚辭曰折疎麻兮瑤華將以遺兮離

情用賞為美事昧竟誰辨

言事無高翫而情之所賞即以為美此理幽昧

子注曰展申也又漢家侍中握蘭

觀此遺物慮一悟得所遣

淮南子曰吾獨懷慷慨遺物而與道同出是數有

誰能分別乎

觀此遺物慮一悟得所遣

以自得也郭象莊子注曰將大不類莫若無心

這是非又遣其所遣遣之以至於無遣然後無所不遣而是非去也

應詔觀北湖田收一首

五言 丹陽郡圖經曰樂游苑晉時藥園元嘉中築隄壅水名為北湖集曰元嘉十年也太祖改景平

十一年 為元嘉

顏延年

周御窮轍跡夏載歷山川

左氏傳右尹子革對楚王曰昔周穆王欲肆其心周行天下將皆有車轍馬跡焉尚書禹曰予求四載隨山川刊木孔

安國曰所載者四謂水乘舟陸乘車泥乘輻山乘標橈力追切

蓄軫豈明懋善遊皆聖仙

蓄軫不行豈是欽明懋德之后善遊天下皆是睿聖

神仙之君孔安國尚書傳曰蓄積也范曄後漢書劉安奏曰安皇帝聖德明懋聖謂夏禹仙謂周穆

帝暉膺順動清蹕巡廣廡

順動而民服漢儀注曰皇帝輦動則出傳蹕止人

樓觀眺豐穎金駕映松山

孔安國

清道漢書曰揚雄有田一廛晉灼曰廛一百畝也

飛奔互流綴緹殼代迴環

飛奔車也陸景典語曰飛車策馬橫騰超進越絕書曰車奔馬

騰緹殼騎也續漢書曰緹騎一百

神行埒浮景爭光溢中天

人屬執金吾吳都賦曰殼騎焯煌

開冬眷徂物殘悴盈化先

書注曰埒等也張孟陽七哀詩曰浮景忽西沉史記曰與日月爭光可也列子曰穆王築臺之號曰中天之臺開冬猶開春開秋也楚辭曰開春發歲羽獵賦曰玄冬季月萬物徂落於外孔安國尚書傳曰眷視也白虎通曰春萬物始生鄭玄禮

記注曰化 陽陸團精氣陰谷曳寒煙 吳越春秋越王曰崑崙乃天地之鎮柱也五帝處其陽陸賈逵國語注曰精明也山北曰陰

攢素既森藹積翠亦蔥仔 廣雅曰攢聚也 息饗報嘉歲通急戒無年 禮記曰蜡者索也歲

十二月合聚萬物而索饗之黃衣黃冠息田人也又曰國無六年之畜曰急三年耕必有一年之食九年耕必有三年之食以三十年之通雖有凶旱水溢人無菜色周禮曰無年則公旬用一日

焉鄭玄曰無歲無贏滿也急要也 溫渥浹輿隸和惠屬後筵 說文曰溫仁也毛萇詩傳曰渥厚也字書曰浹

通百姓之急者預戒於無年之時 觀風久有作陳詩愧未妍 禮記曰歲二月東巡狩命大師陳詩以觀民風

與臣隸孔安國尚書傳曰屬逮也 疲弱謝凌遽取累非纒牽 言已才疲弱而謝急遽其所取累非由纒牽西京賦曰百

馬過京父之弟子曰駕千里之馬而不能取千里何京父弟子曰纒牽長故纒牽於事萬分之一也而難千里之行

車駕幸京口侍遊蒜山作一首 五言 劉禎京口記曰蒜山無峯嶺北臨江集曰元嘉二十六年也蒜山在潤州

西二里京口在潤州 後注其音乃不得從駕若也之誤

顏延年

元天高北列日觀臨東溟 莊子曰關奕之隸與殷翼之孫過氏之子三士相與謀致人於造物共之元天之上元天者其高四見列星司馬彪

曰元天山名也漢書儀曰泰山東南日觀者雞一鳴時見日始欲出長三丈所言日觀者見長安其高如視浮雲孫綽答許詢詩曰倒景滌東溟元天山最高在東北日出即見 入河

起陽峽踐華因削成 史記曰秦使蒙恬築長城制險塞起臨洮至遼東於是渡河據陽山王逸楚辭注曰陜山側峻與陜通過秦論曰踐華為城山海經

削成四方 巖險去漢夷衿衛徙吳京 言巖險之固去彼漢宇衿帶周衛徙此吳京宋都吳也故曰吳京也西京賦曰巖險周固

衿帶易守吳都賦曰山川不足以周衛 流池自化造山關固神營 鄭玄周禮注曰能生非類曰營之化魯靈光殿賦曰神之營之

極方望邑社總地靈 園縣廟園之縣也邑社陵邑之社也漢書元帝詔曰徒人以奉園有方望之事無所不通何休曰方望謂郊時所望祭四方群神日月星辰及五岳四

瀆也廣雅曰總皆也大戴禮天地祝曰皇皇上天照臨下土集地之靈降甘風雨 宅道炳

星緯誕曜應辰明 孔安國尚書傳曰宅居也道經界也郭璞南郊賦曰宅是星紀奄有衡霍吳都賦曰固其經略上當星紀誕曜浮曜也禮斗威儀曰君乘水而

王辰星揚光尚書曰洪範五行傳曰辰星者北方水精也宋為水德故云應也 睿思總故里巡駕市舊坳 爾雅曰林陟峰外謂之坳

騰輦路尋雲抗瑤薨 薛君韓詩章句曰騰乘也西都賦曰輦路經營喪服傳曰抗極也羊祐請伐吳表曰高山尋雲霓杜預左氏傳注曰薨屋棟也 春

江壯風濤蘭野茂梯英宣遊弘下濟窮遠凝聖情 楚辭曰宣遊今列宿順極今彷彿周易曰天道

下濟而光明晉中興書孝武詔曰躬儉以弘下濟之惠 嶽濱有和會祥習在卜征 國語曰齊桓公嶽濱諸侯莫不來服尚書曰新作大邑于

東國洛四方人大和會左氏傳鄭太宰石 周南悲昔老雷滯感遺萌 昔老謂司馬談也遺萌自謂也

言帝方卜征以登封而已嚴耕以謝職不獲預觀盛禮所以悲同昔人漢書曰天子始建漢家之封而太史公雷滯周南不得與從事曰今天子接千歲統封泰山而予不得從行是命也如淳曰

書字恐不當 改作官

宋書文帝紀元 嘉七年三月已 庚車駕陸道幸 丹徒謁京陵

又言紀晉安帝 義熙三年生于京 口盧循之難六年 四高祖使劉 粹輔上鎮京城

市輪作市 呂延濟曰晉之 東遷劉氏未居 晉陵且陽之京 口故曰故里

一本注云五 臣作張



從利撫劍遠辭親

范曄後漢書耿弇曰懷金玉者至不生歸抱朴子曰夫程鄭王孫羅袁之徒乘肥衣輕懷金挾玉者為之倒屣說文曰懷藏也左氏傳曰子朱

怒無劍從之列女傳秋胡子

爭先萬里塗各事百年身

王羲之答許詢詩曰爭先非吾事靜照在忘求百年已見

文開芳及稚節含采各驚春

以草喻人也草之開芳宜及少節既以含彩理惜驚春夫草之驚春花葉必盛盛必有衰因所當惜也陸機桑

賦曰豐稚節以夙茂蒙勁風而後凋曹昆治成賦曰含彩可以寶珍孔安國尚書傳曰吝惜也

尊賢永照灼孤賤長隱淪

說苑曰子賤至單父

請耆老尊賢與之共治范曄後漢書黃香上疏曰江淮孤賤愚昧小生隱淪謂幽隱沈淪也

容華坐消歇端為誰苦辛

陸機長歌行曰容華

宿夜零無故自消歇古詩曰軼軻長苦辛

遊東田一首

五言 齊武帝時文惠太子立樓館于東山下詔曰東田太子屢遊幸之待之厚云乃其地也

謝玄暉

眺有莊在鍾山東遊還作

戚戚苦無悰攜手共行樂

戚戚已見上文漢書廣陵王胥歌曰出入無悰為樂亟韋昭曰悰樂也魏文帝折楊柳行曰端坐苦無悰駕遊博望

山棕才宗切楊惲報孫會宗書曰人生行樂耳須富貴何時

尋雲陟累榭隨山望菌閣

尋雲已見上文楚辭曰層臺累榭臨高山王逸曰層

累皆重也尚書曰隨山刊木楚辭曰菌閣兮蕙樓

遠樹曖仟仟生煙紛漠漠

廣雅曰芊芊盛也仟與芊同

魚戲新荷

動鳥散餘花落不對芳春酒還望青山郭

言野外昭曠取樂非一若不對茲春酒還則望彼青山魏武帝短歌

行曰對酒當歌陸機悲行曰遊客芳春林毛詩曰為此春酒

從冠軍建平王登廬山香鑪峯一首

五言 沈約宋書曰建平王景素為冠軍將軍湘州刺史劉藩

梁典曰江淹年二十以五經授宋建平王景素待以客禮遠法師廬山記曰山東南有香爐山孤峯秀起游氣籠其上即樊蘊若煙氣

江文通

廣成愛神鼎淮南好丹經

神仙傳曰廣成子者古之仙人也居崆峒之山石室中抱朴子曰服九轉丹內神鼎中夏至之後暴之神仙傳曰淮

南王劉安者漢高皇之孫也好道術之士於是八公乃往遂授以丹經

此山具鸞鶴往來盡仙靈

張僧鑒豫州記曰洪井西有鸞崗舊說云

洪崖先生乘鸞所憩處也鸞崗西有鶴嶺云王子喬控鶴所經處也東方朔十洲記曰崑崙山正東曰大墟城其北戶出崑崙山西王母之所治真官山靈之所宗也

瑤草正

翕施玉樹信蔥青

瑤草玉芝之本草經曰白芝一名玉芝琴賦曰瑤瓊翕施甘泉賦曰翠玉樹之青蔥

絳氣下縈薄白雲

上杳冥

王逸楚辭注曰草木交曰薄楚辭曰杳杳冥冥而薄天

中坐瞰蜿蜒俛伏視流星

西京賦曰瞰蜿蜒之長髮魯靈光殿賦曰中坐垂景頰視流星

賦曰中坐垂景頰視流星

不尋遐怪極則知耳目驚

言未盡尋遐怪則知其至此耳目必驚也鄭玄禮記注曰極盡也

日落長

沙渚曾陰萬里生

曾重也蔡邕月令章句曰陰者密雲也

藉蘭素多意臨風默含情

多意多佳意也含情

情未申也隱顯交慮所以未申嘯賦曰藉皇蘭之倚靡楚辭曰臨風悅今浩歌王仲宣公謙詩曰今日不極歡含情欲待誰臨風已見月賦

方學松柏隱羞逐

時本借作此字

宗本作感

當塗青山

市井名 方猶將也言將隱而棄榮利也楚辭曰山中人兮芳杜若飲石泉兮蔭松柏市井已見上文 幸承光誦末伏思託後旌 光誦猶華篇也後旌猶後乘也

鍾山詩應西陽王教一首 五言 徐爰釋問畧曰建康北十里有鍾山 葉子野宋略曰孝武封皇子子尚為西陽王 沈休文

靈山紀地險資嶽靈 說苑齊景公曰天不雨寡人欲祠靈山可乎鄭玄周禮注曰鎮名山安地德者也周易曰地險山川丘陵王隱晉書

終南表秦觀少室邇王城 毛詩曰終南何有有條有枚史記曰始皇表南山巔以為關南山即終南

翠鳳翔淮海 荀晞曰淮陽之地北阻塗山南枕靈嶽也爾雅曰觀謂之關戴延之西征賦曰嵩中岳也東謂大室西謂少室相去十七里嵩高總名也漢武帝作登仙臺在少室峯下東京賦曰然後以建王城

北阜 何其峻林薄杳蔥青 其一北阜鍾山也西都賦曰賦非阜陸機擬古 發地多奇嶺

千雲非一狀 子虛賦曰其山則交錯糾紛上干青雲 合沓共隱天參差互相望 謝靈運登廬山詩

鬱律構丹巘峻嶒起青嶂 西京賦曰

勢隨九疑高氣與三山壯 其二楚辭曰道幽谷於九疑

即事既多美臨眺殊復奇 即事即此山中

山中咸可悅 周之尹氏有老役人晝則呻呼即事 南瞻儲胥觀西望昆明池 儲胥觀昆明池皆在西京此皆假言之

賞逐四時移春光發隴首秋風生桂枝 其多值息心侶結架山之足

八解鳴澗流四禪隱巖曲 維摩經云八解之浴池定水

窈冥終不見蕭條無所欲 老之曰窈冥其有精玉彌曰

所願從之遊寸心於此足 其四家語孔子曰無聲之樂所

君王挺逸趣羽旆臨崇基 說

白雲隨玉趾青霞雜桂旗 府詩曰羽旗棲瓊鸞崇基山也春秋運斗樞曰山者地基也

淹留訪五藥顧步佇二芝 楚辭曰攀桂枝兮聊

於焉仰鑣駕 淹留周禮鄭玄曰五

歲暮以為期 其五歲暮喻年老也韓詩曰蟋蟀在堂歲

宿東園一首 五言

魂漢書口蓬萊方丈瀛洲此三神仙者仙人在焉九疑山在長沙零陵三山在海中

地險五臣作 險峭

山海經十四字 乃李善原文 作俱李周翰 注妄作者割 截不附並之 者之狗注尚 有之句云言 比四禪之人隱 比山若之曲口 無可欲之居 作無所欲



沈休文

陳王鬪雞道安仁采樵路

陳思王名都篇曰鬪雞東郊道走馬長楸間潘岳詩曰東郊歎不得志也出自東郊憂心搖搖遵彼菜田言采其樵

東郊豈異昔聊可閑余步

七啓曰雍野徑既盤紆荒阡亦交互

鳴風飈草根積霜露驚麀去不息征鳥時相顧

毛詩曰野有死麀今以江東人呼鹿為麀呂氏春秋

則盤紆

權籬疎復密荆扉新且故

謝靈運詩曰插權當列塘鄭玄禮記注曰樹頂

帶曾阜長煙引輕素飛光忽我適寧止歲二暮

占董桃行曰年命冉冉若

蒙西山藥頽齡儻能度

魏文帝詩曰西山一何高高高殊無極上有兩仙童不飲亦不食與我一丸藥光輝有五色服藥四五日曾臆生羽翼陸機應

詔曰悲來日之苦短恨頽年之方僕

遊沈道士館一首

五言

翰注道士沈恭

沈休文

秦皇御宇宙漢帝恢武功

過秦論曰始皇振長策而御宇內漢書曰武帝征討四夷鏐志武功

懽娛人事盡情

性猶未充

何休公羊傳注曰充滿也

銳意二山上託慕九霄中

銳意已見上注西征賦曰竊託慕於闕庭潘岳書曰長自

絕於塵埃超遊身乎九霄

既表祈年觀復立望仙宮

廟記曰祈年宮在城外秦穆公所造望仙宮在華陰漢武帝所造

寧爲心

好道直由意無窮

漢武內傳曰帝好長生之道

曰余知止足是願不須豐

老子曰知足不辱知止不殆周

山嶂遠重疊竹樹近蒙籠

衿濯寒水解帶臨清風

曹子建閑居賦曰愬寒風而開衿

所累非外物爲念在玄空

慎子

通

吳都賦曰逕路絕風雲通張昶華山

一舉陵倒景無事適華嵩

漢書曰谷永曰反言世有仙人服食不

德精微而不見聰明而不發是故外物不累其內爾雅曰玄道也然道體無形故曰空

朋來握石髓賓至駕輕鴻

袁彥伯竹林名士傳曰王烈服食養生嵇康甚敬信之隨入山烈嘗得石髓柔滑如飴即目服半餘半取以與康皆疑而爲石郭璞遊仙詩曰駕鴻乘紫煙

終之藥遇風輕舉登遐倒景如淳曰在日月之上日月反從下照故其景倒廣雅曰陵乘也列仙傳曰呼子先者漢中闕下卜師也壽百餘年夜有異人持二竹竿來至呼子先子騎之乃龍也上華陰山又曰王子喬好笙浮丘公接以上嵩山

寄言賞心客歲暮爾來同

歲暮已見上文

古意謝到長史漑登琅邪城詩一首

五言何之元梁典曰到漑字茂

琅邪郡琅邪國人隨晉元帝過江大興三年立懷德縣隸丹陽無土地成帝咸康元年桓溫領郡鎮江乘縣境立郡鎮輿地圖曰梁武改南琅邪爲琅邪郡在潤州

日本俱作室  
唯六臣作室  
津云善作室

西山嶽華山碑  
云孝武皇帝  
立宮其下宮  
曰集靈臺宮  
殿曰存仙殿  
曰望仙門

江寧縣西  
北十八里

**徐敬業**

何之元梁典曰徐勉弟三息悱字敬業  
晉安內史有學業最知名卒於邵

**甘泉警烽候上谷拒樓蘭**

漢書楊雄上疏曰孝文時匈奴侵暴北邊候騎至雍烽火  
漢書楊雄上疏曰孝文時匈奴侵暴北邊候騎至雍烽火

**此江稱豁險茲山復鬱盤**

蜀都賦曰豁險吞若巨防子  
虛賦曰其山則盤紆弗鬱

**帶盡巖巒**

左氏傳谷犯曰表裏山河必無害也漢書田肯賀上曰  
秦形勝之國也衿帶已見上文說文曰巒小山而高

**峻上干**

子虛賦曰下屬江  
河上干已見上注

**登陴起遐望迴首見長安**

宣七哀詩曰南登霸  
陵岸迴首望長安

**金溝朝灞漣甬道入鴛鴦**

戴延之西征記曰御溝引金谷水從  
閭闔門入灞漣二水名也雍州圖經

**汗馬躍銀鞍**

今王氏一姓乘朱輪華轂者二十三人又公孫弘曰臣愚驚無汗馬之勞辛  
延年羽林郎詩曰銀鞍

**少年負壯氣耿介立衝冠**

漢書音義曰負恃也韓子曰耿介  
之士史記曰蘭相如怒髮上衝冠

**懷紀燕山石思開函谷丸**

范曄後漢書曰竇憲為車騎將軍與北單于戰于稽落山  
破之遂登燕然山刻石勒功紀威德又曰隗囂據天水王

**豈如霸上戲羞取路傍觀**

漢書曰  
請以一丸泥為大王東封函谷關此萬世一時也

**寄言封侯者**

數  
邊廷宗止劉禮軍霸上帝勞軍直馳入帝曰鄉者霸上軍如兒戲古樂府  
曰日出東南隅行曰兄弟兩三人中子侍中郎黃金終  
頭觀者滿路傍

**奇良可歎**

漢書李廣與望氣王朔語曰自漢擊匈奴廣未嘗不在其中而諸將校尉以軍功  
取侯者數十人廣不為人後然終無尺寸之功以得封邑者何也豈吾相不當侯

**邪又曰大將軍衛青陰受上旨以為李廣數奇孟康曰奇**

上谷北邊郡而樓之南在西域奇異詩  
隻不耦也如淳曰數為匈奴所敗數所具切奇居宜切

**中地理多不合**

宗海

宗海

宗海

宗海

宗海

宗海

宗海

宗海

宗海

宗海

宗海

宗海

宗海

宗海

宗海

宗海

宗海

宗海

宗海

宗海

宗海

文選卷二十三

詩丙

詠懷

阮嗣宗詠懷詩十七首

謝惠連秋懷詩一首

臨終

歐陽堅石臨終詩一首

哀傷

嵇叔夜憤幽

曹子建七哀

王仲宣七哀二首

張孟陽七哀二首

潘安仁悼亡三首



謝靈運廬陵王墓下作

顏延年拜陵廟作

謝玄暉同謝諮議銅爵臺

任彦升出郡傳舍哭范僕射

贈荅上

王仲宣贈蔡子篤

贈士孫文始

贈文叔良

劉公幹贈五官中郎將四首

贈徐幹

贈從弟三首

曹子建贈徐幹

贈丁儀

贈王粲

又贈丁儀王粲

贈白馬王彪

贈丁翼

嵇叔夜贈秀才入軍五首

司馬紹統贈山濤

張茂先荅何劭二首

何敬祖贈張華

陸士衡贈馮文罃遷斥丘令

荅賈謐

於承明作與士龍

下既云贈荅二  
則此上字宜改  
作一循

贈尚書郎顧彥先二首

贈顧交趾公真

贈從兄車騎

荅張士然

為顧彥先贈婦二首

贈馮文熊

又贈弟士龍

潘安仁為賈謐作贈陸機一首

潘正叔贈陸機出為吳王郎中令一首

贈河陽詩一首

贈侍御史正元貺一首

詠懷

詠懷詩十七首

五言 顏延年曰說者阮籍在晉文代常慮禍患故發此詠耳

阮嗣宗

臧榮緒晉書曰阮籍字嗣宗陳留尉氏人也容貌瑰傑志氣宏放蔣濟辟為掾後謝病去為尚書郎遷步兵校尉卒

顏延年沈約等注

夜中不能寐起坐彈鳴琴薄帷鑑明月清風吹我衿

廣雅曰鑑照也孤鴻號

外野朔鳥鳴北林

廣雅曰號鳴也

徘徊將何見憂思獨傷心

嗣宗身仕亂朝常恐罹謗遇禍因茲發詠故每

有憂生之嗟雖志在刺譏而文多隱避百代之下難以情測故麗明大意畧其幽旨也

二妃遊江濱逍遙順風翔交甫懷環珮婉孌有芬芳倚靡情歡愛

千載不相忘

列仙傳曰江妃二女出遊江濱交甫遇之餘與韓詩內傳同已見南都賦王逸楚辭注曰在衣曰懷毛萇詩傳曰婉孌少好貌子虛賦曰扶輿倚靡傾

城迷下蔡容好結中腸

漢書李延年歌曰一顧傾人城登徒子好色賦曰臣東家之子嫣然一笑感陽城迷下蔡

感激生憂思

援草樹蘭房膏沐為誰施其雨怨朝陽

趙岐孟子章指曰千載聞之猶有感激毛詩曰焉得援草言樹之昔又曰豈無

膏沐誰適為容又曰其雨其雨杲杲出日鄭玄曰人言其雨其雨杲杲然日復出猶我言伯且來伯且來則復不來也伯且君子字

如何金石交一旦更

離傷

沈約曰婉孌則千載不忘金石之交一旦輕絕未見好德如好色善曰漢書曰楚王使武涉說韓信曰足下雖自以為與漢王為金石交然今為漢王所禽矣

比蓋托男亦喻君臣非徒休文好德不如好色之謂也

且字衍宋李周

嘉樹下成蹊東園桃與李顏延年曰左傳季孫氏有嘉樹善曰班固漢書李廣贊曰諺曰桃李不言下自成蹊秋風吹飛

藿零落從此始沈約曰風吹飛藿之時蓋桃李零落之日華實既盡柯葉又彫無復一毫可悅善曰說文曰藿豆之葉也楚辭曰惟草木之零落繁華

有憔悴堂上生荆杞言無常也文子曰有榮華者必有秋悴班固答賓戲曰朝為榮驅馬舍之去去上西山趾西山夷齊所居言欲從之以避世禍一身不自保何況戀妻子沈約曰榮

悴去就此人本無係身之術况復妻子者乎疑霜被野草歲暮亦云已沈約曰歲暮風霜之時徒然而已耳善曰繁霜已疑歲亦暮止野草

疑水堅也毛詩曰歲聿云暮蒼頡篇曰已畢也秋風吹飛藿傷三族之被多也

昔日繁華子安陵與龍陽史記華陽夫人姊說夫人曰不以繁華時樹本說苑曰安陵君纏得寵於楚恭王江乙謂纏曰吾聞以財事人者財

盡則交絕以色事人者華落則愛衰子安得長被幸乎會王出獵江渚有火若雲蛇兒從南方來正觸王驂善射者射之兇死于車下王謂纏曰萬歲後子將誰與樂纏泣下沾衣曰大王萬歲後

臣將殉恭王乃封纏車下三百戶故江乙善謀安陵善知時龍陽君釣十餘魚而棄因泣下王曰有所不安乎對曰無王曰然則何為涕出對曰臣始得魚甚喜後得益多而又欲棄前之所得也

幸於王畢褰裳而趨王臣亦曩之所得魚也亦將棄矣安得無涕出乎王乃布令敢言美人者族也

天天桃李花灼灼有輝光毛詩曰桃之夭夭灼灼其華悅懌若九春磬折似秋霜春

元命也曰陽氣數成於三故特別三月陽數極於九故三月一時九十日宋流盼發姿媚東門四時皆象此類不唯春也尚書大傳曰諸侯來受命周公莫不磬折

言笑吐芬芳神女賦曰陳嘉辭而云對吐芬芳其若蘭攜手等歡愛宿昔同衣裳廣雅曰願為宿夜也

雙飛鳥比翼共翱翔建安中無名詩曰中有雙飛鳥自名為鴛鴦丹青著明誓永世不相忘財

助人者財盡則交絕以色助人者色盡則愛弛是以嬖女不弊席嬖男不弊輿安陵君所以悲魚也亦豈能丹青著誓永代不忘者哉蓋以俗衰教薄方直道喪攜手笑言代之所重者乃足傳之

永代非止恥會一時故託二子以見其意不在分桃斷袖愛嬖之權丹青不渝故以方誓善曰東觀漢記光武詔曰明設丹青之信廣開束手之路

天馬出西北由來從東道漢書曰天馬來從西極涉流沙九夷服天馬來歷無草經千里循東道張晏曰馬從西而來東也沈約云由西北來

春秋非有託富貴焉常保沈約曰春秋相代若環之無端天道常也譬如天馬本出西北忽由東道況富之與貧貴之與賤易至乎善曰

媚少年夕暮成醜老自非王子晉誰能常美好王子晉已見上文

登高臨四野北望青山阿應劭風俗通曰墓之郭北北首末諸幽之道松柏翳岡岑飛鳥鳴相

過仲長子昌言曰古之墓植松柏梧桐以識其墳感慨懷辛酸怨毒常苦多蒼頡篇曰懷抱也史記太史公曰怨毒之於人甚矣哉廣雅曰

李公悲東門蘇子狹二河求仁自得仁豈復歎咨嗟沈約曰河南

此言人皆有死若求富貴者其害之

何亦求仁得仁也豈不知進趨之近禍敗哉常以交利貨賒禍故冒而行之所謂求仁得仁也松柏岡岑丘墓所在

此言人皆有死若求富貴者其害之何亦求仁得仁也豈不知進趨之近禍敗哉常以交利貨賒禍故冒而行之所謂求仁得仁也松柏岡岑丘墓所在

斯義矣  
求仁得仁借言福  
福相倚自取之也  
甘為李斯之蘇秦之  
備其後實見利忘義  
老趨死之不振者  
又何歎分起  
開秋北涼氣  
言典于天資利  
傳不可近也

白日忽蹉跎明帝  
前也司馬氏河內  
溫人故在河內之  
之太行在河內之  
上言此道路崎嶇  
恐不可輕失足

言古人即易代  
失候可以種瓜  
舍力何事不能  
固窮欲事二姓  
乎此又為雅俗  
堂惡石依違  
者視也

此言唯以多齊  
為岸差可自全  
天下忠臣義士  
皆已斬刈無餘  
也懿既誅曹爽  
七族師後報反  
多矣初諸君子  
于是魏之肺腑  
無人云

也古有皆死之義莫有免者焉達者安小大之涯各遂分內之樂委天任命以至於俱為一丘之  
上夫何異哉故因此望山阿而發此句明但謝之理雖同天逝之途則異也感慨之來誠逝者所  
不免至於顛沛道天怨毒求生蘇子李斯張本也善曰李斯已見西征賦蘇秦已見左太冲詠史  
詩漢書東方朔曰漢興去三河之地止霸漣以西論語子貢曰伯夷叔齊何人也子曰古之賢人  
曰怨乎曰求仁開秋北涼氣蟋蟀鳴牀帷開秋初開也楚辭曰開春發歲兮四子  
講德論曰蟋蟀候秋吟毛詩曰十月蟋蟀  
而得仁又何怨

告繁辭將訴誰沈約曰重言之猶云懷哉懷哉善  
口論衡曰甘議繁辭終不見信微風吹羅袂明月耀清輝

晨雞鳴高樹命駕起旋歸樂錄曰雞鳴高樹顛古辭孔叢子孔子歌  
曰中車命駕將適唐都毛詩曰薄言旋歸

平生少年時輕薄好絃歌論語曰久約不忘平生之言范曄後漢書曰  
光武曰孝孫素謹輕薄兒誤之孝孫劉嘉字西遊咸

陽中趙李相經過顏延年曰趙漢成帝趙后飛燕也李武帝李夫人也竝以  
善歌妙舞幸於二帝也善曰史記曰秦作咸陽徙都也娛樂未

終極白日忽蹉跎驅馬復來歸反顧望三河黃金百溢盡資用常

苦多北臨太行道失路將如何少年之日志好絃歌及乎歲晚旋歸路失財盡同  
平太行之子當如之何乎戰國策曰魏王欲攻邯

鄆季梁聞之中道而反衣焦不信頭塵不浴往見王曰今者臣來見人於太行乃北面而持其駕  
告臣曰我欲之楚臣曰之楚將奚為北而曰吾馬良臣曰雖良此非楚之道也曰吾用多臣曰雖  
多此非之楚之路也曰吾善御此數者逾善而離楚逾遠耳今王動欲成霸王舉欲信於天下恃  
王國之大兵之精銳而欲攻邯鄲以廣地尊名上之動逾數而離王逾遠耳猶至楚而北行也高

誘曰面向也駕馬也之至也用資  
也賈逵國語注曰一溢二十四兩

五臣作鈎

昔聞東陵瓜近在青門外連畛距阡陌子母相鉤帶五色曜朝日

嘉賓四面會軒當為畛宋東太玄經注曰畛界也說文曰畛井田間陌也孔安國尚書傳  
曰距至也子母五色俱謂瓜也史記曰邵平者故秦東陵侯秦破為布衣貧

種瓜於東安城東瓜美故時俗謂之東陵瓜從邵平始種瓜於東安城東瓜美故時俗謂之東陵瓜從邵平始  
也漢書曰霸城門民間所謂青門也毛詩曰我有嘉賓膏火自煎熬多財為患害布

衣可終身寵祿豈足賴沈約曰當東漢侯侯侯服之時多財爵貴及種瓜青門匹夫耳寔  
由善於其事所以味美見稱連畛距陌五色相照非唯同身瞻

已乃亦坐致嘉賓夫得固易失榮難久恃膏以煎自煎人以財與累布衣可以終身豈寵祿之足  
賴哉善曰莊子曰山木自寇也膏火自煎也漢書疎廣曰愚而多財則益其過左氏傳曰石碯以  
四者之來寵祿過也又宋革

元曰不能治官致賴寵乎

步出上東門北望首陽岑河南郡圖經曰東有三門最北頭曰上東門河南郡下  
境界薄曰城東北十里首陽山上有首陽祠一所

有采薇士上有嘉樹林沈約曰夷齊尚不食周粟况取之以不義者乎善曰史記曰武  
王平殷伯夷叔齊恥之義不食周粟隱於首陽山采薇而食之

良辰在何許凝霜霑衣衿寒風振山岡玄雲起重陰

鳴鴈飛顧延之曰史記龜策  
傳曰無蟲曰嘉林

南征鴟鳩發哀音沈約曰此鳥鳴則芳歇也芬芳歇矣所存者梟腐耳善曰楚辭  
曰鴈鴟而南遊又曰恐鴟鳩之先鳴使夫百草為之不芳素質

遊商聲悽愴傷我心沈約曰致此彫素之質由於商聲用事秋時也遊字應作由古人字類無定也善曰禮記曰孟秋之月其音商鄭曰秋氣和則音

調聲

昔年十四五志尚好詩書論語子曰吾十有五而志于學杜預左氏傳注曰尚上之也耳被褐懷珠玉顏閔

相與期家語子路問於孔子曰有人於此被褐而懷玉何如子曰國無道可也國有道則袞冕而執玉也顏回已見幽通賦史記曰閔損字子騫開都臨四野

登高望所思丘墓蔽山岡萬代同一時方音曰冢大者為丘丘王千秋萬歲

後榮名安所之乃悟羨門子噉噉今自虫沈約曰自我以前但謝者非一雖或稅駕參差同為今日之一丘夫

豈異哉故云萬代同一時也若夫被褐懷玉託好詩書開軒四野昇高永望志事不同但沒理一

追惜羨門之輕舉方自笑耳善曰戰國策曰楚王謂安陵君曰寡人萬歲千秋之後誰與樂此矣

淮南子曰死有遺業生有榮名薛綜西京賦注曰安焉也史記曰始此言少時賦味詩書期追顏回及見世

皇使燕人盧生求羨門草昭曰古仙人也說文曰虫笑也唯與虫同哀禮法以自廢志在也死何暇

徘徊蓬池上還顧望大梁漢書地理志曰河南開封縣東北有蓬池也或曰綠水揚

洪波曠野莽茫茫毛詩曰率彼曠野楚辭曰莽莽走獸交橫馳飛鳥相隨翔

是時鶉火中日月正相望左氏傳曰晉侯伐虢公問卜偃曰吾其濟乎對曰勉之其

朔風厲嚴寒陰氣下微霜爾雅曰朔北方也杜預曰夏之九月十

騰則凝為霜羈旅無疇匹俛仰懷哀傷左氏傳曰陳敬仲曰羈旅之臣也小人計其功君子道

其常豈惜終憔悴詠言著斯章沈約曰豈惜終憔悴蓋由不應憔悴而致憔悴君

垂綠葉清雲自透迤淮南子曰志厲清雲楚四時更代謝日月遞差馳孫

好不見悲別離言四時代移日月遞運年壽將盡而人莫已知願覩卒歡

灼灼西墮日餘光照我衣楚辭曰日杳迴風吹四壁寒鳥相因依周周

尚銜羽蛩蛩亦念飢韓子曰鳥有周周者首重而屈尾將欲飲於河則必顛乃銜羽而

如何當路子磬折忘所歸豈為

夸譽名憔悴使心悲沈約曰天寒即飛鳥走獸尚知相依周周銜羽以免顛什蛩蛩負

磬折已見上文呂氏春秋曰古之人不肯富貴者由重生故也非夸以名也為其實也司馬彪

甘露五年六月甲寅常道痛公立改元景元月之二日也故曰三向

悟一本作誤

大梁戰國時魏所都借以指王室也師先定後白太后先定後白太后以正月相望之時也○嘉平二年二月昭殺李豐等侯亮等三月廢皇后張氏九月廢廢帝為齊王十月立高貴鄉公時蓋謂此也師先定謂也

而後曰太后正月月相望之時也九月十九日唐高祖乃十月唐高祖貴鄉公乃初六日月乙酉朔

照四時代御



言已寧沒身下  
位不附司馬取  
尊豈也

孤鳥誰歎喻此  
死吳蜀者我  
瞻四方感三麻  
所聘窮途能  
無慟耶

言輕薄閑  
遊者不立以  
見之也

呂尚曰望  
知春氣不  
故悲也

朱華句謂  
先帝才人為伎  
亦高奉白召  
弟教出遊也  
比蓋追勸明帝  
末路者深相  
骨鯁之臣遂  
奸雄睥睨之心  
致于亡國也  
此篇以襄王  
帝祭靈修  
英嗣宗爽之  
吏痛府相見  
賊王守將移  
魏氏春秋曰  
言其不軍以  
疾歸田里歲  
作矣洙太傅  
及大將軍乃  
為漢中郎

莊子注曰夸虛名也鄭  
玄禮記注曰各令聞也  
**寧與鸞雀翔不隨黃鵠飛黃鵠遊四海中路將安**  
歸沈約曰若斯人者不念已之短翮不隨燕雀為侶而欲與黃鵠比遊黃鵠一舉冲天翺翔四  
海短翮追而不逮將安歸乎為其計者宜與燕雀相隨不宜與黃鵠齊舉善曰漢書息夫躬  
絕命辭曰玄雲  
決鬱將安歸

**獨坐空堂上誰可與歡者出門臨永路不見行車馬登高望九州**  
毛詩曰彼美淑姬可與  
語言鄭玄曰晤對也

**悠悠分曠野孤鳥西北飛離獸東南下日暮思親友晤言用自寫**

**北里多奇舞濮上有微音**  
史記曰紂使師涓作新聲北里之舞  
禮記曰桑間濮上之音亡國之音也  
**輕薄閑遊子**

**俯仰乍浮沈捷徑從狹路僂俛趣荒淫**  
輕薄之輩隨俗浮沈棄被大道好從狹  
路不尊恬淡競赴荒淫言可悲甚也漢  
司馬遷書曰從俗  
浮沈與時俯仰  
**馬見王子喬乘雲翔鄧林獨有延年術可以慰我心**  
喬子  
離俗以輕舉全性以保真其人已遠故云焉見其法不滅故云可慰心楚辭云譬若王喬之乘雲  
今載赤雲而陵太清山海經曰夸父與日競逐而渴死其杖化為鄧林楚辭曰延年不死兮壽何  
所止方言曰延長也毛詩曰仲山  
父永懷以慰其心毛長曰慰安也

**湛湛長江水上有楓樹林**  
楚辭曰湛湛江  
水兮上有楓樹  
**皐蘭被徑路青驪逝駸駸**  
皐  
蘭

**秀士朝雲進荒淫**  
孟康漢書注曰舊名江陵為南楚吳為東楚彭城為西楚  
呂氏春秋曰舜耕於歷山秀士從之高唐賦曰妾且為朝雲  
**朱華振**

**芬芳高蔡相追尋一為黃雀哀涕下誰能禁**  
戰國策曰莊辛諫楚王曰郢必  
危矣王獨不見黃雀俯啄白粒  
仰栖茂樹鼓翅奮翼自以為與人無爭不知夫公子王孫左挾彈右攝丸以其頸為的晝遊茂樹  
夕調酸醜耳黃雀其小者也蔡聖侯因是  
南遊高陵北陵巫山飲茹溪之流食湘波之魚左  
幼妾右擁嬖女與之馳騁乎高蔡之中而不以國為事不知夫子發受命于宣王繫已以朱絲而  
見之也蔡聖侯之事其小者也君王自因是  
左州侯從鄢陵與壽陵君飯封祿之粟載方府之  
金與之馳乎雲夢之中而不以天下國家為事不知夫穰侯方謀受命乎秦王填澠池之塞內投  
已澠池塞之外襄王聞顏色變四體戰慄於是乃執珪中授之封以為陽陵君延叔堅戰國策論  
曰因是已因事已復有是也茹谿谿流所沃者美好也孔  
叢子賈子陽謂子思曰吾念周室將滅涕泣不禁禁止也  
當春心怨列無時於悲矣不亦向也

**秋懷詩一首**  
五言

**謝惠連**

**平生無志意少小嬰憂患**  
平生已見上文  
說文曰嬰統也  
**如何乘苦心矧復值秋晏**  
古詩曰明月何皎皎辭君韓詩章句曰  
奕奕盛貌毛詩曰子與視夜明星有爛

**皎皎天月明奕奕河宿爛**  
古詩曰明月何皎皎辭君韓詩章句曰  
奕奕盛貌毛詩曰子與視夜明星有爛

**蕭瑟合風蟬寥戾度雲鴈**  
楚辭曰秋之為氣也蕭  
瑟兮草木搖落而變衰  
**寒商動清閨孤燈暖幽**

**慢** 寒商秋風也楚辭曰商風蕭而害之百草耿介繁慮積展轉長宵半楚辭曰獨耿  
育而不長王逸楚辭注曰慢曖闇昧貌

**夷險難豫謀倚伏昧前算** 夷險謂道以喻時也演連珠曰才經夷險不為世屈  
轉反側淮南子曰接徑歷遠直道夷險鷓冠子曰福兮福之

**雖好相如達不同長卿慢** 達謂通達不拘禮也嵇康高士傳司馬長卿讚  
所倚福分疾避患慈雖好相如達不同長卿慢曰長卿慢世越禮自放擯鼻居市不恥其狀託

**頗悅鄭生偃無取白衣宦** 偃謂偃仰仕也范曄後漢書曰鄭均字  
至任人超然莫尚書後病乞骸骨拜議郎告歸因稱病篤帝東巡過任城未  
乃幸均舍救賜尚書祿以終身故人號為白衣尚書

**未知古人心且從性所翫賓** 賓  
至可命觴朋來當染翰秋興賦序曰染翰高臺驟登踐清淺時陵亂爾雅

**頹魄不再圓傾義無兩日** 魄月魄也義義和謂日也金石終消毀丹青斲彫煥

**各勉玄髮歡無貽白首歎** 阮籍詠懷詩曰玄髮發朱顏因歌遂

**成賦聊用布親串** 爾雅曰串習也古患切

**臨終**

臨終詩一首 五言

**歐陽堅石** 王隱晉書曰石崇外甥歐陽建渤海人也為馬翊太守趙王倫之  
為征西擾亂關中建每匡正不從私欲由是有隙及乎倫篡立勸

淮南王允誅倫未行事覺倫收建及母妻無少  
長皆行斬刑孫盛晉陽秋曰建字堅石臨刑作

**伯陽適西戎子欲居九蠻** 列仙傳曰老子西遊尹喜見之與老子俱之流沙之西魏  
武飲馬長城窟行曰四時隱南山子欲適西戎論語曰子

**苟懷四方志所在可遊盤** 左氏傳姜氏謂晉公子曰子有  
四方之志尚書曰乃盤遊無度況乃遭屯蹇顛

**沛遇災患** 平聲周易曰屯如瀘如又曰往蹇來連孔叢子歌  
曰遂邇不復自嬰屯蹇論語子曰顛沛必於是古人達機兆策馬遊

**近關** 周易曰機者動之微吉之先見者也左氏傳蘧伯玉  
曰受不得聞君之出敢聞其入遂行從近關出也咨余冲且暗抱責守微

**官** 孔安國尚書傳曰冲童也賈逵國語注曰暗不明也孟子曰  
吾聞有官守者不得其職則去有言責者不得其言則去潛圖密已構成此禍

**福端** 爾雅曰圖謀也莊子曰而子身若槁木之枝而心若死灰若是禍亦不至福亦不來禍福  
無有惡有人災枚叔上吳王書曰福生有基禍生有胎傳子曰福生有兆禍來無端方言

**恢恢六合間四海一何寬天網布絃綱投足不獲安** 老子曰天網恢  
恢疎而不失山孫卿子曰松柏

**松柏隆冬瘁然後知歲寒** 孫卿子曰松柏  
經冬而不彫論語子曰歲寒然後

**不涉太行險誰知斯路難** 淮南子曰何為九山曰太行羊腸高真  
誘曰太行今上黨太行河內野王縣

**偽因事顯人情難豫觀窮達有定分慷慨復何歎** 平聲孟子曰窮則獨善  
其身達則兼善天下呂說文曰負受貨不

**上負慈母恩痛酷摧心肝** 償然受恩不報亦

謂之負也方言曰傳云慈母怒子折髮以笞之皆違凶殘毛詩曰將安將樂棄余如遺不惜一身死惟此如循環辭君韓詩章句曰惟念也尚下顧所憐女惻惻中心酸鄭玄毛詩箋曰顧念也一子棄若遺念環周則執紙五情塞揮筆涕洟瀾漢書息夫躬絕命辭曰涕泣流兮萑蘭墮曰萑蘭復始也復始也涕泣瀾干也翟與洸同

### 哀傷

#### 幽憤詩一首

四言魏氏春秋曰康及呂安事為詩自責呂安事已見思舊賦班固史遷述曰幽而發憤乃思乃精

#### 嵇叔夜

嗟余薄祐少遭不造

蔡邕書曰邕薄祐早喪二親毛詩曰閔予小子遭家不造鄭玄曰造成也不造言家道未成也

哀榮靡識越

在緼縲

左氏傳后成叔曰聞君越在他境淮南子曰成王幼在緼縲之中張華博物志曰緼織縷為之廣八寸長丈二以約小兒於背上韋昭漢書注曰緼若今時小兒腹衣李

奇曰緼小兒大階也

母兄鞠育有慈無威

嵇氏譜曰康兄喜字公穆歷徐揚州刺史太僕宗正卿母孫氏毛萇詩傳曰鞠養也毛詩曰父兮生我母兮鞠

恃愛肆姐不訓不師

賈逵國語注曰肆恣也說文曰姐嬌也嬌與姐同耳姐子豫切

爰及冠帶憑寵自

放抗心希古任其所尚

廣雅曰希庶也趙岐孟子章句曰各崇所尚則義不虧矣說文曰尚庶幾也

託好老莊賤

姐晉書作好指字本為

物貴身

稽喜謂康長好老莊之業恬靜無欲淮南子曰原道者欲一言之而寤則尊天而保真欲再言之而通則賤物而貴身也莊子曰真者精誠之志

志在守

樸養素全真

老子曰見素抱樸少私寡欲河上公曰抱守也薛綜東京賦注曰樸質也莊子盜跖謂孔子曰子之道非可以全真者也又曰真者請誠之志也

余不敏好善聞人

謂與呂安交也孝經曰參不敏何足以知之左傳曰吳公子札來聘見叔孫穆子曰子好善而不能擇人也

子玉之

敗屢增惟塵

子玉楚大夫也左氏傳曰楚子將圍宋使子文治兵於睢終朝而畢不戮一酒為賈尚幼後至不賀子文問之對曰不知所賀子之傳政於子玉子王之敗子之舉也舉以敗國將何賀焉毛詩曰無將大車維塵冥鄭玄曰喻大夫進舉小人適自作憂患也

人合弘藏垢懷恥

周易曰含弘光大品物咸亨在氏傳伯宗謂晉侯曰國君含垢說文曰懷藏也杜預曰忍垢恥也

民之多僻政

不由已

毛詩曰民之多僻無自立謂得法度論語曰為仁由己者汝君臣之過無自謂得法度論語曰為仁由己

惟此褊心顯明臧否

褊心

康自謂也郭璞爾雅注曰惟發論辭也毛詩曰惟是褊心是以馬刺又曰於乎小子未知臧否

感悟思愆恒若創痛

西京賦曰所惡成創痛蒼頡篇曰痛

欲寡其過謗議沸騰

論語曰蘧伯玉欲寡其過而未能也漢賈

性不傷物頰致怨憎

使人於孔子孔子問焉曰夫子何為對曰夫子欲寡其過而未能也漢賈

昔慙柳惠今愧孫登

柳下惠已見西征賦魏氏春秋曰初康采藥於

內負宿心外慝良朋

鄭玄禮記注曰負之言背也趙壹報羊陟書曰惟君朋輩平其

民之多僻乃引司馬特游詭邪盛之言以况己安事也

字本亦作年

論年將去康曰先生竟無言乎登乃曰子才多識寡難乎免於今之世也

宋本脫道字  
不後史記者也

宿心爾雅曰思慙也  
**仰暮嚴鄭樂道閑居**  
漢書曰谷口有鄭子真蜀有嚴君平皆脩身保性成帝時元舅王鳳以禮聘子真子真遂不謝

毛詩曰每有良朋  
**無營神氣晏如**  
蔡邕釋詁曰安貧樂賤與世無營淮南子曰古人神氣不蕩於外漢書曰揚雄室亡僮石之儲猶晏如也

而終若平下筮於成都市以為下筮賤業而可以惠眾曰閱數人得百錢足以自養則閉居  
**與世**

累多虞  
毛詩傳曰咨嗟也毛詩曰子之不淑云  
**匪降自天寔曰頑疎**  
毛詩曰下

降自天嗜嗜背  
**理弊患結卒致囹圄**  
杜預左氏傳注曰弊壞也禮記曰仲春省囹圄鄭玄曰所以守禁繫者秦曰囹圄漢曰獄

咎鄙訊繫此幽阻  
言已對答之辭鄙於見訊也張晏漢書曰訊者三日復問知之與前辭同不也杜預左氏傳注曰繫拘執也鄙俚也訊問也  
**實恥**

訟免時不我與  
論語曰陽貨曰日月逝矣歲不我與文雖出此而意微殊亦不以文害意也免或為冤非也  
**雖曰義直神辱志**

沮  
毛詩傳曰沮壞也才與切  
**澡身滄浪豈云能補**  
孟子孺子歌曰滄浪之水清兮可以濯我纓濁兮可以濯我足孔子曰小子聽之清

斯濯纓濯斯濯足矣自取之也劉  
**嗷嗷鳴雁奮翼北遊順時而動得意忘憂**

事與願違邁茲淹留  
淹留謂囚繫而留也  
**窮達有命亦又何求**  
王命論曰窮達有命

吉凶由人毛詩  
**古人有言善莫近名**  
莊子曰為善莫近名為惡莫近刑司馬彪曰勿修名也被褐懷玉穢惡其身以無陋於形也郭象曰

忘善惡而居中任  
**奉時恭默咎悔不生**  
尚書曰恭默思道周易曰悔吝者憂虞之始也

萬物之自為也  
**石周慎安親保榮**  
漢書曰萬石君安親長子建為郎中令奏事事下建自讀之驚恐曰書馬者與

尾而五今廼四不足一獲譴死矣其為謹慎雖他皆如此論語摘  
**世務紛紜祇攪予情**

輔像讖曰曹子未嘗不問安親之道也孔安國尚書注曰周至也  
**安樂必誠乃終利貞**  
家語金人銘曰安樂必戒無行

漢書曰嚴安徐樂上書言世務毛  
**予獨何為**

詩曰祇攪我心攪亂也祇適也  
**有志不就**  
楚辭曰云有志而無

也周易曰乾  
**煌煌靈芝一年三秀**  
西京賦曰擢靈芝之朱柯楚辭曰采三秀謂芝草也

也  
**庶曷將來無聲無臭**  
爾雅曰勗勉也毛詩曰土天之載無聲無臭

已見上文琴操許由曰散髮優遊所以安已  
**永嘯長吟頤性養壽**  
杜篤連珠曰能離光明

不懼也范曄後漢書曰袁閎散髮絕世  
**七哀詩一首**  
五言情有七而偏主于哀惟文所遺之妙也呂向云七哀謂痛而哀義

願養也東方朔非有先生論曰故養性受命之士  
**曹子建**  
贈曹子建在仲宣之後而此在前誤也

明月照高樓流光正徘徊  
夫皎月流輝輪無輟照以其餘光未沒似若有愁思

明月喻君美  
大客已志也

惟晉書作神  
誠一作誠錢  
改作誠

客五臣作  
客怨也

婦悲歎有餘哀古詩曰慷慨有餘哀借問歎者誰言是客子妻君行踰十年孤

妾常獨棲君若清路塵妾若濁水泥漢書民歌曰涇水一石其泥數斗浮沉各異勢會

合何時諧爾雅曰諧和也願為西南風長逝入君懷古詩曰從風入君懷四坐莫不歎君懷良不

開賤妾當何依史記驪姬曰以賤妾之故廢嫡立庶

七哀詩二首 五言

王仲宣

西京亂無象豺虎方遘患左氏傳晉侯問於士弱曰吾聞之宋災於是乎知有天道可必乎對曰國亂無象不可知也班固漢書張耳陳餘也

曰據國爭權還為豺虎遘與構同古字通也道經曰執大象天下往復棄中國去遠身

適荆蠻荆蠻已見登樓賦毛詩曰蠢爾蠻荆毛萇曰蠻荆荆州之蠻也親戚對我悲朋友相追攀出門無所

見白骨蔽平原路有飢婦人抱子棄草間言運顛雖聞其子號泣之聲但知揮涕獨去不復還之觀也家語曰文伯卒敬姜曰二三婦無揮涕王肅曰揮涕不哭揮涕以手揮之也未知身死處何

處能兩相完此婦人之辭也驅馬棄之去不忍聽此言南登霸陵岸迴首

望長安漢書曰文帝葬霸陵悟彼下泉人喟然傷心肝毛詩序曰下泉思治也曹人思明王賢伯也

荆蠻非我鄉何為久滯淫國語曰底著滯淫賈逵曰淫久也方舟溯大江日暮愁我心

爾雅曰大夫方舟郭璞曰併兩船也爾雅曰逆流而上曰溯流山峒有餘映阿增重陰通俗文曰日陰曰映狐狸馳赴

穴飛鳥翔故林皆言不忘本也文子曰鳥飛之鄉依其所流波激清響猴猿臨

岸吟迅風拂裳袂白露霑衣衿楚辭曰擊迅風於清涼禮記曰孟秋之月白露降說苑曰孺子不覺露之沾衣獨夜不

能寐攝衣起撫琴漢書曰沛公起攝衣延縣食其也韓子曰師涓靜坐撫琴絲桐感人情為我發悲音

史記曰騶忌以鼓瑟見齊威王王曰夫治國家何為絲桐之聞也羈旅無終極憂思壯難任羈旅已見上文

七哀詩二首 五言

張孟陽

北芒何壘壘高陵有四五廣雅曰壘重也古樂府詩曰還望故鄉鬱何壘壘北芒山名也壘壘塚相次之貌借問誰家

墳皆云漢世主恭文遙相望原陵鬱膺膺范曄後漢書曰葬孝安皇帝于恭陵又曰葬光武皇帝于原陵毛萇曰膺膺肥美也季世喪亂起賊盜如豺虎左氏傳曰叔向曰齊其何如晏子曰此

宋本作堂帝武皇帝于原陵毛萇曰膺膺肥美也

武皇帝于原陵毛萇曰膺膺肥美也季世喪亂起賊盜如豺虎

宋本作堂帝  
武皇帝于原陵  
毛萇曰膺膺肥美也

徑曠之在岡  
以天子微躬  
難播七光耀  
不能及遠也

後漢書  
紀靈帝所葬  
文曰文陵列注  
中文字靈之祥也

見上 毀壤過一坏 便房啓幽戶 一坏喻少也漢書張釋之曰假令愚人取長 珠柙離

五體珍寶見剝虜 魏文帝典論曰喪亂以來漢氏諸陵無不發掘至乃燒取玉柙金銀體骨

鏤枚乘七發曰太子玉體不安說文曰剝劫人也 園寢化為墟周墉無遺堵 漢書曰

又虜獲也漢書注曰虜與囟同如淳曰囟鈔掠也 景廟及太上寢園廢而為墟 雅曰墉謂之墉毛萇詩傳曰一丈為板五板為堵 蒙籠荆

棘生蹊逕登童豎 狐兔窟其中 蕪穢不及掃 關中記曰漢諸陵守衛掃除廣

切 頽隴竝墾發 萌隸營農圃 蒼頡篇曰墾耕也毛詩曰駿發爾私鄭玄曰駿疾也

墾關悉為農 昔為萬乘君 今為丘山土 漢書曰天子畿方千里兵車萬乘故稱萬乘之

郊以瞻萌隸 感彼雍門言 悽愴哀今古 桓子新論曰雍門周以琴見孟嘗君曰臣竊悲千秋萬

上行人見之悽愴孟嘗君之尊貴如何 余丙子至沂州之曲阜見少昊陵中愚民牧羊種麥

成此乎孟嘗君喟然嘆息淚下承睫 每通此詩為感歎不已 秋風吐商氣 蕭瑟掃前林 王逸楚辭注曰商風西風也秋氣起

寒蟬無餘音 陽鳥春鳥也禮記曰孟秋寒蟬應陰而鳴則 白露中夜結 木落柯

條森 呂氏春秋曰秋 氣至則草木落 朱光馳北陸 浮景忽西沉 朱光日也楚辭曰陽泉杲其朱光

續漢書云日行北陸謂之冬杜預

左氏傳注曰陸道也孔安國尚書 顧望無所見 惟覩松柏陰 松柏丘墓 已見上文 蕭蕭高

桐枝 翩翩 栖孤禽 禮記曰草木皆蕭鄭玄 仰聽離鴻鳴 俯聞蜻蛚吟 易

卦驗曰立秋蜻蛚鳴蔡邕月令章句曰蟋蟀蟲名 哀人易感傷 觸物增悲心 秦嘉各

俗謂之蜻蛚蟋蟀吟已見上文注蜻音精蛚音列 憂來令髮白 婦詩曰

哀人易感傷 丘隴日已遠 纏綿彌思深 古詩曰相去日已遠張升與任

誰云愁可任 古詩曰座中何人誰不懷憂令我 徘徊向長風 淚下霑衣衿 楚

曰愆長風以徘徊又曰向長風 而舒情又曰泣歔歔而沾襟 悼亡詩三首 五言風俗通曰慎終悼

悼亡詩三首 亡鄭玄詩箋曰悼傷也 潘安仁 悼亡之作蓋在終制以後在首冬春謝之暑忽流易且一

荏苒冬春謝 寒暑忽流易 荏苒猶漸也冉冉歲月流貌也王逸 之子歸窮泉

重壤永幽隔 之子謂妻也毛詩曰之子于歸 重壤以誕載 私懷誰克從 淹留亦何益 神

賦曰情獨私懷誰者可語說去人曰 儻俛恭朝命 迴心反初役 毛詩曰儻俛從事不敢

懷念思也楚辭曰倚躊躇以淹留 望廬思其人 入室想所歷 家語孔子曰思其人愛

論衡曰充 望廬思其人 入室想所歷 其樹說文曰歷過也 帷屏無髮髯 翰

罷州役

墨有餘迹廣雅曰帷帳也聲類作幃說文曰彷彿相流芳未及歇遺挂猶在壁

洛神賦曰步蘅薄而流芳廣雅曰挂懸也似見不諦也歸田賦曰揮翰墨以奮藻王逸楚辭注曰悅失意也

一朝隻曹植善哉行曰如彼翰鳥或飛戾天王弼周易注曰翰鳥飛也曹植種葛篇曰下有交頸禽即雙栖禽也如彼遊川魚比目中

路析爾雅曰東方有北路析目魚焉不比不行春風緣隙來晨雷承檐滴說文曰雷屋承水也寢息何時忘

沉憂日盈積宋玉笛賦曰武毅發沉憂結庶幾有時衰莊岳猶可擊郭璞爾雅注曰庶幾微幸也莊子妻死惠子吊

之方箕踞鼓盆而歌惠子曰與人居長于老身死不哭亦足矣又鼓盆而歌不已甚乎莊子曰不然其始死也我獨何能無察察其始而本無生非徒無生而本無氣人見偃然寢於巨室而我

嗷嗷隨而哭之自以為不通乎命故止也形非徒無形而本無

皎皎窗中月照我室南端室南端室之南正門清商應秋至溽暑隨節闌秋風為商已見

曰無重續誰與同歲寒毛詩曰豈曰無衣與子同袍歲寒無與同朗月何

朧朧毛詩曰叔兮伯兮靡所與同展轉盼枕席長簟竟牀空展轉已見上文牀空委清

塵室虛來悲風莊子曰空穴來風司馬彪曰門戶孔獨無李氏靈髣髴覩爾

容桓子新論曰武帝所幸李夫人死方士李少君言能致其神乃撫衿長歎息不覺

涕霑胸漢書公孫攬曰累撫衿魏武帝苦寒行曰延霑胸安能已悲懷從中起

寢興目存形遺音猶在耳毛詩曰言念君子載寢載興禮記曰色不忘乎目楊脩傷天賦

自令鄙魚豢典畧趙岐卒歌曰有志無時命也奈何論語注曰紀猶錄也命也可奈何長戚

曜靈運天機四節代遷逝楚辭曰角宿未且曜靈焉藏廣雅曰曜靈日也陳琳柳賦

容永潛翳左氏傳施氏婦曰已不能庇其伉儷杜預曰儷念此如昨日誰知已卒

歲蒼頡篇曰昨隔日也毛詩改服從朝政衷心守私制茵幃張故房朔望

臨爾祭鄭玄禮記注曰茵褥也爾祭詎幾時朔望忽復盡衾裳一毀撤千

載不復引爾雅曰引陳也疊疊朞月周戚戚彌相愍楚辭曰時疊疊而過中悲懷感

郭子玄曰不運而自行也

郭子玄曰不運而自行也

郭子玄曰不運而自行也

郭子玄曰不運而自行也

物來泣涕應情隕感物已見上文毛詩曰涕既隕之 駕言陟東阜望墳思紆軫毛詩曰駕言出遊又

楚辭曰鬱結紆軫兮離愁而長鞠 徘徊墟墓間欲去復不忍禮記周豐曰墟墓之間未施哀於民而民哀 徘徊不忍

去徙倚步踟躕毛詩序曰彷徨不忍去楚辭曰步徙倚而遙思 落葉委庭側枯荻帶墳隅聲類曰埏墓塚也方

言曰夢根也 孤魂獨煢煢安知靈與無曹子建贈白馬王彪詩曰孤魂獨煢煢兮不遑寐 投心遵朝

命揮涕強就車揮涕已見上文 誰謂帝宮遠路極悲有餘毛詩曰誰謂宋遠莊子曰知反帝宮禮記子路曰吾聞諸

夫子喪禮與其哀不足而禮有餘也不若禮不足而哀有餘也

廬陵王墓下作一首五言宋武帝子義興封廬陵王末之藩而高祖崩廬陵聰敏好文常與靈運周旋屬心帝德朝廷謀廢立之事次在廬陵言廬陵輕詆不任主社稷因其與少帝不協徐羨之等奉廢廬陵為庶人徙新安郡羨之使使殺廬陵也後有讒靈運欲立廬陵子遂遷出之後知其無罪追還至曲阿過丹陽文帝問曰自南行文帝既誅徐傳乃追還顏謝及來何所制作對曰過廬陵王墓下作一篇 慧琳道人

謝靈運

曉月發雲陽落日次朱方越絕書曲阿為雲陽縣左氏傳曰吳伐楚以報朱方之役杜預曰朱方吳地吳地記曰吳改朱方曰丹徒 舍

悽泛廣川灑淚眺連崗史記曰春申君曰廣州大水山林谿谷楚辭曰還顧高山泣如灑青鳥子相冢書曰八子葬高山諸侯葬連崗 眷

言懷君子沉痛結中腸毛詩曰眷言顧之阮籍詠懷詩曰容好結中腸 道消結憤懣運開申悲涼

道消少帝之日運開文帝之初也沈約宋書曰少帝諱義符武帝長子即位為邢安泰所害周易否卦曰小人道長君子道消白虎通曰天子崩赴諸侯何緣 子哀痛憤懣無能不告諸侯者也

春秋說題辭曰天子崩黎庶頌涕海內悲涼宋均曰涼愁也 神期恒若在德音初不忘家語曰今之言五帝三王與明靈常若存也毛詩曰彼美孟姜德音不忘

松柏森兮成行 延州協心許楚老惜蘭芳新序曰延陵季子將西聘晉帶寶劍以過徐君徐君不言而色似之季子為有上國之事未獻也然

心許之矣使於晉顧反則徐君死於是劍帶徐君墓樹而去漢書曰龔勝者楚人也字君賓勝卒一老父來吊其哭甚哀既而曰嗟乎薰以香自燒膏以明自銷龔先生竟天天年非吾徒也遂

趨而出莫知其誰徐州先賢傳曰楚老者彭城之隱人也 解劍竟何及撫墳徒自傷曰媿撫墳兮告辭皆莫能分仰

視顧愷之拜宣武墓詩曰遠念羨昔存撫墳哀今亡 平生疑若人通蔽互相妨若人謂延州及楚老也令德高

語子謂子賤曰君子哉若人桓子新論曰漢高祖建立鴻基倖功湯武及身病得良醫弗用專委婦人歸之天命亦以誤矣此必通人而蔽者也 理感深情慟定

非識所將言已往日疑彼三人迨乎今辰已亦復耳斯則理感既深情便悲慟定非心識之功名玄必勝我識滅我耳蝦難曰能成功名者識也天下孰有本不足而末有餘者象曰功名局

之所獎然則志自一物耳固非識之所獨齊我以能役子等為貴未能齊子所為也毛長詩傳曰

脆促良可哀天枉特兼常莊子曰其生也柔脆其死也一隨往化滅安

也

字本也字



用空名揚莊子曰已化而生又化而死孝經曰揚名於後世舉聲泣已灑長歎不成章孟子曰君子之志於道也不成

章不達

拜陵廟作一首五言沈約宋書曰漢儀上陵歲以為常魏無定制江左元帝崩後諸侯始有謁陵辭陵事蓋率情而舉非京洛之舊自元嘉以來每正月輿駕必謁初寧陵復漢儀

顏延年

周德恭明祀漢道尊光靈周書曰冬助王恭明祀東觀漢記上賜東平王蒼書曰今送光烈皇后衣一篋今魯國孔氏尚有仲尼車輿冠履明德盛者光靈遠也

哀敬隆祖廟崇樹加園塋漢書房中歌曰乃立祖廟敬明尊親如淳漢書注曰塋墓田也逮事休命

始投迹階王庭休命始高祖之初也禮記曰逮事父母尚書曰陣于商郊侯天休命莊子曰多物將往投迹者眾周易曰夫揚于王庭陪廁廻

天顧朝譙流聖情毛詩曰不明爾德時無背無側爾德不明時無陪無卿鄭玄毛詩箋曰廻首曰顧早服身義重晚達

生戒輕服服事也早服恩淺也故以存身之義為重也達宦達也晚達恩厚故以養生之戒為輕也否來王

澤竭泰往人悔形否來泰往少帝之時也否泰易二卦各言王之德澤既竭人之悔矣也列子曰公孫朝不知世道之安危人理之悔吝周易曰否之匪人不利君子貞又曰泰君子道長小人道消敕躬慙積素復與昌運并

鈞命決曰敕躬未濟汲汲孳孳者四于講德論曰非有積素累舊之恩合非漸漬榮會在

逢迎論語糾滑讖曰漸漬以道廢消乃行戰國策曰田光造燕太子跪而逢迎却行爲道夙御嚴清制朝駕守禁城束紳

入西寢伏軫出東垆紳大帶也論語子曰赤也東帶立於朝西寢廟在西也莊子曰宣尼伏軾而嘆東垆陵所也衣冠終冥漠

陵色轉蔥青漢書曰自高祖已下各自居陵傍立廟月一遊衣冠吊魏武文曰悼總悵之冥漠漢書景帝紀曰作陽陵張晏曰景帝作壽陵起邑南都賦曰章陵鬱以

蔥松風遵路急山煙昌隴生說文曰昌覆也方言曰秦晉之間塚謂之隴皇心憑容物民思被

歌聲皇心謂文帝也司馬彪續漢書曰根車旋載容依彼歌聲班固漢書贊曰元帝自度曲放歌應劭曰持新曲以為歌聲也然此言人之思慕被在歌謳之聲萬紀載

絃吹千載託旒旌漢書詔曰制禮作樂各有由歌者所以發德也又曰聖王已沒鍾鼓管絃之聲未衰儀禮士喪禮曰為銘各以其物鄭玄曰銘旌也以死者

不可別故以其旗識之以別貴賤故云表德也天子各有建也未殊帝世遠已同淪化萌言帝威靈若存故未殊其遠而已質雖存其神已謝

改同乎淪化之萌也幼壯困孤介未暮謝幽貞漢書音義臣瓚曰介特也周易曰幽人貞吉發軌喪夷易歸

軫慎崎傾以車之行喻已之仕也發軌弱冠也王武子答何劭詩曰計終收遐致發軌將先起封禪書曰曲迹夷易易遵也歸軫暮年也楚辭曰觀軫丘兮崎傾

同謝諮議銅雀臺詩一首五言集曰謝諮議瑯琊魏志曰建安十五年冬作銅雀臺魏武遺令曰吾伎人皆著銅爵臺於臺

上施六尺床總帳朝脯上脯繡之屬月朝十五日輒向帳作伎汝等時時登銅爵臺望吾西陵墓田

謝玄暉

總帷飄井幹，樽酒若平生。

鄭玄禮記注曰：凡布細而疎者謂之總。今南陽有鄧總。淮南子曰：太構架與宮室有雞栖井幹，許慎曰：皆屋構筋也。

嬋媛空復情，玉座猶寂寞。

楚辭曰：心嬋媛而傷懷。今王逸曰：嬋媛牽引也。玉座猶寂寞，况迺妾身輕。易是謀類曰：假威出座，玉

司馬彪莊子注曰：幹井，鬱鬱西陵樹，詎聞歌吹聲。不敢指斥，故以樹言之也。

也。寡婦賦曰：懼身輕而施重。

出郡傳舍哭范僕射一首

五言。劉璠梁典曰：天監二年，僕射范雲卒，任昉自義與貽沈約書曰：永念平生，忽為疇昔。然此郡謂義興也。劉熙釋名曰：傳舍，言也。使人所止息而去後，人復來轉相傳也。風俗通曰：諸有傳信，乃得舍於傳也。

朋友哭諸  
寢門外故  
出傳舍而  
為位以哭  
也

任彥昇

劉璠梁典曰：任昉字彥昇，樂安人。年四歲，誦詩數十篇。十六歲，舉秀才第一。辭章之美，冠絕當時。為寧朔將軍、新安太守卒。

平生禮數絕，式瞻在國楨。

國楨謂范雲也。在氏傳曰：各位不同，禮亦異。數女史曰：式瞻，清懿。毛詩曰：思皇多士，生此王國。王國之生，惟周之楨。

一朝萬化盡，猶我故人情。

莊子曰：若人之形者，萬化而未始有極。也。史記范雎謂須賈曰：戀戀有故人之意。待時

屬興運，王佐俟民英。

易曰：君子藏器於身，待時而動。班固漢書曰：劉向稱：重仲舒有王佐之才也。袁子正書曰：立德蹈禮，謂之英子。產季札人之英也。

結歡三十載，生死一交情。

左氏傳曰：楚子使椒舉如晉，曰：寡君願結歡於二三君子。史記太史公云：下邳翟公曰：一死一生，乃交情。

手道衰孽，接景事休明。

齊東野語曰：休明，梁武帝也。班固漢書述曰：攜手遊于左氏傳曰：王孫滿口德之休明。運阻衡言，草時泰玉階平。曾子曰：天下有道，則君子誦然以交。同天

濬冲得茂彦，夫子值狂生。

傳曰：讀曰王戎字濬冲，戎為選官時。得其用，夫子謂范雲狂生，昉自謂也。梁典曰：范雲為吏部尚書，又曰：昉為東海太守，淮南子曰：臺

伊人有涇渭，非余揚濁清。

伊人，伊人。謂范雲也。涇核人物，涇渭殊流，非余狂生能揚清激濁。毛詩曰：涇以渭濁，將乖不忍別欲

以遺離情，不忍一辰意千齡。

言昔日將乖，不忍一辰之意。况今千齡永隔，萬恨俱生者乎。毛萇詩傳曰：辰時也。應

兼復相嘲詈，常與虛舟值。

蒼頡篇曰：嘲，調也。字書曰：嘲亦嘲也。毛詩曰：善戲謔，分莊子曰：方舟而濟於河

何時見范侯，還敘平生意。

楚辭曰：美人既醉，朱顏酡。寧

弗覩朱顏改，徒想平生人。

又曰：容則秀雅雅朱顏。寧

知安歌日非君，撤瑟晨安息。

楚辭曰：猶憤積而哀娛兮，翔江州而安歌。王逸曰：安息歌，今自寬慰也。儀禮曰：有疾病者，齊撤琴瑟。

意將作志

左氏傳曰：日月之會，是謂辰。以子丑配甲乙也。經猶歷也。何時見范侯，還敘平生意。與子別幾辰，經塗不盈旬。知安歌日非君，撤瑟晨安息。余

本亦史何  
改作疎楚  
待本之別  
師字也須

何歎輟春哀國均史記趙良謂商鞅曰五殺大夫死秦國男女流涕春者不相杵毛詩曰尹氏大難維周之氏兼國之均四方是維毛萇曰均平也

贈答上

贈蔡子篤詩一首

四言晉官名曰蔡陸字子篤為尚書

王仲宣

呂向曰子篤與仲宣同避難荆州子篤還會稽仲宣增以詩按詩有濟俗語則向所云還會稽者乃憑臆妄撰也

翼翼飛鸞載飛載東

高翔翔之翼翼毛詩曰載飛載鳴

我友云祖言戾舊邦

行靡通

董仲舒士不遇賦曰懼荒塗而難踐

蔚矣荒塗時

路亂離多阻

毛詩曰悠悠南行又曰亂離瘼矣

慨我懷慕君子所同

毛詩曰慨我寤歎封禪書曰懷而慕思也悠悠世

風流雲散一別如雨

鸚鵡賦曰何今日以雨絕陳琳檄吳將校曰雨絕于天然諸人同有此言未詳其始

濟岱江行邈焉異處

濟岱近兗州子篤所往江行近荆州仲宣所居也

弗與

張負與崔子書曰人生實難所務非此瞻望遐路允企伊佇

毛詩曰瞻望弗及佇立以泣又曰跂子望之鄭玄曰跂足可以望見之跂與企

烈烈冬日肅肅淒風

毛詩曰冬日烈烈左氏傳曰春無淒風

潛鱗在淵歸雁載軒

言時候也毛詩曰魚潛在淵鄭玄曰寒則逃於淵史記曰楚人有好以弱弓微繳加歸雁之上軒飛貌

苟非鴻鵬孰能飛翻

因所見而言之

為翰飛戾天毛萇江曰鵠鵬也

雖則追慕予思罔宣

法言曰夫進也者進於道慕於德尚書曰予思日夜孜孜

瞻望東路慘

愴增歎率彼江流爰逝靡期

毛詩曰率彼淮浦

君子信誓不遷于時

毛詩曰言笑晏晏信

誓曰及子同寮生死固之

左氏傳曰先農之使也荀林父止之曰同官為寮吾嘗同寮敢不盡心乎

何以贈行言授

斯詩

晏子春秋曰曾子將行晏子送曰嬰聞贈人以財不若以言請以言乎夫蘭本三年成而湛之以酒則君子不近湛之鹿盧貨以匹馬願子勉求所湛

中心孔

悼涕淚漣漣

毛詩曰中心是悼周易曰泣而漣漣如杜預左氏傳注曰而語助也

嗟爾君子如何勿思

毛詩曰君子行役如

之何勿思

贈士孫文始一首

四言三輔決錄趙岐注曰士孫孺子名萌字文始少有才學年十五能屬文初董卓誅也文瑞知王允必敗京師不可居乃命萌將家屬至荆州依劉表表無幾果為李傕等所殺及天子都許昌追論誅董卓之功封萌為澹津亭侯與山陽王粲善萌當就國粲等各作詩以贈萌

于今詩猶存也

王仲宣

天降喪亂靡國不夷

毛詩曰天降喪亂滅我立王又曰亂生不夷靡國不泯廣雅曰夷滅也

我暨我友自彼京

宗守盪失越用遁違

杜預左氏傳注曰越遠也鄭玄禮記注曰遁逃也孔安國尚書注曰違避也

遷

師爾雅曰暨與也毛詩曰自彼氏羌

宗守盪失越用遁違

遷

于荆楚在漳之涓山海經曰荆山漳水出焉毛詩曰居河之涓左在漳之涓亦克晏處劉歆七略曰晏處從

容觀和通虎墳比德車輔毛詩曰伯氏吹墳仲氏吹篪毛萇云土曰墳竹曰篪鄭玄曰其相應和如墳篪左氏傳曰宮之奇曰諺所謂輔車相依唇

亡齒寒其虞既度禮儀卒獲笑語毛詩曰獻酬交錯禮儀卒度笑語卒捷庶茲永日無誓厥緒

毛詩曰且以喜樂且以雖曰無誓時不我已毛詩曰與也同心離事乃有逆

止張衡怨詩曰同心橫此大江淹彼南汜楚辭曰橫大江兮揚靈王逸曰橫度大江

已我思弗及載坐載起毛詩曰瞻望弗及張衡怨詩曰我聞其聲載坐載起惟彼南汜君子居之論語

曰君子居之悠悠我心薄言慕之毛詩曰青衿悠悠我心人亦有言靡日

不思毛詩曰人亦有言靡日不思矧伊嫵婉胡不悽而毛詩曰矧伊人矣又曰晨風

夕逝託與之期毛萇詩傳注曰晨風鷓也楚辭曰瞻仰王室慨其永歎毛詩曰

天尚書曰以蕃王室毛詩曰慨其人代天理官不以四國方阻俾爾歸蕃爾之歸蕃作式下國

無日蠻裔不虔汝德賈逵國語注曰虔敬也慎爾所之率

由嘉則毛詩曰慎爾出詒又曰不愆不忘率龍雖勿用志亦靡忒周易曰潛龍勿

悠悠澹澹鬱彼唐林荆州圖曰漢壽縣城南一百步有澹水出縣西陽山雖則同域邈其迥深爾雅曰

白駒遠志古人所箴允矣君子不遐厥心既往既來無密爾音毛詩曰

曰皎皎白駒在彼空谷生芻一束其人如玉無金玉爾音而有遐心又曰允矣君子展也大成

贈文叔良一首四言于寶按神記曰文穎字叔良南陽人繁欽集又云為荆州從

王仲宣備荆州劉表然叔良之為從事蓋事劉表也詳其詩意似聘蜀結好劉璋也

翩翩者鴻率彼江濱毛詩曰翩翩者鴻說君子于征爰聘西隣毛詩曰之

臨此洪渚伊思梁岷楚辭曰伊思今往古爾行孔邈如何勿勤君子敬始慎

爾所主老子曰慎終如始則無敗事孟子曰吾聞之邇近臣以其所為主觀遠臣以其謀

言必賢錯說申輔鄭玄禮記注曰賢善也所言當申相輔也申或為車井也延陵有作僑盼是與公

之子後編方釋主

身作之字是也

之宋本作主李

僑子產也羊舌肸叔向也左氏傳曰吳公子札聘于鄭見子產如舊相識與之編帶子產獻紵衣適晉說叔向將行謂叔向曰吾子勉之君侈而多良大夫皆當政將在家吾子直必思自免於難也

**先民遺跡來世之矩**毛詩曰先民有作溫恭如朝又尚**既慎爾主亦迪知幾**論語孔子曰君

**探情以華覩著知微**華喻貌越絕書子胥曰聖**祝明聽聰靡事不惟**子曰君

子有九思視思明聽思聰字林曰惟思也**董褐荷名胡寧不師**國語曰吳晉爭長未成吳王昏乃戒令秣馬食

接好日中為期今大國越境而造於弊邑之軍壘敢請辭故吳王親對之曰天子有令周室既卑約貢獻莫入上帝鬼神而不可以之告孤用視聽命於藩籬之外董褐既致命乃告趙鞅曰觀吳

王之色類有大憂小則變妾嫡子死不則國有大難大則越入吳將毒不可與戰王其許之然而不可徒許也趙孟許若晉乃令董褐復命曰曩君之言周室既卑諸侯失禮於天子今君掩王東

海以淫名聞於天下有短垣而自踰之况蠻荆則何有於周室夫諸侯無二君而周無二王君若卑天子以干其不祥而曰吳公孤敢不順從君命長弟吳王許諾及退就幕而會吳公先歎晉侯

亞之卒昭曰董褐晉大夫司馬寅也毛詩曰胡寧忍予**眾不可蓋無尚我言**家語金人銘曰君子如天下之不可蓋也故下之廣雅曰尚高也我叔良也

**梧宮致辯齊楚搆患**說苑曰楚使使者聘於齊齊王饗之於梧宮使者曰大哉梧乎王

者燕攻齊焚雍門飲馬于淄澠定獲於琅邪王與太后奔莒逃于成陽之山敢問當此之時梧之大小何如王命陳先生對之陳子曰臣不如貂勃貂勃對曰使者為問植梧之始邪昔楚無道殺

子胥之父子胥奔吳吳以為相後將兵伐楚復父讎楚王奔隨吳王入郢子胥親射宮門鞭平王之墳當此之時梧始生之年也齊楚於是搆怨遂舉兵相代也**成功有要**

**在眾思歡**尚書帝曰成允成功惟汝賢又曰有倫有要**人之多忌掩之實難**左氏傳秦伯謂公孫枝曰

多忌克難哉**瞻彼黑水滔滔其流**尚書曰華陽黑水惟梁州毛詩曰滔滔江漢南國之紀**江漢有卷允來厥**

**休**言彼二國席卷而來信汝之美也言江漢之君有席卷之志信服而來**二邦若否職**

自是其美非汝之功也漢書劉敬說高祖曰今陛下徑往卷蜀漢定三秦**汝之由**言彼二國若懷不順此汝之由毛詩曰邦國若否仲山甫明之毛萇詩傳曰若順也

也否猶臧否也謂善惡也左氏傳范宣子數諸戎曰言語漏洩則職汝之由也**緬**

**彼行人鮮克弗留**少能不留言多淹留也賈逵國語注曰緬思貌也左氏傳曰行人言使人也毛詩曰靡不有初鮮克有終**尚哉君子**

**異于他仇**左氏傳楚子木語晉范武子之德王曰尚矣哉能**人誰不勤無厚我憂**

楚辭曰惟天地之無窮哀**惟詩作贈敢詠在舟**言為詩以贈者有在舟之義憂患同也

生民之長勤我粲自謂也**贈五官中郎將四首**五言

**劉公幹**

**昔我從元后整駕至南鄉**元后謂曹操也至南鄉謂征劉表也尚書曰眾非元后何

戴張衡思玄賦曰爰整駕而亟行毛詩曰維汝荆楚居國**南****過彼豐沛都與君共翱翔**謂五官也毛詩曰將翔將翔**四節相推斥**

謂五官也毛詩曰將翔將翔**季冬風且涼**四節已見潘安仁悼亡詩周易曰寒**眾賓會廣坐明鏡熾炎光**

暑相推而歲成焉廣雅曰斥推也**清歌製妙聲萬舞在中**

史記候嬴曰公子自是迎嬴羣眾廣坐之中楚辭曰蘭膏明燭華鏡錯鏡與燈音義同廣雅曰熾熾也焯大明貌火其切

堂毛詩曰公庭萬舞鄭玄曰萬舞千舞也金罍含甘醴羽觴行無方毛詩曰我姑酌彼金罍是辭曰瑤漿密勺實羽觴長

夜忘歸來聊且為大康毛詩曰無已大康職思其居四牡向路馳歡悅誠未央四

謂驪駒也漢書王式曰聞之於師客歌驪駒主人歌無庸歸音義曰逸詩篇名也

余嬰沉痾疾竄身清漳濱禮記曰身有痾疾說文曰痾久也漢書曰魏郡武始縣漳水至邯鄲入漳山海經曰少山清漳水出焉東流于濁漳常恐游

之自夏涉玄冬彌曠十餘旬揚雄羽獵賦曰玄冬季月天地隆烈杜預左氏傳注曰彌遠也蒼頡篇曰曠疎曠也

岱宗不復見故人援神契曰太山天帝孫也主召人魂尚書曰至于岱宗太山為四岳宗也所親一何篤步趾慰

我身左氏傳為啓疆曰今君親步玉趾清談同日夕情盼敘憂勤毛詩曰朝夕思念至於憂勤也便復為別

辭遊車歸西隣西隣鄴都素葉隨風起廣路揚埃塵逝者如流水哀此

遂離分論語曰子在川上曰逝者如斯夫不舍晝夜追問何時會要我以陽春楚辭曰無衣裳以御冬恐死不得見于陽春

望慕結不解貽爾新詩文蔡邕替而賦曰詠新詩以悲歌勉哉修令德北面自寵珍左

秋日多悲懷感慨以長歎毛萇詩傳曰秋士悲也終夜不遑寐敘意於濡翰毛

口不遑假寐楚辭曰魂恍恍兮不遑寐章昭漢書注曰翰筆也明燈曜閨中清風淒已寒白露塗前庭應門

重其關楚辭曰白露紛以塗毛詩曰乃立應門爾雅曰正門謂之應門四節相推斥歲月忽欲殫禮記曰歲

壯上遠出征戎事將獨難壯士謂五官也漢書高祖曰壯士行何畏出征謂在孟津也魏志曰建安十六年文帝立為五官中郎將典略曰建

安二十二年魏郡大疫徐幹劉楨等俱逝然其間唯有鎮孟津及黎陽而無涕泣灑衣裳

能不懷所歡涕泣賴自謂也

涼風吹沙礫霜氣何皚皚易通卦驗曰與氣不至則大風揚沙礫小石也說文曰皚皚霜雪貌劉歆遂初賦曰漂積雪之皚皚今哀切明

月照緹幕華燈散炎輝緹丹色也華燈已見上文賦詩連篇章極夜不知歸論衡曰

說結連篇章者文人鴻儒也君侯多壯思文雅縱橫飛漢儀制曰列侯為丞相稱君侯大戴禮曰天子不知文雅之辭少師之任小

臣信頑鹵儻倪安能追儀禮曰小臣正辭李尤東觀賦曰臣雖頑鹵慕小雅斯于歎詠之美儻倪已見上文論語曰參也魯孔安國曰魯鈍也魯

與鹵同

贈徐幹一首 五言

劉公幹

誰謂相去遠隔此西掖垣

毛詩曰誰謂宋遠跋余望之洛陽故宮銘曰洛陽宮有東掖門西掖門

拘限清切禁

中情無由宣

史記曰景帝居禁中禁中者門戶有禁非侍御不得入楚辭曰抒中情而為詩

思子沉心曲長歎不能

言

毛詩曰在其板屋亂我心曲古詩曰氣結不能言

起坐失次第一日三四遷步出北寺門遙望

西苑園

風俗通曰尚書侍御御史謁者所止皆曰寺也

細柳夾道生方塘含清源

思玄賦曰輕葉余沐於清源

隨風轉飛鳥何翻翻

楚辭曰漂翻翻其上下

乖人易感動涕下與衿連仰視白日

光皦皦高且懸

毛詩曰謂余不信有如皦日毛萇曰皦白也楚辭曰晞白日兮皎皎

兼燭八紘內物類無頗偏

韓子曰朱孺對衛靈公曰夫日兼燭天下一物不能當也揚雄解嘲云日月之經不千里則不能燭六合耀八紘音義曰八方之網維也尚書曰無偏無陂遵王之義

我獨抱

深感不得與比焉

魏志曰積以不故被刑三竟署吏此詩有仰視白日之語疑此時作也步出北寺門或損方輪作于北寺故耳

贈從弟三首

五言

劉公幹

汎汎東流水磷磷水中石

呂氏春秋曰小泉東流日夜不休毛詩曰揚之水白石磷磷毛萇傳曰清徹也

蘋藻生其

涯華紛何擾弱采之薦宗廟可以羞嘉客

蘋藻以喻從弟也左氏傳君子曰苟有明信澗谿沼沚之毛藟藻

燕之來可薦於鬼神可羞於王公毛詩曰所謂伊人於焉嘉客

豈無園中葵懿此出深澤

古詩曰青青園中葵朝露待日晞爾雅曰懿美也

亭亭山上松瑟瑟谷中風風聲一何盛松枝一何勁冰霜正慘悽

終歲常端正

楚辭曰霜露潛悽而交下

豈不羅凝寒松柏有本性

凝嚴也莊子曰天寒既至雪霜將降吾是以知

松柏之茂也

鳳凰集南嶽徘徊孤竹根

鳳生丹穴故曰南嶽鄭玄毛詩箋曰鳳凰之性非竹實不食亦喻從弟也

於心有不厭

奮翅凌紫氛豈不常勤苦羞與黃雀羣

黃雀喻俗士也

何時當來儀將須聖

明君

尚書曰鳳凰來儀孔安國曰聖人受命則鳳凰至

雁送作雁

文選卷二十四

贈荅

贈徐幹一首 五言

曹子建

驚風飄白日忽然歸西山

夫日麗於天風生乎地而言飄者夫浮景駭奔倏焉西邁餘光杳杳似若飄然古步出夏門行曰行行復行行白日

山海西圓景光未滿眾星粲以繁

圓景月也論衡曰日之體狀如正圓鄭玄毛詩箋曰景明也釋名曰望月滿之名也論語曰眾星共之廣雅

志士營世業小人亦不閑

論語子曰志士仁人無求生以害人孔叢子曰仲尼大聖自茲以降世業不替聊且夜行

遊遊彼雙闕間文昌鬱雲興迎風高中天

劉淵林魏都賦注曰文昌正殿名也黃雅曰鬱出也爾雅曰興起也

地理書曰迎風觀在鄴列子曰周穆王築臺號曰中天之臺

春鳩鳴飛棟流焱激櫺軒

爾雅曰扶搖謂之颯郭璞曰暴風從上下者焱與颯

同古字通說文曰櫺窗間也徐幹齊都賦曰窗櫺參差景納陽軒長廊之有窗也

顧念蓬室士貧賤誠足憐

蓬室士謂徐幹也蒼頡篇曰顧

其蓬室若廣廈之蔭也淮南子曰貧人冬則

微藿弗充虛皮褐猶不全

墨子曰古之人其為食也足以增氣充虛而已鄭玄周禮注曰充足

羊裘短褐不掩形也

忼慨有悲心興文自成篇

說文曰忼慨壯士不得志於心寶也鄭玄考工記注曰興發也





棄怨何人和氏有其怨

寶以喻幹和氏喻知已也韓子曰楚人和氏得璞玉於楚山中奉而獻之武王武王使玉人相之玉人曰石也珉和氏

左足武王薨成王即位和又獻之玉人又曰石也珉其右足成王薨文王即位和乃抱璞而哭彈於楚山之下王使玉人理其璞而得寶焉遂名曰和氏之璧珉音則孔安國尚書傳曰愆過也

冠侯知已知已誰不然

言欲彈冠以侯知已知已誰不同於棄寶而能相萬乎漢書王貢彈冠晏子春秋越

良田無晚歲膏澤多豐年

良田膏澤喻有德也無晚歲多豐年喻必榮也漢書曰翟義請陂下

亮懷璵璠美積久德逾宣

爾雅曰亮信也蒼頡篇曰

親交義在敦申章復何言

疏孔安國尚書

贈丁義一首

五言集云與都亭侯丁翼今云儀誤也魏略曰丁儀字正禮太祖辟儀為掾

曹子建

初秋涼氣發庭樹微銷落

漢書孝武傷李夫人賦曰桂枝落而銷亡

凝霜依玉除清風飄飛

閣

楚辭曰激凝霜之紛紛字書曰凝水堅也玉除階也說文曰除殿階也西都賦曰玉除彤庭又曰脩塗飛閣

朝雲不歸山霖雨成川

澤

廣雅曰八月浮雲不歸左氏傳曰凡雨自三日已往為霖

黍稷委疇隴農夫安所獲

王逸楚辭注曰委棄也說文曰疇耕治之田也

毛詩曰帥時農夫

在貴多忘賤為恩誰能博

言俗之常情也

狐白足禦冬焉念無衣客

言服狐白者不念無衣以喻處尊貴者多忘貧賤也晏子春秋曰景公之時雨雪三日公被狐白之裘坐於堂側謂晏子曰雨雪三日天下不寒何也晏子曰賢君飽知人飢溫知人寒楚辭曰無衣裘以禦冬毛詩曰無衣無褐何以卒歲

思慕延陵子寶劍非所惜

心親交義不薄

贈王粲一首

曹子建

端坐苦愁思攬衣起西遊

古詩曰攬衣起徘徊

樹木發春華清池激長流中有

孤鴛鴦哀鳴求匹儔

鴛鴦喻聚也毛萇詩傳曰鴛鴦匹鳥也楚辭曰覽可與兮匹儔

我願執此鳥惜哉無輕

舟

言願執鳥而無輕舟以喻已之思榮而無良會也賈逵國語注曰借痛也戰國策蘇代曰水浮輕舟

欲歸忘故道願望但懷愁

悲風鳴我側義和逝不留

楚詞曰哀江介之悲風又曰吾令羲和弭節兮王逸曰羲和日

重陰潤萬物何懼澤不周

重陰以喻太祖蔡邕曰令章句曰陰者密雲也

念自使懷百憂毛詩曰我生之後逢此百憂

又贈丁儀王粲一首五言集云答丁敬禮王仲宣異字敬禮今云儀誤也

曹子建按季氏注此詩以為征張魯時作者蓋以魏志王粲傳云粲自建安二年送征吳三

從軍度函谷驅馬過西京魏志曰建安二十年公西征張魯漢書

涇渭揚濁清毛萇詩傳曰涇渭相入而清濁異

壯哉帝王居住佳麗殊百城漢書曰高祖南過曲逆曰壯哉縣高

貞闕出浮雲承露繁泰清西京賦曰圓闕竦以造天淮南子曰魏闕之高

皇佐揚天惠四海無交兵皇

權家雖愛

勝全國為令名權家兵家也史記曰呂尚其事多兵權與奇計孫子兵法曰用兵法全國

君子在末位不能歌德聲君子謂丁王也琴操曰古者君子在位

王子歡自營歡怨非貞則中和誠可經言歡怨雖殊俱非忠貞之則惟有中和

魏志曰建安二十三年秋七月治兵遂西征劉倫九月至長安法其事也征魯未嘗至長安自陳倉以出散關也注誤

時操不敢與劉氏爭漢中軍夏五月引軍還比偏非特為內律敗其實固善謀也

若謂征張魯時詩以權家愛勝謂劉暉請乘蜀新定以琴下之

漢書嚴助傳君厭承明之履張晏曰承明履在石渠閣外似東西京

贈白馬王彪一首

與余俱朝京師會節氣到洛陽任城王薨至七月與白馬王還國後有司以二王歸蕃道路宜與宿止意每恨之蓋以大別在數日是用自剖與王辭焉憤而成篇

曹子建魏氏香林曰是時待通諸國法峻任城王薨諸王既懷友于之痛植及白馬王彪還國

謁帝承明廬逝將歸舊疆陸機洛陽記曰承明門後宮出入之門吾常怪謁帝承明

洛廣且深欲濟川無梁楚詞曰道壅塞而不達江河廣而無梁

泛舟越洪濤怨彼東路長陸機洛陽記曰首陽山在洛陽東北去洛二十里

顧瞻戀城闕引領情內傷其一毛詩曰顧瞻周道又曰在城闕今左氏傳穆叔謂晉侯曰引領

雨泥我塗流潦浩縱橫魏志曰黃初四年七月大雨伊洛溢流毛萇詩傳曰行潦流潦也

脩坂造雲日我馬玄以黃其二毛詩曰陟彼高岡我馬玄黃毛萇曰玄馬

玄黃猶能進我思鬱以紆楚詞曰願假簧以紆憂志紆鬱其難釋王逸曰紆屈也鬱愁也

親愛在離居楚辭曰將以遺今離居

本圖相與偕中更不克俱毛萇詩傳曰偕俱也

將難進當送魏氏春姝作將何念

親愛在離居楚辭曰將以遺今離居 本圖相與偕中更不克俱毛萇詩傳曰偕俱也 鳴臯鳴

言欲還而不可得也

魏氏春秋孤獸一聯在端其聯上

忽魏氏春秋作勿魏晉刀筆中多勿

魏志五憂思二

衡樞豺狼當路衢指藍國使者 鴟梟豺狼以喻小人也毛詩曰懿厥哲婦為梟為鴟漢書杜文謂孫

休注曰路衢也 蒼蠅間白黑讒巧令親疎毛詩曰營營青蠅止於樊鄭玄曰蠅之為蟲汗

無終極漢書息夫躬絕命詞 秋風發微涼寒蟬鳴我側蔡邕月令章句曰寒蟬

原野何蕭條白日忽西匿楚詞曰山蕭條而無獸 歸鳥赴喬林翩翩

厲羽翼毛詩曰翩翩者離厲疾貌 孤獸走索羣銜草不遑食尚書曰不遑暇食 感物傷我懷

撫心長太息其四廣雅曰感傷也古詩曰感物懷所思列子 太息將何為天命

與我違鄭玄周易注曰命所受天命也楚詞曰屬天命而委之咸池王逸曰 奈何念同

生一往形不歸魏志曰武皇帝卞皇后生任城王彰陳思王植左氏傳曰鄭罕駟豐同生

孤魂翔故城魏志城 靈柩寄京師漢書貢禹上書曰骸骨棄捐孤魂不歸 存者忽

復過亡沒身自衰人生處一世去若朝露晞漢書李陵謂蘇武曰人生如朝露何久自苦如此

年在桑榆間影響不能追日在桑榆以喻人之將老東觀漢記毛詩傳曰晞乾也

自顧非金石咄嗟令心悲其五鄭玄毛詩箋曰顧念也古詩曰人生如石豈能長壽乎說文曰咄叱也丁兀切聲

心悲動我神棄置莫復陳丈夫志四海萬里猶

比鄰恩愛苟不虧在遠分日親鄧析子曰遠而親者志相應也分猶志也 何必同衾幃然後

展慇懃毛詩曰抱衾與裯毛長曰衾被也 憂思成疾瘵無乃兒女仁毛詩曰心之憂矣疢如疾

倉卒骨肉情能不懷苦辛其六李陵書曰前書倉卒骨肉

久吾欺班固楚辭序曰帝閻宓妃虛無之語論衡曰傳稱赤松王喬好道 變故在斯須

百年誰能持漢書谷永曰三郡所奏皆有變故鄭玄周禮注曰故災也禮記君子曰禮樂

離別永無會執手將何時蔡琰詩曰念別無會期毛 王其愛玉體俱

享黃髮期七發曰太子玉體不安東觀漢記太子執報桓榮書曰君慎疾 收淚即長路

援筆從此辭其七韓詩外傳曰孫叔敖治楚三年而楚國霸

贈丁翼一首五言文士傳曰翼字敬禮 魏志作虞

儀之弟也為黃門侍郎

魏志作虞

曹子建

嘉賓填城闕豐膳出中廚

鄭玄禮記注曰填滿也毛詩曰我有嘉賓城闕已見上文

吾與二三子曲宴

此城隅

論語子曰二三子以我為隱乎吾無隱乎爾毛詩曰俟我于城隅

秦箏發西氣齊瑟揚東謳

楚辭曰挾秦箏而彈

徵歌錄有美女篇齊瑟行史記蘇秦說秦王曰臨菑甚富其民無不吹竽鼓瑟說文曰謳齊歌也

肴來不虛歸觴至反無餘我豈

狎異人朋友與我俱

毛詩曰豈伊異人兄弟匪他爾雅曰狎習也毛詩序曰伐木燕朋友故舊也

大國多良材譬海

出明珠

禮斗威儀曰其君乘金而王則江海出大貝明珠

君子義休侍小人德無儲

言君子之義美而且具小人之德寡

而無儲也說文曰侍待也一曰具也儲謂蓄積之以待無也

積善有餘慶榮枯立可須

周易曰積善之家必有余慶孔安國尚書傳曰須待也

滔蕩固大節世俗多所拘

淮中子曰使神滔蕩而不失其充又曰曲一不可與語至道拘於俗而束于教

君子通大道

無願為世儒

論衡曰說經者為世儒

贈秀才入軍五首

四上曰集云兄秀才公穆入軍贈詩劉義慶集林曰嵇熹字公穆舉秀才

嵇叔夜

良馬既閑麗服有暉

毛詩曰良馬四之又曰君子之馬既閑且馳鄭玄曰閑習也廣雅曰麗好也揚雄反騷曰素初貯厥麗服兮

左攬繁

弱右接忘歸

新序曰楚王載繁弱之弓忘歸之矢以射兕於雲夢

風馳電逝躡景追飛

四子講德論曰風馳雨襲維集並至

孫該琵琶賦曰飄風電逝舒疾無方七啓曰忽躡景而輕駕

凌厲中原顧盼生姿

劉歆逐初賦曰登句注以凌厲廣雅曰凌馳也厲上也風俗通曰顏

色厚所顧盼若以親密

攜我好仇載我輕車

毛詩曰君子好仇

南陵長阜北厲清渠

廣雅曰凌乘也王逸

楚詞注曰瀟度也

仰落驚鴻俯引淵魚盤于遊田其樂只且

西京賦曰盤于游畋其樂只且

輕車迅邁息彼長林春木載榮布葉坐陰習習谷風吹我素琴

毛詩

曰習習谷風秦嘉婦徐氏書曰芳香既珍素琴又好

咬咬黃鳥顧疇弄音

毛詩曰交交黃鳥古歌曰黃鳥鳴相追咬咬弄好音

感悟馳

情思我所欽

古詩曰馳情整中帶

心之憂矣永嘯長吟

毛詩曰心之憂矣我歌且謠杜篤連珠曰能離光明之顯長吟永嘯

浩浩洪流帶我邦畿

毛萇詩傳曰畿疆也

萋萋綠林奮榮揚揮魚龍灑澗山鳥

羣飛

樂動聲儀曰風雨動魚龍仁義動君子山林賦曰灑澗實墜劉向七言曰山鳥羣鳴我心懷

駕言出遊日夕忘歸

毛詩曰駕言出遊楚

詞曰日將暮兮悵志歸

思我良朋如渴如飢

毛詩曰每有良朋曹植責躬詩曰遲牽聖顏如渴如飢

願言不獲愴矣

其悲

張衡詩曰願言不獲終然永思曹植責躬詩曰心之云慕愴矣其悲

息徒蘭圃秣馬華山

蘭圃蕙圃也毛詩曰之子歸言秣其馬毛萇詩傳曰秣養也華山有光華也

流磻平皋壘綸

長川說文曰磻以石著激也鄭玄目送歸鴻手揮五絃漢書曰周亞夫趨出上以目送

俯仰自得游心泰玄楚詞曰莫虛靜以恬愉兮澹無為以自得泰玄謂道也

叟得魚忘筌莊子曰莊子釣於濮水之上又曰筌者所以得魚也忘筌者所以嘉彼釣

與之言郢人逝矣誰與盡言莊子曰莊子送葬過惠子之墓顧謂從者曰郢人墜其鼻

閑夜肅清朗月照軒舞賦曰夫何儼儼之閑夜明月列以微風動桂組帳高

褰方言曰桂謂之裾首圭袿或為幃周禮曰幕人掌帷幕幄帟綬之事鄭司農曰旨酒盈

樽莫與交歡郭解人關賢豪爭交歡鳴琴在御誰與鼓彈毛詩曰琴瑟在仰

慕同趣其馨若蘭六韜曰同好相趣薛綜西京賦注曰佳人不在能不永歎

楚詞曰聞佳人兮召予毛詩曰假寐永歎

贈山濤一首五言

司馬紹統臧榮緒晉書曰司馬彪字紹統少篤學初拜騎都尉太始中為祕書郎轉丞後拜散騎侍郎終於家

茗茗倚桐樹寄生於南岳椅桐彪自喻也毛詩曰其桐其實離離上凌霄

雲霓下臨千仞谷蒼頡篇曰凌侵也呂氏春秋曰若決積水處身孤且危於何

託余足毛詩序曰孤危將亡漢書賈山昔也植朝陽傾枝俟鸞鸞毛詩曰鳳鳴

今者絕世用空偲見迫束梓什則為

班匠不我顧牙曠不我錄班匠及牙曠皆喻執政

得成琴瑟何由揚妙曲桓子新論曰黃門工鼓琴者有任真冉冉三光馳逝

者一何速廣雅曰冉冉進也淮南子曰夫道舍吐陰陽而中夜不能寐撫劔起躑

躑毛詩曰耿耿不寐左氏傳曰子朱怒撫劔感彼孔聖歎哀此年命促春秋說題

和潛幽冥誰能證奇璞辭曰天骨

冀願神龍來揚光以見燭神龍喻濤也山海經曰赤水之北有神人面蛇

荅何劭二首五言

見上文

俗統倚桐樹寒女並為當時迫不且道也

彭才高陽王睦長子少以將色蕩行為淫所責不得為嗣由法不交人事而專精學習博覽群籍其求知于山蓋亦獲已不容概也

張茂先

吏道何其迫窘然坐自拘

班彪與金昭卿書曰遠在東塗吏道迫促鵬鳥賦曰愚士繫俗窘若囚拘纓綬為徽纆

文憲焉可踰

玄曰綬纓飾也周易曰繫用徽纆孔安國尚書傳曰憲法也恬曠苦不

足煩促每有餘

廣雅曰恬靜也蒼頡篇曰曠疏曠也良朋貽新詩示我以遊娛

郎將詩曰貽爾新詩又忠玄賦曰雖遊娛以愉樂

穆如灑清風奕若春華敷

毛詩曰吉父作頌穆如清風淮南子曰猶條風之時灑蒼賓戲

曰摘藻如春華

自昔同寮家於今比園廬

臧榮緒晉書曰惠帝即位劭為太子太師又曰武

同寮也左氏傳曰先箴之使也荀林父止之曰同官為寮吾當

衰夕近辱殆庶幾竝懸

與

王逸楚詞注曰夕以喻衰言曰夕將暮已已衰老也老子曰知足不辱散髮重陰下

抱杖臨清渠

鍾會遺榮賦曰散髮抽簪屬耳聽鶯鳴流目翫鯨魚

禮注曰屬注也毛詩曰鸞其鳴矣思玄賦曰流目眺天衡阿翫猶悅也莊子曰儵魚出遊從容延魚樂也

從容養餘日取樂於桑榆

洪鈞陶萬類大塊稟羣生

洪鈞大鈞謂天也大塊謂地也言天地陶化萬類而羣生稟受其形也鵬鳥賦曰大鈞播物廣雅曰陶化也河圖曰

地有九州以苞萬類莊子曰大塊載我以形勞我以生孔安國尚書傳曰稟受也漢書董仲舒對策曰羣生和而萬物殖

明闇信異姿靜躁亦殊

形

劉歆遂初賦曰非積習之生常固明闇之所別老子曰重為輕根靜為躁君王弼曰凡物輕不能重載小不能鎮大不行者使行不動者制動是以重必為輕根靜必為躁君自

予及有識志不在功名

李陵與蘇武書曰陵自有識以來士之立操未有如子卿者也呂氏春秋曰功名大立天也虛恬竊

所好文學少所經

楚詞曰漠虛靜以恬愉黍荷既過任白日已西傾

白曰既西傾

道長苦志短責重困才輕

論語曾子曰士不可以弘毅任重而道遠仁以為己任不亦重乎死而後已不亦遠乎呂氏春秋曰

智短則不知化不知化者每舉必危范曄後漢書曰

周任有遺規其言明且清

論語孔子曰周

劉寬曰任重責大憂心如醉曹植上表曰爵重才輕

負乘為我戒又惕坐自驚

思子詩云昔吾有先正其言明且清國家以寧都邑以成

乘君子之器盜思奪之矣又曰文揚若厲孔安國尚書傳曰惕懼也

出中誠

感猶荷也魏文帝書曰嘉貺益腆發篇雖溫麗無乃違其情

溫雅廣雅曰違背也

西都賦曰啓發篇章漢書曰司馬相如作賦甚弘麗

贈張華一首

何敬祖

予作子 志作智

唐武壯武地名互異

四時更代謝懸象迭卷舒

孫卿子曰日月遞照四時代御淮南子曰二者代謝射馳

暮春忽復來和風與節俱

論語曰暮春者春服既成毛詩曰習習谷風毛詩

臨清泉涌仰觀嘉木敷

西都賦曰嘉木樹庭周旋我陋圃西瞻廣武廬

樹塞焉足摹

周易曰簡則易從廣雅曰約儉也論語曰或問管仲知禮乎孔子曰邦君樹塞門官氏亦樹塞門

竝園墟

同班司已見張華答詩私願借黃髮逍遙必稱琴書

暢舉爵茂陰下攜手共躊躇

韓詩曰搔首躊躇薛君曰躊躇躑躅也奚用遺形骸忘筌在

得魚

莊子曰申徒兀者謂子產曰吾與天子遊十有九年矣而未嘗知吾兀者也今子與我遊於形骸之內而子索我於形骸之外不亦過乎得魚忘筌已見支

贈馮文熊遷斥丘令一首

四言晉百官名曰外兵郎馮文熊集云文熊為

曰斥丘縣在魏郡東八十里

陸士衡

於皇聖世時文惟晉

毛詩曰於皇時周周禮栗氏量銘曰時文思索受命自天奄

有黎獻

謂武帝也毛詩曰有命自天生我文王又曰奄有四方毛萇曰

華再建

謂惠帝也晉宮閣名曰洛陽城閭闔謂陸機洛陽記曰太子宫在大宮東

上有集惟彥

其一毛詩曰明明奕奕馮生哲問允迪謂之奕奕尚書曰允迪厥

心玄曠矯志崇邈

爾雅曰邁行也王逸楚辭注曰矯舉也爾雅曰崇高也

嗟我人斯戢翼江潭

毛詩曰嗟我懷人又曰彼何人斯又曰鴛鴦在梁戢其左翼楚辭曰遊于江潭

翻飛自南

周易曰大君有命毛詩曰有命既出又曰翻飛惟鳥又曰凱風自南

雙情交暎遺物識心

其三暎猶照也人亦有言交道實難

有頰者弁千載一彈

毛詩曰有頰者弁實惟伊何毛萇曰頰弁兒也弁皮

今我與子曠世齊歡

言我及子雖與主貢曠世而實齊其歡也

利斷金石氣惠秋蘭

其四周易曰二人同心其利斷金同心之言其臭如蘭

綏帝用勤止

毛詩曰羣黎百姓長楊賦曰羣黎為之我求明德肆于百里

免旧政貌

此不使政類

曰我求懿德肆于時夏鄭玄曰肆陳也陳其功烈也漢書曰縣大率百里其人稠則盛稀則曠也

曰四方是維俾民不迷鄭玄毛詩箋曰以綱畧喻為政理之為紀也

乃眷北徂對揚帝祉其五毛詩曰乃眷西顧又曰對揚王休又曰既受帝祉施于孫

借曰未左氏傳羊斟曰疇昔之羊子為政毛詩曰妻子好合張升與任彥堅書曰纏綿恩好庶蹈高縱

居陪華幄山從朱輪應璩與趙叔潛書入侍華幄出典禁闈司馬彪續漢書曰自皇

方驥齊鑣比迹同塵其六鄭玄禮儀注曰方併也南都賦曰騶騶齊鑣范曄後漢書曰融薦謝該曰該實卓然比迹前烈老子曰和

之子既命四牡項領毛詩曰駕彼四牡四牡項領遵塗遠蹈騰軌高騁四子講德論曰未若

嗟我懷人其邁惟永其七毛詩曰嗟我懷人其邁惟永

否泰苟殊窮達有違否泰周易二卦名也列子西門子謂北宮子曰汝造事而窮予造事而達此厚薄之驗與賈逵國語注曰

及子春華後爾秋暉言否泰殊流窮達異轍今雖及爾春華之美終當後爾秋暉之盛也春華喻少年秋暉喻老成蘇武詩曰努力愛春華

逝將去我陟彼朔垂逝將去汝已見上文毛詩曰陟彼高岡朔垂斥丘也爾雅曰朔北方也說文曰垂遠邊也非子之念心孰為悲其八

答賈長淵一首四言并序王隱晉書曰魯公賈謐字長淵

陸士衡

余昔為太子洗馬漢書曰太子屬官有先馬如淳曰前驅也先或作洗賈長淵以散騎侍東宮積年

余出補吳王郎中令臧榮緒晉書曰吳王晏字平度武帝弟二十三子封吳又曰吳王出鎮淮南以魯公贈詩一篇作此詩

元康六年入為尚書郎臧榮緒晉書曰機為尚書中兵郎魯公贈詩一篇作此詩

伊昔有皇肇濟黎蒸爾雅曰伊惟也郭璞曰發語辭也詩曰有皇上帝毛萇曰皇君也封禪書曰西極黎蒸先天創物景

命是膺周易曰先天而天弗違周禮曰智者創物毛詩曰君子萬年景命有僕毛萇曰僕附也毛詩曰戎狄是膺毛萇曰膺當也降及羣后迭毀

迭興史記太史公曰遞興遞廢能者用事小雅曰遞迭更也邈矣終古崇替有徵其詞曰春蘭兮秋菊長無古國語藍尹壘謂子西

在漢之季皇綱幅裂韋昭曰國綱者君也皇綱者法也皇綱廢則法亂大辰匿暉金虎習質漢書曰東方蒼龍房

雄臣馳驚義夫赴節漢書曰東方蒼龍房

釋位揮戈言謀王室其二左氏傳王子朝告于諸侯曰居王子蒞諸侯釋位以聞王政說文曰揮奮也左氏傳曰會

哲馳驚而不足



綏一作鍾謀

于洮謀 王室之亂靡邦不泯 毛詩曰亂生不夷靡國不泯毛萇曰泯滅也 如彼墜景曾不可振 禮寡婦賦曰日躔躔以 啓

禮寡婦賦曰日躔躔以 西墜說文曰振舉也 乃眷三哲俾乂斯民 三哲劉備孫權曹操也尚書帝曰下 啓

土綏難改物承天 其三尚書曰建邦啓土國語王謂晉侯曰叔父若能更姓 爰茲有

魏卽宮天色 禮記孔悝鼎銘曰卽宮于宗周尚 吳實龍飛劉亦岳立 東京賦曰乃

千戈載揚俎豆載戢 毛詩曰載戢干戈毛萇曰戢聚也論 民勞師興國玩凱

入 其四毛詩曰民亦勞止玩與說 天厭霸德黃祚告釁 左氏傳鄭伯曰天而既厭周德

運以土承漢春秋休乾圖曰漢以魏徵黃精接 矣于寶按神記曰魏惟五德之

期天下歸高賈逵國語注曰釁兆也言禍有兆 孟于萬章曰堯以

子曰否不然天與之堯崩三年之喪畢舜讓避丹朱于南河之南天下朝覲獄訟者不之 天下與舜有諸孟

堯之子而之舜謳歌者不謳歌堯之子而謳歌舜舜曰天也夫而後歸中國踐天子之位焉 陳留

歸蕃我皇登禪 魏志曰陳留王諱奐字景明武帝孫燕王宇子也奉 庸岷稽顙三江

改獻 其五庸岷蜀境也庸國名也岷山名也禮記孔子 赫矣隆晉奄宅率土 曹府君

日赫矣陳君毛詩曰宅殷 對揚天人 有秩斯祐 對揚已見上文司馬相如封禪文曰天

土芒芒又曰率土之濱 臧榮緒晉書曰晉太祖為大將軍以賈充為司馬右

祜爾雅曰 惟公太宰光翼二祖 長史及世祖受禪轉太宰左氏傳康王論晉范會曰

宜夫子之 誕育洪胄纂戎于魯 其六臧榮緒晉書曰謚父韓壽河南尹母賈充少女

光輔五君 黎民于襲封槐自表陳是充遺意也帝許之以謚為魯公毛詩曰誕彌厥月毛萇曰誕大也鄭玄

日大矣后稷之在其母終人道十月而生毛詩曰續戎祖考鄭玄曰戎汝也毛詩曰俾侯于魯

東朝既建淑問戢戢 謂懿懷太子也毛 我求明德濟同以和 毛詩曰我求懿

魯公戾止哀服委蛇 毛詩曰魯侯戾止爾雅曰戾至周禮曰三公 思媚皇儲高步

承華 其七王隱晉書曰謚以賈后之妹子數入宮與懷愍處毛詩曰思媚 昔我逮茲時

惟下僚 下僚謂 及子棲遲同林異條 俱在東宮故曰同林而貴賤殊隔 年殊志

比服舛義稠 服章服也尊卑殊制故 游跨三春情固二秋 其八祇承皇命出

納無違 尚書曰祇承于帝論語 往踐蕃朝來步紫微 蕃朝也紫微至尊 升降祕

閣我服載暉 謝承後漢書曰謝承父嬰為尚書侍郎每讀高祖及光武之後將相名臣策

孰云匪懼仰肅明威 其九尚書曰我有 分索則易攜手實難

念昔良遊茲焉永歎 劉楨黎陽山賦曰良遊永歎 公之云感貽此音

蔚彼高藻如玉之闌 其十蔚文貌周易曰君子豹變其文蔚

翰 應劭漢書注曰云有 蔚彼高藻如玉之闌 也楚詞曰文彩耀於玉石王逸曰言發

通 我竟不可

此書初印本

脫魯公戾止

哀服委蛇

八字而上面

注則全他本

增入此八字

并注而上注

則至左字

我竟不可

通

此書初印本

脫魯公戾止

哀服委蛇

八字而上面

注則全他本

增入此八字

并注而上注

則至左字

我竟不可

通

此書初印本

脫魯公戾止

哀服委蛇

八字而上面

注則全他本

增入此八字

并注而上注

則至左字

我竟不可

通

此書初印本

脫魯公戾止

哀服委蛇

八字而上面

注則全他本

增入此八字

并注而上注

則至左字

我竟不可

通

此書初印本

脫魯公戾止

哀服委蛇

八字而上面

注則全他本

增入此八字

并注而上注

則至左字

我竟不可

通

此書初印本

脫魯公戾止

哀服委蛇

八字而上面

注則全他本

增入此八字

并注而上注

則至左字

我竟不可

通

此書初印本

脫魯公戾止

哀服委蛇

八字而上面

注則全他本

增入此八字

并注而上注

則至左字

我竟不可

通

此書初印本

脫魯公戾止

哀服委蛇

八字而上面

注則全他本

增入此八字

并注而上注

則至左字

我竟不可

通

此書初印本

脫魯公戾止

哀服委蛇

八字而上面

注則全他本

增入此八字

并注而上注

則至左字

我竟不可

通

此書初印本

脫魯公戾止

哀服委蛇

八字而上面

注則全他本

增入此八字

并注而上注

則至左字

我竟不可

通

此書初印本

脫魯公戾止

哀服委蛇

八字而上面

注則全他本

增入此八字

并注而上注

則至左字

我竟不可

通

此書初印本

脫魯公戾止

哀服委蛇

八字而上面

注則全他本

增入此八字

并注而上注

則至左字

我竟不可

通

此書初印本

脫魯公戾止

哀服委蛇

八字而上面

注則全他本

增入此八字

并注而上注

則至左字

我竟不可

通

此書初印本

脫魯公戾止

哀服委蛇

八字而上面

注則全他本

增入此八字

并注而上注

則至左字

我竟不可

通

此書初印本

脫魯公戾止

哀服委蛇

八字而上面

注則全他本

增入此八字

并注而上注

則至左字

我竟不可

通

此書初印本

脫魯公戾止

哀服委蛇

八字而上面

注則全他本

增入此八字

并注而上注

則至左字

我竟不可

通

此書初印本

脫魯公戾止

哀服委蛇

八字而上面

注則全他本

增入此八字

并注而上注

則至左字

我竟不可

通

此書初印本

脫魯公戾止

哀服委蛇

八字而上面

注則全他本

增入此八字

并注而上注

則至左字

我竟不可

通

此書初印本

脫魯公戾止

哀服委蛇

八字而上面

注則全他本

增入此八字

并注而上注

則至左字

我竟不可

通

此書初印本

脫魯公戾止

哀服委蛇

八字而上面

注則全他本

增入此八字

并注而上注

則至左字

我竟不可

通

此書初印本

脫魯公戾止

哀服委蛇

八字而上面

注則全他本

增入此八字

并注而上注

則至左字

我竟不可

通

此書初印本

脫魯公戾止

哀服委蛇

八字而上面

注則全他本

增入此八字

并注而上注

則至左字

我竟不可

通

此書初印本

脫魯公戾止

哀服委蛇

八字而上面

注則全他本

增入此八字

并注而上注

則至左字

我竟不可

通

此書初印本

脫魯公戾止

哀服委蛇

八字而上面

注則全他本

增入此八字

并注而上注

則至左字

我竟不可

通

此書初印本

脫魯公戾止

哀服委蛇

八字而上面

注則全他本

增入此八字

并注而上注

則至左字

我竟不可

通

此書初印本

脫魯公戾止

哀服委蛇

八字而上面

注則全他本

增入此八字

并注而上注

則至左字

我竟不可

通

此書初印本

脫魯公戾止

哀服委蛇

八字而上面

注則全他本

增入此八字

并注而上注

則至左字

我竟不可

通

此書初印本

脫魯公戾止

哀服委蛇

八字而上面

注則全他本

增入此八字

并注而上注

則至左字

我竟不可

通

此書初印本

脫魯公戾止

作一作有  
錢改作

文舒詞爛然成章如玉石之有  
文彩也關力且切協韻力丹切  
惟漢有木曾不踰境惟南有金萬邦作詠  
木  
橙也賈謐贈詩云在南稱柑度北則橙故答以此言木度北而變質故不可以踰境金百鍊而不  
銷故萬邦作詠賈戒之以木而陸自勛以金也穀梁傳曰婦人既嫁不踰境毛詩曰大賂南金  
民之胥好狂狷厲聖  
爾雅曰胥相也謂相戒勸以所好尚也論語子曰不得中行而與  
之必也狂狷乎狂者進取狷者有所不為也書曰惟聖罔念作狂  
惟狂克念作聖說文曰厲石  
儀刑在昔予聞子命  
其十一毛詩曰儀刑文王萬邦  
也言人之自勛若金之受厲  
龍於承明亭作

### 於承明作與士龍一首

五言集云與士  
龍於承明亭作

陸士衡

牽世嬰時網駕言遠徂征  
鄒陽上書曰豈拘於俗牽於世曹子建  
責船詩曰舉挂時網毛詩曰駕言徂東  
飲餞豈異族

親戚弟與兄  
毛詩曰飲餞于福又曰  
豈異伊人兄弟匪他  
婉嬖居人思紆鬱遊子情  
方言曰婉歡也  
婉與婉同古字

明發遺安寐寤言涕交纓  
毛詩曰明發不寐  
又曰獨寐寤言淮

南歸憩永安北邁頓承明  
毛萇詩傳曰憩  
息也頓止舍也  
永安有

昨軌承明子棄予  
毛詩曰棄  
予如遺  
俯仰悲林薄慷慨含辛楚  
范曄後漢書劉瑜  
上書曰竊為辛楚

泣血漣如  
楚猶痛也  
懷往歡絕端悼來憂成緒  
言和悅纔往歡已絕端哀悼暫來憂便成緒毛  
萇詩傳曰懷和也楚辭曰欲寂寞而絕端方言

感別慘舒翮思歸樂遵渚  
舒翮謂鴻遵渚謂鴻言感別之情慘于舒翮之飛鴻思  
歸之志樂於遵渚之征鴻也蘇武詩曰黃鵠一遠別鄉

贈尚書郎顧彥先二首  
五言王隱晉書曰顧榮字  
彥先吳人也為尚書郎

陸士衡

大火貞朱光積陽熙自南  
爾雅曰大火謂之大辰郭璞曰大火心也在中最明故時  
候以主之也孔安國尚書傳曰貞正也朱光朱明也爾雅曰

吐重陰  
言月離畢天將雨也楚辭曰前望舒使先驅王逸曰望舒月御也漢書曰西方金也  
尚書考靈耀曰西方秋虎滂書曰參白虎三星又曰觜觴為虎首孔安國尚書傳曰

望舒離金虎屏翳  
屏翳起雨王逸曰屏翳雨師名也曲曰子建贈王粲詩曰重陰潤萬物也  
淒風近時序

苦雨遂成霖  
左氏傳申豐曰春無妄風秋無苦雨杜預曰苦雨為人所  
患苦也小雅曰迂犯也莊子曰陰陽四時運行各得其序  
朝遊忘輕羽

夕息憶重衾  
輕羽謂扇也傳毅古曰  
羽扇賦衾已見上文  
感物百憂生纏綿自相尋  
百憂纏綿並  
已見上文  
與

子隔蕭牆蕭牆隔且深  
論語子曰吾恐季孫  
之憂在蕭牆之內也  
形影曠不接所託聲與音

文選卷二十四

士

音聲日夜闊何用慰吾心毛詩曰仲山甫永懷以慰其心

朝遊遊層城夕息旋直廬張晏漢書注曰直宿曰廬也迅雷中宵激驚電光夜舒論語

曰迅雷風烈必變楚詞曰凌驚雷軼駭電兮玄雲拖朱閣振風薄綺疏說文曰拖曳也徒可切鄭玄禮記注曰振動也風以動物故謂之振

孔安國尚書傳曰薄迫也李尤東觀銘曰豐注溢脩雷潢潦浸階除王逸楚辭注曰雷屋宇也說文

曰潦雨水也又停陰結不解通衢化為渠沉稼湮梁穎流民泝荆徐廣雅

曰除殿階也曰湮沒也梁穎二地名也毛萇詩傳曰泝向也荆徐二州名也眷言懷桑梓無乃將為魚毛詩曰眷言顧之又曰惟桑與梓必恭敬止左氏傳

曰天王使劉定公勞趙孟館於維汭劉子曰美哉禹功明德遠矣微禹吾其魚乎

### 贈顧交趾公真一首

陸士衡

顧侯體明德清風肅已邁周易曰君子體仁足以長人鄭玄曰體生也尚書曰先王既勤用明德胡廣書曰建鴻德流清風發迹

翼藩后改授撫南裔藩后吳王也顧氏譜曰祕為吳王郎中令南裔謂交趾也解朝曰驃騎發迹於祁連蔡邕陳球碑曰遠鎮南裔近撫侯服鄭玄周禮

注曰撫安也伐鼓五嶺表揚旌萬里外漢書曰秦北為長城之役南有五嶺之戍裴淵廣州記五嶺云大庾始安臨賀桂陽揭陽漢書劉向

上疏曰甘延壽懸旌萬里之外遠績不辭小立德不在大左氏傳劉子謂趙孟曰子盍亦遠績也功而大庇民焉又穆叔曰太上有立德其次

立高山安足凌巨海猶縈帶古辭吳博遊曰眾星累累如連貝江河四海如衣帶惆悵瞻飛駕引領

望歸旆楚辭曰惆悵兮而私目憐左氏傳穆叔謂晉侯曰引領西望曰庶幾乎

### 贈從兄車騎一首

陸士衡

孤獸思故藪離鳥悲舊林周禮曰數牧養蕃鳥獸鄭玄曰澤無水曰藪翩翩遊宦子辛苦誰為

心漢書薄昭與淮南王書曰遊宦事人鬃鬣谷水陽婉變岷山陰楚辭曰時鬃鬣以遙見陸道瞻吳地記曰海鹽縣東北二百里有長

營魄懷茲土精爽若飛沉老子曰載營魄抱一能無離乎

寤寐靡安豫願言思所鍾會曰載辭也經護為營形氣為魄魏經護其形氣使之長

欽東京賦曰膺多福以安念毛詩曰願言思子稽康贈秀才詩曰思我所欽感彼歸塗艱使我怨慕深孟子萬章問曰

安得忘歸草言樹背與矜韓詩曰焉得諼草言斯樹之背然矜猶前也

言豈虛作思鳥有悲音

梁穎梁國及穎川也

答張士然一首

五言孫盛晉陽秋曰張悛字士然少以文章與陸機友善悛七全切

陸士衡

絜身躋祕閣祕閣峻且玄

四子講德論曰絜身修思吊魏武曰機出補著作遊乎祕閣然祕書自亦為祕閣說文曰玄幽遠也謂祕閣之幽遠

也終朝理文案薄暮不遑瞑

毛詩曰不遑假寐瞑古眠字

駕言巡明祀致敬在祈年

駕言已見上文毛詩曰敬祭明祀禮記曰拜至所以致敬也毛詩曰祈年孔夙鄭玄曰我祈豐年甚早也

逍遙春王圃躑躅千畝田

晉宮

閣銘曰洛陽宮有春王圃躑躅與

回渠繞曲陌通波扶直阡

風俗通曰南北曰阡東西曰陌

嘉穀

墜重穎芳樹發華顛

尚書曰豐水殖嘉穀廣雅曰穎末也

余固水鄉士總轡臨清淵

水鄉謂吳也漢

書曰武功中水鄉人三舍塾為池家語孔子曰善御者正身以總轡

戚戚多遠念行行遂成篇

楚辭曰居戚戚而不解

為顧彥先贈婦二首

五言集云為全彥先作今云顧彥先誤也且此上篇贈婦下篇答而俱云贈婦又誤也

陸士衡

辭家遠行遊悠悠三千里

鸚鵡賦曰女辭家而適人蔡琰詩曰悠悠三千里何時復來會

京洛多風塵素衣

化為緇

毛萇詩傳曰緇黑也

修身悼憂芒感念同懷子

孟子曰古之人不得志修身見於世列子曰早辱則憂苦

思亂心曲沉歡滯不起

薛君韓詩章白曰時風又曰暴使已思益隆毛詩曰亂我心曲

歡沉難尅與心亂

誰為理願假歸鴻翼翻飛浙江汜

魏文帝喜霽賦曰思寄身於鴻鸞舉六翻而輕飛毛詩曰江有汜

東南有思婦長歎充幽闥

曹子建七哀詩曰上有愁思婦悲歎有餘哀西京賦曰重闥幽闥

借問歎何為佳

人眇天末

西京賦曰眇天末以遠期

遊宦久不歸山川修且闊

遊宦已見上文

形影參商乖音

息曠不達

左氏傳子產曰昔高辛氏有二子伯曰閼伯季曰實沉居曠林不相能日尋干戈以相征討后帝不臧遷閼伯于商丘主辰商人是因故辰為商星遷實沈于大夏

主參唐人是因以服事夏商其季世曰唐叔故參為晉星法言曰吾不睹參辰之相比也音息音問消息也廣雅曰曠久也

離合非有常譬彼弦與

括

呂氏春秋曰夫萬物成則毀合則離離則復合合則復離劉熙釋名曰矢末曰括括會也與弦會同

上文李陵贈蘇武詩曰思得瓊樹枝以解長飢渴

贈馮文熊一首

五言

陸士衡

昔與二三子遊息承華南

二三子及承華已見上文

拊翼同枝條翻飛各異尋

班固漢書曰撫

起翼俱苟無凌風翮徘徊守故林

莊子曰鵲巢於高榆之巔巢折凌風而起

慷慨誰為感願言懷

所欽所欽已見上文發軔清洛汭驅馬大河陰尚書曰東至于洛汭孔安國曰水北曰汭穀梁傳曰水南曰陰佇立望

朔塗悠悠迴且深馮在斥丘故云朔塗毛詩曰佇立以泣王粲贈士孫文始詩曰雖則固城邈其迴深分索古所悲志士

多苦心古詩曰晨風懷苦心悲情臨川結苦言隨風吟張平子書曰酸者不能不苦於言愧無雜佩

贈良訊代兼金毛詩曰知子之來之雜佩以贈之孟子曰齊王魏兼金一百而不受趙岐曰兼金其價兼倍於常者夫子茂遠猷欵

誠寄惠音尚書曰遠爾猷秦嘉贈婦詩曰何用敘我心遺思致欵誠好色賦曰絜齋侯兮惠音聲

贈弟士龍一首五言

陸士衡

行矣怨路長怒焉傷別促論語曰君命召不俟駕行矣曹子建贈白馬王詩曰怨彼東路長詩曰我心憂傷怒焉如擣方言曰擣憂也自關而西秦晉之間或曰怒並奴的切曹子建送應氏詩曰別促會日長指途悲有餘臨觴歡不足我若西流水子

為東時岳言已逝如西流之不息慷慨逝言感徘徊居情育逝機自謂也居謂雲也言慷慨不平

逝者之言多感徘徊安得攜手俱契闊成駢服毛詩曰生死契闊與子成說又曰攜手同行毛萇曰契闊勤苦也說文曰駢駢

傍馬也鄭玄毛詩箋曰兩服中央夾轅也

為賈謐作贈陸機一首四言

潘安仁

肇自初創二儀烟煜周易曰易有太極是生兩儀王肅曰天地也易曰天地絪縕萬物化醇粵有生民伏羲始

君結繩闡化八象成文劇秦美新曰爰初生民周易曰上古結繩而治後世聖人易明之德以類萬物之情包犧

即伏羲也聲類曰闡大開也

芒芒九有區域以分史記曰軒轅為天子代神農氏是為黃帝禹迹畫為九州杜預曰芒芒遠貌也毛

神農更黃軒轅承紀漢書曰昔在黃帝西野分州得百里之國萬區

改號取法五行五行史記曰黃帝二十五子得其姓者一十四人

更王終始相生也

夏殷既襲宗周繼祀楚辭曰思堯舜兮襲綿綿瓜瓞六國互峙其二毛詩

楚辭曰思堯舜兮襲史記曰秦始皇初并天下班固漢書述曰考武行師吞滅海隅淮南子曰經營

四隅還反於樞高子嬰面觀漢祖膺符子嬰漢祖並已見上文左氏傳曰楚子圍許許

黃宋本作王  
○王當作皇  
五帝更三  
皇也又主人皇  
黃通用乃注  
相協作王者  
非  
更黃定字  
從宋本作王  
看注便見  
○陸液本  
外亦有及作  
王者何誤

諱協靈帝中子也靈帝崩即皇帝位曾子曰沙在泥與之皆二雉鼎足孫啓南吳

三雄即三國之主班固漢書述曰三雄是散漢書南吳伊何何號稱王吳志曰黃龍元年權即皇帝位

蒯通說韓信曰方今足下三分天下鼎足而居大晉統天仁風遐揚謂武帝也周易曰大哉乾元萬

春秋命曆序曰吳楚駒勝僭號稱王駒景駒勝陳勝也字書曰僭假也大晉統天仁風遐揚謂武帝也周易曰大哉乾元萬

表偽孫銜壁奉土歸疆偽孫謂皓也吳志曰孫皓字元宗和子也孫休薨皓立晉婉長離凌江而翔其四長離喻機也楚辭曰駕八龍之婉婉漢書曰長

容爾陸生毛詩曰云誰之思鶴鳴九皋猶載厥聲王詩曰鶴鳴九皋聲聞况乃

海隅播名上京海隅謂吳也尚書曰至於海隅范曄後漢書曰祖授謂袁紹爰應旌招

撫翼宰庭其五臧榮緒晉書曰太熙末太傅楊駿辟機為祭酒孟子曰夫儲皇之選實

簡惟良漢書疏廣曰太子師友必得天下英俊爾雅曰簡擇也尚英英朱鸞來自南

岡鸞亦喻機也毛萇詩傳曰英鮮明也王逸楚辭曜藻崇止玄冕丹裳謂為洗馬

弟作弼桑梓已見上文作弼或云國宦清塗攸失漢書曰武有淮南衡山之謀

芳其六藩岳作鎮輔我京室謂吳王也班固盧綰述曰綰自同開鎮旋反桑梓帝

左今舍天子而仕吾子洗然恬淡自逸其七莊子曰庚桑子之始來也吾洒然與之

諸侯故謂之左宦廊廟惟清俊又是延史記曰賢人深謀於廊廟爾雅

俊又是延也尚書曰俊又在官鄭玄周禮注曰延進也擢應嘉舉自國而遷方言曰

擢羣龍光讚納言謂為尚書郎也揚雄河東賦曰建乾坤之貞兆今將悉統之以羣龍

今尚書官機為郎故曰光讚優遊省闈耳筆華軒其八毛詩曰優遊爾休矣崔駰奏記實

也鄭玄周禮注曰讚佐也雖禮以實情通友僚

曰檻殿上板昔余與子繾綣東朝左氏傳臧昭伯曰繾修日朗月攜手

嬉娛絲竹撫鞞舞韶禮記曰絲竹樂之器也字林曰鞞小鼓也修日朗月攜手

逍遙其九自我離羣二周于今禮記曰子夏曰吾離羣索居雖簡其面分著

情深孔安國尚書傳曰簡也袁子其超矣實慰我心毛詩曰實發言為詩俟

望好音其十毛詩序曰在心為志發言為欲崇其高必重其層郭璞曰山海經注

立德之柄莫匪安恒周易曰謙德之柄在南稱甘度北則橙言甘以移植而

而變節故引以誠之淮南子曰江南橘樹之江北易名恐人徙居崇子鋒穎不頽不崩其十一鄭玄禮

作緊為是楊  
曹怨敵岳  
不敵代溢為詩  
顧及之也下云  
廊廟惟清即  
指誅駁事

五臣作成

也摯伯陵答司馬遷書曰有能者見鋒穎  
之秋毫毛詩曰如南山之壽不騫不崩

### 贈陸機出為吳王郎中令一首

**潘正叔** 文章志曰潘尼字正叔少有清才初應州辟  
後以父老歸供養父終乃出仕位終太常

**東南之美曩惟延州** 爾雅曰東南之美者有會稽之竹箭焉左氏傳曰吳子使屈狐庸  
聘于晉趙文子問焉曰延州來季子其果立乎杜預曰延州來季

**也顯允陸生於今豈以儔** 毛詩曰顯允君子莫不令德  
**振鱗南海濯翼清流** 高亮賦曰振鱗奮翼

**應德躡建章臺集** 詩曰濯翼陵高梯 婆娑翰林容與墳丘 其一答賓戲曰婆娑乎術藝之場長楊賦曰借  
翰林以為主人左氏傳楚丘左史倚相趨過王

**曰是史也能讀三** 墳五典八索九丘 玉以瑜潤隋以光融 禮記孔子曰君子比德於玉焉溫潤而澤仁也  
瑜不揜瑕忠也鄭玄曰瑜其中間美者隋隋珠

**已見上文杜預左** 氏傳注曰融朗也 乃漸上京羽儀儲宮 周易曰鴻漸于陸 玩爾清藻味爾芳

**風** 玩猶愛也 碑曰秀不實振芳風 泳之彌廣挹之彌沖 其二毛詩曰漢之廣矣泳之游之毛萇  
曰潛行為泳又曰挹也老子曰大滿

**若冲字書曰** 崑山何有有瑤有珉 新序晉平公嘆曰嗟乎安得賢士大夫與共此樂船  
沖猶虛也 人固桑對曰夫劍產於越珠產江漢玉產崑山此三

**寶皆無足而致今君苟好士則賢士至** 及爾同僚具惟近臣 臧榮緒晉書曰正叔元康  
初拜太子舍人機仕東宮

**已見上文毛詩曰我雖異事及爾同僚** 予涉素秋子登青春 素秋喻老青春喻少也劉  
東京賦曰其惟帝臣國語曰近臣盡規 禎與臨澗侯書曰肅以素

秋則落楚辭 愧無老成則彼日新 其三毛詩曰雖無老成人尚有典刑周  
曰青春爰謝 易曰大畜剛健篤實輝光日新其德 祁祁大

**邦惟桑惟梓** 毛詩曰采芣芣祁祁毛 穆穆伊人南國之紀 毛詩曰穆穆魯侯又曰  
長曰祁祁衆多也 所謂伊人又曰滔滔江

**漢南國** 帝曰爾諧惟王卿士 尚書帝 俯僂從命奚恤奚喜 其四左氏傳孟僖  
子召其大夫曰吾

**聞將有達者曰孔丘聖人之後也其祖弗父何始有國而授厲公及正考父佐戴** 我車既巾  
武宣三命茲恭敬其鼎銘曰一命而僂再命而偃三命而俯循牆而走莫余敢侮 然星陳毛詩曰星言夙

**我馬既秣** 周禮巾車下太天二人鄭玄 星陳夙駕載脂載轄 尚書大傳八伯歌曰爛  
曰巾猶衣也秣馬已見上文 然星陳毛詩曰星言夙

**駕說于桑田又曰載** 婉孌二宮徘徊殿闈醪澄莫饗孰慰飢渴 其五淮南子曰  
脂載轄還車言邁 叢子于思謂魯穆公 曰君若飢渴待賢也 昔子忝私貽我蕙蘭 陸集有贈  
謂適吳也毛詩曰駕言 寸璧惟寶豈無瓊璠 淮南子曰聖人不貴尺之璧而重寸之陰難

**彼美陸生可與晤言** 其六毛詩曰彼美叔姬可 今子徂東何以贈旃 東  
以晤言鄭玄曰晤猶對也

### 贈河陽一首

**潘正叔**

**處生化單父子奇蒼東阿** 呂氏春秋曰處子賤治置父彈鳴琴身不下堂置父治巫  
馬期以戴星出入日夜不居以身親之而置父亦治巫馬

字本無良

瑤詔陸振  
召也

召以吳人為吳  
王郎中令也

論語集解也  
此不中改作  
又曰

期以問於處子處子曰我之仁人子之任力任力者固勞任人者固逸說苑曰子奇年十八齊君使治阿既行齊君悔之遣使追者返曰子奇必能矣共載者皆自首者也子奇至阿鑄庫兵以為耕器魏聞童子為君庫無兵公若無粟乃起兵擊之阿人父率子兄率弟以私兵六戰遂敗魏師廬江人少時為舒桐鄉耆夫麻平不苟後為大司農病且死屬其子曰我故為桐鄉吏其人愛我必葬我桐鄉後世子孫奉我一如桐鄉人及死其子葬之桐鄉西郭外人果共立為邑起冢立祠祭至今不絕班固說東平王英君曰遺烈著於無窮論語曰子之武城聞弦歌之聲孔安國曰子游為武城宰

逸驥騰夷路潛龍躍洪波

弱冠步鼎鉉既立宰三河

岳早辟賈充府出為河陽令禮記曰人生二十曰弱冠周易曰鼎金鉉鄭玄曰金鉉喻明道能舉君之官職也

尚書注曰鼎三公象也論語曰三十而立漢書東方朔書曰去三河之地止灞澠以西

流聲馥秋蘭摘藻豔春華

徒美天姿茂豈謂人爵多

風俗通曰大尉掾范滂天姿聰敏孟子曰有天爵而人爵從之今之人修天爵以要人爵既得人爵而弃天爵終亦亡矣

### 贈侍御史王元貺一首

五言

### 潘正叔

峴山積瓊玉廣廈構眾材

峴山出玉已見上文慎子曰廊廟之材非一木之枝

遊鱗萃靈沼撫翼希

天階

遊鱗龍也毛萇詩傳曰萃集也毛詩曰王在靈沼楚辭曰攀天階而下視

膏蘭孰為銷濟治由賢能

漢書曰龔遂卒有父老來弔曰

實以香自燒膏以明自銷

王侯厭崇禮迴迹清憲臺

漢書上謂嚴助曰君厭承明之廬張孟陽魏都賦注曰聽政殿左崇禮門漢官儀曰御史為憲

蠖屈固小往龍翔迺大來

周易曰尺蠖之屈以求伸也龍蛇之蟄以存身也又曰泰小往大來吉郭璞方言注曰尺蠖又呼為步屈也於

切協心毗聖世畢力讚康哉

尚書曰三后協心毛詩曰天子是毗鄭玄曰毗輔也呂氏春秋曰百官有司之事畢力竭智矣尚書咎繇乃歌

曰元首明哉股肱良哉庶事康哉



史始無事與始  
曰天首即始與始

王司鳳崇甄既亦高深臺

王司鳳崇甄既亦高深臺

王司鳳崇甄既亦高深臺

文選卷二十五

詩丁

贈荅本三

傅長虞贈何劭王濟一首

郭泰機荅傅咸一首

陸士龍為顧彥先贈婦二首

荅兄機一首

荅張士然一首

劉越石荅盧湛一首

重贈盧湛一首

盧子諒贈劉琨一首

贈崔溫一首

荅魏子悌一首



謝宣遠荅靈運一首

於安城荅靈運一首

謝惠連西陵遇風獻康樂一首

謝靈運還舊園作見顏范二中書一首

登臨海嶠與從弟惠連一首

酬從弟惠連一首

贈荅四

顏延年贈王太常一首

夏夜呈從兄散騎車長沙一首

直東宮荅鄭尚書一首

和謝監靈運一首

王僧達荅顏延年一首

謝玄暉郡內高齋閑坐荅呂法曹一首

在郡臥病呈沈尚書一首

暫使下都夜發新林至京邑贈西府同僚一首

酬王晉安一首

陸韓卿奉荅內兄希叔一首

范彥龍贈張徐州一首

古意贈王中書詩一首

任彥昇贈郭桐廬一首

行旅上

潘安仁河陽縣作一首

在懷縣作二首

潘正叔迎大駕一首

陸士衡赴洛二首

赴洛道中作二首

為吳王郎中時從梁陳作一首

陶淵明始作鎮軍參軍經曲阿作一首

辛丑歲七月赴駕還江陵夜行塗口作一首

謝靈運初發都一首

過始寧墅一首

富春渚一首

七里瀨一首

發江中孤嶼一首

初去郡一首

初發石首城一首

道路憶山中一首

入彭蠡湖口一首

入華子岡是麻源第三谷一首

贈荅下

贈何劭王濟一首

五言并序

傅長虞

王隱晉書曰傅咸字長虞北地泥陽人也舉孝廉拜太子洗馬後為司隸校尉薨

朗陵公何敬祖咸之從內兄

臧榮緒晉書曰何劭襲封朗陵郡公

國子祭酒王武子咸從

姑之外孫也

王隱晉書曰王濟為國子祭酒

竝以明德見重於世咸親之重之

尚書曰先王既勤用

明德漢書曰霍光以張安世篤行光親重之

情猶同生義則師友

左氏傳曰鄭罕駟豐同生孫卿子曰人必將求賢師而事之擇良友而友之

何

公既登侍中武子俄而亦作

臧榮緒晉書曰何劭為散騎常侍遷侍中傅暢晉諸公讚曰王濟左遷國子祭酒數年入為侍中

一賢

相得甚歡咸亦慶之

漢書曰灌夫賣嬰兩人相得歡甚無厭

然自恨閭劣雖願其繾綣而從

之末由

左氏傳臧昭伯曰繾綣從公無通內外毛詩傳曰遡洄從之

歷試無效且有家艱

尚書曰歷試諸難毛詩曰未堪家多難余又集

賦詩申懷以貽之云爾

蒼頡篇曰懷抱也薛君韓詩章句曰云詞也

日月光太清列宿曜紫

家艱下五臣本尚有心將日替四字

微鵝冠子曰上及太清下及太寧春秋合誠圖曰北辰其星七在紫微之中也赫赫大晉朝明明闕皇闈左氏傳子襄曰赫赫而君臨之

毛詩曰明明在下赫赫在上張衡陳公諫曰穆穆皇闈公寔省之吾兄既鳳翔王子亦龍飛吳質答文帝牋曰曹烈曹丹加以公室枝庶骨

肉舊恩其龍飛鳳翔實其分也雙鸞遊蘭渚二離揚清暉鸞離喻王何也蘭渚喻中書也王逸楚詞序曰蚪龍鸞鳳以託君子漢書曰長麗前

挾光耀明臣瓚曰長離靈鳥也一離日月也攜手升玉階竝坐侍丹帷毛詩曰攜手同行西都賓曰玉階影庭

賦曰丹帷所著也服虔通金璫綴惠文煌煌發令姿董巴輿服志曰侍中冠弁大冠加金璫附蟬為

躋邈難追司馬彪莊子注曰企望也蔡邕表陽碑曰邈臨川靡芳餌何為空守坻賈逵國語注曰庶蕙也廣雅曰希庶也

芳餌以喻令德也歸田賦曰徒臨川以羨魚吳越春秋大夫種曰深川之魚死於芳餌鮓魚食也莊子曰任公為大鈞牯牛以為餌淮南子曰黃帝化天下也漁者不爭坻槁葉待

風飄逝將與君違槁葉自喻也毛詩曰蘅兮蘅兮風其吹女鄭玄曰木葉違君能無

戀尸素當言歸韓詩曰何謂素餐素者質人但有質朴無治民之材名曰素餐尸祿者頗

歸身蓬華廬樂道以忘飢劉向雅琴賦曰潛坐蓬廬之中禮記孔子曰儒有華門圭

進則無云補退則恤其私漢書諸葛豐曰臣誠願之獨恐未有云但願隆弘美

宋本無三章句  
二字比韓安  
待傳也

王度日清爽東觀漢記陳元上疏曰挾取適豐掩其弘美左氏傳右尹革曰所

荅傅咸一首五言 抄詩乃贈傅非荅也

郭泰機傅咸集曰河南郭泰機寒素後門之士不知余無能為益以詩見激切

非復文辭所了故  
直戲以荅其詩云

皦皦白素絲織為寒女衣素絲喻德寒女喻賤也傅咸贈詩曰素絲豈不潔寒女難

寒女寒女雖妙巧不得秉杼機言不見用也傅咸贈詩曰貧寒猶手天寒知運速

况復鴈南飛言歲之方晏以喻年之將老也莊子曰天衣工秉刀尺棄我忽若

遺衣工喻傅咸也張衡髑髏賦曰飛鋒曜景人不取諸身世士焉所希言凡人皆

及物取之於身故世間之士安可秉尺持刀毛詩曰將安將樂稟我如遺况復已朝餐曷由知我飢言已朝餐而忘我飢

為顧彥先贈婦二首五言 集亦云為彥先然此二一定本有顧字

陸士龍

悠悠君行邁煒煒妾獨止毛詩曰悠悠南行又曰行山河安可踰永路隔

本集為顧  
先贈婦  
往返四首  
但錄其各  
詩耳

後漢書獻紀  
總章始復備  
伯之舞注云總  
章舞官名古  
之安世樂是女  
伎兼領千總章  
耳王僧虔謂  
三調歌曰今之  
清高實由銅  
雀起清彈調  
謂清商樂也

楚詞曰江河  
廣而無梁

此五臣注當  
削去

萬里京室多妖冶粲粲都人子上林賦曰妖冶開都毛詩曰西人之子粲粲衣服又曰彼都人士鄭玄儀禮注曰女子子者女子也

別於雅步擢纖腰巧笑發皓齒雅閑雅謂妖麗也許慎淮南子曰擢引也毛詩曰巧笑倩兮楚辭曰美人皓齒嫋以嫋佳麗

良可美衰賤焉足紀戰國策司馬喜曰趙佳麗之所出高誘曰佳大也麗美也賈逵國語注曰紀猶錄也遠蒙眷顧言街

恩非望始毛詩曰眷言顧之鄭玄曰顧念也左氏傳鄭伯曰非所敢望魏文帝哀已賦曰蒙君子之博愛坐過望之渥恩

浮海難為水遊林難為觀林海以喻上京也言遊上京難為水容色也孟子曰觀海者難為水容色貴及時朝

華忌日晏說文曰木槿朝華暮落皎皎彼妹子灼灼懷春粲古詩曰盈盈樓上女皎皎當牖牖毛詩曰彼妹子又曰有女

懷春毛長曰懷思也毛詩曰今夕何夕見此粲者國語曰女三為粲賈逵曰粲亦美貌

西城善雅儻總章饒清彈陸機洛陽記曰金墉城在宮之西北角魏故宮人皆在中崔約古今注曰魏文帝宮人尚本能歌舞一時冠絕孫盛晉陽秋傳隆議曰其總章伎即古之女樂鳴簧發丹脣朱絃繞素

腕千詩曰次笙鼓簧神女賦曰朱脣的其若丹禮記曰清廟之瑟朱絃而疏越洛神賦曰攘皓腕輕裾猶電揮雙袂如霧散張衡舞賦曰裾

若飛燕袂如迴雪徘徊相伴瞥若電代韓康伯周易注曰揮散也封禪書曰雲布霧散

華容溢藻幄哀響入雲漢洛神賦曰華容阿那村預左氏傳注曰幄帳也列子曰薛談學謳於秦清辭歸青錢於郊衢撫節悲歌聲震林木響遏行雲張湛曰二人薛秦之善歌者知音世所希非君誰能讚

古詩曰不惜歌者苦但傷知音稀孔安國論語注曰希少也希與稀通釋名曰稱人之美曰讚也

棄置北辰星問此玄龍煥北辰言不捨也

玄龍喻美女也言棄彼北辰之心而問此玄龍之色譏好色而不好德陸雲代彥先贈婦詩曰何用結中款仰指北辰星石氏星讚曰軒轅龍體主后姬然此唯取眾姬即指西城總章宮人不論於后也龍色多玄故取以喻

時暮復何言華落理必賤毛詩序曰華落色衰復相棄背

陸士龍士衡前為太子洗馬選詩者偶為西卷耳遂以為贈答異時固哉時贈別士龍今答之李史之為詩也

悠遠途可極別促怨會長機贈詩曰行矣怨路長怒馬傷別促鄭玄禮記注曰極盡也曹子建送應氏詩曰別促會長街恩戀

行邁興言在臨觴機詩曰指塗悲有餘臨觴歡不足毛詩曰念彼恭人興言出宿南津有絕濟北渚無河梁

言已心有絕濟而可旋機行無可梁而可涉也韋昭漢書注曰直渡為絕爾雅曰濟渡也機詩曰我若西流水子為東時

往同逝感形畱悲參商言已形雖畱而神實往故曰神往同逝言之感形畱悲參商之隔左氏傳子產曰高辛氏有二子伯曰閼伯季曰實沉不相能

唐叔虞故參為晉星法言曰吾不覩參辰之相比也向曰鬼神隨兄往而形畱此如參辰之不相見也商衡軌若殊迹牽牛非服箱機詩曰安得同攜手契闊成駢服故答云衡軌

牽牛不以服箱濟曰衡軌也軌車後木也牽牛星也箱亦車也兄弟相依當如衡軌而今殊迹牽牛有名不堪服車亦猶有兄弟之名而不得同聚

答張士然五言

五言

陸士龍

似与士龍同赴洛途中所作

此段在風屋下

行邁越長川飄飄冒風塵通波激枉渚悲風薄丘榛

新序孔子張曰臣犯霜露冒塵埃曹

植出行蒙霧犯風塵鄭玄考工記注曰冒蒙也西都實曰與海通波楚辭曰朝發枉渚又

曰哀江介之悲風高誘淮南子注曰叢木曰榛

翰曰激急也枉渚曲渚也丘墓榛棘也

脩路

無窮迹并邑自相循

周禮曰九夫為井四井為邑廣雅曰

百城各異俗千室非

謝承後漢書曰黃琬拜豫州刺史威邁百城禮記曰廣谷大川異制民生其間異俗論語

良隣

謝承後漢書曰黃琬拜豫州刺史威邁百城禮記曰廣谷大川異制民生其間異俗論語

子曰千室之邑百乘之家晏子春秋曰願有良隣則見君子也

向曰百城郡也言風俗各

異無親善之隣

歡舊難假合風土豈虛親感念桑梓域髮鬢眼中人

謂吳漢之異

桑與梓必恭敬止楚辭曰時髮鬢以遙見魏文帝詩曰迴頭四向望眼中無故人

濟曰

靡靡

日夜遠眷眷懷苦辛

毛詩曰行邁靡靡毛萇曰靡靡行貌也

韓詩曰眷眷懷顧古詩曰輶軻長辛若

靡靡

荅盧諶

一首并書

四言

劉越石

王隱晉書曰劉琨字越石中山靖王之後也初辟太尉掾西秦王未就尋為博士未

之職承

琨頓首損書及詩備辛酸之苦言暢經通之遠旨執玩反覆不能

釋手

玩猶愛

慨然以悲歡然以喜

晉書曰劉琨字越石中山靖王之後也初辟太尉掾西秦王未就尋為博士未

之職承

也薛君韓詩章句

張平子書曰破者不能不苦于言量仲舒對第曰天地之常經古今之通義

曰括約束也

遠慕老莊之齊物近嘉阮生之放曠

老莊老聃莊周也阮生嗣宗也

放誕不拘禮教蒼頡篇曰曠疎曠也

怪厚薄何從而生哀樂何由而至

列子曰身非愛之所能厚身亦非輕之所能薄愛之或不厚輕之或不薄此似反也自厚自薄或愛之而厚或輕之而薄此似非順也亦自厚自薄信

命者亡壽夭信理者亡是非信心者亡逆順信性者亡安危則謂都亡所信亡不信真矣慈矣奚

自頃軒張困於逆亂

軒張驚懼之貌也楊雄國三老箴曰負乘覆餗女寇侏張翰與侏古字通張由切

國破家

亡親友彫殘

崔鴻前趙錄曰劉聰僭即位于平陽又曰聰遣從弟曜攻晉破洛陽又曰遣子粲攻長安陷之家亡見下文

負杖行吟則百

憂俱至

憂俱至

屈原行吟澤畔毛詩曰逢此百憂

塊然獨坐則哀憤兩集

淮南子曰卓然

時復相與舉觴對膝破涕為笑排終身之積慘求數刻之暫歡

刻

也說文曰以銅盆受水分時晝夜百刻也

譬由疾疢彌年而欲一丸銷之其可得乎

才生於世世實須才

蘇武荅李陵書曰每念足下才為世生器為時出

和氏之璧焉得獨曜於郢

也說文曰以銅盆受水分時晝夜百刻也

握夜光之珠何得專玩於隋掌

淮南子曰隋侯之珠和氏之璧得之而富失之而貧

天下之寶當於

天下共之

後知聃周之為虛誕嗣宗之為妄作也

孫卿子曰和氏之璧為天下之寶史記秦王曰和氏璧天下所共傳寶也

但分析之日不能不悵恨耳然

傳曰誕欺也

何本無固字於格作與

後知聃周之為虛誕嗣宗之為妄作也

孫卿子曰和氏之璧為天下之寶史記秦王曰和氏璧天下所共傳寶也

但分析之日不能不悵恨耳然

傳曰誕欺也

後知聃周之為虛誕嗣宗之為妄作也

孫卿子曰和氏之璧為天下之寶史記秦王曰和氏璧天下所共傳寶也

但分析之日不能不悵恨耳然

傳曰誕欺也

坂長鳴於良樂知與不知也

戰國策楚客謂春申君曰昔騏驎駕鹽車上吳坂遷延負轅而不能進遭伯樂仰而鳴之知伯樂知已也今僕

屈厄曰數君獨無意使僕為君長鳴乎思玄賦曰為倚翰而徘徊鄭玄考工記注曰翰轅也古今地名曰寔零坂在吳城之北今謂之吳坂良王良也王良無遇驥之事因伯樂而言之孔融薦禰衡表曰飛兔騷裏百里奚愚於虞而智於秦遇與不遇也

居虞而虞亡之秦而秦伯非愚於虞而智於秦用與不用聽與不聽耳漢書楊雄曰以為遇不遇命也今君遇之矣勗之而已

曰勗勉也不復屬意於文二十餘年矣

反故稱指送一篇

頓首頓首

厄運初邁陽爻在六

坤儀舟覆

群妖競逐

華域

哀我皇晉痛心在目

物同塗

全邑義無完都

如彼龜玉韞櫝毀諸

芻狗之談其最得乎

容余軟弱弗克負荷

愆豐仍彰榮寵屢加

忠墮于國孝愆于家

斯罪之積如彼山河

斯豐之深終莫能

郁穆舊姻媿婉新婚

已噫我門一族偕覆三孽竝根

未輟爾駕

所復陽九之義正也此注漢書者生之

宋本誤馬

不慮其敗惟義是敦

善本無此二句

稱旨稱其意也也稱亦證切

鄭玄周禮注曰屬綴也

毛萇詩傳曰適祇適也

乾象棟傾乾上九也周易曰上九亢龍有悔盈不可久也

將厭焉戰國策或謂公叔曰塞漏舟而輕陽侯之波則舟覆矣橫厲糾紛

擢舟航以橫厲范曄後漢書岑彭曰四方蜂起群雄競逐火燎神州洪流

火燎洪流以喻亂也尚書曰若火之燎十原河圖括地象曰彼黍離離彼稷育育

毛詩曰彼黍離離彼稷之華哀我皇晉痛心在目

其左氏傳呂相曰天地無心萬

無心謂無心愛育萬物即不仁也禍福莫驗福善則虛

逆謂劉聰義謂晉室

論語孔子曰虎兕出於柙龜玉毀於櫝中是誰之過與又曰有美玉於斯韞櫝而藏諸馬融曰韞藏

其一老子曰天地不仁以萬物為芻狗聖人不仁以百姓為芻狗

漢書曰王尊之子伯為京兆尹軟弱不勝任左氏傳鄭

孔安國尚書傳曰譽過也杜威之不建禍延凶播

范曄後漢書世祖誠馮勤曰能盡忠於國又明

言高深也毛詩斯豐之深終莫能

臧榮緒晉書曰琨妻即諶之從母也新婚

未詳毛詩曰不思舊姻又曰媿婉之求又

王隱晉書曰劉聰圍晉陽令孤泥以千餘人為鄉

導現來救猗盧未至太原太原高嶠及應聰逐琨

珠印竹實

李周翰注東  
仍函州西仍  
并州

觴何本作醜

木斬而復特生喻魏齊韓滅而復更生也

長慙舊孤永負冤魂

其四結上二句也舊孤謂三孽也冤魂謂二族

何休公羊傳注曰孽猶對之孽生者也

亭亭孤幹獨生無伴

孤幹孤生之竹

實夕將爾竿

字林曰竿木挺也協韻公旦切

竿翠豐尋逸珠盈椀

珠即以喻德也逸謂過於眾類盈椀言多也

寔消我憂憂急用緩逝將去乎庭虛情滿

其五去謂所也逝將已見上文白虎通曰哀痛憤滿

有鳥翻飛不遑休息

鳥謂鳳以喻甚也毛詩曰肇允彼桃蟲翻飛惟鳥

匪桐不棲匪竹不食

鄭玄毛詩箋曰

鳳皇之性非梧桐不棲非竹實不食括地圖曰鳳皇食竹實

永戢東羽翰撫西翼

戢斂也翰高飛也

輟職

其六毛詩曰我之懷矣又曰敬之敬之

文以明言言以暢神

左氏傳仲尼曰志有之言以足志文以足言家語孔

子之往四美不臻

毛詩曰之子于征四美音味文言也

澄醪覆觴絲竹生塵

謂音味也淮南子曰酒澄而不飲禮

素卷莫啟幄無談賓

謂文也既孤我德又闕我鄰其光光段生

出幽遷喬

臧榮緒晉書曰鮮卑段匹磾曰號大將軍楊雄侍中箴曰光光常伯毛詩曰出自幽谷遷于喬木范曄後漢書順帝詔曰楊倫出幽升喬寵以

履信武烈文昭

閑居賦曰資忠履信以進德漢武帝贈故朱崖太守董廣詔曰

駢輿馬翹翹

孟子曰夫招大夫以於左氏傳陳敬仲曰詩曰翹翹車乘招我以弓乃奮長

縻是縶是鑣

廣雅曰縻索也說文曰鑣馬勒傍鐵也

何以敘懷引領長謠

其八左氏傳云穆叔謂晉侯曰引領西望曰庶幾乎

重贈盧諶一首

五言 臧榮緒晉書曰琨詩託意非常 想張陳以激諶素無奇畧以常詞酬琨

劉越石

握中有懸璧本自荆山璆

惟彼太公望管在渭濱叟

懸璧懸黎以為璧以喻甚也琴操下和歌曰攸攸沂水經荆山兮穴山采玉玉難為功兮孔安國尚書傳曰璆玉也史記曰大公望以漁釣奸周西伯將出獵果遇太公于渭之陽六韜曰文王十田史編為十田于渭之陽將大得非

鄧生何感激千里來相求

龍非影非熊非羆非得公侯天遺汝師文王齋戒三日田于渭陽卒見呂尚坐茅以漁答賓戲曰周望兆動於渭濱東觀漢記曰鄧禹字仲華南陽人也更始既至雒陽以世祖為大司馬使安集河北禹聞之自南陽發北徑渡河追至鄴謁上見之甚驩謂曰我得拜除長吏生遠來寧欲仕耶禹曰不願也趙岐孟子章指曰千載聞之猶有感激周易曰同氣相求

白登幸曲逆鴻門賴雷侯

漢書曰陳平從高帝擊韓信至平城為匈奴所圍七日不食用



平奇計使單于闕氏解圍以得開高帝既出南過曲逆詔御史封平為曲逆侯又曰冒頓重耳

任五賢小白相射鉤

左氏傳曰晉公子重耳之及於難也遂奔狄從者狐偃趙衰顛頤

胥臣曰季也此五人賢而有大功也左氏傳寺人披謂晉侯曰齊桓公置射鉤而使管仲相杜預曰乾時之役管仲射桓公中鉤

苟能隆二伯安問黨

與讐

謂五賢讐謂射鉤也中夜撫枕歎想與數子游

吾衰久矣夫何其不夢周

論語曰甚矣吾衰也久矣吾不復夢見周公誰云聖達節知命

故不憂

毛萇詩傳曰云言也左氏傳曹子臧曰前志有之曰聖達節周易曰樂天知命故不憂

功業未及建夕陽忽西流

家語曰孔子云

時哉不我與去乎若雲浮

嵇康幽憤詩曰時不我與雲浮言疾也

隕勁風繁英落素秋

劉楨與臨淄侯書曰肅以素秋

何意百鍊剛化為繞指柔

應劭漢書注曰說者以金取堅剛百鍊不耗

贈劉琨一首并書

四言書中云負荷一為此贈字後人所及

盧子諒

故吏從事中郎盧諶死罪死罪

傅子曰漢武元光初郡國舉孝廉元封五年舉秀

安靜退

鬼谷子曰物有自然樂氏曰自然繼本

之分

莊子曰於山中見大木枝葉茂盛伐木者止其傍而不取也問其故曰無所可用莊子曰

匠者時時不免饜賓

言在木闕不材故匠者時時在鴈乏善鳴故不免饜賓也

卷異遽子愚殊甯生

論語子曰遽伯玉邦無道

嘗自思惟因緣運會得蒙接事

宋東保乾圖注曰五

自奉清塵

言在木闕不材故匠者時時在鴈乏善鳴故不免饜賓也

于今五稔

楚辭曰聞赤松之清壑然行必塵起不敢指斥尊者故假託以言謨明之效

不著候人之譏以彰

尚書曰允迪厥德謨明弼諧毛詩序曰候

山藪

班固漢書贊曰大雅卓爾不羣河間獻王近之矣周易曰含弘

眷逾昵與

去運籌之謀則燕私之歡

加以待接彌優款

廣雅曰款誠也爾雅曰昵近也漢書高祖

腥

曰諸父兄弟 綢繆之旨有同骨肉 毛詩曰綢繆末薪繆繆綿也骨肉謂父子呂氏春秋

其為知己古人罔喻 晏子春秋越石父曰父母之於子也子之於父母也此之謂骨肉之親

丹之義 聶政已見別賦刑 意氣之間靡軀不悔 謝承後漢書楊喬曰侯生為意氣

忠而剖心說文曰靡 爛也靡與糜古字通 雖微達節謂之可庶 達節已見上文 然苟曰有情孰能不懷

毛詩傳 曰懷思也 故委身之日夷險已 委身猶委質也左氏傳狐突曰策名委質貳乃辟

杜預左氏傳注 曰已猶決竟也 事與願違當忝外 役謂別駕也對現故謂之外嵇康幽憤詩曰事與

和二年 罷州役 遂去左右收迹府朝蓋本同末異楊朱與哀始素終玄墨翟

坐涕 淮南子曰楊子見遠路而天之為其可以南可以北墨子 分乖之際咸可歎慨

致感之途或迫乎茲 楚辭曰泣歔歔而沾衿 亦奚必臨路而後長號觀絲而

後歔歔哉 楚辭曰泣歔歔而沾衿 是以仰惟先情俯覽今遇 先謂謀父也 感存

念亡觸物眷戀 尸子曰其生也存其死也亡 易曰書不盡言言不盡意 周易繫辭然則書非

盡言之器言非盡意之具矣况言有不得至於盡意書有不得至

於盡言邪不勝猥懣謹貢詩一篇 廣雅曰猥衆也王逸 抑不足以揄揚弘

美亦以攄其所抱而已 班固兩都賦序曰雍容揄揚著於後嗣弘美已見上文抱或為抱 若公肆大惠遂其

厚恩 左氏傳王使富辛如晉曰伯父若肆大惠杜預曰 錫以咳唾之音慰其違離

之意 莊子孔子謂漁父曰丘竊侍 則所謂咸池酬於北里夜光報於魚目 樂

聲儀曰黃帝樂曰咸池史記曰紂使師涓作新淫聲北里之舞 靡靡之樂雜書曰秦失金鏡魚目入珠鄭玄曰魚目亂真珠 謀之願也非所敢望也

左氏傳鄭伯曰孤之願也非所敢望也 願也非所敢望也 謀死罪死罪濟哲惟皇紹熙有晉 皇謂懷帝也毛詩曰濟哲

熙興 也 振厥弛維光闡遠韻 韋昭漢 有來斯雍至止伊順 維商爾雅曰紹繼也又曰

毛詩曰有來雍 雍至止肅肅 三台摛朗四岳增 其韻謂德音之和也 有來斯雍至止伊順

四岳春秋莫含學曰三公象五 岳在天法二能台與能同也 伊陟佐商山南翼周 尚書曰在太戊時則有若伊陟格

也 將之 弘濟艱難對揚王休 尚書王曰用敬保元子釗弘濟于 苟非異德曠世同

流 言現之德苟不異於昔賢雖復與之曠世若同一流 加其忠貞宣其徽猷 其二左氏傳

家之利知無不為忠也 送往事居偶 伊謚陋宗管邁嘉惠 爾雅曰邁遇也越絕書 申以

俱無待貞也 毛詩曰君子有徽猷 伊謚陋宗管邁嘉惠 爾雅曰邁遇也越絕書 申以

已以通

皇當指悠

時環為司  
空故云

中用殿之末  
喪師

婚姻著以累世

左氏傳呂相曰相好戮力同心申之以婚姻范曄後漢書孔融謂李膺曰與君累世通家

義等休戚好同與廢

孰云匪諧如樂之契

其三左氏傳晉侯謂魏絳曰八年之中九合諸侯如樂之和無所不諧爾雅曰諧和也說文曰契大約也

王室喪師

私門播遷

喪師謂劉聰所敗也左氏傳會于洮謀王室國語曰宣王既喪南國之師法言曰

遷者巨億計也聲類曰播散也望公歸之視險忽艱左氏傳晉趙孟曰望楚而歸之視遠如適吳季重與曹不書曰雖云幽深視險若夷茲願不

遂中路阻顛

阻顛謂謀文為劉柔所害也

仰悲先意俯思身愆

其四大鈞載運良辰遂

往鵬鳥賦曰大鈞播物孔安國尚書傳曰載行也莊子曰天道運行楚辭曰吉日兮辰辰鄭玄儀禮注曰遂猶因也

瞻彼日月迅過俯仰

其五感今惟咎口存心想

疇曩伊何逝者彌踈

呂氏春秋曰死者彌久生者彌踈

疇曩

其五毛詩曰借曰未知蒼頡篇曰昨隔日也爾雅曰曩久也

覽彼遺音恤此窮孤

譬彼

恭人慎終如初

恭人謂毘也毛詩曰溫溫恭人惟德之基老子曰慎終如始則無敗事

穆木蔓葛以敷

妙哉蔓葛得託穆木

妙猶微也

葉不雲布華不星燭

承

伴下和質非荆璞

薛君韓詩章句曰承受也謂受恩鄭玄周禮注曰伴等也

眷同尤

良用乏驥駮

其七左氏傳曰晉趙鞅納衛太子于戚將戰郵無恤御簡子杜預曰郵無恤王良也尤與郵同古字通

承亦既篤眷亦

既親飾獎駑叢方駕駿珍

方音曰凡相破飾亦曰獎禮記曰凶年乘駑馬廣雅曰駑珍也許慎淮南子注曰叢總兒也西京賦曰方駕授轡鄭玄儀禮注曰方併也駑以方駑叢以方駑叢以

無覲孤趙有與

五臣

其八五臣之從晉文猶謀之事劉氏無敢望同狐趙之立大功有志與彼五臣俱履危厄賈逵國語注曰覲望也羈致切五臣已見上文

五臣奚與契闊

百罹

言五臣何故敢與五臣契闊達於百罹毛詩曰死生契闊又曰我生之後逢此百罹毛萇曰離憂也離一作罹

身經險阻足蹈幽遐

意氣使是節

言昔日以意氣而殞命皆非正道故尤而使之薛君韓詩章句曰尤非也

尤彼

節情以體生感以情起

言今乃知意氣節上之流

趣舍罔要窮達斯已

義由恩深分隨昵加

分猶節也

綢繆委心自同匪他

節情以體生感以情起

言今乃知意氣節上之流

趣舍罔要窮達斯已

言既感厚恩而吉凶惟命故云趣舍無所要求窮達任其所止也六韜太公謂武王曰夫人皆有性趣舍不同喜怒哀樂不等趨猶向舍猶置也列子孔子曰脩一身任窮達所謂樂天知命之無憂者也

由余片言秦人是憚

史記秦穆公問內史廖曰孤聞鄰國有聖人敵國之憂也今由余寡人之言

桓桓撫軍古賢作冠

日禪效忠飛聲有漢

金日磾已見西征賦思

桓桓撫軍古賢作冠

將奈何也

玄賦曰蓋遠迹以飛聲

桓桓撫軍古賢作冠

毛傳契闊  
勤苦也

與

與

來牧幽都濟厥塗炭其十一劉琨勸進表曰撫軍幽州刺史臣匹磾尚書曰勛哉夫子尚桓桓漢書曰陳遵張竦為後進冠爾雅曰牧臨也尚書曰有夏

昏虐民塗炭既濟寇挫民阜周禮曰以阜人民鄭玄曰阜盛也謬其疲隸授之朝右朝右謂別駕也

張璠漢記曰王堂為汝南太守教授吏曰其憲章朝右委功曹陳蕃也上懼任大下欣施厚漢書武帝制曰任大而守重管子曰上施厚則民之報上亦厚

也實祇高明敢忘所守其十二毛詩曰高朗令終鄭玄曰有高明之譽而以善名終也漢書谷永曰有守者循其職也相彼反哺

尚在翔禽毛詩曰相彼鳥矣猶求友聲小雅曰純黑而反哺者謂之鳥矣孰是人斯而忍斯心斯心謂謀父母見害之心也晉語國人誦

共世子曰是人斯而有自是也每憑山海庶觀高深山海以喻現也李斯上書曰太山不讓土壤故能成其高河海不擇細流故能成其深遐眺

存亡緬成飛沉其十三韋昭國語注曰緬猶貌也長徽已纓逝將徙舉長徽已纓謂被匹磾所辟類乎徽纆之繫於已

也周易曰繫用微收跡西踐銜哀東顧鄭玄毛詩箋曰迴首曰顧曷云塗遼曾不咫尺賈逵

于松標女蘿自喻松標謂現也毛詩曰與女蘿施于松柏廣雅曰標末也必通切稟賦洪幹晞陽豐條說文曰幹本也楚辭曰夕晞余

身乎九陽毛長詩傳曰晞乾也根淺難固莖弱易彫操彼質承此衝颺其十五颺喻亂也鹽鐵論曰衝風飄

齒積注曰八豈不夙夜謂行多露貞女以露多而不往喻已懼威而不行縣縣女蘿施

街眩以喻已之不能固留非喻也

注以傾為李則當以州為司馬紹統之則自宋本已保

鄭玄禮記注曰不見得魚亦忘厥餌餌猶筌也莊子曰筌者所以得魚也得魚而忘筌言者所以在意也得意而忘言遺其

形骸寄之深識其十六莊子曰申徒兀者也謂子產曰吾與夫子遊十有九年夫而未嘗知吾兀者也今與我遊於形骸之內而子索我於形骸之外不亦過乎王仰熙丹

命論曰淵然深識先民頤意潛山隱几毛詩曰先民有作爾雅曰頤養也莊子曰南郭子綦隱机而坐各焉以喪其偶也

崖俯澡綠水說文曰熙燥也謂暴燥也無求於和自附衆美莊子曰古之治道者智與恬交相養而和理出其性又曰無不亡也

無不有也澹然無慷慨遐蹤有愧高旨其十七言心慷慨慕古賢之遠蹤而事與願違故有愧高旨爰造異論

肝膽楚越謂混被詢也臧榮緒晉書曰眾人謂琨詩懷帝王大志莊子仲尼謂常季曰自其異者視人肝膽楚越也高誘淮南子注曰肝膽喻近也楚越喻遠也惟同

大觀萬殊一轍同大觀謂混也鵬冠子曰達人大觀乃見其符文字子曰聖人由近知遠以萬異為一同也淮南子曰萬殊為一也死生既齊

榮辱奚別列子揚朱曰生齊死齊賢齊愚齊貴賤齊處其玄根廓焉靡結其十八廣雅曰

玄道也張衡玄圖曰玄者無形之類自然之根作於太始福為禍始禍作福階言無常也韓詩

曰利為用本福為禍先越天地盈虛寒暑周迴言物極必反也周易曰天地盈虛與時消息又曰寒往則暑來暑往則寒來

夫差不祀豐在勝齊以喻聰也史記曰吳王夫差不北伐齊敗於艾陵句踐作伯祚

越王句踐敗吳吳王遂自剄死越王滅吳也

邈矣達度唯道是

取戚書以事合被福也

楚越之語必當時有以甚之去而

大觀如越石乃能信其不二也若謂

越石被詢則其

州方與匹碑同盟

未有他異焉何故

以林芝越為言乎

至帝王大志之

語唐時倫晉云

紀載甚於似為

可據亦不得載

取戚書以事合被福也

杖謂現也形有未泰神無不暢何晏論語注曰泰自縱泰也漢書音義曰暢通也如川之流如淵之

量毛詩曰如山之苞如川之流國語齊大夫子高適魯見孔子曰而今而後知泰山之為高海淵之為大也上弘棟隆下塞民望其二十周湯曰棟隆

之古不辨乎下也鄭玄禮記注曰塞滿也左氏傳師曠謂晉侯曰夫君神之主而民之望也

贈崔溫一首五言 集曰與溫太直崔道儒何法盛 晉錄曰溫嶠字太真又曰崔悅字道儒

### 盧子諒

逍遙步城隅暇日聊游豫毛詩曰俟我於城隅暇日已見上文曹植蟬賦曰始游豫平芳林北眺沙漠坐南

望舊京路說文曰舊北方流沙也曹子建白馬篇曰揚聲沙漠坐平陸引長流岡巒挺茂對中原厲迅

颯山阿起雲霧厲疾貌也游子恒悲懷舉目增永慕漢書高祖曰遊子悲故鄉李陵書曰舉目言笑誰與為懽

曹子建應詔詩 曰長懷永慕良儔不獲偕舒情將焉訴楚辭曰向長風而舒情遠念賢士風遂存往

古務楚辭曰伊思兮往古朔鄙多俠氣豈唯地所固爾雅曰朔北方也鄭玄周禮注曰都之所居曰鄙漢書曰趙地北通燕涿高氣

也李牧鎮邊城荒夷懷南懼史記曰李牧者趙之北邊良將也常代居鴈門備匈奴匈奴小入佯北不勝以數千人委之單于聞之大率眾來人李牧多為奇陣張左右翼擊之大破殺匈奴十餘萬騎單于奔走其後十餘歲匈奴不敢近趙邊城說文曰懷思念也趙奢正疆場秦人折北

趙奢李牧趙奢皆指越石鎮并州而言也

慮史記曰趙奢趙之田部吏也秦伐韓令趙奢將救之大敗秦軍秦軍解而走遂解關與之圍而歸左氏傳曰疆場之患一彼一此羈旅及寬政委質與

時遇左氏傳齊侯使敬仲為卿辭曰羈旅之臣幸若獲宥及於寬政君之惠也又狐突曰策名委質貳乃辟也恨以驚蹇姿徒煩飛子御

王命論曰驚蹇之乘不騁千里之塗史記曰大維生非子非子居人丘好馬及畜善養息之大丘人言之周孝王召使主馬于汧渭之間大蕃息非與飛古字通亦既弛負

擔忝位宰黔庶苟云免罪戾何暇收民譽左氏傳陳公子完曰免於罪戾弛於負擔又曰晉悼公即位公官之

長皆民譽也倪寬以毀黜終乃最眾賦漢書曰倪寬遷左內史時裁闊狹與民相假貸以租之大家牛車小家擔負輸租纏屬不絕課更以最上何武不赫赫遺愛常在去漢書曰何武為大司空其所居亦無赫赫名去後常見思古

人非所希短弱自有素鄭玄禮記注曰素猶故也何以敷斯辭惟以一子故二子謂崔溫也

荅魏子悌一首五言

### 盧子諒

崇臺非一榦珍裘非一腋慎子曰廊廟之材蓋非一木之枝狐白之裘非一狐之皮也治亂安危存亡榮辱之施非一人之力俾若曰腋在肘後

多士成大業群賢濟弘績班固漢書贊曰高祖征伐定天下縉紳之徒聘其智辯並成大業遇蒙時來會聊

齊朝彥跡言富貴榮寵時之暫來也漢書荆通曰時乎時不再來顧此腹背羽愧彼排虛翮韓詩外傳曰晉平公遊於河而

朝矣也府羽之三月

印指越石晉  
之政越及父母  
為令所害也  
母兄弟皆為  
外聽所害也  
後晉昌獲由  
中郎將考也  
碑生平未為  
江安得送亦附  
左不遠晉昌乃  
左不遠晉昌乃  
左不遠晉昌乃  
左不遠晉昌乃

嘆曰安得賢士與之樂此也般人孟胥跪而對曰主君亦不好士耳何患無士乎公曰吾食客門  
左千人右千人何謂不好士乎對曰夫鴻鵠一舉千里所恃者六翮耳背上之毛腹下之毳益一  
把飛不為加高損一把飛不為加下今君之食客門左右各千人亦有六翮在其中矣將皆背上之毛腹下之毳耶  
四岳謂劉琨也四岳已見上文論語孔氏傳曰楚子文訓兵終朝而畢李固與賓卿書曰開  
子曰益者三友友直友諒友多聞益矣  
氏傳曰楚子文訓兵終朝而畢李固與賓卿書曰開  
廓大分綢繆恩信左氏傳羊斟曰疇嘗之羊子為政  
在危每同險處安不異易  
易夷易也協韻

俱涉晉昌艱若更飛狐厄王隱晉書曰惠帝以燉煌土界闊遠分立晉昌郡又曰恩由契闊生義隨周旋積契闊已見上文

重耳謂楚子曰晉楚豈謂鄉曲譽謬充本州役燕丹子曰士無鄉曲之譽則不可以論理以精神通匪曰形骸

乖離令我感悲欣使情惕毛長詩傳曰惕以精神通匪曰形骸

以酬荆文壁隋侯珠已見上文荆楚也韓子曰楚人下和得璞王於荆山之中文王即位乃恨無隋侯珠

隔楚辭曰眾人莫可與論道非精神之不通行骸已見上文

妙詩申篤好清義貫幽蹟蹟雅曰恨無隋侯珠

無晉書地理志惠帝改新興郡為晉昌統九原宜夏雲中廣收晉昌五縣在并州所統一國五郡之中不必改太原國之晉

陽縣注以為燉煌之晉昌則大誤耳細尋越石本傳為晉陽之誤無疑後說以廣晉昌異同可耳

### 荅靈運一首

五言

### 謝宣遠

夕霽風氣涼閑房有餘清何敬祖雜詩曰閑房來清氣呂開軒滅華燭月露

皓已盈軒窗也蜀都賦曰高軒以臨山秦獨夜無物役寢者亦云寧孫卿子曰

忽獲愁霖唱懷勞奏所成靈運愁霖詩序歎彼行旅艱深茲眷言情

酬嘉藻長揖愧吾生左氏傳智伯曰率率老夫以至於此文賦曰嘉藻麗之彬彬漢

於安城荅靈運一首五言謝靈運贈宣遠序曰從兄宣遠義熙十一年

條繁林彌蔚波清源愈濬阮德猷荅東道彥詩曰華宗誕吾秀之子紹前

胤魏志曹植上疏曰華宗貴族必有應斯舉者毛萇詩傳曰誕大也大矣后稷十月而生綢繆

結風微燿燭吐芳訊綢繆已見上文周易曰天地燿燭萬物化醇鴻漸隨事變雲

臺與年峻其一鴻漸以喻仕進雲臺以喻爵位也周易曰鴻漸于陸其羽可以為儀李頤阮

華萼相光飾嚶嚶悅同響毛詩曰棠棣之華萼不韡韡鄭玄曰與者諭弟

際於雲故毛詩曰棠棣之華萼不韡韡鄭玄曰與者諭弟

臣作嚶鳴  
定也

臣作嚶鳴  
定也

鳴嚶嚶鄭玄曰其鳴之志似於末友也 **親親子敦余賢賢吾爾賞** 禮記曰君子賢其賢而親其親又曰

**比景後鮮輝方年一日長** 言比景後爾鮮輝方年長爾一日也說文曰景光也孔

賢易 **日長 萎葉愛榮條涸流好河廣** 其二萎葉涸流自喻也王逸楚辭注曰枝葉早萎痛

乎爾 **流楚辭曰江殉業謝成操復禮愧貧樂** 司馬彪莊子注曰殉營也論語子曰一日克

者 **幸會果代畊符守江南曲** 許慎淮南子注曰果成也禮記曰諸侯之下士視上履

也 **運傷荏苒遵塗歎緬邈** 莊子曰陰陽四時運行各得其序張茂先勵志詩云日與月與

飛 **布懷存所欽我勞一何篤** 其三嵇康秀才詩曰思我所欽我勞如何徐 **肇允雖**

同規翻飛各異槩 毛詩曰肇允彼桃蟲翻飛惟鳥異槩謂異量也凡槩 **迢遞封畿外**

窈窕承明內 宣遠為安城守故云封畿外靈運為秘書監故云承 **尋塗塗既睽即理**

理已對 外內殊職是塗睽也 **絲路有恒悲矧迺在吾愛** 其四絲路已見上 **跬行**

安步武鍛翮周數仞 漢書公孫瓚曰吳失與而無助跬行獨進如淳曰跬以一足行為

殘羽也莊子曰有鳥焉其名為鵬搏扶搖羊角而上者行九萬里斥鴳笑之 **豈不識高遠**

翻作折

運為秘書

在元嘉中

我與時乃社

而承也

**違方往有吝** 阮籍詠懷詩曰豈不識宏天羽翼不相儀郭象莊子注曰 **歲寒霜雪嚴**

**過半路愈峻** 言位高而愈懼也莊子孔子曰天寒既至霜雪既降戰國策 **量已畏友朋**

**勇退不敢進** 庾元規讓中書表曰量已知弊在氏傳陳敬仲曰詩云 **行矣勵令猷寫**

**誠酬來訊** 其五孔安國尚書傳曰勵勉也補上詩曰賓寫 **西陵遇風獻康樂一首**

**謝惠連** 五言 沈約宋書曰靈運襲封康樂侯鄭玄禮記

**我行指孟春春仲尚未發趣途遠有期念離情無歇** 趣向 **成裝候良**

**辰漾舟陶嘉月** 許慎淮南子注曰裝飾也良辰已見上文蜀都賦曰漾輕 **瞻塗意少**

**棕還顧情多闕** 其一韋昭漢書 **哲兄感此別相送越垌林** 兄謂靈運也漢書

父哲兄覆育子弟誠無以加毛詩曰有女此離慨其嘆 **飲餞野亭館分袂澄湖陰** 詩

矣毛長曰此別也匹視切爾雅曰野外曰垌 **迴塘隱**

曰飲餞于爾後漢 **悽悽畱子言眷眷浮客心** 韓詩曰眷眷懷顧孔安 **迴塘隱**

書曰郭伋遂止野亭 **艦棧遠望絕形音** 其二南都賦曰分背迴塘說文曰 **靡靡即長路戚戚抱遙**

悲楚辭曰居戚戚而不解悲遙但自弭路長當語誰楚辭曰汎容與而遐舉兮聊抑志而自弭

誰行行道轉遠去去情彌遲陸機赴洛詩曰行行遂已遠韓詩外傳曰孔子之去魯遲遲乎其行也昨發浦陽汭

今宿浙江濬其五鄺善長水經注曰浦陽江水導源身傷縣而經上虞縣孔安國尚書傳曰水北曰汭晉灼漢書注曰江水至會稽山陰為浙江郭璞山海經注曰今錢塘

有浙江音折屯雲蔽曾嶺驚風涌飛流零雨潤墳澤落雪灑林丘毛詩曰零雨其濛

浮氛晦崖巘積素盛原疇爾雅曰重嶽也曲汜薄停旅通川絕行舟其四王逸楚辭

注曰泊止也泊與薄古字通韓詩外傳阿谷之女曰阿谷之隊隱也行旅已見上文上林賦曰通川過於中庭魏文帝善哉行曰洋洋川流中有行舟

佇穢阻風波孔叢子孔子歌曰臨津不濟還轅息鄒爾雅曰佇久立也家語孔子曰不觀巨海何以知風波之患也蕭條洲渚際氣色

少諧和西瞻興遊歎東睇起悽歌積憤成疾痲無萱將如何其五韓詩曰焉

言對之背願言思伯使我心悔

還後作范二中書一首五言 沈約宋書曰元嘉三年徐羨之等誅徵顏延之為中書侍郎范中書蓋

蕭范泰也

謝靈運



詩曰託身承華側嵇康  
絕交書曰許由之巖棲  
盛明盪氛昏貞休康屯  
盛明貞休謂太祖也言以盛明之  
德而蕩氛昏之徒又以正美之道

以康屯之俗也解嘲曰遭盛明之世周易曰乾元亨利貞又曰休否  
大人吉鄭玄曰休美也王弼曰居尊位能休否也周易曰屯如遭如  
殊方感成貨微物

豫采甄沈約宋書曰太祖登祚徐羨之等徵靈運為秘書監再召不起上使光祿大夫范泰  
帝豫章行曰於斯誠微物能不感深操不固質弱易板纏謂應徵也感深感荷情深

懷傷粹鄭玄尚書緯注曰甄表也  
何執操之不固應璩與陰中夏書曰體正者  
曾是反管園語往實款然毛詩曰曾是在

也曩基即先築故池不更穿爾雅曰曩久也謂久舊也仲長子曰築基  
起功莊子曰相造于水者穿池而養給也  
果木有

舊行壤石無遠延劉歆曰泉賦曰柱木維而成行說苑曰  
楚莊王築層臺延石千里延壤百里  
雖非休憩地聊取永

日閑毛詩曰且以永日  
鄭玄曰永別也  
衛生自有經息陰謝所牽莊子南榮躄曰願聞衛生之經  
而已矣老子曰衛生之經乎能

抱一乎能勿失乎能與物委蛇而同其波乎是衛生之經也司馬彪曰衛  
生謂衛護其生全性命也息陰即息影也章謂俗務也已見遊南亭也  
夫子照情素揆

懷授往篇史記蔡澤謂應侯曰公孫鞅之事孝公也披平情素  
素猶實也王仲宣詩曰探懷授所歡願醉不願身  
心腹示

### 登臨海嶠初發疆中作與弟惠連見羊何共和之一首

五言 謝靈運遊名山志曰桂林南 遠則煙 沈約宋書曰靈運既東還與  
族弟惠連東海 瑜穎川荀雍大 山羊喀之文章會共為山澤之遊時人謂

之四  
友

### 謝靈運

杪秋尋遠山山遠行不近楚辭曰觀杪  
秋之遙夜  
與子別山阿含酸赴脩軫軫當為

日吟并  
中流袂就判欲去情不忍毛詩曰徬徨不忍去  
顧望脰未情汀曲舟

已隱何休公羊傳在曰脰頸也陸彥聲詩曰相忘心既勞相望脰  
亦情說文曰瘠疲也瘠與脰通文子集畧曰汀水際平也  
隱汀絕望舟鷺棹逐

驚流海賦曰驚  
浪雷奔  
欲抑一生歡并奔千里遊言遠別已為抑歡千里逾加離思列子  
公孫朝曰欲盡一生之歡窮當年之樂

古詩曰離家千里  
日落當樓薄繫纜臨江樓纜維舟索也吳志曰更增舸纜謝靈運  
遊名山志曰從臨江樓步路南上二里

客賦賦多思復  
日暮當樓薄繫纜臨江樓  
淹留管時歡復增今日

餘左望湖中  
右傍長江也  
豈惟夕情斂憶爾共淹留楚辭曰攀桂  
枝兮聊淹留  
淹留管時歡復增今日

歎潘岳哀永逝曰憶  
舊歡兮增新悲  
茲情已分慮况迺協悲端悲端謂秋也楚辭曰  
悲哉秋之為氣也  
秋泉鳴北

澗哀猿響南巒爾雅曰巒山嶺郭璞曰山  
形長狹者荆州謂之巒  
戚戚新別心悽悽久念攢蒼頡篇  
攢聚

也攢念攻別心旦發清溪陰暝投剡中宿明登天姥岑楚辭曰夕投宿  
於石城漢書曰  
會稽有剡縣吳錄地里志曰剡縣  
有天姥岑剡植琰切姥莫古切  
高高入雲霓還期邴可尋孟子註太山之高參天  
入雲羊祜請伐吳表曰

探石因得仍  
張邱之微  
初也

謝所牽謂終  
遠東山不受板  
徑也

宗本字可  
字

高山尋雲霓潘安仁在  
懷縣詩曰感此還期淹  
儻遇浮丘公長絕子微音  
列仙傳曰王子喬好吹笙道人浮丘公接以上嵩山毛詩曰太姒嗣

音徽

酬從弟惠連一首 五言

謝靈運

寢瘵謝人徒滅迹入雲峯  
爾雅曰瘵病也太玄經曰老子曰行則滅迹立則隱形巖壑寓耳目歡愛隔

音容永絕賞心望長懷莫與同  
潘安仁詩曰歲寒無與同末路值令弟開顏披心曾

心曾既云披意得咸在斯  
莊子善養曰余道遙於天地之間而

凌澗尋我室散帙問所知  
說文曰帙善衣也夕慮曉月流朝忌曛日馳

悟對無厭歇聚散成分離  
其二言事無常故聚而必散成有分分離

別西川迴景歸東山別時悲已甚別後情更延  
爾雅曰延長也傾想遲嘉音

果枉濟江篇  
遲猶思也果猶遂也辛勤風波事款曲洲渚言  
其二風波已見上嘉嘉嘉贈婦詩曰思面敘款曲

洲渚既淹時風波子行遲務協華京想詎存空谷期  
廣雅曰務遠也華京猶京華也郭璞遊仙

情經

