

本所三笠町目

一、當時之儀之、一圓明地ニ御座ハ處、元祿八亥年八月廿二日三之御丸様御下男衆ニ大繩組屋敷ニ拜領被仰付ハ段、加藤越中守様より御臺所頭依田三右衛門様ニ被仰渡ハ。略。中。

一、町屋鋪拜領人名前左之通、

表御小間遣
竹村仁平治

一、右同斷。

御先手阿部勘左衛門組同心
村田百助

右者前同斷。

小普請神尾豐後守組
桑原三五郎

一、同斷。

右者前同斷。

小普請神尾豐後守組
柴山勇吉

一、同斷。

西丸表小間遣
岩佐市三郎

右者御賄六尺苗字不知淺右衛門上り地、天明四辰年三月十一日御賄六尺相勤候節、拜領仕候。

一、同斷。

西丸御賄六尺
吉野善太夫

右者元祿八亥年八月廿二日御下男相勤候節、大繩地ニ有拜領仕候。

一、同斷。

吹上奉行河合次郎右衛門組御庭方
阿部善右衛門

右者前同斷。

一、同斷。

御代官山田茂左衛門手附
石川又右衛門

右者前同斷。

一、同斷。

西丸表御小間遣組頭
石川嘉太夫

右者寛政十年八月中、村松金次郎轉役ニ付上り地ニ相成ハ處、文化十四年五月中拜領仕候。

一、同斷。

御賄六尺
大木勇藏

右者元祿八亥年八月廿二日御下男相勤候節、大繩地ニ有拜領仕候。

一、同斷。

西丸御賄陸尺
河野清太郎

右者前同斷。

一、同斷。

御廣鋪御下男
今井熊太郎

右者寛政十年八月中役名不知野澤門太夫轉役ニ付上り地ニ相成、文政八酉年二月中拜領仕候。

市街充實時代

一、同斷。

右者元祿八亥年八月廿二日御下男相勤候節、大繩地ニ有拜領仕候。

御作事方定小屋御門番
中安小右衛門
御賄方
兼子又市

右者前同斷。

一、同斷。

右者前同斷。

西丸表御小間遣頭假役
飯田七五郎
御小間遣組頭
小杉清右衛門

一、同斷。

右者前同斷。

一、六拾坪。

右者役名不知中田傳六上リ地、享保六丑年五月廿四日其節役名不知西隣小磯兵藏同時ニ拜領仕候。

吹上奉行河合次郎右衛門組御庭方
伊丹分次郎
西丸御小人目付
小磯兵藏

一、同斷。

右者前同斷役名不知伊丹分次郎同時ニ拜領仕候。

御賄六尺
遠藤鐵次郎

一、七拾五坪。

右者役名永石六郎右衛門上リ地ニ御座候處、文化十二亥年十二月中御賄六尺相勤候ニ

付拜領仕候。

一、同斷。

右者元祿八亥年八月廿二日御下男相勤候節、大繩地ニ有拜領仕候。

一、同斷。

右者年月不知相拜領仕候。

一、百貳拾坪。

右者元祿八亥年八月廿二日御下男相勤候節、大繩地ニ有拜領仕候。

小普請渡邊甲斐守組
金子傳藏
西丸御賄六尺
田中甚藏
御納戸頭村垣左大夫組同心
大林勝右衛門

一、七拾五坪。

一、右同斷。

右者元祿八亥年八月廿二日御下男相勤候節、大繩地ニ有拜領仕候。

一、右同斷。

右者前同斷。

一、右同斷。

一、右同斷。

市街充實時代

御賄六尺
吉濱彌吉
小普請渡邊甲斐守組
村松綱治郎
吹上奉行河合次郎右衛門組御庭方
阿部儀兵衛

右拜領町屋敷之儀者、年月相分り不申候。

一、右同斷。

御賄六尺 須貝喜平次

右者元祿八亥年八月廿二日御下男相勤候節、大繩地ニ有拜領仕候。

一、右同斷。

西丸御賄六尺 村松傳右衛門

右者前同斷。

一、右同斷。

御賄六尺 山本林右衛門

右者前同斷。

一、右同斷。

西丸御賄六尺 山本嘉助

右者年月不知元御賄六尺岸文六上り地、文化二丑年中西丸御賄六尺相勤候ニ付拜領仕候。

一、右同斷。

西丸御賄六尺 村松惠助

右者元祿八亥年八月廿二日御下男相勤候節、大繩地ニ有拜領仕候。

一、右同斷。

西丸御賄六尺 山本幸右衛門

右者年月不知元御賄六尺加藤源次郎上り地、文化十一戊年十一月五日西丸御風呂屋六尺相勤候ニ付拜領仕候。

右拜領町屋敷之儀者、年月相分り不申候。

一、右同斷。

御賄六尺 須貝喜平次

右者元祿八亥年八月廿二日御下男相勤候節、大繩地ニ有拜領仕候。

一、右同斷。

西丸御賄六尺 村松傳右衛門

右者前同斷。

一、右同斷。

御賄六尺 山本林右衛門

右者前同斷。

一、右同斷。

西丸御賄六尺 山本嘉助

右者年月不知元御賄六尺岸文六上り地、文化二丑年中西丸御賄六尺相勤候ニ付拜領仕候。

一、右同斷。

西丸御賄六尺 村松惠助

右者元祿八亥年八月廿二日御下男相勤候節、大繩地ニ有拜領仕候。

一、右同斷。

西丸御賄六尺 山本幸右衛門

右者年月不知元御賄六尺加藤源次郎上り地、文化十一戊年十一月五日西丸御風呂屋六尺相勤候ニ付拜領仕候。

一、右同斷。

西丸御賄六尺 村松四郎左衛門

右者元祿八亥年八月廿二日御下男相勤候節、大繩地ニ有拜領仕候。

一、右同斷。

御賄六尺 齋藤助太夫

右者前同斷。

一、右同斷。

御賄六尺 木俣彦兵衛

右者前同斷。

一、右同斷。

御賄六尺 篠崎庄十郎

右拜領町屋之儀者、年月相知り不申候。

一、右同斷。

御賄六尺 山本萬六

右者元祿八亥年八月廿二日御下男相勤候節、大繩地ニ有拜領仕候。

——文政町方書上

長岡町 掃除之者ノ大繩地ニ給ス。地所割渡ハ、翌九年ニ在リタル如シ。

本所長岡町壹丁目

一、當町之儀者、一圓明キ地ニ有之候處、元祿八亥年三月松平彈正忠樣被仰渡候段、御目付岡野忠左衛門樣御申渡、御掃除之者大繩武士屋敷ニ被仰付、翌子年〇元祿九年。秋元但馬守樣

市街充實時代

御目付水野權十郎様を以、御掃除頭塚越九左衛門様の被仰渡、御掃除之衆大繩拜領町屋敷ニ被仰付、引續只今以御掃除之衆拜領大繩町屋敷ニ在、當時末次左吉組御掃除之者貳拾人、小林五兵衛組御掃除之者拾五人、都合三拾五人ニ在、拜領致罷在候、町名之儀者、其節御願之上長岡町を相唱候旨申傳ニ有之、起立相分不申、御公役銀之義者、享保七寅年の貳拾間口壹人役此賃銀貳匁宛、壹ヶ年拾五遍勤之積ニ在、上納仕の略○中

一、南割下水 幅貳間。

右之町内南之方有之。○中

一、大下水 幅四尺。

右之町内東之方往還家前ニ有之、町内起立已前の堀割有之旨申傳ニ有之、堀割年月相分不申の。

一、大下水橋 長六尺程、幅六尺五寸。

右之町内南之方南割下水の浴口ニ掛有之、元土橋ニ在、有之の處、寛政三亥年中石橋ニ掛直、御普請有之、且橋名無之、石橋を計相唱申の、尤御勘定町方兩御掛ニ在、御修復有之の。

一、右同斷石橋 長三尺五寸程、幅三尺。

右之町内北角ニ有之、東西の往來、西之町内、東之清水町、古來土橋ニ有之の處、右同斷。

本所長岡町貳丁目

一、當町之儀を、一圓明キ地ニ有之候處、元祿八亥年三月同所壹丁目同時、松平彈正忠様御

本所長岡町貳丁目

目付岡野忠左衛門様を以、御掃除之者大繩武士屋敷被仰付、翌子年○元祿九年秋元但馬守様御目付水野權十郎様を以、御掃除頭塚越九左衛門様の被仰渡、御掃除之衆大繩拜領町屋敷ニ被仰付、御掃除頭柳田玖右衛門組御掃除之者三拾壹人ニ在、拜領致シ罷在候、町名之儀を、其節御願之上相唱候旨申傳ニ有之、御公役銀之儀を、享保七寅年の貳拾間口壹人役此賃銀貳匁ツ、壹ヶ年拾五遍勤之積ニ在、上納仕候。

一、大下水

右之町内東之方往還境家前ニ有之、町内起立以前の堀割有之候旨申傳候、堀割之年月相分不申候。

一、石橋 長三尺五寸程、幅三尺。

右者、町内南之方壹丁目境往來大下水ニ懸渡有之、東西の往來、西之町内、東之清水町、寛政三亥年中迄土橋ニ有之候處、同年石橋ニ懸直、御普請有之、橋名無之、石橋を計相唱申候、尤御勘定町方御懸りニ在、御修復有之候。

一、石橋 長三尺五寸程、幅三尺。

右之町内北之方同所吉田町貳丁目境往來下水ニ掛渡有之、東西の往來、西之町内并同所吉田町貳丁目東之同所新坂町、寛政三亥年迄土橋ニ有之候處、同年石橋ニ懸直、御普請有之、橋名無之、石橋を計相唱申候、尤御勘定町方御懸りニ在、御修復有之候。

文政町方書上

長岡町自一町目。當町一町目ハ、古ヘ田地ニテ有シヲ、元祿八年御掃除ノ者ニ、大繩ノ屋敷地ニ賜ハリ。略。下

府内誌殘編

石原町

石原町 町内埋堀片町及原ヲ本町ニ合シテ町並ト爲ル。

石原町 略。上 貞享元年其林家藏屋敷ヲ毀タレ、同所ニ在シ入堀ハ猶元ノ如クナリシヲ、其頃ノ坊正新平ト云ヘル者、一己ノ入費ヲ以テ之ヲ埋メ商家ヲ建ツ。略。中里俗埋堀片町ト唱フル地ハ、元祿三年彼新平再ビ己カ財ヲ以テ、往昔ノ堤跡三百三十八坪ノ地ニ商家ヲ計營ス。其處ハ、今里俗ニ原ト呼ヘル地ノ西側ナリ。此二區元祿八年ヨリ當所原町ニ合シ町並ノ年稅ヲ出シ。略。下

府内誌殘編

南本所石原町

略。上 館林様町藏屋敷ニ相成、御年貢米并御切米運送船等數多出入有之。略。中 貞享元子年右御藏屋敷御取拂ニ相成、尤舟入堀等者其儘ニ被差置ハニ付、貞享年中町内名主新平相願、右入堀跡千九百七拾九坪自分入用ヲ以テ埋立、町内町屋ニ取立申ハ。即當時徳山五兵衛様并ニ杉浦健次郎様御屋敷裏續町内南側片側町ニ在ル、東之方武家地先ヨリ西之方垵樋際迄之所、里俗埋堀片町ト唱ハル地所ニ在ル。猶又同人儀、元祿三年中右土手敷三百三拾八坪是又自分入用ヲ以町屋ニ取立、則當時垵堀留リ字巢留垵樋ヨリ南之方里俗原ト唱ハル西側之地所ニ有之。其後元祿八亥年中右貳ヶ所共、御高入ニ相成、町並御年貢上納致追々ニ家作仕。略。下

府内備考

松倉町

松倉町 小間遣ノ者百五十二人ノ町屋敷ト爲ル。

松倉町 此町ノ起立ハ、元祿八年小間遣ノ者百五十二人カ町屋敷トシテ大繩ニテ賜ハリシナリ。名義ハ右ヘ松倉豊後守カ下邸ノ蹟ナル故、此町名ヲ呼ヘルナルヘシト云ヘリ。今町内ヲ十區ニ分割ス。坪數都テ一萬五千三百六十坪餘ナリ。

河岸地 當町ノ飛地ニ屬ス。豎横共ニ七間ニシテ横川ニ添ヘリ。——府内誌殘編

松倉町

一、當町之儀之、往古本所内沼地等ニ在、御座ハル處、元祿八亥年中、御本丸御小間遣衆百五拾貳人分大繩拜領町屋敷ニ被仰付、其節被仰渡之御役人方御姓名等、并町名起立之譯共、享保十三年諸書物等大水之節水腐仕ハニ付、相知キ不申、町火消人足之外、諸役相勤不申ハ。

但、町名松倉町ト申ハル儀、松倉豊後守様御下屋敷跡地ニ在、御座ハル哉ニ申傳も有ル之ハ。

一、町内間數、西之方新町ハ附ル東側町屋、
南北ハ表間口七拾貳間三、裏幅同斷、東西ハ裏行三拾四、間壹尺貳寸。

本所三ツ目橋通西側町屋、
南北ハ表間口七拾貳間三、裏幅同斷、東西ハ裏行拾七間、五尺五寸。

同斷東側町屋、
南北ハ表間口七拾貳間三、裏幅同斷、東西ハ裏行三拾、間六寸。

里俗橋下前
同續西側町屋、

南北の表間口百拾五、東西の裏行拾六間。

同東側町屋、

南北の表間口七拾壹間、東西の裏行拾八間。

本所吉田町通西側町屋、

南北の表間口七拾貳間、東西の裏行拾七間。

同東側町屋、

南北の表間口七拾貳間、東西の裏行拾七間。

同續西側町屋、

南北の表間口七拾壹間、東西の裏行拾六間。

同東側町屋、

南北の表間口三拾九間、東西の裏行拾七間。

一、飛地 中之郷横川町續。

西側町屋、

南北の表間口七間、東西の裏行貳拾

河岸町屋、

南北の表間口七間、東西の七間、河岸行。但、右之内土手鋪幅貳間。略。中

一、

家湯屋渡世宗一郎

右に元祿八亥年中、當町大繩拜領町屋敷被仰付の節、御膳所御小間遣頭方被仰付の二に、當所御膳所勤之者多クい得共、銘々居風呂湯拵の儀も行届兼の儀、有之に付、膳所清メ之湯と名目を相唱、洗湯渡世仕の様被仰渡由、尤右由緒之筋に付、哉、後來此邊最寄御成之節、洗湯相休と不申、且宗五郎先祖宗五郎が當代迄六代相續、湯屋渡世仕罷在。

府内備考

柳原 北辻橋架設。

柳原 〇北本所。中略。

橋 北辻橋ト稱ス、長十二間餘、幅三間餘ナリ。元祿八年、豎川ニ架セラレ、當所一町目ヨリ三町目ニ達ス。初ハ三ツ目四ツ目間ノ橋ト呼タリシカ、享保ノ頃ヨリ、今ノ橋名ヲ唱フト云フ。又此橋及ヒ南北ノ辻橋ノ闔稱シテ、里俗ハ撞木橋ト唱フ。府内誌殘編

柳原壹丁目 略。中

一、新辻御橋 長拾貳間、三尺貳寸五分。

右ハ西南之方、豎川ニ掛渡有之。元祿八亥年、本所御奉行藤堂庄兵衛様多賀又四郎様御掛ニ出仕、古來ハ三ツ目四ツ目間ノ橋ト唱、享保ノ頃ヨリ、當時之橋名ニ相成申。文化十四丑年十一月、町方御勘定方御掛ニ御修復有之。尤御橋臺道造等之儀ハ、町内ニ出仕來申。

市街充實時代

但、右二ヶ所之橋○新辻橋及北辻橋。并南辻之橋共、都る里俗ニ撞木橋ト相唱ハ得共、晚ト譯合相分リ不申ハ。

——府内備考

六月三日癸巳○元祿八年(紀元二三三五年)○癸巳(三正綜覽)屋鋪ヲ賜フ者有リ。外ニ是月○元祿八年(紀元二

三五)年六月。屋鋪收授者若干。○天享吾妻鑑。甘露叢。屋鋪預繪圖證文。屋敷書拔。

屋鋪收授 左ノ如シ。

一、同○元祿八年六月三日○中略。

一、松平下野守○信。本所ニ有下屋敷拜領。

——天享吾妻鑑

一、四日○元祿八年六月。戸田能登守○忠。病氣快然、牛込拜領役屋布不相應ニ付被召上、重テ外ノ屋敷可被下由。

——甘露叢

圖略

下谷御徒町 久野又右衛門○政。屋敷。坪數百五拾六坪壹合。

東 奥津源助。西 道。

南 久保田佐治右衛門。北 道。

東 十二間五尺。西 十二間四尺。

南 十二間貳尺。北 十二間壹尺。

内藤宿私屋敷差上今度下谷御徒町ニ有山本甚五左衛門上リ屋敷拜領仕ハ。四方間數坪數右御繪圖之面傍示杭之通相違無御座、請取申ハ。爲後日仍如件。

久野政孝

松平信治

屋鋪收授事

屋鋪收授

喰代友右

元祿八乙亥年六月十日

大久保玄蕃頭支配御天守番

久野又右衛門印

中坊長兵衛内戸田五郎兵衛。
右立合相改渡レ之。

右屋敷境、如先規紛無御座ハ。爲後日仍如件。

久保佐次右衛門印

奥津源助印

圖略

四谷傳馬町 喰代友右衛門屋敷。坪數百九拾六坪。

東 松平出羽守裏門道。西 道。

南 多田傳四郎。北 川野三右衛門。

東西 七間。

南北 二十八間。

鮫ヶ橋喰代友右衛門屋敷今度御用地ニ被召上ハ。爲代地、河野三右衛門殿預リ屋敷拜領仕ハ。四方間數坪數右御繪圖之面傍示杭之通、相違無御座、請取申ハ。爲後日仍如件。

元祿八乙亥年六月十六日

小栗備中守内

笠井友右衛門印
喰代友右衛門京都之罷在故名代。

中坊長兵衛内高松彌吾兵衛。
右立合相改渡レ之。

右屋敷境如先規紛無御座ハ。爲後日仍如件。

市街充實時代

佐野武右

圖略○

大根畑 佐野武右衛門屋敷。坪數貳百貳拾貳坪三合。建家有。

東 道。西 天澤寺。

南 廣澤孫六、大岡金三郎組淺岡助左衛門。

東 十貳間。西 十間三尺。

南 十九間三尺。北 貳十間貳尺。

知足院預り上ヶ屋敷。今度佐野武右衛門拜領仕。四方間數坪數。右御繪圖之面并建家立具疊長屋植木等迄。御目錄之通相違無御座請取申。爲後日仍如件。

元祿八乙亥年六月廿一日

奥田八郎右衛門内岩村平藏相改渡之。

右屋敷境如先規紛無御座。爲後日仍如件。

佐野武右衛門内

中川左市右衛門印

御勘定

三川口平七郎印

大岡金三郎組頭

廣澤孫六印

御中間大岡金三郎組

淺岡助左衛門印

屋鋪渡預繪圖證文

元祿八乙亥年

獵師町其他
檢地

獵師町其他
檢地事蹟

六月十日渡。山本甚五左衛門上り地。
一下谷御徒町百五拾六坪壹合

但、内藤宿屋敷差上。爲代地被下。

六月十六日渡。河野三左衛門預り屋敷。
一、四谷傳馬町百九拾六坪

但、鮫ヶ橋屋敷御用地。被召上。爲代地被下。

六月廿八日渡。知足院預り上ヶ屋敷。
一、湯島大根畑貳百貳拾貳坪三合
一本二、但建家建具疊長屋植木共。

大久保玄蕃頭支配御天守番

久野又右衛門

役名不知
喰代友右衛門

同
佐野武右衛門

——屋敷書拔

四日甲午○元祿八年(紀元二三三五)是頃深川獵師町深川區。ヲ檢地ス。外ニ深

川○市内。一帯、中之郷○市内。柳島○市内。及芝○市内。高輪○市内。品川○武藏國

其ノ他ノ檢地、皆是年○元祿八年(紀元二三三五)ニ在リ。○寛永錄。府内備考。

獵師町其他檢地

酒井忠舉安藤重博武藏國檢地ヲ命ゼラレ、尋デ織田信久重博ニ代ルコ

ト、上記ノ如シ。當時酒井氏ハ江東ヲ受持チ、織田氏ハ江戸以西ヲ受持チタル者ノ如ク、就中

深川獵師町ハ元祿八年六月三日四日五日ヲ以テ檢地シ、十年十二月水帳ヲ調製シ、十一年

三月之ヲ同町ニ下ゲ渡シタルコト、寛永錄ニ見ユ。麻布飯倉伊皿子三田白金本所小梅諸町

ノ相傳ヘテ元祿十年檢地下爲ス者、亦同ク八年中ノ檢地ニシテ、稱シテ十年ト曰フハ、之ガ

水帳調製ノ月ヲ指ス者歟ト思ハル。今姑ク本條ニ併記ス。

市街充實時代

○芝
金杉通壹町目略○中

一、町内始外拾壹ヶ町、寛文十一亥年八月御代官伊奈半十郎様御檢地有之、其節之段別三町八反四畝廿壹步、此石高三十八石四斗七升、其後元祿八亥年九月織田越前守様久信御檢地有之、其節之反別五町三反貳畝五步、武家方御抱屋敷並寺院共、此石高五拾八石五斗三升八合右高之外濱邊網干場壹段九畝步有之略○中

一、金杉通壹町目段別三段三畝步有之、此石高三石六斗三升。
金杉通貳町目略○中

一、御檢地之儀、右同様目○金杉通壹町目申上○中通之御座○中。

金杉通三町目略○中

一、御檢地之儀、右同様目○金杉通壹町目申上○中通之御座○中。

金杉通四町目略○中

一、御檢地之儀、金杉通壹町目方申上○中通之御座○中。

金杉裏壹町目略○中

一、御檢地

右之金杉通壹町目方申上○中通之御座○中。

金杉裏貳町目略○中

一、御檢地

右之金杉通壹町目方申上○中通之御座○中。

金杉裏三町目略○中

一、御檢地

右之金杉通壹町目方申上○中通之御座○中。

金杉裏四町目略○中

一、御檢地

右之金杉通壹町目方申上○中通之御座○中。

金杉通五町目略○中

一、御檢地

右之金杉通壹町目方申上○中通之御座○中。

金杉片町略○中

一、御檢地之儀も、右同様目○金杉通壹町目申上○中通之有之○中。

金杉濱町略○中

一、御檢地之儀、金杉通壹町目方申上○中通之御座○中。

本芝壹町目略○中

一、御檢地之儀、元祿八亥年九月中織田越前守様御改有之○中。

一、本芝町惣反別四町四反六畝廿壹步此高四拾八石九斗壹升壹合。本芝壹町目方四町目市街充實時代

迄並本芝材木町、同入横町、同下町、都合七ヶ町分惣高之御座い。

内

一、當町反別七反三畝貳拾八步。此高八石五斗貳升壹合。

本芝貳町目略○中

一、御檢地之儀、右同斷。○一町目、申上、通

一、町内反別兩側合八反三畝步。此石八石七斗四升壹合。

本芝三町目略○中

一、御檢地之儀、同所壹町目方申上、通之御座い。

一、當町反別七反四畝拾三步。此石高八石貳斗貳升四合。但惣反別之儀之、同所壹町目方申上、通之御座い。

本芝四町目略○中

一、御檢地之儀、右同斷。○本芝壹町目、申上、候通

一、當町反別壹町三畝廿步。此石高拾壹石四斗壹升四合三勺。

惣反別石高之儀之、本芝壹町目方申上、通之御座い。

本芝材木町略○中

一、御檢地

右之本芝壹町目方申上、通之御座い。

一、町内反別三反四畝。此石高三斗七升四合。惣反別之儀之、本芝壹町目方申上、通之御座い。○中

一、御檢地

右之本芝壹町目方申上、通之御座い。

一、町内反別三反四畝廿五步。此石高三石八斗三升壹合六勺六才。

惣反別之儀之、本芝壹町目方申上、通之御座い。

本芝入横町略○中

一、御檢地

右之本芝壹町目方申上、通之御座い。

一、町内反別四反六畝廿六步。此石高五石壹斗五合貳勺六才。

惣反別之儀之、本芝壹町目方申上、通之御座い。

横新町略○中

一、御檢地

右之芝田町壹町目方申上、通御座い。

一、町内反別五反五畝廿六步。此石高五石五斗八升六合六勺。

通新町略○中

一、御檢地

市街充實時代

右之芝田町壹町目方申上い通之御座い。

一、町内反別八反八畝四步。此石高八石八斗壹升三合三勺。但、惣反別之儀を芝田町壹町目方申上い通之御座い。

田町壹町目略○中

一、御檢地

右寛文十一亥年伊奈半十郎様御檢地之御座い。其後元祿八亥年織田越前守様御檢地之御座い。

一、町内反別壹町五反四畝壹步。

右石高拾五石四斗三合三勺三才。

田町貳町目略○中

御檢地之儀を芝田町壹町目之る申上い通之御座い。

一、當町麻布領之御座い反別壹町六反四畝拾二步。

田町三町目略○中

一、御檢地之儀を田町壹町目之る申上い通之御座い。

一、町内反別壹町三反八畝貳拾五步。

此高拾三石八斗三合三勺三才。

田町四町目略○中

一、御檢地之儀を芝田町壹町目之る申上い通之御座い。

一、町内反別壹町四反七畝貳拾貳步三毛五才。

此高拾四石七斗七升三合四勺四才。

田町五町目略○中

一、御檢地之儀を同所壹町目より申上い。

一、反別八反步。此高八石四斗壹升貳合六勺。

田町六町目略○中

一、御檢地之儀を田町壹町目方申上い。

一、反別壹町三反八畝拾九步壹厘三毛。此高拾三石五斗六升三勺貳才。

田町七町目略○中

一、御檢地之儀を芝田町壹町目之る申上い通之御座い。

一、反別壹町四反六畝拾三步四厘四毛。此高拾四石六斗三升四合四勺四才。

田町八町目略○中

一、御檢地之儀を芝田町壹町目之る申上い通之御座い。

町内反別壹町七反貳畝九步。

田町九町目略○中

一、御檢地之儀を同所壹町目方申上い通之御座い。

市街充實時代

一、町内反別七反六畝廿四步。

○高輪
北町略○中

一、御檢地

右之元祿八亥年九月中、織田越前守様御檢地之御座也。

一、町内反別壹町六畝五步八合七勺。高拾壹石三斗六合。

中町略○中

一、御檢地

右同斷
申上候通ニ御座候。

一、町内反別八反八畝三步壹合三勺。此高九石三斗壹升四合。

南町略○中

一、御檢地

右同斷
申上候通。

一、町内反別壹町六反六畝步。此高拾七石三升三合三勺。

北横町略○中

一、御檢地

右之同所北町方申上候通ニ御座也。

一、町内反別壹反八畝貳拾貳步。此高壹石八斗七升四合。

臺町略○中

一、御檢地

右同斷
申上候通。

一、町内反別貳反九畝貳拾步。此高貳石九斗六升七合。

小臺町略○中

一、御檢地

右之同所北町方申上候通ニ御座也。

一、町内反別七畝拾七步。此高七斗五升六合六勺。

品川臺町略○中

一、御檢地

右之元祿八亥年中織田越前守様御改ニ御座也。

一、反別貳町貳反九畝貳步七合五勺。

内、貳町貳反壹畝貳拾貳步北品川分、壹反七畝拾步下大崎村分。

右御年貢之儀之、前書貳ヶ村惣高之内ニ相籠、村方方上納仕也。

品川臺町了眞寺門前略○中

一、御檢地之義之、品川臺町同様ニ御座也。

品川臺町本立寺門前略○中

市街充實時代

一、御檢地

右之元祿八亥年織田越前守様御改之る、本立寺境内御年貢地千七百拾九坪之内ニ御座

品川臺町寶塔寺門前略○中

一、御檢地

右之元祿八亥年織田越前守様御改之る、當寺境内御除地千八百三拾九坪之内ニ御座

北品川善福寺門前略○中

一、御檢地之儀之、元祿八亥年中織田越前守様御改御座。右之同寺境内御除地千三百七十

四坪之内ニ御座

北品川正徳寺門前略○中

一、御檢地之儀之、元祿八亥年織田越前守様御改御座。右之同寺境内八百六十六坪餘之

内、御除地七百五十四坪、御年貢地百十貳坪之内ニ御座

北品川稻荷門前略○中

一、御檢地之儀之、元祿八亥年織田越前守様御改御座

北品川清徳寺門前略○中

一、御檢地之儀之、元祿亥年織田越前守様御改御座。右之同寺境内御除地三千貳百十七

坪半之内ニ御座

南品川貴布彌門前略○中

一、御檢地

右之元祿八亥年中織田越前守様御檢地ニ御座。尤貴布彌社内御朱印御除地千四百廿

貳坪之内ニ御座

南品川貴布彌社地門前略○中

一、御檢地

右之元祿八亥年織田越前守様御檢地ニ御座。尤當所惣坪六百六拾五坪之内、祇園旅所

御年貢地三百三拾壹坪、貴布彌御除地三百三拾四坪ニ御座

南品川本榮寺門前略○中

一、御檢地

右之元祿八亥年中織田越前守様御檢地ニ御座。尤當所本榮寺境内御年貢地八百貳拾

九坪之内ニ御座

南品川蓮長寺門前略○中

一、御檢地

右之元祿八亥年織田越前守様御檢地ニ御座

南品川願行寺門前略○中

一、御檢地

市街充實時代

右之元祿八亥年織田越前守様御檢地之御座ハ。

南品川妙蓮寺門前略○中

一、御檢地

右之元祿八亥年中、織田越前守様御檢地之御座ハ。

南品川海藏寺門前略○中

一、御檢地

右之元祿八亥年織田越前守様御檢地之御座ハ。

南品川常行寺門前略○中

一、御檢地

右之兩門前共元祿八亥年中織田越前守様御檢地之御座ハ。

一、右兩門前共常行寺境内御年貢地御除地合坪數五千七百九拾八坪之内之御座ハ。

南品川長徳寺門前略○中

一、御檢地

右之元祿八亥年織田越前守様御改之御座ハ。

南品川妙國寺門前略○中

一、御檢地

右之元祿八亥年織田越前守様御改之、右之妙圓寺境内古跡拜領不入地貳萬貳千百七

拾坪半餘之内之御座ハ。

南品川妙國寺内門前略○中

一、御檢地之儀之、表門前之申上ハ道之御座ハ。

南品川品川寺門前略○中

一、御檢地

右之元祿八亥年織田越前守様御繩入除地之御座ハ。

南品川海雲寺門前略○中

一、御檢地

右之元祿八亥年中織田越前守様御繩入之、海雲寺境内惣坪千二百四拾四坪半内之、

門前町家之儀之、御年貢地之内之御座ハ。

南品川海晏寺門前略○中

一、御檢地

右之町内東西南側共并當寺境内合て壹萬七千九百八拾坪餘御除地之、門前町屋鋪之分、町人とも所持罷在ハ處、正保元申年中大河内與兵衛様御檢地之節、右除地之内東側之、八畝廿步御年貢地之相成申ハ、其後元祿八亥年織田越前守様御檢地之節、東側之分五反四畝貳步、猶又御年貢地之相成、南品川宿高之内之籠有之、當時御代官中村八太夫様御懸之御座ハ。

一、町内東側反別五反四畝貳步。

○深川
佐賀町

略○上 寛文十戌年伊奈半十郎様御繩入有之御年貢上納被_レ仰付、元祿八年六月四日酒井河内守様_{○忠}安藤對馬守様_{○重}再御檢地有之_レ砌、當町高四拾六石九斗七升貳合、此反別三町五畝卅三步御定有之。_{○中}

一、御檢地

右之熊井町方申上_レ通御座_レ。

熊井町

略○上 同○元

八亥年六月四日酒井河内守様安藤對馬守様再御檢地、但御檢地_○御水帳之儀_○河内守様_○一_○名_○ニ_○多_○相_○渡_○申_○候。獵師町地面并河岸屋敷共、石高百四拾三石七斗四升四合、此反別十一町九反七畝貳拾六步、内當町分高八石五斗九升六合、此反別七反壹畝九步ニ御定有之。_{○中} 同○元 十一寅年三月中御檢地御奉行御連印御水帳相渡。_{○中}

一、御檢地

右之元祿八亥年御改有、其節之御役人左之通、

酒井河内守御家來

大河内勤兵衛殿死去に付跡役

内藤半左衛門殿

同御檢地元_○ 西郷又左衛門殿

同 大山兵太夫殿

同竿奉行 八森七兵衛殿

同 高須重左衛門殿

同 梶木彈助殿

同竿手目付 宇野七郎兵衛殿

同御檢地奉行 青木彌三右衛門殿

同 川崎吉左衛門殿

同 細井久太夫殿

同竿取 花岡喜左衛門殿

同 神田彌左衛門殿

同 山口權左衛門殿

右御水帳之儀_○、當時獵師町名主共方ニ御渡し有_レ之_○。

相川町

略○上 元祿八亥年六月四日酒井河内守様安藤對馬守様再御檢地有之_○砌、當町之分高拾三石三斗五升四合、此反別壹町壹反壹畝八步御定有之。_{○中}

御檢地

右之委細熊井町方申上_レ通御座_レ。

清住町

略○上 元祿八亥年六月四日酒井河内守様安藤對馬守様再御檢地有之、其砌當町分高拾石六斗七升六合、此反別八反八畝廿九步ニ御定有之。_{○中}

一、御檢地

市街充實時代

右之熊井町方申上い通御座い。
富吉町

略○上 元祿八亥年六月四日酒井河内守様安藤對馬守様再御檢地有之い砌當町分高九石九升貳合此反別七反五畝貳拾三步之御定有之。略○中

一、御檢地

右之元祿八亥年御檢地之る、御役人御姓名委細熊井町方申上い。

諸町

略○上 元祿八亥年六月四日酒井河内守様安藤對馬守様再御檢地有之い砌當町分高四石三斗六升四合此反別三反六畝拾壹步之御定有之。略○中

一、御檢地

右之元祿八亥年御檢地之る、御役人御姓名委細熊井町方申上い。

永代寺門前通蛤町略○中

一、御檢地

右之海邊新田一體之る、元祿八亥年酒井河内守様御水帳所持仕い。

一、町内反別六反壹畝拾貳步。

深川大島町蛤町略○中

一、御檢地之儀之、海邊新田一體之る、元祿八亥年酒井河内守様御水帳所持仕い。

一、町内反別壹町六反壹畝四步九厘。

尤此内公役地之分 三畝九步九厘。

但、惣名海邊新田反別之内之御座い。

深川北蛤町略○中

一、御檢地之儀之、同町壹貳町目方申上い通之御座い。

一、反別之儀之、當町分七反三畝貳步。

但、海邊新田惣反別之内之御座い。

里俗深川蛤町略○上

一、御檢地領名之儀之、同町壹貳町目方申上い通之御座い。

一、反別之儀之、當町分右四ヶ所合貳町八反四畝拾九步之場所之御座い。

但、海邊新田總反別之内之御座い。

大島町

略○上 同祿八亥年六月酒井河内守様安藤對馬守様再御檢地有之、當町之高拾六石、此反別壹町三反四畝五步御定有之。略○中

一、御檢地

右之元祿八亥年御檢地之る、御役人御姓名、委細熊井町方申上い。

泉養寺門前

市街充實時代

略^上 元祿八亥年中酒井河内守様御檢地之砌貳千四百貳拾四坪拜領地被仰付^中
南松代町代地^中

一、御檢地

右之元祿八亥年酒井河内守様御繩入有之、當所^中代地被下置^中後、明和七寅年十一月伊
奈半左衛門様再御檢地有之^中。

黑江町

略^上 元祿八亥年六月四日酒井河内守様安藤對馬守様再御檢地有之、當町高貳拾四石九
斗九升貳合、此反別貳町八畝八步御定有之^中。

海邊大工町^中

萬年橋續里^中 海邊大工町^中

一、御檢地之儀之、海邊新田一體之有、元祿八亥年酒井河内守様御水帳所持仕^中。

一、反別之儀之、當町分六反七畝貳拾貳步之場所ニ御座^中。

但、海邊新田惣反別之内ニ御座^中。

同所末續里^中 海邊大工町^中

一、反別之儀之、當町分壹町壹畝步之場所ニ御座^中。

但、海邊新田惣反別之内ニ御座^中。

一、略^中 御檢地等之儀、同町里俗上町方申上^中通御座^中。

同町之内里俗仲町東續^中 海邊大工町^中

一、反別之儀之、當町分七反七畝貳拾九步之場所ニ有之、海邊新田惣反別之内ニ御座^中。

一、略^中 御檢地等之儀、同町里俗上町方申上^中通御座^中。

同所里俗高橋組之内、西側^中 海邊大工町^中

一、反別之儀之、當町里俗、東側下組仲通之分合三町六反三畝四步之場所ニ有之、海邊新田
惣反別之内ニ御座^中。

一、略^中 御檢地等之儀、同町里俗上町方申上^中通御座^中。

海邊大工町裏町^中

一、御檢地之儀之、海邊新田一體之有、元祿八亥年酒井河内守様御水帳所持仕^中。

一、反別之儀之、當町分九反貳拾七步之場所ニ御座^中。

但、海邊新田惣反別之内ニ御座^中。

源左衛門屋鋪

略^上 元祿八亥年酒井河内守様御檢地御水帳^中所持仕^中

一、當町分反別五反壹畝貳分。

但、八右衛門新田惣反別之内ニ御座^中。

元町^中

一、御檢地之儀之、元祿八亥年酒井河内守様御檢地ニ有、在方町方一同ニ御座^中。

市街充實時代

一、反別之儀之深川惣高五百九拾六石三斗六合壹勺六才、此反別五拾四町七反三畝九歩半之内、當町分三拾貳石五斗四升八合、此反別貳町七反壹畝七歩之御座い。

但、往古より高引等ニ相成い譯之、深川一體之書上ニ申上い。
御船藏前町略○中

一、御檢地之儀之、元祿八亥年酒井河内守様御檢地之る、在方町方一同ニ御座い。

一、反別之儀之、深川惣高五百九拾六石三斗六合壹勺六才、此反別五拾四町七反三畝九歩半之内、當町分高拾壹石五斗四升、此反別九反六畝五歩御座い。

六間堀町略○中

一、御檢地之儀之、深川町一體之る、元祿八亥年酒井河内守様、享保十七子年寛播摩守様寛政二戌年伊奈半左衛門様再御檢地御座い場所も有之、委細深川町より申上い通ニ御座い。

一、反別之儀も、當町分三町九反九畝廿八歩九厘之場所ニ御座い。

但、惣名六間堀惣反別ニ御座い。

森下町略○中

一、御檢地之儀之、元祿八亥年酒井河内守様御檢地之る、在方町方一同ニ御座い。

一、反別之儀之、深川惣高五百九拾六石三斗六合壹勺六才、此反別五拾四町七反三畝九歩半之内、當町分高五拾三石八斗九升貳合、此反別四町四反九畝三歩ニ御座い。

三間町略○中

一、御檢地之儀之、元祿八亥年酒井河内守様御檢地之る、在方町方一同ニ御座い。

一、反別之儀之、深川惣高五百九拾六石三斗六合壹勺六才、此反別五拾四町七反三畝九歩之内、當町分百八石九斗九升六合、此反別七反四畝貳拾九歩ニ御座い。

富川町略○中

一、御檢地領名之儀并兩御支配等之儀之、六間堀町方申上い。

一、反別之儀之、當町分壹町五反五畝拾歩ニ御座い。

東町略○中

一、御檢地略○中之儀略○中、同所六間堀方申上い通ニ御座い。

一、反別之儀之、當町分壹町貳反八歩之場所ニ御座い。

西町略○中

一、御檢地略○中之儀之、同所六間堀町方申上い通ニ御座い。

一、反別之儀之、當町分壹町四反七畝八歩之場所ニ御座い。

猿江裏町略○中

一、御檢地略○中之儀ハ、同所六間堀町方申上い通ニ御座い。

一、反別之儀之、當町分壹町四反六畝貳歩、但、惣名六間堀惣反別之内ニ御座い。

古元町略○中

市街充實時代

一、御檢地之儀ハ、深川町一體ニシテ、元祿八亥年酒井河内守様略御檢地ニ御座イ。

一、反別之儀ニ、當町分五反貳拾七步之場所ニ御座イ。

但、惣名六間堀惣反別貳拾町五反拾貳步半之内ニ御座イ。

南松代町略御檢地ニ御座イ。

一、御檢地之儀ニ、深川町一體ニシテ、元祿八亥年酒井河内守様略御檢地ニ御座イ。

一、反別之儀ニ、當町分七段步之場所ニ御座イ。

但、惣名六間堀惣反別貳拾町五反拾貳步半之内ニ御座イ。

北松代町壹町目略御檢地ニ御座イ。

一、反別之儀ニ、深川惣高五百九拾六石三斗六合壹勺六才、此反別五拾四町七反三畝九步半之内、當町分七石三斗八升八合、此反別六反壹畝拾七步ニ御座イ。

一、御檢地之儀ニ、元祿八亥年酒井河内守様御檢地ニ御座イ。

北松代町貳町目略御檢地ニ御座イ。

一、御檢地之儀ニ、元祿八亥年酒井河内守様御檢地ニシテ、在方町方一同ニ御座イ。

一、反別之儀ニ、深川惣高五百九拾六石三斗六合壹勺六才、此反別五拾四町七反三畝九步半之内、當町分七石三斗八升四合、此反別六反壹畝拾五步ニ御座イ、但、御年貢地。

深川六間堀代地町略御檢地ニ御座イ。

一、反別之儀ニ、當町分五反四畝步之場所ニ御座イ。

但、惣名六間堀惣反別貳拾町五反拾貳步半之内ニ御座イ。

一、御檢地之儀ニ、深川町壹體ニシテ、元祿八亥年酒井河内守様略御檢地ニ御座イ。

中之郷原庭町略御檢地ニ御座イ。

一、反別貳町壹反三畝八步。

但、中之郷町惣反別貳拾七町三反八畝貳拾九步之内ニ御座イ。

一、御檢地之儀ニ、元祿八亥年酒井河内守様御改ニ御座イ。

竹町

一、當町略御檢地略之儀等、都テ中之郷元町ニシテ、委細申上イ通ニ御座イ。

一、反別九反八畝貳拾四步。

但、中之郷總段別貳拾七町三反八畝貳拾九步之内ニ御座イ。

元町

上元祿八亥年酒井河内守様御檢地入、同十丑年十二月御水帳載相濟略。

一、反別壹町六反五畝九步。

但、中之郷惣反別貳拾七町三反八畝廿九步之内ニ御座イ。

瓦町略御檢地ニ御座イ。

一、反別貳町壹反七畝六步。

但、中之郷郵總反別貳拾七町三反八畝貳拾九步之内ニ御座イ。

市街充實時代

八軒町

略。上元祿八亥年酒井河内守様御檢地入同十丑年十二月御水帳載相濟。略。中

一、反別七反壹畝貳拾九步。
但、中之郷惣反別貳拾七町三反八畝貳拾九步之内ニ御座い。

中之郷五之橋町
略。上元祿八亥年酒井河内守様御檢地入同十丑年十二月御水帳載相濟。略。中

一、當町反別壹町九反四畝拾五步。
但、中之郷村惣反別貳拾七町三反八畝貳拾九步之内ニ御座い。

柳島町○中
略。中

一、町内反別壹町六畝四步。
但、柳島郵段反別三拾四町五反壹畝拾八步之内ニ御座い。略。中

一、御檢地、元祿八亥年中酒井河内守様御改ニ御座い。
柳島境町○中
略。中

一、町内反別貳反壹畝廿六步。
但、柳島村惣反別三拾四町五反壹畝拾八步之内ニ御座い。

一、御檢地、元祿八亥年中酒井河内守様御改ニ御座い。
柳島横川町○中
略。中

一、町内反別壹町四畝廿貳步。

但、柳島村惣反別三拾四町五反拾八步之内ニ御座い。略。中

一、御檢地之儀之、元祿八亥年中酒井河内守様御改ニ御座い。
柳島出郵町○中
略。中

一、町内反別六畝步。
但、柳島郵惣反別三拾四町五反壹畝拾八步之内ニ御座い。略。中

一、御檢地、元祿八亥年中酒井河内守様御改ニ御座い。
三田壹町目○中
略。中

一、御檢地之儀之、元祿十五年十二月中織田越前守様御改御座い。
一、町内反別八反貳畝拾六步。
右石高八石貳斗五升三合。

但、惣石高七拾六石壹斗三升六合。
三田貳町目○中
略。中

一、御檢地之儀之、三田壹町目方申上い通ニ御座い。
一、町内反別九反四畝貳拾壹步。
但、惣反別之儀之、同所壹町目方申上い通ニ御座い。

三田三町目○中
略。中

市街充實時代

- 一、御檢地之儀、同所壹町目之申上ハ通ニ御座ハ。
- 一、當町反別八反六畝步。
- 但惣反別之儀之、三田壹町目之申上ハ。
- 三田四町目略○中
- 一、御檢地之儀、同町壹町目方申上ハ通ニ御座ハ。
- 一、當町反別壹町四反七畝貳拾四步。
- 臺町壹町目略○中
- 一、御檢地之儀、右同斷。上○三田壹町目方申上ハ通ニ御座ハ候ハ。
- 一、町内反別七反貳畝貳拾七步。
- 但、惣反別之儀、三田壹町目方申上ハ。
- 臺町貳町目略○中
- 一、御檢地之儀之、三田壹町目方申上ハ通ニ御座ハ。
- 一、當町反別七反五畝拾四步三合九勺。
- 但、惣反別之儀之、同所壹町目方申上ハ。
- 三田臺裏町略○中
- 一、御檢地之儀之、三田壹町目方申上ハ通ニ御座ハ。
- 一、町内反別六反貳畝五步。

久保町略○中

- 一、御檢地之儀之、元祿十五年十二月中、織田越前守様御改之、水帳所持仕ハ。
- 一、町内反別貳反六畝八步半。
- 久保三田町略○中
- 一、御檢地之儀之、芝伊皿子町之申上ハ通ニ御座ハ。
- 一、町内反別九畝拾九步。
- 麻布古川町略○中
- 一、御檢地之儀之、麻布本村之有之、元祿十五年十二月中、麻布町一體之、織田越前守様御改有之、右代地之相成申ハ。
- 一、町内惣反別四畝貳拾八步。
- 麻布谷町代地略○中
- 一、町内高并反別之儀之、元地麻布谷町之内、込有之。
- 伊皿子町略○中
- 一、御檢地之儀之、元祿十五年十二月中、織田越前守様御改之、水帳所持仕ハ。
- 一、町内反別四反八畝拾五步壹合四勺四才。
- 惣反別拾八町壹反六畝拾四步上高輪町惣高百八拾壹石貳斗三升三勺。
- 尤武家方寺院御抱屋敷共。

伊皿子臺町略○中

一、御檢地之儀之、芝伊皿子町之申上通御座也。

一、町内反別七段四畝拾八步三合六勺。

伊皿子七軒町略○中

一、御檢地之儀之、芝伊皿子町之申上通御座也。

一、町内反別五畝廿八步。

伊皿子寺町略○中

一、御檢地之儀之、芝伊皿子町之申上通御座也。

一、町内反別貳反廿步。

伊皿子明下町略○中

一、御檢地之儀之、伊皿子町之申上通御座也。

一、町内反別壹反貳畝貳拾步。

臺町壹町目略○中

一、御檢地之儀之、元祿十五年十二月織田越前守様御改御座也。

一、町内反別九反七畝六步。

但、當町方拾壹町目迄、同所猿町共惣反別九町八反八畝七步、此石高九拾八石八斗貳升三合。

臺町貳町目略○中

一、御檢地之儀之、同所壹町目方申上通御座也。

一、町内反別九反四畝拾貳步。

但、惣反別石高之儀之、同所壹町目方申上。

臺町三町目略○中

御檢地之儀之、同所壹町目方申上通御座也。

一、町内反別壹町五畝三步。

但、惣反別石高之儀之、同所壹町目方申上。

臺町四町目略○中

一、御檢地之儀之、同所壹町目方申上通御座也。

一、町内反別七反九畝拾三步。

但、惣反別石高之儀之、同所壹町目方申上。

臺町五町目略○中

一、御檢地之儀、同所壹町目之申上通御座也。

一、町内段別四段五畝拾三步。

但、惣反別石高之儀之、同所壹町目之申上。

臺町六町目略○中

市街充實時代

一、御檢地之儀之、同所壹町目方申上い通之御座い。

一、町内段別六段九畝拾四步。
但、惣反別石高之儀之、同所壹町目之申上い。

臺町七町目略○中
一、御檢地之儀之、同所壹町目之申上い通之御座い。

一、町内段別六反九步。
但、反別石高之儀之、同所壹町目之申上い。

臺町八町目略○中
一、御檢地之儀之、同所壹町目之申上い通之御座い。

一、町内反別八反四畝拾貳步。
但、惣反別石高儀之、同所壹町目之申上い。

臺町九町目略○中
一、御檢地之儀之、同所壹町目之申上い通之御座い。

一、町内反別壹町壹反貳畝拾七步。
但、惣反別石高之儀之、同所壹町目之申上い。

臺町拾町目略○中
一、御檢地之儀之、同所壹町目之申上い通之御座い。

一、町内反別五反七畝拾壹步。

但、惣反別石高之儀之、同所壹町目之申上い。

臺町拾壹町目略○中

一、御檢地之儀之、同所壹町目之申上い通之御座い。

一、町内反別七反九畝。

但、惣反別石高之儀之、同所壹町目之申上い。

猿町略○中

一、御檢地之儀之、白金臺町壹町目之申上い通之御座い。

一、町内反別壹町壹反貳畝八步。

但、惣反別石高之儀之、白金臺町壹町目之申上い。

六軒茶屋町略○中

一、御檢地

右之元祿十丁丑年十二月織田越前守様御檢地御改ニ御座い。

一、反別壹町四反九畝五步。

但、御年貢之儀之、上大崎村高四百三拾三石八斗四升七合之内に相籠り上納仕い。尤六

軒茶屋町永峰町兩町合高三拾八石七斗貳升ニ申上い。壹町限り高分ケ之儀相知不申い。

永峰町略○中

市街充實時代

一、御檢地

右之元祿十丑年十二月中織田越前守様御改御座也。

一、町内反別貳町壹反壹步。

但、右御年貢之儀之、上大崎村四百三拾三石八斗四升七合之内に相懸り上納仕也。尤六

軒茶屋町永峰町兩町合高三拾八石七斗貳升之、壹町限り高分ケ之儀相知不申也。

○麻布
今井町略○中

一、御檢地

右ハ元祿十丑年織田越前守様御改之御水帳所持仕也。

一、町内反別四反貳畝拾六步。

一、飛地反別貳拾六步。

今井谷町略○中

一、御檢地御高札之儀ハ、今井町ニ有申上也。

一、町内反別壹反貳畝拾步。

今井三谷町略○中

一、御檢地御高札之儀ハ、同所今井町ニ有申上也通ニ御座也。

一、町内反別貳反六畝九步。

谷町略○中

一、御檢地

右ハ元祿十丑年十二月中織田越前守様御改御水帳所持仕也。

一、町内反別壹町貳畝七步。

今井寺町略○中

一、御檢地御高札之儀之、同所今井町ニ有申上也。

一、町内反別壹反八畝貳拾六步。

市兵衛町略○中

一、御檢地

右之元祿十丑年十二月織田越前守様御改之御水帳所持仕也。

一、町内反別六反三畝五步。

永坂町略○中

一、御檢地

右之元祿十丑年十二月織田越前守様御改ニ御座也。

一、町内反別壹町貳反五畝貳步、内四畝天徳寺領ニ有之也。

片町略○中

一、御檢地之儀之、飯倉町壹町目ニ有申上也通御座也。

一、町内段別四反三畝廿九步。

市街充實時代

今井寺町代地略○中

一、御檢地並御高札之儀ハ、今井町ニテ申上イ。

一、町内反別四畝貳拾六步。

但、惣反別之儀ハ、今井町ニテ申上イ。

坂下町略○中

一、御檢地之儀ハ、麻布町一躰ニ元祿十五年十二月中織田越前守様略○中御改有之イ。

南日下窪町略○中

一、町内反別八反壹畝拾八步。此石八石壹斗壹升八合略○中

一、御檢地

右ハ元祿十五年十二月織田越前様御掛リニテ御改御座イ。

北日下窪町略○中

一、町内反別九反九畝貳拾四步。此石九石九斗貳升四合略○中

一、御檢地

右ハ元祿十五年十二月織田越前守様御掛ニテ御改御座イ。

宮村町略○中

一、町内惣反別壹町五反八畝拾三步。

内、九反貳畝拾九步

御代官所。

六反九畝廿四步

天徳寺領。

四反三步

大養寺領略○中

一、御檢地

右ハ麻布町一躰ニテ、元祿十五年織田越前守様略○中御改有之。

一本松町略○中

一、町内惣反別屋敷壹町貳反七畝壹步。

内、貳反壹畝貳拾八步

御代官所。

壹町五畝三步

浄土宗
天徳寺領略○中

一、御檢地

右ハ麻布町一躰之御檢地ニテ、元祿十五年中織田越前守様略○中御改有之。

龍土六本木町略○中

一、町内反別貳反壹畝五步。

但、惣反別之儀ハ、龍土町ニテ申上イ。略○中

一、御檢地御高札之儀ハ、龍土町ニテ申上イ。

飯倉六本木町略○中

一、町内反別貳反四畝貳拾步。

但、總反別六町八反九畝拾步。同高七拾五石八斗貳升六合八勺。略○中

一、御檢地之儀ハ、元祿十五年十二月中織田越前守様御改ニテ御座イ。

龍土町略○中

一、町内反別壹町壹反七畝貳拾八步。龍土町總反別貳町貳反八畝六步。
一、御檢地之儀、元祿十丑年十二月織田越前守様御改之、御水帳所持仕龍土材木町略○中。

一、町内反別貳反八畝拾九步。略○中

一、御檢地之儀、龍土町之申上櫻田町略○中。

一、御檢地之儀、天正七年頃權田織部様御檢地御改、寛文十一年五月中伊奈半十郎様よて御檢地帳相渡、其後元祿十丑年十二月織田越前守様御改、御水帳所持仕。

一、町内反別五町七反八畝四步。

但、櫻田町代地共惣反別五町八反七畝拾貳步、此惣石高六拾四石六斗壹升四合。右ハ町内寺院、殘御年貢地之付前書之石高之内ニ御座三軒家町略○中。

一、御檢地之儀、麻布町一體之御檢地ニ、元祿十丑年十二月織田越前守様略○中御改有之之ハ。

一、町内惣反別九反三畝拾九步。

内、六反八畝拾七步

御代官所分。

壹反九畝貳拾貳步

西久保天德寺領。

五畝貳拾步

同所大養寺領。

廣尾町略○中

一、御檢地之儀、麻布町一體ニ、元祿十丑年織田越前守様略○中御改御座之ハ。

一、町内反別六反四畝拾五步。

宮村代地町略○中

一、御檢地之儀、麻布一體ニ、元祿十丑年十二月織田越前守様略○中御改、後天明二寅年十二月伊奈半左衛門様御檢地御改之節、町内小左衛門、金四郎、太兵衛、屋敷三ヶ所ニ、七畝九步御高入有之、都合當時之高ニ相成申本村町略○中。

一、御檢地

右之麻布町一體ニ、元祿十丑年十二月織田越前守様略○中御改有之略○中。

一、町内段別

御代官所分。

三町九畝拾壹步

但、麻布町惣段別廿六町七反三畝貳步之内。

外 貳反三畝廿九步

外 天德寺領分。

外 八反八畝七步

大養寺領分。

永松町略○中

一、御檢地

市街充實時代

一、御檢地

右之元祿十丑年十二月伊[○]奈[○]半左衛門様御水帳ニ御座^ハ。

一、反別四町六反五畝貳拾七步。

右之大島村惣高貳百貳拾壹石三斗九升七合之内ニ^ル同^ノ邨惣反別貳拾町七反九畝五步之内ニ御座^ハ。

下大島村[○]略[○]中

一、御檢地

右之元祿十一[○]符[○]一[○]丑年十二月酒井河内守様御繩入ニ御座^ハ。

一、町内反別四町九反壹畝九步。

但、大島村惣反別貳拾町七反九畝五步之内ニ御座^ハ。

北松代町三丁目[○]略[○]中

一、御檢地

右之元祿十丑年酒井河内守様御繩入ニ御座^ハ。

一、反別六段貳畝拾五步。

但、深川惣高五百九拾六石三斗六合壹勺六才之内ニ御座^ハ。

北松代町四丁目[○]略[○]中

一、御檢地之儀、元祿十丑年酒井河内守様御繩入ニ御座^ハ。

一、反別壹町貳反四畝拾貳步。

[○]本[○]所[○]南本所元町[○]略[○]中

一、反別之儀、壹町八畝貳拾三步。

此高拾三石五升六合。

但、南本所町總高之内ニ御座^ハ。

一、御檢地之儀、元祿十丑年十二月酒井河内守様御改ニ御座^ハ。

[○]本[○]所[○]南本所元町御用屋敷[○]略[○]中

一、反別四畝壹步。

此高四斗八升四合。

但、南本所町總高之内ニ御座^ハ。[○]略[○]中

一、御檢地之儀、元祿十丑年十二月中酒井河内守様御改ニ御座^ハ。

南本所横網町[○]略[○]中

一、反別七反九畝七步。

此高拾石五斗八合。

但、南本所惣高之内ニ御座^ハ。[○]略[○]中

一、御檢地之儀、元祿十丑年中酒井河内守御改御座^ハ。

南本所石原町[○]略[○]中

市街充實時代

一、町内反別貳町五反五畝貳拾壹步。此坪數七千六百七拾壹坪。

但、南本所町惣高之内ニ御座ハ。略○中

一、御檢地之儀ニ、元祿十五年酒井河内守様御改ニ御座ハ。

南本所外手町○中

一、町内段別四反三畝拾步。

此高五石貳斗。

但、是レ惣坪數ヲ壹步減有之、南本所惣高之内○中

一、御檢地之儀ニ、元祿十五年酒井河内守様御改ニ御座ハ。

南本所番場町○中

一、町内反別壹町八畝廿壹步○中

一、御檢地之儀ニ、元祿十五年十二月中酒井河内守様御改ニ御座ハ。

南本所荒井町○中

一、町内段別壹町三反壹畝五步。

高拾五石七斗三升六合。

但、南本所町惣高之内ニ御座ハ。

一、御檢地之儀ニ、元祿十五年十二月中酒井河内守様御改ニ御座ハ。

南本所元瓦町○中

一、町内段別三反四畝拾步。

高四石壹斗貳升。

但、南本所惣高貳百六拾九石八斗七升四合之内ニ御座ハ。略○中

一、御檢地之儀ニ、元祿十五年十二月中酒井河内守様御改御座ハ。

北本所表町○中

一、反別貳町六反九畝貳拾七步○中

一、御檢地元祿十五年十二月酒井河内守様御改ニ御座ハ。

北本所荒井町○中

一、反別六反壹畝拾壹步○中

一、御檢地元祿十五年中酒井河内守様御改ニ御座ハ。

北本所番場町○中

一、反別壹町六反七畝拾貳步○中

一、御檢地元祿十五年酒井河内守様御改ニ御座ハ。

北本所出村町○中

一、町内反別四反六畝貳步○中

一、御檢地之儀ニ、元祿十五年十二月中酒井河内守様御改ニ御座ハ。

柳島町○中

北本所代地町○中

市街充實時代

一、町内反別七反六畝步。

但、本所惣反別貳拾貳町七反壹畝拾壹步之内ニ御座い。○中。

一、御檢地之儀、元祿十五年十二月酒井河内守様御改ニ御座い。
法恩寺前續
北本所代地町略。○中

一、反別壹反拾步。

但、北本所惣反別貳拾貳町七反壹畝拾壹步之内ニ御座い。○中。

一、御檢地之儀、元祿十五年十二月酒井河内守様御改ニ御座い。
吉岡町續
北本所代地町略。○中

一、町内反別六畝步。

但、北本所總反別貳拾貳町七反壹畝拾壹步之内ニ御座い。○中。

一、御檢地之儀、元祿十五年十二月中元地之砌酒井河内守様御改ニ御座い。
本所吉岡町續○中之郷
中之郷代地町略。○中

一、御檢地元祿十五年元地之節酒井河内守様享保十七年筧播摩守様改ニ御座い。

一、反別壹反六畝步。

但、中之郷惣反別貳拾七町三反八畝貳拾九步之内ニ御座い。

○小梅
瓦町略。○中

一、反別四反八畝貳拾四步。

但、小梅郵惣反別三拾貳町四反貳畝六步之内ニ御座い。○中。

一、御檢地元祿十五年酒井河内守様御改御座い。

小梅代地町略。○中

一、反別壹町七反壹畝拾四步 石盛丸

小梅郵總反別三拾貳町四反貳畝六步之内○中。

一、御檢地元祿十年酒井河内守様御改御座い。

四之橋通
小梅代地町略。○中

一、反別壹反七畝貳拾五步半。

小梅郵總反別三拾貳町四反貳畝六步之内○中。

一、御檢地元祿十五年酒井河内守様御改御座い。

小梅五之橋町略。○中

一、反別三反貳畝貳拾壹步。

小梅郵總反別三拾貳町四反貳畝六步之内ニ御座い。

一、御檢地元祿十五年酒井河内守様御改御座い。

柳島裏町略。○中

一、町内反別壹反六畝廿五步。

但、柳島郵惣反別三拾四町五反壹畝拾八步之内ニ御座い。○中。

市街充實時代

一、御檢地之儀、元祿十五年十二月酒井河内守様御改之御座龜戸町略中。

一、當町御年貢地町屋二石、高四拾石七斗七升、

此反別四町七畝貳拾壹步。

但、龜戸村總反別百八拾町餘之内ニ御座略中。

一、御檢地之儀之、元祿十五年酒井河内守様御檢地ニ有、御領地播州姫路ニ有、御檢地帳相渡、郵役人罷越、御賄等被下、其上歸國路用等も被下置旨申傳、右御檢地帳之、龜戸村ニ有之。當時之儀之、寫帳相用罷在い。

龜戸清水町略中

一、御檢地元祿十五年酒井河内守様御繩入ニ御座い。委細之、龜戸町より申上い。

一、當町御年貢地町屋ニ有、

高拾貳石三斗。

此反別壹町貳反六畝步。

但、龜戸村總反別百八拾町餘之内ニ御座い。

龜戸境町略中

一、御檢地之儀之、元祿十五年酒井河内守様御檢地ニ有、委細之、龜戸町方申上い通ニ御座

い。

一、當町御年貢地町屋ニ有、

高貳石五斗五升六合。

此反別貳反五畝拾七步。

但、龜戸村總反別百八拾町餘之内ニ御座い。

武州葛飾郡西葛西領
深川獵師町起立略中

——府内備考

一、元祿八亥年六月三、四、五日酒井河内守様、安藤對馬守様再御檢地、本家河岸屋敷共、石高百四拾三石七斗四升四合。此屋敷反別拾壹町九反七畝廿六步、石盛壹石貳斗ニ御定。此御年貢永七拾貫百六拾貳文上納。右御檢地方石高相増。其砌方獵師町小譚九ヶ町町銘、左之通改、八ヶ町ニ定。略中

一、元祿十一寅年御檢地惣奉行御連印之御水帳相渡、委細地成之
部ニ有之

手形之事

武州葛飾郡西葛西領獵師町御檢地御水帳壹册髓ニ受取申い。罷歸り早々吟味仕、若相違之儀御座いハ、來月五日迄之内御水帳前橋に持參仕、斷可申上い。右之日限過いハ、早速御水帳之寫公儀に被差出い旨、奉承知い。爲後證仍如件。

元祿十一戌寅年三月

獵師町
名主 彌 兵 衛
同 次郎 兵 衛

一、十三間小	東	北	廿三間一尺七寸	西	南	十三間一尺七寸	屋敷壹反二步	彦	右	衛	門
一、廿四間	北	西	廿三間四尺四寸	南	東	廿六間四尺	屋敷壹反貳畝十二步	同	同	人	人
一、拾五間	南	東	八間五尺	北	西	七間三尺	屋敷四畝步	同	久	右	衛
一、廿四間	北	西	廿四間一尺二寸	南	東	廿四間八寸	屋敷三畝拾步	同	同	人	人
一、八間半	南	東	八間四尺二寸	北	西	八間三尺	屋敷壹畝四步	同	權	右	衛
一、廿四間	北	西	廿四間六寸	南	東	廿四間七寸	屋敷三畝拾步	同	同	人	人
一、八間半	南	東	八間四尺七寸	北	西	八間四尺	屋敷壹畝四步	同	同	人	人
一、廿六間小	北	西	廿六間一尺四寸	南	東	廿六間九寸	屋敷五畝貳步	同	作	右	衛
一、六間半小	南	東	六間一尺五寸	北	西	六間四尺七寸	屋敷壹畝廿五步	同	同	人	人
一、廿五間	北	西	廿五間二尺七寸	南	東	廿五間八寸	屋敷壹畝廿一步	同	金	左	衛
一、八間半小	南	東	八間五尺二寸	北	西	八間四尺五寸	屋敷拾八步	同	同	人	人
一、廿五間	北	西	廿五間三尺九寸	南	東	廿五間五寸	屋敷四畝八步	惣	左	衛	門
一、八間半	南	東	八間四尺五寸	北	西	八間四尺	屋敷壹畝十三步	同	同	人	人
一、廿五間半	北	西	廿五間八寸	南	東	廿五間五寸	屋敷七畝十五步	次	郎	兵	衛
一、八間半小	南	東	八間三尺八寸	北	西	八間三尺六寸	屋敷二畝十四步	次	郎	兵	衛
一、八間半小	北	西	八間四尺	南	東	八間三尺八寸	屋敷二畝十四步	次	郎	兵	衛

一、廿三間半	東	南	廿三間四尺六寸	西	小	廿三間三尺	屋敷二畝十七步	甚	兵	衛
一、八間半小	北	東	八間一尺五寸	南	西	八間一尺五寸	屋敷廿步	惣	町	中
一、三間	北	東	三間	南	西	三間	屋敷拾貳步	清	光	寺
一、十五間半	東	北	十五間一尺六寸	西	南	十五間八寸	屋敷三畝四步	文	左	衛
一、四間半	東	北	四間三尺	西	南	四間五尺二寸	屋敷六步	文	左	衛
一、廿五間半	北	西	廿五間三尺二寸	南	東	廿五間三尺二寸	屋敷六畝廿四步	藤	左	衛
一、八間半小	北	東	八間一尺五寸	南	西	八間一尺五寸	屋敷貳畝拾二步	同	同	人
一、八間半小	北	東	八間四尺八寸	南	西	八間四尺八寸	屋敷三畝拾步	太	郎	兵
一、廿四間	北	西	廿四間一尺二寸	南	東	廿四間一尺二寸	屋敷壹畝六步	太	郎	兵
一、九間	北	西	九間五寸	南	東	九間一尺五寸	屋敷貳畝六步	太	郎	兵
一、廿四間小	南	西	廿四間四寸	北	東	廿四間四寸	屋敷貳畝十三步	甚	左	衛
一、九間小	北	東	九間一尺五寸	南	西	九間二尺	屋敷廿八步	同	同	人
一、廿四間半	北	西	廿四間一尺	南	東	廿四間一尺五寸	屋敷貳畝十四步	文	左	衛
一、九間小	北	東	九間二尺	南	西	九間一尺	屋敷廿八步	文	左	衛
一、廿四間小	北	西	廿四間二尺	南	東	廿四間二尺	屋敷九畝廿一步	善	三	郎
一、九間小	北	東	九間二尺	南	西	九間一尺七寸	屋敷三畝廿一步	同	同	人

一、	河	岸	八、四	間	小	北	東	九、四	間	二、尺	西	八、四	間	二、尺	南	東	廿、九	間	一、尺	三、寸	屋敷	一、反	五、畝	廿、三、步	四、郎	右	衛	門	
一、	河	岸	九、廿	間	小	北	東	廿、四	間	一、尺	西	九、九	間	一、尺	南	東	廿、九	間	一、尺	三、寸	屋敷	六、畝	五、步	四、郎	右	衛	門		
一、	河	岸	廿、九	間	半	西	南	九、九	間	一、尺	東	廿、一	間	一、尺	西	北	九、九	間	一、尺	七、寸	屋敷	六、畝	廿、步	惣	兵	衛	門		
一、	河	岸	廿、一	間	半	西	南	廿、六	間	三、寸	東	北	五、四	間	一、尺	西	北	五、四	間	一、尺	四、寸	屋敷	三、畝	廿、六、步	久	左	衛	門	
一、	河	岸	廿、四	間	小	北	西	廿、二	間	一、尺	東	廿、四	間	一、尺	南	東	廿、二	間	三、尺	八、寸	屋敷	三、畝	六、步	長	兵	衛	門		
一、	河	岸	九、四	間	半	北	西	九、四	間	一、尺	東	九、四	間	一、尺	南	東	九、四	間	一、尺	五、寸	屋敷	壹、畝	拾、步	長	兵	衛	門		
一、	河	岸	廿、七	間	半	北	西	廿、七	間	二、尺	東	廿、七	間	二、尺	南	東	廿、七	間	二、尺	九、寸	屋敷	五、畝	廿、步	彌	右	衛	門		
一、	河	岸	九、七	間	半	南	東	九、七	間	壹、尺	西	九、七	間	壹、尺	北	西	九、七	間	壹、尺	三、寸	屋敷	貳、畝	九、步	同	兵	衛	門		
一、	河	岸	廿、八	間	半	北	西	廿、八	間	一、尺	東	廿、八	間	一、尺	南	東	廿、八	間	一、尺	三、寸	屋敷	六、畝	六、步	權	兵	衛	門		
一、	河	岸	九、八	間	半	南	東	九、八	間	壹、尺	西	九、八	間	壹、尺	北	西	九、八	間	壹、尺	六、寸	屋敷	貳、畝	拾、六、步	同	兵	衛	門		
一、	河	岸	廿、三	間	半	北	西	廿、三	間	四、尺	東	廿、三	間	四、尺	南	東	廿、三	間	四、尺	六、寸	屋敷	貳、畝	八、分	與	八	郎	衛	門	
一、	河	岸	九、三	間	半	南	東	九、三	間	三、尺	西	九、三	間	三、尺	北	西	九、三	間	三、尺	七、寸	屋敷	廿、九、步	同	七	左	衛	門		
一、	河	岸	廿、八	間	半	北	西	廿、八	間	九、寸	東	廿、八	間	九、寸	南	東	廿、八	間	九、寸	三、寸	屋敷	六、畝	四、步	七	左	衛	門		
一、	河	岸	九、八	間	半	南	東	九、八	間	八、寸	西	九、八	間	八、寸	北	西	九、八	間	八、寸	三、寸	屋敷	貳、畝	拾、四、步	松	平	正	忠	內	
一、	河	岸	廿、四	間	半	北	西	廿、四	間	二、尺	東	廿、四	間	二、尺	南	東	廿、四	間	二、尺	三、寸	屋敷	三、畝	八、步	宇	野	傳	右	衛	門

一、	河	岸	八、四	間	小	北	東	九、四	間	二、尺	西	八、四	間	二、尺	南	東	廿、九	間	一、尺	三、寸	屋敷	壹、畝	七、步	同	市	左	衛	門		
一、	河	岸	九、廿	間	小	北	東	廿、四	間	一、尺	西	九、九	間	一、尺	南	東	廿、九	間	一、尺	三、寸	屋敷	七、畝	拾、九、步	市	左	衛	門			
一、	河	岸	廿、九	間	半	西	南	九、九	間	一、尺	東	廿、一	間	一、尺	西	北	九、九	間	一、尺	七、寸	屋敷	七、畝	廿、四、步	四	郎	兵	衛	門		
一、	河	岸	廿、一	間	半	西	南	廿、六	間	三、寸	東	北	五、四	間	一、尺	西	北	五、四	間	一、尺	四、寸	屋敷	三、畝	十六、步	彌	四	郎	衛	門	
一、	河	岸	廿、四	間	小	北	西	廿、二	間	一、尺	東	廿、四	間	一、尺	南	東	廿、二	間	三、尺	八、寸	屋敷	壹、畝	七、步	同	五	郎	左	衛	門	
一、	河	岸	九、四	間	半	北	西	九、四	間	壹、尺	東	九、四	間	壹、尺	南	東	九、四	間	壹、尺	五、寸	屋敷	貳、畝	廿、八、步	同	五	郎	左	衛	門	
一、	河	岸	廿、七	間	半	北	西	廿、七	間	二、尺	東	廿、七	間	二、尺	南	東	廿、七	間	二、尺	九、寸	屋敷	廿、六、步	同	同	右	衛	門			
一、	河	岸	九、七	間	半	南	東	九、七	間	壹、尺	西	九、七	間	壹、尺	北	西	九、七	間	壹、尺	三、寸	屋敷	貳、畝	廿、八、步	次	右	衛	門			
一、	河	岸	廿、八	間	半	北	西	廿、八	間	一、尺	東	廿、八	間	一、尺	南	東	廿、八	間	一、尺	三、寸	屋敷	廿、八、步	同	同	右	衛	門			
一、	河	岸	九、八	間	半	南	東	九、八	間	八、寸	西	九、八	間	八、寸	北	西	九、八	間	八、寸	三、寸	屋敷	三、畝	十一、步	彦	同	同	右	衛	門	
一、	河	岸	廿、四	間	半	北	西	廿、四	間	二、尺	東	廿、四	間	二、尺	南	東	廿、四	間	二、尺	三、寸	屋敷	貳、畝	四、步	同	同	同	右	衛	門	
一、	河	岸	八、四	間	半	北	東	八、四	間	六、寸	西	八、四	間	六、寸	南	東	八、四	間	六、寸	一、尺	屋敷	壹、畝	二、步	彦	同	同	同	右	衛	門

一、五間小	北東	五間一尺	南西	五間二尺	屋敷壹畝廿三步	同	人
一、四間半小	北西	五間三寸	南東	四間四尺	屋敷三畝十七步	茂右	衛門
一、五間半小	北東	五間五尺	南西	五間二尺八寸	屋敷壹畝廿一步	同	人
一、七間半小	北西	八間三尺	南東	七間六寸	屋敷五畝廿二步	七左	衛門
一、九間半小	北東	八間四尺	南西	九間三尺	屋敷貳畝廿六步	同	人
一、十三間半小	北西	十五間三尺五寸	南東	十一間一尺七寸	屋敷九畝十五步	同	人
一、十六間半小	北東	十六間八寸	南西	十七間二尺三寸	屋敷五畝一步	七左	衛門
一、七間半小	北西	八間四尺三寸	南東	七間八寸	屋敷五畝五步	次右	衛門
一、九間半小	北東	九間八寸	南西	十間一尺	屋敷三畝五步	同	人
一、廿三間半小	北西	廿三間五寸	南東	廿九間壹尺	屋敷七畝九步	仁左	衛門
富吉町 (○朱書) 屋敷七反五畝廿三步							
一、九間小	北東	十間四尺六寸	南西	七間五尺一寸	屋敷五畝廿六步	五	兵衛
一、貳九間半小	北東	十九間一尺壹寸	南西	十九間一尺三寸	屋敷壹畝拾八步	清左	衛門
一、四九間小	北東	十九間一尺一寸	南西	十九間一尺六寸	屋敷貳畝十六步	善	助
一、六九間小	北東	十六間二尺二寸	南西	十六間二尺七寸	屋敷四畝步	茂左	衛門

一、六九間半小	北西	十九間一尺五寸	南東	廿六間五尺八寸	屋敷三畝廿九步	長右	衛門
一、十二間半小	北西	十八間二寸	南東	十五間四尺二寸	屋敷七畝廿步	玄	古
一、十七間半小	北西	十七間五尺九寸	南東	十五間壹尺七寸	屋敷貳畝廿九步	理	兵衛
一、十九間半小	北西	十九間四寸	南東	十九間壹尺	屋敷五畝十二步	源	之丞
一、廿三間半小	北西	廿三間四寸	南東	廿三間四尺二寸	屋敷貳畝四步	市	兵衛
一、廿九間半小	北西	廿九間五寸	南東	廿九間四尺五寸	屋敷貳畝十三步	十	兵衛
一、四四間半小	北西	四四間八寸	南東	四四間八寸	屋敷壹畝十步	仁左	衛門
一、四四間半小	北西	四四間八寸	南東	四四間八寸	屋敷壹畝十步	長右	衛門
一、四四間半小	北西	四四間八寸	南東	四四間八寸	屋敷壹畝十步	町	中
一、四四間半小	北西	四四間八寸	南東	四四間八寸	屋敷壹畝十步	市左	衛門
一、四四間半小	北西	四四間八寸	南東	四四間八寸	屋敷壹畝十步	次郎	兵衛
一、四四間半小	北西	四四間八寸	南東	四四間八寸	屋敷壹畝十步	吉	兵衛
一、四四間半小	北西	四四間八寸	南東	四四間八寸	屋敷壹畝十步	市左	衛門
一、四四間半小	北西	四四間八寸	南東	四四間八寸	屋敷壹畝十步	助	十郎
一、四四間半小	北西	四四間八寸	南東	四四間八寸	屋敷壹畝十步	彌左	衛門

一、廿二間小 北 八間一尺二寸 東 七間二尺一寸 屋敷五畝廿一步 九郎兵衛

一、廿五間半 北 十六間三寸五分 東 十四間三寸五分 屋敷壹反貳步 理右衛門

一、四間半小 北 五間三寸二分 東 四間五尺一寸 屋敷貳畝廿八步 文右衛門

一、四間半 北 四間三寸 東 七間三寸 屋敷拾九步 同

諸町 (○朱書)

屋敷三反六畝十一步

一、十九間半 北 六間四寸四分 東 十九間四寸四分 屋敷三畝廿七步 三右衛門

一、十九間 北 五間一尺一寸 東 十五間五寸 屋敷三畝五步 三之助

一、十八間半 北 四間八寸 東 十八間四寸 屋敷二畝十五步 彌七郎

一、十八間小 北 四間五尺三寸 東 十八間四寸 屋敷五畝三步 新兵衛

一、十八間半 北 四間四尺 東 十八間四寸 屋敷貳畝十九步 藤五郎

一、十八間小 北 四間二尺九寸 東 十八間一尺六寸 屋敷貳畝十八步 吉右衛門

一、十八間小 北 四間二尺六寸 東 十八間一尺七寸 屋敷貳畝十八步 彌次兵衛

一、十八間小 北 四間一尺七寸 東 十八間一尺七寸 屋敷貳畝十三步 彦左衛門

一、十八間小 北 四間一尺七寸 東 十八間一尺七寸 屋敷五畝壹步 新左衛門

一、十八間半 北 五間一尺七寸 東 十八間二尺七寸 屋敷三畝四步 又兵衛

一、十九間半 北 五間二尺六寸 東 十九間二尺六寸 南 十四間四尺九寸 西 十四間四尺九寸 屋敷三畝八步 八右衛門

大嶋町 (○朱書)

本屋敷壹町二畝廿一步 一町三反四畝五步

一、四十三間小 北 四十五間五寸 東 四十四間九寸 西 四十四間九寸 南 四十四間九寸 屋敷三反六畝一步 新之丞

一、四間半 北 四間七寸五分 東 四間七寸五分 南 四間七寸五分 西 四間七寸五分 屋敷一反壹畝四步 同

一、廿八間半 北 卅三間三寸 東 卅三間三寸 南 卅三間三寸 西 卅三間三寸 屋敷貳反五畝廿七步 五兵衛

一、廿八間半 北 卅三間三寸 東 卅三間三寸 南 卅三間三寸 西 卅三間三寸 屋敷六畝十四步 同

一、廿八間半 北 卅三間三寸 東 卅三間三寸 南 卅三間三寸 西 卅三間三寸 屋敷八畝廿一步 三郎左衛門

一、廿六間半小 北 卅七間一尺八寸 東 卅七間一尺八寸 南 卅七間一尺八寸 西 卅七間一尺八寸 屋敷貳畝十步 同

一、廿六間半 北 卅七間一尺八寸 東 卅七間一尺八寸 南 卅七間一尺八寸 西 卅七間一尺八寸 屋敷八畝步 小左衛門

一、廿六間半 北 卅七間一尺八寸 東 卅七間一尺八寸 南 卅七間一尺八寸 西 卅七間一尺八寸 屋敷貳反四畝二步 同

一、廿六間半 北 卅七間一尺八寸 東 卅七間一尺八寸 南 卅七間一尺八寸 西 卅七間一尺八寸 屋敷壹反一畝十六步 小左衛門

黑江町 (○朱書)

屋敷二町八反八畝八步

一、十五間半 北 十五間三寸三分 東 十五間三寸三分 南 十五間三寸三分 西 十五間三寸三分 屋敷一反貳畝十二步 仁左衛門

一、十三間半 北 十四間一尺五寸 東 十四間一尺五寸 南 十四間一尺五寸 西 十四間一尺五寸 屋敷八畝八步 七郎兵衛

一、十九間半小 北 十九間三寸 東 十九間三寸 南 十九間三寸 西 十九間三寸 屋敷三畝廿九步 助右衛門

一、廿壹間 北 四十六間 西 四十八間 東 廿六間 南 四十四間

屋敷三反貳畝六步

右之寄

屋敷都合拾壹町九反七畝廿六步

石盛壹石貳斗

右之外除地

五間半 北 七間七寸 東 四間 境內三畝壹步
 十六間半 西 十七間三尺七寸 東 十五間四尺二寸 淨土真宗 西 念寺
 廿七間 北 廿六間一尺二寸 東 廿八間 境內貳反四畝貳步 淨土宗 本寺 增上寺
 廿六間半 西 三十三間 東 廿八間 淨土宗 正源寺
 七四間小 北 四七間一尺 東 四七間壹尺 稻荷大明神社地一畝 別當 清光寺
 右境內并社地遂吟味ハ處舊地ニ無紛從前之無年貢地故奉窺御勘定所以以御證文相除之處如斯。

以上

元祿十丁丑年十二月

同御換地木^メ 西松 又左衛門印 同 大 山 兵 太 夫 印
 同 川崎 善右衛門印 同 細 井 久 太 夫 印
 同 高須 十左衛門印 同 梶 木 彈 助 印
 同御換地奉行 青木 彌惣 右衛門印
 同御換地奉行 八 森 七 兵 衛 印
 同御換地奉行 酒井河内守家來御換地惣奉行 大河内勘兵衛死去仕候ニ付跡役故如斯 内 藤 半 左衛門印
 同御換地奉行 宇野 十 郎 兵 衛 印

同筆取 花岡 喜左衛門印 同 久保田 彌五左衛門印 同 神田 彌右衛門印
 同 山口 權右衛門印 同 御換地案内 名主 彌 兵 衛
 同 名主 藤 左衛門 同 名主 新 兵 衛
 同 名主 助 十 郎 同 名主 彦 左衛門 同 名主 助 右衛門
 墨付三拾八枚 表紙共ニ。
 削字ニ之奉行印判有之。

○朱書 元祿八亥年 高百四拾三石七斗四升四合。

此反別拾壹町九反七畝廿六步。

内三石八斗六升四合。此坪數九百六拾五坪。

是ハ、黒江町之内南之方ニ有之、御賄藏跡薪炭置場ニ伊勢屋六兵衛、熊野屋勘兵衛并借致、先年ハ高外之地所ニ有、名主助右衛門ハ御預被仰付、運上永上納致罷在ハ處、元祿八亥年御換地之砌、黒江町ハ高入致、同十二年川御堀割之節、川向飛地ニ相成、同十三年築地御用地ニ被召上、黒江町ハ高潰申ハ、然處同十四巳年御拂地ニ相成、右六兵衛、勘兵衛百五拾兩ニ御買請、享保七寅年方蛤町公役地相勤ハ得共、漁師町反別高引相成不申、内引ニ有之ハ付、寶永六丑年二月高引奉願ハ得共、高引不申、寛政四子年中方高引相成申市街充實時代

い。

十三日癸卯元祿八年(紀元二三五五)六月天主教ニ關スル布令有リ。憲院殿御實紀。

天主教關係布令 左ノ如シ。

元祿八己亥年六月

切支丹類族一件

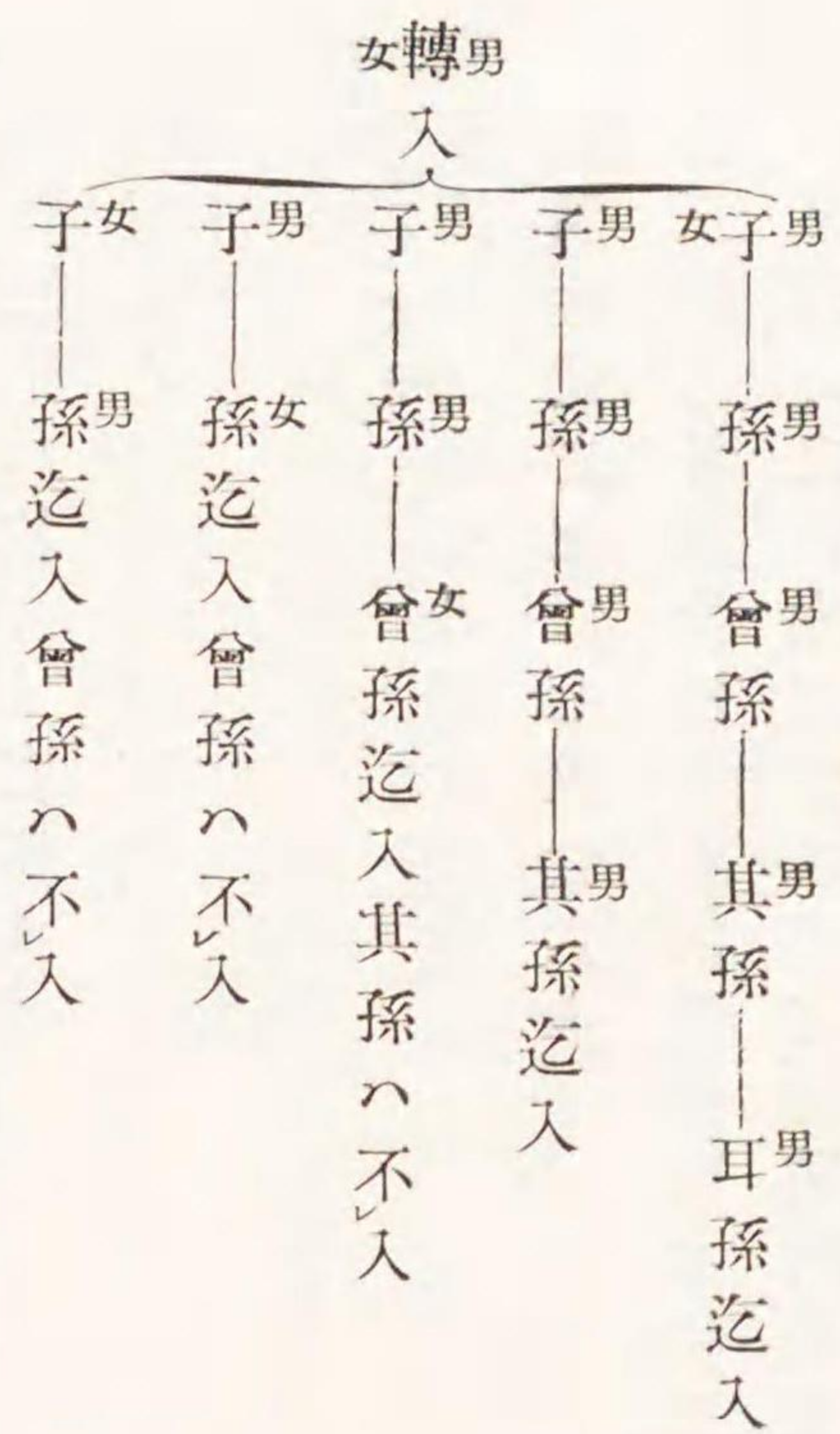

- 一、父母不轉以前之子、幼少なる父母こそあるとも、本人同前ニ立事ハ、出生其ま、其父なるも母なるも功德の水といふ物をうけ、わう宗門にあしうたむるまよりて、本人同前可相立由申傳い事。
- 一、父母不轉以前之子ハ、男女ともに本人同前也、孫ガ男段々續い時ハ、耳孫迄類族ニ可入。
- 一、轉い以後之子男、孫も男なる、曾孫女之時ハ、曾孫迄類族ニ可入、其孫ハ不入。

天主教關係
布令
天主教關係
布令事蹟

- 一、轉い以後之子男なるも、孫女之時ハ、孫迄類族ニ可入、曾孫ハ不入。
- 一、轉い以後之子女なる孫男之時ハ、類族ニ入、孫も女之時ハ、類族ニ不入。
- 一、本人并本人同前之者より忌掛りい親類、其外舅姑孀姉と類族ニ可入。
- 一、此方ニ本人有之、其類族他所ニ致住居い時、生死之儀先方訴有之節、其趣其所方書付取置之、二季の届ケるべし。生ハ無判、死ハ兩判なる、切支丹奉行衆ハ可相達事。
- 但、死失此方より檢使遣いハ、及其所之御代官或ハ地頭より檢使有之、其所之庄屋年寄并旦那寺加判之證文可取之。若先より立會檢使届いハ、遣之可然事。
- 一、本人他領に有之、其類族此方支配所之内ニ致居住いハ、生死共本人有之、所ハ庄屋年寄方より可相斷事。

- 但し、死失ハ此方より檢使可遣之、先方より檢使ハ不及い得共、ケ様之わけ不案内之方ハ、後日やうましくい間、立會檢使可被遣哉と申遣、勝手次第致し可然事。
- 一、轉入并類族有之、所、支配所ニ請取いハ、先御代官或ハ私領より類族帳面委細吟味可請取い事。

- 但、前々切支丹奉行衆ハ右之帳面上よりいと、此度新規支配ニ請取い趣、書狀相添帳面切支丹奉行衆ハ出之可然事。
- 一、本人他領有之、其類族此方支配之内ニ致居住いといハとも、本人有之、所方切支丹奉行衆ハ帳面上いハ付、此方ハ帳面差遣いハ、不及候由、大坂堺之御作法ニ有之由ニハ

市街充實時代

共、御代官方ハ、支配之内他之類族居住いたし旨帳面ニ記、無判ニ可切支丹奉行衆へ被差出可然事。

一切支丹之類族相改、初る帳面差出節、存命帳死失帳とも兩判ニ可差出度。

但他領ニ本人有之類族、帳面上ハ共無判たるべく、尤死失帳ニ可及間敷事。

定法

一、本人并本人同前 死失

鹽詰、當時書判ニ可伺之、差圖之上取置證文兩判ニ可出之、伺書と引替之。

但、出家ハ不及窺鹽詰ニ不仕、土葬火葬勝手次第取置セ、二季之届之節、兩判之證文可

出之旨、元祿五壬五月被仰出之候。

一、類族 死失。

兩判之證文二季之届。

一、類族 變死。

當時兩判之證文但無判之以書付伺之ハ、二季之届之節死失届之内ハ書入、兩判たるべし。

一、類族出生 無判之書付二季届。

一、類族新縁 右同斷。

是ハ縁組之事也。

一、類族住所替 右同斷。

一、類族養子 無判之書付二季届

一、類族名跡 右同斷。

一、類族歸居 當時無判之書付。

一、類族出家 二季無判。

但、他領へ越ハ、前方伺之。

一、類族缺落 當時兩判之届。

一、同死罪

但、前方不及伺死罪以後當時兩判之届ケ。

一、同遁世 當時兩判之届。

一、同刺髪

二季無判。但本人并本人同前ハ書判を以前方窺之。

一、同法名 右同斷。

一、同名改 右同斷。

一、同離別 二季兩判之届。

但、類族不放ハ無判。

一、同義絶 右同斷。

市街充實時代

一、不分明者病死 二季兩判。
 一、本人并本人同前之者、宗門替ひ歟、或々檀那寺替ひ儀難仕、乍去無據義於有之ハ、前方伺之可申付ひ。類族之前方不及窺可申付。尤二季之届たるへし。
 一、類族入湯佛神詣或ハ商買辨用ニ付他國他領ニ雖罷越可罷歸時節兼る於各語之不及届。

一、不依何事御帳面ニ載ひ義於相變之可訴之。但本人同前之前方伺之類族之願通申付以後、二季之節可届之。
 右之通雖願ひ難斷立義之ハ、申付間敷ひ以上。
 一、二季斷之義、七月十二月共ニ十日を可限、十日以後之生死ハ、其次之届ニ可致事。
 鹽詰之者伺書文言

覺

拙者御代官所攝州西成郡川崎村乞食轉切支丹惣次郎悻仁助、父不轉以前出生、本人同前當亥六月十三日六十七歳ニ致病死ひ。依之即刻檢使差遣、死骸相改ひ所別條無御座ひニ付、鹽詰ニ申付置ひ。御差圖次第可申付ひ。

已上

元祿八乙亥年六月十四日

何ノ何左衛門

前田安藝守殿

小幡三郎左衛門殿

名入違一通ツ、

右之通書狀相添一通ツ、遣之ひ。狀之文言ハ覺書之心を以認遣ひ。御返答ニ例之通取置セひ様ニと申來ひ得之、死骸取置セ、又覺書、

覺

拙者御代官所攝津國西成郡川崎村乞食轉切支丹惣次郎悻仁助、當亥六月十三日六十七歳ニ致病死ひ。仁助義父惣次郎切支丹不轉以前出生、本人同前ニ罷成ひ。依之死骸相改別條無之ニ付、鹽詰可申付。任御差圖且那寺同國大坂道頓堀淨土宗竹林寺ニる土葬ニ取置申ひ。爲其如此御座ひ以上。

元祿八己亥六月晦日

何ノ何左衛門

書判

前田安藝守殿

小幡三郎左衛門殿

名入違一通ツ、

右書狀相添遣ひ得之、取前之伺書と引替、御返し被成ひ。狀之文言と證文之心を以て認遣之ひ。

鹽詰之者庄屋年寄且那寺方可取證文之文言

差上申一札之事

攝津國西成郡川崎村乞食在所ニ罷在ひ轉切支丹惣次郎悻男仁助、本人同前之者、當亥六十七才ニる今十三日辰刻病死仕ひ。右仁助義淨土宗竹林寺且那ニ紛無御座ひ。依之御役人衆被遣、死骸御改被成ひ處、怪敷義少も無之ニ付、鹽詰ニ被仰付。切支丹御奉行様ハ被得御下知、御差圖有之迄之、竹林寺并庄屋年寄ハ御預ケ被成、慥預ケ申所實正ニ御座ひ。重る

市街充實時代

御下知御座い迄て、位牌石塔葬禮之作法不仕、死骸成程入念晝夜番人附置、大切之可仕い。右仁助義、生付之かたわにて、右之手くひり先無御座い。若死骸御尋之節、無相違様之仕、急度差上可申い。爲後日仍如件。

元祿八乙亥年六月十三日

大阪道頓堀竹林寺

昌

悦印

川崎村庄

善

右衛門印

同村年寄

佐

兵衛印

御代官

何ノ何左衛門様

同可引替手形之文言

差上申一札之夏

攝津國西成郡川崎村乞食在所に罷在い轉切支丹惣次郎嫡男仁助義、當寺旦那那之御座い。然所之右仁助義、當六月十三日六十七歳之病死仕い。早速御檢使被遣、死骸相改被成い處、怪敷義も無御座、本人同前之者之御座いニ付、死骸鹽詰之被仰付、拙僧并川崎村庄屋年寄ニ御預ケ置被成、切支丹御奉行様ニ御窺被成い處、例之通取置い様ニ御下知御座い旨被仰渡、則土葬之仕、當寺墓所ニ埋置申い。若取置様淨土宗作法ニ違ひ義仕置いハ、御詮議之上何分之越度之も可被仰付い。爲其一札差上申い。以上。

元祿八己亥年七月三日

淨土宗知恩院派天王寺一心寺末寺

昌

悦

何ノ何左衛門様

前書之通仁助死骸竹林寺住持昌悦并拙者共立會土葬ニ取置申い。若取置様怪敷義仕置い由、後日ニ御聞被成いハ、御僉義之上、拙者とも迄何分之曲事之も可被仰付い。爲後日奥印仕差上申い。以上。

同村年寄

佐

兵

衛

善

右

衛

門

一、鹽詰致させ様ハ、檢使遣之、其死骸ゆるりと入い程之瓶を調させ、其瓶ニ死骸を入、耳口へ之鹽を込入させ、勿論瓶之口迄一といは四方方すき間あき様ニ鹽を詰させ、厚サ壹寸計之板蓋ニ、其時之年號月日并其者之名歳迄委敷書付、ぬたを繩之るあめさせ、旦那寺庄屋年寄ニ封させ、封之所竹の皮之る包、墓所之内深く穴をほらせ、そに沈め蓋の上ニ大キ成重キ石を置、其上へ土をかけ、雨水底へ通り不申い様ニ、外之所方も土を高く成程おろせ、四方ニ垣致させ、江戸より御下知相濟い得え、一人ツ、晝夜番致させい事。從江戸土葬ニ爲取置い様ニ御下知有之い得え、其村ニ庄屋年寄ニ其通申渡死骸之右瓶入置い居ありニ差置申事ニい。

類族病死手形之文言

差上申一札之事

攝津國西成郡川崎村乞食在所に罷在い轉切支丹小ちよ娘仁兵衛妻むろ、當亥四十四歳市街充實時代

之罷成い女、當七月中旬、方腹中相煩、今十八日酉刻病死仕。則御注進申上い得ハ、爲御檢使何之何左衛門殿被差遣、死骸御改被成い處、怪敷義も無御座いに付、夫仁兵衛願ニ而火葬ニ取置い様被仰付、且那寺淨土宗竹林寺住持昌悅并庄屋年寄立合、淨土宗作法ニ取置申處、紛無御座い。若以來取置様相違之様ニ申者御座いハ、御僉議之上、判形之者共如何様曲事ニ可被仰付い。爲後日仍如件。

元祿八乙亥年十月

攝津國大阪道頓堀竹林寺

昌悅

川崎村庄屋

善右衛門

同村年寄

佐兵衛

誰様

二季届之文言

轉切支丹類族出生覺

拙者御代官所攝津國西成郡川崎村乞食轉切支丹源七曾孫四郎兵衛歟、當亥四月出生名ハ小はんと申候、居處宗旨且那寺父同前ニ御座い。右之通類族壹人致出生い間、爲御斷如斯御座い以上。

元祿八己亥七月十日

何ノ何左衛門無判

前田安藝守殿

小幡三郎左衛門殿 名入違一通ッ、

此外ニも出生有い得エ、村ハ違いるも一書ニいたし一紙ニ書載申い。

轉切支丹類族病死之覺

拙者御代官所攝津國西成郡川崎村乞食轉切支丹小ちよ歟、仁兵衛妻むめ、當亥六月十八日四十七歳ニ病死、且那寺大坂道頓堀淨土宗竹林寺ニ取置申い。右之通類族壹人致病死い間、爲御斷如此御座い以上。

元祿八乙亥年七月十日

御代官

何ノ何右衛門書判

前田安藝守殿

小幡三郎左衛門殿 名入違一通ッ、

添狀之文言

一筆啓上仕い、然レ拙者御代官所ニ罷在い轉切支丹類族、今月九日迄生死相改、書付貳通差上申い。右書付前田安藝守殿、小幡三郎左衛門殿、ハ別紙貳通差上申い。恐惶謹言。

七月十五日

何ノ何左衛門

前田安藝守様 一通

小幡三郎左衛門様 同

右之斷書、京都御郡代衆ハも一通ッ、御名宛ニ差上申い、添狀ハ兩方之證文役與力迄連狀ハいレし、斷書も一所ニ封入遣い、狀之文言如左。

一筆令啓上い、然レ拙者御代官所ニ罷在い轉切支丹類族、今月九日迄生死相改、書付貳通進い、御請取可被下い。切支丹奉行衆ハ之書付ハ、此方より差越申い。恐惶謹言。

市街充實時代

七月十五日

京都與力
誇文役與力四人

四六〇
何ノ何左衛門

右斷書兩方に遣ひ故、二通ツ、之内に四通と認之い。御郡代所へを斷書不遣ひ御代官方も有之い。

憲教類典

十三日六月〇元祿八年中略けふ天主教の事に付て令せられしは、父母轉宗せざる以前の子、幼して父母にはなる、といふとも、本人にかはらず。其ゆへは、出生のとき其父母功德の水といへるをそ、ぎ己が宗徒になしかたむるによればなり。その子は男女とも同じかるべし。孫より男子つゞき來るときは、其孫迄類族たるべし。轉ぜしの子は、男子續き來るときは、玄孫まで類族たるべし。轉後の孫まで男にて、曾孫にいたり女るときは、曾孫まで類族たるべし。玄孫は類族を免るべし。轉後の子男たり共其孫女ならば、孫まで類族たるべし。曾孫は免るべし。轉後の子女にて、孫は男たらば類族にいたり孫女るときは免るべし。本人并に本人にひとしきものより忌服うくべき親族、その他舅姑、娚、媳は類族たるべし。此方に本人住居し、其類族他所に住居するとき、生死の事先よりまうし出るとき、其旨を其地よりあつて出さしめ、一期にまうし出べし。出生せしとき、その事こたふる簿書に判なく死するときは、兩判にてその奉行へ出べし。但し死せしとき、こなたより檢使遣はずには及ぶべからず。其地の代官、地頭より檢使つかはし、庄屋、年寄并に香火院連署の證狀とるべし。もし先より立合檢使を望ばつかはすべし。本人他領に住居し、其類族こなたの

地に居住せば、生死ともに本人ある地へ、庄屋、年寄より申遣すべし。但し死せば、こなたよりも檢使つかはすべし。本人住居の地よりは、檢使に及ぶべからねど、かゝる事心得ざる地にては、後にとかくの事有べければ、立合檢使つかはすべきやと申遣はし、先方心のまゝにすべし。轉宗ならびに類族ある地を所管の地に受とらば、先代官あるは私領より、類族の簿書くはしく檢點し受とるべし。但前々其奉行へ簿書出しをくとも、こたびあらたに隸下の地となりし趣書狀をへて、奉行へ出すべし。本人他領に住居し、其類族此地に住すといふとも、本人住居の地より奉行に簿書出せしにより、類族居住の地より出すに及ばざる旨、大坂堺の制たるよしなれど、代官は所管の中、他の類族居住のむね簿書にしるし、無判にて奉行へ出すべし。その徒を檢點し初て簿書を出す時は、生死の簿書を各別にし、兩判にて出すべし。但他領に本人ある類族は、簿書出すとも無判たるへし。尤死簿には及ぶべからず。其條約は、本人并に本人とひとしきもの死せば、鹽漬になし、そのとき花押もて伺ひ、指揮のうへ葬るべし。其後證狀兩判にて出し、伺書と引かふべし。但緇徒は伺ふにおよはず。鹽漬にも及はず。土葬、火葬心のまゝにし、二期に其事こたふるとき、兩判にて出すべき旨、元祿七年閏五月仰下されき、類族死せば兩判の證狀二期に出すべし。變死はそのとき兩判の證狀、無判の書付もて伺ふべし。二期には死簿中へしるし出すべし。類族出生せば無判の書付二期に出すべし。親縁上にかはらず、類族轉地、養子家名相續せしも上におなじかるべし。歸住も其とき無判書付出すべし。僧は二期無判書付たるべし。

但し他領へまからば、あらかじめ伺ふべし。類族亡命せば、兩判の證狀出すべし。斬に處せられしは何ふに及ばず。其後に兩判もて出すべし。遁世兩判のとゞけたるべし。剃髪は二期ともに無判たるべし。但本人ならびにひとしきものは、華押もてあらかじめ伺ふべし。法名改名も上におなじかるべし。離婚は二期兩判のとゞけ出すべし。但し類族離れざるは無判、義絶もおなじ。慥ならぬもの病死せば、二期にまうし出べし。本人ならびに本人にひとしきもの轉宗するかあるは香火院と替ることはなしがたしといへども、やみがたき故あらばあらかじめ伺ふべし。類族浴泉あるは神佛へ參詣するかあるは商賣の事により、他國他領へおもむくとも、その歸期をかねて申おくにおいては、うたへ出るに及ばず。何事によらず簿書に志るべきことかはる事あらば、うたへ出べし。但し本人にひとしきはあらかじめ是を伺ひ、類族は願のごとく命ぜし後、二期のときとゞくべし。かくの如く願ふといふとも、其願ゆるしがたき事は命ずべからずとなり。

——常憲院殿御實紀

屋鋪受領

七月二日壬戌元祿八年(紀元二三三五年)○壬戌(正綜覽)屋鋪受領者有リ。外ニ是月(紀元二二八五年)

屋鋪受領者若干。屋鋪渡預繪圖證文。屋敷書拔寛政呈請。

屋鋪受領事

屋鋪受領。七月中屋鋪受領者左ノ如シ。

圖略○

鈴木重榮

市谷 鈴木清右衛門○重屋敷。坪數百五拾四坪九合。

東 杉原四郎左衛門組。西 杉原四郎左衛門組。

南 道。北 伏見又三郎、村瀬伊左衛門組。

東 三十六間。西 三十六間貳尺。

南 四間壹尺七寸。北 四間壹尺七寸。

服部平左衛門上ヶ地今度私拜領仕。四方間數坪數右御繪圖之面傍示杭之通、相違無御座、請取申。爲後日仍如件。

元祿八乙亥年七月二日

蓬坂御用屋敷番
重田伊兵衛組同心
鈴木清右衛門印

右屋敷境如先規紛無御座。爲後日仍如件。

杉原四郎左衛門組同心
川井彦兵衛印
同組
杉浦金左衛門印
村瀬伊左衛門組同心
高柳三郎右衛門印
伏見又三郎内
直江兵右衛門印

圖略○

遠藤太兵

市谷 遠藤太兵衛屋鋪。坪數百四拾三坪七合。

東 村瀬伊左衛門組屋敷。西 田村助太夫組やしき。

南 道。北 田村助太夫組やしき。

東西 三十三間五尺。

市街充實時代

南 四間壹尺七寸。北 四間壹尺三寸。
依田茂左衛門上ヶ地今度私拜領仕。四方間數坪數右御繪圖之面傍示杭之通相違無御座請取申。爲後日仍如件。

元祿八乙亥年七月二日

右屋敷境如先規紛無御座。爲後日仍如件。

蓬坂御用屋敷番
重田伊兵衛組同心
遠藤太兵衛印

田村助太夫組同心
屋代文右衛門印
村瀬伊左衛門組同心
府間五郎兵衛印

田村助太夫組同心
松岡五郎兵衛印

羽山新右

圖略○

市ヶ谷 羽山新右衛門屋敷。坪數百四拾七坪九合。足地拾坪。
合百五拾四坪九合。

東 道。
南 岩瀬吉左衛門組屋敷。北 杉原四郎左衛門組屋敷。
東 九間五寸。西 十壹間貳尺。
南 十五間。北 十五間四尺。
足シ地 拾坪。東 明地。西 道。
南 岩瀬吉左衛門組。北 明地。

東西 貳間。
南北 五間。

栗原兵右衛門上ヶ地今度私拜領仕。四方間數坪數右御繪圖之面傍示杭之通相違無御座請取申。爲後日仍如件。

元祿八乙亥年七月二日

右屋敷境如先規紛無御座。爲後日仍如件。

蓬坂御用屋敷番
重田伊兵衛組同心
羽山新右衛門印

杉原四郎左衛門組同心
矢部五郎右衛門印
岩瀬吉左衛門組同心
廣瀬勘左衛門印

圖略○

森川俊胤

牛込御門之内 森川紀伊守胤。屋敷。坪數貳千五百九拾七坪。建家有。

東 戸田平左衛門齋藤左源太。西 道。
南 道。(虫井喜之助。北 道。
東南へ 三間一尺十五間五尺三十六間貳尺。
西北へ 五十貳間三尺五寸十三間壹尺。
東北 貳十八間貳尺。西南 五十三間貳尺五寸。
稻垣對馬守殿上ヶ屋敷今度森川紀伊守拜領仕。四方間數坪數右御繪圖之面傍示杭之通并建家立具疊長屋土藏植木石等迄御帳面を以相改相違無御座請取申。爲後日仍如件。

元祿八乙亥年七月十八日

市街充實時代

森川紀伊守内
門叶猪太夫印
四六五

中坊長兵衛渡之。奥田八郎右衛門詰番之不出。

高松彌吾兵衛。大東竹右衛門。吾孫子三右衛門。

平野善三郎。清水喜兵衛。

圖略○

内藤長就

牛込若宮近所 内藤傳兵衛就○長屋敷。坪數四百六拾貳坪四合。

東 三浦庄太夫、眞野庄左衛門。西 道。

南 片岡兵左衛門。北 道。

東北へ 貳十四間、九間。西 貳十壹間三尺。

南 三十間。北 十壹間。

三宅主馬殿上り屋敷、今度内藤傳兵衛拜領仕い。四方間數坪數、右御繪圖之面、并建長屋立具共、御目錄之通相違無御座、請取申い。爲後日仍如件。

元祿八乙亥年七月十八日

内藤傳兵衛内
柴田 半 六印

中坊長兵衛渡之。

圖略○

飯高胤英

元山王近所 飯高市郎兵衛胤○胤屋敷。坪數四百坪。建家有。

東 大森五郎七郎。西 竹本武兵衛。

南 中山五郎左衛門。北 道。

東西 貳十間。

南北 貳十間。

牟禮江右衛門殿上ヶ屋敷、今度飯高市郎兵衛拜領仕い。四方間數坪數、右御繪圖之面、傍示杭之通、并建家立具、疊長屋土藏、植木石等迄、御帳面を以相改、相違無御座、請取申い。爲後日仍如件。

元祿八乙亥年七月十九日

飯高市郎兵衛内
服部 淺 右衛門印

中坊長兵衛内 戸田五郎兵衛。
右立合相改渡之。

右屋敷境如先規、紛無御座い。爲後日仍如件。

大森五郎七郎内 松波源八郎印
中山五郎左衛門内 神原武左衛門印
竹本武兵衛内 遠藤三太夫印

圖略○

西山昌生

赤坂 西山源藏昌○昌屋敷。坪數三百八坪六合。

東 盛徳寺。西 道。

南 眞田伊豆守。北 松平吉之助。

東 十六間貳尺。西 八間四尺。

南 十貳間五尺、十壹間三尺。北 貳十七間四尺。

堀又兵衛殿上ヶ屋敷、今度西山源藏拜領仕い。四方間數坪數、右御繪圖之面、傍示杭之通、相市街充實時代

違無御座請取申_レ爲後日仍如件。

元祿八乙亥年七月十九日

西山源藏内
小柳藤助印

中坊長兵衛内高松彌五兵衛。
右立合相改渡_レ之。

右屋敷境如先規紛無御座_レ爲後日仍如件。

松平吉之助内
奥泉彌市右衛門印

盛德寺印

圖略○

麻布六本木 都筑小三郎_衛屋敷。坪數四百拾三坪。

東道。西 大木才兵衛。

南道。北 日向惣八郎。

東 貳十間。西 貳十間貳尺。

南 貳十間三尺。北 貳十間三尺。

飯高市郎兵衛殿上_レ屋敷都筑小三郎拜領仕_レ四方間數坪數右御繪圖之面傍示杭之通相違無御座請取申_レ爲後日仍如件。

元祿八乙亥年七月十九日

都筑小三郎内
竹中平太夫印

中坊長兵衛内高松彌五兵衛。
右立合相改渡_レ之。

右屋敷境如先規紛無御座_レ爲後日仍如件。

大木才兵衛内
村上兵右衛門印
日向惣八郎内
加藤森右衛門印

圖略○

麻布六本木 永井三郎右衛門_定屋敷。坪數六百貳拾壹坪八合。建家有。

東 河内傳右衛門内藤能登守。西 道。

南 久松彌市郎。北 武田文左衛門。

東 貳十三間五尺五寸。西 貳十貳間五尺五寸。

南 貳十六間。北 貳十六間。

五味小左衛門殿上_レ屋敷永井三郎右衛門拜領仕_レ四方間數坪數右御繪圖之面傍示杭之通并建家立具疊長屋土藏共相違無御座請取申_レ爲後日仍如件。

永井三郎右衛門内
高橋團七印

元祿八乙亥年七月十九日
中坊長兵衛内高松彌五兵衛相改渡_レ之。

右屋敷境如先規紛無御座_レ爲後日仍如件。

内藤能登守内
藤山平助印
河内傳右衛門内
木澤沖右衛門印
武田文左衛門内
坂本喜右衛門印
久松彌市郎内
石渡平内印

圖略○

市街充實時代

神田明神裏門通 金田小兵衛通屋鋪 坪數三百拾貳坪。 建家有。

四七〇

東 西山惣右衛門。 西 道。

南 芦野左門。 北 岡田五左衛門。

東 十六間五寸。 西 十五間五尺五寸。

南北 十九間三尺。

松前九左衛門殿上ヶ屋敷、今度金田小兵衛拜領仕ひ。四方間數坪數右御繪圖之面傍示杭之通、并建家立具疊長家土藏共、御帳面を以相改、相違無御座、請取申ひ。爲後日仍如件。

元祿八乙亥年七月廿一日

金田小兵衛内

樋口彌太夫印

中坊長兵衛内大東竹右衛門。

右立合相改渡之。

圖略〇

新大橋際 牧野八太夫成屋敷。 坪數七百八拾六坪。

東 道。 西 道。

南 井上伊織。 北 道。

東 貳十八間。 西 貳十七間三尺。

南 貳十七間三尺。 北 貳十九間四尺。

牧野八太夫本所之屋敷差上、今度新大橋際明地之る拜領仕ひ。四方間數坪數右御繪圖之

面傍示杭之通相違無御座、請取申ひ。爲後日仍如件。

元祿八乙亥年七月廿三日

牧野八太夫内

川嶋宇右衛門印

中坊長兵衛内戸田五郎兵衛。

右立合、相改渡之。

圖略〇

市ヶ谷元土取場

大塚六兵衛屋敷。

山口作兵衛屋敷。 坪數三百坪。

東 道。 西 明地。

南 明地。 北 道。

東西 十間。

南北 三十間。

於市ヶ谷元土取場今度私共屋鋪拜領仕ひ。四方間數坪數右御繪圖之面傍示杭之通相違無御座、請取申ひ。爲後日仍如件。

元祿八乙亥年七月廿五日

曲淵與左衛門組

大塚六郎兵衛印

右同斷 山口作兵衛印

中坊長兵衛内高松彌五兵衛。

市街充實時代

四七一

右立合相改渡之。

元祿八乙亥年

屋鋪渡預繪圖證文

七月六日渡。服部平左衛門上ヶ地。
 一市ヶ谷百五拾四坪九合。
 同日渡。依田茂左衛門上ヶ地。
 一同所百四拾三坪七合。
 同日渡。栗原兵右衛門上ヶ地。
 一同所百五拾七坪九合。
 七月十八日渡。稻垣對馬守上ヶ地屋敷。
 一牛込御門内貳千五百九拾七坪。
 一本二但建家立具疊長屋土藏植木石共。
 同日渡。三宅主馬上り屋敷。
 一牛込若宮四百六拾貳坪四合。
 一本二但建家立具疊長屋土藏植木石共。
 七月十九日渡。幸禮郷右衛門上ヶ地屋敷。
 一元山王近所四百坪。
 一本二但建家立具疊長屋土藏植木石共。
 七月十九日渡。堀又兵衛上ヶ地。
 一赤坂三百八坪六合。
 同日渡。飯高市郎兵衛屋敷。
 一麻布六本木四百拾三坪。
 同日渡。五味小左衛門上り屋敷。
 一同所六百貳拾壹坪八合。
 一本二但建家立具疊長屋土藏共。
 七月廿一日渡。松前九左衛門上ヶ地屋敷。
 一神田明神下三百拾貳坪。
 一本二但建家立具疊長屋土藏共。

逢坂御用屋敷番重出伊兵衛組同心
 鈴木清右衛門
 同 遠藤太兵衛
 同 羽山新右衛門
 同 森川紀伊守
 役名不知 内藤傳兵衛
 同 飯高市郎兵衛
 役名不知 西山源藏
 同 都筑小三郎
 同 永井三郎右衛門
 同 金田小兵衛

附記 歩行士處

同七月廿三日渡。明地之内。
 一新大橋際七百八拾六坪
 但、本所屋敷差上、爲替地拜領。
 七月廿五日渡。上ヶ地不知。
 一市ヶ谷元土取場三百坪

但、下繩二系渡入。
 房通良繁。小兵衛。初内藏助。
 拜領屋敷、小兵衛房長御小納戸之節、元祿八亥年七月廿一日神田明神下之る三百坪被下之。

〔附記〕 歩行士處罰

五日○元祿八

御徒林藤九郎組
 大澤市兵衛
 同折井市左衛門組
 田中彌三左衛門
 同稻生七郎左衛門組
 山中伊太夫
 同前田新八郎組
 長坂新之丞
 同小笠原十郎右衛門組
 平間定右衛門
 同小泉兵庫組
 佐々木次郎太夫

右之小屋頭之由、右八人之御徒、今度御徒十七組共、御譜代之願、頭迄申達、申立無之二付、十七組之内九組ハ願相止、い處殘八組之者、達、申願、い之付、頭取八人町奉行、市街充實時代

相渡御僉議有之籠舎。

——柳營日次記

一、同年元祿八七月八五日、御徒ノ籠舎被仰付。

新井市左衛門組

林藤五良組

小笠原十右衛門組

小泉兵庫組

金田新太良組

稻生七良右衛門組

前田孫八組

右之秋元但馬守ニテ申渡ス。

林藤五郎組

前田源八良組頭

高木惣十良組頭

金田新太郎組頭

小泉兵庫組頭

小笠原十右衛門組頭

新井市左衛門組頭

田中彌三右衛門 四十八

大澤市兵衛 四十二

平間貞右衛門 四十八

佐々木二良太夫 四十七

瀬戸八良左衛門 五十八

山中伊太夫 三十九

長阪新兵衛 四十七

間瀬七左衛門

羽田藤左衛門

武井唯右衛門

小島友右衛門

小山彌次右衛門

増井與一右衛門

松井與三兵衛

右之能勢出雲守へ被召被仰渡ハ、此文言本ノマ、ニ付ニテ、何レモ揚リ屋へ被遣之。

一、親ノ科ニ依テ籠舎被仰付輩、

八良左衛門子 瀬戸傳左衛門 二十五

新兵衛子 長坂淺右衛門 二十二

太良左衛門子 井上清藏 十七

右秋元但馬守ニテ被仰渡。

一、揚リ屋へ被遣輩、

前田源八郎組頭

高木惣十良組頭

右之通能勢出雲守ニテ被仰渡。

一、同年元祿八七月八十六日、此間諸組御徒ノ者共不屈ノ訴訟ヲ申上ニ依テ、籠舎遠島被仰付

輩、

稻生七良右衛門組

高木惣十良組

前田源八郎組

小泉兵庫組

林藤五良組

山中猪太夫

瀬戸八郎右衛門

井上太左衛門

長崎新兵衛

佐々木治太夫

小笠原十右衛門組
折市左衛門組

大澤市兵衛
田中彌三右衛門

右之通ニテ、子凡ハ十五以上ハ追放被仰付、十五ヨリ以下ハ親類共へ御預。

——天享吾妻鑑

廿二日元祿八年七月○中略。歩行士八人流罪に處せらる。これは、此ともがら一統して、普第の吏に列せん事をこひ出し、かどかなふべき事ならずとて、官長その申文を取上ざりしをもて、主張のもの八人これを憤り、さらば身のいとまたまはらんとねがひ出し、よてなり。其子どもみな追放たる。

廿三日元祿八年七月○中略。歩行頭に仰下されしは隊士かなひがたきことをこひ出しにより、官長とりあけざりしをもて、おもだちしもの身のいとまたまはらんと願出し事、その罪重ければ遠流に處せられぬ、今より後諸事をつゝし、み、黨をむすぶ事なからんやう、きびしく曉諭すべしと。尤隊士等諸事つゝしむべきむね、こゝろいれ指揮すべし、さるうへにても不良の輩あらば聞えあぐべしとなり。

——常憲院殿御實紀

六月丙寅元祿八年七月○元祿八年紀元二三三五五。幕府仙臺陸奥國。城主伊達綱村松平弟村

和伊達分封ヲ允許ス。柳營日記天享吾妻鑑。寛政呈譜。常憲院殿御實紀。

伊達村和分封

伊達村和分封事蹟

六日元祿八年七月○中略。

一、陸奥守伊達綱村願之通、左京伊達義被召出、且又陸奥守方より分知三萬石遣度旨、願之通被仰付之。

陸奥守弟 伊達 左京

三萬石

廿五日元祿八年七月○中略。

金十枚、時服五。

分知御禮。

伊達 左京

綿二百把。

左京被召出、分知被仰付御禮。

松平陸奥守

——柳營日記

一、同年元祿八年七月○中略。

一、今日於御城分知被仰付輩。
三萬石

陸奥守弟 伊達 左京

——天享吾妻鑑

六日元祿八年七月○中略。松平陸奥守綱村弟左京村和に三萬石わかちあたへん事を御ゆるしあり。

——常憲院殿御實紀

綱村從四位上。中將。松平陸奥守。幼名龜千代丸。總次郎。隱居後上總介。

同元祿八年七月○中略。八年七月六日指次之弟伊達左京相願被召出、知行之内三萬石分地仕略。

村和從五位下。伊達美作守。母同綱村。

市街充實時代

元祿八年七月六日分知三萬石。後有故退去。

——寛政呈譜

村和初顯孝。村任。鶴千代。織部將監。上野。左京。美作守。從五位下。號定岳。

元祿八年七月六日綱村陸伊達。が所領桃生郡のうちをいて三萬石の地をわかちたまひ、二十五日はじめて常憲院殿に拜謁し、十二月十八日從五位下美作守に叙任す。

——寛政重修諸家譜

十一日辛未

元祿八年(紀元二三三五)七月○辛未(三正綜覽)。

千駄木世尊院○市内。ニ寺田二百石ヲ

寄ス。

○柳營日次記。常憲院殿御實紀。御當代記。承寛襍錄。文政寺社書上。

世尊院領 寄進桂昌院本庄氏ノ請ニ依ル也。

十一日元祿八年七月○中略

一、駒込世尊院ニ爲寺領貳百石新規御寄附之旨、世尊院ニ豊後守○阿部申渡之。

廿八日元祿八年八月○中略

二、束一卷。寺領并入院御禮。

駒込 世尊院

——柳營日次記

十一日元祿八年七月○中略。この日、千駄木世尊院に寺領二百石寄給ふ。これ桂昌尼公御願ひによりてなり。

——常憲院殿御實紀

一、七月元祿八年。覺了山世尊院清淨寺、寺地谷中筋にて新規に被下、寺領二百石被仰付、住持

世尊院領事蹟

世尊院領

には、上野より御直しいと云々。此夏末、上野大佛之堂初て造る。

——御當代記

一、元祿八年七月、千駄木世尊院ニ寺領貳百石御寄附、御袋様御菩提所ニ依て也。

——承寛襍錄

武州豊島郡駒込千駄木

天台宗 覺了山清淨寺世尊院

寺領武州足立郡上常光村之内高貳百石、常憲院様○徳川御朱印、

武藏國足立郡上常光村之内貳百石事、今度寄附之。就世尊院全收納、永不可有相違者也。

——文政寺社書上

元祿八年八月十一日

十六日丙子元祿八年(紀元二三三五)七月○丙子(三正綜覽)。地頭タル者、采邑百姓ノ券ヲ以テ金

錢ヲ借用スルヲ禁ズ。○常憲院殿御實紀。

地頭借金ニ關スル禁令 左ノ禁令出ヅ。

十六日元祿八年七月○令せられしは、采邑百姓の券もて、その地頭金子借用し、租稅收納の時ならで、收納せし證狀を百姓へ渡す事ありと聞ゆ。今よりのちさる事すべからず、かつ百姓田圃の額を質物にかき入て、地頭金借る事、いよく停禁たるべしとなり。

——常憲院殿御實紀

十九日己卯元祿八年(紀元二三三五)七月○己卯(三正綜覽)。幕府千駄木世尊院○市内。ヲ營造シテ

市街充實時代

四七九

地頭借金ニ關スル禁令

地頭借金ニ關スル禁令事蹟

世尊院營造

世尊院營造
事蹟

成り、是日元祿八年(紀元二五〇五年)七月十九日。三掛員ヲ賞ス。○柳營日次記。常

世尊院營造 顛末左ノ如シ。

十九日元祿八年七月○中略。

一、御褒美被下之輩、

黃金三枚。

小判金五兩。

右千駄木林新規之御普請付る被下之。

十九日元祿八年七月○中略。

つりしとして褒金給ふ。

是頃、沙門松雲本所五ツ目武藏國南葛飾郡。ニ羅漢寺ヲ創建ス。○御當代記。承寛禩
風土記稿。江戸名所圖會

羅漢寺創建
事蹟

羅漢寺創建 傳フラク、

一、七月廿五日元祿八年○中略。

一、本所新堀南五つ目の橋之先に、元御屋敷ありつる所を、表五十間、裏へ百間にわり、淺草
にて造立五百羅漢堂屋敷に被下、堂は桂昌院様御建立と云々。依之五ツ目の橋もかゝる
と云。

一、同元祿八年九月○中略。十二日○中

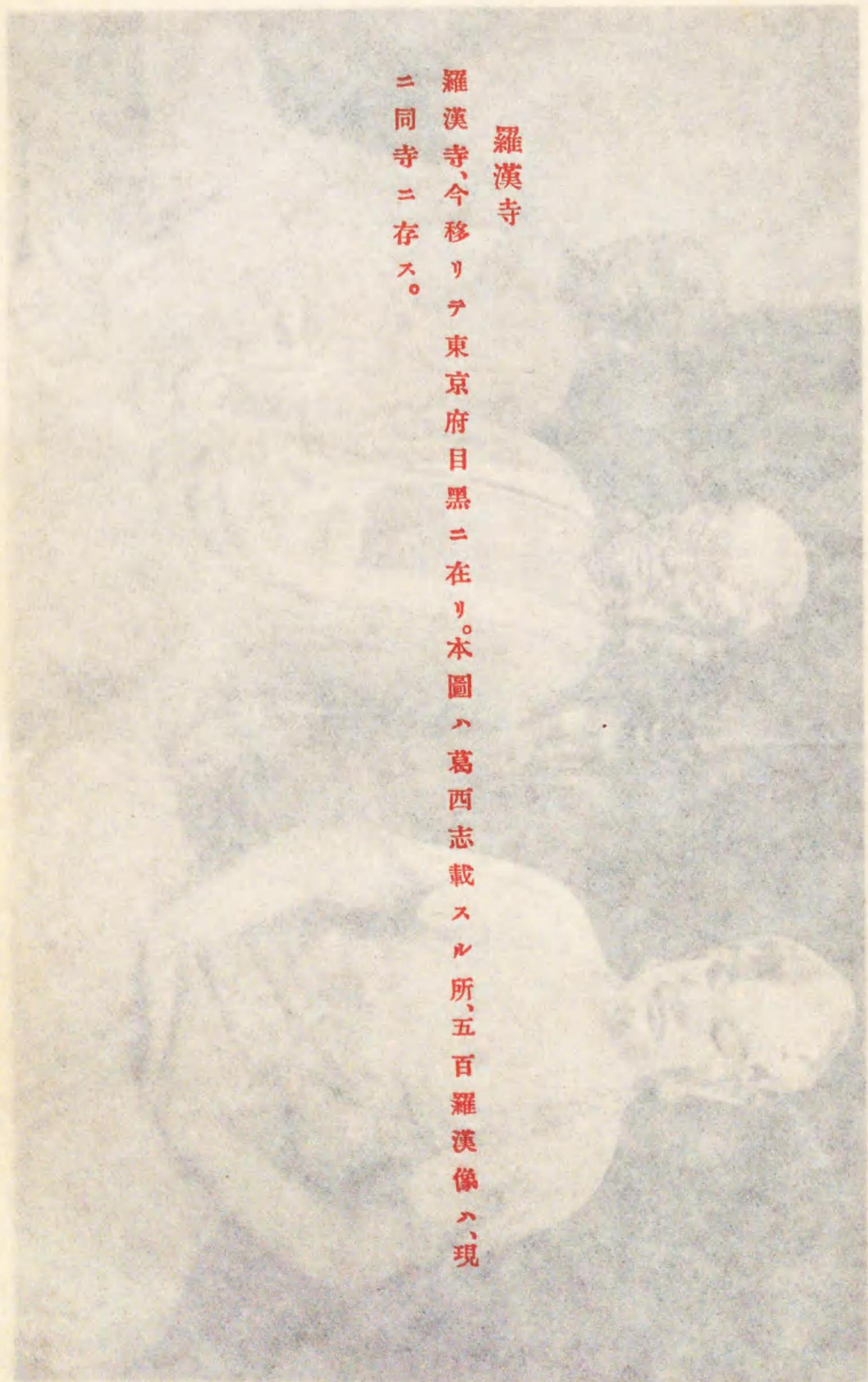

羅漢寺

羅漢寺、今移リテ東京府目黒ニ在リ。本圖ハ葛西志載スル所、五百羅漢像ハ、現
ニ同寺ニ存ス。

世尊院營造
事蹟

成り、是日元祿八年(紀元二五五年)七月十九日。三掛員ヲ賞ス。○柳營日次記。常

世尊院營造 顛末左ノ如シ。

十九日元祿八年七月○中略。

一、御褒美被下之輩、

黄金三枚。

小判金五兩。

右千駄木林新規之御普請付る被下之。

十九日元祿八年七月○中略。小普請奉行組頭建部十郎左衛門昌孝、千駄木世尊院營造の事つかふま

つりしとて褒金給ふ。

是頃、沙門松雲本所五ツ目武藏國葛飾郡ニ羅漢寺ヲ創建ス。○御當代記。承寛棟

風土記稿。江戸名所圖會

羅漢寺創建
事蹟

羅漢寺創建 傳フラク、

一、七月廿五日元祿八年○中略。

一、本所新堀南五ツ目の橋之先に、元御屋敷ありつる所を、表五十間、裏へ百間にわり、淺草にて造立五百羅漢堂屋敷に被下、堂は桂昌院様御建立と云々。依之五ツ目の橋もかゝると云。

一、同元祿八年九月○中略。十二年元祿八年○中略。

羅漢寺

羅漢寺、今移リテ東京府目黒ニ在リ。本圖ハ葛西志載スル所、五百羅漢像ハ、現ニ同寺ニ存ス。

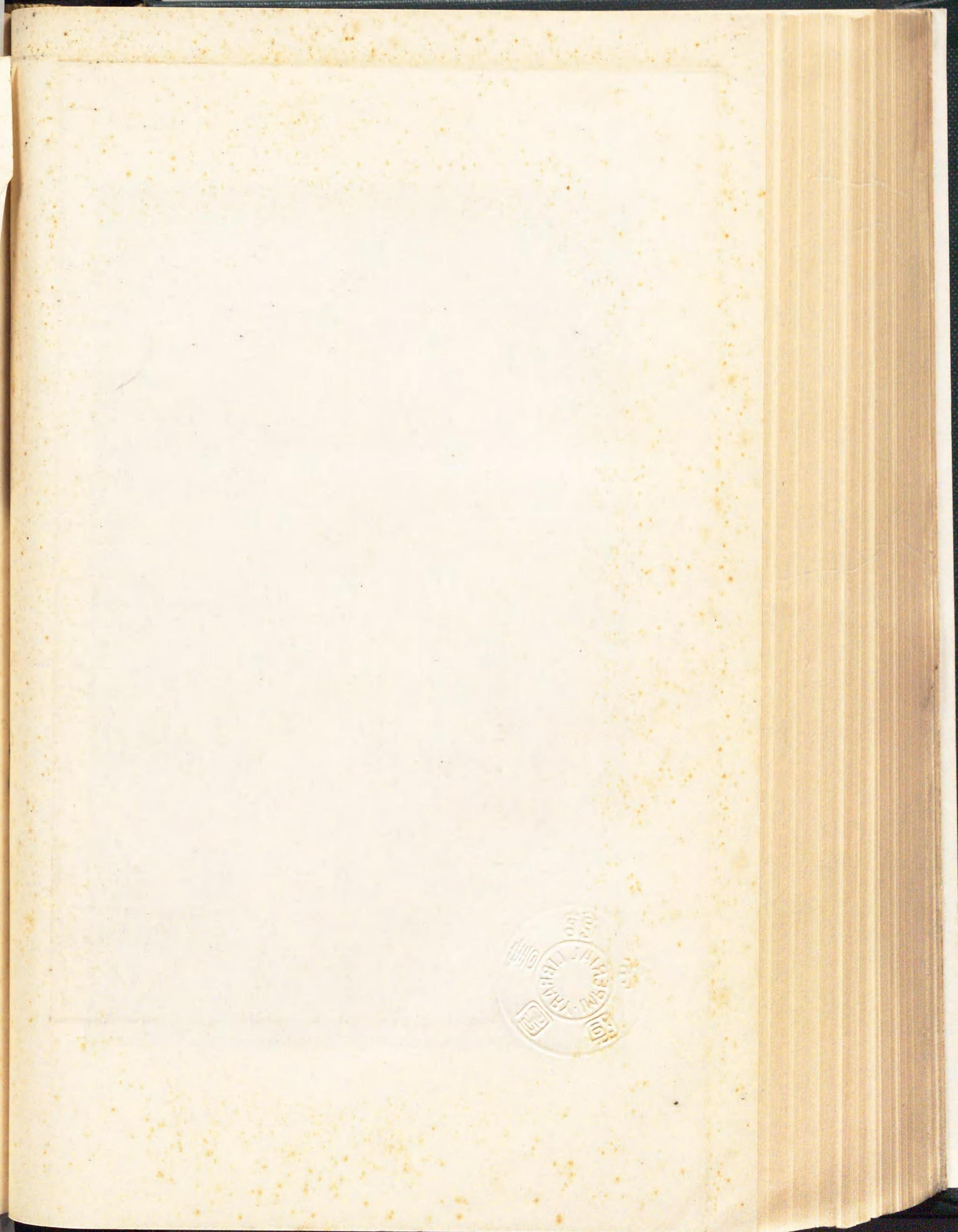

羅漢寺圖

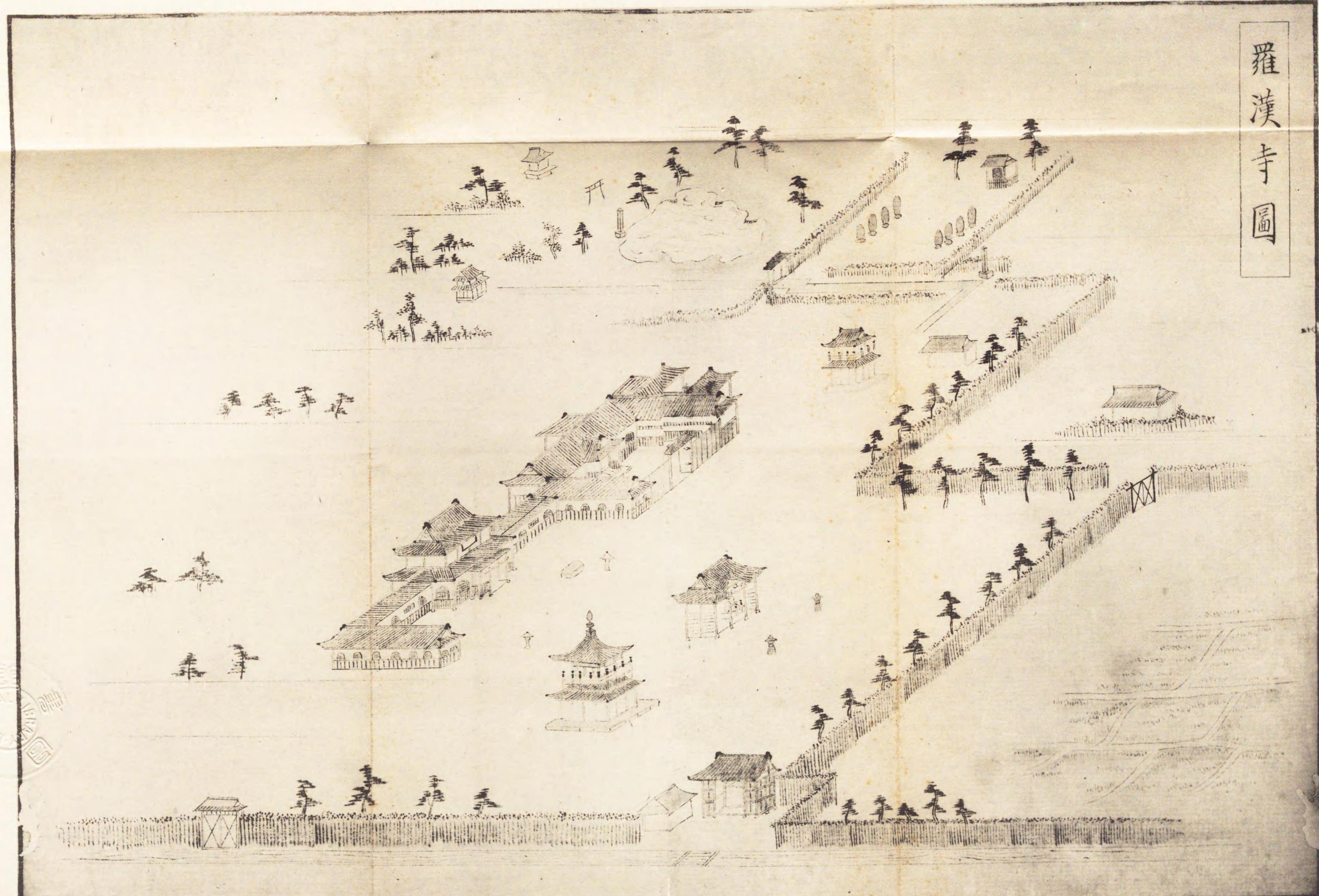

羅漢寺



羅漢寺圖

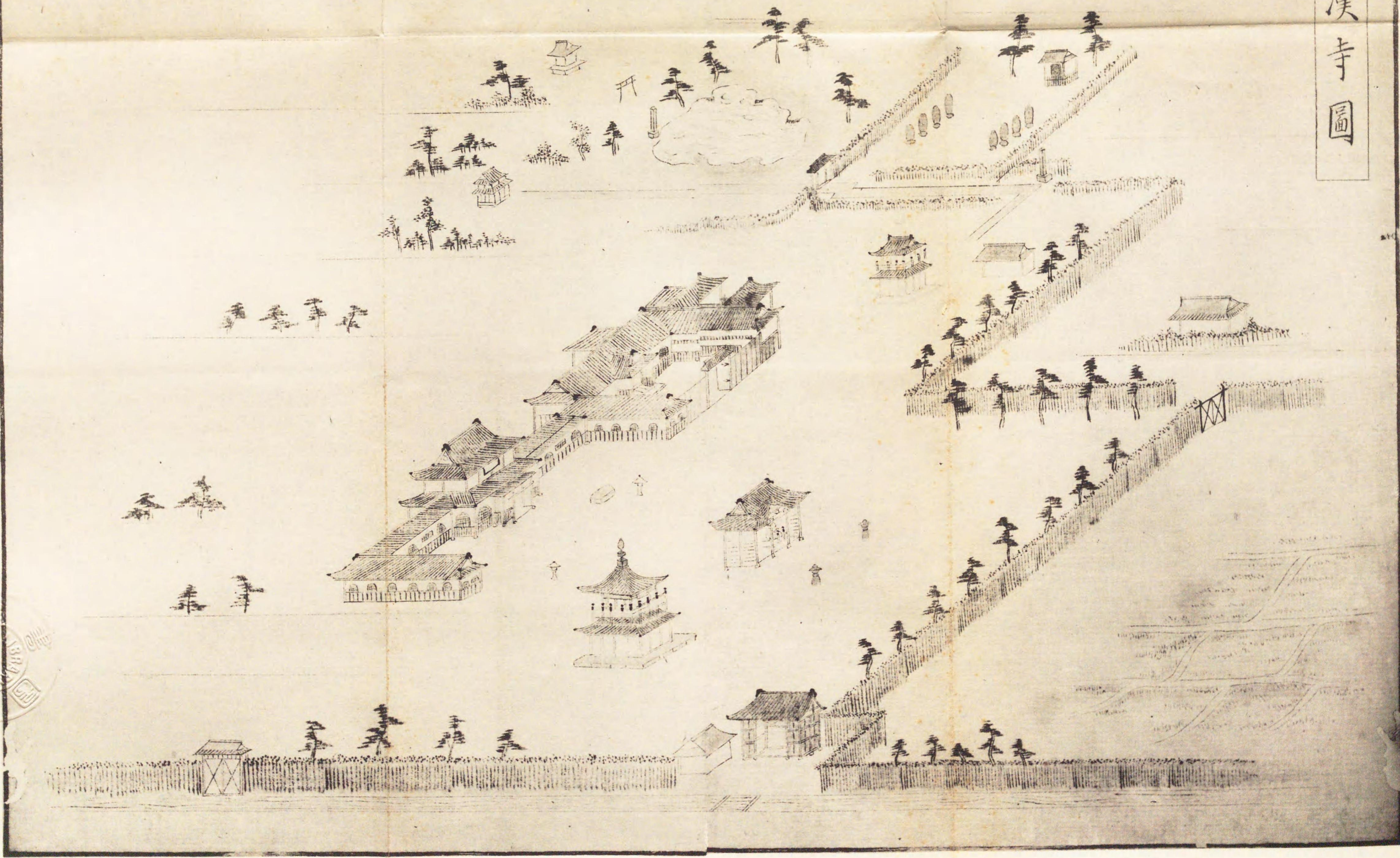

羅漢寺



一、頃年、淺草觀音之寺中にて造立せし五百羅漢に、本所にて新地被下いに付、其屋敷假屋を造、十月十五日之朝、淺草より五百羅漢を船に乗、釋迦其外少々は陸を、本所五ツ目の橋之屋敷へ引越。

— 御當代記

一、同年八〇元祿本所五ツ目

— 承寬襟録

天恩山羅漢寺建立、開山鐵眼和尚也。

— 武江年表

八月朔日八〇元祿本所羅漢寺入佛供養あり。五百羅漢像を排列す。是松雲禪師自ら勸化して刻。此る所あり諸堂聯額ハ大ウヨ黄蘗山の撰刻なり。

龜戸村○武藏國南葛飾郡○中略。

羅漢寺 黃蘗宗山城國宇治萬福寺末。天恩山ト號ス。當寺ハ沙門松雲ノ草創ニシテ、象先和尚中興ス。本尊釋迦文殊普賢ハ、長一丈六尺、五百羅漢ハ長二尺五寸ハカリ、共ニ松雲ノ手彫スル處ト云。寺傳ニ云、松雲ハ京都ノ人ニテ、歳二十三ノ時、攝州瑞龍寺鐵眼ノ弟子トナリ、嘗テ豊前羅漢精舎ヘ詣シヨリ、コノ像造立ノ志アリテ、貞享年中江戸ニ來リ、先一二軀ノ像ヲ彫テ建立ノ志願ヲ唱ヘシニ、其事小ナラサレハタヤスク成ヘクモアラス。元祿六年ニ及テ、漸ク五十軀ヲ成セシニ、此事タマ々桂昌院殿ノ御聽ニ達シ、十軀ヲ御寄附アリテ、勸化ノ御免ヲ蒙リシカハ、諸大名以下各寄進セシユヘ、不日ニ本尊以下五百羅漢悉ク成就セリ。是元祿八年ノコトナリ。其年七月寺社奉行永井伊賀守命ヲ傳ヘテ、本所五ノ橋ノ南ニ於テ千五百坪ノ地ヲ賜ヒ、假ノ堂舎ヲ創立シテ、天恩山羅漢寺ト號シ、先師鐵

市街充實時代

眼ヲ請テ開山トナシ、同八月黃蘗山萬福寺ノ末トナレリ。夫ヨリ本堂以下ノ建立モ企シカ、寶永七年七月十一日松雲示寂シ、其後僧月舟等看守タリシカ、イサ、カ障コトアリテ建立ナラス。剩假堂マテ殆零落ニ及ヒシヲ、正德三年本山ノ指揮ニテ象先住職トナリ、享保二年願ヒ上テ月々市中ノ勸化ヲ始メ、風雪ヲ憚スシテ行乞スルコト十有餘年、終ニ萬人ノ他力ヲ以テ本堂樓門以下悉ク落成ス。依テ象先ヲ開山ト稱ス。同九年十二月十二日有徳院殿御遊獵ノトキ當寺ヘ渡ラセラレ、白銀若干ヲ賜ヒ、其後モシハ々々御立寄アリ。同十九年住持淨陽ノ時、寺社奉行仙石信濃守命ヲ傳ヘテ、寺ノ北隣ナル御用地ノ内三千坪ヲ割テ増賜ハリ、又別ニ寺ノ東南ニ添ヘル民田千五百坪ヲ續テ境内ニ屬シ、イク程モナク御小休ノ御茶室ヲ建ラレ、御遊獵ノ時ノ御膳所ニ定メラル。又象先嘗テ三匝堂ヲ建立ノ志願アリシニ、其コト成スシテ退隱セシユヘ、淨陽其志ヲ繼テ衆ヲ勸化シ、是モ數年ナラスシテ功ヲ竣リ、今ノ如ク壯麗ノ靈地トナレリト云々。象先ハ寬延二年六月五日寂シ、淨陽ハ天明六年九月十七日示寂ス。當寺ハ寺領モナク、又無檀家ノ新寺ニシテ、後年修理ノ便モナケレハ、有徳院ノ仰ニ依テ米五百俵ヲ賜ハリ、則其米ヲ藏宿町人ニ貸與ヘテ年々利米ヲ以テ修理料ニ宛サセラレシニ、時ノ寺僧ノ願ニテ内百俵ハタ、チニ其頃寺ノ費用トナシ、四百俵ノミ内命ノコトク永ク修理料ニ貸與フト云フ。略。中

開基松雲墓 境内墓所ニアリ。碑石ノ表ニ松雲元慶禪師ト記シ、碑陰ニ銘アリ。其文左ノコトシ。

雲公者京兆人、賦性寬雄、少具正信。歲二十三、而投攝之瑞龍眼和尚、披緇、偶有游方之懷、拜辭飄歷海西、經抵于豐前州羅漢精舍、瞻禮五百聖者之像、恭敬日厚。居之有年、潛有欲手彫之意。歸省之日、眼和尚果有其命、遂合素志、不堪忻然。於此貞享之間、持來武城、而始就淺草寺之枝院、勸發衆人、彫木羅漢、弘福生和尚、垂青而捨資、助刻一尊。即橋陳如也。然時未至乎施者少、而荏苒閱數載、元祿壬申五春、御藏之前有十六員之道俗、同富家也、結盟輔佐矣。自爾緣化響應、施利日多、竟本尊丈六釋迦文佛等五百餘軀、縹緲現出也。前後總歷一十餘霜、完成其梵容之微妙、坐立之威儀、儼然如生、其妙手非常人所及。凡瞻禮者、爲靈山一會未散之嘆。黃蘗高和尚偶有東行、迎請點眼、而安座之場、以未獲其所、垂念特厚。幸哉元祿乙亥八年夏五月、事達公聽、便於永井伊賀太守僧官之第、賜本境一千五百畝。雲公領受、不堪忻抃、權架屋宇安奉之。便即樹天恩山羅漢寺之號、勸請先師眼和尚爲開山祖。遂以貴其本者也。同八月稟于黃蘗山爲末寺堂頭。高和尚賜票置于寺。次年丕開圓滿供養之會、請諸山宗匠拈香。弘福牛和尚其一也。香語載于本錄。然後雖有屋宇撤舊圖新之意、不果。一旦罹疾、越月不起。實在於寶永庚寅七年秋七月十一日、奄然而化。時歲六十有三也。月舟徒等、不堪慟哭、闍維收靈骨矣。月公繼而看守。未幾而逝。先是付萬春公看守之時、因寺事與黃蘗悅峰和尚之執事、有諍論、達于公庭、執事失利。越年公許之後、僧官本多彈正少弼居士、以寺委于吾金粟寶和尚。實是正德三年癸巳五月二十七日也。同八月舉本師象老人主持、唯興廢隨時、隆替係數。風雨侵沒、對面凄然。於此師專圖恢復。享保丁酉春正月、起日、入府下之街市行乞。不憚風雪、十有餘載。舉世樂施、百廢一新。萬瓦市街充實時代。

鱗然突出半空、入天改觀、嘆未曾有。九年甲辰冬十二月十二日、大國君鈞駕入山台覽、賜白金。恩寵優渥。十三年戊申秋八月、受衆請祝國開堂、叢林規模始行。十八年癸丑春二月、師退居東堂、命陽主持。十九年甲寅十二月十八日、國駕重降、鈞問小境之湫溢。同月廿八日、在于仙石信濃太守僧官之第、頒賜北隣御苑之地三千畝、亦合東南民田千五百畝、封疆合宜、新舊廣衍、量之共爲六千畝。廿年乙卯夏秋之間、官匠構御殿于門之東南隅、鈞政之暇、每野遊必憩、以此實爲江東雄觀、夔門巨剎。原其濫觴、實是從雲公片念之中而成之。所謂於一毫端現寶王利者、誠不虛焉。嗚呼、歲月遷謝、今茲之秋、既丁三十三周遠忌、敬立浮圖一座、少酬遺德、并筆開創等之由、萬一鐫刻其塔陰、永垂不朽云。

于時寬保壬戌二年五月、當山現住淨陽熏輿謹誌

——新編武藏風土記稿

羅漢寺境内六千坪、内拜領地四千五百坪、年貢地千五百坪。村○龜の南北方、五の橋通の東がそにあり、黄檗宗よて宇治萬福寺の末あり。天恩山と號け、當寺ハ沙門松雲の草創よしして、象先和尚中興せり。本尊釋迦文殊普賢の像ハ、いげれも長壹丈六尺、羅漢ハ大抵二尺五寸、石座獅子白象ハ八九尺もあるべし。寺傳云、松雲ハ京都の人あり、歳二十三にし、瑞龍寺鐵眼和尚ハ弟子とありしが、一年豊前國羅漢精舍へ詣そと、ひそり此像の創立をバおもひ興せり。かくて貞享年中江戸へ下り、先一二の像を彫て建立をとなへたが、その事小事あらざるよし、はじめの程ハ、施主もすくなか、元禄五年の春、淺草官倉の側に住居せる富饒の商人等十六人、相盟ひ、之數尊を彫刻せしめると、月を追て施家も出來、明る六年に、そや五

十尊とハなりき。かゝる程に國母桂昌院殿このよし聞し、允され、自ら御施主よはかき給ひ、一時は十軀を御建立遊ばされ、且公とぞも勸化の御ゆるし下りたれ、諸侯をはじめ、富饒のともがらハ、こ財を捨て寄進するべく成しゆへ、幾不ども何らせ、本尊以下五百の羅漢まごごとく成就せり。時に元禄八年の事あり、羅漢成就のよし公へ聞へ上しか、同じ七月、社奉行永井伊賀守よ仰せ、五ノ橋の南ハ於て千五百坪の地を賜はせり。とぞて先假の堂舎を建、數の尊像を安置し、天恩山羅漢寺と號す。則先師鐵眼和尚を請之、開山とあり。按、鐵眼ハ天和二年の示寂され、所謂請開山ならん。江戸志云、五百羅漢の額書をたまふとは、是也。

貞享の頃、京師ハ佛工の上手九兵衛といへるものあり。とぞ遊逸にふけりしか、さてハせんかた、かく黄檗派の僧ハ體とあり、松雲と號し、江戸に下り、淺草觀音堂の東の傍に花川戸の町家にかゝ居し、毎日の堂の東北の通り竹門といふ所ハ出、五百羅漢を江戸に建立せん大願と稱し、まづかの木像一體を造也。常ハ羅漢の像を刻、難波の鐵眼和尚の弟子と稱して、鼠色ある衣ハ蓮葉笠をかぶり、かくをること數日を経、淺草御藏前の富饒の米商人の隠居あり、常ハうち連立、三谷寺の説法をき、あり、道のゆく手、かの松雲が勸化の所存をき、扱、大望あり、我力を堪へんと、俄ハ淺草寺の塔頭壽命院の門内ハ廣く地をかり、羅漢安置の假屋を立、松雲をもそのかり屋に引とり、武家町人ともハ羅漢一體建立の施主。荒木とぞ落を置、成就するまで、金五兩宛と定て勸めた

り。尤羅漢一體は、雲形の銘牌を立つ。塔れより施主の名及びこゝろざに所の亡人の法名
 ちど、うるし書よし、且一體の羅漢の尊號、五百都合の數名をも添書した。これを見
 る、かゝる繁華の江戸のこゝろ、忽に施主出來、わづら年を経て、成就したり。此時桂昌
 院尼公、此事を聞きしめされ、御施主とならせられ、御言葉塔ひたるゆへ、本所の五ノ橋の南
 は於て寺地三百坪を賜はせ、まづ塔の所は假屋を作り、釋迦佛を初め、惣羅漢塔の
 外護法の善神等を移し安置し、不日に入佛供養の法事を修行したり。是元祿八年八月の
 となり。然るま塔の供養、公儀を日限三十日と命をふれし、晴天三十日と私に定て取
 行ひしよとつて、たちまち閉門せらる。尤甚塔うなる假屋の體なれど、大門とともなく、
 表口竹矢來にて、當分の圍なりしを閉られて、淺間しき躰ありき。

——葛西志

天恩山五百大阿羅漢禪寺 本所五目豎川より南あり、黃檗派の禪林にして、河東第一
 の名蓋たり。開山ハ鐵眼禪師、中興ハ象先和尚、又松雲禪師を以開基の大祖と稱す。

佛殿 本尊釋迦牟尼佛拈華像、長一丈六尺、下に巨石を疊て坐を設く。脇士文珠、普賢、各高八尺。阿難、加葉、各高九尺。左右

略中

五百羅漢造立之來由

松雲禪師ハ京兆の人、寛雄として、こしく正信を具す。或人云く、松雲禪師始ハ佛工にして、俗稱を九兵衛と呼たりしとなり。寛
 文九年己酉十歲攝の瑞龍精舎に入て、鐵眼禪師に隨ひ、薙髮して僧とある。後游方の懐あ

るより、師の許を辭し、海西に飄歴し、豊前國羅漢寺に至り、唐土天台山の逆流竝は賢
 順といへる二僧、一夜は造立せしといへる五百聖者の石像を瞻禮し、恭敬日々、厚く其
 後潛に五百羅漢の像を手彫せんとするの意あり。歸省の日、鐵眼禪師果して其命あるを
 以、遂は貞享年間江戸に來り、元祿辛未、始て淺草寺の境内壽松院に就て假屋を設け、衆人
 をを、め、羅漢の木像を彫刻す。弘福寺の鐵牛和尚衣資を喜捨し、一尊を刻ましむるとい
 へども、時至ぞして施ある事微く、こゝは歲月を歴た。然るに同壬申の年元祿五年、大倉前
 一十六員の道俗、結盟輔佐す。癸酉、元祿六年。孟春に至り、五十尊成、甲戌、元祿七年。三月、忝も御國
 母桂昌二位尼公金を賜、佛像造立の資となし給ふ。此時十尊を彫營、元祿七年、ありしより
 緣化響の應、元祿七年、如く、施財日々多く、竟に一十餘霜を経て、完く本尊丈六の釋迦佛及
 ひ阿羅漢等を、五百三十有餘躰の佛像、縹緲として現、其梵相の奇古、坐立の威儀、儼
 然として生り如く、其妙手常人のをよはさる所あり。瞻禮する者をして、靈山一會未散の
 嘆あらしむ。同、元祿八年乙亥、夏五月、鐘の銘は、公聽に達し、本境一千五百畝を賜ひ、又天恩
 山羅漢寺の號を賜ふ。依假に堂宇を造立して、佛像を遷せり。同年八月、黃檗高泉和尚、偶東
 行あり、迎て、點眼の導師とす。又先師鐵眼和尚をして、開山祖とせ、是其原を貴むの故とせ、
 又其時、黃檗山の末寺とある。松雲禪師、其頃伽藍建立の企ありといへとも、時緣至を、して、
 寶永七年、庚寅、一旦病に罹、法臘四十二年、月を越て起、終、同年秋七月十一日、奄然として他、時、
 歳六十有三なり。法臘四十二年、

——江戸名所圖會

金銀貨改鑄

八月十一日庚子元祿八年(紀元二三三)五幕府勘定吟味萩原重秀次郎。二命
 ジテ金銀貨ヲ改鑄セシム。老中阿部正武後守。若年寄加藤明英渡守。之
 ヲ督ス。是日元祿八年(紀元二三三)五屬僚ノ任命有リ。十九日戊申元祿八年(紀元二三三)五
八月〇戊申。改鑄令ヲ布キ、工場ヲ本郷市內ニ設ク。九年丙子元祿八年(紀元二三三)五
三正綜覽。七月十日甲子正綜覽。十年丁丑元祿七年(紀元二三三)五。四月廿六日乙亥正綜覽。六月
 月廿九日丁丑正綜覽。十一年戊寅元祿八年(紀元二三三)五。正月廿六日壬寅正綜覽。七月晦日甲申正綜覽。三
 舊新貨ノ引替通用ヲ令シ、一面九年丙子元祿八年(紀元二三三)五。七月晦日甲申正綜覽。十二月廿一日辛
正綜覽。同改鑄所外ノ改鑄ヲ禁ズ。十一年戊寅元祿八年(紀元二三三)五。十二月廿一日辛
西〇辛酉。工成リテ行賞アリ。柳營日次記。天享吾妻鑑。撰要永久錄。大日本
正綜覽。掛員任命。
 金銀貨改鑄 掛員任命。
 十一月〇元祿八年

- 御勘定組頭 正木 藤右衛門信〇弘
- 平岡 市右衛門明〇資
- 古川 武兵衛
- 保木 彌右衛門遠〇公
- 内山 新右衛門永〇高

金銀貨改鑄

右、萩原彦次郎重〇重ニ差添、今度金銀吹直御用被仰付之。
 杉岡 彌太郎 小宮山友右衛門玄〇昌

右金吹御用惣奉行被仰付之。
 阿部 豊後守武〇正 加藤 佐渡守英〇明

十一月〇元祿八年 金改鑄の事仰出され阿部豊後守正武少老加藤佐渡守明英その事を惣督
 し、勘定吟味萩原彦次郎重秀これをつかさどり、所屬もこれにあづかるものまた仰付ら
 る。
 常憲院殿御實紀

改鑄令

十九日〇元祿八年

- 一、金銀吹直御書付出。
- 一、金銀極印古成ニ付可吹直旨被仰出之。且又近年山より出ハ金銀幾多無之、世間之金銀
 も次第ニ減シ可申ニ、金銀之位を直シ、世間之金銀多成ハ爲、今度被仰付事。
- 一、金銀吹直シハ間、世間の人々所持之金銀御取上ケ被成ハ無之ハ、公義之金銀先
 吹直させハ上にて、世間へ可出之、至其時諸事可申渡支。

右爲心得先達申聞ハ以上。
 柳營日次記
 十九日〇元祿八年 令せられしは金銀極印ふるくなりしかば、改鑄すべきむね仰出さる、近年
 山より出る金銀も多からねば、通行の金銀もやうやくに減すべし、よつて寶貨の品格を
 市街充實時代

あらため、世に多からしめんがため、こたび仰出さるゝ所なり、改鑄よて世人所藏の寶貨收公せらるゝにはあらず、官府にある所をまづ改鑄せられしうへにて、世上に出さるべし、その時に至り猶諸事令せらるべしとなり。

——常憲院殿御實紀

工場諸司

一、同年八月十八日略中

一、金吹直シ場所本郷明地目付代、淺野隼人被仰付。

——天享吾妻鑑

廿九日 八月○元祿八年

寄合遠山七之丞、今度御金吹直し小屋御番被仰付。

——柳營日記

廿九日 八月○元祿八年 寄合遠山七之丞伊清、金改鑄所の番を命ぜらる。

——常憲院殿御實紀

是時鑄造所ノ位置ガ本郷靈雲寺脇明地ナリシコト、下文抄録スル所ノ大日本貨幣史記ス所ノ如シ、御當代記亦左ノ如ク記ス。

一、七月廿六日 年○元祿十年

一、去年より金子小判、一分に銅をませ、新規に金をしなをす。所は湯島覺源寺の寺の北天

○譯カ 德寺の南也。頃日金の二朱判も出来る也。

新舊貨引換及通用令

覺

一、今度金銀吹直被仰付、吹直りい金銀、段々世間ニ可相渡之間、有來金銀と新金銀と同事ニ相心得、古金銀不殘吹直りい迄ハ、新金銀と入交遣方請取渡兩替共、無滯用可申い。上納金銀も、右同前たるへき事。

一、新金銀金座々出之、世間之古金銀と可引替い、其節金銀共ニ員數を増可相渡事。

一、金銀町人手前より引替ニ成い間、武家方其外之金銀ハ、勝手次第町人ニ相對ニる相渡引替可申事。

附り、古金銀貯置不申、段々引替可申事。○柳營日記

右條々、國々、所々ニ置ても可存此旨者也。

亥○元祿八年 九月十八日 柳營日記十九日

右御觸町中連判。

覺

一、吹直金銀段々出來寄い間、誰よらに致所持い古金銀兩替屋方ニ承合、無油斷新金銀と引替可申い、吹直新金銀出來之上、古金銀通用可爲停止い間、可存此旨い。次こそいふき銀も吹直い間、同前ニ可相心得者也。

子○元祿九年 七月十三日

右御觸町被仰出書付下有り。町中連判。

覺

市街充實時代

一、金銀吹直ニ付、古金銀之新金銀と彌引替可申。御料ハ御代官、私領ハ地頭方申付、到遠國迄、古金銀不殘様ニ引替させ可申。古金銀之儀、來寅^{十一年}三月迄ハ、唯今迄之通、新金銀と一様ニ用之、其後ハ、古金銀之通用相止之、新金銀計可用之罰、此旨可存。若滯義在之ハ、金銀吹直之場所ニ可申出。已上。

丑^{十一年}元祿 四月日

右之四月廿七日^{十一年}元祿 御觸。○柳營日記^四町中連判。

覺

一、今度新金ニる貳朱判出來、世間ニ相渡ハ、通用自由之老免^ハ間、國々所々迄其旨を存、商賣請取方渡方無滯、貳朱判をも用可申。貳朱判^ハ、壹分判半分之儀も^ハ、^ハへき事。

一、大判小判壹分判、勿論有來通用可仕事。
一、前々相觸ハ、通似セ金銀仕者有之ハ、訴人ニ可出、縦同類^ハといふ共其科をゆるし、急度御褒美被下、あ^ハをなさ^ハ、る様ニ可申付。惣^ハ、金銀之細工仕者^ハ、其所ニる心を付、少^ハ疑敷義を見およひ及聞ハ、早速可申出、隠置外より^ハ、^ハにおいてハ、本人ニ不及申、諸親類其所之者迄、可爲曲事者也。

丑^{十一年}元祿 六月日

右之六月晦日^{十一年}元祿 御觸。○柳營日記^六町中連判。

覺

古金銀を新金銀と引替ハ、義當三月を限ハ、様ニ、去年四月相觸ハ、處ニ、于今古金銀相殘有之由^ハ、遠國渡海^ハ、有之所^ハ、通路不自由^ハ、引替相殘義も^ハ、可有之^ハ、間、來卯^{十二年}三月を限、不殘引替ハ、御代官、私領^ハ、地頭^ハ、其所々^ハ、申越古金銀不殘引替ハ、様ニ可申付。若指支義^ハ、有之^ハ、萩原近江守方^ハ、可被相違ハ、此上^ハ、る古金銀殘し置ハ、可爲越度^ハ、以上。寅^{十一年}元祿 正月

右御觸。○柳營日記^正町中連判。

——撰要永久錄^{○柳營日記同}

廿三日^{九年}元祿 八月

一、大目付申觸

金銀丁人手前へ引替遣ハ、節、自分よ^ハ、直ニ名をあら^ハ、し^ハ、遺不申、出入之町人^ハ、申付、古金銀引替ハ、様ニ、の儀に。

——柳營日記

十九日^{九年}元祿 八月 けふ令せられしハ、此度金銀改鑄せしめられ、漸々世上へ出べければ、これまでの金銀とおぼしく心得、古金銀殘らず改鑄終るまでは、新鑄とりまじへ滯なく受授すべし、上納金もこれに同じ、新金銀ハ、其座より出し、世にある所の古金銀と引替べし、其とき金銀ともに員數をまして渡すべし。金銀市人等より引替れば、民家其他の金銀も心のま、に市人へ渡し引替べし古金銀貯蓄せず、漸々引換べしとあり。

九日^{九年}元祿 七月 けふ令せらる、ハ、改鑄金銀出來するにより、誰人によらず、貯へし古金銀

市街充實時代

兌鋪にはかりて新金銀と引換ふべし、新鑄成功の後には、古金銀の通用停廢せらるべし、はた灰吹銀も改鑄所あれば、おなじく心得べしとあり。

廿六日元祿十年四月令せらるゝは、金銀改鑄により、皆新鑄に引換ふべし、公私領とも代官地頭へ命じをき、遠國まで古金銀のこらざるやう引かへしむべし、來寅三月までは、是迄のごとく新古まじへ用ひ、その期すぎば、古金銀を禁じ、新金銀のみ用ひしむべし、もし滯る事あらば、その座までまうし出べしとあり。

三十日元祿十年六月令せられしは、こたび新金の貳朱判鑄造して、世上へ流布せしむるは、通貨便を得んためなれば、國々其旨を心得、授受互にとゞこほりかく用ふべし、貳朱判は壹分判の半たるべし、大判小判壹分判はもとより是までの如く通用すべし、もし偽する者あらば、うたへ出べし、黨與たりとも、罪をゆるし褒賜あるべし、すべて金銀もて諸物を造るものは、其土人等心用ひ、少しもうたがはしき事見聞せば、速に申出べし、かくして他より發見せば、本人はいふ迄もあし、諸親族其土人等迄も、曲事たるべしとなり。

廿六日元祿十一年正月令せらるゝは、金銀新古引かふる事、此三月をかきりあるべしと、去四年四月令せられしに、今に於て古金銀のこるよし聞ゆ、遠境あるは海へだてたる地は、通路おもふまゝならずしてのこる事もあるべければ、來卯元祿十二年の三月をかぎりのこらず引かへしむべきむね、公私領とも御代官地頭より教諭し、さしつかゆる事あらば、勘定頭萩原近江守重秀へ申出べし、もしかくしをかば過失なるべしとなり。

——常憲院殿御實紀

私鑄禁制、

晦日元祿九年七月○中略。

今度本郷まで金銀吹直の場所之外、一切金銀吹直申間敷い。自然脇々まで吹直の之有之哉、亦之假せ金銀扱いの有之を、早速訴人に出せし。縦同類たり共其科を免し、急度御褒美被下之、其上何をなさる様も可申付い。若隱置後日外とり於顯てハ、其身ハ不及申、諸親類并所之者迄、可爲曲事者也。

子元祿九年七月

——柳營日次記

撰要永久録之ニ同ジク、八月朔日元祿九年御觸ト有リ。常憲院殿御實紀ハ七月九日元祿九年ニ繫ク。何カ是ナルヲ知ラズ。

九日元祿九年七月○中略。又本郷改鑄所の外にて、一切金銀造るべからず、もし他所にて改造するか、又は偽造して造るものあれば、すみやかにうたへ出べし、たとへ黨與たりとも其罪をゆるし褒賜あるべし、もしかくして他よりあらはれば、本人はいふまでもあし、親族ならびに土人等までも、曲事たるべしとあり。

——常憲院殿御實紀

成功授賞。左ノ如シ。

廿一日元祿十一年十二月○中略。

金銀吹直御用相濟い付、御褒美被下之。

市街充實時代

時服十。

同五。

品々御用相勤骨折ニ付、

五百石御加増。

百俵御加増。

同五十俵ツ、。

金一枚ツ、。

廿二日元祿十一年十二月

阿部豊後守

加藤越中守

御勘定頭 荻原近江守

同組頭 正木藤右衛門信弘

同 保木彌右衛門遠公

同 平岡市右衛門明資

御勘定 長坂新八郎軌基

同 内山新右衛門永高

同 小宮山友右衛門言昌

同 萩原三左衛門雅美

御代官 竹村彌太夫武嘉

同 河原清兵衛眞正

時服三被下之。精入相勤ニ付。

銀十枚。

同五枚ツ、同斷。

金 後藤庄三郎

銀 同 四郎兵衛

小南理兵衛

平野勘右衛門

岸部次郎右衛門

大黒屋長左衛門

——柳營日記

廿一日元祿十一年十二月 金銀改鑄の賞行はる。惣督せし阿部豊後守正成に時服十、少老加藤越中守明英に時服五給はり、勘定奉行荻原近江守重秀こと更心いれしとて五百石加祿せらる。其他組頭三人に百俵つ、所屬四人に五十俵つ、加へられ、代官二人に金一枚つ、たまふ。

——

常憲院殿御實紀

正武善七郎。美作守。豊後守。從五位下。從四位下。侍從。

十二月二十一日元祿十一年 先に金銀をあらため鑄らるゝのとき、惣奉行をつとめしによ

り、時服十領をたまはる。

明英孫太郎。佐渡守。越中守。從五位下。

市街充實時代

十二月二十一日^{元祿}。金銀の製をあらためらるゝの事をうけたまはりしにより、時服五領をたまふ。

重秀^{五左衛門。彦次郎。近江守。從五位下。}

八年^{元祿}。十二月二十二日千石を加賜せられ、九年四月十一日御勘定奉行にすゝみ、二百五十石を増たまはり、十二月十二日從五位下近江守に叙任す、十一年十二月二十一日五百石をくはへられ、^{略。下}

弘信^{源兵衛。藤右衛門。}

八年^{元祿}。十二月二十六日さきに金銀をあらため鑄ることをつけたまはりしにより、黄金二枚を賜ひ、十一年十二月二十一日また百俵を加賜あり、すべて四百俵とある。

公遠^{平助。彌右衛門。}

六年^{元祿}。十二月十五日^{略。中}。後金銀を改め鑄らるゝのとき、其事にあつかり、黄金二枚を賜ふ、十一年十二月二十一日また百俵を加増あり、すべて三百五十俵の祿となる。

資明^{市右衛門。}

八年十二月二十六日、さきに金銀吹直しの事をうけたまはりしにより、黄金二枚をたまふ、十一年十二月二十一日百俵を加増せられ、^{略。下}

基軌^{新八郎。}

十一年^{元祿}。十二月二十一日五十俵を加へられ、すべて二百俵の祿となる。

高永^{七左衛門。新右衛門。七兵衛。}

八年^{元祿}。十二月二十六日金銀をあらため鑄らるゝのとき、其ことをうけたまはりしにより、黄金一枚を拜賜し、^{略。中}十一年十二月二十一日五十俵をくはへらる。

昌言^{才三郎。友右衛門。}

八年^{元祿}。十二月二十六日金銀の製をあらためらるゝの事を奉はりしにより、黄金一枚をたまふ、^{略。中}十一年十二月二十一日五十俵を加へらる。

美雅^{善次郎。三左衛門。源左衛門。伯耆守。從五位下。}

十一年^{元祿}。十二月二十一日、金銀の製をあらためらるゝのとき、その事を奉はりしにより、新恩五十俵を賜ふ。

嘉武^{彌五郎。彌太夫。權左衛門。}

十一年^{元祿}。十二月二十一日さきに金銀をあらため鑄らるゝのとき、其ことにあづかりしにより、黄金一枚をたまふ。

正眞^{惣太夫。清兵衛。}

十一年^{元祿}。十二月二十一日金銀の製を改めらるゝのとき、そのことにあづかりしにより、黄金一枚をたまふ。

八年^{元祿}。大判小判金分判金丁銀豆板銀ヲ改造ス。^{略。中}

是年國用ノ大判金小判金分判金丁銀豆板銀ヲ改造ス。^{外記。世ニ之レヲ文字金銀ト云}

市街充實時代

——寛政重修諸家譜

フ。金銀圖錄。

○中略。

謹按、舊幕勘定所ノ簿書ニ據レハ、元祿大判ハ、元祿八年ヨリ同廿一年マテ之レヲ鑄。其鑄造ノ總額三萬千七百九十五枚。而シテ此大判ハ、舊記中ニ享保十年之レヲ毀スヘキノ令ヲ載ス。

元祿小判一分判貳朱判合シテ鑄造ノ總額千三百九十三萬六千二百二十零兩一分ナリ。後舊幕ニテ之レヲ改鑄シタル額千三百二十一萬三千九百四十三兩三分二朱ナリト、舊貨幣表ニアリ。

元祿八年ヨリ寶永七年マテヲ元祿小判一分判鑄造ノ年限トス。

元祿金銀貨ノコトハ、舊記錄ニイハク、元祿ノトキ、金改後藤ノ家甚タ衰微シ、其職ヲモ爲シカタキ體ニ至リシヨリ、金銀貨ヲ改鑄シ、其數額ヲ増サントノ一策ヲ生シ、屢此時ノ町奉行ニ其策ヲ建言シタリ。然ルニ元祿八年町奉行ヨリ答ヘニ、金銀貨ヲ改鑄スルハ重大事件ナレハ、汝輩ノ意ニ從フ能ハス、然リト雖トモ、今回政府ニ於テ金銀貨ヲ要需スルコトアレハ之レヲ改鑄スルナリ、云々ト。然レハ元祿金銀貨ノ改鑄ハ、荻原某ノ策ナリト云ヒ傳フレトモ、或ハ是レ等ニ基シテ策ヲ生セシナランモ計リカタシ。○中略。

舊金銀貨幣價格表ニ據テ算スレハ、元祿大判ノ價格左ノコトシ。

一、元祿大判一枚 重四十三錢九分五厘八八五二。

內 金 二十九錢二分九厘六八七三六零三二。
銀 一錢三分四厘七四四九六一六八零八。

位 千分中 金 五二、一、一。
銀 四、八、四。
雜 三、零、五。

此新貨六十零圓四十一錢九二九。

內 金 四十五錢三一四。
銀 六十三錢四二七。

精製分析料
試驗(鑄)解分析料

殘五十九圓二十七錢一零二○中

舊金銀貨幣價格表ニ據テ算スレハ、元祿小判ノ價格左ノコトシ。

一、元祿小判拾兩 重四十七錢二分九厘九六五六。

內 金 二十六錢四分八厘二七四一五三六四九六。
銀 一分八厘九一八六六二二四。

位 千分中 金 五、六、四、一。
銀 四、三、九、一。
雜 零、四、零。

此新貨六拾九圓九拾八錢三九一。

內 金 五十二錢四八八。
銀 七十三錢一四七。

精製分析料
試驗(鑄)解分析料

殘六十八圓六十五錢七五八。

舊金銀貨幣價格表ニ、元祿一分十兩ノ價格ハ、元祿小判十兩ノ價格ト同シトアリ。○中略。

謹按、舊貨幣表ニ據レハ、元祿銀ハ、元祿八年ヨリ寶永三年マテ之レヲ鑄造シ、而シテ其鑄造ノ總額四十零萬五千八百五十貫目、其貨率ハ、大凡百分中、銀六十四分、銅三十六分ナリ。

元祿寶永年間、慶長金ト元祿金トノ交換増歩ノコト、舊記ニアルトコロ左ノコトシ。

元祿八年ヨリ寶永四年マテ、

一、慶長金百兩ニ付 元祿金百壹兩。

市街充實時代

旨を承りいものとも、悉皆哀感悲泣仕らぬものもなくいひしかども、獸を獵りい時には其傷の小しくいて、たふれまじき事を憂いて、すでに獸を獲いに及びては、其傷の大ききくしてくらふ所のすくなくいはん事を憂ひは、よのつねの習ひにいへば、十八年が間金銀の品下りい事を怨みいひしものとも、いつしか又金銀の品もとのごとくになりいはんには、其の數を減じいへき事を惜みいて、其心一つに定まらず、忘かるべき人々も又それか説に心まどひせられいて、其議も又一つに決せず、今に至りいまでいまだ前御代の御徳意をうけいて、御餘澤を世に蒙らしむへき策を建申されい人も出來らずい歟。某不肖にはいへとも、その御旨を承り置い所もいへば、その御旨の世に行はれざるへき事を以て、深き恨とは存じいひぬ。これによりて元祿以來の事共をもえれる人に尋問ひ、當時の人の申沙汰い御事共をもえれる人に尋問ひいて、まづ世の人の申沙汰しい事共をえるしいて、某が愚存の所を其下に注し、次に某が存寄い事共をえるしいて、次に又別記を作りいて進呈しい。○下

屋鋪受領

廿日己酉元祿八年(紀元二三五五年)八月屋鋪受領者有リ。外ニ是月元祿八年(紀元二三五五年)八月

屋鋪ヲ受領スル者若干。屋鋪渡預繪圖證文。

屋鋪受領事

屋鋪受領 左ノ如シ。

圖略○

日根正福

湯島四町目 日根九郎兵衛正福屋敷。坪數四百五拾坪。

東 道。西 明地。

南 明地。北 道。

東 十六間四尺。西 十六間四尺。

南北 貳十七間

日根九郎兵衛屋鋪拜領仕い。四方間數坪數、右御繪圖之面傍示杭之通相改相違無御座請取申い。爲後日仍如件。

元祿八乙亥年八月廿日

日根九郎兵衛内
小松兵 太夫印

圖略○

西丸下 中條加兵衛直景屋敷。建家有。坪數六百四十七坪八合。

東 中根八郎左衛門。西 大久保加賀守。

南 明地。北 道。

東 三十五間三尺。西 三十三間。

南 十九間貳尺。北 十八間三尺。

中島助六郎殿上ヶ屋敷、今度中條加兵衛拜領仕い。四方間數坪數、右御繪圖之面傍示杭之通り并建家立具疊長屋土藏植木石等迄、御帳面を以相改相違無御座請取申い。爲後日仍如件。

市街充實時代

元祿八乙亥年八月廿二日

奥田八郎右衛門内岩村平藏相改渡之。

中條加兵衛内 神瀧 奎之助印

元祿八乙亥年

屋鋪渡預繪圖證文

八月二十日渡。上ケ地不知。

役名不知 日根 九郎兵衛

一、湯島四丁目四百五拾坪
八月廿二日渡。中島助六郎上屋敷。
一、西九下六百四拾七坪八合

同 中條 加兵衛

一本二、但建家立具疊長屋土藏植木石共。

屋敷書拔

酒井忠久

忠久 彦太夫。

同年同月 元祿八 日不知、下谷中之町之三百八坪屋敷拜領仕。此節被仰渡之御姓名

不知。

寛政呈譜

千駄ヶ谷厩

廿八日丁巳 元祿八年(紀元二三五五)幕府千駄ヶ谷 豊多摩郡 二厩ヲ設ク。

○屋鋪渡預繪圖證文。屋敷書拔。御场内場末沿革圖書。

千駄ヶ谷厩

千駄ヶ谷厩 是時設置シタル者ノ如ク、傳フル所左ノ如シ。因ニ割殘地ハ、千駄ヶ谷村名主

預トス。

圖略。

千駄茅村御用屋敷 坪數貳千九百五拾六坪。

東 大御番 片桐主膳正組屋敷、近藤與兵衛、戸口甚太夫、芝山市兵衛、宿屋權十郎、鹿窪品左衛門。

西 道。南 明地道。北 道。

東 五十八間三尺、十三間壹尺、四十貳間三尺。西 百十四間三尺。

南 貳十四間三尺、貳十壹間壹尺。北 貳拾貳間壹尺、貳拾三間。

千駄茅村長崎同心上ケ地之内ニ有、今度爲御用屋敷四方間數坪數、傍示杭之通り相違無御座、請取申。爲後日仍如件。

元祿八乙亥年八月廿八日

間宮 諸左衛門内 村 又右衛門印

小幡 太郎左衛門内 脇 谷 貞右衛門印

奥田八郎右衛門内中野又六郎相改渡之。

千駄茅村細井九左衛門支配所之内、今度御用屋敷御渡シ、四方間數坪數、右御繪圖之面相違無御坐。爲後日仍如件。

元祿八乙亥年八月廿八日

細井 九左衛門手代 高 田 東 藏印

伊藤 五右衛門印

右御用屋敷南方ニ有七間ニ裏行貳拾四間三尺餘りハ、付御斷申上、同年九月廿四日返シ申。爲其如此御座。以上。

市街充實時代

之る元坪之通拜領仕い。四方間數坪數右御繪圖之面傍示杭之通相違無御座請取申い。爲後日仍如件。

元祿八乙亥年九月二日

諏訪兵部組與力	加藤五左衛門印	同	成田雲八郎印
諏訪兵部組同心	瀨下甚左衛門印	同	鈴木佐五右衛門印
同	高島金左衛門印	同	佐谷五郎兵衛印
同	田澤又右衛門印	同	國戶善右衛門印
中坊長兵衛内戸田五郎兵衛。			
右立合相改渡之。			

喜兵衛。善左衛門。七右衛門。

圖略○

小宮山長

小川町

小宮山孫十郎寛屋敷。坪數貳百貳拾六坪。

東 金田能登守上ヶ屋しき。西 道。

南 中村新兵衛。北 秋間新左衛門。

東西 七間三尺。

南北 三十間壹尺。

松野喜兵衛殿上ヶ屋敷今度小宮山孫十郎拜領仕い。四方間數坪數右御繪圖之面并建家

立具土藏共御帳面を以相改相違無御座請取申い。爲後日仍如件。

小宮山孫十郎内 田中新助印

元祿八乙亥年九月二日

中坊長兵衛内大東竹右衛門。右立合相改渡之。

圖略○

小石川御殿廻り 片岡雲貞上ヶ屋敷。坪數五拾壹坪六合。

東 道。西 五十嵐七郎兵衛。

南 道。北 平山了傳上ヶ屋しき。

東 八間。西 五間三尺。

南 八間二尺。北 六間貳尺五寸。

片岡雲貞老上ヶ屋敷私前方借地仕致屋作罷在い之付直ニ御預ヶ被成い。四方間數坪數右御繪圖之通相違無御座御預り申い。何時成共御用之節之屋作取拂指上可申い。爲後日仍如件。

元祿八乙亥年九月二日

中坊長兵衛内高松彌五兵衛。右立合相改預之。

秋山一齋印

秋山一齋

圖略○

市街充實時代

小石川御殿廻り 中出市作上ケ屋敷。 坪數六拾六坪九合。

東 道。西 高橋五左衛門。
南 道。北 岩澤六左衛門。
東 六間四尺 西 六間五尺。
南 十間 北 九間五尺。

中出市作殿上ケ屋敷拙者^レ御預ケ被成間數坪數右御繪圖之面相違無御座御預り申^レ爲後日仍如件。

岩澤教久

元祿八乙亥年九月二日

岩澤六左衛門^〇教久

中坊長兵衛内高松彌五兵衛。
右立合、相改預^レ之。

圖^〇略

小石川御殿廻 屋代休意上ケ屋敷。 坪數三拾七坪。

東 玄哲。西 道。
南 道。北 割餘^リ、遠藤彌市郎。
東西 六間壹尺。
南 六間。北 六間。
割餘三拾八坪八合。
東 遠藤彌市郎。西 道。

千國玄哲

遠藤信次

大藏彌太郎

屋代久意老上ケ屋敷并割餘^リ共拙者共兩人^レ御預ケ被成間數坪數右御繪圖之面相違無御座御預り申^レ爲後日仍如件。
元祿八乙亥年九月二日

千國 玄 哲印
^〇彌八郎信次殿。
遠藤 彌市郎印

中坊長兵衛内高松五兵衛。
右立合、相改預^レ之。

圖^〇略

濱町 大藏彌太郎屋敷添地。 坪數拾五坪。

東 大藏彌太郎屋敷。西 道。
南 道。北 大藏彌太郎屋敷。
東西 京間七間半。
南北 同 貳間。

谷の御藏前私拜領屋敷西之方入角之所、京間貳間二七間半、添地奉願^レ處拜領仕、右之間數御渡被^レ下相違無御座請取申^レ爲後日仍如件。

市街充實時代

元祿八乙亥年九月五日

大藏 彌太郎印

中島資將

圖略○

二番町新道 中島助六郎將資屋敷。

坪數貳百六拾參坪。建家有。

東 宮重作右衛門。西 道。

南 道。北 山寺六之助。

東 貳十八間四尺。西 三十壹間三尺。

南 十壹間五尺。北 六間三尺。

小宮山孫十郎殿上々屋敷今度中島助六郎拜領仕仕。四方間數坪數右御繪圖之面并建家立具植木等迄御目錄之通相改相違無御座請取申申。爲後日仍如件。

元祿八乙亥年九月六日

中島助六郎內

村上 次郎兵衛印

中坊長兵衛內高松彌五兵衛。

右立合、相改渡之。

平野善三郎。善左衛門。服部七右衛門。

圖略○

下谷 和田甚五右衛門定盛屋敷。

坪數三百四拾貳坪三合。

東 本多吉太郎。西 御掃除者組屋敷。

南 道。北 天野彌五右衛門。

和田盛定

高橋永徳

小松崎久
伴

圖略○

赤坂 御小納戸方高橋永徳屋敷。坪數百坪。

東 同斷小松崎久伴。西 表坊主。

南 道。北 廣小路。

東 十間三尺六寸。西 十壹間。

南 九間壹尺六寸。北 九間壹尺六寸。

御小納戸小松崎久伴屋敷。坪數八拾坪。

東 同斷山本壽悦。西 高橋永徳。

南 道。北 廣小路。

東 十間壹尺五寸。西 十間三尺六寸。

南北 七間四尺一寸。

市街充實時代

境野六右衛門上々屋敷今度拙者拜領仕仕。四方間數坪數、右御繪圖之面傍示杭之通相違無御座請取申申。爲後日仍如件。

元祿八乙亥年九月廿六日

和田甚五右衛門印

中坊長兵衛內大東竹右衛門。

右立合、相改渡之。

同斷 山本壽悅屋敷。坪數八拾坪。

東 明地。西 小松崎久伴。

南 道。北 廣小路。

東 十壹間。西 十間壹尺五寸。

南 九間三尺六寸。北 六間一尺六寸。

就廣小路御用私共屋敷被召上ハ爲代地。今度松平安藝守殿上ケ屋敷之内ニ元坪之通拜領仕ハ四方間數坪數。右御繪圖之面傍示杭之通相違無御座請取申ハ爲後日仍如伴。

元祿八乙亥年九月廿九日

山本壽悅印
高橋永徳印

小松崎久伴印

中坊長兵衛内戸田五郎兵衛。高松彌五兵衛。
右兩人立合、相改渡之。

圖略○

赤坂 表坊主衆拾三人分。坪數千四百拾三坪餘。

東 高橋永徳。西 割餘リ。

南 道。北 廣小路。

東 拾壹間。西 五間五尺。

南 百三十二間貳尺。北 百三十二間三尺。

飯田永順
松澤茂仙
竹内長怡
岩崎順佐
竹内長順
江坂卜庵
森谷久益
野口玄喜
中村玄清
大塚宗佐
伊藤傳彌
山口玄宅

就廣小路御用私共屋敷被召上ハ爲代地。今度松平安藝守殿上ケ屋敷之内ニ元坪之通拜領仕ハ四方間數坪數。右御繪圖之面傍示杭之通相違無御座請取申ハ爲後日仍如伴。

元祿八乙亥年九月廿九日

飯田永順印	松澤茂仙印
竹内長怡印	岩崎順佐印
竹内長順印	江坂卜庵印
森谷久益印	野口玄喜印
中村玄清印	大塚宗佐印
伊藤傳彌印	山口玄宅印

中坊長兵衛内戸田五郎兵衛。高松彌五兵衛。
右兩人立合、相改渡之。

屋鋪渡預繪圖證文

元祿八乙亥年

九月二日渡。永井伊賀守上ケ屋敷之内。
一、青山千四百八拾坪

但、元屋敷御用地ニ被召上ハ爲代地。元坪之通被下。

國下善左衛門都合七人代地。門、鈴木茂左衛門、高島金左衛門、佐谷五郎兵衛、田澤又右衛門、

同日渡。松野善兵衛上ケ屋敷。

一、小川町貳百貳拾六坪

一、小石川御殿廻り五拾壹坪六合

諏訪兵部組

同心七人分屋敷

役名不知 小宮山 孫十郎

役名不知 秋山 一 預地

市街充實時代

同日預。中出市作上ケ地。
一同所六拾六坪九合
一、小石川御殿廻七十五坪八合内三十七坪休意上ケ地、三十八坪八合割餘地。

同 岩澤六左衛門
預地
千國玄哲
遠藤彌市郎
同人御預地。

外割餘り地三拾八坪八合共。

九月五日渡。
一、濱町谷御藏前京間拾五坪

大藏彌太郎

但、屋敷西之方八角之處、爲添地被下。

九月六日渡。小宮山孫十郎上ケ屋敷。
一、貳番町新道貳百六拾三坪
一本二、但建家立具植木共。

役名石知
中島勘六郎

九月廿六日渡。境野六右衛門上ケ地。
一、下谷三百四拾貳坪三合

役名不知
和田甚五左衛門

九月廿九日渡。松平安藝守上ケ地之内。
一、赤坂百坪

御小納戸方
高橋永徳

但、屋敷廣小路御用ニ被召上ハ爲代地、元坪之通被下。

同日渡。同斷。
一同所八拾坪宛

同 山本壽悅
同 小松崎久伴

右同斷。

九月廿九日渡。松平安藝守上ケ地之内。
一、赤坂千四百四拾二坪餘

但、元屋敷廣小路御用地ニ被召上ハ爲代地、元坪之通被下。

表坊主

飯田永順	松澤茂仙
竹内長怡	岩崎順佐
竹内長順	江坂卜庵
森谷久益	野口玄喜
中村圓甫	野口玄清
大塚宗佐	伊藤傳彌
山口玄宅	

屋敷書拔

右拾三人分屋敷一繩ニ渡ス。

赤坂新町四丁目^{○中}

一、武家拜領人姓名^{七〇節}

西丸與御坊主組頭
山本東雲

表田舎間九間貳尺。裏幅同七間三尺。裏行同拾壹間。此坪數九拾貳坪五合。

右之先祖山本壽悅義拜領仕候得共年月相譯り不申。尤享保年御吟味之節、書上仕候趣申傳ニ及承候。勿論古き書物等度々類焼之節、燒失仕候。依之耽と相譯り不申候。

市街充實時代

小松崎久真

表田舎間七間五尺五寸。裏幅同斷。裏行同拾三間。此坪數八拾七坪七勺三才。
右之先拜領主松崎道宗と相對替仕候。年號月日相譯り不申。寶曆年中拜領被仰付候趣、父小松崎久真が申傳ニ及承罷在、其節之書物燒失仕、耽と相譯り不申候。

御本丸表御坊主
伊藤宗彌

表田舎間八間五尺。裏幅同斷。裏行拾三間。此坪數九拾七坪壹合六勺。
右之先祖伊藤傳彌正保年中本所三ツ目ニ屋鋪拜領仕罷在候處、御用地ニ相成、芝新堀ニる替地被下置、又候御用地ニ相成、元祿八亥年十月中當所ニる替地被仰付候。

御本丸表御坊主
竹内順長

表田舎間五間五尺。裏幅同斷。裏行拾壹間。此坪數六拾四坪壹合六勺六才。
右之先祖竹内久榮義本所三ツ目ニ拜領屋鋪ニ住居仕罷在候處、御用地ニ相成、其後元祿八亥年右地面拜領被仰付候旨、養父久榮が申傳ニ御座候。尤其節之書物等燒失仕、耽と相知不申候。以上。

御細工所同心
佐藤三右衛門

表田舎間五間三尺五寸。裏幅同斷。此坪數百貳拾九坪七合五勺。
右之先拜領主江塚松庵地面ニ御座候處、寶曆二申年十一月朔日相對替願之通被仰付候。

御本丸表御坊主
中村圓勝

表田舎間六間四尺五寸。裏幅同斷。裏行拾三間。此坪數七拾四坪貳合五勺。
右之中村長傳義本所三ツ目ニ拜領町屋鋪有之候處、御用地ニ相成、其後元祿八亥年八月中當所ニる替地拜領被仰付候。

小普請組
岩崎順佐

表田舎間拾間五寸。裏幅拾間貳寸。裏行東八間西八間壹尺五寸。此坪數八拾貳坪六合九勺。

右之元祿八亥年十月中爲代地松平安藝守殿上り屋敷之内拜領仕候。尤元拜領地年月之儀之相知不申候。

御本丸表御坊主
森谷休益

表田舎間拾五間五尺。裏幅同斷。裏行東八間壹尺五寸。西七間五尺。此坪數百貳拾七坪三合貳勺。

右者同町四丁目ニ有之候處、元祿八亥年二月中類燒之節御用地ニ上り、同年十月爲代地ニ右屋鋪拜領被仰付、以前之儀者、相知不申候。○中

御本丸御數寄屋帳役
竹内長傳

中萬端心を付思召ま叶ひ様ま諸事念を入正路ま可申付事。

一、奉行中振舞之參、又ま手前へ振舞之義、或ハ婚禮或ハ無據子細有之ハ各別、左様ま無之
いハ、振舞之儀向後堅無用之可仕い。加様に被仰出ひも、御奉公專一ま心懸相務い様に
被思召い事。

以上○憲教類典同。天
享吾妻鑑略同。

一、諸役人中、遠國奉行中、御役義念ヲ入、無油斷相勤并振舞等之義別紙之趣可被相達い。
右之通被仰出い。

——柳營日次記

知足院改稱

十八日丁丑元祿八年紀元二三五五將軍綱吉德知足院市內神田區ニ臨ミ、護

持院ト更稱セシメ、眞言新義ノ僧録トシ、奏請シテ住持隆光ヲ大僧正

ト爲ス。○柳營日次記。甘露叢。憲廟實錄。季連宿禰記。常憲院殿御實紀。承寬襍錄。雜載。

知足院改稱 相傳フ、

十八日元祿八年九月

知足院ニ被爲成、知足院大僧正ニ任、號護持院。

一、知足院事、依爲御祈願所、改院家、寺號護持院、被任大僧正、眞言新義之僧録、且又色衣之儀、

從當院可爲沙汰候御朱印被成下。

銀百枚。昆布一枚。

護持院大僧正

知足院改稱

銀五枚づゝ。

同三枚づゝ。

同貳枚づゝ。

彌勒寺、眞福寺、圓福寺、根生院、龍松院、
寶仙寺、金剛院、日輪院、月輪院、壽命院、
文盛、一中、義舟、順榮、全性、秀庵、教春、喜

圓、○勝論義被仰付三付。蓮意十一人。

供奉、加藤佐渡守英、瀧川越前守錦、柴田出雲守門、

豫參、加賀守忠朝、大久保豐後守正武、阿部相摸守政直、土屋出羽守保明、松平右京大夫綱、秋元但馬守

朝、齋寺社奉行永井伊賀守敬、直米倉丹後守昌、大目付仙石伯耆守久、御目付長谷川五左

衛門、水谷彌之助。

——柳營日次記

一、十八日元祿八年九月、知足院へ被爲成、拜領物、御屏風二、双、白銀百枚、昆布一箱、知足院、銀五枚

宛、圓福寺、眞福寺、彌勒寺、根生院、銀三枚ツ、日輪院、月輪院、寶仙寺、西大寺、金剛院、壽命院、銀

二百枚、寺内出家輩へ、知足院ヨリ献上、御能扇三箱、御菓子一折、今日御朱印頂戴、改護持院、

降光順、任大僧正。

知足院、就爲祈願所、改院家、寺號護持院、補眞言新義之僧録記、任元和元年已來、代々先判

之旨、可相守舊規之、色衣之儀、向後從當院可爲沙汰狀、如件。

年號月日 御朱印

護國院大僧正

御哥

市街充實時代

法の師を榮久しきよへひよて我身を永く猶祈るらん。
長くもと我世を祈る印有りて我身をもに久しかるへき。
祈をぬる深き心の誠阿れば、たへぬみのりれ聲も盡せし。

——甘露叢

九月十八日^{元祿八年}知足院護摩堂に御詣。住持隆光坊に入御。知足院を改めて護持院と號し、院家を列し、眞言新儀の僧録に定る。色衣免許の事、當院より沙汰すへしといふ事を命じ給ひ、隆光大僧正に昇任を。

——憲廟實錄

知足院護持院來曆書

元祿八年九月知足院事、爲御祈願に付、御城内を致護持ひ、故院號を護持院と可相改旨被仰付。

——雜載

一、元祿八年智足院今度新規一流之僧祿大僧正被仰付、護持院と相改ル。御加増五百石被下、千五百石なり。

——承寬襍錄

十八日^{元祿八年九月}知足院へ臨駕あり、この院は、御祈願所に定められたればとて、院家寺に列し、護持院と改めたまひ、隆光を大僧正に任せられ、かつ眞言新義の僧録に定めらるれば、今よりのちその宗門僧徒色衣免許の事、當院より沙汰すへきむね、御朱印の御書を給ふ。また隆光に銀百枚、昆布一箱、屏風二双、彌勒寺快意眞福寺性遍、圓福寺專戒、根生院榮專龍松院に銀五枚つ、寶仙寺榮慶、金剛院、日輪院、月輪院、壽命院に三枚つ、下さる。また法論聞

召、この事つかふまつりし十一僧、各銀二枚つ、たまふ。此日隆光にも、御詠歌三首をたまふ。隆光よりも和歌三首を献す。

——常憲院殿御實紀

十月十五日^{元祿八年}朝間雨下。自廣橋藏人右少辨兼廉下知到來、即進請文、宣旨爲武家御執奏之間、進柳原前大納言家了。

^{白紙書之。}

口宣一紙、獻之、早可被下知之狀、如件。

右少辨判

九月十八日

四位史殿

追甲。上卿裏松中納言判也。

禮紙如此、立紙如奧判也。

元祿八年九月十八日 宣旨

僧正隆光

宣任大僧正。

藏人右少辨藤原兼廉奉。

僧正隆光

右少辨藤原朝臣兼廉傳宣、權中納言藤原朝臣意光宣、奉勅、件人宣轉任大僧正者。

元祿八年九月十八日修理東大寺儻官主殿頭兼左大史小槻宿禰季連奉謹請、

宣旨事

僧 正 隆 光

宣轉任大僧者。

右宣旨、早可令下知之狀、謹所請如件。

九月十八日

左大史小槻季連請文

隆光護持院武家御執奏也。或人云、關東知足院被改護持院、即御取立于院家、稱惣祿云々。以上依武命也云々。眞言家惣祿之名、目初例歟。又件護持院、今度大炊御門前右大臣殿經光公爲御猶子云々。

廿一日○中護持院略大僧正隆光役者、月輪院來宣旨、祿白銀六十目持來之。予他出之故、遣使者謝之。

——季連宿禰記○編年史料收

〔附記、一〕 落文、放火

是頃落シ文ヲ爲シテ人ヲ誣ヒ、或ハ火札ヲ張り、或ハ放火ヲ爲ス如キ犯罪多カリシ者歟。天享吾妻鑑ニ左ノ如ク傳フ。

一、同年○元祿八九月○中廿七日○中略。

一、永富町三右衛門店佐藤義左衛門、四十八、此者已前久世出雲守、於淺草獄門ニ掛ル。右義左衛門古主ニ居申節、古傍輩ノ義ヲ或ハ博奕打、或ハ盜ナト、申其儘置候ハ屋布ヘ火ヲ付可申ナト、張紙ヤ捨文ヲ致ス處、僉サクノ上、古傍輩ト中惡キニ付、浪人致サセ申タクミニヲトシノ爲ニ依テ書付ノ由白狀ニ付テ、右ノ罪科ニ被行。

附記、一
落文、放火

一、同年○元祿八九月○中廿八日○中略。

一、鶴姫君御廣敷番服部新右衛門密通ノ事ニ付、犬切殺之由、所々ニ落文致ス故、先頃籠舎被仰付處ニ、右新右衛門ニ意趣有之、赤坂ノ町人落文致ス由。

一、同年○元祿八十一月○中二日○中略。

眞杉門太夫ト言ヘル浪人、於淺草獄門ニカ、ル。此者小石川金剛寺前ニテ坐頭ノ娘ト密通ノ處ニ、又外ニ密通ノ者有之、妬ニテ火ヲ付可申ト落文三ヶ所ニ致イ。段々御僉議ノ上、右之通ニ被仰付。

一、淺草ニテ火罪ノ者、

無宿 三 左衛門 同 安 兵 衛

同 甚 兵 衛

一、姑三人當正月西の久保切通ノ町屋ニ火ヲ付諸道具盜出スニ依テ、右ノ通りニ被仰付。
一、糺町願上寺内道壽此者下女ト密通ヲ致ス處ニ、不和ニナリ彼下女ヲ追出ス方便ニ、己カ孫女十歳ニナル者ニ火札ヲカ、セ、願上寺ノ門ニ張ル、様子シレ、品川ニテ火罪ニ行ハル。

一、妻田與左衛門足輕高良長左衛門、糺町ノ町人ニ意趣アルニ付、屋布ト町ノ境ニ兩三度ナケ火ヲ致故、品河ニ於テ火罪タリ。
——天享吾妻鑑

〔附記、二〕 途上喫烟禁制

市街充實時代

五三三

附記、二
途上喫烟
禁制

一、朔日○元祿八年十月○中略

一、町廻リノ與力へ被仰渡覺

一、晝夜共下々途中ニテタバコノミナカラ往還仕候者有之候ハ見合次第トメ主人へ斷可申者也。
——天享吾妻鑑

〔附記三〕 屋敷渡預

圖略○

赤坂尾上貞益屋敷。坪數百貳拾坪。

東 表坊主衆。西 大久保市郎右衛門。

南 道。北 廣小路。

東 五間五尺三間四尺。西 十間三尺。

南 十五間。北 八間三尺七間三尺。

拙者屋敷今度御用地ニ被召上ハ爲代地松平安藝守殿上ケ屋敷之内ニ在拜領仕ハ。四方間數坪數右御繪圖之面傍示杭之通相違無御座請取申ハ。爲後日仍如件。

元祿八乙亥年十月三日

尾上貞益印

中坊長兵衛内大東竹右衛門。
右立合相改渡之。

圖略○

下谷根岸太郎兵衛上ケ地割殘。坪數百貳拾四坪五合。

東 青山丹後守組屋敷。西 道。

南 瀧野十右衛門。北 明地。

東 十三間壹尺。西 十六間貳尺四寸。

南 十間三尺。北 八間四尺。

下谷根岸太郎兵衛殿上ケ地割殘今度瀧野十右衛門○忠家作仕御預り申度段奉願ハ之處ニ願之通御預ケ被成四方間數坪數御繪圖之面相違無御座御預り申ハ。何時成共御用之節之屋作引拂差上可申ハ。爲後日仍如件。

元祿八乙亥年十月廿四日

瀧野十右衛門内
河合彦右衛門印

中坊長兵衛内大東竹右衛門。
右立合相改渡之。

——屋鋪渡預繪圖證文

元祿八乙亥年

尾上貞益

十月三日渡同斷○松平安藝守上ケ地之内
一、同所○赤百貳拾坪

但、同斷○屋敷廣小路御用ニ被召上ケ爲代地元坪之通被下

十月廿四日預根岸太郎兵衛上ケ地割殘。
一、下谷百貳拾四坪五合
一本二、但家作付預申度段相願願之通預。

役名不知
瀧野十右衛門

——屋敷書拔

市街充實時代

五三五

赤坂新町五丁目略中
一、屋鋪拜領人姓名一節

表田舎間拾五間四尺裏幅拾五間。裏行東之方六間、西之方拾間半。此坪數百貳拾坪。右者、元祿八亥年十月三日右屋鋪拜領被仰付い。

御本丸表御坊主
尾上 春 益

文政町方書上

中野犬小屋

十月十四日癸卯元祿八年(紀元二三三五)癸卯津山美作國城主森長成美作守峯山丹波國邑主京極高之縫頭ニ助役ヲ命ジ、中野武藏國豐多摩郡。ニ、犬小屋ヲ造ラシム。十一月九日丁卯元祿八年(紀元二三三五)丁卯中野犬小屋預ヲ置キ、屬吏ヲ任命ス。十三日辛未元祿八年(紀元二三三五)辛未工成リ、令シテ無主ノ犬ヲ收容ス。十二月十五日癸卯元祿八年(紀元二三三五)癸卯長成森美作守高之京極縫殿以下賞賜差有リ。是ヨリ先十一月八日丙寅元祿八年(紀元二三三五)丙寅更ニ増建ノ工ヲ起シ、側衆米倉昌尹丹後守ヲ總奉行トシ、側衆藤堂良直伊豫守亦事ニ與ル。十二月廿八日丙辰元祿八年(紀元二三三五)丙辰鳥羽志摩國城主松平乘邑源次郎命ヲ受ケテ助役ス。津和野石見國城主龜井茲親隱岐守同ク役ヲ助ク。九年丙子元祿八年

中野犬小屋事蹟

紀元二三二一月十四日辛丑辛丑工竣リテ行賞ス。柳營日次記。天享吾妻鑑。甘露叢。新編武藏風土記稿。

十四日元祿八年中略

今度中野村ニ有る犬小屋之地形等手傳森美作守長京極縫殿被仰付間米倉丹後守昌藤堂伊豫守直良へ承合、可相勤旨、右兩人家來へ達。

一、同年元祿八年十月十三日、四ッ谷御用屋敷地形御手傳被仰付輩、
——柳營日次記

森美作守
京極縫殿

十四日元祿八年中野村犬小屋營築人夫出す事を、森美作守長成、京極縫殿高或に命ぜらる。
——天享吾妻鑑

十月元祿八年中野犬小屋を建らる。
——武江年表

一、廿二日元祿八年四谷中野犬小屋地形出來被引渡、十一萬坪森美作守、五萬坪京極縫殿、
——甘露叢

一、同年元祿八年十月廿二日四谷中野村御用屋敷地形引渡い品、
市街充實時代

東京市史稿

十壹萬坪
五萬坪

犬小屋預任命。

九日○元祿八年十
一月○中略

一、中野御用屋敷預り、御鷹匠方澤仁兵衛○奉比留勘右衛門房。○正大久保御用屋敷預り、御手
鷹匠方三橋平十郎、右御用屋敷下役、御賄方近藤甚右衛門、山本善兵衛、右被仰付之。

○書入中野村御犬小屋支配へ。

大窪村御犬小屋支配へ。

寄合番澤仁兵衛

同三橋平十郎

御賄方竹尾清左衛門

同近藤甚右衛門

同三溝小兵衛

寄合番下役飯田權左衛門

小石川御殿同心組頭富山與右衛門

御掃除之者組頭市川傳兵衛

五三八

森美作守

京極縫殿

——天享吾妻鑑

風呂屋方大久保市郎左衛門

同山本吉兵衛

小普請手代組頭岡田新藏

御細工同心原田清太夫

同荒井藤兵衛

十五俵半扶持増被下。
都合貳十五俵貳人扶持。

右十一人、中野村御犬小屋支配之下役可相勤旨。

廿九日○元祿八年十
二月○中略

御小納戸

落合小平次○道

石原勘左衛門○安

右ハ中野御用屋敷御役被仰付之。

十二日○元祿八年十
二月○中略

中野御犬小屋
當分賄被仰付。

同○御徒目付

西郷清左衛門

山田伊左衛門

廿九日○元祿九年
正月○中略

御納戸同心磯村孫助

杉山彌三郎

御腰物同心安田加助

御賄方猪瀬次郎左衛門

才戸助九郎

御細工方矢部淺右衛門

寄合組馬場五郎右衛門

中野御用屋敷下役可勤旨。

——柳營日記

廿九日○元祿八年
十月○中略中野犬小屋落成により、そのあづかりを、大久保犬小屋支配比留勘右衛

市街充實時代

五三九

門正房に命ぜらる。

九日元祿八年十一月中野犬小屋の預かりを寄合番澤仁兵衛奉實に命ぜられ、この職二員となる。其屬吏をば、風呂屋賄方、小普請手代、組頭、細工所同心、寄合番下役、小石川殿番同心、組頭、掃除組頭より附らる。

廿九日元祿八年十一月この日小納戸落合小平治道富、石原勘左衛門安種、中野犬小屋の奉行とある。

——常憲院殿御實紀

一、同元祿八年十一月略。中

一、中野御用屋布當分注進役ノ御用被仰付輩、

川村 杢右衛門

柴田 傳九郎

榊原 半次郎

中村 忠兵衛

深谷 新助

——天享吾妻鑑

無主犬收容。

十三日元祿八年十一月

中野之田江城西一里築土居建柵作家其廣十六萬坪、爲集犬之圍大谷小屋米倉丹後守、藤堂伊豫守奉行之。小屋之御手傳森美作守京極備中守人夫之役勤之。

明日をり町中之犬共順之遣之、凡犬拾金萬疋也。預り中野御用屋敷澤仁兵衛比留勘右衛

門に被仰付之。

——柳營日記

十三日元祿八年十一月中野犬小屋の地、牆内十六萬坪、こたび落成により、府内市街の犬をつかはし、畜養せしめらる。不日に十萬頭に及ぶといへり。

——常憲院殿御實紀

一、同元祿八年十一月略。中へ觸之覺。

一、支配々々先頃書上い犬、中野ノ犬小屋被遣い。扶持ハ其所々ヨリ可指出い。委細追テ可被仰付者也。

——天享吾妻鑑

右之通、町々可相觸。

亥元祿八年十一月中野御犬御用ニ付大八車出可申旨、先達る御觸有之、當十月廿七日方今日迄、町々指

出い車賃錢、壹輪ニ付代五百文宛被下い。

丑元祿十年四月廿五日迄書上高一、三年以前元祿八年亥五月廿五日四谷御圍い人ニ荒キ犬納ル。同年元祿八年十一月廿四

日方中野御圍い納い事。

一、町方犬中野大久保兩御圍い納い犬數、同元祿八年十月書上高四萬貳千八百疋、其外

出生書落。

一、同新御支配御圍い納高、去元祿九年六月書上高千九百疋、右之外出生犬貳千八百八拾

壹疋、残り五十五疋、三口合納高四萬八千七百四十八疋、殘犬百五拾壹疋。

——撰要永久錄

授賞

市街充實時代

十五日 〇元祿八年十

時服十。

同。

時服四。

同。

時服三。

同。

銀五枚ツ、

右中野御用小屋出来ニ付、被下之。

時服三十枚折。

銀三十枚。

時服二十枚折。

同十枚折。

御手傳 森 美 作 守

京 極 縫 殿

御目付 甲斐庄喜右衛門

同 大嶋 雲 八 郎

小普請奉行組頭 建部十郎左衛門

小普請奉行 三浦五郎左衛門

同 土屋半左衛門

御勘定支配 久保田佐次右衛門

奈 佐 市 兵 衛

森美作守家來

關 式 部

同人家來 可兒又右衛門

同 橋本藤左衛門

同。

同。

銀三十枚折。

時服三十枚折。

同二十枚折。

時服二十枚折。

同十枚折。

同。

柳營日記記

若 林 平 内

同 熊谷 奎 左 衛 門

京極縫殿家來 岡 勘 左 衛 門

同 佐治與次右衛門

同 佐 藤 半 藏

同 中村新左衛門

右同斷ニ付、爲御褒美被下之輩。

十五日 〇元祿八年十 〇中略。この日、中野犬小屋の事にあづかりし輩に褒物あり。森美作守長成、京極縫殿高或、人夫出せしにより、時服各十、目付甲斐庄喜右衛門正永、大島雲八義也、小普請奉行組頭建部十郎左衛門昌孝に各二襲、所屬にも賜物差あり。また美作守長成、縫殿高或から家人にも、銀時服羽織賜ふ事差あり。けふ同し事惣督せりとて、御側藤堂伊豫守良直、米倉丹後守昌尹、千石つゝ、加恩せらる。

長成 〇美作守。從四位下侍從。

元祿八年十二月十五日中野村普請のことをつとめしにより、時服十領をたまひ、その叟にあつかりし家臣等にも物をたまふ。

市街充實時代

寛政重修諸家譜

増建。御當代記其他ニ、

一、霜月八元祿八年。中野寶徳寺の先に大屋敷出来、手傳稻葉丹後守往。正

七日元祿八年十月

——御當代記

中野御犬小屋、來春出来ニ付、奥平熊太郎昌へ御手傳被仰付。

——柳營日記

七日元祿八年十月。此日中野犬小屋營築の助役を奥平熊太郎昌成に命ぜらる。

——常憲院殿御實紀

ト見ユ。稻葉正往奥平昌成亦助役ヲ命ゼラレタルコト有ル乎、否乎。松平乘邑龜井茲親ノ助役ハ、九年二月十四日、受賞ニ由リテ明カ也。側役米倉昌尹九年正月總奉行ニ任ゼラレタルコト、米倉家譜之ヲ傳フ。藤堂良直ノ任命モ恐ラクハ同時ニ在ラム歟。

十四日元祿九年二月。中野御犬小屋御普請出来ニ付、御目見。

時ふく十ツ、

御手傳 松平源次郎昌成 乘

同 龜井隱岐守親 茲

右ニ付、

兩人 惣奉行 米倉丹後守昌尹

同 藤堂伊豫守良直

時ふく五ツ、

同三ツ、

御目付 甲斐庄喜右衛門永 正

大嶋雲八也 義

同。

小普請奉行組頭 竹川善兵衛

同貳ツ、

小普請奉行 三浦五郎左衛門

同 土屋半左衛門

御手傳兩家來へ賜物有差八人也。

——柳營日記

一、元祿九年二月十四日ノ條。中野御普請出来ニ付、御褒美被下ハ面々、時服十。松平原次郎同斷、龜井隱岐守同五。

一、米倉丹後守同斷、藤堂伊豫守時服三。甲斐庄喜右衛門同斷、大嶋雲八郎同斷、竹川善兵衛同二。三浦五郎右衛門同斷。

一、時服三、羽折銀卅枚。今井嘉兵衛同斷、銀廿枚、山川文右衛門時服十枚、羽織、梅村嘉兵衛同斷、矢野彌

五、松平原五郎家來。銀三時服三、羽織、龜井時服三、羽折、多湖源兵衛時服三、羽折、齋田藤右衛門時服十枚、羽織、黒田三太夫同

斷、岩出半十郎。坂上池院日記

十四日元祿九年。中野犬小屋落成により、人夫出せし松平原次郎乘邑、龜井隱岐守茲親は

時服十づ、惣督せし御側米倉丹後守昌尹、藤堂伊豫守良直時服五つ、又其事にあづか

りし目付甲斐庄喜右衛門正永、大嶋雲八義也、小普請奉行組頭竹川善兵衛明親は、時服三

づ、賜はり、屬吏等並に源次郎乘邑、隱岐守茲親か家人にも時服銀給ふ事差あり。

市街充實時代

五四五

乘邑初乘益源次郎和泉守左近將監從五位下從四位下侍從

元祿九年二月十四日城西中野の普請をたすけしにより時服十領をたまひ、その事にあづかる家臣等にもものをたまふ。

昌尹初昌忠、午助、市左衛門、六郎右衛門、丹後守、從五位下。 九年元祿二月十四日、また中野の普請を奉行して、時服五領をたまひ。略。○下

茲親○鑑元祿八年乙亥十二月二十八日承助造夫小屋於江戸中野村五萬坪之令。同九年丙子正月六日受其地。同年二月十日功成。同月十四日賞與時服十襲。

昌忠後改昌尹略。○中祿八年十一月八日再中野用地。明年正月土木總奉行可相勸旨被申付。同九丙子年二月中野用地總奉行相勸い褒美下給。

元祿九子年中野四谷大窪御用屋敷新規御修復御勘定帳同十二年九月仕上。

元祿九子之年、中野御用屋敷東西拾萬坪之内、御犬部屋、同餌飼部屋、同小園春屋、釜屋、役人長屋、同居宅、子犬養育所、醫師部屋、惣竹屏井土、本園之内作込子犬養育所、同じがらゝ、小細工御普請、御側衆御目付衆奉行小屋、同牛込揚場大工木挽共惣小屋、中野御役屋鋪四ヶ所、玄關書院、居宅、米藏、表長屋、同惣布板屏、同醫師居宅、火見櫓、同所千石屋鋪貳ヶ所、百石屋

鋪共、玄關、使者之間、居宅、同表長屋、門、厩、内長屋、鹽味噌藏、惣布板屏、箱下水蓋、同大道通り下水惣えからゝ、同日除所共、同大窪御犬部屋修復、四ッ谷御役やしき共、新規御修復共諸色御入用御勘定帳。

一、貳百九拾棟 中野御用屋敷廣圍之内御犬部屋、并御犬餌飼部屋共、小棟作屋棟柿葺。

但、壹棟、桁行拾間ニ梁間貳間宛。

附テ、拾間二間中、宛前之方柿庇有。

壹棟之坪數貳拾五坪宛。

坪數合計七千貳百五拾坪。

内

百拾三棟ハ、東四萬坪、御屋敷有。

百七拾七棟ハ、西六萬坪、御屋鋪有。

此大工五萬四千三百七拾五人。壹坪ニ付平均七人半ツ。

一、貳百九拾五棟 中野御用やしき日除ヶ所。

但、壹棟、桁行五間ニ梁間壹間半ツ。

壹棟之坪數七坪五合ツ。

坪數合貳千貳百拾貳坪五合。但、廣圍小園同養育所共、切妻やね笠葺下土之間。

内

百拾六棟ハ、東四萬坪御やしき有。

百七拾九棟ハ、西六萬坪御やしき有。

此大工三千三百拾九人半。壹坪ニ付壹人半ツ。

一、百四拾壹棟半

同所御飼所切妻やね箱葺下土之間

但、壹坪桁行

四間、梁間壹間半。

下略し。

一、八ヶ所

中野御用屋敷役人衆居宅。小棟作茅葺下板敷。

一、四棟

中野御用屋敷長屋。小棟作茅葺下菱垣。

一、五棟

同所食さほし所。切妻を葺下菱垣。

一、八ヶ所

同所裏冠木門。板を葺下菱垣。

一、四百五拾九ヶ所

中野御用やしき三ヶ所元御園之内作込子御犬養育所。

一、長百五十間四方。

中野御用やしき西六萬坪久七屋鋪塀竹屏の上御犬飛越留。

一、五百八拾七寸。高五寸。横貳尺。

同所御飼流。

一、五百八拾双。高四尺。

同所葎屏風。

一、貳百五拾双

同所御犬部屋板屏風。

長貳尺五寸。高四尺。高サ壹尺五寸ツ。

一、貳千百七拾本

中野御用やしき御犬寄さゝら竹。

長サ三尺宛。

右仕様、五寸廻竹節を打、長サ切揃、上ぬしを下貳尺之内割竹こいゝし申ひ。

一、五枚

同所御條目うんこん板。

一、三百三拾九枚

同所御犬部屋番付札。

長七寸。中三寸五分宛。

同、貳百九十九枚。廣圍御犬部。小圍御犬部。

右仕様、檜厚七分こめん取詰、通し穴明ヶ、御犬部や。壹部屋ニ壹枚宛うけ置申候。

一、桁行拾貳間

同所御側衆小屋。切妻葺。

梁間貳間半。附テ四間ニ三間同心侍へや。六間ニ壹間西之方庇中間へや。

一、桁行八間

牛込揚場奉行小屋。切妻葺。ふき下寶垣。

一、梁間貳間

同所大工小や有。牛込揚場前迄、水戸殿前迄。

一、梁間貳間

中野御用やしき東四萬坪之内千石屋敷玄關。

一、桁行五間半

同所百石取屋敷玄關。新規。共、やね小棟作葎葺。

一、長拾七尺

同所女犬養育所後板屏。

小以銀貳千三百拾四貫六百五十八匁九分四厘七毛。

小以米五千五百貳拾九石四斗五合。

中野村略。中

桃園 此地モト百姓郷右衛門カ持ナリ。常憲院殿ノ御代元祿八年上ヶ地トナリ、犬小屋

市街充實時代

——竹橋餘筆

ヲ設ケラレシカ、寶永六年ニイタリ、此小屋廢セラレテ、地所ハモトノコトク郷右衛門ヘ
歸シタマハリ。○下
——新編武藏風土記稿

犬上ゲ金。

一、子〇元祿九年五月十八日能勢出雲守様御番所〇下の稻生下野守様御立合被成御犬圍の納〇下付、町々方御犬上ケ
金可仕旨被仰渡〇下い。

覺

一、今度町々方差上〇下御犬之出金割付之儀、其町々沽券平均、通壹丁目木原屋鋪方南新堀
拜領屋敷迄ハ、小間壹間ニ付金三分ツ、割付〇下之壹町之上リ金高相極リ、壹ケ年兩度ニ
差上〇下い答ニ被仰付〇下い間、此旨相心得、右之小間割之通ニ可仕〇下い。并町人自分之了簡〇下之
屋敷中屋敷之高下を立割附、金子出〇下い町々有之由相聞〇下い。左様之割付ニ仕〇下い町々有之
ハ、角屋敷中屋敷共ニ壹ケ年金三分ツ、割付ニ仕、角屋敷方多出〇下い分ハ、中屋敷之者方
方角屋敷之者ニ相返し可申〇下い。自今以後、角屋敷中屋敷沽券高下ニ無構、御極之小間割ニ
割付可申〇下い。此旨相心得、相違有間敷〇下い者也。

子〇元祿七年

右之、七月四日〇下元祿御觸、町中連判、同六日樽屋納。

——撰要永久錄

犬養育金

中野養育金之義ニ付書付、

雨宮勘七郎

覺

寶永三戌
同五子年中

一、金三萬五千四百三拾兩。

此手形三拾壹通也。

右ハ中野御圍方村預ケ被成候犬養育金、亡父勘兵衛請取手形を以、御金藏方請取、中野役
人衆ニ相渡、村々ニ被相渡候。中野御勘定仕上候手形引替申答御座候處、右之内丑年分ニ
相渡候養育金返納被仰付候故、段々取立、御勘定仕切申積〇下之引替之儀差扣申〇下い。村々不
納金之儀、此度野田三郎左衛門、河原清兵衛、松平九郎左衛門方御渡次第、中野御勘定仕上、
右手形引替候様可仕候。已上。

申三月

雨宮勘七郎

御勘定所

——竹橋餘筆

〔參考〕元正間記ニ、

能能離子流行文之之更屋付、犬小事。

將軍綱吉公周孔子の道を守らせ給ひ、聖堂を建られ、神社佛閣を御建立、絶々〇下を繼
ぞら〇下弓馬の有怠なく、諸大名を御取立有之、日に増江戸繁昌、往古ヲ勝れ、かゝ〇下目出
度聖代〇下あれハ、萬民腹鼓を打、賤の白歌に迄、千代萬歳と諷け〇下然るハ將軍天性殺生を
嫌ハ〇下給ひ、御先代と違ひて、御鷹野相止〇下、御慰に御能を好られ、四座の猿樂時を得た

市街充實時代

り。其比金春の弟子の内に喜多七太夫と云ひし者上りか、そにてもあらは、下のりにも何かに、一流を謠ひ出し、第一美男にて、能所作故、則御取立有て、平常の御座能を相勤る故、御側太夫と云ふ。觀世今春寶生金剛に上座して、甚出頭、年を経て御小性被仰付、喜多七太夫を改中條河内守と號し、千五百石給り、其子の中條嘉兵衛と云。當時寄合組御旗本を相勤上を學ぶ下也。是方諸大名一統に能流行、旗本の面々に至迄、朝夕能囃子にて日を遣し、町人百姓迄も謠をうさぬ者もあらず、鼓を打ぬ者も稀あり。借浪人を大名へ召抱へらるゝにも、謠鼓笛々と吟味也。其申立も、笛へ亂のゆゑしを取る、鼓へ道生寺の一挺を相勤、謠へ觀世弟子、或は當流喜多を調など、申立に仕なり。古來より浪人を召抱へ、又浪人より申立にも、弓馬鎧劔、扱へ文筆の吟味申立、こぞ武士の本意なふ、由緒有侍をも、役者抱る如く、其身も又役者心に成て奉公せむ。いつれの大名の家の中にも、武藝を止、亂舞に成て、今川威と云事をやり、具足箱の蓋を開て見れ、何れもあし。是はいろいろと尋ふ、具足中何きにていと答ふ。誠に泰平の代と、弓を袋、劔を箱に入といへ共、是は餘り成る更共也。ケ様のことおれとも、將軍へ毎月の如く柳澤殿明。右京殿○松平又へ本庄因幡守殿京へ度々御成、御能有之由、自然と武道衰へ、危うし世の中也。其比一人の出頭出入たり。是は御普代の中藤井松平に松平伊賀守忠俊息伊賀守忠周あり。本知三萬石也しを加増有て、五萬八千石とあり、信州上田の城主也。其比美男にて御小性被召出間もなく、從四位侍從に被任、御側御用人松平右京大夫同様

に被仰付、甚御出頭にて、是へも折節御成有之とあり。然共此人志隨分正敷ゆへに、一切評判無之。去によはて近年再び被召出、御老中被仰付、首尾よき人也。然るに御本丸の内紅葉山とて有。此山中に權現様御宮、夫より御三代の御靈殿有之。上野増上寺御參詣無之。砌へ、右の御佛前へ御參詣あり。彼山中に狐多く住て、夜々御殿中御座鋪へ入る。是を防るんと、狐に天井椽の下に隠れ、何十疋共其數不知。御座敷の更故、中々防くへき方便あらず、將軍甚く狐を御嫌にて、數十疋チンを御飼ひおされ、一間へに座敷に放し置ければ、狐は元犬を恐るゝ故、是方御殿中へ狐入ふなし。將軍敢て犬を愛させ給ふにあらず、狐を防るべき爲也。然るに御小性衆御坊主杯、狐の更へ云はずして、將軍犬を御大切に被遊ひ、我々に被仰付、犬を折檻仕更あると、隨分不便を加へると被仰付たりと、沙汰に及び、日の出の出頭御祈禱承ふ護持院大僧正まいに第一の坊主、是を聞、柳澤殿へ中に、將軍犬を御大切に被遊ひ更、勿論の義に、夫犬は不動明王のつかこし、おぼえて、運を守ふ物也、能憐れをたきいへ、壽命長久して、武運は相叶ひ、去るに依て、飼置主をとく知て、夜は番犬とて家を守り、見知さる危き者に、何へ付答て、主に告ふ、殊に將軍の御年へ戌の御年に御座被遊ひへ、隨分犬を御大切に被遊ひへ、彌天下泰平、國土安全、將軍の御壽命長久たるべくといへ、柳澤殿大に悦び、是こぞは君への忠節と申物とあり、定る將軍にも左様の事の御志と心よめて、犬を大切に被遊と見へたり、御機嫌を伺ひ、貴僧の仰を言上可申と、則右の趣を披露有て、元來御尊敬有ふ護持

院より、め在義と云ひ、取次之人も柳澤かれハ、尤の夏、江戸ハ不及申、日本國中へ相論
き、犬を大切に可申付旨、勿論差當て飼主の有る犬ハ、飢命に及夏なし、主なき犬は飢命
に及ふことあれ、可然地を見立、犬を差置小屋をまつ、食物を与ゆる様に可申
付旨被仰渡、元祿六年の春、日本國中へ相觸らる、末代に至る迄、犬公方様と申奉る、護
持院大僧正の所爲にして、御惡名を残さる、是よりして、御老中諸役人の評定と成て、犬
小屋の地を見、八處、四ツ谷の末、中野原と云在所あり、日本橋より北西の間まで、三里半あ
り、此處然る處として、百間四方の地を二ヶ所地割有、犬小屋御普請の御手傳、奥平美
作九萬石、京極縫殿介六萬石、兩人被仰付、百間ツ、請取て地形をあらし、普請始り、
四方に柵を振て、其内に小屋を作、惣體板圍ひにて、おけら葺の屋根、ゆりをはり、六間
にあらず、四方に門を立、番人小屋、役人小屋、食物焚出小屋、大名屋鋪同前也、數萬人の大
工人足を以て晝夜急きの普請た、其處、其比、奥平美作守如形不身上にて、數日相勤人足
日雇の者共、手間取錢不被渡、依て何者も去り、中野原に、美作と聞て來れと熊坂
ら、中野の原に日用程取と、京極殿ハ内福にて、諸夏被成方滞おけ、四ツ目結金紗の
糸で縫殿助、京極上と人ハ云ふなり。

犬騷動付、生類御
憐愍の事。

去程に大切ハ掟出て、中野原小屋へ主なき犬を可差置とて、御目付天野傳八、中坊長左
衛門奉行被仰付、夫より、徒士目付御小人目付夫々の役人を付て、江戸町々を改め、主

多犬ハ其儘差置、主なき犬を捕へ小屋へ遣、誠に天下の御威光也、櫓の節なき板
にて二疋入の籠を差し、黒金物を打て、内ハ厚綿の蒲團を敷、犬を入、御小人目付差添
て、人足替へ、荷ひ、幾千萬有るを、毎日、中野原へ荷行道筋、御役人先立、御犬様の
御通り也、片寄れ、と先拂ひする、往來の者恐れ道をよけ、大名の御通にも、御行列
片より、道を開て通す也、夫より、小屋へ入置、朝夕焚出し、白米ニ魚類を添へて喰と、珍鋪
客人の如く馳走也、萩原近江守ハ御儉約奉行之夏故、天下の御益を考へ、關八州之御代
官所へ下知して、百石ニ付一石ツ、の積りを以て犬扶持を取立、江戸中ハ一町ニ付黒
米五斗六升ツ、の割て取立、公儀より無相違被相渡といへ、其犬役人私欲して
犬ニ不足し、己々が徳用とする、元來人間の食事の餘り魚の骨、骨杯を喰ひ、己が儘ニ
遊し、犬共、俄に白米の食ニ魚物を喰ひ、うけ走、事も不叶籠ニ入られ、小屋計り寢て居
る故、忽ち煩ひ出て死す、多し、おさけの罪とハ是を云ふへし、扱又主ある犬は其
主を帳面に留置、随分大切ニ飼置、をし疵付か又ハ煩ひ、奉行所へ早速可訴旨
被仰渡、依る犬主甚迷惑出來て、女犬の懐胎したるを訴へ、或は疵付を披露、則檢使來
て懐胎を吟味し、産の砌早々訴へしと申渡、大疵の處ハ切疵、突疵を改め、萬一人の付
たる疵あらば、大ニ咎、犬ハ申ニ不及、町内へ預られ、甚難儀、六ヶ鋪事言語ニ絶たり、又
犬醫あり、其比糞町目にて箸をけづり渡世に、夫夫婦の者、箸屋傳助といへり、隣家の犬
う煩ひた、多し、藥を与たへ、早速快氣仕、其段公儀え聞へ、其後二三通傳助、藥にて