

後貝加爾「哈薩克」步兵四大隊

騎兵後貝加爾「哈薩克」騎兵二聯隊

砲兵後貝加爾「哈薩克」騎砲兵一中隊

蘇都勒甸斯克ノ豫備兵四大隊戰時ハ一聯隊及ヒ獨立豫備兵一大隊ト爲ル
大隊ハ各四中隊ヨリナル

中隊	將校	三	戰員	二四〇
大隊	將校	一六	戰員	九六〇
聯隊	將校	六三	戰員	三八五

其他非戰員アリ聯隊ニハ將校七人兵五十九人ノ一中隊及ヒ馬百五十八頭
獨立大隊ニハ將校二人兵二十六人ノ一小隊ヲ備フ

後貝加爾「哈薩克」步兵第二期徵集二聯隊第三期徵集二聯隊ノ内ヨリ之レ
ヲ取り四大隊トス但シ後貝加爾ニ於テ此編制ノ爲メニ新兵ヲ徵集スルノ
三區ハ吐魯伊資固薩夫斯克、阿里西雅及ヒ尼布楚トス

第二期第三期徵集ノ「哈薩克」步兵大隊ハ其兵員第一期徵集ノ大隊ニ同シ
騎兵ハ第二期第三期徵集ノ「哈薩克」騎兵ヲ以テ編成シ一聯隊ハ六中隊ヨ
リナル其兵員第一期徵集ノ「哈薩克」騎兵ニ同シ

平時蘇都勒甸斯克大隊ハ五中隊ヲ以テ編制シ其兵員五百五十五人トス
留守兵

步兵十一枝隊

塞要砲兵三中隊

步兵枝隊ハ左ノ如シ

乞塔 百八十四人
尼布楚 百十三人

上烏廷斯克 百三十三人

的喀斯土里 百二十七人

尼古來斯克 二百二十八人

沿海州

行政及ヒ兵備

俄里哈
蘇罕
亞曆山
都額
哥爾薩港
土伊米

百二十七人
百一十一人
三百四十一人
二百四十六人
二百三十五人
三百四十一人

要塞砲兵ハ烏拉地俄羅斯德ニ二中隊(一中隊ハ三百十九人)尼古來斯克ニ
中隊(百〇四人)アリ
平戰兩時ニ於ル諸兵ハ左ノ如シ

戰時	戰				兵				豫備兵				留守兵				總計	
	步兵	騎兵	砲兵	工兵	計	步兵	騎兵	砲兵	計	步兵	騎兵	砲兵	計	步兵	砲兵	兵	砲	
一九七六	一八七二九	一七七八八	一三三六	三六〇	三三〇八三	八五九六	一九四六	二七一	二二八六	七八七	二五、七〇六	四〇	五〇	七八二	三三、八四八	五〇	五〇	

但シ出師ノ際ニハ大約三千ノ馬匹ヲ要セリ其半ハ第三期徵集「哈薩克」騎
兵ノ用ニ供スルモノナリ

東部西伯利戰列步兵第一旅團

隊名

駐在地

本營

尼古里斯克

東部西伯利戰列步兵第一大隊

拉斯土里

巴爾土斯

同

第二大隊

亞努青
亞尼古清

同

第三大隊

尼古里斯克

同

第四大隊

同

第五大隊

同(一定ノ駐在地ナシ)

東部西伯利戰列步兵第二旅團

行政及ヒ兵備

隊名

駐在地

本營		新基富
東部西伯利戰列步兵第六大隊		諾哥羅都
同	第七大隊	蘇羅烏延喀
同	第八大隊	波拉巴西
同	第九大隊	新基富
同	第十大隊	同(一定ノ駐在地ナシ)

護疆步兵大隊

隊名

駐在地

東部西伯利護疆步兵第一大隊		烏拉地俄羅斯德
同	第二大隊	伯拉照夫琛斯克
同	第三大隊	哈巴羅夫喀
同	第四大隊	吐魯伊資固薩夫斯克

同	第五大隊	烏拉地俄羅斯德
同	第八大隊	同
同	第七大隊	同
同	第六大隊	尼古來斯克

「哈薩克」步兵

隊名

駐在地

後貝加爾「哈薩克」步兵第一大隊		乞塔
同	第二大隊	喀拉
黑龍江「哈薩克」步兵半大隊		也喀的里尼古利
烏蘇里「哈薩克」步兵半大隊		喀門綠巴羅
騎兵		
烏蘇里騎兵第一中隊		亞達馬諾
同	第二中隊	彈春

後貝加爾騎兵第一聯隊	駐在地	乞塔
黑龍江「哈薩克」騎兵一聯隊		伯拉照夫琛斯克
東部西伯利砲兵		
本營		
東部西伯利野砲兵第一中隊	駐在地	尼古里斯克
同 第二中隊		伯拉照夫琛斯克
東部西伯利山砲兵第三中隊		尼古里斯克
同 第四中隊		新基富
後貝加爾「哈薩克」騎砲兵第一中隊		尼古里斯克
同 第二中隊		波拉巴西
工兵		上烏廷斯克
		乞塔

東部西伯利鋏兵中隊	駐在地	烏拉地俄斯德
豫備兵		
隊名	駐在地	
蘇都勒甸斯克豫備兵幹部一大隊		蘇都勒甸斯克
東部西伯利ニ於ル諸兵ノ配備	駐在地	
東部西伯利戰列兵第二大隊		亞努青
烏蘇里騎兵第一中隊		亞達馬諾
東部西伯利戰列兵第八大隊		波拉巴西
東部西伯利山砲兵第四中隊		
東部西伯利護疆兵第二大隊		伯拉照夫琛斯克
黑龍江「哈薩克」騎兵一聯隊		
東部西伯利野砲兵第一中隊		
後貝加爾「哈薩克」步兵第一大隊		

行政及ヒ兵備

後貝加爾「哈薩克」騎兵第一聯隊
 後貝加爾「哈薩克」騎砲兵第二中隊
 乞塔留守兵一校隊
 黑龍江「哈薩克」兵半大隊
 烏蘇里「哈薩克」兵半大隊
 後貝加爾「哈薩克」兵第二大隊
 尼古來斯克留守兵一校隊 一二二八
 尼古來斯克要塞砲兵一中隊 一〇四
 東部西伯利護疆兵第三大隊
 東部西伯利山砲兵第一中隊
 烏蘇里騎兵第二中隊
 東部西伯利戰列兵旅團ノ本營
 東部西伯利戰列兵第二第四大隊

乞塔
 也略的里尼古利
 喀門綠巴羅
 喀拉ノ獄舍
 尼古來斯克
 哈巴羅夫喀
 彈春
 尼古里斯克

東部西伯利砲兵旅團本營及野砲兵第二中隊
 東部西伯利戰列兵第六大隊
 東部西伯利戰列兵第二旅團ノ本營
 東部西伯利戰列兵第九大隊
 東部西伯利山砲兵第三中隊
 後貝加爾「哈薩克」騎兵第一中隊
 上烏廷斯克留守兵一校隊 一三三二
 東部西伯利戰列兵第一大隊
 東部西伯利戰列兵第七大隊
 蘇都勒甸斯克豫備兵幹部一大隊
 東部西伯利護疆兵第四大隊
 東部西伯利護疆兵第一第五大隊
 東部西伯利護疆兵第八大隊

諾哥羅都
 新基富
 上烏廷斯克
 拉斯土里
 蘇拉烏延喀
 蘇都勒甸斯克
 吐魯伊資固薩夫斯克
 烏拉地俄斯德

行政及兵備

東部西伯利欽兵一中隊

要塞砲兵第一第二中隊 六七八

東部西伯利戰列兵第五第十二大隊

一定ノ駐在地ナシ

第二節 義爾古德斯克軍管

本軍管區域ハ也尼賽斯克、義爾古德斯克及ヒ雅克德斯克州ヲ包ミ北ハ北氷洋ニ連リ西ハ痛慕斯克軍管區ニ接シ南ハ支那ノ疆界東經九十度ノ地ニ起リ貝加爾湖ニ至リ東南ハ雅布魯諾威及ヒ斯塔諾威山脈ニ從フテ歪線ヲ爲ス總督府ハ義爾古德斯克ニアリ
本軍管諸兵ノ編ハ制左ノ如シ

留守步兵 九枝隊

豫備步兵幹部 二大隊

「哈薩克」騎兵 二中隊

豫備步兵幹部二大隊ハ庫拉斯諾雅爾斯克及ヒ義爾古德斯克ニアリ各地

名ヲ以テ隊名トナス

但シ平時甲地ニハ九百五十六人乙地ニハ一千百六十六人アリ共ニ之レヲ五中隊ニ分ツ出師ノ際義爾古德斯克ノ幹部ハ其兵ヲ増シテ四大隊ノ一聯隊及ヒ獨立豫備兵一大隊ヲ編制シ庫拉斯諾雅爾斯克ノ幹部ハ二大隊ノ一聯隊ヲ編制ス但シ一大隊ハ四中隊ヨリナリ一中隊ハ士官三人戰員二百四十人ヨリナル諸單位ノ人員ヲ示ス左ノ如シ

	將	校	戰	員	非戰員	兵	馬
獨立大隊	一八	九五八	二六	九八四	八		
聯隊(二大隊)	三九	一、九二〇	七〇	一、九九〇	一〇八		
聯隊(四大隊)	七〇	三、八三五	一五九	三、九九四	一五九		

留守兵枝隊ノ駐在地ハ左ノ如シ

阿青斯克 百七十六人

亞曆山 二百七十五人

行政及ヒ兵備

巴拉崗斯克 三十七人
 堪斯克 百八十九人
 吉連斯克 九十六人
 密努新斯克 百八十七人
 下烏廷斯克 九十一人
 雅克德斯克 百七十九人
 也尼賽斯克 百十二人
 「哈薩克」騎兵 二中隊ノ中一ハ義爾古德斯克ニ一ハ庫拉斯諾雅爾斯克ニ
 アリ甲ハ百四十三人乙ハ九十九人ナリ
 本管區ノ兵員ハ左ノ如シ

平時	步兵		騎兵		總計
	豫備兵	留守兵	哈薩克騎兵	人員	
二、一三三		一、二九二		二四二	三、六五六

戰時	八、〇九七	一、二九二	二四二	九、六三一
----	-------	-------	-----	-------

出師ノ際ハ約ネ三百ノ馬匹ヲ要セリ

第三節 荷慕斯克軍管

本軍管區域ハ賽密勒廷斯克、賽密坡拉廷斯克、阿古母稜斯克、多木斯克及ヒ德波里斯克ノ省、州ヲ包ミ北ハ北氷洋ニ連リ西ハ喀拉灣ニ起テ北緯四十五度東經六十八度ナル薩烏馬爾湖ニ至リ南ハ土耳其斯坦軍管區ノ疆界ニ起リテ支那疆界ノ哈拉庫爾湖ノ北ニ達シ北ハ塔斯灣ニ終ル其本營ハ荷慕斯克府ニアリ
 本管區諸兵ノ編制ハ左ノ如シ

戰兵

步兵西部西伯利護疆步兵七大隊
 騎兵 西部西伯利哈薩克騎兵三聯隊
 賽密勒廷斯克、哈薩克騎兵一聯隊

砲兵 西部西伯利砲兵旅團

西部西伯利山騎砲兵一中隊

工兵西部西伯利鉄兵一中隊

護疆歩兵ノ第二大隊ハ沿黑龍江軍管烏拉地俄斯德ニ分遣セラル一大隊ハ

四中隊ヨリナル

中隊 平時 士官 戰時 四三 戰時 二一六六

大隊 平時 士官 戰時 二一七 戰時 六六八

其他一大隊ニハ將校三人兵五十八人ノ非戰員及ヒ馬三十五頭ヲ備フ

西伯利哈薩克騎兵ノ一聯隊ハ六中隊ヨリナリ賽密坡拉廷斯克哈薩克騎

兵ノ一聯隊ハ四中隊ヨリナル平戰兩時ノ人員ハ大抵左ノ如シ

中 隊 士官 三 兵 一四八 馬 一五〇

西伯利哈察克聯隊 士官 二一 兵 八八〇 馬 九〇二

賽察勒廷斯克聯隊 士官 一五 兵 六〇〇 馬 六一九

各聯隊皆非戰員アリ西伯利哈薩克聯隊ハ將校三人兵百十一人馬百五十頭賽密勒廷斯克聯隊ハ將校四人兵五十五人馬八十四頭ナリ

西部西伯利砲兵旅團ハ各砲八門ノ四中隊ヨリナル第一第二及ヒ第四中

隊ハ野砲第三中隊ハ山砲トス其外西部西伯利山騎砲兵中隊ハ砲六門トス

山野兩砲平戰兩時ニ於ル中隊建制ハ左ノ如シ

隊名	將校	戰員	非戰員	平時馬匹	戰時馬匹	砲
野砲中隊	六	二〇四	二二	一四〇	一八一	八
山騎砲中隊	六	二二二	六七	七二	二〇六	八

山騎砲兵中隊ノ人員ハ戰時ニ在テハ土耳其斯坦ノ同中隊ニ異ナラザレモ平時ハ唯兵卒六十三人馬四十五頭及ヒ砲二門ヲ備フルノミ輕砲一中隊ニハ三十八人ノ補充員ヲ備フ

鉄兵中隊ハ左ノ如シ

平時	士官	七	戰員	一四四	非戰員	一〇
戰時	士官	七	戰員	二五九	非戰員	一三

此中隊ニハ電信及ヒ寫眞ノ小枝隊ヲ附シ其移轉ノ爲メ別ニ馬六十二頭ヲ要ス

豫備兵

幹部歩兵四大隊

西伯利哈薩克騎兵六聯隊

賽密勒廷斯克哈薩克騎兵二聯隊

幹部豫備歩兵ハ德波利斯克、多木斯克、痾慕斯克及ヒ賽密坡拉廷斯克ノ豫備歩兵幹部大隊ヨリナル

此大隊平時ノ兵員ハ德波利斯克五百六十五人多木斯克七百五十人痾慕斯克一千〇二十四人賽密坡拉廷斯克五百五十七人トス一大隊ハ五中隊ヨリナル戰時ハ德波利斯克ト多木斯克トハ獨立豫備歩兵二大隊ヲ編成シ痾慕

斯克ハ同ク三大隊ヲ編成シ賽密坡拉廷斯克ハ野戰豫備兵一聯隊(四大隊ヨリナル)ヲ編成シ及ヒ獨立豫備歩兵一大隊ヲ編成ス總計十二大隊ニシテ一大隊ハ四中隊ヨリナル

中隊	士官	三	戰員	二四〇
獨立大隊	將校	一六	戰員	九六〇
聯隊	將校	六三	戰員	三八三五

其他獨立大隊ニハ將校二人兵二十六人ノ一小隊聯隊ニハ將校七人兵百五十八人一中隊ノ非戰員アリ

豫備騎兵ハ第二期徵集ノ「哈薩克」騎兵四聯隊(西伯利「哈薩克」騎兵ノ第四第五第六及ヒ賽密坡拉廷斯克ノ第二聯隊)ト第三期徵集ノ「哈薩克」騎兵四聯隊(西伯利ノ第七第八第九聯隊及ヒ賽密勒廷斯克ノ第三聯隊)トヨリナル西伯利「哈薩克」騎兵聯隊ハ六中隊ヨリナリ賽密坡拉廷斯克聯隊ハ四中隊ヨリナル

第二期第三期徵集ノ「哈薩克」聯隊ハ左ノ地ニ集合ス

西伯利第四第七聯隊

西伯利第五第八聯隊

西伯利第六第七聯隊

- 阿古母稜斯克
- 固克節塔
- 普列斯諾斯克
- 聶爾拉古斯克
- 痾慕斯克
- 彼得巴布羅斯克
- 察累西斯克
- 巴烏羅塔爾
- 賽密坡拉廷斯克
- 烏斯乞喀緬諾固爾斯克
- 齋桑斯克
- 威爾諾額

賽密勒廷斯克第二第二聯隊

- 古克聶斯克
- 喀怕勒
- 賽爾幾鄂保里

留守兵

步兵三十六枝隊

留守步兵ハ德波利斯克二十枝隊、兵一千六百〇七人、多木斯克二八枝隊、兵一千六百三十五人、阿古母稜斯克三四枝隊、兵六百〇五人、賽密坡拉廷斯克二五枝隊、兵二千〇〇三人、平時ハ六百六十二人、賽密勒廷斯克二八枝隊、兵一千七百六十四人、總計六千六百十四人トス

痾慕斯克軍管區ノ人員ハ左ノ如シ

戰時	平時	戰				兵				豫備兵				留守兵		總計	
		步兵	騎兵	砲兵	工兵	計	步兵	騎兵	步兵	人員	砲	計					
七、二四五	五、二二九	三、七二六	九六二	一、一九八	二、七一九	二、八九六	七、四三三	六、六四一	三、八四二	三、八							

行政及ヒ兵備

出戰ノ際ニハ大約五千ノ馬匹ヲ要ス其大半ハ第三期徵集ノ「哈薩克」騎兵
聯隊ノ用ニ供スルモノナリ

西部西伯利護疆步兵旅團

隊名

駐在地

本營

威爾諾額

西部西伯利護疆步兵第三大隊

札爾干

同

第五大隊

威爾諾額

同

第六大隊

同

同

第七大隊

喀怕爾

同

第八大隊

賽密坡拉廷斯克

同

第一大隊

齊桑斯克

同

第四大隊

齊桑斯克

騎兵

隊名

駐在地

西伯利「哈薩克」騎兵第一聯隊

札爾干

同

第二聯隊

波魯克西爾

同

第三聯隊

齊桑斯克

賽密勒廷斯克「哈薩克」騎兵第一聯隊

威爾諾額

西部西伯利砲兵旅團

隊名

駐在地

本營

威爾諾額

西部西伯利野砲兵第一中隊

同

同

野砲兵第二中隊

札爾干

同

山砲兵第三中隊

哈拉庫爾

同

野砲兵第四中隊

齊桑斯克

同

山騎砲兵中隊

烏斯乞喀緬諾固爾斯克

工兵

隊名

駐在地

西部西伯利欽兵一中隊
豫備兵

威爾諾額

隊名

駐在地

德波利斯克豫備兵幹部一大隊

德波利斯克

多木斯克豫備兵幹部一大隊

多木斯克

荷慕斯克豫備兵幹部一大隊

荷慕斯克

賽密坡拉廷斯克豫備兵幹部一大隊

賽密坡拉廷斯克

西部西伯利ニ於ル諸兵ノ配備 駐在地

西伯利「哈薩克」兵第二聯隊

波魯克西爾

波魯克西爾留守兵一枝隊

西部西伯利護疆第三大隊

札爾干

西伯利「哈薩克」兵第一聯隊

西部西伯利野砲兵第二中隊

西部西伯利護疆第八大隊

荷慕斯克

喀怕爾留守兵一枝隊二八三

荷慕斯克豫備兵幹部一大隊

西部西伯利山砲兵第三中隊

普爾色瓦斯幾

哈拉庫爾留守兵一枝隊三〇〇

德波利斯克豫備兵幹部一大隊

德波利斯克

多木斯克豫備兵幹部一大隊

多木斯克

西部西伯利護疆兵第一大隊

賽密坡拉廷斯克

賽密坡拉廷斯克豫備兵幹部一大隊

西部西伯利山騎砲兵一中隊

烏斯乞喀細諾固爾斯克

烏斯乞喀細諾固爾斯克留守兵一枝隊二三五

西部西伯利護疆旅團ノ本營

威爾諾額

西部西伯利護疆第五第六第七大隊

賽密坡拉廷斯克「哈薩克」兵第一聯隊

西伯利砲兵旅團ノ本營及ヒ野砲第一中隊

西部西伯利護疆兵第四大隊

齋桑斯克

西伯利「哈薩克」兵第三聯隊

西部西伯利野砲兵第四中隊

齋桑斯克留守兵一校隊一八〇

第四節 「哈薩克」兵

「哈薩克」兵ノ名稱ハ其起因ヲ説クモノ甚タ多シ或ハ「薩刺瓦」人種ノ下セシ名稱ニシテ高加索ノ地名喀薩里伊ニ取リシモノナリト云ヒ或ハ都耳格語ノ喀斯即チ驚ナル語ヲ取リシモノナリト云フ又都耳格語ニ出テ自由人ノ義ヲ含メリト此説最モ信スヘキニ近シ

蒙古ノ拔都汗カ來侵スルヤ露西亞ノ諸公國ハ是レカ爲メニ敗績シテ遂ニ從屬セリ後露西亞ハ莫斯科及ヒ立瓦ニ二分ス此時ニ當リ小露西亞ノ人民ハ「蒙古」人ニ服従スルヲ屑トセス又立瓦國ニ服従スルヲモ肯セス故國ヲ去リ得乃布爾河上ニ逃レ河中ニ島嶼アリテ巖巖突出シ要害ヲ極メ蘆葦荆棘四圍ニ茂生シ交通頗ル困難ナルヲ以テ之レニ據リ不羈ノ徒鞑汗ノ壓制ヲ怒レルモノヲ招集シ又希臘教ヲ奉スルモノヲ集合セリ是レ即チ「哈薩克」人カ團結ヲ爲セシ濫觴ナ

リ蓋シ「哈薩克」人カ希臘教ヲ奉スルノ厚キハ假令之レカ爲メ身命ヲ犠牲ニ供スルモ毫モ顧慮スル所ニアラサリキ

此自由民ハ得乃布爾河岸ノ南部ニ於テ漸次ニ人員ヲ増加シ遂ニ尙武ナル希臘教徒ノ集合黨ヲ發生シ先ツ自ラ「智爾喀斯」ト稱シ後ニ「哈薩克」ト稱シテ獸獵及ヒ魚漁ニ從事スルモノアリ然レ其目的ハ生業ニアラス不意ニ起ツテ回々教徒ヲ襲撃スルニアリ殊ニ「韃靼」人ハ露國ヲ攻撃シ其良民ヲ苦メシヲ以テ「哈薩克」ハ其怨ニ報ヒシカ爲メ「韃靼」ノ部落ニ侵入スルトキハ殊ニ暴虐ヲ極メ人命ヲ殺傷シ擅ニ剽掠シタリト云フ

當時「哈薩克」ハ露國カ抗抵シ能ハサル強敵即チ回々教民ニ對シ屢々戰功ヲ奏セシハ他ナシ言語宗教共ニ同一ナルト進ムヲ知テ退ヲ知ラサル慄悍ノ氣性ヲ以テ行軍スルノ迅速ナルト其攻撃巧妙ニシテ能ク艱苦ニ堪ヘ缺乏ヲ忍フト苦樂相共ニシ緩急相助ケシ等ニヨルナリ

「哈薩克」人ハ漸時ニシテ妻帯及ヒ無妻ノ二種ニ分離ス其妻帯者ハ小露西亞

及ヒ烏克羅伊地方ニ分散シ農業牧畜等ニ從事シテ殆ント波蘭士族ノ如キ状態ヲナセリ其軍役ニ出テシハ姓名ヲ記録ニ登載シアルモノ、ミ故ニ或ハ之レヲ記録「哈薩克」ト稱セリ又無妻ノモノハ皆軍士ニシテ戰鬥ヲ喜ビ得乃布爾河中ノ島上ニ要塞ヲ建築シ契波羅細會議ヲ設置シ政務ヲ執行シ自餘ノ「哈薩克」ト區別センカ爲メ自ラ契波羅細人ト稱セリ

「哈薩克」ハ其長ヲ撰舉シ特ニ裁判所ヲ設ケ紛議ヲ判決ス蓋シ此時ニ當リ立瓦大公ニシテ威力ヲ有セハ其邦内即チ立瓦ニ於テ此ノ如キ放縱ナル強族ノ發生スルヲ看過スヘキノ理由ナシ然ルニ「哈薩克」人ノ蕃衍セシヨリ考フレハ立瓦大公及ヒ之レト聯合スル波蘭王ハ共ニ兵力ヲ以テ之レヲ禁壓スル能ハサリシヲ知ルヘシ

各地ノ「哈薩克」中ニ於テ最モ永久ニシテ其人員最モ許多ナルモノハ頓「哈薩克」ナリ頓「哈薩克」ハ第十五世紀ノ末ニ於テ露國各地殊ニ莫斯科ノ脱走人等此地ニ來リテ一種ノ強族ヲナシ一千五百七十年ニ於テ露國主宜萬第四

世ノ勅許ヲ得初テ其編團ヲ世ニ公ニセリ小露西亞ノ「哈薩克」モ殆ント之レト同時ニ團結セシモノナリ其後十六世紀及ヒ第十七世紀ニ於テ頓及ヒ小露西亞ノ「哈薩克」中東方ニ轉移シ其住地ノ名ヲ採リ窩爾噶「哈薩克」雅伊克「哈薩克」亞斯達拉干「哈薩克」格烈伯尼「哈薩克」ヲ編團セリ又窩爾噶「哈薩克」中耶爾麻ニ從テ西伯利ニ出征セシモノハ西伯利「哈薩克」編團ノ基礎トナレリ

露國彼得大帝ノ亞速ニ出征スルヤ其軍隊中ニ五千餘名ノ「哈薩克」アリ翌年大帝カ瑞典ト戰爭セシトキハ從軍ノ「哈薩克」一萬五千ニ増加セリ一千八百五年ヨリ一千八百七年ニ至リ亞曆山第一世ノ兵ヲ佛蘭西ニ出セシトキ「哈薩克」ノ從軍セシモノハ十六聯隊アリ當時「哈薩克」ノ戰時全員ハ七万人ニ達セリ一千八百二十七年尼古來第一世ハ皇太子亞曆山ヲ以テ「哈薩克」兵總裁ニ任ス爾來露國ノ皇太子ニシテ成年十六歳ニ至レハ必ス「哈薩克」兵ノ總裁トナルノ慣例トナレリ是レ「哈薩克」人カ殊ニ其名譽トナシ誇稱スル所ナ

リ一千八百二十八年露國ニ於テ最モ多數ノ軍隊ヲ要セシトキハ「哈薩克」ノ人員十万人ニ増加セシフアリ

一千八百四十九年ヨリ一千八百五十一年ニ至ルノ間西伯利ニ於テハ德波利斯克「哈薩克」步兵大隊同騎兵聯隊、義爾古德斯克「哈薩克」騎兵聯隊、也尼賽斯克「哈薩克」騎兵聯隊ヲ編成セリ又後貝加爾州ノ國疆ヲ衛戍スル「哈薩克」兵及ヒ後貝加爾「哈薩克」兵ヲ編成セリ

一千八百五十六年東方戰ノ局ヲ結フヤ東部西伯利總督木喇福岳福ハ黑龍江沿岸各地ヲ巡廻シ「哈薩克」兵ヲ此地ニ移殖スルノ緊要ナルヲ建議セシニ露國政府ハ之ヲ採用シ其翌五十七年及ヒ八年ニ於テ後貝加爾州ノ「哈薩克」兵ニ聯隊、烏拉爾「哈薩克」騎兵若干ヲ黑龍江及ヒ烏蘇里沿岸ニ移殖セシメタリ一千八百六十七年西伯利「哈薩克」ノ一部ヲ分ツテ賽密勒廷斯克「哈薩克」ヲ編成セリ

「哈薩克」ハ露國ノ制規兵ト組織、編制、服裝、管理等皆異ニシテ即チ制外兵ナ

リ
現今西伯利ノ「哈薩克」殖民地ハ四省四州ニ散在ス其後貝加爾州ニ住スルモノヲ後貝加爾「哈薩克」ト稱シ雅克德斯克州ニ住スルモノヲ雅克德斯克「哈薩克」ト稱シ也尼賽斯克省ニ住スルモノヲ也尼賽斯克「哈薩克」ト稱シ義爾古德斯克省ニ住スルモノヲ義爾古德斯克「哈薩克」ト稱シ德波利斯克省及ヒ多木斯克省ニ住スルモノヲ西伯利「哈薩克」ト稱シ黑龍江及ヒ沿海ノ兩州ニアルモノヲ黑龍江「哈薩克」ト稱セリ

「哈薩克」ハ政府ヨリ耕地、宅地、牧場、山林等ヲ交付セラレ無稅ニテ之レヲ耕作シ各種ノ稅ヲ免シ不動產ノ收益ヲ得ル又漁業獵業等ヲ營ムノ特權アルヲ以テ其兵役ニハ軍馬、服裝、兵器等皆自辨セサルヘカラス就役中、官ノ給與ヲ受クルハ唯、彈藥、食糧、旅費、馬飼料等ノミ然レ「哈薩克」兵中文武ノ官ニ就クモノハ固ヨリ官職相當ノ俸給ヲ受クルモノトス
各兵區ニ皆貯蓄金アリ貯蓄金ハ第一政府ノ補助金、第二不動產ノ收穫、第三

貯蓄金ノ利子ヲ以テ成立ツモノニシテ兵區事務處費、現役入費、士官及ヒ下士卒ノ俸給、道路橋梁費、裁判所入費、教育費、恩給、貧困者軍服費、凶年補助費等ニ支出セリ一千八百八十三年一月一日ノ報告ニ因レハ資本金及ヒ其收益金ハ左ノ如シ

「哈薩克」名稱	西伯利	後貝加爾	黑龍江	合計
一千八百八十三年一月一日貯蓄金額	一、〇五三、〇〇〇	五五九、〇〇〇	五八、〇〇〇	一、六七〇、〇〇〇
一千八百八十二年ノ收益金額	二六四、〇〇〇	七八、〇〇〇	未タ收益金ナシ	三四二、〇〇〇

各地「哈薩克」ノ居住地ヲ兵區ニ區分シ兵區ヲ兵村ニ區分ス各兵區ニハ組合アリ其組合員ハ兵區及ヒ之レニ附屬スル諸兵村其他「哈薩克」ノ住スル諸村落ノ總住民ヨリ組織スルモノトス

各兵區ニハ兵區管轄廳アリ管轄廳ハ第一兵區會議、第二兵區事務所、第三兵區裁判ヲ以テ組織シ區内ノ軍民政ニ關シ萬般ノ事務ヲ處理ス

俄國ノ兵區管轄廳及兵村地方地界圖

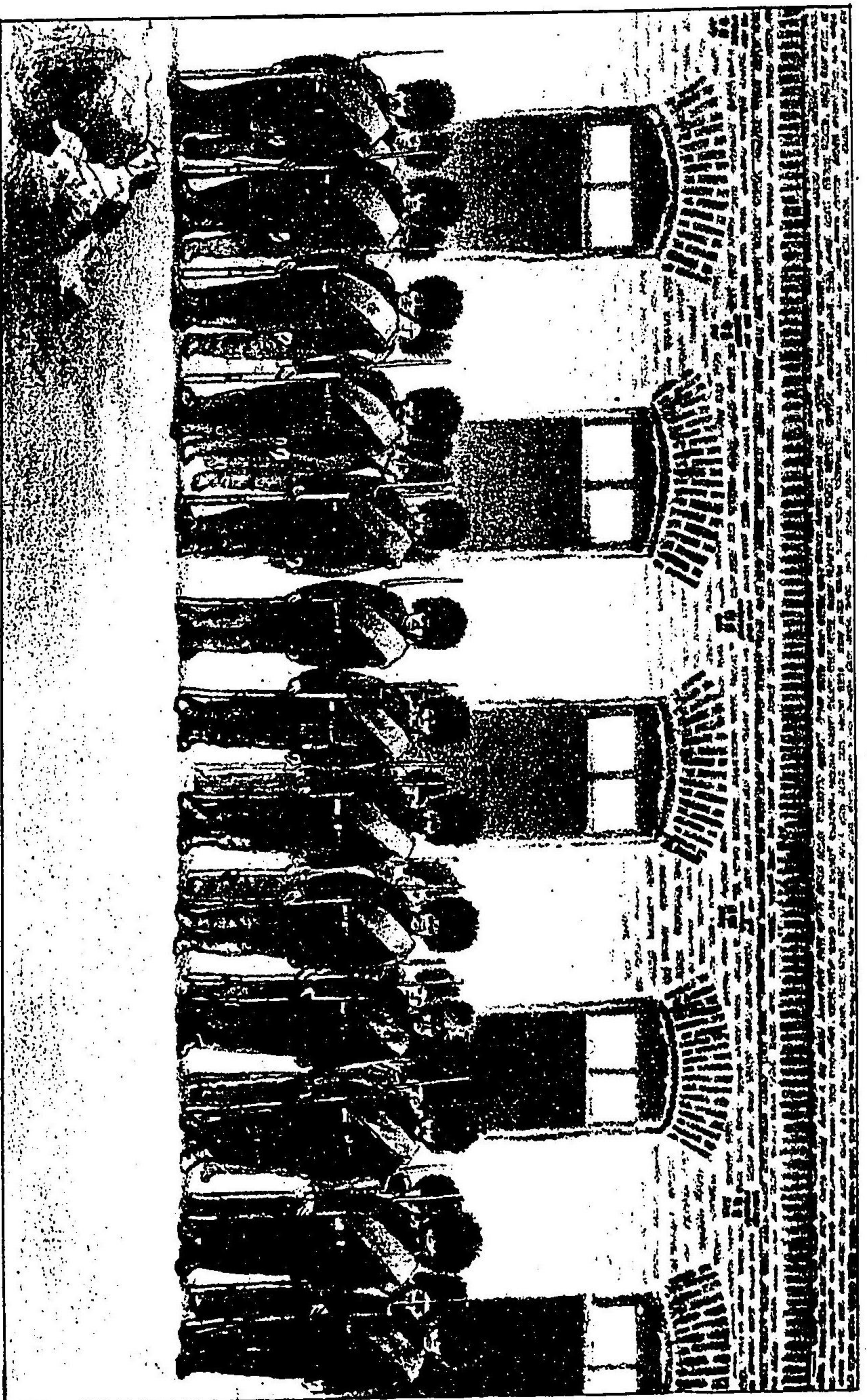

兵區總長ハ兵區内万般ノ秩序ヲ維持シ安寧ヲ保護スルノ責任アリ兵區ノ住人ハ悉ク之レニ服從セサルヘカラス然レ文武ノ官吏犯罪アルトキハ之レヲ地方警察署ニ通報スルヲ要ス

兵區會議ハ兵區組合ノ總戸主及ヒ組合ノ公撰ニ因リテ職員ヲ撰舉ス若シ戸主他行スルカ或ハ疾病其他事故アリテ親カラ議場ニ出席スル能ハサルトキハ代人トシテ其家族ヲ出席セシムルヲ得ヘシ

兵區事務所ハ兵區總長、兵區計官及ヒ委員二名以上ヲ以テ組成ス此委員ハ兵區會議ニ於テ撰定スルモノナリ

兵區裁判ハ毎年兵區會議ニ於テ撰舉スル四名乃至十二名ノ順番判事ヲ以テ組成ス其裁判ハ判事三名以上出席スルニアラサレハ開廷スルヲ得サルモノトス

「カザック」ノ居住地ニ速成士官學校アリ此學校ハ學術優等ノ下士卒ニシテ後來士官ヲ志願スルモノヲ養成シ之レニ必要ナル學術ヲ教授スル爲メニ建設

スルモノトス蓋シ諸隊附下士ハ其資格如何ヲ論セス此學校ニ入り全學科ヲ優等ニ卒業セシモノ若クハ之レカ爲メ制定セシ學術試驗ニ及第セシモノニアラサレハ決シテ士官ニ任スルヲナシ

學期ヲ別ツテ二箇年トナシ之レヲ初等高等ノ二級ニ分テ初等ノ卒業期限ヲ一箇年トス若シ一學期ヲ經テ學術未熟ナルトキハ尙ホ一年間元級ニ据ヘ置クヲアリ

「カサツク哈薩克」ノ兵役ヲ別ツテ準備役、現役、豫備役ノ三トナシ毎年一月一日ノ調査ヲ以テ其適齡者ヲ各役ノ部隊ニ編入ス

準備役ハ十八歳ヨリ二十歳ニ至ル三年間トス最初一年間ハ諸役ヲ免シ自餘二年間ハ各自兵村ニアリテ武技ヲ演習シ集合演習ノ爲メ一般ノ集合場ニ徵集ス

現役ハ二十一歳ヨリ三十二歳ニ至ル十二年間トス其内二十一歳ヨリ二十四歳ニ至ル四年間ヲ第一期トナシ常備軍第一期諸聯隊ニ編入ス若シ事故アツ

テ實役軍隊ニ編入セサルトキハ第三期諸聯隊ニ編入ス二十五歳ヨリ二十八歳ニ至ル四年間ヲ第二期トナシ第二期諸聯隊ニ編入ス第二期ノ者ハ各自郷里ニ歸リテ其業務ニ從事セリ然レ被服、裝具、軍馬等常ニ整頓シ且ツ毎年夏季一箇月間演習ノ爲メ集合セリ二十九歳ヨリ三十二歳ニ至ル四年間ヲ第三期トナシ第三期諸聯隊ニ編入ス此第三期ハ前期ニ同シク各自其業務ニ從事シ被服裝具ハ常ニ整頓シテ軍馬ハ飼養セサルモ妨ケナシ唯、演習ノ爲メ毎年三回集合スルノミ

三十三歳ヨリ三十七歳ニ至ル五年間ヲ後備役トス此間各自其業務ニ從事シ被服裝具ハ常ニ整頓シ軍馬ハ飼養セサルモ妨ナシ且ツ演習ノ爲メ集合スルヲナシ後備役ノ兵ハ戰時ニ於テ缺員ヲ補充シ又之レヲ以テ新ニ聯隊ヲ編成スルヲアリ

三十八歳ヨリ四十七歳ニ至ル六年間ヲ國民軍役トス戰時ニ於テ必用ノ爲メ設置スル諸聯隊ヲ編成ス

第五節 海軍

第十七世紀ノ末ニ當リ露國ノ鄂和達斯克地方及ヒ堪察加半島ヲ畧取スルヤ東洋北部ニ航海ヲ起スノ必要ヲ生シ一千七百十六年鄂和達斯克ヲ以テ海港トナシ海運ノ便ヲ計レリ一千八百二十二年鄂和達斯克ニ鎮守府ヲ設ク一千八百四十九年鄂和達斯克ノ鎮守府ヲ廢シ之レヲ彼得巴布羅斯克ニ移ス一千八百五十四年露國ハ土英佛ノ三國ト開戦シ英佛ノ艦隊彼得巴布羅斯克ヲ襲フ露軍撃テ之レヲ退ク翌年彼得巴布羅斯克ノ海港ヲ廢シ軍港ヲ尼古來斯克ニ設ク其後露國ハ烏蘇里地方ヲ占領シ尼古來斯克ノ軍港ヲ烏拉地俄羅斯德ニ移セリ一千八百七十年烏拉地俄羅斯德ニ鎮守府ヲ置キ西伯利小艦隊ヲ指揮シ東洋諸港ヲ統轄セシム一千八百八十八年東洋鎮守府司令官ノ職ヲ廢シ更ニ烏拉地俄羅斯德鎮守府司令官ノ職ヲ置キ別ニ西伯利海軍團ヲ設ケ從來東洋鎮守府參謀部ノ事務ハ西伯利海軍團長ニ於テ之レヲ執行スルコトナセリ一千八百八十九年七月十日ノ勅令ニ據レハ烏拉地俄羅斯德鎮守府ノ組織ハ左ノ如シ

第一 鎮守府本廳 鎮守府司令官 屬員

鎮守府軍港部 副官 次副官 屬員

倉庫 倉庫主管長 倉庫主管 屬員

造船兼製造部 造船部長 造船次長 屬員

機關部 機關部長 機關士

兵器兼水雷部 水雷兼兵器部長 屬員

建築部 建築部長兼東洋燈臺建築部長 屬員

鎮守府附屬艦船及ヒ船渠管理

第二 東洋燈臺局兼水路嚮導屯所 燈臺局長兼水路嚮導屯所長 主事

第三 海軍軍法會議 判士 屬員

第四 軍醫部 烏拉地俄羅斯德海軍病院 病院長 庶務掛

烏拉地俄羅斯德鎮守府定員總計 四十五名

烏拉地俄羅斯德鎮守經費定額總計 十二萬二千七百五十六羅

從來東洋鎮守府司令長官ニ隸屬セシ者ニシテ新ニ制定シタル烏拉地俄羅斯德鎮守府職員表ニ記載スル所ノモノハ今後烏拉地俄羅斯德鎮守府司令官ノ所管ニ屬スヘシ

烏拉地俄羅斯德府ノ行政權ハ他ノ管轄廳ヲ置クマテ鎮守府司令長官ハ從前ノ如ク本府知事ノ職務ヲ執行スヘシ且ツ同司令官ハ所屬長官ノ命令ニ從ヒ東洋艦隊ノ所用ヲ辨理シ同艦隊司令官及ヒ各艦長ノ正當ナル請求ハ之レヲ處理シ又衛戍條例ニ基キ陸軍省ノ諸命令モ均シク之レヲ遵奉スヘシ然モ海軍諸官制ヲ以テ制定セラレタル司令官ノ管轄内ニ於ル海軍軍事ヲ統轄シ之レヲ處辨スル等ニ至テハ全ク司令官ノ職權内ニ屬スヘキモノトス

太平洋艦隊ハ波羅的海軍ヨリ派遣セル軍艦若干隻及ヒ西伯利海軍團所轄艦船ノ一部トヲ以テ編成ス一千八百九十一年ノ調査ニ據レハ其艦隊ハ左ノ如シ

太平洋艦隊	艦名	乘員	艦長
一等巡洋艦	烏拉地密爾莫諾麻	五七七	蘇達兒克
全上	巴密雅奇亞速	五八一	波烏也兒
砲艦	滿珠爾	一七七	伯蘭士資
全上	西烏齊	一六一	亞斯士魯莫
二等巡洋艦	薩比亞喀	一五七	宜萬斯士倫斯幾
一等巡洋艦	得密都里頓斯古	五五〇	給仙
全上	惟的雅細	三三九	薩林

烏拉地密爾莫諾麻ハ旗艦ニシテ海軍少將之レニ駕セリ
西伯利海軍團艦船

西伯利海軍團艦船	艦名	乘員	艦長
巡洋艦	古列資	一七七	費里索
全上	波布兒	一六一	延克惟斯資

運送船	阿勒烏特	七一	
水雷艇	揚齊白	三六	海軍大尉
全上	蘇蘇那	三六	海軍大尉
			波伊斯基

此外那爾根及古克蘭資二水雷艇第七六號第七七號第七八號第七九號第八〇號第九〇號水雷艇斯克涅兒形也爾麻克號古爾諾斯泰號及汽船波里薩號等アリ

第八編 疆域

西伯利ヲ分テ内務省直轄管區、東部西伯利總督管區、沿黑龍江總督管區トナシ内務省直轄管區ヲ德波利斯克省、多木斯克省ノ二トシ東部西伯利總督管區ヲ也尼賽斯克省、義爾古德斯克省、雅克德斯克州ノ三トシ沿黑龍江總督管區ヲ後貝加爾州、黑龍江州、沿海州、薩哈連島ノ四トス

第一章 德波利斯克省

德波利斯克省ハ北、北氷洋ニ臨ミ東ハ也尼賽斯克省及ヒ多木斯克省ニ接シ南ハ賽密坡拉廷斯克州及ヒ阿古母稜斯克州ニ接シ西ハ烏刺爾山脈ヲ以テ歐羅巴露西亞ニ界ス其面積一百四十七萬一千七百四十五平吉米アリ全省ヲ分テ德波利斯克府、拜來掃夫府、蘇爾克特府、伊錫穆府、庫耳干府、朱喀林斯克府、塔喇府、都凌斯克府、朱緬府、雅爾施羅斯克府ノ十トス

第一節 德波利斯克府

德波利斯克府ハ北緯五十八度十二分東經六十八度十五分德波爾河ト額爾齊

斯河ノ會點ニ位置シ航通上必用ノ地トス一千八百七十年ノ調査ニヨレハ人
 口一萬八千四百七十五人アリ市街ハ上下ノ兩部ニ分レ河岸ニ瀕スル部分ハ
 長阜連亘ス阜上ノ市街ニ十字ノ寺院、壯大ナル城壁、官衙等アリ遠方ヨリ之
 レヲ眺望スレハ其觀頗ル壯麗ナリ然モ近ツキテ之レヲ見レハ粗造ナル建築
 多シ阜下ノ市街ハ一般ニ粗造ナル建築トス下街ハ細流縱横シ水運ニ便ナリ
 然モ額爾齊斯河ノ漲溢スルニ當レハ往々市街ヲ浸スフアリ之レカ爲メ望夫
 斯、瘧、痘瘡等ノ惡疫時々流行シ衛生ニ害アル特ニ多シ下街ノ住民ハ下級ノ官
 吏、職工、役夫等ニシテ充分ナル注意ヲナス能ハス殊ニ男女各中學校、宗教中
 學校、小學校等皆下街ニアルヲ以テ生徒ノ如キモ或ハ疫病ニ罹ルモノアリ上
 下街ノ通路ハ二條ニシテ一ハ人道トナシ一ハ車道トス人道ハ省廳ト内城ノ
 間ニ通シ車道ハ兩阜ノ間ニ跨ル狹隘ノ地ヲ通セリ車道ノ左傍ニハ城壁及ヒ
 城樓アリ右傍ニハ公園アリ園内ニ一千八百二十九年ニ建設セシ紀念碑アリ
 其正面ニ初メテ西伯利ヲ攻畧セシ耶爾麻ノ文字ヲ刻ミ兩側面ニ西伯利城ヲ

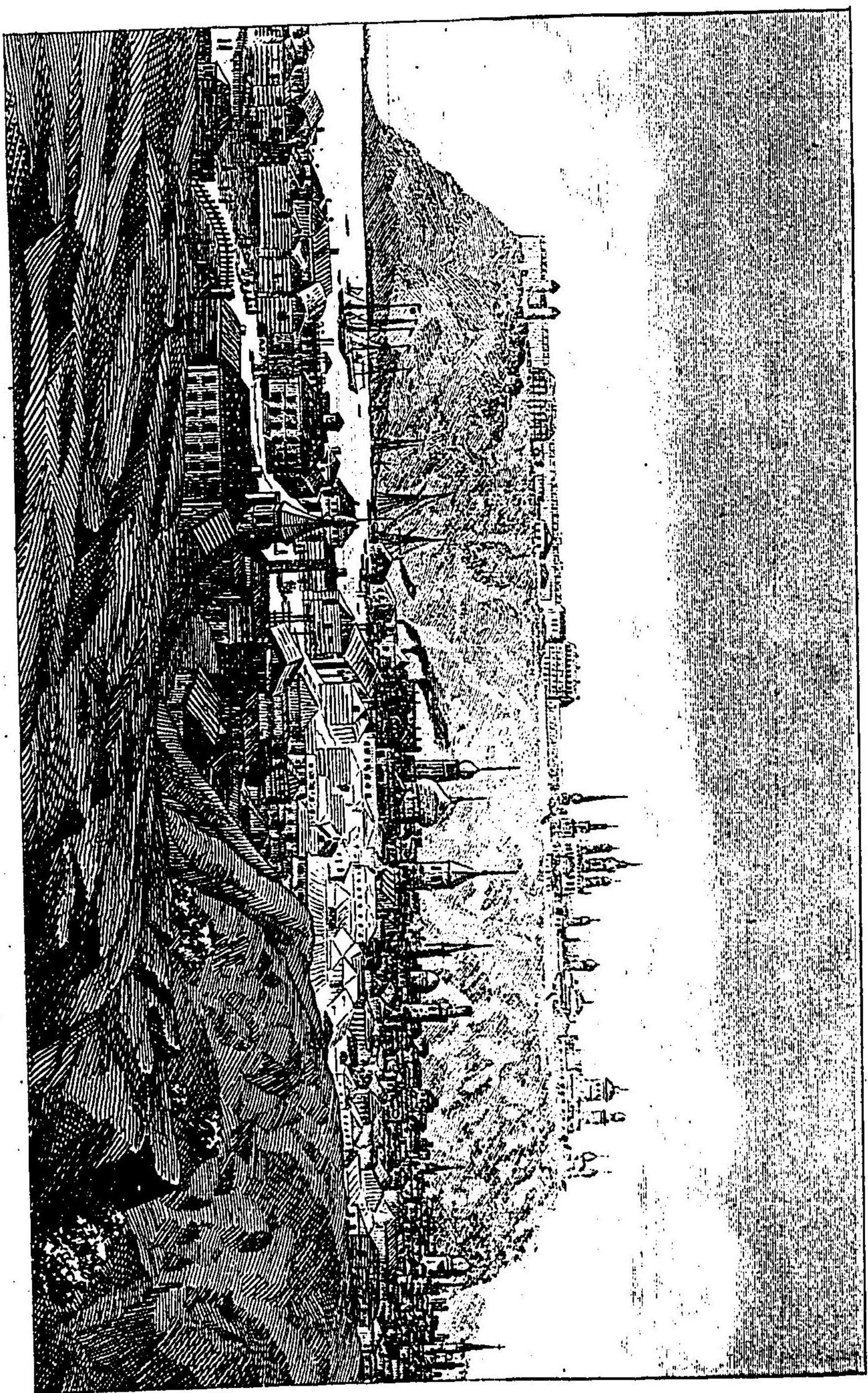

攻畧セシ年月及ヒ耶爾麻ノ戰死セシ年月ヲ刻メリ其周圍ニハ曾テ美麗ナル
草花繁茂セシカ現今ハ唯、葦麻ヲ生スルノミ左傍ノ阜上ニ高起セルハ、尼古
里斯克寺院ニシテ一千六百二年ノ建設ニ係ル鐘樓ニハ數箇ノ銅鐘ヲ藏シ歷
史上紀念トモナルヘキモノハ此銅鐘ノ表面ニ一千五百九十三年皇太子土密
特里ノ虐殺ニ遭ヒシヲ警報セシタメ烏古里齊府ヨリ此地ニ送致セラレシモ
ノナリト記セリ

貿易ハ魚類及ヒ毛皮ノ賣買ニ過キス魚類ノ貿易ハ頗ル盛ニシテ毎年俄比河
ノ下流ヨリ船隻ニ裝載シ輸入スルモノ大約四十九萬普度ニシテ其價百萬羅
トス又汽船會社數箇アリ其船隻ハ俄比河ノ下流及ヒ俄比灣ニ出航シテ魚獵
ニ從事ス葡萄酒及ヒ麥酒ノ釀造場アリ毎年ノ平均產額ハ葡萄酒十五萬羅、麥
酒二千羅トス生業ハ各家ニ於テ營ムモノ最モ盛ナリ婦女ハ栗鼠皮ノ脂ヲ拔
キ之レヲ伊爾比都府ノ年市ニ輸出ス貿易及ヒ職業ノ發達ヲ扶助スル爲メ株
金銀行ヲ設置シ資本金一萬羅ヲ以テ營業スルモノアリ此地ニ來リ市街ヲ徘徊

徊スルモノハ官吏ト「猶太」人波蘭人ノ多キヲ認ムヘシ「猶太」人ハ高利ノ金ヲ貸スヲ業トシ露西亞人ノ惡ムモノトナレリ波蘭人ハ曾テ此地ニ放謫セラレシモノ一萬五千人アリシカ其三分一ハ放免後各自ノ志願ニヨリ永住シ旅店、酒舗、商店ヲ開キ資本ナキモノハ運送夫トナレリ

德波里斯克府ハ支那唐代ヨリ既ニ都波ノ名ヲ以テ著レ露國ノ此地方ヲ攻畧スル以前今ノ府ヲ距ル三吉米餘ノ處ニ韃靼部酋長ノ宮殿アリテ庫程汗ノ妃之レニ住セリ耶爾麻ノ西伯利ヲ攻畧セシトキ部下「哈薩克」兵ノ破壞スル所トナル其後一千五百八十七年露國將軍朱爾古ハ「哈薩克」五百名ヲ率ヒテ德波爾河口ニ德波里斯克寨ヲ建設セリ一千五百九十年露國將軍莫薩里斯幾ノ德波里斯克府ヲ統轄スル時ニ當リ此府ハ獨立ノ一都會ヲナシ全西伯利ノ首府タリ一千六百九十六年露帝ハ西伯利國ノ印ヲ德波里斯克府ニ交付シテ西伯利全地ヲ統轄セシム一千七百八十年德波里斯克府ハ西伯利ノ外今ノ白耳穆省及ヒ烏雅特喀省ヲモ管轄セリ後此地ハ卑低ニシテ河流屢市街ヲ浸シ

堤防ヲ築キシモ尙ホ患ヲ免ル能ハサルヲ以テ德波里斯克府ヲ現今ノ地ニ移セリ一千七百八十二年西伯利總督府ヲ設置シ一千八百二十四年總督府ヲ痾慕斯克府ニ移セリ然ル一千八百三十七年ニ至ルマテ總督ハ尙ホ德波里斯克府ニ住シ此年痾慕斯克府ニ移轉ス是レヨリ後西伯利國道ノ方向變換セシ爲メ德波里斯克府ハ前時ノ繁榮ヲ失フニ至レリ一千八百七十年ノ調査ニ據レハ德波里斯克府ニ屬スル部落ハ六百八十五村ニシテ人煙ノ稠密ナルモノハ甚ダ少シ其内大ナル部落ハ得密楊村ニシテ人口八百四十七此地方ハ温帶ニ在ルモ寒帶ニ近キヲ以テ耕作ニ適セス農業ハ人民ノ需要ヲ補フニ足ラス牧畜モ亦南部諸府ノ盛ナルニ及ハス此外地方人民ハ捕魚、獸獵、製造等ヲ以テ生業トナス

第二節 拜來掃夫府

拜來掃夫府ハ北緯六十三度五十六分東經六十五度五分索斯瓦河ノ左岸窩格爾喀河嘴ノ近傍ニ位置ス地勢高燥河面ヲ拔クヲ九十一米市街ハ縱街三條橫

街八條ヲ通シ人口一千七百商店十六、酒店二、貯蓄倉庫五、小學校、病院、土人病院、獄舎等アリ貿易品ハ毛皮ヲ以テ第一トシ毎年二萬五千羅餘ヲ輸出ス其他ノ物産ハ巨象骨、油、鹽魚、乾魚等ニシテ毎年一月ニ於テ輸出スルモノ凡ソ二萬五六千羅トス此地ハ氣候頗ル寒冷ニシテ西伯利ノ最北地タリ之レカ爲メ家畜ノ如キハ生育最モ困難ナリ土人ハ夏季ノミ此地ニ住シ冬季ニ至リ南方ニ移住ス

一千五百九十三年露人ハ土人ノ毛皮稅ヲ徵收スル爲メ「**俄羅斯札庫**」人ノ部落**蘇模克特窩西**ノ近傍ニ此府ヲ設置セリ其後屢回祿ニ罹リ殊ニ一千七百十九年ノ火災ノ如キハ慘怛ヲ極メタリ第十八世紀ノ末ヨリ謫處トナレリ一千七百二十七年**緬西古侯**ハ此地ニ謫セラレ一男二女ヲ率ヒテ移住シ一千七百二十九年此地ニ逝去ス之レニ次テ長女**麻里雅**モ亦死ス**麻里雅**ハ先ニ**彼得**第二世ノ皇后タリ一千七百三十一年**緬西古侯**ノ遺子放免セラレテ此地ヨリ歸京ス一千七百三十年**宜萬土爾古羅**幾疾ハ其父母婦人三弟三妹ト共ニ此地ニ謫セ

ラレ父母ハ遂ニ逝去ス一千七百三十八年**宜萬**ハ死刑ニ處セラレ其親族ハ他地ニ移サル一千七百四十二年**俄羅斯特爾曼伯**モ亦此地ニ謫セラレ一千七百四十七年死去ス一千七百八十二年**德波利斯克省**ノ一府トナリ一千八百八年又火災ニ罹レリ

管内ノ住民ハ「**薩墨額土人**」**俄羅斯札庫**人多ク露人ハ僅ニ十分ノ一ニ過キス農業ハ全ク開ケス牧畜捕魚及ヒ禽獸獵ヲ以テ生計ヲ營ムモノ多シ一千八百六十七年以前ニ於テハ**拜來掃夫**府ノ管轄セシ部落一百二十村**蘇爾克特**府モ亦之レニ屬セリ其内百二十村ハ土人ノ住スル者ニシテ人口百名以上ニ及フモノナシ地方ノ土人ハ鳥獸獵ヲ以テ生業トナシ貿易ハ全ク露人ニ屬ス其商況ハ曾テ盛ナリシカ年々衰頽スルノ狀アリ製造場ハ全クナシ部落中一都會ヲナスモノヲ**奧伯道耳斯克**府ト稱ス

奧伯道耳斯克府ハ北緯六十六度三十一分東經六十六度三十五分九秒市街ハ**波累河**ノ右岸ニ位置ス地勢高燥河面ヲ拔ク十八米此地地方ハ盡ク凍土ニ屬

シ蘇苔ノ外青草ナシ人口二百餘ニ過キスト雖ニ德波利斯克省北部ノ貿易場ニシテ年市ハ毎年十二月二十七日ニ開キ二月六日ニ終ル各地ヨリ土人ノ來集スルモノ一千餘人ノ多キニ至ル然ル商況ハ昔時ノ盛ナルニ及ハス地方ノ土人ハ此時ヲ以テ人頭稅ヲ納ム貿易價額ハ白狐皮ヲ以テ單位トシ其價平均七十可トス「俄羅斯札庫」人ノ出品ハ白狐皮、鹿皮、海獺皮、木鼠皮、白熊皮、魚膠、鳥羽、巨象骨、海馬牙、海獸脂等ニシテ「瑞涼」人ノ出品ハ牛脂、海馬皮、革紐、斧、小刀、鍋、鈴、木具等トス露西亞ノ商人ハ麥粉、乾麵包、羅紗、煙草、麻布、鐵器、銅器、指環、假眞珠、絹布、鏡、耳環等ヲ以テ以上ノ物品ト交換ス

第三節 蘇爾克特府

蘇爾克特府ハ北緯六十一度十五分東經七十三度三十分俄比河ノ右岸ニ位置ス市街ハ整頓セス其建築觀ルヘキモノナシ人口凡ソ一千二百寺院ハ石造ニシテ其他ノ家屋ハ皆木造トス昔時此地ハ「俄羅斯札庫」人ノ酋長巴爾達克ナルモノ、居城ナリシカ一千五百九十五年露國將軍票士爾攻テ之レヲ取り城池

ヲ修造シ俄比河一支流ノ名ヲ取テ蘇爾克特ト稱ス往時「哈薩克」兵ハ此地ヲ根據トシテ漸次ニ進畧シ北氷洋ノ海岸ニ向ヒ揭的河畔ニ於テ「俄羅斯札庫」人及ヒ「薩墨額土」人ト戰テ之レヲ降服シ毛皮稅ヲ徵收セリ當時蘇爾克特塞ハ兵略上ノ要地タリシモ「俄羅斯札庫」人及ヒ「薩墨額土」人ノ歸服セシ後ハ此關係ヲ失ヒ年々衰運ニ傾キ且ツ屢火災ニ罹レリ一千八百四十年ノ火災ハ全府盡ク燒土トナリ居民ヲシテ貧困ニ陥ラシメタリ一千八百六十七年德波利斯克省ニ屬セリ

地方ノ住民ハ「俄羅斯札庫」人最モ多ク全住民ノ凡ソ八割ヲナス其他ハ露人及ヒ波蘭人ニシテ波蘭人最モ少シ生業ハ捕魚獸獵等ニシテ農業ヲ營ムモノハ僅ニ一村アルノミ一千八百六十八年ノ調査ニ據レハ部落ノ數ハ百二十村ニシテ其百二十一村ハ土人ノ住地トス

第四節 伊錫穆府

伊錫穆府ハ北緯五十六度六分東經六十九度二十七分九秒伊錫穆河ノ左岸ニ

位置ス此府ハ河水三面ヲ環流ス故ニ堤防ヲ築テ水害ヲ禦ケル漲流ノトキハ崩壞ノ患アリ人口凡ソ六千寺院、養育院、病院、獄舎、石造倉庫等アリ貿易工業共ニ開發ス此府ハ一千六百七十年ノ頃古爾奇那ト名ケシ一村ナリシカ一千七百八十二年伊錫穆府ト改稱セリ

伊錫穆府ハ此地方ニ於テ彼得巴布羅斯克府ト並ヒ稱スルモ市街ノ景況ハ遙ニ之レニ劣レリ毎年十一月一日ヨリ二十日ニ至ルマテ年市ヲ開キ商況甚々盛ニシテ來會スルモノ十萬人餘買賣高ハ五百萬羅ニ達ス伊錫穆府ノ管内ニハ沃地アリテ牧場多シ河流沼澤ハ各處ニ散在ス然レ沼澤ハ水量少クシテ魚類ヲ産セス

伊錫穆府ノ管轄スル部落ハ四百九十七村ニシテ皆伊錫穆河及ヒ其他ノ河岸ニ散點ス生業ハ農業、牧畜等ニシテ穀類ハ地方人民ノ需要ニ應シ餘裕アリテ奇爾稽思曠原ニ輸出ス牧畜モ亦蕃盛ニシテ家畜ハ歐羅巴露西亞ニ輸出スル一物産ヲナセリ其外獸獵ヲ營ムモノアルモ盛ナラス

第五節 庫耳干府

庫耳干府ハ北緯五十五度二十六分東經六十五度二十三分九秒德波爾河左岸ノ高地ニ位置ス市街ハ九條ヲ通シ面積三十四平吉米其人口六千餘トス寺院、病院、獄舎、公園、學校等ノ設アリ製造場二十八箇處ニ年市ヲ開ク此府ヨリ德波爾河ヲ溯ル八千五百米ニシテ土壘溝渠ノ遺跡アリ其傳フル所ニ據レハ韃靼ノ一汗曾テ居城ヲ此地ニ築キンカ庫程汗ノ爲メニ破ラレタリト其周圍百七十米アリ露人ノ攻略セシトキ金銀ノ美術品存在セシモ皆之レヲ掠奪セリト第十七世紀ノ始メ市街ヲ其地ニ設ケシカ同紀ノ末ニ至リ屢水害アリシヲ以テ今地ニ移シ其遺跡ニ木寨ヲ建テ砲台ヲ築キ土人ニ備ヘタリ此堡塞ハ伊錫穆哨線ヲ設置スル以前ニ於テハ屢奇爾稽思野氏ノ襲撃ヲ受ケ苦戰セシトアリ後哨線南進セシニヨリ兵略上ノ關係ヲ失ヒ一千七百八十二年德波利斯克省ニ屬セリ

庫耳干府ニ屬スル部落ハ四百十四村ニシテ率テ德波爾河岸ニ配置ス人民ノ

生業ハ耕牧二業ニシテ共ニ餘裕アリ穀類、家畜ハ地方ノ輸出品ヲナス又獸脂ヲ容ル、木箱ヲ製造スルモノ多シ

第六節 朱喀林斯克府

朱喀林斯克府ハ北緯五十五度五十二分東經七十二度十四分九秒伊錫穆河ノ左岸朱喀拉河嘴ノ近傍ニ位置ス一千八百七十八年荷慕斯克府ニ代リ此地方ノ首治トナレリ市街ノ人口ハ凡ソ一千五百トス寺院、郵便局等ノ設アリ年市ハ二回ニシテ一ハ十月七日ニ開キ一ハ十二月二十日ニ開ク其買賣額ハ十萬羅ニ達ス其他毎周一回日曜日ニ於テ市場ヲ開キ地方ノ商人來會シテ貿易セリ

一千八百六十二年ノ調査ニ據レハ朱喀林斯克府ノ管轄スル部落ハ三百二十六村其内一千以上ノ人口ヲ有スルモノ六村アリ人口ノ最モ多キハ祿比古村ニシテ一千九百七十人アリ農業ハ其西北部ニ於テ盛ナリ管内ノ家畜ハ凡ソ四十四萬八千頭アリ四季放牧シテ野草ヲ食セシムルヲ得ルニヨリ其利甚タ

大ナリ漁業モ亦盛ニシテ魚類ハ輸出品ヲナス

第七節 塔喇府

塔喇府ハ北緯五十六度五十四分五十二秒東經七十四度二十三分四十六秒亞哈爾喀河ト額爾齊斯河ノ會點ニ位置ス市街ノ長サ三千二百米廣サ二千一百米周回六千四百米餘縱横ノ兩街二十一條アリ丘上、丘下ノ兩部ニ分ル丘上ハ額爾齊斯河ノ水面ヲ拔ク十七米丘下ハ河岸ノ卑低地ニ沿ヒ面積凡ソ六平吉米ニシテ希臘教寺院六、回々教寺院、小學校、寺院學校、女學校、郵便局、獄舍等アリ郭外ハ大半韃靼人、布哈爾人ノ住居トス中央ニ市場ヲ設ク人口七千、商店百四十一、旅館二、酒店三十五、橋梁四、渡場一アリ渡場ハ額爾齊斯河ニ設ク獸脂製造場二、石礮製造場一、獸脂蠟製造場六、製皮場五、酒精造釀場三、鍛冶場十八、麥粉製造場一トス職工ハ三百餘人ニシテ木匠、鍛工、靴工最モ多シ貿易品ハ獸脂、獸皮、織毛皮、穀類等ニシテ多クハ年市ニ於テ買賣ス年市ハ二回アリ一ハ四月一日ニ開キ六月一日ニ閉ク一ハ十二月六日ニ開キ一月

一日ニ閉ツ此地ヨリ伊爾比都府ニ輸出スル貨物ハ冬季ノ年市ニ於テ購求シ
橋ヲ以テ運搬セリ

此府ハ西伯利ノ國道線ニアラサルモ德波利斯克府ヨリ多木斯克府ニ通スル
軍驛路ニ當リ土地膏腴ニシテ糧食餘リアリ工業商業共ニ開發スルヲ以テ德
波利斯克省ノ一大都會トス一千五百九十四年露國主比俄土爾ノ命ニ因リ初
メテ塔喇河口ニ塔喇寨ヲ建設シ奇爾稽思人ヲ攻伐スル根據トナス又曾テ希
臘教一派ノ徒西伯利ニ逃亡セシモノ七百人ナリ此地ニ於テ斬殺セリ一千六百
六十九年洪水ノ害アリテ今地ニ移シ後之レヲ府トナス此府ハ亞細亞露西
亞ノ諸府中最モ古代ヨリ存在セシモノナルニ關ラス其紀念トナルヘキモノ
ナク唯鍍金セシ一ノ寺鐘アルノミ
一千八百六十九年ノ調査ニ據レハ塔喇府ノ管轄スル部落ハ四百十一村ニシ
テ各河岸ニ沿フモノ最モ多シ其餘ハ湖水及ヒ溪泉ニ沿フテ南部ハ耕作ニ適
スル地アリ北部ハ然カラス家畜ハ十萬頭アリシモ畜疫屢流行シテ大ニ其數

ヲ減少セリ

第八節 都凌斯克府

都凌斯克府ハ北緯五十八度三分東經六十三度二十分登拉河ノ右岸ニ位置シ
西部西伯利航通上ノ輻湊點トス市街ノ長サ三千二百米廣サ一千六百米周迴
五千二百米餘トス縱街五條橫街十七條ニ區畫ス人口凡ソ四千、寺院、教務會
院、小學校、府立學校、監獄等ノ設アリ教務會院ノ鐘樓上ニ備フル大時計ハ
市街ノ一美觀タリ鍛冶二十三戶、商店五十五戶、酒店二十五戶、製造場九箇所
アリ革、油、陶器、煉瓦、鐵器、銅器、木具、漆器等ヲ製造ス二月六日年市ヲ開
キ二十二日之レヲ閉ツ毎土曜日ニ小市アリ新羅松子、魚類、雜貨ヲ以テ土人
ノ毛皮ト交換ス此府ハ白耳穆省ノ疆界ニ接近シ伊爾比都府ヲ距ル僅ニ六十
四吉米貿易上最モ便益ノ地トス露人ノ此地ヲ攻略スル以前既ニ「韃靼」酋長
ノ都城アリテ一都會ヲナセリ土人ハ之レヲ成吉思汗ノ建設セシモノトナシ
成吉思汗城ト稱セリ

一千六百年露國將軍里哈勒ハ韃靼ノ城趾ニ新塞ヲ築キ都凌斯克ト稱ス初メ露人那爾麻ノ登拉河岸ニ至ルヤ韃靼兵ト此地ニ戰テ大ニ之レヲ敗レリ其後白耳穆府ヨリ西伯利ニ通スル道路ハ此地ヲ經過スルヲ以テ露帝加陀隣第二世ハ下諾哥羅都府ヨリ烏刺爾ノ鑛山ニ至ル沿道ニ樺樹ヲ駢植シ此府ニ及ホセリ是レヨリ人口俄ニ増加シ遂ニ一都會トナレリ爾後露國ノ疆界ハ漸次ニ擴張セシヲ以テ西伯利ノ國道ヲ南遷スルノ必要ヲ起シ此地ヲ過クルモノヲ廢シ朱緬府ニ通セシヲ以テ大ニ衰退セリ現今都凌斯克府ハ昔時ノ繁昌ニ及ハス

一千八百六十九年ノ調査ニ據レハ都凌斯克ノ管轄スル部落ハ三百七十四村アリ其内河流ニ沿フモノ二百九十六村溪泉ニ沿フモノ四十村湖水ニ沿フモノ三十八村トス五百以上ノ人口ヲ有スルモノ十一村アリ

此府ニ屬スル村落中西伯利ノ歴史ニ著ル、モノヲ白縲穆城トス白縲穆城ハ塔夫達河ノ左岸ニ位置シ德波利斯克府ノ西北三百五十六吉米ニ在リ地勢

峻峻ナリ第十七世紀ノ初ニ於テ西伯利國道ニ沿ヒ戰畧上及ヒ貿易上ノ關係ヲ有セシモ其後國道ノ南方ニ移轉セシヲ以テ遽ニ衰退ヲ來セリ初メ露國主波里克古得諾ハ烏克里乞府民ヲ此地ニ放謫セリ一千六百一年露國ノ瓦西里及ヒ宜萬二侯罪ヲ得テ此地ニ謫セラル後瓦西里ハ獄吏ノ虐待ヲ憂ヒテ死シ宜萬ハ歐羅巴露西亞ノ烏哈府ニ移リ遂ニ莫斯科ニ還ルヲ得タリ一千七百四十年露國克蘭侯比倫ハ罪アリテ此地ニ放逐セラレ翌年歐羅巴露西亞ノ雅魯斯拉烏里府ニ移レリ之レニ次キ放逐セラレシモノハ露國陸軍大將密尼ナリ密尼ハ其妻某及ヒ祭主麻爾典斯ト共ニ此地ニ來リ二層樓ヲ建設シ庭園ヲ築キ二十年間居住セリ此時ヨリ白縲穆城ハ年々衰微シ輒近ニ至リテハ全ク貿易上ノ關係ヲ失ヒ民屋二十一戸人口七十三唯一ノ寺院アルノミ

第九節 朱緬府

朱緬府ハ北緯五十七度十分東經六十五度三十三分登拉河ノ兩岸ニ位置シ春季水量ノ漲溢スルトキハ碇泊場トナル蓋シ夏季ハ船隻德波爾河ヨリ登拉河

ニ入ラス朱緬府ト德波利斯克府トノ中間ニ位置スル亞爾士莫諾瓦河堤ニ止
 リテ此府ニ至ラス市街ハ東西四千三百米周迴九千六百米面積九千八百平吉
 米トス其中央ニ登拉河ヲ挾ム右岸ハ地勢卑低ニシテ春季ハ屢々水害アリ小
 商ノ家屋及ヒ二三ノ製造場アルニ過キス左岸ハ壯大ナル家屋駢列シ繁華ノ
 地トス市街ノ人口ハ一萬五千二百餘希臘教寺院十二、希臘教岐派ノ寺院二、
 小學校、寺院小學校、養育院、府立病院、兵營陸軍病院、銀行、旅館各、一トス
 埠頭ハ二處ニ設置シ商店三百六十五戶、製革場六十七、石礮製造場六、麻索製
 造場六、製鐵場二、陶器製造場十、呼鐘製造場二、馬車製造場五、木燧製造場一、
 魚膠製造場二、獸脂製造場二、製油場一、煉瓦製造場二アリ此内蒸氣器械ヲ備
 フルモノ多シ鍛冶ヲ業トスルモノ五十二戸トス造船場ヲ設置シ其木材ヲ登
拉山ニ取ル此山ニ産スル木材ハ西伯利中最良ノモノトス一千八百四十五年
 以來毎年一月十三日ヨリ一月間ノ年市ヲ開ク茶葉其他百貨ノ買賣價額一百万
 羅以上ニ至ル其商況ハ甚タ盛ニシテ一時伊爾比都府ノ年市ヲ壓スルニ至ル

此府ハ郵便及ヒ貿易ノ要路ニ當リ歐羅巴露西亞ノ貨物ハ此地ニ於テ船積シ
 三千二百〇二吉米ノ水路ヲ利用シテ西伯利各地ニ運搬セリ故ニ西伯利ノ西
 部ニ於テハ貿易繁昌ノ地ト稱セリ市場ハ每週金曜及ヒ土曜ノ兩日ヲ以テ開
 キ産物ハ皮革ヲ以テ最モ多シトス地方ノ牧畜ハ盛大ナラスト雖モ近隣諸府
 ヨリ生皮ヲ輸入シ之レヲ製造スルヲ甚タ多ク其製皮ハ歐羅巴露西亞、西伯
 利諸省州、中亞細亞、支那等ニ輸出ス一千八百七十年ノ調査ニ據レハ六十七
 ノ製革場ニ於テ製出セシ皮革ハ其價九十萬三千五百七羅ニ達セリ彩氈モ亦
 産物ノ一ニシテ彩色鮮麗ナリ初メ布哈爾ヨリ彩氈ヲ輸入セシカ後此地ニ於
 テ製造シ遂ニ一物産トナルニ至ル一千八百四十年代汽船會社ヲ設立シ八隻
 ノ汽船ヲ以テ德波利斯克府ニ往復ヲ開キシカ爾來其業大ニ開ケ南ハ額爾齊
斯河ノ上流荷慕斯克府ニ至リ東ハ多木河岸ノ多木斯克府ニ至リ西ハ登拉河
 及ヒ尼察河ノ水路ニ由リ伊爾比都府ニ達ス又電信及ヒ鐵道ハ既ニ此地ヨリ
歐羅巴露西亞ニ通セリ

朱緬府ハ露人ノ初テ西伯利ヲ攻畧セシトキニ當リ建設セシ府城ノ一ナリ一
 千五百八十六年七月露國將軍蘇欽及ヒ密雅斯諾ハ此地ニ來リ「韃靼」人ノ舊
 城趾ナル青吉都拉ニ市街ヲ建設シテ移民セリ此城ハ先ニ露人耶爾麻ノ部下
 ナル「哈薩克」兵ノ攻畧セシモノニシテ其壘壕ハ今日ニ至ルモ尙ホ遺存セリ
 初ノ移民ハ志願者ノミナリシカ其後露國政府ハ農夫、馭人等ヲ移シ人口漸
 々増加シ遂ニ現今ノ盛況ニ至レリ此府ニ紀念トナスヘキ古敗舟アリ露帝
 亞歷山二世烏拉的密爾親王、亞歷賽親王等此地ニ親臨セシトキ之レニ乘
 シテ登拉河ヲ航シ各其名ヲ此艇ニ記載セルモノナリ
 一千八百七十年ノ調査ニ據レハ朱緬府ノ管轄スル部落ハ七十二村ニシテ其
 内一千人以上ヲ有スルモノ七村アリ生業ハ農業ヲ第一トシ牧畜之レニ次ク
 曾テ家畜ハ數多ナリシモ畜疫ノタメ大ニ其數ヲ減少セリ朱緬府市街ノ近傍
 ニ住スル諸村民ハ菩提樹ヲ伐採シ各種ノ家具、木箱、橈、荷車等ヲ製造ス其利
 甚タ大ナリ

第十節 雅爾拖羅斯克府

雅爾拖羅斯克府ハ北緯五十六度三十九分東經六十六度二十分德波爾河ノ左
 岸伊色乞河嘴ノ下五吉米ニ位置ス一千八百八十年市街ノ人口ハ六千餘希
 臘教ノ石造寺院四、女子准中學校、小學校、寺院、小學校、病院等アリ市場ハ商店
 百十七戸アリテ每週土曜日ニ於テ開市ス市街ノ近傍ニ耕地及ヒ湖水アリ耕
 地ハ約ネ二十七吉米ニシテ湖水ハ捕魚場トナス居民ノ生業ハ耕牧ヲ專トシ
 工業ハ日用品ノ需要ヲ補フノミ職工僅ニ一百三十五名ニ過キス一千八百八
 十一年製革場ノ製産價額ハ五千羅石礮製造場ハ二ニシテ其製産價額ハ五
 千羅煉瓦製造場ハ十二ニシテ製産價額ハ二千三百羅トス此府ニ屬スル各
 處ノ貿易價額ハ一箇年十萬羅ニ過キス其三分ノ二ハ諸村ノ年市ニ於テス年
 市ハ四處ニ設ケ一月三月十月十二月ニ於テ之レヲ開ク其一年ノ買賣高ハ凡
 ソ六萬羅ニ達ス此地ニ馬市アリ甚タ昌盛ナリ其傳フル所ニ據レハ昔時此地
 ニ「韃靼」人ノ雅爾特爾城アリシト露人ノ此地ヲ攻畧セシトキハ既ニ此城

ナク僅ニ遺跡ヲ存スルノミ 一千六百二十九年雅爾拖羅斯克塞ヲ建設シ「喀爾瑪克」種族ニ備フ爾來百餘年間兵略上ノ要點タリ 一千七百八十二年人口二千餘ニ達セリ

一千八百八十年ノ調査ニ據レハ雅爾拖羅斯克府ニ屬スル部落ハ三百九十二村其内人口一千以上ノモノ十八村、一千五百以上ノモノ六村殊ニ人煙ノ稠密ナルハ珠拉弗列窩村ニシテ人口二千四百三十二名ヲ有ス生業ハ農業及ヒ牧畜ニシテ耕作ノ利甚タ多ク地方ノ需要ニ應シテ餘裕アリ 德波利斯克府及ヒ朱緬府ニ輸出シ又地方ノ造釀場ニ販賣ス牧畜ハ牧野ニ富ムヲ以テ其業甚タ盛ナリ 一千八百八十一年ノ調査ニ據レハ馬牛羊豚三百萬七千頭アリ家畜モ亦地方人民ノ食糧ニ餘裕アルヲ以テ一大輸出品ヲナセリ

第二章 多木斯克省

多木斯克省ハ東也尼賽斯克省ニ至リ南ハ清領科布多ニ界シ西南ハ賽密坡拉廷斯克州ニ至リ西北ハ德波利斯克省ニ至ル面積八十五萬二千五百二十三平

吉米全省ヲ分テ多木斯克府、巴爾耶烏耳府、比斯克府、喀伊斯克府、庫斯乃資克府、麻林斯克府ノ五トス

第一節 多木斯克府

多木斯克府ハ北緯五十六度三十分東經八十四度五十八分九秒ニシテ多木河岸ニ位置ス輓近ノ調査ニ據レハ市街ノ人口ハ二萬五千六百餘、家屋三千五百五十餘建築ノ大ナルモノハ大學校、省廳、風癩病院、府立病院、監獄病院、陸軍病院、府立養育院、私立養育院、育兒院、中央留置檻、兵營、戲場、監獄、宗教中學校、中學校、女子中學校、小學校、寺院小學校等トス製造場ハ七十六アリ皮革、獸脂、石礮、蠟燭、蜂蜜、烟草、船綱、油、煉瓦、陶器、木燧、荷車等ヲ製造ス每年ノ製産價額ハ凡ソ八十萬羅ニ達シ職工凡ソ五千人ヲ使役ス此府ハ多木河ノ水路ニ沿ヒ西伯利ノ國道ニ當リ歐羅巴露西亞ト西伯利トノ貿易品輻湊ノ地ニシテ一千八百七十六年市街ヲ距ル七吉米ノ處ニ埠頭ヲ設ク多木斯克省南部諸府ノ農産及ヒ阿爾泰鑛山區ノ鑛物ハ皆此地ヲ經テ各地ニ輸送ス商會

一百六十餘、商店五百二十餘、每年十二月二十七日二年市ヲ開キ翌年一月二十七日之レヲ閉ツ

一千六百四年韃靼ノ太陽汗露國ニ歸服シ保護ヲ請フヲ以テ多木河岸ニ多木斯克塞ヲ建設シテ「韃靼」人及ヒ「奇爾稽思」人ノ鎮撫ニ充ツ然レ「奇爾稽思」人ハ此塞ノ薄弱ナリシヲ侮リ心服セス或ハ降り或ハ反キ凡ソ百年間ハ露國ノ官民ニ寇セリ多木斯克塞ハ西伯利第一ノ要害ナリシモ也尼賽斯克府、庫拉斯諾雅爾斯克府等ヲ設置セシ以來兵略上ノ勢力ヲ失ヘリ然レ人口ノ増殖ニ從ヒ益々發達シ一千七百九十七年德波利斯克省ニ屬シ一千八百四年再ヒ多木斯克省ニ屬シテ首府トナレリ

此地方ハ北部ノ各省、州ト氣候及ヒ地勢ノ異ナルヲ以テ其生業從テ亦同カラス北部ハ土人多ク專ラ獸獵、捕魚ニ從事シ南部ハ農業ヲ以テ專ラトシ傍ラ牧畜、捕魚及ヒ雜業ニ從事ス穀物ノ收穫ハ甚々多クシテ庫斯乃資克府及ヒ麻林斯克府ノ沙金場ニ輸出ス家畜ハ馬牛羊豚ニシテ一千八百七十三年ノ

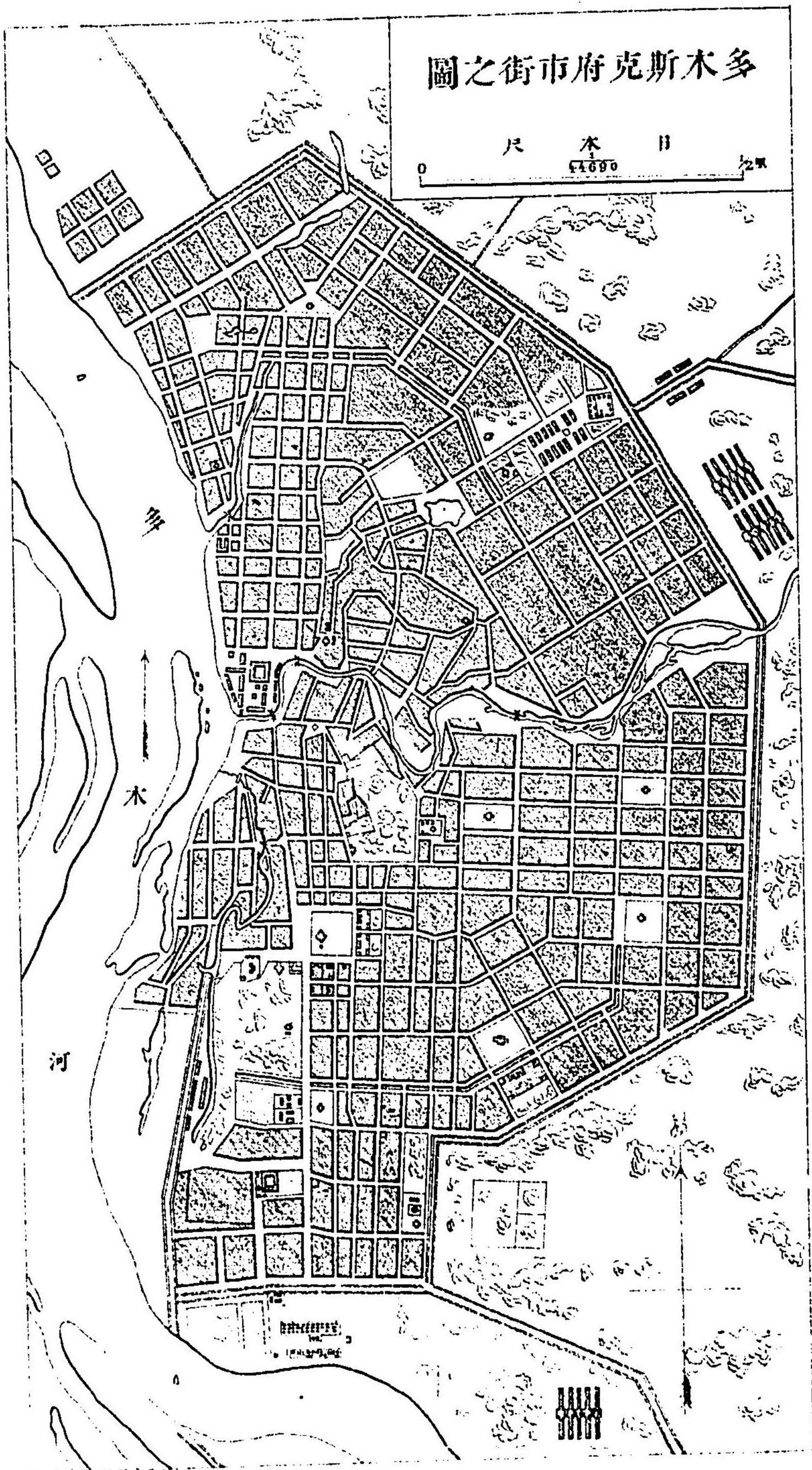

調査ニ據レハ二十七萬〇八百頭トス其南部及ヒ東南部ニ於テハ蜜蜂ヲ飼養スルモノアリ捕魚及ヒ獸獵モ亦一産業ニシテ醃魚ノ如キハ毎年ノ輸出三萬普度ニ達ス毛皮ノ輸出モ亦少カラス土人ハ新羅松子ヲ採取スルモノアリ一千八百七十三年ノ調査ニ據レハ地方ノ製造場ハ二十五ニシテ製造價額ハ一百六十二萬一千三百十三羅トス

一千八百七十年ノ調査ニ據レハ各部落ノ住民ハ露人及ヒ土人ニシテ土人ハ「薩墨額土」サモエツト「羅斯札庫」ロスチク「韃靼」タタールノ三種族アリ部落ハ六百八十五、人口一千以上ノモノ四、一千五百以上ノモノ二トス其内著名ナルモノハ那里穆府ナライムフ哥騾瓦府コルワンフ

波古魯土村トス

那里穆府ハ北緯五十八度五十四分東經八十一度五十分ニ位置シ俄比河ヨリ東一千五百三十米ニアリ地勢卑低ニシテ周圍ハ樹林多シ市街ノ面積百二十四平吉米、人口凡ソ二千トス居民ノ生業ハ耕作、漁業、貿易ニシテ雜貨ヲ以テ「羅斯札庫」人ノ毛皮及ヒ新羅松子ト交換スルノ利ハ稍大ナリ一千五百九

十六年「俄羅斯札庫」人ヲ鎮撫スル爲メ那里穆塞ヲ建設シ初メハ德波利斯克府ノ將軍之レヲ統轄セリ一千七百八年西伯利省ニ屬シ其後多木斯克省ニ屬セ

哥騾瓦府ハ北緯五十五度二十一分東經八十二度四十六分九秒查烏斯河岸ニ位置ス人口三千四百餘、石造寺院、倉庫、市場各二、麥粉製造場、工作場、各一、商店十餘アリ居民ノ生業ハ耕作、牧畜、捕魚、養蜂等ニシテ漁業ヲ營ムモノハ俄比河查烏斯河及ヒ各處ノ湖澤ニ於テシ漁獲頗ル多ク貿易品ノ重ナルモノトス毎年十二月六日ヲ以テ年市ヲ開キ廿日ニ於テ之レヲ閉ツ出品價額ハ數萬羅ヲ以テ算ス一千七百十三年「奇爾稽思」人ノ侵掠ヲ防ク爲メ哥騾瓦塞ヲ建設セリ一千八百二十二年多木斯克省ノ首府トナリシカ其後之レヲ廢セ

波古魯土村ハ多木斯克府ノ西北五十九吉米俄北河岸ニ位置ス人口一千四百八十七、戶數三百八十八每週市場ヲ開ク村內ノ寺院ニ著名ナル神母ノ像アリ

り毎年五月ニ至レハ之レヲ多木斯克府ニ送リテ開帳ス

第二節 巴爾那烏耳府

巴爾那烏耳府ハ北緯五十三度二十分東經八十三度五十分巴爾那烏耳河ト俄比河ノ會點ニ位置ス市街ノ人口ハ三千五百三十、商店九十餘、酒庫、鹽倉各一、酒店八、活版場一アリ建築ノ觀ルヘキモノハ寺院、獄舍、鑛山學校、地質鑛物、人種學等ノ博物館、楯形集藏場、演劇場、氣象臺、書籍館等トス私立製造場八、獸皮製造場五、獸脂製造場、石礮製造場各一、獸脂蠟製造場二、製油場、麥粉製造場各一、又露人的米土ノ紀念碑アリ其部下職工ノ建設セシモノトス官立金銀鑄解場ハ構造頗ル壯大ニシテ繞スニ木柵ヲ以テシ柵內ニ鑛物檢査場、倉庫及ヒ其他附屬ノ建築物アリ柵外ニハ協同商館、官立文庫、穀倉ヲ設ク此府ノ職工ハ鑛山局ニ傭役セラルルモノ多ク各自生業ヲ營ムモノ少シ唯、卷煙草ヲ製造スルノ業ハ稍盛ニシテ其製品ヲ諸鑛作場ニ輸出ス一千七百三十年的米土ハ初メテ鑛業ノ爲メ此地ヲ開キ爾後阿爾泰鑛山區ヲ設置スル

ニ當リ事務處ヲ此地ニ置ケリ
各部落ノ住民ハ露人多クシテ過半ハ官立鑛業場ニ屬ス土人ハ其百分ノ一ニ
達セス地方ハ農業、牧畜能ク開ケタリ一千八百六十一年ノ調査ニ據レハ馬
十八萬一千八百頭、牛十八萬五千六百頭、綿羊十四萬四千四百五十頭、豚二萬
〇三百七十頭、山羊一千一百頭トス又獸皮、砂糖等ノ製造場アルモ製産額甚
タ少シ官立ノ鑛業ハ頗ル盛大ナリ

第三節 比斯克府

比斯克府ハ北緯五十三度二十分東經八十三度五十分比雅河ノ右岸ニ位置ス
地勢高燥ニシテ海ヲ抜クニ二百十三米市街ノ人口ハ六千三百餘、寺院ニアリ
共ニ石造ニシテ其構造觀ルヘキモノアリ居民ノ生業ハ耕、牧、商ニシテ煙草
ヲ培養スルモノ多シ支那人及ヒ「喀爾瑪克」人等ト貨物ヲ交換シ及ヒ官立鑛
山區ニ穀類ヲ輸出スルノ利益ハ甚タ大ナリ貿易品ハ毛皮、蜂蜜、穀類、煙草、
食鹽等トス又製革場五アリ其製産額ハ少カラス一千七百九年比斯克塞ヲ建

設シテ地方ノ鎮撫トナシ一千八百六年比斯克府トナセリ

此府ハ曾テ牧畜旺盛ナリシカ露國商人ノ此地ニ來リ土人ヲ誑キ不正ノ利益
ヲ貪リシニヨリ年々衰頹スルノ狀アリ露商ハ先ツ土人ニ貨幣ヲ貸與シ或ハ
物品ヲ除賣シ期ニ至リ辨償セサルモノアレハ其家畜ヲ奪フヲ常トス故ニ露
商ハ僅少ノ資本ヲ以テ貿易シ漸時ニ一千乃至二千頭ノ家畜ヲ飼養スルニ至
ル牧畜ノ衰頹ハ遂ニ商業ニ波及シ曾テ旺盛ナル貿易地ナリシモ一千八百六
十五年ニ至リ賣買額ハ僅ニ二十萬羅ニ減少セリ

此府ノ管内朱雅河ノ谷地ヨリシテ清領科布多ニ通スル道路アリ俄比河水域
ノ住民カ常ニ行通スル所ナリ

此府ノ管轄スル部落ハ一千二百二十アリテ人口稠密ナルモノナシ居民ノ生
業ハ農業、牧畜、養蜂等ニシテ農業ハ其南部地方ニ於テ盛ナリ養蜂ハ專ラ土
人ノ營ムモノトス地方ノ製造場ハ十七アリ火酒、鐵、樹脂等ヲ製ス貿易ハ各
部落ノ年市ニ於テ之レヲ行ヒ一年間ノ買賣額ハ七萬羅ニ達セリ

第四節 喀伊斯克府

喀伊斯克府ハ北緯五十五度二十七分東經七十八度十八分荷慕河岸ニ位置ス市街ノ人口五千二百餘面積八十三平吉米協同商館陸軍病院府立病院監獄各一寺院養育院各一學校五アリ街路ハ廣濶ナルモ家屋ハ壯大ナルモノナシ獸脂石礮蠟燭皮革煉瓦等ノ製造場十三アリ其製産額毎年平均一萬五千羅ニ達ス每週一迴市場ヲ開キ「猶太」人ノ商賈甚々多シ一般人民ノ生業ハ耕牧ニシテ又西伯利國道ニ出テ運輸ノ業ニ從事スルモノアリ一千七百二十二年今ノ地ヲ距ル遠カラサル處ニ喀伊斯克塞ヲ建設シ「喀爾瑪克」人及ヒ「奇爾稽思」人ノ侵掠ニ備エタリ一千七百八十二年今ノ地ニ移セリ此府ニ屬スル諸部落ハ良好ナル原野アルヲ以テ農業牧畜共ニ盛ナリ若シ蚊虻等ノ虫害ト畜疫ノ流行スルナキニ於テハ其業尙ホ一層盛大ニ赴クヘシ其他居民ノ生業ハ捕魚製皮ニシテ又貨物ヲ運送スル馬夫トナルモノアリ諸部落ノ年市ハ一年間ノ買賣額凡ソ五萬羅トス

第五節 庫斯乃資克府

庫斯乃資克府ハ北緯五十三度四十六分東經八十七度十四分多木河ノ右岸ニ位置シ地勢高燥ニシテ樹林ニ傍ヒ風景甚々美ナリ市街ノ人口三千二百五十餘商店凡ソ三十協同商館獄舍各一學校二寺院五製造場五箇所ニシテ石礮及ヒ獸脂蠟ヲ製造ス貿易ハ製造品ヲ以テ土人ノ毛皮ト交換セリ各部落ニハ「韃靼」人ノ游牧スルモノ凡ソ二萬人牛羊馬豚ヲ飼養スル頗ル多シ一千六百十七年露國ノ官吏哈拉模及ヒ「哈薩克」隊長拉夫魯ノ二人ハ「韃靼」人ノ酋長哥古勒ト共ニ多木河ノ左岸ニ庫斯乃資克塞ヲ建設セリ此地ハ曾テ「韃靼」人ニ屬シ當時「哈薩克」兵ハ「韃靼」人ノ鍛冶ニ巧ミナルヲ以テ庫斯乃資ト稱セリ即チ鍛工ノ義ナリ其後「準噶爾」人來寇セシトキ兵燹ニ罹リ今ノ地ニ移セリ一千七百八年西伯利省ニ屬シ一千七百二十六年德波利斯克省ニ屬シ一千八百四年多木斯克省ニ屬セリ曾テ護疆防禦ハ比斯克府ヨリ比雅河ニ沿ヒ也尼賽河岸ノ薩延斯克寨ニ至レリ其間庫斯乃資克府ヲ過ク故ニ之レ

チ庫斯乃資克防禦ト稱セリ昔時此地方ニハ「韃靼」人「喀爾瑪克」人等ノ種族頗ル多ク其未タ露國ニ服從セサル以前庫斯乃資克府ハ兵略上重要ナル地點タリシ
此府ハ景色甚タ美ニシテ各地ヨリ來遊スルモノ多シ將來之レカ爲メ繁昌ノ地トナルヘシ又現今ニ至ルモ鍛冶ノ業頗ル盛ニシテ各種ノ鐵器ハ此地方ノ物産タリ住民ハ夏季阿爾泰兵村或ハ喀拉該村ニ出遊シ暑ヲ避ケ目ヲ慰ムルモノアリ此二兵村ハ一千八百七十一年ニ設置ス地勢高燥ニシテ海ヲ抜ク一千〇五十六米ナルモ耕作ニ適シ穀物ノ產出多シ

第六節 麻林斯克府

麻林斯克府ハ北緯五十六度十分東經八十八度奇雅河ノ左岸ニ位置ス市街ノ人口ハ凡ソ五千、面積二十二平吉米餘、街衢ハ廣濶ニシテ人道車道ヲ設ク石礮、皮革、煉瓦等ノ製造場アレモ其產出許多ナラス此地ハ西伯利國道ニ當リ且ツ沙金採掘場ノ中央ニ位置スルヲ以テ各沙金場ノ鑛夫群集シ又食糧ヲ輸

出スルヲ甚タ多シ曾テ此府ハ麻林斯克ト稱セシ一村ナリシカ一千八百五十二年改メテ府ト爲セリ

此府ノ管轄スル諸部落中西伯利國道ノ近傍ナルモノハ農業、牧畜、運輸ヲ以テ生業トナシ其南部ニ住スルモノハ沙金採掘ニ從事ス捕魚、獸獵ヲ營ムモノ亦タ少シ

第三章 也尼賽斯克省

也尼賽斯克省ハ北、北氷洋ニ瀕シ東ハ雅克德斯克州及ヒ義爾克德斯克省ニ至リ南ハ清領科布多ニ界シ西ハ多木斯克省及ヒ德波利斯克省ニ至ル面積二百五十七萬二千四百八十六平吉米全省ヲ分ツテ庫拉斯諾雅爾斯克府、也尼賽斯克府、堪斯克府、阿青斯克府、密努新斯克府、吐爾干斯克府ノ六トス

第一節 庫拉斯諾雅爾斯克府

庫拉斯諾雅爾斯克府ハ北緯五十六度一分東經九十二度五十五分也尼賽河ト喀札河トノ會點ニ位置ス市街ノ近傍ナル河中ニ紅色ノ巖石アリ故ニ庫拉斯

諾雅爾斯克ト稱ス紅巖ノ意ナリ一千八百八十年ノ調査ニ據レハ市街ノ人口一萬二千九百七十四、協同商會、養育院、病院、監獄、製革場、煉瓦製造場、石礮製造場、獸蠟製造場、製車場、製油場、陶器製造場等アリ商店九十九、戶數一千二百六十、此府ハ也尼賽斯克府ニ於テ沙金ヲ發見セシヨリ以來頗ル繁昌セリ居民ハ各地ノ沙金場ニ赴キ力役ニ從事スルモノ多シ貿易ハ盛大ナラス沙金場ノ需要ニ供スル爲メ一週二回ノ市場ヲ開クノミ往昔此地ハ喀札部「韃靼」人ノ游牧スル地タリシカ一千六百二十八年露國將軍得孟斯機之レヲ攻略シ庫拉斯諾雅爾斯克塞ヲ築ケリ一千七百八年西伯利省ニ屬シ一千七百九十七年德波利斯克省ニ屬シ其後多木斯克省ニ屬ス一千八百二十二年也尼賽斯克省ヲ設置セシトキ首府トナセリ

此府ノ管轄スル部落ハ一百三十アリ此諸部落ハ屢旱魃ノ患アリ近隣ナル阿青斯克府及ヒ密努新斯克府等ノ諸村ニ比スレハ穀類ノ收穫寡少ナルモ農夫ハ耕作ニ盡力スルヲ以テ農業進步ノ狀アリ牧畜モ亦芻草ノ多カラサル爲

メ稍、其進步ヲ障害スルニ拘ラス家畜ヲ飼養スルモノ甚タ多ク其數約ネ九萬七千頭アリ沙金場ニ輸出スルヲ以テ大ニ牧畜ノ業ヲ獎勵セリ也尼賽河岸ノ居民ハ捕魚ヲ營ミ山地ニ住スルモノハ獸獵ニ從事シ國道ニ傍フ各村民ハ運輸ヲ業トス製造及ヒ貿易ハ共ニ盛ナラス

第二節 也尼賽斯克府

也尼賽斯克府ハ北緯五十八度二十五分東經九十一度四十六分ニシテ也尼賽河ノ左岸ニ位置シ市街ノ地勢ハ甚タ卑低ニシテ其附近ニ沼澤多ク降雨ノ時期ニハ屢洪水ノ害アリ一千八百八十年ノ調査ニ據レハ市街ノ人口凡ソ七千二百人、協同商館、學校、寺院、市場等アリ街衢十九條ヲ通ス製造場二十五アリ石鹼、皮革、船綱、煉瓦、鐵器等ヲ製造ス第十八世紀ノ末ニ於テ此府ハ歐羅巴露西亞ト西伯利ノ貿易中央點ニシテ且ツ吐爾干斯克トノ貿易尤モ昌盛ナリシカ第十九世紀ノ初ヨリ稍ク衰微シ現今ニ至リテハ舊時繁昌ノ跡ヲ存セス唯、沙金場ノ需要ヲ充タスニ過キス此府ノ年市ハ西伯利中最モ著名ナ

ルモノニシテ鐵及ヒ毛皮類ノ買賣特ニ盛ナリ初メ此地ハ「俄斯札庫」人ノ游牧地ナリシカ一千六百十八年露國主亞歷賽其臣彼得ニ命シテ壘塞ヲ築カシメ之レテ也尼賽斯克ト稱セリ一千六百五十四年黑龍江地方ヨリ「達湖爾」人「得聶爾」人「費牙喀」人ノ俘虜ヲ此地ニ送致ス一千六百五十六年此地方ノ「哈薩克」兵三百名ヲ黑龍江地方ニ出征セシム一千六百七十八年塞ヲ改メテ府トナス一千七百九十七年德波利斯克省ニ屬シ一千八百二十二年也尼賽斯克省ニ屬セリ

市街近傍ノ丘陵及ヒ湖畔ニハ鐵鑛ヲ産シ鐵氣ヲ含ム鑛泉ハ各處ヨリ湧出ス又上通古斯河中通古斯河ノ水域ニハ沙金ヲ産セリ

此府ノ管内ニハ庫拉斯諾雅爾斯克府ヨリ來ル郵路アルノミ也尼賽斯克府ト吐爾干斯克府ノ郵路ハ也尼賽河ニ由ル夏季ハ船隻ヲ用ヒ冬季ハ橇ヲ用フ諸村民ノ生業ハ耕作、牧畜等ニシテ穀作ハ降霜ノ早キカ爲メ成熟セスシテ枯死スルヲアリ家畜ハ牛馬ニシテ其一部分ヲ沙金場ニ輸出ス

第三節 堪斯克府

堪斯克府ハ北緯五十六度十分東經九十五度四十九分堪河ト塔來河ノ會點ニ位置ス一千八百八十年ノ調査ニ據レハ市街ノ人口二千五百八十二、戶數三百二十五、商店二十七アリ建築ノ稍大ナルモノハ寺院、協同商館、學校病院、監獄トス製造場ハ三所ニシテ獸脂、石鹼ヲ製造ス一千六百二十八年庫拉斯諾雅爾斯克府ノ露國將軍得孟斯幾ハ其部下ヲ堪河岸ニ派遣シ要地ヲ撰ンテ寨柵ヲ建設シ當時此地ニ游牧セシ「古特」人ヲ征服セシム一千六百四十年地勢ノ不便ナルカ爲メ今ノ地ニ移セリ

管内諸村第一ノ生業ハ農業ニシテ殊ニ西部即チ堪河下流ノ水域ハ地味沃饒ナルニヨリ耕作殊ニ盛ナリ其東部及ヒ東北部ハ山地或ハ瘠土ニシテ耕作ニ適セス牧畜ハ其山林ニ降雪多クシテ藟草少ク且ツ豺狼蚊虻ノ害アリテ其業盛ナラス一千八百六十二年管内ノ家畜ハ其數十三萬八千アリシカ此年畜疫流行シ斃死スルモノ甚タ多ク爾來大ニ減少セリ曾テ管内ノ山林ニハ多ク獸

類ヲ産シ獵業ハ此地ノ重ナル利源トナリ麋鹿ノ如キハ春秋其住地ヲ移轉スルニ際シ之レヲ獵獲スルヲ常ニ千ヲ以テ算セリ然ルニ沙金採掘業ヲ開キ林木ヲ濫伐セシニヨリ獸類大ニ減少セリ管内ノ商人ハ春秋兩季諸村ヲ巡廻シ百貨ヲ齎シテ村民ノ毛皮等ト交換ス總テ堪河水域ノ諸村ハ蒙古人トノ貿易上ニ於テ中央點ヲナシ貿易頗ル昌盛ナリ

第四節 阿青斯克府

阿青斯克府ハ北緯五十六度東經九十度〇三十分朱累模河ノ右岸ニ位置シ一方ハ樹林ニ傍ヒ一方ハ牧野ニ對シ東南兩方ニ遠山ノ翠黛ヲ望ミ風景頗ル美ナリ一千八百八十年ノ調査ニ據レハ市街ノ人口三千七百二十六、寺院、府廳、育兒院、學校、獄舍等アリ製造ノ重ナルモノハ煉瓦トス曾テ造船場アリシカ朱累模河岸ニ於テ沙金場ヲ開キシヨリ以來河水減少シ航行不便ナルニ至リシヲ以テ之レヲ廢セリ此府ハ一千六百四十二年露國將軍土哥聶夫斯幾ノ建設セシ一塞ニシテ曾テ由斯河岸ニアリシカ一千六百八十二年火災ニ罹リ

シヲ以テ今ノ地ニ移セリ一千八百二十二年也尼賽斯克省ノ一府トナル管内諸村ハ其地味沃饒ニシテ農業大ニ開ケ密努新斯克府ト併立シテ也尼賽斯克省中第一ノ農産地トス豐年ニハ一粒ヲ播種シテ十粒乃至十二粒ヲ得ルノ比例ナリ其北部ハ寒氣速カナルカ爲メ或ハ穀作ニ害アリ又南部ハ旱魃及ヒ蝗蟲ノ患アリ又朱累模河岸ニハ良好ナル牧場アリテ牧畜業ハ沙金採掘業ノ發達ニ伴フテ進歩セリ捕魚、獸獵モ亦盛ナレ且製造貿易ハ頗ル少シ

第五節 密努新斯克府

密努新斯克府ハ北緯五十三度四十二分東經九十一度四十四分密努新河岸ニ位置ス一千八百八十年ノ調査ニ據レハ市街ノ人口四千二百二十四、面積十平吉米、二部ニ分テ大街八條小街八條ヲ通シ密努新河ニ六橋ヲ架ス建築ノ稍大ナルモノハ兵營、病院、養育院、寺院等トス商店九十餘、製造場五、獸脂及ヒ獸皮ヲ製造ス居民ノ生業ハ大半耕牧トス此府ノ管轄スル部落ハ三百七十五村ニシテ其内一千以上ノ人口ヲ有スルモ

ノ八村アリ此地方ハ也ニモキス尼賽斯克省中第一ノ農產地ニシテ其耕地ハ多ク也ニモ尼賽河水域ニアリ穀物ハ管内ノ沙金場ニ販賣シテ餘リアルヲ以テ他府ニ輸出ス又煙草及ヒ苧麻ヲ培養シ蜜蜂ヲ飼養スルモノアリ牧畜モ又盛ニシテ家畜ノ數ハ四十五萬以上トス工業能ク開ケ又捕魚及ヒ獸獵ヲ營ムモノ多シ市街ノ近傍ニ鹽池アリ其產額許多ナラスト雖モ管内人民ノ需要ヲ充タスヲ得ヘシ

此府ノ管内ハ其名夙ニ著レ數種族ノ交游牧セシ地トス歴史上ノ考證トナスヘキ古物アリテ各地ニ存セリアバ亞巴罕河左岸ノ曠原ニ花剛石或ハ沙石ヲ以テ彫刻セシ男女ノ形ヲ爲ス石像アリ又蒙古字或ハ馴鹿、山羊等ノ形ヲ彫刻スル巖石アリ諸河ノ谷地ニ存在スル古墳ニハ金、銀、赤銅、黃銅等ヲ以テ鑄造スル諸種ノ器物ヲ埋藏セリ金銀ノ器物ハ之レヲ探求スルモノ多キヲ以テ輓近殆ント稀レナルニ至リシモ銅器ハ尙ホ各地ニ於テ發見セリ管内ニアバ亞巴罕塞アリ軍事上樞要ノ地タリシカニシ密努新斯克府ヲ設置セシヨリ其要ヲ失

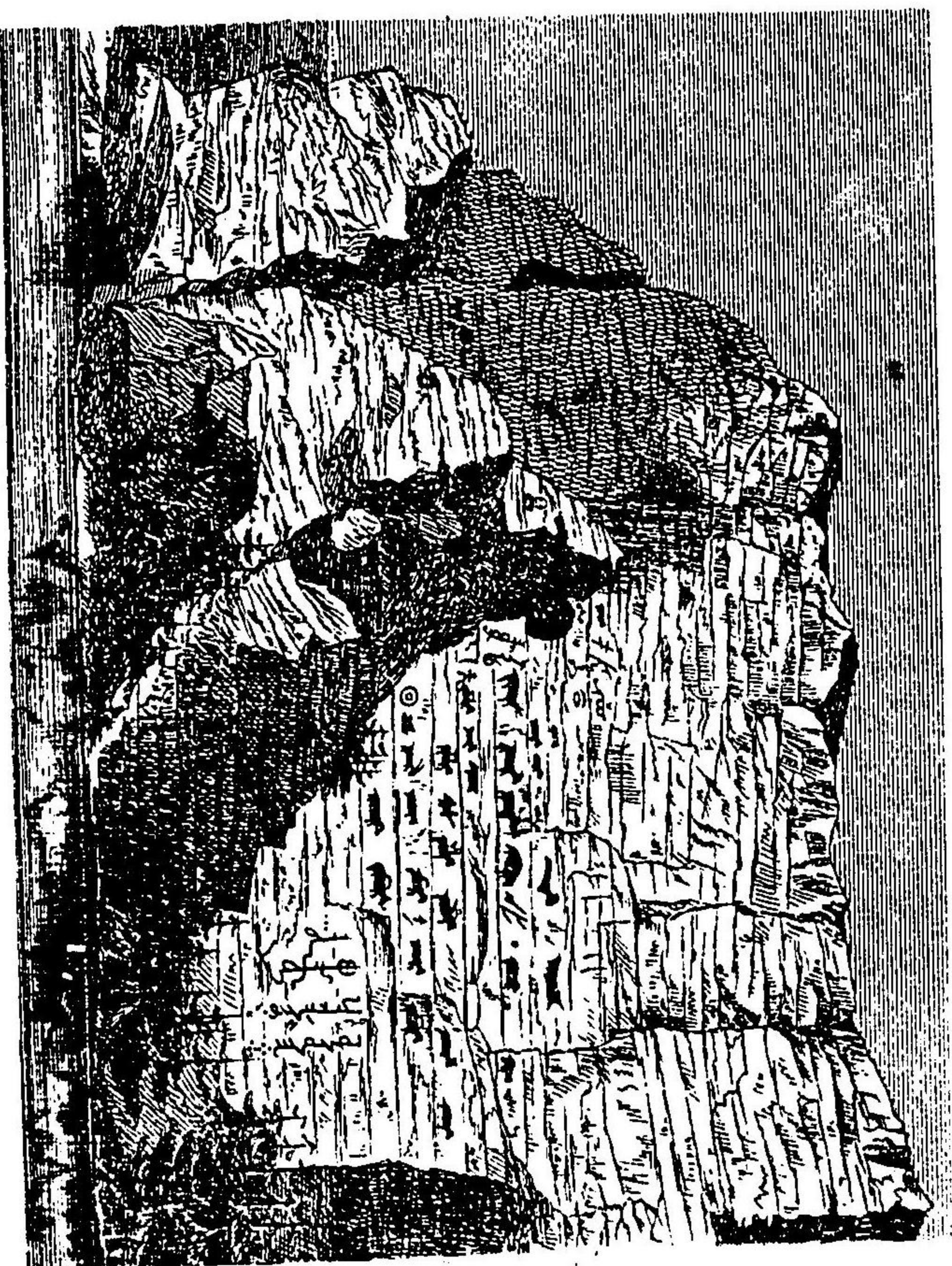

國ノ石巖岸河罕巴

へり

第六節 吐爾干斯克府

吐爾干斯克府ハ北緯六十五度五十五分東經八十七度二十九分吐爾干河ヨリ
二千一百米也尼賽河ヨリ八千五百米ヲ距ル高丘ニ位置ス周圍ハ平濶ナル澤
地ニシテ矮小ナル水楊樹林各處ニ散點セリ此府ヨリ一望スレハ極目限ナク
唯也尼賽河岸及ヒ下通古斯河岸ニ鍼葉樹林ノ茂生スルヲ見ルノミ市街ハ
僅ニ一條ニシテ一千八百八十年ノ調査ニ據レハ人口凡ソ三百寺院學校病
院獄舍酒庫鹽庫穀庫等アリ商店ハ僅ニ七戸トス冬季ハ土地凍結シ井水ヲ
得ル能ハス飲料水ニ欠乏シ又夏季ハ市街泥濘歩行困難ナリ六月十四日ヨリ
二十四日ニ至ルノ間ハ大陽地平線以下ニ没セス唯夜中ニ一時間ハ其半体ヲ
地平線ニ没シ光輝ヲ失スルノミ居民ハ流罪人及ヒ「哈薩克」兵ニシテ専ラ漁
業ニ從事ス年市ハ毎年六月ニ開キ地方ノ土人來集シテ毛皮ヲ以テ日用品ト
交換ス初メ此地ハ冬居場ナリシカ一千六百六十二年一府トナセリ

此府ノ管内ハ氣候寒冷ニシテ田野開ケス部落甚タ少シ土人ノ希臘教ニ歸化スルモノハ三年間其租稅ヲ免セリ生業ハ捕魚、獸獵及ヒ馴鹿ノ飼養トス露人ハ南部ニ於テ耕作ヲ營ムモノアルモ其重ナル生業ハ牧畜トス又也尼賽河ノ下流ニ住スル人民ハ毎年時期ヲ定メ北氷洋ノ海岸ニ出テ巨象ノ遺骨ヲ探求スルヲ以テ業トナスモノアリ

第四章 義爾古德斯克省

義爾古德斯克省ハ北、雅克德斯克州ニ至リ東ハ後貝加爾州ニ至リ南ハ清領唐努烏梁海ニ界シ西ハ也尼賽斯克省ニ至ル面積八十萬一千〇九十八平吉米全省ヲ分テ義爾古德斯克府、巴拉崗斯克府、下烏廷斯克府、上聯斯克府、吉連斯克府ノ五トス

第一節 義爾古德斯克府

義爾古德斯克府ハ北緯五十二度十六分東經百〇四度十六分九秒昂噶刺河ノ右岸ニ位置ス西伯利ノ一大都會ニシテ東部西伯利總督ノ駐紮スル所トス商

賈輻湊シ貿易繁昌ナルヲ以テ昔時ヨリ稱セラル然ル東洋ノ海運開發スルニ至リ恰克圖ノ貿易頓ニ衰頽シ尋テ後貝加爾、黑龍江、沿海ノ三州ヲ割テ新政區ヲ置クニ當リ亦從前ノ如キ繁盛ヲ見ス市街ノ人口ハ三萬二千餘煙戶稠密富家尤モ多シ輓近回祿ニ懼リ未タ舊ニ復セスト雖モ十二ノ寺塔ハ嶄然雲際ニ聳ヘ市街ノ區畫井然トシテ壯麗ナル建築ハ其覺ヲ連ヌ西伯利ノ東部ヲ旅行シテ此府ニ至ルヤ恰モ別天地ノ如キ想ヒアリ建築ノ最モ大ナルハ府廳、寺院、學校、軍管司令部、軍管參謀部、測量部、速成士官學校、速成軍醫學校、豫備士官學校、建築部、會計部、陸軍倉庫、陸軍病院、藥局、陸軍事務廳、憲兵司令部、砲兵武庫、懲治中隊兵營、豫備大隊兵營、「哈薩克」騎兵中隊兵營、沙金鑛解場、博物館、氣象臺、育兒院等トス
育兒院ハ會テ美得威西尼古瓦ナル一婦人資金一萬五千羅ヲ以テ銀行ヲ設立シ其利子ヲ義捐シテ十人ノ孤子ヲ養フニ始マリ現今ハ資金百四十萬羅ニ増加シ寢室、自習室、講堂、食堂、浴室、病院等完備シ百八十人ノ孤子ヲ養育セリ

入院ヲ許スモノハ貧民ノ女子ニ限り年齢ハ概ネ七歳以上十二歳以下トス十六歳ニ至ルマテ普通教育ヲ授ケ退院スレハ下等商人ノ妻トナリ或ハ富家ノ下婢トナルヲ目的トス故ニ學科ハ小學校ノ科目ニ均シ唯、別科トシテ裁縫、組物、飲食ノ調理等ヲ教ユ一千八百九十一年勅令ニヨリ官立製鹽場ヲ設立ス製鹽場ハ設立ノ經費ヲ八萬二千七百六十四羅トシ準備費ヲ五萬羅トス徒刑流罪人ヲ使役シテ食鹽ヲ製造シ價額ヲ一定シテ博ク人民ニ賣與セリ冬季ハ近傍沙金場ノ鑛業ヲ休止スルニヨリ數千ノ鑛夫來集シテ市街甚々雜遝ス此府ニ屬スル各部落ハ工業大ニ開ケ殊ニ酒精ノ製造ヲ以テ最モ盛ナリトス一千六百五十二年露人宜萬ナルモノ昂噶刺河ノ一島ニ冬居場ヲ建設シテ義爾古德斯克ト稱シ土人ノ毛皮稅ヲ徵收セリ一千六百六十一年義爾古德斯克塞ヲ昂噶刺河ノ右岸ニ築キ以テ土人ニ備フ一千六百八十六年塞ヲ改メテ府トナス一千六百九十五年「布哩雅特」人此府ニ來襲シテ市街ヲ破毀セリ一千七百六十五年初テ知事ヲ置ク一千七百九十一年義爾古德斯克學校ニ於テ日

義爾古德斯克新府ノ景

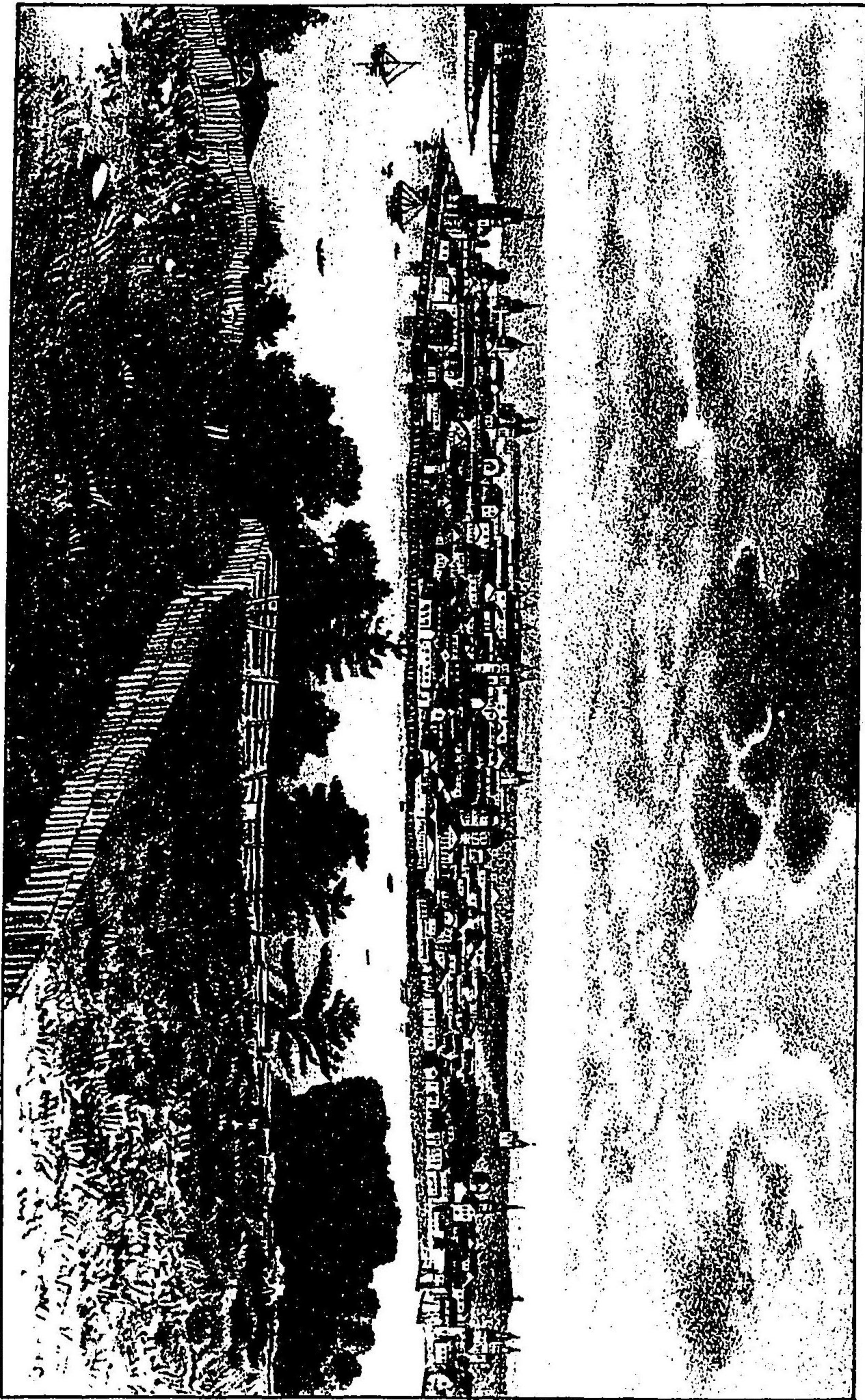

本、支那、滿洲ノ各語學ヲ設ク一千八百二十二年砲臺ヲ建設シテ昂噶刺河ノ防禦ニ備フ一千八百四十五年女學校ヲ開設ス一千八百五十二年亞曆山育兒院ヲ設置ス一千八百六十一年稅關ヲ設ケ恰克圖ノ輸入品稅ヲ徵收ス管内ノ人民ハ大半義爾古德河ト昂噶拉河ノ谷地ニ住シ農業ハ昂噶拉河岸ノ地ニ於テ大ニ開ケ牧畜ハ義爾古德河岸ノ地ニ於テ盛ナリ又工業大ニ進歩シ各部落ニ製鹽場、製鐵場、羅紗製造場等アリ

第二節 巴拉崗斯克府

巴拉崗斯克府ハ北緯五十三度四十三分東經百〇三度十九分義爾古德斯克府ノ西北十九吉米ニ位置ス市街ハ昂噶拉河ノ左岸ニ枕ミ人口九百十七、寺院、協同商館等アリ此地方ニ於テ著名ナルハ巴拉崗村ニアル洞窟ニシテ市街ヨリ昂噶拉河ヲ溯ル九吉米餘ノ河岸ニアリ洞口ニ入りテ二十米ヲ進メハ一大室アリ四壁ハ盛夏ノトキニ至ルモ常ニ氷片ヲ以テ被覆ス又市街ヨリ昂噶拉河ヲ下ル十五吉米ノ河岸ニ木製ノ城趾アリ此府ノ管内ハ農業及ヒ牧畜共ニ

開ケ農産物ハ重ナル輸出品トナレリ

第三節 下烏廷斯克府

下烏廷斯克府ハ北緯五十四度五十五分東經九十九度二分九秒烏達朱那河ノ右岸ニ位置ス市街ノ周圍ハ山嶽環繞シテ風景頗ル美ナリ輓近ノ調査ニ據レハ人口三千三百二十餘、面積三十平吉米、寺院、學校、病院等アリ商店四十七貿易盛ナラス一千六百六十四年「布哩雅特」人ノ毛皮稅ヲ徵收スル爲メ下烏廷斯克塞ヲ建築シ一千八百二十二年ニ至リ府トナセリ

此府管内ノ居民ハ多ク西伯利國道ノ近傍ニ住シ東北部ノ部落ハ昂噶拉河岸ニ沿フモノ多ク又西南部ハ土人ノ游牧地トス生業ハ農業、牧畜、鑛業、獸獵ナレハ鑛業ノ外ハ盛ナルモノナシ總テ此地方ハ岩石及ヒ荒蕪地ニシテ耕作ニ適セス穀物ノ輸入ヲ要シ家畜モ亦輸入セリ獸獵ハ土人ノ專業ナリシモ沙金採掘業ノ開發セシ以來獸類六ニ減少シテ其利甚タ寡シ

第四節 上聯斯克府

上聯斯克府ハ北緯五十四度東經百〇五度三十分ニ位置シ勒那河ノ右岸ニ臨ミ克聯格河嘴ニ對ス市街ハ大街二條橫街三條ヲ通シ人口凡ソ一千耕作ヲ業トスルモノ多クシテ貿易盛ナラス一千六百二十一年「哈薩克」兵瓦西里上聯斯克塞ヲ建設シテ土人ニ備フ其後屢「布哩雅特」人ノ攻撃ヲ受シモ防守シテ全キヲ得タリ一千七百七十五年義爾古德斯克省ニ屬セリ

此府管内ノ部落ハ多ク勒那河及ヒ貝加爾湖岸ニアリ一千以上ノ人口ヲ有スルモノ三村トス各部落ハ總テ牧畜ヲ專ラニシテ農業開ケス獸獵、捕魚ノ利寡シ唯「布哩雅特」人ノ貝加爾湖ニ於ル漁業ハ稍盛ナルモノトス

第五節 吉連斯克府

吉連斯克ハ北緯五十七度四十七分東經百〇八度三分吉連噶河嘴ニ接シテ勒那河ノ右岸ニ位置ス市街ノ人家ハ河岸ニ沿ヒ五吉米ノ間ニ散點ス人口八百二十餘寺院、學校等アリ商會二商店二十六貿易ノ盛ナルハ一年一回ノ年市トス一千六百五十五年吉連斯克塞ヲ建設シ其後二十年ヲ經テ府トナセリ

此府ノ管内ハ氣候ノ不良ナルト山嶽ノ多キトニヨリ農業進歩セス唯伊里穆河ノ谷地ニ於テ耕作ニ從事スルモノアルノミ牧畜モ亦開ケス家畜ハ每年他管内ヨリ輸入シテ欠乏ヲ補フ捕魚獸獵ハ稍盛ナリ天然鹽ノ採掘ハ此地方ノ一大利源ニシテ毎年採掘額ニ萬普度ニ達シ勒那河ノ水路ニ由リ沿岸諸村ニ輸出ス勒那河ノ氷解スルヤ喀喇噶爾頭ニ於テ船隻ヲ準備シ百貨ヲ裝載シテ之レヲ雅克德斯克府ニ輸送ス此時ニ當リ沿岸ノ諸村民ハ來會シ獸皮ヲ以テ穀類及ヒ其他ノ百貨ト交換ス管内諸村モ亦年市アリ一年間ノ買賣總額ハ數萬羅ニ達ス

第五章 雅克德斯克州

雅克德斯克州ハ北北冰洋ニ瀕シ東ハ沿海州ニ至リ南ハ黑龍江州及ヒ後貝加爾州ニ至リ西ハ義爾古德斯克省及ヒ也尼賽斯克省ニ至ル面積三百九十三萬〇八百十平吉米全州ヲ分ツテ雅克德斯克府、俄來克明斯克府、惟綠伊斯克府、上延斯克府、郭列穆斯克府ノ五トス

第一節 雅克德斯克府

雅克德斯克府ハ北緯六十二度東經百三十度勒那河ノ谷地ニ位置シ東部西伯利ノ一大都會タリ市街ハ第十八世紀ノ末ニ於テ建設シ大小二十四條ニ分レ長サ二千一百米廣サ一千一百米ノ地ヲ占ム爾後凡ソ百年ノ星霜ヲ經ルモ變更セシモノ少シ一千八百八十二年ノ調査ニヨレハ人口五千八百六十七建築物ノ觀ルヘキモノハ寺院、中學校、女子准中學校、幼年學校、宗教學校、養育院、病院、監獄、協同商館、市場等トス協同商館ハ各自其商品ヲ陳列ス市場ニハ四十四ノ商店駢列シ其外市街ノ數處ニ商店三十民家五百七十二アリ「雅古德」人ハ帳幕ニ住ス市民ハ貿易ノ外耕牧ニ從事シ或ハ漁業ヲ營ムモノアリテ職工ハ甚タ少シ

此府ノ名産ハ「雅古德」人ノ巨象骨ヲ以テ製スル諸器具トス貿易ハ頗ル昌盛ニシテ烏底斯克府、雅克德斯克府、郭騾穆斯克府等ノ貨物ハ皆此地ニ輻湊ス其重ナルモノハ毛皮、獸脂、魚類、巨象骨、海馬齒、馴鹿皮等トス歐羅巴露西亞及

ヒ支那ノ貨物ハ磚茶、砂糖、烟草、麥粉、製造品等ニシテ一タヒ此地ニ輸入シ更ニ各地ニ輸出ス毎年夏季六月二十二日ヨリ八月十三日ニ至ルノ間年市ヲ開キ各地ノ人民來集シテ貿易ヲナス一千八百八十一年、年市ノ出品價額ハ百十三萬五千八百羅ニシテ買賣價額ハ五十六萬四千九百羅トス翌年ノ出品價額ハ二百三十七萬八千三百羅ニシテ買賣價額ハ百十七萬一千五百三十羅トス其外十二月二十二日ニ開キ一月二十二日ニ閉ル年市アリ其繁昌ハ夏季ノ年市ニ及ハス

一千六百三十二年露人彼得白給土ハ勒那河ニ來リ雅克德人ヲ攻服シ其毛皮稅ヲ徵収センカ爲メ現今ノ市街ヨリ十一吉米ノ河岸ニ雅克德斯克塞ヲ建設セリ後凡ソ十年ヲ經過シテ今地ニ移シ也尼賽斯克將軍ノ管轄ニ屬セリ一千六百四十年特ニ此地ニ將軍ヲ置ク當時將軍ハ屢交迭セシモ皆土人ヲ虐待シ或ハ移住民ヲ苦メ唯私利ヲ計レリ一千七百八十三年要塞司令官ヲ以テ將軍ニ代ヘシモ尙ホ弊害ヲ除ク能ハサリシ此年義爾古德斯克省ノ首府トナシ地

方ノ五府ヲ管轄ス一千八百二十年西伯利ヲ東西兩部ニ分ナシトキ東部西伯利ニ屬シ雅克德斯克州ノ首府トナリ五府ヲ管轄シ一千八百四十九年鄂和達斯克地方ヲ以テ此府ノ管轄ニ屬セリ

第二節 俄來克明斯克府

俄來克明斯克府ハ北緯六十度二十分東經百二十一度勒那河ノ左岸ニ位置ス人口凡ソ四百、寺院、協同商館、學校等アリ市民ハ露西亞人、雅古德人、通古斯人等ニシテ露西亞人ハ木造ノ家屋ニ住シ土人ハ帳幕ニ住ス俄來克麻河水域ハ有名ナル沙金ノ產地ニシテ府民ノ鑛業ニ從事スルモノ甚タ多シ耕作、牧畜ヲ營ムモノアルモ其利大ナラス貿易貨物ハ毛皮、馬匹、家畜、木實油、獸脂、麥粉等ニシテ毎年六月十三日ヲ以テ年市ヲ開キ七月四日之レヲ閉ツ各部落ノ需要ヲ充タシ土人ト物品ノ交換ヲナス一千六百三十五年也尼賽斯克府ノ「哈薩克」兵俄來克麻河ニ遠征シ河嘴ノ對岸ニ於テ俄來明斯克塞ヲ建設シテ毛皮稅ヲ徵収シ且ツ黑龍江地方ニ出征スルモノ、屯集處ト爲ス其後今地ニ

移セリ

管内西部ノ住民ハ勒那河岸ニ於テ耕作ヲ爲セリ然レ降霜ノ速キト寒氣ノ烈キカ爲メ穀物ヲ害スルコト少カラス各地方ニ於テ飼養スル家畜ハ十萬餘頭アリ毛皮ヲ以テ輸出品トス

第三節 惟綠伊斯克府

惟綠伊斯克府ハ北緯六十三度四十五分東經百二十度〇三十五分ニ位置ス市街ノ人家ハ惟綠伊河岸一吉米ノ間ニ散點セリ人口三百八十此地ノ商人ハ雅克德斯克府及ヒ俄來克明斯克府ノ商人ト貿易シ每年期ヲ定メ雅克德斯克府ヨリ水路ニ由リ茶葉、砂糖、煙草等ノ貨物ヲ輸入ス管内村民ノ生業ハ牧畜、獵業、鑄造、貿易等ナルモ其人員多カラス

第四節 上延斯克府

上延斯克府ハ北緯六十七度三十四分東經百三十三度五十一分ニ位置ス市街ハ雅那河岸ニ枕ミ人口二百九十一、地方ハ氣候ノ寒冷ナルカ爲メ全ク耕作ス

ルモノナシ諸村民ノ生業ハ牧畜及ヒ漁獵トス管内ノ南部ハ降雪少キニヨリ牛馬ヲ飼養シ終年野草ニ乏シカラス中央部及ヒ北部ノ村民ハ專ラ馴鹿ヲ飼養ス部落ノ大ナルモノヲ薩西威爾斯克村、四千斯克村、布倫村等トス

第五節 郭列穆斯克府

郭列穆斯克府ハ北緯六十七度十分東經百五十四度五十分九秒ニ位置ス市街ハ郭列穆河ノ左岸ニ枕ミ人口四百五十餘家屋ハ木造ニシテ稍大ナルモノハ寺院ノミ居民ハ官吏、哈薩克兵、商人等ニシテ漁獵ノ二業ニ從事ス此地方ニ於テハ橈ニ犬ヲ使用スルヲ以テ犬ハ必要ナル家畜トス輓近漁獲減少シ犬ノ食料欠乏セシニヨリ馬ヲ以テ之レニ代フ馬ハ冬夏ヲ分タス原野ニ放牧スルヲ得ヘシ季候ハ極テ寒冷ニシテ積雪丘山ヲナシ防寒ニ意ヲ用ヒサレハ指ヲ落シ身体ヲ凍シ遂ニ死ニ至ルヘシ此府ノ管内ニ住スル「通古斯」「雅古德」「裕喀希爾」「朱克察」等ノ土人ハ其需要品ヲ此府ニ購求ス貿易品ハ雜貨、煙草、狐皮、獺皮、黃鼠皮、黑貂皮等トス

第六章 後貝加爾州

後貝加爾州ハ北雅克德斯克州ニ至リ東ハ黑龍江州及ヒ清領滿洲ニ接シ南ハ外蒙古ニ界シ西ハ義爾古德斯克省ニ至ル面積六十二萬三千八百五十二平吉米全州ヲ分ツテ乞塔府、尼布楚府、上烏廷斯克府、色楞格斯克府、巴爾固靜府ノ五トス

第一節 乞塔府

乞塔府ハ北緯五十二度二分東經百十三度三十分乞塔河岸ノ沙丘ニ位置ス市街ノ周圍ハ卑低地ニシテ柳樺ノ二樹各處ニ繁茂ス此府ハ一千八百五十一年以前ハ「哈薩克」兵ノ木寨及ヒ一小村アリテ水路ヨリ上烏廷斯克府及ヒ尼布楚府ニ運搬スル貨物ヲ載卸スル埠頭タリシカ此年後貝加爾州ヲ設置セシニヨリ首府トナセリ爾後發達甚タ速ニシテ一千八百五十一年ハ市街ノ人口一千ニ充タサリシモ一千八百七十年ニ至リ四千七百四十九ニ増加セリ故ニ二十年間ニ人口ノ増加ヒシハ殆ント三倍半トス市街三十條ヲ通シ六處ニ廣場

ヲ設ケ區畫井然街路廣濶ナリ建築物ノ觀ルヘキモノハ希臘教寺院、耶蘇新教寺院、猶太教寺院、鍛工場、麥粉製造場、小學校、女子中學校、產婆學校、女子養育院、陸軍病院、戲場、俱樂部、公園等トス

一千八百七十九年ノ調査ニ據レハ製造場ハ九箇所ニシテ石礮、蠟燭、麥酒、鐵器、煉瓦等ヲ製造シ毎年ノ製産價額三萬二千羅ナリ此地ハ後貝加爾州ノ中央ニアリテ各府ヲ距ル皆遠キモ黑龍江及ヒ沿海ノ二州ニ通スル郵路ニ當ルニヨリ航江ノ時期至レハ筏ヲ黑龍江ニ往復シ冬時ハ橈ヲ江上ニ通シ荷車ヲ上烏廷斯克府ニ通ス貿易上ノ要地ニシテ毎年凡ソ百四十五萬羅ノ買賣ヲナス此地方商人ノ黑龍江下流ニ輸出スル貨物ハ五十萬羅餘トス貿易品ノ歐羅巴露西亞ヨリ義爾古德斯克府ヲ經テ輸入スルモノハ製造品、粧飾品、乾菓等ニシテ其一部ハ後貝加爾州ニ於テ消費シ一部ハ黑龍江地方ニ輸出ス黑龍江地方ヨリ輸入スル貨物ハ酒類、煙草、砂糖、麻布、羅紗等ニシテ恰克圖ヨリ茶葉及ヒ磚茶ヲ輸入シ上烏廷斯克府ヨリ穀類ヲ輸入ス此地方ノ物産ハ毛皮、

獸革「布哩雅特」人ノ製油ニシテ義爾克德斯克府及ヒ莫斯科府商人ノ購求スルモノトス毎年二月十七日ヲ以テ年市ヲ開キ三月四日ニ至テ之レヲ閉ツ

第二節 尼布楚府

尼布楚府ハ北緯五十一度五十八分東經百十六度三十六分二十秒尼布楚河左岸ノ低地ニ位置ス東ハ高陵ヲ負ヒ西ハ尼布楚河ノ島嶼ニ對シ國道ヲ挾ンテ市街ヲ通ス人口四千餘亦地方ノ一都會ナリ露國ノ富商布成ノ邸宅ノ如キハ西伯利ノ建築物中第一ヲ占ムルモノニシテ邸中博物館ヲ設ケ萬國ノ珍奇ヲ駢列ス布成ハ沙金ヲ採掘スルヲ業トシ巨萬ノ富ヲ有シ其名甚タ高シ此地ハ歷史上關係ノ地ニシテ一千六百五十四年也尼賽斯克府ノ將軍巴西古ハ其部下白給土ニ命シテ此府ヨリ四吉米ノ上流ニ壘塞ヲ建設セシメ尼布楚塞ト稱シ「布哩雅特」等ノ土人ニ備フ一千六百八十九年露國全權大使兀老尹ハ清國全權大臣索額圖ト尼布楚府ニ會シ尼布楚條約ヲ締結ス一千八百五年義爾古德斯克省ニ屬シ一千八百十二年水害ヲ避クル爲メ今地ニ移シ一千八百五十

一年後貝加爾州ニ屬セリ

此府ノ管内ニ於テ著名ナル部落ヲ蘇都勒甸斯克驛トス此驛ハ黑龍江汽船ノ發着スル所ニシテ人口一千二百餘汽船ノ乘客ハ此地ニ上陸シ馬車ヲ雇フテ西行スルヲ常トス

第三節 上烏廷斯克府

上烏廷斯克ハ北緯五十一度五十分東經百〇七度四十五分ニシテ烏德河ノ色楞格河ニ會スル處ニ位置ス此府ノ西南ハ河水ヲ繞ラシ東方ニハ矮松ノ繁茂スル丘陵アリ其間ハ廣闊ナル平地ヲナシ景勝ノ地トス市街ハ區畫井然外觀甚タ美ナリ中央ノ廣場ニアル石造ノ建築物ハ府廳、會計局、地方裁判所等トス年市ハ二月七日ニ開キ十八日ニ閉ツ市場ニ來集スルモノハ巴爾固靜府、色楞格斯克府、尼布楚府ノ住民ニシテ毛皮等ノ買賣殊ニ盛ナリ建築物中旅人ノ注目ヲ促スモノハ寺院ニシテ古風ノ建築法ヲ用ヒタリ住民ハ凡ソ四千人其大半ハ小商及ヒ「哈薩克」兵ニシテ行商ヲナスモノハ乞塔府及ヒ恰克圖ニ赴

獸革、布哩雅特人ノ製油ニシテ義爾克德斯克府及ヒ莫斯科府商人ノ購求スルモノトス毎年二月十七日ヲ以テ年市ヲ開キ三月四日ニ至テ之レヲ閉ツ

第二節 尼布楚府

尼布楚府ハ北緯五十一度五十八分東經百十六度三十六分二十秒尼布楚河左岸ノ低地ニ位置ス東ハ高陵ヲ負ヒ西ハ尼布楚河ノ島嶼ニ對シ國道ヲ挾ンテ市街ヲ通ス人口四千餘亦地方ノ一都會ナリ露國ノ富商布成ノ邸宅ノ如キハ西伯利ノ建築物中第一ヲ占ムルモノニシテ邸中博物館ヲ設ケ萬國ノ珍奇ヲ駢列ス布成ハ沙金ヲ採掘スルヲ業トシ巨萬ノ富ヲ有シ其名甚々高シ此地ハ歷史上關係ノ地ニシテ一千六百五十四年也尼賽斯克府ノ將軍巴西古ハ其部下白給土ニ命シテ此府ヨリ四吉米ノ上流ニ壘塞ヲ建設セシメ尼布楚塞ト稱シ「布哩雅特」等ノ土人ニ備フ一千六百八十九年露國全權大使兀老尹ハ清國全權大臣索額圖ト尼布楚府ニ會シ尼布楚條約ヲ締結ス一千八百五年義爾古德斯克省ニ屬シ一千八百十二年水害ヲ避クル爲メ今地ニ移シ一千八百五十

一年後貝加爾州ニ屬セリ

此府ノ管内ニ於テ著名ナル部落ヲ蘇都勒甸斯克驛トス此驛ハ黑龍江汽船ノ發着スル所ニシテ人口一千二百餘汽船ノ乘客ハ此地ニ上陸シ馬車ヲ雇フテ西行スルヲ常トス

第三節 上烏廷斯克府

上烏廷斯克ハ北緯五十一度五十分東經百〇七度四十五分ニシテ烏德河ノ色楞格河ニ會スル處ニ位置ス此府ノ西南ハ河水ヲ繞ラシ東方ニハ矮松ノ繁茂スル丘陵アリ其間ハ廣闊ナル平地ヲナシ景勝ノ地トス市街ハ區畫井然外觀甚々美ナリ中央ノ廣場ニアル石造ノ建築物ハ府廳、會計局、地方裁判所等トス年市ハ二月七日ニ開キ十八日ニ閉ツ市場ニ來集スルモノハ巴爾固靜府、色楞格斯克府、尼布楚府ノ住民ニシテ毛皮等ノ買賣殊ニ盛ナリ建築物中旅人ノ注目ヲ促スモノハ寺院ニシテ古風ノ建築法ヲ用ヒタリ住民ハ凡ソ四千人其大半ハ小商及ヒ「哈薩克」兵ニシテ行商ヲナスモノハ「乞塔府」及ヒ「恰克圖」ニ赴

キ或ハ地方諸村ヲ巡迴シテ魚類及ヒ磚茶ヲ零賣ス「哈薩克」兵ハ田園ヲ耕作シ貨物ヲ運送シ薪炭ヲ零賣シ以テ生計ヲ營ム管内ノ地方ニハ石礮、蠟燭、玻璃等ノ製造場アリ此地ハ義爾古德斯克府ト恰克圖ノ中央ニ在リテ茶葉ヲ運搬スルモノ四時絶ユルヲナシ一千六百四十九年此地ニ木寨ヲ築キ「布哩雅特」人ニ備ヘシカ其後「布哩雅特」人大舉來襲シ之レヲ破壊セリ一千六百八十八年烏德河岸ノ高地ニ新寨ヲ建築ス其壘壁ニハ城樓銃眼等ヲ設ケ防禦ノ備頗ル嚴ナリシト云フ然レ現今ハ壞廢シテ僅ニ遺跡ヲ認ムルノミ

管内著名ナル部落ヲ恰克圖村トス同名ノ河岸ニ臨ミ清露ノ貿易地ニシテ茶葉ノ輸入最モ盛ナリ此地ニ壯麗ナル希臘教堂アリ裝飾美麗ニシテ耶蘇ノ像ヲ置ク一室ノ如キハ金銀ヲ以テ之レヲ飾ル其費百五十萬羅ヲ要セシト云フ又管内「鷺湖」ノ岸上ニハ著名ナル喇嘛教ノ寺院アリ規模頗ル壯大ナリ寺壁ニ地獄天堂ノ圖ヲ掛ケ每年秋季ニ大法會ヲ行ヒ四方ノ信徒群集ス寺院ノ傍ニ房舍簷ヲ連ネ旅客ノ休憩場ニ充ツ

第四節 巴爾固靜府

巴爾固靜ハ北緯五十三度三十六分東經百〇九度四十八分九秒ニシテ巴爾固靜河ノ右岸ニ位置ス輓近ノ調査ニ據レハ市街ノ人口七百餘住民ハ漁業ヲ營ムモノ多シ建築ノ稍觀ルヘキモノハ寺院アルノミ「通古斯」人ノ貿易稍盛ナリ一千六百四十八年露人宜萬ナルモノ巴爾固靜塞ヲ建設シ土人ノ毛皮稅ヲ徵收セリ一千七百八十三年義爾古德斯克省ノ管轄トナリ一千八百五十一年後貝加爾州ニ屬セリ

第五節 色楞格斯克府

色楞格斯克府ハ北緯五十一度六分東經百〇六度五十三分九秒ニシテ色楞格河ノ左岸ニ位置ス市街ノ人口ハ一千餘住民ハ耕牧漁業ヲ以テ生計ヲ立ルモノ多シ此地ハ恰克圖道路ノ要點ニシテ其貿易品ハ皆此地ヲ通過ス又地方ノ「布哩雅特」人ハ耕牧ニ勉勵シ富裕ナルモノアリ一千六百六十六年色楞格河ノ右岸ニ色楞格斯克塞ヲ建設シ土人ニ備フ其後九年ヲ經テ塞内ニ市街ヲ設

ク一千六百八十八年「布哩雅特」人大舉シテ攻襲セリ此時會遣清大使「兀老尹」ハ狙撃兵五百人ヲ率テ來府シ「布哩雅特」人ト戰ヒ擊退シテ遂ニ之レヲ服從セリ又狙撃兵ニ命シテ部落ヲ各地ニ設ケシム色楞格河右岸ノ地ハ沙丘ヲ負ヒ疾風ノ起ルトキハ沙塵ヲ市街ニ散布シ又春秋兩季ニハ河水漲溢シテ市街ヲ浸没スルノ患アリシヲ以テ一千八百四十年今地ニ移セリ

第七章

黑龍江州

黑龍江州ハ北雅克德斯克州ニ至リ東ハ沿海州ニ至リ南ハ清領滿洲ニ界シ西ハ後貝加爾州ニ至ル面積四十四萬七千八百四十四平吉米伯拉照夫琛斯克府ヲ以テ首府トス

第一節

伯拉照夫琛斯克府

伯拉照夫琛斯克府ハ北緯五十度十五分東經百二十七度三十八分二十八秒黑龍江ト精奇里河ノ會點ニ位置ス人口凡ソ六千此地ハ海面ヲ拔ク二百九十一米丘陵之レヲ圍繞ス此丘陵ハ西方四吉米ノ處ニ起リ折レテ北方ニ吉米ノ

間ニ蜿蜒シ遂ニ精奇里河岸ニ至リテ盡ク此處ハ市街ヲ距ル僅ニ一吉米トス市街ハ黑龍江ノ左岸ニ沿ヒ東西約ネ四吉米ノ間ニ延長シ街衢井然タリ東西四街南北十五街ニ區畫ス道路ノ幅十九米ニシテ其兩側ニ溝渠ヲ疏通シ溝上ニ木板ヲ敷キテ通行シ以テ泥濘ヲ避ク規模極テ大ナリ市街ノ對岸ニ滿洲ノ薩哈連烏喇村アリ此處黑龍江ノ幅一吉米餘夏季ハ渡船ノ設アリ市街ノ東部ニ一大寺院アリ西部モ亦寺院アリ紅色ノ煉瓦ヲ以テ築造シ其觀甚タ美ナリ東西兩寺院ノ間ハ市街中最モ繁昌ナル部分ニシテ商家連覺ス市街ノ中央ニ直立シテ遙ニ目標トナルモノハ警察署ノ鐘樓トス家屋ノ構造ハ總テ木材ヲ用ヒ其官廨、寺院、學校、商店等ニ至テハ鐵板ヲ用ヒテ之レヲ蓋ヒ概ネ門墻、庭園ヲ設ケ白聖ヲ塗抹シ外觀ヲ壯ニス此地ハ黑龍江郵便船往復ノ中央點ニ當リ貿易頗ル繁盛ニシテ各地商賈輻湊ス將來伯拉照夫琛斯克府ノ隆盛ヲ妨碍スルモノハ水害ナリ一千八百七十二年ノ洪水ハ市街ニ漲溢セリ蓋シ黑龍江ハ精奇里河ノ會點ニ至レハ本流ノ水勢

却テ支流ノ爲メニ歴セラレ江水此ニ至テ岸畔ニ氾濫ス故ニ江岸ニ木材ヲ疊
ミ以テ洪水ニ備フ然ル地勢卑濕ナル平原ニ在ルヲ以テ到底全良ナル市街ト
ナスヘカラス

伯拉照夫琛斯克府ヲ設置スルニ當リ此地ニ移住セシモノハ後貝加爾州及ヒ
義爾古德斯克省ノ人民ニシテ或ハ官ノ差遣スル所トナリ或ハ奇利ヲ射ント
欲シテ自ラ來ルモノアリ歐羅巴露西亞ヨリ移住セシ莫魯干^{モロク}ノ一派^ヒ教徒ノ如
キハ常ニ露人ニ嫌忌セラル、モノニシテ一團結ヲナセリ初來ノ移住民ハ水
害ノタメニ其生業ヲ妨碍セラレ又不慮ノ災害踵テ起リ困乏ヲ極メ實ニ目視
スヘカラサルノ慘狀ニ陥レリ故ニ各人常ニ其憂ヲ腦裏ニ存シ祭日ノ如キ府
民相會シ團欒ノ快樂ヲナスノ情ヲ起サス各自孤立ノ生計ニ安スルニ至ル舞
踏宴會ハ唯官吏ト上等商人ノ間ニ行ハルノミ
府内ニ於テ商家ノ巨擘ト稱スヘキモノハ概ネ日耳曼人トス露人ハ日耳曼商
人ニ對シ常ニ讐敵ノ感アリ蓋シ日耳曼商人ハ利己ノ目的ヲ達センカ爲メ未

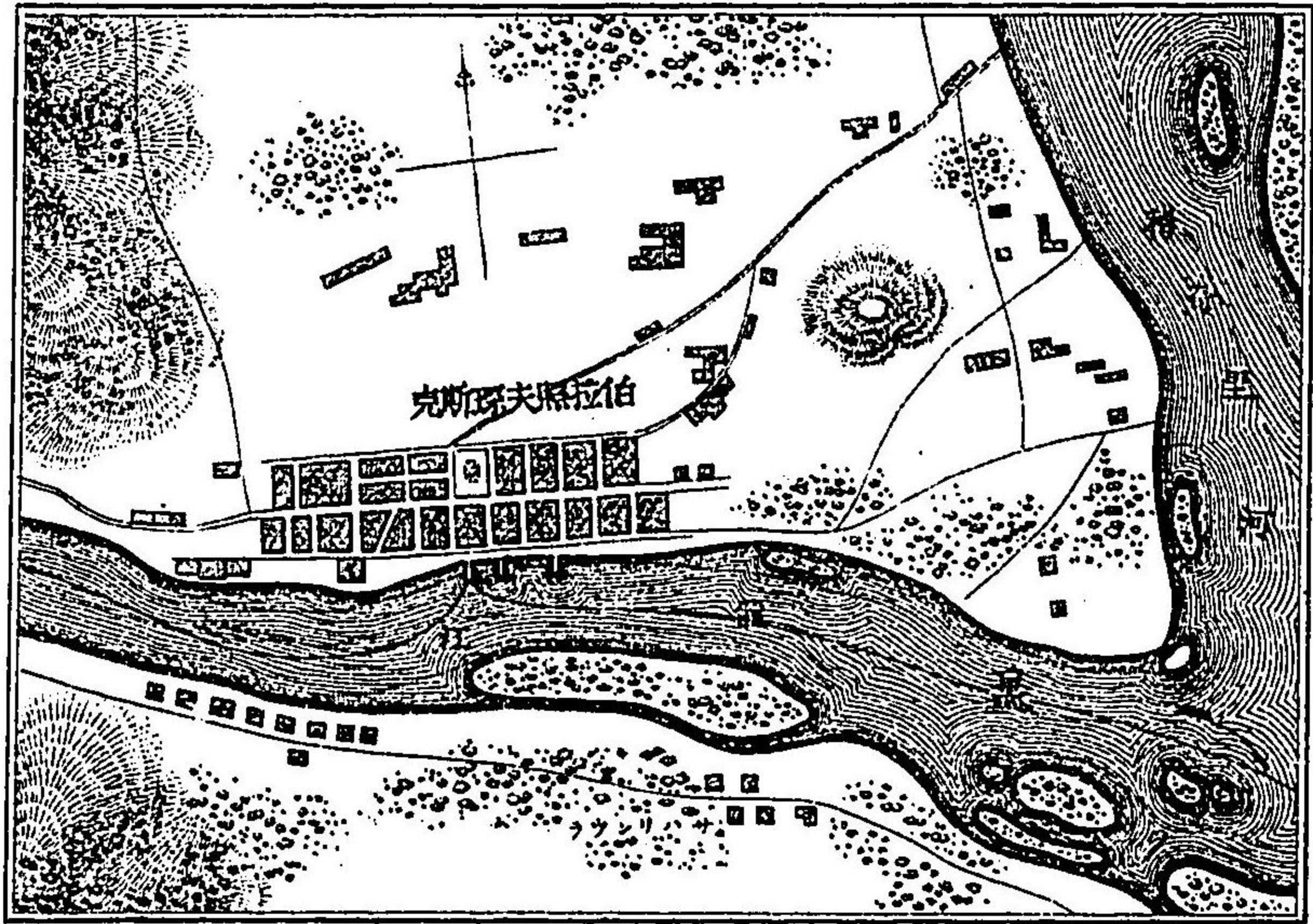

圖ノ克斯琛夫照拉伯

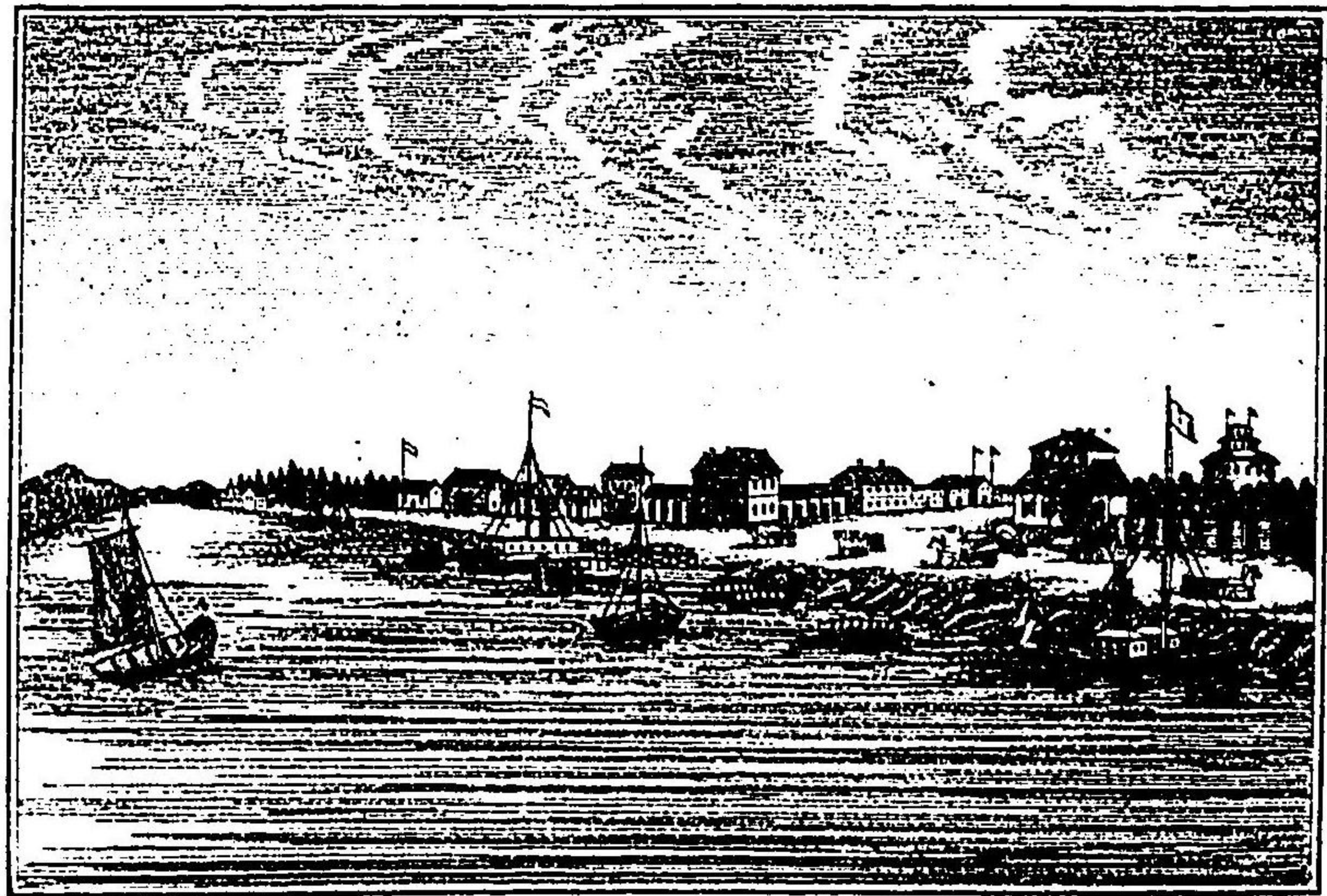

景ノ克斯琛夫照拉伯

開ノ土地ヲ厭ハス
沍寒ノ氣候ヲ嫌ハス
夙ニ黑龍江上ニ移住シ地方ノ商權ヲ自己ノ掌中ニ収メ今ヤ之レヲ壟斷セントスルノ勢アレハナリ
一千八百五十六年東部西伯利總督木喇福岳福ノ黑龍江地方ヲ畧取スルニ當リ「哈薩克」兵營ヲ此地ニ置キ地方ノ警備ニ充ツ一千八百五十八年愛輝ノ條約ニ因テ此地方ハ全ク露領ニ歸セリ其翌年此府ヲ開設シテ伯拉照夫琛斯克府ト名ケ黑龍江州ノ首府トナス爾來人口年年增加スルニ至レリ

黑龍江州ハ地味膏腴ニシテ農業進步シ收穫ハ州内ノ需要ニ應シテ餘裕アリ
豐熟ノ年ハ此地ヨリ沿海州ノ諸村ニ穀類ヲ輸出セリ
此地地方ハ五月ヲ以テ最モ繁昌ノ時季トス
後貝加爾州ヨリ商船來航シ地方ノ商人ハ滿洲商人ヨリ各種ノ穀物ヲ購求シ之レヲ尼古來斯克府ニ輸出ス
滿洲商人ハ毎年二週日間市場ヲ開キ其物産ヲ販賣ス其價平均二千羅トス
蓋シ滿洲ノ物産ハ定期ノ市場ニ於テ販賣スルモノ少ク時々零賣スルモノ多キヲ以テ一年間ノ價額ハ五十萬羅ニ達スヘシ是レヨリ先海路ヨリ運搬スル貨物ハ皆亞米利加人ニ係レリ

龍江會社起リテ此地方ノ商權ヲ占有センコトヲ企圖セシモ未タ其効ヲ奏セス故ニ會社ハ巨額ノ貨物ノミ販賣スルコトニ決セリ

此府ノ管内ニ在リテ著名ナル部落ヲ阿爾巴青城トス此城ハ支那人之レヲ雅克薩ト稱ス伯拉照夫琛斯克府ヨリ蘇都勒甸斯克驛ニ至ル中間ニ位置シ人家百五十戸黑龍江岸ニ排列ス「哈薩克」兵及ヒ退職武官等住居セリ此地ハ露清ノ古戰場ニシテ露兵ノ數、苦戰セシ所ナリ又人煙多キ部落ヲ密海羅色苗村トス此村ハ卓倫奇河岸ニ位置シ地味豐饒ニシテ良好ナル殖民地トス

第八章 沿海州

沿海州ハ北、北氷洋ニ瀕シ西北ハ雅克德斯克州ニ東ハ白令海、鄂和達海、日本海ニ沿ヒ清領滿洲ニ限ル面積一百八十五萬五千〇八十一平吉米全州ヲ分テ烏拉地俄羅斯德府、哈巴羅夫喀府、尼古來斯克府、索匪斯克府、彼得巴布羅斯克府、提督島府、鄂和達斯克府、吉希噶斯克府、阿納底爾府、烏底斯克府、北烏蘇里部、南烏蘇里部ノ十二トス但シ烏拉地俄羅斯德ヲ以テ首府トシハ巴羅夫喀

ヲ以テ總督ノ駐紮所トス此二府ハ他府ノ如ク管轄地方ヲ有セス又烏蘇里ノ如キハ施政ノ便宜ニ因テ南北兩部ニ分ツト雖モ開發日尙ホ淺キヲ以テ未タ地方ヲ管轄スル府治ヲ設ケス

第一節 烏拉地俄羅斯德府

烏拉地俄羅斯德府ハ北緯四十三度六分五十一秒東經百三十一度五十四分二十一秒ニシテ穆拉威夫亞模爾斯奇半島ノ南端ニ位シ金角港ノ北並ニ西岸ノ地ヲ占メ西ハ亞模爾灣ニ臨メリ穆拉威夫亞模爾斯奇ノ名ハ烏蘇里地方ノ初メテ露領トナリシトキ東部西伯利總督タリシ將軍ノ姓名ヲ取リシモノニシテ西岸ハ亞模爾灣ニ沿ヒ東岸ハ烏蘇利灣ニ濱ス地勢狹長ニシテ西北ニ向ツテ走ルコト凡ソ三十二吉米面積三百七十五平吉米七ニシテ南端ハ東波斯利爾海峽ヲ隔テ、露人島ト相對ス金角港ハ船舶ノ碇泊安穩ニシテ良港ナルモ冬期四箇月ハ海水氷結スルノ不便アリ
此府ハ南烏蘇里部ニ於ル最大都會ニシテ市街ハ金角港ノ狹少ナル海岸及ヒ

亞模爾灣海岸ノ一部ニ連リ全長七吉米餘ニシテ丘陵ノ上ニ排置ス溝渠ヲ開鑿シテ港灣ニ通シ處々ニ橋梁堤防ヲ設ク故ニ霖雨アリト雖モ數時間ニシテ雨水ハ悉ク海灣ニ注流セリ道路ヲ修繕シテ山坡ハ昇降ニ便ナラシメ通運ヲ容易ナラシムル爲メ毎年新道ヲ開鑿セリ

行政上此府ヲ四區ニ分テ警察本署長ヲシテ之レヲ統轄セシメ各區ニ警察區長一名警部數名ヲ置ク人口ハ凡ソ一萬三千六百アリテ露西亞人多キニ居リ其他歐米ノ商人及ヒ日本、支那、朝鮮等ノ居留人トス

建築ノ重ナルモノハ府廳、兵營、海軍俱樂部、海陸軍病院等ニシテ學校ノ大ナルモノハ準中學校、女學校、職工學校、海軍省所轄ノ音樂校トス其外小學校三アリ其二校ハ慈善會及ヒ府廳ヨリ費用ヲ補助ス又教育ヲ進ムル爲メ府廳ハ無代價ニテ書籍新聞雜誌等ノ縱覽所ヲ設置セリ

貿易ハ年々改良進步スルノ狀アリ一千八百九十一年輸入セン商品ノ價額ハ二百七十万千二百六十五羅ニシテ又同年本港ニ於テ露國大藏省出張處ヲ經



由シ各商社ヨリ歐羅巴露西亞ニ振出シタル爲替金額ハ六百二十五万七千八百羅トス前年ノ四百十一万千百十三羅ニ比スレハ三割ノ増額ニシテ輸入貨物ノ増加ヲ表證スルニ足レリ商業ハ日本、支那、日耳曼、露西亞等ノ商人多クシテ日本人及ヒ支那人ハ年々其貿易ヲ擴張シ事業上ヨリ論スレハ露西亞商人ニ下ラス概ネ本國ノ貨物ヲ買賣セリ

一千八百五十六年英國船初メテ金角港ヲ發見シ之レヲ米伊港ト名ク一千八百五十九年露國海軍少佐奢涅爾ハ郵便船滿洲號ニ搭シ來テ港内ニ碇泊セリ當時海岸ノ部落ニハ僅少ノ滿洲人アリシノミ一千八百六十年北京條約ニヨリ露國ハ清國ヨリ烏蘇里地方ノ讓與ヲ受シテ以テ東部西伯利步兵大隊ノ下士卒四十名ヲ此地ニ駐メテ警備ニ充テ次テ露國海軍少佐葉給爾奢里土ハ軍艦ニ搭シテ入港シ新設ノ烏拉地俄斯德及ヒ波西ノ二鎮ヲ警衛シ支那人ノ來侵ニ備フ其滯在中兵營ヲ建築シ寺院ヲ造設セリ爾後露國ノ軍艦來港スルモノ毎年絶ユルヲナシ一千八百六十二年烏拉地俄斯德鎮ヲ改メ鎮守府トナス

烏拉地俄斯德トハ露語ニテ東方ヲ領スルノ義ナリ蓋シ露人ハ此地ヲ以テ根
 據トナシ東洋ヲ鎮壓セント欲シテ其名稱ヲ下セシモノナルヘシ一千八百六十
 四年海軍中佐西古特ヲ以テ彼得大帝灣諸港長官ニ任シ此港ニ管理廳ヲ建設
 セリ一千八百六十五年歐羅巴露西亞ヨリ郵便船二隻ヲ此地ニ送遣シ西伯利
 艦隊ノ爲メ風帆船綏芬號ノ製造ニ着手セリ此年尼古來斯克府ヨリ殖民百五
 十七名ヲ此地ニ送致ス一千八百七十年「哈薩克」兵ヲ配置シ翌年尼古來斯克
 府ノ軍港ヲ此地ニ移セシヲ以テ人口俄ニ増加セリ一千八百七十六年ニ市制
 ヲ實施ス爾後四年ヲ經テ烏拉地俄斯德ヲ以テ府トナシ工業稍起リ貿易開ケ
 皮革製造場五、煉瓦製造場、麥酒製造場、麥粉製造場等アリテ目下伯拉照夫琛
 斯克府ヲ凌駕スル盛況ヲ現セリ

此港ハ露國各艦隊ノ碇泊場ニシテ兼テ各國商船ノ入港ヲ許セリ然ルニ將來
 西伯利ノ一大貿易場トナルハ必然タルヲ以テ貿易港ヲ築キ軍港ト區別スル
 ノ問題ハ已ニ決定シ露國政府ハ委員及ヒ技師等ヲ派遣シノボロイロク金角港義勇艦隊所

屬倉庫ノ近傍ト檢疫停船所近傍ノ二處ヲ檢測セリト云フ

一千八百九十一年ノ調査ニ據レハ西伯利艦隊ハ十二隻東洋分遣艦隊ハ五隻
 義勇艦隊ハ十隻トス義勇艦隊ハ一千八百七十八年有志ノ捐金ヲ募集シテ艦隊
 ヲ編成セシモノナリ平時ニ在テハ艦隊特有ノ旗章ヲ掲ケ通常ノ貨物ヲ運搬
 受授シテ利潤ヲ得又政府ノ爲メニ軍須ノ器具ヲ運漕シ沿海州ノ諸港ニ往復
 ス而シテ一朝事アルニ會セハ忽チ軍艦旗ヲ掲ケ敵國ノ通商ヲ妨碍スヘキノ
 勤務ヲナス故ニ平常各船ノ乘員ハ總テ海軍々人ヲ用フ同艦隊ハ露國海軍大
 臣ノ所轄ニ屬シ萬般ノ事務ハ義勇艦隊會社ニ於テ之ヲ統理ス義勇艦隊ニ續
 テ太平洋沿岸ノ交通ヲ爲スモノナ色威勒會社トス此會社ハ露國政府ト特約
 シテ本社ヲ該港ニ置キ支社ヲキチヌイ尼古來斯克、芝罘、上海、神戸、長崎、釜山、元山
 等ニ設ケ始メ二隻ノ汽船ヲ以テ航海セシモ一千八百九十一年ニ至リ更ニ二
 隻ヲ増加シテ四隻トシ春秋ニハ哥爾薩港、亞曆山及ヒ俄里噶灣等ノ諸港ニ
 モ航路ヲ開ケリ

一千八百八十五年ヨリ造船渠ノ構造ニ着手セリ露國カ造船渠ヲ設置セント
 スル所以ハ地方ニ良好ノ造船渠ナキニ因リ若シ其船舶ヲ破損スルコトアレハ
 之レヲ長崎或ハ横須賀等ノ造船渠ニ送致シテ修繕セサルヘカラス故ニ自國
 ノ造船渠ヲ設置シテ此不便ヲ除カントスルニアリ爾來第一第二兩部ヲ完成
 シ次テ第三部ヲ落成ス其後益々擴充シ一千八百九十二年ノ夏ニ至リ新ニ船
 渠ノ深サヲ三十尺トシ其入口ノ幅ヲ九十尺トシ其長サヲ六百二十尺トナス
 ノ設計ニ改メシヲ決シ既ニ露國政府ノ許可ヲ得タリト云フ蓋シ露國カ東
 洋航海事業上ニ一大進歩ヲ加ヘシモノト謂フヘキナリ
 一千八百九十二年ニ於ル船舶ノ出入ヲ區別スレハ左ノ如シ

入 航		出 航	
隻	噸	隻	噸
自亞細亞露西亞	四九	到亞細亞露西亞	五一
自日本及ヒ支那	四三	到日本及ヒ支那	六一
自歐羅巴	二一	到歐羅巴	一
	三五、九三二		三七、一八一
	三三、一二九		五九、九八〇
	三一、三六三		一、八二〇

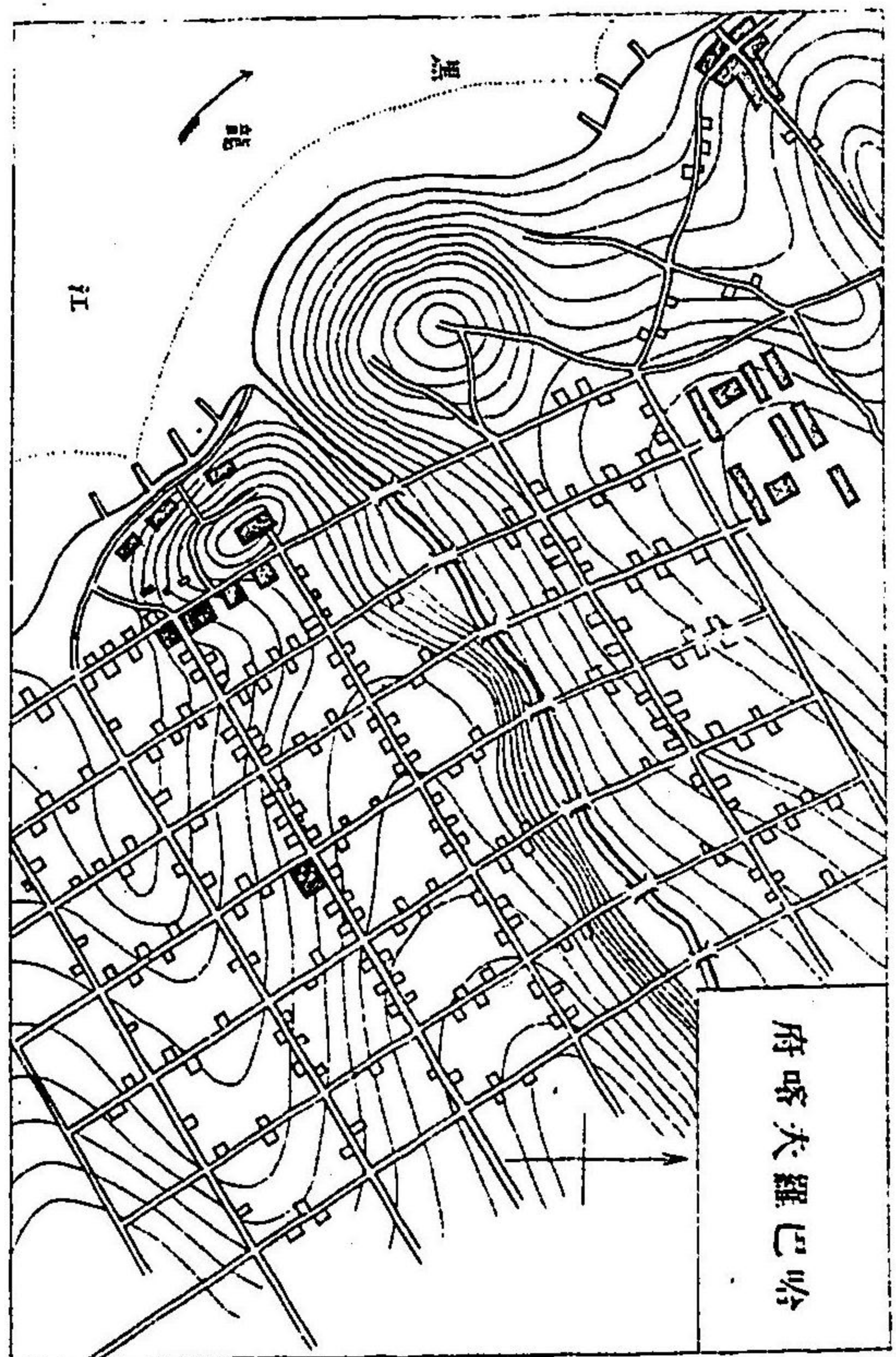

自米	國	四	八三二	到米	國	一	三	五六四
----	---	---	-----	----	---	---	---	-----

日本及ヒ支那ニ向テ出港セシモノ、内七艘一萬二千三百七十一噸ハ義勇艦隊所屬ノ汽船ニシテ阿徳沙港ニ赴クモノナリシモ漢口又ハ嗎尼喇ニ寄航シ貨物ヲ搭載スル爲メ此航路ヲ取りシナリ

本港ハ其開發セシヨリ以來僅々ナル年月ヲ經過スルモ商業ハ日々發達スルノ趣キアリ且ツ太平洋極北ノ一大港ニシテ西伯利ノ門戸トモ稱スヘキ地位ヲ占ムルヲ以テ將來大鐵道ノ架設ト共ニ米國ニガラガ刺刺運河ノ開設スルニ至レハ益盛況ヲ呈スルニ至ルヘシ

第二節 哈巴羅夫喀府

哈巴羅夫喀府ハ北緯四十八度二十八分東經百三十五度四十分黑龍江ノ右岸ニ位置シ沿海州ノ一都會ニシテ沿黑龍江總督府廳ノアル所トス氣候ハニ尼古ニ來斯克府ニ比スレハ稍溫和ナリ一年ノ平均溫度ハ十七度半ニシテ空氣ハ稍乾燥セリ冬季ノ寒氣ハ酷烈ニシテ雪風ノトキハ氷點下三十五度ニ降ル

木刺福岳將軍ノ紀念碑

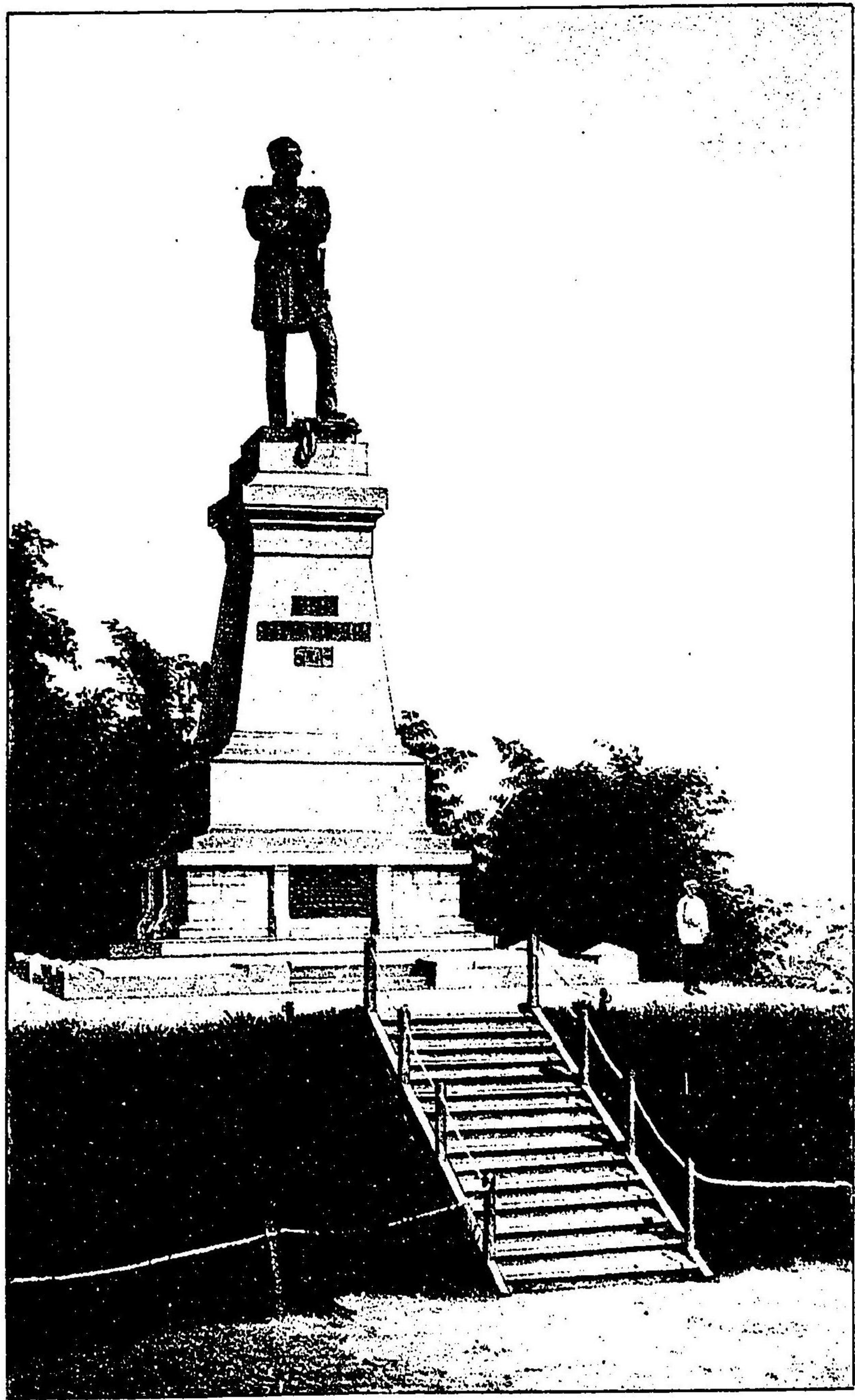

五百九十四

フアリ市街ハ地勢高燥ニシテ前面ニ卑低ナル江岸ヲ瞰下ス一千八百八十五年ノ報告ニ據レハ販賣商、農民、支那人等ノ住民一千四百九十四販賣商、小賣商、貴族、兵卒、朝鮮人、支那人、流罪人等ノ寄留民三千三百五十九計四千七百五十三トス寺院及ヒ學校アリ學校ハ亞曆賽親王ノ來臨セシ紀念ノ爲メ建設セシモノニシテ亞曆賽學校ト稱ス家屋ハ各庭園ヲ設ケ其風致尤モ愛スヘシ殊ニ烏蘇里江水域ノ草木ヲ蒐集セシ公園ノ如キハ觀者ヲシテ稱美セシメサルハナシ

該府ノ人民ハ嘗テ木刺福岳將軍ノ這地方ニ功勞アリシヲ欣慕シ其聲名ヲ永ク後世ニ傳ヘンカ爲メ一千八百九十一年ノ夏ニ當リ該將軍ノ肖像ヲ府ノ公園内ニ設立セリ

製造場ハ僅ニ三箇處アルノミ其一ハ麥粉製造場ニシテ他ノ二ハ黑龍江汽船會社及ヒ建築部ノ鋸工場トス此地ハ黑貂皮商及ヒ仲買商ノ輻湊點トシ地方商人及ヒ義爾古德斯克府、乞塔府等ヨリ來集スル商人ハ五六月頃ニ於テ黑貂皮

ナ支那ノ商人ヨリ買集シ之レヲ下諾哥羅都年市ニ輸出ス又支那ノ商人ハ烏蘇里江及ヒ松花江兩水域ノ村落ヲ巡迴シテ土人ヨリ黑貂皮ヲ買集ス商品ハ概ネ輸入品ニシテ一千八百八十五年ノ調査ニ據レハ精製品、小間物類、乾菓子、金具、革類、針、紙、墨、筆、油、蠟燭、石油等ノ貨物一年ノ販賣額ハ凡ソ一百萬羅ニ達シ貨物ノ陸路ヨリ來ルモノハ義爾古德斯克府及ヒ上烏廷斯克府ヨリ輸入シ海路ヨリ來ルモノハ尼古來斯克府ヨリ輸入シ更ニ之レヲ烏蘇里江沿岸ノ諸兵村ニ輸出ス

哈巴羅夫喀府ハ施政上及ヒ貿易上樞要ノ地ニシテ且ツ黑龍江汽船會社ハ蘇都勒甸斯克驛及ヒ尼古來斯克府ヨリ毎月各二回郵船ヲ哈巴羅夫喀ニ送り又此地ヨリ喀門綠巴羅驛マテ毎月四回郵船ヲ發出スルノ便アリテ將來益繁昌スル景況アリ一千八百五十八年東部西伯利護疆兵第三大隊ノ參謀官某此地ヲ關キ官舎ヲ築キ黑龍江地方ヲ攻畧セシ露人哈巴羅ノ名ヲ取リテ之レニ命セリ爾來僅々十年間ヲ以テ商店十五戸居民一千人ニ増加セリ初メ居民

ノ大半ハ軍人及ヒ其家族ナリシモ其後住民年々増殖シ一千八百八十年沿海州ノ首府トナレリ

第三節 尼古來斯克府

尼古來斯克府ハ北緯五十三度〇八分東經百四十度四十七分黑龍江口ノ左岸ニ位置ス此地ハ曾テ鎮守府ヲ設置シ一時ハ人民群集シテ一都會ヲナセシモ現今ハ形勢漸ク變シ次第ニ衰頽ニ赴キ將來烏蘇里鐵道開設スルニ至レハ尙ホ一層ノ衰微ヲ來スヘシ戸數凡ソ一千アレトモ空屋廢家多ク景況極テ無聊ナリ然レ水運ノ咽喉ニシテ内外貿易ノ埠頭タルヲ以テ二三ノ富商アリ專ラ地方ノ貿易ヲ爲シ一商社ニシテ百萬羅ノ賣買ヲナスモノアリ歐洲ノ舶來品ハ其二分一ヲ烏拉地俄斯德港ニ陸揚シ其餘ヲ此地ニ陸揚シテ更ニ之レヲ内地ノ各村落ニ送致ス故ニ夏季船舶入港ノトキ埠頭ハ最モ一時繁昌セリ土地ノ名産ハ鮭魚ニシテ鱒魚鱈魚之レニ次ク鮭魚ハ北海道及ヒ薩哈連島等ノ産ニ比シ其味佳美ニシテ且ツ肥大ナリ

景ノ府克新來古尼

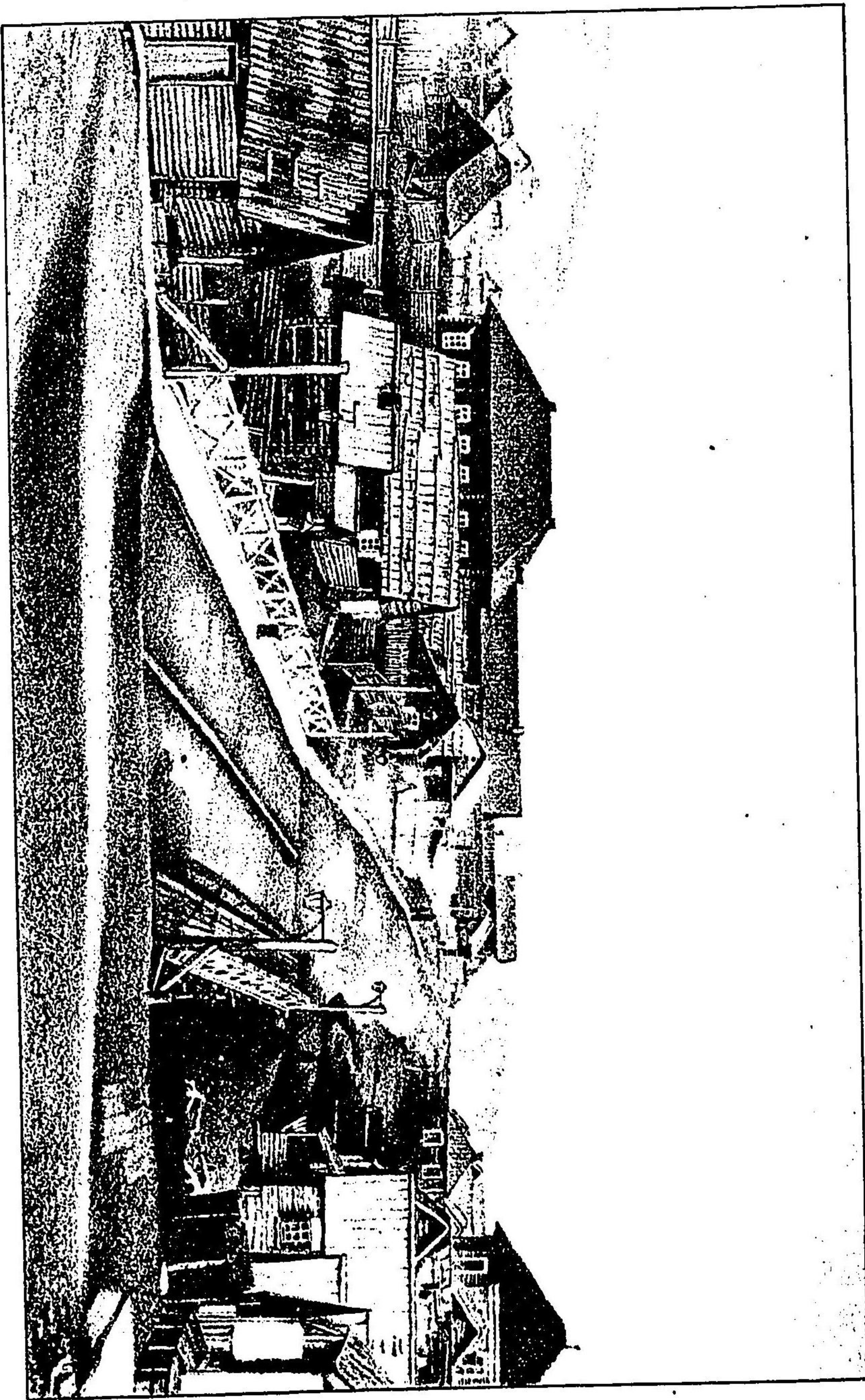

此地ニ魚肉製造場アリ各歳ノ産額甚々多シ總テ露西亞人ハ鮭魚ヲ嗜好シ卓上必ス之レヲ備フ鮭卵ハ兵卒及ヒ下等人民冬季ノ食物トナス故ニ需要極テ多シ其食用法ハ恰モ黄油ニ同シ多量ノ滋養分ヲ含メリト云フ

第四節 索匪斯克府

索匪斯克府ハ北緯五十一度二十五分東經百四十度四十六分黑龍江ノ右岸ニ位置ス家屋ハ丘陵ノ麓ニ排列シ人口六百十八又兵營アリ此地ヨリ電信ヲ的喀斯土里灣ニ通ス的喀斯土里灣ハ常ニ波浪高シト雖モ碇泊ニ適ス其北端ニ亞曆山鎮アリ北緯五十一度東經百四十度九分十五秒ニ位置ス黑龍江ヲ上下スル貨物ハ韃靼海峽ノ危險ヲ避ケ索匪斯克府ト的喀斯土里灣ノ間ニ陸送スルモノ多シ

第五節 彼得巴布羅斯克府及ヒ提督島府

彼得巴布羅斯克府ハ北緯五十三度東經百五十八度四十四分九秒ニ位置シ阿瓦察灣ノ東岸ニアリ堪察加半島ヲ管轄スル府廳ノアル所トス阿瓦察灣内ノ

西克那爾半島ト沙洲ノ間ハ良港ヲナシ船舶ノ繫泊ニ便ナリ
 内部ハ水深五尋乃至八尋水底淤泥ニシテ周圍一千六百米アリ港内ニ入ルノ
 水路ハ廣サ八十五米水深七尋乃至八尋トス港内ノ海岸ニ丘陵アリ其斜面ニ
 市街ヲ通シ家屋數棟人口凡ソ五百トス此地初メハ一小村ナリシモ地形ノ便ナ
 ルニヨリ一千七百四十年海港トナシ昔時ニアリテハ北部ノ一都會ヲナセリ
 一千八百五十四年露國ハ英佛土ノ三國ト戰ヲ開キシトキ士卒九百二十九名
 ナテ此港ヲ警備シ英佛聯合軍ト戰ヒ聯合軍遂ニ此港ヲ破壊セリ翌年露國
 ハ港ヲ黑龍江口ニ移セリ爾後露國ハ烏蘇里地方ヲ占領シ又阿爾斯喀半島ヲ
 合衆國ニ讓與セシヲ以テ此地ハ戰畧上及ヒ貿易上ノ勢力ヲ失ヘリ一千八百
 八十八年此府ノ管内白令島、銅島、海狸島ヲ分テ提督島府ヲ設置セリ
 第十七世紀ノ末露人ハ此府ノ管内堪察加半島ニ移住シ堪察加河、底吉利河、保
 里晒雅河ノ下流ニ殖民セリ其後勒那水域ノ人民ヲ移シテ保里晒來都克村、
 下堪察加村、克留奇村等ヲ設置セリ保里晒來斯克村、下堪察加村、底吉利村等

ノ住民ハ「哈薩克」兵ノ子孫ニシテ彼得巴布羅斯克港ノ住民ハ官船ニ乘シ來航
 セシ水兵ノ子孫多シ保里晒來都克村、下堪察加村、底吉利村ハ現今土人ノ毛
 皮稅徵收場トナシ「哈薩克」兵ヲ駐屯セシム
 初メテ堪察加半島ニ耕作ヲ試ミシモノハ勒那河岸ノ移住民ナリ一千七百七十
 三年堪察加半島ヲ管轄セシ露人白穆ハ農業ニ盡力シ移住民ヲ獎勵シテ耕作
 セシメシニ穀類成熟シ一時其價額ニ影響スルニ至レリ一千八百二十五年ヨ
 リ以後ハ農業衰頽シ牧畜ハ各村ニ行ハル、モ家畜ノ頭數ハ多カラス捕魚及
 ヒ獸獵ハ頗ル盛ニシテ人民ハ此ニ業ニ從事スルモノ多シ

第六節 鄂和達斯克府

鄂和達斯克府ハ北緯五十九度二十一分東經百四十三度四十五分鄂和達河ト
 克夫士伊河ノ會點ニ位置ス人口二百十六トス
 鄂和達河及ヒ克夫士伊河ハ共ニ斯塔諾威山ニ發源シ殆ント併行シテ流下シ
 海岸ニ近キ相會シテ海ニ注ク河口ニハ沙洲アリ船隻ハ沙洲ト海岸ノ間ヲ通

鳥底斯克地方通古人ノ圖



ス其航路ハ九米乃至十二米水深ハ潮ノ退滿ニ據リテ差アリ深キトキハ二尋餘トス滿潮ノ速力ハ一時間六海里退潮ノトキ七海里トス河水ハ十一月ニ氷結シ五月ニ融解ス

鄂和達河及ヒ克夫土伊河ハ魚類ヲ産スル甚タ多ク漁獲ハ地方人民ノタメ重要ナル食糧ヲナス又此兩河岸ハ落葉松、白楊、樺樹等密殖シテ鬱林ヲナセリ」鄂和達斯克府管下ノ人民ハ大半「通古斯」人ニシテ游牧ヲ事トス土著民ノ部落ハ四十三村其内人口百名以上ノモノ四村トス其著名ナルモノハ塔烏伊村ニシテ「塔烏伊」灣ニ注入スル「塔烏伊」河口ニ位置シ人口約ネ二百ヲ有ス總テ部落ハ鄂和達河ト克夫土伊河ノ沿岸及ヒ海岸ニ在リ曾テ穀作ヲ試ミシモ熟成セス現今ハ唯馬鈴薯玉菜等ヲ耕作スルノミ牧場ハ各地ニ散點スルモ冬季ノ長キト降雪ノ多キトニヨリ牛馬ノ飼養ニ便ナラス故ニ馴鹿ヲ飼養スルモノ多ク其頭數六萬三千頭ニ及フ

管内人民ノ生業ハ漁業ヲ以テ第一トス魚類ハ人民ノ食糧ヲナシ且ツ乾草ノ

欠乏スルトキハ之レヲ以テ馴鹿ヲ飼養ス曾テ地方ニ製鹽場アリシモ現今ハ全ク之レヲ廢シ食鹽ハ盡ク輸入品ヲ用ユ地方ハ物産少ナキヲ以テ貿易盛ナラス毛皮、魚類ヲ以テ食鹽、沙糖、火藥、煙草、火酒等ト交換ス此諸貨物ハ雅克德斯克府ヨリ陸送シ或ハ亞米利加鯨獵船ノ輸入スルモノアリ

第七節

吉希噶斯克府及ヒ阿納底爾府

吉希噶斯克府ハ吉希噶灣ノ北端吉希噶河口ノ左岸ニ位置ス人口四百十九兵營、火藥庫、府廳、穀庫等アリ昔時此地ニ木寨ヲ建築シテ「固哩雅克」人ヲ鎮撫セリ一千七百七十五年雅克德斯克州ニ屬シ一千七百八十三年義爾克德斯克省ニ屬シ一千八百二十二年鄂和達斯克府ニ屬シ一千八百五十六年沿海州設置ノトキ之レニ屬シ一府トナル一千八百八十八年此府ノ管内精河城以北ノ地ヲ分テ阿納底爾府ヲ設置シ麻爾古村ヲ以テ府治トス麻爾古村ハ北緯六十四度四十五分東經百七十一度阿納底爾河ノ右岸ニ位置ス阿納底爾府ノ管内同名河水域ノ住民ハ概ネ游牧ヲ事トシ馴鹿ヲ飼養シ或

ハ捕魚獸獵ヲ營ム野棲ノ馴鹿ハ春季阿納底爾河ヲ渡リテ北行シ秋季再ヒ此河ヲ渡リテ南移ス此兩季ハ土人ノ馴鹿ヲ獵獲スル甚々多シ北氷洋ノ海岸ニ住スルモノハ海馬、海獅等ノ獵ヲ以テ生業トナシ土人ノ鑄造スル小刀、鎗、刀等ハ他府人民ノ愛好スルモノトス又鹿皮ヲ以テ製造スル衣服及ヒ足袋ハ沿海州ノ各地ニ輸出セリ地方ノ貿易ハ毛皮ト日用品ノ交換ニ過キス輸入品ノ重ナルモノハ煙草、銅器、鐵器、小銃ニシテ毎年雅克德斯克府ヨリ鄂和達斯克府ヲ過キテ管内ニ輸入セリ

吉希噶斯克府ノ管内ニ在リテ部落ヲ爲セルモノヲ阿洋港トス阿洋港ハ鄂和達斯克府ノ西南二百二十吉米ニ在リ住民ハ「哈薩克」兵及ヒ「雅克德」人ニシテ人口二百トス

第八節 烏底斯克府

烏底斯克府ハ北緯五十四度三十分烏底河ノ左岸河口ヲ距ル九十吉米ニ位置ス人口百六十一トス第十七世紀ニ於テ此地ニ木寨及ヒ穀庫ヲ建設セリ穀庫

ハ地方ニ住スル「通古斯」人ノ食物ニ缺乏スルトキハ一定ノ代價ヲ以テ之レニ買與セシカ爲ニ設置セシモノナリ地方ノ氣候ハ寒冷ニシテ耕作ニ適セス人民ノ生業ハ牧畜漁業獸獵ニ過キス

第九節 北烏蘇里府

北烏蘇里府ハ北黑龍江岸古爾薩哥村ヨリ費資伊爾山ニ沿ヒ哈細河ノ水源ニ出テ同河ニ沿フテ格魯色威乞灣ニ至リ東ハ韃靼海峽及ヒ日本海ニ臨ミ南ハ烏拉的米爾灣ヨリ阿瓦克莫喀河及ヒ烏拉河ニ沿ヒ烏蘇里江ニ至リ西ハ烏蘇里江ヲ以テ界トス其面積十四萬二千八百十二平吉米一千八百八十四年ノ調査ニ據レハ北烏蘇里部ノ人口ハ左ノ如シ

	男	女	計
露西亞人	一四八四	一三五〇	二八三四
支那人	二五六	二六	二八二
瓦爾喀人	一一四	一一三	二四五

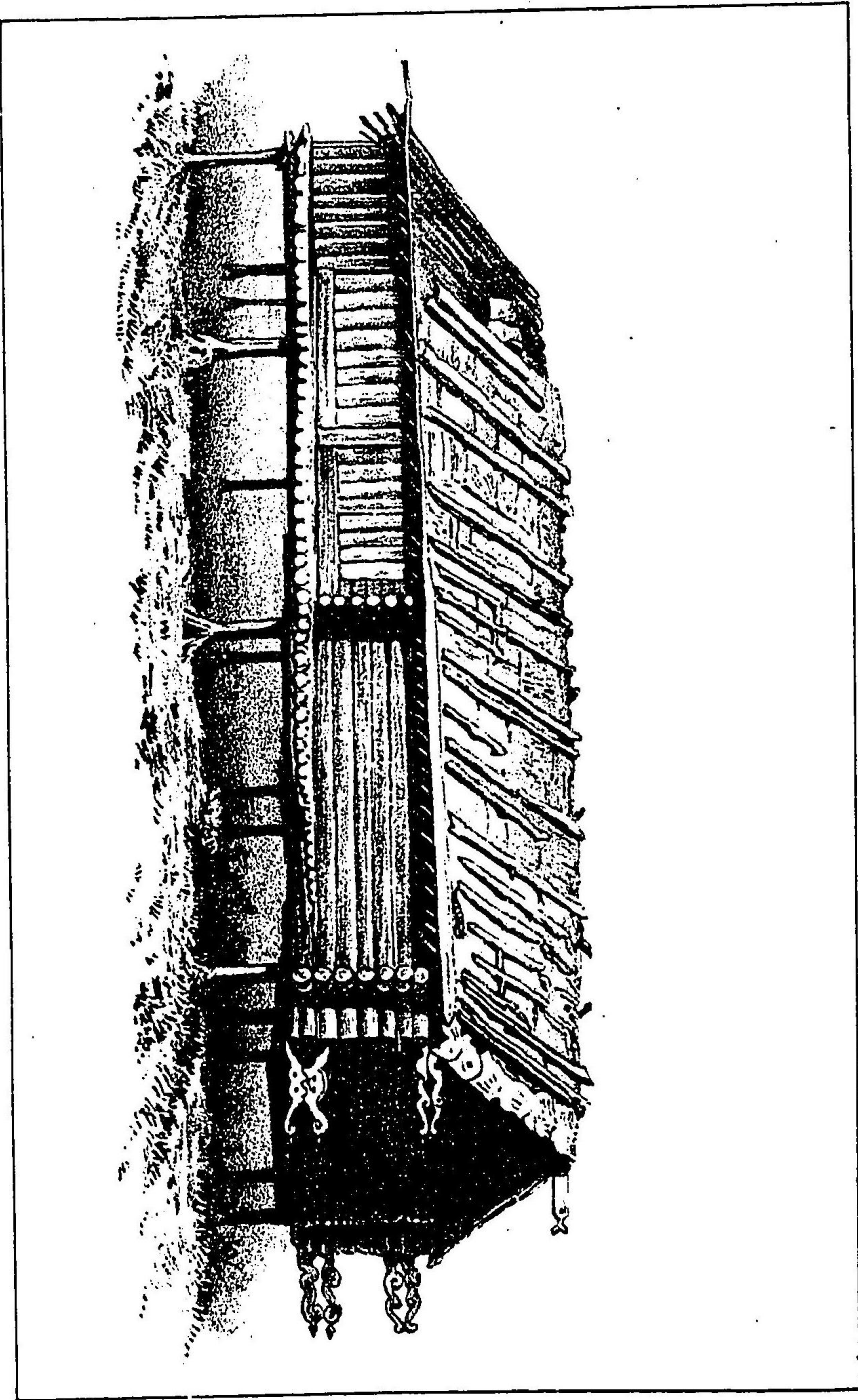

鄂倫春の住居

鄂倫春人	五七〇	六〇〇	一一七〇
合計	二四二四	二一〇七	四五三一

六百四

但シ電信局ニ使役セラレテ屯田兵ニアラサル者及ヒ日本海岸ニ住居スル「蠻子」人等ハ算入セス

北烏蘇里府内ニ住スル露人ハ二十五兵村ヲナシ此諸兵村ヲ二兵區ニ分テ兵區役所ヲ喀薩給威知兵村及ヒ喀斯魯兵村ニ設置ス又地方ノ土人ヲ土着及ヒ游牧ノ二種ニ分ツ「蠻子」人「瓦爾喀」人ハ土着民ニシテ「鄂倫春」人ハ游牧民トス支那人ノ房子八十五アリ烏蘇里江ノ右岸ニ沿テ房舍ヲ構ユル者十二其支流ニ在ルモノ七十三戸トス

總テ地方ニ居住スル支那人ハ克ク協同シテ事ヲナシ相互ニ目シテ兄弟トナス又支那人中特ニ義兄弟ノ誓ヲ結ビ益其一致ヲ堅固ナラシムルモノアリ「瓦爾喀」人及ヒ「鄂倫春」人ハ支那人ヲ尊敬シテ主人ノ如クシ或ハ命令者ノ如クスルノ風アリ露國政府ノ深ク嫌忌スルモノトス

北烏蘇里地方ハ交通上甚タ不便ヲ極メ本道ト稱スヘキモノハ烏蘇里江岸ノ一線路ニシテ夏季ハ汽船ヲ烏蘇里江ニ通シ冬季氷結間ハ哈巴羅夫喀府ヨリ松阿禪河口ニ至ルマテ氷上ニ驛馬ヲ驅ルヲ得ヘシ

北烏蘇里部ノ管内ハ耕作或ハ牧畜ニ適スルノ地多ク之レヲ開墾セハ數多ノ人民ヲ養フヲ得ヘシ地方ノ住民ハ露人凡ソ二人ニ就キ土人一人ノ比例ナルヲ以テ將來益露人ノ殖民ヲ増加スルニ至ルヘシ且ツ露人ト土人トノ交通ヲ親密ナラシメハ財務上及ヒ政治上ノ便利ヲ得ヘシ

第十節 南烏蘇里部

南烏蘇里部ハ北烏拉河及ヒ阿瓦克莫喀河ニ至リ東ハ海ニ瀕シ南ハ彼得大帝灣ヨリ圖門江ニ至リ西ハ滿洲ニ界ス面積八萬六千五百二十五平吉米全部ヲ分テ波西綏芬、興凱、蘇城、俄里嘴、上烏蘇里六部トシ地方廳ヲ尼古里斯克城ニ置ク

尼古里斯克城ハ烏拉地俄斯德府ニ次ク要地ニシテ烏拉地俄斯德ヲ距ル百二

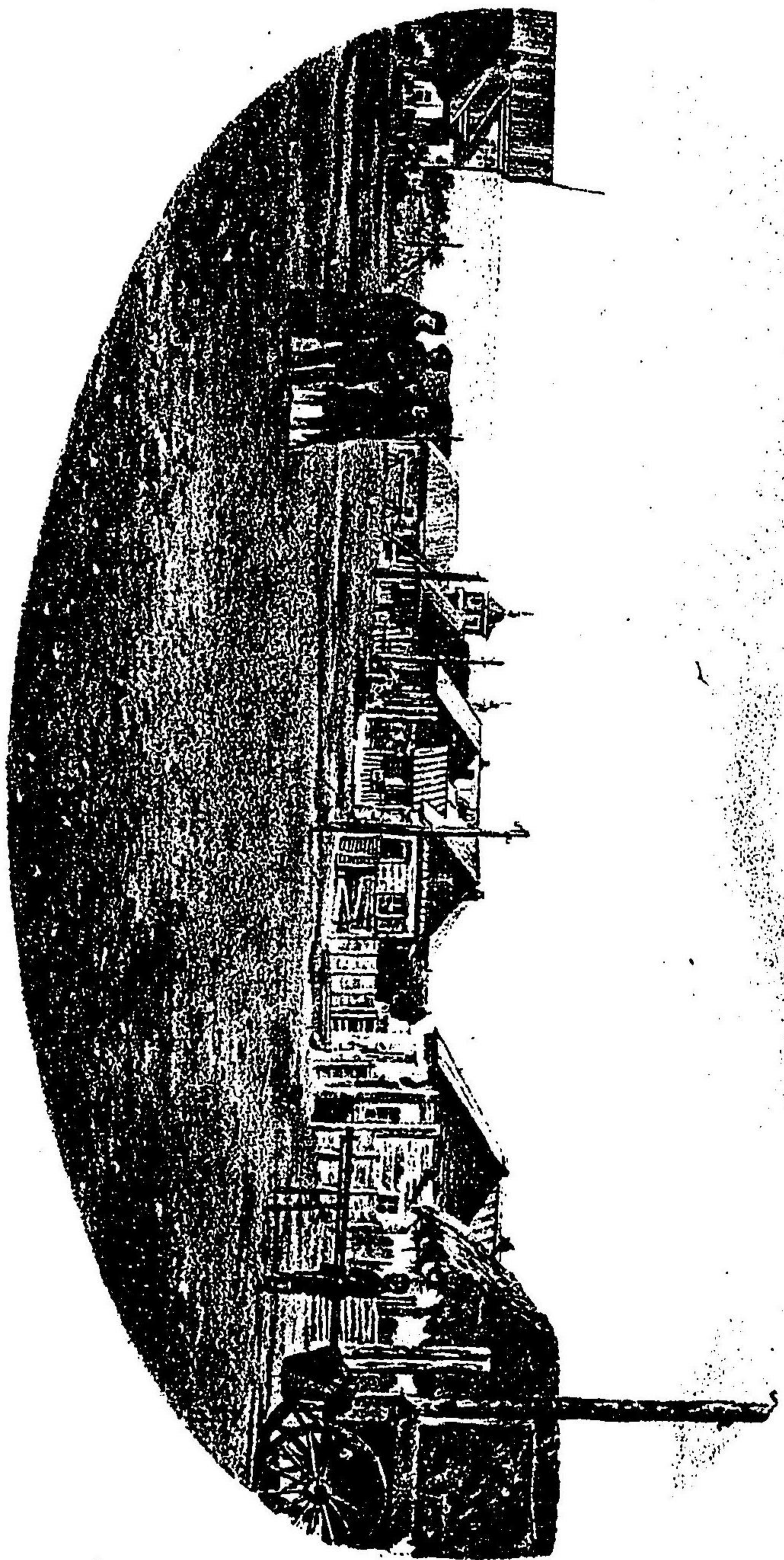

尼古斯克河之景

十吉米綏芬河ヲ距ルニ吉米半ニ在リ地勢平坦ニシテ羅古夫喀細流ノ灌溉ヲ
 受ク郵船ハ滿水ノトキニアラサレハ此細流ヲ溯リ尼古斯克城ニ達スル能
 ハス市街ノ道幅ハ甚タ廣ク家屋ハ一列ニ配置ス支那風ニ構造セル土壘ノ遺
 跡アリ曾テ其内ニ古代ノ石像ヲ發見セリ現今壘内ニ陸軍所管ノ家屋ヲ建設
 セリ寺院、學校、蠶子入ノ市場、公園、府廳、警察署等アリ商會ハ僅ニ一ナルモ
 烏拉地俄斯德府ニ於テ購求スルヲ得ヘキ貨物ハ悉ク之レヲ具ヘリ烏拉地
 俄斯德府ヨリ尼古斯克城ニ至ルノ間四驛アリ各驛ニ郵馬八頭ヲ備フ此郵
 路ハ綠巴羅鎮ニ至ルマテ終年開通スト雖モ夏季ハ郵船ニ乘シ勒奇諾也鎮ニ
 至リ此地ニ於テ他ノ郵船ニ轉シ綏芬河ヲ航スルヲ便トス
 尼古斯克城ハ此地方農業ノ中央點ニシテ諸種ノ穀類ヲ購求スルヲ得ヘシ
 其價ハ烏拉地俄斯德府ノ市場ニ比スレハ低廉ナレトモ雨露ノ多少旱魃洪水
 等收穫ノ如何ニヨリ高低アリ一千八百八十七年凶稔ノトキハ大麥粉一普
 度ニ就キ一羅二十五可小麥粉一羅五十可燕麥一羅ニ騰貴セシモ豐年ニハ大

麥粉八十可小麥粉一羅燕麥五十可トス地方ハ水禽野禽及ヒ蔬菜ニ富ミ廉價
ヲ以テ良食ヲ求ムヘシ客舍ハ良好ナルモノナシ生活ノ爲メ便利ナルハ馬夫
ニシテ暫時之レヲ傭使スルハ五十可ニ過キス一時間ニ至レハ一羅トス浴舍
ハ二戸アリ毎土曜日ニ營業シ入浴料ハ五十可トス雨天ニハ道路ノ泥濘ナル
ト常夜燈ノ設ナキヲ以テ夜中ノ歩行ニ困難セリ氣候ハ烏拉地俄斯德府ニ比
スレハ善良ニシテ海上ノ濃霧ハ此地ニ來ラス風力モ亦稍薄弱ナリ

拉斯道里鎮ハ綏芬河岸ニ位置シ烏拉地俄斯德府ヲ距ル四十五吉米尼古里斯
克城ヲ距ル三十八吉米トス住民ハ總テ農夫ニシテ穀庫及ヒ郵便分局等アリ
波西港尼古里斯克城烏拉地俄斯德府ニ郵馬ヲ發遣スル宿驛ニシテ其生活上
ヨリ論スレハ尼古里斯克城ニ比シ優劣ナシ

喀門綠巴羅鎮ハ興凱湖ノ西岸ニ位置シ清領滿洲地方ト哈巴羅夫喀府ノ交
通上ニ於テ重要ナル關係ヲ有セリ夏季ハ水路ニ由リ冬季ハ陸路ニ由リテ兩
地間通運ノ便ヲナセリ其風景愛スヘク氣候亦善良ナリ此地ハ農夫ノ部落ナ

ルモ「哈薩克騎兵中隊ノ參謀部及ヒ警察署、寺院アリ又燕麥ヲ黑龍江上ニ輸出スル要地トス地方ノ商權ハ二三商人ノ占斷スルモノトス

波拉巴西鎮ハ山間ノ平地ニ位置ス步兵大隊「哈薩克」騎兵中隊ノ分營アリ風景甚々美ナリ此鎮ノ近傍模都該河岸ニ噶克列五驛アリ此驛ヨリ三吉米ヲ降

レハ該河ト綏芬河ノ會點ニ達ス此處ニ埠頭アリ烏拉地俄斯德府ヨリ波拉巴西鎮ニ至ルモノ、上陸スル所トス此地ハ烏拉地俄斯德府ト通運ノ便アルヲ以テ生活上便利ナル地トス

蘇羅烏延喀鎮ハ新基富鎮ヨリ分遣スル步兵第七大隊一中隊ノ兵營及ヒ郵便局、電信局、商店、倉庫等アリテ其他ハ居住スルモノナシ

波西港ハ波西灣ノ北岸ニ位置ス汽船諾威克號ヲ以テ二周ニ三回烏拉地俄斯德府ト航通シ又貝加爾號及ヒ其他烏拉地俄斯德府ト日本ニ往復スル船舶モ亦寄航スルヲアリテ交通最モ便ナリ波西港ニ游泳場アリ烏拉地俄斯德府ニ住スルモノ夏季ハ此地ニ來リ游泳セリ波西灣内諾哥羅都澳ト遠征澳ノ間ニ

跨ル半島ニ諾哥羅都鎮ヲ設ク步兵一大隊會計郵便電信局長露、清兩國ノ商人等數名アリ氣候ハ烏拉地俄斯德府ヨリ善良ナルヲ以テ游歩ニ適スルノ日多シ諾哥羅都鎮ノ士官ハ皆官舎ニ住スルヲ以テ客舎ヲ求ムルノ必要ナシ

波西地方ノ住民ハ露人二分ニシテ朝鮮人八分トス朝鮮人ハ地方ノ西南部ニ於テ十村ヲナス其生計ハ他ノ朝鮮諸村民ニ比スレハ稍、富裕ナリ露國地方官ノ朝鮮移住民ヲ統治スル頗ル寛大ニシテ其生計ノ發達スルマテハ地稅ヲ課セス林木ノ如キハ隨意ニ之レヲ伐採セシム然ル朝鮮人ニハ力役ヲ負擔セシメ有事ノ日ニ際シ其茅舎ハ軍隊ノ舍營ニ充テ朝鮮人ヲシテ運搬ニ使役スルノ制規ヲ設ケタリ

新基富鎮ハ波西灣岸ニ位置ス第二狙擊兵旅團及ヒ步兵一大隊ノ本營、警察署、寺院、郵便及ヒ電信局等アリ生活上ヨリ論スレハ食物廉價ニシテ南部烏蘇里地方中最良ノ地トス此地ハ波西港ニ均シク鶯、鴨、雉等水陸ノ鳥類、魚類、山羊、馴鹿等ノ野獸ニ富ミ獵獲常ニ多ク魚鳥獸ハ兵卒ノ食卓ヲ滿タスニ足

レリ又近傍ノ朝鮮村民ハ多ク蔬菜ヲ耕作シ此地ニ輸出スルヲ以テ食料ニ乏シカラス然レ精神ヲ慰ムルモノハ只軍人ノ宴會遊歩祭日等ノ奏樂アルニ過キス此地ハ山間ノ平地ニシテ海上ノ濃霧ヲ受ケス氣候ハ波西港ヨリ善良ナリ冬季ハ雪風アルモ寒氣ハ概シテ猛烈ナラス唯、強風ノ爲メ積雪ヲ飛散シ櫓ヲ通スル能ハサルニ困ム風景ハ波西港ノ如ク秀美ナラス

蘇城廳ノアル所ヲ烏拉地米羅喀鎮ト稱シ蘇城河ノ左岸河口ノ埠頭ヲ距ル二十一吉米ノ處ニ位置ス其住民ハ一千八百六十六年尼古來斯克ヨリ移住セシモノニシテ專ラ農業ニ従事セリ蘇城トハ蘇城河ノ灌溉スル地ヲ總稱セリ烏拉地俄羅斯德府ヨリ蘇城ニ赴クニハ水陸二道アリ一ハ郵路ニシテ一ハ海路トス汽船諾威克號ハ一月三回乃至五回此兩地ヲ航海シ蘇城河口ニ埠頭ヲ設ク

此地方ハ土地ノ膏腴ナルニ關ラス住民懶惰ニシテ勞役ニ服スルヲ嫌フカ故ニ富裕ナルモノナシ此鎮ヨリ蘇城河ノ左岸ヲ溯ル約ネ三十吉米ノ處ニ蘇城



像石ノ克斯里古尼

ノ遺跡アリ其土壘郭門等今尙ホ存シ整然トシテ壞崩セス其建築年代及ヒ建築者等未タ詳ナラスト雖_ニ或ハ云フ金時代ノ古跡ナラント然_ニ考古ノ碑石ナク居民ハ移住民ナルヲ以テ之レヲ傳説スルモノ少シ郭内朝鮮人ノ家屋數戸アリ農業ヲ以テ生計トス

輓近蘇城地方ヲ探見セシ者ノ説ニヨレハ此地方ハ人民集團シ部落ヲナスモノアレハ必ス一箇ノ寺院ヲ設ク住民ノ家屋ハ概ネ矮小ニシテ不潔ナルモ寺院ハ皆壯麗ナリ露人ノ宗教ニ熱心ナルヲ證スルニ足レリト

乞模費村ハ烏蘇里灣ニ注流スル乞模費河畔ニ位置ス一千八百六十五年始メテ開ラケリ當時ノ人口僅ニ三十四ニシテ流罪人及ヒ黑龍江ノ下流ヨリ移住セシ農夫ノミナリシカ現今ハ住民二百五十名ニ達セリ其生業ハ獵業、農業、漁業ノ三種ニシテ餘裕アルニアラサルモ貧困ナルモノナシ村中一戸ノ商店アリ雜貨ヲ陳列ス此村ニハ蘇城ヨリ兵卒九名阿努青村ヨリ兵卒五名ヲ派出シ地方ノ警備ニ任ス村長アリテ民事上重大ナル事件ノ外ハ總テ村長ニ訴訟

シ村長之ヲ裁スル制ナリ毎戸廡下ニ手桶、斧鉞、梯子ノ圖形ヲ小板ニ圖シテ
揭示ス是レ火災ニ際シ毎戸負擔スヘキ職業ヲ分擔シ其要ニ應スル方法ナリ
ト一村ノ協和スル一班ヲ窺フニ足ルヘシ乞模費河ノ谷地ハ曾テ支那人ノ房
子三十戸アリシモ一千八百六十八年支那山賊ノ燒燼スル所トナリ住民ハ山
賊ニ組シ或ハ他地ニ移住セリト云フ

聖俄里噶鎮ハ聖俄里噶灣内安靜港ニ位置ス安靜港ノ地形ハ金角港ニ均ク景
色頗ル美ナリ地方ハ虎熊、野猪、馴鹿、山羊ヲ産シ冬季ハ鴨、雉、木鷄多ク獵狩盛ニ
行ル航海時期間汽船且加爾號ハ此地ト尼古來斯克府ト四回烏拉地俄斯德府
ト三回ノ航通ヲナス氣候ハ烏拉地俄斯德府ニ異ナルナク年内七箇月間ハ各
地トノ交通全ク阻絶セリ

第九章 薩哈連嶋

薩哈連嶋ハ北鄂和達海ニ枕ミ東ハ太平洋ニ向ヒ南ハ宗谷海峽ヲ以テ我北海
道ニ界シ西ハ韃靼海峽ヲ以テ沿海州ニ對ス面積七万五千九百七十七平吉米

全島ヲ分チ哥爾薩港府、圖伊米府、亞曆山府ノ三トス

第一節 哥爾薩港府

哥爾薩港府ハ阿尼華灣ノ中央北緯四十六度五十三分十五秒ニ位置セル一都
府ニシテ山ニ背キ阿尼華灣ニ面セリ北方十三吉米ニ蘇斯雅嶽アリ東方及ヒ
南方十五吉米ニ俄達參山アリ三面ヨリシテ港ヲ包繞ス船舶ノ入港スルモノ
ハ俄達參山ヲ目標トナス港内廣濶ナラス且ツ海岸ハ岩石ヲ以テ組成シ一帶
ノ暗礁水底ニ臚列スルヲ以テ碇泊ニ適スル處ハ只港心アルノミ其水底ハ泥
土ヲ以テ組成シ砂礫ヲ混ス水深ハ三尋乃至四尋ニ過キス
一千八百九十一年ノ調査ニヨレハ府内ノ人口ハ凡ソ一千八百三十人アリ其
内兵員三百三十人、農植民二百人、徒刑人一千三百人ナリ而シテ該府ノ管内
ニアル村落ノ數ハ二十四箇村ニシテ農植民ノ總數一千六百人アリ、港内ノ
主ナル家屋ハ諸官衙ヲ始メ希臘教寺院、病院及ヒ商店等ニシテ其他ハ倉庫
及ヒ兵營トス

灣内ニ於ケル潮汐ノ差ハ大潮ノトキ大約四尺ナリ
 一千八百八十一年三月十八日ヨリ四月十七日ニ至ル調査ニヨレハ潮汐退満
 ノ時間及ヒ尺度ハ左表ニ記スルカ如シ

廿一日	十九日	十七日	十五日	十三日	十一日	九日	七日	五日	三日	一日
五時一十分退満	九時三十分退満	七時四十分退満	六時十二分退満	四時三十六分退満	三時退満	一時二十四分退満	十一時四十分退満	四時十二分退満	八時二十四分退満	七時退満
〇米七六	一米一八	一米〇九	〇米九一	〇米六七	〇米七九	〇米九一	〇米六四	一米二四	一米四二	一米一二
廿二日	二十日	十八日	十六日	十四日	十二日	十日	八日	六日	四日	二日
五時四十分退満	四時十二分退満	八時三十六分退満	七時退満	五時二十六分退満	三時四十八分退満	二時十二分退満	六時三十六分退満	十一時退満	九時二十四分退満	七時四十五分退満
〇米七九	一米三〇	一米二四	一米〇六	〇米九四	〇米八五	〇米八八	〇米五七	一米二七	一米三六	一米二四

廿三日	廿五日	廿七日	廿九日
六時三十六分退満	八時十二分退満	九時四十八分退満	十一時二十四分退満
〇米七九	一米一二	〇米九七	〇米八八
廿四日	廿六日	廿八日	三十日
七時二十四分退満	九時退満	十時三十六分退満	十二時十二分退満
一米一二	一米二四	〇米九四	〇米八二

潮水ノ速力ハ十五秒間ニ二海里ヲ走ル風位ハ夏季東北風多ク春季ハ南風多
 シ四季共ニ忌ムヘキ風向ハ西北ナリ

一千八百八十八年ノ調査ニ係カル氣候ノ變化ハ左表ニ記スルカ如シ

月	日	晴	雪	半晴	半雪	半雨	半陰	陰	半晴	半雨	半陰	雨	高寒	暖	計	全
一月	十九	三	一	四				一	三				三	零	十	十
二月	廿一	四	一	一				一						零	十一	十一
三月	十一	五	九	二				一	三				六	六	九	九
四月	十七	一		一				九					二	十二	三	三
五月	九			一				四	六	三	三	五	十二	十二	四	四
六月	十四							七	六			三	十八	八	五	五

七月	十四	四	七	二	三	一	二十二度 ^上	十八度 ^上
八月	十七	五	二	一	四	一	二十七度 ^上	二十一度半 ^上
九月	十八	五	三	二		二	二十一度半 ^上	十六度 ^上
十月	四	一	二	一	一	一	十五度 ^上	十二度半 ^上

此表ニ據レハ嚴暑ハ列氏二十七度ヲ昇ラス酷寒ハ氷點下九度ヲ降ラス通例降雪ハ十月下旬ヨリ初ノ大雪ノトキハ疊積スルヲ半米乃至一米ニ及フ又風勢ノタメ嵩ミタル處ハ恰モ阜崗ノ如シ二月下旬初テ氷解シ五月初旬ニ至テ道路ノ積雪全ク消滅ス然レ山谷ハ依然トシテ白布ヲ敷カ如シ時ニ又降雪スルヲアリト雖モ下旬ニ至レハ山野共ニ融解シ深谷ノ間ニ殘雪アルノミ積雪融消スルトキハ道路泥濘シ河水濁濁シ徒步スルニ難ク又飲水ナキニ苦ム阿尼萃灣ハ十一月中旬ニ於テ薄氷ヲ結ヒ爾後二三十日間ハ或ハ氷解スルヲアリ十二月下旬ニ至リ氷海ニ變シ三月中旬全ク融消ス四月下旬迄ハ屢氷塊ノ移流スルヲアリ其大ナルハ數十吉米ニ達スル者アリ

嚴寒ノ時火氣ナキ室内或ハ廊下等ヲ通行スルトキハ髯鬚ノ濕氣氷結スルヲアリ是等ノ日ハ火氣アル室内モ窓ノ硝子ニ氷片ヲ生スルヲ常トス又鐵器ヲ攫ムトキハ手指之レニ固着シ放ツ能ハス強テ之レヲ放ツトキハ指皮ヲ剝クヲアリ或ハ深夜眠臥スルニ被衾ノ襟呼吸ノ爲メニ凍テ身體ヲ刺劇ス或ハ米ヲ炊キ鍋ヨリ飯器ニ盛ルノ際飯粒既ニ凍合スルヲアリ此ノ如ク寒氣酷烈ナルヲ以テ生肉類ノ貯藏ニ便ニシテ幾日ヲ經ルモ腐敗スルヲナシ唯之レヲ調理スルニ苦ムノミ肉類ヲ分斷セント欲セハ斧或ハ鋸ヲ以テセサルヘカラス此寒氣ヲ凌クニハ毛皮製ノ衣服ニアラサレハ能ハス故ニ外套ノ裡面ニハ概ネ羊毛皮ヲ用ユ露人旅行スルトキハ上ニ羊毛皮製ノ外套ヲ着シ下ニ毛皮製ノ袴ヲ襲ヒ露宿用ノ毛皮衣及ヒ熊毛皮ヲ携帶セリ蝦夷人及ヒ「費牙喀」人等ハ短キ外套ヲ着スルノミニシテ他ニ防寒具ヲ携ヘス又貧困ナルモノハ毛皮衣ヲ着セサルモノアリ

夏季ハ蚊蠅饒多ニシテ晝間モ蚊蠅ノ中ニアラサレハ讀書等ヲナス能ハス夜

ニ入レハ蚊蠅漸ク四散シ少快ヲ覺フ然ルニ壁虱代リ來テ身體ヲ刺螫シ安眠ヲ妨害ス此毒虫ハ木虱ノ類ニシテ壁間ニ生育シ衣服ニ入ラサルモ若シ其刺衝ヲ受クルトキハ忽チ膨脹シテ四五日間ハ痒痛シ又身体ニ毒氣アルモノハ其疵疽ニ變シ膿ヲ生ス之レヲ治療スルニ諸謨ニ亞ニヲ用ユレハ特功アリト云フ此港ニ一種ノ風土病アリ此病ニ罹ルモノハ咽喉或ハ四肢膨脹シテ死去スト蓋シ防寒ニ注意セス飽食スルヲ以テ四五月春季ノ至ルトキニ發病スルモノナリト云フ

此地ハ沃饒ナラス且ツ氣候寒冷ナルニヨリ玉菜、馬鈴薯等ノ如キ八月ニ至ラサレハ熟スル能ハス物産ハ石炭、貂、獺、熊、木鼠等ノ毛皮、昆布、鮓、鱒、鱒等ノ海産物等ナリ哥爾薩港ヲ距ル四千三百米ノ海岸ニ漁場アリ毎年鮓一萬石ヲ收入ス在港ノ露人一年ノ食糧ハ一網ノ漁獲ヲ以テ足ルト云フ又以テ漁獲ノ饒多ナルヲ知ルヘシ

港内ノ物價ハ冬夏非常ノ高下アリ食糧ノ價ハ概テ左ノ如シ

砂糖	十二封	冬夏九羅廿四羅	磚茶	一枚	夏八十五可冬一羅
葉卷烟草	一箇	冬夏四十羅一羅	鷄	一羽	冬夏四十羅二羅乃至四羅
鷄卵	一箇	冬夏四十羅十乃至十二可	牛肉	一普度	冬夏十羅冬夏ノ差ナシ
米國粉製	一俵	冬夏七羅未詳	黑麵粉	一普度	冬夏五羅未詳

運輸ハ甚タ便ナラス本港ノ左右四千三百米間ハ馬車ヲ通スルモ其他ハ之ヲ通セス冬季中此港ノ近傍俄土麻伊西留俄塔喀ハ馬橋ヲ用ヒ其他ハ犬橋ヲ以テ通行ス橋ハ乘橋及ヒ荷橋ノ二種ニシテ各一頭ヲ駕シ及ヒ二頭ヲ駕ス然レ乘橋ニハ二頭ヲ駕シ荷橋ニハ一頭ヲ駕スルヲ常トス荷橋ハ八十六普度ヲ裝載ス犬橋ハ乘橋、荷橋ヲ論セス蝦夷橋及ヒ露國橋ノ別アリ其形ハ二橋相ヒ異ナルヲナク露國橋ハ稍大ナリ通常蝦夷橋ハ犬八匹ヲ用井露國橋ハ犬十二匹ヲ用ユ速力ハ蝦夷橋ヲ以テ迅速トス橋ヲ用ユル時日ハ六箇月ナリ然レ終日使用シ得ルハ酷寒ノ時ノミ十一月上旬或ハ四月下旬ニ於テハ唯朝

夕ノミ之レヲ用ユルニ過キス港内常備ノ馬車、橇、船舶ハ左ノ如シ

馬車	七輛	荷橇	六十輛
乘橇	六輛	荷橇	五十輛
犬橇	五輛	馬	百十五頭
雪橇犬	十五頭	三羽船	七隻
平田船	三十二隻	端船	八隻

哥爾薩港ノ人夫ハ兵卒或ハ流罪人等ニシテ其雇賃ノ如キハ規定ナシ一月雇ナレハ食物ヲ給シ五十可ノ日給ヲ與ヘ一日雇ハ日給二羅ヲ與フルヲ常トス

一千八百九十年ノ報告ニ據レハ一年間ノ輸入高ハ米百石鹽五六百俵トス其他麥粉、更紗、綿等ノ雜貨ニ至リテハ稅關ノ設ナキヲ以テ其額詳ナラズ露人及ヒ日本人ノ開キシ商店ニアリ其一年間ノ賣高ハ二萬羅ニ達セリ此外漁業用ノ爲メ日本ヨリ輸入スル鹽五萬俵白米八百六十車乞ノ巨額ニ昇レリ

乞比薩尼村ハ哥爾薩港ノ東南八吉米半ニ位置シ阿尼華灣ニ面ス海底甚タ淺ク大船ノ投錨ニ宜カラス村内一細流アリ乞比薩尼河ト名ク廣サ一千八百米水深甚淺シ右岸ハ山嶽ニ沿ヒ左岸ハ原野ニシテ一沼アリ又乞比薩尼ヲ以テ名ク此村ハ阿尼華灣海岸ノ諸部落中住民群集セル地ニシテ既ニ開墾等ニ着手シ陸産多シ居民ハ大率露人ニシテ僅ニ「費牙喀」人アリ人口二百二十人、戶數二十四、牛八十頭馬百十頭、馬車五十輛、馬橇二十輛、漁船四隻アリ住民ノ産業ハ夏季耕作或ハ牧畜ヲナシ冬季ハ山野ニ獸獵セリ

麻烏喀港ハ哥爾薩港ノ西七十吉米ニアリ山ヲ負ヒ韃靼海峽ニ面シ僅ニ灣入シテ碇泊ニ便ナリ灣中暗礁多ク潮水之レニ觸レテ波浪ヲ起シ碇泊安全ナラス殊ニ西風或ハ北風ノトキハ危險トス此風難ヲ避クルニハ沿海州ノ帝灣或ハ的喀斯士里灣ニ赴クノ外ナシト云フ港内人口二百五十五人内男百二十三人建物ハ土人ノ家屋三十五戶寄留人ノ家屋三戶哨舍一戶板倉十四箇土人ノ倉庫五十七箇ナリ本港ノ運搬ニ使用スル船及ヒ車ハ帆走船一隻平田船百二

十六隻蝦夷船二十五隻、犬橋二十輛、橋用犬五百八十五匹ナリ此地ハ薩哈連島西海岸中最モ土人ノ群集セル處ニシテ匠工、船工、鍛工等アルモ皆良工ニアラヌ潮汐ノ差ハ少ナク大潮ノトキ三十珊米餘トス一千八百八十一年ノ調査ニ據レハ四月一日ヨリ同三月三十日ニ至ル満潮ノ尺度ハ左表ノ如シ

日一	二十八珊米八	日二	二十八珊米八	日三	三十珊米三	日四	二十五珊米八
日五	十八珊米二	日六	十五珊米二	日七	十三珊米六	日八	十二珊米一
日九	十三珊米六	日十	十三珊米六	日十一	十三珊米六	日十二	十三珊米六
日十三	十三珊米六	日十四	十六珊米七	日十五	二十一珊米二	日十六	二十五珊米八
日十七	二十八珊米八	日十八	二十五珊米八	日十九	二十一珊米二	日二十	十八珊米二
日廿一	十八珊米二	日廿二	十六珊米七	日廿三	十五珊米二	日廿四	十三珊米六
日廿五	十三珊米六	日廿六	十三珊米六	日廿七	十三珊米六	日廿八	十八珊米二
日廿九	二十一珊米二	日三十	二十八珊米八				

土人等ノ言ニ據レハ此港ノ冬季ハ哥爾薩港ニ比スレハ稍溫和ナリト又積

雪ハ稍多ク一米乃至一米半ニ及フト云フ

此地方ノ地味ハ膏腴ニシテ園藝ニ適ス馬鈴薯ノ如キハ大ニシテ其味ハ甚タ美ナリ然ルニ英商旬比伊ノ菜園アルノ外園藝ヲ營ムモノナシ土人ハ河海ニ漁シ山谷ニ獵シ獸魚ヲ以テ食料及ヒ貿易品トナシ耕作、園藝等ニ意ヲ注カス土人ノ衣服ハ夏時樹皮ヲ以テ製セシ短衣ヲ着シ颯下ハ樹皮ノ脚伴ヲ着シ冬時ハ犬毛衣ヲ着シ犬毛皮製ノ股引ヲ着ス婦人ノ衣服モ同一ニシテ唯、其異ナルハ胸部ニ鈕釦ノ飾アルノミ靴ハ夏季ハ革鞋ヲ用井冬季ハ魚皮或ハ獸皮ヲ以テ製セシ長靴ヲ用ユ産物ハ昆布、魚類、海獺、水豹等ノ海獸ナリ昆布ノ採取ハ專ラ英商旬比伊ノ營ム所ニシテ一千八百七十九年ノ収獲ハ三萬二千普度ニ及ヘリ漁業ハ概ネ日本人ノ營ム所ニシテ漁場ハ曾テ土密那伊ト稱シ二百十三吉米餘ニ跨ル年々凡ソ鯡魚六千九百車乞余ヲ収獲セシカ現今ニ至リ大ニ衰微シ一千八百八十年ノ収獲ハ一千八百車乞ニ過キス其外鱈六百六十車乞余鮭八十六車乞鱈八十六車乞ヲ得タリ

第二節 圖伊米府

圖伊米府ハ薩哈連島ノ中央圖伊米河岸ニ位置ス一千八百八十四年創メテ府
 廳ヲ此地ニ設置セシ以來人口年々増殖シ現今ハ哥爾薩港ニ均キ盛況ニ至レ
 リ亞曆山及ヒ哥爾薩港ノ兩府ハ既ニ地方廳、兵營、寺院、病院、監獄署、職工場
 等アリ從テ官吏ノ邸宅商店等ノ設アリテ市街ノ体ヲナシ且ツ近傍便宜ノ地
 ニハ滿期囚徒ノ新部落ヲ起セシモノアルモ圖伊米府ハ大ニ之レニ異ナリ管
 内大約荒蕪ノ地ニシテ僅ニ土人及ヒ滿期囚徒ノ部落ヲ爲セルモノアルノミ
 初メ露人蜜都利ノ意見ハ圖伊米河畔及ヒ其支流ノ沿岸ニハ膏腴ノ地少カラ
 サルニヨリ將來殖民地ヲ起スニ足ルヘキモノナリト認メ之レヲ露國政府ニ
 建言セリ露國政府ハ此建言ヲ容レ一千八百八十四年遂ニ圖伊米府ヲ新設セ
 リ然モ圖伊米府ハ北方亞曆山府ト南方哥爾薩港ノ間ニ位置セル平原ニシテ
 四面山嶽ヲ以テ繞圍シ海運ノ便ナク陸路モ亦未ダ開ケサリシヲ以テ食糧運
 搬等困難ヲ極メシモ新府設置以來道路ヲ開鑿シ橋梁ヲ架設シ以テ大ニ交通



第二節 圖伊米府

圖伊米府ハ薩哈連島ノ中央圖伊米河岸ニ位置ス一千八百八十四年創メテ府廳ヲ此地ニ設置セシ以來人口年々増殖シ現今ハ哥爾薩港ニ均キ盛況ニ至レリ亞曆山及ヒ哥爾薩港ノ兩府ハ既ニ地方廳、兵營、寺院、病院、監獄署、職工場等アリ從テ官吏ノ邸宅商店等ノ設アリテ市街ノ体ヲナシ且ツ近傍便宜ノ地ニハ滿期囚徒ノ新部落ヲ起セシモノアルモ圖伊米府ハ大ニ之レニ異ナリ管内大約荒蕪ノ地ニシテ僅ニ土人及ヒ滿期囚徒ノ部落ヲ爲セルモノアルノミ初メ露人蜜都利ノ意見ハ圖伊米河畔及ヒ其支流ノ沿岸ニハ膏腴ノ地少カラサルニヨリ將來殖民地ヲ起スニ足ルヘキモノナリト認メ之レヲ露國政府ニ建言セリ露國政府ハ此建言ヲ容レ一千八百八十四年遂ニ圖伊米府ヲ新設セリ然レ圖伊米府ハ北方亞曆山府ト南方哥爾薩港ノ間ニ位置セル平原ニシテ四面山嶽ヲ以テ繞圍シ海運ノ便ナク陸路モ亦未タ開ケサリシヲ以テ食糧運搬等困難ヲ極メシモ新府設置以來道路ヲ開鑿シ橋梁ヲ架設シ以テ大ニ交通

圖伊米府

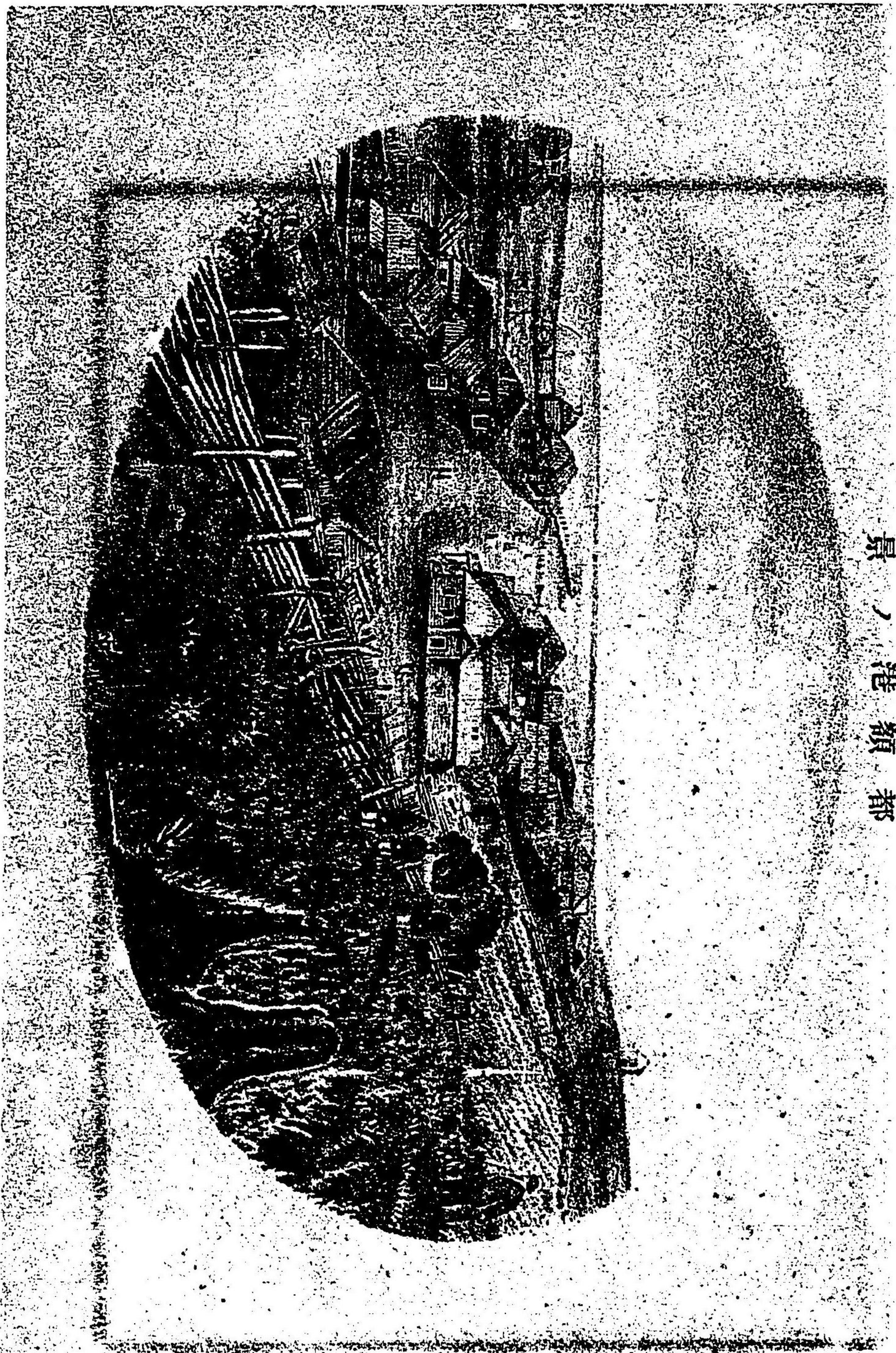

ノ便ヲ得タリ現今ニ至リ植民愈多ク田野益開クルニ至レリ

第三節 亞曆山府

亞曆山府ハ府廳ヲ亞曆山港内北緯五十度五十三分東經百四十二度七分三十分ノ地ニ開設セリ抑モ亞曆山港ハ薩哈連島ノ北部ニ位置シ曾テ一貧村ニシテ居民寡少ナリシカ一千八百八十年始メテ地方廳ヲ設ケシヨリ以來土地大ニ開ケ居民日ヲ逐フテ増殖セルヲ以テ一千八百八十四年更ニ改メテ府廳トナシ爾後此港ヲ以テ全島長官ノ所在地ト定メタリ

都額港ハ曾テ全島ノ長官陸軍少將ノ駐在セル地ニシテ北部第一ノ繁華タリ山ニ背キ韃靼海峽ニ面ス其海岸ハ南方小都額岬ト北方重奇也拉岬ノ間ニ跨リ僅ニ海灣ノ形ヲナスト雖モ風波ヲ覆フ能ハス且ツ天氣常ニ定マラス晴天頓ニ變シテ風雨ヲ來スニアリ碇泊尤モ危險ニシテ上陸ニ便ナラス港内人口概ネ二千五百名内士官三名鑛學士二名燈明臺掛二名警察官一名典獄一名醫員一名獄丁四十名兵卒三百名流罪人二千餘人自餘ハ大率軍人ノ眷族ニシテ

土人及ヒ永住人ノ如キハ甚稀レナリ戸數六十其内希臘教寺院、病院各一商店
 二アリ其一店ハ獨逸人ニ屬シ一店ハ彼得堡ニ在ル薩哈連商社ノ出張店ナリ
 本港ノ氣候ハ哥爾薩港ニ比スレハ寒氣稍強ク大約七八度ノ差アリ風ハ夏
 季西南ヨリ來ルモノ多シ此地ニ於テ四季共ニ尤モ忌ムヘキ風候ハ北風或ハ
 西風ナリ潮汐ハ大潮ノトキ七尺ヲ增加ス地方ノ產物ハ石炭及ヒ革類ナリ土
 人ハ夏季河海ニ漁シ年中ノ食物ヲ收獲シ冬季ニ至レハ山野ニ獵シ其所獲ヲ
 以テ衣服ニ製シ或ハ貿易品ニ充ツ物價ハ總テ高價ナリ殊ニ冬季ハ非常ニ騰
 貴シ麵粉一俵十七羅砂糖一封六十二可鷄一羽三羅以上ニ至ルヲアリ日雇人
 足ハ一人一日ノ雇賃凡ソ二羅ナリ都額ト沿海州ノ通信ハ甚タ便ナリ東海ヲ
 航通スル汽船ハ概ネ其石炭ヲ都額ニ求メ且ツ冬季ニ至レハ韃靼海峽ノ最狹
 部ナル波固必及ヒ拉薩勒兩岬間ハ海水氷結シテ橈ヲ通スルヲ得レハナリ港
 内ニ使用スル運搬具ハ大概官有ニシテ荷馬車三十輛餘ト端船四十隻ト小船
 一隻アリ

此港ニ開拓常倉ト稱スル一種特別ナル諸品販賣所アリ全島各地ニ支倉ヲ設
 ク此常倉ナルモノハ專ラ形期滿限ノ殖民ニ便益ヲ與ヘン爲メニ設ケタルモ
 ノニシテ一時監獄署定額ノ官金内ヨリ若干ノ金員ヲ利用シ之レヲ以テ農具、
 什器、更紗木棉等ノ日用生活ニ缺クヘカラサル諸物ヲ購求貯蓄シテ相當ノ
 利金ヲ附シ殖民又ハ在島一般ノモノ、請求ニ應シテ拂ヒ下ケナシ其得ル
 所ノ潤益金ヲ以テ漸次官金借入レノ元金ヲ消却シ常倉ノ基礎ヲ立ツルノ方
 法トス

18/12/33

26

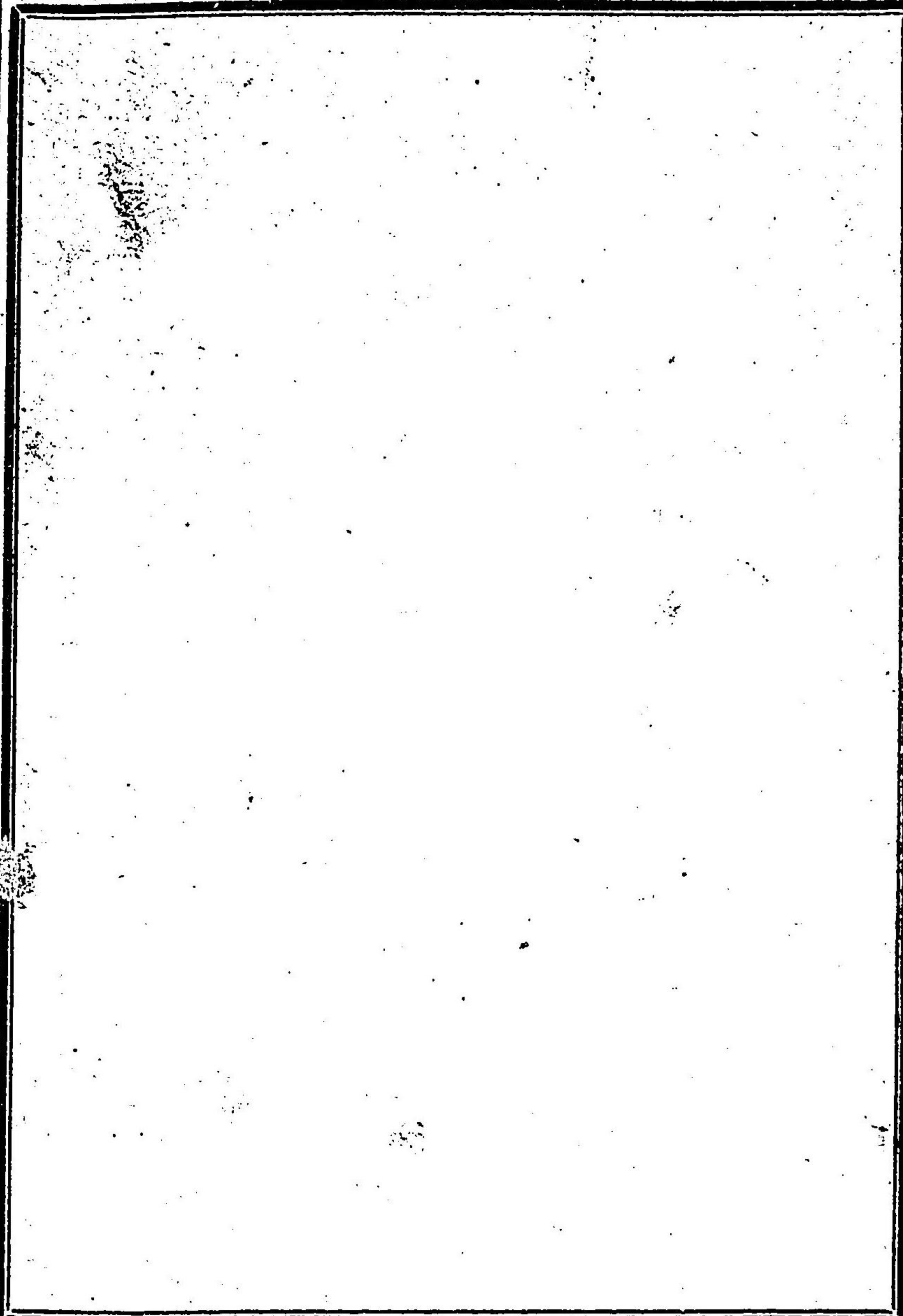

六百三十八

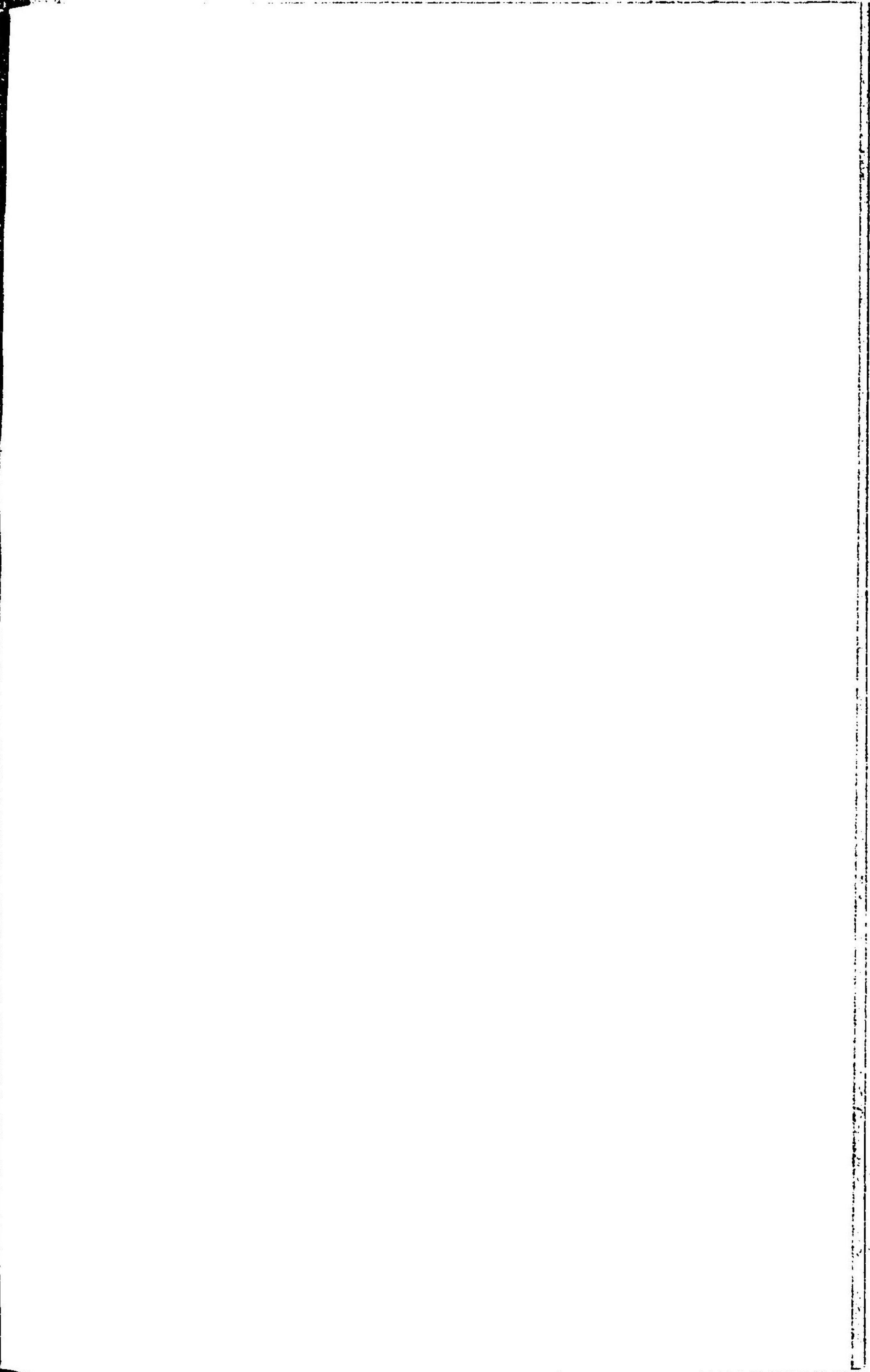
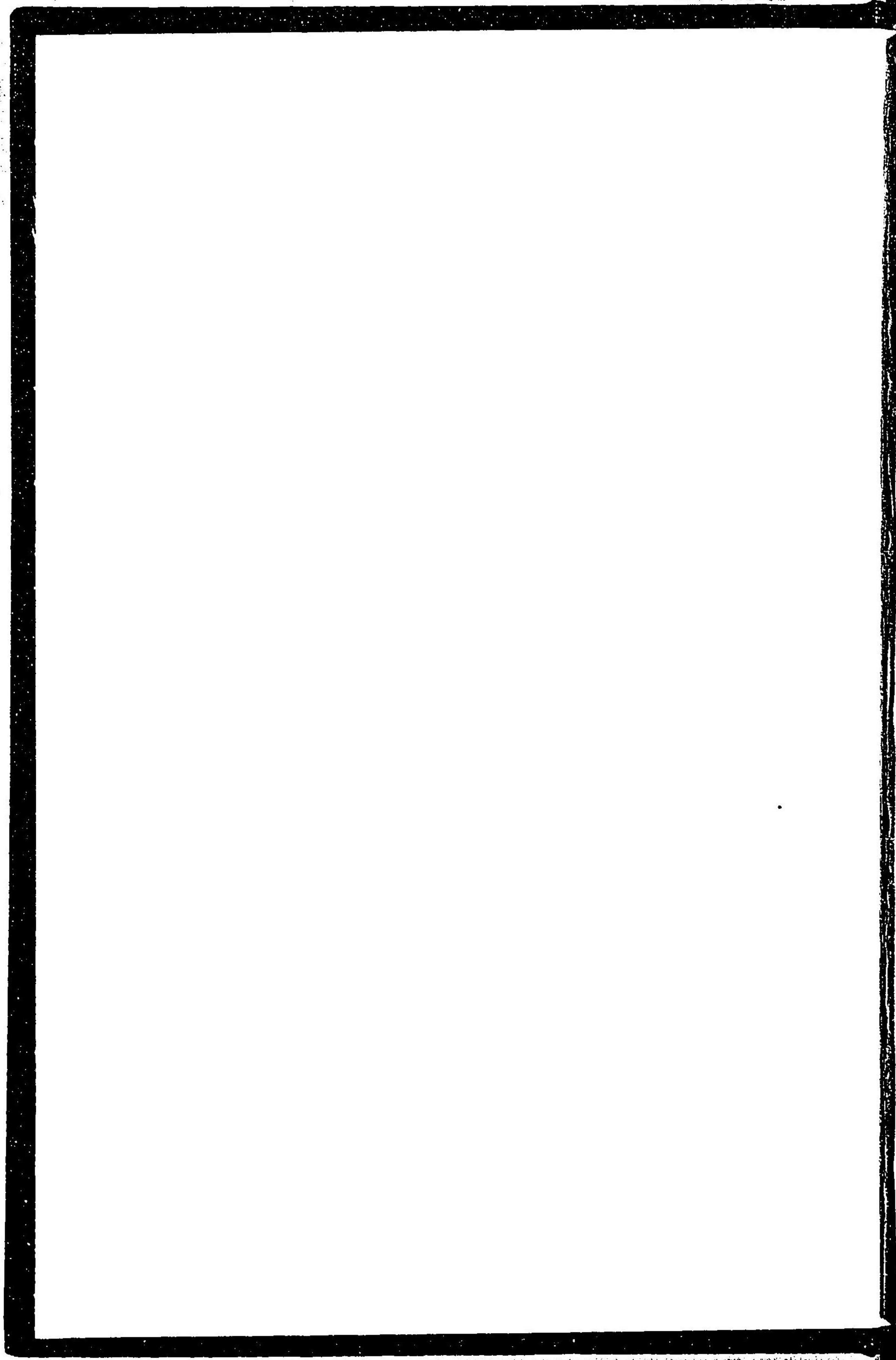

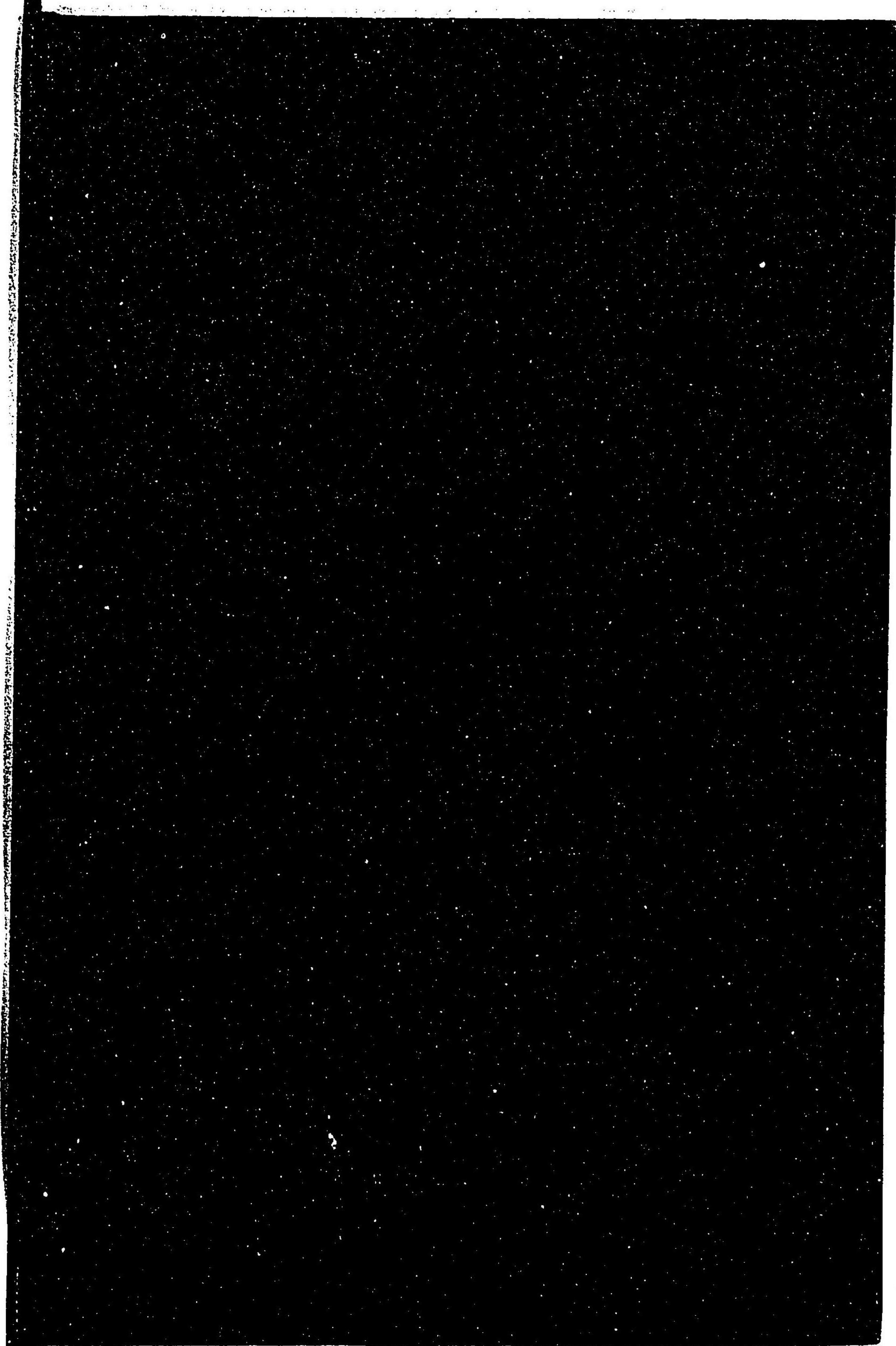

43
168



026740-001-8

43-168

西伯利地誌

参謀本部

上

M25

ADD-0437



[Faint, illegible text on the left page]

[Faint, illegible text on the right page]