

947.7 - 25

Б 493

Берлинский М.

Краткое

описание Киева

СПб., 1820



138554



91-

573

Греческа бібліотека  
в Києві  
"Київська академія"  
Київська академія

138554

947.7-25  
N. 1530. 5493  
КРАТНОЕ *Simão Kravtchenko*  
SÃO PAULO

ОПИСАНІЕ КІЕВА,

СОДЕРЖАЩЕЕ

ИСТОРИЧЕСКУЮ ПЕРЕЧЕНЬ

СЕГО ГОРОДА.

ТАКЪ ЖЕ

показаніе достопамятностей и древ-  
ностей онаго.

138654  
1510 С о б р а н н о е

НАДВОРНЫМЪ СОВѢТНИКОМЪ

МАКСИМОМЪ БЕРЛИНСКИМЪ.

*Библиограф*  
*Манастир*  
*Землянка*  
ДАРУНОК ВІД  
О. ЗЕРКАЛЬ

САНКТПЕТЕРБУРГЪ.

ВЪ ТИПОГРАФІИ ДЕПАРТАМЕНТА НАРОДНАГО

ПРОСВѢЩЕНІЯ.

*Библиограф*  
*Манастир*  
*Землянка*  
укова бібліотека  
1820.  
Університету

Могиланська  
академія

*Simão Kravtchenko*  
Tel. 52-2762

SABELEIPEIRO

São Paulo

1820

Напечатано по опредѣленію Главнаго Пра-  
вленія Училищъ.

1131



К Р А Т К О Е

О П И С А Н І Е К І Е В А.

ИСТОРИЧЕСКАЯ ПЕРЕЧЕНЬ СЕГО  
ГОРОДА.

Кіевъ городъ, одинъ изъ извѣснѣйшихъ въ свѣшѣ и древнѣйшихъ въ Россіи, стоить на правомъ берегу рѣки Днѣпра, почти на половинѣ теченія сея рѣки, подъ  $50^{\circ} 27'$  широты и подъ  $48^{\circ} 7' 30''$  долготы, гдѣ должайшій день бываетъ 16 часовъ, 11 минутъ и 30 секундъ.

Когда о первобытныхъ обитателяхъ всея сѣверовосточная Европы древніе Греческіе и Римскіе писатели едва поверхностное только оставили свѣденіе; но шѣмъ менѣе можемъ мы имѣть извѣстія о племенахъ и

народахъ, кошорые повременно и преемно населяли Днѣпровскіе страны.

Сарматы сдѣлались извѣстными въ воспочной Европѣ не прежде посѣщенія сихъ странъ Римлянами; но между тѣмъ имя Скифовъ въ сихъ, къ Черному морю прилежащихъ странахъ, еще до того существовало, или, можешъ бышь, что Скифы и Сарматы почипались за одно.

Пшоломей, жившій во вшоромъ вѣкѣ по Р. Х., полагаешъ, какіе именно существовали города по теченію рѣки Днѣпра, кошорая прежде называлась *Бористеномъ*, яко ошъ сѣвера текущая; названіе же Сарматское (\*), *Данапръ* или *Днѣпръ*, около конца вшораго вѣка уже спало бышь въ употребленіи. Пшоломей, между прочи-

---

(\* ) Сарматское, или неизвѣснаго какого либо Славянскаго нарѣчія. Нѣкошорые производяшь сіе названіе ошъ словъ: дань - беру.

ми городами упоминаешь объ *Амадокѣ*, стоявшемъ при поворотѣ Днѣпра, по лѣвую его сторону, близь какого-то озера, или вѣроятно вѣрѣки, что по его ланкартѣ прійдешся при впаденіи Десны въ Днѣпръ. И по ту же сторону Днѣпра, выше сего, упоминаешь о находившемся городѣ *Азагоріумѣ*, который, можетъ быть, отъ тогдашнихъ тамошнихъ жителей назывался *Загоріе*.

Г. Тапищевъ, слѣдуя шаковому положенію, съ нѣкоторою вѣроятностію утверждаетъ, что правый высокій берегъ Днѣпра, не только былъ обитаемъ; но и имѣлъ отъ древности на себѣ городъ, именуемый *Горы*, а по Сарматски въ томъ же значеніи *Кивы*, отъ котораго вѣроятно вышеупомянутый *Азагоріумъ* и названіе получилъ. Слѣдовательно, *Кивы* или *Кіевъ* древнѣе существовалъ, нежели лѣтописцы время основанія его полагають.

Впрочемъ, о построеніи Кіева Греками Хіосцами, никакого надежнаго доказательства, кромѣ подобія ихъ имени, не находится.

Напрошивъ того, по повѣствованію Греческаго историка Зонара, копорому наши лѣтописцы слѣдовали, городъ Кіевъ около 40 года по Р. Х. не существовалъ еще. Когда св. апостоль Андрей, шествуя отъ Корсуня вверхъ рѣкою Днѣпромъ, у подошвы сихъ горъ остановился, восходилъ на оныя и предсказывалъ своимъ ученикамъ: *это имать (еще) быти на сихъ горахъ градъ великій, возсіетъ благодать и проч., и тогда же благословляя сіи горы, водрузилъ на оныхъ крестъ, или посѣялъ между жишелями первыя сѣмена Христіанскаго ученія. Въ такъ пусшой и грубой споронѣ, ни въ естественномъ, ни въ нравственномъ смыслѣ, не можно еще было ожидать плодородія. Изъ чего видно, что кромѣ*

нѣкошорыхъ, можешъ бышь, дикарей, для кошорыхъ св. Андрей оставиль знаменіе проповѣдуемой имъ вѣры, никакого города не было.

Въ чешвершомъ сполѣшїи, разныя поколѣнїя, въ восшочной Европѣ извѣсныя подѣ именемъ Вендовъ, учились подданными Гошовъ.

Названіе Славянъ, чрезъ долгое время не было Грекамъ извѣшно. Историки ихъ: *Прокопій Кессарійскій* и *Горнардъ*, въ первые объ нихъ упоминающъ въ шешомъ вѣкѣ. Напрошивъ шого, лѣшописцы Россійскіе быше ихъ полагающъ еще съ перваго сполѣшїя. Гунны, почишаемые предками Монголовъ, разрушили въ 373 году власшь Гошовъ въ южной Росїи, и содѣлались страшными даже для сѣверной. Сїя эпоха почишаешя досшашочною причиною построенїя въ пущыняхъ Славянскихъ разныхъ для своего защищенїя городовъ, когда общее спокойствїе народовъ, на-

шествiемъ сего воинсшвеннаго и жестокаго непрiятеля, нарушилось. Всѣ народы, побѣжденные и союзные Гуннамъ, приняли другiе обычаи и другой родъ жизни. Одни изъ нихъ для защищенiя, другiе для удобнѣйшаго нападенiя, или для владычештва, спроиали города и замки на горахъ. Хопя по смерти Апиллы уменьшилась и потомъ исчезла вся опасносшь опъ Гунновъ: но народы бывши въ ихъ порабощенiи навыкли ихъ полищикѣ.

Пр. Неспоръ удосшовѣряешъ, что нѣкошорыя Славянскiя племена, изъ древле имѣвшiя пребыванiе на Дунаѣ, во вшоромъ вѣкѣ, будучи опъ Римлянъ обезпокоиваемы, переселялись въ сѣверныя спраны: на Вислу, Одеръ, Варшу въ Померанiю, на Припешъ, Днѣпръ и проч. Всѣ сiи племена, испытавшiе власть Гошовъ и Гунновъ, будучи раздѣляемы между собою, опличались обычаями и свойешвами, и носили разныя названiя,

изъ коихъ, жившіе около Кіева, въ ближайшей къ оному части Малороссіи назывались Полянами (\*). Во времена шаковыхъ обстоятельствъ лѣтописцы полагають построеніе Кіева, именно же: Сприковскій въ 430 году. Пр. Неспоръ, основатель Кіа приводитъ ошь Полянскихъ Славянь, сосѣдственныхъ самому мѣсту; а Сприковскій и прочіе, приводяшь его изъ дикихъ

---

(\*) Древнѣйшіе обитатели Малороссіи, современники Иродотовы, были *Будины*, то есть, на пустыхъ, необработанныхъ поляхъ кочующіе, къ которымъ прибѣжали изгнанные изъ странъ малой Польши *Неоры*, или по другимъ Вандалы изъ Пруссіи, и составили господствующіхъ жилищей ошь страны. Сии Вандалы принуждены потомъ были въ V вѣкѣ и ошь сюда удалиться въ западную Европу; пришли въ Испанію, и наконецъ въ Африкѣ исчезли. Мѣста же ихъ заняли въ сихъ странахъ прежніе ихъ гонители *Славяне*, пришедшіе ошь странъ Дунайскихъ и изъ Трансильваніи. Изъ басеннаго повѣствованія о змѣяхъ, выжившихъ *Неуровъ* изъ прежнихъ жилищъ, какъ Иродотъ въ IV книгѣ пишетъ, должно заключить о размноженіи и силѣ сихъ Славянь, населившихъ всю малую Польшу, Малороссію и страны до самой рѣки Волги.

полей, отъ рода Гунновъ или Аваровъ, упоминаемая при томъ о Кивахъ или Горянахъ, народъ, на Кіевскихъ горахъ тогда обитавшемъ. — Какъ бы то ни было, новѣйшіе писатели отдающъ преимущество послѣднему мнѣнію, приводя въ доказательство и то, что имена *Кія*, *Хорева*, *Щека* и *Лыбеди* суть не Славянскія (\*). При томъ у Полянъ, занимающихся сельскими упражненіями, и въ обычаѣ не было строить замки на горахъ, среди своей земли, для порабощенія соплеменниковъ.

---

(\*) Съ нѣкоторою вѣроятностію можно произвести названіе Кіева отъ Финикійскаго нарѣчія *Kiehf*, пещера или убѣжище въ горѣ. Сомнѣнія нѣтъ, что преподобные Отцы не первые положили начало пещерамъ въ сихъ горахъ. Древнѣйшіе опыскиваемые подземные ходы и норы, современные древнѣйшимъ вѣкамъ: таковыя найдены у Кириловскаго монастыря, у Межигорскаго завода; да и самыя такъ называемыя, *Варяжскія пещеры*, пущыя у дальнихъ пещеръ, составляли убѣжища или жилища древнихъ дикарей.



Слѣдую повѣствованію лѣтописцевъ :  
*Кій* съ брашїею построили во имя  
старшаго брата городъ, или замокъ  
Кіевъ, на горѣ Зборичевѣ надъ Днѣп-  
ромъ, что нынѣ часть старо - Кіев-  
ской горы между Хрещатицкимъ и  
Андреевскимъ взвѣздами, какъ ниже-  
упомянуто будетъ. *Щекъ* поселился  
немного далѣе на сѣверо - западъ на  
другомъ отдаленномъ возвышеніи горы,  
которая отъ того названа *Щековицею*  
(теперь Скавика). По случаю же по-  
гребеннаго на немъ въ 912 году Оле-  
га, называлась въ старину *Олеговою*  
*могилою*; да и теперь сіе возвыше-  
ніе служишь кладбищемъ для Кіев-  
подольскихъ покойниковъ.

Третьй братъ *Хоревъ* или *Коревъ*  
занялъ находящееся версмахъ въ 17  
выше Кіева надъ Днѣпромъ возвы-  
шеніе, которое по его имени назы-  
валось *Хоревцею*. — На семь мѣсѣтъ  
послѣ построень *Вышегородъ*, лю-  
бимое мѣстопробываніе Кн. Ольги,

гдѣ и нынѣ находится село того же имени. — Сестра ихъ, *Лыбедь*, имѣла пребываніе въ особомъ поселеніи позади Кіева на рѣчкѣ *Лыбеди*, гдѣ послѣ было село *Предславино*, кошаго мѣста однако, съ точностію опредѣлишь не можно.

Наконецъ, повѣсшвуютъ съ похва-лою о храброси, благоразуміи и справедливости сихъ Князей, кошорымъ *Поляне* и *Горяне* добровольно повиновались. — Окольные мѣста и горы, покрышыя тогда дремучими лѣсами, дославляли имъ пріятное упражненіе въ звѣриной ловлѣ. Кій по смерши своей оставилъ потомкамъ владѣніе надъ Кіевомъ и Полянами: но неизвѣстно до времянъ ли *Аскольдовыхъ* или короче, княженіе его рода продолжалось; извѣстно только, что *Поляне*, какъ вообще и вся южная часть *Россіи*, была подъ игомъ *Хозаровъ*. *Аскольдъ* въ 866 году прибывши съ *Варягами*, избавилъ Кіевъ

и Полянскую землю опъ Хозарской зависимости. Съ 882 года Кіевъ сдѣлался мѣстомъ пребыванія Россійскихъ Князей, и въ 1037 году объявленъ всероссійскою столицей. По перенесеніи Велико-Княжескаго престола во Владиміръ на Клязмѣ, въ половинѣ XII столѣтія, Кіевскіе Князья хотя еще назывались Великими; но болѣе зависѣли, или опъ Владимірскихъ, или опъ Галицкихъ Князей, до 1239 года, въ кошоромъ Кіевъ опустошенъ Ханомъ Башыемъ; и съ того времени, со всею окружною страной, чрезъ 77 лѣтъ, безъ всякой защиты, подверженъ былъ нападеніямъ Татарь.

Неисповсѣва сихъ варваровъ, крайняя бѣдность жишелей, нѣскольکو крапная моровая язва, едва не окончили тогда совсѣмъ существованія сего города. При всемъ томъ Князья Галицкіе имѣли шишуль Кіевскихъ Князей и почишались владѣшелями сего города, что продолжалось до 1320

года, когда развалины Кіева завоеваны были Лишовскимъ Княземъ Гедиминомъ. Съ того времени Кіевское Княженіе сдѣлалось удѣльнымъ подъ власшію Лишовскихъ Князей, коихъ стараніемъ Кіевъ воспріялъ вновь нѣкошорый видъ города. Въ 1471 году княженіе сіе превращено въ воеводство, зависящее отъ великаго Лишовскаго Княжества. На Люблинскомъ сеймѣ въ 1569 году воеводство Кіевское присоединено къ Польской коронѣ, и находилось подъ ея державою въ самомъ бѣдномъ состояніи, пока въ 1654 году Кіевъ съ окрестностію своею (до рѣчекъ Спугны и Ирпиня) и всею Малороссіею возвращень Россійской Державѣ, и ушвержденъ заключеннымъ въ 1668 году съ Польшею миромъ. До начала 18 вѣка Кіевъ управляемъ былъ воеводами, окольными и спольникомъ; а со времени Пешра I, шѣ же правили его

переименованы въ губернаторы (\*), а потомъ по мѣрѣ власти и поручаемаго управленію ихъ пространства, Кіевскими генераль-губернаторами. По устройеніи Кіево-печерской крѣпости, съ 1706 года опредѣлены въ Кіевъ комендантъ и инженерный генераль. По упраздненіи Кіевской въ 1775 году губерніи, открыто въ 1782 году намѣстническое правленіе, къ которому причислены 12, а потомъ 8 уѣздовъ, по лѣвую сторону Днѣпра. Съ 1797 года намѣстничество переименовано опять губерніею, и состоишь теперь изъ 12 повѣшовъ, занимающихъ часть присоединенныхъ отъ Польши земель.

---

(\*) Малороссія тогда имѣла правленіе Гетманское, а Кіевскою губерніею называлась бывшая потомъ Бѣлогородская губернія. По отдѣленіи же сея въ особое правленіе, вѣдомству Кіевского Губернатора принадлежалъ только одинъ городъ, шаможенныя мѣста и Стародубскія раскольничьи слободы.

Жившій около 1018 года Еггардъ свидѣтельствуетъ, что въ немъ было болѣе 300 церквей, 8 шоржищъ и безчисленное множество народа. Ежели признашь принадлежавшими къ нему жилия мѣста въ отстояніи на 5 и 8 верстъ, то преданіе лѣтописцевъ о пространствѣ его, можешь быть вѣроятно. Хоша зиждущіе сей великій градъ употребляли всю возможность на его успроеніе и совершенство, призывали друзей своихъ по вѣрѣ, славившихся нѣкогда умомъ и искусствами; но ослабѣвшіе Греки шѣхъ вѣковъ, не могли дать имъ ни Лизипповъ, ни Праксителей! Грубыя готическія зданія изукрашенныя самою безъискусвенною мозаикою, составляли всю красоту и великолѣпіе того времени нѣкоторыхъ дворцовъ и значнѣйшихъ монастырей. Правда, и сіи необыкновенныя каменные виды, появившіяся между простымъ и невѣжественнымъ

шимъ народомъ, возбуждали удивленіе. Такъ церковь Спаса, построена Владиміромъ, называлась великою; но теперь верхи ея едва видны изъ за крѣпостнаго вала.

Таковъ былъ Кіевъ прежде, и ежели не изыщешвомъ зданій, покрайней мѣрѣ пространствомъ, многолюдствомъ, пребываніемъ въ немъ Князей, могъ слыть славнымъ, процвѣшавшимъ и благоденствовавшимъ городомъ. И въ сію-то эпоху его величества, Ханъ Батый, наложилъ на него губительную руку, храмы разорены, жилища сожжены, жилища разсѣяны или погублены! Разительный примѣръ печальной истины, что довлѣетъ крапчайшаго времени для уничтоженія многолѣшнихъ трудовъ!

Такимъ образомъ до основанія разоренный Кіевъ, до іюль почти былъ безъ жителей, и едва по временамъ осмѣливались люди навѣдываться въ опустошенное мѣсто. По-

шомъ появились между бывшими пожарищами бѣдныя хижины, и безсильныя и робкіе жишелы, для защиты ошъ всегдашнихъ набѣговъ Ташарь, срубили на мѣстѣ сшараго Кіева деревянный острогъ, и на Подоль огородились палисадникомъ. Въ такомъ крайнемъ запущѣннѣи городъ находился до владѣннѣи Лишовскихъ удѣльныхъ Князей, кошорые обезпечивъ спрану сїю ошъ часшыхъ посѣщеннѣи Ташарь, спарались по возможности возобновлять Лавру и другнѣи разоренныя церкви, спроишъ самонужнѣишнѣи укрѣпленнѣи для безопасности умножающихся жишелей, искавшихъ ошъ гошишелей своихъ покрова, подѣ спарыми валами сего города. Такимъ образомъ болѣе всего увеличился Кіевоподоль; но и снѣ часть города предспавляла шѣлько безпорядочное селнще. Ни Лишовскнѣе, ни пошомъ Польскнѣе воеводы, усшроеннѣю его не споспѣшесшвовали. Однако же осно-



ваніе въ то время на Кіево - подолѣ магиспраша, и позволеніе Базилянамъ завести училище, показывали нѣко-  
 порое вниманіе Польскихъ Королей на сей городъ. — Безпокойное состоя-  
 ніе Малороссійскихъ Козаковъ, бун-  
 ты ихъ противъ Польскаго прави-  
 шельства, были причиною умноже-  
 нія въ городѣ жишелей; отъ чего  
 увеличились промыслы, и привлекли  
 въ городъ Жидовъ, Грековъ и Армянъ. Но  
 при всемъ томъ городъ по прежнему  
 оставался безъ всякаго лучшаго успро-  
 енія. Въ Печерской частѣ двѣ, въ спа-  
 ромъ Кіевѣ двѣ, на Подолѣ одна цер-  
 ковъ или Доминиканскій монашырѣ,  
 составляли единственное каменное  
 строеніе; все прочее деревянное, низ-  
 кое, покрытое соломой, изрѣдка  
 шесомъ и огороженное плешнемъ, за-  
 ключалось въ шѣсныхъ и кривыхъ у-  
 лицахъ. Нужно ли объ этомъ упоми-  
 нать? Но если преданіе остави-  
 ло намъ за достойное вниманія, свѣ-

деніе о Ромуловомъ палисадникѣ , о  
 Іудейскихъ кущахъ , о Карфагенской  
 кожѣ ; по , можешъ бышь , когда либо  
 и бѣдность сей упавшей Всероссій-  
ской столицы , будешъ любопышна.

Не въ лучшемъ сосшояніи Кіевъ былъ  
 и подъ управленіемъ Россійскихъ вое-  
 водъ , въ продолженіи 150 лѣшь. На-  
 конецъ , во время владычества въ семь  
 краю сильнаго Гешмана , появились но-  
 выя строенія и опредѣлена сумма на  
 построеніе Кіево - брашскихъ школь.  
 Примѣръ начальника возбудилъ рев-  
 носшь въ подчиненныхъ. Козацкіе пол-  
 ковники , шакже строили церкви ,  
 колокольни , трапезы , ограды , золо-  
 шили куполы , иконостасы , и по жизни  
 своей осшавляли въ нихъ свои над-  
 писи , гербы и поршрешы. — Но сія  
 набожность и папріошисмъ , водимыя  
 любочесшіемъ и шщеславіемъ , не имѣли  
 никакого вліянія сущесшвенно на го-  
 родъ ; мѣлкія крамницы и грязныя у-  
 лицы , вышланная фашинникомъ , не из-  
 мѣняли жалкаго вида.

Между шѣмъ безчисленныя дары  
 ошь Князей, Королей, Государей,  
 Гешмановъ, по власпи, усердію, до-  
 бродушію, набожности, честполюбію  
 и шому подобными побужденіями,  
 безвременно, шакъ сказать, изліянныя,  
 въ 16, 17 и до половины 18 вѣка,  
 наполнили городскія архивы права-  
 ми, привилегіями, докуменшами, гра-  
 машами монастырей, магиспраша,  
 церквей, Козаковъ, на разныя ихъ вла-  
 дѣнія. Но во всемъ семь сокровищѣ,  
 не видно ни чего касашельно общеплез-  
 ныхъ предпріятій и заведеній, шѣмъ  
 менѣе о домоустройствѣ, благопри-  
 зрѣніи, изящности и о другихъ пред-  
 пріятіяхъ и произведеніяхъ ума; все  
 ошносится единшвейно къ огражде-  
 нію власпи и владѣній, имѣній и лицъ.  
 Сшоль многочисленныя и разночасшныя,  
 одно другое пересиливающія права на  
 мірскія блага, въ одномъ кругу шѣсно  
 соединенныя, необходимо возраждали  
 пожеланія къ большимъ пріобрѣшеніямъ.

Своевольныя или по недоразумѣнію объявляемыя приязанія, породили шажбы, ссоры и насилія; время и слабый или пристрастный судъ, продолжи сїю искашельную борьбу, и страсть, подспрекаемая льспивою надеждою, къ прїобрѣшенію корыспи, казалось, основала шущь неспремѣнное свое жилище. Взаимная неспрїязненность разномыслящихъ двухъ народовъ, содержала всю Малороссію въ воинскомъ сосшояніи; по чему не было ни фабрикъ, ни заводовъ, ни значущихъ рукодѣлій; шучная земля пишала жишелей и ихъ многочисленное скошоводсшво, избышокъ хлѣба и обычай умножилъ винокуреніе, прочее же, шакъ сказашь, оставалось въ рабсшвѣ невѣжесшва.

По силѣ Сборовскаго шракшата, Езуишская школа въ Кіевѣ упразднена; въ Кіевѣ - брашскомъ же коллегіумѣ обучали Елинскому, Славянскому и Лапинскому языкамъ, Баумейсшеровой

философіи и догматамъ вѣры. Тѣ-  
 сный путь къ Геликону! Ученѣйшіе  
 монахи исправно разумѣли по Лашин-  
 ски, и говорили проповѣди Украинно-  
 Польскимъ нарѣчіемъ. Между же свѣш-  
 скими, иногда вмѣсто неграмашныхъ  
 полковниковъ подписывались дьячки.  
 Сюда не принадлежишь осмнадцатый  
 вѣкъ; особливо 34 лѣтній періодъ  
 царствованія великой Екатерины. Что  
 есть лучшее, основательное, изящ-  
 ное для жизни, пользы и вкуса въ  
 Малороссіи и Кіевѣ: то сему време-  
 ни должно приписать; слѣдователь-  
 но, разумъ могущественнѣе вѣковъ.  
 Въ сіе время разныя сословія дости-  
 гли конца своихъ безконечныхъ пля-  
 жебъ, и сѣмя ихъ изшреблено по-  
 скупленіемъ духовныхъ имѣній въ го-  
 сударственную економію. Коренные  
 жители сего города, получивъ успавъ  
 и безопасность въ торговыхъ оборо-  
 тахъ, сдѣлались зажиточнѣе, распро-  
 ропнѣе и предприимчивѣе. Еще во вре-

мя Польскаго владѣнїя, опъ половины 16 вѣка, Кїево-подольскимъ гражданами пожаловано право вольныхъ имперскихъ городовъ по уложенїю Магдебургскому (\*) съ разными выгодами и преимуществами, что и государственнымъ грамотами было пошомъ подтверждено.

Государственная служба и личная польза каждаго, заставляли образовашь способности. — Распроспра-

---

(\*) Еще въ 1500 году Князь Липовскій Александръ Казимировичъ далъ опличїе Кїевскимъ гражданамъ, увольняя ихъ опъ воинскихъ тягоспей; въ 1516 году Сигизмундъ I. пожаловалъ городу право Опшпническое; Сигизмундъ II. въ 1570 даровалъ личное шляхетство выборнымъ Кїевскимъ мѣщанамъ; въ 1619 году Сигизмундъ III. предоспавимъ оное право однимъ Россїянамъ, исключая изъ того Армянъ, а Жидовъ повелѣлъ выслать изъ Кїева. Сими и другими привилегїями утверждены гражданамъ Кїевского магиспраша опличїя, земли, свобода опъ рапныхъ тягоспей, право винной продажи и проч., за что они плашили въ казну 800 копъ грошей, а по шомъ 300 Польскихъ злотыхъ. Съ 1654 года въ казну плашили 600 руб. серебромъ.

няющееся въ народахъ просвѣщеніе, упразднило старинный Базиліянскій уставъ въ Кіево - брацкой академіи, и введенъ лучшій способъ и полезнѣйшій науки для упражненія. Такимъ образомъ сіе мѣсто сдѣлалось средоточіемъ просвѣщенія Малороссійскаго юношества. Многіе пріобрѣли въ Кіевѣ основаніе шѣмъ знаніямъ, которыя усовершенствовавши, употребили пошомъ споль счастливо къ чеспи и пользѣ опечесства, наиболѣе въ духовномъ званіи. Открытіе въ 1789 году народнаго училища, въ 1812 году губернской гимназіи, и предполагаемое новое образованіе духовной академіи съ ея семинарією, обѣщающъ несравненно больше успѣховъ въ шомъ мѣстѣ, гдѣ основано первое въ Россіи ученіе, гдѣ въ первые жишели воспользовались образованіемъ, просвѣщеніемъ и пользою онаго.

Старо - Кіевская крѣпость, во вре-

мя вшорой кампаніи Хмѣльницкаго, Княземъ Радзивиломъ приведена въ нѣкошорое оборонительное состояніе. Скоро пошомъ первымъ Россійскимъ воеводою въ Кіевѣ, Княземъ Куракинымъ, распросшранена и исправлена. При случаѣ взятія Чигирина Турками, главнокомандующій запаснымъ корпусомъ, Князь Черкасскій, еще прибавилъ къ старому Кіеву больше проспраншва, оградивъ его землянымъ валомъ и въ тоже время по его приказанію сдѣланы Козаками около Печерской Лавры нѣкоторыя укрѣпленія. Сія старая фортификація не могла бы спостоять прошивъ новой шакшики Карла XII; по чему Пешръ великій устроилъ на выгуднѣйшемъ положеніи Кіево - Печерскую крѣпосшь. Старокіевская еще возобновлена была во время Турецкой войны Графомъ фонъ Минихомъ, и соединена съ Печерскою ретраншаментами, а съ Подоломъ палисадникомъ. Послѣ



сего, укрѣпленія стараго Кіева совсѣмъ оставлены, а въ 1812 году нѣкоторыя валы ея срыты.

Во время Высочайшаго присутствія въ Кіевѣ въ 1787 году, Императрица Екатерина II. утвердила сочиненный планъ о устройеніи города. И сія - то эпоха наиболѣе перемѣнила видъ Кіева и обычаи жителей. Еще со времени открытія губерніи число жителей въ городѣ, годъ ошь году нарочито спало умножашься; а съ шѣмъ и всѣ пустопорожнія мѣста ошь Печерска до стараго Кіева, и окрестности сихъ частей, заспроены домами такъ, что прежде споль видныя отдѣленія сихъ городовъ, спановяшья шеперь совсѣмъ непримѣшными. Спроенія домовъ деревянныхъ и каменныхъ, спредспавляють лучшіе виды. Переведенные въ 1797 году изъ города Дубно коншракшы, къ шому болѣе споспѣшествовали. Многіе изъ дворянъ, даже другихъ губерній, на-

ходящъ выгоду и пріятность жишъ въ семь городѣ. Послѣ изшребленія въ 1811 году пожаромъ Кіево - Подола, городъ сей по новому плану какъ построеніемъ домовъ, такъ и правильностію улицъ, являешся несравненно въ лучшемъ прежняго видѣ.

Умноженіе протестантскаго и Римско - католическаго закона жишелей, было причиною къ построенію храмовъ ихъ исповѣданій, перваго около половины, а другаго въ концѣ 18 столѣтія. Торговая промышленность и художества, ищущія въ большихъ городахъ себѣ наградъ, привлекла и сюда многихъ иностранцевъ, и особенно Жидовъ, кошорые, по извѣстной ихъ распоропности, разными способами собирающъ свое достояніе, даже винная опкупная продажа плащипъ имъ дань.

Сіе краткое сказаніе о Кіевѣ вообще, опъ основанія онаго до настоящаго времени, хошя поверхностное,

но довольно ясное, можешь подашь  
свѣденіе о семь городѣ. Существуя  
почти 18 столѣтій, и находясь во  
все сіе время, такъ сказать, въ сре-  
допочіи разныхъ народовъ, изъ ко-  
ихъ каждый дѣйствоваль на него по  
владычествующему духу того вре-  
мени, не возможно было ему не из-  
мѣнишься, ни въ физическомъ, ни  
въ политическомъ, ни въ нравствен-  
номъ своемъ существованіи. Изъ пер-  
ваго, отъ древности, едва остались  
малые признаки прежняго его бытія,  
и то для наблюдательнаго, любопыт-  
наго ока; а въ послѣднихъ качествахъ,  
могутъ насъ удовлетворять нѣсколь-  
ко, только преданія нѣкоторыхъ и-  
сториковъ. Нынѣшній Кіевъ не похожъ  
на прежній. Даже самыя горы и удо-  
лія, на коихъ онъ обитаетъ, и во-  
ды, его орошающія, все измѣнилось;  
и кромѣ древняго имени, все въ немъ  
новое. Все древнее изшело и изгла-  
жено прежними вѣками, и новые вѣки

его вновь возродили. Особенно въ настоящій вѣкъ , вѣкъ образованности и просвѣщенія , подь благодушнымъ вниманіемъ благословенной власпи , городъ сей , нося на себѣ знаменитое имя , можешь гордиться , спавъ на ряду съ почешнѣйшими городами. Во всемъ видны вкусъ , изящность , предприимчивость , внимательность , стремленіе къ новому лучшему ; словомъ , все доказываетъ , что благоденствіе города цвѣшешь , и будешь процвѣшашь , ежели при сей счастливой перемѣнѣ будешь первѣйшею обязанностію , вѣра , благонравіе и единокоріе.

---

## ПОКАЗАНИЕ

ДОСТОПАМЯТНОСТЕЙ И ДРЕВНОСТЕЙ

## ГОРОДА КІЕВА.

Городъ Кіевъ состоишь изъ шрехъ часшей, естественнаго мѣстоположеніемъ отдѣленныхъ: Кіево-Печерска, стараго Кіева и Подола.

### *О Кіево-Печерскѣ.*

Сія часть города, до начала 18 столѣтія, кромѣ Печерскаго и Николаевскаго монастырей и нѣкошорыхъ подмонашырныхъ селеній, никакихъ домовъ не имѣла.

Первое заселеніе ея послѣдовало со времени устроенія Печерской крѣпости, и заведеніемъ слободы для военнослужащихъ. Все пространство, называемое теперь *Владимировою* частью, ошь мѣсть присущивенныхъ до самаго стараго Кіева, кромѣ бывшихъ уже Государева и Кловскаго дворцевъ, до послѣднихъ годовъ изъ-

шекшаго 18 вѣка, совершенно было пустое и незаселенное; но теперь заспроено лучшими домами.

*Достойнѣйшее замѣганія въ сей части города.*

I. Кіево - Печерская крѣпосшь. Заложена въ 1716 году Государемъ Петромъ великимъ, по особенному его плану. Она находится на высококомъ горномъ ушесѣ надъ Днѣпромъ, на самомъ сѣверо - восточномъ углу горы. До того времени существовали около Лавры нѣкошорыя только мало-важныя укрѣпленія, построенныя въ 17 вѣкѣ Козацкими старшинами по случаю опасности во время Чигиринской войны. Другая малая новозаложенная въ 1810 году крѣпосшь *Звѣриницкая*, на прошивулежащемъ холмѣ отъ первой къ полудню, построена, почти на томъ самомъ мѣстѣ, которое въ древности слыло подъ названіемъ *Витигева холма*, и

гдѣ былъ построень *Святополкъ* ГО-лѣм. Нсс.  
 родокъ въ 1095 году. стр. 141.  
217. 218.

Между сими крѣпостями по удо-  
 лію проведена главная дорога, и  
 взѣздъ на гору въ городъ ошъ Днѣ-  
 пра и *Неводницкой*; шакъ сказывае-  
 мой, пристани, прошивъ кошорой  
 обыкновенно чрезъ рѣку наводишся  
 лѣшомъ плошовый мостъ. Въ стари-  
 ну мѣсто сіе называлось *Витигевымъ*  
*бродомъ*, какъ изъ вышепоказанныхъ  
 мѣстъ лѣшописи явсшвуетъ. Нево-  
 дницкій перевозъ, и прѣздъ ошъ него  
 на гору, учреждень со времени zalo-  
 женія крѣпости; а до того времени  
 главный перевозъ и прѣздъ въ го-  
 родъ сосшавлялъ шакъ называемый  
*Спасскій* взвозъ, по сѣверную сторо-  
 ну крѣпости находящійся, гдѣ въ  
 1809 году для сокращенія дальняго  
 труднаго пуши, вновь возобновлена  
 была деревянная на гору дорога; но  
 по мѣсшной крупициѣ опять оста-  
 влена.

*Важнѣйшія въ крѣпости мѣста.*

а). Кіево - Печерская лавра, сославляющая самый древнѣйшій въ Россіи монастырь, съ XI вѣка прославленный святыми угодниками Божіими и многими въ немъ обрѣщающимися святынями, занимаетъ почти половину крѣпости. Начало оной положили преподобные ошцы Антоній и Теодосій ископаніемъ двухъ пещеръ, заведеніемъ, при одной изъ нихъ, вешаго монастыря и наконецъ основаніемъ въ 1073 году шеперешней соборной лаврской церкви Успѣнія Пресвятыя Богородицы.

*Лѣт. пр.*  
*Ист. ст.*  
123. 129.

Въ монастырѣ семь заключающа еще три особо отдѣльные начальническіе монастыря: 1) *Больницкій*, внутри самой лавры; 2) *Ближнихъ* или Антоніевыхъ пещеръ и 3) *Дальнихъ* или Теодосіевыхъ пещеръ; оба послѣдніе находятся на оплогихъ мѣстахъ, къ сторонѣ самага Днѣпра.



Первоначальное заведеніе Печерскаго монастыря существовало у Дальнихъ пещеръ, откуда преподобнымъ Θεодосіемъ переведено на нынѣшнее мѣсто. Добродѣтельная жизнь и святость прежнихъ опшельниковъ ознаменовали, а усердіе *новыхъ* Христіянъ и самыхъ Князей обогатили его. Черниговскій Князь Никола Святоша (\*) и Владимірскій Андрей Георгіевичъ Боголюбскій, первые внесли богатства, надѣлили его преимуществами и деревнями. Ихъ примѣру слѣдовали прочіе Князья и знатнѣйшія особы. По разореніи Батыемъ, Князья, Лишовскіе Лавру воскресили, а Коншаншинъ Князь Оспрожскій возстановилъ ея славу.

Лѣт. пр.  
Нест.ст.  
109. 110.  
111.

Распространеніе въ Польскихъ областяхъ Уніи и козацкая война не однажды приводили ее въ упадокъ. На-

---

(\*) Коего мощи почиваютъ неплѣнны въ пещерахъ съ 1136 года.

конецъ , счастіе Гешмана Хмельницкаго и ревность Малороссійскаго народа , въ преимущесствахъ и владѣніяхъ ее поддержали. Высокіе преемники Россійскаго престола , одинъ послѣ другаго Лавру охраняли , обогащали , опличали , украшали. — Еще Вселенскіе Пашрїархи присылали ей свои грамоты , благословили имѣшь Спавропигїонъ и изъ заграничныхъ своихъ каедръ предписывали Кїевскому Мишрополишу , не имѣшь на нее влїянїя. Великій Князь Андрей Боголюбскій , доспавиль начальнику ея чинъ Архимандриша. Монахи монастыря пользуясь всѣми преимуществами , наслаждались изобилїемъ , и шуне упошребляли благословенїе , данное сему свяшому мѣспу опъ блаженныхъ нищихъ , предшеспвенниковъ своихъ. Нужно было избышокъ ограничить , и по шшапу 1786 года , оставлено въ Лаврѣ 100 монаховъ , на опредѣленномъ жалованье и при шшапныхъ выгодахъ , и Мишрополишь Кїев-

скій наименованъ Священно - Архи-  
 мандришомъ Кіево - Печерскія Лавры.  
 Монастырь сей огражденъ весьма пол-  
 спою каменною стѣною, на 500 саженой  
 вокругъ его простирающеюся. На за-  
 падныхъ главныхъ вѣрошахъ ея, возвы-  
 шаешся церковь Живоначальная Трои-  
 цы, принадлежащая больничному мо-  
 настырю, кошорый внутри ограды  
 близъ ея, съ древнихъ временъ, оны  
 щедрость Князя Николы Святоши су-  
 ществуя, составляешъ особое отдѣ-  
 леніе, и еще внутри содержишь другую  
 теплую больничную церковь. На сѣ-  
 верныхъ Лаврскихъ вѣрошахъ, называе-  
 мыхъ экономскими, находицца особая  
 о пяши куполахъ церковь всѣхъ Свя-  
 тыхъ. Кромѣ сея еще двѣ были на  
 оградѣ; но за излишествомъ упразд-  
 нены. Оныя церкви, какъ и самая  
 ограда построены иждивеніемъ, угас-  
 шія памяти, Гешманомъ Мазепою. *Саму?*  
 Главное зданіе въ Лаврѣ составляешъ  
 Соборная Успенская церковь; семь

позлащенныхъ чрезъ огонь куполовъ придающъ величественную оной красошу ; внутрь вся , а съ наружи въ присшойныхъ мѣсцахъ изукрашена иконописаніемъ. Чудесно избранные Греческіе зодчіи не могли предсавишь во время Преподобнаго Θεодосія лучшаго плана и фасада сей образцовой церкви , которую Пр. Несшоръ называлъ *подобною небеси*. Верхи ея и внѣшній видъ , послѣ шрикрашнаго разоренія , были перемѣняемы ; опъ боковыхъ присшроекъ , углы сдѣлались шемными ; однако вся наружность ея являетъ величественную печашъ древняго благолѣпія , а внутренняя храма , поражаа благолѣніемъ зришеля , заставляешъ всякаго признашья о присносущной Божіей благодати , въ ономъ пребывающей.

Мѣсто сіе , прославленное изъ древности добродѣшелями свяшыхъ угодишковъ , ознаменовано благочешіемъ и дѣлами погребенныхъ здѣсь великихъ

и знаменистыхъ мужей, коихъ портреты и надгробные монументы о томъ свидѣтельствуютъ. Тутъ открыто почиваютъ мощи св. Михаила, перваго Митрополиша Кіевскаго, скончавшагося въ 992 году. Глава св. Князя Владимира, перенесенная изъ десятиной церкви Митрополишомъ Пешромъ Могилою, въ 1634 году. Гробъ преподобнаго Θεодосія, основателя церкви, и особливо въ лѣвомъ углу каменный монументъ, представляющій Князя Острожскаго во гробѣ.

Сколько тутъ лежатъ Князей и великихъ мужей, коихъ память совершается; но мѣста, ихъ шѣла сокрывающія, неизвѣстны! За лѣвымъ крилосомъ портретъ славнаго Хмельницкаго, и тамъ же надпись погребеннаго героя Задунайскаго, коего мраморный монументъ находится въ правомъ придѣлѣ церкви. На стѣнахъ видны изображенія всѣхъ Князей Россійскихъ и Липовскихъ, благодѣтель-

*Лѣт. пр.  
Нест. ст.  
174. Зерц.  
Рос. Гос.  
стр. 22.  
28. 84. 85.  
Синописѣ стр.  
107. Четъ  
линѣи  
листѣ  
220. лѣс.  
Октября.*

Синоп-  
сисъ стр.  
116. 119.

сшвовавшихъ монастырю, и всѣхъ быв-  
шихъ начальниковъ онаго; но пор-  
прешы еѣи очень дурны, и какъ  
думашь надобно, отприсованы при по-  
слѣднемъ возобновленіи церкви. Вообще  
храмъ сей славенъ рѣдкими укладами,  
драгоценностями, богатствомъ и  
великолѣпнымъ украшеніемъ. Не въ  
дальнемъ разстояніи отъ церкви воз-  
вышается наилучшей архитектуры  
колокольня, построенная около 1734  
года Италіянскимъ художникомъ Шей-  
деномъ. Высота ея съ вызолоченнымъ  
куполомъ до 44 сажень, и можешь  
почесшься самымъ высочайшимъ зда-  
ніемъ во всей Россіи. Кромѣ нижняго  
этажа, кошорый въ руссикахъ, по-  
слѣдніе чешыре представляють по  
порядку образцы чешырехъ извѣст-  
ныхъ орденовъ архитектуры. Въ ясную  
погоду, посредствомъ зрительной  
трубы, можно изъ верхняго ея этажа  
видѣть города: Козелець, Перея-  
славъ, Васильковъ, и вообще отда-

леннѣйшія окрестности, мелькающія  
подъ синевою почвою на 150 верстѣхъ.  
Позади Собора находится грубой  
архитектуры зданіе, въ которомъ  
между прочимъ помѣщается лаврская  
шипографія, перевезенная сюда изъ  
города Ошпрога въ 1631 году. Тамъ  
же, сквозь двойную монастырскую  
ограду, низходитъ вымощенная кам-  
немъ дорога, ведущая къ ближнимъ  
пещерамъ, куда пошомъ приходяшъ  
крышою деревянною галлереею къ мѣс-  
ту ближнихъ или Антоніевыхъ пещеръ,  
составляющему особый монастырь,  
и коего начальникъ, равно какъ и  
другихъ дальнихъ пещеръ, зависитъ  
отъ лаврскаго Архимандрита и ея  
Собора. У ближнихъ пещеръ находится  
Крешовоздвиженская церковь, по-  
строенная въ 1700 году Полшавскимъ  
полковникомъ Герцыковымъ; а у даль-  
нихъ двѣ: одна Рождества Пресвятыя  
Богородицы, другая Зачапинская, въ  
1679 году построенная. Мѣстополо-

женіе послѣднихъ или дальнихъ пещеръ  
находишся у ушесисшаго , склоняю-  
щагося на сѣверъ къ Дибру косогора,  
кошорый по слабому песчаному грун-  
ту , еще съ 1753 года подвержень былъ  
опасности разрушиться , и хошя дѣ-  
ланы были укрѣпленія , но маловажныя;  
пока наконецъ въ 1798 году по Высо-  
чайшему повелѣнію на опущенную  
сумму косогоръ сей укрѣпленъ на-  
лежащимъ прочнымъ образомъ. Возвы-  
шенное надъ величественною рѣкою  
положеніе пещерныхъ монастырей ,  
заславляешъ всякаго шупъ остано-  
вишся , посмотришъ на необозримую  
заднѣпрскую равнину , изпещренную  
рѣчными прошоками , озерами , пес-  
ками , лѣсами и шеряющимися пред-  
мешами въ опдаленнѣйшемъ горизонтѣ.  
Какъ въ самой Лаврѣ , шакъ и въ сихъ  
монастыряхъ , всѣ строенія каменные,  
разныхъ временъ , и покрышы желѣзомъ.  
Исторія всѣхъ произшесшвѣй ошъ на-  
чала монастыря , о пещерахъ и свя-



пыхъ мощахъ, о всѣхъ строеніяхъ, обрядахъ, поспановленіяхъ, также показаніе всѣхъ достопамятностей и драгоценностей ея, содержишся въ особой книжкѣ, въ 1805 году напечатанной въ Кіевѣ подъ названіемъ: *Краткое описаніе Кіево - Петерской Лавры.*

в.) Огромный каменный арсеналь, находящійся въ крѣпости прошивъ западныхъ лаврскихъ ворошь, заложенъ въ 1784 году, на мѣстѣ существовавшего шамъ до 1712 года Флоровознесенскаго дѣвичьяго монастыря, который нарочно для сего предмета тогда же переведенъ въ нижній городъ Кіево - Подоль, гдѣ и понынѣ находишся; а построенная въ 1705 году каменная церковь, бывшею игуменьею, машерью тогдашняго Гешмана, еще осшавалась до 1798 года. Заведеніе же сего бывшего монастыря полагаешся еще въ 1566 году опъ нѣкошораго вельможи *Могуша Гулевица.*

*Магана*

с). Спасская или *Преображенія Господня* церковь принадлежитъ къ самымъ древнѣйшимъ памяникамъ Кіева. Видъ ея показываетъ и шеперь вкусъ и искусство тогдашнихъ художниковъ. Положеніе ея къ сѣверозападу ошъ Лавры въ недалекомъ разстояніи. Государь Пётръ I включилъ ее, съ намѣреніемъ сохранить древній памятникъ, въ крѣпостное огражденіе. Она находится на мѣстѣ бывшаго въ вноспи Княжаго *Берестоваго села* или загороднаго дворца. Заложена вел. Княземъ св. Владимиромъ въ 989 году. Въ другой же *Петропавловской*, шѣмъ же Княземъ св. Владимиромъ построеной, и коей мѣсто повидимому объемлешся крѣпостнымъ валомъ, священнодѣйствоваль блаженный Иларіонъ, извѣстный въ исторіи нашей церкви шѣмъ: 1) что онъ до прибытія пр. Антонія, для уединенной молитвы имѣль въ ошдаленности малую пещеру, въ кошорой попомъ сей

*Лѣт. Нес.*  
ст. 71. 93.  
108. 143.  
*Синоп.*  
в тр. 72.

преподобный поселился, и пещера сія  
 учинилась извѣсною подъ именемъ  
 дальней. 2) Сей Иларіонъ былъ первый  
 изъ соопечесшвенниковъ нашихъ по-  
 священный въ 1051 году Мишропо-  
 литомъ Кіева. Въ Спасской церкви  
 погребены вел. Князь Георгій Вла-  
 димировичъ Долгорукій, сынъ его вел.  
 Князь Глѣбъ Георгіевичъ, сеспра его  
 Софія, супруга Венгерскаго Короля  
 Белы, и Евфимія, супруга Влади-  
 ра Мономаха.

*Лѣт. Несе.*  
 стр. 233.

250. Зер.

Рос. Гос.

стр. 26.

27.

d). *Теодосіевская, Воскресенская* и  
 упомянутая *Спасская*, сущесшвующія  
 въ крѣпости, соспавляють приходскія  
 церкви для Кіево - Печерской части го-  
 рода. Первыя двѣ построены около 1698  
 года, нѣкошорыми Козацкими пол-  
 ковниками. Теодосіевская находится на  
 мѣстѣ въ старину бывшей церкви,  
 построенной по случаю перенесенія  
 мощей преподобнаго Теодосія изъ  
 дальнихъ пещеръ въ большую лавр-  
 скую церковь.

Въ крѣпости, кромѣ арсенала, главной гауптвахша, и другихъ крѣпостныхъ строеній, находящаяся: комисаріашское депо, гарнизонная школа, хлѣбный магазинъ и дома для коменданша и инженернаго генерала.

II. Пустыно-Николаевскій перво-класный монастырь имѣлъ до исхода 17 вѣка положеніе свое на нижнемъ усшупѣ горы ко Днѣпру, кошорое мѣсто и шеперь называется *Оскольдовою могилою*, по причинѣ погребеннаго на ономъ въ 882 году, владѣвшаго Кіевомъ *Оскольда*. Въ послѣдующее время, въ исходѣ 9 вѣка, прозвано было сіе урочище *Угорскимъ*, опъ имени народовъ *Угровъ* (Венгерцевъ), кошорые у сего мѣста въ 898 году переправлялись чрезъ рѣку во время ихъ похода въ Паннонію. Слѣдъ древней дороги на гору у сего мѣста опъ рѣчнаго берега еще и шеперь примѣненъ. Пошомъ построена была шамъ, еще во время язычешва, нѣко-

порымъ благовѣрнымъ вельможею Оль-  
 момъ, Николаевская церковь, ошъ чего *Воскрес.*  
 безъ всякаго основанія заключаюшъ, *списокъ*  
 будто бы Оскольдъ былъ крещенъ *Нест. ст.*  
 и наименованъ Николаемъ. Впрочемъ *76.*  
 извѣстно, что въ 969 году по пре-  
 спавленіи своемъ блаженная Княгиня  
 Ольга, была погребена въ сей Оль-  
 мовой церкви, откуда попомъ внукъ  
 ея вел. Князь св. Владимиръ перенесъ  
 гробъ ея въ новосозданную Десятин-  
 ную церковь. Еще до того времени  
 сія Николаевская церковь разорена  
 уже была Святославомъ I, сыномъ ея,  
 пребывшемъ въ язычествѣ. Съ 1036 *Патерикъ*  
 года учрежденъ былъ при сей церкви *листъ 35.*  
 дѣвичій монастырь, въ кошоромъ на-  
 ходилась попомъ и мать пр. Θεодосія.  
 Въ послѣдующемъ вѣкѣ перемѣненъ  
 монастырь сей въ мужескій; былъ  
 разоряемъ Половцами, въ конецъ о-  
 пушпошенъ Батыемъ, возстановленъ  
 въ концѣ 14 вѣка, и опяшъ Ташара-  
 ми разоренъ. Во время Польскаго пра-

влєнія пріобрѣлъ нѣкошорыя помѣстья и выгоды. Около 1696 года переведенъ изъ Угорскаго на шеперешнее мѣсто, въ кошорое время и нынѣшняя великая св. Николая церковь, построена набожнымъ Малороссійскимъ Гешманомъ. Въ старомъ или нижнемъ монастырѣ на Оскольдовой могилѣ, вмѣсто деревянной церкви, построена въ 1808 году каменная, во имя чудотворца Николая, коея нижній ярусъ опредѣленъ для погребенія мершвыхъ. Монастырь сей съ 1501 года, управляемъ былъ игуменами, а съ 1732 года архимандритами. Со времени сочиненія шшаповъ оставленъ онъ въ числѣ первокласныхъ.

III. Близъ онаго монастыря къ западу, у той же большой дороги, идущей ошь крѣпоси, находится прешья каменная церковь Свяшишеля *Николая*, называемаго, по образованію ея, *слупа* или *столбоваго*. Она построена въ 1715 году Кіевскимъ гу-

бернапоромъ Княземъ Голицынымъ ;  
 который въ то же время устроилъ  
 нынѣшнюю дорогу отъ Печерской час-  
 ти , мимо дворца , по Хрещатику на  
 Кіево - Подоль . До того же времени  
 главный проѣздъ на Подоль былъ чрезъ  
 старый Кіевъ .

IV. Трешъекласный *Выдубицкій* му-  
 жескій монастырь находится ниже  
 Лавры въ шрехъ верстахъ надъ Днѣ-  
 промъ въ горномъ удолиіи . Названіе  
 Выдубицкій , производися отъ того ,  
 какъ повѣствуешся въ Синописѣ , что Синоп.  
стр. 73.  
 когда во время перваго крещенія Кіев-  
 лянь , низвергаемы были идола , и  
 когда главный *Перуновъ* кумирь бро-  
 шень былъ въ Днѣпръ , то нѣкоторые  
 приверженные еще къ прежнему идо-  
 лопоклонству , будучи на семь мѣсѣ ,  
 и видя плывущаго по рѣкѣ Перуна ,  
 вопили : *выдыбай нашъ Боже!* и извлек-  
 ши его изъ рѣки , воздавали ему по-  
 клоненіе . Скоро попомъ на мѣсѣ семь ,  
 вшорично низверженнаго идольскаго

капища , построена была церковь  
 Архангела Михаила. Въ 1070 году вел.  
 Князь Всеволодъ Ярославичъ устроилъ  
 шамъ монастырь и шеперешнюю Ми-  
 хайловскую каменную церковь , стоя-  
 щую у самага Днѣпровскаго берега  
 на ушесѣ , ошъ чего монастырь про-  
 зываемый Выдубицкимъ , называемъ былъ  
 долгое время *Всеволожимъ*. Послѣ і і  
 лѣшъ ошъ вел. Князь Рюрикъ Ро-  
 слиславичъ возобновилъ сїю обитель ,  
 и оградилъ было ее каменною стѣ-  
 ною , но частыя разоренїя ошъ По-  
 ловцевъ и послѣднее ошъ Монголовъ ,  
 едва не кончили шогда его существо-  
 ванїя. Возстановленїю сего монастыря ,  
 способствовали Лавра и доброхотство  
 мїрянъ ; будучи одаренъ помѣстьями  
 сей монастырь не шолько пошомъ  
 отдѣлился ошъ Лавры ; но въ началѣ  
 17 вѣка принялъ правила унїатской  
 церкви , что однако до 1635 года  
 шолько продолжалось , шо ешъ , до  
 времени , когда монастырь сей по-

Лѣт.

Нест. ст.

121. 129.



сшупиль подь власшь Кіевскаго Ми-  
 шрополиша Петра Могилы. При семъ  
 случаѣ уніашскіе монахи переведены  
 въ Польской другой монастырь, де-  
 ревянная церковь возобновлена и мо-  
 настырь сей опредѣленъ для житель-  
 ства коадьюшора митрополіи Кіев-  
 ской, что продолжалось до временъ  
 Митрополиша Гедеона, до исхода 17  
 вѣка. Со времени учрежденія мона-  
 шырскихъ шшатовъ, щитаешся онъ  
 въ чинѣ прешьекласныхъ монастырей,  
 и назначенъ какъ больничный для по-  
 гребенія въ немъ монаховъ. Первый  
 Архимандритъ монастыря произведенъ  
 съ 1798 года. Кромѣ древней церкви  
 Архангельской, кошорой (восточная  
 половина, до послѣдняго возобновленія  
 своего, оторвана въ Днѣпръ обрушив-  
 шимся подь нею ушесомъ) есть другая  
 среди монастыря соборная Св. Ве-  
 ликомученника Георгія, построенная  
 въ 1696 году иждивеніемъ Сшародуб-  
 скаго Козацкаго полковника Микла-

шевскаго. Мѣстоположеніе монастыря самое прекрасное, сошвѣшшенное своему предназначенію, открытое съ одной стороны къ Днѣпру, но закрытое въ долині между холмовъ поросшихъ лѣсомъ и плодоносными садами. Рѣдко видѣшь можно другой подобный Кіеву городъ, который имѣлъ бы въ окрестностяхъ своихъ такія прекрасныя, образованныя самою природою, урочища.

V. Экономическое село *Звѣринецъ* съ деревянною церковію, находящееся за горою между симъ монастыремъ и крѣпостью, въ долиняхъ, подаешь мысли заключать, что въ свое время содержалась въ ономъ Княжая охота; особливо, что шуть же по лѣвую сторону у Выдубицкаго монастыря на высокой горѣ существовалъ *красный* Княжій дворець, устроенный думашь надобно болѣе для препровожденія пріятнаго времени и для пріѣзда къ городу Князей. Въ ономъ иногда для

Лѣт.

Мѣст.

стр. 144.

152. 337.

совѣшованія бывали Княжескіе съѣзды и для того у сего же мѣста прошиву Выдубицкаго монастыря въ 11 и 12 вѣкахъ существовалъ перевозъ чрезъ рѣку Днѣпръ. Красный дворець разоренъ Половецкимъ Княземъ Бонякомъ до того, что кромѣ слѣдовъ бывшаго жилья ни какого другаго памятника не оспалось.

VI. Упоминаемая въ лѣтописи рѣчка *Золога*, прошекавшая по лугу въ Днѣпръ прошивъ упомянушой Неводиницкой приспани, оставила по себѣ слѣдъ только въ нѣкоторыхъ озерахъ; а *Зарубъ* урочище слыло при устьѣ рѣчки *Лыбеди*, какъ заключасть можно изъ повѣсти о времени при вел. Князѣ *Лѣт. Нес.*  
*Изяславѣ II.* Рѣка *Лыбедь*, о кошорой *стр. 217.*  
 упоминается еще со времени основанія *218.*  
 города Кіева, представляеть шеперь ручей, сопровождаемый топями и нѣсколькими прудами, выходяшь изъ изпочниковъ версшахъ въ десяти ошъ Кіева къ западу и соединяется съ

Днѣпромъ ниже Выдубицкаго монастыря. Сумнѣнія нѣшь, что Лыбедь была рѣчка значительнѣе въ старину, что доказываютъ широкіе песчаные берега и шаковые же сугробы, изъ дали по теченію сего ручья находящіяся. Въ прехъ мѣсцахъ на холмахъ по лѣвую сторону Лыбеди и на одной съ противной стороны, по оставшемуся щебню видны слѣды жилыхъ мѣсць; но можеть бышь они гораздо позднѣйшихъ времени, нежели село *Предславино*, кошорое вѣроятно существовало, судя по виднѣйшему мѣстоположенію, близъ мѣста гдѣ проходитъ главная дорога отъ Кіева, и переѣзды чрезъ Лыбедь; мѣсто же *Дорожиза*, о коемъ подъ 1150 годомъ упоминаешся, долженствовало бышь въ верховьяхъ рѣки Лыбеди.

*Лѣт. Нев.*  
*стр 70.*  
*214. 219.*

VII. *Китаевская пустыня* находится ниже устья Лыбеди, въ уединенномъ лѣсномъ удолиі, въ разстояніи 10 версць отъ Лавры на полдень.

Названіе сіе оспалось съ XII вѣка , ошь основателя Князя Андрея Георгіевича Боголюбскаго, нареченнаго при рожденіи *Китаемъ* , кошорый живаль въ семь уединенномъ мѣспѣ , какъ кажешся, для удовольствія и ошдохнове- нія ошь ушомившихъ его браней, коими ушвѣрдиль онъ ошца своего на Кіев- скомъ пресполѣ.

Послѣдовавшія бурныя времена из- гладили все шамъ бывшее , кромѣ па- мяши *Кишая*. Въ 17 вѣкѣ Лаврскіе монахи устроили на ономъ мѣспѣ ошшельнической скишокъ, а въ 1716 году Кіевскій губернапоръ Князь Дмитрій Михайловичъ Голицынъ построиль деревянную церковь преподобнаго Сер- гія. И съ того времени пущыня сія находясь въ Лаврскихъ дачахъ , при- надлежала ея вѣдомству. По обветша- ніи деревянной церкви, насполящая построена въ 1767 году во имя Жи- воначальныхъ Троицы. Въ 1786 году въ числѣ приписныхъ пущынь оспавлена

и Кишаевская въ существованіи своемъ при Печерской Лаврѣ.

VIII. *Кловскій дворець*, въ которомъ помѣщается теперь губернская гимназія, построень въ половинѣ изшекшаго столѣпія иждивеніемъ Печерскія Лавры, и до указа шшаповъ о монастыряхъ, принадлежалъ ей же съ садами, рощею и всею окружносшію его. Первоначальное заведеніе Кловскаго монастыря, приписывается по лѣтописи св. Стефану, бывшему игумену Печерскому, а попомъ епископу Владимірскому и Береспенскому (\*), ошъ чего сей удѣльный Лаврскій монастырь съ каменною церковію Положенія ризы Пресвятыя Богородицы, онымъ Стефаномъ въ 1108 году построенною, назывался *Стефанезъ*: но древнія его названія *Германезъ* и *Кловъ* неизвѣсно ошъ чего производяшъ.

Лѣт. Нес.  
стр. 174.  
144.

---

(\* ) Сего свящипеля мощи почиваюшъ неплѣнныя въ пещерахъ.

Послѣднее разорѣніе его принадле-  
жишь Батыеву времени. Основаніе  
каменной церкви до построенія на-  
стоящаго дворца еще было видно ;  
но проспранные , находящіеся и ше-  
перь шупь погребѣ , должно приписать  
избыткамъ позднѣйшихъ владѣтелей  
сего мѣста.

IX. Государевъ деревянный дворецъ,  
на каменномъ нижнемъ ярусѣ и съ  
каменными флигелями , проспраннымъ  
позади его садомъ , оранжереями и  
виноградникомъ , заведенъ около 1753  
года.

И при семъ случаѣ , нельзя не ска-  
зать въ похвалу Кіевскихъ мѣсто-  
положеній. Дворцоваго сего сада часть,  
находящаяся на краю высокой горы,  
крутизою обращенной къ Днѣпру,  
есть наилучшее мѣсто для обзрѣнія  
разнообразныхъ каршинъ природы, на-  
ходящихся возлѣ Кіева. Въ лѣвѣ виденъ  
весь многолюдный Кіево-Подоль, спе-  
лющійся отъ горы до окраивающей

его блестящей воды. Видно изъ дали: печеніе излучистаго Днѣпра, впадающія въ него: Десну, рукавъ Чершорыю, Почайну, и другіе протоки, кои извиваясь по луговой спорви, образують разныхъ видовъ острова, озера, заливы, пестряющіе зеленью кустовъ и бѣлиною песковъ. Сколь пріятны для любующихся глазъ сіи картины, столь могутъ быть и настоятельны для наблюдательнаго духа. Примѣчая безпрестанное видовъ сихъ измѣненіе, отъ непостояннаго печенія водъ и вспомнивъ рѣшительныя событія древняго Кіевскаго Княженія, кажется видишь во времени судьбу жившихъ и живущихъ.

На одномъ изъ острововъ виденъ остатокъ *Долобскаго* озера, которое некогда соединялось съ Чершорыею; у сего озера на открытомъ полѣ случались Княжескіе съѣзды. Всѣ сіи пространства, прерываемыя боромъ или теряющіеся въ горизонтъ, въ

*Лѣт. Нес*  
*стр. 202.*  
*214.воскр.*  
*стр. 107.*

*Нес. лѣт.*  
*стр. 168.*  
*217. 218.*



апрѣль и маїѣ мѣсяцахъ при весеннемъ наводненіи предспавляющъ видъ Архипелага. *Подлинно Кіевѣ имѣетъ романтескіе виды*: шакъ изьяснилась въ письмѣ своемъ Екатерина II, къ доктору Циммерману въ 1787 году.

X. *Хрещатикъ* или *Хрещатицкое* урочище, находящееся въ глубокомъ яру, въ концѣ Государева сада, близъ самаго Днѣпра, у дороги низходящей отъ Печерскаго къ Кіеву - Подолу, получило названіе отъ того, что въ источникѣ онаго крещены сыновья св. Владимира. Прошивъ сего урочища находилось усшье рѣки *Погаины*, прославленной въ то же время крещеніемъ многихъ Россіянъ. Глубокое у самой рѣки удолие, между высокими холмами, покрытое лѣсомъ и кустарниками, не имѣвши рышвинъ, водопромоинъ и ушесовъ, конечно въ спарину имѣло лучшіе и родники. Неизвѣстно, такая ли вода протекала шущь и прежде; но теперь шечешъ въ маломъ

*Синоп.*  
989. года.  
*Лѣт. Нес.*  
стр. 54.  
*Татищ.*  
кн. II.  
стр. 75.

количествѣ , охреннаго вкуса и почши  
 неспособна къ употребленію. Въ 1802  
 году надъ симъ изпочникомъ выстроень  
 родъ павильона съ колоннами довольно  
 изряднаго вида. Опъ сего мѣста къ  
 старому Кіеву и далѣе къ заславѣ  
 продолжается *Хрещатицкая* улица ,  
 въ началѣ которой находится дере-  
 вянный театръ. Въ 1797 году не было  
 тушь ни одного строенія , и вообще  
 всѣ теперь многонаселенныя покашья  
 удоля и нагорныя равнины опъ Пе-  
 черска до старо - Кіевскихъ валовъ ,  
 предшавляли одну пустошу.

*Въ старомъ Кіевѣ.*

Сія часть города имѣеть возвышен-  
 ное нагорное мѣсто древняго *Кіева* ,  
 который , какъ кажешся , первоначаль-  
 ное свое названіе получилъ опъ Гори-  
 чей , горскихъ жипелей , которыхъ въ  
 лѣтописи называли Киви или Кивичи.  
 Построеніе или завоеваніе его въ 430  
 году по Р. Х. Славянами , Полянами

подъ начальствомъ нѣкотораго *Кіа*  
 подвержено сомнѣнію. Мѣстопробы-  
 ваніе первыхъ владѣтелей и Князей  
 его, до времени св. Владимира заклю-  
 чалось въ шѣсномъ ошдѣленіи стара-  
 го *Кіева*, извѣснаго теперь подъ  
 именемъ *Андреевскаго* ошдѣленія, что  
 даже примѣшивъ можно изъ стари-  
 нныхъ валовъ, окружающихъ оное. Со  
 времени вл. Князя *Ярослава I*, присое-  
 единено было къ городу теперешнее  
*Софійское* ошдѣленіе, огражденное но-  
 вымъ валомъ, до такъ называемыхъ  
*Золотыхъ* воротъ. И между шѣмъ  
 включено въ городъ ошлогое простран-  
 ство, называемое *Перевесище*, кошо-  
 рое во время Кн. *Ольги*, хошя было  
 населено, но не принадлежало къ горо-  
 ду, и кошорое теперь извѣстно подъ  
 названіемъ *Пегерскаго* ошдѣленія. На-  
 конецъ, около 1678 года, когда по  
 случаю *Чигиринской* съ *Турками* вой-  
 ны, укрѣпляемъ былъ городъ *Кіевъ*,  
 то проведенъ еще новый валъ по низ-

*Нес. лѣт.*  
*стр. 9. 47.*

*Нес. лѣт.*  
*стр. 105.*

*Нес. лѣт.*  
*стр. 47.*

менной сторонѣ, начиная отъ Михайловскаго бастіона до Золошыхъ воротъ, и съ того времени старый Кіевъ прибавленіемъ своихъ часпей чрезъ огражденіе ихъ земляными валами раздѣленъ спаль на 4 неравныя части.

### I. Андреевское отдѣленіе.

Сіе отдѣленіе меньшее прочихъ, занимающее возвышенную сѣверную часть нагорной равнины, было первое жилище предковъ Кіева, колыбель Россійскаго княженія, и древнѣйшая ихъ резиденція. Нѣшь мѣста, гдѣ бы до извѣстной глубины было цѣлая земля; вездѣ щебень, кирпичи, камни, части фундаментовъ, кости и другія осшашки долговѣчнаго города. Но теперь нѣшь ни одного каменнаго дома, и ни какого досшойнаго замѣчанія предмета, кромѣ трехъ каменныхъ церквей.

а). Церковь ружная св. Андрея первозваннаго, прекрасной архитектуры,

кошорой внѣшняя красота , соошвѣш-  
 ствуеть внутреннему благолѣпію ,  
 возвышается на сѣверномъ крѣпосш-  
 номъ бастіонѣ , и какъ бы виситъ  
 надъ Кіево - Подоломъ , предспавляя  
 вблизи видъ прекрасный , издали ве-  
 личесшвенный. Ето есть изящностъ  
 художесшва половины прошедшаго вѣ-  
 ка. Императрица Елисавета Пешров-  
 на въ бышностъ свою въ Кіевѣ , въ  
 память св. Апостола Андрея перво-  
 водрузившаго крестъ , знаменіе вѣры  
 на сихъ горахъ , благоволила своеручно  
 въ 1744 году заложитъ основаніе сего  
 храма , кошорому никто въ Кіевѣ  
 изъ архитекторовъ не сдѣлалъ под-  
 ражанія при сшроеніи прочихъ церквей.  
 Содержаніе сей церкви , и опредѣлен-  
 нымъ при ней священнослужителямъ ,  
 производится изъ городскихъ дохо-  
 довъ.

в). Сожалѣнія достойный осшатокъ  
 бывшей въ старину огромной Де-  
 сятинной церкви , основанной св. Вла-

*Лѣт. Нес.*

*стр. 71.*

*87.*

димиромъ въ 989, въ первомъ году по его крещеніи. Названіе десятиной произошло ошь опредѣленнаго тогда на ея строеніе и содержаніе, десятой части всего государственнаго дохода. Сія образцовая государственная церковь, со временъ Ташарскаго нашествія, лежала разоренная впусѣ до первыхъ годовъ 17 вѣка, когда Митрополишь Кіевскій Пешрь Могила, оставшійся ея предѣль обдѣлалъ и устроилъ годнымъ для священнодѣйствія. Судя по шеперешнему положенію ея, и находимымъ къ сѣверозападу ошь нея фундаменшнымъ камнямъ, должно заключать, что она въ шу сторону болѣе просширалась, гдѣ прилежала къ городской стѣнѣ, и какъ въ Синописѣ описывается, когда Башый для входу въ городъ сдѣлалъ въ сей стѣнѣ проломъ, то и церковь разрушена. Еще до 1635 года стояла часть древней церковной стѣны впереди шеперешней церкви и высокою гораздо сію пре-

вышавшая, что можно видѣшь изъ древняго плана города Кіева (\*). Въ Зерцалѣ Россійскихъ Государей стр. 5 и 6 упоминается о пренесеніи мощей блаженныя Кн. Ольги въ сію церковь Вл. Владимиромъ изъ какой-то Николаевской церкви. При усстроеніи нынѣшней церкви изъ оставшагося придѣла, митрополитомъ Пешромъ Могилою открыты были гробы погребенныхъ: Великія Княгини Анны и супруга ея Великаго Князя св. Владимира, коего глава отсюда взята и перенесена была прежде въ Спасскую церковь, а потомъ въ Лавру, гдѣ и нынѣ обрѣщается. Тутъ же погребены: оставы Ярополка и Ольги, окрещенные Ярославомъ въ 1044 году, и Великій Князь Изяславъ I и сынъ его Рос-

*Лѣт. Нес.*  
стр. 92.  
107. 126.  
138.

(\*) Pateticon печат. 1635 года, хранимый въ морской библиотекѣ.

осталось, кроме нѣкоторыхъ неизвѣстныхъ писменъ, бугроваго высѣченнаго на дикомъ камнѣ, въ кирпичную стѣну вставленномъ, надъ южнымъ окошкомъ въ такомъ порядкѣ:

САΘΑΩ:ΜΕΘΣΟ

*Лѣт. Нес.  
стр. 47.*

Церковь сія составляетъ приходскую сего отдѣленія. Къ юговостоку отъ Десятинной церкви находимы были, по извѣстіямъ, въ землѣ оспашки погребовъ, и какъ оное положеніе другою стороною противоположено Тресвяшпельской церкви; по слѣдую смыслу лѣтописи, должно заключить, что мѣсто оное есть мѣсто бывшаго Княжескаго дворца или такъ называемаго Ярославля двора.

*Лѣт. Нес.  
стр. 70.  
84.*

с). Каменная церковь Тресвяшпельская первоначально въ 989 году построена св. Владимиромъ, нареченнымъ въ крещеніи Василіемъ, подъ именемъ св.



Василія, на самомъ мѣстѣ бывшаго Зерцало  
Рос. Гос.  
стр. 5.  
главнаго *Перунова* капища, въ кошоромъ  
903 года Княгиня Ольга, до крещенія  
своего, поржесшвенное имѣла сочеша-  
нїе съ Кн. Игоремъ Рюриковичемъ.  
Со времени неисповсшва Бапыева до  
дней Могилина благочесшїя, оспава-  
лась она въ однихъ развалинахъ. Въ по-  
слѣднїй разъ возобновлена въ 1695 году  
и названа во имя *трехъ святителей*.  
Сшѣна ея съ сѣверовосшочной споро-  
ны еще и шеперь кажешъ образцы  
кирпичей древней рабошы. Сїя цер-  
ковъ находшся на самомъ возвышен-  
номъ углу спараго Кїева, на горѣ,  
кошорая по случаю низверженнаго съ  
сего мѣсша идола Перуна, называлась Лѣт. Нес.  
стр. 5. 9.  
47. 82. 84.  
*Чертово беремище*, да и шеперь опшъ  
часши еще шакже называется. Возлѣ  
самой сей горы, у Михайловскаго  
монашшря видно опшогое мѣсшо къ  
Днѣпру, чшо означаешъ слѣдъ бывша-  
го въ древностши *взвоза Боригева*,  
низходящаго къ погдашней Усшьпо-

чаинской или Днѣпровской приспани. Слово *зборигевѣ* едвали не по же значенію, что взвозъ, отъ дѣйствія *взбираться* на гору. Изъ свода показанныхъ текстовъ лѣтописи и изъ мѣстнаго положенія, на вѣрное можно заключить, что у сего урочища на горѣ, или возлѣ Тресвяшишельской церкви было первое мѣстопребываніе *Кіа*; а кумиръ Перуновъ, какъ въ придворномъ капищѣ споявшій, находился близъ Княжескаго дворца. Теремный дворъ, въ кошоромъ Вел. Княгиня Ольга имѣла свое пребываніе, находился надъ горою между шеперишними Андреевскою и Тресвяшишельскою церквами, на мѣстѣ самомъ видномъ, надъ горою обращенною къ Днѣпру, надъ равниною занятою нынѣ Кіево - Подоломъ, и кошораго во время Кн. Ольги еще не было. На мѣстѣ же Андреевской церкви существовалъ каменный теремъ, изъ кошораго Княгиня могла видѣть, какъ по Зборичеву взвозу

на гору несли въ лодьяхъ, съ пышноспію Древянскихъ вельможъ, убійцевъ ея супруга. Истину сего мѣсшопоказанія можно заключить изъ свода *стр. 47.*  
шекшовъ лѣшописи пр. Неспора. *48. 70.*

d). Положеніе бывшаго дѣвичьяго монастыря св. Андрея, называемаго *Янызь*, построенаго въ 1086 году Вел. Княземъ Всеволодомъ I для дочери его дѣвицы Анны (Яньки), должно *Тат. кн. 11. стр. 138.*  
полагать въ кучѣ подземныхъ развалинъ близъ Десятинной церкви; ибо онъ, какъ придворный дочерній, долженъ былъ находиться въ близи бывшаго Княжескаго дворца. Въ семъ монастырѣ погребены: Княжна Половецкая Анна, супруга Всеволода I, вышеупомянутая Княжна инокиня Янька; гробъ *Зерц. Рос. Гос. стр. 21. 22.*  
съ ошавами Вел. Князя Ярополка II, перенесенный сюда изъ Турова; и Князь *Лѣт. Нес. стр. 176.*  
Дорогобужскій Владимиръ, сынъ Боголюбскаго. *192. 249.*

e). Мѣсшоположенія бывшаго мужскаго монастыря св. Θεодора, по-

*Лѣт. Нес.  
стр. 158.*

спроеннаго 1128 году Вел. Княземъ Мспиславомъ Владимировичемъ, называемаго инако *Вотзь* ( ошчій ), также нельзя точно опредѣлить. Онъ дѣйствительно былъ внутри сараго Кіева, и прославленъ погребеніемъ въ ономъ многихъ изъ Княжескихъ фамилій. Обыкновенно по склонности природы, въ ближайшемъ къ дому, или безопаснѣйшемъ мѣстѣ, имѣющъ люди попеченіе предавать погребенію любимые остатки своихъ ближнихъ; почему, какъ вышеупомянутый Янчинъ, такъ и сей Вотчь, составлявшіе погребательные пантеоны и гошова убѣжища уединяющихся Князей, должны быть по близости Княжескихъ дворцевъ. При заселеніи къ югу ошъ Десятинной церкви, открывавшіяся пустыя подземныя ямы, едва ли не означаютъ слѣдовъ сего Вотчаго монастыря. Каменные развалины, показанныя на планѣ Кіева, печатанномъ 1635 года въ вышесказанномъ Пашериконѣ

съ означеніемъ церкви св. Θεодора ,  
 шочно опредѣляющъ приводимое мѣс-  
 то. Въ семь монашырѣ погребены Вел. Зер. Рос.  
 Гос. стр.  
 Князь Мспиславъ I, Вел. Князья И- 30. 41. 53.  
 61.  
 зяславъ , Роспиславъ и Владимиръ Лѣт. Нес.  
 стр. 227.  
 Мспиславичъ , Князь Луцкій Ярославъ 244. Ист.  
 Слов. Рос.  
 Изяславичъ , Вел. Князь Мспиславъ III Гос. стр.  
 51. 197.  
 Мспиславичъ , Князь Луцкій Изяславъ  
 Ярославичъ, и Князь Муромскій Глѣбъ  
 Юрьевичъ.

f). Каменные городскія вороша *древнѣйшаго Кіева* существовали въ старомъ крѣпостномъ валу въ проѣздѣ на пути отъ Десятинной церкви къ Софійскому отдѣленію. Необыкновенная форма кирпичей и самаго строенія, остававшагося въ двухъ каменныхъ стѣнкахъ , существовавшихъ до 1798 года , доказывали собою и своимъ мѣстоположеніемъ, древность временъ до Ярославлихъ. Почему отщипки сей башни всегда назывались Башыевскими ворошами ; можешь бышь , что отъ времени его посѣщенія оставались въ развалинахъ.

*Лѣт. Нес.  
стр. 204.  
205.*

g). Положеніе бывшей Симеоновской церкви опредѣляется къ сѣверозападу ошъ шеперешней Андреевской, какъ видно изъ стариннаго плана, напечатаннаго въ вышеупомянутомъ Паше-риконѣ Коссова, что она существовала при въѣздѣ, ошъ стараго Кіева, на горѣ; и была ближайшая въ сѣвѣромъ Кіевѣ на пуши ошъ Подола. Въ сей церкви погребено шѣло убіеннаго Князя Игоря Ольговича въ 1147 году.

*Синоп.*

*стр. 115.*

*Лѣт. оп.*

*Рус. часть*

*II. стр.*

*353.*

Другая церковь Крешовоздвиженская, создана была въ 1212 году, Вел. Княземъ Мспиславомъ III Романовичемъ, въ кошорой онъ и погребенъ. Она первоначально была деревянная; а пошомъ о каменной церкви сего имени упоминается въ половинѣ 16 вѣка. Положеніе ея было не далеко ошъ Андреевской церкви, по выше шеперешняго колодца, гдѣ ошпашки кирпичнаго щѣбня еще и по сію пору примѣшны. О прочихъ церквахъ, кошорыхъ великое

множество въ древнихъ лѣтописяхъ при случаяхъ упоминается, ни какого мѣстоположенія опредѣлить не можно.

## 2 Софійское отдѣленіе.

а). Важнѣйшій предметъ въ старомъ Кіевѣ составляетъ Софійскій соборъ. Сей храмъ Рождества Пресвятыя Богородицы, подъ именемъ *Софїи* въ 1037 году основанъ Вел. Княземъ Ярославомъ I Владимировичемъ, на самомъ мѣстѣ одержанной имъ тогда надъ Печенѣгами побѣды, что было до того времени внѣ города. Увѣряюшъ, что она строена по примѣру и образцу Констаншинопольской Софїи: но позднихъ временъ Греки видно столько же были тогда искусны въ художествахъ, сколько въ наукахъ и полишикѣ. Ежели бы не освѣщаль ея куполь, что кажешся должно приписать позднѣйшей передѣлкѣ, то бы она вся была шемная. Обычай въ старину строить

арками нижній ярусъ съ простран-  
ными на нихъ хорами, съ перилами изъ  
дикаго камня, и со сводами, сослав-  
ляешъ и сей церкви главное досто-  
инство и прочность. Въ ней счи-  
таешся, кромѣ главнаго, 16 престо-  
ловъ, изъ коихъ два почти въ купо-  
лахъ. Внѣшняя архишекшура самая гру-  
бая Гошическая, выключая новыхъ ку-  
половъ и боковыхъ придѣловъ. Вну-  
при остались цѣлы ошъ ѣдкости  
времени, ошъ неприятелей невредимы:  
иконная мозаика въ большомъ олша-  
рѣ и частію на сводахъ, и досшой-  
ная примѣчанія мраморная гробница  
въ 1054 году погребеннаго создателя  
церкви Князя Ярослава I, кошорая  
находишся въ олшарѣ сѣвернаго при-  
дѣла. Въ прочемъ нельзя опредѣлишь  
мѣспъ погребенныхъ въ семь храмѣ,  
Вел. Князя Всеволода I, Роспислава  
Всеволодича, Вел. Князя Владимира  
Мономаха, Вел. Князя Вячеслава Мо-  
номашича, и другихъ. Въ семь храмѣ

*Лѣт. стр.*

120. 133.

138. 180.

225. *Зерц.*

*Рос. Гос.*

*стр.* 14.



открыто почиваютъ мощи священно-мученика митрополиша Макарія. Также подъ внутренними сводами сокрыты пѣла митрополичовъ : Рафаила Заборовскаго, извѣснаго святошїю жишїя, и Самуила Миславскаго, просвѣщенїемъ. Софїйская церковь, какъ по оставшемуся въ ней древнему украшенїю, такъ и изъ исторїи видно, не была совершенно опъ Ташарь опустошаема. По временомъ удаленїи сихъ неприятелей, иногда совершаемо было въ оной священнодѣйствїе. Архіереи Кїевскїе для безопасности своей имѣли пребыванїе въ Вильнѣ, Слуцкѣ, или другомъ какомъ мѣстѣ. Сїя опасность продолжалась до совершеннаго приведенїя Кїева во время Олгерда подъ Литовскую державу. Митрополишъ Пешрь Могила, въ силу Королевской граматы, возвратилъ ея опъ владѣнїя унїашовъ. Но и послѣ православные митрополишы, по причинѣ без-

покойныхъ обстоятельствъ, имѣли пребываніе внѣ сея кафедры. — Когда наконецъ 1685 года государственнымъ граматыю митрополишу Гедео-ну Князю Четвершинскому, утверждено мѣстопребываніе при Софійскомъ соборѣ. Въ слѣдующее время, мѣсто сіе въ граматахъ иногда именуется архіерейскимъ соборомъ, а иногда Софійскимъ монастыремъ. Существованіе послѣдняго продолжалось до сочиненія шшаповъ; тогда Кіево - Софійскій соборъ сообразованъ положенію Архангельскаго Московскаго собора, при немъ предоспавлено бысть архіерейскому дому и дикасперіи духовной.

*Лѣт. Нес.*  
*стр. 105.*  
*Там. кн.*  
*II. стр.*  
*77.*

в). Внѣ Софійской ограды къ западу отъ собора находится церковь приходская каменная св. *Великомученика Георгія*. Приснопамятные Вел. Князя Ярослава I монументы по всюду свидѣтельствуютъ о его благочестіи. По крайней мѣрѣ на томъ же

мѣстѣ ревностныя послѣдователи, вмѣсто изтребленной временемъ и Ташарами каменной церкви, сдѣлали въ 17 вѣкѣ деревянную. Въ 1744 году блаженная памяти Императрица Елисавета Петровна въ бытность свою въ Кіевѣ, благоволила пожаловать на возсозданіе шеперешней каменной, значительную сумму. Въ древнее время при сей церкви находился мужескій монастырь. Церковь сего же имени, основанная св. Владимиромъ, не извѣстно гдѣ существовала; ибо мѣстоположеніе настоящей, до времени Вел. Князя Ярослава, было еще внѣ города; въ сей церкви въ 1063 году погребенъ Князь Судиславъ Олеговичъ схимонахъ, пребывшій 28 лѣтъ въ заточеніи.

*Лѣт. Нес.  
подъ 989  
водолѣ.*

*Зерц. Рос.  
Гос. стр.  
17.*

с). Между церковію Георгіевскою и шеперешнимъ архіерейскимъ домомъ существовала *Ирининскій* женскій монастырь, построенный также около 1039 года Вел. Княземъ Яросла-

Тамъ въ вомъ I на имя супруги его *Енгегер-*  
 242 при-ды или Ирины (Шведской Короле-  
 лѣт. вны). Во время строенія въ 1731 го-  
 ду около Софійскаго монастыря ка-  
 менной ограды, найдено простран-  
 ное основаніе бывшаго кирпичнаго  
 зданія, и по сравненію съ лѣшописью,  
 должно заключить о существованіи  
 тамъ Ирнинскаго женскаго мона-  
 шыря; ибо изъ стари было въ обык-  
 новеніи, что женскіе монастыри бы-  
 ли всегда въ сосѣдствѣ мужескихъ,  
 подъ ихъ духовною властію и свя-  
 щеннодѣйствіемъ. Такъ въ Кіевѣ Фло-  
 ровскій Вознесенскій до 1712 года нахо-  
 дился близъ Лавры, какъ выше упомя-  
 то; Богословскій дѣвичій въ сосѣд-  
 ствѣ Золошовеохо-Михайловскаго до  
 того же года; Іорданскій Николаев-  
 скій подчиненъ былъ вѣдомству игу-  
 мена Кириловскаго монастыря, какъ  
 изъ писменныхъ дѣлъ явствуетъ, и  
 въ старину монастыри Янчинъ и  
 Вошчъ, были также въ сосѣдствѣ.

Оскольдова могила, о коей выше *Нес. лѣт.*  
сказано, находящися въ великомъ раз- *стр. 19.*  
стоянїи отъ Ирнинскаго сего мѣ-  
ста. Въ Кенигсбержскомъ же спискѣ  
пр. Нестора подъ 882 годомъ написа-  
но: *а Дирова могила за святою*  
*Ириною.* Не было кажешся надобно-  
сти тогда, убїеннаго товарища О-  
скольдова Дира, шѣло выносишь да-  
леко, на другую сторону города на  
полѣ для погребенїя; особливо же  
когда и церкви Ирнинской памъ еще  
не было; почему и должно заклю-  
чить, что во времена пр. Нестора  
была другая Ирнинская церковь не  
далеко отъ могилы Оскольдовой, гдѣ  
существовалъ тогда Николаевскїй мо-  
наштырь.

d). Прямо къ западу отъ Георгіев-  
ской церкви, на большомъ выѣздѣ  
изъ города, находились до 1799 года  
обыкновенные крѣпостные въ валу  
вороша, кошорые изъ стари называ-  
лись *золотыми.* Какъ все Софїйское

Аѣт. Нес.  
стр. 105.  
219.

опдѣленіе Вел. Княземъ Ярославомъ I присоединено было къ городу, по и вороша сїи первоначально имъ же успроены въ 1037 году. Церковь Благовѣщенская, возвышавшаяся на врашахъ съ вызолоченнымъ куполомъ, и самыя враша, обышыя вызолоченными лисшами, подали причину назвашь ихъ золошыми, кошорые однако дерзкимъ Половецкимъ Княземъ Бонякомъ были выломаны и, какъ профей, опвезены въ землю Половецкую. Послѣднїе вороша сдѣланы во время фельдмаршала фонъ Миниха, при послѣднемъ успроенїи сшаро-Кїевской крѣпосши.

е). Въ семъ Софїйскомъ опдѣленїи еще находящяся шри деревянныя приходскїя церкви: 1) *Троицкая* за конюшеннымъ архїерейскимъ дворомъ, о кошорой упоминаешя, что она въ 1732 году иждивенїемъ гарнизоннаго полку *Роде* была возобновлена и слыла полковою до 1764 года. 2) *Зла-*

*тоустенская* въ 1631 году, передѣланная изъ бывшей на Подоль Приписко-Николаевской церкви, и 3). *Стрѣтенская*, у другаго городскаго выѣзда, называемаго изъ сшари Львовскими ворошами, послѣ прежней обвешавшей и развалившейся въ 1752 году вновь построена. За Львовскими ворошами находится слобода, называемая *Кудравецъ* съ церковью *Вознесенія*, построена въ 1718 году митрополишомъ *Іоасафомъ Кроковскимъ*, въ память дня его хирошонисанія. На краю горы надъ долиною, заняшою теперь Подольскими кожевенными заводами, существовалъ Бискупскій замокъ, гдѣ пошомъ вышеупомянутымъ митрополишомъ выстроень дворець съ садомъ.

### 3). *Пегерское отдѣленіе.*

Названо симъ именемъ пошому, что покашое и косогорое положеніе сей части обращено къ споронѣ Пе-

черска. Безпокойныя обшояшельства Малороссїи и опасности ошъ непрїяшелей въ 17 вѣкѣ, были причиною, чшо люди, прибѣгавшіе подъ защиту старо - Кїевскихъ валовъ, сосшавили сїе селенїе. Во время Чигиринской войны, мѣсто сїе присоединено было, какъ выше упомянушо, новымъ валомъ къ старому Кїеву, Княземъ Черкасскимъ, командовавшимъ тогда въ Кїевѣ войсками. Въ верхнемъ старомъ валу, находившіеся при выѣздѣ изъ города вороша, назывались *Лядскими*, а въ нижнемъ валу, упраздненныя нынѣ, *Пегерскими*. Верхняя часть сего отдѣленїя къ сторонѣ Десятиной и Михайловской, называлась въ древности *перевѣсищемъ*, и была населена еще до временъ Ярослава, копорый присоединилъ оную къ городу. Въ семь мѣспѣ существовала деревянная *Покровская* церковь, сосшавлявшая въ 17 вѣкѣ монастырь или *Лаврское* подворье. Въ 1699 го-



ду церковь сія чиновниками гарнизоннаго Сухарева полку вновь устроена. По обвешшаніи же ея, въ 1784 году она со всѣмъ упразднена, и приходъ ея причислень къ вышеупомянутой Тресвяпшельской церкви. Ошкрышые около 1710 года возлѣ Покровской церкви глубокіе каменные фундаменшы, подали случай нѣкоторымъ заключишь о существованіи шамъ упомянушаго Феодоровскаго монастыря. Однако по сравненію мѣста показаннаго въ старинномъ планѣ Пашерикона, должно заключашь, что у сего мѣста было другое неизвѣстное по лѣшописямъ строеніе.

Теперь въ семь опдѣленіи, недалеко ошъ Михайловскаго монастыря къ полуденной сторонѣ, дано позволеніе построишь каменный Римско-кашолическій кошпель, во имя св. Александра.

4). *Михайловское отдѣленіе.*

а). Сія часть города, огражденная старыми валами, на восточномъ углу стараго Кіева, заключаешь въ себѣ одинъ только *Золотоверхо - Михайловскій монастырь*. Начало оному положилъ въ 992 году первый митрополишь Кіевскій св. Михайль, прибывшій изъ Греціи съ нововоспріявшимъ Христіанскую вѣру Вел. Княземъ Владимиромъ; и шакъ успроеніе сего монастыря гораздо древнѣе Лавры. Построеніе нынѣшней Михайловской церкви Архиспрашига Михаила послѣдовало въ 1108 году опъ щедрощъ и благочесшїя Вел. Князя Свяшополка II Изяславича, нареченнаго въ крещенїи Михайломъ. Внутри главнаго олшаря видимая старая греческая мозаика, представляешь ошашки древняго украшенїя. Впрочемъ пространные придѣлы церковные, правый и лѣвый, принадлежатъ сооруженїю

*Синоп.  
стр. 73.  
Лѣт. Нес.  
стр. 174.*

17 вѣка. Всѣ погреба подь церковію , шакъ сказаць , набишы гробами и кос- шями неизвѣспныхъ покойниковъ. Мо- жешъ бышь и справедливо , какъ увѣ- ряюшь , что многіе еще въ жизни своей искали , чшобы шѣла ихъ были погребены въ семъ монастырѣ ; ибо оный никогда не былъ заняшь уніа- шами. Мѣсто погребенія Вел. Князя Святополка II не безъ доказатель- ства опредѣляюшь въ переднемъ церковномъ придѣлѣ по правую , а супруги его, Греческой царевны Варва- ры, дочери Алексѣя Комнина, по лѣвую спорону. Впрочемъ неизвѣспно гдѣ погребень Глѣбъ Георгіевичъ Князь Добровицкій въ 1197 году. Драгоцѣн- нѣйшее сокровище и главное укра- шеніе сего храма , соспавляюшь мощи св. Великомученицы Варвары , при- везенныя изъ Греціи въ Кіевъ выше- упомянушою царевною Варварою. О- ныя спояшь въ придѣлѣ ея имени , на срединѣ подь великолѣпнымъ по-

*Акаѳ. св.  
Варвары  
петат. св  
Кіевъ  
1807.*

*Зерц. Рос.  
Госу. стр.  
24. 56. 57.*

*См.  
Акаѳистѣ  
св. велик.  
мцт. Вар-  
вары пез.  
въ Кіевѣ.*

золоченымъ кивотомъ. Многіе тыся-  
чи ежегодно стекающагося на поклоне-  
ніе въ сей храмъ народа, свидѣтель-  
ствуютъ, сколь великое усердіе и  
почишаніе православные имѣютъ къ  
сей святынь. Мощи сіи въ злые Та-  
тарскіе времена сокрыты были въ  
церкви подъ спудомъ. По правую сто-  
рону сей церкви находится каменная  
трапеза съ церковію св. Іоанна Богосло-  
ва, въ память того же имени женскаго  
монастыря, существовавшаго до 1712  
года по лѣвую сторону церкви, гдѣ те-  
перь каменный флигель. Монастырь  
шопъ построенъ былъ въ 1621 году Іо-  
вомъ Борецкимъ (въ свѣшскихъ Іоан-  
номъ), коего православное дворянство  
избрало тогда митрополитомъ. Онъ  
жилъ въ немъ самъ, а престарѣлая его  
супруга, была первою шамъ игуменією.  
По причинѣ новыхъ придѣловъ, Ми-  
хайловская церковь снаружи кажеть  
весьма старинный Готическій видъ  
и больше просянуша въ ширину,

нежели въ длину. Вѣроятно, что изъ-  
сшари еще, ошъ позолоченныхъ на  
ней куполовъ, получила названіе зо-  
лошовой. Въ 1816 году, храмъ сей  
удостоенъ драгоцѣннаго подарка ошъ  
щедрошъ и благоговѣнїя благочеспи-  
вѣйшаго Монарха, кошорый благово-  
лилъ прислать сюда великолѣпно бри-  
лїаншами украшенный образъ Архи-  
сфрашига Михаила, кошорый и по-  
савленъ въ ряду мѣстныхъ иконъ.  
1072 года управляли симъ монасты-  
ремъ игумены, съ 1732 архимандриты.  
Со времени уложенїя шшашовъ счи-  
таешся оный въ числѣ первокласныхъ;  
а въ 1800 году опредѣленъ для жи-  
шельства и подъ управленїе викарнаго  
или коадьюшора митрополїи епис-  
копа Чигиринскаго.

в). Положенїе Дмитрїевскаго быв- *Лѣт. Нес.*  
шаго въ древности монастыря долгое *стр. 111.*  
время было неизвѣстно. Оный соо- *129. Там.*  
руженъ былъ въ 1051 году Вел. Княземъ *пр. 257.*  
Изяславомъ Ярославичемъ ( въ креще-

нїи Димитріемъ). Внутри того монастыря была еще другая церковь св. Апостола Петра, въ которой 1068 года погребенъ Князь Ярополкъ Изяславичъ, убитый на сраженїи подъ Звѣнигородомъ. Петропавловская церковь на Берестовѣ, существовала еще до основанїя сего монастыря, и коего мѣсто должно было быть близъ стараго Кїева, гдѣ обыкновенно Князья строили монастыри. Причина, заславляющая вѣришь, о его на семь мѣстѣ существованїи, есть слѣдующая: во время построенїя каменной ограды около Михайловскаго монастыря, открыто, къ юговостоку отъ него, на возвышенномъ мѣстѣ, каменное основанїе (изъ коего и кирпичи употреблены были на строенїе той ограды) болѣе нежели одной церкви. По пространству, занимаемому сими остатками зданїя и по упомянутому тому значительному мѣсту, вѣроятно заключишь можно о существованїи

шупъ онаго монашья. Упоминаемое же въ двухъ мѣсцахъ подь 1654 годомъ справы 21 въ писменныхъ дѣлахъ бывшей до пожара ( 1811 года ) Кіевскаго магиспраша архивѣ : о *взвозѣ Дмитрїевскомъ* мимо Хрещатики, о *Дмитровской лукоми* или *оврагѣ*, находящемся къ споронѣ Михайловской горы возлѣ Хрещатики, подшверждаешъ еще болѣе, что оный монашьярь находился на вышепоказанномъ возвышенїи. Впрочемъ при уравниенїи въ 1802 году поверхности находящагося надъ Хрещатикомъ у дороги холма, открышое въ землѣ нѣкошорое каменное основанїе, по малости своей не можешъ значить слѣдовъ онаго монашьяря.

с). Извѣстно, что кромѣ Перуна, были разныхъ именъ и свойствъ имъ приписанныхъ идола, посшавленные большею частїю на самыхъ видныхъ холмахъ въ Кіевѣ. *И скверняху землю* *требами* *своими* *и сквернися* *крозми*

земля русская. Ежели по преимуществу мѣста пославленъ былъ у Княжаго двора старѣйшій идолъ Перунъ, то самый *высокій стараго Кіева холмъ*, на углу его, обращенномъ къ Хрещатику, не оставался празденъ. Ибо и сіе мѣсто, вѣроятно также по случаю низверженнаго съ него въ Днѣпръ идола, называлось *Хрещатицкимъ беремищемъ*; въ послѣднее время, еще называлось *Кучинскою горою*: ибо на семъ мѣстѣ былъ садъ принадлежавшій какому-то пану Кучинскому и упраздненный при послѣднемъ воздѣланіи крѣпости. По сей-то страховишой причинѣ Кучинская оная гора ошъ простолюдимыхъ суевѣровъ признаваема была сборнымъ мѣстомъ вѣдьмъ и унырей. Спранныя преданія нерѣдко служатъ иногда къ подшверженію важнѣйшихъ истинъ.

*Въ Кіево-Подолѣ.*

Подоль наименованіе свое получилъ ошъ того, что весь расположенъ на



ровномъ низкомъ мѣстѣ, проспирающемся отъ подошвы старо - Кіевской, Киселевской и Скавицкой горы до самаго Днѣпра; прерывистый кряжъ горы имѣетъ сіи разныя названія. Удоля между сими прерывностями вездѣ заселены дворами и принадлежатъ къ Подольской части. Почему какъ длина, такъ и ширина Подола въ разныхъ мѣстахъ различна. Съ сухаго пути или отъ нагорной стороны идушь къ нему пять прѣздовъ: первый и главнѣйшій, о которомъ выше упомянуто, идущій отъ Печерской части, *Хрещатицкій*, лучше прочихъ устроень и вымощень пластинникомъ, какъ и всѣ главныя улицы въ городѣ. Другой прѣздъ, отъ стараго Кіева, *Андреевскій*, самый древнѣйшій, крушь, и весьма невыгодный. По лѣвую его сторону, (ѣдучи изъ Подола), возвышающаяся гора называлась въ старину *Уздыхальницею*, у подошвы кошорой до временъ Гешмана Хмѣль-

ницкаго существовало езуитское училище; прешій прїѣздъ ошъ споронь Кудрявской слободы, и шого хуже, кошорый ошъ бывшаго въ старину возлѣ его Римско - католическаго архіерейскаго дома назывался Бискупскимъ. Чешвершый, идуцій по ручью чрезъ урочище, исполненное буераками и вымоинами, называемое Глубочицею, вмѣспѣ съ Щекавицкимъ спускомъ, сосшавляешъ одинъ прїѣздъ, пакъ же маловыгодный и грязный. Ошъ сего мѣста продолжается, для споку воды, шекущей изъ Глубочицкаго урочища, каналъ, проведенный поперегъ всего Подола къ Днѣпру. Кромѣ сихъ имѣюшся еще два низменные прїѣзда: одинъ чрезъ Плоскую слободу, а другой лугомъ до Вышгорода и далѣе. Наибольшая часть Кіево - Подола 1811 года въ Іюлѣ мѣсяцѣ великимъ пожаромъ превращена въ пепель. Теперь по новому плану, порядочное и лучше прежняго продолжается его усшроеніе;

и уже до сего времени весьма мало  
осталось незаспроенныхъ мѣстъ.

О населеніи Кіево - Подола упоми- Лѣт. Нес.  
стр. 47.  
нается въ лѣтописи еще съ древнихъ 48.  
временъ: однако во время Княгини  
Ольги, по причинѣ низкаго его по-  
ложенія, подверженнаго тогда навод-  
ненію, ни какихъ еще жилищъ не бы-  
ло. Во время же Ярослава I сдѣлался  
весьма многолюденъ. При Святополкѣ  
II главное торговое мѣсто было на  
Подолѣ: за шѣмъ поселилось въ ономъ  
много Новгородцевъ. Въ половинѣ XII  
вѣка жили Подольскіе, спекшіе-  
ся изъ разныхъ городовъ, будучи за- Лѣт. Нес.  
стр. 121.  
жипочны и своевольны, нерѣдко на-  
чинали безпокойства и вмѣшивались  
въ дѣла правительства. Близкое по-  
ложеніе рѣки, выгодность въ достав-  
леніи жизненныхъ надобностей, и за-  
веденіе торговъ, сдѣлало то, что сія  
часть города въ послѣдствіи времени  
была многолюднѣйшею во всемъ Кіевѣ.  
Достопамятнѣйшія въ сей части Кіе-  
ва мѣста суть:

а). Академія духовная. Первое основаніе сему заведенію положилъ Константинопольскій папріархъ Іеремія въ 1588 году во время своего путешествія въ Россію, когда подъ названіемъ папріаршей сшавропигіи, заложилъ на семь мѣсѣвъ Богоявленскую церковь и при ней школу для обученія дѣшей церковному усшаву и писму. Появленіе въ Польскихъ обласяхъ уніи, произвело особливую ревность въ Русскомъ народѣ къ благочесшію. Вдова Мозырскаго маршалка Анна, воспитанная въ Греко-россійскомъ законѣ, завѣщала по духовной въ 1613 году, въ пользу сего заведенія и монашья, домъ свой и всю принадлежавшую къ нему на Подоль усадьбу, при чемъ изьявила желаніе завесши общество монаховъ ордена св. Василія и школу для обученія дѣшей дворянскихъ и мѣщанскихъ сего исповѣданія, оставшихся въ воеводсшвахъ Кіевскомъ, Волынскомъ и Брац-

лавскомъ ; что все поручено было для приведенія въ порядокъ первому игумену Исаїи Купинскому и выбранному благородному обществу. Съ сего времени обучали здѣсь только языкамъ Еллинскому, Латинскому и Славянскому. Въ шестый годъ послѣ сего Іерусалимскій папріархъ Теофанъ, проѣздомъ изъ Россіи будучи въ Кіевѣ, подтвердилъ сіе заведеніе, повелѣлъ въ школахъ обучаться молодымъ монахамъ и уволилъ грамною сей монастырь отъ зависимости епархіальнаго архіерея. Тогда многіе изъ духовнаго и свѣшскаго состоянія люди составили изъ себя общество или братство *Богоявленій Господнихъ*, кошорое спараніями своими и пожертвованіями, всегда споспѣшествовало воспитанію юношества.

Послѣдовавшія между тѣмъ военныя обстоятельство въ Малороссіи были причиною разоренія Кіево - Подола. Почему въ 1623 году гетманъ Ко-

зацкѣй Пешрѣ Конашевичѣ - Сагайдач-  
ный изъ усердія къ вѣрѣ и воспи-  
танникамъ , лишенныхъ своихъ упраж-  
неній , принялъ намѣреніе , съ помо-  
щію другихъ доброхотовъ , возстано-  
вить монастырь , а паче его училище ;  
опредѣлилъ на то большую часть  
своего имѣнія , и по смерти погребенъ  
въ семь любимомъ имъ мѣстѣ . Сынъ  
Молдавскаго государя Пешрѣ Могила,  
будучи печерскія Лавры архимандри-  
помъ , вознамѣрился было особую въ  
больницкомъ Лаврскомъ монастырѣ  
завести школу , выписавъ на то учи-  
телей изъ Львовской академіи , но пог-  
да же ( 1631 года ) склонясь на про-  
шеніе Кіево - брацкаго общесства и  
предложеніе тогдашняго гетмана Пеш-  
рижишскаго , принялъ названіе въ брац-  
сшвѣ , старшаго браца ; перевелъ свое  
новое заведеніе , и присоединилъ къ  
Кіево - брацкому училищу ; устроилъ  
для училища особое въ два этажа  
строеніе , извѣстное теперь подь

именемъ шрапезы и библіотеки, опредѣлилъ на содержаніе большую часть своего имѣнія ; къ языкамъ прибавилъ ученіе риторики, философіи и богословіи на Лашинскомъ языкѣ, и установилъ, по примѣру иностраннѣхъ школъ, диспушы ; и на все сіе испросилъ подтвержденіе опъ короля и республики. По избраніи же его въ митрополишы Кіева, все свое стараніе употреблялъ единственнo на усовершенствованіе сего училища.

По смерти славнаго Хмельницкаго, опъ непоспоянства и измѣнѣ бывшихъ гешмановъ, послѣдовавшія въ Малороссіи безпокойства, не однажды были причиною разорѣнія Кіево-Подола. Въ 1168 году первая послѣдовала государственна грамата на возсозданіе школъ и монашья ; и хопя бывшій тогда гешманъ, сынъ Хмельницкаго, въ 1660 году, также универсаломъ своимъ подтвердилъ права сему монашью, но при всемъ томъ ни мо-

нашыря, ни школь тогда не существовало. Въ 1670 году Король Михайль Вишневецкій, возобновившій право на Кіевъ, издалъ грамашу на возстановленіе сего заведенія; но небыло еще и въ 1673 году ни церкви ни школь. Государь Пешрь I грамашою предоспавиль обученіе въ академіи прежнимъ наукамъ, единственнo для правоэлавныхъ, и опредѣлилъ содержаніе ректору и учипелямъ. На предспавленіе мипрополиша Варлаама Ясинскаго грамашою опъ 1701 года подшверждено академіи право и независимоспъ ея опъ гражданскаго начальспва. Между шѣмъ тогдашній Малороссійскій гешманъ въ 1693 году положилъ основаніе нынѣшней большой каменной Боявленской церкви, и по лѣвую ея спорону шаковыхъ же школь, кошорья шеперь соспавляюшъ нижній эшажъ въ академическомъ строеніи. Любочеспіе сего гешмама проспиралось до того, что олшари, ико-



носшасы, колокола и даже окна были ознаменованы изображеніемъ герба его. Около 1732 года митрополишь Рафаиль Заборовскій прибавилъ обученіе Еврейскаго, Нѣмецкаго и Французскаго языковъ, и надстроилъ шеперешній верхній эшажъ исполинской Тосканской колонады съ конгрегаціонною церковію Благовѣщенія Пресвятыя Богородицы. Между шѣмъ число книгъ въ библіотекѣ академической умножилось до десяти тысячъ, частію покупкою, но болѣе пожертвованіемъ имениныхъ ея пшомцевъ. Митрополишь Самуиль прибавилъ въ академіи ученіе математики, исторіи, географіи, рисованія, и особливо Россійской словесности, побуждая къ преуспѣванію въ сихъ предметахъ и благонравіи благоразуміемъ своимъ и ободреніями, и первый подалъ способы благороднѣйшихъ и общеполезнѣйшихъ упражненій. Хотя при сочиненіи шшатовъ о монастыряхъ, мона-

стырь Братскій и былъ упраздненъ,  
 но въ 1799 году опять на шпашъ вшо-  
 рокласнаго возстановленъ; академіи  
 же опредѣлено содержаніе до 12 ты-  
 сячь рублей. — Сиротскій каменный  
 домъ, называемый *Бурсою*, для содер-  
 жанія неимущихъ учащихся, успро-  
 енъ еще митрополипомъ Гавріиломъ  
 Кременецкимъ около 1775 года, при-  
 чемъ онъ внесъ 50.000 рублей въ вос-  
 пипательный домъ, дабы проценты  
 обрацаемы были на содержаніе сихъ  
 воспитанниковъ. Въ послѣдующее вре-  
 мя капишаль сей другими приноше-  
 ніями увеличился. Въ недавніе годы  
 надспроенъ на семь сиротскомъ домѣ  
 верхній этажъ, что должно опнес-  
 ти къ ревности и усердію нынѣшняго  
 преосвященнаго митрополиша, рав-  
 номѣрно пекущагося и о всѣхъ чело-  
 вѣколюбивыхъ учрежденіяхъ. — Въ 1811  
 году весь монастырь пожаромъ опус-  
 тошенъ, кромѣ академической библіо-  
 теки, находящейся въ верхнемъ этажѣ

одного каменнаго строенія. Бурсацкій или сиропскій домъ, находящійся возлѣ Днѣпра, такъ же оспался не поврежденъ. Академическое строеніе съ церковію при оной приведено опять въ прежній порядокъ; но большая Богоявленская церковь еще остается необдѣланною. Силою жестокаго огня не только все сгараемое превращено въ пепель, но и мешаль колоколовъ плавился на колольняхъ.

в). Среди Кіево-Подола, окруженный обширною площадью, находится каменный *гостинный торговый дворъ*, заложенный еще до пожара въ 1809 году. Въ окружности его приводятся къ окончанію лучшіе купеческіе дома съ прапширами и лавками. По лѣвую его сторону находится фонтанъ, прямо стоявшій предъ огромнымъ бывшимъ каменнымъ магистратскимъ зданіемъ, которое послѣ пожара снято, и для построенія котораго по плану опредѣлено мѣсто близъ нововы-

строенаго *Контрактоваго* дома. Въ архивѣ Кіевскаго магистрата хранища 47 королевскихъ привиллегій отъ 1544 до 1659 года, данныхъ на право суда, владѣнія и преимущества гражданамъ; Россійскихъ Государей, послѣдняя 1801 года Императора Александра Павловича; всѣ онѣ служили къ ушверженію, пополненію, или по обстоятельствушамъ, къ ошмѣнѣ городскихъ правъ и положеній. Главный начальникъ магистрата (*войтъ*), избирается отъ гражданъ и власпію Монаршею ушверждается; по немъ 6 непремѣнныхъ бургомиспровъ и столько же рашмановъ, копорые въ очередные годы исправляють должности: два присушествуюють въ магистратѣ съ войтомъ, а два занимаются городскою экономіею. Прочіе избираемые прежде чиновники, какъ то: шафари, лавникъ, инспигашоръ, за упраздненіемъ ихъ должностей, уничтожены, выключая писаря и другихъ

канцелярскихъ служителей. Всѣ дѣйствительно служащіе на урядахъ и дѣши ихъ, счисляются почетнѣйшими гражданами или *реестровыми*, и при церемоніальныхъ парадахъ составляютъ кавалерію, а прочіе граждане инфантерію; послѣдніе состоятъ изъ 15 цеховъ по различію ремесль и промысловъ. Цеховые начальники или цехмиспры въ магистратскихъ собраніяхъ съ почетными гражданами имѣютъ общій голосъ, и какъ они, такъ и прочіе мѣщане, записываясь въ купеческіе гильдіи, имѣютъ право выходить и въ реестровые.

с). Греческій Екаперининскій малый съ церковію монастырь на Кіево-Подоль, заведенный съ 1738 года спараніемъ жишельствующихъ въ городѣ Грековъ, составляетъ только подворье настоящаго монастыря, кошорый до 1786 года извѣстенъ былъ подъ именемъ Петро-Павловскаго мужескаго монастыря. О первоначальномъ основаніи

сего послѣдняго упоминается въ 1252 году, когда нѣкошорый пріоръ Доминиканскаго ордена Іакинфъ, съ соизволенія тогдашняго Галицкаго и Кіевскаго Князя Льва Даниловича, заложилъ сей Римско-кашолическаго исповѣданія храмъ, кошорый и былъ единственнй въ городѣ для Богослуженія сего исповѣданія до 1660 года. Когда же грамашою Царя Алексѣя Михайловича высланы были изъ города Поляки, Армяне и Жиды, то и кошель сей обращенъ въ монастырь Грекороссійскаго исповѣданія; и хошя въ 1691 году причисленъ онъ въ вѣденіе Кіевскаго митрополиша, но все оставался въ запуспѣннй, пока въ 1710 году, ошкрыто было Богослуженіе въ его придѣлѣ. Совершенно же настоящая церковь возобновлена 1744 года подъ именемъ Пешро-Павловской. Со времени учрежденія шпашовъ, когда монастырь сей упраздненъ, переведены сюда Греки изъ вышеупомянушаго малаго, и цер-

ковъ переименована во имя св. великомученицы Екашерини. При всемъ томъ Священнослуженіе за недоспашкомъ Грековъ совершается Русскими священниками, и кромѣ одного архимандрита, зависимаго отъ Синайской горы, другіе монахи въ монастырѣ бывають рѣдко.

d). Дѣвичій Вознесенскій Флоровскій первоклассный монастырь находится прошивъ вышепоказаннаго Екашерининскаго подъ горою Киселевскою. Въ 16 вѣкѣ на семь болошномъ и неспособномъ къ населенію мѣстѣ, существовало только подворье находившагося въ сосѣдствѣ Кіево-Печерской Лавры, Флоровскаго монастыря, который по указу Петра I въ 1712 году и весь переведенъ на нынѣшнее мѣсто. — Во время бывшаго въ 1811 году пожара оба сїи монастыря совершенно сгорѣли, и только внутренность церквей ихъ уцѣлѣла.

e). Въ Кіево-Подоль приходскихъ

церквей до бывшего 1811 года пожара считалось каменных и деревянныхъ шестнадцать, изъ коихъ первыхъ теперь остается 10 и 2 деревянныхъ по опдаленности ошъ пожара уцѣлѣвшія :

1). Рождества Христова, первоначально деревянная въ 1564 году построенная, а шеперешняя новая каменная заложена была въ 1810 году.

2). Покровская церковь прежде была деревянная, заложена въ 1685 году на фундаменшѣ бывшего Армянскаго храма. Настоящая же каменная основана въ 1772 году. Въ пожаръ внутри вся выгорѣла.

3). Свящителя Николая, прозываемаго добраго, существовала еще до нашествїя Ташарскаго и во время Пловцевъ; послѣ разорѣній въ 1716 году была уже сооружена каменная, а по обвешшанїи оной, настоящая заложена въ 1796 году. Внутренность въ пожаръ уцѣлѣла.



4). Успѣнія пресвятыя Богородицы, называемой Подольною соборною. Первое основаніе приписывается нѣкошорой Польской княгинѣ, и послѣ бывшихъ пожаровъ въ послѣдній разъ въ 1812 году поновлена. Въ пожарѣ уцѣлѣла. До 1756 года содержаніе ея состояло изъ городскихъ пошлинь.

5). Рождества св. Іоанна Крестителя, построена въ 1691 году на мѣстѣ прежде бывшей деревянной. Въ пожарѣ вся выгорѣла. На погостѣ ея находилась до 1799 года другая Глѣбо-Борисовская деревянная церковь, построенная въ 1602 году на обширномъ каменномъ фундаментѣ каполическаго, бывшаго въспарину кляшшора.

6). Св. Пророка Ілїи въ 1692 году построена. Въ бывшемъ послѣднемъ пожарѣ выгорѣла. Въ лѣтописи еще подъ 945 годомъ упоминается о церкви св. Ілїи, въ кошорой во время Олега, при договорѣ съ Греками, крещенные Россїяне чинили присягу: *А Хри-*

стїанскую Русь водиша ротѣ въ цер-  
ковь св. Ілїи яже есть надъ ругеємъ,  
конецъ постниги бесѣды въ козарѣхъ:  
себо бѣ соборная церковь; стр. 45,  
Таш. книга II. стр. 35. Ручая въ спа-  
ромъ Кїевѣ, по возвышенїю мѣсто-  
положенїя, никогда бышь не могло;  
а рѣчка Почайна иногда называлась  
ручаемъ, копорая тогда прошекала  
у Кїево-Подола до самага Хрещатики,  
какъ видно изъ лѣтописи стр. 82.  
Слѣдовашельно, когда Почайна, по ма-  
лоспи своей называлась и ручаемъ,  
то едвали мѣстоположенїе переш-  
ней на Подоль Ильинской церкви у  
берега рѣки, гдѣ прошекала Почайна,  
не означашь мѣста той древней дос-  
топамятной церкви, копорая нѣсколь-  
ко разъ до сего времени была и ра-  
зоряема и възстановляема и поно-  
вляема.

7). Свящешеля Николая набережня.  
Первоначальное заведенїе ея припи-  
сываюшъ къ ІІ спольшїю. По обвеш-

шанїи послѣдней деревянной , настоя-  
щая каменная заложена въ 1779 году.  
Во время пожара вся почши выгорѣла.

8). Воскресенская. Еще до 16 вѣка  
существовала ; въ концѣ же 17 настоя-  
щая сооружена Кіевскимъ жипелемъ  
Рудзинскимъ. Въ пожарѣ шакже вся  
выгорѣла.

9). Свяшпшеля Николая, прозываема-  
го *притискѣ*. Объ ней упоминается  
еще въ 1612 году ; на мѣсто деревян-  
ной построена настоящая каменная  
въ 1631 году иждивеніемъ прихожа-  
нина Петра , прозваніемъ Желѣзнаго  
гроша. Въ 1712 и 1811 году была опу-  
стошена пожарами. Въ приходѣ про-  
шивъ церкви былъ домъ родшеля св.  
Димитрія Росшовскаго , Кіевскаго сош-  
ника *Саввы Туптало* , кошорый по-  
гребень 1708 года въ бывшемъ Кири-  
ловскомъ монастырѣ.

10). Въмѣсто погорѣвшей деревянной  
Крешовоздвиженской церкви въ по-  
слѣднемъ пожарѣ , священнослуженіе

производится въ малой каменной св. Архиспрашига Михаила, кошорая находится на урочищѣ кожевниковъ между Киселевскою и Кудрявскою горами. Въ 16 вѣкѣ еще прошекала шухъ рѣчка или ручей *Кіянка*.

11). Церковь Св. Царя Константина и Елены. Въ 1726 году вмѣсто обветшавшей построена была деревянная, вмѣсто же послѣдней настоящая каменная построена въ 1757 году.

12). Деревянная церковь Введенія Пресвятыя Богородицы находится на сѣверномъ углу Кіево-Подола; почему приходъ, по низкому положенію, частію пошопляемъ бываетъ весеннею водою изъ рѣки. Сіи оба послѣдніе прихода, находящіеся по другую сторону Кіево-Подольскаго канала, не были подвержены общему пожару. Повѣсвуюшъ, что на мѣстѣ послѣдней церкви было во время язычества капище *Волоса*, скопскаго бога. Со времени просіянія Христіанской вѣры, по-

спроена на томъ мѣстѣ церковь св. Власія. По изстребленіи сея пожаромъ въ 1651 году настоящая Введенская построена въ 1718 году нѣкоторымъ *Лѣсницкимъ*. Улица, идущая сюда отъ Воскресенской упомянутой церкви, до позднихъ временъ называлась *Быдлогонною* по той причинѣ, что оною къ капищу отъ города пригоняли скотину (bydło).

13). Самая отдаленнѣйшая къ сѣверо-западу отъ Подола, на такъ называемой *Плоской* слободѣ, у подошвы горы находится деревянная церковь свящешеля Николая, теперь приходская. Съ 1616 года заведенъ былъ при сей церкви дѣвичій монастырь *Іорданскій*, названный такъ по чудесному случаю найденнаго въ шухъ находящемся колодцѣ серебрянаго кошла, который потерянь былъ въ рѣкѣ *Іорданѣ* въ Палестинѣ. Какъ бы то ни было, но монастырь сей уничтоженъ въ 1786 году, и оставался какъ за-

шпашный, пока существовали монахи. Въ сосѣдствѣ его до того же времени существовалъ съ деревянною же церковію другій дѣвичій монастырь *Богословскій*, который, какъ вышеупомянуто, сюда въ 1712 году переведень ошъ сосѣдства Золотоверхо-Михайловскаго мужескаго монастыря.

f). Гора *Скавика*, или *Щекавика*, составляющая теперь кладбище, на которомъ каменная церковь всѣхъ святыхъ, построенная ошъ города въ 1780 году.

*Лѣт. Нес.* Первоначально названа ошъ имени  
 стр. 9. *Щека*, брата Кія, попомъ съ 912 года  
 33. 34.  
 199. извѣстна была подъ именемъ *Ольговой*  
*могилы* и со времянь Ярославлихъ, включена была въ пространство всего города. Вся поверхность горы и окольные пригорки вездѣ являющъ слѣды бывшихъ жилищъ, строеній и кладбищъ. Около 1185 года Скавика была населенная, ошкуда пресвишеръ Василій, по избранію Печерской брашїи,

поспавленъ архимандритомъ въ Лавру. Сл. опи-  
саніе Лав-  
ры.

9). За городомъ Кіево-Подоломъ, въ  
разстояніи около полушоры версшы  
по луговой выгонной споронѣ, назы-  
ваемой *оболонью*, протекаетъ ручей,  
называемый *Погайною*, соединяющійся  
тамъ же съ Днѣпромъ. Названіе сей  
рѣчки въ лѣтописи, по первому  
крещенію Россіянъ, весьма извѣстно.  
Онъ ручей составляетъ только вер-  
шину прежней Почайны. Въ началѣ еще  
то столѣтія составляла она довольно  
глубокую рѣчку, протекавшую у  
самаго Подола, отдѣлявшисъ отъ Днѣ-  
пра длинною узкою косою, и съ Днѣ-  
промъ возлѣ Хрещатики соединялась.  
Во время весенняго наводненія совер-  
шенно сливалась съ Днѣпромъ. По че-  
му, ежели крещеніе народа при св.  
Владимирѣ происходило въ полную  
воду; то все равно на Почайнѣ ли или  
на Днѣпрѣ оно совершалось. По че-  
му и не удивительно, что въ разныхъ

Тамъ же кн.  
2. стр.

75.

Лѣт. Нес.  
стр. 83.

лѣшописяхъ иногда Почайна, а иногда Днѣпръ упоминается.

Сія Почайна не только въ старину была судоходна, ( когда Княгиня Ольга совѣтовала чрезъ пословъ Царю Грегескому *въ Погайнѣ стоятъ на судахъ, какъ она стояла въ проливѣ* ); но и въ позднѣйшее время была еще такъ же глубокою. Изъ архивныхъ магиспра-та Кіевскаго дѣль извѣстно, что отъ 1710 и до 1712 года, во время Турецкой войны, приходившія изъ рѣки Десны отъ Брянска барки съ казенными припасами заводимы бывали на зимовье, для предохраненія отъ льда, въ верхъ оной Почайны, и причаливались къ деревяннымъ клѣшамъ, сдѣланнымъ для укрѣпленія береговъ; отъ чего мѣсто оное и шеперь называется *припыкою*. Для сокращенія пути въ объѣздѣ оной земляной косы, прокопанъ былъ при поворотѣ Днѣпра прямо къ припыкѣ каналъ, куда скоро все шеченіе рѣки усшремилось;



и по времени Днѣпръ, такъ сказаць, поглотилъ сію Почайну, срѣзавъ между нею и собою слабую земляную преграду. Съ тѣхъ поръ Днѣпръ спаль прошекаць у самага Подола и безпрестаннымъ въ весеннее наводненіе опшываніемъ его береговъ, весьма примѣшно умалилъ сію часть города; такъ что до сего времени считають до 300 убылыхъ дворовъ, а Почайны осталась только одна вершина.

h). *Копыревъ конецъ*, упоминаемый Нес. лѣт. стр. 297. въ лѣшописи, находился на Подолѣ, гдѣ шеперь улица, идущая отъ Царя Константина церкви къ Плоской слободѣ, которая есть населеніе позднѣйшаго времени; ибо все пространство Подола до самой горы, еще въ 16 вѣкѣ неспособно было по болошному положенію къ населенію; но тѣмъ паче низменнѣйшее мѣстоположеніе Плоскаго. По чему, у самой подошвы горы была дорога, которая шла отъ

Бѣлагородка, мимо *Желани*, къ *Копыреву* концу и на Подоль.

i). *Кириловскій* монастырь, съ 1787 года соспавляешъ казенный домъ для содержанія увѣчныхъ и престарѣлыхъ инвалидовъ. Въ ономъ каменная весьма видная о шрехъ куполахъ церковь Сошествія свяшаго Духа. Основаніе монастыря приписывается еще въ 12 столѣтїи, супругъ Польскаго Короля Казимира *Марїи*, дочери Всеволода I Ярославича. Со времянь неистовства Башыева до 1609 года все было въ запусѣнїи. Названіе Кириловскаго произошло ошъ нѣкоего, наиболѣе споспѣшествовавшаго къ возстановленію сего монастыря, по имени Кирила. При томъ случаѣ успѣлъ онъ разоритъ гнѣздившуюся шамъ въ лѣсу издавна шайку разбойниковъ; ошъ чего и вышла баснь о Кириловскомъ змѣѣ, коего пещеры и шеперь въ лѣсу видны.

Возлѣ сего монастыря было уро-

тище *Желаня*, упоминаемое въ лѣтописи. По своду произшествій, описанныхъ въ лѣтописи, съ мѣстными положеніями, *Желаня* именовалось мѣсто передъ Кириловскимъ монастыремъ, гдѣ протекаетъ ручей отъ находящагося тамъ колодца, и смѣжное оному нагорное положеніе.

к). *Черторья*, извѣстная въ древности, и теперь составляетъ широкій судоходный рукавъ рѣки, отдѣляющійся отъ устья Десны, протекающей около 5 верстъ по луговой сторонѣ, и соединяющійся съ Днѣпромъ противъ Николаевского первокласнаго монастыря. На срединѣ своего теченія отъ части особо соединяется съ Днѣпромъ протокомъ называемымъ *Пробитецъ*, учинившимся около 1777 года, кошорымъ проходили барки изъ Черторьи въ упалую воду; ибо извѣстно, что какъ по причинѣ неостояннаго теченія Днѣпра, такъ и отъ того, что въ послѣдніе теперь

Нес. лѣт.  
стр. 137.  
138. 199.

Лѣт. Нес.  
стр. 202.  
214.

годы , рѣка Днѣпръ у самаго Кіева лѣшомъ спановишся вссьма мѣлкою, нѣшь сомнѣнїя , что въ прежнїе годы горы были выше , а рѣки глубже ; первыя опъ дождей и снѣговъ смываюшся , а послѣднїя опъ наносной земли мѣлѣють. Во время Оскольда и Олега суда съ войсками проходили прямо опъ Кіева по Днѣпру до Констаншинополя ; а о препяшсшвїи въ его порогахъ и упоминаемо не было.

1). Село *Вышгородъ* , лежащее въ 17 верстахъ выше Кіева на горѣ надъ Днѣпромъ , было то мѣсто , гдѣ претїй брагъ Кїя Хоревъ ушвердилъ свое пребыванїе. Въ послѣдующее время Русскїе Князья , по красопѣ сего мѣстоположенїя , построили шамъ дворець , гдѣ со временемъ заведенъ городъ *Вышгородъ* , бывшїй любимымъ мѣстомъ Княгини св. Ольги. Деревянная церковь во имя св. Василїя , созданная Вел. Владимиромъ скоро по его крещенїи , извѣсна шѣмъ , что въ

1016 году положены были въ оной мощи св. Князей Глѣба и Бориса. По истребленіи сей церкви пожаромъ, мощи свяшыхъ перенесены были во вновь созданную Княземъ Ярославомъ I. По истребленіи же и сея пожаромъ воздвигнуша великолѣпнѣйшая въ 1072 году на имя свяшыхъ спрасно - шерпцевъ Глѣба и Бориса, и съ того времени Вышгородъ сдѣлался городомъ удѣльнаго княженія.

На конецъ въ 1075 году Черниговскій Князь Святославъ Ярославичъ основалъ уже каменную церковь, куда пошомъ Вел. Князь Владимиръ Мономахъ въ 1115 году торжественно при собраніи всѣхъ Князей и знатнѣйшихъ духовныхъ особъ внесъ св. мучениковъ гробы, и устроилъ прошивъ Вышгорода на Днѣпрѣ деревянный мостъ. Во время нашесвїя Батыя мощи свяшыхъ неизвѣстно гдѣ сокровенны, а церковь Ташарами до основанія разорена. Въ послѣдующее время мѣ-

сто сїе до 16 столѣтїя въ совершенномъ было запустѣнїи, а съ сего времени люди начали шуть селишья. По времени основана на фундаментѣ прежде бывшей каменной, деревянная церковь, которая и понынѣ существуетъ.

Въ 1816 году нарочно открыто все основанїе бывшей церкви; но никакихъ не отыскано древнихъ достопамятностей. Возлѣ церкви находится студенець, который изъ древле существуетъ, и какъ вѣроятно прежде былъ въ погребу самой церкви.

т. Церковь Преображенїя Господня каменная, извѣстная подъ именемъ *Благо Спаса*, въ 1164 году построенная Вел. Княземъ Андреемъ Боголюбскимъ, въ двухъ верстахъ выше Вышгорода, разорена также до основанїя при всеобщемъ разоренїи Кїева. Въ началѣ 15 столѣтїя, скипавшіеся отъ преслѣдованїй Тапарскихъ монахи, положили основанїе послѣ существовавшей *Межигорской обители*, въ которой нынѣ

вѣшняя Преображенская церковь въ  
1687 году сооружена. Межигорскій  
монаштырь, покровительствуемый Ма-  
лорусскими гешманами, а особливо  
обществомъ бывшихъ Запорожскихъ  
Козаковъ, имѣлъ важные доходы, по-  
чишался ставропигіальнымъ, и въ пре-  
имуществахъ уступалъ только Лаврѣ.  
По упраздненіи онаго въ 1786 году,  
заведена въ томъ мѣстѣ въ 1798 году  
пеперешняя фаянсовая фабрика, из-  
вѣстная въ Россіи подь именемъ Кіев-  
ской Межигорской.

Каферики  
літвидува  
ла цю бо-  
гацілю де  
сфари коза-  
к: в.

Краткая вѣдомость, сочиненная въ  
1817 году о числѣ публичныхъ мѣстъ  
и строеній въ городѣ Кіевѣ, о заве-  
деніяхъ промышленныхъ, о числѣ пар-  
тикулярныхъ домовъ и жителей.

Пространство всего города Кіева  
въ длину, по печенію рѣки Днѣпра съ  
сѣверозапада на юговосшокъ, про-  
сширается на 16 верстъ, а въ ширину

ошь  $2\frac{1}{2}$  до 5 верстѣ. Пространство нагорной и низменной земли занимаешь всего 4836 десятинъ. Въ окружности своей съ разбросанными частями, Кіевъ имѣешь до 42 верстѣ.

Весь городъ по полицейскому управленію раздѣленъ на чешыре часши : на двѣ нагорныя и двѣ низовыя. Первую занимаешь Кіево-Печерскъ, ошь села Звѣринца и крѣпости до старо-Кіевскихъ валовъ ; вторую, старый Кіевъ и Подольское между горами удоліе горшечниковъ и кожевенниковъ до горы Скавицкой ; прешью самый Кіево-Подоль до непогорѣлой части онаго или до поперечнаго его канала ; чешвершую часть составляютъ два прихода за каналомъ, Плоская слобода, и далѣе ошь оной, села : Куреневка, Преорка и урочище Сирецъ. Каждая изъ сихъ часшей составляетъ по два кварталы, въ коихъ находишся :



## Городскія части.

	1	2	3	4	Итого.
1 Площадей . . . . .	—	—	—	—	—
2 Мосіновъ . . . . .	4	..	4	1	9
3 Нагорныхъ въѣздовъ . . . . .	5	..	1	2	8
4 Улицъ . . . . .	3	3	..	..	6
5 Переулковъ . . . . .	15	13	17	4	49
6 Въѣздовъ изъ города . . . . .	50	33	6	12	101
7 Шлахбаумовъ съ караульнями . . . . .	3	2	4	2	11
8 Монастырей мужескихъ . . . . .	3	..	..	2	5
9 ————— женскихъ . . . . .	3	1	2	..	6
10 Софійскій соборъ съ архіерейскимъ домомъ каменнымъ . . . . .	..	..	1	..	1
11 Духовная дикашерія каменная . . . . .	..	1	..	..	1
12 Монастырскихъ и приходскихъ церквей каменныхъ . . . . .	..	1	..	..	1
13 Приходскихъ деревянныхъ церквей . . . . .	14	7	15	4	40
14 Римско-каполическій костель деревянный . . . . .	3	4	..	3	10
15 ————— новозаложенный каменный . . . . .	1	..	..	..	1
16 Пропешантская церковь деревянная . . . . .	..	1	..	..	1
17 Еврейскихъ молитвенныхъ домовъ деревянныхъ . . . . .	1	..	..	..	1
18 Старообрядская часовня деревянная . . . . .	1	..	1	..	2
19 Церковныхъ школъ деревянныхъ . . . . .	..	..	1	..	1
20 Монастырскихъ и церковныхъ дворовъ и подворьевъ . . . . .	3	6	..	4	13
21 Крѣпости съ разными строеніями . . . . .	2	2	4	..	8
22 Арсеналь каменный . . . . .	2	..	..	..	2
23 Государевъ дворецъ съ каменными флигелями и гауптвахшою . . . . .	1	..	..	..	1
24 Государевыхъ садовъ . . . . .	1	..	..	..	1
25 Корпусъ присутственныхъ мѣстъ каменный . . . . .	2	..	..	..	2
26 Коммисаріатское депо, каменный . . . . .	1	..	..	..	1

	1	2	3	4	Итого.
27	Военная госпиталь о 9 ти корпусахъ деревянная . . . . .	1	..	..	1
28	Инженерный дворъ . . . . .	1	..	..	1
29	Архиплери́йскій дѣловый дворъ . .	1	..	..	1
30	Лабораторія . . . . .	1	..	..	1
31	Смирительный домъ и полгаузъ каменный . . . . .	..	..	1	1
32	Домы инвалидовъ каменные съ церковью . . . . .	1	..	1	2
33	Пороховыхъ погребовъ . . . . .	3	..	..	3
34	Академія духовная каменная съ церковью . . . . .	..	..	1	1
35	Академическая бурса каменная . .	..	..	1	1
36	Кіевская гимназія въ Кловскомъ дворцѣ каменномъ . . . . .	1	..	..	1
37	Кіево-Печерская типографія Лаврская каменная . . . . .	1	..	..	1
38	Мѣсто собранія Библейскаго отдѣленія въ Лаврѣ, съ 1817 года.	1	..	..	1
39	Приходскія училища въ деревянныхъ домахъ . . . . .	2	..	2	4
40	Пансіоновъ . . . . .	1	..	2	3
41	Домы военно-сиротскаго отдѣленія деревянные . . . . .	1	1	..	2
42	Школа ————— камен.	1	..	..	1
43	Домъ Дворянскаго собранія деревянный . . . . .	1	..	..	1
44	Контрактовый новый домъ каменный . . . . .	..	..	1	1
45	Обгорѣлый контрактный домъ годный для училища . . . . .	..	..	1	1
46	Деревянный театръ . . . . .	1	..	..	1
47	Воспитательный домъ деревянный.	1	..	..	1
48	Казенныхъ и паршикулярныхъ аптекъ . . . . .	3	..	3	6

## Городскія части.

	1	2	3	4	Итого.
49 Магазиновъ провіантскихъ, одинъ каменный . . . . .	2	..	...	1	3
50 ————— городскій каменный. . . . .	..	..	1	..	1
51 Зарабочій домъ деревянный съ суконною фабрикою . . . . .	1	..	...	1	2
52 Городскій больничный домъ деревянный . . . . .	1	..	...	..	1
53 Конюшенъ казенныхъ деревянныхъ . . . . .	2	..	...	2	4
54 Тюремныхъ остроговъ и кордегардій. . . . .	1	2	...	..	3
55 Городская казарма и богодѣльня деревянные . . . . .	..	..	...	2	2
56 Магистратъ каменный . . . . .	...	..	1	..	1
57 Домъ каменный обгорѣлый почтовой конторы . . . . .	...	..	1	..	1
58 Домовъ цеховыхъ. . . . .	...	..	4	..	4
59 Госпиныхъ дворовъ каменныхъ . . . . .	...	..	2	..	2
60 Госпиный дворъ деревянный . . . . .	1	..	..	..	1
61 Въ оныхъ вообще лавокъ городскихъ и паршикулярныхъ каменныхъ . . . . .	6	5	136	..	147
62 ————— деревянныхъ . . . . .	146	11	7	50	214
63 Городскихъ посшоялыхъ домовъ деревянныхъ . . . . .	3	..	...	1	4
64 Тракшировъ и винныхъ продажъ каменныхъ . . . . .	11	..	6	..	17
65 —деревянныхъ. . . . .	2	..	2	..	4
66 Пишейныхъ домовъ деревянныхъ. . . . .	15	15	2	7	39
67 Медовыхъ и пивныхъ броварей (*) . . . . .	1	..	1	..	2
68 Заводовъ свѣчныхъ . . . . .	4	2	...	..	6
69 ————— шелковыхъ . . . . .	1	..	...	..	1

(\*) То есть, пивоваренъ.

	1	2	3	4	Итого.
70 Заводовъ кирпичныхъ . . . .	8	...	...	8	16
71 ————— изразцовыхъ . . . .	2	1	...	...	3
72 ————— кожевенныхъ . . . .	....	29	1	...	30
73 ————— мыльныхъ . . . .	....	...	...	3	3
74 ————— колокольный . . . .	....	...	1	...	1
75 ————— кошлярныхъ . . . .	....	...	...	3	3
76 ————— карешниковъ . . . .	6	...	2	...	8
Фаянсовая фабрика внѣ города . . . . .	....	...	...	...	....
77 Торговыхъ бань каменныхъ . . . .	....	...	2	...	2
78 ————— деревянныхъ . . . .	3	...	1	1	5
79 Кузницъ . . . . .	26	11	14	5	56
80 Фоншановъ каменныхъ . . . .	1	...	1	...	2
81 Колодцевъ . . . . .	30	12	4	8	54
82 Скопскихъ бойнь . . . . .	1	...	...	1	2
83 Нахвахшерскихъ бушокъ . . . .	9	4	2	2	17
84 Мельницъ плопинныхъ . . . .	....	...	...	9	9
85 ————— въпренныхъ . . . .	....	...	...	2	2
86 Обывашельскихъ домовъ каменныхъ . . . . .	14	10	23	2	49
87 ————— деревянныхъ . . . .	1598	957	438	926	3919

Жителей всякаго состоянїя и обоого  
пола считается 23,514 душъ ; въ  
помь числѣ священно и церков-  
но-служиелей. . . . . 435.

Дворянъ мужеска пола . . . . . 1.164.

Плавающихъ купеческіе капита-  
лы . . . . . 279.

Мѣщанъ , плавающихъ подаши . 5.956.

Дворовыхъ крѣпостныхъ лю-  
дей . . . . . 580.

Въ семь однако числѣ 23<sup>хъ</sup> тысячъ  
несчитаются :

1) 212 монаховъ , 71 монахиня , ихъ  
послушники и шшатные.

2) Всѣ воинскія команды , военнору-  
жащїе и спашскїе чиновники , иногу-  
родные или бездомовные въ городѣ  
съ ихъ служишелями.

3) Иногородные , обучающїеся въ учи-  
лищахъ , у ремесленниковъ и на  
фабрикахъ.

4) Множесшво промышляющихъ Жи-  
довъ и разные другїе по билетамъ  
проживающїе промышленники и

вольно-нанимающіеся въ услуженіе, кошорыхъ всѣхъ вообще единовременнаго числа опредѣлить на всегда не можно.

Означенное число жителей каждой части города, по показанію полиціи, весьма невѣрно, и лучше оное можно вывести изъ дикасперійской метрики о рождающихся и умирающихъ, и по одного Греко-Россійскаго исповѣданія.

Счетъ метрической прошедшихъ пяти годовъ.

ГОДЫ.	Родившіеся.		Умершіе.	
	Мужеска пола.	Женска пола.	Мужеска пола.	Женска пола.
1796	525	538	607	481
1797	529	493	691	504
1798	572	560	953	723
1799	790	733	979	734
1800	723	686	926	829

И такъ, по сей смѣшѣ, по прошествіи спа съ небольшимъ лѣшъ не осталось бы ни одного жишеля въ городѣ; ибо ежегодно оказываешся болѣе 250 умирающихъ, нежели рождающихся. Но сію смершность можно опнести на счешъ прибывающихъ сюда ежегодно по службѣ, на прожисье, для Богомолья, въ лазарешы, въ инвалидный домъ, въ богодѣльни, и прочая, кошорые шущъ по случаямъ, болѣзнямъ или опъ старосши и умирающъ. Ежели по полишической арифметикѣ изъ 28 душъ въ средшвенныхъ городахъ умираешъ одинъ; то по среднему изъ пшшгодишнаго счеша числу 1485 умершихъ, должнобъ бышъ въ Кіевѣ до 42.000 всякаго сосшоянія и пола жишелей, кромѣ иновѣрцовъ и Жидовъ, кошорые въ дикашперійскую мешрику не входятъ. За шѣмъ, въ послѣдующіе до сего времени семьнадцашъ лѣшъ еще болѣе распросшранился городъ по-

строеніемъ новыхъ домовъ ошъ новоприбывшихъ пожильцовъ, ошъ умножающихся должностей и промысловъ; почему и число рождающихся, а паче умирающихъ, умножается; а изъ сего по всей вѣроятности можно заключить, что неопредѣленное народонаселеніе въ городѣ Кіевѣ превосходитъ число 45.000 жителей. Впрочемъ, не многолюдствомъ жителей сильны города, не великолѣпіемъ зданій украшающа, не древностями щеславяща, и не роскошью кажутся бытъ цвѣшущими. Согласіе семействъ и обществъ, расчепливая економія, честная промышленность, просвѣщеніе, вѣрность и благонравіе, суть истинныя способности ихъ благоденствія. Добрые жители мирной уединенной деревни не позавидуютъ ни многолюдству Нанкина, ни огромности буйнаго Парижа; они счастливѣе доживутъ своего конца, оставявъ по себѣ свои жилища, и



память ихъ, на ряду съ прочими, будешь поглощена вѣками. Имена удивившихъ свѣшъ заслугами или злодѣяніями промчатся въ позднее потомство; имена же скромныхъ благодѣшелей челошечества, имена подвижниковъ во благочестіи и вѣрѣ, и — ихъ же недостоинъ весь мѣръ, написана сушь на небесѣхъ.

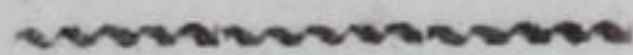



О Б Ъ Я С Н Е Н І Е

древнихъ мѣстъ и урожищъ, показанныхъ на планѣ города Кіева, о которыхъ упоминается въ лѣтописяхъ.

(Оныя мѣста означены на планѣ церковными цифрами).

Зборичевъ, Боричевъ взвозъ, *а*.

Мѣсто сіе опредѣляется положеніемъ Трехсвяшишельской въ старомъ Кіевѣ церкви, существующей на мѣстѣ бывшаго идола Перуна. По юговосточную сторону онаго видна оплогость къ Днѣпру, что показываетъ слѣдъ бывшаго въ древности, ошъ Днѣпровскаго перевоза и устья Почайны идущаго на гору *Боричева взвоза*, надъ копорымъ существовалъ дворець основателя Кія.

И сидяше Кій на горѣ, идѣже *Зборичевѣ*. —

И послаша Древляне лучшіи мужи, числомъ двадесять ко Ольгѣ въ лодіи, и приспаша подѣ *Боричевомѣ*; ибо вода, текущи тогда возлѣ горы Кіевскія; на подоліи не живяху людіе, но на горѣ. —

Перуна повелѣ (Владиміръ Великій) привязати коневѣ ко хвосту, и влекущи съ горы по *Боричеву* на ручай (Почайну). —

И поспави (Владиміръ Великій) Св. Василия церковь на холмѣ, идѣже спояше Перунъ. (Лѣт. Кенигсбер. стр: 9, 47, 82, 84). —

Гдѣ нынѣ *Боричевѣ* взвозъ. (Тапищ. II. 5.)

Церковь св. Василия, № 71.

Сія церковь, можеть бысть какъ и другія, сперва была деревянная; но въ нашествіе Башыя была уже каменная, и разорена въ епо время. Въ развалинахъ лежала до 17 вѣка, когда митрополишь Пешръ Могила возспановиль ее. — Въ послѣдній разъ возобновлена около 1690 года и освящена, по намѣренію благошворише-

лей ея во имя *Трехъ Святителей*.  
Сѣверо-восточная стѣна ея, обра-  
щенная къ Днѣпру, еще и теперъ  
представляеть образцы кирпичей  
древняго искусства. Уголь горы при  
означенной цыфрѣ *А*, и понынѣ еще  
слыветь *Чертовымъ беремищемъ*,  
на основаніи повѣсти, въ Синопси-  
сѣ написанной, что тяжко было чер-  
пу, во идолѣ его изъ сея горы низ-  
верженному.

На томъ нынѣ холмѣ стоить церковь  
Св. Василія. —

И поспави (Владиміръ Великій) Св. Ва-  
силія церковь на холмѣ, идѣже стояше  
Перунъ. (Лѣт. спр. 70, 84.)

Мѣсто угорское и Церковь св. Нико-  
лая. *Б.* № 22. *в. w. w.*

Сіе урочище, съ малою, устро-  
енною для погребенія мертвыхъ, цер-  
ковію, принадлежишь Пустынно-Ни-  
колаевскому монастырю, и къ сѣве-

ру отъ онаго лежишь на опсѣвшемъ усшупѣ горы къ Днѣпру.

И приплы Олегъ подѣ *Угорское*.... и не-соша на гору (шѣло Оскольдово) и потребоша, еже мѣсто зовешся *Угорское*, идѣже нынѣ Ольминъ дворъ. (882 года). —

Идоша Угре мимо Кіева горою, еже естъ нынѣ зовешся *Угорское*, и пришедше къ Днѣпру спаша вежами. (Лѣт. спр. 19. 20).

По сему, урочище сіе во время Оскольда еще не называлось *Угорскимъ*; но со времени посѣщенія его Уграми такъ прозвано. — Въ лѣтописи, по списку Воскресенскому, пишется: что нѣкошорый Олма поставилъ шамъ церковь Свяшишеля Николая при дворѣ своемъ, отъ чего нѣкошорые заключили, что Оскольдъ былъ крещенъ и назывался Николаемъ. — Сія Ольмина церковь, въ 971 году по кончинѣ блаженныя Ольги, Свяшославомъ I была разорена. — Въ 1036 году существовалъ шамъ женскій монастырь, какъ въ Паперикѣ на

лишѣ 35 упоминается. — О семь урочищѣ и Оскольдовой могилѣ напечатано обстоятельно въ журналѣ *Улей* на 1811 годъ въ № XI. Слѣдъ бывшаго взвоза, по кошорому Оскольда на гору внесли, и кошорымъ Угры восходили, еще примѣненъ въ ошлогоспи удоля къ Днѣпру подъ буквами W. W. W.

ЩЕКОВИЦА ГОРА. ОЛЕГОВА МОГИЛА.

Г. № 112. G. G. G.

Сей кряжъ Кіевской горы, служащій съ 1772 года кладбищемъ для Кіевоподольскихъ покойниковъ, нынѣ кромѣ кладбищной церкви и церковничихъ дворовъ, никакого населенія не имѣетъ. — Однако вся поверхность его и окольные мѣста, пригорки, удоля и пространства, даже до Кириловскаго бывшаго монастыря, вездѣ являютъ слѣды бывшихъ въ старину жилищъ, строеній и кладбищъ; что и доказываетъ наибольшее въ

старину пространство города до знаковъ на планѣ G. G. G.

А Щекъ сидяше на горѣ, идѣже нынѣ *Щековица*. —

И несоша и погребоша (Олега) на горѣ, еже глаголется *Щековица*. ЕСТЬ же могила его и до сего дни; словешъ ша могила *Ольгова*. (Лѣт. спр. 9, 33, 34).

Около 1185 года, *Скавика* сѣя была населенная часть города, ошъ куда, пресвишеръ *Василій*, по избранію и согласію брашій *Кіево-Печерскаго* монастыря посшавленъ архимандритомъ для нихъ; см. описаніе *Печерской Лавры*.

ЦЕРКОВЬ СВ. ИЛІИ, Д. № 104.

Св. *Иліи* каменная церковь споишъ шеперь на *Подолѣ* у берега *Днѣпра*, и вѣрояшно существуетъ на мѣстѣ бывшей во время *Свяшослава I* шогоже имени церкви надъ *ругаемѣ* или *Погайною*; ибо, сѣя шогда здѣсь прошекала и опносишельно *Днѣпра* по ма-



лости своей называлась иногда *ручаемъ*.

А Христианскую Русь водиша ропѣ въ церковь Св. Иліи, яже естъ надъ ручаемъ, конецъ поспничи бесѣды въ Козарѣхъ: се бо бѣ соборная церковь. (Лѣп. стр. 45, подъ 945 г.). —

Влекуще его (Перуна) съ горы по Боричеву на ручай: попомъ влекуще его по ручаевѣ ко Днѣпру. (Лѣп. стр. 82).

Слѣдовательно, *ругай* поже, что и *Погайна*, кошорая недалеко ошъ Боричева и Хрещатики соединялася шогда съ Днѣпромъ.

Теремный дворъ, *Ѣ*. № 72.

Мѣстоположеніе сего двора *Теремнаго* должно бытъ надъ горою между нынѣшними Анреевскою и Трехсвятшельскою церквами, на мѣстѣ самомъ открытомъ, ошъ куда весь Подоль, величественное шеченіе Днѣпра и всѣ за онымъ пространшва, на нѣскольکو миль видны. Самое же

мѣсто каменна терема должно опредѣлишь на положеніи Андреевской церкви.

За Святою Богородицею дворъ *Теремный*; бѣ бо шу перемъ камень.... За упра Ольга сидяше въ перемѣ. (Лѣт. спр. 47. 48.). — И поспави кумиръ *внѣ двора Теремна* Перуна древяна . . . . На помъ нынѣ холмѣ спойшь церковь Св. Василя, №. 71. (Лѣт. спр. 70).

Ежели передняя спорона Десятинной церкви, со входу разумѣеся югозападная; то за Святою Богородицею (Десятинною) должно бышь мѣсто *терема* вышесказанное къ сѣверовосшоку, а дворъ *Теремный* простираался по краю ушеса до церкви Трехсвятительской. — Изъ онаго терема могъ бышь видень приѣздъ ошъ Днѣпра къ Боричеву, ошъ куда Ольга (*за утра сидяше*) смошрѣла съ удовольствіемъ, какъ ошъ Днѣпра несли на гору въ лодьяхъ на жершву мщенія убійць ея мужа.

## Дворецъ княжескій, 5.

Ежели самую средину древняго города Кіева можно принять за мѣсто Княжескаго дворца; то оный опредѣлялся рынкомъ ошъ Десятинной церкви въ правую ея сторону, гдѣ предъ дворцемъ возвышался Перуновъ кумирь, а послѣ церковь Св. Василія. На семь пространствѣ, въ землѣ множество вездѣ кирпичнаго щебня, а церкви ни какой по лѣшописи не опредѣляется.— И по самой пристойности слѣдовало бышь Княжескимъ паламамъ въ смежности съ образцовою или государственною Десятинною церковію.

Дворъ Князь бѣше въ городѣ (Кіевѣ), идѣже естъ нынѣ дворъ Воропиславль и Чудинь. (Лѣп. спр. 47.)

Слѣдовашельно, прежняго дворца Владимірова во время Неспорова, на мѣстѣ 6, уже не сущесшвовало.

## ПЕРЕВЪСИЩЕ, 3.

Подъ именемъ *Перевъсища*, ни что другое можно разумѣшь, какъ показосшь горы, кошорая шупь скло- няешся опъ древняго Кіева къ югу, къ сторонѣ часпи Печерской, и кошорая по шому въ Топографическомъ описаніи названа подъ именемъ *Пегерскаго отдѣленія*.

А Перевъсище бѣ въ града. (Лѣт. стр. 47.)

Во время Княгини Ольги сіе мѣсто еще не было населено и не присоеди- нено къ городу, какъ было уже во время Пр. Нестора.

## Рѣчка Почайна, 4.

Небольшій ручей, выходящій изъ овраговъ и болопныхъ мѣсць, про- шекающій по оболони (лугу) и въ полверстѣ разстоянія выше Кіево- Подола впадающій въ Днѣпръ, назы- ваешся шеперь *Почайною*.

Опвѣсть Кн. Ольги посламъ Грече-  
скаго Царя :

Аще ты такожь поспоиши у мене въ  
Почайнѣ, якоже азъ въ суду (проливѣ),  
погда ты . . . . . (Лѣт. спр. 59). —

На упріе вышедъ Владиміръ самъ съ  
мипрополипомъ и Іереи на рѣку Почай-  
ну, гдѣ сошлося великое множество на-  
рода для крещенія. (Тапищ. II. 75).

Теперешняя Почайна есть только  
вершина прежней Почайны, которая  
еще и въ началѣ 18 столѣтія соспа-  
вляла довольно глубокую рѣчку, про-  
текавшую у самага Кіева-Подола, оп-  
дѣляясь отъ Днѣпра узкою земляною  
косою, и съ онымъ ниже Хреща-  
шика (М) соединялась, во время же  
весенняго наводненія сливалась со-  
вершенно съ Днѣпромъ. По сему, ежели  
крещеніе народа при ВК. Владимі-  
рѣ было въ напую воду; то все  
равно, въ Почайнѣ ли, или въ Днѣ-  
прѣ, оно совершалось, какъ раз-  
ность сія видна въ спис. Кенигсбер.

(стр. 85): *На утрїе же изыде Володимїрѣ съ попы царигны и Корсунскими на Днѣпрѣ.*

Сія Почайна не только въ старину была судопроходна; но и въ последнее время еще была также глубокою. — Изъ предписаній Кіевской губернской канцеляріи, предлагаемыхъ Кіевскому магистрату около 1710 и 1718 годовъ, видно, что во время погдашней Турецкой войны, приходившія изъ рѣки Десны ошъ Брянска барки съ казенными припасами, заводились на зимовье для предохраненія ошъ льдинъ, въ верхъ оной Почайны, и причаливались къ деревяннымъ клѣшамъ, сдѣланнымъ для укрѣпленія береговъ, ошъ чего мѣсто оное называется и по нынѣ *Притыкою* (126). — Для сокращенія пуши въ объѣздѣ оной земляной косы, прокопанъ былъ, при поворотѣ Днѣпра, прямо къ Пришыкѣ каналъ, куда скоро все шеченіе рѣки успремилось, и по-

времени Днѣпръ, шакъ сказаць, по-глошилъ сію Почайну, срѣзавъ слабую земляную бывшую между ими преграду. Съ шѣхъ поръ Днѣпръ спалъ прошекаць у самага Подола и безпрестаннымъ опмываніємъ береговъ весьма примѣтно умалилъ сію часць города: (счишаюць около 300 домовъ убылыхъ, N. 134). За шѣмъ слѣдъ Почайны оспался шолько въ ея вершинѣ, а бывшее устье ограничивается еще оспровкомъ, оспавшимся противъ Хрещатицкаго оврага.

Рѣчка Лыбедь, Г.

S. T. W. — X. Y. Z.

Ручей, состоящій болѣе изъ шопей и нѣкоторыхъ прудовъ, прошекающій по другую сторону Кіева къ югозападу, и впадающій пошомъ въ Днѣпръ (19. ЛѢ), называется и шеперь *Лыбедью*. — Сумнѣнія нѣшь, что рѣчка сія въ старину была зна-

чишельнѣе и бывала иногда преградою для непришельей. — Широкіе песчаные берега и шаковые же сугробы, сопровождающіе ея теченіе, служатъ этому доказательствомъ.

Рогнѣда, юже посади на *Лыбеди*, идѣже естъ нынѣ село *Предславино*. (Лѣп. спр. 70).

И поидоша (Георгій Владиміровичъ съ Ольговичи) къ Кіеву, и спаша возлѣ *Лыбедь*, *Изяславъ* же спа прошиву ему предъ золопыми воропами (А) . . . . . спрѣляющимся о *Лыбедь* . . . . . тогда *Андрей Георгіевичъ* ѣхаспа въ *Лыбедь* . . . гнавшу ратныхъ до полковъ ихъ къ золопымъ воропамъ. (Лѣп. спр. 214, подъ 1154 г.).

Теперь на сей рѣчкѣ ничего примѣчательнаго не находится, кромѣ 5 гашныхъ прудовъ, изъ коихъ *Х. Панковскій*, *У. Лыбедскій*, *З. Пегерскій*, показаны на планѣ. Въ трехъ мѣстахъ на холмахъ, по сию сторону къ городу, *R. S. W.*, и на противоположной сторонѣ *T.*, видны слѣды жи-



лыхъ и щебенистыхъ мѣстъ: но можешь бышь они позднѣйшихъ временъ, нежели было село *Предславино*, которое по большимъ признакамъ и виднѣйшему положенію, вѣрояннѣе существовало на мѣстѣ буквы S, гдѣ главная дорога къ Василеву и переѣздъ чрезъ Лыбедь всегда находились.

Село Берестовое, дѣл. № 7.

Въ Синописѣ Печерскомъ (стр. 72) упоминается, что Владиміръ Великій повелѣлъ посшавишь каменну церковь въ Кіевѣ Св. Спаса великую на *Берестовѣ*. — По слѣду сей оставшейся церкви, кошорая со временъ неисшовства Батыева до Могилина благочесшїя, была въ запусшѣнїи, доказываешся настоящее мѣсто бывшаго *Берестова* села и княжаго въ немъ дворца.

А на Берестовомъ сельцѣ двѣспи (наложницъ), еже зовушъ нынѣ Берестовое.

Скончась (Владиміръ Великій) мѣсяца Ю-

ля въ пятнадцатый день, умеръ же на Берестовомъ.

Боголюбивому Князю Ярославу, любящему Берестовое и церковь шу сущу святыхъ Апостоль.

Прійде Бонякъ съ Половцы къ Кіеву, и позже Берестовое (Лѣш. стр. 71. 97. 108. 143).

Петръ Могила, бывшій митрополитомъ Кіевскимъ и Печерскія Лавры архимандритомъ, уполномоченный къ шому опъ Короля Польскаго, возстановиль сію церковь, или по крайней мѣрѣ, сдѣлалъ способною для Богослуженія, куда и главу Св. Владиміра, обрѣшенную имъ у Десятинной церкви было перенесъ (см. Описан. Лавры 1805 года). О мѣстоположеніи Княжескаго дворца и бывшей шамъ церкви Свв. Апостоль ничего неизвѣстно. — Въ сей церквѣ священнодѣйствовалъ Иларіонъ, посвященный пошомъ (1051 года) въ санъ Кіевскаго митрополиша. (Лѣш. стр. 108).

Сію церковь Свв. Апостоль, (извѣстную еще ВК. Ярославу) не должно по исторіи смѣшивать съ церковію тогоже наименованія, бывшею въ Дмишріевскомъ Кіевскомъ монастырѣ; ибо монастырь сей заложенъ сыномъ его Изяславомъ, а церковь въ ономъ Свв. Апостоль, внукомъ Ярополкомъ Изяславичемъ.

На Берешовѣ, въ церквѣ Спасской (Преображенія Господня) погребены: ВК. Георгій Владиміровичъ Долгорукій въ 1157; сынъ его Глѣбъ, въ 1172; Софія (Евпраксія) дочь Владиміра Мономаха, супруга Венгерскаго Короля Белы II, въ 1138; Евфімія, супруга Мономахова, въ 1138 году; но о мѣстахъ ихъ гробницъ ничего неизвѣстно.

(См. Лѣт. стр. 233, 250; Зерц. Рос. Государ. стр. 26. 27).

ДЕСЯТИННАЯ ЦЕРКОВЬ СВЯТЫЯ БОГОРО-  
ДИЦЫ, БѢ. № 70.

По семь церковь Святыя Богородицы на-  
чаше созидати (989 году) . . . . Се даю цер-  
кви сей Святой Богородицы опъ имѣнїя  
моего и опъ градовъ *десятую часть*, и  
положи (Владимірѣ) написавъ кляпву въ цер-  
квѣ сей — (Лѣп. стр. 71. 87).

Точность сей церкви доказывает-  
ся непрерывнымъ преданїемъ до на-  
шихъ временъ. — Со времени Ташар-  
скаго разоренїя, изъ запустѣнїя бы-  
ла она возобновлена, или, лучше ска-  
зашь, воспановленъ одинъ шолько  
осшавшїйся ея придѣлъ для удобнаго  
Богослуженїя, часто упоминаемымъ  
мишрополипомъ Могилою; ибо, со-  
мнѣнїя нѣшь, что сїя государствен-  
ная церковь была гораздо обширнѣе.  
Ешо доказываетъ великое множесшво  
находящагося по восшочную и сѣ-  
верную ея спорону кирпичнаго ще-  
бня и цѣлыхъ плишь лещаднаго кам-

ня (Argil : fundamentalis rubra), по-  
крытыхъ землею. — По шеперешне-  
му положенію ея не иначе можно су-  
диль, какъ что съ сѣверо-западной  
стороны, что есть, на край стара-  
го города, прилегала къ ней город-  
ская стѣна, которая во время при-  
ступа Башыева разрушена, какъ въ  
Синопсисѣ описывается. — Часть  
высокой стѣны бывшей церкви, еще  
около 1637 года съ западной сторо-  
ны передъ шеперешнею церковію сто-  
яла, какъ изображено на планѣ того  
года, находящемся въ книжкѣ Pateri-  
son. Впрочемъ, городская стѣна не-  
далѣе 20 сажень отъ нея могла быть  
въ той сторонѣ, гдѣ теперь город-  
скій валъ надъ глубокимъ удолиемъ  
проведенъ; и слѣдовательно на се-  
олько разстояніе могло быть спрое-  
ніе церкви.

Въ Зерцалѣ Рос. Государей стр.  
5, упоминается, что мощи блажен-  
ныя Ольги, изъ Угорской или дру-

гой какой Николаевской церкви, Владиміромъ Великимъ сюда перенесены. Тушь же погребены : ВК. Анна , супруга Владиміра Великаго , Греческая царевна , въ 1011 году ; самъ Владиміръ І. Свяшославичъ въ 1015 году ; ошовъ (кости) Князей Ярополка и Олега Свяшославичей, окрещенныхъ Ярославомъ І, въ 1044 году ; ВК. Изяславъ Ярославичъ въ 1078 году ; Роспиславъ Изяславичъ въ 1093 году. Но мѣста погребенія ихъ неизвѣсны, кромѣ каменныхъ гробницъ съ надписью ВК. Владиміра и его супруги Анны , кошорыя были въ 1636 году ошкрыты митрополишомъ Могилою внѣ спѣны по правую сторону олшаря. Взаяшая имъ изъ гробницы глава Владимірова перенесена для памяти будущихъ родовъ , въ упомянутую Спасскую церковь , пошомъ въ Лавру , гдѣ и шеперь находится ; а гробы на своемъ мѣстѣ ошавлены подъ землею закрытые.

Въ сей маленькой церквѣ, кошорая однако состоишь изъ двухъ ешажей, ничего болѣе изъ древностей примѣчательнаго не видно, кромѣ неизвѣстныхъ лишеръ, изъ внѣ надъ южнымъ окномъ высѣченныхъ выпукло на дикомъ камнѣ въ двухъ мѣстахъ. Кажется, что сїи два куска камня были прежде въ другомъ мѣстѣ и не нарочно здѣсь при строеніи въ кирпичную стѣну положены. Изображеніе лишеръ приложено при семъ.

### Церковь Святыхъ Софїи, Гі.

Теперешній Софійскій соборъ, какъ по оставшемуся въ немъ древнему украшенію мозаикою, шакъ и изъ испоріи видно, никогда не былъ разоренъ совершенно Ташарами, какъ прочія церкви. По часпнымъ удаленіямъ сихъ неприятелей, бывшіе митрополишы, хошя и не безъ опасности, однако совершали въ немъ священнодѣйствіе. — И сія опасность

продолжалась до приведенія Кіева подъ Лишовскую державу до времени Князя Олгерда. — Сей храмъ построень около 1037 года внѣ стѣнъ древняго Кіева въ самомъ лучшемъ по тогдашнему вкусу и великолѣпїи, на мѣстѣ побѣды надъ Печенѣгами.

Печенѣги начаша приспунати и спупишась на мѣстѣ, идѣже нынѣ Святая Софія митрополїя Русская, бѣ бо тогда поле внѣ града . . . . Заложїже (ВК. Ярославъ I) церковь Святыя Софіи и митрополїю. (Лѣп. спр. 105).

Всеволодъ прїяста тамо опца своего (Ярослава I) взложивше на сани, везоша къ Кіеву и положиша въ рацѣ мраморнѣ въ церкви Святой Софіи. (Лѣп. спр. 119, подъ 1054 г.).

Кромѣ мраморнаго надгробнаго кашафалка Ярослава I, существующаго и теперь въ одномъ лѣвѣмъ придѣлѣ олшаря (\*), находящяся въ цѣло-

---

(\*) Изображеніе сего кашафалка здѣсь прилагается ; онъ мѣрою : въ длину 3 аршина 6½ вершковъ,



Фронтъ Киевскаго Князя Ярослава Владимировича.

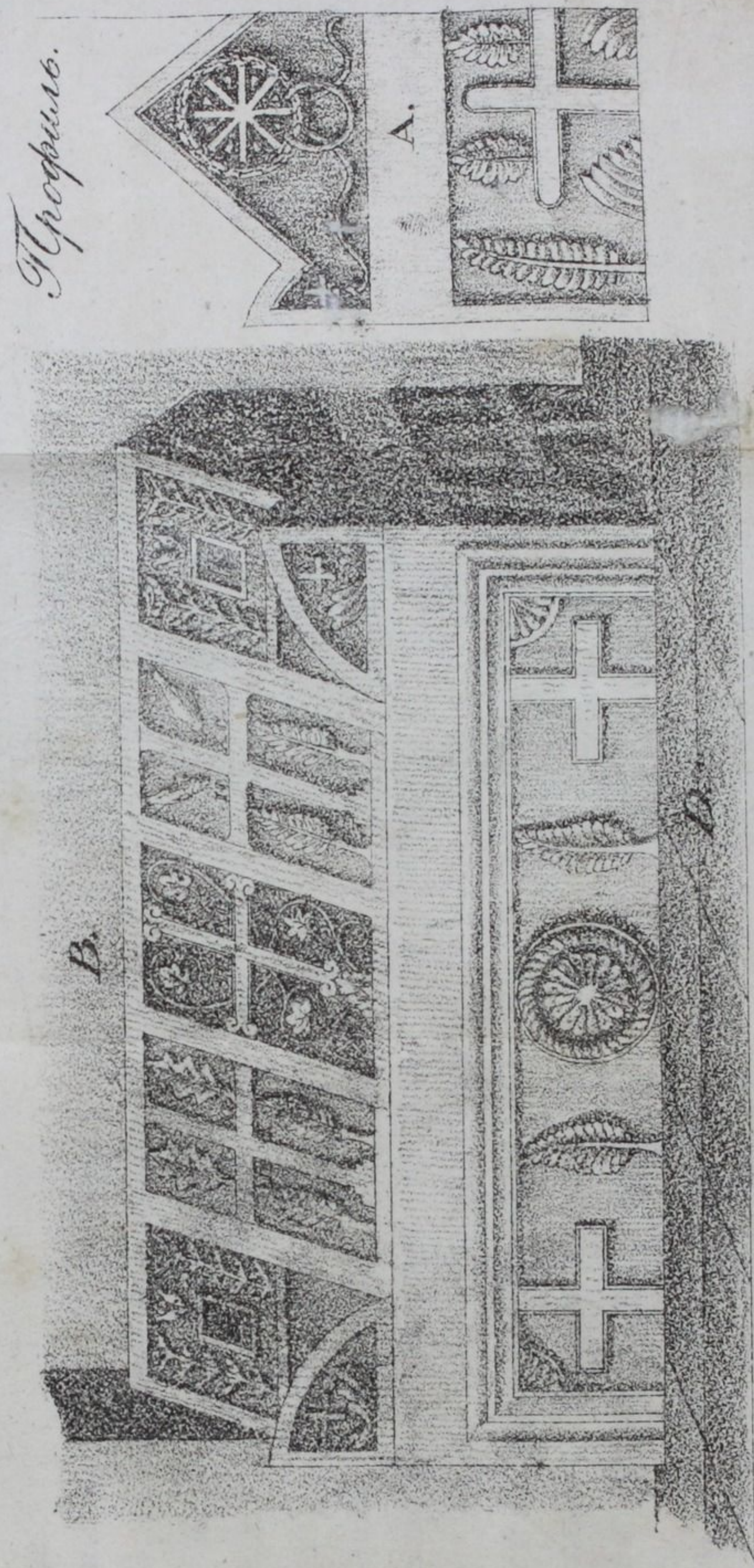

Масштабъ. 3. футовъ.

ИЗЪЯСНЕНІЕ.

А. Передняя сторона; оручая сіи протисная стоить въ стѣнѣ Г.  
В. Стѣна Церквы. Д. Коль чусунный.

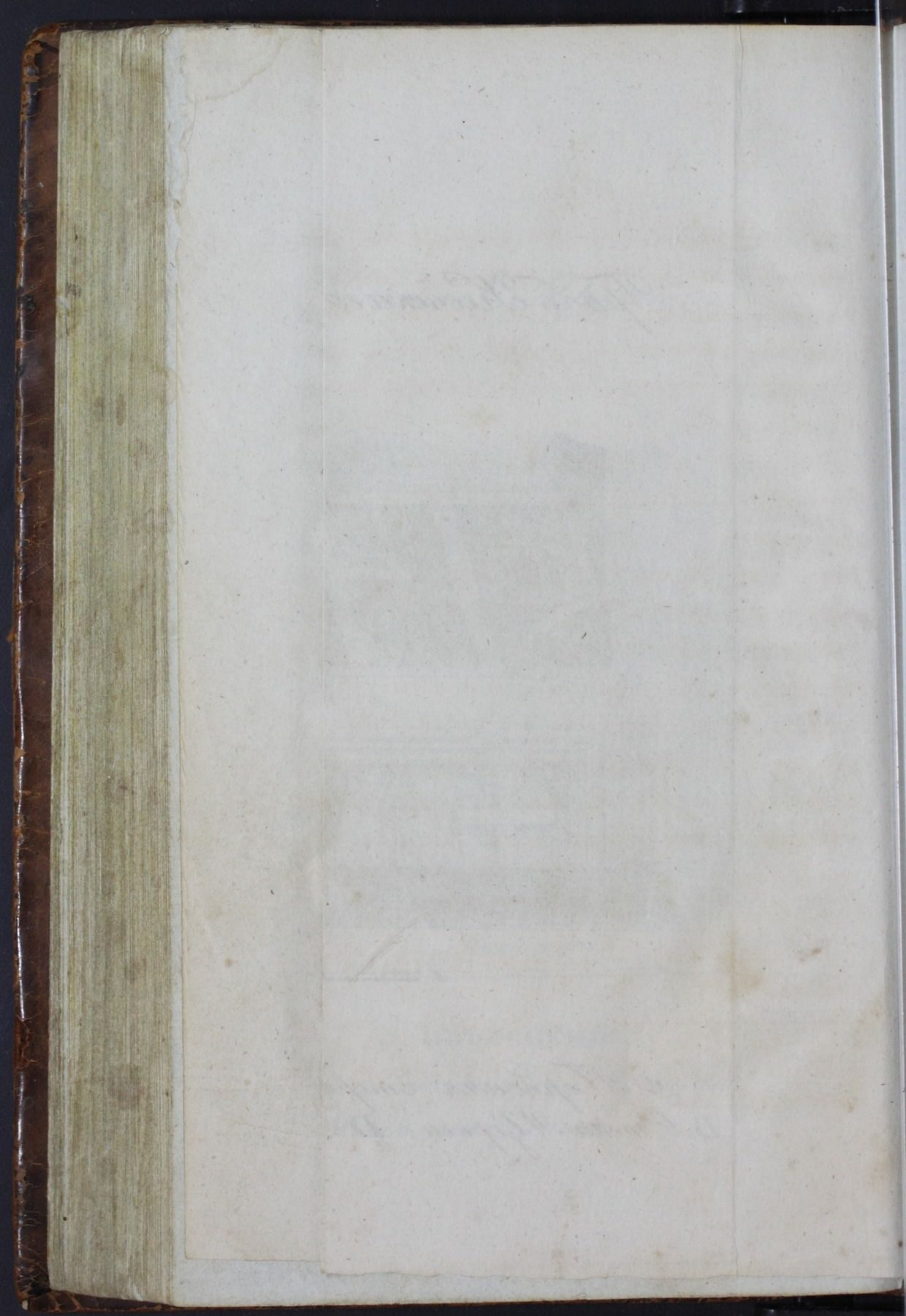

спи внутри великаго олшаря и на сводахъ церкви древняя грубая мозаическая работа, представляющая образъ Божіей мшери, лики Апостоловъ и другихъ свяшыхъ безъ всякой натуральности.

Въ сей же церквѣ погребены ВК. Всеволодъ Ярославичъ при гробѣ опца своего, и Ростиславъ Всеволодичъ Кн. Переяславскій, оба въ 1093 году; Владиміръ Мономахъ при гробѣ опца своего Всеволода, въ 1125; ВК. Вячеславъ Мономашичъ, въ 1154 году. (Лѣш. стр. 133, 138, 180, 228.) — Въ сей же церквѣ открыто почивающъ мощи священно-мученика митрополиша Макарія съ 1490 года.

### Золотыя врата, Ді.

По изустнымъ и писменнымъ преданіямъ, сей выѣздъ изъ города,

---

въ ширину 1 аршинъ  $3\frac{1}{4}$  вершка, въ высоту 1 аршинъ 15 вершковъ. ВК. Ярославъ I погребенъ 24 февраля 1054 года.

всегда въ старину (16 и 17 вѣка) назывался и теперь называется *Золотыми воротами*. Существовавшіе до 1799 года на семь мѣспѣ каменные обыкновенные ворота, были сдѣланы при новомъ устройеніи крѣпости во время Миниха. — Въ одномъ рукописномъ Синописисѣ прибавлено, что враша сїи обиты были вызолочеными мѣдными листами, и церковь Благовѣщенская на нихъ имѣла золотый куполь, и что самые ворота выломаны и какъ профей ошвезены Бонякомъ въ Половецкую землю.

Заложи Ярославъ градъ великій (спѣну около Кіева) у него же сущь враша золотыя.... по семь церковь на златыхъ воротахъ Святыя Богородицы Благовѣщеніе. (Лѣп. спр. 105. 219. подь 1037. г.).

### Церковь Св. Георгія, № 66.

Поставлена бысть Владиміромъ въ Кіевѣ церковь первая *святаго Георгія*, а по семь церковь святыя Богородицы (Десятин-

*Изображеніе мѣтеръ на стѣнѣ  
Десятинной Церкви въ Киевѣ.*

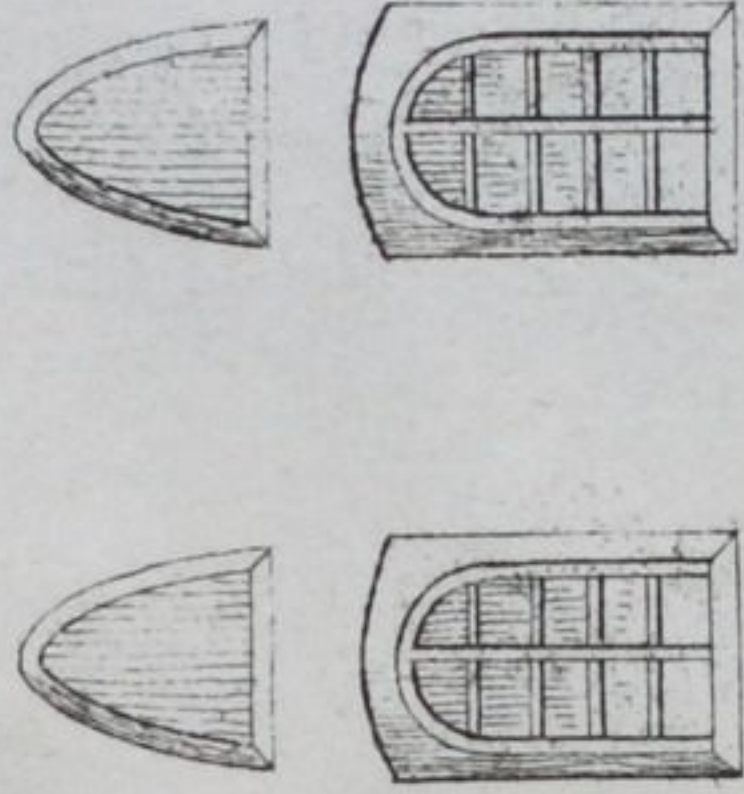

Н:О

Г А ⊕

*Мѣтеръ*

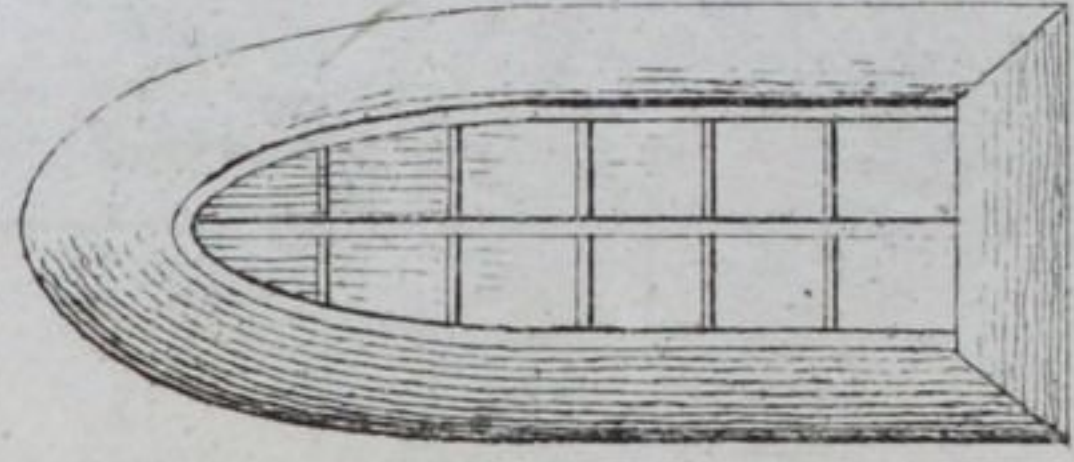

ГД'МЕД'ГО

*въ вышину 5 вершковъ.*

*Faint, illegible handwriting at the top of the page, possibly a name or address.*



*Faint, illegible text or markings in the middle section of the page.*

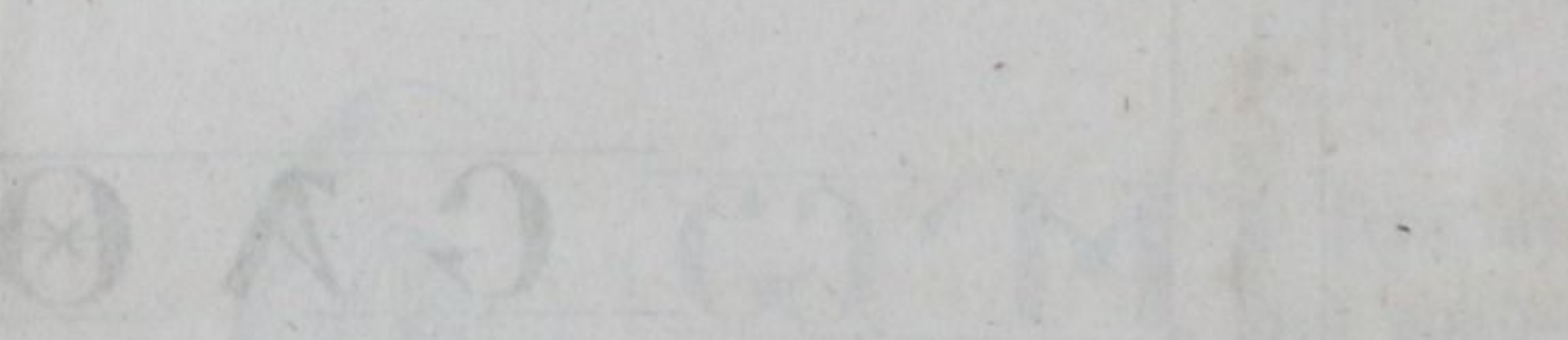

*Faint, illegible handwriting at the bottom of the page, possibly a signature or date.*

ную) начаше созидаши. (Тапищ. 11. 71).

Заложи Ярославъ градъ великій (1037 года), по семь церковь на злыхъ врашѣхъ... по семь св. *Георгія* монастырь и святая *Ирины*. — (Лѣп. стр. 105).

Создаже Ярославъ и церковь великомученика *Георгія* во имя себѣ опъ св. крещенія данное, по правой споронѣ, и церковь и монастырь *святыя Ирины* не далече опъ святыя *Софіи*. (См. Синопись).

Ноября 26 дня празднуется обновленіе храма св. *Георгія*, иже въ *Кіевѣ* предъ злыми ворошами. (См. Прологъ нояб. 26).

Первая церковь св. *Георгія*, основанная *Владиміромъ Великимъ*, о которой *Тапищевъ* упоминаетъ, неизвѣстно гдѣ была: ибо мѣстоположеніе *Георгіевской*, *Ярославомъ* построенной, было еще тогда внѣ города. — Сія послѣдняя, составляющая теперь приходскую, дѣйствительно на мѣстѣ *Ярославовой* существуетъ, какъ по возобновленіямъ ея изъ записей церковныхъ яв-

спвуеть. — Въ изходѣ 17 и среди-  
нѣ 18 вѣка еще была возобновляема.—  
Въ древнее время находился при ней  
мужескій монастырь.

Въ сей церквѣ въ 1063 году погре-  
бенъ Судиславъ Владиміровичъ Псков-  
скій, бывшій 28 лѣтъ въ зашоченіи,  
и попомъ монахомъ скончавшійся въ  
монастырѣ Печерскомъ.

#### Монастырь Св. Ирины, *St.*

Между Георгіевскою церковію и ар-  
хіерейскимъ шеперешнимъ домомъ  
( 66. *St.* а.) существовалъ *Ириненскій*  
*монастырь женскій*, построенный  
Ярославомъ I, на имя жены его Ин-  
гигерды или Ирины, какъ Тапищевъ  
въ 242 своемъ примѣчаніи къ Рос.  
Исторіи упоминаетъ.

Во время строенія въ 1731 году  
около Софійскаго монастыря камен-  
ной ограды, найдено пространное  
основаніе бывшаго каменнаго зданія;



и по сравненію съ лѣшописями, должно заключашь о существованіи на томъ мѣстѣ онаго женскаго монастыря. Ибо изсшари было въ обыкно-веніи, что женскіе монастыри были всегда въ сосѣдствѣ мужескихъ, подь духовною властію оныхъ состояли и священнослуженіе у нихъ монахи совершали; какъ по: Кіево-Флоровскій Вознесенскій до 1712 года возлѣ Лавры на мѣстѣ теперешняго арсенала (Z); Богословскій дѣвичій въ сосѣдствѣ Золошовеохо - Михайловскаго (59. в.) и переведенъ былъ въ 1712 году (N 115). далѣе Кіево-Подола; Іорданскій (116) былъ подчиненъ вѣдомству игумена Кириловскаго монастыря, какъ явсшвуешь изъ писменныхъ дѣлъ монастырей.

Въ Лѣш. подь 882 годомъ стр. 19 написано: *А Дирова могила за святою Ириною. Ошъ Оскольдовой могилы до Георгіевской церкви весьма великое разстояніе; да и не было*

надобности шѣло убїеннаго Дира переносишь далеко за городъ на поле.— Вѣроятно, что въ Несторово время не далеко отъ Оскольдовой могилы существовала другая Ирнинская церковь.

Ветхій монастырь. Дальныя  
пещеры, **Зі. х.**

И приде (св. Антоній) на холмъ, идѣже бѣ Иларіонъ ископаль пещерку, и возлюбимѣспце се, и вселися въ немъ (Лѣп. стр. 109. подъ 1051 г.).

Попомъ, ископаша (брапія) пещеру великую и церковь и келіи, яже сущь и до сего дни въ пещерѣ подъ *ветхимъ монастыремъ* (1058). Игумень же и брапія заложисша церковь великую (надъ пещерою (**Зі. х.**)), а монастырь огородиша сполпиемъ.... опшолѣ прозвася Печерскій монастырь. (Лѣп. стр. 110. 111).

По непрерывному преданію и изъ Историческаго описанія Кіево-Печерскія Лавры извѣстно сіе мѣсто, со-

спавляющее ошдѣльный монастырь  
подъ названіемъ *дальныхъ пещеръ*.

Новый монастырь. Ближнія  
пещеры. **Ѳі.**

А самъ (Св. Антоній) иде въ гору на еди-  
нѣ жици и ископа пещеру, яже есть *подѣ*  
*новымъ монастыремъ*; въ ней же сконча  
живошъ свой. (Лѣт. стр. 110).

По шѣмъ же преданіямъ извѣстно,  
что теперь у сей вшорой пещеры  
существуесть такъ же ошдѣльно на-  
чальнической монастырь *ближнихъ*  
*пещеръ*, такъ названный по близко-  
му его разстоянію ошъ Лавры. — О по-  
гребенныхъ въ сихъ монастыряхъ и о  
мощахъ Свяшыхъ, неплѣнно лежащихъ  
въ пещерахъ, обшоятельно предло-  
жено въ *Описаніи Кіево-Пегерскія*  
*Лавры*, 1805 года въ Кіевѣ изданномъ.

Монастырь Св. Димитрія. **Ѳі.**

Изьяславъ (Ярославичъ) посшави монас-  
тырь *Святаго Димитрія* и введе (изъ

Печерскаго вепхаго монастыря) Варлаама на игуменство къ Святому Димитрію. (Лѣп. стр. 111, подь 1051 г.).

Тапищевъ въ 257 примѣчаніи своемъ полагаетъ, что Изъяславъ создалъ монастырь сей во имя принятое имъ въ крещеніи.

О пренесеніи тѣла убіеннаго въ 1086 году подь Звѣнигородомъ Князя Ярополка Изъяславича, пишется: « И несоша опроцы еко Владиміру (городу), а опъ шуда къ Кіеву, и изыдоша прошиву ему благовѣрный Князь Всеволодъ (Ярославичъ) съ сынома своима.... и вси бояре и.... митрополишь Іоанъ.... и проводиша до монастыря Святаго Димитрія, и сиряшавше тѣло его.... и положиша въ рацѣ въ церкви Святаго Апостола Петра, юже бѣ самъ нача здаши.» (Лѣп. стр. 129).

Сего же названія была другая церковь на Бересшовѣ (аі), извѣстная еще во время Ярослава I, по кошой причинѣ нѣкоторыя и опредѣлили было мѣстоположеніе Димитріевскаго монастыря возлѣ Лавры, не

смошря на шо, что въ Дмитріевскомъ монастырѣ церковь Свв. Апостоловъ гораздо позже Ярослава была основана.

Сіе мѣсто ближе къ старому Кіеву, гдѣ обыкновенно Князья строили монастыри. На возвышенномъ мѣстѣ стараго Кіева къ юговостоку (Ѡ) отъ Михайловской церкви, у самой монастырской ограды, во время строенія ея открыто, (да и теперь видно) пространное каменное основаніе, болѣе нежели одной церкви, коего кирпичи тогда же употреблены были на дѣло той же ограды, едва ли не доказывающъ существованія на томъ мѣстѣ сего монастыря. — Въ двухъ мѣстахъ подъ 1654 годомъ справки 21, въ письменныхъ дѣлахъ бывшей до пожара (1811 года) Кіево-Подольской магистральской архивы, упоминается о взвозѣ Дмитріевскомъ мимо Хрещатики, гдѣ теперь главная

дорога изъ Печерской части на Кіево-Подоль, (57, 57). Тамъ же еще говорится о *Дмитріевскомъ* лукоми (оврагѣ) къ сторонѣ Михайловской горы углубленномъ возлѣ Хрещатики (57, в). Все сіе доказываетъ мѣсто большаго монастыря на планѣ подѣ *Ѡ*.

*На Хрещатицкомъ холмѣ на удоли* (57. с), гдѣ шеперь конная, въ недавные годы (около 1802 года) при уравненіи его поверхности, открыто нѣкоторое каменное основаніе; но оно по малости своей не могло составлять слѣдовъ сего монастыря.

#### МОНАСТЫРЬ АНДРЕЕВСКІЙ. *К*.

Существованіе сего монастыря должно полагать въ кучѣ многихъ подземныхъ развалинъ стараго Кіева близъ Десятиной церкви и недалеко бывшаго Княжескаго дворца, какъ придворный дочерній монастырь, называемый *Янгинъ*; въ сосѣдствѣ его суще-

сшвоваль и нижепоказанный мужескій монашпырь *Оеодоровскій* или *Вотгъ*.

Всеволодъ I. заложилъ церковь св. Андрея (1086).... и построилъ при церквѣ оной монашпырь, въ копоромъ посприглаеь первая дочь его, дѣвица *Анна* (Янька).... и сія.... собравши дѣвиць нѣсколько, обучала ихъ писанію, шакожь ремесламъ, пѣнію и швенію. — (Тапищ, II. 138).

Въ семь монашпырѣ погребена Княжна Половецкая Анна, супруга Всеволода Ярославича, въ 1111 году. Гробъ съ оставами ВК. Кіевскаго Ярополка II Владимировича, перенесенный изъ Турова въ 1145 году. Князь Дорогобужскій Владимірь, сынъ Андрея Боголюбскаго, въ 1170 году (Зерц. Рос. Государей стр. 21. 22. — Лѣш. стр. 176. 192. 249).

Монастырь Св. Оеодора вотчь. *Ка.*

Мѣсшоположеніе его должно бышь внушри древняго Кіева, въ сосѣдствѣ

къ сѣверовостоку Янчина монастыря (К), какъ мѣсто прославленное погребеніемъ въ ономъ многихъ Князей.—По склонности природы и для большей безопасности, люди имѣють попеченіе предавать погребенію ошпапки любимыхъ особъ въ ближайшемъ къ себѣ мѣстѣ; по чему сей и выше упомянутый Янчинъ монастырь, составлявшіе погребашельныя пантеоны и гошовыя убѣжища уединявшихся княжескихъ особъ, должны бышъ въ близости дворцовъ ихъ.—Теперь въ частныхъ домахъ открываются иногда погребныя провалы и клады, къ югу отъ Десятинной церкви, и едва ли не предсказываютъ мѣстѣ сего Вошча монастыря.

Въ шоже лѣто (1128) заложи Мстиславъ (Мономашичъ) церковь каменну святаго Теодора. (Лѣп. снр. 158).

При сей церкви послѣ заведенъ былъ монастырь мужескій, прозванный отъ



дѣшей сего Князя *Вотгъ*, *Вотгимъ*,  
*Отгимъ* или *Отегескимъ*.

Каменные развалины, показанныя на  
планѣ, имѣющемся въ книгѣ *Patericon*,  
печатанной въ 1635 году, съ означе-  
нїемъ, что то была церковь *Теодора*  
*Тирона*, доказываетъ по сравненїю  
почность мѣста его (ка).

Въ семь монастырѣ погребены: ВК. Мстиславъ (Пепръ) Владиміровичъ Мономашичъ, въ 1132 году; ВК. Изъяславъ II Мстиславичъ, въ 1167 году; Князь Луцкїй Владиміръ Мстиславичъ, въ 1173 году; Кн. Луцкїй Ярополкъ Изъяславичъ, въ 1169 году; ВК. Мстиславъ III Мстиславичъ, въ 1173 году; Кн. Луцкїй Изъяславъ Ярославичъ, въ 1195 году; Князь Муромскїй Глѣбъ Юрьевичъ, въ 1198 году. (Зерцало Рос. Государей стр. 30. 41. 53. 61. — Лѣш. стр. 227. 244. — Историческїй словарь Росс. Госуд. стр. 51. 197).

На мѣстѣ упраздненной деревянной

Покровской церкви (на планѣ подѣ № 73), открывали въ началѣ 18 вѣка глубокіе каменные фундаменшы и слѣды бывшихъ погребовъ, изъ чего нѣкопорые заключили, что на томъ мѣстѣ существовалъ сей *Вотъ* монастырь; однако изъ сравненія выше упомянутаго плана Паперикона, мѣсто Покровской церкви тому несоотвѣтствуетъ.

#### Кіево - Печерская Лавра. (КВ).

Въ сіе же лѣто (1073) основана бысть церковь Печерская игуменомъ Θεодосіемъ и епископомъ Михаиломъ . . . . ВК. Свяпославу сидящу въ Кіевѣ. Почапа бысть церковь Печерская надъ основаніемъ Стефаномъ игуменомъ (1075); изъ основанія бо Θεодосій поча, и скончана бысть на претіе лѣто. Освящена бысть (1089) церковь Печерская Свяпыхъ Богородицы монастыря Θεодосіева. (Лѣп. спр. 123. 129).

Церковь сія во время Татарскаго нашествія въ 1239 году, при Батыйи

была до нижнихъ окошекъ разорена; и въ такихъ развалинахъ пребывала чрезъ 233 года до благовѣрнаго Кіевскаго и Слуцкаго Князя Симеона Александровича (Олельковича), кошорый ее около 1470 года возобновилъ. (Синописъ стр. 116. 119). — Послѣ того, по причинѣ нашествій Ташарскихъ, еще была опустошаема и поновляема. Съ 1718 года послѣ бывшаго въ Лаврѣ пожара, паки возобновленная, обогащенная и украшенная, въ шеперишнемъ существуесть состояніи.

Въ сей церквѣ почивающъ мощи перваго митрополиша Кіевскаго Михаила, въ 992 году скончавшагося, и изъ ближнихъ пещеръ въ 1730 году сюда перенесенныя. — Глава ВК. Владиміра, о кошорой упомянуто выше (б). — Погребены: Княгиня Евпраксія Всеволодовна, супруга Генриха Маркграфа Бранденбургскаго, и потомъ бывшая супругою Генриха IV,

скончавшаяся въ монахиняхъ въ 1109 году. — Мощи Св. Николая Святоши, сына Давида Святославича, Князя Черниговскаго, съ 1136 года почивающъ въ пещерѣ. — Княгиня Анастасія, дочь Вышгородскаго Князя Ярополка Изяславича, и супруга Глѣба Всеславича Кн. Минскаго, въ 1158 году. — Княгиня Гуліана (въ монахъ: Марина), дочь Александра Михайловича Кн. Тверскаго, супруга Липовскаго Князя Олгерда, въ 1392 году, погребена въ пещерѣ. — (Лѣш. стр. 174. — Зерц. Росс. Госуд. стр. 22, 28, 84, 85; Чешьяминя мѣс. Окш. лисш. 220; Синоп. стр. 107). — Изъ многихъ духовныхъ и свѣшскихъ особъ извѣснѣйшіе: митрополишъ: Пешрѣ Могила, Варлаамъ Яссинскій и Грузинскій Каполикосъ Максимъ, 1647, 1707, 1794 годовъ. Конспаншинъ Ивановичъ Князь Оспрожскій, въ 1533 году. Генераль-фельдмаршалъ графъ Пешрѣ Александровичъ Румянцовъ-Задунайскій, въ 1797 году. — О прочихъ

достопамятностяхъ см. *Описаніе Кіево-Печер. Лавры*, 1805 года.

Выдыбичи. Монастырь Всеволожій:

кѣ. 18.

О началѣ сего монастыря повѣствуется, что оный такъ прозванъ по случаю выброшеннаго волнами идола Перуна на семь мѣспѣ.

Въ верженный онъ болванъ въ Днѣпръ поплынувъ внизъ, а невѣрныи людіе идуще берегомъ плакаху и зваху, глаголюще выдыбай нашъ Господину Боже, выдыбай... Идолъ той выдыбалъ или выплылъ тамо на берегъ, идѣже нынѣ монастырь Выдубицкій, и нарекоша мѣсто оно *Выдыбичи*, попомъ *Выдубичи*.... но вѣрныи пришекше, упокоша наки идола. — (Синоп. стр. 73).

Заложена бысть церковь святаго Михаила (18. б) въ монастырѣ *Всеволожѣ* ВК. Всеволодомъ I, (1070), которая въ 1088 году освящена митрополитомъ Іоанномъ — (Лѣп. стр. 121. 129).

Отъ сего монастырь сей въ лѣпо-

писи иногда *Выдубицкимъ*, а иногда *Всеволожимъ* называется.

У сего монастыря въ 11 и 12 вѣкахъ былъ чрезъ Днѣпръ перевозъ, какъ въ Лѣш. стр. 152. 337. упоминается. Оный монастырь возобновленъ потомъ ВК. Рурикомъ Роспиславичемъ. Впрочемъ, какъ соборная шеперишняя церковь Св. Георгія, такъ и прочее зданіе, кромѣ древней Михайловской церкви, совершены въ 18 вѣкѣ.

### Красный Дворецъ. Кд.

Зажгѣша (Половцы) и дворъ *красный*, его же постави . . . . Всеволодь (1096) на холму, иже естъ надъ Выдобичемъ.

По всѣмъ слѣдамъ и положенію холма видно, что сей дворецъ существовалъ на холмѣ, надъ Днѣпромъ по лѣвую или сѣверную сторону самаго монастыря, гдѣ и княжескія съѣзды бывали на Выдыбичахъ, какъ въ лѣшописи упоминается. Неудивитель-

но, что какъ у сего мѣста былъ перевозъ, то и удобнѣе всего въ ближайшемъ дворцѣ, прибывшимъ изъ заднѣпрскихъ княженій Государямъ, имѣть въ ономъ свиданіе; особливо, если еще и скорость времени того требовала. Должно думать, что дворецъ былъ деревянный, ибо кромѣ слѣдовъ жилыхъ мѣстъ, никакихъ шамъ каменныхъ слѣдовъ непримѣтно.

Кловъ. Кб. 47.

Въ сіе же лѣто (1108) кончиша верьхъ Св. Богородицы на *Кловѣ*, заложениѣй Стефаномъ игуменомъ Печерскаго монастыря. (Лѣт. спр. 174. 144).

По случаю избранія сего Стефана во епископа Владимірскаго и Бересненскаго, *Кловскій* монастырь отданъ имъ въ вѣдомство Печерскаго монастыря; по чему оный, какъ по дворье Лаврское, и назывался иногда *Стефановымъ*. (Пашерикъ листъ 68).

Половцы (Боняковы) зажгоша болонье около города (подгородные дома) и возвратишася пожгоша монастырь *Стефанечь*, древле *Германечь* . . . . и придоша на монастырь Печерскій. (Лѣт. спр. 144).

Теперь *болоніемъ* или *оболоньемъ* называется луговая спорона выше Кіево-Подола, гдѣ прошекаешъ Почайна (и). Названія *Германегъ* и *Кловъ* неизвѣстно отъ чего произошли.

Изъ вѣдомства Печерской Лавры поступилъ Кловъ въ казенное; теперь въ ономъ губернская гимназія.

Главный корпусъ каменный занимаетъ средину подворія. На задней споронѣ онаго открыли положеніе фундамента бывшей въ древности церкви, а находящіяся при домѣ прощпанные погреба усстроены отъ избышковъ роскоши позднѣйшихъ владѣтелей.



ТУГОРКАНОВА МОГИЛА.  $\overline{\text{КС}}$ .

И налєзоша *Тугоркана* (Половецкаго князя шєспя ВК. Свяшополка II) мершва (1096) и привєзше къ Кїєву, погребєша на Бересповомъ на *могилѣ*, межъ путемъ идущимъ на Бересповое, а другимъ идущимъ (опъ стараго Кїєва) въ монастырь Печерскій. (Лѣт. стр. 144).

По старинному плану Кїєва, напечатанному въ книгѣ *Rategicon*, раздѣленіє сихъ дорогъ, должно полагать на мѣстѣ  $\overline{\text{КС}}$ .

ЗОЛОТОВЕРХІЙ МИХАЙЛОВСКІЙ МОНАСТЫРЬ.  $\overline{\text{КЗ}}$ . 59.

Первый митрополитъ Кїевскій Св. Михаилъ (989) посадивши иноковъ на горѣ не далече опъ *чертова бєремища* ( $\overline{\text{Л}}$ ), на свое имя и церковь (деревянную) Архиспрашпа *Михаила* созда. (Синопс. стр. 73).

По изшеченіи 119 лѣшъ, ВК. Свяшополкъ II Михаилъ Изъяславичъ, въ

1108 году создалъ на мѣстѣ оной великолѣпную каменную церковь, которая ошъ позлащенныхъ ея куполовъ, и по нынѣ называется *Золото-верхо-Михайловскимъ* монастыремъ.

Заложена церковь *Михаила золотобрахаго* Святополкомъ Княземъ. (Лѣп. стр. 174).

Внутри олшаря сей церкви оспавшаяся Греческая мозаика являетъ знаки древняго ея украшенія. Правый и лѣвый, два пространные боковые придѣлы, судя по виду строенія ихъ, кажется придѣланы въ поздныя времена. Въ сей церкви погребены: создашель оной ВК. Святополкъ II, въ 1114 году, и супруга его, Греческая царевна, дочь Алексія Комнина Варвара; перваго опредѣляютъ гробницу въ переднемъ придѣлѣ церкви по правую сторону къ стѣнѣ, а другой по лѣвую: сдѣланныя въ шарину въ стѣнахъ гробничныя формы, непрерывное преданіе монаховъ, которые бывало при шѣхъ мѣстахъ ошпѣвають панеиды, въ-

рояшность сію подшверждають. Но мѣсто погребеннаго въ 1197 году Глѣба Георгіевича Кн. Добровицкаго, неизвѣстно. (Зерц. Росс. госуд. стр. 56. 57).

Мѣстоположеніе сего монастыря съ Андреевскимъ отдѣленіемъ вмѣстѣ взятымъ, вообще составляетъ древнѣйшую часть стараго Кіева.

**Желань, Желаня, урочище, кн.**

Половцы пришедши (1093 года) отъ стороны Треполя (который находится при устьи Спутны) пустиша на воропъ (разореніе) межи Кіевъ и Вышгородъ. Святополкъ же выйде къ *Желаню*, и поидоша обои прошиву собѣ и спушишася.... и побѣгоша предъ иноплеменники язвени.... Святополкъ же приде къ Кіеву самъ трепій. (Лѣт. стр. 137. 138).

И (Изяславъ II) прешедъ Днѣпръ, и пришедъ спа на *Желани*, Игорь же прошиво ему поиде съ брапомъ своимъ Святославомъ, и бывшимъ имъ у Ольговы мо-

гилы (Г, 112) недоѣхася и со брапомъ побѣгоса. (Лѣт. спр. 199. подь 1146 г.).

Чтобы воспрепятствовашь Половцамъ дѣлать разоренія между Кіевомъ и Вышегородомъ, Свяшополку, пришедшему ошъ сшорони города, должно было остановишья на равнинѣ нагорной (а. КИ), или луговой (б. КИ), недалеко ручья, протекающаго изъ (бывшаго) Кириловскаго лѣса (117). Равнымъ образомъ, Изьяславъ перешедши Днѣпръ, (что долженствовало бышъ у Вышегородскаго перевоза, или ниже устья Десны, на удобномъ мѣстѣ къ переправѣ) и пришедъ ста на Желани, былъ въ виду неприятеля своего Кн. Игоря, кошорый споялъ тогда недалеко ошъ Ольговой могилы на горѣ. Слѣдсшвенно, и изъ сего обстоятельство явсшвуешъ, что названіе Желани принадлежало нагорному или луговому близъ Кириловскаго монастыря положенію (а. КИ, б. КИ), далѣе же

Кириловскаго монастыря (къ 132) къ сѣверу, далеко уже было бы Свяшполку преслѣдовать и останавливать Половцевъ.

Что же принадлежишь до названія шеперишной деревни *Жилане*, въ 12 верстахъ отъ Кіева къ югозападу лежащей; то оное произошло отъ переселенія *пожилцовъ* изъ другаго мѣста, при подареніи оной Софійскому монастырю, какъ изъ записей крѣпостныхъ дѣлъ видно.

#### ЧЕРТОРЫЯ, КѢ. СЗ. ЛЛ.

Рѣчный судопроходный рукавъ, отдѣляющійся отъ Десны близъ устья ея, пропекающій по луговой споронѣ прошивъ Кіева, и наконецъ сливающійся съ Днѣпромъ (сз) прошивъ самаго Николаевскаго (22) монастыря, изъ стари и шеперь называется *Черторыею*. На срединѣ своего теченія соединяется она также съ Днѣпромъ посредствомъ теченія пролива, на-

зывается *Пробитцемъ* (см. планъ). Сей *Пробитецъ* учинился съ 1777 года отъ напору рѣки, когда предприняли было каменною гашью на Днѣпрѣ (LL) отворотить его стремленіе отъ Кіево-Подола въ Чершорыю.—Теперь симъ *Пробитцемъ* проходяшь суда въ глубокую Чершорыю, избѣгая многихъ непостоянныхъ отмѣлей, бывающихъ у Кіева на Днѣпрѣ.

ПРИМѢЧАТЕЛЬНЫЯ МѢСТА СТАРАГО КІЕВА.

А. Б. Г.

Въ Льшописѣ спр. 204. 205, подъ 1147 годомъ упоминающа произшествія, случившіяся при убіеніи Кн. Игоря. Изъ оныхъ, по сравненію шерешнихъ положеній, можно опредѣлить мѣста; какъ шо: 1) *мостъ*, ведущій отъ Софійской церкви въ древній Кіевъ (А). 2) *Глѣбовъ дворъ* долженъ бытъ ниже Троицкой церкви, т. е., къ югу отъ Феодоровскаго мо-

нашыря (КА). 3) Бабинъ торжокъ (шолкучій рынокъ) между дворцомъ и Десящиною церковію (ЛБ). 4) Опъ Десящиной церкви мимо шеперишней Андреевской, сѣздъ (76) на Кіево-Подоль. 5) О мѣстѣ Новгородской божницы и церкви Михайловской, бывшихъ на Подоль, неизвѣстно. 6) Церковь Св. Симеона каменная, гдѣ погребли убіеннаго князя Игоря, спояла надъ Кіево-Подоломъ у дороги (ЛГ), какъ видно изъ спариинаго вышеупоминаемаго плана Кіева въ книгѣ Pategison.

### Дорожичь, ГД.

Изъяславъ же прибѣгше къ Кіеву, дружинѣ своей повелѣ сбирапись у Дорожича, а самъ дождавъ ночи выде изъ Кіева. Кн. Володимирко (неприяпель его, пришедшій опъ спороны р. Спугны) спа у Кіева у Теремца, и Георгій (союзникъ сего) иде тогожь часа со Ольговичи и Давидовичи

(опъ Чернигова) . . . . и ста у Черпорыи.  
(Лѣп. спр. 214. подь 1150 г.).

Неизвѣстно, шоже ли значипъ на 70  
спр. Неспор. лѣшописца село *Пред-*  
*славино* на Лыбеди (S), что въ семь  
мѣспѣ Теремець? Но мѣспо *Дорожи-*  
*га* должно бышъ въ вершинѣ Лыбеди;  
здѣсь удобнѣе было бѣжати Кн. Изъ-  
яславу изъ Кіева опъ преслѣдованія,  
съ двухъ прошивныхъ споронъ, сво-  
ихъ неприятелей.

Витичевъ, <sup>Г</sup>ѣ. Долобеское, <sup>Г</sup>ѣ. Золо-  
ча, <sup>Г</sup>ѣ. Зарубъ, <sup>Г</sup>ѣ.

Святополкъ же (1095) повелѣ рубити го-  
родъ на *Витичевѣ* холмѣ (<sup>Г</sup>ѣ, а) и въ  
свое имя нарече Святополчь градъ. (Лѣп.  
спр. 141).

Въ 1103 году вложи Богъ Русскимъ кня-  
земъ Святополку и Владиміру иши на По-  
ловцы . . . . и сонясася думати на Долоб-  
скѣ. (Лѣп. спр. 168).



Сїи оба мѣста, также *Зарубъ* и  
р. *Золога*, могутъ быть объяснены  
изъ слѣдующей повѣсти, 1151 года.  
(Лѣт. стр. 217. 218).

Изъяславу же (Великому Князю) блудущу  
и не дающу вбрести въ Днѣпръ, бїяхуся  
межи собою ѣздячи въ лодїяхъ . . . . Георгіевиже (его неприятелю, кн. Росповскому)  
хопящу поступици въ низъ (ниже Кїева)  
ко *Витичевскому броду* (Лѣ. в), несмѣя-  
ху они поступици людей мимо Кїева, поступи-  
ша же людей въ озеро *Водолобское* (ина-  
че *Долобское*, Лѣ), а опъ шуда волочиша  
берегомъ въ (рѣчку) *Золочу* (Лѣ, зо), по  
Золочѣ же внидоша въ Днѣпръ лодїи ихъ.  
Половцы Георгіевы по лугу, а Изъяславъ  
идяше по той споранѣ Днѣпра по горѣ  
а лодїи его по Днѣпружъ. Пришедшимъ же  
имъ къ *Витичеву* спаша прошиву собѣ.  
Изъяславу же шуда недадущу вбрести, взду-  
мавши Ольговичи съ Половцы (союзники  
Георгія) оставиша Георгія съ Давидовичемъ . . . .  
прошиву *Витичеву*, сами ѣхаша (ниже) къ  
*Зарубу* (Лѣ) . . . . шамъ . . . . Половцы всѣ-  
доша на кони . . . . и преидоша Днѣпръ.

Вишичевъ бродъ и холмъ, почно по сему описанію соопвѣствуютъ мѣстному положенію у *Неводницкой* приспани (137), у кошорой съ 1706 года учреждень главный чрезъ рѣку переѣздъ. До сего мѣста Изъяславъ могъ удачно отражать переправу неприятеля, особливо искусно успроенными своими лодіями. Въ семъ мѣстѣ, гдѣ есть открытое удоіе между горами и полое пространство, прошивъ кошораго впадала луговая рѣчка *Золога* въ *Днѣпръ*, вознамѣрился было *Кн. Георгій*, прибывшій по *Зологѣ* съ лодьями переправиться. Озеро *Долобеское* или *Долобское*, по примѣшамъ, имѣло прежде гораздо болѣе пространства, и могло соединяться съ *Черторыею*, посредствомъ кошорой удобно было перешаскивать суда въ *Зологу*. — Сія рѣчка представляется шеперь въ малыхъ озеркахъ, одно за другимъ лежащихъ (zo, zo), по направленію къ *Неводницкой* приспани.

Ежели сія приспань называлась *Витигевымъ бродомъ*: то сумнѣнія нѣтъ, что нагорное возвышеніе (Лѐ, а) было то мѣсто, на которомъ Свяшополкъ II посшавиль градъ на *Витигевѣ холмѣ*; прошивная же ему сѣверная сторона совсемъ къ тому неспособна. Ниже сего урочища, миновавши шѣсный взвѣздъ чрезъ Выдобичи (КГ), встрѣчается еще болѣе открытое, въ продолженіи Днѣпровскихъ горъ, мѣсто при устьи р. Лыбеди (ЛН, 19), гдѣ Ольговичи съ Половцами, оставивши Игоря у Вишичева, сдѣлали рѣшишельную переправу.

Копыревъ конецъ, Лѐ.

И ѣха (Романъ Ки. Галицкій) со всѣми полки къ Кіеву и опвориша ему Кіяне во-ропа Подольская въ *Копыревѣ концѣ*, и въѣхавъ въ Подолье, посла на гору къ Рурикови и Ольговичамъ, и води ко креспу Рурика и Ольговичи. (Лѐш. стр. 297).

Есть нѣкоторое урочище, далѣе бывшаго Кириловскаго монастыря, называемое *Копылово* (117, ср), которое ни мало сему обстоятельству не соотвѣствуетъ.

Показанная на планѣ *Плоская слобода* (122), отъ Кіево-Подола у подошвы горы къ Кириловскому монастырю продолжавшаяся, имѣетъ дома и способна отъ части къ населенію; ибо луговья мѣста оболони всегда подвержены весеннему наводненію. А какъ низменныя мѣста у горъ, естественнo всегда возвышающіяся отъ наносной земли; по въ сѣверную сторону вѣроятнo сѣ стороны города еще менѣе способна была къ населенію; когда даже (см. город. архива 16 стол.) въ мѣстахъ самаго Кіево-Подола у подошвы горы *Кисилевки* (80), гдѣ Флоровскій дѣвичій монастырь (84) и прочее, существовали топи и камышевыя болоща, по тѣмъ болѣе сѣверозападная часть Подола

была шому въ 16 вѣкѣ подвержена, и слѣдовательно шеперишняя *Царе-Константиновская* улица (113) единственно способна была къ проѣзду отъ Бѣлогородки на Подоль; почему, въ шомъ мѣсцѣ и должно бышь *Копыреву* концу.

Х р е щ а т и к ѣ М, 136.

Тогоже времени Михаилъ мипрополишь, всѣхъ двенадцать сыновъ Владиміровыхъ, ихъ же имѣ отъ разныхъ женъ, на единѣ криницѣ (родникѣ) или на испочнику окрести; и отъ шого часа испочникъ онъ надъ Днѣпромъ, идѣже сынове Владиміровы крестишася, и по сей день *Крещатикѣ* прослыся. (Синописисъ подъ 989 г.).

Недалекое разшояніе сего испочника отъ города и отъ шого мѣсца Днѣпра, гдѣ соединялась съ нимъ Почайна, и гдѣ весь народъ былъ крещень, равно и непрерывное объ немъ преданіе, безъ всякаго сумнѣнія положеніе сего урочища опредѣ-

ляють. Глубокое у самой рѣки удо-  
ліе между высокими холмами, покры-  
шое тогда лѣсомъ, и неимѣвшее,  
какъ шеперь, рышвинь, водопромо-  
инь и опадающихъ ушесовъ, конечно  
въ спарину содержало и лучшую въ  
родникѣ воду. Нынѣ въ новоуспро-  
енномъ (1802 года) фоншанѣ вода не  
желѣзнаго, а охреннаго свойства, и  
почти неспособна къ употребленію.

#### БАТЬЕВСКІЯ ВОРОТА, МѢ.

Каменныя городскія ворота древ-  
нѣйшаго Кіева существовали на пу-  
ши къ валу, отдѣляющему Андреев-  
ское отъ Софійскаго отдѣленія въ  
старомъ Кіевѣ; ибо послѣднее при-  
соединено къ городу уже ВК. Яро-  
славомъ I. — Необыкновенная форма  
матеріала и самое строеніе необык-  
новенное, остававшееся въ двухъ стѣ-  
нахъ каменныхъ, до 1798 года суще-  
ствовавшихъ, составляли самый древ-  
нѣйшій памятникъ Кіева. — По чему

оспашки сей каменной башни всегда называемы были *Батыевскими* воротами? для того, можешь бышь, что со времени Батыея оставались въ развалинахъ.

МѢСТО КРЕСТОВОЗДВИЖЕНСКОЙ  
ЦЕРКВИ, МѢ.

По семь Великій Самодержецъ Россійскій Мспиславъ Храбрый преснавился въ Торску, и погребоша его въ Кіевѣ въ церквѣ *Честнаго Креста Господня*, юже созда року опъ Р. Х. 1212. (Синоп. стр. 115. — Лѣпопис. Рус. II. 358.).

Сія церковь первоначально была деревянная, а попомъ о каменной сего имени упоминаешся въ нѣкопрыхъ крѣпосныхъ дѣлахъ Михайловскаго монастыря, около половины 16 вѣка и послѣ. — Положеніе ея было недалече шеперишной Андреевской церкви въ старомъ Кіевѣ, къ югу по выше колодца. Неизвѣстно по какому случаю она уничтожена,

только остатки кирпичнаго ошъ нея  
щебня еще и по сїю пору примѣшны.

ЧЕРТОВО БЕРЕМИЩЕ, **Г**.

Идола егда влекоша вѣрныи съ горы упо-  
лиши въ Днѣпръ біюще его нещадно.....и  
ошъ шуда дорогу шу съ горы нижаѢ мона-  
шьяря Золоповерхо-Михайловскаго нареко-  
ша древле *Чертово беремище*, си еспъ  
шяжко чоршу. (Синопись).

По сему, ешо названіе принадлежишъ  
древнему Боричевскому взвозу (Лѣш.  
спр. 82); но собственно уголь вы-  
сокій горы у Трехсвяшишельской цер-  
кви (71), къ бывшему Боричеву взво-  
зу обращенный, у прослоюдимовъ  
и шеперь подъ симъ именемъ слы-  
вешъ. — Возлѣ сей церкви при сры-  
шїи крѣпостныхъ булеваровъ въ 1812  
году, ошкрыша была преглубокая кру-  
глая яма, вѣрояшно служившая для  
какихъ нибудь шребъ идольскихъ; или,  
не въ оной ли погребены убійцы  
Игоря, при Теремномъ дворѣ.



ХРЕЩАТИЦКОЕ БЕРЕМИЩЕ. КУЧИНСКАЯ  
ГОРА, МД.

Извѣстно изъ Лѣшописи и Синописиса, что кромѣ Перуна, были разныхъ именъ и принадлежностей идола, поставленные на Кіевскихъ горныхъ холмахъ.

И скверняху землю пребами своими и сквернися земля Русская и холмъ той. (Лѣш. спр. 70).

Ежели по преимуществу мѣста у Княжескаго двора поставленъ былъ старѣйшій кумирь Перуна, то самый высокій спараго Кіева наугольный холмъ, обращенный къ Хрещатику (МД), вѣроятно не былъ оставленъ безъ образа какого либо идола, въ свое время также въ Днѣпръ низверженнаго; ибо оное мѣсто называлось иногда *Хрещатицкиѣ беремищемъ*, также *Кучинскою горою* (МД). Последнее названіе произошло послѣ

ошъ сада, принадлежавшаго какому-то пану Кучинскому, кошорый садъ у-  
 праздненъ при устроеніи Мнихомъ  
 Старо-Кіевской крѣпосши. — По сей-  
 то страховишой причинѣ, *Кугинская*  
 гора ошъ суеверныхъ простолюди-  
 мовъ признаваема была сборнымъ мѣ-  
 спомъ вѣдьмъ и перевершней упы-  
 рей. Такія однако ничшожныя спран-  
 носши служашъ иногда къ важнымъ  
 ошкрышїямъ.

Капище Волосово, Мѣ, 114.

На планѣ подъ № 114 значишся  
 деревянная въ Кіево-Подоль приход-  
 ская церковь *Введенія Пресвятыя*  
*Богородицы*. — По находящейся въ  
 Кіево-магиспращскомъ архивѣ одной  
 выписки 1696 года, кошорая, судя  
 по слогу, должна бышь переписана  
 съ древней какой записи, видно,  
 что на шомъ мѣспѣ существовало  
 капище или божница идола *Волоса*,  
 и что со времени просїянїя Хриспї-

янской вѣры построена тамъ церковь *Св. Власія*, по сходству прежняго имени, (какъ и теперь просполодимы въ Россіи къ сему Свяшителью прибѣгающъ для помощи въ скошодствѣ). Улица, мимо церкви проходящая, называлась *Быдлогонною*, отъ Польскаго слова *bydło* (рогатый скопъ), по тому, что шѣмъ пушемъ къ Волосову кумиру для мнимаго пользованія скопъ пригоняли. — По изшребленіи въ 1651 году во время военное Власіевской церкви, настоящая Введенская въ 1718 году построена. Близость скошопаснаго луга (оболони) можешъ бытъ причиною, что сія божница устроена была такъ далеко отъ города.

I.

ПОКАЗАНИЕ

знаковъ древностей на планѣ города  
Кіева.

- Г  
а. Зборичевъ , Боричевъ взвозъ.
- Б  
22. в. w. w. Мѣсто Угорское съ церковью  
Святаго Николая.
- Г  
112. G. G. G. Щековица гора, Олегова могила.
- Д  
104. Церковь Святаго Иліи.
- Є  
72. Теремный дворъ.
- С  
Дворца княжескаго мѣсто.
- З  
Перевѣсище.
- И  
Рѣчка Почайна.
- Ю  
71. Церковь Святаго Василя.
- І  
R. S. T. W. X. Y. Z. Рѣчка Лыбедь.
- А  
7. Село Бересповое.

- ВІ. 70. Десятинная церковь Пресвятыя Богородицы.
- ГІ. Церковь Святая Софія, митрополія.
- ДІ. Золошыя ворошы.
- ЕІ. 66. Церковь Святаго Георгія.
- СИ. Монастырь Святыя Ирины.
- ЗИ. х. Вепхій монастырь; дальныя пещеры.
- ИІ. Новый монастырь; ближнія пещеры.
- ЮІ. Монастырь Святаго Димитрія.
- К. Монастырь Андреевскій, Янчинъ.
- КА. Монастырь Святаго Θεодора, Вошчъ.
- КВ. Киевопечерская Лавра.
- КГ. 18. Выдыбичи. Монастырь Всеволожіѣ.
- КД. Красный дворецъ.
- КЕ. 47. Кловъ.
- КС. Тугорканова могила.
- КЗ. 59. Золоповерхій Михайловскій монастырь.

Ки. Желань , Желаня.

КиѠ. CZ. LL. Черпорыя , рѣчный рукавъ.

Л. ЛБ. ЛГ. Примѣчательныя мѣста спараго Кіева.

ЛД. Дорожичь.

ЛЕ. Вишичевь.

ЛЗ. Озеро Долобеское.

ЛЗ. ZO. Рѣка Золоча.

ЛН. 19. Зарубь.

ЛѠ. 113. Копыревъ конецъ.

М. 136. Хрещаникъ.

МА. Башыевскія ворота.

МБ. Мѣсто Крестовоздвиженской церкви.

А. 71. Чершово беремище.

МД. Хрещаницкое беремище ; Кучинская гора.

МЕ. 114. Капище Волоса.

II.

ПОКАЗАНИЕ

теперешнихъ мѣстъ на планѣ города  
Кіева.

Въ I части города.

Въ Кіевопечерской крѣпости.

1. Кіевопечерская Лавра (КВ), въ оной а. соборъ,  
б. больницкій монастырь, с. колокольня, д.  
шипографія, е. прапеза и покои, ф. келии и  
ограда, все каменное.
2. Галереи деревянныя къ ближнимъ и дальнимъ  
пещерамъ.
3. Отдѣльный монастырь у ближнихъ пещеръ (ИГ).
4. Монастырь у дальнихъ пещеръ (ЗГ); тамъ же  
х. Зачапія церковь, в. укрѣпленіе горы у пещеръ.
5. Приходская св. Θεодосія церковь каменная.
6. Приходская Воскресенская церковь каменная.
7. Приходская Спасская церковь каменная (АГ) дре-  
вяная.
8. Домъ Комендантскій, деревянный.
9. Домъ инженернаго командира, деревянный.
10. Кригсъ-коммисаріашское депо, каменный.

11. Училища военно-сиротскія, при нихъ казармы (у).
12. Провіантскій магазейнъ, каменный.
13. Пороховые погреба.
14. Ворота гауптвахтъ и кордегардіи.
15. Садъ за башареею комендантскій.
- Z. Арсеналь.

### ВНѢ КРѢПОСТИ.

16. Мѣстоположеніе новой Звѣриницкой крѣпости.
17. Неводницкая приспань у мосту, и взвѣздъ (м. м. м.) на гору опъ Днѣпра.
18. Выдубицкій монастырь, въ ономъ: а. соборъ св. Георгія, б. древняя Михайловская церковь, д. трапеза каменная, е. кельи.
19. Устье рѣчки Лыбеди.
20. Новая, но упраздненная дорога ко Днѣпру.
21. Урочище Красницы.
22. Пущынно-Николаевскій монастырь, въ ономъ: а. соборъ, б. церковь кладбищная на Оскольдовой могилѣ, с. церковь св. Николая у дороги Слупа.
23. Приходская церковь св. Владимира деревянная.
24. Каполическій костелъ, деревянный.
25. Старый гостинной дворъ, деревянный.
26. Торговая площадь.
27. Инженерный деревянный дворъ.
28. Конюшенное подворье Печерской Лавры.
29. Артиллерійскія конюшни съ караульнею, деревянные.



30. Городская больница, деревянная.
31. Воспитательный домъ, деревянный.
32. Каменный оспрогъ.
33. Кирпичные заводы.
34. Конныя артиллерійскія конюшни, деревянные.
35. Инвалидный Князя Прозоровскаго домъ, каменный.
36. Артиллерійская лабораторія.
37. Полевая артиллерійскія конюшни, деревянные.
38. Полковья конюшни, деревянные.
39. Фортификаціонный дѣловый дворъ, деревянный.
40. Военскіе лазареты, госпиталь, деревянные.
41. Домъ мѣстопробыванія Государя Императора въ 1816 году.
42. Партикулярные дворы.
43. Присущивенныя мѣста, корпусъ каменный.
44. Ордонансъ-гаузъ, деревянный.
45. Государевъ дворецъ бывшій на каменномъ фундаментѣ, флигели и гауптвахта, каменные, и садъ (RO).
46. Дворцовыя оранжереи въ саду.
47. Кловскій дворецъ, гдѣ губернская гимназія, каменный.
48. Виноградный казенный бывшій Кловскій садъ.
49. Подворье къ двору Кловскому.
50. Евангелическая церковь, деревянная.
51. Старая дорога Ивановская отъ стараго Кіева.
52. Домъ дворянской комисіи, деревянный.
53. Казенная приказа общественнаго призрѣнія аптека, деревянная.
54. Новозаложенный Римско-католическій костель, каменный.

55. Театръ деревянный.
56. Торговая баня и возлѣ оной кузницы.
57. а. Дорога съ Печерскаго на Подоль. б. Хрещатицкій оврагъ. с. Хрещатицкій холмъ на удолю.

Во II части города, старомъ Кіевѣ.

58. Крѣпостные валы около стараго Кіева.
59. Золошо-верхо-Михайловскій монашырѣ, въ ономъ а. соборѣ, б. кельи монашескія, с. покои викарнаго епископа, е. прапеза.
60. Софійскій соборѣ, при немъ: а. домъ митрополиша, б. духовная дикасперія, с. прапеза, д. праздныя двуспажныя кельи, е. колокольня и ограды всѣ каменныя.
61. Конюшенный архіерейскій дворѣ.
62. Лядскія бывшія вороша въ крѣпостномъ валу.
63. Респраншаменшѣ и редушы Миниховскіе около всего города.
64. Архіерейская роца и дворецѣ, *Шулявщина* именуемая, гдѣ 1 маія гулянье.
65. Каменная бывшая гарнизонная школа у Золошыхъ ворошѣ (ДІ).
66. Приходская церковь Святаго Георгія, каменная.
67. Приходская церковь Троицкая, деревянная.
68. Приходская церковь Злашоуспинская, деревянная.
69. Приходская церковь Спрѣшенская, деревянная.
70. Десятинная приходская церковь св. Николая, каменная.

71. Приходская церковь Трехъсвятительская, каменная.
72. Казенная Андреевская церковь на бастіонѣ, каменная.
73. Мѣсто упраздненной Покровской деревянной церкви.
74. Вороша Печерскія каменные въ валу.
75. Выѣздъ, мѣсто бывшихъ Львовскихъ ворошь.
76. Андреевскій взъѣздъ между горами съ Кіевоподола.
77. Приходская Вознесенская церковь на Кудрявцѣ, деревянная.
78. Бывшій архіерейскій дворецъ на Кудрявцѣ.
79. Дорога изъ горы Кудрявская на Подоль.
80. Гора Кисилевка ненаселенная.

### Въ III части города, Кіевоподоль.

Сія часть города представлена по новоконфирмованному плану и производимому устройенію ея. Расположеніе и улица Кіевоподола, бывшія до пожара (въ 1811 году), представлены на планѣ мѣлкими чертами. Приходы Цареконспаншиновскій и Введенскій въ IV части, занимающіе сѣверную часть Подола, какъ спасшіеся отъ пожара, и по нынѣ имѣютъ еще прежнее положеніе улицъ (127) и прежніе дома.

81. Брашскій Богоявленскій монастырь, въ ономъ:
  - а. соборная церковь,
  - б. духовная академія,
  - с. колокольня,
  - д. библіотека, все каменное.
82. Пешропавловскій, нынѣ Екашерининскій Греческій монастырь, церковь и колокольня, каменные.

83. Екатерининская церковь прежняго Греческаго монастыря, каменная.
84. Флоровскій Вознесенскій дѣвичій монастырь, въ ономъ : а. церковь Вознесенія. б. колокольня и ограда, каменные.
85. Госпинный дворъ новый каменный.
86. Домъ прежде бывшей почтовой конторы, каменный.
87. Приходское Кіевоподольское училище, бывшій смиришельный домъ, каменный.
88. Мѣсто бывшаго до пожара магистрата на площади.
89. Фонтанъ среди площади, каменный.
90. Домъ цеховыя управы, бывшій контрактовый, каменный.
91. Запасный городскій магазейнъ, каменный.
92. Подворье Кіевопечерской Лавры.
93. Семинарія Кіевская и сиротскій ея домъ или *бурса*, каменные двуэтажные.
94. Госпинный складочный домъ, гдѣ и магистратъ помещается, каменный.
95. Вольная аптека каменная.
96. Приходская церковь Рождества Христова.
97. — — — — Покровская.
98. — — — — С. Николая добраго.
99. — — — — Успенская или Пречистая.
100. — — — — С. Николая Приписка.
101. — — — — Михайловская, послѣ сгорѣвшей Воздвиженской.
102. — — — — Воскресенская.
103. — — — — С. Николая Набережная.

104. Приходская церковь С. Пророка Или:  
Всѣ каменные.
105. Оставшіеся отъ пожара каменные частные дворы.
106. Торговья бани предполагаемыя.
107. Мясные и рыбные ряды.
108. Лавки для продажи хлѣба:
109. Кузницы.
110. Мѣсто нововыстроенаго большаго контрактов- ваго дома, каменный.
111. Каналъ, проходящій отъ Глубочицы (125) и опдѣляющій III часть города отъ IV.

#### Въ IV части города.

112. Гора Скавика, гдѣ каменная на кладбищѣ цер- ковь Всѣхъ свѣтыхъ.
113. Приходская церковь Царе-Константиновская съ колокольнею, каменная.
114. Введенія Пресвятыя Богородицы, деревянная.
115. Мѣсто упраздненаго въ 1790 году Богослов- скаго дѣвичья монастыря.
116. Приходская деревянная церковь С. Николая, отъ бывшаго Иорданскаго монастыря оставшаяся.
117. Преждебывшій Кириловскій монастырь, гдѣ теперь домъ инвалидовъ, въ ономъ: а. цер- ковь Сошествія св. духа, б. колокольня и ограда всѣ каменные, с. корпусы каменные для инвалидовъ.
- ср. Урочище Копылово составляетъ поле.
118. Домъ для сумасшедшихъ, каменный.



119. Городская богодѣльня съ домовою церковью, деревянная.
120. Дегтярные ряды.
121. Губернской роты городскія казармы, деревянные.
122. Оздѣленіе Плоской слободы подгородной опѣ луговой оболони.
123. Иорданское озеро на луговой оболони.
124. Юрховица, населенное урочище.
125. Урочище Глубочица, между горами мало населенное.
126. Спорона *Притыка* подверженная разоренію опѣ рѣки Днѣпра.
127. Улицы и переулки съ домами, оставшіяся опѣ пожара и нынѣ сущесствующія.
128. Площадь госпинная.
129. Площадь хлѣбная.
130. Площадь сѣнная.
131. Площадь кожевенная.
132. Село Куренѣвка.
- ппп. Новопланированные пустыя мѣста.
133. Песчанья насыпи или *Лысая гора*.
134. Черта и распояніе опмышыхъ береговъ Подола въ продолженіи послѣднихъ 60 лѣтъ.
135. Колодези въ городѣ.
136. Монументъ Святому Владиміру на Хрещатицѣ, каменный.
137. Мостъ на площахъ у Неводницкой пристани.

К О Н Е Ц Ъ.

На стр. 173 напечатано КБ, читай КЕ.

Simão Kravtchenko  
SÃO PAULO

*Simão Kravtchenko*  
*Улица Европы*  
*Рио-де-Жанейро*

1

*[Faint, illegible text within a rectangular border]*

*[Large block of extremely faint, illegible text, possibly bleed-through from the reverse side]*

ПЛАНЪ  
ГОРОДА КІЕВА

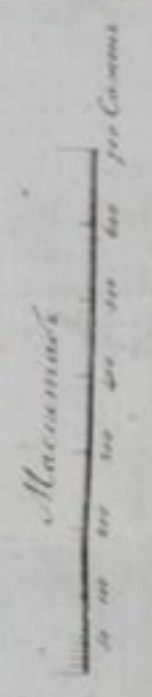





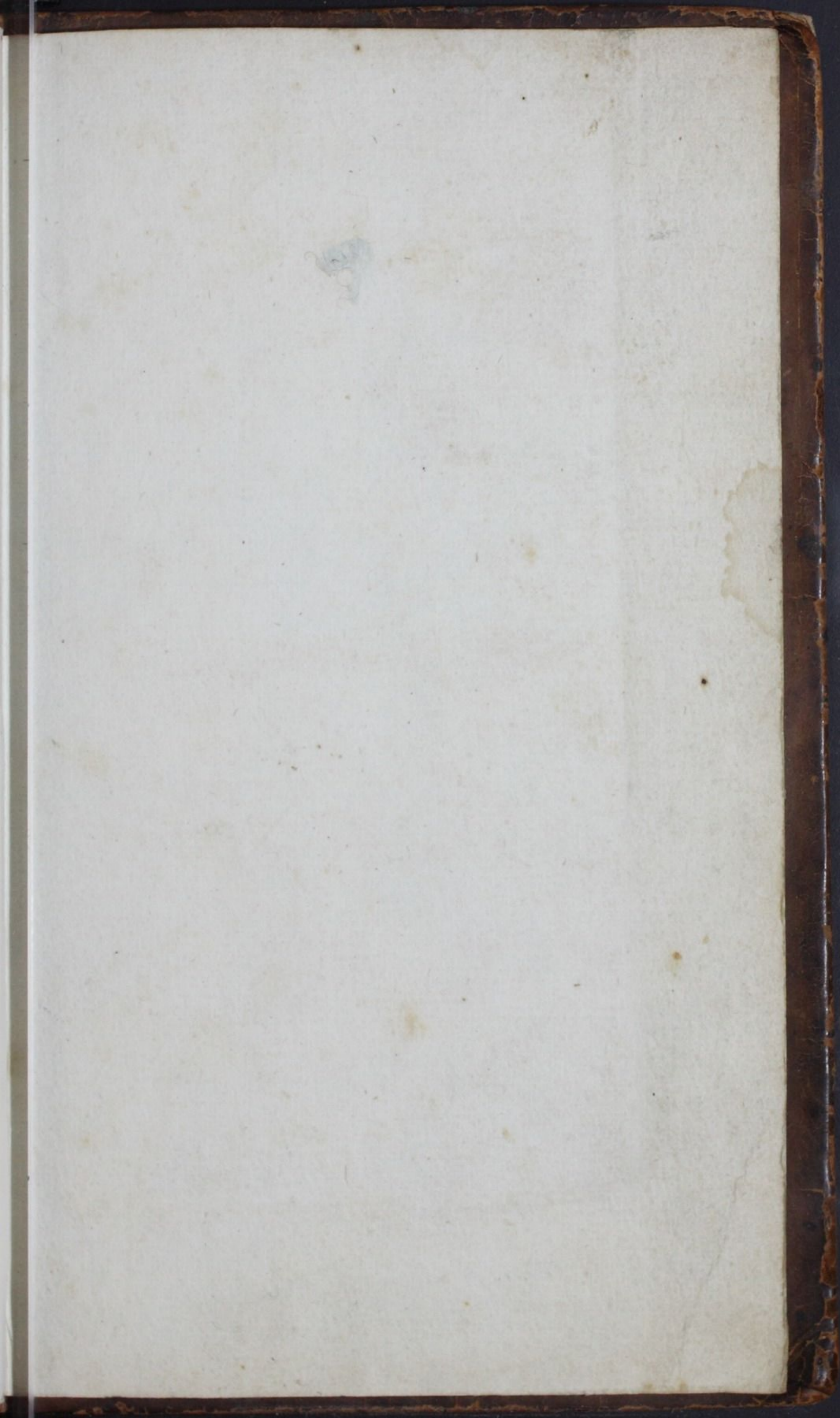

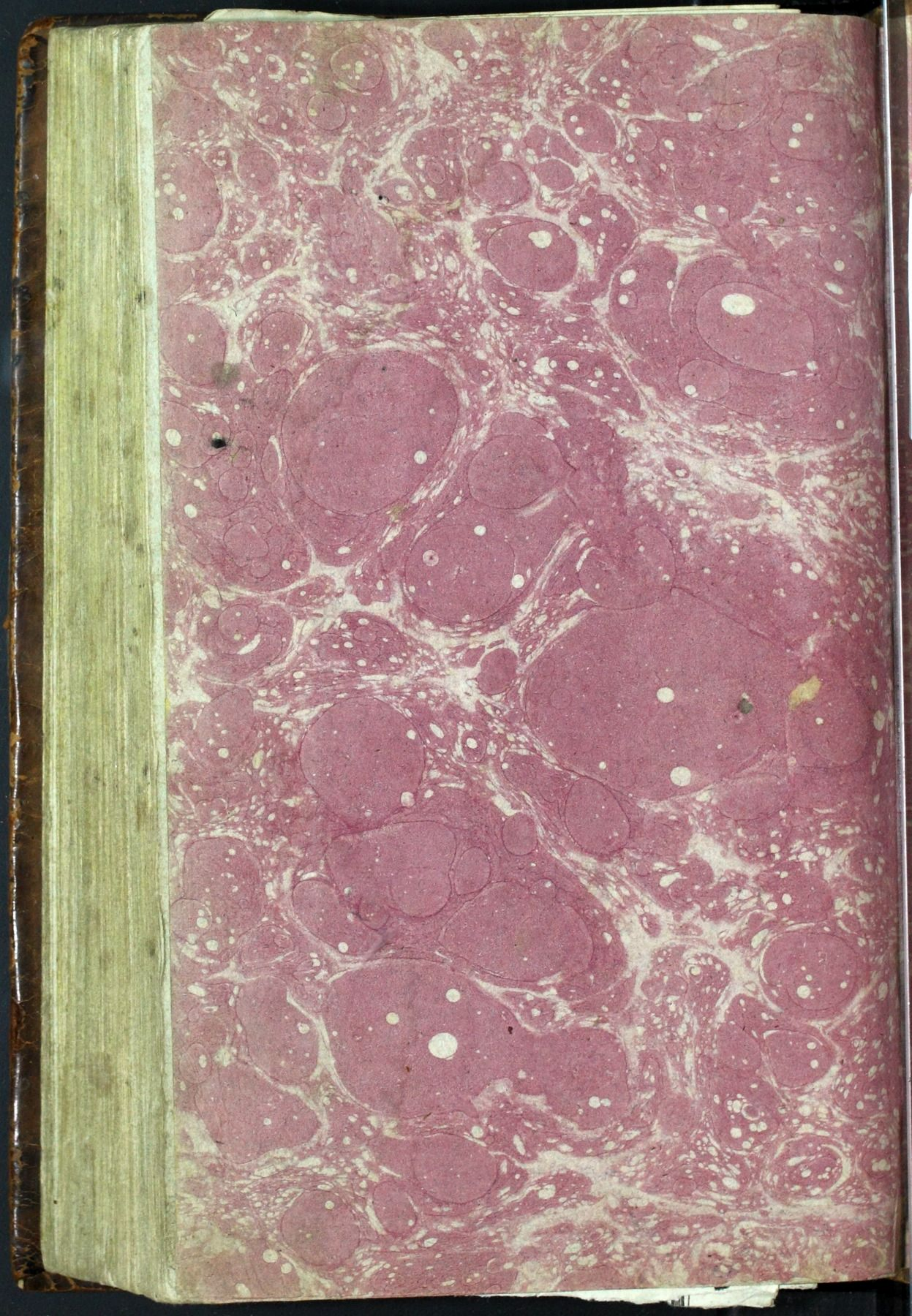

14/10000

10-

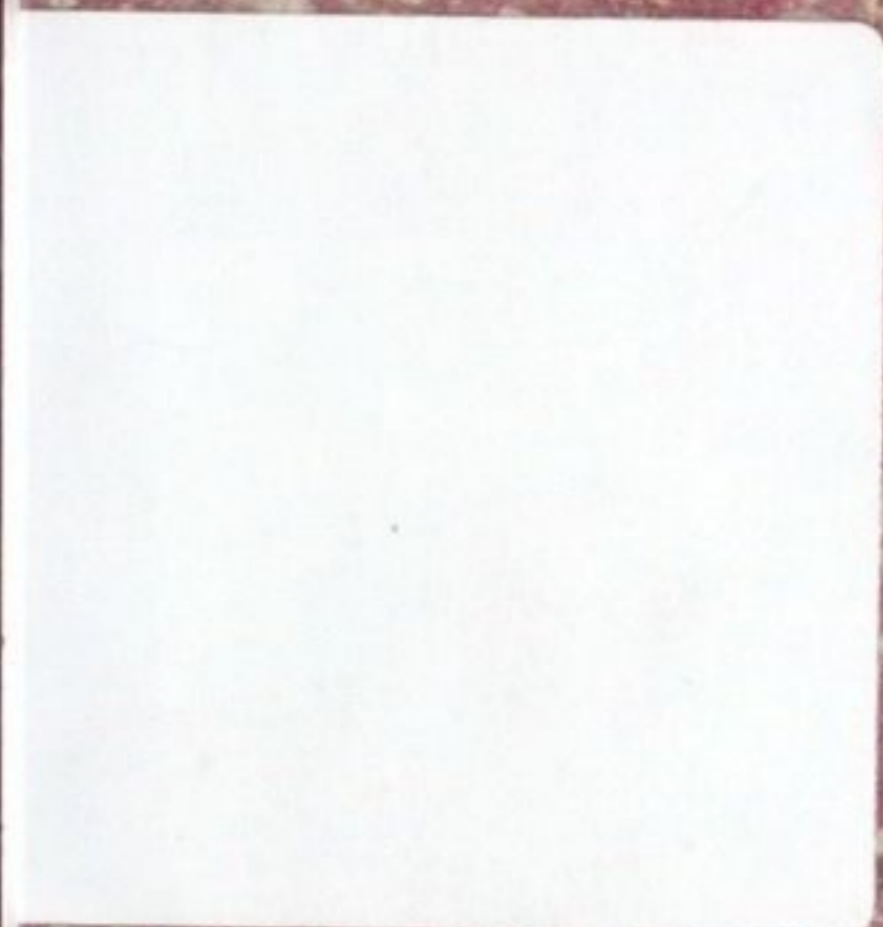

15914

UKMA Library \* Book



0039517

