نیویورک تایمز :

۶۰ موشک سام ۶ توسط شوروی به مصر داده شد

تاریخ اعزام مشمولان لیسانسیه اعلام‌شد

اعزام مشمولان‌از روز چهارم آذر آغاز میشود.

مشمولانی که آموزش نظامی حین تحصیل دیده‌اند ، برای آموزش تخصصی ۸ هفته‌ای‌اعزام میشوند .

مشمولانی که خود را معرفی ننمایند ،علاوه‌بر خدمت ، به‌حبس‌تادیبی نیز محکوم خواهندشد

در صفحه آخر

نخست‌وزیر در مصاحبه‌ای اعلام کرد

ترمیم حداقل حقوق امسال انجام خواهدشد

- مسائل‌شهری در برنامه پنجم از توجه خاصی برخوردار خواهد بود
- باترتیبات لازم ، مانع مهاجرت‌مردم‌شهرستان ها به تهران میشویم
- با تقدیم لایحه جدید سازمان‌برنامه ، کارهای اجرائی از این سازمان منتزع و به سازمانهای اجرائی دولتی واگذار خواهد شد .

در صفحه ۲۹

۳۲ صفحه

اطلاعات

سه‌شنبه ۲۳ آبانماه ۱۳۵۱ ـ شماره ۱۳۹۵۰ تکشماره ۵ ریال

صدهانفراز کارشناسان شوروی‌واردمصرشدند

کارشناسان شوروی طرزاستفاده ازاین موشك هارا به افسران مصری می‌آموزند

سادات برای‌تامین‌سلاحهای جنگی مورد نیازباردیگر به شوروی‌روی آورده است .

در صفحه ۲

در نخستین مصاحبه‌بعد از شکست :

مك گاورن گفت:

من اشتباه کردم

- حرفهائی زدم که مردم خوششان نمی آمد
- انتخاب انگلیتون به موقعیت من لطمه زد
- ترور شدن جورج والاس سبب پیروزی نیکسون شد

در صفحه ٤

قیمت پلاك تاکسی به ۲۵ هزار تومان رسید

پلاك جدید داده نمیشود

در صفحه ٤

تربیت روستاپزشگ موردتوجه‌عموم‌قرارگرفت

طرح دانشگاه پهلوی شیراز و طرحهای تربیت روستا پزشك بررسی میشود

طی مدت کوتاه ازدوره‌دبیرستان روستا پزشك تربیت میشود

در صفحات ۵و۲۹

برژنف گفت :

وضع خاورمیانه خطرناك وتهدید کننده است

برژنف‌گفت:پیروزی نیکسون پیروزی صلح‌است

در صفحه ۲

بضرب گلوله چند ناشناس

یك نویسنده سوریه درپاریس بقتل رسید

غنوخدر نویسنده مقتول سوریه

قتل‌ظاهرا علت سیاسی دارد

در صفحه ۲

سه یا چهار مرد مسلح دیروز به آپارتمان‌یک نویسنده سوریه‌ای در پاریس رفتند و او را بضرب گلوله بقتل رساندند . عکس پس‌از فرار قاتلین از جلوی در ورودی آپارتمان‌نویسنده سوری گرفته‌شده و افراد پلیس را در حال تحقیق نشان میدهد . عکس رادیوئی اطلاعات

توسط وزارت کشاورزی و تعاون و امور روستاها

محصولات کشاورزی بیمه میشود

- خرید اقلام‌مهم‌کشاورزی بوسیله دولت تضمین خواهد شد
- قیمت خرید محصولات کشاورزی‌هر سال‌تعیین میشود
- نوع‌محصول قابل‌کشت هر منطقه اعلام میگردد

در صفحه ۲۹

در جلسه امروز مجلس شورایملی

لایحه تقویت نیروی دفاعی تصویب شد

در صفحه ٤

خواب خودنویس طلا!

آقایان علیرضا مریخی و منوچهر نائبی برندگان یکی از جوایزده هزار تومانی و جایزه قهرمان شانس

دیشب خواب دیدم که‌یک خودنویس طلابمن هدیه دادند. صبح وقتی ماجرا را برای بستگانم تعریف کردم همه‌گفتند: «انشاءاله خیر است» ولی پسر خاله‌ام که باشرکت من برنده جایزه‌یکصدهزارریالی شده‌بود، بااطمینان گفت : «ما امروزحتما قهرمان شانس میشویم .

آقای علیرضا مریخی‌کارمند تدارکات ارتش شاهنشاهی که با شرکت پسرخاله‌اش آقای منوچهر نائبی قهرمان شانس بلیط های سری ۱۱٤۱ بنگاه اعانه ملی‌شده‌و علاوه بر جایزه ده هزار تومانی مبلغ ۲۵هزار تومان نیز جایزه قهرمان شانس گرفته ، در دنباله سخنان خود در بنگاه اعانه ملی گفت : من قصد ادامه‌تحصیل‌دارم و خواب خودنویس طلا نشان میدهد که چقدر آرزوی‌تحصیل‌در من‌قوی بودو حالا خوشحالم که باخرید بلیط اعانه ملی توانستم به آرزوی خودجامه عمل بپوشانم.

آقای نائبی شریک دیگر نیز گفت : من‌مدتها بود قصد داشتم اتومبیل بخرم و حالا باجایزه‌ای که نصیبم شده میتوانم تصمیم خود را عملی سازم.

آ ـ ٦٠١١٢

اطلاعیه

شهربانی کل کشور

ضمن تشکر از توجه عموم رانندگان به تذکرات شهربانی درموردعدم‌استفاده ازبوق درموارد غیرضروری، این همکاری صمیمانه مامورین را وادار کرده است ، از انهائی که هنوز فکر میکنند ، بوق‌زدن موانع‌رابرطرف میکند ، خواهش‌کنندقبل‌ازبصدا درآوردن بوق ، لحظه‌ای اندیشه کنند که آیا واقعا صدای ناهنجار و مردم‌آزار بوق موانع را برطرف میکند یانه و هرگاه پاسخ صددرصد منفی‌این‌سئوال ، توجهشان را جلب کرد ، آنوقت تذکرات ماموران راهنمائی‌راکه‌شبانه‌روز برای بهبود بخشیدن به وضع ترافیک تلاش میکنند ، زیادتررعایت کرده وبهداشت و سلامت اعصاب هموطنان عزیز را نیز تامین بخشند .

آ ـ ٦٠١٨٠

تلفن جدید

دکتر سیامك شکیبی‌متخصص درجراحی عمومی

تلفن ٨٤٤٢٦٤

کاشیکاری‌تازیرسقف با

کاشی ایرانا

آخرین هفته برنامه «نورمن ویزدوم» در

شکوفه‌نو

«نورمن ویزده» فقط تا ۵شنبه ۲ آذر در شکوفه نو همراه‌با برنامه‌های‌اختصاصی ورودیه و شام ـ معمولی

آ ـ ٦٠٠٢٦

دنیای ورزش روز های شنبه منتشر میشود

برای تغییرشغل ازشنبه۲۷آبان

ربکا

کلیه پارچه‌های‌خودرا حراج میکند

اطلاعات بیشتر در صفحه ۱۰

شرکت ملی نفت ایران

قابل توجه صاحبان دستگاههای حرارت مرکزی

شرح در صفحه ۱۰

اطلاعیه

مغازه ELLE ET LUI به سرپرستی‌خانم نوشی سیاسی درخیابان ابتهاج شماره۳۲ روز ۱۷ آبانماه افتتاح شد

جناب آقای میراشرافی

مصیبت وارده را به شما و فامیل ارجمندتان تسلیت میگویم

مهندس محمدقلی ملکپور

جناب آقای هاشم نراقی

مصیبت وارده را بشما و فامیل ارجمندتان تسلیت میگویم

مهندس محمدقلی ملکپور

آگهی استخدام

شرکت سهامی تولید وانتقال نیروی برق ایران (توانیر) بمنظور تکمیل‌کادر فنی نیروگاه حرارتی منجیل واقع در هرزویل تعدادی فوق دیپلمه و دیپلمه مرد محلی دررشته های برق ، مکانیک ، ریاضی و طبیعی را که واجد شرایط زیر باشند از طریق آزمایش و مصاحبه استخدام مینماید :

۱ـ حداقل‌معدل دیپلمه های ریاضی و طبیعی ۱۲
۲ـ حداکثر سن دیپلمه های ریاضی و طبیعی ۲۵ سال
۳ـ داران بودن کارت پایان خدمت وظیفه یا معافیت دائم (غیر پزشکی)
٤ـ عدم تعهد خدمت و اشتغال بکار در وزارتخانه ها ، موسسات دولتی یا اشتغال به تحصیل.
۵ـ سپردن تعهد مبنی برانجام خدمت درنیروگاه مذکور.

داوطلبان میتوانند به منظور ثبت‌نام‌و کسب اطلاعات بیشتر در ساعات اداری روزهای چهارشنبه اول و پنجشنبه دوم آذر ماه‌بادردست داشتن مدارک‌زیردر شهرستان رشت به پست‌شماره یک‌این‌شرکت واقع درپشت سیته سازمان‌آب‌و برق شمال مراجعه نمایند .

۱ـ فتوکپی کارت پایان خدمت وظیفه یا معافیت دائم (غیر پزشکی)
۲ ـ فتوکپی مدرک تحصیلی
۳ـ دوقطعه عکس ٤ × ٦
م الف ۱۲٤۵۲

۱ـ۳ آ ـ ۵۹۱۳۰

تیمسار معظم سرلشگر رزم‌آرا

با نهایت تاسف و اندوه درگذشت مادر گرامیتان را تسلیت گفته . از خداوند متعال برای آن دوست محترم و سایر بازماندگان سلامتی و شکیبائی مسئلت داریم.

حسین قاسمیه ـ حسین امیرصالح

آ ـ ٦٠٣٠٢

هیئت مدیره بنگاه حمایت مادران و نوزادان

بانهایت تاسف و تاثر فوت یکی از همکاران قدیمی و صمیمی و صدیق خود جناب آقای حسین شیبانی‌را به اطلاع عموم میرساند . مجلس ترحیم مردانه و زنانه آن مرحوم از ساعت پنج تاهفت بعدازظهر روز چهارشنبه بیست وچهارم آبانماه جاری (فردا) درخانقاه صفی‌علیشاه برگزار میگردد .

هیئت مدیره بنگاه حمایت مادران و نوزادان

آ ـ ٦٠١٧٠

قابل توجه مصرف کنندگان نشاسته کارخانه‌های قنادی بیسکویت سازی بافندگی وصنف عطار

شرح در صفحه ۱۰

برنامه فوق‌العاده تالار رودکی

گروه رقصهای اسپانیائی آنتونیو گادس

باشرکت بهترین هنرمندان موسیقی ، رقص و آواز فولکلوریك اسپانیا .

تاریخ اجرا : ۲۷ ، ۲۸ ، ۲۹ و ۳۰ آبانماه

بهای بلیط : ۵۰۰ ، ۳۰۰ ، ۲۰۰ ، ۱۰۰ ریال

برژنف پیروزی نیکسون راپیروزی روح صلح خواند

برژنف گفت: اوضاع خاورمیانه خطرناک و تهدید کننده است

مسکو ـ لئونید برژنف دبیر کل حزب کمونیست شوروی دیشب نتیجه انتخابات اخیر ریاست جمهوری آمریکا را بخاطر نقشی‌که درتحکیم‌اساس صلح جهانی و بهبود وضع بین‌المللی خواهد داشت مورد ستایش قرار داد .

برژنف در نطق خود که در ضیافت‌شام‌کاخ کرملین‌به‌افتخار تودورژیوکوف رهبر حزب کمونیست و رئیس دولت بلغارستان ایراد میشد درباره بهبود جدی روابط آمریکا و شوروی سخن گفت و وعده‌داد که شوروی ازبذل‌هیچ‌کوششی فروگزار نخواهد کردتامناسبات مسکو و واشنگتن بازهم بیشتر بهبود یابد .

برژنف که سخنان وی را خبرگزاری تاس نقل‌کرده‌است درباره انتخابات ریاست جمهوری اخیر آمریکا گفت : بخلاف روش و روحیه‌ای که در طول یک ربع قرن جنگ سرد در آمریکا متداول بوده است این بار فضای انتخابات ریاست جمهوری آمریکا را اساسا شعار های صلح‌طلبانه و حاکی ازواقع‌بینی‌درسیاست خارجی‌اشباع‌کرده‌بود . برژنف اضافه کرد که نتیجه انتخابات آمریکا یعنی پیروزی نیکسون نشان دهنده تاییدهمین‌سیاست واقع بینی و صلح طلبی در روابط خارجی بوده است .

لئونید برژنف اعلام کرد که کشور وی آماده است تلاش هایی‌را که برای بهبودروابط خود با آمریکا آغاز کرده‌است دنبال کند .

برژنف گفت : شوروی مایل است به پایان یافتن جنگ ویتنام کمک کند . هنگامیکه جنگ در ویتنام پایان یابدبدون شکستمام افق روابط بین‌المللی از آنچه که اکنون هست‌بسیار روشن تر خواهد شد . او خواست که آخرین‌موانع‌صلح ویتنام از میان برداشته شود.

برژنف به روابط شوروی و آلمان غربی نیز اشاره کرد و اظهار داشت‌که در حال‌حاضر شرایط مساعد جهت بسط مناسبات دو کشور برمبنای اصولی که مورد توافق طرفین قرار گرفته است وجود دارد.

برژنف اضافه کرد که اتحاد شوروی فعالانه بخاطر تحکیم و تقویت اصول همزیستی صلح‌آمیز در روابط بین‌المللی و در روابط کشورهای‌دارای نظامهای متفاوت اجتماعی‌تلاش میکند تا اختلافات میان‌دولتها بطور صلحجویانه و ازراه‌مذاکره حل و فصل شود .

برژنف بخاطر اینکه اوضاع خاورمیانه نزدیک کماکان تهدید کننده و خطرناک باقی مانده است اظهار تاسف کرد و تاکید کرد که تنها راه پایان دادن به مناقشات این منطقه قطع تجاوزاسرائیل علیه‌کشور های عرب‌وتخلیه اراضی‌اشغال شده اعراب ازنیروهای‌اسرائیل است .

هنگام اشاره به مسئله آلمان اشتراک نظریات حزب سوسیال دمکرات آلمان غربی برهبری ویلی‌برانت و حزب کمونیست شوروی مورد ستایش برژنف قرار گرفت . برژنف‌گفت درحال حاضر شرایط مساعد جهت بسط بیشتر روابط و همکاری های شوروی و آلمان غربی وجود دارد.برژنف محافل‌معین آلمان غربی‌راکه‌مخالف نزدیکی شرق و غرب‌وتخفیف تشنجات اروپا هستندموردحمله قرارداد و گفت که این نیرو ها روح عصر حاضررا درک نمی کنند.

برژنف تاکید کرد که درزمینه مسلکی امکان‌همکاری بین‌حزب کمونیست‌شوروی‌وحزب سوسیال دمکرات‌آلمان‌غربی‌وجودندارد.

در پایان‌برژنف اظهارداشت که آلمان غربی با امکانات صنعتی و فنی خود قادر است فرصت های بسیار ثمربخشی برای همکاری های اقتصادی‌و بازرگانی با شوروی بدست آورد .

وضع خطرناك

تودورژیوکوف رئیس دولت‌و رهبر حزب‌کمونیست بلغارستان در پاسخ اظهارات برژنف اعلام کرد که با وجود مجاهدات بلغارستان برای بسط روابط دوستانه و حسن همجواری با کشور ها و ملل منطقه بالکان‌ـ دولت وی از رفتار محافل پیمان اتلانتیک شمالی که در نزدیکی بلغارستان وضع بحرانی و خطرناکی بوجود آورده‌اند نگران است .

رهبرحزب کمونیست بلغارستان اضافه کرد که در پرتو سیاست موجود کشورهای سوسیالیستی و همکاری های آنان‌و از برکت همکاری های فعالانه شوروی با فرانسه و بعضی از کشور های دیگر اروپائی ـ قاره اروپا اکنون به آستانه دورانی رسیده است که میتواندبرای مردم‌اروپا و سراسر جهان صلح پایدار و همکاری های گسترده برادرانه به ارمغان آورد .

تماشاچیان بخاطر یك سك ، فوتبالیست را باکتك بیهوش کردند

نیس «فرانسه» ـ یك سك کوچك سفید دیروز بازی فوتبال دوستانه‌ای را که‌بین‌دو تیم‌درنیس«فرانسه» جریان داشت متوقف کرد و باعث‌شد که این مسابقه‌به‌یك شورش تبدیل شود .

سك سفید کوچك برای این که ظاهرا جریان‌بازی فوتبال را بهتر تماشا کند از بغل خانمی که صاحبش بود بیرون آمد و بهترین جای ممکن برای تماشای بازی یعنی نزدیکترین فاصله به یکی از دروازه ها را انتخاب کرد .

در این موقع دروازه‌بان همان دروازه در جلوگیری از گل شدن یك ضربه پنالتی باشکست روبرو شد و چون تصور می کرد که سك کوچك سفید بخاطر این‌شکست مقصر بوده است لگد محکمی نثار حیوان زبان‌بسته کرد ودق‌دلی خود را سراو در آورد .

صاحب سك که فوق‌العاده به‌خشم آمده بود باعده‌ای از طرفداران تیم رقیب به داخل میدان هجوم بردند و دروازه‌بان را بخاطر لگدی که به حیوان‌زده‌بود درزیر ضربات مشت و لگد بیهوش کردند .

داور مسابقه ناچار از ادامه این‌بازی جلوگیری کرد. گزارش های بعدی حکایت از این داشت که‌حال‌دروازه‌بان وسك کتك‌خورده هردو رضایتبخش است .

تنها مطلبی که بلافاصله معلوم نشد این‌بود که‌آیا سك کوچك‌سفید رنك در علاقه خود به فوتبال تجدیدنظر کرده است یانه .

حمله مسافران هواپیمای ربوده شده به اف‌ـ بی‌ـآی

کمك خلبان ومسافرات‌هواپیمای مسافری امریکائی که به کوبا‌بوده شده هنگام بازگشت‌از کوبا‌سازمان پلیس اف ـبی ـآی را بخاطر تیراندازی بطرف هواپیمای ربوده شده مورد انتقاد قراردادند. پیلی جانسون هنگام بازگشت از کوبا گفت تیراندازی بطرف هواپیما که سبب پنچر شدن چند«تایر» هواپیما شد خشم هواپیماربایان‌رابرانگیخت و آنها گفتند مرا زودتر از همه خواهند کشت تاعبرت‌سایرین‌شود. یکی‌از مسافران نیز گفت تا آن موقع همه‌چیز عادی بود ووقتی مامورین تیراندازی‌کردند ما دیگر نمی دانستیم چه‌خواهدشد.هواپیمای ربوده شده هنگامی که می خواست از فرودگاه «مك کوی»فلوریدابرای باردوم بطرف کوبا پرواز کند هدف گلوله مامورین قرارگرفت‌وباآنکه آسیب‌دیده بود پرواز کرد.درعکس گروهی‌از مسافران که از کوبا بازگشته‌اند در حالیکه به‌آمبولانس منتقل می شوند دیده می شوند .
عکس رادیوئی اطلاعات

طوفان سهمگین درسراسر اروپاتلفات و خسارات سنگینی وارد کرد

پاریس ـ دیروز ودیشب طوفان سهمگینی شمال غربی اروپا را فراگرفت و تلفات جانی و خسارات مالی سنگینی وارد کرد .

طوفان‌که‌سرعت آن ۱۵۰ کیلومتر در ساعت بود بیست نفر را در آلمان‌غربی کشت و به مناطق ساکس ورنانی‌خسارات سنگینی وارد کرد .

گردباد سقف خانه‌هارااز جا کند ، اتومبیل‌هارادرخیابان ها و راهها‌واژگون کرده و ارتباط زمینی ، هوائی وراه‌آهن را بین شهر ها قطع کرده است .

بیشتر قربانیان طوفان براثر اصابت اشیاء مختلف‌که‌باد بسرعت آنها را بهرطرف پرتاب میکرد کشته شدند.

طوفان درفرانسه و بلژیک نیز زیان های مالی شدیدی وارد کرده دربروکسل یک زن ۷٤ ساله براثر خراب شدن خانه‌اش زنده‌بگور شده است .

درسراسر بلژیک طوفان آنتن های تلویزیون ، تیرهای تاگراف و تلفن را واژگون کرده و خیابان ها براثر شیشه های خورد شده پنجره و درختانی‌که گردبادازریشه کنده‌انباشته شده است .

طوفان به‌رصدخانه بوخوم خسارات سنگینی وارد کرده است ومامورا‌ن شهرداری باید چندین روز تمام وقت خود را صرف پاک کردن خیابان ها بکنند .

یک‌فرستنده‌نیروی دریائی هلنداعلام داشت دوکشتی که هنگام طوفان در دریا بودند ناپدید شده‌اند .

درهلند جریان برق بسیاری‌ازشهر ها براثر طوفان قطع شده گردباد اتومبیل هائی را که درخیابان ها پارک شده بود واژگون کرده و باخود برده است .

درهلند تعداد قربانیان طوفان سختی که از ۵۰ سال پیش تاکنون‌سابقه‌نداشته است به ۷ کشته و تعداد نامعلومی زخمی رسید . جراحات وارده برسه نفر از زخمی شدگان بسیار شدید است.

دردریای شمال یک کشتی چینی از بندرکاهی‌که‌درآن لنگرانداخته بود جای کن شد و ملوانان یک کشتی کوچک دانمارکی درجزیره طوفان زده تکسل تقاضای کمک کردند .

گارد ساحلی هلندخبرداد که جان ۹ نفر خدمه کشتی دانمارکی در معرض خطر فوری قرار ندارد .

درقسمتهای خاوری هلند بعلت از کار افتادن کارخانه‌های برق ، خاموشی نواحی وسیعی‌رافراگرفته و درآمستردام طبق‌گزارش پلیس عده نامعلومی بوسیله اتومبیل‌ها و درختانی که طوفان با سرعت بیش از ۱٦۰ کیلومتر در ساعت آنها را از جا کنده است زخمی شده‌اند در «شیدامگن» واقع درنزدیکی روتردام شیشه های شکسته کف خیابان ها را اشباع کرده است .

در کانال مانش که انگلستان وفرانسه را از یکدیگر جدا میکند شدت طوفان باعث متوقف شدن فعالیت کشتی های ماهیگیری شده است .

۲۰۰ کیلومتر سرعت

وزش نیرومند ترین باد های طوفانی در اروپا از منطقه کوهستانی «هارتنی» در آلمان شرقی گزارش داده شده‌است سرعت طوفان در این منطقه از ۲۰۰ کیلومتر در ساعت تجاوز کرده است .

در رصد خانه بوخوم واقع در آلمان غربی بعلت آسیب دیدن آنتن بلند و ۲۰ متری رصدخانه طبق اظهار پروفسور کامینسکی‌رئیس آن در حدود یک میلیون مارک(۳۲۰۰۰۰دلار) خسارت وارد شده است .

پروفسور کامینسکی اعلام کرد که به سبب خرابیهایی که طوفان وارد کرده است به تدارکاتی که در رصدخانه وی برای ردیابی سفینه آپولو ۱۷ آمریکا جریان‌داشت لطمه های جدی وارد شده است .

(آپولو ۱۷ قرار است در ماه دسامبر به کره ماه پرتاب شود).

درایستگاه‌راه‌آهن «ووبرشال لانگرفلد» در آلمان غربی طوفان یک جراثقال‌بزرگ راکه ۱۵ متر ارتفاع و ۳۵ تن وزن‌داشت واژگون کرد و کارگری که با این ماشین هیولاکار میکرد براثر جراحات سخت‌در بیمارستان بستری شد .

در ناحیه جنوب ولز در انگلستان و مخصوصادراطراف‌بندر «تالبوت» سیلاب گل‌آلودبه‌ارتفاع‌سه‌پادر حدود ۳۵۰ خانه را فراگرفته است . شهردار این بندر اعلام کرد که در تمام عمر خود هرگز طوفانی تا به این اندازه وحشتناك و تهدید کننده بخاطر ندارد .

مقامات هواشناسی در کشور های طوفان زده‌اروپای غربی پیشگوئی‌کرده‌اند که ظرف ساعات قبل از نیمروز سه‌شنبه (امروز) ممکن است از شدت باد های طوفانی به میزان زیادی کاسته شود و اروپای غربی هوای آرام تر در پیش داشته‌باشد.با اینحال ادارات‌هواشناسی به‌اروپائیان هشدار داده‌اند که درانتظار طوفان های دیگری تا قبل از پایان‌یافتن پائیز جاری باشند .

مذاکرات صلح ویتنام باخطر بن بست روبرواست

وان‌تیو همچنان خواستار خروج ۳۰۰هزار سرباز ویتنام شمالی است

سایگون ـبرخلاف گزارشهای چند روز اخیر باسفر ژنرال‌هگ به سایگون موانعی که در راه برقراری صلح درویت نام وجود دارد برطرف نشده است.

دیشب یک سخنگوی رسمی در سایگون اظهارداشت که در روش پرزیدیت وان‌تیو نسبت به صلح ویت‌نام هیچگونه تغییری بوجودنیامده و شایعاتی‌که‌اخیرا در مطبوعات خارجی‌پیرامون امضای قرار داد آتش‌بس روز ۲۰نوامبر انتشار یافته بی‌اساس است . ویت نام جنوبی همچنان خواستارخارج شدن کلیه‌سیصد هزارسربازویت‌نام‌شمالی‌ازویت‌نام جنوبی است و باتشکیل دولت ائتلافی ویا سازمانهای اداری سه جانبه مخالفت می کند .

محافل‌سیاسی نزدیک به‌کاخ ریاست جمهوری ویت نام جنوبی اظهار داشتند که ممکن است مذاکرات‌جنبه های دیگر بیشرفت کرده‌باشدولی نباید انتظارداشت که‌درآینده نزدیک یک قرارداد آتش‌بس در ویتنام امضاء شود.

چندهفته‌لازم است تااختلافات موجود برطرف شود ولی ناظران سیاسی‌اظهار عقیده می کنند که مشکل بنظر میرسد اختلاف نظر سایگون وهانوی‌درباره قرار داد ۹ماده‌ای‌آمریکا و ویت‌نام شمالی برطرف شود .

اگرویت نام شمالی همانطورکه بارها اعلام کرده است حاضر نشود در طرح پیش نویس قرار داد تغییراتی بدهد و«وان‌تیو» نیز درپا فشاری خود باقی بماند جنگ‌ویت نام بار دیگر بابن‌بست کامل‌روبرو خواهد شد . در این صورت‌واشنگتن در وضع‌ناراحت کننده‌ای قرار خواهد گرفت . ظاهراوان‌تیو تصمیم گرفته است در برابر آمریکا مقاومت کند . او میداند که منافع ملی آمریکا الزاما و در همه موارد با منافع ملی‌ویت‌نام جنوبی هماهنگ‌نیست وپرزیدیت‌نیکسون‌ممکن‌است یک قرار داد صلح جداگانه با ویت‌نام‌شمالی امضا کند ولی در هرصورت‌میتواندتا مدتی امضای قرارداد آتش‌بس را بتعویق بیاندازد.

درواشنگتن‌ژنرال «الکساندرهگ» معاون کی سینجر بلافاصله پس از بازگشت از سایگون به‌ملاقات پرزیدیت‌نیکسون رفت و گزارش ماموریت خود رابوی تسلیم کرد.

در مذاکرات رئیس جمهوری امریکا والکساندرهگ‌که ۷۵دقیقه طول کشید هنری کی سینجرنیز حضور داشت.در این ملاقات که ازظهردیروز درکمپ‌دیویدصورت گرفت، دورنمای برقراری صلح درویت‌نام باتوجه‌به نتایج‌ماموریت ژنرال‌هگ درسایگون موردبررسی قرار گرفت .

سخنگوی کاخ سفیدواشنگتن حاضرنشد در باره چگونگی این مذاکرات و همچنین در باره مضمون‌پیامی که «وان‌تیو» توسط ژنرال‌هگ‌بعنوان‌پرزیدیت نیکسون فرستاده است توضیحی بدهد.

محافل مطلع واشنگتن اظهار داشتند که ماموریت ژنرال‌هگ در سایگون‌راه‌را برای مذاکرات جدید کی سینجر با«له‌دوکتو» بازکرده‌است‌ولی‌امضای قرار داد صلح در ویت نام هفته ها وقت لازم دارد.

نیکسون‌که عصر روز یکشنبه ازفلوریدابازگشته‌وبرای‌استراحت به‌خانه‌ییلاقی خود در کمپ دیوید رفته‌است‌دیروز قبل از بازگشت ژنرال هگ با کی‌سینجر مشاور خودنزدیک به دو ساعت درباره مشکلات‌موجود درراه برقراری صلح درهندوچین گفتگو کرد .

★ صلح برگشت‌ناپذیر

«تران‌وان‌لام» وزیرخارجه ویتنام جنوبی اعلام کرد که جنگ ویتنام از مسیری برگشت ناپذیر به‌پایان خود نزدیک میشود اما صلحی که در ویتنام برقرار خواهد شد باید جوابگوی شرایط و تقاضاهای دولت سایگون باشد.

وزیر خارجه ویتنام جنوبی که در باشگاه «شیرمردان» سایگون سخنرانی میکرد گفت‌تمام نیروهای ویتنام شمالی باید از ویتنام جنوبی خارج شوند منطقه غیر نظامی میان دو ویتنام بار دیگر در مدار ۱۷ درجه احیاء گردد وویژگیها و خصوصیات دستگاه اداری که بعداز آتش‌بس در ویتنام جنوبی بوجود خواهد آمد تعاریف روشن و عادی از ابهامی داشته باشد تا اطمینان حاصل شود که این دستگاه اداری و حکومتی نوعی ائتلاف استتار شده‌با کمونیستها نخواهد بود.

تران‌وان‌لام ابراز امیدواری کرد که هنری‌کی‌سینجر مشاور رئیس جمهور آمریکا در باره این‌مسائل بانمایندگان ویتنام شمالی بحث‌کند ومذاکرات آنها به توافق وتفاهم انجامد.

در محافل سایگون وواشنگتن ابراز امیدواری میشود که بدنبال مذاکرات دو روزه‌ای که اخیرا بین ژنرال الکساندرهگ معاون کی‌سینجر وفرستاده مخصوص رئیس جمهور آمریکا با وان‌تیو رئیس جمهور ویتنام جنوبی در سایگون‌انجام‌گرفته است‌کی‌سینجر بزودی به پاریس خواهد رفت تا برای آخرین بار بانمایندگان‌ویتنام شمالی برای از میان برداشتن آخرین موانع از سرراه صلح در ویتنام مذاکره کند.

ویتنام شمالی وویت‌کنگ امروز به شدیدترین لحنی دولت آمریکا را مورد حمله وانتقاد قراردادند از اواسط اکتبر گذشته‌که پیش‌نویس پیمان صلح ویتنام درپاریس امضاء شد این شدیدترین حمله رادیویی است که از طرف ویتنام شمالی ونیز ویت‌کنگها به آمریکا میشود.

تشکیلات سیاسی ویت‌کنگ در نخستین واکنش خود نسبت به نتیجه انتخابات هفتم نوامبرآمریکا و پیروزی مجددریچاردنیکسون در این انتخابات اظهار عقیده کردکه مسئله اساسی در حال حاضراین است که آیا دولت نیکسون‌سیاست خود را در مورد مسئله ویتنام تغییر خواهد داد یانه ؟

خلاصه اخبار مهم جهان

● مسکو ـ خبرگزاری مطبوعاتی شوروی «نووستی» درنشریه اخبار هفتگی خود که امروز در پاریس انتشار یافت رهبران جمهوری خلق چین را متهم کرد در حالیکه‌ادعا می‌کنند شوروی بسرزمین کشورهای همسایه خود رخنه کرده است خود مدعی سرزمین‌های دیگران شده‌اند .

خبرگزاری شوروی اضافه کرده است که چینی‌هابتازگی یک نقشه جغرافیائی سیاسی انتشار داده‌اند که در آن سرزمین‌هائی که مورد ادعای پکن است در شوروی و مغولستان نشان داده میشود.

● برزیل ـ یک دختر خردسال پس از مرگ مادر بزرگ خود بتصوراینکه مادر بزرگ بخواب عمیقی فرو رفته است مدت چهار شبانه‌روز در کنار جسد وی بسربرده بود.

این گزارش حاکیست که بالاخره همسایه‌های خانه این زن هنگامی از جریان آگاه شدند که دختر بیچاره از شدت ناتوانی ناشی از گرسنگی و تشنگی مقاومت خود را از دست داده بود.

این دختر چهارساله که جز مادر بزرگ خود کسی را نداشت هم‌اکنون در بیمارستان «پورت‌آلجر» واقع‌در برزیل بستری است.

● عدن ـ یک سخنگوی رسمی در عدن اظهار داشت که‌دولت یمن جنوبی طی نامه‌هائی که برای دبیر خانه اتحادیه عرب و سازمان ملل متحد فرستاده جریان حمله عربستان سعودی را بخاك جمهوری دموکراتیک یمن به‌آنهااطلاع داده است .

وی گفت که واحدهای مسلح عربستان سعودی هنوز از حمله به مرزهای شمالی جمهوری دموکراتیک یمن دست برنداشته‌اند.

● بغداد ـ کمیته مرکزی حزب کمونیست عراق و فرماندهی منطقه‌ای حزب بعث رسما خبر درگذشت «شاکرمحمود» عضو کمیته مرکزی حزب کمونیست عراق را براثر یک حادثه رانندگی اعلام کردند.

شاکر محمود هفته گذشته دریک حادثه اتومبیل‌بشدت زخمی گردید.

شوروی ٦۰ موشك سام ٦ به‌مصر داد

واشنگتن‌ـ رونالدزیگلرسخنگوی کاخ سفید واشنگتن شایعاتی دائر براینکه هنری کی‌سینجر مشاور ویژه پرزیدنت نیکسون و یا خود رئیس جمهوری در نظر دارند به خاورمیانه‌مسافرت کنند تکذیب کرد .

رونالد زیگلر در یک مصاحبه مطبوعاتی به خبرنگاران گفت‌که این گزارشها کاملا بی اساس و دروغ است وتاکید کرداصولا در حال حاضر چنین نقشه‌ای وجود ندارد .

یک مجله مصری دیروز نوشته است ممکن‌است کی‌سینجربرای کمک به حل مسئله خاورمیانه باین منطقه سفر کند . روزنامه های مصر قبلا نیز گزارش‌هائی در باره احتمال سفر کی‌سینجر به خاورمیانه منتشر کرده‌بودند ولی این بار کاخ سفید این گزارش ها را تکذیب کرد .

ازطرف دیگرروزنامه نیویورک تایمزاز قول یک مقام دیپلماتیک در واشنگتن نوشت که اتحاد جماهیرشوروی‌اخیرا ٦۰موشک زمین بهوا از نوع «سام ٦» به نیروی هوائی مصر تحویل داده است .

بنابرگزارش این منابع شوروی صد ها نفر از کارشناسان خود را بمصر فرستاده است تا طرز استفاده از این موشک ها را به افسران و سربازان مصری یاد بدهند .

نیویورک همچنین‌از قول‌منابع مطلع نوشته است که پرزیدنت سادات برای تامین موادجنگی مورد نیاز مصربار‌دیگر به‌اتحاد جماهیر شوروی روی آورده است زیرا کشور های اروپای غربی‌بویژه انگلیس حاضرنشدند موشک زمین به هوا بمصر تحویل دهند و فرانسه نیز از دادن هواپیمای میراژ به نیروی هوائی مصر خودداری کرده است .

دردمشق خبرگزاری فلسطینی «وفا» ازقول سخنگوی سازمان مقاومت فلسطین گزارش داد بر اثر انفجار بمب‌های ساعت‌شمار که دسته‌ای از فدائیان درمحله «هاتزحیف»واقع درجنوب «یافا» کار گذاشته بودندچندین مغازه اسرائیلی منهدم گردید وعده‌ای کشته یا زخمی گردیدند .

دسته‌ای دیگر از فدائیان فلسطین بیک وسیله نقلیه‌دشمن در ساحل غربی رود اردن‌حمله کرده و کلیه سرنشینان آن را زخمی نمودند . کلیه واحد های کماندوئی که در این عملیات شرکت‌کرده بودند سالم‌به‌پایگاه های خود بازگشتند .

۳عرب یك روزنامه نگار سوری را درپاریس کشتند

پاریس ـ سه مرد عرب در اولین ساعات بامداد دیروز به داخل تنها اطاق آپارتمانی که یک روزنامه‌نگار سوریه‌در آن ـ در پاریس زندگی میکرد هجوم بردند واو را در برابر چشم دوست دخترش به قتل رساندند.

پلیس فرانسه اظهار نظر کرد که قتل روزنامه‌نگارسوری که«غنوخدر» نام داشته احتمالا معلول ملاحظات سیاسی بوده است . از هویت قاتلان که بلافاصله موفق شدند با یک‌اتومبیل مسروقه فرار کنند جز اظهارات دوست دختر روزنامه‌نگار مقتول و شهادت عده دیگری از شهود عینی قضیه اطلاعی بدست نیامده است.

خدر از ۵ سال پیش در آپارتمانی که در آن به قتل رسیده است زندگی میکرد وی که ۳۸ سال داشت خبرنگار روزنامه الجمهوریه در پاریس بود. مقامات سفارت سوریه در پاریس اظهار داشته‌اند که بین آنها وروزنامه‌نگار مقتول‌آشنایی وجود نداشته است.

طبق اظهار دوست دختر «خدر» سه مرد عرب بعداز اینکه وارد اطاق شدند ابتدا او را کشان‌کشان بطرف دربردند وبعد از یک مشاجره لفظی کوتاه باشلیک گلوله او را ازپای درآوردند . پلیس پاریس ضمن تصحیح یک گزارش قبلی خبرداد که خدر نه براثر اصابت یک رگبار مسلسل بلکه‌تنها بوسیله یک گلوله که از طپانچه‌ای به کالیبر ۳۸ میلیمترشلیک شد از پای در آمده است.

حمله مـوشکی به پایتخت لائوس

لوآنگ پرابانگـ فرودگاه‌پایتخت قدیمی لائوس طی شب گذشته‌مورد حمله نیروهای پاتت‌لائو وویتنام شمالی قرار گرفت و در این‌حمله تعداد ۵۱ موشک بسوی این فرودگاه پرتاب شد که در اثرآنها ٦ هواپیما منهدم و به ۵هواپیمای بمب‌افکن تی۲۸ ویک هواپیمای تجسسی آسیب فراوان واردآمد.

ضمن این حملات همچنین ۷نفر از جمله یک زن بسختی‌مجروح شدند با وجود این به هیچیک‌از تاسیسات فرودگاه آسیبی نرسید وپرواز هواپیماها همچنان ادامه دارد.

این‌حملات مقارن‌بابازگشت برنس سوانافوما از ایالات متحده و فرانسه صورت گرفته است .

وزیران‌دفاع‌وخارجه عرب در کـویت اجتماع کردند

کویت‌ـ کنفرانس وزیران‌امور خارجه و دفاع ـشورهای عربی روز چهارشنبه در کویت‌تشکیل می‌شود. از هم اکنون گروهی از وزرای دفاع و خارجه عرب در این کنفرانس وارد کویت شده‌اند .

محمود ریاض دبیرکل اتحادیه عرب بعدازظهر دیروز از قاهره وارد این کشور شد واز طرف مقامات کویتی‌مورد استقبال‌قرار گرفت .

وزیران خارجه ودفاع کشور های عربی قرار است‌درمذاکرات خود خط‌مشی جدید اعراب را در قبال اسرائیل تعیین کنند .

روزنامه «الدستور» چاپ‌اردن نوشته است‌که توده‌های عرب‌از شعارهای توخالی و پوچ‌خسته شده‌اند وا نون هنگام آن‌رسیده است که وزیران امور خارجه و دفاع عرب دست بکار شوند.این روزنامه اضافه می‌کند: ما برای اعاده اطمینان‌ملت عرب‌خواستار یک اقدام موثر وقاطع هستیم‌ما تاحالا پیوسته فریاد جنگ‌جنگ کشیده‌ایم ولی کاری از پیش نبرده‌ایم .

ملت عرب اکنون حساس‌ترین وبحرانی‌ترین لحظات تاریخ‌خود را می‌گذراند و در برابر هدف های توسعه‌طلبانه اسرائیل تنها یک رامحل وجود دارد یا باید یک ملت شایسته و قابل احترام باشیم ویا خود را بدست‌حوادث بسپاریم .

اگر اوضاع به منوال فعلی ادامه یابد پرچم اسرائیل تا هسال دیگر در بیروت و دمشق باهتزاز در می آید . مقاله‌ای از محمد حسنین هیکل در صفحه ٦

هزاران نفر درلبنان دست بتظاهرات زدند

بیروت‌ـ دیروز بیش از بیست وپنج‌هزار نفر در تظاهرات‌عظیمی که بعنوان همدردی با کارگران اعتصابی‌لبنان‌برگزار شد شرکت کردند. چهار نفر از نمایندگان پارلمان لبنان نیز در پیشاپیش جمعیت در این تظاهرات‌شرکت کرده بودند. تظاهر کنندگان‌علیه نیروهای ژاندارم که کارگران کارخانه‌ها را به گلوله بسته ودو نفررا کشته بودند شعار میدادند ولی‌درجریان این‌تظاهرات حادثه ناگواری روی نداد.

از طرف دولت اقدامات‌احتیاطی دامنه‌داری برای جلوگیری از شورش و بی نظمی بعمل آمده بود .

آخرین گزارش های رسیده حاکی است که براثر توافقی‌که بین اعتصابیون و کارفرمایان حاصل شده کارگران بسر کار خود بازگشته‌اند . دولت لبنان تظاهرات سیاسی را ممنوع‌کرده بود اما پس از آنکه رهبران احزاب با رئیس‌جمهوری‌ملاقات کردند موافقت اورا برای‌اعتصاب یک روزه و تظاهرات به سود کارگران اعتصابی و سوگواری برای ٤نفر که درجریان‌اعتصاب کارگران کشته شدندجلب‌کردند.

آگهی مزایده

هیئت امناء حضرت‌امامزاده‌داود (ع) مقداری اشیاء که عبارتند از :
۱ ـ مس
۲ـ قالیچه
۳ـ سماور
٤ـ چراغ
۵ـ پنکه
٦ـ پارچه
از طریق مزایده در محل‌بفروش‌میرساند . ازداوطلبان‌خواهشمند است در صورت تمایل از تاریخ ۲٦تا آخر آبانماه ر۱۳۵۱ در محل ازاشیاء مزبور بازدید و پیشنهاد کتبی‌خودرا با ذکر قیمت برای هر قلم تا حداکثر۱۰ آذرماه به آدرس‌خیابان فرح‌شمالی. خیابان عرب شیبانی شماره ۳۰ ارسال دارند .
هیئت امناء امامزاده داود
آ‌ـ۱۸٤۵۵

مطب
دکتر جمشید کاوه
متخصص امراض‌زنان‌وزایمان
به‌خیابان کریمخان زندا‌ول‌نادر شاه شماره ٤ منتقل شد .
تلفن ٦۳۷۵۳۹
آ‌ـ٦۰۰٤۲

بهشت در منزل شما
از هم اکنون طرح فضای سبز و باغات‌منازل‌خود تهیه کنید تا در بهار از زیبائی آن راحت و بی‌دردسر لذت ببرید .
کشتمان در اختیار شمااست . تلفن ۸۲٤۹٦۰

آگهی شورای فرهنگی ایران
باهمکاری عده‌ای ازفرهنگیان ایرانی و انگلیسی و مدیریت آقای علی‌اصغر امامی اهری رایزن فرهنگی و سرپرست سابق دانشجویان ایران در انگلیس از فرزندان شما در انگلستان سرپرستی می کند .
برای اطلاع ازشرایط و مقررات آن به نشانی زیر مکاتبه فرمائید .
IRAN EDUCATION ADVISORY
4 PHILLIMORE GARDENS
LONDON W8 7QD
آ‌ـ۱۸۲۳۱ ۵ـ۱

شماز حمت نکشید
موبی دیک
مجلل‌ترین میهمانی را با لذیذ ترین غذا های ایرانی و فرنگی که با اتومبیلهای مخصوص حمل میشود در منزل شما ترتیب میدهد .
میدان ولیعهد خیابان شقاقی شماره ۵۵ تلفن ٤۸۹٦۰

اطلاعیه وزارت بهداری
با توجه بماده ۹ قانون نظارت برمواد خوردنی ، اشامیدنی، ارایشی و بهداشتی باطلاع کلیه موسسات تولیدی نوشابه های الکلی و غیر الکلی میرساند که برای اخذ پروانه های بهداشتی از تاریخ اول آبان ماه جاری حداکثر بمدت ۳ ماه باداره کل نظارت بر مواد خوراکی و بهداشتی مراجعه نمایند در غیراین صورت محل ساخت و تولید محصولات مذکور تعطیل و از عرضه و فروش آنها جلوگیری بعمل خواهد امد . وزارت‌بهداری

قابل توجه صاحبان صنایع و کارگاه‌های صنعتی
کارگاه آهنگری شرکت سهامی ماشین سازی‌تبریزمجهز به پرسهای گرم ضربه‌ای ۵ر۳ تن آماده قبول کلیه سفارشات آهنگری آزاد و تحت فشار میباشد خواهشمند است برای هرنوع سفارش صنعتی با تبریزـ قراملك تلفن ٦ـ۲۲۰۰۰ دفتر تهران ـ خیابان تخت جمشید ۲۹٦ تلفن ۸۲۰۰۷۲ تماس حاصل فرمائید .

آمریکا ـ انگلستان ـ کانادا
جهت پذیرش ـ پانسیون ـ مدارس شبانه روزی
وسایرتسهیلات وراهنمائی های لازم
خیابان ویلا چهارراه ثریا پلاک ۷۰ طبقه سوم (فقط صبحها) تلفن ۲ـ۸۳٦۳۹۱

ورزشی

مسابقات کشتی

بین قهرمانان ایران، شوروی، بلغارستان، لهستان، کره جنوبی و آلمان

برای پیشرفت کشتی فرنگی و سامبو از شوروی مربی استخدام میشود

فدراسیون کشتی ایران بمنظور پیشرفت کشتی در رشته های فرنگی و سامبو، اقدام به‌دعوت چند مربی از اتحاد جماهیر شوروی کرده است و بزودی این مربیان جدید کار خود را در فدراسیون کشتی ایران آغاز خواهند کرد.

فدراسیون کشتی ایران همچنین اقداماتی برای انجام چندمسابقه بین تیم های ملی کشتی ایران و شوروی دراردیبهشت ماه آینده و تیم های ملی کشتی ایران و بلغارستان در خرداد ماه آینده بعمل آورده است.

مسابقات جام آریامهر

سخنگوی فدراسیون کشتی دیشب اعلام کرد که در حال حاضر ۷۰تن کشتی‌گیربرگزیده ایران برای شرکت در ششمین دوره مسابقات‌کشتی‌جام‌آریامهر در اردوی آمادگی بسر میبرند.

و علاوه بر حضور روسای فدراسیون و کشتی‌گیران کشور های شرکت کننده «میلان ـ ارسگان» رئیس فدراسیون‌بین‌المللی کشتی نیز در مراسم مسابقات بین‌المللی‌جام آریامهر شرکت خواهد جست، همچنین فدراسیون کشتی ایران ترتیبی داده که کشتی گیران پنج‌استان ایران پس‌از پایان مسابقات‌جام آریامهر با تیم های کشتی شوروی، لهستان، کره‌جنوبی، بلغارستان وآلمان غربی‌دیداری دوستانه داشته باشند.

سایر اعضاء فدراسیون

بدنباله اعلام اسامی اعضای جدید فدراسیون کشتی ایران که‌در شماره‌دیروز بچاپ رسید، بنابه پیشنهاد رئیس فدراسیون کشتی و موافقت سپهبد حجت کاشانی سرپرست‌سازمان تربیت بدنی ایران، سایر اعضاء این فدراسیون نیز،بموازات انتخاب مشاوران عالی، معاون، دبیر و اعضاء کمیته فنی بدین شرح انتخاب شدند:

عباس لسانی مشاورو سرپرست تشریفات، امیرحمیدی سرپرست روابط‌بین‌المللی‌و کمیته‌داوران، دکتر شهرستانی سرپرست‌کمیته پزشکی، مرتضی عزیزی‌سرپرست مسابقات، مهدی شیرگیر سرپرست کارپردازی، علی‌اصغر بهنود سرپرست کشتی ناحیه یک، حمیدمحمودپور سرپرست کشتی ناحیه دو، سروان اصغر آذرخش‌دوست سرپرست کشتی ناحیه ۳، محمود ملاقاسمی سرپرست کشتی‌ناحیه۴، محمد اسفندیاری سرپرست کشتی ناحیه ۵ و پرویز سیروس‌پور منشی موظف.

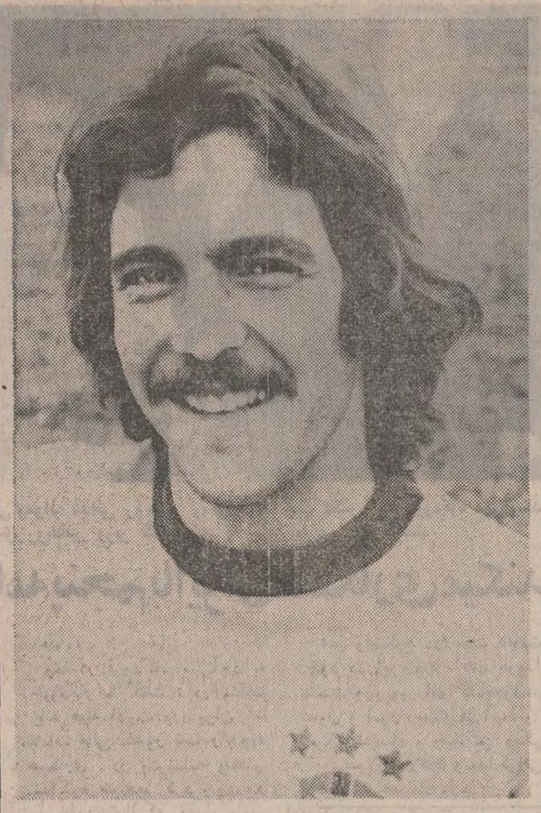

«کلایتون»، بازیگر معروف تیم ملی فوتبال برزیل بهمراه سایر بازیکنان تیم حرفه‌ای اف ـ ث گوارانی ازایالت«سائوپولو» برزیل برای دیداری‌که بدعوت باشگاه‌تاج انجام گرفته به تهران خواهد آمد. کلایتون بهمراه واشنگتن (جانشین پله در تیم فوتبال برزیل) و فلاماریون‌یکی‌از موفق‌ترین چهره های فوتبال برزیل روز جمعه دهم آذر در استادیوم یکصدهزارنفری آریامهر، فوتبال صاحب نام برزیل رادر برابر بازیکنان تاج به‌نمایش خواهد گذارد.

دنیای ورزش

شنبه‌هامنتشر میشود

تصمیمات جدید فدراسیون فوتبال در مورد

مسابقات جام ولیعهد

فدراسیون فوتبال ایران‌درمورد مسابقات فوتبال جام والاحضرت ولایتعهد تصمیمات جدیدی‌اتخاذ کرده که بزودی اجرا خواهد شد.

فدراسیون فوتبال کشور طبق تصمیمات جدیداعلام کرد که‌چون انجام مسابقات دوره‌ای قهرمانی جوانان جام والاحضرت ولایتعهد ممکن‌است بوضع تحصیلی‌دانش آموزان ودانشجویان شرکت کننده در مسابقات لطمه‌ای وارد آورد واز طرفی فرا رسیدن‌فصل زمستان ممکن‌است در برنامه این مسابقات‌دراستانهای‌سردسیر وقفه‌ای ایجاد نمایدازاینرو دوره اول مسابقات فوتبال قهرمانی جوانان جام والاحضرت ولایتعهد باتوجه به دوری مسافت استانهاو فرمانداریهای کل بصورت یک حذفی‌و طبق ضوابط خاصی‌انجام می گیرد.

فدراسیون‌فوتبال کشور همچنین اعلام کرد: در این دوره از مسابقات، زمان بازی از ۹۰ دقیقه به ۸۰ دقیقه کاهش می‌یابد که هرنیمه شامل۴۰ دقیقه‌خواهد بود ودر صورت تساوی دو وقت ده دقیقه‌ای به‌بازی اضافه‌خواهد شدوبازهم اگر دو تیم به نتیجه مساوی دست یابند ۵ ضربه «پنالتی» تعیین کننده نتیجه مسابقه خواهد بود.

فدراسیون فوتبال کشور برنامه دوره اول مسابقات فوتبال جام والاحضرت ولایتعهد را بشرح زیر اعلام کرد:

استان آذربایجان غربی با آذربایجان شرقی در تبریز.

استان گیلان بااستان‌مازندران درساری.

استان فارس با استان اصفهان در اصفهان

استان کرمانشاهان بااستان کردستان در کرمانشاه

تهران با استان مرکزی در تهران

استان خراسان با استان بلوچستان در مشهد

استان کرمان با بندرعباس در کرمان

فرمانداریکل یزدبافرمانداریکل چهارمحال بختیاری در یزد

فرمانداریکل همدان‌بافرمانداری کل خرم‌آباد در همدان

فرمانداریکل کهکیلویه با بوشهر در بوشهر.

ورزش در آموزشگاهها

مسابقات پینک پنک ناحیه ۱۰ آموزش و پرورش‌تهران باشرکت دبیرستان های‌دکتر نصیری ـ ساعد ـ علامه ـ دکتر خانعلی ـ ستارخان ـ دکتر محمد معین وارمغان دانش انجام شد.

در این مسابقات در دوره اول، دبیرستان علامه مقام اول را بدست آورد و دبیرستان های دکتر نصیری وارمغان دانش به ترتیب دوم و سوم شدند.

در دوره دوم دبیرستان علامه اول شد و تیمهای دبیرستان های دکتر خانعلی و ارمغان دانش دوم و سوم شدند.

***

مسابقه های والیبال ناحیه ۱۷ آموزش و پرورش‌تهران باشرکت ۵۸ تیم دختر و پسر آغاز شده است‌تاکنون در قسمت دختران تیم های آصف، شیرین، اسدی، کمال‌الملک، و کساقی و در قسمت پسران دارالفنون،آئین دانش، صفوی، مهر کیش، راشدی، وعلمیه پیروزی داشته‌اند.

ضمنا مسابقه های‌بسکتبال این ناحیه از جمعه آغاز می شود.

***

در مسابقات پینک پنک دبیرستان های ناحیه ۱۷ که در محل دبیرستان دارالفنون انجام شدتیم دبیرستان‌صفوی مرکب از آرمند ـ افضلی و بختیاری مقام اول را کسب کرد

***

در مسابقه والیبال دوره اول دبیرستان آذر شماره ۳ که بادبیرستان انوشیروان دادگرانجام گرفت، دبیرستان آذربه پیروزی رسید ضمنا دوره دوم این دبیرستان نیز در مسابقه با هنرستان پازند پیروز شد.

***

تیم های دوره اول و دوم پینک‌پنک‌دبیرستان آذرمیدخت شرقی در مسابقه‌با دبیرستان اسدی یك پیروزی ویك مساوی داشت.

***

در مسابقه والیبال تیم‌های دوره دوم دبیرستان اخگر و دبیرستان باختر تیم‌دبیرستان باختر پیروز شد.

***

تیم سیکل دوم دبیرستان مظاهری در مسابقه والیبال با دبیرستان های محمودزاده وحمیده مولوی، یك باخت ویك مساوی داشت.

تلویزیون بلر جام جهان نما
مجهز به ماسك مخصوص که چشم‌ها را خسته نمیکند

کروه‌شرکتهای تولیدی وواردداتی ماشین‌آلات راه‌سازی‌وساختمانی
ارکان ماشین ـ ونـه
ماشین رول ـ رولـر
خیابان‌آیزنهاور ـ مقابل دانشگاه آریامهر شماره ۶۲۸ و ۶۴۶
تلفن: ۹۵۹۰۷۸ ـ ۹۶۲۴۵۹ ـ ۹۵۲۸۹۹ ـ ۹۵۹۰۰۲ ـ ۹۵۸۵۵۵

نوار کارتریج پرشده ۴۰ تومان
نوار کاست پرشده ۲۵ تومان
استریودیسکو ـ روزولت‌شمالی‌بالای‌سه‌راه دیبا تلفن ۸۳۶۷۹۶

لباسشوئی فقط فیلکو

ورق شیروانی پلاسکوکار
تنهاورق‌شیروانی‌است‌که‌نمی‌شکندوتضمین شده‌است
سقف‌پوشی‌زیباوروشن، سایبانی‌مدرن‌ومحکم
حفاظی‌قابل‌اطمینان برای‌هرنوع‌ساختمان‌ومصارف‌گوناگون
مرکزپخش: مؤسسه پوشش‌کار
خیابان‌باهنار ـ ساختمان پوشش‌کار تلفن ۳۰۳۰۳۹
هنگام خرید بعلامت مخصوص PLASCO-KAR CO. روی ورق توجه فرمائید
برای‌سفارش‌ساخت اسکلت‌فلزی‌سبک‌ونصب‌ورق‌شیروانی باتلفن ۳۱۳۳۹۹ تماس بگیرید

پس از مدتها انتظار، اینك
ازصبح چهارشنبه اول آذرماه
فقط در سینما هُمای
یک گل و دو باغبان
رنگی درخشنده، محصول ۱۹۷۲ سینمای هند
همزمان با تهران در مشهد (سینما های فردوسی ـ همای)

بام خانه شما
هرگز چکه نخواهد کرد
اگر آنرا با ایزوگام بپوشانید.
شرکت سهامی پشم شیشه ایران
شاهرضا ـ صبای جنوبی ـ شماره ۱۳ ـ تلفن ۴۴۳۱۷ ـ ۴۸۵۳۱ ـ ۶۶۷۵۳۷

سهراب شهید ثالث
مبارك باشد
آیدین

بدینوسیله باطلاع عموم میرساند که از تاریخ دوشنبه ۲۲ آبان‌ماه جاری شماره های تلفن اداره مرکزی
شرکت صنایع هواپیمائی ایران
بصورت زیر تغییر یافته است
۶۲۱۱۰۱ تا
۶۲۶۱۰۸ و ۶۲۱۱۰۷
شرکت صنایع هواپیمائی ایران

همیشه زیبا با
گیسوی بلّا
یک میز مجلّل آرایش «استیل»
یک سشوار عالی با ۵ سال ضمانت
یک سری کامل لوازم آرایش آیرفرانسه در ۵۹ قلم
گیسوی بلّا
هرماه سه مجموعه از این جوایز نفیس را
به سه نفر از خریداران خود اهدا میکند
گیسوی بلّا ـ در انواع خارجی با اقساط ماهیانه ۲۰ تومان بدون پیش قسط
تشانی ـ خیابان پهلوی بین امیراکرم و پهلوی بالا ساختمان پیروز تلفن ـ ۶۶۱۴۶۹

۱۳۵۱/۸/۱۰
نمونه ای دیگر از صداقت و خدمتگزاری
کفش ملّی
باتوجّه باینکه قیمت چرم خام درسراسر جهان در ۶ ماهه
گذشته باسُرعت رو بافزایش گذاشت و در ایران نیز چرم خام گاو میش
از ۱۳ ریال و چرم خام گاو از ۲۰ ریال (در اسفند ۱۳۵۰) طبق توافقی که اخیراً در حضور مقامات
ذیصلاحیت بعمل آمد در ۵۸ ریال تعیین گردیده است
کفش ملّی افتخار دارد که تاکنون توانسته است قیمت کفش های خود را ثابت نگهدارد.
لکن ناچار است از تاریخ ۲۶ آبانماه جاری قیمتهای جدید را در تمام فروشگاههای کفش ملّی مورد اجرا بگذارد.
بدینوسیله باطلاع مشتریان محترم کفش ملّی میرساند که میتوانند کفشهای مورد نیاز خود را
حداکثر یک زوج برای هر نفر تا ۲۵ آبانماه
باقیمتهای سابق از فروشگاههای کفش ملّی در سراسر کشور خریداری نمایند.
کفش ملّی MELLI SHOE درخدمت ملت ایران

ازصبح پنجشنبه
در سینما های
کسری
تخت جمشید
لاندو بوزانکا
کاتیا کریستینا
در فیلم کمدی انتقادی
ازدواج سیسیلی

از امشب در
سینما گلدیس
تابستان ۴۲
کارگردان: رابرت مولیگان
SUMMER OF '42
رنگی ـ باشرکت:
جنیفر اونیل
گاری گریمز
جری هاوزر. اولیور کانت
میشل لوگران
برنده جایزه اسکار بهترین موزیك متن برای این فیلم
محصول برادران وارنر
پخش ازمترو گلدوین مایر
شروع سئانسها ۳٫۳۰ ـ ۵٫۳۰ ـ ۷٫۳۰ بعد از ظهر
بزبان فارسی ۹٫۳۰ بزبان انگلیسی

همکاری ایران و شوروی در تجارت و تولید ماهی

★ بعقیده کارشناسان شوروی از دریای جنوب میتوان سالی ۲۰۰ هزار تن ماهی صید کرد

شوروی در زمینه بهره‌برداری تجارتی از ماهی خلیج فارس پیشنهاداتی بایران تسلیم کرد و یادآور شد درصورت موافقت ایران اتحاد جماهیر شوروی در تهیه کادرهای لازم در رشته ماهی‌گیری باایران تشریک مساعی میکند. ودراین زمینه کارشناسان شوروی تجربه خود را در خصوص تکثیر ماهی مصنوعی استروژن در اختیار همکاران ایرانی خود قرار میدهند.

این مطلب در بخش فارسی گفتار شب گذشته رادیو مسکو اعلام شد.

رادیو مسکو که تحت عنوان همکاری اتحاد شوروی و ایران و توسعه صنعت شیلات برای پانزده سال آینده بحث میکرد، اشاره بقراردادهای سال‌های ۱۹۷۰ و ۱۹۷۱ کرد و گفت: کارشناسان ودانشمندان ماهی شناس شوروی با همکاری کارشناسان و مامورین ایرانی اقدامات و فعالیت‌های تازه‌ای را در زمینه بهره‌برداری تجارتی از ماهی خلیج فارس شروع کرده‌اند واین تحقیقات که توسط کارشناسان شوروی انجام گرفته تسلیم مقامات ایرانی شده است.

رادیو مسکو اضافه کرد که در چند سال اخیر بارها ازکارشناسان شوروی برای مشاوره و انجام کارهای تخصصی در منطقه خلیج فارس دعوت بعمل آمده تا در دومین منطقه مهم صید ماهی ایران همکاری شود.

بعقیده کارشناسان شوروی که در خلیج فارس تحقیقات خود را انجام داده‌اند در این منطقه سالانه میتوان نزدیک ۲۰۰ هزار تن انواع مختلف ماهی صید کرد.

برای ایجاد کارگاههای تکثیر ماهی نیز فعالیت‌های جدیدی آغازشده وطبق موافقتی که بین ایران و شوروی بعمل آمده است برای صنعت شیلات موسسه پرورش ماهی در ایران و در شوروی ایجاد میشود ومنجمله انستیتوی شیلات «آرداکان» در شوروی آماده بهره‌برداری خواهد شد.

در حال حاضر تعدادی ماهی شناس و تکنیسین ایرانی درصنعت شیلات آماده شده‌اند و اکنون رهبری پرورش ماهی را درموسسه کنار سفیدرود بدست گرفته‌اند و بموازات این اقدامات دولت شوروی متعهد شده است که ظرف مدت یک سال کارشناسان ایرانی را برای هدایت کشتی‌های بهره‌برداری صید ماهی آماده کند.

ناوگان صیادی به شیلات ایران امکان داده است بدون مراجعت به ساحل ماهی‌های صید شده را تحویل دهند و در قرارداد بعدی ایران و شوروی اقداماتی بمنظور تشریک مساعی در امر حفاظت جانداران و گیاهان دریای خزر بعمل آمده است.

بموجب قوانینی که در شوروی بموقع اجراء گذاشته شده است از ریزش آب‌های آلوده واکتشافات نفت در دریای خزر جلوگیری میشود.

آقای میکولسکو وزیرمنابع طبیعی ومواد غذائی رومانی وبانو(طرف چپ عکس) در فرودگاه مهرآباد مورد استقبال آقای مهندس‌منصور روحانی وزیر کشاورزی و منابع طبیعی قرار گرفتند.

رومانی در برنامه پنجم با ایران همکاری میکند

ساعت یازده بامداد امروز آقای «آنجلو میکولسکو» وزیر کشاورزی، آب وصنایع‌غذایی رومانی به پیشگاه شاهنشاه آریامهر شرفیاب شد.

وی که‌به دعوت آقای‌مهندس منصور روحانی وزیر کشاورزی ومنابع طبیعی به ایران آمده است شب گذشته باتفاق بانو «ایرینا میکولسکو» به ایران وارد شد.

وزیر کشاورزی‌و صنایع‌غذایی وآب رومانی که در راس‌هیاتی برای‌همکاری‌در مسائل کشاورزی در طول برنامه پنجم به‌ایران وارد شده‌است امکانات‌همکاری های رومانی و ایران‌را دربرنامه پنجم مورد مذاکره قرار می دهد.

وی در فرودگاه مهرآباد به خبرنگار ما گفت: در مدت یك هفته اقامت در ایران با مقامات عالی کشور شما راجع‌به همکاری در برنامه پنجم مذاکره خواهیم کرد. وی در پاسخ‌این‌سئوال که رقم‌سرمایه‌گذاری رومانی در بخش کشاورزی ایران چه میزان‌است اظهار داشت. هنوز نمی توانم رقم دقیق همکاری کشورم را در برنامه پنجم‌پیش بینی کنم ولی مذاکرات ما در ایران این مسئله را روشن خواهد کرد. ضمنااین‌همکاری صرفامربوط به امور کشاورزی می باشد.

«میکولسکو» در مدت اقامت خود در ایران با آقای هویدا نخست وزیروزرای کشاورزی، تعاون و امور روستا ها آب و برق‌و اقتصاد و چند تن دیگر از مسئولان ملاقات و مذاکراتی انجام خواهد داد.

ستاد اجرائی حج درجده تشکیل شد

پروانه دو نفر از مباشرین اوقاف(حمله‌داران) درشهرستان ها لغو شد.

این دو نفر بعنوان عرضه سرویس مخصوص‌برای زائرین در مراسم حج، اقدام به‌اخاذی به میزان‌ده‌هزار ریال اززائرینی که تحت سرپرستی آنها بودند کرده‌اند.

دکتر آزمون معاون نخست وزیر و سرپرست سازمان‌اوقاف ضمن اعلام این مطلب اضافه کرد در سال جاری گروهی به عنوان ناظر بر کار مباشرین به حج اعزام می شوند.

بطوری که برای هر کاروان یک ناظر از طرف‌اوقاف گمارده خواهد شدوظیفه‌این عده‌نظارت بر سرویس پذیرائی ـ اسکان زائرین میباشد. بنابراین باید توضیح دهم که هیچ فرقی بین هیچیك از کاروان ها وجود نخواهد داشت.

وی متذکر شد هم‌اکنون‌ستاد اجرائی نظارت‌بر امورمباشرین در جده تشکیل شده است و ٤٠ نفر از مامورین اوقاف مسئول تهیه مقدمات کار اسکان‌زائرین در شهر های جده ـ مکه ـ مدینه میباشند.

سرپرست اوقاف در پایان توضیح دادانتشار لیست‌زائرین در جرایدتاچندشب دیگرادامه خواهد داشت درصورتی که پس‌از انتشار کامل لیست نام زائری در لیست نبود میتواند به اداره کل حج مراجعه کند.

کاروان مخصوص

طی چند هفته اخیر عده‌ای از زائرین ضمن مراجعه به سازمان اوقاف از مسئولین امر درخواست کرده‌اند تا به آنها اجازه سفر با کاروان های بخصوصی را بدهند همچنانکه بارها تذکر داده شده است با تغییراتی که در نحوه برنامه های اعزام حجاج از امسال انجام گرفته است کلیه کاروان ها تحت نظر مستقیم اوقاف و با مراعات ضوابط تعیین شده برنامه های خود را اجرا می کنند و اصولا هیچ کاروانی و فردی بطورخصوصی‌و جداگانه امتیاز حمل‌و نقل زائرین را دراختیار ندارد.

سرپرست سازمان اوقاف همچنین تاکید کرد کاروان ها از تمام جهات‌از مزایای‌مشترک و یکسانی برخوردارند و سعی شده‌مسافران‌از حداکثرامتیازات یک سفر راحت بهره‌مند شوند.

به این ترتیب به‌کلیه زائران یادآوری می‌شوداز ایجادتماس با افرادی که مدعی عرضه سرویس خصوصی هستند اجتناب کنندودر صورت‌مشاهده چنین‌موردی‌اوقاف هیچ‌مسئولیتی بعهده نخواهد گرفت.

دکتر آزمون در پایان اضافه کرد:

زائرین باید توجه داشته‌باشند که در هنگام اقامت در کشور سعودی نیز از پرداخت هرگونه وجه اضافی خودداری کنند و در صورت روبرو شدن باچنین مسئله‌ای مراتب را به ناظر اوقاف اطلاع دهند.

طبق آئین‌نامه تنظیم شده‌اگر متصدیان کاروان‌ها بعنوانی‌قصد دریافت پول از زائرین را بکنند پروانه‌آنها لغومیگردد ومسئولیت حمله‌داری ازآنها سلب خواهد گردید.

جاده سوم تهران ـ ری

شهرداری پایتخت ساختمان‌جاده سوم تهران ـ شهرری را ازسال آینده شروع میکند ـ طول‌جاده مذکور هشت‌کیلومتر خواهد بود.

امروز یکسفام مطلع‌درشهرداری پایتخت اعلام کرد: نقشه های اجرائی ساختمان جاده سوم تهران ـ ری تهیه گردیده و تا پایان سال جاری نیز اعتبار آن تامین میشود.

بطور کلی مقدمات کار طوری فراهم شده که از سال آینده عملیات ساختمان جاده جدید تهران ـ شهرری از چند نقطه شروع گردد.

طول جاده‌مذکور ۸ کیلومتراست که در مسیر خط آهن قدیمی و شاه عبدالعظیم ایجاد میشود.

همین مقام افزود:

پیش‌بینی شده است که دربعضی نقاط که خط‌آهن مذکور ازمحوطه که‌عرض عبور کرده ـ اراضی اطراف آن خریداری شده تاتمام قسمت‌های جاده بصورت ٤٥متری احداث شود.

خبرنگار ما گزارش میدهد:

در حال حاضر شهرداری‌پایتخت سرگرم احداث یک پارک درمحل «گارماشین» سابق است، قسمتی از ساختمان قدیمی گارماشین نیز در داخل پارک باقی میماند که به صورت یک موزه درخواهدآمد. در نظر است لکوموتیوهای‌قدیمی نیز دراین موزه نگهداری شود.

مک‌گاورن گفت: من اشتباه کردم

بالتیمور ـ سناتور مك‌گاورن نامزد شکست‌خورده دمکراتهادر انتخابات ریاست جمهوری امروز در نخستین مصاحبه خودپس از شکست، گفت علت شکست‌من این بود که درمورد مسائل اساسی حرفهائی زدم که مردم خوششان‌نمی آمد. علاوه‌براین نیکسون توانست آراء طرفداران «جورج والاس» فرماندار آلاباما رابدست آورد..

مك‌گاورن در مصاحبه خود با روزنامه «بالتیمورسان»چاپ‌ایالت «بالتیمور»گفت بزرگترین دلیل آراء زیادی که نیکسون‌بدست آورد این بود که میلیونها آراء طرفدار «جورج والاس» به سود نیکسون به صندوق‌هاریخته‌شد.

مك‌گاورن گفت اگرجورج‌والاس گلوله نخورده واز میدان مبارزه خارج نشده‌بود هواداران او به نیکسون رای نمی دادند ودرآن صورت حزب‌دمکرات‌درانتخابات پیروزمی شد.

ولی هنگامی که او ترورشد دیگر هیچ کاندیدای حزب دمکرات و حتی سناتور کندی نمی توانستند مانع ازریخته‌شدن آراء طرفداران والاس‌به‌صندوق های محافظه کاران شود. مك‌گاورن گفت من در آغاز مبارزه از والاس تقاضا کردم‌بعنوان‌یك دمکرات به من کمك کند اما من نمی توانستم آنقدردر مورد مسائل گذشت‌کنم که والاس از من حمایت کند.

مك‌گاورن گفت شایدنیکسون بهتراز من میدانست در مورد مسائل مهمی نظیر جنك ویتنام مخارج نظامی و مسئله‌اختلافات نژادی سخن‌بگویدتامردم‌بیشتری را بطرف خود جلب کند.

ممکن است نیکسون حق داشته باشدوممکن‌است‌من‌دارای نظراتی‌بوده‌ام که جامعه امریکا آماده برای قبول آنهانیست‌ولی مطمئن هستم که مردم بزودی نظرات مرا قبول خواهند کرد.

مك‌گاورن گفت‌تعویض‌ایگلتون بعنوان نامزد معاونت ریاست جمهوری به موقعیت من لطمه‌زد ولی‌اگر در همان موقع ما یك روز بیشتر فرصت داشتیم‌شاید ایگلتون را از اول انتخاب نمی کردیم.

مك‌گاورن سپس گفت‌اشتباهاتی که من مرتکب‌شدم بهیچوجه با اقدامات دولت در ویتنام قابل مقایسه نیست. مك‌گاورن‌درباره برنامه آینده خود گفت من از سنا کار رهبری خود را ادامه میدهم ومایلم که‌همچنان‌سناتور بمانم.

اخبار خارجه

رادیو بغداد به کردها حمله کرد

بغداد ـ رادیو بغداد ضمن بحث از عکس‌العملی که سلسله مقالات اخیر روزنامه «الثوره» درباره روابط حزب بعث‌و حزب دموکراتیك کرد در محافل غربی و بین‌المللی بوجود آورده است اظهار داشت: ما باید صراحتا بگوئیم شعار سکوت که از دو سال ونیم‌قبل‌درباره‌مسئله کرد اتخاذ کرده بودیم با شکست روبرو شده است.

رادیو بغداد اضافه کرد: ما به‌درخواست نیرو های ترقیخواه و شخصیت های میهن پرست که می‌گفتند حزب دولتی باید به صلاح صبر و شکیبائی و عقل‌مسلح باشد این شعار را برگزیده بودیم ولی این شعاروسیاست سکوت را حزب دموکراتیك کرد بطور یکجانبه شکست.

روزنامه التاخی پیوسته از موانع و مشکلاتی که مانع ازحل مسالمت‌آمیز اختلافات موجوداست‌سخن‌میگفت واین مطلب در شعار های حزب دموکراتیك کرد نیزمنعکس می شد.

نماینده ویتنام شمالی برای ادامه مذاکرات صلح به پاریس رفت

هنگ کنگ ـ ویتنام شمالی امروز رسما اعلام کرد با از سرگرفته شدن گفتگو های محرمانه صلح‌ویتنام‌موافقت‌کرده است. رادیو هانوی گفت به این منظور لده‌وک‌تو عضودفتر سیاسی حزب کمونیست ویتنام شمالی امروز هانوی را به قصد پاریس ترک گفت.

در اعلامیه‌ای که از رادیو هانوی پخش شد ویتنام شمالی ایالات متحده را متهم کرد که به وعده خود در امضای پیمان صلح با ویتنام شمالی وفانکرده است. رادیو هانوی افزود با این وجود دولت جمهوری دمکراتیک ویتنام شمالی به منظور نشان دادن حسن نیت خود در این شرایط و اوضاع وخیم با شرکت در دور دیگر مذاکرات موافقت کرده است. انتظار میرود کی‌سینجر مشاور نیکسون نیز بزودی واردپاریس شود تا با نماینده ویتنام شمالی مذاکرات صلح را ادامه دهد.

دزدان تلویزیون «دزد بگیر» را دزدیدند!

آتلانتا ـ دیروز در شهر آتلانتا واقع درایالت‌جورجیا مکاره‌ای برپا شده بود که در آن یك تلویزیون ظریف «دزدبگیر» جلب توجه می کرد.

اما دزدان که ظاهرا وجود این دستگاه را مضرحال خود تشخیص داده بودند در یك فرصت آنرا ربودند وباین ترتیب به‌عمر غرفه نمایشگاه دستگاه تلویزیونی «دزدبگیر» پایان دادند!..

در جلسه امروز مجلس شورایملی

لایحه تقویت نیروی دفاعی کشور تصویب شد

جلسه علنی مجلس شورای ملی ساعت ۹ بامداد امروز به ریاست آقای‌جوادسعید (نایب‌رئیس) تشکیل شد و ۷ نفر از نمایندگان بعنوان قبل‌از دستور سخن گفتند وچندلایحه دولت ازجمله لایحه اجازه‌تحصیل ٤٠ میلیارد ریال وام برای تقویت نیروی دفاعی کشور مورد رسیدگی و تصویب قرار گرفت.

* نخستین ناطق‌جلسه آقای اوحدی نماینده همایونشهر بود که از جریان بازدید نمایندگان مجلس از کارخانه ذوب‌اهن آریامهر گزارشی دادو پیشرفت های صنعتی ایران را تشریح کرد و گفت آرزوی دیرین ملت ایران‌باایجاد کارخانه ذوب‌اهن جامه‌عمل پوشیدو در مدت‌زمان کوتاهی این واحدعظیم صنعتی شروع بکار کرد. وی پیشنهاد کرد دانشجویان از این مرکز دیدن کنند.

* دومین‌ناطق‌آقای شیخ‌رضائی نماینده گرمسار (حزب مردم) ابتداء درباره‌افتتاح‌اسکله جدید خارک و پیشرفت های صنعت نفت ایران سخن گفت و سپس از اقداماتی که برای تامین‌رفاه و آسایش‌حجاج ایرانی‌در سفر امسال حج بعمل آمده است قدردانی کرد و گفت درسال جاری این کار مهم دینی بنحو مطلوبی سرو سامان‌یافته است.

* آقای رضوی نماینده‌شیراز طی سخنان خود به تشکیل کنفرانس برنامه عمرانی پنجم در پیشگاه شاهنشاه آریامهردر تخت‌جمشید اشاره کرد وگفت این برنامه بزرگ در زمانی بررسی می شود که در جهان پراشوب امروزبوی‌خون‌و باروت از هرسو به مشام میرسد ولی ثبات و امنیت کشور ماامکان هرگونه فعالیت عمرانی را بما میدهد، بطوری که فردفرد ما هر روز شاهداجرای‌یک برنامه آبادانی در گوشه و کنار مملکت هستیم.

* خانم نیره ابتهاج سمیعی وآقای سمیعی‌ازجریان مسافرت اخیرعلیاحضرت شهبانو به‌استان گیلان گزارش هائی به مجلس دادند واحساسات بی‌نظیر مردم گیلان رانسبت‌به‌شهبانو بی‌نظیر دانستند.

* آقای حبیب‌الله احمدی نماینده بندرعباس فهرستی از برنامه های عمرانی‌که دراستان ساحلی اجراشده است‌برشمرد.

* آخرین ناطق‌قبل‌از دستور آقای‌ابوالحسن احتشامی‌نماینده میاندوآب (از حزب مردم) با اشاره به فرمایشات شاهنشاه آریامهر در مورد احزاب گفت: تشکیل احزاب قانونی، ازجمله حزب مردم با الهام از راهنمائی های‌شاهنشاه صورت گرفته است.

ناطق ضمن تشریح تاریخچه فعالیت های حزب مردم اظهار امیدواری کرد که این حزب در آینده در انجام رسالت‌خود بیش‌از پیش توفیق یابد.

★ لوایح

● معاون پارلمانی وزارت دارائی لایحه اصلاح قانون مالیات‌را تقدیم‌کرد. اعتبارنامه خانم‌طلعت اسدی نماینده جدید درمگز به تصویب رسید.

★ لایحه اجازه تحصیل‌وام جهت تقویت نیروهای دفاعی کشور ـ لایحه الحاق دولت شاهنشاهی به میثاق بین‌المللی حقوق‌مدنی و سیاسی ـ لایحه قبول ترتیبات دائمی کنسوسیوم بین‌المللی استفاده از ماهواره های مصنوعی مخابراتی برای شور دوم‌تصویب‌شد و ٤ لایحه دیگر برای شور اول مورد بررسی قرار گرفت.

پلاك جدید تاکسی داده نمیشود

قیمت پلاك تاکسی به ۲۵ هزار تومان رسید

کمیسیون تاکسیرانی میزان تاکسی‌های نارنجی و سرویس وکرایه را در تهران کافی تشخیص داده است و بهمین جهت پلاك جدید تاکسی داده نمیشود.

تعداد تاکسی‌های کنونی تهران حدود ۱۳ هزار دستگاه است. که تعدادی از آنهادر خطوط سرویس (٥ریالی) و تعدادی نیز بصورت کرایه در جاده‌های اطراف شهر کار می‌کنند.

امروز یک مقام آگاه درامور تاکسیرانی به خبرنگار ماظهار داشت: بطور متوسط روزانه حدود۳تا٤هزاردستگاه‌تاکسی‌به علت نقص فنی ویا تعمیرات و یا گسالت رانندگان آن از سرویس کار خارج هستند.

همین مقام افزود: احیانا اگر ضرورت ایجاب کند که تعدادی تاکسی‌به خطوط‌خارج شهر مثلا به خط تهران ـ کرج اضافه شود،ضابطه باین‌صورت است که‌بین‌متقاضیان قرعه‌کشی بعمل می‌آید و هرکس برنده شد میتواند در خطوط مذکور مشغول کار شود.

خبرنگار ما گزارش میدهدبا محدودیت تعداد تاکسیها در تهران وشهرهای دیگر ـ قیمت پلاك تاکسی ترقی کرده‌است در حال حاضر پلاك تاکسی های تهران با «پارکومتر»محدود ۲٥ هزار تومان خرید وفروش میشود. پلاك‌های مذکور به قیمت ٥ هزار تومان به‌تاکسی‌داران واگذار گردیده است. قیمت پلاك کرایه‌های تهران ـ کرج یاتهران شمیران به همان ارزش شرکت تعاونی باقی‌مانده ولی امتیاز خطب مورد معامله قرار میگیرد. باین مفهوم که امتیاز خط خرید و فروش میشود که ارزش‌آن در خطوط تهران ـ شمیران حدود ۲۰ هزار تومان ودر خط تهران‌ـ کرج حدود ٥٠ هزار تومان است.

در شهرستانها نیز قیمت پلاك تاکسی‌ها چند برابر افزایش یافته مثلا در رشت قیمت پلاك هرتاکسی تامیزان ٥٠هزار تومان خرید و فروش میشود. قیمت پلاك تاکسی در بابل حدود ۲٥ هزار تومان است.

کارگران درفرانسه، یوگسلاوی وبحرین دست باعتصاب زدند

پاریس ـ از امروز اعتصاب کارگران راه‌آهن فرانسه که خواستار اضافه دستمزد وشرایط بهتر کار هستند، آغاز شد. کارگران خطوط آهن فرانسه برای دومین بار در ماه جاری دست ازکار می کشند. اتحادیه های کارگری فرانسه اعلام کردند به منظور همدردی با کارگران اعتصابی راه‌آهن کارگران بخش خصوصی نیز از امروز بمدت چهار روزدست از کار خواهند کشید.

با اعلام اعتصاب از طرف اتحادیه های کار و کارگران فرانسه معلمان، کارکنان شورای شهری، رفتگران، کارکنان اداره پست وتکنیسین های تئاتر های ملی از رفتن به سرکار خود امتناع ورزیده‌اند.

کارکنان بانك های فرانسه اعلام کرده‌اند اگربا درخواست های اضافه دستمزد آنهاموافقت نشود روز های ۳۰ واول‌دسامبر دست از کار خواهند کشید و فعالیت های بانکی و معاملاتی را متوقف خواهند کرد.

طی چند روز گذشته در یوگسلاوی نیز کارگران بزرگترین موسسه لوازم الکترونیك دست به اعتصاب و تظاهرات خیابانی‌زدند. کارگران اعتصابی یوگوسلاوی‌درخواست ۲۰درصد اضافه دستمزد دارند.

بدنبال این اعتصاب مدیر کل کارخانه و هیجده‌نفر ازمعاونان وی از کار خود کناره گیری کرده‌اند.

دربحرین کارگران موسسه بزرك بندری از دیروز دست‌به اعتصاب زده و در خواست‌اضافه دستمزد می کنند.

بلافاصله پس از اعلام اعتصاب کارمندان مسئول اداره کار برای بازگردانیدن کارگران بسر کار و رفع اختلافات‌موجود مشغول فعالیت شده‌اند این نخستین بار است که پس از ماه مارس گذشته در بحرین اعتصاب عمومی اعلام شده‌است.

در لبنان نیز اعتصاب گروهی از کارگران ادامه دارد.

اخبار، رویداد ها، شایعات و گفتگو ها در

بازار سیاست

بادورنمای روشنی که محافل تهران و واشنگتن از روابط ایران و آمریکا طی دومین‌دوره چهارساله ریاست جمهوری ریچارد نیکسون ترسیم میکنند امکان دید و بازدید هایی در سطح مقامات و شخصیت های سطح بالای دو کشور در آینده نزدیک وجود دارد. از جمله شخصیت های آمریکائی که زود تر از دیگران به تهران خواهدآمد «هنری کرنز» رئیس بانک‌صادرات و واردات آمریکا است که هفته آینده به تهران میاید. برنامه دیدار کرنز در تهران‌شامل یک سلسله ملاقات ها و مذاکرات مهم اقتصادی است و بنظر میرسد مذاکرات مورد بحث با مسائل مربوط‌به سرمایه‌گذاری های برنامه پنجم آبادانی کشور بدون ارتباط نباشد.

★★★

بدنبال برقراری روابط سیاسی میان ایران و مالت، دو کشور سفرای خود را در لندن «اکرادیته» پایتخت های یکدیگر کرده‌اند و در حالیکه امیر خسرو افشار سفیر ایران در لندن بزودی برای تقدیم استوارنامه های خود به مالت خواهد رفت، «آرتورسری» سفیر مالت در لندن نیز بزودی به‌تهران میاید. روابط سیاسی ایران و مالت بدنبال سفری که نخست وزیر مالت چندی قبل به ایران کرد برقرار شد.

★★★

دعوت چونگ ـ کیوکیم‌سفیر جمهوری کره از نمایندگان خبرگزاری های بین‌المللی و نویسندگان سیاسی مطبوعات تهران برای شرکت در ضیافت ناهاری به افتخار رئیس گروه و هنرمندان باله‌کر که اینک در تهران‌اند آنچنان هم با تعجب تلقی نشد ـ چه میهمانان دریافتندکه‌میهمان افتخارضیافت و رئیس گروه باله و هنرمندان کره شخصی جز «یونگ ـ جیکلیم» وزیر خارجه اسبق جمهوری‌کره نیست. شخصیت سیاسی کره که ۷۹ سال دارد پانزده سال قبل از دیپلماسی و سیاست کناره‌گیری کرد و کمر به خدمت هنر بست و گروه باله‌ای را که امشب و فردا شب در تهران برنامه اجراء میکند تشکیل داد با این‌شعار که هنر، هنر است خواه هنر دیپلماسی یا هنر واقعی!

★★★

با شرفیابی سفیران جدید اندونزی و اطریش کادرسفرای خارجی مقیم ایران که طی‌چند ماه اخیر شاهد تغییرات وسیعی بود پرشد و در میان ۲٥ سفیر جدید که در ظرف مدت کوتاهی درپایان مدت ماموریت‌های خود تهران را ترک گفتند اینک‌پست سفرای ترکیه و افغانستان و کشورآفریقائی گینه خالی مانده است. باآغاز ماموریت سفرای جدید محفل دیپلماتیک تهران چهره کاملا جدیدی بخودگرفته است.

★★★

سلسله بررسی های رادیو مسکو در تجلیل از پیشرفت مناسبات ایران و شوروی که از چند روز قبل از سفراخیر شاهنشاه به شوروی آغازشده بودهمچنان‌ادامه دارد و روزی نیست‌که‌مفسران این رادیوبیکی از مسائل مربوط به روابط دو کشور را موضوع تفسیر و گفتاری قرارندهند. گفتار های رادیو مسکو در محافل سیاسی و دیپلماتیک تهران با اهمیت تلقی گردیده و ناظران امور عقیده‌دارند مسکو علاقمند است اتمسفر نیکی که بخصوص بعد از سفر شاهنشاه برمحیط روابط‌دوکشورحکمفرما گردیده همچنان گرم باقی بماند.

★★★

در ادامه سیاست آشتی و دلجوئی که مسکو طی چندماه اخیر نسبت به پاکستان اتخاذ کرده، محافل مسکو و روزنامه پراودا طی چند روز اخیر به تجلیل از تصمیم‌پرزیدنت بوتو درخروج ازپیمان نظامی سیتو و شناخت رژیم های ویتنام شمالی وکره شمالی‌پرداخته‌اند.

پراودا که اخیرا با انتشار مقالاتی در تایید از سیاست پرزیدنت بوتو و حمله به رژیم یحیی خان رئیس‌جمهوری‌سابق پاکستان توجه محافل جهان‌را برانگیخته‌است در آخرین‌مقاله درتایید تصمیمات اخیرپاکستان لبه دفاع را مستقیما متوجه بوتو کرده است.

پراودا در هرحال تصمیمات اخیرپاکستان‌را ناشی‌ازتحولاتی میداندکه در شبه قاره وسراسر آسیای جنوبی پدید آمده‌است.

خبرهای کوتاه

تلگرام تبریك شاهنشاه

اعلیحضرت ملک حسین بن‌طلال پادشاه اردن‌هاشمی ـ عمان.

بمناسبت سالروز با سعادت تولد آن اعلیحضرت برای من موجب کمال خوشوقتی است که‌صمیمانه‌ترین شادباشهای‌خود را ابراز دارم.

تندرستی و شادکامی شخص آن اعلیحضرت و پیشرفت و تعالی بیش از پیش ملت‌برادر اردن هاشمی را تحت رهبری شجاعانه آن اعلیحضرت از صمیم قلب آرزومندم.

محمد رضا پهلوی

وزیر آموزش وپرورش درمسکو

بانو فرخ‌رو پارسای وزیر آموزش و پرورش ایران که بنابدعوت وزارت آموزش و پرورش اتحاد شوروی به‌این کشورعزیمت کرده است، در طول اقامت دو هفته‌ای خوددر اتحاد شوروی‌با وضع آموزش ملی در اتحاد شوروی آشنا خواهد شد و از دبیرستان‌ها وکودکستانهاو شیرخوارگاه ها و نیز موسسات مخصوص کودکان و از آموزشگاه‌های فنی و حرفه‌ای و آموزشگاه های عالی دیدن می کند.

علاوه‌بر مسکو وزیرآموزش وپرورش ایران به لنینگراد ـ تاشکند مسافرت خواهد کرد. روزگذشته بانوفرخ‌روپارسای با وزیر آموزش و پرورش اتحاد شوروی‌و رئیس‌آکادمی علوم ملاقات نمود و در زمینه همکاری های‌فرهنگی‌مذاکره کرد.

تاریخ اعزام دختران مشمول

دختران مشمول «قانون خدمات اجتماعی زنان» از پانزدهم آذر احضار میشوند.

این عده فارغ‌التحصیلان دیپلمه و لیسانسیه شهریورماه و یا غائبین ادوار دیگر هستند.

امسال کلیه وزارتخانه ها و دستگاههای وابسته به دولت میتوانند از میان این مشمولان متناسب با احتیاجات خود انتخاب کنند، به این لحاظ‌در دوره آینده شانس خدمت برای عده بیشتری از مشمولان‌وجود خواهد داشت.

فیلا فقط ۳ وزارتخانه از مشمولان دختر انتخاب‌میکرد و به همین علت میان داوطلبان قرعه‌کشی صورت میگرفت.

نمایشگاه کتب علمی‌و فنی و حقوقی

بمناسبت پنجمین جشن فرهنگ و هنر، نمایشگاه کتب علمی و فنی و حقوقی و علوم اقتصادی فرانسه امروز درمحل کتابخانه مرکزی دانشگاه ملی گشایش یافت.

در مراسم گشایش این‌نمایشگاه پروفسور پویان رئیس دانشگاه ملی، وابسته مطبوعاتی‌سفارت فرانسه در تهران، جمع‌کثیری از استادان و دانشجویان و علاقمندان حضور داشتند.

این نمایشگاه‌تا روز ۳۰آبان ماه جاری دایر خواهد بود.

شعر خوانی زنان شاعر

ساعت ۳۰ر٥ بعداز ظهر امروزبمناسبت‌برگزاری‌جشن فرهنگ و هنر، یک جلسه شعرخوانی‌درتالار اجتماعات انجمن دوشیزگان و بانوان برگزار می شود و در این جلسه خانم های شاعره، تازه ترین اشعار خود را میخوانند.

انتصابات در وزارت آب وبرق

از طرف وزیر آب و برق آقایان ناصر نخعی مدیر کل دفتر بودجه وزارت آب و برق به سمت مدیر کل امور اداری و آقای‌هاشمی به‌سمت‌سرپرست دفتر بودجه آن وزارتخانه منصوب گردید.

پیش بینی هوا

آسمان استانهای آذربایجان نیمه ابری که بتدریج ابری و همراه با رگبارهای پراکنده خواهد بود.

آسمان کرانه‌های دریای مازندران و استان‌های‌سیستان و بلوچستان و جزائر تنب و ابوموسی کمی ابری است که در بعضی‌نقاط نیمه ابری‌خواهد بود.

آسمان تهران صاف که در بعضی ساعات همراه با کمی ابر، آسمان بقیه نقاط ایران صاف تا کمی ابری همراه با گردوغبار محلی پیش‌بینی می‌شود.

گرمترین نقطه بندرعباس با حداکثر ۳۲ و حداقل ۱۹. خنکترین نقطه همدان حداکثر ۱۲ حداقل ٦ درجه‌زیر صفر.

حداکثر درجه‌حرارت‌تهران ۱۸ وحداقل آن ٥ درجه سانتیگراد بوده است.

ضمنا حداکثر درجه‌حرارت امروز تهران نسبت به روز گذشته تغییر محسوسی نخواهد کرد.

در حضور والاحضرت شاهدخت شمس پهلوی

عصر دیروز والاحضرت شاهدخت‌شمس پهلوی‌ریاست عالیه جمعیت شیرو خورشید سرخ‌ایران‌خانم‌پرفسورترویان رئیس صلیب سرخ و هلال احمراتحاد جماهیر شوروی را بحضور پذیرفتند.

در این شرفیابی پروفسور ترویان اقدامات نیکوکارانه والاحضرت را مورد ستایش قرار داد و فعالیت‌های‌جمعیت شیروخورشید سرخ ایران و تجهیزات آن را ستود.

دراین ملاقات آقای کانب وزیربهداری جمهوری لیتونی آقای زاینتسف عضو هیئت نمایندگی‌صلیب سرخ‌شوروی، همسرسفیر شوروی در دربار شاهنشاهی، مدیر عامل جمعیت شیرو خورشید سرخ، رئیس بیمارستان صلیب‌سرخ شوروی درتهران و همسرش حضور داشتند.

والاحضرت شاهپور غلامرضا پهلوی در گرگان

گرگان: صبح امروز، والاحضرت‌شاهپور غلامرضا پهلوی‌باتفاق والاحضرت‌منیژه و والاحضرت‌هابهمن وبهرام پهلوی باقطار سلطنتی وارد گرگان شدند و مورد استقبال قرار گرفتند.

والاحضرت که مسابقات سوارکاران‌کندکاوس وابسته به‌باشگاه سوارکاران ایران‌را روزجمعه‌آینده افتتاح‌خواهند کرد، باهلیکوپتر از گرگان به کلاله رفتند.

رئیس سنا به کرمان میرود

آقای مهندس شریف امامی رئیس مجلس سنا و نایب التولیه بنیادپهلوی بامدادفردا بمنظور شرکت در مراسم ساختمان مدرسه جامع‌کرمان که بوسیله بنیاد خیریه آرشام تاسیس‌شده به کرمان عزیمت میکند.

طرح مدرسه جامع باتصویب وزارت آموزش و پرورش و همکاری‌واعطاء زمین‌از طرف بنیاد پهلوی برای ساختمان های آن وجدیت استانداری و آموزش و پرورش کرمان بوسیله موسسه خیریه آرشام عملی میشود.

قسمتی از جاده شمیران یکطرفه شد

شهربانی‌کل‌کشور امروزاعلام کرد:جاده‌قدیم‌شمیران‌حدفاصل تقاطع پالیزی تا سیدخندان از فردا در تمام مدت شبانه روز از جنوب بشمال یکطرفه میباشد و رانندگانی که از تقاطع سیدخندان‌قصد حرکت بسمت‌جنوب‌رادارند میتوانند از خیابان های مطهری، فرح شمالی‌وپالیزی خود را بجاده قدیم شمیران برسانند.

بیست وپنجمین سال بیمارستان شوروی

طبق گزارش رادیو مسکو، کارکنان صلیب‌سرخ‌شوروی باتفاق همکاران ایرانی خود بیست و پنجمین سالروز تاسیس بیمارستان شوروی‌در تهران را برگزار می کنند.

کارکنان این بیمارستان عبارتند از ۳۰ پزشك‌وپرستار وپزشکیار تحصیل کرده. طبق همین گزارش‌از۲٥سال قبل تاکنون جمعا سه‌میلیون نفر در این بیمارستان معالجه شده‌اند.

ورودهیات‌تجاری ایتالیا

یک هیات تجاری ایتالیا، مرکب از ۲٥ نفر از نمایندگان صنایع این کشور امروز وارد تهران شد، تا مدت یک هفته مذاکراتی را باصاحبان صنایع و بازرگانان و اتاق ایران انجام دهد.

در این هیات نمایندگانی از صنایع راه ـ کشاورزی و ساختمان عضویت دارند و برای فروش محصولات خودبه ایران گفتگوهائی انجام‌خواهند داد. اعضای این هیات از آثار باستانی اصفهان و شیراز نیز دیدن خواهند کرد.

بررسی قلاع اسماعیلیه

پروفسور هوندا استاد کرسی تاریخ ایران و رئیس شعبه شرق شناسی دانشگاه اوکاندیر ژاپن‌که برای‌بررسی و تحقیقات علمی در قلاع اسماعیلیه باتفاق جهانگیر یاسی نماینده فنی اداره کل باستان شناسی عازم استان خراسان شده بودند تاکنون موفق به‌بررسی قلاع بسیاری از دوره اسماعیلیه واقع در شهرستان‌های قائن، کاشمر، بیرجند، گناباد، طبس‌گردیده است.

غرفه ایران درنمایشگاه لاس‌وگاس

غرفه ایران در نمایشگاه لاس‌وگاس ازمیان۱۷۲شرکت کننده بعنوان زیباترین غرفه شناخته شد. غرفه ایران از نظر دکوراسیون و عکس های بزرگ و اسلاید هائی که در آن به معرض نمایش گذارده شده‌ب

از: خبرنگاران اطلاعات در اهواز ـ اصفهان ـ شیراز
مشهد و گروه خبرنگاران اطلاعات در تهران

گزارش دوره پزشکی

طرح عظیم تربیت روستا پزشک

دانشکده پزشکی ۴ ساله بشود یا نه ؟

پروفسور پویان

دکتر امیر موحدی

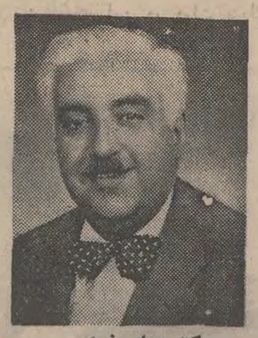
دکتر علی نواب

سناتور دکتر جهانشاه‌صالح

دکتر علی‌فریار

دکتر علی فرپور

دکتر قوام نصیری

طرح چهار ساله پزشکی در ایران سابقه دارد

اشاره

پس از انتشار خبر تقلیل دوره پزشکی به چهارسال خوانندگان ما با تلفن خواستار توضیحات بیشتری‌شدند ما این مساله را با مقامات دانشگاهی ، صاحبنظران و کارشناسان حرفه پزشکی در میان نهادیم باشد که‌نظرات موافق یا مخالفی که در این زمینه عنوان میشود در بهتر پیاده شدن این طرح مفید واقع‌شود روزنامه‌اطلاعات بعلت اهمیت موضوع ، نظرات موافق یا مخالف را درج خواهم کرد .

مصاحبه باپروفسورپویان

دوره کنونی دانشکده های پزشکی نباید تغییر کند

با انتشار خبر دیروز دایر برانیکه قرار است دوره‌دانشکده‌های پزشکی به چهار سال تقلیل یابد ، با آقای پروفسور پویان رئیس دانشگاه ملی که از پزشکان برجسته هستند ، تماس گرفتیم و نظرشان را در اینمورد جویا شدیم . پروفسور پویان اظهار داشت :

«در امر تربیت پزشک درایران دو مساله مطرح است ، یکی‌اینکه بایستی برای مراکز بزرگ‌درمانی خود بقدر لازم پزشک تهیه کنیم که‌چنین هم عمل‌میشود وبهیچوجه صلاح نیست که مقدار زمان این دوره که همان هفت سال است کاهش‌یابد، چون باپیشرفت سریع علم پزشکی ، روز بروز بر حجم دروس این رشته افزوده میشود و طبیعی است که دانشکده‌های پزشکی ما نمیتوانند با دوره‌های کوتاهتر به تربیت پزشک متبحر بپردازند . امامساله دیگر اینست که اکثریت جمعیت کشور ما روستانشین است واین روستانشینان‌همانطور که‌شاهنشاه فرموده‌اند ، بایستی از همه مزایای اجتماعی ومنجمله حفاظت بهداشتی برخوردار گردند و این امر مستلزم راه حل‌هایی خاص مملکت ماست که طرح اخیر با توجه بهمین احتیاج‌روستاها ارائه شده است باین ترتیب که دوره فشرده چهارساله‌ای دایر گردد که طی آن علوم پایه پزشکی به دانشجویان تدریس گردد و در پایان این دوره ، باعنوان «روستا پزشک» به دهات اعزام شوند تا احتیاجات بهداشتی‌و درمانی‌ساده روستائیان را برآورده‌کنند، برای این منظور در طرح‌پیشنهادی پیش‌بینی شده که حق تقدم برای تحصیل در این دوره‌ها به‌روستا‌ـ زادگان داده شود و مزایای مادی و معنوی خوبی همپرایشان درنظر گرفته شود و پس ازاتمام تحصیل و اشتغال در روستاها نیزبتوانند با دنبال کردن تحصیلات خود پزشک شوند و اگر خواستند که پس از پزشک شدن بخدمت در روستاها ادامه دهند مزایای بیشتری به‌آنها داده خواهد شد و در غیر اینصورت بایستی تمام مخارج دوره چهارساله را مسترد دارند . پس تقلیل دوره طب به چهار سال درمیان نیست ، بلکه براساس این طرح قرار است در کنار فعالیتهای دانشکده‌های پزشکی، به‌تربیت روستاپزشک‌نیز اقدام شود تا به نیاز روستاها به پزشک تحصیل‌کرده ، پاسخ‌فوری داده شود . و در آینده نیز با افزایش تعداد پزشکان ، مسلما این ضرورت ازبین خواهدرفت .

می‌پرسم در دانشکده‌های پزشکی اروپا و آمریکا ، دوره تحصیلات چند سال است ؟

پروفسورپویان میگوید: «دوره‌های دانشکده‌های خارجی هم اکثرا هفت سال است و دربعضی از آنها این مدت به هشت تا نه سال نیز میرسد که منطبق با دوره‌های فعلی ماست و از نظر کیفیت نیز دوره‌های ما با آنها یکسان است .مگر در مورد بیماریهای بومی که در هر کشور با توجه به شرایط اقلیمی آن، در دانشکده‌های پزشکی تدریس میشود که ممکن است با کشورهای دیگر فرق داشته باشد .

دکتر شکرالله طریقتی استادیار دانشگاه تهران

دکتر شکراله طریقتی استادیار دانشگاه‌تهران بخبرنگار اطلاعات گفت :

در شرایط کنونی تحولات کشور لازم است پوشش پزشکی سراسر روستاها و شهرها را فرا گیرد و تردید نیست برای آنکه همه مردم بتوانند به پزشک دسترسی داشته باشند . ضروری است کادر پزشکی کشور در اسرع وقت تقویت شود و ماباینک به پزشکانی که نیازمندیهای اولیه درمانی مردم را برآورده سازند احتیاج داریم . این پزشکان‌بیشتر باید در مسائل پیشگیری مردم را آگاه و کمک کنند و در مواقع حساس آنان را بمراکز تخصص راهنمائی نمایند . اگر ما بتوانیم همه مردم را از درمان ملی و عمومی بهره‌مند سازیم گام بزرگی در راه تحکیم انقلاب ایران برداشته‌ایم . باید توجه داشت‌که طی چهار سال پزشکی مطالب بطور عمیق‌امافشرده بدانشجویان تدریس شود و در آموزش کن و روان همزمان اقدام گردد .

دکتر احمدی‌زاده رئیس دانشکده‌پزشکی دانشگاه جندی‌شاپور :

اهواز ـ خبرنگار اطلاعات : آقای دکتر احمدی زاده‌رئیس دانشکده پزشکی‌دانشگاه‌جندی شاپور پیرامون تقلیل دوره پزشکی با توجه باینکه دامنه علم پزشکی وسعت قابل‌توجهی دارد گفت : کم کردن دوره پزشکی از چندی پیش مورد نظر بوده و این دانشگاه نیز اجرای این طرح ، موردمطالعه قرار داده است چون در بعضی از رشته ها مانند رادیولوژی و تخصص اطفال تحصیل به قسمی که معمول بوده طول می کشیده و بهره گیری شغلی پس از پایان تحصیلات به صورت مناسبی در نمی آمده روی این اصل کم کردن دوره تحصیلات پزشکی بصورت مسئله‌ای‌بسیار جالب و مورد توجه در آمده است . وی همچنین اظهار داشت : طرح دیگری نیز به نام (روستا پزشکی) مورد مطالعه این دانشکده بود و پیشنهاد شده است که دانشجویان پس از طی یك دوره چهار ساله بروستا ها بروند و به عنوان پزشك به مداوای روستائیان بپردازند .

دکتر علی نواب استاد دانشگاه اصفهان

اصفهان ـ آقای دکتر علی نواب استاد دانشگاه اصفهان در مورد کاهش زمان دوره دکتری بخبرنگار اطلاعات گفت

کاهش دوره پزشکی بدون تخصص باید مورد مطالعه‌قرار گیرد . از طرفی باید دید این طرح بچه صورتی انجام‌خواهد گرفت برای مثال کدام درس حذف میشود سال تحصیلی ۹ ماه خواهد بود یا دوازده ماه و خیلی از مسائل دیگر که همه باید مورد تجزیه و تحلیل قرار گیرد .

دکتر نواب افزود : در حال حاضر دوره‌های هفت‌وهشت‌ساله پزشکی در ایران توانسته است افراد نسبتا خوبی را تحویل جامعه دهد این عده‌پس از طی دوره تخصصی می ـ توانند پزشك کاملا قابل‌اعتماد و خوبی باشند

این روش در اکثر کشورهای بزرگ نیز اتخاذ گردیده و با گذشت سالها تغییری در آن مشاهده نشده است .

دکتر علی فرپور رئیس دانشکده پزشکی دانشگاه پهلوی شیراز

شیراز ـ آقای دکتر علی فرپور رئیس دانشکده پزشکی دانشگاه پهلوی طی‌یك گفتگوی تلفنی به‌خبرنگار اطلاعات‌اظهار داشت :

بعقیده من کسی که چهار سال دوره دکتری دیده باشد نخواهد توانست در پوشش درمانی کشور آنطور که شایسته است قرار گیرد.

ولی یك موضوع را نباید نادیده گرفت و آن این است که افراد میتوانند در مناطق معینی به طبابت بپردازند و تا حدی مسئله درمان را درروستا های مملکت که ساکنان آنها دوسوم افراد کشور را تشکیل میدهند بهبود بخشند .

ما حتی حاضریم افرادی را از پایان سیکل اول دبیرستان تربیت کنیم و بدین ترتیب که آنها حتی با دیدن حداکثر چهار سال دوره پزشکی بعنوان کمك پزشك در مناطق‌مشخصی (روستا ها) بکار طبابت‌مشغول شوند .

نظیر این طرح در کشورهای شوروی و چین اجرا می گردد ولی هرگز یك چنین پزشکی در لنینگراد یا پکن به طبابت مشغول نمیشود بلکه در روستا هااز نظردرمان‌عمومی بکار خود ادامه میدهد .

در حال حاضر دانشجویان آمریکائی چهار سال درکالج و چهار سال‌در دانشکده‌پزشکی دوره دکتری می بیند ودکتر عمومی میشوند . همچنین در فرانسه این دوره هفت سال است . تازه چنین پزشکانی در صورتی که خواستندتخصص بگیرند باید چند سال(حداقل سه سال) در رشته مورد نظر خود دوره مخصوص به‌بینند .

در دانشگاه پهلوی نیز دوره پزشکی هشت سال است که یکسال آخر آن فقط کار آموزی است .

دکتر فریار رئیس‌دانشگاه مشهد

مشهد ـدکتر فریار رئیس دانشگاه مشهد در اینمورد به خبرنگار ما اظهار داشت : بعقیده من نمیتوان دوره پزشکی را از هفت سال به چهار سال تقلیل داد زیرا دروسی که اطباء ما میخوانند‌مخصوص این مدت تعیین شده باتوجه به اینکه در حال حاضر کشور ما احتیاج به افراد تحصیلکرده مخصوصا طبقه پزشک داردفقط میتوان در این مدت افرادی بنام دستیار و پزشکیار تربیت کرد ولی در مقابل چنانچه این برنامه به مرحله اجرا دربیاید فقط میتوان امیدوار بود که در عرض چهار سال از افراد پزشک بیشتری استفاده خواهیم کرد .

وی همچنین افزود : ولی همان طور که گفتم در عرض چهارسال عنوان‌پزشک» تشخیص‌داده‌نخواهد شد زیرا بادروس و کتاب های موجود باید همان دوره هفتساله راطی کنند وبا دوسال پایه پزشکی جمعا دوره پزشکی ۹ سال می‌باشد.

بقیه در صفحه ۲۸

پوشش بهداشتی درسراسر کشور احتیاج به پزشگان بیشتری دارد

برجستگان دانش پزشگی ایران نظر میدهند:

دکتر جهانشاه صالح : (سناتور)
پروفسور پویان : رئیس دانشگاه ملی
دکتر احمدی‌زاده : رئیس دانشکده پزشکی دانشگاه جندی‌شاپور
دکتر علی نواب : استاد دانشگاه اصفهان
دکتر علی فریور : رئیس دانشکده پزشکی
دکتر فریار : رئیس دانشگاه مشهد
دکتر قوام نصیری : رئیس دانشکده پزشکی مشهد
دکتر شکرالله طریقتی ـ استادیار دانشگاه
دکتر امیر موحدی : عضو هیئت مدیره نظام پزشکی
دکتر محمد باقر نصیرپور : استاد دانشکده پزشکی تهران
دکتر حسین معرفت : رئیس سابق بیمارستان لقمان‌الدوله
دکتر بیت‌منصور : نماینده مجلس شورای ملی

دکتر سیداحمد سیادت‌پور ـ دکتر محمدکاظم معصومنیا ـ دکتر جهانشاه علیلو وچندتن ازدانشجویان رشته‌پزشکی.

سناتوردکترجهانشاه‌صالح:

طرحی بزرگ که شایسته بررسی است

سناتور دکتر جهانشاه صالح رئیس پیشین دانشگاه تهران و دانشکده پزشکی‌معتقداست که این طرح قابل بررسی‌دقیق است و بدون مطالعه نمیتوان در باره آن اظهار عقیده کرد.

وی میگوید این مهم است که در دنیا برای تحصیلات طب براساس ضوابط سازمان بهداشت جهانی مدت معینی قبول شده است و بنابراین میتوان مدت ۷ سال را به ۶ سال تبدیل کرد اما اگربخواهیم طبیبی براساس استاندارد یاد شده داشته باشیم ظرف چهار سال نمیشود مگر اینکه‌منظور طبیب عمومی خانواده باشد که آنهم بخاطر مقتضیات کنونی باشد .

دکتر صالح میگوید درواقع دوره ۷ ساله فعلی ۶ سال است‌چون سال‌اول بخاطرضعف معلومات دانشجویان دردوره متوسطه اختصاص به تعلیم شیمی و دیگر دروس مقدماتی پزشکی دارد و نتیجه‌میگیرد که دوره چهار سال مورد نظر در حقیقت سه سال خواهد بود البته دوره چهار ساله در مملکت ما سابقه دارد و آن مربوط‌به‌زمان«پروفسورابرلن» است که مدتی‌رئیس دانشکده پزشکی ایران بود و اقدام به تاسیس آموزشگاههای عالی بهداری کرد که دوره آن چهار سال بود . دکتر جهانشاه صالح در پایان سخنان خود یادآور این مطلب شد که اگر در تهران پزشکی نتواند وظیفه خود را انجام دهد می‌تواند از پزشکان متخصص کمك بگیرد اما اگر در یك روستای دور افتاده‌چنین‌پزشکی قادر بانجام وظیفه نباشد چه خواهد کرد ؟

نظر باینکه سینما رادیوسیتی برای نمایش فیلمهای بعدی تعهداتی دارد و باوجود استقبال فوق‌العاده‌ایکه از فیلم «دوستان» شده است . معهذا نمایش این اثر بزرگ فقط یك‌هفته دیگر ادامه خواهد داشت .

آغاز نوزدهمین و آخرین هفته نمایش

فقط در سینمارادیوسیتی

تنها فیلمی که در نخستین جشنواره جهانی فیلم تهران بااستقبال پرشور تماشاگران روبرو گردید و مورد تحسین قرار گرفت .

کمپانی پارامونت هدیه میکند
فیلمی از : لوئیس گیلبرت
(سازنده فیلم ماجراجویان)
دوستان

رنگی ـ با شرکت :
شون بری ـ انیسه آلونیا
(پسر ۱۶ ساله) ستاره ایرانی

اطلاعیه عایق پلاستیکی باتن تورسیل (تورسیل سابق)
قابل توجه ادارات محترم دولتی مهندسین، مشاور و پیمانکاران

پیرو اطلاعیه شماره ۸۷۵۴ و ۸۷۶۸ در روزنامه کثیرالانتشار کیهان باطلاع میرساند عایق رطوبتی تورسیل بشرکت باتن‌رود واگذار شده است در سراسر کشور فقط بنام‌باتن تورسیل‌ببازار عرضه میگردد : چنانچه اشخاص ویا شرکتی بنام (تورسیل) جهت فروش اقدام نمایند هیچگونه سمت و رسمیتی ندارند از اعمال‌خلاف آنها از طریق مراجع قانونی جلوگیری بعمل‌خواهد آمد: جهت اطلاعات بیشتر لطفا با تلفنهای ۸۳۵۱۵۹ـ ۸۳۵۱۵۸ ـ۸۳۷۵۷۷ تماس حاصل نمائید .
شرکت فنی وساختمانی باتن‌رودبامسئولیت‌محدود

چقدر پول دارید
۲۰ هزار تومان؟..
با ۲۰ هزارتومان میتوانید از بانک رفاه کارگران
پس از ۴ سال ۱۶۰ هزارتومان
وام ۱۵ ساله، دریافت دارید
پس انداز مسکن بانک رفاه کارگران، شمارا صاحب خانه میکند

سرمقاله

هفته تبلیغات

ایران «هفته تبلیغات» را میگذراند و موسسه اطلاعات بهمین مناسبت مراسمی برگزار کرد که طی آن راجع به اهمیت تبلیغات و نقش آن در پیشرفت‌های اجتماعی بحث شد و برای آشنایی مدعوین باسیر تحول مطبوعات و تطور تبلیغات ، نمایشگاه عکسی نیز ترتیب یافت .

کار تبلیغ در زمان ما از ویژگیهای بسیاری برخوردار شده و از همه مهمتر اینکه مرزهای نامحدود پیدا کرده است یعنی اگر درروزگار گذشته تبلیغ مثلا وسیله‌یی برای عرضه کالاها و خدمات بشمار می‌آمد و صرفا فروشنده کالا یا ارائه‌کننده خدمات به تبلیغ احتیاج داشت ، امروز این نیاز دوطرفه است و خریدار همانقدر به تبلیغ نیاز دارد که فروشنده .

در هفته‌های اخیر دنیا شاهد یکی از وسیعترین و جالبترین نمونه‌های تبلیغ بود که بخاطر انتخابات ریاست جمهوری ، در ایالات متحده امریکا صورت گرفت . میدانید که درامریکا هیچ‌عملی به‌اندازه تبلیغات بر سرنوشت مبارزات انتخاباتی‌تاثیر نمیگذارد وباچنین وضعی خودپیداست کشوری که ازلحاظ فراهم‌داشتن وسایل ارتباط‌جمعی تابدان پایه غنی و قوی است و درعین‌حال مرکز و مهبط شیوه‌های نوین تبلیغاتی در جهان بشمار می‌آید ، وقتی برای امری به اهمیت انتخابات رئیس جمهوری و تعیین مقدرات چهارساله مملکت به‌رقابتهای تبلیغاتی برخیزد چه قیامتی برپا میشود . اما نکته اینست که اگر کاندیداها و احزاب برای شناسانیدن خود و تشریح برنامه‌ها و نظریاتشان به توده رای‌دهنده این موج تبلیغاتی را لازم داشتند و بدان توسل جستند ، ملت امریکا دوچندان به چنین تبلیغاتی نیازداشت تاهرچه بیشتر در مسیر حقـــایق قرار گیرد و هرچه بهتر تصمیم اتخاذ کند .

خلاصه اینکه امر تبلیغ در دنیای امروز نه آن صورت فانتزی و تفنن را دارد ، نه یک موج فریبنده است در خدمت تجارت . بلکه یک نیاز عمومی است و همچنانکه در تالار اجتماعات موسسه اطلاعات عنوان شد اگر روزی تصور میشد تبلیغات وسیله‌یی است تا در سایه دروغ و نیرنگ، برای‌اجناس نامرغوبتر وفاقد خاصیت «مشک آنست که خود ببوید ، نه‌آنکه عطار بگوید »خریدار بیشتری جلب کند امروز براین سنخ فکر باید قلمبطلان کشید و تبلیغ را با مشخصات واقعی آن ، بعنوان عاملی مهم در توسعه اقتصادی و اجتماعی و بالابردن سطح زندگی عامه تلقی کرد .

یک چنین پدیدهیی ، طبعا نمیتواند در محدوده دادوستد وبطور کلی روابط مادی مردم محصور شودو کاملا طبیعی‌است که بدینصورت همه‌ی سطوح زندگی را دربرگیرد و در تمامی زمینه‌ها ، محل احتیاج جمیع طبقات مردم واقع شود و نظر به وسعت و تنوع دامنه خود ، علوم و فنون و هنرهای زمان را به خدمت بگیرد .

جمع این جنبه‌ها سبب شده است درایران نیز امر تبلیغ جایی را که میباید در یک جامعه رو به پیشرفت و برخوردار از توسعه اقتصادی و اجتماعی داشته باشد ، احراز کند . چنانکه برگزاری هفته تبلیغات نشانه‌یی است از همین شان و مقام و دلیل بارزتر آنکه در سال آینده کنگره تبلیغات به‌اعتبار نقشی که تبلیغ میتواند درزمینه تامین حقوق بشر ایفا کند ، تحت ریاست والاحضرت شاهدخت اشرف پهلوی در تهران تشکیل خواهد شد .

تفسیر سیاسی

امید در خاورمیانه

انتخاب مجدد نیکسون به ریاست جمهوری آمریکا هنوز محافل سیاسی جهان را تحت تاثیر خود دارد .

اقدامات بسیار مهم و تاریخی که در دوره چهار ساله نخستین ریاست نیکسون برکاخ سفید صورت گرفت ، کارشناسان‌و ناظران سیاسی جهان را معتقد کرده است که در دوره دوم یا آخرین مرحله اجراء نقش سیاسی مهم ، ریچاردنیکسون با علاقه بیشتر میکوشد دنباله برنامه های جهانی خود را بگیرد زیرا برخلاف بعضی اظهار نظرهائی که از طرف گروه بسیار قلیلی از مفسران بعمل آمده ، این امر مسلم است که آراء بی سابقه مردم آمریکا بریاست جمهوری او بخاطر پیروزی نیکسون در سیاست داخلی نبوده بلکه دید وسیع جهانی‌او و دریچه هائی که با وسعت نظر از طرف کاخ سفید بسوی کاخهای سرخ گشوده شد و اعتماد و اعتقاد راسخ به قدرت‌جهانی آمریکا موجب گردید که تمام‌مردم‌جهان بخصوص آمریکائیان نیکسون را با اکثریت غیر منتظره‌ای انتخاب نمایند .

در این روز ها که مشاوران کاخ‌سفید تمام تلاش و کوشش خود را برای پایان دادن بفاجعه ویتنام بکار میبرند میتوان‌حدس زد که رئیس جمهور آمریکا شخصا در اندیشه طرح ریزی تازه‌ای برای پایان دادن بیك مسئله دیگر جهانی می باشد .

در کلیه محافل سیاسی آگاه جهان اظهار نظر میشود که نیکسون و وزیر خارجه‌اش که طرح گشایش کانال‌سوئز و آتش‌بس موقت خاورمیانه از ابتکارات او است‌هم‌اکنون‌مشغول مطالعه و بررسی کلیه جوانب مسئله خاورمیانه میباشند

مسافرت موشه‌دایان وزیر دفاع اسرائیل بریاست یك‌میسیون مهم سیاسی که بظاهر اعلام شده برای مذاکره در باره خرید اسلحه به واشنگتن رفته است و همچنین خبر مسافرت گلدامایر نخست‌وزیر اسرائیل به واشنگتن درآینده خیلی نزدیك نشانه آنست که مقامات عالی کاخ سفید مصمم هستند در نخستین هفته های دوره دوم ریاست جمهوری نیکسون با رهبران‌اسرائیل در باره اجرای‌قطعنامه شورای امنیت‌سازمان ملل‌متحد ازنزدیك مشورت و مذاکره نمایند تا یك راه حل منطقی برای رفع این بحران خطرناك پیدا نمایند .

از سوی دیگر مسافرتهای پی در پی سیاستمداران و دیپلمات های بریتانیا به کشور های عربی و تماسهائی که‌خیلی آرام و بی سروصدا از طرف وزارت خارجه انگلستان با مسکو و واشنگتن و پکن حاصل شده و میشود نشان میدهد که دیپلماسی باختر در صدد است هر چه زودتر مسئله خاورمیانه را سروصورتی بدهد .

رویهمرفته میتوان گفت در عین حال که اخبار و مصاحبه ها و نقل قولهائی که از کشورهای خاورمیانه‌میرسد کمتر امیدی در باره برقراری صلح بدنبا میدهند ، از فعالیتهای پشت پرده و مسافرتهای رجال سیاست و روزنامه نگاران به کشور- های متخاصم میتوان پیش‌بینی کرد که با خاموش شدن صدای گلوله در ویتنام و هندوچین تمام دستگاه های فعاله سازمان های سیاسی باختر و خاور برای پایان دادن به عائله‌خاورمیانه عربی بکار خواهند افتاد و همانطور که در دو ماه پیش اظهار نظر شد بطور قطع مسئله خاورمیانه از نخستین و مهمتریـــن مسائل جهانی است که در سال ۱۹۷۳ دنیا را بخود مشغول میدارد .

در جهان عرب نیز باوجود نگرانیهائی که از بلاتکلیفی‌ووضع خاص نه جنك و نه صلح در تمام طبقات مشاهده میشود و باتمام تظاهرات احساساتی و هیجان انگیز که گاهی رهبران کشور های عربی برای آرام کردن هیجانات و نارضائی های طبقه جوان شده و میشود حالت انتظار آمیخته با امید بیش از پیش حاکم برزندگی سیاسی و اجتماعی مردم آن سرزمین ها است و این امید به حل مسئله خاورمیانه در طرف مقابل یعنی‌اسرائیل نیز با وجود توسل رهبران آن کشور به‌ضرب‌المثل قدیمی ایرانی (به‌مرك بگیر تا به تب‌راضی شود) بخوبی دیده میشود.

بالاتر و مهمتر از همه امیدی است که جهانیان بهمکاری شرق و غرب برای پایان دادن بکلیه اختلافات‌ومنازعات منطقه‌ای که ریشه اقتصادی آن از نظر ها پوشیده نیست دارند .

حسین رامتین

طرح تازه امریکا برای خاورمیانه

اگر اوضاع بهمین منوال بگذرد تا پنجسال دیگر پرچم اسرائیل در بیروت و دمشق باهتزاز درمی‌آید

نوشته محمد حسنین‌هیکل

ترجمه شهرام

هفته گذشته مسافرتی داشتم بلندن که پنج روز طول کشید.. مسافرتی سراسر ترس ووحشت از ارسال نامه‌های حامل مواد منفجره .... بهمین جهت سفیر لبنان و حتی «دنیس هـاملتون» سردبیرکل‌گروه مطبوعات تایمز از من خواستند که برای اقامت به سفارت لبنان یا منزل هاملتون بروم . ولی همانشب ورود خودبه لندن که در هیلتون هتل اقامت کردم چندین‌بار به سفارت لبنان تلفن شد که در فلان ساعت بمبی در سفارت منفجر خواهد گردید.

★★

درهرحال ، در این میان‌توجه من بیش از همه باین مسئله بود:

★ میخواستم بطور مستقیم بشنوم که در کنفرانس سران‌دول بازار مشترک اروپا دربارهبحران خاورمیانه‌چه گفتگوئی‌شده است؟

متاسفانه آنچه شنیدم آرامش‌بخش نبود . قبل از اینکه کنگره سران اروپا در پاریس منعقد شود تلاشی دربین بود که بـحران خاورمیانه در دستورکار کنفرانس قرار گیرد .

پیشنهاد اولیه در این مورد از جانب انگلستان‌شد ولی‌دیگران حرارتی بخرج ندادند و بادیده شک به پیشنهاد انگلستان می ـ نگریستند و تصور میکردند که انگلستان قصد دارد نقشی در بحران خاورمیانه بازی کند . کمیسیونهای فرعی‌کنفرانس معتقد بودند که کنفرانس اروپا بایـد قبل از هرچیزی‌به مشکلات اروپا برسد. ایتالیاهم با شرمندگی‌گفت: «ساحل دیگراروپا یعنی ساحل جنوبی هم برای اروپـا اهمیت دارد ».

ولی آلمان غربی‌و هلندصرفنظر کردن از مسئله خاورمیانه را ترجیح‌دادند و آلمان‌غربی‌گفت: «روابط ما با جهان عرب فعلا روشن نیست . در همان موقع سه تن از بزرگترین دوستان مصر و انگلستان به سفارت مصر رفته و ضمن ملاقات با سمیر احمد کاردار سفارت‌مصر یادآورشدند: که آیا مجوزی برای تاخیر قبول استوارنامه سفیر آلمان در قاهره وجود دارد ؟

در پاریس احتمال میدادند که بحران خاورمیانه، درمحیط توافقی که بوجود آمده وپس از انجام انتخابات ریاست جمهوری آمریکا میان‌دودولت بزرك شوروی و آمریکا مورد گفتگو قرار میگیرد . لذا به نظرشان رسید که انتظار بکشند و منتظر نتیجه تماسهای این دو دولت بزرك بمانند .

طرح آمریکا

آنچه که بیشتر دول اروپا را تشویق بدنبال کردن رویه مزبور کرد این بود که‌گفته شد دولت‌ایالات متحده‌آمریکا پس از انجام ریاست جمهوری طرح تازه‌ای برای بحران خاورمیانه ارائه خواهـد داد .

آنان از پیش جنبه هـای طرح تازه آمریکا را بشرح زیر پیش‌بینی میکنند :

* مذاکرات از نزدیك ویا در صورت امکان بطور مستقیم میان اسرائیل و مصر .
* گامی‌برای گشودن‌کانال سوئز ، در مقابل عقب نشینی جزئی اسرائیل .
* ایجاد هماهنگی بین این راه حل و میان قطعنامه‌شورای امنیت .

۵ـ آنان بطور قاطع‌نمیدانند که در روابط مصر وشوروی چه روی داده و چه انگیزه‌ای باعث‌خروج کارشناسان‌شوروی‌از مصر شد و چه عواملی باعث بازگشتن آب رفته به جویها گردید . آنان فقط میخواهند بدانند که این تحولات چـه اثری روی امنیت اروپا دارد . آنان بخوبی نمیدانند که دول عربی از اروپای غربی چه میخواهند ولی در هر حال این نظر ها را دارند :

* اینك که بحران بحال خود باقی مانده ، باید از ایالات متحده آمریکا بخواهیم که ما را از دردسر مزمنی که در ساحل‌دیگر دریای‌مدیترانه وجود دارد رهائی دهد .
* ولی اگر این بحران به فعالیت درآمد ، نهایت کاری که اروپای غربی میتواندانجام دهد این است که به آمریکا فشار وارد کند .

ـ گذشته از تمام موارد بالا ، اجتماع کنندگان‌پاریس نمیدانستند که راه حل مورد نظر اعراب چگونه است آنها میگفتند که قبل از هر چیزی اطراف متخاصم در این بحران باید راه حلی پیدا کنند واگر آنان نتوانستند دو دولت‌بزرك دیگر که درگیر ماجرا هستند یعنی شوروی و آمریکا دراین راه تلاش کنند ـ لذا نیازی نیست که دیگران خود رادر این ماجرا دخالت دهند .

در لندن علاوه برمسائل‌بالا که بگوشم خورد ، پرسشهائی هم از من میشد از جمله :

ـ چرا بحران' خاورمیانه بدینگونه راکد مانده است ؟

ـ آیا مقاله اخیر ریچارد

بقیه در صفحه ۳۰

تلاش برای فراموش کردن یك شکست بزرك

سناتور مکگاورن پس‌از شکست در انتخابات با حالتی که گوئی تلاش میکند همه چیز را فراموش کند در «ویرجین‌ایاند» به‌استراحت و گرفتن آفتاب پرداخته است . در عکس که امروز از سناتور مکگاورن و همسرش گرفته شد، آنها در ساحل دریا در حال استراحت دیده میشوند . عکس رادیوئی ـاطلاعات

تهران وانتخابات آلمان

یادداشت‌های سیاسی روز

از : محمد پورداد

با پایان انتخابات امریکا ، بحث محافل سیاسی تهران اینك متوجه انتخابات قریب‌الوقوع در جمهوری فدرال آلمان‌وسر نوشت حریفان‌مقتدر وکاندیداهای‌احزاب سوسیال دموکرات‌وکریستین دموکرات در انتخابات مورد بحث است .

با آنکه بطور طبیعی سیاستمداران و منابع سیاسی تهران از ابراز هر گونه اظهار نظر و پیش بینی صریح‌در این زمینه خودداری میکنند، ولـی این سکوت را نبایستی به منزله بی تفاوتی آنان نسبت به سرنوشت این انتخابات تلقی کرد. ـچه دوران مناسبات دوجانبه تهران ـ بن و اثرات‌ادامه حکومت برانت ، یا تشکیل دولتی از کریستین دموکرات ها ـ در این مناسبات ، تهران همانند بسیاری از کشور های جهان مشتاق سرنوشت سیاست « صلح و آشتی » و« نگاه به شرق»برانت است .

تهران در فرصت های گذشته چندین بار مراتب مسرت خود را از امضای معاهدات‌عدم‌تجاوز آلمان با لهستان و شوروی و هم چنین معاهده‌چهار دولت بزرك در باره برلین ابراز داشته.این‌معاهدات توام با دور نمای امیدبخش روابط شرق و غرب ، زمینه ها را برای تشکیل کنفرانس امنیت اروپـا فراهم ساخته است ، و هدف امنیت اروپا ازجمله هدفهائی است که تهران اعتقاد دارد از حقوق آن بسیاری از کشور ها بخصوص کشور های همجوار اروپا در آسیا و آنانکه میان سرنوشت‌شان بـا سرنوشت اروپا بستگی هائی وجود دارد نفع‌فراوان خواهند برد .

صرف نظر از سکوت منابع سیاسی ،ناظران امور در بحث پیرامون انتخابات آلمان معتقدند که میان انتخابات اخیر ریاست جمهوری آمریکا و انتخابات هفته آینده آلمان ، از نقطه نظر سیاست «صلح‌و آشتی » وجوه مشترکی وجود دارد.

با آنکه آمار و ارقام در زمینه شانس‌پیروزی حریفان انتخاباتی آلمان بازگوی هیچ‌نوع‌پیش‌بینی نیست ، معهذا برخی‌ازناظران معتقدند همان عواملی که آن پیروزی درخشان را برای نیکسون هفته گذشته در انتخابات ریاست جمهوری به ارمغان آورد ، میتوانند پیروزی برانت را نیز تضمین کنند اشاره ناظران در این زمینه چیزی‌جز سیاست«نگاه به شرق» و «صلح‌وآشتی»نیست که برانت دراروپا مبتکر آن شد و با دست یابی چشم گیر به هدف های آن ، عنوان « پیام‌آور صلح » رابخوداختصاص داد .

بدین ترتیب میتوان استنباط کرد که از پیروزی برانت در انتخابات قریب‌الوقوع علاوه‌بر جهان وابسته به غرب ، جهان کمونیست وبخصوص اروپای شرق بطوراعم‌ومسکو بطور اخص خوشوقت خواهند شد.

در همین حال میتوان نتیجه گرفت که‌نتایج انتخابات آلمان در هر دو صورت بعد از پیروزی نیکسون محك دیگری برای سرنوشت موفقیت سیاست « صلح وآشتی » بشمار میرود ـ و در حقیقت پیروزی برانت تائید با ارزش تری‌برای‌این سیاست خواهد بود . این ناشی از آن است که برانت بر خلاف نیکسون در اتخاذ سیاست مورد بحث با جناح مخالف و قدرتمندی که چندین بار پایه های دولت اورا متزلزل ساخت مواجه بود وباز برخلاف ملت امریکا که هضم سیاست صلح و آشتی برای آن جز چیزی متضمن یك تجدیدنظر و ارزیابی مجدد در سیاست های بین‌المللی نبود، برای ملت آلمان قبول اندیشه های برانت توام‌با رنج و اندوه فراوان در قبول « واقعیات‌تلخ»محسوب شد .

اینك برانت و سیاست نگاه به شرق او در معرض بزرگترین آزمایش زمان و ملت آنان‌قرار گرفته . شکست احتمالی او ، زمینه های صلح و آشتی و بهبود روابط شرق و غرب رامتزلزل‌خواهد ساخت و با این تفصیل به روشنی میتوان دریافت که شرق‌وغرب از پیروزی کدامیك ازسیاستمداران بازار سیاست امروز بن استقبال خواهند کرد.

از : لوموند

ترجمه : علی بهارلو

ژنرال هگ، دست چپ نیکسون

پس ازپیروزی بی سابقه پرزیدنـت نیکسون در انتخابات ریاست جمهوری آمریکا گفتگو های سری‌برای‌برقراری آتش‌بس در ویتنام از سر گرفته شده است.

بی‌شك نتیجه ماموریت اسرار آمیزی که‌ژنرال‌الکساندرهك‌درسفر دوروزه خود به‌سایگون انجام داد در تحولاتی که در روز های آینده از جنبه های سیاسی ونظامی در مسئله‌ویتنام روی خواهدداد تاثیربسزائی خواهد داشت . بنابرایـن بدینیست بدانیم که ژنرال‌هك کیست‌وچه کاره‌است ؟زیرابی‌گمان نام اوجزوکسانی که‌برای برقراری صلح در ویتنام فعالیت کرده‌اند در تاریخ‌ثبت‌خواهدشد .

ژنرال الکساندر هك حتی‌درواشنگتن نیز جزو شخصیت های سرشناس نیست‌و شهرت زیادی ندارد باحتمال زیاد این وضع زیاد دوام نخواهد یافت‌گواینکه‌او مانندکی‌سینجر رئیس مستقیم خود از روزنامه نگاران فاصله می گیرد وکمتر در مجالس‌میهمانی حاضر میشود . پس‌از جرج‌مارشال‌درتاریخ‌نظامی‌آمریکا هرگز سابقه نداشته است که یك افسرارتش درجات نظامی رابه‌این سرعت پشت سر گذاشته باشد . ژنرال الکساندرهك‌وقتی که در ژانویه ۱۹۶۸ به ستاد «هنری‌ـ کی‌سینجر»در کاخ سفید پیوست درجه سرهنگی داشت چند ماه بعد به درجه ژنرال یك ستاره واندکی پس از آن‌به درجه ژنرال دوستاره ارتقاء یافت‌اما«هك» هرگزروی سه‌ستاره را نخواهددیدبخاطر آنکه در ماه سپتامبر گذشته به مقام معاونت‌کل ستاد ارتش آمریکابرگزیده شده‌و دارنده این مقام معمولا بایدژنرال چهارستاره باشد .

ارتقاء الکساندر هك به درجه‌ژنرال چهارستاره که باید به تصویب مجلس سنا برسد دست‌کم دویست وچهل‌ژنرال آمریکائی را بدبخت‌کرده است زیرا این عده از لحاظ مقام معاونت کل‌ستاد ارتش را داشتنداز اینرو ژنرال‌دیپلمات چهل‌وهشت ساله در وزارت دفاع ومیان فرماندهان‌آمریکایی‌دوستان‌زیادی‌ندارد.

ژنرال «هك» باانداام ظریف ، چشمان آبی و مو های بلندقیافه یك‌افسرمعمولی را ندارد . او همیشه لباس‌غیرنظامی می‌ـ پوشدو بیشتر یك دانشگاهی و دیپلمات مرموز شباهت دارد.

ژنرال هگ

جانشین کی‌سینجر

وقتی‌که‌وارد« اکیپ » کی‌سینجردر کاخ سفید شد شغل معینی نداشت‌ولی امروز دست چپ‌نیکسون ومعاون کی‌ـ سینجر مشاورویژه‌رئیس‌جمهوری‌آمریکا و دست‌راست او بشمار می‌رودو دربرخی موارد که‌نیکسون می خواهد در باره اوضاع منطقه‌ای اطلاعات درجه اول به دست‌بیاورد ژنرال جانشین کی‌سینجـر میشود .اودرمیان‌اعضای‌ستاد امورخارجی کاخ سفید که تعداد آنها بالغ بر ۱۳۰ نفراست نظم‌وترتیب مختصری بوجـود می‌آورد ولی هرگز موقعیت رئیس‌مافوق خودکی‌سینجررانهدید نمی‌کند.

کی‌سینجر مثل نیکسون بگزارش های‌خوش‌بینانه‌ای که از ویتنام میرسد اعتمادزیاد ی‌ندارد از اینرویکی ازوظایف ژنرال الکساندر هك‌از دوسال قبل‌بازدید مرتب‌ازویتنام جنوبی است گاهی‌ایـن مسافرتها بطور محرمانه انجام میشود او دراین مسافرت ها نه‌تنها از ویتنام‌بلکه از لائوس وکامبوج‌نیز دیدن می کند.

ژنرال هك که درسال۱۹۶۶فرماندهی یك واحد آمریکایی را در ویتنام به عهده داشت تاکنون به حساب کاخ‌سفید هشت‌یانه‌بار به‌سایگون‌سفر کرده‌است‌وی همچنین از نزدیك درتهیه‌مقدمات‌دیدار تاریخی نیکسون از پکن‌شرکت داشت وهم اوبود که درراس یك هیئت‌برای تهیه مقدمات سفررئیس جمهوری‌آمریکا به پکن رفت.

ضرورت مالی‌وسلیقه شخصی این پسروکیل دادگستری را وادار کرد که خدمت‌نظام را انتخاب کند.

هك ده ساله بودکه پدرش زندگی رابدرود گفت اوبرای‌اینکه از مخارج سنگین تحصیل در دانشگاه‌های‌خصوصی رهایی‌یابد بدانشگاه نظامی «وست‌پوینت» روی‌آورد وسه‌سال بعد تحصیلات خودرا دررشته نظام پایان دادو در بین‌سیصد و ده دانشجو مقام دویست‌وپانزدهم را بدست آورداندکی بعد به ژاپن انتقال یافتو در « اکیپ»ژنرال‌مك‌آرتورمشغول خدمت شد.

وی بااستفاده از این ماموریت با دختر معاون‌فرماندهی کل نیرو هـای آمریکا ازدواج کردوپس از آن‌سرنوشت زندگی نظامی اورابه کره‌وآلمان‌کشانید وپس از بازگشت ازاین ماموریت هادر دانشگاه «جرج‌تاون » مشغول‌تحصیل‌شد وپس از یکسال دانشنامه رشته روابط بین‌المللی را از این دانشگاه گرفت.

دراوایل سال ۱۹۶۰ هنگامی کـــه «سایروس‌ونس » از حزب دموکرات‌سمت معاونت وزارت دفاع راداشت در جرگه کارشناسان سیاسی‌و نظامی راه‌یافت‌وقتی که‌درسال ۱۹۶۸ کی‌سینجر اورا بـــه خدمت‌در کاخ‌سفیددعوت کرد معاونت فرماندهی دانشگاه «وست‌پوینت» رابعهده داشت ژنرال‌الکساندر هك فوق‌العاده‌راز نگهدار صمیمی ونسبت به‌پرزیدنت‌وفادار بوده‌و ضمناسازمان دهنده خوبی‌است‌ولی درعین حال که‌در کاخ‌سفیدخدمت‌میکند باعده زیادی از دموکراتهای متنفذروابط نزدیکی دارد.

دنیای خصوصی نیکسون

نوشته هنری براندون
نویسنده ساندی تایمز

ترجمه : پرویز پرتو

نیکسون حرف خودش راتکذیب کرد!

مذاکره و رسیدن بتوافق بـا کمونیستها همیشه مشکل است، علاوه بر این تماس پنهانـی با آنها اغلب‌موجب انتقادهای شدید از طرف مردم میشود و گاه دفاع‌در مقابل این‌انتقادات و اتهامات که وارد می‌آیدبسیار مشکل میشود .

ولی کی‌سینجر بظاهر نگرانی در اینمورد نداشت و در تراس خانه در سنت کلمنت فقـط گفت :

ـ من به آنچه که انجام‌میدهم اطمینان دارم و اجازه نمیدهم که این دولت همان اشتباهاتی را بکند که دولت جانسون کرد. ما به تماسهاو مذاکرات خـود باویتنام شمالی ادامه میدهیم من یک برنامه و طرح کلی در این مورد دارم .

قبول میکنید که بعد از یـک گردش‌خسته‌کننده بخصوص‌در موقع صرف ناهار بحـث در باره این مطالب برای‌کیسینجـر جالب نبود چون او را بـاز عصبی و ناراحت میکرد . بنا براین من موضوع دیگری را برای صحبت پیش کشیدم واز زنانی که درزندگی کیسینجـر بودند سخن گفتم . بتازگـی عکسهای متعددی از کیسینجر با یک مو طلائی پاریسی کـه از تهیه کنندگان فیلم در کمپانی سی بی‌اس بود در مطبوعات بچاپ رسیده بود و بعضی از نشریات نوشته بودند که‌هنری کیسینجر اوقاتی را که بایـد صرف پیدا کردن راهی بـرای مذاکره با نمایندگان ویتنـام شمالی در پاریس بکند در راه معاشرت و خوشگذرانی با این زن به‌هدرمیدهد . درصورتیکه ما اطمینان داشتیم که اینطور نبود . کیسینجر در این مورد گفت :

ـ بی جهت در باره ایـن موضوع‌ها ومعاشرت های مـن جنجال میکنند ، من با یک ستاره سینما شب پیش ، در « بورلی هیل » بودم و انجـا جلوی رستورانی که با او شام میخوردم بیش از ده خبرنگار و عکاس ایستاده‌بودند وماناچار شدیم‌از در دیگر رستوران‌خارج شویم و زنی که با من بـود بشدت از ایـن کنجکاوی خبرنگاران خشمگین شده بود.

وقتی من به کیسینجر گفتم که اغلب زنان زیبائی که با او معاشرت میکنند خواهان و دوستدار قدرت او هستند ، او گفت :

ـ اوه .. نه ! نه ! آنها برای منظور های تبلیغاتی بطرف من می‌آیند .

در پایان این سخنان بود که یکی از کارمندان او اطلاع داد که رئیس جمهوری میخواهد با تلفن با او صحبت کند .پس از این صحبت تلفنی ما همه باطاق نیکسون رفتیم .

ملاقات با نیکسون

رئیس جمهوری آنجا بود وبا دیدن ماازروی صندلی‌برخاست و بامادست داد بعد از مـا خواست که بنشینیم و ما بروی صندلیهای ساده ولی راحتـــی که در کنار او بود نشستیم . هنری اندکی دورتر از او و ما نشست .

نیکسون که یک پیراهن آبی یک شلوار خاکستری و کـت سورمه‌ای با دکمه سر دستهای طلائی به تن داشت اندکـــی عصبی و ناراحت بنظر میرسید. معلوم نبود ناراحتـی او از چیست ، آیا بسبب ورود مـا ناراحت شده است یا اینکـــه مسئله مهمی پیش آمده بود که او را عصبی و ناراحت کرده است ولی بظاهراو سعی میکرد آرام باشد .

آقای نیکسون مرا از آن‌روز هائی که معاونت رئیس‌جمهوری آیزنهاور را بعهده داشت می‌ـ شناخت ولی او هرگز تاآنروز همسر مرا ملاقات نکرده بود . او ابتدا توجه ما را به منظره زیبائی که پشت پنجره هـــای بزرگ دیده میشدند جلب کردو گفت که دستور بزرگ کـردن پنجره‌ها را از زمانی کهرئیس جمهوری شده است و آنجارا خریده داده است او شرح‌داد که‌چگونه در سال های ۱۹۳۰ هنگامیکه‌ان ویلا به رئیس‌امور مالی‌حزب دموکرات درکالیفرنیا تعلق داشت روزولت باین محل می‌آمده است و مجبور بـوده است که بجای هواپیما از ترن استفاده کند .

رئیس جمهوری گفت : کـه روزولت در همان اتاق که مـا نشسته بودیم پوکر بازی‌میکرد. من گفتم :

ـحالا هم شما و هنری در این اتاق پوکر سیاسی بازی میکنید

رئیس جمهوری جواب ما را با تبسمی که بر لبهایش ظاهرشد، داد ، و گفت :

ـ ما اوقات زیادی را در این اتاق باهم میگذرانیم و همانطور که گفتید پوکر نوع دیگری را بازی میکنیم .

همانطور که آنجا نشسته بودم وبه هنری و رئیس جمهوری نگاه‌می کردم میتوانستم حس کنم که آنها هم بمثل دیگر مردان همفکر وهمکار وصمیمی ،اسرار زیادی دارند که تنها خودشان‌از آنها مطلع هستند . آنها برای تفهیم نظریات ویاعقیده‌بیکدیگر نیازی بکلمات ندارند و تنهایك نگاه کافی است که هر یك مقصود خود را به دیگری تفهیم کند . این دو مردی بودند که یکی با قدرت فکری و دیگری‌با قدرت سیاسی اتحادی را بوجود آورده بودند . یك اتحاد کامل ولی آنها با وجود صمیمیتی که دارند با یکدیگر رسمی رفتارمی کردند . حتی زمانی که رئیس جمهوری با هنری در باره زنانی که با او معاشرت دارند شوخی میکرد این رسمیت حس میشدو بنظر من رسید که این روشی است که‌بظاهرهردو پسندیده‌اند در جالیکه رئیس جمهوری به قسمت غربی باغ از پشت پنجره نگاه میکرد گفت که : ادوارد هیث نخست وزیر انگلیس را دعوت کرده است که به ویلای او در سنت‌کلمنت بیاید . و بعد از من پرسید :

ـ فکر می کنید که‌نخست‌وزیر از اینجا خوشش بیاید ؟

من جواب دادم :

ـ من نمیدانم چون او رابخوبی نمیشناسم ولی شما او را می شناسید .

و او جواب داد :

ـ ما میتوانیم مذاکرات مفیدی در اینجا با هم داشته باشیم .

و بعد بمن اشاره کرد و گفت:

ـ تو میتوانی در گزارشهای خود بنویسی که من ادوارد هیث نخست وزیر انگلیس را به‌اینجا دعوت کرده‌ام .

ولی وقتی من این مطلب را یکشنبه بعد گزارش کردم کاخ سفید آنرا رد کرد و آنطور که بعد نخست وزیر انگلیس بمن گفت ، از هیث دعوت نشده‌است و دعوت کاخ سفید رسما اعلام نشده است .

بعد من از کیسینجر پرسیدم ، او شانه هایش ر ابالا انداخت و اظهار داشت دلیل رد کردن‌آنرا نمیداند و بعد گفت شاید رئیس جمهوری فراموش کرده‌است و بعد من شنیدم که ادواردهیث صحت گزارش را منکر شده بود و گفته بود این نیز یك شایعه سازی است ،شایعه‌سازی روزنامه نگاران!

ناتمام

برنامه گروه رقص و آواز فولکلوریك کره در تالار رودکی

رهاوردهای هنری مردم کره

بنا بدعوت سازمان جشن فرهنگ و هنر گروه هنرمندان کشور کره به منظور اجرای دو برنامه رقص و آواز این هفته‌وارد ایران شدند و امروز و فردا در تالار رودکی برنامه‌هائی اجرا خواهند کرد .

گروه هنرهای‌فولکلوریک کشور کره درسال۱۹۶۱بمنظور پیشرفت واشاعه هنرهای‌سنتی فولکلوریک کشور کره و معرفی جامع آنها به کشورهای خارجی تاسیس شد.

گروه مذکور در سال ۱۹۶۲ در فستیوال جهانی هنرهای فولکلوریک که در پاریس برگزار شده بود شرکت کرد .

موفقیت بزرگ گروه هنرهای فولکلوریک کره در جریان بازی‌های المپیک مکزیک حاصل شد . این گروه در یک فستیوال دیگر جهانی مربوط به هنرهای فولکلوریک که بعنوان قسمتی از فعالیتهای فرهنگی المپیک نوزده مکزیک ترتیب یافته بود شرکت کرد و با ستایش فراوان روبرو شد و امسال نیز در فعالیتهای فرهنگی بیستمین دوره المپیک در مونیخ ظاهر شد .

برنامه‌های این گروه در تالار رودکی شامل قسمتهای‌زیر است:

رقص‌تاج‌گلی‌ـ کنسرت‌سازهای موسیقی ـ آری‌رانگ ـ رقص شمشیر ـ «تائگوم» سولو ـ رقص سالپوری (دعای طرد) ـ «چانگ» سولو دوئت‌کایاگوم ـ رقص‌طبل .

در این قسمت زیر عنوان (گره زیبا) موسیقی و رقصهای متنوعی عرضه میشود . همه رقصهائی که در این قسمت اجرا میشود درواقع رقصهای‌سنتی کره‌هستند که بتدریج و طی طول تاریخ به هنرمندان این کشور منتقل‌شده‌اند و برای آنکه تفاهم بیشتری با محتوای این رقصها بدست آید آنها را بنام فصول مختلف: بهار، تابستان ، پائیز نامیده‌اند .

جملگی این رقصها بوسیله (بوم‌سونگ) طراحی شده است.

گروه رقصندگان کره‌ای

آتش صحنه‌ها

گوگوش ، دختر غمگین آواز ایران ، که بسیاری از دختران جوان ، ژست‌ها حرکات ، طرز آرایش و مدل‌لباسهای او را الگو قرار میدهند ، در جشن سندیکای هنرمندان ، درخششی‌تازه داشت. این‌جشن، بمناسبت جشن فرهنگ‌وهنر، در تالار فرهنگ‌وهنر برگزار میشد و گوگوش ، که از ۲۲سال زندگی خود ۱۹ سالش را روی صحنه گذرانده است ، طی این جشن نشان داد که لقب «آتش صحنه‌ها» را بیهوده به‌او نداده‌اند .

نمایشگاه ها در جشن فرهنك و هنر

همزمان با برگزاری پنجمین جشن فرهنگ وهنر نمایشگاهی بشرح زیر گشایش یافته و آماده پذیرائی‌است این‌نمایشگاهها صبح و عصر باز و برای بازدید عموم آزاد است .

ـ نمایشگاه کارهای دانشجویان و استادان دانشگاه صنعتی آریامهر دانشگاه صنعتی آریامهر خیابان آیزنهاور.

ـ نمایشگاه کارهای هنرستان هنرهای زیبای پسران سالن شمشیربازی امجدیه .

ـ نمایشگاه وسائل آموزش سمعی و بصری کاخ‌جوانان جاده قدیم شمیران ـ کاخ مرکزی جوانان .

ـ نمایشگاه نقاشی رازفر گالری مس خیابان پهلوی روبروی سینما آتلانتیک .

ـ نمایشگاه وسائل کتابت آموزشگاه ایران آباد خیابان فرح جنوبی جنب پمپ بنزین خیابان میترا .

ـ نمایشگاه کاریکاتور آثار کاریکاتوریستهای معاصرسالن جنب تالار فرهنگ خیابان حافظ .

ـ نمایشگاه کارهای دانشجویان دانشکده علم و صنعت ایران دانشکده علم و صنعت نارمک .

ـ نمایشگاه و غرفه‌های فروش کتاب پارکشهر و پارک پهلوی .

کتاب ارزان

صبح امروز غرفه‌های فروش کتاب که بمناسبت پنجمین‌جشن فرهنگ و هنر در کتابخانه‌پارک شهر تشکیل یافته بود ،توسط آقای رهنما وزیر فرهنگو هنر گشایش یافت.

در این غرفه ها کتاب هائی در زمینه گوناگون اختیار علاقمندان گذاشته میشود .

این برنامه که برای اولین‌بار چندسال قبل درهفته کتاب‌اجرا شد و طی آن بنگاه های معتبر انتشاراتی ،کتاب های خود را با تخفیف فوق‌العاده‌ای در معرض فروش گذاشتند، حاوی ایده جالبی است که در علاقمند کردن جوانان به مطالعه کتاب های خوب تاثیر به سزائی‌دارد و با توجه به اینکه همیشه‌یکی از علل عمده ناچیز بودن تیراژ کتاب های خوب گرانی قیمت‌آن بوده است ، ایجاد چنین غرفه هایی ، تبلیغ مفیدی است‌برای جلب طبقه تحصیل‌کرده به خواندن کتاب .

نقاشی پر کار بانمایشگاههای بسیار

ویلی کروزه

نمایشگاهی‌ازکنده کاریهای‌روی چوب متعلق به «ویلی کروزه» در انستیتو گوته تهران افتتاح شده است .

در این نمایشگاه مجموعا چهل تابلو از کار های‌این هنرمند دیده میشود .

ویلی‌کروزه در سال ۱۹۱۰ در شهر هرفورد بدنیا آمده استواز سال ۱۹۴۸ بطور آزاد در مونیخ به خلق آثار هنری پرداخته‌است ویرا می توان یکی از پرکارترین هنرمندان جهان به حساب آورد. در سال ۱۹۷۱ تنها در چهل ودو نمایشگاه بین‌المللی شرکت کرده‌و در سال‌گذشته مدال طلائی‌نقاشان اروپائی را ربوده است .

ویلی کروزه‌معروفیت اولیه‌خود را با آثار نقاشی رنگ و روغن و آب رنگ کسب نمود و پس از آن بخلق آثار سیاه قلم و حکاکی‌روی چوب پرداخته است .

از تابلو هائی‌که در این‌نمایشگاه وجود دارند و در شهرت جهانی او تاثیر به سزائی داشته میتوان تابلو های چرخ و فلک ـ سیرکو فاشنیک (۱و۲) را نام برد .

تابلوهائی که در این نمایشگاه به نمایش گذارده شده است ، تصاویری از مردم‌مناظری از شهر های‌مختلف و یا حیوانات‌گوناگون را ارائه می‌دهد که در نوع خود جالب است .

تابلو های ونیز ، چرخ ، دلفک خلوت نواز و زوج عاشق رامی توان از بهترین تابلو های این نمایشگاه دانست که هنرمند در خلق آن مهارت در خور تحسین نشان داده است . این نمایشگاه تا دوم آذر ماه برقرار خواهد بود .

تلویزیون
برنامه امروز وفردا

برنامه‌شبکه‌تلویزیون‌ملی

سه‌شنبه

۱۵ـ۱۶ اسلاید و موزیک
۲۸ـ۱۶ سلام شاهنشاهی‌و اعلام برنامه
۳۰ـ۱۶ برنامه روستائیان
۰۰ـ۱۷ اخبار
۱۰ـ۱۷ کودکان
۰۰ـ۱۸ گشت‌وگذار
۳۰ـ۱۸ اطاق ۲۲۲
۰۰ـ۱۹ اخبار
۱۷ـ۱۹ مسابقه تلاش
۴۵ـ۱۹ اخبار ورزشی
۵۶ـ۱۹ افسونگر
۳۰ـ۲۰ اخبار
۰۰ـ۲۱ روزهای زندگی
۰۰ـ۲۲ روزنامه جهان
۱۰ـ۲۲ مسابقه چهره‌ها
۳۵ـ۲۲ هفت‌شهر عشق
۰۰ـ۲۳ آخرین اخبار

نیمروز چهارشنبه

۴۵ـ۱۲ اسلاید و موزیک
۵۸ـ۱۲ سلام شاهنشاهی‌و اعلام برنامه
۰۰ـ۱۳ اخبار
۰۵ـ۱۳ بحثی پیرامون زبان فارسی
۳۰ـ۱۳ پیتون
۰۰ـ۱۴ اخبار

برنامه دوم تلویزیون ملی

سه‌شنبه

۳۰ـ۱۹ اسلاید و موسیقی روز
۰۰ـ۲۰ اخبار
۰۵ـ۲۰ ورزش دریک‌هفته
۰۰ـ۲۱ دهه شگفت‌انگیز
۵۰ـ۲۱ خوانندگان اروپا
۰۰ـ۲۲ اخبار
۳۰ـ۲۲ فیلم جنایت
۳۰ـ۲۳ موسیقی کلاسیک

تلویزیون آموزشی

قسمت دوم برنامه سه‌شنبه

۰۰ـ۱۷ برنامه دفاع غیرنظامی و ایمنی و تندرستی
۱۵ـ۱۷ علوم دوم‌راهنمائی
۳۵ـ۱۷ شیمی پنجم
۵۵ـ۱۷ زنگ تفریح
۰۵ـ۱۸ مسابقه طبیعی
۲۵ـ۱۸ طبیعی پنجم
۵۰ـ۱۸ جبر چهارم
۱۰ـ۱۹ فیزیک ششم
۳۵ـ۱۹ ترسیمی و رقومی ششم
۰۰ـ۲۰ زنگ تفریح
۱۰ـ۲۰ ادبیات فارسی ششم ادبی
۳۵ـ۲۰ هندسه فضائی پنجم طبیعی

قسمت‌اول برنامه‌چهارشنبه

۳۰ـ۱۳ ترانه‌ها و چشم‌اندازها
۵۰ـ۱۳ سلام شاهنشاهی‌ـ سرود فرهنگ و اعلام برنامه
۰۰ـ۱۴ نیایش
۰۵ـ۱۴ زبان انگلیسی
۲۰ـ۱۴ ریاضی اول راهنمائی
۴۰ـ۱۴ آموزش نوسوادان
۵۵ـ۱۴ رسم فنی
۲۰ـ۱۵ زنگ تفریح
۳۰ـ۱۵ هندسه ومخروطات ششم
۰۰ـ۱۶ مکانیک ششم ریاضی
۳۰ـ۱۶ برنامه کودکان

تلویزیون آمریکا

سه‌شنبه

۰۰ـ۱۷ فیلم
۳۰ـ۱۷ کیتی‌ولز
۰۰ـ۱۸ اخبار
۱۵ـ۱۸ آگهی
۲۰ـ۱۸ لوکال‌فیل
۳۰ـ۱۸ تصویر بزرگ
۰۰ـ۱۹ افسونگر
۳۰ـ۱۹ شو دین‌مارتین
۳۰ـ۲۰ شو دوریس‌دی
۰۰ـ۲۱ پری‌میسن
۵۵ـ۲۱ آگهی
۰۰ـ۲۲ اخبار
۱۵ـ۲۲ شو دیک‌کاوت
۲۰ـ۲۳ تئاتر ستارگان

رادیوتهران

سه‌شنبه

رادیو تهران
برنامه‌های موسیقی که بطریقه استریوفونیک از برنامه دوم رادیو پخش میشود

۰۰ـ۱۷ موسیقی کلاسیک از «دورژاک» سرناد برای سازهای زهی اپوس ۲۲
از «دورژاک» سرناد برای سازهای بادی اپوس ۴۴
۰۰ـ۱۸ موسیقی فیلم
۰۰ـ۱۹ بهترین آهنگهای روز
۰۰ـ۲۱ موسیقی کلاسیک کنسرت شب
از«هندل»اوراتوریوی مسیح
۰۰ـ۲۳ موسیقی ایرانی
۳۰ـ۲۳ آهنگهای نیمه‌شب

مهمانی‌ـجشن تولد
عروسی
با پذیرائی مجلل و کامل
۱۴۹ ریال
با شکوهترین سالن‌ها (مجانی)
تشریفات عروسی (مجانی)
یک سری‌کامل ازلوازم توالت گرل (مجانی)
حلقه های گل (مجانی)
(باهدایای دیگر مجانی)
(یک حلقه فیلمبرداری مجانی)
تلفن ۶۶۳۶۳۵

پنجمین جشن فرهنك و هنر
برنامه امروز سه‌شنبه ۲۳ آبان

۳۰ر۱۶ نمایشگاه آثار هنری دانشجویان‌دانشکده علوم‌ارتباطات
۱۷ سخنرانی ، موسیقی و رقص مدرسه عالی دختران
۳۰ر۱۷ سخنرانی و برنامه‌های هنری آموزش وپرورش‌ناحیه ۱۵ دبیرستان باختر
۳۰ر۱۷ دومین شب جشنواره موسیقی شاد دانشگاه صنعتی آریامهر
۱۸ برنامه شعرخوانی انجمن دوشیزگان و بانوان
۱۸ نمایشگاه عکس بناهای تاریخی شهیاد آریامهر
۳۰ـ۱۸ اجرای نمایشنامه دانشکده علم و صنعت
۱۹ نقالی در پنج قهوه‌خانه تهران و شهرری
۱۹ اجرای نمایشنامه دکتر کنوک مدرسه عالی بازرگانی
۳۰ر۱۹ اجرای نمایشنامه تلمو چشم‌دربرابرچشم دانشسرای عالی سپاه دانش
۳۰ـ۲۰ موسیقی و رقص محلی تالار رودکی

ازفردا صبح فقط در
سینما آتلانتیک
«مایك‌نیکولز» کارگردان نامدار سینما که فیلمهائی چون«گراجوئت» و «چه‌کسی از ویرجینیاولف میترسد» را بعالم سینما هدیه‌کرد ، اینبار کاوشی عمیق و هوشمندانه در زمینه سکس‌و عشق بعمل آورده که بصورت اثری فراموش نشدنی عرضه میشود . . .
جك نیکولسون . کندیس برگن . آن مارگرت
در فیلمی از مایك نیکولز

رنگی ـ محصول مترو گلدوین مایر
تماشای این فیلم برای اشخاص کمتر از ۱۸ سال ممنوع است

عروس خانم شاه‌داماد
قبل‌ازهرگونه تصمیم درباره بهترین شب زندگیتان
باسازمان چشم‌انداز تماس بگیرید
تلفن ۹۷۵۵۷۳ و ۹۲۷۴۷۰

۱ـ دستگاه الکترونیکی (سکرتر تلفنی)
درغیبت شما وتعطیل دفترکارتان به مراجعین تلفنی پاسخ داده پیام آنها را ضبط میکند
B.K.D بکد
۲ـ دستگاه الکترونیکی بازوبسته کن درمنزل (ازداخل اتومبیل)
پدیده ای شگرف برای تامین آسایش شما .
B.K.D بکد
۳ـ دستگاه الکترونیکی (شماره گیر تلفن)
بافشار دکمه تلفن مورد احتیاج شما را میگیرد .
B.K.D بکد
نماینده انحصاری ومرکز فروش : شرکت بکد الکتریک پهلوی مقابل پارک سامی شماره ۶۸۰ تلفن ۱۴ الی ۶۸۱۰۱۱

کاشی سعدی
کاشی سعدی
پیشرو صنعت سرامیک ایران

چقدر پول دارید
۱۰۰ هزار تومان ؟..
با ۱۰۰ هزار تومان میتوانید از بانك رفاه کارگران
پس از ۱ سال ۲۰۰ هزار تومان
وام ۱۵ ساله، دریافت دارید
پس انداز مسکن بانك رفاه کارگران، شما را صاحب خانه میکند

فستیوال فیلمهای بزرك هندی فقط در
سینماهمای
نمایش دهنده انحصاری آثار بزرك سینمای هندوستان بنابدرخواست مکرر دوستداران فیلم برجسته سینمای هند از امروز فیلمهای منتخب‌و گلچین ذیل‌رابه ترتیب بمعرض نمایش میگذارد :

شاگرد	۸ر۲۳	دو برادر	۸ر۲۷
وقت	۸ر۲۴	دو چشم ۱۲ دست	۸ر۲۸
رام و شام	۸ر۲۵	عبور ازرودخانه‌گنگ	۸ر۲۹
گلها و سنگها	۸ر۲۶	شکوفه‌های عشق	۸ر۳۰

و از اول آذر ماه یك گل و دو باغبان
در تهران سینما هما و همزمان درمشهد سینما های فردوسی‌و همابمعرض نمایش گذاشته خواهد شد

تاریخ در صفحات اطلاعات

انتقاد

اصفهانی نگران است.....

من شاهد و ناظر دعا وثنای مردم اصفهان بودم چون همت‌والا و توجه و عنایت خاص شهبانو به‌آثار تاریخی موجب شد که بدستور معظم لها «بازار بلند» از صورت انبار تنباکوی دخانیات بدرآید و بصورتی بدیع در چهارباغ چشمها را بسوی شاهکاری دیگر از شاهکارهای اصفهان جلب کند.

این بازار در چهار باغ ، مدتها نه‌تنها جلوه خود را نداشت‌بلکه بوی تنباکو اجازه نمیداد عابرین راحت از جلوی آن عبور کنند،اما هم‌اکنون آن قسمتی که مرمت لازم داشت تعمیر شد و آن قسمت هم که بکلی از میان رفته بود به سبک گذشته‌اش ساخته شد که از آن جمله است در بزرگ آن .

همچنین در برنامه است که همانند گذشته عمارت چهل‌ستون و میدان نقش جهان بیکدیگر مربوط شوند و ساختمانهائی که فعلا ارتباط این دو آثار برجسته معماری گذشته ایران را قطع کرده از میان برداشته شود.

در باره اصفهان واصفهانی‌ها لازم است این نکته را همگان‌بدانند که‌هم‌اکنون مردم این شهر در شرایط خاصی قراردارند.

حفظ گذشته براساس این اصل که اصفهان یک شهر تاریخی‌است واگر سالانه هزاران هزار جهانگرد را بسوی خود می‌کشد برای گنبدهای لاجوردی وکاشیکاریهای بی‌رقیب وبالای مرز شاهکار صنعت مساجد آن است.

واز سوی دیگر شتابی که‌لا زمه صنعتی شدن برای هر شهری است واصفهان هم میرود که صنعتی شود و آنوقت در یکجا برخورد این دوپدیده تصادم بوجود می‌آورد.

چه ترافیک سنگین بخاطر صنعت ظرافت‌های پل خواجو وسی‌وسه پل ودیگر شاهکارهای معماری را تهدید می‌کند !

هم‌اکنون سی‌وسه‌پل را مشغول مرمت هستند و گفته میشود«نشست» قسمتی از آن برای همین است که این‌پل دوران صفوی آنی ازفشار بار ترافیک قرن بیستم آسوده نیست و بنظراهل‌فن‌و متخصصین هرآینه خیلی زودتر از آنچه که امکان دارد بارش را سبک نکنند از پای درآید.

سی‌وسه‌پل را یک طرفه کرده‌اند وچه جالب بود صحنه‌ای که از همین یکطرفه شدن دیدم روی این پل را از جنوب بشمال‌بسته‌اند، یک نرده شکسته و مندرس بایک پاسبان که مامور حفاظت آنست و البته اتومبیلها هم لااقل روزها واوایل شب رعایت میکنند اما پیاده‌ها نه ودرست لحظه‌ای که مشغول تماشا بودم یک اصفهانی‌بچه‌به بغل همراه باهمسرش طول سی‌وسه‌پل را از شمال به‌جنوب‌طی کرده‌بود و آنچنان خسته بنظر میرسید که بمحض دیدن این نرده خواست رفع خستگی کند ویک پا را روی آن گذاشت تا سنگینی بچه را از دست‌ها به‌پاها منتقل سازد. اما پاگذاردن همان و در رفتن نرده همان.

اصفهانی جوان باشتاب مانع سقوط بچه شد وبلادرنگ بالهجه شیرین اصفهانی خطاب به همسرش گفت چیزی نمانده بود که‌بچه بیفتد و آنگاه مشاجره‌ای در گرفت بین او و پاسبان.

او باین‌خاطر که چرا این نرده لق است و پاسبان باینکه چرا پایت را روی آن گذاشتی !

اما پل خواجو همچنان دوطرفه است و بدیهی است که عبورکامیون واتوبوس‌راروی‌هردوپل‌ممنوع است . بهرحال شهری که روزگاری فقط بشهرت آثار تاریخی خود فخر میکرد هم‌اکنون صنعت‌قرن راهم ضمیمه کرده وآنچنان که ظواهر امر نشان میدهد صنعت بزودی برشهرت آثار تاریخی چیره میشود و در چنین صورتی است که‌باید فکر این شهر بود.

طرح این مطلب را بدان سبب کردم که در خلال گفتگو استباط شد اصفهانی (البته نه‌همه‌آنها) واقعا درک موقعیت نمیکنند و بقول رئیس هیات بازرسی شاهنشاهی همه‌چیز را از دولت میخواهند . غافل از اینکه خودیاری مردم هم در این سالها در خیلی از قسمتهای مملکت نقش داشته است.

دلم میخواست فرصتی بود تا با استاندار این استان به صحبت می‌نشستم تاباطرح همه این مسائل وبسیار بسیار مسائل دیگر که فقط برای اصفهان مطرح است ونه‌دیگر شهرهای ایران بگوش خود بشنوم که برای همه این مشکلات احتمالی در فکر است واجازه نمیدهد مردم این شهر نگران شهر خود وآثار زیبا و بدیع وشهرت‌آور آن باشند.

اصفهان بدیع است ، اصفهان زیباست ، اصفهان شاهکار است، اجازه ندهید در آنجا بین سنت و صنعت برخوردی روی دهد چون بدون گفتگو قدرت صنعت سنت را در کام خود می‌کشد به‌آن‌دسته از مردم دل نازک ونگران که قهرا بی‌اطلاع از تصمیمات شما در حفظ آثار باستانی هستند اطمینان بدهید که‌سخت مراقب هستید تاهیچگونه لطمه‌ای به‌پل خواجو وسی‌وسه‌پل نرسد ، چون خود بگوشم روی سی‌وسه‌پل شنیدم که یک پیرمرد اصفهانی از صدای‌گوش خراش بوق اتومبیلها رنج میبرد و میگفت حتی همین صدا هم به‌سی وسه پل صدمه میزند ...

اجازه دهید گفته شود درهرحالی که زیبائی این شهر بی‌مداهنه بمقیاس نصف جهان استحقاق قلمزدن دارد باین امید سخن کوتاه میشود که هموطنان اصفهانی را خاطر آسوده باشد که برای حفظ عظمت‌وزیبائی‌شهرشان‌آنقدر علاقه دارندکه خود اصفهانیها .

آگهی استخدام

نیروی هوائی شاهنشاهی بمنظور نظارت در کارگاههای مناطق جنوب ایران تعدادی مهندس راه و ساختمان و تاسیسات باحداقل‌سه سال سابقه کار از طریق مصاحبه با حقوق مکفی استخدام مینماید.

داوطلبین واجد شرایط میتوانند همه روزه بجز پنجشنبه و جمعه از ساعت ۸ الی ۱۱صبح جهت ثبت‌نام و مصاحبه با در دست‌داشتن مدارک تحصیلی به دایره کارگزینی غیر نظامیان مهندسی نیروی‌هوائی واقع در خیابان فرح‌آباد (دوشان‌تپه) ستاد فرماندهی نیروی هوائی شاهنشاهی مراجعه نمایند. م‌ـالف ۱۲۲۷۵

مهندسی نیروی هوائی شاهنشاهی

آگهی دعوت مجمع عمومی فوق‌العاده

مجمع عمومی صاحبان سهام شرکت سهامی خاص‌الکترولامپ بطور فوق‌العاده ساعت نه صبح‌چهارشنبه۱۵آذر۵۱ درمحل‌دفتر شرکت تشکیل خواهد شد از صاحبان سهام تقاضا میشود با رعایت مقررات اساسنامه در جلسه مزبور حضور بهمرسانند . دستور جلسه انتخاب بازرس

هیئت مدیره شرکت سهامی خاص الکترولامپ
آ‌ـ۱۸۴۷۳

سپاسگزاری

از زحمات و تلاش فوق‌العاده تیمسار سرلشگر رضا نیاشهردار محترم اصفهان که در اطفای حریق کارخانه پپسی کولای‌اصفهان نهایت محبت و فعالیت را فرموده و در ساعات بعد از نیمه شب در کارخانه حاضر شده و اوامر موکد بماموران آتش نشانی صادر فرموده‌اند صمیمانه تشکر و سپاسگزاری مینماید و از جناب آقای دکتر کیانپور استاندار معظم استان‌اصفهان استدعای تشویق شهردار محترم و ماموران آتش‌نشانی را دارد .

شرکت سهامی زمزم اصفهان
۱ـ۵۹۹۲۴

سپاسگزاری

بدینوسیله از توجه و زحمات فوق‌العاده سرکار سرهنگ مصطفائی ریاست محترم شهربانی های استان اصفهان معاونان و افسران بویژه سرکار سرگرد نوربخش کلانتر بخش شش و افراد پلیس این‌بخش که‌دراطفای حریق کارخانه‌پپسی کولای اصفهان نهایت فعالیت و مساعدت را ابراز داشته و در ساعات بعد از نیمه شب در محل کارخانه حاضر شده اوامر موکدبرای اطفای حریق صادر نموده‌اند صمیمانه تشکر و سپاسگزاری می‌نماید و از ریاست معظم شهربانی کل کشور استدعای تشویق افسران و افراد وظیفه شناس فوق الذکر را دارد .

شرکت سهامی زمزم اصفهان

چهل سال قبل درهمین روز

قتل محمد نادرشاه پادشاه افغانستان و به تخت نشستن محمد ظاهرشاه

اعلیحضرت محمد نادر شاه

اعلیحضرت محمد ظاهر شاه

آژانس های خارجه‌وتلگرافات واصله ازافغانستان‌واقعه تاثر انگیزی را خبر داده‌اند که موجب‌تاسف‌عمومی گردید. قتل اعلیحضرت محمدنادرشاه‌پادشاه افغانستان نه فقط جامعه افغان را اندوهناک‌ساخته است ،بلکه ملت همسایه و دوست‌آن‌مملکت (ایران) را در این غم و اندوه سهیم‌ساخته است .

طبق اخبار واصله این‌جنایت روز چهارشنبه بدست جنایتکار بنام عبدالخالق در محوطه ارگ انجام شد که قاتل دستگیر و تحت‌استنطاق قرار گرفت وبعد از ظهر همان روز اعلیحضرت محمد ظاهر شاه فرزند ۱۹ساله پادشاه فقید به تخت جلوس‌کرد و اعلام استقرار ایشان صادر گردید .

اعلان عزاداری سفارت افغانستان

اعلان ذیل از طرف سفارت‌افغانستان صادرگردید :

بنا بر شهادت اعلیحضرت محمد نادر شاه غازی پادشاه محبوب و مقدس افغانستان که در تاریخ شانزدهم عقرب در کابل به شهادت رسیده‌اند مجلس سوگواری از روز یکشنبه بیست و یکم آبان ماه لغایت یوم سه‌شنبه بیست‌وسوم از ساعت ده صبح تا یک بعد از ظهردر سفارت کبرای دولت پادشاهی منعقد خواهد بود .

تلگرافات تسلیت

با وصول خبر تاسف آور قتل‌محمد نادر شاه پادشاه افغانستان ، تلگراف تسلیت آمیزی از طرف اعلیحضرت همایون شاهنشاهی به اعلیحضرت‌محمد ظاهر شاه‌پادشاه‌جدید افغانستان‌مخابره گردید ومتعاقب‌آن آقای فروغی‌رئیس‌الوزراء به صدر اعظم و آقای کاظمی وزیر خارجه به وزیر خارجه افغانستان تسلیت گفتند .

عصر پنجشنبه وزیر امور خارجه‌در سفارت افغانستان حضور یافت و به سفیر افغانستان تسلیت گفت . همچنین رئیس تشریفات سلطنتی از طرف اعلیحضرت همایونی‌به‌سفارت افغانستان رفته مراتب تاسف و تسلیت ملوکانه را از وقوع این حادثه‌ناگوار ابلاغ نمود. همچنین آقای رئیس‌الوزراء درسفارت افغانستان برای عرض تسلیت حضور یافت .

سرمقاله روزنامه اطلاعات

اطلاعات مینویسد : حدوث این‌قضیه ناگوار در مملکت دوست و همجوار ما که به تازگی در اثر مجاهدات چهار ساله و خسته نشدنی فقید معظم به شاهراه ترقی و اصلاحات افتاده‌بود ، بسی قابل تاثر و تاسف میباشد . غازی محمد نادرشاه در دوره سلطنت چهار ساله خود علاوه بر محبوبیت زیادی که از سوابق ایام بواسطه خدمات‌وطن پرستانه خود در بین ملت باشهامت افغانستان کسب نموده بود، اصلاحات زیادی هم در مدت سلطنت خود در افغانستان برای عمران و آبادی مملکت پس ازانقلاب‌ممتدی‌که در دوره حکومت شوم بچه سقا شیرازه امور آن کشور را از هم گسیخته‌بود نمود ، محبوبیت ایشان‌را بیش از پیش کرده بود و در بین طبقات مختلف مردم محبوب‌القلوب بودو از نظر اصلاحاتی که درمملکت افغانستان شروع کرده و مخصوصا در استقرار امنیت داخلی و تقویت بنیه اقتصادی مملکت و تهیه مقدمات‌اجرای نقشه های عمرانی و تشیید مبانی دموکراسی و حمایت اصول پارلمانی، فقدان ایشان برای افغانستان تاثر عمیقی را باعث گردید که ماهم به نوبه خود از نظر دوستی و همجواری در این تاثر و مصیبت خود را سهیم می دانیم سپس اطلاعات تاریخچه زندگی افتخار آمیز پادشاه فقید را متذکر گردیده و مینویسد : ما در عین حالی که از وقوع این حادثه مولمه بسیار اندوهناکیم امیدوار هستیم که مملکت افغانستان بدست پادشاه جوان خود محمد ظاهر خان‌از نعمت امنیت کاملا برخوردار و دنباله اصلاحاتی که در زمان سلطنت فقید معظم شروع شده بود گرفته شده و مدارج ترقی و تعالی را که برای کشورهمسایه خودآرزومند هستیم با نیک بختی و سعادت طی کنند .

خلاصه‌ای از زندگی پادشاه جدید

بعد اطلاعات مینویسد : اعلیحضرت محمد ظاهر خان فرزند ارشد محمد نادر شاه فقید که اکنون نوزده سال‌از عمر ایشان می گذرد ، در سال ۱۲۹۹ وارد مدرسه گردیده و در مدرسه‌حبیبیه و مدرسه‌امانیه‌افغان تحصیلات ابتدائی خود را خاتمه داده و چون اعلیحضرت محمد نادرشاه سمت وزارت مختاری افغان رادرپاریس عهده‌دار بودندمعظم‌له باتفاق پدر خود برای تکمیل تحصیلات عازم پاریس شدند و تا بعد از آنکه محمد نادرشاه از پاریس به عزم نجات وطن از هرج و مرج حکومت بچه‌سقا به‌افغانستان‌عزیمت نمود و بچه سقا سقوط کرد و براریکه سلطنت نشست‌در این مدت محمد ظاهرخان در فرانسه به تکمیل تحصیلات خود اشتغال‌داشته و درسال۱۳۰۹ برحسب تعلیمات محمد نادرشاه به افغانستان عزیمت نمود ، بدوا دوره اول تعلیم گاه پیاده نظام را طی کرد و پس از اخذ درجه‌عالی در سال ۱۳۱۱ از طرف مرحوم نادرشاه به کفالت وزارت حربیه منصوب‌گردید.

مراسم تحویل‌چادر صحرائی به شیر و خورشید

از طرف اتحادیه هلال‌احمر و صلیب احمر شوروی یک دستگاه‌چادر صحرائی دو پوش با لوازم صحی و ادوات مخصوص به جمعیت شیرو خورشید سرخ ایران اهداء شدو نایب اول سفارت شوروی در این مراسم‌نیز حضور یافته طی بیاناتی دائر به اظهار مسرت از پیشرفت هائی که شیرو خورشید سرخ ایران از بدو تاسیس تاکنون نموده و موسسات مفیدی در طول مدت قلیل در تمام مملکت دائر نموده اهداء چادر صحرائی صحی را به شیرو خورشید سرخ اعلام نمود و متقابلا آقای دکتر امیراعلم نایب‌رئیس جمعیت از این هدیه ذی‌قیمت موسسات خیریه شوروی تشکر نمود .

وزیر مختار ایران در عراق

مدبرالدوله شمیعی

آقای عنایت اللهخان سمیعی (مدبرالدوله)به وزیر مختاری ایران در عراق منصوب گردیدو به ایشان دستور داده شده‌است که مستقیماز برلن به بغداد عزیمت نماید .

مجروح از پلنك

سولده ـ دهقانی که برای دستگیری گاو فراریش به جنگل رفته بود دچار پلنگ میشود و با پلنگ مواجه شده ، زدوخورد نموده و بالاخره با تیرپلنگ را می کشد ، با حال مجروح‌به‌آبادی وارد فورا او را نزد طبیب صحی‌می برند ، بعد از پانسمان مطالبه‌سیصد ریال حق‌العلاج‌مینمایند شخص مجروح آه و ناله میکند که ندارد ، بالاخره با پرداخت یکصد ریال باز هم طبیب قبول نمی کند و کسانش مجروح رابه بابل برای معالجه بردند .

(نقل از اطلاعات ۲۳ آبان ماه ۱۳۱۲)

تبریکات

جناب آقای رضا ایزدی

انتصاب جنابعالی را بسمت مدیریت کل پیکار با بیسوادی تبریك عرض مینمایم.

آ‌ـ۵۹۹۳۳ رئیس آموزش و پرورش تاکستان‌ـ بابائی

جناب آقای محمد دهقان نژاد خزانه‌دار انجمن خانه ومدرسه گروه فرهنگی راه دانش

انتخاب جنابعالی را بسمت نایب رئیس انجمن شهرستان‌ری تبریك میگوئیم .

آ‌ـ۵۹۹۳۴ هیئت مدیره گروه فرهنگی راه‌دانش

جناب آقای محمد دهقان‌نژاد

نایب رئیس محترم انجمن

شهرستان ری

انتخاب جنابعالی راتبریك گفته

موفقیت بیشتری برای شماآرزو

میکنیم .

شهرری ـ حاج صادق صادقی‌ـ سروان کاشانی

آ‌ـ۵۹۹۳۶

تیمسار سرلشگر طهمورث آگهیان

ارتقاء درجه‌جنابعالی را تبریك عرض مینمایم

آ‌ـ۱۸۴۲۷ سروان ملاحیدری

جناب آقای مرتضی امامی

انتصاب بجای جنابعالی را بریاست آموزش و پرورش ناحیه دو تهران تبریك عرض مینمائیم .

آ‌ـ۵۹۹۳۲ نکا‌ـمدرسه راهنمائی تحصیلی ـ رضوانی ـرسولی

جناب‌آقای انوش صوفی ریاست معظم‌اداره‌آموزش‌وپرورش‌قزوین

از بصیرت شایانی که در انتخاب آقای اسداله شفیعی برای

ریاست حسابداری آن اداره اظهار فرمودید موجب نهایت افتخار همکارانتان می‌باشد واین حسن انتخاب را به جنابعالی تبریك گفته‌موفقیت های‌جنابعالی را در راه پیشبرد آرمانهای عالیه شاهنشاه آریامهر از خداوند متعال خواستارم .

سرپرست انستیتو تکنولوژی و رئیس هنرستان صنعتی مهندس منیع‌مقدم

آ‌ـ۵۹۹۵۶

تیمسار رشید نادرخانی

انتصاب مجدد جنابعالی موجب‌خوشنودی ساکنین‌محل گردیده هیئت‌مدیره انجمن وحیدیه‌شمالی‌بدین وسیله انتصاب آنجناب را به ریاست دوره‌دوم انجمن شهر تهران تبریك وموفقیت معظم‌له را در راه خدمت به شاه و مردم از خداوند متعال خواستاریم .

محمد احتشام . حاجی شکراله ریاضتی . عبادالله هاشمی . عباس‌علی حیدری . علی محمد غلامی . محمد جلالی‌پور . حسین امیرآبادی . دکتر محمد ماکوئی . ابراهیم گرجی .

آ‌ـ۶۰۰۳۸

جناب آقای انوش صوفی

ریاست محترم اداره آموزش و پرورش قزوین

انتصاب آقای اسدالله شفیعی که فردی مومن و از خدمتگزاران بجامعه است بریاست حسابداری‌آن‌اداره‌درجامعه روحانیت باعث خوشوقتی است این انتخاب را بجنابعالی تبریك میگوئیم.

سید ابوالقاسم حسینی . سید حسن موسوی . رجبعلی اجلالی. مرتضی بابائی. حاج سید ابراهیم میر سلامی . مرتضی موسوی. حسین انصاری . محمد کاظم شفیعی . اکبر حقانی زاده . محمود شریفی علیائی . ناصر عبداللهی .

آ‌ـ۵۹۹۵۴

جناب آقای انوش صوفی

ریاست‌معظم‌اداره‌آموزش‌و پرورش منطقه‌ای قزوین

انتصاب بجا وشایسته آقای اسدالله شفیعی که خدمتگزاری صدیق برای شاهنشاه آریامهرو فرهنگ کشور میباشد بریاست حسابداری آن اداره موجب خشنودی ما گردید این حسن‌انتصاب را صمیمانه به آنجناب تبریك عرض نموده و موفقیت بیشتر جنابعالی و همکار شایسته را در خدمت بشاهنشاه آریامهر و کشور عزیز از خداوند متعال خواستاریم .

حسین طاهرخانی رئیس دبیرستان شاهپور تاکستان . منوچهر فرهنگ رئیس مدرسه راهنمائی تحصیلی . عیسی طاهرخانی‌مدیر دبستان بهار تاکستان . محمد حسین طاهری‌رئیس دبستان‌صالح. عبادالله ایزدیار معاون دبستان ششم بهمن . امامعلی رحمانی رئیس دبستان ۲۵ شهریور . سید جواد رحمانی رئیس دبیرستان ششم بهمن . عزیزاله رحمانی رئیس دبستان خیام تاکستان. کرم طاهرخانی مدیر دبستان جامی . ناصر قاسم‌زاده رئیس دبستان ایران. محمد علی معافی غفاری . غلامحسین ثقفی معاون دبیران شاهپور . سید حسین خطیبی . محمد علی پیلوار. فاطمه پیشدادیان. اشرف‌علی اکبرزاده. نادر شعبانی . سکینه پیشدادیان . رحیم ترابی .محرم علی آخوندی.محمدمهدی‌شایسته

آ‌ـ۵۹۹۶۰

جناب آقای انوش صوفی ریاست معظم اداره آموزش وپرورش منطقه‌ای قزوین

انتصاب شایسته آقای اسدالله شفیعی که خدمتگزاری صدیق بشاهنشاه آریامهر و میهن و مردم است بریاست حسابداری‌آن اداره در بازار موجب خرسندی قاطبه تجار و اصناف است این حسن انتصاب را به‌آن جناب تهنیت میگوئیم .

سید محمود تقوی . سید مهدی رضوی . حاج اسماعیل یعقوبی . مهرتاش . حاج فرج‌الله عبابافها .محسن توکل . صادقی . محمد صدیقی . رضا سلطانی . حاج‌باقر عبا بافها . محمود وتاری. عباس آشتیانی . سید کاظم حسینی.منصورتوکل. عباس‌نجفی .رضا سلطانی . هدایت‌فر . رضاآهنی . خدابنده‌لو. جلال صفدری . جعفر جمشیدی. رضاکارآگاه.عبدالله تفنگساز. اخوان خالی .گرامی‌پور . محمد جعفر .ابوالقاسم تهرانچی.حسن عتیقه‌چی . رحیم متقی . رحیم جانزاده.آبله‌کوب .محمدرضابابائی

آ‌ـ۵۹۹۵۸

گمشده

از اروجعلی علومی فرزند حیدر اهل تبریز در حدوددو سال و نیم است خبری نیست از نامبرده خواهشمندیم هرچه زودتر بنشانی شمیران اول بازار کوچه تکیه پائین دکان هدایت امیرغاله مراجعه نماید.

آ‌ـ۱۸۳۶۷

زنان در ایران

احمد احرار

-۲۸۷-

سید حسن مدرسی

من و شما امروز با زیارت شیخ عبدالقادر در معظم و اکنون هم زیارت این دو بزرگوار در کاظمین فتح بابی کرده‌ایم و امیدوارم عمل ما در تحکیم مبانی اتحاد اسلام اثرات مطلوب داشته باشد ... گذشته ازین ، من کار دیگری هم کرده‌ام و چند نفری از فقهای سنت و جماعت را همراه خوداز اسلامبول به‌اینجا آورده‌ام تااینکه علمای شیعه‌جعفری بنشینند و ترتیبی‌برای اتفاق واتحادواخوت اسلامی بین فریقین بدهند ... درین مورد نیز انتظار دارم شما همراهی کنید ویک قدم اساسی در جهت اتحاد اسلام و اتفاق دو ملت مسلمان که کلید فتح و موفقیت ما درین جنگ خواهد بود برداشته شود .

«نظام‌السلطنه» کلیه این نظریات را تصدیق و تائید کرد و اظهارداشت که ملت ایران نیز جز این هدف و مقصودی‌ندارد.

آنگاه هر دو به ضریح نزدیک شدند و درحالیکه ضریح مطهر را با یک دست خود میفشردند دست دیگر را در دست هم نهاده قول همکاری و همراهی دادند .

آندو بعد از طواف و زیارت ، مجددا در گوشه خلوتی از حرم راجع به کیفیت همکاریهای آینده تبادل‌نظر کردند و پس‌از دو ساعت به رواق مقدس ، بین علماء و همراهان و همکاران خود ، بازگشتند .

در اینجا «انورپاشا» مقصود و هدف خود را از ملاقات‌دادن‌علمای شیعه و سنی توضیح داد که این توضیحات بوسیله «نظام‌السلطنه» تائید و تصدیق شد . سپس با تقدیم سه جعبه که محتوی دو قبضه شمشیر مرصع و یک جلد کلام‌الله خطی با تذهیب طلا بود بار دیگر نسبت به امامین کاظمین‌اداری‌احترام کردندوعازم‌بغدادشدند «انور پاشا» قبل از عزیمت به‌اسلامبول، یکبار دیگر از «نظام‌السلطنه» و روسای مهاجرین و علمای شیعه در بغداد پذیرائی کرد . «انورپاشا» یک قبضه شمشیر بایک قطعه نشان عالی‌دولت عثمانی‌به«نظام‌السلطنه» اهداء کردو «نظام‌السلطنه» نیز متقابلا به‌او و «خلیل‌پاشا» هدایائی مرکب از اسب و مادیان و قالیچه تقدیم داشت .

بعداز آنکه «انورپاشا» بوسیله راه‌آهن عازم سامره شد تاازآنجا به‌حلب و سامره برود ،در میان مهاجرین شایع شد که‌بین اوو «نظام‌السلطنه» در جریان ملاقات‌های بغدادو کاظمین قراردادی امضاء شده‌است. این شایعه بسرعت قوت گرفت و نارضائی شدید مهاجرین را برانگیخت . زیرا هیچ کدام از زعمای مهاجرین درباره قرارداد اطلاعی نداشتند و شهرت داشت که تنها «سید حسن مدرس» درموضوع قراردادوارد و طرف مشورت «نظام‌السلطنه» بوده است.

مواد اصلی قرارداد ـ بطوری که اشتهار داشت ـ ازین قرار بود :

اول ـ تضمین استقلال و تمامیت ارضی ایران از طرف دولت عثمانی

دوم ـ همکاری موثر ایرانیان با سپاه عثمانی در جنگ علیه روس و انگلیس

سوم ـ ارسال مهمات ولوازم جنگی به ایران و تسلیح ایرانیانی که داوطلب شرکت در جنگ باشند.

چهارم ـ تعیین حقوق و مواجب‌منظمبرای مهاجرین و مجاهدین ایرانی .

علاوه براین گفته میشددر قرارداد بعضی مواد دیگر نیز هست که بموجب یکی از آن مواد ، دولت ایران حق ندارد هیچگونه امتیازی به کشور های خارجی واگذارکند مگر با استصواب دولت عثمانی . همینطور درماده دیگری مقام خلیفه‌اعظم مسلمین برای سلطان عثمانی شناخته شده است !

این دوماده را مخالفان «نظام‌السلطنه» دستاویز قرارداده او را به نکروی درمسائل عمومی و بی اعتنایی نسبت به نظریات دیگران متهم ساختند و خصوصا علمای شیعه را به ضدیت باقراردادی که منافی با شئون ملی و مذهبی قوم ایرانی بنظرمی‌رسید برانگیختند .

«نظام‌السلطنه» چند روزی در قبال‌شایعات وانتشارات سکوت‌اختیار کرد، ولی «مدرس» درجواب معترضین میگفت:

ـ در حال حاضر آنچه اهمیت داردعقد قرارداد اتحاد و ائتلافی است که‌بموجب آن دولت عثمانی ، حدود و ثغور ایران‌را ضمانت کند و برای بیرون راندن قوای روس و کوتاه کردن دست انگلیس ازایران، قواوارد خاک ما بکند . البته عثمانی ها نیز از ما توقعاتی دارند و ما نمیتوانیم‌همه نوع تعهدی از آنها بگیریم و هیچ تعهدی ندهیم ...

ازبین اطرافیان و نزدیکان «نظام‌السلطنه» نیز در مدافعه ازاصول قرارداد با «مدرس» همکلام بودند و منجمله اظهار میکردندکه قائل شدن عنوان خلیفه اعظم برای سلطان عثمانی یک امر تشریفاتی است و به‌اساس استقلال‌ملی و مذهبی ایران لطمه نمیزند. چنانکه کشور های مسیحی نیز برای پاپ عنوان خلافت قائلند و این امر به استقلال و شئون آنها لطمه نمیزند .

جدول کلمات متقاطع

شماره ۵۴۸۸ — طراح جدول ف ـ جلوه

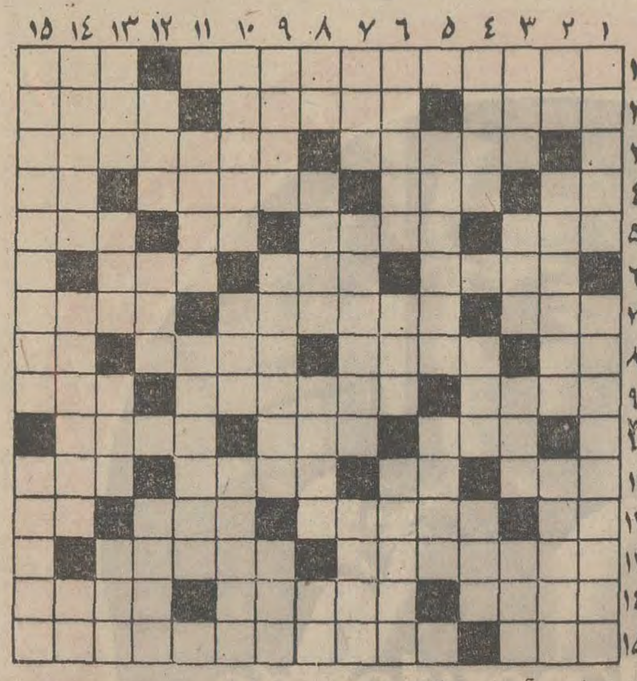

افقی :

۱ـ سابقا به دانشسرای دختران می گفتند ـ تن پوش آخرین ۲ـ رودی در اروپا ـ شاعرنکونگریسته و همه را پند دیده است ـ فریاد تشویق‌و تحسین ۳ـ روبرو ـ از آثار معروف داستایوسکی ٤ـ حرف تعجب ـ میوه‌خوشکل ـ خواندن کتاب ـ غیرت و خواب هم دارد ٥ـ مار بهر دشمنان دارد ـ خاك ـ حرف نفی ـ قسمتی‌از ماشین‌بخار ٦ـ ماهش بسرآمد ـ مجازات‌دارد ـ پیرسپید موی ۷ـ یکی از چیز هاست ـ طلب تمامی حق کردن ـ بلند ۸ـ مادر ـ بوسه ـ پارچه چرکتاب ـ رمق ۹ـ انگشتان دست ـ از انواع آهنك در موسیقی غربی که معمولا احتیاج به مهارت زیاد در نوازندگی دارد ـ ازدرختان ۱۰ـ کاشتن ـ جامه ژنده ـ غالبا موجب موفقیت میشود۱۱ـ جوانمرد ـ جوی خون ـ تکیه داشتن ـ نماز آخر ۱۲ـ از چهار پایان بنام ـ از فراعنه سلسله دوازدهم مصر ـ عدد مجهول ـ کوشش ۱۳ـ دانشمند معروف عالیقدری که از مفاخر ایران است ـ آسان کردن ۱٤ـ سترون ـ مدار ستارگان ـ شیراول۱٥ـ بخشیدن بلاعوض ـ روزگاری معارف و صنایع مستظرفه بود .

عمودی :

۱ـ تیرنگاه دلبران‌چنین‌باشد ـ غرض‌همان پستخانه مبارکه‌است ۲ـ ضمیری است ـ مظهر پلیدیها وناپاکیها ـ کتابی از آثار ماکسیم گورکی ۳ـ اهلی‌شده ـ چون خورشید بتابد ـ پرنده ویرانه پناه ـ طراوت ٤ـ به آدمهای زرنك و هفت خط می گویند ـ دشمنی و کینه توزی و زور ـ بلند ٥ـ عاشق دلخسته به دیدار معشوق دارد ـ خانه‌ای بایك پای اضافه ٦ـ اشاره‌شده به آن ـ رشته‌ای که‌چیزی‌بدان بکشند ـ شهرتی ندارد ۷ـ بار درخت علم ـ کوشش کردن ـ شاعره یونان قدیم که در عشقبازی نیزمکتبی خاص‌داشت ۸ـ یکی بهتر از دوتا میرسد ـ برائت جستن ـ پارچه‌پاره‌و بی مصرف ـ یك نقطه بیش از یکی از طوایف ایران ۹ـ بساطش در مجالس مهمانی گسترده می‌شود ـ دوری ـ دوست۱۰ـ سهل‌انگاری ـ حرف تصدیق ـ از پرندگان ۱۱ـ از کشته کی‌برآید ـ به شیوه آنها که قدحی پیموده‌اند ۱۲ـ شهر بی‌قاعده و قانون ـ گوهردیده ـ سرزمین۱۳ـ چون همراه گوشت‌بیاید مکمك‌دیزی است ـ گرفتاری و خطر ـ مرحله‌ای‌بعد ازجویدن ـ بیهوده وبی‌اساس‌باشد ۱٤ـ ازاتومبیلهای معروف و گرانبهای اروپائی ـ در مثل نیست ـ طرف ۱٥ ـ در کشاکش دوران این یکی نیز کشیدنی‌است ـ در موردمردگان بیشتر طلب می کنند .

حل جدول شماره ۵۴۸۷

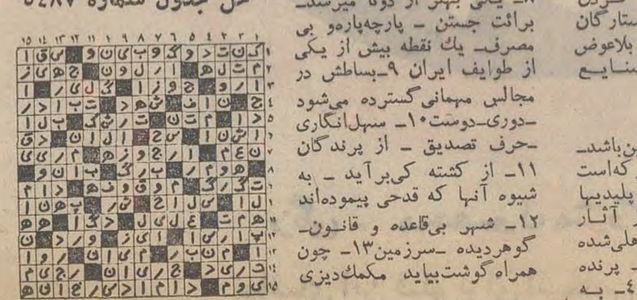

کشف اجساد مومیائی سرخپوستان ۲۰۰۰ سال پیش

پرو ـ یك تیم مرکب از زیست شناسان وزمین‌شناسان امریکائی تلاش میکنند که از راه بررسی و آزمایشات متعدد مومیائی هائی که از قرون گذشته و یابقایای اجساد انسان مربوط به دوران های قبل از تاریخ به نحوه مهاجرت هاو سفر های انسان های قبل از تاریخ به نقاط مختلف پی ببرند . این تیم بتازگی وارد کشور پرو شده است تا با مطالعه بر روی مومیائی هائی که از سرخپوستان اولیه امریکای جنوبی در نقاط مختلف این کشور کشف‌شده است راز ورود اولین کسانی راکه به قاره جدید پای گذارده‌اند کشف کند و به تحقیق دریابند که چگونه و از چه راهی مردم آسیاقرنها پیش ازاین که کریستف ـ کلمب به امریکا پای گذارد باین سرزمین آمده‌اند .این دانشمندان با شناخت نوع‌خون و باآزمایشات‌پیچیده وحساس نوع مو ، طرز ساختمان بینی و غیره را که از مشخصات کامل نژادی است در می ـ یابند و سعی میکنند مشابه آنرا در دیگر مومیائی هائی که خارج از قاره امریکا به دست آورده ، پیدا کرده و بایکدیگر مطابقت کنند . بدیهی است که یك شکل بودن این مشخصات بینی مومیائی های امریکائی و آسیائی به دانشمندان کمك میکند که بین سرخپوستان اولیه و دیگر نژاد های قبل از تاریخ در آسیا ارتباط نژادی را کشف کرده وجواب رازی که هنوز بشرامروز از درك آن عاجز مانده است دریافته واجداد سرخپوستان اولیه امریکا راپیدا کند .

دانشمندان مزبور ۳۵ مومیائی از سرخپوستان پرو راکه از ۱۰۰۰ تا ۲۰۰۰سال قدمت دارند یافته وآزمایشات مربوطه رابر روی آنهاانجام داده‌اند و تصمیم دارند که این مشخصات بدست آمده را بانتیجه آزمایش بر روی مومیائی های مصری ،مطابقت کنند. چون عده زیادی از زیست شناسان و باستان ـ شناسان معتقدند که مصریان اولین کسانی بودند که بقاره جدید یعنی امریکا هزاران سال پیش ازاین که چشم کریستف کلمب بر این سرزمین بیافتد مهاجرت کرده‌اند و هم آنها اجداد سرخپوستان اولیه هستند که در سرتاسر امریکای شمالی و جنوبی پراکنده بودند .

اگر دانشمندان‌مزبورموفق باین کشف بزرك شوند و بتوانند اجداد سرخپوستان اولیه امریکا رابشناسندبیکی از بزرگترین سئوال های تاریخی که مطرح است‌پاسخ گفته‌اند .

تازه‌های علم ودانش

انگلستان مگس تسه‌تسه صادر می کند !

تربیت و تکثیر مگس تسه تسه که عامل بیماری‌خواب است در انگلستان مورد تشویق قرار گرفته است یک آدم دست ودلبازی ۹۷ هزار لیره بنفع این حشره اهدا کرده است . ظاهرا مگس تسه‌تسه «انگلیسی» مورد تقاضای آزمایشگاههای بیشماری در سراسر دنیا است و از اروپا وامریکا وکانادا دائما سفارش مگس میرسد.

دهسال تحقیقات پرسروصدا و پردامنه انگلیسیها باعث این شهرت گشته ودر سال گذشته هشتاد هزار مگس تسه‌تسه از انگلستان «صادر شده‌است».

متروها به سینما تبدیل‌میشود

از این ببعد چنانچه نظرات یک مبتکر پرتقالی اجراگردد، مترو سوار شدن دیگر کار پرزحمتی نیست بلکه بصورت یک کار لذتبخش در میاید و آن تغییر شکل راهروهای زیرزمینی به یک سینمای دائمی است.

برای اینکار کافی است تصاویر ثابتی روی دیوارهای طرفین مسیر خط آهن مترو نصب کنند سرعت مترو باین تصاویر را متحرک جلوه میدهد .

تاکنون چندین موسسه تبلیغاتی جهانی از این ابتکار استفاده کرده‌اند.

سطح دریای بالتیك بالا می‌آید

دوتن از دانشمندان آلمانی پروفسور کایل‌البرت وباستان شناس معروف پروفسور «فولکرارتولد» پس از کاوشهائی که سالها در سواحل دانمارک بعمل آورده‌اند بتازگی باین نتیجه رسیده‌اند که سطح دریای بالتیک طی چهارهزار سال گذشته یکمتروهفتاد سانتیمتر بالا آمده است.

طبق نظر این دو دانشمند در حدود سال دوهزار قبل‌از میلاد آب دریای بالتیک یک صعود سریع کرده و بعد بتدریج سطح آن در یکمتروهفتاد سانتمتری ثابت مانده است نظریه دو دانشمند مخصوصا برمبنای آزمایشهائی که از سدهای باستانی بعمل آمده استوار است . این سدها را بهنگام کاوش وجستجو پیدا کرده‌اند.

ماشین الکترونیکی اسکناس‌شمار

بتازگی در آلمان «صندوقدار الکترونیکی مورد بهره‌برداری قرار گرفت این ماشین قادر است ساعتی شصت‌هزار برگ اسکناس را شمارش کند بی‌آنکه مرتکب کوچکترین اشتباهی گردد بانکدارانی که جهت تماشای کار ماشین جمع‌شده‌بودند تحت تاثیر آن قرار گرفتند .

اساس کار ماشین رایک صفحه گردان تشکیل میدهدکه حرکت مارپیچی به‌آن وارد میاید و با هرحرکت یک برگ اسکناس خود بخود جدا میگردد چنانچه دسته اسکناس معادل تعداد مورد نظر نباشد شمارش متوقف میگردد و همچنین اگر در خلال شمارش اشتباهی رخ دهد ماشین از حرکت باز می‌ایستد.

کله‌های طاس مورد علاقه حشرات است !

برای اینکه حشرات ناراحتتان نکند کافی است ازمصاحبت مردان کچل وطاس و همچنین کسانیکه لباس تیرمرنگ‌میپوشند دوری کنید ... این موضوع را یک گروه از متخصصین دفتر کشاورزی کالیفرنیا بتازگی اعلام کرده‌اند.

این گروه ثابت کرده‌اند که حشرات بسوی هرجسم‌براق ودرخشانی کشانده میشوند انعکاس خورشید روی کله‌طاوس، صفحه‌ای براق بوجود می‌آورد بنابراین برای اینکه حشرات مزاحم را از خود دور کنید بگذارید موی سرتان بلند شودو لباس روشن بپوشید.

دستگاهی که جان رانندگان را ازخطر گاز کربنیك حفظ می کند

در هر اتومبیل خطر گاز کربنیک وجود دارد (فعلا از بخاری اتومبیل) و غالبا راننده متوجه آن نمیگردد برای جلوگیری از این نقیصه و حفظ رانندگان ازاین خطربتازگی در انگلستان از دستگاهی بنام دتکتور جهت کنترل گازمتصاعده که تمرکز صحیح گاز را نشان میدهد استفاده می‌کنند.

این «دتکتور»عبارتست از یک پلاستیک کوچک چهار گوش که هیچوقت نباید از یک قوطی کبریت بزرگتر باشد در روی سطح آن سه صفحه باعلامات راهنمائی «بی‌خطر» ، «خطر» «فوراباد بزنید. «وجود دارد .

صفحه وسط محتوی ماده‌ایست مملو از یک تولیدشیمیمائی که در برابر جزیی‌ترین گاز کربنیک موجود در هواحساسیت دارد وقتی سطح گاز کربنیک پائین باشد علامت راهنمای وسط سرخ و برنگ صفحه‌ایست که «بی‌خطر» علامت‌گذاری شده و چنانچه سطح گاز کربنیک اضافه باشد صفحه وسط خاکستری تیره ومثل صفحه‌ای میشود که علامت‌گذاری «باد بزنید» مشخص شده است.

شیوه نوین برای کشف مواد مخدر قاچاق

برای تشخیص سریعتر مواد مخدر قاچاق‌در آلمان فدرال ، ماموران پلیس وکمرك بتازگی شیوه نوینی رابکار میبرند که میتواند ظرف چند دقیقه ماهیت ماده مورد سوءظن را تعیین نماید. در شیوه نوین، واکنش رنك‌مواد مخدر بر روی مواد شیمیائی مشخص ، عامل قاطع شناسائی تلقی میگردد .

مامور پلیس یك‌مینی ـ نمونه از ماده مورد سوءظن را در یك لیوان آب مقطر میریزد و سپس یك چوبك آزمایش را که قبلا تهیه شده ، در لیوان آب فرو میبرد . اگر چوبك برنك مشخصی درآید ، ماده حل شده در آب لیوان محتوی نوعی‌ماده مخدراست . کالارا توقیف‌میکنند و برای بررسی نهائی به آزمایشگاه پلس میفرستند .

بشیوه نامبرده میتوان با آزمایش یك بیست هزار گرام هروئین یا یك پانصد هزارم گرام ال. اس . دی به ماهیت مواد مذکور پی برد .

۱۸۶۸ اتومبیل بی‌صاحب درسن تروپه

امسال «سن‌تروپه»، رکورد اختصاصی سایر شهر های کوت دازوررابا ۱۸۶۸اتومبیل بی‌صاحب که با رکوردقبلی جزئی اختلاف دارد ، شکست. این نوع رکوردگیری درتمام شهرهای دنیا بی سابقه‌است: همه‌ساله تعدادی از اتومبیل هائی که در شهر های کوت‌ـ دازور توقف کرده‌اند، براثر حواس‌پرتی صاحبان آنها یا بدلائل دیگری مانند دزدی‌و غیره در آن نقاط‌بجا میمانند. امسال ۱۸۶۸ اتومبیل در «سن‌تروپه» جا مانده که به توریست ها تعلق داشته ، ولی صاحبان آنها برای بر ، آنها مراجعه نکرده‌اند . در نتیجه بسیاری از اهالی «تروپه»برای رفتن به «بایلی» و «سوفرن» از این‌اتومبیل‌ها استفاده‌می‌ـ کنند و دوباره با همین‌اتومبیل ها به نقاط توقف بازمیگردند!

زنبور عسل ده «بوسنج» دارد !

محققین و دانشمندان انستیتوی «ماکس پلانک» در آلمان اخیرا درمورد زنبور عسل‌به‌کشف تازه‌ای نائل شده‌اند وباآزمایشهای مختلفی که بعمل‌آورده‌اند ثابت کرده‌اند که زنبور عسل دارای ده دتکتور برای تشخیص بو های مختلف (بوسنج) هستند.

موقعیکه زنبور عسل در زیر جریان باد قرار گرفته باشد ، برای رفتن به نقاط پر گل با مشکلی مواجه نمیشود، ولی وقتی راهی که منتهی به گلزار میگردد ، بوسیله باد قطع شود ، زنبور ها از میان باد پرواز میکنند و در عین حال باد مسیر آن ها را منحرف میکند. زنبوران آنقدر این خط مورب را طی میکنند تا دوباره به محلی میرسند که باد بوی گل را به مشامشان برساند . معلوم میشود در اینموقع حیوان در زیر جریان بادقرار گرفته است و بااستشمام بوی گل و با کمک همان «بوسنج» ها (دتکتورها) درمسیر باد پیش رفته تابه گلزار برسد .

ویروس گریپ تادو ماه بعد هم در بدن بیمار باقی میماند !

طبق آزمایشهائی که دو تن ازاستادان پزشکی بریتانیا بنامهای «ر ـ بورلاند» و «پ . ژ ـ ویکتسون» بعمل آورده‌اند معلوم شده هفت هفته بعداز لرزشهای اولیه‌گریپ، هنوز ویروس آن در ریه‌های بیمار وجوددارد! تابحال تصور میکردند ویروس گریپ بیش از ۴۸ ساعت در بدن بیمار زنده نخواهد ماند ، لیکن دانشمندان مزبور ثابت کرده‌اند که تا دو ماه بعداز ابتلای به گریپ ،ماده‌ای بنام «هماگلوتی‌نین» در عضوی که ویروس گریپ داخل آن شده وجود دارد این ماده از سلولهائی که ویروس گریپ به آنها سرایت کرده تولید میشود.

در بعضی موارد دیده شده که‌ویروس تا پنجاه و یک روز بعداز بروز اولین آثار گریپ ، در بدن وجود داشته ، این بدان معنی است که اشخاص مبتلا به گریپ تا ۵۱ روز بعداز ابتلا ممکن است مسری باشند و گریپ از آنها بدیگران سرایت کند.

بقدری امتیازات لاوالوکس ال ای آ.ا.گ
(جدیدترین ماشین لباسشوئی جهان با ۱۸ برنامه شستشو)
زیاد است،
که هرچه فکر کردیم یك شعار کوتاه تبلیغاتی
برای این آگهی پیدا کنیم...

موفق نشدیم

ماشین لباسشوئی لاوالوکس ال . ای آ . ا . گ مشخصات تمام ماشین های لباسشوئی خوب را یکجا دارد . طرح زیبا ـ محفظه شستشو ازفولاد ضد زنگ ـ کلید فشاری شستشوی پیوتوئی ـ محفظه پودر سه‌خانه برای شستشوی مقدماتی ، اصلی ، نیل وآهار . در درب باضامن الکتریکی و از همه مهمتر یك کلید گردان برای تنظیم برنامه‌های مختلف شستشو .
ماشین لباسشوئی لاوالوکس ال.ای درواقع ترکیبی است از ۲ مدل لاوالوکس ولاوامات آ.ا.گ

AEG

مخالف تبلیغات.

با این آگهی، تعدادزیادی ماشین‌لباسشوئی آ. ا.گ‌بفروش میرود .
فروش ماشین لباسشوئی بیشتر وآمدن این‌ماشینها بخانه شما موجب میشود ساعتهای طولانی راکه صرف شستشوی‌لباس میشد صرف تربیت فرزندان‌خانواده کنید، تا آنها از تربیت کامل‌تری برخوردار شوند ـ یا آنکه شما فرصت پیدا کنید بسایر کارهای خود برسید .
با فروش این‌ماشین‌لباسشوئی، گروهی که بعنوان رختشوی برای شما کار میکردند و هر ماه مجبور بودند بخاطر رفع خستگی ناشی‌ازکارطاقت فرسای رختشوئی چند روز بیکار بمانند، بسوی کارخانه‌های تولیدی رهسپار می‌شوند وچرخ کارخانه‌ها را سریع‌تر بگردش در میآورند .

وقتی این آگهی را در روزنامه‌ای دیدید، بیاد آورید که:
با این آگهی‌نه‌فقط فروش ماشین‌لباسشوئی‌بیشترمیشود،بلکه
● صرفه‌جوئی مناسبی در مخارج خانواده بوجود میآید.
● نیروی انسانی‌شما برای تربیت فرزندان خانواده وانجام‌کار بیشتر بالا میرود .
● رفاه خانواده‌ها بیشتر میشود .
● سطح بهداشت و زیبائی خانه‌ها و شهرها بالا میرود .
● فروش ماشین لباسشوئی‌وسایرلوازم خانگی آ. ا.گ آلمان در ایران معاملات پایاپای بین‌دو کشور را گسترش میدهد ، رقابت‌صنعتی‌سالمی‌بوجود میآورد وسطح استاندارد صنایع داخلی را بالا می‌برد .
● آیا هنوز هم مخالف تبلیغات هستید ؟

تبلیغ درخدمت اقتصادواجتماع

هفته تبلیغات

گفتگوی تلفنی

۳۱۱۰۷۱

از ساعت ٤ تا ۹ بعد از ظهر

★ **الو من علی سلطانی‌فرد..** اداره راهنمائی‌ورانندگی در سال‌گذشته برای‌مدت کوتاهی عابرین پیاده‌ای‌را که مرتکب خلاف در مقررات راهنمائی میشدند جریمه می‌کرد . بعقیده من اگر اداره راهنمائی ورانندگی ، دنباله این کار را رها نمی‌کرد و آنرا تاکنون ادامه‌میداد، نتیجه‌اش کاهش قابل توجهی ازسنگینی‌ترافیک بود. بیشتر گناه سنگینی ترافیک به گردن همین عابران پیاده است .

★ **الو ـ من احمد ـ پ ...** روز۱۹ر۸ر۵۱ برای‌خرید یک شیشه شیر به یکی از فروشنده های شهرری مراجعه کردم . بعد از خرید متوجه شدم که تاریخ شیر پاستوریزه ۱۵ر۸ر۵۱ است . به فروشنده گفتم ٤ روز از تاریخ فروش شیرگذشته ودیگرقابل استفاده‌نیست. ولی او بابی‌اعتنائی آنرا پس گرفت و گفت تو نخری‌کس دیگری‌میخرد.

★ **الومن غلامرضا نریمانی‌ـ** در روزنامه خواندم ، دو تن از قهرمانان تیم ملی کشتی در وزنهای ۷٤ کیلو گرم و فوق سنگین ، جهت شرکت در مسابقات جام «مدوید»به کشورشوروی اعزام شدند . حرف من اینست که اگر منظور از شرکت قهرمانان در مسابقات بین‌المللی تجربه آموختن و آماده شدن آنها است ، پس چرا ایران از ده وزن در دو وزن شرکت کننده به این مسابقه اعزام داشته است ؟

★ **الو من بدری ریحانی‌ـ** علاقمندان برنامه موسیقی اصیل ایرانی را ، بیشتر افراد سالمند تشکیل میدهند. متاسفانه اغلب برنامه های موسیقی ایرانی، شبها در ساعات ۱۰یا ۱۱ از تلویزیون ملی پخش میگردد . مثلا برنامه‌گلها روز یکشنبه گذشته ساعت ۱۰٫۳۵ دقیقه از تلویزیون‌پخش شد. میدانیم که بیشتر افراد سالمند زودتراز ساعات ۱۰، ۱۱ به خواب میروند . پس بجاست‌مسئولان بخش برنامه‌های تلویزیون ، برنامه های موسیقی ایرانی را در ساعات اوائل شب از تلویزیون پخش کنند.

★ **الو من محسن رستمی‌ـ** روز عید فطر را در قم بودم . صاحبان هتلها و مسافرخانه های شهرستان قم ، وقتی‌با کثرت مسافرین و زوار مواجه شدند، به قول معروف از بازار سیاه سوء استفاده کردند و دست به افزایش نرخ اجاره اطاق های خود زدند . امید است مسئولان مبارزه با گران فروشی شهرستان قم ، با خواندن این مطلب ، در آینده در چنین روزهائی نظارت بیشتری در این مورد داشته باشند.

★ **الو من احمد نیکپور ـ** از شهریور ماه سال جاری ، پیمانکاران شهرداری دست بکار اسفالت خیابان شهناز، از میدان ژاله تا ایستگاه رسومات‌شدند. اما هنوز بعد از چند ماه اسفالت خیابان باتمام نرسیده است . در این مدت این خیابان از شمال بطرف جنوب یکطرفه بوده است‌از اینرو رهگذران این خیابان با مشکل دوری راه مواجه بوده و هستند . خوب‌است شهرداری در انجام اسفالت این خیابان تسریع بعمل آورد.

★ **الو من‌جمشیدامیرمختاری** نظافت‌و بهداشت‌آنطور که باید و شاید ، در بوفه‌ها و واگن های درجه ۳ قطار های مسافربری رعایت نمیشود . متصدیان‌بوفه وسائل و ظروف غذا خوری را خوب تمیز نمیکنند. برخوردبعضی از مامورین قطار با مسافرین‌تند و نامعقول است . چند روزپیش مسافرتی با یکی از قطارهای مسافر بری کردم و این نکات به چشم خورد . خواستم مسئولان امر راه‌آهن دولتی ایران نیز در جریان قرار بگیرند.

قاچاق گوشت در تهران افزایش یافته است

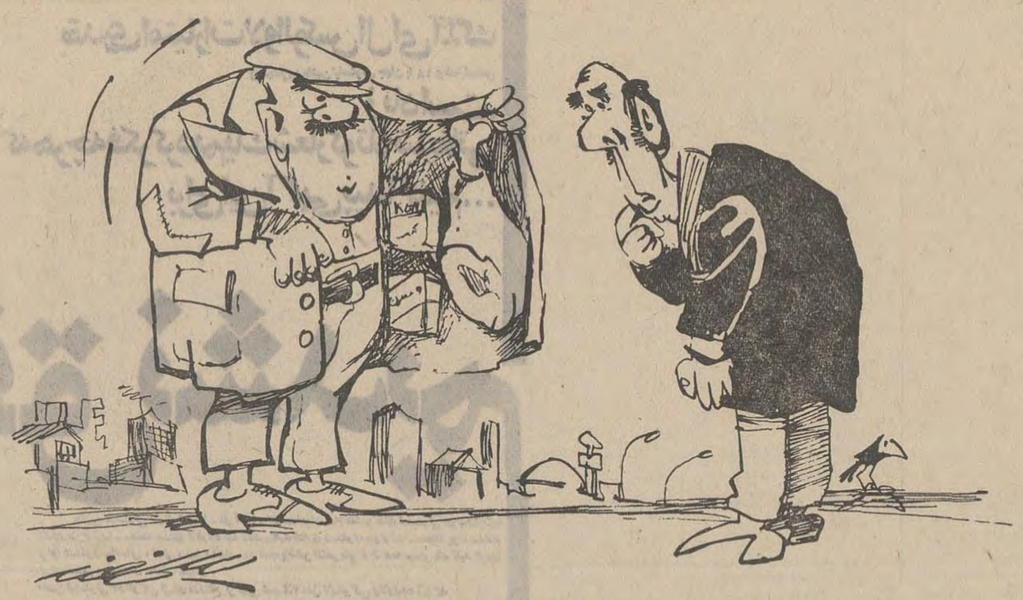

قاچاقچی ، کنت ، وینستون خارجی ، رون ، پشت‌مازو ، راسته ! . . .

نامه به روزنامه

یك دادگستری

بی‌آبی درقریه ۲۵۰۰نفری

قریه گلدسته حدود ۱۵کیلو متر با تهران فاصله دارد . در و بالغ بر ۲۵۵۰ نفر زندگی این‌قریه بیش از ٤۰۰خانوار می‌کنند . اهالی این قریه مدتی ازآب آشامیدنی محروم بودند، تا اینکه دو ماه قبل با کوشش‌و پشتکار اهالی و جمع آوری مقداری‌پول و مساعدت مسئولین امر،لوله‌کشی‌آب و نصب موتور آب بپایان رسید . ولی حدود ۱۸ روز است که موتور آب خراب شده است و احتیاج به تعمیر دارد،ولی نسبت به‌تعمیر آن‌اقدامی‌صورت نگرفته است. اهالی از حیث آب آشامیدنی، در مضیقه هستند و چشم به اقدام مسئولین امر دوخته‌اند،

علی سلیمانی مختاری

برای جلوگیری از حوادث

در معیت یکی از دوستانم‌با یک اتومبیل کرایه از اصفهان بقصد تهران حرکت کردیم . راننده اتومبیل کرایه با سرعت سرسام آوری در جاده در حرکت‌بود . جالب اینجاست که درطول‌راه تقریبا یکصد اتوبوس مسافربری،از اتومبیل ماسبقت گرفتند . از آنجا که سرعت سنج اتومبیل ما ، سرعت را یکصد کیلومتر در ساعت نشان میداد ، پیدا بود که سرعت اتوبوسهای مسافربری بیش از یکصد کیلومتر در ساعت بوده است . از آنجا دریافتم که یکی از عوامل مهم این همه تصادفات خونین که هر شب جراید کشور ، خبر آنها را منتشر میکنند ، سرعتهای بیش ازحد اینگونه رانندگان است . بنظرمن‌پلیس‌راه برای‌جلوگیری از این امر باید از کلیه‌مدیران شرکت های مسافربری تعهد بگیرد،تاچنانچه راننده‌اتوبوسی برخلاف‌مقررات رفتار کند(البته پلیس‌راه نیز باید دقت بیشتری در اینمورد مبذول دارد) برای همیشه آن راننده از رانندگی محروم شود و یا شرکت را برای مدتی تعطیل کنند .آنوقت است که پلیس راه با اجرای این پیشنهاد ، میتواند نتیجه مطلوبی حاصل کند .

سید مهدی فروزان وکیل‌پایه

کتاب و جزوه نایاب است

بااینکه نزدیک به دو ماه است که از آغاز سال تحصیلی میگذرد،متاسفانه برخی ازکتب و جزوه های دانشگاهی که دانشجویان بایستی براساس مطالب آنها امتحان بدهند ، آماده نشده است . باین ترتیب که از یک کتاب در حدود۱۲۰ صفحه‌درکلاس‌تدریس کرده‌اند، ولی‌خود کتاب هنوز در اختیار دانشجویان‌قرار نگرفته است . بقول بعضی‌ازمسئولین دانشگاه کتب مورد بحث زیر چاپ‌است. باتوجه باینکه از ۲۳ دیماه امتحانات نیمسال اول آغاز می‌شود و در کتابخانه های دانشگاه نیز از هر کتاب ، یک جلد وجود دارد و فقط یک دانشجو می‌تواند آن کتاب را بامانت ببرد ،خوب است‌مقامات دانشگاه‌تهران در چاپ وتوزیع کتابهای مزبور بین دانشجویان تسریع بعمل آورند . **سعید یغمائی**

این خانه خطرناك ...

خانه مسکونی‌ام در مجاورت یکساختمان مخروبه قراردارد وجود این ساختمان خرابه و تجسم‌فروریختن قریب‌الوقوع‌آن دلهره‌ای عجیب ، در افراد خانواده‌ام ایجاد کرده است . لذا با مراجعه به شهرداری، بالاخره پرونده‌ای تحت شماره ۱۸۹٦۰ مورخه ۵ر۵ر۵۱ در شهرداری‌تشکیل‌شد، شهرداری نیز پس از بررسی در باره

شکایت من نظر موافق باتخریب ساختمان مزبور داد . حالا هم مالک ساختمان مخروبه دست بدامن مرجع قانونی دیگری ، شده است و سعی میکند از تخریب خانه‌اش که هر لحظه بیم فروریختن آن میرود ، جلوگیری شود . در صورتیکه کارشناسان شهرداری تخریب ساختمان‌راضروری دانسته‌اند. خواستم‌این‌مطلب را درروزنامه منعکس کنید تا شهرداری خود راساًاقدام‌بتخریب‌این ساختمان کند .

مهدی . ص

عقیده آزاد

نوشته : علینقی بهمنیار کرمانی

قماربازی «تست»!

در صفحه هشتم شماره ۱۳۹۳۸ گرامی روزنامه‌اطلاعات‌ازآقای پروفسورمنوچهر وارسته ،که نظریات تعلیم وتربیتی‌ایشان مورد قبول واحترام اغلب محافل‌فرهنگی است، مقاله‌ای کوتاه ولی بسیار جالب تحت عنوان: «امتحان است، نه‌قمار»درج گردیده و بدنبال آن چند نقطه منتهی بعلامت تعجب (!) گذاشته شده‌بود ولابد اگر نویسنده محترم و یاکسی از هیات تحریریه که این عنوان را برای مقاله ایشان انتخاب‌کرده نمیخواست ازعلامت تعجب (!) استفاده شود، با استفاده از علامت‌استفهام(؟) مینوشت«امتحان‌است‌یا قمار؟»ویا«قماراست‌یاامتحان»وبی‌استفاده‌از این هردو علامت و هرگونه علامت‌ونقطه دیگری، با قاطعیت تام و تمام می نوشت: «قمار است‌نه امتحان» ویا «این امتحان نیست بلکه قمار است» و عبارات‌وجملاتی از این قبیل که دال برصحت‌نظرنویسنده محترم درباره امتحان تست و نادرستی نتیجه آن باشد .

نوشته مستدل ایشان که بایک مثال ساده همراه بود، جای انکار باقی نمی گذاشت که عده‌ای از بیسوادان برحسب تصادف و با یک شانس و اقبال«قماری» در نتیجه «تست‌بازی» بدانشگاه راه می یابند و از این اقرار این نتیجه گرفته‌می شود که قبول این عده، راه ورود باین مرکز علمی را برجمعی از کسانی که دانسته و بحق در آزمایش «تست» پیروز شده‌اند، تنگ می‌کند و گروهی بناحق جای گروهی را که محق هستند غصب می‌کنند .

اگر چه تایید نظر نویسنده محترم ، خود ذکر فرموده‌اند احتیاج ندارد ، ولی به ابراز مثال و نمونه‌ای علاوه‌برآنچه بیان این تجربه علمی را هم که حقیر هنگام اشتغال به دبیری تحصیل کرده ، بیمورد نمی‌داند و پس از شرح مختصر آن بذکر نکته‌ای می‌پردازد که بسیار تاسف‌آور و مراد اصلی از این نوشته است .

اما نتیجه تجربه اینکه قریب بیست‌سال پیش چون عده دانش آموزان دلاسی‌که بنده افتخار تدریس «جغرافیا» در آن را داشتم، متجاوز از چهل نفر بود وامکان این را نداشت که در ظرف مدت هرسه ماه تحصیلی، از هردانش آموز ولویک بار درس پرسیده و نمره داده شود ، ناچار در مقام استفاده از نوعی «تست» برآمدم. باین ترتیب که هفته‌ای یک بار چند دقیقه از وقت کلاس را صرف‌استعلام تستی‌می‌کردم، **بدین نحوکه بدانش‌آموزان دستور می‌دادم ورقه سفیدی با ثبت‌نام خود در دست بگیرند و برروی آن از شماره (۱) تا (٤۰) بوجهی‌شماره‌گذاری کنند که در مقابل هر شماره‌جای‌سفیدی برای نگاشتن علامت (+) و یا (−) وجود داشته‌باشد. بعدازاعلام آماده‌باش بدانش آموزان، برای هرشماره جمله‌ای کوتاه می‌گفتم که‌ایشان نبایدآنرابنویسند و مجال نوشتن راهم نداشتند ، بلکه‌باید با کمال دقت و تمرکز ذهنی سرتاپاگوش شوند تا بدانند آنچه من می‌گویم درست است یا نه. اگر صحیح است در مقابل شماره مربوط‌علامت (+) بگذارند واگر غلط است علامت منها (−) وهرجمله را هم بافاصله زمانی دو ثانیه، باری‌دیگر متعاقبا تکرار می‌کردم . مثلا می گفتم : رودخانه نیل به‌دریای‌احمر می‌ریزد وبعد ازدو ثانیه همین عبارت را تکرار میکردم و دانش‌آموز موظف بود در مقابل‌شماره مربوط باین بیان، علامت (+) ویا(−) بگذارد (که‌البته جواب صحیح باین بیان علامت (−) بود.)**

نمره دادن باین اوراق «درس‌پرسیدن تستی» بسیار راحت و آسان و کم‌وقت بود، زیرا من برای هریک از این‌چهل مطلب، یک چهارم نمره قائل شده و در مقابل هرجواب صحیح از روی ردیف کاملا درستی که خودم قبلا تهیه کرده بودم ودر جلوی خود داشتم ، علامتی اختیاری می‌گذاشتم و بعد مجموع آنرا تقسیم برچهار کرده ، نمره قطعی دانش آموزرا در دفتر مخصوص دبیرستان‌ثبت می‌کردم .

دوسه نوبت از این نوع آزمایش بطور رضایت‌آمیز و بی‌هیچ واقعه‌غیر منتظره‌ای برگزار شد .

ولی سه‌چهار هفته بعد ، یك‌روز با کمال تعجب ورقه دانش‌آموز بسیارضعیفی در درس « جغرافیا» را دیدم که درمقابل هر چهل شماره ورقه خود علامت(+) ثبت کرده ، زیرا بهرحال میدانست که قسمتی از این مطالب‌عنوان شده، جواب منفی و قسمتی جواب مثبت‌دارد و او مثل اغلب بازیهای قمار ، شانسی علامت(+) را انتخاب کرده بود و چون اتفاقا جواب های مثبت هم بیشتر از منفی بود ،نمره بسیار خوبی بدست آورده بود ،ولوآنکه اگر جوابهای منفی هم بیشتر بود ، به هرحال نمره‌اش قابل قبول مینمود . ـ در صورتی که این دانش‌آموز در درس جغرافیا بقول معلمین «گچ‌تمام عیار »بود.

این بود نتیجه عملی که حقیر ازاین نوع «پرسش تستی» تحصیل کرده و معتقد است که‌اگرداوطلبان زحمت کشیده و درس خوانده و حاضر و آماده وبسیج شده برای امتحان ، جواب هرسئوال را از روی کمال دانش و بینائی علامت گذاری میکنند و حق خود را منصفانه دریافت‌میدارند ، آنها که بقول‌عوام‌بطور الکی‌وشانسی علامت گذاری‌میکنند وقبول میشوند ، جای عده‌ای از آنان‌رامیگیرندو واقعا باید برای رفع آثاراینوضع ستم‌بار و بیدادخیز که مهمترین آن دلسردی و دماغ‌سوختگی جوانان درس خوان‌ومشتاق بدانش‌اندوزی است ، فکری کرد ...

اما مسئله اصلی تاسف آور که‌مراد این نوشته است ، جمله‌ایست که‌مقاله نویسنده محترم،پروفسور منوچهروارسته بدان ختم شده و آن چنین است :

«امیدوارم که این نظر بدون توجه‌به باینکه از خارج یا از داخل کشور ابراز شده ، مورد بررسی قرار گیرد وامتحانی که بی شباهت به قمارنیست متروك‌شود.»

تاسف در این است که اولیای امور ما هنوز بافکار و عقاید و آرای خارجی، صرفا از این جهت که خارجی است ، بیشتر ارج و اهمیت می‌نهند و نظرات خودمان را که داخلی است ، بی‌ارج می پندارند و اگرنه این بود پروفسور ، امیدواری خود را بچیزی تکیه نمیداد که مربوط بداخل و یا خارج کشور باشد . روزگاریکه هنوز وسایل‌ارتباط‌و ایاب و ذهاب‌بین کشورهای‌مختلف‌جهان‌دردسترس نبود،«وشرق‌وغرب‌برای یکدیگرناشناخته مینمود ، ما ایرانیان تمام خاك اروپا را «فرنگستان » و آمریکا را «ینگه‌دنیا»می دانستیم و مثلا مرحوم جعفرخان‌درنتیجه مسافرت به‌فرنك ، شهرت تاریخی کسب میکرد ، در داخل مملکت خودمان‌عقاید و نظرات مردم پایتخت را برآرای مردم شهرستانها برتر و درست‌تر می‌شمردند و فی‌المثل اگر در یك کمیسیون که برای اظهار نظر در مورد صنعت قالی‌بافی، در کرمان، تشکیل میشد و یکنفرتهرانی درآن عضویت داشت، نظر چنین‌شخصی نافذ و قاطع شمرده میشد ولو اینکه حتی از الفبای این صنعت بی‌اطلاع میبود !و امروز که در اثر توسعه شگفت‌انگیز دنیای علم و معجزات پی‌درپی صنعت ، شرق و غرب و شمال و جنوب جهان بیکدیگر وصل شده‌است، این‌خصوصیت و امتیازرا بطور اعم برای خارجیان‌قائلیم و کاربدانجا کشیده که یك پروفسور صاحب‌نظر ، در ابراز رای صائب خود ، اظهار امیدواری وتوصیه میکند که کاری به خارجی و داخلی بودن آن نداشته باشند و یا بهتر بگویم تلویحا تاکیدمی کند که مسئولین مربوط و اولیای‌امور، اینطور بپندارند که نظر ایشان ازمراجع خارجی رنك و رو گرفته و بهمین‌جهت در خور دقت و مستلزم تبعیت است !

آیا این برتر انگاری بیگانه ازخودی، نوعی حقارت پذیری نیست ؟ و اگرهست تاسف ندارد ؟

آگهی استخدام مهندس برق

سازمان بنادر و کشتیرانی بمنظور تکمیل کادر فنی خود در بنادر تابعه چهار نفر مهندس برق رااز طریق مصاحبه با شرایط زیر بطور پیمانی استخدام مینماید.

۱ـ تابعیت دولت شاهنشاهی ایران .
۲ـمتدین بیکی از ادیان رسمی کشور .
۳ـ دارا بودن برگ پایان خدمت زیر پرچم یا معافیت دائم .
٤ـ دارابودن حداقل دانشنامه لیسانس‌در رشته برق .
۵ـ حداکثر ۳۵ سال .
٦ـ دارا بودن حداقل ۲ سال سابقه‌کار .

داوطلبان واجد شرایط میتوانند با در دست داشتن دو قطعه عکس فتوکپی آخرین مدرک تحصیلی ورونوشت شناسنامه تاآخر وقت اداری روز ۱۰ر۹ر۵۱ به‌امور پرسنل و آموزش‌سازمان بنادر وکشتیرانی واقع در خیابان پهلوی چهارراه شاه کوچه سیمرغ مراجعه نمایند .

سازمان بنادر و کشتیرانی

۱۲٦٤۱ م‌الف
۱ـ۲ آ ـ ۵۹٦۹۸

پذیرش دانشجوی خلبانی

نیروی هوائی شاهنشاهی با شرایط زیـر دانشجو جهت دانشکده خلبانی استخدام مینماید

الف ـ شرایط نام نویسی

۱ـ تابعیت دولت شاهنشاهی و متدین بیکی از ادیان رسمی کشور (اسلام . مسیحی. کلیمی. زرتشتی).
۲ـ دارا بودن حداقل دیپلم کامل متوسطه رشته های (ریاضی طبیعی . ادبی).
۳ـ قبولشدن از معاینه جسمی و آزمایش استعداد خلبانی و داشتن حداقل قد ۱٦۱ سانتیمتر
٤ـ حداکثر سن ۲٤وبرای کسانیکه خدمت‌زیر پرچم را انجام داده‌اند ۲۵ سال میباشد .
۵ـ نداشتن همسر و کسان تحت تکفل .

ب‌ـ مدت تحصیل

حداقل مدت تحصیل در دانشکده دو سال در داخل و یا خارج از کشور میباشد .

حقوق و مزایا :

۱ـ دانشجویان در سال یکم حداکثر تا۸ ماه ماهیانه ۷۷۰۰ و بلافاصله پس ازآغازپرواز ۱۳۹۵۰ ریال و در سال دوم ماهیانه ۱٤۵۷۵ ریال و در سال سوم ماهیانه ۱۵۲۰۰ ریال بعنوان‌حقوق و حق‌پرواز دریافت‌میدارندضمنا چنانچه‌دانشجویان برای تحصیل بخارج از کشور اعزام شوند علاوه بر حقوق و مزایای مذکور از فوق‌العاده تحصیل نیز استفاده خواهند نمود و هزینه زیست‌وپوشاك آنان نیز با نیروی هوائی شاهنشاهی میباشد .
۲ـ دانشجویانیکه دوره تحصیل را باموفقیت‌طی نمایند بدرجه ستواندومی مفتخر و اولین‌حقوق آنان معادل ۳٦۷۵۰ ریال میباشد .

داوطلبان میتوانند برای کسب اطلاعات‌بیشتر و ثبت‌نام بادردست‌داشتن‌فتوکپی گواهینامه‌تحصیل مین شناسنامه (بفرم جدید عکس‌دار) و ۲۲قطعه عکس٤×۳ تا تامین احتیاج همه روزه از جمله روز های پنجشنبه و جمعه از ساعت ۸ الی ۱۲ به فرماندهی آموزشهای هوائی واقع در خیابان تهران‌نو ایستگاه فرودگاه مراجعه نمایند .

نیروی هوائی شاهنشاهی

شرکت ملی نفت ایران

امور پخش
قابل توجه صاحبان دستگاههای حرارت مرکزی

با توجه بتوسعه محدوده پایتخت و افزایش روز افزون تعداد دستگاههای حرارت مرکزی در سیستم توزیع سوخت دستگاههای مزبور تغییراتی حاصل گردیده که از ۱٦ آذرماه ۱۳۵۱ بتدریج بمورد اجراء گذارده خواهد شد .

از صاحبان دستگاههای حرارت مرکزی تقاضا میشود مراتب مشروحه زیر را مورد توجه کامل قرار داده و برای رفاه حال خود و بهبودنحوه توزیع سوخت با مسئولان این شرکت همکاری‌لازم بعمل آورند .

۱ـ از کلیه دارندگان دستگاههای حرارتی درخواست میگردد تا قبل از ۱٦ آذرماه ۱۳۵۱نزد یکی از عاملین فعلی توزیع نفتگازحرارتی‌مشروحه زیر ثبت نام فرموده‌وکارت مشتری‌دریافت‌نمایند. عاملین مذکور حق دریافت هیچگونه مبلغی بعنوان سپرده و یا حق ثبت نام و غیره نخواهند داشت .

مشخصات‌عاملین‌توزیع نفتگاز دستگاه های حرارت مرکزی

توزیع کننده	نام عامل	شماره تلفن	نشانی
عامل شماره یك	آقای حسن دیبائی	۳۹۳۷۳۹ ۳۱٦۱۵٤ ۳۱۷۲٦۱	خیابان امیرکبیر ـ سه راه امین حضور
عامل شماره ۲	آقای علیرضادبیرعلائی آقای محمد دهقان نژاد	۹۵۲۹۰٤ ۵۹۱٦٤۸ ۵۹۱۵٤۹	خیابان قزوین ـ خیابان‌مخصوص شهرری ـخیابان شیروخورشید
عامل شماره ۳	آقای مرادعلی کاویانی‌نژاد	۳۱٦۵٦٦ ۳۱٦۵۵۱	خیابان اکباتان ـچهارراه‌سعدی
عامل شماره ٤	آقای رسول مجیدی	٦۲۲۳۵۹	خیابان‌پهلوی ـسه‌راه عباس‌آباد
عامل شماره ۵	آقای حسن‌فتحی آقای‌محمدجلیلی	۹۵۹۵۱۳ ۷۵٦۳۸۸	خیابان انبارنفت نازی‌آباد خیابان شاهرضا ـ روبروی‌خیابان نظام‌آباد
عامل شماره ٦	آقای محمداویسی	۹۵۸۵٤۷	خیابان انبار نفت نازی‌آباد
عامل شماره ۷	شرکت حمل‌ونقل ساربانها	۹۵۰٦٤۱ ۹۵٤٤٦۵	خیابان قزوین ـسه‌راه‌آذری

ضمنا نظر باینکه مراحل مختلف طرح‌جدید توزیع نفت‌گاز مصرف دستگاههای حرارتی بتدریج بمورد اجراء گذارده خواهد شد بنابراین تغییرات بعدی از لحاظ عاملینی که مجاز به توزیع این فرآورده بوده واسامی آنها در حال حاضر بشرح فوق میباشد بموقع از طریق جراید برای آگاهی عموم اعلام خواهد گردید .

۲ـ پس از ثبت نام و دریافت کارت مشتری بهنگام تقاضای ارسال نفتگاز کافی خواهد بودفقط شماره کارت و مقدار سوخت مورد نیاز را به عامل توزیع تلفنی اطلاع فرمائید . عامل توزیع پس از وصول سفارش تلفنی موظف خواهد بود نفتگازمورد سفارش را حداکثر ظرف ٤۸ ساعت در محل مصرف تحویل داده و بهای نفتگاز تحویلی را از قرارلیتری ۲ر٤۰ ریال و همچنین هزینه تحویل سوخت در محل مصرف را که برای خرید های‌تا ۳۰۰۰ لیتر ۱۵۰ ریال مقطوع واز ۳۰۰۰ لیتر به بالا هر لیتر ۵ دینار تعیین گردیده علاوه بر بهای نفت‌گاز از خریداران نقدا دریافت نماید .

بخرید های قبل از تاریخ ۱٦ آذر ماه۱۳۵۱ «هزینه تحویل در محل مصرف» براساس نرخهای فوق‌الاشاره (تا ۳۰۰۰ لیتر ۱۵۰ ریال مقطوع واز ۳۰۰۰ لیتر ببالا لیتری ۵ دینار)تعلق نخواهد گرفت .

۳ـ کلیه نفتکشهای عاملین توزیع نفت‌گاز حرارتی بدستگاه شماره انداز مجهز میباشند . نفتکشهای مزبور و دستگاه شماره انداز آنهابنحوی تجهیز گردیده‌اند که مقدار نفت‌گاز تحویلی را بروی برك تحویل‌که شامل مشخصات نفتکش‌ونام تحویل دهنده است ثبت مینماید و برك مزبور بمنزله رسید مقدار خرید و تحویل سوخت‌بمشتری تلقی میگردد .بنابراین از دارندگان دستگاههای حرارتی تقاضا میشود بشخص تحویل گیرنده‌نفتگاز اکیدا توصیه نمایند که قبل از شروع‌وبعدازخاتمه تخلیه نفتگاز برقم لیتر شمار توجه نموده و سپس برك تحویل‌راتائید و امضاء نموده و یك نسخه از آنرا نزد خود نگهداری نمایندودر صورتیکه‌اشکال وایرادی در نحوه تحویل مشاهده شد مراتب را بلافاصله بدفترعامل‌مربوطه‌اطلاع‌دهندتا موضوع‌فورا مورد رسیدگی قرار گیرد .

٤ـ بعلت محدودیت عبور و مرور نفتکشهادر داخل شهر و حجم عملیات توزیع تعیین ساعت تحویل بهیچوجه میسر نیست وتحویل نفتگاز بین ساعت ٦ الی ۲۲ هرروز خواهد بود. بنابراین خواهشمند است مصرف کنندگان در هنگام‌مراجعه نفتکش همکاری و تسهیلات لازم را بعمل آورندتا از توقف بیمورد نفتکش و اتلاف وقت که باعث تاخیردراجرای برنامه های حمل میگرددجلوگیری بعمل آید.

در خاتمه مجددا از کلیه صاحبان دستگاه های حرارتی تقاضا میشود هرچه زودتر در مورد ثبت نام نزد عاملین توزیع و دریافت کارت اقدام‌نموده و قبل از شروع سرما نسبت به پر کردن مخازن خو دمبادرت فرمایند تا احیانا بعدا دراثر تغییر ناگهانی هوا غافلگیر نشده وموجبات‌نارضائی فراهم نشودضمنا مسئولین مربوطه در امور پخش شرکت ملی نفت ایران ـ ناحیه فروش تهران همه روزه از ساعت ۸ صبح تا ۸ بعداز ظهر در کلیه ایام هفته بوسیله تلفن شماره ۷۵۳۲۱۷ آماده راهنمائی میباشند .

ـ۱ـ
آ ـ ۵۹۵۲۸

اطلاعیه هواپیمائی ملی ایران «هما»

دفاتربار هواپیمائی ملی‌ایران «هما» همه روزه حتی درایام‌تعطیل برای‌دریافت بسته‌های مخصوص کریسمس وحمل آنها به نقاط مختلف‌دنیا بازاست .

دفتر مرکزی بار ـخیابان فرصت تلفن های ۹۱۱۵٦۷، ۹۱۱۵۵۷، ۸۲۵۰٦٦، ۸۲۹۰۸٤ دفتربار فرودگاه ـمهرآباد ـ تلفن۹۱۱۵٦٤

کلاسهای انگلیسی انجمن ایران وآمریکا

ثبت‌نام برای دوره آینده کلاس های فشرده و کلاس های عادی روزی یک ساعت در تاریخ های سه‌شنبه بیست‌وسوم‌آبان برای‌کلاس های هشت به بالا و چهارشنبه ۲٤آبان برای کلاس های سه الی هفت و پنجشنبه بیست وپنجم‌آبان برای داوطلبان جدید از ساعت نه صبح الی یک و نیم بعد از ظهر به عمل خواهد آمد.

امتحان تعیین کلاس برای داوطلبان جدید پنجشنبه‌های هرهفته انجام میشود .

نشانی : خیابان وصال شیرازی ـ شماره ۷۵
آ ـ ۵۹۱۳۸

آگهی استخدام برای منطقه آذربایجان شرقی وغربی

سازمان بیمه های‌اجتماعی‌برای‌خدمت‌در بیمارستان‌ششم بهمن تبریز به افراد مشروحه زیرنیازدارد :

۱ـ دونفر پزشك متخصص بیماریهای کودکان
۲ـ یکنفرجراح‌متخصص چشم
۳ـ یکنفر پزشك متخصص اعصاب
٤ـیکنفرمتخصص آزمایشگاه
۵ـیکنفر متخصص رادیولژی
٦ـ یکنفرتکنیسین رادیولژی
۷ـیکنفر پزشك متخصص پوست

داوطلبان می‌توانند برای آگاهی از شرایطاستخدام باداره کل کارگزینی سازمان‌واقع‌در خیابان‌آیزنهاور مراجعه نمایند. ۳ر۱٤

سازمان بیمه های اجتماعی

قابل توجه مصرف کنندگان نشاسته کارخانه های قنادی بیسکویت سازی ـ بافندگی و صنف عطار

همانطور که اطلاع دارید شرکت سهامی نشاسته و گلوکز ایران فرآورده های خود را با رعایت کامل اصول و مقررات بهداشتی و با آب تصفیه شده تهیه نموده و در دسترس مصرف کنندگان محترم قرار می دهد خوشبختانه اخیرا این شرکت مبادرت به تهیه بهترین نوع نشاسته گل گندم نموده که در نوع خود با نشاسته های خارجی برابر است مخصوصا معایب موجود در نشاسته معمولی از قبیل بوی نامطبوع و ترشیدگی ندارد .

برای مصرف غذائی بهترین نوع نشاسته در دنیا میباشد و برای اینکه در آب زودتر حل شود بصورت پودر تهیه‌شده است و طالبین به تلفن های ۷۷۲۲۱٤ ـ ۷۷۲٦۱۰ ـ مراجعه فرمایند .

بوروکراسی پیکر اجتماع را خسته و نومید میسازد

جشن فرهنگ و هنر

مسائل فرهنگی جوامع مختلف ، گوناگونند و هرکشوری ناگزیر است که باتوجه به مسائل مربوط به خود ، سیاست فرهنگی خویش را تنظیم کند. تردید نمی‌توان داشت که شناختن مسائل و سیاست‌های فرهنگی کشورهای دیگر ما را در شناختن‌مسائل فرهنگی‌جهان کنونی وایران به‌طور شایسته کمک می‌کند و به ما امکان می‌دهد تا باداشی بیشتر به تدارک اجرایی سیاست‌فرهنگی ایران بپردازیم.

مطالب زیر شامل چکیده نظرهایی است‌که کمیسیون‌امور فرهنگی ششمین برنامه پنجساله فرانسه به مقامات دولت و مسئولان فرهنگ و هنر این کشور عرضه داشته . ریاست این کمیسیون با «پی‌یرامانوئل» نویسنده و شاعر مشهورفرانسه وعضو آکادمی این کشور بود. ودر میان اعضای آن که به بیش از دویست نفر می‌رسید نام فیلسوفان و شاعران و نویسندگان و معماران بزرگ و همچنین‌شهرداران شهرهای‌مهم فرانسه و مسئولان اتحادیه‌های صنفی و کارگری دیده میشد.

محدودیت های جامعه‌ای‌که برپایه سود می‌گردد

جامعه‌ای که فقط «بازار» برآن حکمفرمائی کند، جز «سودجوئی» معیار دیگری نمی‌شناسد . برای چنین جامعه‌ای ، انسان در حکم ابزار یک موسسه اقتصادی است: این ابزار تاهنگامیکه به کارمی‌آید وفایده می‌دهد ، به کار می‌رودو در همین حد نیز ارزش دارد . وچون نحوه آماده ساختن فرد را برای ایجاد این فایده ، جامعه تعیین می‌کند، دراین باره جز به پیش‌بینی‌ها وحرکت و تحول آینده خود نمی‌اندیشد ، و طبیعی است که بیشتر اوقات در باره تصویری که از آینده برمبنای «ضروریات امروز» می‌سازد ، اشتباه می‌کند.

بوروکراسی و گروه های سودجو

برنامه‌های کلی دولتها ، بسیار پیچیده استو بنابراین سازمانهای اداری آنها، روز به‌روزبه‌کارمندان بیشتر و متخصص‌تر نیاز خواهد داشت. به‌این‌ترتیب سلسله‌اعصاب پیکر جامعه ، یاشبکه اطلاعات به وجود می‌آید، که خود ، برخلاف هدف اولیه‌اش‌بدستگاه بوروکراسی تبدیل می‌شود، اما بوروکراسی ، به‌عکس علت وجودی خود ،خود موجب بی‌حرکتی ورکود خویش‌را فراهم می‌آورد ، ومی‌کوشد تا این بی‌حرکتی ورکود ادامه یابد.

بوروکراسی ، پیکر اجتماع‌را به خستگی نومید کننده‌ای دچار می‌سازد ، و هنگامیکه برای هیچ روح مبتکری مجال زندگی وتجلی باقی نگذارد ، حس عجز و ناتوانی را رشد می‌دهد.

اما بوروکراسی ، تنهادرد جامعه نیست ، در کنار آن عوامل «باز- دارنده» دیگری نیز پدید می‌آیند وگروههای سودجو می‌رویند.

هنگامی که این گروهها دربرابر تصمیمات یک جانبه اقتصادی واجتماعی می‌ایستند ،عملشان‌قابل قبول است ، ولی کارهایی که ، به خاطر منافع گروهیشان ، و علیه منافع جامعه و مردم‌می‌کنند، قابل قبول نیست .

طرح فرهنگی

۱ ـ آرزوی گریز

جامعه‌ای که تنها هدف کلی‌اش، تحرک اقتصادی‌خود باشد(تحرکی که ضامن به وجود آمدن آن ، نظام صنعتی‌ای است که اینک اغلب اعضای جامعه آرزومی‌کنند به نحوی از بندش رهایی یابند، وبیشتر به همین علت است که‌این دینامیسم را طرد می‌کنند) دائماًاز حرکت باز می‌ایستد و بتدریج متوقف می‌گردد.

چرا که هدف اقتصادی به‌تنهائی برای برانگیختن نیروی مردم ، کافی نیست . آرزو ورویای همه این است که جامعه ، وفور نعمت معقولی بیابد ، تفاوت درآمدهاکم شود ونوعی برابری که بیشترآنرا با «عدل» اشتباه می‌کنند برقرار گردد، ومردم چنین می‌پندارند که با تحقق این آرزو از بند نظام اقتصادی و صنعتی کنونی رهایی خواهند یافت . اما هیچ دلیل وقرینه‌ای وجود ندارد که نشان دهد این آرزو تحقق یافتنی است و می‌توان آنرا، بدون فشار رشد اقتصادی ادامه داد ، خاصه که همان کسانی که این آرزورا در سر دارند می‌خواهند ازاین فشار خلاصی یابند . جامعه‌ای که ادعا کند می‌خواهد به‌تنهایی‌پیش رود و مستقل از کمک و همکاری فعال اعضای خود گام‌بردارد ، نمی‌تواند تاابد اتومبیل‌روزهای‌آخر هفته ، تعطیلات ، تلویزیون ودیگر کالاهایی را که امروز نمی‌توان از آنها گذشت ، فراهم آورد.

خطری که امروز جوامع را از درون تهدید می‌کند ، آرزوی‌گریز است ، وهرچه اعضای این‌جوامع از نعم و کالاهای بیشتر برخوردار شوند، خطر شدتی بیشتر می‌یابد.

کالاهای دیگری نیز هستند که، از لحاظ اهمیتی که‌دارند و تغییری که به زندگی‌می‌دهند، برای همه جوامع مسائل نوی طرح می‌کنند : مانندداتومبیل ، هواپیما ، تلویزیون که همه‌عامل تحرک فزاینده‌اند و همه نیز، به طور شگفتی آوری ،موجب توسعه بی‌حرکتی و رکود ،در همه چیز واز جمله در نظم فکری و معنوی .

بعضی از کالاها نیز جنبه‌واهی وموهوم‌دارند، دست و پاگیرند و نیازهای دروغین را که باتبلیغات تجاری به‌وجودآمده‌اند برمیاورند.

از اینجاست که نیاز گریز به سوی آینده احساس میشود گریزی که نه بارویاهای‌انقلابی بل با شهوت‌تخریب کامل‌همراه است تا همه چیز را از بن براندازد و شرائط زندگی را تغییر دهند .

۲ ـ گرایش به بی‌شکلی

در فرانسه ، حوادث ماه مه ۱۹۶۸ ـ که تظاهر جنون‌دسته جمعی نیز بود ـ نشان داد که ضمیری ناخودآگاه و اجتماعی وجود دارد که به طور عمیقی سرخورده است‌وناگهان شکل انفجاری به خود می گیرد . از آن پس ، جامعه فرانسه‌ازمستی به درآمد و در بیم از خود واز نیروی باور نکردنی‌اش به‌سر می برد . با این همه برای از میان بردن ریشه های بدی‌دست به اقداماتی زده که هم غیر کافی است و هم تا آنجا که فرانسویان را در پی حرکتی و رخوت باز یافته کنونی بیشتر فرو برد ، خطرناك است . بی زبانی و رخوت جامعه مانشانه آنست که نمی تواند خود را بیازماید و بسنجد ، و همچنین نمی تواند خودرا به آنگونه که هست بپذیرد و از این راه به خود شکل دهد . البته چنین وضعی به مقدار بسیار ،مربوط به وضع عمومی همه‌جوامع‌رشد یافته است ، ولی با شرائط و رویداد های تاریخی خاص کشور مانیز ارتباط دارد . کشور ما در ردیف ممالك نیرومند جهان بود که در مدت سی سال اخیر جزو کشور های متوسط ومیانه حال درآمده ، وحوادثی براو گذشته است که برای رهایی از آنها ، بهترین و والاترین فرزندان این آب‌و خاك ، بر سرایمان خود قهرمانی ها کرده‌اند . شکست فرانسه در جنك دوم،نهضت‌مقاومت ،آزادی فرانسه ، از دست دادن مستعمرات ،دشواری‌هاوضرورت های محدود بودن درهمین«هشت ضلعی » (هشت ضلعی مرزهای فرانسه) ، لحظات تغییرتاریخی فرانسه است که ما هنوز نمی توانیم به همه آثار آن پی ببریم .

آیا ممکن است‌ملتی‌برای مدت درازی از اندیشه‌جمعی و از بیان آن بگذرد ؟گمان نمی کنم . جامعه ، پدیدار شکل گرفته‌ای است که جلوه‌گاه اندیشه و طرزتفکر دسته جمعی یعنی فرهنك است . لازمه فرهنك ، وجود ذهن آفریننده است : آنچه را جامعه به دست آورده ، زنده است ، و این‌دستاورد، خود به وجود آورنده پدیدار دیگری است جامعه بی ـ فرهنك شکل ندارد وترکیبی است از نیرو های بی‌مهارو عنان گسیخته ، برای غلبه بر این تضاد ها و ادامه زندگی ، جامعه باید دائما در حال دو باره آفریدن خود باشد و برای خود معیار ها و ارزشهایی به وجودآورد . این ارزش ها از همبستگی خلاقه و کوشش مشترك همه افراد به وجود می آید ، افرادی که حس می کنندبه سرنوشت جامعه خویش پیوسته‌اند .

جامعه‌ای که نسبت به نظام هدفهایش بی اعتنا شد ، مبدل به جامعه‌ای از افراد بی اعتنا می شود که هیچ گونه مدنیتی آنانرا به یکدیگر پیوند نمی‌- دهد . در چنین جامعه‌ای ،نفس اجتماعی هرفرد ، تحت تسلط سرنوشت ناپایداری است ، که با هر حادثه‌ای خرد می شود، وجود باطنی او گرفتار ناآرامی مداوم است و به اندك تحویل حال دچار تسلیم می گردد .

۳ ـ اصل همکاری

دولت در خدمت جامعه‌است تا وسائل تکامل و رشدهماهنك آنرا فراهم آورد ، بنابراین بر دولت نیست که معیار های ذوقی و فرهنگی را تعیین کند. ولی دولت ناگزیرست که‌دارای سیاست فرهنگی خاصی باشد زیرا با اجرای سیاست‌فرهنگی، جامعه بهتر رشد می یابد . این سیاست ، در نظام‌هدفها، باید امکانات آفرینندگی و ابداع را چه برای افراد (از نخستین گام تحصیل) و چه برای جامعه ، توسعه دهد .در این باره دو زمینه عمده برای کوشش و برنامه ریزی وجود دارد : آموزش و پرورش و رادیو و تلویزیون.اگرآموزش و پرورش بخواهد در پرورش خصال ، سهمی داشته باشد و به عواطف و رشد و تربیت اندیشه توجه کند و تنها به آموزش نپردازد ، باید به تدریج یك تحول بنیانی راطی کند .

در این مبحث ، خاصه‌باید به این نکته توجه داشت که دولت نه می تواند و نه باید انجام همه کار ها را به‌عهده خود گیرد،زیرا فرهنك‌والاترین و عالیترین مظهر ابتکار و مسئولیت است .

بنابراین تنها کاری که دولت می تواند انجام دهداین است که باوسائل مناسب گوناگون همکاری و مشارکت گروههای بی حیات و بی ـ حرکت را تشویق کند و به نیاز های فرهنگی آنان توجه داشته باشد . در تدارك‌زمینه های اجرایی سیاست فرهنگی ، بیش از هر چیز باید به‌شیوه های ارتباط و انعطاف پذیری و بینش مسئولان امور فرهنگی توجه داشت زیرا برداشت «اداری» مسئولان اغلب موجب گریز افراد با استعداد و حساس می شود .

فرهنك ، مسائلی را طرح می کند که با قدرت تولیدی و پیشرفت مملکت و با آموزش‌و پرورش ملی‌ارتباط مستقیم دارد . مهم این است که همه دستگاه های‌دولتی، در راه این هدف ، هماهنك شوند که تنهاساحت مجردی برای انسان فردا در نظر نگیرند بلکه بکوشند تا ساحت و فضایی واقعی‌برای او فراهم آورند که در به وجود آوردن کیفیت وبافت آن ، هنرمندان و معماران و شهر سازان و روانشناسان‌و متخصصان تعلیم و تربیت سهیم باشند .

پایگاه هنرمند در جامعه

۱ ـ آفرینندگی و آفرینش

این نخستین باری است که کلمه هنرمند در این نوشته به کار می رود . وخواننده درمی‌یابد که‌من این نام را در صدر نام همه کسانی که کارشان «دریافتن»است گذارده‌ام.

چرا تاکنون این کلمه و کلمه آفرینندگی را بکار نبرده‌ام زیرا بیم داشتم که آفرینندگی باآفرینش اشتباه شود . استعداد طبیعی و احساس و نیروی تصور داشتن‌را باید از وقف‌زندگی‌در راه آفرینش اثر هنری ، جدا کرد . کسی که آفریننده نباشد تفاوت این دو را درنمی‌یابد .

آفریدن ، یعنی برتر و متعالی‌را یافتن : بنابراین‌چه بساکه آفریدن مستلزم ویران کردن هاست‌تاشکل دلخواه یافته شود ، بهمین سبب

بقیه در صفحه ۲۴

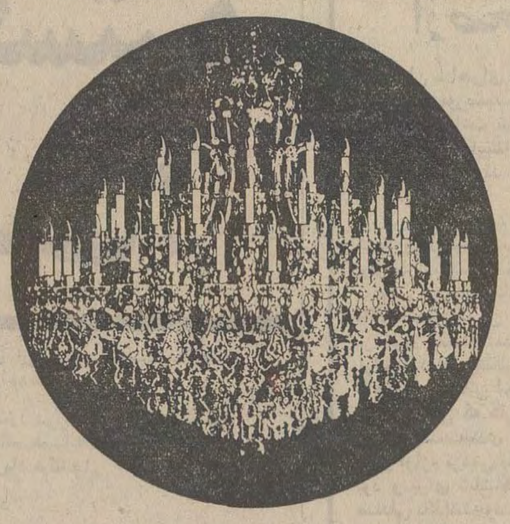

به صلاح شماست

قبل ازخرید هر نوع لوازم منزل

مبل . پوشاك . لوستر . آئینه وشمعدان و ..... از

فروشگاه بزرگ پارس

دیدن کنید

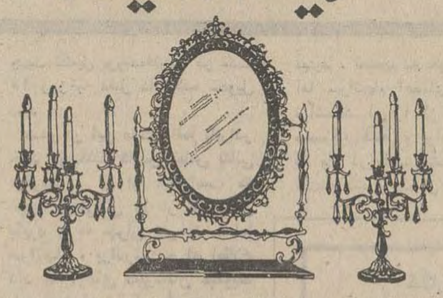

فروشگاه بزرگ پارس حافظ منافع خریدار

فروشگاه بزرگ پارس خیابان آیزنهاور ـ چهارراه اسکندری تلفن ۴-۹۲۳۳۱۱

صرفه جوئی در وقت

● این آگهی شما را درانتخاب کالای مطمئن کمك میکند .
● شما میتوانید کالاهای مورد نیازخودرا، یکجاازاین فروشگاه خرید کنید وبدین ترتیب دروقت خود صرفه جوئی نمائید .
● با این آگهی مقدار زیادی کالای ایرانی که بوسیله دست یاماشین ساخته میشود ، بفروش میرسد .
درنتیجه کار بیشتری تولید میشود وکارگران زیادتری سرکار میروند .
با افزایش فروش و توسعه فروشگاه تعدادبیشتری فروشنده بکارمشغول میشوندوقیمت کالاها تعدیل مییابد .

وقتی آگهی این فروشگاه رادر روزنامه ای دیدید بخاطرآورید که بااین آگهی نه فقط فروش کالاهای این فروشگاه بیشتر می‌شود بلکه :

● دروقت شما صرفه جوئی میشود .
● برای افراد بیشتری ، درزمینه تولید وفروش کالا ، کار ایجاد میشود .
● کالا های مورد نیاز شما با قیمت ارزانتری بدستتان میرسد .

تبلیغ درخدمت اقتصادواجتماع

هفته تبلیغات

برای دیگری دام گسترد، اما پدرش را کشت!

تونس ـ یک جوان ۱۹ ساله تونسی بنام محمود بن‌عبدالغنی ، با گستردن دامی برای کشتن پدر دختر مورد علاقه‌اش ، باعث مرگ پدر خود شد!

محمود از مدتی پیش عاشق دختر ۱۴ ساله‌ای بنام فاطمه شده بود ، اما پدر فاطمه با ازدواج آن دو مخالفت میکرد .

سرانجام،محمود که‌وجودش لبریزاز حس کینه‌توزی شده بود ، تصمیم گرفت پدر فاطمه را با طرح نقشه‌ای، بگونه‌ای بقتل برساند که پای خودش بمیان کشیده نشود.

از آنجا که‌آن‌دوباهم همسایه بودند ، محمود روزی که خانواده فاطمه به مهمانی رفته بود، خود را به‌خانه آنها رساند و بایک سیم‌کشی دقیق ودور از دیدرس ، توانست دوسر سیم برق را به پایه‌های صندلی فلزی مخصوص پدر فاطمه ، طوری وصل کند که کسی متوجه آن نشود .

محمود چون میدانست که پدر فاطمه همیشه روی‌آن صندلی‌می‌نشیند ، فکر کرده بود که شب ، پس ازبازگشت از میهمانی ، بار دیگر روی آن خواهد نشست‌وبلافاصله دراثر برق گرفتگی کشته خواهد شد.

اما ساعتی بعد که محمود در خانه خود نشسته بود و هر آن منتظر بود تا از خانه همسایه شیون مرگ‌بشنود، ناگهان شنید که پدر فاطمه فریاد میکشد!

ـ بیائید ! عبدالغنی مرد !

محمود ، با عده‌ای از همسایه‌ها به خانه پدر فاطمه رفت و متوجه شد که جسد پدر خودش‌ـ عبدالغنی‌ـ کف اتاق افتاده است !

جریان ازاین‌قراربود که وقتی پدر فاطمه ازمیهمانی برمی‌گشته ، پدر محمود رادر راه دیده و از اودعوت‌کرده است باهم به خانه اوبروند و درباره محمود و فاطمه صحبت کنند ، تا شاید بتوافقی برسند . آنها وقتی به‌خانه میرسند ، پدر فاطمه برای آنکه به پدر محمود احترام گذاشته باشد ، به او تعارف میکند که حتما روی صندلی مخصوص وی‌بنشیند و پدر محمود ، به‌محض نشستن روی آن دسندلی ، فریاد میکشد و جسد خشک شده‌اش برزمین می‌افتد !

محمود با دیدن این صحنه کنترل خود را ازدست داد و با فریاد ، همه ماجرا رابرای مردم بازگو کرد.

ازصحنه‌تئاتر ، پای‌سفره‌عقد رفتند!

اصفهان ـ اجرای نمایشنامه «ببر» اثر«مورمشینسگال» در اصفهان ، باعث شد که دو بازیگر این نمایشنامه ، دل به‌عشق‌هم بسپارند وکارشان به ازدواج بکشد!

این‌دو که محمد هاشمی‌و شهلا پوردل‌نام‌دارند ، چندی پیش،در نمایشنامه «ببر»ظاهر شدند . این نمایشنامه که در تالار انجمن ایران و آمریکا بر روی صحنه آمد ، برای اولین‌باردرتاریخ‌تئاتراصفهان، با دگرگونی هائی اجرا شد . به این معنی که کارگردان ، هیچ‌نوع‌صحنه‌بندی ، دکور، نورو لوازم تزئینی بکار نبرده بود و برای تماشاگران هم صندلی نگذاشته‌بودند و مردم روی زمین‌نشستند ونمایشنامه را تماشا کردند !

این نمایشنامه ، با نحوه خاص اجرای خود ، توجه اهالی اصفهان رابرانگیخت و از آن استقبال بعمل آمد. دوبازیگر این نمایشنامه ،که برای اولین بار در یک نمایشنامه در مقابل هم قرار می‌گرفتند ،استقبال کم‌نظیر مردم را به فال نیک گرفتند و همین امر را سرآغازی برای یک زندگی تازه دانستند .

از این‌رو، آن‌دوکه درطول مدت‌تمرین‌واجرای نمایشنامه، کم‌کم به‌هم انس گرفته بودند کارشان به عشق و عاشقی کشید و پس از مدت کوتاهی بایکدیگر نامزد شدند.

وحالا ، چند روز پس از ماه مبارک رمضان ، هردو پای سفره عقد نشسته ، به عقد هم درآمده‌اند ، تازندگی تازه‌ای را در کنار یکدیگر شروع کنند.

حاشیه‌پرداز

مادی‌خرسندی

فدراسیون خاکه‌زغال!

روز جمعه گذشته حادثه تاسف‌آوری روی میدهد که عده‌ای از هموطنان عزیز را ، غرق در غم و اندوه میسازد،چه غم‌انگیز است وقتی اعضای یک خانواده ، همگی‌دریک اتومبیل سوار میشوند و با یکدنیا امید و آرزو ، و بدون اینکه تصور کنند چه‌حادثه‌ای در انتظارشان است ، به ارتفاعات آبعلی می روند که ناگهان . . . متوجه میشوند برف کافی برای‌انجام عملیات‌اسکی‌روی پیست‌ننشسته! چه غم‌انگیز ...!

خبرنگاران اطلاعات از آبعلی‌و شمشک و گچسر و گاجره و تبریز و رضائیه و مرند گزارش میدهند که نه‌خیر ، هنوزپیستها آماده نشده و آنان که‌سحرگاه جمعه کفش و کلاه کرده‌بودند، بجای اسکی‌کردن، هواخوردند و برگشتند و لابد همین روزها، دولت فکری برای رفاه قاطبه اهالی محترم خواهدکرد.احیانا برف مصنوعی از خارج وارد میکنند ، یا یک کارخانه برف سازی میخرند و همینجاپیستها را آماده‌میکنند ،که‌البته لازم است . یک موقع با نزدیک شدن‌زمستان، مسئولین‌مربوطه، موظف بودند فکر ذغال وخاکه ذغال باشند و همین مسئله‌باعث میشد که علاقمندان اسکی ، با ناکامی وبی توجهی مواجه شوند ، اما به مرور زمان ، همانطورکه حقیقت‌همیشه پنهان و خورشید ، همیشه زیر ابر نمیماند ، اسکی و برف بازی، حقانیت‌وارجحیت خود رانسبت به ذغال و کرسی و «گوله!» نشان داد ، بهمین دلیل هم امروز ما ، فدراسیون اسکی داریم ، امافدراسیون خاکه‌ذغال نداریم !

اما ببینید چه اعجوبه‌ایست این جناب آقای برف ، که‌وقتی می‌آید ،شهرداری راغافلگیر میکندووقتی نمی‌آید ،علاقمندان اسکی را ! بطور کلی . برف چیزی است که مردم را به سه دسته تقسیم میکند :

۱ـ خوشبخت ۲ـ بدبخت ۳ـ برف پاروکن ! فی‌الواقع برف پاروکن‌ها ، موجوداتی هستند که وقتی برف می‌آید ، نمی ـ فهمند خوشبختند یا بدبخت ! آنها در روزهای سرد زمستان، از بارش برف ، همان شور و شعفی‌راپیدا میکنند که‌علاقمندان به اسکی ! ! و این عجیبترین نکته زندگی برف پاروکن‌هاست!

بیائید با خلوص نیت ، در آغاز زمستان ، دست بسوی آسمان بلند کنیم و دعا کنیم برف بیاید و دعا کنیم برف نیاید ! دعا کنیم در بعضی‌جاها بیاید و در بعضی جاهانیاید. دعا کنیم در بعضی جاها برف سفید بیاید و در بعضی جاها، برف سیاه ! و از همه مهمتر، دعا کنیم که شهرداری غافلگیر نشود ! خوب نیست ، اگر چه بد هم نیست ، آقای جواد شهرستانی وقتی غافلگیر برف تهران شد،به استانداری‌رسید! اما نباید فراموش کرد ،برف آمد و نیامد دارد !

بدون دیپلم. دانشجو شده بود!

گنبد کاوس ـ جوانی بنام اصغر رمضانی ، پس از آنکه در کنکور دانشکده هنرهای زیباتهران قبول شد و حتی چند هفته‌ای هم سر کلاس دانشکده نشست ، تازه متوجه شد که در کلاس ششم دبیرستان مردود شده است !

اصغر ، در خرداد ماه گذشته، در کلاس ششم طبیعی از دودرس تجدیدی آورد ، اما با این خیال که در شهریورماه در این دودرس امتحان مجدد میدهد و قبول می‌ـ شود ، در کنکور دانشکده های مورد علاقه خود شرکت کرد و در کنکور دانشکده‌هنر های زیبای تهران قبول شد .

وی در شهریور ماه گذشته مواد تجدیدی را امتحان داد و بدون دریافت نتیجه قبولی با اطمینان کامل به قبول شدن خود ، اقدام به ثبت‌نام در دانشکده کرد و ضمن پرداخت شهریه یک ساله خود ، تعهد کرد که نتیجه قبولی خود را در کلاس ششم دبیرستان جهت تکمیل پرونده‌اش ، در مدت ۱۵ روز به دفتر دانشکده تحویل دهد .

اصغر در این مدت دائما بابرادر خود در گنبد کاوس تماس تلفنی میگرفت و از او میخواست که نتیجه قبولی‌اش را از دبیرستان بگیرد و به تهران بفرستد . اما سرانجام ، برادرش به او اطلاع داد که اولیای دبیرستان میگویند باید خود اصغربرای گرفتن نتیجه مراجعه کند.

وی ناگزیر در فرصتی کوتاه به شهر خود برگشت ، اما پس از مراجعه بدبیرستان به او گفتند که در امتحانات تجدیدی مردود شده است !

اصغر پس ازدریافت این‌جواب، همانجا ،در دفتر دبیرستان‌بیهوش شد و بر زمین افتاد و اولیای دبیرستان ناگزیر او رابیمارستان رساندند .

وی پس از بهبود ، چون همه آرزو های خود را بر باد رفته میدید ، تصمیم به خودکشی گرفت اما سرانجام اعضای خانواده‌اش توانستند او را از این تصمیم منصرف کنند و وادارش سازند که باز در کلاس ششم دبیرستان ثبت‌نام کند و یکسال دیگر درهمان کلاس درس بخواند !

در حال حاضر ، اصغر رمضانی تنها دانشجوئی است که پس از موفقیت در کنکور دانشکده باز در کلاس ششم دبیرستان نشسته است و درس میخواند .

جالب اینکه اصغر بخاطر نمره نیاوردن در شیمی و مثلثات مردود شده است ، در حالیکه او قصد داشت در دانشکده ، رشته کارگردانی و بازیگری تاتر را بخواند !

سارقین،در گاوصندوق فقط یک‌ریال پول پیدا کردند!

تبریز ـ سه نفر ازسارقین سابقه دار تبریز ، بیک کارخانه‌گچ پزی دستبردزدند و پس از ٤ ساعت تلاش ، هنگامیکه‌قسمتی‌از گاوصندوق راسوزاندند و آنرا بازکردند متوجه‌شدندکه‌توی گاوصندوق فقط یک ریال پول وجود دارد !

این سه سارق که علی و کرم و محمد نام دارند پس‌ازناامید شدن درکارخانه کچ پزی ، بام مغازه همجوار این کارخانه را که یک مغازه آجیل فروشی بود ، سوراخ کردند و سپس وارد مغازه شدند و وجوه نقد موجود در صندوق‌آنرا بسرقت بردند.

صبح روز بعد ، صاحب مغازه‌آجیل فروشی به آگاهی تبریز مراجعه کرد و جریان را باطلاع ماموران رساند و بدنبال وی صاحب کارخانه گچ‌پزی بشعبه ۵ آگاهی‌تبریز رفت و گفت :

ـدیشب‌سارقین‌به کارخانه منهم دستبرد زده‌اند ، اما پس از آنکه در گاو صندوق کارخانه فقط یک ریال پول نقد یافته‌اند با عصبانیت‌برای من نامه‌ای نوشته‌اند و در آن مرا بی پول ترین مشتری سارقین خوانده‌اند . سارقین همچنین‌ضمن‌عصبانیت ازمن، مرا بخاطر آنکه گاو صندوق کارخانه‌ام خالی بوده است ستوده‌اند !

نامه در دست صاحب کارخانه بود و ماموران با دیدن آن بجستجوی‌سارقین برآمدند و مدتی بعد هر سه را دستگیر کردند .

سه سارق دستگیر شده اعتراف کردند که آن شب چون در کارخانه گچ پزی موفقیتی بدست نیاورده‌اند ، و از آنجا که نمیتوانسته‌اند آن شب را بدون بدست آوردن‌پولی بگذرانند ،ناگزیر به‌مغازه آجیل فروشی‌دستبرد زده‌اند تا مخارج فردای خود را تامین کنند .

شعبده‌باز پس‌از بیهوش کردن پسر بچه،متواری شد!

کنگان ـ شعبده‌باز دوره‌گردی که تازه وارد کنگان شده بود ، برای نشان دادن قدرت خود درشعبده‌بازی، باهردو پا روی شکم پسر بچه‌ای رفت و باعث بیهوشی او گردید !

این شعبده‌باز ، پس از ورود به کنگان ، بانواختن شیپور و براه انداختن سر و صدا ، عده‌ای را دور خود جمع کرد و بقول خود شروع به نشان دادن چندچشمه کار کرد .

وی ، ضمن‌شعبده‌بازی ، پسربچه‌ای بنام «ماندنی» را از میان جمعیت برای دستیاری خود انتخاب کرد . این شعبده‌باز ، پس از آنکه پسربچه را روی زمین‌خواباند وزیرلبی، اورادی خواند ، روبه جمعیت‌کردو گفت که‌حالا بدن این پسر بچه طلسم شده است و براحتی میتواند سنگینی یک تن باررا تحمل کند ، چون دراین حال،وقتی یک تن بار روی بدن این پسربچه بگذارند ، درست مثل اینست که فقط یک کیلوبار گذاشته باشند.

این شخص سپس برای اثبات ادعای خود ، باهردو پاروی شکم پسر بچه رفت ، اما هنوز خود را بخوبی‌روی شکم پسربچه جابجا نکرده بودکه ناگهان پسربچه فریادی کشید و بیهوش شد!

شعبده باز ، که غافلگیر شده بود ، بی‌درنگ وبدون آنکه بساط خود را جمع‌کند، پابه فرار گذاشت‌و از نظرها ناپدید شد و مردم، پسربچه بیهوش را به بیمارستان رساندند .

در حال حاضر شعبده‌باز فراری است و پسربچه در بیمارستان بسر میبرد!

گسترش خدمات اجتماعی

- با این آگهی ، فروش بلیط اعانه ملی بیشتر میشود .
فروش هرچه بیشتربلیطهای اعانه ملی ، خدمات عظیمی راکه‌از محل‌عواید این بلیط‌ها انجام میشود ، بطور روز افزون گسترش میدهد.
- بیمارستانها و درمانگاههای جدید ، در نقاط دور افتاده ساخته میشود و باکادر پزشکی ورزیده وداروی رایگان درخدمت هموطنان نیازمند ما قرار میگیرد.
- تأسیسات وتجهیزات آموزشگاههای پرستاری ، بهیاری وحرفه‌ای سازمان شاهنشاهی خدمات اجتماعی ، توسعه مییابد ودانشجویان بیشتری دراین کانونهای آموزشی پذیرفته میشوند .
- گردش چرخهای داروپخش، بزرگترین ومجهزترین کارخانه داروسازی درخاورمیانه، سریعترمیگردد .
- به تعداد ۱۴۰ میلیون جلد کتاب درسی که تاکنون طبع ونشرشده ، بازهم افزوده میشود .

وقتی این آگهی رادر روزنامه یامجله‌ای دیدید، بیادآورید که :

با این آگهی نه فقط بلیط اعانه ملی بفروش میرود ، بلکه
- شبکه عظیم درمانی وبهداشتی سازمان شاهنشاهی‌خدمات اجتماعی درسراسر ایران گسترش مییابد .
- تعداد بیشتری از هموطنان ما زیر چتر حمایت بهداشتی ودرمانی قرارمیگیرند.
- همه با خرید بلیط اعانه ملی در خدمات بزرگ انسانی سهیم میشوند وحس عطوفت ، نوع دوستی و نیکوکاری در جامعه تقویت میگردد.

تبلیغ درخدمت اقتصادواجتماع

هفته تبلیغات

افتخاربرشما برای ربع قرن خدمت به‌انسانیت

رضایت خاطر وخوشحالی مادرانی که در اندرزگاههای سازمان شاهنشاهی کمکهای غذائی و داروئی دریافت میدارند و با اصول صحیح پرورش فرزندان خود آشنا میشوند ، عظیم‌ترین پاداش خریداران نیکوکار بلیط‌های اعانه ملی است که باهمت آنها ۱۳۲ اندرزگاه در سراسر کشور تأسیس شده و مادران مستمند وکودکان بی‌گناه را تحت حمایت گرفته است .
در این اندرزگاهها است که زنان باراهنمائی‌های صحیح با اصول بهداشتی آشنا میگردند وبادریافت مواد غذائی رایگان، به پرورش کودکان خود می‌پردازند ...
افتخار برشما خریداران نیکوکار بلیط‌های اعانه ملی برای ربع قرن خدمت بانسانیت .

هند استطاعت ملی کردن صنایع نفتی‌را ندارد و خواستار تجدید نظر در قرارداد با شرکت‌های نفتی است

بحران نفت در هند

از بیست سال پیش که موافقت نامه های اولیه نفت بین دولت هند وشرکت های نفتی به امضاء رسید ، گاه به گاه مباحثاتی در زمینه امضاء موافقت نامه های مذکور در محافل هند درمی‌گیرد و منتقدین معتقدند دولت درامضاء این قرارداد سخاوتمندانه عمل کرده است . دولت در جواب میگوید که در آن زمان راه دیگری وجود نداشت . با این وصف عقیده عمومی در هند براین است که کمپانیهای نفتی علاوه به آنکه استفاده سرشاری از طریق این قرارداد ها می‌برند قسمت اعظم‌درآمد ارزی را از کشور خارج و بنابراین اقتصاد هند را استفاده قابل توجهی‌حاصل نمیشود.

در طول سالیان گذشته همانطور که موقعیت شرکتهای نفتی در سراسرجهان دستخوش تغییرات شده هند نیز ازاین جریان مستثنی نبوده و چند سال است که دولت سرگرم بررسی سه سیاست مختلف‌دراین‌زمینه است . این‌سیاست‌ها عبارتند از تجدید نظردر موارد موافقت نامه اولیه عملیات تصفیه ـ شرکت در اداره کمپانی‌هاباحقوق‌متساوی وبالاخره ملی کردن تمام تاسیسات نفتی . درماه ژوئیه دو سال قبل در باره تجدیدنظر در موافقت نامه عملیات‌تصفیه گفتگوهائی بعمل آمد ، ولی چند ماه بعد از آن وزیر وقت و پتروشیمی گفت که دولت سرگرم بررسی طرح سهیم شدن در کمپانی هاست . یکسال بعد از این یعنی در ژوئیه ۱۹۷۱ هنگامیکه اوپک یا جرگه کشور های صادر کننده نفت موفق به جلب موافقت شرکتهای نفتی در افزایش‌قیمت نفت‌خام شد ، حالت گفتگو های طرفین تغییر فاحشی پیدا کرد و کمپانی های نفتی در هند سعی کردند که‌این‌افزایش اساسی رابمصرف کننده منتقل کنند ولی در عین حال با سیاست دولت‌در ثابت نگاهداشتن‌قیمت خرید یا محصول تصفیه شده بمخالفت برخاستند . در جریان کنونی ، شرکت های نفتی با استفاده از یک تبصره پر سر و صدای قرارداد که طبق آن کمپانی‌ها می‌توانند نفت را از منابع خود به هندوارد کنند ، در اعمال این‌حق اصرار ورزیده ومایل نیستند که از آن صرفنظر کنند . زیرا این‌کار بمنزله‌لغویانقض‌عملیات مشترک‌کمپانی‌ها در حوزه های نفتی بخصوص خلیج فارس است . در چنین شرایطی دولت می‌کوشد که شرکتهای نفتی را وادار باتخاذ روشهای انعطاف پذیری‌نمایدودر این جریان امکانات معامله مستقیم با دولت های مختلفی مانند شوروی نیز در نظر گرفته‌خواهد شد .

از آنجا که هند سه چهارم نفت مورد احتیاج خود را از خارج وارد میکند، این موضوع برای‌آن امر مهمی محسوب میشود.درحال حاضر موقعیت‌معاملات کمپانی‌ها از این قرار است که آنها اصول مناقصه جهانی را برای نفت خام قبول میکنند ولی از آنجا که ممکن است بتوانند نفت خام را از جائی‌دیگر ارزانتر بخرند ، نمیخواهند در این مورد قید و شرطی را قبول کنند . در حال حاضر کمپانی های نفتی هندادعا میکنند که‌ازعملیات خودشان استفاده‌ای نمی‌برند و باین ترتیب آنها می‌خواهند از سرمایه گذاری خود بخصوص در مورد پالایشگاهها که میتوان ظرفیت‌آنها را توسعه داد استفاده‌بیشتری می‌برند .

توسعه عملیات‌باسیاست دولت‌هنددرزمینه نقش خارجیان درصنایع سنگین‌مغایرت دارد و سیاست کنونی دولت مبنی‌بر محدود کردن دخالت بخش خارجی است . بهرحال بنظرمیرسد که دولت هند در زمینه رابطه با کمپانی های نفتی خارجی‌در طول سال گذشته‌سیاست های شدید تری اتخاذ کرده است . دولت مایل است که شرکتها در اساس قراردادها تجدید نظر نمایند . در حال حاضر امکان ملی کردن صنایع نفتی در هند بعید بنظر میرسد چون اولا پرداخت غرامت در سطحی که کمپانی ها کافی بدانند برای دولت سنگین‌است و در ثانی دولت هند مایل نیست که با تصاحب بدون پرداخت غرامت تاسیسات نفتی ، باعث انعکاسهای نامساعد بین‌المللی گردد .

رادیو لندن

از فردا صبح فقط در

سینما شهر فرنگ

اولین سینمای ممتاز و ٤ ستاره ایران
★★★★

دزدی هواپیما . حادترین مسئله روز ـ در این فیلم مهیج و فراموش نشدنی به شیوه‌ای تازه در مقابل چشمان بهت‌زده شما شکل میگیرد ...

سئانسها : ۳۰ر۱۱ صبح ـ ۳ ـ ۱۵ر۵ ـ ۳۰ر۷ ـ ۴۵ر۹

گردش پول

- با این آگهی ، مردم به پس‌انداز کردن در بانک بیمه بازرگانان تشویق می‌شوند.
- وقتی یك دفترچه حساب پس‌انداز به خانه‌ای وارد می‌شود، روح مآل اندیشی و اتکاء به خودرا به آن خانه می‌برد و اعضای خانواده رانسبت‌به‌تأمین آینده شان، مطمئن‌میسازد.
- بااین آگهی ، میزان پس‌اندازهای بانکی مردم افزایش می‌یابد ، گردش پول سریع‌تر می‌شود ، میزان سرمایه گذاری‌در کارهای تولیدی ، بالاتر می‌رود واقتصاد کشور رونق مییابد.

وقتی این آگهی را در روزنامه یامجله‌ای دیدید، بیادآورید که :

- این آگهی ،راه‌آسوده زیستن وتأمین‌آتیه رابه‌هزاران خانواده میآموزد.
- فرزندان را به پس‌انداز عادت میدهد و آنها را مآل‌اندیش و متکی بخود بار میآورد.
- گردش‌پول‌را سرعت می‌بخشد وکمك بزرگی به رونق اقتصادی مملکت میکند.

تبلیغ درخدمت اقتصاد واجتماع

هفته تبلیغات

من نقاشی را دوست دارم

من و برادرم ، نقاشی راخیلی دوست داریم. ماپولهایمان را در «قلك ب . ب . بانك» جمع کردیم وخودمان وسایل نقاشی خریدیم.
بابا میگوید : اگر پولهایمان را در"ب . ب . بانك" پس‌انداز کنیم درآینده متکی بخودمیشویم.
راستی بچه‌هامیدانید«متکی بخود» یعنی چه ؟

ب.ب.بانك
بانك بیمه بازرگانان

Bank Bimeh Bazarganan

بچه‌هائی که‌قلك "ب.ب.بانك" دارند همیشه پولدار هستند

گفت‌وشنودی با رؤسای آموزش‌وپرورش شهرستانهای استان مرکز

۱۲ پیشنهاد برای حل مشکلات آموزش‌وپرورش کشور

روسای آموزش و پرورش شرکت کرده‌اند از راست به‌چپ: رئیس آموزش و پرورش تفرش، آموزش وپرورش شهری، حسین و پرورش ورامین ، صدقیانی پرورش گرمسار ، ابوالقاسم پرورش قم و انوش صوفی رئیس آموزش و پرورش قزوین . شهرستان های استان مرکز که در سمینار انستیتو مدیریت‌آموزش مصطفی آل‌آقا رئیس آموزش و پرورش اراک ، روح‌الله زندوکیلی فرج‌الله طلائی رئیس آموزش و پرورش خمین ، منتظری رئیس دماوند،احمدخوشبورررئیس‌آموزش شاهقای رئیس آموزش وپرورش محلات ، رضائی رئیس آموزش‌و رئیس آموزش و پرورش کاشان ،منصوریان‌رئیس‌آموزش‌و امیرشاهی رئیس آموزش‌وپرورش آموزش و پرورش قزوین .

باید همه معلمان فارغ‌التحصیل دانشسرا باشند

●

دانشسراها باید در نقاط مختلف مملکت‌دایر شوند

●

«استخدام معلم ـ محلی» بسیاری‌از مشکلات را حل می‌کند

سمینار روسای ادارات اموزش‌و پرورش شهرستانهای استان‌مرکز که از یکشنبه بیست و یکم ابان درتهران گشایش یافت فرصتی بدست داد که نظر پاره‌ای از شرکت‌کنندگان در این سمینار را که به مدت چهارروز ادامه‌دارد سئوال کنیم .

دراین سمینار ، امور اجتماعی وتربیتی ، امور اداری و بودجه ، راهنمائی تحصیلی، سپاه‌دانش و تعلیمات روستاها ، تعاون و رفاه معلم و بیمه ، امور فنی‌وحرفه‌ای، تربیت بدنی و تعلیمات اجباری و مبارزه بابیسوادی در سطح شهرستانهای استان مرکز مطرح وارزشیابی می شود و سئوالات‌ما درزمینه مشکلات آموزش‌وپرورش درشهرستانها بود .

لیسانسیه های مشمول

دراین زمینه‌ها آقای زندوکیلی رئیس اداره آموزش و پرورش تفرش گفت :

« کمبودجا» برای شهرستان تفرش اصلا مسئله نیست .میتوانم باجرئت بگویم که حتی برای ده سال دیگرهم از نظر « جا» ما تامین هستیم . از جهت اجاره ساختمان برای آموزش وپرورش، مبلغ پرداختی اجاره‌ما فقط ۴۰۰ تومان است . این رقم سه سال پیش ۱۶ هزار تومان بود ، پس ملاحظه می کنید که مشکلی بنام اجره محل برای مدارس نداریم .

کمبود دبیر ریاضی و علوم‌تجربی تا سال قبل ، نه تنها در تفرش، بلکه در بیشتر شهرستانها‌احساس می شد ، ولی اعزام لیسانسیه‌های مشمول ، در این زمینه توانست گره‌گشا باشد . سابقا ما حاضر بودیم به یک دبیر عوم وریاضی ماهانه تا مبلغ ۳ هزارتومان‌اضافه حقوق بپردازیم ، باز کسی‌حاضر نمی شد بیاید ، ولی لیسانسیه های مشمول کمبود ددر دبیری‌را در تفرش از بین برده‌اند .

آقای ال‌آقا رئیس‌اداره‌اموزش‌و پرورش اراک در مورد « کمبود جا » گفت : حتما می دانید شهرستان اراک می رود تا یک قطب صنعتی کشور شود و نیز همراه با صنعتی شدن توسعه می یابد واین هردو ، سبب هجوم جمعیت به این شهرستان خواهد شد و در اینجست که نیاز به جاء احساس می شود . اینک‌در شهرستان اراک برنامه‌خانه‌سازی ادامه دارد و ساختمانهای دولتی برای مدارس فراوان است ، ولی همانطور که گفتم باید بطور جدی درفکر ازدیاد ساختمان مدارس برای اینده اراک باشیم‌ما در اراک با کمبود معلم‌روبرونیستیم .

تربیت معلم

درمورد دانشسرا و دانشگاه تربیت‌معلم آن دسته از روسائی‌که مورد مصاحبه قرار گرفتندگفتند: اساس کار وزارت آموزش و پرورش تربیت معلم است . ما اگر بحد کافی معلم فارغ‌التحصیل دانشسرا (ابنه روزانه) داشته باشیم ، کیفیت تدریس بهترخواهد شد و اموزش و پرورش بی‌نقصی خواهیم داشت . باید بحد کافی دانشسرای مقدماتی ، راهنمائی تحصیلی و تربیت دبیر علمی و فنی و حرفه‌داشته باشیم .

یک فرهنگی که در محل‌سمینار بود ، میگوید :

دانشسراها در نقاط مختلف مخصوصا نقاطی که به‌معلم‌احتیاج دارد بایددرسطوح مختلف تشکیل شود ، دانشسراها باید شبانه‌ـ روزی باشد و معلمانی که سابقا بصورت پیمانی استخدام شده‌اند در کلاسهای کارآموزی دراز مدت شرکت داده شوند .

برای معلمان مدارسر غیردولتی در دانشسرا ها کلاس شبانه دایر شود . باید چنددانشسرا در سطوح مختلف دایر شودو برای مدارس غیر دولتی معلم تربیت کنند تا تدریس درهمه مدارس کشور یکنواخت‌باشد و همچنانکه قانون صراحت‌دارد مادام که معلم دانشسرا دیده وجود دارد، معلم‌پیمانی‌استخدام نشود. همچنین برای کسانیکه میخواهند مدیر مدرسه شوند در دانشسرا ها کلاس تربیت مدیر (مدیریت) دایر گردد و در این کلاسها ، در درجه اول قوانین مملکتی ومدیریت و تاریخ ایران و تحولات‌خیر تدریس شود . آئین‌نامه‌استخدام «معلم محلی » از محل درآمد های شورا های آموزش و پرورش منطق ، بسیاری از مشکلات را حل می کند .پس این شورا ها باید هر کدام دانشسرائی در اختیار داشته باشند تا برایشان معلم محلی تربیت کند و معلم محلی ، مشکلات انتقال به مرکز را ندارد .

تهران احتیاج به دانشسرا ندارد ، چون اولا معلم اضافی دارد و ثانیا به حد کافی‌معلم طبق ماده ۶ و یا مواد دیگراز شهرستانها منتقل می شوند . مشکل فعلی انتقال و استخدام معلم در شهرستانهاست واگر دانشسرا ها (حتی دانشسراهای عالی) در محل باشند مسئله‌ای بنام انتقال وجود نخواهدداشت. بهر حال معلمی حرفه‌ای‌است تخصصی که صاحب آن هم باید علومی را بداند و هم به این کار علاقه داشته باشد و این آدم حتما بایددردانشسرای شبانه روزی تربیت شود .

راهنمائی تحصیلی

در باره مشکلات مدارس راهنمائی تحصیلی درشهرستان ها سئوال می کنیم :

آقای زند وکیلی می گوید: ما از کسانی که کلاس ۴۲۰ ساعته کار آموزی راهنمائی تحصیلی را دیده‌اند استفاده‌می کنیم ، ولی عده آنها کافی نیست و مجبوریم از دبیران و لیسانسیه های آزاد در کلاسها استفاده کنیم . باید این مشکل با تعمیم دانشسرا های راهنمائی تحصیلی حل شود .

کمبود محل کارگاه و آزمایشگاه در مدارس‌راهنمائی تحصیلی نیز یکی دیگر از مشکلات مدارس راهنمائی تحصیلی در بعضی شهرستان هاست . در بعضی مواقع معلم ناچار است‌ابزاروسیله ازمایش و کارگاه را به کلاس درس ببرد .

معلم پیمانی

نظرشان را در باره معلمین پیمانی می پرسیم و اینکه با استخدام این معلمین در چه شرایطی موافقند؟ جملگی‌عقیده دارند که موافق نیستند معلم پیمانی استخدام کنند . آنها گفتند : کار تدریس برخلاف آنچه که در ظاهر ، در باره آن قضاوت می شود ، امری صد در صد تخصصی است و یك فرد معمولی با هر درجه سواد و معلومات نمی تواند‌یك معلم خوب باشد . مگر اینکه آموزش کافی ببیند و راهنمائی شود .

یکی از روسا اظهار داشت سپاهیان دانش از کار معلمی استقبال فراوان می کنند من عقیده دارم استخدام این سپاهیان بر معلم پیمانی ترجیح دارد و من تا وقتی که بتوانم کادر معلمی حوزه خود را از سپاهیان تکمیل کنم هرگز معلم پیمانی استخدام نخواهم کرد . با وجود این ، باید برای همین عده نیز دوره کار آموزی دراز مدت تشکیل‌داد.

یکی دیگر از روسای‌ادارات گفت که برای این عده باید، دانشسرای شبانه دوساله‌تشکیل داد که علم‌وفن معلمی‌بیاموزند تا راندمان کار مدارس بالا برود .

آخرین سئوالم در باره مشکل مدارس غیر دولتی‌در شهرستان هاست :

در چند شهرستان استان مرکز مدرسه غیر دولتی‌وجود ندارد ، بنابراین مشکلی هم‌در بین نیست .

آقای امیر جلالی‌رئیس آموزش وپرورش کرج در این باره‌گفت: بااینکه درشهرستان کرج‌تعدادی مدرسه غیر دولتی وجود دارد ، ولی چون عرضه مدارس دولتی به‌اندازه تقاضای مردم بوده است مدارس غیر دولتی مشکلی برای شهرستان کرج‌به‌وجود نیاورده‌اند مدارس غیردولتی کرج به علت کثرت مدارس‌دولتی ناچارند آنقدر سطح آموزش خود را بالا ببرند تامردم بچه‌های خودرا به آنجا بسپارند و این رقابت مفیدی است که در تهران نیزباید وجود داشته باشد این نکته در گفتار اکثر روسای ادارات آموزش و پرورش شهرستانها بچشم می‌خورد .

ماحصل

خبرنگار ما که این‌مطلب راتهیه کرده نوشته است : ماحصل‌گفت و شنود ما با چند تن از روسای ادارات آموزش و پرورش استان مرکز و نیز شرکت کنندگان در نخستین جلسه سمینار، وحاضران در انستیتوی مدیریت برنامه‌ریزی وزارت آموزش و پرورش این‌بود:

- کمبود «جا» در شهرستان ها وجود ندارد و اگر پیداشود به‌علت ارزانی زمین برای ساختمان ، ووجود ساختمان جهت اجاره فورا رفع‌میشود.
- کمبود دبیر ریاضی‌و علوم‌تجربی نسبت به سابق کاهش یافته است .
- مشکلات ناشی از کمبود «جا» و نیز مسائل مدارس غیر دولتی مانند شهریه فقط اختصاص به شهر تهران دارد که آنهم بااجرای برنامه مدرسه سازی فعلی رفع میشود .
- معلم پیمانی نباید استخدام‌شود.
- باید همه معلمان فارغ‌التحصیل دانشسرا های شبانه روزی (مقدماتی، راهنمائی وعالی) باشند.
- تعداد دانشسراها باید افزایش یابد ، مخصوصا در شهر هائی که نیاز به دبیر و معلم راهنمائی تحصیلی دارند باید دانشسراهای مورد نظر ولو موقتا تشکیل شود تا مشکل استخدام و انتقال پیش نیاید.
- معلمان خصوصی مدارس غیر دولتی باید فارغ‌التحصیل دانشسرا باشند.
- استخدام معلم باید بیشتر بر اساس آئین‌نامه استخدام‌معلم محلی ، از محل درآمد های شوراهای آموزش وپرورش صورت گیرد .
- معلمانی که قبلا بصورت پیمانی استخدام شده و بعدا رسمی شده‌اند باید در دانشسراهای شبانه معلومات خود راتکمیل کنند تا کیفیت تدریس بالا برود .
- وزارت آموزش و پرورش باید دانشسرای تربیت مدیر برای کسانی که می‌خواهند در آینده مدیر مدرسه شوند دایر کند و شرط صدور اجازه تاسیس مدرسه غیر دولتی نیز علاوه بر شرایط فعلی،دیدن همین دانشسرا (چه روزانه وچه شبانه) باشد .
- دانشسرا های مقدماتی بهتر است به صورت یکی ازرشته های «متوسطه آینده»درآید، یعنی نوعی دبیرستان شبانه روزی باشد (دبیرستان های آینده نظری ۴ کلاسه‌است)
- از هم اکنون باید در فکرتربیت معلم فنی و حرفه‌ای برای مدارس بعد از راهنمائی تحصیلی بود .

درمحافل فرهنگی

ضمانت اجرائی آئین‌نامه‌استخدام مدارس غیر دولتی

● بحث درباره طرح آئین‌نامه استخدام معلم خصوصی از طرف مدارس غیر دولتی ، در محافل فرهنگی تهران ادامه دارد .

صاحبنظران مسائل فرهنگی معتقدند که این آئین‌نامه عیب‌عمده‌اش این است که ضمانت اجرائی ندارد ، یعنی درآن تصریح نشده است که اگر یک مدرسه غیر دولتی معلمش را براساس این آئین‌نامه استخدام نکند باآن‌چگونه رفتار میشود .

این صاحبنظران معتقدند که قبل از تصویب نهائی این آئین‌نامه لازم است ضمانت‌اجرائی آن تعیین شود وگرنه جنبه اخلاقی پیدا میکند !

تشکیل شورای تهران به آذرماه‌موکول‌شد

● تشکیل شورای آموزش و پرورش منطقه تهران که اعضای آن در انتخابات اخیر برگزیده شده‌اند به‌نیمه اول آذرماه موکول شده است ، زیرا این شورا را وزیر آموزش و پرورش در نظر دارد طی مراسم و تشریفات خاصی بگشاید که اینک در سفر شوروی است ومدیر کل آموزش وپرورش تهران (منشی‌شورا) نیز همراه‌اواست .

دکتر شاهکار درباشگاه ایران :

از قاتل قهرمان نسازید

وسایل ارتباط جمعی نباید حوادث جنائی‌رابصورت داستان قهرمانی درآورند

ساعت ۴ بعدازظهر دیروز آقای دکتر محمدشاهکار دبیر کل‌انجمن ایرانی حقوق بین ـ الملل و عضواصلی‌هیئت مدیره کانون وکلای دادگستری در باشگاه ایران تحت‌عنوان‌اثرات محیط زیست در ارتکاب جرائم سخنرانی کرد . دراین مراسم جمعی از سناتور ها ، قضات ، وکلای دادگستری و شخصیت های مملکتی حضور داشتند.

دراین‌مراسم آقای‌دکترشاهکار طی نطقی چنین گفت:

جرم‌وجنایت مسئله‌ای نیست که از دیروز یا چندسال یاچند قرن پیش پیداشده باشد . این پدیده با آفرینش جامعه حتی بمعنای اولیه کلمه جامعه‌خود‌ـ نمائی کردوقتی قابیل برادرخود هابیل راکشت این‌جنایت‌تحقیقا ربع جمعیت کره زمین را ازبین برد چه میدانیم دنیای آن روز فقط از ۴ نفر تشکیل شده بود . «پدرو مادرو دوبرادر » که یك برادر بدست دیگری از بین‌رفت.

از آن زمان تا امروزتجاوز به‌حریم دیگری اعم از مال یا ناموس و حیثیت و شرافت به صورت مختلف بوده‌و هست و هر قوی ضعیف را مورد حمله و تجاوز قرار میداده‌واین‌تعرض یابه‌صورت فردی‌بوده و یادسته وگروهی یااسمش آفتابه دزدو ضارب‌و قاتل‌است یا جنگجوو استعمارگر که خاطرات آن از زمان‌آنیبال تاپایان دوره‌هیتلری راتاریخ ضبط کرده‌و هنوزادامه دارد.

آنچه امروز موضوع سخن‌ما است جرم وجنایت افراد است نسبت به‌یکدیگر که دراصطلاح علمی آنراجرائم عمومی‌مینامیم.

افزایش جرایم

آقای دکتر شاهکار سپس بازدیاد جرایم بخصوص دربین جوانان اشاره کرد و اظهار داشت :

متاسفانه مسلم‌است که باوجود پیشرفت مظاهر تمدن و تحکیم نظام اجتماع نه تنها جرائم‌پائین نیامده بلکه بالاترهم رفته‌است وباکمال تاسف در طبقه‌ای از اجتماع یعنی‌بین‌جوانان که‌درنیم قرن پیش خیلی کم بوده‌اکنون بسیار زیاد شده‌ومسئله جوانان بزهکار یکی از مشکلات مهم اجتماع‌امروزی‌است .

ناطق آنگاه از آمار جرایم سال‌گذشته در امریکا استفاده کردوافزود:

درسال ۱۹۷۱ در امریکا تعداد ۵٫۹۹۵٫۲۰۰ جنایت سنگین رخداد که ۸۱۰٫۰۰۰ آن جنایاتی از قبیل قتل‌وتجاوز به‌ناموس وراهزنی‌وغیره بود و بقیه آن جرائم خفیف‌تری‌از قبیل سرقت جیب‌بری ـ اتومبیل دزدی و غیره به عبارت‌دیگر درسال گذشته از هر ۳۴۴ نفر ساکنین امریکای شمالی‌یکنفر مشمول‌یکی از انواع جنایات و جنحه های مذکور در قانون مجازات شده‌است .

اما‌آمار محکومین و زندانیان جرائم عمومی ایران‌رقمی‌نزدیك به‌یك‌درهزار نشان میدهد به عبارت‌دیگر خوشبختانه دراین مرحله از تمدن‌ایران ما به یك سوم تمدن آمریکارسیده است .

آقای دکترشاهکار بالا رفتن جرایم را در دنیاناشی ازاثرات جنك وپیشرفت های تکنولژی دانست‌ونتیجه‌گرفت که این‌دو علت‌یك علت‌سوم بدست می‌ـ دهدوآن انقلاب‌روحی و فکری واخلاقی‌است که آشفتگی و بر هم خوردن مبانی آن علت مهم بالارفتن سطح جرایم‌ست،

عوامل مادی وروحی

ناطق‌بارد نظریه لمبروزو در موردوجود جانی بالفطره نتیجه گرفت که عوامل محیط ازقبیل خانه مدرسه و اجتماع دراین امربی‌اندازه موثراست و سپس اشاره به تحولات اجتماعی از زمان پدرسالاری و تاقرن‌حاضر که‌تغییرات بزرك دراثرپیشرفت سریع‌علم‌و تکنیك در کانون خانواده هابوجود آورده نمود و اضافه کرد : به‌بینیم چه نتیجه‌ای بدست میاید ؟دردنیائی که همه‌چیز به صورت تجاری وسودجوئی درآمده و هرفعالیتی در قالب‌کالائی خودنمائی‌میکند. برای دماغهای نورس یا علیل وبی‌فروغ دوعامل بسیار موثر وخطرناك مزیدبرعلت میگردد: یکی‌تبلیغا ت‌عظیم‌و دامنه‌دار وسائل پیوند عمومی‌یعنی‌جرائد. رادیو. تلویزیون . سینما که آنراعامل‌مادی مینامیم .

دیگری حس تقلید و چشم هم‌ـ چشمی‌که‌آنرا عامل روحی خطاب میکنیم باتوجه به خصوصیاتی که گفتم یعنی از هم گسیخته شدن پیوند خانوادگی و انحطاط‌روش پدرسالاری ـ تفوق مادی‌گری بر مبانی ایمانی و اخلاقی عدم‌تناسب برنامه‌های آموزشی وتعلیم‌وتربیتی سطح جرائم و انواع آن رو به ازدیاد رفت و میزان این صعود تااندازه‌ای مناسب‌پیشرفت مظاهر جدید تمدن شد . همه‌چیزبصورت تجاری و سودجوئی درآمد هر فعالیتی درقالب کالائی خودنمائی کرد .

نقش مطبوعات

ناطق افزود : دقت بفرمائید اگر من وسائل پیوند عمومی را یکی از موجبات افزایش سطح جرائم میشمارم صرفا از آن جنبه است که از نظر تجاری و بالاـ رفتن تیراژ بعضی از روزنامه‌ها مسائلی را با شرح و تفصیل و عکس‌ها منتشر میکنند که در دماغ‌های عقب‌افتاده‌و شکل‌نگرفته بسیاری‌از مردم اثرسوء میبخشد. چون عمل پلید جنایتکاربصورت داستان‌قهرمانی درمی‌آید ودیگران را وادار میسازد که نقشه‌های هولناکی را علیه جان‌مردم بکشند و بدینوسیله حقارت‌و عقب‌ماندگی خود را جبران نمایند .

قاتل رزم‌آرا

دکتر محمد شاهکار سپس به گذشته اشاره کرد و گفت :

سی‌سال وکالت جزائی برای من نمونه‌های بسیاری بخاطرمی‌ـ آورد که صرفا علت ارتکاب جرم خودنمائی و شهرت‌طلبی بوده که من به ذکر یک مثال اکتفا میکنم.

چند سال‌پیش خلیل طهماسبی جوان شاگرد خراط عامی نخست‌وزیر وقت رزم‌آرا راکشت موج سیاست ناروای آنروز سبب شد که استاد طهماسبی بصورت قهرمان درآید ملای بزرگ وقت بزندان رفت و قاتل را درآغوش محبت‌گرفت. فلاش عکاسهاصحنه را ضبط و جرائد عکس خلیل را در آغوش نوازش آن ملای متنفذ به مردم عرضه کردند .

چند روز بعد جوانی که چهار سال درکلاس اول دانشکده‌حقوق تهران مردود شده‌بود و درمقایسه با سایر برادران خود را بی‌نوا و درمانده میدید و مورد تحقیر ورثه مقتول که مردی دانشمند و همگان بود اسلحه‌ای تهیه کرده و رئیس دانشکده حقوق وقت را میکشد و بزندان می‌افتد . دفاع منزه و روشنفکر بود بعهده من گذاشته شد . قاتل‌دردادگاه خیلی جنجالی و پرهیاهو بود . یکروز در جلسه‌دادرسی گفت (من‌خاری را ازپیش پای‌ملت‌ایران برداشتم) دیدم این عبارت بنظرم خیلی آشناست در زندان به ملاقاتش رفتم گفتم چراچنین جنایتی‌مرتکب شدی و این‌عبارت چیست ؟ گفت من دیدم‌که در اطراف خلیل چه سروصداها کردند و شنیدم که آقا به وی گفت خاری را از پیش پای ملت ایران برداشتی منهم خواستم مردم‌بدانند که وجوددارم و میتوانم کار بزرگی انجام دهم. بی‌نوا کارش را بالای چوبه دار به‌پایان رسانید .

یادگیری و تقلید

ناطق با استناده از آنچه که عنوان کرد و باستناد این عقیده که «دزدی یا آدم‌کشی بدون‌عنصر تقلید انجام نمیگیرد» .

افزود در سال ۱۹۳۶ یعنی ۲۵ سال قبل یک مهندس لهستانی در یکی ازشهرهای‌آن کشورهمسرش را بوسیله تالیوم مسموم میکند . تالیوم فلزی است کشنده و از خواص آن این است که هیچگونه آثار مسمومیت در بدن مجنی‌علیه نمی‌گذارد. پس‌ازکشف عمل‌جنایت کارانه مهندس روزنامه ها باشرح و تفصیلات و عکس های متعدد جریان قتل و محاکمه و حتی چگونگی استعمال فلز کشنده را منتشر کردند.

تاقبل از سال ۱۹۳۶ حتی یک قتل هم با تالیوم صورت نگرفته بود اما پس از این تبلیغات در مدت دو سال سه فقره آدمکشی باتالیوم در تابلوی جنایات‌لهستان بچشم خورد .

در چند سال قبل در شهرتهران مردی اسیدسولفوریک بصورت خانمی که در رادیو تلویزیون خوانندگی میکرد ریخت موضوع بدست روزنامه ها افتاد که باعکس های مختلف و آب و رنگ های زیاد جریان رابه اطلاع مردم رساندند. چندی بعد بصورت خانم دیگری اسید سولفوریک ریخته‌شد باز باآب‌وتاب تمام صفحه حوادث روزنامه هادر اطراف جنایت قلم‌ـ فرسائی کردند. در دنبال این ۲ جنایت بیش از۲۰ فقره اسیدپاشی بروی زنان صورت گرفت که منجر به‌گذشتن قانون‌مخصوص شد .

در چند شب پیش در روزنامه عکس دوبرادر که خواهر خود را کشته‌بودند دیده میشد و این عبارت در شرح واقعه بچشمی‌ـ خورد که «دوقاتل در زندان باهم برخورده‌و یکدیگر را میبوسند!!»

ملاحظه کنید چگونه نفس عمل جنائی انزجار آور تبدیل به یک صحنه فیلم عاطفی در آمده و بکلی اصل موضوع که ارتکاب عمل وحشتناک قتل است بدست فراموشی داده شده است .

فقط خبر

دکترشاهکار باتوجه‌باینکه‌انعکاس اخبار جنائی را در مطبوعات پسندیده نمی‌بیند معتقد است : اثر اینگونه تبلیغات‌بسیارناروا و زیان‌بخش است . در انگلستان جرائد مجازندکه راجع به‌جنایات فقط یک «گزارش قانونی» بدهند: جنایتی رخداده دادستان تقاضای فلان مجازات کرده . وکیل مدافع از متهم دفاع نموده ودادگاه‌چنین رای داد، واگر شرح و تفصیلات داده شود در اطراف قبح عمل‌و مجازات مرتکب میباشد نه خصوصیات قاتل و قهرمانی بودن عمل نکوهیده او .

کت چرمی‌ها

دکتر شاهکار آنگاه اشاره به انحراف جوانان در دنیا کرد و گفت عده‌ای از جوانان که جزو کودکان عقب افتاده چه از جهت روحی و دماغی وچه بعلت نقائص جسمانی و فکری که دارای نقطه اتکائی در داخل خانواده نیستند یا خانواده را از دست داده‌اند و معمولا سن آنها بین ۱۵ تا ۲۱ سال است موهای سر رابسیار بلند کرده . موتورسیکلتی تهیه کت چرمی که روی آن عکس‌های عجیب و غریب کشیده شده بر تن میکنند و برنامه آنها تمرد . خشونت . وقت گذرانی در کافه ها. اعمال منافی عفت درآزار و اذیت افراد است . وسائل کار آنها غیر از موتورسیکلت و چاقو و مواد منفجره . الکل و مواد مخدر است . این گروه که‌خود را از مواهب پیشرفت‌های صنعتی ومظاهر مادی و تجمل محروم می‌بینند فکر میکنند که جامعه مسئول محرومیت آنها است .دور هم که گردمی‌آیند چون‌نمیدانند یا نمیخواهند خود را با جامعه‌و

بقیه در صفحه ۲۰

دکتر محمد شاهکار

گزارش از : محمود تربتی

سمپوزیوم سرطان در تهران

سرطان مساوی با مرگ نیست

متخصص سرطان نگاهی به عکس ریه انداخت و گفت یك بیمار دیگر : اما این بیمار خودش بود

سمپوزیم بررسی و تشخیص زودرس سرطان ها امروز با شرکت پرفسور رودن استاد دانشکده پزشکی پاریس و عضو آکادمی علوم فرانسه در تهران افتتاح شد.

آنچه ذیلا میخوانید بحثی است پیراءون علل پیدایش این بیماری ـ علایم اولیه آن وسرانجام راه درمان آن .

میز اطاق‌پرفسور «باور» استاد دانشگاه هایدلبرگ از پرونده های بیماران و نمونه های پرتونگاری انباشته شده بود .

باور ، مرد دانشمندی که هرروز چند ساعت از وقت خویش را صرف بازبینی علائم بیماری مراجعین خودمیکرد باحرکات آرامی که از خصوصیات وی بود پشت‌میز کارش نشست و اولین نمونه رادیو گرافی رادر برابر صفحه روشن دستگاه‌مخصوص قرار داد. لحظه‌ای به خطوط و سیاه‌روشن های عکس نگریست و آنگاه با چهره‌ای پرشفقت و مهربان سری تکان داد و زیر لب گفت : یک قربانی دیگر سرطان .

اما این اندوه بخاطر نوع دوستی پروفسور وقتی به هویت بیمار پی‌برد تبدیل به یک وحشت فلج کننده‌ای شد که تمام وجودش را تسخیر کرد زیرا نام بیمارکسی جزخود او نبود و پروفسور متوجه شد در چنگال این عفریت افتاده زیرا او چند روز قبل بعلت احساس ناراحتی در اختیار مسئول پرتونگاری قرار گرفت تا از چگونگی و انگیزه های پزشکی اختلال جسمی خود آگاهی یابد و حالا فهمید که دچار سرطان شده.

هشت‌سال بعد

امروز ۸ سال از آن لحظه هراس‌انگیز و دهشتناک که استاد دانشگاه هایدلبرگ در اطاق‌کار خود تجربه کرد میگذرد و اینک پرفسور باور همچنان بانجام امور تحقیقی وعملی‌اش ادامه میدهد زیرا باور پس از آگاهی ازاین واقعیت تلخ بدون آنکه خود را ببازد بلافاصله بدرمان خویش پرداخت و باانجام‌عمل جراحی و بهره‌مندی از نیروی اراده توانست دشمن قوی پنجه و تباه کننده‌ای مثل سرطان را مغلوب کند.

دکتر چنگیز امیری متخصص جراحی سرطان پس‌از ذکر این مقدمه میگوید :

ـ پس‌ببینید که سرطان مساوی با مرگ نیست .

وی‌که درکادر آموزشی‌و تحقیقاتی انستیتو سرطان دانشگاه تهران بتدریس اشتغال دارد در یک گفتگو در باره تاریخچه‌سرطان و پیشرفت های که در زمینه معالجه و تشخیص زودرس آن نصیب دانشمندان‌شده است اطلاعات جالبی در اختیار خبرنگارما گذارد . او گفت :

از سرطان چه میدانیم:

بیماری سرطان یکی از قدیمیترین‌مسائلی است که علم پزشکی آنرا میشناسد طبیب وعالم یونانی بقراط حکیم در ۲۵۰۰ سال پیش غدد سرطانی را با آهن‌گداخته درمان میکرد . البته او امیدی به بهبودی بیمار نداشت و در لحظه مرگ بیمارانش راترک میکرد .

طبق نظر محقق آمریکائی « روبرت‌گود » انسان درهر هفته حداقل یکبار باویروس بیماری سرطانی تماس پیدامیکند.باالارفتن سن انسان شانس اینکه بالاخرهیگروز مغلوب این دشمن خطرناک شود زیادتر میشود .

عوامل سرطان‌زا

در مورد عوامل سرطان‌زا میتوان مسائل زیر را مطرح ساخت . اشعه ایکس ، مواد شیمیائی سرطان‌زاـ هورمونهای‌بدن‌وبالاخره بالا رفتن سن یعنی تمام عواملیکه میتوانند سیستم کنترل ژن سلولی را ضعیف یا از بین ببرند .

دکتر امیری در مورد این سئوال که آیا تمایل و آمادگی بابتلای بیماری سرطان میتواند بصورت ارث منتقل شود، میگوید : دلائل و شواهدیکه این نظریه را تقویت میکنند روزبروز زیادتر میشوند . دانشمندان سرطان شناس انستیتو ملی بهداشت آمریکا موفق شدند از سلولهای سالم ویروس نوعی سرطان را بدست‌آورند وگروه تحقیقاتی « تودارو » توانسته است بکمک هورمونها وهمچنین اشعه ایکس و مواد شیمیائی مثلا د.د.ت ویروسهای آرام داخل سلول را فعال نموده و بدین‌ترتیب ایجاد تومور سرطانی نمایند .

بنابراین اگر قبول نمائید که ویروس سرطانی تغییرات ارثی (ژنتیک) درسلول بوجود می آورد و از طرف دیگر ممکن است این تغییرات بصورت خفه در تمام دوره زندگی باقی بماند و بهمین صورت‌نیز بسلولهای فرزند منتقل‌شودابته درآنصورت میتوا نگفت که امادگی برای ابتلای‌بیماری سرطان قابل‌انتقال است البته بطور عمودی و نه افقی یعنی از نسلی بنسل دیگر و نه‌از شخصی به شخص دیگر .

مطابق امار های بین‌المللی در سال ۱۹۰۰ میلادی از هر ۳۰ نفر که فوت می‌نمودند یکنفر آنها بعلت بیماری سرطان بوده واین رقم در سال ۱۹۳۰ به ۸ و در سال گذشته به ۵ رسیده است . یعنی درحال‌حاضر از هرهنفر که فوت میکنند یکنفرآن بعلت‌بیماری سرطان است .

برای مثل درسال گذشته بتنهائی درآلمان ۱۴۵۰۰۰ نفر از بیماری سرطان فوت نموده‌اند یا بعبارتی دیگر هر ۴ دقیقه یکنفر قربانی این بیماری بوده است و در این کشتار بزرگ سهم مردها زیادتر از زنها بوده است .

آمار بیمارستانهای بزرگ اروپانشان‌میدهد که مدت زمانیکه از شروع‌بیماری‌تاتشخیص بیماری میگذرد بطور متوسط ۱۴ ماه است که ۹ماه از اینمدت را بیمار منتظر است و۵ماه دیگر طبیب غیر متخصص تلف‌میکند . چه غالبا بیماران با وجود اینکه از وجود عارضه یا ضایعه‌ای دربدن خود مستحضرند بعلت ترس یا دلایل دیگر انرا مخفی می نمایند . و خیلی از پزشکان غیر متخصص نیز بعلت کمبود تجربه در این‌موردبخصوص ممکن است از امکانات فنی و ع‌می موجود استفاده ننموده و باین ترتیب تشخیص بیماری بتعویق افتد .

بنا براین وظیفه ما آشنائی مردم به‌علائمی است که انها را نسبت به پیدایش بیماری مشکوک نموده و دیگر توصیه و تشویق‌آنها درانجام معاینات طبی است این‌علائم بطور مختصر عبارتند از :

۱ـ غده‌های قابل لمس یا سفت شدن بافت مثلا در پستان یادرپوست یا در زبان.

۲ـ تغییرات قابل توجه یک زگیل یا یک خال .

۳ـ اختلال گوارشی که مدت زیادی دوام یابد .

۴ـ گرفتگی صدا ویا سرفه خشک که مدتی دوام می اورد و یا ناراحتی در موقع‌عمل بلع .

۵ـ خونریزی بیش از اندازه در زمان قاعدگی یا خونریزی زنان خارج از زمان قاعدمنی .

۶ـ خونریزی بی علت ازبینی ـ گوش ـ مثانه ویا روده .

۷ـ زخمیکه التیام نمی یابد ویا تورمی که از بین نمی رود .

۸ـ لاغری بدون دلیل .

۹ـ کم‌خونی بی علت .

البته لازم نیست که وجود هریک ازاین علائم نشانه شروع بیماری سرطان باشد ولی دلیل کافی است که انسان را نزد پزشک متخصص هدایت نماید .

شانس بهبودی بیمار سرطانی چقدراست:

امروزه شانس بهبود بیمار سرطانی در مقایسه با نسل گذشته بیشتر شده است . در ۵۰ سال پیش از هر ۵ نفر یکنفرشانس بهبودی داشته امروز از هرسه نفر یکنفر شانس رهائی از این بیماری رادارد وحتی اگر از تمام امکانات موجود تشخیص ودرمانی استفاده شود قادر خواهیم بود از بکارمیبریم و بدین ترتیب نتایج بسیار ودر مورد امکانات درمانی : به ترتیب اهمیت : جراحی ـ رادیوتراپی و شیمی درمانی میباشد . امروزه در خیلی ازموارد دویا هرسه طریق را بصورت مکمل یکدیگر بکار میبریم ؛ بدین ترتیب نتایج بسیار درخشانی بدست می‌اوریم .

نتیجه : بیماری سرطان ، بیماری غیرقابل علاج نیست درصورتیکه زودبه وجودش پی برده شود .

دکتر امیری

فسان

کلیه احتیاجات شما را از لحاظ

● ساختمانهای فلزی پیش ساخته

● داربست فلزی ● کفراژ فلزی

آنتروپوز

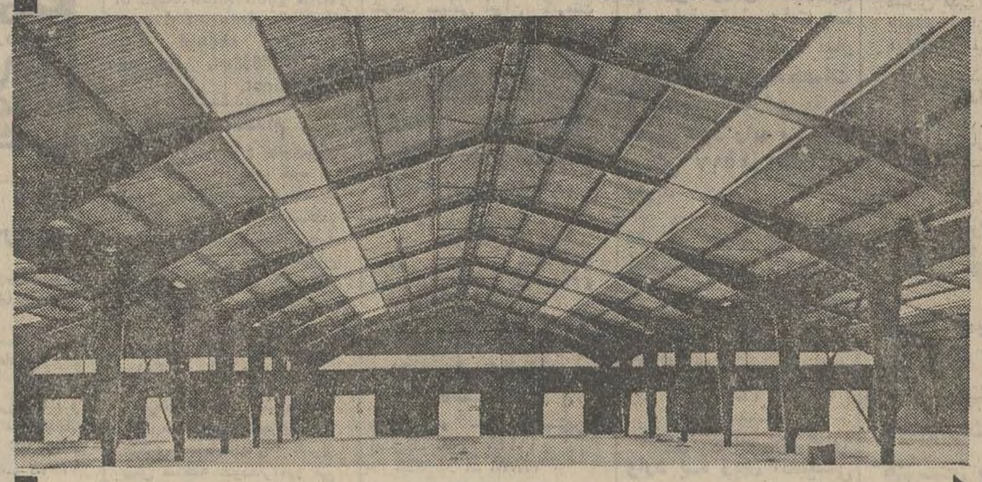

که صحت محاسبات
دقت در ساخت
سرعت در نصب
ارزانی قیمت
آن شهرت جهانی دارد، برآورده میسازد.

فسان ۹۹ـ خیابان آناتول فرانس ـ تهران
شرکت ساختمانی با مسئولیت محدود
تلفن‌های ۹-۶۶۶۷۰۵

آغاز هفته دوم نمایش در

سینما ونک

اولین سینمای مبله و ممتاز ایران

★ فیلمی بی‌نیاز از هرگونه توصیف و تعریف ...
★ شاهکاری برتر از آنچه که تاکنون دیده‌اید

هلموت برگر
درشاهکار فناناپذیر اسکار وایلد

تصویر دوریان گری

رنگی ـ ایستمن کالر
THE PICTURE OF DORIAN GRAY
با شرکت: ریچارد تاد ـ مارگارت لی
هربرت لوم ـ الئونورا روسی دراکو

محصول ۱۹۷۲

برای رزرو بلیط به سینما ونک مراجعه فرمائید سئانسها
۱۱٫۳۰صبح ـ ۳٫۳۰ ـ ۵٫۳۰ ـ ۷٫۴۵ ـ ۱۰ بعد از ظهر

آغاز دومین هفته نمایش فقط در

سینما مولن روژ

یك قتل ... این کودك شاهد آن ... تمام هیجاناتش در قلب شما ... شما نیز شاهد ماجرائید، شاهد شکار یك انسان ... و اکنون شاهد التهاب قلب کودکی هستید که هدف این شکار است

مارگارت. ـ ـ وزان برج
لیونل بتفریز درفیلم رنگی

شاهد عینی

بعلت فوق‌العاده بودن فیلم «شاهد عینی» شروع سئانسها بشرح زیر میباشد:
۱۱ صبح ۲ ـ ۴ ـ ۶ ـ ۸ ـ ۱۰ بعد از ظهر

آگهی مناقصه خرید چهار قلم پارچه

شرکت دخانیات ایران چهار قلم انواع پارچه مورد نیاز خود را بمناقصه میگذارد و داوطلبان باید قبلا برای دریافت برگ مشخصات و شرایط مناقصه باداره کارپردازی این شرکت مراجعه نموده و پس از امضای تمام صفحات برگ مشخصات و شرایط بانضمام پیشنهاد خود تاساعت ۹صبح روز ۵۱٫۹٫۵ باداره دفتر شرکت دخانیات ایران واقع‌در خیابان ایرانشهر شمالی تسلیم نمایند پیشنهاد های رسیده در ساعت ده صبح همان روز ۵۱٫۹٫۵ در شرکت دخانیات ایران باز و قرائت خواهد شد.

م‌الف ۱۲۴۷۳ **شرکت دخانیات ایران**

آگهی استخدام

شرکت ملی ذوب‌آهن ایران تعدادی نقشه کش تاسیسات و تکنولوژی و برق‌جهت خدمت‌درواحد کل‌عملیات کارخانه اریامهر باشرایط زیر استخدام مینماید.

۱ـ داشتن حداقل مدرك تحصیلی دیپلم کامل متوسطه.
۲ـ برك خاتمه خدمت یا معافی دائم نظام‌وظیفه.

متقاضیان میتوانند همه‌روزه با در دست داشتن اصل مدرك تحصیلی ورفه نظام‌وظیفه، شناسنامه عکسدار و چهار قطعه عکس به اداره کاریابی این شرکت واقع در ۴۵ کیلو متری جاده اصفهان ـ شهر کرد مراجعه نمایند. م الف ۱۲۴۱۹

الکتروموتورهای تمام بسته ۳ فاز

ساخت کارخانجات ماشین سازی تبریز

تبریز

از ۱/۱ کیلووات تا ۱۵ کیلووات
این الکتروموتورها پس از بارها امتحان و دقت در کار آن مطابق با استانداردهای جهانی در اختیار مصرف کنندگان قرار میگیرد

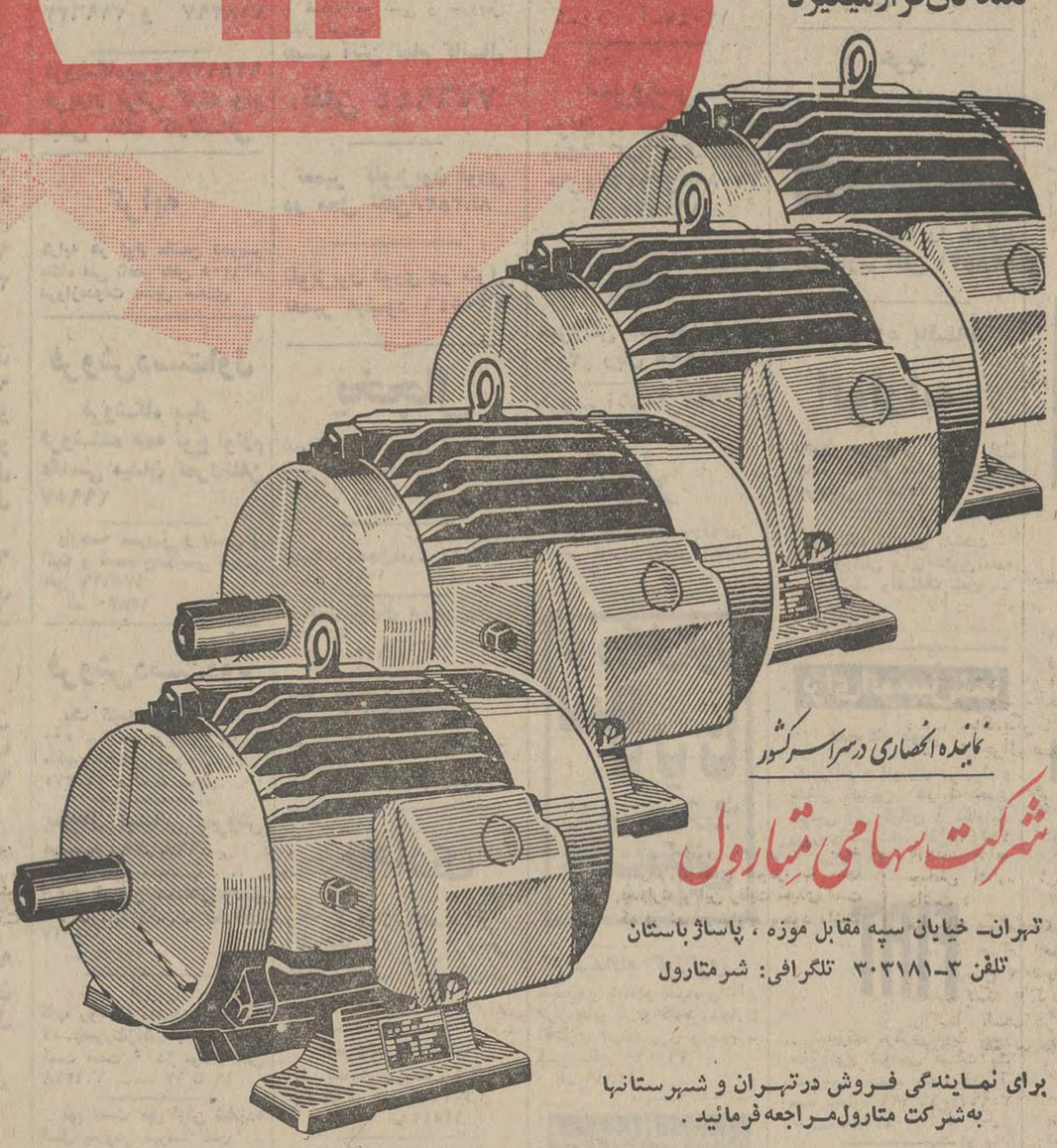

نماینده انحصاری در سراسر کشور

شرکت سهامی متارول

تهران ـ خیابان سپه مقابل موزه، پاساژ باستان
تلفن ۳ـ۳۰۳۱۸۱ تلگرافی: شرمتارول

برای نمایندگی فروش در تهران و شهرستانها به‌شرکت متارول مراجعه فرمائید.

ثمره انقلاب سفید ایران...

- با این آگهی، شما باانقلاب عظیمی که درصنعت مملکت بوجود آمده است، آشنا میشوید.
- وصنعت ایران همپایه بزرگترین کشورهای صنعتی به پیش میرود.
- شما با خواندن این‌آگهی افتخار می‌کنید که‌از نظر صنعت بی‌نیاز از بیگانگان خواهید بود وشرکت متارول افتخارمیکند که صنعت ایران‌را گسترش‌داده وامکانات خودرا در راه توسعه وعرضه محصولات کارخانجات داخلی بکار بسته است.

وقتی این آگهی در روزنامه یامجله‌ای دیدید، بیاد آورید که:

- باخرید الکترو موتورهای ساخت ایران، به پیشبرد صنایع کشورکمك کرده‌وشرکت‌متارول تمام امکانات را دراختیار خریداران گرامی قرارداده‌است

تبلیغ درخدمت اقتصاد واجتماع

هفته تبلیغات
۲۵۶۲۰ـ۱۳۵۱ـ تهران

نیازمندیهای شما

نیازمندیهای اطلاعات

تلفنی آگهی قبول میکند

تلفن‌های ۳۱۱۲۲۰-۳۱۱۲۲۴

۳۱۱۲۲۷-۳۱۱۲۲۹-۳۱۱۲۳۰

اثاثیه

خرید

بازرگانی فرش کیهان ۸۳۰۹۰۴ و ۸۲۳۷۷۶

خریدار نقدی همرقم فرش کهنه و نو جهت صادرات روزولت میدان ۲۵ شهریور .

نمایشگاه فرش توکلی بهترین خریدار فرش کهنه و نو خصوصا فرش کهنه شرکت فرش جهت صادرات نمایشگاه‌وزراء ۶۲۱۴۰۵ شعبه‌بازار تلفن ۲۰۸۲۹

فروشگاه فرش شایان ۹۲۳۳۸۱ و ۹۲۸۲۷۳ بهترین خریدار قالی و قالیچه های کهنه و نو جهت صادرات یخچال و وسایل لوکس منزل

فروشگاه‌مشرق ۹۲۹۳۲۷ بهترین خریدار قالی قالیچه و اثاث منزل یخچال نفتی .

جهان کالا خریداریخچال تلویزیون و لوازم منزل شما چهارراه پیروز ۹۲۵۴۵۸

فرش خواجه‌نصیر

بهترین خریدار فرش کهنه و نو معاوضه جهت صادرات‌تلفن ۷۵۲۶۹۰

فروشگاه‌آستارا ۹۲۶۴۰۲۱ خریدار یخچال‌تلویزیون فرش و کلیه لوازم منزل

فرش گلشن‌تلفن ۶۲۱۴۲۱ بهترین خریدار فرش کهنه‌همه رقم فرش نو موجود میباشد ۱ـ ۱۲۲۲۱

فروشگاه‌پروین ۹۲۵۳۹۴ بهترین خریدار فرشهای نو و کهنه و تمام لوازم منزل

فروشگاه فروردین خرید فرش کهنه و نو تلفن ۶۶۱۶۵۵ و ۴۳۰۸۵

نمایشگاه‌فرش طباطبائی انواع فرشهای کهنه و نوشما را در منزل نقدا خریداراست تلفنهای ۹۲۰۴۱۰ و ۹۲۲۱۴۸

فروشگاه ایران‌فرش ۷۷۴۹۷۲ کلیه لوازم منزل شما را بهر مبلغ باشد بیشتر ازسایرین‌نقد خریداریم .

فروشگاه آریا ۹۲۹۳۹۳ خریدار فرش وسایرلوازم منزل ۱ـ۳۰ آـ ۱۲۵۲۳

فرش اردیبهشت شاه تلفن ۶۶۸۱۶۴

فرش‌طوسی ۷۵۹۰۲۹

فرش امید

خریدار فرش های کهنه و نو تلفن ۷۶۵۶۵۵

فروشگاه فرش سعادت فرش نو و کهنه و کلیه اثاثیه منزل شما را خریداریم‌تلفن ۹۲۶۴۳۱

صاحب امتیاز عباس مسعودی تهران خیابان حیام تلفن ۳۱۱۰۷۱

شرکت سهامی ایران‌چاپ چاپخانه اطلاعات خیابان سپه مقابل پست خانه مرکز تلفن ۳۱۱۲۳۳

فروشگاه پروانه فرشهای نو مخصوصا فرشهای کهنه‌وکلیه‌لوازم منزل شما را در اسرع وقت با کارشناس کار ـ آزموده خریداری مینمائیم تلفن های ۳۱۹۶۳۲ و ۳۱۸۲۹۷

فروشگاه‌پیروز ۹۲۸۱۳۸ خریدار فرش کهنه ونو قبض بانك کارگشائی

کرایه

کرایه هر نوع ماشین تحریر بنگاه فنی ناصر تلفن ۸۲۶۲۰۵ دروازه‌دولت مقابل سعدی

فروش‌دست‌اول

فروشگاه بهار فروشنده همه نوع لوازم عکاسی میدان گمرك‌تلفن ۲۹۹۵۷

پارچه عروس و پشمی و آئینه و شمعدان‌انگلیسی فروشی تلفن ۹۳۵۹۲۹ آـ ۱۳۸۳۰

فروش‌دست‌دوم

یک کتیبه قدیمی ۶ متری ۵۰۰ ساله بفروش میرسد طالبین اجناس عتیقه به تلفن ۶۶۵۳۷۵ مراجعه نمایند. .

یخچال لبنیاتی بفروش میرسد ۶۲۸۱۲۹

فروش ضبط صوت ودوربینهای عکاسی با وسائل مربوطه تلفن ۶۶۴۰۷۷ آـ ۱۳۷۲۴

فروشی کاپ رویاه ازدانه‌دوخت‌پاریس که بصورت‌تراکت‌هم‌قابل‌استفاده است قیمت ۲۴۰۰ تومان تلفن ۶۶۶۳۲۸ ساعت ۱۷ تا ۱۹

نیم دست مبل لوئی شانزده اصل بفروش میرسد تلفن ـ ۴۲۴۳۵ آـ ۱۳۷۹۸ ۱ـ۲

مبل‌ودکوراسیون

پیراهن مبل ۳۱۹۵۰۵ تعویض پارچه مبل ۳۱۹۵۰۵ پرده دوزی شهرزاد ۳۱۹۵۰۵

شستشوی‌مبل‌وفرش

کلین‌سرویس‌خشکشوئی مبل فرش وموکت با دستگاه منحصر بفرد وخشکشوئی‌پرده بانصب مجانی ۹۵۲۵۴۶

کنت سرویس ۷۷۶۷۱۳ خشکشوئی‌مبلمان،موکت فرش ـ تشك اتومبیل

درایگلین سرویس آلمان خشکشوئی مبلمان فرش موکت در محل ۷۹۵۳۰۷

کارخانه قالیشوئی‌اطلس تلفن ۹۵۲۵۴۶ و ۹۷۵۴۳۰ ۱ـ۳۱ آـ ۱۱۶۵۵

خشکشوئی مبلمان ادیب یکدست ۵۰ تومان در جای خود تلفن ۹۵۶۵۶۵

دوراکلین‌سرویس‌امریکا با تکنیک پرترگرانترمطمئن‌سر تلفن‌های ۸۴۸۳۹۵ و ۸۴۸۳۹۶ و۸۴۵۶۸۳

قالیشوئی ایران دویچ بهترین نوع شستشوی ۳۵۰۵۴۵ و ۳۵۵۱۴۹

کارخانه قالیشوئی ادیب تلفن شعبه مرکزی ۹۵۶۵۶۵ تلفن خیابان نواب ۹۵۲۴۵۴ تلفن خیابان‌آذربایجان ۹۵۸۹۵۰

تعمیرات

تلویزیون

تعمیرگاه تلویزیون الکترون ۷۶۳۶۸۲ با تائید وزارت کار تعمیرگاه تلویزیون RTI شاوپلورنس فیلیپس سیرا تلفونکن وسایر مارکهاباسرویس مجهز سیار در شهروشمیرانات

سرویس تلویزیون گارانتی تلفن ۶۲۸۳۷۱ سرویس سیار R.I.R.R.C.A سیرا مدیاتور جنرال‌الکتریک وگراندیک بویژه شمیرانات

شرکت مهندسین ایران الکترونیك تعمیرگاه مجهز تلویزیونهای **R.C.A.-R.T.I** فیلیپس تلفونکن شاوپلورنس و کلیه مارکهای‌اروپائی‌وامریکائی با ضمانتنامه کتبی و سرویس سیار فوری . نصب آنتن تمام کانال تلفن ۷۷۶۹۴۴

تعمیر تلویزیون فوری در محل تلفن۸۸۳۸۲۸

تلویزیون فوری در منزل تعمیر میشود ۹۶۰۵۴۶

یخچال

تعمیرگاه سید حسین ۸۸۲۴۳۸ تعمیر هرنوع یخچال رختشوئی آبگرمکن .

تعمیرات یخچال‌فوری ۷۹۳۸۹۷ ۱ـ ۱۰۹۲۳

تعمیر یخچال فرژیدر وغیره ۸۲۱۴۱۷ ۱ـ ۱۱۳۵۶

تعمیر یخچال‌فریجیدر ۷۵۲۳۳۶

تعمیر یخچال ۸۳۱۰۹۱ ـ ۸۳۱۵۹۲ ۱ـ۱۰ آـ ۱۲۴۷۴

بخاری

رنك و سرویس بخاری آبگرمکن روش برزنتی کولر کانال کشی فوری ۷۹۳۸۹۷

سرویس بخاری رنگ بخاری وروکش کولر و غیره فوری تلفن ۹۵۲۶۳۸ ۱ـ۲۵ آـ ۱۲۵۳۳

رنك کوره‌ای مخصوص بخاری تلفن ۹۲۰۶۶۴

لوله بازکنی و بخاری الکترو شهر فرنك ۶۲۰۴۸۵

نصب و تعمیرات و رنك آمیزی بخاری‌و آبگرمکن و روکش برزنتی کولر ۷۶۵۲۶۴

رنك و سرویس بخاری آب‌گرم‌کن روکش کولر ۹۷۲۱۸۱ و ۹۷۶۲۱۸

موسسه فنی کالج

شوفاژ و آبگرمکن‌شمارا بیمه‌میکندنصب‌سرویس تعمیرات لوازم یدکی ۸۴۹۷۵۷

سرویس نصب بخاری‌و وآبگرمکن‌فوری ۳۱۷۷۹۸ ۳۱۸۵۲۶ ـ ۹۷۵۳۶۷

شوفاژ حرارت مرکزی تاکو سرویس و نصب شوفاژ ۷۵۱۶۵۱ سید عباسی

تعمیر شوفاژ آبگرمکن بخاری یخچال روکش کولر فوری ۷۹۶۱۰۳

سردساز

نصب ، تعمیرات و نگهداری شوفاژ،تهویه،سردخانه ۳۹۱۷۴۸ ۱ـ۱۰ آـ۱۳۰۴۷

سرویس

نوفاژ ـ تهویه مطبوع رنت‌شرکت سافیاد‌تلفن های۳۹۱۳۷۴و۳۱۰۸۹۹ و ۹۶۱۷۷۲

آبگرمکن

سرویس آبگرمکن فوری ۳۰۰ ریال ۷۶۱۹۹۵

سرویس‌آبگرمکن۹۲۰۶۶۴

کولر

الکترو پطروسیان سرویس ونصب کولر ابگرمکن بخاری- ۷۶۴۱۳۹

فقط روکش کولر نسوپانا ازنوع برزنت‌راتپرپرف بانصب‌مجانی تلفن ۳۱۹۳۲۰

عبدالله کوزگری متخصص نصب‌و سرویس‌انواع کولر های گاز و کارهای‌نجاری آهنگری شیشه بری و سیم ـ کشی تلفن ۷۶۰۰۶۸ آـ ۱۳۸۱۹

فروش اتومبیل

لندرور

مدل ۷۰ لندرور نیم‌تنی بسیار تمیزبعلت تغییر شغل بفروش میرسد ـ ۸۴۲۲۳۵ آـ ۱۳۸۱۰

مینی‌بوس

مدل ۴۷ ماگیروس رنگ مدرسه کاملانو بابدهی کمپانی‌با شرایط سهل بفروش میرسد . تلفن ـ ۹۲۹۱۴۵ آـ ۱۳۸۱۱

فورد موستانك

مدل ۶۹ فوردموستانگ مدل ۶۹ بسیار تمیز بفروش میرسد . تلفن ـ ۶۲۲۷۴۴ و ۶۲۱۲۰۲ ۱ـ۳ آـ ۱۳۸۵۹

فورد

مدل ۶۲ فورد مرکوری ۶۲ رنگ‌فابریک بسیار تمیز مقطوع ۱۴ هزار تومان تلفن۷۶۰۳۱۱مطب ثابتی ۱ـ۲ آـ ۱۲۸۵۲

مدل ۷۲

ماکوان نمره نشده باکولرفرمان هیدرولیک فروشی ۸۷۳۶۴۸ آـ ۱۳۸۵۴

آریا

مدل ۴۸ آریا۴۸تمیز نقدواقساط فروشی شرکت کامیاب تلفن ۴۵۳۹۵

بی‌ام‌و

مدل ۷۳ اتومبیل بی‌ام و مدل ۷۳ قبل‌از ترخیص گمرک بفروش میرسد ۹۶۰۷۴۱ آـ ۱۸۴۴۳

باراکودا

مدل ۷۲ اتومبیل باراکودا ۸سیلندر اتوماتیک با کولرمدل ۷۲ بفروش‌میرسدتلفن۳۰۳۸۱۷ آـ ۱۸۴۷۵

جیپ و لندرور وانت ۵۳۹۸۲۹ ـ سلامی

جیپ کایزرقورباغه‌ای مدل ۶۴ واترپروباوسایل یدکی فروشی تلفن ۸۲۳۴۰۱ آـ ۱۳۸۲۷

خرید

ژیان‌بابدهی خریداریم۷۷۴۲۸۵ ۱ـ۱۵ آـ ۱۳۵۱۲

فروشگاههای اتومبیل

اتومبیل شما را عادلانه خریداریم تلفن ۸۳۸۸۲۱

ژیان ۵۱ باقساط

اتوارابه

تحویل در محل فوری اول جاده تهران‌نو مقابل بیمارستان جرجانی ۷۵۹۸۰۹

فروشگاه اتومبیل پایتخت ژیان جوانان برای تحویل‌آماده میباشد نقد واقساط تلفن ـ ۷۵۴۴۸۰ آـ ۱۳۷۰۲

برای اتومبیل شما

تعمیرگاه طوسی تعمیر انواع اتومبیلهای ب ام و نشانی خیابان خواجه نصیر طوسی بین گرگان و نظام‌آباد روبروی شرکتاب تلفن۷۵۳۴۱۶ آـ ۱۳۷۳۹

FIAT

تعمیرگاه مرکزی فیات تعمیر همه نوع اتومبیل فیات ب سرویس مجهز- شهنازچهارراه صفا شماره ۱۲۹ تلفن۷۵۹۶۷۴ آـ ۱۳۲۸۸

تعمیرگاه مجاز ۲۸ آریا ـ شاهین بمدیریت حسین خان‌بابائی با متخصصین فن و کار آزموده نشانی : خیابان نظام‌اباد تلفن ۷۶۰۸۰۸

اپل ، اپل ، اپل مرکز فروش لوازم‌یدکی اپل‌خیابان‌دانشگاه‌پلیس تعمیرگاه خوبیان تلفن جدید ۸۴۷۸۴۸ و ۸۴۶۹۱۴

کرایه

اتولوکس

اتومبیلهای تشریفاتی بارانده برای داخل و خارج از تهران میدان فردوسی تلفن ۸۲۱۲۷۰ و ۸۲۶۶۰۵

NAS ام.آ.اس اتوبوس‌ومینی‌بوس‌دربست ۹۷۰۸۱۴ ۹۷۸۸۱۵

خاور تاکسی تلفن ۷۵۳۳۲۵ اتومبیلهای مدرن کرایه باراننده و بدون راننده داخل وخارج شهر ، فرح جنوبی خیابان منصور .

شاهین بارنو باکس شهر و حومه و حمل بار بتمام نقاط ایران ۹۶۰۰۲۷ ۹۶۰۰۲۸

کالج بار بارکش شهر و حومه ۶۶۱۱۱۱ ۴۱۱۱۱

مهراکسپرس

اتوبوس و مینی‌بوس دربست برای داخل و خارج شهر ۹۷۹۵۴۱

شرکت اتوبار عامری باکامیونهای مجهز محمولات مراجعین را در اسرع وقت و بامناسبترین‌کرایه به تمام نقاط ایران حمل مینماید تلفنهای ـ ۲۴۸۴۲ ـ ۵۳۳۳۲۵ـ ۲۳۰۳۲ آـ ۱۳۸۵۱

اتوبار فرح شمالی مخصوص حمل بار و اسباب کشی شهر و شهرستان تلفن ۸۴۸۷۸۸

تلفنهای جدید **جرثقیل توکل** ۳۵۸۵۱۱ و۳۵۸۵۱۲و۳۵۸۵۱۳ و ۳۵۸۵۱۴ و ۳۵۸۵۱۵ و ۳۵۸۵۱۶ و ۳۵۸۵۱۷ خیابان‌ری میدان‌شاه‌شماره۵۱۴

استخدام

استخدام کارگر

چند نفر کارگرآلومینیوم کار استخدام میشود طالبین ساعت ۵ تا ۷ بعد از ظهر هر روز بآدرس خیابان تاج مقابل برق آلستوم شماره ۷شرکت صنعتی میلومین مراجعه نمایند .

یک شرکت بزرگ تولیدی برای فروش مرآورده‌های خود در تهران و شهرستانها به‌چند نفر فروشنده‌که دارای‌گواهینامه رانندگی وگواهینامه پایان‌خدمت سربازی (یامعافیت غیرپزشکی) باشد نیازمند است

آقایانیکه دارای گواهینامه ششم متوسطه باشند حق تقدم دارند لطفا درخواست های خود را به ضمیمه یک قطعه عکس ۴×۶ بنشانی صندوق پستی‌شماره (۱۳۶۹ر۱۴)ارسال و روی پاکت قید فرمایند درخواست کار .

برای درخواست های مورد قبول دعوت نامه جهت‌مصاحبه و ازمایش ارسال خواهد شد. آـ ۵۹۱۷۴ ۱ـ۳

استخدام پزشک عمومی و جراح عمومی برای بعدازظهرهاتلفن۷۹۴۵۳۵ ۱ـ۲ آـ ۱۳۶۹۵

شرکت گلایمت

بیکنفر تکنیسین شوفاژ نیازمند است تلفن ۸۳۳۲۵۱

چند خیاط دست‌دوز دوشیزه یابانو نیازمندیم تلفن ۸۳۳۴۱۵ ۱ـ۲ آـ ۱۳۷۶۸

هنرستان‌صنعتی شفیع بچندنفر انباردار که دارای تضمین ملکی باشند نیازمند است . نارمک ـ خیابان مهر- ایستگاه مدرسه ـ میدان (۹) آـ ۱۳۷۶۶

بیك نفر مستخدمه زن شبانه روزی نیازمندیم تلفن ۶۶۵۶۳۷

SITUATIONS VACANT MECHANICAL ENGINEERS: an industrial company in Tehran requires the following people for immediate employment: Mechanical Engineers, preferably with experience for work in Maintenance, Engineering Design and Plant Inspection and with good knowledge of English. Interested candidates should call 668777/665804, for appointment.

آگهی استخدام

جمعیت خیریه فرح پهلوی‌برای تکمیل کادر واحدهای خود در تهران تعدادی‌پرستار لیسانسیه و بهیار واجد شرایطاستخدام مینماید . داوطلبان میتوانندهمه روز از ساعت ۹ صبح تاپایان وقت اداری بدفتر مرکزی این جمعیت واقع در خیابان‌پاستور پلاک ۲۹ مراجعه فرمایند.

جمعیت خیریه فرح پهلوی ۱ـ۳ آـ ۵۸۵۲۰

شرکت فسان (انتروپوز) برای کلاسهای‌کارآموزی‌قسمت آهنگری ساختمانهای فلزی پیش ساخته خودکارآموز می پذیرد از داوطلبان خواهشمند است . به خیابان‌اناتول‌فرانس شماره ۹۹ آقای مرزبان‌مراجعه نمایند . ۱ـ۳ آـ ۵۹۴۰۶

پرستار

بانو یا دوشیزه تحصیل کرده و حتما آشنا بزبان فرانسه یاانگلیسی برای سرپرستی‌طفل ۹ ساله‌باحقوق مکفی استخدام میشود داوطلب با سابقه‌مقدم است لطفا تلفن ۳۱۶۸۴۸ ۱ـ۵ آـ ۱۷۲۲۳

کارو آموزش

۲۵ نفر علاقمند به کار رادیو تلویزیون نقشه‌کشی برق فشار قوی و ۲۰ نفر علاقمند به ماشین نویسی پس از یکدوره کوتاه اموزشی به کار مشغول میشود پهلوی نبش بهرامی تلفن ۴۹۴۹۴ و ۶۶۳۷۶۰

جهت بزرگترین فستیوال‌مد بعده‌ای خانم مانکن خوش‌تیپ نیازمندیم روزولت ایستگاه اسفندیاری شماره ۳۶۶ شرکت دکو .

یك‌نفر راننده جرثقیل گالیون‌دارای کارت‌ویژه رانندی و سابقه داردر شرکتهای ساختمانی فورا استخدام میشود . داوطلبان بنشانی‌خیابان شاهرضا خیابان‌فرصت شماره ۹۷ شرکت سولتانش مراجعه‌نمایند

هتل تهران پالس‌چندنفر پیشخدمت که زبان انگلیسی رابداند وچندنفرکمک‌پیشخدمت باسواد و چندنفرکارگر مرد با سواد نیازمند است صبحها از ساعت ۹ الی ۱۲ بدفترهتل واقع در خیابان شاهرضا مراجعه نمایند . آـ ۱۸۳۵۵

پرستار شبانه‌روزی با ضامن معتبر برای نگهداری طفل دو ساله باحقوق مکفی استخدام میشود بتلفن ۷۷۴۹۷۶ مراجعه شود . ۱ـ۳ آـ ۱۳۸۳۷

درمانگاه مرکزی نارمک بیک نفر پزشک عمومی با پروانه‌دائم برای صبحها و چهارنفر بهیار و دونفر دوشیزه یا بانو صندوقدار نیازمند است تلفن ـ ۷۹۰۴۳۶ آـ ۱۳۸۶

بانوئی نسبتا مسن باسواد ، مجرد ، آشنا با آشپزی وحتی‌المقدورازخانواده های محترم آذربایجانی . با حقوق بسیار خوب استخدام میشود . تلفنهای ۳۱۵۲۷۹ ـ ۳۱۶۶۷۱

چندنفر کاپشن‌دوز نیازمندیم ۲۴ اسفند اول آیزنهاور بازار ایران طبقه سوم پلاک ۸۰ دوزندگی همرنگ تلفن۹۳۰۸۷۱ ۱ـ۲ آـ ۱۳۸۰۲

بیک کارگر دختر نیازمندیم تلفن ۸۵۲۷۷۴ ۱ـ۲ آـ ۱۳۷۹۹

چند نفر کارگر

جوان (زن یامرد) برای بسته‌بندی مورد نیاز است ساکنین حدود میدان شاه ارجحیت دارند تلفن ۳۵۳۵۹۶ ۱ـ۲ آـ ۱۲۸۲۶

دوزنده

شرکت سهامی ایران گارمنت بچندنفرکارگر خیاط (نازک دوززنانه) خیاط با چرخهای خیاطی برقی آشنائی کامل داشته باشند نیازمند است . داوطلبین میتوانند باداره کارگزینی‌شرکت واقع‌درخیابان حافظ ـ ساختمان بانک کار طبقه ۱۹ مراجعه نمایند . آـ ۱۸۴۶۳

دفترخانه ۳۲

بیکنفر منشی خوش‌خط و با سابقه احتیاج دارد تلفن۴۳۹۴۶ ۱ـ۳ آـ ۱۸۴۳۳

بچند نفر ویزیتور تاسیسات

نیازمندیم . شرکت ایربرد الکتریک تلفن ۶۶۱۲۹۰ ۱ـ۲ آـ ۱۳۸۲۸

بچند نفر کارگر

سفارشی‌دوز و چندنفر سری- دوز ودست دوز ودست کار نیازمندیم تلفن ۶۲۱۱۹۲ ۱ـ۳ آـ ۱۳۸۲۹

شیمیست استخدام میشود کارخانه تولیدی احتیاج بیکنفر خانم یا آقای لیسانس شیمی دارد قبل‌ازظهرهاتلفن۲۲۲۵۹ـ ۲۶۰۵۳ آـ ۱۸۳۷۹

دوشیزه یابانو که بامور خیاطی‌کاملاواردباشد نیازمندیم ۹۳۵۹۲۹ آـ ۱۳۸۲۸

پرستار بچه باحقوق مکفی شبانه روزی نیازمند است‌تلفن ۹۲۳۷۵۵ ۱ـ۳ آـ ۱۳۸۰۸

کانون هنری پانرا

(پانرامیم) عده‌ای خانم وآقا جهت تعلیم هنرپیشگی برای شرکت در فیلم سینمائی‌میبدیرد داوطلبان همه روزه از ساعت ۱۰ صبح الی ۱۲ وازه۴الی۸ بعدازظهر مراجعه نمایند احمد کاشانی کارگردان تئاتر وسینما دروازه دولت روبروی پمپ بنزین کوچه حمیداندوله تلفن ۳۱۴۵۳۹ آـ ۱۳۸۰۵

انتخاب مشاور بیمه

به تعدادی افراد معال‌که‌دارای صفات ذاتی- تحصیلات عالی خوش‌تیپ اجتماعی و طالب درامد حدود ۱۰ هزار تومان درماه باشد نیازمندیم . جاده قدیم شمیران روبروی سینما ریولی ساختمان ۲۸۰ طبقه سوم . شرکت سهامی بیمه ایران ـ امین . ۱ـ۳ آـ ۱۳۸۳۲

شرکت سهامی ایرانی تولید اتومبیلهای سیتروئن استخدام مینماید

۱ـ دیپلمه فنی‌رشته‌فلزکاری داشتن تسلط به طراحی‌قالب.
۲ـ دیپلمه فنی‌رشته‌مدنیک.
۳ـ مکانیک ماشین‌آلات صنعتی جهت سرپرستی .
۴ـ صافکار اتومبیل .
۵ـ برشکار (نیبلرکار).
۶ـ کارگر خط کش‌قطعات.
۷ـ سرویس کار اتومبیل .

نشانی : جاده کرج کیلومتر ۲۲ کارخانجات اتومبیل‌سازی سیتروئن . ۱ـ۲ آـ ۱۳۸۳۳

بدوشیزه یا خانمی که از عهده ماشین نویسی فارسی و لاتین بخوبی برآیدنیازمند استصبح ها با تلفن ۳۱۰۸۸۴ مذاکره شود

سرویس کار با سابقه بخاری و آبگرمکن نیازمندیم تلفن ۲۹۶۳۹ ۱ـ۲ آـ ۱۳۸۵۸

۵۰نفر دوشیزه فروشنده سیار خوش برخورد با مزایای بهتر و تضمین نیازمندیم . تلفن ـ ۴۵۳۹۵ آـ ۱۳۸۶۴ ۱ـ۳ آـ ۱۳۸۶۴

دندانپزشك با پروانه دائمی نیازمندیم تلفن ۸۶۶۴۷۷

ماشین نویس انگلیسی با سابقه تمام وقت با حقوق مکفی مورد نیاز است‌لطفاکلیه‌مشخصات و سابقه کار و مقدار حقوق خود رابه صندوق پستی ۱۵۱۷ر۱۴ارسال دارید

دو نفر بهیار با مدرك نیازمندیم‌تلفن ۹۶۰۸۲۲

دو نفر کارگر خیاط دوشیزه یا بانو و دونفر کارگر نصب‌کارنیازمندیم تلفن ۷۷۲۳۸۶

خانمی‌لیسانس‌بازرگانی وارد به زبان انگلیسی برای‌تمام وقت استخدام میشود تلفن ۸۳۷۰۰۴

سکرتر نیازمندیم۴۸۴۸۲

سازمان همرنگ بتعدادی کارگر سیاه‌کار نیازمند است طالبین‌با ۶۲۱۴۸۰ تماس بگیرید . ۱ـ۲ آـ ۱۳۸۶۶

جویای کار

جوانی دیپلمه وارد بامور دفترداری وتحصیلداری‌جویای کاراست تلفن۳۱۱۲۳۱ راهنمای ۴۹۱ روزنامه اطلاعات . ۱ـ۴ آـ ۱۸۴۹۹

شیمیست آشنا به زبانهای انگلیسی ـ فرانسه ـ برای‌بعد ازظهرها تلفن ۸۲۶۹۱۳ آـ ۱۸۱۹۹

جوانی ۳۰ ساله جهت‌آشپزی فرنگی ایرانی توام بارانندگی تلفن ۳۱۱۲۳۱ راهنمای ۴۸۶ روزنامه اطلاعات . ۱ـ۳ آـ ۱۳۷۱۴

جوانی دارای گواهینامه بین‌المللی رانندگی پاسپورت ضامن معتبر معافی دائم اشنا بزبان انگلیسی اماده کار برای ایرانیهای مقیم آمریکا یاانگلیس تلفن ۶۲۴۲۹۸ آـ ۱۸۴۰۹

مردی ۵۰ ساله آماده برای سرایداری و باغبانی تلفن ـ ۳۱۱۲۳۱ وراهنمای ۴۷۵ روزنامه اطلاعات . آـ ۱۳۳۹۱

جوانی با گواهینامه یکم وبا ۱۰ هزار تومان نقدوارد به اموزشگاه رانندگی حاضر بمشارکت درآموزشگاهی‌میباشد تلفن ۳۵۵۸۶۸ آـ ۱۳۸۲۷

جوانی ۳۰ ساله کارمند بانک وارد بامور حسابداری ودفتر- داری بعد ازظهرها جویای کار تلفن ۳۱۱۲۳۱ راهنمای ۴۸۹ روزنامه اطلاعات .

مردی ۳۲ سالهجهت‌باغبانی یا آشپزی تمام وقت جویای‌کار است تلفن ۶۳۳۳۷۱ از۱۱الی۶ بعدازظهر . آـ ۱۸۲۴۱

تکنیسین ساختمان باتجربه چندین سال عملیات کارگاه آماده کار به راهنمای ۴۸۵ روزنامه اطلاعات تلفن ـ ۳۱۱۲۳۱ ۱ـ۳ آـ ۱۸۴۳۱

آموزشگاهها

آموزشگاه‌ماشین‌نویسی بیژن همتا ندارد

میتوانید امتحان کنید میدان ژاله تلفن ۳۱۸۳۸۴ ۱ـ۱۳ آـ ۱۲۸۴۰

با ارزانترین شهریه ماشین نویسی

فارسی و لاتین و بایگانی رادر کمترین مدت فراگیرید‌اموزشگاه اندیشه میدان فردوسی بالای هواپیمائی ملی تلفن ۸۲۸۳۲۶

برای استخدام فوری‌آموزشگاه فائز آموزش I.B.M و ماشین نویسی‌خیابان‌شاه‌آباد ۳۰۲۱۳۵

آموزش و تعلیم مدل و مانکن

هنرجالب ودوره کامل مانکنی را در همین تهران بیاموزید . ۶۶۵۰۷۵ و ۶۶۶۶۶۵

تعلیم رانندگی هنرستان فنی پرستو

مرکز اموزش صحیح رانندگی ومکانیکی ترافیک مجهز به بهترین و مدرنترین وسایل اموزش با مربیان ورزیده و بدون اتلاف وقت با هزینه کم نشانی چهارراه گمرک شاهپور تلفن ۲۳۹۱۶

تدریس خصوصی

تدریس خصوصی کلیه دروس ریاضی و فیزیک توسط لیسانسیه ریاضی به تلفن ۷۹۲۴۹۷ مراجعه‌فرمائید.

انگلیسی‌خصوصی مبتدی ـ عالی ـ مکالمه تلفن ۶۶۳۷۶۰

فیزیك شیمی ریاضیات در ده جلسه توسط دانشجویان پلی‌تکنیك با تضمین قبولی تلفن ۳۵۴۶۹۳

تدریس خصوصی ریاضیات توسط دانشجوی سال چهارم ریاضی دانشگاه تهران تلفن ۳۱۱۲۲۰

کلیه‌دروس ریاضی‌ششم ریاضی تلفن ۷۸۱۷۷۶

با هفته‌ای یك جلسه تدریس در کلیه دروس قبولی شما را تضمین می‌نمائیم‌دانشجویان‌سال چهارم پلی‌تکنیك تهران با چهار سال سابقه تدریس خصوصی و دبیرستانی تلفن۹۲۶۱۲۷

تدریس خصوصی

توسط دانشجوی دانشگاه صنعتی آریامهر دروس فیزیک وریاضی صحیها تلفن۹۵۴۲۷۶ ۱ـ۲ آـ ۱۳۸۱۹

ریاضیات‌فیزیک‌شیمی‌دانشجوی فوق لیسانس فنی ۹۳۱۲۲۱ ۱ـ۲ آـ ۱۸۷۱

کلیه دروس دبیرستان وسیله دانشجویان فنی وعلوم تلفن ۸۲۶۹۱۳ ۱ـ۲ آـ ۱۸۱۹۷

زبان‌انگلیسی را باشیوه مدرن در منزل تدریس مینمائیم تلفن ۷۵۲۱۴۵

دربازکن برقی کالدر آلمانی CALDER بوسیله تلفن سفارش دهید دستگاه درمدت ۴ ساعت نصب تحویل میگردد نماینده انحصاری ومرکزفروش ونصب تلفن ۷۵۰۳۵۶

بچند نفر دوشیزه یا بانو جهت بازاریابی با حقوق ثابت و پورسانتاژ نیازمندیم .
شرکت دکورانکو شاهرضا اول ایرانشهر شماره ۸۶ طبقه چهارم

استخدام مدیر فروش

کارخانه سازنده وسائل خانگی از قبیل اجاق گاز ـ آبگرمکن گازی ـ بخاری گازی و کولر برای فروش محصولات خود بیکنفر مدیر فروش بامشخصات زیر نیاز دارد :
۱ـ داشتن حداقل پنج سال سابقه مدیریت فروش برای کالاهای فوق یا نظایر آن .
۲ـ سن بین ۳۰ تا ۴۰ سال .
۳ـ حداقل تحصیلات دیپلم کامل متوسطه ـ دارندگان فوق دیپلم و لیسانس بشرط داشتن تجربه حق‌تقدم دارند.
۴ـ داشتن برگ خاتمه‌خدمت و یا معافی غیرپزشکی .
۵ـ آشنائی کافی بزبان انگلیسی
واجدین شرائط مشخصات کامل خود را به ضمیمه یک قطعه عکس و میزان حقوق درخواستی و ذکر سوابق کار به صندوق پستی شماره ۱۲۰۳۵ر۱۴ ارسال دارند .

Newly formed manufacturing Joint Venture in South Tehran requires the following staff:

DATA PROCESSING CLERK

Successful applicant will read, write and speak English and will hold a high school diploma in mathematics.
For interview telephone Quality Control Manager Telephone 352065 and 352069.

استخدام مهندس ساختمان و مکانیك و مترور ساختمانی

برای نظارت کارهای‌ساختمانی در تهران و شهرستانها چندنفر مهندس ساختمان و مکانیکو مترور ساختمانی استخدام میگردند . شماره تلفن ۶۲۶۵۸۵

استخدام کارگر نازك‌کار

شرکت سهامی خاص صنعتی بوتان به دهنفر (کارگرنازک کار) دارای ۵ سال سابقه کار و گواهی شش ساله ابتدائی نیاز دارد داوطلبان می‌توانند بکارگزینی شرکت به نشانی زیر مراجعه نمایند.
جاده ساوه ـ چهاردانگه جنب کارخانه . پی‌اف ـ گودریج کارخانه بوتان .

ارمك استخدام میکند

۱ ـ کارمند اعتبارات با داشتن تحصیلات حدود دیپلم متوسطه‌و سابقه کاردرامور بانکی‌واعتباری
۲ ـ ماشین نویس فارسی با داشتن تحصیلات حدود دیپلم متوسطه و حداقل۱ سال سابقه کار.

برادران گلپایگانی

نمایندگی انحصاری فروش محصولات بنزایران ناسیونال
وانت ۵۰۸ ـ انواع مینی بوس بنز ۲۰۹
اتوبوس بنز ۳۰۲
تلفن‌های نمایشگاه ۵۳۶۳۰۱ ـ ۲۷۹۰۰

سازمان حج واوقاف ایران

کاراوان شماره ردیف شماره

قابل توجه

مباشران اوقاف و زائران خانه خدا

نظر باینکه کلیه زائران باید از چمدانهای سفری ویژه‌ای که سازمان اوقاف مقرر داشته استفاده نمایند ، اینجانب بامساعدت همکاران خود (صنفسراج) طبق نمونه سازمان اوقاف اقدام به ساختن آن نموده‌ام که مورد تائید مسئولان محترم آن سازمان واقع شده است . ضمنا از طرح موجود دراختیار کلیه فروشگاههای سراجی نیز گذارده شد .

مرکز پخش : خیابان سیروس ، نرسیده به چهار راه سرچشمه فروشگاه سراجی نبوت
مشخصات چمدان : طول ۷۵ ـ عرض ۵۰ ارتفاع ۲۵ سانت

نیازمندیهای شما

املاک ومستغلات

فروش

خانه فروشی

امیرآباد شمالی ۲طبقه‌مستغلاتی یاویلائی‌بفروش میرسد۶۳۱۹۶۱

منزلی ٤ اطاقه در مجیدیه اجاره یا فروش تلفن ۸٤۲۰۱۱
۱ـ٤ ا ـ ۱۳۸۳٤

تهران‌پارس ویلاهای‌فروشی ٤ تا۱۲ اطاقه از ۱۵۰ تا٤۰۰ هزار تومان نصف نقد بقیه‌مدت ۷۸۲۱۲۸
آ ـ ۱۳۸٤۹

(تهران‌نو) خانه ویلائی نوساز ٤تا٦ اصفه ۱۳۵ تا ۱۷۰ هزار تومان نصف نقد بقیه ۱۲و۲٤ ماهه ۳۹۳۰۵۸
آ ـ ۱۳۸٤۸

منزل ۳ طبقه ۲٤۰ متر٤۰۰ متر بنا با ٤۷ هزار تومان‌بدهی بعلت احتیاج فوری مقطوع ۱۸۰ هزار تومان خیابان آمل کوچه پروین کوچه‌شاهین‌پلاک ۲۰ تلفن ۳۹۲۳۹۸
آ ـ ۱۸٤۹۷

آپارتمان فروشی

آپارتمان‌های ۳ و٤اطاقی برای فروش موجوداست تلفن ٦۲٤۲۵۵

بقیه آپارتمانهای ۳اطاقه مدرن برخیابان پهلوی نزدیک سه راه شاه ب ۹و٤٦هزار تومان‌پیش قسط تلفن ٦٦۲۷٦۳ و ٦٦۵٦۱۸

ویلای فروشی

موقعیت جالب

ویلائی مدرن شخصی ساز ۱۰۲۵ متر ۶۰۰ متر زیربنا در موقعیتی بسیار عالی بین دو شاهراه پهلوی و جردن زیر خیابان ظفر واقع درخیابان فرزان پلاک۲۵ شامل سالن‌و هال و ناهار خوری‌وسیع وپنج اطاق خوا ب‌و دفتر به انضمام زیرزمین بازی‌و رختشویخانه و گلخانه و ایوان خیلی بزرگ با استخر شوفاژ و سایر تجهیزات بمبلغ یک میلیون و چهارصدهزار تومان بفروش میرسد تلفن ۸۹۰٦۷٤
آ ـ ۱۳۷۱۱

ساختمان فروشی

ساختمانی ۳ طبقه شامل ۳باب مغازه بمساحت ۳۵۰ متر وزیر بنای ۷۰۰ متر واقع درخیابان فرح‌آباد (ژاله) بعلت‌مسافرت بفروش میرسد تلفن ۸۲۸۲۱۳
۱ـ۳ آ ـ ۱۳۸۲٤

دو دستگاه ساختمان ۵ طبقه در عباس‌آبادآماده جهت فروش و اجاره ٤٤۰۲۲

باغ فروشی

اکازیون

باغ مرکبات‌بمساحت۷۳۷۳۰متر بین منلقو وشهسوارو ٤۹۷۰۰ متر جنب هنل‌مرجان بعلت ـ مسافرت بقیمت مناسب بفروش میرسد تلفن ۸۲۲۳٤۱
۱ـ۲ آ ـ ۱۳۷۹٤

زمین فروشی

زمین بقطعات کوچك داخل محدوده

ونك داخل محدوده زمین بقطعات ۲۲۰متری ۲٦۰ متری ۲۷۰ و ۲۸۰ متری آماده فروش‌است دفتر املاك ونك خیابان شیراز جنب سالن چلوکبابی رویال ونك تلفن ٦۸۵۵۹٦

کرج

زیبادشت

نیمساعت فاصله‌ازمیدان شهیاد

زیبادشت در تامین مسکن و سلامتی و آسایش شماومطمئن ترین پس‌انداز .

زیبا دشت هرروز زیباتر میشود

توصیه سازمان‌زیبادشت

از کلیه نقاط پیشنهادی حومه کرج قبلا دیدن‌نموده‌بعدا برای هرگونه مقایسه از باغات محصور ویلائی زیبادشت که آماده برای ساختمان استغیز دیدن نمائید و آنگاه برای‌خرید تصمیم بگیرید تلفن ۵۳۹۹۸۹ـ ۲۳۷۰۰ و بعداز ظهر ٤٤۳۱۱

نشانی : اتوبان کرج خروجی جاده شاهدشت ۹کیلو متر بطرف جنوب

زیبادشت

ویلادشت

شماوهمه

ممکن نیست در حومه کرج زمین تفکیک شده بقطعات۱۵۰۰ متر بیالا با سند مالکیت وسند آب از چاههای عمیق خیابان های اسفالت شده باغهای‌میوه قیمت متری ٦۵ ریال بیالا نقد و اقساط پیداکنید .

از شما و همه دعوت میکنیم از ویلادشت‌دیدن فرمائید . هرجمعه صبح ساعت ۸٫۵ سرویس مجانی‌ویلادشت درخدمت شماست . دفتر مرکزی خیابان‌آیزنهاور درمقابل خیابان کاوه پلاك ۱٦۳ تلفن ۹۲۲۵٦۷

زمین فروشی

۲٤ هزار متر مربع زمین در٤ قطعه واقع دربرجاده آبعلی جنب فیات جهت امور صنعتی جدا یا یکجا بفروش میرسد تلفن ۷۸۱٤۱۳ طبسی
۱ـ۲ آ ـ ۱۳۸٤۱

مفت و مجانی

یک قطعه زمین‌بمساحت۵۲۸۰ مترمربع و مسطح ازاراضی طرشت جنوب اتوبان بفروش میرسد تلفن ۹۲۷٤۸۱
۱ـ۵ آ ـ ۱۸٤۳۷

در جاده ملارد شرق نیروگاه‌برق‌زمین‌بقطعات ٦٦۰متری‌بفروش‌میرسد تلفن ۹۵۱۰۵٦

زمین زراعتی بمساحت

۲۰۰ هکتار

بفاصله ۱۰۰ متر از اسفالت بادوچاه عمیق ۸ اینچ و ساختمان‌کارگری و

۲۰ هکتار

باغ انگور و سیب خوش آب و هوا که‌جهت شهرسازی و زراعت و دام‌پروری مناسب است بفروش میرسد دفتر امین تلفن ۹۲۲۳۲۷

قطعات ۱۰۰ متری در جنوب غربی تهران باآب و برق متری

۵۵ تومان

نقد و اقساط

دفترجهان سه راه تهران ویلا طبقه فوقانی بانك تهران‌تلفنهای ۹۷۱۸۷۱ و ۹۷۳۲٦٤

خرید

باغ دشت

توصیه‌بطبقات ویلانشین در شهریار متری

٦۰ ریال

نقد بقیه باقساط ۲۵ ماهه دفتر جهان‌تلفنهای ۹۷۱۸۷۱ و ۹۷۳۲٦٤

فروش‌وسرقفلی

مغازه واگذاری

حدود تخت طاوس چند باب مغازه لوکس واگذار میشود تلفن ۸۲۸۷۵۵

یک مغازه بابرق و تلفن چهارراه باستان بفروش میرسد ۹۲۱۷۷۹

در کریمخان زند

طبقات و مغازه و زیرزمین با کولر و شوفاژ اجاره ۹۷٤۷۹۲
۱ـ۱۲ آ ـ ۱۳۸۵٦

یکباب مغازه تولیدی پوشاک واقع در خیابان شاه پاساژ شانزلیزه طبقه سوم با کلیه وسایل کار واگذار میشود . تلفن ٦۲۱٤۷٤
۱ـ۳ آ ـ ۱۳۸٤۷

مغازه ساندویچ فروشی باجواز خیابان شاه‌آباد جنب سینما اروپا پاساژ صفوی‌اغذیه‌فروشی گوجانی ۷۹۱٤٦۲
۱ـ۲ آ ـ ۱۳۸۳۸

تعمیرگاه‌اتومبیل‌بفروش میرسد . تلفن ۳۵۲۳۱۳

آرایشگاه فروشی تلفن ۹٦۲۸۰۸

مغازه عکاسی اجاره میشود با تلفن۷۵۰۷۰٤ تماس حاصل شود

پانسیون

پانسیون مجهز واگذار میشود یا شریک مطلع میپذیرد تلفن۸۹۰۸۵۹
۱ـ۲ آ ـ ۱۳۸۵۷

اجاره‌داده‌میشود

دو دستگاه آپارتمان مستقل دارای ۱۲ اطاق و دو شماره تلفن و کولر نزدیک میدان ۲۵ شهریور برای شرکتهای خصوصی و تجاری باجاره واگذار میشود تلفن ۸۲۳٦۸٤
آ ـ ۱۳۷۳۳

حدود تخت طاوس آپارتمان های مدرن‌جهت دفاتر موسسات اجاره داده میشود ۸۲۸۷۵۵

اجازه نو ساز دولوکس‌جهت خارجیان و اشخاص باسابقه ٤ دستگاه آپارتمان با حیاط مجزا با شوفاژ هر یک ٦اطاقه صبحها ۹ تا ۱۲ ـ ٤ تا ۷ پهلوی تلفن ٤۷٤۷۵
۱ـ۳ آ ـ ۱۳۸۰۳

یک آپارتمان ۵ اطاقه با تلفن اجاره ۱۲۰۰ تومان تلفن ۷۵۲۹۸۲
۱ـ۳ آ ـ ۱۳۸٤٤

ساختمان اجاره

طبقه دوم ساختمان

٤ اطاقه با سرویس کامل به چندنفر بدون‌بچه اجاره داده میشود ماهیانه ۱۰۰۰ تومان تلفن ۷۷٤۵۹٤
آ ـ ۱۳۸۳۵

ساختمان ۲۸ اطاقه

۳ زیرزمین وپارکینگو شوفاژ دارای ٤ شماره تلفن‌اجاره‌داده میشود دفتر ساختمان تلفن ـ ۸٤۳۲۳٤
۱ـ۳ آ ـ ۱۳۸۳۱

اطاق اجاره

(وزراء و بخارست)
۵ و ٦اطاقه از ۱۵۰۰ تا۲۵۰۰ تومان موجود تلفن ٤٦۰۸۱
(دفتر امین)

منزل اجاره

منزلی تمام‌مبله درخیابان‌آپادانا باجاره‌داده‌میشودتلفن ۸٤۱۷۲۵
۱ـ٤ آ ـ ۱۳٦۹۷

ویلای اجاره

تهران‌پارس چند دستگاه ویلاو آپارتمان ۲ تا۱۲ اطاقه برای اجاره ۷۸۲۱۲۸
آ ـ ۱۳۸۵۰

نیازمندیهای اجاره

سازمان نیازمندیهای خارجیان خانه‌شما را اجاره میدهد ۸۲۳۹۳۹

آرانس امپایر ۷۷۳۲۸۵ ۷۷۸۹۵۵ اجاره به خارجیها

۸۳۵۱۲۰-۸۲۹۷٦٦ سازمان کورش ـ اجاره به خارجیان

موسسه شهر طلائی اجاره به خارجیان ۷۵٦۹۲۲
آ ـ ۱۳۷۱٦

تعدادی خانه یا آپارتمان جهت اجاره فورا نیازمندیم (۴۶۰۸۱ (دفترامین)

خریداری‌میشود

اراضی تهران پارس خریدار و فروشنده‌ایم ۷۹۰۰۹۰

خریدار زمین تهران‌پارس ۷۸۱۹۲٦

اراضی ام ام سی . ام ار . اس‌ـ تهران‌بریه‌ـ مونترال چیتگر ـ سلیمانخانی‌ـوردآورد گرمدره ـ کلاک ـ جاده کرج وجاده قزوین خریداریم تلفن ۹۷۸۰۹۰

اراضی کیشا خریداریم تلفن ۹۷۱۳٤۸ امیری

زمین تهران پارس خریداریم ۷۹۳۰۲۰

زمین های تهران پارس خریداریم تلفن ۷۸۱۹٤۱

زمینهای تهران‌پارس خریداریم ۷۸۲۱۲۸

زمینهای داخل شهر و شمیرانات خریدار فروشنده‌ایم ۸٤٤۳۳۳

زمینهای اعسریه شاه‌آباد شرق مشیریه‌خریداریم‌تلفن ۳۵۵۵۲٦
۱ـ۱۰ آ ـ ۱۳۵۰٦

اراضی جاده کرج‌تا قزوین اخریدار و فروشنده‌ایم . ۹۲۳٤۳۲ و ۹۳۰۵۸۹ کلهر

خرید کوهک جنت‌آبادباغ‌میص عباس‌آباد سازمان برنامه تلفن ٦٦٦۲۰۲

بنگاههای معاملات املاک

کارخانه و انبار خریدار و فروشنده‌ایم تلفن ۹۵۲۵٤۵

بورس اراضی ولنجک محمودیه علی‌آباد لطفی ـ ۸۹۰۱۵۰

بازرگانی نیك ٦۲۱٦۰٦

مرکز معاملات‌املاکو مستغلات یوسف‌آباد ونك و حومه‌تهران

زمین‌های تهران پارس‌را نقدا خریدار و فروشنده‌ایم تلفن ۷۸۱۰۷۹

خانه فروشی رهن و اجاره داریم تلفن ٦۳۸۷۳٤ کیشا

زمینهای کوی نیروی هوائی را خریداریم تلفن ۷۹۳۸٦٤ املاك صبا

پهلوی جردن سلطنت‌آباد ـ ۸۷۱۱۵۳
۱ـ۲٦ آ ـ ۱۳۷۷٤

زمینهای گیشا خریداریم دفتر قنبری ٦۳٤۹۹۲

معاملات پول

پول موجود

خانمهای محترم

بشماباشرایط سهل‌وام‌وشر باقساط میدهیم تلفن ٤۰۳۱٤
۱ـ۱۰ ا ـ ۱۳۱٤۰

وام ارزان اتومبیل تلفن ، ملك بمدت دلخواه موسسه جهان ۸۲۲۳٤۱

سریع بدون سرگردانی پول شرطی‌بابهره بانکی موجود ۸۲۸۳٤۹

خانم... آقا

وام فوری باتخفیف کلی در مقابل اسناد اتومبیل و تلفن و ملك و هر گونه وام متفرقه که بخواهید با شرایط سهل بمدت دلخواه فورا بشما داده میشود تلفن .

۴۹۰۵۰

۴۵۰۵۷

آدرس : خیابان حافظ جنب پارک‌هتل‌پلاک۱۹٤موسسه‌تعاون

دادوستد پول از یك میلیون ریال ببالا پاکپور ٦٦٤٦۱۸ و ٦٦٦۲٦۳

قلك وام میدهد

درمقابل مبیع ارزنده فلك فورا وام میدهد تلفن ۷٦۵۷٤۵

پول فوری با سود بانکی در مقابل خانه،مستغلات ۹۲۸٤٦۵

وام در مقابل تلفن‌واتومبیل

۳۰۳۲۳٦

پول شرطی‌با سودبانکی ٤۰۷۵۵

برای گرفتن وام وگروگذاشتن روی اتومبیل وتلفن وملك‌خود باتلفن ٤٤۳۰٤ تماس بگیرید

وام در مقابل تلفن واتومبیل

۳۰۳۲۳۷

پول ۵ر۱شاهی٦۲٤۸۷۳

پول دوشاهی ۸۲۹٦۸۰

پول دوشاهی ٦۲٦۵۰٦

مورد نیاز

سریعتر از همه جا پول شرطی شما را روی مستغلات بیع شرط می گذاریم ۸۳۲٤۷۵

پول‌شرطی در مقابل‌خانه مستغلات فورانیازمندیم ۹۲۸٤٦٦

معاملات تلفن

تلفن ۲ ویا۵خریداریم۵۲۵۷٤٤
۱ـ۲٦ آ ـ ۱۲۵۲۵

خرید و فروش تلفن ۸۲۰۸٤۱

تلفن ۳ و ۸ فروشنده‌ایم ۳۰۳۲۳۷

خرید و فروش تلفن ۳۰۳۲۳٦ اسلامبول کمپانی ـ ۲ر۱۷
۱ـ۱۰ آ ـ ۱۳۷۸٤

خرید فروش هرنوع تلفن نصب ودرجا ٦۳۱۲۱۲
۱ـ ۱۰ آ ـ ۱۳۸٤۳

برای تهیه هر نوع وام بیش از یك میلیون‌ریال با ما تماس بگیرید پاکپور ٦٦٦۲٦۳ و ٦٦٤٦۱۸و ٦٦۰۲۰۰

قبوض

موسسه تک

صددرصد قبوض فرش طلا‌ـ جواهر بانک کارگشائی را خریدار است و بماژاد ارزیابی قبوض شما وام میدهد خیابان شاه‌روبروی‌بانک‌بیمه بازرگانان ٦٦۲٤۵۹ و ٤۵۱٦۸

اردهالی قبض بانك‌کار‌ـ گشائی را ۳۰ درصد اضافه خریدار است اول بازار کفاشها سرای مهدیه ۲۳٤۸۲

تزئینات‌ودکوراسیون

مؤسسه‌طلائی

تزئینات دکوراسیون، زیرنظر متخصصین باسابقه با شرایط استثنائی
تلفن ۸۳۲۹۵٤

پوش

۷۷۵۷۷۱

کاغذ دیواری ۰ پرده کرکره نقاشی ساختمان‌وفرش ماشینی

باقساط۷۸۱۹۷۷

کاغذ دیواری با نصب نقد واقساط تلفن ۹۷۸٤۲۰

میشلر Mischler

سرما، گرما و نور از کرکره چوبی میشلر بوجود میآید، پرده چوبی میشلر دمپر نباتی و جلو شرت تمام پرده و دمپر، جای نور نفوذ و نقل و انتقال خواهد شد

پارکت BW

روی پارکت BW آتش بگیرد، رطوبت بهیچ وجه ایجاد نمیشود

نمایشگاه : شاهرضا کوچه قدری
۸۲۹۳۹۰ - ۸۲٤۳۰۷
۸۲۹۵۹٦ و ۸۲٤۸۷۰

کاغذدیواری‌فرش‌ماشینی پرده کرکره با قیمت مناسب ۸۳۷۵۲۲

تزئینات فروزان

کاغذ دیواری فرش ماشینی پرده کرکره ٦۳۷٦۰۹ ـ ٦۳۷٦۱۰

برای‌ساختمان‌شما

تخلیه‌چاه

شرکت کنت

متر مکعب ۳۰۰ ریال

۷۷٦۷۱۳

شرکت فنی کاوه

تخلیه فاضلاب و چاه واستخر بامتد جدید و پمپ الکتریکی تلفن ۳۱۲۵۸۷

نقاشی جزئی و کلی ساختمان‌پذیرفته میشود تلفن ٦٦۱۹۵۲

آسفالت کاری

پشت بامهای خیابانهای محدود پذیرفته میشود تلفن ٦٦۱۹۵۲

تعمیرات و تغییرات ساختمانی

پذیرفته میشود تلفن ٦٦۱۹۵۲

لوله بازکنی

لوله بازکنی فاضل آب ۸۲۷٤۰۸

لوله بازکنی کنت تخلیه‌چاه تلفن ۷۷٦۷۱۳

لوله بازکنی ولوله‌کشی مقدم ۹۲۵۳۷٤

لوله بازکنی فاضل آب ۸۲۹۹۹۰ بدون خرابی

تخلیهٔ چاه

فاضل‌آب بوسیله پمپ مخصوص

شرکت شوشتر ۸۳۰۷٦۱

لوله بازکنی فاضل آب ۸۲۲۲۸٦

رفع گرفتگی سرنوع لوله ساختمانی بادستگاه وتراکم هوا ـ تلفن ۷۸۷۲۷

لوله‌بازکنی شبانه‌روزی ایرانمهر ٦۳۷۵۳۵

کورش

لوله بازکنی فاضل آب سرویس بخاری آبگرمکن فقط ۲۵ تومان

تلفن : ٦۲۱۰٦۱

لوله کشی آب و فاضلاب تهران و شهرستانها تلفن ٦٦۱۹۵۲

لوله‌بازکنی ۲۰تومان جهات ٦٦٤۷۹۲

لوله‌بازکنی مؤسسه بهروز ٦۳۹۱۹٦

گاز

پرسی گاز

گازوسرویس

ازساعت ۷ صبح الی ۱۰ شب

۹٦۳۰۲۱-٦
۹۵۰۰۰۱-٦

سرویس‌وتعمیرات اجاق ۹٦۳۰۳۰

ارساگاز ۸۲٤۰۲۱

شرکت بوتان

BUTANE

پخش گاز ۹۵۳۰۵۱
سرویس وصدور کارت
وتغییرآدرس ۳۱۲۱٦٤
ثبت فروش ۳۰٤۷۱۱
قبول سفارشات گاز
از ۷ صبح الی ۹ شب

آگهیهای متفرقه

فروشگاه میرصالحی

فروشنده همه نوع خواربار و لبنیات دروازه شمیران خیابان مهران تلفن ۷۵۷۲۰۰

چای سمندر

چای فقط چای سمندر بسته‌بندی شده در اندازه های مختلف بانازلترین قیمت . بازار سرای گلشن تلفن : ـ ۵۳۸۵٤۷

یك کمپانی ایرانی آمریکائی

متخصص در کارهای خدماتی جهت انجام پروژه های خود احتیاج به وسایل الکتریکی میله های آهنی دینام پرومیلو اقسام دودر بریدروبولدوزر و وسایل ساختمانی از هرنوع و همه گونه وسایل یدکی و احتیاجات ووسایل مربوط به این‌گونه کارها به اضافه‌انجام کارهای لوله‌کشی جهت آب شوفاژ و فاضل‌آب .

متمنی است‌ازتمام سازندگان و کسانیکه این گونه اجناس دارند با ما مکاتبه نمایند و کاتالوگ ویا صورت اجناسرا به اضافه صورت قیمت برای این شرکت‌ارسال‌فرمایندشرکت میشانه صندوق‌پستی۱۵۰۲ـ۱٤ تهران ایران .

آ بکاری پلاستیك

تلفن ۷۹۰۳٦٤

کلیه نقره‌جات و قبوض بانکی‌نقره خریداریم‌تلفن ٦٦۵۱۷۷ ـ ٦٦٦۱۵۵

داروخانه‌ها

داروخانه مهران

خیابان شیروخورشید چهارراه استخر تلفن ۹۵٤۰۰۷

رستوران‌ها

سالن چلوکبابی محمدی

خوشمزه‌ترین غذاهای ایرانی‌را که با اصول صحیح بهداشتی تهیه میشود در سالن چلوکبابی محمدی میل فرمائید. جاده‌قدیم شمیران بین سینما مولن‌روژ و سینما ریولی .

گمشده

اینجانب‌ایرج شاورزی

لیسانسیه عموم اجتماعی‌برگه لیسانسه موقت را گم کرده از یابنده تقاضا می شود تلفنی به شماره ۸۷۲۱۵۸ اطلاع داده مژدگانی دریافت دارند .
۱ـ۲ آ ـ ۱۳۸۳

دسته چکجاری ۱۱۱دربانک سپه شعبه بوذرجمهری غربی‌از شماره ٦۵۹۷۱۷تغایت ۷۲۵چک شماره ٤۲٤۸۲۳و٤۲٤۰۸۵ و ٤۲٤۱۰۰ از جاری۱۱۱دربانک صادرات شعبه بازار ابزار و یراق بنام‌شرکت‌صنایع معنوی پارکوچک‌شماره ۳۵٦٦۹۵ و ۳۵۷۰۰۰ از جاری ٦۰دربانک صادرات شعبه بازار ابزار و یراق سرقت شده ازدرجه‌اعتبار ساقط است .
آگهی قبلی بدینوسیله تصحیح میگردد .
آ ـ ۱۳۸٦۱

تعداد ۵٤ برگ از حساب شماره ۲٤٤بانک‌صادرات شعبه ۲۸۸۹ به شماره چکهای ـ ۲٤٤۱٤۷ الی ۲٤٤۱۵۰ واز شماره ۳۱٤۸۵۱ الی ۳۱٤۹۰۰ واز بانک بازرگانی حساب شماره ۵۲۲۹٤ شماره چکهای ۲۱٤٦۹۳ الی ۲۱٤۷۰۰ و از صادرات‌گلوبندک‌حساب۱٦٤۹به شماره چکهای ٦۹۸۲۷۹ الی ٦۹۸۳۰۰ واز بانک صادرات گلوبندک از حساب شرکت ایران زنجیر یک قطعه چک همراه حدود ۳۰ قطعه چک متفرقه که در سرقت گاوصندوق اینجانب احمداحمدی فاکر از کارخانه به سرقت رفته است از درجه اعتبار ساقط میباشند
آ ـ ۱۸۳۵۵

یک قطعه چک شماره۸۸۳۹۵۰۰ از حساب ۵۰۱۰٤ بیمه بازرگانان شعبه دخانیات بمبلغ ۲۰۰۰ ریال دروجه حامل سررسید ۲۳ر۸ر۵۱ مفقودشده واز درجه اعتبار ساقط است
محمدعلی‌واکف
آ ـ ۱۸٤٦۵

گمشده

کارت بازرگانی شرکت میوجل بشماره ۲۸٤۵٦ بنام کاروابکا مارتین مدیر شرکت مفقود شده واز درجه اعتبار ساقط است از یابنده تقاضا میشود بتلفن ٦٦۹۷۸۸ اطلاع‌دهندومژدگانی دریافت دارند .
آ ـ ۱۳۸٤۵

سگی از نوع سوسیس‌قهوه‌رنگ در تجریش ، خیابان ثبت روز پنجشنبه چهارم آبان مفقودشده است از یابنده تقاضا میشود بعد از ظهرها به تلفن۳۱۱۰۷۱ داخلی ۳٦۲ اطلاع داده و مژدگانی قابل ملاحظه دریافت دارد.
۱ـ۵ آ ـ ۱۳۵۹۳

آگهی استخدام

جهت تکمیل کادر پرسنلی شرکت تولید پوشاك ایران و ایتالیا (جام‌کو) تعدادی افراد فنی که واجد شرایط زیر باشند باحقوق مکفی استخدام مینماید .

۱ـ سن بین ۲۲ تا ۳۰ سال
۲ـ معلومات (دیپلمه فنی)
۳ـ حداقل سابقه پنج سال کار
٤ـافرادیکه بیکی اززبانهای‌خارجی آشنائی داشته باشند حق تقدم خواهند داشت
۵ـ داوطلبانی که استخدام‌شوند به هزینه شرکت جهت گذرانیدن یکدوره تخصصی بمدت ٦ ماه به ایتالیا اعزام خواهند شد .
٦ ـ افرادیکه استخدام میشوند بایستی (باتضمین معتبر) تعهد نمایندکه‌پنج‌سال‌بخدمت درشرکت ادامه خواهند داد
۷ـ دردست داشتن برك معافیت یاورقه اتمام خدمت وظیفه عمومی

داوطلبان میتوانند همه هفته (روز های شنبه‌تا چهارشنبه) بین ساعات ۹ تا ٤ بعد از ظهر و روز های پنجشنبه از ساعت ۹ الی ۱۲ به اداره امور کارمندان فروشگاه کورش خیابان پهلوی مراجعه نمایند .

تدریس خصوصی

فیزیك، شیمی، ریاضیات ، ادبیات وسیله دانشجویان دانشگاه تهران امور دانشجوئی دانشگاه تهران تلفن ٤۷۰٦۷

«استخدام»

۱ـ استادکارمتخصص‌انواع ماشین های‌تراش، مته ، اره های برقی ، و کلیه لوازم کارگاه با حداقل ده سال سابقه کار و داشتن تسلط کامل بزبان انگلیسی .

«شرایط استخدام»

۱ ـ دارا بودن حداقل گواهینامه سیکل اول متوسطه .
۲ ـ انجام خدمت زیر پرچم یا داشتن معافی دائم از خدمت وظیفه .
۳ ـ حداکثر سن ٤۵ سال .

واجدین شرایط میتوانند همه روزه (باستثناء پنجشنبه و جمعه) با در دست داشتن مدارك‌لازم به‌دفتر کارگزینی شرکت صنایع هواپیمائی‌ایران واقع در خیابان پهلوی نرسیده به پارك ساعی شماره ۵۲۳ر۱ مراجعه کنند .

مدلهای جدید فنردار فقط ۱۲۰ تومان

دربازکن برقی

EFBOX

افباکس

با گوشی‌نشکن و اقساط ماهیانه مرکز فروش و نصب در ایران شرکت کارور خیابان روزولت میدان ۲۵ شهریور ساختمان منوچهری.
تلفن : ۸۳۳۶۹۸ - ۸۲۲۳۸۴

شرکت سهامی بی.اف.گودریچ ایران استخدام مینماید

۱) مدیر تولیدات
دارا بودن مدرک مهندسی صنایع یا مکانیک ، آشنائی کامل به زبان انگلیسی ، حداقل سه سال تجربه .
۲) فروشنده
حداقل دیپلم و سه سال تجربه ، آشنائی به‌زبان‌انگلیسی
۳) ماشین نویس
فارسی و انگلیسی آشنائی کامل به زبان انگلیسی .
٤) سرپرست برق و تعمیرات
دیپلم فنی با ۵ سال سابقه کار .
۵) نقشه‌کش فنی
حداقل دیپلم با سه سال سابقه کار .
٦) انباردار
سه سال سابقه کار و آشنائی به زبان انگلیسی .
۷) برقکار
داشتن دیپلم فنی و حداقل سه سال تجربه .
واجدین شرایط باتلفنهای۱۰ تا ۹۷۳۰۰۱ بین ساعت ۷۱۵تا۱۲ تماس بگیرند .

اکازیون

اطلاعیه‌جهت‌فروش

فروشگاهی بزرك و مدرن با موقعیت محلی عالی مجهز به سردخانه و سایر تجهیزات بمساحت ٦۰۰ متر مربع با درآمد حداقل ماهیانه

۴۰۰۰۰ تومان

داوطلبان جهت کسب اطلاعات بیشتر با تلفنهای ۹۷۹۸۳۹ و ۹۷۲۸۱۸ تماس بگیرند .

کمیته خدمات هنری و آموزشی

شرکت نشر تحولات نوین علوم

بمنظور پرورش و تربیت استعدادهای قابل و شناساندن افراد مستعد به جامعه و هنر دوستان برای تهیه و تنظیم فیلمها و مجموعه‌های نمایشی هنری و آموزشی در دست تهیه خود اعم از داستانی و یا مستند عده‌ای داوطلب برای رشته‌های‌بازیگری و گویندگی از طریق مسابقه ورودی میپذیرد از کلیه افراد علاقمند و با ذوق و مستعد در رشته‌های مختلف هنری دعوت میشود حداکثر هرچه زودتر تا پایان هفته جاری با در دست داشتن یک قطعه عکس و عین‌شناسنامه عکس‌داربه کارگزینی شرکت واقع درمیدان۲٤اسفند ساختمان بانک ایران و ژاپن طبقه دوم مراجعه نمایند.
۱ـ دارا بودن تحصیلات حدود دیپلم
۲ـ موفقیت در امتحانات ورودی
۳ـ نداشتن سوء پیشینه.
٤ـ حداقل سن ۱۸
۵ـ سپردن تعهد خدمت و همکاری با شرکت حداقل به مدت یکسال درصورت موفقیت در امتحانات نهائی .
پذیرفته شدگان ۳٦ جلسه زیر نظر اساتید مربوط به کار آموزی خواهند پرداخت و در صورت موفقیت برحسب نمرات قبولی به ترتیب در برنامه‌های هنری‌و اموزشی شرکت همکاری خواهند داشت کلاسها بعداز ظهر ها درسه نوبت و بشکل مختلط تشکیل خواهد شد و حضور درکلاسها برای کلیه پذیرفته شدگان اجباری خواهد بود.

A Challenge in Marketing In the Fields of Cosmetics & Consumer Products

Minoo Industrial Group is looking for dynamic brand managers for its expanding organizations. The position offered varies according to experiences and qualifications but it involves the following functions.

a. Planning the marketing strategy for a product or group of products. This will involve questions of packaging, pricing, advertising and sales strategy.

b. Co-ordination of the various activities of manufacturing - sales and marketing.

The successful applicant will go through a period of training the length and intensity of which will vary according to his previous experience. The job will give the successful applicant ample opportunity for further advancement.

The essential qualifications are:

1. Iranian nationality.
2. Fluency in English or French.
3. Age range 25-40.
4. Completion of military service or a permanent exemption not granted on medical grounds.

Previous experience in the field of marketing or sales will be an advantage.

Please apply in person on November 18 & 19 to:

Minoo Central Office,
14th Kilometer, Karaj Road, **TEHERAN.**

با این مغز ده میلیون دلاری

تلویزیون جدید آزمایش

کاملترین است

تیونر با حافظه اتوماتیک
(مغز ده میلیون دلاری)

این دستگاه از خراب شدن تصاویر تلویزیون جلوگیری میکند.

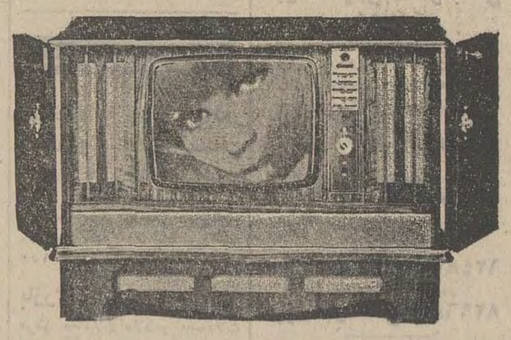

برای اختراع این مغز اتوماتیک ده میلیون دلار خرج شده‌است و برای اولین بار در ایراندر تلویزیون‌های جدید آزمایش نصب شده
کار آن ساده است کافی است تکمه تنظیم اتوماتیک‌را بداخل فشار بدهید آنرا به چپ و راست بچرخانید وتصویر همه کانال‌ها را یکبار تنظیم کنید این تنظیم برای همیشه در حافظه تیونر نقش می‌بندد و بعد

مهم: دیگر تلویزیون آزمایش تاآخرعمر احتیاج به تنظیم مجدد ندارد.

شما با آزمایش

شریک هستید

- با دیدن این آگهی یك تلویزیون بخانه‌ای که تلویزیون‌نداشت‌واردشدو وسیله‌ای سرگرم کننده، سالم و مفید در دسترس خانواده‌ای قرارگرفت
- خیلی ها متوجه شدند که تلویزیون جدید آزمایش از نظر طرز تنظیم، یك تلویزیون منحصر بفرد است.
- فروش رفتن این همه تلویزیون کارخانه سازنده را قادر ساخت وسائل ساخت و ماشین آلات خود را مدرن تر کند و تلویزیون را با قیمت خیلی مناسب تری ببازارعرضه نماید.
- تعداد زیادی کارگر و کارمند بکار مشغول شدند و زندگی بهتری برای آنها فراهم شد.
- بخاطر داشته باشید که با دیدن این آگهی در روزنامه و خرید یك تلویزیون شما مستقیماً در بالا بردن سطح فرهنگ ایجاد کار برای کارگران و بهتر و ارزانتر شدن محصولات صنعتی با آزمایش شریك هستید.

هفته تبلیغات
۲۰ تا ۲۵ آبان ۱۳۵۱ - تهران

تبلیغ درخدمت اقتصادواجتماع

ازفرداصبح درگروه سینمائی

متروپل — گلدن سیتی — سانترال — رویال

یك داستان جاسوسی و پر انتریك با پایانی غیر منتظره که هیچ تماشاگری قادر نخواهد بود آنرا حدس بزند!

جرج پپارد درفیلم پاناویژن و رنگی

جاسوسی که هرگز نبود

"The Groundstar Conspiracy"

باشرکت
مایکل سارازین
کریستین بلفورد
جیمز اولسون

محصول کمپانی یونیورسال

شاهکاری خیره کننده از دلاوری وستیز، فیلمی نفس‌گیر و پر شکوه از «تینافیلم» استودیوئی که اثر موفق‌وفراموش نشدنی «غلام ژاندارم» را بشما هدیه کرد.

آغاز هفته دوم نمایش در قویترین گروه سینمائی پایتخت

اودیتورسال — پاسیفیک — ایران — سلینا — تیفون
مراد — موناکو — پرسپولیس — داریوش — کاردن
دریا و (مهتاب — کریستال) و آستارا تجریش

تینافیلم تقدیم میکند

ناصرملك‌مطیعی
منوچهروثوق
و امین امینی

گروهبان

کارگردان: سیدمطلبی
فیلمبردار: ایرج صادقپور

موزیک متن: واروژان
سناریست: ایرج جنتی عطائی
تهیه‌کننده: رضا شیبانی

لیدا دانشور، تجدد، فرهاد حمیدی
حسین اشراق، طوفان، طوفانپناه
یدی قاسمی، و بیشتر زاد

همزمان با تهران در شهرستانهای: ★ اصفهان (چهارباغ ـ مایاك ـ مهتاب ـ پاس) ★ مشهد (شهرفرنك ـ فردوسی ـ هما) ★ تبریز (متروپل ـ دیانا) ★ اهواز (آپادانا) ★ رشت (شهرطلائی ـ سالار) ★ آبادان (سهیلا ـ کیهان) ★ کرمانشاه (آتلانتیك ـ متروپل)

فرش کرمان

۲۵ درصد گران شد

بازار فرش ایران در خارج وضع بهتری پیدا کرده است
مزد کارگر قالیباف برای هشت ساعت کار به یکصد ریال رسید

فرش کرمان طی ماههای اخیر حدود ۲۵ درصد افزایش قیمت پیدا کرده است .

باترقی قیمت فرش کرمان کارشناسان فرش علل افزایش نرخ قالی کرمان را کمبود کارگر ، افزایش نرخ مواد اولیه فرش و توسعه بازار فرش ایران مخصوصا قالی کرمان در اروپا و امریکا میدانند .

در مورد کمبود کارگر قالیباف در کرمان ، چون اکثرا کارگران اینمنطقه توسط صنایع سنگین از قبیل : ذوب‌آهن ، معادن مس سرچشمه و زغال‌سنگ پابدانا و همچنین کارهای ساختمانی جذب شده‌اند عده کارگران قالیباف کم شده ومعدودی کارگر نیز که در رشته قالیبافی کار میکنند دستمزد بیشتری میخواهند و با افزایش دستمزد آنها قیمت فرش نیز خواهی نخواهی افزایش یافته است بطوریکه فعلا حداقل دستمزد روزانه یک کارگر قالیباف در کرمان برای ۸ساعت کار یکصد ریال است .

کمبود پشم

درباره افزایش نرخ مواد و مصالح اولیه فرش ، اخیرا مقدار زیادی از پشم مرغوب ایران توسط کشورهای خارجی ازجمله ژاپن خریداری شده وکمبود پشم‌باعث‌افزایش قیمت‌آن گردیده است. گرانی قیمت «قرمزدانه» و دیگر رنگهای طبیعی وصنعتی که در تهیه فرش بکار میرود نیز باعث افزایش قیمت قالی کرمان شده است .

مهمتر از همه اینکه اخیرا بازار فرش ایران در اروپا و امریکا توسعه یافته و وضع قالی در این بازارها نسبتا خوب شده و همه‌این عوامل سبب بالارفتن قیمت قالی کرمان شده است .

۱۹۰ هزار تن تفاله چغندر

امسال بوسیله کارخانه‌های داخلی قند تولیدمیشود

محصول تفاله چغندر در سال جاری بحدود ۱۹۰ هزار تن خواهد رسید . میزان سهمیه قابل صدور تفاله چغندر از محصول سال نو تاکنون ۴۷ هزار و ۱۲۰ تن تعیین شده است که احتمالا در آینده نزدیک اجازه صدور ۷۰ هزار تن دیگر صادر خواهد شد .

یک گزارش از وضع تولید ،صادرات و مصرف داخلی محصول تفاله چغندر در سال جاری و آینده حاکی است که میزان تولید در سال گذشته ۱۷۸ هزار تن بوده است که بصورت توده‌ای ، « خشتی» و «فشنگی» به بازار عرضه گردیده است .

محصول تولیدی کارخانجات‌قند رضائیه و تربت‌حیدریه‌از نوع توده‌ای وکارخانجات شیرین فسا از نوع خشتی و محصول کارخانه قزوین ۵۰درصد فشنگی‌و۵۰درصد از نوع خشتی بوده که تماما در داخل مصرف شده است . تفاله باب صادرات از نوع فشنگی (مفتولی) میباشد .

صادرات سال قبل

محصول تفاله سایر کارخانجات‌کشور مفتولی و قابل صدوراست. میزان صادرات تفاله در سال قبل برابر با ۷۳ هزار و ۵۳۸ تن بوده است . میزان مصرف داخلی تفاله چغندر در اروپا هر تن ۷۳ دلار میزنند .

قیمت صادراتی تفاله چغندر «فوب» حدود ۵۳ دلار است که ۱۲ دلار آن‌مربوط به مخارج حمل تا بنادر ایران است‌وقیمت تفاله چغندر ، در اروپا هر تن ۷۳ دلارو و در ژاپن بین ۷۱ تا ۷۴ دلار است‌بطوری که تحقیق به عمل آمده ، تفاله موردنظر بازار اروپا نباید قطرش از حدود ۱۴ میلیمتر و میزان قند آن از حدود ۸درصد تجاوز کند .

مبارزه‌وسیع باآفت کرم ساقه‌خوار برنج

برنجکاران شمال برای مبارزه باآفت کرم ساقه‌خوار برنج آماده‌میشوند وماموریـن وزارت کشاورزی و منابع طبیعی باتشکیل کلاسهای متعددی در مناطق شمالی کشور برنجکاران را به طرق مبارزه آشنا میکنند.

اولین کلاس آموزش توجیهی‌برنجکاران با شرکت ۳۰۰ نفر از شالیکاران در منطقه لنگرود تشکیل شد و کلیه شالیکاران حوزه این شهرستان در این کلاس اجتماع‌کردند.

علاوه بر شالیکاران سپاهیان ترویج آبادانی و مروجین کشاورزی و مسئولین دستگاههای مختلف در مراسم افتتاح‌کلاس شرکت داشتند .

در این جلسه رئیس اداره کشاورزی لنگرود ضمن‌تشریح‌و توجیه آفت ساقه‌خوار برنج گفت :

در سال گذشته در این منطقه ۴۲۰ هزار تن محصول بدست آمده و طبق‌برنامه این محصول در سال آینده باید به میزان ۵۰۰ هزار تن بالغ گردید .

اطمینان

مدیر کل کشاورزی استان به تمام شالیکاران اطمینان‌داد که با کوشش‌مامورین و همکاری لازم برنجکاران ترتیبی داده میشود که این آفت خطرناک از شالیزارها رانده شود و از برنجکاران خواست تا هرگونه مشکلی که در این باره دارند با اداره کشاورزی در میان‌بگذارند تا رفع‌کلی آفت شود .

آفت ساقه‌خوار برنج موجب میشود که ساقه برنج پس از مدت کوتاهی خورده و پوک شده و قبل از رسیدن برنج محصول را ازبین ببرد .

این آفت از نظر دوره زندگی شبیه کرم ابریشم است و پس از آنکه تبدیل به پروانه میشود میتواند اشاعه یابد . اکنون در چند نقطه شمال نقل و انتقال شالی‌برنج شدیدا کنترل میشود و به کشاورزان شمال توصیه شده است که بشدت از استفاده از ساقه برنج خودداری کنند و ساقه برنج را سوزانده و منهدم کنند .

اخبار اقتصادی جهان

ذخائر طلا

واشنگتن ـ صندوق بین‌المللی پول گزارش داد که تغییرات ذخائر طلای کشور های صنعتی بجز کاهش ذخائر طلای بلژیک بمیزان ۲۴ میلیون دلارناچیز بوده است . میان کشور های توسعه یافته ذخائر طلای‌پرتقال ۱۸ میلیون دلار در «اگوست» افزایش یافته است .

صندوق همچنین اضافه نمود که قیمت ها برای مصرف کنندگان در آخر «اگوست» با مقایسه با ماه‌مشابه در ۱۹۷۱ از ۲٫۹ درصد در ایالات متحده تا۸ درصد درنروژ بطور متفاوت در اروپا افزایش یافته است . آخرین ارقام نشان میدهد که افزایش مزبور در جولای در فرانسه نسبت به ۱۹۷۱ تا ۶ درصد ودر سوئد تا ۷ درصد بوده است .

پرداخت وام بدون‌بهره به هند

دهلی‌نو ـ بموجب موافقت‌نامه‌ای که امضاء گردید ، انگلستان وامی بمبلغ ۴۱ میلیون پاوند بمنظور توسعه پروژه های صنعتی به‌هند خواهد داد . این وام قسمتی از ۶۳ میلیون پاوند کمکی است که براساس مذاکراتی دراوایل سال جاری انگلستان تعهد کرده است بپردازد .

قسمتی ازاین وام بمیزان ۲۵ میلیون پاوند برای‌واردات موادخام، لوازم و قطعات یدکی برای‌صنعت‌و کشاورزی هند در نظر گرفته شده است و قسمت دیگر آن برای واردات کالا ها و خدمات طرحهای عظیم توسعه اختصاص مییابد. بهره‌ای به‌این وامها تعلق‌نمیگیرد ودرطی ۲۵ سال بازپرداخت میگردند.

نتایج برنامه عمرانی چین ملی

تایپه ـ چانگ معاون رئیس شورای توسعه وهمکاری‌بین‌المللی اقتصاد تایوان امروز اظهار داشت که‌نرخ رشد اقتصادی‌تایوان درطول پنجمین برنامه چهارساله اقتصادی که‌درسال جاری پایان می‌یابد بطور متوسط ۱۰٫۴ درصد سالیانه بوده است. چانگ به‌مجلس اظهار داشت که تمام هدف های اولیه برنامه پنجم بجزدر مورد کشاورزی تحقق یافته ویا حتی از آن فراتر رفته‌است . وی اضافه نمود که ذخایر ارزی تایوان در طول چهار سال گذشته بمیزان ۱۰۰۰ میلیون دلار افزایش یافته است . چانگ گفت طوفانهای سخت در ۱۹۶۹ و ۱۹۷۱ و سیلهای سهمگین سال جاری زیان بسیاری به محصولات کشاورزی رسانده است . نرخ رشد کشاورزی‌در طول چهار سال گذشته ۳ درصد بوده است که ۲٫۲ درصد کمتر از هدف تعیین شده میباشد .

کمیته تحقیقات توسعه منطقه‌ای

ژاپن ـ «کمیته تحقیقات و آموزش توسعه منطقه‌ای» سازمان ملل متحد جمعه گذشته به منظور بحث پیرامون‌مسائل توسعه جلسه‌ای تشکیل داد .

کارشناسان مزبور پیرامون اقدامات انجام شده توسط مراکز توسعه منطقه‌ای‌در اسرائیل ،تایلند، ایران ،هندوستان، فیلیپین ،ژاپن ، نیجریه ، اتیوپی ، سنگال ، یوگسلاوی ، آرژانتین و امریکا توضیح خواهند داد . پیش‌بینی میگردد از طریق یک سیستم مشترک مبادله‌اطلاعات در آینده نیز، کار شناسان ممالک مزبور از نظرات و تجربیات حاصله از تحقیقات یکدیگر بهره گیرند .

تعیین قیمت کالاهای صادراتی

کمیسیون تعیین نرخ کالاهای صادراتی باحضور نمایندگان وزارت اقتصاد ، وزارت کشاورزی ، بانک مرکزی ایران ، مرکز توسعه صادرات ، اداره کل گمرک و اتاق بازرگانی و صنایع و معادن ایران در مرکز توسعه صادرات تشکل گردید . در این جلسه قیمت کالاهای زیر تعیین و تصویب شد .

«ریجه» کیلوئی ۴۰۰ ریال ـ «ساز» کیلوئی ۹۰ ریال ـ «زدو» کیلوئی ۳۵ریال ـ «وشاء» کیلوئی ۶۲ریال ـ «سولفات کلسیم » هرتن ۲۰۰ریال ـ تفاله چغندر فوب بنادر ایران از قرار هرتن ۴۰۰ریال ـ کرک بزی بیرجندی غیردباغی هرکیلو ۱۴۰ریال ـ کرک بزی‌کرمانی غیردباغی هرکیلو ۱۶۰ ریال ـ کرک بزی سفید دباغی‌شده هرکیلو ۱۰۰ریال ـ کرک‌بزی الوان دباغی‌شده هرکیلو ۷۰ ریال .

اخبار اقتصادی شهرستان

مبارزه با کرم ساقه خوار

آمل : کرم ساقه خواربرنج در قراء «برجان‌ده»ـ«کوسه رز» ـ «خوردون کلاه» ـاز توابع آمل مشاهده گردیده‌است. خبرنگار اطلاعات در آمل گزارش داد :

ـ وجود کرم ساقه خواربرنج را چند تن از سپاهیان ترویج به اداره کشاورزی گزارش دادند وبلافاصله رئیس‌اداره کشاورزی آمل و بخشدار حومه به اتفاق چندتن‌از مهندسین اداره کشاورزی مازندران از مزارعی که کرم ساقه‌خوار درآن مشاهده شده بود ، دیدن کردندوبه دنبال آن جلسه‌ای‌باحضور دهبانان و روسای انجمن های ده قراء مذکور در پاسگاه ژاندارمری‌محمودآباد تشکیل شد .دراین‌جلسه چگونگی‌مبارزه با کرم ساقه‌خوار برنج و پیشگیری از این آفت خطرناک‌برای دهبانان و روسای انجمن های ده توضیح داده شد .

صدور فرآورده کشاورزی

● تبریز : ۱۸۹۸ میلیون کیلوگرم از فرآورده های کشاورزی و ۴۰ هزار جلدسالامبورو ۴۰۵۷ عدد فرش‌دستباف تبریز جمعا به ارزش ۸۱۹ هزار ریال طبق ۸۷ گواهینامه‌صدور به کشور های امریکا ـ شوروی ـ مجارستان ـ رومانی ـ انگلستان ـ آلمان غربی ـ چکسلواکی صادر شده است . اجناس صادراتی‌از فرآورده های تبریز می‌باشند .

افزایش تولید شکر

● تربت جام : محصول شکر کارخانه قند تربت جام‌به دو برابر افزایش یافت . شکر این کارخانه همه روزه بـــه مشهد و سایر شهر های کشور حمل میشود .

طرح افزایش غله در گناباد

● گناباد : برای اجرای طرح افزایش غله در سطح‌یک هزار هکتار ، از طرف اداره کشاورزی شهرستان گناباد ۲۱۰ هزار کیلو دارو و فسفات و ۱۲۰ هزار کیلو بذر مرغوب بین کشاورزان غله کار این شهرستان توزیع گردید .

ـ پیش بینی میشود محصول غله سال جاری ایـــن شهرستان به سه برابر افزایش یابد .

مبارزه با بیماریهای دامی

● کرمانشاه : گروه های اعزامی و مامورین ثابت دام‌ـ پزشکی اداره کل کشاورزی استان کرمانشاهان از ۹۲روستای این استان دیدن کردند و کشاورزان را با شیوه های تازه پیشگیری و مبارزه علیه بیماریهای دامی آشنا کردند . ضمنا ۱۰۷ هزارو چهارصد و شانزده راس دام علیه بیماری های گوناگون مایه‌کوبی شده وتعداد یکهزار و نهصد شصت پنج راس دام بیمار تحت درمان قرار گرفته است .

درآمد سرانه ایران در ۲۰ سال آینده

در صفحه اقتصادی پریشب روزنامه اطلاعات خبری در مورد درآمد سرانه ایران‌درج گردید که با عرض پوزش‌باین نحو تصحیح میشود .

طبق پیش بینی کارشناسان اقتصادی در ۲۰ سال آینده درآمد سرانه ایران به ده‌هزار دلار افزایش خواهد یافت .

آگهی استخدام پیمانی

سازمان بیمه کارمندان دولت به ۳ نفر ماشین نویس درجه یك زن که‌دارای دیپلم متوسطه باشند احتیاج دارد .

کسانیکه به ماشین نویسی لاتین تسلط داشته باشند حق تقدم خواهند داشت داوطلبان واجد شرایط به امور اداری سازمان واقع در خیابان آبان شماره ۸۰ مراجعه نمایند .

ا ـ ۵۹۸۴۸

آگهی مناقصه شماره ۲۳۳۲ر۵۱

راه‌آهن دولتی ایران چهار دستگاه تلمبه برقی مخصوص گازوئیل گیری بظرفیت۹۰ لیتر در دقیقه را برطبق مشخصات و شرایط مربوطه .

از طریق مناقصه تحویل تهران انبار مرکزی دخریداری مینماید.

داوطلبان شرکت در مناقصه میتوانند در ساعت اداری جهت دریافت اسناد مناقصه باداره کل کارپردازی مراجعه فرمایندشرکت کنندگان در مناقصه باید مبلغ ۱۶۰۰۰ ریال بعنوان سپرده شرکت در مناقصه به صندوق راه‌آهن پرداخت و رسید صندوق یا معادل همان مبلغ ضمانت‌نامه بانکی صادر یکی از بانکهای مجاز ایران که لااقل یکماه اعتبار داشته باشد بضمیمه پیشنهاد خود تا ساعت ۹ صبح روز ۸ر۱۱ر۵۱ در صندوق پیشنهاد ها واقع در اداره کل کارپردازی بیاندازند پیشنهاد های واصله ساعت‌ده روز مزبور بازو قرائت خواهد شد.حضور پیشنهاد دهندگان یا نمایندگان مجاز آنهادر جلسه مناقصه آزاد است وراه آهن دررد و یاقبول هریک یاتمام پیشنهاد هامادامیکه قرارداد مبادله نشده است جزا وکلا مختار میباشد . بهپیشنهاد فاقد سپرده و مشروط و مبهم و پیشنهادیکه بعد از موعد مقرر برسد ترتیب اثرداده نخواهد شد سپرده برنده اول و دردوم مناقصه نگهداری ودر صورت استنکاف از انجام معامله بدون تشریفات بنفع راه‌آهن ضبط خواهد شد . مالیات متعلقه و هرگونه عوارض دیگربعهده برنده مناقصه میباشد. راه‌آهن میتواند تا صدی بیست‌و پنج از میزان معامله کسر یا اضافه نماید.

م‌الف ۱۲۶۵۰

راه آهن دولتی ایران

۱ـ۲ آـ۶۰۰۸۴

سیبا اس آبال سویس صاحب اختراع راجع به « مواد رنگی ازوئیک فلزدار و طریقه تهیه استفاده آنها » که در ایران تحت شماره ۶۹۹۳ بثبت رسیده است . اجـــازه استفاده از اختراع مزبور را باشخاص ذینفع عرضه مینماید . برای کسب اطلاع بیشتر بدفتر حقوقی ر. آقابابیان و همکاران خیابان شاه کوچه نوبهار شماره ۱۸ مراجعه شود .

آـ۶۰۰۳۰

فیلیپس پترولیوم کمپانی مقیم بارتلسویل اوکلاهما در امریکا صاحب اختراع راجع به «پولیمر های جامد متبلور وطریقه تهیه آنها » که در ایران تحت شماره ۵۳۹۲ بثبت رسیده‌است. اجازه بهره‌برداری از اختراع مزبور را باشخاص ذینفع عرضه مینماید . برای کسب اطلاع بیشتر بدفتر حقوقی ر . آقابابیان و همکاران خیابان شاه کوچه نوبهار شماره ۱۸ مراجعه شود .

آـ۶۰۰۳۲

سیبا اس آبال سوئیس صاحب اختراع راجع به « مواد رنگی جدید ازوئیک دارای کوبالت و طریقه تهیه و استفاده آنها » که در ایران تحت شماره ۷۰۰۸ بثبت رسیده است . اجازه بهره‌برداری از اختراع مزبور را باشخاص ذینفع عرضه مینماید . برای کسب اطلاع بیشتر بدفتر حقوقی ر. آقابابیان و همکاران خیابان شاه کوچه نوبهار شماره ۱۸ مراجعه شود .

آـ۶۰۰۳۴

آگهی مزایده شماره ۳ر۵۱

شرکت برق منطقه‌ای تهران هفت‌قلم کالای اسقاط موجود در مجاورت پست بزرگ قزوین را بشرح زیر :

۱ـ موتور مولد روسی ولوازم مربوطه	یکدستگاه
۲ـ آهن ناودانی متصل بهم نمره ۸ رومانی	۳۸ عدد
۳ـ آهن آلات فرسوده مختلف	درحدود۷تن
۴ـ اسکلت تیر سیمانی	در حدود۱۰۰ اصله
۵ـ تخته صندوقی فرسوده و پوسیده	درحدود ۲۰ تن
۶ـ تیر چوبی فرسوده	درحدود ۸ تن
۷ـ قرقره کابل خالی مختلف	درحدود ۳۰تن

بطور یکجا از طریق مزایده بفروش میرساند

داوطلبان شرکت در مزایده میتوانند در مقابل پرداخت مبلغ دویست (۲۰۰) ریال به صندوق این شرکت واقع در میدان‌ژاله و ارائه رسید باداره مناقصه و قرارداد ها برگ مشخصات و شرایط مزایده رادریافت و پس‌از بازدید اجناس مورد مزایده پیشنهادات خود را حداکثر تاساعت ۱۰ صبح روز ۲۵ر۹ر۵۱ درمقابل اخذ رسید بدفتر امور تدارکات تسلیم نمایند ، پیشنهادات رسیده راس ساعت ۱۰ صبح همان روز باز و قرائت خواهدشد. حضور پیشنهاد دهندگان در جلسه مزایده‌آزاد است .

م‌الف ۱۲۶۸۶

شرکت برق منطقه‌ای تهران

۱ـ۲ آـ۶۰۰۸۲

آگهی نوبت دوم

دعوت‌ازمتقاضیان‌وام

شرکت پس‌اندازووام‌مسکن کورش بزرگ

پیرو اطلاعیه های قبلی دائر به پرداخت‌وام به سهامدارانیکه زودتر و بیشتر دارای سهام الف و ب و پس‌انـداز بوده‌اند باطلاع میرساند که بررسیهای انجام شده در پایان مهرماه ۱۳۵۱ نشان میدهد که براساس اصل

زودتر وبیشتر صاحبان حسابهای پس‌انداز زیر :

۷۷۸۸ـ ۸۱۲۶ ـ ۴۸۲۱ ـ ۷۵۷۰ ـ ۸۰۹۱ـ ۶۵۷۸ـ ۶۴۱۰ـ ۷۹۷۶ ـ ۸۱۶۴ ـ۷۹۷۲ ـ ۸۲۳۸ـ ۲۱۱۴ـ ۷۶۴۹ ـ۶۳۲۷ـ ۷۶۰۴ ـ ۸۰۲۷ ـ ۸۲۱۱ـ ۶۲۵۵ ـ ۸۰۸۰ ـ ۸۱۹۴ ـ ۵۰۷۹ـ ۸۱۳۲ ـ ۷۸۳۷ ـ ۸۰۸۵ ـ ۵۴۴۲ـ ۷۹۹۲ـ ۵۶۹۱ ـ ۳۸۰۲ ـ ۷۶۹۳ـ ۵۴۸۸ ـ ۷۰۶۲ ـ ۷۸۹۶ ـ ۸۱۳۹ ـ ۷۸۸۱ ـ ۷۴۹۲ـ ۸۱۴۶ ـ ۸۱۶۸ـ ۷۱۶۵ ـ ۲۹۵۶ـ ۷۸۹۰ـ ۷۹۰۸ ـ ۸۲۱۹ـ ۷۶۷۱ ـ ۸۱۸۵ـ ۵۹۸۲ـ ۷۰۴۶ـ ۷۸۰۹ ـ ۷۵۴۲ ـ ۸۲۸۴ ـ۸۲۰۱ـ ۳۱۱۱ و۳۱۴۱ ـ ۸۱۶۹ـ ۸۱۴۱ ـ ۸۰۸۳ـ ۸۱۰۹ ـ ۸۰۵۳ ـ ۳۰۳۷ ـ ۳۲۲۳ ـ ۷۸۰۸ـ ۴۴۹۵ ـ ۸۲۲۶ ـ ۶۱۷۳ ـ ۴۲۸ ـ ۷۸۶۷ ـ ۸۲۱۸ ـ ۸۱۸۹ ـ ۸۱۹۰ ـ ۴۲۶۷ ـ ۸۰۹۰ و ۸۰۴۰ ـ ۸۰۳۵ ـ ۸۰۶۰ ـ ۶۲۹۴ـ۸۱۵۸ ـ ۶۰۲۷ـ

به ترتیب حق تقدم دریافت وام‌را احراز نموده‌اند و در صورت تمایل میتوانندتا ۱۵ آذر ماه ۱۳۵۱ برای استفاده از وام بشرکت مـراجعه نمایند شرکت طبق مقررات مصوب هیئت مدیره با توجه‌به میزان درآمد مسلم و قـدرت پرداخت وامخواه حداکثر ۷۰٪ ارزش گروگان و تا میزان یکمیلیون ریال وام مسکن می پردازند . ضمنا بکسانیکه مایل هستند از تسهیلات وام شرکت استفاده کنند توصیه میشود هرچه زودتر در افتتاح حساب پس‌انداز و افزایش موجودی و تکمیل برك حق تقدم برای احراز نوبت اقدام نمایند . تا هنگام تعیین حق‌تقدم در ماههای بعدا نوبت زودتری به آنان داده شود .

به حسابهای پس‌انداز در این شرکت ۵٫۵٪ بهره و به سپرده ثابت تا ۸٫۵٪ بهره پرداخت میشود .

آدرس : خیابان شاهرضا بین فرصت و ایرانشهـر پلاك ۳۹۶

تلفن : ۸۳۳۴۶۳ و ۸۳۳۴۶۲ و ۸۳۱۵۱۴ فقط صبحها

پیرلی

مبتکر لاستیک رادیال در دنیا

لاستیکهای رادیال مخصوص ماشینهای اسپورت

ایده‌آل جوانان

لاستیکهای پیرلی دراندازه‌های مختلف برای

باری ـ سواری ـ کشاورزی

لاستیک پیرلی نوع آ.اس ـ ۲۲

راکه دارای گل مخصوص و ۵۰ درصد عمیق‌تر از گل استاندارد بین‌المللی عرضه میشود

از شهرستانها نماینده فعال میپذیریم

نماینده انحصاری شرکت مهکشت سعدی جنوبی شماره ۵۶۹ ـ تلفن: ۳۱۹۳۴۰ ـ ۳۱۵۱۴۷

خاور

نه فقط فروش!

□ با این آگهی ، شما باکیفیت و مشخصات لاستیك‌های پیرلی آشنا میشوید برای افرادبیشتری درزمینه توزیع و فروش این کالاکارایجاد میشود

□ با فروش هرچه‌بیشتر این کالا میزان تولید بالامیرود و در نتیجه قیمت کالا تعدیل مییابد .

وقتی این آگهی را در روزنامه‌ای دیدید بخاطر آورید که

□ با این آگهی نه‌فقط تعدادی لاستیك پیرلی بفروش میرسد بلکه : یك وسیله ایمنی را در دسترس شما قرار میدهد ،

□ برای افراد بیشتری کار تولید میکند .

و کالائی با قیمت متعادل‌تر در اختیار شما میگذارد .

تبلیغ درخدمت اقتصادواجتماع

هفته تبلیغات

از امروز فقط در

سینما ریولی

سکسی ترین فیلم وسترن که تاکنون بر پرده سینما آمده است

یك وسترن پرجاذبه ـ عمیق و بی‌پروا برمبنای «هاملت» اثر معروف درام نویس شهیر انگلستان «شکسپیر»

«فرانسیس‌له» برنده جایزه اسکار و سازنده موزیك فیلم «قصه عشق» برای متن‌این‌فیلم موزیك جذاب‌وگیرائی ساخته و «تاداسوسوزوکی» فیلمبردار مشهور ژاپنی و برنده جایزه اسکار فیلمبرداری آنرا انجام داده است

سئانسها ۱۱ صبح ۳۰ر۳ ـ ۳۰ر۵ ـ ۳۰ر۷ ـ ۳۰ر۹ بعد از ظهر
برای رزرو بلیط همه‌روزه به گیشه سینما ریولی مراجعه فرمائید

طرح تازه...

بقیه از صفحه ٦

کروسمان را که پس ازمسافرت به اسرائیل در شماره اخیر قایمز منتشر کرده مطالعه کردید ؟ او در مقاله خود گفته است که چنانچه اعراب طرز فکر خود را عوش نکنند، امپراتوری اسرائیل ظرف پنج سال دیگر تشکیل خواهدشد و تا پنجسال دیگر پرچم اسرائیل برفراز بیروت وفراز دمشق باهتزاز در خواهد آمد . »

ـ تغییر فکری که کروسمان برای اعراب خواسته تغییری است بسوی تسلیم‌ونه‌ایستادگی او گفته است :

ـ هر چه میخواهد باشد... مهم آن است که در رویه‌خود تغییر دهید ... زیرا در اینجا که هستید و بهمین حال‌باقی بمانید خورده خواهید شد و بدتر از آن اینکه همدیگر را خواهید خورد .

از قاتل ...

بقیه از صفحه ١٤

قیود آن منطبق کنند برخلاف جامعه و افراد آن رفتار میکنند و تنها دلخوشی آنها این است که چون حلقه زنجیر از یکدیگر دفاع کرده اگر کسی به‌آنها آزار کرد «رفقا» تلافی کرده نقطه‌اتکائی بین‌هم‌کیشان و همدستان خودپیدا کرده واز آنها جدا نمیشود و هرروز در منجلاب فروتر میرود و تمایلش بتبهکاری بیشتر شده‌و باصطلاح فرنگیها در عداد «سر سخت» و غیر قابل معالجه ها در می‌آید .

ودر پایان سخنان خود نتیجه گرفت پس بجای آنکه فقط دنبال انتقاد عوامل خارجی برویم درون خود را اصلاح کنیم. خانه و مدرسه بایکدیگر همکاری کنند پدران و مادران قبل از عاطفه و محبت بفکر تربیت و پرورش صحیح اطفال باشند که چگونه مطالب آنها درروح یاغی جوانان موثر است کم کردن سطح‌اختلاف طبقاتی و ازدیاد مدارس حرفه‌ای و گشودن درهای روزنه های امید برای جوانانی که بدانشگاه راه نمی‌یابند وسائلی است که از بزهکاری جلوگیری کرده و این پیش‌گیریها بدرجات موثرتر و مفید تر است تا مجازات های بعدی .

بگفته ویکتورهوگو «هرمدرسه‌ای که باز میکنید یک زندان بسته میشود» برای آنکه در یک کوچه تنگ و تاریک جرم و جنایتی‌رخ ندهد لازم نیست تعداد ژاندارم‌ها را اضافه کنید بلکه کوچه را گشاد تر کرده و تاریکی‌را بافروغ چراغها از بین ببرید جرم دیگر رخ نمیدهد .

این است تا اندازه‌ای راه و رسم نجات و رستگاری .

پمپ صنعتی
برای مواد غلیظ‌وغلیانی
تهروب ۳۱۲٤۸۳

روزهای چهارشنبه ساعت ۲۰ به فیلم جالب حامیان برنامه تلویزیونی شهاب هیتاچی توجه کنید

شهاب
هیتاچی

اولین وتنها تلویزیون تمام ترانزیستور در ایران
باتصویر وصدای فوری
با ۱/۴ مصرف برق تلویزیون‌های معمولی

با تلویزیون تمام ترانزیستور شهاب هیتاچی
تصویر را بهتر می‌بینید
وصدا را بهتر میشنوید

تلویزیون شهاب
هیتاچی
افسونگر قرن

سطح آگاهی . . .
با این آگهی ، تعداد زیادی تلویزیون«هیتاچی» بفروش میرود .
با افزایش‌فروش تلویزیون،سطح آگاهی‌و اطلاعات عمومی خانواده ها بالا میرود و در خانه ها یك وسیله سرگرمی فراهم می‌شود .
با تولید بیشتر ، کارخانه قادر میشود ،دستگاههای الکترونیکی خود را مجهزتر و مدرن‌تر سازد و محصولی ممتاز عرضه‌کند .
مقداری کار جدید بوجود میاید و کارگران بیشتری بکار اشتغال میورزند .

وقتی این آگهی را در روزنامه‌ای دیدید بخاطر آورید که

با این آگهی‌نه فقط تعدادی‌تلویزیون بفروش میرسد بلکه آگاهی واطلاعات عمومی خانواده ها بیشتر میشود
برای کارگران بیشتری کار تولید میگردد
و محصولی با کیفیت بهتر و مشخصات‌ممتاز بدست شما میرسد .

تبلیغ درخدمت اقتصادواجتماع

هفته تبلیغات
۲۵ تا ۳۰ آبان ۱۳۵۱ ـ تهران

اگر ۲۰۰,۰۰۰ تومان
وام ۱۵ ساله میخواهید

باموجودی :

۲۰۰,۰۰۰ تومان درشش ماه
۱۰۰,۰۰۰ تومان دریکسال
۵۰,۰۰۰ تومان در دوسال
۴۰,۰۰۰ تومان دردوسال ونیم
۲۵,۰۰۰ تومان درچهارسال

حتی باپنجهزار تومان میتوانید تا
۲۰۰,۰۰۰ هزارتومان وام بگیرید
وخانه دلخواه‌خودرابنا کنید

بانک رفاه کارگران
در حد پس‌انداز
سنگ بنا گذاشت

دانشگاه ایلینویز آمریکا — سازمان جهانی تبلیغات

باتحصیل مکاتبه‌ای در رشتهٔ تبلیغات

از دانشگاه ایلینویز آمریکا گواهینامه بگیرید

فرصتی بزرگ
برای علاقمندان فن تبلیغ

دانشگاه معروف «ایلینویز» آمریکا با همکاری سازمان جهانی تبلیغات، یك دوره تحصیل مکاتبه ای در رشته تبلیغات، با ارزش علمی در سطح جهانی، برای علاقمندان اختصاص داده‌است. کسانی که طی این دوره تازه ترین روش های علمی فن تبلیغ وطرز استفاده از آنها را میآموزند، پس از گذراندن امتحانات، بدریافت گواهی نامه از دانشگاه« ایلینویز »نایل خواهند شد. ازآنجاکه پیشرفتهای روز افزون جامعه و رشد سریع اقتصادی کشور، استفاده از دستاوردهای علمی درزمینه تبلیغ را برای جامعه تبلیغات ضروری میسازد، تخصیص دوره تحصیلی دانشگاه « ایلینویز » فرصت بزرگی برای عموم علاقمندان فراهم آورده است، تا فن تبلیغ را بصورت علمی بیاموزند و بیاری آن، در پیشرفت کار خود بهره‌های بزرگ برگیرند.

مواد درسی
دوره مکاتبه‌ای تبلیغات

۱ نظریات جامع در بارهٔ تبلیغات و تاریخچه آن.
۲ نقش تبلیغات در بازاریابی و ارتباطات
۳ تبلیغات ازدیدگاههای اقتصادی، اجتماعی و اخلاقی.
۴ روش استفاده از پژوهش‌های تبلیغاتی و بازاریابی.
۵ روش‌های نوین استفاده ازروانشناسی وجامعه شناسی در تبلیغات
۶ شیوهٔ تهیه تصاویر، شعارها وعلائم تجاری رسمی و ثبتی.
۷ اصول علمی ایجاد هم آهنگی بین برنامه‌ها و هدفهای تبلیغاتی.
۸ اصول تهیه تیترهای مؤثر و مناسب.
۹ شیوه‌های علمی و مؤثردرنویسندگی تبلیغاتی (مطبوعاتی، رادیوئی، تلویزیونی)
۱۰ روش استفاده از تصویر ورنگ در تبلیغات.
۱۱ روش‌های مدرن صفحه ارائی و میزانپاژ در چاپ آگهی
۱۲ آگاهی پیرامون وسایل تبلیغاتی و تاریخچه نبردهای معروف تبلیغاتی.
۱۳ شناخت وسایل ارتباط جمعی وطرق علمی بهره‌گیری ازآنها.
۱۴ تکنیك‌های اساسی بازاریابی و اصول تبلیغات خرده فروشی.
۱۵ روش هماهنگ سازی روابط عمومی و تبلیغات.
۱۶ ارزش‌یابی تأثیر تبلیغات از طریق آماری.

برای کسب اطلاعات، به
مجمع ایرانی سازمان جهانی تبلیغات
مراجعه فرمائید.

نشانی: تخت طاوس
خیابان شاه عباس کبیر
انتهای خیابان کوه نور
تلفن ۶۲۱۲۲۸

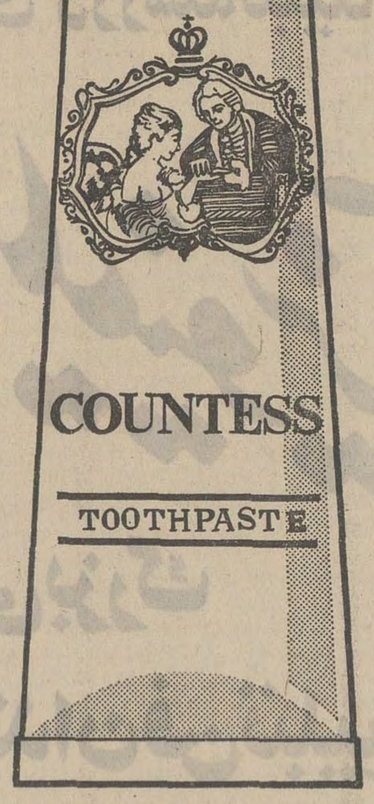

خمیردندان

کنتس

FLUORIL

محتوی فلوریل

محصولی جدید برای همه

بهداشت...

- با این آگهی، مقدار زیادی خمیردندان بفروش میرسد و افزایش مصرف خمیردندان، سطح بهداشت خانواده‌ها را بالاتر میبرد.
- با تولید بیشتر خمیردندان، کارخانه قادر میشود امکانات و وسایل خود را، باز هم وسیعتر و مجهزتر کند و در نتیجه، مقداری کارجدید بوجود میاید و کارگران بیشتری سرکار میروند.

وقتی این آگهی را در روزنامه یا مجله‌ای دیدید، بخاطر آورید که:

با این آگهی، نه فقط مقدار زیادی خمیردندان «کنتس» بفروش میرود، بلکه:

- سطح بهداشت وسلامت خانواده‌ها بالاتر میرود.
- برای کارگران بیشتری، کار ایجاد میشود.
- جنس بهتر، با قیمت متعادل بدست شما میرسد.

تبلیغ درخدمت اقتصاد واجتماع

هفته تبلیغات

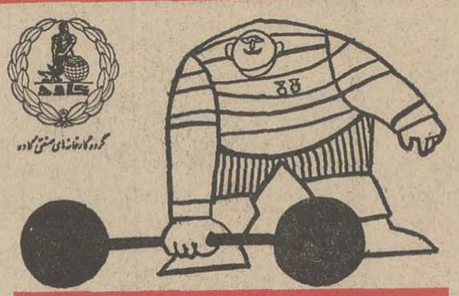

صندوق نسوز کاوه

با قیمت های غیرقابل رقابت

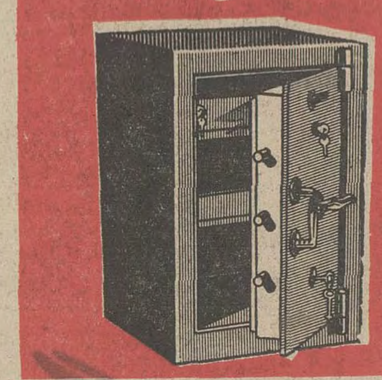

مدل ۱۵۰ کیلوئی	قیمت	۲۹۵۰ ریال
مدل ۲۵۰ کیلوئی	»	۳۹۵۰ ریال
مدل ۳۵۰ کیلوئی	»	۴۹۵۰ ریال
مدل ۵۵۰ کیلوئی	»	۷۹۵۰ ریال

مرکز پخش، تهران میدان سپه نمایشگاه کاوه تلفن ۳۱۴۴۸۷ ۳۱۴۷۰۲

ایجاد کار...

- این آگهی، شما را از ساخت یك وسیلهٔ جدید ومورد نیاز، آگاه میسازد و فروش این محصول را بیشتر میکند.
- فروش بیشتر، بمعنی تولید بیشتر است.

با تولید بیشتر، کارخانه سازنده قادر میشود تجهیزات مدرن خود را بازهم توسعه دهد و با ابداع طرحهای نو، وسایل جدیدی در اختیار شما بگذارد.

- میزان فروش بالا میرود، مقداری کار جدید بوجود می آید و تعداد زیادتری کارگر سرکار می‌روند.

وقتی این آگهی را در روزنامه یا مجله‌ای دیدید، بیادآورید که:

- با این آگهی از خروج ارز مملکت، جلوگیری میگردد.
- برای کارگران زیادتری، کار تولید می‌شود.
- ومحصول مرغوبتر وارزانتری بدست شما میرسد.

تبلیغ درخدمت اقتصاد واجتماع

هفته تبلیغات

دنیای ورزش شنبه‌ها منتشر میشود

THE IMPERIAL GOVERNMENT OF IRAN

Ministry of Water and Power

IRAN POWER GENERATION AND TRANSMISSION COMPANY (TAVANIR)

THE Iran Power Generation and Transmission Company (TAVANIR) hereby invites tenders for the design manufacture delivery of equipment for substations for the Karun 400 kV Transmission System in Iran.

The purchase will be financed through the International Bank for Reconstruction and Development, and tendering will be restricted to member countries of the Bank and Switzerland.

The tender will include the following types of equipment.

Power circuit breakers, current transformers, metal clad switchgear, capacitor potential devices and line traps, high voltage disconnecting switches; lightning arresters, control switchboards, event recorders, automatic oscillographs and inverters.

To qualify for tendering, the prospective tenderer must regularly manufacture equipment of this type, and must have designed and manufactured such equipment which has been in satisfactory commercial operation for a period of not less than five years prior to submission of the tender.

Contract Documents 544-2 will be available from November 11, 1972, and opening of tenders is scheduled for January 16, 1973.

Two copies of Contract Documents will be available to prospective bidders or their authorized representatives without charge. Please send letters of request to Iran Power Generation and Transmission Company, Khiaban Iran-Novin, Opposite the Main Gate of Hotel Inter-Continental, Sherkat TAVANIR, Tehran, Iran.

لزوم تهیهٔ فرهنگ جامع در زبان فارسی»

تحصیلکرده های خارج در ادبیات فارسی اثر سوء می گذارند

کتاب

تنظیم و تالیف فرهنگ جامعی برای زبان فارسی دری ، فرهنگی به شیوه علمی‌وبراساس استخراج لغات و ترکیبات و استعارات که از کلیه متون نظم و نثر چاپ شده یا نشده ، تهیه شده باشد بدو علت از نیاز های فوری و ناگزیر کشور است .

یکی اینکه بدون وجود چنین فرهنگ جامع و مستند ومطمئن کار تصحیح و چاپ متن‌های‌کهن فارسی به کندی پیش میرود و اغلب مصححان این قبیل کتابها ناچارند برای یافتن معنی واژه‌ها، روزها و ماهها وقت صرف کنندو به کتابهای متعددی مراجعه نمایند وگاهی از رسیدن بمقصود ناامید گردند . دیگر اینکه نیاز ما رابه داشتن فرهنگ لغات فارسی بویژه دراین زمان بیشتر آشکار میکند .

درحال‌حاضر هجوم سیل‌آسای لغایت و ترکیبات فرنگی است که به علت بی مبالاتی و اغلبی سوادی بعضی از مصادرامور کشور ، زبان و فرهنگ ما را بطور هولناکی مستقیما تهدید میکند .

این بزرگواران‌که‌دوران فراگیری عمر خویش را در ممالک بیگانه گذرانده‌اند و تحصیلات خود را بزبانی جز فارسی انجام داده‌اند، در سخنرانیها ومصاحبه های خویش از اصطلاحات فرنگی‌مدد می گیرند وگاهی برای بیان‌مفاهیم معمولی و مطالب عادی روزمره‌نیز لغایت انگلیسی و فرانسوی بکار می برند ، سخنان ایشان بحکم مقامی که دارند در جراید و رادیو منتشر میشود و بیچاره ایرانی فارسی زبان زیر رگبار کلماتی از قبیل«های‌وی،پارکوی، کئوپراتیو ، ارگانیزاسیون ، ایزوله ، ستواسیون » و غیره و غیره از پای درمی‌آید وراه‌فراری نمی یابد .

وجود فرهنگ کامل و مستندی میتواند مدد کار امینی باشد برای مشاوران مطبوعاتی این مقامات برجسته که لااقل پیش از انتشار، مقالات و سخنرانیهایشان را به زبان فارسی همه فهمی ترجمه کنند وآنگاه در دسترس‌خبرنگاران بگذارند .

خوشبختانه در سالهای اخیر براثر فعالیت‌ارزنده‌چند موسسه‌ای که عاشقانه به توسعه و ترجیح زبان و معارف ایرانی همت گماشته‌اند ، منابع بسیار مغتنمی برای تهیه فرهنگ لغات فارسی فراهم آمده است . همین بنیاد فرهنگ ایران در طول چهار ، پنج سال خدمت ، نزدیکبه هفتاد هشتاد جلد از متن های معتبر فارسی را به شیوه علمی منتشر کرده است و با انتشار چند فرنگ اصطلاحات در علوم و فنون گوناگون موجبات تسهیل کار مولفان فرهنگ لغایت فارسی را فراهم آورده است .

تهیه و تالیف فرهنگ جامع زبان فارسی ـ کار یک نفر وده نفر نیست ، گرچه از عمر فرضا صد ساله خود هفتاد سالش را بدین کار اختصاص دهند . اگر بنا باشد یک نفر بدین کار بپردازد نتیجه‌اش چیزی خواهد بود از قبیل این دویست ،سیصد جلد فرهنگی که در طول هفتصد هشتصد سال گذشته در ایران وهندوستان و عثمانی وکشورهای دیگر تالیف کرده‌اند و مقداری از آنها هم چاپ شده ودردسترس همگان قرا گرفته است . وقتی یکنفر بخواهد فرهنگ لغایت فارسی بنویسد ، ناگزیر است تعدادی از فرهنگهای گذشته را پیش رویش بگذارد واز روی‌آنها رونویسی کند و هزاران معنی غلط برغلط کاریهای گذشته بیفزاید ودلش خوش باشد که فرهنگ نوشته است .

برای اینکه نتیجه این شیوه فرهنگ‌نویسی بهتر آشکار شود برای نمونه ، اسدی طوسی در هشت قرن پیش در لغت‌نامه بسیار مختصری برای واژه«نوا» پنج معنی بشرح زیر ذکر کرده است .

۱ـ نوای خنیاگران دستان بود که رودها راست کنند ۲ـ پرده‌ایست از پرده‌های موسیقی ۳ـ سازگار مردم ، ساز وبرگ شغل مردم ٤ـ توانگری ٥ـ کسی که اورا به گرو برکسی بگذارند .

اینهاست معنی هائی که اسدی طوسی از اشعار متقدمان و معاصران خویش‌برای واژه « نوا» پیدا کرده است . اما اگر به معنی این لغت در فرهنگهای بعدی اسدی نظر افکنیم می بینیم‌که تاکنون قریب چهل معنی برای این لغت ضبط شده شده است که دست‌کم سی تااز این معنی‌ها به ذهن هیچ فارسی زبانی خطور نمی کند و در هیچ متنی ، در هیچ دوره‌ای کلمه «نوا» بدین معنی‌ها بکار نرفته است . مثلا یکی از این معنی‌ها که در بسیاری از فرهنگها آمده اینست: « نوا اسم آتش‌پرستی است » این معنی چگونه پیدا شده است ؟ بعلت رونویس کردن بی مطالعه و ولنگارانه مولفان فرهنگها از فرهنگهای قبل از خویش .

ماجرا اینست که مولف « برهان قاطع » که معنی آتش‌پرست را برای « نوا» ذکر کرده است در فرهنگی که موردرونویسی و استفاده‌اش بوده است این جمله‌را دیده که « نوانام مغی است » و«مغ» را « آتش‌پرست » ترجمه کرده‌است .

مولف فرهنگ پیش از او در فرهنگی که پیش چشم داشته دیده است‌که « نوانام مغی » است آنرا غلط خوانده است و «نام‌مغ» را ضبط کرده . مولف پیش از اوهم عبارت « نوانام مقامی‌است » را بواسطه یابی واسطه ازعبارات « نوا نام پرده‌ای است از پرده های موسیقی » که در لغت فرس اسدی دیده استخراج کرده‌است درنتیجه این اشتباهات معنی « آتش‌پرست » سفت و سخت همه‌جا در فرهنگها به دامن «نوا» چسبیده است .

از معنی های دیگری که مولفان محترم برای کلمه بی نوای «نوا » تراشیده‌اند عبارتند از : « شکرو سپاس ـ موافقت و سازگاری ـ خط و نوشته و تحریر ـ طوطی‌ـ بخت وطالع ـ نوک چیزی ـ داستان » و سی و چندتای‌دیگرهم که نتیجه رونویسی غلط است نه متبع علمی .

درزمان ماهم اگر بنا باشدیک‌نفر ولو نابغه ، فرهنگ بنویسدچاره‌ای جز پیش گرفتن همین شیوه‌نخواهد داشت و بناچار در نتیجه‌کارش جز این و بهتر از این نخواهد بود .

برای این مهم بعقیده من به یک عده لااقل دویست نفری نیاز است که بیست‌نفرآنهادراستخراج معانی از شواهد و متن‌ها تخصص داشته باشند و بقیه هم با معلوماتی مکفی وتبحری در زبان ادب فارسی و آشنائی با شیوه مختلف نثر و نظم در ادوار مختلف زیرنظر متخصصان به بررسی متن‌ها واستخراج لغات بپردازند. اما نکته آخر که اشاره به آن ضروری است اینکه فرهنگهای ناقص و پر غلط پیشینیان را با همه عیب‌ها و نواقصی که گفته شد نباید نادیده گرفت بلکه باید هنگام تنظیم فرهنگ جامع لغات فارسی همه آنها را پیش چشم داشت و اگر در برابر لغت ، معنی ناموجهی یافت شد رد پای آنرا گرفته ووجود آنرا توجیه و روشن کرد در صورت غلط بودن این معنی ، آنرا بدور افکنند . اما اگر موفق نشدند که سلسله نسب لغت را مشخص کنند وبه غلط بودن معنی آن یقین حاصل، کردند عین آنرا بامعنی و باقید منبع ضبط کنند چه بسا که این معنی‌ازمتنی استخراج شده باشد که امروزه وجود ندارد ویا دردسترس مولفان فرهنگ‌جامع زبان فارسی نیست .

«راماین» کتاب مقدس هندوان

* پیدایش سبک هندی د رادبیات فارسی و سرودن اشعار پارسی در ادبیات هند

تازمانی که کوهها ورودخانه‌ها در سطح زمین باقی است ، قصه راماین نیزدرجهان ساری خواهد بود (راماین) .

راماین ، کتاب مقدس هندوان که نخستین مجلد آن به کوشش « دکترعبدالودوداظهر دهلوی » به زبان پارسی چاپ شده یکی از مهمترین کتب هندوان وهمپایه « وداه»بشمار میرود .

فرهنگ ایران وهند ، فرهنگی دیرپاوکهن و پیوستگی این دوفرهنگ ناگسستنی‌وهمیشگی است .

از دیرباز ایرانیان و هندوان به تحصیل واخذ فرهنگهای‌هم پرداختند و نتیجتا در فرهنگهای یکدیگر تاثیر و نفوذمتقابل‌نمودند. پیدایش « سبک هندی » در ادبیات فارسی و سرودن اشعار پارسی توسط شاعران هندی نتیجه این برخورد فرهنگی است .

ایرانیان به ترجمه اثار هندی‌دست‌یازیدند وتعداد زیادی از کتابهای سانسکریت را به زبان فارسی برگردانند که از جمله آنها از « پنج تنهترا » است که بعدها به کلیله ودمنه‌مسما گشته است .

از جمله کتب دیگر از فنون سانسکریت که بزبان فارسی برگردانده شده ، «راماین» کتاب مقدس هندوان بود .

رامین قدیمی‌ترین حماسه منظوم سانسکریت و یکی از آثار جاویدان جهان است که قدمتش را از ٥٠٠ قبل از میلاد تا ٢٠٠ بعد از میلاد تخمین میزنند .

سراینده راماین « والمیکی » است و آن فرزانه مردی بوده که روزی در جنگل مشاهده نمود که صیادی لکلکی را گرفته و ماده لکلک ناله و فغان سرداده بود . «والمیکی» از دیدن این منظره ناراحت شده وبه صیاد نفرین میکند و میگوید : « ای شکارچی درزندگانی هیچ وقت سعادتمند و خوشبخت نباشی زیرا که میان دوپرنده عاشق جدائی انداختی » پس از آن به کلبه خویش برمیگردد ودر بحری تازه شعری آغاز میکند و رامین را میسراید .

راماین مشتمل بربیان و توصیف بشر وتاریخ و قصص داستان‌هاست . در آن‌رام بعنوان انسان کامل یا بهترین بشر معرفی شده است .

راماین دارای بیست و چهار هزار بیت است که در هفت باب بشرح‌زیر آمده است:

۱ـ بال‌کاند : دفتر یا فصل مربوط به دوران کودکی رام .

۲ـ ایودهیاکاند : دفتر یافصل راجع به تبعیدرام .

۳ـ آریندکاند : دفتر یا فصل در باره زندگی رام در جنگل .

٤ـ کشکند هاکاند : دفتر یا فصل درمورد توقف رام در کشکندها .

٥ـ سندرکاند : دفتریافصل زیبا که درآن رفتن هنومان به لنکاوزیبائی لنکابیان شده است .

٦ـ یوره کاند : دفتر یافصل جنگ ونبرد.

۷ـ اوترکاند : دفتر یافصل آخر مربوط به‌دوره آخر زندگانی رام و تبعید سیتا و فرورفتن او درزمین و صعودرام به‌عالم بالا وقسمت نمودن سلطنت میان پسران خود .

راماین گذشته از یک اثر حماسی ، یک کتاب دینی و مقدس در نزدهندوان بشمار میرود و از این نظر دارای ارزش خاصی است تا جائیکه آنرا « وداى مجسم » یا « وداى پنجم » خوانده اند .

قصه « والمیکی» سراینده را ماین نیزهدفی مذهبی بوده است . چنانکه در فصل اول باکاند گوید :

«آنکه این داستان مقدس و تبرک را بخواند و انرا تکرار کند ، از جمع‌گناهان آمرزیده میشود . »

معمولا هرهندوی معتقدومذهبی وردونیایش را از سرودراماین آغاز میکند از نظر اخلاقی ، هیچ اثر دیگر هندی‌همپایه‌راماین نیست . اساس راماین به عمل و پیروی است . دررامین هرچه ازالهیات‌وروحانیات وفلسفه و اخلاق و تصوف و مکرمت و سیاست و آئین زندگی بیان شده ، همه و همه به صورت عمل است و همین ویژگی خاص راماین است که آنرا درردیف کتب اخلاقی جهان قرارمیدهد .

راماین به بیشتر زبانها ترجمه شده و شاعران و نویسندگان زیادی از ان سود جسته و گهگاه به تقلید از ان پرداخته‌اند .

درزبان فارسی ، راماین بکرات چه منظوم وچه منثور ترجمه شده و در فرهنگ ایرانی نفوذی یافته است . گمان میرود منظومه « ویس‌ورامین » فخرالدین اسعد گرگانی از راماین تاثر پذیرفته شده باشد .

متن فارسی که آقای دکتر عبدالودوداظهر دهلوی به تصحیح ان همت گمارده ، موسوم به « امرپرکاش» به ترجمه وتالیف امرسنگه « امرسینگ » است .

راماین‌امرپرکاش نمونه خوب فارسی هندی میباشد اگرچه مترجم از لغایت وواژه‌های سانسکریت و هندی استفاده نموده است باژهم کوشیده که عبارت ساده وروان‌باشد.

تصحیح آقای عبدالودوداظهردهلوی در نهایت دقت وامانت صورت گرفته است توفیق ایشان را دربه‌ثمر رساندن جلددوم کتاب آرزومندیم .

۵ سری جواهر
هدیهٔ روز مادر

یک سری جواهر زمرد بارزش ۱۰۰ هزارتومان
یک سری جواهر الماس بارزش ۱۰۰ هزارتومان
یک سری جواهر یاقوت بارزش ۱۰۰ هزارتومان
یک سری جواهر فیروزه بارزش ۱۰۰ هزارتومان
یک سری جواهر برلیان بارزش ۱۰۰ هزارتومان

جوایز ممتاز بلیطهای اعانه ملی مخصوص روز مادر
برای ۵ نفر
باضافه : میلیونها ریال جوایز نقدی دیگر

گسترش خدمات اجتماعی

● با این آگهی ، فروش بلیط اعانه ملی بیشتر میشود .
فروش هرچه بیشتر بلیطهای اعانه ملی ، خدمات عظیمی راکه از محل عواید این بلیطها انجام میشود ، بطور روز افزون گسترش میدهد .
● بیمارستانها و درمانگاههای جدید ، در نقاط دورافتاده ساخته میشود و باکادر پزشکی ورزیده وداروی رایگان درخدمت هموطنان نیازمند ما قرار میگیرد .
● تأسیسات و تجهیزات آموزشگاههای پرستاری بهیاری وحرفه‌ای سازمان شاهنشاهی خدمات اجتماعی ، توسعه مییابد ودانشجویان بیشتری دراین کانونهای آموزشی پذیرفته میشوند .
● گردش چرخهای دارو پخش، بزرگترین ومجهزترین کارخانه داروسازی در خاور میانه ، سریعتر میگردد .
● به تعداد ۱۴۰ میلیون جلد کتاب درسی که تاکنون طبع ونشر شده ، بازهم افزوده میشود .

وقتی این آگهی را در روزنامه یا مجله‌ای دیدید، بیادآورید که :
با این آگهی نه فقط بلیط اعانه ملی بفروش میرود ، بلکه
● شبکه عظیم درمانی و بهداشتی سازمان شاهنشاهی خدمات اجتماعی در سراسر ایران گسترش مییابد .
● تعداد بیشتری از هموطنان ما زیر چتر حمایت بهداشتی ودرمانی قرار میگیرند .
● همه با خرید بلیط اعانه ملی در خدمات بزرگ انسانی سهیم میشوند وحس عطوفت ، نوع دوستی ونیکوکاری در جامعه تقویت میگردد .

تبلیغ درخدمت اقتصاد واجتماع

هفته تبلیغات

نمونه عظیم‌ترین ستون کاخ آپادانا ساخته میشود

حسن حاجی نوری

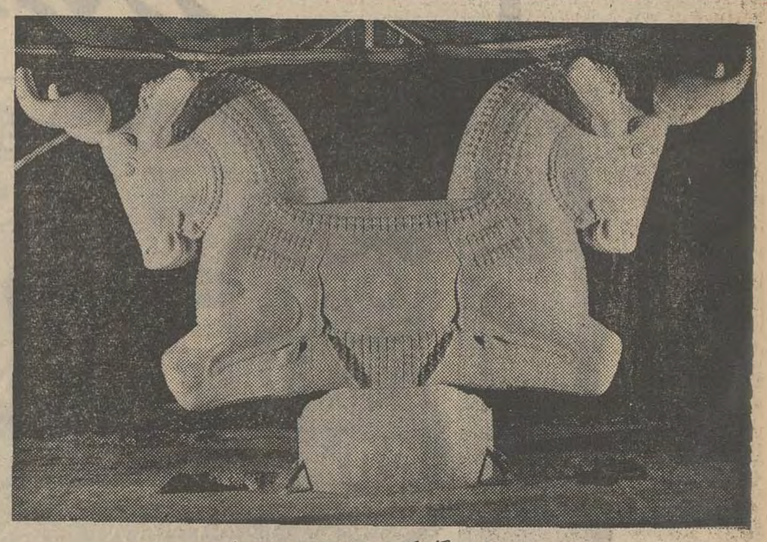

مجسمه دو گاو که روی ستون نصب می‌شود .

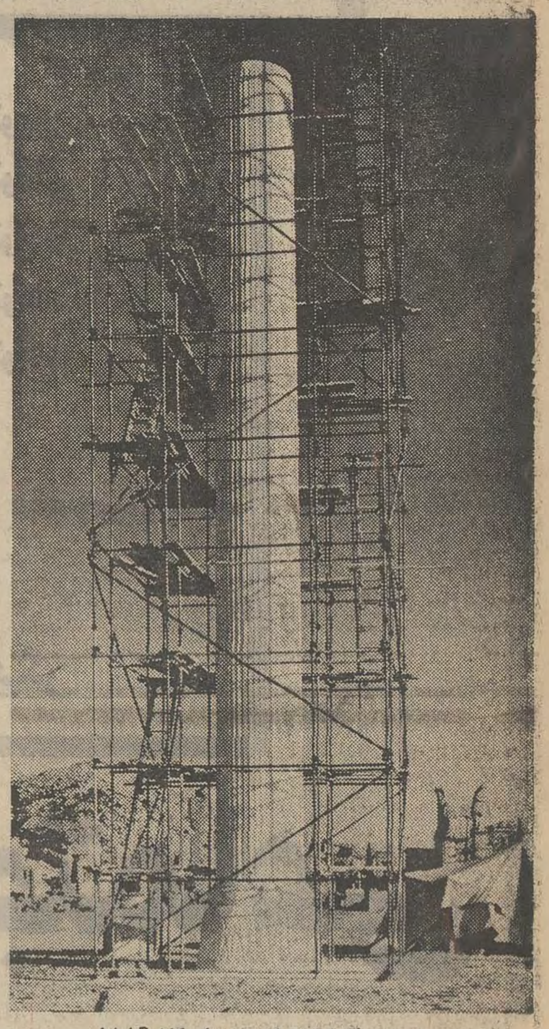

نمونه ساخته شده ازستون‌های کاخ آپادانا

چندی پیش بفرمان شاهنشاه آریامهر مقرر شد که نمونه یکی از ستونهای کاخ آپادانای تخت جمشید ساخته‌شود وبه‌کشورآرژانتین حمل گردد ، تا در میدان « پرسپولیس بوینوس آیرس » نصب شود . آقای حاجی نوری مجسمه ساز مشهور ایرانی وزارت فرهنگ و هنر مامور تهیه این ستون گردیده است . حسن حاجی‌نوری در سال ۱۳۰۵ در رامسر بدنیا آمده است از دوازده سالگی با علاقه فراوان به ساختن مجسمه های‌مختلف پرداخته، این عشق و علاقه سبب‌میشود که او بعد از اتمام تحصیلات در سن بیست‌سالگی باشناخت تازه‌تری مجسمه سازی را دنبال کند .

وی استادی نداشته و خود این هنر ارزنده را آموخته است و زندگی خود را وقف این کار نموده است . ازسال ۳۱ حاجی نوری به استخدام هنرهای زیبای کشور درآمد و هم‌اکنون نیزدرادارهباستان شناسی مشغول کار است .

عظیم‌ترین و کاملترین ستون از نوع ستونهای تخت‌جمشید که توسط آقای حاجی نوری در دست ساختمان است بزودی درمیدان ولیعهدشیراز نصب خواهد شد. وستونهای دیگری که از قالب گیریهای بعدی ساخته خواهد شد برای نصب در نقاط دیگر ایران و جهان، مورد استفاده قرار خواهد گرفت .

حاجی نوری درباره‌چگونگی انواع ستونهای موجود در تخت جمشید می‌گوید :

«بطور کلی در قسمتها و تالارهای‌مختلف تخت‌جمشید، سه نوع ستون وجود داردکه با دست‌هنرمندان وتراشکاران استاد دوران‌هخامنشی‌ساخته و پرداخته شده و موجب اعجاب استادان معماری‌جهان است .

ستونی که اکنون قالب‌آن تهیه شده ، از نوع ستونهائی است که در انتهای‌آنهاگلهای دو طبقه و پیچک وجود دارد و مجسمه دوگاو نیز درروی آنها بچشم میخورد ، این ستون از لحاظ حجم وشکل بسیار بزرگتر و زیباترازستون های اصلی تخت‌جمشیداست.

حاجی نوری در مورد نوع سنگ ستونها و مشخصات دیگر آن گفت :

«در مورد انتخاب نوع سنگ برای‌ستون ، بررسیهای ما نشان داد که سنگهای ستونهای اصلی در دو هزار و پانصد سال قبل از کوهی که نزدیک تخت جمشید است موسوم به«رحمت‌کوه»استفاده میشد و بهمین جهت برای حفظ اصالت بیشتردرساختن ستون ، از سنگهای این کوه استخراج و استفاده گردیده است بطور کلی ارتفاع ستون حدود بیست و چهار متر ، قطر آن در پائین ، دو متر و چهل و پنج سانتیمتر است و وزن پایه ستون ، به چهل و یک تن میرسد که هشت‌تن از آن وزن دو مجسمه گاو است که روی ستون قرار میگیرند ، برای طرح‌این‌ستون دو سال وقت صرف شده تا قطعات شکسته‌ای را که در تخت جمشید و موزه های بزرگ بود بروی یکدیگرسوار کرده تا طرح کاملی از ستون اصلی بدست آید سپس از روی این طرح بدست آمده قالبگیری و مدل‌سازی‌صورت گرفت که حاصل آن ، ستون عظیمی‌خواهد بودکه به‌اندازه بزرگترین ستون‌تالار آپادانای تخت جمشید میباشد .

«درحال حاضر قالبگیری ستون تمام شده و ساختمان آن در حال انجام است برای این کار ، الموتورهائی‌بوسعت هشت و نیم متر درزمین‌ایجاد شده و قالب ریزی ستون در چوب بستهای متعدد داخل آن ادامه دارد برای‌استحکام بیشترستون نیز ، علاوه‌برآهن هائی که در داخل ستون قرار داده شده بتونی درنظر گرفته شده تا ستون پس از نصب سالها پایدار بماند واز قالبهای موجود نیز میتوان بعدها ستونهای دیگری نظیر ستونهای کاخ آپادانا برای نصب در سایر نقاط استفاده نمود .

بوروکراسی

بقیه از صفحه ۱۱

در کار آفریننده ابهام وجود دارد و در آن ، هم جنبه اجتماعی و هم جنبه ضد اجتماعی دیده می‌شود . درتاریخ دوران هایی‌وجود دارد که در طی آن هنر یکی از عوامل اساسی‌وقاطع تحول‌اجتماع می شود .

پایگاه هنرمند در جامعه، پایگاه رفاه و آسایش نیست ، هنرمند، بیشتر اوقات ، تنهاست و گاه ناگزیر است‌که‌بادریافت‌حقیرانه‌ای که مسئولان از انسان دارند ، بجنگند .

هنرمند، ازلحاظ معنوی‌و ازلحاظ تحولات‌بافت‌جامعه، عامل بحرکت درآورنده است. هنرمند مثبت‌ترین نقاد ارزش های‌خلق‌الساعه جامعه است .

۲ ـ هنرمند : فردی که ناگزیر غیر اجتماعی است

هنرمند ـ به خلاف مخترع و طراح مد ، که در مجسم ساختن گذشت زمان نقش اساسی دارند و بهمین عنوان در زندگی متغیر فرهنگ نیز شرکت می جویند ـ در اغلب اوقات با دوران خود همساز نیست .

پل کلودل در سال ۱۹۳۰ به رنه‌لالو که در مجله نوول‌لیترر مقاله‌ای چاپ کرده بود ، می ـ نویسد :

« اکنون ، شصت‌و دو سال از زندگی من میگذردو من با این‌همه سال و ماه را تا به امروزبردوش برده‌ام تا مردم متوجه شوند که وجود دارم .»

هنر هر دورانی همانند کوه‌های‌یخ شناورست،معاصران فقط کوچکترین قسمت آنرا می توانند دید، قسمتی که‌جلوه‌اش از بقیه قسمت ها بیشتر است، اما قسمت عظیم آن ، قسمتی که دوران بر آن استوارست، در ژرفای تاریک‌آب درناآگاهی محض و درناآگاهی عمومی ، فرو رفته ست .

هیچ دورانی ، برای داوری نسبت به خود معیار های کافی در اختیار ندارد، اگر هم‌ازداوری ناقصی نسبت به هنرمندان خود ناگزیر باشد ،تقریباپایه داوری‌اش همیشه سوء تفاهمی بیش‌نیست .

۳ ـ هنر رسمی

حمایت انحصاری از هنر مد روز ، (هنر رسمی) را بوجودمی آورد .

مهمترین ضعف هر هنر رسمی این است که دیر نمی پاید و پس از مدتی نامتناسب و بی ارزش جلوه می کند .

بنابرین دولت باید فعالیت های فرهنگی گروهی را گسترش دهد، و درهای فرهنگ را به روی‌افراد بیشتری بگشاید و از ارزش‌گذاری و انتخاب آثار هنری‌بپرهیزد چرا که باتوجه به نامشخص بودن‌تاثیر هر اثر هنری و داوری و قضاوتی که درباره آن‌میشود، دولت‌هیچگاه نمی تواند اطمینان داشته باشدکه حتما و یقینا ، از بهترین‌هنرمندان پشتیبانی کرده و از اصیل ترین جریان های هنری حمایت نموده است . بنابراین حمایت او باید شامل گروه ها و جریان های فرهنگی و هنری هرچه وسیع‌تر گردد ، و این مستلزم آن‌است که روسا و مسئولان فرهنگی ارزش گذاری های خودرا قطعی‌نپندارند و از داوری های شورای‌هنرمندان و صاحب‌نظران‌رشته های‌گوناگون تبعیت کنند .

مدل تهران
کفش وین
مخصوص
بسکتبال
نرم
محکم
و بادوام
V 118 KARANG

تعدیل قیمت...

- با این آگهی، تعداد زیادی کفش وین در سراسر کشور به فروش می‌رسد.
فروش بیشتر به معنی تولید بیشتر است.
- با تولید بیشتر، کفش وین ارزان‌تر می‌شود، کار بیشتری بوجود می‌آید، وکارگران بیشتری سر کارمی‌روند...
- کارخانه ، ماشین‌های خودرا مدرن‌تر و مجهزتر میکند وکفش بهتر ومرغوب‌تر درطرحها و مدلهای گوناگون به بازار میدهد.

وقتی این آگهی را در روزنامه‌ای دیدید،
بخاطر آورید که‌با این آگهی نه فقط تعدادزیادی کفش بفروش میرسد ، بلکه
- محصول مرغوب‌تری بدست شما میرسد
- برای کارگران زیادتری کار تولید میشود
- قیمت کفش ، تعدیل میبابد
- و سلامت افراد خانواده شما تأمین میگردد.

تبلیغ درخدمت اقتصادواجتماع

هفته تبلیغات
۲۰ تا ۲۵ آبان ۱۳۵۱ـ تهران

با تذکر خبرنگار اطلاعات پیچ‌تندمقابل تلویزیون‌درست میشود

از : هادی مهرپرور

نقاط حادثه آفرین

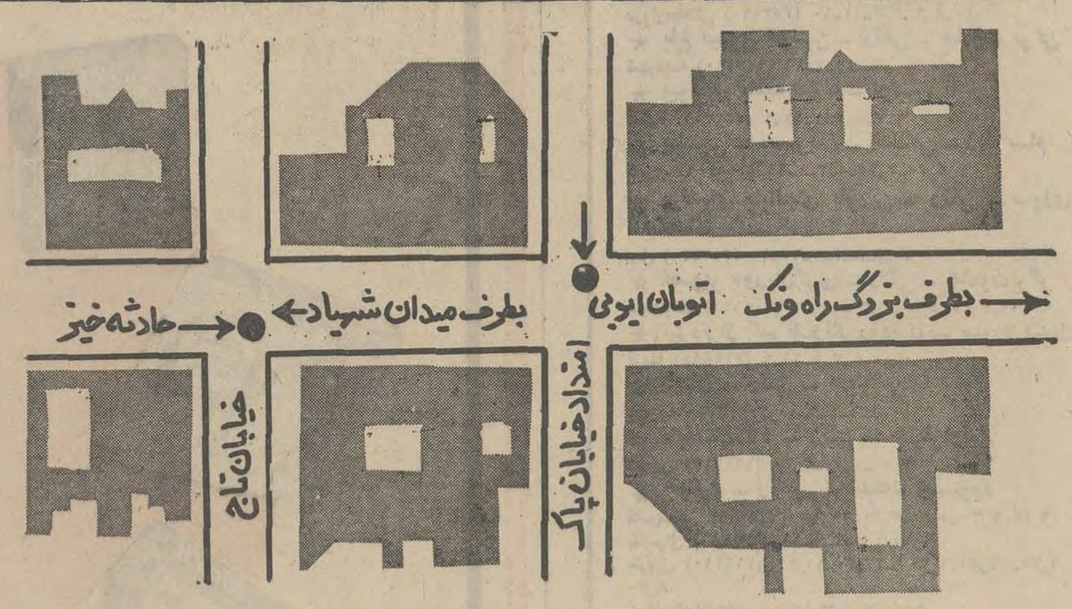

در تهران و شهرستان ها و یا بطورکلی در تمام کشورها هرروزعده‌زیادی بر اثرحوادث رانندگی جان خود را ازدست می‌دهند .

مرگ و میرها ناشی از تصادفات رانندگی علل مختلفی از قبیل سرعت بیش از حد، عدم توجه به مقررات‌راهنمائی و رانندگی و یک سری عوامل طبیعی از قبیل طرز ناصحیح ساختمان راهها ، خیابانها و وجود تقاطع هائی استکه می‌بایست در آن پل هوائی ایجاد شود .

در تهران پایتخت سه میلیون نفری کشور ما نیز گذشته از عوامل انسانی یک سری‌عوامل طبیعی وجود دارد که هر سال تعدادی‌زیادی را بر شمارسایر قربانیان حوادث رانندگی می‌افزاید .

در چندشماره گذشته روزنامه اطلاعات خبرنگار ترافیک مادر شهر به جستجو پرداخت و گذرگاههای حادثه آفرین‌تهران را یافت و در طی یک سری رپرتاژ به آن اشاره کرد .

خوشبختانه مسئولان امر بیکار ننشستند و تاکنون باتوجه به رپرتاژ های شماره های گذشته روزنامه اطلاعات که تحت عنوان «گذرگاههای‌حادثه افرین» بچاپ رسید درصدد اصلاح بعضی از مراکز حادثه خیز تهران برامدند .

یکی از گذرگاههائی که در رپرتاژ های گذشته به‌آن‌اشاره شد پیچ تند خیابان گاندی بود که مقابل ساختمان تلویزیون واقع شده است .

در این خیابان به علت شیب تند و کجی ساختمان خیابان دید رانندگان مسدود است‌وهمیشه حوادث ناگواری در این منطقه بوقوع میپوندد .

خوشبختانه مسئولان امر به این مسئله توجه کردند وهم اکنون‌مشغول ترمیم و ساختمان خیابان مقابل تلویزیون هستند تا دیدکافی‌برای رانندگان‌بوجود بیاید.

گذرگاه‌های دیگر

تعداد این گونه گذرگاهها متاسفانه در تهران بسیار است و ما انگشت بر آن تعدادی میگذاریم که مهمترین هستند و قربانیان بیشتری می‌دهند. در اتوبان ایوبی که میدان شهیاد را به بزرگ راه ونک متصل می‌سازد چند چهار راه وجود دارد که به علت نبودن چراغ راهنما و سرعت مجاز رانندگان در اتوبان اکثرا حوادثی رخ می‌دهد که منجر به جرح و قتل می‌شود .

یکی دیگر از این چهار راهها تقاطع خیابان پاک و امتداد آن با اتوبان ایوبی است از این تقاطع اتومبیلها با سرعت صد کیلو متر عبور می‌کنند و چون چراغ راهنمائی در این چهار راه وجود ندارد اکثر برخورد های‌شدیدی بین‌اتومبیل هائی که از خیابان پاک وارد اتوبان ایوبی می‌شنوند با اتومبیلهای که از اتوبان ایوبی حرکت می‌کنند رخ می‌دهد .

در این تقاطع گذشته ازچراغ راهنماهیچگونه تابلوی راهنما نیز وجود ندارد .

در بزرگ راه ونک تقاطع خیابان ونک با «پارک وی » رانندگان بدون توجه به‌سرعت اتومبیلهائی که در پارک وی در حرکت هستند از خیابان ونک وارد آن می‌شوند وباعث تصادفات ناگوار می‌شوند آمار تصادفات پاسگاه پارک وی نشان دهنده غیر ضروری بودن این تقاطع‌ها در یک اتوبان و یاپارک وی می‌باشد .

یکی دیگر از گذرگاههای پر حادثه شهرما ، راه جردن‌است در بعضی از نقاط این راه به علت وجود پیچها و شیب های تندا‌کثرا حوادث ناگواری رخ می‌دهد .

چهار راه دروازه شمیران یکی از پر رفت و امد ترین چهار راههای تهران است این چهار راه‌نیز فاقد چراغ‌راهنما است و به علت عبور نامنظم اتومبیلها از آن اکثرا تصادفات شدیدی در این منطقه رخ می‌دهد .

در خیابان نادرشاه که قاطع است بین خیابان تخت طاووس و خیابان عباس آباد در شب نور کافی وجود ندارد به این لحاظ جان عابرین پیاده‌ای که شبها از این خیابان می‌گذرند به علت عدم دید کافی رانندگان در خطر است .

خیابان سی متری گیشا در منطقه امیر اباد غربی نیز به علت باریکی خیابان و نبودن لامپ های فلورسنت شب ها حادثه آفرین‌است‌در این‌منطقه نیز جان عابرین پیاده در خطر است.

خیابان ۱۴ متری فرزانه در منطقه سلیمانیه شرق تهران برای عبور و مرور دو طرفه مناسب نیست و اکثرا به علت عریض نبودن این خیابان و رفت و آمد زیاد حوادثی ناشی از تصادفات رانندگی در این گذرگاه رخ می‌دهد .

اصلاح معایبی از قبیل آنچه که درمورد چند گذرگاه حادثه آفرین تهران ذکر شد باعث جلوگیری ازدیاد روز افزون مرگ ومیرهای ناشی ازحوادث رانندگی می‌شود .

اعدام «ایران شریفی» دریک تئاتر لاله‌زار

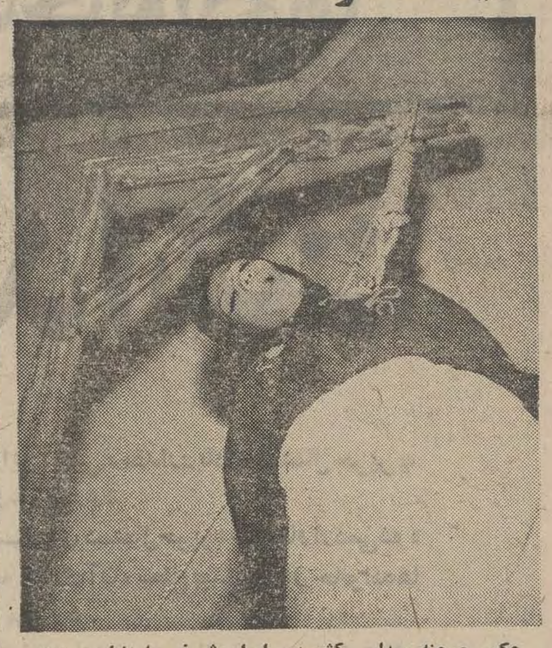
عکس صحنه بردار کشیدن ایران شریفی را نشان می‌دهد .

زندگی « ایران شریفی » ـ زنی که چند ماه قبل به جرم ربودن و کشتن دو دخترشوهر سابقش اعدام شد ـ دریکی از تئاتر های خیابان لاله‌زاربه نمایش گذارده شده است . کارگردان این نمایشنامه‌جمشید عظیمی ، وهنرپیشه‌ای که نقش ایران را بازی میکندبانوافشید همسر جمشید است .

خانم افشید میگوید :همانطور که میدانید نقش ایران را در این نمایشنامه من بازی میکنم من برای بهتر فرو رفتن در نقش این زن تمام اخلاق و عادات و حرفهای او راتوسط فامیلش‌مطالعه کرده‌ام .کارهائی را که در زندان و دادگاه کرده مو به مو میدانم و اجرا میکنم بعضی‌ها میگویند بقدری خوب در نقش ایران فرورفته‌ام که تشخیص من باایران‌مشگل است .

جمشید عظیمی نژاد نویسنده پیس وکارگردان این نمایشنامه در باره آن گفت :

با استفاده‌ازارشیو روزنامه‌ها ماجرای‌زندگی ایران شریفی را از تولد تا مرگ دنبال کرده‌ام بارمضان شوهر ایران شریفی که دو فرزندش در این ماجرا به قتل رسیدند صحبت کرده‌ام و ۱۶ پرسوناژ برای نمایشنامه ترتیب داده‌ام که آدمهای‌اصلی ماجرا هستند فقط مجبور شدم که به خاطرمردم دو نقش‌کمدی هم بوجود بیاورم که همسایگان ایران هستند . در پرده اول اختلاف‌دو هوو ودزدیدن‌بچه‌ها توسط ایران ، در پرده دوم فرستادن بشقاب حلوای سمی توسط ایران به منزل حاجیه خانم مادربچه‌ها ، در پرده سوم ماجرائی که بین ایران و اوباش در بندر پهلوی میگذرد و ایران یکی از بچه‌ها را در چاه میاندازد ، در پرده چهارم جریان دادگاه ایران شریفی در پرده آخر مراسم اعدام او رانشان داده‌ام .

مراسم هفته تبلیغات در مؤسسه کیهان

تبلیغات در تثبیت قیمتها مؤثر است

در عکس از راست بچپ سناتورشکراله صفوی مدیر روزنامه‌کوشش، آقای فرهاد هرمزی رئیس سازمان‌جهانی تبلیغات ایران ، سناتور عباس مسعودی مدیر موسسه اطلاعات ،یکی ازمدعوین، آقای فرهادمسعودی‌قائمقام موسسه اطلاعات ، سناتورمصباح‌زاده مدیر موسسه کیهان در مراسم هفته تبلیغات موسسه کیهان‌دیده میشوند .

دیروز بعد از ظهر بمناسبت هفته تبلیغات مراسمی در موسسه کیهان برپا گردید . در این مراسم آقایان حمید رهنما وزیر اطلاعات ، سناتور عباس مسعودی مدیر موسسه اطلاعات ، سناتور شکراله صفوی مدیر روزنامه کوشش و جمعی‌دیگر از مدیران مطبوعات ، آقای «یوران تام» رئیس سازمان جهانی تبلیغات ، فرهاد هرمزی رئیس سازمان جهانی تبلیغات‌ایران و عده‌ای از مدیران شرکت های تبلیغاتی‌و صاحبان صنایع و اعضای اطاق بازرگانی تهران شرکت داشتند .

ساعت ۹٫۵ صبح دیروز نیز جلسه «بحث وگفتگو ومراسم هفته تبلیغات» در دانشکده علوم و ارتباطات اجتماعی‌برگزار شد .

در این جلسه آقای «یوران‌تام» رئیس سازمان جهانی تبلیغات، آقای فابرسیوس دبیرکل این‌سازمان، آقای‌دکترمصباح‌زاده بنیادگذار دانشکده و آقای فرهاد هرمزی رئیس سازمان جهانی تبلیغات ایران‌وعده‌ای ازمدیران آژانس‌های تبلیغاتی ودانشجویان دانشکده حضور داشتند .موضوع بحث و گفتگوی جلسه افتتاحیه ، تبلیغات‌وصنعت و اقتصاد بود .

در این جلسه پس از نطق کوتاه‌آقای دکتر اردلان رئیس دانشکده علوم ارتباطات اجتماعی آقای دکترعباسقلی بختیار معاون صنعتی وزارت اقتصاد که ریاست جلسه‌را به عهده داشت طی سخنرانی جالبی ضمن اشاره به رشد اقتصادی‌ایران‌در دهه‌انقلاب سفید اظهار داشت اینک ما در آن مرحله از رشد اقتصادی قرارگرفته‌ایم که کالاهای صنعتی ما در برابر کالا های سنتی رقم صادراتی قابل توجهی را تشکیل میدهند در حالیکه پیش از این صادرات ما متکی بر کالاهای سنتی بود . همچنین ما توانسته‌ایم به بازار های کشور های‌همسایه راه یابیم و امید میرود که در آستانه‌آغاز برنامه پنجم بتوانیم بازار های کشور های دیگر را نیز در دست بگیریم .

پس از آن آقای قاسم لاجوردی نایب رئیس اطاق بازرگانی و صنایع و معادن ایران ضمن اشاره به رشد اقتصادی‌ایران اظهار داشت متاسفانه تبلیغات بازرگانی‌در ایران هنوز صورت علمی به خود نگرفته است و از هماهنگی کامل برخوردارنیست. امید ما اینست که بتوانیم در سال های آینده ازسازمان‌های تبلیغاتی پیشرفته و مجهزی کمک بگیریم‌تا رشد صنعت‌واقتصاد ما کاملتر شود .

دکتر منصفی معاون و استاد دانشکده علوم ارتباطات اجتماعی سومین ناطق‌جلسه بود او در سخنرانی خود لزوم تحقیقات بازرگانی و بازاریابی راگوشزدکردو اظهار داشت اینک که دانشکده علوم ارتباطات اجتماعی با امکانات خود در سطح‌تحقیقات قابل توجهی قرار گرفته است لازم است که صاحبان صنایع و مدیران آژانس ها از این‌پس کار خود را بر موازین علمی وپژوهش های واقع بینانه‌استوارسازند .

تبلیغات و قیمت کالا

دکتر احمد طلوع‌شمس استاد اقتصاد و مدیر گروه مدیریت دانشکده گفت‌برخلاف برخی از تئوریهای اقتصادی که معتقدند تبلیغات سبب گرانی کالا و یا انحصار مصرف میشود تجربه نشان داده است که تبلیغات در بالارفتن‌تقاضا وبالنتیجه‌کاهش قیمت ها سخت موثر است .

دکتر طلوع شمس در بیانات خودبه مسئله مهم تولید انبوهی ، توزیع انبوهی ورابطه آنها باوسایل‌ارتباط جمعی که‌عوامل موثر در رشد اقتصادی هستند اشاره کرد.

آخرین سخنران جلسه آقای علیمحمد اربابی مدیر آژانس اینترپاب اظهارداشت: در جهان امروز موسسات تبلیغاتی واحد های بزرگ‌اقتصادی‌هستند و حیات‌بسیاری از موسسات تولیدی وابسته به موسسات تبلیغاتی است . متاسفانه در ایران بودجه تبلیغات ناچیز است ودر نتیجه آژانس های تبلیغاتی نمی توانند آنطور که باید و شاید به فعالیت واقعی بپردازند .

جلسه بحث و گفتگو مقارن ساعت ۱۱ پایان یافت .

امروز نیز در جلسه بحث و گفتگوی دانشکده علوم ارتباطات اجتماعی موضوع «تبلیغات و امور فرهنگی و اجتماعی»مورد بحث و گفتگو قرار گرفت.

ضمنا بمناسبت هفته تبلیغات درسالن نمایش دانشکده نمایش فیلم های تبلیغاتی طی سه روز ادامه خواهد داشت و در تالار کتابخانه نیز نمایشگاهی از عکسها و پوسترها و اعلانات تبلیغاتی گشایش‌یافته است .

آگهی تغییرات در کارخانه شیر پاستوریزه مازندران (شرکت سهامی خاص) ثبت شده بشماره ۱۳۲

برابر تصمیم مجمع عمومی عادی مورخ ۲۱ر۴ر۵۱ تغییرات زیر در شرکت نامبرده بعمل آمد :

۱ـ ترازنامه و حساب سود و زیان شرکت در سال ۱۳۵۰ به تصویب رسید .

۲ـ آقای ایرج کسری بسمت بازرس اصلی‌وآقای جمال‌الدین کیمیا قلم بسمت بازرس علی‌البدل برای مدت یکسال انتخاب گردیدند .

۳ـ روزنامه اطلاعات تا تشکیل مجمع عمومی آتی جهت درج و نشر آگهی‌ها و اطلاعیه‌های شرکت تعیین شد .

مسئول ثبت شرکتهای ثبت ساری ـ شاددل‌بصیر
آ‌ـ۵۹۹۶۲

آگهی مناقصه

هواپیمائی کل کشوری جهت تاسیسات آبرسانی فرودگاه‌مهرآباد و ساختمان های مربوطه احتیاج بتعداد سی و شش دستگاه پمپ های آبرسانی سردو گرم دارد که از طریق مناقصه طبق مشخصات و شرایط موجود خریداری مینماید .

داوطلبان شرکت در مناقصه با معرفی‌نامه کتبی نماینده مربوطه میتوانند برای دریافت برگ مشخصات و شرایط مناقصه همه روزه در ساعات اداری (بغیراز ایام تعطیل) بدفتر ذیحسابی سازمان‌برنامه درهواپیمائی کل‌کشوری واقع درخیابان شاهرضا روبروی‌دانشگاه مراجعه نمایند .

پیشنهاد دهندگان بایستی قیمت پیشنهادی خود رابرای هریک از پمپ های مشروحه بالا بطور تفکیک تعیین و حداکثر تا ساعت ۹صبح روز سه‌شنبه ۷ر۹ر۱۳۵۱ بدفتر ذیحسابی سازمان برنامه تسلیم و رسید دریافت دارند .پیشنهادات رسیده در ساعت ده صبح همانروز در کمیسیون مناقصه باز و خوانده خواهد شد ، هواپیمائی کل کشوری درردیاقبول یک یا کلیه پیشنهادات آزاد است هزینه درج آگهی در جراید بعهده برندگان مناقصه خواهد بود. سایر شرایط مربوطه در دفتر ذیحسابی موجود است .

م‌الف ۱۲۶۴۸

هواپیمائی کل کشوری
آ‌ـ۶۰۰۸۰ ۱ـ۲

شنبه‌ها دنیای ورزش

آگهی استخدام

فرماندهی لجستیکی نیروی زمینی شاهنشاهی‌تعدادی کارمند و افزارمند بشرح زیر بر مبنای قوانین و مقررات استخدام کارمندان غیر نظامی‌وافزارمندان در ارتش شاهنشاهی استخدام مینماید، داوطلبان حائز شرایط از تاریخ نشر تا تامین نیازمندی روز های زوج از ساعت ۹ صبح تا ساعت ۱۱ باستثنای روز های پنجشنبه و ایام تعطیل بادر دست داشتن شناسنامه عکس‌دار و دو قطعه عکس ۴×۶ و عین مدارك به‌آجودانی مدیریت ساختمان و املاك لجستیکی نیروی زمینی شاهنشاهی(شعبه استخدام) واقع‌درامیرآباد شمالی چهارراه آریامهر مراجعه نمایند .

شرایط استخدام

۱ـ تابعیت دولت‌شاهنشاهی ایران ۲ـداشتن صحت مزاج بگواهی اداره بهداری نیروی‌زمینی شاهنشاهی ۳ـ نداشتن پیشینه بد برابر گواهی‌وزارت دادگستری ۴ـ متدین بیکی‌ازادیان رسمی کشور ۵ـ داشتن دفترچه پایان خدمتی یا برك معافیت دائم از خدمت (غیرپزشکی) ۶ـ توفیق‌در آزمایشات ورودی ۷ـ حداقل سن۱۸سال‌وحداکثر ۴۰ سال تمام (افزارمند ۳۵ سال)

مدیریت ساختمان و املاك لجستیکی نیروی زمینی شاهنشاهی

ردیف	مشاغل مورد نیاز	شرایط احراز شغل
۱	نویسنده و ماشین نویس	دیپلم کامل متوسطه وگواهی نامه تخصصی
۲	تند نویس	دیپلم کامل متوسطه وگواهی نامه تخصصی
۳	اطاقدار	ششم ابتدائی
۴	مشاور اقتصادی	لیسانس اقتصادی
۵	منشی و ماشین نویس فارسی و لاتین	دیپلم کامل متوسطه و گواهینامه تخصصی
۶	متخصص اداری	دیپلم کامل متوسطه و سه سال سابقه کار
۷	متصدی کنترل توزیع نقشه جات ساختمانی	لیسانس یا فوق لیسانس تاسیسات
۸	متصدی تحقیق در امور تاسیساتی ساختمان	لیسانس یا فوق لیسانس تاسیسات
۹	مهندس مکانیك خاك	لیسانس یا فوق لیسانس مهندسی
۱۰	معاون فنی آزمایشگاه فنی مکانیك خاك	لیسانس یا فوق لیسانس مهندسی
۱۱	مهندس راه و ساختمان	لیسانس یا فوق لیسانس مهندسی
۱۲	متخصص بتن و مصالح ساختمانی	لیسانس یا فوق لیسانس مهندسی
۱۳	مهندس شیمی	لیسانس شیمی و سابقه کارکافی
۱۴	زمین شناسی	لیسانس زمین شناسی وسابقه کار کافی
۱۵	حفار	ششم ابتدائی و سابقه کارکافی
۱۶	کمك حفار	ششم ابتدائی و سابقه کارکافی
۱۷	بایگان درخواست	دیپلم کامل متوسطه و گواهینامه حسابداری
۱۸	متصدی پیمانها	دیپلم کامل متوسطه و گواهینامه حسابداری
۱۹	درخواست کننده	دیپلم کامل متوسطه و گواهینامه حسابداری
۲۰	ماشین نویس روسی	دیپلم کامل متوسطه و گواهینامه حسابداری
۲۱	متصدی وطراح پروژه مهندسی سیستم	دیپلم کامل متوسطه ریاضی و گواهی کار
۲۲	کمك متصدی طرح پیش بینی و توزیع‌اقلام	دیپلم کامل متوسطه و گواهینامه حسابداری
۲۳	ارشد بخش و متصدی دفتر روزانه	دیپلم کامل متوسطه و گواهینامه حسابداری
۲۴	بایگان‌اسناد	دیپلم کامل متوسطه و گواهینامه حسابداری
۲۵	متصدی اعلام وصول‌درخواست	دیپلم کامل متوسطه و گواهینامه حسابداری
۲۶	ممیز فنی اقلام عمده	دیپلم کامل متوسطه و گواهینامه حسابداری
۲۷	ممیز قطعات یدکی	دیپلم کامل متوسطه و سابقه کار کافی
۲۸	کتابدار متصدی نشریات	دیپلم کامل متوسطه و گواهینامه حسابداری
۲۹	متصدی کارت کنترل موجودی قطعات یدکی	دیپلم کامل متوسطه و گواهینامه حسابداری
۳۰	متصدی کارت کنترل موجودی اقلام عودتی	دیپلم کامل متوسطه و گواهینامه حسابداری
۳۱	متصدی درخواست های خارج از کشور	دیپلم کامل متوسطه و گواهینامه حسابداری
۳۲	متصدی دفاتر درخواستهای خارج ازکشور	دیپلم کامل متوسطه و گواهینامه حسابداری
۳۳	متصدی تنظیم فرمهای اقلام اختلافی	دیپلم کامل متوسطه و گواهینامه حسابداری
۳۴	کنترل کننده اقلام دریافتی امانی قسمتها	دیپلم کامل متوسطه و گواهینامه حسابداری
۳۵	متخصص موتور های آب وباد پمپهای‌سوخت	دیپلم کامل متوسطه و گواهینامه حسابداری
۳۶	متخصص اقلام سردکننده و گرم کننده ماشینهای رختشوئی	دیپلم کامل متوسطه و گواهینامه حسابداری
۳۷	متخصص ادوات بصری و ابزارآلات	دیپلم کامل متوسطه و گواهینامه حسابداری
۳۸	مترجم فنی روسی ،آلمانی ، فرانسه‌وانگلیسی	دیپلم کامل متوسطه و گواهینامه حسابداری
۳۹	مهندس برق الکترونیك	لیسانس مربوطه
۴۰	مهندس الکترونیك	لیسانس مربوطه
۴۱	نویسنده وماشین نویس فارسی ولاتین	لیسانس مربوطه
۴۲	متخصص اقلام بازکردن پزشکی‌ودامپزشکی	لیسانس زبان
۴۳	عکاس	لیسانس مهندسی
۴۴	متصدی ظهور و چاپ فیلم	لیسانس مهندسی
۴۵	متخصص گراور	دیپلم کامل متوسطه و گواهینامه ماشین‌نویسی
۴۶	متصدی تعیین مشخصات اقلام عمومی	تکنیسین پزشکی
۴۷	متخصص تعیین مشخصات پزشکی‌و دامپزشکی	ششم ابتدائی و سابقه کار کافی
۴۸	متصدی تعیین مشخصات قطعات یدکی و متعلقات وسائل	ششم ابتدائی و سابقه کار کافی
۴۹	متصدی تعیین مشخصات دست ابزار ها و وسائل اقلام عمده مهندسی	دیپلم کامل متوسطه و گواهینامه حسابداری تکنیسین پزشکی
۵۰	متصدی طبقه‌بندی و شماره گذاری خودرو ها و موتور ها	دیپلم کامل متوسطه و گواهینامه حسابداری
۵۱	متصدی طبقه بندی و شماره گذاری اقلام الکترونیك و مخابرات	دیپلم کامل متوسطه و گواهینامه حسابداری
۵۲	متصدی طبقه‌بندی و شماره گذاری دست ابزار های و وسایل اقلام عمده	دیپلم کامل متوسطه و گواهینامه حسابداری
۵۳	متصدی رسیدگی و کنترل ساختمانی	دیپلم کامل متوسطه و گواهینامه حسابداری
۵۴	مهندس محاسب ساختمان	لیسانس یافوق‌لیسانس مهندسی
۵۵	مهندس محاسب تاسیسات	لیسانس یافوق‌لیسانس مهندسی
۵۶	مهندس دکوراتور	لیسانس یافوق‌لیسانس مهندسی
۵۷	ناظر ساختمان	لیسانس یافوق‌لیسانس معماری مهندسی
۵۸	متخصص دستگاه تهویه حرارتی	لیسانس یا فوق لیسانس‌راه و ساختمان
۵۹	رسام و خطاط	لیسانس یا فوق لیسانس تاسیسات
۶۰	مترجم انگلیسی	دیپلم کامل متوسطه و سابقه کارکافی
۶۱	متصدی ماشین استنسیل	لیسانس زبان
۶۲	ثبات بایگان	ششم ابتدائی
۶۳	نویسنده تعمیرگاه	دیپلم کامل متوسطه
۶۴	متصدی باشگاهها	دیپلم کامل متوسطه
۶۵	تعمیر کارملبوس و تجهیزات	دیپلم کامل متوسطه
۶۶	کفاش	ششم‌ابتدائی
۶۷	خیاط	ششم‌ابتدائی
۶۸	مترجم روسی	لیسانس زبان
۶۹	ماشین‌نویس فارسی و لاتین	دیپلم کامل متوسطه و گواهینامه ماشین نویسی
۷۰	متصدی امور دفتر پرسنل	دیپلم کامل متوسطه و گواهینامه ماشین نویسی
۷۱	مهندس مکانیك	دیپلم کامل متوسطه و گواهینامه ماشین نویسی لیسانس مهندسی
۷۲	مهندس مکانیك	لیسانس مهندسی
۷۳	مهندس برق‌و الکترونیك	دیپلم کامل متوسطه و سابقه کار
۷۴	متخصص وسائل روشنائی‌برق‌وژنراتوروسایل روشنائی	دیپلم کامل متوسطه و سابقه کار
۷۵	متصدی کارت موجودی نقشه ها و کاتالکها	دیپلم کامل متوسطه و سابقه کار
۷۶	متصدی دریافت و صدورنامه‌ها	دیپلم کامل متوسطه و سابقه کار
۷۷	کمك متصدی طرح و پیش‌بینی و توزیع	دیپلم کامل متوسطه و گواهینامه حسابداری
۷۸	کمك متصدی پیش‌بینی و توزیع	دیپلم کامل متوسطه و سابقه کار کافی
۷۹	بایگان سند و کمك متصدی دفتر روزانه	دیپلم کامل متوسطه و گواهینامه حسابداری
۸۰	بایگان	دیپلم کامل متوسطه و گواهینامه حسابداری
۸۱	متصدی اعلام وصول درخواستها	دیپلم کامل متوسطه و گواهینامه حسابداری
۸۲	ممیز خواربار	دیپلم کامل متوسطه و گواهینامه حسابداری
۸۳	ممیز پوشاك	دیپلم کامل متوسطه و گواهینامه حسابداری
۸۴	ممیز وسایل زیست	دیپلم کامل متوسطه و گواهینامه حسابداری
۸۵	ممیز تجهیزات	دیپلم کامل متوسطه و گواهینامه حسابداری
۸۶	ممیز وسایل اداری و مطبوعات	دیپلم کامل متوسطه و گواهینامه حسابداری
۸۷	ممیز سوخت مواد نفتی	دیپلم کامل متوسطه و گواهینامه حسابداری
۸۸	ارشد بخش و متصدی کارت موجودی‌وسایل اداری مطبوعات	دیپلم کامل متوسطه و گواهینامه حسابداری
۸۹	متصدی موجودی پوشاك و زیست وتجهیزات	دیپلم کامل متوسطه و گواهینامه حسابداری
۹۰	متصدی کارت موجودی خواربار	دیپلم کامل متوسطه و گواهینامه حسابداری
۹۱	متصدی کارت موجودی سوخت و مواد نفتی	دیپلم کامل متوسطه و گواهینامه حسابداری
۹۲	ارشد بخش و متصدی امور اقلام عودتی	دیپلم کامل متوسطه و گواهینامه حسابداری
۹۳	متصدی امور اقلام عودتی و نویسنده	دیپلم کامل متوسطه و گواهینامه حسابداری
۹۴	متصدی طبقه بندی و شماره گذاری اقلام عمومی	دیپلم کامل متوسطه و گواهینامه حسابداری
۹۵	متصدی طبقه‌بندی و شماره گذاری اقلام پزشکی و دامپزشکی	دیپلم کامل متوسطه و گواهینامه حسابداری تکنسین پزشکی
۹۶	ماشین نویسی فارسی و لاتین و کتابدار	دیپلم کامل متوسطه و گواهینامه مربوطه
۹۷	متخصص چاپ	ششم ابتدائی و سابقه کار کافی
۹۸	متخصص صحافی	ششم ابتدائی و سابقه کار کافی
۹۹	برش کار	ششم ابتدائی و سابقه کار کافی
۱۰۰	حروفچین و فرم‌بند	ششم ابتدائی و سابقه کار کافی
۱۰۱	کارتیست و حسابدار کاتالکها	دیپلم کامل متوسطه و گواهینامه حسابداری
۱۰۲	بایگان ثبات	دیپلم کامل متوسطه و سابقه کار کافی
۱۰۳	نویسنده آمار و کارتیست	دیپلم کامل متوسطه و گواهینامه حسابداری
۱۰۴	متصدی امور اداری و مکاتباتی	دیپلم کامل متوسطه و گواهینامه حسابداری
۱۰۵	کمك متصدی تهیه تجهیزات	دیپلم کامل متوسطه و گواهینامه حسابداری
۱۰۶	متصدی تنظیم اسناد و تسویه پیش‌پرداختها	دیپلم کامل متوسطه و گواهینامه حسابداری
۱۰۷	ممیز اسناد	دیپلم کامل متوسطه و گواهینامه حسابداری
۱۰۸	متصدی اسناد معوقه	دیپلم کامل متوسطه و گواهینامه حسابداری
۱۰۹	متصدی کالای موجودی و قطعات یدکی حسابداری جنسی	دیپلم کامل متوسطه و گواهینامه حسابداری
۱۱۰	متصدی کارت موجودی‌اقلام‌عودتی‌حسابداری جنسی	دیپلم کامل متوسطه و گواهینامه حسابداری

م الف ۱۲۶۹۱
آ‌ـ۶۰۰۷۸

برنامه امشب سینما
کسری شکست
عمرشریف ـ ژان‌پل بلموندو

برنامه سینماها

★ آخرین مرد روی زمین ـ رنگی ـ چارلتون هستون
پولیدور (۴۲۶۳۱) ۳۰ر۱۱ـ۳۰ر۳ـ۳۰ر۵ـ۳۰ر۷ـ۳۰ر۹
★ از عشق مردن ـ رنگی ـ آنی ژیراردو
تخت‌جمشید (۴۳۵۵۰) ۱۱ـ۲ـ۴ـ۶ـ۸ـ۱۰
★ انتقام والدز ـ رنگی ـ برت‌لنکستر
فلور (۲۸۰۹۶) ۹ـ۱۱ـ۱ـ۳ـ۵ـ۷ـ۹
دروازه‌طلائی (۳۵۲۱۶۰) ۱۰ـ۱۲ـ۲ـ۴ـ۶ـ۸ـ۱۰
★ باغ فیتزی گونتین ـ رنگی ـ هلموت برگن
شهرقصه (۶۲۷۲۹۰) ۱۱ـ۲ـ۴ـ۶ـ۸ـ۱۰
★ بیوه هم باشه قبوله ـ اولیس
ستاره (۵۳۹۷۲۱) ۹ـ۱۱ـ۱ـ۳ـ۵ـ۷ـ۹
★ پستچی ـ نصیریان ـ انتظامی ـ ژاله سام
کابری (۹۲۸۴۰۱) ۱۱ـ۱ـ۳ـ۵ـ۷ر۱۵ـ۹ر۳۰
★ پرنده‌ای بابالهای بلورین ـ رنگی ـ سوزی کندال
ایفل (۳۱۱۴۷۰) ۱۰ـ۱۲ـ۲ـ۴ـ۶ـ۸ـ۱۰
★ تصویر دوریان‌گری ـ رنگی ـ هلموت‌برگر
سینماونک (۶۸۴۱۱۶) ۱۵ر۱۱ـ۳۰ر۳ـ۳۰ر۵ـ۴۵ر۷ـ۱۰
★ تیره‌تراز کهربا ـ رنگی رودتیلور ـ سوزی کندال
آریا (۳۱۹۸۸۴) ۹ـ۱۱ـ۱ـ۳ـ۵ـ۷ـ۹
★ تایتان ـ رنگی ـ جولیانوجما
تاج (۳۱۳۸۶۴) ۳۰ر۱۰ـ۲ـ۴ـ۶ـ۸ـ۱۰
★ تابستان ۴۲ ـ رنگی ـ جنیفراونیل
گلدیس (۶۲۸۷۱۳) ۳۰ر۳ـ۳۰ر۵ـ۳۰ر۷
★ جوکید ـ رنگی ـ کلینت ایستوود
گلدن‌سیتی (۶۶۳۲۶۹) ۱۵ر۱۱ـ۳۰ر۳ـ۳۰ر۵ـ۳۰ر۷ـ۳۰ر۹
سانترال (۹۲۸۶۸۶) ۱۱ـ۱ـ۳ـ۵ـ۷ـ۱۵ر۹
متروپل (۳۱۹۴۱۰) ۳۰ر۱۰ـ۳۰ر۱۲ـ ۳۰ر۲ـ۳۰ر۴ ـ۳۰ر۶ـ۳۰ر۸
رویال (۸۲۹۷۸۵) ۱۰ـ۱۲ـ۲ـ۴ـ۶ـ۸ـ۱۰
★ جهنم + من ـ فردین ـ پوری بنائی
نیاگارا (۶۶۵۳۰۷) ۱۱ـ۱ـ۳ـ۵ـ۷ـ۱۵ر۹
اروپا (۳۰۳۱۷۹) ۳۰ر۱۰ ـ ۳۰ر۱۲ ـ ۳۰ر۲ ـ ۳۰ر۴ ـ ۳۰ر۶ ـ ۳۰ر۸
میامی (۷۵۴۳۲۹) ۱۱ـ۱ـ۳ـ۵ـ۷ـ۹
الوند (۳۵۶۵۳۸) ۱۰ـ۱۲ـ۲ـ۴ـ۶ـ۸ـ۱۰
کیهان (۹۵۷۳۶۰) ۹ـ۱۱ـ۱ـ۳ـ۵ـ۷ـ۹
اسکار (۹۲۰۸۸۸) ۹ـ۱۱ـ۱ـ۳ـ۵ـ۷ـ۹
ارانوس (۲۷۹۷۱) ۱۰ـ۱۲ـ۲ـ۴ـ۶ـ۸
مارلیک (۹۶۳۶۱۶) ۱۵ر۱۰ ـ ۱۵ر۱۲ ـ ۱۵ر۲ ـ ۱۵ر۴ ـ ۱۵ر۶ ـ ۱۵ر۸
آسمان آبی (۳۹۲۶۶۸) ۹ـ۱۱ـ۱ـ۳ـ۵ـ۷ـ۹
سیلورسیتی (۸۶۱۲۰۵) ۳۰ر۱۰ـ۳۰ر۲ـ۳۰ر۴ـ۳۰ر۶ـ۳۰ر۸
سیلوانا (۳۹۳۷۷۷) ۱۰ـ۱۲ـ۲ـ۴ـ۱۵ر۶ـ۳۰ر۸
بلوار (۶۶۰۲۹۳) ۱۱ـ۲ـ۴ـ۶ـ۸ـ۱۰
★ چشمان طوفان زده ـ خوشگذران
دنیا (۳۹۳۸۱۲) ۹ـ۱۱ـ۱ـ۳ـ۵ـ۷ـ۹
★ حسن سیاه ـ نصرت کریمی ـ مهناز
آسیا (۴۲۹۰۹) ۱۱ـ۱ـ۳ـ۱۵ر۵ـ۳۰ر۷ـ۴۵ر۹
رکس (۳۱۵۲۹۳) ۳۰ر۱۰ـ۳۰ر۱۲ـ۳۰ر۲ـ۳۰ر۴ـ۴۵ر۶ـ۹
شهوند (۳۵۴۰۴۰) ۳۰ر۱۰ ـ۳۰ر۱۲ ـ۳۰ر۲ـ ۳۰ر۴ـ۳۰ر۶ـ۳۰ر۸
لیدو (۹۵۱۲۸۲) ۹ـ۱۱ـ۱ـ۳ـ۵ـ۷ـ۹
رنگین‌کمان (۷۵۶۷۶۰) ۱۰ـ۱۲ـ۲ـ۴ـ۱۵ر۶ـ۳۰ر۸
ژاله (۳۰۴۱۲۰) ۹ـ۱۱ـ۱ـ۳ـ۵ـ۷ـ۹
پاسارگاد (۷۹۲۷۸۲) ۱۰ـ۱۲ـ۲ـ۴ـ۱۵ر۶ـ۳۰ر۸
توسکا (۵۳۹۵۴۴) ۱۰ـ۱۲ـ۲ـ۴ـ۶ـ۸
المپیا (۹۲۶۷۹۷) ۱۵ر۱۰ـ۳۰ر۱۲ـ۳۰ر۲ـ۳۰ر۴ـ۳۰ر۶ـ۳۰ر۸
چرخ‌وفلک (۹۵۰۵۵۸) ۱۰ـ۱۲ـ۲ـ۴ـ۶ـ۸
شرق (۵۳۴۰۲۴) ۹ـ۱۱ـ۱ـ۳ـ۵ـ۷ـ۹
فیروزه (۷۵۷۶۶۹) ۱۱ـ۱ـ۳ـ۵ـ۷ـ۹
درایوین‌سینماونک (۶۸۲۵۵۷) ۶ـ۸ـ۱۰
دیانا (۴۷۳۶۵) ۱۵ر۱۱ـ۳۰ر۱ـ۳۰ر۳ـ۳۰ر۵ـ۳۰ر۷ـ۴۵ر۹
حافظ (۳۹۱۰۷۴) ۱۰ـ۱۲ـ۲ـ۴ـ۱۵ر۶ـ۳۰ر۸
★ دامی برای شفت ـ رنگی ـ ریچاردرانتری
پارامونت (۴۸۳۲۱) ۱۵ر۱۱ـ۳۰ر۳ـ۳۰ر۵ـ۳۰ر۷ـ۳۰ر۹
★ دکتر جون تازه چه‌خبر ـ رنگی ـ رایان اونیل
دیاموند (۸۲۸۴۰۰) ۱۵ر۱۱ـ۳۰ر۳ـ۳۰ر۵ـ۳۰ر۷ـ۴۵ر۹
★ دال‌سیما ـ رنگی ـ کارول‌وایت
شهرفرنگ (۶۲۷۶۲۸) ۱۵ر۱۱ـ۳ـ۳۰ر۵ـ۳۰ر۷ـ۴۵ر۹
★ دوستان شون‌بری ـ انیسه‌الونیا
رادیوسیتی (۴۳۳۲۰) ۱۵ر۱۱ـ۳۰ر۳ـ۳۰ر۵ـ۳۰ر۷ـ۳۰ر۹
★ درشکه‌چی ـ نصرت کریمی
مازستیک (۶۶۸۴۶۱) ۳۰ر۱۰ـ۱ـ۳ـ۵ـ۱۵ر۷ـ۳۰ر۹
★ در غبار خورشید ـ رنگی ـ ماریاشل
ریولی (۷۵۷۷۷۷) ۱۱ـ۳۰ر۳ـ۳۰ر۵ـ۳۰ر۷ـ۳۰ر۹
★ رینگو طپانچه طلائی ـ جدال زیر صفر
البرز (۳۰۴۲۵۸) ۳۰ر۸ـ۱۲ـ۳۰ر۳ـ۳۰ر۷ـ۳۰ر۸ـ۳۰ر۱۰
★ شکست ـ رنگی ـ عمرشریف ـ ژان‌پل‌بلموندو
کسری (۸۲۶۹۳۹) ۳۰ر۱۰ـ۲ـ۴ـ۶ـ۸ـ۱۰
★ شاهد عینی ـ رنگی ـ سوزان جرج
مولن‌روژ (۷۵۲۹۲۹) ۱۱ـ۲ـ۴ـ۶ـ۸ـ۱۰
★ شاگرد ـ رنگی ـ ایستمن کالر
همای (۳۱۱۶۶۹) ۳۰ر۱۰ـ۳۰ر۲ـ۳۰ر۴ـ۳۰ر۶ـ۳۰ر۸
★ عشق دنیای ناشناخته ـ رنگی ـ هلموت‌برگر
امپایر (۶۲۳۹۴۲) ۱۵ر۱۱ـ۳۰ر۳ـ۳۰ر۵ـ۳۰ر۷ـ۴۵ر۹
★ عروسکی بالای دار ـ رنگی ـ باربارا‌پرگینز
پارک (۳۱۹۶۳۷) ۹ـ۱۱ـ۱ـ۳ـ۵ـ۷ـ۹
★ کومانچرو ـ رنگی ـ جان‌وین
ادئون (۳۱۸۱۱۸) ۳۰ر۱۰ـ۳۰ر۲ـ۳۰ر۴ـ۳۰ر۶ـ۳۰ر۸
★ کشیش کم‌رو زن‌پررو ـ رنگی ـ روسانا‌پودستا
ب. ب. (۸۲۹۶۴۱) ۱۰ـ۱۲ـ۲ـ۴ـ۶ـ۸ـ۱۰
★ گوپی قهرمان المپیک ـ رنگی ـ والت‌دیسنی
سینه‌موند (۴۸۳۳۲۲) ۱۱ـ۳ـ۵ـ۷ـ۹
★ گروهبان ـ ملک‌مطیعی ـ منوچهر وثوق
اونیورسال (۹۲۶۹۵۳) ۱۱ـ۱ـ۳ـ۵ـ۱۵ر۷ـ۳۰ر۹
پاسیفیک (۷۵۳۳۱۱) ۳۰ر۱۱ ـ ۳۰ر۱ ـ ۳۰ر۳ ـ ۳۰ر۵ ـ ۳۰ر۷
ایران (۳۱۶۳۵۴) ۳۰ر۱۰ـ۳۰ر۱۲ـ۳۰ر۲ـ۳۰ر۴ـ۳۰ر۶ـ۳۰ر۸
ساینا (۳۵۲۴۴۲) ۱۰ـ۱۲ـ۲ـ۴ـ۱۵ر۶ـ۳۰ر۸
تیسفون (۹۵۸۸۸۲) ۱۰ـ۱۲ـ۱۵ر۲ـ۳۰ر۴ـ۴۵ر۶ـ۹
مراد (۷۵۳۳۸۲) ۹ـ۱۱ـ۱ـ۳ـ۵ـ۷ـ۹
موناکو (۷۹۵۵۷۶) ۹ـ۱۱ـ۱ـ۳ـ۵ـ۷ـ۹
پرسپولیس (۵۸۱۰۸۳) ۸ـ۱۰ـ۱۲ـ۲ـ۴ـ۶ـ۸ـ۱۰
داریوش (۲۶۲۶۵) ۹ـ۱۱ـ۱ـ۳ـ۵ـ۷ـ۹
دریا (۷۹۱۷۴۶) ۱۰ـ۱۲ـ۲ـ۴ـ۱۵ر۶ـ۳۰ر۸
کارون (۹۵۵۱۶۵) ۱۰ـ۱۲ـ۲ـ۳۰ر۴ـ۳۰ر۶ـ۳۰ر۸
کریستال (۳۱۷۶۷۵) ۳۰ر۱۰ـ۳۰ر۲ـ۳۰ر۴ـ۳۰ر۶ـ۳۰ر۸
آستارا (۸۷۴۰۲۲) ۳۰ر۱۰ ـ ۳۰ر۱۲ ـ ۳۰ر۲ ـ ۳۰ر۴ ـ ۳۰ر۶ ـ ۳۰ر۸
مهتاب (۴۷۷۷۷) ۱۱ـ۱ـ۳ـ۵ـ۱۵ر۷ـ۳۰ر۹
★ مردیکه از بانکوک آمد ـ رنگی ـ ژان‌یان
پلازا (۶۶۰۴۷۶) ۱۱ـ۱ـ۳ـ۵ـ۷ـ۹
نپتون (۷۶۰۱۳۶) ۹ـ۱۱ـ۱ ـ۳ـ۵ـ۷ـ۹
سهیلا (۳۱۶۴۲۴) ۳۰ر۱۰ـ۳۰ر۱۲ـ۳۰ر۲ـ۳۰ر۴ـ۳۰ر۶ـ۳۰ر۸
★ مردان روزگار ـ ناصر ملک مطیعی
خورشیدنو (۳۹۳۵۷۸) ۹ـ۱۱ـ۱ـ۳ـ۵ـ۷ـ۹
★ مردیکه والانس را کشت ـ رنگی ـ جان‌وین
پردیس (۳۰۴۲۵۹) ۹ـ۱۱ـ۱ـ۳ـ۵ـ۷ـ۹
★ یکبار برای همیشه ـ رنگی ـ اورنلاموتی
آتلانتیک (۶۲۷۱۷۱) ۱۵ر۱۱ـ۳۰ر۳ـ۳۰ر۵ـ۳۰ر۷ـ۳۰ر۹

سئانس انگلیسی تابستان ۴۲ سینما گلدیس ساعت ۳۰ر۹

محصولات کاغذی حریر

درخدمت بهداشت خانواده‌ها

PISHRO

گسترش بهداشت

- با این آگهی، مقدار زیادی دستمال حریر به فروش می‌رود.
- جعبه‌های دستمال حریر به خانه‌ها وارد می‌شود و به یاری آن، سطح بهداشت در خانواده‌ها بالا می‌رود.
- با افزایش فروش دستمال حریر، مقداری کار جدید بوجود می‌آید و تعداد زیادتری کارگر سر کار می‌روند.
- با فروش بیشتر، کارخانه قادر می‌شود ماشینهای خود را مدرن‌تر و مجهزتر سازد و محصول خود را بیشتر کند و ارزان‌تر بفروشد.

وقتی این آگهی را در روزنامه یا مجله‌ای دیدید، بخاطر بیاورید که:

با این آگهی، نه فقط مقداری دستمال حریر بفروش میرسد، بلکه:

- سطح بهداشت خانواده‌ها بالا می‌رود
- برای کارگران زیادتری کار تولید می‌شود
- و محصول مرغوب‌تر و ارزان‌تری بدست شما می‌رسد.

تبلیغ درخدمت اقتصاد و اجتماع

هفته تبلیغات

از فردا صبح در سینماهای

نپتون ـ سهیلا ـ پلازا

یك درام مهیج و پرحادثه از ماجرا هاو دسیسه‌ها در افریقای امروز ... جائیکه مرك و زندگی و سیاه و سفید در جدال دائمی هستند.

جدال در افریقا

سینماسکوپ رنگی باشرکت:
پیر برایس ـ یانتی زومر

جنك جهانی سوم بپایان رسیده و در دنیای منهدم شده ما فقط یك مرد بطرز معجزه آسائی زنده مانده است ...و اینك او باید باموجودات مسخ شده‌ای که ثمره جنك هستند مبارزه‌ای خونین آغاز نماید.

آغاز هفته سوم

نمایش در سینما
پولیدور

آگهی حراج

بانك ملی ایران مقداری مصالح ساختمانی زائد وفرسوده خود را در ساعت ۳ بعد از ظهر روز ٤ آذر در محل انبار واقع در خیابان امیر کبیر روبروی پامنار از طریق حراج عمومی بفروش میرساند.
فروش نقدی بوده وخریداران باید اجناس خریداری را فی‌المجلس و یا در مدت چهارروز از انبار بانك خارج نمایند والابیمانه آنهابنفع بانك ضبط خواهد شد.
م الف ۱۲٦۸٤
بانك ملی ایران
آ ـ ٦۰۰۷۲

متال اورگیکال پروسیز لیمیتد مالك اختراع شماره ۷۰۲٤ مربوط به اصلاحات مربوط به کوره های ذوب روی.
میل دارد با صاحبان صنایع در ایران برای بهره برداری از اختراع خود وارد مذاکره شود. برای اطلاع بیشتر به دفتر حقوقی دکتر آقایان و همکاران خیابان سوم اسفند ۱٤۹ مراجعه فرمائید.
آ ـ ۱۸۳۸۱

متالوجیکال دولپمنت کمپانی مالك اختراع شماره ۷۰۲۵ مربوط به اصلاحات مربوط به عمل کوره ها با فشار هوای قوی
میل دارد با صاحبان صنایع در ایران برای بهره برداری از اختراع خود وارد مذاکره شود. برای اطلاع بیشتر به دفتر حقوقی دکتر آقایان و همکاران خیابان سوم اسفند ۱٤۹ مراجعه فرمائید.
آ ـ ۱۸۳۸۱

قبول سفارش کالا از خارج
تلفن ٦٦۷۰٤٤

صبح جمعه همین هفته در انجمن دوشیزگان و بانوان نمایش فیلم جالب و استثنائی:

خلوتگاه تابستانی

با شرکت، الیزابت تایلور و ریچارد برتن
همراه با برنامه هنری هنرمندان محبوب:
ویز خسروی، گروه برفیت و شاهین و امیر

برای تهیه کارت ورودی همه روزه صبح و عصر و همچنین جمعه بدبیرخانه انجمن خیابان بهار نبش نامجو شماره ۳۵٦ مراجعه فرمائید تلفن ۸۳٤۸۳۱
از آقای حسامیان مدیر عامل حسام فیلم بخاطر در اختیار گذاشتن فیلم خلوتگاه تابستانی محصول کمپانی یونیورسال سپاسگزاری میشود.

آگهی مناقصه شماره ٦٦

نیروی هوائی شاهنشاهی تهیه‌ونصب تعدادی تله استاپ رابه مناقصه میگذارد پیشنهاد دهندگان میتوانند با مراجعه بستاد فرماندهی نیروی هوائی (خیابان فرح‌آباد) و دریافت برگ شرائط و مشخصات پیشنهادات خود را بر طبق مفاد مندرج در برگ شرائط تنظیم نموده و تا ساعت ۱٤ روز سه شنبه ۱٤ر۹ر۵۱ بدفتر آجودانی کل ستاد فرماندهی نیروی هوائی تسلیم نمایند.
نیروی هوائی شاهنشاهی
م الف ۱۲٦٤٤

آگهی مناقصه

کانون کار آموزی کشور یك دستگاه پرس ۳۰ تنی‌لنگی ساخت ایران را از طریق مناقصه خریداری مینماید. پیشنهاد دهندگان میتوانند تا ساعت ۱۲ روز ۲۵ر۸ر۵۱ با مراجعه بدایره تدارکات سازمان مرکزی کانون کار آموزی کشور واقع درخیابان حافظ شمالی ـ پاساژ زمرد برك شرایط مناقصه را دریافت و پیشنهاد خود را بر طبق مفاد مندرج در برك مذکور تنظیم و تسلیم نمایند.
سازمان مرکزی کانون کارآموزی کشور
آ ـ ۵۹۰۲٦ ۱ـ۲

خانواده را به بن بست نکشانید!

یخهای بین دو نسل را آب کنید!

مسئله‌ای که در اغلب خانواده ها مورد بحث و گفتگوست اختلاف نظر هائی‌است که بچه ها خصوصا در سنین جوانی و نوجوانی با افراد خانواده خود دارند این اختلاف نظرها مکرر مورد بحث و گفتگوی جامعه شناسان بوده و غالبا نیز به بن بست میرسد .

عده‌ای معتقدند که این پدر و مادر ها هستند که نمی‌خواهند موقعیت و وضع خاص کودکان خود را درک کنند . و درواقع فاصله زمان زندگی خود وآنها را در نظر نمی گیرند و گروهی نیز اعتقاد دارند که این بچه‌ها هستندکه بالجاجت وسرسختی مطالب پدر و مادر خود را که ناشی از تجربه ایامگذشته‌است نادیده می گیرند.

پدرو مادرهاچه میگویند:

خانم هما معدل سرپرست سازمان زنان پایتخت می گوید: من یک دختر نوجوان دارم و خوشبختی بزرگ من این است که حالت ها و روحیه جوانی خود را هنوز فراموش نکرده‌ام وهمین مسئله موجب شده است که من و دخترم از هم فاصله زمانی چندانی نداشته باشیم ، چون‌من بمخواسته ها وتمایلات او آشنائی و توجه دارم .

نوجوانها از این جمله که«من وقتی به سن توبودم فلان کار را نمی کردم » خوششان نمی آید و دلشان نمی خواهدکه در دوران مادر ها و مادر بزرگها زندگی‌کنند .

اکنون محدودیتهای اجتماعی کودکان در هتل هیلتون دست کمی از نمایش مد « لوئی فرو » نداشت . بانوان شیک پوش تهران هر کدام با توجه به آخرین پدیده های مدپاریس لباس پوشیده بودند ولی یک نکته جلب نظر میکرد و آن رواج‌پارچه‌های ابریشمی‌صنایع دستی بود، بطوریکه اغلب خانمها با این پارچه های‌ایرانی که حاصل‌هنرابریشم بافان‌اسکو است آخرین مدل پاریس را دوخته بودندو تا دلتان بخواهد سر و سینه و کمرشان را در معرض دید حضرات گذاشته بودند .

تعجب از اینست که خانمهای ایرانی که مسن‌تر هستند با وجود آنکه خوب میدانند که جای تیغ حجامت دوران نو جوانی‌درپشتشان‌بسیارنازیباست بازهم از دکولته پوشیدن چشم نمیپوشند .

مهین اصغرنیا

جوانان از بین رفته است ولی بایستی توجه داشت که گروهی این آزادی معقول را نشناخته‌و آنرا با بی بندوباری اشتباه می گیرند .

صداقت بین دو نسل

آیا واقعا اولین دوست‌فرزندتان هستید ؟

ـ من از نظر فکری با بچه هایم همراهی‌می کنم . فرزندان من بچه‌های‌درسخوانی هستند، آنها را عادت داده‌ام که کتاب بخوانند و همین مطالعه ساعت های خالی زندگی آنان راپرمی کند ، واقعا من با بچه هایم دوست هستم، چرا نباشم ؟ اگر دختری‌جرات نکند مسائل خود را با مادرش درمیان بگذارد چه کسی مطمئن تر و ارامش بخش تر از یک مادر می تواند او را از اشتباهات جوانی بیرون آورد .

اگر خانواده محیط امن و دوستی آفرین‌بچه هاباشد بدون تردید بسیاری از مسائل آنها خود بخود حل می شود و در برقراری این دوستی مادر سهم بیشتری ازپدر داردچون صبور تر است .

صمیمیت متقابل

دوشیزه فرشته شیوا لیسانسیه می گوید : جوانی در زندگی فردی و اجتماعی موفق میشود که درخانواده‌ای آرام وصمیمی تربیت و تکامل یافته باشد .من از این جهت آدم خوشبختی بودم و بدلیل آرامشی که در خانواده داشتم در تحصیل‌موفق شدم .

اغلب سنگ صبور دوستان و آشنایانم بودم که از وضع خانواده متشنج خود رنج می‌بردند و از اینکه نمی‌توانستند مشکلاتشان راباپدر و مادرشان در میان‌بگذارند دچارناسامانی روحی بودند . این احساس تنهائی ودوری ازخانواده‌اغلب موجب می شود که بچه ها دست بدامن‌دوستان و آشنایان بی تجربه‌ای شوند که خودشان احتیاج به مشکل گشائی‌دارند.

آزادی مشروع

آقای مهرداد شاه پسند یک دبیر تبریزی در مورد مشکلات جوانها می گوید : من فکر می کنم که اگر در خانواده تا حد مشروعی به بچه هاآزادی داده شود بسیاری ازمشکلات خاصه مسائل‌ومشکلات دوره نوجوانی آنان کاسته خواهد شد ، اگر هر خانواده لااقل یکساعت از وقت روزانه را به بحث وگفتگو با فرزندان خانواده اختصاص دهد بدون شک آن خانواده صاحب‌افرادی موفق‌وخوشبخت خواهد بود .

خود من هنگام تحصیل در پاریس در خانواده‌ای زندگی می‌کردم که صاحب دو فرزند نوجوان‌بودند. رابطه‌آن‌خانواده با فرزندانشان بقدری صمیمانه و آزاد بود که برای من تا حدودی حیرت اور می نمود . روزی این موضوع را با پدر خانواده درمیان گذاشتم ، او می گفت :

علت این رفتار با فرزندانمان این‌است‌که اوهر چه می‌خواهد از ما میخواهد و هر رفتار غلط و درستی نشان میدهد بما نشان میدهد و در نتیجه می‌توانیم او را بهتر بشناسیم و بیشتر راهنمائی‌اش کنیم. وبنظر من‌این روش اگر درحد متعادلی در ایران نیز دنبال شودبسیار رضایت بخش ومفید خواهدبود.

توجه به نیاز های روانی

آقای دکتر حمیدزاهدی‌مدیر کاخ جوانان تبریز می گوید :

ـ یکی از اشکالات نوجوانان ما در ایران این است که‌والدین جز به خواب و خوراک و تحصیل به چیز دیگری توجه ندارند وبخصوص به‌احتیاجات روانی و تربیتی و اجتماعی او علاقه نشان نمیدهند و این دوری و تنهائی فکری باعث می شود که نوجوان فردی تکرو شود و این تکروی گاهی در وضع اجتماعی و زندگی او تاثیرات سوئی باقی بگذارد . بدین جهت والدین بایستی از نظر فکری و روحی همبستگی های خاصی با فرزندان خود بوجود آورند که این همبستگی آنطور مستحکم باشد که حتی با بزرگ شدن فرزندان و حتی هنگامیکه آنها تحصیلات خود را تمام کردند از بین نرود . در واقع والدین باید صمیمی‌ترین دوست فرزند خود باشند .

یگانگی باوالدین

دوشیزه مهین‌اصغرنیا خبرنگار: **رابطه خود من‌باوالدینم بسیار صمیمانه است، ماهشت خواهر و برادر هستیم من آنقدر که با مادرم نزدیک و صمیمی هستم با خواهرانم تا آن حد یگانه نیستم. این صمیمیت باعث شده که زندگی نشاط انگیز و خوبی در خانواده داشته باشم . اما متاسفانه در تبریز روابط بچه ها با مادرانشان و بخصوص پدرشان زیاد صمیمانه نیست در حالیکه مادر و پدر بایستی آنقدر بفرزندان خود نزدیک باشند که آنها بجای اینکه‌حرف های خود را بدیگران بازگو کنند به آنها بگویند .**

مهرداد شاه‌پسند

خانم معدل

محفل زنان

تجدید انتخابات

جمعیت زنان کارمندشهرداری تا چند روز آینده برای تجدید انتخابات هیئت‌مدیره خود بدور هم جمع میشوند . جمعیت زنان کارمند شهرداری را عده‌ای‌ازخانمهای کارمنددرست کرده‌اند، ولی آنطور که باید و شاید خانمهای کارمندشهرداری در فعالیتهای‌آن مشارکت‌ندارند و بقول یکی از خانمها عده‌ای از خانمهای کارمند فقط می‌خواهند وام بگیرند ، و وقتی کاروامشان سر و سامانی گرفت خودشان را از فعالیت کنار میکشند .

دکولته ها و جای حجامت

مراسم اختتام فستیوال فیلم

دردادگاه حمایت خانواده

آن شوهر قمار باز خیلی آراسته بود

زن جوان با درد و اندوه میگوید : «میدونید عسق ازخجاوخی شروع میشه»؟ جواب میدهم : «وقت معینی خه نداره ، برای هرکسی خه عاشق میشه وعشق فرق میخنه .»

و زن با فروتنی و مهربانی می‌گوید: «آدم اصلا نمی فهمه خی عاسق شده ، خی پاخ باخته و با تمام وجود میخواد ایسار کنه ، میخواد بخدره و هر چی داره از روح و سبش خرشه تا جیبه‌ی دنیانیش، همه و همه‌رو میخواد بیخشه، باتمام سب و بدون خمی فکر . عسق از همونوقت شروع میشه و تو اصلا نمی فهمی که اون وقت خی هست .»

کپ لطیف و کوتاه ما بزودی با گریه های بی اختیار « میترا ـ و » پایان می گیرد و سکوت جایش می نشیند . میترا بسیار جوان و سخت احساساتی است . سر خورده و پرسش بر لب به عشق نفرین می کند .

میترا دختر ثروتمندی است ، یا بهتر است بگویم ، ثروتمند بوده است، نمی شودگفت خیلی زیباست ولی مطمئنا گرمی و لطف جذبه‌ی خاصی دارد ، امروز بعد از دو سال ازدواج ، ناچار از جدائی و گریز از جهنم خانه‌ی عشق! است ، بی شکیبا و خسته چشمش باز شده و می بیند که کسی نیست جز طفلکی که یکی از قدیمیترین وشناخته شده ترین حقه ها را خورده است .

مرد فقیر زبان بازی باگرمی زبان‌و عشق ساختگی ، یک خانه ، یک قطعه زمین ، دو سرویس عالی ظرف کریستال اصل ، چند تکه فرش و بیش از ۳۰ هزار تومان پول نقدی را که داشته وبه عنوان جهیز وهدیه‌ی‌عروسی‌گرفته بوده، و مهمتر از همه ، خوش بینی ، قلب پر امید و ذهن پاکش را از او گرفته است .

در میان گریه به آهستگی می‌گوید: «همه چیز های مادی که به صد حیله لطیف او ولی با کمال میل به مردی که دوستش داشتم و هنوز همسرش هستم دادم ، یک سر سوزن مهم نیست ، انچه دلم را م ی‌سوزونه و طاقتمو طاق میکنه، اینه که فهمیدم رقیب بزرگی دارم، همسر قمار باز و حیلگر من با ظاهر آراسته و عاشق بازیهائی که در اورد چنان منو خام کرد که وقتی خانوادم با ازدواج ما مخالفت کردند ، اصلا اهمیت ندادم و بهر مصیبتی بود زن مرد محبوبم‌شدم.

البته انروز ها اصلا بحمایت کسی جز مردی که دوستش داشتم فکر نمی کردم اما امروز که حمایت و عشق اونو ندارم دارم از پا در میام . مرد قمار باز بدترین مرد عالمه، هرکاری‌براش‌آسونه. آدم هر قدر هم نفهم و خوش‌خیال باشه بالاخره یه روز میفهمه چه بلایی به سرش اومده ، من و شوهرم بعد از چند ماه کشمکش ، خواهش و متنا ، دعوا، قول و قرارو قسم‌بجایی نرسیدیم، حالا فکر می کنم تا بچه‌دار نشدم طلاق بگیرم. تا هنوز این‌آلونکو دارم وشوهرم از دستم نگرفته طلاق بگیرم و درسمو ادامه بدهم . باورکنید اعتیاد به قمارمثل اعتیاد به مواد مخدره ، ازش رهایی نیست .»

شوهر خسته و بیخوابی کشیده‌ی میترا ، با قد بلند و صورت گندمی و ادا های بسیار دلنشین بگرمی مرا نگاه می کند ، به حرفهای زنش اعتراضی ندارد . اما به راحتی می شود فهمید که چرا با میترا ازدواج کرده .

به میترا حق میدهم ، که فریب این همه آقایی و آراستگی ظاهری را خوردن ، شوهر میترا امیدوار است کارشان در دادگاه بزودی پایان گیرد چون هر دو توافق کرده‌اند ، به نرم ترین زبان ها دعوت می کند، که باتفاق میترا مرا به محل کارم برسانند و من با عجله و کمی هراس تشکر و خداحافظی می کنم . در حالیکه درتمام طول راه در این اندیشه هستم که شاید شوهر میترا فکر می کند من هم دختر پولداری هستم ؟ ...

ستاره بخت شما

فروردین ـ کمروئی و احتمالا سکوت شما موجب سوء استفاده دیگران میشود بعدازظهر خوبی درپیش دارید .

اردیبهشت ـ بمکارتان اطمینان داشته‌باشید درمجادله‌های خانوادگی دخالت نکنید

خرداد ـ در خرید و مخارجی که درپیش است جانب احتیاط را داشته باشید بادوستان صمیمی‌مشورت کنید .

تیر ـ دزیک ماجرای پردردسر فامیلی قرار میگیرید یک سفر کوتاه ودلپذیر برای شما تدارک میشود.

مرداد ـ پولی را بیجهت از دست میدهید. کمی‌تلاش داشته باشید شانس هم بکمک شما خواهد آمد.

شهریور ـ ممکن است برخلاف میل شما کاری درشرف انجام باشد با شخص مورد علاقه‌تان به تفاهم میرسید .

مهر ـ پیشنهاد همسر یا شخص مورد علاقه‌تان باعث خشنودی شما میشود . در یک مورد فراموشکاری میکنید .

آبان ـ ساعات شورانگیزی را در کنار دوستی مهربان میگذرانید فردابرای‌خرید مناسب است .

آذر ـ تغییر کوچکی را در اطراف شما پیش‌بینی میکنیم از شخص مورد علاقه‌تان بیشتر دلجوئی کنید .

دی ـ در یک معامله پر سود و جالب شرکت میکنید. در انتظار پیغام یا نامه مهمی باشید .

بهمن ـ فرصت مناسبی برای بیان احساسات خود بدست می‌آورید درمورد پیشنهاد اخیر به دقت مطالعه کنید .

اسفند ـ درکاریکه‌انجام‌میدهید موفقیت مورد انتظار را بدست نخواهید آورد . فردا روز خوبی خواهد بود .

اگر فردا روز تولد شماست کار تازه و پربهره‌ای را بنا به پیشنهاد یکدوست آغاز میکنید میهمانیها و محافل دوستانه‌ای‌برای شما پیش‌بینی میکنیم .

آگهی مناقصه شماره ۱۴۰۱۵ر۵۱

راه آهن دولتی ایران چهار دستگاه تصفیه آب مورد نیاز را جهت استیم ژنراتور ها برطبق مشخصات فنی‌وشرایط مربوطه از محل طرحهای سازمان برنامه .

سی‌انداف یکی از بنادر ایران « خرمشهریا شاهپور»یا مرز چلفای ایران» یا ایستگاه راه‌آهن مرز ایران و ترکیه» از طریق مناقصه خریداری می‌نماید . داوطلبان شرکت در مناقصه می‌توانند در ساعت اداری جهت‌دریافت‌اسناد مناقصه باداره کل کارپردازی مراجعه نمایند . شرکت کنندگان در مناقصه باید مبلغ بیست‌هزار ریال به عنوان سپرده شرکت در مناقصه به صندوق راه آهن پرداخت و رسید صندوق یا معادل آن ضمانت نامه بانکهای مجاز ایران که لااقل دوماه اعتبارازتاریخ مناقصه داشته‌باشدبضمیمه پیشنهاد خود تاساعت ۹ صبح روز ۲۳ر۱۰ر۵۱ مطابق با ۱۳ ژانویه ۷۳ در صندوق پیشنهادهاواقع دراداره کل کارپردازی بیاندازند. پیشنهاد های واصله ساعت ۱۰ همان روز بازوقرائت خواهدشد حضور پیشنهاددهندگان یا نمایندگان مجاز آنان در جلسه مناقصه آزاد است و راه آهن در رد و یا قبول هر یک یا تمام پیشنهادها مادامی که قرارداد مبادله نشده است جزاوکلا مختار می‌باشد به پیشنهاد فاقد سپرده و مشروط ومبهم و پیشنهادی که بعد ازموعد مقرر برسد ترتیب‌اثرداده نخواهد شد سپرده برنده ، حائز حداقل درجه دومناقصه نگهداری‌ودرصورت استنکاف از انجام معامله بدون هیچگونه‌تشریفات بنفع‌راه آهن‌ضبط‌خواهد گردید و پرداخت‌مالیاتی که در ایران نسبت به عواید حاصله ازاین معامله بنابه تشخیص وزارت دارائی تعلق می‌گیرد بعهده برنده مناقصه می‌باشدراه‌آهن می‌تواند صدی‌بیست و پنج از میزان معامله را کسر یا اضافه نماید پیشنهاد های واصله از کشور هائی که با دولت ایران پیمان معاملات تهاتری دارند با شرایط مساوی حق تقدم خواهند داشت.

آ ـ ۵۹۵۴۸ م‌الف۱۲۳۶۳

راه آهن دولتی ایران

آگهی قبول تقاضای شغل حسابداری رسمی

باستناد ماده۱ آئین‌نامه مصوب شورای انتخاب حسابداران رسمی و اصلاحیه های آن موضوع تبصره ۲ ماده ۲۷۷ قانون مالیات های مستقیم‌مصوب ۲۸ اسفند ماه ۱۳۴۵ باطلاع کلیه متقاضیان شغل حسابداری رسمی که دارای شرایط زیر میباشند :

۱ـ عدم سوء پیشینه
۲ـ حسن شهرت
۳ـ داشتن درجه لیسانس یابالاتر در حسابداری ویالیسانس های دیگری که‌رشته اصلی آنها حسابداری (که‌شامل حسابرسی هم باشد) باشد بشرط گذراندن امتحان در رشته های حسابداری و حسابرسی و قوانین و مقررات مالیاتی و قانون تجارت برای کلیه داوطلبان و داشتن لااقل سه سال سابقه کارآموزی پس‌از پایان تحصیلات نزدیک حسابدار رسمی در ایران طبق شرایط و ساعات کار متداول حسابرسی در ساعات کار حسابدار رسمی.

تبصره : کسانیکه دارای سابقه عضویت دریکی از انجمن ها یا موسسات رسمی حرفه‌ای حسابداری یا حسابرسی در کشور های خارج (یا انجمن ها و موسسات مشابه داخلی که بعدا در ایران بوجود آید)باشند مشروط براینکه امتحانات یک دوره کامل حسابداری و حسابرسی ورشته های وابسته را گذرانده و مدت کافی نزد یکی از اعضاء آن انجمنها یاموسسات کارآموزی کرده باشند بشرط گذراندن امتحان قوانین و مقررات مالیاتی و قانون تجارت و داشتن حداقل پنج هزار ساعت کار نزدیک حسابدار رسمی در ایران میتوانند بعنوان حسابدار رسمی انتخاب شوند تشخیص قابل قبول بودن انجمن ها یا موسسات مذکور و سطح تحصیلات و کافی بودن مدت کار آموزی با شوری خواهد بود .

٤ـ عدم اشتغال بخدمت در موسسات دولتی یا وابسته بدولت و شهرداریها و موسسات وابسته بشهرداریها و همچنین موسسات خصوصی.

تبصره : تدریس در ساعات محدود یا شرکت در شورا ها و نظایر آن در هرمورد با تصویب‌شوری مستثنی خواهد بود .

میرساند که تقاضای خود را طبق نمونه‌ای که در دفتر کل فنی مالیاتی وزارت دارائی موجود است حداکثر تاپانزدهم آذرماه سال جاری بضمیمه مدارک خواسته شده بدفتر کل فنی مالیاتی تسلیم دارند . ضمنا بهاطلاع کلیه متقاضیان مشمول بند ۳بالا که‌در سالهای ٤٦و٤٧و٤٨و٤٩ و٥٠تقاضای خود را تسلیم نموده‌اند و همچنین لیسانسیه های حسابداری‌که‌در امتحان خردادماه ۱۳۵۱ در امتحان قوانین مالیاتی توفیق حاصل ننموده‌اند میرساند که برای تکمیل مدارک و تطبیق وضع خود با شرایط جدید نیز حداکثر تا تاریخ فوق‌الذکر اقدام نمایند.

م‌الف ۱۲٤٦٤

۱ـ۲ آ ـ ۵۹۲٦٤

مدیر کل دفتر فنی مالیاتی . یزدانبخش

آگهی استخدام

نیروی هوائی شاهنشاهی تعدادی غیرارتشی بشرح زیر را استخدام مینماید . داوطلبین واجد شرائط میتوانند از تاریخ ۱ر۹ر۵۱ روز های دوشنبهو چهارشنبه از ساعت ۸الی۱۰ بادردست داشتن مدارک تحصیلی عین شناسنامه عکسدار ـ دفتر چه پایان خدمتی یابرگ معافیت دائم و ۲ قطعه عکس ۳ × ٤ بستاد فرماندهی نیروی هوائی شاهنشاهی (دایره غیرارتشیان) مراجعه نمایند.

نیروی هوائی شاهنشاهی

۱ـ مهندس الکترونیک
۲ـ مهندس مکانیک (جهت بررسی طرح‌ها وپدیده های‌تکنولوژی)
۳ـ سکرتر مسلط به زبان انگلیسی و شورت هند

م‌الف ۱۲٦٤٦

شنبه‌ها دنیای ورزش

تسلیت

تیمسار سرتیپ نیری
افسران . درجه‌داران و افراد شهربانی چالوس مصیبت وارده‌رابحضور تیمسارفرماندهی محبوب تسلیت‌عرض‌مینمایند.
چالوس ـ سرگرد نورخمامی
آ ـ ۵۹۳۹۲

آقایان دکتر محمود و دکتر منوچهررسا
فوت پدر عزیزتان را از صمیم قلب تسلیت عرض نموده ما را هم درغم خود شریک بدانید .
اهواز ـ اکرم و بهمن امیرمکری
آ ـ ۵۹۳۹٤

تیمسار سرتیپ اسماعیل نیری
افسران ، همردیفان ، درجه‌داران و افراد شهربانی بابل و بابلسر درگذشت ناگهانی همسر گرامی آنجناب را تسلیت عرض نموده سلامتی و دوام عمر بازماندگان را از درگاه ایزد متعال مسئلت مینمایند.
بابل ـ سرهنگ ستاد شهربانی علی‌سیدی

تیمساران معظم سپهبد امجدی و سرتیپ امجدی جناب آقای دکتر علی امینی و خانم عصمت امجدی و آقای دکتر امجدی
مصیبت وارده را صمیمانه تسلیت عرض ، شریك سوک شما هستیم.
گرگان ـ بیوک ریاضی وبانو

جناب آقای نوری وبانو
باکمال تاسف و تاثر مصیبت وارده را بشما و خانواده عزیزتان صمیمانه تسلیت گفته بقاء عمر و سلامت آن خانواده گرامی را از ایزد متعال خواهانیم.
شرکت تبلیغاتی سینه

جنابان آقایان محمودپاینده و دکتر احمد نباتچی
باکمال تاسف وتاثردرگذشت پدر بزرگوارتان را بشما و خانواده عزیزتان تسلیت میگوئیم.
شرکت تبلیغاتی سنیته
آ ـ ۵۹۷۹٤

جنابان آقایان محمودپاینده و دکتر احمد نباتچی
بانهایت تاسف مصیبت وارده را بشما وخانواده عزیزتان تسلیت گفته بقاء عمر بازماندگان آنمرحوم را از خداوند متال مسئلت داریم.
حمید احسائی وبانو
آ ـ ۵۹۷۹۸

تیمسار سرلشگر رزم‌آرا فرماندهی محبوب‌پلیس‌راه
بانهایت تاسف وتالم فوت مادر گرامیتان را تسلیت عرض نموده و بقای عمر آنجناب وخانواده محترم را از خداوند متعال خواستاریم.
شرکت مسافربری بی‌امتی
سید علاءالدین شیرازی

تیمسار سرتیپ نیری
باکمال تاسف وتاثر مصیبت وارده را بجنابعالی وخانواده محترمتان تسلیت عرض نموده و بقاء عمر بازماندگان را ازخداوند متعال خواستارم .
علی کوچکزاده
آ ـ ۵۹۹٤۲

جناب آقای غلامرضا رهبری
مصیبت وارده را از صمیم قلب تسلیت عرض نموده بقای عمر آنجناب وخانواده محترم را از درگاه ایزد متعال خواستاریم.
دیرباند ـ نوربخش و بانو

خانواده محترم یزدانی
با اندوه فراوان مصیبت وارده را تسلیت عرض نموده خود را در غم شما شریک میدانم.
غلامرضا سحاب

تیمسار سرلشگر رزم‌آراء
فرماندهی معظم پلیس راه ژاندارمری کل کشور
مصیبت وارده را صمیمانه تسلیت عرض نموده از خداوند متعال صبر جمیل برای آن تیمسار معظم و خانواده محترم مسئلت داریم .
شرکت ترانسپورت شمس‌العماره ـ حاج سیدحبیب‌اله ابوالسباع
آ ـ ۱۸۳۹۳

تیمسار سرلشگر رزم‌آراء
فرماندهی معظم پلیس راه ژاندارمری کل کشور
مصیبت وارده را صمیمانه تسلیت عرض نموده از خداوند متعال صبر جمیل برای آن تیمسار معظم و خانواده محترم مسئلت داریم .
شرکت ایران توریست ـ حسین پهلوان‌پور
آ ـ ۱۸۳۹۳

جناب آقای دکتر بهرمان مشاور وزیر بهداری
باکمال تاسف ضایعه اسفناک فوت شادروان والده مکرمه آنجناب را تسلیت عرض نموده و بقاء عمر جنابعالی و خاندان محترم را از خداوند متعال مسئلت داریم .
دکتر درافشان ، دکتر لطفی ، دکتر کنی ، دکتر رئیسی ، دکتر داهی ، دکتر نیری ، دکتر فراهی ، دکتر نبوی ، دکترموثقی، دکتر نصرت ، دکتر شهاب فردوس ، دکتر اسماعیلزاده ، رفیعی ، شمیمی ، البرزیان ، میرشب ، پورفلاح ، امدادی ، رضاخانی ، صدیقی ، شمس ، اصغری ، فتاحی ، علم ، حضرتی ، شهیدی .
آ ـ ۱۸٤٤۱

کارکنان دبیرستان شماره ۱ هدف درگذشت روانشاد مهندس محمد نراقی را بجناب آقای احمد بیرشک رئیس هیات مدیره و مدیر عامل گروه فرهنگی هدف تسلیت عرض نموده و از درگاه باریتعالی برای آن مرحوم آمرزش و برای بازماندگان صبر واجر می‌طلبد .
رئیس دبیرستان شماره ۱ هدف . هادی رهنما
آ ـ ۱۸٤۰۱

تیمسار سرتیپ بابا امجدی
مصیبت‌وارده را از طرف خود وهمکاران به آن تیمسارمعظم تسلیت عرض نموده سلامتی و سعادت بازماندگان را از درگاه حضرت احدیت مسئلت مینمایم .
سرهنگ مرتضی نراقی
آ ـ ۱۸۳۹۹

جناب آقای هاشم نراقی
هیئت مدیره و کارکنان شرکت ماشین‌های‌صنعتی و کشاورزی اگریفارم از خبر تاثرانگیز درگذشت فرزندتان آقای محمد نراقی بسیار اندوهگین و ضمن تقدیم مراتب تسلیت صبر جمیل برای‌شما آرزو دارند .
شرکت ماشین‌های صنعتی و کشاورزی اگریفارم
آ ـ ٦۰۱۱۰

تیمسار سرلشگر رزم‌آرا
بانهایت تاثرو تاسف درگذشت مادر گرامیتان‌را تسلیت عرض نموده و از درگاه ایزد متعال سلامتی و شکیبائی برای آن تیمسار و خانواده محترم را آرزو مینمایم .
سرتیپ ناصرقلی برومند
آ ـ ۱۸٤۷۹

سرکار سرهنگستاد بیوک هاشمی‌جود
بانهایت تاثر و تاسف مصیبت وارده را از طرف خود و کلیه همکاران تسلیت گفته بقای عمر سرکار و سایر بازماندگان محترم را از خداوند متعال مسئلت دارم .
سرتیپ ناصرقلی برومند
آ ـ ۱۸٤۸۳

سرکار سرهنگ ۲ ستاد حسام‌الدین رضوی
بااندوه فراوان مصیبت وارده را از طرف‌خود و کلیه‌همکاران بشما و سرکار علیه بانوی محترمه تسلیت عرض نموده بقای عمر آن همکار عزیز و خانواده محترم را ازدرگاه خداوند توانا مسئلت دارم .
سرتیپ ناصرقلی برومند
آ ـ ۱۸٤۸۱

جناب آقای رضا نعناعی
مصیبت وارده را به سرکار و خاندان محترم‌تسلیت می‌گوئیم .
طباطبائی . دولتشاهی
آ ـ ۱۸٤۷۱

خانواده محترم بهمند و تهرانچی
دانش آموزان کودکستان ـ دبستان و دوره راهنمائی برسابه باکمال تاسف و تاثر درگذشت برادر خانم زهرا بهمند را تسلیت عرض نموده و بقاء و سلامتی بازماندگان آن مرحوم را از خداوند متعال خواستارند .
برسابه
آ ـ ۱۸٤۸۵

خانواده محترم بهمند و تهرانچی
آموزگاران و کارکنان کودکستان ـ دبستان و دوره راهنمائی برسابه با کمال تاسف و تاثر درگذشت برادر خانم زهرا بهمند و آقای محمد بهمند را تسلیت عرض نموده وبقاء عمر و سلامتی بازماندگان آن مرحوم را از خداوند متعال خواستارند برسابه
آ ـ ۱۸٤۸۵

تیمسار سرتیپ نیری ریاست محترم شهربانی استان مازندران
افسران ، همردیفان ، درجه داران و افراد شهربانی شهسوار و رامسر فوت همسر گرامیتان را تسلیت عرض نموده خود را در این سوک بزرگ با تیمسار انبازمیدانند
شهسوار ـ سرگرد مهدی اسدی ـ رامسر سروان سیف الله نوری

فوت مرحوم حاج محمد اخوان نباتچی را بهبازماندگان تسلیت عرض مینمائیم .
نقی صفار ـ حسن اسکندری

تیمسار سرلشگر رزم‌آراء و برادران میر محمد صادقی
درگذشت مادر گرامیتان را تسلیت عرض مینمایم
عباس صرافان
آ ـ ۱۸٤۵۱

سرکار خانم پری اباصلتی و آقای هوشنگ میرهاشم
مصیبت وارده را بشما و خانواده محترمتان صمیمانه تسلیت میگویم .
تبریز ـ ایران مقدم
آ ـ ۵۹۹٤٤

باکمال تاسف و تاثر مصیبت وارده رابه آقای مهندس سرلک و مهندس شیمی و خاندان محترم تسلیت عرض نموده و بقاء تندرستی خاندان عزیز را از خداوند متعال‌خواستاریم
تبریز ـ سرلشگر نعیمی و بانو
آ ـ ۵۹۹٤٦

کارکنان و کارگران کارخانجات آبگینه
بانهایت تاثر و تالم درگذشت نابهنگام شادروان محمد یزدانی را بجناب آقای علی‌میری تسلیت عرض نموده و خود را در این مصیبت سهیم و شریک میدانند .

جناب آقای مهندس محمد نراقی
کارکنان کارگاه ساختمانی شرکت جنرال مکانیک در وزارت امور خارجه مصیبت وارده را بشما تسلیت گفته و خود را در غم شما شریک میدانند.

کوتاه کردن دوره تدریس پزشکی عمومی

از : ابوالقاسم پرتواعظم

آموزش پزشکی درمتن!

برنامه‌های آموزش عالی در کشور ما همواره مغلوب حشو و زوائد بوده است و بویژه این حاشیه‌ها در واحدهای اختیاری دانشکده‌ها چشمگیرتر است .

دانشجوئی که باید در یک رشته خاص پرورش یابد و در یکی از شئون علمی به مرحله تخصص و کارشناسی برسد در دریایی از دروس نامتجانس غوطه میخورد، از رشته آموزشی خاص بیرون می‌آید و درتکاپوی دریافت‌اجمالی از دانش‌های گوناگون از هر خرمن خوشه‌ای میگیرد . شگفت آن که چون به اخذ گواهینامه نائل آمد بسیاری از آموخته‌ها را به ضمیر ناآگاه می‌راند، زیرا که بیشتر آموخته‌هایش نمی‌تواند ابزار مناسبی برای تجهیز او در تولید و یا خدمات جامعه باشد.

هرکشور درحال رشدی کمبود کارشناس را به عنوان یکی از ضابطه‌های واپس‌ماندگی دریافته است و آشکاراست که بامنابع محدود مالی و فرصت‌های کوتاه احراز تخصص باید فارغ از هر گونه حاشیه و زایده باشد . به دیگر سخن آنچه در تامین‌کار ـ شناسان مورد نیاز کشورهای رشد یابنده ضرورت‌دارد آموزش درمتن است .

مفهوم‌آموزش درمتن‌چسبندگی دانشجو وجستجوگر به راه‌های کوتاهی است که هدف تخصص را با شتاب معقول در دسترس میگذارد . در اینگونه ازآموزش تخصص مرکز دایره است ودرس و مطالعه اشعه مستقیم که بی ـ هیچگونه اعوجاجی محیط را به مرکز متصل میکند . این که در آستانه برنامه عمرانی پنجم نشانه‌هائی ازدگرگونی در روش‌ـ های آموزش عالی‌به‌چشم میخورد نشانه آن است که برنامه‌ریزان ضرورت دقت وصرفه وصلاح‌را در مصرف وقت و منابع مالی و انسانی مورد کمال توجه قرار داده‌اند . بدیهی است که ضمن احتراز از اعطای«دیپلمبیسوادی» دست‌یابی سریع به توده‌ای از کارشناسان که جوابگوی نیازهای قطعی مملکت باشند هیچگونه

ابوالقاسم پرتواعظم

تضادی را بازنمی‌تاباند ، زیرااگر آموزش در متن تحقق پذیرد محصول موسسات آموزش عالی کسانی خواهند بود که در کوتاه زمان خلاء کمبود متخصص را پرخواهند کرد و کمیت جامعه در پیشبرد برنامه‌های نوسازی ورفاه و به‌زیستی لنگ نخواهد ماند .

نخستین نشانه تجدید نظر در روش‌های آموزش عالی کاهش دوره تدریس‌پزشکی عمومی‌است، زیرا به اعتقاد کارشناسان برخی از دروس پزشکی عمومی که هم‌ـ اکنون در دانشکده‌ها تدریس‌می‌ـ شود مربوط به دوره تخصصی است و افرادی که تنها میخواهند پزشک عمومی باشند ضرورتی ندارد که چنین‌دروسی رابخوانند و فرا گیرند .

ما هنگام گسترش خدمات درمانی در سطح مملکت از طریق بیمه‌ـ های اجتماعی و یاوزارت بهداری وتاسیسات‌عام‌المنفعه‌ای چون‌شیرو خورشیدسرخ وسازمان‌شاهنشاهی خدمات اجتماعی تلخی کمبود پزشکان عمومی را برای‌توزیع در شهرک‌ها و روستاها چشیده‌ایم و اینکه رفاه‌اجتماعی‌و بهداشت در زمره ریشه‌دارترین هدف‌های برنامه‌عمرانی پنجم آماج‌تخصیص بخش عظیمی از منابع ملی است برانگیختن موجباتی که این‌کمبود دست‌وپاگیررا جبران‌کند ضرورت قطعی دارد .

کوتاه‌کردن‌دوره‌تدریس پزشکی عمومی یک‌کوشش واقع‌بینانه‌است که زمینه را برای تسری آموزش در متن درهمگی‌موسسات آموزش عالی فراهم خواهد کرد . زیرا چنان‌که یاد شد پرداختن به دروسی که ارتباط مستقیم با رشته آموزشی ندارد تنها به دانشکده پزشکی محدود نمیشود و برنامه‌های درسی همگی دانشکده‌ها ومدارس عالی نیازمند به گونه‌ای تجدیدنظر واقع‌بینانه است .

طرح عظیم تربیت روستا پزشک

بقیه از صفحه ۵

دکترقوام نصیری رئیس دانشکده پزشکی مشهد

آقای دکترقوام نصیری رئیس دانشکده پزشکی و رئیس سازمان نظام پزشکی مشهد در این مورد اظهار داشت :

تا آنجا که من اطلاع دارم در مرض ٤ سال نمیتوان یک پزشک تربیت کرد مادر حال حاضر در دوره پزشکی از دروسی از قبیل فیزیک و شیمی نیز استفاده می ـ کنیم .اگر قرار باشد دروس دوره طبابت در مدت ٤ سال تدریس شود بطور یقین باید دروس‌مازاد دوره پزشکی را به نحوی حذف کرد چون پس از ٤ سال نمیتوانیم عنوان پزشک را بعکسی بدهیم زیرا دیگر متخصص چشم و شکسته بندی دربین نخواهد بود. از یک جهت این مسئله درمورد دوره ٤ ساله پزشکی خوب است یعنی نیاز کشور برطرف خواهد شد ولی از طرف دیگر این‌پزشکان از سوادکافی بهره‌نخواهندداشت.

دکتر امیر موحدی عضو هیات مدیره نظام پزشکی

دکتر امیر موحدی عضو هیئت مدیره نظام پزشکی و معاون اسبق دانشکده پزشکی در این مورد عقیده دارد برای‌طب عمومی دوره چهار ساله باوضع مملکت ما که دهات دورافتاده زیادداردو واحتیاج مبرم‌به طبیب هست فکر ارزنده و حساب شده میباشد در صورتیکه واحدهای درمانی بصورت مراکز فرعی واصلی ایجاد شود باین معنی که واحدهای کوچک درمانی که توسط این‌گونه پزشگان اداره خواهد شد وسائل در اختیارشان باشد تا بتوانند بیماران در موقع‌ضروری‌که‌احتیاج به‌متخصص دارند بمراکز اصلی که مجهز به وسائل کافی تشخیص و پزشکان متخصص است هدایت شوند .

پزشک برای روستاها

دکتر سید احمد سیادت پورمی‌ـ گوید : سال گذشته در این‌زمینه کنفرانسی در دانشگاه ملی ایران تشکیل شد ، صاحبنظران اظهار کردند کسانی که دوره چهارساله پزشکی را میگذرانند می‌توانند در روستاها خدمت کنند البته چهار ساله شدن این دوره‌کمک فراوانی بماجرای طرح انقلابی بهداشت عمومی میکند .

دکتر محمد کاظم معصومی‌نیا متخصص بیماری های کودکان عقیده دارد بااینکه تقلیل دوره‌به گسترش بهداشت در روستا و افزایش پزشگان می‌انجامد اماعدم تخصص و اطلاع کافی زیانهای نسبی دربردارد .

دکتر جهانشاه علیلو :

اگر در جوار دانشکده پزشکی دانشکده دیگری پدید آید که در دوره‌ای کوتاه پزشگانی‌برای‌روستا ها تربیت کند طرح بسیار مفیدی خواهد بود وگرنه با توجه به دوره پزشگی که در بیشتر کشور های جهان از شش سال بیشتر است چرا باید آنرا کاهش دهیم؟

امری امکان پذیر

آقای دکتر محمد باقر نصیرپور استاد جراحی دانشکده پزشکی تهران در این زمینه اظهارداشت: ٤ ساله کردن دانشکده های‌طب (رشته عمومی) امکان پذیر است. هم اکنون در بعضی کشورهامانند شوروی و بعضی ایالات آلمان دوره های طب عمومی ٤ سال است .

درامریکا نیز مطالعاتی برای‌این کار آغاز شده است و تاکنون‌دو سال از دوره دانشکده های طب این کشور کاسته‌اند ، یعنی سال انترنی (آموزش بالینی) را حذف کرده‌اند و یکسال نیز بافشرده ساختن دروس ،از دوره دانشکده کاسته‌اند .

درقدیم نیز دوره ٤ ساله طب‌در ایران‌داشتیم‌وبه‌نظر من‌میشودرشته عمومی دانشکده های طب را ٤ ساله کرد .

آقای دکتر نصیرپور که سال گذشته از طرف دانشکده پزشکی تهران برای مطالعاتی در همین زمینه به امریکا رفته بود گفت : کاهش دوره طب عمومی درایران امری مفید برای مملکت است ، زیرا فارغ‌التحصیل دوره ٤ ساله به سهولت بشهرک ها ، بخشها و روستا ها می‌رود ، از طرفی تربیت آنها احتیاج به هزینه‌کمتری برای کشور دارد و می‌توان‌ظرفیت دانشکده ها را نیز زیاد کرد ، البته این کار احتیاج به مطالعه کافی و تنظیم برنامه دقیق دارد

دکتر معرفت

دکتر حسین معرفت رئیس‌پیشین بیمارستان لقمان‌الدوله که مدتهانیز معاون پزشکی قانونی بود گفت :

کارکم کردن دوره دانشکده های طب در سایر ممالک نیز آغازشده است . چهار سال تحصیل برای فرا گرفتن طب عمومی کافیست، به‌این شرط که موقع انتخاب شاگرد دقت شود .فارغ‌التحصیلان دانشکده‌های ٤ ساله از لحاظ استخدام برای ولایات و قراء و قصبات مشکلی ایجاد نمیکنند ویا کم کردن دوره دانشکده های طب میشود ظرفیت آنها را دو برابر کرد و رشته های تخصصی را در دانشگاه های معینی تشکیل داد .

دکتر بیت‌منصور نماینده مجلس شورایملی

دکتر بیت منصور نماینده مجلس شورایملی در این باره میگوید:

ـمن باکم شدن دوره پزشکی موافقم زیرا باتوجه به‌تراکم‌جمعیت کشور احتیاج به پزشک بیشتر داریم .

در حال حاضر موادی دربرنامه دروس پزشگی وجود دارد که‌غیر از تئوری و یاد گرفتن و سپس فراموش کردن بدرددوره عملی نمیخورد در این صورت اگر دروس علمی راجمع‌آوری کرده و بصورت دوره های فشرده تدریس شود من یقین دارم پزشگی که به درد جامعه روستائی‌مملکت بخورد ترتیب خواهد شد.

ژاکوب صالح دانشجوی سال چهارم پزشکی

به نظر من اگر چنین‌طرحی شکل بگیرد مطمئنا خیلی‌بهتر خواهد بود ، بدلیل اینکه‌سال اول و دوم را که‌بصورت‌عمومی میگذرانیم بدون اینکه به مسائل اساسی بپردازیم وقتمان تلف میشود . منطقی ترین‌راه برای ایجاد چنین وضعی بسط دوره های تخصصی است ، یا مثلا درسهای نظری این‌دوسال عمومی را بکاهند و در عوض درسهای عملی را اضافه کنند من پزشکی واقعی را فقط امسال دریافتم چرا که در بیمارستان با خود مریض و بیماری روبرو هستیم خلاصه اینکه در این مدت چهار سال میشود فشرده مطلب را به دانشجویان بگویند بدون‌اینکه وقت زیاد صرف کرده باشند. خیلی ساده است شما می ـ توانید از دانشجویان سال اول و دوم پزشکی بپرسید هفته‌ای چند ساعت وقتشان در تریای دانشکده میگذرد ؟

سینما تخت جمشید
نمایش‌دهنده بهترین فیلمهای سال
از امشب
در تلاطم زندگی
رنگی ـ ریچاردچمبرلین
بلنداجکسون

اگرهیچ پول نقد ندارید
میتوانید پس از ۳ سال باپس انداز ماهیانه :
۳۰۰ تومان ۳۰/۰۰۰ تومان
۴۰۰ تومان ۴۵/۰۰۰ تومان
۵۰۰ تومان ۵۵/۰۰۰ تومان
۱۰۰۰ تومان ۱۱۰/۰۰۰ تومان
بانک رفاه کارگران
وام مسکن بگیرید
پس انداز مسکن بانک رفاه کارگران شما را صاحب خانه میکند

بهداشت وتغذیه...
● با این آگهی ، فروش سوس‌های سالاد بیشتر میشود .
یك محصول‌ممتازبهداشتی، به خانه ها ، مهمانخانه ها ، و سالنهای غذاخوری راه‌مییابد و خانواده‌های بیشتر از محصولی مطمئن ، تازه‌وسالم استفاده میکنند .
● با تولید بیشتر ، کارخانه قادر میشود ماشین های خود راباز هم مدرن تر ومجهز تر سازدو تولید خودرابیشترکند وارزان تر بفروشد .
● با توسعه کارخانه ، مقداری کار جدید بوجود میآید و . کارگران بیشتری سرکار میروند .
وقتی این آگهی رادر روزنامه یامجله‌ای دیدید، بیادآورید که
با این آگهی نه فقط‌فروش سوس های سالاد مهرام‌بیشتر میشود بلکه :
● سطح بهداشت و تغذیه‌خانواده ها بالا میرود .
● برای کارگران زیادتری کار تولید میشود .
● محصول بهتر و ارزان تری‌بدست شما میرسد .
تبلیغ درخدمت اقتصادواجتماع
هفت، تبلیغات

مهرام
بهترین وسالمترین سوسهای سالاد در ایران
سوس مایونز مهرام
سوس ساندویچ مهرام
سوس سالاد روسی مهرام
سوس ایطالیائی مهرام
سوس سالاد فرانسوی مهرام
سوس سالاد تازندایلند مهرام
سوس سالاد کرم دار فرانسوی مهرام

اخبار

نخست‌وزیر درمصاحبه‌ای اعلام کرد :

ترمیم حداقل دریافتی امسال انجام میشود

آقای نخست‌وزیردیشب طی یک مصاحبه اعلام کرد اوامر شاهنشاه درمورد اینکه دریافتی هیچ کارمند دولت نباید کمتراز ماهی ۶۰۰ تومان‌باشد ، از همین امسال اجرا خواهد شدو همچنین‌تایکماه‌دیگرلایحه برنامه پنجم آماده‌تقدیم مجلس میگردد منتهی‌قبل ازتقدیم مجلس جهت اطلاع مردم‌در اختیار مطبوعات ورادیوتلویزیون گذارده خواهد شد . این لایحه و لایحه جدید سازمان برنامه که مربوط به تشکیلات این سازمان است ،و لایحه بودجه کل کشور درسال ۱۳۵۲ همزمان تقدیم مجلسین خواهد گردید.

آقای هویداکه‌در زمینه‌برنامه پنجم صحبت میکرد در مورد کنفرانس تخت جمشید گفت‌این کنفرانسی‌که‌در پیشگاه‌شاهنشاه آریامهرتشکیل‌شد خطوط‌اصلی وظایف ما را در پنج سال آینده روشن کرد .

اولویت کشاورزی

در برنامه پنجم کشاورزی از اولویت خاص و کمک زیادتری برخوردارخواهدشد. کشاورزی بخش مهمی از برنامه پنجم میباشدو شاهنشاه اوامرموکدی در این زمینه صادر فرمودند . اصولا در برنامه پنجم به همه استانها بخصوص استانهائیکه تاکنون‌ازنظر اقتصادی بااستان های پیشرفته‌هم‌آهنگی نداشتند توجه خاص خواهد شد . مادر این برنامه حتی به روستا هائی که شاید یک روزی در روستای دیگر ادغام‌شود، کمک خواهیم کرد . زیرا تا روزی این روستا ها وجود دارند و هموطنان ما درآن‌زندگی میکنند باید از رفاه عمومی و تسهیلات اجتماعی برخوردار شوند در روستا های ایران‌درطول برنامه پنجم برنامه های وسیعی در زمینه عمران و آبادی‌به‌اجراگذارده خواهدشد که‌قسمت‌مهمی ازآن مربوط به احداث جاده های جدید توسعه وترمیم جاده‌های‌قدیمی بطوریکه ارتباط بین شهر وده باسهولت و شبکه بیشتر فراهم گردد.

صنعت وتجارت

نخست‌وزیر درمورد صنعت یکبار دیگر تاکید کرد که رشد سریع‌صنعت‌کماکان حفظ‌خواهد شدوی‌توضیح داد که دربرنامه چهارم صنعت از یک رشد سرسام‌آور برخوردار شد این رشد دربرنامه پنجم نیزنگهداری خواهد شد و به تجارت و بازرگانی بخصوص صادرات توجه خاص‌بعمل‌خواهد آمد ما باین نکته توجه داریم که‌ایران یک‌قدرت‌اقتصادی بحساب‌می‌آید بهمین جهت به همان نحوی که به‌توسعه مملکت توجه میشود ، امر تجارت نیز مورد نظراست.

سپس آقای‌هویدا در موردمسائل شهری‌مطالبی عنوان کرد وتصریح کرد که مسائل شهری در برنامه پنجم از توجه خاصی برخوردار خواهد بود . وی در توضیح این امر تهران را مثال آورد وگفت اگر آهنگ پیشرفت تهران بهمین نحو باشد این شهر تا چند سال دیگر دوچار جیره‌بندی آب‌خواهد شد . اگر چه سد لار در دست ساختمان است و کمک ذیقیمتی محسوب میشود ، اما زمانی‌میرسد که احتمالا مسئله آب به تنهائی مشکل و مانع پیشرفت این شهر محسوب شود . بهمین جهت حق است که از هم‌اکنون بشهرستان های دیگر توجه کنیم ورفاه و تسهیلات اجتماعی لازم را دراین شهرها بوجود آوریم‌تامانع‌مهاجرت مردم شهرستانهابه تهران وتوسعه بی‌رویه تهران گردد .

برنامه پنجم سنگین‌است

مسئله مهم مورد بحث دیگر آقای هویدا اصل برنامه ریزی بود .وی برنامه پنجم را سنگین معرفی کردولی‌اطمینان داد که‌مردم ایران بار سنگین این برنامه را هم مثل برنامه چهارم به آسانی تحمل‌ودر پیشبردآن تلاش‌خواهند کرد .

نخست‌وزیر در این زمینه توضیح داد که من برنامه سوم را دیدم و در طول برنامه چهارم مجری‌بودم ووقتی برنامه‌چهارم را آماده‌کردیم بسیاری گفتند که مگر این‌برنامه قابل اجرا است .

اما در عمل دیدیم که این‌برنامه با رشد ۹٫٤ در صد خود نه‌تنها اجرا شد بلکه به رشد ۱۱ در صد هم رسید . برنامه پنجم اگر چه به تنهائی از نظر حجم‌سرمایه گذاری معادل چهار برنامه قبلی است‌معهذا دولت و مردم ایران آنرا بدرستی و سهولت به انجام خواهند رساند .

آقای هویدا در این وقت به «دید» در برنامه ریزی اشاره‌کرد و گفت ما از هم‌اکنون مسائل ۲۰ سال آینده کشور را می‌بینیم و برنامه پنجم را با توجه به آن پی‌ریزی کردیم ما آینده را پیش‌بینی نمیکنیم بلکه آنرا میسازیم و برنامه پنجم قسمتی ازساختمان ۲۰ سال آینده کشور ما است.

نخست وزیر در بحث خودچند بار اشاره به همکاری ومشارکت مردم کرد و نقش بخش خصوصی را در برنامه پنجم حساس وسهم آنرا بزرگ عنوان نمود و در مورد همکاری مردم ازطریق انجمن های ده ، شهر و شهرستان اشاره کرد و گفت : کاردر سطوح این‌ارگانها همان دموکراسی حقیقی است که مردم را در کار عمومی شریک و سهیم میکند و در طول برنامه پنجم این نوع فعالیت توسعه و گسترش بیشتری پیداخواهد کرد.

آقای نخست‌وزیر در موردانتشار مطالب برنامه پنجم‌گفت‌از همکاران خود خواستم که خلاصه‌ای از برنامه را تهیه و در اختیار مردم بگذارند و پس ازاینکه لایحه‌آماده شد آنرا هم درمعرض‌افکار عمومی خواهیم گذارد .

نظرخواهی شده

دراینجاآقای نخست‌وزیر بخبرنگار ما توضیح داد : در تنظیم برنامه پنجم از همه ارگانهای بخش‌دولتی و بخش خصوصی حتی از انجمن های شهر و شهرستان و استان و مسئولین ادارات در شهرستانها قبلا نظرخواهی شد.اتاق بازرگانی و صنایع و معادن وارگان های شبیه آن نیزبسهم‌خود قبلاپیرامون برنامه اظهار نظر کردند ودر حقیقت برنامه قبل از تنظیم در معرض اطلاع‌و نظرخواهی‌مسئولین دولتی و غیر دولتی قرار گرفت و در آینده نزدیک نیز در معرض افکار عمومی قرار خواهد گرفت .

درموردقانون جدید سازمان‌برنامه آقای هویدا گفت : سازمان برنامه بموجب قانون جدید یک سازمان ثابت و دائمی خواهد بود وکلیه کار های اجرائی از آن منتزع و بسازمان های‌اجرائی‌دولتی واگذار خواهد شد . در حقیقت سازمان برنامه مجهزتر از گذشته در قالب و وظایف برنامه ریزی در کنار دولت قرار خواهد گرفت .

آقای هویدادرپایان اظهاراطمینان کرد که برنامه باپیروزی وموفقیت آغاز و به پایان خواهد رسید و آنرا گامی استوار و محکم بسوی تمدن بزرگ معرفی کرد .

ملکه جهانگردی‌ایران به‌شهردارلوس آنجلس‌هدیه داد

ملکه جهانگردی‌ایران هدیه‌شهرداری تهران را ، در مراسم پرشوری که‌در لوس‌آنجلس صورت گرفت ، به «سامپورنی» شهردار لوس‌آنجلس تسلیم کرد . در این مراسم آقای عطاخادمی رئیس انجمن خواهر خواندگی‌شهرهای‌تهران ولوس‌آنجلس حضور داشت .

دوشیزه الهه نیکپور ، دانشجوی سال چهارم مدرسه عالی دختران ، از جانب مجله اطلاعات بانوان و سازمان جلب سیاحان ، از میان۴۰۰ دختر برجسته ، به عنوان ملکه جهانگردی ایران برگزیده شد و در نمایشگاه و کنفرانس جهانگردی در «لاس‌وگاس» شرکت کرد . ایران‌در این نمایشگاه دو غرفه از مظاهر زندگی و میراث‌های فرهنگی وهنر های سنتی ترتیب داده است .

محصولات کشاورزی بیمه میشود

دولت از سال آینده تدابیر تازه‌ای در جهت حمایت بیشتر از کشاورزان وبالابردن سطح تولیدات کشاورزی به عمل خواهد آورد . براساس برنامه وسیعی که به منظور احیای اقتصاد کشاورزی در برنامه ۵ ساله عمرانی پنجم منظورشده ازسال۱۳۵۲محصولات کشاورزی در مقابل حوادث قهری و طبیعی وآفات عمومی بیمه می شودو دولت برای اکثر اقلام تولیدات کشاورزی تضمین خرید می ـ دهد .

علاوه بر این ، طی ۵ سال آینده دولت برای هر منطقه با توجه به آب و هوا وامکانات طبیعی ، نوع محصول قابل کشت را اعلام می کند و چنانچه‌طبق دستورالعمل دولت کشاورزان اقدام به کشت نمایند ازحمایت مادی و معنوی دولت برخوردار می شوند .

★ اعتبارات وسیع

براساس ضوابطی که درمورد تضمین‌خرید‌محصولات کشاورزی تعیین شده ازسال آینده‌دولت با استفاده از اعتبارات برنامه پنجم عمرانی کشور اعتبارات وسیعی در اختیار وزارتخانه‌های کشاورزی و تعاون و امورروستا ها قرار خواهد داد تا وزارت کشاورزی در سطح شهر ها و وزارت تعاون و امور روستا ها در قلب روستا های کشور حداقل قیمت خرید تولیدات کشاورزی را از کشاورزان تضمین کنند .

طبق همین ضوابط هرسال دولت حداقل قیمت اقلام مهم تولیدات کشاورزی را اعلام می کند و در صورتی که بازار مصرف با ازدیاد واشباع‌عرضه محصول مواجه شود ، تولیدات کشاورزان در سطح قیمت‌معقول از آنان خریداری می گردد و باین ترتیب از ضرر احتمالی کشاورزان‌جلوگیری‌خواهدشد.

★ تهیه آئین‌نامه

در مورد بیمه محصولات کشاورزی‌درسال آینده‌اقداماتی در سطح کشور به عمل می‌آید و تولیدات عمده مانند گندم ، جو ، برنج ، پنبه و بعضی از اقلام دیگر در برابر حوادث قهری بیمه می شود و چنانچه درمزارع کشاورزان آفات‌عمومی مشاهده گردد ، کلیه خسارات ناشی از موارد فوق به آنان پرداخت می گردد .

بهمین منظور وزارتخانه های کشاورزی و تعاون‌وامورروستا ها در آغاز سال ۱۳۵۲ مقدمات بیمه محصولات کشاورزی را فراهم خواهند کرد و آئین‌نامه خاصی نحوه بیمه تولیدات کشاورزی را تعیین می کند .

★ نوع محصول

بیمه تولیدات کشاورزی باین نحو خواهد بود که کارشناسان امور کشاورزی میزان کشت محصول را برآورد کرده و برای آن بیمه نامه‌ای تنظیم و صادر خواهند کرد .

یکی‌دیگر ازموارد تازه‌ای که در مورد تقویت بخش کشاورزی دربرنامه عمرانی آینده پیش ـ بینی شده است ، اعلام شرایط جوی هر منطقه برای نوع‌زیر کشت می باشد .

بموجب مقررات جدیدی که‌در این زمینه بمورد اجرا گذارده می شود ، دولت باتوجه به امکانات طبیعی و منابع آب هر منطقه ، نوع محصول قابل کشت آن نقطه را اعلام خواهد کرد. ضمنا وزارت تعاون و امور روستا ها ، هرسه ماه یکبار گزارشی از وضع تولیدات کشاورزی تهیه و تسلیم دولت می کند تا از میزان سطح زیر کشت اطلاع حاصل شود و در صورت لزوم کمبود اقلام کشاورزی قبلا تامین گردد . کشاورزان در صورتی میتوانند از تسهیلات و خدمات مادی و معنوی دولت برخوردار شوند که مطابق دستورالعمل ، اقدام بکشت وزرع نمایند .

باندسارقین ضرابخانه و وحیدیه کشف‌شد

★ یک‌پینه‌دوز۹۰سانتیمتری خریدار اموال مسروقه توسط این باند بود

شمیران ـ سه سارق جوان که خودرا به‌شکل محصلین‌درآورده، ودر جوار خانه‌ها کمین‌می کردند وباسرقت اموال مردم و فروش آنها در کافه ورستورانهابه عیش وعشرت می پرداختند، دستگیر شدند .

ازاین سارقین که ۱۷ تا ۱۸ ساله‌اند ،متجاوز از ۲۰۰ هزار تومان اشیاء قیمتی وسکه‌های قدیمی و جواهر آلات کشف گردید وتوسط‌ماموران گروهان ژاندارمری ضرابخانه‌ضبط شد.

سه جوان سارق ساکن مجیدیه ووحیدیه بودندبماموربن اطلاع داده‌شد،۳جوان‌ازساکنین این نواحی بیش‌ازاندازه در کافه ها پول خرج می کنندو مامورین پس‌از پیگیری و تحقیق بسیار ابتدا موفق شدند ، «ویکن آرمن ذکائی» را که رهبر باند سارقین است ، دستگیرنمایند .

وی دربازجوئی مقدماتی به‌چند فقره سرقت در ضرابخانه اعتراف کرد وبا مشخصاتی که از همدستانش دادماموران‌توانستند، امیر ثابتی ۱۷ ساله‌ورضاباباثی ۱۸ساله را که در اکثر سرقتها با «ویکن» دست‌داشتند،دستگیر سازند .

ماموران به‌خانه سه جوان‌رفتند ومقادیری از اموال و اجناس مسروقه‌را بدست آوردند که به ژاندارمری ضرابخانه انتقال داده شد .

از سوئی ، استوار یکم هدایتی بادردست داشتن مدارکی ،موفق شد ،خریدار اموال مسروقه را که با متهمان در سرقت‌خانه‌های ضرابخانه‌همکاری‌داشت‌دربازارچه سید اسماعیل «در خیابان‌مولوی» بدام‌اندازد .

وی که غلام‌حسین لنگرودی‌نام دارد ومعروف به «شاغلام» است، دربازارچه سید اسماعیل ، مغازه پنبه‌دوزی دارد . «شاغلام» ۹۰ سانتیمتر قد دارد و ٤۵ ساله است مقدارزیادی‌ازاشیاءمسروقه نیز از منزل وی بدست آمد .

فرمانده ژاندارمری نارمک در گفتگوئی‌با خبرنگار ما در شمیران گفت : طبق تحقیقات ما ، سه جوان سارق ، اموال مسروقه را فروخته ودر کافه های‌تهران خرج گارسونهاوزنان بارمی کرده‌اند . انگیزه اصلی سرقت‌ها ، عشق وعاشقی بوده‌و نیز عده سارقین بیش از ۳نفر است که در تعقیب‌آنهاهستیم .

تربیت روستا پزشک

انتشار طرح تربیت‌روستاپزشک که در شیرازبه‌پیشگاه‌شاهنشاه آریامهر عرضه شده و دستور بررسی آنراصادرفرموده‌اندمورد توجه عمومی‌قرار گرفته‌است.زیرا تربیت‌روستا پزشک‌موجب‌خواهد شد در آینده پزشک مورد نیاز کشور برای تمام روستاها و شهرهای کوچک تربیت شود .

امروز مقامات مطلع گفتند که تربیت روستا پزشک در صورت تائید طرح ممکن است در کنار تربیت پزشک انجام گیرد ،یعنی دوره پزشکی کوتاه نگردد ولی در عین حال روستا پزشکانی در مدت چهار یا پنج سال تربیت شوند و کار طبابت را در روستا های ایران بعهده بگیرند .

همچنانکه درشوروی نیزروستا پزشکانی وجود دارند که«فیلد شرر» نام دارند .

درایام قدیم هم «فیلدشرر» در پروس وجود داشته و این‌لغت‌هم از آنجا بشوروی آمده است .

بررسی‌و اجرای این‌طرح‌امکان میدهد که دیپلمه ها پس از دو تا ۵سال تحصیل پزشکی برای خدمت بهداشتی و طبابت در روستاها آماده شوند و مداوا و معالجات متداول‌رابعهده‌بگیرند. ضمنا معالجات مشکل و عمل های اساسی‌را به شهرها محول سازند .

★ طرح دانشگاه شیراز

دانشگاه پهلوی شیراز در این زمینه طرحی تهیه کرده استکه طبق آن از سطح دبیرستان(از کلاس‌چهارم‌متوسطه) دوره‌ای‌برای تربیت کمک پزشک تعیین شود. فارغ‌التحصیلان این دوره دررشته عمومی پزشکی از معلومات اولیه برخوردار خواهند بود ودر روستا ها باسیستم طب سنتی از طریق معاینه و تشخیص به بیماران‌کمک میکنند.

در این‌مورد طرح تقریبامفصل است و براساس مطالعاتی که در سراسر کشور شده و تجربه‌ای‌که خود دانشگاه پهلوی شیرازبعمل آورده تدوین گردیده است.

این‌طرح همراه‌طرحهای دیگری که در زمینه مزبور بدولت رسیده مورد مطالعه کارشناسان مربوطه می‌باشد.

طرح‌نهائی براساس این‌مطالعات تدوین خواهد شد.

★ در وزارت علوم

امروزنیزیک منبع وزارت علوم درباره گزارش مربوط به چهار ساله شدن‌طب‌عمومی‌اظهار داشت: در وزارت‌علوم کمیته‌هایی مشغول بررسی برنامه‌های‌دانشگاهها‌هستند ودر یکی از این کمیته ها برنامه های دانشکده های طب بررسی میشود واین بررسی بوسیله‌روسای دانشکده های پزشکی و استادان ودانشیاران‌ومتخصصین فن‌صورت میگیرد و نتیجه این مطالعات تا سال آینده بدست خواهد آمد.

تاکسی ، درمقابل تعمیرگاه سوخت

اهواز ـ تاکسی شماره ۱۱۸۵۱ ـ اهواز در مقابل یکی از تعمیرگاه‌های خیابان «ششم بهمن» اهواز آتش گرفت و به کلی سوخت .

تاکسی که برای تعمیرمقابل تعمیرگاه متوقف شده بود ،به علت سرایت آتش دستگاه جوشکاری به باك بنزین ان ، طعمه حریق شد .

قربانی حادثه رانندگی

غرق‌آباد ساوه : مینی‌بوس‌شماره ۹٦۱۷٤ تهران برانندگی جواد قنبر که از تهران عازم ساوه‌بود در نزدیک غرق‌آباد ساوه دختر بچه ۹ ساله‌ای را بنام «فاطمه گریگلو» زیر گرفت و باعث مرگ وی شد . راننده تحت تعقیب‌قرار گرفت .

از روی موتور پرت شد

تربت حیدریه ـ اسدالله صالحی ۵۰ ساله که با موتوسیکلت از دهستان «جنگل» تربت حیدریه عازم جنت‌آباد بود، از روی‌موتور پرت شد و درگذشت .

مسابقه فوتبال جالب تیم
پرسپولیس باتیم نیروهای
مسلح شاهنشاهی
پنجشنبه ۲۵ آبان‌ماه ساعت٦ بعدازظهر دراستادیوم امجدیه

دانشجویان مدرسه عالی علوم قضائی و اداری عالیترین سپاس و امتنان خود را بحضور مبارك شاهنشاه‌دادگستر بمناسبت‌اینکه موردمرحمت‌قرار گرفته و بر اثر عنایات شامله آن‌پدر تاجدار سطح این مدرسه را به لیسانس ارتقاء داده‌اند تقدیم و دوام‌ازدیادعمر و شوکت ذات مبارك همایونی رااز درگاه خداوند متعال خواستاریم .
دانشجویان مدرسه عالی علوم قضائی‌واداری(قم)

مژدگانی به سه جوان نیکوکار ... !!

کتاب و یک بسته پراز مدارک اداری و شخصی که بدرد هیچکس دیگر نمیخورد از سینما (پ . ب) ساعت ۷ بعدازظهر یکشنبه ۲۱ر۸ر۵۱ برداشته و برده‌اید محبت کرده مردانه به همانجا برگردانید یاوسیله تلفن‌های ۸۲۹٦٤۱ و ۸۲۹۷۸۵ یاهر وسیله دیگر اطلاع دهید و ۵۰۰ تومان هم دستخوش ! بگیرید . شرافتا برای شما ایجاد زحمت و شکایت نمی‌کنم .
متشکرم ـ م
۱۸۵۵۹٦

نخستین کنگره‌پزشکی تشخیص ودرمان سرطان افتتاح شد

نخستین کنگره سالیانه‌پزشکی پیشرفت‌های‌نوین تشخیص‌درمان سرطان صبح امروز توسط‌دکتر اقبال رئیس پیشین دانشگاه تهران افتتاح شد .

دکتر اقبال در نطق افتتاحیه خود اشاره به پیشرفت هائی که نصیب دانشمندان‌جهان درزمینه معالجه وتشخیص سرطان‌هاشده است نمود .

آنگاه دکتر نهاوندی رئیس دانشگاه تهران ضمن بیاناتی اظهار امیدواری کرد که نتایج بررسی کنگره که با شرکت دانشمندان خارجی تشکیل‌شده برای دانشگاه تهران مفید واقع شود .

پس‌از رئیس دانشگاه‌بترتیب آقایان دکتر ابوالقاسم پیرنیا رئیس دانشکده‌پزشکی دانشگاه تهران‌و دکتر حمیدثابتی رئیس مرکز پزشکی امیراعلم صالح درباره کنگره سخنانی ایراد داشتند .

مدت کنگره ۲ روز صبح و عصر خواهد بود که ریاست جلسات آن‌باآقای دکترجهانشاه صالح نایب‌رئیس جمعیت ملی مبارزه با سرطان است .

برنامه صندوق کارآموزی‌مورد بررسی قرار گرفت

طرح بودجه و برنامه سال ۱۳۵۲ صندوق کاراموزی مورد بررسی قرار گرفت .

در جلسه‌ای که امروز بمنظور تبادل نظرو اتخاذتصمیم درباره اقدامات‌آینده‌صندوق کاراموزی وزارت کار و امور اجتماعی انجام پذیرفت آقای عبدالمجید مجیدی وزیرکارو معاونین‌وزارت آموزش و پرورش و علوم و معاون نیروی انسانی وزارت کار و اعضای منتخب اطاق بازرگانی و صنایع و معادن ایران شرکت داشتند .

معاون سازمان برنامه ، دبیر کل اطاق بازرگانی ، مدیرعامل و معاونین اداری و حسابرسی قانون صندوق کارآموزی نیزدر این شوراحضورداشتند و مواد برنامه سال ۱۳۵۲مورد بررسی و تبادل‌نظر قرار گرفت

رئوس برنامه آینده صندوق کارآموزی عبارتست از تربیت ۷۳۰۰ کارگر ، تاسیس ۳۵ مرکز کارآموزی‌در جوارکارخانه ها ، تشکیل ۵۰ کلاس فصلی آموزش کارگر ، انتشار ۱٤۰ دفترچه استاندارد و مهارت ، ۳٦۰ جزوه آموزش حرفه‌ای ، تربیت ۲۰۰ مربی برای مراکز کارآموزی در جوار کارگاه ها و استخدام۵۰مربی جدید برای صندوق کارآموزی بمنظورتربیت کارگران .

در طرح جدید همچنین‌معافیت ۷ واحد تولید فلزات ، ۲ واحد نساجی از پرداخت ۲ درصد حق کارآموزی درنظر گرفته شده است .

ضایعه اسفناك

با کمال تاسف اطلاع حاصل شد که آقای حسین شیبانی‌دو روز پیش دار فانی را بدرود گفت فقیدسعیددر دوران حیات خودهمواره در مشاغل دولتی‌و امور عام‌المنفعه منشاء خدمات ارزنده و اقدامات نوع دوستانه بود.دراوان جوانی‌بخاطر عشق و علاقه عمیقی که به سرزمین و وطن‌خویش داشت همراه با مجاهدان‌مشروطیت‌و رادمندانی که‌در راه آزاد ساختن میهن از یوغ استبداد و بیدادگری با کانون‌های ظلم و ستم به مبارزه و پیکار جانبازانه برخاستند برای‌برپاداشتن‌پرچم مشروطیت تلاش کرد . دردوران اشتغال صادقانه‌خویش دروزارت‌دارائی همراه با خلوص نیت در سمت پیشکار دارائی در استان های مختلف کشوربهترین‌نحوه‌خدمت به دولت و مردم را عرضه نمود بطوریکه مراتب‌امانت وصداقت وی در خدمتگزاری موردتوجه شاهنشاه سعید رضا شاه کبیر واقع شد و بنا باراده معظمله تصدی ریاست املاک خاصه سلطنتی به عهده نامبرده محول گردید . علاوه بر خدمات‌دولتی در پیشبرد آرمانهای سازمانها وموسسات خیریه از جان و دل کوشش های خستگی ناپذیر داشت‌و خاطرات‌خدمات ارزنده وی در مدتیکه عضویت هیئت مدیره بنگاه حمایت مادران و نوزادان را برعهده داشت فراموش نخواهد شد.

تصحیح

در آگهی‌تبریک به آقای اردشیر کیانی که در شماره روز گذشته چاپ شده کلمه آقای حیدرصائبی اشتباها حیدر ساعدی چاپ شده وبدینوسیله تصحیح میگردد.

شهردار اشنویه دررودخانه غرق شد

دیروزآقای حیدر خاتمی شهردار اشنویه ، دررودخانه «لوین» پیرانشهر غرق شد . هنوز جنازه شهردار اشنویه از آب گرفته نشده است .

آقای خاتمی باتفاق دو تن از دوستان خود بنامهای عبدالخالق رزنی وخوشنویس برای ماهیگیری به رودخانه رفته بودند . دوستان‌شهردار پیرانشهر بازداشت شدند .

کشف جنازه

تاکستان ـ دیروز ماموریـــن ژاندارمری تاکستان جنازه مردی را در دوراهی زنجان ـ همدان کشف کردند . هویت این مرد هنوز شناخته نشده و گفته میشود او در تصادف با یک وسیله نقلیه کشته شده است .

زنی کشته شد

همدان ـ تاکسی شماره ۳۹۳٦۸ با زنی بنام صدیقه قمری برخورد کرد وباعث مرگ وی شد راننده تاکسی که سیف‌الله ذوالفقاری‌نام داشت توسط مامورین کلانتری ۵ همدان بازداشت شد.

۹۰ تومان بدهید
۱۰۰ تومان بگیرید
اینجا فروشگاه تقی‌زاده است
به علت تغییر فصل
انواع لوازم آرایش و لوازم بهداشتی بانوان
پوشاك زنانه مردانه ـ بچکانه و پتوهای پرنیان‌با
۱۰ درصد تخفیف
لاله‌زارنو بین‌چهارراه مهناوکنت نبش ساختمان
البرز شماره ۳
تلفن ۳۱۱۱۸۲

خبرهای تلفنی شهرستانها

رئیس انجمن شهربابل

بابل ـ انجمن شهر بابل دیروز یک جلسه ۸ ساعته داشت و پس از پایان این جلسه‌اعلام شد که آقای‌حاج محسن دلالت بریاست‌انجمن انتخاب شده است .

اعزام بازرس به مغازه ها ممنوع شد

بندربوشهر : بنابه تصمیم انجمن شهر بندر بوشهر ، شهرداری از اعزام بازرسان شهرداری به بازار روز و مغازه‌های نانوایی و قصابی ، خودداری کرد . همچنین انجمن شهر ، نصب اتیکت وبرچسب‌نرخ را روی‌اجناس نیز ممنوع اعلام کرد !

اعضای انجمن شهر بندر بوشهر ، معتقدند که وجود بازرسان شهرداری دربازار باعث افزایش نرخها میشود!

نوسازی بقعه«خواهرامام»

رشت ـ شهرداری رشت ، نوسازی اطراف بقعه «خواهر امام» را آغاز کرد . براساس طرح شهرداری ، اطراف بقعه تعویض ، و صحن آن بطرز جالبی کاشیکاری میشود . در اطراف این بقعه یک باغ وچند مغازه نیز احداث خواهدشد.

شهردار استانبول اصفهانی شد !

اصفهان ـ انجمن شهر اصفهان ، به‌آقای دکتر فخری اتابیک شهردار استانبول‌ترکیه، لقب «همشهری» داد .شهردار استانبول که عصر دیروز باتفاق ۵ تن از همکاران‌خود درجلسه انجمن شهر اصفهان شرکت کرده بود ، ضمن دریافت‌لوحه همشهری‌گری ، از انجمن‌شهر اصفهان تشکر کرد و گفت :

ـ من از امروز اصفهانی شده‌ام و بعد از این‌مداح‌شهر اصفهان که آثار تاریخی آن، شهرت جهانی دارد ، خواهم بود..

حادثه در مزرعه

«پیشوا» ورامین ـ تراکتوری هنگام شخم زدن مزرعه در روستای «سلمان‌آباد» پیشوا از توابع ورامین واژگون شد و جوانی بنام «احمد ناسوتی» که بجای راننده اصلی تراکتور نشسته بود کشته شد.

دراین حادثه کریم رمضانی (راننده اصلی) و سرنشین‌دیگر تراکتور بنام محمدرضاعلیدوست بسختی آسیب دیدند.

گرانی میوه در مشهد

مشهد ـ قیمت میوه در مشهد گران شد و نرخ‌بعضی از میوه ها مانند خربزه ، هندوانه، سیب و گلابی بیش از دو برابر افزایش یافت .

بنابه‌اظهار میوه‌فروشان ، این گرانی دو علت اصلی دارد: یکی فرارسیدن سرمای زودرس که باعث معدوم‌شدن میوه و در نتیجه کمیابی آن شده و دیگری ، صدور زیاد به‌سایرنقاط‌کشور مخصوصا به تهران که روزانه بین یکصد الی دویست تن انواع میوه ، وسیله قطار وکامیون حمل میشود .

افتتاح کتابخانه در پارك

مشهد ـ آقای زاهدی استاندارخراسان ، کتابخانه «پارك‌شاه‌عباس کبیر» مشهد را گشود . در این کتابخانه فعلا سه هزار جلد کتاب نگهداری میشود که در آینده به هیجده هزار جلد افزایش خواهد یافت .

صید میگو متوقف‌شد

بندر بوشهر ـ توفان ،آب های خلیج فارس را گل‌آلود کرده و صید میگو در خلیج فارس ،متوقف شده است . ناوگان صیادی ، در اطراف جزایر خارك و خارکو لنگر انداخته و صیادان میگو ، منتظرآرام‌شدن دریا هستند.

صید میگو خلیج فارس ، وسیله ناوگان صیادی صورت میگیرد و پس از حمل به کشتی مادر ، بصورت یخ‌زده به آمریکا و انگلیس صادر میشود .

نوزادی در لابلای‌زباله‌ها

بندربوشهر ـ یکی‌ازرفتگران شهرداری بندر بوشهر به نام «شیرشکن» هنگام جمع‌آوری زباله ، جسد نوزادی را در لابلای زباله‌های منزل پیدا کرد!

رفتگر مذکور به کلانتری ۲ بندربوشهر اطلاع داد که‌جسد از کوی «شکری» بدست آمده است و ماموران تحقیق و بررسی در این مورد را آغاز کردند.

پیشنهاد ایجاد میدان برای مبارزه با گران فروشی

شیراز : در سومین جلسه انجمن شهر شیراز که دیشب به ریاست خانم ناهید حکیمی تشکیل شده بود گرانی ارزاق و مایحتاج عمومی‌مطرح‌گردید دراین جلسه سخنگوی انجمن گفت :

کسبه وقتی جنسی را گران میخرند گرانتر هم میفروشند و ضرری متوجه آنان نمیشود ولی تکلیف دارگرانی که بامزد روزی هفت تومان زندگی می کنند چیست؟ شهرداری‌بوضع کوچه‌ها و خیابانها توجه نمی کند واگر پلی خراب شود تا مدتها ترمیم نمی‌شود . وضع کوچه های جنوب‌شهر شیراز تعریفی ندارد.

بر این جلسه پیشنهاد شدیک میدان برای عرضه‌جنس‌ارزان و رقابت با سایر میادین‌ایجاد شود.

پس از قرائت و بررسی لوایح‌شهرداری، خانم‌حکیمی ازکسبه و شهرداری خواست که در جلسه بعدی انجمن جواب‌این‌انتقادها را بدهند .

موتور سوار کشته‌شد

بندرگز ـ اتوبوس شماره ۷۹۷۷۱ تهران به رانندگی‌قاسم بحری در دو کیلومتری‌بندرگز، موتورسواری بنام حاج‌رجبعلی کمالی دماوندی را زیر گرفت و کشت .

آگهی استخدام

شرکت سهامی ماشین سازی اراك تعدادی از افراد واجد شرایط زیر را که خدمت وظیفه خود را انجام داده و یا دارای برك معافیت‌دائم‌باشند جهت خدمت در کارخانه ماشین سازی اراك واقع در شهرستان اراك با حقوق مناسب استخدام مینماید .

۱ ـ مهندس میکانیك آشنابزبان انگلیسی دارای حداقل‌دو سال سابقه کاردر طراحی ابزار وقالب

۲ ـ مهندس متالورژ دارای حداقل دوسال سابقه کار و آشنا بزبان انگلیسی .

۳ ـ منشی و ماشین نویس فارسی ـ لاتین دارای حداقل دیپلم دبیرستان در رشته منشی‌گری ودو سال سابقه کار ـ دارندگان لیسانس در این قسمت حق‌تقدم دارند.ضمنا متقاضیان میبایستی بزبان انگلیسی آشنائی داشته باشند .

٤ ـ کارگر آتشکار دیگهای بخار با حداقل تحصیلات ششم ابتدائی و سه سال سابقه کار .

داوطلبان واجد شرایط میتوانند همه روزه از ساعت ۸ الی ۱۲ و ۱٤ الی ۱٦ به کارگزینی شرکت سهامی ماشین سازی اراك واقع درتهران خیابان تخت جمشید ـ نبش ملك‌الشعرای بهار شماره ٤۳۵ یا مستقیما به کارگزینی کارخانه واقع در شهرستان اراك مراجعه ویا با آدرسهای فوق مکاتبه نمایند .

شرکت سهامی ماشین‌سازی‌اراك

آگهی تجدیدانتخابات مسئولان‌سندیکا

به موجب مدارك تسلیمی از سوی سندیکای کارگران شرکت سهامی کارخانه ارج اسامی مذکور که برای مدت دو سال لغایت هفدهم تیر ماه یکهزارو سیصدو پنجاه‌وسه انتخاب شده‌اند بشرح زیر می باشند .

۱ـ دبیر میرزاآقا موسوی۲ـرئیس هیئت مدیره رضابصیر یزدی ۳ـ نایب‌رئیس میرشجاع فاضلی ماسوله ٤ـ خزانه‌دار عبدالمحمد عنبری ۵ـ اعضای هیئت مدیره رضا منصوری ـ اسکندر فتحعلی ـ حبیب فرشبافی جهدوران ـ جواد فامیل بابائی ٦ـ اعضای علی‌البدل هیئت مدیره قدرت‌الله سلیمی ـ حسین خطیبی ـ جعفر شیرزاد ۷ـ بازرسان غلامعلی مشیری ـ منصور محمدهادی شیرازی . ضمنا مطابق بند ۳ ماده ۲۰ اساسنامه اسناد مالی با امضای رئیس هیئت‌مدیره و خزانه‌دار سندیکا معتبر خواهد بود .

مدیرکل سازمان های کارگری و کارفرمائی ـ فرزامیان
آ ـ ٦۰۱۱٤

۵۰۰ کبوتر را سر بریدند

در ۴۰ فرودگاه و شهر کبوترپرانی ممنوع اعلام‌شده

هرکس درشعاع چهل کیلومتری فرودگاهها و مناطق ممنوعه مبادرت به کبوتر پرانی نماید به سه سال حبس تادیبی محکوم‌خواهد شد

روز گذشته ۳نفر باتهام کبوترپرانی از طرف بازپرس دادسرای تهران بازداشت شدند . از این سه نفر تعداد پانصد کبوتر بدست آمد .مامورین کلانتری هفده تهران دیروز ضمن گشت در نقاط مختلف بخش مربوطه متوجه شدند سه نفر جوان‌روی پشت بام‌منزلشان واقع‌درخیابان جوادیه مشغول کبوترپرانی هستند .

مامورین بخانه این سه جوان رفتند و از داخل سه لانه که در داخل خانه ساخته شده بود تعدادپانصد کبوتر بدست‌آوردند وصاحبان آن ها نیز دستگیر شدند .

مامورین کبوترهارا در کلانتری ۱۷ سربریدند و کبوترباز هارا بدادسرا تحویل دادندطبق‌قانون اخیر کبوترپرانی مدت سه‌سال زندان دارد .

اعلامیه وزارت جنك

در تاریخ دهم آبان ماه جاری اعلامیه زیر از طرف وزارت جنگ انتشار یافت‌چون‌بموجب قانون‌تشدیدمجازات کبوترپرانی مصوب پانزدهم خرداد ماه ۱۳۵۱ شمسی بمنظور تامین حفاظت پرواز هواپیماها با انقضاء پانزده روز از تاریخ اعلام محل فرودگاهها ومناطق ممنوعه از طرف وزارت جنگ هرکس در شعاع چهل‌کیلومتری فرودگاهها وهمچنین‌درمناطقی که از طرف وزارت‌جنگ‌ممنوعه اعلام‌گرددمبادرت به‌کبوترپرانی نماید به سه سال حبس‌تادیبی محکوم خواهد شد . لذا در اجرای تبصره ذیل‌قانون‌مزبور مناطق و فرودگاههای‌مشروحه زیر بعنوان فرودگاهها ومناطق ممنوعه باطلاع عموم میرسد :

مهرآباد ـ قلعه مرغی ـ دوشان تپه ـ شیراز ـ نوشهر ـ بوشهر ـ وحدتی شاهرخی ـ رامسر ـ چالوس ـ کیش ـ بندرعباس ـ کوشک ـ نصرت‌آباد ـ (میدان تیراندازی هوابزمین) تبریز ـ جاسک ـ اهواز ـ آبادان ـ اصفهان ـ مشهد ـ قم ـ زاهدان ـ اراک ـ قزوین ـ زنجان ـ مراغه ـ اردبیل ـ رضائیه ـ خوی ـ شاهپور خرم‌آباد ـ کرمانشاه ـ یزد ـ سنندج ـ مهاباد ـ بیرجند ـ کرمان ـ رشت ـ بابلسر ـ همدان ـ گرگان .

مردی باتفنگ شکاری، جوان ۲۲ ساله‌ای را بقتل رسانید

متهم بقتل ، وقتیکه مقتول در خواب بود بیالین او رفت و لوله تفنك را بدهان وی‌نشانه گرفت وسپس‌سه‌گلوله‌شکیك کرد !

چشمعلی ۲۲ ساله

سحرگاه دیروز مرد سی‌وشش ساله‌ای بنام «علی‌چراغی» فرزند «باباجان» در روستای گیچار از توابع رضائیه وارد خانه جوانی بنام «چشمعلی» ۲۲ ساله شد و او را با شلیك سه گلوله تفنگ شکاری بقتل رساند.

متهم هنگامیکه «چشمعلی» در خواب بودخودرا بیالین وی رساند و لوله‌تفنگ شکاری را نزدیک دهان وی گرفت و با شلیك سه گلوله بی‌دریی او را از پای درآورد. همسر ومادر و دو دختر خردسال چشمعلی که در خواب بودند از صدای تیر هراسان‌بیدار شدند و خود را به چشمعلی رساندند ولی با جسد وی مواجه شدند.صورت‌چشمعلی‌براثربرخورد گلوله‌وجاری شدن‌خون‌بطرزفجیعی درآمده‌بود و تشخیص داده‌نمیشد. ماموران ژاندارمری پس از اطلاع از جریان ، ساعتی پس ازوقوع قتل « علی‌چراغی» را دستگیر کردند.

علی چراغی متهم بقتل

بقرار اطلاع «علی چراغی» و «چشمعلی» از مدتها قبل بر سر ملك شخصی بایکدیگر اختلاف داشته‌اند.

اینجا نقطه پایان است ونقطه آغاز...

تنظیم از: ابراهیم آبار

شوهرم نوزاد ۱۸ روزه مرا گرفت وباخود برد !

«مهری» زن جوان وزیبا، حرف میزد و منهم گوش‌می دادم . او می گفت :

ـدو سال پیش بدنبال یك عشق پرشور با شوهرم‌ازدواج کردیم . او راننده است و منهم در مطب یك پزشك کار می کنم . اوایل ازدواج او بسیار مهربان و شوهر خوبی بود ولی پس از گذشت چند ماه ، اخلاق شوهرم یکباره عوض شد و بنای‌ناسازگاری گذاشت .

موقعی که حامله شدم ، هرروز کتکم می زد و مرا بیحال وبی رمق گوشه‌ای‌می انداخت و دنبال کارش می ـ رفت . وقتی وضع حمل کردم ونوزاد ۱۸ روزه بود ، او باتفاق دوستش به منزل آمد و بچه را باخودبردند! من هرچه‌گریه کردم‌فایده‌ای نبخشید و روزی از فراق جگرگوشه‌ام که بقهرو جبر او را از من گرفته بودند ، آنقدر گریه کردم که بیهوش شدم . ازآنروزدیگر اطلاعی از بچه بی‌گناهم‌ندارم ونمی دانم مرده یا زنده است ؟ هرچه از شوهرم سئوال می کنم جواب نمی دهد . او وقتی بچه‌ام را از من گرفت وبرد،پدر ومادرش بجانم افتادند که باید منزل آنها را ترك کنم آنها می ـ گفتند تو مرتب گریه می ـ کنی و اعصاب مارا خراب‌می کنی . بالاخره به منزل‌پدرم رفتم و حالا مدتی است پیش پدر و مادرم زندگی می کنم. شوهرم همچنان مرا آزار و اذیت می کند . چند روز قبل او را با دختری که یك چشمش کور است دیدم که مشغول راز ونیاز وعشقبازی بودند با این حال من حاضرم که اگر شوهرم در اخلاق و رفتارش نسبت بمن تجدید نظرکند با او زندگی کنم ، ولی او تقاضای طلاق داده و منهم با این وضعی که پیدا کرده‌ام حاضر شده‌ام از او جدا شوم و بهمین علت به دادگاه خانواده آمده‌ام .

حوادث درگوشه وکنار ایران

سقوط‌مرگبار موتورسوار

ساعت هشت‌و نیم شب گذشته موتورسواری که‌هویتش‌مشخص نیست در بلوار رضا پهلوی‌واقع در انتهای خیابان فرح‌آباد به داخل رودخانه سقوط کردو در نتیجه کشته شد .

جریان این واقعه‌وسیله‌ماموران ژاندارمری سلیمانیه به اطلاع مقامات مربوطه رسید و جنازه برای‌انجام تشریفات قانونی به پزشکی قانونی انتقال یافت .

پسربچه‌ای درتصادف جانسپرد

دیروز اتومبیل شماره ۹۱۱۵۸ تهران‌ـدبرانندگی هاشم‌حسین‌اکبر در انتهای خیابان۲۰ متری‌همایون با پسربچه ۸ ساله‌ای بنام اکبر تصادف کرد ، که در نتیجه شدت تصادف‌اکبر جانسپرد وراننده توسط‌ماموران ژاندارمری‌سلیمانیه بازداشت شد.

پدر ۷۰ ساله که دخترش‌راباچکش کشته بود به ۱۰ سال‌زندان محکوم شد

اهواز : پیرمرد ۷۰ ساله‌ای بنام «صفر ـ رحیمیان»که یکسال‌پیش دخترش‌را هنگام خواب با ضربات چکش بقتل رسانده بود در شعبه۲ دادگاه‌جنایی خوزستان که بریاست آقای‌شریف تشکیل شده بود به دهسال زندان محکوم شد.

آیدا ـ اصفهان

تلویزیون آمریکائی
جنرال الکتریک
آئینه افسانه ها

دریکی ازخانه‌های یافت آباد تهران

دانش آموز ۱۶ ساله‌ای خودرا حلق آویز کرد

بعد از ظهر دیروز پسر شانزده ساله‌ای بنام حسن بخشی دانش‌آموز کلاس سوم متوسطه دبیرستان شاهین هنگامیکه از مدرسه به خانه خودشان واقع در یافت‌آباد بازگشت وارد یکی از اطاقها شد و پس از مدتی خود را بوسیله طنابی که قبلا تهیه کرده بود بدار آویخت .

پدر و مادر حسن وقتی به خانه آمدند با جنازه بی‌جان فرزندشان روبرو شدند که جریان را به مامورین کلانتری ده اطلاع دادند . مامورین نیز با اجازه بازپرس‌کشیک‌دادسرا جنازه را به اداره پزشکی قانونی منتقل کردند وتحقیقت خود را درباره علت خودکشی حسن آغاز کردند . هنوز علت خودکشی حسن روشن نیست.

شماره‌تلفنهای جدید باربری‌آزاد
۳۵۸۷۸۸ ـ ۳۵۸۷۸۹

قابل توجه پزشکان و داروخانه‌های کشور
بمنظور جلوگیری از هرگونه کمبود احتمالی وانکوئین و وانپار خوشوقتیم باطلاع برسانیم که مقدار کافی از دارو های فوق با هواپیما وارد و در دسترس میباشد .
VAN-UIN قرص و شربت وانکوئین
VANPAR شربت وانپار
PARKE-DAVIS

پنجشنبه شب در
کازینو و کانتری کلاب
آبعلی
گل سرسید هنرمندان
گوگوش
توجه
ورود اشخاص کمتر از ۲۱ سال به کازینو ممنوع است
لباس : کت و کراوات
تلفن رزرو ۲۸ ـ ۸۹۰۰۲۶

کیلکا
تازه‌ترین تازه ها
مقوی ـ خوشمزه

کره مارگارین مازولا
هنگام صرف صبحانه و یا در تهیه هر نوع غذا :
از کره مارگارین مازولا
تهیه شده از روغن ذرت خالص مازولا
استفاده فرمائید .
Mazola Margarine
کره مارگارین مازولا محصول امریکا در کلیه سوپرمارکتها و لبنیات فروشیهای معتبر موجود است .
نمایندگی و مرکز پخش ـ ایران سوپر ـ خیابان تخت جمشید شماره ۲۶۱ تلفن ۱۳ ـ ۸۲۴۰۱۱

از فردا صبح آغاز هفته دوم نمایش در گروه ممتاز سینمائی پایتخت
آسیا ـ رکس ـ شهوند ـ لیدو ـ رنگین کمان ـ ژاله ـ پاسارگاد ـ توسکا ـ المپیا
چرخ وفلك ـ شرق ـ فیروزه ـ و... درایوین سینما ونك و... دیانا ـ حافظ

علی عباسی
تقدیم میکند
نصرت کریمی
حسن سیاه
فخری خوروش
اردوان مفید
رضا کرم رضائی ـ مفیدی ـ نادیا
روشن ضمیر ـ مهرام
و مه‌ناز
کارگردان پرویز اصانلو فیلمبردار علیرضا زرین دست
سناریست عرفی نژاد موسیقی متن فرهنگ شریف
تولید و پخش سازمان سینمائی پیام

همزمان باتهران درشهرستانهای : شیراز (سینماهای کاپری ـ مترو) ★ تبریز (سینماهای آریا ـ مولن‌روژ) * اهواز (سینماهای ساحل ـ کارون) * رشت (سینماهای کوروش ـ قصر زرین) ★ آبادان (سینماهای سهیلا ـ کیهان) * کرمانشاه (سینما آتلانتیك)

مجالس ترحیم

با دلی اندوهناک

مرگ جانکاه شادروان **حسین شیبانی** را باطلاع خویشاوندان و دوستان میرسانیم .

مجلس تذکر مردانه و زنانه آنمرحوم روز چهارشنبه ۲۴ آبانماه جاری (فردا) ساعت پنج تا هفت بعد از ظهر در خانقاه صفی عیشاه برگزار خواهد شد .

بی‌بی نرگس شیبانی ، نظیف‌السلطنه آگاه (شیبانی) ، فروزنده فکری ارشاد (شیبانی) ، فرود شیبانی ، گیتی‌شیبانی (نصیری) ، منوچهر فکری ارشاد ، محترم شیبانی ، بتول شیبانی ، طلعت شیبانی ، حبیب‌الله عاملی ، مهین واسفندیار پزشک ، پری و انوشیروان پولادین ، شهین و سرتیپ محمد انصاری ، علی‌اکبر و سیمین شیبانی ، فریده و کمال‌الدین مرعشی ، محمد فیروز وگلرخ‌شیبانی ، مهدی سعید شیبانی، زهره شیبانی ، فیروزه شیبانی ، نیکزاد آگاه ، هوشنگ و هاجر آگاه ، کامبیز و ویکتوریا آگاه ، فریبرز وفخری آگاه ، علی‌اشرف شیبانی .

خانواده های : شیبانی ، غفاری ، عاملی ، فکری ارشاد ، ضرابی ، صالح ، صحت طباطبائی ، ناصری ، انصاری ، آگاه ، پزشک، پولادین، مرعشی، مرتضوی، فرهی، الهیاری، صدفی، نصیری، سیاسی ، قمصری، حسامی قاجار، چایچی، شکوهی ، بهراد ، امیرابراهیمی ، مهرگان، کنی ، خطاطان، نرسی ، خدایار ، افسر ، رسولی ، اولوی ، بصیرت پور ، قاسملو ، پورصیف ، فرهپور ، آقا شاهی ، مدنی .

ضایعه اسفناک فوت شادروان **حسین شیبانی** کارمند عالی رتبه بازنشسته وزارت دارائی را باطلاع دوستان و بستگان میرسانند .

مجلس تذکر مردانه و زنانه روز چهارشنبه ۲۴ آبانماه جاری (فردا) ساعت پنج تا هفت بعد از ظهر در خانقاه صفی علیشاه برگزار خواهد شد .

محل برگزاری مراسم شب هفت در مجلس تذکر باطلاع خواهد رسید .

آ ـ ۶۰۱۷۰

ضایعه ناگوار را بعموم افراد خانواده های عزادار بویژه بازماندگان آن مرحوم تسلیت میدهیم .

خانواده‌های : آیرملو ، درگاهی ، فاتحی ، جهانداری ، غضنفری ، تاج‌نیا ، علائی . صفوی‌زاده ، اسفندیاری ، ترابی . فخرائی ، ایلخانی ، مهروز ، شیرخدائی ، بشاش ، خوش ظاهربین ،

بانهایت تاسف و تاثر درگذشت **بانوثریا** همسرشادروان هنرمند گرانقدر ارسلان درگاهی را باطلاع بستگان و دوستان میرسانند . طبق وصیت آنمرحومه مراسمی انجام نخواهد شد و مخارج آن بامور خیریه داده خواهد شد .مجلس ختم در روز چهارشنبه ۲۴ر۸ر۱۳۵۱ در منزل شخصی منعقد خواهد بود .

نشانی . جاده قدیم شمیران بالاتر از حسینیه ارشاد طبقه فوقانی بانک صادرات شماره ۱۱۴۴ .

آ ـ ۶۰۱۶۸

بعموم افراد خانواده های عزادار بویژه بازماندگان آن مرحومه مصیبت وارده را تسلیت میدهیم .

الناس موتی و اهل‌العلم احیاء

مرحوم مغفور **آقای علی یزدی زاده** معروف به‌العلم که از دانشمندان عالیقدر آذربایجان و مورد احترام‌علمای اعلام و مراجع تقلید بوده‌اند دارفانی را وداع گفته بپاس احترام معظم‌له مجلس ختم در مسجد آذربایجانیها روز چهارشنبه ۲۴ر۸ر۵۱ از ساعت ۹ الی ۱۱ صبح منعقد خواهد بود امید است با شرکت درمجلس بنامبرده وظیفه دینی خود را نسبت به شخصیت آن مرحوم ایفا فرمایند .

الاحقر سیدعلی اصغر خوئی ، الاحقر سید ابراهیم‌میلانی، الاحقر سید مهدی کماری ، الاحقر میرزا عبدالله ثقة‌الاسلامی ، الاحقر علاءالدین دینوری ، الاحقر سید علی انکجی ، میرزا مسیح زنجانی .

بمناسبت وفات مرحوم مغفور **آقای علی یزدی‌زاده** معروف به (العلم) که از تجار محترم ویکی از مظاهر تقوی و فضیلت آذربایجان و مورد احترام قاطبه مردم بوده مجلس ترحیم روز چهارشنبه ۲۴ر۸ر۵۱ از ساعت ۹ الی ۱۱ صبح در مسجد آذربایجانیها منعقد خواهد بود .

از طرف آذربایجانیهای مقیم مرکز ابوحسین

خانواده های یزدی زاده ، مجیدی اقدم ، مدقالچی ، یزدی . سلماسی . عباسعلی‌پور . مجتهدی . موتمنی . فتوت احمدی . محمود آبادی . رفیع‌زاده . حریر فروش . علومی‌یزدی. مسگرزاده . شربت‌اوغلی . خامه‌چی . ایچیلر . قربانداثی . نیشابوری . بلوریان . سیداحمدیان. سقطی. متقی‌نیا .ارضروم‌چی. سیدرضازاده . آرزو . صالحی .

با نهایت تاثر و تاسف درگذشت مرحوم مغفور خلدآشیان **آقای علی یزدی‌زاده (العلم)** بزرگ خاندان (یزدی‌زاده) را به استحضار عموم دوستان و آشنایان میرساند مجلس ترحیم‌آنمرحوم روز چهارشنبه ۲۴ آبان از ساعت ۹ الی ۱۱ صبح در مسجد شیخ عبدالحسین معروف به آذربایجانیها منعقد خواهد بود .

با کمال تالم و تاثر درگذشت پدر بزرگوارمان فقید سعید **آقای علی‌یزدی‌زاده (العلم)** را باستحضارعموم دوستان‌وخویشاوندان میرساند مجلس ختم مردانه روز چهارشنبه ۲۴ آبان از ساعت ۹ الی ۱۱ صبح در مسجد شیخ عبدالحسین معروف به آذربایجانیها و مجلس‌ختم زنانه روز پنجشنبه ۲۵ آبان از ساعت ۳ الی ۵ونیم بعد از ظهر در خیابان ری کوچه آبشار بن‌بست سلیمی‌نژاد پلاک ۱۶۱ برگزار خواهد شد .

جعفر ـ حبیب ـ محسن ـ مسعود ـ منصور ـ جوادی یزدی زاده .

ضایعه ناگوار را بعموم بازماندگان آن‌مرحوم تسلیت میدهیم.

با کمال تاسف درگذشت مرحومه مغفوره **بانو ضیاءالملوک حسین‌نویدالسلطنه** خاله عزیزمان راباطلاع دوستان وآشنایان می رسانیم .

مجلس ترحیم مردانه و زنانه روز پنجشنبه ۲۵ آبان ماه از ساعت ۳ تا ۵ بعداز ظهر در خانقاه صفی‌علیشاه منعقد می شود .

رویان واسعی ـ دکتر فریدون واسعی

با کمال تاسف درگذشت مرحومه‌مغفوره **بانو ضیاءالملوک حسین نویدالسلطنه** را باطلاع دوستان و آشنایان میرسانیم.

مجلس ختم مردانه و زنانه در روز پنجشنبه ۲۵ آبان ماه از ساعت ۳ تا ۵ بعداز ظهر در خانقاه صفی‌علیشاه‌منعقد می شود .

دکتر عبدالله واسعی ، ناظری ، بوررمدانی ، رمدانی ، صدیق‌پورصدیق ، منشی ، قزلباش ، خاکسار ، مظفری ، کروالیان ، ارفعی ، مشعوف .

بعموم بازماندگان آن مرحومه مصیبت وارده را تسلیت میدهیم .

با نهایت تاسف درگذشت ناگهانی برادر عزیزم **آقای خداداد صوفه (همدانی)** را در امریکا باطلاع دوستان و آشنایان میرساند .

مجلس ترحیم آن شادروان روز پنجشنبه ۲۵ آبان از ساعت ۳ تا ۵ بعداز ظهر در کنیسای حئیم واقع در خیابان قوام‌السلطنه کوچه سیمی برقرار است .

مئیر کامران

با کمال تاسف درگذشت ناگهانی **آقای خداداد صوفه (همدانی)** را در امریکا باطلاع دوستان و آشنایان میرساند.

مجلس ترحیم آن شادروان روز پنجشنبه ۲۵ آبان‌ماه از ساعت ۳ تا ۵ بعداز ظهر در کنیسای حئیم واقع در خیابان قوام‌السلطنه کوچه سیمی برگزار میشود .

خانواده های : صوفه ، کامران ، بهجو ، گبائی ، پورات ، خضری ، اصیل ، فیروز،طلائی ، محبوبیان ،مفتخر.

آ ـ ۱۸۳۷۳

بدینوسیله فوت ناگهانی مرحوم مغفور **حاج‌محمد مسچی** پدر و بزرگ خاندان مسچی را باطلاع دوستان و بستگان گرامی میرساند . مجلس ترحیم آن مرحوم روز پنجشنبه بیست و پنجم آبانماه از ساعت ۵ تا ۷ بعدازظهر در خانقاه صفی‌علیشاه برگزار می شود .

خانواده های : مسچی . نیرومند . گران پیشه . سمیعیان خوانساری. هدایتی پور . اربابی . یوسفی . سرهنگ وحید. فقیهی شیرازی . سرلشگر دکتر گوران . افلاکی . محمود زاده . ونکی . حاج کریمی . خرمی . مهراد . دبیرزاده . معینی . بختیار . ساعتچی . حکیمی . منتظری .

مصیبت وارده را بعموم بازماندگان آنمرحوم تسلیت می گوئیم .

بااندوه فراوان‌درگذشت شادروان‌**اژدرعانی ایرانی** پدر آقای مهندس انورعانی ایرانی همکار ارجمندمان را باطلاع دوستان و آشنایان میرسانیم مجلس ختم زنانه و مردانه از ساعت یک تاسه بعدازظهر چهارشنبه ۲۴ر۸ر۵۱ درمسجد مجد منعقد است .

شرکت ساروج

آ ـ ۱۸۵۰۳

بانهایت تاثر و تاسف فوت شادروان **آقای اژدرعانی‌ایرانی** که از همکاران قدیمی و صمیمی بوده‌اند باطلاع میرساند .

مجلس ترحیم آنمرحوم از ساعت ۱ الی ۳ بعدازظهر روز چهارشنبه ۲۴ر۸ر۵۱ درمسجد مجد برگزار می گردد.

اتحادیه صنف الکتریک تهران

آ ـ ۱۸۵۴۷

بانهایت‌تاسف‌درگذشت شادروان **مهندس اژدرعانی‌ایرانی** را باطلاع میرسانیم مجلس ختم زنانه و مردانه آن‌مرحوم بعدازظهرروزچهارشنبه ۲۴ر۸ر۵۱ازساعت یک‌الی‌سه‌بعدازظهر درمسجد مجد برقرار میباشد .

خانواده‌های : عانی‌ایرانی . شیرشکار . زنگنه . شهلاوی. پناهپور . آل‌بویه . جاوید . ادمیت . شیخی . شهیدی . علی‌پور . خسروشاهی . خلیلی .

آ ـ ۱۸۴۸۷

بعموم‌بازماندگان آنمرحوم مصیبت وارده را تسلیت میدهیم .

خانواده های : حریرچیان ، مصطفوی‌راد ، اخوان ، مهندس زاوش،مهدی‌زاده ، شالفروش،صرافان ،عبدالرحیمی، نشاط ، زارع‌نژاد .

با نهایت تاسف و تاثر فوت جانگداز جوان ناکام **سیدقاسم حریرچیان** فرزند مهندس سید ضیاء حریرچیان را باطلاع خویشاوندان و دوستان میرساند .

مجلس ترحیم مردانه و زنانه آن مرحوم روزچهارشنبه ۲۴ر۸ر۵۱ از ساعت ۵ تا ۷ بعداز ظهر در مسجد مجد منعقد میباشد .

با کمال تاسف و تاثر فوت جوان ناکام **سید قاسم‌حریرچیان** فرزند مهندس سید ضیاء حریرچیان را باطلاع می رساند.

مجلس ترحیم مردانه و زنانه روز چهارشنبه ۲۴ر۸ر۵۱ از ساعت ۵ تا ۷ بعداز ظهر در مسجد مجد منعقد میباشد .

شرکت سهامی پل و شوسه

آ ـ ۵۹۸۹۸

بعموم بازماندگان آن مرحوم مصیبت وارده را تسلیت میدهیم .

بانهایت تاسف فوت تاثرانگیز **بانو حاجیه سکینه سلطانی** (پروین بنام)رابدینوسیله باطلاع‌دوستان‌و فامیل گرامی‌میرسانیم مجلس ختم زنانه ومردانه‌آن مرحومه از ساعت ۳ بعداز ظهر روز چهار شنبه ۲۴ر۸ر۵۱ در منزل شخصی مرحومه واقع در خیابان فرح جنوبی خیابان فرحناز پلاک ۴۵ برگزار خواهد شد .

نجیبه پروین بنام . علی کاغذچی . صمد پروین‌بنام . لیلا پروین‌بنام . رامیز پروین‌بنام . رایحه پروین‌بنام . مهوش پروین‌بنام . منور صادقی . زری سلطانیا . سیما پروین‌بنام . نعمت‌الله گلشنی. حاج‌محمود محنک . منوچهر نخستین‌آصف. سروان محمد محنک.

آ ـ ۱۸۴۹۱

بعموم بازماندگان آنمرحومه مصیبت وارده را تسلیت میدهیم

خانواده‌های اشرفی ـ علی‌آبادی ـ حسابی ـ وثیق ـ غفاری ـ جهانبانی ـ راستی ـ اقبالی ـ فکری ـ رضی ـ سعادت‌خامنه ـ قمشه ـ دولت آبادی و خانواده های وابسته:

درگذشت مرحومه منصوره علی آبادی (اشرفی) را باطلاع اقوام و دوستان و آشنایان میرسانند . طبق وصیت آن مرحومه مجلس ختمی برقرار نخواهد شد و مخارج آن صرف امور خیریه میشود .

مجلس‌تذکر زنانه از ساعت ۳ تا ۵ بعد از ظهر پنجشنبه ۲۵ آبان ماه در منزل مهندس محمود اشرفی (جاده پهلوی‌ـ ایستگاه محمودیه ـ خیابان فرشته ـ کوچه ژاله ـ بن‌بست سوم ـ شماره ۳۷) برقرار خواهد بود .

آ ـ ۶۰۱۷۲

مصیبت وارده را بعموم بازماندگان آن مرحومه تسلیت میدهیم .

بانهایت تاسف فوت شادروان **خانم مریم بهرمان** مادر گرامی آقای دکتر عبدالحسین بهرمان مشاور وزیر بهداری وسرپرست هیئت عالی بازرسی این وزارت را باطلاع‌میرساند.

مجلس ترحیم زنانه و مردانه ان مرحومه از ساعت ۱۳ الی ۱۵ روز پنجشنبه ۲۵ آبانماه جاری درخانقاه صفی‌علیشاه منعقد خواهد بود .

وزارت بهداری

باکمال تاسف‌درگذشت شادروان **بانومریم بهرمان** بزرگ خاندان بهرمان را باستحضار بستگان و دوستان و آشنایان میرساند،مجلس ترحیم زنانه و مردانه فقیده سعیده از ساعت ۱۳ الی ۱۵ روز پنجشنبه ۲۵ر۸ر۵۱ درخانقاه صفی‌علیشاه برگزار خواهد شد .

دکتر عبدالحسین بهرمان . بتول آقائی . مهری آقائی . محترم آقائی . ایران آقائی . فخری آقائی وخانواده‌های : صفافر . ادیب‌پور . اتحاد . شبدیز . دکتر نعناعی . بهزاد . سلطانی‌عربشاهی . ماکوئی . صفاکیش . صفائی . نصیری . حائری . بیتاژیان . اسمعیلی . کریمی و خانواده‌های‌وابسته.

آ ـ ۱۸۴۴۵ ۱ـ۲

بعموم افراد خانواده های عزادار بویژه بازماندگان آن مرحومه مصیبت وارده را تسلیت میدهیم .

خانواده های : هشترودی ، رضوی ، رحیم‌زاده‌خوئی، هشترودلر ، ختائی ، نوبخت ، هندی‌زاده ، عباس علاوند ، خوئی ، فتح‌الله‌زاده ، ایپکچی ، خوئیلر ، مهدی‌پور ،فتحی، صادقی ، حاجیعلی‌پور ، خامنه‌پور ، سراج‌زاده ، ساعتی ، ناروقی ، طسوجی ، واسطی‌زاده ،ختائی‌زاده، نجفی‌زاده ، فرشاد، عابدین‌زاده ، روئین‌تن ، توسلی .

با نهایت تاسف فوت مرحومه مغفوره **بانو بتول هشترودی** صبیه مرحوم حاج جواد هشترودی را باطلاع دوستان و آشنایان میرسانند .

مجلس ترحیم زنانه و مردانه آن مرحوم روز چهارشنبه ۲۴ آبان ماه از ساعت ۳ الی ۵ بعداز ظهر در مسجد مجد برگزار خواهد شد .

آ ـ ۱۸۳۶۳

مصیبت وارده را بعموم بازماندگان آن مرحومه تسلیت میدهیم .

باکمال تاسف درگذشت مرحومه **خانم هدیه رضاخانی** همسر آقای نوروز علی‌صمیمی کارمند نخست وزیری را به اطلاع میرساند .

مجلس ترحیم آن مرحومه روز چهارشنبه ۲۴ آبان ماه از ساعت ۳ تا ۵ بعدازظهر درمسجد بنی‌هاشم واقع درخیابان گرگان ـ چهارراه معینیه برگزار میگردد .

نخست وزیری

بانهایت تاسف و تاثر درگذشت نابهنگام **بانو هدیه رضاخانی** همسر آقای نوروزعلی صمیمی را باطلاع فامیل و دوستان میرساند . مجلس ترحیم زنانه و مردانه آن مرحومه روز چهارشنبه ۲۴ر۸ر۵۱ از ساعت ۳ تا ۵ بعدازظهر در مسجد بنی‌هاشم واقع در خیابان گرگان چهار راه معینیه برگزار می گردد .

خانواده های : صمیمی . رضا خانی . فهیمی . خسروپور. ذوقی . شجاعی . وفائی . قلی‌پور . سردشتی . مهریاری . رئیسی . احمدخان بیگی . کیائی . معتمدی .

آ ـ ۱۸۵۴۵

مصیبت وارده را بعموم بازماندگان آنمرحومه تسلیت میگوئیم .

درمسجد اصیل‌آباد شهریار

با نهایت تاسف فوت **احمد ناجی** ساکن اصیل آباد شهریار را باطلاع عموم و دوستان و آشنایان آنمرحوم میرسانیم . مجلس ختم روز چهارشنبه ۲۴ر۸ر۵۱ از ساعت ۸ صبح الی ۵ بعدازظهر در شهریار مسجد اصیل آباد برگزار می شود . شب هفت روز جمعه ۲۶ر۸ر۵۱ در بهشت زهرا سالن شماره ۴ از ساعت ۳ تا ۵ بعدازظهر میباشد .

خانواده های ناجی . بهی . احمدی . امینی . فتوحی. افشار . بغدادی .

آ ـ ۶۰۴۰۲

بعموم بازماندگان آن مرحوم مصیبت وارده را تسلیت می گوئیم .

با نهایت تاثر و تالم درگذشت نابهنگام شادروان **محمد نراقی** طراح هنرمند و رئیس پیشین قسمت فنی مرکز صنایع دستی ایران را باطلاع میرساند .

مجلس ترحیم آن شادروان از ساعت ۳ تا ۵ بعداز ظهر روز چهارشنبه ۲۴ آبان ماه در خانقاه صفی‌علیشاه منعقد می گردد .

رئیس مرکز صنایع دستی ایران ـ هاشم معادی

سناتورها و نمایندگان مجلس شورای ملی حوزه فرمانداریکل همدان بانهایت تاثر و تاسف فوت نابهنگام مرحوم **محمد نراقی** فرزند آقای هاشم نراقی را باطلاع میرسانند . مجلس ختم فقید سعید روز چهارشنبه ۲۴ آبانماه از ساعت ۳الی ۵ بعدازظهر در خانقاه صفی‌علیشاه برگزار میشود.

سناتورمحسن‌رئیس‌ـسناتورحیدرعلی‌ارفع‌ـاردلان‌ـهمازاهدی‌ـ مهندس‌علی‌پرومند ـ علی‌طباطبائی ـ مهندس اسماعیل جلالی ـ مهندس معینی‌زند ـ مهندس صائبی ـ جعفری ـ اسعدرزم‌آرا .

دوستان و همکاران شادروان **محمد نراقی** همراه با عمیق‌ترین تاثرات و تالمات روحی درگذشت ناگهانی عزیز از دست رفته ـ طراح و هنرمند برجسته صنایع دستی ایران را اعلام داشته و خود را در این سوک بزرگ عزادار میدانند.

مجلس ختم فقید سعید روز چهارشنبه ۲۴ آبانماه از ساعت ۳ الی ۵ بعد از ظهر در خانقاه صفیعلیشاه برگزار می‌شود .

روح‌انگیزوانقی . هاشم‌معادی . علی کریمی . اسدالله‌جهانفر محمد مسعودیان . محسن مهرداد . نظر علی طالقانی . سیاوش عاملی . قدرت‌الله‌گودرزیان . کیخسرو فلاحت . محمد زمان‌کیا . هوشنگ‌طاهریان . بابک‌بوشهری . بیژن‌جوانبخت. نورج نگهبان .

بدینوسیله باطلاع میرساند که بانهایت تاسف جوان ناکام **محمد نراقی** فرزند آقای هاشم نراقی وبرادرزاده آقایان صادق نراقی وکاظم نراقی مدیران شرکتهای ساختمانی اکباتان و ایران‌به نابهنگام دارفانی را وداع گفت از خداوند متعال خواستار است که روح پرفتوح فقید سعید را قرین رحمت فرماید و بازماندگان او صبر جمیل عطا نماید به خانواده محترم نراقی و سایرخانواده هائیکه داغ این مصیبت را تحمل می‌کنند تسلیت میگوید.

مجلس ختم مرحوم فقید سعید روز چهارشنبه ۲۴ آبانماه از ساعت ۳تا۵ بعدازظهر در خانقاه صفی‌علیشاه متعقد است.

سندیکای شرکتهای ساختمانی

بااندوهی فراوان‌مرگ جانگداز فرزنددلبندم **محمد نراقی** را که درعنفوان جوانی ما را ترک نمود باطلاع دوستان و آشنایان میرساند روز چهارشنبه ۲۴ آبانماه از ساعت ۳الی‌۵بعدازظهر درخانقاه صفی‌علیشاه مجلس ترحیم مردانه و زنانه او برگزار میشود .

هاشم نراقی

بانهایت تاثر و تاسف و قلبی داغدار مرگ جانگداز همسر عزیزم **محمد نراقی** را که در بهار جوانی من و فرزندم را ترک‌نمود وبسرای جاویدان شتافت باطلاع میرساند مجلس ترحیم مردانه و زنانه آن ناکام از دست رفته روز چهارشنبه ۲۴ آبان از ساعت ۳ تا ۵ بعد از ظهر در خانقاه صفی‌علیشاه برگزار میشود .

همسر داغدیده : مهدخت طباطبائی نراقی

شرکت کشت و صنعت ایران و آمریکا .

بانهایت تاثرو تاسف درگذشت نابهنگام **محمد نراقی** رابطلاع میرساند . مجلس ترحیم مردانه و زنانه آن ناکام روز چهارشنبه ۲۴ آبانماه از ساعت ۳الی۵ بعدازظهر در خانقاه صفی‌علیشاه برگزار خواهد شد.

شرکت کشت و صنعت ایران وآمریکا

شرکت ساختمانی ایران پی

بانهایت اندوه و تاثر درگذشت نابهنگام شادروان ناکام **محمد نراقی** ، را باطلاع میرساند مجلس ترحیم مردانه و زنانه آنمرحوم روز چهارشنبه ۲۴ آبان ماه از ساعت ۳ الی ۵ بعدازظهر در خانقاه صفی علیشاه برگزار خواهد شد .

شرکت ساختمانی ایران پی

شرکت کارخانه‌های تولیدی نورد آلومینیوم

بانهایت تاثر و تاسف درگذشت شادروان جوان ناکام‌**محمد نراقی** را باطلاع میرساند مجلس ترحیم مردانه و زنانه آن ناکام روز چهارشنبه ۲۴ آبانماه از ساعت ۳ الی۵ بعدازظهر در خانقاه صفی‌علیشاه برگزار است.

شرکت کارخانه‌های تولیدی نوردآلومینیوم

بانهایت تاسف و تاثر درگذشت نابهنگام **مهندس محمد نراقی** طراح جوان وبنیان‌گذار صنایع دستی ایران را باطلاع میرساند .

مجلس ترحیم آنمرحوم روز چهارشنبه ۲۴ آبانماه از ساعت ۳ الی ۵ بعد از ظهر در مسجد خانقاه صفی علیشاه برگزار خواهد شد .

فروشگاه خورشید خانم حبشئیان

شرکت سپهان

بانهایت تاثر و تاسف درگذشت نابهنگام شادروان **محمد نراقی** ، را باطلاع میرساند مجلس ترحیم مردانه و زنانه آنمرحوم روز چهارشنبه ۲۴ آبان ماه از ساعت ۳ الی ۵ بعدازظهر در خانقاه صفی علیشاه برگزار خواهد شد .

شرکت سپهان

خانواده‌های : شریف‌نیای‌راد ـ شریفی ـ عاطفی ـ محسنی‌ـ صفائی ـ وزیری ـ موقنی ـ قاسمخانی ـ انصاف‌ـفیض‌گستر ـ حکمتی ـ انصاری ـ صالحی ـ حکیم‌الهی ـ طاهباز‌ـ مهیائی‌ـ زرقانی ـ محمدیان ـ مظلومی ـ آذری‌وند ـ سپنج ـ قاسمزاده‌ـ اشتری ـ عابد ـ ایلخانی ـ علیخانی ـ شیرازی ـ رشیدی و خانواده‌های وابسته :

بانهایت تاثر وتاسف درگذشت ناگهانی ونابهنگام شادروان **حاج ابوالقاسم شریف‌نیای‌راد**را باطلاع منسوبین‌و آشنایان‌میرساند. مجلس ترحیم مردانه فقید سعید از ساعت ۳تا ۵ بعدازظهر روز چهارشنبه ۲۴ر۸ر۵۱ در مسجد آشتیانیها واقع در خیابان شهباز ایستگاه ناصری وختم زنانه در همان روز و ساعت‌در منزل‌شخصی آنمرحوم واقع در خیابان خراسان خیابان زیبا کوی ریحانی ـ دست راست ـ درب اول منعقد میباشد.

آ ـ ۱۸۵۶۷

بعموم بازماندگان آنمرحوم مصیبت وارده را تسلیت میدهیم

بانهایت تاسف درگذشت مرحوم **علی حسینخانلی** پدر محترم همکار گرامی آقای مهندس کمال حسینخانلی مشاور عالی این فدراسیون را باطلاع میرساند .

مجلس ختم زنانه و مردانه آن مرحوم از ساعت یک تا ۳ بعد از ظهر روز چهارشنبه ۲۴ر۸ر۱۳۵۱ در خانقاه صفی علیشاه برگزار میشود .

فدراسیون دو و میدانی ایران

باکمال تاثر و تاسف درگذشت مرحوم **علی حسینخانلی** پدر بزرگوار آقای مهندس کمال حسینخانلی قهرمان ممتاز این سازمان و رئیس سابق فدراسیون‌والیبال ایران‌را باطلاع میرساند . مجلس ختم زنانه و مردانه آن مرحوم از ساعت ۱ تا ۳ بعد از ظهر روز چهارشنبه ۲۴ر۸ر۱۳۵۱ در خانقاه صفی علیشاه برگزار میگردد .

سازمان ورزشی و فرهنگی تاج

بانهایت تاسف و تاثر درگذشت مرحوم **علی حسین‌خانلی** بزرگ‌خاندان حسین‌خانلی را باطلاع میرساند . مجلس ختم زنانه و مردانه آنمرحوم در ساعت یک الی سه بعد از ظهر روز چهارشنبه ۲۴ آبانماه جاری در خانقاه صفی علیشاه برگزار خواهد شد .

ادیبه محمدیان ، تونیا رهبری ، سیران جلالی ، کمال حسین‌خانلی .

خانواده های : حسین‌خانلی ، کوهکن ، محمدیان ، رهبری ، جلالی ، عمیدی ، خانقاهی ، محمدزاده ، کاظمی، امیدواری ، دکترعباس‌زاده، مویدامینی ، یگانه ، شکارچی، اسبقی ، میرمحسنی ، رحمت‌الهی ، فرهمند ، شهلائی، دکتر صدر ، دکتر خمسوی ،دکتر عطائی ، محمدی ، قارونی ، سرهنگ دکتر امیرابراهیمی، دکترکهنه‌شهری ، چهاربخشی، لیر ، عبدالهی ، اسدی ، فتحی ، ارشدی ، تحصیلی وطلوعی و سایر خانواده های وابسته .

آ ـ ۱۸۵۲۳

بعموم بازماندگان آن مرحوم مصیبت وارده را تسلیت میدهیم .

شرکت ساختمانی تهران تکنیک

بانهایت تاثر و تاسف درگذشت نابهنگام شادروان **محمد نراقی** ، را باطلاع میرساند مجلس ترحیم مردانه و زنانه آنمرحوم روز چهارشنبه ۲۴ آبان ماه از ساعت ۳ الی ۵ بعدازظهر در خانقاه صفی علیشاه برگزار خواهد شد .

شرکت ساختمانی تهران تکنیک

هیئت مدیره و کارکنان شرکت ایران جاندیر

بانهایت تاثر و تاسف درگذشت نابهنگام شادروان **محمد نراقی** ، را باطلاع میرساند مجلس ترحیم مردانه و زنانه آنمرحوم روز چهارشنبه ۲۴ آبان ماه از ساعت ۳ الی ۵ بعدازظهر در خانقاه صفی علیشاه برگزار خواهد شد .

شرکت ایران جاندیر

هیئت مدیره و کارکنان خانه صنایع دستی ایران

بانهایت تاثر و تاسف درگذشت نابهنگام جوان ناکام **محمد نراقی** ، را باطلاع میرساند مجلس ترحیم مردانه و زنانه آنمرحوم روز چهارشنبه ۲۴ آبان ماه از ساعت ۳ الی ۵ بعدازظهر در خانقاه صفی علیشاه برگزار خواهد شد .

خانه صنایع دستی ایران

شرکت اکباتان

بانهایت‌تاثروتاسف درگذشت نابهنگام **محمد نراقی** رابه اطلاع میرساند . مجلس ترحیم مردانه و زنانه آن ناکام روز چهارشنبه ۲۴ آبانماه از ساعت ۳ الی ۵ بعدازظهر درخانقاه صفی‌علیشاه برگزار خواهد شد .

شرکت اکباتان

بامرگ ناگهانیت ای‌نوشکفته گل

بیگانه‌سوخت تاچه‌رسد آشنای‌تو

باقلبی مملو از اندوه مرگ جانگداز پسر عمه عزیزمان **آقای محمد نراقی** را باطلاع دوستان و آشنایان میرسانیم .

مجلس ختم این عزیز فامیل روز چهارشنبه ۲۴ر۸ر۵۱ از ساعت۳تا۵بعدازظهر درخانقاه صفی‌علیشاه برگزار میشود .

جوادرضوی . تقی‌رضوی

شرکت طرحهای نراقی بانهایت تاثر وتاسف درگذشت نابهنگام شادروان **محمد نراقی** را باطلاع میرساند . مجلس ختم مردانه و زنانه ناکام از دست رفته روز چهارشنبه ۲۴ آبانماه از ساعت ۳ الی ۵ بعداز ظهر درخانقاه صفی‌علیشاه برگزار خواهد شد .

شرکت طرحهای نراقی ۲

هیئت مدیره و کارکنان شرکت سان‌میدن

بااندوهی فراوان درگذشت نابهنگام شادروان **محمد نراقی** را به اطلاع میرساند . مجلس ترحیم‌مردانه‌وزنانه آن ناکام روزچهارشنبه ۲۴ آبانماه از ساعت۳الی۵بعداز ظهر درخانقاه صفی‌علیشاه برگزار میشود .

شرکت سان‌میدن

هیئت مدیره و کارمندان موسسه معماری ۹

بانهایت تاسف‌وتاثر درگذشت‌نابهنگام مرحوم **محمدنراقی** را باطلاع میرساند . مجلس ترحیم مردانه و زنانه آن ناکام روز چهارشنبه ۲۴ آبان‌ازساعت ۳ تا ۵ بعدازظهر درخانقاه صفی‌علیشاه برگزار میشود .

موسسه معماری ۹

خانواده های : نراقی . طباطبائی . رضوی . قبادیان . جلالی . بیرشک . علوی‌کیا . مسعودی ، مبرقع . نایبی . شجیعی . بقائی . کوثر . زاهدی . مشیرفاطمی . جهانگیری. شهیدی . امینی . ویشکائی . معیری . ایزدی . فربود . برزین . تشکری . سینمائی . خلیل‌پور . رفیعی ، ممتاز . آموزگار . ملک اسماعلی . شریفی‌نیا . اسدی . احتشامی . سیف . بایگان . رجائی . رضوی و سایر خانواده های‌وابسته

بانهایت تاثر و تاسف درگذشت ناگهانی و نابهنگام شادروان محمد نراقی فرزند دلبند هاشم نراقی را باطلاع منسوبین و آشنایان میرساند . مجلس ترحیم مردانه و زنانه فقید سعید روز چهارشنبه ۲۴ آبانماه از ساعت ۳ الی ۵ بعد ازظهر در خانقاه صفی‌علیشاه برگزار میشود .

آ ـ ۱۸۳۴۳ ۱ـ۲

ضایعه‌تاثرانگیز را به آقای هاشم نراقی و سایرمنسوبین و بازماندگان آن مرحوم تسلیت میدهیم .

یادبود

چهارشنبه ۲۴ آبانماه مصادف باچهلمین روزدرگذشت **بانوفروزنده امید (امان)** میباشدباحترام نیابت‌مذهبی شادروان مخارج مراسم مزبور بمصرف امور خیریه خواهد رسید .

سرتیپ محمودامان

آ ـ ۱۸۵۱۷

خانواده‌های : علامیر ، دولوقاجار . بالاخانلو . رامبد. اسعد .همایون‌فر.ظفرموسوی . آق‌اولی . سمیعی . امیرعلائی بالاخانی . امیرسرداری . تاج‌بخش . سوداور . هومن . فولادوند . حشمتی .

بدینوسیله به اطلاع دوستان و بستگان محترم میرساند که مراسم چهلمین روز درگذشت شادروان **تیمسارسرتیپ‌محمد همایون علامیر** از ساعت ۳ تا ۵ بعد از ظهر روز چهارشنبه ۲۴ آبانماه جاری فردا در آرامگاه مرحوم احتشام‌السلطنه واقع در زاویه مقدسه حضرت عبدالعظیم (باغچه علی جان) برپاست .

آ ـ ۶۰۱۵۶

پدر ، ای کیمیای هستی و راهنمای سعادت و خوشبختی

غم دوریت برای همسر و فرزندانت چقدر جانگداز است . بیاد بود سالروز مربی عزیزمان **محسن سید احمدیان** بعد از ظهر (فردا) ۲۴ر۸ر۵۱ شاخه گلی بر تربتش نثار خواهیم کرد ومخارج سال بمصرف امور خیریه میرسد .

هما پایا . مشهید . مهوند . مهستی و محمد رضا سیداحمدیان

آ ـ ۱۸۵۰۷

آئین یادبود روانشاد استاد پورداود

روز آدینه ۲۶ آبانماه ۱۳۵۱ آئین یادبود چهارمین سالروز درگذشت **استاد پورداود** در تالار مروارید رستم باغ (تهران پارس ـ میدان فرح) از ساعت ۴ تا ۵ بعد از نیمروز برگزار میشود .

دوستداران با حضور خود شادی روان استاد ارجمند را فراهم خواهند نمود .

رستم گیو

آ ـ ۱۸۵۰۹ ۱ ـ ۲

یادبود یکمین سال درگذشت همسر عزیزم شادروان **بانو حاجیه صدیقه معتمد** ازساعت ۴ تا ۶ بعدازظهر روز جمعه ۲۶ آبان درمنزل شخصی واقع درچهارراه خورشید برگزار میگردد . از سرورانی که باما همدردی میفرمایند صمیمانه سپاسگزار است .

حاجی نصرت معتمد

روز چهار شنبه ۲۴ آبان ۱۳۵۱ مصادف است با شب هفت شادروان **بانوعصمت امجدی** مادر گرامی تیمسار سرتیپ بابا امجدی و تیمسار سپهبد مصطفی امجدی و بانوان عفت و اعظم امجدی و دکتر علی امجدی .

بهمین مناسبت مراسمی در آرامگاه آن شادروان در بهشت زهرا سالن شماره ۵ از ساعت ۳ تا ۵ بعدازظهر برگزار خواهد شد . ساعت حرکت ۲ بعدازظهر از منزل آن

سال چهل‌وهفتم ـ شماره ۱۳۹۵۰

اطلاعات

سه‌شنبه ـ بیست و سوم آبان ماه ۱۳۵۱
هفتم شوال ۱۳۹۲ ـ چهاردهم نوامبر ۱۹۷۲

ساعات شرعی
استخراج دکتر ریاضی کرمانی

اذان صبح	ساعت ۵ و ۵ دقیقه
طلوع آفتاب	ساعت ۶ و ۳۷ دقیقه
ظهر شرعی	ساعت ۱۱ و ۵۰ دقیقه
اذان مغرب	ساعت ۵ و ۱۶ دقیقه

تاریخ احضار مشمولان لیسانسیه اعلام شد

محل و تاریخ دقیق اعزام مشمولان لیسانسیه و بالاتر فارغ‌التحصیل سال تحصیلی ۵۰ـ۵۱ و سنوات قبل ازطرف اداره وظیفه عمومی تهران اعلام شد.

الف ـ کلیه مشمولان لیسانسیه و بالاتر متولد ۱۳۱۲ تا پایان ۱۳۳۲ فارغ‌التحصیل سال‌جاری و سنوات قبل (آموزش نظامی حین تحصیل دیده و ندیده)اعم از اینکه در حوزه های وظیفه‌ـ تهران یا نمایندگیهای سیاسی شاهنشاهی ایران در خارج از کشورویا گروهانهای‌ژاندارمری به وضع آنها رسیدگی شده و قادر بخدمت و بلامانع‌تشخیص داده شده و دفترچه آماده به خدمت و برگ اعزام دریافت داشته‌اند عموما بایستی درتاریخ های زیر در تهران در سالن ورزشی کارگران‌واقع درمیدان غار خیابان خزانه (بین میدان راه‌آهن و میدان شوش) حضور بهم‌رسانند.

۱ـ کلیه مشمولان گروه پزشکی و دامپزشک (پزشک ـ دندانپزشک ـ داروساز ـ دامپزشک ـ لیسانسیه تغذیه‌ـ لیسانسیه بهداشت‌و علوم‌اجتماعی لیسانسیه روانشناسی ـ و غیره) اعم از آنهائی که آموزش‌نظامی حین تحصیل را طی نموده و یا ننموده‌اند در ساعت ۷ صبح‌روز شنبه چهارم آذرماه ۵۱.

۲ـ کلیه مشمولان لیسانسیه و بالاتر (غیراز گروه پزشکی یادشده در بند ۱) که‌آموزش نظامی حین تحصیل را طی ننموده‌اند در ساعت ۷ صبح روز یکشنبه پنجم آذرماه ۵۱

۳ـ کلیه مشمولان لیسانسیه و بالاتر (غیراز گروه پزشکی یاد شده در بند ۱) که‌آموزش نظامی حین تحصیل را طی نموده‌اند در ساعت ۷ صبح‌روز دوشنبه ششم آذرماه ۵۱

تبصره ـ کلیه مشمولان لیسانسیه و بالاتر که‌آموزش نظامی حین تحصیل را طی نموده‌اند بایستی گواهی قبولی آموزش نظامی حین تحصیل را در روز اعزام ارائه نمایند تا مراتب در برگ اعزام انفرادی‌ـ آنان قید شده و جهت طی آموزش تخصصی بمدت ۸هفته بمراکز مربوطه اعزام شوند.

قسمت دوم ـ مقررات اعزام و آخرین مهلت رسیدگی:

الف ـ کلیه مشمولان مکلفند هنگام معرفی خود به مراکز اعزام هشت قطعه عکس‌و دوبرگ رونوشت شناسنامه با خودداشته باشند.

ب ـ آن عده از مشمولان مندرج در قسمت یکم این اعلامیه که تاکنون‌خود رامعرفی نکرده‌اند میتوانند از فرصت استفاده نموده حداکثر تاپایان روز پنجشنبه دوم آذرماه۱۳۵۱ در تهران بحوزه های وظیفه عمومی‌و درخارج از تهران‌طوری به گروهانهای ژاندارمری‌معرفی وضع مشمولیت خود را روشن نمایند که در روز های معینه بتوانند در مراسم اعزام شرکت نمایند در غیر اینصورت غائب محسوب میشوند.

ج‌ـ مشمولانی که پس از معاینه پزشکی سالم و بلامانع تشخیص داده شده‌اند و یاادعای کفالت نموده از طرف هیئت‌های رسیدگی ادعای‌تکفل آنهامردود و رای سربازی داده شده باشد ولی به نظریه پزشکی یا رای صادره در هیئت های رسیدگی اعتراض نموده‌اند چنانچه‌نظریه شورای پزشکی و یا نتیجه رای هیئت رسیدگی مبنی بر کفالت قبل‌از اعزام معلوم نشده باشد موظفند برای اعزام بخدمت زیر پرچم خود را معرفی نمایند در غیر اینصورت غائب محسوب خواهند شد.

تبصره ـ باطلاع کلیه‌مشمولان شرکت کننده در مراسم‌اعزام آذرماه سال جاری میرساند نظر به اینکه در روز های اعزام کلیه مشمولان بطور دسته‌جمعی از محل‌اعزام مستقیما به مراکز آموزشی نظامی اعزام خواهند شد و امکان مراجعه به منازل خود را ندارند لهذا ایجاب میکند پیش‌بینی های لازم را نموده وسائل شخصی و مورد نیاز خود را همراه بیاورند و خانواده خود را از این برنامه آگاه سازند.

مجازات

قسمت سوم ـ مشمولانی که خودرا برای‌رسیدگی ویاتجدید رسیدگی و یا اعزام بخدمت زیر پرچم در موعد مقرر وتعیین شده معرفی‌ننمایند غائب‌محسوب می‌شوند و پس‌از دستگیری و انقضای خدمت به حبس تادیبی از یکسال تا ۲ سال محکوم می‌شوند.

شرفیابی رئیس صلیب سرخ وهلال احمر شوروی

خانم پروفسورترویان رئیس صلیب‌سرخ و هلال‌احمر اتحاد جماهیر شوروی صبح دیروز در کاخ‌نیاوران به بیشگاه علیاحضرت شهبانوشرفیاب شد. در این شرفیابی آقایان کانپ وزیر بهداری جمهوری لیتونی ـ زاینسف عضو هیئت نمایندگی صلیب سرخ شوروی ـ همسر سفیرشوروی در دربار شاهنشاهی و مدیر عامل جمعیت شیروخورشید سرخ حضور داشتند. عکس بالا خانم پروفسور ترویان را در شرفیابی دیروز نشان میدهد.

طرح استخدام پیمانی
پزشکان عمومی بمرحله اجرا درآمد

با امتیازات جدیدی که مسئولین امور آموزشی و بهداشتی کشور برای جذب‌بیشترهمکاری پزشکان ایرانی مقیم‌خارج‌و فارغ‌التحصیلان دانشدهیهای امریکا و اروپا در نظر گرفته‌اند وزارت بهداری نیز طرح تازه‌ای را بتصویب رسانیده است.

در طرح وزارت بهداری که در زمینه استخدام پیمانی پزشکان‌در بخشها و روستاهاتنظیم یافته‌است شهر هاوبخشهای کشوراز نظر استخدام به ۸ درجه تقسیم‌شده است.

ضوابطی که برای درجه‌بندی شهرها و بخش‌های کشوراز نظر قرار خواهد گرفت‌جمعیت منطقه‌ـ فاصله منطقه مسکونی پزشک با مرکز ـ فاصله این منطقه با نزدیکترین‌شهرستان‌بزرگ، امکانات رفت‌وآمد از قبیل راه شوسه، راه‌آهن و خطوط هوائی خواهد بود.

عوامل دیگری نیز در این‌رده‌بندی مانند شرایط‌اقلیمی‌و درجه‌حرارت هوا در فصول گوناگون. وضع ارتباط و آموزش و پرورش و سطح هزینه‌های زندگی در این بخش به عنوان عامل تعیین کننده مورد توجه قرار گرفته است.

حقوق و مزایائی که به‌پزشکان پیمانی در مناطق هشتگانه‌پرداخت میگردد پس از آخرین بررسی از طرف وزارت بهداری تعیین‌خواهد شد.

در طرح مزبور در وهله اول توجه خاصی به ایجاد امکانات زندگی و رفاه پزشکان وخانواده آنها مبذول شده است.

اظهار نظر میشود با اجرای‌طرح استخدام پیمانی پزشکان ومزایائی که برای آنان در نظر گرفته شده است درآینده اطبای ایرانی در سراسر کشور به انجام برنامه‌های درمانی وسیعی اشتغال خواهند ورزید و مواد این طرح مورد توجه زیاد پزشکان قرار خواهد گرفت.

حقوق تعیین شده در این طرح از ۳۵۰۰ تا ۹۰۰۰ تومان خواهد بود به‌این ترتیب که پزشک مامور خدمت در منطقه درجه یک۳هزار و پانصد تومان و برای پزشک داوطلب در منطقه درجه هشت ۹۰۰۰ تومان میباشد.

طرح تصویب شده فوق به مدیران کل بهداریهای استانها و فرمانداریهای کل کشور ابلاغ گردیده و پیش‌بینی‌میشوددرآینده نزدیکی پزشکان پیمانی براساس ضوابط یاد شده بخدمات‌بهداشتی خود در سراسر کشور مشغول شوند.

جدول حقوق پزشکان پیمانی برحسب درجه بندی جدید

مناطق درجه یک	۳۵۰۰۰ ریال
مناطق درجه دو	۴۵۰۰۰ ریال
مناطق درجه سه	۵۰۰۰۰ ریال
مناطق درجه چهار	۵۵۰۰۰ ریال
مناطق درجه پنج	۶۰۰۰۰ ریال
مناطق درجه شش	۷۰۰۰۰ ریال
مناطق درجه هفت	۸۰۰۰۰ ریال
مناطق درجه هشت	۹۰۰۰۰ ریال

راه‌آهن شمال به‌مشهدوصل میشود

راه‌آهن شمال، از طریق‌گرگان، به مشهد وصل می‌شود. با اتصال خط‌آهن‌گرگان به‌مشهد، ترن‌های مسافری و باری بدو خط تغییر جهت خواهد یافت‌و خط‌آهن مشهدـ تهران بصورت فصلی درخواهد آمد. بدینمعنی که در بهار و تابستان ونیمه‌اول پائیز، ترن‌های مسافری‌ازطریق شمال در حرکت خواهد بود و در نیمه دوم پائیز وزمستان‌تغییر جهت داده و قطارهای مسافری از طریق شاهرودـ دامغان به مشهد حرکت میکنند.

قطارهای باری نیز بهمین‌طریق، عکس برنامه ترن های مسافری تغییر جهت خواهند داد.

خبرنگار اطلاعات اضافه می کند:مطالعات کارشناسان‌پیرامون اتصال خط‌آهن‌مشهد بشوروی و افغانستان ادامه دارد وپیش‌ـ بینی می‌شود این طرح دربرنامه پنجم عمرانی کشور، بمورداجرا گذاشته شود.

دعوت برای بازدید تجهیزات مدرن ارتش در سربازخانه‌ها بروی مردم باز می‌شود

نیروی زمینی شاهنشاهی از مردم‌سراسر کشور دعوت کرد که روز جمعه بیست و ششم آبان ماه جاری بمناسبت روز ارتش از سربازخانه‌ها دیدن کنند و از نزدیک از جریان پیشرفتهای ارتش شاهنشاهی آشنا شوند.

در اعلامیه‌ای که از طرف نیروی زمینی‌شاهنشاهی انتشار یافت یادآوری شده است که‌به فرمان شاهنشاه آریامهر روز ۲۶ آبان ماه در سربازخانه های کشور بروی هم‌میهنان باز است و علاقمندان به‌آشنائی‌با ترقیات شگرف و سلاحها و تجهیزات مدرن و پیشرفت‌های علمی که در سایه رهبری خردمندانه شاهنشاه در این مراکز حاصل آمده میتوانند از سربازخانه‌ها دیدن کنند.

در تهران محل تجمع اتومبیلهائی که بازدید کنندگان را به سربازخانه‌ها خواهدبرد خیابان سوم اسفند روبروی وزارت جنگ تعیین شده است.

در صفحات دیگر میخوانید

اظهار نظر در باره‌طرح تربیت روستا پزشک صفحه ۵
● سرمقاله، گزارشها و مقالات‌سیاسی‌خارجی‌صفحه۶
● ره‌آوردهای هنری‌مردم کره صفحه ۷
● انتقاد،چهل سال قبل درهمین روز، پاورقی توفان درایران صفحه ۸
● کشف اجساد مومیائی سرخپوستان۲۰۰۰ سال‌پیش صفحه ۹
● اطلاعات‌و مردم، قمار بازی «تست» صفحه ۱۰
● بوروکراسی پیکراجتماع راخسته‌ونومیدمیسازد صفحه ۱۱
● گزارشهای خبرنگاران اطلاعات‌از تهران وشهرستان ها صفحه ۱۲
● بحران نفت درهند صفحه ۱۳
پیشنهاد برای حل‌مشکلات آموزش و پرورش کشور صفحه ۱۴
● اخبار و گزارش های اقتصادی صفحه ۱۹
● لزوم‌تهیه‌فرهنگ جامع درزبان فارسی صفحه ۲۳
● اعدام‌ایران شریفی در یک تئاتر لاله‌زار صفحه ۲۵

روزنامه دیپلمات
چهارشنبه‌ها منتشر میشود

حراج
در فروشگاههای کازرونی
فروشگاه کازرونی خیابان سعدی فروشگاه کازرونی خیابان پهلوی روبرو سینما آتلانتیک ادامه دارد

آغاز سومین هفته
پیتی
ساخته: داریوش مهرجوئی
فقط در سینما
کاپری

بابك نگاه
در تلویزیون
بلموند
بهتری بینید

● با این آگهی، تعداد زیادی تلویزیون «بلموند» به فروش میرود.
● یك تلویزیون، به خانه‌ای که تلویزیون نداشته، وارد می‌شود. سطح آگاهی و معلومات عمومی اعضای خانواده را بالا می برد و درخانه، یك وسیلهٔ سرگرمی فراهم میکند.
● کارخانه ای بوجود میآید که ازنظر تجهیزات وتولید در سطح جهانی است
● با فروش بیشتر تلویزیون مقداری کار جدید بوجود می آید، و تعدادزیادتری کارگرسر کار می‌روند.
وقتی این آگهی را در روزنامه‌ای دیدید، با یك نگاه بخاطر آورید که با این آگهی نه فقط تعدادی تلویزیون بفروش میرسد، بلکه
● سطح آگاهی و معلومات عمومی خانواده ها بالا میرود.
● برای کارگران زیادتری، کارتولید می شود.
● ومحصولی مرغوب تربدست شما میرسد.

تبلیغ درخدمت اقتصادواجتماع
هفته تبلیغات

فروشگاه میخچی
عالیترین پارچه های انگلیسی از معروفترین کارخانجات انگلستان وارد شد. بازار مقابل مسجد امامزاده‌زید
تلفن ۳۵۴۲۱

مجله‌دنیای ورزش
روزهای‌شنبه منتشرمیشود

«بنگاه حمایت مادران ونوزادان»

آگهی انتخاب‌مادران نمونه‌استان‌مرکزی
(۱۳۵۱)

روز ۲۵ آذر ماه هرسال، بمناسبت روز مادر، مراسمی برگزار میگردد و مادران نمونه سال، که بوسیله بنگاه حمایت مادران ونوزادان، انتخاب‌وتعیین میشوند، به پیشگاه‌علیاحضرت فرح پهلوی شهبانوی ایران، معرفی میگردند. از مادران‌گرامی که علاقمند بشرکت در انتخاب مادر نمونه سال هستند و نیز از فرزندان و پدران ارجمند که مادر یا همسر خود را مادر نمونه میدانند، بشرط سکونت در استان مرکزی تقاضا میشود پرسشنامه زیر را تکمیل و حداکثر تا تاریخ دهم آذرماه ۱۳۵۱ ببنگاه حمایت مادران و نوزادان واقع در خیابان مولوی ارسال فرمایند تا مورد بررسی قرار گیرد و در صورتیکه توضیحات بیشتری را نیز ضروری میدانند در نامه دیگری نوشته و همراه این پرسشنامه ارسال دارند.

مشخصات مادر

نام و نام فامیل		نشانی کامل،
شماره شناسنامه	محل صدور	تولد
پایه معلومات	شغل	درآمد ماهانه
متاهل،	بیوه	مطلقه با ذکر علت:

مشخصات همسر

نام		نام فامیل
شماره شناسنامه	محل صدور	تولد
پایه معلومات	شغل	درامد ماهانه

موقعیت و فعالیت های اجتماعی در شئون مختلف کشور به ویژه همکاری در پیشرفت اصول انقلاب شاه و مردم

مشخصات، فرزندان،

ردیف	نام وفامیل	تولد	پایه معلومات	محل سکونت	موقعیت اجتماعی،

اطلاعیه بانک‌رهنی ایران

چون بتدریج کلیه وامهای بانک‌رهنی ایران ازطریق صندوق پس‌انداز مسکن این بانك که شرایط آن‌ازحیث‌بهره ومدت بنفع مشتریان‌محترم است‌پرداخت‌خواهد شد لذا بکلیه کسانی‌که درنظر دارند از طریق ساختمان یاخرید صاحبخانه شوند توصیه میشود که از هم اکنون دریکی از شعب یا واحدهای این بانك در تهران و شهرستانها حساب پس‌انداز افتتاح فرمایند ونوع وام خودرا انتخاب کنند.

خلاصه شرایط انواع وامها برای مقایسه ذیلا یادآوری میشود:

نوع وام	مدت تشکیل پس‌انداز به ماه	نسبت وام به متوسط موجودی پس‌انداز	حداکثر مبلغ وام به ریال	نرخ بهره وام	نرخ کارمزد
اول	۶	۱ برابر	۶۰۰۰۰۰	٪۷	هیچ
دوم	۹	۱½ برابر	۱۲۰۰۰۰۰	٪۷	٪۱
سوم	۱۲	۲ برابر	۲۰۰۰۰۰۰	٪۷	٪۱½
چهارم	۱۸	۳ برابر	۲۵۰۰۰۰۰	٪۷	٪۲
پنجم	پس‌انداز برنامه‌ای	۶ برابر	۳۰۰۰۰۰۰	٪۷	هیچ

توضیح: برای‌محاسبه متوسط موجودی پس‌انداز، مجموع کمترین پیکرمانده پس انداز درهرماه برمدت تشکیل حساب بحسب ماه تقسیم میشود.

هاویلوکس
HAWILUX
معتبرترین نام درصنعت رنگسازی