



MONITORUL OFICIAL

AL

ROMÂNIEI

Anul 171 (XV) — Nr. 158

PARTEA I
LEGI, DECRETE, HOTĂRÂRI ȘI ALTE ACTE

Miercuri, 12 martie 2003

SUMAR

Nr.	Pagina	Nr.	Pagina
52.	1-23	maximă autorizată mai mare de 3,5 tone pe drumurile publice acoperite cu zăpadă, gheață sau polei.....	38
209/2002.	24-38	ACTE ALE COMISIEI DE SUPRAVEGHERE A ASIGURĂRILOR	
233.		3.102. — Ordin pentru modificarea și completarea Normelor privind forma și conținutul rapoartelor financiare, inclusiv ale raportului privind asigurările de viață, precum și informațiile, documentele și certificările necesare pentru întocmirea acestor rapoarte, puse în aplicare prin Ordinul președintelui Comisiei de Supraveghere a Asigurărilor nr. 13/2001	39-45
		★	
		Rectificări.....	46-47

ACTE ALE ORGANELOR DE SPECIALITATE ALE ADMINISTRAȚIEI PUBLICE CENTRALE

MINISTERUL AGRICULTURII, ALIMENTAȚIEI ȘI PĂDURILOR

ORDIN

privind aprobarea Normelor metodologice pentru producerea și comercializarea vinurilor cu denumire de origine și a Regulamentului de organizare și funcționare a Oficiului Național al Denumirilor de Origine pentru Vinuri și Alte Produse Vitivinicole (ONDOV)

Ținând seama de Referatul de aprobare al Oficiului Național al Denumirilor de Origine pentru Vinuri și Alte Produse Vitivinicole nr. 500 din 21 noiembrie 2002,

în baza prevederilor art. 18, 42, 48, 49 și 50 din Legea viei și vinului în sistemul organizării comune a pieței vitivinicole nr. 244/2002 și ale art. 63, 64, 65 și 111 din Normele metodologice de aplicare a Legii viei și vinului în sistemul organizării comune a pieței vitivinicole nr. 244/2002, aprobate prin Hotărârea Guvernului nr. 1.134/2002,

în temeiul Hotărârii Guvernului nr. 362/2002 privind organizarea și funcționarea Ministerului Agriculturii, Alimentației și Pădurilor, cu modificările și completările ulterioare,

ministrul agriculturii, alimentației și pădurilor emite următorul ordin:

Art. 1. — Se aprobă Normele metodologice pentru producerea și comercializarea vinurilor cu denumire de origine, prevăzute în anexa nr. 1.

Art. 2. — Se aprobă Regulamentul de organizare și funcționare a Oficiului Național al Denumirilor de Origine pentru Vinuri și Alte Produse Vitivinicole (ONDOV), prevăzut în anexa nr. 2.

Art. 3. — Anexele nr. 1 și 2 fac parte integrantă din prezentul ordin.

Art. 4. — Pe data intrării în vigoare a prezentului ordin se abrogă:

a) Ordinul ministrului agriculturii și alimentației nr. 122 din 11 iulie 2000 privind aprobarea Regulamentului de organizare și funcționare a Oficiului Național al Denumirilor de Origine pentru Vinuri și Alte Produse Vitivinicole, publicat în Monitorul Oficial al României, Partea I, nr. 372 din 10 august 2000;

b) Ordinul ministrului agriculturii, alimentației și pădurilor nr. 39 din 21 februarie 2001 pentru aprobarea structurii

organizatorice a Oficiului Național al Denumirilor de Origine pentru Vinuri și Alte Produse Vitivinicole, precum și a nivelului sumelor percepute pentru eliberarea autorizației de producător de vinuri cu denumire de origine și a certificatului de atestare a dreptului de comercializare a vinurilor cu denumire de origine, publicat în Monitorul Oficial al României, Partea I, nr. 169 din 4 aprilie 2001, precum și orice altă dispoziție contrară.

Art. 5. — Prezentul ordin va fi publicat în Monitorul Oficial al României, Partea I.

Ministrul agriculturii, alimentației și pădurilor,

Ilie Sârbu

București, 28 ianuarie 2003.

Nr. 52.

ANEXA Nr. 1

NORME METODOLOGICE

pentru producerea și comercializarea vinurilor cu denumire de origine

CAPITOLUL A

Definiții, clasificare

Art. 1. — Definiția vinurilor cu denumire de origine controlată și condițiile generale de producere a acestora sunt stabilite la art. 22 și 23 din Legea viei și vinului în sistemul organizării comune a pieței vitivinicole nr. 244/2002.

Art. 2. — Clasificarea vinurilor cu denumire de origine controlată, denumite prescurtat *vinuri DOC*, este precizată prin Normele metodologice de aplicare a Legii viei și vinului în sistemul organizării comune a pieței vitivinicole nr. 244/2002, aprobate prin Hotărârea Guvernului nr. 1.134 din 10 octombrie 2002, publicate în Monitorul Oficial al României, Partea I, nr. 798 din 4 noiembrie 2002.

Potrivit acestei clasificări, vinurile DOC, care trebuie să aibă o tărâie alcoolică dobândită de minimum 11% în volume, pot fi încadrate, în funcție de stadiul de maturare a strugurilor la cules și de caracteristicile lor calitative și de compoziție, în următoarele categorii:

a) cules la maturitatea deplină, *DOC—CMD*: vinuri provenite din struguri cu conținut în zaharuri de minimum 187 g/l;

b) cules târziu, *DOC—CT*: vinuri provenite din struguri cu conținut în zaharuri de minimum 220 g/l. Pentru producerea de vinuri roșii seci din această categorie strugurii trebuie să aibă la recoltare un conținut în zaharuri de minimum 213 g/l;

c) cules la înnobilarea boabelor, *DOC—CIB*: vinuri obținute din struguri cu conținut în zaharuri de minimum 240 g/l, cu atac de mucegai nobil sau culeși la stafidirea boabelor.

Art. 3. — Autorizațiile pentru derogările privind locul realizării diferitelor faze ale procesului de producere a vinurilor cu denumire de origine, menționate la art. 23 alin. (2) și (3) din Legea nr. 244/2002, se dau de Ministerul Agriculturii, Alimentației și Pădurilor, prin Oficiul Național al Denumirilor de Origine pentru Vinuri și Alte Produse Vitivinicole (ONDOV), în baza cererilor depuse de producătorii interesați.

CAPITOLUL B

Condiții de producere a vinurilor cu denumire de origine

Art. 4. — Vinurile cu denumire de origine se obțin din struguri produși în areale delimitate, caracterizate prin condiții de climă, sol și expoziție favorabile pentru calitatea recoltei.

Delimitarea arealelor de producere a vinurilor cu denumire de origine se face prin indicarea comunelor și satelor ce intră în aceste areale și prin stabilirea conturului lor bazat mai ales pe limite naturale.

Plantațiile viticole destinate producerii vinurilor cu denumire de origine din cadrul fiecărei exploatare viticole situate în arealul delimitat pentru denumirea respectivă se stabilesc la nivel de parcelă.

Art. 5. — Soiurile destinate producerii vinurilor cu denumire de origine trebuie să facă parte din grupa celor recomandate și autorizate pentru cultură în arealul viticol respectiv. Aceste soiuri vor fi nominalizate prin deciziile de acordare a dreptului de producere a vinurilor cu denumire de origine, emise de ONDOV pentru fiecare denumire de origine, aprobate prin ordin al ministrului agriculturii, alimentației și pădurilor.

Plantațiile din care se obțin vinuri cu denumire de origine trebuie să aibă o puritate de soi de cel puțin 80%. Butucii-impurități din aceste plantații vor face parte numai din soiuri aparținând speciei *Vitis vinifera*, iar strugurii acestor soiuri se vor separa la cules de cei ai soiului ce stă la baza producerii vinului pentru care se acordă denumirea de origine. Verificarea condiției de puritate de soi a materiei prime se face cu ocazia recepționării strugurilor la cramă.

Art. 6. — Suprafețele viticole în care se găsesc vii cu soiuri nobile, purtătoare de denumire de origine controlată, beneficiază de sprijin financiar din partea statului.

Proprietățile viticole care beneficiază de denumire de origine controlată se supun controlului periodic privind:

- structura producției;
- analiza produsului;

- controlul pesticidelor;
- controlul utilajelor;
- respectarea agrotehnicii de cultură.

Art. 7. — În plantațiile destinate producerii vinurilor cu denumire de origine trebuie folosite metode de cultură a viței de vie care să nu influențeze negativ calitatea recoltei. În acest scop realizarea producției de struguri se va face în condiții bine precizate, referitoare la:

- densitatea plantației (numărul minim de butuci plantați la hectar);
- forma de conducere a butucilor;
- încărcătura de rod (numărul maxim de ochi viabili la butuc);
- irigarea.

Executarea irigației este permisă numai în anii secetoși, cu aprobarea ONDOV.

Fertilizarea se va realiza prin aplicare de îngrășăminte organice o dată la 4—5 ani, precum și prin administrarea de îngrășăminte chimice în doze moderate (fertilizarea cu azot în doză de maximum 75 hg/ha etc.).

În plantații se va asigura o protecție fitosanitară eficientă pentru realizarea unei stări de bună sănătate a recoltei. În toamnele ploioase, cu pericol de atac de mucegai, se recomandă aplicarea desfrunziturii parțial în zona strugurilor la butucii cu masă foliară bogată.

Art. 8. — Pentru producerea de vinuri cu denumire de origine se stabilesc limite maxime ale producției de struguri la hectar, diferențiate pe soiuri.

Depășirea producției maxime prevăzute atrage neacordarea dreptului de utilizare a denumirii de origine revendicate pentru totalitatea recoltei obținute în parcelele respective.

Art. 9. — Pentru strugurii destinați producerii vinurilor cu denumire de origine se stabilesc următoarele condiții de ordin calitativ:

- puritatea de soi de 100% pentru producerea de vinuri care se valorifică cu denumire de soi;
- o stare bună de sănătate — proporția boabelor avariate nu poate fi mai mare de 10%, cu excepția strugurilor culeși în supramaturare, cu atac de mucegai nobil pe boabe;
- un conținut minim în zaharuri.

Calitatea strugurilor se constată în momentul recepției lor la cramă. În acest moment strugurii trebuie să prezinte o stare bună de integritate. Este interzisă mustuirea lor în vasele de transport sau transportarea lor în saci din folie de polietilenă.

Art. 10. — Pentru producerea vinurilor cu denumire de origine se vor folosi practici oenologice tradiționale și autorizate care asigură păstrarea însușirilor de naturalețe și tipicitate ale vinurilor.

Este interzisă utilizarea următoarelor procedee:

- folosirea preselor continue la vinificarea în alb (în cazul unităților dotate cu prese continue se admite numai folosirea mustului ravac obținut la scurgătoare); depășirea, la vinificarea în alb, a randamentului în must de 72%, indiferent de tipul preselor;
- aplicarea tratamentului termic al mustuielii în producerea vinurilor roșii;
- folosirea altor practici oenologice decât a celor admise prin normele metodologice pentru aplicarea Legii nr. 244/2002.

Art. 11. — Vinurile cu denumire de origine trebuie să corespundă în momentul punerii lor în consum unor caracteristici de compoziție și calitate bine precizate. Aceste caracteristici se stabilesc pentru fiecare tip de vin prin deciziile de acordare a dreptului de producere a

vinurilor cu denumire de origine. Vinurile trebuie să prezinte și caracteristicile de compoziție prevăzute prin normele metodologice pentru aplicarea Legii nr. 244/2002.

Art. 12. — Producerea vinurilor cu denumire de origine se face în condițiile exercitării unui control în legătură cu respectarea normelor stabilite pentru realizarea producției de struguri și vinuri și cu verificarea caracteristicilor de compoziție și calitate ale vinurilor.

CAPITOLUL C

Acordarea dreptului de producere și comercializare a vinurilor cu denumire de origine

Art. 13. — Recunoașterea dreptului de producere și comercializare a vinurilor cu denumire de origine se face prin intermediul următoarelor documente de bază:

- a) Decizie privind acordarea dreptului de producere a vinurilor cu denumire de origine;
- b) Autorizație de producător de vinuri cu denumire de origine;
- c) Certificat de atestare a dreptului de comercializare a vinurilor cu denumire de origine.

Deciziile privind acordarea dreptului de producere a vinurilor cu denumire de origine

Art. 14. — Dreptul de producere a vinurilor cu denumire de origine pe un anumit teritoriu este acordat prin decizii emise pentru fiecare denumire de origine, eliberate de ONDOV, avizate de Oficiul Național al Viei și Vinului (ONVV) și aprobate prin ordin al ministrului agriculturii, alimentației și pădurilor.

Decizia privind acordarea dreptului de producere a vinurilor cu denumire de origine cuprinde următoarele elemente:

- a) denumirea de origine;
- b) arealul delimitat pentru producerea vinurilor, cu indicarea comunelor și satelor care intră în areal;
- c) soiurile sau sortimentele de soiuri;
- d) categoriile și tipurile de vin prevăzute a se obține;
- e) sistemul de cultură (numărul de butuci la hectar, formele de conducere și încărcăturile de rod, regimul de irigare etc.);
- f) nivelul maxim al producției de struguri la hectar, pe soiuri;
- g) conținutul minim în zaharuri al strugurilor la cules;
- h) procedeele tehnologice de producere a vinurilor;
- i) principalele caracteristici fizico-chimice și organoleptice pe care trebuie să le îndeplinească vinurile;
- j) condițiile privind declasarea vinurilor.

Limitele arealelor de producere a vinurilor cu denumire de origine controlată se trasează pe hărți topografice, care se definitivează prin lucrările de întocmire a Cadastrului viticol, conform prevederilor art. 6 din Legea nr. 244/2002.

Deciziile privind acordarea dreptului de producere a vinurilor cu denumire de origine se întocmesc potrivit modelului din anexa nr. 1. Aceste decizii au o lungă valabilitate, de ele putând beneficia toți producătorii de struguri și de vinuri situați în arealele delimitate pentru obținerea vinurilor respective.

Autorizațiile de producători de vinuri cu denumire de origine

Art. 15. — În baza deciziilor menționate se acordă proprietarilor care dețin plantații apte de a produce vinuri cu denumire de origine, în unele situații și unităților de vinificare în care se realizează prelucrarea strugurilor, dreptul de a produce astfel de vinuri, respectiv de struguri destinați

producerii lor, consemnat prin autorizații de producător de vinuri cu denumire de origine.

Față de modul în care se realizează producțiile de struguri și de vinuri apar următoarele posibilități de întocmire a autorizațiilor de producător de vinuri cu denumire de origine:

a) autorizații acordate agenților economici care dețin plantații viticole și realizează prelucrarea strugurilor în unități proprii de vinificare;

b) autorizații acordate unităților de vinificație care realizează prelucrarea strugurilor preluați de la cultivatorii de viță de vie, care au decizii privind acordarea dreptului de producere a vinurilor cu denumire de origine.

Art. 16. — Autorizațiile de producător de vinuri cu denumire de origine cuprind următoarele elemente:

a) numele (denumirea) și domiciliul (sediul) deținătorului plantației;

b) denumirea de origine ce poate fi folosită;

c) comuna (comunele) și satul (satele) în care sunt amplasate plantațiile;

d) plantațiile recunoscute pentru producerea vinurilor cu denumire de origine (soiuri, parcele, suprafețe);

e) producțiile de struguri și de vin ce pot fi obținute, pe categorii de calitate și soiuri;

f) locurile și unitățile în care se realizează diferitele faze ale procesului tehnologic de vinificare.

Autorizațiile de producător de vinuri cu denumire de origine se eliberează de ONDOV, în baza cererilor întocmite de deținătorii plantațiilor viticole îndreptățiți să producă astfel de vinuri. Autorizațiile se actualizează, iar cererile se reînnoiesc ori de câte ori intervin modificări în apartenența și structura plantațiilor sau în legătură cu locul în care se realizează diferitele faze ale procesului de vinificare.

Autorizațiile de producător de vinuri cu denumire de origine se întocmesc potrivit modelului din anexa nr. 2, iar cererile pentru acordarea autorizației de producător de vinuri cu denumire de origine se întocmesc potrivit modelului din anexa nr. 3.

În vederea eliberării autorizațiilor de producător de vinuri cu denumire de origine se verifică fiecare parcelă de vie sub aspectul îndeplinirii condițiilor reclamate de producerea vinurilor respective, stabilite prin prezentele norme metodologice și prin deciziile menționate la art. 14. Verificarea se face de inspectorii teritoriali ai ONDOV și se referă la următoarele aspecte: amplasarea viilor în cadrul arealului delimitat, soiurile și puritatea de soi a plantației, desimea vițelor, forma de conducere a butucilor. Rezultatele acestei verificări se consemnează în procese-verbale încheiate în două exemplare, dintre care unul rămâne la deținătorul plantației, iar al doilea la inspectoratul teritorial al ONDOV, ca document justificativ al eliberării autorizației de producător de vinuri cu denumire de origine.

Art. 17. — Autorizațiile de producător de vinuri cu denumire de origine pot fi acordate și producătorilor de vinuri care realizează vinificarea strugurilor preluați de la cultivatorii de viță de vie situați în arealele delimitate pentru denumirile respective și care dețin plantații autorizate ce corespund condițiilor stabilite prin prezentele norme metodologice și prin deciziile menționate la art. 14.

Eliberarea acestor autorizații se face prin respectarea următoarei metodologii:

a) Unitățile de vinificație vor întocmi un inventar al cultivatorilor de viță de vie (producători particulari, asociații sau societăți comerciale) care urmează să le furnizeze struguri apți de a fi folosiți pentru producerea de vinuri cu denumire de origine. Acest inventar va cuprinde numele producătorului de struguri, denumirea localității în care acesta

își are domiciliul sau sediul și a comunelor și satelor în care sunt amplasate viile pe care producătorul le deține. Un exemplar al inventarului va fi înaintat oficiului teritorial al ONDOV, împreună cu cererea de a se efectua controlul plantațiilor, în scopul eliberării autorizațiilor de producător de struguri destinați producerii de vinuri DOC.

b) Inspectorii teritoriali ai ONDOV împreună cu specialiștii unității de vinificație sau ai societății comerciale de care aparține unitatea vor efectua controlul prevăzut în prezentele norme metodologice în toate plantațiile indicate în inventar. Cultivatorilor de vii care dețin plantații apte de a produce vinuri DOC li se eliberează autorizații de producător de struguri destinați obținerii de vinuri cu denumire de origine. Aceste autorizații se emit de ONDOV, în baza cererilor depuse de către unitățile de vinificație în care se realizează prelucrarea strugurilor.

Modelul autorizațiilor de producător de struguri destinați obținerii de vinuri cu denumire de origine este prezentat în anexa nr. 4, iar al cererilor, în anexa nr. 5.

c) Evidența strugurilor aduși la cramă de cultivatori, considerați drept corespunzători pentru producerea de vinuri DOC, se înscrie într-un registru special, prin folosirea rubricilor indicate în anexa nr. 6.

Dacă strugurii se adresează mai multor denumiri de origine, evidența lor se va ține pe registre separate, iar prelucrarea strugurilor, fermentarea musturilor și depozitarea vinurilor vor fi făcute separat, pe denumiri de origine.

d) La încheierea campaniei de cules și vinificare registrul de evidență a strugurilor predați la cramă pentru producerea vinurilor cu denumire de origine va fi verificat și parafat de inspectorul teritorial al ONDOV. Inspectorul teritorial al ONDOV va face verificări și în cursul campaniei de vinificare, urmărind respectarea condițiilor de recepție a strugurilor și de completare a registrului.

e) Situația finală a strugurilor primiți la cramă pentru producerea de vinuri cu denumire de origine se consemnează într-un proces-verbal încheiat în 3 exemplare (unul pentru unitatea de vinificare, unul pentru societatea comercială de care aparține centrul de vinificare și unul pentru inspectoratul teritorial al ONDOV), în care se menționează cantitatea de struguri recepționați, pe soiuri și categorii de calitate a vinurilor, precum și cantitățile de vin brut posibil a fi realizate. Dacă strugurii aduși la cramă se adresează mai multor denumiri de origine, vor fi întocmite procese-verbale separate pentru fiecare denumire de origine. Procesul-verbal va fi semnat de șeful centrului de vinificare și contrasemnat de inspectorul teritorial al ONDOV.

f) În baza evidenței menționate, consemnată în procese-verbale, se eliberează unității de vinificare o autorizație de producător de vinuri cu denumire de origine, care se întocmește potrivit modelului din anexa nr. 7. Această autorizație este valabilă numai pentru vinurile obținute din recolta anului la care se referă evidența strugurilor primiți la cramă. Autorizația se eliberează în baza unei cereri adresate ONDOV, care se întocmește conform modelului din anexa nr. 8. La cerere se anexează autorizațiile de producător de struguri destinați obținerii de vinuri cu denumire de origine care au stat la baza realizării vinurilor respective.

Art. 18. — Aceeași unitate de vinificare poate beneficia de dreptul producerii de vinuri cu denumire de origine prin ambele căi menționate la art. 16 și 17. În acest scop unitățile trebuie să primească autorizații de producător de vinuri cu denumire de origine, eliberate de ONDOV, pentru fiecare situație în care se realizează producerea vinurilor respective.

**CertIFICATELE DE ATESTARE A DREPTULUI DE COMERCIALIZARE
A VINURILOR CU DENUMIRE DE ORIGINE**

Art. 19. — Dreptul folosirii de către producătorul de vin a unor denumiri de origine pentru anumite loturi de vin produse de acesta se acordă anual prin eliberarea de certificate de atestare a dreptului de comercializare a vinurilor cu denumire de origine.

Eliberarea acestor certificate se face prin respectarea următoarei metodologii:

a) După terminarea culesului, respectiv în termen de 15 zile de la încetarea fermentării mustului și nu mai târziu de 15 decembrie, producătorii de vin au obligația, potrivit Legii nr. 244/2002, să întocmească o declarație de recoltă care se depune și se înregistrează la autoritățile administrației publice locale în a căror rază teritorială este depozitat vinul.

Producătorii de vinuri cu denumire de origine vor depune un exemplar al declarației de recoltă la inspectorul teritorial al ONDOV de care aparțin.

Declarația de recoltă se întocmește conform modelului aprobat prin ordin al ministrului agriculturii, alimentației și pădurilor. În declarație va fi indicat locul în care este depozitat vinul. În baza ei, ONDOV ia, într-o primă evidență, vinurile considerate de producători ca fiind apte de a evolua și de a fi comercializate ca vinuri cu denumire de origine.

b) După cel mult 4 luni de la vinificare vinurile luate în evidență în baza declarațiilor de recoltă vor fi supuse aprecierii organoleptice și unor analize sumare de laborator.

În acest moment se determină: tăria alcoolică dobândită, conținutul în zaharuri, aciditatea totală și volatilită, extractul nereducător, intensitatea colorantă (la vinurile roșii), conținutul în dioxid de sulf liber și total.

Probele trimise pentru analiză vor fi furnizate de producătorii de vinuri, pe răspunderea lor, ele reprezentând vinuri lotizate pe tipuri. Va fi comunicată cantitatea de vin produsă din fiecare probă trimisă pentru analiză.

Analizele vor fi executate de laboratoare autorizate, pe cheltuiala producătorului.

Din fiecare lot de vin producătorul va preleva câte 3 sticle de 1 litru, din care două vor fi trimise la laboratorul autorizat pentru analiză.

În buletinul de analiză se va menționa dacă vinurile analizate prezintă caracteristici care le asigură posibilitatea de a evolua ca vinuri cu denumire de origine sau dacă aceste caracteristici nu sunt asigurate.

c) Vinurile apte de a evolua ca vinuri cu denumire de origine vor fi luate în evidență de inspectoratul teritorial al ONDOV și vor fi urmărite în fazele lor de stocare, condiționare, maturare și învechire. Evoluția calității și compoziției lor va fi urmărită periodic prin sondaje, prin analize de laborator și aprecieri organoleptice făcute de laboratoarele autorizate. Dacă se constată că anumite loturi de vin și-au pierdut însușirile valoroase de compoziție și de calitate, ele vor fi eliminate din rândul celor îndreptățite de a primi o denumire de origine și vor fi scoase din evidența ONDOV.

d) Certificatele de atestare a dreptului de comercializare a vinurilor cu denumire de origine se eliberează vinurilor luate în evidență, urmărite pe tot parcursul evoluției lor potrivit prevederilor de la alineatul precedent, în urma analizelor de laborator și aprecierilor organoleptice executate de laboratoare autorizate asupra probelor reprezentând vinurile aflate în faza finală a pregătirii lor pentru îmbuteliere.

Cererile pentru acordarea certificatelor de atestare a dreptului de comercializare a vinurilor cu denumire de

origine se întocmesc potrivit modelului prezentat în anexa nr. 9 și se adresează ONDOV, precum și inspectoratelor teritoriale ale ONDOV.

e) Certificatele de atestare a dreptului de comercializare a vinurilor cu denumire de origine se întocmesc potrivit modelului din anexa nr. 10.

Ele se eliberează de ONDOV, la propunerea inspectoratului teritorial al ONDOV, și conțin următoarele elemente:

— numele și adresa producătorului de vinuri (unitatea care execută îmbutelierea și livrarea vinurilor);

— identificarea loturilor de vin: soiul sau sortimentul, categoria de calitate (DOC—CMD, DOC—CT, DOC—CIB), anul de recoltă, cantitatea (nr. de butelii);

— caracteristici de compoziție și calitate a vinurilor.

În baza acestor certificate producătorii de vin primesc dreptul de a comercializa vinurile sub denumirea de origine revendicată, în limita cantităților înscrise în certificate.

Art. 20. — Controlul compoziției fizico-chimice a vinurilor se face de laboratoarele autorizate, aprobate prin ordin al ministrului agriculturii, alimentației și pădurilor.

Aprecieria organoleptică a vinului se efectuează de degustători autorizați, membri ai Asociației Degustătorilor Autorizați din România (ADAR), constituiți în comisii formate din cel puțin 3 persoane, sub conducerea reprezentantului ONDOV. Din comisia de degustare nu va face parte specialistul producătorului de vinuri.

Modelul buletinului de analiză pentru determinările care se execută în această fază este prezentat în anexa nr. 11.

Ridicarea probelor de vin destinate analizelor se face în prezența inspectorilor teritoriali ai ONDOV. Din fiecare vin se ridică 4 sticle de 1 litru, dintre care una se păstrează la producător, două sunt destinate analizelor fizico-chimice, iar una aprecierii organoleptice.

Transportul probelor, plata analizelor și a testării organoleptice se fac de producător.

Dacă producătorul este nemulțumit de decizia adoptată, el are dreptul de a face contestație scrisă și motivată, în termen de 15 zile, la ONDOV.

Evidența stocurilor de vin

Art. 21. — Evidența stocurilor de vin cu denumire de origine se ține de producătorul de vinuri, respectiv de unitățile care participă la executarea vinificării primare, depozitării și condiționării vinurilor, maturării, îmbutelierii și învechirii lor la sticlă, indiferent dacă aceste operațiuni se fac într-o singură unitate sau în mai multe unități.

Unitățile care se ocupă de obținerea, depozitarea și îngrijirea vinurilor cu denumire de origine vor folosi pentru evidență registre de cramă, în care se deschid partizi pentru fiecare lot de vin, folosindu-se ca stoc inițial cantitatea de vin considerată corespunzătoare pentru a obține dreptul de denumire de origine. În acest registru se înscriu toate tratamentele aplicate vinului respectiv și mișcările acestuia, cu evidențierea soldului cantitativ. Registrul de cramă se întocmește potrivit modelului din anexa nr. 12.

Unitățile care execută îmbutelierea, maturarea vinurilor la sticle, etichetarea și livrarea lor vor deține registre de evidență a vinurilor îmbuteliate, în care vor înscrie livrările efectuate, pe destinații, plecând de la cantitatea de vin îmbuteliat menționată în Certificatul de atestare a dreptului de comercializare a vinurilor cu denumire de origine. Aceste registre se întocmesc potrivit modelului din anexa nr. 13.

Inspectorii teritoriali ai ONDOV vor verifica prin sondaj modul în care este ținută evidența menționată.

Art. 22. — O dată cu transferarea strugurilor și, respectiv, a vinurilor în vrac de la un producător la altul prin

vânzare-cumpărare se transferă și toate drepturile și obligațiile privind producerea vinurilor cu denumire de origine prevăzute prin prezentele norme metodologice.

Toate transferurile de struguri și de vin se fac cu anunțarea prealabilă a ONDOV, făcută prin declarații semnate de părțile participante la realizarea acestor operațiuni.

Declasarea vinurilor

Art. 23. — Declasarea unui vin de calitate superioară cu denumire de origine se face la deținător, ori de câte ori se constată că vinul și-a modificat în sens negativ caracteristicile organoleptice și de compoziție, nemaiîndeplinind condițiile stabilite pentru vinul respectiv.

Declasarea se face în urma sesizării reprezentanților organelor cu atribuții pe linia controlului calității produselor, precum și la cererea scrisă a producătorilor sau comercianților. Ea se efectuează în baza verificărilor făcute la fața locului și a rezultatelor analizelor (fizico-chimice și organoleptice) obținute de laboratoarele autorizate.

În cazul în care din verificările efectuate se constată necesitatea declasării unui vin, inspectoratul teritorial al ONDOV va stabili categoria de calitate la care urmează să fie reîncadrat vinul și va comunica decizia adoptată persoanei fizice sau juridice care deține vinul, în termen de 15 zile de la data prelevării probelor.

Deținătorul vinului poate face contestație asupra deciziei luate, în termen de 15 zile, depunând-o la ONDOV pentru reanalizare. Pe baza rezultatelor contraanalizei sau expertizei, ONDOV va adopta hotărârea definitivă în decurs de 15 zile.

Producătorul sau comerciantul în cauză va înscrie în evidențele sale decizia definitivă conform căreia își va valorifica vinul.

CAPITOLUL D

Norme de etichetare a vinurilor cu denumire de origine

Art. 24. — Ambalarea vinurilor cu denumire de origine se face, în mod obligatoriu, în butelii de sticlă. Închiderea acestora se face cu dopuri de plută, din derivate de plută, din alte materiale admise în comerțul internațional sau prin închidere filetată asigurată.

În sistemul de ambalare și etichetare, pentru vinurile cu denumire de origine este obligatorie folosirea etichetei principale, a contraetichetei și a capsulei.

Art. 25. — În etichetarea vinurilor cu denumire de origine se folosesc următoarele indicații obligatorii:

a) categoria de calitate a vinului: vin cu denumire de origine controlată — cules la maturitatea deplină (DOC—CMD); cules târziu (DOC—CT); cules la înobilarea boabelor (DOC—CIB). Denumirea categoriei de calitate se înscrie complet pe eticheta principală, eventual și prescurtat;

b) denumirea de origine;

c) denumirea soiului sau a soiurilor, cu excepția unor vinuri destinate exportului. În cazul în care vinul provine din mai multe soiuri, acestea vor fi indicate pe etichetă în ordinea descrescătoare a participării lor în constituirea vinului. În cazul unor sortimente tradiționale autorizate, pe etichetă se poate înscrie mențiunea: „Sortiment tradițional“;

d) tipul vinului dat de conținutul său în zaharuri: sec, demisec, demidulce, dulce;

e) tăria alcoolică dobândită minimă a tipului de vin, exprimată în procente în volume;

f) volumul nominal al produsului conținut de butelie, în mililitri, centilitri, decilitri sau litri;

g) țara de origine pentru vinurile importate sau pentru cele care se exportă;

h) denumirea unității care a executat îmbutelierea, înscrisă cu caracterele cele mai mici folosite în inscripționările de pe etichetă;

i) data ambalării sau numărul lotului, cu posibilitatea stabilirii datei ambalării. Data ambalării se înscrie, prin marcare, pe eticheta principală, pe contraetichetă sau pe capsulă.

Art. 26. — În etichetarea vinurilor cu denumire de origine pot fi folosite și următoarele indicații facultative:

a) marca de comerț, cu condiția ca ea să nu creeze confuzii cu denumirea de origine;

b) denumirea exploatării viticole (domeniului) pentru vinurile provenite în exclusivitate din exploatarea indicată, cu condiția de a nu se folosi denumiri care să creeze confuzii cu denumirea de origine;

c) anul de recoltă, cu condiția ca vinul să provină în proporție de cel puțin 85% din anul indicat;

d) numele persoanei (persoanelor) fizice și denumirea persoanei juridice care au participat la procesul de elaborare a vinului;

e) alte mențiuni care amplifică informația asupra calității vinurilor sau condițiilor speciale de producere și îmbuteliere, după cum urmează:

— „Îmbuteliat la producător“ („la origine“), pentru vinurile obținute din recolta proprie și îmbuteliate în unitatea sau în domeniul în care au fost produse;

— „Îmbuteliere specială“, pentru vinurile îmbuteliate în legătură cu un eveniment deosebit sau într-un scop special, pentru care se va indica evenimentul sau scopul;

— „Vin de vinotecă“, pentru vinurile de calitate deosebită, cu buchet format în sticlă, învechite în vinotecă și reprezentând loturi mai restrânse, constituite din butelii numerotate la punerea în consum;

— „Vin medaliat“, pentru unele vinuri de înaltă calitate medaliate în concursuri internaționale și naționale de anvergură; în acest caz se vor menționa medalia primită, concursul la care vinul a participat și anul;

— „Vin din butoaie alese“, pentru vinurile de înaltă calitate produse în cantități limitate, sub responsabilitatea deosebită a unui specialist de reputație care își înscrie numele pe etichetă;

— „Comoara pivniței“, pentru vinurile obținute în ani deosebit de favorabili, ajunse la apogeul calității lor, sub responsabilitatea unui specialist de reputație care își înscrie numele pe etichetă;

— „Rezervă“, pentru vinurile de înaltă calitate, absolut tipice, păstrate în recipiente cel puțin 1 an în cazul vinurilor albe, cel puțin 2 ani în cazul celor roșii și învechite în sticlă cel puțin 2 ani;

— „Vin maturat în baricuri“, pentru vinurile păstrate în vase din lemn de stejar cu capacitate între 200 litri și 350 litri.

Se pot înscrie pe contraetichetă și alte mențiuni care se referă la:

— istoria vinului sau a firmei producătoare;

— condiții naturale ale arealului de producere, tehnici de cultură speciale, de cules și de elaborare a vinurilor;

— recomandări privind consumarea vinului: temperatură, asociere cu mâncăruri și altele asemenea;

— unele mențiuni suplimentare privind însușirile senzoriale, date analitice, altele decât tăria alcoolică, indicații complementare asupra provenienței, reprezentări grafice.

Mențiunile din prezenta literă pot fi folosite, la cererea producătorilor, numai în baza aprobării date de comisiile ONDOV care fac aprecierea vinurilor, consemnată în buletinele de analiză;

f) codul de bare al produsului.

Art. 27. — Indicațiile obligatorii se înscriu în același câmp vizual, pe eticheta principală, cu excepția datei ambalării sau a numărului lotului.

Indicațiile facultative se pot înscrie fie pe eticheta principală, fie pe contraetichetă, fluturași sau buline.

Art. 28. — Indicațiile înscrise pe etichetă trebuie să fie citețe și vizibile. Termenii folosiți în etichetare trebuie să fie înțeleși de consumatori.

Art. 29. — Pentru vinurile îmbuteliate destinate exportului etichetele pot cuprinde indicații făcute în limba țării importatoare, cu excepția celor referitoare la denumirile de origine. Mențiunile înscrise pe aceste etichete vor respecta prevederile contractelor încheiate și/sau ale legislației țării importatoare.

Pentru vinurile de export se vor folosi ca denumiri de soi cele sub care ele se cultivă în România sau sinonime ale acestora indicate în normele metodologice pentru aplicarea Legii nr. 244/2002.

Vinurile exportate vor purta pe etichete mențiunea „Produce în România” sau traducerea acesteia în limba țării importatoare.

Art. 30. — Vinurile de import cu denumire de origine vor fi comercializate sub denumirile cu care au fost importate, atestate prin certificate de origine eliberate de autoritățile din țara de proveniență. Cele care se îmbuteliază în țară vor purta pe etichetă mențiunea „Îmbuteliat în România”, indicându-se și denumirea unității care a executat îmbutelierea.

Art. 31. — Este interzisă înscrierea pe etichete a oricăror indicații, însemne sau ilustrații susceptibile de a crea confuzii asupra originii sau naturii produsului. Această interdicție vizează și invocarea unor denumiri de origine pe care produsele respective nu sunt îndreptățite să le poarte, în exprimări ca cele de: „tip”, „gen”, „după metoda din” și altele asemănătoare.

CAPITOLUL E

Dispoziții finale

Art. 32. — (1) În relațiile ONDOV cu producătorii vitivinicoli se are în vedere faptul că nici un producător nu poate fi obligat să producă și să comercializeze vinuri cu denumire de origine, această activitate ținând de opțiunea și de interesele acestuia.

(2) Producătorii vitivinicoli interesați, care adresează în scris solicitări la ONDOV pentru verificarea și atestarea plantațiilor și a produselor obținute în vederea comercializării acestora sub o anumită denumire de origine, potrivit normelor tehnice prevăzute în anexa nr. 1 la Ordinul ministrului agriculturii, alimentației și pădurilor, sunt obligați să respecte în totalitate prevederile acestui ordin.

(3) În vederea asigurării condițiilor de exercitare a atribuțiilor de control ale ONDOV, cu sau fără participarea reprezentanților Inspecției de Stat pentru Controlul Tehnic Vitivinicol (ISCTV), producătorii de vinuri cu denumire de origine sunt obligați:

a) să înregistreze în evidența contabilă obligațiile de plată către ONDOV, reprezentând taxele datorate pentru eliberarea autorizației de producător de vinuri și a certificatului

de atestare a dreptului de comercializare a vinurilor cu denumire de origine;

b) să asigure accesul specialiștilor ONDOV la toate documentele de evidență primară și contabilă privind înregistrarea și mișcarea stocurilor de vinuri cu denumire de origine controlată, precum și în plantațiile de viță de vie și în toate spațiile de producere și depozitare a vinurilor;

c) să solicite în scris la ONDOV, înainte de producerea fenomenului, aprobarea pentru obținerea derogărilor prevăzute la art. 23 alin. (2) și (3) din Legea nr. 244/2002 și să facă uz de aceste derogări numai în cazul în care a primit acordul ONDOV.

Art. 33. — În cazul în care, până la înființarea și funcționarea efectivă a ONDOV, conform Ordinului ministrului agriculturii, alimentației și pădurilor nr. 39/2001, publicat în Monitorul Oficial al României, Partea I, nr. 169 din 4 aprilie 2001, unii producători vitivinicoli au primit, potrivit prevederilor legale, autorizații de producător de vinuri cu denumire de origine controlată din partea unităților de cercetare vitivinicolă, pe care le prezintă în original specialiștilor ONDOV, și fac dovada achitării taxelor respective către aceste unități de cercetare, respectivii producători vor fi scutiți de plata altor taxe către ONDOV pentru suprafețele existente în cultură până la defrișarea acestora, dacă respectivele suprafețe îndeplinesc prevederile prezentelor norme metodologice.

Art. 34. — Plata taxelor pentru eliberarea autorizației de producător de vinuri cu denumire de origine controlată pentru alte suprafețe de plantații decât cele prevăzute la art. 33 se face ca urmare a cererii producătorului, depusă la ONDOV, după verificarea și confirmarea scrisă a acestuia că sunt îndeplinite condițiile din prezentele norme metodologice, în contul ONDOV, înainte de eliberarea autorizației.

Plata taxelor pentru comercializarea vinurilor cu denumire de origine controlată se face lunar, în baza certificatului de atestare eliberat de ONDOV, până la data de 10 a lunii următoare, pentru cantitățile comercializate în luna precedentă, indiferent de modul de livrare (în vrac sau îmbuteliat) și de destinație (comercializare pe piața internă, externă sau către un alt producător autorizat, din același areal sau din alt areal).

Art. 35. — Sumele încasate de ONDOV drept taxe se utilizează parțial pentru finanțarea activității acestuia, potrivit bugetului său de venituri și cheltuieli aprobat anual.

Excedentul rezultat din aceste încasări se utilizează, pe baza unui program aprobat prin ordin al ministrului agriculturii, alimentației și pădurilor, pentru acțiuni de interes național care vizează refacerea și/sau dezvoltarea patrimoniului viticol și a producției vitivinicole.

Fondurile rămase la sfârșitul anului în contul de disponibilități al ONDOV se repartizează pe aceleași destinații în exercițiul financiar următor.

Art. 36. — Lista denumirilor de origine ce pot fi folosite în România pentru vinuri se aprobă prin ordin al ministrului agriculturii, alimentației și pădurilor.

Art. 37. — Este interzisă folosirea denumirilor de origine pentru vinuri aparținând unor categorii de calitate inferioare. Pentru comercializarea vinurilor de calitate superioară (VS) vor fi folosite indicațiile de proveniență geografică a căror listă este aprobată prin ordin al ministrului agriculturii, alimentației și pădurilor.

Art. 38. — Anexele nr. 1—13 fac parte integrantă din prezentele norme metodologice.



MINISTERUL AGRICULTURII, ALIMENTAȚIEI ȘI PĂDURILOR
 OFICIUL NAȚIONAL AL DENUMIRILOR DE ORIGINE
 PENTRU VINURI ȘI ALTE PRODUSE VITIVINICOLE
 Nr. /

DECIZIE

privind acordarea dreptului de producere a vinurilor cu denumirea de origine

„.....“

Art. 1. — Denumirea de origine „.....“ se atribuie vinurilor DOC obținute din struguri produși în arealul delimitat pentru această denumire, cu condiția respectării tuturor prevederilor din prezenta decizie.

Condițiile generale de producere și comercializare a vinurilor cu denumire de origine sunt stabilite prin normele metodologice aprobate de Ministerul Agriculturii, Alimentației și Pădurilor prin Ordinul nr. 52/2003.

Art. 2. — Denumirea de origine „.....“ poate fi completată și cu una dintre următoarele denumiri de plai viticol:

Art. 3. — În funcție de soiurile din care provin, de calitatea strugurilor și de însușirile lor organoleptice și de compoziție, vinurile cu denumirea de origine „.....“ pot fi încadrate în următoarele categorii de calitate:

Art. 4. — Arealul delimitat pentru producerea vinurilor cu denumirea de origine „.....“ cuprinde următoarele comune și sate:

.....

.....

.....

Limitele arealului sunt trasate pe hărți topografice, scara

Art. 5. — Vinurile cu denumirea de origine „.....“ pot fi produse sub forma tipurilor de vin indicate în anexa nr. 1A, cu condiția realizării caracteristicilor de compoziție a strugurilor și vinurilor menționate pentru fiecare tip de vin.

Art. 6. — Pentru producerea vinurilor cu denumirea de origine „.....“ se stabilesc următoarele condiții de cultură a viței de vie:

- densitatea plantației: minimum butuci plantați la hectar;
- forma de conducere a butucilor
- încărcătura de rod: nr. maxim de ochiuri viabile la butuc¹⁾;
- irigarea
- alte condiții

Art. 7. — Producția de struguri admisă pentru producerea vinurilor cu denumirea de origine „.....“ se va înscrie în următoarele limite maxime:²⁾.

Art. 8. — Pentru practicile oenologice folosite în producerea vinurilor cu denumirea de origine „.....“ se stabilesc următoarele condiții:³⁾.

Art. 9. — În cazul în care vinul nu îndeplinește în totalitate condițiile de a fi valorificat sub denumirea de origine „.....“ sau dacă pierde aceste condiții, el va fi declassat în „Vin de calitate superioară“ (VS), cu indicația de proveniență geografică „.....“, sau în alte categorii inferioare.

ONDOV

Director general,

.....

Director,

.....

Vizat

Oficiul Național al Viei și Vinului
 Președinte,

.....

¹⁾ Pe soiuri sau grupe de soiuri.

²⁾ Pe soiuri sau grupe de soiuri.

³⁾ Separat pe categorii de vin (albe, roșii).

ANEXA Nr. 1A

la decizie

TIPURILE DE VIN CU DENUMIREA DE ORIGINE

„.....“

1. Tipul de vin¹⁾
2. Conținutul în zahăr al strugurilor la cules, g/l, minimum
3. Caracteristici ale vinurilor (la punerea în consum):
 - 3.1. Alcool dobândit, % vol., minimum
 - 3.2. Zaharuri, g/l
 - 3.3. Extract nereducător, g/l, minimum
 - 3.4. Intensitate colorantă (DO 420 + DO 520, cuvă 1 mm), minimum (pentru vinuri roșii sau roze)
 - 3.5. Caracteristici organoleptice

¹⁾ Se menționează soiul sau sortimentul de soiuri și tipul de vin sub aspectul conținutului său în zahăr (sec, demi-sec, demidulce, dulce), cu gruparea pe categorii de calitate (DOC—CIB; DOC—CT; DOC—CMD).

NOTĂ:

Anexa se întocmește sub formă de tabel.

ANEXA Nr. 2

la normele metodologice



MINISTERUL AGRICULTURII, ALIMENTAȚIEI ȘI PĂDURILOR

OFICIUL NAȚIONAL AL DENUMIRILOR DE ORIGINE

PENTRU VINURI ȘI ALTE PRODUSE VITIVINICOLE

Nr.

Data

AUTORIZAȚIE

de producător de vinuri cu denumire de origine

1. Se acordă producătorului, domiciliat (cu sediul) în, dreptul de a folosi denumirea de origine „.....“ pentru vinurile produse din viile sale, situate în comuna (comunele), satul (satele), cu condiția respectării normelor de producere stabilite prin decizia aprobată de Ministerul Agriculturii, Alimentației și Pădurilor prin Ordinul nr. 52/2003.

2. Ca bază a producerii vinurilor cu denumire de origine pot fi folosite soiurile și parcelele de vie, în suprafață totală de ha, situate în cadrul proprietății producătorului, menționate în anexa nr. 2A care face parte integrantă din prezenta autorizație.

3. Producțiile totale de struguri și de vinuri ce pot fi obținute din plantațiile recunoscute ca putând să producă vinuri cu denumire de origine se ridică la următoarele limite maxime, calculate în funcție de suprafața și de nivelul maxim admis al producțiilor medii de struguri:

Soiul	Suprafața (ha)	Producția maximă admisă (kg/ha)	Producția totală ce poate fi obținută	
			Struguri (t)	Vin ²⁾ (hl)

4. În funcție de caracteristicile lor calitative și de compoziție, vinurile ce urmează să fie obținute se pot încadra în următoarele categorii de calitate:

Soiul	Categoria de calitate ³⁾	Cantitatea maximă (hl)

5. Procesul tehnologic de vinificare se realizează pe faze, în locurile și unitățile indicate în anexa nr. 2A.

6. Autorizația este valabilă din momentul eliberării ei până la apariția unor modificări în apartenența și structura plantațiilor sau în legătură cu locul realizării fazelor procesului tehnologic de vinificație.

7. Eliberarea acestei autorizații se bazează pe cererea înregistrată la ONDOV sub nr. din și pe verificările făcute la fața locului de către inspectorii teritoriali ai ONDOV asupra condițiilor reclamate de producerea vinurilor cu denumire de origine.

Prezenta autorizație a fost întocmită în 4 exemplare care se păstrează după cum urmează: un exemplar la ONDOV, un exemplar la inspectoratul teritorial al ONDOV, un exemplar la producătorul de struguri și un exemplar la centrul de vinificație.

ONDOV
Director general,

Inspector teritorial
al ONDOV,

1) În înțelesul de producător de struguri (deținător al plantației viticole).

2) 60% din cantitatea de struguri.

3) După caz, DOC—CIB, DOC—CT, DOC—CMD.

NOTĂ:

Dacă un producător deține vii îndreptățite să producă vinuri cu denumire de origine situate pe teritoriul mai multor areale, i se vor elibera autorizații separate pentru fiecare denumire de origine.

ANEXA Nr. 2A
la autorizație

Deținătorul plantației viticole
Denumirea de origine ce poate fi folosită

Plantații recunoscute și producții ce pot fi realizate:

Soiul	Amplasarea plantației		Suprafața (ha)	Producția maximă admisă (kg/ha)	Producția maximă pe parcelă	
	Tarla ¹⁾	Parcelă ¹⁾			Struguri (t)	Vin ²⁾ (hl)

Locurile și unitățile în care se realizează fazele procesului tehnologic de vinificație³⁾:

Faza tehnologică	Locul	Unitatea
— Vinificarea primară
— Depozitarea vinurilor
— Condiționarea vinurilor
— Maturarea vinurilor
— Îmbutelierea
— Învechirea vinurilor la sticlă
— Etichetarea și livrarea

Inspector teritorial al ONDOV,

.....
(data și locul)

1) Conform titlului de proprietate sau planului cadastral.

2) 60% din cantitatea de struguri.

3) Se completează numai cu informațiile cunoscute.

ANEXA Nr. 3
la normele metodologice

C E R E R E

pentru acordarea Autorizației de producător de vinuri cu denumire de origine

1. Subsemnatul,, în calitate de proprietar de vie (manager al Societății Comerciale, domiciliat (cu sediul) în, la adresa, solicit prin prezenta cerere controlul suprafețelor de vie menționate în anexa nr. 3A, în suprafață totală de ha, pe care le dețin în comuna (comunele), satul (satele), în vederea obținerii autorizației de producător de vinuri cu denumire de origine.

2. Structura pe soiuri a plantațiilor care urmează să furnizeze struguri pentru producerea de vinuri cu denumire de origine este următoarea:

Soiul	Suprafața ¹⁾ (ha)

Amplasarea plantațiilor este indicată în anexa nr. 3A.

3. Procesul de vinificare se va realiza pe faze, în următoarele locuri și unități²⁾:

Faza tehnologică	Locul	Unitatea
– Vinificarea primară
– Depozitarea vinurilor
– Condiționarea vinurilor
– Maturarea vinurilor
– Îmbutelierea vinurilor
– Învechirea vinurilor la sticlă
– Etichetarea și livrarea

4. Taxele prevăzute pentru eliberarea autorizației vor fi achitate în prealabil în conturile ONDOV.

.....
(semnătura și calitatea)

.....
(data și locul)

¹⁾ În viile situate pe terase se iau în considerare numai suprafețele efectiv plantate (se elimină suprafețele ocupate de taluzuri, zone de întoarcere).

²⁾ Se completează numai cu informațiile cunoscute.

NOTĂ:

Cererea se trimite pe adresa: Oficiul Național al Denumirilor de Origine pentru Vinuri și Alte Produse Vitivinicole, str. Grigore Manolescu nr. 10, sectorul 1, București.

ANEXA Nr. 3A
la cerere

Deținătorul plantației
Comuna, satul

Soiul	Amplasarea plantației		Suprafața (ha)
	Tarla ¹⁾	Parcelă ¹⁾	
Total soi:	—	—	

.....
(semnătura)

¹⁾ Conform titlului de proprietate sau planului cadastral.



MINISTERUL AGRICULTURII, ALIMENTAȚIEI ȘI PĂDURILOR

OFICIUL NAȚIONAL AL DENUMIRILOR DE ORIGINE

PENTRU VINURI ȘI ALTE PRODUSE VITIVINICOLE

Nr.

Data

AUTORIZAȚIE

de producător de struguri destinați obținerii de vinuri cu denumire de origine

1. Se acordă producătorului domiciliat (cu sediul) în, dreptul de a produce struguri destinați obținerii de vinuri cu denumirea de origine „“ din via sa (viile sale) situată (situat) în următoarele comune și sate:, cu condiția respectării normelor de cultură a viței de vie stabilite prin decizia aprobată de Ministerul Agriculturii, Alimentației și Pădurilor prin Ordinul nr. 52/2003.

2. Ca bază a producerii strugurilor destinați obținerii de vinuri cu denumire de origine pot fi folosite următoarele soiuri și parcele de viță de vie și pot fi obținute producțiile indicate mai jos:

Comuna, satul

Soiul	Amplasarea plantației		Suprafața (ha)	Producția maximă admisă de struguri (t/ha)	Producția maximă de struguri pe parcelă (kg)
	Tarla ¹⁾	Parcelă ¹⁾			

3. Autorizația este valabilă din momentul eliberării ei până la apariția unor modificări în legătură cu suprafața și sortimentul plantației.

4. Eliberarea acestei autorizații se bazează pe cererea întocmită de Centrul de vinificare, aparținând de, înregistrată la ONDOV sub nr. din și pe verificările făcute la fața locului asupra condițiilor în care se realizează producerea strugurilor.

Prezenta autorizație a fost întocmită în 4 exemplare care se păstrează după cum urmează: un exemplar la producătorul de struguri, un exemplar la centrul de vinificație, unul la inspectoratul teritorial al ONDOV și unul la ONDOV, ca anexă la cererea de autorizare depusă de unitatea procesatoare.

ONDOV
Director general,
.....

Inspector teritorial al ONDOV,
.....

¹⁾ Conform titlului de proprietate sau planului cadastral.

NOTĂ:
Dacă un producător deține vii îndreptățite să producă struguri destinați obținerii de vinuri DOC pe teritoriul mai multor areale, i se vor elibera autorizații separate pentru fiecare denumire de origine.

*ANEXA Nr. 4A
la autorizație*

SITUAȚIA
strugurilor furnizați de producători în anul
pentru producerea de vinuri cu denumire de origine

Comuna¹⁾, satul¹⁾

Numele producătorului de struguri	Numărul autorizației	Soiul	Suprafața (ha)	Categoria de calitate a vinurilor ²⁾	Cantitatea de struguri predată la cramă (kg)	Producția de vin ³⁾ (l)

Inspector teritorial al ONDOV,

.....

.....
(data și locul)

¹⁾ Separat, pe comunele și satele indicate în Decizia de acordare a dreptului de producere a vinurilor cu denumire de origine.

²⁾ După caz, DOC—CMD, DOC—CT, DOC—CIB.

³⁾ 60% din cantitatea de struguri.

NOTĂ:

Datele necesare completării situației se preiau din anexa la Cererea pentru acordarea autorizației de producător de vinuri cu denumire de origine.

*ANEXA Nr. 5
la normele metodologice*

Centrul de vinificare
Agentul economic

CERERE

**pentru acordarea Autorizației de producător de struguri destinați obținerii de vinuri
cu denumire de origine**

Denumirea de origine: „”^{“1)}

1. Subsemnatul,, șef al Centrului de vinificație, aparținând agentului economic, solicit prin prezenta cerere eliberarea autorizațiilor de producător de struguri destinați obținerii de vinuri cu denumirea de origine „”^{“1)} pentru cultivatorii de viță de vie menționați în anexa nr. 5A, care dețin plantații în suprafață totală de ha, situate pe teritoriul următoarelor comune și sate:

.....²⁾

2. Apartenența, localizarea, structura sortimentală și suprafața plantațiilor pentru care se solicită recunoașterea dreptului de a furniza struguri destinați obținerii de vinuri DOC cu denumirea de origine „” sunt indicate în situația anexată.

3. Prezenta cerere se bazează pe constatarea, făcută prin controale, că viile considerate apte de a produce struguri destinați obținerii de vinuri DOC îndeplinesc condițiile stabilite prin norme și decizii.

Șeful centrului de vinificare,
.....

Inspector teritorial al ONDOV,
.....

De acord
Manager,
.....

.....
(data și locul)

1) Cererile se fac separat, pentru fiecare denumire de origine.

2) Comunele și satele indicate în Decizia de acordare a dreptului de producere a vinurilor cu denumire de origine.

NOTĂ:

Cererea se trimite pe adresa: Oficiul Național al Denumirilor de Origine pentru Vinuri și Alte Produse Vitivinicole, str. Grigore Manolescu nr. 10, sectorul 1, București.

ANEXA Nr. 5A¹⁾

la cerere

Centrul de vinificare

Agentul economic

Comuna²⁾, satul²⁾

Numele producătorului de struguri	Soiul	Amplasarea plantației		Suprafața ⁴⁾ (ha)	Semnătura producătorului de struguri
		Tarla ³⁾	Parcelă ³⁾		

Șeful centrului de vinificare,
.....

Vizat
Inspector teritorial al ONDOV,
.....

.....
(data și locul)

1) Anexele se întocmesc separat, pentru fiecare denumire de origine.

2) Separat, pe comune și sate.

3) Conform titlului de proprietate sau planului cadastral.

4) În viile situate pe terase se iau în considerare numai suprafețele efectiv plantate (se elimină suprafețele ocupate de taluzuri, zone de întoarcere).

ANEXA Nr. 6
la normele metodologice

Centrul de vinificare
Comuna
Anul

REGISTRU
cu evidența strugurilor recepționați pentru producerea de vinuri cu denumirea de origine
„.....”⁽¹⁾

Data	Producătorul strugurilor ²⁾	Nr. actului de recepție	Amplasarea plantației		Soiul	Cantitatea de struguri (kg)	Conținutul în zahăr al mustului (g/l)	Semnătura producătorului
			Comuna ³⁾	Satul ³⁾				

Șeful centrului de vinificare,
.....

Verificat
Inspector teritorial al ONDOV,
.....

- 1) Se întocmesc registre separate pentru fiecare denumire de origine.
2) Numele și prenumele producătorului persoană fizică, denumirea agentului economic.
3) Comunele și satele indicate în Decizia de acordare a dreptului de producere a vinurilor cu denumire de origine.

ANEXA Nr. 7
la normele metodologice



MINISTERUL AGRICULTURII, ALIMENTAȚIEI ȘI PĂDURILOR
OFICIUL NAȚIONAL AL DENUMIRILOR DE ORIGINE
PENTRU VINURI ȘI ALTE PRODUSE VITIVINICOLE
Nr.
Data

A U T O R I Z A Ț I E
de producător de vinuri cu denumire de origine

1. Se acordă Centrului de vinificare, aparținând agentului economic, situat în, dreptul de a folosi denumirea de origine „.....” pentru vinurile — recolta, produse din strugurii furnizați de producătorii particulari, asociațiile și societățile comerciale situate în comunele și satele din cadrul arealului delimitat pentru respectiva denumire de origine.

2. Ca bază a producerii vinurilor cu denumire de origine au fost folosiți strugurii recepționați la cramă în cantitate totală de tone proveniți din viile aflate în proprietatea cultivatorilor autorizați.

3. Pe soiuri, au fost recepționate cantitățile de struguri și vor putea fi obținute cantitățile de vin menționate mai jos:

Soiul	Producția de struguri (t)	Producția de vin ¹⁾ (hl)

4. În funcție de caracteristicile lor calitative și de compoziție, vinurile obținute se pot încadra în următoarele categorii de calitate:

Soiul	Categoria de calitate ²⁾	Cantitatea (hl)

5. Situația strugurilor furnizați de producători în anul pentru producerea de vinuri cu denumire de origine.

6. Autorizația este valabilă numai pentru vinurile din recolta anului

7. Eliberarea acestei autorizații se bazează pe cererea înregistrată la ONDOV sub nr. din Prezenta autorizație a fost întocmită în 4 exemplare care se păstrează după cum urmează: un exemplar la ONDOV, un exemplar la inspectoratul teritorial al ONDOV, un exemplar la societatea comercială căreia îi aparține centrul de vinificare și un exemplar la centrul de vinificare.

ONDOV
Director general,

Director,

.....

.....

Vizat
Inspector teritorial al ONDOV,

.....

¹⁾ 60% din cantitatea de struguri.

²⁾ După caz, DOC—CMD, DOC—CT, DOC—CIB.

ANEXA Nr. 8

la normele metodologice

Centrul de vinificare

Agentul economic

CERERE

pentru eliberarea Autorizației de producător de vinuri cu denumire de origine

1. Subsemnatul,, reprezentant al agentului economic, șef al Centrului de vinificare, solicit prin prezenta cerere dreptul de a folosi denumirea de origine „.....”⁽¹⁾ pentru vinurile obținute din strugurii — recolta, furnizați de cultivatorii autorizați aflați în arealul delimitat pentru denumirea de origine menționată.

2. În producerea acestor vinuri urmează să fie folosite următoarele cantități de struguri predați la cramă, pe soiuri, potrivit registrului de evidență ținut de centrul de vinificare, din care vor putea fi obținute cantitățile de vin menționate mai jos, pe categorii de calitate:

Soiul	Categoriile de calitate	Cantitatea de struguri (t)	Cantitatea totală de vin ²⁾ (hl)
.....	DOC—CMD
	DOC—CT
	DOC—CIB

3. Procesul tehnologic din fazele următoare celei de vinificare primară se realizează în următoarele locuri și unități:

Faza tehnologică	Locul	Unitatea
— Depozitarea vinurilor
— Condiționarea vinurilor
— Maturarea vinurilor
— Îmbutelierea vinurilor
— Învechirea vinurilor la sticlă
— Etichetarea, livrarea

4. Situația strugurilor furnizați de producători în anul pentru producerea de vinuri cu denumire de origine și a cantităților de vin care vor putea fi obținute este indicată în anexa nr. 8A.

5. La prezenta cerere se anexează, ca documente justificative, copii ale autorizațiilor de producător de struguri destinați obținerii vinurilor cu denumire de origine, deținute de cultivatorii de viță de vie furnizori de materie primă.

Șeful centrului de vinificare,

.....

De acord
Manager,

.....

.....
(data și locul)

1) Cererile se fac separat, pentru fiecare denumire de origine.

2) 60% din cantitatea de struguri.

NOTĂ:

Cererile se trimit pe adresa: Oficiul Național al Denumirilor de Origine pentru Vinuri și Alte Produse Vitivinicole, str. Grigore Manolescu nr. 10, sectorul 1, București.

ANEXA Nr. 8A

la cerere

SITUAȚIA

**strugurilor furnizați de producători în anul
pentru producerea de vinuri cu denumire de origine**

Comuna¹⁾, satul¹⁾

Numele producătorului de struguri	Numărul autorizației	Soiul	Suprafața (ha)	Categoria de calitate a vinurilor ²⁾	Cantitatea de struguri predată la cramă (kg)	Producția de vin ³⁾ (l)

Șeful centrului de vinificare,

.....

Verificat
Inspector teritorial al ONDOV,

.....

.....
(data și locul)

1) Separat pe comunele și satele indicate în Decizia de acordare a dreptului de producere a vinurilor cu denumire de origine.

2) După caz, DOC—CMD, DOC—CT, DOC—CIB.

3) 60% din cantitatea de struguri.

NOTĂ:

Datele din această situație se transferă în anexa la Autorizația de producător de vinuri cu denumire de origine.

*ANEXA Nr. 9
la normele metodologice*

**CERERE
pentru acordarea Certificatului de atestare a dreptului de comercializare
a vinurilor cu denumirea de origine**

„.....“

Subsemnatul,, în calitate de proprietar (manager) al întreprinderii viticole, cu sediul în, solicit prin prezenta cerere eliberarea Certificatului de atestare a dreptului de comercializare a vinurilor cu denumirea de origine „.....“ pentru loturile de vin menționate mai jos.

2. Caracteristicile de identificare a loturilor de vin sunt următoarele:

Numărul lotului	Soiul (soiurile)	Categoría de calitate ¹⁾	Anul de recoltă	Cantitatea de vin	
				Vrac (hl)	Sticle ²⁾ (mii buc.)

3. Taxele prevăzute pentru eliberarea Certificatului de atestare a dreptului de comercializare a vinurilor cu denumirea de origine „.....“ vor fi achitate, în prealabil, în conturile ONDOV.

Producător de vinuri (manager),

.....
(data și locul)

¹⁾ DOC—CMD; DOC—CT; DOC—CIB.

²⁾ Se va menționa capacitatea sticlelor (0,75 l; 0,7 l; 0,5 l).

NOTĂ:

Cererile se trimit pe adresa: Oficiul Național al Denumirilor de Origine pentru Vinuri și Alte Produse Vitivinicole, str. Grigore Manolescu nr. 10, sectorul 1, București, precum și inspectoratului teritorial al ONDOV.

*ANEXA Nr. 10
la normele metodologice*



MINISTERUL AGRICULTURII, ALIMENTAȚIEI ȘI PĂDURILOR

OFICIUL NAȚIONAL AL DENUMIRILOR DE ORIGINE

PENTRU VINURI ȘI ALTE PRODUSE VITIVINICOLE

Nr.

Data

CERTIFICAT

de atestare a dreptului de comercializare a vinurilor cu denumire de origine

1. Se acordă producătorului¹⁾, cu sediul (domiciliul) în, la adresa, dreptul de a comercializa sub denumirea de origine „.....“ următoarele loturi de vin care se încadrează în categoriile de calitate indicate mai jos:

Numărul lotului	Soiul	Categoría de calitate ²⁾	Anul de recoltă	Cantitatea ce poate fi realizată, mii sticle ³⁾

2. Caracteristicile de compoziție și de calitate ale vinurilor sunt indicate, pe loturi, în buletinele de analiză anexate.

3. Producătorul își asumă obligația de a ține evidența stocurilor de vin cu denumire de origine menționate în acest document, înscriind în registrul special toate livrările, în limita cantității certificate.

ONDOV
Director general,

.....
Inspector teritorial al ONDOV,

Producător,

.....

¹⁾ Prin *producător* se înțelege unitatea care îmbuteliază și livrează vinul.

²⁾ DOC—CMD; DOC—CT; DOC—CIB.

³⁾ Se va menționa capacitatea sticlelor (0,75 l; 0,7 l; 0,5 l).

ANEXA Nr. 11
la normele metodologice

Laboratorul

BULETIN DE ANALIZĂ

Nr. /

A. Date de identificare a probei

Producătorul, nr. lotului/recipientul sau recipientele
Arealul de producere, soiul
Anul de recoltă, cantitatea
Denumirea de origine și categoria de calitate revendicată

B. Apreciere organoleptică

Limpiditate
Culoare
Aromă, buchet
Gust
Tipicitate

C. Teste de stabilitate fizico-chimică și microbiologică

Testul la aer
Testul la temperaturi scăzute
Testul la temperaturi ridicate
Examenul microscopic al vinului și depozitului

D. Analize fizico-chimice

Tăria alcoolică dobândită (% vol.)
Zaharuri reducătoare (g/l)
Aciditate totală (g/l în acid tartric)
Aciditate volatilă (g/l în acid acetic)
Extract nereducător (g/l)
Dioxid de sulf liber (mg/l)
Dioxid de sulf total (mg/l)
Intensitate colorantă (DO 420 + DO 520, cuvă 1 mm*)

E. Interpretarea rezultatelor și concluzii (inclusiv categoria de calitate acordată):

.....

Șef laborator,

.....

Chimist,

.....

*) Numai pentru vinuri roșii.

ANEXA Nr. 12
la normele metodologice

Unitatea
Denumirea de origine

REGISTRU DE CRAMĂ

Soiul
Anul de recoltă
Categoria de calitate în care se încadrează vinul¹⁾
Numărul lotului
Locul în care s-a realizat vinificarea primară
Principalele caracteristici ale strugurilor și vinurilor (limite):
— Struguri: Conținutul în zaharuri, g/l
— Vin: Tăria alcoolică dobândită, % vol.
Zaharuri, g/l
Aciditate totală, g/l în acid tartric

Evidența stocurilor de vin și a operațiunilor tehnologice, pe vase:

Data	Vasul în care este stocat vinul			Operațiuni tehnologice aplicate ³⁾	Pierderi (l)	Cantitatea de vin rezultată (l)
	Felul vasului ²⁾	Nr. vasului	Capacitatea (l)			

¹⁾ DOC—CMD; DOC—CT; DOC—CIB, conform deciziei din Buletinul de analiză.

²⁾ Butoi, budană, cisternă etc.

³⁾ Se înscriu în dreptul vasului asupra căruia se aplică. În cazul livrărilor de vin, se menționează destinatarul.

NOTĂ:

Evidența vinurilor în faza lor de stocare, condiționare și maturare poate fi realizată și prin folosirea sistemului informatic.

ANEXA Nr. 13

la normele metodologice

Unitatea

Denumirea de origine.....

REGISTRU de evidență a vinurilor îmbuteliate

Soiul

Anul de recoltă

Categoria de calitate a vinului¹⁾

Numărul lotului

Locurile în care s-au realizat fazele anterioare de producere a vinului:

- Vinificarea primară
- Depozitarea vinului
- Condiționarea vinului
- Maturarea vinului
- Îmbutelierea vinului

Principalele caracteristici de compoziție a vinului²⁾:

- Tăria alcoolică dobândită, % vol.
- Zaharuri, g/l
- Aciditatea totală, g/l în acid tartric

Evidența livrării vinurilor îmbuteliate:

Data	Nr. de sticle ³⁾	Livrări			Sold nr. sticle
		Beneficiar	Nr. factură	Nr. sticle	

NOTĂ:

Evidența vinurilor îmbuteliate poate fi realizată și prin folosirea sistemului informatic.

¹⁾ DOC—CMD; DOC—CT; DOC—CIB, conform deciziei din Buletinul de analiză.

²⁾ Din Buletinul de analiză atașat la Certificatul de atestare a dreptului de comercializare a vinurilor cu denumire de origine.

³⁾ Se pornește de la nr. de sticle realizat inițial prin îmbutelierea vinului (stoc inițial).

REGULAMENT**de organizare și funcționare a Oficiului Național al Denumirilor de Origine pentru Vinuri și Alte Produse Vitivinicole (ONDOV)****CAPITOLUL I****Organizarea ONDOV**

Art. 1. — ONDOV se organizează și funcționează în baza prevederilor Legii viei și vinului în sistemul organizării comune a pieței vitivinicole nr. 244/2002 (cap. V, art. 42, 48, 49 și 50) și ale Hotărârii Guvernului nr. 1.134/2002 pentru aprobarea Normelor metodologice de aplicare a Legii viei și vinului în sistemul organizării comune a pieței vitivinicole nr. 244/2002 [cap. III, secțiunea a II-a, art. 65 și cap. V, art. 111 lit. f) și g)].

Art. 2. — ONDOV, potrivit prevederilor art. 48 alin. (1) din Legea nr. 244/2002, se organizează și funcționează ca instituție publică cu personalitate juridică, în subordinea Ministerului Agriculturii, Alimentației și Pădurilor, sub coordonarea secretarului de stat care conduce activitatea de producție vegetală și industrie alimentară. ONDOV are finanțare din bugetul de stat aprobat pentru Ministerul Agriculturii, Alimentației și Pădurilor și din venituri extrabugetare.

Art. 3. — (1) Structura organizatorică a ONDOV este prevăzută în anexa nr. 1 și se constituie dintr-un compartiment central și dintr-un număr de inspectorii teritoriali.

(2) Inspectorii teritoriali ai ONDOV funcționează pe lângă direcțiile generale pentru agricultură și industrie alimentară (DGAIA) județene, în regiuni viticole stabilite conform legii.

(3) Modul de organizare și funcționare a ONDOV, precum și structurile sale organizatorice, centrale și teritoriale, se aprobă la începutul fiecărui exercițiu bugetar, prin ordin al ministrului agriculturii, alimentației și pădurilor.

Art. 4. — (1) Sursele de finanțare extrabugetară ale ONDOV se constituie din taxe încasate de la producătorii și comercianții de produse vitivinicole cu denumire de origine, care solicită, potrivit legii, dreptul de a produce și de a valorifica produsele obținute prin folosirea unei denumiri de origine, taxe stabilite în anexa nr. 2.

(2) Taxele prevăzute în anexa nr. 2 se vor actualiza periodic în funcție de rata inflației și se vor aproba prin ordin al ministrului agriculturii, alimentației și pădurilor.

CAPITOLUL II**Atribuțiile ONDOV**

Art. 5. — ONDOV are următoarele atribuții principale:

a) elaborează normele tehnice pentru producerea vinurilor, a altor produse vitivinicole cu denumire de origine controlată, care se aprobă prin ordin al ministrului agriculturii, alimentației și pădurilor, cu consultarea Inspecției de Stat pentru Controlul Tehnic Vitivinicol (ISCTV), a Oficiului Național al Viei și Vinului (ONVV) și a Organizației Naționale Interprofesionale Vitivinicole (ONIV);

b) întocmește, împreună cu ONVV și ONIV, unele proiecte de ordine ale ministrului agriculturii, alimentației și pădurilor pentru aprobarea denumirilor de origine controlată la vinuri și alte produse vitivinicole;

c) eliberează deciziile privind acordarea dreptului de producere a vinurilor și a altor produse vitivinicole cu denumire de origine controlată;

d) eliberează autorizațiile de producător de vinuri și de alte produse vitivinicole cu denumire de origine controlată, în baza cererilor întocmite de deținătorii plantațiilor viticole îndreptățiți să producă astfel de băuturi sau de producătorii de vinuri care realizează vinificarea strugurilor preluați de la cultivatorii de viță de vie care dețin astfel de plantații;

e) eliberează certificatele de atestare a dreptului de comercializare a vinurilor și a altor produse vitivinicole cu denumire de origine controlată, în baza verificărilor efectuate în legătură cu respectarea normelor tehnice de realizare a acestor produse, precum și a controlului analitic și organoleptic executat asupra produselor pregătite în vederea comercializării.

Controlul analitic se face de către laboratoarele autorizate de Ministerul Agriculturii, Alimentației și Pădurilor, iar controlul organoleptic se face de către comisii de degustare formate din reprezentanți ai ONDOV, Asociației Degustătorilor Autorizați din România (ADAR), ONIV și Autoritatea Națională pentru Protecția Consumatorilor (ANPC), numite prin ordin al ministrului agriculturii, alimentației și pădurilor.

Certificatele de atestare a dreptului de comercializare a vinurilor și a altor produse vitivinicole cu denumire de origine controlată se eliberează pentru fiecare soi;

f) analizează și soluționează contestațiile depuse în legătură cu deciziile de retragere a certificatelor eliberate; în acest sens vor funcționa comisii de apel formate din reprezentanți ai ONDOV, ADAR, ONVV, ONIV și ANPC. Hotărârile acestor comisii sunt definitive și irevocabile;

g) controlează, în colaborare cu ISCTV, modul de respectare și aplicare a prevederilor legale în legătură cu regimul denumirilor de origine controlată pentru produsele menționate;

h) retrage temporar sau definitiv documentele de atestare și dreptul de comercializare a vinurilor și a altor produse vitivinicole cu denumire de origine controlată, pe bază de proces-verbal încheiat conform legii, în cazul în care se constată nerespectarea de către producători a prevederilor deciziilor de producere a vinurilor și a altor băuturi cu denumire de origine controlată, sesizând în scris ISCTV, în vederea constatării infracțiunilor sau a contravențiilor prevăzute de lege; retragerea definitivă se face pentru întreaga recoltă din anul respectiv;

i) asigură, prin intermediul inspectorilor teritoriali împuterniciți, numiți prin ordin al ministrului agriculturii, alimentației și pădurilor, semnarea documentelor de atestare a calității vinurilor și a celorlalte produse vitivinicole cu denumire de origine controlată și a băuturilor alcoolice distilate cu indicație geografică recunoscută; limitele de competență pentru inspectorii teritoriali se stabilesc de către ONDOV;

j) îndeplinește alte atribuții specifice pentru domeniul de activitate, conform legii.

CAPITOLUL III**Dispoziții finale**

Art. 6. — Pentru executarea unor lucrări specifice activității ONDOV, care nu se pot îndeplini prin structura organizatorică aprobată, se pot folosi specialiști din domeniu, membri ai ONVV sau ADAR, recunoscuți pentru profesionalismul și ținuta lor morală. Aceștia vor fi retribuiți în baza unor contracte de prestări de servicii, încheiate de ONDOV cu organisme, persoane juridice, agreeate de Ministerul Agriculturii, Alimentației și Pădurilor, în limita prevederilor bugetului de venituri și cheltuieli al ONDOV, aprobat anual de către minister.

Art. 7. — Legitimațiile de control ale ONDOV și ștampilele numerotate ale corpului său de inspectorii teritoriali sunt cele prevăzute în anexele nr. 3 și 4.

Art. 8. — Anexele nr. 1—4 fac parte integrantă din prezentul regulament.

MINISTERUL AGRICULTURII, ALIMENTAȚIEI ȘI PĂDURILOR

STRUCTURA ORGANIZATORICĂ
a Oficiului Național al Denumirilor de Origine pentru Vinuri și Alte Produse Vitivinicole

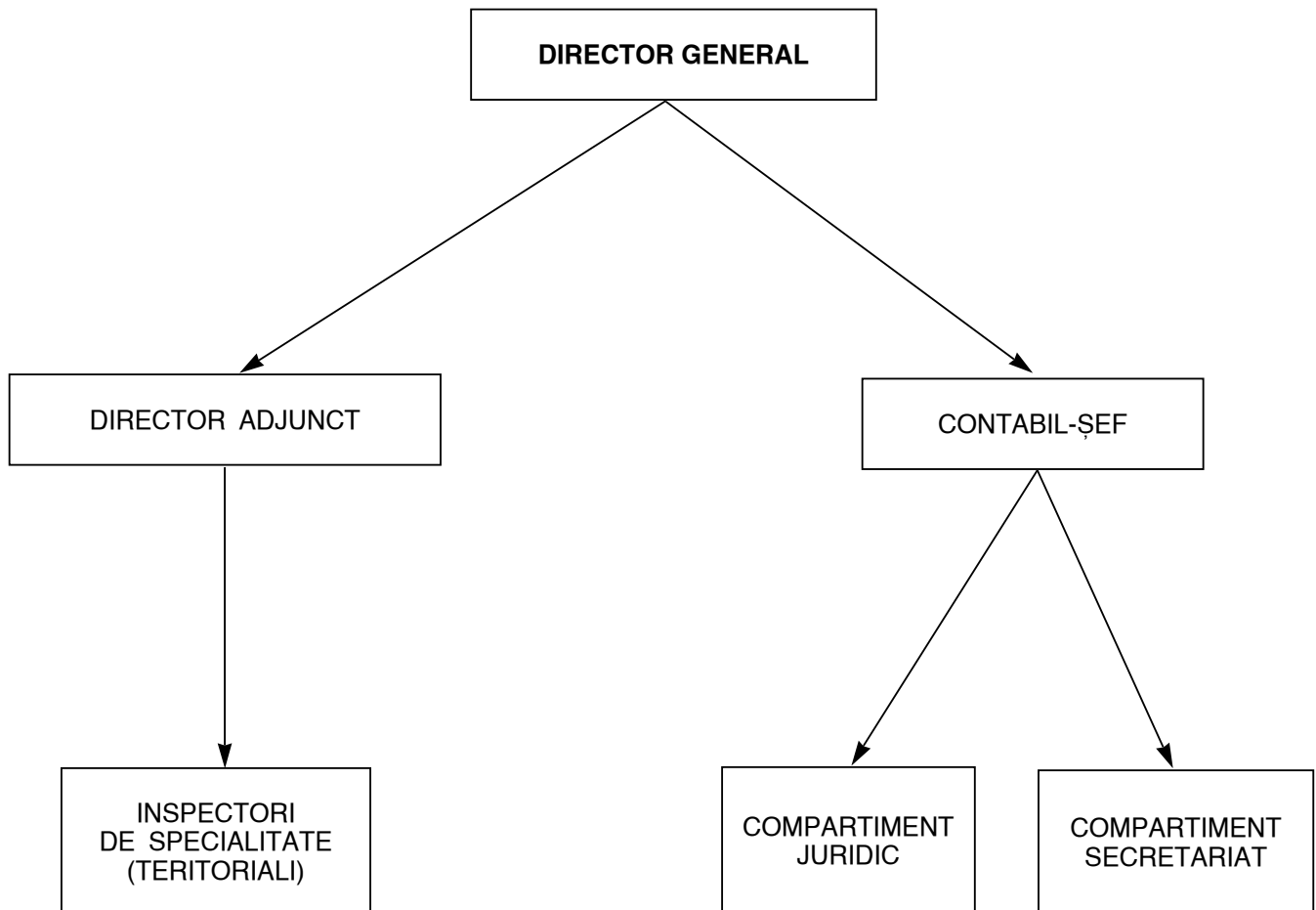
ANEXA Nr. 2
la regulament

NIVELUL
sumelor percepute ca taxe pentru eliberarea Autorizației de producător de vinuri
cu denumire de origine și a Certificatului de atestare a dreptului de comercializare
a vinurilor cu denumire de origine

Nr. crt.	Sursa de finanțare	U.M.	Nivelul sumelor percepute
1.	Autorizație de producător de vinuri cu denumire de origine	lei/ha	100.000
2.	Certificat de atestare a dreptului de comercializare a vinurilor cu denumire de origine	lei/litru	300

*ANEXA Nr. 3
la regulament*

ROMÂNIA

MINISTERUL AGRICULTURII, ALIMENTAȚIEI ȘI PĂDURILOR

OFICIUL NAȚIONAL AL DENUMIRILOR DE ORIGINE
PENTRU VINURI ȘI ALTE PRODUSE VITIVINICOLE

LEGITIMAȚIE DE CONTROL Nr.

Numele

Prenumele

Funcția

Ministrul agriculturii,
alimentației și pădurilor

FOTO

Posesorul prezentei legitimații este abilitat să aplice prevederile Hotărârii Guvernului nr. 1.134/2002, referitoare la activitatea ONDOV, în județele:

.....

.....

.....

ANEXA Nr. 4)
la regulament*

MODEL
de ștampile pentru ONDOV și pentru inspectorii ONDOV



*) Anexa nr. 4 este reprodusă în facsimil.

AGENȚIA NAȚIONALĂ PENTRU RESURSE MINERALE

O R D I N

privind aprobarea Contractului-cadru pentru transportul țițeiului, gazolinei, condensatului și etanului lichid

Având în vedere:

- Legea petrolului nr. 134/1995, cu modificările ulterioare;
- Hotărârea Guvernului nr. 1.265/1996 privind aprobarea Normelor metodologice pentru aplicarea Legii petrolului nr. 134/1995 și modificarea și completarea Hotărârii Guvernului nr. 1.043/1995 privind unele măsuri în domeniul cooperării cu parteneri străini la exploatarea de țiței și gaze în România, cu modificările ulterioare;
- Hotărârea Guvernului nr. 1.363/2000 privind modificarea și completarea Normelor metodologice pentru aplicarea Legii petrolului nr. 134/1995, aprobate prin Hotărârea Guvernului nr. 1.265/1996;
- Ordonanța de urgență a Guvernului nr. 216/2000 privind reglementarea situației juridice a conductelor magistrale și a instalațiilor, echipamentelor și dotărilor anexe aferente Sistemului național de transport al țițeiului, gazolinei, condensatului și etanului, aprobată cu modificări prin Legea nr. 254/2001, în temeiul Hotărârii Guvernului nr. 368/1999 privind reorganizarea Agenției Naționale pentru Resurse Minerale,

președintele Agenției Naționale pentru Resurse Minerale emite prezentul ordin.

Art. 1. — Se aprobă Contractul-cadru pentru transportul țițeiului, gazolinei, condensatului și etanului lichid, prevăzut în anexa la prezentul ordin.

Art. 2. — Accesul la Sistemul național de transport al țițeiului, gazolinei, condensatului și etanului se face în urma încheierii contractului de transport cu transportatorul comun,

care are obligația să presteze servicii de transport în condiții egale pentru toți clienții, în baza unor tarife stabilite prin ordin al președintelui Agenției Naționale pentru Resurse Minerale.

Art. 3. — Anexa face parte integrantă din prezentul ordin.

Președintele Agenției Naționale pentru Resurse Minerale,
Maria Iuliana Stratulat

București, 24 decembrie 2002.
Nr. 209.

ANEXĂ

C O N T R A C T - C A D R U

pentru transportul țițeiului, gazolinei, condensatului și etanului lichid

nr. din anul luna ziua

CAPITOLUL I Părțile contractante

Între, cu sediul în, județul, cod poștal, telefon, fax, telex, cod fiscal, înscrisă în registrul comerțului la nr., cod SIRUES, cont virament nr., deschis la, reprezentată legal prin director general ... și prin director economic, denumită *expeditor*, pe de o parte,

și
....., cu sediul în, județul, cod poștal, telefon, fax, telex, cod fiscal, înscrisă în registrul comerțului la nr., cod SIRUES, cont virament nr., deschis la, reprezentată legal prin director general și director economic, denumită *transportator*, pe de altă parte, s-a încheiat prezentul contract-cadru.

CAPITOLUL II Obiectul contractului-cadru

Art. 1. — (1) Obiectul contractului-cadru constă în primirea, depozitarea, transportul și predarea țițeiului, gazolinei, condensatului și etanului lichid, după caz, de la punctele de primire la punctele de predare stabilite de părți, respectându-se normele prevăzute în anexa nr. 1.

(2) Termenii utilizați în prezentul contract-cadru sunt definiți în anexa nr. 2.

CAPITOLUL III Durata contractului-cadru

Art. 2. — Contractul-cadru se încheie pe o perioadă de, convenită de părți.

CAPITOLUL IV Programe de transport

Art. 3. — (1) Programul cantităților anuale și lunare de produse ce vor fi primite, depozitate, transportate și predate la destinații va avea la bază solicitarea depusă de expeditor și acceptată de transportator în conformitate cu anexa nr. 3.

(2) În cazul în care cantitățile prevăzute în anexa nr. 3 se modifică, atunci expeditorul va accepta revizuirea corespunzătoare a tarifului de transport, în conformitate cu reglementările legale în vigoare.

Art. 4. — (1) Expeditorul transmite cu 10 zile lucrătoare înainte de începerea lunii un program cuprinzând estimarea predării produselor pe destinații.

(2) Expeditorul confirmă transportatorului, cu 5 zile lucrătoare înainte de începerea lunii, programul lunar de predare a produselor pe destinații.

Art. 5. — (1) Limitele maxime anuale admise drept consumuri tehnologice normate pentru primire, depozitare, transport și predare sunt prevăzute în anexa nr. 4.

(2) Determinarea consumurilor tehnologice efective se face lunar de către transportator prin balanța (mișcarea) produselor.

Art. 6. — (1) În funcție de condițiile de operare a dotărilor transportatorului și ca urmare a solicitării în scris a expeditorului, transportatorul poate fi de acord cu modificarea punctului de primire și/sau predare, precum și a cantităților și sortimentelor de țiței, gazolină și condensat ce urmează să fie transportate.

(2) Costurile suplimentare apărute ca urmare a modificărilor respective vor fi suportate de expeditor pe baza documentelor justificative și a calculațiilor prezentate de transportator.

CAPITOLUL V

Stocul de operare

Art. 7. — Pentru a putea presta servicii de transport în condiții egale pentru toți expeditorii, transportatorul va utiliza stocul comun de operare din conducte, atât proprietate a transportatorului, cât și proprietate a expeditorului, după caz.

Art. 8. — (1) Expeditorul și transportatorul își vor reconstitui stocurile fizice de țiței, gazolină, condensat și etan lichid, proprietate a lor, de la începutul contractului, atât cantitativ, cât și calitativ.

(2) În cazul în care reconstituirea cantitativă și calitativă a stocului fizic nu este posibilă, la sfârșitul perioadei contractuale, până la data de 20 ianuarie a anului următor, pe bază de inventariere, se va face regularizarea valorică la prețul produselor. Termenul de decontare a facturii de regularizare este de zile de la data primirii facturii, confirmată de documentul poștal de remitere. În cazul neachitării în termen de 30 de zile de la scadență a sumelor datorate, partea în culpă se obligă să plătească penalități de întârziere începând cu prima zi de la scadență, prin aplicarea procentului reglementat legal pentru creanțe bugetare.

CAPITOLUL VI

Proprietatea asupra țițeiului, gazolinei, condensatului și etanului lichid

Art. 9. — (1) Expeditorul are obligația să prezinte transportatorului documentele legale cu privire la proprietatea țițeiului, gazolinei, condensatului și etanului lichid, după caz, la punctele de primire în vederea efectuării transportului. Expeditorul rămâne proprietarul țițeiului și al celorlalte produse pe timpul transportului și suportă numai riscurile contractului.

(2) Transportatorul răspunde de cantitatea și de calitatea (conform anexei nr. 1) țițeiului, gazolinei, condensatului și etanului lichid din momentul primirii de la expeditor și până în momentul predării la destinație, influențate de consumul tehnologic.

Art. 10. — Expeditorul garantează pe propria răspundere că țițeiul, gazolina, condensatul și etanul lichid nu fac obiectul unui litigiu privind proprietatea și că sunt libere de orice sarcini. În caz contrar, expeditorul este obligat să înștiințeze transportatorul, acesta nefiind obligat să accepte transportul produsului care este obiect de litigiu.

CAPITOLUL VII

Tariful și modul de plată

Art. 11. — (1) Facturarea serviciilor se va face de către transportator decadal, pe baza cantităților de produse predate la destinație, cu tarifele stabilite de autoritatea competentă în condițiile legii.

(2) Valoarea consumurilor tehnologice și a T.V.A. nu este cuprinsă în tarifele de transport al produselor.

(3) Termenul de decontare care devine și termen de scadență este de ... zile de la data primirii facturii de către expeditor.

(4) Plata facturilor se va face de expeditor la Ploiești, în contul nr. deschis la Banca

(5) Garantarea plății tarifului de transport și, respectiv, a prestației de transport va fi stipulată în contractul de transport ce se va încheia între expeditor și transportator. Forma de constituire a garanțiilor va fi negociată de părțile contractante.

(6) Refuzul total sau parțial al expeditorului de a plăti o factură emisă de transportator se va aduce la cunoștință acestuia în termen de ... zile lucrătoare de la data primirii acesteia. În caz contrar, facturile emise sunt considerate acceptate în totalitate de expeditor.

(7) Transportatorul are obligația de a notifica expeditorului tarifele ajustate, cu mențiunea că acestea se aplică de la data stabilită de autoritatea competentă, în conformitate cu dispozițiile legale aplicabile.

(8) Obligațiile restante din contractul de transport aferent anului precedent vor fi stinse prin forme convenite de părți în contractul de transport pentru anul în curs, la capitolul „Clauze speciale“.

CAPITOLUL VIII

Penalități și despăgubiri

Art. 12. — (1) Neîndeplinirea obligațiilor contractuale în termenul stabilit prin contract dă dreptul părților ca în afara penalităților să pretindă și daune-interese.

(2) În cazul neîndeplinirii în termen de 30 de zile de la scadență a obligației de plată, transportatorul va notifica expeditorului că în termen de 5 zile se va proceda la oprirea pompării, până la încasarea integrală a valorii facturilor, iar eventualele consecințe ce rezultă din această întrerupere îl privesc în exclusivitate pe expeditor.

Art. 13. — În cazul nepredării la transport a unei cantități mai mari de 10% din programul de transport anual sau contractual (anexa nr. 3) comunicat de expeditor, acesta datorează daune compensatorii în quantum de USD/tonă. Pentru sumele astfel datorate transportatorul va notifica expeditorului în termen de minimum 30 de zile de la sfârșitul contractului, iar termenul de decontare este de 10 zile de la data primirii notificării. Pentru suma încasată drept daună compensatorie, calculată la cursul de schimb leu/USD din data plății, transportatorul va emite factură.

Art. 14. — Valoarea cumulată a penalităților și daunelor prevăzute la art. 12 și 13 se va calcula până la data îndeplinirii efective a obligației și nu va putea depăși valoarea obligației neîndeplinite, cu excepția cazului în care părțile vor conveni altfel.

CAPITOLUL IX

Obligațiile și drepturile expeditorului și transportatorului

Obligațiile și drepturile expeditorului

Art. 15. — Expeditorul se obligă să predea țițeiul, gazolina, condensatul și etanul lichid în condițiile de calitate prezentate în anexa nr. 1.

Art. 16. — (1) Expeditorul se obligă să asigure stocul de operare necesar transportului de la punctele de primire la punctele de predare prevăzute în anexa nr. 3, în cazul în care transportatorul nu deține stocuri de operare pe relația respectivă, conform art. 7.

(2) La cuplarea tronsoanelor noi de conducte realizate de transportator prin programele proprii de reparații capitale și modernizare, expeditorii deținători ai stocului de operare vor accepta completarea acesteia cu cantitățile de produse fundamentate de transportator în vederea reluării pompării.

Art. 17. — În cazul unor avarii pe conductele de gazolină și etan expeditorul este obligat să asigure stocarea acestor produse în conformitate cu prevederile anexei nr. 5.

Art. 18. — În situația în care se recuperează țițeiul de la avarii expeditorul se obligă să primească țițeiul transportat de transportator cu mijloace auto la punctele de primire, dacă este cazul. În această situație se va încheia un proces-verbal în care se vor menționa cantitatea și calitatea țițeiului primit.

Art. 19. — (1) Expeditorul se obligă să asigure certificate de analiză cu privire la cantitatea și calitatea produselor, eliberate de laboratoare de specialitate, cu respectarea standardelor în vigoare, în prezența părților interesate.

(2) Expeditorii care dețin laboratoare proprii au obligația să le doteze în mod corespunzător.

Art. 20. — Expeditorul este obligat să notifice transportatorului în timp util situațiile în care rafinările și rampele de descărcare sunt oprite. În caz contrar, expeditorul va suporta eventualele cheltuieli care sunt cauzate din vina sa.

Art. 21. — (1) Expeditorul are obligația să asigure calibrarea rezervoarelor proprii la termenele prevăzute de către firme autorizate de Institutul Național de Metrologie. Tabelele de calibrare a rezervoarelor utilizate vor fi lizibile și vor fi puse la dispoziția transportatorului. Rezervoarele trebuie să întrunească condițiile de funcționare prevăzute în standarde (curățarea, funcționarea serpentinilor și a scurgerilor), să asigure posibilitatea de sigilare, să fie dotate și întreținute conform normelor în vigoare privind tehnica securității și prevenirea și stingerea incendiilor.

(2) Expeditorul are obligația ca pentru incintele lui să propună și să încheie contracte sau convenții privind dotarea, utilizarea instalațiilor și respectarea normelor în vigoare privind tehnica securității și prevenirea și stingerea incendiilor.

Art. 22. — Expeditorul se obligă să achite contravaloarea serviciilor prestate, în condițiile și la termenele stabilite la cap. VII și VIII.

Art. 23. — Expeditorul are dreptul să conteste balanța de transport a produselor în maximum zile lucrătoare de la primirea acesteia. Neexercitarea acestui drept în termenul prevăzut presupune că balanța a fost acceptată.

Obligațiile și drepturile transportatorului

Art. 24. — Transportatorul se obligă să transporte și să predea produsele la destinație în cel mult ... zile de la primirea acestora.

Art. 25. — Transportatorul se obligă să primească, să transporte și să predea cantitățile zilnice de țiței, gazolină, condensat și etan lichid conform programului stabilit cu expeditorul.

Art. 26. — Transportatorul se obligă să acționeze în mod corespunzător pentru remedierea eventualelor avarii.

Art. 27. — Transportatorul este obligat să transmită expeditorului lista cuprinzând documentele la termenele de transmitere prevăzute în anexa nr. 6.

Art. 28. — Transportatorul are obligația să doteze cu utilaje, echipamente, instalații, substanțe și personal calificat laboratoarele proprii în care se fac analizele produselor.

Art. 29. — (1) Transportatorul are obligația să asigure calibrarea rezervoarelor proprii, la termenele prevăzute, de către firme autorizate de Institutul Național de Metrologie. Rezervoarele trebuie să întrunească condițiile de funcționare prevăzute în standarde (curățarea, funcționarea serpentinilor și a scurgerilor), să asigure posibilitatea de sigilare, să fie dotate și întreținute conform normelor în vigoare privind tehnica securității și prevenirea și stingerea incendiilor.

(2) Transportatorul are obligația ca pentru incintele lui să propună și să încheie contracte sau convenții privind dotarea, utilizarea instalațiilor și respectarea normelor în vigoare privind tehnica securității și prevenirea și stingerea incendiilor.

Art. 30. — (1) În termen de ... zile lucrătoare de la încheierea lunii, precum și la terminarea contractului transportatorului va întocmi și va prezenta expeditorului balanța (mișcarea) produselor transportate, conform anexei nr. 7.1 și anexei nr. 7.2, având la bază procesele-verbale de predare-primire. Procesele-verbale de predare-primire se întocmesc și se semnează de expeditor și de transportator pe baza bonurilor provizorii și a buletinelor de analiză.

(2) În cazul în care expeditorul contestă în mod justificat balanța, transportatorul va întocmi și va prezenta expeditorului balanța refăcută, în termen de 4 zile lucrătoare de la primirea contestației.

Art. 31. — Transportatorul se obligă să asigure efectuarea reviziilor și reparațiilor programate pentru echipamentele și instalațiile de transport.

Art. 32. — Transportatorul va analiza toate solicitările primite și va decide înainte de data de 30 noiembrie a fiecărui an, conform condițiilor și procedurilor stabilite, dacă aprobă cererile primite. Decizia incluzând opțiunile selectate în mod corect și nediscriminatoriu, cu motivarea acestora, se va notifica în scris fiecărui solicitant.

Art. 33. — Transportatorul nu este obligat să presteze servicii de transport al produselor atunci când:

a) nu există capacitate disponibilă în conductele Sistemului național de transport, în raport cu programul de transport al petrolului și cu rutele solicitate. În cazul în care nu există suficientă capacitate disponibilă pentru a transporta întreaga cantitate solicitată, transportatorul va informa expeditorul, iar acesta va putea să își modifice cererea în mod corespunzător;

b) există considerente de ordin tehnic, operațional sau de siguranță care ar putea afecta exploatarea Sistemului național de transport al produselor prin conducte;

c) calitatea produselor solicitate să fie transportate nu respectă:

— specificațiile de calitate ale transporturilor de produse contractate;

— specificațiile de pompabilitate corespunzătoare pentru conductele Sistemului național de transport;

— calitatea transporturilor de produse solicitate, cărora li s-a acordat un nivel mai înalt de prioritate în cadrul cererii;

d) capacitatea disponibilă este necesară în vederea îndeplinirii unor obligații pentru prestarea unor servicii publice de către transportator, conform legislației în vigoare;

e) expeditorul nu și-a îndeplinit obligațiile financiare față de transportator cu privire la serviciile de transport al produselor prestate anterior și nu prezintă garanții sau siguranță cu privire la obligațiile de plată viitoare;

f) expeditorul a contractat mai mult cu peste 10% decât capacitatea efectiv utilizată pe parcursul anului anterior și nici nu prezintă garanții financiare pentru cantitățile solicitate.

Art. 34. — Transportatorul are dreptul să oprească pomparea în condițiile menționate la art. 12 alin. (2).

CAPITOLUL X

Clauze specifice la transportul pe calea ferată

Art. 35. — Pentru cazul în care țițeiul, gazolina, condensatul și etanul lichid sunt transportate pe calea ferată sau combinat pe conducte și calea ferată, părțile contractante vor conveni clauze specifice cu programe de transport și în termene compatibile cu normele de transport pe calea ferată, conform anexei nr. 1.

CAPITOLUL XI

Răspunderea contractuală

Art. 36. — Dacă din vina dovedită a expeditorului se ajunge la deteriorarea conductelor sau instalațiilor sistemului de transport, transportatorul nu poate fi răspunzător față de expeditor pentru nici o întârziere, deteriorare sau pierdere a produselor pe timpul transportului.

Art. 37. — (1) Expeditorul are obligația să despăgubească transportatorul pentru orice pierdere sau cheltuială dovedită de transportator, din vina sa sau ca urmare a nerespectării prevederilor prezentului contract-cadru.

(2) Transportatorul are obligația să despăgubească expeditorul pentru orice pierdere sau cheltuială dovedită de expeditor, din vina expeditorului ori ca urmare a nerespectării prevederilor prezentului contract-cadru.

Art. 38. — După semnarea cumulativă a documentelor de recepție a produselor (bon provizoriu și buletin de analiză la punctul de primire), răspunderea cantitativă și calitativă trece în sarcina transportatorului până la predarea lor la destinație pe baza documentelor de recepție (bon provizoriu și buletin de analiză), moment în care răspunderea cantitativă și calitativă trece în sarcina expeditorului.

CAPITOLUL XII

Reclamații

Art. 39. — Expeditorul trebuie să îl anunțe în scris pe transportator în termen de zile lucrătoare de la recepția țițeiului despre reclamațiile în legătură cu calitatea acestuia, verificată prin probele martor sigilate și păstrate. Neexercitarea acestui drept în termenul

Expeditor

Director general,
.....

Director economic,
.....

Oficiul juridic

prevăzut presupune însușirea de către expeditor a rezultatelor.

CAPITOLUL XIII

Clauze speciale

Art. 40. — Contractul-cadru este sub incidența legii române.

Art. 41. — Părțile contractante se obligă să respecte confidențialitatea prezentului contract-cadru.

Art. 42. — Arhivarea documentelor pe baza cărora se întocmește bilanțul (mișcarea) de transport al produselor se face de ambele părți, conform normelor specifice de păstrare a documentelor.

Art. 43. — Serviciile de specialitate ale expeditorului și transportatorului vor face punctaje pentru confirmarea soldurilor din evidențele contabile.

Art. 44. — Nici una dintre prevederile prezentului contract-cadru nu va fi destinată stabilirii unei relații de subordonare între părți, fiecare parte fiind în întregime responsabilă pentru obligațiile care îi incumbă conform contractului.

Art. 45. — Ziua de lucru este de 24 de ore, începând cu ora 8,00 a primei zile, iar data primirii țițeiului, gazolinei, condensatului și etanului lichid ce vor fi transportate va fi cea înscrisă în bonul provizoriu în funcție de intervalul menționat.

Art. 46. — În cazul în care una dintre părți folosește instalații, utilaje sau echipamente ale celeilalte părți, se vor încheia contracte distincte de închiriere sau de prestări de servicii.

Art. 47. — Părțile contractante se vor informa reciproc asupra măsurilor tehnice, organizatorice și de restructurare ce le interesează, pentru a se pune de acord asupra activităților curente și de viitor.

Art. 48. — Nerespectarea obligațiilor asumate prin prezentul contract-cadru atrage răspunderea părților contractante conform dispozițiilor legale.

Art. 49. — Litigiile apărute în cursul derulării prezentului contract-cadru se vor rezolva pe cale amiabilă, iar în caz contrar vor fi supuse spre soluționare arbitrajului comercial al Camerei de comerț și industrie.

Art. 50. — Orice modificare a condițiilor prezentului contract-cadru se va face prin act adițional însușit de ambele părți.

Art. 51. — Forța majoră apără de răspundere partea care o invocă și se comunică celeilalte părți contractante în termen de 5 zile, iar în următoarele 15 zile trebuie transmise documentele care să ateste evenimentele respective.

Art. 52. — (1) Anexele nr. 1—9 fac parte integrantă din prezentul contract-cadru.

(2) Prezentul contract-cadru a fost încheiat la data de, în două exemplare, cu anexe, câte unul pentru fiecare parte contractantă, și va intra în vigoare la data de

Transportator

Director general,
.....

Director economic,
.....

Oficiul juridic

NORME

privind calitatea, recepția și predarea țițeiului, gazolinei, condensatului și etanului lichid

Calitatea

1. Expeditorul va prezenta la încheierea contractului fișele de calitate ale produselor ce urmează să fie transportate (anexele A1—A4 la prezentele norme).

2. Transportatorul va preda la destinație produse de aceeași calitate cu cea a produselor primite, în cazul în care prin programul de transport agreeat de părți se transportă pe aceeași conductă un singur sortiment de țiței (același cu cel din stocul de operare al conductei).

3. În cazul în care pe aceeași conductă se transportă mai multe sortimente de țiței, la destinație se va preda sortimentul de țiței cel mai apropiat de cel preluat pentru pompare.

Condiții de pompabilitate**a) Pentru țițeiul din import:**

1. Expeditorul va preda transportatorului pentru pompare țiței care la recepție trebuie să îndeplinească următoarele condiții:

— temperatura de congelare să fie cu 7°C mai mică decât temperatura minimă a solului, măsurată pe traseul conductei;

— viscozitatea la temperatura minimă a solului:

cst. maxim =

— °E =

2. Temperatura solului măsurată pe traseul conductei va fi comunicată zilnic de transportator expeditorului pentru ca acesta să pregătească țițeiul conform condițiilor precizate la pct. 1 de mai sus.

3. Amestecurile trebuie pregătite omogen. Pentru verificarea omogenității țițeiului din rezervoarele propuse la recepție se vor recolta probe pe toată înălțimea stocului pompabil, conform ASTM, în prezența ambelor părți. Se consideră omogene amestecurile la care diferența dintre densitățile determinate la probele recoltate nu este mai mare de 0,005 g/cm³. În cazul în care diferența de densitate este mai mare, se va determina punctul de congelare și viscozitate la probele de densitate maximă și minimă. Dacă aceste determinări se încadrează în condițiile de pompabilitate precizate se consideră că țițeiul poate fi pompat.

b) Pentru țițeiul din țară:

Pentru asigurarea pompării pe conductă a țițeiurilor parafinoase acestea trebuie să îndeplinească condiția de pompabilitate privind punctul de congelare cu minimum 7°C sub temperatura solului măsurată pe traseul conductei.

Recepția și predarea**Pentru transport pe conductă:**

1. Primirea produselor de la punctele de primire se va face prin recepție la intervalele prevăzute în anexa B la prezentele norme, întocmită de expeditor de comun acord cu transportatorul.

2. Înainte de umplerea rezervorului în vederea recepției se izolează conducta de legătură dintre părți, prin închiderea și sigilarea ventilelor. Violarea sigiliilor atrage răspunderea legală pentru partea vinovată.

3. Recepția calitativă și cantitativă a produselor se efectuează în rezervoarele și laboratoarele părților, cu respectarea STAS-urilor, ASTM-urilor și instrucțiunilor în vigoare, prevăzute în anexele C1—C4 la prezentele norme.

4. Transportatorul împreună cu expeditorul vor întocmi: buletinul de analiză-tip, bonul provizoriu, procesul-verbal de predare-primire a țițeiului, procesul-verbal de predare-primire a țițeiului din import în două exemplare semnate de cele două părți (anexele D1—D4 la prezentele norme).

5. Predarea către terți a țițeiului și gazolinei se face de către transportator numai la comunicarea scrisă a expeditorului și cu acordul părților. Transportatorul va transmite procesul-verbal de predare-primire expeditorului pentru facturare.

6. În vederea recepției se vor preleva probe de către expeditor în prezența transportatorului.

7. Din rezervoarele recepționate se va păstra la transportator și la expeditor o probă martor de un 1 litru, sigilată de ambele părți, timp de zile de la recepție, pentru analiză în caz de reclamație. În caz de litigiu analiza se efectuează la un laborator stabilit de comun acord de ambele părți contractante. În situația în care prin analiza probei martor reclamația se dovedește întemeiată, partea în culpă suportă consecințele. Recipientele pentru probe vor fi asigurate de cei care păstrează probele.

8. Predarea etanului la destinație se face prin contorul transportatorului. Pentru eliminarea neconcordanțelor, prin grija părților vor fi verificate cele 3 aparate (al expeditorului, al transportatorului și al destinatarului).

9. Expeditorul împreună cu transportatorul vor verifica calitatea etanului lichid care trebuie să corespundă fișei de calitate eliberate de expeditor la predare către transportator. Eventualele neconcordanțe vor fi rezolvate de comun acord.

Pentru transport pe calea ferată la stația de destinație:

1. Recepția cantitativă a țițeiului și gazolinei ce se transportă pe calea ferată se face astfel:

— la rezervor, după transvazarea cantităților de țiței și gazolină din vagoanele-cisternă în rezervoare;

— la cazanele cisternă, prin cântărirea vagoanelor-cisternă la plin și la gol pe cântare pod basculă, în prezența expeditorului și transportatorului.

2. Recepția calitativă a țițeiului și gazolinei se face de către expeditor prin recoltarea probelor din vagoanele-cisternă sosite în rampa de descărcare.

3. După efectuarea analizelor de laborator atât ale țițeiului, cât și ale gazolinei, expeditorul întocmește buletinul de analiză.

4. După cântărirea fiecărui vagon-cisternă cu țiței sau gazolină la plin se întocmește nota de descărcare a cazanelor, în care se consemnează toate numerele cazanelor cu țiței sau gazolină sosite în rampa de descărcare, cantitatea brută determinată prin cântărire, tara înscrisă pe tăblița fiecărui vagon-cisternă.

5. Vagoanele de țiței sau gazolină cântărite se poziționează la gurile de descărcare în rampe

6. Se recoltează probe pentru analiza în laborator a țițeiului și gazolinei din vagoanele-cisternă.

7. După întocmirea buletinului de analiză se trece la descărcarea efectivă a cantităților de țiței și de gazolină din vagoanele-cisternă.

8. Vagoanele-cisternă descărcate se cântăresc în stare goală pe cântare pod basculă, se întocmește nota de descărcare a cazanelor în care se trece tara reală a

fiecărui vagon-cisternă și se calculează cantitatea netă de țiței sau de gazolină care s-a descărcat. La cântărire participă expeditorul și transportatorul.

9. După efectuarea operațiunilor de cântărire la plin a vagoanelor-cisternă cu țiței și gazolină și după descărcarea propriu-zisă a acestora și cântărirea lor la gol, în funcție de notele de descărcare a cazanelor se întocmește procesul-verbal de predare a țițeiului sau a gazolinei, care se semnează de către expeditor și transportator. Acesta va conține următoarele date:

— cantitatea de țiței determinată prin cântărire reprezentă o cantitate de țiței brută. Pe baza buletinului de analiză emis de laborator se determină conținutul de apă, de sedimente și de sare;

— cantitatea netă rezultată ca diferență între cantitatea brută determinată prin cântărirea vagoanelor-cisternă și cantitatea totală de impurități (apă, sedimente și sare).

În cazul transportului țițeiului cu vagoane-cisternă și când nu există posibilitatea de cântărire sau transvazare într-un rezervor de recepție, se determină volumul de țiței prin calibrare conform STAS 1165/66.

Expeditor,

Transportator,

.....

.....

UNITATEA

ANEXA A1
la norme

Fișa de calitate a țițeiului

Sortiment	Conținut max. în apă+imp. mec. (%)	% Cloruri	Congelare păcură
A1 Vest	1	maximum 0,06	sub -15°C
A3 Vest	1	maximum 0,06	sub -15°C
A3 Rest	1	maximum 0,06	sub -15°C
A3 Selecționat	1	maximum 0,06	sub -30°C
A3 Nesel	1	maximum 0,06	sub -15°C
A3 Videle	1	maximum 0,06	sub -30°C
A3 Ind.	1	maximum 0,06	sub -30°C
A3 Suplac	1	maximum 0,06	sub -30°C
B (Olt, Rest)	1	maximum 0,06	între -15°C și 18°C
C (Mold, Rest)	1	maximum 0,06	peste +18°C
C sel	1	maximum 0,06	peste +18°C
C Marin	1	maximum 0,06	peste +18°C

Expeditor,

Transportator,

.....

.....

UNITATEA

ANEXA A2
la norme

Fișa de calitate a gazolinei

Constanta fizică	Condiția admisă	Metoda de analiză
Densitate la	maximum 0,650	NT 312-0, aparat VPD 3 omologat în 1985 cu PV nr. 2
Culoare	incoloră, maximum 23	STAS 34/67
Conținut de apă	maximum 50 ppm	SR ISO 760/94
Conținut gume actuale	maximum 10 mg/100 ml	SR EN 26246/96
Compoziție cont în C ₃	20% vol. (medie lunară)	SR ISO 2718/97
Temp. finală de distilare	maximum 185°C	SR ISO 3405/98
Tensiune de vapori la 37,8°C	maximum 15 kgf/cm ²	NT 312-0, aparat VPD 3 omologat în 1985 cu PV nr. 2

Expeditor,

Transportator,

.....

.....

ANEXA A3

la norme

UNITATEA

Fișa de calitate a etanului lichid

Componenți	Limită	% gr.
C ₁	maximă	3
C ₂	minimă	32
C ₃	maximă	43
IC ₄	maximă	13,5
IC ₄	minimă	12,5
C ₅₊	maximă	1
CO ₂	maximă	0,8
Apă	maximă	50 ppm

*Expeditor,**Transportator,*

.....

.....

ANEXA A4

la norme

UNITATEA

Fișa de calitate a condensatului

Constanta fizică	Condiția admisă	Metoda de analiză
Densitate la 20°C	0,720—0,750	STAS 35/81
Conținut impurități:		
— apă	maximum 1%	STAS 24—2/89
— mecanice	—	STAS 24—1/89
Cloruri	maximum 0,06%	STAS 1166/89
Distilare	maximum 260°C	STAS SR ISO 3405/98
	— până la 100°C=21%	
	— până la 200°C=80%	

*Expeditor,**Transportator,*

.....

.....

ANEXA B

la norme

UNITATEA

Puncte de predare-primire a țițeiului, gazolinei, condensatului și etanului lichid și periodicitatea predării

Nr. crt.	Locația	Punctul de predare	Produsul	Estimat t/zi	Perioada de recepție
0	1	2	3	4	5

*Expeditor,**Transportator,*

.....

.....

ANEXA C1

la norme

UNITATEA

Lista cuprinzând operațiunile după care se face recepția țițeiului din țară

Nr. crt.	Operațiunea	STAS
1.	Măsurarea înălțimii, temperaturii lichidului din rezervoare și determinarea cantității	1165/66
2.	Luarea probelor	41/78
3.	Determinarea densității și corecția acesteia la temperatura lichidului din rezervor la primire și predare	35/81

Nr. crt.	Operațiunea	STAS
4.	Determinarea conținutului de apă plus sediment prin centrifugare, precum și a conținutului de apă prin metoda distilării	24/1/89 24/2/89
5.	Determinarea conținutului de cloruri	1166/89
6.	Determinarea punctului de congelare	39/80
7.	Determinarea viscozității țiteiului	117/87

Expedito,

Transportator,

.....

.....

ANEXA C2

la norme

UNITATEA

Lista cuprinzând operațiunile și stasurile conform cărora se face recepția gazolinei

Nr. crt.	Operațiunea	STAS
1.	Luarea probelor	41/78
2.	Determinarea temperaturii finale de distilare	SR ISO 3405/98
3.	Determinarea presiunii de vapori VPD 3	NT 310-0
4.	Determinarea umidității în gazolină prin metoda Karl-Fisher	SR ISO 760/94
5.	Determinarea conținutului de gume actuale	SR EN 26246/96
6.	Determinarea culorii	34/67
7.	Determinarea densității cu VPD 3	NT 312-0

Expedito,

Transportator,

.....

.....

ANEXA C3

la norme

UNITATEA

Lista cuprinzând operațiunile conform cărora se face recepția condensatului

Nr. crt.	Operațiunea	STAS
1.	Măsurarea înălțimii și temperaturii lichidului din rezervoare și determinarea cantității	1165/66
2.	Luarea probelor	41/78
3.	Determinarea densității și corecția acesteia la temperatura lichidului din rezervor la primire și predare	35/81
4.	Determinarea conținutului de apă și sediment prin centrifugare, precum și a conținutului de apă prin metoda distilării	24/1/89 24/2/89
5.	Determinarea conținutului de cloruri	1166/89
6.	Determinarea punctului de congelare	39/80

Expedito,

Transportator,

.....

.....

ANEXA C4

la norme

UNITATEA

Lista cuprinzând operațiunile conform cărora se face recepția țiteiului din import

Nr. crt.	Operațiunea	ASTM-D
1.	Măsurarea înălțimii și temperaturii lichidului din rezervoare	1250/90
2.	Luarea probelor	4057/95 AP.13.3
3.	Determinarea densității	5002/89, 1298/90

Nr. crt.	Operațiunea	ASTM-D
4.	Determinarea conținutului de apă prin metoda distilării	95/90
5.	Determinarea conținutului de cloruri	P.77/79
6.	Determinarea punctului de congelare	97/96
7.	Determinarea viscozității cinematice	445/96
8.	Determinarea sedimentului prin extracție	473/95
9.	Determinarea conținutului de sulf	129/91 sau 1552-90
10.	Determinarea cantității nete de țiței după metoda ASTM cu tabelele 53A, 54A	

Expedito,*Transportator*,*ANEXA D1
la norme*

UNITATEA

Buletin de analiză

Nr. din
 Țiței (proba: din rez. nr.)
 Predat de
 Proces-verbal de predare-primire nr.
 Măsura stocului

Nr. crt.	Caracteristici tehnice calitative	Valorile determinate
1.	Temperatura țițeiului în rez. (°C)	
2.	Densitate în laborator (kg/cm ³) la temperatura rezervorului	
3.	Impurități conținut în apă (%) conținut în cloruri	
4.		
5.		
6.		
7.		

Prezentul buletin constituie atestarea legală a îndeplinirii condițiilor de calitate de către produsul livrat în conformitate cu Legea nr. 7/1977.

Expedito,*Transportator*,*ANEXA D2
la norme*

UNITATEA

Depozitul

Bon provizoriu nr.

Pentru rez. nr.

(predare-primire țiței)

Predător

Primitor

Ora

Înălțimea (cm) inițial

lichidului (cm) final

Temperatura lichidului în rez. (°C)

Densitate (kg/cm³)Apă (%) — centrifugă
— ASTM

Analiza de laborator impurități mecanice (%)
 Sare (kg/vag.)
 Total impurități (%)

Am predat,

Am primit,

ANEXA D3
la norme

UNITATEA

Data anul

Proces-verbal de predare a țițeiului

Predător Primitor

Semnificația coloanelor din tabelul de mai jos este următoarea:

- A – Densitatea
 B – Temperatura (grade Celsius)
 C – Sedimente

Rezervor nr.	Înălțimea lichidului (cm)	Apă A	C Sare	Densitate D	Temperatură E	Impurități F	Sare G	Total H	Impurități I	Ștețel J	Impurități K	Ștețel L	Impurități M
Data	0	1	2	3	4	5	6	7	8	9	10	11	
Inițial													
Final													
Recepționat													

Expeditor,

Transportator,

ANEXA D4
la norme

UNITATEA

Proces-verbal de predare-primire a țițeiului din import

nr. din.....

Semnificația coloanelor din tabelul de mai jos este următoarea:

- A – Măsura (cm)
 B – Temperatura rezervorului (grade Celsius)
 C – Numărul raportului de încercare
 D – Densitate la 15 grade Celsius (kg/l)
 E – Impurități totale (%g)
 F – Volumul total litri (calibrare)
 G – Deplasarea capacului (litri)
 H – Volumul total corectat (litri)
 I – Factorul de corecție a volumului (tabelul nr. 54A)
 J – Volumul total standard (litri)
 K – Cantitatea brută (kg)

Rezervor	A	B	C	D	E	F	G	H	I	J	K	Cantitatea	Cantitatea
nr.												de	netă

													impurități (kg)		
													(kg)		
													(7-8) 9x10 (5x11) 12x6/100 12 - 13		
1	2	3	4	5	6	7	8	9	10	11	12	13	14		
Plin															
Gol															
Diferență															

Observații

.....
Expeditor,

.....
Transportator,

*ANEXA Nr. 2
 la contractul-cadru*

DEFINIȚII

— *act adițional* — actul scris, încheiat între părțile contractante, prin care se aduc amendamente, modificări sau completări la prezentul contract-cadru;

— *an calendaristic* — perioada de 12 luni începând cu 1 ianuarie și încheindu-se la 31 decembrie;

— *an contractual* — perioada de 12 luni calculate de la data intrării în vigoare a prezentului contract-cadru;

— *balanță* — documentul care reflectă evoluția cantităților de țiței primite, pompate și predate pe o perioadă determinată;

— *bon provizoriu* — documentul primar de primire și predare a țițeiului, care atestă parametrii inițiali (înălțimea lichidului, temperatura, densitatea, impuritățile mecanice și conținutul de sare) ce vor fi folosiți ulterior pentru determinarea masei nete (kg);

— *buletin de analiză* — certificatul de calitate care atestă proprietățile fizico-chimice ale țițeiului care va fi transportat;

— *contract* — actul juridic civil încheiat între expeditor și transportator pentru transportul țițeiului, gazolinei, condensatului și etanului lichid;

— *condensat* — amestec de hidrocarburi gazoase și lichide, constituite din produse cu tensiune joasă de vapori, ce trebuie transportat de la punctele de primire la punctele de predare, la anumiți parametri de presiune și temperatură;

— *consolidare* — menținerea obligației de plată a expeditorului în scopul evitării unor pierderi financiare ulterioare;

— *consum tehnologic normat* — cota procentuală din cantitatea primită, admisă de părțile contractante ca pierdere pe timpul transportului;

— *consum tehnologic efectiv* — limita cantitativă în minus, determinată prin intermediul inventarierii stocului, ținându-se seama de cantitățile primite, cantitățile predate și de stocul inițial de țiței;

— *densitate* — masa pe unitate de volum la temperatura de 15°C sau 20°C, exprimată în kg/m³;

— *durata contractului* — perioada pentru care se încheie contractul;

— *expeditor* — persoana juridică pentru care se efectuează primirea, depozitarea, transportul și predarea țițeiului, gazolinei, condensatului și etanului lichid;

— *etan* — hidrocarbura obținută prin separarea gazelor de sondă, ce trebuie transportată sub formă lichidă de la punctul de primire la punctul de predare la anumiți parametri de presiune și debit;

— *forță majoră* — evenimentul independent de voința părților, imprevizibil și insurmontabil, apărut după încheierea contractului, care determină dispariția bunurilor sau împiedică părțile să își execute obligațiile asumate;

— *gazolină* — fracțiune petrolieră lichidă, sub presiune, cuprinzând hidrocarburi C₁ ÷ C₁₅, rezultată din degazolizarea gazelor prin diferite procedee;

— *notificare* — orice comunicare având legătură cu contractul, făcută în scris celeilalte părți și transmisă prin fax sau prin scrisoare recomandată. Data notificării este data confirmării de primire a faxului sau data depunerii la poștă a scrisorii recomandate;

— *părți contractante* — expeditorul și transportatorul;

— *proces-verbal de predare-primire* — documentul care atestă calitatea și cantitatea țițeiului, gazolinei, condensatului și etanului lichid predate, respectiv primite;

— *produse* — țiței, gazolină, condensat și etan lichid;

— *punct de primire* — locul nominalizat de expeditor, în care transportatorul primește cantitativ și calitativ țițeiul, gazolina, condensatul și etanul lichid;

— *punct de predare* — locul nominalizat de expeditor, în care transportatorul predă cantitativ și calitativ țițeiul, gazolina, condensatul și etanul lichid;

— *rafinării oprite* — nefuncționarea acestora determinată de reviziile și opririle prevăzute să aibă loc la instalațiile de prelucrare și la rampele de descărcare;

— *Sistem național de transport* — ansamblul actual de conducte și stații de pompare, precum și instalațiile, echi-

pamentele și dotările aferente, care asigură preluarea, depozitarea, transportul și predarea țițeiului, gazolinei, condensatului și etanului lichid între punctele de primire și punctele de predare;

— *STAS* — standardul elaborat de Institutul Român de Standardizare;

— *stoc de operare* — stocul ocupat de produsul transportat la un moment dat, care poate fi exprimat în unități volumetrice sau gravimetrice, având un caracter de permanență;

— *stoc fizic* — cantitatea de țiței, gazolină, condensat și etan lichid existentă în conducte sau rezervoare aflate în proprietatea ori custodia transportatorului;

— *transport* — activitatea de primire, depozitare, condiționare, pompare și predare a țițeiului, gazolinei, condensatului și etanului lichid;

— *transportator* — persoană juridică română care efectuează primirea, depozitarea, transportul și predarea țițeiului, gazolinei, condensatului și etanului lichid la rafinărie;

— *țiței* — amestec de hidrocarburi lichide, care se poate încadra în sortimentele parafinos, semiparafinos și asfaltos, ce trebuie transportat de la punctele de primire la punctele de predare, la anumiți parametri de presiune și temperatură;

— *trimestru* — perioada de 3 luni consecutive a anului calendaristic, începând cu 1 ianuarie.

Expeditor,

Transportator,

*ANEXA Nr. 3
la contractul-cadru*

UNITATEA

**PROGRAM DE TRANSPORT
pentru anul**

— tone —

Nr. crt.	Punctul de primire	Sortimentul	Punctul de predare	Total an	Ian.	Feb.	Mar.	Apr.	Mai	Iun.	Iul.	Aug.	Sept.	Oct.	Nov.	Dec.
----------	--------------------	-------------	--------------------	----------	------	------	------	------	-----	------	------	------	-------	------	------	------

Expeditor,

Transportator,

*ANEXA Nr. 4
la contractul-cadru*

UNITATEA

LIMITELE MAXIME

admise drept consumuri tehnologice pentru activitățile de primire, depozitare, transport și predare a țițeiului, gazolinei, condensatului și etanului lichid

— țiței din țară	=%
— țiței marin	=%
— țiței din import	=%
— gazolină	=%
— condensat	=%

Expeditor,

Transportator,

UNITATEA

*ANEXA Nr. 5
la contractul-cadru*

**SITUAȚIA
privind spațiul de depozitare a gazolinei și a etanului în caz de avarii**

Nr. crt.	Produsul	Punctul de depozitare	Capacitatea (t)
----------	----------	-----------------------	-----------------

Expeditor,

Transportator,

UNITATEA

LISTA
cuprinzând documentele și termenele de transmitere

Nr. crt.	Denumirea documentului	Termenul de transmitere	Întocmit de
1.	Predarea țițeiului, gazolinei, condensatului și etanului lichid	a doua zi a decadei	transportator
2.	Program de predare a produselor destinate prelucrării	15 zile lucrătoare înainte de începerea lunii	expeditor
3.	Graficul transportului țițeiului și gazolinei cu cazane CF	cu 15 zile înainte de începerea lunii	expeditor
4.	Balanța de transport al țițeiului și gazolinei cu cazane CF, lunară și cumulată pe an	a opta zi lucrătoare a lunii următoare	transportator
5.	Raport de sinteză privind activitatea de transport al țițeiului pe conductă și CFR	zilnic (telefon/fax)	transportator
6.	Balanța de transport al produselor, lunară și la schimbarea prețului produselor și cumulată pe an	a opta zi lucrătoare a lunii următoare	transportator

Expeditor,
.....

Transportator,
.....

ANEXA Nr. 7.1*)
la contractul-cadru

BALANȚA (MIȘCAREA)
țițeiului, gazolinei, condensatului și etanului lichid

Nr. crt.	Locatia	A1 Vest	A3 Vest	A3 Rest	A3 Sel	A3 nesel	A3 Videle	A3 Indp	A3 Suplac	B Olt	B Rest	C Sel.	C Mold.	CR Leb	CR	Total	Conden sat	Gazo lina	Etan lichid
	Stoc 1																		
	Primiri																		
	Primiri+stoc 1																		
	Transfer 1																		
	Total intr.																		
	Total livr.																		
	Terti																		
	Pierderi																		
	Transfer gazol.																		
	Transfer 2																		
	Total iesiri																		
	Stoc 2																		

Transportator,
.....

*) Anexa nr. 7.1 este reprodusă în facsimil.

BALANȚA (MIȘCAREA)
țițeiului transportat pe rețeaua de conducte pentru țițeiul din import

	Clientul			
Stocuri conducte				
14" Constanta – Pitesti				
20" Constanta – Pitesti				
28" Constanta – Baraganu				
24" Constanta – Midia				
24" Baraganu – Brazi				
20" Baraganu – Onesti				
12"F1 Calareti – Teleajen				
12"F2 Calareti – Teleajen				
Total stoc conducte				
Stocuri rezervoare				
Total stoc rezervoare				
Total stoc initial				
Primiri de la Oil Terminal				
Pentru 14"				
Pentru 20"				
Pentru 28"				
Pentru 24"				
Total primiri				
Total primiri + stoc				
Livrari pe destinatii				
Total livrat				
Pierderi				
Transfer				
Total iesiri				
Stoc final pe conducte				
14" Constanta – Pitesti				
20" Constanta – Pitesti				
28" Constanta – Baraganu				
24" Constanta – Midia				
24" Baraganu – Brazi				
20" Baraganu – Onesti				
12"F1 Calareti – Teleajen				
12"F2 Calareti – Teleajen				
Total stoc conducte				
Stocuri rezervoare				
Total stoc rezervoare				
Total stoc final				

Transportator,

.....

*) Anexa nr. 7.2 este reprodusă în facsimil.

*ANEXA Nr. 8
la contractul-cadru*

UNITATEA

DATORIA RESTANTĂ
a expeditorului față de transportator la data de

Nr. facturii	Data emiterii	Data primirii	Data scadenței	Valoarea facturată (lei)	Valoarea facturii (euro)	Observații
TOTAL:						
<i>Expeditor,</i>				<i>Transportator,</i>		
.....					

*ANEXA Nr. 9
la contractul-cadru*

UNITATEA

GRAFIC DE EȘALONARE
a datoriilor restante ale expeditorului față de transportator

Luna	Datoria curentă (euro)	Majorări	Total
TOTAL:			
<i>Expeditor,</i>		<i>Transportator,</i>	
.....		

MINISTERUL LUCRĂRILOR PUBLICE, TRANSPORTURILOR ȘI LOCUINȚEI

ORDIN

privind măsurile ce trebuie luate pentru circulația autovehiculelor cu masa totală maximă autorizată mai mare de 3,5 tone pe drumurile publice acoperite cu zăpadă, gheață sau polei

Având în vedere prevederile art. 181 pct. 14 din Regulamentul de aplicare a Ordonanței de urgență a Guvernului nr. 195/2002 privind circulația pe drumurile publice, aprobat prin Hotărârea Guvernului nr. 85/2003, pentru desfășurarea normală a activității de transport rutier pe drumurile publice și pentru prevenirea producerii evenimentelor rutiere pe timp de iarnă,

în temeiul prevederilor art. 4 alin. (3) din Hotărârea Guvernului nr. 3/2001 privind organizarea și funcționarea Ministerului Lucrărilor Publice, Transporturilor și Locuinței,

ministrul lucrărilor publice, transporturilor și locuinței emite următorul ordin:

Art. 1. — (1) Pentru prevenirea producerii evenimentelor rutiere autovehiculele având masa totală maximă autorizată mai mare de 3,5 tone, care se deplasează pe drumurile publice acoperite cu zăpadă, gheață sau polei, vor fi echipate cu lanțuri montate pe roți sau cu alte echipamente antiderapante omologate.

(2) Prevederile alin. (1) se vor aplica în zilele și pe drumurile publice stabilite în comunicatele Comandamentului central de iarnă din cadrul Ministerului Lucrărilor Publice, Transporturilor și Locuinței.

Art. 2. — Nerespectarea prevederilor art. 1 constituie contravenție, se constată și se sancționează conform prevederilor art. 226 din Regulamentul de aplicare a Ordonanței de urgență a Guvernului nr. 195/2002 privind circulația pe drumurile publice, aprobat prin Hotărârea Guvernului nr. 85/2003.

Art. 3. — Prezentul ordin se publică în Monitorul Oficial al României, Partea I.

p. Ministrul lucrărilor publice, transporturilor și locuinței,

Ileana Tureanu,
secretar de stat

București, 19 februarie 2003.
Nr. 233.

ACTE ALE COMISIEI DE SUPRAVEGHERE A ASIGURĂRILOR

COMISIA DE SUPRAVEGHERE A ASIGURĂRILOR

ORDIN

pentru modificarea și completarea Normelor privind forma și conținutul rapoartelor financiare, inclusiv ale raportului privind asigurările de viață, precum și informațiile, documentele și certificările necesare pentru întocmirea acestor rapoarte, puse în aplicare prin Ordinul președintelui Comisiei de Supraveghere a Asigurărilor nr. 13/2001

În temeiul art. 4 alin. (27) din Legea nr. 32/2000 privind societățile de asigurare și supravegherea asigurărilor, ca urmare a Hotărârii Consiliului Comisiei de Supraveghere a Asigurărilor din data de 4 februarie 2003, prin care s-au dispus modificarea și completarea Normelor privind forma și conținutul rapoartelor financiare, inclusiv ale raportului privind asigurările de viață, precum și informațiile, documentele și certificările necesare pentru întocmirea acestor rapoarte,

președintele Comisiei de Supraveghere a Asigurărilor emite următorul ordin:

Art. I. — Normele privind forma și conținutul rapoartelor financiare, inclusiv ale raportului privind asigurările de viață, precum și informațiile, documentele și certificările necesare pentru întocmirea acestor rapoarte, puse în aplicare prin Ordinul președintelui Comisiei de Supraveghere a Asigurărilor nr. 13/2001, publicat în Monitorul Oficial al României, Partea I, nr. 43 din 22 ianuarie 2002, se modifică și se completează după cum urmează:

1. Articolul 2 alineatul (1) litera a) va avea următorul cuprins:

„a) situațiile financiare anuale, în forma prevăzută de reglementările contabile în vigoare, și formularele de raportări contabile la 30 iunie;“

2. Articolul 2 alineatul (1) litera i) va avea următorul cuprins:

„i) raportarea privind activitatea de asigurare obligatorie de răspundere civilă pentru pagube produse terților prin accidente de autovehicule și a altor asigurări obligatorii, potrivit dispozițiilor și machetelor prevăzute de normele specifice acestor asigurări;“

3. Articolul 2 alineatul (1) litera j) va avea următorul cuprins:

„j) situația activelor lichide și a obligațiilor certe pe termen scurt pentru asigurări generale, așa cum sunt prezentate în norme, sumele de răscumpărare pentru contractele la care este garantată o valoare de răscumpărare, sumele asigurate pentru asigurările care acoperă riscul de deces pentru asigurările de viață, precum și a coeficientului de lichiditate, în forma prevăzută în anexa nr. 8, distinct pentru asigurări generale și asigurări de viață;“

4. La articolul 2 alineatul (1), după litera k) se introduce litera l) cu următorul cuprins:

„l) raportări privind acoperirea riscurilor de catastrofă cuprinzând lista reasigurătorilor și tipul contractelor de reasigurare încheiate pe fiecare clasă de asigurări, precum

și alte elemente prezentate în forma prevăzută în anexa nr. 12;“

5. La articolul 2 alineatul (1), după litera l) se introduce litera m) cu următorul cuprins:

„m) situația rezervelor tehnice constituite și a activelor care le reprezintă, investite în țară și în străinătate, conform formularelor 4 și 5 din anexa nr. 1.“

6. Articolul 2 alineatul (2) va avea următorul cuprins:

„(2) Raportările prevăzute la alin. (1) lit. a)—f) și k) se vor transmite anual, în termen de 4 luni de la încheierea exercițiului financiar, exceptând raportările contabile de la 30 iunie, care se vor transmite semestrial la termenele stabilite prin norme, raportările prevăzute la lit. i), l) și m) vor fi transmise Comisiei de Supraveghere a Asigurărilor trimestrial, până la data de 30 a lunii următoare încheierii trimestrului, iar raportările prevăzute la alin. (1) lit. g), h) și j) se vor transmite lunar până la data de 25 a lunii următoare.“

7. După articolul 3 se introduce articolul 3¹ cu următorul cuprins:

„Art. 3¹. — Asigurătorii sunt obligați să aducă la cunoștință Comisiei de Supraveghere a Asigurărilor, în timpul anului, în termen de 48 de ore, următoarele:

— deschiderea/închiderea de sucursale și/sau de puncte de lucru, inclusiv adresele, numerele de telefon și persoanele de contact;

— intenția de a înceta vânzarea temporară sau definitivă a unui anumit produs de asigurare, precum și intenția de reluare a vânzării;

— schimbarea auditorului financiar;

— neîndeplinirea obligației de plată din lipsă de disponibilități;

— constituirea rezervelor tehnice sub nivelul minim, precum și modificarea privind dispersia plasamentelor activelor

admise să reprezinte rezervele tehnice stabilite prin Normele nr. 5/2001 privind metodologia de calcul și de evidență a rezervelor tehnice minimale pentru activitatea de asigurări generale, puse în aplicare prin Ordinul președintelui Comisiei de Supraveghere a Asigurărilor nr. 5/2001, republicate, respectiv prin Normele privind condițiile pentru administrarea fondului asigurărilor de viață, investițiile și evaluarea activelor, precum și calculul rezervelor matematice, aprobate prin Ordinul președintelui Comisiei de Supraveghere a Asigurărilor nr. 9/2001;

— orice modificare sub 1,5 a gradului de solvabilitate determinat potrivit Normelor privind insolabilitatea asiguratorului și administratorului special, aprobate prin Ordinul

președintelui Comisiei de Supraveghere a Asigurărilor nr. 12/2001;

— valoarea participațiilor la o altă entitate, când se depășește pragul de 10% din capitalul social al entității;

— obligațiile provenind din credite, inclusiv împrumuturile în cadrul grupului, când se depășesc 5% din capitalul social al societății.“

8. Formularul 4 din anexa nr. 1 și formularul 3 din anexa nr. 2 se vor înlocui cu formularul 4 din prezentul ordin și se introduce formularul 5.

9. Anexele nr. 5, 6, 7 și 8 se modifică conform anexelor la prezentul ordin și se introduce anexa nr. 12.

Art. II. — Formularele 2 și 3 din anexa nr. 1 se vor transmite pe fiecare clasă de asigurări de viață împreună cu centralizatorul acestora.

Președintele Comisiei de Supraveghere a Asigurărilor,
Nicolae Eugen Crișan

București, 7 februarie 2003.
Nr. 3.102.

ANEXA Nr. 1

Formularul 4

SITUAȚIA
activelor care reprezintă rezervele tehnice

Natura activelor	Active investite în țară	
	Valoarea activului	
	Lei	Valută
1. Titluri de stat pe fiecare bancă comercială care administrează instrumentele de această natură, cu specificarea scadenței		
2. Titluri emise de autorități ale administrației publice locale		
3. Acțiunile cotate pe societatea la care s-au investit		
4. Obligațiuni cotate și alte titluri cu venit fix pe societatea la care s-au achiziționat		
5. Depozite bancare pe fiecare bancă comercială care administrează instrumentele de această natură: a) la vedere; b) la termen (cu specificarea scadenței și procentului de dobândă bonificat)		
6. Disponibilități în casierie		
7. Terenuri sau construcții		
8. Alte active, cu specificarea tipului de activ		
TOTAL:		

Evaluarea activelor admise să reprezinte rezervele tehnice aferente asigurărilor de viață și care sunt păstrate în țară se va face cu respectarea prevederilor art. 1 și 2 din ordinea președintelui Comisiei de Supraveghere a Asigurărilor nr. 6/2001 și 1/2002, cu excepția depozitelor bancare în lei, care se evaluează la valoarea nominală la care se adaugă dobânda la vedere calculată pentru perioada scursă de la data constituirii depozitului până la data evaluării.

Formularul 5

ACTIVE INVESTITE ÎN STRĂINĂTATE

Natura activelor	Valoarea activului	
	Lei	Valută
Obligațiuni guvernamentale		
Acțiuni cotate pe societatea la care s-au investit acestea		
Obligațiuni cotate și alte titluri cu venit fix pe societatea la care s-au achiziționat		
Disponibilități în conturi la bănci din străinătate		
Terenuri și construcții		
Alte active, cu specificarea tipului de activ		
TOTAL:		

*ANEXA Nr. 5***INFORMAȚII PRIVIND ANGAJAȚII**

— mii lei —

	Total	Cu carte de muncă pe perioadă		Colaboratori
		determinată	nedeterminată	
Nr. de angajați				
Fond de salarii — total				
Salariu maxim		x		x
Salariu mediu		x		x
Alte drepturi de personal				

*ANEXA Nr. 6***RAPORTARE****privind virarea contribuției la Fondul de protejare a asiguraților**

— lei —

Luna	Totalul volumului de prime brute încasate din activitatea de asigurare directă și coasigurare, conform balanței, la care se aplică procentul	Fondul de protejare a asiguraților datorat	Suma virată	Dobânda (Majorări)	Penalitățile	Documentul/ data

*ANEXA Nr. 7***RAPORTARE****privind virarea taxei de funcționare**

— lei —

Luna	Totalul volumului de prime brute de asigurare/ comisioane, aferente tipului de activitate pentru care a fost autorizată, la care se aplică procentul	Taxa de funcționare datorată	Suma virată	Dobânda (Majorări)	Penalitățile	Documentul/ data

SITUAȚIA

activelor lichide reprezentate de titluri de stat, depozite bancare, în lei și valută, disponibilitățile în conturi curente și în casierie, în lei și valută, a obligațiilor certe pe termen scurt reprezentate de rezerva de daune și rezerva de daune neavizate, precum și a coeficientului de lichiditate, la data de

A. Titluri de stat:

a) pentru asigurări generale

b) pentru asigurări de viață

— mii lei —

Nr. crt.	Denumirea societății bancare	Data cumpărării	Data scadenței	Valoarea de achiziție	Valoarea dobânzii	Valoarea totală
0	1	2	3	4	5	6
1.						
2.						
3.	Total societate bancară	x	x			
4.						
5.						
6.	Total titluri	x	x			

NOTĂ:

Se vor raporta numai titlurile de stat negrevate de sarcini.

B. Depozite bancare în lei:

a) pentru asigurări generale

b) pentru asigurări de viață

— mii lei —

Nr. crt.	Denumirea societății bancare	Data constituirii	Data scadenței	Valoarea depozitului
0	1	2	3	4
1.				
2.	Total societate bancară	x	x	
3.				
4.	Total depozite	x	x	

NOTĂ:

Se vor raporta numai depozitele bancare negrevate de sarcini.

C. Depozite bancare în valută:a) **pentru asigurări generale**b) **pentru asigurări de viață**

Nr. crt.	Denumirea societății bancare	Data constituirii	Data scadenței	Denumirea valutei	Valoarea depozitului	
					în valută — mii —	în lei — mii —
0	1	2	3	4	5	6
1.						
2.						
3.	Total societate bancară	x	x			
4.						
5.						
6.	Total depozite	x	x			

NOTĂ:

Se vor raporta numai depozitele bancare negrevate de sarcini.

Valoarea depozitului bancar raportată va fi stabilită pe baza cursului valutar comunicat de Banca Națională a României la constituire sau a celui valabil la data închiderii ultimului exercițiu financiar, după caz.

D. Depozite bancare totale și gradul de dispersie:a) **pentru asigurări generale**b) **pentru asigurări de viață**

— mii lei —

Nr. crt.	Denumirea societății bancare	Valoarea depozitelor	Ponderea depozitelor bancare la o societate bancară în total depozite
0	1	2	3
1.	Societatea bancară		
2.	Societatea bancară		
3.	Societatea bancară		
4.	Total depozite		100%

NOTĂ: Se vor evidenția distinct depozitele deținute la societăți bancare din cadrul grupului.

E. Disponibilități în conturi curente și în casieriea) **pentru asigurări generale**b) **pentru asigurări de viață**

Nr. crt.	Denumirea societății bancare	Disponibilități în conturi curente		Disponibilități în casierie		Total disponibilități — mii lei —
		în valută — mii —	în lei — mii —	în valută — mii —	în lei — mii —	
0	1	2	3	4	5	6
1.	Societatea bancară			x	x	
2.	Societatea bancară			x	x	
3.	Casierie	x	x			
4.	TOTAL:					

NOTĂ:

În col. 2 și 4 valuta va fi exprimată în echivalent lei la cursul de schimb oficial al Băncii Naționale a României valabil în ultima zi lucrătoare a perioadei de raportare.

F. Obligațiile certe pe termen scurt:a) **pentru asigurări generale**

1. rezerva de daune avizate, în mii lei
2. rezerva de daune neavizate, în mii lei

b) **pentru asigurări de viață**

3. 10% din sumele de răscumpărare pentru contractele la care este garantată o valoare de răscumpărare — mii lei;
4. 0,5% din sumele asigurate pentru asigurările ce acoperă riscul de deces (asigurări de deces, asigurări mixte de viață) — mii lei.

G. Coeficientul de lichiditate:a) **pentru asigurări generale:**

$$\frac{Aa + Da + Ea}{Fa1 + Fa2} \geq 0,5$$

b) **pentru asigurări de viață:**

$$\frac{Ab + Db + Eb}{Fb3 + Fb4} \geq 1$$

SOCIETATEA

R A P O R T A R E
privind acoperirea riscurilor de catastrofă

trimestrul

- Numărul de contracte nou-încheiate în trimestrul de raportare, pe clase de asigurări
- Numărul total de contracte în vigoare
- Contractele de reasigurare în vigoare: reasigurătorul, tipul contractului, limita de acoperire și notele de acoperire ale brokerului, dovada plății reasigurătorului

1. Rezerva de catastrofă

— mii lei —

Clasa de asigurări	Prime brute subscrise	Rezerva de catastrofă constituită
TOTAL:		

2. Acumularea maximă

— mii lei —

Clasa de asigurări	Suma maximă asigurată		Cedarea în reasigurare	Suma asigurată netă
	Contracte care includ riscuri de catastrofă	Aferentă riscurilor de catastrofă		
TOTAL:				

3. Expunerea maximă

— mii lei —

Clasa de asigurări	Dauna maximă posibilă	Dauna acoperită de reasigurător	Dauna acoperită de societate
TOTAL:			

NOTĂ:

Toate informațiile solicitate în raportare fac referire la contractele care acoperă și riscul de catastrofă.



RECTIFICĂRI

În anexele nr. 3/16/29, nr. 3/16/30 și nr. 4 la Legea bugetului de stat pe anul 2003 nr. 631/2002, publicate în Monitorul Oficial al României, Partea I, nr. 863 și nr. 863 bis din 29 noiembrie 2002, se fac următoarele rectificări:

- La anexa nr. 3/16/29, Lista sinteză a cheltuielilor de investiții:
- la pag. 1, TOTAL, rândul 1, TOTAL din care:, coloana 2, în loc de „4.902.045.139” se va citi „4.936.602.139”;
- la pag. 1, TOTAL, rândul 1, Buget de stat, coloana 7, în loc de „3.003.638.120” se va citi „3.038.195.120”;
- la pag. 1, TOTAL, chelt. în 2002 (program), rândul 3, TOTAL din care:, coloana 2, în loc de „758.155.413” se va citi „770.212.413”;
- la pag. 1, TOTAL, chelt. în 2002 (program), rândul 3, Buget de stat, coloana 7, în loc de „360.994.338” se va citi „373.051.338”;
- la pag. 1, TOTAL, program 2003, rândul 4, TOTAL din care:, coloana 2, în loc de „1.299.373.647” se va citi „1.321.873.647”;
- la pag. 1, TOTAL, program 2003, rândul 4, Buget de stat, coloana 7, în loc de „522.499.103” se va citi „544.999.103”;
- la pag. 2, C. ALTE CHELTUIELI DE INVESTIȚII, rândul 1, TOTAL din care:, coloana 2, în loc de „3.062.126.119” se va citi „3.096.683.119”;
- la pag. 2, C. ALTE CHELTUIELI DE INVESTIȚII, rândul 1, Buget de stat, coloana 7, în loc de „1.163.719.100” se va citi „1.198.276.100”;
- la pag. 2, C. ALTE CHELTUIELI DE INVESTIȚII, chelt. în 2002 (program), rândul 3, TOTAL din care:, coloana 2, în loc de „512.148.065” se va citi „524.205.065”;
- la pag. 2, C. ALTE CHELTUIELI DE INVESTIȚII, chelt. în 2002 (program), rândul 3, Buget de stat, coloana 7, în loc de „114.986.990” se va citi „127.043.990”;
- la pag. 2, C. ALTE CHELTUIELI DE INVESTIȚII, program 2003, rândul 4, TOTAL din care:, coloana 2, în loc de „991.955.564” se va citi „1.014.455.564”;
- la pag. 2, C. ALTE CHELTUIELI DE INVESTIȚII, program 2003, rândul 4, Buget de stat, coloana 7, în loc de „215.081.020” se va citi „237.581.020”;
- la pag. 2, Cap. 51.01 AUTORITĂȚI PUBLICE, rândul 1, TOTAL din care:, coloana 2, în loc de „3.872.880.416” se va citi „3.907.437.416”;
- la pag. 2, Cap. 51.01 AUTORITĂȚI PUBLICE, rândul 1, Buget de stat, coloana 7, în loc de „2.614.346.587” se va citi „2.648.903.587”;
- la pag. 2, Cap. 51.01 AUTORITĂȚI PUBLICE, chelt. în 2002 (program), rândul 3, TOTAL din care:, coloana 2, în loc de „548.841.075” se va citi „560.898.075”;
- la pag. 2, Cap. 51.01 AUTORITĂȚI PUBLICE, chelt. în 2002 (program), rândul 3, Buget de stat, coloana 7, în loc de „325.720.000” se va citi „337.777.000”;
- la pag. 2, Cap. 51.01 AUTORITĂȚI PUBLICE, program 2003, rândul 4, TOTAL din care:, coloana 2, în loc de „736.043.354” se va citi „758.543.354”;
- la pag. 2, Cap. 51.01 AUTORITĂȚI PUBLICE, program 2003, rândul 4, Buget de stat, coloana 7, în loc de „365.050.000” se va citi „387.550.000”;
- la pag. 3, C. ALTE CHELTUIELI DE INVESTIȚII, rândul 1, TOTAL din care:, coloana 2, în loc de „2.148.780.416” se va citi „2.183.337.416”;
- la pag. 3, C. ALTE CHELTUIELI DE INVESTIȚII, rândul 1, Buget de stat, coloana 7, în loc de „890.246.587” se va citi „924.803.587”;
- la pag. 3, C. ALTE CHELTUIELI DE INVESTIȚII, chelt. în 2002 (program), rândul 3, TOTAL din care:, coloana 2, în loc de „335.941.075” se va citi „347.998.075”;
- la pag. 3, C. ALTE CHELTUIELI DE INVESTIȚII, chelt. în 2002 (program), rândul 3, Buget de stat, coloana 7, în loc de „112.820.000” se va citi „124.877.000”;
- la pag. 3, C. ALTE CHELTUIELI DE INVESTIȚII, program 2003, rândul 4, TOTAL din care:, coloana 2, în loc de „465.043.354” se va citi „487.543.354”;
- la pag. 3, C. ALTE CHELTUIELI DE INVESTIȚII, program 2003, rândul 4, Buget de stat, coloana 7, în loc de „94.050.000” se va citi „116.550.000”.
- La anexa nr. 3/16/30, fișă cod 16.51.01.02.a:
- la pag. 1, C. DATE PRIVIND DERULAREA LUCRĂRILOR, pct. 3 Valoarea decontată până în 2002 (în mii lei), se introduce „12.057.000”;
- la pag. 1, C. DATE PRIVIND DERULAREA LUCRĂRILOR, pct. 3.2 prevăzută în programul pe anul 2002, se introduce „12.057.000”;
- la pag. 2, C. DATE PRIVIND DERULAREA LUCRĂRILOR, pct. 4 Valoarea rămasă de executat (în mii lei), la data de 31.12.2002, în loc de „107.500.000” se va citi „130.000.000”;
- la pag. 2, C. DATE PRIVIND DERULAREA LUCRĂRILOR, pct. 4.1 PROGRAM 2003, în loc de „2.500.000” se va citi „25.000.000”;
- la pag. 2, D. DATE PRIVIND SURSELE DE FINANȚARE ALE INVESTIȚIEI ȘI COSTURILE DE FUNCȚIONARE ȘI DE ÎNTREȚINERE DUPĂ PUNEREA ÎN FUNCȚIUNE, pct. 1 Total surse de finanțare a investiției, coloana TOTAL, în loc de „107.500.000” se va citi „142.057.000”;

— la pag. 2, D. DATA PRIVIND SURSELE DE FINANȚARE ALE INVESTIȚIEI ȘI COSTURILE DE FUNCȚIONARE ȘI DE ÎNTREȚINERE DUPĂ PUNEREA ÎN FUNCȚIUNE, pct. 1 Total surse de finanțare a investiției, coloana CHELTUIELI (preliminat) 2002 (C3.2), se introduce „12.057.000”;

— la pag. 2, D. DATA PRIVIND SURSELE DE FINANȚARE ALE INVESTIȚIEI ȘI COSTURILE DE FUNCȚIONARE ȘI DE ÎNTREȚINERE DUPĂ PUNEREA ÎN FUNCȚIUNE, pct. 1.5 Buget de stat, coloana CHELTUIELI (preliminat) 2002 (C3.2), se introduce „12.057.000”;

— la pag. 2, D. DATA PRIVIND SURSELE DE FINANȚARE ALE INVESTIȚIEI ȘI COSTURILE DE FUNCȚIONARE ȘI DE ÎNTREȚINERE DUPĂ PUNEREA ÎN FUNCȚIUNE, pct. 1 Total surse de finanțare a investiției, coloana PROGRAM 2003 (C4.1), în loc de „2.500.000” se va citi „25.000.000”;

— la pag. 2, D. DATA PRIVIND SURSELE DE FINANȚARE ALE INVESTIȚIEI ȘI COSTURILE DE FUNCȚIONARE ȘI DE ÎNTREȚINERE DUPĂ PUNEREA ÎN FUNCȚIUNE, pct. 1.5 Buget de stat, coloana PROGRAM 2003 (C4.1), în loc de „2.500.000” se va citi „25.000.000”.

— La anexa nr. 4, „Sume defalcate din impozitul pe venit pentru echilibrarea bugetelor locale pe anul 2003”, în coloana „Instituții de cultură preluate de autoritățile locale”, la nr. crt. 42, MUNICIPIUL BUCUREȘTI, în loc de „14.902.500” se va citi „14.992.500”.

★

La Decizia Curții Constituționale nr. 349 din 10 decembrie 2002 referitoare la excepția de neconstituționalitate a dispozițiilor art. 7 alin. (1) lit. a) și alin. (2) din Ordonanța de urgență a Guvernului nr. 25/1997 cu privire la regimul juridic al adopției, aprobată cu modificări prin Legea nr. 87/1998, publicată în Monitorul Oficial al României, Partea I, nr. 143 din 5 martie 2003, se face următoarea rectificare:

— în titlu, în loc de: „...10 noiembrie 2002...” se va citi: „...10 decembrie 2002...”.

P R E Ţ U R I L E
publicațiilor legislative pentru anul 2003
— pe suport tradițional —

Nr. crt.	Denumirea publicației	Nr. anual de apariții	Valoarea abonamentului anual — lei —	Valoarea abonamentului trimestrial — lei —			
				Trim. I	Trim. II	Trim. III	Trim. IV
1.	Monitorul Oficial, Partea I, în limba română	710	7.900.000	1.975.000	2.172.500	2.389.750	2.628.750
2.	Monitorul Oficial, Partea I, în limba română, numere bis*)	50	1.480.000	—	—	—	—
3.	Monitorul Oficial, Partea I, în limba maghiară	250	6.585.000	1.646.250	1.646.250	1.646.250	1.646.250
4.	Monitorul Oficial, Partea a II-a	300	10.380.000	2.595.000	2.595.000	2.595.000	2.595.000
5.	Monitorul Oficial, Partea a III-a	700	2.105.000	526.250	526.250	526.250	526.250
6.	Monitorul Oficial, Partea a IV-a	2.100	8.900.000	2.225.000	2.225.000	2.225.000	2.225.000
7.	Monitorul Oficial, Partea a VI-a	250	8.195.000	2.048.750	2.048.750	2.048.750	2.048.750
8.	Colecția Legislația României	4	2.070.000	517.500	569.250	626.150	688.750
9.	Colecția de hotărâri ale Guvernului și alte acte normative	12	3.450.000	862.500	948.750	1.043.600	1.147.950
10.	Repertoriul actelor normative	1	520.000	—	—	—	—
11.	Decizii ale Curții Constituționale	1	390.000	—	—	—	—
12.	Ediții trilingve	12	2.075.000	—	—	—	—

*) Cu excepția numerelor bis în care se publică acte cu un volum extins și care interesează doar un număr restrâns de utilizatori.

Publicațiile Regiei Autonome „Monitorul Oficial“ menționate la punctele 1–7 sunt purtătoare de T.V.A. în cotă de 19%, iar cele menționate la punctele 8–12 sunt scutite de T.V.A.

Pentru siguranța clienților, abonamentele la publicațiile Regiei Autonome „Monitorul Oficial“ se pot efectua prin următorii difuzori:

- ◆ COMPANIA NAȚIONALĂ „POȘTA ROMÂNĂ“ — S.A. — prin oficiile sale poștale
- ◆ RODIPET — S.A. — prin toate filialele
- ◆ INTERPRESS SPORT — S.R.L. — București, str. Hristo Botev nr. 6 (telefon/fax: 313.85.07; 313.85.08; 313.85.09)
- ◆ PRESS EXPRES — S.R.L. — Otopeni, str. Flori de Câmp nr. 9 (telefon/fax: 772.66.87; 0745.133.712)
- ◆ M.T. PRESS IMPEX — S.R.L. — București, bd. Basarabia nr. 256 (telefon/fax: 255.48.15; 255.48.16)
- ◆ INFO EUROTRADING — S.A. — București, Splaiul Independenței nr.202A (telefon/fax: 212.73.54)
- ◆ ZIRKON MEDIA — S.R.L. — București, bd. Nicolae Grigorescu nr. 29A, bl. N22, ap. 38 (telefon/fax: 340.31.09)
- ◆ ACTA LEGIS — S.R.L. — București, str. Banul Udrea nr. 10, (telefon/fax: 411.91.79)
- ◆ CURIER PRESS — S.R.L. — Brașov, str. Traian Grozăvescu nr. 7 (telefon/fax: 0268/47.05.96)
- ◆ ELIDA — S.R.L. — Brașov, str. Bisericii Române nr. 92 (telefon/fax: 0268/47.74.64)
- ◆ MIMPEX — S.R.L. — Hunedoara, str. Ion Creangă nr. 2, bl. 2, ap. 1 (telefon/fax: 0254/71.92.43)
- ◆ CALLIOPE — S.R.L. — Ploiești, str. Candiano Popescu nr. 36 (telefon/fax: 0244/51.40.52, 0244/51.48.01)

EDITOR: PARLAMENTUL ROMÂNIEI — CAMERA DEPUTAȚILOR

Regia Autonomă „Monitorul Oficial“, str. Izvor nr. 2–4, Palatul Parlamentului, sectorul 5, București, cont nr. 2511.1–12.1/ROL Banca Comercială Română — S.A. — Sucursala „Unirea“ București și nr. 5069427282 Trezoreria sector 5, București (alocat numai persoanelor juridice bugetare).

Adresa pentru publicitate: Centrul pentru relații cu publicul, București, șos. Panduri nr. 1, bloc P33, parter, sectorul 5, tel. 411.58.33 și 411.97.54, tel./fax 410.77.36.

Tiparul : Regia Autonomă „Monitorul Oficial“, tel. 490.65.52, 335.01.11/2178 și 402.21.78, E-mail: marketing@ramo.ro, Internet: www.monitoruloficial.ro