

十七

卷三十一

卷三十二

卷三十三

卷三十四

卷三十五上

果部

夷果類

味類

蕨類

水果類

木部

香木類

各木類

增廣本艸綱目

辰

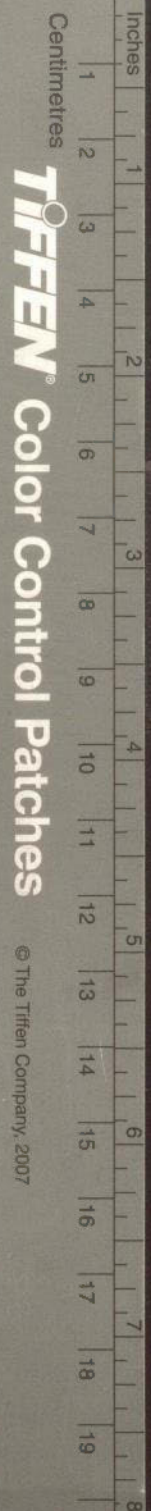

本草綱目果部目錄第三十一卷

果之三 夷果類三十一種

荔枝 開寶

龍眼 別錄

龍荔 綱目

橄欖 開寶

木威子 拾遺

菴摩勒 唐本

毗梨勒 唐本

沒離梨 拾遺

五斂子 綱目即楊桃

五子實 綱目

榷實 別錄

海松子 開寶

檳榔 別錄

大腹子 開寶

椰子 開寶

無漏子 拾遺即波斯棗

桃椰子 開寶

莎木麪 海藥

波羅蜜 綱目

無花果 食物 文光 果天仙果附

阿勃勒 拾遺

沙棠果 綱目

樛子 拾遺

麋目 拾遺

都栲子 拾遺

都念子 拾遺

都咸子 拾遺

摩厨子 拾遺 齊政 果德慶果附

韶子 拾遺

馬檳榔 會編

枳椇 唐本

右附方舊二十一新四十一

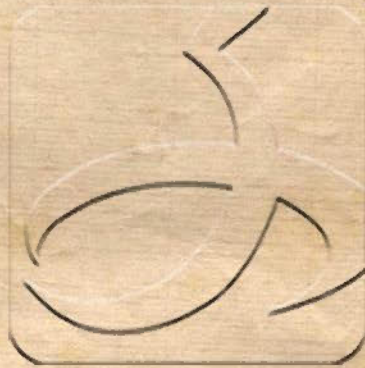

本草綱目果部第三十一卷

果之三 夷果類三 十一種

荔枝

宋開

離枝綱目丹荔

額曰

按朱應扶南記云此本結實時枝弱而帶葉不厚摘取必刃斧

按白居易云若離本枝一日色變二日味變則離支之名又或取此義也

蜀州次之嶺南為下其本高二三丈自徑尺至於合抱類桂木冬青之屬綠葉蓬蓬然四時榮茂不彫

其木性至堅勁土人取其根作阮咸槽及彈碁局其花青白狀若冠之裝綴其子喜雙實狀如初生松

毬殼有皺紋如羅初青漸紅肉色淡白如肪玉味甘而多汁夏至將中則子翕然俱赤乃可食也大樹

下子至百斛五六月盛熟時彼方皆燕會其下以賞之極量取啖雖多亦不傷人少過則飲蜜漿便解

荔枝始傳於漢世初惟出嶺南後出蜀中故左思蜀都賦云旁挺龍目側生荔枝唐白居易圖序論之

詳矣今閩中四郡所出特奇囊囊譜其種類至三十餘品肌肉甚厚甘香瑩白非廣蜀之比也福唐歲

貢白曝荔枝蜜漬荔枝肉俱為上方珍果白曝須嘉實乃堪其市貨者多用雜色荔枝入鹽梅曝成皮

色深紅味亦少酸殊失本真經曝則可經歲商販流布遐及華夏味猶不歇百果之盛皆不及此又有

焦核荔枝核如雞舌香味更甜美或云是木生背陽結實不完就者又有綠色蠟色皆其品之奇者本

土亦自難得其獨嶺荔枝初生小酢肉薄核大不堪白曝花及根亦入藥藏器曰顧微廣州記云荔

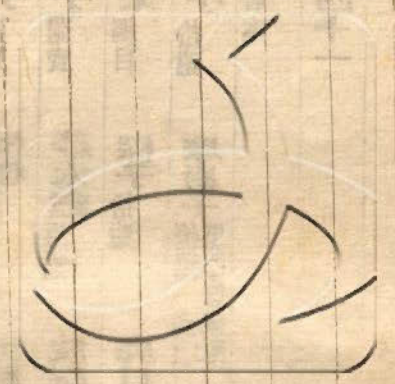

同者過甘與淡者失於中若夫厚皮尖刺肌理黃色附核而赤食之有渣食已而澀雖無味亦自下等矣最忌屬香觸之花實盡落也又洪邁夷堅志云莆田荔枝名者皆出天成雖以其核種之亦失本體形狀百出不可以理求也沈括筆談謂焦核荔枝乃土人去其大根燻焦種成者大不然也(珣曰)荔枝樹似青木香熟時人未采則百蟲不敢近人纔采之鳥鳥蝙蝠之類無不傷殘之也故采荔枝者必日中而采采之一日色變二日味變三日色味俱變故古詩云色味不踰三日變也

實(氣味)甘平無毒
(珣曰)甘酸熱多食令人發虛熱(李延飛曰)生荔枝多食發熱煩渴口乾衄血性畏熱鮮者食多即衄腫口痛或衄血也病瘧及火病人尤忌之開寶本草言其性平蘇氏謂多食無傷者謬說也按物類相感志云食荔枝多助熱以熱浸水飲之即解此即食物不消還以本物消之之意(主治)止渴益人顏色

疔腫發小兒痘瘡
(發明)瘡赤腫者用之荷不明此確用之無應(附方)新痘瘡不發 荔枝肉并食之忌生冷疔瘡惡腫 普濟方用荔枝五個或三個不用雙數以狗糞中米淘淨為末與糯米粥同開人規痘疹論 研成膏攤紙上貼之留一孔出毒氣 濟生祕覽用荔枝肉白梅各三個搗作餅子貼於瘡 疔牙疼痛 普濟用荔枝連殼燒存性末末牙即止乃治諸藥不效仙方也 厄逆不止上根即出也 孫氏集效方用大荔枝一個剔開填鹽滿殼煨研搽之即愈

荔枝七個連皮核燒存性為末白湯調下立止楊拱醫方摘要

核(氣味)甘溫瀦無毒(主治)心痛小腸氣痛以一枚煨存性研末新酒調服
氣刺痛 (時珍曰)荔枝核入厥陰行散滯氣其實雙結而(附方)六脾痛不止 荔枝核為末服即愈 婦人血氣 刺痛用荔枝核燒存性半兩香附子炒一兩為末疝氣癩腫 孫氏用荔枝核炒生易簡方 每服二錢鹽湯米飲任下名獨痛散 婦人良方 疝氣癩腫 黑色大茴香炒等

分為未每服一錢溫酒下 普濟方玉環來笑丹用荔枝核四十九個陳皮連白九錢硫黃四錢為末鹽水打麪糊九粒豆大遇痛時空心酒服九九再服不過三服甚效如神亦治諸氣痛陰腎腫痛 荔枝核燒研 腎腫如斗 荔枝核青橘皮茴香等分 各炒研酒服二錢日三

殼(主治)痘瘡出發不爽快煎湯飲之又解荔枝熱浸水飲(附方)新赤白痢 荔枝殼煨斗殼炒石分每以半兩水一盞半煎七分溫服日一服 普濟方

花及皮根(主治)喉痺腫痛用水煮汁細細含嚙取瘥止 蘇頌 出崔龍眼別錄 自木部移入此(宗爽曰)龍眼專為(釋名)龍目 吳普圓眼名益智別亞荔枝開實荔枝奴中品(校正)果未見入藥本草編入木部非矣

驪珠 燕卵 蜜脾 鮫淚 川彈子 南方草木狀(時珍曰)龍眼龍目象形也吳普本草謂之非益智也恐彼人別名耳(志曰)甘味歸脾能益人智故名益智非今之益智子也(頌曰)(集解)荔枝繞過龍眼即熟故南人目為荔枝奴又名木彈 龜乾寄遠北人以為佳果目為亞荔枝

(別錄曰)龍眼生南海山谷一名益智其大者似檳榔(恭曰)龍眼樹似荔枝葉若林檎花白色子如檳榔有鱗甲大如雀卵(頌曰)今閩廣蜀道出荔枝處處皆有之稽含南方草木狀云木高一二丈似荔枝而枝葉微小凌冬不凋春未夏初開細白蕊七月盛熟殼青黃色文作鱗甲形圓大如彈丸核若木患子而不堅肉薄於荔枝白而有漿其甘如蜜實極繁每枝三二十顆作穗如蒲桃漢時南海常貢之大為民害臨武長唐堯上書言狀和帝感其言下詔止之(時珍曰)龍眼正圓別錄蘇恭比之檳榔殊不類也其木性畏寒白露後方可採摘曬焙令乾成棗乾者名龍眼錦按范成大桂海志有山龍眼出廣中色青肉如龍眼夏月實熟可噉此亦龍眼之野生者與

寶(氣味)甘平無毒(恭曰)甘酸溫(李廷飛曰)生者沸湯淪過食不動脾(主治)五臟邪氣安志厭食除蠱毒去三蟲久服強

魂聰明輕身不老通神明別錄開胃益脾補虛長智時珍曰食品以荔枝為貴而資益則龍
用和濟生方治思慮勞傷心脾有歸附方新歸脾湯治思慮過度勞傷心脾健忘怔忡虛煩不眠自
脾湯取甘味歸脾能益人智之義
神各一兩木香半兩炙甘草二錢半咬咀每服五
錢薑三片棗一枚水二鍾煎一錢溫服 濟生方

核主治胡臭六枚同胡椒二七枚研遇汗出即擦之時珍

龍荔綱釋名見集解時珍曰按范成大海志云龍荔出嶺南狀如小荔枝而肉味如龍眼其木
之身葉亦似二果故名曰龍荔三月開小白花與荔枝同時熟不可生噉但可

食蒸

實主治甘熱有小毒生食令人發痢或見鬼物時珍出桂海志

橄欖宋開釋名青果梅聖俞集忠果記事諫果出農書時珍曰橄欖名義未詳此果雖熟其色亦青故
方回甘味王元之作詩比之忠言集解志曰橄欖生嶺南樹似木樨子樹而高端正可愛結子形
逆耳亂乃思之故人名為諫果

州色類相似但核作兩瓣蜜漬食之誅曰其樹大數圍實長寸許先生者向下後生者漸高熟時生
食味酢蜜漬極甜琦曰按南州異物志云閩廣諸郡及綠海浦嶼間皆有之樹高丈餘葉似樺柳二
月開花八月成實狀如長棗兩頭尖青色核亦兩頭尖而有稜核內有三竅竅中有仁可食頌曰接
劉翰嶺表錄異云橄欖樹枝皆高聳其子深秋方熟南人重之生咀嚼之味雖苦澀而芬香勝於合雜
舌香也有野生者子繁而樹峻不可梯緣但刻根下方寸許納鹽入內一夕子皆自落木亦無損其枝
節間有脂膏如桃膠南人採取和皮葉煎汁熬如黑錫謂之糖糖用泥船除牢如膠漆著水益乾也
時珍曰橄欖樹高將熟時以木釘釘之或納鹽少許於皮內其實一夕自落亦物理之妙也其子生
食其佳蜜漬鹽藏皆可致遠其木脂狀如黑膠者土人採取熟之清烈謂之糖糖雜以牛皮膠者即不

佳矣又有綠褐色綠烏褐色青黑肉爛而甘取肉搗碎乾放自有霜如白鹽謂之糖糖青橄欖內仁乾
小惟烏橄欖仁最肥大有文層疊如海蟾蜍狀而味甘美謂之橄欖仁又有一種方體出廣西兩江峒中似
橄欖而有三角或四角
即是波斯橄欖之類也

實氣味酸甘溫無毒宗奭曰味澀良久乃甘震亨曰味澀而甘醇飽宜之然性熱多食能致上
露摘食庶不病疴主治生食煮飲並消酒毒解鯀鮫魚毒開寶嚼汁噉之治魚鱗宗奭生噉煮汁能解

諸毒蘇頌開胃下氣止瀉明生津液止煩渴治咽喉痛嚼汁能解一切魚鱗毒時珍發明志曰鯀
豚也人誤食其肝及子必迷悶至死惟橄欖及木煮汁能解之其木作舟載撥著魚皆浮出故知物有
相畏如此者時珍曰按名醫錄云吳江一富人食鱸魚被鯀橫在胸中不上不下痛聲動隣里半月
餘幾死忽遇漁人張九令取橄欖與食時無此果以核研末急流水調服骨遂下而愈張九云我父老
相傳橄欖木作取魚掉篋魚獨著即浮出所以知魚畏橄欖也今人煮河豚團魚皆用橄欖乃知橄欖
能治一切魚附方新初生胎毒小兒落地時用橄欖一個燒研碎末五分和勻嚼生脂麻一口吐
能之毒也

疔毒附方四初生胎毒小兒落地時用橄欖一個燒研碎末五分和勻嚼生脂麻一口吐
疔毒少也孫氏集效方唇裂生瘡橄欖炒研豬牙齒風疳臘血有蟲用橄欖燒研入下部疔瘡橄
燒存性研末油調敷之或加
孩兒茶等分 乾坤生意

核氣味甘平無毒主治唇吻燥痛研爛傅之開
核氣味甘溫無毒主治磨汁服治諸魚骨鯁及食膾成積又治小兒痘瘡倒靨燒研服之治下

血珍附方新腸風下血橄欖核燈上燒存性研末每服二陰腎癰腫橄欖核荔枝核山檀核等分燒
錢陳米飲調下 仁齋直指方 存性研末每服二錢空心茴香

湯調耳足凍瘡檄機核燒研油調
下乾坤生愈

木威子拾(釋名)未(集解)木威生嶺南山谷樹高丈餘葉似椶葉子如檄機而堅亦似棗樹
去皮可為糧食(時珍曰)木威子檄機之類也陳氏說出顯微廣州記中而

梁元帝金樓子云檄機樹之南向者為
檄機東向者為木威此亦傳聞謬說也

實(氣味)酸辛無毒(時珍曰)按唐 (主治)心中惡水水氣藏

蔗摩勒唐(校正)自木部 (釋名)餘甘子唐(蔗摩勒)又名摩勒落迦
果其味初食苦澀良久更甘故曰餘甘(集解)

(恭曰)蔗摩勒生嶺南交廣等州樹葉細似合昏其花黃實似李奈青黃色核圓有棱或六或七其
中仁亦入藥用(珣曰)生西國者大小如櫻橘子狀(珣曰)餘甘子今二廣諸郡及西川戎瀘蠻界山
谷皆有之木高一二丈枝條甚軟葉青細密朝開暮斂如夜合而葉微小春生冬彫三月有花著條而
生如粟粒微黃隨即結實作莖每條三兩子至冬而熟如李子狀青白色連核作五六瓣乾即並核皆
裂俗作果子噉之(時珍曰)餘甘泉州山中亦有之狀如川楝子味類檄機亦可蜜漬鹽藏其木可製
器物按陳祈暢異物志云餘甘樹葉如夜合及槐葉其核如柘其花黃其子圓大如彈丸色微黃有文
理如定陶瓜核有五六棱初入口苦澀良久飲水更甘鹽而蒸之尤美其說與兩蘇所言相合而臨海
異物志云餘甘子如梭形大如梅子其核兩頭銳與檄機一物異名也然檄機形長尖餘甘形圓稍有
不同葉形亦異蓋二物也又蘇恭言其仁可
入藥而未見主治何病豈亦與果同功耶

實(氣味)甘寒無毒(珣曰)苦酸 (主治)風虛熱氣唐(補益強氣合鐵粉)一斤用變白不老取子壓汁

和油塗頭生髮去風癢令髮生如漆黑也藏主丹石傷肺上氣欬嗽久服輕身延年長生服乳石人宜
常食之李(為)末點湯服解金石毒(宗)解硫黃毒(時珍)出益(發明) (宗)黃金得餘甘則體柔亦

仁云

毗梨勒唐本 (校正)自木部 (釋名)三果(珣曰)木似訶梨勒而子亦相似(集解) (恭曰)毗梨勒出西
域及南海諸國嶺南

交愛等州戎人謂之三果樹似胡桃子形亦似胡桃核
似訶梨勒而圓短無稜用亦同法番人以此作漿甚熱

實(氣味)苦寒無毒(珣曰)味苦帶澀微 (主治)風虛熱氣功同蔗摩勒唐(本)暖腸腹去一切冷氣作漿

染髮髮變黑色瓠下氣止瀉痢明大燒灰乾血有功效(發明) (時珍曰)毗梨勒古方罕用惟千金方補
腎鹿角丸用三果漿吞之云無則以酒代

之則此果亦餘甘之(附方) 新大風髮脫毗梨勒燒灰搽擦 有效 聖惠方

類而性稍溫濇也

五斂子綱(釋名)五稜子 桂海 (時珍曰)按稽含草木狀云(集解) (時珍曰)五斂子出嶺南及閩
中閩人呼為陽桃其大如拳其

色青黃潤綠形甚詭異狀如田家碌碡上有五稜如刻起作劍脊形皮肉脆軟其味初酸久甘其核如
柰五月熟一樹可得數石十月再熟以蜜漬之甘酢而美俗亦曬乾以充果食又有二蔗子蓋亦此類

也陳祈暢異物志云三蔗出熙安諸郡南人呼稜為廉雖名
三蔗或有五六稜者食之多汁味甘且酸尤宜與果食

實(氣味)酸甘濇平無毒(主)治 風熱生津止渴時珍

五子實綱(集解) (時珍曰)五子樹今潮州有之按裴淵廣
州記云五子實木如梨而內有五核故名

實(氣味)甘溫無毒(主)治 霍亂金瘡宜食之時珍 潮州志

本草綱目

卷三十一 果部 毗梨勒 五斂子 五子實

四

樞實別錄

校正 (時珍曰)別錄木部有樞實又有排華神農本草魚蟲部有披 **披子** 音彼赤果

日玉樞用

玉山果 (時珍曰)披亦作排其木名文木斐然章采故謂之樞信州玉山縣者為佳故蘇 **集**

解 (別錄曰)樞實生永昌彼子生永昌山谷(宏景曰)彼子亦名罷子從來無用者古今諸醫不復謂

之樞實出東陽諸郡(恭曰)彼子常從木作披子誤入蟲部也爾雅披亦名粘其葉似杉木如栢而

微軟子名樞子宜入果部又註樞實云即蟲部披子也其木大連抱高數仞其葉似杉其木如栢其理

似松肌細軟堪為器用(宗奭曰)樞實大如橄欖殼色紫而脆其中子有一重黑粗衣其仁黃白色

嚼久漸甘美也(蘇恭曰)排華即樞子之華也排與同樞樹似杉子如長檳榔食之肥美本經蟲部

有披子陶氏復於木部出樞實排華當一物也(穎曰)樞有一種粗樞其木與樞相似但理粗色赤耳

其子稍肥大僅圓不尖神農本草披子即粗樞也(時珍曰)樞生深山中人呼為野杉按羅願爾雅翼

云披似杉而異於杉彼有美實而木有文采其木似栢而葉似杉絕難長木有化牡牡者華而牝者實

冬月開黃圓花結實大小如棗其核長如橄欖核有尖者不尖者無核而殼薄黃白色其仁可

生啖亦可焙收以小而心實者為佳一樹不下數十斛陶氏不識披子惟蘇恭能辨為一物也

樞實別錄 **氣味** 甘平 溫無毒 (瑞曰)性熱同鵝肉食生風節風又上壅人忌火氣(時珍曰)按物類相

軟又云樞子皮反(主治)常食治五痔去三蟲蠱毒鬼疰惡毒別食之療寸白蟲(宏景)消穀助飭竹行

兼豆能殺人也(主治)常食治五痔去三蟲蠱毒鬼疰惡毒別食之療寸白蟲(宏景)消穀助飭竹行

衛明目 輕身 令人能食 多食 二升亦不發病 (孟詵)多食滑腸五痔人宜之(宗奭)治欬嗽白濁助陽道

披子 本經 **氣味** 甘 溫 有毒 (主治)腹中邪氣去三蟲蛇蠱毒鬼疰伏尸(發明) (震亨曰)樞

火炒食之香酥甘美但多食則引火入肺大腸受傷爾(原曰)樞子殼腹間大小蟲小兒黃瘦有蟲積

者宜食之蘇東坡詩云驅除三彭蠱已我心腹疾是矣(時珍曰)樞實披子治瘰癧相同當為一物無疑

但本經披子有毒似有不同亦因其能殺蟲蠱(附方) 舊一 寸白蟲(說曰)日食樞子七顆滿七日蟲

爾在類以相樞為披子終是一類不甚相遠也(附方) 舊一 寸白蟲(說曰)日食樞子七顆滿七日蟲

一百枚去皮火燒破之經宿蟲消下也胃弱者啖五十枚(好食茶葉) 面黃者每日食樞子七枚(葉) 一兩搗浸雪水梳頭髮

永不落且潤(卒吐血) 先食蒸餅兩三個以樞子為末白(口咽痛癢) 語言不出樞實半兩蕪蕪一兩杏

也(聖惠方) 湯服三錢日三服(聖濟總錄) 仁桂各半兩為末蜜丸彈子大含

嗽(聖) 濟總錄

排華 別錄 春月生采之 **氣味** 苦 (主治)水氣去赤蟲令人好色不可久服(別錄)

海松子 宋開(釋名)新羅松子(集解) (志曰)海松子狀如小栗三角其中仁香美東夷當果食之亦代

服食絕粒如巴豆新羅往往進之(頌曰)五粒字當作五蠶音傳訛也五蠶為一叢或有兩蠶七蠶

者松歲久則實繁中原雖有小而不及塞上者佳好也(瑞曰)松子有南松北松華陰松形小殼薄有

每服雞子大酒調下日三服百日身輕三百日行五百里絕肺燥效嗽蘇遊鳳髓湯用松子仁一兩胡
穀久服神仙渴即飲水亦可以鍊過松脂同服之 聖惠方 肺燥效嗽 桃仁二兩研膏和熟蜜半兩收
之每服二錢食後沸 小兒寒嗽 或作雞喘用松子仁五個百部炒麻黃各三分杏仁四十個去皮尖以
湯點服 外臺祕要 少水略煮三五沸化白砂糖丸茨子大每食後含化十九大妙 錢乙
小兒大便虛秘 松子仁柏子仁麻子仁等分研泥浴白蠟和
方 大便秘結 九梧子大每服五十九黃芪湯下 寇宗奭

檳榔別錄 自木部 (釋名) 賓門 李當之 仁類 實洗瘴丹 (時珍曰) 賓與郎皆貴客之稱稽含南方
果若遲近不設用相嫌恨則檳榔名義蓋取於此雷斿炮炙論謂尖者為檳圓者為檳子 (集解) (別錄曰) 檳
為榔亦似強說又顏師古註上林賦云仁類即檳榔也 (註) 閩中呼為檳榔子 (集解) (別錄曰) 檳
名納子俗呼為檳榔孫亦可食 (恭曰) 在交州愛州及昆崙 (頌曰) 今嶺外州郡皆有之木大如桃榔
而高五七丈正直無枝皮似青桐節似桂葉生木頗大如楮頭又似芭蕉葉其實作房從葉中出旁
有刺若棘針重疊其下一房數百實如雞子狀皆有皮殼其實春生至夏乃熟肉滿殼中色正白蒸
言其肉極易爛不經數日今入北者皆先以水煮熟然後乾始可耐久也小而味甘者名山檳榔大
而味澀核亦大者名豬檳榔最小者名納子雷氏言尖長而有紫文者名檳圓大而矮者名榔榔力大
而核力小今醫家亦不細分但以作雞心狀正穩心不虛散之作錦文者為佳爾嶺南人嗜之以當果
食言南方地溫不食此無以祛瘴癘也生食其味苦澀得扶留藤與瓦屋子灰同嚼之則柔滑甘美
也劉恂嶺表錄云真檳榔來自舶上今交廣生者皆大腹子也彼中悉呼為檳榔或云檳榔難得真者
今買人所貨者皆是大腹檳榔也與檳榔相似但莖葉較小異爾連皮收之 (時珍曰) 檳榔樹初生若
筍竿積硬引莖直上莖幹頗似桃榔椰子而有節旁無枝柯條從心生端頂有葉如甘蔗條派開破風
至則如羽扇掃天之狀三月葉中腫起一房因自拆裂出穗凡數百顆大如桃李又生刺重累於下以
護衛其實五月成熟剝去其皮煮其肉而乾之皮皆筋絲與大腹皮同也按漢喻益期與韓康伯箋云
檳榔子既非常木亦特異大者三圍高者九丈葉叢樹端房樓葉下華秀房中子結房外其攪穗似黍
其綴實似穀其皮似桐而厚其節似竹而繞其內空其外勁其屈如伏虹其申如絕繩本不大末不小
上不傾下不斜調直厚薄千百如一其林則鬱期茂其陰則蕭條信可長吟遠想但性不耐霜不得

此種必當選出海南遠然萬里非遇長者之目令人恨深也又竺法真羅山疏云山檳榔一名納子生
日南樹似楸而小與檳榔同狀一叢十餘幹一幹十餘房一房數百子子長寸餘五月采之味近苦
甘觀此則山檳榔即納子豬檳榔即大腹子也蘇
頌以味甘者為山檳榔認者為豬檳榔似欠分明

檳榔子(修治) (敷) 頭圓矮毗者為榔形尖紫文者為檳核力小榔力大凡使用白檳及存坐穩正
心堅有錦文者為妙半白半黑并心虛者不入藥用以刀刮去底細切之勿令經火恐
無力若熟使不如不用 (時珍曰) 近時方藥亦有以火煨焙用者然初生白檳榔須本境可得若他處
者必經煮薰安得生者耶又檳榔生食必以扶留藤古貢灰為使相嚼之吐去紅水一口乃滑美不
澀下氣消食此三物相去甚遠為物各異而相成相合如此亦為異矣俗謂檳 (氣味) 苦辛溫潤無毒
榔為命願扶留以此古貢灰即蟻蚌灰也貢乃蚌字之訛瓦屋子灰亦可用

(甄權曰) 味甘大寒 (大明曰) 味澀 (宏景曰) 交州者味甘廣州者味澀 (珣曰) (主治) 消穀逐水除
白者味甘赤者味苦 (元素曰) 味辛而苦純陽也無毒 (註) 多食亦發熱

痰瀉殺三蟲伏尸寸白 錄治腹脹生疔末服利水殺道傳瘡生肌肉止痛燒灰傅口吻白瘡 蘇宣利五

臟六腑滯滯破胸中氣下水腫冷心痛積聚 權除一切風下一切氣通關節利九竅補五勞七傷健脾

調中除煩破癥結 大主奔豚膀胱諸氣五膈氣風冷氣脚氣宿食不消 李珣治衝脈為病氣逆裏急 好治

瀉痢後重心腹諸痛大小便氣秘痰氣喘急癆瘵瘧瘧 珍 (發明) (元素曰) 檳榔味厚氣輕沉而

邪泄胸中至高之氣使之下行性如鐵石之沉重能墜諸藥至於下極故治諸氣後重如神也 (時珍

曰) 按羅大經鶴林玉露云嶺南人以檳榔代茶禦瘴其功有四一曰醒能使之醉蓋食之久則熏然

類赤若飲酒然蘇東坡所謂紅潮登類醉檳榔也二曰醉能使之醒蓋酒後嚼之則寬氣下痰餘醒頓

解朱晦菴所謂檳榔收得為祛痰也三曰饑能使之飽四曰飽能使之饑蓋空腹食之則充然氣盛如
飽飽後食之則飲食快然易消又且賦性疏通而不洩氣稟味嚴正而更有餘甘有是德故有是功也
又按吳興章傑瘴說云嶺表之俗多食檳榔日至十數夫瘴癘之作率因飲食過度氣痞積結而檳榔

最能下氣消食去消痰故人狂於近利而闕於遠慮也夫嶺南地熱四時出汗人多黃瘡食之則臟器
疏洩一旦病瘴不敢發散攻下豈盡氣候所致檳榔蓋亦為患殆未思爾又東陽盧和云閩廣人常服
檳榔云能祛瘴有瘴服之可也無瘴而服之瘴不損正氣而有開門延寇之禍乎南人喜食此果故備
考諸說以見其功過焉又朱晦菴檳榔詩云憶昔南遊日初嘗而發紅藥囊知有用若盤詎能同錫疾
收殊效修真錄異功三彭如不避糜爛七非中(附方) 舊十三痰涎為害一錢 檳榔為末白湯每服 嘔吐痰
亦與其治疾殺蟲之功而不滿其代茶之俗也(附方) 新十四痰涎為害一錢 御藥院方 嘔吐痰

水白檳榔一顆煨熟橘皮二錢半炙心吐水檳榔四兩皮一兩為末每服方傷寒痞滿 陰病下早
為末水一盞煎半盞溫服 千金醋心吐水檳榔四兩皮一兩為末每服方傷寒痞滿 成痞按之
虛軟而不痛檳榔枳實等分為末傷寒結胸經汗下後者檳榔二兩酒二盞煎服 方同 心脾作
每服二錢黃連煎湯下 宜明方傷寒結胸煎一盞為二服 龐安勝傷寒論 枕厥腹痛上 心脾作

痛雞心檳榔高良薑各一錢半陳枳實一錢檳榔子二枚一生一熟為末酒煎服之 本臟氣痛雞心檳
米百粒同以水煎服之 直搗枳實諸氣真此太醫藥鳴鶴方也 海藥本草 腳氣衝心
便磨半個服或用熱酒調 腰重作痛檳榔為末酒服 腳氣衝心 腳氣衝心
末一錢服之 斗門方 腰重作痛一錢 斗門方 腳氣衝心 腳氣衝心

悶亂不識人用白檳榔十二枚為末分二服空心暖脚氣脹滿非冷非熱或老人弱人病此用檳榔仁
小便五合調下日二服或入薑汁溫酒同服 廣利脚氣脹滿為末以檳榔殼煎汁或茶飲蘇湯或豉
汁調服二錢甚乾霍亂病心腹脹痛不吐不利煩悶欲死 檳榔末五 大腸濕悶腸胃有濕大便祕塞
利 外臺祕要 乾霍亂病 錢童子小便半盞水一盞煎服 聖濟總錄 大腸濕悶腸胃有濕大便祕塞

煎湯磨汁溫服或以蜜湯 大小便閉檳榔為末蜜湯調服二錢或以童子小便淋痛 新煨檳榔赤芍藥
調末二錢服亦可 普濟 大小便閉檳榔為末蜜湯調服二錢或以童子小便淋痛 各半兩為末每服
三錢入燈心水煎空心 血淋作痛檳榔一攷以麥門冬煎湯細磨 蟲痔裏急檳榔為末每日空心 寸白
服日二服 十便良方 血淋作痛檳榔一攷以麥門冬煎湯細磨 蟲痔裏急檳榔為末每日空心 寸白

蟲病 檳榔二七枚為末先以水二升半煮檳榔皮取一升空心調諸蟲在臟久不瘥者檳榔半兩炮為
末方寸七服之經日盡出未盡再服以盡為度 千金方 諸蟲在臟末每服二錢以葱蜜煎湯
調服一錢 金瘡惡心白檳榔四兩橘皮一兩為末每 丹從臍起檳榔末醋調傳 小兒頭瘡水磨檳榔
聖惠方 金瘡惡心白檳榔四兩橘皮一兩為末每 丹從臍起檳榔末醋調傳 小兒頭瘡水磨檳榔

聖惠方 口吻生瘡檳榔燒研入輕 粉末傅之良 聽耳出膿檳榔末吹之
聖惠方 口吻生瘡檳榔燒研入輕 粉末傅之良 聽耳出膿檳榔末吹之

大腹子宋開 移入此(釋名) 大腹檳榔(時珍曰) 大腹以形名(集解) 大腹生
與檳榔相似莖葉根絲小異耳(宏景曰) 向陽者為檳榔向陰者為大腹(時珍曰) 大腹子出嶺表滇
南即檳榔中一種腹大形扁而味澀者不似檳榔尖長味良耳所謂豬檳榔者是矣蓋亦土產之異今
人不甚分別陶氏分陰陽之說亦是臆見按劉侗嶺表錄云交廣生者非舶上檳榔皆大腹子也彼中
悉呼為檳榔自嫩及老采實啖之以扶留臘瓦屋灰同食之以祛瘴癘收其皮入藥皮外黑色皮內皆
筋絲如椰子皮又雲南記云大腹檳榔每枝有二三百顆青時割之以一片薑葉及蛤
粉卷和食之即滅惡味觀此二說則大腹子與檳榔者可通用但力比檳榔稍劣耳

大腹子(氣味) 辛溫無毒(主治) 與檳榔同功時珍
大腹皮(修治) 思邈曰 鳩鳥多集檳榔樹上凡用檳榔皮宜先以(氣味) 辛微溫無毒(主治) 冷熱
酒洗後以大薑汁再洗過曬乾入火燒爛切用

氣攻心腹大腸蠱毒痰膈醋心並以薑鹽同煎入疏氣藥用之良開下 一切氣止霍亂通大小腸健脾
開胃調中 明降逆氣消肌膚中水氣浮腫脚氣壅逆瘴瘧滿胎氣惡阻脹悶時珍 附方 新 漏瘡惡穢

大腹皮煎湯 烏癩風瘡 大腹子生者或乾者洗全皮勿動 以酒一升
洗之 直指 烏癩風瘡 浸之慢火熬乾為末磨豬脂和傅 聖濟總錄

椰子宋開 移入此(釋名) 越王頭綱餘(時珍曰) 按稽含南方草木狀云相傳林邑王與越王
有兩眼故俗謂之越王頭而其漿猶如酒也此說雖謬而俗傳以為口實南(集解) 椰子生安
人稱其君長為爺則椰名蓋取於爺義也相如上林賦作芻餘或作芻耶

有漿飲之得醉(頌曰) 椰子嶺南州郡皆有之郭義恭廣志云木似桃柳無枝條高丈餘葉在木末如
東浦其實大如瓠垂於枝間如掛物然實外有粗皮如櫻包皮內有堅殼圓而微長殼內有膚白如糝

筋厚半寸許味如胡桃屬內裏葉四五合如乳飲之冷而動氣腫人殼可為器肉可糖煎寄遠作果甚佳(珣曰)按劉欣期交州記云椰樹狀若海樓實大如碗外有粗皮如大腹子豈蔻之類內有漿似酒飲之不醉生雲南者亦好(示爽曰)椰子開之有汁白色如乳如酒極香別是一種氣味強名爲酒中有白瓠形圓如栝樓上起細壠亦白色而微虛其紋若婦人裙褶味亦如汁與著殼一重白肉皆可糖漬爲果其殼可爲酒器如酒中有毒則酒沸起或破裂令人漆其裏即失用椰子之意(時珍曰)椰子乃果中之大者其樹初栽時用鹽置根下則易發木至斗大方結實大者三四圍高五六丈木似桃椰核椰之屬通身無枝其葉在木頂長四五尺直聳指天狀如樓閣勢如鳳尾二月開花成穗出於葉間長二三尺大如五斗器仍連著實一穗數枚小者如栝樓大者如寒瓜長七八寸徑四五寸懸著樹端六七月熟有粗皮包之皮內有核圓而黑潤者堅硬厚二三分殼內有白肉如凝雪味甘美如牛乳瓢肉空處有漿數合鑽帶傾出清美如酒若久者則混濁不佳矣其殼磨光有斑點紋橫破之可作壺罍縱破之可作瓢杓也又唐史言番人以其花造酒飲之亦醉(附錄)青田核 崔豹古今注云烏孫也類書有青田核樹頭酒嚴樹酒椰酒椰花之類並附於左(附錄)青田核 國有青田核狀如桃核不知其樹核大如數斗剖之盛水則變酒味甚醇美飲盡隨即注水樹頭酒 靈宇志云緬甸在滇南隨處隨成但不可久則苦澀爾謂之青田酒漢末蜀王劉璋曾得之樹頭酒 有樹類樓高五六丈結實如椰子土人以鐵盛懸懸於實下割其實汁流於罐中以成酒名樹 嚴樹酒 一統志云瓊州有嚴樹頭酒或不用麴惟取汁熬爲白糖其樹即貝樹也緬人取其葉寫書 嚴樹酒 搗其皮葉浸以清水和以粳籩或入石榴花葉數日成酒能醉人又梁書云暹羅國有酒樹似安石榴取花汁貯盃中數日成酒蓋此類也又有文章草可以成酒

椰子(氣味)甘平無毒(主治)益氣開胃治風濕食之不饑令人面澤(時珍)出

椰子漿(氣味)甘溫無毒(珣曰)多食冷而動氣(時珍曰)其性熱故飲之者多(主治)止消渴塗頭昏如醉狀異物志云食其肉則不饑飲其漿則增渴(主治)止消渴塗頭

益髮令黑(實治)吐血水腫去風熱(李)發明(震亨曰)椰子生海南極熱之地土人類

椰子皮(修治)不拘時月采其根皮入(氣味)苦平無毒(主治)止血療鼻衄吐逆霍亂煮汁

飲之開胃治卒心痛燒存性研以新汲水服一錢極驗(時珍)出

殼(主治)楊梅瘡筋骨痛燒存性臨時炒熱以滾酒泡服二三錢暖覆取汗其痛即止神驗(時)

無漏子(拾遺)釋名千年棗萬歲棗一統海棗草木狀波斯棗拾遺番棗嶺表錄異金果錄木名海樓棗表

棗(時珍曰)無漏名義未詳千年萬歲言其樹性耐久也曰海曰波斯曰番言其種自外國來也金果

貴之也曰樓曰蕉象其幹葉之形也番人名其木曰窟莽名其實曰苦魯麻棗苦麻窟莽皆番音相

也(集解)曰(藏器曰)無漏子即波斯棗生波斯國狀如棗(珣曰)樹若栗木其實若椰子有三角(頌

葉如樓閣彼土人呼爲海樓木三五年一著子每棗約三三)十顆都類北方青棗但小爾船商亦有攜

本國者至中國色類沙糖皮肉軟爛味極甘似北地不蒸棗而其核全別兩頭不尖雙卷而圓如小塊

紫礦種之不生蓋蒸熟者也(時珍曰)千年棗雖有棗名別是一物南番諸國皆有之即杜甫所賦海

櫻也按段成式酉陽雜俎云波斯棗生波斯國彼人呼爲窟莽樹長三四丈圍五六尺葉似土藤不凋

二月生花狀如蕉花有兩脚漸漸開罇中有十餘房子長二寸黃白色狀如棗子有核六七七月熟則子

黑狀類乾棗食之味甘如飴也又陶九成輟耕錄云四川成都都有金果樹六株相傳漢時物也高五六

十丈圍三四尋挺直如矢木無枝柯頂上有葉如櫻櫚皮如龍鱗葉如鳳尾實如棗而大每歲仲冬有

司具祭收采令醫工以刀剝去青皮石灰湯掃過入冷熱蜜浸換四次瓶封進獻不如此法則生澀不

可食番人名爲苦魯麻棗蓋鳳尾蕉也一名萬歲棗泉州有萬年棗即此物也又稽含草木狀云海棗大如杯碗以比安期海上如瓜之棗似未得其詳也巴且否亦名忽鹿麻另是一物也

實(氣味)甘溫無毒(主治)補中益氣除痰嗽補虛損好顏色令人肥健(藏)消食止欬治虛羸悅人久

服無損(李) 桃椰子(宋)開(校正)自木部(釋名)木名姑椰子(臨海異)麪木(伽藍)董櫻(楊慎)鐵木(時珍曰)其木似檉

本草綱目 卷三十一 果部 無漏子 桃椰子 蔞木 八

姑柳其音訛也。鈔言〔集解〕〔頌曰〕桃柳木嶺南二廣州郡皆有之。人家亦植之。庭院間其木似併欄其粉也。鐵言其堅也。〔集解〕而堅硬。斫其內取麪大者。至數石。食之不饑。其皮至柔。堅韌。可以作縶。其子作穗。生木端。不拘時。月采之。按劉向嶺表錄云。桃柳木枝葉並著。茂與檳榔小異。然葉下有鬚。如粗馬尾。廣人采之。以織巾。子得鹹水浸。即粗脹。而朝彼人以縛海。泊不用釘。線木性如竹。紫黑色。有文理。而堅。工人解之。以製博奕局。其樹皮中有屑。如麪。可作餅食。〔藏器曰〕按臨海異物志云。姑柳木生群。柯山谷外。皮有毛。如櫻。而散生。其木剛利。如鐵。可作鈔。錫中濕。更利。惟中焦。則易敗。爾物之相伏。如此。皮中有白粉。似稻米。麪及麥。麪可作餅。餅食名。桃柳麪。彼土少。穀常以牛酪食之。〔時珍曰〕桃柳二廣交。蜀皆有之。按郭義恭廣志云。木大者四五圍。高五六丈。拱直無旁枝。顛頂生葉。數十破。似櫻。葉其木肌。堅。斫入。數寸。得粉。赤黃色。可食。又顧玠海槎錄云。桃柳木身直如杉。又如櫻。潤。椰子。檳榔。波斯。菓古。散諸樹。而稍異。有節。似大竹。樹杪。挺出。數枝。開花。成穗。綠色。結子。如青珠。每條不下百顆。一樹。近百餘條。團團懸掛。若傘。極可愛。其木最重。色類花梨。而多紋。香。舶用代鐵。槍鋒。芒。甚利。古散亦木名。可爲杖。又名虎散。

子〔氣味〕苦平無毒〔主治〕破宿血開實

麪〔氣味〕甘平無毒〔主治〕作餅炙食。腴美令人不饑。補益虛羸。損乏。腰脚無力。久服。輕身辟穀。李珣

莎木麪 莎音梭 校正 自木部 移入此 〔釋名〕櫻木 音裏 〔時珍曰〕莎字韻書不載。惟孫愐唐韻。莎字註云。樹似莎也。張勃異錄。地理志言。交趾。櫻木。皮中有白粉。如米。屑。乾之。搗末。以水淋。過似麪。可作餅。食者。卽此木也。後人訛。櫻爲莎。音相近。爾楊慎。危言。乃謂。櫻木。卽桃柳。誤矣。按左思吳都賦云。麪有桃柳。又曰。文穰植。糧。旣是一〔集解〕〔珣曰〕按蜀記云。莎木。生南中。八郡。樹高十許丈。開四五圍。峰頂生葉。兩邊行。物不應。兩用矣。〔集解〕列如飛鳥。翼皮中有白麪。石許。搗篩。作餅。或磨屑。作飯。食之。彼人呼爲莎。麪。輕滑。美好。勝於桃柳。麪也。〔藏器曰〕莎木。生嶺南山谷。大者。木皮內出。麪。數斛。色黃白。〔時珍曰〕按劉欣期。交州記云。都勾。樹似櫻。潤。木中出屑。如桃柳。麪。可作餅。餅恐此卽櫻木也。

波羅蜜 〔釋名〕曩伽結 〔時珍曰〕波羅蜜。梵語也。因此果味甘。故借名之。安南人〔集解〕〔時珍曰〕波羅蜜。南番諸國。今嶺南。滇南。亦有之。樹高五六丈。樹類冬青。而黑潤。倍之。葉極光淨。冬夏不凋。樹至斗大。方結實。不花。而實出於枝間。多者十數枚。少者五六枚。大如冬瓜。外有厚皮。裏之若栗。縫上有軟刺。編阿五六。月熟。時顆重五六斤。剝去外殼。內肉。層疊如橘。囊食之。味至甘美。如蜜。香氣滿室。一實凡數百核。核大如棗。其中仁。如栗。黃。煮炒。食之。甚佳。果中之大者。惟此與椰子而已。

〔氣味〕甘香微酸。平無毒。〔主治〕止渴解煩。醒酒益氣。令人悅澤。時珍

核中仁〔氣味〕同。〔主治〕補中益氣。令人不饑。輕健。時珍

無花果 食 〔釋名〕映日果 便民 優曇鉢 廣州 阿羅 香也 〔時珍曰〕無花果。凡數種。此乃映日果。〔集解〕

〔時珍曰〕無花果。出揚州及雲南。今吳楚間。越人家。亦或折枝。插成。枝柯。如枇杷。樹。三月發葉。如花。構葉。五月內。不花。而實。實出。枝間。狀如木。饅頭。其內。虛軟。採以鹽。漬。壓。實。令扁。日乾。充果。食。熟。則紫色。軟爛。甘味。如柿。而無核也。按方輿志云。廣西。優曇鉢。不花。而實。狀如枇杷。又段成式。酉陽雜俎云。阿羅。出波斯。拂菻。人呼爲底珍。樹長丈餘。枝葉。繁茂。有子。如籃。麻。無花。而實。色赤。類。柿。柿。一月而熟。味亦如柿。二書所說。皆卽此果也。又有文光果。天〔附錄〕文光果 出景州。形如無花果。尺葉。似荔枝。而小。仙果。古度子。皆無花之果。並附於左。〔附錄〕古度子 出交廣諸州。樹葉。如栗。不花。而實。枝。無花。而實。子如櫻。桃。纒。纒。枝。間。六七月熟。其味。至甘。實。肉。味。如栗。五月成熟。天。仙。果。尺。葉。似。荔枝。而。小。祇。方。物。質。云。有。子。孫。枝。不。花。而。實。薄。言。采。之。味。如。蜂蜜。味。醋。煮。以。爲。糧。食。之。若。數。日。不。衰。則。化。作。飛。蟻。穿。皮。飛。去。矣。

實〔氣味〕甘平無毒〔主治〕開胃止洩痢。治五痔。咽喉痛。時

葉〔氣味〕甘微辛。平有小毒。〔主治〕五痔腫痛。煎湯。薰洗。之。取效。夏

阿勃勒拾釋名移入此釋名婆羅門皂莢時珍曰婆羅門西域國名波斯西南夷國名集解勃勒生拂林

國狀似皂莢而圓長味甘好喫時珍曰此即波斯皂莢也按段成式酉陽雜俎云波斯皂莢彼人呼為忽野簷拂林人呼為阿梨樹長三四丈圍四五尺葉似枸櫞而短小經寒不凋不花而實莢長二尺

中有隔隔內各有一子大如指頭赤色至附錄羅望子時珍曰按桂海志云出廣西殼長數寸如堅硬中黑如墨味甘如飴可食亦入藥也肥皂及刀豆色正丹內有二三子煨食甘美

子氣味苦大寒無毒主治心膈間熱風心黃骨蒸寒熱殺三蟲藏器炙黃入藥治熱病下痰通經絡

療小兒疳氣李珣

沙棠果綱目集解水羅浮山中皆有之木狀如棠黃花赤實其味如李而無核時珍曰按呂氏春秋云果之美者沙棠之實今嶺外甯鄉瀛

實氣味甘平無毒主治食之却水病時珍曰山海經

探子音蟻集解探子似梨生江南五思吳郡探留梨霜是也時珍曰探留二果名按薛

實氣味甘澀平無毒主治生食之止水痢熱和蜜食之去嗽藏器

鹿目拾校正自木部釋名鬼目藏器曰此出嶺南狀如鹿目故名陶氏註集解有草木三種此

乃木生者其草鬼目別見草部白英下又羊蹄菜亦名鬼目並物異名同按劉欣期交州記云鬼目出交趾九真武平與古諸處樹高大似棠梨葉似楮而皮白二月生花仍連著子大者如木瓜小者如梅

李而小斜不周正七八月熟氣味酸甘小冷無毒多食發冷痰藏器

都桐子拾釋名構子時珍曰構音角太平御覽作桐子音同上蓋傳寫之訛也亦與構之構名

裏面如素折酒集解如雞卵七月熟時珍曰按魏王花木志云都桐樹出九真交趾野生二三月

實氣味酸澀平無毒主治久食益氣止洩藏器安神溫腸治痔久服無損李珣解酒止煩渴時珍

都念子拾釋名倒捻子詳下集解西苑樹高丈餘葉如白楊枝柯長細花心金色赤如蜀葵而大子

如小棗蜜漬食之甘美益人時珍曰按劉侗廣表錄云倒捻子窠叢不大葉如苦李花似蜀葵小而深紫南中婦女多用染色子如軟柿外紫內赤無核頂上有四葉如柿蒂食之必捨其蒂故謂之倒捻

子訛而為都念子也味甚甘軟

實氣味甘酸小温無毒主治痰嗽噎氣藏器暖腹臍肌時珍

都咸子拾校正自木部集解都咸子生廣南山谷按徐表南州記云其樹如李子大如指

咸樹出日南二月生花仍連著實大如指長三寸七八月熟其色正黑

子及皮葉氣味甘平無毒主治火乾作飲止渴潤肺去煩除痰藏器去傷寒清涕欬逆上氣宜煎服

之李

摩厨子拾集解藏器曰摩厨子生西域及南海并斯調國子如瓜可為茹其汁香美如中國用油陳

本草綱目 卷三十一 果部 都桐子 都念子 摩厨子 十

樹子 韶子 馬欖榔 枳椇

之人以為嘉穀(瓊曰)摩尉二月開花四五月結實如瓜(附錄)齊墩果 西陽雜俎云齊墩樹生波斯

狀(時珍曰)又有齊墩果德慶果亦其類也今附於左 及拂林國高二三丈皮青白

花似抽極香子似楊桃五月熟西域人德慶果 一統志云廣之德慶州出之其樹冬

壓為油以煎餅果如中國之用巨勝也 榮子大如盃炙而食之味如豬肉也

實(氣味)甘香平無毒(主治)益氣潤五臟久服令人肥健(藏器)安神養血生肌久服輕健(李

韶子拾(集解) (藏器曰)韶子生嶺南按裴淵廣州志云韶葉如栗赤色子大如栗有棘刺破其皮內有

熟色紅肉如荔枝又有藤 韶子秋熟大如梟卵柿也

實(氣味)甘溫無毒(主治)暴痢心腹冷氣(藏器) 馬欖榔會(釋名)馬金囊(雲南)馬金南珠(事)紫欖榔目(集解) (時珍曰)馬欖榔生滇南金齒沅江諸夷

頗似大楓子而殼稍薄圓長 斜扁不等核內有仁亦甜

實(氣味)甘寒無毒 核仁(氣味)甘寒無毒(機曰)凡嚼之者以冷水一口(主治)產難臨時細嚼數枚并華水送下須臾

立產再以四枚去殼兩手各握二枚惡水自下也欲斷產者常嚼二枚水下久則子宮冷自不孕矣(機

傷寒熱病食數枚冷水下又治惡瘡腫毒內食一枚冷水下外嚼塗之即無所傷(時

枳椇音止矩(校正)自木部移入此(釋名)蜜椇椇音止 蜜屈律(廣)木蜜(拾)木錫(上)木珊瑚(廣)雞距子(蘇

雞瓜子俗名白石木(唐)金鈎木(地)枳椇音雞 交加枝(時珍曰)枳椇餘錯註說文作椇椇又作枳椇

故以名之曰蜜曰錫因其味也曰珊瑚曰雞距曰雞爪象其形也曰交加曰枳椇言其實之紐屈也枳

椇枳椇之名按雷公炮炙序云擊單淡齒如酒露交註云交加枝即蜜椇椇也又詩語云子生枝端橫

折歧出狀若枳椇故土人謂之枳椇也珍謂枳椇及俗稱雞距蜀人之稱枳椇人稱雞距子

巴人之稱金鈎廣人之稱結留子散見書記者皆枳椇雞距之字方音轉異爾俗又訛雞爪為曹公爪

或謂之梨棗樹或謂之賴漢指頭崖豹(集解) (恭曰)枳椇子其樹徑尺木名白石葉如桑柘其子作

古今注一名樹蜜一名木石皆一物也(房似珊瑚核在其端人皆食之)(頌曰)此詩小雅所謂

南山有枳也陸機疏義云椇椇樹高大如白楊所在皆有枝柯不直子著枝端嫩之甘美如飴八九月

熟江南特美之謂之木蜜能取酒味若以其木為柱則屋中之酒皆薄也(說曰)昔有南人修舍用此

木誤落一片入酒壺中酒化為水也(藏器曰)木蜜樹生南方人呼白石木枝葉俱甜嫩葉可生啜味

如蜜老枝細破煎汁成蜜倍甜止渴解煩也(時珍曰)枳椇木高三四丈葉圓大如桑柘夏月開花枝

頭結實如雞爪形長寸許紐曲開作二三歧像若雞之足距嫩時青色經霜乃黃嚼之味甘如蜜每開

歧盡處結一二小子狀如薔刺子內有扁核赤色如酸棗仁形飛鳥喜巢其上故宋玉賦云枳椇來巢

曲禮云婦人之贊根榛脯修即 此也鹽藏荷裏可以備冬儲

實(氣味)甘平無毒(說曰)多(主治)頭風小腹拘急(唐)止渴除煩去膈上熱潤五臟利大小便功用

同蜂蜜枝葉煎膏亦同(藏)止嘔逆解酒毒辟蟲毒(時) (藥性曰)一男子年三十餘因飲酒發熱

以解酒毒微汗出人反懈怠熱如故此乃氣血虛不禁膏枝之散也必須雞距子解其毒遂煎藥中加

而服之乃愈(時珍曰)枳椇本草止言木能取酒而丹溪朱氏治酒病往往用其實其功當亦同也按

蘇東坡集云眉山揭穎臣病消渴日飲水數斗飯亦倍常小便頻數服消渴藥逾年疾日甚自度必死

子令延蜀醫張肱診之笑曰君幾誤死乃取麝香當門子以酒濡濕作十許丸用棘刺子煎湯吞之遂

愈問其故肱曰消渴消中皆脾弱腎敗土不制水而成疾今穎臣脾脈極熱而腎氣不衰當由果實酒

物過度積熱在脾所以食多而飲水飲既多溺不得不多非消非渴也麝香能制酒果花木棘刺亦

本草綱目 卷三十一 果部 枳椇 十一

勝酒屋外有此木屋內釀酒多不佳故以此二物爲藥以去其酒果之毒也棘枸實如雞距故俗謂之雞距亦曰雞漢指頭食之如牛乳本草名枳椇小兒喜食之呼古人重格物若眩蓋得此理矣醫云乎哉

木汁(氣味)

同枳椇

(附方)

一腋下狐氣

用枳椇樹鑿孔取汁一二碗用青木香東桃西柳七姓婦人乳

也枳椇樹即梨棗樹也胡漢衛生易簡方

口速回勿顧即愈只是他人先遇者必帶去

木皮(氣味)甘温無毒(主治)五痔和五臟本唐

本草綱目果部卷三十一終

本草綱目果部目錄第三十二卷

果之四 味類十三種

秦椒 本經

蜀椒 本經

崖椒 圖經

蔓椒 本經

地椒 嘉祐

胡椒 唐本

畢澄茄 開寶

吳茱萸 本經

食茱萸 唐本即辣子

鹽麩子 開寶

醋林子 圖經

茗 唐本即茶

旱蘆 拾遺

右附方舊五十四新九十六



本草綱目果部第三十二卷

果之四 味類一

秦椒

本經中品 校正 自木部移入此

釋名 大椒

爾雅 檉

集解 花椒

別錄曰 秦椒生泰山山谷及秦嶺上或郿

椒而大色黃黑味亦頗有椒氣或云即今櫻樹子櫻乃猪椒恐謬 恭曰 秦椒樹葉及莖子都似蜀椒

但味短實細爾蓋田秦嶺間大有之 頌曰 今秦鳳明越金商州皆有之初秋生花秋末結實九月十

月采之爾雅云檉大椒郭璞註云椒叢生實大者為檉也詩唐風云椒聊之實繁衍盈升陸機疏義云

椒樹似菜莢有針刺葉堅而滑澤味亦辛香蜀人作茶吳人作茗皆以其葉合煮為香今成皋諸山有

竹葉椒其木亦是蜀椒小毒熱不中合藥也可入飲食中及蒸雞豚用東海諸島上亦有椒枝葉皆相

似子長而不圓甚香其味似橘皮島上麋鹿食其葉其肉自然作椒橘香今南比所生一種椒其實大

如蜀椒與陶氏及郭陸之說正相合當以實大者為秦椒也 宗奭曰 此秦地所產者故言秦椒大率

椒株皆相似但秦椒葉差大粒亦大而紋低不若蜀椒皺紋為高異也然秦椒亦有蜀椒種 時珍曰

秦椒花也始產於秦今處處可種最易毒衍其葉對生尖而有刺四月生細花五月結實生青熟紅

大於蜀椒其目亦不及蜀椒目光黑也范子計然云蜀椒出武都赤色者善秦椒出隴西天水粒細者

善蘇頌謂其秋初 修治 同蜀椒 生花蓋不然也

椒紅氣味 辛温有毒別錄曰 生温熟寒有毒權曰 苦主治 除風邪氣温中去寒癘堅齒髮明

目久服輕身好顏色耐老增年通神本經 療喉痹吐逆疝瘕去老血產後餘疾腹痛出汗利五臟別錄 上氣

欬嗽久風濕痺孟詵 治惡風遍身四肢瘡癩口齒浮腫搖動女人月閉不通產後惡血痢多年痢瘵腹中

冷痛生毛髮滅癩甄權 能下腫濕氣震亨 附方 六膏癩尿多其人飲少用秦椒二分出汗瓜蒂二分 傷寒類要 手足

心腫 乃風也椒鹽末等分醋 損瘡中風 以麪作餛飩包秦椒于灰中燒之令熟斷 久患口瘡 口者水洗 和傅之良 肘後方 者可再服以瘡為度 食療本草 牙齒風痛 秦椒煎醋含漱 百蟲入耳 椒末一錢醋半盞浸良久少 少滴入自出 續千金方

蜀椒 本經 校正 自木部 釋名 巴椒 別錄 漢椒 華川椒 綱目 南椒 炮炙 唐穀 穀椒 時珍 曰 蜀椒生武都山谷 諸處是矣 巴亦國名 又水名 今川東重慶夔州順慶開中諸處是 集解 及巴郡八月采實陰乾 宏 矣川則巴蜀之總稱 因峽沱黑白四大水分東西南北為四州也 景曰 蜀郡北郡人家種之皮肉厚腹裏白氣味濃 江陽晉康及建平間亦有而細赤辛而不香 力勢 不如巴郡者 恭曰 今出金州西域者最佳 頌曰 今歸陝及蜀川陝洛間人家多作園圃種之木高 四五尺似茱萸而小有針刺 葉堅滑實可煮飲 食四月結子無花 但生于枝葉間 顆如小豆而圓 皮紫 赤色 八月采實焙乾 江淮北土亦有之 莖葉都相類 但不及蜀中者 其皮厚裏白味烈也 時珍曰 蜀椒肉厚皮皺 其子光黑如人之瞳人 故謂之椒目 修治 數日 凡使南椒須去目及閉口者 以酒 他椒子雖光黑亦不似之 若土椒則子無光彩矣 便入瓷器中勿令傷風也 宗奭曰 凡用秦椒蜀椒並微炒使出汗 乘熱入竹筒中以 槌搗去裏面黃殼 取紅用未盡再搗或只炒熱隔紙鋪地上以盞覆待冷碾取紅用

椒紅 氣味 辛溫無毒 人多忘 李廷飛曰 久食令人失明傷血脈之才 曰 杏仁為之使得鹽味佳 畏 款冬花防風附子雄黃可收水 主治 邪氣欬逆 溫中逐骨節皮膚死肌寒濕痹痛 下氣久服頭不白 輕身增年 本經 除大腑寒冷傷寒 溫瘧大風汗不出 心腹留飲 宿食腸澼 下痢洩精 女子字乳餘疾 散風 邪瘦 結水腫 黃疸 鬼淫 蠱毒 殺蟲 魚毒 久服開腠理 通血脈 堅齒髮 明目 調關節 耐寒暑 可作膏藥 錄 治頭風下 淚 腰脚不遂 虛損 留結 破血 下諸石水 治欬嗽 腹內冷痛 除齒痛 破癥 結閉 胸治天行時 氣 產後 宿血 壯陽 療陰汗 暖腰 膝縮 小便止 嘔逆 大通 神去 老益 血利 五臟 下乳 汁 滅 癩 生 毛 髮 散 寒 除 濕 解 鬱 結 消 宿 食 通 三 焦 溫 脾 胃 補 右 腎 命 門 殺 虺 蠱 止 泄 瀉 時 發 明 補 下 宜 用 蜀 椒 乃 佳 既 成 式 言 椒 氣 下 達 餌 之 益 下 不 上 衝 也 時 珍 曰 椒 純 陽 之 物 乃 手 足 太 陰 右 腎 命 門 氣 分 之 藥 其 味 辛 而 麻 其 氣 溫 以 熱 烹 南 方 之 陽 受 西 方 之 陰 故 能 入 肺 散 寒 治 欬 嗽 入 脾 除 濕 治 風 寒 濕 痺 水 腫 瀉 痢 入 右 腎 補 火 治 陽 衰 洩 數 足 弱 久 痢 諸 證 一 婦 年 七 十 餘 病 瀉 五 年 百 藥 不 效 予 以 威 應 丸 五 十 九 投 之 大 便 二 日 不 行 再 以 平 胃 散 加 椒 紅 茴 香 肉 為 丸 與 服 遂 瘳 每 因 怒 食 舉 發 服 之 即 止 此 除 濕 消 食 溫 脾 補 腎 之 驗 也 按 歲 時 記 言 歲 旦 飲 椒 柏 酒 以 辟 疫 癘 椒 乃 玉 衡 星 精 服 之 令 人 體 健 耐 老 柏 乃 百 木 之 精 為 仙 藥 能 代 邪 鬼 故 也 吳 猛 真 人 服 椒 訣 云 椒 稟 五 行 之 氣 而 生 葉 青 皮 紅 花 黃 膜 白 子 黑 其 氣 馨 香 其 性 下 行 能 使 火 熱 下 達 不 致 上 薰 芳 草 之 中 功 皆 不 及 其 方 見 下 時 珍 謂 為 椒 紅 丸 雖 云 補 腎 不 分 水 火 未 免 誤 人 大 低 此 方 惟 脾 胃 及 命 門 虛 寒 有 濕 鬱 者 相 宜 若 肺 胃 素 熱 者 大 宜 違 之 故 丹 溪 朱 氏 云 椒 屬 火 有 下 達 之 能 服 之 既 久 則 火 自 水 中 生 故 世 人 服 椒 者 無 不 被 其 毒 也 又 上 清 訣 云 凡 人 喫 飯 飽 覺 氣 上 衝 心 胸 痞 悶 者 以 水 吞 生 椒 一 二 十 顆 即 散 取 其 能 通 三 焦 引 正 氣 下 惡 氣 消 宿 食 也 又 戴 原 禮 云 凡 人 嘔 吐 服 藥 不 納 者 必 有 蛇 在 腸 間 蛇 聞 藥 則 動 動 則 藥 出 而 蛇 不 出 但 於 嘔 吐 藥 中 加 炒 川 椒 十 粒 其 蓋 見 蛇 則 頭 伏 也 觀 此 則 張 仲 景 治 蛇 厥 烏 梅 丸 中 用 蜀 椒 亦 此 義 也 許 叔 微 云 大 凡 腎 氣 上 逆 須 以 川 椒 引 之 歸 經 則 安 附 方 舊 十 二 新 椒 紅 丸 治 元 臟 傷 儲 目 暗 耳 聾 服 此 百 日 覺 身 輕 少 睡 足 色 紅 枕 髮 光 黑 用 蜀 椒 去 目 及 合 口 者 炒 出 汗 曝 乾 搗 取 紅 一 斤 以 生 地 黃 搗 自 然 汁 入 銅 器 中 煎 至 一 升 候 稀 稠 得 所 和 椒 末 九 梧 子 大 每 空 心 暖 酒 下 二 十 九 合 藥 時 勿 令 婦 人 雞 犬 見 詩 云 其 椒 應 有 異 能 三 年 精 自 祕 回 老 返 嬰 童 康 強 不 思 睡 九 蟲 頓 消 亡 三 尸 自 逃 避 若 能 久 餌 之 神 仙 應 可 冀 一 補 益 心 腎 仙 方 椒 茶 丸 補 益 心 腎 明 目 駐 顏 順 氣 祛 風 延 年 真 川 椒 一 斤 炒 去 汗 白 茯苓 十 兩 去 皮 為 末 煉 蜜 丸 梧 子 大 每 服 五 十 丸 空 心 鹽 湯 下 忌 鐵 器 邵 真 人 經 驗 方 虛 冷 短 氣 川 椒 三 兩 去 目 并 合 口 者 以 生 絹 袋 盛 浸 無 灰 酒 五 升 中 三 日 隨 性 飲 之 腹 內 虛 冷 用 生 椒 搗 去 不 拆 者 用 四 十 粒 以 漿 水 浸 一 宿 令 合 口 盛 浸 無 灰 酒 五 升 中 三 日 隨 性 飲 之 腹 內 虛 冷 空 心 煎 汲 水 吞 下 久 服 暖 臟 腑 駐 顏 黑 髮 明 目 令 人 思

飲食 心腹冷痛 以布裹椒安痛處用熨斗熨 川椒四兩炒出汗酒一盞 陰冷入腹 有人陰

冷氣入陰囊腫滿日夜疼悶欲死以布裹椒包 淋之服酒 壽域仙方 陰冷入腹 漸漸

囊下熱氣大通日再易之以消為度 千金方 呃噎不止 十九醋湯下神效 即以正經驗方 傳尸勞

症 最殺勞蟲用真川椒紅色者去子及合口以黃韋紙二重隔之炒出汗取放地上以砂盆蓋定以火

灰密遮四旁約一時許為細末去殼以老酒浸白糯米每服四十九食前鹽湯下服至一

斤其疾自愈此藥兼治諸瘰癧肉桂煎湯下腰痛用香湯下腎冷用鹽湯下昔有一 歷節風痛 白虎

八病此遇異人授是方服至一斤吐出一蟲如蛇而在遂名神授丸 陳言三因方 歷節風痛 歷節

風痛甚肉理枯虛生蟲遊走腰膝痛兼治 寒濕脚氣 川椒二三升稀布囊盛之日以 諸瘡中風 升以少麪

瘰癧半身不遂即上治勞瘵 授丸方 寒濕脚氣 附脚貴人所用 大至其方 諸瘡中風 升以少麪

和瘦瘦椒勿令漏氣分作兩裹子燒灰火中燒熟刺頭作孔當瘡上罨之使椒 瘰癧獨行方 瘡腫作痛 生椒末釜下

氣射入瘡中冷即易之須使瘡中出水及逼體出汗即瘳也 章甫獨行方 瘡腫作痛 土薺麥粉等

分研醋和傅之 瘰癧瘡痛 紅椒七粒葱頭七個煮水洗之一入途中苦此 手足皸痛 椒四合以水煮之

外臺祕要 瘰癧瘡痛 湘山寺僧授此方數日愈名驅風散 經驗方 手足皸痛 去渣漬之半食頃

出令燥須與再浸候乾塗 譚氏方用 漢椒煎湯洗之 相感志云 夏月濕瀉 川椒炒取紅肉

豬羊腦髓極妙 勝金方 漆瘡作瘻 凡至漆所觸川椒塗鼻上不生漆瘡 夏月濕瀉 川椒炒取紅肉

為末粳米飯九梧子大 餐瀉不化 及久痢小椒一兩炒香及二兩土炒碾末 久冷下痢 或不痢腰腹若

每量人米飲服百丸 醋糊丸梧子大每米飲服五十九 普濟 久冷下痢 冷用蜀椒三升

酢漬一宿麴三升同椒一升拌 小洩瀉 小兒水瀉及人年五十以上患瀉用椒二兩醋二升煮盡

作粥食不過三升瘳 千金方 老洩瀉 慢火焙乾碾末 蠶器貯之每服二錢七酒及米飲下 譚氏

水瀉痢疳 椒一分去目碾末 酥調少少塗 食茶面黃 川椒紅炒碾末 糊丸梧子大 傷寒齒齲 傷寒嘔吐

出血不止用開口川椒四十九粒入醋一 風蟲牙痛 總錄用川椒紅末水和白麪丸皂子大 燒熱咬之

盡同煎熟入白礬少許服之 直指方 風蟲牙痛 數度愈 一方花椒四錢牙皂七七個醋一盞煎

之頭上白禿 花柳末豬脂調傅三 漢椒四兩酒浸密室內日 蠶整作痛 川椒嚼細塗之微

五度便愈 普濟方 婦人禿髮 搽之自然長也 聖惠方 蠶整作痛 麻即止 杏林摘

要 百蟲入耳 川椒碾細浸醋瀉 之自出 危氏方 毒蛇咬螫 以閉口椒及葉搗入人口 因熱取涼地地上有蛇入口不

三粒裹定須臾即自 小兒暴驚 啼哭絕死蜀椒左顧牡蠣各六銖以酢 舌塞語吃 川椒以生麪包丸每

退出也 聖惠方 漿水一升煮五合每灌一合 千金方 舌塞語吃 服十粒醋湯送下

救急 痔漏脫肛 每日空心嚼川椒一錢涼水 同上 腎風囊瘻 川椒杏仁研膏塗掌心合

方 椒目氣味 苦寒無毒 辛有小毒 主治 水腹脹滿利小便 蘇恭 治十二種水氣及腎虛耳卒鳴聾膀胱

急 止氣喘 聖明 和為挺納耳中抽之治腎氣虛耳中如風水鳴或如打鐘聲之聲卒暴聾者一

日一易神驗 宗爽曰 椒目治盜汗有功將目微炒碾細用半錢以生豬上唇煎湯一合 睡時調服無

不效蓋椒目能行水又治水蠱也 震亨曰 諸喘不止用椒目炒碾二錢白湯調服二三服以上刮之

後乃隨痰火用藥 時珍曰 椒目下達能行滲 附方 五水氣腫滿 椒目炒搗如膏每酒 留飲腹痛 椒

道不行穀道所以能下水燥濕定喘消蠱也 二兩巴豆一兩去皮心熬搗以棗膏和九麻子大每服二丸吞下其痛即止 痔漏腫痛 椒目一撮碾細

如神 又方椒目十四枚巴豆一枚鼓十六枚合搗為二丸服之取吐利 時後方 痔漏腫痛 空心水服三錢

海上方 房中帶下 椒目炒碾細每溫酒 服生黑花 年久不可治者椒目炒一兩蒼朮炒一兩為末

藥 氣味 辛熱無毒 主治 奔豚伏梁氣及內外腎鈞并霍亂轉筋和艾及葱礬以醋拌罨之明殺蟲

洗脚氣及漆瘡 根 氣味 辛熱微毒 主治 腎與膀胱虛冷血淋色痰者煎湯細飲色鮮者勿服 時珍 出

崖椒 宋圖 釋名 野椒 集解 頌曰 施州一種崖椒葉大於蜀椒彼土人四季采皮入藥 時珍曰

本草綱目 卷三十一 果部 蜀椒 崖椒 蔓椒 地椒

椒紅(氣味)辛熱無毒忌鹽(時珍)(主治)肺氣上喘無效嗽并野薑為末酒服一錢七蘇頌

蔓椒本經下品(校正)自木部(釋名)藉椒別家椒別豨椒別景狗椒別金椒圖經(時珍)曰此椒蔓生似椒而小不香一名豬椒可以蒸病出汗(時珍)曰蔓椒野生林菁間枝軟如蔓子葉皆似

似椒而小不香一名豬椒可以蒸病出汗(時珍)曰蔓椒野生林菁間枝軟如蔓子葉皆似氏所謂膠子當作菜子諸椒之通稱非獨蔓椒也

實根莖(氣味)苦溫無毒(主治)風寒濕痺屈節疼除四肢厥氣膝痛煎湯蒸浴取汗本經根主痔燒末

服并煮汁浸之藏器賊風變急通身水腫用枝葉煎如汁蒸如飴狀每空心服一匙日三服時珍出

地椒宋嘉祐移入此(集解)因薑莖而生(時珍)曰地椒出北地即蔓椒之小者貼地生葉形小味

微辛土人以煮羊肉食香美

實(氣味)辛溫有小毒(主治)淋溲腫痛可作殺蛙蠶藥(附方)新牙痛地花椒川青蜀尖等分

胡椒唐本移入此(釋名)味履支(時珍)曰胡椒因其辛辣似椒故得椒名實非椒也(集解)李子謂食用之味甚辛辣

條與葉齊條結子兩兩相對其葉晨開暮合則裏其子于葉中形如漢椒至辛辣六月采今食料用

之(時珍)曰胡椒今南番諸國及交趾滇南海南諸地皆有之蔓生附樹乃作棚引之葉如扁豆山藥

乾乃皺今遍中國食品為日用之物也

實(氣味)辛大溫無毒(時珍)曰辛熱純陽走氣助火昏目(主治)下氣溫中去痰除臍腑中風冷唐本

去胃口虛冷氣宿食不消霍亂氣逆心腹卒痛冷氣上衝李調五臟壯腎氣治冷痢殺一切魚肉毒葶

毒明去胃寒吐水大腸寒滑宗暖腸胃除寒濕反胃虛脹冷積陰毒牙齦浮熱作痛時(發明)曰宗宛

椒去胃中寒痰食已則吐水甚驗大腸寒滑亦可用須以他藥佐之過劑則走氣也(震亨)曰胡椒屬

火而性燥食之快膈喜之者衆積久則脾胃肺氣大腸凡病氣疾人益大其禍也牙齒痛必用胡椒蘇

受其害時珍自少嗜之歲歲病目而不疑及也後漸知其弊遂痛絕之目病亦止護食一二粒即便昏

澀此乃昔人所未試者蓋辛走氣熱助火此物氣味俱厚故也病咽喉口齒者亦宜忌之近醫每以綠

豆同用治病有效蓋豆寒椒熱陰陽配合得宜且以豆制椒毒也按張從正儒門事親云噎膈之病或

因酒得或因氣得或因胃火醫氏不察火裏燒薑湯中煮桂丁香未已豆蔻繼之薑未已胡椒繼之

雖曰和胃胃本不寒雖曰補胃胃本不虛况三陽既結食必上潮止宜湯丸小小潤之可也時珍竊謂

此說雖是然亦有食入反出無火之證又有(附方)實二新心腹冷痛胡椒三七枚清酒香之或

痰氣鬱結得辛熱暫開之證不可執一也

大痛護域方用椒四十九粒乳香一錢研勻男用生薑女用當歸酒下又方用椒五孫真

胡椒三十粒以飲吞之直指方用胡椒四十戴原禮方用胡椒浸日乾如此七次研為末

九粒綠豆一百四十九粒研勻木瓜湯服一錢反胃吐食酒糊丸梧子大每服三四十九粒醋湯下聖

惠方用胡椒七錢半煨薑一兩水煎分二服是齋百一大用胡椒夏月冷瀉及霍亂用胡椒末飯丸

腸氣逆喘急久則營衛凝滯潰為癰疽多致不救用胡椒二百五十粒蠟尾四個生房勞陰毒胡椒心木香二錢半為末粟米飯丸綠豆大每服二十九橋皮湯下名磨積丸濟生方

二寸半麝香一分搗爛以黃蠟溶和做成條驚風內釣胡椒木鱧子仁等分為末醋調黑豆末和杵丸子插入陰內少頃汗出即愈孫氏集效方

發散風邪胡椒丁香各七粒碾碎以葱白搗膏和塗兩手心合傷寒欬逆日夜不止寒氣攻胃也胡椒鐘煎半鐘熱風蟲牙痛衛身易簡方用胡椒葉等分為末蠟丸麻子大每用一丸塞蛀孔中韓氏服聖惠方

絲綿包作一粒患處咬定涎出吐去立愈阿伽陀丸治婦人血崩用胡椒紫檀香鬱金香根小方用胡椒一錢以羊脂拌打四十九粒擦之追逐

阿膠湯下時珍曰按西陽雜俎胡椒沙石淋痛胡椒朴消等分為末每服用二錢蜈蚣咬傷胡椒嚼出摩伽陀國此方之名因此而訛者也

不痛多能部事畢澄茄宋開校正自草部移入此釋名毗陵茄子時珍曰集解藏器曰畢澄茄生佛國狀如梧桐

海諸國向險者為澄茄向陽者為胡椒按顧微廣州志云澄茄生諸海國乃嫩胡椒也青時就樹採摘柄粗而蒂圓頌曰今廣州亦有之春夏生葉青滑可愛結實如梧桐子微大八九月采之時珍曰

海南諸番皆有之蔓生春開白花夏結黑實與胡椒一類二種正如大腹之與檳榔相近耳修治數曰凡菜得去柄及破皮了用酒

實氣味辛溫無毒苦微溫主治下氣消食去皮膚風心腹間氣脹令人能食療鬼氣治染髮及香身

器治一切冷氣痰癖并霍亂吐瀉肚腹痛腎氣膀胱冷明暖脾胃止嘔吐噦逆時附方舊一脾胃虛弱胸膈不快不進飲食用畢澄茄為末薑汁打神麴末乾研之壽域神方反胃吐食

吐出黑汁治不愈者用畢澄茄為末米糊丸梧子大每薑湯下三四十丸日一服愈後服平胃散三百帖永類鈴方傷寒欬逆晝夜不定者用畢澄茄高

六分煎十沸入酢少痘瘡入目蓋明生醫畢澄茄末吹少許鼻塞不通肺氣上攻而致者畢澄茄丸用許服之蘇頌圖經

穗一錢半為末蜜丸芥子附錄山胡椒唐本草恭曰所在有之似胡椒色黑顆粒大如黑大時時含噉御藥院方

吳茱萸本經校正自木部移入此釋名藏器曰茱萸南北總有入藥以吳地者為好所以有集解別錄

茱萸生上谷及宛旬九月九日采陰乾陳久者良頌曰今處處有之江浙獨漢猶多木高丈餘皮青綠色葉似栝而闊厚紫色三月開紅紫細花七八月結實似椒子嫩時微黃至熟則深紫或云顆粒緊

小經久色青綠者是吳茱萸顆粒大經久色黃黑者是食茱萸恐亦不然按周處風土記云俗尚九月九日謂之上九茱萸到此日氣烈熟色赤可折其房以插頭云辟惡氣禦冬又續齋譜記云汝南桓景

隨費長房學道長房謂曰九月九日汝家有灾厄宜令急去各作絳囊盛茱萸以繫臂上登高飲菊花酒此禍可消景如其言舉家登高山夕還見雞犬牛羊一時暴死長房問之曰此代之矣故人至此日

登高飲酒戴茱萸囊由此爾時珍曰茱萸枝柔而肥葉長而皺其實結於梢頭纍纍成簇而無核與椒不同一種粒大一種粒小者入藥為勝淮南萬畢術云井上宜種茱萸葉落井中人飲其水無瘧

疫懸其子於屋辟鬼魅五行志度洗之自然無礙日乾入丸散用之若用醋煮者每十兩用醋一鎰煮三十沸後入茱萸熬乾用宗奭曰凡氣味辛溫有小毒

用吳茱萸須深湯中浸去苦烈汁七次始可服用辛苦熱氣味俱厚陽中陰也半浮半沉入足太陰經血分少陰厥陰經氣分思遠曰陳久者其閉口者有毒多食傷神令人起

伏氣咽喉不通時珍曰辛熱走氣動火昏目發瘡之才曰蓼實為之使惡丹參消石白堊畏紫石英

英主治溫中下氣止痛除濕血痹逐風邪開腠理欬逆寒熱經利五臟去痰冷逆氣飲食不消心腹

諸冷絞痛中惡心腹痛別錄霍亂轉筋胃冷吐瀉腹痛產後心痛治過身瘡痺刺痛腰脚軟弱利大腸壅

本草綱目卷三十一果部附山胡椒吳茱萸

氣腸風痔疾殺三蟲頭殺惡蟲毒牙齒蟲蠹鬼魅淫氣下產後餘血治腎氣脚氣水腫通關節起陽

健脾明主痢止瀉厚腸胃肥健人誥治痞滿塞胸咽膈不通潤肝燥脾好古開鬱化滯治吞酸厥陰痰

頭痛陰毒腹痛疝氣血痢喉舌口瘡時發明可為服食之藥故多食衝眼又脫髮也宗奭曰此物

下氣最速腸虛人服之愈甚元素曰氣味俱厚浮而降陽中陰其用有三去胸中逆氣滿塞止心腹

感寒疔痛消宿酒為白豆蔻之使也吳曰濁陰不降厥氣上逆咽膈不通食則令人口開目昏陰寒

瀉塞氣不得上下此病不已令人寒中腹滿脹下利宜以吳茱萸之苦熱泄其逆氣用之如神諸藥

不可代也不宜多用恐損元氣好古曰衝脈為病逆氣裏急宜此主之震坤合見其色綠故沖景吳

茱萸湯當歸四逆湯方治厥陰病及溫脾胃皆用此也時珍曰茱萸辛熱能散能溫苦熱能燥能堅

故其所治之症皆取其散寒溫中燥濕解鬱之功而已案朱氏集驗方云中承常子正苦痰飲每食飽

或陰晴節變率同十日一發頭疼背寒嘔吐酸汗即數日伏枕不食服藥罔效宜和初為順昌司祿子

太守蔡達道席上得吳仙丹方服之遂不再作每遇飲食過多腹滿服五七十九便已少頃小便便作茱

萸氣酒飲皆隨小水而去前後痰藥甚眾無及此者用吳茱萸湯泡七次茯苓等分為末煉蜜丸梧子

大每熱水下五十丸梅湯調方只用茱萸酒浸三宿以茯苓末拌之日乾每吞百粒溫酒下又咽喉口

舌生瘡者以茱萸末醋調貼兩足心移夜便愈其性雖熱而能引熱下行蓋亦從治之義而謂茱萸

萸之性上行不下者似不然也有入治小兒痘瘡口瘡者齧茱萸一二粒抹之即開取其辛散耳附

方舊二十五風瀉瘰癧茱萸一升酒五升煮取一升賊風口偏不能語者用茱萸一升薑豉三升清

三服得少汗新二十一冬月感寒吳茱萸五錢煎頭風作痛茱萸煎濃湯以綿染額嘔涎頭痛吳茱萸湯用茱萸

即差同上冬月感寒湯服之取汗頭風作痛拭髮根良千金翼方嘔涎頭痛一升棗二十枚生

薑一大兩人參一兩以水五升煎取嘔吐胸滿上方同脚氣冲心吳茱萸生薑搗汁腎上氣喘腎氣自腹

三升每服七合日三服仲景方嘔吐胸滿上方同脚氣冲心飲甚良孟詵方腎上氣喘中起上築

于咽喉氣逆連屬而不能吐或至數十聲上下不得喘息此中寒傷胃院腎虛氣逆上乘于胃與氣相

併難經謂之噦素問云病深者其聲噦宜服此方如不止灸期門關元腎俞穴用吳茱萸醋炒熱糯米

附子去皮各一兩為末麪糊丸梧子大陰毒傷寒四肢逆冷用茱萸一升酒拌濕絹袋二個包蒸極熟

每薑湯送下七十九孫氏仁存方陰毒傷寒更互熨足心候氣透痛亦即止累有效聖惠方

中惡心痛吳茱萸五合酒三升煮心腹冷痛方同上冷氣腹痛吳茱萸二錢搗爛以酒一鍾調之用香

取服立止唐孫經方脾元氣痛發歇不可忍用茱萸一兩桃仁一兩和炒茶葉去茶葉寒疝往來吳茱萸一

兩清酒一升煎溫取桃仁皮尖研細葱白三莖煖酒浸溫服經方寒疝往來吳茱萸一

四兩醋浸四兩湯浸四兩童子小便浸一宿同焙乾澤瀉二兩為末酒糊丸小兒腎痛乃初生受寒所

梧子大每服五十九空心驚湯或酒吞下如宜方名星斗丸和劑局方小兒腎痛致用吳茱萸硫

黃各半兩同大蒜研塗其腹仍婦人陰寒十年無子者用吳茱萸川椒各一升研為末煉蜜丸如彈子

以蛇牀子烟熏之聖惠方婦人陰寒大補藥內陰中日再易之但子宮開即有子也經心錄

子腸脫出茱萸三升酒五升煎二醋心上攻如酸用茱萸一合水三盞煎七分頓服近有人

酸胃氣虛冷者吳茱萸湯泡七次聖惠方轉筋入腹茱萸炒二兩酒二盞煎一盞煎一盞霍亂乾嘔不止吳茱萸

薑炮等分為末湯服一錢聖惠方轉筋入腹分二服得下即安聖濟錄霍亂乾嘔泡炒乾薑炮

等分水煎服多年脾泄老人多此謂之水土同化吳茱萸三錢泡過入水煎汁入鹽少許通口服蓋茱

之同上多年脾泄黃能暖膀胱水道既清大腸自固他藥雖熱不能分解清濁也孫氏仁存方

臍寒泄瀉倦意減食吳茱萸湯泡過炒豬臟半條去脂淨裝滿紮定滑痢不止方同下痢水泄吳茱

炒黃連炒各二錢水煎赤白下痢和劑局方戊己丸治脾胃受濕下痢腹痛米穀不化用吳茱萸黃連

服未止再服聖惠方赤白下痢白芍藥各一兩同炒為末蒸餅丸梧子大每服二三十丸米飲下

百一選方變通丸治赤白痢日夜無度及腸風下血用川黃連二兩吳茱萸二兩湯泡七次同炒香揀

出各自為末粟米飯丸梧子大另收每服三十丸赤痢甘草湯下黃連丸白痢乾薑湯下茱萸丸赤白

痢各用十五丸米湯下此乃浙西河山純老以傳蘇穎光者救其甚效鄧筆峯雜興方二色丸治痢

及水泄腸風用吳茱萸二兩黃連二兩同炒香各自為末以百草霜末二兩同黃連作丸以白芍藥末

本草綱目

卷三十二果部 吳茱萸

六

二兩同茶黃作丸各用飯九梧子大各收每服五十九赤痢烏梅湯下連霜白痢米飲下茶芍丸赤白痢各半服之赤痢臍痛茶黃合黑豆湯吞之千金方腸痔常血下部癢咬者掘地作坑燒赤以酒沃之搗茶黃二升入坑乘熱坐有孔板熏之冷乃下不過三四度愈時後方腹中癢塊茶黃三升搗和酒煮熱有裏腹癢上冷止姚僧產後盜汗膏薑惡寒茶黃一雞子大酒口瘡口疳茶黃末醋調塗足心咽喉作痛方同牙齒疼

痛茶黃煎酒含漱小兒頭瘡許豬胎醋調塗之聖藥方小兒癩瘡一名火灼瘡一名火爛瘡茶老小風疹方同上癩疽發背及癩乳諸毒用吳茶黃一升搗為末陰下濕癢吳茶黃煎湯頻洗取效同上骨在肉中者阻

茶黃封之骨當腐魚骨入腹刺痛不得出者吳茶黃水煮一盞溫蛇咬毒瘡用吳茶黃一兩為末冷水出孟詵食癩醋和塗之活幼口瘡寒熱病惡用茶黃木香等分煎湯飲之愈夏子益奇疾方

葉氣味辛苦熱無毒主治霍亂下氣止心腹痛冷氣內外腎釣痛鹽礮之神驗乾即易轉筋者同艾掃以醋和罨之大治大寒犯腦頭痛以酒拌葉袋盛蒸熱更互枕熨之痛止為度時

枝主治大小便卒闕格不通取南行枝如手第二指中節含之立下蘇頌出姚根及白皮氣味同主治殺三蟲經蟻蟲治喉癆欬逆止洩法食不消女子經產餘血療白癩別殺

牙齒蟲止痛器治中惡腹中刺痛下痢不禁療漆瘡附方舊二寸白蟲菜黃東北陰細根大如指酒各一升漬一宿平日分肝勞生蟲眼中赤脈吳茶黃根為末一兩半粳米半合雞子白三個再服當取蟲下千金方

熱有蟲在脾中為病令人好嘔者取東行茶黃根大者一尺大麻子八升橘皮二兩三物吹咀以酒一語刪腎熱肢腫拘急茶黃根一合半桑白皮二合

食菜黃唐本自木部移入此釋名殺音殺音艾子圖越椒博攪子拾辣子宏景曰禮記名藪是不識殺字也恭曰爾雅云椒樾樾菜陸機詩疏云椒樾屬也並有殺名陶說誤矣時珍曰此即

薑子也蜀人呼為艾子楚人呼為辣子古人謂之藪及櫻子因其辛辣重口慘腹使人有殺殺黨然之

狀故有諸名蘇恭謂茶黃之開口者為食菜黃孟詵謂茶黃之閉口者為薑子馬志謂粒大色黃黑者為食菜黃粒緊小色青綠者謂吳茶黃陳藏器為吳食二菜黃是一物入藥以吳地者為良不當重出

此條只可言漢吳不可言食與不食時珍謂殺者因菜黃二字相混致誤耳不知吳茶食菜乃一類二種菜黃取吳地者入藥故名吳菜黃薑子則形味似菜黃惟可食用故名食菜黃也陳藏器不

知食菜黃即薑子重出薑子一係正自誤矣按曹憲博雅云薑子越椒菜黃也鄭樵通集解藏器志云薑子一名食菜黃以別吳菜黃禮記三牲用薑是食菜黃也二說足正諸人之謬集解藏器子出閩中江東其木高大似樺葉間有刺其子辛辣如椒南人淹藏作果品或以寄遠吳越春秋云越以甘蜜丸檣報吳婚封之禮則薑之相贈尚矣頌曰食菜黃南北皆有之其木亦甚高大有長及四尺者枝莖青黃上有小白點葉類油麻其花黃色蜀人呼為艾子禮記所謂藪者是也藪艾聲相近也宜入食羹中能發辛香時珍曰食菜黃薑子辣子一物也高木長葉黃花綠子叢簇枝上味辛而苦

土人八月採搗濾取汁入石灰攪成名曰艾油亦曰辣米油始辛辣薑口入食物中用周處風土記以椒檣薑為三香則自古尚之矣而今貴人罕用之實氣味辛苦大熱無毒時珍曰有小毒動脾火病目者忌之頌曰畏紫石英主治功同吳茶黃方少劣爾療水氣用之佳蘇心腹冷氣痛中惡除欬逆去臟腑冷温中甚良孟詵療蠱毒飛尸著喉口者刺破以子楷之令血出當下涎沫煮汁服之去暴冷腹痛食不消殺腥物器治冷痢帶下暖胃燥濕時附方二

赤白帶下 櫛子石菖蒲等分爲末每旦久瀉虛痢 腹痛者櫛子丸治之櫛子肉豆蔻各一兩陳米一兩 鹽酒溫服二錢 經驗方 半以米一分同二味炒黃爲末一分生礬爲末粟米

粥丸梧子大每陳米飲下 五十九日二服 普濟方

鹽麩子開校正自木部釋名五楮音鹽膚子綱鹽梅子同鹽球子同木鹽通志天鹽靈草 菝奴鹽拾酸

桶拾遺藏器曰蜀人謂之酸桶亦曰酢桶吳人謂之鹽木或人謂之木鹽時珍曰其味酸鹹故有 桶諸名山海經云囊山多櫛木郭璞注云櫛木出蜀中七八月吐穗成時如有鹽粉可以酢鹽即此也

後人譌爲集解藏器曰鹽麩子生吳蜀山谷樹狀如梧七月子成穗粒如小豆上有鹽似雪可爲 五倍矣義用嶺南人取子爲末食之酸鹹止渴將以防瘴時珍曰膚木即櫛木東南山原

甚多木狀如椿其葉兩兩對生長而有齒面青背白有細毛味酸正葉之下節節兩邊有直葉貼莖如 箭羽狀五六月開花青黃色成穗一枝粟粟七月結子大如細豆而扁生青熟微紫色其核淡綠狀如

腎形核外薄皮上有薄鹽小兒食之瀕蜀人采爲木鹽葉上有蟲結成五倍子八月取之詳見蟲附 部後魏書云勿吉國水氣鹹凝鹽生樹上卽此物也別有咸平樹鹹草酸角皆其類也附見于左

錄咸平樹真臘國人不能爲酸但用酸角雲南臨安諸處有之狀如豬草扶桑東有女國產鹹草 鹹平樹葉及莢與子爲之酸角牙皂浸水和羹酸美如醋鹹草葉似邪蒿而氣香味鹹

彼人食之

子氣味酸鹹微寒無毒鹽霜制主治除痰飲瘴瘧喉中結熱喉痹止渴解酒毒黃疸飛尸蠱毒天

行寒熱咳嗽變白生毛髮去頭上白屑搗末服之藏器生津降火化痰潤肺滋腎消毒止痢收汗治風濕

眼病時發明時珍曰鹽麩子氣寒味酸而鹹陰中之陰也鹹能潤而潤故降火化痰消毒酸能收 其本皆水也鹽麩五倍先走腎肝有救水之功 所以痰涎盜汗風濕下淚涕唾之證者宜用之

樹白皮主治破血止血蠱毒血痢殺虺蟲并煎服之開

根白皮主治酒疸搗碎米泔浸一宿平旦空腹溫服一二升開諸骨癭以醋煎濃汁時呷之時發

明時珍曰按本草集議云鹽麩子根能軟難骨岑公云有人被雞骨哽項腫可畏用此根煎醋嚼 至二三碗便吐出也又彭醫官治骨哽以此根搗爛入鹽少許綿裹以線繫定吞之牽引上下亦鈞

出骨也

醋林子圖校正自外類釋名時珍曰集解頌曰醋林子生四川邛州山野林管中木高丈餘 十枚成朶生青熟赤略類櫻桃而蒂短熟時采之陰乾連核用土人以

鹽醋收藏充果食其葉味酸夷獠人采得入鹽和魚鮓食云勝用醋也

實氣味酸溫無毒主治久痢不瘥及痔漏下血就咳心痛小兒疳虺心腹脹滿黃瘦下寸白蟲單

搗爲末酒服一錢匕甚效鹽醋藏者食之生津液醒酒止渴多食令人口舌粗拆也蘇

者唐本校正自木部釋名苦椽椽途二音韻爾雅設音音椽韻曰郭璞云早采爲茶晚采爲茗一 二椽二設四者五舜時珍曰揚慎丹鉛錄云茶卽古茗字音途詩云誰謂茶苦其集解神農食

甘如薺是也顏師古云漢時茶陵始轉途音爲茶如切或言六經無茶字未深攷耳

茗生益州及山陵道旁凌冬不死三月三日采乾恭曰茶生山南澤中山谷爾雅云檟苦茶郭璞注 云樹小似危子冬生葉可煮作羹飲頌曰今閩浙蜀江湖淮南山中皆有之通謂之茶春中始生嫩

葉蒸焙去苦水末之乃可飲與古所食殊不同也陸羽茶經云茶者南方嘉木自一尺二尺至數十尺 其巴川峽山有兩人合抱者伐而擗之木如瓜蘆葉如危子花如白薔薇實如檟檟帶如丁香根如胡

桃其上者生爛石中者生礫壤下者生黃土藝法如種瓜三歲可采陽岸陰林紫者上綠者次筍者上 芽者次葉卷者上舒者次在二月三月四月之間茶之筍者生於爛石之間長四五寸若蘇之始抽凌

露采之茶之芽者發於叢薄之上有三枝四枝五枝於枝頭采之采得蒸焙封乾有千類萬狀也略而
言之如胡人靴者感縮然如犂牛臆者廉襠然出山者輪困然拂水者涵澹然皆茶之精好者也如竹
葉如霜荷皆茶之精老者也其別者有名楠芽枸杞芽枇杷芽皆治風疾又有皂莢芽槐芽柳芽乃上
春摘其芽和茶作之故今南人輸官茶往往雜以衆葉惟茅蘆竹箬之類不可入自餘山中草木芽葉
皆可和合椿枳尤奇直茶性冷惟雅州蒙山出者溫而主疾毛文錫茶譜云蒙山有五頂上有茶園其
中頂曰上清峯昔有僧人病冷且久遇一老父謂之曰蒙之中頂茶當以春分之先後多聚人力俟雷
發聲併手采擇三日而止若獲一雨以本處水煎服即能祛宿疾二兩當眼前無疾三兩能固肌骨四
兩即爲地仙矣其僧如說獲數兩餘服之未盡而疾瘳其四頂茶園採摘不廢惟中峯草木繁密雲霧
蔽虧驚獸時出故人跡不到矣近歲稍貴此品製作亦精於他處陳承曰近世蔡襄述閩茶極備惟
建州北苑數處產者惟性味與諸方略不同今亦獨名蠟茶上供御用碾治作餅日晒得火愈其其
者或爲芽或爲末收貯若微見火便硬不可久收色味俱敗惟鼎州一種芽茶性味略類建茶今汁中
及河北京西等處磨爲末亦冒蠟茶者是也宗爽曰苦茶即今茶也陸羽有茶經丁謂有北苑茶綠
毛文錫有茶譜蔡宗顏有茶對皆甚詳然古人謂茶爲雀舌麥顯言其至嫩也又有新芽一發便長寸
餘其粗如針最爲上品其根幹水上力皆有餘故也雀舌麥顯又在下品前人未知爾時珍曰茶有
野生種生種者用子其子大如指頂正圓黑色其仁入日初廿後若最嫩人喉而閩人以榨油食用二
月下種一坎須百顆乃生一株蓋空殼者多故也畏水與日最宜坡地陰處清明前采者上穀雨前者
次之此後皆老爾采蒸採焙修造皆有法詳見茶譜茶之稅始於唐德宗盛于宋元及于我朝乃與
西番互市易馬夫茶一木爾下爲民生日用之資上爲朝廷賦稅之助其利博哉昔賢所稱大約謂唐
人尚茶茶品益衆有雅州之蒙頂石花露芽芽爲第一建寧之北苑龍鳳團爲上供蜀之茶則有東
川之神泉獸目硤州之碧潤明月夔州之真香邛州之火井思安黔陽之都濡嘉定之峨眉瀘州之納
溪玉壘之沙坪楚之茶則有荊州之仙人掌湖南之白露長沙之鐵色廬州之團而壽州霍山之
黃芽齊州之六安英山武昌之樊山岳州之白雲雙井之白毛廬山之雲霧常州之陽羨池州之九華丫山
顧渚之紫筍福州方山之生芽洪州之白雲雙井之白毛廬山之雲霧常州之陽羨池州之九華丫山
之陽坡袁州之界橋睦州之鴻坑宣州之陽坑金華之舉巖會稽之日鑄皆產茶有名者其他猶多而
猥雜更甚按陶隱居註苦茶云西陽武昌廬江晉陵皆有苦茶飲之宜人凡所飲物有茗及木葉天蓼
冬苗菝葜葉皆益人餘物並冷利又巴東縣有真茶火煇作卷結爲飲亦令人不眠俗中多煮檉葉及

大皂李葉作茶飲並冷利南方有瓜蘆木亦似茗也今人采檉山礬南燭烏藥諸葉皆可爲飲以亂茶云

藥(氣味)苦甘微寒無毒
藏器曰苦寒久食令人瘦去人脂使人不睡飲之宜熱冷則聚痰(胡洽曰)與樞同食令人身重李廷飛曰大渴及酒後飲茶水入腎經令人腰

脚勝脫冷痛氣患水腫學痺諸疾大抵飲茶宜熱宜少不飲尤佳空腹最忌之時珍曰服威靈仙土茯苓者忌飲茶**(主治)瘰癧利小便去痰熱止渴令人少**

睡有力悅志
神農食經下氣消食作飲加茶黃蘗薑良蘇破熱氣除瘴氣利大小腸藏器清頭目治中風昏愜

多睡不醒
好古治傷暑合醋治泄痢甚效陳承炒煎飲治熱毒赤白痢同青蘗葱白煎飲止頭痛吳濃煎吐

風熱痰涎
時珍(好古曰)茗茶氣寒味苦入手足厥陰經治陰證湯藥內入此去格拒之寒及治

中之以苦泄其熱則上清矣且茶體輕浮採摘之時芽葉初萌正得春升之氣味雖苦而氣則薄乃陰中之陽可升可降利頭目蓋水諸此汪穎曰一人好燒鵝炙燻日常不飲人咸防其生癰疽後卒不

病訪知其入每夜必啜涼茶一碗及知茶能解炙燻之毒也楊士瀛曰蓋茶治病助陽助陰並能消暑解酒食毒且一寒一熱調平陰陽不問赤白冷熱用之皆良生薑細切與真茶等分新水濃煎

服之蘇東坡以此治文潞公有效時珍曰茶苦而寒陰中之陰沉也降也最能降火火爲百病火降則上清矣然火有五火有虛實若少壯胃健之心肺脾胃之火多盛故與茶相宜溫飲則火因寒氣

而下清熱飲則茶借火氣而升散又兼解酒食之毒使人神思清爽不昏不睡此茶之功也若虛寒及血弱之人飲之既久則脾胃惡寒元氣暗損土不制水精血潛虛成痰飲成痞脹成痿痺成黃瘦成嘔

逆成洞瀉成腹痛成酒癩種種內傷此茶之害也民生日用陷其弊者往往皆是而婦孺受害更多習俗移人自不覺爾况真茶既少雜茶更多其爲患也可勝言哉人有嗜茶成癖者時時阻礙不止久

而傷營傷精血不華色黃痿癯弱抱病不悔尤可嘆惋晉干寶搜神記載武官周時病後啜茗一斛二升乃止纔減升合便爲不足有容令更進五升忽吐一物狀如牛脾而有口澆之以茗盡一斛二升再

換五升即溢出矣人遂謂之解茗癯嗜茶者觀此可以戒矣陶隱居雜錄言丹邱子黃山君服茶輕身換骨靈公食忌言苦茶久食羽化者皆方士謬言誤世者也按唐補嗣母昉茶序云釋滯消壅一日之

利暫佳瘡氣侵精終身之累斯大獲益則功歸茶力貽患則不謂茶災豈非福近易知禍遠難見乎又宋學士蘇試茶說云除煩去膩世故不可無茶然暗中損人不少空心飲茶入鹽直入腎經且冷脾胃乃引賊入室也惟飲食後濃茶漱口既去煩膩而脾胃不知且若能堅齒消食深得飲茶之妙古人呼茗為酪奴亦賤之也時珍早年氣盛每飲新茗必至數碗輕汗發而肌膚清煩覺痛快中年胃氣稍損飲之即覺為害不痞悶嘔惡即腹冷洞泄故備述諸說以警同附方舊六新氣虛頭痛用上春茶末好焉又濃茶能令人吐乃酸苦涌泄為陰之義非其性能升也附方十三氣虛頭痛調為膏置瓦蓋內覆轉以巴豆四十粒作二次燒烟熏之晒乾乳細熱毒下痢孟詵曰赤白下痢以好茶一斤炙每服一字別入好茶末食後煎服立效醫方大成熱毒下痢搗末濃煎一二盞服久患痢者亦宜服之直指方用蠟茶赤痢以蜜水煎服白痢以連皮自然薑汁同水煎服二三服即愈經驗良方用蠟茶二錢湯點七分入麻油一蠟殼和服須臾腹痛大下即止一少年用之有效一方蠟茶末以白梅肉和丸赤痢甘草湯下白痢烏梅湯下各百丸一方建茶合醋煎熱服即止大便秘下度熱熱腸間使脾胃受傷糟粕不聚大便下利清血臍腹作痛裏急後重及酒毒一切下血並皆治之用細茶半斤碾產後秘塞以葱涎調蠟茶末丸百丸末川百藥煎五個燒存性每服二錢米飲下日二服普濟方茶服自通不可用大黃利藥利者百無一生久年心痛十年五年者煎潮茶以頭髓腰痛難轉煎茶五合投醋二合嗜茶成癖人郭稽中婦人方久年心痛和勻服之良兵部手集腰痛難轉煎茶五合投醋二合嗜茶成癖人病此一方士令以新鞋盛茶令滿任意食盡再盛七鞋如此解諸中毒芽茶白礬等分碾末瘡癩作癢三度自不喫也男用女鞋女用男鞋用之果愈也藥簡方解諸中毒冷水調下簡便方瘡癩作癢房中宜燒茶陰囊生瘡用蠟而茶為末先以甘草湯洗後貼之妙經驗方腳極濕爛茶葉嚼爛備之初如疹粟漸大格漿炮疹痛至甚者連以草茶并蠟茶俱風痰顛疾茶芽危子各一兩煎濃汁一霍亂煩悶茶末一錢可以生油調傅藥至痛乃止勝金方碗服良久探吐摘玄方霍亂煩悶煎水調乾薑末一錢服之即月水不通茶清一瓶入沙糖少許露一夜服雖痰喘咳嗽不能睡臥好末茶一兩白安聖濟總錄月水不通三個月胎亦通不可輕視鮑氏痰喘咳嗽檀香一兩為末放碗內蓋定傾沸湯一小盞臨臥再添湯點服瑞竹堂方

茶子氣味苦寒有毒主治喘急咳嗽去痰垢掃仁洗衣除油膩附方新上氣喘急肺有效

等分爲末蜜丸梧子大每服喘嗽齟齬不拘大人小兒用糯米泔少許磨茶子滴入鼻中令吸入口服七丸新汲水下聖惠方喘嗽齟齬之口咬竹筒少頃涎出如線不過二三次絕根屢驗經驗良方

方頭腦鳴響狀如蟲蛀名大白蟻以茶子爲末吹入鼻中取效楊拱醫方摘要

草蘆拾自木部釋名瓜蘆宏景苦登藏器曰南越志云龍川縣有草蘆一名瓜蘆集解宏景

註曰南方有瓜蘆亦似茗若摘取其葉作屑煮飲即通夜不睡煮鹽人惟資此飲而交廣最所重客來先設乃加以香茗之物李珣曰按此木即草蘆也生南海諸山中葉似茗而大味苦澀出新平縣

南人取作茗飲極重之如蜀人飲茶也時珍曰草蘆葉狀如茗而大如手掌揉碎泡飲最苦而色濁風味比茶不及遠矣今廣人用之名曰苦登

藥氣味苦平無毒時珍曰寒胃主治煮飲止渴明目除煩令人不睡消痰利水器通小腸治淋

止頭痛煩熱李珣噉嗽清上膈利咽喉時珍

本草綱目果部第三十二卷終

本草綱目果部目錄第三十三卷

果之五 麻類九種

甜瓜 嘉祐瓜蒂

西瓜 日用

葡萄 本經

菓莫 綱目即野葡萄

獼猴桃 開寶即藤梨

甘蔗 別錄

沙糖 唐本

石蜜 唐本

刺蜜 拾遺翻齊附

右附方舊十二新四十

果之六 水果類六種 附錄二十三種

蓮藕 本經

紅白蓮花 拾遺

芡實 別錄即菱

芡實 本經即雞頭

烏芋 別錄即芋薺

慈姑 日華

附錄諸果 綱目二十一種拾遺一種

津符子

必思苔

甘劍子

楊搖子

海梧子

木竹子

櫓罌子

羅晃子

槿子

夫編子

白緣子

繫彌子

人面子

黃皮果

四味果

千歲子

侯驪子

酒杯藤子

筒子

山棗

隈支 靈牀上果子

諸果有毒 拾遺

右附方舊十五新六十三

互攷

楮實

梧桐子

枸杞子

金櫻子

山茱萸

桑椹

木半夏

胡桐子

松花

桂花

櫟實 以上 果部

黃精

葳蕤 以上 部

蒲黃

菝葜

蒟醬

豆蔻

益智仁

使君子

燕覆子

蓬萊

覆盆子 以上 草部

本草綱目果部第三十三卷

果之五 蔬類 九種

甜瓜 宋嘉 校正

自菜部移入此 併入本經瓜蒂

釋名 甘瓜 唐 本果瓜

時珍曰瓜字篆文象瓜在鬚蔓開之形甜瓜之味甜於諸瓜故獨得甘甜之稱舊列菜部誤矣按

王楨云瓜類不同其用有二供果者為果瓜甜瓜西瓜是也供菜者為菜瓜胡瓜越瓜是也在木曰果在地曰蒞大曰瓜小曰蒞其子曰蒞其肉曰瓢其附曰環謂脫花處也其蒂曰壺謂繫蔓處也禮記為

天子削瓜及瓜祭皆指果瓜也 集解 別錄曰瓜蒂生嵩高平澤七月七日采陰乾 頌曰瓜蒂即甜也本草瓜蒂亦此瓜之蒂也 瓜蒂也處處有之園圃所時有青白二種子色皆黃入藥當用早

青瓜蒂為良 時珍曰甜瓜北土中州種時甚多一二月下種延蔓而生葉大數寸五六月花開黃色六七月瓜熟其類甚繁有圓有長有尖有扁或徑尺小或一捻其棧或有或無其色或青或綠或黃

斑疹斑或白路黃路其瓢或白或紅其子或黃或赤或白或黑按王楨農書云瓜品甚多不可枚舉以狀得名則有龍肝虎掌兔頭羊頭羊蹄蜜筒之稱以色得名則有烏瓜白團黃瓜白瓜小青大斑之別

然其味不出乎甘香而已廣志難以遼東嫩瓜江之瓜為勝然瓜州之大瓜陽城之御瓜西蜀之溫瓜永嘉之寒瓜未可以優劣論也甘肅甜瓜皮瓢皆甘勝糖蜜其皮暴甘猶美浙中一種陰瓜種於陰

處熟則色黃如金膚皮稍厚藏之至春食之如新此皆種蔬之功不必拘于土地也甜瓜子曝裂取仁可充果食凡瓜最畏麝氣觸之甚至一蒂不收也

瓜瓢 氣味甘寒滑有小毒 大明曰無毒忌食 多食發黃疸令人虛羸多忘解藥力病後食多或反胃脚氣人食之患水不除也 說曰多食令人陰下濕癢生瘡動宿

冷癢癖病破腹發虛熱令人癡癡氣弱脚手無力少食則可龍魚河圖云凡瓜有兩鼻兩蒂者殺人五

月瓜沈水者食之得冷病終身不瘥九月被霜者食之冬病寒熱與油餅同食發病 多食瓜作脹者食鹽花即化 宏景曰食瓜多即入水自漬便消 時珍曰張華博物志言人以冷水漬至臍可頓啖瓜至數十枚漬至項其喉轉多水皆作瓜氣也則水浸消瓜亦物性也瓜最忌麝與酒凡食瓜過多但

飲酒及水服麝香丸 主治 止渴除煩熱利小便通三焦開壅塞氣治口鼻瘡 嘉 暑月食之永不中暑勝於食鹽漬水也

宗(發明) (宗爽曰)甜瓜雖解暑氣而性冷消損陽氣多食未有利者夏月多食深秋作病最為難治惟以皮蜜浸收之其皮亦可作羹食(宏景曰)凡瓜皆冷利早青者尤甚熟瓜除翻食之不害人(時珍曰)瓜性最寒腸而食之尤冷故稽聖賦云瓜寒於曝油冷於煎此物性之異也王翼洛都賦云瓜則消暑蕩情解渴療飢又奇効良方云昔有男子病膿血惡痢痛不可忍以水浸甜瓜食數枚即愈此亦消暑之驗也

瓜子仁(修治) (數曰)凡收得曝乾許細馬尾篩過成粉以紙(氣味)甘寒無毒(主治)腹內結聚破潰膿血最為腸胃脾內癭要藥別止月經太過研末去油水調服(藏器)炮炙論序曰炒食補中宜

人誅清肺潤腸和止渴時(附) (舊)一用甜瓜子碎末蜜和為丸每旦漱(新)二口臭口後含一丸亦可貼齒(千金方)腰腿疼痛甜瓜子三酒下三日 壽域神方 腸癰已成 小腹痛小便利似淋或大便難澀下膿用甜瓜子一合當歸炒一兩妙 聖 惠方

瓜蒂(釋明)瓜丁 (數曰)凡使勿用白瓜蒂要取青綠色者瓜氣足時其蒂甜瓜蒂也去瓜皮用蒂約半寸許曝極乾臨時研用(時珍曰)按唐瑤云甜瓜蒂(氣味)苦寒有毒(大以團而短瓜團瓜者長若香甜瓜及長如瓠子者皆供菜之瓜其蒂不可用也)

細辛治鼻不聞香臭 (張機曰)病如桂枝證頭不痛項不强寸脈微浮胸中痞硬氣上衝咽(張機曰)病如桂枝證頭不痛項不强寸脈微浮胸中痞硬氣上衝咽(張機曰)病如桂枝證頭不痛項不强寸脈微浮胸中痞硬氣上衝咽

瘧肉療黃疸 治腦寒熱驚眼昏吐痰明大吐風熱痰涎治風眩頭痛癩病喉痹頭目有濕氣時得麝香

瓜蒂 (數曰)凡使勿用白瓜蒂要取青綠色者瓜氣足時其蒂甜瓜蒂也去瓜皮用蒂約半寸許曝極乾臨時研用(時珍曰)按唐瑤云甜瓜蒂(氣味)苦寒有毒(大以團而短瓜團瓜者長若香甜瓜及長如瓠子者皆供菜之瓜其蒂不可用也)

瓜蒂 (數曰)凡使勿用白瓜蒂要取青綠色者瓜氣足時其蒂甜瓜蒂也去瓜皮用蒂約半寸許曝極乾臨時研用(時珍曰)按唐瑤云甜瓜蒂(氣味)苦寒有毒(大以團而短瓜團瓜者長若香甜瓜及長如瓠子者皆供菜之瓜其蒂不可用也)

瓜蒂 (數曰)凡使勿用白瓜蒂要取青綠色者瓜氣足時其蒂甜瓜蒂也去瓜皮用蒂約半寸許曝極乾臨時研用(時珍曰)按唐瑤云甜瓜蒂(氣味)苦寒有毒(大以團而短瓜團瓜者長若香甜瓜及長如瓠子者皆供菜之瓜其蒂不可用也)

瓜蒂 (數曰)凡使勿用白瓜蒂要取青綠色者瓜氣足時其蒂甜瓜蒂也去瓜皮用蒂約半寸許曝極乾臨時研用(時珍曰)按唐瑤云甜瓜蒂(氣味)苦寒有毒(大以團而短瓜團瓜者長若香甜瓜及長如瓠子者皆供菜之瓜其蒂不可用也)

瓜蒂 (數曰)凡使勿用白瓜蒂要取青綠色者瓜氣足時其蒂甜瓜蒂也去瓜皮用蒂約半寸許曝極乾臨時研用(時珍曰)按唐瑤云甜瓜蒂(氣味)苦寒有毒(大以團而短瓜團瓜者長若香甜瓜及長如瓠子者皆供菜之瓜其蒂不可用也)

瓜蒂 (數曰)凡使勿用白瓜蒂要取青綠色者瓜氣足時其蒂甜瓜蒂也去瓜皮用蒂約半寸許曝極乾臨時研用(時珍曰)按唐瑤云甜瓜蒂(氣味)苦寒有毒(大以團而短瓜團瓜者長若香甜瓜及長如瓠子者皆供菜之瓜其蒂不可用也)

瓜蒂 (數曰)凡使勿用白瓜蒂要取青綠色者瓜氣足時其蒂甜瓜蒂也去瓜皮用蒂約半寸許曝極乾臨時研用(時珍曰)按唐瑤云甜瓜蒂(氣味)苦寒有毒(大以團而短瓜團瓜者長若香甜瓜及長如瓠子者皆供菜之瓜其蒂不可用也)

瓜蒂 (數曰)凡使勿用白瓜蒂要取青綠色者瓜氣足時其蒂甜瓜蒂也去瓜皮用蒂約半寸許曝極乾臨時研用(時珍曰)按唐瑤云甜瓜蒂(氣味)苦寒有毒(大以團而短瓜團瓜者長若香甜瓜及長如瓠子者皆供菜之瓜其蒂不可用也)

瓜蒂 (數曰)凡使勿用白瓜蒂要取青綠色者瓜氣足時其蒂甜瓜蒂也去瓜皮用蒂約半寸許曝極乾臨時研用(時珍曰)按唐瑤云甜瓜蒂(氣味)苦寒有毒(大以團而短瓜團瓜者長若香甜瓜及長如瓠子者皆供菜之瓜其蒂不可用也)

瓜蒂 (數曰)凡使勿用白瓜蒂要取青綠色者瓜氣足時其蒂甜瓜蒂也去瓜皮用蒂約半寸許曝極乾臨時研用(時珍曰)按唐瑤云甜瓜蒂(氣味)苦寒有毒(大以團而短瓜團瓜者長若香甜瓜及長如瓠子者皆供菜之瓜其蒂不可用也)

瓜蒂 (數曰)凡使勿用白瓜蒂要取青綠色者瓜氣足時其蒂甜瓜蒂也去瓜皮用蒂約半寸許曝極乾臨時研用(時珍曰)按唐瑤云甜瓜蒂(氣味)苦寒有毒(大以團而短瓜團瓜者長若香甜瓜及長如瓠子者皆供菜之瓜其蒂不可用也)

瓜蒂 (數曰)凡使勿用白瓜蒂要取青綠色者瓜氣足時其蒂甜瓜蒂也去瓜皮用蒂約半寸許曝極乾臨時研用(時珍曰)按唐瑤云甜瓜蒂(氣味)苦寒有毒(大以團而短瓜團瓜者長若香甜瓜及長如瓠子者皆供菜之瓜其蒂不可用也)

本草綱目 卷三十三 果部 甜瓜 西瓜

瓜蒂二枚水半盞浸一發狂欲走瓜蒂末并水服一錢大便不通瓜蒂七枚研末綿裹塞入下部即通必効方鼻中瘰肉惡用陳瓜蒂末吹之日三次瘥乃已又方瓜蒂末白礬末各半錢綿裹塞之或以猪脂和搽子塞之日一換又方青甜瓜蒂二枚雄黃麝香半分為末先搗破後貼之日三次湯液用瓜蒂十四個丁香一個黍米四十九粒研末風熱牙痛瓜蒂七枚炒研麝香少許和之雞屎白禿甜瓜蔓連蒂不拘多少口中含水嚙鼻取下乃止風熱牙痛綿塞咬定流涎聖濟總錄雞屎白禿甜瓜蔓連蒂不拘多少苦汁去滓再煎如錫盛收每刺去痂疔洗淨以膏一盞加半夏末二錢薑薊喘痰氣苦丁香三個為末汁一匙狗膽汁一枚和勻塗之不過三上忌食動風之物儒門事親薊喘痰氣苦丁香三個為末朱氏集

蔓陰(主治)女人月經斷絕同使君子各半兩甘草六錢為末每酒服二錢

花(主治)心痛效逆別錄

葉(主治)人無髮搗汁塗之即生嘉祐補中治小兒疳及打傷損折為末酒服去瘀血誅(附方)新面上

屨子七月七日午時取瓜葉七枚即直入其堂中向南立逐枚拭屨即滅去也淮南萬畢術

西瓜日(釋名)寒瓜見(集解)色如青玉子如金色或黑麻色北地多有之(時珍曰)按胡嶠陷虜記言嶠征回紇得此種歸名曰西瓜則西瓜自五代時始入中國今則南北皆有而南方者味稍不及亦甜瓜之類也二月下種蔓生花葉皆如甜瓜七八月實熟有圍及徑尺者長至二尺者其棧或有或無其色或青或綠其瓢或白或紅紅者味尤勝其子或黃或紅或黑或白者味更劣其味有甘有淡有酸酸者為下陶宏景注瓜蒂言永嘉有寒瓜甚大可藏至春者即此也蓋五代之先瓜種已入浙東但無西瓜之名未遍中國爾其瓜子曝裂取仁生食炒熟俱佳皮不堪啖亦可蜜漬醫藏(頌曰)一

種楊溪瓜秋生冬熟形略扁而大顆色如臙脂味勝可留至次年云是異人所遺之種也

瓜瓢(氣味)甘淡寒無毒(瑞曰)有小毒多食作吐利胃弱者不可食同油餅食損脾(時珍曰)按延相感志云食西瓜後食其子即不噎瓜氣以瓜剝破曝日中少頃食即冷如水也得酒氣近糯米即易爛踏之即易沙(主治)消煩止渴解暑熱(附方)新

中下氣利小水治血痢解酒毒(原)合汗治口瘡(發)明(頌曰)西瓜性寒解熱有天生白虎湯之號冷世俗以為醞釀灌頂甘露酒心取其一時之快不知其傷脾助濕之害也真西山衛生歌云瓜桃生冷宜少食免致秋來成瘧痢是矣又李廷飛延壽書云防州太守陳逢原避暑食瓜過多至秋忽腰腿痛不能舉動遇商助療之乃愈此皆食瓜之患也故集書於此以為鑑戒云又洪忠宣

皮(氣味)甘涼無毒(主治)口舌唇內生瘡燒研噀之(附方)新閃挫腰痛西瓜青皮陰乾為末鹽妙食瓜過傷瓜皮煎湯解之諸瓜(附方)二閃挫腰痛酒調服三錢攝生衆方食瓜過傷瓜皮煎湯解之諸瓜(附方)二閃挫腰痛酒調服三錢攝生衆

瓜子仁(氣味)甘寒無毒(主治)與甜瓜仁同(時珍曰)葡萄漢書作蒲桃可以造酒人醜飲之則醜然而醉故有是

葡萄(本經)上品(釋名)蒲桃(時珍曰)葡萄漢書作蒲桃可以造酒人醜飲之則醜然而醉故有是(時珍曰)葡萄漢書作蒲桃可以造酒人醜飲之則醜然而醉故有是

葡萄(本經)上品(釋名)蒲桃(時珍曰)葡萄漢書作蒲桃可以造酒人醜飲之則醜然而醉故有是(時珍曰)葡萄漢書作蒲桃可以造酒人醜飲之則醜然而醉故有是

葡萄(本經)上品(釋名)蒲桃(時珍曰)葡萄漢書作蒲桃可以造酒人醜飲之則醜然而醉故有是(時珍曰)葡萄漢書作蒲桃可以造酒人醜飲之則醜然而醉故有是

葡萄(本經)上品(釋名)蒲桃(時珍曰)葡萄漢書作蒲桃可以造酒人醜飲之則醜然而醉故有是(時珍曰)葡萄漢書作蒲桃可以造酒人醜飲之則醜然而醉故有是

葡萄(本經)上品(釋名)蒲桃(時珍曰)葡萄漢書作蒲桃可以造酒人醜飲之則醜然而醉故有是(時珍曰)葡萄漢書作蒲桃可以造酒人醜飲之則醜然而醉故有是

葡萄(本經)上品(釋名)蒲桃(時珍曰)葡萄漢書作蒲桃可以造酒人醜飲之則醜然而醉故有是(時珍曰)葡萄漢書作蒲桃可以造酒人醜飲之則醜然而醉故有是

葡萄(本經)上品(釋名)蒲桃(時珍曰)葡萄漢書作蒲桃可以造酒人醜飲之則醜然而醉故有是(時珍曰)葡萄漢書作蒲桃可以造酒人醜飲之則醜然而醉故有是

葡萄(本經)上品(釋名)蒲桃(時珍曰)葡萄漢書作蒲桃可以造酒人醜飲之則醜然而醉故有是(時珍曰)葡萄漢書作蒲桃可以造酒人醜飲之則醜然而醉故有是

葡萄(本經)上品(釋名)蒲桃(時珍曰)葡萄漢書作蒲桃可以造酒人醜飲之則醜然而醉故有是(時珍曰)葡萄漢書作蒲桃可以造酒人醜飲之則醜然而醉故有是

葡萄(本經)上品(釋名)蒲桃(時珍曰)葡萄漢書作蒲桃可以造酒人醜飲之則醜然而醉故有是(時珍曰)葡萄漢書作蒲桃可以造酒人醜飲之則醜然而醉故有是

葡萄(本經)上品(釋名)蒲桃(時珍曰)葡萄漢書作蒲桃可以造酒人醜飲之則醜然而醉故有是(時珍曰)葡萄漢書作蒲桃可以造酒人醜飲之則醜然而醉故有是

葡萄(本經)上品(釋名)蒲桃(時珍曰)葡萄漢書作蒲桃可以造酒人醜飲之則醜然而醉故有是(時珍曰)葡萄漢書作蒲桃可以造酒人醜飲之則醜然而醉故有是

通以利小腸江東出一種實細而酸者名蔓菓子宗奩曰段成式云葡萄有黃白黑二種唐書言波斯所出者大如鷄卵此物最難乾不乾不可收不問土地但收皆可釀酒時珍曰葡萄折藤壓之最易生春月萌苞生葉頗似栝樓葉而有五尖生鬚延蔓引數十丈三月開小花成穗黃白色乃連著實星編珠聚七八月熟有紫白二色西人及太原平陽皆作葡萄乾貨之四方蜀中有綠葡萄熟時色綠雲南所出者大如棗味尤長西邊有瑣瑣葡萄大如五味子而無核按物類相感志云甘草作釘鍼葡萄立死以麝香入葡萄皮內則葡萄盡作香氣其愛憎異于他草如此又言其藤穿過桑樹則實味更美也三元延壽書言葡萄架下不可飲酒恐蟲尿傷人也

寶(氣味)甘平瀉無毒說曰甘酸溫多食主治筋骨濕癆益氣倍力強志令人肥健耐飢忍風寒

久食輕身不老延年可作酒本經逐水利小便別錄除腸間水調中治淋甄權時氣痘瘡不出食之或研酒飲

甚效蘇頌頌曰按魏文帝詔羣臣曰蒲桃當夏末涉秋尚有餘暑醉酒宿醒掩露而食甘而不果寧有匹之者乎震亨曰葡萄屬土有水與木火東南人食之附方新除煩止渴生葡萄搗濾取

入熟蜜少許向收點湯熱淋澀痛葡萄搗取自然汁生雜搗取自然汁生地黃搗取自附方三除煩止渴汁以瓦器熬稠

飲甚良居家必用然汁白沙蜜各五合每服一盞石器溫服聖惠方胎上衝心煎湯

聖惠方

根及藤葉(氣味)同實煮濃汁細飲止嘔嘔及霍亂後惡心孕婦子上衝心飲之即下胎安孟治

胎脚肢腿痛煎湯淋洗之良又飲其汁利小便通小腸消腫滿時珍附方新水腫葡萄嫩心十四個蟻

調下暑月尤佳潔古保命集

蔓音嬰郁綱目校正原附葡萄釋名燕蔓毛廣山葡萄唐野葡萄俗名藤名木龍時珍曰集解

恭曰蔓蔓生苗葉與葡萄相似而小亦有莖大如椀者冬月惟葉凋而藤不死藤汁味甘子味甘酸即子蔓藥也頌曰蔓蔓子生江東實似葡萄小而味酸亦堪為酒時珍曰蔓蔓野生林野間亦可

可插種蔓葉花實與葡萄無異其實小而圓色不甚紫正誤藏器曰蘇恭注千歲蔓即是蔓蔓安也詩云六月食蔓即此其莖吹之氣出有汗如通草也言也千歲蔓藤如葛而葉背白子赤可

食蔓蔓藤斷通氣更無甘汁詳見草部千歲蔓下珍曰蘇恭所說蔓蔓形狀甚是但以爲千歲蔓則非矣

實(氣味)甘酸平無毒主治止渴悅色益氣恭

藤(氣味)甘平無毒主治噦逆傷寒後嘔嘔搗汁飲之良蘇恭止渴利小便時珍附方新嘔嘔逆

藤煎汁呷之時後方目中障翳蔓蔓藤以水浸過吹氣取汁滴入五淋血淋木龍湯用木龍即野葡萄藤也竹

肉燈心草烏梅當歸各等分煎湯代茶飲百一選

根(氣味)同主治下焦熱痛淋悶消腫毒時珍附方新男婦熱淋野葡萄根七錢葛根三錢水一鍾

服乾女人腹痛方同一切腫毒赤龍散用野葡萄根搗研爲末水赤遊風腫忽然種癢不治則殺人

之即消通變要法

獼猴桃宋開獼猴梨開藤梨上陽桃日木子時珍曰其形如梨其色如桃而獼集解志曰生山谷

圓有毛其實形似雞卵大其皮褐色經霜始甘美可食皮堪作紙宗奩曰今陝西永興軍南山甚多

枝條柔弱高二三丈多附木而生其子十月爛熟色淡綠生則極酸子紫細其色如芥子山傍遺則

本草綱目卷三十三果部蔓蔓 獼猴桃 甘蔗

有子者深山則多為猴所食矣

實(氣味)酸甘寒無毒 (藏器曰)鹹酸無毒多食冷脾胃動洩瀉(宗廣) **(主治)止暴渴解煩熱墜丹石**

下淋石熱壅 開寶(說曰)並宜調中下氣主骨節風癱緩不隨長年白髮野鷄內痔病 **器**

藤中汁(氣味)甘滑寒無毒(主治)反胃和生薑汁服之又下石淋 **器**

枝葉(主治)殺蟲煮汁飼狗療癩疥 **器**

甘蔗 音柘 別(釋名)竿蔗 草木 音遮(時珍曰)按野史云呂惠卿言凡草皆正生竊出惟蔗側種根

作柘字通用也諸字出許慎說文蓋蔗音之轉也(集解)竹長丈餘取汁為沙糖其益人又有荻蔗節疎而細亦可噉也(頌曰)今江浙閩廣湖南蜀川所生大者亦高丈許其葉似荻有二種荻蔗莖細短而節疎但堪生噉亦可煎稀餹竹蔗莖粗而長可榨汁為沙糖泉福吉廣諸州多作之鍊沙糖和牛乳為乳餹惟蜀川作之南人為勝江東雖有而劣於蜀產會稽所作乳糖殆勝于蜀(時珍曰)蔗者哇種叢生最困地力葦似竹而內實大者圍數寸長六七尺根下節密以漸而疎抽葉如蘆葉而大長三四尺扶疎四垂八九月收葦可留過春充果食按王灼糖霜譜云蔗有四色曰杜蔗即竹蔗也綠嫩薄皮味極醇厚專用作霜

曰西蔗作霜色淺曰方蔗亦名蠟蔗即荻蔗也亦可作沙糖曰紅蔗亦名紫蔗即崑崙蔗也止可生啖不堪作餹凡蔗榨漿飲固佳又不若咀嚼之味雋永也

蔗(氣味)甘平瀉無毒(大明曰)冷(說曰)共酒食發痰(瑞曰)多食(主治)下氣和中助脾氣利大

腸別大小腸消痰止渴除心胸煩熱解酒毒 大止嘔噦反胃寬胸膈(時珍曰)蔗脾之果

熱素問所謂甘溫除大熱之意煎鍊成餹則甘溫而助濕熱所謂釐溫成熱也蔗漿消渴解酒自古稱之故漢書郊祀歌云百味旨酒布爾生泰尊柘漿柘朝醒唐王維櫻桃詩云飽食不須愁內熱大官還

有蔗漿寒是矣而孟詵乃謂共酒食發痰者豈不知其有解酒除熱之功耶日華子大明又謂沙糖能解酒毒則不知既經煎鍊便能助酒為熱與生漿之性異矣按晁氏客語云甘草遇火則熱麻油遇火

則冷甘蔗煎餹則熱水成湯則冷此物性之異醫者不可不知手及野史云盧絳中病痞疾(附方)舊三

疲察忽夢白衣婦人云食蔗可愈及且買蔗數食之翌日疾愈此亦助脾和中之驗與(附方)新五

發熱口乾小便赤澀取甘蔗去皮嚼汁嘔之飲漿亦可外臺祕要痰喘氣急山藥反胃吐食朝食暮吐暮食朝吐旋旋吐者用甘

梅師方乾嘔不息入薑汁更佳時後方疔瘡瘰癧見眼暴赤腫砂眼疼痛甘蔗汁二合黃連半兩入

虛熱欬嗽口乾渴睡用甘蔗汁一升半青梁米四小兒口疳蔗皮燒研粉

萍(主治)燒存性研末烏柏油調塗小兒頭瘡白禿頭塗取瘰癧烟勿令人目能使暗明 **時**

沙糖 唐本(集解)為沙糖者為糖餅者為餹餅沙糖中疑結如石破之如沙透明白者為餹霜(時

珍曰)此紫沙糖也法出西域唐太宗始遣人傳其法入中國以蔗汁過樟木槽取而煎成清者為糖餅凝結有沙者為沙糖漆塗造成如石如霜如冰者為石蜜為餹霜為冰餹亦可煎化印成鳥

獸果物之狀以充席獻今之貨者(氣味)甘寒無毒(時珍曰)冷利過於石蜜(說曰)性溫不冷多食令

成疔蟲與葵同食生涌瀉與筭同食不消成癭身重不能行(主治)心腹熱脹口乾渴唐本潤心肺大小腸熱解酒毒臘月瓶封膏

抗中患天行熱狂者絞汁服甚良 大和中助脾緩肝氣(發明)色今醫家治暴熱多用為先導兼

駝馬解熱小兒多食則損齒生蟲者土制水保蟲屬土得甘即生也(震亨曰)糖生胃火乃濕土生熱

故能損齒生蟲與食棗病同意非土制水也(時珍曰)沙糖性溫殊於蔗漿故不宜多食與魚鱉之

類同食皆不益人今人每用為調和徒取其適口而不知陰受其害也但其性能和
脾緩肝故治脾胃及瀉肝藥用為先導本草言其性寒蘇恭謂其冷利皆味此理
喉口 沙糖半斤烏梅一個水二碗 沙糖以酒三升煮服之 痘不落痂 沙糖調新汲水一杯服
煎一椀時時飲之 摘玄方 腹中緊脹 不過再服 子母祕錄 痘不落痂 沙糖調亦可日二服
劉點 虎傷人瘡 水化沙糖一椀服 氣喘嗽 煩熱食即吐逆用沙糖薑汁等分 食韭口臭 沙糖解之
提方 虎傷人瘡 并塗之 摘玄方 上 氣喘嗽 相和慢煎二十沸每噉半匙取效 食韭口臭 摘要方

石蜜 唐本 石蜜即乳餅也與蟲部石蜜同名一時珍曰按萬震涼州異物志云石
蜜 集解 志約曰石蜜出益州及西戎煎餅沙糖為之可作餅塊黃白色恭曰石蜜用水牛乳米
也 粉和煎成塊作餅重西戎來者佳江左亦有殆勝于蜀說曰自蜀中波斯來者良東吳
亦有不及兩處者皆煎蔗汁牛乳則易細白耳宗奭曰石蜜川浙者最佳其味厚他處皆次之煎鍊
以型象物達京師至夏月及久陰雨多自消化土人先以竹葉及紙裹包外用石灰埋之不得見風遂
可免今人謂之乳餅其作餅黃白色者謂之捻餅易消化入藥至少一時珍曰石蜜即白沙糖也凝結
作餅塊如石者為石蜜輕白如霜者為糖霜白如冰者為冰糖皆一物有精粗之異也以白糖煎化
模印成人物獅象之形者為饅饅後漢書注所謂饅饅是也以石蜜和諸果仁及橙橘皮縮砂薄荷之
類作成餅塊者為饅饅以石蜜和牛乳酥酪作成餅塊者為乳餅皆一物致變也唐本草明言石蜜煎
沙糖為之而諸注皆以乳餅即為石蜜殊欠分明按王灼饅饅譜云古者惟飲蔗漿其後煎為蔗錫又
曝為石蜜唐初以蔗為酒而饅饅則自大歷間有鄒和尙者來住蜀之遂寧嶺山始傳造法故甘蔗所
在植之獨有福建四明番禺廣漢漢遂寧有冰糖他處皆顯殊色淺味薄惟竹蔗綠嫩味厚作霜最佳西
蔗次之凡霜一壘其中品色亦自不同惟疊如假山者為上顯枝次之蜜盤次之小顯塊又次之沙脚
為下紫色及如水品色者為上深琥珀色次之淺黃又次之淺白為下 氣味 甘寒冷利無毒 主治 心腹熱脹口乾渴 本治 目中熱膜

明目和衷肉巨勝末為丸噙之潤肺氣助五臟生津 說潤心肺燥熱治嗽消痰解酒和中助脾氣緩肝
氣時 得之未有不病者亦兼氣之厚薄不同耳時珍曰石蜜糖霜冰糖比之紫沙糖性稍平
功用相同入藥勝之然不冷利若
久食則助熱損齒生蟲之害同也

刺蜜 拾遺 移入此 釋明 草蜜 拾遺 給教羅 集解 藏器曰交河沙中有草頭上有毛毛中生蜜胡
有草名羊刺其上生蜜味甚甘美又梁四公子記云高昌貢刺蜜杰公云南平城羊刺無葉其蜜色白
而味甘鹽城羊刺葉大其蜜色青而味薄也高昌即交河在西番今為火州又段成式酉陽雜俎云北
天竺國有蜜草蔓生大葉秋冬不死因受霜露遂成蜜也又大明一統志云西番撒馬兒罕地有小草
叢生葉細如藍秋露凝其上味甘如蜜可熬為餠土人呼為達即古蜜蓋甘露也按此二說皆草蜜也
但不知其草即羊刺否也又有甜齊樹亦 附錄 甜齊 音別 按段成式云甜齊出波斯國拂林國亦
出蜜云可入藥而不得其詳今附于左 氣味 甘平無毒 主治 骨蒸發熱痰嗽暴
光淨葉似阿魏生於枝端一枝三葉八月伐之臘月更抽 氣味 甘平無毒 主治 骨蒸發熱痰嗽暴
新條七月斷其枝有黃汁如蜜微香可以入藥療病也

痢下血開胃止渴除煩 藏器
果之六 水果類 六種

蓮藕 本經 釋明 其根藕 雅 其實蓮 上 其莖葉荷 韓保昇曰藕生水中其葉名荷按爾雅云荷美葉其
的中莖那荷注云美葉總名也別名芙蓉江東人呼為荷蓋蓮花也的蓮實也藕的中青心也郭璞
注云莖乃莖下白藕在泥中者連乃房也的乃子也蓋乃中心苦蕒也江東人呼荷花為芙蓉北人以
藕為荷亦以蓮為荷蜀人以藕為斯此皆習俗傳誤也陸機詩云其莖為荷其花未發為菡萏已發
為芙蓉其實蓮蓮之皮青裏白其子酌酌之殼青肉白酌內青心二三分為苦蕒也時珍曰爾雅以
荷為根名韓氏以荷為葉名陸機以荷為莖名按莖乃負葉者也有負荷之義當從陸說蓋乃嫩弱如
竹之行鞭者節生二莖一為葉一為花盡處乃生藕為花葉根實之本顯仁藕用功成不居可謂退藏
於密矣故謂之密花葉常偶生不偶不生故根曰藕或云藕蓋耕泥故字從耦耦者耕也亦音加加於
密上也遷音遐遠於密也菡萏函合未發之意芙蓉敷布容豔之意蓮者連也花實相連而出也的者

本草綱目 卷三十三 果部 刺蜜 附甜齊 蓮藕 六

的也子在房中點點如的也的乃凡物點注之名慧猶意
也合若在內也古詩云食子心無棄苦心生意存是矣
南者其苗高五六尺葉團青大如扇其花赤子黑如羊矢
有之以蓮子種者生蓮藕芽種者最易發其芽穿泥成白
之可作蔬茹俗呼藕絲菜節生二莖一為藕荷其葉貼水
蓮生花也其葉清明後生六七月開花有紅白粉紅三色
蓮房成前在房如蜂子在窠之狀六七月采嫩者生食晚
八九月收之研去黑殼貨之四方謂之蓮肉冬月至春種
尺凡五六節大抵野生及紅花者蓮多藕劣種及白花者
不結實別有合歡並頭者有夜舒荷夜布畫卷睡蓮花夜
異種故不述相感志云荷梗塞穴
自去煎湯洗鐵垢自新物性然也

蓮實 (釋明) 藕實 本爾 音吸 經雅 同石蓮子 別水芝 本澤芝 今 (修治) 采黑堅如石者乾搗破之

曰其前至秋黑而沉水為石蓮子可磨為餅食 (時珍曰) 石蓮剝去黑殼謂之蓮肉以水浸去赤皮
青心生食甚佳入藥須蒸熟去心或曬或焙乾用亦有每一斤用積豬肚一個盛貯煮熟搗爛用者今
藥肆一種石蓮子狀如土 (氣味) 甘平 瀉無毒 (別錄曰) 寒 (大明曰) 蓮子石蓮性俱溫 (時珍曰) 嫩
生食過多微動冷氣脹人蒸 (主治) 補中養神益氣力除百疾久服輕身耐老不飢延年 本主五臟不
足傷中益十二經脈血氣 止渴去熱安心止痢治腰痛及泄精多食令人歡喜 明交心腎厚腸胃固
精氣強筋骨補虛損利耳目除寒濕止脾泄久痢赤白濁女人帶下崩中諸血病 珍搗碎和米作粥飯
食輕身益氣令人強健 蘇頌 安靖上下君相火邪 嘉 (發明) 於水中而不為水沒根莖花實凡品難

同清淨潤用羣美養得自莖密而節節生莖生葉生藕由莖著而生莖生蓮生藕生蓮其蓮則
始而黃黃而青青而綠綠而黑中含白肉內隱青心石蓮堅剛可厭永久蒸熟生意藕復萌芽展轉生
生造化不息故釋氏用為引譬妙理具存醫家取為服食百病可却蓋蓮之味甘氣溫而性善潔清芳
液相成神乃自生久視耐老此其權輿也昔人治心腎不交勞傷白濁有清心蓮子飲補心腎益精血
有喘蓮丸皆得此理 (藏器曰) 經秋正黑石蓮子入水必沉惟煎鹽兩能浮之此物居山海開經百年
不壞人得食之令髮黑不老 (說曰) 諸鳥猿猴取得不食藏之石室內人得之百年者食之永不老也
又鴈食之糞於田野山巖之中不逢陰雨經久不壞人得之每且空腹食十枚身輕能登高涉遠也

(附方) 舊四 新十 服食不飢 (說曰) 石蓮肉蒸熟去心為末煉蜜 清心寧神 (宗奭曰) 用蓮蓬中乾石蓮子
為末入龍腦 補中強志 益耳目聰明用蓮實半兩去皮心研末水煮 補虛益損 水芝丹用蓮實半升酒
點湯服之 熟以粳米三合作粥入末攪勻食 聖惠方 補虛益損 浸二宿以牙豬肚一個
洗淨入蓮在內縛定煮熟取出曬乾為末酒煮米糊 小便頻數 下焦真氣虛弱者 白濁遺精 石蓮肉龍
丸梧子大每服五十九丸食前溫酒送下 醫學發明 用上方醋糊丸服 白濁遺精 石蓮肉龍
等分為末每服二錢空心米飲下 普 濟用蓮肉白茯苓等分為末白湯調服 心虛赤濁 蓮子六一湯用石蓮肉六兩炙甘草一
肉炒為末每服二錢陳倉米調下便覺思 脾泄腸滑 方何 噦逆不止 石蓮肉六枚炒赤黃色研末冷
食甚妙加入香遠丸尤妙 丹溪心法 脾泄腸滑 方何 噦逆不止 水半盞和服便止 蘇頌圖經
產後效逆 嘔吐心忡目運用石蓮子兩半白茯苓一兩 蓮實去皮研末一盞粳米半
渴 蓮實二十枚炒浮萍二錢半生薑 反胃吐食 石蓮肉為末入少肉豆蔻
少許水煎分三服 聖濟總錄 末米湯調服之 直指方

藕 (氣味) 甘平無毒 (大明曰) 溫 (時珍曰) 相感志云藕以鹽水共食 (主治) 熱渴散留血生肌久服
令人心歡 絲止怒止洩消食解酒毒及病後乾渴 藏 搗汁服止悶除煩開胃治霍亂破產後血悶搗膏

醫金瘡并傷折止暴痛蒸煮食之大能開胃明生食治霍亂後虛渴蒸食甚補五臟實下焦同蜜食令人腹臍肥不生諸蟲亦可伏糧孟詵汁解射罔毒蟹毒徐之才搗浸澄粉服食輕身益年羅隱發明白根

入神仙家宋時太官作血啗音勸危人割藕皮誤落血中遂散換不凝故醫家用以破血多效也啗者血羹也說曰產後忌生冷物獨藕不同生冷者為能破血也時珍曰白花藕大而孔扁者生食味甘煮食不美紅花及野藕生食味澀煮則佳夫藕生於身而潔白自若質柔而穿堅居下而有節孔窳玲瓏絲綸內隱生於嫩弱而發為莖葉花實又衛生芽以續生生之脈四時可食令人心歡可謂靈根矣故其所主者皆心脾血附方舊四時氣煩渴生藕汁一杯生蜜一聖惠傷寒口乾生藕汁生地黃

分之疾與蓮之功稍不同云附方新六時氣煩渴生藕汁一杯生蜜一聖惠傷寒口乾生藕汁生地黃半盞煎溫服之聖惠霍亂煩渴和勻飲聖濟總錄霍亂吐利生藕搗汁上焦痰熱藕汁梨汁各半聖惠霍亂吐利生藕搗汁上焦痰熱藕汁梨汁各半

亂血氣上衝口乾腹痛梅師方用生藕汁二升飲之小便利熱淋生藕汁生地黃汁葡萄汁各聖惠霍亂吐利生藕搗汁上焦痰熱藕汁梨汁各半

積在胸腹唾血無數者乾藕根為生藕汁飲聖惠裂疔蒸熟藕搗聖苦芒目大藕洗搗綿裹未酒服方寸七日二次千金方食蟹中毒之聖惠裂疔蒸熟藕搗聖苦芒目大藕洗搗綿裹

出也普濟方

藕香釋名藕絲菜五六月嫩時采為蔬茹氣味甘平無毒主治生食主霍亂後虛渴煩悶不能

食解酒食毒頌功與藕同時珍煩毒下瘀血汪

藕節氣味澀平無毒大明曰主治搗汁飲主吐血不止及口鼻出血既消瘀血解熱毒產後血

悶和地黃研汁入熱酒小便飲大能止欬血唾血血淋瀝血下血血痢血崩時珍發明時珍曰一男

漸死予以藕汁調髮灰每服二錢服三日而血止痛除按趙養疴漫筆云宋孝宗患痢衆醫不效高宗偶見一小藥肆名而問之其人問得病之由乃食湖蟹所致遂診脈曰此冷病也乃用新采藕節搗爛熱酒調下數服即愈高宗大喜就以搗藥金符曰賜之人遂稱為金符曰附方新

嚴防禦家可謂不世之遇也大抵藕能消瘀血解熱開胃而又解蟹毒故也附方五鼻衄不止藕節飲并瀉卒暴吐血雙荷散用藕節荷蒂各七個以蜜少許搗爛用水一大便下血藕節曬乾研末人參

鼻中卒暴吐血雙荷散用藕節荷蒂各七個以蜜少許搗爛用水一大便下血藕節曬乾研末人參

日二服遺精白濁心虛不寧金鎖玉關丸用藕節蓮花紫蓮子肉芡實肉山藥白茯苓白茯苓神各二

全幼心鑿遺精白濁兩為末用金櫻子二斤搗碎以水一斗熬八分去滓再熬成膏入少麪和藥丸梧

子大每服七鼻淵腦瀉藕節芎藭焙研為末每十九丸米飲下服二錢米飲下普濟

蓮葦即蓮子中青心也釋名苦薏氣味苦寒無毒藏書曰食蓮子主治血渴產後渴生研末米飲服

二錢立愈良止霍亂大清心去熱時珍附方新勞心吐血蓮子心七個糯米二十一粒為末酒服

小便遺精蓮子心一撮為末入辰砂一分每服一錢白湯下日二醫林集要

蓮蕊鬚釋名佛座鬚花開時採取陰乾亦可充果食氣味甘溫無毒大明曰忌地黃葱蒜主治清心通腎固精氣烏

鬚髮悅顏色益血止血崩吐血時珍發明時珍曰蓮蕊本草不收而三因謂方固真丸巨勝

新久近痔漏三十年者三服除根用蓮花蕊黑牽牛頭末各一兩半當歸五錢為末每空心酒服二錢忌熱物五日見效孫氏集效方

蓮花釋名芙蓉古今芙蓉上水華氣味甘溫無毒忌地黃葱蒜主治鎮心益色駐顏身輕大明

曰花入神仙附方舊二服食駐顏七月七日采蓮花七分八月八日采根八分九月九日采家入香尤妙實九分陰乾搗篩每服方寸匕溫酒調服大清草木方天泡

濕瘡 荷花貼之 難產 催生 蓮花一瓣 書人字吞 時後方 墜損 嘔血 墜跌 積血 心胃 嘔血 不止 用乾荷花 爲末 每

蓮房 (釋名) 蓮蓬 殼 陳久 (氣味) 苦 溫 無毒 (主治) 破血 孟 治血脈 腹痛 及產後 胎衣 不下 酒煮 服

之 水 煮 服 之 解 野 菌 毒 器 止 血 崩 下 血 漏 血 時 (發明) (時珍曰) 蓮房 入 厥 陰 血 分 消 瘀 散 (附方) 新

經 血 不 止 瑞 蓮 散 用 陳 蓮 蓬 殼 燒 存 性 研 末 婦 人 經 驗 方 血 崩 不 止 不 拘 冷 熱 用 蓮 蓬 殼 煎 芥 穗 各 燒 存 性 產 後 血

崩 蓮 蓬 殼 五 個 香 附 二 兩 各 燒 存 性 爲 末 婦 人 良 方 漏 胎 下 血 蓮 房 燒 研 麪 糊 丸 梧 子 大 每 服 百 小 便 血 淋 蓮 房

性 爲 末 入 麝 香 少 許 每 服 二 錢 天 泡 濕 瘡 蓮 蓬 殼 燒 存 性 研 末 并 泥 調 塗 神 效 海 上 方

荷葉 (釋名) 嫩者 荷錢 象 形 貼 水 者 藕 荷 生 藕 出 水 者 菱 荷 生 花

帶 名 荷 鼻 (修 治) (大明曰) 入 (氣味) 苦 平 無 毒 (時珍曰) 畏 桐 油 (主治) 止 渴 落 胞 破 血 治 產 後 口

乾 心 肺 躁 煩 大 治 血 脹 腹 痛 產 後 胎 衣 不 下 酒 煮 服 之 荷 鼻 安 胎 去 惡 血 留 好 血 止 血 痢 殺 菌 蕈 毒 並

煮 水 服 器 生 發 元 氣 裨 助 脾 胃 潤 精 濁 散 瘀 血 消 水 腫 癰 腫 發 痘 瘡 治 吐 血 咯 血 衄 血 下 血 溺 血 血 淋

崩 中 產 後 惡 血 損 傷 敗 血 時 (發明) (果曰) 潔 古 張 先 生 口 授 枳 朮 丸 方 用 荷 葉 燒 飯 爲 丸 當 時 未 悟

木 爲 生 化 萬 物 之 根 蒂 人 之 飲 食 入 胃 營 氣 上 行 即 少 陽 甲 膽 之 氣 與 手 少 陽 三 焦 元 氣 同 爲 生 發 之

氣 素 問 云 履 端 子 始 序 則 不 愆 荷 葉 生 于 水 土 之 下 汗 穢 之 中 挺 然 獨 立 其 色 青 其 形 仰 其 中 空 象 震

卦 之 體 食 藥 感 此 氣 之 化 胃 氣 何 由 不 升 乎 用 此 爲 引 可 謂 遠 識 合 道 矣 更 以 燒 飯 和 藥 與 白 朮 協 力

滋 養 補 令 胃 厚 不 致 內 傷 其 利 廣 矣 大 矣 世 之 用 巴 豆 牽 牛 者 豈 足 語 此 (時珍曰) 燒 飯 見 穀 部 飯 下

按 東 垣 試 效 方 云 雷 頭 風 證 頭 而 疼 痞 腫 痛 增 寒 發 熱 狀 如 傷 寒 病 在 三 陽 不 可 過 用 寒 藥 重 劑 跌 伐

無 過 一 人 病 此 諸 藥 不 效 余 處 清 寒 湯 治 之 而 愈 用 荷 葉 一 枚 升 麻 五 錢 蒼 朮 五 錢 水 煎 溫 服 蓋 震 爲

雷 而 荷 葉 之 形 象 震 體 其 色 又 青 乃 涉 類 象 形 之 義 也 又 案 開 人 規 痘 疹 八 十 一 論 云 痘 疹 已 出 復 爲

風 寒 外 襲 則 發 閉 血 凝 其 點 不 長 或 變 黑 色 此 爲 倒 壓 必 身 痛 四 肢 微 厥 但 溫 肌 散 邪 則 熱 氣 復 行 而

斑 白 出 也 宜 紫 背 荷 葉 散 治 之 蓋 荷 葉 能 升 發 陽 氣 散 瘀 血 留 好 血 靈 氣 能 解 結 滯 之 氣 故 也 此 藥 易

得 而 活 人 甚 多 勝 於 人 牙 龍 腦 也 又 載 原 禮 證 治 要 訣 云 荷 葉 服 之 令 人 瘦 劣 故 單 服 可 以 消 陽 水 浮

腫 之 (附方) 舊 四 新 陽 水 浮 腫 敗 荷 葉 燒 存 性 研 末 每 服 二 錢 腳 膝 浮 腫 荷 葉 心 葉 本 等 分 煎 湯 淋 洗 之 永 類 方 痘 瘡 倒

靨 紫 背 荷 葉 散 又 名 南 金 散 治 風 寒 外 襲 倒 靨 勢 危 者 萬 無 一 失 用 霜 後 荷 葉 貼 水 紫 背 者 諸 般 癰 腫

灸 乾 白 蠟 蠟 直 者 炒 去 絲 等 分 爲 末 每 服 半 錢 用 胡 荽 湯 或 溫 酒 調 下 聞 人 規 痘 疹 論 諸 般 癰 腫

拔 毒 止 痛 荷 葉 中 心 蒂 如 錢 者 不 拘 多 少 煎 湯 洗 拭 乾 以 飛 過 打 撲 損 傷 惡 血 攻 心 悶 亂 疼 痛 者 以

寒 水 石 同 臘 猪 脂 塗 之 又 治 癰 腫 柞 木 飲 方 中 亦 用 之 本 事 方 打 撲 損 傷 乾 荷 葉 五 斤 燒 存 性 爲 末

每 服 一 錢 童 子 熱 尿 一 盞 食 前 調 下 產 後 心 痛 惡 血 不 盡 也 荷 葉 炒 香 爲 末 每 服 方 寸 匕 沸 湯 或

日 三 服 利 下 惡 物 爲 度 聖 惠 方 產 後 心 痛 惡 血 不 盡 也 荷 葉 炒 香 爲 末 每 服 方 寸 匕 沸 湯 或

不 下 方 同 傷 寒 產 後 血 運 欲 死 用 荷 葉 紅 花 薑 黃 等 分 炒 研 末 孕 婦 傷 寒 大 熱 煩 渴 恐 傷 胎 氣 用 嫩 卷

未 每 服 三 錢 新 汲 水 入 蜜 調 服 妊 娠 胎 動 已 見 黃 水 者 乾 荷 葉 一 枚 炙 研 爲 末 糲 唐 氏 經 驗 方 吐 血 不 止 嫩 荷 葉 七

并 塗 腹 上 名 單 胎 散 鄭 氏 方 妊 娠 胎 動 已 見 黃 水 者 乾 荷 葉 一 枚 炙 研 爲 末 糲 唐 氏 經 驗 方 吐 血 不 止 嫩 荷 葉 七

之 甚 佳 又 方 乾 荷 葉 生 蒲 黃 等 分 爲 末 每 服 三 錢 桑 白 皮 吐 血 咯 血 荷 葉 焙 乾 爲 末 米 湯 調 服 二 錢

煎 湯 調 下 時 後 方 用 經 霜 敗 荷 葉 存 性 研 末 煎 水 服 二 錢 吐 血 咯 血 荷 葉 焙 乾 爲 末 米 湯 調 服 二 錢

錄 用 敗 荷 葉 蒲 黃 各 一 兩 爲 末 每 服 三 錢 桑 白 皮 吐 血 咯 血 荷 葉 焙 乾 爲 末 米 湯 調 服 二 錢

未 每 服 二 錢 麥 門 冬 湯 下 吐 血 衄 血 陽 乘 於 陰 血 熱 妄 行 宜 服 四 生 丸 陳 日 華 云 屢 用 得 效 用 生 荷

盡 煎 一 盞 去 滓 崩 中 下 血 荷 葉 燒 研 半 兩 蒲 黃 黃 芩 各 一 兩 爲 末 每 服 三 錢 血 痢 不 止 荷 葉 帶 水 煮 汁 下 痢 赤 白 荷 葉 燒 研

服 濟 生 方 崩 中 下 血 荷 葉 燒 研 半 兩 蒲 黃 黃 芩 各 一 兩 爲 末 每 服 三 錢 血 痢 不 止 荷 葉 帶 水 煮 汁 下 痢 赤 白 荷 葉 燒 研

紅 痢 蜜 白 痢 脫 肛 不 收 貼 水 荷 葉 焙 研 酒 服 二 錢 仍 以 牙 齒 疼 痛 青 荷 葉 煎 取 錢 帶 七 個 以 濃 米 醋 一

沙 糖 湯 下 荷 葉 盛 未 坐 之 經 驗 良 方 牙 齒 疼 痛 青 荷 葉 煎 取 錢 帶 七 個 以 濃 米 醋 一

本 草 綱 目 卷 三 十 三 果 部 蓮 藕 紅 白 蓮 花 菱 實 九

唐氏赤遊火丹 新生荷葉搗爛入漆瘡作瘻 乾荷葉煎湯洗 偏身風癢 荷葉三十枚石灰一斗淋汁
經驗方 鹽塗之 搗玄方 漆瘡作瘻 之良 集驗方 偏身風癢 合者漬之半日乃出數日一
作良 偏頭風痛 升麻蒼朮各一兩荷葉一個水二鍾煎一鍾食後 刀斧傷瘡 荷葉燒研擦 陰腫痛癢
聖惠方 荷葉浮萍蛇牀等分煎 水日洗之 醫壘元戎 一個為末以煎汁調服 簡便方 荷葉燒研擦 陰腫痛癢
集簡方 陰腫痛癢

紅白蓮花拾(校正) 移入此(集解) 此不知即蓮花否而功與蓮同以類相從姑移入此 (氣味)甘平
紅白蓮花拾(校正) 移入此(集解) 此不知即蓮花否而功與蓮同以類相從姑移入此 (氣味)甘平

無毒(主治)久服令人好顏色變白却老

芰實 音妓 別(釋名)菱 別水果 沙角 時珍曰其葉支散故字從支其角棱峭故謂之菱而俗呼
為菱兩角者為菱左傳屈到嗜菱即此物也爾雅謂之菱音眉又許慎說文云菱楚謂之菱秦謂之
華若楊氏丹鉛錄以菱為鶴頭引離騷緝菱何以為衣言菱葉不可緝衣皆誤矣按爾雅華若乃洪明
之名非厥攬也又瑯雅菱荷乃藕上出水生花之莖非 集解 (宏景曰)菱實盧江開最多皆取火燻
雞頭也與菱同名異物許楊二氏失於詳致故正之 以爲米充糧今多蒸暴食之(頌曰)菱
處處有之葉浮水上花黃白色花落而實生漸向水中乃熟實有二種一種四角一種兩角兩角中又
有嫩皮而紫色者謂之浮菱食之尤美江淮及山東人暴其實以爲米代糧(時珍曰)菱有湖澤處
則有之菱落泥中最易生發有野菱家菱者三月生蔓延引葉浮水上扁而有尖光面如鏡葉下之莖
有股如蝦股一莖一葉兩兩相差如蝶翅狀五六月開小白花背日而生晝合宵炕隨月轉移其實有
數種或三角四角或兩角無角野菱自生湖中葉實俱小其角硬直刺人其色嫩青老黑嫩時割食甘
美老則蒸煮食之野人暴乾刺米爲飯爲粥爲糕爲果皆可代糧其莖亦可暴收和米作飯以度荒歉
蓋澤農有利之物也家菱種於陂塘葉實俱大角突而脆亦有兩角彎卷如弓形者其色有青有紅有
紫嫩時割食皮脆肉美蓋佳果也老則殼黑而硬墜入江中謂之烏菱冬月取之風乾爲果生熟皆佳
夏月以蕪水澆其葉則實更肥美按段成式酉陽雜俎云蘇州折腰菱多兩角荆州郢城菱三角無刺
可以節滂漢武帝昆明池有浮根菱亦曰青水菱葉沒水下露出水上或云玄都有鷄翎菱碧色狀如

鷄翎仙人鳥 伯子常食之(氣味)甘平無毒 (說曰)生食性冷利多食傷人臟腑損陽氣痿生變蟲水族中此物
最不治病若過食腹脹者可暖薑酒服之即消亦可合吳茱萸烟津
(時珍曰)仇池筆記言菱花開背日炎花開向日故菱寒 (主治)安中補五臟不飢輕身 別蒸暴和蜜
餌之斷穀長生 宏景解丹石毒 頌解暑解傷寒積熱止消渴解酒毒射罔毒 珍攝爛澄粉食補中延年
芰花(氣味)澆(主治)入染鬚髮方 時珍

烏菱殼(主治)入染鬚髮方亦止泄痢 時珍
芰實 音儉 本(釋名)鷄頭 本 經上上品 鷄頭 經 鴈喙 同 鴈頭 古令 鷄頭 韓退 雞雍莊 卵菱 管子 唯水流黃 (宏景曰)此
莖上花似鷄冠故名鷄頭(頌曰)其莖形類鷄頭故有鷄名(時珍曰)芰可濟儉欸故謂之芰鷄雍
見莊子無鬼篇卵菱見管子(行)鷄揚揚方言云(東)楚謂之鷄頭幽燕謂之鴈頭徐青淮泗謂之芰子
其莖謂之藕亦曰菱鄭樵通志(鈎)美爲芰 (集解) (別錄曰)鷄頭實生雷澤池澤八月采之(保昇
誤矣鈎美陸生草也其莖可食水流黃見下) (集解) (別錄曰)鷄頭實生雷澤池澤八月采之(保昇
形作鷄頭實者石榴其皮青黑肉白如菱米也(頌曰)處處有之生水澤中其葉俗名鷄頭盤花下結
實其莖嫩者名爲藕亦名菱菜人采爲蔬茹(宗爽曰)天下皆有之臨水居人采子去皮搗仁爲粉蒸
燥作餅可以代糧(時珍曰)芰莖三月生葉貼水大於荷葉皺文如縠感如澆面青背紫莖葉皆有
刺其莖長至丈餘中亦有孔有絲嫩者剝皮可食(五)月生紫花開向日結苞外有青刺如蠟刺及
栗毬之形花在苞頂亦如鷄喙及蠟喙剝開內有斑駁軟肉裹子累累如珠環殼內白米 (修治) (說
狀如魚目深秋時澤農廣收爛取芰子藏至困石以備軟其根狀如三稜煮食如芋 (修治) (說
凡用蒸熟烈日曬裂取仁亦可春取粉用(時珍曰)新者煮食良入澀精藥連殼 (氣味)甘平瀉無毒
用亦可案陳彥和可日記云芰實一斗以防風四兩煎湯浸過用且經久不壞 (氣味)甘平瀉無毒
(宏景曰)小兒多食令不長(說曰)生食多動 (主治)濕痺腰脊膝痛補中除暴疾益精氣強志令耳
風冷氣(宗爽曰)食多不益脾胃兼難消化 (主治)濕痺腰脊膝痛補中除暴疾益精氣強志令耳

目聰明久服輕身不飢耐老神仙本經開胃助氣日華止渴益腎治小便不禁遺精白濁帶下時珍發明

(宏景曰)仙方取此合蓮實餌之甚益人(恭曰)作粉食益人勝於饜也(頌曰)取其實及中子搗爛暴乾再搗篩末熬金櫻子煎和丸服之云補下益人謂之水陸丹(時珍曰)按孫升談圃云炎本不益人而俗謂之水流黃何也蓋人之食炎必阻嚼之終日嚼嚼而炎味甘平腴而不肥食之者能(附方)使華液流通轉相灌漑其功勝於乳石也淮南子云狸頭愈癩雞頭已遷注者云即炎實也

雞頭菜即覆菜也炎莖**(氣味)**鹹甘平無毒(主治)止煩渴除虛熱生熟皆宜時珍
雞頭菜即覆菜也炎莖**(氣味)**鹹甘平無毒(主治)止煩渴除虛熱生熟皆宜時珍

摘玄方
傷心氣小便數遺精用秋石白茯苓芡實蓮肉各二兩為末分清丸治渴病用芡實粉白茯苓粉黃蠟蒸棗和丸梧子大每服三十九空心鹽湯送下承類方

根(氣味)同(主治)小腹結氣痛煮食之(附方)新編墜氣塊雞頭根切片煮鹽醋食之法天生意

烏芋別錄中品**(釋明)**鳧苳音姿音葶音義術黑三稜博濟方音烏地栗鄧樵通志(時珍曰)烏芋其根如芋遂訛為鳧苳又訛為葶蓋切韻葶葶同一字母音相近也三稜地栗皆形似也(瑞曰)小者名鳧苳大者名地栗(集解)(頌曰)烏芋今鳧苳也苗似龍鬚而毛又有一種皮薄無毛者亦同田中人並食之(宗爽曰)皮厚色黑肉硬而白者謂之葶葶葶薄澤色淡紫肉軟而脆者謂之羊葶葶正二月人采食之此二等藥中罕用荒歲人多采以充糧(時珍曰)鼻此生淺水田中其苗三四月出土一莖直上無枝葉狀如龍鬚肥田栽者粗近葱漚高二三尺其根白蒴秋後結顆大如山查粟子而膺有聚毛累累下生入泥底野生者黑而小食之多滓種出者紫而大食之多毛吳人以沃田種之三月下種(別錄曰)烏芋一名藉姑二月生葉如芋三月三日霜後苗枯冬春掘收為果生食煮食皆良(正誤)(別錄曰)烏芋一名藉姑二月生葉如芋三月三日霜後苗枯冬春掘收為果生食煮食皆良

根(氣味)甘微寒滑無毒(說曰)性冷先有冷氣人不可食令人腹脹氣滿小兒秋月食多膈下結疝也(主治)消渴瘵熱温中益氣別下丹

石消風毒除胸中實熱氣可作粉食明耳目消黃疸孟詵開胃下食大明作粉食厚人腸胃不飢能解毒服

金石人宜之頌療五種膈氣消宿食飯後宜食之治誤吞銅物注主血痢下血崩辟蠱毒時珍發明

(機曰)烏芋善毀銅合銅錢嚼之則錢化可見其為消堅削積之物故能化五種膈疾而消宿食治誤吞銅也(時珍曰)按王氏普濟方治五積冷氣攻心變為五膈諸病金鎖丸中用黑三稜註云即鳧苳乾者則汪氏所謂消堅之說蓋本於此又董炳集驗方云地栗曬乾為末白湯(附方)新五大便下血每服二錢能辟蠱毒傳聞下蠱之家知有此物便不敢下此亦前人所未知者

搗汁大半鍾好酒半鍾空心下痢赤白午日午時取好葶葶洗淨拭乾勿令損破於瓶內入好燒酒温服三日見效神祕方

唐瑤經婦人血崩此一歲一個燥存性小兒口瘡用葶葶燒存性研末誤吞銅錢生鳧苳研汁細細驗方婦人血崩此一歲一個燥存性小兒口瘡用葶葶燒存性研末誤吞銅錢生鳧苳研汁細細

慈姑日(校正)原混烏芋下今分出仍(釋明)藉姑別錄水萍別錄河鳧苳白地栗同苗名剪刀草經箭搭

草荒槎丫草蘇燕尾草大明(時珍曰)慈姑一根歲生十二子如慈姑之乳諸子故以名之作菰菰者非矣河鳧苳此白地栗所以別烏芋之鳧苳此地栗也剪刀箭搭槎丫燕尾並象

本草綱目 卷二十三果部 烏芋 慈姑 附諸果

生江湖及汴洛近水河溝沙磧中葉如剪刀形莖幹似嫩蒲又似三稜苗甚軟其色深青綠每叢十餘莖內抽出一兩莖上分枝開小白花四瓣蕊深黃色根大者如杏小者如栗色白而瑩滑五六七月采葉正二月采根即慈姑也煮熟味甘甜時人以作果子福州別有一種小異三月開花四時采根功亦相似(時珍曰)慈姑生淺水中人亦種之三月生苗青莖中空其外有稜葉如燕尾前尖後歧霜後葉枯根乃練結冬及春初掘以為果須灰湯煮熟去皮食乃不麻澀戟人咽也嫩莖亦可燥食又取汁可制粉霜唯黃又有山慈姑名同實異見韋部

根 (氣味) 苦甘微寒無毒 (大明曰) 冷有毒多食發虛熱及腸風痔漏崩中帶下瘡癩以生薑同煮佳使人乾嘔也 **(主治)** 百毒產後血悶攻心欲死產難胞衣不出搗汁服一升又下石淋大

葉 **(主治)** 諸惡瘡腫小兒遊癩丹毒瘡爛塗之即便消退甚佳 蘇頌治蛇蟲咬搗爛封之明調蚌粉塗瘡

附錄諸果 綱目二十一 種拾遺一種

(時珍曰) 方冊所記諸果名品甚多不能詳其性味狀既列於果則養生者不可不知因略采附以俟

津符子 (時珍曰) 孫真人千金方云味苦平滑多食令人口爽不知五味 **必思苦** (又曰) 忽必烈飲膳正要云味甘無毒調中順氣出回回田地

甘劍子 (又曰) 范成大桂海志云狀似巴欖子仁附肉有白脂不可食發人病北人呼為海胡桃是也

楊搖子 (又曰) 沈瑩臨海異物志云生閩越其子生樹皮中其體有脊形甚異而味甘無奇色青黃長四五寸

海梧子 (又曰) 稽含南方草木狀云出林邑樹似梧桐色白葉似青桐其子如大栗肥甘可食

木竹子 (又曰) 桂海志云皮色形狀全似大桃把肉味甘美秋冬實熟出廣西

微甘出 廣西 **方見肉也夏** 熟味如栗 **藏食之味** 酸似梅 **亦可** **鹽藏**

擊彌子 (又曰) 郭義恭廣志云狀圓而細赤如軟棗其味初苦後甘可食 **人面子** (又曰) 草木狀云出南海樹似合桃子如桃實無味以蜜漬可食其核正如人面可玩祝

四味果 (又曰) 段成式酉陽雜俎云出祁連山木生如棗剖以竹刀則甘鐵刀則苦木刀則酸蘆刀則辛行旅得之能止飢渴

千歲子 (又曰) 草木狀云出交趾蔓生在根下鬚綠色交加如織一苞恆二百餘顆皮殼青黃色殼中有肉如栗味亦如之乾則殼肉相離搗之有聲桂海志云狀似青黃李味甘

侯驢子 (又曰) 酉陽雜俎云蔓生子大如鷄卵既甘且冷消酒輕身王太僕曾獻之 **酒杯藤子** (又曰) 崔豹古今註云出西域藤大如指味花堅硬可以酌酒夾章映澈實大如指味

如豆蔻食之消酒張 竊得其種子大宛 **山棗** (又曰) 寰宇志云出廣西肇慶府葉似梅果似荔枝九月熟可食

限支 (又曰) 宋祁益州方物圖云生印州山谷中樹高丈餘枝修而弱開白花實大若雀卵狀似荔枝肉黃膚甘

本草綱目 卷三十三 果部 附諸果 諸果有毒

十二

靈牀上果子拾遺藏器云人夜譏語食之即止

諸果有毒遺

凡果未成核者食之令人發癰瘡及寒熱

凡果落地有惡蟲緣過者食之令人患九漏

凡果雙仁者有毒殺人

凡瓜雙蒂者有毒殺人沈水者殺人

凡果忽有異常者根下必有毒蛇食之殺人

本草綱目果部第三十三卷終

本草綱目木部目錄第三十四卷

李時珍曰木乃植物五行之一性有土宜山谷原隰肇由氣化爰受形質喬條苞灌根葉華實堅脆美惡各具太極色香氣味區辨品類食備果蔬材充藥器寒溫毒良直有考彙多識其名奚止讀詩埤以本草益啟其知乃肆蒐獵萃而類之是為木部凡一百八十種分為六類曰香曰喬曰灌曰寓曰苞曰雜

舊本木部三品共二百六十三種今併入二十五種移十四種入草部二十九種入蔓草三十一種入果部三種入菜部十六種入器用部二種入蟲部自草部移入二種外類有名未用移入十一種

神農本草經四十四種梁陶宏景註 名醫別錄二十三種梁陶宏景註 唐本草二十二種唐蘇恭

本草拾遺三十九種唐陳藏器 海藥本草五種唐李珣 蜀本草一種蜀韓保昇

開寶本草十五種宋馬志 嘉祐本草六種宋掌禹錫 圖經本草一種宋蘇頌

日華本草一種宋人 證類本草一種宋唐慎微 本草補遺一種元朱震亨

本草綱目二十一種明李時珍

附註

魏李當之藥錄

吳普本草

唐甄權藥性

孫思邈千金

宋雷斅炮炙

唐蕭炳四聲

南唐陳士良食性

唐孟詵食療

金張元素珍珠囊

元李杲法象

宋陳承別說

齊徐之才藥對

本草綱目

卷三十四目錄

宋寇宗奭衍義

元吳瑞日用

王好古湯液

明汪穎食物

明汪機會編

明周憲王蔣荒

王綸集要

明饒原食鑑

明陳嘉謨蒙笠

木之一

香木類三十五種

明汪機會編

明陳嘉謨蒙笠

明周憲王蔣荒

柏本經

松別錄

杉別錄

桂本經

楠桂本經

天竺桂

海藥

月桂

拾遺

木蘭本經

蜜香

拾遺

丁香

檀香

降真香

樟

拾遺

烏藥

檀香

必栗香

楓香脂

白膠香

薰陸香

乳香

別錄

安息香

唐本

蘇合香

別錄

麝香

右附方舊五十七新一百九十八

樟腦

綱目

阿魏

唐本

藍香

胡桐淚

唐本

返魂香

海藥

木之一

香木類三十五種

本草綱目木部第三十四卷

木之一 香木類三十五種

柏本經(釋名)柳青側柏(李時珍曰)按魏子才六書轉組云萬木皆向陽而柏獨西指蓋陰木而有真入藥惟取葉扁而側生者故曰側柏(寇宗奭曰)予官陝西登高望柏千萬株皆一一西指也(集解)別錄指蓋此木至堅不畏霜雪得木之正氣他木不及所以受金之正氣所制一一西指也

實生太山山谷柏葉尤良四時各依方向采陰乾(陶宏景曰)處處有柏當以太山為佳爾並忌取冢墓上者其葉以秋夏采者良(蘇恭曰)今太山無復采子惟出陝州宜州為勝八月采之(蘇頌曰)柏實以乾州者為最三月開花九月結子成熟取采蒸曝春碾取仁用其葉名側柏密州出者尤佳雖與他柏相類而其葉皆側向而生功效殊別古柏葉尤奇益州諸葛孔明廟中有大柏木相傳是蜀世所植故人多采以作藥其味甘香異常柏也(雷斅曰)柏葉有花柏葉叢柏葉及有子圓葉其有子圓葉成片如大片雲母葉皆側葉上有微赤毛者宜入藥用花柏葉其樹濃葉成菜無子叢柏葉其樹綠色並不入藥(陳承曰)陶隱居說柏忌冢墓上者而今乾州者皆是乾陵所出他處皆無大者但取其州土所宜子實氣味豐美可也其相異于他處木之文理大者多為菩薩雲氣人物鳥獸狀極分明可觀有盜得一株徑尺者值萬錢宜其子實為貴也(時珍曰)史記言松柏為百木之長其樹體直其皮薄其肌膩其花細瑣其實成叢狀如小鈴霜後西裂中有數子大如麥粒芬香可愛柏葉松身者檜也其葉尖硬亦謂之栝今人名圓柏以別側柏松葉柏身者檜也松檜相半者檜栝也

松柏相半者檜栝也

檜栝相半者檜栝也

檜栝相半者檜栝也

檜栝相半者檜栝也

檜栝相半者檜栝也

檜栝相半者檜栝也

檜栝相半者檜栝也

檜栝相半者檜栝也

檜栝相半者檜栝也

檜栝相半者檜栝也

檜栝相半者檜栝也

中冷膀胱冷澀宿水與腸道益壽去百邪... 神燒瀝澤頭髮治疥癬... (發明) 曰王好古曰... 腎益脾胃蓋仙家上品藥也宜乎滋養之劑用之則能... (附方) 舊二服柏實法 八月連房取實暴收去... 傳云赤松子食柏實齒落更生行及奔馬諒非虛語也... 新四服柏實法 穀研末每服二錢溫酒... 下二日三服湯即飲水令人悅澤一方加松子仁等分以松脂和丸一方加菊花等分蜜丸服 奇效... 方用柏子仁二斤為末酒浸為膏棗肉三斤白蜜白朮末地黃末各一斤搗勻丸彈子大每嚼一丸一... 日三服百日百病老人虛秘 柏子仁松子仁大麻仁等分同研溶蜜蠟丸梧子大 腸風下血 柏子十四... 愈久服延年壯神 小兒驚啼 驚風腹瀉大便青白色用柏子 黃水濕瘡 真柏油二兩香油二兩熬稠... 貯浸好酒三盞煎八小兒驚啼 仁末溫水調服一錢 聖惠方 黃水濕瘡 搽之如神 陸氏積德堂方... 分服立止 普濟方

柏葉(修治) (數日) 凡用接去兩畔并心枝用糯酒浸七日以酒拌蒸一伏時每一斤用黃精自然... 汁十二兩浸焙又浸又焙待汗乾用之 (時珍曰) 此服食治法也常用或生或炒各從本... 方 (氣味) 苦微溫無毒 (權曰) 苦辛性溫與酒相宜 (頌曰) 性寒之才曰 瓜子牡蠣桂為之使畏菊... 釀酒無妨恐酒米 (主) 治吐血衄血崩血崩中赤白輕身益氣令人耐寒暑去濕痺生肌別治冷風... 相和異單用也

節疼痛止尿血 甄灸罽瘡燒取清塗頭黑潤髮髮明 傳湯火傷止痛滅癩服之療癩痢作湯常服殺... 五臟益人 蘇 (發明) (靈草曰) 柏屬陰與金善守故采其葉隨月建方取其多得月令之氣此補陰... 堅勁之質乃多壽之木所以可入服食道家以之點湯常飲元旦以之浸酒辟邪皆有取於此磨食之... 而體香毛女食之而體輕亦其證驗矣毛女者秦王宮人關東賊至驚走入山飢無所食有一老公教... 吃松柏葉初時苦澀久乃相宜遂不復飢冬不寒夏不熱至漢成帝時獵者於終南山見一人 (附方) ... 無衣服身生黑毛跳抗越問如飛乃密圍獲之去秦時二百餘載矣事出葛洪抱朴子書中

舊十服松柏法 孫真人枕中記云嘗以三月四月採新生松葉長三四寸許并花蕊陰乾又於深山... 新九服松柏法 谷中采當年新生柏葉長二三寸者陰乾為末白蜜丸如小豆大常以日未出時燒香... 東向手持八十一丸以酒下服一年延十年命服二年延二十年命欲得長肌肉加大麻巨勝欲心力... 壯健者加茯苓人參此藥除百病益元氣滋五臟六腑清明耳目強壯不衰老延年益壽神驗用七月... 七日露水丸之更佳服時仍祝曰神仙真藥體合自 神山服餌 五月五日采五方側柏葉三斤遠志去... 然服藥入腹天地同年祝畢服藥斷諸雜肉五辛 神山服餌 心二斤白茯苓去皮一斤為末煉蜜和... 丸梧子大每以仙靈脾酒下三十 中風不省 涎潮口噤語言不出手足躡曳得病之日便進此藥可使... 丸日再服並無所忌勿示非人 風退氣和不成廢人柏葉一握去枝葱白一握連根研如... 沉無灰酒一升煎一二十沸溫服如不飲時氣瘴疫 社中西南柏樹東南枝取暴乾研末每... 酒分作四五服方進他藥 楊氏家藏方 服一錢新水調下日三四服 聖惠方 霍亂轉筋... 柏葉搗爛裹脚上及吐血不止 張仲景柏葉湯用青柏葉一把乾薑二片阿膠一挺炙三味以水二升... 煎汁淋之 聖惠方 煮一升去滓別絞馬通汁一升合煎取一升綿濾一服盡之 聖惠方... 用柏葉米飲服二錢或 憂患嘔血 頌曰氣胸中疼痛柏葉為散米 血不止 柏葉榴花研末... 蜜丸或水煎服並良 飲調服日二方寸匕 聖惠方 血不止 吹之 普濟方 小便尿... 血 柏葉黃連焙研酒 大腸下血 舒州病此陳宜父大夫傳方二服愈 百一選方 酒毒下血 或下痢... 服三錢 濟急方

九蒸九曬二兩陳槐花炒焦一兩為末蜜丸 藍子婦人小兒大腹下黑血茶脚色或膿血如... 梧子大每空心溫酒下四十九 普濟方 藍子婦人小兒大腹下黑血茶脚色或膿血如... 本草 小兒洞痢 柏葉煮汁代茶 月水不斷 側柏葉炙芍藥等分每用三錢水酒各半煎服 室女用側... 湯火燒灼 柏葉生搗塗之繫定二三 鼠瘻核痛 未成膿以柏葉搗塗蒸鹽熨之 大風癘疾 眉髮不生側... 曬為末煉蜜丸梧子大每服五丸至十 頭髮不生 側柏葉陰乾作末和頭髮黃赤 生柏葉末一升猪膏... 九日三夜一服百日即生 聖惠方 梅師方 頭髮黃赤 一斤和丸彈子大每... 以布裹一丸納油汁中化開淋... 之一月色黑而潤矣 聖惠方

本草綱目 卷二十四木部 柏 松

枝節(主治)煮汁釀酒去風痺歷節風燒取諸油療癩疥及蟲癩良恭(附方)舊一霍亂轉筋以煖物

以柏木片煮湯齒齲腫痛柏枝燒熱挂孔中須惡瘡有蟲久不愈者以柏枝節燒煙取油傳之三五

淋之經驗方齒齲腫痛與蟲緣枝出聖惠惡瘡有蟲久不愈者以柏枝節燒煙取油傳之三五

脂(主治)身面疣目同松脂研勻塗之數夕自失聖

根白皮(氣味)苦平無毒(主治)火灼爛瘡長毛髮(附方)舊熱油灼傷柏白皮以臘猪脂煎

松別錄(釋名)按王安石字說云松柏為百木之集(頌曰)松處處有之其葉有兩級五

松上品(釋名)長松猶公也柏猶伯也故松從公柏從白(集解)頌曰松處處有之其葉有兩級五

一七歲歲久則實繁中原雖有不及塞上者佳好也松脂以通明如膏陸香顯者為勝(宗奭曰)松黃

粗厚有鱗形其葉後凋二三月抽葉生花長四五寸葉其花蕊為松黃結實狀如猪心疊成鱗砌秋老

則子長鱗裂然葉有二針三針五針之別三針者為栝子松五針者為松子松其子大如栝子惟遼海

及雲南者子大如巴豆可食謂之海松子詳見果部孫志遠云松脂以衡山者為良衡山東五百里滿

谷所出者與天下不同蘇軾云鎮定松脂亦良補子云凡老松皮內自然聚脂為第一勝於鑿取及

煮成者其根下有傷處不見日月者為陰脂尤佳老松餘氣結為茯苓千年松脂化為琥珀玉策

記云千年松樹四邊枝起上抄不長如偃蓋其精化為青牛青羊青犬青人伏龜其膏皆千歲

松脂(別名)松膏 經松肪 同松膠 網松香 瀝青(修治)宏景曰采鍊松脂法並在服食方中以桑

可用(頌曰)凡用松脂先須鍊治用大釜加水置飯用白茅藉甑底又加黃砂於茅上厚寸許然後布

松脂於上炊以桑薪湯滅頻添熱水候松脂盡入釜中乃出之投於冷水既凝又蒸如此三過其白如

玉然後(氣味)苦甘溫無毒(權曰)甘平(震亨曰) (主治)癰疽惡瘡頭瘍白禿疥癩風氣安五臟除

熱久服輕身不老延年(本)除胃中伏熱咽乾消渴風痺死肌鍊之令白其赤者主惡瘡煎膏生肌止

痛排膿祛風貼諸瘡膿血癩爛塞牙孔殺蟲(頌曰)除邪下氣潤心肺治耳聾古方多用辟穀(大)強筋骨利

耳目治崩帶(珍)發明(宏景曰)松柏皆有脂潤凌冬不凋理為佳物服食多用但人多輕忽之爾頌

所須松節松心耐久不朽松脂則又樹之津液精華也在土不朽流脂日久變為琥珀宜其可以辟穀

延齡葛洪抱朴子云上黨趙瞿病癩歷年垂死其家棄之送置山穴中瞿忽泣經月有仙人見而哀之

以一靈藥與之瞿服百餘日其瘡都愈顏色豐悅肌膚玉澤仙人再過之瞿謝活命之恩乞求其方仙

人曰此是松脂山中便多此物汝鍊服之可以長生不死瞿乃歸家長服身體轉輕氣力百倍登危涉

險終日不困年百餘歲齒不墜髮不白夜臥忽見屋間有光大如鏡久而一室盡明如晝又見面上有

采女一人戲於口鼻之間後入抱嶺山成地仙於時人聞瞿服此脂皆鏡服之車運驢負積之盈室不

過一月未覺大益皆輒止焉志之(附方)舊七新服食辟穀千金方用松脂十斤以桑薪灰汁一石

壺如此張果醫說有服松丹之法(附方)舊七新服食辟穀千金方用松脂十斤以桑薪灰汁一石

遍乃白細研為散每服一二錢粥飲調下日三服服至十兩以上不饑饑再服之一年以後夜視目明

久服延年益壽 又法百鍊松脂治下節瘡和納骨中勿見風日每服一團一日三服服至百日耐寒

暑二百日五臟補益五年即見西王母 伏虎神師服法用松脂十斤鍊之五度 強筋補益 四聖不老

令苦味盡每一斤入茯苓四兩每日水服 刀圭能令不食而復延齡身輕清爽 強筋補益 丹用明松

脂一斤以無灰酒沙鍋內桑柴火煮數沸竹枝攪稠乃住火傾入水內結塊復以酒煮九遍其脂如玉

不苦不澀乃止為細末用十二兩入白茯苓末半斤黃菊花末半斤柏子仁去油取霜半斤鍊蜜丸如

梧子大每空心好酒送下七十二丸須擇吉日修合勿令婦人雞犬見之 松梅丸用松脂以長流水

桑柴煮拔三次再以桑灰滴汁煮七次扯披更以好酒煮二次仍以長流水煮二次色白不苦為度每

一斤入九蒸地黃末十兩烏梅末六兩鍊蜜丸梧子大每服七十九 拮齒固牙 松脂出鎮定者佳稀布

空心鹽米湯下健陽補中強筋潤肌大能益人 白飛霞方外奇方拮齒固牙 盛入沸湯煮取浮水面

者投冷水中不出者不用研末入白茯苓末和勻日用 歷節諸風 百節酸痛不可忍松脂三十斤鍊五

拮齒漱口亦可嚙之固牙駐顏 蘇東坡仇池筆記 歷節諸風 十遍以鍊酥三升和脂三升攪令極

稠每旦空心酒服方寸匕日三服數食麪粥為佳 肝虛目淚 鍊成松脂一斤釀米二斗水 婦人白帶香

慎血腥生冷酢物果子一百日瘥 外臺祕要 肝虛目淚 七斗麴二斗造酒頻飲之 婦人白帶香

本草綱目 卷三十四木部 松

五兩酒二升煮乾木白許細酒糊丸如小兒禿瘡簡便方用松香五錢猪油一兩熬搽一日數次數日梧子大每服百丸溫酒下摘玄方
錢半麻油一兩半文武小兒緊唇之聖惠方風蟲牙痛即止已試驗集簡方一漱齶齒有孔松脂紅熬收每攤貼之神效
蟲從脂出也久聾不聽鍊松脂二兩巴豆一兩和搗成丸一切瘰癧鍊成松脂末壙令滿一切腫毒松梅師方
八兩銅青二錢苧麻仁五錢同軟節類發翠玉膏用通明瀝青八兩銅綠二兩麻油三錢雄猪膽汁三搗作膏攤貼甚妙李樓奇方
再換小金經膏治一切瘡癰腫毒瀝青白膠香各二兩乳香二錢沒藥一兩黃蠟三錢又疥癬濕瘡松香研細少入經粉先以油塗瘡瘻末在上陰囊濕癢欲瘡者用板兒松香為末紙卷作筒每根入花日便乾頑者三二度愈劉涓子鬼遺方
先以米泔洗金瘡出血瀝青末少加生銅屑末猪鬃成瘡松脂鍊作餅松脂鍊作餅貼之千金刺入肉中百理不瘥松脂流過簡便方
上以帛裹三五日當有根出不痛不癢不覺自安兵部手集

松節(氣味)苦溫無毒(主治)百邪久風風虛脚痺疼痛別錄釀酒主脚弱骨節風宏炒焦治筋骨高病能燥血中之濕震治風蛀牙痛煎水含漱或燒灰日搗有效(時珍曰)松節松之骨也質堅諸病(附方)舊三歷節風痛四肢如解脫松節酒用二十斤酒五斗外臺轉筋掣急松節一兩到如米大乳焦存一二分性出火毒研末每服一二錢熱木瓜酒調下一應筋病皆治之孫用和祕寶方風熱牙痛聖惠方用油松節如棗大一塊碎切胡椒七噙漱三五日立瘥又用松節二兩槐白皮地骨皮各一兩煎水煎湯熱飲冷吐瘥乃止反胃吐食之松節煎酒細飲一百一方陰毒腹痛油松木七塊炒焦沖方顯撲傷損松節煎酒服譚楚翁方

松蒲音詣火燒松枝取液也(主治)瘡疥及馬牛瘡蘇松葉(別名)松毛(氣味)苦溫無毒(主治)風濕瘡生毛髮安五臟守中不饑延年別錄細切以水及麩飲服之或搗屑丸服可斷穀及治惡疾宏發腎凍瘡風瘡佳明去風痛脚痺殺米蟲(附方)舊六服食松葉松葉細切更研每日食前以酒調下二錢亦可煮汁作粥食初服稍難久則天行溫疫松葉細方寸七日三服能辟中風口噤青松葉一斤搗汁清酒一斗浸二宿近火一宿三年中風松葉一斤細煮取三升頓服汗松葉搗汁一升以酒三升浸七日脚氣風痺松葉酒治十二風痺不能行服出立瘥千金方歷節風痛松葉搗汁一升以酒三升浸七日脚氣風痺松葉酒治十二風痺不能行服此一劑便能行遠不過兩劑松葉六十斤細切以水四石煮取四斗九升以米五斗釀如常風牙腫痛法別煮松葉汁以漬米并饋飯泥釀封頭七日發澄飲之取醉得此酒力者甚衆千金方風牙腫痛松葉一握鹽一合酒大風惡瘡猪肉松葉二斤麻黃去節五兩到以生絹袋盛清酒二斗浸之春二升煎漱聖惠方大風惡瘡夏五日常冬七日每溫服一小盞常令醞醞以效為度聖惠方陰囊濕癢松毛煎湯頻洗簡便方

松花(別名)松黃(氣味)甘溫無毒(靈亨曰)多食(主治)潤心肺益氣除風止血亦可釀酒(發明恭曰松花即松黃辨取正似蒲黃酒服令輕身療病勝似皮葉及暗也(頌曰)花上黃粉山人果餅食之且難久收恐輕身(附方)舊一頭旋腦腫三月收松花並薑五六寸如鼠尾者蒸切一升以療病之功未必勝脂葉也

濟產後壯熱 頭痛煩赤口乾唇焦煩渴昏悶用松花清黃川芎當歸石膏等分
方產後壯熱 為未每服二錢水二合紅花二捻同煎七分細呷 本草衍義

根白皮(氣味)苦溫無毒(主治)辟穀不饑 別補五勞益氣大

木皮(別名)赤龍皮(主治)癰疽瘡口不合生肌止血治白禿杖瘡湯火瘡(附方)新腸風下血木

皮去臘皮取裏白者切曬研為末三十年痢 赤松上者以一斗為末新粥和服一 金瘡杖瘡 赤龍鱗
每服一錢臘茶湯下 楊氏家藏方 升日二不過一斗救人 聖惠方 皮燬存性研末搽之小兒頭瘡 浸瀉名胎風瘡古松上自有赤厚皮入豆豉少許瓦
最止痛 永類鈴方 炒存性研末入輕粉香油調塗之 經驗良方

松實 見果 艾病 見草部 香 見菜部

杉別錄(釋名)粘杉沙木綱木音(集解)杉木舊不著所出州土今南中深山多有之木類松

以為船及棺材作柱埋之不腐又人家常用作桶甕等物水(宗廣曰)杉幹端直大抵如松冬不凋但
葉闊成枝也今處處有之入藥須用油杉及身者良(時珍曰)杉木葉硬微扁如刺結實如櫛實江南
人以驚蟻前後取枝插種出倭國者謂之倭木並不及蜀黔諸州所產者尤真其木有赤白二種赤
杉實而多油白杉虛而乾燥有斑紋如雞者謂之野雞斑作棺尤貴其木不生白蟻燒灰最發火藥

杉材(氣味)辛微溫無毒(主治)臙瘡湯洗之無不瘥 別煮水浸搗脚氣腫滿服之治心腹脹痛去

惡氣 蘇恭治風毒奔豚霍亂上氣並煎湯服(發明)震亨曰杉屑屬金有火其節煮汁浸搗脚氣腫

二年二月得脚氣夜半痞絕腸有塊大如石且死因不知人搗搗上視三月家人號哭榮陽鄭尚美傳
杉木湯服半食頃天下三行氣通塊散方用杉木節一大升橘葉切一大升無葉則以皮代之大腹枳
榔七枚連子碎之童子小便三大升共煮一大升半分為兩服若一服得(附方)新肺癰痰滯上焦不
快即停後服此乃死病會有救者乃得不死恐人不幸病此故傳之云

效驗物本屑一兩見角去皮酥炙三兩為末蜜丸梧子大每米飲下十九日四服 聖惠方 小兒陰腫 赤痛日夜啼叫數日退皮愈而復作用者杉

肺癰失音 杉木燒炭入盤中以小盞覆之用湯淋下 臙瘡黑爛 多年老杉木節燒灰麻油調隔若葉

皮(主治)金瘡血出及湯火傷灼取老樹皮燒存性研傅之或入雞子清調傅一二日愈 時

葉(主治)風蟲牙痛同芎藭細辛煎酒含漱 時

子(主治)疝氣痛一歲一粒燒研酒服 時

杉菌 見菜部 (附錄)丹極木皮 桂音直(藏器曰)生於南深由似杉木皮治

桂別錄 上品壯桂 本經(釋名)桂 時珍曰按范成大桂海志云凡木葉心皆一縱理獨桂有兩道如圭

也爾雅謂之棧者能侵害他木也故呂氏春秋云桂其木之無雜木雷公炮炙論云桂釘木根其木即
死是也桂即壯桂之厚而卒烈者壯桂即桂之薄而味淡者別錄不當重出今併為一而分目于下

(集解) 別錄曰桂生桂陽壯桂生南海山谷二月八月十月采皮陰乾(宏景曰)南海即是廣州神
是桂之老宿者箇桂正圓如竹三重者良俗中不見難以嫩枝破卷成團者用之非真箇桂也並宜研

訪今俗又以半卷多脂者單名為桂入藥最多是桂有三種矣此桂廣州出者好交州桂州者形段小
而多脂肉亦好湘州始興桂陽縣者即是小桂不如廣州者經云桂葉如柏葉澤黑皮實心赤齊武帝
時湘州送樹植芳林苑中今東山有桂皮氣粗相類而葉華異亦能凌冬恐是桂桂人多呼為丹桂正

謂皮赤爾北方重此每食輒須之蓋禮所云薑桂以為芬芳也(恭曰)桂惟有二種陶氏引經云似柏
長尺許花子皆與菌桂同大小枝皮俱名壯桂但大枝皮肉理羸虛如木而肉少味薄名曰木桂亦云
大桂不及小嫩枝皮肉多而半卷中心皺起其味辛美一名肉桂亦名桂枝一名桂心出融州桂州交

州甚其菌桂葉似柿葉中有縱文三道表裏無毛而光澤肌理緊薄如竹大枝小枝皮俱是筒其大枝無肉老皮堅版不能重卷味極淡薄不入藥用小枝薄而卷及二三重者良或名筒桂陶云小桂是也今惟出韶州(保昇曰)桂有三種菌桂葉似柿葉而尖狹光淨花白蕊黃四月開五月結實樹皮青黃薄卷若筒亦名筒桂其厚硬味薄者名版桂不入藥用杜桂葉似枇杷葉狹長於菌桂葉一二倍其嫩枝皮半卷多紫而肉中皺起肌理虛軟謂之桂枝又名肉桂削去上皮名曰桂心其厚者名曰木桂藥中以此為善陶氏言半卷多脂者為佳又引仙經云葉似柏葉此則桂有三種明矣陶雖是梁武帝時人實生於宋孝武建元三年歷齊為諸王侍讀曾見芳林苑所植之樹蘇恭只知有二種指陶為誤何臆斷之甚也(藏器曰)菌桂杜桂桂心三色同是一物桂林桂嶺因桂得名今之所生不離此郡從嶺以南際海盡有桂樹惟柳州最多味既辛烈皮又厚堅厚者必嫩薄者必老采者以老薄為一色嫩厚為一色嫩既辛烈皮又厚者必味淡自然版薄者即杜桂卷者即菌桂也桂心即是削除皮上甲錯取其近理而有味者(承)諸家所說幾不可考今廣交商人所販及醫家見用惟陳藏器一說最近之(頌曰)爾雅但言棧木桂一種本草載桂及杜桂菌桂三種今嶺表所出則有筒桂肉桂桂心官桂板桂之名而醫家用之罕有分別蓋說筒桂正圓如竹有二三重者則今之筒桂也杜桂皮薄色黃少脂肉者則今之官桂也桂皮半卷多脂者則今之板桂也而今觀實宜韶州所出者種類亦各不同然總謂之桂無復別名參考舊注謂菌桂葉似柿中有三道文肌理堅薄如竹大小皆成筒與今賓州所出者相類杜桂葉狹於筒桂而長數倍其嫩枝皮半卷多紫與今賓州所出者相類彼土人謂其皮為木蘭皮肉為桂心此又有黃紫兩色益可驗也桂葉如柏葉而澤皮黃心赤與今欽州所出者葉密而細恐是其類但不作柏葉形為異爾蘇恭以單桂杜桂為一物亦未可據其本俱高三四丈多生深山蠻洞中人家圍圍亦有種者移植於嶺北則氣味殊少辛練不堪入藥也三月四月生花全類茱萸九月結實今人多以裝綴花果作筵具其葉甚香可用作飲光佳二月八月采皮九月采花並陰乾不可近火(時珍曰)桂有數種以今參訪杜桂葉長如枇杷葉堅硬有毛及鋸齒其花白色其皮多脂筒桂葉如柿葉而尖狹光淨有三縱文而無鋸齒其花有黃有白其皮薄而卷今商人所貨者此一桂但以卷者為筒桂半卷及板者為杜桂即自明白蘇恭所說正合醫家見今用者陳藏器陳承斷筒杜為一物者非矣陶宏景復以單字桂為藥似柏者亦非也柏葉之桂乃服食家所云非此治病之桂也蘇頌所說顯明亦不當以欽州者為單字之桂也案尸子云春花秋英曰桂稽合南方草木狀云桂生合而交趾生必高山之巖冬夏常青其類自為林而無雜樹有三種皮赤者為丹桂葉似柿者為菌桂葉似枇杷者為杜桂其說甚明足破諸家之辯矣又有嚴桂乃菌桂之類詳菌(正誤)桂下韓衆采藥詩云閩河之桂實大如棗得而食之後天而老此又一種也閩河不知在何處(好古曰)寇氏衍義言官桂不知緣何立名予考圖經今觀實宜諸州出者佳世人以觀字畫多故寫作官也(時珍曰)此誤圖經今觀乃今視之意嶺南無觀州曰官桂者乃上等供官之桂也

桂別錄(時珍曰)此即肉桂也厚而辛烈(氣味)甘辛大熱有小毒(權曰)桂心苦辛無毒(元素曰)去粗皮用其去內外皮者即為桂心(氣味)甘辛大熱有小毒(權曰)桂心苦辛無毒(元素曰)桂辛熱有毒陽中之陽浮也氣之薄者桂枝也氣之厚者桂肉也氣薄則發泄桂枝上行而發表氣厚則發熱桂肉下行而補腎此天地親上親下之道也(好古曰)桂枝入足太陽經桂心入手少陰經血分桂肉入足少陰太陰經血分細薄者為枝為嫩厚者為肉為老去其皮與裏當其中者為桂心別錄言有小毒又云久服神仙不老雖有小毒亦從類化與黃今黃連為使小毒何施與烏頭附子為使全取其熱性而已與巴豆硝砂乾漆穿山甲水蛭等同用則小毒化為大毒與人參麥門冬甘草同用則調中益氣便可久服也(之才曰)桂得人參甘草麥門冬天黃黃芩調中益氣得柴胡紫石英乾地黃療吐逆忌(主治)利肝肺氣心腹寒熱冷疾霍亂轉筋頭痛腰痛出汗止煩止嘔欬嗽鼻嚏胎溫生葱石脂

(主治)利肝肺氣心腹寒熱冷疾霍亂轉筋頭痛腰痛出汗止煩止嘔欬嗽鼻嚏胎溫中堅筋骨通血脈理疏不足宣導百藥無所長久服神仙不老(別補)下焦不足治沈寒痼冷之病滲泄止渴去營衛中風寒表虛自汗春夏為禁藥秋冬下部腹痛非此不能止(元補)命門不足益火消陰(好治)寒痹風瘡陰盛失血瀉痢驚癩(時珍曰)用紫色厚者去上粗皮并內薄皮取心中味辛者用中土又有桂草以煮丹陽木皮偽充桂心也(時珍曰)案西陽雜俎云丹陽山中有山桂葉如麻開細黃花此即雷氏所謂丹皮也(氣味)苦辛無毒(詳前)

桂心(藥性論)用紫色厚者去上粗皮并內薄皮取心中味辛者用中土又有桂草以煮丹陽木皮偽充桂心也(時珍曰)案西陽雜俎云丹陽山中有山桂葉如麻開細黃花此即雷氏所謂丹皮也(氣味)苦辛無毒(詳前)

陽木(藥性論)用紫色厚者去上粗皮并內薄皮取心中味辛者用中土又有桂草以煮丹陽木皮偽充桂心也(時珍曰)案西陽雜俎云丹陽山中有山桂葉如麻開細黃花此即雷氏所謂丹皮也(氣味)苦辛無毒(詳前)

殺三蟲治鼻中瘻肉破血通利月閉胞衣不下(好治)一切風氣補五勞七傷通九竅利關節益精明目

暖腰膝治風痺骨節變縮筋骨生肌肉消痰血破瘰癧殺草木毒
明大治風僻失音喉痹陽虛失血內託癰疽瘡能引血化汗化膿解蛇蝎毒時

壯桂本經時珍曰此即木桂也薄而味淡去粗氣味辛溫無毒權曰甘辛元素曰桂枝味辛浮而升陽也餘主治上氣欬逆結氣喉痹吐吸利關節補中益氣久服通神輕身不老本經心痛脇痛

見前單桂下脇風溫筋通脈止煩出汗別錄去冷風疼痛權曰去傷風頭痛開腠理解表發汗去皮膚風濕元素泄奔豚散下焦畜血利肺氣成無己橫行手臂治痛風震亨發明權曰桂甘辛大熱素問云辛甘發散為陽故

甘發散之意本草三種之桂不用牡桂園桂者此二種性止於溫不可以治風寒之病也然本經止言桂仲景又言桂枝者取枝上皮也好古曰或問本草言桂能止煩出汗而張仲景治傷寒有當發汗凡數處皆用桂枝湯又云無汗不得服桂枝湯家不得重發汗若用桂枝是重發其汗汗多者用桂枝甘草湯此又用桂枝閉汗也一藥二用與本草之義相類否乎曰本草言桂辛甘大熱能宣導百藥通

血脈止煩出汗是調其血而汗自出也仲景云太陽中風陰弱者汗自出衛實營虛故發熱汗出又云大陽病發熱汗出者此為營弱衛強陰虛陽必溲之故皆用桂枝發其汗此乃調其營氣則衛氣自和風邪無所容遂自汗而解非桂枝能開腠理發出其汗也汗多用桂枝者以之調和營衛則邪從汗出而汗自止非桂枝能閉汗孔也味者不知出汗閉汗之意遇傷寒無汗者亦用桂枝誤之甚矣桂枝湯

下發汗字當認作出字汗自然發出非若麻黃能開腠理發出其汗也其治虛汗亦當逆察其意可也成無己曰桂枝本為解肌若太陽中風腠理緻密營衛邪實津液禁固其脈浮緊發熱汗不出者不可與此必也皮膚疎泄自汗脈浮緩風邪干於衛氣者乃可投之發散以辛甘為主桂枝辛熱故以為君而以芍藥為臣甘草為佐者風淫所勝平以辛苦以甘緩之以酸收之也以薑棗為使者辛甘能發散而又用其行脾胃之津液而和營衛不專於發散也故麻黃湯不用薑棗專於發汗不待行其津液也承曰凡桂之厚實氣味重者宜入治水臟及下焦藥輕薄氣味淡者宜入治頭目發散藥故本經

以園桂者精神桂利關節仲景發汗用桂枝乃枝條非身幹也取其輕薄能發散又有一種柳桂乃桂之嫩小枝條尤宜入上焦藥用時珍曰麻黃通徹皮毛故專於發汗而寒邪散肺主皮毛辛走肺也桂枝透達營衛故能解肌而風邪去脾主營肺主衛甘走脾辛走肺也肉桂下行導火之原此東垣所謂腎苦燥急食辛以潤之開腠理致津液通其氣者也聖惠方言桂心入心引血化汗化膿蓋手少陰君火厥陰相火與命門同氣者也別錄云桂通血脈是矣曾世榮言小兒驚風及泄瀉並宜用五苓散以瀉丙火滲土瀉內有桂能抑肝風而扶脾土又醫餘錄云有人患赤眼腫痛脾虛不能飲食肝脈盛脾脈弱用涼藥治肝則脾愈虛用暖藥治脾則肝愈盛但於溫平藥中倍加肉桂殺肝而益脾故一治兩得之傳云木得桂而枯是也此皆與別錄桂利肝脾氣壯桂治脇痛脇風之義相符人所不知者今為拈出又桂性辛散能通子宮而破血故別錄言其墮胎安胎時乃云附方舊二十陰癩變法

炒過則不損胎也又丁香官桂治瘡瘡灰場能溫化膿詳見丁香下新十二陰癩變法者留而不去時痛而皮不仁刺布衣者以火淬之刺大人者以藥熨之熨法用醇酒二十斤蜀椒一升乾薑一斤桂心一斤凡四物吹咀漬酒中用綿絮一斤細白布四丈并納酒中置馬矢壚中封塗勿使

泄氣五日夜出布絮暴乾復漬以盡其汁每漬必啐其日乃出乾之并用滓與絮復布為複巾長六七尺為六七巾每用一巾生炭火炙巾以熨寒痺所刺之處令熱入至病所寒則復炙巾以熨之三

十遍而止汗出以巾拭身亦三遍而止起步足覺筋急桂末白酒和塗之一日中風口喎而目相引內中無見風每刺必髮如此病已矣靈樞經足蹻筋急桂末白酒和塗之一日中風口喎而目相引

舌不可轉桂心酒煮取汁故布蘸揚病上正即中風逆冷吐清水宛轉啼呼桂一兩水一中風失音桂

止左囑揚右右囑揚左常用大效千金方喉痹不語方同偏正頭風調塗額上及頂上聖惠方暑月解毒桂

舌下噦汗又方桂末三錢水喉痹不語方同偏正頭風調塗額上及頂上聖惠方暑月解毒桂二盞煎一盞服取汗千金方喉痹不語方同偏正頭風調塗額上及頂上聖惠方暑月解毒桂丸用肉桂去粗皮不見火茯苓去皮等分為細末桂漿渴水夏月飲之解煩渴益氣消痰桂末一大兩煉蜜丸龍眼大每新汲水化服一丸和劑方桂漿渴水白蜜一升以水三斗先煎取一斗入新瓷瓶中乃下二物打二百轉先以油紙一重覆上加七重封之每日去紙一重七日開之氣香味美格韻絕高今人多作之圖經本草九腫心痛聖惠方用桂心二錢半飲立效外臺祕要桂末酒服方寸匕須與六七次心腹脹痛氣短欲絕桂二兩水一升二中惡心痛方同上千金寒疝心痛冷全不

飲食桂心研末一錢熱酒調下取效 聖惠方 產後心痛 惡血衝心氣悶欲絕桂心為末狗膽產後痲痛 桂末酒服方寸死胎
不下 桂末二錢待痛緊時童子小便溫熱調下名觀音救生散亦治 何氏方血崩不止 桂心不拘多少砂鍋內
煎散 婦人真方 反腰血痛 桂末和苦酒塗之 吐血下血 時後用桂心為末水服方寸匕 王璠曰此
應散 婦人真方 小兒久痢 赤白用桂去皮以薑汁炙黃連以茶葉炒過等分 小兒遺尿 桂末雄
雞肝等 調下日二服 外臺 嬰兒臍腫 多因傷濕桂心炙熱熨之 外腎偏腫 桂末水調方寸匕 食果腹脹 不拘
用桂末飯和丸綠豆大吞五六 丸白湯下未消再服 經驗方 打撲傷損 湯血瀉悶身體疼痛 桂心甘草各二分烏頭
之紙覆住臍化為重舌 湯和薑汁塗之 蛇傷毒 桂心苦薑等分為末竹筒密塞遇毒 閉口椒毒
水神效 時後方 氣欲絕或出白沫身體冷急煎桂汁 服之多飲新汲水一二升 梅師方 中鉤吻毒 並煮桂
葉(主治)搗碎浸水洗髮去垢除風 時珍

筒桂 音審 本 釋名 筒桂 唐 恭曰 筒者竹名此桂嫩而易卷如筒即古所用筒桂也筒似筒字
之菌愈誤矣吐桂為 大桂故此稱小桂 景曰 交趾屬交州桂林屬廣州蜀都賦云筒桂臨巖是矣俗中不見正
圓如竹者惟嫩枝破卷成圓猶依桂用非真筒桂也仙經用筒桂云三重者良則明非今桂矣別是一
物應更研訪(時珍曰)筒桂葉似柿葉者是詳前桂下別錄所謂正圓如竹者謂皮卷如竹筒陶氏誤
疑是木形如竹反謂卷成圓者非真也今人所裁巖桂亦是筒桂之類而稍異其葉不似柿葉亦有鋸
齒如枇杷葉而粗澀者有無鋸齒如危子葉而光潔者叢生巖嶺間謂之巖桂俗呼為木犀其花有白
者名銀桂黃者名金桂紅者名丹桂有秋花者春花者四季花者逐月花者
其皮薄而不辣不堪入藥惟花可收老浸酒鹽漬及作香擦髮澤之類耳

皮三月七 (氣味)辛溫無毒(主治)百病養精神和顏色為諸藥先聘通使久服輕身不老面生光華

媚好常如童子 經(發明) 見前桂下(時珍曰)筒桂主治與桂心壯(正誤) 葱芎合和雲母蒸化為水
服之(慎微曰)抱朴子云桂可合竹瀝餅之亦可以龜腦和服之七年能步行水上長生不死趙陀子
服桂二十年足下生毛日行五百里力舉千斤列仙傳云范蠡好食桂飲水實藥世人見之又桂象
林人常服桂皮葉以龜腦和之(時珍曰)方士謬
言類多如此唐氏收入本草恐誤後人故詳記

木犀花(氣味)辛溫無毒(主治)同百藥煎孩兒茶作膏餅噙生津辟臭化痰治風蟲牙痛同麻油蒸
熟潤髮及作面脂 時珍

天竺桂 藥(集解) 薄耳(時珍曰)此即今閩粵湖中山桂也而台州天竺最多故名大樹繁花結實如蓮
子狀天竺僧人稱為
月桂是矣詳月桂下

皮(氣味)辛溫無毒(主治)腹內諸冷血氣脹痛 藏破產後惡血治血痢腸風補暖腰脚功與桂心同
方家少用 珣

月桂拾(集解) 者相傳是月中下也餘杭靈隱寺僧種得一株近代詩人多所論述洞冥記云有遠飛雞
朝往夕還常銜桂實歸於南土南土月路也故北方無之山桂猶堪為藥况月桂乎(時珍曰)吳剛伐
月桂之說起於隋唐小說月桂落子之說起於武后之時相傳有梵僧自天竺齎靈飛來故八月常有
本草綱目 卷三十四木部 筒桂 天竺桂 月桂 木蘭 八

桂子落於天竺唐書亦云垂拱四年三月有月桂子降於台州十餘日乃止宋仁宗天聖丁卯八月十五夜月明天淨杭州靈隱寺月桂子降其繁如雨其大如豆其圓如珠其色有白者黃者黑者燬如焚實味辛拾以進呈寺僧種之得二十五株慈雲式公有序記之張君房宿錢塘月輪寺亦見桂子紛如煙霧回旋成穗墜如牽牛子黃白相間置之無味據此則月中真若有樹矣竊謂月乃陰魄其中婆娑者山河之影爾月即無桂則空中所墜者何物耶泛觀羣史有雨塵沙土石雨金鉛錢汞雨絮帛穀粟雨草木花藥雨毛血魚肉之類甚衆則桂子之雨亦妖怪所致非月中有桂也桂生南方故惟南方有之宋史云元豐三年六月饒州雨木子數畝狀類山芋子味辛而香即此類也道經月桂謂之不時花不可供獻

子(氣味)辛溫無毒(主治)小兒耳後月蝕瘡研碎傅之

木蘭本經上品(釋名)杜蘭別錄林蘭綱目黃心時珍曰其香如蘭其花如(集解)陵山谷及太山皮似桂而香十二月采皮陰乾(宏景曰)零陵諸處皆有之狀如楠樹皮甚薄而味辛香今益州者皮厚狀如厚朴而氣味為勝今東人皆以山桂皮當之亦相類道家用合香亦好(保昇曰)所在皆有樹高數仞葉似菌桂葉有三道縱文其葉辛香不及桂也皮如板桂有縱橫文三月四月采皮陰乾(頌曰)今湖嶺蜀川諸州皆有之此與桂全別而韶州所生乃云與桂同是一種取外皮為木蘭中肉為桂心蓋是桂中之一種爾十一月十二月采陰乾任助述異記云木蘭洲在潯陽江中多木蘭又七里洲中有魯班刻木蘭舟至今在洲中今詩家云木蘭舟出於此(時珍曰)木蘭枝葉俱疎其花內白外紫亦有四季開者深山生者尤大可以為舟按白樂天集云木蓮生巴峽山谷間民呼為廣心樹大者高五六丈涉冬不凋身如青楊有白紋葉如桂而厚大無脊花如蓮花香色豔膩皆同獨房蕊有異四月初始開二十日即謝不結實此說乃真木蘭也其花有紅黃白數色其木肌細而心黃梓人所重蘇頌所言韶州者是杜桂非木蘭也或云木蘭樹雖去皮亦不死羅願言其冬花實如小柿甘美者恐不然也

皮(氣味)苦寒無毒(主治)身大熱在皮膚中去面熱赤炮酒飲惡風癩疾陰下癢濕明耳目本經風傷寒及癰疽水腫去臭氣別錄治酒疸利小便療重舌時珍附方新一小兒重舌木蘭皮一尺廣四寸削去粗皮入醋一升

漬汁噲之面上酸炮野雞用木蘭皮一斤細切以三年酢漿漬之百日曬乾搗末每藥子母祕錄水服方寸匕日三服時後用酒漬之后子仁一斤古今錄驗方酒疸發斑赤黑心下懊痛足脛腫滿小便黃由大醉當風入水所致用木蘭皮一兩黃芪二兩為末酒服方寸匕日三服時後方

花(主治)魚哽骨哽化鐵丹用之時珍

辛夷本經上品(釋名)辛雉本經侯桃同房木同木筆拾遺記迎春時珍曰夷者黃也其苞初生如黃而味辛也揚

夷聲相近也今本草作辛矧傳高之誤矣(藏器曰)辛夷花未發時苞如小(集解)別錄曰辛夷生桃子有毛故名侯桃初發如筆頭北人呼為木筆其花最早南人呼為迎春(集解)漢中魏興梁州川谷其樹似杜仲高丈餘子似冬桃而小九月采實暴乾去心及外毛毛射入肺令人欬(宏景曰)今出丹陽近道形如桃子小時氣味辛香(恭曰)此是樹花未開時收之正月二月好采云九月採實者恐誤也(保昇曰)其樹大連合抱高數仞葉似柿葉而狹長正月二月花似有毛小桃色白而帶紫花落而無子夏抄復著花如小筆又有一種花葉皆同但二月花開四月花落子赤似相思子二種所在山谷皆有(禹錫曰)今苑中有樹高三四丈其枝繁茂正月二月花開紫白色花落乃生葉夏初復生花經伏歷冬苗花漸大如有毛小桃至來年正月始開初是與元府進來樹纔三四尺有花無子經二十餘年方結實蓋年淺者無子非有二種也其花開早晚各隨方土節氣爾(宗奭曰)辛夷處處有之人家園亭亦多種植先花後葉即木筆花也其花未開時苞上有毛尖長如筆故取象而名花有桃紅紫色二種入藥當用紫者須未開時收之已開者不佳(時珍曰)辛夷花初出枝頭苞長半寸而尖銳儼如筆頭重重有青黃茸毛順鋪長半分許及開則似蓮花而小如蓋紫苞紅焰作蓮及蘭花香亦有白色者人呼為玉蘭又有千葉者諸家言苞似小桃者比類欠當

苞(修治)數日凡用辛夷拭去赤肉毛了以芭蕉水浸一宿用藥水煮之從已至未取出焙乾用若治眼目中患即一時去皮用向裏實者(大明曰)入藥微炙(氣味)辛溫無

毒(時珍曰)氣味俱薄浮而散陽也入手太陰足陽明經(之)主治五臟身體寒熱頭風腦痛面野才曰青蘗為之使惡五石脂畏菴蒲滑黃連石膏黃環

久服下氣輕身明目增年耐老本經溫中解肌利九竅通鼻塞涕出治面腫引齒痛眩冒身兀如在車

船之上者生鬚髮去白蟲別通關脈治頭痛憎寒體瘰癧入面脂生光澤明鼻淵鼻窒鼻瘡及

痘後鼻瘡並用研末入麝香少許葱白蘸入數次甚良時珍曰鼻氣通於天者頭也肺

上行腦為元神之府而鼻為命門之竅人之中氣不足清陽不升則頭為之傾九竅為之不利辛夷之

辛溫走氣而入肺其體輕浮能助胃中清陽上行通於天所以能溫中治頭面目鼻九竅之病軒岐之

後能達此理者東垣李杲一人而已

沉香別錄上品釋名沉水香綱目蜜香時珍曰本之心節置水則沉故名沉水亦曰水沉半沉者為棧香不

阿迦集解經冬不凋夏生花白而圓秋結實似檳榔大如桑椹紫而味辛藏器曰沉香枝葉並似

椿云似橘者恐未是也其枝節不朽沉水者為沉香其別理有黑脈浮者為煎香雞骨馬蹄骨是煎香

並無別功止可熏衣去臭頌曰沉香青桂等香出海南諸國及交廣崖州沈懷遠南越志云交趾蜜

香樹彼人取之先斷其積年老木根經年其外皮幹俱朽爛木心與枝節不壞堅黑沉水者即沉香也

而大者為馬蹄香此六物同出一樹有精粗之異爾並采無時劉恂嶺表錄異云廣管羅州多棧香樹

身似柅柳其花白而繁其葉如橘其皮堪作紙名香皮紙灰白色有紋如魚子沾水即爛不及楮紙亦

無香氣沉香雞骨黃熟棧香雖是一樹而根幹枝節各有分別也又丁謂天香傳云此香奇品最多四

香凡四十二狀出於一本木體如白楊葉如冬青而小海北寶化高雷曾出香之地比海南者優劣不

侔既所稟不同復售者多而取者速其香不待稍成乃趨利狀賊之深也非同瓊管黎人非時不妄剪

伐故木無天札之患必得異香焉宗奭曰嶺南諸郡悉有傍海處尤多交趾連枝岡嶺相接千里不

絕葉如冬青大者數抱木性虛柔山民以構茅廬或為橋梁為飯甑為狗槽有香者百無一二蓋木得

水方結多在折枝枯幹中或為沉或為煎或為黃熟自枯死者謂之水盤香南息高寶等州惟產生結

香蓋山民入山以刀斫曲幹斜枝成坎經年得雨水浸漬遂結成香乃斲取之刮去白木其香結為斑

點名鴟鵂斑燻之極清烈香之良者惟在瑤崖等州俗謂之角沉黃沉乃枯木得者宜入藥用依木皮

而結者謂之青桂氣尤清在土中歲久不待剝別而成薄片者謂之龍麟削之自卷咀之柔韌者謂之

白蠟沉尤難得也承曰諸品之外又有龍麟麻葉竹葉之類不止一二十品要之入藥惟取中實沉

水者或沉水而有中心空者則是雞骨謂中有朽路如雞骨中血眼也時珍曰沉香品類諸說頗詳

今攷楊億談苑蔡條叢話范成大桂海志張師正倦游錄洪駒父香譜葉廷珪香錄諸書撮其未盡者

補之云香之等凡三曰沉曰棧曰黃熟是也沉香入水即沉其品凡四曰熟結乃膏脈凝結自朽出者

曰生結乃刀斧伐小膏脈結聚者曰脫落乃因木朽而結者曰蟲漏乃因蟲隙而結者生結為上熟脫

次之堅黑為上黃色次之角沉星潤黃沉黃潤蠟沉柔勒草沉紋橫者上品也海島所出有石杵如

肘如拳如鳳雀龜蛇雲氣人物及海南馬蹄牛頭燕口蘭栗竹葉芝節梭子附子等香皆因形命名爾

其棧香入水半浮半沉即沉香之半結連木者或作煎香番名婆木香亦名弄水香其類有嚼刺香雞

骨香葉子香皆因形而名有大如竺者為蓬萊香有如山石枯槎者為光香入藥皆次於沉香其黃熟

香即香之輕虛者俗訛為速香是矣有生速研伐而取者有熟速腐朽而取者其大而可雕刻者謂之

水盤頭並不堪入藥但可焚薰葉廷珪云出渤泥占城真臘者謂之番沉亦曰舶沉曰藥沉醫家多用

之以真臘為上蔡條云占城不若真臘真臘不若海南黎峒黎峒又以萬安黎母山東峒者冠絕天下

謂之海南沉一片萬錢海北高化諸州者皆棧香爾范成大云黎峒出者名土沉香或曰崖香雖薄如

紙者入水亦沉萬安在島東鍾朝陽之氣故香尤醞藉土人亦自難得舶沉香多腥烈時珍曰

尾煙必焦交趾海北之香聚於欽州謂之欽香氣尤醞藉南人亦不甚重之惟以入藥時珍曰

海藥本草謂沉者為沉香染元帝金樓子謂一木五香根為檀節為沉花為雞舌膠為薰

陸葉為藿香並誤也五香各是一種所謂五香一木者即前蘇恭所言沉棧青桂馬蹄雞骨者是矣

修治欲入丸散以紙囊置懷中待燥研之或入乳鉢以水磨粉曬乾亦可若入煎劑惟磨汁臨時入

之氣味辛微溫無毒時珍曰苦溫大明曰辛熱元素曰陽也有升

主治風水腫去惡氣別

主心腹痛霍亂中惡邪鬼疰氣清人神並宜酒煮服之諸瘡腫宜入膏中李調中補五臟益精壯陽

本草綱目

卷三十四木部

沉香 蜜香

十

腰膝止轉筋吐瀉冷氣破癥瘕冷風麻痺骨節不任風濕皮膚癢癢氣痢大補右腎命門元素補脾胃及痰涎血出於脾李杲益氣和神劉完素治上熱下寒氣逆喘急大腸虛閉小便氣淋男子精冷時珍附方七

諸虛寒熱冷痰虛熱冷香湯用沉香附子炮等分水一盞煎七分露一夜空心溫服王好古醫元戎胃冷久呃沉香紫蘇白豆蔻仁各一錢為末吳球活人

心統心神不足火不降水不升健忘驚悸朱雀丸用沉香五錢茯神二兩為末煉蜜胃虛目黑緩水臟用沉香一兩

蜀椒去目炒出汗四兩為末酒糊丸梧子非小腸膀胱厥陰受病乃強忍房事或過忍小便大每服三十九丸空心鹽湯下普濟方胞轉不運所致當治其氣則愈非利藥可通也沉香木香各

二錢為末白湯空服之醫壘元戎大腸虛閉因汗多津液耗竭者沉香一兩肉桂蓉酒浸焙二兩各研末以麻以通為度仁研汁作糊丸梧子大每服一百丸蜜湯下嚴子禮濟生方

痘瘡黑陷沉香檀香乳香等分煎於盆內抱兒於上熏之即起鮮于樞鉤玄

蜜香拾木蜜內沒香綱多香木同阿膠音集解藏器曰蜜香生交州大樹節如沉香法華經

乃取其香異物志云其葉如椿樹生千歲斫之四五歲乃往看已腐敗惟中節堅貞者是香珣曰生南海諸山中種之五六年便有香交州記云樹似沉香無異也時珍曰按魏王花木志云木蜜號

千歲樹根本甚大伐之四五歲取不腐者為香觀此則陳藏器所謂生千歲乃斫者蓋誤訛也段成式酉陽雜俎云沒樹出波斯國拂林國人呼為阿瑟樹長丈餘皮青白色葉似槐而長花似橘花而大子

黑色大如山菜黃酸甜可食廣州志云肇慶新興縣出多香木俗名蜜香辟惡氣殺鬼精香書云太康五年大秦國獻蜜香樹皮紙微褐色有紋如魚子極香而堅韌觀此數說則蜜香亦沉香之類故形狀

功用兩相彷彿南越志謂交人稱沉香為蜜香交州志謂蜜香似沉香嶺表錄言棧香皮紙似魚子尤可互證楊慎丹鉛錄言蜜樹是蜜蒙花樹者謬也又枳椇木亦名木蜜不知亦同類否詳見果部

氣味辛溫無毒主治去臭除鬼氣辟惡去邪鬼尸瘞心氣李珣

丁香宋開校正併入別錄釋名丁子香嘉雞舌香藏器曰雞舌香與丁香同種花實叢生其中心

故名乃是母丁香也禹錫曰按齊民要術云雞舌香俗人以其似集解恭曰雞舌香樹葉及皮丁子故呼為丁子香時珍曰宋嘉祐本草重出雞舌今併為一並似粟花如梅花子似棗

核此雌樹也不入香用其雄樹雖花不實采花釀之以成香出崑崙及交州愛州以南珣曰丁香生東海及崑崙國二月三月花開紫白色至七月方始成實小者為丁香大者如巴豆為母丁香志曰

丁香生交廣南番按廣州圖上丁香樹高丈餘木類桂葉似檉葉花圓細黃色凌冬不凋其子出枝蕊上如釘長三四分紫色其中有粗大如山菜黃者俗呼為母丁香二月八月采子及根一云盛冬生花

子至次年春采之頌曰雞舌香唐本草言其木似栗南越志言是沉香花實志言是草花蔓生實熟貫之可以香口其說不定今人皆以乳香中揀出木實似栗核者為之堅頑枯燥絕無氣味燒亦無香

用療氣與口臭則甚乖疎不知緣何以為雞舌也京下老醫言雞舌與丁香同種其中最大者為雞舌即母丁香療口臭最良治氣亦效葛稚川百一方治暴氣刺心痛用雞舌香酒服又抱朴子書以雞舌

黃連乳汁煎之注目治百病之在目者皆愈更加精明古方治瘡癰五香連翹湯用雞舌香而孫真人千金方無雞舌用丁香似為一物也其采花釀成香之說絕無知者慎微曰沈存中筆談云予集靈

苑方據陳藏器拾遺以雞舌為丁香母今考之尚不然雞舌即丁香也齊民要術言雞舌俗名丁子香日華子言丁香治口氣與三省故事載漢時郎官日合雞舌香欲其奏事芬芳之說相合及千金方五

香湯用丁香無雞舌最為明驗開寶本草重出丁香誤矣今世以乳香中大如山菜黃者為雞舌略無氣味治疾殊乖承曰嘉祐補注及蘇頌圖經引諸書以雞舌為丁香抱朴子言可注眼但丁香恐不

宜入眼合之口中熱臭不可近乳香中所揀者雖無氣味却無臭氣有療利九竅之理諸方用治小兒驚癇亦欲其達九竅也駁曰丁香有雌雄者類小雌者大如山菜黃更名母丁香入藥最勝時珍

曰雄為丁香雌為雞舌諸說甚明獨陳承所言甚為謬妄不知乳香中所揀者乃番棗核也即無瀉子之核見果部前人不知丁香即雞舌誤以此物充之爾乾薑焙稍尚可點眼草果阿魏番人以作食

料則丁香之點眼噙口又何害哉

雞舌香別氣味辛微溫無毒時珍曰主治風水毒腫霍亂心痛去惡熱別吹鼻殺腦疝入諸香

中令人身香或同薑汁塗拔去白鬚孔中即生黑者異常器

丁香開氣味辛溫無毒時珍曰辛熱好古曰純陽入手太陰足少陰陽明經數曰方中多用

止五色毒痢五痔李治口氣冷氣冷勞反胃鬼瘵毒殺酒毒消痰瘵瘵腎氣奔豚氣陰痛腹痛壯陽

暖腰膝明瘵嘔逆甚驗去胃寒理元氣氣血盛者勿服治虛噦小兒吐瀉瘡瘡胃虛灰白不發

發明好古曰丁香與五味子廣茂同用治奔豚之氣亦能泄肺能補胃大能療腎宗稟曰日華

揚湯止渴爾雅惟香藥治之甚捷時珍曰宋末太醫陳文中治小兒痘瘡不光滑澤不起發或脹或瀉或

服之而愈者此丹溪朱氏所謂立方之時必運氣在藥水可天之際又值嚴冬鬱遏陽氣故用大辛熱

之劑發之者也若不氣血虛實寒熱經絡一藥驟用其殺人也必矣萬洪抱朴子云凡百病在目

者以雞舌香黃連乳煎注之皆愈此得辛散苦降養陰之妙陳承言不可點眼者蓋不知此理也

附方舊八新暴心氣痛雞舌香末酒服乾霍亂痛不吐不下丁香十四枚研末以沸湯一小兒吐瀉

丁香橘紅等分煉蜜丸黃豆小兒嘔吐不止丁香生半夏各一錢薑汁浸一夜曬乾為末薑嬰兒吐乳

大米湯化下劉氏小兒方汁打麪糊丸黍米大暈大小用薑湯下全幼心鑑嬰兒吐乳

小兒百日嘔吐乳或糞青色用年少婦人乳汁一盞入丁香十小兒冷疝面黃腹大食即吐者母丁

枚陳皮去白一錢石器煎二十沸細細與服陳文中小兒方香七枚為末乳汁和蒸三

次薑湯服之胃冷嘔逆氣逆不通母丁香三個陳橘皮一反胃吐食補珍方用母丁香一兩為末以

衛生易簡方胃冷嘔逆氣逆不通母丁香三個陳橘皮一反胃吐食補珍方用母丁香一兩為末以

半煎一盞先以黃泥做成盞濾藥汁於內食前服此方乃據史吳安之傷寒嘔逆及嘔逆不定丁香一

傳於都事蓋耘夫有效試之果然土盞取其助脾也德生堂經驗方傷寒嘔逆兩乾柿蒂焙一兩為

末每服一錢煎人參毒腫入腹雞舌香青木香薰陸香麝香各一兩食蟹致傷丁香末薑湯服五

湯下簡要濟衆方毒腫入腹雞舌香青木香薰陸香麝香各一兩食蟹致傷丁香末薑湯服五

崩中晝夜不止丁香二兩酒二婦人難產母丁香三十六粒滴乳香三錢六分為末同活兔膠和杵千

真堂經方婦人陰冷入陰中病即已本草衍義鼻中瘰癧丁香綿裹納風牙宣露發歇口氣雞舌香射

驗方聖濟總錄鱒齒黑臭雞舌香煮汁含唇舌生瘡雜舌香末綿裹乳頭裂破丁香末傅之妬乳乳痛丁香

服方寸匕癰疽惡肉丁香末傅之外以膏桑蠟聲人塗聖惠力香衣辟汗丁香一兩為末川椒六寸

能部多院方丁皮時珍曰即樹皮氣味香同主治齒痛珣心腹冷氣諸病家用代丁香時

根氣味辛熱有毒主治風熱毒腫不入心腹之用開

檀香別錄釋名旃檀綱目真檀時珍曰檀善木也故字從檀檀善也釋氏呼為旃檀以為湯沐

〔藥器曰〕白檀出海南樹如檀〔恭曰〕紫真檀出崑崙盤國雖不生中華人間遍有之〔頌曰〕檀香有數種黃白紫之異今人盛用之江淮河朔所生檀木即其類但不香爾〔時珍曰〕按大明一統志云檀香出廣東雲南及占城其臘瓜哇渤泥暹羅三佛齊回國等國今嶺南諸地亦有之樹葉皆似荔枝皮青色而滑澤葉廷珪香譜云皮實而色黃者為黃檀皮潔而色白者為白檀皮腐而色紫者為紫檀其木並堅重清香而白檀尤宜以紙封收則不洩氣王佐格古論云紫檀諸溪峒出之性堅新者色紅舊者色紫有蟹爪文新者以水浸之可染物真者指壁上色紫故有紫檀色黃檀最香俱可作帶等物

白旃檀〔氣味〕辛溫無毒〔大明曰〕熱〔元素曰〕陽中微陰〔主治〕消風熱腫毒景治中惡鬼氣殺蟲

器煎服止心腹痛霍亂腎氣痛火磨塗外腎并腰腎痛癰明大散冷氣引胃氣上升進飲食素噎膈吐食

又面生黑子每夜以藥水洗拭令赤磨汁塗之甚良〔時珍曰〕白檀調氣引芳香之物上至極

葛根縮砂益智豆蔻通行陽明之經在胸膈之上處咽喉之間為理氣要藥〔時珍曰〕楞嚴經云白旃檀塗身能除一切熱惱今西南諸番酋皆用諸香塗身取此義也杜寶大業錄云隋有壽禪師妙醫術

作五香飲濟人沉香飲檀香飲丁香飲澤蘭飲甘松飲皆以香為主更加別藥有味而止渴兼補益人也道書檀香謂之浴香不可燒供上真

紫檀〔氣味〕鹹微寒無毒〔主治〕摩塗惡毒風毒別刮末傅金瘡止血止痛療淋景醋磨傅一切卒腫

明〔發明〕〔時珍曰〕白檀辛溫氣分之藥也故能理衛氣而調脾肺利胸膈紫檀鹹寒血分之藥也故能和營氣而消腫毒治金瘡

降真香〔釋名〕紫藤香 綱雞骨香 度錄功力極驗降真之名以此〔時珍曰〕俗呼舶上來者為番降亦名雞骨與〔集解〕其香得諸香和之則特美入藥以香降紫而潤者為良〔時珍曰〕今廣東廣西雲南

沉香同名〔集解〕其香得諸香和之則特美入藥以香降紫而潤者為良〔時珍曰〕今廣東廣西雲南

〔時珍曰〕白檀辛溫氣分之藥也故能理衛氣而調脾肺利胸膈紫檀鹹寒血分之藥也故能和營氣而消腫毒治金瘡

〔時珍曰〕白檀辛溫氣分之藥也故能理衛氣而調脾肺利胸膈紫檀鹹寒血分之藥也故能和營氣而消腫毒治金瘡

〔時珍曰〕白檀辛溫氣分之藥也故能理衛氣而調脾肺利胸膈紫檀鹹寒血分之藥也故能和營氣而消腫毒治金瘡

〔時珍曰〕白檀辛溫氣分之藥也故能理衛氣而調脾肺利胸膈紫檀鹹寒血分之藥也故能和營氣而消腫毒治金瘡

〔時珍曰〕白檀辛溫氣分之藥也故能理衛氣而調脾肺利胸膈紫檀鹹寒血分之藥也故能和營氣而消腫毒治金瘡

〔時珍曰〕白檀辛溫氣分之藥也故能理衛氣而調脾肺利胸膈紫檀鹹寒血分之藥也故能和營氣而消腫毒治金瘡

〔時珍曰〕白檀辛溫氣分之藥也故能理衛氣而調脾肺利胸膈紫檀鹹寒血分之藥也故能和營氣而消腫毒治金瘡

〔時珍曰〕白檀辛溫氣分之藥也故能理衛氣而調脾肺利胸膈紫檀鹹寒血分之藥也故能和營氣而消腫毒治金瘡

〔時珍曰〕白檀辛溫氣分之藥也故能理衛氣而調脾肺利胸膈紫檀鹹寒血分之藥也故能和營氣而消腫毒治金瘡

〔時珍曰〕白檀辛溫氣分之藥也故能理衛氣而調脾肺利胸膈紫檀鹹寒血分之藥也故能和營氣而消腫毒治金瘡

〔時珍曰〕白檀辛溫氣分之藥也故能理衛氣而調脾肺利胸膈紫檀鹹寒血分之藥也故能和營氣而消腫毒治金瘡

〔時珍曰〕白檀辛溫氣分之藥也故能理衛氣而調脾肺利胸膈紫檀鹹寒血分之藥也故能和營氣而消腫毒治金瘡

肘後 耳出膿 楠木燒研以棉杖
方 繳入 聖惠方

皮(氣味)苦溫無毒(主治)霍亂吐瀉小兒吐乳暖胃正氣並宜煎服

樟拾(釋名) (時珍曰)其木理 (藏器曰)江東桐船多用樟木縣名豫章因木得名(時珍曰)西
樟遺(釋名) 多文章故謂之樟 (集解) 南處處山谷有之木高丈餘小葉似楠而尖長背有黃赤茸毛四
時不凋夏開細花結小子木大者數抱肌理細而錯綜有文宜於
雕刻氣甚芬烈豫章乃二木名一類二種也豫章則見下條

樟材(氣味)辛溫無毒(主治)惡氣中惡心腹痛鬼疰霍亂腹脹宿食不消常吐酸臭水酒煮服無藥

處用之煎湯浴脚氣疥癬風癢作履除脚氣 (發明) (時珍曰)霍亂及乾霍亂須吐者以樟木屑煎
煙熏之待甦乃用藥此物辛烈 (附方) 一手足痛風 冷痛如虎咬者用樟木屑一斗急流水一石煎極
香竄能去濕氣辟邪惡故也

湯氣入目其功甚捷此家傳
經驗方也 虞博醫學正傳

瘦節(主治)風痲鬼邪 (附方) 新三木節散 治風勞面色青白肢節沉重骨節痛或寒或熱或燥或
兩牛黃八中白燐各半兩麝香二錢為末別以樟木瘦節皂莢木瘦節槐木瘦節各為末
五兩每以三錢水一盞煎半盞去滓調前末一錢五更頓服取下蟲物為妙 聖惠方

釣樟別錄 (校正) 併入拾 (釋名) 烏樟 宏榆 音枕 音豫 綱目 (時珍曰)樟有大小二種紫淡二色此即樟
謂論無底是也又相如賦云梗楠豫章顏師古注云豫即枕木章即樟木二木生 (集解) (宏景曰)釣
至七年乃可分別觀此則豫即別錄所謂釣樟者也根似烏藥香故又名烏樟 樟出唯陽郡

陵諸處亦呼作烏樟方家少用而俗人多識(恭曰)生郴州山谷樹高丈餘葉似楠葉而尖長背有赤
毛若此把葉上毛八月九月采根皮日乾(炳曰)根似烏藥香(藏器曰)枕生南海山谷作桐船次於

木樟

根皮(氣味)辛溫無毒(主治)金瘡止血刮屑傅之甚驗別磨服治霍亂 煎治奔豚脚氣水腫煎湯服

亦可浴瘡癩疥癬風癢併研末傅之明

莖葉(主治)置門上辟天行時氣 煎

烏藥 宋開 (釋名) 旁其拾 鱗鮓 綱目 矮樟 (時珍曰)烏以色名其葉狀似鱗鮓故俗呼為鱗鮓 (集解)
 (藏器曰)烏藥生嶺南鬱州容州及江南樹生似茶高丈餘一葉二種葉青陰白根狀似山芍藥及烏
樟根色黑藕作車轂紋橫生八月采根其直根者不堪用(頌曰)今台州雷州衡州皆有之以天台者
為勝木似茶櫃高五七尺葉圓而尖面青背白有紋四五五月開細花黃白色六月結實根有極大者
又似釣樟根然根有二種嶺南者黑藕色而堅硬天台者白而虛軟並以八月采根如車轂紋形如連
珠者佳或云天台者香白可愛而不及海南者力大(世稱天台者為勝今比之洪州衡州者天
台香味為劣入藥功效亦不及但肉色頗赤而差細小(時珍曰)吳楚山中極多人以為薪根葉皆
有香氣但根不甚大纔如芍藥爾嫩者肉白老者肉褐
色其子如冬青子生青熟紫核殼極薄其仁亦香而苦

根(氣味)辛溫無毒(好古曰)氣厚於味陽 (主治)中惡心腹痛蠱毒瘞忤鬼氣宿食不消天行疫瘴

膀胱胃間冷氣攻衝背脊婦人血氣小兒腹中諸蟲 器除一切冷霍亂反胃吐食瀉痢癰瘡疥癩并解

冷熱其功不可悉載猫犬百病並可磨服 明理元氣 好古中氣脚氣疝氣氣厥頭痛腫脹喘急止小便頻

數及白濁 (發明) (宗奭曰)烏藥性和來氣少走泄多但不甚剛猛同沉香同磨作湯點服治胸腹
冷氣甚穩當(時珍曰)烏藥辛溫香竄能散諸氣故惠民和劑局方治中風中氣

本草綱目 卷三十四 木部 釣樟 烏藥

十四

諸證用烏藥順氣散者先疎其氣順則風散也嚴用和濟生方治七情鬱結上氣喘急用四磨湯者降中兼升瀉中帶補也其方以人參烏藥沉香檳榔各磨濃汁七分合煎細細嚙之朱氏集驗方治虛寒小便頻數縮泉丸用同益智子等分爲丸服〔附方〕新十烏沉湯治一切氣一切冷補五臟調中壯者取其通陽明少陰經也方見草部益智子下

腎間冷氣攻衝背脊俯仰不利風水毒腫吐瀉轉筋癱瘓刺痛中惡心腹痛鬼氣疰忤天行瘴疫婦人血氣痛用天台烏藥一百兩沉香五十兩人參三兩甘草四兩爲末每服半錢薑鹽湯空心點服

和藥一切氣痛不拘男女冷氣血氣肥氣怠貴氣伏氣奔豚氣搶心切痛冷汗喘息欲絕天台烏藥局方〔附方〕小者酒浸一夜炒茴香炒青橘皮去白炒良薑炒等分爲末溫酒童便調下衛生家

實方男婦諸病香烏散用香附烏藥等分爲末每服一二錢飲食不進薑棗湯下瘧疾乾薑白鹽湯下腹

海痛男子疝痛茴香小腸疝氣〔附方〕烏藥一兩升麻八錢水二鍾煎一鍾煎氣掣痛〔附方〕無藥初發時即取湯下乾坤秘製

去土瓷瓦刮屑好酒浸一宿次早空心溫服泄瀉即愈入麝少許尤佳痛入腹者血痢瀉血〔附方〕烏藥燒存以烏藥同雞子瓦罐中水煮一日去雞子切片蘸食以溫送下甚效永類鈔方

飯九梧子大每米飲小兒慢驚昏沉或搖烏藥磨氣厥頭痛不拘多少及產後頭痛天台烏藥川芎麝下三十九普濟方

鍾離紅酒調咽喉閉痛生烏藥即矮樟根以酸醋二盞煎一盞煎一盞煎中有一癰洪州烏藥軟白香辣者五下濟生方

煎至七分溫服乃襲彥心腹氣痛烏藥水磨濃汁一盞入橘皮德方也婦人良方

嫩葉〔主治〕炙礮煎飲代老補中益氣止小便滑數〔發明〕胃元氣故丹溪朱氏補陰丸藥中往往加烏藥葉也

子〔主治〕陰毒傷寒腹痛欲死取一合炒起黑煙投水中煎三五沸服一大盞汗出陽回即瘥〔附錄〕研藥〔附錄〕生南海諸州小樹葉如樹根如烏藥而圓小根味苦溫無毒主霍亂下利赤白中惡蠱毒腹內不調者剉水煎服

檀香〔釋名〕兜婁婆香〔集解〕時珍曰檀香江淮湖嶺山中有之木大者近丈許小者多被樵采根之甚香楞嚴經云壇前安一小爐以兜婁婆香煎水沐浴即此香也

根〔氣味〕苦澇平無毒〔主治〕頭癰腫毒礮末麻脂調塗七日腐落〔時珍曰〕必粟香生高山中葉如老椿擣置上

必粟香〔釋名〕花木香〔集解〕時珍曰必粟香生高山中葉如老椿擣置上〔氣味〕辛溫無毒〔主治〕鬼疰心氣斷一切惡氣煮汁服之燒爲香發蠱魚器

楓香脂〔釋名〕白膠香〔時珍曰〕楓樹枝弱善搖故字從風俗呼香楓金光明經謂其香爲須薩折〔集解〕時珍曰楓香脂所在大山中皆有之〔附錄〕爾雅謂楓爲攝攝言風至則攝攝而鳴也焚香謂之薩羅

之老者爲人形亦呼爲靈楓蓋瘰癧也至今越巫有得之者以雕刻鬼神可致靈異〔保昇曰〕王瓊軒

狀云楓實惟九具有之用有神乃難得之物其脂爲白膠香五月斫爲坎十一月采之說文解字云

楓木厚葉弱枝善搖漢宮殿中多植之至霜後葉丹可愛故稱楓宸任昉述異記云南中有楓子鬼木

之老者爲人形亦呼爲靈楓蓋瘰癧也至今越巫有得之者以雕刻鬼神可致靈異〔保昇曰〕王瓊軒

玳瑁〔時珍曰〕楓木枝幹修幹大者連數圍其木甚堅有赤有白者細膩其實成穗有柔刺稽含言

尺謂之楓人宋齊邱化書云老楓化爲羽人數說不同大抵瘰癧之說猶有理也

香脂〔修治〕時珍曰凡用以盪水煮二十沸〔氣味〕辛苦平無毒〔主治〕癰瘡風癢浮腫煮水浴之

入冷水中揉扯數十次曬乾用

本草綱目

卷三十四木部 附研藥 檀香 必粟香

十五

又主齒痛唐一切癰疽瘡疥金瘡吐衄咯血活血生肌止痛解毒燒過措牙永無牙疾(發明) (震亨)

香屬金有水與火其性疏通故木易有蟲穴為外科要藥近世不知誤以松脂之清澀者為之甚謬(宗

爽曰)楓香松脂皆可亂乳香但楓香微白黃色燒之可見真偽(時珍曰)楓香松脂皆可亂乳香其功

雖次于乳香而(附方) 舊一新 吐血不止 白膠香為散每服二錢新 吐衄血 白膠香蛤粉等分為末

亦彷彿不遠 澹寮方用白膠香切片炙黃一兩新綿一兩燒灰為末每服一錢米飲下 聖惠 金瘡斷筋 楓香末

方 便癰膿血 白膠香一兩為末入麝香 輕粉少許搽之 抽珍方 小兒癩疽 生而上用楓香為膏 瘰癧軟痛 白膠香一兩化開

粒研入待成膏攤 白膠香輕粉各二錢 一切惡瘡 水沉金絲膏用白膠香瀝青各一兩以麻

適攤貼之 惡瘡疼痛 洗淨貼之 壽親養老書 久近脛瘡 葉夾末貼之 抽珍方 小兒疥癬 白膠香

粉等分為末羊骨髓 白膠香牛棗大風葉二枚研勻水和 年久牙痛 楓香脂為末以香爐內

和傅之 儒門事親 大便不運 作挺納入肛內其久自通 普濟方 灰和勻每旦搽擦 危

氏得 魚骨哽咽 白膠香細細吞 效方 木皮(氣味) 辛平有小毒 蘇(主治) 水腫下水氣煮汁用之 蘇煎飲止水痢為最 蘇 止霍亂刺風冷風

煎湯浴之(大) 正誤(藏器曰) 楓皮性澀能止水痢蘇云下水 附方 新 一大風瘡 楓子木燒存性研輕

妙章貢有鼓角匠病此一道 腫水腫非惡藥所療又云有毒明見其謬 人傳方遂愈 經驗良方

根葉(主治) 癰疽已成搗酒飲以淨貼之時 景

菌(氣味) 有毒食之令人笑不止地漿解之 景

薰陸香乳香 別錄 上品(釋名) 馬尾香 海 藥 天澤香 典 摩勒香 綱 多伽羅香 宗爽曰 薰陸即乳香為其垂滴如

脂陳藏器言乳是薰陸之類寇宗爽言是一物陳承言薰陸是總名乳是薰陸之乳頭也今攷香譜言

乳有十餘品則乳乃薰陸中似乳頭之一品爾陳承之說為近理 集解 恭曰 薰陸香形似白膠香

二物原附沉香下宋嘉祐本草分出二條今據諸說合併為一 綠色香亦不甚 珣曰 按廣志云薰陸香是樹皮鱗甲采之復生乳頭香生南海是波斯松樹脂也紫

赤如櫻桃透明者為上 藏器曰 乳香即薰陸之類也 錫曰 按南方異物志云薰陸出大秦國在

海邊有大樹枝葉正如古松生于沙中盛夏木膠流出沙上狀如桃膠夷人采取賣與商賈無異則自

食之 宗爽曰 薰陸木葉類棠梨南印度界阿陀釐國出之謂之四香南番者更佳即乳香也 承曰

西出天竺南出波斯等國西者色黃白南者色紫赤日久重疊者不成乳頭難以沙石其成乳者乃新

出未雜沙石者也薰陸是總名乳是薰陸之乳頭也今松脂楓脂中亦有此狀者甚多 時珍曰 乳香

今人多以楓香雜之惟燒之可辨南番諸國皆有宋史言乳香有一十三等按葉廷珪香譜云乳香一

名薰陸香出大食國南其樹類松以斧斫樹脂溢於外結而成香聚而成塊上品為棟香圓大如乳頭

透明俗呼滴乳又曰明乳次為瓶香以瓶貯者次為乳塌雜沙石者次為黑塌色黑次為水塌塌水漬

色敗氣變者次為研削雜碎不堪次為纏末播揚為塵者觀此則乳有自流出者有斫樹溢出者諸說

皆言其樹類古松冠氏言類棠梨恐亦傳聞當從 修治 頌曰 乳性至黏難碾用時以綉袋掛於窗

前說道書乳香檀香謂之浴香不可燒祀上真 微炒殺毒則不黏 時珍曰 或言乳香入丸藥以少酒研如泥以水飛過曬乾用或言以燈心同研則

癰瘡諸瘡令內消能發酒理風冷器下氣益精補腰膝治腎氣止霍亂衝惡中邪氣心腹痛挂氣煎膏

止痛長肉明治不眠才補腎定諸經之痛素仙方用以辟穀李珣消癰疽諸毒托裏護心活血定痛伸筋

治婦人產難折傷時(發明) (時珍曰)乳香香質能入心經活血定痛故為癰疽瘡瘍心腹腰痛藥素

陳白明婦人其方云知斬州施少卿得神效丸方于鄆州徐太守云婦人臨產月服之合胎滑易生極

有效驗用通乳香半兩枳殼一兩為末煉蜜丸梧子大每空心酒服三十九丸李嗣立治癰疽初起內

托護心散云香微瘡孔中能便毒氣外出不致內攻也方見穀部綠豆下按葛洪抱朴子云浮炎洲在

南海中出露陸香乃樹有傷木膠流墮夷人采之恆患結痼獸啖之此獸研刺不死以杖打之皮不

傷而骨碎乃死觀此則乳香之治疥傷雖能活血止痛亦其性(附方) 舊五新 二十六口目喝斜乳香燒煙熏

然也楊清叟云凡人筋不伸者敷藥宜加乳香其性能伸筋

脈證 祛風益顏 真乳香一斤白蜜三斤器合急慢驚風 乳香半兩甘遂半兩同研末每服半錢小

治要訣 風益顏 煎如錫每日服二匙 奇效方 急慢驚風 用乳香湯下小便亦可 王氏博濟方小

兒內釣 腹痛用乳香沒藥木香等分 小兒夜啼 乳香一錢燈花七枚為末每 心氣疼痛 不可忍用乳香

為末以臘月鹿血和丸彈子大每溫 冷心氣痛 乳香一粒胡椒四十九粒研入陰證呃逆 乳香同硫黃

醋化一丸服之 瑞竹堂經驗方 潘氏經驗方 陰證呃逆 燒烟噴之

傷寒辟癘瘟疫 每臘月二十四日五更取第一汲井水浸乳香至元且五更溫熱從小至大每人以夢

寐遺精 乳香一塊拇指大臥時細嚼合至三 淋瀝濁血 取乳香中夾石者研細米難產催生方用黃明

乳香五錢為末母猪血和丸梧子大每酒服五丸 經驗方用乳香以五月五日午時令一人在壁內

奉乳鉢一童子 在壁外以筆管自壁縫中逐粒遞過放鉢內研細水丸茨子大每服一丸無灰酒下

聖惠方用明乳香一豆大為末新汲水一盞入醋少許令產婦兩手提石燕念慮藥三咽喉骨哽 乳香

遍乃飲之略行數步即下 海上方用乳香硃砂等分為末麝香酒服一錢其久自下 喉骨哽 一錢

水研服之 衛生易簡方 香口辟臭 滴乳嚙之風蟲牙痛 不可忍者梅師方用 陸香嚼其汁立瘥 朱氏集驗

椒末各一錢為末化蠟和作丸塞孔中 直指方用乳香巴豆 大風癘疾 摩勒香一斤即乳頭內光明

等分研和蠟丸塞之 聖惠方用乳香枯礬等分蠟丸塞之 大風癘疾 者細研入牛乳五升甘草末

四兩養盒盛之安桌子上置中庭安劍一口夜於北極下祝禱去盒子蓋露一夜次日入甌中蒸炊三

斗米熟即止夜間依前祝露又蒸如此三次乃止每服一茶匙空心及晚食前溫酒調服服後當有顯

物出至三日三夜 漏瘡膿血 白乳香二錢牡蠣粉一錢為末雪糕丸 斑痘不快 乳香研細猪心血和丸

乃愈也 聖惠方 麻子大每薑湯服三十九丸 直指方 斑痘不快 乳香研細猪心血和丸

丸 問人 癰疽寒顛 乳香半兩熟水研服發于脾乳 甲疽等肉 膿血疼痛不愈用乳香為末膠礬燒

規痘疹論 香能入脾故也 仁齋直指方 甲疽等肉 膿血疼痛不愈用乳香為末膠礬燒

玉莖作腫 乳香葱白等分搗 野火丹毒 自兩足起乳香末羊 癰瘍風駁 薰陸香白薇同研日日搗

潰爛乳香煎油搽瘡 山居四要 脂調塗 幼幼新書 癰瘍風駁 薰陸香白薇同研日日搗

沒藥宋開 (釋名) 末藥 (時珍曰) 沒藥生波斯國其塊大小不定黑色似安息香 (頌

而密歲久者則有脂液流滴在地下凝結成塊或大或小亦類安息香采無時(珣曰)按徐表南州記

云是波斯松脂也狀如神香赤黑色(時珍曰)按一統志云沒藥樹高大如松皮厚一二寸采時掘樹

下為坎用斧伐其皮脂流於坎旬餘方取之李珣言乳香是波斯松脂 (修治) 同乳 (氣味) 苦平無毒

此又言沒藥亦是松脂蓋出傳聞之誤爾所謂神香者不知何物也

(主治) 破血止痛療金瘡杖瘡諸瘡痔漏卒下血目中翳暈痛膚赤 實破癥瘕宿血損傷瘀血消腫

痛明心膽虛肝血不足 好古墮胎及產後心腹血氣痛並入丸散服 散血消腫定痛生肌 (發明)

(權曰) 凡金刃所傷打損跌跌馬筋骨疼痛心腹血瘀者並宜研爛熱酒調服推陳致新能生好血

(宗奭曰) 沒藥大藥通滯血滯則氣壅氣壅則經絡滯急經絡滯急故痛且腫凡打撲跌跌皆

本草綱目 卷三十四木部 薰陸香乳香 沒藥 麒麟竭

十七

傷經絡氣血不行瘀壅作腫痛也(時珍曰)乳香活血(附方)舊二歷節諸風骨節疼痛晝夜不止沒藥散血皆能止痛消腫生肌故二藥每每相兼而用(附方)新七透膜者乳香沒藥末三兩每服二錢溫筋骨損傷米粉四兩炒黃入沒藥乳香末各半(附方)金刃所傷各一錢以童子小便調下(圖經本草)筋骨損傷兩酒調成膏攤貼之(御藥院方)未透膜者乳香沒藥末亦奇效良方(小兒盤腸)氣痛沒藥乳香等分爲末以木香磨水搗婦人腹痛一錢酒服便止

半盞酒半盞溫化服之(小兒盤腸)煎沸調一錢服立效(楊氏嬰孩寶鑑)婦人腹痛一錢酒服便止
本草婦人血運上方同(血氣心痛)沒藥末二錢水一盞酒煎服(醫林集要)產後惡血沒藥血竭末各一錢童子小便溫酒更不生痛(女人異疾)女人月事退出皆作禽獸之形欲來傷人先將綿塞婦人良方(陰戶乃服)沒藥末一兩白湯調下即愈(危氏方)

麒麟竭(唐本)血竭(時珍曰)麒麟亦馬名也此物如乾血故謂之血竭曰麒麟者(集解)恭曰麒麟竭樹名渴留紫銅樹名渴粟二物大同小異(志曰)二物同條功效亦別紫銅色赤而黑其葉大如盤鉢從葉上出麒麟竭色黃而赤從木中出如松脂(珣曰)按南越志云麒麟竭是紫銅樹之脂也欲驗真偽但嚼之不爛如蠟者爲上(頌曰)今南番諸國及廣州皆出之木高數丈婆娑可愛葉似櫻桃而有三角其脂液從木中流出滴下如膠餈狀久而堅凝乃成竭赤作血色柔無時舊說與紫銅大都相類而別是一物功力亦殊(數曰)凡使勿用海母血真相似只是味鹹并腥氣麒麟竭味微鹹甘似后子氣也(時珍曰)麒麟竭是樹脂紫銅是蟲造按一統志云血竭樹略如沒藥樹其肌赤色采法亦於樹下掘坎斧伐其樹脂流於坎旬日取之多出大食諸國今人試之以透指甲者爲真獨孤酒丹房鑑源云此物出於西胡稟熒惑之氣而結以火燒之有赤汁涌出久而不變本色者爲真也(修治)

(數曰)凡使先研作粉篩過入丸散(氣味)甘鹹平無毒(大明曰)得(主治)心腹卒痛金瘡血出破積血止痛生肌去五臟邪氣(唐本)傷折打損一切疼痛血氣攪刺內傷血聚補虛並宜酒服(李補心包絡肝血不足)好古益陽精消陰滯氣(太清修傳)一切惡瘡疥癬久不合性急不可多使却引膿(明散帶)

血諸痛婦人血氣小兒瘦癯(時珍曰)麒麟竭木之脂液如人之膏血其味甘鹹而走血並痛爲和血之聖藥是矣乳香沒藥雖主血病而兼入氣分此則專於血分者也(附方)十一(白虎風痛)各一兩每溫酒服一錢(聖惠方)新久脚氣(血竭乳香等分)同研以木瓜一個剉孔入藥在內以麪厚裹砂(定魄安魂益氣)用血同搗成劑火炙焙九梧子大每服一丸薄酒服三十九丸忌生冷(奇效方)慢驚癩癧(渴半兩乳香二錢半)荷煎湯化下夏月用人參湯(御藥院方)鼻出衄血(血竭蒲黃等分爲末)血痔腸風(血竭末傅之)金瘡

出血(麒麟竭末傅之)心胸滿喘命在須臾用血竭沒藥各一(產後血運)不知人及狂語用麒麟竭末傅之(廣利方)產後血衝(錢研細童便和酒調服)醫林集要(產後血運)麟竭一兩研末每服二錢溫酒調下(血竭沒藥各一兩滑石牡丹皮同煮過)靈原方(腫痞不合)血竭末傅之以乾甲疼痛竭太平聖惠方(收斂瘡口)半錢同研津調塗(靈原方)腫痞不合(血竭末傅之)以乾甲疼痛竭末傅之

質汗(宋開)釋名(時珍曰)汗(音寒番語也)集解(人試藥以小兒斷一足以藥納口中將足踢之當時能走者良)質汗(宋開)釋名(時珍曰)汗(音寒番語也)集解(人試藥以小兒斷一足以藥納口中將足踢之當時能走者良)

(氣味)甘溫無毒(主治)金瘡傷折瘀血內損補筋肉消惡血下血氣婦人產後諸血結腹痛內冷不下食並以酒消服之亦傳病處(附方)新室女經閉(血結成塊心腹攻痛質汗蓋黃川大黃炒各半兩爲末每服一錢溫水下)聖濟總錄

安息香(唐本)釋名(時珍曰)此香辟惡安息諸邪故名或(集解)恭曰安息香出西域狀如松脂黃海波斯國樹中脂也狀若桃膠秋月采之(禹錫曰)按段成式酉陽雜俎云安息香樹出波斯國呼爲辟邪樹長二三丈皮色黃黑葉有四角經寒不凋二月開花黃色花心微碧不結實刻其樹皮其膠如館名安息香六七月堅凝乃取之通神辟衆惡(時珍曰)今安南三佛齊諸番皆有之一統志云樹如苦棟大而且直葉似羊桃而長木心有脂作香葉廷珪香譜云此乃樹脂形色類胡桃不宜於

燒而能發衆香故人取以和香今人和香有如錫(氣味)辛苦平無毒(主治)心腹惡氣鬼疰唐本邪氣者謂之安息香(機曰)或言燒之能集鼠者為真

烟烟鬼胎血邪辟蠱毒霍亂風痛男子遺精暖腎氣婦人血噤并產後血暈明婦人夜夢鬼交同與黃

燒熏丹穴永斷李珣燒之去鬼來神蕭治中惡壓瘵勞瘵傳尸珍附方新卒然心痛或經年頻發安息

錢危氏小兒肚痛曲脚而喘安息香丸用安息香酒蒸成膏沉香木香丁香藿香八角茴香各三錢

得效方香附子縮砂仁炙甘草各五錢為末以膏和煉蜜丸炙子大每服一丸紫蘇湯化

下全小兒驚邪安息香一豆許燒之懸節風痛用精猪肉四兩切片裏安息香二兩以瓶盛灰大火

幼心鑑奇效良方一善一銅版片隔之安香於上燒之以瓶口對痛處

熏之勿令透聖惠方

蘇合香別錄上品(釋名)(時珍曰)按郭義恭廣志云此香出蘇(集解)曰蘇合香出中臺川谷(恭

合國因以名之梵書謂之毗魯瑟劍)今廣州雖有蘇合香但類蘇木無香氣藥

紫真檀相似堅實極芳香性重如石燒之灰白者好(別錄)曰蘇合香出中臺川谷(恭

中只用如膏油者極芬烈陶隱居以為獅子屎者亦是此膏油者言之爾梁書云中天竺國出蘇合

香是諸香汁煎成非自然一物也又云大秦國人采得蘇合香先煎其汁以為膏膏乃賣其滓與諸國

賈人是以展轉來達中國者不大香也然則廣南貨者其經煎鍊之餘手今用如膏油者乃合治成者

爾(時珍曰)按寰宇志云蘇合香油出安南三佛齊諸番國樹生膏可為藥以濃而無滓者為上葉廷珪

香譜云蘇合香油出大食國氣味皆類鴉膏沈括筆談云今之蘇合香赤色如堅木又有蘇合油如

蠟膠人多用之而劉夢得傳信方言蘇合香多薄葉子如金色按之即少放之即起其久不

定如蟲動氣烈者佳如此則全非今所用者宜精攷之竊按沈氏所說亦是油也不必致疑(正誤)

(宏景曰)蘇合香俗傳是獅子屎外國說不爾今皆從西域來亦不復入藥惟供合好香爾(恭曰)

此是胡人謠言陶不悟也(藏器曰)蘇合香色黃白獅子屎色赤黑二物相似而不同獅子屎極臭或

云獅子屎是西國草木皮汁所為(氣味)甘溫無毒(主治)辟惡殺鬼精物溫瘧蠱毒癩瘡去三蟲除

邪令人無夢屢久服通神明輕身延年(發明)一切不正之氣按沈括筆談云大尉王文正公氣羸

多病宋真宗面賜藥酒一餅令空腹飲之可以氣血辟外邪公飲之大覺安健次日稱謝上曰此蘇

合香酒也每酒一斗入蘇合香丸一兩同煮極能調和五臟却腹中諸疾每胃寒夙與則宜飲一盃自

此臣庶之家皆做為之此方盛行於時其方本出唐玄宗開(附方)蘇合香丸治傳尸骨蒸癩瘵肺

元廣濟方謂之白朮丸後人亦編入千金外臺治疾有殊效(附方)蘇合香丸治傳尸骨蒸癩瘵肺

霍亂吐利時氣鬼魅瘴癘赤白暴痢痰血月閉痙癇小兒驚癇客忤大人中風中氣狐狸等病用

蘇合油一兩安息香末二兩以無灰酒蒸成膏入蘇合油內白朮香附子青木香白檀香沉香丁香麝

香葶芩訶梨勒煨去核砂烏犀角鎊各二兩龍腦陸香各一兩為末以香膏加煉蜜和成劑蠟水

紙包收每服旋丸梧子大早朝取并華水溫冷任意化服四九老人小兒一丸 惠民和劑局方 水

氣浮腫 蘇合香白粉水銀等分搗勻蜜丸小豆大 每服二丸白湯下當下水出 時後方

糖糖香 別錄(釋名) (時珍曰)糖言其(集解) (宏景曰)出晉安州上真酒者難得多以其皮及蠶蟲

糖樹似橘煎枝葉為香似沙糖而黑出交廣以南生香(氣味)苦微溫無毒(主治)風水腫去惡氣

安近方多用之(時珍曰)其花亦香如茉莉花香氣(附錄)結殺(藏器曰)結殺生西國樹之花

傳之久則面瑩如玉

龍腦香唐本 (釋名) 片腦綱目 羯婆羅香衍名 婆律香(時珍曰) 龍腦者因其狀如貴重之稱也以白瑩如冰及作梅花片者為其故俗呼為冰片腦或云

梅花腦番中又有米腦連腦金脚腦等類皆因形色命名不及冰片梅花者也清者名腦油金光明經謂之羯婆羅香(恭曰) 龍腦是樹根中乾脂婆律香是根下清脂舊出婆律國因以為名也

(集解) (恭曰) 龍腦香及膏香出婆律國樹形似杉木腦形似白松脂作杉木氣明淨者善久經風日或如雀屎者不佳或云子似豆殼皮有錯甲即杉脂也今江南有杉木未經試或方土無脂猶

甘蕉之無實也(頌曰) 今惟南海番禺客貨之南海山中亦有之相傳云其木高七八丈大可六七圍如積年杉木狀旁生枝其葉正圓而背白結實如豆蔻皮有甲錯香即木中脂也膏即根下清液謂

之婆律膏按段成式酉陽雜俎云龍腦香樹名回不婆律無花實其樹有肥有瘦瘦者出龍腦肥者出婆律膏香在木心中波斯國亦出之斷其樹剪取之其膏於樹端流出研樹作坎而承之兩說大同小

異唐天寶中交趾貢龍腦香如蟬蠶之形彼人云老樹根節方有之然極難得禁中呼為瑞龍腦帶之衣袂香開十餘步外後不復有此今海南龍腦多用火煨成片其中亦容雜偽入藥惟貴生者狀若梅

花片甚佳也(珣曰) 是西海波律國波律樹中脂也狀如白膠香其龍腦油本出佛國從樹取之(宋廣曰) 西域記云西方扶羅短吒國在南印度境有羯婆羅香幹如松林而葉異花果亦異濕時無

香采乾之後循理折之中有香狀類雲母色如冰雪即龍腦香也(時珍曰) 龍腦香南番諸國皆有之葉廷珪香譜云乃深山窮谷中千年老杉樹其枝幹不曾損動者則有香若損動則氣洩無腦矣土人

解作板板縱有腦出乃劈取之大者成片如花瓣清者名腦油江南異聞錄云南唐保大中貢龍腦漿云以鍊靈胎龍腦懸於琉璃瓶中少頃滴瀝成水香氣馥烈大補益元氣按此漿與腦油稍異蓋亦其

類爾宋史熙寧九年英州雷震一山梓樹盡枯中(氣味) (恭曰) 龍腦香合糯米炭相思子貯之則不皆化為龍腦此雖怪異可見龍腦亦有變成者也(時珍曰) 或言以雞毛相思子同入小瓷

罐密收之佳相感志言以杉木炭養之更良不耗今(氣味) 辛苦微寒無毒(珣曰) 苦辛溫無毒(元人多以樟腦升打亂之不可不辨也相思子見本條) **(主治)** 婦人難產研末少許新汲水服立下別心腹邪氣風濕積聚耳聾明目去目赤膚腎唐本內外障

眼鎮心補精治三蟲五痔李珣 散心盛有熱好古 入骨治骨痛李杲 治大腸脫元素 療喉痹腦痛鼻癢齒痛傷寒

舌出小兒痘陷通諸竅散鬱火時珍

蒼龍腦(主治) 風瘡野黯入膏煎良不可點眼傷人李珣

婆律香膏(主治) 耳聾摩一切風(發明) (宗奭曰) 此物大通利關隔熱塞大人小兒風涎閉塞及

有功於茶亦相宜多則掩茶氣味甚清香為百藥之先萬物中香無出其右者(震亨曰) 龍腦屬火世

知其寒而通利然未達其熱而輕浮飛越喜其香而貴細動輒與麝同為桂附之助然人之陽易動陰

易虧不可不思(杲曰) 龍腦入骨風病在骨隨者宜用之若風在血脈肌肉輒用腦麝反引風入骨髓

如油入麪莫之能出也(王翰曰) 龍腦入辛香走故能散熱通利結氣目痛喉痹下疳諸方多用之者

取其辛散也人欲死者香之為氣散盡也世人誤以為寒不知其辛散之性似乎涼爾諸香皆屬陽豈

有香之至者而性反寒乎(時珍曰) 古方眼科小兒科皆言龍腦辛涼能入心經故治目病驚風方多

用之痘瘡心熱血瘀倒靨者用引猪血直入心竅使毒氣宣散於外則血活痘發其說皆似是而實未

當也目病驚病痘病皆火病也火鬱則發之從治之法辛主發散故爾其氣先入肺傳於心脾能走能

散使壅塞通利則經絡條達而驚熱自平瘡毒能出用猪心血能引龍腦入心經非龍腦能入心也沈

存中良方云痘瘡稠密盛則變黑者用生豬血一椀引龍腦半分溫酒和服孫氏云 一女病發熱腰

痛手足厥逆目加昏悶形證極惡疑是痘候時急取犀角家敗血倍用龍腦和服得睡須與一身瘡

出而安若非此方則橫天矣又宋文天祥賈似道皆服腦子求死不得惟廖瑩中以熱酒服數握九竅

流血而死此非腦子有毒乃熱酒引(附方) 舊二新 目生膚腎 龍腦末一兩日點三 目赤目膜 龍腦雄

其辛香散溢經絡氣血沸亂而然爾 八分爲末以人乳汁一合調成膏 頭目風熱 上攻用龍腦末半兩兩邊砂末 頭腦疼痛 片腦一錢紙卷

日點之無有不驗 聖惠方 頭目風熱 一兩頻啗兩鼻 御藥院方 頭腦疼痛 作熱燒煙熏鼻

吐出痰涎即風熱喉痹 燈心一錢黃藥五分並燒存性白礬七分服過冰片腦三分爲末 鼻中瘻肉垂

愈 善域方 風熱喉痹 每以一二分吹患處此陸一峰家傳絕妙方也 瀨湖集簡方 鼻中瘻肉垂

本草綱目 卷三十四木部 龍腦香 附元慈勒 樟腦 二十

者用片腦點之傷寒百出過寸者梅花片腦半分為未抄中風牙噤無門下藥者開關散指之五月五日自入集簡方集簡方牙齒疼痛梅花腦砂末各少許痘瘡狂躁心煩氣喘妄語或見鬼神瘡色赤未透每以一字措齒二牙齒疼痛指之立止集簡方集簡方痘瘡狂躁者經驗方用龍腦一錢細研旋以猪心血丸茨子大每服一丸紫草湯下少時心神便定得睡瘡發總微論用積者第二番血清半盃酒半盃和勻入龍腦一分溫服良久利下瘀血一二行瘡即紅枯此治痘瘡黑膿候惡醫所不治者百發百中

子(氣味)辛溫氣似龍腦(主治)下惡氣消食散脹滿香人口蘇(附錄)元慈勒(藏器曰)出波斯國脂也味甘平無毒主心痢流血合金瘡去腹內惡

樟腦綱(釋名)韶腦(集解)(時珍曰)樟腦出韶州潭州亦似龍腦白色如雪樟樹脂膏也胡演升鍊方汁減半柳上有白霜即漚去滓傾汁入瓦盆內經宿自然結成塊也他處雖有樟木不解取腦又鍊樟腦法用銅盆以陳壁土為粉移之却移樟腦一重又移壁土如此四五重以薄荷安土上再用一盆覆之黃泥封固於火上款款炙之須以意度之不可太過不及勿令

走氣候冷取出則腦皆升于上盆如此升兩三次可充片腦也(修治)(時珍曰)凡用每一兩以二之半時許取出冷定用又法每一兩用黃連薄荷六錢白芷細辛四錢刺芥密蒙花二錢當歸槐花一錢以新土罈鋪杉木片於底安藥在上入水半盞灑腦于上再以一盃合住糊口安火煨之待水乾取

開其腦自升于上以翎掃下形似松脂可(氣味)辛熱無毒(主治)通關竅利滯氣治中惡邪氣霍亂入風熱眼藥人亦多以亂片腦不可不辨

心腹痛寒濕脚氣疥癬風癢癩齒殺蟲辟蠱著屨中去脚氣(時珍曰)樟腦純陽與焰稍同性水中生火其焰益熾今丹爐

及煙火家多用之辛熱香烈氣龍火之氣去濕殺蟲此其所長故燒煙熏衣益能辟蠱氣蟲性李石續博物志云脚弱病人用杉木為桶濯足排樟腦於兩股間用帛細定月餘甚妙王聖醫林集要方

治脚氣腫痛用樟腦二兩烏頭三兩為末醋糊丸彈子大每盤(附方)新二小兒禿瘡韶腦一錢花椒二

一丸於足心踏之下以微火烘之衣被圍覆汗出如涎為效

以退諸湯洗後普濟方用韶腦砂等分擦之神效余居士選奇

阿魏唐本(校正)自草部阿魏綱目薰渠唐本哈昔泥(時珍曰)夷人自稱曰阿此物極臭阿之所謂之英區蒙古人謂之哈昔泥元時食用以和料其

根名穩展云淹羊肉甚香美功同阿魏見飲膳正要(集解)(恭曰)阿魏生西番及貴苗苗葉根莖皆暴乾者為次體性極臭而能止臭亦為奇物也又婆羅門云露渠即是阿魏取根汁暴之如膠或截根

日乾並極臭西國持呪人禁食之常食用之云去臭氣戎人重此猶俗中貴胡椒巴人重負藥也(均曰)接廣志云生罽密國是木津液如桃膠狀其色黑者不堪其狀黃者為上雲南長河中亦有如

舶上來者滋味相似一般只無黃色(類曰)今惟廣州有之云是木膏液滴釀結成與蘇恭所說不同

按段成式酉陽雜俎云阿魏木生波斯國及伽蘭那國即北天竺也木長八九尺皮色青黃三月生葉

似鼠耳無花實其枝汁出如餉久乃堅凝名阿魏摩伽僧言取其汁和米豆屑合釀而成其說與廣

州所生者相近(承曰)阿魏合在木部今江浙人家亦種之枝葉香氣皆同而差淡薄但無汁膏爾

(時珍曰)阿魏有草木二種草者出西域可曬可煎蘇恭所說是也木者出南番取其脂汁李珣蘇頌

陳承所說是也按一統志所載有此二種云出火州及小麻海牙國者草高尺許根株獨立枝葉如蓋

臭氣逼人生取其汁熬作膏名阿魏出三佛齊及暹羅國者樹不甚高人士納竹筒於樹內脂滿其中

冬月破筒取之或云其脂最毒人不敢近每采時以羊繫於樹下自遠射之脂之毒著羊羊斃即為阿

魏觀此則其有二種明矣蓋其樹低小如枸杞杜刺之類西南風土不同故或如草如木也繫羊射脂

之說俗亦相傳但無實據諺云黃芩無假阿魏無真以其多偽也劉純詩云阿魏無真却有真臭而止

臭乃為珍(炳曰)人多言煎蒜白為假者驗法有三第一以半銖安熟銅器中一宿至明沾阿

魏處白如銀永無赤色第二將一銖置於五斗草自然汗中一夜至明如鮮血色(氣味)辛平無毒

第三將一銖安於柚樹上樹立乾便是真者凡用乳鉢研細熱酒器上裏過入藥

〔主治〕殺諸小蟲去臭氣破癩積下惡氣除邪鬼蠱毒唐本治風邪鬼瘧心腹中冷李珣傳尸冷氣辟瘴治

瘧主霍亂心腹痛腎氣瘧瘵禦一切蠶菜毒明解自死牛羊馬肉諸毒機消肉積震亨〔發明〕炳曰阿

極效時珍曰阿魏消肉積殺小蟲故能解毒辟邪治瘧痢疔瘡尸疰冷痛諸證按王璆百一選方云

夔州澤遠病瘧半年故人竇藏叟授方用真阿魏好丹砂各一兩研勻米糊和丸皂子大每空心人參

湯化服一丸即愈世人治瘧惟用常山砒霜毒物多有所損此方平易人所不知草附方新辟鬼除

窗周密云此方治瘧以無根水下治痢以黃連木香湯下瘧痢亦多起於積滯故爾

邪阿魏棗許為末以牛乳或肉汁煎五六沸服之至暮以乳服安息香惡瘧腹痛不可忍者阿魏末熟

棗許久者不過十日忌一切菜孫侍郎用之有效唐崔行功纂要惡瘧腹痛酒服一二錢立止

永類尸瘕中惡近死尸惡氣入腹終身不愈用阿魏二兩每用二錢拌麩裹作餛飩癩疔疼痛敗精惡

鈔方陰囊所致用阿魏二兩醋和熟麥麩作餅裹之煨熟大棗榔二枚鑽孔溶乳香填滿亦以熟麥小兒盤

腸內疝腹痛不止用阿魏為末大蒜半瓣炮熟積積結塊雞子五個阿魏五分黃蠟一兩同煎化分作

積化也保壽堂經驗方痞塊有積阿魏五錢五靈脂炒煙盡五錢為末以黃雄狗膽汁和丸五噎膈

氣上方同痰瘧寒熱阿魏臘脂各一豆大研勻以蒜膏和牙齒蟲痛阿魏真黃等分為末糊丸綠豆大每

方聖惠如髮尾采之以玉器搗成膏與前氣味苦寒無毒主治熱風煩悶胸膈間熱氣明目鎮心小兒癩

癩驚風療五疳殺三蟲及痔病瘡癩解巴豆毒實主小兒諸疳熱李珣單用殺疳蚘吹鼻殺腦疔除鼻瘻

〔發明〕時珍曰蘆薈乃厥陰經藥也其功專於殺蟲清熱已

云予少年曾患癩初在頸項間後延上左耳遂成濕瘡浸淫用斑蝥狗膽桃根諸藥徒令蠶蠹其瘡轉

感偶遇楚州賣藥人教用蘆薈一兩炙甘草半兩研末先以溫漿水洗瘡拭淨傅之立乾便瘻真神奇

也附方新小兒脾疳蘆薈使君子等分為末每米

胡桐淚唐本〔校正〕自草部移入此〔釋名〕胡桐綱目胡桐律胡曰胡桐淚是胡桐樹脂也故名淚作律字者

胡桐顏師古注云胡桐似桐不似桑故名胡桐蠹食其樹而汁出下流者俗名胡桐淚言似眼淚

也其入土石成塊如鹵鹵者梧桐鹵音減或云律當作瀝非訛也猶松脂名瀝青之義亦通

〔集解〕恭曰胡桐淚出肅州以西平澤及山谷中形似黃蠟而堅實有夾爛木者云是胡桐樹脂論入

初生似柳大則似桑桐其津滲入地與土石相染狀如薑石極鹹苦得水便消若鑿石消石之類冬月

采之大明曰此有二般木律不中入藥惟用石律石上采之形如小石子黃土色者為上頌曰

今西番亦有商人貨之時珍曰木淚乃樹脂流出者其狀如膏油氣味鹹苦大寒無毒恭曰伏

金銀錢銀〔主治〕大毒熱心腹煩滿水和服之取吐牛馬急黃黑汗水研三二兩灌之立瘥唐本主風艸牙齒

痛殺火毒麩毒明風疔蠱齒骨槽風勞能軟一切物多服令人吐李珣瘰癧非此不能除元素咽喉熱痛水

磨掃之取涎時〔發明〕頌曰古方稀用今治口齒家多用為最要之物時珍曰〔附方〕新濕熱牙

附咒木香

疼喜吸風胡桐淚 牙疼出血胡桐淚半兩研末夜夜貼之 走馬牙疳胡桐酸黃丹等分爲末搽之 醫林集要牙疳宣露血
 臭氣者胡桐淚一兩枸杞根一升每用五錢煎水 聖惠方 牙齒蠹黑乃腎虛也胡桐淚一兩丹砂半兩
 熱漱 又方胡桐淚等處等分研搽 聖惠方 麝香一分爲末搽之 聖濟總錄
 返魂香藥集解 瓊曰按漢書云武帝時西國進返魂香內傳云西海聚窟州有返魂樹狀如楓栝花生振靈馬精却死凡有疫死者燒豆許熏之再活故曰返魂時珍曰張華博物志云武帝時西域月氏國度弱水真此香三枚大如燕卵黑如桑椹長安大疫西使請燒一枚辟之宮中病者聞之即起香聞百里數日不歇疫死未三日者熏之皆活乃返生神藥也此說雖涉詭怪然理外之形容或有之未可便指爲謬也 附錄 兜木香藏器曰漢武故事云西渠國所進如大豆塗宮門香開百里關中大疫死者相枕聞此香疫皆止死者皆起此乃靈香非常物也

本草綱目卷三十四終

本草綱目木部目錄第三十五卷

木之二 喬木類五十二種

栗木 本經即黃檗

檀桓 拾遺

小蘗 唐本

黃檗 嘉祐

厚朴 本經浮胡爛羅勒附

杜仲 本經

椿樗 唐本

漆 本經

梓 本經

楸 拾遺

桐 本經

梧桐 綱目

罌子桐 拾遺榔桐附

海桐 開寶雞桐附

棟 本經

槐 本經

檀 拾遺

莢 唐本

秦皮 本經

合歡 本經

皂莢 本經鬼皂莢附

肥皂莢 綱目

無患子 開寶

欒華 本經

無食子 唐本即沒食子

訶黎勒 唐本即訶子

婆羅得 開寶

櫛 別錄

柳 本經

檉柳 開寶

水楊 唐本

白楊 唐本

枳 唐本

松 楊 拾遺

榆 本經

榔榆 拾遺

蕪荑 本經

蘇枋木 唐本

烏木 綱目

樺木 開寶

緜木 拾遺

欄木 拾遺即花欄

欒 嘉祐

櫟木 拾遺

柯樹 拾遺

烏柏木 唐本

巴豆 本經

大風子 補遺

海紅豆 海藥

相思子 綱目

豬腰子 綱目

石瓜 綱目

本草綱目

卷三十五目錄

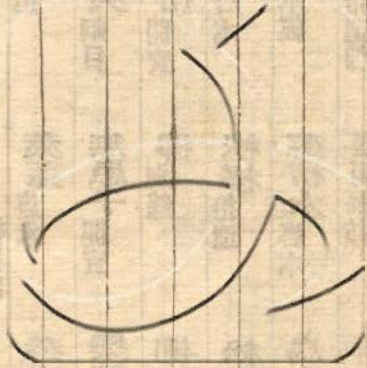

本草綱目木部第三十五卷上

木之二喬木類五
十二種

柏木本經中品黃柏別錄根名檀桓時珍曰柏木名義未詳本經言柏木及根不言柏集解曰別錄柏

木生漢中山谷及永昌宏景曰今出邵陵者輕薄色深為勝出東山者厚而色淺其根於道家入木
芝品今人不知取服又有一種小樹狀如石榴其皮黃而苦俗呼為子柏亦主口瘡又有一種小樹多
刺皮亦黃色亦主口瘡恭曰子柏亦名山石榴子似女貞皮白不黃亦名小柏所在有之今云皮黃
謬矣按今俗用子柏皆多刺小樹名刺柏非小柏也禹錫曰接獨本圖經云黃柏樹高數丈葉似吳
茱萸亦如紫椿經冬不凋皮外白裏深黃色其根結塊如松下茯苓今所在有本出房商合等州山谷
中皮堅厚二三分鮮黃者上二月五月采皮日乾機曰房商者治裏治下用之邵陵者治表治上用
之各適其宜爾頌曰處處有修治斲曰凡使柏皮削去粗皮用生蜜水浸半日漉出曬乾用蜜
之以蜀中出者肉厚色深為佳塗文武火炙令蜜盡為度每五兩用蜜三兩元素曰二制治

上焦單制治中焦不制治下焦也時珍曰黃柏性寒而沉生用氣味苦寒無毒元素曰性寒味
則降實火燉用則不傷胃酒制則治上壅制則治下壅制則治中氣味苦寒無毒元素曰性寒味
降陰也又云苦厚微辛陰中之陽入足少陰經為足太陽引經藥好古曰黃芩梔子入肺黃連入心
黃柏入腎燥濕所歸各從其類也故活人書四味解毒湯乃上下內外通治之藥之才曰惡乾燥伏
黃主治五臟腸胃中結熱黃疸腸痔止洩痢女子濕赤白陰陽蝕瘡本經療驚氣在皮間肌膚熱赤

起目熱赤痛口瘡久服通神別錄熱瘡起蟲瘡血痢止消渴殺蛙蟲器男子陰痿及傳莖上瘡治下血

如雞鴨肝片甄權安心除勞治骨蒸洗肝明目多淚口乾心熱殺疳蟲治心胃痛鼻衄腸風下血後急熱

腫痛大瀉膀胱相火補腎水不足堅腎壯骨髓療下焦虛諸痿癱瘳利下竅除熱元瀉伏火救腎水治

衝脈氣逆不渴而小便不通諸瘡痛不可忍李果得知母滋陰降火得蒼朮除濕清熱為治痿要藥得細

辛瀉膀胱火治口舌生瘡震亨傳小兒頭瘡時發明元素曰黃柏之用有六瀉膀胱心火一也利小

中痛五也補腎不足壯骨髓六也凡腎水膀胱不足諸痿厥脚膝無力黃芪湯中加用使兩足膝中氣

力涌出痿軟即便去也乃癰瘰必用之藥蜜炒研末治口瘡如神故雷公炮炙論云口瘡舌折立愈黃

酥謂以酥炙根黃含之也果曰黃柏蒼朮乃治痿要藥凡去下焦濕熱作腫及痛并膀胱有火邪并

小便不利及黃澀者並用酒洗黃柏知母為君伏苓澤瀉為佐凡小便不通而口渴者邪熱在氣及肺

中伏熱不能生水是絕小便之源也法當用氣味俱淡淡之藥豬苓澤瀉之類瀉肺火而清肺金滋

水之化源若邪熱在下焦血分不渴而小便不通者乃素問所謂無陰則陽無以生無陽則陰無以化

勝脫者州都之官津液藏焉氣化則能出矣法當用氣味俱厚陰中之陰藥治之黃柏知母是也長安

王善夫病小便不通漸成中滿腹堅如石脚腿裂破出水雙睛凸出飲食不下痛苦不可名狀治滿利

小便滲洩之藥服遍矣予診之曰此乃奉養太過膏梁積熱損傷腎水致膀胱久而乾澀小便不化火

又逆上而為嘔噦難經所謂關則不得小便格則吐逆者潔古老人言熱在下焦但治下焦其病必愈

遂處以北方寒水所化大苦寒之藥黃柏知母各一兩酒洗焙碾肉桂一錢為引煎水丸如芡子大每

服二百丸泔湯下少時如刀刺前陰火燒之狀兩如泉湧出尿下成流琥珀之間腫脹消散內經云

熱者寒之腎惡燥急食辛以潤之以黃柏之苦寒瀉熱補水潤燥為君知母之苦寒瀉腎火為佐肉桂

辛熱為使寒因熱用也震亨曰黃柏走至陰有瀉火補陰之功非陰中之火不可用也火有二君火

者人火也心火也可以濕伏可以水滅可以直折黃連之屬可以制之相火者天火也龍雷之火也陰

火也不可以水濕制之當從其性而伏之惟黃柏之屬可以降之時珍曰古書言知母佐黃柏滋陰

降火有金水相生之義黃柏無知母猶水母之無蝦也蓋黃柏能制膀胱命門陰中之火知母能清肺

金滋腎水之化源故潔古東垣丹溪皆以為滋陰降火要藥上古所未言也蓋氣為陽血為陰邪火煎

熬則陰血漸涸故陰虛火動之病須之然必少壯氣盛能食者用之相宜若中氣不足而邪火熾甚者

久服則有寒中之變近時虛損及經慾未嗣之人用補陰藥往往以此二味為君日日服餌降令太過

脾胃受傷真陽暗損精氣不暖致生他病蓋不知此物苦寒而滑澀且苦味久服有附方舊十二新

反從火化之害故葉氏醫學統旨有因物加知母黃柏久服傷胃不能生陰之戒三十一

陰火為病大補丸用黃柏去皮鹽酒炒為末承水九梧子丹溪方男女諸虛諸虛百損小便淋瀝遺精白濁等

證黃柏去皮切二斤熟糯米一升童子小便浸之九浸九曬上盛下虛水火偏盛消中等證黃柏一斤

蒸過曬研為末酒煮麪糊丸梧子大每服一百丸溫酒送下分作四分用醇酒蜜湯鹽水

尿浸洗曬炒為末以知母一斤去毛切搗蒸膏四治坎離諸丸方見章部藏毒痔漏下血不止孫探玄

外臺用黃柏合之良 深師用蜜橫取汁合之吐涎 寇氏衍義治心脾有熱舌煩生瘡蜜炙黃柏青黛各一分爲末入生龍腦一字搽之吐涎 赴庭散用黃柏細辛等分爲末搽或用黃柏乾薑等分亦良

口疳臭爛 綠雲散用黃柏五錢銅綠二錢 鼻疳有蟲 黃柏二兩冷水浸一宿 鼻中生瘡 黃柏檳榔末豬脂爲末搽之漱去涎 三因方 鼻疳有蟲 絞汁溫服 聖惠方 鼻中生瘡 和傅 普濟方

唇瘡痛癢 黃柏末以薤根汁髮毛毒瘡 生頭中初生如蒲桃痛甚黃柏一兩乳香二錢 小兒癩腫 生下調塗立效 聖濟錄 半爲末槐花煎水調作餅貼於瘡口 普濟方 小兒癩腫 卽腫

者黃柏末水調貼 傷寒遺毒 手足腫痛欲斷黃柏五斤 癰疽乳發 初起者黃柏末和雞子白 癰疽腫毒足心 普濟方 射後方 癰疽乳發 塗之乾卽易 梅師方 癰疽腫毒

黃柏皮炒川烏頭炮等分爲末唾調塗 小兒臙瘡 遍身不乾用黃柏末入之留頭頻以米泔水潤濕 保簡方 小兒臙瘡 子母祕錄 小兒臙瘡 枯礬少許搽之卽愈

揚起簡 男子陰瘡 有二種一者陰囊作白膿出一者只生熱瘡熱瘡用黃柏黃芩等分煎湯 臙瘡熱瘡便方 男子陰瘡 洗之仍以黃柏黃連作末傅之又法黃柏煎湯洗之塗以白蜜 射後方 臙瘡熱瘡

黃柏末一兩輕粉三錢豬膽汁 火毒生瘡 凡人冬月內氣入內兩股生瘡其汁淋漓用黃柏末凍調樣之或只用蜜炙黃柏一味 自死六畜有毒以黃柏末 欽瘡生肌 黃柏末麪糊調

瘡裂痛 乳汁調黃柏末塗 自死肉毒 水服方寸匕 射後方 欽瘡生肌 塗效 宣明方

檀桓拾 藏器曰檀桓乃百歲柏之根如天門冬長三四尺別在一旁以小根綴之一名檀桓芝 出靈寶方 時珍曰本經但言黃柏根名檀桓陳氏所說乃柏旁所生檀桓芝也與檀宏

景所 氣味 苦寒無毒 主治 心腹百病安魂魄不饑渴久服輕身延年通神 本經 長生神仙去萬病爲說同

散飲服方寸匕盡一枚有驗 藏器

小柏 唐本 釋名 子柏 宏 山石榴 時珍曰此與金櫻子杜鵑 集解 宏景曰子柏樹小狀如石榴其皮黃而苦又有一種多刺皮亦黃

並主口瘡 恭曰小柏生山石間所在皆有襄陽峴山東者爲良一名山石榴其樹枝葉與石榴無別但花異子細黑圓如牛李子及女貞子爾其樹皮白陶云皮黃恐謬矣今太常所貯乃小樹多刺而葉

細者名刺柏非小柏也 藏器曰凡是柏木皆皮黃今既不黃非柏也小柏如石榴皮黃子赤如枸杞子兩頭尖小對枝以染黃若云子黑而圓恐是別物非小柏也 時珍曰小柏山間時有之小樹也其

皮外白裏黃狀 氣味 苦大寒無毒 主治 口瘡疔毒殺諸蟲去心腹中熱氣 唐本 治血崩 時珍 婦人如柏皮而薄小 方中用之

阿茄陀丸

黃檳 宋嘉 集解 藏器曰黃檳生商洛山谷四川 界甚有之藥園木黃可染黃色

木 氣味 苦寒無毒 主治 除煩熱解酒疔目黃水煮服之 藏器 洗赤眼及湯火漆瘡 時 附方 新 大風

癩疾 黃檳木五兩剉用新汲水一斗浸二七日焙研搗枋木五兩烏麻子一斗九蒸九暴天麻二兩丁癩疾 香乳香一兩爲末以赤黍米一升淘淨用浸黃檳水煮米粥搗和丸梧子大每服二三十九食後

漿水下日二夜一 聖濟總錄

厚朴 本經 校正 併入有名 釋名 烈朴 日赤朴 別錄 厚皮 同 重皮 廣樹名 榛 別子名 逐折 別錄 時珍 中品 未用逐折 厚皮 華 厚皮 同 重皮 廣樹名 榛 別子名 逐折 別錄 時珍

而皮厚味辛烈而色紫赤故有厚朴烈赤諸 集解 別錄曰厚朴生交趾宛句三月九月十月采皮名 頌曰廣雅謂之重皮方書或作厚皮也 陰乾 宏景曰今出建平宜都極厚肉紫色爲好

殼薄而白者不佳俗方多用道家不須也 頌曰今洛陽陝西江准湖南蜀川山谷中往往有之而以梓州龍州者爲上木高三四丈徑一二尺春生葉如棠葉四季不凋紅花而青實皮極鱗皺而厚紫色

多潤者佳薄而白者不堪 宗奭曰今伊陽縣及商州亦有但薄而色淡不如梓州者厚而紫色有油 裴珍曰朴樹膚白肉紫葉如棠葉五六月開細花結實如冬青子生青熟赤有核七月八月采之味

美甘

皮 修治 數曰凡使要紫色味辛者爲好刮去粗皮入丸散每一斤用酥四兩炙熟用若入湯飲用自然薑汁八兩炙盡爲度 大明曰凡入藥去粗皮用薑汁炙或浸炒用 宗奭曰味苦不

本草綱目 卷三十五上木部 小柏 黃檳 厚朴

三

以薑制則(氣味)苦溫無毒(別錄曰)大溫(吳普曰)神農岐伯雷公苦無毒李當之小溫(權曰)苦辣人喉舌可升可降(之才曰)乾薑爲之使惡(主)治中風傷寒頭痛寒熱驚悸氣血痹死肌去三蟲本經溫中益

氣消痰下氣療霍亂及腹痛脹滿胃中冷逆胸中嘔不止洩痢淋露除驚去留熱心煩滿厚腸胃別錄脾治反胃霍亂轉筋冷熱氣瀉膀胱及五臟一切氣婦人產前產後腹臟不安殺腸中蟲明耳目調關

節明治積年冷氣腹內雷鳴虛吼宿食不消去積水破宿血化水穀止吐酸水大溫胃氣治冷痛主病

人虛而尿白既主肺氣脹滿膨而喘效好(發明)厚朴平胃散中用最調中至今此藥盛行補之用有三平胃一也去腹脹二也孕婦忌之三也雖除腹脹若虛弱人宜斟酌用之誤服脫人元氣

惟寒脹大熱藥中兼用乃結者散之之神藥也(靈寶曰)厚朴屬土有火其氣溫能瀉胃中之實也平

胃散用之佐以蒼朮正爲瀉胃中之濕平胃土之太過以致於中和而已非謂溫補脾胃也習以成俗

皆謂之補衰哉其治腹脹者因其味辛以提其滯氣滯行則宜去之若氣實人誤服參芪藥多補氣脹

悶或作喘宜此瀉之(好古曰)本經言厚朴治中風傷寒頭痛溫中益氣消痰下氣厚腸胃去腹滿果

泄氣乎果益氣乎蓋與枳實大黃同用則能泄實瀉所謂消痰下氣是也若與橘皮蒼朮同用則能除

濕滿所謂溫中益氣是也與解利藥同用則治傷寒頭痛與瀉利藥同用則厚腸胃大抵其性味苦溫

用苦則泄用溫則補也故成無己云厚朴之苦以泄腹滿(果曰)若能下氣故泄實滿溫能益氣故散

濕(附方)舊七厚朴煎丸孫兆甫云補腎不如補脾胃氣壯則能飲食飲食既進則益營衛養精血滋

骨髓是以素問云精不足者補之以味形不足者補之以氣此藥大補脾胃虛

損溫中降氣化痰進食去冷飲嘔吐泄瀉等證用厚朴去皮剉片用生薑二斤連皮切片以水五升同

煮乾去薑焙朴以乾薑四兩甘草二兩再同厚朴以水五升煮乾去薑焙薑朴爲末用棗肉生薑同煮

米飲下一方加熟附子 王璆百一選方 痰瀉嘔逆 爲未非時米飲調下二錢七 聖惠方 腹脹脈

數厚朴三物湯用厚朴半斤枳實五枚以水一斗二升煎取五升入大黃

四兩再煎三升溫服一升轉動再服不動勿服 張仲景金匱要略 腹痛脹滿厚朴七物湯用厚

黃各三兩棗十枚大枳實五枚桂二兩生薑五兩以水一斗 男女氣脹 心悶飲食不下冷熱相攻久患

煎取四升溫服八合日三服者加半夏五合 金匱要略 小兒吐瀉 痰驚梓朴

陳米飲調服二錢七 反胃止瀉方 中滿洞瀉 厚朴乾薑等分爲末蜜丸梧子大

散用梓州厚朴一兩半夏湯泡七次薑汁浸半日曬乾一錢以米泔三升同浸一百刻水盡爲

度如未盡少加火熬乾去厚朴只研半夏每服半錢或一字薄荷湯調下 錢乙小兒直訣 霍亂腹

痛厚朴湯用厚朴炙四兩桂心二兩枳實五枚生薑二兩水六升煎取二升分三服此陶隱居方也唐

石泉公王方慶廣南方云此方不惟治霍亂凡諸病皆治 聖惠方用厚朴薑汁炙研末新汲水服

二錢下痢水穀 久不瘥者厚朴三兩黃連三兩水 厚朴生研豬膽煮搗和丸梧子大

如神 濁心脾不調腎氣渾濁用厚朴薑汁炙一兩白茯苓水不通 厚朴三兩炙切水三升煎一升分二服空

濁茶一錢水酒各一碗煎一磅溫服 經驗良方 尿渾白 心飲不過三四劑神驗一加桃仁紅花

方梅師

逐折(氣味)甘溫無毒(主治)療鼠瘻明目益氣(別錄)一名百合一名厚實生木間莖黃七月實

黑如大豆(宏景曰)杜仲子亦名逐折 別錄厚朴條下已言子名逐折而有名未用中復出逐折主

治相同惟鼠瘻殺鼠字未知孰是爾所云厚實乃厚朴實也故皮謂之厚皮陶氏不知援引杜仲爲註

皆誤矣(附錄)浮爛羅勒(藏器曰)生康國皮似厚朴味酸平無毒

今正之(附錄)浮爛羅勒(藏器曰)生康國皮似厚朴味酸平無毒

杜仲本經上品(釋名)思仲別錄思仙本木綿吳(時珍曰)昔有杜仲服此得道因以名之思仲思仙皆由此

名(集解)別錄曰杜仲生上虞山谷及上黨漢中二月五月六月九月采皮(宏景曰)上虞在豫州

虞虢之虞非會稽上虞縣也今用出建平宜都者狀如厚朴折之多白絲者爲佳(保昇曰)

本草綱目 卷三十五上木部 厚朴 附浮爛羅勒 杜仲

四

聖深山大谷所在有之樹高數丈葉如辛夷(頌曰)今出商州成州陝州近處大山中葉亦類柘其皮折之白絲相連江南謂之桐初生嫩葉可食謂之桐芽花實苦澀亦堪入藥木可作屨盆脚

皮(修治) (數曰)凡使削去粗皮每一斤用酥一(氣味)辛平無毒(別錄曰)甘溫(權曰)苦酸(元

而陰也(果曰)陽也降也(好古曰)肝(主治)腰膝痛補中益精氣堅筋骨強志除陰下痿濕小便

餘瀝久服輕身耐老本經脚中酸疼不欲踐地別治腎勞腰脊痠明腎冷腎腰痛人虛而身強直風也腰

不利加而用之甄權能使筋骨相著李果潤肝燥補肝經風虛好古(發明)王好古言是肝經氣分藥潤肝燥

補肝虛發昔人所未發也蓋肝主筋腎主骨腎充則骨強肝充則筋健屈伸利用皆屬於筋杜仲色紫

而潤味甘微辛其氣溫平甘溫能補微辛能潤故能入肝而補腎子能令母實也按龍元英談數一少

年新娶後得脚軟病且疼甚醫作脚氣治不效路鈴孫琳診之用杜仲一味寸斷片拆每以一兩用半

酒半水一大盞煎服三日能行又三日全愈林曰此乃腎虛非脚氣也杜仲能治腰膝痛以酒行之則

為效容(附方)舊三青娥丸方見補腎虛腰痛崔元亮海上集驗方用杜仲去皮炙黃一大斤分作十

易矣新三青娥丸骨脂下骨虛腰痛刺每夜取一刺以水一大升浸至五更煎三分減一取

汁以羊腎三四枚切下再煮三五沸如作藥法和椒鹽空腰背虛痛杜仲一斤切炒酒二升

腹頓服聖惠方入薤白七莖篋中方加五味子半斤風冷傷腎潰十日服三合此陶隱居得效

方也三因方為末病後虛汗及目中流汗杜仲牡蠣等分為末臥頓墮胎或三四月即墮者於兩

煎湯浸透炒去絲續斷二兩酒浸焙乾末以山藥五六兩為末作糊丸梧子大每產後諸疾及胎臟不

服五十九丸空心米飲下時後方用杜仲焙研藥肉為丸糯米飲下揚起簡便方安杜仲去

皮瓦上焙乾木白搗末煮棗肉和丸彈子大每服一九糯米飲下日二服勝金方

樗芽(氣味) (主治)作蔬去風毒脚氣久積風冷腸痔下血亦可煎湯蘇

樗樟 (唐本) (校正) (併入) (釋名) (香者名) (樗韻作) (樗夏) (書音) (丑居) (切音) (山樗名) (樗音) (虎目) (樹拾

大眼桐(時珍曰)樗樟易長而多膏者故有樗樟之稱莊子言大椿以八千歲為春秋是矣椿香而樗

樗為豬樗北人呼樗為山樗江東呼為虎目樹亦名虎集解(恭曰)樗樟二樹形相似但樗木疎樗木

眼謂葉脫處有痕如虎之眼目又如樗補子故得此名實為別也(頌曰)二木南北皆有之形幹

大低相類但樗木實而葉香可噉樗木疎而氣臭膳夫亦能熬去氣並采無時樗木最為無用莊子所

謂吾有大木人謂之樗其本擁腫不中繩墨小枝曲拳不中規矩者爾雅云樗山樗郭璞註云樗似樗

色小白生山中因名亦類漆樹俗語云樗樗樗漆相似如一陸機詩疏云山樗與田樗無異葉差狹爾

吳人以葉為茗(宗奩曰)樗樗皆臭但一種有花結子一種無花不實世以無花而木身大其幹端直

者為樗樗木用葉其有花莢而木身小幹多汗者為樗樗用根及莢葉又蟲部有樗雞不言樗雞以

顯有雞者為樗無雞者為樗古人命名其義甚明(禹錫曰)樗之有花者無莢有莢者無花其莢夏月

常生臭樗上未見樗上有莢者然世俗不辨樗之異故呼樗莢為樗莢爾(時珍曰)樗樗乃一木

三種也樗木皮細肌實而赤嫩葉香甘可茹樗木皮粗肌虛而白其葉臭惡數年人或采食樗木即樗

之生山中者木亦虛大梓人亦或用之然瓜之如腐朽故古人以為不材之木不似樗木堅實可入棟梁也

葉(氣味)苦溫有小毒(說曰)樗芽多食動風薰十二經脈五臟六腑令人神昏血氣微若和(主治)

煮水洗瘡疥風疽樗木根葉尤良唐本白禿不生髮取樗桃欒葉心搗汁頻塗之時珍嫩芽瀉食消風毒

生編白皮及根皮(修治) (數曰)凡使樗根不近西頭者為上采出梓生葱蒸半日到細以袋盛掛屋

編(氣味)苦溫無毒(權曰)微熱(震亨曰)涼而燥(藏器曰)樗(主治)疳疔瘰癧根尤良唐本去口鼻疔蟲

殺蚊蟲疥蠱鬼疔毒下血及赤白久痢藏器得地榆止疔痢蕭止女子血崩產後血不止赤帶腸

本草綱目 卷三十五上木部 樗樟 五

風瀉血不佳腸滑瀉縮小便蜜炙用明利瀉瀉雷敷治赤白濁赤白帶濕氣下痢精滑遺燥下濕去肺
胃陳積之痰震亨發明說曰女子血崩及產後血不止月信來多并赤帶下宜取東行細椿根一大
五十粒葱白一握炙甘草三寸歧兩合水一升煮半升以意服之枝葉功用皆同震亨曰椿根白皮
性涼而能瀉血凡濕熱為病瀉瀉瀉瀉精滑遺諸證無不用之有燥下瀉及去肺胃陳積之功治泄
瀉有除濕實腸之力但痢疾瀉氣未盡者不可遽用宜入丸散亦可煎服不見有害予每用炒研糊丸
看病作湯使名固腸丸也時珍曰椿皮色赤而香棗皮色白而臭多服微利入蓋椿皮入血分而性
溫椿皮入氣分而性利不可不辨其主治之功雖同而椿皮之效則異正如茯苓芍藥赤白頗殊也凡
血分受病不足者宜用椿皮氣分受病有鬱者宜用棗皮此心得之微也乾坤生意治瘡腫下藥用椿
皮以無根水研汁服二三碗取利數行是其驗矣故陳藏器言椿皮有小毒蓋有所說也宗奭曰洛
陽一女人年四十六七耽飲無度多食魚蟹毒在臟日夜二三十瀉大便與膿血雜下大腸連肛門
痛不堪任醫以止血痢藥不效又以腸風藥則益甚蓋腸風則有血無膿如此半年餘血漸弱食減肌
瘦服熱藥則腹愈痛血愈下服冷藥即注泄食減服溫平藥則病不知如此期年垂命待盡或人教服
人參散一服知二服減三服膿血皆定遂常服之而愈其方治大腸風虛飲酒過度挾熱下痢膿血痛
甚多日不瘥用椿根白皮一兩人參一兩為末每服二錢空心溫酒調服米飲亦可忌油膩膩麪青菜
果子甜物雞豬附方舊十六去鬼氣楊根一握細切以童尿小便二升鼓一合浸一宿小兒疳疾椿皮
魚羊葱薤等乾二兩為末以粟米淘淨研濃汁糊丸梧子六十歲三四九米飲下小兒疳病困重者用椿白皮搗粉以
下量入加減仍以一九納竹筒中吹入鼻內二度良子母祕錄小兒疳病困重者用椿白皮搗粉以
少時又搗如此三遍以水煮熟空肚吞七枚重者不過七服忌油膩熱麪毒物又方用椿皮和棗皮搗粉以
櫻根濃汁一蜆殼和粟米泔等分灌下部再度即瘥其驗如神大人亦宜外臺祕要休息痢疾日
無度腥臭不可近臍腹撮痛東垣脾胃論用椿根白皮東甬行者長流水內漂三日去黃皮煨為末每
子大每服五十九米飲下唐瑤經驗方用椿根白皮東甬行者長流水內漂三日去黃皮煨為末每
兩加木香二錢梗米飯為丸水穀下痢及每至立秋前後即患痢兼腰痛取椿根一大兩搗篩以好
每服一錢二分空腹米飲下之新論作餅餠如鬼子大水煮熟每日空心服十枚並無禁忌

補真 靈 下利清血 腹中刺痛椿根白皮洗刮曬研醋和丸梧子大每空 臍毒下痢 赤白用香椿洗
錫傳信方 心米飲下三四十九一加之著尤枳殼減半 經驗方 臍毒下痢 刮取皮日乾為
末飲下一錢立 臍毒下血 溫白丸用椿根白皮去粗皮酒浸曬研棗肉和丸梧 經年 椿根二錢水
效 經驗方 入酒半盞服或作丸服虛者加 子大每淡酒服五十九或酒糊丸亦可 儒門事親 下血經年 一盞煎七分
人參等分即鹿眼樹 仁存方 血痢下血 臘月日未出時取背陰地北引椿根皮東流水洗淨掛風處
服三十九丸水煮滾傾出溫水送下忌 脾毒腸風 因營衛虛弱風氣襲之熱氣乘之血滲腸間故大便下
見日則無效名如神丸 普濟方 產後腸脫 不能收拾者椿枝取皮焙乾一握水五升連根葱五
麩炒各一兩為末醋糊丸如梧子大每 服五十九丸米飲下日三服 本事方 大每空腹白湯下一百丸 又方椿
則再熱一服可作五次用洗後睡少時忌鹽酢醬麵 風毒物及用心勞力等事年深者亦治之 婦人良方 女人白帶 椿根白皮滑石等分為末粥丸梧子
根白皮一兩半乾薑炒黑白芍藥炒黑黃柏 丹溪方 男子白濁 上方
炒黑各二錢為末如上法丸服

葵(釋名)鳳眼草 形象 大便下血 嘉(附方)新腸風濕 血 椿莢半生半燒為末每服 誤吞魚刺生
編用椿樹子燒研酒服二錢 保壽堂方用香椿 洗頭明目 用鳳眼草即椿樹上叢生莢也燒灰淋水
樹子陰乾半盞搗碎熱酒衝服良久連骨吐出 洗頭經一年眼如童子如椿皮末尤佳正
月七日二月八日三月四日四月五日五月二日六月四日七月七日八月三日九
月二十日十月二十三日十一月二十九日十二月十四日洗之 衛身易簡方

漆本經(釋名)李(時珍曰)許慎說文云漆本作柰木汁(集解)別錄曰乾漆生懷中山谷夏至後葉
有廣州漆性急易燥其諸處漆桶中自然乾者狀如蜂房孔孔隔者為佳(保昇曰)漆樹高二三丈餘
皮白葉似棉花似槐其子似牛李子木心黃六月七月刻取滋汁金州者最善漆性並急凡取時須注
油解破故渣者難得可重別制拭之上等清漆色黑如墨若鐵石者好黃嫩若蜂窠者不佳(頌曰)
今蜀漢金峽襄欽州皆有之以竹筒釘入木中取汁崔豹古今注云以剛斧斫其皮開以竹管承之滴

本草綱目 卷三十五上木部 椿椿 漆 六

汗則成漆也(宗奭曰)濕漆藥中未見用者皆乾漆爾其濕者在燥熱及霜冷時則難乾得陰濕雖寒月亦易乾亦物之性也若雲漢人以油治之凡驗漆惟稀者以物蘸起細而不斷斷而急收更塗于乾竹上陰之速乾者並佳(時珍曰)漆樹人多種之春分前移栽易成有利其身如柿其葉如楮以金州者為佳故世稱金漆人多以物亂之試訣有云微扇光如鏡懸絲急似鈎撼成琥珀色打著有浮漚今廣浙中出一種漆樹如小椶而大六月取汁漆物黃澤如金即唐書所謂黃漆者也入藥仍當用黑漆廣南漆作餉糖氣沾無力

乾漆(修治)(大明曰)乾漆入藥須搗碎炒熟不爾損人(氣味)辛溫無毒(權曰)辛鹹(宗奭曰)若陽中陰也(之才曰)半夏為之使畏雞子忌油脂(宏景曰)生漆毒烈人以雞子和服之去蟲瘻自嚼腸胃也畏漆人乃至死者外氣亦能使身肉瘡腫自有療法(大明曰)毒發飲鐵漿并黃櫨汁甘豆湯喫蟹並可制之(時珍曰)今人貨漆多雜桐油故多毒淮南子云蠶見漆而不乾相感志云漆得蟹而成水蓋物性相制也凡人畏漆者嚼蜀椒塗口鼻則可死生漆瘡者杉木湯紫蘇湯漆姑草湯蟹湯浴之皆

乾漆療欬嗽消痰血痞結腰痛女子疝瘦利小腸去蛇蟲(別殺三蟲主女人經脈不通)既治傳尸勞除風(大明曰)削年深堅結之積滯破日久凝結之瘀血(發明)(宏景曰)仙方用蟹消漆為水鍊服長生抱蟹投其中或以雲母水或以玉水合之服九蟲悉下惡血從鼻出服至一年六甲行窮至也(震亨曰)漆屬金有水與火性急而飛補用為去積滯之藥中節則積滯去後補性內行人不知也(時珍曰)漆性毒而殺蟲降而行血所主諸(附方)(新七)小兒蟲病 胃寒危惡證與痛相似者乾漆搗燒烟盡白蠟雖繁其功只在二者而已

種心痛及腹脇積聚滯氣筒內乾漆一兩搗炒烟盡研末醋煮(婦人不曾生長血氣疼痛不新糊丸)梧子大每服五丸至九丸熱酒下(簡要濟衆)女人血氣 可忍及治丈夫疝氣小腸氣撮痛者並宜服二聖丸濕漆一兩熬一食頃入乾漆末一兩(指南方萬應丸治女人月經閉)閉不來繞臍寒痲痛徹及產後

血氣不調諸癥瘕等病用乾漆一兩打碎炒烟盡牛膝末一兩以生地黃汁一升入銀石器中慢熬俟可丸丸如梧子大每服一丸加至三五丸酒飲任下以通為度 產寶方治女人月經不利血氣上攻欲嘔不得睡用當歸四錢乾漆三錢炒烟盡為末鍊蜜丸梧子大每服十五丸空心溫酒下 千金治女人月水不通臍下堅如石時發熱往來下痢羸瘦此為血瘕若生肉癢不可治也乾漆一斤燒研生地黃二十斤取汁和煎至可丸產後青腫 疼痛及血氣水疾乾漆大麥芽等分為末新瓦罐相間鋪滿丸梧子大每服三九空心酒下 鹽泥固濟煖赤放冷研散每服一二錢熱酒下但是產後諸病皆可服

五勞七傷補益方用乾漆柏子仁山茶黃酸棗仁各等分為末(喉痹欲絕不可針藥者乾)婦人經驗方 蜜丸梧子大每服二七丸溫酒下日二服 千金方 漆燒烟以筒吸之 聖藥 解中蠱毒 平胃散末以生漆和丸梧子大每空下部生瘡 生漆塗之良濟總錄 解中蠱毒 心溫酒下七十九至百丸 直指方 下部生瘡 時後方

漆葉(氣味) 缺 **(主治)** 五尸勞疾殺蟲燥研末日酒服一錢(時珍曰)華陀傳載彭城漆葉青黏散方云服之去二蟲利五臟輕身益氣使人頭不白阿從其言年五百餘歲漆葉所在有之青黏生豐沛彭城及朝歌一名地節一名黃芝主理五臟益精氣本出於迷入入山見仙人服之以告陀陀以為佳語阿阿祕之近者人見阿之靈而氣力強靈問之因醉誤說人服多驗後無復人謂青黏或云即黃精之正葉者也(時珍曰)按葛洪抱朴子云漆葉青黏凡戴之草也樊阿服之得壽二百歲而耳目聰明猶能持針治病此近代之實事良史所記注者也 洪說猶近於理前言可年五百歲者誤也或云青黏即葛藟

漆子(主治) 下血(時珍曰) 漆花(主治) 小兒解顛腹脹交脛不行方中用之(時珍曰)

梓 本經(釋名) 木王(時珍曰)梓或作杵其義未詳按陸佃埤雅云梓為百木長故呼梓為木王蓋木莫下品(釋名) 木王 良於梓故書以梓材名為禮以梓人名匠朝廷以梓宮名棺也羅願云屋室有此木則餘材皆不震(別錄曰)梓白皮生河內山谷(宏景曰)此即梓樹之皮梓有三種常用樸素其為木王可知(集解)不腐者(頌曰)今近道皆有之宮寺人家園亭亦多植之木似桐而葉小花紫

爾雅云椅梓郭璞注云卽楸也詩廊風云椅桐梓漆伐琴瑟陸機注云楸之疏理白色而生子者爲梓梓實桐皮爲椅大同而小異也入藥常用有子者又一種風梓一名悞亦楸屬也枝葉木理皆如楸今人謂之苦楸江東人謂之虎梓詩小雅云北山有楸是也鼠李一名風梓或云卽此然花實都不相類恐別一物而名同爾(藏器曰)楸生山谷間與梓樹本同未異或以爲一物者誤矣(大明曰)梓有數般惟楸梓皮入藥佳餘皆不堪(機曰)按爾雅翼云說文言椅梓也梓楸也楸亦楸也然則椅梓檳角者爲梓卽角楸也又名子楸黃色無子者爲椅楸又名刺黃楸但以子之有無爲別其角細長如筍其長近尺冬後葉落而角猶在樹其實亦名藥章(時珍曰)梓木處處有之有三種木理白者爲梓赤者爲楸梓之美文者爲椅楸之小者爲榎諸家疏注殊欠分明桐亦名椅與此不同此椅卽子所謂刊有長松又椅者也

梓白皮(氣味)苦寒無毒(主治)熱毒去二蟲(本經)療目申疾主吐逆胃反小兒熱瘡身熱煩蝕瘡煎湯浴之并搗傳別煎湯洗小兒壯熱一切瘡疥皮膚瘙癢(大明)治溫病復感寒邪變爲胃嘔煮汁飲之(時

方)新時氣溫病頭痛壯熱初得一日用生梓木削去黑皮取裏白者(附方)一升水二升五合煎汁每服八合取瘥(時後方)

藥(主治)搗傳豬瘡飼豬肥大三倍(別錄)療手脚火爛瘡(公景曰)桐葉梓葉肥豬之法未見應在商臣且易養見李當之本草及(附方)新風癰疔瘡梓葉木綿子編羊屎鼠屎等分入瓶中

博物志然不云傳豬瘡也(附方)一風癰疔瘡梓葉木綿子編羊屎鼠屎等分入瓶中(集解)見梓下(周憲王曰)楸有二種一種刺楸其樹高大皮色蒼白上有黃白斑點枝梗間多大刺葉似楸而薄味甘嫩時煑水淘過拌食(時珍曰)楸有行列莖幹直聳可愛至上垂條如

繚謂之楸線其木溼時脆燥則堅故謂之良材宜作棋枰卽梓之赤者也

木白皮(氣味)苦小寒無毒(切) (主治)吐逆殺三蟲及皮膚蟲煎膏黏傳惡瘡疽癰腫疔痔除

膿血生肌膚長筋骨(藏器)消食滯腸下氣治上氣欬嗽亦入面藥(李)口吻生瘡貼之類易取效(時) (附方)

新一瘰瘡(取效)時後方白癩風瘡(煎)如稠膏日三摩之(聖濟總錄)

葉(氣味)皮(主治)搗傳瘡腫煮湯洗膿血冬取乾葉用之諸癰腫潰及內有刺不出者取葉十重貼

之藏器(發明)(時珍曰)楸乃外科要藥而近人少知爲常之韻語陽秋云有人患發背潰壤腸

雲母膏作小丸服盡四兩不累日而愈也東晉范汪名醫(附方)舊一上氣欬嗽(斗水三斗煮三十沸也亦稱楸葉治瘡腫之功則楸有拔毒排膿之力可知(附方)新七上氣欬嗽(斗水三斗煮三十沸去滓煎至可丸如棗大以筒納入下一切毒腫不問硬軟取楸葉十重傅腫上舊帛裹之日三易之當

都中立愈(崔)元亮海上集驗方(楸)煎神方(秋)分前後早晚令人持袋摘楸葉納袋中秤取

取根皮搗爛傅之皆效止痛消腫(楸)煎神方(秋)分前後早晚令人持袋摘楸葉納袋中秤取

食膿血勝於衆藥(范)注(東)陽(方)療(癰)瘡(瘡)十五斤以水一石淨釜中煎取三斗又換鍋煎取七八升

又換鍋煎取二升乃納不津器中用時先取麻油半合蠟一分酥一粟子許同消化又取杏仁七粒生

薑少許同研米粉二錢同入膏中攪勻先塗瘡上經二日來乃拭却卽以煎子勻塗瘡滿瘡上仍以

軟帛裹之且日一拭更上新藥不過五六上已破者卽生肌未破者卽內灸瘡不癢癢痛不癢癢葉

消瘡後須將慎半年榮藥及煎時并禁孝子婦人僧道雞犬見之(箇)中方(灸)瘡(不)癢(癢)痛(不)癢(癢)葉

傳之(頭)癩(生)瘡(搗)葉(搗)汁(頻)搽(聖)惠(方)兒(髮)不(生)頻(搽)葉(中)心(搗)汁(小)兒(目)翳(嫩)葉(三)兩(爛)搗(紙)包(泥)裹(燒)乾

且點之(普)濟(方)小(兒)禿(瘡)之(聖)惠(方)千(金)方(小)兒(目)翳(嫩)葉(三)兩(爛)搗(紙)包(泥)裹(燒)乾

稀錫資合收之每小兒禿瘡之聖惠方

日點之普濟方小兒禿瘡之聖惠方

本經(釋名)白桐(宏)黃桐(圖)泡桐(綱)宏榮桐(時珍曰)本經桐葉卽白桐也桐華成筒故謂之桐

桐下品(釋名)白桐(宏)黃桐(圖)泡桐(綱)宏榮桐(時珍曰)本經桐葉卽白桐也桐華成筒故謂之桐

其材輕虛色白而有綺文故俗謂之白桐泡桐古謂

之椅桐也先花後葉故爾雅謂之榮桐或言其花而不實(集解)別錄曰桐葉生桐柏山谷(宏景)者未之察也陸機以椅為梧桐郭璞以榮為梧桐並誤(別錄)曰桐樹有四種青桐葉皮青似梧而無子梧桐皮白葉似青桐而有子子肥可食白桐一名椅桐人家多植之與岡桐無異但有花子二月開花黃紫色禮云三月桐始華者也堪作琴瑟岡桐無子是作琴瑟者本草用桐華應是白桐(頌)曰桐處處有之陸機草木疏言白桐宜為琴瑟雲南祥河人取花中白蠶澆漬績以為布似毛服謂之華布椅即梧桐也今江南人作油者即岡桐也有子大於梧子江南有賴桐秋開紅花無實有紫桐花如百合實堪糖煮以噉嶺南有刺桐花色深紅(宋詠)曰本經桐葉不指定是何桐致難執用但四種各有治療白桐葉三秋開白花不結子無花者為岡桐不中作琴瑟重注桐子可作桐油梧桐結子可食(時珍)曰陶注桐有四種以無子者為椅桐岡桐有子者為梧桐白桐冠注言白桐岡桐皆無子蘇注以岡桐為油桐而實思(濟民)要術言實而皮青者為梧桐華而不實者為白桐白桐冬結似子者乃是明年之華房非子也岡桐即油桐也子大有油其說與陶氏相反以今杏訪互有是否蓋白桐即泡桐也葉大徑尺最易生長皮色粗白其木輕虛不生蟲蛀作器物屋柱甚良二月開花如牽牛花而白色結實大如巨棗長寸餘殼內有子片輕虛如榆莢莢實之狀老則殼裂隨風飄揚其花紫色者體性慢喜生朝陽之地因而出者一年可起三四尺由拱而出者可五七尺其葉圓大而尖長有角光滑而柔先花後葉花白色花心微紅其實大二三寸內為兩房房內有肉肉上有薄片即其子也紫花桐文理細而體性堅亦生朝陽之地不如白桐易長其葉三角而圓大如白桐色青多毛而不光且硬微赤亦先花後葉花色紫其實亦同白桐而微尖狀如訶子而黏房中肉黃色二桐皮色皆一但花葉小異體性堅慢不同爾亦有冬月復花者

桐葉(氣味)苦寒無毒(主治)惡蝕瘡著陰本消腫毒生髮**時(附方)**新手足腫浮桐葉煮汁漬之并飲少許或加小豆

尤妙癰疽發背大如盤臭腐不可近桐葉醋蒸貼上退熱止**髮落不生**桐葉一把麻子仁三升米泔

聖惠方癰疽發背痛漸漸生肉收口極驗祕方也醫林正宗

時髮白染黑經霜桐葉及子多收搗碎以飯蒸之生布絞汁沐頭普濟方

木皮(主治)五痔殺三蟲本經療奔豚氣病**別錄**五淋沐髮去頭風生髮滋潤權治惡瘡小兒丹毒煎汁塗

之珍(附方)新腫從脚起創桐木煮汁漬之并飲少許時後方 傷寒發狂六七日熱極狂言見鬼欲走取桐皮刮去黑

澤頓服當吐下青黃汁跌撲損傷水桐樹皮去青留白醋炒搗傅集簡方

花(主治)傳諸瘡飼豬肥大三倍本(附方)新眼見諸物禽蟲飛走乃肝膽之疾青桐子花酸棗仁元

日三服經驗良方

梧桐綱(釋名)櫟(時珍)曰梧桐名義未詳爾雅謂之櫟因其可為(集解)桐而子肥可食(頌)曰陶氏

謂白桐一名椅桐陸機謂椅實桐皮為椅即今梧桐是一種俱有椅名也通甲書云梧桐可知日月正

閏生十二葉一邊有六葉從下數一葉為一月至上十二月有閏十三葉小餘者視之則知閏何月也

故曰梧桐不生則九州異(宗奭)曰梧桐四月開嫩葉小花一如棗花枝頭出絲墮地成油粘漬衣服

五六月結子人收炒食味如菱芡此是月令清明桐始華者(時珍)曰梧桐處處有之樹似桐而皮青

不敲其木無節直生理細而性緊葉似桐而稍小光滑有尖其花細蕊墜下如釀其莢長三寸許五片

合成老則裂開如箕謂之藥邪其子綴於葉邪上多者五六少或二三子大如胡椒其皮皺羅願爾雅

翼云梧桐多陰青皮白骨似青桐而多子其木易生鳥雀子墮輒生但晚春生葉早秋即凋白轉鳳凰

非梧桐不棲豈亦食其實乎詩云梧桐生矣于彼朝陽齊足要術云梧桐生山石間者為樂器更鳴響也

木白皮(氣味)缺(主治)燒研和乳汁塗鬚髮變黃赤時治腸痔蘇頌 刪繁方治痔

本草綱目

卷三十五上木部

桐 梧桐 墨子桐 附桐

九

子(氣味)甘平無毒(主治)擣汁塗去白髮根下必生黑者又治小兒口瘡和雞子燒存性研搽
嬰子桐(釋名)虎子桐拾桂桐拾行油桐拾以其毒也荏者言其油似荏油也(集解)生山中樹似梧桐

(頌曰)南人作油者乃桐桐也有子大如梧子(宗奭曰)荏桐早春先開淡紅花狀如鼓子花成筒子
子可作桐油(時珍曰)桐桐即白桐之紫花者油桐枝幹花葉並類桐桐而小樹長亦遲花亦微紅但
其實大而圓每實中有二子或四子大如大風子其肉白色味甘而吐人亦或謂之紫花桐人
多種時收子實之為油入漆家及船船用為時所須人多偽之惟以篋圈釀起如鼓面者為真

桐子油(氣味)甘微辛寒有大毒(大明曰)治微毒(時珍曰)桐油吐人得酒即解(主治)摩疥癬蟲瘡毒腫毒鼠至死
惡瘡及宣水腫塗鼠咬處能辟鼠(大明曰)塗瘡瘡湯火傷瘡吐風痰喉痹及一切諸疾以水和油搽入喉中

探吐或以子研末吹入喉中取吐又點燈燒銅管頭烙風熱爛眼亦妙(附方)新癰腫初起桐油點
筒內熏之得出黃水血風腫瘡胡粉煨過研桐油調作隔紙膏貼之又方用船上陳桐油石灰煨過
即消醫林正宗又以人髮拌桐油末乾為末仍以桐油調作膏塗紙上刺孔貼之

起簡脚肚風瘡如癩桐油人乳等分搽酒或赤鼻桐油入黃丹雄黃凍瘡皸裂桐油一盞髮一握熬化
便方脚安解砒石毒桐油二升灌之吐即(附錄)椰桐音而鄂切(藏器曰)生山谷間狀似青桐葉有
救急方解砒石毒華陀危病方(附錄)椰桐音而鄂切(藏器曰)生山谷間狀似青桐葉有

氣入腹未服之雞犬食蠶欲死者煎汁灌之
絲爛即愈葉主蛇蟲蜘蛛咬毒搗爛封之
海桐(釋名)刺桐(珣曰)生南海山谷中樹似桐(集解)有之葉大如手作三花尖皮若梓白皮而
堅韌可作繩入水不爛不拘時月采之又云嶺南有刺桐葉如梧桐其花附幹而生側敷如掌形若金
鳳枝幹有刺花色深紅江南有刺桐紅花無實(時珍曰)海桐皮有巨刺如龜甲之刺或云即刺桐皮

也按諸合南方草木狀云九具有刺桐布葉繁密三月開花赤色照映三五房凋則三五復發陳壽桐
帶云刺桐生山谷中文理細縷而性喜拆裂體有巨刺如檣樹其實如楓類桐身青葉圓大而長高三
四尺便有花成朵而繁
紅色如火為夏秋榮觀

木皮(氣味)苦平無毒(大明)溫(主治)霍亂中惡赤白久痢除疔露疥癬牙齒蟲痛並煮服及含之水
浸洗目除膚赤(寶)主腰脚不遂血脈頑痺腿膝疼痛赤白瀉痢(李)去風殺蟲煎湯洗赤目(時)發明(頌)

古方多用浸酒治風濕南唐筠州刺史王紹顏撰續傳信方云頃年予在姑孰得腰膝痛不可忍醫以
腎臟風毒攻刺諸藥莫療因覽劉禹錫傳信方備有此驗修服一劑便減五分其方用海桐皮二兩牛
膝苜蓿羌活地骨皮五加皮各一兩甘草半錢薄荷二兩生地黃十兩並淨洗焙乾對以綿包裹入
無灰酒二斗浸之冬二七夏一七空心飲一盞每日早晚各三次長令醞釀此方不得添減禁毒食

(時珍曰)海桐皮能行筋絡通(附方)三風癱有蟲海桐皮蛇床子等分為末以臘
病所又入血分及去風殺蟲(附方)三風癱有蟲海桐皮蛇床子等分為末以臘
之 聖 中惡霍亂 海桐皮煮汁服 聖濟總錄

刺桐花(主治)止金瘡血殊效(附錄)雞桐(時珍曰)生嶺南山間其葉如棟
棟(釋名)苦棟(釋名)實名金鈴子(時珍曰)按羅願爾雅翼云棟葉可以練物故(集解)實生荆山山
下品(釋名)苦棟(釋名)實名金鈴子(時珍曰)按羅願爾雅翼云棟葉可以練物故(集解)實生荆山山

谷(宏景曰)處處有之俗人五月五日取葉佩之云辟惡也(恭曰)此有雌雄兩種雄者無子根亦有
毒服之使人吐不能止時有至死者雌者有子根白微毒入藥當用雌者(頌曰)棟實以蜀川者為佳
木高丈餘葉密如槐而長三四月開花紅紫色芬芳滿庭實如彈丸生青熟黃十二月采之根采無時
(時珍曰)棟長甚速三五年即可作椽其子正如圓棗以川中者為良王禎農書言鴉鷄食其實應助

風俗通言獬豸食其葉宗懷歲時記言蛟
龍畏棟故端午以葉包糗投江中祭屈原

實(修治)

如使核能碎用漿水煮一伏時曬乾其花落子謂之石葉不入藥用(嘉謨曰)石葉黃亦

疥癬利小便水道

經本主中大熱狂失心躁悶作湯浴不入湯使入心及小腸止上下部腹痛(李)果瀉勝

疔好治諸疔蟲疔時(發明)

(元素曰)熱厥心痛非此不能除(時珍曰)棟實導小腸勝熱之熱因引

以有治熱狂利小便之文耶近方治疔有(附方)新八熱厥心痛或發或止身熱足寒久不愈者先灸

四治五治七治諸法蓋亦配合之巧耳

小兒冷疔

氣痛痛浮腫金鈴子去核五錢吳茱萸二錢半為三錢溫酒調下 潔古活法機要

疔氣

本臟氣傷勝脫連小腸等氣金鈴子二百個溫湯浸過去皮巴豆二百個微打破以麩二升同於

癩疔腫痛

澹寮方棟實丸治鈎臂偏墜痛不可忍用川棟子肉五兩分作五分一兩用破

一兩用牽牛子三錢同炒

一兩用斑蝥七枚去頭足同炒去食鹽菜蔬牽牛斑蝥只留故紙茴香同

研為末以酒打麩丸梧子大每空心酒下五十九

得效方棟實丸治一切疔氣腫痛大有神效用

川棟子酒潤取肉一斤分作四分四兩小麥一合斑蝥四十九個同炒熟去殼四兩用小茴香一合食鹽一兩同

炒熟去鹽加破故紙酒炒一兩廣木香不見火一兩為末酒煮麩丸梧子大每服五十九鹽湯空心

下日三服 直指方棟實丸治外腎脹大麻木痛破及奔豚疝氣用川棟子四十九個分七處切取肉

七個用小茴香五錢同炒七個用破故紙二錢半同炒七個用黑牽牛二錢半同炒七個用食鹽二錢

同炒七個用蘿菔子二錢半同炒七個用巴豆十四個同炒七個用斑蝥十四個去頭足同炒去麩

為末酒煮麩丸梧子大每服三十九食前用鹽湯下一日三服 疔毒下血 苦棟子炒黃為末蜜丸梧

十丸 經驗方 腹中長蟲 棟實以醇苦酒漬一宿綿裹塞入穀 耳卒熱腫 棟實五合搗爛綿裹 疔毒下血

疔毒下血 苦棟子炒黃為末蜜丸梧子大每服三十九食前用鹽湯下一日三服

苦棟子茴香等分炒為末 每溫酒服一錢 聖惠方 小兒五疔 川棟子肉川芎等分為末 搗玄方

苦棟子茴香等分炒為末 每溫酒服一錢 聖惠方 小兒五疔 川棟子肉川芎等分為末 搗玄方

根及皮木(氣味)苦微寒微毒

(大明曰)雄者根亦有毒吐瀉殺人不可誤服唯者入服食每一兩可

(主治) 虻蟲利大腸 別苦酒和塗疥癬甚良 宏治遊風熱毒風癩惡瘡疥癩小兒壯熱煎湯洗

明(附方) 舊二消渴有蟲 苦棟根白皮一握切焙入麝香少許水二盞煎至一盞空心飲之雖困頓

虻蟲 棟木皮削去蒼皮水煮汁量大小飲之 斗門方用為末米飲服二錢 集簡方用根皮同雞卵

煮熟空心食之次日蟲下 經驗方抵聖散用苦棟皮二兩白燕蕪半兩為末每以一二錢水煎

服之 簡便方用棟根白皮去粗二斤切水一斗煮取 小兒諸瘡 惡瘡疔瘡蠅瘡瘡浸淫瘡並宜棟樹

汁三升沙鍋成膏五更初溫酒服一匙以蟲下為度 小兒諸瘡 惡瘡疔瘡蠅瘡瘡浸淫瘡並宜棟樹

金口中瘰癧 東行棟根細剉水煎濃汁日服 蜈蚣蜂傷 棟樹枝葉汁塗之 疥瘡風蟲 棟根皮皂角去皮子

方 日合漱吐去勿嘔 時後方 蜈蚣蜂傷 棟樹枝葉汁塗之 疥瘡風蟲 棟根皮皂角去皮子

花(主治) 熱癩瘡末搽之 鋪席下殺蚤虱

時 藥(主治) 疔入囊痛臨發時煎酒飲 時

本經(校正) 併入嘉祐(釋名) 樓音懷(時珍曰) 按周禮外朝之法面三槐三公位焉吳澄注云槐之

秋元命包云槐之言歸也古者(集解)(別錄曰)槐實生河南平澤可作神燭(頌曰)今處處有之其

樹槐聽訟其下使情歸實也

木有極高大者按爾雅槐有數種葉大而黑者名檉槐晝合夜

本草綱目

卷三十五上木部 棟 槐

十一

十一

開者名守宮槐葉而青綠者但謂之椹其功用不言有別四月五月開黃花六月七月結實七月七日
采嫩實搗汁作煎十月采老實入藥皮根采無時醫家用之最多（勝珍曰）槐之生也季春五日而宛
目十日而鼠耳更旬而始規二旬而葉成初生嫩芽可燻熟水淘過食亦可作飲代茶或采槐子種畦
中采苗食之亦良其木材堅重有青黃白黑色其花未開時狀如米粒炒過煎水染黃甚鮮其實作菜
連珠中有黑子以子連多者為好周禮秋取槐檀之火淮南子老槐生火天
玄主物簿云老槐生丹槐之神異如此（藏器曰）子上房七月收之堪染皂

槐實（修治）（數曰）凡采得去單子并五子者只取二子（氣味）苦寒無毒（別錄曰）酸鹹（之）主
子者以銅錐錐破用烏牛乳浸一宿蒸過用（景天為之使）（主

治）五內邪氣熱止涎唾補絕傷火瘡婦人乳瘦子臍急痛（本）經久服明目益氣頭不自延年治五痔瘡

瘰以七月七日取之搗汁銅器盛之日煎令可丸如單屎納穀中日三易乃愈又墮胎（別）治大熱難產

穢殺蟲去風合房陰乾煮飲明目除熱淚頭腦心胸悶熱風煩悶風眩欲倒心頭吐涎如醉澹澹如缸

車上者（藏）治丈夫女人陰瘡溼癢催生吞七粒（大）疎導風熱（宗）治口齒風涼大腸潤肝燥（李）（發明）

（好古曰）槐實補陰肝經氣分藥也治證與桃仁同（宏景曰）槐子以十月巳日采相連多者新益盛
合泥百日皮爛為水核如大豆服之令腦滿髮不白而長生（頌曰）折嫩房角作湯代茗主頭風明目

補腦水香黑子變白髮扁鵲明目使髮不落法十月上巳日取槐子去皮納新瓶中封口二七初服
一枚再服二枚日加一枚至十日又從一枚起終而復始令人可夜讀書延年益氣力大具（時珍曰）

接太清草木方云槐者虛星之精十月上巳日采子服之去百病長生通神梁書言庾肩吾常服槐實
年七十餘髮鬢皆黑目看細字此其驗也古方以子入冬月牛膽中漬之陰乾百日每食後吞一枚云

久服明目通神白髮還黑（附方）舊一槐角丸治五種腸風瀉血糞前下血名外痔瘻後有血名內痔
有痔及下血者尤宜服之（附方）新四槐角丸大腸不收名脫肛穀道四面弩肉如爛名舉痔頭上有

孔名瘻瘡內有蟲名蟲痔並皆治之槐角去梗炒一兩地榆當歸酒焙防風黃大腸脫肛槐角槐花各
等分炒為末
本藥殼炒各半兩為末酒糊丸梧子大每服五十九丸米飲下（和劑局方）

用羊血蘸藥炙熟食之以酒送下豬
腰子去皮蘸炙亦可（百一選方）內痔外痔（時）仁則方用槐角子一斗搗汁曬稠取地膠為末同煎
代地膠亦可（外臺祕要）目熱昏暗（槐）子黃連二兩為末蜜丸梧子大每飲服十九丸兼作挺子納下部或以苦參末

外臺祕要 目熱昏暗（槐）子黃連二兩為末蜜丸梧子大每
根花（修治）（宗爽曰）未開時采收陳久者良入藥炒用藥（氣味）苦平無毒（元素曰）味厚（主治）
氣薄純陰也

五痔心痛眼赤殺腹臍蟲及皮膚風熱腸風瀉血赤白痢並炒研服（明）大涼大腸（元）素炒香頻嚼治失音及

喉痹又療吐血衄崩中漏下（時）珍（發明）（時珍曰）槐花味苦色黃氣涼陽明厥（附方）舊一新衄血不

止（槐）花烏賊魚骨等分半生（普濟方）舌衄不止（槐）花末傅之即（朱）氏集驗吐血不止（槐）花燒存性入麝香少許研

血（槐）花炒研每服三錢糯米飲（槐）花炒鬱金煨各一兩為末每服二大腸下血（經）驗方用槐

下仰臥一時取效（朱）氏方小便尿血（槐）花淡鼓湯下立效（錢）中祕密方

分爲末酒服一錢七（集）箭方用柏葉三錢槐花六錢煎湯（暴）熱下血（生）落臟一條洗淨控乾以炒槐

日服（袖）珍用槐花枳殼等分炒存性為末新汲水服二錢（暴）熱下血（花）末塊滿扎定米醋炒鍋內煮

爛搗丸彈子大日乾每服一丸酒毒下血（槐）花半生半炒二兩山梔子焙五錢（藏）毒下血（新）槐花炒研

空心當歸煎酒下（永）類銜方（槐）花半生半炒二兩山梔子焙五錢（藏）毒下血（新）槐花炒研

煎湯服（普）濟方婦人漏血（三）錢食前溫酒下（聖）惠方（血）崩不止（槐）花三兩黃芩二兩為末每服半

紅浸入酒內調服（中）風失音（炒）槐花三更後仰臥（癰）疽發背（凡）人中熱毒眼花頭運口乾舌苦心驚背

花子一大抄鐵杓炒褐色以好酒一盞泡之乘熱飲酒一汗即愈如未退再炒一楊梅毒瘡（乃）陽明積

服極效縱成膿者亦無不愈彭幸菴云此方三十年屢效者（劉）松石保壽堂方（楊）梅毒瘡（熱）所生槐

花四兩略炒入酒二盞煎十餘沸（外）痔長寸（用）槐花煎湯頻洗并服（成）未成但焮痛者皆治

鬼交步安生二二兩... 槐花綠豆粉各一升... 未成者二三服已成者一二服見效... 醫方摘要... 槐花一兩... 槐花炒牡蠣煨等分... 傅之留頭勿犯婦女... 下血血崩... 槐花一兩... 槐花炒牡蠣煨等分... 手... 蠶生妙用方... 摘元方... 白帶不止... 每酒服三錢取效... 同上

葉(氣味)苦平無毒(主治)煎湯治小兒驚癇壯熱疥癬及丁腫皮莖同用... 明邪氣產難絕傷及癰疹

牙齒諸風采嫩葉食(附方)舊一霍亂煩悶... 槐葉藥各一錢炙甘草... 聖惠方賜風痔疾... 曬乾研末煎飲代

茶久服明目... 鼻氣窒塞... 以水五升煮槐葉取二升下... 葱蒜調和再煎飲... 千金方

枝(氣味)同(主治)洗瘡及陰囊下溼癢八月斷大枝候生嫩葉煮汁釀酒療大風痠痺甚效... 別炮熱

髮蠹毒... 青枝燒瀝塗癬瘕黑指牙去神煎湯洗痔核... 燒灰沐頭長髮... 器治赤目崩漏... 時(發明)

(頌曰)劉禹錫傳信方著... 欽州王及郎中槐湯灸痔法甚詳... 以槐枝濃煎湯先洗痔便以艾灸其上七

壯以知為度王及素有痔疾充西川安撫使到官乘驢入驢谷其痔大作狀如胡瓜熱氣如火至驛僵

仆郵吏用此法灸至三五壯忽覺熱氣一道入腸中因大轉... (附方)舊五風熱牙痛... 槐枝燒灰焙赤

瀉先血後穢其痛甚楚... 後遂失胡瓜所在登驢而馳矣... (附方)新一風熱牙痛... 槐枝燒灰焙赤

風眼... 槐木枝如馬鞭大長二尺作二段齊頭麻油一匙置銅鉢中晨... 九種心痛... 嘗太歲上取新生槐枝

升煎取一升崩中赤白... 不問遠近取槐枝燒灰食前酒... 胎動欲產... 日月未足者取槐樹東行枝令孕

瘡溼癢... 槐樹北面不見日枝煎水洗三... 五遍冷再暖之... 孟詵必效方

木皮根白皮(氣味)苦平無毒(主治)爛瘡喉痹寒熱... 別煮汁淋陰囊腫氣痛煮漿水漱口齒風疳

腫血... 權治中風皮膚不仁浴男子陰疽卵腫浸洗五痔一切惡瘡婦人產門癢痛及湯火瘡煎膏止痛

長肉消癰腫... 明煮汁服治下血... 蘇(附方)舊四中風身直... 不得屈伸反復者取槐皮黃白者切之以酒

破傷中風... 避陰槐枝上皮膚刻一片安傷處用艾灸皮上百壯... 風蟲牙痛... 槐樹白皮一握切以酪一升

瀉陰下溼癢... 槐白皮炒煎水... 生方痔瘡有蟲... 作瘻或下膿血多取槐白皮濃煮汁先熏後洗良久欲大便當

蠅蝮惡瘡... 槐白皮醋浸半日洗... 孫其人千金翼

槐膠(氣味)苦寒無毒(主治)一切風化涎肝臟風筋脈抽掣及急風口噤或四肢不收頑癬或毒風

周身如蟲行或破傷風口眼偏斜腰背強硬任作湯散丸煎雜諸藥用之亦可水煮和藥為丸... 嘉煨熱

綿裹塞耳治風熱聾閉... 時

槐耳... 見菜部... 木耳

檀拾(釋名)時珍曰朱子云檀善木也... (集解)藏器曰按蘇恭言檀似秦皮其葉堪為飲樹體細地

以占水旱號為水檀又有一種葉如檀高五六尺生高原四月開花正紫亦名檀樹其根如葛(頌曰)

江淮河朔山中皆有之亦檀香類但不香爾(時珍曰)檀有黃白二種葉皆如槐皮青而澤肌細而膩

體重而堅狀與梓榆莢莖相似故俚語云研檀不識得莢莖莢莖莖莖莖莖莖莖莖莖莖莖莖莖莖莖莖莖莖莖莖

駁馬駁馬梓榆也又名六駁皮色青白多癬駁也檀木宜梓椿鉈器之用

皮及根皮(氣味)辛平有小毒(主治)皮和榆皮為粉食可斷穀救荒根皮塗瘡疥殺蟲... 蠹

英

唐本

(釋名) 槩迷詩 羿先同 (集解)

(恭曰) 英蓬葉似木槿及榆作小樹其子如溲疏兩兩相對而色赤味甘陸機詩疏云檉榆之類也所在山谷有之 (叢器曰)

生北土山林
中皮堪爲索

枝葉(氣味)甘苦平無毒(主治)三蟲下氣消穀煮汁和米作粥飼小兒甚美唐作粥灌六畜瘡中生

蛆立出藏器

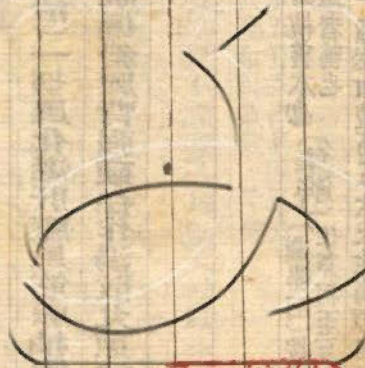

本草綱目木部第三十五卷上終



70062052

