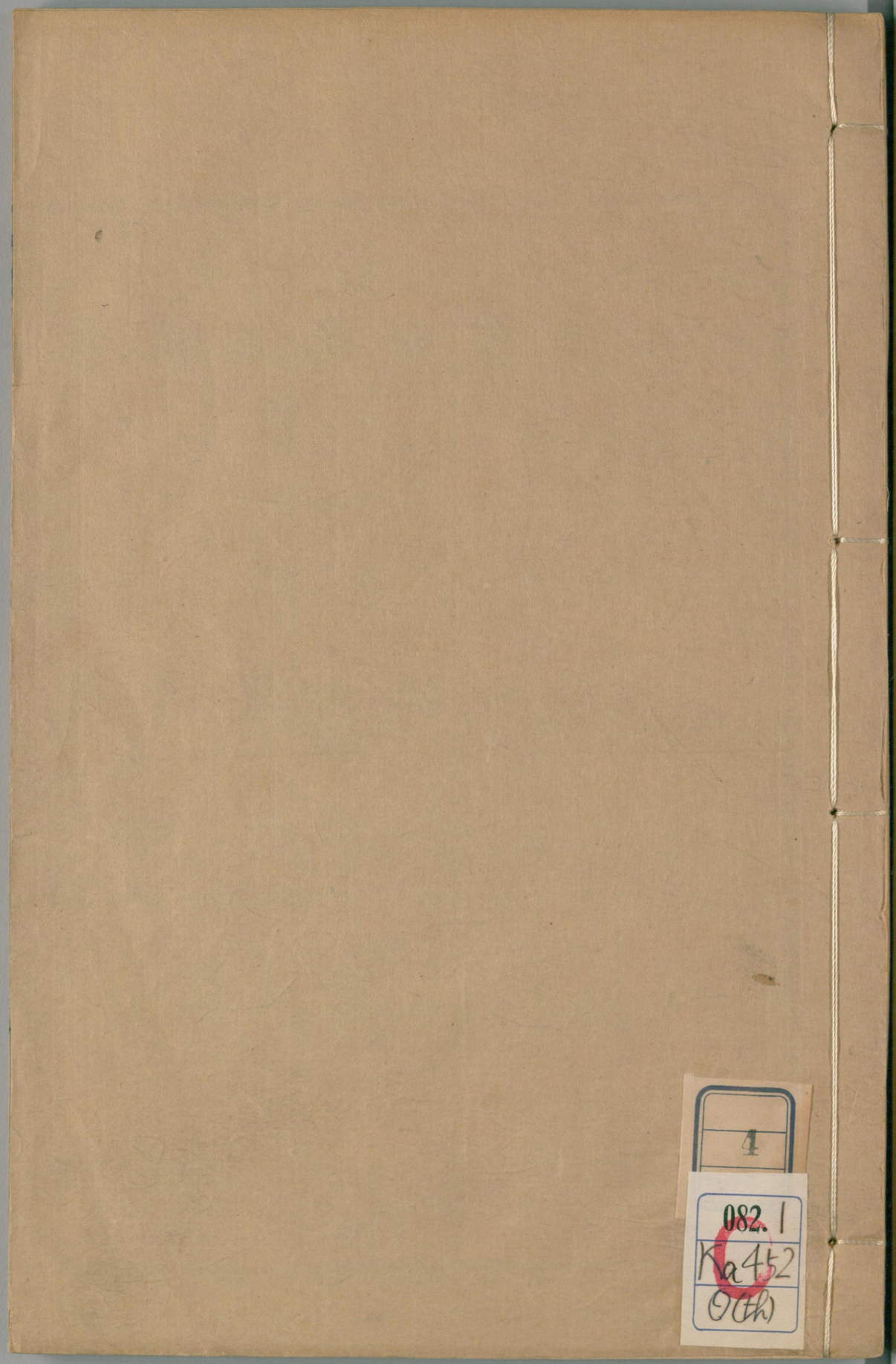

1
082.1
Ka452
0(th)

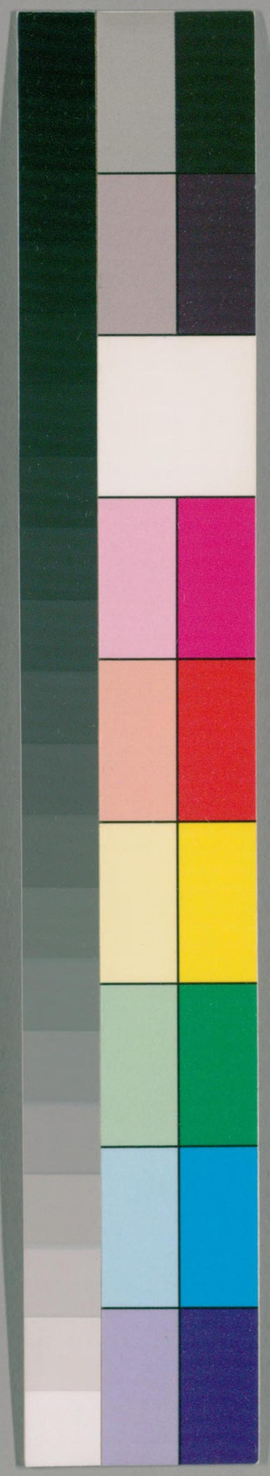

国立国会図書館　タイトル『増訂漢魏叢書』 請求記号 082.1-Ka4520(th)

ガラス使用

易傳總目
卷上
乾　姤　否　遯　觀　剝　晉　大有　震　豫　解　恒　升　井

54486

国立国会図書館　タイトル『増訂漢魏叢書』　請求記号 082.1-Ka4520(th)　ガラス使用

大過 隨
坎 節
屯 既濟
革 豐
明夷 師
艮 賁
大畜 損
睽 履
中孚 漸

卷中

坤 復
臨 泰
大壯 夬
需 比
巽 小畜
家人 益
无妄 噬嗑
頤 蠱

国立国会図書館 タイトル『増訂漢魏叢書』 請求記号 082.1-Ka4520(th)
ガラス使用

離　旅
鼎　未濟
蒙　渙
訟　同人
兌　困
萃　咸
蹇　謙
小過　歸妹
卷下

敘略

目錄終

国立国会図書館　タイトル『増訂漢魏叢書』　請求記号 082.1-Ka4520(th)　ガラス使用

易傳卷上

漢　東郡京房著　豐城呂林育校

乾下乾上 乾純陽用事象配天屬金與坤爲飛伏居世壬戌土 癸酉金 易云用九見羣龍无首吉純陽用九之德九三三公爲應肖乾乾夕惕之憂甲壬配外内二象乾爲天地之首分甲壬入乾位積筭起巳巳火至戊辰土周而復始吉凶之兆積年起月積日起時積時起卦入本宮五星從位起鎮星土星入西方屬西參宿從位起壬戌壬戌在世居宗廟建子起潛龍十一月冬北居玉戌爲伏位建巳至極主亢位四月龍見于辰陽極陰來吉去凶生用九吉至一陽生配於人事

爲首乾爲首也爲君父之尊故爲君父於類爲馬爲龍天運轉不息降五行頒六位十二辰分六位升降以時消息吉凶居西北之分野陰陽相戰之地易云戰于乾乾爲陽西北陰陽天入陰二氣盛必戰六位地六氣六象六包四象分萬物陰陽無差升降有等陰陽二十四侯律呂調矣人事吉凶見乎其象造化分乎有無故云變動不居周流六虛六位純陽陰象在中陽中陰陰中陽陽爲君陰爲臣陽爲民陰爲事陽實陰虛明暗之象陰陽可知三五爲陽二四爲陰初上潛亢水配位爲福德甲子水是乾之子孫木入金鄉居實貝甲寅木是乾之財上臨內象爲父母甲辰土是乾之父母火來四上嫌相敵壬午火是乾之官鬼金水宗廟上建戌亥乾本位戌亥乾之位陽極陰生降入姤卦入卦例諸

☰巽下乾上姤陰爻用事金木互體天下風行曰姤姤遇也易曰陰遇陽一陰初生陽氣猶盛陰未爲敵與巽爲飛伏元士居甚辛丑土甲子水尊就卑子孫與父母相代位定吉凶只取一爻之象多以少爲貴九四諸侯堅剛在上陰氣處下易云繫于金柅巽積陰入陽辛壬降內外象建庚午至乙亥芒種小雪積算起乙亥水至丙戌土周而復始災福之兆生乎五行升降也

五星從位起太白（太白在西居金位）井宿從位入辛丑（辛丑入上元土臨母也）建午起坤宮初六爻易云履霜堅氷至建亥龍戰于野（戌亥是乾之位乾伏本位必戰積陰之地猶盛故戰）配與人事爲腹爲母（坤順容於物）於類爲馬易云行地無疆（此釋一爻配坤象本體是乾巽今贊贊一爻起陰假坤象言之）內巽爲風乾爲天天下有風行君子以號令告四方（巽入也風入於坤皆動也故知天下有風動其物也）天風氣象三十六候（三十六候節氣降大風象）木入金爲始（金納木也）陰不能制於陽附於金柝易之柔道牽也五行升降以時消息陰盪陽降入遯（天山遯卦）

☶☰（艮下乾上）遯陰爻用事陰盪陽遯金土見象山在天下爲遯（遯退也）陰來陽退也小人君子汚隆契斯義也易云遯世無悶與民爲飛伏大夫居世建辛未爲月（丙午火丙寅木）六二得應與君位遇建焉臣事君全身遠害（遯俟時也）建辛未至丙子陰陽遯去終而俟位（從六月至十一月也）積筭起丙子至乙亥周而復始（火土何宮天與山遯）陽消陰長無專於敗繫云能消息者必專者敗五星從位起太陰鬼宿入位降丙辰（丙午臨元土）配於人事爲背爲手（艮爲背手）於類爲狗爲山石內外升降陰陽分數二十八候（分陰

陽進退土入金爲緩積陽爲天積陰爲地山所地高峻
逼通於天是陰長陽消降入否陰逼陽去入天地否卦
䷋坤下乾上否內象陰長純用陰事天氣上騰地氣下降二象
分離萬物不交也小人道長君子道消陰小人陽君子易云
否之匪人與坤爲飛伏三公居世乙卯木甲辰土上九宗廟
爲應君子以俟時小人爲災乙卯泰來建壬申至丁丑陰
氣浸長七月立秋至十二月大寒積筭起丁丑至丙子周而復始
金丑土同宮吉凶見矣五星從位起歲星木星入卦用事柳宿從位降
乙卯乙卯臨三公氣分氣候三十六六六三十六積筭吉凶陰陽升

降陽道消鑠陰氣凝結君臣父子各不迨及陰盪陽來道行
矣易云其亡其亡繫于苞桑苞桑則叢桑也天地清濁陰薄
音搏陽消天地盈虛與時消息危難之世勢不可久五
位既分四時行矣君子當危難世獨志難不可久立特處不改其操將及泰來上
九云否極則傾何可長也否極則泰來陰長降入於觀九四
破陰逼入觀卦
䷓坤下巽上觀內象陰道已成威權在臣雖大觀在上而
陰道浸長與巽爲飛伏諸侯臨世辛未土壬午火反應元士
而奉九五君位也易云觀國之光利用賓于王臣道出於六四

爻也建癸酉至戊寅陰陽交伏秋分至立春積筭起戊寅至丁丑周而復始用金爲首金土火互爲體五星從位起變咸火星入卦用事吉凶星宿從位降辛未星宿入諸侯宮木星同位土木分氣二十八吉凶爻定數積筭分配六位陰陽升降定吉凶成敗取六四至于九五成卦之終也見列象分爻以定陰陽進退之道吉凶見矣地上見巽積陰凝盛降入于剝九五君子之德風小人之德草也

退之道吉凶見矣地上見巽積陰凝盛降入于剝九五

退陰入剝卦

☶坤下☶艮上剝柔上剛滅天地盈虛建戌至建亥體象金爲本隨時運變水土用事成剝之義出於上九易云碩果不食君子得輿小人剝廬君子全得剝道安其位小人終不可安也與艮爲飛伏丙子水壬申金天子治世反應大大延甲戌至巳卯陰陽定候寒露至春分積筭起巳卯木至戊寅木周而復始吉凶之兆見于有象純上配金用事五星從位起鎮星土星入卦張宿從位降丙子張宿入天子宮金土分氣三十六積筭六位起古凶天地盈虛氣候易象云山附於地剝君子俟時不可苟變存身避害與時消息春夏始生天氣盛大秋冬嚴殺天氣消滅故當剝道已成陰盛不可逆陽息陰專升

降六爻反爲游魂盪入晉積陰反入晉卦

䷢坤下離上晉陰陽返復進退不居精粹氣純是爲游魂爲陰極剝盡陽道不可盡滅故返陽道道不復本位爲歸魂例入卦金方以火土連用事與艮爲飛伏巳酉金丙戌土諸侯居世反應元士建巳卯至甲申陰陽繼候春分立秋積筭起甲申金至癸未土周而復始游魂取象配於正位吉凶同矣五星從位起太白卦配金星入用翼宿從位降巳酉金翼宿北方入晉卦行事二象分候二十八運配金土積筭氣候無差於晷刻吉凶列陳象在其中矣天地運轉氣在其中矣乾道變化萬物通矣乾分入卦至大有復卦六爻交通至於六卦陰陽相資相返相尅相生至游魂復歸本位爲大有故曰火在天上大有爲歸魂卦定吉凶配人事五行象乾爲指歸地凡八卦分爲八宮每宮八卦八八六十四卦定吉凶配人事天地山澤草木日月昆虫包含氣候足矣

䷍乾下離上大有卦復本宮曰大有內象見乾是本位八卦本從乾宮起至大有爲歸魂純金用事與坤爲飛伏甲辰土乙卯木三公臨世應上九爲宗廟建戊寅至癸未立春正月至大暑時也積筭起癸未土至壬午火周而復始吉凶與乾卦同用五星從位起太陰太陰水星入卦用事軫宿從位降甲辰二十八宿分軫星入大有

卦用事行度吉凶可見金土分象三十六候配陰陽升降六位相盪返復其道復歸本位也吉凶度數與乾卦同分六五陰柔爲日照于四方象天行健六龍御天少者爲多之所宗六五爲尊也柔處尊位以柔履剛以陰處陽能柔順於物萬物歸附故曰照于四方易曰火在天上大有離爲火爲日故曰大有陰陽交錯萬物通焉陰退陽伏返本也乾象分盪八卦入大有終也乾生三男次入震宮八卦乾生三男坤生三女陽以陰求奇耦定數于象也

☳震下☲震上震分陰陽交互用事屬於木德取象爲雷出自東方震有聲故曰雷雷能警於萬物爲發生之始故取東也爲動之主爲生之本易繫云帝出乎震震不動土靜爲躁君與巽爲飛伏庚戌土辛卯木宗廟處上六陰爲陽之主震動動須由陰陽交互震動也運數入丙子至辛巳大雪至小滿積筭起辛巳至庚辰土宮配吉凶周而復始吉凶配木宮以上用事五星從位起歲星水星入卦用事角宿從位降庚戌土庚戌入震六爻庚戌土位爲元首內外木土二象俱震易曰震驚百里又云畏隣戒也震爲雷聲驚于百里春發秋收順天行也取象定吉凶取象爲陽配爻屬陰故曰陰陽交錯而爲震氣候分數三十六定吉凶於頃刻毫釐之末無不通也無不備也定陰陽數

考人之休咎起于積筭終于六位也陰陽交互陽爲陰陰爲陽陰陽二氣盪而爲象故初九三陰爲豫入豫卦

䷏坤下震上豫卦配火水木以爲陽用事易云利建侯行師又云天地以順動故日月不過四時不忒坤順震動聖人以順動則刑罰清而民服與坤爲飛伏乙未土庚子水世立元土爲地易奉九四爲正正建丁丑至壬午大寒芒種積筭起壬午至辛巳以六爻定吉凶周而復始火土筭休咎五星從位起熒惑熒惑火星入卦用事亢宿從位降乙未土亢宿配乙未土上木下見土內順外動故爲悅豫時有屯夷事非一揆爻象適時有凶有吉人之生世亦復如斯或逢治世或逢亂時出處存亡其道皆系易云大矣哉陰陽升降分數二十八極大小之數以定吉凶之道積筭壬午入乙未推吉凶豫以陽適陰爲內順成卦之義在於九四一爻以陽盪陰君子之道變之於解豫卦以陰入陽成九四之德之入解卦陽入陰成解之德

䷧坎下震上解陰陽積氣聚散以時內險外動必散易云解者散也解也品彙甲拆雷雨交作震雷坎雨積氣運動天地剖判成卦之義在於九二與坎爲飛伏戊辰土庚寅木

立大夫於世爲人而六五降應委權命於庶品建戊寅至癸未立春大暑推吉凶於陰陽定運數於歲時積筭起癸未至壬午周而復始土火入數起宮五星從位起鎮星上位氐宿從位降戊辰氐宿入戊辰木下見水動而險陰陽會散萬物通焉升降屬陽盪陰以陽爲尊尊者高而卑者低變六三爲九三恒卦分氣候定數極位於三十六金水入數合卦成數定日月時變坎入巽居內象爲雷風運動鼓吹萬物謂之恒入恒卦巽下震上恒久於其道立於天地雷與風行陰陽相得

尊卑定矣號令發而萬物生焉萬物得其道也生者道一作進也雷風行而四方齊也齊者整肅與巽爲飛伏辛酉金庚辰土三公治世應於上六宗廟宗廟建巳卯至甲申春分立秋金木起度數積筭起甲申至癸未周而復始金木入宮五星從位起太白太白金星入卦用事房宿從位降辛酉房宿入卦上下亢秋用二象見木分陰陽於內外內巽陰外震陽氣候分數三十八金木入卦分節候九三至於陽屯之位不順所履無定其位恒者常也而九三以陽居位立于陰陽交互之上是知不久爲所然易云不恒其德或承之羞陰陽升降反於陰君道漸進臣下爭權運

及於升次降入升卦

䷭巽下坤上升陽升陰而陰道凝盛未可便進漸之曰升升者進也卦雖陰而取象於陽故曰以陽用事內巽陰木陽也與坤爲飛伏癸丑土庚午火諸侯在世元士爲應侯建庚辰至乙酉清明秋分積筭起乙酉至甲申周而復始金水合木宮見象定吉凶五星從位起太陰太陰水星入卦取象心宿入位降癸丑心宿入卦配土位上下見木內外俱順動陰陽而長歲時人事配吉凶發乎動占歲時人事吉凶之兆見乎動易繫云吉凶悔吝生乎動氣候配象數位三十六分陰爻數分陽爻數自下升高以至於極至極而反以修善道而成其體合抱之木始於毫末陰道革入陽爲坎水與風見井入井卦

䷯巽下坎上井陰陽通變不可革者井也井道以澄清不竭之象而成於井之德也易云井者德之基又云往來井井見功也改邑不改井德不可渝也井道以澄清見用爲功也井象德不可渝變也與坎爲飛伏戊戌土庚申金九五處至尊應用見本象建辛巳至丙戌小滿寒露積筭起丙戌至乙酉周而復始火土入卦起筭數五星從位起歲星木星入卦東方用事尾宿從位降戊戌尾宿配戊戌入卦宮坎下見風險於前內外相資

益於君 井以德立君正民賢人有位君子不孤傳曰信德以其道也

德不孤必有隣 六爻各處其務反覆陰陽變化各得其道也 氣候所象定數於二十八 爻配陰陽分人事吉凶具是矣 天地之數分於人事 近取諸身遠取諸物 吉凶之兆定於陰陽陰生陽消陽生陰滅二氣交互萬物生焉震至於井陰陽代位至極則反與巽爲終退復於本故曰游魂爲變是故知鬼神之情狀互體象乾以金土定吉凶去本未取二五爲過之功 大者過 與坎爲飛伏 丁亥水戊

巽下 兌上 大過陰陽代謝至於游魂繫云精氣爲物游魂爲變是故知鬼神之情狀互體象乾以金土定吉凶去本未取二五爲過之功 大者過 與坎爲飛伏 丁亥水戊

申金 降諸侯立元首元士居應上建丙戌至辛卯 起元氣從 丙戌至辛卯爲卦建建者則所生之位今立建起至辛卯取陰陽至位極處也寒露至秋分 積筭

起辛卯至庚寅周而復始 土木入卦用事 五星從位起熒惑 熒惑火星入卦 筭宿從位降丁亥 筭宿配丁亥水合卦宮也 陰陽相盪至極則反反本及末於游魂分氣候三十六 六爻極陰陽之數三十六五行分配定吉凶於積筭 陽入陰陰陽交互反歸於本曰歸魂

降隨卦 入澤雷隨卦

☳震下 兌上 隨震象復本曰隨 內見震也 內象見震曰本 從震起至 隨爲歸魂 純木用事與巽爲飛伏 庚辰土辛酉金 世立三公應宗

廟建乙酉至庚寅（秋分立春）積筭起庚寅至巳丑（土木入卦氣筭）周而復始（吉凶定於筭數爲準）五星從位起鎮星（鎮星土入卦用事）計都從位降庚辰（計都配庚辰土入卦分吉凶）氣候分數二十八（定數於六位）六位雖殊吉凶象震進退隨時各處其位無差晷刻內外二象悅而動隨附於物係失在於六爻（易云係丈夫失小子又云係小子失丈夫此之謂也）吉凶定於起筭之端進退見乎隨時之義金木交刑水火相敵休廢於時吉凶生焉震以一君二民動得其宜（震一陽二陰陽君陰民得其正也）本於乾而生乎震故曰長男陰陽升降爲八卦至隨爲定體資於始而成乎終坎降中男而曰坎互陽爻居中爲坎卦

䷜（坎下坎上）坎積陰以陽處中柔順不能履重剛之險故以尅克柔而履險而曰陽是以坎爲屬中男分北方之卦也與離爲飛伏（戊子水己巳火）世立宗廟居於陰位北近九五金於坎道遠於禍害三公居應亦爲陰暗成坎之德在於九五九二（內外居坎陽處中而爲坎主純陰得陽爲明臣得君而安其居也君得作臣而顯其道也）一建起戊寅至癸未（大暑大雪）積筭起癸未至壬午周而復始（金水入卦本同宮氣候起筭時日歲月吉凶）五星

退金水交運與兌爲飛伏（丁巳火戊寅木）元士立元首見應
諸侯（金火受其氣納到內）建起甲申至巳丑（爲本身節氣立秋大寒）積筭
起巳丑至戌子周而復始（金水坎火運入卦雜定吉凶）五星從位
起太陰（太陰屬水入卦用事）女宿從位降丁巳（配象入積筭）金上見
水本位相洽二氣交爭失節則嗟易云不節若則嗟
若分氣候二十八（積筭起數二十八）中男入兌少女分盈入
陰中位見陽升降見長男次入水雷屯（是則節儉入陽盈九二爻體蹕於陽之入屯卦）
陰中位見陽升降動而險凡爲物之始

從位起太白（太白金星入水宮）牛宿從位降戊子（二十八宿從位入卦）
周而復始歲數運數三十六（配六位分陰陽三百五十六餘日四分之一分五行配運氣吉凶見矣）內外俱坎是重剛之位易曰坎陷也（坎水能深陷于物處坎之險不可不習故曰習坎剛履柔不能成坎之道也履于險而不陷沒者不以剛故也）震以陽居初能震動於物能爲動主（乾生震一陽居於初震爲長男）
坎以陽居中爲重剛之主故以坎爲險陽變陰成於
險道今以陰變陽止於爲節（次入于節卦）
☵（兌下坎上）節水居澤上澤能積水陽止於陰故爲節節
者止也陽盈陰而積實居中悅內而險於前陰陽進

皆出先難後易今屯則陰陽交爭天地始分萬物萌兆在於動難故曰屯（水在雷上如雲雷交作天地草昧經綸之始無出於此也）故易曰屯如邅如乘馬班如泣血漣如（屯難之際盤桓不進之貌）難定乃通易云女子貞不字十年乃字（字愛也時通則道亨合正匹也）土木應象見吉凶與震爲飛伏（庚寅木戊辰土）世上見大夫應至尊陰陽得位君臣相應可以定難於草昧之世

建乙酉至庚寅（秋分立春）積筭起庚寅至己丑周而復始（木星入卦）土木配本宮起積筭五星從位起歲星（木星入卦）虛宿從位降庚寅（虛宿入六二庚寅位）分氣候三十六（定吉凶之數）陽適陰入中女子

午見敵見吉凶（動入離象見既濟）

☲離下☵坎上 既濟二氣無衝陰陽敵體世應分君臣剛柔得位曰既濟（離坎分子午水火上下性相交敵不間隔是曰既濟也）與離爲飛伏（己亥水戊午火）世上見三公應上見宗廟內外陰陽相應坎離相約上下交（坎水潤下離火炎上二氣相交爲既濟）五行相配吉凶麗乎爻象（吉凶之兆見乎爻象）建丙戌至辛卯（寒露春分）卦氣分節氣始丙戌受氣至辛卯成正象考六位分剛柔定吉凶積筭起辛卯至庚寅周而復始（土木見運入卦）五星從位起熒惑（熒惑火入卦）危宿從位降巳亥（危宿入巳亥）分氣候

二十八定六爻之類考吉凶之兆坎入兌爲積陰二象分俱陰上下反覆卦變革坎入革六四盪之入陽變體爲陰也

䷰離下兌上革二陰雖交志不相合體積陰柔爻象剛健可以革變兌上離下中虛務上下積陰變改之兆成物之體故曰革易云君子豹變小人革面與兌爲飛伏丁亥水戊申金諸侯當世見元士九五六二爲履正位天地革變人事隨而更也更者變也建始丁亥至壬辰小雪清明水土配位土水入卦積筭起壬辰至辛卯周而復始五星從位起鎮星上星入卦室宿從位降丁亥二十入宿室宿入卦革丁亥土分

氣候三十六其數起元首分陰陽之象數吉凶生矣上金下火金積水而爲器器能盛納於物火變生而爲熟生熟禀氣於陰陽革之於物物亦化焉五行類五色五色類萬物禀和氣氣節順剛即逆逆即反反即敗易云巳日乃孚孚猶信也陰陽更始動以見吉凶震土動也動以柔當位剛會之光大革變於豐外卦兌入震爲豐卦

䷶離下震上豐雷火交動剛柔散氣積則暗動乃明易云豐其屋蔀其家闚其戶闃其無人三歲不覿乃凶上六積暗而動凶之於上反下見陰之兆火木分象配於積陰與震爲飛伏庚申金戊戌土陰處至尊爲世大夫見應君臣相暗世則可

知臣强君弱爲亂世之始建生戊子至癸巳大雪小滿雷與火震動日豐宜日中夏至積陰生豐當正應吉凶見矣日中也積筭起癸巳至壬辰周而復始火土起筭五星從位起太白太白金星入卦壁宿從位降庚申壁宿入坎至豐庚申入上分氣候二十八積筭定六位二十八上木下火氣稟純陽陰生於內陽氣維正性潰亂極乃反爲游魂入積陰震入坤也陰陽升降反歸於本變體於有無吉凶之兆或見於有或見於無陰陽之體不可執一爲定象於八卦陽盪陰陰盪陽二氣相感而成體或隱或顯故係云

一陰一陽之謂道道也有外卦震降陰入明夷次入明夷之於人

明夷卦

離下坤上明夷積陰盪陽六位相傷外順而隔於明處暗不分一作明傷於正道日明夷夷者傷也五行升降八卦相盪變陽入純陰冬夏之交秋冬也陰道危陽道安故與震爲飛伏癸丑上庚午火傷於明而動乃見志震動也退位入六四諸侯在世元士爲應君暗臣明不可止箕子與紂同也建起六四癸巳至戊戌游魂及六四爻數起小滿至寒露積筭起戊戌至丁酉周而復始土金入卦五星從位起太陰太陰水星入卦

国立国会図書館 タイトル『増訂漢魏叢書』 請求記号 082.1-Ka4520(th) ガラス使用

奎宿從位降癸丑（奎宿入明夷配六四癸丑上上）分氣候三十六（三十六數入卦起筭推吉凶）地有火明於內暗於外當世出處爲衆所疑之所及傷於明易曰三日不食主人有言陰陽進退金水見火氣不相合六位相盪四時運動靜乃復本故曰游魂（本以宮入卦相盪六位推遷也）次降歸魂入師卦

䷆（坎下坤上）師變離入陰陽於正道復本歸坎陽在其中矣（內卦坎爲本宮）處下卦之中爲陰之主利於行師易云師者衆也衆陰而宗於一一陽得其貞正也與離爲飛伏（離入坎也）陰陽相薄剛柔遷位（戊午火己亥水）世主三公應爲宗廟建始壬辰至丁酉（禡明秋分）積筭起丁酉至丙申周而復始（金火入卦起筭）五星從位起歲星（歲星木入卦）婁宿從位降戊午（婁宿入坎卦歸魂六三爻）分氣候二十八（起筭入卦吉凶）地下有水復本位六五居陰處陽位九二貞正能爲衆之主不潰於衆易云師貞丈人吉入卦始於坎陰陽相盪友至於極則歸本坎中男（陽居九二稱中男）升降得失吉凶悔吝策於六爻六爻之設出於著蓍之得象而卦生積筭起於五行五行正則吉極則凶吉凶之象顯於天地人事日月歲時坎之變於艮艮爲少男少男處

卦之末爲極也（震一陽居初爻坎二陽處中艮三陽處卦之末故曰陽極爲少男又云止也）

次入艮卦

䷳ 艮丁 艮上　艮乾分三陽爲長中少至艮爲少男本體屬陽陽極則止反生陰象易云艮止也於人爲手爲背取象爲山爲石爲門爲狗上艮下艮二象土木分氣候與兌爲飛伏（丙寅木丁未爲少男取少女相配）世上見宗廟三公爲應陰陽遷次長幼分形（乾三生男將至艮極少長分形長中分之謂建也）庚寅至乙未（立春大暑）陰長陽極升降六位進退順時消息盈虛積算起庚寅至巳丑周而復始（未土入卦）五星從位起熒惑（熒惑火星入卦）胃宿從庚降丙寅（胃宿入卦分位）分數位三十六（配位六卦分吉凶）金木相敵升降以時艮止於物背於物易云時止則止時行則行剛極陽反陰長積氣止於九三初六變陽取其虛中文明在內成於賁次降入賁卦

䷕ 離丁 艮上　賁泰取象上六柔來反剛九二剛上文柔成賁之體止於文明賁者飾也五色不成謂之賁文彩雜也山下有火取象文明火土分象與離爲飛伏（巳卯木丙辰土）世立元土六四諸侯在應陰柔居尊文柔當世

素尚居高侯王無累易云賁于丘園束帛戔戔建始
辛卯至丙申春分立秋積筭起丙申至乙未周而復始金土入卦起筭五星從位起鎮星入卦初九陽位起筭分氣候二十八起六位五行筭吉凶昴宿從位降巳卯昴宿配貴土火木分陰陽相應爲敵體上九積陽素尚全身遠害貴其正道起於潛至於用九假乾初上爲喻也陰陽升降通變隨時離入乾將之大畜次降六二中虛爲三連入大畜卦陰消陽長三乾下艮上大畜陽長陰消積氣凝盛外止內健二陰藉盛于畜義易云既處畜消時行陽未可進取於下卦全其健道君子以時順其吉凶與乾爲飛伏甲寅木丙千火建始壬辰至丁酉清明秋分積筭起丁酉至丙申周而復始金土入卦分吉凶起筭五星從位起太白太白金星入卦推吉凶畢宿入大畜宿從位降甲寅畢宿入大畜九二甲寅土五九二大夫應世應六五爲至尊陰陽相應以柔居尊畜之主分氣候二十八極陰陽之數定吉凶之兆山下有乾金土相資陽進陰止積雨潤下畜道光也乾象內進君道行也吉凶升降陰陽得位二氣相應陽上薄陰陰道凝結上於陽長爲雨反下九居高位極於畜道反陽

爲陰入于兌象六三應上九上有陽九反應六三成于損道次降損卦（乾入兌九三之變六二）

䷨（兌下艮上）損澤在山下卑險於山山高處土損澤益山成高之義在於六三在臣之道奉君立誠易云損下益上（乾九三變六三陰柔益上九臣奉君之義）與兌爲飛伏（丁丑土內申金）三公居世宗廟（六三九上）建始癸巳至戊戌（小滿寒露）積筭起戊戌至丁酉周而復始（土火入官起積筭）五星從位起太陰（太陰木星入卦用事）觜宿從位降丁丑（二十八宿配觜宿入損卦六爻三起筭歲月日時）土星入卦配吉凶陰陽相盪位不居（土金入損卦起筭陰陽相生六位變動不居也）六爻有吉凶四時變更不可執一以爲規（六爻吉凶隨時更變或春或夏或秋或冬歲時運動）分氣候二十八（二十起數筭吉凶八卦）陰陽升降次艮入離見睽之象損益六爻剛長陰次入火澤睽卦

䷥（兌下離上）睽火澤二象氣運（一作轉）非合陰消陽長取象何比惟陽是從陰陽動靜剛柔分焉先睽後合其消通也文明上照幽暗分矣（兌處下爲積陰暗之象也離在上爲明照于下）易云見豕負塗載鬼一車先張之弧後說之弧遇雨則吉羣疑亡也（先疑暗也後說明也）與離爲飛伏（巳酉金丙戌土）諸侯立

九四爲世初元世爲應建始甲午至巳亥芒種小雪積筭起巳亥至戌戌水土入卦五星從位起歲星歲木星入卦參宿從位降巳酉二十八宿配參宿入卦巳酉土分氣候三十六起數積筭金火二運合土宮配吉凶於歲時六五陰柔處文明九二四得立權臣陰陽相盪六位逆遷變離入乾健於外象坎入履陰陽推遷變化六爻吉凶之兆著于要之爻如臣事君近多憂也次降入天澤履卦

☰☱先下乾上天下有澤曰履履者禮也得位吉失位凶當履之時素尚吉易云視履考祥其旋元吉與乾爲飛伏壬申金丙子水

六丙屬八卦艮六丙也九五得位爲世身九二大夫合應象建始乙未至庚子大暑大雪積筭起庚子至乙亥金水入卦配六位筭吉凶五星從位起熒惑熒惑星入卦井宿從位降壬申二十八宿入卦配二十八宿入壬申分氣候金火入卦起於極數二十八數起丙辰堆吉凶陽多陰少宗少爲貴得其所履則貴失其所履則賤易云玆能視跛能履此履非其位六三也吉凶取此爻爲準六位推遷積欠起筭數休王相破資益可定吉凶也升降反位歸復止於六四入陰爲游魂中

孚卦次入中孚卦

䷼ 兌下巽上 中孚陰陽變動六位周匝反及游魂之卦 金木合上運入卦象 互體見民止於信義 中孚信也 與乾爲飛伏 辛未土壬午火 艮道革變升降各稟正性六四諸侯立世應初九元士九五履信九二反應氣候相合內外相敵 陰勝陽陽勝陰剛柔相薄六爻反應柔順相合吉凶見矣 建始庚子至乙巳 大雪小滿 積筭起乙巳至甲辰周而復始 火土入卦起積筭 五星從位起鎮星 鎮星土星 鬼宿從位降辛未 二十八宿配鬼宿入卦推吉凶 分氣候三十六 配卦筭吉凶之位 風與澤二氣相合巽而說信及於物物亦 一作必 順焉易云信及豚魚 豚魚幽微之物信尚及之何況於人乎

兌入艮六三入陽內二陽歸陰陰陽交互復本曰歸魂次降歸魂風山漸卦 內見艮

䷴ 艮下巽上 漸陰陽升降復本曰歸魂之象巽下見艮陰長陽消柔道將進 艮變入卦終於漸漸終降純陰入坤分長女三陰之兆也柔道行也 與兌爲飛伏 丙申金丁丑土 九三三公居世宗廟爲應建始巳亥至甲辰 小雪清明 積筭起甲辰至癸卯周而復始 土木見運入卦筭吉凶 五星從位起太白 太白西方之卦定吉凶 柳宿從位降丙申 二十八宿柳宿入卦定吉凶 分氣候二十八 定數配吉凶入卦起筭 上木下土風入艮象漸退之象也互體見離主中文

明九五傳位得進道明也九五處互體卦之上進文明也六二陰柔得位應至尊易云鴻漸于磐飲食衎衎賢人進位也陰陽升降八卦將盡六十八爻陰陽相雜順道進退次于時也少男之位分於八卦終極陽道也陽極則陰生柔道進也降入坤宮八卦陽卦三十二宮爲陽乾震坎艮也

易傳卷上終

易傳卷中

☷坤下 ☷坤上 坤純陰用事象配地屬土柔道光也陰凝感與乾相納臣奉君也易云黃裳元吉六二內卦陰處中臣道正也與乾爲飛伏癸酉金壬戌土宗廟居世三公爲應未免龍戰之灾無成有終陰臣陽君臣不敢爲物終其事也初六起履霜至於堅氷陰之始陽唱陰和君命臣無邪氣也建始甲午至巳亥苦種小滿積筭起巳亥至戊戌周而復始純土用事入積筭定吉凶五星從位起太陰太陰水星入卦西南方之卦鎮星入卦配坤西南星宿從位降癸酉金二十八宿入卦

星宿降坤上　分氣候三十六　起積爲數
六癸酉金　三十六　陰中有陽氣
積萬象故曰陰中陰陽三氣天地相接人事吉凶
見乎其象六位適變八卦分焉六位變動
于陽位稱實六五六三　升降反覆不能久處千變萬
之類也　八卦顯著　陰雖虛納
化故稱乎易易者變也陰極則陽來陰消則陽長衰
則退盛則戰易云上六龍戰于野其血元黃陽屬乾
西北積陰之地陰盛故戰乾坤併處天地之氣雄稱元黃也　配坤
適變八陽曰震陰盛陽微漸來之義故稱復次降陽
入地雷復卦

☳震下
☷坤上　復陰極則反陽道行一作正　也易云君子道長
小人道消又曰七日來復七日陽之數也謂坤上六陰極陽
戰之地陰雖不能勝陽然正當盛陽不可輕犯六
陽涉六陰反下七爻在初故稱七日日亦陽也　六
爻反復之稱註在易云初九不遠復无祗悔反至初
前　九陽來
陰復去　六爻盛卦之體總稱也月一陽爲一卦之主
違也
與震爲飛伏庚子水　建始乙未至庚子大暑大雪見侯起坤六月至十
乙未土　初九元士之世六四諸侯見應　一月戊子爲正朔見復之兆　積
筭起庚子至巳亥積筭起庚子至巳亥十
月至十一月年亦然　周而復始
土水見侯五星從位起歲星歲星木星入復卦
水土配吉凶　張宿

從位降庚子二十八宿分張宿入復卦庚子水上分氣候二十八積筭起數二十八定吉凶六爻坤上震下動而順是陽來盪陰陰柔反去剛陽復位君子進小人退易云休復元吉陽升陰降變六二入兌象次併臨二陽將進內爲悅陰去陽來氣漸隆陰不敢拒陽奉命而已火之入地澤臨卦

䷒兌下坤上臨陽長陰消悅而順金土應候剛柔分震入兌二陽剛本體陰柔降入臨臨者天也陽爻健順陽交退散易曰君子之道易云至于八月凶建丑至未也陽長六爻反復吉凶之道可見矣至于八月入遯與兌爲飛伏丁卯木乙巳火九二大夫立世六五至尊應上位建始丙申至辛丑立秋大寒七月積氣至六月吉凶隨爻考汙隆旺則隆衰則汙積筭起辛丑至庚子積筭起金土入卦推休咎于六爻五星從位起熒惑熒惑火星入卦用事翼宿從位在丁卯二十八宿翼宿入卦九二爻木上分氣候三十六定陰陽之數起于三十六積筭坤下見兌悅澤臨陽升陰降入三陽乾象入坤卽泰卦臨卦內象先陽長逼陰成乾爲泰象外坤積陰內兌亦爲陰二陽合體柔順之道不可貞吉凶以時配於六位用於陽長之爻成臨之義六三將變陽爻至次降入泰卦次入地天泰卦

䷊ 乾下坤上 泰乾坤二象合爲一運天入地交泰萬物生焉小往大來陽長陰危金土二氣交合易云泰者通也通於天地長於品彙陽氣內進陰氣升降升降之道成於泰象與乾爲飛伏 甲辰土乙卯木 三公立九三爲世上六宗廟爲應候建始丁酉至壬寅 秋分立春 積筭起壬寅至辛丑周而復始 金土位上起積筭吉凶 五星從位起鎮星 土星入卦 軫宿從位降甲辰分氣候二十八 積筭起二十八數於甲辰位 地下有天陽道浸長不可極極則否成 三陽務上坤順而往往而不已否道至 存泰之義在於六五陰居陽位能順於陽陰陽相納二氣相感終於泰道外卦純陰陽來剛柔成于震象降陽升居乾上成大壯 次降陰升陽入雷天大壯卦

䷡ 乾下震上 大壯內外二象動而健陽勝陰而爲壯 內陽升降二象俱陽曰大壯 易曰羝羊觸藩羸其角進退難也壯不可極極則敗物不可極極則反故曰君子用罔小人用壯與震爲飛伏 庚午火癸丑土 九四諸侯之世初九元士在應建始戊戌至癸卯 寒露至春分 積筭起癸卯至壬寅 土木入卦起積筭 五星從位起太白 太白金星入卦 角宿從位降庚午 二十八宿入卦配角宿入大壯庚午九四爻上 分氣候三十六 積筭起數庚午火定吉凶

雷在天上健而動陽升陰降陽來盪陰吉凶隨爻著于四時九四庚午火之位入坤爲卦之本起于子滅于寅陰陽進退六位不居周流六虛外象震入兌爲陰悅適爻爲剛長次降入夬陽決陰之象入澤天夬卦

䷪ 乾下兌上 夬剛決柔陰道滅五陽務下一陰危上將反游魂九四悔也澤上於天君道行也（夬五世六位周而復始爲游魂至九四成陰入坎爲需）與兌爲飛伏（丁酉金癸亥水）九五立世九二大夫爲應（九五在兌象爲世澤小於天也）建始巳亥至甲辰（小雪清明）積筭起甲辰至癸卯周而復始金木分乾兌入坤象（入坤宮起積筭）五星從位起太陰（太陰水位入卦起筭）九宿從位降丁酉（二十八宿配九宿入夬卦丁酉金土起）分氣候二十八（積筭起宮二十八入卦甲辰還丁酉金上定吉凶）易云澤上於天夬揚于王庭柔道消消不可極反于游魂九四柔來文剛陰道存也陰之道不可終否剛柔相濟日月明矣天地定位人事通也（凡卦陰極陽生陽極陰生生生之義不絕之貌日月循環天地交泰陰陽相盪六位交分萬物生焉）故曰雷動風行山澤通氣人之運動體斯合矣（人稟五常三焦九竅風火遞相兼濟以一位虧四體羸焉）陰陽升降反復道也次降入游魂水

天需卦

䷄ 乾下坎上 需雲上於天凝於陰而待於陽故曰需需者待也三陽務上而隔於六四路之險也 外卦坎水爲險亦陰稱血也 坤之反覆適陽入陰 大卦九四入需卦成六四陽之位也 陰陽交會運動陰雨積而凝滯於陽通乃合也 羣陽務上一陰報之故凝滯雨乃合 與兌爲飛伏 戊申金丁亥水 游魂立世諸侯應初九元士建始甲辰至巳酉 清明秋分 積筭起巳酉至戊申周而復始金土入乾坎 積筭起宮定吉凶 五星從位起歲星 歲星木星入卦 氐宿從位降戊申 二十八宿降氐宿入坤宮游魂卦六西戊申金土起積筭吉凶 分

氣候三十六 定吉凶總三十六位起筭 乾外見坎徤而進嗌在前也需與飲食爭於坎也陰陽相激勝負有倚反爲不速敬終有慶陰陽漸消陽道行行反復其位不妄於陰坎降入歸魂水地比卦坤之歸魂也

䷇ 坤下坎上 比反本復位陰陽相定六爻交互一氣在也永在地上九五居尊萬民服也 比卦一陽五陰少者爲貴衆之所尊者也 比親於物物亦附焉原筮於宗歸之於衆諸侯列土君上崇之奉于宗祧盟契無差邦必昌矣與乾爲飛伏 乙卯木甲辰土 歸魂六之三公居世應上六宗廟建始癸

卯至戊申春分立秋積筭起熒惑火星入卦房宿從位降乙卯二十八宿配房宿入坤歸魂乙卯木位上分氣候二十八積筭起二十八數陰道將復以陽爲主一陽居尊羣陰宗之六爻交分吉凶定矣地道之義妻道同也臣之附君比道成也歸魂復本陰陽相成萬物生也故曰坤生三女巽離兌分長中下巽長女離中女兌少女以陽求陰乾之巽爲長女

☴巽下巽上巽陽中積陰而巽順本乾象陰來盪成巽巽者順也風從穴入於物號令齊順天地明也內外稟於一陰順於天地道也聲聞於外遠彰柔順陰陽升降柔於剛也

於堅剛陰來又柔東南向明齊肅陰陽與震爲飛伏辛卯木庚戌土宗廟居世三公在應上九九三建始辛丑至丙午大寒巳種積筭起丙午至乙巳周而復始火木與二十八宿分虛宿入翼上九辛卯木土分氣候其數三十六分三十六數入卦起筭陰氣起陽陽順於陰陰陽和柔升降得位剛柔分也陰不可盈晷刻傾也初六適變陽來陰退健道行也三陽務進外陰陽也適變於內外未從也次降陰交於陽九爲小畜卦初六變初九也

☰乾下巽上小畜易云密雲不雨自我西郊小畜之義在

於六四三陽連進於一危也外巽體陰寄道行也巽之初六陰濫陽氣感積陰下能固退復本位三連周往而不可見成於高義外象明矣一陰劣不能固陽陰能固陽道成在上九一爻之洪也是以往也外巽積易云旣雨旣處也與乾爲飛伏甲子水辛丑土初九元士居世六四諸侯在應建始壬寅至丁未立春大暑積筭起丁未至丙午周而復始木土入乾巽入宮起筭法五星從位起太白金星入卦起筭吉凶尾宿從位降甲子二十八宿入卦分尾宿以小斎甲子水上起筭分氣候其數二十八分二十八數起宮惟筭一陰居六四建子入陽宮推其休咎處吉凶

剛健立陽爻陰凝在巽體易云輿說輹夫妻反目不義之兆夏至起純陰陽爻位伏藏冬至陽爻動陰氣凝地陰陽升降以乘爲剛見中虛文明積氣居內象九二適變入離次降入風火家人卦

離下巽上家人乾剛俱變文明內外相應九五應六二爻陰陽得位居中履正火上見風家人之象閑邪存誠嗃嗃悔厲家人雖也酌中之義在於六二與離爲飛伏巳丑土辛亥水建始癸卯至戊申春分立秋積筭起戊申至丁未金土入離巽金土

入封同積筭 大夫居世應九五立君位五星從位起太陰太陰北方人卦起宮推筭 筭宿從位降巳丑二十八宿分筭宿入家人卦在巳丑上分氣候其數三十六三十六卦推入積筭休咎 火木分形陰陽得位內外相資二氣相合君君臣臣父父子子兄兄弟弟易曰家人嗃嗃父子嘻嘻治家之道分於此也吉凶之義配五行進退六五進退吉凶於陰陽陰陽得起在於四時運動占凶見艮分內外矣二象配天地星辰合命定吉凶 文明運動變化之象九三適陰入震風爲雷合曰益次降風雷益卦

三震下
三巽上 益天地不交曰否六三陰上柔剛九四下降積陰故爲益易曰損上益下雷動風行男下女上震男巽女陽益陰君益於民之仰也互見坤坤道柔順又外柔定矣與震爲飛伏庚辰土辛酉金 六三三公居世上九宗廟見艮止陽益陰止於陽柔道行也內外順動風雷益四象分明剛而復始土金入震巽起積配風雷卦起宮 五星從位起歲星木星入卦計宿從位降庚辰二十八宿分計宿入風雷益六二庚辰土上 分氣候二十八起二十八數積筭 筭陰陽二木合金土配象四時運轉六位交分休廢旺生吉凶見乎動爻配日

清明秋分

国立国会図書館　タイトル『増訂漢魏叢書』　請求記号 082.1-Ka4520(th)　ガラス使用

月星辰進退運氣升降復當何位金木水火土適變於外
陰入陽爻二象健而動屬於天天地也天陽震雷亦陽而健天陰陽相盪次降入天雷无妄卦
☳震下 ☰乾上 无妄乾剛震動二氣運轉天下見雷行正之道剛正陽長物无妄矣內互見艮止於純陽外互見巽順於陽道天行健而動剛正於物物則順也金木配象吉凶明矣金木配乾震入卦與乾爲飛伏壬午火辛未土九四諸侯在世初九元士立應上建始乙巳至庚戌小滿寒露積筭起虎戌至巳酉周而復始火土入乾震火上分乾震入

无妄卦起積筭五星從位起熒惑火星八卦定吉凶牛宿從位降王午二十八宿分牛宿入无妄壬午火位上分氣候三十六三十六數上起卦積筭金下木二象相衝陰陽升降健而動內見一陽應動剛五行分配吉凶牛矣二氣各爭九五適變入文柔陰溫陽交歸復位剛柔履次明在外進退吉凶見中虛次降入火雷噬嗑卦
☲震下 ☳離上 噬嗑柔乘文剛積氣居中陰道明於動見文明雷電合分威光而噬嗑也易曰顧中有物曰噬嗑陰陽分中動而明象雷電也初有不齊齧而噬吉凶之道

象於五行順則吉逆則凶火木合卦配升降與離爲
飛伏 巳未火 辛巳土 六五居尊應六二大夫建始丙午至辛
亥 芒種 小雪 積筭起辛亥至庚戌周而復始火土入離震
分火土二位入噬嗑卦起積筭爻 凶 五星從位起鎮星
推配星辰歲月日時進退吉凶 十八宿分女宿入分氣
土星入卦 女宿從位降巳未土二卦六五巳未火也
候二十八 從二十八位數起入卦筭吉凶 火居水上陽中見陰陽轟
氣渾而涸吉凶適變隨時見也返復陰游兌入卦 降
九四陽入陰 五行進退始終之道斯可驗矣升降六爻極
返終下降山雷頤卦

震下艮上 頤六位上下周而復始內外爻互降入純陰
見坤象 居中 地之氣萃在其中 上下陽位包陰 積純和之氣見浩
然之道明矣土木配象吉凶從六虛 六虛即六爻也 與震爲
飛伏 丙戌土 巳酉金 六四諸侯在世元士之初九見應建始
辛亥至丙辰 小雪 清明 積筭起丙辰至乙卯周而復始土
木入艮震 分土木二象入卦筭吉凶 五星從位起太白 金星西方
衝 上 虛宿從位降丙戌土 二十八宿分虛宿入 入月卦
三十六 起數二十八推六爻吉凶之位 山下有雷止而動陰陽通變
分氣候內外剛而積中柔升降游兌下居六四位特

分復歸於本 游魂返居六四入卦周始爻位遷次明矣吉凶起於六四次環六位星宿躔次也極則反本降入歸魂山風蠱卦

巽下艮上 蠱適六爻陰陽上下本道存也氣運周而復始山下見風止而順內互悅而動易云蠱者事也先甲後甲事分而令行金土合木象復本曰歸魂與震爲飛伏 辛酉金庚辰土 九三歸魂立三公在世應上九見宗廟建始庚戌至乙卯寒露春分積筭起乙卯至庚寅周而復始土木入艮巽 土木分艮巽宮 五星從位起太陰 太陰水星入卦月 危宿從位降辛酉金 二十八宿危宿入巽歸魂蠱九三辛酉金位也 分氣候二十八 起積筭數二十八卦宮定吉凶 木上見土風落山貞幹乎建始 卦用及身也 升陰陽巽宮適變入離文柔分矣陰於爻事陰陽復位長幼分焉入卦循環始於巽歸魂內象見還元六爻進退吉凶在於四時積筭起宮從入陽退見中虛次水中女入卦相盪陰陽定位遷入離宮入卦純火以日用事

離下離上 離本於純陽陰氣貫中稟於剛健見乎文明故易曰君子以繼明照于四方 離卦中虛始于乾象純則健不能柔明故以北方陰氣貫中柔剛而文明也 陽爲陰主陽伏於陰也 成卦義在六五見

以體離爲日爲火始於陽象而假以陰氣純用剛健不能明照故以陰氣入陽柔於剛健而能順柔中虛見火象也是以離取中虛氣炎方能照物日昌火本陽象也純以陰又不能乾於物純以陽又暴於物故取陰柔於中女能成於物也與坎爲飛伏巳巳火戊子土宗廟爲世應上見三公上九九三建始戊申至癸丑立秋至大寒積筭起癸丑至壬子火取胎月至本月周而復始土水二象入離火位土水二位入卦起筭五星從位起歲星木星入火宮卦室宿從位降巳巳火二十八宿分室宿入離宮上九巳巳火上分氣候三十六積筭起數三十六立位定吉凶內外二象配於火上爲祥上木入離爲祥互見悅順

著於明兩兌巽二象陰陽升降入初九適變從陰止於艮象內卦變也吉凶從位起至六五休廢在何爻看富何位金水木火土與木宮刑宮次降入火山旅卦初九爻變之

䷷艮下離上旅陰中見陽盪入陽中陰陽二氣交互見本象火居山上爲旅之義離爲陰初九爲陽艮爲陽初六爲陰二氣交互上下見木也火在上無止象旅之義易曰旅人先笑後號咷又曰得其資斧仲尼爲旅人固可知矣旅卦爲取象火在山上顯露無止互行八卦消息去此還也與艮爲飛伏丙辰土巳卯木其居初六元士九四諸侯見應建始巳酉至甲寅秋分立春積筭起甲寅至癸丑周而

復始金入木土離艮金木土入卦起積筭五星從位起熒惑火星入卦見木象壁宿從位降丙辰二十八宿壁宿入旅卦初六丙辰土位上起筭分氣候三十六分三十六數起卦推筭火土同宮二氣合應陰陽相對吉凶分乎陰位上九陽居宗廟得喪于易六五爲卦之主不係于一凶其宜也內象適變盪陰入陽巽順於物進退意器外象明應內爲鼎次降火從風入鼎初九之初六六二之九二巽爲風二象火曰鼎

䷱巽下離上鼎木能巽火故鼎之象亨飪見新供祭明矣易曰鼎取新木見火中發火木相資象鼎之兆下穴爲足中虛見納飪熟之義明矣凡飪熟

享祀爲先故曰供祭明矣變生也陰陽得應居中履順三公之義繼於君也九三成鼎之德六五委任得賢臣假之位以斯明也陰穴見火順於上也中虛見納受辛於內也金玉之鉉在乎陽饗新亨飪在乎陰與巽爲飛伏辛亥水巳丑土九二五大夫爲世六五居尊見應建始庚戌至乙卯寒露春分積筭起乙卯至甲寅周而復始分土木入離巽分土木二象入爲巽配鼎卦五星從位起鎮星土星入火宮奎宿從位降辛亥水二十八宿分奎宿入鼎卦九二辛亥水上分氣候三十六起宮數三十六宮配卦筭吉凶火居木上二氣交合陰陽巽順器具形存金玉堅剛配象陰陽

升降六位遞相遷次九三適變以陽入陰見乎坎險（鼎九三爻之義陰成坎卦外象坎外離二氣不交見未濟卦降入水火未濟卦）☵坎下☲離上未濟陰陽二位各復本體六爻交互異於正象（離炎上坎務下二象不合各殊故取未濟名之甚陰陽交網是以異於本象也）應得位陰陽殊塗（九二六五）性命不交吉凶列矣（坎性離命）巽坎爲飛伏（戊午火巳亥水）六三三公爲世應宗廟（上九建始章）亥至丙辰（小雪清明）積筭起丙辰至丁卯水土二象入巽坎（分水土入卦）五星從位起太白（金星入雌伏分六爻）降戊午火（二十八宿分婁宿入未濟六二戊午火位上定吉凶入積筭）

十八（積筭二十八數至吉凶處）水火二象坎離相納受性本異立位見隔睽于上下吉凶生也（子午之位）受刑見害氣不合也陰陽升降入於外卦適離爲艮上著於象（艮上著離也）天地盈虛與時消息其大也次降入山水蒙卦☶艮下☵坎上蒙積陽居陰止於坎陷養純正素居中得位易云山下出泉蒙二象標正天下通也擊暗釋疑陽道行也內實外正暗得明陰附於陽稚道亨也故曰蒙養正與艮爲飛伏（丙戌土乙酉金）諸位立世元士爲應（六四）初六建始壬子至丁巳（大雪小滿）積筭起丁巳至丙辰周而

復始火土入艮坎 火土二象入卦同筭 五星從位起太陰 水星北方入宮起筭 胃宿從位降丙戌土二十八宿分胃宿入蒙卦六四丙戌土上 分氣候三十六 卦數二十八從六位推筭 山下見水蒙聚居中分流萬派六位不居吉凶適變水土分也 五行入卦筭吉凶逐四時行因廢王吉則王凶則廢 陰陽進退歲時物也 六五陽中積陰入巽見坎下巽上 渙水上見木渙然而合 渙者散也 內外健而順納實居中正互見動而上 虛舟行也 陰陽二象咨而益也 風行水上處險非溺也 木浮于水也 九五履正思順非偪也 九五陽正思順非偪也 與巽爲飛伏 辛巳火巳未土 九五居尊大夫應 九三爻也 建始癸丑至戊午 大寒卦種 積筭起戊午至丁巳周而復始火土入坎巽 火土二象入坎巽酉火宮渙卦起筭五星從位起歲星 木星入火宮木象 昴宿從位降辛巳火二十八宿分昴宿入渙九五辛巳火位上 分氣候其數二十八 起筭從二十八宿分氣候位上推六爻吉凶歲月日時爲候 內卦坎中滿一陽居中積實于內風在外行虛聲外順吉凶之位攸乎四序盛衰之道在乎機要陰陽死于位生于時死于時生于位進退不可詰 正盛則衰來正衰則盛

來易曰積善之家必有餘慶積不善之家必有餘殃
八卦始終六虛反復游魂生巽入乾爲天水訟卦
☵坎下 ☰乾上 訟生生不絕之謂道六位不居返爲游魂離
宮八卦以訟爲反四五至天與水違曰訟天道西行四也
路背也外象乾西北方之卦內坎水正太東流其
北方之卦其流東也二氣不交曰訟五行所古六
位定吉凶非所背順爲正金與水二氣相資父子之
謂健與險內外相激家國之義出象故以則斯可驗
矣與巽爲飛伏壬午火 辛未土 諸侯居世元士見應 九四 初六 建
始戊午壬癸亥 老種 小雪 積筭起癸亥至壬戌周而復

火水入卦 火水二象入離宮配六位積筭推日月歲時 五星從位起炁哉
火星入火宮 同起積筭 畢宿從位降壬午火 二十八宿分畢宿
天水訟卦九四 東方宿入離游魂
壬午火上也 分氣候三十六 起宮從三十六位筭吉凶 天下見
水陰陽相背二氣不交物何由生吉凶宗於上九進
退見於九四二居中履正得其宜也陰陽升降復歸
內象 陰去陽來復本位內見離同人 次降天火同人卦 次本陽上下
從離也 ☲離下 ☰乾上 同人二氣同進健而炎上 乾務上 炎務下 同途異致
性則合也易曰出門同人又誰咎也九二得位居中

六三積陰待應易曰先號咷而後笑（隔於陽位不能咷後獲合方喜也故曰後笑也）八卦復位六爻遷次周而復始上下不停生生之義易道祖也天與火明而健陽道正陰氣和也（六二居內卦中能奉於陽）吉凶故象五行昭然（金木水火土配六位）與坎爲飛伏（巳亥水戊午火相生）歸竈立三公爲世上九宗廟爲應候建始丁巳至壬戌（小滿寒露）積筭起壬戌至辛酉周而復始火土入乾離（火土二象入乾離配六宮起積筭）五星從位起鎮星（土星入卦定其吉凶）翫宿從位降巳亥水（二十八宿分翫宿入離歸竈配天火同人九三巳亥水上）分氣候二十八（起積筭二十八位數巡六爻有吉凶入何位）火土見金三氣雖同五行相悖六爻定位吉凶之兆在乎五二得時則順失府則逆陰陽升降歲月分焉爻象相盪內外適變八卦巡迴歸竈復本本靜則象生故適離爲兌入少女分八卦於兌象（坎入兌宮入卦）

☱兌下
☱兌上 兌積陰爲澤純金用體畜水凝霜陰道同也上六陰生與民爲合（兌下艮上陰凝於陽健納兌爲妻二氣合）土木入兌水火應之二陰合體積于西郊（秋王）衝震入乾氣類陰也配象爲羊物類同也與艮爲飛伏（丁未土丙寅木）上六宗廟在世六三三公爲應建始乙卯至庚申（春分立秋）積

筭起庚申至巳未周而復始金土入兌宮金土入兌宮起積筭

五星從位起太白（太白金星入卦）參宿從位降丁未土二十八宿分參宿入兌上六丁未土上分氣候三十六（起宮筭從三十六數起定吉凶）內卦互體見離巽配火木入金宮分貴賤於強弱火強木弱吉凶隨爻筭歲月運氣逐休王陰陽升降變初九入初六陽入陰爲坎象正體見陽位剛柔分吉凶見也適變內象入坎爲困卦（兌內卦初九變入坎）☵坎下☱兌上困澤入坎險水不通困外稟內剛陰道長也陰陽不順吉凶生也易云困于石據于蒺藜入于其宮不見其妻凶上下不應陰陽不交二氣不合（困卦上下無應陰陽不交六三陰上六亦陰無四入九五求陽陽亦無納也）五行配六位生悔吝四時休王金木交爭萬物之情在乎幾微與坎爲飛伏（戊寅木丁巳火）初六元士爲世九四諸侯在應建始丙辰至辛酉（清明秋分）積筭起辛酉至庚申周而復始土金入坎兌分土金入坎兌配金宮起筭五星從位起太陰（水宿入兌卦起筭）井宿從位起太陰降戊寅二十八宿分井宿入候具數二十八（二十八起宮積筭定吉凶困卦初六戊寅木）分氣金水見運配吉凶陰陽升降坎入坤陰氣凝盛降入

萃變通入萃卦

䷬坤下兌上萃金火分氣候土木入兌宮升降陰氣盛剛柔相應合九五定羣陰二氣悅而順萃卦丁酉金乙巳火二象刑而合也澤上於地積陰成萃易曰萃者聚吉凶生陽氣合而悅凡聚衆必愼防閑假陽爲主成萃之義伏戎必豫備衆聚去疑心與坤爲飛伏乙巳火丁卯木六二大夫居世九五至尊見應建始戊寅至癸未立春大暑積筭起癸未至壬午周而復始土木入坤兌分土木入兌宮起筭五星從位起熒惑火星入金水宮推吉凶也翼宿從位降乙巳二十八宿分翼宿入萃六二位上分氣候二十八積筭起二十八數六爻見吉凶澤下見坤二氣順木土入宮有愛惡木惡土愛也陰陽升降陽氣來止於坤象互見艮艮爲陽兌象納艮陰氣强男下女次降澤山咸卦

䷞艮下兌上咸山下有澤虛巳畜物陽中積陰感於物也陽下於陰男女之道內外相應感類於象也六二待聘九五見召二氣交感夫婦之道體斯合也易曰咸感也利取女吉艮少男兌少女男下於女取婦之象與艮爲飛伏丙申金丁丑土九三三公居世上六宗廟爲應建始戊午至癸亥芒種小雪積筭起癸亥至壬戌周而復始火土入艮兌分火

土象入艮兌也五星從位起熒惑火星南方入金宮柳宿從位降丙申二十八宿分柳宿入咸九三丙申金爻上分氣候三十六積筭起數分三十六位起吉凶土上見金母子氣合陰陽相應剛柔定位吉凶隨爻受氣出則吉刑則凶陰陽等降入外險止於內象爲山水蹇卦九四爻之入陰中剛

䷦艮下坎上蹇利於西南民道通也水在山上蹇險難進陰陽二氣否也陰待於陽柔道牽也險而逆止陽固陰長處能竭至誠於物爲合蹇道亨也易曰王臣蹇蹇匪躬之故六二與坎爲飛伏戊申金丁亥水六四諸侯居世初六元士在應建始巳未至甲子大暑大寒積筭起甲子至癸亥周而復始土水入坎艮水土二象入艮配金宮起筭五星從位起鎮星土星入金宮星宿從位降戊申二十八宿分星宿入蹇六四戊申金上分氣候其數三十六積筭起數三十六從六位五行土上見水柔而和此五行相推二氣合取象則陰陽相背也九五適變入坤宮宮比得朋陰氣合也外卦九五變入坤內見艮故曰得朋也將入謙卦取象坎降入地山謙

䷎艮下坤上謙六位謙順四象無凶一陽居內卦之上爲謙之主易曰謙謙君子利涉大川陰陽不爭處位謙

柔陰中見陽上須於謙有無之位上下皆通易曰撝謙無不順也與坤爲飛伏（癸亥水丁酉金）六位居世大夫在應建始庚申至乙丑（立秋大寒）積筭起乙丑至甲子周而復始金土入坤艮（金土二象入兌宮起筭也）五星從位起太白（太白金星入兌宮卦）張宿從位降癸亥（二十八宿分張宿入謙六五癸亥水上）分氣候二十八（積筭起數二十八位）坤在艮上順而止五行入位象謙柔（吉凶隨爻適變）陰陽升降至六五位返人遊蒐變歸六四（盪六四一爻入陽也）八卦相離四象分也次降入雷山小過卦

䷽（艮下震上）小過六四適變血脉通也陽入陰陰入陽二氣降內外象上下返應二剛相適（九二九四）土木入卦分於二象（內艮外震）雷處高山亢之極也內柔無正性危及於外易曰飛鳥遺之音不宜上宜下與坤爲飛伏（庚午火癸丑土）反歸九四諸侯立世元士見應建始乙丑至庚午（大寒芒種）積筭起庚午至巳巳周而復始土火入震艮（外土火二象入兌宮）五星從位起太陰（水星入卦遊蒐）翼宿從位降庚午（二十八宿分翼宿入兌宮游蒐小過卦九四庚午火上）分氣候三十六（積筭三十六數六位吉凶）木下見土二陽畜陰六位相刑吉位生也上

升下陰陽反應各私其黨六爻適變陰道悖也升降
進退其道同也之艮入兌陰納與陽也反復其位次
降入歸妹雷澤歸妹卦
☳兌下震上歸妹陰復於本悅動於外二氣不交故曰歸妹歸者嫁也互見離坎同於未濟適陽從陰剛從外至九四至剛六三悅柔返無其應凶並羊渉卦之終長何吉也與艮爲飛伏丁丑土三公歸蒐之世上六宗廟丙申金二
見應建始甲子至巳巳大雪小滿積筭起巳巳至戊辰居而復始水土入震兌分水土二象入兌宮五星從位起歲星木

東方入兌宮歸蒐　軫宿從位降丁丑土二十八宿分軫宿人兌歸蒐六二丁丑土上分吉凶起筭分氣候三十八積筭起三十八數六位推五行數吉凶　雷居澤上剛氣亢盛陰陽不合進退危也震長男兌少女少女匹長男氣并合也吉凶在上六處於動極適變位定時不可易之道也五行考象非合斯義陰陽運動適當何爻或陰或陽或柔或剛升降六位非取一也兌歸蒐配六十四卦之終也

易傳卷中終

夫易者象也爻者效也聖人所以仰觀俯察象天地
日月星辰草木萬物順之則和逆之則亂夫細不可
窮深不可極故揲蓍布爻用之於下筮分六十四卦
配三百六十四爻序一萬一千五百二十策定天地
萬物之情狀故吉凶之氣順六爻上下次之八九六
七之數內外承乘之象故曰兼三才而兩之孔子曰
陽三陰四位之正也三者東方之數東方日之所出
又圓者徑一而開三也四者西方之數西方日之所

入又方者徑一而取四也言日月終天之道故易卦六十四分上下象陰陽也奇耦之數取之於乾坤乾坤者陰陽之根本坎離者陰陽之性命分四營而成易十有八變而成卦卦象定吉凶明得失降五行分四象順則吉逆則凶故曰吉凶生乎動五行休旺運機布度其氣得失於四序言吉凶生乎動五行休旺運機布度其氣發內犯胎養令五行轉易主者亦當則天而行與時消息安而不忘亡將以順性命之理極著龜之源重三成六能事畢矣分天地乾坤之象益之以甲乙壬癸乾坤二分天地陰陽之本故分甲乙壬癸陰陽之始終震巽之象配庚辛陽入震庚陽入震辛陰入巽坎離之象配戊己戊陽入坎己陰入離艮兌之象配丙丁丙陽入艮丁陰入兌八卦分陰陽大位五行光明四通變易立節天地若不變易不能通氣五行迭終四時更廢變動不居周流六虛上下無常剛柔相易不可以爲典要惟變所適吉凶共列于位進退明乎機要存乎變易之變化六爻不可據以隨時所宜周禮太卜一曰連山二曰歸藏三曰周易初爲陽二爲陰三爲陽四爲陰五爲陽六爲陰一三五七九陽之數二四六八十陰之數陰主賤陽主貴陰從午

国立国会図書館　タイトル『増訂漢魏叢書』　請求記号 082.1-Ka4520(th)　ガラス使用

陽從子子午分行子左行午右行左右凶吉吉凶之
道子午分時立春正月節在寅坎卦初六立秋同用
雨水正月中在丑巽卦初六處暑同用驚蟄二月節
在子震卦初九白露同用春分二月中在亥兌卦九
四春秋分同用清明三月節在戌艮卦六四寒露同
用穀雨三月中在酉離卦九四霜降同用立夏四月
節在申坎卦六四立冬同用小滿四月中在未巽卦
六四小雪同用芒種五月節在午乾宮九四大雪同
用夏至五月中在巳兌宮初九冬至同用小暑六月

節在辰艮宮初六小寒同用大暑六月中在卯離宮
初九大寒同用孔子易云有四易一世二世爲地易
三世四世爲人易五世六世爲天易游魂歸魂爲鬼
易八卦鬼爲繫爻財爲制爻天地爲義爻天地即父母也福
德爲寶爻福德即子孫也同氣爲專爻兄弟爻也龍德十一月在
子在坎卦左行虎刑五月午在離卦右行甲乙庚辛
天官申酉地官丙丁壬癸天官亥子地官戊巳甲乙
天官寅卯地官壬癸戊巳天官辰戌地官靜爲悔發
爲貞貞爲本悔爲末初爻上二爻中三爻下三月之

數以成一月初爻三日二爻三日三爻三日名九日
餘有一日名曰閏餘初爻十日爲上旬二爻十日爲
中旬三爻十日爲下旬三旬三十積旬成月積月成
年八八六十四卦分六十四卦配三百八十四爻成
萬一千五百二十策定氣候二十四考五行於運命
人事天道日月星辰局於指掌吉凶見乎其位繫乎
吉凶悔吝生乎動寅申有生火亥中有生水巳中有
生金亦云上生之位申中有生水丑申有死金戌中有死火
未中有死木辰中有死水土兼於中建子陽生建午

陰生二氣相衝吉凶明矣積筭隨卦起宮乾坤震巽
坎離艮兌八卦相盪二氣陽入陰陰入陽二氣交互
不停故曰生生之謂易天地之內無不通也乾起巳
巽起亥震起午巽起辰坎起子離起丑艮起寅兌起
於六十四卦遇王則吉廢則凶衝則破刑則敗
死則危生則榮攷其義理其可通乎分三十爲中六
十爲上三十爲下總一百二十通陰陽之數也新新
不停生生相續故淡泊不失其所確然示人陰陽運
行一寒一暑五行互用一吉一凶以通神明之德以

類萬物之情故易所以斷天下之理定之以人倫而明王道八卦建五氣立五常法象乾坤順於陰陽以正君臣父子之義故易曰元亨利貞夫作易所以垂教教之所被本被於有無且易者包備有無有吉則有凶有凶則有吉生吉凶之義始於五行終於八卦從無入有見災於星辰也從有入無見象於陰陽也陰陽之義歲月分也歲月既分吉凶定矣故曰八卦成列象在其中矣六爻上下天地陰陽運轉有無之象配乎人事八卦仰觀俯察在乎人隱顯災祥在乎天考天時察人事在乎卦八卦之要始於乾坤通乎萬物故曰易窮則變變則通通則久久於其道其理得矣卜筮非襲於吉唯變所適窮理盡性于茲矣

晁氏公武曰漢藝文志易古經十二篇而易占候又有占候十種七十三卷經籍志有京氏章句十卷又有占候十種七十三卷唐藝文志有京氏章句十卷而易占候存者五種二十三卷今其章句亡矣乃略見於僧一行及李鼎祚之書今傳者曰京氏積算易傳三卷雜占條例決一卷或共題易傳四卷而名皆與古不同今所謂京氏

易傳者或題曰京氏積筭易傳者疑隋唐志之錯卦是也雜占條例法者疑唐志之逆刺占災異是也錯卦在隋七卷唐八卷所謂積筭雜逆刺占災異十二卷是也至唐逆刺三卷而亡其八卷元祐八年高麗進書有京氏周易占十卷疑隋周易占十二卷是也京氏之書幸而與存是古易家有書而無傳者多矣京氏傳而文字之訛謬於邊者纔十之一尚何離夫師說邪景迂嘗曰余自元豐壬戌偶脫去舉子事業便有志學易而患本好王氏妄以謂弼之外當自有名象者果得京氏傳而文字顛倒舛訛不可訓知迨其服習甚久漸有所獲今三十有四年矣乃能以其象數辨正文字之舛謬於邊郡山房寂寞之中而私識之曰是書兆乾坤之二象以成八卦先八變而六十有四於其往來升降之際以觀消息盈虛於天地之元而酬酢乎萬物之表者炳然在目也大抵辨三易運五行正四時謹二十四氣志七十二候而位五星降二十八宿其進退以幾而爲一卦之主者謂之世奇耦相與據一以起二而爲主之相者謂之應世之所位而陰陽之肆者謂之

飛陰陽肇乎所配（乾與坤震與坎巽與離艮與兌）而終不脫乎本（以飛某位之卦乃伏某宮之位）以應顯佐神明者謂之伏起乎世而周乎內外參乎本數以紀月者謂之建終之始之極乎數而不可窮以紀日者謂之積會於中而以四爲用一卦備四卦者謂之互乾建甲子於下坤建甲午於上八卦之上乃生一世之初初一世之五位乃分而爲五世之位其五世之上乃爲游魂之世五世之初乃爲歸魂之世而歸魂之初乃生後卦之初其建剛日則節氣乘日則中氣其數虛則二十有八盈則三十有六蓋其可言者如此若夫象遺乎意意遺乎言則錯綜其用唯變所適或兩相配而論內外二象若世與內（革水火配位離火四世水）若世與外（用金木交爭外先金初世木）或不論內外之象而論其內外之位（萃土水入艮兌初土四水）或三相參而論內外與飛（賁土火木分陰陽艮土離火飛水）若伏（旅火土木入離艮離火艮土休伏木）或相參而論內外世應建伏（觀金土火木互爲體建金水應內土伏火外木）或不論內外而論世建與飛伏（益金土入震索也與飛土建與伏金）或兼論世應飛伏（復水土見候世應水土飛伏水土屯土木應象世應上木飛伏土水）或專論世應（夬金木合乾先入坤象世金應木蠱金木入艮巽世金應木）或

論世之所忌（履金火入卦初九火口九四火克九五世金又及乾文金）或論世之所生（巽火木與巽同宮世木巽木見火）於其所起見其所滅（大壯起于子滅子亥）於其所形見其所生（隨金木交形水火相激兌金巽木）故曰死於位生於時死於時生於位苟非彰往而察來微顯而闡幽者曷足以與此前是小王變四千九十有六卦後有管軌定乾之軌七百六卦復有八坤之軌六百七十有二共知之者將可以語邵康節三易矣徒小王之徒唯知尚其詞耳其謂斯何昔魯高瞿子木受易孔子五傳而至漢田何子裝何授洛陽丁光光授

碭田王孫王孫授東海孟喜孟喜授梁焦贛延壽延壽授房房授東海殷嘉河東姚平河南乘宏由是易有京房之學而傳盛矣有翟牧白生者不肯學京氏曰京非孟氏學也劉向亦疑京託之（缺一字）孟氏不知當時爲何說也今以當時之書驗之蓋有孟氏京房十一篇以大異孟氏京房六十六篇與夫京氏殷嘉十二篇同爲一家之學則其源委孰可誣哉此亦學者不可不知也若小王者果何所授受邪蓋自京氏爲王學有餘力而王學之適京氏則無繇矣或傳是

晝而文字舛謬得以子言而攷諸凡學不可就正者
缺以待來哲積筭雜占條例法具如別錄

乾　姤遁否觀　震　豫解恒升
剝晉大有　井大過隨
坎　節屯既濟革　艮　賁大畜損
豐明夷師　睽履中孚漸
坤　復臨泰大壯　巽　小畜家人益无妄
夬需比　噬嗑頤蠱
離　旅鼎未濟蒙　兌　萃咸蹇
渙訟同人　謙小過歸妹

易傳卷下終

国立国会図書館　タイトル『増訂漢魏叢書』　請求記号 082.1-Ka4520(th)　ガラス使用

右關朗易傳一卷朗字子明河東解人有經濟大器或以占算元人而不求宦達魏太和末并州刺史王蚪奏署子明爲記室因言於孝文帝帝使蚪與子明著成疑筮論數十篇卽今易傳也蚪卒卽遂不仕居臨汾山授門人春秋老易號關先生學其出處大略如此見張晞河東先賢傳中興書目始載有子明易傳唐趙蕤注宋阮逸詮次刊正而自隋經籍志及新舊唐書志皆不錄唐李鼎祚周易集解備取前世諸儒之說獨無所謂關子明者

故朱子亦以爲僞書陳師道云世傳王氏元經薛氏傳及關子明易傳皆阮逸所著逸嘗以草示蘇明允而子瞻言之吳萊序此書後云予始讀文中子中說頗載關子明事後得天水趙蕤所注關子易傳十有一篇大概易上下繫之義疏耳首敘其出處本末次分十百年數別爲一篇似皆出之王氏今考是書開卷第一篇十百年義卽假同州刺史王彥發端末乃云唐晉之郊當有達者生焉王之則王道振不用則洙泗之教修又言殷後不王而仲尼生周後不王斯人生晉其言夸大直隱隱爲文中立論而同州刺史又卽中說第一篇所云同州府君也則吳萊以爲出於王氏者近之晁公武乃謂王通本此贊易亦見其惑也汝上王謨識

關氏易傳

北魏關朗　都昌吳紹泰校

十百年義第一

同州刺史王彥問於關子曰、夫治亂損益、各以數至、苟推其道、百世可知、彥不佞願假先生之筮、一以決之、關子曰、占筮幽微、至誠一慮、多則有惑、請命蓍卦、以百年爲斷、既而揲著布卦、得夬䷪之革䷰、捨著而歎曰、當今大運不過二再傳、爾從今甲申二十四年、戊申天下當大亂、而禍始宮掖、有蒂臣柄政、世伏其

强若用之以道則桓文之舉也如不以道臣主俱屠
地也彥曰其人安出子曰參代之墟有異氣焉若出
其在并之郊乎彥曰此人不振蒼生何屬子曰當有
二雄舉而中原分彥曰各能成乎子曰我隙彼動能
無成乎若無大賢扶之恐皆不能成名彥曰請刻其
歲子曰始於甲寅卒於庚子天之數也彥曰何國先
亡子曰不戰德而詐權則舊者先亡彥曰其後何如
子曰辛丑之歲當有恭儉之主起布衣而并六合彥
曰其東南乎子曰必在西北夫平大亂未可以文治

必須以武定且北用武之國也且東南之俗其弊也
剽西北之俗其興也勃況東南中國之舊主也中國
之廢久矣天之所廢孰能興之彥曰東南之歲可刻
乎子曰東南不出運歷三百大賢大聖不可卒遇能
終其運所幸多矣且辛丑之歲明王當興定天下者
不出九載已西江東其危乎彥曰明王既興其道若
何子曰設斯人有始有卒五帝三王之化復矣若無
三五之道則必終之以驕加之以亢晚節末路有桀
紂之主出焉天下復亂夫先王之道墜地久矣改張

国立国会図書館　タイトル『増訂漢魏叢書』　請求記号 082.1-Ka4520(th)　ガラス使用

易調其興實難苛化虐政其窮必酷故曰大軍之後
必有凶年積亂之後必有凶主理當然也彥曰先王
之道竟亡乎于曰何謂能亡也夫明主久曠必有遺
者興焉而能行其典禮此三才五常所由繫也孔子
曰文不在茲乎此王道不能亡也彥曰請推其數子
曰乾坤之策陰陽之數推而行之不過三百六十六
引而伸之不過三百八十四終則有始天之道也噫
朗聞之先聖與卦象相契自魏以降天下無真主故
黃初元年庚子至今八十四載更八十二年丙午三

百六十六矣當有達者生焉更十八年甲子當有王
者合焉用之則王道振不用則洙泗之教修矣彥曰
其人安出子曰唐晉之郊乎昔殷後不王而仲尼生
周周後不王斯人生晉生周者周公之餘烈也生晉
者陶唐之遺風乎天地之數宜契自然彥曰此後何
如子曰始於甲申止於甲子正百年矣過此未之或
知也

統言易義第二

乾坤易之門也易變動乎乾坤之中也天動也陽也

国立国会図書館　タイトル『増訂漢魏叢書』　請求記号 082.1-Ka4520(th)　ガラス使用

剛也配地則變。地靜也陰也柔也。順天而行。行而變。變而通。此所謂易。孔子曰。動靜有常。剛柔斷矣。方以類聚物以群分吉凶生矣言易始於動靜。終於吉凶。聖人所以前知而行其道也。道不虛行存乎其人。是故天道曰陰陽。地道曰剛柔人道曰仁義。行之則三。變而通之則一。子曰。百慮而一到此言三才五常。參同而用也。用之於既往之謂變。用之於未來之謂占。觀其變。極其數。知其來。受命如響。乾坤之神。夫易極乎神而已矣。子曰。蓍之德圓而神。卦之德方以知。神以知來知以藏往。然則知之可及也。藏之不可及也。非至聖非神。孰能與於此。蓍以數推。卦以象告。數主乎動。象主乎靜。動言乎遠。故可以知來。靜言乎邇。故可以藏往。往來之交。逆順之際。此吉凶所以前知也。變化所以會合也。數會乎上。象合乎下。天人相與。其深微哉。

大衍義第三

大衍之數五十。其用四十有九。何謂也。曰。天數兆於一。生於二。成於三。此天地人所以立也。衍於五。成於

六偶於十此五行六爻十日所以錯綜也天一數之兆也雖明其兆未可以用也地二數之生也有生則滋乃可以推之也天三數之極也極乎終則及乎始兼兩之義也子曰兼三才而兩之又曰六爻之動三極之道也五行水生乎一成乎六火生乎二成乎七木生乎三成乎八金生乎四成乎九土生乎五成乎十獨陽不生獨陰不成故天一必待地六而成之地二必待天七而成之其體雖五而成必六六者非他天地生成之謂也天數五地數五五者非他三天兩地之謂也地二天三合而爲五其二不用者六來則一去也既成則無生也有生於無終必有始既有則無去矣故大衍五十其用四十有九者八有去無之謂也張彝問曰何謂入有去無子曰天生於陽成於陰陰成則陽去生於陰成於陽陽成則陰去六爻初上無位者陰陽相去者也天數以三兼二地數以二兼三奇耦雖分錯綜各等五位皆十衍之極也故曰大衍彝曰然則其用何謂四十有九其一將不用乎子曰物有兩大必曰虛盈日往月來晝極則夜進盈

於此。則虛於彼。盈於小。必虛其大。此用所以不窮也。故曰其用四十有九也。奚曰凡衍天地之數五十有五。今云五十而又奈其一何謂也。子曰。著不止法天地而已。必以五行運於中焉。大耦而言則五十也。小奇而言則五也。凡天地之數五十有五。奇耦小大具言之爾。若舉大而奈小。盈奇而虛耦。則小奇之五。大耦之一。皆盈而不用。奚書而藏之。嘆曰。吾乃知著可遺也。

乾坤之策義第四

乾之策二百一十有六。坤之策百四十有四。何謂也曰。陽爻九。一爻三十六策。陰爻六。一爻二十四策。三天兩地舉生成而六之也。三六而又二之。故三十六策爲乾。二十四策爲坤。三其二十四。與二其三十六。皆得七十二焉。三其七十二。則二百一十六。乾之策也。二其七十二。則百四十四。坤之策也。陰陽三五而變七十二候。二五而變三十六旬。三五而變二十四氣。凡三百六十五周而復始。日月軌度積於餘分六十。由六以六五行所以成

閏三百六十者歲功之用也奇六者虛一之義也天生於一成於六一六相虛三五爲用自然之道也聖人立策衍數必舉其三兩於六行於五合於十推萬而變無出乎此張彝問曰二篇之策萬有一千五百二十當萬物之數豈亦三天兩地乎子曰何謂不然爻所以著象策所以推數象六數五三天兩地先三而六之一百八十又二而六之一十有二合百九十而六之一百八十又二而六之一十有二合百九十二故二篇共三百八十四爻陽爻六一爻三十六策六爻二百一十六策先三之百八十爻得六千四百八十策又二之十二爻得四百三十二策共六千九百一十二爻陰爻六一爻二十四策四策先三之一百八十爻得四千三百一十二策又二之十二爻得二百八十八策共四千六百八策是二篇合之一萬一千五百二十蓋舉盈數而溢之也萬溢千千溢百百溢十十溢一溢過策也謂過虛也凡過盈爲溢不及盈爲虛

盈虛義第五

張彝問曰何謂盈虛子曰當期之數過者謂之氣盈

不及者謂之朔虛故七十二爲經五之爲朞五行六氣推而運也七百二十爲起法七千二百爲統法七十二萬爲通法氣朔之下收分必全盡爲率七千二百萬爲大率謂之元紀歲月日時皆甲子日月五行在子位之宿當縮盈先後之中焉

闔闢義第六

闔戶謂之坤闔戶謂之乾一闔一闢謂之變往來不窮謂之通何也曰坤陰之母無不容在戶爲闔乾陽之君無不由在戶爲闢闢往則闔來闔往則闢來闔

氣言之爲啓閉以道言之爲離合以內外言之爲往來故卦有內外人有出入往來相交內外相取上下相刑吉凶相分君子小人相亨相屯闔變而闔闔變而闢往通則來來通則往故一闔一闢謂之變往來不窮謂之通天左旋西視之來東視之往日月右行東視之來西視之往天氣下降地氣上騰上下往來亦若東西之視卦乾來乎內坤往乎外君子闔小人闔故名泰反是名否作易者其闔君子之道而通小人之闔乎故名以君子名其卦吉來則凶往有變則

国立国会図書館　タイトル『増訂漢魏叢書』　請求記号 082.1-Ka4520(th)　ガラス使用

能通故曰小往大來吉亨物不可以終通故受之以否物不可以終否故受之以同人同即通也夫同於物者物亦同之故吉異於衆者衆亦異之故凶君子同君子而和小人小人同小人而和君子同似異而必通和似同而必異易曰方以類聚物以群分則吉凶生矣此言君子小人各以群類相吉凶也張彝曰君子小人誠猶闔闢之義矣然聖人以此洗心退藏於密吉凶與民同患何謂也子曰爾所謂可與立而未可與權乎權者變而合道者也君子和小人小人和君子豈本[illegible]也蓋接物而變已者也接物者言接之而已非同之也故洗濯物心無所瀆汚謂之洗心變已者言尺之而已非異之也故藏晦於密無所聞然謂之退藏民患者平之易者傾之無吉無凶同歸一致此之謂與民同患

理性義第七

窮理盡性以至於命何謂也曰性命之理以天言之曰陰陽以地言之曰剛柔以人言之曰仁義蓋本一性也有生有命有命有性有性有情情者天之邪氣

人之亂行也邪氣正亂勝治則情勝性去邪近亂制情則元命立元者衆性之長群陽之尊天人之理也窮極此二者則知生死之說性命之理得矣張彝問曰夫子之言性命則然也何謂有亨有塞子曰亨之塞之遇其時時也者繫乎君天下者也君天下得君子之道則時亨矣得小人之道則時塞也然而君子亨則時治命也小人亨則時亂命也時命一而已矣聖人知命適時莫先天理故曰窮理也聖人順天立性故曰盡性也時行則行時止則止故曰以至於命有亨有塞今小人多君子少吾安敢言命

時變義第八

卦以存時爻以示變時繫乎天變由乎人晝動六時也夜靜六時也動則變靜則息息極則變變極則息故動靜交養晝夜之道也乾坤分晝夜時也屯濟時變之際也六六之用其時變之周流也是以六十卦循環相生極則變變以久不可禦也四卦時之門戶變則開闔也故三百六十變三百六十爻作易者乘時效變之謂乎仲尼序卦相生雜卦旁行不流相生

晝也不流夜也時變之義如此而已

動靜義第九

張彖問動靜之象子曰天地者也天常動地常靜常動柔克者也常靜剛克者也故曰動靜有常剛柔斷矣子曰噫子未知易矣天地之道無立人之事安足爲易哉易行乎天地之中者人也人參天地爲才做天地爲爻虛其位實其用三才相生六爻相做位無定處用有藏塞吉凶前知非至神孰能與於此萬物化聖人者也故物不能自神蓋神之者人也張彖曰

聖人通神則開命矣滔滔天下豈盡通神哉了曰人皆天地之靈五行之秀也靈全秀淳則爲君子靈秀不具則爲小人千人一靈萬人一秀故曰君子之道鮮矣然鼓之舞之盡在其神焉是故神者仁見爲仁智見爲智君子見爲君子小人見爲小人殊塗同歸寂然不動此聖人之作易所以舉君子禦小人約以存博寡以治衆是謂神德行也德行常簡易者無他道也滔滔天下通乎神而已矣至剛非常道也至柔非常道也動靜亦然至動必多憂至靜必多疑不憂

国立国会図書館　タイトル『増訂漢魏叢書』　請求記号 082.1-Ka4520(th)　ガラス使用

不疑其惟有常乎至常忘機至寧忘樂斯動靜之中也聖人有六動動不失乎時中中也者易之六用動靜之適也非知至至之安能適其中哉知至則知幾知幾則知動知動則知神知神則知靜矣

神義第十

張燮問曰何謂神子曰神也者易之靈也靈應冥契不思而得強名曰神猶言神靈胷懷靈應無迹者也日月之明在乎天而所明在地也易之神在乎道而所神在人也故曰神而明之存乎其人又曰苟非其人道不虛行神無方道無迹人無至斯可以議易矣

張燮曰然則天地至神必待人而存乎

雜義第十一

六爻相雜惟其時物也君子用時小人用物易道備矣屯六變而比比六變而屯屯比六變而同人同人六變而蠱蠱六變而剝剝六變而大過大過六變而遯遯六變而睽睽六變而兌兌六變而既濟終焉天地之氣相摩而鳴相擊而形人之動者鳴乎言形乎文得其道則吉失其理則凶

国立国会図書館　タイトル『増訂漢魏叢書』　請求記号 082.1-Ka4520(th)　ガラス使用

言成文曰辭故曰辨吉凶者存乎辭乾坤以卦之主也六卦用則乾坤何爲乎故堯舜垂衣裳而天下治六官用我無爲矣小過一時之用也大過一世之用也豫者備也物備不憂乎用事備不憂乎理不憂則樂可知也故豫樂也屯萬物生也物生無不屯者也事成無不由難者也需須也人之所須莫大乎飲食故需養也小畜二卦之體當小過一爻之義也然則小之一也畜過異時焉臨大也所臨大則天下之民尊無不尊至大也故曰至臨言無不至也始盛者由衰而益者也始衰者由盛而損者也故損益盛衰之始也聖人以此施之於典禮推之於時運必使濟其衰戒其盛行乎易中矣殷因於夏禮所損益可知也周因於商禮所損益可知也故夏以金德垂四百餘年殷以水德垂六百餘年周以木德垂八百餘年得其道也數不能逃後王不能應其數者禮不行乎易中者也蒙昧者厭道求乎所明夷亦昧也非不明蓋傷之爾咸天地之交也恒天地之久也人不交不久故咸恒人道之流也天地之功者也物變新也變無

CL
NO. 43314

不動震動也動無不止艮止也止無不漸漸進也萬物無不有漸漸其聖人之進乎古者無爲而治百姓日用而不知其漸之然乎兌見也以其陰柔外形乎巽伏也以其陰柔內蘊乎無妄而災者災也有妄而災者則其所宜非災之也明乎外者物自睽故曰睽外也明乎內者家自齊故曰家人內也君子泰則小人否小人泰則君子否故曰反其類也履之而不處其周公歟需之而不進其仲尼歟不處不進其時乎

按關朗字子明河東解人文中子贊易有七卜篇

蓋家傳關氏學也

国立国会図書館　タイトル『増訂漢魏叢書』　請求記号 082.1-Ka4520(th)

ガラス使用