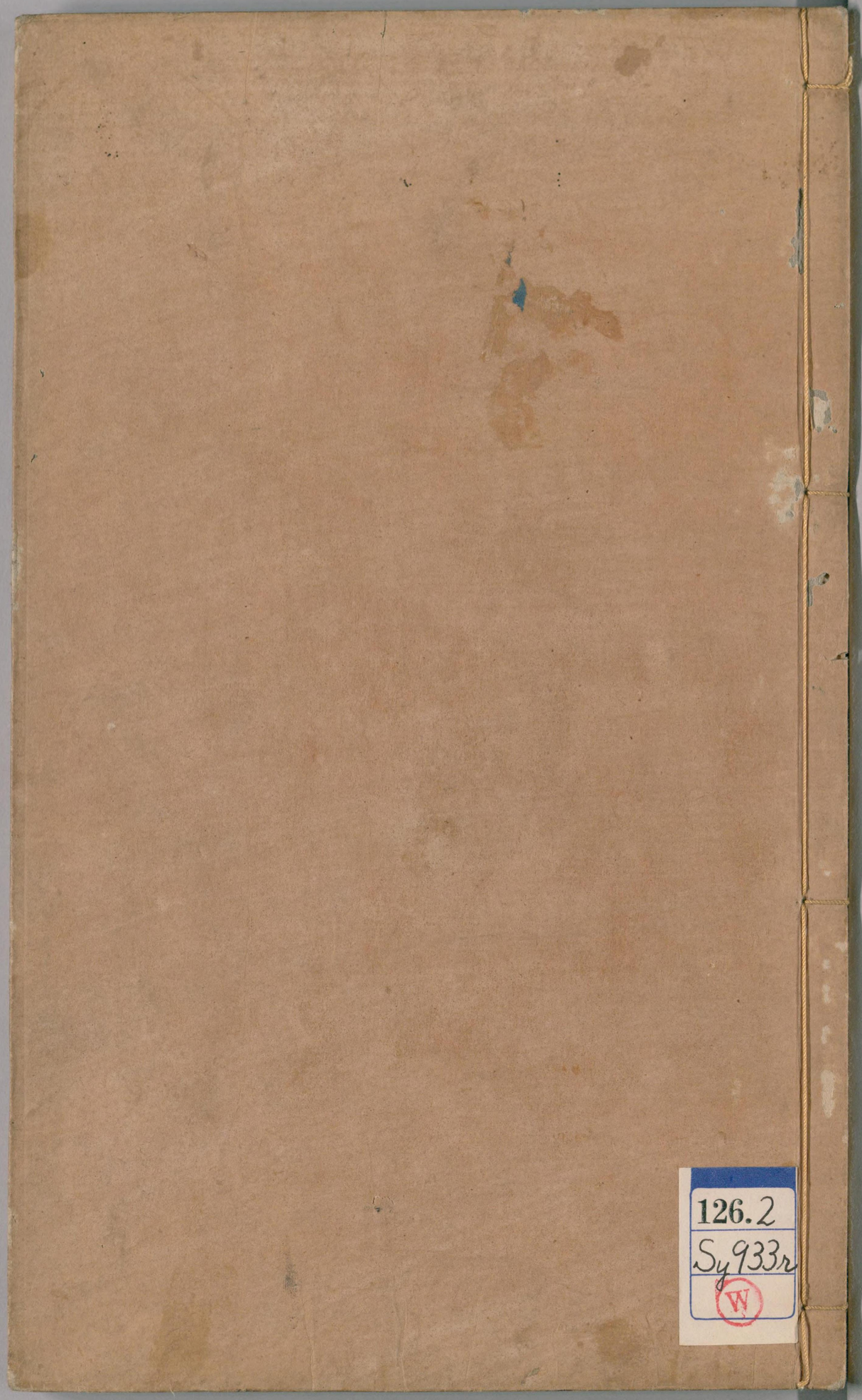

126.2
Sy933r
W

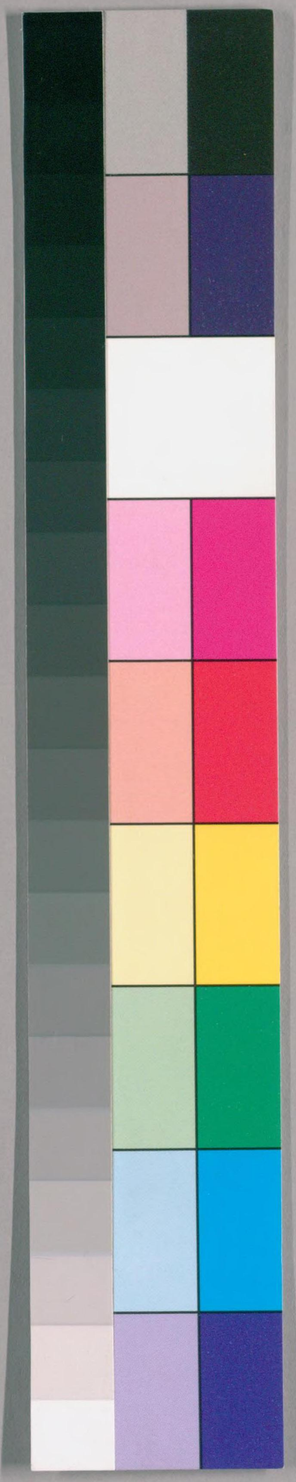

国立国会図書館　タイトル『老子翼6巻莊子翼11巻』　請求記号 126.2-Sy933r

ガラス使用

126.2
Sy933r

莊子翼卷之八

徐無鬼第二十四

北海焦　竑弱侯輯
秣陵王元貞孟起校

徐無鬼因女商見魏武侯武侯勞之曰先生病矣苦於山林之勞故乃肯見於寡人徐無鬼曰我則勞於君君有何勞於我君將盈耆欲長好惡則性命之情病矣君將黜嗜欲擊好惡則耳目病矣我將勞君君有何勞於我武侯超然不對少焉徐無鬼曰嘗語

732959
427.12

君吾相狗也。下之質執飽而止是狸德也。申之質若
視日上之質若丛其一吾相狗也。吾
相馬直七中繩曲者中鉤方者中矩圓者中規是國
馬也。而未若天下馬也。天下馬有成材若一。若失若
喪其一。若者超軼絕塵不知其所。武矦大說而笑
徐無鬼出。女商曰。先生獨何以說吾君乎。吾所以
說吾君者横說之則以詩書禮樂從說之則以金板
六弢奉事而大有功者不可爲數而吾君未嘗啓齒
今先生何以說吾君使吾君說若此乎。徐無鬼曰。吾

直告之。吾相狗馬耳。女商曰。若乎。曰。子不見夫越
之流人乎。去國數日見其所知而喜去國旬月見所
嘗見於國中者喜及期年也見似人者而喜矣不亦
去人滋甚乎。思人滋深乎。夫逃虛空者藁蓬柱乎鼪鼬
之逕跟踉位其空聞人足音跫然而喜矣又況乎昆
弟親戚之謦欬其側者乎。夫莫以眞人之言謦
欬吾君之側乎。無鬼。釋文緡本云。司馬本作佚。魏隱士超然。司馬
神不動若丛其身如言望之似木雞也直謂馬齒曲
謂背方謂頭圓謂目失司馬本作佚驚竦若飛
也大喪犬公兵法金板猶云藏於金櫃也跟踉蹌也
位猶處也趨處於空谷也跫然行步聲謦欬咳嗽聲

郭註　嗜慾好惡内外無可故云病矣不對不悅其言也夫真人之言何遽哉唯物所好之可也從横說之而君未嘗啓齒是直樂鷇以鍾鼓耳故愁也聞相狗馬而喜猶人去國而見其所知各思其本性之所好也得其所好則無思無慮則忘之詩所以得吾君性也始得之而喜久得之則忘

呂註　無鬼忘武矣之勢而箴其病武矣以其不下已故超然不對無鬼託相狗馬以喻已無求之意狗之下賢執飽而止猶人饑則爲用而有求者中賢若視日猶人所視高遠未能忘已已可知馬之中規矩鉤繩是國馬也以況國士之遊乎方内者天下馬有成材不習而自然若邱則無與匹若喪我之至非特忘之而已超軼絶塵不知其所以況天下之士遊乎方外而不可知者也意謂狗之上賢與天下之馬猶若此則吾安得不相之乎武矣悟其意所以大悦夫旨以道接者也言不當道雖詩書禮樂不足以動言而當道雖相狗馬猶足以悦夫人

失其性命之情而驅於人僞猶去其鄉當親戚而流於遠方與逃虚空以羣雌雕之間者也所謂真者則其性之固有猶其鄉黨親戚之舊也非至狂惑其有聞真人之謦欬而不悦者乎

吳儁　無鬼蓋神人也因時乘勢而不容心於其間所以言者亦默寓其意是以循道之歸而不逆其理順彼之好而不忤其情故雖武矣之剛暴亦悦而咲喻之有道故也

新傳　武矣之性中材也不可卒以至道而當於所好遍之此無鬼所以有相狗馬之言也然無鬼非能相於狗馬也寓入道之意於狗馬耳以狗之上賢則若亾其以天下之馬則有成材所謂若亾其身則無爲不虧其一者以形全神王而能忘其身也所謂有成材者以德宇泰定而不虧其本也能忘其本則無用無爲無用所以能入於道也

管見　天下馬有成材二語超軼絶塵之姿可想像而得矣視日忘日猶可形容至於邱失喪又善

述其難寫之狀非若固焉之可以規矩鉤繩喻也
者物始萌兆若人若喪猶云恍惚有無之間不可指
定其形質唯其啓之有道所以得
武矣之心其效速於詩書敗略也
方思善按多欲則神傷絕欲則神妨至人爲能行
於欲而不流乃所以爲善養神也行於欲而
不流者惟外生者能之若人其
外生之喻也而呂氏以爲喻人臣之忘勢淺矣
徐無鬼見武矣武矣曰先生居山林食芧栗厭葱韭
以賓寡人久矣今老邪其欲干酒肉之味邪其寡
人亦有社稷之福邪徐無鬼生於貧賤未嘗
敢飲食君之酒肉將來勞君也君曰何
曰勞君之神與形武矣曰何謂邪徐無鬼曰天地之
養也一登高不可以爲長居下不可以爲短君獨爲
萬乘之主以苦一國之民以養耳目鼻口夫神者不
自許也夫神者好和而惡姦夫姦病也故勞之唯君
所病之何也武矣曰欲見先生久矣吾欲愛民而爲
義偃兵其可乎徐無鬼曰不可愛民害民之始也爲
義偃兵造兵之本也君自此爲之則殆不成凡成美
惡器也君雖爲仁義幾且僞哉形固造形成固有伐
鐘壇之宮無藏逆於得無以巧勝人無以謀勝人無

国立国会図書館　タイトル『老子翼6巻荘子翼11巻』　請求記号 126.2-Sy933r　ガラス使用

以戰勝人夫殺人之士民兼人之土地以養吾私與吾神者其戰不知孰善勝之平在君若勿亡矣修胷中之誠以應天地之情而勿攖夫民死已脫矣君將惡用夫偃兵哉

郭註　天地均養不以爲君而次之無極若苦民以養其耳目鼻口是違天地之平也神者不自許物而與之耳與物共者和也私自許者姦也愛己偽愛民所尚乎尚之爲愛已偽愛矣爲義則名彰名彰則競興競興則喪其眞矣父子君臣懷情相欺欲偃兵可得乎從無爲爲之乃成耳美成於前則偽生於後故美者乃惡器也君爲仁義民將以僞繼之未肯爲真也仁義有形故偽形必作成則顯也故有伐變謂失其常然鶴列陳兵也麗譙高樓也步兵曰徒但不當爲義爰民耳亦無爲盛兵走馬得中有逆則失矣無以巧勝人謂守其朴而朴各有所能則平也無以謀勝人謂率其眞知而眞知各有所長則均也無以戰勝人謂以道應物而無勝名也不知以何爲善莫若修已之誠使甲兵

呂註　以知治國國之賊不以知治國國之福則愛民固害民之始偃兵者固造兵之本以知而不以道故也天下皆知美之爲美斯惡已則已遠乎道雖有愛民之仁偃兵之義亦僞而已愛民之形成固有伐則害民之始偃兵之形變固外戰則造兵之本惟無形則無所造矣鶴列于麗譙則佳而觀之徒驥於錙壇則玩而鬭之非不得已而用之也凡得而不順天理則是藏逆於其間以巧謀勝人則以兵強而不以道德殺人兼地以養吾私與吾神私則自許神者則惡而病之謂之善戰而勝人不知孰善而勝惡乎在君若不得已而欲爲之修誠以應天地之情而物無不

應乎矣慮乎民
奴不脫哉

口義　賓與擯同棄也養者生也天地生物本同無高下貴賤之別和謂同物姦自私也我神本與萬物爲一情欲自私以昏之是所惡也君病此而不自知我故勞君也有意愛民乃害之有意僞兵乃造之有爲之心爲有迹之事曰形造形成定也心執定而不化則傷其內爲外物所變亂曰外戰鶴列兵陣名麗譙樓名錙壇祭祀之地蓋謂人心若與物鬬則一室之內皆若兵騎陳列於前無非爭奪之境也人情以得爲順失爲逆無得則無失故曰無藏逆於得巧謂機心智謀自機巧出戰爭又自知謀出以此求勝之以快耳自之私是若勝矣然而匱中爲物所戰撓外惟勝而神者勞矣故曰勝之惡乎在但修吾本然之誠以應天地自然之實與物無所逆不爭而戰勝則民奴已脫矣何僕僕之求哉

黃帝將見大隗乎具茨之山方明爲御昌寓驂乘張

若諂前馬昆閽滑稽後車至於襄城之野七聖皆迷無所問途適遇牧馬童子問塗焉曰若知具茨之山乎曰然若知大隗之所存乎曰然黃帝曰異哉小童非徒知具茨之山又知大隗之所存請問爲天下小童曰夫爲天下者亦若此而已矣又奚事焉予少而自遊於六合之內予適有瞽病有長者教予曰乘日之車而遊於襄城之野今予病少痊予又且復遊於六合之外夫爲天下亦若此而已予又奚事焉吾子之事雖然請問

国立国会図書館　タイトル『老子翼6巻莊子翼11巻』　請求記号 126.2-Sy933r
ガラス使用

爲天下小童辭黃帝又問小童曰夫爲天下者亦奚以異乎牧馬者哉亦去其害馬者而已矣黃帝再拜稽首稱天師而退

郭註　聖者名也名生而物迷矣雖欲之乎太隗其可乃可以爲天下也乘天下之正以觀其變而不出入息也爲天下莫若自若則無事矣無事者自放任自然任自放任矣物亦奚攖焉故我無爲而民自化也夫事由民作令民自得必有道也馬以過分爲害師夫天然而去其過分則大隗至矣

呂註　欲見大隗而七聖與偕所以皆迷亦猶七竅鑿而渾沌以夫欲見大道而聖知不絕宜其至于死也達達而不悟也人心具神神則無方而遊不出乎六合之內非有聲病不若是欲見之則莫若以明而達乘日車而遊乎六合之外其猶有患乎爲天下者亦奚異乎牧馬者哉亦去其害馬者而已矣

碧虛　童子以牧馬喻治国有旨哉馬之眞性齕草飲水自足民之放任耕食織衣自足更無他事再問不答示以不言之教也今之牧馬者不知鞭策之爲害字民者昧乎法令之生姦乃謂馬難調而民難治兩失之矣

天下者猶養心去其爲害者而已

知士無思慮之變則不樂辯士無談說之序則不樂察士無淩誶信之事則不樂皆囿於物者也招世之士興朝廷之民之士榮官爵之士盡力於事之士勸名法律之士宿禮樂之士敬容仁義之士貴際農夫無草莱之事則

不比商賈無市井之事則不比庶人有旦暮之業則勸百工有器械之巧則壯錢財不積則貪者憂權勢不先則夸者悲勢物之徒樂變遭時有所用不能無為也此皆順比於歲不物於易者也馳其形性潛之萬物終身不反悲夫

郭註　不能自得於內而樂物於外故以所樂圓之則万物不召而自来非強之也夫朝榮官以十言士之不同若此故當之者不可易其方也能同則事同所以相比業得其志故勸事非其巧則惰物得所嗜而樂權勢生於事變凡此諸士用各有時時用則不能自已也苟不遭時雖欲自用其可得乎故貴賤無常士之所能各有其極若四時之不可易耳當其時物順其倫次則各有用矣是以順歲則時序易性則不物非毀而何不守一家之能而之夫萬方以要時利故有用舟車之人莫不有至楽之處得是而遊之其為圓也大矣而諸士者獨楽其性之所偏則圓於物而不能圓物者也自招世之士至勢物之徒雖趨尚不同而遭時有用不能無為則一時有所用而為之非性命也時有今昔猶歲有寒暑今一以遭之遂守而不舍不能無為此皆順比於歲寒而不知有暑暑而不知有寒以所遭為常而不物於易者也人莫不有真君存焉而馬而乃馳其形性逐物而不反跛躄而不知反跛之至人之所悲也

循本　夔諝蚿蛩相與語蚿問也無事歷這許問之也招搜攬之也以天下為己事如招搜之也宿名留名也貧際以交際為重也比合也不會貧失業流散也勉勉者勉於為力壯者勇於為力也智者順比于時者也不物于易不為物

通義　圓于物者二十身居事內用力十又五身居事外用智

之能變者也物而能神矣前之諸藝情狀皆如物之有分有所不為能變易之物也

莊子曰射者非前期而中謂之善射天下皆羿也可乎惠子曰可莊子曰天下皆羿也可乎惠子曰可莊子曰然則儒墨楊秉四與夫子為五果孰是邪或者若魯遽者邪其弟子曰我得夫子之道矣吾能冬爨鼎而夏造氷矣魯遽曰是直以陽召陽以陰召陰非吾所謂道也吾示子乎吾道於是乎爲之調瑟廢一於堂廢一於室鼓宮宮動鼓角角動音律同矣夫或改調一弦於五音無當也鼓之二十五弦皆動未始異於聲而音之君已若是者邪惠子曰今夫儒墨楊秉曰仿與我以辯相拂以辭相鎮以聲而未始吾非也則奚不矣

莊子曰齊人蹢躅於宋者其命闔也不以完其求飢刖鍾也以束縛其求唐子也而未始出域有遺類矣夫楚人寄而蹢閽者夜半於無人之時而與舟人鬬未始離於咎而足以造於怨也

郭註　不期而誤中為善射則天下皆謂之羿可乎言不可也若謂誤中非善射則自是者亦可謂堯矣莊子以此明妄中者非羿也而自是者非堯若皆堯也則五子何為復相非乎猶

齊遽之自言鼓瑟俱亦以陽召而陽橫自以為是或改調一弦五音隨改无聲則无以相動有聲則非同不應今改此一弦而二十五弦皆改其以急緩為調也遽以此奉其弟子然亦以同應同耳未獨能為其事也五子各私所見而是其所是無異於魯遽之奉其弟子而未能相出也未始吾非者各自是也惠子守之不保其全此齊人之不慈也然亦自以為是故為之而反以愛鍾器為是東縛恐其破傷唐失也朱亾其子而不能遠索遺其氣類而亦未始自非也又引楚人寄而躋閽者言俱寄人躋子於異国使閽者岑岸止而不能自投於高地所行若此而未嘗自以為非斯誠今五子自是豈異斯誠

呂註 天下皆羿固不可惠子知莊子言為已發故以為可言中則為羿不必前期是則為堯不必公是此所謂以反人為實以勝人為名者也雖然五子皆是非苦昧之際與人爭勝不足以有濟使與物不適而已非所謂知也

循本 射者必前期志的而中謂之善射今非前期志以偶而幸中便謂之善射是天下皆羿也可乎天下非有公是而各是其所是以為天下是以為天下皆堯也可乎楊朱曰冬寒之時能不以火而爨夏熱之時能以氷而為火因冬至陽生以陽召陽而為氷因夏至陰生以陰召陰而為火因氷火之相召一琴於室二鼓此琴之宮聲則彼琴之宮聲自動鼓此琴之角聲則彼琴之角聲自動不免以聲律相召而已施自謂賢於四子而實無以異施以為我固無異於四子然卓我以辯未始吾非則奚若言此者欲以成皆堯之說莊子以微言感動之父子之道天性也而齊人躋子於宋其命閽也不以完以諭施軽其性命之情而不知愛其求鈃鍾以束縛其求唐子未始出域譬施於辭辯名聲之外物則愛之而恐其傷至於愛之天者止則失之而不知求為可惜也楚人寄而躋閽者辟言施人其眞宅之歸而不知莊子言為已發故以前期是則為堯不必公是此所謂以反人為實以勝人為名者也雖然五子皆堯之說不立矣不然則若魯遽之調瑟

之角聲自動似爲奇矣然以律相同故聲相應亦未奇也如唐曹紹夔知樂律洛陽有僧房中磬日夜自鳴僧以爲怪因成疾紹夔素與僧善來問疾僧告之故紹夔笑曰明日可設盛饌當爲除之僧如其言食畢紹夔出懷中錘擊數下而去聲遂絕僧苦問其所以云此磬與錘律合故擊彼應者掘之得錘蓋有此事當主也李記鼓無當於五聲之當又或別改調二弦於五音無所主而鼓之二十五弦皆動此一弦者初無或異而能然者乃是爲衆土之主故鼓之而衆弦莫不聽命耳六十四調皆起於黃鍾之宮宮爲君故能役他律此亦常理不足爲奇且是邪言惠子所自是者亦若魯遽邪惠子若云莊子謂我與儒墨楊秉爲五不知孰是而四子之辯終不能折我則我是而四子非矣蹢躅者蹢躅行不進貌禮記蹢躅馬跲蹶鼎鑊與鍾也唐堂塗也乃庭中之路詩云中唐有甓唐子堂者堂塗給使令之人猶周禮云門子今俗云廳子耳齊人有蹢行

其於宋而使爲闇人者以其形之不完故棄之外其於國然形雖不完畢竟是親手何忍棄之試推其類其求釿鍾也束縛維係之惟恐損壞比之棄其子者爲何如其求唐子也但使之給堂塗使令未始出疆域之外比之棄其子於外國爲何如是於推類之道有遺矣人於親疎貴賤遠近之類蔽而不自覺以喻惠子知四子之辯爲非而不知已之非也離罹同至也岑山岸也楚人寄寓船上而蹢躅行爲他国之闇者夜半於無人之時而與舟人爭鬬不思未到岸時何可與人鬬徙足以造怒而已此又進一步說與人爭論不惟有自蔽之患亦且有禍

莊子送葬過惠子之墓顧謂從者曰郢人堊漫其鼻端若蠅翼使匠石斲之匠石運斤成風聽而斲之盡堊而鼻不傷郢人立不失容宋元君聞之召匠石曰

国立国会図書館　タイトル『老子翼6巻荘子翼11巻』　請求記号 126.2-Sy933r　　ガラス使用

嘗試爲寡人爲之匠石曰則嘗能斲之雖然臣之質死久矣自夫子之死也吾無以爲質矣吾無與言之矣

郭註　運斤成風瞑目恣手也非夫不動之質總言之對則雖至言妙斲而無所用之

呂註　唯其如此莊子所以每嘆斷而深惜其不至也之反覆而至此

管仲有病桓公問之曰仲父之病病矣可不謂云至於大病則寡人惡乎屬國而可管仲曰公誰欲與公曰鮑叔牙曰不可其爲人潔廉善士也其於不已若者不比之又一聞人之過終身不忘使之治國上

鉤乎君下而且逆乎民其得罪於君也將弗久矣公曰然則孰可對曰臣已則隰朋可其爲人也上忘而下畔愧不若黃帝而哀不已若者以德分人謂之聖以財分人謂之賢以賢臨人未有得人者也以賢下人未有不得人者也其於國有不聞也其於家有不見也勿已則朋可可不謂去告也鉤亦逆也不謂上忘而下畔列子作下不叛

郭註　上忘而下畔謂高而不危若背聞見則事鍾於己而忘己若故無棄人遺之可也未能盡遺故僅可也

呂註　容乃公公乃王王乃天天乃道五者皆其所体者也公故可以爲王王公之名蓋由於此若隰朋之德可謂容乃公者乎

江適　上悗者其政悶悶也下不悗者黃帝不自滿假也哀不已若以善改爲心也以德分人使斯民各得其以復命反常聖人之道也以財分人使斯民不乏於仰事俯育賢人之德也以賢臨人猶山之嶽瘦也以賢下人猶澤之增肥也所謂於国有不聞於家有不見者非真不見不聞也其道足以容之耳隰朋之可與共夫鮑叔之不可在此而已詩於葛藟之序言親君之倫急而其詩曰惟是福心是以爲刺福心之害治如此

吳王浮於江登乎狙之山衆狙見之恂然棄而走逃於深蓁有一狙焉委蛇攫搔見巧乎王王射之敏給搏捷矢至命相者趨射之狙執死王顧謂其友顏不疑曰此狙也伐其巧恃其便以敖予以至此殛也戒之哉嗟乎無以汝色驕人哉顏不疑歸而師董梧以助鋤其色去藥辭顯三年而國人稱之

郭註　敏疾也給捷也捷速也矢往疾速狙猶能擲也執死司馬云執而死也

呂註　以色驕人者心驕人而見於色鋤色者去其心而已所謂容動色理發乎顏成子入見曰夫子南伯子綦隱几而坐仰天而噓顏成子入見曰夫子物之尤也形固可使若槁骸心固可使若死灰乎曰

国立国会図書館　タイトル『老子翼6巻荘子翼11巻』　請求記号 126.2-Sy933r　　ガラス使用

吾嘗居山穴之中矣當是時也田禾一覩我而齊國之衆三賀之我必先之彼故知之我必賣之彼故鬻之若我而不有之彼惡得而知之若我而不賣之彼惡得而鬻之嗟乎我悲人之自喪者吾又悲夫悲人之悲者其後而日遠矣

郭註 齊国三賀以得見子綦爲榮子綦知夫爲之不足以救彼而適足以傷我故以不悲悲之則其悲稍去而泊然無心枯槁其形所以爲日遠矣

呂註 田禾一覩齊国三賀爲我心未盡於内而有迹於外故爲人所知也夫天道未始有物也有介然之知存於心則爲自喪喪者在此而悲之欲其復也然知其喪而未復吾又悲夫悲人之猶爲喪而未悲人之悲則其爲喪與夫悲之者皆莫知其所矣此所以日遠而不爲物所累則形其有不槁心其有不灰者乎

仲尼之楚楚人鬳之孫叔敖執爵而立市南宜僚受酒而祭曰古之人乎丘也聞不言之言曰丘曰夫未之嘗言放此乎言之市南宜僚弄丸而兩家之難解孫叔敖甘寢秉羽而郢人投兵丘願有喙三尺彼之謂不道之道此之謂不言之辯故德總乎道之所一而言休乎知之所不知至矣道之所一者德不能同也知之所不能知者辯不能舉也名若儒墨

而凶矣故海不辭東流大之至也聖人并包天地澤及天下而不知其是故生無爵死無謚實不聚名不立此之謂大人狗不以善吠爲良人不以善言爲賢而況爲大乎夫爲大不足以爲大而況爲德乎夫大備矣莫若天地然奚求焉而大備無求無失無棄不以物易已也反已而不窮循古而不摩大人之誠

郭註　古之言耳者必於會向聖人無言其所言者百姓之言耳故曰不言之言苟以言爲不言則雖言出於口固爲未之嘗言於此言之言於無言也宜憭叔敖息訟以默澹泊自若而兵難自解苟所言非其已

則雖終身言固爲未嘗言耳是以有蒙三尺未足稱長凡以閉口未是不言彼謂二子此謂仲尼也道之所容者雖無方然總其大歸莫過於自得故一也言止其分非至而何各自得耳非相同也而道一也知非其分故辯不能舉儒墨欲同所以成天故聖人汎然都舉故凶也海受物無所辭所以名功不立功非己有也實不聚人名不立非己爲也此之謂大人若爲而有之則小矣賢出於性非言所爲況大愈不可爲而得惟自然乃得耳天地大備非求之也知其自備者自通順常性而自至非摩拭也不爲而自得故曰誠

呂註　三人不同時亦是寓言所謂不言之言非無言也誠如二子所爲則雖有三尺猶爲不言彼二子所爲是謂不道之道此仲尼之不言是謂不言之辯世豈知之哉德所不能同辯所不能舉者固無

名也止乎無名則吉祥之所止否則名雖若儒墨不免妄作凶矣道之在天下猶百川之於海受之而不知誰氏無爵無謚此聖辭聖人并包澤物亦如之不人無名所以爲大也夫以善言爲賢且不可而況爲大豈在於言乎則知之所不能知者辯故不能舉而有不言之辯也聖人不爲大爲則不足以爲大而況爲德乎道之所以大備者固無求而大備也人亦莫不有所謂大備者誠而已矣誠則無求無求故無失無棄以其足於已不以物易之也大人者知在我之萬物無不備故反之而不窮長於上古而不敝故須臾而不爲而成者也

循本　古之人乎於此言已而爲之比而得不爲而不賛仲尼非之今人之言也孫叔敖爲楚莊王令尹在仲尼前三市南宜僚善弄丸鈴常八箇在空中一箇在手楚與宋戰宜僚拔胸受刃於軍前弄丸鈴一丁軍停戰遂勝之在仲尼卒後寓言而已言二人皆以無爲而解難息兵則吾亦何以言爲若言可用則

吾願有喙三尺矣言無所用則無用如此喙也

子綦有八子陳諸前召九方歅曰爲我相吾子孰爲將與國君同食以終其身子綦曩然喜曰姦。曰梱也爲以至於是極也九方歅曰夫與國君同食澤及三族而況於父母乎今夫子聞之而泣是禦福也子則祥矣父則不祥子綦曰歅汝何足以識之而梱祥邪盡於酒肉入於鼻口矣而何足以知其所自來吾未嘗爲牧而牲生於奥未嘗好田而鶉生於突若勿怪

乎。邪。吾所與吾子遊者。遊於天地。吾與之遨。樂於天。吾與之邀。食於地。吾不與之爲謀。不與之爲事。不以物與之相攖。吾之爲怪。吾與之乘天地之誠。而不以物與之相攖。吾之謂也。吾是以泣也。幾何。而使捆之於燕。盜得之於道。全而鬻之。則難。不若刖之。則易。於是刖而鬻之於齊。適當渠公之街。然身食肉而終。牂尒雅云。牝羊也。九方歅善相馬。人淮南子作九方皐。渠公齊富室。爲街止買捆。自代。

郭註　夫所以怪。出於不意。故也。吾所遊者不有所爲。隨所遇於天地。耳遨。遇也。怪異也。循常任性。脫然自忘。斯不爲也。順而無擇。有功於物。物乃報之。吾不爲功。而僞之。何也。無怪行而有怪徵。故知其天命也。夫爲而然者。勿爲則已矣。不爲而自至。則不可奈何也。故泣之。後使捆於燕。爲盜所得。全恐其逃。則又鬻之。則易售也。

呂註　言此者。明九方以相知之不若子綦以道揆之。子綦與其子遊於天地。皆至人衛坐之經。而有怪徵焉。知其天與非有。以取之也。

循本　奧室西南隅。宎室東南隅。未嘗牧羊。未嘗田獵。而牂與鶉乃得於室中。即詩言不狩不獵。胡瞻爾庭有縣鶉。今但下得生字差異。

醫缺遇許由。曰。子將奚之。曰。將逃堯。曰。奚謂邪。曰。夫

国立国会図書館　タイトル『老子翼6巻荘子翼11巻』　請求記号 126.2-Sy933r　ガラス使用

堯畜畜然仁。吾恐其爲天下笑後世其人與人相食與夫。不難聚也。愛之則親。利之則至。譽之則勸。致其所惡則散。愛利出乎仁義捐仁義者寡利仁義者衆夫仁義之行。唯且無誠。且假夫禽貪者器是以一人之斷制利天下。譬之猶一蜎蒲結切也。夫堯知賢人之利天下也。不知其賊天下也。夫唯外乎賢者知之矣。有暖姝者。有濡需者。有卷權婁者。所謂暖姝者學一先生之言。則暖暖姝姝而私自說悅也。自以爲足矣。而未知未始有物也。是以謂暖姝者也。濡需者豕蝨是也。擇疏鬣自以廣宮大圈奎蹄曲隈乳間股脚。自以爲安室利處。不知屠者之一旦鼓臂布草操煙火。而已與豕俱焦也。此以域進。此以域退。此其所謂濡需者也。卷婁者。舜也。羊肉不慕蟻蟻慕羊肉。羊肉羶也。舜有羶行。百姓悅之故三徙成都至鄧之虛墟而十有萬家。堯聞舜之賢舉之童土之地。曰冀得其來之澤。舜舉乎童土之地。年齒長矣。聰明衰矣。而不得休歸。所謂卷婁者也。是以神人惡衆至。衆至則不比。不比則不利也。故無所甚親無所甚疎抱德煬

和以順天下此謂眞人於蟻棄知於魚得計於羊棄
意以目視目以耳聽耳以心復心若然者其平也緡
其變也循暖暖柔貌姝姝妖媚貌濡需謂偷安須臾之
頃卷婁猶拘攣也六字叶一音成文章士無
氣之所炙云融也

郭註　仁義者爭尚之原故禍后世仁義既行將爲以爲
之其跡可見則夫貪者將假斯器以獲其志若
仁義各出其情則其斷制不止乎一人觀割也萬物
萬形而以一劑割之則有傷也唯外賢則賢不爲矣
暖姝者意盡形教豈知我之獨化於玄冥之境哉非
有通變藐世之才而偷安乎一時之利者皆豕虱也
聖人之形不異凡人故耳自之用衰而精神常全若
少而未成及長而衰則聖人之聖會不崇朝可乎衆
自至耳非好而致之明舜之所以有天下蓋出於不
得已豈比而利之於民則蒙澤於舜則形勞蟻魚羊
三者未能無其耳自心意故未
能去繩而自平絕迹而玄會也

呂註　舜禹之事吾知之矣則見仁義不免於有知有知
所同是以一人之斷制利天下猶一觀而已非輔物
之自然曲成而不遺者也所謂本必生於堯舜之間而其未存乎千世之後是已以暖爲是不知
天下有至美故學三先生之言自以爲足而不知未始有物者名之也濡則
不去需則有待安於卑汚而不知禍故以豕虱名之
收卷婁攬不藏其智使天下莫而歸已故以舜名之
由天學三先生之言而不知未始有物故爲利則濡
需爲害則卷婁以舜之迹言之天下於我何加適足
勞形而已故以卷婁言之衆至而歸之雖如堯舜乃
神人之所惡故不與之比則彼不利而至矣此眞人
之所以無甚親疎抱德煬和以順天下猶散屣而已天下悅
而歸之舜亦悅而順之舜視天下猶塵垢秕糠耳非神與眞而何蟻以知

国立国会図書館　タイトル『老子翼6巻荘子翼11巻』　請求記号 126.2-Sy933r　ガラス使用

而多事魚以深而全生羊以意而多很以目視則見見者得矣以耳聽耳則聞聞者得矣以心復心則知知者得矣去知與意則藏身於深淵之聞而持所謂見見聞聞知知者則無爲矣此所以往而不平輔物自然而復其真之道也

管見 凡治天下當無爲而自化儻孜孜焉欲有以愛之以利之力有不及不免繼之以僞僞出而患害橫生矣爲人上者信能以百姓之心爲心雖不行仁義而與之暗合不然則譬夫禽舍之人而假之矰弋網羅之器其害物也滋甚是以天下猶於瞽見之頃求盡天下萬物之情徒知尚賢之爲利不知其爲後世害也唯外乎賢者知之必超出到頭地然後能識破也蟻魚羊三語爲舜有羣行而發立言甚奇當先蟻次羊後魚不爲羣行以動人羊棄意也如是則上下各安其分無慕聖尚賢之迹猶魚不厭深而相忘於江湖豈非得計哉然後以目視目不眩于色以耳聽耳不惑于聲以心復心不役于知復心不以我視也以我視則不能循物而失其平者多矣耳目心皆任之而一無所與列子所謂廢心而用形者也有不如繩之平惟變之循者乎變言物之萬變也心與耳目並言即釋典以意與眼耳鼻舌身爲六根同意其平也水其澤本作其平也繩其直也循上其字衍其字也

古之真人以天待之不以人入天古之真人得之也生失之也死得之也死失之也生藥也其實堇也桔

通義 蟻至微羊至柔而未能無知無意真人取其微且柔者以自居而棄其知與意一如魚之忘水而已

筆乘 以目視目不以我視也以心復心不以我復也人惟有我則不能循物而失其平者多矣耳目心皆任之而一無所與列子所謂廢心而用形者也有不如繩之平惟變之循者乎目並言即釋典以意與眼耳鼻舌身爲六根同意其平也繩其直也循其變也

国立国会図書館　タイトル『老子翼6巻莊子翼11巻』　請求記号 126.2-Sy933r　ガラス使用

梗也雞雍雍也豕零也是時爲帝者也何可勝言句
踐也以甲楯三千棲於會稽唯能知亡之所以
存唯種也不知其身之所以愁故曰鴟目有所適鶴
脛有所節解之也悲故曰風之過河也有損焉請只風與日相與守河而河以爲未
始其攖也恃源而往者也故水之守土也審影之守
人也審物之守物也審故目之於明也殆耳之於聰
也殆心之於菊也殆凡能其於府也殆殆之成也不
給改禍之長也茲萃其反也緣功其果也待久而人

以爲已寶不亦悲乎故有以國殺身無已國殺身無已不知問是
也崔司馬云烏頭也雞雍英也一家一零進學解所言豨苓也

郭註 居無事以待事事斷得以有事求無事事愈荒死生得失各隨其所居則無貴賤有時則無貴賤非其時則無貴賤非其時則無貴賤所居不可則有時而失能常也各適一時之用不能應所不能有時而失故有時而悲矣解去也夫有形者自然相與爲累唯外夫形者磨之而不損矣而不自覺所以不覺非不損也恃源往也無意則無涯故殆所以爲審有意則無涯故殆所以爲審多端矣反宇其性則其功不作而成矣欲速則不果故曰其知能也故亡殺之禍皆有其身之過不知問禍之所由乎有心而修

呂註　以天待之則無爲而應感不以人入天雖爲未嘗爲真人不知有死生有時日得之也生失之也死萬物不得無以生是也此爲輕生者而言有時日得之也死失之也生以生爲喪以死爲反是也此爲惡死者而言如藥之或其毒時爲帝而不常其餘臣佐而已以生爲得死爲失則輕生者之藥也以生爲喪死爲反則惡死者之藥也視彼病而投之其變何可勝言太一種知以越之可以容而不知身之所以愁猶鴟目能夜不能晝謂不能之係於有形而不知其長不能短有節不可解解之也係於未始有物之初而不知其源也風日過河非不損而河以爲未嘗須臾止也道者與物無不適亦有源而已水之於土蟲穴蟻隙無不至影之於人坐起行止無不從則無情而守之審者耳之於聽目之於視心之於思未嘗須臾不在則物守物而審者其聰明心志非若水與影之無情故不能不始凡能其於府也始府五藏始謂安其所不安不給改則禍滋茲事夫唯迷非一日故其反也緣功其果也待久上士所以損之又損之以至於無爲而無不爲也

之不可成也而世人以爲已寶不亦悲乎

循本　自鴟目以下連以五箇故字申言其義鴟目夜則明晝則昏自有所節若以刀解之傷其生矣也風日一節又說向親切處來不是教人事物之來自有所節若以刀解之傷其生矣也風日一節又說向親切處來不是教人事物之來強排遣將去直是自家有箇生本如水之有源頭方有道理元相斷竿未嘗斷如此守土守人守物言此箇道理如水之守土影之守人物之守物審定而不移相離如水之守土影之守人物之守物也又以三箇字反前三箇字心與耳自若循外則不能審定而危殆矣又推廣言之凡有所能皆爲害蟊賊在其中矣殆之成不及可改而禍之長滋積府則藏在其中矣殆之成不及可改而禍之長滋積言不好則甚速也欲其反殆爲安轉禍爲福必須循循漸進之功其剛果自克者亦必待久而後能言好則甚難也而世之人玩漸耳目聰明心思之欲迫竇然近而喪身大而亡國哉民其稠矣盖不知問此之者耳

国立国会図書館　タイトル『老子翼6巻荘子翼11巻』　請求記号 126.2-Sy933r　ガラス使用

新傳　水生於土而不離於土也影生於形而不離於形也物出於造物而不離於造物也故曰守之也審然而土無意於水而水所以親土也形無意於影而影所以生形也造物者無意於物而物所以成也三者皆無意於相須也世俗豈能似之歟故目則必期於明也耳則必期於聰也心則必期於知也則是有意於明而明則是有意於物夫有意於物則是有意於明而不免於累則固非朝夕之立至矣大種終之而不免於軀也故曰其果也待久而不知而反以智爲身之珍也所謂蔽蒙之民乎

故足之於地也踐雖踐恃其所不蹍而後善博也人之知也少雖少恃其所不知而後知天之所謂也知大陰知大目知大均知大方知大信知大定至矣大通之大陰解之大目視之大均緣之大方體之大信稽之大定持之盡有天循有照冥有樞始有彼則其解之也似不解之者其知之也似不知之也不知而後知之其間之也不可以有崖而不可以無崖頡滑有實古今不代而不可以虧則可不謂有大垣摧乎闚不亦悶是已奚惑然爲以不惑解惑復於不惑是尚大不惑頡滑猶有實古今不代而不可以虧則可不謂有大垣摧乎闚不亦悶是已奚惑然爲以不惑解惑復於不惑是尚大不惑頡滑猶向云錯亂也揚摧古今註揚舉

也攖引也舉而引之陳其趣也

郭註 忘天地遺萬物然後蜩翼可得而知也況欲知天之所謂一而可以不解之用其分內則萬事無滯也用其心哉夫一道也太陰太陽則太均也休之使各得其分則萬方俱得所以爲大定故持之以大定斯不信也真不攖則自定物未有無自然者循之則明無所作也至理有極但當冥之則得其樞要也始有之者彼也故無功故似不解用彼之無作解任彼則彼自解之故似不知我不知則彼知自用用則天下莫不皆知也不可有崖應物宜而無方也不可相代不可以詐而以其分也萬物雖頑滑不可而物上各自有分宜各盡分也攖而揚之自有故不可相代不可以詐有大限也者問其大推則物有至分故忘已任物之理可得而知矣爲而惑若此也夫惑不可解故尚大不惑愚之至也聖人從而任之所以皇王殊迹隨世

爲名也

呂註 是所踐而後善惰所謂知用而後可以言用夫以天之所謂知則大上大陰之原故也目視有限不視以後知天之所謂知也必待其所不知而無道者主之以大定則亦至於至陽之原矣物負陰而抱陽所以係而不能解不知有至陽之原故也目視有限不視以耳則無不見緣其所未有能均和以是非任其兩行緣以不均也死南無北無東死西体以太方也其精甚眞其中有信稽以大信此無所不通入窈冥之門至於至陰破山風震海而不驚若以大定也盡有天則止乎知之所不知循有照則雖不知而無所不知冥有樞則彼是莫得其偶始有彼則所以應彼是者固無窮也其解似不解言本无係故不解而後解其知似不知以其本無知故不知而後知之問若愚若拙也問以有崖死崖皆爲有係崖謂自邊徼而求之然亦不可求之放有無之間也頡不可

国立国会図書館　タイトル『老子翼6巻莊子翼11巻』　請求記号 126.2-Sy933r
ガラス使用

係滑不可若若無物而有實也往古來今若不相代而不可齮能以是謂之可不謂其幽攖謂枝其實彼不問是則我不能以是出之唯無能見其未始有物則不惑以是解其有物之惑而復於不惑無幾大不惑也

循本　足之所踐無幾而要所不知者方爲大小大小自大小大方爲大小大小大小大陰大陽大小自大小大方爲大小大小大小大陰大陽大小自大小大方爲大小大小大小大陰大陽

猶郢人聽堊漫其鼻端若蠅翼使匠石斫之盡堊而鼻不傷郢人立不失容匠石運斤成風聽而斫之盡堊而鼻不傷郢人立不失容宋元君聞之召匠石曰嘗試爲寡人爲之匠石曰臣則嘗能斫之雖然臣之質死久矣自夫子之死也吾無以爲質吾無與言之矣

則陽第二十五

則陽遊於楚夷節言之於王王未之見夷節歸彭陽見王果曰夫子何不譚我於王王果曰我不若公閭休彭陽曰公閭休奚爲者邪曰冬則擉埳測深於江夏則休乎山樊有過而問者曰此予宅也夫夷節已不能而況我乎吾又不若夷節之爲人也無德而有知不自許以之神其交固顓冥乎富貴之地非相助以德相助消也夫凍者假於春暍者反冬乎冷風夫楚王之爲人也形勞而嚴其於罪也無赦如虎非夫佞人正孰能撓焉故聖人其穴也家人恰其貧其達也使王公恰爵祿而化單其於物也與之爲娛矣其於人也樂物之通而保己焉故或不言而飲人以和與人並立而使人化父子之宜彼

其說乎歸居而一間其所施其放人心者若是其遠也故曰待公閱休

魯人彭陽字公閱休隱者也

郭註

王果言公閱休之為人以邦彭陽之進趨也言已不若夷前之好富貴能笑結意畫形名任矩以于上也相助消者言苟進故德薄而名消也凍暍之施不止能赴彭陽之意也聖人淡然無欲樂足於所遇不以後辭為貴而以道德為榮故其家人不識貧之可苦輕爵祿而重道德超然坐忘不覺榮之在身故使王公失其所以為高與之為娛不以為物自苦也樂物保已通彼而不變我也人各自得斯飲和矣豈待言哉並立而化聖風而靡使彼父父子子各歸其所是施同天地之德故閒靜而不二也曰待公閱休將以靜泰之風鎮其躁楚主而從閱休將以靜泰之動心也

呂註

公閱休无求於此宜其同可以窮而入之夷節自謂其不能入而其所與交固已顛冥於富貴之地相助以消其德不止長而日消凍在冬而假衣於春暍在夏而反扇乎冬言求之無得也楚主暴非伐人正德莫之能撓欲我為人如此可以言之於王而必信故曰待公閱休之非所能也唯伐人能撓君之正唯正德能撓君之邪伐人夷節正德閱休也我樂而總貧則家人亦總貧道喪德貴祿不足以為高則王公化聖矣飲人以和其德足以沃人心死所事於勢矣父子歸居不廢人倫也干間所施無論九死所事於勢矣父子歸居不廢人倫也干間所施無論九之悔人心若是其遠則觸其繆矣閱休之為人如此可以言之於王而必信故曰待公閱休

循本

不自許以之神其交者足所以也東者遇春即為之利欲之為冬喻楚主雖沈酣於利欲之中得人誘撥之亦易從也沈屈服之伐人則以正屈服之詞屈服之正人則以正道屈服之也與人並止而化父子之親也彼其平賛嘆之道宜與他人並立而化為父子而言彼其人乎或藏或用皆不動念於去常人利欲之心如此其遠也此言宅也以上說公閱休夫夷節

已不能至相助消也說東海者至其孰能
捷焉說楚王故聖人以下又說從公閱休上二
方子及　東海者必假風雖厚不若春和而凍解也鵬
者必假資於權門權門雖利不若恬退者之自貴也
之豈能得志哉故曰待公閱休蓋規之也
聖人達綱綸周盡一體矣而不知其然性也復命搖
任而以天爲師人則從而命之也憂乎知而所行恒
無幾時其有止也若之何若知之若不知之若聞之若不聞之
則不知其美於人也若知之若不知之若聞之若不
聞之其可喜也終無已人之好之亦無已性也聖人

之愛人也人與之名不告則不知其愛人也若知之
若不知之若聞之若不聞之其愛人也終無已人之
安之亦無已性也綱緼猶綿也
郭註　達綱緼所謂玄通也周盡一體無內外而皆洞
照也不知其然而然非性而何搖者自搖作者
自作莫不復命而師其天然也此非赴名而高其迹
率性而動其迹自高故人不能下其名也任知而行
則憂患相繼鑑也鑑物無私故人美之夫鑑者豈
知鑑而鑑耶生而可鑑則人謂之鑑耳若人不相告
則莫知其美於人譽之聖人人與之名也鑑之可喜
由於無情不問知與不知聞與不聞來即鑑之故終
無已若鑑由聞知則有時而廢也性所不好豈能人
照聖人無愛若鏡耳然而事潛物故人與之名若
人不相告則莫知其愛人也蕩然知百姓爲匏狗而
道合於愛人故能無已若愛人由乎聞知則有時而

表非性之所安胡能及此

呂註 人心網繆於事物不知有體者唯聖人能達之故內不見我外不見物物我爲一其所體固周盡矣而不知其然者止於性而非對得也復命則歸根搖作芸芸也雖靜而復命不言乎搖作是以終日言未嘗言終日爲未嘗爲凡以天爲師而已天則知之所不知也我何以自知爲聖哉人從而命之耳無幾知則無憂衆人憂乎知而所行如駟無幾時而有止也若之何而可以至於此乎生而美者人與之鑑而告之而後知其爲愛人也若知不知其可喜終無已人好之亦無已人惡之亦無已其與不知聞與其不聞而有所加損焉

循本 網繆事理輳輻處唯聖人爲能達之周徧一身無非此理而不知其所以然所謂性之也其靜也歸根復命其動也撼搖興作皆合乎天人則從而名之爲聖人憂乎知而所行恒無幾之人生不滿百常懷千歲憂之意

舊國舊都望之暢然使丘陵草木之繼入之者十九猶之暢然況見見聞聞者也以十仞之臺縣衆閒者也冉相氏得其環中以隨成與物無終無始幾無時日與物化者一不化者也閉其舍之夫師天而不得師天與物皆殉其以爲事也若何夫聖人未始有天未始有人未始有物與世偕行而不替所行之備而不洫其合之也若之何湯

得其司御門尹登恒之傳之從師而不圓得其隨
成爲之司其名之曰法得其兩見仲尼之盡慮爲
之傳之容成氏曰除　滅歲無內無外　暢然喜悅貌
閑洫溫也一云壞敗也

郭註　得舊猶暢然況得性乎合也見所譽見聞所
嘗聞而猶暢然況得其體用其性也衆之所習雖危猶閑況聖人無危乎冉相氏古之聖王也居空以觀物而物自成與物無始忽然俱往日與物化故常無我常無我故常不試舍其所爲乎唯無所師乃得師天師天猶未免於殉況下斯耶必至於天人足喜哉師天猶不足稱喜況又下斯耶委之百官而不與焉任其始物都無冥合也故湯委之自聚非固之也縱其自散非解之也司御之蜀亦能隨物之自成而湯得之所以名寄於物而功不在己

呂註　得舊而暢然人之情也雖陵木緡合猶之暢然亦不忘其本而已況吾之所以見聞者與天地並則爲吾之固有又久矣而見之猶以千仞之臺縣衆閒則無所不覩其暢然可勝道哉衆閒謂無人之處環中運轉無已而未始有物蘧成而無所爲是以無終始無幾時也幾謂計數與物化者一不化則胡爲而不舍之其行恒無幾時而有止也夫欲無天而不得則與物皆殉其以登爲事而已聖人者未始有天人始物也循行不聲備而不洫所謂復命搖作是眞師天者所以合之也湯得司御主調御門尹正所入登恒成有恒之修主調御者心正所入者道恒則道之久此皆以天爲師也唯師之從而不圓於物

名法者已過之迹非適定也故曰嬴然無心者寄治於羣司則其名迹並見於彼彼我則無慮已盡矣若有纖芥之慮豈得寂然不動應感無窮以輔萬物之自然耶容成子曰除日無歲今所以有歲而存日者爲有死生故無死無生

望舊而暢然人之情也雖陵木緡合猶之暢然亦不忘其本而已況吾之所以見聞者與天地並則爲吾之固有又久矣而見之猶以千仞之臺縣衆閒則無所不覩其暢然可勝道哉衆閒謂無人之處環中運轉無已而未始有物蘧成而無所爲是以無終始無幾時也幾謂計數與物化者一不化則胡爲而不舍之其行恒無幾時而有止也夫欲無天而不得則與物皆殉其以登爲事而已聖人者未始有天人始物也循行不聲備而不洫所謂復命搖作是眞師天者所以合之也湯得司御主調御門尹正所入登恒成有恒之修主調御者心正所入者道恒則道之久此皆以天爲師也唯師之從而不圓於物

又得隨成爲之司其名則之又名麤法得其兩見隨成
則司御等名皆隨吾之成心非有爲之者也其
精爲道其麤爲法見其名之所由生則知法之所由
成是爲兩見雖有所見而不知天下未始有思慮猶
爲未盡也故仲尼盡慮爲之傳仲尼非尊湯也隨成
則冊相氏之所得者以是知司御等名爲寓言除旨
無歲則不知有宇唯盡慮者足以與此

疑獨　言見性之樂猶見舊國都之樂也夫高臺懸危
習而登之亦如閒暇況得真性者乎冊相氏三十
皇以上聖君得真空之理運轉無窮隨順萬物以成
其道無終始幾時與物化也與物化者不化而不
化者能化化也世之有爲者何不舍其有爲而復於
自然真性可得矣然有心於師天則不得況與物
而不反者乎未始有天人自卉木始有始有
有物而始物自我行世則屈伸而不替備行則等
而不濫與理冥合若之何而登恒製名言登恒道者可爲
登恒製名言登恒道者可爲人師也聖人從師不爲

師所囿但任其自然彼且爲嬰兒與之爲嬰兒是也
湯得此三人爲傳從之而不囿隨順而成其道湯反
爲司其名彼三人者其跡不見於世矣此名麤法兩
見於湯湯雖爲盡人道之聖人其時法未備至仲尼
之時天下之變備故盡慮以制成法是又爲湯之傳也

循本　天者自然若要去師法他便不是自然世有不
安其自然者以身殉物其以之爲事也若之何
言其爲事不能合道也聖人則併天無之又何有所
謂人所謂始所謂物雖與世並行而不足以妨廢雖
應事接物所行周備不至陷溺其合於道也若之何
言自然合道也兩若之何是兩意門尹登恒或謂即
伊尹湯得門尹登恒爲師不局於規矩隨寓而成功
其所成者不過爲湯司其名使湯得見稱於天下然
名乃身外剩法於本分上何益但得人見得君相兩
箇好看耳而仲尼之徒方且整其思慮以爲時君之
傳過矣末引容成氏之言曰歲之所以得名爲歲者
以三百六十日積而名之若除去日則無歲矣人能

自其一念微處除之則無外名之累矣無內則無外

徐士彰曰除日無歲解者以容成爲古聖人非也

湯得其司御以十二如此看焉可遍黃帝命容成造歷故其言

魏瑩與田侯牟約田侯牟背之魏瑩怒將使人刺之犀首聞而恥之曰君爲萬乘之君也而以匹夫從讎衍請受甲二十萬爲君攻之虜其人民係其牛馬使其君內熱發背然後拔其國息也出走然後拔其國息也出走然後拔其國息也出走

曰然曰通達之中有魏於魏中有梁於梁中有王王與蠻氏有辯乎君曰無辯客出而君惘然若有亡也客出惠子見君曰客大人也聖人不足以當之惠子夫吹竽也猶有喘也吹劒首者吹劒之前譬猶一吹也（犀首官名）

郭註　天下無爭矣人迹所及爲通達謂四海之內也公孫衍爲此官拱擊也惘惘也劒首劒環頭小孔也吹吹然如風過也蜩至微而有兩角誠知所爭者若之細也則之所譽也道莞舜放戴晉人之言以四海爲大然計在無窮之中若有若無也王與蠻氏俱有限之物耳有限則不止間大小俱不得與無窮者計也雖天地共在無窮之中皆蔑如也況魏梁之中之王而足爭哉惘然若亡自喘所爭者細也辟猶喻吹言曾不足聞也

呂註　罪莫大於可欲善言莫齊則見利之可欲固亂人也善言勿伐則見善之可欲亦亂人也謂伐與不伐亂人也者不免於可欲有見又亂人也唯求其道則不滯於一偏之見亂之所由息也人能遊心於無何有之鄉若魏若梁皆我心之所寄則四方上下相通達之國若魏梁觸蠻無辯通達之國魏梁觸蠻亦無自起非唯王與觸蠻無辯通達之國魏梁觸蠻亦無辯也知此說則莫大於秋毫太山爲小矣王倚夫爭之所自起者本無有也是以惘然若亡人本無覆坠所從言之異耳吹管吹劒首有所受也吹劒者吹而已何以故管嘗有所受也吹管者猶有喘也吹劒首則吹而已何以故管孔小猶以形氣相鼓而有聲若劒首之環吹之則吹然過矣不止得有聲也今道聖人之前則聖者將失其爲聖安得有聲乎夫以捍遂之莞舜尚無所容聲而況蠻觸之爭乎

副墨　吹管者猶有喘也吹劒首則吹而已何以故管孔小猶以形氣相鼓而有聲若劒首之環吹之則吹然過矣不止得有聲也今道聖人之前則聖者將失其爲聖安得有聲乎夫以捍遂之莞舜

国立国会図書館　タイトル『老子翼6巻荘子翼11巻』　請求記号 126.2-Sy933r　ガラス使用

孔子之楚舍於蟻丘之漿其隣有夫妻臣妾登極者子路曰是穆穆爾何爲者邪仲尼曰是聖人僕也是自埋民自藏於畔其聲銷其志無窮其口雖言訑訑其心未嘗行也方且與世違而心不屑與之俱是陸沈者也彼且以丘爲後人也夫若然者其於俟人也羞聞其言而況親見其身乎而何以爲存子路往視之其室虛矣蟻止山名將來賣漿家也極屋棟也穆穆纷乱也聖人之徒也陸沈

嘗顯而隱如無水而沈也

郭註　埋於民與民同也藏於畔畔進不柴華退不枯槁也其聲消損其名也其志無窮規長生也所言者皆世言而心與世異人中隱者聲言無水而沈著明也何以爲存謂不如舍之以從其志其望虛果逃去也

呂註　見孔子來而登極者示不與之接將徙而之高聞人莫知猶處陸而沈者以孔子之跡言之橘橘然以天下爲事則似後也然而人皆爲宜僚則橫自之民誰與救聖人之道將墜地而不傳也昔微生畝嘗以孔子爲後孔子答以非敢今於宜僚則自謂爲後人以明所貴者在此而栖栖者非得已也

長梧封人問子牢曰君爲政焉勿鹵莽治民焉勿鹵莽而鹵莽之則其實亦鹵莽而滅裂之其實亦滅裂而報予以其耕而熟耰之其灾繁以滋予終年厭飧莊子聞之曰今以人之治其形理其心多有似封人謂遁其天離其性滅其情亾其神以衆爲故鹵莽其性者欲惡之孽爲性萑苻兼葭始萌以扶吾形尋擢吾性並潰漏發不擇所出漂疽瘈瘲內熱溲膏是也齊與分劑同耕法也葦葭蘆也並潰漏發謂精氣散泄上潰下漏不擇所出也

郭註　鹵莽滅裂輕脫末略不盡其分也夫遁離滅亡以衆爲之所致也若乃致其極則何患萑葦害禾穢欲惡傷正性形扶疎則神氣傷以欲惡引離不其放嘗並潰以下此肉

呂註　爲道日損以至無爲是所以治形理心者也而乃遁天離性滅神亡情以衆爲而不知止則鹵莽之甚矣其安易持其末兆易謀內之欲惡爲萑葦外之兼葭扶吾形尋擢吾性天理滅矣於是時而欲治之可得乎並潰漏發已下皆欲惡爲孽奪其真之所爲也

楊用修　耕之不善曰鹵莽芟夷之不善曰滅裂鹵剛鹵之地也耕剛鹵之地必加功呂覽耕道篇所謂強土而弱之也莽草莽之地詩所謂載芟載柞乃善耕是也不治其剛鹵不受其草莽而啄食乃善芸也以去草古有鳥耘之說如鳥俯而覽善芸者長其苗而去其莠兄嘉未也莠荼蓼也不

善世云者長其弟而去其兄是滅他裂猪并其仁而却之又云欲惡始萌之時謂可以扶吾形隨即握乱五性始字與尋字相呼喚俗讀兼葭始萌爲句者誤

柏矩學於老聃曰請之天下遊老聃曰已矣天下猶是也又請之老聃曰汝將何始曰始於齊至泰見孝人焉推而強之解朝服而幕之號天而哭之曰予乎予乎天下有大菑子獨先離之曰莫爲盜莫爲殺人榮辱立然後覩所病貨財聚然後覩所爭今立人之所病聚人之所爭窮困人之身使無休時心不得定此胡可以扶吾形隨即握乱五性乎古之君人者以得爲在民以失爲在己以正爲在民以汝爲在己故一形有失其形者退而自責今則不然匿爲物而愚不識大爲難而罪不敢重爲任而罰不勝遠其塗而誅不至民知力竭則以僞繼之日出多僞士民安敢不僞夫力不足則僞知不足則欺財不足則盜盜竊之行於誰責而可乎

郭註　殺人大菑謂自此以下事之大菑既有則雖戒以莫爲其可得乎各自得則無榮辱得失紛紜故榮辱立則榮辱之所謂辱而毀其所謂榮矣奔馳乎夸跂之間非羞而何若以知足爲富將何爭乎上有所好則下不能安其本分君莫之失則民自得之形性何爲而失哉皆由

国立国会図書館　タイトル『老子翼6巻荘子翼11巻』　請求記号 126.2-Sy933r　ガラス使用

人君撓之以至斯慮耳故自情也反其性匿也用其性顯也故爲物所易則皆敢輕其所任則皆勝適其足力則皆至民知力竭則以僞繼之將以避誅罰也主日與爲上於何得其責乎誰責言當責上也

呂註　矩蓋嘗有從者解朝服而慕之致其哀於言之外意明至此者已固嘗有非焉故不嬾於訓在上者不能輕貨財則民親所爭而使之棄欲其不爲盜殺不抵死豈可得也湯武以萬方有罪在予一人以得爲在民失爲在己也伊尹以一夫不獲曰時予之辜一形有失其形退而自責也今則愚不識人力罪不敢罰不勝誅不至異乎先王之宥不識而矜不能者矣民知力竭不得不以僞而矜不能者不可得也幾之上出多僞而欲下不僞不可得也

遽伯玉行年六十而六十化未嘗不始於是之而卒詘之以非也未知今之非昔之非五十九非也萬物有乎生而莫見其根有乎出而莫見其門人皆尊其知之所知而莫知其知之所不知而後知可不謂大疑乎已乎且無所逃此則所謂然乎

郭註　化謂順世而不孫於我順物而暢物情之變然也物情之變未始有極無根無門忽爾自然故莫見唯無其生無其出者爲能觀其門而測其根也我所不知物有知之者矣故冉物之知則無所不知獨任我知知其寡矣今不特物以知而自貪其知則物不告我非大疑而何不能用彼則喪身無地自謂然之然也

呂註　伯玉行年六十而六十化未嘗不始於是而卒詘之以非與孔子同然知或未止乎其所不知則

国立国会図書館　タイトル『老子翼6巻荘子翼11巻』　請求記号 126.2-Sy933r　ガラス使用

所謂是非者固未定又安知今之所是非五十九年非也夫物生而莫見其根而莫見其門則知之所不知者乃萬物之所由生也而人皆尊其知之所知至其知之所不知則常以其虛而莫之恃每至望崖而反其為疑也豈不大哉已乎且無所逃言若此者終不可與有至而其身全之不能容也雖今所言為然未知其果然耶

使人心言以契之

管見 人閱人而成世事更事而成化若蚊虻野馬之過前不知其幾而吾之真常固未嘗變也人而知此死生不足以動其心矣物之生死出入有根有門可觀矣其生死知所能特出入理之常然則亦何感之有盖人生所知所能特其不知不能中萬分之一耳聖人亦不能盡夫知能又豈能逃乎物化哉雖然吾今所言以為是者亦未知其信然不信然

仲尼問於太史大弢伯常騫徘徊乎冥鴻氏之門而遊遭缺甕而止之曰夫衛靈公飲酒湛樂不聽國家之政田獵畢弋不應諸侯之際其所以為靈公者何邪大弢曰是也伯常騫曰夫靈公有妻三十人溫而浴史鰌奉御而進所搏幣而扶翼其慢若彼之甚也見賢人若此其肅也是其所以為靈公也徘徊乎冥鴻氏之門而遊遭缺甕而止之曰夫靈公也死卜葬於故墓不吉卜葬於沙丘而吉掘之數仞得石槨焉洗而視之有銘焉曰不馮憑其子靈公奪而里里一作之夫靈公之為靈也久矣之二人何足以識之澡浴器也史鰌史魚子二言子孫不足記故使公得此處為冢也居處也不馮其

国立国会図書館　タイトル『老子翼6巻荘子翼11巻』　請求記号 126.2-Sy933r　ガラス使用

郭註　靈無道之謚男女同浴之此無禮也以鯈爲賢而奉御之勞故搏幣而扶翼之使不得終禮此所以爲盡賢也幣者奉御之物欲以盡賢補其私慢靈有二義亦可謂善故仲尼問焉子靈公將奪汝處也夫物皆先有其命故來事可知是以凡所爲者不得不爲凡所不爲者不可得爲而愚者以爲爲之在己不亦悖乎徒識已然之見事未知已然之出於自然也

呂註　大殺伯常騫則以天論之以人論之俱人之所能爲也

方思善　謚法亂而不損曰靈又衛君所爲如此謚之爲靈靈何惡也奉御猶今言召對公使人扶翼之言有禮也同浴是一事奉御又是一事不必同時大意從人事而歸天意去使然而宗自然特如此詳銘語皆有韻予里韻正相叶古稱窕窈爲嬥高里則恐非

少知問於大公調曰何謂丘里之言大公調曰丘里者合十姓百名而以爲風俗也合異以爲同散同以爲異今指馬之百體而不得馬而馬係於前者立其百體而謂之馬也是故丘山積卑而爲大大人合并而爲公是以自外入者有主而不執由中出者有正而不距四時殊氣天不賜故歲成五官殊職君不私故國治文武大人不賜故德備萬物殊理道不私故無名無名故無爲無爲而無不爲時有終始世有變化禍福淳淳至有所拂者而有所

宜自殊面有所正者有所差比於太澤百材皆度觀乎太山木石同壇此之謂丘里之言少知曰然則謂之道足乎大公調曰不然今計物之數不止於萬而期曰萬物者以數之多者號而讀之也是故天地者形之大者也道者爲之公因其大以號而讀之則可也已有之矣乃將得比哉則若以斯辯譬猶狗馬其不及遠矣周礼四井爲邑四邑爲丘五家爲邻五部爲里里與也拂戾也殊致故有所正亦有所差此面向也謂心各不同是非同以太澤爲居雖木石異壇爲丘里之端而同以大山爲壇此可以當丘里之言也

郭註　太人無私於天下之風一也自外入者太人之化由中出者民物之性性各得正故民無違心化必至公故主無所執所以能合天下萬物而爲一體異也殊氣自有故能常有若本無之而由天賜別有時而廢殊職自有其才故任之耳非私而與之文武者自試非大人所賜也若由賜而能則矣豈惟文武庶性皆然名止於實故無爲實各自爲故無不爲時世有變無心者斯順福淳淳流行反覆也於此爲戾於彼或豈各自信其所是不能離也正於此者或差於彼比於太澤無棄材也觀乎太山合異以爲同也言於丘里況無數之數謂道則天下可知有數之一物不止而足耶物得以通物無私而強字之曰道所謂道可道也名已有矣故乃將無名之辭無不及遠矣故謂道猶未足也必在乎無名無言之域而後至焉雖有名故莫之比也

呂註　合并名爲丘里異爲二家之言異也非如二家之異不能合同不能散也百

躰莫非馬指之不得馬立百體而謂之馬譬大人不以其大全觀之則所謂大人者亦不可得比以在山江河所以為大也至故自物觀則自外入者有至於中而不執有萬而無不容也自我觀之汎乎其為萬物逝則由中出者有正而不踈周行而無不徧也天之於時不因其固有而賜與之則功有所不備而歲不成會衆為而我有之則知有所不周而国不治矣文武殊才萬物殊理其為不賜不私亦若是而已無私故無我無我則莫有名之者無名故無矣時変無停禍福無常有攸有宜善或為妖也物情各狥殊面不一有正有差正或為奇也物理不齊如此道者所以公之道本強名則謂之道不可以為足也本無名而以名稱之則已有矣乃將得無無名者比哉

循本　大人合并而為公是以自外入者中有公道為主而不執滯由中出者外有公道相是正而不距絕不賜者不以為恩時有終始一世有変化不可執一也淳實也福善禍淫皆實理有所拂逆者或有所宜即塞翁失馬未必非福自狥殊面而有所正者有所差言人各以私意自狥如面不同而欲有所正之反有所差矣

管見　凡一丘一里之間必有年德之尊者考衆情而立論如所謂月旦評及各有流傳里諺以記其風土事物是謂丘里之言合異為同也共出丘里而有少長賢愚得失之不齊同丘里之道之大貫于事物散同而為異猶指馬之百躰合異以為同立百躰而謂之馬也言之則有合散宜則歸混同理有至極不可容声矣丘山積卑江河合水大人合公亦不外乎此理蓋能合丘里而得宜則合天下之物情亦猶是也在乎公之一字而已老子曰公乃王王則天下之所歸往安得而辞哉故自外入者孝也君子之孝主乎道則物無不通由中出者思也君子之思正乎理則物無所

距猶四時殊氣而成歲五官殊職而成治總歸乎大人之德備以闡大道之無私又惡可得而名焉無為而無不為為而無為無為理之必至然而時有変遷機有倚伏有以所拂而宜正者皆由自殉已情故不免于殊向譬大澤之百材合而為匠石之用異而同也大山之木石散而為天下之用同而異也若冥理而歸于道復何同異之辯哉夫道之為名不足以及道物數稱萬不足以盡物各以其大者言之耳夫形之大者天地陰陽其次大之道又以統天地陰陽其大名則不可與無名者比所以至人之道行乎無名故天下莫得而名也

少知曰四方之內六合之裏萬物之所生惡起大公調曰陰陽相照相蓋相治四時相代相生相殺欲惡去就於是橋起雌雄片合於是庸有安危相易禍福相生緩急相摩聚散以成此名實之可紀精之可志也隨序之相理橋運之相使窮則反終則始此物之所有言之所盡知之所至極物而已覩道之人不隨其所廢不原其所起此議之所止少知曰季真之莫為接子之或使一家之議孰正於其情孰偏於其理大公調曰雞鳴狗吠是人之所知雖有大知不能以言讀其所自化又不能以意其所將為斯而析之精至於無倫大至於不可圍或之使莫之為未免於物而終以為過或使則實莫為則虛有名有實是物之

居無名無實在物之虛可言可意言而愈疏未生不可忌已死不可徂一作阻死生非遠也理不可覩或之使莫之爲疑之所假吾觀之末其往無窮吾求之末其來無止無窮無止言之無也與物同理或使莫爲所假而行或使莫爲在物一曲夫已爲方言而足則終日言而盡道言而不足則終日言而盡物道言之本也與物終始道不可有有不可無道之爲名物之極言默不足以載非言非默議其有極橋起言所起之勁并也隨序變化相隨有次序也橋運謂相代頻至也

郭註　間物之所起或謂道能生之也陰陽四時皆其自尒非無所生凡此事故云為趣舍近起於陰陽之相照四時之相代過此以往至于自然自然之故誰知所以其相理相使皆物之所有自然而然耳非無能有之也物表無所復有故言知不過極物也廢起皆自尒無所原隨也此議之所止謂極于自尒故無議也季貞曰道莫為接子曰道或使或使者有使物之功也夫物有自然非為之所能也由斯而觀皆不為而自尒物有相使季貞之言當也至精至大故亦自尒也故莫之為為非物凡物云云皆由莫為而過去或使則實不虛無使之也居指名實之所在物之所在其實至虛意言愈疏故求之于言意之表而後至焉然自死吾不能違近在身中猶莫見其自尒而欲憂之此或使莫為二者世所至疑也物理無窮故其言無窮然後與物同理也與物終始者常不為而自然也道不能使有而有者常自然也故曰道不可有有不可無物由而行故假名曰道胡為大方者舉一

隅便可知也求道于言意之表則足不能忘心言而存意則不足道物之極常莫為而自尔不在言此不止言極于自尔非言默所議也

呂註　少知聞謂之道則已有而不得此道故疑於無物問萬物所生惡起所謂制乎虛者也日月往來升降消長相照相盖相治也寒暑屈伸王相生克相代相生相殺也物生天地間隨陰陽四時而運是以欲惡去就乘之以行雄雌片合動靜有常故有安危禍福聚散等事此名實之可紀而精之可志非不可致詰者也先後相隨之謂序相理而未嘗定也窮橋則乘之以行運則因之以濟相使而未嘗定也窮則反終則始陰陽四時尔是物之所有非道之無也言知之所止極此而已此則萬物之所生起非所以生而起有名萬物之母是也若夫韙道之人未嘗無物故不原所起泊然無名出乎六合之外豈言知之所及哉季真莫為隨所廢也接子或使原所起也雖徇物之鳴吠其所化所已為也精至無倫則無內大不可圍則無外或使莫為果安在耶此所以未免于物以其不麗于虛故也以有名實為物之居不知其未嘗無所以言而愈疏也生死之不可却止則超乎言意雖近在身而不可覩也或使莫為皆疑之所假而非理之貞往無窮則迎不見首來無止則隨不見後是物之理非物之形也或使莫為則可言可意不免于物終始而已惡覩所謂無止無窮哉道不可有以其無有也有以其無非我無之也然則道者假名安可以名為道莫為或使皆在物一曲何足以合乎大道言而盡道希言自然也言而盡物多言數窮也自物觀之則道非物自道觀之無物非道不物之極言默不足以載終身言未嘗言則非言也終身不言未嘗不言則非默也議至於此然後為極

循本　橋起橋然高起片合分合也精之可志精微之極言默不足以載終身言未嘗言則非言也終身不言未嘗不言則非默也議至於此然後為極橋起橋然高起片合分合也精之可志精微之記志也言之所盡知之所至極物而已言到盡

處知到至處不過止于物而已惟見道之人不隨物之終不原物之始歸之無有此辯論之所以息也莫為而為之者莫有為而為之者孟子曰莫之為而為天也或使之二子之說其不同如此斯勞碎也詩曰爰以斯之斯而析之則微而至于不可圍中庸言毛猶有倫上天之載無聲無臭至矣所謂莫為或使莫為則有言之所自起故曰言之本

荊川　莫為是佛家自然性也或使是佛家因緣性也居言著物也或使莫為則無言之本

管見總論　是篇自則陽王果起論稱山梁隱德以鎮市朝奔競之風至人達物之綱總使之歸乎恬暢是謂飲人以和而使人化者也禪治道多矣世人往往殉物失已日遠舊都望之暢然則未至蔑盡猶思所以求復而能見所自見聞所自聞其斯悅當何如人之治身猶治國也心君正而五官理國君正而百體足以與甘後之化如湯得三臣傅于前而有夫之子繼其後若四時之成歲功又何內天人之辨哉次因齊魏敗盟而舉兵遂引觸蠻為喻以耿當時好戰之君明所習之陋陋所爭之不足爭也孔子舍蟻仕議有迹之可嫌封人論為未忌欲惡之為尊此皆言示應世理身之要至於栢矩數辜人以失為在已正己以正物也遽緩隨年化恃知所不知用物之知也此又論治民化物之方靈公之為靈定葬於未然則凡所為者不得不為造物有定筮託之於人耳若失斤非百体立体得名大人合并為公萬物殊而道備猶大澤之百材大山之木石或同歸不越乎形化之分化而至理盡矣結以季異接子虛實皆為執滯未免與物循環而已故必超乎言默之表心融而意得之道物之極議存焉則知之可載道也明矣

外物第二十六

外物不可必故龍逢誅比干戮箕子狂惡來死桀紂人主莫不欲其臣之忠而忠未必信故伍員云流於江萇弘死於蜀藏其血三年而化爲碧人親莫不欲其子之孝而孝未必愛故孝已憂而曾參悲木與木相摩則然金與火相守則流陰陽錯行則天地大紾該於是乎有雷有霆水中有火乃焚人槐有甚憂兩陷而無所逃螴蜳陳蝡蝡不得成心蒼縣於天地之間慰昏沈也利害相摩生火甚多衆人焚和月固不勝人於是乎有儐頻然而道盡無對於天下然後外物無所用必焉鴈讀曰言怖畏之氣冲融兩液不安也慰欝昏悶沈屯難也儐順也

郭註　善惡所致俱不可必藏血化碧精誠之至也忠未必信孝未必愛是以至人無心而應物唯變所適雷霆水火焚槐所謂錯行也苟不能忘形則隨形遭而陷於憂樂左右死宜也務之愈重則所在皆危爲難莫知所守故不得成豚於天地之間所希高而闊也慰昏沈也則非清夷平暢也生火內焚也遺利則和若利害存懷其和焚矣月不勝火者大而黯則多累小而明則知分也唯儐然無務遺形自得而盡乃道也

呂註　凡非性命之情皆外物也故不可必龍逢比干以仁爲可恃而必之惡來紂以不仁爲可恃而必之皆至於不免爲善惡而不近刑名則何必之有夫外物非獨不可必於人亦不可必於己君親莫不欲臣子之忠孝而忠未必信孝未必受欲臣子之忠孝在己者也蓋道未至儐然而盡雖在己所欲猶

爲外物而不可必況在人者乎伍員萇弘諸人必其在人者是以至於死亡憂悲血化爲碧忠誠之至而猶不能必於欲忠之人豈不哀哉木相摩則然同顏不能無相害金火則流異類不能無相害陰陽錯行以下言大寇莫所逃於天地之間則震而爲雷發而爲光或出於所同或係於所異是爲雨陷溝瀆不得成其所欲爲人若縣於天地之間慰啓陰陽錯行天地大綏利害相摩生火甚多猶有雷有霆水火焚灸揭之時雖清明之性如月不足以勝之也蓋大患有身安能無憂或係於所出於有心憒然則縱心而至于無心道盡放此矣

疑獨 蠻觸疑惑不能成事遂意則慰垂意則啓遇究則泯觸物也利害交於胷中則生火焚和而信不全矣

碧虛 道安乎內事涉於外有我猶不可必況外物乎以仁義爲可必則夷齊不餓死用知爲可必則比干不剖心以忠爲可必則伍員萇弘不遭戮矣此忠賢俟倖雨陷而不可逃也伍員萇弘知事若盡盡忠而不可逆君之致禍孝已曾參知盡盡親盡孝而不知親嫌而致憂皆未明外物不可必之理也惡來順紂同簒相摩龍逢逆紂善惡異性之相摩雖行則天地大綏忠孝而遭誅猶金火相守也陰陽錯行則國家傾覆忠孝臣子所當盡也不幸而遇闇君頑父逆理暴虐猶水中有火及焚大槐淮南子老聃生火是也忠而諫諍則憂及其君佞而諂諛則憂及其臣佞諂則憂及其君皆陷有爲之禍是以憂休而志不得成其心欲高顯于天地之間而世道交喪鬱閉屯溺之使無所施用忠佞相摩慘然日幾暴虐如火月固不足以勝火憒然無心而至順者乃盡道也

口義 棄紂之時賢不肖均於被放歸蜀劍閣而死周武王伐紂是不可必也萇弘被禍人以匱藏其血三年而化爲碧玉晉元帝託糧運不至而殺其臣其血逆柱而上齊以明月之識殺斛律光其血在地去之不滅

亦此類考已彭高宗子見逐於後母曾參芸厥大杖則走皆以孝而害身是外物不可必也木本無火相摩而生金本至堅見火而流皆言其不可必大雷雨之時或焚樹木故曰水中有火乃焚大槐此皆陰陽錯行而爲災之事

循本　雨而雷霆乃水中有火雷火又能焚木獨言槐者以槐爲取火之木也此下言人心之火亦有人甚憂其兩陷如前豈木與木相摩金與火相守者而卒不能逃以其心之不能忘利害也蠆蠆蟲蜚蠊蟲事不得成則心若懸繫于天地之間贅拇強躁沈溺求利害相摩則心之生火愈多不止如水中之火暫時然也衆人皆以此而焚其性之和如月本屬陰而亦變爲火多笑天理之微不足以當人欲之熾於是斯道憒然而喪

洪適　注云大而閽則多累小而明則知分子瞻所引乃曰鄭象以爲大而閽不若小而明陋哉斯言也爲更之曰月固不勝燭言朗能燭天地而不能燭毫釐此其所以不勝火也然亲之火勝月耶月勝火耶予記朱元成萍洲可談所載王介甫在修撰經義局因見舉燭言佛典有日月燈光明佛燈光豈足以配日月乎予呂吉甫曰日煜乎晝月煜乎夜燈煜乎日月所不及其用無差別介甫大然之予妄意莊子之旨謂人心機巧如此則月不能勝之矣非利害所薄生火機然以焚其和則月不能勝之矣非論其明闇也

副墨　五行之氣唯火最烈參同契云木火同倡火陰抱陽寄從於木因動而發互傷其母故木與木相摩則然陰符云火生於木禍發必克是也即金性至堅與火相守亦爲所爍若彼陰陽錯雜鬭而不絕則雷擊霆奮水中起火乃焚大槐槐者東方之木老而生火在人身則所謂五志之火以体道之人虛靜恬淡寂寞無爲五志之火一時俱伏故利害不干於心而死生无變於已衆人不然則

不知外物不可以而相忘相靡於利害之場於是生火益多而天和焚矣月個不勝火即醫家一水不能勝五火之意

莊周家貧故往貸粟於監河矣監河矣曰諾我將得金將貸子三百金可乎莊周忿然作色曰周昨來有中道而呼者周顧視車轍中有鮒魚焉周問之曰鮒魚來子何者耶對曰我東海之臣也君豈有斗升之水而活我哉周曰諾我且南遊吳越之王激西江之水而迎子可乎鮒魚忿然作色曰吾失我常我無所處吾得斗升之水然活耳君乃言此曾不

如早索我於枯魚之肆監河矣說苑作魏文侯監河侯說非也金波克循水宮常與常相與者謂水也然活耳若然則可活也枯魚乾魚也吳越之王諸云王當是士字之誤

郭註　言當理無小苟其不當雖大何益

呂註　莊子貸粟明養生者止於活身而不務有餘

任公子爲大鉤巨緇五十犗以爲餌蹲乎會稽投竿東海旦旦而釣期年不得魚已而大魚食之牽巨鉤錎沒而下鶩揚而奮鬐白波若山海水震蕩聲侔鬼神憚赫千里任公子得之離而腊之自制

国立国会図書館　タイトル『老子翼6巻荘子翼11巻』　請求記号 126.2-Sy933r　ガラス使用

渤河以東蒼梧以北莫不厭若魚者已而後世軼荃才諷說之徒皆驚而相告也夫揭竿累力追趣灌瀆守鯢鮒其於得大魚難矣飾小說以干令其於大達亦遠矣是以未嘗聞任氏之風俗其不可與經於世亦遠矣巨緇大黑緇也軼才評論人才也諷說誦說已成也累小緇緇也縣令猶賞格言求合其所示之令格也

郭註　言志趣不同故經世之宜小大各有所適也

呂註　任氏釣魚明經世者志於大成而不期近效

疑獨　犗犍牛也大魚食之至憚赫千里言存心遠大者所得雖遲而驚動天下均被其澤也後世驁而相告言得志於天下傳名于後世古伊尹太公之徒是也

須溪　兩設皆從外物上反覆上言于少許此言志士之志將有待乎無涯而皆是也時有適然不當擇于小大也當為小魚則斗升為大魚則牛馬

儒以詩禮發冢大儒臚傳曰東方作矣事之何若小儒曰未解裙襦口中有珠詩固有之曰青青之麥生於陵陂生不布施死何含珠為接其鬢髮其顙誨儒以金椎控其顪徐別其頰無傷口中珠自上傳語于下曰臚傳一指拔也顪顙也頭下毛也

郭註　詩禮者先王之陳迹也苟非其人道不虛行故夫儒者乃有用之為姦則迹不足恃也

呂註 小人之儒資先王之言以濟其不義何以異此
老萊子之弟子出薪遇仲尼反以告曰有人修上而趨促下末僂而後耳視若營四海不知其一之子老萊子曰是丘也召而來仲尼至曰丘去汝躬矜與汝容知斯爲君子矣仲尼揖而退蹙然改容而問曰業可得進乎老萊子曰夫不忍一世之傷而驁萬世之患抑固窶邪以其略弗及邪惠以歡爲驁終身之醜中民之行進焉耳相引以名相結以隱與其譽堯而非桀不如兩忘而閉其所譽反無非傷也動無非邪也聖人躊躇以興事以每成功奈何哉其載焉終矜爾老萊子楚人未詳謂頭或曰背也隱病患也躊躇從容也從容興事雖有成功猶致弊迹毒百世況動於善行而載之不已乎

郭註 長上促下耳却近後而上僂視之儡然似營他人事者謂仲尼能遺形去知故以爲君子揖而退受其教也業可得進者設問之令老萊明其不可進也一世爲之則其迹萬世爲患故不可輕也抑固窶邪以其略弗及邪言直任之則民性不窶而皆自有略無不及之事也惠則醜矣然惠而不可長故一惠終身醜也中民之行進者言其易進而上僂視之儡然似營他則不可矣惠之也隱括進之謂也閉者閉塞也反傷動邪者順之則全靜之則正也事不遠本故其功每成於不可載而弗有也

呂註 世之孝孔子者泥迹而不得其心故莊子有是論自修上促下至誰氏之子以貌求聖人者也

躬矜躬行而矜之容知則非盛德若愚者夫大亂生于堯舜之間今不刃一世之傷而有為以救之是驚萬世之患也豈富有之業固窶耶將無其謀有不及耶言皆不在是也夫惠非大知然以歡樂為驚終身之醜猶且有所不為至有相引以名相結以隱若此可若是乎蓋不能絕棄聖知兩忘善惡皆驚萬世之患者也道無為而反馬則無非邪偽道無為而動馬則無譽之哉豫若冬涉川猶若畏四鄰畴踈之謂也奈何載而有之以為非矜不可得也

循本　修上身長也趨下下狹也所謂腰以下不及禹三寸未微也末僂曲也後耳之面前視之不見耳也躬矜身自矜持容知飾外貌以求知驚放驚不顧其貽萬世之患驚然自以為得不顧其貽萬世之患也抑轉語抑汝固貧窶而為此耶失其智略而不及慮此耶惠順也順從人意以成歡愛而不知其驚萬世之患故曰惠以歡為驚驚終身之醜不過尋常人之行進於此耳相引導以名声相結以隱若此可若是乎蓋不能絕棄聖知兩忘善惡皆驚萬世之患者也道無為而反馬則無非邪偽道無為而動馬則無譽之哉豫若冬涉川猶若畏四鄰畴踈之謂也奈何載而有之以為非矜不可得也

修上身長也趨下下狹也所謂腰以下不及禹三寸未微也末僂曲也後耳之面前視之不見耳也躬矜身自矜持容知飾外貌以求知驚放驚不顧其貽萬世之患驚然自以為得不顧其貽萬世之患也抑轉語抑汝固貧窶而為此耶失其智略而不及慮此耶惠順也順從人意以成歡愛而不知其驚萬世之患故曰惠以歡為驚驚終身之醜不過尋常人之行進於此耳相引導以名声相結以隱若此可若是乎蓋不能絕棄聖知兩忘善惡皆驚萬世之患者也道無為而反馬則無非邪偽道無為而動馬則無譽之哉豫若冬涉川猶若畏四鄰畴踈之謂也奈何載而有之以為非矜不可得也

修上身長也趨下下狹也所謂腰以下不及禹三寸未微也末僂曲也後耳之面前視之不見耳也躬矜身自矜持容知飾外貌以求知驚放驚不顧其貽萬世之患也抑轉語抑汝固貧窶而為此耶失其智略而不及慮此耶惠順也順從人意以成歡愛而不知其驚萬世之患故曰惠以歡為驚驚終身之醜不過尋常人之行進於此耳相引導以名声相結以隱若此可若是乎蓋不能絕棄聖知兩忘善惡皆驚萬世之患者也道無為而反馬則無非邪偽道無為而動馬則無譽之哉豫若冬涉川猶若畏四鄰畴踈之謂也奈何載而有之以為非矜不可得也

相結約以哉皆蔽而已隱昏蔽也仲尼每稱堯非桀故教之曰與其譽堯而非桀不如兩忘而化其道是以應帝王終始之也若夫三子所為足以致治乎

補註　抑固窶耶以其略弗及耶言夫子所為足以致治乎因乃安之而不改豈命固當窶耶毋乃其智略不及慮耶

宋元君夜半而夢人被髮闚阿門曰予自窐路之淵予為清江使河伯之所漁者余且得予元君覺使人占之曰此神龜也君曰漁者有余且乎左右曰有君曰令余且會朝明日余且朝君曰漁何得對曰且之

網得白龜焉。其圓五尺。君曰。獻若之龜。龜至。君再欲殺之。再欲活之。心疑。上之曰。殺龜以卜吉。乃刳龜。七十二鑽而無遺筴。仲尼曰。神龜能見夢於元君。而不能避余且之網。知能七十二鑽而無遺筴。不能避刳腸之患。如是。則知有所困。神有所不及也。雖有至知萬人謀之。魚不畏網而畏鵜鶘。去小知而大知明去善而自善矣。嬰兒生無師而能言。與能言者處也。阿門傴門也宰路淵名余且史記作豫且鵜鶘一名淘河水鳥也蘇子瞻云魚不畏網而畏鵜其天也此與詳之雀養由基之猨無異石碩古通用

郭註　神知之不足恃也如是夫唯靜然居其所能而不營於外者為全不用其情故得魚也小知自私大知任物去善無所慕則善者不矯而自善無習而自能者非跂而然彼也

呂註　龜有知而不得免患有神而不能避網是為有所困有所不及為道者所以絕聖棄知也雖有至知萬人謀之魚不畏網而畏鵜鶘之能宰已而網出于其所不意殊不知鵜鶘之害小網之害大人能去小知而大知明去善而自能言盖與善而自善矣如嬰兒無師而能言雖有至知不如與萬人謀之魚不畏網而畏鵜鶘此魚之不知也盖魚知有網而不知有鵜鶘之害小網之害大人能殞師以教之而自能言盖與衆謀而自善矣如嬰兒無師而能言者處也人雖有知亦當與衆謀之

国立国会図書館　タイトル『老子翼6巻荘子翼11巻』　請求記号 126.2-Sy933r　ガラス使用

惠子謂莊子曰。子言無用。莊子曰。知無用而始可與言用矣。夫地非不廣且大也。人之所用。容足耳。然則厠足而墊之。致黃泉。人尚有用乎。惠子曰。無用。莊子曰。然則無用之爲用也亦明矣。厠足墊下也。致至也。本義作至

郭註　聖應其內。當事而發。已言其外。以暢事情。則事通外明。則內用相須之理然也

呂註　世情以有知有能者爲有用。無知無能者爲無用。而不知無用者。乃有用之則。世所謂知能有用者。其小曷嘗容足之於地耶

莊子曰。人有能遊且得不遊乎。夫流遁之志。決絕之行。噫。其非至知厚德之任與。覆墜而不反。火馳而不顧。雖相與爲君臣。時也。易世而無以相賤。故曰。至人不留行焉。夫尊古而卑今。學者之流也。且以豨韋氏之流觀今之世。夫孰能不波。下坡高

學承意不彼

郭註　性之所能。不得不爲也。性之所不能。不得強爲。聖人唯莫之制。則同焉。皆得而不知所以得。德非至厚。則莫能任其志。行而信其殊生。以之易世而無以相賤。人之所好。不避。是非死生。以之所以爲人。齊同至人無留行。唯所遇而因之。故能與化俱也。古無所尊。今無所卑。而孝者尊古而卑今。學其原矣。隨時因物。乃平。泯也。至人當時應務。所在爲正。故曰。遊於世而不僻。本無我。何失焉。故曰。順人

而不失已教因彼性非文字也故曰彼教不立文字彼意自然承而用之則萬物各至其我故曰承意不彼意

呂註　列子曰至遊者不知所適至觀者不知所視物物皆遊物物皆觀此我之所謂遊我之所謂觀也莊子之遊亦若是而已得遊道者物無非道則物物皆遊物皆觀雖欲遊之不可得也流遁之志離世而為高皆非至知厚德之任蓋蔽於一曲以至覆墜尤馳而不頓則雖相與為君臣亦時而已易世無以相賤其不當于道則一也有至知厚德者毋不為流遁高不為決絕唯道之從而已故至人不留行無轍迹也若曩古而毋今則以豨韋氏之流觀今世滌薄其心孰能平而不波乎唯至人乃能遊世而不為僻異順人而內不失已因於彼而教之非學也達其意而承之不彼彼也所教者彼之所有非教以所無也不能通天下之意則彼是生矣達其意而承之何

荊川　各分莫嚴於君臣易世則變況其他道理豈可拘耶以是借此為至人不留行引起耳不留行即無住著浮屠不三宿桑下蓋此意

副墨　彼教不文字承意不彼言不外之也何者世出世法原非兩件有所擇擇去取則非遊于世而不辟順於人而不失者矣即是而觀蒙莊之所謂遊者定非絕物忘世之孝有道順而不自失者在焉此所以為至知厚德也

方思善　能游者溺而不止不能游者往而不反此游字是游世之游非逍遥之游也故二六則為流遁一則為決絕覆墜而不反此決絕之弊尤馳而不顧此流遁之弊也二人相與為君臣言各貴已而賤人之善游不易乎世不失乎已而無古今彼我之分何也古未必可尊今未必可卑也以皇視帝則帝為卑矣以帝視王則王又為卑矣一古一今遞高遞下孰

能不波乎此至人所以遊于世而不僻也

目徹爲明耳徹爲聰鼻徹爲顫口徹爲甘心徹爲知知徹爲德凡道不欲壅壅則哽哽則止止則跲跲則殺非天之罪

跲則衆害生物之有知者恃息其不殺非天之罪天之穿之日夜無降人則顧塞其竇胞有重閬心有天遊室無空虛則止汲汲心無天遊則六鑿相攘大林丘山之善於人也亦神者不勝德溢乎名名溢乎暴謀稽乎誽賢知出乎爭柴生乎守官事果乎衆宜春甫日時草木怒生銚𢭃鎒耨於是乎始修草木之

之到植者過半而不知其然跲或作躠履也殷尚書以殷仲春之殷中也言人自不得中非天之罪也胞腹中胎也勃窣司馬云反戾也

郭註　當通而塞則理有不泄而相騰踐也生起也凡生者無知亦作恃息也故知然後失當失當而後不通故然知欲之用制之由人非不得已之符也天穿無降者通理有常運也人塞其竇者無情任天竇乃開也閬空曠也天遊不係也勃窣爭處也攘逆也大林丘山之善自然之理有寄物而通也德溢乎名者名高則利深故修德者過其當也名溢乎暴者禁暴則各美于德也誽急也謀稽乎誽者急而後考其謀也知出乎爭者平往則無用知也柴塞也官事果乎衆宜者衆之所宜者不一故官事立也草木生而銚鎒修者事物之生皆有植不知其然者事由理發故不覺也

呂註　人之耳目鼻口不為聲色臭味所壅則為聰明為顯甘為知德踐履得失交戰于胸中幾何而不至于跲此陰陽之患所以作衆嘗之所以生也凡物之有知者息存則生息去則死息之出入隨于午以消長循陰陽而左右典元氣交通無日不然則是天之穿而通之日夜均平未始有降人頹以聲色臭味塞其竇而不使之通所以降而不殷也人能恬淡虛無則眞氣從之正形一視天和將至是以胞有重閬邪穢不能侵心有天遊事物不能撓室必有空虛以異乎尊卑不否則婦姑讋而勃谿矣心必有天遊以出乎塵垢不否則六鑿旁戰上德不德故無名有名之溢也則謀不得不生乎守此所以成勝之也夫為道者之治心之于未亂無若草木

怒生而銳鐏始修也

循本　喉咽也跲踐也足不良於行者如被人跲踐也足三陰之脉皆起于足指而循喉龍邪氣循經絡而行故喉而不止則變為龍生不特喉與跲矣以喻道不欲塞則動其病如是也殷盛也又言物之有知者非天使然天之生人穿其竇孔竅氣日夜運行無有止息顏人自塞其息之不勝者非息自下而升若降而不升則死矣此借息以為心之喻閬音限重閬重門限也胞中空虛其通竅處如室之重閬也胞則有重閬心則有天遊若室無空虛則姑婦拍塞在眼前矣盖室有空虛之處則歸姑可以寬處心無天遊則六府相攘奪矣盖心有天然遊欲之處則情欲不相鬬爭又如人覩大林丘山而善之者緣平日胸次窄隘精神不能勝之故也若吾名本不彰因表暴而溢水之汎溢而出也謀

本無甚計較因欲誘人而拘留愈深柴即天地篇柴
拊之義官司屯守之處竪柴拊以為衛柴拊木不立
生于官司之所守事本無固必因衆人之所宜遂果
決行之皆失其自然者也如春雨之時草木自然怒
生而鉏鎛之器始修之反傷
其生而逆其性矣倒者逆也

管見　耳目鼻口心能通而無係者皆由知徹為德所
致苟無德以貫之則五者俱壅為害矣夫生生
物之有息所以通一身之氣交天地之和作為以壅
閼之則非與天地元氣流通之道元氣貫穿萬物無
時休歇其有衰殺者人自以
特乎息植物特乎根皆其所
山之善下人以平日所見陰
心以善之此乃神不勝物反為所勝山林皐壤使我
欣欣樂未畢也哀又織之然則物之善人也豈真善
人之樂物也豈真樂哉蓋外有慕則內虧重于彼則
輕此矣夫名公器不可多冒名而暴之又名之失也
者俱失急思所以為謀則

知出而爭囚此衆害生之驗及有能守者又病在柴
塞而無變矣後言草木雖拔得雨再生特使之然人
莫知也人之命在息而使之衛而補續之者豈無其道哉要在知其時而已

副墨　目蔽於色則不明耳亂于聲則不聰鼻奪于臭
則不甘口爽于味則不知知
有分別非德知也此六根之
復其本然之靈竟然六根門頭頭一了百當一處徹
徹字實則一處徹皆徹矣所以道不
欲壅不徹則自為外物所壅如人之哽者咽而不已
則跲之則衆害生之跲足陷泥淖之迹也人之虛靈
為物壅塞則將陷于物欲之中不能自拔其直存焉者
者寡矣夫物之有生恃此生息之理而今之存焉者
寡則生息微耗而不盛其不盛者非天罪之也天之
窒之者日夜無降人顧自塞其竇耳蓋此段靈光時
時透露有耳自聰有目自明乃天所穿日夜無止
其竇乃光明若虧蔽而不
室之有竇目光自塞
見耳塞

国立国会図書館　タイトル『老子翼6巻莊子翼11巻』　請求記号 126.2-Sy933r　ガラス使用

方思善　人恃息而生虛者道之所集也故虛則六根爲我賊用不虛則六根爲我賊則神臧賊則神亡凡亡於中者未有不取足於外者也故德溢乎名名溢乎謀謀生乎躁知生乎爭柴生乎守官事生乎衆宜此皆以物勝其神以賊襲其虛者也春甫日時猶言甫暘時則生銖鎰不能過何者其天遂也天遂則冬至人所以貴天游也

靜然可以補病脗媊可以休老寧可以止遽雖然若是勞者之務也非佚者之所未嘗過而問焉賢人之所以駴世天下神人未嘗過而問焉聖人之所以駴國賢人未嘗過而問焉小人所以合時君子未嘗過而問焉靜然獨作靜默也脗媊一作揃媊

郭註　補病非不病也休老非不老也止遽非不遽也若是猶有勞故佚者趣然不顧神人即聖人也聖人言其外神言其內一趨舍各有分高下各有等故不相問也

呂註　靜然至止遽古之道術有在於是雖然動而後有靜繁而後有寧爲後者則未嘗動安用靜未嘗撓安用寧此所以不佚繁安用揃未嘗臧安用滅其勞佚者神聖之所兼也神人聖人問也唯有德而後佚者迹賢人君子不同者才君子小人則有義利之不同矣

筆乘　脗媊舊解目病也須溪云靜非藥也然可以補病目無所見雖病也而可以休老不知脗媊蓋

養生家之術耳按眞誥云時以手按目四背令見光分明是檢眼神之道久爲之見百靈老形之兆發於用而始可以言正用其意互相發明至謂人有能遊謂遊心於淡遊在內也前皆寓言此稱莊子曰正當篇本旨使學者超外物之累進虛通之域神融意適無所不之則道幾矣世習愈下往往遊心馳覆墜而不顧雖聖人復出未如之何閒有樂於遊者不過以江海爲閑林爲善而放蕩終身焉此遊世而僻者不免務外而已繼又論以身貴於徹則道不欲壅有知當貴虛室虛白生無往而非天遊故勞者之務佚者之有差等也至於演門因毀而致爵申徒逃湯而蹈河皆由上貴卓絕之行是以下立潔修之名本欲礪世興教而不知傷生害俗也故舉以爲後世鑑夫以行觀言亦外物也然而非指無以見月故立言君子不憚於諄諄在學者善求其要而已矣

演門有親死者以善毀爵爲官師其黨人毀而死者半堯與許由天下許由逃之湯與務光務光怒之紀他聞之帥弟子而踆於窾水諸侯弔之三年申徒狄因以踣河

口義　演門地名也善毀孝也以孝而得爵遂爲官師其黨人慕之乃至有哀毀而死者言好名之爲累也宮師猶今曰官員也許由務光以隱得名紀他慕之亦相率而隱於窾水諸侯弔之踆與蹲同此十字鄙薄之意也紀他之意亦欲諸侯以國讓之而諸侯但以其苦刑之而已已自可笑三年之後申徒狄又慕隱名以至自投於河此蓋極言好名之累也

筌者所以在魚得魚而忘筌蹄者所以在兔得兔而忘蹄言者所以在意得意而忘言吾安得夫忘言之

人而與之言哉

口義　上面既說盡了。却以荃蹄之語結末。亦與前篇言而足言而不足體格一同。荃蹄取魚兔之意也。得其意則忘言。兔不得於意。惟忘言者而後可與言能忘言則泥著而失其意矣。此篇文亦精細。在上云

莊子翼卷之八終

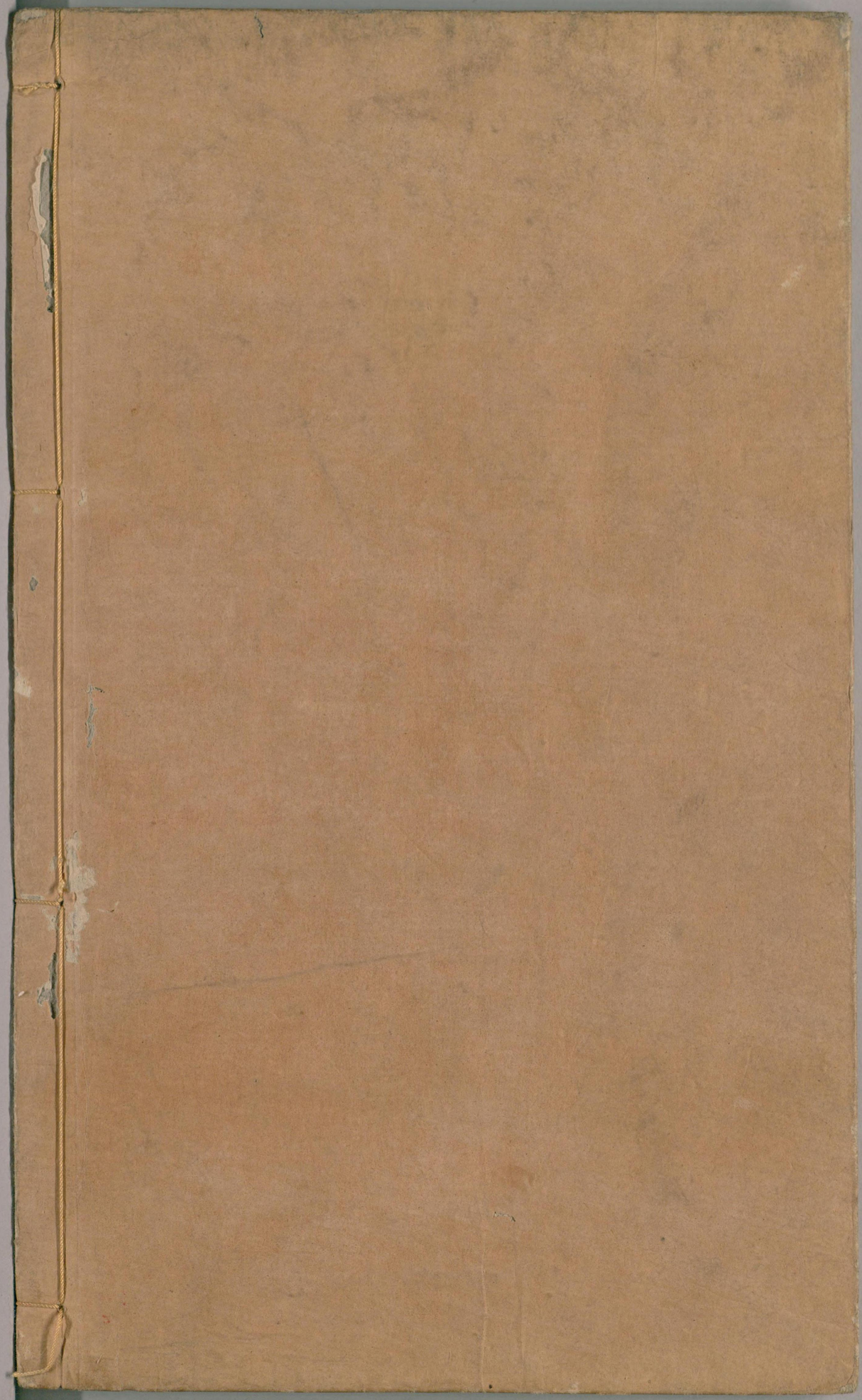

国立国会図書館　　タイトル『老子翼6巻莊子翼11巻』　請求記号 126.2-Sy933r

ガラス使用