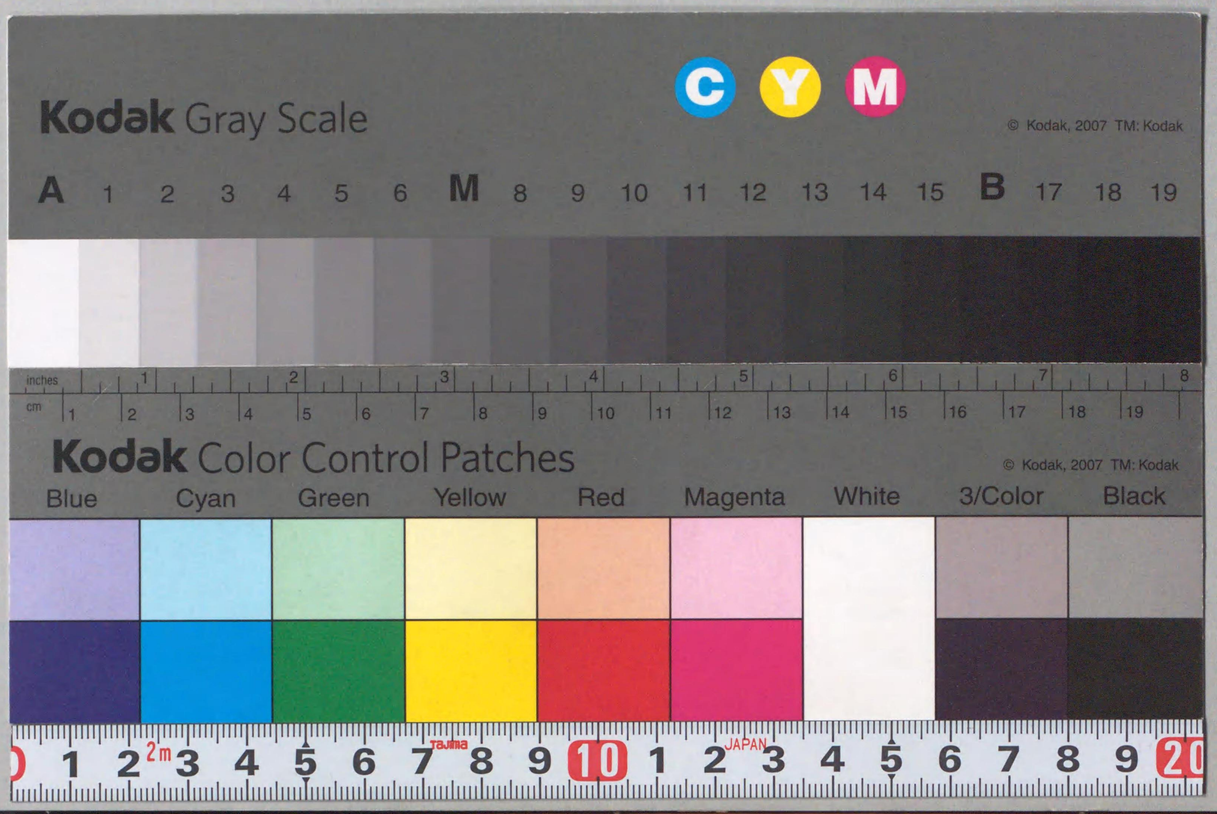

210.3
K6988

古華說中卷

古典保存會

古事記 中

十二代景行天皇以下

十三代成神
品陀御世以前

共三

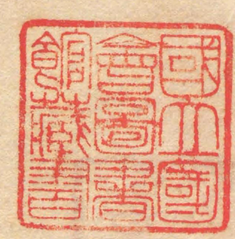

国立国会
26. 9.10
図書館

244774

古事記中卷

伏原

神倭伊波礼毗古命（自伊下五字以音）與其伊
當見五瀬命（伊呂二字以音）二柱坐高千穗
宮而議云生何地者平聞看天下之政
猶思東行即自日向（此二字以音）幸筑紫故到
豊國宇沙（此二字以音）之時其
宇沙都比古（此二字以音）宇沙都比古
而獻大御饗自其地遷移而於筑紫之
岡田宮一年坐亦從其國上幸而於阿

蓼山堂

釋日本紀
援漢大
椎槁末ッ
令執而
牽納於
皇舟決為海導乃時賜名為椎根津彦

浪速者
難波也

岐國之多祁理宮七年坐 自多下三字以音 亦從其國遷上幸而於吉備之高嶋宮八年坐故從其國上幸之時乘龜甲為釣乍打羽擧来人遇于速吸門尒喚歸問之汝者誰也答曰僕者國神又問汝者知海道乎答曰能知又問從而仕奉乎答白仕奉故尒指度槁機引入其御舩即賜名号槁根津日子 此者倭國造等之祖 故從其國上行之時經浪速之渡而泊青雲

白肩ハ在河
内國也

蓼津事

之白肩津此時登美能那賀須泥毘古 自登下九字以音 興軍待向以戰尒取所入御舩之楯而下立故号其地謂楯津於今者云日下之蓼津也於是与登美毘古之戰之時五瀬命於御手負登美毘古之痛矢串故尒詔吾者為日神之御子向日而戰不良故負賤奴之痛手自今者行廻而背負日以撃期而自南方廻幸之時到血沼海洗其御手之血故謂血

沼海也從其地廻幸到紀國男之水門
而詔負賊奴之手守死為男建而崩故
号其水門謂男水門也陵即在紀國之
竈山也故神倭伊波礼毗古命從其地
廻幸到熊野村之時大熊髮出即共
高倉下此者人名賚一横刀到於天神御子
之伏地而獻之時天神御子即寤起詔
長寢乎故受取其横刀之時其熊野山
之荒神自皆為切仆尓其惑伏御軍悉
寤起之故天神御子問獲其横刀之所
由高倉下答曰己夢云天照大神高木
神二柱神之命以召建御雷神而詔葦
原中國者專汝所言向之國故良志此二
字以音伊久比奴夜藝帝阿理那理此十一字
以音我之御子等不平坐良志此二字以音其
葦原中國者專汝所言向之國故汝建

師霊剱在石上神宮事可為寂秘事也

御雷神可降尓答曰僕雖不降專有平
其國之横刀是刀此刀名云佐士布都神亦名布都御魂
甕布都神亦名布都神宮也此刀者生石神上
余以自阿下五字音以取持獻天神御子故
如夢教而且見已倉者信有横刀故以
穿高倉下之倉頂自其墮入故阿佐米
是横刀而獻耳於是亦木大神之命以
覺白之天神御子自此於奥方莫使入
幸荒神甚多今自天遣八咫烏故其八

本紀作梁取奠

國神

咫烏引道從其立後應幸行故隨其教
覺從其八咫烏之河尻時作筌有取奠人尓天神御子
幸荒神甚多今自天遣八咫烏故其人
問汝者誰也答曰僕者國神名謂贄持
之子此者阿陀之祖從其地幸行者生尾
人自井出来其井有光尓問汝者誰也
答曰僕者國神名謂井氷鹿此者吉野首等祖也
即入其山之亦遇生尾人此人押分巌
而出来尓問汝者誰也白僕者國神

名曰石押分之子今聞天神御子幸行故參向耳此者吉野之祖自其地蹈穿越幸宇陀故曰宇陀之穿指聲也故介於宇陀有兄宇迦斯自以下三字音下效此也弟宇迦斯二人故先遣八咫烏問二人曰今天神御子幸行仕奉乎於是兄宇迦斯以鳴鏑待射返其使故其鳴鏑所落之地謂訶夫羅前也將待擊云而聚軍然不得聚軍者欺陽仕奉而作大殿於其殿內作押機待時弟宇迦斯先參向拜白僕兄宇迦斯使將為待攻而聚軍不得聚者作殿其內張押機將待取故參向顯白介大伴連等之祖道臣命米命二人召兄宇迦斯罵詈云伊賀此二字以音呼作仕奉於大麻內者意礼此二字以音先入明白其將為仕奉之狀而即握横刀之手上弟由氣此二字以音矢刺而追

244774

入之時乃已所作押見者而死尒即控
出斬故其地謂宇陁之血原也然而
其弟宇迦斯之獻大饗者悉賜其御軍
此時歌曰宇陁能多加紀尒志藝和那
波留和賀麻都夜志藝波佗夜良受伊
須久波斯久治良佗夜流古那美賀那
許彼佐婆多知曽婆能蔽能那尒久袁
許紀志斐恵泥宇波那理賀那許婆佗
波伊知佗加紀蔽能意富祁久袁許紀
陁斐恵泥疊々音引志夜胡志夜此者伊
能墓布曽此五字以音阿々意引志夜朝志夜
此者嘲咲者也故其弟宇迦斯此者宇陁水取
等之祖也自其地幸行到忍坂大室之時生
尾土雲訓云具毛八十建在其室待伊那流
此三字以音故尒天神御子之命以饗賜八
十建設八十膳夫毎人
佩刀誨其膳夫等曰聞歌之者一時共
斬故明將斗其土雲之歌曰意佗加能

意富牟盧夜尓　比登佐波尓岐伊理表
理比登佐波尓伊理表理登母美都美
称斯久米能古良賀久夫都々伊々斯都
都伊母知卓知已賀久支都々伊々斯都
斯久米能古良賀久夫都々伊々斯都
都伊母知伊麻牟美都美都
而援刀ノ一時打敏也然後捋撃登美毗
古之時歌曰ノ美都々々斯久米能古良
賀阿波布尓波賀美良比登母母登泥

賀母登曽泥米都那藝豆宇知豆志夜
麻牟又歌曰美都美都斯久米能古良
比々久和礼波和須礼志宇知豆斯夜
賀加岐母登尓宇恵志波土加美久知
麻牟又歌曰加母是能伊勢能宇美
美能伊波比母登富理宇知豆志夜麻
牟又撃兄師木弟師木之時御軍暫疲
尓歌曰多々那米豆伊那佐能夜麻能

婇 志幸切 婇女也

許能麻用母伊由岐麻毛良比多ゞ加
閇婆和礼波夜恵奴志麻都登理宇上
加比賀登母伊麻須氣尓許泥故尓迩
藝速日命参赴白於天神御子聞天神
御子天降坐故追参降来即献天津瑞
以仕奉也故迩藝速日命娶登美毘古
之妹登美夜毘賣生子宇摩志麻遅命
此者物部連穂積臣婇臣祖也故如此言向平和荒夫
琉神等夫琉二字以音退撥不伏之等而坐畝

椅 木名 於離切 長也 倚也 旗也

椅 居蟻 編引也

三輪大物主神化塗矢事

丹塗矢事

火之白檮原宮治天下也故坐日向時
娶阿多之小椅君妹名阿比良比賣自阿
以下五字以音生子多藝志美美命次岐須美
美命二柱坐也然更求為大后之美人
時大久米命曰此間有媛女是謂神御
子其所以謂神御子者三嶋湟咋之女
名勢夜陁多良比賣其容姿麗美故美
和之大物主神見感而其美人為大便
之時化丹塗矢自其為大便之溝流下

突其美一人之富登此ノ二字以音下效此余其美人
驚而立走伊須須岐伎此ノ五字以ル音乃將来
其矢置於床邊忽化韓壯夫即娶其美
人生一子名謂富登多多良伊須須岐比
賣命是以謂神御
子也於是七媛女遊行於高佐士野佐士
二字以音伊須氣余理比賣在其中余大久
米命見其伊須氣余理比賣而以歌白

麻斯登ニ那杼佐祁流斗米尓大久米
命荅ヲ歌ヲ曰表叡登和加佐祁流斗米故其嬢子白之仕
奉也於是其伊須氣余理比賣之家
在狭井河之上ニ天皇幸行其伊須氣余
理比賣之許ニ宿御寢坐也其河ヲ謂佐
韋也後其伊須氣余理比賣參入宮内
之時天皇御歌曰阿斯波良能志祁志岐

表夜途須賀多々美伊夜佐夜斯岐忌
和賀布多々理波斯然而阿礼坐之御子
名曰子八井命次神八井耳次神沼河
耳命三柱故天皇崩後其庶兄當藝志
美ヽ命娶其適ヲ后伊須氣余理比賣之
時時敦其三第而謀之間其御祖伊須
氣余理比賣患苦而以歌令知其御子
等歌曰佐韋賀波用久毛多知和多理
宇波倫夜麻許岐波佐夜藝奴加堤布

神八井耳命

加牟登須又歌曰宇泥備夜麻比流波
久毛登韋由布佐礼婆加是布加牟登
曾許能波佐佐夜牙流於是其御子聞知
而驚乃為將殺當藝志美〻之時神沼
河耳命曰其兄神八井耳命那泥 此二字以
音 汝命持兵入而殺當藝志美〻故持
兵入以不得殺 將殺之 時手足和那〻岐弖 此五字以
音 不得殺故尓其弟神沼河耳命乞
取其兄所持之兵入殺當藝志美〻故

舊事本紀次彦八井耳命茨田連等祖

亦稱其御名謂建沼河耳命尓神八井
耳命讓弟建沼河耳命曰吾者不能殺
仇汝命既得殺仇故吾雖兄不宜為上
是以汝命為上治天下僕者扶汝命為
忌人而仕奉也故其日子八井命者茨田 神八井耳命為數族臣祖事
連手嶋 連之祖 神八井耳命者 意富臣小子部 連坂合部連炊
君大分君阿蘇君筑紫三家連雀部臣 雀部造小長谷造都祁直伊余國造科
野國造道奧石城國造常道仲國造長 狹國造伊勢船木直尾張丹羽臣嶋田
臣等之 祖也 神沼河耳命者治天下也凡此

神倭伊波礼毘古天皇御年壹佰参拾漆歳御陵在畝火山之北方白檮尾上也神沼河耳命生葛城高岡宮治天下也此天皇娶師木縣主之祖河俣毘賣生御子師木津日子玉手見命一柱安寧天皇御年肆拾伍歳御陵在衝田岡也師木津日子玉手見命生片塩浮穴宮治天下也此天皇娶河俣毘賣之兄縣主波延之女阿久斗比賣生御子常根津日子伊呂泥命自伊下三字以音次大倭日子鉏友命次師木津日子命此天皇之御子等并三柱之中大倭日子鉏友命者治天下次師木津日子命之子二王坐一子孫者伊賀須知之稲置那婆理之稲置三野之稲置之祖一子和知都美命者坐淡道之御井宮故此王有二女一兄名蝿伊呂泥亦名意富夜麻登久迩阿礼比賣命弟名蝿伊呂杼也天皇御年肆玖歳御陵在畝火山

之義富登也大倭日子鉏友命坐軽之境岡宮治天下也此天皇娶師木縣主之祖賦登麻和比賣命亦名飯日比賣命生御子御眞津日子訶惠志泥命（自訶下四字以音）次多藝志比古命（二柱）故御眞津日子訶惠志泥命者治天下也次當藝志比古命者（血沼之別多遲麻之竹別葦井之稻置之祖）天皇御年肆拾伍歳御陵在畝火山之眞名子谷上也御眞津日子訶惠志泥命坐葛城掖上宮治天下也此天皇娶尾張連之祖奥津余曽之妹名余曽多本毘賣命生御子天押帯日子命次大倭帯日子國押人命（二柱）故弟帯日子國忍人命者治天下也兄天押帯日子命者（春日臣大宅臣粟田臣小野臣柿本臣壹比韋臣大坂臣阿那臣多紀臣羽栗臣知多臣牟邪臣都怒山臣伊勢飯高君壹師君近淡海國造之祖也）天皇御年玖拾參歳御陵在掖上博多山上也大倭帯日子國押人命坐葛城室

之秋津嶋宮治天下也此天皇娶姪忍
鹿比賣命生御子大吉備諸進命次大
倭根子日子賦斗邇命二柱自賦下故
大倭根子日子賦斗邇命者治天下也
天皇御年壹佰貳拾參歳御陵在玉手
丘上也大倭根子日子賦斗邇命坐黒
田廬戸宮治天下也此天皇娶十市縣
主之祖大目之女名細比賣命生御子
大倭根子日子国玖琉命一柱玖琉音又

日本紀倭迹々日百襲姫命

窈窕五故反窱覺悟

娶春日之千々速真若比賣生御子千
千速比賣命一柱又娶意富夜麻登玖迩
阿礼比賣命生御子夜麻登々母々曽
毗賣命次日子刺肩別命次比古伊佐
勢理毘古命亦名大吉備津日子命次
倭飛羽矢若屋比賣四柱又娶其阿礼比
賣命之弟蠅伊呂杼生御子日子寤間
命次若日子建吉備津日子命二柱此天
皇之御子等并八柱男王五女王三故大倭根子

子日子国玖琉命者治天下也大吉倫
日子命与若建吉倫津日子命二柱相
副而於針間氷河之前居忌冤而針門
為道口以言向和吉倫国也故此大吉
倫津日子命者針間牛鹿
吉倫上道
之国前
之祖也
次若日子建
吉倫津日子命者
吉倫上道
次日子窟
針間
之祖也
次日子刺肩別命者
豐國
之祖也
天皇御
高志
之利彼臣
之祖也
五百原君
之祖也
海直
之祖也
年壹佰陸歳御陵在片埜馬坂上也大

倭根子日子國玖琉命坐軽之堺原宮
治天下也此天皇娶穂積臣等之祖内
色許男命色許二字以音下效此生御子大毘古命次少名日子建猪心
命次若倭根子日大毗々命二柱又娶内
色許男命之女伊迦賀色許賣命生御
子比古布都押之信命自比至都以音又娶河
内青玉之女名波迩夜須毘賣生御子
建波迩夜須毘古命一柱此天皇之御子

等并五柱故若倭根子日子日大毗古
命者治天下也其兄大毘古命之子建
沼河別命者阿倍臣等之祖也次沈古伊那許志
別命自比至六字以音也此者膳臣之祖也
之信命娶尾張連等之祖意富那毘之
妹葛城之高千那毘二字以音生子味
師内宿祢此者山代内臣之祖也又娶木國造之
祖宇豆比古之妹山下影日賣生子建
内宿祢此建内宿祢之子并九男二女
二波多八代宿祢者波多臣林臣波
之祖也次許勢小柄宿祢者許勢臣雀部臣
次蘇賀石河宿祢者蘇我臣川邊臣田
臣櫻井臣岸田臣等之祖也次平群都久宿祢者平
臣佐和良臣馬御楯連等祖也次木角宿祢者木臣都
奴臣坂本臣之祖次久米能摩伊刀比賣次怒能伊
呂比賣次葛城長江曾都毘古者玉手臣生江臣阿藝
那臣等之祖也又若子宿祢江野財臣之祖也此

武内宿祢為孝元天皇孫古事

其文注云味師内宿祢日本紀甘美内宿祢

臣上也若倭根子日子大毗々命坐春
日之伊耶河宮治天下也此天皇娶旦
波之大縣主名由碁理之女竹野此賣
生御子比古由牟須美命一柱此王
又名以音
賣命二柱又娶丸迩臣之祖日子國意祁
都命之妹意祁都比賣命意祁都三
御子日坐王一柱又娶葛城之垂見宿祢
之女鸇比賣生御子建豊波豆羅和氣
一柱自波下
五字以音
男王四
女王一
故御真木入日子ニ命惠命者
治天下也其兄比古由牟須美王之子
大筒木垂根王次讃岐垂根王二王讃
以音
岐二字
此二王之女五柱坐也次日子坐王
娶山代之苅羽井名苅幡戸
弁此一字以音
志夫美宿祢王三柱又娶春日建國勝戸
生生子大俣王次小俣王次

御上祝事
御影神事

賣之女名沙本大闇見戸賣生子沙本毘古王次袁耶本王次沙本毘賣命亦名佐波遲比賣[此沙本毘賣命者為伊久米天皇之后自沙本毘古以下三王名皆以音]次室毘古王[四柱]又娶近淡海之御上祝以伊都玖[此三字以音]天之御影神之女息長水依比賣生子丹波比古多々須美知能宇斯王[此王名以音]次水之穗眞若王次神大根王亦名八瓜入日子王次水穗五百依比賣次御井津

日本紀
顯宗天皇紀
日下連

比賣[五柱]又娶其母弟袁祁都比賣命生子山代之大筒木眞若王次比古意須王次伊理泥王[三柱此二王名以音]凡日子坐王之子并十一王故兄大俣王之子曙立王次菟上王[二柱]此曙立王者[伊勢之品遲部君伊勢之佐那造之祖]菟上王者[比賣陀君之祖]次小俣王者[當麻勾君之祖]次志夫美宿禰王者[佐々君之祖也]次沙本毘古王者[日下部連甲斐國造之祖]次袁耶本王者[葛野之別近淡海蚊野之別祖也]次室毘古王

者（若狭之耳別之祖）其美知能宇志王娶丹波
之河上之摩須郎女生子比婆須比賣命
次真砥野比賣命次弟比賣命次朝
廷別王（四柱）此朝廷別王者（三川之穗別之祖）此
美知能宇斯王之弟水穗真若王者（近淡
海之安置之祖）次神大根王者（三野國之本巣國造長幡部連
之祖）次山代之大筒木真若王娶同母弟
伊理泥王之女丹波能阿治佐波毘賣
生子迦邇米雷王（迦邇米三字以音）此王娶丹

波之遠津臣之女名高材比賣生子息
長宿祢王此王娶葛城之高額比賣生
子息長帶比賣命次虛空津比賣命
次息長日子王（三柱此王者吉備品遲君針間阿宗君之祖）又
息長宿祢王娶河俣稲依毘賣生子大
多牟坂王（多牟二字以音此者多遲字以音摩国造之祖也）上
所謂建豐波豆和氣王者（道守臣忍海部造御名部
造稲羽忍海部丹波之竹野別依網之阿毘古等之祖也）天皇御
年陸拾参歳御陵在伊耶河之坂上也

日本紀遠津年魚眼眼妙媛

御真木入日子印恵命坐師木水垣宮治天下也此天皇娶木國造名荒河刀弁之女刀弁二字以音遠津年魚目目微比賣生御子豊木入日子命次豊鉏入日賣命二柱又娶尾張連之祖意富阿麻比賣生御子大入杵命次八坂之入日子命次沼名木之入日賣命次十市之入日賣命四柱又娶大毘古命之女御真津比賣命生御子伊玖米入日子伊沙知命

日本紀大田々根子

伊久米伊沙知六字以音次伊耶能真若命自伊至能以音次國片比賣命次千々都久和此三字以音比賣命次伊賀比賣命次倭日子命六柱此天皇之御子等并十二柱男王七女王五也故伊久米伊理毘古伊佐知命者治天下也次豊木入日子命者上毛野下毛野君等之祖也妹豊鉏比賣命拜祭伊勢大神之宮也次大入杵命者能登臣之祖也次倭日子命此王之時始而於陵立人垣此天皇之御世役病多起人民死

為盡介天皇愁歎而坐神牀之夜大物
主大神顯於御夢曰是者我之御心故
以意多々泥古而令祭我御前者神氣
不起國安卒是以驛使班千四方求謂
冨多々泥古人之時於河内之美努村
見得真人貢進介天皇問賜之汝者誰
子也荅曰僕者大物主大神娶陶津耳
命之女活玉依毘賣生子名櫛御方命
之子飯肩巢見命之子建甕遺命之子

僕意冨多々泥古白於是天皇大歡以
以詔之天下平人民榮即以意冨多々
泥古命為神主而於御諸山拜祭意冨
美和之大神前又仰伊迦賀色許男命
作天之八十毘羅訶此三字以音也定奉天神
地祇之社又於宇陀墨坂神祭赤色楯
矛又於大坂神祭墨色楯矛及河瀬又
於坂之御尾神悉無遺忘以奉幣帛也
国内家安平也此謂意

富多多泥古人所以知神子者上所云活玉依毘賣其容姿端正於是有壯夫其形姿威儀於時無比夜半之時儵忽到来欲相感共婚供住之間未經幾時其美人姙身尓父母怪其姙身之事問其女曰汝者自姙无夫何由姙身乎答曰有麗美壯夫不知其姓名毎夕到来供住之間自然懷姙是以其父母欲知其人誨其女曰以赤土散床前以閉蘇

紡字借 紡絲 也績 紡

績 緝也 継也

美和神

此二字以音紡麻貫針刺其衣襴故如教而旦時見者所著針麻者自戸之鈎穴控通而出唯遺麻者三勾耳尓即知自鈎穴出之狀而從糸尋行者至美和山而留神社故知其神子故因其麻之三勾遺而名其地謂美和也此意富多多泥古命者神君鴨君之祖又此之御世大毘古命者遣高志道其子建沼河別命者東遣方十二道而令和平其麻都漏波礼奴自麻下五字以音

人等又日子坐王者遣旦波國令殺玖
賀耳之御笠（此人名者也玖賀二字以音也）故大毘古
命罷往於但馬國之時服腰裳少女立
山代之幣羅坂而歌曰古波夜美麻紀
伊理毘古波夜美麻紀伊理毘古波夜
（美麻紀伊理毘古波夜）意銛賀素式奴須美斯勢牟登斯理（飯迺鐵鳥鳩日本紀如此已下相違）
都斗用伊由岐多賀比麻幣都斗用伊
由岐多賀比宇迦〻波久斯良尓登美
麻紀伊理毘古波夜於是大毘古命思

恠返馬問其少女曰汝所謂之言何言
尓少女答曰吾勿言唯為詠歌耳即不
見其所如而忽失故大毘古命更還參
上請於天皇時天皇答詔之此者為在
山代國我之庶兄建波迩安王起邪心
之表耳（波迩二字以音）伯父興軍宜行即副丸
迩臣之祖日子國夫玖命而遣時即於
丸迩坂居忌瓮而罷往於是到山代之和
訶羅河時其建波迩安王興軍待遮各

伊豆義
事

中扶河而時對立相排故号其地謂伊梯
義今謂伊豆義也介日子國夫玖命亡云其廂
人先忌矢可殫介其建波介安王雖射
不得中於是国夫玖介殫矢者即射建
波迩安王而死故其軍悉破而逃散介
追迫其逃軍列久須波之度時皆被迫
故号其河謂鵜河也亦斬波布理曽能
自波下五字以音

日本紀云斬首過半屍骨多溢故号其處曰羽振花羽振苑ソハアリノ

士故号其地謂波布理曽能自波下五字以音
如此平訖参上覆奏故大毘古命者随
先命而罷行高志國亦自東方而遣建
沼河別与其父大毘古共往遇于相
津故其地謂相津也是以各和平而遣
之國政而覆奏亦天下太平人民富榮
於是初令貢男弓端之調女手末之調
故稱其御世謂所知初國之御真木天
皇也又是之御世依網池亦作軽之酒

也折池也天皇御歳壹佰陸拾捌歳（戊寅）
年十二月崩御陵在山邊道勾之岡上也伊
久米伊理毘古伊佐知命坐師木玉垣
宮治天下也此天皇娶沙本毘古命之
妹佐波遲比賣命生御子品牟都和氣
命一柱又娶旦波比古多多須美知宇斯
王之女氷羽州比賣命生御子印色之
入日子命（印色二字以音）次大帶日子（景行）淤斯呂
和氣命（自淤至氣五字以音）次大中津日子命次

日本紀山背大國不遲之女也

倭比賣命次若木入日子命（五柱）又娶其
氷羽州比賣命之弟沼羽田之入毘賣
命生御子沼帶別命次伊賀帶日子命
（二柱）又娶其沼羽田之入日賣命之弟阿
耶美能伊理毘賣命（此女王名以音）生御子
伊許婆夜和氣命次阿耶美都比賣命
（二柱此二王名以音）又娶大筒木垂根王之女迦
具夜比賣命生御子袁耶弁王一柱又娶
山代大國之淵之女苅羽田刀弁（此二字以

生盤名衝別命先足駈
山背苅幡戸邊王三
男弟一日
祖別命

音生御子落別王次伊登志別王伊登志
次五十日帶日子王之渕之女弟苅羽田刀弁生御子石衝毘賣命亦名布多遅能伊理毘賣命二柱
九此天皇之御子等十六王男王十三女王三
故大帶日子淤斯呂和氣命者治天下也御身長一丈二寸脛長一尺一寸御
次印色入日子之高津池又坐鳥取之河上宮令作横
刀壹佰口是奉納石上神宮即坐其宮
定河上部也次大中津日子命者山邊之
三枝之別稲村之三野別吉備之
高巣廬之別飛鳥君牟礼之別等祖
伊勢大神宮也次伊許婆夜和氣王者阿太之別尾張国
別阿太之別許呂母之別
落別王者小月之君之祖
志和氣王者目無子而定伊勢
帶日子王者春日君春日部君之祖
志和氣王者目無子而伊為
別祖也次阿邪美都比賣命者嫁稱瀬次
次石衝別

蕙益案日本紀曰日本武尊娶兩道入皇女為妃三ゝ

王者羽咋君三尾君之祖次布多遲能伊理毘賣命者為倭建命之后此天皇以沙本毘賣為后之時沙本毘賣命之兄沙本毘古王問其伊呂妹曰孰愛夫与兄歟答曰愛兄尒沙本毘古王謀曰汝寔思愛我者將吾与汝治天下而即作八塩折之紐小刀授其妹曰以此小刀刾殺天皇之寢故天皇不知其之謀而枕其后之御膝為御寢也尒其后以紐小刀為刾其

日本紀大雨從狹穗發而來灑面又云拭淚從袖溢沾帝面古本ノ二、本ノ一、沾余穿切從流而洽訓夾切合之霑也濡音濡濡潤也

天皇之御頸三度擧而不忍哀情不能刾頸而泣涙落溢於御面乃天皇驚起問其后曰吾見異夢從沙本方暴雨零來急沾吾面又錦色小蛇纏繞我頸如此之夢是有何表也尒其后以為不應爭即白天皇言妾兄沙本毘古王問妾曰孰愛夫与兄是不勝面問故妾答曰愛兄歟尒誂妾曰吾与汝共治天下故當殺天皇云而作八塩折之紐小刀授

沾知切
益也
右李ノ〻不審

妾是以欲刺御頸雖三度擧克情忽起不得刺頸而泣淚落沾於御面必有是表焉尒天皇詔之吾殆見欺乎乃興軍擊汝李毘古王之時其王作稲城以待戰此時汝李毘古竊竇俞不待忍其兄自後門逃出而納其之稲城此時其后姙身於是天皇不忍其后懷姙及愛重至千三年故廻其軍不急攻迫如此逗留之間其所姙之御子既産故出其御子置稲城外令白天皇若此御子天皇之御子亟思齊者可治賜於是天皇詔雖忽心是以選聚軍士之中力士輕捷而宣者取其御子之時乃掠取其母王或髪或手當隨取攫而掬以控出尒其后豫知其情悉剃其髪以髮覆其頸亦腐王緒三重纏手且以酒腐御衣如全衣服如此設備而抱其御子刺出城外尒其

力士等取其禦子即握其禦祖尒握其
髮者禦髮自落握其禦手者手緒且施
握其禦衣者禦衣便破是以取獲其禦
子不得其禦祖故其軍士等還未養言
禦髮自落禦衣易破示所經禦手之手
緒便絶故不獲禦祖取得禦子尒天皇
悔恨而悪作玉人等皆奪其地放談曰
不得地手作也天皇命詔其后言凡子
名必母名何稱是子之禦名尒答白今

日本紀
毋波遲
王王之
女也

當炊燒稻城之時而火中所生故其禦
名宜稱本牟智和氣禦子又命詔何為
日足奉答白取禦母定大湯坐若湯坐
宜日足奉故隨其后白以日足奉也又
問其后曰汝所堅之義豆餝小佩者誰
解義豆餝三字以音也答白且波比古多二須義
王浄公民故宜使也然遂敦其次本比
古王其伊呂妹亦從也故辱遊其禦子

八拳鬚至心前事

日本紀 鳥鵠 得言

鵠 大庚切 鵠鶴

广仲春化為鳩

鶙 月上

鶙 古田切 鶙鶘 鵠屬

鷂 以招切 五色雉

之狀者在於尾張之相津二俣椙作二
俣小舟而持上来以浮倭之市師池輕
池率遊其御子然是御子八拳鬚至于
心前真事登波受（此三字以音）故今聞高往
鵠之音始為阿藝登比（自阿下四字以音）尓遣
山邊之大鶙（此者人名）令取其鳥故是人追（日本紀曰 湯河板挙）
尋其鵠自木國到針間國亦追越稲羽
國即到旦波國多遲麻國追廻東方到
近淡海國乃越三野國自尾張國傳以

日本紀太占入御夢事出雲大神

曙 布猨切 東方朗也 覚也

追科野國遂追到但馬國而於和那美
之水河張納取其鳥而持上獻故号其
水門謂和那美之水門也亦見其鳥者
物言加思尓而勿言事於是天皇患賜
而御寢之時覺于御夢曰修理我宮如
天皇之御舍者御子必真事登波牟（自登下三字以音）
如此覺時布斗摩迩迩占相而
求何神之心尓祟出雲大神之御心故
其御子令拜其大神宮將遣之時令副

𢷓 化酬切 此舌也

宇氣比此三字无之

跛 布火切 跛足又國語云立无跛不正也

誰人者吉介曙立王食下故科曙立王令宇氣比【宇氣二字以音】曰拜此大神誠有驗者住是鷺巣池之樹鷺乎宇氣比落如此詔之時宇氣比其鷺墮地死又詔之宇氣比活介者更活又在甜白檮之前葉廣熊白檮令宇氣比枯忽令宇氣比生介名賜其曙立王謂倭者師木登美豐朝倉曙立王【登美二字以音】即曙立王菟上王二王副其御子遣時自那良戸遇跛盲自大坂戸亦遇跛盲唯木戸是掖月之吉戸卜而出行之時毎到坐地定品遲部也故到於出雲拜訖大神還上之時肥河之中作黒樔橋仕奉假宮而坐介出雲國造之祖名岐比佐都美餝青葉山而立其河下將獻大御食之時其御子詔言是於河下如青葉山者見山非山若坐出雲之石硐之曾宮葦原色許男大神以伊都玖之祝大廷乎問賜

硐 苦禹切 石聲

蛇美人也

也尒所遣御伴王等聞歡見喜而御子
者坐檳榔之長穗宮而貢上驛使尒其
御子一宿婚肥長比賣故竊伺其美人
者蛇也即見畏逍逃尒其肥長比賣患
光海原自舩追来故益見畏以自山多
和此二字以音引越御舩逃上行於是覆奏
言因拜大神大御子物詔故參上来故
天皇歡喜即迊菟上王命造神宮於是
天皇曰其御子定鳥取部鳥甘品遲部

大湯坐
若湯坐

城國相樂
号同國
ヒ訓号

大湯坐若湯坐又隨其后之白喚上美
和甜宇斯王之女等比婆須比賣命次
弟比賣命次歌凝比賣命次弟比賣
命并四柱然留比婆須比賣命
命二柱而其弟王二柱者因甚醜迊
送本主於是圓野比賣慚言同兄弟之
中以婆醜被還之事聞於隣里是甚漸
而到山代國之相樂時取懸樹枝而欲
死故号其地謂懸木今云相樂又到弟

日本紀非時香菓人八竿縵

常世國事

國之時遂墮峻涕而死故号其地謂墮
國今云弟國也又天皇以三宅連等之
祖名多遅麻毛理遣常世國令求登岐
士玖能迦玖能木實自登下音故多遅摩
毛理遂到其國採其木實以縵八竿縵
来之間天皇既崩仝多遅摩毛理分縵
弟四矛獻千太后以縵四縵矛四竿獻
置天皇之御陵戸而擎其木實叫哭以
白常世國之登岐士玖能迦玖能十實

持參上侍遂叫哭死也其登岐士玖能
迦玖能木實者是今橘者也此天皇御
年壹佰伍拾參歲御陵在菅原之御立
野中也又其太后比婆須比賣命之時
定石祝作又定土師部此后者葵狹木
之寺間陵也大帶日子淳斯呂和氣天
皇坐纒向之日代宮治天下也此天皇
娶吉備臣等之祖若建吉備津日子之
女名針間之伊那毗能大郎女生御子

日本武尊
事

日本紀
渟名城皇女
麛依姫皇女

櫛角別王、次大碓命、次小碓命、亦名倭男具那命、具那二字以音 次倭根子命、次神櫛王。五柱 又娶八尺入日子命之女八坂之入日賣命、生御子若帶日子命、次五百木之入日子命、次押別命、次五百木之入日賣命。又妾之子豐戸別王、次沼代郎女。又妾之子沼名木郎女、次香余理比賣命、次若木之入日子王、次吉備之兄日子王、次高木比賣命、次弟比賣命。

御刀媛

又娶日向之美波迦斯毘賣、生御子豐國別王。又娶伊那毘能大郎女之弟伊那毘能若郎女、自伊下四字以音 生御子眞若王、次日子人之大兄王。又娶倭建命之曾孫名須賣伊呂大中日子王之女訶具漏比賣、自須至呂四字以音 生御子大枝王。凡此大帶日子天皇之御子等、所錄廿一王、不入記五十九王、幷八十王之中、若帶日子命與倭建命並五百木之入日

子命此三王負太子之名自其餘七
十七王者悉別賜國之國造亦和氣
及稻置縣主也故若帶日子命者治天
下也小雄命者平東西之荒神及不伏
人等也次椎角別王者茨田下連等之
雄命守君大田君之祖次神椎王者酒
部之祖次豊國別王者日向國造之
祖於是
天皇聞者定三野國造之祖大根王之
女名兄比賣弟比賣狹子其容姿麗美
而遣其御子大雄命以喚上故其所遣
大雄命勿召上而即自婚其二嬢子
更求他女人詐名其嬢女而貢上於是
天皇知其他女恒令經長肥亦勿婚而
惣也故其大雄命娶兄比賣生子押黒
之御世定田部又定東之渟水門又定
膳之大伴部又定倭七家又作坂手池
之兄日子王此諸国造之祖亦娶弟比
賣生子押黒弟王此三野之宇
頭和氣之祖亦娶弟比

搤 革狄反 搤 毋
溢 發責切 握也
批 普迷切 擊手也 又云 子礼切
批 毅也 疾資切 血木切
批 捍 胎切
批 枇 杷果

即作植其堤也天皇詔小碓命何汝兄
於朝夕之大御食不參出來專汝泥疑
教覺(泥疑二字以音下效此)如此詔以後至于五
日猶不參出尓天皇問賜小碓命何汝
兄久不參出若有未誨乎答白既為泥
疑也又詔如何泥疑之答白朝署入廁
之時待捕搤批而引闕其枝裹薦投棄
於是天皇惶其御子之建荒之情而詔
之西方有熊曾建二人是不伏兄禮人

日本武尊小劔是草薙劔次非此劔見奥也

酎 直祐切 三重釀酒 又醇之

等故取其人等而遣當此之時其御髮
結額也尓小碓命給其姨倭比賣命之御(日本武尊賜其姨倭姫命之御衣御衣御裳事)
衣御裳以小劔納于御懷而幸行故到
于熊曾建之家見者於其家邊運圍三
重作室以居故是言動為御室樂設備
食物故遊行其傍待其樂日尓臨其樂
日如童女之髮梳垂其結御髮服其姨
之御衣裳既成童女之姿交立女人之
中入坐其室内尓熊曾建兄弟二人見

酣胡甘切樂酒也不醉也

感其孃子坐於已中而感樂故臨其酣時自懷出釵取熊曽之衣於劒自其脅刺通之時其弟建見畏逃出乃追至其室之揭本取其背皮劒自尻刺通介其熊曽建白言鼻動其刀僕有白言介黙許押伏於是白言汝命者誰介詔吾者坐纏向之日代宮記天皇之御子名倭男日子淑斯呂和氣王所知大八嶋國大帯具那王者也意礼熊曽建二人不伏無礼聞看而取敦意礼詔而遣尓其熊曽建白信然也於西方除吾二人無建強人然於大倭國益吾二人而建男者坐祢理是以吾獻御名自本今以後應稱倭建御子是事白訖即如熟苽捩折而敦故也自其時稱御名謂倭建命然而還上之時山神河神及穴戸神皆言向和而參上即入坐出雲國欲敦其出雲建而到即結友故竊以赤檮作詐刀為

熟市六成也

苽古胡切礼記曰黍稷苽粱

鄭玄曰歇胡也說文曰雕苽也一名蔣也其實謂胡蔣彫胡

檮徒党切斬木

御佩一共沐一肥一河介倭建命自一河先上取
佩出一雲一建之解置横刀而詔為一易一刀故
後出一雲一建自一河上一而佩倭建命之作一刀
於一是倭建詐云伊奢合一刀尓欲一取其一刀而打殺出一雲一建介御歌曰夜都米
佩須伊豆毛多祁流賀波祁流多知都
豆良佩波麻岐佐味祁志介阿波祁故
如一此撥一治参一上覆奏尓天皇亦頻詔一倭

建命言向一和平一東一方十二道之荒夫一琉
神及摩都婁波奴人等一而副一吉備臣等
之祖名御鉏友耳一建日子一而遣之時給一
比一羅木之八尋一矛一比一羅三一字以一音故受一命
罷一行之時参一入伊勢大御神宮一拜一神朝一
廷一即白一其姨倭比賣命一者天皇既所一以
思一吾死一平何一擊遣西一方之悪人等一而返
参一上一来之一間未一経一幾時一不一賜軍衆一今一更
平一遣東一方十二道之悪一人等一因一此思一惟

猶思者吾既死爲患泣罷時倭比賣
命賜草那藝劍一字藝二音亦賜御嚢而詔
若有急事解茲嚢口故到尾張國入坐
尾張國造之祖美夜麻比賣之家乃雖
思將婚未思還上之時將婚斯定而幸
于東國悉言向和平山河荒神及不伏
人等故亦到相模國之時其國造詐白於
此野中有大沼住是沼中之神是道速
振神也於是看行其神入坐其野亦其

火打在嚢中事

八重疊事

火打而出火着向火而燒退還出皆切
滅其國造等即着火燒故於今謂燒遺
也自其入幸渡走水海之時其渡神興
浪廻船不得進渡亦其后名弟橘比賣
命白之妾易御子而入海中御子者所
遣之政遂應覆奏將入海時以菅疊八

重皮疊八重絶疊八重敷于波上而下
坐其上於是其暴浪自伏御船得進尒
其后歌曰佐佐泥斯佐賀牟能袁怒迩
毛由流肥能本那迦迩多知弖斗比斯
岐美波母故七日之後其后御櫛依于
海邊乃取其櫛作御陵而治置也自其
入幸悉言向荒夫琉蝦夷等亦平和山
河荒神等而還上幸時到足柄之坂本
於食御粮處其坂神化白鹿而来立尒

即以其咋遺之蒜片端待打者中其目
乃打殺也故登立其坂三歎詔云阿豆
麻波夜 自阿下五字以音也 故号其國謂阿豆麻
也即自其國越出甲斐坐酒折宮云時
歌曰迩比婆理都久波袁須疑弖伊久
用加子都流尒其御火焼之老人續御
歌以歌曰迦賀那倍弖用迩波許ゝ能
用比迩波登袁加袁是以誉其老人即
給東國造也自其國越科野國乃言向

入坐先日所期宮簀媛許事

襴音蘭衩也

科野之坂神而還来尾張國入坐先日
所斯美夜受比賣之許於是獻大御食
之時其美夜受比賣捧大御酒盞以獻
尒美夜受比賣其於意須比之襴意須比三
字以音着月經故見其月經御歌曰比佐
迦多能阿米能迦具夜麻斗迦麻迩佐
和多流久毘比波煩曽多和夜賀比那
袁麻迦牟登波阿礼波須礼杼佐泥牟
登波阿礼波意母閇杼那賀祁勢流意

日本紀聞近江膽吹山有荒神多解劔是於宮簀媛家切徒行之

須比能須蘇尒都紀多知迩祁理尒美
夜受比賣答御歌曰多迦比迦流比能
美古夜須美斯志和賀意冨岐美阿良
多麻能登斯賀岐布礼婆阿良多麻能
都紀波岐閇由久宇倍那宇倍那宇倍
那岐美麻知賀多尒和賀祁勢流意須
比能須比能須蘇尒都紀多々那牟余
故尒御合而以其御刀之草那藝劔置
其美夜受比賣之許而取伊服岐能之

神幸行於是詔茲山之神者従手直取而
騰其山之時白猪逢于山邊其大如牛
尓為言擧而詔是化白猪者其神之使
者雖今不敢還時将敢而騰坐於是零
大氷雨打惑倭建命此化白猪者非其
神之使者當其神之
峯見或也言身目故還下坐之到玉倉部之
清泉以息坐之時御心稍寤故号其清
泉謂居寤清泉也自其處發到當藝野
上之時詔者吾心恒惾自虚翔行然今

吾足不得歩成當藝斯改自當下二
号其地謂當藝也自其地甚疲衾御杖稍歩故
也到坐尾津前一松之許先御食時所
忌其地御刀不失猶有尓御歌曰表波
理迩多陁迩牟迦幣流袁都能佐岐那
登迩阿理勢婆多知波氣麻斯袁岐奴
岐勢麻斯袁比登都麻都阿勢袁自其

地幸到三重村之時亦詔之吾足如三
重勾而甚疲故号其地謂三重自其幸
行而到能煩野之時思國以歌曰夜麻
登波久尓能麻本呂波多多那豆久阿
波斯又歌曰伊能知能麻曽多祢牟比登
波多〻義許母幣具理能夜麻能知久麻
加志賀波表辛受尓佐勢曽能古此歌
者思國歌也又歌曰波斯祁夜斯和岐

片歌

幣能知迦多用久毛韋多知久母此者片
歌也此時御病甚急尓御歌曰袁登賣
能知迦登許能能弁尓和賀游岐斯都流岐能
多知曽能多知多知波夜歌竟即崩尓貢上
驛使於是坐倭后等及御子等諸下到
而作御陵即制匍匐其地之那豆岐田
自那下三字以音而哭為歌曰那豆岐能多能
伊那賀良迩伊那賀良尓波比母登富
呂布登許呂豆良尓於是化八尋白智鳥

腰泥事

杙（弋音　果名如梨又厥木也）

撅木（巨月切　門梱也）

弋（弟力切　撅也所以佳物也今作杙）

跳（挍謂切　刖足也　上言跳　跳碎疑報其四討信者）

刖（斷足也　五厥切）

翔天而向濱飛行。（智字以音）尒其后及御子等、於其小竹之苅杙、雖足跳破、忘其痛以哭追。此時歌曰、阿佐士怒波良許斯那豆牟蘇良波由賀受阿斯用由久那。又入其海塩而那豆美（此三字以音）行時歌曰、宇美賀由氣婆許斯那豆牟意冨迦波良能宇惠具佐宇美賀波伊佐用布。又飛居其礒之時歌曰、波麻都知登理波麻用波迦受伊蘇豆多布。是四歌者

跳（音扶玄上及也　刖口）

白鳥御陵事

皆歌其御葬也。故至今其歌者歌天皇之大御葬也。故自其國飛翔行、留河内國之志幾。故於其地作御陵鎮坐也。即号其御陵謂白鳥御陵也。然亦自其地更翔天以飛行。凡此倭建命平國廻行之時、久米直之祖名七拳脛、恒為膳夫以從仕奉也。此倭建命娶伊玖米天皇之女布多遲能伊理毘賣命（自布下八字以音）生御子帶中津日子命。（一柱）又娶其入海弟

讃岐綾君登三家益三別麻佐
首伴勢之別官首之別等之祖
次建見兒白兒王者
東本書曰云
鎌倉

搞比賣命生御子若建王一柱又娶近淡海之安國造之祖意富多牟和氣之女布多遲比賣生御子稲依別王一柱又娶吉備臣建日子之妹大吉備建比賣生御子建見兒王一柱又娶山代之玖〻麻毛理比賣生御子足鏡別王一柱又一妻之子息長田別王凢是倭建命之御子等幷六柱故帶中津日子命者治天下也次稲依別王者（犬上君建部君等之祖）次建見兒王者（讃岐綾君伊勢之別登赤之別麻佐首宮首之別等之祖）足鏡別王者（鎌倉之別小津石代之別漢田之別祖也）次息長田別王之子杙俣長日子王此王之子飯野真黑比賣命次息長真若中比賣次弟比賣（二柱）故上云若建王娶飯野真黑比賣生子須賣伊呂大中日子王（自須至呂以音）此王娶淡海之此茅野入杵之女此茅野比賣生子迦具漏比賣命故大帶日子天皇娶此迦具漏比賣命生子大

武内宿祢為大臣事
大國小國事

江王一柱此王娶庶妹銀王生子大名方王次大中比賣命二柱故此之大中比賣命者香坂王忍熊王之御祖也此大帶日子天皇之御年壹佰參拾歳御陵在山邊之道上也若帶日子天皇坐近淡海之志賀高穴穂宮治天下也此天皇娶穂積臣等之祖建忍山垂根之女名弟財郎女生御子和訶奴氣王一柱故建内宿祢為大臣定賜大國小國之國

大縣小縣事

造亦定賜國國之堺及大縣小縣之縣主也天皇御年玖拾伍歳乙卯年三月十五日崩也御陵在沙紀之多他那美也帶中日子天皇坐穴門之豐浦宮及筑紫訶志比宮治天下也此天皇娶大江王之女大中津比賣命生御子香坂王忍熊王二柱又娶息長帶比賣命是大后生御子品夜和氣命次大鞆和氣命亦名品陀和氣命二柱此太子之御名所以負大鞆和

氣命者初所生時
其御名是以知生
定淡道之也家也其太后息長帶日賣
命者當時歸神故天皇生筑紫之訶志
比宮將擊熊曽國之時天皇控御琴而
建内宿祢大臣居於沙庭請神之命於
是太后歸神言教覚詔者西方有國金
銀為本目之炎耀種種珍宝多在其國
吾今歸賜其國尓天皇答白登高地見
西方者不見國土唯有大海謂為詐神
而押退御琴不控黙坐尓其神大忿詔
凡茲天下者汝非應和國汝者向一道
於是建内宿祢大臣白恐我天皇猶阿
籙婆勢其太御琴而那麻那摩沈
御琴之音即擧火見者既
幾久而不聞御琴之音即擧火見者既
崩訖尓驚懼而坐殯宮更取國之大奴
佐而求生剥逆剥阿離溝

日本紀中下為賊津使為曲神者サニハトス

奴佐二字以音

此五字以音

理屋戸上通婚馬婚牛婚鶏婚犬婚之
罪類為國之大扱而亦建肉宿祢居於
沙庭請神之命於是教覺之狀具如先
日允此國者坐汝命御腹之御子所知
國者也亦建肉宿祢白恐我大神坐其
神腹之御子何子敢荅詔男子也亦具
請之今如此言教之大神者欲知其御
名即荅詔是天照大神之御心者亦底
筒男中筒男上筒男三柱大神者也此時

其三柱大神之御名者顯也

今寔思求其國者於天
神地祇亦山神及河海之諸神悉奉幣
帛我之御魂坐千舩上而真木灰納之舩
亦著及比羅傳此三字以音多作皆之散浮
大海以可度故倭如教覺慥軍雙舩渡
幸之時海原之奥不門大小悉負御舩
而渡亦順風大起御舩從浪故其御舩
之波瀾押騰新羅之國既到半國於是
其國王畏奏言自今以後隨天皇命而

墨江大神

為御馬耳毎年雙舩不乾舩腹不乾施
織共与天地無退仕奉故是以新羅國
者定御馬甘百海國
其御杖衝立新羅國王之門即以墨江
大神之荒御魂為國守神而奈鎮還渡
國其御子者阿礼坐
子生地謂宇美也
也故其政未竟之間其懐妊臨産即為
鎮御腹取石以纏御裳之裾而渡筑紫
國其御子者阿礼二字以音故号其御
子生地謂宇美也亦所纏其御裳之石

日本紀
史前國
松浦縣

者在筑紫國之伊
未羅縣之王嶋里而
當四月之上旬亦坐
御裳之糸以釣針為
其河名謂小河亦其
磯名謂勝門比賣也
女人被裳糸以粒為
不絶也於是息長帯日賣命於傳還上
之時目疑人心一具喪舩御子載其喪
舩先令言漏之御子既崩如此上幸之

日本紀
出蒐劍
野而狩時

時香坂王忍熊王聞而思將待取進出於汁賀野為宰氣比猶心仝香坂王騰坐歷木而是大怒措出堀其歷木即咋食其香飯王其弟忍熊王不畏其熊興軍待向之時赴喪船將攻宮船仝自其喪船下軍相戰此時忍熊王以難波吉師部之祖伊佐比宿祢為將軍太子御仝為將軍故追退到山代之時還立各

日本紀五十狹茅宿祢

武振熊

不退相戰尓建振熊仝為權而令云息長帶日賣仝者既崩故無可更戰即絶弓絃欺陽歸眼旅是其將軍既信詐殊弓蔵其仝自頂髮中抹出設弦一名云宇佐由豆留更張追擊故逃退逢坂對立亦戰尓追迫敗於沙々那美巷斬其軍於是其忍熊王与伊佐比宿祢共被追迫垂船浮海歌曰伊奢阿藝布流玖麻賀伊多豆游波受波迩本梯理能阿布美能宇美

此哥日本紀有相違

迩迦豆岐勢那和即入海共死也故建
内宿祢命率其太子為將禦而經歷淡
海及若狭國之時於高志前之角鹿造
假宮而坐尓坐其地伊奢沙和氣大神
之命見於夜夢云以吾名欲易御子之
御名尓言祷白之恐随命易奉亦其神
詔明日之旦應幸於濱獻易名之幣故
其旦幸行濱之時鼻毀鼻入鹿魚既依
浦於是御子令白于神云於我給御食
之魚故亦稱其御名號御食津大神故
於今謂氣比大神也亦其入鹿魚之鼻
血臭故号其浦謂血浦今謂都奴賀也
於是還上坐時其御祖息長帯日賣命
醸待酒以獻尓其御祖御歌曰許能
岐波和賀美岐那良受久志能加美登
許余迩伊麻須伊久多々須久那美
迦微能加牟菩岐本岐玖流本斯登余
本岐岐母登木斯麻都理許斯美岐叙

阿佗変表勢佗ヽ如ヽ此歌而献大御酒
尓建内宿祢命為御子荅歌曰許能美
岐表迦美弖比登波曽能能豆美宇
母麻比都々迦美弖多比都々迦美弖
能美岐能礼加母許能美岐
酒楽之歌也凡帯中津日子天皇之御
年伍拾貳歳壬申年六月一日崩也御陵在河内
惠賀之長江也
皇后御年一百歳崩葬于狭城楯列陵也品

陁和氣命坐軽嶋之明宮治天下也此
天皇娶品陁真若王品陁二字以音之女三柱
女王一名高木入日賣命次中日賣
命次弟日賣命此女王等之父品陁真若王者五百木之入
日子命娶尾張連之祖建伊那陁宿祢
之女志理都紀斗賣生子荅也
故高木之入日賣之額田大中日子命
次大山守命次伊奢之真若命伊奢二字以音
次妹大原郎女次高目郎女中日賣
命之御子木之荒田郎女次大葦命次

日本紀
濱路御
原皇子

和訓臣
祖日觸
使主之
女宮呂主
之女宮
主宅媛
宅媛之
弟小廐
媛
右本ノマヽ

根鳥命三柱弟日賣命之御子阿信命女次阿具知能此四字以音三腹命女次木之苑野命女次三野之比布礼能意富美之女自比至美以音名宮主矢河枝比賣生御子宇遲能和紀郎子宇遲之若命女一柱又娶吉備臣次妹八田若命女次女鳥王三柱又娶其矢阿枝比賣之弟袁那弁命女生御子宇遲之若命女一柱又娶吉備臣侯長日子王之女息長真若中比賣生御子若沼毛

河流伸彦
女弟姫
生祢野
毛二派
皇子

二俣王一柱又娶櫻井田部連之祖嶋垂根之女糸井比賣生御子速総別命一柱又娶日向之泉長比賣生御子大羽江王次小羽江王次幡日之若命女三柱又娶迦具漏比賣生御子川原田命女次王命女次忍坂大中比賣次登富志命女次迦多遲王一柱又娶葛城之野伊呂賣以此三字音生御子伊奢能麻和迦王一柱此天皇之御子等并七王男王十一王女王十一五

此中大雀命者治天下也於是天皇問大山守命与大雀命詔汝等者孰愛兄子与弟子（天皇所以發是問者宇遅能和紀郎子有令治天下之心也）尒大山守命白愛兄子次大雀命知天皇所問賜之大御情而白兄子者既成人是無悒弟子者未成人是愛尒天皇詔佐邪岐阿藝之言（自佐至藝五字以音）如我所思郎詔別者大山守命為山海之政大雀命執食國之政以白賜宇遅能和

紀郎子所知天津日継也故大雀命者勿違天皇之命也一時天皇越幸近淡海國之時御立宇遅野上望葛野歌曰知婆能加豆怒袁美礼婆毛毛知陁流夜迩波母美由久尒能冨母美由故到坐木幡村之時麗美嬢子遇其道衢尒天皇問其嬢子曰汝者誰子荅白丸迩之比布礼能意冨美之女名宮主矢河枝比賣天皇即詔其嬢子吾明日還幸

之時入坐汝家故矢阿枝比賣委曲語
其父於是父荅曰是若天皇坐那理此二
字以音恐之我子仕奉云而嚴餝其家候
待者明日入坐故獻大御饗之時其女
矢阿枝比賣命令取大御酒盞而獻於
是天皇仕令取其大御酒盞而御歌曰
許能迦迩夜伊豆久能迦迩毛毛豆多
布都奴賀能迦迩余許佗良布伊豆久
迩伊多流伊知遅志麻美志麻迩汁岐

美木梯理能迦豆伎伊岐豆岐志那陁
由布佗々那美遅表須久酒久登和賀
伊麻勢婆夜許波多能美知迩阿波志
斯表登賣宇斯呂傳波表陁豆台迦母
波那美波志比比斯那須伊知比韋能
理能曽能那迦都迩表加夫都久麻肥
迩被阿豆受麻用賀岐許迩加岐多礼

阿被志斯袁美那迦毋賀叡和賀美斯
古良迦久毋賀登阿賀美斯古迩宇多
ゝ氣陁迩牟迦比袁流迦毋伊藝比袁
流迦毋如此御合生御子宇遲能和紀
自宇下五字以音 郎子也天皇聞者日向國諸
縣君之女名髮長比賣其顏容醜美將
使而喚上之時其太子太奢見其孃
子泊干雞波津而滅其姿容之端正即
誹告建内宿祢大臣是自日向喚上之

髮長比賣者請白天皇之大御所而令
賜於吾尓建内宿祢大臣請大命者天
皇即以髮長比賣賜于其御子所賜狀
者天皇聞者豐明之日於髮長比賣令
握大御酒拍賜其太子尓御歌曰伊耶
古揶毋怒毗流都美迩比流都美迩和
賀由久美知能迦具波斯波那多知婆
那波本都迩波登理韋賀良斯女豆廷
比波登ゝ理賀良斯美都具理能那迦

都延能本都毛理阿迦良表登賣表伊
耶佗ニ婆尒良斯那又御歌曰美豆多
麻流余佐美能伊氣能韋具比宇知賀
佐斯祁流斯良迩奴那波久理波用祁
迩斯豆伊麻匏久夜斯岐如此歌而賜
也故被賜其嬢子之後太子歌曰美和
能斯理古波陁表登賣表迦簸能碁登
岐許廷斯迦梯毛阿比麻久良麻久又

歌曰美知能斯理古波陁表登賣波阿
良藝藝波受泥斯久表斯剱毛宇流波志
美意毛布又吉野之國主等贈大葺命
之時佩御刀歌曰本牟多能比能美
古意冨佐耶岐波意冨佐耶岐波加勢流
多知毛登登流都藝須惠布由布由紀能
須加良賀志多紀能佐夜ニ又於ニ吉
野之日擣上作横臼而於其横臼醸大
御酒獻其大御酒之時擊口鼓為伎而

歌曰加志飯布迩余久須袁都久理余
久須迩迦美斯意冨美岐宇麻良尒岐
許志母知袁勢麻呂賀知此歌者國主
等獻大贄之時々恒至于今詠之歌者
也此之御世定賜海部山部山守部伊
勢部也亦作剱池水新羅人参渡来是
以建内宿祢命引率為渡之堤池而作
百濟池亦百濟國主照古王以牡馬壹
疋付阿知吉師以貢上此阿知吉
師者阿直史等之祖亦貢上横刀及大鏡又科賜
百濟國若有賢人者貢上故受命以貢
上人名和尒吉師即論語十巻千字文
一巻并十一巻付是人即貢進此和尒吉師者
文首等之祖又貢上人手韓鍛名卓素亦
西素二人也又秦造之祖漢直之祖及
知醸酒人名仁番亦名須々許理等参
渡来也故是須々許理醸大御酒以獻
於是天皇宇羅宜是所獻之大御酒而

堅石避醉人

宇羅宜三字以音御歌曰須〻許理賀迦美斯
美岐迩和礼恵比迩祁理許登那具志
恵具志尓和礼恵比迩祁理如此之歌
幸行時以御杖打大坂道中之大石者
其石走避故諺曰堅石避醉人也故天
皇崩之後大雀命者従天皇之命以天
下譲宇遅能和紀郎子於是大山守命
者違天皇之命猶欲獲天下有殺其弟
皇子之情竊設兵将攻尓大雀命聞其

笭 力丁切 笭箵也 籠也 舟中牀也 箵 笭箵 小籠 子盈切

椅 於宜切 木名也亦梯也 蹈 徒到切 踐也 仆 芳遇切 頓倒也 服布衣褌為賤人之形事

兄備兵即遣使者令告宇遅能和紀郎
子故聞驚以兵伏河邊亦其山之上張
絁垣立帷幕詐以舎人為王露坐呉床
百官恭敬往来之状既如王子之坐所
而更其兄王渡河之時具餝船檝者舂
佐那此二字以音葛之根取其汁滑而塗其
船中之簀椅設蹈應仆而其王子者服
布衣褌既為賤人之形執檝立船於是
其兄王隠伏兵士衣中服鎧到於河邊

チハヤブルウタノコト

將垂船時望其巖錯之處以為弟王坐
其吳床都不知執檝而立船即問其執
檝者曰傳聞茲山有忿怒之大猪吾欲
取其猪若獲其猪乎尒執檝者荅白不
能也亦問曰何由荅曰時々也往々也
雖為取而不得是以白不能也渡到河
中之時令傾其船墮入水中尒乃浮
出隨水流下即流歌曰知波夜夫流宇
遅能和多理迩佐袁斗理迩波夜祁牟

チハヤ人ウタノ事

比登斯和賀毛古迩許牟於是伏隱河
邊之兵彼廂此廂一時共興矢刾而流
故到訶和羅之前而沈入訶和羅三字以音故
以鉤探其沈處者繫其衣中甲而訶和
羅嶋故號其地謂訶和羅前也尒掛
出其骨之時弟王歌曰知波夜比登
宇遅能和多理迩和多理是迩多弖流
阿豆佐由美麻由美伊岐良牟登許々
呂波岐美袁游母比傳須惠幣波如李母閇杼伊斗良牟登許々呂波母

閇梯毋登幣波伊毛表游毋比傳伊良
那祁久曽許尓游毋比傳加那志祁久
許ゝ尓游毋比傳伊岐良受曽久流阿
豆佐由美麻由美故其大山守命之胥
者荃千那良山也是大山守命者五瓣
岐若榛原君等之祖於是大雀命與宇遲能和紀
郎子二柱各讓天下之間海人貢大贄
尓兄辞令貢於弟ゝ辞令貢於兄相讓
之間既経多日如此讓非一二相時故

海人既疲徃還而泣也故諺曰海人平
固已物而泣也然宇遲能和紀郎子者
早崩故大雀命治天下也又昔有新羅
國王之子名謂天之日矛是人參渡来
也所以參渡来者新羅國有一沼名謂
阿具奴摩自阿下四字以音此沼之邊一賤女
晝寢於是日耀如虹指其陰上亦有一
賤夫思異其狀恒伺其女人之行故是
女人自其晝寢時妊身生表玉尓其所伺

賤夫乞取其玉恒裹着腰卅人營田於
山谷之間故耕人等之飲食頁一牛而
入山谷之中遇逢其主之子天下之日
矛尔問其人曰何汝飲食頁牛入山谷
汝必敛食是牛即被
人捕曰吾非敛牛唯送田人之食耳然
猶不赦尔解其腰之玉幣其國主之子
故赦其賤夫將来其玉置於床邊即化
美麗嬢子仍嫡為嫡妻尔其嬢子常設

奢式那切侈也亦作奓
奓下大也
詈力知切罵詈

蓄容畜神李緣幸

種々之珍味恒食其夫故其國主之子
心奢詈妻其女人言凡吾者非應為汝
妻之女將行吾祖之國而竊乘小舩逃
逾度来留于難波卅者生難波之北賣
賣神者曾祖謂阿加流比
也於是天之日矛聞其妻道乃追渡
来將到難波之間其渡之神塞以不入
故更還泊多遲摩國而留其國而娶多
遲摩之俣尾之女名前津見生子多遲
摩毋呂須玖此之子多遲摩斐泥卅之

子多遲摩比那良岐此之子多遲麻毛
理次多遲摩比多詞次清日子三柱此清
日子娶當摩之咩斐生子酢廉之諸男
多遲摩比多詞娶其姪申良度美生子
葛城之高額比賣命此者息長帶比賣命之御祖故
其天之日矛特渡来物者玉津寶云而
珠二貫又振浪比礼切浪此二字以音下效此
比礼振風比礼切風比礼又奥津鏡邊

神名帳
但馬國出石郡伊豆國坐神社八座並名神大
御出名社名神大
秋山下氷社
春山霞社
神牲之緣事
永服酒山河之物備神幣緣事

津鏡并八種也此者伊豆志之八前大神也故茲神
之女名伊豆志袁登賣神雖欲得是伊豆志袁登賣神坐也故八千
於是有二神兄弟號秋山之下氷壯夫弟
名春山之霞壯夫故其兄謂其弟吾雖
乞伊豆志袁登賣不得婚汝得此嬢子
乎答曰易得也未其兄曰若汝有得此
嬢子者避上下衣服量身高而釀甕酒
亦山河之物備神幣緣事
亦山河之物悉倫設為宇礼豆玖云亦

菝葛 藤兄

自宇至玖以音下效此尒其弟如兄言具白其母
即其母取布遲葛而布遲二字以音一宿之間
織縫衣褌及襪沓亦作弓矢令服其衣
褌等令取其弓矢遣其孃子之家者其
衣服及弓矢悉成藤花於是其春山之
霞壯夫以其弓矢繫孃子之廁尒伊豆
志袁登賣思異其花將來之時立其孃
子之後入其屋即婚故生一子也尒白
其兄曰吾者得伊豆志袁登賣於是其

慷 苦蕃切 壯士不得志也
慨 古代切 大息也
慨慷
青人草

兄慷慨弟之婚以不償其宇礼豆玖之
物尒愁白其母之時御祖荅曰我御世
之事能許男此二字以音神習又宇都志岐
青人草習乎不償其物恨其兄子及取
其伊豆志河之河嶋一節竹而作八目
之荒籠取其河石合塩而裹其竹葉令
詛言如此竹葉青如此竹葉萎而青萎
又如此塩之盈乾而盈乾又如此石之
沈卧如此令詛置於烟上是以其兄八

年之間千葬病枯故其兄患泣請其御
祖者即令迊其詛戸於是其身如本以
安平也此者神宇礼豆玖之訓本者也又此品陁天皇
之御子若野毛二俣王取其母弟百師
木伊呂弁亦名弟日賣真若比賣命生
子大郎子亦名意富々梯王次忍坂之
大中津比賣命次田井之中比賣次田
宮之中比賣次藤原之琴節郎女次取
止賣王次沙祢王故意富々梯王者

三國之君波多之君息長坂之君酒人君山道
君筑紫之末多君布勢君等之祖也
又根鳥王娶庶妹三腹帝女生子中日
子王次伊和嶋王二王又坚石王之子者
久奴王也凡此品陁天皇御年壹佰参
拾歳甲午年九月九日崩御陵在川内惠賀之裳
伏陵也百舌鳥

古事記中卷

古事記中卷 伏原

神倭伊波礼毗古ノ命 自伊下五字以音 與其伊呂兄五瀬ノ命 上伊字以音呂二音 二柱坐高千穗宮而議云生何地者平聞看天下之政猶思東行即自日向發幸御筑紫故到豊國宇沙之時其土人名宇沙都比古 宇沙都比賣 此ノ十字以音 二人作足一騰宮而獻大御饗自其地遷移而於竺紫之岡田宮一年坐亦從其國上幸而於阿

案日本紀授漢大指槁末令執而牽納於皇舟以為海導者乃特賜名為椎根津彦

浪速者難波也

岐國之多祁理宮七年坐（自多下三字以音）亦從其國遷上幸而於吉備之高嶋宮八年坐故從其國上幸之時乘龜甲為釣乍打羽擧来人遇于速吸門介喚歸問之汝者誰也荅曰僕者國神又問汝者知海道乎荅曰能知又問從而仕奉乎荅白仕奉故介指渡槁機引入其御船即賜名号槁根津日子（此者倭國造等之祖）故從其國上行之時經浪速之渡而泊青雲

三國君波多君息長坂君酒人君山道君筑紫之末多君布勢君等之祖也又根鳥王娶庶妹三腹郎女生子中日子王次伊和嶋王二柱又堅石王之子者久奴王也凡此品陀天皇御年壹佰參拾歲（甲午年九月九日崩）御陵在川内恵賀之裳伏（百舌鳥陵也）岡也

古事記中巻

昭和十一年十二月廿五日印刷
昭和十二年一月廿八日發行（非賣品）

發行兼印刷者　古典保存會
東京市下谷區上野忍岡公園地
右代表者　七條愷
東京市神田區花房町五番地
印刷所　金屬版印刷所
東京市神田區花房町五番地
古典保存會事務所
電話下谷六七八八番
振替口座東京四四九四八番