

邊事研究

第二卷

論著

蒙古民族的檢討……………華企雲
青島目前王大恐慌的檢討(續)……………趙殿誥
伊犁近況……………石覺民

研究

西康最近之立體研究(續)……………懷瑾
近百年中國邊事史(續)……………周馥昌
青海概況(續)……………易海陽
海南島(續)……………陳獻榮
我國移民的檢討(續)……………江鏡

資料

西康教育方案(續)……………
綏遠烏拉山物產調查概況……………寶震寰
譯述……………

喇嘛教及喇嘛與俄關係……………張覺人

遊記

實與視察記(續)……………周寶韓
附錄……………
一月來邊事輯要……………鷲中

第三期

八月號

利用
寶貴之假期
遊覽名山勝蹟

來回遊覽票價
較普通票價

頭二等	三等
減 25%	減 15%



→ 跨越蘇皖魯冀四省，沿綫風景如畫，多含歷史價值，修學旅行之唯一途徑也。且本路一藍鋼列車一馳譽國內，迅疾穩妥，鋪座舒適，中西餐膳，清潔精美。欲知詳情，請函詢或面詢下列各處：

浦口	車務處營業課
南京	新街口營業所
天津	東馬路營業所

或各站站長

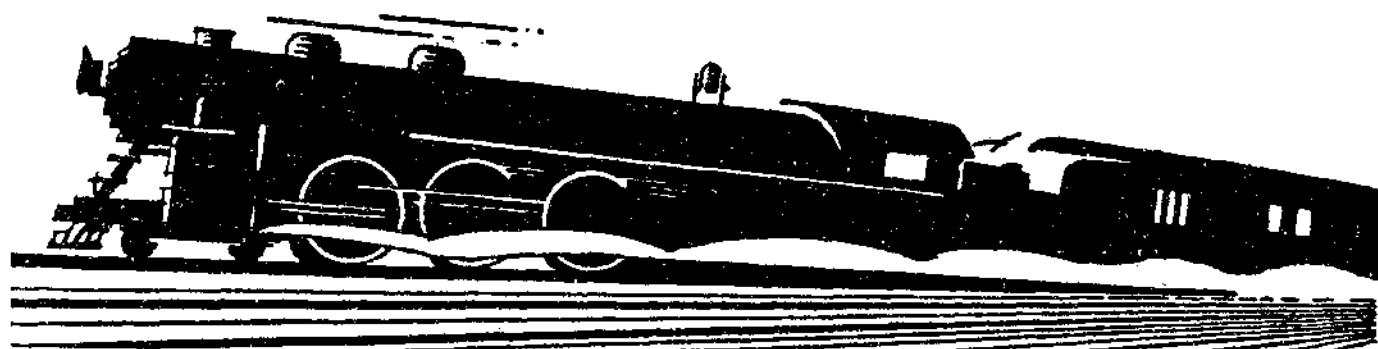

中華國有鐵路津浦綫

本刊徵稿規約

一、本刊歡迎下列稿件

1. 關於邊地之政經，法制，軍事，文化，宗教，社會等情形
2. 關於邊地實際調查資料之記載與統計
3. 關於邊地地理歷史之考證
4. 關於邊地實際調查資料之記載與統計所擬製之各種建設計劃及實施方案
5. 關於開發邊地之理論
6. 關於邊地本國各民族間相處之情形及其調和與團結之辦法
7. 關於邊地與列強之各種關係
8. 關於邊地社會之文藝與歌謠
9. 關於邊地社會之各種照片
- 二、來稿以三千字以上一萬字以下為適宜其長篇專著與短篇評論及詩歌等不在此限
- 三、來稿務須繕寫清楚並加標點符號
- 四、譯稿請附寄原文或開明原書出版年月及地址
- 五、來稿本組有修改增刪權如不願修改增刪者請先聲明
- 六、稿末請注明姓名及最近通信地址筆名得由投稿者自定
- 七、來稿一經刊登酌致薄酬如次
甲 每千字酬洋二元至八元（特稿另議）
乙 酬本刊若干期
但同時在他處發表者概不致酬
- 八、來稿一經刊登版權即屬於本會如欲保留版權者請於稿末預先聲明
- 九、來稿刊登與否概不退還倘長篇及專著欲退還者請附足郵費當可照辦
- 十、來稿請寄南京高樓門蛾眉路八號邊事研究會編譯組收

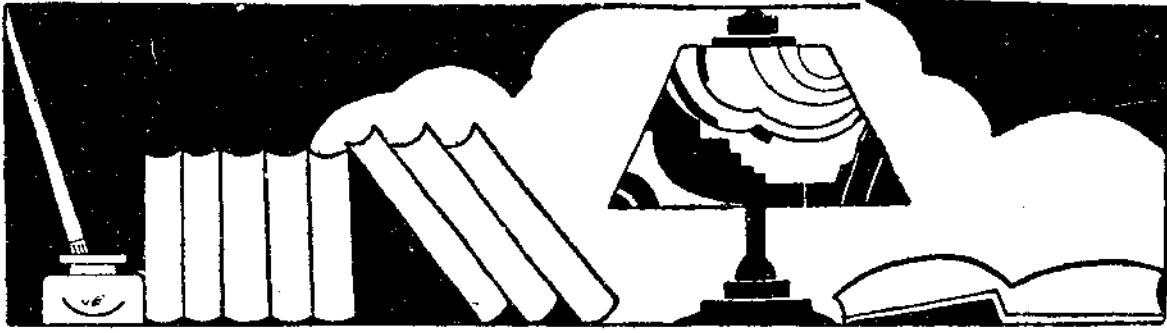

邊事研究

第二卷 第三期 目錄

論著

蒙古民族的檢討……

華企雲

青島目前之三大恐慌的檢討(續)……

趙殿誥

伊犁近況……

石覺民

研究

西康最近之立體研究(續)……

懷瑾

近百年中國邊事史(續)……

周馥昌

青海概況(續)……

易海陽

海南島(續)……

陳獻榮



我國移民的檢討(續).....

江鐸

資料

西康教育方案(續).....

綏遠烏拉山物產調查概要.....

寶震寰

譯述

喇嘛教及喇嘛與英俄關係.....

張覺人

遊記

寶興視察記(續).....

周寶韓

附錄

一月來邊事輯要.....

警中

中華國有鐵路正太線最近行車時刻表

站名	東行 (由太原府至石家莊)				西行 (由石家莊至太原府)				站名	站間距離公里	三等車票價元	三等車票價元	
	2 5 6		8		3		7 9						2 6 1
	快	慢	快	慢	快	慢	快	慢					
太原府站	21.05	20.50	7.11	7.07	8.03	8.17	15.40	15.20	0	0	0	0	
石家莊站	14.27	14.12	6.54	6.47	8.33	8.30	15.36	15.17	0.20	0.20	0.20	0.20	
太原府站	13.57	13.57	6.37	6.33	8.48	8.43	止	止	0.30	0.30	0.30	0.30	
石家莊站	止	止	6.09	6.05	9.10	9.09	止	止	0.40	0.40	0.40	0.40	
太原府站	止	止	5.48	5.43	9.20	9.19	止	止	0.55	0.55	0.55	0.55	
石家莊站	止	止	5.34	5.30	9.30	9.27	止	止	0.65	0.65	0.65	0.65	
太原府站	止	止	5.24	5.23	9.36	9.35	止	止	0.75	0.75	0.75	0.75	
石家莊站	止	止	5.09	5.08	9.49	9.48	止	止	0.90	0.90	0.90	0.90	
太原府站	止	止	4.54	4.40	10.04	9.59	止	止	1.00	1.00	1.00	1.00	
石家莊站	止	止	4.26	4.24	10.17	10.16	止	止	1.10	1.10	1.10	1.10	
太原府站	止	止	4.15	4.14	10.26	10.25	止	止	1.15	1.15	1.15	1.15	
石家莊站	止	止	3.56	3.50	10.56	10.41	止	止	1.30	1.30	1.30	1.30	
太原府站	止	止	3.32	3.31	11.13	11.12	止	止	1.40	1.40	1.40	1.40	
石家莊站	止	止	3.11	3.10	11.30	11.29	止	止	1.55	1.55	1.55	1.55	
太原府站	止	止	2.52	2.51	11.49	11.44	止	止	1.70	1.70	1.70	1.70	
石家莊站	止	止	2.28	2.27	12.09	12.08	止	止	1.90	1.90	1.90	1.90	
太原府站	止	止	2.13	2.12	12.22	12.21	止	止	2.00	2.00	2.00	2.00	
石家莊站	止	止	1.57	1.44	12.48	12.33	止	止	2.10	2.10	2.10	2.10	
太原府站	止	止	1.28	1.27	13.05	13.04	止	止	2.20	2.20	2.20	2.20	
石家莊站	止	止	1.10	1.09	13.23	13.22	止	止	2.30	2.30	2.30	2.30	
太原府站	止	止	0.56	0.55	13.51	13.50	止	止	2.40	2.40	2.40	2.40	
石家莊站	止	止	0.34	0.33	14.22	14.21	止	止	2.60	2.60	2.60	2.60	
太原府站	止	止	0.13	0.04	14.46	14.42	止	止	2.75	2.75	2.75	2.75	
石家莊站	止	止	23.50	23.49	14.57	14.56	止	止	2.85	2.85	2.85	2.85	
太原府站	止	止	23.27	23.24	15.14	15.13	止	止	3.00	3.00	3.00	3.00	
石家莊站	止	止	22.56	22.40	15.30	15.29	止	止	3.15	3.15	3.15	3.15	
太原府站	止	止	22.20	22.18	15.45	15.44	止	止	3.30	3.30	3.30	3.30	
石家莊站	止	止	21.58	21.53	16.04	16.00	止	止	3.45	3.45	3.45	3.45	
太原府站	止	止	21.37	21.36	16.19	16.18	止	止	3.60	3.60	3.60	3.60	
石家莊站	止	止	21.18	21.05	16.37	16.32	止	止	3.75	3.75	3.75	3.75	
太原府站	止	止	17.25	17.23	16.51	16.50	止	止	3.85	3.85	3.85	3.85	
石家莊站	止	止	17.05	17.01	17.04	17.03	止	止	4.00	4.00	4.00	4.00	
太原府站	止	止	16.41	16.41	17.18	17.18	止	止	4.15	4.15	4.15	4.15	

附註：本路西行（由石家莊至太原）第一次車與平漢由平南下第一次二十一次及由漢北上第二次二十二次銜接。本路西行第三次車與平漢由平南下第二十二次銜接。本路東行（由太原府至石家莊）第六次車與平漢第一次二十一次二次二十二次均銜接。



論 著

蒙古民族的檢討

華企雲

一 來源探討

蒙古民族有廣義的與狹義的兩種說法。從狹義的講來，便是單從蒙古兩字來檢討蒙古民族的由來，可以說是單元的生長，從廣義的講來，那是從淵源各族來檢討蒙古民族的由來，可以說是多元的結合。一定要在狹義與廣義兩方面，兼顧並等，蒙古民族的來源，才可以得到一些兒確切的認識。

先從狹義的說法，來研究蒙古民族的來源，則蒙古族出世很晚，在歷史上追溯之下，直要到西歷十世紀後才經發現，至今也不過是一千多年的歷史。然而當初還是不以蒙古為名，在洪皓松漠紀聞中稱曰「冒骨子」，唐書中稱

做「蒙兀」契丹事迹中稱做「蒙古國」，契丹國志中始有「正北至蒙古里」一語。現在西文的 Mongolia 一字，便是「蒙古里」的音譯，於是迄今就沿用蒙古兩字為名。然而當初蒙古兩字還是不甚著名，直到鐵木真崛起漠北，建蘇於幹難河上，即可汗大位，定了「青蒙古」的國號（按青字是興盛的意義，成吉思汗尚青，所以他的史傳也稱青書），蒙古民族，方始也遐邇咸聞了。

再從廣義的說法，來研究蒙古民族的來源，則蒙古族出世並不晚。例如蒙古族是崛起在沙漠之中的，但朔方大漠中崛起的民族，初不止蒙古一種。古代所謂獯鬻，猺，獠，鬼方，昆夷，犬戎，北狄，匈奴，鐵勒，突厥……凡衍成今日回族（即土耳其族）者，差不多都在瀚海稱雄過

，就中如匈奴，據史記上說：『居於北蠻，隨畜牧而轉移，逐水草遷徙，毋城郭常處耕田之業』，直與今日蒙古族並無二致；然此猶可說是地理環境使然，至於其中突厥。

則淵源尤近。洪鈞在元史譯文證補中說：『蒙古襲突厥語以敝先德』，恐怕不僅是因襲而實是同源的關係咧。再看

元史新編上說：『蒙古人之祖先，實出於韃靼，韃靼向有

兩種：其色白者曰白韃靼，其色黑者曰黑韃靼』；蒙古備

錄上說：韃靼始起，地處契丹西北，族出於沙陀別種』，

按沙陀是突厥種，蒙古歸根結底當然也是淵源于突厥了。

這是蒙古族淵源於突厥族的說法。次之，也有的說蒙古民

族是出於西藏，據蒙古源流考中說：『蒙古乃土伯特之分

支，土伯特又出於中印度。距釋迦涅槃之戊子歲千有八百

二十一年，有烏迪雅那汗，敗於鄰國，東走雪山，至其季

子，遂王西藏，七傳而為臣下所篡，布爾特齊諾逃渡騰吉思

海，東至拜噶勒江，過必塔地方，衆戴以為君，生子必塔

赤罕』。據故友張振之君考證，必塔赤罕就是元秘史中的元始祖巴塔赤罕，這是蒙古族淵源於西藏族的說法。但有的說是出于東胡，據梁啓超氏說：『蒙古名始見於唐書室韋傳，稱室韋部落至衆，有蒙兀室韋者，北傍登建河，河即今之黑龍江也。室韋爲東胡別部，故蒙古亦可謂爲東胡』，這是蒙古族淵源於東胡族的說法。

塞北諸地，累代爲獯鬻，獯，匈奴，突厥，東胡，室韋等所嬗居，包含異分子很多，又經過幾千年間的混合，所以蒙古的單元生長說，當然不能成立，只是叫它做北方的混血種，才算名符其實。蒙古族現在統分東西兩部：東部如內外蒙古方面，是察喀爾族和喀爾喀族；西部如青海，科布多，西套方面，是喀爾瑪克族（即額魯特族）。介于其間的則有布里雅特族，在俄境者爲多；又有烏梁海族，土人稱 Jouva 俄人稱 Soisti。所以蒙古民族的來源與現況，應是這樣的：

東胡——室 韋——蒙兀
突厥——沙 陀——韃靼
氏羌——土伯特——西藏

蒙古民族

察哈爾，喀爾喀 (Khalks)
布里雅特 (Buriats)
烏梁海 (Jouva or Soisti)
喀爾瑪克 (Kalmyks or Cleuts)

蒙古民族是勇武強健的民族，是大刀闊斧的民族，所以縱然它的來源是東胡，突厥，氏羌，三大族的北方混血種，但是它總不失其爲今日中華民族中大族之一。漢，滿，蒙，回，藏，苗六大族構成的中國之中，它也是基本各族啊。

二 沿革統系

上面探討過，蒙古民族的由來是淵源於東胡，突厥，氏羌，三大種族。來源既明，我們進一步便要來檢討這三大族的沿革統系；同時還要從這些遞嬗演變的跡象中間，研求一下它們彼此同化的過程。

1. 東胡 胡是外族的別名，東胡是東方外族的稱呼。

史記匈奴列傳中說：『燕北有東胡山戎』，索隱註解說『在匈奴東，故曰東胡』東胡一稱通古斯，在上古時通稱做戎，北戎，山戎，便是東胡前身。秦漢之際，匈奴強盛，這些外族正在其東，所以東胡之名便傳了下來。可是自從匈奴強盛以後，東胡本系便爲匈奴冒頓所滅，分爲烏桓，鮮卑兩支。烏桓一作烏丸。漢武帝擊破匈奴後，徙烏桓于上谷（察哈爾宣化），漁陽（河北順義），右北平（熱河

喀喇沁旗），遼西（河北盧龍），遼東（遼寧瀋陽），替中國偵察匈奴動靜。東漢以後，勢漸猖獗，及其末叶，屢次寇邊。建安十二年，始爲曹操所破，餘衆徙於中國，悉爲齊民，於是烏桓一支遂告消滅。鮮卑自中世以降，與我族交涉最繁，最著名的有拓跋氏，慕容氏，宇文氏，先后進中原爲一代之主。慕容氏在三國時即已入居遼西，老早沐了我族文化；拓跋氏改漢姓元氏，更與漢族混合無間，於是鮮卑一支也告同化。自鮮卑入中原以後，塞外故地，契丹代興。契丹本甚微弱，所以一度建過遼國以後，國亡而種族亦滅。契丹的別類便是室韋。室韋有大室韋，西室韋，蒙兀室韋，荷俎室韋等部，其中蒙兀室韋，直接導源蒙古，於是蒙兀部，蒙骨斯等名稱便傳將起來，那時還在唐朝；要進入宋朝以後，遂正式以蒙古族噴傳出來。

2. 突厥 突厥是匈奴別種，匈奴在生活習俗上與現在蒙古一樣；在交涉上與我族往返最繁。自東漢初年分爲南北兩部後，南匈奴不久乞降，北匈奴西遁歐洲，進入了今日匈牙利國，於是中國無復匈奴。至於突厥本系，初盛南北朝於周齊之間，再盛於隋唐相持之際，爲唐太宗一舉殘破後，便一蹶不能復振。突厥本姓阿史那，旋通改漢姓史

氏，與我族無形中又混合了下來，突厥的別部是沙陀，先附東突厥後附西突厥；西突厥亡，沙陀便內屬。沙陀的本支導源韃靼，韃靼又直接導源了蒙古民族。韃靼 (Jatars) 是北方遊牧民族的總名，所以蒙韃備錄上雖說是出于沙陀種族，但也有說它是韃靼別部，住在塞外陰山山脈一帶。韃靼出於東胡族，於是韃靼又回復到東胡中去。再如在外人做的東方歷史中，對於女真的金則稱 Kim Jatars，滿洲的清，則稱 Manchu Jatars，都是在說韃靼族，而蒙古族則自從元衰遁歸漠北以後，也是以韃靼為名的。

3. 氏羌 氏羌是西藏族的前身，與中國發生關係很早，商頌中稱：『昔有成湯，自彼氏羌，莫敢不來享，莫敢不來王』，可見氏羌在三代的商時已經向化了。氏羌族曾建過四個大國。一叫月氏，建于漢朝時候，本與匈奴及東胡鼎足而峙，恰都被匈奴擊破。一叫吐谷渾，建于六朝時候，國主是鮮卑人，為吐蕃所擊破。一叫吐蕃，建于唐朝時候，便是西藏的本係。一叫西夏，建于宋時，為蒙古所滅。就中西藏與蒙古較有關係。蒙古源流考中說『蒙古乃土伯特之分支』，土伯特 Tibet 在滿清官書中通稱

唐古特，原分為青海，康(喀木)，衛(烏斯)，藏四部；其中衛及藏便是今日西藏的前後藏。西藏在唐時叫做吐蕃，吐蕃的贊普(國王)在唐太宗時曾向中國請過婚姻。太宗以文成公主下嫁後，贊普便染華風，遣會蒙子弟請入國學，可見也已經沐浴過我族文化。誠然，西藏族導源蒙古族的論據，是沒有東胡或突厥這樣肯定，但蒙古族的受其影響，確匪淺鮮；不要看別的，只消從宗教方面便可見蒙古的喇嘛教全本是胎息於西藏的；而交際上進送的「哈達」，也是脫胎於西藏的。

從上面三節看來，可以知道導源蒙古的東胡，突厥，氏羌三族，沿革上已經與我族混合同化。這種同化的方式，是這樣的：

1. 土著和游牧戰爭，
2. 游牧以武力先勝，
3. 土著以文化後勝，
4. 土著與游牧合併，
5. 新土著於以構成，
6. 又與新游牧戰爭。

這樣往復循環，邁進無已，所以除非一個民族不能發憤則已，否則國家雖舊，民族恰是新的；推而至於全部人數，也無非是各種族慢慢的混合同化，緩緩的遞嬗發展，以求達到推陳出新的局面中去。舉例明之；在先我族與東

胡，突厥，氏羌都是新族，到室韋，沙陀，土伯特時都是舊族了，再到蒙兀，韃靼，西藏時，甚至室韋，沙陀，蒙兀也是舊族了。所以時到今日，蒙古民族雖爲中國漢，滿，蒙，回，藏，苗，六大族之一；但構成民族原因的血統，生活，語言，宗教，習俗五項要素中最要緊的血統已經與漢族成了混合血之種，達到了新無可新的局面中了。

三 生活習俗

地理環境，最是影響到人生的，塞外土地要不是荒涼寂寞的草野，便是朔風凜冽的沙漠。所謂『胡笳互動，牧馬悲鳴，吟嘯成羣，邊聲四起』的景況，『涼秋九月，塞外草衰，胡地玄水，邊土慘裂』的情形，便是漢野中的實際生活了。但正維因了這種天時地利，所以蒙古民族的體格，鍛鍊得異常矯健結實；一經大英雄像成吉思汗般的領導後，便馳騁飄忽鐵騎四出的，也像飛砂走石，遮蔽天日的激盪起來。在未講到他們動盪的歷史以前，請先來敘述一下他們比較靜止的生活習俗：

1. 衣服 蒙古人的衣服，是以階級而不同的。喇嘛階級穿紅色或黃色的縐衣，華麗光輝，最是養尊處優。王公

階級着官服補褂袍套，紅纓帽而馬蹄袖，拖花翎而穿馬靴，還是亡清官僚遺風。富翁們冬則輕裘，夏則錦帛。常人則棉布大服，腰束條帶，隨身掛了火石，煙袋，鐵箸，食刀，木碗之類；冬天穿薰過的老羊皮褂，皮毛外露，彷彿與反穿一樣。婦女的裝束，也是隨地而異，各視身份而別。他們的衣服也很寬大；少女編髮爲辮，垂於背後；婦人始束髮爲髻，戴些簪琿。

2. 飲食 蒙古人的飲食，大旨可以包括在『羶肉酪漿，以充飢渴』一語之中。惟細按之，則吃的除了羊腥氣的『羶肉』外，因穀類價昂，多不易得，類以炒米爲家常便飯。所謂炒米者，便是將糜子在鍋中炒熟後，用碾軋去其皮，而成一粒一粒的炒米。蒙人的刀與碗是隨身帶的，所以吃肉則一持刀，一手持肉，隨吃隨割；吃飯則托出木碗盛了即吃，吃畢用舌舐個乾淨或用衣服揩了完結。飲的則以奶茶爲主，即所謂『酪漿』之流了。奶茶者將茶葉放入鍋中，加鹽和牛奶煮沸後取出來喝，味兒是鹹的，除此以外，蒙民也吃麥麵，喝老酒，吸水旱菸之類。

3. 住處 蒙古人的居住，大旨可以包合在『韋韞毳幕，以禦風雨』一語之中。目前雖則也有房屋，但除磚瓦住

舍衙署廟宇外，「毳幕」式的住所依舊還是多數。這種毳幕漢人叫「蒙古包」，蒙語叫「格利」。蒙古包形圓，大小不等，支木爲架，外圍毛氈；木架接合處有機括，可以開闔，亦便遷移；包頂突圓如傘蓋，張一圓口，天窗，亦

可啓閉，晝間取光，炊時出煙；包中留空地一方以置鍋架，四周鋪毛氈，以避地氣，其中陳設無几桌案椅，只是些佛龕木櫃之類，現在就我友馬鶴天先生著的內外蒙古的考察日記中，測繪蒙古包的外形內幕如左：

蒙古包外形

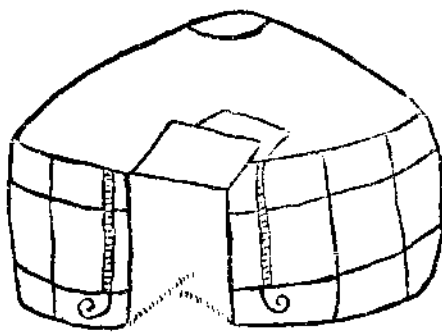

蒙古包內幕

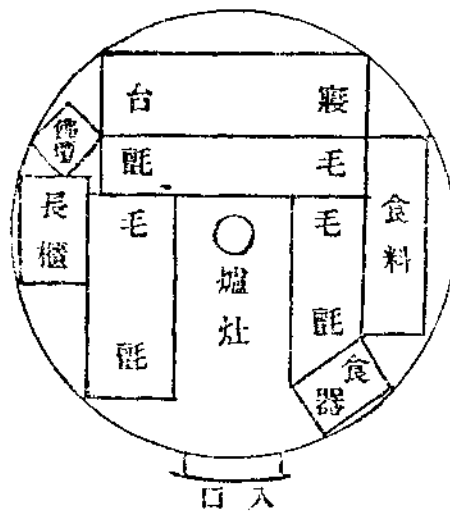

4. 行動 蒙古人的行動，可以從「隨畜牧轉移，逐水草遷徙」一語中看出來。蒙古是游牧民族，翰海是沙丘水草，沒有一定所在的，所以蒙人自千年以來，游牧無常，全

騎恰是絕技。塞北朔風凜冽，樸面如刺；飛砂走石，冷熱俱酷，可是蒙人縱馬疾馳，從無懼色。以其勇悍堅忍，實是國防勁族！

視了有無水草和水流所在之處安頓下來。他們的蒙古包雖則未嘗沒有固定，但是活動而便遷移的實不在少數。講到行動，則馬和駱駝是行動必需品，馬可騎人，駝可載物。蒙人無論男女，自幼便熟習馬上生活，步行雖非所長，馳

5. 婚姻 蒙古人盛時，僅知攻戰殺伐，不學詩書，文化，因此婚喪禮節，簡陋異常，平居無男女之嫌；兩性自由，界限極微，蒙俗尚早婚，成了後即可結婚，而新娘之年歲，又往往要大出新郎二三齡。嫁娶當兒，問名納采，

以牛羊爲聘禮，多少視家之貧富爲標準，女家不賸粧奩，親朋賀儀也以牛羊爲重。親迎這天，新郎着袍褂訛帽，束白腰帶，挾了弓矢，乘馬而往，樂人前導，親友後從，直赴女家。到達後，女家例必先閉門戶，作不納狀，經親友再三說項，始行延入。進門後，新婿以哈達獻於岳父母，岳家設全羊席（每席一全羊）及奶酒享之。親朋宴飲。止於坤宅，隔宿而歸。翌晨，新娘騎馬出戶，燒屋三匝，便隨新郎往男家，女宅親朋亦相從而去。至男宅後，亦作閉門不納狀，須經親友再三關說，始行邀入，於是正式舉行婚禮，室中安置木桌，桌上陳弓箭羊骨，桌旁燃火一盆，新夫婦例須向之跪拜，次拜翁姑，宴親友，婚禮始畢。婚後如有不合，亦可隨意脫離，備極自由。

6. 喪葬 蒙古人的喪葬，很是草率。良以蒙地木材缺乏，棺槨極不易得，非要至富之家，才肯舉行土葬，買了漢商的棺槨，用來入葬，葬時或砌磚瓦，或掩以沙土，並無慎終追遠意味，通常之家都行天葬，人死之後，或載車上，或載駝馬背上，然後策騎疾馳，中途屍首墮落之所，卽算葬地。此舉等於委之荒野。一任鳥獸啄食，轉乎溝壑。三天後再往巡視，尸亡以爲就此升天，卽可算數；尸存

則以爲獲罪於天，還要請喇嘛唸經禱告。除土葬，天葬以外，便是火葬。火葬也是富家舉行為多，人死之後，裹以白布，請喇嘛唸經後，投入烈火中焚燬；再取灰儘瘞之，比較前兩種更是簡單乾淨。

7. 風土 蒙古的風土，可以從佞佛一方面看得出來。

蒙俗對於祖先並不重視，所以人死之後，初設有什麼祭奠或持服守制之類，對於神佛恰特別尊敬。所以一家之中，無論窮富，佛龕是從不缺少的；「晨昏三叩首，早晚一爐香」一語，正是日常的刻板文章，絕不容絲毫苟且的。較爲定期一些的則陰歷正月初八日這天晚上要祭星宿；屆期，大小村落都要延請喇嘛團聚唸經，並做麵人，麵塔，麵碗，麵燈之類，供奉星宿。陰曆七月十三日這天要祭鄂博；鄂博隨在皆有，（作爲標記者，其用意與界不同）多疊石做成，在沙漠中則以柳條爲之，形圓而頂尖，高約六尺，立小旂於其上，旂上寫藏經，旂桿擊哈達，祭時也招喇嘛唸經，附近居民都要禮拜；便是常時行至鄂博所在，也要下馬膜拜。陰曆八月上旬間有定期廟會；廟會時舉行跑馬，習慣上蒙古人出必以騎，騎術甚精，因此參與競賽的，只准青年參加，以考驗他們的馬上功夫。跑馬之外有角力，

角力也名摔跤，蒙人日常之間都是以此爲戲，比賽時，兩人短衣出場，屈膝彎腰，與外人賽拳彷彿，雙方伺隙以乘，以推倒對方爲勝利。所以每逢廟會時，觀者雲集，遠近廣聚，都要來欣賞這種尙武精神的遊藝的。

8. 人情 蒙古族的人情是很厚道的。彼此相見則遞哈達一方。哈達是蒙人交際禮節之一種，以白帛或藍綢做成，作長方形，長短不一，全視受者之身份而定；常人所授受的通常長一尺或一尺二三五寸；王公或活佛跟前，則要長三尺左右。此外有嗅鼻烟，問安裝烟等禮儀，嗅鼻烟者，彼此見面時如平等者，將烟壺雙手執持，鞠躬相易，各舉向鼻端一嗅，互相璧還；尊長施於卑幼或卑幼敬於尊長時，卑幼的必恭而敬之，不敢待慢。問安則蒙古人因重視家畜的關係，見面都要先問牲畜安好，然後始及其他。又蒙人烟癖很深，男女均插煙袋於左右脅，垂火鏢荷包於腰後。因此嗜好，便多出一種裝烟禮節，客來時，主婦親自裝烟享客，以示尊敬；卑幼則更要裝好燃着後用雙手呈獻尊長，長者坦然受之，不稍客氣。凡此人情，都是蒙族厚道的特點。

蒙古人情雖很厚道，但社會上的地位，初不僅僅乎長

幼之分，恰還有不同的階級存在。原來蒙古至今還是封建式彩和宗教式彩很濃厚的社會，所以與一般平民，顯然分出了三種階層：

(一) 貴族 蒙古的封建是王公制，分親王，郡王，貝勒，貝子，鎮國公，輔國公六等；其不入六等者，爲台吉，塔布囊。凡王公子弟都是台吉，而元代後裔亦均屬之，在蒙人中爲最貴；次之則爲塔布囊，爲元代貴戚之裔，均屬貴族階級，世襲罔替。

(二) 僧侶 蒙俗迷信很深，視喇嘛爲神聖。喇嘛是僧侶通稱，高級者且以活佛相稱，如從前外蒙的哲布尊丹巴呼圖克圖，內蒙的章嘉呼圖克圖等，均是活佛，勢力之大，可侔王公；教務之外，甚至兼領政權，政教不啻是合一執掌的。

(三) 平民 平民之中有所謂「黑人」者，凡往昔貴族奴隸之裔，與蒙人之非喇嘛者都屬之。所以有人說從宗教上區分，蒙民固有喇嘛和黑人之間；從政治上區分，又有台吉與奴才之判。奴才除非充當喇嘛，否則台吉之子永爲台吉，奴才之子永爲奴才，要供該管（奴才是王公家中的私有財產）台吉驅策的。（未完）

青島目前三大恐慌的檢討 (續)

趙殿誥

(五)

青島之所以有這樣繁榮的光景，固然由於天時和地利的優越關係，但其最重要的條件，却是由於水陸交通的便利；在陸地上有綿長的鐵路，可以深入廣大的腹地，在海洋上有寬深的航道，可以廣通各國的口岸。拿人的身體器官來說，青島有如人之呼吸器官，膠路與航道即如人之循環器官，設無青島則膠路及航道即無以廣其應用，設無膠路及航道則青島亦將無以盡其功能；所以青島與膠路及航道是有互為應用，而有最密切關係的。

我們都知道膠濟鐵路是在光緒廿五年由德人建築的，

民國三年繼由日人管理，全路幹支各線共八百華里，到了民國十二年一月，中國始以日金四千萬元贖回，該項贖款規定十五年還清，在期限內每年六厘行息，半年支付一次，鐵路局的主要人員如車務處長會計處長等須由日人充任，至償清路款為止。膠濟鐵路營業的發達是與年俱進的，當德人管理時期，一九〇四年只收入一百九十萬元，日本接管後，民國四年計收入三百六十餘萬元，民國十一年收入六百餘萬元，中國接收以來，進展尤速，自民國十二年至廿二年，計十一年之間的工夫，收入即增多六百七十餘萬元。茲將自我國接收以來，歷年進款之情況，比較於下：

：(單位元)

年 別	客 運 進 款	貨 運 進 款	總 計
民國十二年	二、四二六、三六九	六、三五〇、九二四	八、七七七、二九三

民國十三年	二、六七六、七八四	七、二四七、二四九	九、九二四、〇三三
民國十四年	二、五一一、〇八三	六、五四一、九四三	九、〇五八、〇二六
民國十五年	二、八二一、四四〇	五、〇八六、〇八三	七、九〇七、五二三
民國十六年	三、八七二、六六二	七、一二一、二〇三	一〇、九九三、八六五
民國十七年	三、九〇〇、二八五	九、〇二八、一一一	一二、九二八、三九六
民國十八年	四、一六一、五四三	八、二二八、五五一	一二、三九〇、〇九四
民國十九年	四、〇七四、三九三	八、四七三、二二八	一二、五四八、一一一
民國二十年	三、九七三、二六五	一〇、〇七八、六一九	一四、〇五一、八三四
民國廿一年			一二、九五三、四七三
民國廿二年	四、五八〇、六八一	一〇、九五三、六三六	一五、五三四、三一七

由此表可知膠濟路的收入除廿一年外每年都有增加，雖受外界的影響，亦有不少的進展，如民國十九年受戰事之影響，行車停頓兩月之久，然全年載運之客貨仍比往年有增，廿年雖受「九一八事變」之影響，而收入反增至一千四百餘萬元。惟廿一年外受世界經濟不景氣的激蕩，內受華北時局不安靜的影響，致旅客和貨物的收入都減少。廿二年世界經濟雖仍不穩固，華北時局雖仍感不安，却比上年見佳；於是膠路的收入遂一躍而至一千五百五十餘萬元，每日平均收入四萬餘元，打破歷年來的記錄，可見膠路的發達不是偶然的，與全國各路，比較起來是營業最昌旺的一條路。全國各鐵路中除了過去的北寧路與現在的京滬路以外，沒有第二條路是比得上的，如世界情勢平穩，華北時局安定，更將路基向西展長，則前途的發達，雖是不可限量，而收入的增加，却定可預卜的。

膠路的發展雖是這樣快，然其前途亦有很大的阻礙和隱憂，在其本身的內部來說，每年有這樣大的收入，除去

一切開支和償還利息外，所餘無幾，蓋因近數年以來，膠路的組織擴大，人員增多，鋪張過甚，開銷過大，免票濫發，私弊累累，有以致之，且該路的主持人員，都不以膠路的事務爲本身的職責，而天天東來西往，南跑北走，到處的奔波鑽營，從事政治上的活動，絕不似辦理交通事業的人，而成了十足的上等官僚和政客。查現在該路所用之職員數目，與四年前相比，增加三分之一還多，其待遇之厚，冗員之多，恐怕在國有各鐵路中要居第一位，是以每年雖有千餘萬元之收入，盈餘不過有二三十萬元，這不能不算是膠路前途發展的一大病結吧？

再從膠濟路的外部來說，按其贖款期限應於民國廿六年全數償清，政府及膠路兩方雖屢次籌議償還的辦法，但屢議屢更，十餘年的工夫並未得到一點結果；近來始規定在膠路每日之進款項下，提出若干作爲償還路款之基金，這固然是一個極好的辦法，可惜實行的太晚，所積之款甚少，預計下去三年也不過能積到一千二百萬元之譜，與四千萬之數相差甚遠，其期既已迫近，若不及早另想他法，只靠此款，實難濟事。在表面上看該路的行政是在中國人手裏，實際上還要受日人的監督，我們若有什麼改革和

建設，須得日人的同意才能實行，在日人的眼光裏好像是他們的鐵路一樣，他可以任意載貨，也可以隨便運兵，過去的屢次進兵濟南，霸佔山東，那有不是藉着膠濟鐵路的便利，實行他們的淫威呢？可知膠濟鐵路即是日本侵略我華北的唯一工具，一天不能償清贖款，則日本對膠路即多有一天的把持，我華北也就多有一天的危險。十五年之期既已來到，屆時如果不能償還，無疑的只有再訂延期條約，刀把仍交日人握着，膠濟鐵路的前途，既是不堪設想，整個華北的將來，又怎能不抱悲觀？所以我們對於膠路贖款之償還一事，是亟應早有充分的預備，萬萬不能再事延緩了。

由青島向外去的水上交通，尤稱便利，世界的各通商口岸無一不通，因此來往的輪船日見加多，青島的航業即如雨後春筍，漸漸的發展起來。民國元年青島的繫埠輪船只有七百餘隻，約一百廿萬噸，民國十二年繫埠輪船有一千三百餘隻，約一百八十餘萬噸，廿一年繫埠輪船有二千四百六十九隻，共三百卅四萬餘噸，其增加之速，至堪驚人。茲將青島近十年來繫埠輪船隻數，噸數，統計如下：

青島目前之三大恐慌的檢討

年別	隻數	噸數
民國十二年	一、一五六	一、七二五、五七八
民國十三年	一、三四二	二、一六七、九六一
民國十四年	一、四二八	二、三四一、七五七
民國十五年	一、四五五	二、五四八、三三〇
民國十六年	一、七六六	二、七六四、八四四

年別	隻數	噸數
民國十七年	一、九八八	三、二八七、三三六
民國十八年	二、〇八九	三、五五八、八四六
民國十九年	一、九八二	三、五一九、六八八
民國二十年	一、九七一	三、六四〇、六六八
民國廿一年	一、八一八	三、一八二、四二四

此表所載的數字，僅是指着大港說的，若再加上小港的船隻噸數即更多了，如民國廿二年小港的繫埠輪船有八百卅一隻，十五萬八千七百六十噸，可知從小港上船下船

的貨物也不在少數，但是青島雖是中國的通商口岸，而來的船隻却十之八九是外國的，航業大權全被外人操縱着。茲將青島近幾年來繫埠輪船主要國別比較如下：

年別	本國		日本		英國	
	隻數	噸數	隻數	噸數	隻數	噸數
民國十七年	三〇七	二八一、三五六	一、二六三	一、七九〇、〇九三	二七六	六四七、四七一
民國十八年	三七五	三三三、三三四	一、一八一	一、七六〇、八五四	三五四	七六一、五〇八
民國十九年	三三六	二九〇、四五九	一、一一二	一、六六八、五八九	三三四	七八九、四三二
民國二十年	四四〇	三八五、二〇二	一、〇一七	一、六三九、六八七	三一五	七八八、六一六
民國廿一年	四二七	三五二、一〇〇	九一九	一、四二四、九六二	二五五	六五二、五二九
民國廿二年	五九七	五二三、九四四	八二六	一、四一五、七二一	三三二	七九〇、四一一

年 別	德		美		國		挪		威	
	隻數	噸數	隻數	噸數	隻數	噸數	隻數	噸數	隻數	噸數
民國十七年	五〇	二二六、七二一	四六	一八七、四九八	十八	三八、〇三一				
民國十八年	五九	二六六、七三一	四六	一八七、二六二	三七	八六、二一八				
民國十九年	七四	三一六、四八二	四九	一九六、一五三	二四	五八、九六八				
民國二十年	五九	二八〇、六七七	四四	一八七、六二三	四〇	一二一、九二六				
民國廿一年	四一	一九二、二六五	五一	一七七、四九九	七一	一六二、七四六				
民國廿二年	四〇	一五五、九九一	三九	一五〇、〇四三	九四	二〇五、二八六				

在此表內看見日本的輪船隻數噸數，總是占着第一把

心理和利權的外溢，實在令我們可怕得很。近年來市政當

交椅，莫堪與競者，英國居第二位，亦頗牢穩，十九年德國竟壓倒中國列為第三位，十九年以後德國美國雖漸形衰退，然挪威又成了後補的繼起者，而有雄飛猛進之勢，中國仍是不見有長足的進展。不但由青島向外洋去的輪船全為外國所包辦，即往中國沿海各地去的輪船十之八九也都是外國的；即有中國船而中國人也因其設備簡陋，速度遲緩，不及外國船安全的種種關係，皆棄之不用而去雇外國船的；所以中國船隻盡管少，也是來去空空，營業蕭條，外國船隻盡管多，反到人物滿載，生意興隆，這種國民的

局頗想挽回利權，提倡本國航業，並承商招商局派普安輪航行青島，而青島的輪船公司亦漸加多，這不能不算青島航業的一種進步；可是日本在青島的輪船公司（共有五家）既有很大的勢力，處處設法與中國航業相抗，而航行青島的外國輪船又極力從事營業上的競爭，所以普安輪的營業既是蕭條不堪，其他中國的輪船公司更是沒有買賣，甚至無法維持，將來的結果還不知要到什麼地步呢？

三、民族思想的墮落

青島目前之三大恐慌的檢討

青島人口的增加與市面的繁榮，是有同樣的進步，當光緒廿三年（一八九七）的時候，全市人口共有八萬三千餘人（內鄉村有十四萬）廿二年又突然增至四十三萬餘人。土著，開闢商埠以後，市內人口固然增加甚速，即鄉村人口也以受工商業發達之影響，增加較其他內地為速；在民國二年（德租末年）全市共有人口十八萬餘人，（內鄉村有

十二萬人）十二年（我國收回後第一年）即增至廿六萬多人（內鄉村約十九萬餘）茲將我國接收後歷年戶口增加之情形列表如下：

年 份	戶 數	人		合 計
		男	女	
民國十二年	五五、三八四	一六四、二七九	九七、八三八	二六二、一一七
民國十三年	五七、五五三	一七〇、七七二	一〇二、六八五	二七三、四五七
民國十四年	六〇、二二一	一六八、九六三	一〇六、七七七	二七五、七四〇
民國十五年	六一、七〇二	一六七、五八九	一〇九、二四九	二七六、八三八
民國十六年	六四、〇三七	一九八、九七一	一二一、五〇九	三二〇、四八〇
民國十七年	六五、四八一	二一〇、七四六	一二五、二五九	三三六、〇〇五
民國十八年	六九、七四二	二二四、二〇〇	一三七、九五五	三六二、一五一
民國十九年	七四、二八一	二三三、八六四	一四五、二一八	三七九、〇八二
民國二十年	七五、六三二	二四六、七六〇	一五五、九九二	四〇二、七五二
民國廿一年	七七、二三四	二五〇、七七二	一五九、二九二	四一〇、〇六四
民國廿二年	八四、五五五	二六四、七五〇	一七〇、二九九	四三五、〇四九

可知青島人口平均每年增加一萬五千餘人，其增加率不謂不大，亦可知道這些增加的人民多半是從外邊來的，有的是來自外洋的異族僑民，有的是來自本國各地的同胞兄弟，而外國僑民據廿二年調查，全市共有三千一百六十九戶，一萬二千九百五十四人，男七千三百九十四人，女五千五百五十七人。茲將各國僑民數目，計算如下：

1. 日本	一一、〇二一人	2. 俄國	六二五人
3. 朝鮮	五三九人	4. 德國	三一九人
5. 英國	一八三人	6. 美國	一六一人
7. 法國	二四人	8. 丹麥	十六人
9. 葡萄牙	十七人	10. 義大利	十四人
11. 希臘	九人	12. 匈牙利	四人
13. 利陶宛	三人	14. 委內瑞拉	三人
15. 荷蘭	三人	16. 巴勒奸坦	三人
17. 挪威	三人	18. 瑞士	二人
19. 捷克斯拉夫	二人	20. 波蘭	二人
21. 奧國	一人		

青島的住民既有這些不同的國籍，在思想方面自然是複雜的很，中國人受這些份子複雜的外國僑民的影響，當

然是免不了的，現在我們不管這些外國僑民的思想如何？只看看這四十萬二千多的中國人的思想是些什麼情形即夠了。

(一)

青島的中國人民的思想可以分作兩類來說，一是有錢和有勢力的人，一是無錢無勢力的人。這些有錢和有勢力的人包括有腐化官僚和落伍政客，資本家與大商人，他們雖然都是從各地移來的，却有支配青島整個社會和轉移青島人民思想的力量。有的是仰外國人的鼻息，當買辦階級，不用資本和勞力即可得到許多金錢的；有的是把已經從老百姓的身上榨取來的金錢，存到外國銀行裏，而自己任事不幹坐享清福的。青島雖是沒有多少大衙門，養不下許多官僚，然而從外邊來的那些台上和已下野的種種政客却不在少數，尤其在每年夏季的時候來的多，有職務的可以把職務放棄了來這裏避暑納涼，無職務而有金錢的更是來的隨便了。這類人在未來青島以前，雖是因着達不到升官發財的目的而埋怨國家，或是因受貪官污吏的剝削和軍隊土匪的騷擾而痛恨社會；然而他那下生帶來的向善的精神和

前進的心思，並未完全失掉，國家的觀念也還比較大一點，民族的思想也須還濃厚一些；所以對民族和國家的前途，並未十分失望到底，還有想盡而未盡的義務，對自己和子孫的後事，更抱着十二分希望和幻想，覺得一切都是必須盡而未盡的責任。可是這些人們來到青島以後，受了大

自然的包圍和歐化社會的薰染，他們的思想即漸漸轉變了，覺得一切爲國家而鞠躬盡瘁的人，和爲民族而投顛殞軀的人，都是些傻子，不合現在社會的潮流和人類求生的道理，應該早死的，更覺得其他人們所享到的幸福和快樂是不應該的，應當先讓給他來享受才好；於是蓋上大洋樓，討上小老婆，打牌，跳舞，坐汽車，吃鴉片，成了日常生活，目前的享樂主義成了他一生的處世最高原則，也是他一生要作的唯一大事；不但對國家之受外患的侵凌，人民之受災害的茶毒，膜不關心，即對自己父兄的存亡和子弟的教養，亦不問不聞，甚至整個國家的滅亡和其整個家鄉的傾覆，亦覺得與他本身沒有關係，只要他自己能在青島活着，目前能夠賺錢和享樂就滿足了志願，那裏還聽得着這些事情呢？至於東北四省的版圖變色，西南數省的匪共蹂躪，各地災民的嗷嗷待哺，全國農村的經濟破產，更是

與他不關痛癢的。如有人勸他捐出幾個錢來作點慈善事業，他不但要說人家多管閑事，還要說人家從中取利，應該殺死呢？總之，這種人凡是能以享樂的事情無不想法去試，凡是有點公益事情無不設法去避免，遂漸漸把從前那種大不滿主義的懷抱，變成了專門享樂主義的廢人了。

還有一種政客，或是資本家，他從前曾作過一次或兩次的有益於社會國家的事業，但因爲不適合於當時社會上一般人們的心理，不但得不到好的反響和恭維，反到遭了人們的譏刺和攻擊，即是再拿出全副的精神和力量來向好處去作，同時並想附帶着糾正社會上的錯誤，可惜社會的黑暗勢力太大，終不能得到允許，結果只有自己投了降或是受了驅逐算完，甚至喪了生命的也有。這種想辦好事情而被驅逐的人，以及平素抱着悲觀態度的人，來到青島以後，遂生了厭世的念頭，以爲中國的一切人民都是萬惡的，不能容許好人的存在，國家是不可再行救贖的，只有等着滅亡了，於是每天除了吃飯睡覺，遊山逛景，度其安樂生活以外，任何事情都不問，好像不願與中國人類處在同一個世界而願到另一個天地間去當隱士的，這種人即不知不覺的成了極端的厭世主義者。

在這些資本家與政客之內，還有一種最可惡的人，即是爲社會所不恥的買辦階級和奸商，及下台的萬惡軍閥和失意政客，他們知道從前作的那些壞事情，是爲法律所不容，社會所不許的，已經是名譽掃地，人格破產，備受政府的痛絕，人民的辱罵，不能再有安定的立足之地了。因是他們即越發的向壞處奔走，而趨於極端的危險境地，有的暗相勾合，密結結社，圖謀坑害中國的人民，破壞社會的安定；有的與外人勾結，與土匪通氣，計劃窮竊取中國的政權，顛覆中國的國家。他們一心的事情，即是要在推翻中國的現狀，能夠暫時得到一點利權，即已心滿意足，這種人可以叫他禍害主義者。

又有一種資產雖不算多可也滿夠過平常生活的人，其態度既不悲觀，也不樂觀，每天的生活除了料理點家務和辦理點切身的的事情以外，別無所事，不愁不憂，無喜無怒，好像名士一流，既沒有什麼深思遠慮，也沒有什麼高才大能，對國家雖然不去破壞，可也無甚作爲，人推之向東則東走，人推之向西則西往，正天的混混噩噩，不識不知，毫無真正的主宰，只是馬馬虎虎的虛度歲月而已。這些人大多數都是來自各地的一些中等地主或是從前有點積蓄

的官家，他們在青島不一定即有什麼賺錢的事業，也不一定能有能生利息的大宗存款，每日所用的都是由家庭供給來的，因爲從前受了舊家庭的教訓和舊社會的束縛，養成不說話，不問事的態度，只要自家吃飽了，喝足了，能以安穩穩的過活，是不會再有其他望想的了，所以即成了人云亦云，人行亦行的一種無所謂主義者。

以上所說的青島有錢和有勢力的人所抱的各種思想，固不止青島一處的人是這樣，各大都市中都有這種現象，不過在青島尤爲顯然；且在青島的有錢和有勢力的人也不全都是這樣，可是我們如果仔細一觀察，這樣的人的確是不在少數。

(二)

青島的無錢和無勢力的人，如店員，工人，農民和他受過教育的青年等等，都屬於這一類，他們的思想有的比前一種人是好的，也有的更覺得可怕和可憐。在一般農民來說，這雖是青島的土著，也是青島的老主人翁，可是他們的思想却最簡單不過。青島突出海中，大部分的面積都是由山陵構成，一般土著不是住在山澗裏，即是居在海

脚上。因其靠山環海的緣故，在四十餘年前尚爲外地人民足跡罕到的地方；而他們活動的範圍，也只限於附近的海上和本地的山中，成年不到遠處去一趟，他們彼此間的通婚交友更是限於少與外人來往的山內的幾個村莊。每日除了從事培養地瓜和管理果樹的農田工作以外，不是到山上去砍柴割草，即是到海中去捕魚撈蝦，整天的忙個不得了，勞苦一年來，到年節的時候也不一定能夠撈着吃頓飽飯，穿件暖衣，過一個安穩年。

更因爲青島在從前沒有什麼教育，農民的知識甚爲低淺，若到這些山莊內想找一個能粗通文字大意或能寫極普通的信札的人，實在比發現新大陸還難得。他們根本不知道讀書是回什麼事情，知識到底有什麼用處；即有較開化的人間或想叫他的兒童去受點教育，得點知識，也因生活困難和人才缺乏的關係，不能得到允許；即是經濟稍爲富裕的農民也除了知道種田，納糧，吃飽飯，睡安穩覺以外，他們的腦海裏也是最清淨不過，至於國家的盛衰，民族的存亡等等，可說連一點感覺沒有。這些青島的農民在外邊既無輸入的知識以相貫通，在內部又無教育的根基以資開展，所以程度甚爲低下，思想至爲簡單。有一次我到嶗

山去旅行，走迷了路，到了一個山莊內，遇見一個五十多歲的老頭，我問到他「這是什麼地方？」他回答說：「這是即墨的地方。」我又問：「這地方屬那裏管？」他說：「屬天朝的大清皇帝管。」我聽了他這話，覺得很是可笑，又是可怕，本來我問的這個莊村是在即墨與青島交界的地方，他說這是「即墨的地方」，雖與我發問的本意和話音不大相合，也還說得下去，而且青島大部的面積原是屬即墨管的。至如他說是屬「天朝的大清皇帝管」，却令我不勝驚奇，自推倒滿清，改建民國，已有二十餘年的歷史，爲什麼到現在他腦裏還存着這種印象？真叫人不解；即此亦足見青島農民的思想是如何了。雖然這樣人代表不了青島農民的全體，但是如像這樣的人，可還有的是。有人說青島這些山莊內的土著還是古代東夷之後裔，是些半開化的人，此說雖不足信，然而這些土著所保持的古代遺風，是比別處特別濃厚，我們到這些山莊裏看看他們的衣食住行和婚喪壽宴等等無處不是表現着上古時代的社會狀況哩。

青島商店裏的店員，工廠裏的工人，以及其他勞動階級的思想，是比一般農民好的多了，一來因爲他們有一些

是會受過教育的人，知識比較多一點，二來因為他們都是在市區或繁盛的地方工作，見聞也較廣一些。商店的店員差不多都是受過教育的，其生活也是怪可憐的，對財東和老板要小心翼翼，俯首聽訓，好維持飯碗；對顧客和來賓要態度和藹，言語溫柔，以廣招惠顧；每天早起晚睡，不求有功，但求無過，即心滿意足，這是各處店員的普遍情形，不獨青島爲是。但青島的工人即與他處有點不同，在別處的工人，其奮鬥的精神，進取的氣魄，是比較壯大，國家的觀念，民族的思想，也比較濃厚，所以常見有不少的工人志士參加革命的實際工作，從事救國救民的運動，或是反抗資本家的壓迫，要求工人們的解放，這種種的事情，在青島即很少見。青島的工人，無論在工廠內或工廠外的，每天照例的作完那一定的工作，拿到那相當的薪水，即很洋洋得意，覺着再沒有其他的責任和義務了；有時資本家和工頭們無故的給他們些壓迫，他們也只有降心忍受，喘上幾口長粗氣算完，輕易不聞有點聲張；至於什麼罷工的行爲，反抗的舉動，是更少有的事。所以在青島的

工人階級中，那些革命份子和反動份子等等，是不大多見的。

關於受過教育的一般青年們的思想，自然是不能與那些未受過教育的農人工人們所可同語，可是因爲青島文化的落後，而一般青年的思想也都跟在後面，更因爲受自然環境的侵蝕和社會環境的束縛，在別處時是些革命的份子，往往來到這裏即變成了不革命的份子，對國事既漠不關心，亦閉口不談；尤其是占大多數的一般中等學校的學生，因受行政當局的管束和教師指導的不善，除了讀點死的教課本子以外，課外的書籍是很少有發生關係的，甚至有十之八九的中學生連張報紙也不看，並且有很多的連我們中央政府的主席都不知道是誰，這些中學生的思想如何？就可見一斑了。我這話並非隨便一說，是會親眼見過的，而且曾親自問過市立某中學的高中二年級生的；但是這些中學校的學生對於本市的市長和教育局長的名字却都知道的很熟，這也就不覺有什麼奇怪了？（未完）

伊犁近况

邁斯武德述
石覺民作

「伊犁爲清之府治，係漢代烏孫地方，現改爲縣；地依山帶河，表裏環繞，形勢甲於全疆，予因祖居斯邑，對於該縣地勢，交通，教育，職業，畜牧，宗教習俗，及外交之關係，知之較確，特將發見所及，介紹於次，以供研究邊疆問題者之參考」。

(一) 地勢與交通之情况

1. 地勢：伊犁地域，北依阿爾泰山與俄嶺爲界，東南依天山而控塔城，迪化，阿克蘇。西與俄領塞米凱拉斯加亞州接界，東西約八百餘里，南北約六百餘里。位於新疆之邊境，爲西陲之重鎮，伊犁河橫於西境，爲天山北路之大川，源於西南者曰帖克斯，源出漢騰格里山北麓，在東南者曰控吉斯，曰哈什，源出阿敦昆山，三河合流而成。長二千五百里，下游能通舟楫，惜皆割爲俄有，縣城爲山

所環抱，大山橫繞，狀甚雄偉，風景絕麗，誠可謂西北不可多得之佳境。

2. 交通：伊犁驛道，東至迪化，可行汽車，與新綏汽車相銜接，西北近俄境，交通甚便，故俄人設市於此，躉銷其貨於全疆，南有驛站，可達南疆全境，現全縣汽車路尙少，行旅多乘馬車，或駝；郵電現已通，唯爲俄人所設立，人民往來函電，任其操縱居奇，思之良堪悲歎也。

(二) 教育

伊犁一隅，遠處西北邊境，人民富於保守，蒙暴吏及外人姿意壓迫，致文化落後，直無教育可言，茲將予過去辦理教育之經過，摘要敘出，以證地方官吏摧殘教育之事實。

「予民四由土耳其學成歸國，鑒於地方事業一切落人

之後，決意提倡教育，創「圖冉」學校二年，被政府無端查封。民十又設「德爾乃克」學校四處，一年之後，盡被查封，民十四又設伊犁學校，翌年被封，將予亦繫獄中，復帶刑具，解往迪化，經楊增新視訊三次，終無構罪之事實

見」。現在伊犁學校，計有八處，茲將詳情，列表於下：

學校名稱	校長姓名	教員人數	班級	授課文字	學生性別	學生人數	備考
東邁亥萊	土爾孫	九	五	俄漢土耳其文	女男 三二六 無	三二六	
中央初級	母撒	四	二	漢土耳其文	女男 五一九 五二	七一	
烏孜別克	冉那甫汗	一三	五	土耳其文	女男 二五八 八八	三四六	
塔塔爾	賈奴汗	二四	五	俄漢土耳其文	女男 一八二 三〇七	四八九	
維吾	夏木西穆罕埋德	五	三	土耳其文	女男 一二〇 九〇	二一〇	
木爾拉特	阿巴子艾凡丁	四	三	土耳其文	女男 四七五 七二	一一七	
霜僑子之維族	賈提堅	一	一	土耳其文	女男 一三六 一三	四九	
吾米特	阿巴提艾凡丁	八	四	土耳其文	女男 九三二 一三二	二二五	

(三) 職業

1. 畜牧：據民國二十二年十爾孫巴巴調查，「伊犁人口共有二十一萬七千餘人，十五萬是游牧人民，畜產羊約一百餘萬頭，牛約二十萬頭，馬約二十五萬頭，駝約二萬餘頭，雜畜約萬餘頭，每年輸出羊約三四十萬頭，馬約四五萬頭，牛約一二萬頭，羊毛二百餘萬斤，各種皮革三四萬張。」觀游牧人民之衆，畜產之多，伊犁社會多半爲其結成，業此者終朝宿於曠野，生活簡單，食料以乳類爲主，間備肉穀之類，食之爲最大之樂趣，近年以來畜產牧地兩稅加重，牧人已深感剝削之痛苦，故改就運輸或其他職業者，嘗有所聞，視此情形，牧業前途，殊難進展也。

2. 農業：伊犁職業多重游牧，而忽農業，未經種植之處女地，所見多是，故凡種一物，生殖必旺，兼通溝渠，利灌溉，收穫當甚可觀，予曾設農場試驗高粱，成熟一種重竟三磅有餘，足證其地肥沃，出產優異，一般務農者，以種植麥，稻，高粱，蔬菜爲多，生產甚豐，據調查所得，每年輸出品，麥佔全數二分之一，稻佔三分之一，足見生產有餘，唯近年以來，苛政虐農，奸商狡賴，農民痛苦

，倍於他省，不但有礙發展，亦無形減少生產也。

3. 工業：有製革製粉工廠十餘處，然皆多操諸外人之手，壟斷把持，處處顯露，其次手工業以毛織品爲多，雖用故有機械，然出品優良，爲旅行者必購之珍品；其他如泥木油石各工皆有，惟其工藝不如各大埠之精也。

4. 商業：市商俄人佔多數，如銀行及各貨零躉批發之商店，幾爲其一手所包辦，輸入貨物以布疋，瓷器，糖，捲烟，鋼鐵，及各種回文書籍刊物等，次爲漢人，亦以批發日用品爲多，纏商以牙合甫巴依，胡桑巴依等經營輸出棉，毛，皮，絲，土產，牲畜之類，著於新俄之間；全縣商業，素稱繁盛，然幾整爲外人所侵佔。故一般關心商業之回民，盡力提倡國貨，設值商場，雖爲外商所妒視，亦不無小補於漏卮。

(四) 宗教及習俗

1. 回教：予初至內地，聞鄉人譯說各種關於新疆問題的刊物，多把回教分成很多種，如纏回，東干回，哈薩克，布魯特等，這種論調，很少相當的根據，以上所列的各種回教，其信仰，言語，文字，習俗是大致相同的，彼此見

面都互道「安寧」，異常親熱，這兩點，足以證明是一個回教，不過生活與空間有的不同，所以才有這種種名詞，伊黎回教，據二十二年調查共有十二萬六千餘人，佔全縣人口二分之一強，計有禮拜寺大小五座，阿衡依嗎母十三人，宗教儀式，大致與內地回教相同，惟司法人民傾向宗教的裁判，因地方法官，習受賄賂，致人民冤無伸地，故仍用宗教制裁，領袖有鄉約，千戶長，白克等，職業各種都有，以游牧居多，性勇悍，耐勞苦，為其特性，以認異教文字及交接為恥，富保守性，故一切事業落人之後。

婚俗：伊黎一帶，因高原氣候關係，男女均早熟，大多早婚，女嫁年過十五者甚少，結婚除直系親屬因生育關係，和可蘭經之限制，此外都可結合，訂婚係經媒人之介紹，雙方之同意，父母之許可，然後定期訂婚，訂婚男方先誦經，并備聘禮，如牲畜，飾品，布疋等送於女家，女方亦誦經，并將聘禮酌分與親友，結婚：新婦乘馬或轎，送於男家，男方誦經寫婚書，由阿衡喧讀婚書後，雙方交換飾品，然後禮成，次日宴男賓，并設歌舞會，三日宴女賓，宴菜每次每人一件至三件菜多以駝牛羊雞做之，一月內親友輪宴新婦，一月後易新裝，操作家事矣。喪俗大致

與內地回教相同，不再贅述矣。

2. 喇嘛教：居伊黎一帶，信仰斯教者，皆蒙古族，此教係佛教之一種，信佛具萬能，謂若傾財供奉，可消滅罪孽，求得樂境，於是捐助往藏參詣喇嘛者，成為最大之榮譽，一般人對於喇嘛，存畏敬之心，一切賴其示理，如貧困疾病，天災，戰鬥，商業等，皆請喇嘛咀咒，故喇嘛能支配其一切，其族亦多游牧，善騎射，性勇敢，喜飲好舞，信教篤誠，其交際要品，為哈噠，凡朝活佛，謁官長，訪親友，結婚姻，以及解決各事，無不以「哈噠」徵憑，其婚俗：以小孩出痘，謂之成人，即可論婚，訂婚先由男家請媒攜「哈噠」羊酒，往女方致意，女方如允，則結「哈噠」於酒壺蓋上，異日媒同男子見岳父母，復進「哈噠」，藏膠於內，（取膠結之義）獻於儉前，親友均來稱賀，再致聘禮與女方，女方得禮分贈親友，以示得婿也。其結婚儀式，係親迎而歸，新婦由父兄抱持上馬同行至男家跪拜天地，嫂氏折新夫妻之髮，交合而梳之，謂之結髮夫婦，再拜灶佛翁姑，入氈房（蒙古包）易裝整髮，坐榻垂幔，親友圍立道吉辭及歌舞，三日後新婦即執婦職矣。其喪俗：貴族多火葬，庶民皆天葬，即將尸捆縛，剖尸餉禽獸，

如被食盡，則謂此人行善所致也，貧苦多水葬，因貧無剖尸之資，則移尸水中，但族人皆引爲莫大之不幸。

(五) 外交之關係

伊犁爲新疆之門戶，接壤蘇俄；帝俄時代，即蓄意侵新，自一八一五年，中俄締約，伊犁卽爲通商口岸，當此之時，內地與新疆，正值大亂之際，清庭無西顧之力，俄乘此機，於一八七〇年，(同治十年)派軍竊據伊犁，迨國內亂，滿清派員交涉歸還，至一八八一年(光緒七年)一月，訂付還伊犁條約二十條，其要點列下：

1. 關於償費及交還伊犁者

a 俄國將伊犁交還中國管屬。

b 中國償俄代守伊犁費九百萬盧布。

2. 關於分界者

a 自伊犁西部別珍烏山(Bidjin-Jaou)沿霍爾果斯河，過伊犁河，南至烏宗烏山，(Dygo-Jaou)

爲兩國分界之處，界以西劃歸俄。

b 同治六年，塔城界約，所定齋桑泊方面之國境尙有不妥，應自套洞山過伊爾特什河，至薩爾嶺劃

一直線爲界。

3. 關於通商者

a 俄人在蒙古貿易不納稅，並准俄在天山南北路各城貿易暫不納稅，俟商務興旺，由兩國議定稅則，則將免稅之例廢棄。

b 允俄在肅州及吐魯番設立領事，至科布多烏里雅蘇台，哈密，烏魯木齊，古城五處，商務興盛，再議添設。

自此約定後，俄人浸潤腐蝕，勢力擴大，設立領館，郵局，銀行，以破壞縣有行政，操縱金融，把持交通，至此全疆各縣間接亦受莫大之影響；雖如此縱橫裕如，而尤慾壑不滿，於宣統三年，又向我提出「六項要求」。并調土耳其斯坦軍隊，駐於伊犁邊境，當時形勢異常緊張，戰事爆發，如箭在絃，斯時國內革命空氣彌漫全國，滿清忙於應付，力難對外，於是年二月答復「六項要求」，全部承認，實喪國權不少。

自金樹仁竊主新政後，於一九三一年與俄密訂商約，致西北門戶大開，不但伊犁各區任其剝奪，而全疆亦將斷送矣，幸天網難逃，獲案究辦，金知罪已昭彰，難以掩飾

，竟然承認，擅訂條約，縱處其極刑，亦難平國人之共憤，前聞判處金逆三年又六月徒刑，回民對此引為疑慮，倘此例一開，邊吏更肆無忌憚矣！

(六) 結論

新省在封建勢力統治和帝國主義侵略之下，危機四伏，險象環生，人民痛苦如在水深火熱之中，年來地方政府鎮壓民衆，朦蔽中央，然事實俱在，豈能掩盡天下人之耳目，我們站在民族國家整個利害觀點上，總覺地大物博而

又為列強所垂涎覬覦的新疆，國人有加以澈底認識的必要，特將伊犁實況簡單披露於國人之前，希望政府在此高唱入雲之開發西北聲中，派遣人員，整頓全疆，藉慰人民之望，進而組織訓練，使英勇之民扼險佈防以增加革命之主力，消滅封建之軍閥，杜絕外人之覬覦，倘能回漢切實合作，發展新疆一切事業，不但全疆同胞獲得真正解放，復興民族國家之基，亦建於此矣。

「二四·八，六，脫稿。」

西 北 雜 誌

第一卷 第一期 要目 國民二十四年八月出版

伊 犂 近 况

評	剿匪勝利與政治改良	記者
	國營西蘭公路通車以後	
	對西北文物展覽會之希望	
論	關主張新疆獨立者之錯誤	
	治陝與剿匪之根本工作	
	兩年來的甘肅政治	記 者
	甘肅省經濟及交通現勢	槐三譯
	建設新青海第一期計劃書	朱成瑗
	蘇俄控制下的外蒙	寶德譯
	甯夏土地清丈與田賦改革的透視	王 智
	日人眼光下之新疆國際關係及其前途	槐 三
	青海羊毛的負擔及其對於各方的影響	王 智
	拉卜楞視察記	張文郁
	我國今日之合作社運動	何挺毅
	雲的種類及成因	秦化行
文 藝	西化風	
	讀者論壇	

定價

全年十二期一元二角 半年六期七角

零售每册一角五分

發行所 西北雜誌社

代售處

南京 東璧書局 花牌樓書局
大中書局 中央書店

蘭州 未名書社

平涼 平涼書社

張掖 文化書局

上海 羣衆雜誌公司 中華雜誌公司

漢口 漢口書店 漢口雜誌公司

南昌 上海科學儀器館南昌特約發行所
南昌書局

武昌 新生命書局

杭州 中國雜誌公司

長沙 金城圖書文具公司

成都 開明書店

蘇州 大衆文具商店雜誌部



研究

西康最近之立體研究 (續)

懷瑾

本文大半取材實際通訊材料其中所列數字俱係最近調查其不詳數字則

付之缺如讀者如能參閱拙著西防紀實則更明瞭矣

編者識

目次

- 六、軍事之近狀
- 七、美役之繁苦
- 八、風習之奇特
- 九、喇嘛之重要
- 十、幣制之簡單
- 十一、教育之幼稚
- 十二、商人之尊重

六、軍事之近狀

軍事之史實——康區在遜清時代，戌軍皆由川制臺派

邊事研究 第二卷 第三期

遣，三年一番休，餉械糧裝，皆取給於川。趙爾豐氏督辦邊務，平定鄉城後，建改流之議，裁撤制臺，改用巡防軍，其始編有西軍三營，新軍五營，旗軍一營，最後擬編新軍一混成協，軍需餉銀，四十五萬八千餘兩，由川中油糖捐項下開撥，一應軍實取給於川。民元改革後，計有巡防軍十營，砲隊兩隊，尹督(昌衡)西征，調六標二營，九標及一標全部，又編衛隊一團，月餉二十萬兩。民三改建鎮守使，將留邊陸軍重行改編，巡防軍為第一統領駐巴安，一幫統駐昌都，一分統駐江卡，計全部巡防軍十一營，附以西征陸軍一營，砲隊兩隊，駐金沙江以西各路，南起德榮，北迄石渠，西至昌都恩達，又改編留邊各部隊為一混成旅

駐防，南起鄉城，北迄甘孜，東至瀘定，月需邊餉十四萬九千四百兩。民十五年川中各師改兩爲元，續訂爲十二萬五千三百元，自張使劉使迄殷使，按月由川解濟，軍實亦由川請領，軍備充實，防務嚴密，康地尙稱安靜。民六陳使繼任戎邊時，川中揭南政府革命幟，陳使附和北庭，以致川餉斷絕，藉寧雅以供戎軍，嗣後北庭允撥川鹽款月八萬元爲邊餉，遂得藉以支撐。然自六年藏番內犯，康南北失地十一縣，邊軍統領幫統所部全爲藏軍繳械，分統所部四營駐寧靜，一營亦被繳械，僅餘三營分駐鹽井得營巴安三處。陸軍一旅，自民七與藏訂停戰條約後，陸續抽調赴雅，僅巴安鹽井有改編邊軍一團之衆，甘孜瞻化分駐一營，餘內調雅河一帶，邊防空虛，土匪橫行，德榮鄉城迭次

戕逐縣官，圍繳營槍，土劣日以橫恣，官府威信因之墮地，而邊政因之解紐，劉屯壑使領康以後，康地仍爲原來戎軍駐守，毫未加以整飭，無軍治之可言也。川康邊防軍領康以後，將邊軍改爲第十四旅，又派第十旅到鎮鎮攝。嗣因川戰，十旅內調，戎軍僅祇十四旅，旋改十旅爲第一旅，暫駐邛雅訓練，改十四旅爲第二旅，以馬團長升爲旅長，十九年大金寺變起，調第一旅三十九團來康應援，進

駐道鎮一帶。二十一年征藏，計調第一旅五十三團，及寧遠防軍，十一旅四十六四十八兩團助戰，是冬川戰起，五十三團內調，十一旅駐康戍守，併爲四十八一團，統計戎康軍數爲三十九團，四十團，四十二團，附以特科各連，又新編騎兵一團，分駐金沙江東岸。

甯屬接濟軍糧——西康地方苦寒，全省皆不產米，人民食物純賴青稞，即包穀一項，亦視爲無上好品，蓋包穀亦產於川康交界各地，西康中部，即包穀亦難尋覓。駐防西康軍隊之食糧，往昔純賴由雅安以外之洪雅名山各縣購糧輸入，曾在雅安設立轉運局，專司其事，在康軍最初規定每月購運軍糧八百石，繼因川戰影響減爲六百石。迄至現在康軍全部退駐雅屬，遂無糧輸入，當局乃改爲以寧濟康，舉凡西康部隊之糧米餉款等項，如有不敷，概行由甯屬各縣運往接濟，任張楷爲康甯轉運局局長，在康甯兩屬交界之安順場設局辦公，專司購糧運康事宜，暫時規定每月運濟軍糧六百石。并派專員從新改修康甯大路，由安順直插瀘定縣，免繞經漢源縣境內，節省途程三百餘里，現修築竣工，由甯屬至康定預計五日可到。馱馬烏拉（烏拉即馱運軍糧之蓋牛）相望於道，西康軍糧賴以無缺。惟甯

這屬地亦甚苦寒，只產玉麥，所濟軍糧中十分之八九是包穀，十分之一二乃是食米，邊地苦寒於此可見。

軍事上之弱點——康軍軍事上之弱點，第一即是兵員概由內地招募補充而來，生活習慣既不相同，復不能堪忍此間寒苦，運兵至康定，即因水土不服，疾病逃亡者，早去十分之一二，運兵出關即因跋山涉水而疾病死亡者，又十分之二，以是兵未至前敵與敵接戰，而已損失戰鬥力至十分之三四，加之內地軍隊不習邊區地形，及經歷之變異，對敵作戰之各種戰鬥戰術，往往內地之精兵而遠不及早駐此間敵卒之作戰能力，至於野外露宿濠溝生活，於風寒雨濕之下，則早非內地新來之士兵所能堪，而雪山奔馳，復為漢人體力之所難勝其任，蓋天時地勢習慣等，俱有以使之然也。

宜練騎兵——第二內地軍隊，首缺騎兵，以邊地之交通道路未經修築，步兵砲兵等運動極其困難，藏軍則常以輕騎飛來飛去，異常神速，且每利用聲東出西之術，我軍則常困於增加應接之運動遲滯，遠不如藏軍之運動輕快，年前戰事之勝利，皆出於困苦奮鬥，將士俱抱犧牲之決心，且怖於我軍若一旦逃走，則藏軍之輕騎追逐，必致我於覆

沒，逐處作戰，俱具有進無退之志，而以拚命出之，結果，履藏軍則每恃其騎兵之活躍，雖有險而多不守，常逞其馳逐之長，而與我為運動戰之周旋，我軍則因步兵之運動艱難，常為陣地戰以待之，我軍之勝敵，每由迂迴抄襲其背側之所致，但此種勝利，無不出於冒險跋涉，極其痛苦危難之所獲，蓋步砲出入於山地，全仗人力，其艱困之情形，想可知矣，敵來求戰則我軍雖欲不戰而不能，一旦敵去，則我軍每望之而不能及，此皆康軍缺乏騎兵之所致也。而防邊之軍，非不知騎兵之利，終以養馬費鉅而置之，為今設計，莫若就邊地招募邊兵留康之遺裔，以充士兵，月餉不過六元，月糧食費亦不過六元，并徵其自馬，月給馬乾亦不過六七元，每兵月費不過藏洋二十元，即可以訓練編成精銳之騎兵，以較內地運來之步兵之所費為賤，并可節省內地招募運送兵員來邊之各種用費，况無水土不服疾病死亡之種種弊害，而有耐勞苦忍風雪，追奔逐北活躍之能，誠為費小用宏，事半功倍，使與防邊之步砲兵合而用之，邊防之力當更雄厚矣。

民兵組織——西康南北兩路，原有之士兵營，現已奉命改組民兵營，業已竣事者，計有北路之澤汪登登，德欽

汪母，鄧德傑等三營，南路之次郎洛松，沙牙登巴，彭錯大吉，包昂武等，四營。合計四營規定每營轄民兵七連，每連百人，全營官兵四百餘人，營長月支薪俸藏洋百元，連長月支五十元，排長領軍糧三斗，士兵月領軍糧一斗五升，全體民兵，分作常備番休兩種，番休時則散歸鄉里，不支伙餉，常備者則於指定駐地後，自携槍支子彈，照規定按月關發伙餉，平時負協助駐軍維持地方治安之責，并切實訓練，每隔三月常備與番休互易一次，以均勞逸。

留康藏軍實力——留康藏方軍，調查如次，(一)某某代本(即戴棒)，兼駐察木多(即昌都)，管理喀木區(即西康)軍民財三政事宜。(二)噶布倫征東(康藏人多呼噶布倫爲商務堪布)直轄如本(或曰如棒或熱本)三員，甲本十員，計有騎兵三百名，山炮兵三十名，步兵四百名，衛隊一百名，外調有察雅貢覺武城同普碩督各縣民兵經訓練者五百名，未經訓練者若干名。(三)瓊讓代本，直轄如本四員，甲本十二員，計有騎兵四百名，山砲兵一百名，步兵三百名，各調有民兵數百名。(四)德明色代本，直轄如本四員，甲本十二員，計有騎兵四百名，山砲兵五十名，步兵約六百名，現担任金沙江下游，接近巴安鹽井方面，

其部隊多駐山岩甯靜石板溝一帶，目前藏方代本各團之編制，如本如營之等級，甲本各連之組織，或爲分統領，現招來民兵甚多，均英式新兵器云。

七、差役之繁苦

差役種類——此間原屬夷地，(夷字因有地方性內地人閱之非此不明瞭希諒之)清末始改土歸流，設縣爲治，所担负糧稅及牲稅爲數甚微，惟差役一項，係清廷特別規定，比較漢人爲重，計有湯役，打役，烏拉役，店夫，人差各種，茲分誌於次：

湯役——湯役意義，即夷語之供給茶水柴薪并燒火做飯掃地安床各雜事之謂，凡因公到康之公務人員，或官佐士兵，無論到達何地，隨意住宿於任何人家，均須由當地團保，於所屬居民中，輪流派遣燈了頭到寓，担任上述各項雜務，舉凡日用所需之家具牀榻柴火均由湯役設法供給，漢人在該地留住幾天，湯役即侍候幾天，不取工資，不須口食，蓋夷民之義務應如是也。惟賜以些須小費，彼亦能收受，不予亦不敢強索。查此種湯役，係各保之居民輪流擔任，且担任者，盡屬女子婦人，並無男子，若燈女而

嫁與漢人者，則免除此役而不當差，又全西康各地，并無棧房旅店，且少村落場壩，團保頭人亦僅住居鄉間，故漢人到此無論何種人戶廟宇，均可自由入宿。

打役——打役係夷語喂馬之意，公務人員任隨到達西康何地，當地團保即須派遣蠻女或蠻婦到寓充當打役，專門代喂馬匹，侍候上馬下馬及牧放喂草各事，亦係不取工資，伙食均屬自備，派遣方法與湯役同，惟所司職務各異耳。查西康地方遼闊，道路險阻，旅客均須騎馬，否則寸步難行，而公務人員所騎之馬，則概係蠻家派差而來者。

烏拉——凡由康定出關之公務人員，或軍隊，由上峯核定應須騎馬若干匹，馱牛若干頭，然後再由縣府發給馬牌，注明取得騎馬馱牛數目，持向團保照馬牌所書之牛馬數目支給，出關以後，即按站向當地團保憑馬牌換易牛馬，直達目的後方止，沿途由烏拉娃護送，（烏拉娃供應牛馬之主人）每日只給官價藏洋半元（作銅元四千二百文），查烏拉支應牛馬，係於事前各牽牛馬到該團頭人家聽候差役，有達自二百里以外來聽差者，有候至十餘日之久者，所須伙食馬料均係自備，故甚以烏拉為苦，支應烏拉之夷民，男多女少，不似湯役打役之專以婦女支應也。

店夫——店夫制度盛行於川康交界上，由漢源到康定之大道上，沿途各場鎮開設棧房之店主，均須担負夫役責任，凡有公務人員來往，其行李什物概交沿途店主免費運輸，一場送交一場，一站送交一站，不取伙食力資，遺失須照賠償，近年康渡兩縣，因與四川連界，漢人漸多，沿途四百里之棧房店號均係漢人開設，已無夷民，故對此店夫差役，咸懇減免裁撤。

人差——查人差即係供應蠻家青年婦女伴宿之意，漢方官府早已命令禁止，惟在康境之藏軍，或往來康境之藏方人員，尚有實行者，聞德格夷民云，年前藏方駐兵一連於德格，勒令地方頭人供應人差，年老或醜陋之婦女，必勒令掉換，必盡年青貌美之婦女方休，該連軍官及軍士每人均有年青婦女一名，兵夫則每班供應二名，該連官兵全體九十餘。所需人差及湯打兩役之婦女竟達七十餘名。

莊房差徭繁苦——西康農民稱莊房娃，謂有莊稼可做房屋可住也。莊房娃居住地，全是河谷，氣候溫和，產業亦較草原發達，物質上享受較牛廠優美百倍，却又不及內地千分之一，大都集合數家至數十家，村落聚居，以農為主業，牧為副業，偷劫打山，為不常事業，其飲食衣服

器物，與社會組織風俗禮儀，俱更繁雜，以下分項述之：

吃莊房——西康情形是特殊的，如出制一份田地，有一份差糧，做此份田業者，應上糧支差，稱爲差民。彼輩之解釋，是吃了皇王土地，應與皇王效力，所以稱爲「吃莊房」。原來西康百姓不能私有產業，比如你吃這份莊房，不當差上糧，頭人便將你趕走，另叫一人來吃，因是這樣，所以吃莊房的百姓，并不能把田業分給幾個兒子，祇能由一個兒子繼續吃下去，其餘的都須自謀生活，或學喇嘛，或入贅別家，或以苦力自給，如其繼莊房的兒子死後，才由餘子依次補吃，兒子死盡，再由女子招贅男子補吃，兒女都死盡了，由頭人代覓親房補吃，總之不許二人共吃一份莊房，亦不許某份莊房無人去吃，調劑這家事務之人，是各村的頭人村長。「差糧」莊房并非好吃的果子，有多數人百般規避，不肯去吃，因爲差徭繁重，每每有罄土地所獲不能應土酋的誅求，一家勤苦終歲，仍舊啼飢號寒，例如完糧官府，所徵的每家不過二斗，或且不足二升，但是百姓出的，總在三斗以上，或且至於石餘，此種餘糧，都是頭人所得。最痛苦者，尤莫甚於支差，官差尙還有限，私差最是難支，土酋頭人，家裏工作，完全是所管

莊房担認，官差還有賞賜，私差分文不給，飲食皆由工作者自行帶去，作工偶懈，卽遭鞭扑，並且不分農忙農暇，任意支調，這種苦况，非身歷其境者不易瞭然！現在西康差徭繁重，地方的差民，和莊田瘠薄處的差民，多半都已逃走，更無人願出承領，康區之民戶日稀，荒地日增，歲收日絀，支差日難者，這是大原因。

土司辦差頭人視爲利藪——清時漢官出關，例有土司辦差，因草地無市場，非由土司飭人民支應一切，則將寸步難行也。應辦差徭，對於行役官吏爲騎馬鞍具馱牛帳房柴炭水夫衛隊草料鍋盪，對於駐防官吏爲衙署用具薪炭草料雞與鷄蛋修繕用具出差烏拉，此等差徭概由漢官飭土司；土司飭頭人，頭人分配數額，飭村長征辦，急差半日可集，不拘遠近，皆可星夜征赴，漢官仁廉者，例有賞賜，但概爲承辦頭人所得，百姓不沾絲厘，凡頭人之服役土司利此物也。清代關外漢官甚少，人民力能勝之，土司承辦差徭，毫無困難，改流以來，官吏如鯽，趙爾豐曾宣言蠻民免除雜差，但各地頭人，利其賞賜，反慫恿漢官照舊征取，康軍會通令免除雜差，各官署奉文多未公布，仍自征取，中間亦有實無市場，非行徵調不能購物之地，亦有市肆發

達無庸征調之地，上峯既未分別命令，各地遂得觀望不前，土司視爲痛癢不關之事，頭人視爲利藪，百姓雖以爲苦，而下情無由上達，前年康藏軍事後，康軍雖力求改善，但終未能脫其積習也：茲舉丹巴二十四村差糧徭役於後，以見一般。

一官糧——每戶糧二斗，戶口稅銀二元，此中土司大有中飽。

二借款——即煙苗捐四千九百元，（劉屯舉使時舊案）土司承辦此款例有獎例。

三烏拉費——即馱糧赴打箭爐之烏拉脚價，每年征收每至每戶二元至二元半，其實此數經手人中飽十分之八。

四縣署鷄蛋——縣署隨時征收，給有官價，爲頭人所吞

五縣署薪炭——縣署隨時征收，給有官價，爲頭人所吞。

六修繕木料——修繕衙署及官用器具，官管橋樑等用之木板木料，縣署隨時徵取。

七砲藥——縣署每月正午定更二更各放炮一次，火藥隨用隨征。

八烏拉——凡官吏往來出差叫案，由縣城出發者，皆

由二十四村支馬，多半強逼頭人折價，每馬每站折價三元，有惡索到四五元者。（藏洋）

九長差——縣署送往隔縣公文皆二十四村百姓當差，傳遞不給資。

十行台差——凡漢官差吏土司頭人，行經某村，皆由村長分派，人民支差辦站，所有賞金概歸頭人。

八、風習之奇特

圓領大袖多不穿褲——西康土人之衣服，純爲圓領大袖，博帶繁腰，大有漢唐遺風，衣料多由舊毯子，（質地堅密甚爲名貴）或用歐洲之華達呢及嗶嘰者，此則非尋常人所著，乃係趨尙時新者所爲，或富豪之家所習用，而普通民衆則一襲羊皮袍，須穿着三十年，且皮裘多不具衣面，以毛爲裏，以皮爲面，（即製板皮衫）朝夕在身，寒暑不易，炎威天熱之時，袒襲裸裎而已。富貴之家，冬衣狐貉，必以虎豹之皮用飾領緣，而表示特異，以上皆袍之制也。衣則不然，有時亦盡綺羅之珍，極綉緞之美，色尙青紅，式如滿裝，庫金爲綠，紫銅外扣衣之上，或加半臂，襲衣則用絹緞，縱貧寒之家，其衣料雖不如上述華美

，但其樣式無不相同，至於冠帽，則各不統一，人自爲謀，有自造毡笠，形仿歐式，或帽作錐形，頂補紅圓，又有戴毡窩子四時不去，紅包巾，三伏常裹，而於隆冬嚴寒之際，以全狐之皮橫抹額上，而垂尾於腦後，或以羊皮作羅松帽，垂覆至肩，或戴滿清小帽，朱緞金輪，紅綵大結，此皆冠之類也。言及履式，則一律革製厚底，有類滿清時代之官靴，靴桶深約尺餘，係以紅綵氈氍製成，此則西康衣履之大概情形也。然有時髦少年，維新紳士，冠歐洲之折笠或呢博士帽，服履亦如內地，此則近川一帶常有之。又如昔日之士司頭人，服履之需，各有所適，與官吏相見，則服其清代所授品級之服，朔望排衙又似元明衣冠，至喇嘛之服，則有裳無袍，而以偏單繞頸環身，裳爲毛料，然偏單有純用庫金者，至喇嘛所戴之帽，則概與內地和尚做道場法事時所戴相同。至於下身，多不穿褲，男子不穿，婦人也不穿，窮人不穿，俗人不穿，喇嘛也不穿，平時不穿，嘉賓大禮也不穿，走路不穿，騎馬也不穿，從前土人不但穿褲，并且不穿汗衣，近十幾年來，西康土人感了漢俗，漸有穿汗衣與褲子的，汗衣尤普及，中產以下的男女，習於穿汗衣及褲子的，占多數，并且小領左衽，全

與漢人衣服同。

碉房 羣幕 聊蔽風雪——西康地廣人稀，其居處與內地迥異，約言之可分爲碉房羣幕二種，碉房者砌石爲牆垣，架木作樓，樓之層級與家之豐蓄爲比例，最高之層，高度不亞於內地各大埠之建築，惟其宏富壯麗軒敞爽凱，不及遠甚，但屋頂亦作平臺，室之內部，視主人之尙好，其雕刻彩畫，或簡樸美觀，各不一致。惟例必闢一佛堂爲喇嘛誦經之地，築一小塔爲焚化紙錢之所，豎一木竿懸六字真言之旗，其貴富者，則另建一室，羅列祈禱用具，名曰轉經。土司及頭人等必有誥封之室，於壁畫煖閣之門，表示其爲官衙也。又於秘密之窟以藏貯珍貴物飾，并使小娃子（即奴僕）環居於外以厚衛之，雖強梁不易攔入，而其牆壁皆碎石砌成，槍彈亦不能傷，多有借此負固以抗強敵者，喇嘛寺亦屬碉房，其最大者，有四五千間房屋，比內地之場鎮尤大，其最高層，金頂金瓦，輝耀數千里，此碉房之大概也。至羣幕又名黑帳棚，一曰蝸窟，爲牛廠娃馬廠娃所居，住牛廠娃馬廠娃者，因其以牧畜爲業，亦名之也。蓋此等以牛馬爲生活，而牛馬則賴水草以爲生活，故時移就水草豐富之地而居之，以至位無常處，不得不藉羣幕以爲

居宅，毳幕者，以牛毛組成，大者可數畝，幕中無灶，男居於左，女居於右，老者冬時恆假羊就灶側而宿，壯者恆宿於四週，牛馬隨壯者均宿幕外，旅行若無投止，亦可就幕中寄宿，若最大之牛廠或馬廠，其牛羣馬羣雖不累萬亦多盈千，而司牧畜之主人，恆只數口，亦無失散牛馬之苦，惟於幕外畜蠻狗數頭，以爲守望之功，此卽毳幕之情況也。

酥油茶糌以禦飢渴——西康內地，雨量均勻，天災水患，自古罕聞，環境天然，謀生較易，其生活方式亦甚簡單，平常所食者，卽酥油茶糌蔬菜豬牛羊肉，但其食也少用煎炒，不似內地每飯時三盤四碗鋪滿一桌，彼則按人分菜，豬牛羊肉亦係人手一塊，煮熱（或係燒熟）卽食，好似西餐，所缺者不過無鋼叉耳。酥油茶及糌則食無定時，有如內地人民之食點心，只覺肚皮稍餓，隨時均又充飢，但內地人民之食點心，尚須熟食，而西康土人之食糌糌，只須手將酥油茶與糌粉和勻結成一團，卽可捏成小塊食之，視之雖不文雅，但亦別饒風味。

儀節有哈帶膜拜鞠躬搔首伸舌碰頭——西康儀節率如西藏，以物件表示禮之最恭敬而最普通者，厥爲哈帶；哈

帶以絲製之，或以麻紗製之，似紗而柔，寬七寸長三四尺，有紅白黃三種，紅黃顏色爲敬神時所用，內地各縣神廟中常見觀音頭上搭有粗而稀之紅色蓋頭，卽似西康哈帶，白者凡冠婚喪祭，及一切交際，均必用之，其性質有如普通之使用名刺，不過其上未印有姓名耳。舉凡會人送禮見官等人事，均必以白色哈帶附贈於人，以示敬意，實際該項哈帶，質地鬆稀而柔，毫無用處，以之作爲拭帕亦不相稱，誠爲廢物，考其名，實源於西藏，藏語謂喜爲哈，呼綾與紗曰達，因象其爲帶形，故俗呼哈帶，習俗必須以哈帶作爲贄見，方示恭敬，仍含有我國數千年之禮焉。次則爲膜拜，乃對尊長，或貴人行使之禮，蓋卽五體投地之碰頭也。再次則爲鞠躬，但身體必彎至九十度。再次爲搔首，卽對人以手加頭而搔之，以示敬致意也。再敬爲伸舌，蓋寓有驚羨於人之致意也。再次爲碰頭，乃彼此互以頭相碰，對等之禮也。再次爲伸兩掌，爲握手，爲伸左右手兩指母，以示別人之尊。客人至家，婦女潔其茶碗，盛酥油以款客，或敬客以煙草，交際之間，當知重信，惟男女不分，雜廁坐臥，妻女私人，夫婦不禁。

刼婚遺習離合任意——西康各地婚姻，常以媒妁酒禮

爲介紹，事先具酒漿及哈帶爲先容之物，如受者同意，則領其酒而收其哈帶，如其壁還，則表示拒絕不允之意，至於親迎之際，如男女之家相距不遠，則以數人扶持新娘以行，若相距途遙，則集合馬隊相送，人馬數目以愈多爲愈貴，而男家之迎親者，亦必求人數比送親者爲多，途中相遇，迎者必多方設計以擠送親之人下馬，即跨上女家送親者之馬，扶持新娘飛奔回男家，必須送親之人巧黠，乘馬疾行，使男女親迎之衆不得相近，伎倆難施始得安抵男宅，如到達以後，努拳相向，甚或舞刀弄棍，但只相打而不相仇，送親人衆，在男家玩至三日以後，即須乘間出門，疾馳而歸，否則必被糝粃麵粉灑布全身，致成白馬將軍之景象，此乃重視婚禮之上流人士。其他則流言投契，便爲家室，自成心許，是謂好合，一朝反目，各別東西，一婦數夫，幾成慣例，三男共女，罔有後先，一室同居，例有待合之所，弟兄共婦，各有應值之年，此生殖之所以不繁而人口之所以不能加多也。

喪葬之法有五——西康全省土人，對於喪禮，概係沿用天葬，火葬，水葬諸法，而無一人使用棺木，其父母祖先死後，除使用火葬者尙得全屍焚爲灰燼外，所有天葬，水葬

兩者，均係將身宰割成十餘塊，一則懸於樹梢，以飼鷹鷂各項飛鳥，一則沉於江河，以飼各種魚類；且必須刻啄食盡淨，死者方獲無罪，如啄食不完，則謂係死者罪孽深重，則必須唸經禳解，以至食盡爲止，所有山林飛鳥，以及江河魚類，因其啄食死屍甚多，各土民認爲係祖先靈魂所寄託，羣戒不得網魚獵鳥，而鳥類魚類，遂得繁殖到不可勝數，無論山邊水涯，所見飛鳥遊魚，均係成千成萬，毫不畏人，有巨大鷗鷹之類，能啄羊隻，巨大魚類能吞食全屍，魚鳥之繁殖，可想而知，如有漢人初到康地，不知當地風俗，見魚鳥之多，因而捕獲者，土人得見，倘其人多勢衆，謂爲有侮祖先，立必羣起爭奪，仍然釋放，否則亦必出重金收買，或至少數十金以購一魚一鳥，而縱之使去者，其迷信之深，殊維譬喻，聞中部鴉隴金沙江瀾滄江各江中，游魚長至二三尺，或五六尺，踏足入水，即可以空手捉獲。第四漢人葬法，仍將屍置於土壤內，謂之地葬，人死則請喇嘛唸經，停留二三日出喪時，頗形熱鬧，至喇嘛之唸經費，必須給死者家產之一半，并死者所遺之衣服，此事各地人民皆視爲故常，毫不吝惜，以故各寺喇嘛多爲富有也。第五爲喇嘛死後，出葬於該寺之塔內，人謂其與衆不

同，認為十分榮耀，謂其為超脫一切之葬法。

家神山神祀各如心——土人在篤信佛教之環境中，除全康數千喇嘛所供之神佛不下數萬尊，并間有敬供漢神之關帝（各縣皆有關帝廟），吳王（吳乃吳三桂廟在襄化），郭大將軍（廟在康定），三神外，各地居民每日在家，均必有敬神之舉，各家所敬之神，亦不相類，有所謂節不（係譯音如財神），當節（主貴之神），爭打（主壽之神），和千（主牧畜之神），貢勒（主獵取之神），無谷（主婚姻之神），王達（喜神），等等，不暇盡舉其名，每家各祀數神於房頂，供神位，每日清晨焚香敬祀，虔誠禱告，在此請神祀神之一剎那間，設於遠地望之，各家屋頂，黑煙縷縷，盤旋而上，儼似一大規模之工業區，以上諸神，皆不脫家庭範圍，故謂之為家神，此外尚有奉之於山者謂之山神，每村皆有之，此種山神為土人共同供奉，其敬獻時期，為每月初一及十五兩日，是往山麓敬祀者，土人以為必須衣服潔淨，心地虔誠，始得親近大神前，否則必觸神怒而禍及其身。

女有布母博母男則有哈補——西康文化，雖然落後，好似遊牧時代的社會，但自由思想，與自治互助合作的精

神，最為濃厚，集會亦極自由，譬如各縣城市，或鄉村地方，如欲舉辦一種事業，即由當地團總，或保正，派人通知所屬居民，招集於某某時在某某地開會，請各人派一人參加，并不舉行何種儀式，待各家長到齊，圍坐一團，即由保正報告開會理由，大家便開始討論，討論時無人反對，就算通過，由保正去執行，無論徵調民兵出戰，或舉辦地方事業，或輪派差民，或納糧上稅，等等事項，均必由此種會解決之，準此以觀，西康各地，雖無正式的組織團體，亦可見人民自治之一般。同時社會上一般人，無論男女老幼，決都有一種私人團體，此種團體，由婦女們所組織者叫做布母博母，即拈香姊妹會，由男子們所組織的，叫做哈補，即義友會，或男朋會，此種團體，無論男女，自十四五歲時起，能邀約和好朋友十五六人或二三十人，即可組織成立，其組織團體的宗旨，雖無條例顯明的規定，但由他平日所做的事可以看出，是彼此以互助合作為主，故西康地面，無論城市鄉村，此種義友姊妹等會，幾至無地無之，風行全康。

土人亦知賭博——康地土人亦知賭博，如牙牌，伴巴射，最為通行，茲分誌如次：

打牙牌 牌用黑牛角製，與內地牌九形式全同，打法亦與內地之搖寶絲毫無異，但用兩付牙牌合打，每人拏十六塊，有八天九，八地八，六條金後，亦有骰子二枚定莊，搖金出牌盡時，亦搖骰，分別正門點子，定出牌的種類，亦有用背面正門作點子，并且有三四二五等漢名詞，祇大多數名詞仍爲土語，由其賭法可知係自漢地傳入，現在內地盛行之麻雀，土人亦多有習之者，土人賭籌甚小，卽如牙牌，通行小洋一元，換籌一百六十枚，每賣一金，只付二枚，一條金後，只付十二枚，合大洋三分。六條金後，付七十二枚，合大洋一角而已，賭籌以貝殼爲之，無貝殼代以蠶豆。

拌巴舂 拌巴舂爲草地最通行之賭博，就地鋪一皮褥，賭者圍坐其上，其殼二枚，裝木盤內，依次用右手持盤揚之甚高，使盤口向下，急按之拌皮褥上有聲，骰附盤底，不逸揭而視之，視點大小進退，賭籌法以地牌爲大，疊語地牌爲巴拌，故曰拌巴舂也，賭籌亦以貝殼爲之，夾以銅元，賭甚小，每銅元一枚，可易十餘貝殼，入賭不拘人數，豪賭終日，勝負千餘文耳，巴舂賭法不可解，但見其依次輪擲，每人前有一竹簽者，賭籌中擲定後或移進數位

，或退後數位，或就原位而移動其賭籌，聞其法重碰，如前行者已至某位，後至者適趕到相碰，則先至者應退回，若一人先進至某一定地位，則全局賭籌皆當歸之，如散局時無人達全體地位，則視各人地位之優劣，分別取籌，人謂爲古代雙陸之變象，則未及證實之也。

九 喇嘛之重要

西康喇嘛教，極爲發達，任何縣城，必有喇嘛寺，而任何喇嘛寺所在地，則必成爲村集，約計全境喇嘛，比在俗之人爲多，其原因；一由於向來之習慣，凡家有二子者，必使一人學喇嘛，家有三子者，必使二子學喇嘛，家有五子者，必使三子學喇嘛，甚至有一子不留而贅婿以存宗嗣者，二由於當喇嘛有種種利益，雖不見正式娶妻；但暗中偷婦，佛法雖嚴亦難禁止，凡青年子弟入寺爲僧，除家室仍由其俗家爲充分之供給外，貧家則從最初入寺之日起，卽由喇嘛寺給以薪資，每月約藏洋數元，三年學習期滿，視所入寺之貧富，而酌定薪資，有由二十元藏洋至三四十元一月者，喇嘛本身使用不完，可隨意携回，交在俗父母使用，以故爲父母者，皆願其子弟當喇嘛而有金錢携回

使用，設其子弟經典純熟，在寺升充大喇嘛，或入藏考試得中格西，則不但其本身地位增高，而在俗之父母亦榮耀無比。

十 幣制之簡單

西康幣制，向來簡單，各地通行者，惟以所鑄重量三錢二分之「大皇帝」銀幣一種為主，「大皇帝」即鑄有清帝光緒小像之銀元也。因西藏亦通行此幣，故又名藏錢，藏錢以咀爲單位，每元共計四咀，爲零星購買不及一元者，則將銀元裂爲兩半，（即每半元爲二咀）或逕裂爲四片而作四咀，以備零星使用，爲西康各地漢土兩族歷來最通行者。藏洋每元合銅元九千文。其外如袁大頭，龍大頭，川大元，（合銅元二千五百文）銀洋（每元合銅元十一千六百文）則爲數甚少。藏洋係本城造幣廠鑄造，市面交易，概以藏洋爲主幣，惟此廠已於本年廢歷正月初三日遭火焚燬，嗣因藏幣缺乏，銀根奇窘，復開工鑄造。

十一 教育之幼稚

西康學校廿七所——西康現轄十九縣，所有學校及學

生人數，統計如次：定康爲首善之區，有中央政治校附設簡易師範一所，學生五十六名，西康初級師範一所，學生八十一名，縣立男子兩級小學校一所，學生九十六名，縣立女子兩級小學校一所，學生九十八名，康化兩級小學校一所，學生一百一十名，伊斯蘭小學校一所，學生廿名。

瀘定原有師範一所，現因經費無着停辦，尙有男女兩級小學校各一所，分小校三所，共有學生一百四十一名。丹巴有縣立兩級小學校一所，學生三十六名。道孚有縣立兩級小學校，及官話學校各一所，共有學生四十八名。雅江有縣立兩級小學校一所，共有學生二十四名。蘆霍有縣立兩級小學校一所，官話學校三所，共有學生八十九名。甘孜有縣立兩級小學校一所，官話學校三所，共有學生一百二十七名。白玉有官話學校一所，學生五十六名。瞻化有縣立兩級小學官話學校各一所，學生四十八名。理化有縣立兩級小學校一所，學生十九名。巴安有縣立兩級小學校一所，學生八十名。綜計上列十一縣有學校廿七所，學生一千一百六十三名。其餘定鄉德格義敦稻城石渠得榮鄧柯九龍八縣，均無學校。當即刻正籌辦中，按西康教育不發達，有兩種原因：一、西康山林深茂，百事未興，故各種建設

事業，尙在胚胎時期，政府無力顧及，二、西康居民，漢人約佔百分之十，土人約佔百分之九十，土人只知學喇嘛唸經，以讀漢書爲當差，各官廳雖令其子弟入學，父兄願不惜重金請漢人代讀，所以全康各校學生，漢人子弟佔百分之九十七，土人子弟佔百分之三，欲謀西康教育發展，誠非實行強迫教育不可也。

十一 商人之尊重

西康尊重商人，卑賤農工，社會階級，商人在官吏與喇嘛之下，其原因與宗教有大關係，僧侶爲坐食階級，日用物品，非可自致，不能不仰給商賈，點綴寺院，當求華美，以動人之羨慕，勢須絹綢等物，轉運於千萬里外，亦不能不仰給於商賈也。於是各喇嘛寺有商人，各土司家有商人，因喇嘛頭人經商，而商人地位益高，宋代以前，土人漢商，以打箭鑪與西寧爲界，漢不入番，番不入漢，元代西征後，始有陝商入康，清季兩征後，始有川商入康，川陝商人入康，皆在武力宣揚之後，土人敬漢人，故亦敬漢商，草地商人，大都爲喇嘛頭人漢人，此其所以足貴也。

陝商——豆腐老陝狗，走盡天下有，此川康間流行之俗語也，今日西康漢商，陝人多於川人數倍，資本之雄厚，規模之闊大，態度之佳良，目光之銳敏，在康地商人中，皆爲首屈，謂現在西康商業，在陝人手中，殆無不可，此固由於陝人善於遠道經商，歷史上亦有關係，元代用兵，西征西藏青海西康，諸部臣服，以此諸地劃屬陝西，當時之陝西省，實包有今日川省之雅州榮經天全漢源等處，雅州黎州官吏上任，皆自西寧洮州取道西康，官道既通，商人遂以緣之而至也。

川商——四川雖爲康藏茶布絲綢之泉源，而西康商業，實爲陝人所開發，即在今日採辦茶布絹綢之大商號，仍多爲陝籍也，川人不善經商，尤畏遠道，故不能與陝人競爭，現在西康所有之少數川商人，多爲從事開礦，或作吏入康，居住日久，羨慕陝商而姑以小資本嘗試成功者，或爲川人之爲陝商司櫃存錢後自己經營者。

喇嘛商——西康各大寺院，皆自經營商業，資本由各喇嘛湊集，公推經理一人，稱爲充本，負責經營，并無薪水，每年結賬一次，換推一人，但亦得連任，賺錢若干，全數繳納管家大喇嘛，作爲唸經祀神祈年釀劫之用，大寺

每有商號數家，由寺中喇嘛自行結團，集資經營，資本以秤計，每秤五十兩，有至二三千秤者，例如甘孜寺有四家，扯賦家資本二千秤，呷青家一百秤，墨龍家一百秤，阿

巴家向亦資本二千秤，現負四十萬兩，已經倒閉，寺中屬於阿巴家之僧侶，已經無力跳神大禱，扯賦則儀仗益輝煌，服飾益華麗，喇嘛寺經營之商業，以茶爲主要，大都自鐘城運茶入藏，又運藏貨回康，絹綢布疋，皮毛藥材，與

其他各種日用物品，亦可採辦，又兼營借貸之息，利息概爲每月五厘，甚至大一分者，如有欠賬不還者，喇嘛寺於跳神時咀咒之，土人畏咒無敢欠者。

土司商——西康各土司，大都經營商業資本，派於民間，委頭人之經理商業者經營之，稱爲涅巴，亦二年一換，不給薪水，賺錢繳歸土司，作唸經修造祈禱等用，失本由涅巴賠償，蓋古差之一種，亦斂財之一道也。(完)

近百年中國邊事史（續）

周馥昌

四 日本吞滅台灣朝鮮

（一）日本之侵略朝鮮

朝鮮爲箕子古國，世受中國藩封，其與日本發生關係，蓋自明代始，入清以來，日朝貿易漸盛，同治七年，日本明治維新，遣使至朝鮮，重修舊好，韓廷以其國書中有大日本大皇帝及皇勅字樣，拒不接受，兩國遂交惡，會台灣生番戕殺琉球漁民事發生，清廷以朝鮮內治外交，皆由自主，日本遂藉口朝鮮非中國屬邦以獨立國待遇之。

光緒元年日派軍艦測量朝鮮沿海各港，泊艦於江華灣，守兵轟擊之，日遂要求朝鮮訂江華條約，其要點如下。

- （1）朝鮮爲自主之邦，與日本有平等之權。
- （2）朝鮮於沿海二處開通商埠。
- （3）朝鮮沿海任日人自由測量。

右約第一款爲日本預定吞滅朝鮮之張本，清廷毫不抗議，於是日人爲進一步侵 矣。

（二）朝鮮之內訌

初，韓王之本生父大院君李是應主政，思想守舊，惡與外人交通，親日派惡之，新舊兩黨水火，光緒八年舊黨作亂，逐王妃，殺大臣，焚日使館，殺死日人數名，日使花房義實逃仁川，清廷派提督王長慶等率水陸軍前往鎮攝，捕大院君歸，幽於保定，日本藉江華條約，認朝鮮爲獨立國，拒清廷干預，遂於同年與朝鮮政府訂濟物浦條約。

- （1）捕兇徒嚴懲渠魁
- （2）償死者卹金五萬元
- （3）償兵費五十萬元
- （4）自後日本以軍隊駐京城保護公使館
- （5）兵營設置之費歸朝鮮負擔

(6) 遣大使往日本謝罪

右約成後，韓王派朴泳孝等赴日謝罪，親日派則大唱改革內政，組織開化黨，積極進行，清廷以袁世凱爲駐韓全權委員，駐兵二千於京城，扶助中國黨，兩黨傾軋甚烈，中法戰起，日乘機煽動新黨（即開化黨）發難，會朝郵署落成，舉行開業式，新黨金玉均等，縱火擊殺中國黨領袖閔詠翊等十數人，日使竹添進一又發兵助亂，以維持秩序爲名，派兵入宮，迫李王令新黨執政，時袁世凱亦率兵討亂，日使以衆寡不敵，焚使館逃仁川，請援兵至，日本以事關朝鮮與中國無涉之詞，拒中國預聞，遂直接與朝訂約，十一年，日本令伊藤博文來華談判，清廷命李鴻章與伊藤會於天津，結天津條約如左：

(1) 中日兩國駐韓軍隊限四個月內全撤

(2) 中日兩國皆不派員教練朝鮮軍隊

(3) 將來韓國有事，中日兩國如欲出兵，必先行文知照。

(三) 中日兩國之宣戰

初，韓人因朝綱失墜，組東學黨，日人利用之，光緒二十年四月，該黨魁崔時亨，率衆數萬在全羅道起兵，

各地響應，亂益擴大，韓王乞援於清廷，清廷派水師提督

丁汝昌率軍艦二艘駛赴仁川，又命提督葉志超率兵六營前

往，復根據天津條約照會日本，日本照覆不承認朝鮮爲中

國屬邦，一面即令駐朝公使大島圭介率軍艦八艘，兵七千

餘人過赴韓京，東學黨以中日大軍至，恐懼悉散，李鴻章

以朝亂既平，撤葉志超兵回牙山，并催日本同時撤兵，日

本拒之，并進一步提出對朝共同改革案，與清廷反覆辯駁

，態度極爲強硬，卒無效果，五月十九日，大島率兵入京

城，二十三日，大島面謁朝王奏請改革內政，并提出綱領

，朝王不得已承認，時英美俄三國，恐中日開戰，於己不

利，先後出面調停干涉，亦無效果，日即飭駐朝軍隊進逼

京城，袁世凱以未奉訓令不敢輕啓釁端，乃退出朝京，六

月十七日，日軍向朝提出最後通牒，朝政府不覆，二十一

日，大島即派兵直逼王宮，迫李王廢棄中韓歷年所結條約

，又驅逐中國軍隊出境，并以海軍聯合艦隊，擊沈中國軍

艦於豐島，戰事既爆發，日本即進攻成歡方面之中國軍，

毀其五堡，葉志超率兵在天安不戰，清廷於七月初一日乃

下宣戰令，日本亦於是日正式宣戰，初四日，我軍陸續開

平壤，日本於七月二十日脅朝政府訂約：

(1) 朝鮮實行改革內政

(2) 京仁，京釜，鐵道許日本敷設

(3) 全羅道開埠

(4) 將來協議朝鮮獨立自主

(四) 中國海陸軍大敗與馬關條約

我軍屢集平壤，以葉志超爲諸軍總統，日置酒高會，漫無布置，日軍分道來攻，八月十六日，我軍大敗，志超暨白旂降，次日獻城，此爲開戰以來第一次大戰。

先是八月十三日李鴻章命劉盛統軍往平壤，命丁汝昌率北洋艦隊軍艦十二艘護送，平壤既陷，日海軍司令伊東祐亨率艦隊游弋黃海，與北洋艦隊遇，擊沈我艦四艘，餘艦均受重損，日軍乘勝分兵一由義州偷渡鴨綠江，守兵昏昧不知，連陷虎山，九連，安東，鳳凰，大東溝，并進攻岫岩，一由海道攻陷金州，大連，守兵均先一夜遁，旅順守將龔照瑛，聞風逃芝罘，日軍不費一兵，狂歌入旅順，大事屠殺，凡無戰鬥力之兵士，及平民，無論婦孺，無一倖免，僅三十六人因爲日軍服役獲免於難，各國均攻訐日軍之野蠻橫行。

日第一軍陷岫岩後，於十一月十五日進佔摩天頂，蓋

平，牛莊，至是遼東半島全爲日軍佔領，其在旅順之日軍，探悉登州東南之守備甚疏，派軍艦進襲榮成灣，不戰而據，復破威海衛，摩天嶺砲台，光緒二十一年正月十八日，佔領威海衛，丁汝昌死之，至是北洋艦隊全滅，清廷命李鴻章爲全權大臣與日使伊藤博文會結馬關條約：

(1) 中國認朝鮮確爲完全無缺之獨立自主國，所有從前對中國納貢朝覲等禮，一律停廢。

(2) 中國割讓奉天省南部與日本，又南方之台灣島及澎湖列島等，亦一概歸日本治理。

(3) 中國賠償日本軍費二萬萬兩。

(4) 中日兩國從前條約一概無效，另據中國現在與歐美所訂通商條約，重編中日通商條約，航海章程等。

(5) 中國開重慶，沙市，蘇州，杭州爲商埠，准日本設領事官。

(6) 日本人民在中國內地購買貨品及輸入之運送物，皆有租棧房存貨之權，免除稅鈔諸費。

(7) 自宜昌至重慶間之揚子江航路，自上海入吳淞江，入運河至蘇州，杭州間之航路，准日本汽船自由通行。

(8) 日本人民在中國各商埠，得自由從事各種製造業

，各種機器運入，僅納進口稅，便得自由裝運進口。

(9) 日本人民在中國內地製造品物，其一切稅課及租借棧房之利益，均照日本輸入貨物之例辦理，并享受一切之優例豁免。

(10) 爲担保本條約實行，日本暫以軍隊占領威海衛，俟債款交清及各條約成立交換之後，即撤軍隊，交還中國土地。

(五) 台灣朝鮮之滅亡

馬關條約既成，台人反對最烈，光緒二十一年五月，推巡撫唐景崧爲總統，宣言設立獨立民主國，請中國政府及各國贊助，皆不成，中日和議定，清廷命景崧離台，命李經芳爲交割台灣大臣，會日使樺山總督於澎湖，舉行授受式，台灣澎湖遂亡。

朝鮮則於中日戰後即完全脫離中國，事事受日本支配，日俄戰後，日本壓迫朝鮮益烈，李王不勝其苦，於光緒三十三年遣使赴海牙和會申訴日本之暴行，請各國干涉，爲和會所拒，日本政府知之。迫李王去位，并訂新約，舉凡朝鮮一切施政，完全受日本統監之指揮監督，宣統元年，伊藤博文赴哈爾濱，被朝鮮愛國志士安重根狙殺，日本

大譁，於是合併朝鮮之意遂決，次年，寺內統監向朝鮮總理大臣提出日朝合併案，李素親日，迫李王承認，訂立合併案條約如下：

(1) 朝鮮皇帝將朝鮮國全部之統治權，完全永久讓與日本國皇帝。

(2) 日本國皇帝承受前條所記之讓與且全然承認合併朝鮮國於日本帝國。

(3) 日本國皇帝對於朝鮮國皇帝大皇帝皇太子并其后妃後裔，使各稱其位置，享有相當之尊稱威嚴及名譽，且爲保全之故，約供給充裕之歲費。

(4) 日本國皇帝對於前條以外之朝鮮皇族及其後裔，使各享有相當之名譽及其待遇，且爲維持之故，約給予相當之資金。

(5) 日本國皇帝對於有功之朝鮮人，應與相當之表彰者授榮爵，且給恩餉。

(6) 日本國政府以合併之結果，全然担任朝鮮之施政，對於遵守法規之朝鮮人身體財產與以十分之保護，且圖增進其福利。

(7) 日本國政府對於誠意忠實重新制度之朝鮮人且

有相當之資格者，依事情登用爲朝鮮國之帝國官吏。

(8)本條約經日本國皇帝及朝鮮國皇帝之批准自公布日施行。

第九章 沿海各港之喪失

當中日戰爭之際，李鴻章運用俄國干涉日本，密許事成酬以報償，故馬關條約訂後，日本強割遼東半島，俄即出而干涉，并運用德法兩國共向日本提出抗議，卒由我國償銀三千萬兩贖回，俄人既爲中國出力，不得不索取報償，會俄皇加冕，清廷乃派鴻章前往祝賀，與俄訂定密約，予俄人以種種利益，遂種列強分割沿海各港之禍根矣。

一 德國之租借膠州灣

俄德法三國干涉日本返還遼東，俄國所得報酬最厚，獨德未有所得，乃暗示俄國宜乘日本海軍尙未擴張之前佔領旅順口，但德須先佔領膠州灣，俄乃有所藉口。

光緒二十三年十月，會山東曹州府鉅野縣發生仇教事，殺死德國教師二人，德國遂乘機派艦隊佔領膠州灣，提出要求，二十四年二月十四日，訂立租借條約如下：

(1)中國准將山東省膠州灣地方借與德國。

(2)膠州灣各島嶼及灣口與口外海面之羣島，又灣東北岸自陰島東北角起，劃一線東南行至勞山灣止，灣西南岸自齊伯山島對岸，劃一線西南行至笛羅山島止，又灣內全水面以最高潮爲標之地爲租借區域。

(3)租借期限以九十九年爲限，如限內返還中國，則德國歷年在租借區域內所用款項，由中國政府償還，并另以相當地方讓與德國。

(4)自膠州灣水面潮平點起，周圍一百華里之陸地爲中立地，主權仍屬中國，惟中國若屯駐軍隊，須先得德國之許可，且德國軍隊有通過之權。

(5)租借區域，德國得自由行使主權，建築砲台等等，但不得轉租與他國，中國軍艦商船往來，均照德國所定各國往來船舶章程一例待遇。

(6)中國准德國在山東築造自膠州灣經濰縣青州等處至濟南及山東界，又自膠州灣至沂州經萊蕪至濟南之二鐵道。

(7)鐵道附近左右各三十華里內之鑛產，德商有開採之權。

二 俄國之租借旅順口大連灣

德既佔領膠州灣，俄遂藉爲口實，光緒二十三年十一月，派西伯利亞艦隊徑入旅順口，要求租借旅順口大連灣，英國恐啓瓜分中國之端，勸俄開旅大爲商埠，然俄以各國於中國皆有海軍根據地，獨俄無之以謝絕，遂於光緒二十四年三月三日與清廷訂立旅順口大連灣租借條約，其要如下：

(1) 中國將旅順口大連灣二處，及其附近一帶之地，以二十五年爲期，租借與俄國，但期限滿後，得由兩國會商斟酌續借。

(2) 旅順口作爲俄國海軍港，祇准中俄兩國船舶出入，大連灣開爲商港，各國船舶皆得出入。

(3) 俄國自備經費，於旅順大連築砲台營寨，中國軍隊，不准在界內居住。

(4) 自哈爾濱至大連之鐵道，與自牛莊沿海濱至鴨綠江之鐵道，由俄國建造。

右約締結月餘，更於聖彼得堡締旅大租借續約如次：

(1) 自遼東西岸亞當斯港起，穿亞當山背，至遼東

岸魏子灣劃一線，其以南之水陸，爲租借區域。

金州城之行政權，雖歸中國所有，然中國舊屯軍隊，悉撤退金州之外，代以俄兵。

中國人民無使用海岸之權。

(2) 自遼東西岸蓋平河口，經岫岩沿小洋河至大孤山港，劃一線，其以南至租借線界以內之地爲中立地。

非俄國許可，凡中立地及沿岸與中立地內鐵道礦山商工業等，不得讓與他人。

三 法國之租借廣州灣

法國以德俄各國均於中國劃定勢力範圍，租定地方，遂藉保持均勢爲詞，向清廷提出下列要求：

(1) 廣東廣西雲南三省，不割讓與他國，

(2) 自東京至雲南府之鐵道，由法國築造。

(3) 租借廣州灣九十九年。

(4) 郵政事務由總稅務司分下時用法人承辦。

右列各款，除第四款因英國反對不能成議外，餘均承認，唯租借廣州灣一款，因租借區域與期限兩相抗議，遷延七閱月不決，會廣東遂溪縣有法國教士二人宣教師一人

被土匪殺害，法國遂藉口派艦強佔廣州灣，光緒二十五年十月四日，訂立廣州灣租借條約，其要如下：

(1) 陸地南自遂溪縣所屬通明港，沿官道北至志滿墟，東北轉至赤坎，更東進調神島北部，復東至吳川縣所屬西砲台後面之間，水面自吳川縣之海口外三海里之水面起，沿岸西進至南通明港口外三海里之間，又東海島礮州島全部，皆為租借區域。

(2) 租借期限為九十九年。

(3) 期限內全屬法國管轄，得為軍事上設備，又對於人民得散布法令，但不妨礙中國之主權。

(4) 中國船舶往來，準中國各通商口岸同一待遇。

(5) 赤坎至安鋪之間，法國得設鐵道電線。

四 英國之租借威海衛九龍灣

英以俄租旅大為口實，向清廷提出要求租借威海衛之議，時威海衛尚為日軍佔領，清廷藉此拒絕，殊英使態度強硬，謂清廷能毀俄租旅大條約，則英不租威海衛，清廷無法，於光緒二十四年五月十三日，訂立威海衛租借條約，其要如下：

(1) 威海衛灣內之水面全部，灣內劉公島及諸島嶼，與沿灣濱岸達內地十哩之地，為租借區域。

(2) 以俄租旅大之二十五年期限。

(3) 租借地歸英國管轄，但限於不妨害租借地之兵備，中國官員仍可在城各司其事，灣內水面，中國兵船仍可使用。

(4) 格林維基東經一百二十一度四十分以東之海岸，(即寧海州以東至榮成角之北海岸)及附近為中立地，歸中國管轄，但中國得於域內擇地戍兵卒，築砲台，為一切防護與適用諸事務，又域內除中英二國兵外不許他國兵進入。

同年三月，法國要求租借廣州灣，英以妨害己國在中國南部勢力，亦要求租借九龍灣以為抵制，清廷拒之，英使亦以中國能拒法租廣州灣，則英亦不租九龍為要挾，清廷不得已於二十四年五月十八日，訂立九龍租借條約，其要如下：

(1) 自大鵬灣之西角起，沿大鵬灣北岸，以一直線橫貫九龍半島，沿深圳灣北岸與西方小半島，出海外，以一直線南下，至南大澳島西南海面，東折橫過香港南端，向

東與大鵬灣南下直線相會合，凡線內九龍半島全部，香港附近大小四十餘島嶼，又大鵬深州二灣，及香港附近水面，悉爲租借地域。

(2) 以法租廣州灣之期限九十九年爲期限。

(3) 租借地歸英國管理，但限於不妨害租借地之軍備，中國官吏仍可在城內司事。

(4) 大鵬深州二灣水面，中國兵艦仍可通航。

第十章 義和團排外之鉅禍

一 義和團之發生及其猖狂

中日戰爭後，割地賠款，喪權辱國，實爲空前未有之奇恥大禍，而外人之在中國傳教與夫中國人之信奉外教者，又皆橫行暴虐不可一時，故朝野上下對於教民，咸深惡痛絕，而排外心理亦與日俱增，於是義和團遂應運而生矣。

義和團本白蓮教支派，乾嘉時曾蔓延於河南山東四川陝甘等省，雖一度撲滅，而其勢力潛伏於各地仍多，戊戌政變後，清廷守舊諸親貴大臣多主排外，以端郡王載漪爲首，軍機大臣剛毅徐桐等附之，適義和團起自山東，以扶

清滅洋爲口號，巡撫毓賢上書極言義和團忠君愛國，有驅逐洋人之能力，載漪等奏請保護，王公大臣等爭延聘習其術，清廷大爲迷信，而義和團之勢遂猖狂矣。

義和團既得勢，大殺洋人及教民，焚教堂，毀鐵路，割電線，京津保間交通完全斷絕，光緒二十六年五月，駐京英法俄美德意日公使調水軍五百餘名至京護衛使館，載漪怒，決宣戰，召甘提督董福祥率兵至京，董本匪軍，與義和團聯合後，其勢益張，殺斃日使館書記官杉山及德國公使克德林 Kettner，而各省仇殺教士之風，亦愈演愈烈。

二 聯軍攻陷津京及俄之佔領東三省

五月十四日，英法俄美德意奧日八國聯軍二千五百人由天津向北京進發，中途被義和團拒阻，時京使館被圍，津租界亦被匪攻，各國泊大沽口之軍艦四十七艘，乃決計進攻大沽砲台，五月二十日陷之，聯軍遂退至天津待援，二十四日，載漪等矯詔宣戰，命載勛，剛毅等率義和團禦戰，六月十七日，聯軍攻陷天津，遂乘勝連陷北倉，楊村，通州，十九日直逼京師，清廷大震，二十日，慈禧太后挈光緒帝踰垣出走，載漪，剛毅，趙舒翹等徒步隨行，聯

軍入京，大事屠殺，所有官民財物，劫掠一空，慈禱等於八月間由太原幸抵長安。

當義和團之起也，東三省土匪，亦紛紛響應，攻擊俄國東清鐵道守衛兵，及宣戰令下，奉天副都督晉昌督兵焚天主教堂，毀鐵道，殺戮外人，俄政府聞報，令駐黑龍江之軍隊進攻北滿，關東省之軍隊進攻南滿，不兩月間，全滿皆為俄軍佔據，大事焚劫，其尤慘者，旅居布拉克威什臣斯克之華僑三千人，被北滿俄軍驅入黑龍江溺斃，老弱男女，號泣震天，誠不亞甲午之役日軍屠殺旅順人民之野蠻，俄軍由是次第佔據齊齊哈爾，吉林，奉天，所過殺掠放火，殘暴已極，奉天府內外延燒數日不絕，其混亂亦不亞北京陷落狀態，自是東三省全為俄國佔領，聲威甚盛，大有直入關內之概，聯軍忌之，以搜捕拳匪為名，進佔山海關，俄軍乃不得入。

三 辛丑條約之締結及俄國之交還滿洲

洲

北京失陷，帝后出奔，官吏自殺或逃避，已成無政府狀態，日本副島少將乃告參將申島珍囑其速迎慶親王奔勵

還京協議善後，烏珍追告行在，兩宮遂命奔勵，李鴻章為全權大臣返京主持議和，自十一月開始至次年七月二十五日（即西歷一九〇一年九月七日）乃成和議條約十二款，茲錄其要如下：

(1) 德國公使被害一件，中國皇帝欽派醇親王載灃為頭等專使，往德國表謝意，於遇害處建坊座，以拉丁德漢各文，敘中國皇帝惋惜兇事之旨。

(2) 端郡王載漪，輔國公載瀾，加恩禁錮新疆，永不赦免，莊親王載勛，英年，趙舒翹均賜自盡，毓賢，啓秀，徐承煜，均正法，剛毅，徐桐，李秉衡，追奪原官革職，徐用儀，立山，許景澄，聯元，袁昶，均開復原官，董福祥革職，各省地方獲咎官吏，依本年三月十一，四月十七，七月初六各日上諭所定各罪案懲辦，又虐殺慮遇外人之城市府縣，均停止科舉五年。

(3) 日本書記官被戕一件，由中國皇帝簡派戶部侍郎那桐為專使往日本表惋惜之意。

(4) 外國墳墓被污瀆挖掘之處，由中國政府給費建立濼垢雪侮碑坊。

(5) 中國政府允准二年之內，將兵器彈藥，與製造彈

藥之材料禁止入口。

(6) 中國皇帝允付諸國債款海關銀四百五十兆兩。

此項賠款所定擔保債票之財源如左：

(子) 新關稅之收入內，除給付擔保舊借外債之本利外，所剩餘之款，又進口貨稅現今增至實行值百抽百所得之款。

(丑) 各通商口岸舊稅關改歸新稅關管理之收入。

(寅) 鹽稅收入之總額（但除擔保舊債之一部）

但現行稅率改正為值百抽五，依下一條件各國承認之。

(子) 從前之從價稅改為從量稅，其改定之方法，依最近三年間各貨品卸貨後之平均價格為議價基礎。

(丑) 白河黃浦江兩水路改良，中國分担經費。

(7) 中國政府准依附圖劃清各國使館境界，使館區域內，全歸公使管理，不准中國人居住，且各國為保護公使館，得置護衛兵於使館區域內。

(8) 中國政府允將大沽砲台及有礙北京至海濱間交通之各砲台，一律削平。

(9) 中國政府承認各國佔領黃村，廊房，楊村，天津，軍糧城，塘沽，蘆台，唐山，灤州，昌黎，秦皇島，山

海關等處，以保北京至海濱無斷絕交通之虞。

(10) 中國政府對於各府廳州縣二年之內，頒布左記各

條上諭：

(子) 永禁加入排外國體，違者處斬。

(丑) 列舉懲辦犯罪人罪條。

(寅) 虐殺苛遇外人之府縣城鎮，停止考試。

(卯) 各省督撫文武大吏及有司各官，倘遇有傷害外人

之事，不能立即彈壓懲辦者，革職永不敘用。

(11) 中國政府承認襄辦白河黃浦江二水路之改善方法

如左：

(子) 白河河道改善工事，於光緒二十四年會同中國開

辦，茲由各國委員管理重修，俟天津行政返還中國之後，

可由中國派員與各國所派之員會同合辦，但中國每年納海

關銀六萬兩為維持工事費。

(丑) 現時設立黃浦江河道局，監督水陸改良諸工事，

其最初二十年間，每年須納海關銀四十六萬兩。中國政府

與諸關係國人，按年分担其半。

(12) 中國政府將總理各國事務衙門改為外務部，班列

六部之首，又更定各國欽差大臣謁見皇帝禮節。

俄既佔領滿洲，與中國締結特別條約，以取得滿洲之利益，光緒二十七年，倫敦泰晤士報揭布該項密約，英日大為反對，俄以國際形勢不佳，自動宣布廢棄，及帝后返京，復提交收滿洲之議，各國亦多對俄責難，二十八年三月，乃訂東三省交付條約交還滿洲，茲錄其要如下：

(1) 俄國表明對中國交誼親厚，將東三省交還中國。
(2) 中國自接收滿洲後，須實行從前與華俄銀行締結各款，并對於鐵道員與住在滿洲之俄人及其事業，一律竭力保護，俄國准撤退駐滿洲軍。

(3) 本約調印後，限六個月俄國撤退盛京省西南段至遼河之軍隊，再六個月撤退盛京省各段之軍隊及吉林全省軍隊，再六個月撤退黑龍江全省軍隊。

(4) 以後中國滿洲駐兵應添應減時，須隨時知照俄國。

第十一章 滇緬糾紛及土地之喪失

一 滇緬界務之糾紛

自緬甸亡後，英人蓄意侵佔雲南，界務問題，於以發生，惟光緒十一年曾紀澤出使英國，與英交涉滇緬劃界，

時英人以驟得緬甸，所獲已多，頗具讓步之意，使紀澤能斷然實行，則於失地收復尚屬不少，惜其不明地理，僅與英外部簽定節略存卷而已，紀澤與英外部議定節略三端如次：

(一) 潞江以東，普洱西邊之擇人南掌各地，均歸中國。
(二) 大金沙江上游八幕近處，勘定一地，允中國設關收稅。

(三) 大金沙江作為兩國公用之江。
光緒十二年，總理衙門與英使議定緬甸條約五款，其第三款謂中緬邊界應由中英兩國派員會同勘定，而於與會使議定之三端，則略而不提，十三年，總理衙門與英使分劃滇緬界線，其界圖誤繪緬京阿瓦位置，全國反對，經會紀澤辭福成力爭乃止。十九年，福成使英，再與英議定滇緬界務條約二十款，其要旨如下：

- (一) 潞江以東南二千里舊壤歸英
- (二) 大金沙江上游以東舊壤歸英
- (三) 野人山甌脫地歸英
- (四) 議定北緯二十五度三十五分之北一段，俟將來查

明再定界限。

(五)以孟連，江洪地歸中國，但限制中國不得讓與他國。

光緒二十年，法人要求割讓江洪之地，英人責清廷違背緬甸界約，要求更劃疆界，二十三年，與英使重訂緬甸界務商務續約十九款，其要旨如下：

- (一)昔馬之地三百英里割於英
- (二)瓦蘭嶺三角地一段永租於英
- (三)木邦科干六千七百里地割於英。

二 界務爭執之焦點

以上兩次條約，第一次約失去九十二萬方里之地，第二次約失去一萬方里以上之地，然英人猶以為未足，如北一段自尖高山起，言北緯二十五度三十五分，俟將來查明再定，不言經度，已暗伏東侵地步，但言北一段，不言北至何處，已暗伏通藏地步，直至現在南北兩段猶未勘定，南段所爭執之焦點在公明山與孔明山，查公明山在北緯二十三度，東經九十九度之間，而孔明山在北緯二十二度三十分東經九十九度五十分之間，英方竟以孔明山為約中之

公明山，侵略極大，北段所爭執之焦點者高黎貢山與高良工山，查北段止於尖高山，尖高山附近為高良工山，再經片馬迤東，始為高黎貢山，英方則強指高黎貢山為高良工山，以遂其東侵之慾，此緬甸界務所以至今莫決也。

三 英人之強佔片馬

片馬原為一寨，自元併大理國後，隸屬雲龍甸，明代屬茶山土司，清初屬騰越後，併隸保山縣屬之登梗土司，其地位於野人山，東距保山縣城二百八十里，在北緯二十六度，北京經線十七度五十分之間，廣袤數百里，北以板廠山界麗江維西，西界派賴土司，西南界茨竹土司，板廠山，姊妹山，扒拉大山（即高良工山），高黎貢山，環繞四境，中有小江流貫其間，土地肥沃，森木茂盛，為滇西門戶，當川藏衝突。

光緒二十四年六月，英使照會總署，末謂：上年十二月間，有華官帶兵二百名，進入恩賞卡河境內，請轉飭該處地方長官於恩賞卡河與薩爾溫江（即潞江）中間之分水嶺西境，不得有干預地方官治理之舉，等語，是年十二月，英使復致函總署，申明前照會所言，并詢已否轉行滇省

，總署復稱，已於六月間據情咨行滇省，於是英國遂認爲中國已經承認，二十六年正月十四日，英兵遂佔據片馬之美竹，派賴等寨，槍殺土官士兵一百餘名。總署照詰英使，英使引二十四年兩次文函，以分水嶺爲界，并謂當時若辦駁不允，自無難另定界限，因彼時既無異議，是以印度政府視此分水嶺爲已經允定之界也云云。

光緒三十年九月，英使照會外部，請彼此派員由華境前往分水嶺會查情形，以便和平商結，依據光緒二十年薛使訂約附圖，恩買卡河分水嶺，在北緯二十六度十五分與東經九十八度五分之間，即係高良工山，自當以之爲天然境界，而英人則強指高黎貢山爲高良工山，交涉數年，迄無結果。

宣統二年，登梗土司赴片馬各寨收杉板稅，與頭人伍

嘉源，徐麟祥等相衝突，燒毀民房，伍徐等遞稟投緬，謂片馬各寨，在高黎貢分水嶺西，應歸緬甸管轄，騰越裝領事遂親至片馬查案，經滇督飭保山縣將伍徐等緝獲監禁，并電請外部照會英使，謂滇屬土司與土民衝突之事，應由中國地方官辦理，英人不得過問，而英使照覆，仍堅執高黎貢分水嶺爲界，是年冬，英遂佔領片馬各寨。

次年，英使至外務部面談片馬交涉，謂本國所注重者并不在土地，實因查得高黎貢山爲天然界線，應以此爲滇緬境界，外務部答稱，此係一面之詞，中國亦須查明，方能明定界線，并要求中國自行派員往查，英使謂英國軍警均駐邊界，如中國派員前往必起衝突，此節決不認可，可見英方對於片馬完全在強佔也。

青海概況(續)

易海陽

上述各種農產品，在已開墾及舊日農墾區以內皆產生，然以地域及氣候土質之關係，其產量各有不同。大概言之，在西寧區域，以產小麥豆類著稱。樂都以產果品煙草著稱。貴德亦多產果品。新墾地多產油菜燕麥裸麥。蔬菜如白菜，蘿蔔，蔓菁，青菜，葱，蒜，韭，甘藍（俗呼大頭菜），辣角，東瓜，黃瓜，甜菜，包菜，紅蘿蔔等，以近城市區域產量特多。果品則杏，桃，李，蘋果，梨，柿，棗，胡桃，花榛，沙果，葡萄等皆有，品質亦頗不惡。但因栽培不得法，在質量方面，均感美中不足。

查青海農業甚為粗率，苗長四五寸時中耕一次，澆水二次，直至收穫即無其他工作，其間不行中耕，亦甚多焉，故作物多與雜草混長，即此於收穫結果尚為合算，秋耕有之，而施肥則概未之見，間或施用馬糞，永不除草，於致產量有限。量地亦無畝數，以播種種子之多寡為比率。所

用農具，既不輕便，又不耐久，故於時間，人力，畜力，皆不經濟。其耕種簡易如此。於是可知宜農之地尚多，如能移民墾殖，改良耕法，其農業之發達，實未可量也。

丙 森林——青海森林，冠於西北各地，杉林以其和縣高河兩岸為最多，松林，柏林，楊林，柳林，則分佈於有居力概坦巴說力合山家，及王十科先木多，哥書烏等地，綿互數十里，不透陽光，樹之大者約數十圍，高十餘丈。台告乃爾森林區域，面積尤廣，樺林，榆林，橡林，蘇木林，集中於都藍國沒等處。總之青省遍山滿谷，都是森林，惟因密生之故，不免細矮。其他各處尚有許多大森林，從來未經採伐。一因青海民族多係游牧生活，大多不修木屋，不燃木材；二因佛教迷信觀念太深，以山林有神靈憑臨，更不敢損折，除寺院修廟砍伐外，餘僅取松柏葉充作香料燃燒而已。尤奇者，以從來無林之地，如栽種樹木，

神必加以不祥。以故許多宜林之地，尚係童山荒谷。如能注意造林，前途實大有望。因青海與蒙古不同，蒙古沙多水少，不宜植林，而青海則爲中國各大流域發源之地，到處有水，且非沙地，倘植松柏等林，不難遍地蒼蒼也。

丁 牧畜——青海地方，幅員廣大，人民稀少，向爲蒙藏二族遊牧之地，成一天然之產殖場。青省牲畜，總計有牛二十萬頭，羊二百餘萬隻，馬十二萬匹，駱駝十餘萬頭，佔西北牧畜業之重要地位。人民之衣食住行，生活所需，皆取之於牲畜，依馬牛羊駝之多寡而定貧富焉，於是畜牧事業在青海之重要可知。吾人鑒於青省牧產，殊有介紹國人之必要，茲將青海所產之牲畜，分述如左：

A 牛 青海牛之種類約可分爲三種：(一)爲黃牛；即青海人民所食之牛乳牛肉，多取此牛，又名菜牛。柴達木盆地生產最多，其他爲西甯所屬農墾區內亦多產之，耕作運輸皆賴於此。海南北八族牧地，所畜亦可觀。(二)爲犛牛，爲青海特產，用以馱運貨物或耕田，尾大腹長，狀貌兇惡，望之生畏，銳角高蹄，腹毛甚長；且直而潤，良工採之，製成冠飾，所謂胎桿之毛。毛之最美者，一縷之製，可值重價；滿清時多作帽纓等物。昔日銷路甚廣。巴顏

哈拉山以南，玉樹二十五族及海南北八族等地，畜養最多。(三)爲犏牛，爲犛牛與黃牛之雜交種，體格雄健高大，腹無長毛，牡能負重行遠，牝產乳量最多；牝名犏犏，牝名犏特。

B 羊 青海產羊，亦爲青海出產中最繁富之大宗。羊之種類，概分三種：(一)柴達木羊，爲柴達木區域之蒙民所畜養，與內地大尾羊類相似，但不及漠北所產之良。(二)小尾羊，爲青海羊畜中一特產，身高力大，毛細而長，兩角直立，能耐嚴寒，體重六七十斤，每年每隻羊可產毛五六斤。(三)玉樹羊，亦名番羊，爲玉樹二十五族所畜養，體格略小，毛則終年不剪取，體重約有四五十斤。藏人對畜羊知選種，每生羔，擇體格雄健壯者，留爲種羊，羴羊，其餘皆闍成羴羊，供肉食用；此種羊因食草類，其味甚佳，內地購者，多爲此羊。牝羊專供生育，少殺食。冬季雖用人工飼養，但仍靠野外天然牧場之生活也。

青海羊隻除每年有大批運往內地以供食料外，關於羊毛亦爲青海對外貿易中之主要物產者，近來洋商遠來青海各羊毛集散地，大量收購，洋商之收毛者，有將大批現銀預付前往番地遣人收毛之「歇家」，屆期交毛者。因此；經

營毛業者之「歇家」，多有致富者，尤以遼源一地為甚。目前此種「歇家」羽毛既豐，乃直接運送羊毛於天津張家口一帶銷售。每年羊毛之出口額，因銷路之廣狹而增減，殊難作一精確之統計，下表所列者，僅約數而已：

集 散 地	出 口 額
遼 源	年約二百二十萬餘斤
大 通 俄 博 永 安	年約一百餘萬斤
玉 樹	年約一百五十餘萬斤
魯沙爾 上五莊	同 上
貴 德	年約一百餘萬斤
循化 隆武	年約一百五十餘萬斤
其 他 各 處	每歲共約一千萬餘斤

餘各部落，或接連新疆南部，或鄰近甘肅之泉州（即甘州），張掖（即肅州）臨洮，以及夏河諸地；或毗連康藏川西一帶，亦有大量之出口，苦無統計可據。亦有因與外間閼隔，無處脫售，因而棄置無用者不少，殊為可惜！

C 馬 青海馬產，按照區域，亦可分為三種：（一）本海馬，較天山馬小（新疆產），較川馬大（四川產）；其繁殖區域，在本省東北隅及大通河，青海四周各地，以及布哈河一帶，矯捷善走，力能任重，疾馳如飛，青海人民素極

重視，可知其馬種之良。（二）柴達木馬，其繁殖區域在西北部柴達木蒙旗牧地及都蘭香德一帶，能耐寒負重致遠。（三）玉樹馬，其繁殖區域則為南部玉樹一帶，體格矮小，類似四川馬，遠不及上述二種之優良。青海馬羣，如蒙古馬，終年露宿，雖大雪壓身，直立竟夜不動，候天明盡一抖，自行上山覓草。

D 駱駝 青海駱駝，於交通上佔重要之地位，於生產上亦有莫大之關係。駝能負千金之重，能善行，且慢而穩，喜食糞，若長途，則喂鹽，且能耐飢。其繁殖區域，巴額哈拉山以北，柴達木蒙古各旗牧地，及都蘭，都秀，郭密，旗加，旺什代海，以及各藏族牧地均產之。

戊 特產——青海特產，指不勝數，為著者以藥材，如麝香，鹿茸，以及枸杞，紅花，大黃等等，皆為名貴之品；再如野獸，獐狍，狐，山羊血，亦不可多得。其產地多在黃河兩岸，以及海之四周窮山深谷之中，時見其踪跡。茲將青海各重要者特產，略述如左：

A 藥品 青海珍貴藥品，以鹿茸產為良，取法甚煩亦難（見新亞細亞月刊八卷二期四十四號八月一日出版，內有一文係黎小蘇先生著「青海之經濟概況」，自十八頁

至十九頁)，每年由青省轉運內地銷售者，約值十數萬元。麝香一項，馳名全球，爲世界最優良之種類，取之不易，因其性靈精，藥商西人多來青收買者；集麝二十餘只可成一斤，其市價以上海而論，約在規銀一千兩至一千一百五十兩左右，每年輸出平均有二千餘只，其用途甚廣可想而知。其餘是枸杞，產於巴延河兩岸，爲灌木類，可入藥，紅花，求之頗難，青產最佳，內地婦人多服之。大黃，年產約數萬担，歐洲各國多用之。人參，草參，亦產於青海，川甘人民，多往採之。總之，青省藥產，每年輸出，約百萬餘元，佔青省經濟之重要地位。

B 無鱗魚 此魚爲青省特產，色分黃白二種，長一二尺不等，多產於布拉河，及已冷湖中，實非海中所產。其味甚美，向爲中外所稱贊。每年嚴冬結冰之後，鑿冰爲淵，置燈於淵口，魚見燈出躍，出口遇冰則立僵之，一夜之間，所獲不下數千百條。若就地製成裝罐，將來必獲大利也。

C 野獸 青省野獸，有狼，熊，狐，鹿豹，猓，野，狍，熊鹿，麝鹿，野牛，黃羊，山羊，野馬多種。此種野物，皆生於山林無人之地。每年取得狼狐各項獸皮；以及

鹿筋，山羊血，熊掌，等珍品，多運銷內地，年入亦甚鉅。青海番民，迷信太深，絕對禁止行獵，入青遊歷者，不敢擅自放槍，否則許可，纔得自由行獵。青海如能一律開放，任人獵取，所得珍貴物品及皮毛運至內地，或輸出外洋，每年當亦收入不少也。

D 獵犬 青海獵犬，實不亞於歐美所產，性馴善走，毛長起捲，形勢兇猛，見之生畏，能捕狐兔。家犬巨大如牛犢，能噬豺狼野獸，蒙番人視之如珍寶，行可引路，對於家畜，防衛甚勤。其性忠直，晝夜不離羊羣。

三 青海的政治

甲 建省——青海於民國十七年劃甘肅之西甯道及原有之青海全部建省，省會爲西甯，有省政府及辦理內政諸機關從事建設。屬縣凡十四：(一)原有——西甯，樂都，貴德，大通，循化，湟源，化隆；(二)新增——互助，民和，玉樹，共和，禮源，同仁，都蘭。此外尚有正在計劃而未成立者六縣——大河壩，柯多周均莊，囊謙香達莊，可魯得令哈，八寶，魯倉等縣。因爲幅員廣闊，民族複雜，在政治上，經濟上，國防上，均應極力增設縣治，以便

總轄。現今因交通關係，政治中心，集中東北一隅，西南大部份，直有贖長莫及之憾。

乙 組織——青省政治組織系統，與內地各省無異，惟縣政府有設一科者，有兩科者，公安，建設，教育，財政四局，有設立者，有改科辦理者，有未設立者。民刑訴訟，概由縣府兼理，其案情重大者，則移交法院——地方法院及高等法院，均在省城。縣長人選，本爲民政廳委派，其實由省政府，民政廳，師部三處分派（按青海軍政未分，實權握於軍人之手。職權濫用，政治上不軌道）。青海十四縣之中內有都蘭，玉樹，民和三縣，因貧瘠及地屬游牧，僅長一人，科長兩人，衛兵五六名而已。其他如建設局，教育局，財務局，縣黨部等，只今仍未亦立。尙有數縣，多爲游牧之地，其政治統治，以該族之風俗……爲分藩之治，如：

A 番民 中除各族各有其長，並依門戶之多少，而有襲世之千戶，百戶，百長（官名）。玉樹縣有囊謙（官名）爲各族之領袖，與政府接近，有生殺予奪之權，較千戶，百戶，百長大。蓋各族之民，只求游牧生活之安適，並不要法律之裁制；卽有爭端，依序報於千百戶，按理判斷，罰

以牛羊磚茶等物。若事關命案，召集千百戶或囊謙公議處罪。最近亦有囊謙或千百戶會同縣政府轉呈省府辦理者。

B 蒙民 組織與番民及東西蒙（卽東西四蒙古）相同。有王公，貝勒，貝子，扎蔭克（官名）等依次節制。世襲有土，王者有生殺之權。各王聯盟，共舉正副盟長各一人。盟下有旗，王府在焉，俗稱王爺府，管理該旗一切，行使一切職權，辦公機關卽設其中。

C 土人 民國十七年前有土司制度，現均改土歸流，由縣長行使職權。

四 青海的保安

甲 公安局組織——青省保衛團尙未舉辦，除駐軍外，保安事項，卽由公安局負責；但十四縣之中，設有公安局者，不過只十一縣耳。省會公安局直隸於民政廳之下，其內部組織：局長之下，設秘書一人，并分設總務，行政，司法，衛生四科；各科設科長科員以及職員若干人，以分担各科應辦事務。此外關於技術，特設技正技士，關於督察，設督察處一所，關於訓練，設訓練處，置訓練主任教練員，政治員，技術員等，以專責成。又關於警察隊之

組織，大局分設保安，馬巡，消防，路工四隊，各設隊長一人，事務員巡官若干人。大局外分設之區署及派出所。各縣公安局直屬於各縣政府，兼承民政廳之命令，辦理全縣公安之事務。其組織內容，局長之下，分設總務，行政兩課。并得依各縣自治區劃，分設分局分駐所，派出所。茲將青省十四縣中，有十一縣設公安局者之經費，槍枝，官警之數目，列表如下：

縣名	全年經費	槍枝	官警
西甯	八三四九	一一二	三〇三
大通	五三四四	一七	四一
互助	五七〇〇	—	四六
民和	三四二〇	一一	二七
湟源	四三〇八	—	五一
貴德	二二七六	一八	三八
化隆	一三五六	—	三四
循化	一八一二	二四	三九
源化	一三九八	一五	三五
和源	一四七〇	一九	二五
共和	一三五〇	二七	三四

乙 警官任用——青海省當局對於警官之任用，省會

公安局長，由民政廳薦請省政府委任，俟有成績，再薦請咨部任命。委任三級以上警官，由局長呈請民政廳委任，轉報省政府備查。各縣公安局長及分局長巡官等，概由民

政廳直接委任。後又改為各縣公安局督察等員及省會公安局委任七級以上重要警官，亦由民政廳核委之規定。

五 青海的財政與金融

甲 財政——青省財政每年收入：為田賦十五萬餘元，統捐雜稅七十二萬餘元，印花稅八萬餘元，茶稅二萬餘元，鹽稅六千餘元，共計一百二十餘萬元。後統捐裁撤，於是省府減少收入，幾去大半，而一省之大收入僅此，與支出相差極巨，於是建設事業不能舉辦也。

乙 金融——青省金融，並不複雜，流動世面者，以

硬幣與紙幣之分：硬幣有銀鏰，重分一兩至五十兩不等，每兩兌換銅元三千文，銀元，以民三袁頭為最流行，其他大清，墨洋，龍洋等雜牌，須貼水二分至五分，四川洋竟只抵四角五分；銀毫，有一角，二角，五角三種，每十二角折合大洋一元；銅元，只十文小銅元一種；制錢，市上通用者，有虛錢滿錢之分，虛錢每千只有九百足數，滿錢每千亦有九八之數，以五百文為吊。紙幣，前有甘肅官銀號銀圓紙幣及銀帖，西北銀行兌換券，現已不用。現有川肅省銀行紙幣，每元合蘭平（每蘭平一兩，折合洋一元四角零八厘）銀七錢一分。

(未完)

海南島 (續)

陳獻榮

第三章 漢人

弁言

海南，僻處天南，遠離中土，往者霧露氣濕，且交通不
大方便，商業不十分發達，所以在一般國人的腦筋中，未
免都是隔膜得很，尤其是一部分世人談及瓊州的時候，每
每斥為惡土，這種偏形的觀念，不但古時爲此，就現在也
牢固不改。其實，瓊崖不但天時溫和，物產豐美，就以人
民來說罷，風氣樸實，尚沒有交通便利的地方，淫靡猥褻
的習尚，而文化的程度，殊不下中原諸省的各地，牠的抱
殘守缺或且過之。因爲居住本島的人民，除黎族以外，大
多數百年前的中原大姓，試以瓊話，類似閩語，潮（潮州
）話，就可以證明吧。現在且將牠的風俗與習慣，分段敘

述如左：

一 性情

瓊人是急進，富於冒險及進取精神，而且耐勞耐苦的
民族。

他們的急進，視之中原諸省人民並無多讓，如對於革
命之熱潮，瓊人捷足歡迎，奔走四方，直接予以中國國民
黨革命助力不少。

他們的冒險及進取的精神，也是瓊人特有的美德，如
瓊人之稍受經濟環境的壓迫，多則飄然遠引，赤手空拳，
自食其力，雖遇困窮的環境，也不因勞碌終日而稍戢其求
生奮鬥之志，所以南洋安南暹羅各地，以及澳美兩洲，都
遍有瓊人的足跡，而我國文化的宣傳於異邦者，也以瓊人
爲中堅，且因瓊人作事能耐勞耐苦，特具勞績，故南洋一

帶，瓊人擁有巨資者實在不少。總之，瓊人的性情，非但直接予以自身助力不少，而且簡接也為宣傳吾國文化於異邦的中堅民族了。

一一 話言

海南音話的複雜，猶如中國各地方的鄉異。其類概有十餘種，有似粵話而非粵話的，固非閩話而類閩話的，大都如是。音調短促而嘈，初晤者很難辨聽。可是有海口話稍近潮汕。現時全島的通用話，似以海口話為標準；因海口早為通商港埠，輪船出入輻輳，而貿易也集中於此。所以海口話殆風行於到處了。

三 衣

瓊人男女，四季衣裳的形式構造，大概逃不出「中國式」的。普通出入，概衣短襖子，惟他們著的短襖子所需的布料，都抑給外省或舶來品。縣市的居民，經濟稍微活動，每人至少都備絲或綢的短襖子一件；鄉村囊窮苦人民，金錢雖不易得，還可穿點布衣。他們都跣足拖木屐或皮屐，富有的女子着的皮屐上面，都是以綿線繡成，底則革

製，花樣很多，美麗炫目，不能注視。

交際場中，商界多著短褐或長衫，學界多著中山裝或西裝，家庭婦女的服裝，簡單之至，式樣很少，閨女跣足行於市衢，也不見其羞澀。曾受教育的女子，服飾則鑿於內地各省之「女學生」，惟一般「粉白黛綠」的妓女，對於穿衣一項，大半是炫奇鬥富，光怪陸離，有趨尚時髦的傾向。

四 食

瓊地產米，尚能自給自足。其米分山稻水稻二種，米質很佳，粒大性粘，有如內地的糯米。富者常購魚肉佐膳，貧者以鹽下飯，不另備菜，

漁鹽這二件食品，因為瓊島四面環海，各屬港灣甚多，適於漁鹽之地，到處都是，所以尚覺富裕而有餘，其餘糖，油，酒等食品，價也便宜。

瓊地習俗，客來，西南一帶各縣，每多餉以檳榔及茶，東北部分各縣，則以茶與咖啡，以盡地主之誼。咖啡為值殊廉，一盅不過銅元數枚而已。北平，上海等處以吃咖啡為較有資產階級之色彩，而在本島却極平常之至。語云：

「物以少爲貴」信然！

瓊人宴客，多喜拇戰，但食時須留意者，箸，皿，湯匙，異發聲，箸異相觸爲非禮。宴客的酒席，通常不備飯粥，被邀者，幸弗空腹待膳，宜於吃點心及菜時酌量飲食，否則，仍有飢餓之虞。

瓊人宴客菜的主要者雞，鴨，豬肉，魚，海參，魚翅等項。

瓊地海口一埠，早晚上流着一種所謂「魚生粥」。考魚生粥之製，其配合的材料是魚片，雞，豬肝，獵粉腸（即小腸）雞蛋，油條，芫茜（即上海人稱做香菜）葱醬油，熟花生油，胡椒粉等。先把米煮爲粥，到吃的時候，將粥用圓形的銅罐盛着，然後將魚片，雞，獵肝，獵粉腸，配齊在罐裏，雞蛋，油條，熟花生油，芫茜，葱，胡椒粉，則先配在碗裏，俟在罐裏的食料煮熟後，然後才將粥澆上去的。

五 住

瓊地居民的屋宇，疊石敷泥成牆，張以樑棟，上蓋土瓦，以禦風雨，形式大概可分疊金且二種，前者四邊用石

塊敷泥，張以樑棟，蓋着土瓦而成；後者略似前者，但其中二邊爲木製，正中各鑿一戶，二戶之外，別開窗檻。諺謂：「一屋不能多戶并啓」，要是必召災稜呢。

瓊崖沿海各地居民的屋宇，往者要找出一間有樓的屋，是很難的。任何地方的房屋，都是如上邊一模一樣的古式房屋，然而現在此種建設，在變化了，不但三四層樓洋房，在市鎮可以看見，就是在比較大規模的村落，也必有一二間雄偉寬大的住屋。可是在內地崖陵一帶，則房屋類唐和腐敗狀況，隨處可見。此項房屋，大都「因陋就簡」，「析壁補壁」要是到那裏去，則舊廬低屋，觸目皆是。

瓊地商人的舖戶，通常是以立磚空斗的方式築牆，外層則用洋泥倒成的。但是這樣的建築，壓力大而抵抗力小，是很端危險的。所以富有者則破例取用臥磚連角式建築。

六 行

瓊島的建設，近來可算發達了。但是數十年前，牠簡直是一片荒地，就交通一層而言，二十年以前，在瓊崖任你是皇帝下鄉，也沒有車坐的。到任何地方去，有錢的騎

馬坐轎搭船，窮人祇好兩腿拚命的跑去罷。所以那時的「行」困苦不言而喻。可是近十年來，瓊島却是兩樣了。雖然沒有翱翔太空，行動自如的飛機，黑煙繚繞，一日千里的火車，然而比從前的便利得多了。現在各縣各區，甚至村落，都有公路通到，轎馬已是過去了。今日無論結婚的花車，運輸，代步，都有汽車。所以瓊崖的「行」問題，可算是一部分解決了。

七 婚姻

近來瓊州一切的風氣，比較往昔已算漸漸開通了。單就男女婚姻一事而論，一部分思想稍稍新潔的人家，都已知道實行婚姻，必須先得雙方主體同意，然後才行結合。但是其餘大多數的舊式家庭，仍不免偏着於父母之命，媒妁之言，紅紙合命的包辦婚姻，專制壓迫，對於結合者的意思，是一點不肯容納的。

瓊崖上中下階級的家庭，十家有九都喜歡早婚，兒子在十八九歲的時候，就成婚，其最大目的，在求娶婚姻後能生育子女，實行大家庭過活。並且人人很以「早育爲榮」，瓊崖有句俗話說「生子早發早財」，就是這個意思。

瓊崖的婚姻，是十分買賣式的，女子議婚，論年歲定價格，此項價格，在兩家訂婚之先，須由媒妁說明多少，因此常起糾纏，這種買賣婚姻，以兒女爲商品的，恐怕不止瓊崖呢！

婚姻的格價議定後，有錢的女子，要講究陪嫁出色，如有嫁奩物品，須先期送往乾家。

瓊人結婚的時候，喜酒是不可免，而也不減少的。規則至少請一二頓飯酒的，然而窮富之區別，祇看酒菜的好不好而定，誰也是要請到一頓飯酒才行。在海口一帶的人結婚，除備着喜酒外，最重要的菜是燒豬肉。據說，此燒豬肉的有無，就是表示新娘是否純潔的處女。

八 迷信

瓊人的迷信，很有許多與大陸上不同的地方。現在將關於最普通而富有趣味的幾種寫出來，也是見瓊人迷信的一部分了。

一、風水 風水是瓊人信仰最起勁的一種迷信。大凡喪葬祖婆，必請識輿先生占視風水，然後才行埋葬，風水這迷信，不但喪葬祖婆要講風水，就開一條路也要爭執風

水。常因某姓開築一條公路，至他姓的村背上去。因於事先不講風水，以致爭執，甚至鬪爭者，實數見不鮮！

二、求雨 大凡天旱不雨，瓊人都戒殺生以祈禱。

三、迎神會 每年有幾次遊神會，這係視各地而定。

到期，土人屠豬殺雞，虔敬偶神，并備着旗鑼鼓傘，扮裝虎獅貌等，及各種形狀，炫目震耳，排行街中，長者二三里，短者一二里，這叫做「遊神會」。在這遊神會裏，各個家庭中，總要點綴一下，紅男綠女，五光十色，府集於街中，湊湊熱鬧。又當迎神會時，最奇怪者有一班的土人，能夠用三尺多長電燈線粗的鉤穿在唇上，在從前是盛行的，可是現在已少見了。

四、婆期 到了「梁三婆」或「南海婆」誕期的時候，一般沒有兒子的中年婦人，便到這二個木偶的廟裏去向他拜求。要是我們到這等廟裏去參觀一下，定見到人山人海，火光燭天，煙氣彌漫的。她們拿了香燭和祭品，向木偶十分虔誠的祈禱，熱鬧到和市鎮上的三天一期的日中爲市一樣。她們在這誕期之前，先需齋戒幾天，不然，便爲不誠心了。

鬼神的迷信，吾國素很信仰，瓊崖尤是很端盛行。我

們要是走進一家商店，商店老板的臥室，不妨小如雞埕，但那一個神位都不能不莊嚴偉大而十分華麗。要是再到鄉下去，那土地祠之多，真如「五步一樓，十步一閣」我們看了如此，可見瓊人迷信的一般了。

九 喪葬

瓊崖習俗的喪禮，也與內地各省的喪禮制同。有疾則居正寢，既彌留，移於正廳。此時男女家人懇頓而哀動的嗚咽着，表示痛悼亡者的哀思。

俗例死亡在外，要是已過接位之期，則運回棺柩，不使置於家內，要不是，鄰閭將以惡言相凌呢。

十 節日

一、除夕節 是日起掃屋塵，洗滌器皿，換春聯，貼利試，設酒饌，祀香火神，及祖先，具性裸辭歲於神，叫做「團爐」。兒童此時，則搥鼓奏樂以爲戲，家家舉宴，長幼咸集，這叫做「年夜飯」。晚早眠的時候，都預作元旦的飲食，臨睡前又要洒掃庭塔，長輩給幼輩錢若干，這叫做壓歲錢。

二、元旦日 多於平明起床，洗面後，焚燒爆竹，設清席祀香火神及祖先。禮畢，出拜所親，此日不炊，除夕預為飲食之。一切掃除汲水等工作都停止，人人衣新衣，互相賀喜，兒童鳴鉦擊鼓，及其他音樂為戲。

三、端陽節 此日設酒殺祀香火神及神先，為角黍相餽遺。懸艾虎於門，取檳榔胎海棠花並菖蒲艾浸於水，以供洗濯，並浴於溪，叫做「流蕩」。取雄黃砂作小袋及蒼朮，兒童帶之，以避瘴癘。（未完）

新 蒙 古

— 刊 月 —

期 一 第 卷 四 第

版 出 日 五 十 月 七 年 四 十 二 國 民

蒙古人士對於國內舊習應有所鑒別.....	姚敬齋
復興蒙古民族應從教育下手.....	雲從龍
蒙古與中國.....	鐵 君
中東路讓渡後蘇聯邦遠東政策的動向.....	洪炎秋譯
察綏概況.....	吳永詹
內蒙古和清朝的歷史關係.....	洪炎秋譯
蒙古陵寢之神秘及成吉思汗之博克多.....	熱 公
一塊炭的罪(小說).....	姚 舒
老馬(詩).....	何一鴻
蒙古青年園地：秋雨.....	楊毓峯
一月來蒙事輯要	
專載：教育部修正公佈待遇蒙藏學生章程	

編輯兼發行者 北平新蒙古月刊社
社 址 北平旃檀寺西大街前當舖胡同二號
總代售處 北平和平門外民友書局
定價 每份大洋一角五分 半年六期訂閱八角 郵費本埠三分外埠六分
全年十二期訂閱一元五角；郵費本埠六分外埠一角二分
五分以下郵票代洋十足使用

我國移民之檢討 (續)

江鐸

第二章 世界經濟與我國移民

第一節 馬來半島之華僑

二、英領馬來之苦力貿易

英領馬來之經濟發展——錫鑛之開掘，航路之開闢，樹膠之栽植，以及經營海港等所必需的勞動力，勢必由我國人供給。蓋士著馬來人體力，智力，均不適合近代經濟發展諸要求，以之開發馬來，頗不勝任，其能勝此任者，厥惟中國人，在中國人之供給此項勞力，殆純屬廣東福建兩省人民，其初期形式，多由苦力制度，不過此苦力制度，究始於何時，殊難稽考。然自一八二三年來佛士氏主張剷除此制度弊害之點考察，則由此制度供給勞力，在來佛士當時，已屬盛行可知也。惟以此制度而移民，在華南方面，以向新嘉坡檳榔嶼諸海港為中心，再由此中心，逐漸

擴大其分布，至十九世紀後半，其由此苦力制度之移民數目，漸次減少。自由移民，則漸增加，例如據吉野伯爾於一八七七年。統計向新嘉坡之中國移民總數中，由苦力制度者，占百分之二十七，至一八九〇年，則減至百分之八分四，(註一)故由馬來半島中國移民總數上言，以苦力制度移民，較之自由移民，其數目，是日漸減少也。推其原因，馬來半島至十九世紀後半，中國人經濟基礎已樹立，苦力制度弊害，亦漸顯著，而馬來之勞工輸入，并有由印度，非純恃中國人也。然論十九世紀中國人之在海外發展，仍不能不以苦力制度為其特徵。

苦力貿易，有中國人，有印度人，有非洲黑人，由歷史上觀之，此制度，弊害叢生，馬來之中國苦力貿易，亦不外其例。按當時中國人之苦力介紹所，在國外，設於新嘉坡，檳榔嶼等處，國內設於汕頭，廈門，香港，澳門等處

，（在一八七六年僅汕頭一處，介紹所約二三十家，（註二）各處介紹所互相聯絡，彼此互助，國內介紹所，如由新嘉坡檳榔嶼等處介紹所，接得其勞動市場情形至需要勞工時，則由介紹苦力之頭目，携款赴粵閩各地方招募，對於應募者，於供給其到達目的地一切費用，其費用并由雇傭者負擔的條件下，則予以赴海峽殖民地之通行證，使其前往。在十九世紀全世紀，我國南部諸省，農村經濟破產，農民困乏，加以招募者種種誘惑，募集此冒險的苦力，自無困難。前述招募苦力頭目，於各鄉村募得之苦力，悉送至汕頭廈門寄住，此寄住所之頭目，與中國船或歐洲船，締結苦力到達新嘉坡或檳榔嶼後，即予現金或信用的契約，在當時先付現金之通行證，其價目普通為五美元——八美元，如係信用，則為七美元——十二美元，如此苦力貿易，船舶業者已獲得莫大利益，然此輩慾慾難填，往往貪載定額以上苦力，待遇并極苛刻，吾人一觀加苗倫氏於其所著「馬來」內，有如下述可知矣。其言曰：「船中苦力之死，於船舶業者利益，雖不免減少，究於其資本，并無若何損失，蓋以乘客不論其有無船錢，過度貪載，則仍有其所過度者之利潤，因此苦力貿易業者，可作有利投機，

例如定額三百人，貪載至六百人之某船，途中損失二百五十人，其餘全部上陸，是除三百人定額外，尚有苦力五十人，可以供給勞動市場。（註三）而摩爾氏，至稱此苦力船舶為漂泊的地獄。（floating Hells）（註四）苦力到達目的地後，其旅費能由友人或親族支付者，聽其上陸，否則未覓得工作以前，須羈押船中。此種苦力，或在新嘉坡為中國商人所雇去，或在海峽殖民地，為中國人之栽植胡椒等農園者所雇去，在檳榔嶼則強半為霹靂及雪蘭莪錫鑛業者所雇去，各處苦力介紹所，對於苦力，恆訂定一最低限度雇工規則，如雇傭者，能在此限度內雇工，則使苦力就雇，若雇苦力者發生競爭，則所有利益，悉入苦力介紹人及招募者之手，苦力不與焉。在一八七六年，每人招募費，客棧費，及船資等約十三美元——十四美元，苦力介紹所人等之所得，大概為二十美元——二十四美元，由是苦力自國內赴南洋作工，其負擔，除一切正常支用外，并須負擔介紹人之欲得利益，如苦力未獲得工作，則收容於新嘉坡或檳榔嶼之客棧，在此收容時期，苦力有逃亡情事，不待言為苦力介紹人之損失，介紹人為預防發生此種情事起見，對於苦力自由，恆加以束縛，甚至寄寓苦力之客

棧，設置鐵窗，嚴爲防範，此種生活，所謂「劣於豚」也。不僅止也，客棧頭目，并強苦力賭博及抬高苦力用品價格，藉以獲得巨利，如此，苦力一旦獲得工作時，則以前一切欠項，自須償還，且介紹人不問工作之如何，往往以主觀見解，使苦力就雇，如其不從，并施以強力壓迫，其不服強力壓迫，則如一八七一年之在新嘉坡發生暴動。

此種弊害，迨一八七〇年荷領蘇門答臘栽植烟草，需要大量勞動時爲尤甚，然受其害者，又不僅如販賣奴隸而去之苦力，即自由赴新嘉坡檳榔嶼等處之華工，亦多陷其阱中，蓋苦力介紹人等，用種種甘言，賭博，女色，酒食等手段誘惑，無知苦力，易墮其術，尤可異者，已經獲得工作之苦力，竟有被若輩掠奪以去，此等苦力介紹人，有許多秘密團體在其背後，策劃一切。

對於苦力之受此害，至一八七七年，尙未受若何行政干涉，然在一八二三年，來佛士氏因減少苦力痛苦，曾規定經苦力同意，旅費可在二十美元以下，但不旋踵，來佛士氏辭職，此議未克實現。又一八二九——五八年，海峽植民地由東印度公司管轄，一八五八——六七年，海峽植民地在印度政府支配下，而東印度公司與印度政府，對於此

事，斯時未予注意，即王領植民地，對此苦力貿易種種弊端，亦漠不關心，以致一八七七年中國語通譯官畢克林古氏嘆曰：政府對於聯邦產業主幹之中國人，殆漠不關心云云，觀此語，苦力貿易之在斯時，縱屬弊害百出，仍不爲當地政府所注意矣。

一八六七年以前，介紹苦力者背後之秘密團體，益逞其兇暴，政府如加干涉，則阻礙橫生。

然一八七〇年，苦力不耐其虐待，事變迭起，當地政府，遂取干涉政策，一八七一——七三年，准由中國有勢力商人所信任者委爲移民官，對於新來苦力，務期其消滅苛刻待遇。又一八七一年四月及一八七二年十月之新客（即新來苦力）暴動，政府愈加注意，自此至一八九〇年，且設置委員會，頒布各種法律，改善苦力待遇，而苦力介紹人背後頗有勢力之秘密團體，一八八九——九一年亦爲所取締。

觀一八八〇年海峽植民地之勞動市場，勞動需要急增，蓋布洛威爾芝里樹膠園之開拓，馬來各聯邦經濟的活動，尤其是馬來錫之價格騰貴，錫山之開發迫切，栽植甘蔗咖啡等農園，又因世界需要，日益增加，職是之故，非大

量輸入中國勞動者，不足以敷經營。又一八八八年，荷領蘇門答臘，開始栽植烟草，更需要中國勞工，適與新嘉坡檳榔嶼之需要中國勞工，發生競爭，因此，彼等始直接向汕頭廈門輸入中國勞工，而向之由海峽殖民地供給者，於以減少，按一八八九年由海峽殖民地供給苦力之數爲一三、五五四人，至一八九〇年，則減至一〇、四一四人，其逐漸減少可知矣。又一八八八年五月十二日，英國北婆羅洲公司(British North Borneo Co.)與英政府計劃大規模開發北婆羅洲，羅婆洲之勞動需要以起，而其開闢烟草園，栽種烟草，更需要大批勞動者，因此，使向新嘉坡之中國苦力，變而向羅婆洲，且其數目，日益增加，在一八八七年向羅婆洲苦力爲三九〇人，一八九〇年則增至七、二二三人。更與婆羅洲鄰近各地如西部澳洲，在斯時前往苦力，亦達相當之數。

勞動需要，有如斯之增加，苦力赴南洋之費用，亦隨之增漲，如一八九〇年，一名苦力往海峽殖民地費用爲十四美元——十五美元往蘇門答臘婆羅洲者爲三十美元但此中大部份，仍爲苦力介紹人所得。

苦力之費用騰貴，苦力之需要增加，而中國政府且認

此苦力貿易，有害人道，嚴加取締，其結果，苦力補充，自不若前此之容易，一八八八年，兩廣總督對於苦力介紹人，至有斬首布告，在如此狀態下，海峽殖民地政府，對於海峽殖民地之中國苦力，亦同情改革，兩國遂將苦力貿易，置於政府監督下，并採取共同動作，然兩國政府，對於苦力介紹人，雖出此嚴重態度，究於勞力之供給，不特不發生困難，且改變買賣豬仔式之補充勞力方法，足以誘致勞力，故此時仍能確保充分供給中國之低廉勞力也。(註六)但事實上，苦力貿易弊害，非一朝一夕所能除去，嗣後海峽殖民地政府香港政廳及中國政府，關於此問題，迭經交涉，改正法令，迨一九一四年海峽殖民地政府，基於巴爾氏報告，(Parr Reports)遂廢止苦力貿易。

但一九〇〇年以後，事實上以自由契約形式，雇傭中國勞動者，在馬來方面，逐漸減少，一九〇〇年自由契約勞動爲七、四六二人，反之，一九〇九年，減至八六四人，此中原因，以勞動價格騰貴，印度爪哇各處勞工，羣起競爭，加以此種詐僞手段補充之勞動力，決無經濟的利益。

以上概述馬來苦力貿易，究竟馬來中國人經濟勢力之養成，不知受如許犧牲，其有今日者，履霜踐冰，決非一

朝一夕之故。(註七)

(註一) Cambell; Chinese Coolie Emigration, P. 2

(註二) *Ibid.*, P. 2

(註三) Cameron; Inalaysia, P. 41

(註四) Morse; The International Relation of the Chinese Empire, period 1861, P. 171

(註五) *Ibid.*, P. 2

(註六) *Ibid.*, P. 17

(註七) *Ibid.*, P. 22

「附註」本節關於苦力貿易多採自Cambell

三、馬來半島華僑之經濟勢力

如前所述，白人未到南洋之前，已在馬來半島，經營產業之華僑，至十九世紀，世界列強殖民地開發之競爭起，其重要性益增，蓋華僑在此時期，因擴充其事業，以自由移民與契約移民形式，由國內召募多量勞工前往，人數愈增，從來之經濟地位，愈形鞏固，尤其是當歐人初期開發馬來時，各種企業之生產與分配，無不經彼等之手，此種情形，固不待西廷巴氏言也。以下，係根據一九三〇年世界經濟恐慌未勃發以前事實，探討華僑在南洋經濟上之

所以有如此勢力，至一九三〇年以後所起之世界經濟恐慌，華僑經濟，發生根本動搖，致本來弱點，暴露於世界者，是在世界國家主義之勃興耳。關於此點，於次節詳述，此處僅述華僑在馬來之經濟勢力。

一、人口 華僑之在南洋，如以人口數目比例其分布面積，則在南洋華僑，以馬來為最多，蓋華僑在南洋發展根據地為新嘉坡，地理關係上，由新嘉坡而及於檳榔嶼與馬六甲，因此華僑向為構成新嘉坡檳榔嶼馬六甲等馬來重要都市人口之大部，例如新嘉坡一八二四年人口調查，總人口一〇、六八三人中，中國人為三、三一七人，約占全人口十分之三，一八三五——六年總合一六、一四八人中，中國人為八、二三三人，約占全人十分之五，一八六〇年為十分之六、二，一八九一年為十分之六、六，一九〇一年為十分之七、二，即二十世紀初，新嘉坡人口十分之七以上為華僑。(註一)其有如斯增加之趨勢，不僅新嘉坡等都市，即半島全體，亦莫不然也。此種事實，尤以十九世紀後半為甚，蓋當時開發馬來，尤其是樹膠與錫等產業之開發，有仰賴華僑之必要也。至華僑在馬來分布，據一九二一年海峽殖民地人口調查，華僑在全馬來總數達百十

七萬以上，占總人口五六%，占馬來聯邦三七%，占馬來非聯邦六%。又一九三一年調查，華僑數目，日益增加，即占海峽殖民地總人口六〇%，馬來聯邦三九%。馬來非聯邦一二%，其總數達百八十餘萬人。（註二）而以僑居馬來內海峽殖民地者為最多，且其數目，并有增加之傾向。（註三）

華僑人數馬來人口總數

一八二一年	一七四·三二七	一九四·四六九	四二三·三八四
一八二二年	二二七·九八九	二一三·〇七三	五一二·三四二
一八二三年	二八一·九三三	五一五·〇五八	五七二·二四九
一八二四年	三六九·八四三	二四〇·二〇六	七一四·〇六九
一八二五年	四九八·五四七	二五五·三五三	八八三·七六九
一八二六年	六六三·五一八	二八五·三一六	一·二四·〇一五

然自美國經濟恐慌發生以後，世界各地，均受其影響，南洋華僑，亦發生動搖，據一九三二年六月末日調查，為六三二、四二六人，較一九三一年，則已減少也。

茲據一九二一年調查，由籍貫別作百分比表如左：

福建三二、八 廣東二八、三 客家一八、六 潮州
一一、一 海南五、六 其他三、四 合計 一〇〇%

就中以福建人為最多，且有勢力，因福建人在馬來經營農者既多，而大小商人又復不少，尤可異者，僑居馬來之中國人中，其最富裕敏慧，且受優良教育者，殆全屬福建人所生之子孫，此種中國人，俗稱南京吧吧。（Batavia）至廣東人，大部分從事錫業，其餘則業栽種。客家與廣東人相同，大部分為馬來錫礦山之勞動者。海南人以在都市充當家庭使用人為多，餘則勞動於都市外之樹膠園。（註四）又馬來華僑中生於中國者，與生於馬來者比較，前者約七五%後者約二五%。（註五）

二、生產業，在馬來產業上居於王座地位者，不待言為錫與樹膠二種，其他碾米業，椰子油業等，則較二者為甚微。考馬來樹膠，在五十年前，僅輸入樹膠苗二十二株，爾來逐漸發展，今日竟成為世界上樹膠生產國之冠，錫之生產，居世界生產總額十分之四五，現雖減至三六%，然其生產量，仍推世界第一，且在世界上錫之生產居第二位之蘇門答臘婆羅洲邦加比利敦等處，尤密邇馬來也。總之：馬來之生產樹膠與錫，均為世界之冠，而此錫與樹膠之大部分，以新嘉坡為集散中心。現在世界各國樹膠與錫之加工業所用原料，竟無不經過新嘉坡與檳榔嶼也。（註六）

(甲)錫 馬來之中國人，自昔即從事錫業，迄十六世紀，葡萄牙人來馬六甲時，華僑在馬來錫鑛業，始有基礎，自此以後，馬來錫鑛業，漸握於我國人之手，至英國投資，爲近四五十年間事。過去馬來華僑在錫鑛業上，既有相當勢力，故今日華僑，在馬來聯邦及馬來非聯邦之錫鑛區二十萬英畝內，約三分之二，爲其所有，錫之產額，一九二五年馬來聯邦約產四萬六千噸，華僑生產者爲二萬六千噸，即當全產額十分之五、七，(註七)一九二八年其產額稍減，然全產額之十分之五、一，仍爲華僑所生產，(註八)至從事錫業或與有錫業有關係之華僑，據一九二四年馬來聯邦年度報告，其數在十一萬四千人以上，(註九)就中採錫業勞動生活者，在一九一九年總勞動者十一萬三千人中，華工有十萬六千人，一九二八年減至九萬七千人仍占錫

鑛山勞動者總額十分之九。(註一〇)原我國人之致力馬來錫鑛業，係在十九世紀以後，因當時此種事業，頗有利益，爰本其趨利之心，持以百折不撓精神，致有今日結果，吾人一觀以下記述，則更知華僑冒險開採錫鑛之情形矣。『馬來之中國人，自昔即從事於航路之開闢，錫鑛之開採，尤其是十九世紀以來，華僑盛行採錫事業，其情形，宛如哥爾托拉休之採金鑛者然，其對此事業具有冒險精神，則有若錫之有魔力與神秘，能使彼等不避艱苦，奮力前進，此種足以誘致彼等之力，與使彼等愛慕之力，又若佛教徒之於寺廟然，鑛工對於鑛山，極表尊敬，鑛工至鑛山附近場所，相戒喧嘩賭博高聲戲談等事，似此等事，殊有觸神之怒。』

(未完)

報月川四

期六第卷六第 份月六年四廿

專載

四川革命小史

楊少荃著

定價

財政 金融 商業 產業 交通 社會 時事
 全年十二册 大洋三元 國外六元
 半年六册 大洋一元五角 國外三元
 零售 每册大洋三角

定售處：漢口 漢口雜誌公司

南昌 科學雜誌社

南京 花牌樓書店 羣衆圖書局

上海 中央書局雜誌部

上海 羣羣圖書公司 上海雜誌公司

中國銀行經濟研究室

杭州 中國雜誌公司

天津 大道書店

總發行處 四川重慶中國銀行四川月報社

文化與教育旬刊

第六十期要目

民國二十四年七月二十日出版

- 一 漢字新首(凡七系一百二十部).....黎錦熙
- 二 中國本位文化建設問題的管窺.....卞鎬田
- 三 蘇聯學生的性生活調查.....許興凱
- 四 有感(集陸放翁句).....賀子堅
- 五 佛洛德的過失心理.....陳思烈
- 六 大鳥遊記.....王桐齡

定價 半年 十八册 國內 六角 國外 一元二角
 全年 三十六册 國內 一元 國外 二元

零售 每册四分 國外六分

社址：北平宣外香爐營頭條四十五號

壇論防國

研究國防問題的唯一刊物
 第四卷第六期
 民國二十四年八月一日出版

我國移民之檢討

本期要目

德國備戰狂之四面八方.....孫雪蘆
 遠東形勢緊急中英內閣之改組.....劉受謙
 從帝國主義諸矛盾說到第二次世界大戰的必然性.....玉田

世界動向與中國

最近歐州外交之演變.....劉安常
 意阿糾紛之現勢.....白波
 爆炸機之威力.....李一匡
 軍需工業論.....吳漢祺譯

上海環龍路花園別墅四十二號
 國防論壇社主編發行

全年一元五角 半年八角
 另售每册七分 郵費在內

資料



西康教育方案

(續)

第七章 高等教育計劃

第一節 資送留學

一、目標

西康大學未開辦以前，特獎勵西康學生留學省外各大學或各專科學校；俾有研究高深學術，造成專門人材機會。

二、原則

1. 相當時期，得在康定舉行留學考試。
2. 考送省外留學，暫以國內大學或專科學校為限。

三、辦法

1. 遵照部定待遇蒙藏學生章程辦理。
2. 特約隣省各校，收容康籍學生。

3. 第九第十兩年，特托四川大學代辦西康師範專修科，造就高中師資。每送一班，津貼四川大學經費一萬元。

4. 凡考送留學者，分別資助往返路費。

5. 正式生每年酌予津貼。鄰省正式生，其津貼按照同等之正式生折半計算。

6. 旁聽生每年津貼，按照同等之正式生折半計算。鄰省旁聽生，其津貼又為同等旁聽生之半。

四、經費

1. 大學本科正式生，以四年計算，每人每年津貼三百元。自第七年起，每年考送五名。

2. 大學專修科及專科學校正式生，以三年計算，每年

西康教育方案

津貼二百元。自第二年起。每年考送五名。第五年

起。考送十名。

表十三 留學津貼經費預算表

元 類 別 年 限	四川大學西康 師範專修科	大學專修科及 專科學校	大學本科	總 計	
第二 年		1,000		1,000	
第三 年		2,000		2,000	
第四 年		3,000		3,000	
第五 年		4,000		4,000	第五年起考送十名因已畢業五名仍以增 加五名計算
第六 年		5,000		5,000	
第七 年		6,000	1,000	7,000	
第八 年		6,000	3,000	9,000	第八年起專科學校考送十名畢業十名故以 後均無增減
第九 年	10,000	6,000	4,000	20,000	
第十 年	20,000	6,900	6,000	32,000	
總 計	30,000	39,000	15,000	84,000	

造就，以期適用。

第二節 專科學校

二、原則

一、目標

1, 應設何種專科學校，須根據自然環境，與社會需要

為養成開發康地技術人材起見，特設專科學校，分別

，分別緩急，依次設置。

2. 不收學費，餘歸自備。

三、辦法

1. 第七年開辦左列各校：

① 省立墾殖專科學校；

② 省立紡織專科學校。

2. 第八年開辦左列各校：

① 省立牧畜專科學校；

② 省立製革專科學校。

3. 第九年開辦左列各校；

① 省立鑛冶專科學校；

② 省立森林專科學校。

4. 第十年開辦左列各校：

① 省立獸醫專科學校；

② 省立造紙專科學校。

四、經費

茲參照修正專科學程規程第十條分別預算如表十四。

表十四 專科學校經費預算表

年限	專科校 經費別 (單位元)		墾殖	紡織	牧畜	製革	鑛冶	森林	獸醫	造紙	共計
	開辦費	經常費									
第七年	開辦費	100,000	—	105,000	—	—	—	—	—	—	410,000
	經常費	80,000	80,000	—	—	—	—	—	—	—	
第八年	開辦費	—	—	—	100,000	100,000	—	—	—	—	520,000
	經常費	80,000	80,200	80,000	—	—	—	—	—	—	
第九年	開辦費	—	—	—	—	200,000	100,000	—	—	—	800,000
	經常費	80,000	80,000	80,000	80,000	100,000	80,900	—	—	—	

第十年	開辦費	—	—	—	—	—	—	30,000	150,000	840,000
	經常費	80,000	80,000	80,000	80,000	100,000	80,000	50,000	80,000	
總計		2,570,000								

第三節 高等教育經費總預算

茲將本章第一、第二兩節經費預算總計於左。

表十五 高等教育經費十年預算表

分類 年限	資助留學	專科學校	總計
第二年	1,000		1,000
第三年	2,000		2,000
第四年	3,000		3,000
第五年	4,000		4,000
第六年	5,000		5,000
第七年	7,000	410,000	417,000
第八年	9,000	520,000	529,000
第九年	20,000	800,000	820,000
第十年	32,000	840,000	872,000
總計	84,000	2,570,000	2,654,000

第八章 職業教育計劃

第一節 墾殖學校

一、目標

注重生產教育，以養成墾殖技術人材，開發荒地為主

旨。

二、原則

1. 漢康籍學生均可招收，相當期間，完全招收康籍生
2. 不收學費，有寒苦而勤學者，酌予津貼。
3. 招收初中畢業或同等學力能堅苦耐勞者。三年畢業，實行墾殖。

三、辦法

1. 設置 設於康定，定名為西康墾殖學校。第二年起先辦一班，漢康學生，均可招收。第五年再繼續招一班，漢籍學生，以佔三分之一為限。第八年又繼續招一班，完全招收康籍生。

2. 課程 除墾殖專門課程外，特授左列各科：

①藏語；

之二）；

② 墾殖實習（劃定荒區實習，并佔全課程時數五分

③ 荒地調查；

④ 醫藥常識；

⑤ 佛學大綱；

⑥ 中華民族史。

四、經費

第二年開辦費一萬元，設備費一萬元，經常費一萬元。第三年起，每年經常費一萬元。

第二節 康區職業學校

一、目標

培養生產知識與技能，以從事康區生產為目的。

二、原則

1. 根據西康實業原料，分別設置，但以初級為限。
2. 先在康定設置，至相當期間，巴安，甘孜亦得舉辦
3. 不收學費，有寒苦而勤學者，酌予津貼。

三、辦法

1. 設置 康定初級職業學校在第二年開辦，巴安，甘

西康教育方案

牧兩職業校在第五年開辦。

2. 內容

①康定職校暫分 牧畜，毛織，印刷三科；

②巴安職校暫分 牧畜，毛織，農作三科；

③甘孜職校暫分 牧畜，毛織，製革三科。

每校規定建築費四萬元，設備費三萬元，經常費四萬

元。

3. 課程 除各科專門課程外，特授左列各科：

表十六 康區職業學校經費預算表

年限	康定職校	巴安職校	甘孜職校	共計	備註
第二年	110,000	—	—	110,000	
第三年	40,000	—	—	40,000	
第四年	40,000	—	—	40,000	
第五年	40,000	110,000	110,000	260,000	
第六年	40,000	40,000	40,000	120,000	
第七年	40,000	40,000	40,000	120,000	
第八年	40,000	40,000	40,000	120,000	
第九年	40,000	40,000	40,000	120,000	
第十年	40,000	40,000	40,000	120,000	

第三節 甯雅區職業學校

一、目標

培養生產知識與技能，以從事甯雅區生產為目的。

二、原則

1. 根據甯雅區實業原料，分別設置，仍以初級為限。
2. 不收學費，餘歸自備。

三、辦法

1. 設置 自第二年起，開辦左列各校：

① 西昌初級職業學校；

表十七 甯雅區職業學校經費預算表

年限	西昌職校	雅安職校	共計	備註
第二年	120,000	140,000	250,000	
第三年	40,000	40,000	80,000	
第四年	40,000	40,080	80,000	
第五年	40,000	40,000	80,000	
第六年	40,000	40,000	80,000	
第七年	40,000	40,000	80,000	

② 雅安初級職業學校。

2. 內容

① 西昌職校暫分染織，棉作，陶器三科；

② 雅安職校暫分機械，茶業二科。

四、經費

1. 西昌職校，因陶器科另設分校於德昌，故建築費特別增加，規定為五萬元。至設備費仍為三萬元，經常費仍為四萬元。
2. 雅安職校雖僅二科，而機械科需費甚巨，設備費特

定為六萬元。至建築費，經常費仍各為四萬元。

第八年	40,000	40,000	80,000	
第九年	40,000	40,000	80,000	
第十年	40,000	40,000	80,000	

第四節 職業教育經費總預算

茲將本章第一，第二，第三各節經費預算總計於左

表十八 職業教育經費十年預算表

年限	康 區		共 計	密 雅 區		總 計
	墾殖學校	職業學校		職業學校		
第一年						
第二年	30,000	110,000	140,000	260,000	400,000	
第三年	10,000	40,000	50,000	80,000	130,000	
第四年	10,000	40,000	50,000	80,000	130,000	
第五年	10,000	260,000	270,000	80,000	350,000	
第六年	10,000	120,000	130,000	80,000	210,000	
第七年	10,000	120,000	130,000	80,000	210,000	
第八年	10,000	120,000	130,000	80,000	210,000	
第九年	10,000	120,000	130,000	80,000	210,000	
第十年	10,000	120,000	130,000	80,000	210,000	
總 計	110,000	1,050,000	1,160,000	990,000	2,060,000	

綏遠烏拉山物產調查概要

寶震寰

一 引言

烏拉山爲陰山脈在綏遠者之一部，南臨黃河之岸，北接安北設治，東以崑都崙河，與大青山爲界，西迄五原東南長雅店止，東西廣約二百四十餘里，南北由四五十里，至七八十里不等，面積約在一萬四千方里左右。山之西端，土名亦曰西山嘴。山中居民，盡係專事遊牧之蒙人，本山政治上管轄，屬於烏蘭察布盟，烏拉特西公旗。現時由包頭赴寧夏之汽車路，即係經過此山南麓。山麓距黃河近處，由三四里，至四五十里，以西山嘴間，距黃河爲最近。約僅三里餘。

二十二年夏，七月三日，作者來西北之初，由包頭乘汽車，經烏拉山南麓之道赴五原，駛至中途，即雷雨大作，汽車以泥濘難行，止宿於山麓附近公廟子店中。作者下

車後，旋即雨止，偕同法人，傳教牧師赫伊爾君，由崎嶇之山徑，窮山之高處，攀援而登，達山巔，矚目四望，山河映帶，沃野寬衍，牧馬奔鳴，異鳥紛飛，益以雨後天氣清明，輕風涼爽，涉足其間，悅目騁懷，遊興倍增，實不啻身臨世外桃源也。由山巔北望則見叢峯連亙，溪流縈迴，羣芳競放，森林繁茂，視其他童山濯濯之西北諸大山，真有霄壤之別矣。當時作者聞山中景物之富麗者，本擬尋徑深入，一觀室家之美，以再前進，即有蠻悍之蒙騎，橫阻其間，而我等又皆不諳蒙語，因未得深入而返。

去年春，作者供職五原縣府，因縣界南接烏拉山，乘出鄉巡視公餘之暇，復至烏拉山。時予從人，有中士林某，流落綏西，歷有年載，頗諳蒙語，結識蒙人亦多，作者當命導予前往。由烏梁素海南，山之西端，尋徑直入，進山後，即在一較廣坦之山坡上，紮有蒙古包數頂，詢之則該

綏遠烏拉山物產調查概要

旗駐守西山之游擊隊者，其中昆都（為蒙旗帶兵之官如同區公所教練）巴綽爾濟，及二領催，（每佐六名分管兵丁如同班長）皆林之舊識，由林與之接洽，述予來意，巴固不善操漢語，而予亦不諳蒙古之習俗，但觀其意向，則殊為殷摯，為予及從人等備極優盛之蒙殮以進。予小酌後，常請巴領導，會予從人，馳騎至山中各處遊覽，其山徑崎嶇，林木零亂，馬不能行，則下坐騎，徒步以進。但見峭巖千尺，溪流泓渟，更深入，則綿谷跨谿，大石林石，山勢雖不迨岱嶽之巍峨，而其中森林茂密，物產之豐富，實為西北各山所僅見。賞玩竟夕，並詢巴以全山形勢，物產概要，初予擬馳騎深入，畢遊全境，以從人衆，又為時間所迫不及待，隨即興辭返。歸而草撰綏遠烏拉山物產調查概要，時以戎馬倉惶，未暇整理，茲值公餘之暇，爰將視察該山經過，分析其物產梗概，特筆而出之，供之同好，以為開發西北者之參證焉。

二 森林

西北高山重重，叢峯蜿蜒，然皆濯濯禿嶽，樹株

烏拉山形勢略圖

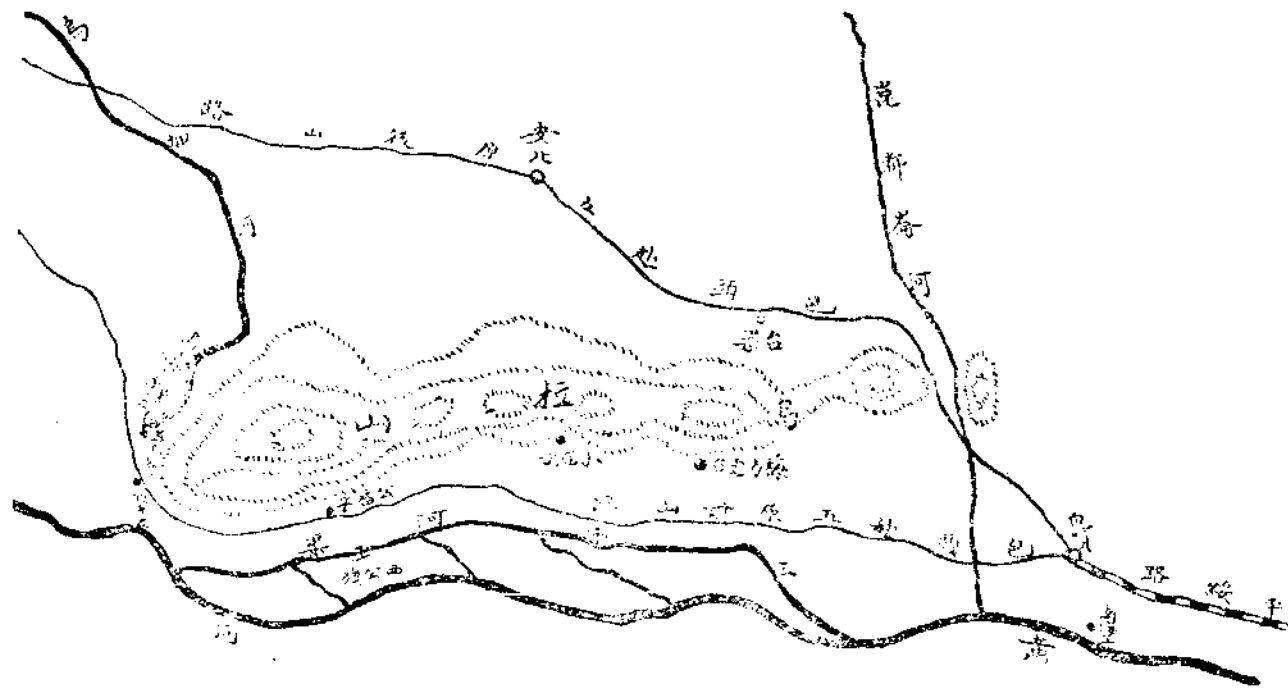

（作者附注）此圖係承綏遠省政府參議，兼綏區屯墾督辦辦事處處長，周劍吾先生，贈予該處草測包五略圖，參考繪成，並誌謝意！由包頭至公廟子二百四十華里。

寥若晨星，不易輕見，當作者身遊烏拉山中，偶覩此蒼翠
蒼鬱，蔽日凌雲之廣大森林，恍如昔年往遊長白山之森林
窩集時，異地同景，無殊一致，爲之珍愛念念不已。本山
森林之面積，占全域之半，約在五千方米以上，林木生
長之狀況，且極爲繁茂，每株之距離，僅在二三尺，多生
於山內之平阜斜坡上，尤以山陰，及背陰之處，更屬茂密
，有時則山徑崎嶇，樹木縱橫，每有「行不得也哥哥」之
嘆。其林木生長之種類，茲分述於下：

(1)闊葉樹類：以楊樹爲最繁，約占全山樹株百分
之六十以上，大者徑逾三四尺，高達十數丈，以徑逾一
尺以上者居多數。次則爲柳樹，生長亦甚繁茂。再次爲
榆樹，唯生長狀態極不良，多作彎曲佝僂之形，此以該
樹之性宜，不適用於山曲高嶺使然也。其他如楸，槐，枹
，櫟，刺楸，黃櫨，苦櫨，柤，櫟，無不叢生，實不勝
縷述也。

(2)針葉樹類：以馬尾松，黃花松，扁柏，側柏，
唐檜，黑檜爲最多，姬小松，五鬚松，青松，金松，檜
，杉，榧，槲，之屬，亦悉產之。松柏之大者，徑逾數
抱，聳入雲霄，當山南麓梅力更所屬之一部森林，盡

係松柏，面積約占三萬六千方丈，皆老株參天，粗可數
抱，唯該名喇嘛，對此部森林，迷信印象極深，保護甚
力，吾人行經其間，猶可歷歷在目。山中之松柏，以直
徑盈一尺者，爲最居多數，其生長之狀態，均呈良好。

(3)果樹類：皆天然之孳生，非以人工育成者，故
所謂果樹者，皆野生山果也，以山查，山杏，酸棗，山
奈，野葡萄，山桃，山蘋果，苦棟等均產之，間有適口可
食者。

烏拉山中之森林，雖屬繁茂，以蒙人禁止砍伐，致本
地木材，反形缺乏，但安北台梁居民，有七八十戶，以偷
伐此山森林爲業，經私伐運賣之樹木，亦不在少。聞清末
時，綏遠將軍貽穀，曾以招商採伐此山森林，與蒙王涉訟
被革職，蒙人之固守舊習，根深蒂固，殆難打破也。

三 藥材

烏拉山所產藥材，多係珍貴之藥品，且繁生極多，唯
該王公不知招商開採，以盡地利，反嚴禁錮閉，致使已生
長成熟之藥材，轉瞬以落業於地，或以乾枯，盡成廢物，
毫不能爲世利用，甚爲可惜！產生之藥材，就中以大黃爲

最多，其在治療上之效，據該地富有經驗之醫生言，較之川產大黃，尤有過之，此藥在本山內，到處繁生，附近居民，以其價昂，多有冒險前往，私行採掘者。再則本山所產甘草，亦最多，此為西北大宗特產，次於皮毛，居出口貨物第二。再次則參類之產品亦甚多，予嘗聞國醫界人言，人參獨產於東三省，而距知事實乃有大謬不然者，此山所產之野生人參，不特盛產，且其効力亦甚宏，以蒙王禁止採伐，人鮮知耳。他如明黨參，潯黨參，本黨參，亦到地皆有，均藥品中之上臻也。本山之紅花，雖遠遜於藏花之治療功效，但產生亦頗不少。更次則黃芪，枸杞，黃芩，木賊，荊芥，防風，薄荷，血見愁，車前子均盛產之。鎮陽，菴蓉，透骨草，蒼耳子，麻黃，柴胡，蒲公英，山豆根亦隨地有之。以上所述各種藥材，以蒙人禁止採取，產量無由得確實統計。

本山之獐鹿，亦不時見之，則鹿茸，麝香之產，自不待言，特蒙人愚昧，不知此利，尙無有業此者。

菌類，即磨菇，為調味上品，塞上之名產也，本山內亦盛產之。

四 牧畜

蒙古習俗，至今不諳耕稼，專事遊牧，以為生計。在其他蒙旗，以地多沙磧，雨澤稀少，飲水與牧草，時患缺乏，故必須逐水草而居，不時遷移，而隆冬之季，仍不免有將牲畜餓斃者。烏拉特西旗蒙民，以本山前臨大河，沃野寬衍，山內源泉滾滾，溪澗暢盈，益以氣候溫和適宜，牧草繁茂豐美，飲水牧草，四季均無缺乏之虞，故牲畜之蕃殖甚速，較之其他蒙旗，牧畜業特為發達，牛羊駝馬之屬，每戶以數百，多至數千計，其中以羊為最多，牛次之，駝驢又次之。山南麓汽車路兩旁，平地沃壤，水草茂盛，蒙人晝則驅其牲畜，就飼山外，夜則嘯聚，驅回山林，每當夕陽西下，吾人行經山麓，牛羊千百成羣，牧馬豕逐奔鳴，亦美觀也。至於畜產數量，以蒙人蓬帳散居，遷徙無常，戶口既無確數，其牲畜蕃殖狀況及產量，均無從以統計，即詢之該旗王公，亦瞠目不悉其底蘊也。

五 畋獵

森林為禽獸棲息之家屋，於其生活繁殖上，均有至大之關係。本山以森林茂密，水草豐美，野禽獸之生息，尤屬繁夥，其中如狐，獾，盤羊，為本山野畜皮產之大宗，

綏遠烏拉山物產調查概要

人僱用漢人引用山泉之水，灌溉山田，以事種植米，麥，蔬菜之屬，生長均甚茂。以作者觀察，本山處境氣候濡潤，雨澤充盈，即經營旱田，亦無屬不可，山後安北固陽一帶旱田，可為前例。山南麓一帶，前臨黃河，土地肥腴，該王公若肯全數放棄，不難盡成沃野良田也。

綜觀以上所述烏拉山森林之繁盛，物產之富饒，氣候之暢適，處境之優美，以視西北其他之濯濯童山秃嶺，真

有不可同日而語者矣，是開發事業，誠大有可為者；願以蒙人，墨守舊習，嚴禁錮閉，不肯開放，外人既莫能深入，其富源世亦鮮有知者，坐使大好利源，貨棄於地而不顧；啓強鄰暴寇之窺伺，釀白氛赤炎之爭端，實良可扼腕太息者也！

二十四年，五月，六日，於五原。

禹 貢

刊 月 半

顧頡剛 譚其讓 主編
每月一日，十六日出版，零售每册
定價大洋一角。半年二元三角，全年
連郵一元一角五分。
本社創始於民國廿三年三月，目的在
給研究地理沿革及其他地理問題者以
發表著作之機會。搜集材料之方便，以
引起國人研究地理之興趣。而普及地
常識之鼓吹。現已出至第35期，茲將本
期目錄列舉于下：

第三卷 第十一期 (總數第三十五期)

民國二十四年八月一日出版

- 新疆之伊蘭民族.....王日蔚
- 慕容氏建國始末.....馮家昇
- 清代地理沿革表(河南省).....趙泉澄
- 龍溪小志.....黃典誠
- 江浙閩沿海圖校記.....吳志順
- 水經注經流支流目(灤水—巨羅河).....賀次君
- 秦輶日記(續).....孫培



譯述

喇嘛教及喇嘛與英俄關係

張覺人

本文節譯自日誌東亞六卷十號，作者爲多賀万誠氏。

一、緒言

喇嘛教是西藏蒙古全體人民所奉的宗教。如果說英俄利用喇嘛教以侵略亞細亞，那問題自然很單純。不過，向大陸展伸侵略魔手的日本，對此亦有相當的關係，從而吾人實有深深地研究之必要。

曾產生吉思汗的蒙古，曾席捲歐洲大半的蒙古人，其面影現今還存在什麼地方？其面積九倍於日本而有餘，然其人口不過只有幾百萬。吾人對此廣漠無人的原野，不無有可惜之感。從前侵犯中國本土的蒙古人是如何地慄慄，而今因崇奉喇嘛教，只知誦經念佛，在許久以前即已變爲

柔懦的馴羊了。蒙古人呈現着這樣的一種狀態，自然有很大的原因存在。概括言之，這即是中國歷代對蒙政策——佈喇嘛教——的結果。

元的世祖雖然曾經一次將中國大地征服了，但這種威勢，并不能永久存續。這因爲中國邇來鑒於歷代爲蒙古所擾，特叫蒙古人崇奉喇嘛教，使他們軟化了的結果。蒙古人染信喇嘛教之後，遂即成爲熱心的信徒。每一家族必須以一人（或一人以上）爲喇嘛。凡爲喇嘛之人，均不許娶妻，從而蒙古民族的數量，亦即隨之而減少。換句話說，崇信喇嘛的結果，在不知不覺之中即實行了生育限制。

凡民族縮小的國家，是不會有發展的。蒙古民族因爲縮小了，所以現今呈現着如此的頹勢。今欲再謀民族的繁

殖，是已不可能了。這個事實，亦足以證明民族縮小之可怕。從前美國的山格夫人來日本宣傳生育限制時，曾有許多無知的男女大加贊成，余甚希望他們來一看蒙古的現狀。如今後的日本民族有益之發展的必要，那不僅不應限制生育，而反應獎勵生育才對。

蒙古民族的一屈不振，不僅由於民族的縮小。其他尚有原因存在，即：他們信奉喇嘛教的結果，其思想即變為消極，終日只有祈求未來幸福，不復作雄飛之想。因此，他們失却他們祖宗傳來的慍悍性，而變為吾人現在所見的柔懦無力的人民。他們用自己的力量獨立，是不會有的。如果要想獨立，非依賴他國不可。俄國幫助外蒙獨立，即看到了這一點。

吾人看喇嘛教單為一種宗教是不可以的，吾人應該知到牠過去對於亞洲的政治局面及其今後的推移，極有政治的意義。吾人對於這點非特別注意不可。因此，余住居中國之時，即對喇嘛教作一個切實的研究。當我專心從事這種研究的時候，有曾作過此項實地研究多年的某君，特給了我許多很寶貴的參考材料，於我的研究幫助不少。某君，即是山口縣上原多市民。他於鄉下的中學卒業後，即

遠渡中國，入保定府的陸軍將弁學堂（速成將校養成學校）讀書。卒業後，做中國的將校，其後充當新疆伊犁陸軍武備學校的教官，頗得該地屯駐將軍長庚的信任。在該處屯駐數年後，出中央亞細亞調查，在撒西健特為俄國官廳查獲，認為是軍事偵探，被下獄。我這裏所敘述的，即是他實地調查研究所得的資料為基礎，特此豫先聲明。

二、何謂喇嘛

喇嘛，在西藏語為無上太師之意。起初為對高僧之尊稱，其後即變為西藏僧侶的通稱，故稱西藏佛教為喇嘛教。醉心於喇嘛教的蒙古人，西藏人，滿洲人，為希望家庭將來能獲得幸福計，每家至少必送一人去做喇嘛。男子至十二三歲時，即帶至附近的喇嘛寺受灌頂禮。（入僧籍時，必灌水於頂以為入門禮，猶如耶穌教的洗禮一樣。）受灌頂禮者，去時必攜帶牛羊或牛酪送給喇嘛等以為施捨之用。既入僧籍的人，亦不是全部變為真正之喇嘛。其一部分僅披着僧服，戴着僧帽，起居於自己家庭之內，成為所謂『俗僧』。其他的一部分，則住居寺廟，學習誦經及為僧侶的禮節。像這樣的僧侶，始得稱為真正的喇嘛。俗

僧與喇嘛所着的普通僧衣，因為教別的不同，而有紅色與黃色之別，具有相當的資格的，可以着紅色或黃色的袈裟；可以戴草笠或禮帽型的僧侶，可以穿中國式的靴或蒙古式的長皮靴。至於襪袴，則普通不用。

喇嘛所住的寺院，各處不同。大小不同，結構亦各異，其建築式樣，均為中國式。其中亦有施以奇麗的彫刻及其他華美的裝飾的。祭堂甚廣，中置有祭祀數佛像的壇。在壇的前面，有一陣列供物的台。台前有住持的禪坐，經箱及佛具等。再其前有狀似椅子的經台若干，設置於左右兩側，經台的間隔，中僅能行走一人。喇嘛讀經習經，即跪坐於其上。祭堂的周圍，均係喇嘛或與喇嘛生活有關的士民及商人等起居的房子，其數為數棟或數十百棟不等。所以寺院所在之處，自成一村落或街市。

喇嘛寺的禮拜與誦經，每日五次。此外，每年正月有二十日間終日連續誦經的法會，二月有終日連續誦經八日的法會。此種連續誦經的法會，起自清初，蓋為祈禱清朝皇祚的隆盛。

中國本部及滿蒙各地的喇嘛寺總數究有多少，雖不詳細，然載在前清理藩院的登記簿上的，北平及其附近有

二十七八寺，伊犁、熱河、四川、奉天、西安、五台山（山西）歸化城等處有十餘寺。蒙古、新疆、青海合計二百六十旗，每旗最少有一寺，大約合計有三百寺。西藏有城六十五六，每城亦最少有一寺，合計約七十寺。三項總計約五百寺，這個總計數字大概是實在的。

因無可靠的統計，住在這些寺院裏的喇嘛僧究有多少，亦不甚清楚。在前清時代，北京及其附近，受朝廷津貼的喇嘛計有一千六百餘人。此外，西藏、蒙古、新疆、青海的高級喇嘛名列理藩院的登記簿上的，計約百餘名。高僧之下另有屬僧千數名或數十名。平均每一高僧之下所領有的屬僧如假定為數百名，其總數亦有數萬。若再將俗僧加上，想在十萬以上。其教徒，滿洲約百五十萬，蒙古約二百萬，青海西藏約二百萬，合計約五百五十萬人，

這些喇嘛之中，尚分許多階級，其主要的可列舉於下：

一、達賴喇嘛——「達賴」為至高至德的喇嘛之意。

西藏語稱為『Jamchoin linbochin』。最初之達賴，為師事於西藏國王贊普的後裔格宗秋巴教主宗喀巴的第一高弟，故得最高教主達賴之位。自此之後，達賴的教位由其轉生兒繼承。現今的達賴為第十三代的達賴。

二、班禪喇嘛——班禪爲高師之意。西藏語稱爲『*ashipoke*』或『*danchenlipoke*』。第一代之班禪與達賴第一世同事宗喀巴，爲第二之高弟，故得班禪之位。班禪的教位亦傳於轉生兒。

三、大喇嘛——大喇嘛爲自其次級的呼圖克圖（活佛）及達喇嘛中選出來另由滿洲朝廷任命的，其選拔條件，須有優秀的學識和偉大之功績。北京及各旗駐防地的喇嘛寺的住持，均是大喇嘛充當。但是，這是過去的情形，清季的大喇嘛選拔亦未必如是。大多數的寺院，均是以賄賂由多寡而決定的。由駐錫庫倫的哲布尊丹巴呼圖克圖昇進的「達拉刺茲」大喇嘛及由駐錫多爾洛爾的阿嘉呼圖克圖昇進的「強格」大喇嘛的教位，傳與大喇嘛的轉生兒。

四、呼圖克圖——呼圖克圖爲活佛之意。他的職務是監督一個地方的喇嘛及取締佈教事項，在清朝，皇帝有一個印綬給他使用。死後，由該地方的將軍或辦事大臣推舉，另補新喇嘛充當。呼圖克圖的數目，在西藏、青海、蒙古地方有一百零八名。其中亦有傳其位於其轉生兒的。

次於前記四項喇嘛的，有達喇嘛，蘇拉喇嘛，德木齊格斯貴等。他們大都爲寺廟的住持。其教位由呼圖克圖任

意選擇適任者繼任之。

喇嘛中有各種不同的階級，同時有相當的勢力。上下的秩序雖然；上級的命令沒有行不通，而下級亦無反抗之事。因爲上級的喇嘛與封建的王公一樣，對其部下，是站在生命財產的監督地位之上。

喇嘛所念誦的經，大都爲其本宗的 *Kasinimapa* 經 *Zastapa* 經及 *Jigula* 經等。但亦有兼讀稱爲密教三祕經的大口經，金剛頂經，及蘇悉地經等的，真正研究經文坐禪修養的，在都市的高級喇嘛中，頗不多見，真正研究經文苦心修道的，反以遍地的低級喇嘛爲多。

普通的喇嘛大都知到一點醫藥，故西藏、蒙古人的生死婚葬時不用說，即在患病或罹災禍時，亦不惜出重資招請喇嘛前來爲其除災治病。從而蒙回人在路上遇着高僧，即匍伏地上，表示欣慰與敬意。稍有財產者，每多赴西藏拉薩朝拜，以受達賴之摩頂爲無上的光榮。每次朝拜費金甚多，即因此傾家蕩產亦所不惜。

實情是這樣，故醉心於喇嘛教的蒙古西藏人的口不僅年年減少，而其人民的智識亦無由啓發，從而天與的富源亦不能開闢，唯有終日過其愚鈍的與慈祥的生活。

他們多不專心研究他們的本職上所有的經文經理，唯專心榨取醉心斯教的愚民的膏血。以其所得的膏血賄賂朝廷要人或上級喇嘛以圖個人的上進。除此之外，尚有將其自己所師的住持毒死稱爲寂滅的，或帶一無所知的幼兒前來稱爲轉生兒以繼教位，俾其容易操縱一切的。有些喇嘛姦淫俗家的婦女毫不爲恥，亦有些高級呼圖克圖娶二三妻妾，稱之爲女喇嘛的。古來尊爲神怪的喇嘛教，現今完全腐敗不堪，徒爲外國的野心所利用的工具而已。

三、喇嘛教的由來

與日本的真言宗同屬於大乘教的西藏佛教——即喇嘛教——是如何發生？是會經過了些什麼變遷呢？釋迦牟尼初在恆河旁創說的佛教，當時已即盛傳於印度各地。釋迦寂滅後二百年，始分爲大乘教小乘教，并於大乘小乘之下又復發生教派。復由波羅門教及釁教等異教出現於世，而佛教即一時呈現衰頹之象。釋迦寂滅後六百年，有高僧馬鳴出而重倡大乘教，繼而有龍樹大成其教，同時并倡創密教。世親與龍智二僧繼龍樹之志，將密教推廣而完成之。龍智的弟子金剛智傳密教於中國，空海傳密教於日本。世

親的弟子山迦達薩將密教傳於恰西米爾，布陀苦陀則傳之於西藏。這是日本皇紀紀元一千六百六十六年的事。（即反正天皇御代第二年，中國東晉的義熙三年，西歷四百零七年。）由是印度的高僧陸續渡入西藏，將印度的許多經文譯爲藏文，并鑒於西藏的風俗與印度不同，復參酌西藏固有的幽鬼教的教義而將密教改正。唐之天寶六年，（日本聖武天皇御代大平十九年，西歷七百四十四年。）西藏王聘請印度高僧巴特瑪散巴幹入藏，而密教的改正由是完成，此即成爲西藏的佛教。喇嘛教中的最古派 *Nimapa* 即是最初改正的密教。

由是大成了的西藏佛教，——即喇嘛教——遂即漸次傳播西藏，在西藏佔有絕大的勢力。西歷八百九十九年，（日本醍醐天皇御代昌泰二年）西藏王郎達磨頗忌其勢力之大，遂將其經典焚燒，并破壞其寺院。然因其努力甚大，郎達磨不僅不能阻止其傳播，反爲該教教徒所殺。其後西藏國王亦不敢仇視喇嘛教，不僅如是，而且對喇嘛教表示敬畏。由是喇嘛的勢力益益擴大鞏固。至西歷一千二百年前後，（日本土御門天皇時代）喇嘛教主份底達的威令，可及於西藏全境。

至宋朝的末葉，西藏有名爲發思巴的英僧出而創建 Sastipa 派。這派的教徒着紅衣戴紅帽，其後遂爲紅教，與後面將述的黃教相對立。當時元朝的世祖，特利用發思巴以統治西藏，授發思巴以「大元帝師」之稱號，并以喇嘛教爲國教，對喇嘛賜以免稅免役的特權。其時又欲用宗教來懷柔蒙古，以期將慍悍的蒙古人軟化。這個政策一經施行，喇嘛教的勢力遂與日俱增，蒙古西藏各地的居民，不久即幾全爲喇嘛教所感化了。但是，喇嘛教盛行的弊害甚大，人民利用喇嘛以圖免稅免役，喇嘛則專用幻術，破除戒律，或私置妻室，或紊亂教風。喇嘛教將黨藏引入衰頹的境地，人民的道德墮落，民族的數量減少，其弊之所及，實不堪列舉。

紅教既如此墮落不堪，於是改革紅教之事興。明世祖永樂年間，（日本後小松天皇時代）甘肅西寧有稱爲宗喀巴的名僧出而改革紅教，嚴其戒律而創設黃教（即 Jiguba）徒教着黃衣戴黃帽，使其有別於着紅衣戴紅帽的紅教。其最高弟子稱爲達賴喇嘛，居於西藏的拉薩，第二弟子稱爲班禪喇嘛，居於扎什倫布，兩者均謂爲永久不會真死，以其他身轉生於世以濟度衆生。達賴第一世是西藏王的後裔，故國

人推稱之爲西藏國王，於是達賴遂創設兼任西藏國王的前例。在達賴之外，并置一個稱爲弟巴的副王以輔佐國政。

黃教雖在西藏有勢力，然其他地方仍原都是紅教。在明季武宗的正德年間，（日本後柏源天皇時代，西歷一千五百一十一年，）達賴第三世親赴青海及河套地方佈教，由是黃教漸入蒙古各地。明世祖迎達賴第五世於北京，對「西天大自在」給以皇帝同樣的待遇。至太宗時，復贈班禪第四世以金剛大師之號。其後又給大喇嘛之號與庫倫的哲布尊丹巴呼圖克圖及多爾洛爾阿嘉呼圖克圖。由是黃教在蒙藏各地的勢力甚大。在黃教的發展期間，紅黃二教雖曾有過多數大小的衝突，但最後的勝利仍歸黃教。一般世人認喇嘛教爲黃教，認達賴爲喇嘛教的教主即以此。

光緒三十四年，（日本明治四十一年）達賴親赴北京，途經山西東境的五台山時，蒙古各盟的活佛及王公人民均前來歡迎，其聲望甚大。各國使臣亦各向他誠獻慰勸，互通款曲。然北京朝廷不知利用其勢力，只欲做法外國以政權抑制教權，特意對達賴加以冷遇。因此，達賴憤而中止進京，旋即折回西藏。俄國已看到了這一點，深欲歡迎達賴入外蒙，但未有結果。

達賴一聞西藏，四川總督趙爾豐即以兵佔領拉薩，欲藉此以威服達賴。然屯駐拉薩的中國兵反爲西藏人所拘留，清廷的威信至是大失。清廷責達賴無禮，特將其更迭，但清廷的這種辦法，徒然增加了西藏人的反感而已。當此之時，達賴曾欲暫入印度避難，會第一次革命軍起，遂借英國的兵力在拉薩宣佈獨立。庫倫的達拉刺茲大喇嘛，亦以俄國爲後援，趕此機會在外蒙獨立。蒙藏兩個獨立政府互相提携，終於壬子年（民國二年）十二月四日締結左記的蒙藏協約，完全脫離中國的羈絆，統一各地的喇嘛教，達賴遂自爲教主。當時的蒙藏協約的內容如下：

- 一、達賴喇嘛承認蒙古的自治權及辛亥年十一月九日所成立的黃教教主的活佛獨立國。
- 二、蒙古政府承認西藏的自治及宗教教主的達賴喇嘛。
- 三、兩國爲謀黃教的繁榮，應共同處置一切。
- 四、在內憂外患之場合，兩國永久相互援助。
- 五、兩國對於境內之宗教的或公事的旅行者，應相互給以充分之保護。

六、物產、物品及家畜之貿易，一如舊日，不加限制。

。并得互設商業機關。

七、商業上之債權，只限於政府及商業機關所承認者爲有效。但在本條約締結前之商業債權，如因本條約之締結蒙受最大之損害者，不在此限。

八、本條約如有未盡事宜，兩國得特派代表，擇定時期與場所而協商之。

九、本條約自簽字之日起有效。

前記條約，經兩方代表在民國二年十二月四日簽字於庫倫。

喇嘛的念佛，常念「唵嘛呢叭嘛吽」，有如日本的眞言宗教徒常念「南無阿彌陀佛」一樣。喇嘛教的教理，純爲純粹大乘佛教的眞理，甚重「見性度生」。其教理的深遠，正與日本的眞言宗相髣髴。但其宗教上的儀式固陋及道德的實行不夠，正足以使其本身墮落。如果不加以重大的改革，蒙藏的社會是不可以救藥的。

四、喇嘛教與俄國

西歷一千五百八十一年，哥薩克人越烏拉兒山東侵，在六七十年間，以蕩卷長驅之勢，占領了西伯利亞荒野四

百八十萬方哩。其所占領的地帶中，適於農耕的，僅有南部的五分之一。他們看見更南方的蒙古均是荒野無人顧及，遂企圖南侵。由是中俄蒙的關係遂由簡單變為複雜了。

俄與蒙古的交涉，始自一千七百二十五年在布拉河上所締結的恰克圖條約。這條約締結之後，恰克圖得以開放，俄國侵入蒙古的端緒於此打開了。其後再締塔爾巴哈台條約，復獲得西方中亞方面的侵略門戶。不知條約為何物的蒙古人，見俄人出入蒙古頗為不悅，因此不僅時常妨害俄人交通旅行，亦且有時對俄人施以暴行。迫不得已，俄人復要求清廷締結北京條約，俄人在蒙古遂獲得免費交通權及設立領事館權；清廷并令蒙古王公盡力保護在蒙俄人。但是悍悍的蒙人，對在蒙古內地經營商業的俄人，仍原時常施以迫害。同治年間，新疆回亂作，俄國遂乘機派兵佔領庫倫及伊犁，締結伊犁條約。這條約對俄人極為有利。當時俄國已深知蒙古的內情，在蒙古境內，除有貪財的中國派遣官吏及蒙古王公外，尚有喇嘛存在。喇嘛是王公的師傅，土民的救主，其勢力實在政府官吏及王公之上。俄人由此知到非重視喇嘛不可。因此，駐在蒙古的俄國領事，每年一次借名視察各地的俄國商人，歷訪庫倫，烏里雅

蘇台，科布多等處的大官王公及呼圖克圖，（一名活佛）贈些賄賂品物，買其歡心。并派遣二十幾個留學生至各地研究蒙古語言，一方從事調查，他方與呼圖克圖極力連絡。俄國對喇嘛等這樣地施以懷柔手段以誘發其親俄之心，故俄國在蒙古的一切事情的甚圓滑。其後復利用喇嘛教的關係，用旅行者去西藏與達賴保持相當的連絡。

光緒三十四年西藏的達賴喇嘛赴北京時，（前而已述）俄國即派喇嘛僧（留學生）前來恭候。同時欲利用達賴憤恨清廷冷遇而中途折回西藏的機會將達賴誘入外蒙；但因中國官廳的阻止未見成功。其後不久，中國發生第一次革命，俄人即利用漢蒙兩民族素來不大和睦的關係，援助蒙人擁戴庫倫的大喇嘛宣言獨立，同時派哥薩克兵一旅步兵一團屯駐庫倫及其他要地。派將校數名下士兵四十餘名入蒙古教練蒙古兵，并贈送許多軍械，準備中國兵前來討伐。但醉兵於喇嘛教的蒙古兵，雖經俄人熱心教練，而其本質上并無戰鬥兵的價值。而且主腦的大喇嘛，因其為僧人，不好戰爭，當時的俄人對此頗大失所望。這種事實，在當時的俄國報上，是公言而不諱的。

俄國一方援助蒙古為對華的武力準備，同時認為有使

將來俄蒙關係特別密切之必要，俄國領事遂勸大喇嘛親至俄都叩頭於俄帝之前，向俄帝請求援助與保護。由是俄蒙雙方在庫倫俄蒙協定，承認俄人在蒙古內地經營實業享有完全免稅的特權。俄國的對蒙政策，至是已大告成功。俄國爲維持其這種利益計，特嗾使蒙古反對中國政府所提出的各種問題。其結果，中蒙的交涉破裂，蒙古兵在俄人的指揮之下，曾與中國內地軍隊數戰於廣漠的沙源之上。嗣因雙方均無特別可爭的利益，故終於庫倫開媾和會議。這是民國二年十一月的事。其所締結的中俄條約的內容如下：

- 一、俄國承認中國在蒙古的宗主權。
- 二、中國在外蒙的領土上負政治上的一切責任。
- 三、關於外蒙的自治權及工商業問題，中俄兩國承認蒙古有與外國直接交涉的權利。

要之，中國僅獲得名義上的權利，而自治上及實業上的實權，全入於俄人的手裏。這點，是俄國能好好地利用了喇嘛的結果。俄人獲得這種實權之後，即表現其本來面目，對異教民施以苦酷的待遇，舉凡蒙古人民，均視爲異教徒，橫加輕蔑與暴虐。蒙人至是即不復歡迎俄人了。中

國駐搭蒙古的官吏，遂即利用這個機會，煽動蒙人，蒙古人的心，由是離開俄人而轉向親漢了。

民國三年春，中俄蒙在恰克圖會議，會議目的在決定外蒙古境界。但其所討論的并不是蒙古的境界，而是中國對蒙古的主權關係。至其結果，并反對俄蒙鐵路協定。會議的時日甚長，至民國四年十一月始締結中俄蒙協約。這個協約，與從前的協約比較，亦無若何變化。俄國在名義上雖表示一點讓步，但其實質上并無絲毫變化。

就前面看來，我們知到俄國的計劃曾遭遇多次障礙。失敗乃成功之母，俄國因屢次遇挫折，始知蒙古最有力的人爲喇嘛，如蔑視喇嘛，什麼事都是不能幹通的。她從此知到無論如何要利用喇嘛始能獲得蒙古的實權。所以，爾後的俄人算與喇嘛接近，努力獲得喇嘛的歡心。今日俄國得握着外蒙的實權，其原因即在此。

五、喇嘛教與英國

自東印度公司設立以來，曾費百數十年的苦心始將印度征服了的英帝維克托利，至西歷一八七七年一月一日始兼爲印度女帝。從這日起，印度的富源全屬於英國了。英

國經營印度的時候并謀向西藏方面發展。她的這個野心發動之後，中英之間即發生多數次的大小交涉。在這種交涉繼續不斷的期間，英國的勢力遂漸次發展於藏間之間了。一千八百零七年，英人佔領廓薩喀西基模，并侵入阿薩模。其後赫斯定知事向西藏請求通商，曾遣使二次，均無效果。一千八百一十一年，托瑪斯慢林至藏作探險的旅行，行至拉薩面謁達賴喇嘛。其時所談的話，並沒有談及通商的事情。他回印度之後，即鼓吹對藏貿易為有利。由是調查西藏的宗教與實業的旅行隊，遂不絕於途了。探知這個真情的中國，遂即用種種手段來妨害英人的入藏。因此，西藏仍為「謎之國」，其內情無人可知。

至一千八百八十五年，印度政府公然派遣馬可列至西藏為商務使。清廷對此，決定即割讓緬甸一部亦不願英使入藏。然印度政府亦採取強硬政策，決意訴諸干戈以求貫徹其素志，遂進兵藏境。藏軍固非英軍之敵，故退出西基模，西基模由是屬於印度。清廷至此無法可想，乃與英締結媾和條約，其次復成立西藏通商協約。西藏對英開放的端緒雖已開，然派遣商務使的具體的關係尙未成立。因此，印度總督恰莊命楊哈茲板大佐為全權使者，率兵三百入

藏，欲與清廷駐在官會於江孜，後因藏人反抗甚力，并未成功。

至一九〇四年六月，英人復遣兵占領江孜，八月侵入拉薩，九月四日在賀地拉宮締結十條條約。其內容的重要點如下：

1. 西藏開放亞東、江孜、噶大克
2. 西藏賠償英國出兵的損失
3. 西藏准許英國駐兵於不吞谷。
4. 西藏對其他各國有土地割讓租價等情事，英國得干涉之。
5. 英人官吏及平民入藏，西藏政府須加以保護。

一九〇五年，清廷唐紹儀與英國駐華公使薩達又締結中英續訂藏印條約六條，約定中國在西藏雖有宗主權，但西藏境內的鐵道、鑛山、電信等，非經中英兩國協定，不得經營；又除中英人外，西藏官吏不得任用他國人民。由此看來，西藏好像是中英兩國共有的東西。

前面說過，光緒三十四年達賴喇嘛憤恨清廷對其冷淡，行至五台而迴回西藏。其時屯駐拉薩的清兵包圍達賴，迫其退位。達賴至此欲逃入印度避難，并請求英國出而援

助。清兵包圍達賴不久，清兵反爲藏人所拘，并挾清兵以反抗清廷。會第一次革命軍起，達賴喇嘛與蒙古大喇嘛前後相繼獨立，締結蒙藏協約，達賴自爲全喇嘛教的教主。自是以降，英國時常援助達賴，以巧妙的手段對付藏人，英人在藏遂漸次獲得藏人的信用。反之，藏人對漢人的信用遂漸次薄弱。因此，中英間時常發生衝突。至一九一三年，中藏會議於西門。中國欲恢復前清時代在賀地拉官與楊哈茲板大佐協定「中國得在拉薩設置擁有相當衛兵的官吏，至其內政則無權參加」的地位，如在庫倫與俄國會議所得的結果一樣。而且欲在四川青海與西藏東部接壤的地方設置一個地帶，（奈多木）關於這個地帶內的行政。中國有發言權。但因藏人的反對及英國的抗議，——謂此種辦法有無視藏英間既存條約之感——直至翌年六月仍不見有解決，遂至七月宣告停止會議。這是英人買得達賴的歡心及善於利用喇嘛的結果。在表面上，西藏似乎尙是中國的領土，然實際上，西藏已爲英國的保護領土了。最近西藏的情形，完全是英國多年苦心利用喇嘛的結果的表現，西藏早已不是中國的了。

六、喇嘛教與日本

英俄兩國在數十年或百數十年以前即與喇嘛連絡，其苦心利用誘導的結果，始有上述的成就。至日本對於喇嘛的過去關係又是怎樣呢？不用說，是不足與英俄比較的。爲今後的打算計，亦有知到過去關係的必要。日本人去西藏及印度研究喇嘛教，在中日戰爭的前後才有。這種赴藏的人純以研究宗教爲主眼，並沒有國策的或連絡的政治的意義。名義上研究喇嘛而實際上有政治的意義的，至日俄戰爭的前後才有，但這亦不過研究研究而已，并不曾有過什麼積極的活動。光緒三十四年達賴喇嘛赴北京時，日本雖亦曾派過一個僧侶隨行并獻慰問，然亦不過通慰問而已，並沒有別的意義。民國四年五月中日締結的二十一條條約，關於蒙藏地域，僅僅規定日本人在東蒙有與中國人合營農業及附屬工業的權利，并不像英俄在藏蒙那樣的澈底。日本人在蒙古之所以落後，其重要原因，第一在於不熟悉蒙古的情形，第二在於不知喇嘛教及喇嘛與蒙古的關係。

七、結論

日本的腦筋中總以爲政教是分離的，但在蒙古并不是

這樣。蒙古的政權即教權，教權即政權。清廷派遣於該地的將軍或辦事大臣，表面上是喇嘛教監督者，蒙古的王公官吏亦不過是各部分的酋長。而實際上能總轄全部蒙古人的精神的，只有喇嘛教而已。全部蒙古人均以喇嘛教主為中心而營其個別的生活。政府的行政命令，唯有與喇嘛教理不相衝突的才能奉令惟謹。固然，喇嘛有階級，王公亦有階級。就地位而言，王公固不必向下級喇嘛叩頭，然上級喇嘛的呼圖克圖是王公的師傅，而下級喇嘛又是一般蒙民所尊為救主的，故喇嘛的地位并不在小。所以，如果現在想要誘導醉心於喇嘛教的他們，或想要在蒙古經營什麼事業，則非與喇嘛連絡不可。如僅僅看見政治的勢力的王公蒙官而與王公蒙官連絡，決不會有成果的。俄國最初的失敗，是因為無視了喇嘛的存在。反之，英國在很短的時間中即能操縱西藏，是因為她最初即取採了親近喇嘛的手段。

因為迷信喇嘛教而致懦弱的蒙古人，如以兵力去威服他，自然是辦得到的。但是，欲永久使除喇嘛以外別無所服的他們衷心誠服，絕不是兵力所能做到的。又，如果無視喇嘛，即用賄賂手段亦不會有成功。這是俄國屢試屢

敗的事實。即老用懷柔手段亦是不行的。英國對西藏曾有因用武力威嚇而獲成功的事實，這亦是值得吾人注意的。所以，如要在蒙古獲得侵略的成功，非有適當的恩威并施不可。蒙古人雖是愚懦無知，然信佛之念甚深，自尊之念亦強。如果輕蔑他們或妄加謾罵或強迫其改宗，必發生厭惡之心而與他人親近，這是應該注意的。準噶爾亂後，移住於俄領中央亞細亞的蒙古族，其後又復歸服於清廷。最近蒙古官民，亦時現嫌俄親漢之色。這些事實，都是可以供參考的。所以，如果想要使他們永遠心服，應重視他們的宗教與信仰，同時須認清他們的風俗習慣，在可能的範圍內應承認他的自由，不可妄加拘束。英國在西藏的一切行動，均知此種要領，故其在西藏的成功已大有可觀。

列國的對華外交手段，各有其特徵，亦各有其巧拙。概括地說起來，對華交涉如果專是據理要求，大都是失敗的。尤其是距離中國的中心政府所在地較遠的地方，如要交涉成功，只有先事實而後理論。就中國的構成上而言，中央政府對地方的關係，只有表面上的權利。其地方的實權不在政府而在其地方長官。尤其在蒙古西藏等地方，政府的實權完全是有名無實。關於這些地方的外交事情，如

果動不動即向中央政府交涉，是中國認識不足的表现。當此之時，應先為實力的交涉，將實際的權利掌握在手裏之後，然後可以與中央政府交涉。要之，實行應在先，與中央交涉應在後。英俄對付薩蒙的手段，大都實行在先，這樣一來，中央政府沒有辦法，只得俯首承認。這點，是值得供日本對華外交上的參考的。從來日本的對華態度，不論什麼場合，均先行交涉或要求，故其結果類多不成功。

唯有這次滿洲事變是先實行而後交涉，故有如是之成功。若用過去的外交方式來處理柳條溝爆炸事件，——即先交涉——滿洲決不致成為日本人的滿洲。這種微妙關係，英俄很能理會，吾人應特別注意。

（讀者諸君：結論的部分，吾人須牢記這是日本人的口吻。強國對弱國的要求，大都是無理的，所以，不先用暴力掠奪，弱國是不會俯首承認的。所謂「先事實」，即不外強奪已耳。——譯者）

農 村 經 濟

第 二 卷 第 十 期
 民 國 二 十 四 年 八 月 一 日 出 版
 要 目

時評二則.....	編者
中國田賦整理問題.....	童雪天
太平天國之農民革命及其思想.....	鍾夢齡
推進江蘇合作事業芻議（一續）.....	薛樹薰
美國的農業中間信用銀行.....	張覺人
改進西北畜牧業原則之研討.....	焦龍華
廣東農業經濟概觀.....	李宏略
高利貸資本底本質及其在農業經濟發展中的作用.....	王兼三
農民負擔與農村前途.....	農錫瑞
中國農村實況.....	田中忠夫著 粟譯
從挽救農村經濟說到合作的功能（續完）.....	朱學詩
廣西農民生活的寫真.....	宋世瓊
連城的農村輪廓.....	朱博能
農村資料十六則.....	編者

本 刊 歡 迎 投 稿 啓 事

本刊為國內研究農村經濟，促進農村建設之唯一刊物，態度純取公開，持論力求精警。出版以來，一紙風行，惟不因此而滿足，更用是而益勉！尚望海內外作家，惠賜大著，以光篇幅，一經登載，略具薄酬，用答雅意，此啓。

定價 每册二角 半年一元 全年二元
 地址 鎮江馬家巷四十四號

中國新論

第一卷 第五號

民國廿四年八月一日出版

文明與野蠻(社評).....	樵
評丁文江七·二一「星期論文」.....	徐逸樵
中國果不能與日本一戰乎?.....	雷震
中國今日之環境與中國今後之教育.....	黃龍先
日本陸軍內部軋轢之面面觀.....	羅鴻詔
世界第二次大戰與世界再分割.....	林希謙
建艦競爭之經濟的意義.....	楊任嚴譯
最近列強造艦計劃之動向.....	劉中允
最近我國財政經濟問題.....	於坵威
日人眼中的中國經濟現狀.....	華國譯
日本與我國東北經濟.....	丁逢白
荷屬東印度的對外貿易.....	朱偉文
法國殖民地會議之經濟的背景.....	戴介民
中國亟應切實舉辦所得稅.....	張志白
雅片輸入中國考.....	徐頌周
古稀及其他.....	公頁
近代日本文學和偉大作品.....	張夢麟

編輯者 中國新論社編輯部
 發行者 中國新論社發行部
 定報處 中國新論社
 地址 南京洪武街二十一號

定價

全年十二册 國幣一元七角 郵費在內
 半全六册 國幣八角五分 郵費在內

喇嘛教及喇嘛與英俄關係



遊記

寶興視察記 (續)

周寶韓

第四章 物產

玉麥爲主要食物 藥材產量漸減 礦產目前
難望開發 森林牧畜待提倡 寶興非物產的
倉庫 開發物產要在人事方面至善之努力。

寶興物產分農產藥材礦產其他四項敘述於後，並就作者意見，殿以簡單的結語。

甲、農產

農產物以食料作物爲大宗，茲將寶興縣府所填之「北平社會調查所民食調查表」抄錄於後，從這裏可以知道寶興食料作物的情形。

民食調查表 (寶興縣填)

一、本縣栽種的食料作物，依多寡次序，列舉如下：

玉麥 黃豆 二季豆 粟子 筱子 麥子 豌豆 洋芋 青稞 稻米

二、本縣農民食料中，稻米，雜糧，根作物，各佔成分如下：

稻米百分之一 雜糧百分之九八 根作物百分之一
三、上述雜糧，在第一項中，除稻米洋芋外，都包含着，其重要次序亦如之。

四、上述根作物即洋芋。

五、本縣不敷用之糧食爲稻米，自天全縣運來。

六、輸出之糧食爲玉麥，麥，洋芋及二季豆，運銷於天全 蘆山 邛崃 懋功 等縣。

(以上就中平年景而論)

食料作物中，主產物是玉麥。(即玉薯黍，下同。)寶興糧額爲一一。三四九，六三石，此數不過全產量的一半(其餘一半爲抵償人工肥料等費用。)故實際產量，應爲前數之二倍，即二二，六九九，二六石。寶興人口爲一八，九〇九，以之除玉麥產量，平均每人年得一石二斗。壯年人每年需食糧二石五斗，就其中老幼平均，假定每人年需食糧二石，則每人尚不足八斗，總計不足一五，一二七，二〇石。然則寶興那有輸出的玉麥？寶興的情形，正是「不患寡而患不均」，農人收穫的玉麥，多數集中在地主及高利貸的債權者手裏，而這些豪紳們，一部份住在穆坪街子上，每年秋收後他們應收的糧食，都集中到街子上來，三五個月之後，鄉下有錢買不出糧食很少數的人，才能籌出些少的錢，不遠數十里到街子上將糧食買回來。豪紳們不管農人有得吃與否，必須以最高價出賣糧食，運出外縣利益較厚時，則大批的運到縣外去了。四鄉農民，或無錢可買糧食，或有錢亦買不出糧食，而他們青黃不接時所需的無可再省的食糧，則向豪紳們用「出賬」或用「掉換」的方法去賒來吃。農人所缺的糧食本來不在少數，一方

面他們可用雜糧替代或貼補，另一方面採野菜來代替一部糧食，儘有人嫌玉麥饑饉不可口，豈知寶興人能終年吃玉麥饑饉像外邊的人吃米的，已經太少了。

寶興玉麥的產量，據地方父老言，近年來減少多了。

從前的玉麥桿子長，玉麥苞很大，現在則都是短小的。以前農產較豐，而又不往外縣輸出，近年土裏既出的少，還有一部份要運到縣外去，民食自然成了大問題。玉麥產量之減少，應有下列的原因，(一)十餘年來縣內普遍種煙，烟苗需要的肥料最多，吸收肥料的能力最強，種烟的玉麥土，產量減少在二分之一以上，(二)人民吸烟的多了，比以前更窮了，對於耕種的人力財力，都不及從前，且有因缺少籽種與糧食，將「農時」違誤了的，所以出產也減少，(三)山高土薄，一方面是數十年的種植，地力漸漸盡了，一方面時泥土受雨水沖刷及耕種的挖動，逐漸向低下的地方滾，以致土壤更薄，肥料也更少。今日的寶興玉麥產量有顯增加的必要。消極的方法，第一是嚴厲地禁烟包含種植與吸食，第二是改善農民的經濟狀況，積極的方法在用科學的方法防止獸害，改良籽種及肥料，並指導其耕種的方法。

寶興的食米，全部自天全輸入。沿河偶有平展向陽的地方，近年有試開水田的，唯多因籽種不適宜而失敗。將來若能到天蘆一帶覓高山稻種，俾合於寶興的水性氣候，必然可以成功。據估計境內各處把田開好，產米當在五石以上，屆時至少可以將外米抵制大半，亦是塞漏卮之一法。

農作物中，除了上述的食料作物外，有菜子、麻子，都作榨油用。業菸茄菸出產不好，民間暢銷邛州一帶的絲煙。附產物為蜂蜜，黃臘，核桃，茶，漆，豬，牛，羊，各種水菓等。除菜子，麻子，茶，水菓等僅足供本地之用，餘均有輸出。（見第八章寶興縣進出口貨物數量統計表）
屯部第四農場極力提倡種植核桃與油桐，（唯鄉間未見有油桐樹，）漆樹似亦可大事提倡。寶興饒有植物花木，民間養蜂，相習成風，蜜之售價，僅及外面四分之一，唯冬季缺乏食料與氣候寒冷，為當地現今養蜂極不易解決之問題。若生產改用科學方法，實行售賣合作，對於農家的收益，一定有很大的補助。

乙、藥材

寶興高山所產的藥材，供給了省內外一部份的需要，

同時對於寶興的貧窮，也大大的有所救濟。採藥是寶興農人的副業，所有的收入，合攏農作物所得的，才夠維持他們極苦的生活。藥的輸出能夠與鹽布等輸入作一部份的抵銷。寶興的藥產量及相關情形，得當地醫藥界中人估計如後：

寶興縣藥產量及價值估計表

藥名	產量	價值
貝母	一，二〇〇斤	三，六〇〇元
麝香	八〇兩	一，二八〇元
羌活	二五，〇〇〇斤	二，〇〇〇元
木香	七〇，〇〇〇斤	四，九〇〇元
雜藥	四〇，〇〇〇斤	二，〇〇〇元
總計		一四，二八〇元

附記：
（一）貝母羌活以外的植物藥，概稱為雜藥。
（二）唯麝香非植物藥。

寶興縣藥材出產一覽表

藥名	產地	產量	產地	產地每斤售價
羌活	三區	萬餘斤	三區	一吊六
木香	里川	二萬餘斤	四區	九百
大黃	河口	二千餘斤	五區	八百
獨活	里川	二千餘斤	兩區	八百
升麻	里川	數百斤		七百
前柴胡	里川	二千餘斤		六百
天麻	里川	百餘斤		七百
赤芍	里川	斤餘斤		八百
木賊	里川	數百斤		
貝母	里川	三百斤		三元
蟲草	里川	數十斤		

註：每元值二十餘吊。

寶興縣零星藥材出產一覽表

藥名	產地	產量	產地	產地每斤售價
各區均有	一區	難攻	三區	每斤價

土茯苓	二百餘斤			
金銀花	二百餘斤			
大力	數十斤			
當歸	百餘斤			
黃柏	數十斤			
枝紫皮	六百斤			
官桂	數十斤			
泡參	二千餘斤			二三吊
瓜蒌	數十斤			二三吊
續斷	數百斤			五百
麻黃	三百斤			二吊餘
香本	千餘斤			六百
黃芪	百餘斤			一吊餘

前列各種藥材，唯麝香非植物藥，係麝子身上出的。

高山農人，往往把捕麝子作為副業，其法係裹糴到山上去尋麝子的路徑，於其必經之處按下活套，名為「做繩子」，他們上山至少是十天八天，（夜間只有露宿，）按下數

十個活套，鑿子蹄踏入活套中時，絕對不能逃逸，隨後再去尋視，不管死活，都把牠拖回家來。鑿子一定要壯才有麝香。「做繩子」多在冬季兩三個月的工夫，一個「做繩子」的，一季能獲三五個鑿子，從其中可得一二元香，已經是最好的成績了。鑿子的繁殖並不很快，而捕鑿子的方法，則不分少壯，毫無漏網，這亦為減少牠生殖的一原因，結果會影響到麝香的出產。

植物藥中，寶興產蟲草最少，貝母則西北兩面極高的山都出產，藥價又高，所以挖貝母為藥伙子們主要的工作。挖貝母時期在初夏間一兩個月，那時正玉麥下種，農人得閑的時候。泡參係春夏之交開挖，玉麥收後挖木香。其餘各藥，隨時可挖。寶興所產植物藥，完全是野生，川芎牛膝當歸厚樸等，都可用人工培植，而與寶興的氣候土宜相宜，惟因過去無人提倡，致栽種者少。今年夏初該縣縣府提出設立藥物苗圃的計劃，並擬於各鄉成立分苗圃，選擇高山適中地段，廣播川芎牛膝當歸三種藥苗，按時配發各鄉高山農民栽種，並廣採高山野生藥苗培植試驗，以期改良。每分苗圃種地面積，育苗多寡，以各鄉高山地五分之一種量為率，期以五年，則高山作物，盡產藥材。」

（見屯殖週刊第十七期該縣府呈屯部文。）

寶興藥產量，據熟習情形者言，年有減少。其原因為：（一）成長總不如挖掘的速，成長需要相當時期，而藥伙子則盡量挖取，不稍顧惜；（二）某種藥價高時，藥伙子恆盡挖某種藥，或挖的太盡，或不及時就挖了，次年的發育必不好。因此，藥伙子一年年入山更深，而所獲更少。這一個現象對寶興顯示一個頗嚴重的問題；藥產減少，即是農民的生計，日更艱難。前述設立藥物苗圃的辦法，盡量將野生藥物，變為人工培植，則一部份藥物可以大量生產，此為救濟藥產減少之一法。此外，藥山應該有合理的管理，藥務使採而不傷及新藥苗的長成，以期產量增多，這亦是很必要的。

丙、礦產

寶興地下的寶藏，夙稱豐富，故黃煦昌到寶改土設治時特改名為寶興，取「寶藏興焉」的意思，陳秉哲縣長亦有「黃金滿地懶施工」之句。屯部曾約礦學家劉丹榕君子去前兩年踏勘屯區各縣礦產，據他的報告，認為寶興金屬礦產，產地雖多，然受地層變質作用過鉅，且交通不便，故可開發者絕少。據他的調查：

(一)隴東渤刀山鉛礦，係方鉛礦含於方解石脈中。

(二)若筆鉛礦，溝前觀音岩地方，有微量鉛礦露頭，蕭某宅旁地下數尺，有鉛礦脈在滑石片岩之裂隙中，僅厚數分，斜向地中引進。

(三)隴東溝金，距溝口約五里絕壁上有引道三線，石英脈中含極少之金。

(四)趕羊溝橫路上獅子崗金銀礦，獅子崗山腹有綠色引道，土人言數十年前曾有人開採過金銀。

(五)廟兒溝月兒岩硫磺礦，係磺鐵礦，化驗得硫百分之四六，鐵百分之四四。

又隴東趕羊兩處之黃銅礦，成分極佳，化驗得百分之十五。

寶興現採礦的只有兩家，(一)火石溪天藏金廠，(二)廟兒溝磺廠。前者係謝德戡部下孔某來辦，向附近窮民拉借甚多，僅獲些微金粒，不敷伙食，有汲汲不可終日之勢，此刻多半是關門大吉了，後者係陳縣長農場李場長等所經營，今春開辦，如天天燒一火，月可出數百斤磺，據稱成本每斤一角八仙，在街子上即可售四角。唯聞外邊有一種取磺的極簡便的方法，而寶興磺成本既高，到外面運輸

費又昂，(寶興本地的需要是太有限的，)銷路似乎還成問題。再說用土法燒磺，一部份鐵完全廢棄了不說，即磺亦未能提盡，對磺的消耗上，實屬太不經濟。

非金屬礦產著名的有外郎硯石與鄧池溝綠色軟玉。硯石帶淺綠色，質地堅密，有花紋成山水模樣，為硯石中之上品，清時土司歲以入貢，故又稱貢石，軟玉深綠色，光澤甚佳，質軟易於琢磨，合於製各種小器皿之用。兩處礦石，現均聽人民自由採取，製作者手工拙劣。若能覓技能較佳之工人採製，向外銷售，必無問題。

就作者的推斷，寶興礦產，雖不如傳聞那麼豐富，地下可開發的總還多。唯開發礦產，下面幾個是先決問題：(一)外面要有銷路，(二)交通要想出辦法，(三)要用合於科學的最經濟的方法，(二、三兩項解決了才能減低成本，(四)要有足夠的資本與合理的管理。一定要各方面都考慮周到，庶幾可免於失敗。然而上面所說的那些問題，都不是很容易解決的，所以「寶興」一時似乎還說不到。

丁、其他

(一)關於牧畜

寶興每年豬牛羊的出口，計得約數如下：

豬一二四八頭，牛二二八頭，羊五七〇頭

寶興產豬的數量，將來因為農作物的改進，出產增加，也可望隨之而增加。邊地草好，養牛羊別的不需要什麼特別的飼料，數量是可以大大增加的。現在境內牛羊，比改土前少多了，當時民團官兵們，盡量徵發民間的牛羊，從此民窮財盡，至今元氣還未恢復過來。以養羊論，一方面由於畜種太少，民間一時難期普遍，另一方面飼養的方法不改良，每家難得養到三五隻以上。（夏秋莊稼出土，牛羊不能外放，須割草飼養，人手少的就忙不過來。如於這個季節實行廠養法，非耕種的地方圈地餵養，一個廠娃看牛羊可至數十百頭，由有牛羊之家共同供給一二廠娃的工食，這是輕而易舉的事。磽磧的牛就是實行廠養法。）屯部現有一個推進寶興牧業的計劃，第一步以千多元買種羊發給農家，數年後有成效了再以資本來提倡養牛及犛牛。現開辦的款，已由地權局方面籌得，希望將來能不受時局影響，照舊進行才好。

犛牛是寶興的特產，宜於高山不可耕的地方，土司時代，官家在北境上兩河口及磽磧養犛牛到數百頭，改土時全給糟踏了。養犛牛有三種利益：（一）奶子牛年可產酥油

五十斤，（除去牛娃的開銷，）每斤以八角計，年得四十元，酥油即是黃油，極富滋養性，銷路亦好。（二）所生犛牛及牦牛，均可剪絨毛，用織牛絨水氈之類，可以避濕保溫，細者不讓於舶來之毛絨。（三）所生犛牛力大耐勞，為最良之役用牛，價值比普通黃牛高出一倍以上，邊地耕種，最為相宜。據說犛牛廠每廠至少須有二十頭犛牛，開辦非二千元不辦，寶興現在的民力，尚不足以語此。

（二）關於生物

寶興山高氣冷，特殊的動植物都很多，以是成為生物學者採集的目標，數十年來中外作生物採集的人到寶興的不下數十起。動物方面的白熊，植物方面的棋桐，極引起中外學者的注意。假使中國局面安定，文化事業逐漸發達，動植物標本，寶興可以成為一供給地帶。姑離開學術言，各種山禽野獸的皮毛肉骨，亦是一樁出產，若得一機關，對於當地農人加以指導，講求獵取製造的方法，增加地方利益，一定不少。植物方面如羊肚菌，在省外為早已馳名之四川特產，當地反不甚珍惜，若能在外邊覓得銷場，裏面大批收買，產量還可望增加。林產方面，裏面有不少的原始杉木林，成自生自滅的狀態：林木異常茂密，其大可

合二三人圍，是極好的建築或棺木材料，但因交通不便，不能運到縣外，而林木離人家太遠，居民亦不便去利用牠，聽其自然，老的自行倒到地上，隨歲月而腐朽。作者曾經穿過這樣的原始林，看見直立的古木參天，蔭不見光，倒下的隨處皆是，其腐朽的相異的程度，各自表示其傾頹的不同的時期，樹幹上面鑿有階步，以便人從上面越過。

我們只見一船一船的外國木料運到中國來，誰想得到深山中還有遺棄的良材呢？又烟戶附近之地。則各項樹木，悉被斫作柴薪之用，童山濯濯，今後燃燒及建築木材，逐漸感覺困難。此外如果木，桐，漆等，均可盡量培植。今後寶興的林業，應一方面講求造林，一方面講求護林。

寶興過去蠶的產量極豐，聞年達十萬包以上，現每年計僅三千包，僅及從前三十分之一。銷隣縣一帶，爲染布造紙的必需品。這燒蠶的工作，一則因斫草燒灰以至熬蠶需一個較長久的時間，不能像挖藥一月二月之內即可換得錢，再則燒蠶需較多的工具，如各種斫刀及大鐵鍋等，爲多數貧農所不易措辦。同時因裝法不良容易融化，不能運到很遠的地方。有這些原因，所以出產銳減。前有人擬集資開發寶興的蠶，一面改包裝爲桶裝，一面放給燒蠶者以

工本，則產量可急劇增加農人多一生活之道。

此外寶興河裏產一種細鱗魚，西河隴東以下，東河隴井坪鄧池溝以下都有，土人用利鈎在急灘人放，把牠鈎起來，肉嫩可口。

戊、結論

從物產方面來看寶興既非不毛之地，也不是遍地金銀，與其說寶興是一個物產的倉庫，毋寧說牠是一所物產的陳列館，因爲地形複雜，氣候高寒，動植礦物，種類誠是不少，唯就產量而言，則每種都不算多。再加上人事的影響，（如十餘年來之廣種鴉片，改土前的匪患三年前改土時的擾亂）交通之阻隔，和人民智識之低下，生產不特未能增加，反而日有減少。交通的障礙，將來是可以打破的，地質與氣候的狀態，雖不能根本加以改革，吾人亦可以因利乘便善爲適應。最要緊的爲人事方面之至善的努力，有許多比較輕而易舉的事可以即時着手，其餘費較大的，亦可從早準備，艱苦邁進，各種產品，在質的方面儘可改良，量的方面，求其增加，則人民的富力可以增高，生活得以改善，人口亦必至相當的膨脹。

（未完）

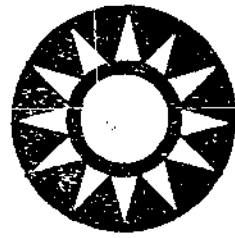

附錄

一月來邊事輯要 (自六月十六日至五月十五日)

警中

政治

青省保安處分區編練保甲

青海省保安處，自成立後，積極組織各縣民團，辦理保甲，劃全省十四縣為八區，每區組織一萬人，又將蒙藏族各地劃為八區，每區組織一萬人，共計十六萬人，並先從蒙藏族地方着手。

七、三、

雲南省實施禁烟正式成立禁烟會

滇省實施禁烟，分禁種禁運禁吸三項辦理，禁吸方面全省成立戒烟委員會

主辦，各縣成立分會，全省禁烟委員會一日已正式成立，並召集全體委員會議，討論一切進行方針。 七、三、

青省府為開發河源等三地暫設治局

青海省委黎兩氏以河源，江源，柴達木，三地，咸居江河上游，地

勢險要，土地肥沃，且多有蒙人牧地，亟應設縣，以固邊圉，曾建議青海省政府，經上月六十八次會議，決議該地先設設治局，俟辦有成效後，再行設縣云。 七、六、

甘省鹽稅交還中央

甘省鹽稅收歸中央管理，甘權運已趕辦交代，準備移交，甘青甯三省鹽稅總局，接

財部電：甘省財政由中央銀行在國庫內每月撥交甘省府五萬元協助省用。 七、九、

日本為完成滿蒙政策策積極侵略內蒙

日本自強佔東北四省後，對於內蒙為完成其滿蒙政策起見積極侵略，

茲聞日商與關東軍協力，決積極對內蒙進行經濟工作，其計劃內容如下：(一)於一兩月內在熱察邊境沽源及多倫兩埠，設消費合作社，(二)經該社向察哈爾及綏遠兩省推銷

日貨，並收買羊毛皮貨等內蒙產物，(三)爾後以該合作社為母體，組織官商合辦之蒙古貿易公司，使其帶有國策的使命。來處理辦事之參考，各該員奉命後，經積極籌備就緒，已於前昨兩日分途出發完畢，聞各組每月調查費用，為三千元，期限三個月云。

七、九、

中英滇緬劃界
委員已發去

中英兩國政府，於本年四月九日公布滇緬劃界委員會任務大綱，進行滇緬劃界

事務，茲悉任命下列人員，組織滇緬劃界委員會，國聯任命艾斯林大佐為主席，英方委員為印度事務官克雷格，緬甸邊境委員葛勞斯，華方委員為鐵道部參事外部條約委員會顧問梅宇皋，外交部條約委員會顧問尹明德，艾斯林大佐服務於瑞士陸軍，對解決邊境糾紛頗有經驗，曾任絨里亞伊抗克劃界委員會主席，艾氏之任主席，業經中英二國同意，雙方所任命之委員，彼此亦表同意，該委員會除上述委員外，尚有專家與隨員多人，據云，該委員會之大部工作，將於滇緬邊境雨季以後開始工作云。

日本謀移鮮
民於我東北

日陸相林銑十郎與宇垣朝鮮總督於七月十一日會見，交換移鮮民於我東北意見，即

以林氏前視察滿洲之結果，此不僅為對朝鮮之統制問題，

因滿洲治安及農村經濟上感受非常影響，極抱痛苦之關心，曾令對滿事務局總裁對本問題樹立久遠之對策，以朝鮮總督府當局之意向方針而考慮之，對滿事務局，拓務局，朝鮮總督府，「滿洲國民政部」各當局之間，樹聯絡根本之方針，而加以統制之，故對朝鮮人移民滿洲，有積極實現之可能。

七、一二、

西藏當局解除
康地人民痛苦

兩年前，康藏戰爭，金沙江一帶人民，苦於連年戰禍的綿延，兼藏軍的差役過重，弄得十室九空，素封之家，淪於小康，小康之家，淪於乞丐之途，多往雲南麗江等地乞食，後一般苦於橫征暴斂之民衆，擬在徵求無厭中謀一出路，特暗中召集被壓迫同胞集合討論辦法，會議結果，擬定呈文一件，將人民痛苦，呈報西藏政府，並遴選一老誠持重善於言詞之老者，前赴西藏為人民請願。呈文上述，兩載，未得批示，老者因獨身一人，頗嫌寂寞，某日至拉薩街上，一家酒店裏飲酒談天，恰巧隔座亦來一人，彼此略為寒暄，老者遂將自己來拉薩的使命，及所歷年程以及人民在水深火熱中受苦情況，全盤告與某同座，原來此人乃奉達賴所派在拉薩城中暗探民情者，兩人散後，而此暗探竟將酒店一席話，報

告達賴之姪，而達賴姪，立即派一調查員，赴江卡一帶暗查，老人所言是否實情，該調查員到卡後，遍歷各地調查，竟與老人所言如出一轍，此調查員始轉拉薩復命，嗣經達賴姪查知老人之呈文，執事者尙圖推諉，而被達賴姪大加譴責，復因人民的請求，遂毅然決然的，將藏政府治下之西康各處之差役，自今以後一概取消，昔日所訂湯役，打役，草料，柴，燈油等等差役亦於同時撤消。

七、一四、

經濟交通

經委便利甘青交通
兵工學築甘青公路

甘青公路自經委會請甘建廳派員測量完竣後，關於經會雖有多量補助，

爲使工程進行不受阻礙起見，與青省方面以兵工興修，由經委會派工程人員，沿線負責指導，現一百師師長馬步芳，已經同意，預計可節省經費近十萬餘元，如斯甘青雙方再酌量籌增若干，即可敷用，此項辦法，已大致決定，約七月初即可興工，將來此路完成後，甘青交通，一日即可到達云。

六、一八、

後，即由楊帶弁，交經委會審查，刻該項計劃，業經該會審竣，內容大致均可，俟閱委員長作最後之校閱即可公佈云。

六、二二、

綏遠長途汽車公司
司修築包谷路

綏遠長途汽車公司經理劉治寬擬修包府（包頭至府谷）長途汽車路，業經照准，該經理擬本月，即行正式開始興工，道出準格爾等旗，以便蒙地出產，向外運輸云。

六、二四、

蒙藏委員會委員格桑澤仁請劃
定甘青境蒙藏地農牧區

蒙藏委員會委員格桑澤仁，以甘邊青海各處，原屬游牧區，

近數十年來，內地人前往開墾往往發生糾紛，特呈請蒙藏會，轉飭實業部派專門人員，會同甘青兩省政府，實行全盤調查，以便根據土質氣候及人民之能力習慣性格等，劃定游牧區及農村區，游牧區即永爲牧場，不許再行拓殖，農村區之已開發者，使其發達繁榮，未開發者，由各級政府提倡獎勵，使當地人民曉該地之墾殖利益，以啓其自動開發之心，至於殖民墾殖，亦宜以不妨害本地人民利益爲原則，方免糾紛，蒙委會以格委員所陳，不無見地，遂據情轉請行政院，令飭內政實業各部，及甘省各省政府，籌商辦法，共策進行，行政院據情後，經提出會議決議通過，

綏遠之十年
建設計劃

綏遠十年建設計劃，前經太原經委會設計組主任楊思誠，在綏與傅主席等商洽訂定

令甘青兩省政府辦理，開省府奉令後，已令民建兩廳，會同核擬本省應採取步驟呈核，以憑商籌辦理云。

七、二、

西康建省委員會委員長劉文輝請行的債開關西康交通

西康建省委員會委員長劉文輝，前以開關西康，交通至

關重要，擬具四年計劃書呈行政院并請發行公債，以資進行，經院發交鐵道，內政，財政三部及蒙藏委員會分別核議具復，現經四部會審查竣事，呈復行政院，對於計劃原則，甚表贊同，惟發行公債一點，擬請由西康建省委員會統行列入概算書內，呈院核辦，以符手續云。 七、九、

日滿經濟協定將在長春簽字

日外務省官報日滿經濟委員會草約定於本月十五日午刻在長春簽字，日方代表

為南大將，滿方為張燕卿，該委員係顧問性質，宗旨在作成使日滿經濟關係更趨於密切之建議案，該約約文將在長春與東京二地同時發表云。 七、九、

教育

蒙政會舉辦蒙古自治講習所

蒙政會委員吳鶴齡前向蒙政大會提議創設蒙古自治講習所，業經決議，茲悉該

會以該項訓練，甚為重要，亟應提前舉辦，爰於日前電呈中央撥款補助半數，一面自籌的款，現正從事籌備云。

六、二四、

宮巧齡籌辦蒙古文化館

蒙政會教育處長富齡阿，鑒於蒙古教育落後，遍地文盲，曾於二屆大會時，提請辦

理文化館，以資發展蒙古文化，增進蒙民知識，該案當經大會決議通過，茲悉富氏於大會閉幕後，計劃一切均已就緒，不日即可正式成立，并聞已派員赴平採購大批書籍翻印，以供蒙古閱覽云。 七、一六、

雲南省政府開辦縣長訓練班

雲南省府第四三一次會議，議決開辦縣長訓練班訓練縣政人才，俾將來改進縣

政。

七、九、

雜訊

班禪下月返藏

班禪為宣慰藏民，擬於本月二十日左右，在塔爾寺舉行時輪金剛法會，俟會畢先赴拉卜

楞小住，八月初即經海南玉樹返藏，現西康方面，已籌備歡迎。 七、一一、