

北平



國立北平圖書館

# 農鑛季刊

中華郵局特許掛號認爲新聞紙類

第二期

中華民國十八年四月十五日

山西省農鑛廳發行

## 山西省農鑛廳農鑛季刊徵稿啓事

本廳爲改進農鑛事業增加生產收量發展社會經濟籌畫民衆生計起見發刊農鑛季刊期收農鑛利益實效惟農鑛事業範圍甚大除政令法規及本廳一切計畫進行事務刊登外凡我專門鉅子經驗大家有以關於各項農業鑛業稿件見惠者本廳極表歡迎茲將徵稿體例列後

- (一)關於農鑛之論說計畫調查統計事項
  - (二)關於農鑛之常識經驗特別意見事項
  - (三)關於農鑛之小說圖樣改良器具事項
- 以上三項來稿登刊與否恕不退還

(四)凡經本廳審選刊登之稿對於投稿人酌酬本季刊若干期

(五)本季刊定於每三個月爲一期第二期業經出版第三期定於本年七月十五日出版凡有關於前列一二三項之稿件請於六月三十日以前惠寄本廳農鑛季刊編輯處以便付印

山西省農鑛廳謹啟

總 理 遺 像

革命尙未成功



同志仍須努力

總理遺囑

余致力國民革命凡四十年其目的在求中國之自由平等積四十年之經驗深知欲達到此目的必須喚起民衆及聯合世界上以平等待我之民族共同奮鬥

現在革命尙未成功凡我同志務須依照余所著建國方略建國大綱三民主義及第一次全國代表大會宣言繼續努力以求貫徹最近主張開國民會議及廢除不平等條約尤須於最短期間促其實現是所至囑

民國十八年元旦山西省政府鑛務廳同人攝





# 發刊詞

## 本季刊第二期發刊詞

嗚呼當此二十世紀經濟競爭日劇日烈之秋外觀列強自歐戰告終各國工業原料均屬供不應求日趨恐慌於是以我國爲外府而羣思染指返觀我國自辛亥以來政體雖云革新政治未上正軌軍事類興民生鮮顧加以兵燹之後各省偏災幾於蕩地蕩有近來政府對實業計畫雖積極提倡督促而成效之觀猶有所待查

總理建國方略第五計畫首舉糧食工業第六計畫以鑛業與農業爲工業上供給原料之主要源泉厥故安在良以建設之要首重民生民生問題不解決則各種問題均落空所以國民政府恪遵

總理遺旨特設農鑛專官爲救濟民生之本內則有專部總稽其成外則有專廳分司其責假使受其責者對於農作產量不能增加對於鑛物寶藏仍棄於地對於人民所受經濟壓迫直接間接之痛苦仍莫由解放則負職之咎亦何可辭步蟾於去年九月認長斯廳自維學識謏陋經歷尠少不克肩茲重任惟念晉省當禹貢冀州之域土地礫薄厥田不過中中農民又復故步日封不知改進又如煤鐵等鑛產雖屬天然豐富而採鍊者無幾亟待開發不容稍緩其他造林牧畜鑿井諸事業靡不關切於人民生活之物質原件非有大規模之籌備曷足以資進行而收美利夫我國古爲農國而晉省耕稼尤宜鑛藏最多而晉省包孕尤厚果其本

總理實業計畫以適當方法逐條進行將見富源日闢民生日裕晉國天下莫強之古語或可再見於今日也爰於今年一月編輯農礦季刊一書凡關本廳法規政令計畫統計分類別組擇要記載併設轉載特載兩欄徵採專門鉅子經驗大家宏文偉著藉收互助合作共同商榷之效發展民生解除經濟壓迫是編實爲滙觴焉茲將第二期付印告竣爰書數語識於簡端尙冀邦人君子不吝珠璣有以教我則幸甚民國十八年四月靈石耿步蟾

# 山西省農墾廳農墾季刊目錄

## 第二期目錄

### 法規類 計九件

- 國民政府農墾部組織法 一
- 農墾部公布總理逝世紀念植樹式各省植樹暫行條例 三
- 農墾部公布農民識字運動大綱 三
- 華僑回國興辦實業獎勵法 五
- 山西省農民識字運動委員會簡章 五
- 山西森林登記暫行規則 六
- 修正墾區標立界石辦法 十
- 山西農棉試驗場規則 十
- 山西省農務局章程 十二

### 農務類 計五十一件

- 呈省政府徵集農林各種籽表請轉咨各省選種運寄文 一
- 呈報省政府各經濟植棉場十七年分辦理情形文 三
- 呈送省政府改組農桑局計劃案請核示文 三

目錄

一 三 五 六 十 十二 三 三 一

改組山西省政府農墾廳所屬農桑局為山西省農務局計劃案 四

呈省政府呈報新委農務局各職員並請刊登登記文 八

咨財政廳請援例發給戰事期間第四林區署經費文 八

咨覆建設廳與江蘇農墾廳寄農墾季刊一册文 九

咨覆甯夏省建設廳辦理購買桑苗並代僱技工文 九

函覆甯夏民政廳定購湖桑苗多株以備試行種植文 九

函覆總司令部交際處抄送本廳職員一覽表文 十

農墾專門學校  
軍人農事試驗場

請與農棉試驗場選寄農棉種籽文 十一

第二職業學校

函覆山西賑務會作物播種方法及籽種產地地點文 十五

函覆太原市黨務指導委員會已飭催陽曲縣查填調查表文 十六

函請山西賑務會發給平陸春麥種籽文 十六

函送中央國立大學農學院農墾季刊並農事機關調查單文 十六

函覆省政府秘書處抄送本廳一年內關於公佈法規文 十七

函覆甯夏基督教弘道學會分會請發給蠶桑說明書一份文 十七

一

訓令各縣縣長本省出入口各種貨物依照前實業廳所頒表式迅速每樣填送二份以資統計文	十七
訓令各縣詳為人民講解麥豆晚種法以資救濟並附辦法文	十七
訓令陽曲縣縣長令飭填莊城市園藝調查表文	十八
訓令長治縣縣長令辦骨粉肥料廠文	十八
訓令臨汾洪洞趙城霍縣襄陵等縣本廳購備晉祠優良稻種無償分給各縣以備試種飭將種戶姓名村庄先行報廳並隨文發去試種晉祠稻成績報告表一紙子稻作期間派員視察查填文	十九
訓令各縣縣長選擇晉祠優良稻種分給向來產稻縣分試種並飭廣為傳播以厚民生文	二十
訓令陽曲縣政府催速填送園藝調查表文	二十
訓令各縣縣長前所頒墾務狀況表式限文到之日查照前令迅速填齊送廳以憑彙轉文	二十
訓令農桑局技正王治昌迅速辦理結束文	二十
訓令各縣縣長轉知所轄農桑機關或佈告人民俾有需用桑苗及各種器具之處直向農務局購買以資推廣文	二十一
通令各縣長迅速領取農學書籍文	二十一
訓令陽曲縣縣長令發日本稻種文	二十二
太原	

訓令太谷縣縣長代購甘藍種籽文	二十二
訓令農務局具覆製糖時期並送甜菜種籽二斤以便與農縣自治公所函轉文	二十二
訓令農務局飭發優良種籽以資試驗而期推廣文	二十三
農務局飭發優良種籽以資試驗而期推廣文	二十三
農務局飭發優良種籽以資試驗而期推廣文	二十三
行知前第二經濟植棉場經理會報交代情形文	二十五
行知農棉試驗場發給第二經濟植棉試驗場棉種五百斤文	二十五
行知農棉試驗場與第三經濟植棉場發給棉籽文	二十五
行知農棉試驗場行發該場規則飭令遵照辦理文	二十六
行知農桑局稟夏建設廳派員購買該局湖桑苗仰查照辦理文	二十六
行知農桑局稟夏建設廳派員來省參觀並請代僱技匠仰查照辦理文	二十六
行知農務局令發該局章程及計畫以便遵照認真辦理文	二十七
行知農務局該局職員已奉省府令備案並轉發鈐記文	二十七
行知農務局飭為應縣代購種籽文	二十七
行知農務局行飭為稟夏建設廳購寄農產籽種文	二十七
指令汾西縣縣長呈報該縣本年植樹需用樹秧請由林區署發給文	二十八

指令第二經濟植棉試驗場經理寧國彥具領本年第一期二月  
份經費文 二十八

指令第二植棉試驗場呈請發給棉種五百斤文 二十八

指令新絳縣呈報會委辦理救荒情形並請代購春麥種籽文 二十八

指令浮山縣據呈報上年辦理種籽交換情形文 二十九

指令第三經濟植棉試驗場請發車票及行飭農棉試驗場發給  
棉籽文 二十九

指令平陸縣呈請發給該縣旱災救濟會春麥種籽以便轉發人  
民種用文 二十九

指令陽曲縣長呈覆該縣無懸務機關奉發表式無從查填文 二十九

指令大同縣縣長呈報該縣公民陳致愚等承懇官荒請核示文 二十九

### 牧畜類 計二十八件

函第二職業學校請將前接牧場房地器具交由池委員接收文 一

函第二職業學校改派董委員前往接收前牧場房地器具文 一

訓令各縣嚴禁剝取肚羔保護種羊以裕民生文 一

訓令各縣縣長迅將各該縣牧畜狀況及牛羊數目詳確調查列

表具報文 二

訓令本廳附屬牧畜場技手陳錫福令赴大陽坪山場代理周技  
士職務文 五

訓令崞嵐分場經理周博士迅速遷移場址以免失敗文 五

訓令早西門牛場按照牝牡牛種檢查表每日填送來廳文 五

訓令各縣縣長督同樣屬區長等於下鄉時切實講解牛羊種之  
利益及交之手續冀得全省牛羊悉數改良以利民生文 七

訓令各縣政府嚴禁宰殺耕牛以重民生文 八

訓令朔縣縣長會同池委員接收第二職業學校借用房地器具  
文 八

訓令總場 石堰底分場 蘇家灣分場 崞嵐分場 等查填各場綿牝牡羊調查表  
文 九

訓令朔縣縣長轉飭該管區長遇事協助池委員俾利進行文 十二

訓令朔縣縣長改為董德接收前牧場所有房地器具文 十二

訓令技士周吉甫飭同袁經理辦理租地事宜文 十二

行知大西溝牛場經理杜子秀行知因技士請假歸里所有售牛  
事宜仰於該技士離職後會同孔技術員辦理文 十二

行知石堰底牧場經理對於職務尙見勤勞應即傳令嘉獎文 十二



行知崑崙縣分場經理周博士玩忽職責姑在寬先行儆戒以策

將來文

十三

行知崑崙經理周博士查照所指各節遵辦文

十三

行知技術員孔慶鳳注意羊隻飲科免致傷肺文

十三

行知蘇家灣經理袁翼成注意飼養羊隻並預備飼料文

十三

行知技士周吉甫據查所屬羊隻情形注意飼養文

十四

指令本廳附屬牧畜場技士周吉甫呈請給假兩月歸里省親文

十四

指令方山縣縣長據報遮斷交通以防痘疫情形文

十四

指令牧畜場技術員孔慶鳳呈報山場羊隻痘疫情形文

十四

指令蘇家灣經理袁翼成據送上年十二月及本年一月份各項

種羊報告表文

十四

指令神池縣縣長呈擬購買美利奴種羊並指定購買場所文

十五

指令大西溝分場經理呈送牛隻檢查表文

十五

指令崑崙經理據送二月份羊隻報告表文

十五

農民類 計二十八件

電覆虞鄉縣長請示每鑿一井究竟出洋若干文

一

電覆永濟縣縣長請派遣工人來永鑿井文

一

訓令各縣迅將十六年度狩獵情形具報以備結束文

一

訓令各縣縣長速將十七年度狩獵情形具報以憑查核文

一

訓令農棉試驗場場長關萬福轉飭各該分場派工前往平陸縣

查勘開鑿洋井文

一

訓令農棉試驗場場長關萬福轉飭各該分場經理迅速派工前

往萬泉縣查勘開鑿洋井並具報備核文

二

訓令農棉試驗場場長關萬福轉飭各該分場經理迅速派工前

往河津縣開鑿洋井並具報備核文

二

訓令陽曲等八十九縣縣長呈覆辦理狩獵事宜情形文

二

行知農棉試驗場場長關萬福迅速派工前往聞喜縣第二區開

鑿洋井二眼文

三

行知農棉試驗場場長關萬福該場所派鑿井工人已到崑崙氏并

已開工文

三

行知農棉試驗場第一農棉分場呈報第四班鑿井工人在崑

氏縣鑿井情形文

三

行知農棉試驗場轉飭該分場派工前往芮城查勘鑿井地點如

能開鑿即按規定地點依次開鑿文

三

行知農棉試驗場發給工人鑿井旬日報告表并轉發各分場文

行知農棉試驗場轉飭分場按照前次規定鑿井縣分與永濟縣

井文

四

指令萬泉縣縣長呈請派遣鑿井工人文

五

指令河津縣縣長呈請派遣鑿井工人文

五

指令臨晉縣霍村村長王芳明函請鑿井章程文	五
指令夏縣縣長會呈商定鑿井情形文	五
指令陵川縣縣長呈繳十六年度狩獵證書二紙文	六
指令第一農棉試驗分場呈報第四班鑿井工人在猗氏縣鑿井情形文	六
指令趙城縣縣長呈請派遣工徒開鑿洋井文	六
指令芮城縣縣長呈報籌辦推廣鑿井情形文	六
指令第四班鑿井助手呈送猗氏縣裴家營鑿井工程旬日報告表	六
指令曲沃縣縣長呈請飭工前往該縣開鑿洋井文	六
指令鑿井助手武蘭計呈報在徐溝鑿井情形文	六
指令山黨經濟試驗場呈報購買種苗及擬修理蠶坡並售存種文	七
指令介休縣縣長呈報有客民二人在縣行獵可否發給證書文	七
指令左雲縣縣長呈請發給狩獵證書二十份文	七
<b>林務類計二百三十件</b>	
呈山西省政府請發給各林區署車票以便辦理森林登記文	一
呈報省政府籌辦植樹式情形並擬定三月十二日上午九時舉	一

目錄

行植樹典禮請示遵文	二
呈督察綏總司令部送本年省會各機關舉行植樹典禮照片文	二
函第三集團軍總司令部參謀處轉飭農事試驗場逕向林業試驗場領苗文	三
函致省黨部請開送參加總理逝世紀念植樹式各機關清單文	三
函覆河北省農事第一試驗場收到農林種籽文	四
函覆收到河北省晉縣建設局農林種籽及表文	四
函覆收到江西南昌農業試驗場農產種籽及表文	四
函送新疆省政府建設廳農林種籽及表文	四
函覆收到河北省定縣建設局林產種籽及表文	五
函送河北省立第一農事試驗場農產種籽及表文	五
函覆湖南省衡嶽森林局收到林產種籽並表文	五
函覆收到陝西林務總局林產種籽及表文	六
函覆河北省涑水縣建設局收到農林種籽並表文	六
函覆河北省安平縣建設局收到農產種籽並表文	六
函覆河北省故城縣建設局收到農產種籽文	六
函請工兵司令部借汲井水以備舉行植樹典禮文	七

函覆河北省遷安縣建設局收到農林種籽文	七	函覆河北省定興縣建設局收到農產種籽文	十二
函致太原市公安局本年三月十二日舉行紀念植樹典禮請轉飭城關各街長副屆時參加文	七	函覆河北省農事第四試驗場收到農產種籽文	十二
函覆收到陝西農棉試驗場農林種籽文	八	函覆河北省農事第二試驗場	十二
函覆江西省立吉安農業試驗場收到農產種籽文	八	函覆河北省新城建設局收到農林種籽文	十二
函覆察哈爾商都縣政府收到農產種籽文	八	函覆第三集團軍工兵司令部副官處逕領樹秧文	十二
函覆收到河北省元氏縣建設局農林種籽文	八	函覆收到河北省鹽山縣建設局所寄農產種籽並表文	十二
函覆河北省趙縣建設局收到農林種籽文	九	函寄陝西農棉試驗場林產種籽文	十三
函覆收到河北省文安縣建設局農產種籽文	九	函致山西教育廳請截取幹秧以資試驗文	十三
函覆察哈爾多倫縣政府收到農產種籽並表文	九	函覆河北省深縣縣政府收到農產種籽文	十三
函覆河北省藁城縣建設局收到農產種籽及表文	九	函覆河北省鉅鹿縣建設局收到農林種籽并表文	十三
函覆察哈爾宣化縣建設局收到農林種籽及表文	九	函覆收到察哈爾陽原縣政府農產種籽並表文	十四
函覆河北省獲鹿縣建設局收到農林種籽及表文	十	函覆收到黑龍江綏化縣實業局農產種籽并表文	十四
函覆察哈爾懷安縣政府收到農林種籽並表文	十	函覆收到河北省永年縣建設局農林種籽及表文	十四
函覆河北省清苑縣建設局收到農產種籽並表文	十	函致省黨部送本年省會各機關舉行植樹典禮照片文	十四
函覆河北省冀縣建設局收到農林種籽及表文	十	函覆收到河北省大城縣建設局農林種籽文	十四
函覆河北省玉田縣建設局收到農林種籽並表文	十一	函覆河北省樂亭縣建設局收到農產種籽文	十五
函覆河北省灤陽縣建設局收到農林種籽文	十一	函覆河北省新河縣建設局收到農林種籽文	十五
函覆收到河北省東明縣建設局所寄農林種籽文	十一	函覆山西工商廳逕向林業試驗場領取樹秧文	十五
函覆收到河北省唐縣建設局所送林產種籽並表文	十一	函覆志勳中等職業學校逕向第一林區署第一苗圃領苗文	十五

函覆明原中學校運向林業試驗場接洽領苗文	十五
函覆陸軍子彈庫運向林業試驗場接洽領苗文	十六
電覆垣曲縣縣長籌備造林情形並請領樹秧應照准文	十六
電令汾西縣縣長運向第五林區署領取苗木文	十六
訓令各林區署造送林場地畝賬簿備查文	十六
訓令第六林區署催報擬發各縣樹株文	十七
訓令第四林區署長趕速整頓林務積極進行期收宏効文十七	十七
訓令各林區署辦理森林登記並發車票文	十七
訓令各縣縣長暨領林務並發勸諭人造林通告文	十八
訓令各縣縣長督同各機關及民衆舉行植樹典禮並查照表式及繪圖注意事項填繪報核文	十九
訓令大同縣縣長計劃本年汽路補植樹株辦法報核文二十三	二十三
訓令各縣縣長遵照總理逝世四週紀念辦法敬謹舉行文	二十三
訓令崑崙縣曲沃祁縣沁源靜樂太谷隰石永濟等縣縣長速造十七年新植樹株表以憑彙轉文	二十四
訓令甯武等六十二縣縣長仰轉發森林登記布告勸告村民勿	二十四

目錄

生僕會文	二十四
訓令遵照頒發木材標本調查表選製妥填依限具報文二十五	二十五
訓令榆次等四十三縣縣長撰擬白話文告解釋森林登記及調查意義勸告民衆勿生僕會文	二十五
訓令陽曲縣縣長轉飭截取楊幹以備栽植文	二十六
訓令林業試驗場發給林產種籽並表令分別試種文	二十六
訓令第一林區署	二十六
訓令神池縣縣長補送十七年新植樹株表文	二十九
行知各縣縣長公佈森林登記暫行規則並發執照及表式文	二十九
行知第六林區署准給該故署長李炳森植金文	二十九
行知林業試驗場飭令發給陽曲縣汽路植樹苗木文	三十
行知第一林區署令發清源縣清明植樹苗木文	三十
行知第五林區署飭發汾西縣所需樹苗文	三十
行知第五林區署飭發趙城縣清明汽路植樹苗木文	三十
行知第七林區署飭發猗氏縣所需樹秧文	三十一
行知第四林區署飭發平魯縣所需造林苗秧文	三十一
行知林業試驗場照發軍人農事試驗場本年栽植所需柏苗文	三十一
行知黎城縣縣長准如擬恢復縣苗圃並籌辦情形報核文	三十一

行知第七林區署飭發永濟縣植樹所需苗秧文	三十一	行知各縣縣長令遵照植樹式暫行條例辦理文	三十五
行知第一林區署屆期發給汾陽縣所需樹秧文	三十二	行知第二林區署令發崞縣本年植樹所需苗木文	三十五
行知第四林區署屆期發給應縣所需樹苗文	三十二	行知臨汾襄陵縣縣長協助第五林區署截買楊柳樹秧文	三十六
行知第三林區署飭發岢嵐縣所需樹秧文	三十二	行知農棉試驗場令發新疆省政府建設廳	三十六
行知第六林區署屆期發給襄垣縣所需樹秧文	三十三	行知農棉試驗場令發河北省立第一農事試驗場	棉籽文
行知第六林區署飭發沁水縣所需樹秧文	三十三	行知第二林區署令發崞縣本年造林所需樹秧文	三十六
行知第六林區署飭發高平縣所需樹秧文	三十三	行知第七林區署飭發垣曲縣本年造林所需樹秧文	三十六
行知第六林區署飭發屯留縣植樹所需苗秧文	三十三	行知太原縣縣長准如擬恢復農務局並具報備核文	三十六
行知第六林區署飭發長子縣所需樹秧文	三十三	行知第七林區署令發解縣本年植樹所需苗木文	三十七
行知第六林區署飭發榆社縣所需樹苗文	三十三	行知第一林區署令發太原縣汽路補植所需樹秧文	三十七
行知第七林區署飭發平陸縣所需樹秧文	三十四	行知第二林區署令發五台縣本年植樹所需苗木文	三十七
行知第三林區署飭發河曲保德縣所需樹苗文	三十四	行發山西省農務局農產種籽文	三十七
行知第四林區署飭發陽高縣本年植樹所需樹秧文	三十四	行知林業試驗場發給軍實總監部樹秧文	三十八
行知第三林區署飭發保德縣本年造林所需樹秧文	三十四	行知農棉試驗場選寄陝西農棉試驗場種籽文	三十八
行知第六林區署飭發長子縣本年植樹所需苗木文	三十四	行知農棉試驗場選寄甘肅江西建設廳農種文	三十八
行知第五林區署飭發臨汾縣所需樹秧文	三十四	行知第六林區署令發榆社縣苗木文	三十九
行知第四林區署飭發大同縣本年植樹所需苗木文	三十五	行知第六林區署令發晉城縣造林所需樹秧文	三十九
行知第五林區署飭發蒲縣本年植樹所需樹秧文	三十五		



行知林業試驗場發工兵司各部樹秧文	三十九
行知陽曲縣縣長令寬城市植樹工人住舍文	三十九
行知各縣縣長飭遵令督促村民植樹文	四十
行知第一林區署令發志勤中等職業學校樹秧文	四十
行知林業試驗場令發明原中學樹秧文	四十
行知農棉試驗場令選種逕寄江西省立吉安農業試驗場文	四十
行知第三林區署令發靜樂縣樹秧文	四十
行知林業試驗場令發子彈庫樹秧文	四十一
指令晉陽縣縣長呈擬該縣分期造林計畫尙欠明晰仰具覆候核文	四十一
指令祁縣縣長呈擬本年造林計畫準備案文	四十一
指令陽曲縣縣長呈報該縣本年汽路補植樹株並請向林業試驗場領苗應照准文	四十一
指令清源縣縣長呈擬本年清明植樹情形並請領榆苗應照准文	四十一
指令河津縣縣長呈擬本年造林計畫准照辦文	四十一
指令屯留縣縣長發還該縣所送經濟苗圃規則暨預算書仰遵照所指各節另擬呈報文	四十二
指令懷仁縣縣長呈擬分期造林計畫及辦法並本年所造畝數准予備案並仰將擬造樹種株數呈覆備核文	四十二

指令陵川縣縣長呈擬分期造林計畫並擬辦運英四文二	
指令第四林區署呈報該署各林場分年補造地畝准如擬辦運文	四十二
指令漪氏縣縣長呈報籌備清明植樹情形並請領樹秧應照准文	四十二
指令河津縣縣長呈報籌備清明植樹情形准備案文	四十三
指令汾城縣縣長呈報籌備本年植樹情形准備案文	四十三
指令平魯縣政府呈報分年造林計畫並本年擬造畝數准照准文	四十三
指令第二林區署呈明前擬在苗圃空地造林費四百八十元移	
至進山林場僅能栽植一百一十畝殊嫌太少仰速前會辦理文	四十三
指令太原縣縣長會報籌擬晉祠山造林情形准照辦文	四十三
指令安澤縣縣長呈擬本年造林情形准照辦文	四十四
指令寧武縣縣長呈報分期造林情形准照辦文	四十四
指令寧武縣縣長呈報籌備本年植樹情形准照辦文	四十四
指令汾陽縣縣長呈擬該縣本年汽路補植樹株情形並請領苗	
秧應照准文	四十四
指令汾陽縣縣長呈擬該縣本年植樹情形准備案文	四十四
指令平魯縣縣長呈報該縣籌備本年植樹情形准備案文	四十四

- 指令懷仁縣縣長呈報該縣計畫植樹情形准備案文 四十四
- 指令陵川縣縣長呈擬該縣本年植樹情形准備案文 四十四
- 指令絳縣縣長呈報該縣籌備本年植樹情形准備案文 四十五
- 指令永濟縣縣長呈擬該縣本年植樹情形並請領樹秧應照准文 四十五
- 指令第五林區署署長呈報各團場歷年收入並開支情形飭將餘款妥存文 四十五
- 指令靈關縣縣長呈擬該縣本年造林計畫並送培護辦法准備案文 四十五
- 指令霍縣縣長會呈查驗汽路植樹情形並送報告表准備案文 四十五
- 指令應縣縣長呈擬該縣本年植樹情形並請領樹秧應照准文 四十五
- 指令安澤縣縣長呈擬本年植樹情形准照辦文 四十五
- 指令高平縣縣長呈報籌備該縣本年植樹造林各情形准照辦文 四十六
- 指令應縣縣長呈擬該縣本年造林情形並送表准備案文 四十六
- 指令襄垣縣縣長呈報籌備造林情形並請發樹秧應照准文 四十六
- 指令岢嵐縣縣長呈送該縣本年植樹計畫表並請由第三林區署領苗應照准文 四十六
- 指令高平縣縣長呈擬本年造林情形並請領樹秧應照准文 四十六
- 指令沁源縣縣長呈報該縣籌備本年植樹情形並請發苗應照准文 四十七
- 指令屯留縣縣長呈擬該縣本年汽路補栽情形並請領樹秧應照准文 四十七
- 指令武鄉縣縣長呈擬造林事宜並請發樹秧應照准文 四十八
- 指令平陸縣縣長呈擬本年植樹情形並請領樹秧應照准文 四十八
- 指令長子縣縣長呈擬汽路補栽樹株並請領樹秧應照准文 四十八
- 指令長子縣縣長呈擬本年造林計畫並請領樹秧應照准文 四十八

- 指令遼縣縣長呈擬植樹辦法並請領樹秧應照准文 四十八  
 指令屯留縣縣長呈擬該縣植樹情形並請領樹秧應照准文 四十八  
 指令武鄉縣縣長呈擬本年汽路植樹並請領樹秧應照准文 四十九  
 指令榆社縣縣長呈擬本年植樹並請領樹秧應照准文 四十九  
 指令保德縣縣長呈報本年植樹情形並請領樹秧應照准文 四十九  
 指令河曲縣縣長呈報籌備本年植樹情形並請領樹秧應照准文 四十九  
 指令方山縣縣長呈擬設圃植樹造林各辦法准備案文 四十九  
 指令屯留縣縣長呈報籌設苗圃並送規則及預算書准備案文 四十九  
 指令陽高縣縣長呈擬本年植樹辦法並請領樹秧應照准文 五十  
 指令第四林區署發還該署十八年度歲出預算冊飭另造送核文 五十  
 指令第七林區署呈報分派職員負責辦理施業准備案文 五十  
 指令長子縣縣長呈擬植樹情形並請發樹秧應照准文 五十  
 指令保德縣縣長呈報造林情形並送計畫表准照辦文 五十

- 指令臨汾縣縣長呈報籌辦汽路植樹情形准備查文 五十  
 指令臨汾縣縣長呈擬本年植樹情形並請領樹秧應照准文 五十一  
 指令蒲縣縣長呈報籌備植樹情形並請領樹秧應照准文 五十一  
 指令崞縣縣長呈報籌備本年植樹情形並請領樹秧應照准文 五十一  
 指令大同縣縣長呈擬本年植樹情形並送造林計畫表准照辦文 五十一  
 指令崞縣縣長呈擬本年造林辦法並計畫表准照辦文 五十一  
 指令第二林區署呈送調查適宜造林荒山荒地表准予備案並仰收妥具報文 五十一  
 指令廣靈縣縣長呈擬本年植樹情形准備案文 五十二  
 指令懷仁縣縣長呈復本年造林情形准備查文 五十二  
 指令山盂經濟試驗場呈報購買種苗及擬修運糞坡並售存購准出售報查文 五十二  
 指令萬泉縣縣長呈報籌備本年植樹情形准照辦文 五十二  
 指令石樓縣縣長呈報籌備本年植樹情形准照辦文 五十二  
 指令解縣縣長電請轉飭第七林區署發給樹苗應照准文 五十二  
 指令本谷縣縣長呈擬該縣汽路補植樹株情形准照辦文 五十二

- 指令廣靈縣縣長前任呈報該縣無大段荒野擬於各村隙地多植樹株准照辦文 五十三
- 指令第六林區署呈送調查適於造林荒地地表應收管具報文 五十三
- 指令潞城縣縣長呈送本年擬植樹株調查表准備案文五十三
- 指令太原縣縣長呈送汽路植樹報告表並請發給樹秧應照准文 五十三
- 指令五台縣縣長呈擬本年植樹情形並請領樹秧應照准文 五十三
- 指令岢嵐縣縣長應將呈擬辦理縣苗圃情形另行開摺報核文 五十三
- 指令沁源縣縣長呈送農產種籽並表均收訖文 五十三
- 指令晉城縣縣長電請發給樹秧應照准文 五十四
- 指令聞喜縣縣長呈報籌辦造林情形並送計畫表准備案文 五十四
- 指令榆社縣縣長呈送本年造林計畫表並請領樹秧應照准文 五十四
- 指令介休縣縣長呈報籌備植樹情形准照辦文 五十四
- 指令介休縣縣長呈擬補植汽路兩旁樹株情形准備案文 五十四
- 指令襄陵縣縣長呈報楊柳樹秧缺乏情形准量力栽種文 五十四
- 指令第四林區署署長呈報林木幼大未便選製標本表五十四
- 指令第六林區署呈報技術員宋國楨勤差日期文 五十五
- 指令第三林區署呈送適宜造林荒地地表應收管具報文 五十五
- 指令第二林區署呈請將上年收入款洋挪作春季施藥之用准暫挪墊文 五十五
- 指令河曲縣縣長呈送荒山荒地造林計畫表准備案文五十五
- 指令榮河縣縣長呈擬該縣本年植樹情形准備案文 五十五
- 指令芮城縣縣長呈擬該縣本年植樹情形准備案文 五十五
- 指令靜樂縣縣長呈報籌備植樹情形並請領樹苗應照准文 五十五
- 指令第六林區署會報接交清摺准備案並仰遵令申覆文 五十六
- 指令第二林區署辦理森林登記旅脚費准由公雜費內撥辦支文 五十六
- 指令岢嵐縣縣長呈送十七年新植樹株表與原額表式不合飭另填送核文 五十六
- 指令第一林區署呈送該署十八年施業計劃表准備案文 五十六

指令第二林區署呈送該署十八年施業計畫案准如擬辦理文	五十六
指令第三林區署呈送該署十八年施業計畫案准如擬辦理文	五十九
指令第四林區署呈送該署十八年施業計畫案准如擬辦理文	六十一
指令第五林區署呈送該署十八年施業計畫案准如擬辦理文	六十九
指令第六林區署呈送該署十八年施業計畫案准如擬辦理文	七十一
指令第七林區署呈送該署十八年施業計畫案准如擬辦理文	七十三
指令第七林區署呈送該署十八年施業計畫案准如擬辦理文	七十五
<b>鑛業類 計七十三件</b>	
呈省政府呈送杜同文請採平定縣瀑裏村南石腰溝煤鑛區圖 請核示文	一
呈省政府呈送胡希濬請領試探大同縣牛路坡煤鑛區圖並履 歷保給請核示文	一
呈省政府呈請註銷鑛商史功成領採平定縣雞窪村井溝鐵鑛 區案文	二

呈省政府呈請可否准予平陸縣貧民自由製煉硝磺發賣謀生 文	二
函請山西高級法院檢送王佑鄉王樹勳兩案卷文	二
函請山西高級法院檢送郭翠亭卷宗暨原開清單一紙通屬文	二
訓令孟縣縣長飭勸查史仲山試探該縣蕭家滙村維溝水晶鑛 區文	三
訓令保晉公司將註銷之五里鋪鑛區稅洋速繳來廳並繳鑛照 文	三
訓令晉城縣查封保晉公司請註銷之五里鋪鑛區窰口文	三
訓令鑛商閻樹英飭投縣報到聽候勸查並呈繳地面契約費發 表文	四
訓令孟縣飭查勸閻樹英試探該縣王家莊六稜梁紫水晶鑛區 文	四
訓令孟縣飭查勸鑛商閻樹英請領試探該縣蕭家滙水晶鑛區 文	四
訓令鑛商李伯良另行測繪鑛區圖文	五
訓令保晉公司將註銷之五里鋪鑛區稅洋速繳來廳並繳鑛照 文	五
訓令晉城縣縣長查封保晉公司請註銷之五里鋪鑛區窰口文	五



訓令鑛商王崐飭更正領探陽曲縣西嶺村煤鑛區圖文	五	煤鑛區文	十
訓令鑛商李五安另繪請探平陸縣古莊村石膏鑛區圖文	六	訓令鑛商閻樹英務須取得所請孟縣六稜樅水晶鑛區地面業主之允許字據文	十
訓令鑛商左逢章飭另繪鑛區圖文	六	訓令平定縣長飭查祁三才紅城河口鑛區文	十
訓令鑛商韓虎另繪請領陽曲縣南峪村碾子溝礦鑛區圖文	六	訓令保晉鑛務公司奉 省令 該公司被北京實業部索去大同黑龍王溝之鑛區稅作為本年下半年鑛區稅	十一
訓令鑛商韓虎飭另繪鑛區圖文	六	准予備查文	十一
訓令各鑛商呈報通信地址並在該管縣府備案文	七	訓令渾源縣查勘鑛商任琮清領渾源縣二畝灣村岩塘煤鑛區文	十一
訓令各鑛商奉部令催繳鑛區稅文	七	訓令陽曲縣查勘鑛商張炳文請領該縣西銘村七里溝大鴿子岩煤鑛區文	十一
訓令陽曲縣飭查勘劉芝誠草灘子煤鑛區文	七	訓令太原縣查勘郭萬書請領太原縣虎峪村鑛把溝煤鑛區文	十二
訓令鑛商武良另繪請領太原縣虎峪溝乾和旗煤鑛區圖文	八	訓令陽曲縣查勘周承斌請領陽曲縣南峪村長柴溝金絲壩煤鑛區文	十二
訓令渾源等六縣派視察員陳啓德前往該縣調查地質鑛產與接洽協助以重公務文	八	訓令鑛商郭萬書投縣候勘呈請太原縣虎峪村鑛把溝煤鑛區文	十二
訓令鑛商曹渭鄉飭商另繪所請路城縣西旺村小腦項小寨根煤鑛區圖文	八	煤鑛區文	十三
訓令平定縣長飭查鑛商李占科請領平定縣甯艾村小西溝鑛區圖文	九	訓令陽曲縣查勘鑛商周承斌請探陽曲西銘村西溝灣紅沙梁煤鑛區文	十三
區圖文	九		
訓令大同縣長飭查鑛商張春普應復初速將各收公文地址呈報來廳文	九		
訓令鑛商李占科候勘請領平定縣甯艾村小西溝煤鑛區文	九		
訓令廣靈縣查勘陳仍讓請領該縣大灣村楊樹溝煤鑛區文	九		
訓令汾西縣查勘鑛商趙頌祥請領汾西縣瓦窰塔村井溝嶺			

和順高平晉城陽城等縣接洽委員曹世祿調查該縣鑛產繁峙五台代縣渾源

地質文	十三
訓令陽曲縣查勘礦商聶如崗領探該縣小返村苦荬溝煤鑛區文	十三
訓令廣靈縣查勘閻德泗請探該縣小黑圪塔村小道溝煤鑛區文	十三
訓令廣靈縣查勘礦商徐富中請領該縣鹿骨村齊家圪塔東梁煤鑛區文	十四
訓令廣靈縣查勘全在處請探該縣白草坡村東梁煤鑛區文	十四
訓廣靈縣查勘礦商所請該縣小黑圪塔村胡家墳灣煤鑛區文	十五
行知孝義縣該縣礦商李元晉等五鑛區准其暫行工作文	十五
批郭懷春等呈請封閉劉志誠草灘子窑口以保村民房屋生命文	十五
批礦商史仲山呈送更正試探孟縣蕭家滙維溝水晶鑛區圖請鑒核文	十五
批礦商徐作書張儒熙呈請轉移廣靈縣鹿骨村木瓜澗齊家圪塔眷牛灣煤鑛區並送轉移據費文	十六
批礦商李祖齡請飭孟縣勘查鑛區文	十六
批礦商黃泰清劉芝誠呈送更正陽曲縣草灘子煤鑛區圖文	十六

批礦商李金榜請探太原縣南煙鎮星月背山煤鑛並送鑛區圖文	十六
批礦商李伯良呈送更正請探陽曲縣石青凹煤鑛區圖文	十七
批礦商申泰呈請示知調查煤鑛各辦法併碍難設立事務所文	十七
批礦商岳占魁呈送履歷保結文	十七
批礦商陳仍讓呈請開探廣靈縣大灣溝煤鑛區並送鑛區圖表呈文費等件文	十七
批礦商趙順祥呈請開探汾西縣瓦窰圪塔村井溝嶺煤鑛區文	十八
批礦商郝三才呈明改探為採並補繳呈文費文	十八
批礦商任琮呈請開探渾源縣二畝灣村岩塘煤鑛區並送鑛區圖表文	十八
批礦商閻攻呈請接受閻璇柳溝村老虎溝鑛區並閱鑛區圖文	十八
批礦商張炳文呈請開探陽曲縣西銘村七里溝打鴿子岩煤鑛區文	十八
批礦商周承斌呈請開探陽曲縣西銘村東宜溝卸皮窪煤鑛區文	十九
批礦商周承斌呈請開探陽曲縣西銘村西溝灣紅沙嶺煤鑛區文	十九

批鑛商李伯良另繪請領陽曲縣觀家峪青石凹煤鑛區圖文

十九

批鑛商馮生剛呈請發給鑛照以便開採而杜覬覦事文

批鑛商張恆呈送圖表等件請探廣靈縣小黑圪塔村胡家墳灣

煤鑛區文

批鑛商聶如崗呈送領探陽曲縣小返村苦苣溝煤鑛區圖文

二十

批鑛商徐富中呈請開採廣靈縣鹿骨村齊黎圪塔東梁煤鑛區

文

批鑛商閻德泗呈送圖表等件請探廣靈縣小黑圪塔村小道溝

煤鑛區文

批鑛商權致和呈送更正鑛圖及允許字據請探平陸縣三門山

石膏鑛區文

批鑛商施忠呈請取銷鑛區以免虧累文

批鑛商全在處呈送圖表等件請探廣靈縣白草坡村東梁鑛區

文

二十一

鑛務類 計十一件

訓令各縣縣長轉飭所屬公私用鉛場所儘先採用湘鉛文

訓令保晉公司等奉部令抄發地質調查所答復地質鑛產訪問

辦法及地質調查所約請名譽通信員文

一

訓令各鑛商遵照部令關於鑛業註冊案件暫行依據原有鑛業

條例及鑛業註冊條例呈部核辦文

訓令各縣飭照抄本廳修正鑛區標立界石辦法佈告文

訓令各電鑛氣公司飭填全圖電料用材消耗量調查表文

訓令各鑛商遵照部令添註鑛山用材消費量調查表文

訓令各鑛商呈報上年營業狀況情形文

訓令保晉公司呈報上年營業狀況文

調查靈石霍縣趙城洪洞臨汾安澤等六縣鑛產報告

整理鑛業意見書

統計類 計二件

山西省政府農鑛廳模範牧畜場各項羊牛成績統計表

山西省已領照鑛區統計一覽表(煤鑛)

山西省已領照鑛區統計一覽表(硫磺鑛石膏鑛)

雜俎類 計二十五件

呈省政府呈第六林區署長在職病故據情懇請給恤文

呈覆省政府令查報十七年分發行公文數目文

呈送省政府農鑛季刊一册文

呈請省政府撥備軍票並請發給十八份新軍票文

呈省政府請發給應補試驗分場軍票文

三

三

三

一

一

一

一

一

一

一

呈報省政府啓用新領銅印日期並繳銷舊印文	三
函請各機關派代表出席開農民識字運動委員會成立會并送部頒農民識字運動大綱文	四
函送農民識字運動委員會簡章及各委員名單以便接洽文四	四
函覆江蘇省區長訓練所寄送第一期農績季刊文	五
訓令各縣政府組織農民識字運動委員會以期普及教育並將辦理情形具報以憑核轉文	六
訓令各縣政府西湖博覽會徵集四方物品以資陳列而供博覽文	六
訓令各縣政府及所屬各機關從速設立黨義研究會以期各機關人員盡明黨義庶幾革命事業易於成功文	十一
訓令所屬機關職員勤於職務文	十二
訓令各縣政府華僑回國與辦實業獎勵法業經製定明令公布隨發此項獎勵法以便知照文	十二
訓令發給委員曹世祿前往高平繁峙等縣調查鑛產地質車票文	十二
訓令沿河各縣縣長對於漁業切實調查填表具報以憑咨復文	十三
行知各縣縣長奉省政府令遇有華僑違犯烟禁返國者自應依法辦理等情文	十三

目錄

行知所屬機關自二月起各職員薪俸照原額實發文	十三
山西省政府農鑛廳勸告人民救荒要法	十四
公布出售牧畜場牛羊及小牡羔文	十五
山西省政府農鑛廳勸告農民改良牛羊通告	十五
公布農棉試驗場規則文	十七
山西省政府農鑛廳舉行植樹式典禮宣言	十七
農民識字運動會傳單(農鑛廳)	十八
山西農民識字運動大會宣言	十八

命令類 本廳命令計十七件

委任閻承謙爲山西第六林區署署長此狀	一
委任黃國英爲山西第四林區署技手此狀	一
調委楊續唐爲本廳模範牧畜場事務員此狀	一
調委曹之厚爲本廳第一科科員此狀	一
委任蘇希峨爲本廳模範牧畜場名譽技士此狀	一
委任劉懷培爲山西省農務局長兼技士此狀	一
委任狄登雲爲山西省農務局技術員此狀	一
委任趙圭寶爲山西省農務局事務員此狀	一
委任李采蘋爲山西省農務局事務員此狀	一
委任李信洽爲本廳學習科員此狀	一
委任蔡芳潭爲本廳辦事員此狀	一

委令蔡芳潭前往模範牧畜場調查牛羊等數各事項文	一
委令山西大學校鑛科畢業生王景尊王日倫前赴陽曲縣西山一帶調查地質鑛產文	一
委令寧國彥為第二經濟植棉試驗場經理文	二
委任視察員陳啓德赴渾源等六縣調查地質鑛產文	二
委任池長華前往朔縣辦理接收牧場房地器具事宜文	二
委任令委曹世祿前往和順高平晉城陽城等縣調查地質鑛產文	三
委令董恩前往朔縣辦理接收牧場房地器具事宜文	三
<b>轉載類計二十三件</b>	
國民政府行政院農鑛部耕地整理列論 鄒序儒	一
聞主席改變農工分化組織就鄉村組織全民團體喚起民衆建議案	十一
趙部長次隨在首都愛華中學之講演	十三
趙部長次隨等發起窮民生計實進會	十四
山西農業專門學校敬告河東三十五縣農民布種春小麥書	十五
今後整理中國鑛業之商榷	十六
中華鑛業學社向三全大會之請求	二十一
遼寧金鑛調查	二十三

墾荒談	二十三
馬鈴薯種子消毒的方法	二十四
東北改良農務先聲	二十六
綏遠開發水利新計劃	二十七
綏遠建設應注意農業	二十七
東北之屯墾事業	二十八
實行開荒政策	二十九
東北屯墾積極籌備	二十九
西南農墾建設會對開墾邊康之宣言	三十
東北養蜂業發達	三十三
中央造林運動宣傳大綱	三十三
中國鑛冶工程學會第二屆理事會選舉會議錄	三十五
平西煤鑛	三十六
世界最富錳砂之贛省	三十七
美國財政界中之中國實業革命觀	三十八
<b>特載類計五件</b>	
改進山西農事之簡易辦法	一
提倡牧畜計劃案	四
家畜改良論	九
鑛業條例之研究	十二
平定陽泉一帶地質鑛產調查報告	十七



濛

覓

# 法規

## 國民政府農鑛部組織法

十七年十二月二十二日

第一條 農鑛部管理全國農林鑛行政事務

第二條 農鑛部對於各地方最高級行政長官執行本部主管事務有指示監督之責

第三條 農鑛部就主理事務對於各地方最高級行政長官之命令或處分認為有違背法令或逾越權限者得請由行政院院長提經國務會議議決後停止或撤銷之

第四條 農鑛部設左列各司

一 總務司

二 農政司

三 林政司

四 鑛政司

第五條 農鑛部得設農事試驗場地質調查所於必要時並得置

各委員會及其他附屬機關其組織另定之

第六條 農鑛部經國務會議及立法院之議決得增置裁並各司及其他機關

第七條 總務司掌左列事項

法規

一 關於收發分配撰擬保存文件事項

二 關於部令之公布事項

三 關於典守印信事項

四 關於紀錄職員之進退事項

五 關於編製統計報告及刊行出版物事項

六 關於本部經費之預算決算及會計事項

七 關於本部庶務及其他不屬各司之事項

第八條 農政司掌左列事項

一 關於農業水產蠶桑牧畜種子之試驗檢查改良保護事項

二 關於害虫之消除防範及檢查事項

三 關於農用器具及肥料之檢驗改良及介紹獎勵事項

四 關於農業漁業水產各團體之組織指導事項

五 關於荒地之墾殖事項

六 關於農業漁牧墾殖之調查及統計事項

七 關於農民教育事項

八 關於農業銀行及農民合作社之籌設事項

九 關於農村生活之改良事項

十 關於田租之調查規定事項

十一 關於農民佃主間糾紛之調解及仲裁事項

十二 關於農村經濟社會之調查及統計事項

第九條 林政司掌左列事項

- 一 關於全國造林之設計事項
  - 二 關於造林場之評設監督事項
  - 三 關於造林所用樹苗種子之試驗選擇事項
  - 四 關於國有森林之保護管理事項
  - 五 關於私有造林事業之獎勵指導事項
  - 六 關於國有童山之調查測量及利用墾殖事項
  - 七 關於國郡國道之植樹事項
  - 八 關於森林法規之草擬編輯刊行事項
  - 九 關於森林警察之訓練指導事項
  - 十 關於國產木材之製造利用介紹獎勵事項
- 第十條 鑛政司掌左列事項
- 一 關於國營鑛業事項
  - 二 關於鑛業之監督保護及獎進事項
  - 三 關於鑛權之特許及撤銷事項
  - 四 關於鑛業註冊事項
  - 五 關於鑛區稅之核定及徵收事項
  - 六 關於鑛業訴訟及爭議事項
  - 七 關於鑛務警察事項
  - 八 關於鑛業調查事項
  - 九 關於鑛地勘定及鑛質分析事項
  - 十 關於鑛業用地事項

- 十一 關於鑛產物專賣事項
  - 十二 關於地質調查事項
  - 十三 關於鑛廠之消防衛生等事項
- 第十一條 農鑛部部長綜理本部事務監督所屬職員及各機關
- 第十二條 農鑛部政務次長常任次長補助部長處理部務
- 第十三條 農鑛部設秘書四人至六人分掌部務會議及長官交辦事務
- 第十四條 農鑛部設參事二人至四人撰擬審核關於本部之法律命令
- 第十五條 農鑛部設司長四人分掌各司事務
- 第十六條 農鑛部設科長科員各若干人承長官之命分掌各科事務
- 第十七條 農鑛部部長為特任職次長參事司長及秘書二人為簡任職秘書科長為薦任職科員為委任職
- 第十八條 農鑛部設技監一人為簡任職技正若干人其中四人為簡任職餘薦任職技士若干人為委任職承長官之命辦理技術事務
- 第十九條 農鑛部因事務上之必要時得聘用顧問及專門人員
- 第二十條 農鑛部處務規程以部令定之
- 第二十一條 本法自公布日施行

# 農礦部公布總理逝世紀念植樹式各

## 省植樹暫行條例

十八年二月九日公布

第一條 各省應於每年三月十二

總理逝世紀念日舉行植樹式及造林運動以資喚起民衆注意

林業

第二條 植樹式應就植樹地點舉行之

第三條 各省農礦廳或建設廳每年應將該省及所屬各縣市預

定植樹地點繪製圖說連同植樹計畫彙呈農礦部核准備案

第四條 各省縣市每年舉行植樹式每處至少須植樹五百株或

造林十畝

第五條 植樹地點如無相當山荒時得於堤岸或道旁舉行之

第六條 舉行植樹式時政府各機關長官職員各學校師生及地

方各團體民衆均應一律參加躬親栽植

第七條 植樹式所植樹木應由地方公安局及林業主管機關切

實負責保護管理

第八條 舉行植樹式所需經費應由各省縣市長官負責籌撥

第九條 各省農礦廳或建設廳應於每年植樹式舉行後兩個月

內將該省及所屬各縣市本年植樹情形及以前植樹成績連同

圖表影片彙呈農礦部查核備案

第十條 各省植樹式植樹成績得由農礦部派員視察分別獎懲

法 規

第十一條 各特別市舉行植樹式及植樹辦法參照本條例辦理

第十二條 本條例如有未盡事宜得由農礦部呈請修正之

第十三條 本條例自公布日施行

## 農礦部公布農民識字運動大綱

第一 組織

(甲)各省須於一定期間組織左列之農民識字運動委員會

一各省政府由農礦廳或建設廳並聯合省黨部各法定團體

組織各省農民識字運動委員會

二各特別市政府特別黨部及各法定團體組織各特別市農民

識字運動委員會

三各縣政府縣黨部及各法定團體組織各縣農民識字運動委

員會

四各鄉鎮區法定團體黨部或區分部組織各鄉鎮區農民識

字運動委員會

(乙)各地農民識字運動委員會人數職務分配等簡章得按屬

各地情形自行訂定呈由地方政府轉農礦部備案

(丙)各地農民識字委員會經費由各地方籌集之

第二 宣傳

(甲)各省市縣鄉鎮區農民識字運動委員會須於最近時期舉

行大規模之農民識字運動宣傳週

## 法 規

(乙)宣傳品分左列各項

一畫報

二標語

三傳單

四講演 (分爲普通化裝幻燈三種)

五小冊子

### 第三 調查

(甲)各省市縣鄉鎮區等農民識字運動委員會宜以最敏捷之方法於最近時間調查左列各事項填列詳表依序呈報農鏡部

(一)失學成年男女各若干(二)失學未成年男女各若干(三)農民識字之程度如何(四)地方之風俗人情習慣(五)農民之經濟狀況(六)農產物之種數及其數量與時價(七)農民有無組織(八)地方是否已設立學校及學校之一切情形(九)農民忙碌及閒暇時期(十)其他一切特殊情形

### 第四 學區

各省市縣鄉鎮區等農民識字運動委員會於調查後即須依據左列之規定劃分爲一學區

(甲)農民在五百至二千者

(乙)地方五里至十里農民滿五百者

### 第五 學校

各省市縣鄉鎮區等農民識字運動委員會於學區劃定後即須

四

斟酌情形分別緩急設立學校每學區內須有學校一所以上

(甲)農民夜校或農民半日學校(乙)各種農民補習學校(丙)不論何項已成立學校均須於可能範圍內從速設立農民夜校或農民半日學校盡量收納農民及農民子弟(丁)各政府機關各團體均須斟酌情形舉辦農民夜校或農民半日學校

### 第六 主要科目

(甲)三民主義

(乙)常識

(丙)國恥

(丁)淺近適宜農學

(戊)綴字及應用文字

### 第七 授課時間

(甲)農隙時除星期日外每日須授課兩小時以上

(乙)農忙時除星期日外每日須授課一小時以上

### 第八 教育補助機關

(甲)圖書館

(乙)巡迴文庫

(丙)報章雜誌閱覽室

(丁)講演所

(戊)博物館(關於農產品及農用機械)

(乙)農產品及農用機器展覽會

## 華僑回國興辦實業獎勵法

- 第一條 凡華僑回國興辦實業得依本法獎勵之
- 第二條 本法所稱爲實業之範圍如左
  - 一 關於建築事業
  - 二 關於交通事業
  - 三 關於製造事業
  - 四 關於農礦事業
  - 五 關於其他依法允許人民經營之事業
- 第三條 華僑興辦第二條所列各種實業欲受本法之獎勵者須呈請僑務委員會轉請主管機關核准方得辦理
- 第四條 華僑興辦實業爲其安全之必要得請當地官署特別保護之
- 第五條 華僑興辦實業得請僑務委員會咨請交通機關於其需要材料及出產物品予以運輸上之便利
- 第六條 華僑興辦實業得請僑務委員會派遣專員或行知地方官署予以指導保護
- 第七條 華僑興辦實業確有成績者得由僑務委員會呈請國民政府給予獎章或褒狀
- 第八條 外國人假託華僑名義或華僑與外國人合股在國內投資者均不得享受本法之獎勵

法 規

第九條 本法自公布日施行

## 山西省農民識字運動委員會簡章

- 第一條 本簡章遵照農礦部農民識字運動大綱第一組條內乙項之規定定之
- 第二條 本委員會以普及農民教育爲宗旨
- 第三條 本委員會以省黨部各機關及各法定團體各派代表一人組織之
- 第四條 本委員會以農礦廳廳長爲委員長
- 第五條 本會會址附設於農礦廳內
- 第六條 本委員會置左列各股
  - 一 總務股
  - 二 調查股
  - 三 編製股
  - 四 宣傳股
- 第七條 總務股職掌如左
  - 一 關於會議記錄事項
  - 二 關於會務接洽事項
  - 三 關於整理議案事項
  - 四 關於收發及保管文件事項
  - 五 關於不屬於他股事項

五

第八條 調查股職掌如左

- 一 調查失學成年男女各若干
- 二 調查失學成年男女各若干
- 三 調查農民識字之程度如何
- 四 調查地方之風俗人情習慣
- 五 調查農民之經濟狀況
- 六 調查農產物之種類及其數量與時價
- 七 調查農民有無組織
- 八 調查地方是否已設立學校及學校之一切情形
- 九 調查農民忙綠及閒暇時期
- 十 調查其他一切特殊情形

第九條 編製股職掌如左

- 一 關於編製教材事項
- 二 關於編製表冊事項
- 三 關於編製統計事項

第十條 宣傳股職掌如左

- 一 關於文字宣傳事項(畫報標語傳單各種小冊子)
- 二 關於講演宣傳事項(普通講演化裝講演幻燈講演)
- 第十一條 各股設委員若干人由委員中公推主任一人
- 第十二條 本委員會除臨時宣傳外應於農暇時期舉行大規模之農民識字運動宣傳會

第十三條 本委員會得斟酌情形設立左列各學校

- 一 農民補習學校
  - 二 農民半日學校
  - 三 農民夜學校
  - 四 其他已成立學校得附設農民夜校
- 前項各學校辦事規則另定之
- 第十四條 本委員會經費遵照農礦部農民識字運動大綱第一組內項之規定籌集之
- 第十五條 本簡章如有未盡事宜得隨時修正之
- 第十六條 本簡章自公布之日施行

山西森林登記暫行規則 一月九日

- 第一條 爲明瞭全省森林現況實行保護起見凡各縣公有私有森林均依本規則登記之概不收費
- 第二條 前條之登記須按另定五聯執照式確實查填
- 第三條 森林登記由各林區署署長或技術員會同各縣縣長詳確查明協同各該業主及該管村長副核實登記之前項登記實行前各縣縣長須撰擬白語文告宣佈各村週知
- 第四條 經前條第二項之宣佈後各森林所有者須將所有之森林報知該管村長副轉報縣政府或直報縣政府以便實地登記不得諱匿隱瞞自損所有權利

第五條 各森林所有者有無諱匿不報各村長副負有糾察之權其各村長副確有能負責贊助者得由各縣縣長會同各林區署署長或技術員呈請農鑛廳該獎之

第六條 森林所有權之屬公者其執照由縣政府存案或地方公共團體保存屬私有者發還該管村長副轉給業主收執其存查

四聯由政府農鑛廳縣政府林區署各存一聯備查

第七條 登記完竣各縣縣長會同各林區署署長或技術員將登記各森林照另定表式繕列二份連同存查兩聯彙呈農鑛廳存轉備案

第八條 森林登記因各林區署署長及技術員為施業所限須繼續辦理之所有登記期間自本規則實行之日起以一年為限

前項期間如遇有特別情事呈經農鑛廳核准者得延長之但延長期間不得逾三月

第九條 登記後之森林如有權變更時其承管業主須出具確實證據稟明該管縣政府核准後得由縣政府依照第二條之規定並參酌前業主登記存查另予發給執照

前項執照之存查縣政府除呈報農鑛廳存轉備案外並咨送林區署存照

第十條 本規則自呈准後公布實行

法 規

縣森林登記一覽表 民國 年 月 日

明 說	區 第			區別	村名	山名 或地名	業主	四至	面積	樹種	株數	林相	附註
	區	第	區										
一樹木高低粗細疎密均宜填于林相欄 二距縣里數及方位並保護情形地方人對於森林觀念如何均宜於附註欄內註明 三五聯執照內林相附註兩欄仍照此填列													



山西森林登記五聯執照

縣政存		府政存	
縣名	區別	縣名	區別
村名	村名	村名	村名
山名或地名	山名或地名	山名或地名	山名或地名
業主	業主	業主	業主
四至	四至	四至	四至
面積	面積	面積	面積
樹種	樹種	樹種	樹種
株數	株數	株數	株數
林相	林相	林相	林相
附註	附註	附註	附註

字第

號

縣政存		府政存	
縣名	區別	縣名	區別
村名	村名	村名	村名
山名或地名	山名或地名	山名或地名	山名或地名
業主	業主	業主	業主
四至	四至	四至	四至
面積	面積	面積	面積
樹種	樹種	樹種	樹種
株數	株數	株數	株數
林相	林相	林相	林相
附註	附註	附註	附註

第 存 區 署 查

中華民國 年 月 日登記

縣縣長署名  
 第 林區署署長署名  
 或技術員  
 村長署名  
 村副長署名

縣政存

中華民國 年 月 日登記

縣縣長署名  
 第 林區署署長署名  
 或技術員  
 村長署名  
 村副長署名

省政查		縣名	區別	村名	山名	業或地名	四至	面積	樹種	株數	林相	附註	
府存	中華民國 年 月 日登記												

農鑛查		縣名	區別	村名	山名或地名	業主	四至	面積	樹種	株數	林相	附註	
廳存	中華民國 年 月 日登記												

法規

字第

字第

號

號

縣縣長署名  
第 區署署長署名  
或技術員  
村長署名  
村副長署名

縣縣長署名  
第 區署署長署名  
或技術員  
村長署名  
村副長署名

字第

號

業主執照		縣名	區別	村名	山名	或地名 業主	四至	面積	樹種	株數	林相	附註
中華民國 年 月 日登記												
縣縣長署名 或技術員 村村長署名 副署名												

### 修正鑛區標立界石辦法 二月二十日

(一) 凡商人請領探採各鑛區當於鑛區實地測量時須按照所定基點及各測點豎立木標以備本廳派員或令縣政府查勘若經查勘時該商未能將木標及鑛區境界線按圖指出即將該商鑛業優先權取消限期另繪精圖再行核辦

(二) 木標四方形長三尺寬厚各三寸入地深二尺地面上露一尺於此上露一尺木標之前後左右均用毛筆寫明某公司或某商鑛區并將第一基點第二基點及第一號測點第二號測點等字樣依次註明其餘三四五等號測點號碼依次類推

(三) 各鑛商所請鑛區業經註冊領照須于鑛區之基點及各測點

上樹立石標其原有石標倘或損壞遺失限於公佈修正此辦法之一個月內補行栽立石標上所刻之字樣與前條所訂木標上之字樣相同石標下端灌以石灰以期穩固而易識別倘逾限仍未補栽石標一經本廳查出即將該商鑛業權取消

(四) 石標四方形上平面長五尺寬厚各四寸入地深二尺五寸地上露二尺五寸

(五) 凡鑛區內所立之木標石標等應責令各區鑛務警察隨時保護(如無鑛務警察之地仍令自治警察保護)倘有無賴之徒故意毀壞該商或警察查護時應送請該管縣政府從嚴懲辦

### 山西農棉試驗場規則 二月一日

第一條 本場隸屬於山西省政府農林廳定名為山西農棉試驗場

場

- 第二條 本場設於臨汾縣東關外
- 第三條 本場以提倡指導實施種種試驗方法改良農棉為宗旨
- 第四條 本場每年購置優良種籽發給農民試種暫不收值
- 第五條 無論為本場或外縣凡關於土壤肥料及一切農產品均須於可能範圍內分別實地化驗以資依據改進
- 第六條 本場分設左列四部
  - 一 普通作物部
  - 二 工藝作物部
  - 三 園藝作物部
  - 四 棉作物部
- 第七條 每年於作物生育期間由本場派員實地巡迴指導
- 第八條 各地如有虫害發生時得報告本場以便指示驅除及預防等法
- 第九條 每屆年終須預編翌年全年進行計畫書並須將本年調查各縣農棉情形及本場試驗成績詳細呈報農廳
- 第十條 農民如有熱心農棉來場研究者本場須將培植農棉各種技術隨時指導以資改良
- 第十一條 農民關於農業上一切事項如有詢問疑難問題隨時均須剴切指示詳細答覆
- 第十二條 本場每年應搜羅新收穫之農棉標本分類陳列俾農民隨時參觀並擇期舉行展覽會一次以資觀感
- 第十三條 本場為普及農棉技術起見於必要時得招收練習生

法 規

數名其規則另定之

- 第十四條 凡由試驗所得之新法若確有成效者須編成白話淺說呈由農廳印發各縣仿行
- 第十五條 關於農棉上一切改良擴充事項由本場設法提倡各組合以資聯合而促進步
- 第十六條 本場設職員如左
  - 一場長一人
  - 二技士兼調查員一人
  - 三技術員一人
  - 四事務員一人
  - 五技手二人
  - 六書記一人
- 第十七條 本場場長技士兼調查員技術員事務員由農廳委任其技手書記由本場委任呈報農廳備案
- 第十八條 本場各職員薪金按五級辦法規定其數目如左表

職 名	第一級	第二級	第三級	第四級	第五級
場 長	九〇元	八〇元	七〇元	六〇元	五〇元
技士兼調查員	五五	五〇	四五	四〇	三五
技術員	五〇	四五	四〇	三五	三〇
事務員	四五	四〇	三五	三〇	二五

技 手	二四	三二	二〇	一八	一六
書 記	二〇	十八	十六	十四	十二
附 註	職員薪金之升降以成績之優劣辦事之勤惰為標準每 年由農鑛廳派員查察後核定之				

第十九條 場長承農鑛廳命令總理試驗提倡各事務並指揮監督本場各職員

第二十條 技士兼調查員商承場長辦理技術及調查並編輯上  
一切事項

第二十一條 技術員商承場長辦理技術及編輯試驗上一切事  
項

第二十二條 事務員商承場長辦理庶務會計文牘及其他不屬  
於技術上之事項

第二十三條 技手承長官之命襄助技術事務繕寫等事項

第二十四條 書記承長官之命辦理繕寫等事項

第二十五條 本場辦事細則由場長酌擬呈請農鑛廳核定

第二十六條 本章程如有未盡事宜得隨時呈請修正之

第二十七條 本規則自呈准日施行

### 山西省農務局章程 三月四日

第一條 本局隸屬於山西省政府農鑛廳定名為山西省農務局

第二條 本局以試驗改良各項農事期達到增加農民生產為宗旨

第三條 本局事務分左列三項進行

一 農作

二 化驗

三 畜產

第四條 本局得徵集各地優良種籽種苗實行試驗如有特效即  
須編成白話淺說呈由農鑛廳印發各縣仿行

第五條 關於土壤肥料農產物等項無論本局外縣均須分別實  
地化驗以資依據改進

第六條 本局須選擇中外家畜養蜂優良品種分別飼養以期推  
行民間

第七條 各地如有病蟲害發生時得報告本局以便指示驅除及  
預防方法又於其他進行事務有指導或調查之必要時得派員  
前往辦理

第八條 農民如有來局研究或對於各項農事上有疑難問題  
問時本局得隨時剴切指導或詳細答復

第九條 本局搜集關於農事上各項優良產品標誌清晰分類陳

列俾農民隨時參觀并於每年擇期舉行大規模之展覽會一次以資觀感

第十條 本局每屆年終須預編翌年全年進行計劃書并須彙編本年辦理經過情形及各項成績報告呈報農鑛廳

第十一條 本局置職員如左

- 一 局長兼技士一人
- 二 技士一人
- 三 技術員一人
- 四 事務員一人
- 五 技手二人

前項各職員悉由農鑛廳委任之遇文書事件繁忙時得用

僱員一人

第十二條 本局職員薪金均分五級其數目如左表

職名	第一級	第二級	第三級	第四級	第五級
局長兼技士	一〇〇	九〇	八〇	七〇	六〇
技士	六五	五五	五〇	四五	四〇
技術員	五〇	四五	四〇	三五	三〇

規

附註	技手	事務員
職員薪金之升降以成績之優劣辦事之勤惰為標準每年由農鑛廳派員查察後核定之	二四	四五
	二二	四〇
	二〇	三五
	十八	三〇
	十六	二五

第十三條 局長兼承農鑛廳命令總理全局一切事務

第十四條 技士技術員事務員技手商承局長辦理各該員主管

事務

第十五條 本局遇必要時得設農民傳習所及婦女職業傳習

所其章程屆時另定之

第十六條 本局辦事細則另定之

第十七條 本章程如有未盡事宜得隨時呈請修正之

第十八條 本章程自呈准之日施行

法  
規

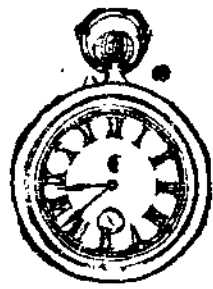

十四

農

穡



# 農 務

## 呈省政府徵集農林各種籽表請轉咨

各省選種逕寄文 一月六日

為呈請轉咨事竊查民生要政以振興農林為入手辦法自非廣搜優良種籽分別試種不足以資比較而收成效我國地大物博各省請農林特產種籽數量均不乏職廳所屬農林各局署暨試驗場籽多行試種擇尤推廣起見特製定徵集農產林產各種籽表式擬請鈞府轉咨各省政府行令所屬農林各機關將所有農林特產種籽選賜若干並按表分填逕寄職廳俾資分發試驗期收宏效茲印具徵集農產林產種籽表各六十份理合併文呈送敬  
鑒核轉咨施行謹呈  
山西省政府主席閣  
計呈送

山西省政府農務廳徵集農林產種籽表各六十份

### 山西省政府農務廳徵集農林產種籽表

民國十八年 月 日

種名	選寄	產地	名性	種籽	生長	用途	備考
量數			及土	探集	速		
			質	期			

農 務

明 說							



# 呈報省政府各經濟植棉場十七年分

## 辦理情形文 一月二十六日

呈為呈請鑒核備案事。據第一第二第三各經濟植棉試驗場先後呈報十七年分種棉經過情形。受災狀況暨各項收穫量數計第一場收籽棉二千零一十二斤，雜粟二十七石四斗六升。第二場籽棉一千五百一十七斤，雜粟五十二石四斗五升。第三場籽棉四百七十五斤。又據職廳前派調查各該場委員報稱各棉場因所受災害均在二次以上，影響于收穫量甚大。第一場自春徂秋迄無透雨，雹災霜害紛至沓來，收量當大為減少。第二場棉田因河水淹毀，除改植其他作物外，棉作僅占一部分。第三場疊被意外災害，絕無良好成績。復經電飭各該場所在縣村政實察員重行查勘，嗣據先後呈報各場受災情形與調查員所報者大致相符。各等情到廳。據此查各該場上年因受各種災害非止一次，收成減少自係實情。理合將種棉經過情形列表呈送，謹請

鑒核備案。再第一經濟植棉場經理武漢因病辭職，遺缺業經前實業廳調委王樹楠接充。第三經濟植棉場經理趙慶忠已調充山麓試驗場經理。遺缺調第二經濟植棉場經理李遇春接充。遞遺第二經濟植棉場經理缺已委齊國彥前往接充。併陳明謹呈  
山西省政府主席 閻

集 卷

計呈送各經濟植棉試驗場成績報告表一紙

## 呈送省政府改組農桑局計劃案請核

示文 二月四日

為呈請核示事案奉

鈞府實字第三零四號行知內開：據張毅任函稱擬與復農桑局繼續推廣蠶業兼行提倡蜂業及農業合作各辦法等情，並送意見書到府。除批示函及意見書均悉核閱，所陳各節均有見地，仰候行令農鏡廳採擇施行可也。此批掛發外，合亟抄發原件，仰該廳查核辦理。特此行知計抄發原函一件、原意見書一件等因。奉此查前農桑總局原定預算通年為一萬一千二百一十四元，嗣經併併前實業廳辦理迭次核減，自十七年七月起通年預算改定為三千四百二十七元二角，每月僅支二百八十五元六角。前值軍事時期為節省經費起見，滯於進行年餘。以來因款項關係成績甚鮮。當此調款開始建設方殷之際，改進農事以厚民生實為當務之急。惟改進之法試驗與宣傳並重，若無實在之工作，難收宏大之效力。職廳接辦以來，該局經費每月仍按二百八十五元六角支領，辦理數月，限於經濟對於施業事項不能擴充，以致所領之款等於虛耗。職廳再四籌維，擬將農桑局仍改為獨立機關，名曰山西省農桑局，並請將預算略為增加，俾款項充裕，得以從事擬具所有原日之農田桑園及

三

標本儀器用具等件照舊利用分別整理一面由職廳勸加督率作實地之試驗每年以其所得效果編印成冊廣為宣傳並親赴各縣詳加講演庶我晉農事得有進步而款項亦不至虛糜職廳對於此事研究至再較有把握謹就該局現在狀況擬具擴充計畫自本年三月份起依照計畫實行奉令前因除該張毅任所陳各節應俟分別採擇試行外所擬改組農桑局為山西省農務局並增加經費以資改進農事緣由是否有當理合將計劃繕摺呈送敬請  
察核訓示祇遵施行謹呈

山西省政府主席閣

計呈送

改組山西省政府農鑛廳所屬農桑局為山西省農務局計劃

案清摺一扣 山西省農務局章程一扣 (見法規)

### 改組山西省政府農鑛廳所屬農桑局

#### 為山西省農務局計劃案 三月四日

查致治之道不外責實循名行政之旨原以為民謀利我省農桑總局前以軍事關係經費難籌縮小範圍歸併辦理乃係一時之權宜本非正當之辦法僅存其名實際毫無現在國事底定建設開始舉凡民生要圖莫不積極進行農務為人民生計所賴提倡改進實為目前之急務此現在之農桑局當加以擴充者一也且民性易於觀

成難與圖始習於保守不善改進一切科學新法優良品種非懷疑不敢試用即猶豫不肯下種若不由官廳試有特殊效力為僑導則人民坐遺大利終莫之悟此現在之農桑局當加以擴充者二也再年來災祲迭見賑卹俱窮何種作物耐旱何種作物省時顯除病蟲之法增加收量之術人民學識有限茫無所知若不由官廳逐一試驗研究廣為宣傳則無以預荒於未然將何以救災於已成此現在之農桑局當加以擴充者三也他如外省徵求籽種日益繁多人民請求化驗紛至踏來我省雖有農事試驗場之設然率多設備簡單試驗不精若不籌設專局力謀進步非惟無以對外并且無以應下此現在之農桑局當加以擴充者四也總此四端現在之農桑局實有擴充之必要况省垣為中外人士會萃之所行政中樞所在之地於觀瞻則當有大規模之設備於表率則應主最完善之標準且循名責實審時度勢現任之農桑局尤當積極擴充不容少緩者也茲擬擴大該局農事試驗改稱為山西省農務局謹就該局現狀作擴充之計劃如次

#### (一)關於經營之計劃

##### 一、農作方面

甲、作物 就該局原有大南關林場附近田地八十六畝享堂村新墾坡地一百零四畝選擇優良種籽用適當方法分別試驗普通作物及工藝作物

乙、園藝 就該局原租新南門外順城街民田四十三畝六分選



第六目 租金 二六〇〇〇  
 除現租大南門順城街地年租洋一百六十三元外擬於享堂村租農房一處年需洋百零五元合計如上數

第三項 公雜費 一〇五〇〇〇〇  
 第一目 雜支 二〇〇〇〇〇〇  
 燈油薪炭文具昏張郵電馬乾報章等

第二目 旅費 二〇〇〇〇〇〇  
 赴榆次享堂村及各試驗地督察并赴各縣指導人民農作技術等用

第三目 修繕 二五〇〇〇〇〇  
 修繕房屋農俱家俱儀器等用

總計 七九六〇〇〇〇  
 上表係分配概況俟呈准後再行詳細編造預算書册

三、關於收入之計劃  
 甲、收入之預算  
 就該局原有之農田桑田根據經營計劃估量其第一年之收入預算如下表

種類	全年收入預算數	備考
蔬菜	一〇〇〇〇〇〇〇	水田二十畝種蔬菜每畝按五十元計算合計如上數
果實	一〇〇〇〇〇〇〇	果樹二十畝每畝以收入十元計算合計如上數惟此項收入因附近駐軍每年率乘摘食無法阻止以致損失甚大合併註明

雜糧 一〇〇〇〇〇〇  
 早田一百九十畝種雜糧每畝平均以收入六元計算合如上數惟內有一百〇四畝坡地土質甚瘠合併註明

桑苗 二二〇〇〇〇〇  
 第一二兩桑苗圃共產二年湖桑兩千株每株以洋四分計算三年湖桑兩千株每株以洋四分計算四年湖桑兩千株每株以洋六分計算合計如上數

繭綿 一〇〇〇〇〇〇  
 第一二兩苗圃共產繭二百斤每斤以洋一元估計共產絲綿一百斤每斤以洋四元估計合計如上數

養雞 九〇〇〇〇〇  
 產蛋四千五百枚以二分計算合計如上數

養蜂 四〇〇〇〇〇  
 養蜂五窩每窩可收蜜蠟三十斤平均每斤以三角計算合計如上數

總計 三三〇〇〇〇〇  
 上表係第一年收入概況第二年蔬菜每畝以增加五元收入計算雜糧每畝以增加五角收入計算除春蚕外加養夏蚕繭綿收入可較第一年加倍并可收蠶種洋三百元桑苗果樹仍舊養雞以增加二十元收入計算除原有五箱外能分出五箱共可收入九百元合共收入洋五千二百餘元之譜第三年蔬菜每畝以增加十元收入計算雜糧每畝以增加一元收入計算除養春夏蚕外加養秋蚕繭綿收入可較第一年加二倍并可收蠶種洋六百元桑苗仍舊果樹以每畝增加二元收入計算養雞仍以增加二十元收入計算除第二年原有十箱外又能分出十箱共可收入一千八百元合計

共收入洋七千五百餘元

### 乙、收入之用途

欲振興農業之盛狀自當從濬財着手我國農業本兩端俱極頹廢除竭力勸導改良本業而外亟應提倡副業務其收入擬將該局改組後三年內之收入全部移作辦理副業事務之用藉為農民表率而資提倡茲分述如次

一、第一年收入之用途 第一年收入約三千餘元擬以五百元擴充養蜂事業以三百元擴充養雞鴨事業以一千元辦理骨粉肥料製造(此項只能略具規模俟第二年再求完善)以四百元製造各種酒類如葡萄酒麥酒果酒等以三百元製造澱粉及果醬類如馬鈴薯粉荳粉麥粉等類果醬葡萄酒等其餘數百元則添購分析器械藥品及氣象機械等件

二、第二年收入之用途 第二年收入約五千餘元擬用於擴充養雞鴨事業者四百元用於擴充養蜂事業者五百元用於擴充製造骨粉者千五百元用於製造甜菜糖酒醬澱粉等類者六百元用於收買人民蠶繭者二千元以養蠶一事見效速而利溥吾省一般人民不肯踴躍經營者其原因由於繅絲之術奸商尅價太甚所致故擬酌由該局收買自行繅絲製繭以興起人民養蠶觀念餘款則應作為購置氣象化驗等器械藥品之用

三、第三年收入之用途 第三年收入約七千餘元除前二年所辦各副業已有有根基者由其生產可以自行維持及完成製造

### 農務

骨肥甜菜糖等事務須添購氣壓脫脂器糖蜜分離器壓榨器等件并增加工人約需洋一千五百元外查前農桑局附設之工廠因軍事關係奉令停辦存有鉄木紡織機十餘架及一應器俱皆甚適用若長行擱置殊覺可惜擬以兩千五百元重行開辦資為人民備鑑其該局所生產之各項動植原料擬以一千二百元為製造乳製品各項罐頭絲織物等之需仍以二千元為收買民間發繭照第二年繼續辦理餘款完成氣象化驗等設備

以上所述不過略舉梗概至詳細計劃當俟實行時酌量擬訂辦理各種副業經過三年後必能自行維持進行如有盈餘則連同該局各項收入一併呈繳省庫

### (四)關於其他之計劃

查農務上應行辦理事項至為繁縟必須相互并施學理與實際相合印証方克完成改良振興之功該局於實地試驗外并應將關於農務上其他重要事項預定一一實行以期收效敏速

甲、種子種苗交換 交換種子種苗可以增加生產改良品質久為農家所公認擬由該局每年徵集省內外各優異種子種苗按法試驗如果確有特效即實行分發各縣以便種植

乙、氣候觀測 氣候變遷影響於農事者甚大故觀測氣候為農事要圖其觀測上所設之風力計風信計雨量計寒暖計氣壓計蒸發計日照計等重要器械均須陸續置備以便測驗本省氣候俾一般農民得有防禦與利用之根據也

神、辦理展覽會 該局陳列樓內由前農桑總局徵集到之農桑成績品甚多嗣後擬再蒐集各處特異農產物品一併分類陳列除任農民隨時參觀外并擬每年開展覽會一次以資觀感而促進步此外如農民傳習所婦女職業傳習所等若有設置之必要即行隨時呈請辦理

### 呈省政府呈報新委農務局各職員並

請刊發鈐記文三月七日

為呈報委任農務局職員并請刊發鈐記事案奉

鈞府指令內開一件呈擬改組農桑局為農務局並送計畫章程請核示由呈件均悉所擬進行計畫大致尚是每月准由該廳所收鹽稅項下挪補三百元先行試辦並應由廳隨時嚴加督飭認真辦理總期款不虛糜俾收實效是為至要此令等因遵此茲由職廳委任劉懷培為該局局長兼技士狄登雲趙圭寶為技術員除飭該局長等即日切實籌議改組外理合繕具該局長等履歷各一份呈報鈞府備案并請

刊發山西省農務局木質鈐記一顆以便轉發啓用而昭信守恭請鑒核頒發施行謹呈

山西省政府主席閣

計呈送履歷三份

### 咨財政廳請援例發給戰事期間第四

林區署經費文一月十二日

為咨請事據前第四林區署署長楊志源呈稱案查職署十六年度經費發至十六年十月底後自十一月起至十七年五月底止概未發給分文署內各員工火食及不得已之支銷無法支持因向商號息借以救燃眉現在息借之款仍然懸擱須待前七個月經費發下方能清償此非職好為此墨實因經費不發職力盡心焦維持無術萬不得已途有息借之舉積欠經費若不速賜發給職之牽掣不能解脫為此懇請廳長憐念下情轉咨財政廳速撥發不勝感盼之至等情到廳查民國十六十七兩年之交雁北為奉軍佔據該署農業雖屬停頓而所管各苗圃林場派遣員工駐守卒未受特大損失該員工等冒險固守艱苦備嘗在事實上不得有相當維持費藉資獎勵該前署長所稱十六年十月底以後至十七年五月底各月經費分文未發無法支持自係實在情形雁北省立各機關在戰事期間各月經費是否照常發給諒有統一辦法如各該機關民國十六年十月底以後各月經費曾有撥發者該署經費似亦援例撥給藉紓困難而免向隅所有咨請援例撥給第四林區署經費緣由相應請

貴廳核辦見覆為荷此咨



山西財政廳

### 咨覆建設廳與江蘇農鑛廳寄農鑛季

刊一册文二月八日

案准

貴廳咨開案准江蘇農鑛廳農林事業推廣委員會函開逕啓者敝會成立伊始於各種農林推廣事業積極籌備惟於參考材料頗感缺乏索仰貴廳辦理農林事業卓著成效其資格式敬乞將所有關農林事業之章則計劃報告及其他出版物檢寄一份以爲借鏡無任企禱之至等因准此相應轉咨貴廳即希查照辦理爲荷等因准此查敝廳刊行之農鑛季刊出版後已寄送江蘇農鑛廳一份相應咨覆即請

查照函知爲荷此致

山西省政府建設廳廳長王

### 咨覆寧夏省建設廳辦理購買桑苗並

代僱技匠文三月二十七日

爲咨覆事前准

貴廳咨請由敝廳所屬農桑局購買湖桑苗五千株接過二年生湖桑苗二千株代購席草妥貼包裹僱農林技匠一人並派員引導

農務

委員前往各附屬機關參觀藉便調查同時又接准函開購桑苗價及運費等洋七百元交由西北銀行匯晉請查收轉交郝委員領收各等因准此當經分別飭令照辦除大洋七百元已由太原豫慎茂收交郝委員查收技匠由郝委員自行僱定外茲據農務局覆稱職局遵即選擇優良湖桑苗創掘五千株接過二年生湖桑苗二千株均用席草包裹妥貼已於本月十八日交郝委員起運矣計桑苗價洋一百八十元包裹費洋十元零二角均各如數收訖並送桑苗價及包裹費單一紙等情到廳相應檢同原單咨覆

貴廳即希

查收爲荷再由敝廳代購樹籽數種已交郝委員帶回共需籽價洋一元九角亦經收訖轉付矣合併咨明此咨

寧夏省建設廳

計附桑苗價及包裹費單一紙

### 函覆寧夏民政廳定購湖桑苗多株以

備試行種植文一月八日

逕覆者案奉

山西省政府行知內開頃接 寧夏省政府民政廳函開頃奉敝省政府門主席微電內開查蓋棉事業關係民生至爲重要茲爲提倡起見請逕向山西農林試驗場定購湖桑苗多株以備試行種植用

九

觀成效而資勸導門致中微印等因奉此竊查此項桑苗未識試驗場能見讓若干每株價值若干以及載運辦法擬乞鈞府代為詢明俯賜詳示以便遵購冒味滋懇伏乞宥原無任感荷等因合亟仰仰該廳查照核辦進行查復特此行知等因奉此查敝廳所屬農桑局現有實生湖桑苗六十萬株按照歷年與各縣發價每株價洋二分已接過之二年生湖桑苗五千株每株價洋四分三年生湖桑苗一萬餘株每株價洋六分四年生湖桑苗五千株每株價洋八分至運搬辦法須承購機關將席包須草等自備齊全交經該局分東安包由承購機關派員負責起運最要者當計往返時日務須於清明前運回為妥茲奉前因相應函覆即請查照此致

寧夏省政府民政廳

**函覆總司令部交際處抄送本廳職員**

一覽表文一月二十五日

逕啓者接准  
來函囑將敝廳職員一覽表抄送等因茲即按照  
函開表式將敝廳各職員填註齊全相應函送  
貴處查照辦理此致  
總司令部交際處

計送  
職員一覽表一份

**函** 農業專門學校  
軍人農事試驗場請與農棉試驗場選寄  
第一二三職業學校

**農棉種籽文** 一月二十七日

逕啓者據農棉試驗場呈送徵集農棉種籽表請由本廳分別令各縣政府暨省內外各農事機關將各地所有優良農棉種籽檢送若干按表填註寄場以憑試種等情到廳合檢同原表式一紙均請貴場將所有優良農棉種籽廣為選集按表填註運寄該場以憑試種事關試驗原

貴場必樂予贊助也應函達請煩

查照辦理至紐公館此致

軍人農事試驗場

農業專門學校

第一第二第三職業學校

計送徵集農棉種籽表一紙

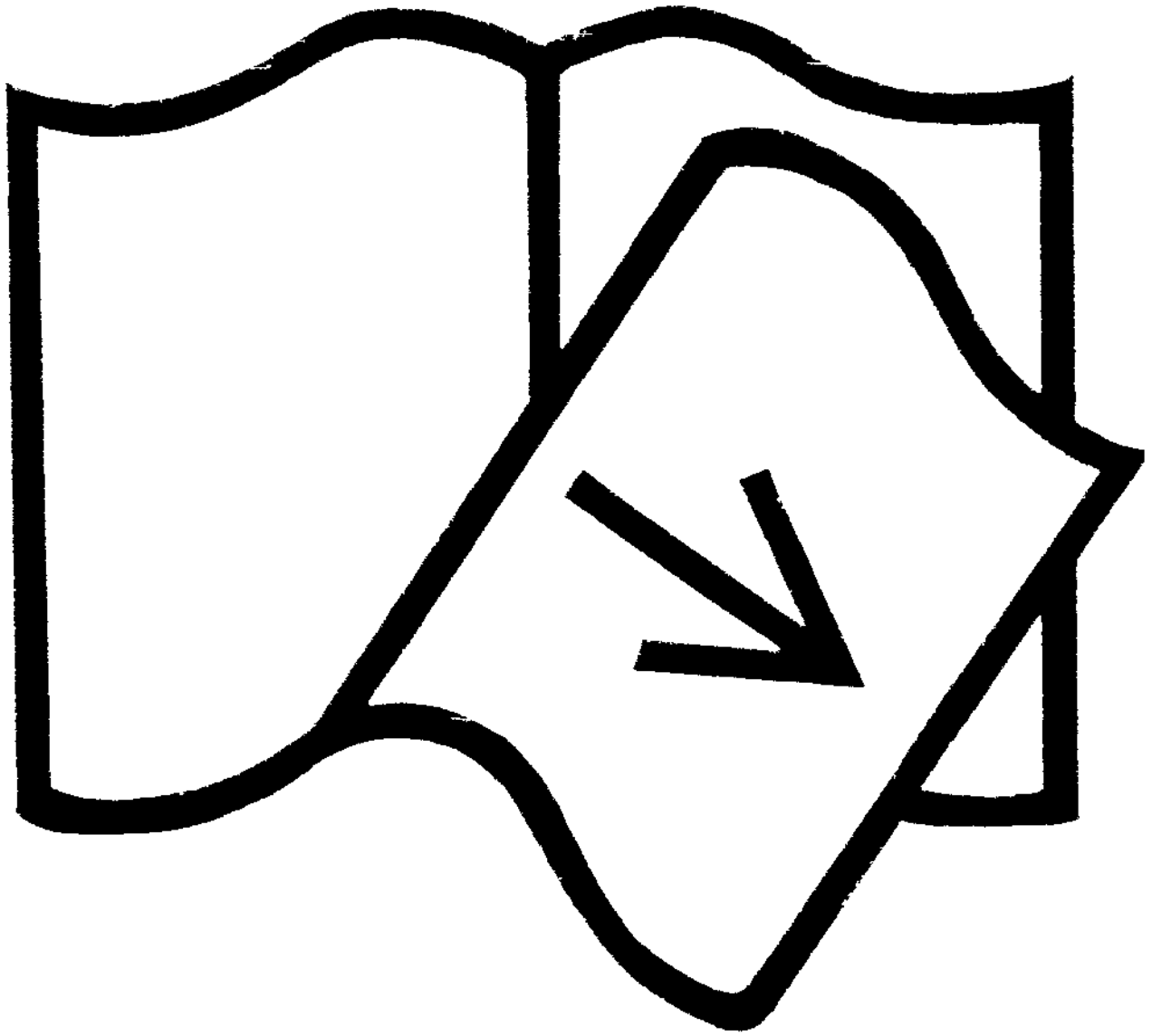

缺 11—14 页

山東省立棉業試驗場徵集棉籽表(場址山東臨清縣)

附 說	種 品		別 項
			性土地棉植
			期種播通普
			法 種 播
			量種播畝每
			法理管培栽
			每及期穫收 斤棉籽收畝數
			率分百綿線
			度 長 維 織
			種幾有害病
			種幾有害虫
			無 有 災 天
			考 備

函覆山西賑務會作物播種方法及籽

種產出地點文 二月八日

逕覆者案准

農 務

貴會運字第一號函開查我省被災各縣對於各種籽種因災感受困難敬會為救濟籽種缺乏使人民不誤播種起見擬請貴廳查照單開各種糧食擇要詳示播種辦法並將各行種產出地點統統函覆以便轉令各縣早日購備按期播種為荷並附籽種名單一紙等

因准此茲照籽種名單將播種方法及籽種產出地點等列成一表  
隨函附送希即  
查照爲荷此致  
山西省賑務會

### 函覆太原市黨務指導委員會已飭催

#### 陽曲縣查填園藝調查表文 二月九日

逕覆者頃由大林區送到  
貴會來函囑速將園藝調查表填齊送寄以憑彙報等因查貴會前  
次與大林區致送之園藝調查表當由本廳令發陽曲縣飭即詳細  
調查填註矣茲准前因除令催該縣趕速查填外一俟呈覆到廳即  
行函送  
貴會以便彙報相應函覆即希  
查照此致

中國國民黨太原市黨務指導委員會民衆訓練委員會

### 函請山西賑務會發給平陸春麥種子

文二月十五日

逕啓者頃據平陸縣縣長呈稱呈爲據情轉呈事案據職縣旱災救  
濟分會常務委員石元鼎解守義史汝蓮等函稱敬啓者天災流行

饑饉荐臻我平不幸遭此鞠凶雨雪愆期土地荒蕪秋禾未收顆粒  
宿麥又未播種極價糶荒早已成虛象農人惶惑耕耨無所措手  
頃讀山西農業專門學校敬告河東三十五縣農民布告春小麥播  
及播種辦法曾經敝分會第十八次會議逐項討論會謂晉省南北  
地質雖有差異而氣候變遷溫度不無相同值此農學競爭時代經  
專門學校富有學識者之經驗人力有作天工可奪當收奇効但晉  
南各縣向無春麥種子指日冬去春來東風解凍播種在麥之期不  
遠據情轉請農廳發給春麥種子一十石以便分給農民令其如  
法播種將來收穫大有喜慶豐亨不惟我平得享幸福即河東三十  
五縣之災黎均免受凍餒之慮矣相應函請轉懇山西省政府農廳  
廳發給施行等情據此理合據情轉呈祇請鑒核發給施行等情到  
廳查該縣既屬災情較重縣分所請發給春麥種子亦屬賑務範圍  
相應函請  
貴會查照發給以惠災黎實爲公便此致  
山西賑務會

### 函送中央國立大學農學院農鑛季刊

#### 並農事機關調查單文 三月二十七日

逕復者迭准  
貴院函請代爲調查晉省農業機關並交換出版刊物等因各到廳

除將敝廳出版之農礦季刊第一期另郵寄奉俟後各期出版即時寄送外相應將省農業各機關另單開列道函致送即希查收爲荷此致

國立中央大學農學院

### 函覆省政府秘書處抄送本廳一年內

關於公佈法規文 三月二十九日

逕覆者接准

函開囑敝廳於此一年內關於公布法規凡新增或修改及有廢止者飭承用措書抄錄送編等因當即將敝廳一年內公布法規繕造一册送請

彙編相應函覆

查照此致

省政府秘書處

附清册一本

### 函覆寧夏基督教弘道學會分會請發

給蠶桑說明書一份文 三月三十日

逕覆者接准

農務

貴分會函請再寄蠶桑說明書一份以備參攷等因准此相應檢送一册即希

查收爲荷此致

寧夏基督教弘道學會分會

附寄 蠶桑淺說一册

### 訓令各縣縣長本省出入口各種貨物

依照前實業廳所頒表式迅速每樣

填送二份以資統計文 十八年一月二日

爲令催事查十五年度本省出入口各種貨物前由實業廳製定表式令發該縣轉令所屬各包商及統稅委員據實填列如無統稅委員農產物可轉飭斗捐局或其他過載行土產物水產物可責成商會分別查填即由各該縣呈送來廳以憑彙核并經令催填送各在案茲查爲時已久該縣仍未呈報殊屬玩延合再令催仰即遵照表式所列填造每樣二份迅速呈報備核勿再延緩致悞統計要政切切此令

### 訓令各縣詳爲人民講解麥豆晚種法

### 以資救濟並附辦法文 一月五日

爲令遵事據浮山縣縣長報稱遵將勸告人民救荒要法暨井救荒要法行區遵辦並將縣長素日經驗所得麥豆晚種等法油印多份發散各村令飭實業技士宣講員暨各區行政長詳爲人民講解務使家喻戶曉人人明白依法播種期收實效以免饑餓之苦除分送河東旱災救濟會以資普及外理合將遵辦情形並連同所擬辦法一併具文呈報鑒核施行等情並送麥豆晚種法一紙到廳查吾晉連年以來災害迭至大兵之後復繼凶荒禦冬既乏蓋藏來春更慮不接若不先事綢繆力圖救濟及至哀鴻遍野饑饉相望于途之時即雖議賑議卹猶恐僧多粥少博濟爲難茲將原送麥豆晚種法並附加本廳勸告人民播種春麥一條印發各該縣仰即廣爲分散一面趕速籌款購買春麥種子以便明春分散種植一面督率所屬勤加勸課務使及早設法圖謀自了勿徒仰給于賑濟勿庸敷衍以塞責實心實政民瘼爲懷勉盡牧政用副厚望切切此令

計發麥豆晚種法一紙

### 訓令陽曲縣縣長令飭填註城市園藝

調查表文 一月十五日

爲訓令事接准

中國國民黨太原市黨務指導委員會民衆訓練委員會函開運啓者本會頃奉山西省黨務指導委員會民衆訓練委員會通告第一八號內開爲通告事案奉中央民訓委會通告第二一號內開爲通告事茲製定黨團調查表及城市園藝調查表特檢發若干份希即查照并分別酌發所屬遵照辦理爲要等因奉此合將核表每種檢去若干份希即查照并分別酌發所屬遵照辦理爲要等因奉此除由本會分別通令所屬各民衆團體遵照辦理外茲將城市園藝調查表兩份隨函送去請即依式填註寄交本會以憑彙報特此函達希即查照爲荷等因准此合函檢同原表二紙令發該縣仰即派員調查依式填註呈送來廳以憑轉送勿延此令

附城市園藝調查表二份

### 訓令長治縣縣長令辦骨粉肥料廠文

一月十六日

查該縣前請以地方公款辦理骨粉肥料廠一案曾經本廳據情呈請省政府核示茲奉

令開呈及清摺均悉仰由該廳核定可也此令等因奉此查改良肥料關係民生該縣如有相當的款可資辦理應即妥擬持久方法核實籌辦并須實事求是不可過於鋪張仰即遵照辦理具報備查此令





### 訓令各縣縣長選擇晉祠優良稻種分

給向來產稻縣分試種並飭廣為傳

播以厚民生文 二月九日

為令遊事查增進農產首重選種吾國農智不開對於選種保種傳種諸事想置弗理以致良種雜糅農產日頹亟應將各地優良種子廣為傳播藉厚民生首省固有稻種其品質佳良者厥惟晉祠產久宜多方提倡方期普種之效本廳現購備晉祠優良稻種擬分給向來產稻各縣試種該縣水田較多產稻亦豐應予補種各村選擇較大農戶或村長副十餘戶飭令每戶劃出畦田二三分專植此種以資比較茲規定與該縣發給稻種二斗仰將種戶姓名村莊選定先行呈報本廳以便屆期發由該縣分轉各戶試種除分令外合行令仰該縣長即便遵照辦理勿延切切此令

### 訓令陽曲縣政府催速填送園藝調查

表文 二月九日

頃准

中國國民黨太原市黨務指導委員會民衆訓練委員會函開逕啓者查本會前送去之園藝調查表現尙未填送奉會希即迅予填齊

寄交本會以憑彙報等因查此項園藝調查表前曾令該縣飭即速迅調查填註呈送本廳以憑轉送在案准函前因合亟令催於文到三日內趕速填齊具送來廳以便轉寄切切此令

### 訓令各縣縣長前所頒墾務狀況表式

限文到之日查照前令迅速填齊送

廳以憑彙轉文 二月十二日

為令催事案查本廳前奉

國民政府農墾部訓令以正籌辦墾務事宜如省區墾務狀況表宜從事調查照所頒表式飭屬依限填造彙集呈部曾經本廳照印原表以農字第五號通令令發該縣限期查填送廳在案茲復奉國民政府農墾部令飭限於一個月內轉飭填註彙集報部等因查此案現已逾限未曾造送者尙居多數似此延宕殊屬非是合兩令催仰于文到之日查照前令依式填齊迅速呈廳以憑彙轉慎勿再事延緩切切此令

### 訓令農桑局技正王治昌迅速辦理結

東文 三月五日

為令遊事案奉

山西省政府實字第六三八號指令內開據本廳呈擬改組農桑局為農務局并送計畫章程請核示由呈件均悉所擬進行計畫大致尙是每月准由該廳所收礦稅項下挪補三百元先行試辦並應由廳隨時嚴加督飭認真辦理總期款不虛糜俾收實效是為至要此令等因奉此至該農桑局既奉 令改組自應遵照廳 令亟令仰該技 正迅將該局應辦支計收入各報銷結東呈報以憑核辦技 正王治昌自文到日暫為停薪俟將交代報銷等事辦理完竣後再由廳另予委任事務員李采蘋改委為山西省農務局事務員委狀另發併仰知照此令

**訓令各縣縣長轉知所轄農桑機關或  
布告人民俾有需用桑苗及各種蠶  
具之處直向農務局購買以資推廣**

文三月十二日

案據山西省農務局局長呈稱為呈請事查吾國創始養蠶實為世界之冠其後不知講求日衰一日以致吾國為蚕絲落後之國家凡屬國人莫不遺憾現在訓政開始民生在急而蚕桑一項尤為天惠極宜提倡推廣以裕民生查前農桑局歷年奉令培植桑苗製造各

種蠶具備就其多並特別減價以事提倡且值此春色已動桑樹發芽之際理宜附單開列懇乞鈞廳飭令各縣縣政府轉知所轄農桑機關或佈告民衆俾有需用桑苗及各種蠶具之處直向農務局購買以資推廣而利倡導可否實行理合備文敬請鑒核施行計附桑苗蠶具單乙紙等情據此合亟抄發原單仰該縣長查照原呈分別轉知知佈告以資推廣而利倡導切切此令

計發清單乙紙

計開

湖桑苗	每苗二分
二年生湖桑苗	每株四分
三年生湖桑苗	每株六分
四年生湖桑苗	每株八分
桑 剪	每把三角
桑 刀	每把三角
切 桑 刀	每把八角
蚕 網	每疋五角
洋 剪	每把三元
護 種 器	每隻十六元
到 桑 器	每隻八元
高平繅絲器	每架十五元

### 通令各縣長迅速領取農學書籍文

三月十二日

為令遵事案查前農學編輯會所編農學書籍曾經前實業廳擬定每縣發初版十五部再版五部合計二十部除縣農會農桑局各高級小學校均須發給一部外其餘分散各村輪流傳觀籍資改進于上年四月農字第三號通令各縣派員或託人來廳領取在案迄今為時幾將一年遵令領取者固屬有之其未遵領者尙居多數似此違玩殊失鄭重農政之旨除分令外合亟令仰該縣查照前令各令迅速派員或託人來廳領取以便轉發事關增進農智勿得再行延玩切切此令

### 訓令陽曲縣縣長令發日本稻種文

太原

三月十六日

查日本關取信州兩種稻米品質甚佳為世界極名貴之種本廳為傳播稻種改進品種起見特由日本購到此項種子擬無償發給向來產稻各縣試植以期普遍該水田較多產稻亦豐茲發去關取種信州種各一升應在種稻最盛之村選擇較大農戶或村長副一二戶將此項稻種分別轉發飭令每戶劃出畦田一二分專植此種稻資比較並發試種日本稻成績報告表一紙務於稻作期間隨時派員履勘據實填註每年分前後兩季報告本廳以備查考事關選種要項應由該縣長督飭妥慎勿任稍有廢拋為要仍將收到日期選

定種戶姓名村莊及分配稻種各情形先行具報備查除分令外合亟令仰遵照切切此令

計發日本關取信州稻種各一升  
試種日本稻成績報告表一紙

### 訓令太谷縣縣長代購甘藍種子文

三月十八日

為令遵事查該縣屬所產甘藍品質甚佳亟應廣為傳播以資改進品種為此令仰該縣長迅速選購優良種子十八兩郵送來廳以便發交農務局試種俾備傳播所需種價郵費應聲明白即由本廳如數發給仰併遵照切切此令

### 訓令農務局具覆製糖時期並送甜菜

### 種子二斤以便與羣縣自治公所函

轉文三月十八日

為令遵事接准

河南羣縣西一區自治公所函開建啓者素查貴省政治實業卓越全國敵處現有許多同志欲向貴省學習製造紅白糖不知何時為製造之期何處有製造之所務祈示知為荷再請郵寄甜菜種子

二斤種價郵費及播種方法一併示悉以便分別照辦等因准此合行令仰該局查照函詢各節詳確具覆來廳以便函復至甜菜種子即由該局選擇二斤選寄該公所檢收可也切切此令

### 訓令 農務局 飭發優良種籽以資試驗

而期推廣文 三月二十一日

查厚殖民生必先從增加農產入手欲增加農產自非廣搜優良籽種不足以資比較而期改進本廳特由日本購到優良農產種子多種除分發農務局農務試驗場助即認真試種外合亟令發該場美國大莢豌豆早不知等種十共三十六種已交由利晉汽車公司帶往轉交仰即查收妥要如法試種務期試驗一種即收一種效果方不負本廳多方蒐集之苦心並將試種情形隨時具報備查切切此令

### 山西省政府農鑛廳發給農務局農產

#### 種籽一覽表

種	類	產	地	數	量
高粱	河北省第一農事試驗場			各	四兩

農務

稻籽	白萊籽	撫州豆	江西南昌農業試驗場	各	一包																	
穀子	大豆	綠豆	棉花	白萊	河北省晉縣	各	一包															
大花生	穀子	蕎麥	小麥	花生	高粱	黑豆	小麥	河北省安平縣	各	一兩												
棉花	八義路	芝蔴	皮	兒青	紅高粱	紅豆	巴	州穀	葉	三王瓜	白菜	芥菜	河北省遷安縣	各	一包							
紅豆	小紅豆	磨穀	紅	小麥	白小麥	紅葫蘆	白葫蘆	黑葫蘆	葫蘆	紅子瓜	白麥	玉蜀黍	酒粟	中棉	紅皮谷	河北省趙縣	各	一兩				
谷籽	莠	糜	籽	黍	籽	黍	籽	小麥	胡蘆	菜籽	馬鈴	小麥	棉花	花	蘇	籽	紅	高	小	河北省文安縣	各	一包
莠	糜	籽	黍	籽	黍	籽	小麥	胡蘆	菜籽	馬鈴	小麥	棉花	花	蘇	籽	紅	高	小	河北省文安縣	各	一包	
莠	糜	籽	黍	籽	黍	籽	小麥	胡蘆	菜籽	馬鈴	小麥	棉花	花	蘇	籽	紅	高	小	河北省文安縣	各	一包	
莠	糜	籽	黍	籽	黍	籽	小麥	胡蘆	菜籽	馬鈴	小麥	棉花	花	蘇	籽	紅	高	小	河北省文安縣	各	一包	
莠	糜	籽	黍	籽	黍	籽	小麥	胡蘆	菜籽	馬鈴	小麥	棉花	花	蘇	籽	紅	高	小	河北省文安縣	各	一包	
莠	糜	籽	黍	籽	黍	籽	小麥	胡蘆	菜籽	馬鈴	小麥	棉花	花	蘇	籽	紅	高	小	河北省文安縣	各	一包	
莠	糜	籽	黍	籽	黍	籽	小麥	胡蘆	菜籽	馬鈴	小麥	棉花	花	蘇	籽	紅	高	小	河北省文安縣	各	一包	
莠	糜	籽	黍	籽	黍	籽	小麥	胡蘆	菜籽	馬鈴	小麥	棉花	花	蘇	籽	紅	高	小	河北省文安縣	各	一包	
莠	糜	籽	黍	籽	黍	籽	小麥	胡蘆	菜籽	馬鈴	小麥	棉花	花	蘇	籽	紅	高	小	河北省文安縣	各	一包	
莠	糜	籽	黍	籽	黍	籽	小麥	胡蘆	菜籽	馬鈴	小麥	棉花	花	蘇	籽	紅	高	小	河北省文安縣	各	一包	
莠	糜	籽	黍	籽	黍	籽	小麥	胡蘆	菜籽	馬鈴	小麥	棉花	花	蘇	籽	紅	高	小	河北省文安縣	各	一包	
莠	糜	籽	黍	籽	黍	籽	小麥	胡蘆	菜籽	馬鈴	小麥	棉花	花	蘇	籽	紅	高	小	河北省文安縣	各	一包	
莠	糜	籽	黍	籽	黍	籽	小麥	胡蘆	菜籽	馬鈴	小麥	棉花	花	蘇	籽	紅	高	小	河北省文安縣	各	一包	
莠	糜	籽	黍	籽	黍	籽	小麥	胡蘆	菜籽	馬鈴	小麥	棉花	花	蘇	籽	紅	高	小	河北省文安縣	各	一包	
莠	糜	籽	黍	籽	黍	籽	小麥	胡蘆	菜籽	馬鈴	小麥	棉花	花	蘇	籽	紅	高	小	河北省文安縣	各	一包	
莠	糜	籽	黍	籽	黍	籽	小麥	胡蘆	菜籽	馬鈴	小麥	棉花	花	蘇	籽	紅	高	小	河北省文安縣	各	一包	
莠	糜	籽	黍	籽	黍	籽	小麥	胡蘆	菜籽	馬鈴	小麥	棉花	花	蘇	籽	紅	高	小	河北省文安縣	各	一包	
莠	糜	籽	黍	籽	黍	籽	小麥	胡蘆	菜籽	馬鈴	小麥	棉花	花	蘇	籽	紅	高	小	河北省文安縣	各	一包	
莠	糜	籽	黍	籽	黍	籽	小麥	胡蘆	菜籽	馬鈴	小麥	棉花	花	蘇	籽	紅	高	小	河北省文安縣	各	一包	
莠	糜	籽	黍	籽	黍	籽	小麥	胡蘆	菜籽	馬鈴	小麥	棉花	花	蘇	籽	紅	高	小	河北省文安縣	各	一包	
莠	糜	籽	黍	籽	黍	籽	小麥	胡蘆	菜籽	馬鈴	小麥	棉花	花	蘇	籽	紅	高	小	河北省文安縣	各	一包	
莠	糜	籽	黍	籽	黍	籽	小麥	胡蘆	菜籽	馬鈴	小麥	棉花	花	蘇	籽	紅	高	小	河北省文安縣	各	一包	
莠	糜	籽	黍	籽	黍	籽	小麥	胡蘆	菜籽	馬鈴	小麥	棉花	花	蘇	籽	紅	高	小	河北省文安縣	各	一包	
莠	糜	籽	黍	籽	黍	籽	小麥	胡蘆	菜籽	馬鈴	小麥	棉花	花	蘇	籽	紅	高	小	河北省文安縣	各	一包	
莠	糜	籽	黍	籽	黍	籽	小麥	胡蘆	菜籽	馬鈴	小麥	棉花	花	蘇	籽	紅	高	小	河北省文安縣	各	一包	
莠	糜	籽	黍	籽	黍	籽	小麥	胡蘆	菜籽	馬鈴	小麥	棉花	花	蘇	籽	紅	高	小	河北省文安縣	各	一包	
莠	糜	籽	黍	籽	黍	籽	小麥	胡蘆	菜籽	馬鈴	小麥	棉花	花	蘇	籽	紅	高	小	河北省文安縣	各	一包	
莠	糜	籽	黍	籽	黍	籽	小麥	胡蘆	菜籽	馬鈴	小麥	棉花	花	蘇	籽	紅	高	小	河北省文安縣	各	一包	
莠	糜	籽	黍	籽	黍	籽	小麥	胡蘆	菜籽	馬鈴	小麥	棉花	花	蘇	籽	紅	高	小	河北省文安縣	各	一包	
莠	糜	籽	黍	籽	黍	籽	小麥	胡蘆	菜籽	馬鈴	小麥	棉花	花	蘇	籽	紅	高	小	河北省文安縣	各	一包	
莠	糜	籽	黍	籽	黍	籽	小麥	胡蘆	菜籽	馬鈴	小麥	棉花	花	蘇	籽	紅	高	小	河北省文安縣	各	一包	
莠	糜	籽	黍	籽	黍	籽	小麥	胡蘆	菜籽	馬鈴	小麥	棉花	花	蘇	籽	紅	高	小	河北省文安縣	各	一包	
莠	糜	籽	黍	籽	黍	籽	小麥	胡蘆	菜籽	馬鈴	小麥	棉花	花	蘇	籽	紅	高	小	河北省文安縣	各	一包	
莠	糜	籽	黍	籽	黍	籽	小麥	胡蘆	菜籽	馬鈴	小麥	棉花	花	蘇	籽	紅	高	小	河北省文安縣	各	一包	
莠	糜	籽	黍	籽	黍	籽	小麥	胡蘆	菜籽	馬鈴	小麥	棉花	花	蘇	籽	紅	高	小	河北省文安縣	各	一包	
莠	糜	籽	黍	籽	黍	籽	小麥	胡蘆	菜籽	馬鈴	小麥	棉花	花	蘇	籽	紅	高	小	河北省文安縣	各	一包	
莠	糜	籽	黍	籽	黍	籽	小麥	胡蘆	菜籽	馬鈴	小麥	棉花	花	蘇	籽	紅	高	小	河北省文安縣	各	一包	
莠	糜	籽	黍	籽	黍	籽	小麥	胡蘆	菜籽	馬鈴	小麥	棉花	花	蘇	籽	紅	高	小	河北省文安縣	各	一包	
莠	糜	籽	黍	籽	黍	籽	小麥	胡蘆	菜籽	馬鈴	小麥	棉花	花	蘇	籽	紅	高	小	河北省文安縣	各	一包	
莠	糜	籽	黍	籽	黍	籽	小麥	胡蘆	菜籽	馬鈴	小麥	棉花	花	蘇	籽	紅	高	小	河北省文安縣	各	一包	
莠	糜	籽	黍	籽	黍	籽	小麥	胡蘆	菜籽	馬鈴	小麥	棉花	花	蘇	籽	紅	高	小	河北省文安縣	各	一包	
莠	糜	籽	黍	籽	黍	籽	小麥	胡蘆	菜籽	馬鈴	小麥	棉花	花	蘇	籽	紅	高	小	河北省文安縣	各	一包	
莠	糜	籽	黍	籽	黍	籽	小麥	胡蘆	菜籽	馬鈴	小麥	棉花	花	蘇	籽	紅	高	小	河北省文安縣	各	一包	
莠	糜	籽	黍	籽	黍	籽	小麥	胡蘆	菜籽	馬鈴	小麥	棉花	花	蘇	籽	紅	高	小	河北省文安縣	各	一包	
莠	糜	籽	黍	籽	黍	籽	小麥	胡蘆	菜籽	馬鈴	小麥	棉花	花	蘇	籽	紅	高	小	河北省文安縣	各	一包	
莠	糜	籽	黍	籽	黍	籽	小麥	胡蘆	菜籽	馬鈴	小麥	棉花	花	蘇	籽	紅	高	小	河北省文安縣	各	一包	
莠	糜	籽	黍	籽	黍	籽	小麥	胡蘆	菜籽	馬鈴	小麥	棉花	花	蘇	籽	紅	高	小	河北省文安縣	各	一包	
莠	糜	籽	黍	籽	黍	籽	小麥	胡蘆	菜籽	馬鈴	小麥	棉花	花	蘇	籽	紅	高	小	河北省文安縣	各	一包	
莠	糜	籽	黍	籽	黍	籽	小麥	胡蘆	菜籽	馬鈴	小麥	棉花	花	蘇	籽	紅	高	小	河北省文安縣	各	一包	
莠	糜	籽	黍	籽	黍	籽	小麥	胡蘆	菜籽	馬鈴	小麥	棉花	花	蘇	籽	紅	高	小	河北省文安縣	各	一包	
莠	糜	籽	黍	籽	黍	籽	小麥	胡蘆	菜籽	馬鈴	小麥	棉花	花	蘇	籽	紅	高	小	河北省文安縣	各	一包	
莠	糜	籽	黍	籽	黍	籽	小麥	胡蘆	菜籽	馬鈴	小麥	棉花	花	蘇	籽	紅	高	小	河北省文安縣	各	一包	
莠	糜	籽	黍	籽	黍	籽	小麥	胡蘆	菜籽	馬鈴	小麥	棉花	花	蘇	籽	紅	高	小	河北省文安縣	各	一包	
莠	糜	籽	黍	籽	黍	籽	小麥	胡蘆	菜籽	馬鈴	小麥	棉花	花	蘇	籽	紅	高	小	河北省文安縣	各	一包	
莠	糜	籽	黍	籽	黍	籽	小麥	胡蘆	菜籽	馬鈴	小麥	棉花	花	蘇	籽	紅	高	小	河北省文安縣	各	一包	
莠	糜	籽	黍	籽	黍	籽	小麥	胡蘆	菜籽	馬鈴	小麥	棉花	花	蘇	籽	紅	高	小	河北省文安縣	各	一包	
莠	糜	籽	黍	籽	黍	籽	小麥	胡蘆	菜籽	馬鈴	小麥	棉花	花	蘇	籽	紅	高	小	河北省文安縣	各	一包	
莠	糜	籽	黍	籽	黍	籽	小麥	胡蘆	菜籽	馬鈴	小麥	棉花	花	蘇	籽	紅	高	小	河北省文安縣	各	一包	
莠	糜	籽	黍	籽	黍	籽	小麥	胡蘆	菜籽	馬鈴	小麥	棉花	花	蘇	籽	紅	高	小	河北省文安縣	各	一包	
莠	糜	籽	黍	籽	黍	籽	小麥	胡蘆	菜籽	馬鈴	小麥	棉花	花	蘇	籽	紅	高	小	河北省文安縣	各	一包	
莠	糜	籽	黍	籽	黍	籽	小麥	胡蘆	菜籽	馬鈴	小麥	棉花	花	蘇	籽	紅	高	小	河北省文安縣	各	一包	
莠	糜	籽	黍	籽	黍	籽	小麥	胡蘆	菜籽	馬鈴	小麥	棉花	花	蘇	籽	紅	高	小	河北省文安縣	各	一包	
莠	糜	籽	黍	籽	黍	籽	小麥	胡蘆	菜籽	馬鈴	小麥	棉花	花	蘇	籽	紅	高	小	河北省文安縣	各	一包	
莠	糜	籽	黍	籽	黍	籽	小麥	胡蘆	菜籽	馬鈴	小麥	棉花	花	蘇	籽	紅	高	小	河北省文安縣	各	一包	
莠	糜	籽	黍	籽	黍	籽	小麥	胡蘆	菜籽	馬鈴	小麥	棉花	花	蘇	籽	紅	高	小	河北省文安縣	各	一包	
莠	糜	籽	黍	籽																		





如數發給以便屆期下種等情據此合即行仰該場俟該經濟植棉場派員領取時即如數發給以備種植除指令外特此行知

### 行知農棉試驗場行發該場規則飭令

遵照辦理文 三月五日

案奉

由西省政府實字第六五二號指令內開一件據本廳呈擬農棉試驗場規則請鑒核示遵由奉令呈及規則均悉應准如擬飭令認真辦理期收實效至要此令等因奉此除將該規則登報公布外合亟抄發一份行仰該場遵照切實辦理力求進步為要此令  
計山西農棉試驗場規則一份(見法規)

### 行知農桑局寧夏建設廳派員購買該

局湖桑苗仰查照辦理文 三月六日

為行知事案准

寧夏省政府建設廳咨為咨請事案准敝省民政廳咨開准貴廳函開所屬農桑局現有湖桑苗六十萬株價洋二分又接過二年生湖桑苗五千株每株價洋四分三年生湖桑苗一萬餘株每株價洋六分至購運辦法應由承購機關負責起運須於清明前運回為妥等

因准此當將購買價值及運載辦法轉呈主席奉諭此項購買湖桑事宜交由建設廳辦理相應咨請查照等因茲經委派郝維屏為購運委員攜帶運費及桑苗價洋飭往貴廳定購及桑局湖桑苗五千株接過二年生湖桑苗二千株共價洋一百八十元新即技藝員長途天冷運載困難並希貴廳于該委員主日通知農桑局代購席草包裹妥貼一切用項均由該員照價給付以便起運而免凍折相應咨請貴廳請煩查照飭局辦理實報公誼等因准此合即行仰該局查照辦理并具報備查特此行知

### 行知農桑局寧夏建設廳派員來省參

觀並請代僱技匠仰查照辦理文

三月六日

案准

寧夏省政府建設廳咨開咨為咨請事查寧夏新開行省建設事業萬端待舉不有先進之楷模難資借鏡之效法貴廳辦理農桑各政歷有年所成績卓著舉國均推模範自應引為導師茲因敝廳委派郝主任維屏購運貴廳農桑局桑苗之便並飭前往貴廳所辦各項附屬機關如工廠農場苗圃森林各處就實地調查詳為登記以資取法尚祈貴廳煩為派員引導參觀指示辦法並希飭科代擬農林種植技匠一人明定薪資負專任農林種植之責用資熟手以

期易收實效想貴廳公益為懷當必樂與贊助也效法心殷無任企禱相應咨請貴廳查照辦理至感公誼等因准此合即行仰該局查照辦理其辦理情形并具報備查特此行知

### 行知農務局令發該局章程及計劃以

#### 便遵照認真辦理文 三月八日

案奉

省政府實字六三八號指令內開一件呈擬改組農務局為農務局并送計劃章程請核示由呈件均悉所擬進行計劃大致尚是每月准由該廳所收礦稅項下挪補三百元先行試辦並應由廳隨時嚴加督飭認真辦理總期款不虛糜俾收實效是為至要此令等因奉此除照章委任各職員到差任事外合將該局章程計劃各一份行發該局仰即遵照認真辦理是為至要特此行知

計發章程計劃各一份(見法規)

### 行知農務局該局職員已奉省府令備

#### 案並轉發鈐記文 三月十八日

案奉

山西省政府實字第六六四號指令內開一件據木廳呈報委在農

農務

務局職員並請刊發鈐記由奉令呈及履歷均悉該局鈐記種子刊發以資信守所委局長技術員等并予備查此令等因計發鈐記一顆奉令合亟轉發啓用並將啓用日期具報備查仰即遵照特此行知

### 行知農務局飭為應縣代購種子文

三月二十一日

案據應縣縣長呈稱呈為請領事查職縣種子交換情形及簡章業經呈報在案旋奉鈞廳農字第四零五號指令內開呈悉據呈送所擬提倡種子交換簡章八條大致尚合應予備案惟查該簡章第四條每區指定五家實行交換殊嫌太少應改為每區較大村莊各指定一家實行交換等因奉此遵即將底稿改正現時屆春融農作即待下種職縣擬請領沁州黃五斗美國砂糖玉蜀黍五斗硃砂紅粟五斗以資交換至種子郵脚各費若干均請示明以便呈繳所有請領種子各緣由理合備文呈請鑒核施行等情據此合亟行仰該局速為如數代購並將種價郵脚各費若干開單一併運行函寄該縣可也特此行知

### 行知農務局飭為寧夏建設廳購寄農

#### 產種籽文 三月二十二日

二七



案准

山西建設廳咨開為咨轉事項准寧夏省政府建設廳第七號咨開為咨請事竊寧夏新設行省僻在朔方當茲提倡農工業務之時非廣收各省方物土產設所陳列無以資觀感而圖改進現擬徵集各省特產原料制成國貨及農產種籽於寧夏省垣開辦一商品農產國貨陳列所藉備研究素諗貴廳成立有年對於農工各品積極誘導出產甚是優良特滙上大洋二十元咨請貴廳煩為查照飭科酌量代購交郵寄下至級公誼再敝省凡百創始財力艱窘區區之款明知難於支配但因限於綿力亦實事不從心還望量款酌配如荷推愛在寄款外將貴省特產惠而見贈尤所頂感等因准此查農商出品各廠所向係貴廳與工商應管轄敝廳未便越俎除將寄來之大洋二十元分咨工商廳十元外其餘十元相應咨送貴廳即請查收備置各貨運寄寧夏建設廳以便陳列再希見覆為荷附大洋十元等因准此合將大洋十元行發該局仰即查照原咨逕行購寄并將辦理情形呈報以憑轉覆特此行知

計發大洋一十元

### 指令汾西縣縣長呈報該縣本年植樹

#### 需用樹秧請由林區署發給文

一月二十四日

呈悉該縣今年植樹通盤計劃共需各種樹秧一萬二千株已據情

行令第五林區署轉飭臨縣曹城村第二苗圃如數准備矣仰即知照須將領苗日期預達該林區署俾便屆期掘苗並於領苗到縣時迅速分發栽植免致乾枯為要此令

二八

### 指令第二經濟植棉試驗場經理奪國

#### 彥具領本年第一期二月份經費文

二月七日

領狀閱悉該場請領本年第一期二月份經費大洋五百元正准予照發又該場由定襄往忻縣遷移業經呈准另給遷移費大洋一十五元茲由廳一併給發仰即補具遷移費領狀以便備案為要此令

### 指令第二經濟植棉試驗場呈請發給

#### 棉種五百斤文

二月九日

呈悉已行令農棉試驗場如數發給矣仰即前往領取可也此令

### 指令新降縣呈報會委辦理救荒情形

#### 並請代購春麥種子文

二月九日

據呈報會委辦理救荒情形分發麥豆晚種法並請代購春麥種子等情已悉本廳現已購妥春麥種子五升價洋六角五分暫由本廳

代辦茲值第二經濟植棉試驗場經理甯國彥赴南路辦公着將麥種即便帶交仰收到後迅將熱價解繳具報此令

計發春麥種子五升

### 指令浮山縣據呈報上年辦理種子交

換情形文 二月十六日

呈悉據稱各項谷蔬種子多與外縣實行交換收穫量稍見增加等情具徵辦理熱心有益農功殊堪嘉許嗣後仰仍切實進行力求增展爲要此令

### 指令第三經濟植棉試驗場請發車票

### 及行飭農棉試驗場發給棉籽文

二月十六日

兩呈均悉已據情轉請

省政府發給車票暨行飭農棉試驗場照數發給棉籽矣一俟車票核發到廳當即轉發可也此令

### 指令平陸縣呈請發給該縣旱災救濟

### 會春麥種子以便轉發人民種用文

農務

二月十七日

呈悉已據情轉函山西賑務會辦理矣仰即轉飭知照此令

### 指令陽曲縣長呈覆該縣無墾務機關

奉發表式無從查填文 二月二十日

呈悉該縣防泉山既有荒地應即照荒地調查表填送來應白王琛籌辦開墾一節准俟測繪齊全後再行呈報仰即知照此令

### 指令大同縣縣長呈報該縣公民陳效

愚等承墾官荒請核示文 三月十八日

呈件均悉查該公民等集資開墾官荒事尙可行惟辦理手續核與條例不符碍難准行原件發還并抄發國有荒地承墾條例一份仰即轉飭該公民等查照條例所設各節另案呈請承領可也此令原件發還

計抄發國有荒地承墾條例一份

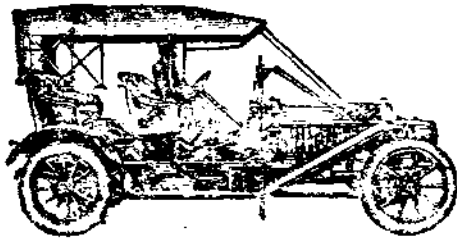

特

畜

# 牧畜

## 函第二職業學校請將前借牧場房地

### 器具交由池委員接收文 三月二十日

逕啓者查敝廳前擬將蘇家灣羊分場遷移朔縣以資推廣一案業經呈奉

省政府實字第五七六號指令內開呈悉該廳以改良羊隻推廣交配起見擬將蘇家灣羊分場遷移朔縣約需開辦等費八百餘元即由該場收入項下實支實報應予照辦除行知朔縣第二職業學校將借用前第一種羊牧場房屋等物歸還外仰即知照此令等因奉此查該前場所有房地器具係於民國十一年經前總經理令由朔縣知事點交

貴校暫行借用在案奉令前因除委本廳辦事員池長華前往會同該縣縣長照册點接外相應函請

查照俟該池委員到時俯賜接洽請交爲荷此致

省立第二職業學校校長閻公鑒

## 函知第二職業學校改派董委員前往

### 接收前牧場房屋地器具文 三月二十七日

牧畜

逕啓者查敝廳前派池委員長華接收前牧場所有房地器具一案業經函請

貴校查照在案茲復改委董德前往辦理接收事宜除令委並行函縣縣長知照外相應函請

查照俟該員到時俯賜接洽請交爲荷此致

省立第二職業學校校長閻 公鑒

## 訓令各縣嚴禁剝取肚羔保護種羊以

### 裕民生文 一月五日

爲訓令事案奉

國民政府農林部訓令內開爲令行事案准河北省政府咨開案據陳源縣長李錫田呈稱案據建設局呈稱竊職局開第一次局務會議經事務員李渤提出年來地方發生宰殺孕羊剝取胎羔皮革以圖厚利一事無論其過甚殘殺有傷例應即就利害而論每年若將孕羊一律殺絕羊類即宣告絕種一時雖有厚利而生不生不息之利即立刻截斷茲事發生至現在已經三數年矣事實上雖地方羊類尚未絕種就調查所得較之三年前羊之生息出產已減三分之二人民無遠大眼光孰不惟目前厚利是圖若再演進數年不加禁止勢不至特地方羊類絕種不止羊爲地方出產大宗關係民生至爲重要羊類毛革爲出口貨物大宗有關國際貿易者殊亦非淺一也

如此他處可知其中保無有帝國經濟侵略主義者操縱於其間可請由縣政府將宰殺孕羊剝取羔皮一事一面出示嚴禁一面令行公安局分飭各區一律實行查禁並呈請省政府一面通令各縣一面通令各縣一律查禁一面轉呈國務院將此項宰殺孕羊剝取羔皮一事或通行全國懸為厲禁或訂為條例或附入其他相當條例內令行國內一律禁止實於民生問題不無裨補職局全體贊同決議通過是否有當仍乞核奪施行等情據此縣長覆核所稱實於農民生計及牧業前途所關甚鉅除令公安局並出示查禁外可否通令各縣之處理合據情轉呈鑒核施行等情查羊肉為衣食之令源養羊乃畜牧之要殺胎伐天殊害蕃滋影響民生良非淺鮮除令行建設廳通飭所屬各縣遵照嚴行查禁並指令外事崗牧政相應咨請令部查核辦理等因到部查源縣建設局李事務員所請查禁宰殺孕羊剝取羔皮一節係為保護種羊以裕衣食起見除函復并分令外合函令仰該廳轉飭所屬嚴行查禁以重牧業是為至要此令等因奉此查此項情事前奉

省政府訓令迭經由本廳令行查禁在案茲奉前因除分令外合函令仰該縣查照嚴禁以重公令而維牧業勿得漠視為要切切此令

### 訓令各縣縣長迅將各該縣牧畜狀況

### 及牛羊數目詳確調查列表具報文

十八年一月六日

為訓令事查牧畜關係實業至屬重要本廳改組伊始對於全省牧畜事業現正通盤籌劃積極進行若非將各縣所有牧業狀況先行詳確調查明白不足以資提倡而策進行山西農民飼養最多之畜厥惟牛羊而所有牛羊各數目從未據各該縣列表呈報致難稽核茲由本廳製就表式三種共八紙印發該縣仰即查照將關於該縣牧業狀況及各區各編村所有牛羊各種類數目分別詳確調查務求確實限於一個月內呈送本廳以資籌畫而利民生毋稍延緩切切此令

附表式八紙

### 山西省 縣現有牛羊調查表

十八年 月 日 查填

第 一	區 別	種 別		性 別	數	備 考
		綿 羊	牛			
		牝	牡			
		牝	牡			

牧畜

第 區		第 三 區						第 二 區						第 區	
牛		山 羊		綿 羊		牛		山 羊		綿 羊		牛		山 羊	
牝	牡	牝	牡	牝	牡	牝	牡	牝	牡	牝	牡	牝	牡	牝	牡

第 區		第 六 區						第 五 區						第 四 區	
山 羊		綿 羊		牛		山 羊		綿 羊		牛		山 羊		綿 羊	
牝	牡	牝	牡	牝	牡	牝	牡	牝	牡	牝	牡	牝	牡	牝	牡

三

牧畜

明 說

山西省 縣第 區現有牛羊調查表

十八年 月 日查填

牛		山羊		綿羊		牛		編村名	種別	性別	數	目	備	考
牝	牡	牝	牡	牝	牡	牝	牡							

明 說

計 合

山羊		綿羊		牛		山羊		綿羊	
牝	牡	牝	牡	牝	牡	牝	牡	牝	牡

填表注意事項  
 一本表如編印數目過多表幅不妨從長務須儘數查填  
 不得遺漏



山西省 縣收業調查表 十八年 月 日查填

經營牧業之主體	資本金額	牧畜種類及頭數	牧場所在地名及其面積畝數	牧養方法及病疫有無	現在進行狀況	說明

卷 五

填表注意事項

- 一本表牧業之主體以公家或私人組之團體為限
- 一資本金額如係股份合資則其集資方法已交未交各若干公積金若干並須注明

訓令本廳附屬收畜場技手陳錫福令  
赴大陽坪山場代理周技士職務文

一月十一日

據本廳牧場技士周吉甫函請給假歸里省親除指令給假一月外所有該技士大陽坪山場職務仰該技手即日前往暫行代理此令

訓令岢嵐分場經理周博士迅速遷移  
場址以免失敗文 二月十九日

為令遵事報該場草坡惡劣飲水不足等情查該場成立三載草生之數尚不足十分之三雖因管理不周飼養不當所致然水缺草劣亦為重要原因若不另遷地點速行遷移誠恐全部失敗遲悔無及牧政前途關係至鉅為此令仰該員迅在附近縣分調查適宜地點先行呈報來廳俟核准後即行遷移是為至要毋延此令

訓令早西門牛場按照牝牛牘查表尅  
大西門

日填送來廳文 二月二十一日

爲令遵事查該場畜牛原爲改良牛種將善良品種推廣於民間爲  
目標惟向無詳確報告殊難計劃茲爲改良推廣計擬就牝牛檢查  
表與牡牛檢查表二份隨令發交該場仰即查照表式詳確填註尅

牡牛檢查表

附 記	種別	各稱及號數	年齡	毛色及特徵	體度		營養 及有無 疾病	是否種牛	能否作種牛
					高	長			

日呈報候核勿延切切此令

附牝牛檢查表各一份

牝牛檢查表

種別	名稱及 號數	毛色及特徵	體度		營養狀 及有無疾 病態	有無受胎 能力 並已否受胎	現在產乳量	以前產乳量
			高	長				

附 記

訓令各縣縣長督同掾屬區長等於下  
鄉時切實講解牛羊種之利益及交  
配之手續冀得全省牛羊悉數改良

以利民生文 三月五日

為訓令事查牧畜關係實業至為重要山西農民普通最多之家畜  
厥惟牛羊惟鄉間狃於舊法不知改良交配任其自然飼養亦多不

周以致牛羊種類日形退化無進步之可言長此以往何以利民生而資補救本廳前將模範牧畜場原有外國種牡牛與民間牝牛交配規則業經呈准公佈並令發該縣查照辦理各在案茲再為推廣普及起見特擬就勸告農民改良牛羊通告附以利益說明印發該縣除分令外合函令仰查照一面將發去通告就該縣境內於通衢大道處所粘實張貼一面由該縣長督同各屬區長等於下鄉時與人民切實講演改良牛羊種之利益及交配之手續總期人人了解使全省牛羊得以悉數改良以副

省政府提倡家家有餘之計劃是為至要並將辦理情形及張貼通告繕所具報備查此令

計發勸告農民改良牛羊通告 張

### 訓令各縣政府嚴禁宰殺耕牛以重民

生文 三月十日

為令道事案奉

省政府行開轉准

內政部咨開為咨行事案准國民政府行政院秘書處函開奉院長發下國民政府交辦全椒縣民人陳寶仁呈為耕牛關係民生懇請通令查連屠宰一案 令交內政部分行查照辦理等因奉此相應檢同原案咨請查照等因計檢送原呈一件准此查我國以農立國

耕牛關係農事至鉅重以頻年戰爭農事久荒耕牛缺乏自應查照向例嚴行禁屠以重民食除函復並分別通行外相應抄同原呈咨請查照飭屬一體嚴行查禁附抄原呈等因合函行仰該廳遵照轉飭所屬一體查禁原呈抄發特此行知等因附抄呈奉此查耕牛關係民食至為重要若不嚴行查禁屠宰實於民生前途極有妨礙奉令前因除分令外合函照抄原呈令仰該縣轉飭區村一體查禁並具報備查此令

附抄呈

為耕牛關係民生懇請嚴禁屠宰事本國以民為本民以食為先而農民得食之由非牛不能耕種是耕牛關係民生至為重要查近年來皖省牛價飛漲每頭必在六七十元至百元不等貧民佃田十担（約百畝之譜）欲買耕牛二頭誠非易易察核原因實由販賣耕牛者日見增多只分肥瘦不問老嫩一律販至南京與上海等處任意屠宰故全椒縣西鄉一路常見有耕牛三四十頭或六七十頭販往南京等處屠宰者一路如此他路可知一縣如此他縣可知若不嚴請嚴禁不獨與仁民愛物之心大有關係實與民生前途極有妨礙為此不揣冒昧懇請通令首郡及皖省各縣實行查禁以重民生是否有當敬候施行此請

國民政府主席勳

全椒縣西鄉區白酒崗民人陳寶仁

### 訓令明縣縣長會同池池委員接收第一

**職業學校借用房地器具文** 三月二十二

為訓令事查本廳前擬將蘇家灣羊分場遷移湖縣以資推廣一案業經呈奉

省政府宣字第五七六號指令內開呈悉該廳以改良羊隻推廣交配起見擬將蘇家灣羊分場遷移湖縣約需開辦等費八百餘元即由該場收入項下實支實報應予照辦除行知湖縣第二職業學校將借用前第一種羊牧場房屋等物歸還外仰即知照此令等因奉此查該前牧場所有房地器具係於民國十一年經前總運令由該縣點交第二職業學校暫行借用在案奉令前因除委本廳辦事員池長華前往並函第二職業學校查照外台令該縣長知照該池

委員到時即便會同照冊點交清楚並具報備查此令

**訓令** 蘇家灣分場 石堰底分場 等查填各場綿

**杜化羊調查表文** 三月二十二日

查該場所有綿杜羊之種別生產成活產毛暨綿杜羊之種別種羊去勢產毛各等項向無精確調查殊不足以昭實任而實估計茲由本廳本擬就綿杜杜羊調查表式各一紙印發該場仰即查照表內所列各項暨應行注意者分別查明填列限於十日內呈送本廳以憑核辦勿延此令

附表式二紙

**綿化羊調查表**

注意 生產率成活率產毛量估價以三年內之平均數為標準

種	別	種別						合計	生產率	成活率	產毛量	平均每隻	平均每
		美利奴	五傳雜種	四傳雜種	三傳雜種	二傳雜種	一傳雜種						
以下													
二歲													





### 訓令朔縣縣長轉飭該管區村長遇事

#### 協助池委員俾利進行文 三月二十一日

為訓令事查本廳派委池委員長華前往該縣接收前牧場所所有房地器具一案業經令飭該縣會同勘收在案茲因該委員於接收清楚後所有關於房屋之補修地畝之耕種以及添購器具僱用工人等事項均須妥為籌畫辦理該委員甫經到縣人地生疎難免有威困難之處除令該員遵照辦理外合令該縣長知照如該委員遇事有必需地方上協助時仰即轉飭該管區村長隨時接洽予以援助以利進行而重牧政是為至要切切此令

### 訓令朔縣縣長改委董德接收前牧場

#### 所有房地器具文 三月二十七日

為訓令事查本廳前派池委員長華接收前牧場所所有房地器具一案業經令飭該縣長查照會同勘收在案茲改委董德前往接收除令委並函第二職業學校查照外合令該縣長知照俟該董委員到時即便會同照冊點交清楚具報備查此令

### 訓令技士周吉甫飭同袁經理辦理租

### 地事宜文 三月二十八日

為訓令事據技士周吉甫轉據蘇家灣經理函報該場本年因租地發生困難無法處理轉請核辦前來茲委該技士前往該場會同袁經理將關於該場本年租地畝事項妥為商酌協同辦理具報為要並將該場現有羊隻各數目就便確查一併具報併即知照此令

#### 行知大西溝牛場經理杜子秀行知因

#### 技士請假歸理所有售牛事宜仰於

#### 該技士離職後會同孔技術員辦理

文 一月十一日

查該場前請出售牛隻業經本廳呈准

省政府行飭該經理會同周技士出售在案茲據周技士函請給假歸里省親除指令給假一月外合仰知照在該技士未離職前仍與該技士協商辦理該技士離職後會同孔技術員辦理可也特此行知

### 行知石堰底牧場經理對於職務尙見



### 勤勞應即傳令嘉獎文 一月十六日

爲行知事據查報該經理對於職務尙見勤勞管理羊隻頗爲得法又所有大小羊隻健壯者居百分之九十以上所收草頗多料亦預備不少等語足徵熱心職務者有成績應即傳令嘉獎以彰勤勞仰仍繼續努力對於管理飼養各事無少鬆懈俾所有羊隻體質日益發達藉作他場模範是所厚望特此行知

### 行知尙嵐分場經理周博士玩忽職責

姑從寬先行儆戒以策將來文 一月十九日

爲行知事據查報該經理對於場務毫無籌劃管理飼養亦不注意又大小羊隻羸瘦異常且染有疥癬之羊全數脫毛既不隔離又不治療對於收草一事專以愛惜金錢毫不辦理前領購草費面稱在五寨買青莠麥八十餘元詢之全場牧夫均云分文未買科亦無充分之預備等語似此玩忽職責場務如何進行姑從寬先行儆戒再行察看以觀後效仰即淬勵精神對於管理飼養各事務求得良好之成績毋得仍前敷衍致干咎戾特此行知

### 行知尙嵐經理周博士查照所指各節

遵辦文 三月十四日

收 審

據查報該場下羔羊隻不但羸瘦且脫毛者甚多又該經理自養壯羔羊隻與場內之羊混雜不清開支方面賬目亦多淆亂所收青莠麥迄今未見運回該場所存無幾各等情查該場羊隻羸瘦死亡傷多數各情疊據呈報並令注意飼養各在案主該經理個人之羊應與場羊明白劃分開支方面雖屬包辦性質賬目亦應清楚飼料所存無多將憑何項喂養合行該經理查照上項所指各節加意改正及早預備飼料毋再稍涉含糊爲要特此行知

### 行知技術員孔慶鳳注意羊隻飲料免

致傷肺文 三月十四日

據查報該場羊隻均羸瘦不堪除染有疥癬痘疹十六隻外其餘亦多喘嗽概爲肺傷所致等情查該場羊隻發現痘疹情形迭據呈報並令查照將治各在案據報前情合行該員查照除留心飼養外對於羊隻飲料尤應特加注意免致肺傷是爲至要特此行知

### 行知蘇家灣經理袁冀成注意飼養羊

隻並預備飼料文 三月十四日

據查報該場產羔大羊羸瘦者十之八九背部脫毛者四十餘隻羸毛林掛落亦係飼料缺乏所致又該場去年搜集青莠麥雜草連同

刁窩計七萬餘斤羊隻較多似嫌不足各等情合行該經理查照加意飼養保護並籌劃預備飼料免致臨時缺乏為要特此行知

### 行知技士周吉甫據查所屬羊隻情形

注意飼養文 三月十四日

據委員查報該場產羔大羊羸瘦者十之七八背部脫毛者計三十餘隻雖因草料缺乏毛林掛落亦飼養欠合所致等情合行該技士查照督飭各員役對於飼養上應特別注意加以保護此外並搜求羸瘦脫毛有無他項原因隨時設法改良總期羊隻全數健壯毛林密厚是為至要特此行知

### 指令本廳附屬牧畜場技士周吉甫呈

請給假兩月歸里省親文 一月十一日

呈悉准予給假一月所有該技士職務暫由技手陳錫福負責辦理除令該技手即日到場視事外仰俟該技手到場後再行離職此令

### 指令方山縣縣長據報遮斷交通以防

痘疫情形文 二月六日

呈悉仰仍由該縣長隨時認真督察在痘疫未經完全消滅以前對於遮斷交通實施隔離等事毋稍鬆懈藉免羊隻傳染而維牧政是為至要此令

### 指令牧場技術員孔慶鳳呈報山場羊

隻痘疫情形文 二月二十日

函悉該員任事未久即遇痘疫發生仰仍遵照黃技正前函辦法妥慎辦理無稍鬆懈以期疫氣早日撲滅是為至要並將現時痘疫情況從速具報備查此令

### 指令蘇家灣經理袁翼成據送上年十

二月及本年一月份各項種羊報告

表文 三月九日

據送該分場上年十二月及本年一月份各項種羊報告表閱悉查核來表上年十二月份計損傷各項大小羊一十隻本年一月份計損傷各項大小種羊二十六隻數目過多究竟因何損傷未據聲明殊屬不令仰將該兩個月內所有羊隻死傷確情趕速據實明白彙叙來廳以憑核辦毋稍含糊致干咎戾此令

### 指令神池縣縣長呈擬購買美利奴種

#### 羊並指定購買場所文 三月十九日

據呈擬購毛用純血美利奴種牡羊二隻用資改良羊種等情已悉查該縣山坡遼闊民間所養羊隻必多若僅用種牡二隻藉以改良收效甚緩且羊數太少于飼養管理上諸不適宜應多備數隻則工費牧業均蒙其利購買時或呈由本廳或逕向省城西門外模範牧畜場接洽均可至于定價為提倡改良本廳牧業計自不能不特別低廉仰即知照此令

### 指令大西溝分場經理呈送牛隻檢查

#### 表文 三月十九日

呈覽表二紙閱悉查核來表未將該場所有牝牛牛隻完全填列殊有未便合將原表發還仰仍查照表式按實有牛隻盡數填列速送毋延此令表二紙發還

### 指令崑崙經理據送二月份羊隻報告

#### 表文 三月三十日

敬 啟

據補送一月份報告表一紙暨送二月份表二紙均閱悉查核二月份損傷大小羊隻仍係一十四隻之多該場歷月損傷多數羊隻究係何項原因始終未據聲敘殊屬不合仰即加意飼養並將從前各月如何損傷情形具報勿得仍前含糊仰即知照此令

十

收 音

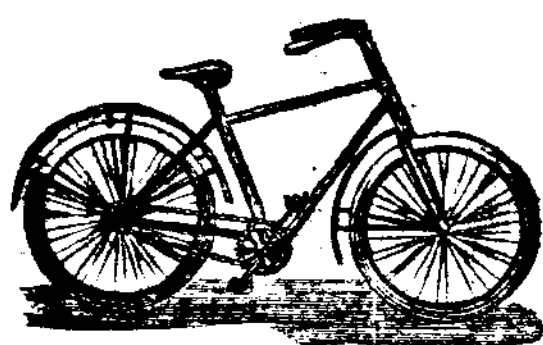

十 九

細  
農  
心  
民

# 農 民

電覆虞鄉縣長請示每鑿一井究竟出

洋若干文 三月一日

虞鄉縣張縣長覽有電悉查本廳推廣鑿井辦法第六條內載每一井鑿成後應繳費洋五十七元係按月計算并非一井鑿成只出洋五十七元仰即轉飭知照農鏡廳廳長耿先印

電覆永濟縣縣長請派遣工人來永鑿

井文 三月十四日

永濟縣張縣長覽其電悉已行知農棉試驗場轉飭該分場按照前次規定鑿井縣分依次開鑿矣仰即知照農鏡廳廳長耿先印

訓令各縣迅將十六年度狩獵情形具

報以備結束文 十八年一月三日

查該縣十六年度狩獵情形如何送經合備具報迄未呈復殊

農 民

屬玩延合再嚴催仰於文到日迅即呈覆以資結束勿得仍前延宕切切此令

訓令各縣縣長速將十七年度狩獵情

形具報以憑查該文 十八年一月五日

查十七年度狩獵早往開禁會由本廳通令各縣照章辦理在案現在為時已久該縣辦理情形如何迄未具報合亟令催仰速呈覆以憑查核此令

訓令農棉試驗場場長關萬福轉飭各

該分場派工前往平陸縣查勘開鑿

洋井文 一月十九日

為訓令事案據平陸縣縣長呈稱據該縣旱災救濟會函稱以該縣地處山坡水地極少此次旱災奇重懇請農鏡廳先派技手一人工人四名携帶器俱來縣開鑿洋井等情據此除指令外合亟令仰該場長轉飭各該分場經理迅速派工前往該縣查勘開鑿並具報備查此令

訓令農棉試驗場場長關萬福轉飭各

### 該分場經理迅速派工前往萬泉縣

#### 查勘開鑿洋井並具報備核文

一月二十二日

為訓令事案據萬泉縣縣長呈稱呈為轉呈事案據職縣第二區區長呂濟東呈稱查農鑿王委員到區勸導人民開鑿洋井以資灌田而備荒年各村頗意開鑿者頗多但恐水深不能成功不敢冒然具請查據區屬西漫哈口村長李維烈高家莊村長張乃武及東西兩三文村各村長等均聲稱願開鑿洋井以供飲水又便灌田請求呈報縣長轉呈農鑿廳速派鑿井工師攜帶機器來縣開鑿以救濟人民飲水之艱難等情據此查區屬各村舊有之井水距地面有二三十丈者共有四五十丈者不等惟東西漫哈口及東中西三塢底等村井水距地面較淺均在十丈以下以易開鑿擬先從西漫哈口開始以資提倡如鑿有成效再鑿他處等情到縣查掘井為提倡水利預防荒旱之要關係至大而職縣飲水缺乏現值亢旱到處水源乾涸極感困難若能開鑿洋井裨益民生實非淺鮮所有擬請派工來縣鑿井緣由理合據情轉呈敬請鑿核訓示施行等情據此合亟令仰該場轉飭各該分場經理迅速派工前往該縣切實查勘開鑿並具報備核除指令外此令

### 訓令農棉試驗場場長關萬福轉飭各

### 該分場經理迅速派工前往河津縣

#### 開鑿洋井並具報備核文

一月二十二日

為訓令事案據河津縣縣長呈稱呈為呈請派遣良工來縣開鑿洋井事案奉鈞廳迭次頒發鑿井辦法及佈告除照製多份分送各區村外並飭實業技士及各區區長等下鄉為人民詳細講演鑿井辦法及利益茲據各該員等先後函稱全縣人民多數明白均願遵照鑿井並據職縣清澗村村長副衛道純等函稱土委員來縣勸告人民救荒要法有種凍穀春穀各種鑿洋井等法以救民命村長等與村民眾等說明其中利益村民衛錫寅衛錫印衛汝瑛衛國勝均樂於開鑿洋井以保全家性命請速轉呈派遣良工來縣鑿井等情據此理合具文呈請派助手一人工人四人迅即來縣動工開鑿其餘工人四名由縣自行招僱協同工作藉資練習待井鑿成後所需各種花費如數償還且果能鑿成各村開鑿者尙多究竟派遣工人何日能來並請鑿核示遵俾資預備實為公便等情據此除指令外合亟令仰該場轉飭各該分場經理迅速派工前往該縣切實查勘開鑿並具報備核此令

### 訓令陽曲等八十九縣縣長呈覆辦理

#### 狩獵事宜情形文

一月二十二日

查十七年度狩獵早經開禁會由本廳通令各縣照章辦理在案現在為時已久該縣辦理情形如何迄未具報合亟令催仰速呈復以憑查核此令

### 行知農棉試驗場場長關萬福迅速派

### 工前往聞喜縣第二區開鑿洋井二

眼文二月三日

案據委員褚敬先聞喜縣縣長李兆麟會電稱在該縣第二區試驗洋井二眼請速派工開鑿等情除指令照准外仰轉飭該分場酌予派工前往該縣開鑿為要特此行知

### 行知農棉試驗場場長關萬福該場所

### 派鑿井工人已到猗氏井已開工文

二月三日

為行知事案據委員褚敬先猗氏縣縣長白佩華會電稱第四班工人於十九日到猗二十七日在裴家營開工除委員已轉飭王場長姓日來稽查同工人慎重辦理外縣長亦當隨時督察等情據此合亟行仰該場知照特此行知

農 民

### 行知農棉試驗場據第一農棉分場呈

### 報第四班鑿井工人在猗氏縣鑿井

情形文二月十一日

案據第一農棉試驗分場場長王德慶呈稱做肅者第四班鑿井工人閻永貞等四名於本月十八日到猗氏縣當即與該縣白縣長面商鑿井事查看地勢情形現議定在猗氏縣第三區裴家營着手先鑿業於本月二十六日開工除由鈞廳派來助手工人四名外並由縣地方選派工人四名協助工作籍資學習肅此謹呈等情據此除指令外合亟行仰該場知照特此行知

### 行知農棉試驗場轉飭該分場派工前

### 往芮城查勘鑿井地點如能開鑿即

按規定地點依次開鑿文二月十四日

為行知事案據芮城縣縣長郭際康呈稱稱為呈報事案奉廳長井字第二八三號訓令尾開令仰該縣長迅速籌辦具報以憑核奪事關備荒要政勿得視為具文切切此令等因奉此遵即將布告並推廣鑿井辦法刷印多份張貼各處藉以宣傳並派實業技士及各區





說	日	日	日
	丈 尺 寸	丈 尺 寸	丈 尺 寸
明	號至	號共鑿深度	呎
	本旬日鑿深度	呎	吋
	合計	鑿深度	呎
		吋	

**行知農棉試驗場轉飭分場按照前次**

**規定鑿井縣分與永濟鑿井文** 三月十四日

為行知事案據永濟縣縣長張敬瀛電稱職縣陳村祁家村緩村村長稟請俯賜派工開鑿洋井以救災荒等情令電請鈞廳迅即派遣工人來永穿鑿並先將來永日期電示俾便籌備等情除電覆外合應行仰該場轉飭第一第二分場遵照前次規定鑿井縣分依次開鑿特此行知

農 民

**指令萬泉縣縣長呈請派遣鑿井工人**

文一月二十二日

據呈已悉仰候訓令農棉試驗場轉飭各該分場派工前往該縣查勘開鑿可也此令

**指令河津縣縣長呈請派遣鑿井工人**

文一月二十二日

據呈已悉仰候訓令農棉試驗場轉飭各該分場派工前往該縣查勘開鑿可也此令

**指令臨晉縣霍村村長王芳明函請鑿**

井章程文一月二十四日

據函已悉茲隨文發去本廳農棉試驗分場臨時鑿井辦法一份仰即查收此令

**指令夏縣縣長會呈商定鑿井情形文**

二月二日

五

會呈已悉應予備案仰即按照臨時鑿井辦法妥慎辦理為要並轉  
請委員知照此令

### 指令陵川縣縣長呈繳十六年度狩獵

證書二紙文 二月八日

呈暨證書兩紙均悉准予註銷其高清德證書遺失既據查明屬實  
并准免繳惟須飭屬嚴防該獵戶藉端滋事此令（證書存銷）

### 指令第一農棉試驗分場呈報第四班

鑿井工人在猗氏縣鑿井情形文

二月十一日

呈悉仰即督率工人妥慎開鑿為要此令

### 指令趙城縣縣長呈請派遣工徒開鑿

洋井文 二月十四日

呈悉仰候員查勘後再行核辦可也此令

### 指令芮城縣長呈報籌辦推廣鑿井情

形文 二月十四日

呈悉辦理甚是殊堪嘉許所請試鑿洋井二眼除已行知農棉試驗  
場轉飭第一二農棉試驗分場場長派工查勘外仰候查勘具報後  
再行核飭可也此令

### 指令第四班鑿井助手呈送猗氏縣裴

家營鑿井工程旬日報告表 二月十四日

呈呈送鑿井井工程旬日報告表已悉嗣後應將每日所鑿深度遵  
照前定規則逐日報明農棉試驗分場場長由該場場長備文週呈井  
仰轉知署名蓋章以便稽核為要此令（表存）

### 指令曲沃縣縣長呈請飭工前往該縣

開鑿洋井文 二月十四日

呈悉仰候派員查勘後再行核辦可也此令

### 指令鑿井助手武蘭計呈報在徐溝鑿

井情形文 二月十七日

呈悉據稱已將井管設法起出辦理尙合仰將井眼修理堅固繼續  
下鑿事關考成仍應督同工人勤慎從事毋得玩延是為重要此令

**指令山蠶經濟試驗場呈報購買種繭**

**及擬修理蠶坡並售存繭文**三月七日

據呈報購買種繭及擬修理蠶坡並售存繭等情已悉接管上年所存蠶繭准予按時價招商出售仍將情形具報備查仰即遵照此令

**指令介休縣縣長呈報有客民二人在**

**縣行獵可否發給証書文**三月二十一日

據呈已悉該客民等如無執外行動應准繳費領証照章行獵仰即隨時偵察爲要此令

**指令左雲縣縣長呈請發給狩獵証書**

**二十份文**三月二十七日

呈悉請領証書二十份准予發給惟查狩獵開禁時期行將屆滿此項証書發給獵戶應查照定章按期收回繳應以免滋生事端仰即遵照此令

計發狩獵証書二十份

農  
民



八

林

漆

# 林務

## 呈山西省政府請發給各林區署車票

以便辦理森林登記文 一月二十三日

為呈請發給車票事竊查山西森林登記暫行規則前蒙 鈞府核准施行在案全省森林登記非短時間所能辦竣在此冬期各林區署事業較少之際亟應着手辦理惟各該署署長及技術員沿途往返自行覺腳諸多困難每署發給車票一張以利進行理合將各該署長及技術員辦理登記縣分繕具清單備文呈送恭請 鑒核填發以便轉給持用施行謹呈

山西省政府主席 閻

計呈送

各林區署署長及技術員辦理登記縣分清單一紙

### 第一林區署署長辦理登記縣分

技術員

陽曲 太原 榆次 祁縣 徐溝 交城 文水 太谷 清源 汾陽 平遙 介休 孝義 臨縣 石樓 方山 離石 中陽 平定 壽陽 昔陽

林務

### 第二林區署署長辦理登記縣分

技術員

五台 繁峙 代縣 崞縣 定襄 孟縣 忻縣

### 第三林區署署長辦理登記縣分

技術員

寧武 偏關 朔縣 神池 五寨 岢嵐 興縣 嵐縣 樂 保德 河曲

### 第四林區署署長辦理登記縣分

技術員

大同 山陰 應縣 河源 靈邱 廣靈 陽高 天鎮 右玉 左雲 懷仁 平魯

### 第五林區署署長辦理登記縣分

技術員

蒲縣 臨汾 安澤 浮山 洪洞 趙城 靈石 沁縣 襄陵 汾城 曲沃 翼城 汾西 鄉寧 吉縣 隰縣 大寧 永和 沁源

### 第六林區署署長辦理登記縣分

技術員

長治 長子 屯留 襄垣 黎城 潞城 晉城 遊園 高

林務

平陽城 澆川 沁水 遼縣 和順 榆社 武鄉 沁縣  
平順

第七林區署 辦理登記縣分

署長 技衛員

永濟 虞鄉 榮河 解縣 安邑 夏縣 平陸 芮城 垣  
曲 聞喜 絳縣 河津 萬泉 猗氏 稷山 新絳 臨晉

呈報省政府籌辦植樹式情形並擬定

三月十二日上午九時舉行植樹典禮

禮請示遵文 三月四日

呈為呈報事案奉

鈞府實字第一零號行知內開案准

國民政府農林部咨開為咨行事查本年三月十二日為全國統一  
後第一次舉行植樹典禮是日擬恭植

總理奉安良辰允宜特別隆重舉行以資紀念而重林業吾國舉行  
植樹典禮已逾十年因率行視若具文故實際毫無續效今復力為  
斯弊應令奉飭各機關事先切實籌備如慎擇地點妥選樹種預定  
株數等均應有周密之計畫其邊遠地區并應就地氣候酌定實  
行植樹時期以期新植樹苗安全成活植樹之日尤宜設法使民衆

普遍參加以喚起注意林業之興趣一而將邊辦情形及妥籌保護  
辦法連同植樹地圖株數影片於一個月內呈報本管最高機關查  
核以上種種均係關於本屆植樹先後切要辦法相應咨請貴省政  
府迅令所屬各機關分別遵照切實舉辦其各地植樹經過情形並  
請於植樹節後兩個月內連同呈報圖說彙送過部以憑核奪等因  
准此合亟仰該廳查照辦理具報以憑咨覆特此行知等因奉此  
遵查

總理逝世紀念植樹式本年首次舉行省內外各機關及民衆亟應  
一律躬親栽植以昭隆重除製定圖表格式令發各縣遵照籌辦限  
期具報外省會各機關及民衆植樹地點謹選在北門外汽路西邊  
林業試驗場北截地段預計植樹五百餘本植樹地之整理樹種株  
數之選定由該試驗場籌辦舉行典禮必要設備並一切招待事宜  
由陽曲縣恭行籌備業經分飭遵辦至此項植樹式典禮並擬於本  
年三月十二日上午九時舉行所有籌辦植樹式情形並擬定舉行  
省會植樹式典禮時間緣由可否之處理合備文呈報恭請

鑒核示遵施行謹呈  
山西省政府主席聞

呈晉察綏總司令送本年省會各機關

舉行植樹典禮照片文 三月二十三日



為呈送事查本年三月十二日省會各機關及民衆在林業試驗場北截地段敬謹舉行

總理逝世紀念植樹式典禮並攝影紀念以昭慎重茲檢呈照片一

張敬請

核收存案施行謹呈

晉察綏總司令閱

計呈送

舉行植樹典禮照片一張

### 函第三集團軍總司令部參謀處轉飭

### 農事試驗場逕向林業試驗場領苗

文二月六日

逕啓者頃准

貴處函開奉

總司令交下農事試驗場擬辦趙戴文呈文一件內開案查職場奉令籌備陣亡將士萬柏林按陣亡將士之人數定應植樹木之多寡每株前置牌位一通上書陣亡將士之姓名將來林木滋長日見高大則諸烈士救國救民之精神亦可藉以表揚於永久等因茲查所植柏樹計劃應用一萬餘株生類小柏不計其數查職場苗圃部歷年於崗村山附近造林已屬之數目甚多恐本年柏樹有不敷用之

林務

處擬懇請轉咨農鑛廳飭令大林區發給五尺上之柏樹五千株未打下枝之柏苗二千株屆時掘齊以便載運而資清明栽種等語着函知農鑛廳照辦等因奉此相應函達即希

查照轉飭大林區照備以便栽植等因准此除飭北門外十方院林業試驗場選擇良苗如數準備外相應函請貴處轉飭農事試驗場屆時逕向該林業試驗場取用可也此致

第三集團軍總司令部參謀處

### 函致省

晉察綏總司令部參謀處 部請開送參加總

### 理逝世紀念植樹式各機關清單文

二月十九日

逕啓者案奉

山西省政府行知內開案准

國民政府農鑛部咨開查本年三月十二日為全國統一後第一次舉行植樹典禮是日復恭值

總理奉安良辰允宜特別隆重舉行以資紀念而重林業植樹等語迅令所屬各機關遵照舉辦具報備核等因准此合函行仰該廳查照辦理具報以憑咨覆等因奉此查本年三月十二日舉行植樹典禮所有省會各機關自應參加以冀盛舉請由

三

林務

省部將各屬各機關及長官姓名詳細開示以便籌備一切除分函外相應函請查照並希見覆為荷此致  
省黨部  
晉察綏總司令部參謀處

函覆河北省農事第一試驗場收到農

林種籽文 二月二十四日

逕啓者准

兩尾開道將敵場存儲籽種選集高粱玉蜀黍側柏合歡樹四種按表填註送請查收見覆為荷等因查此項籽種業已收到理合函覆即請查照此致  
河北省農事第一試驗場

函覆收到河北省晉縣建設局農林種

籽及表文 二月二十七日

逕覆者准

函開案奉河北省建設廳第二三四號訓令飭敵局為貴廳徵集農林種籽填表逕寄遊即徵集白穀槐樹種籽各一袋並照填表二紙

四

寄貴廳查收是荷等因查此項種籽業經收到為此函達查照可也此致  
河北省晉縣建設局

函覆收到江西南昌農業試驗場農產

種籽及表文 二月二十七日

逕覆者准

兩尾開敵場茲選優良種籽數種另行包封由郵寄請查收除呈覆外相應函達貴廳查照並希惠寄良種數色藉資交換試驗是所感盼等因查種籽三包均經收訖茲選寄扁豆白籽各一包函請查收試驗可也此致

江西省南昌農業試驗場  
計函送扁豆白籽各一包

函送新疆省政府建設廳農林種籽及

表文 二月二十八日

逕啓者案奉

山西省政府行知內開案准  
新疆省政府咨送建設廳征集種子表式囑飭屬揀選良種按式覆

列運寄該廳等因除咨覆外合抄原表行仰該廳查照飭屬進行選寄特此行知計抄發原表一紙等因除令敵廳直轄之農棉試驗場選寄外相應揀選農林種籽數種照表填明函送貴廳查收見覆為荷此致  
新疆省政府建設廳

計函送表一份 種籽五袋

### 函覆收到河北省定縣建設局林產種

籽及表文 二月二十八日

運覆者准

貴局函開選啓者案奉

河北省建設廳令選各種優良農林種籽照表填明運寄貴廳俾資分發試種等因奉此即選安刺槐四兩椿樹籽四兩照表填明以資試種所查收見覆是荷等因准此查所寄林產種籽業經照表收訖相應兩覆即請查照此致

河北省定縣建設局

### 函送河北省立第一農事試驗場農產

種籽及表文 二月二十八日

林務

運啓者案奉

山西省政府實字第四二八號行知內開案准

河北省政府咨送省立第一農事試驗場征集種子表式囑飭屬揀選良種運寄該場等因除咨復外合檢原表行仰該廳查照飭屬進行運寄特此行知等因並發原表式一紙到廳除抄發原表行飭農棉試驗場選種運寄外茲由本廳檢寄農產種籽三種照表詳填相應函請查收並希見覆實報公誼此致  
河北省立第一農事試驗場

### 函覆湖南省衡嶽森林局收到林產種

籽並表文 二月二十八日

運覆者頃准

貴局函開選啓者案奉

湖南省政府建設廳令將所有特產種籽選擇優良按表填註運寄貴廳查收俾資分發試驗一案敵局因去年夏秋冬三季天雨忽期被旱成災所產林種多未豐富特選擇稍為較優之楠木油茶落葉松烏臼四種量數各五合按表填註相應備函奉寄貴廳請煩查收以資試驗并希見覆為荷等因計送林產種籽表一份林種一包查此查林種四樣均經收到除飭發試種外相應函覆貴局查照可也此致

五

湖南省衡嶽森林局

### 函覆收到陝西林務總局林產種籽及

表文 三月二日

逕覆者准

貴局咨開奉

陝西省政府轉發徵集農產林產種籽表各一紙令選種填表逕寄山西農墾廳以資試驗等因遵即就敝局留作試驗樹種內選寄刺槐等四種各一升按表填列相應咨請查收等因准此茲查所寄刺槐等四種業經照表收訖除督飭試種外相應函覆即請查照此致

陝西林務總局

### 函覆河北省涇水縣建設局收到農林

種籽並表文 三月三日

逕覆者准

貴局檢送農產種籽六種林產種籽四種照表分填即請查收等語茲查此項農林種籽業經照表收訖除督飭分別試種外相應函覆即請

查照此致

河北省涇水縣建設局

### 函覆河北省安平縣建設局收到農產

種籽並表文 三月三日

逕覆者准

貴局函開奉

河北省政府建設廳訓令飭搜集良好種籽照轉發表式詳細填列逕寄鈞廳以便試驗等因奉此遵即搜集本縣農產種籽照表填註從郵逕寄相應函請查收見覆等因准此查所寄農產種籽七種業經照表收訖除分發試種外相應函復即請查照此致

河北省安平縣建設局

### 函覆河北省故城縣建設局收到農產

種籽文 三月三日

逕覆者頃接

函開案奉

河北省政府建設廳訓令轉奉

河北省政府令准

山西省政府咨送農墾廳徵集農林種籽填表請轉飭所屬各農林

機關選擇優良種籽填表逕寄俾資分發試驗等因奉此逕查敝縣農產物品以茶豆玉蜀黍兩種為佳產量較富實為大宗出品茲特各選一袋寄送貴廳以資分發試驗並乞推廣至臨至感等因查農種兩袋均已收到除分發試種以期推廣外為此函覆即希查照此致

河北省故城縣建設局

### 函請工兵司令部借汲井水以備舉行

#### 植樹典禮文 三月三日

逕啓者查本年三月十二日為

總理逝世紀念植樹式名會各機關植樹地點謹選定北門外林業試驗場北段舉行惟短促時間植樹在五百本以上該場井眼寬遠深恐有悞擬請

貴屬附近該場之各團營所有井眼汲引澆灌以便植樹事關植樹典禮

貴部樂予資助也除令林業試驗場派員前往接洽辦理外相應函請

查照即希協助為盼此致

工兵司令部

### 函覆河北省遷安縣建設局收到農林

林務

### 種籽文 三月六日

逕覆者准

函開案奉

河北省政府建設廳訓令內開案准山西省政府咨送農林部農林種籽表請轉飭所屬各農林機關選擇優良種籽填表逕寄俾資分發試驗等因奉此遵即四出蒐集採買優良農產種籽入種林產種籽五種照表填寫另具說明除將選送種籽類數呈報河北省政府建設廳查核外理合備文咨送貴廳照收等因查此項種籽均經收到相應函覆即希查照此致

河北省遷安縣建設局

### 函致太原市公安局本年三月十二日

#### 舉行紀念植樹典禮請轉飭城關各

#### 街長副屆時參加文 三月七日

逕啓者案奉

農林部令開本年三月十二日為

總理逝世紀念植樹式舉行植樹式時政府各機關長官職員各舉

校師生及地方各團體民衆均應一律參加等因省會植樹式地點  
茲選在北門外汽路西邊林業試驗場北截地段並擬定本年三月  
十二日上午九時舉行典禮相應函請  
貴局查照即希轉飭城關各街長副等屆時參加植樹式典禮爲荷  
此致

太原市公安局

### 函覆收到陝西農棉試驗場農林種籽

文三月八日

逕覆者准

函開逕啓者敝場案奉

陝西省政府建設廳訓令飭選農林各特產種籽按表分填逕寄貴  
廳以資試驗等因附發原表各一紙奉此逕即檢選農林種子共五  
種依表填註分別包裝相應函寄即希查收見覆爲荷等因准此查  
農林各色籽種一袋表二份逐一妥收相應函覆  
查照可也此致

陝西農棉試驗場

### 函覆江西省立吉安農業試驗場收到

農產種籽文 三月八日

逕覆者

惠寄紅胡麻白胡麻黑胡麻紅瓜子各一合均經收到除分發試種  
外相應函覆即希

查照此致

江西省立吉安農業試驗場

### 函覆察哈爾商都縣縣政府收到農產

種籽文 三月九日

逕覆者頃接

郵寄農種七包均經收到爲此函覆

查照可也此致

察哈爾商都縣縣政府

### 函覆收到河北省元氏縣建設局農林

種籽文 三月九日

逕啓者頃接

函開茲選得農產白綾繭玉蜀黍林產中槐樹樹種子各一份並照  
表填註附郵寄上務祈查察等因查種十四樣逐一收到爲此函覆  
查照此致

河北省元氏縣建設局

**函覆河北省趙縣建設局收到農林種**

**籽文** 三月九日

逕覆者頃接

函尾開茲選得農產類種子二種林產類種子一種相應填表逕寄  
希即查收分發試種等因查此項種子均經收到為此函覆即希  
查照可也此致

河北省趙縣建設局

**函覆收到河北省文安縣建設局農產**

**種籽文** 三月九日

逕覆者頃接

郵寄農產種子四樣均經收到為此函覆  
查照此致

河北省文安縣建設局

**函覆察哈爾多倫縣政府收到農產種**

**籽並表文** 三月十二日

禾 務

逕覆者准

貴府函送農產種籽三種照表詳填請查收試種等因准此查夜麥  
苦蕎菜籽均經如數收訖除督飭試種外相應函覆即請

查照此致

察哈爾多倫縣政府

**函覆河北省薹城縣建設局收到農產**

**種籽及表文** 三月十三日

逕覆者准

貴局函送農產種籽三種照表詳填希即查收等因准此查夜麥大  
青豆等三種業經如數收訖除督飭試種外相應函覆即請查照此  
致

河北省薹城縣建設局

**函覆察哈爾宣化縣建設局收到農林**

**種籽及表文** 三月十三日

逕覆者准

貴局寄送農產種籽八種林產種籽四種照表分填請核收試種等  
因准此查夜麥所寄農林種籽均經如數收訖除分發各試種場分別

禾

林 務

試種外相應函覆即請

查照此致

察哈爾宣化縣建設局

函覆河北省獲鹿縣建設局收到農林

種籽及表文 三月十三日

逕覆者茲查

貴局所寄農林種籽六種均經照表收訖除分發各試驗場分別試種外相應函覆即請

查照此致

河北省獲鹿縣建設局

函覆察哈爾懷安縣政府收到農林種

籽並表文 三月十四日

逕覆者茲查

貴府所寄農林種籽各二種均經照表收訖除分發各試驗場分別試種外相應函覆即請

查照此致

察哈爾懷安縣政府

十

函覆河北省清苑縣建設局收到農林

種籽並表文 三月十五日

逕覆者案准

貴局所寄優良農林種籽各二種並填表二紙函請查收為荷等因准此查所寄白谷紅小麥刺槐梓樹等籽均經照表收訖除分發試驗外相應函復即請

查照此致

河北省清苑縣建設局

函覆察哈爾赤城縣建設局收到農產

種籽並表文 三月十五日

逕覆者案准

貴局選寄農產較良之蠶豆一種並填表一紙函請查收為荷等因准此查所寄農產種籽業經照表收訖除分發試驗外相應函覆即請

查照此致

察哈爾赤城縣建設局

函覆河北省冀縣建設局收到農林種



**籽及表文** 三月十五日

逕覆者茲查

貴局所寄農產種籽四種林產種籽一種並填表二紙均經收訖除分發試驗外相應函覆即請

查照此致

河北省冀縣建設局

**函覆河北省玉田縣建設局收到農林**

**種籽並表文** 三月十五日

逕覆者頃准

函尾開敝局選擇農產種子十種林產種子五種照表填註付郵奉上相應函達查照賜覆等因查此項種子均已收到相應函覆查照此致

河北省玉田縣建設局

**函覆河北省濮陽縣建設局收到農林**

**種籽文** 三月十五日

逕覆者頃接

林務

郵寄農產種子之紅豆青豆兩種林產種子之桃楸兩種均經收到相應函覆

查照此致

河北省濮陽縣建設局

**函覆收到河北省東明縣建設局所寄**

**農林種籽文** 三月十六日

逕覆者頃准

函寄農種六種林種四種均經收到除分發試驗外相應函覆即希查照此致

河北省東明縣建設局

**函覆收到河北省唐縣建設局所送林**

**產種籽並表文** 三月十六日

逕覆者案准

貴局函送林產種籽一種並照表詳填希即查收等因准此查此項樹籽業經收訖除分發試驗外相應函覆希即

查照此致

河北省唐縣建設局

函覆河北省

東光  
定興  
新樂

縣建設局收到農產

種籽文 三月十六日

逕覆者接准

函寄農產種子數包逐一檢收除分發試種以資推廣外相應函覆  
希即查照可也此致

東光  
新樂  
河北省定興縣建設局

函覆河北省農事第四試驗場收到農

產種籽文 三月二十日

逕覆者准

貴場選寄農產種子四種按表填註希即查收等語茲查所寄種子  
均經取訖除分發試種外相應函請

查照為荷此致

河北省農事第四試驗場

函覆河北省

農事第二試驗場  
新城縣建設局

收到農林種

籽文 三月二十一日

逕覆者頃接

郵寄各色農林種子逐一檢收除分發試種外為此函覆即希查照  
此致

農事第二試驗場  
新城縣建設局  
河北省

函覆第三集團軍工兵司令部副官處

逕領樹秧文 三月二十一日

逕覆者案准

貴處函請轉致林業試驗場準備榆苗二千株柏秧四百株以便派  
員接洽領取等語除行令該場如數準備外相應函覆即請

查照領取實為公便此致

國民革命軍第三集團軍工兵司令部副官處

函覆收到河北省鹽山縣建設局所寄

農產種籽並表文 三月二十一日

逕覆者准

貴局選送優良農產種子十種照表填註函請查照等因到廳查此項種子業經抽驗除分發試種外相應函覆希即查照此致

河北省鹽山縣建設局

### 函寄陝西農林試驗場林產種籽文

三月二十一日

逕啟者案奉

山西省政府實字第四四七號行知內開案准

陝西省政府咨送陝西農林試驗場集農林蔬菜花卉種子種表式請飭屬核選運寄等因除咨覆外合亟抄發原表行仰該廳查照飭屬核選運寄特此行知計抄發原表一紙等因奉此除行令所屬農棉試驗場運轉運寄外茲由本廳運寄黑松洋槐黑棗各二合並填表一紙函請

檢取試種希即見覆實公誼此致

陝西農林試驗場

計送種子表一紙

### 函致山西教育廳請截取幹秧以資試驗文

三月二十一日

逕啟者查敝廳直轄之林業試驗場原為徵集國內外各種庭園樹

林 務

種及造林上有價值之良種分區試驗考其究竟際此維新之會應應力加試種用資推廣茲查

貴廳存有 檉柳樹株 野山刺楸園榿椿等屬相宜儘量取辦者

干以備試栽如蒙

允諾即飭該試驗場派工截取相應函請

查照並希見覆為荷此致

山西省教育廳

山西大學校

### 函覆河北省深縣縣政府收到農產種

籽文 三月二十三日

逕覆者准

貴府函送玉米黃豆小麥三種分別裝束希即查收等語現查玉米等三種均經收訖除分發試種外相應函覆希即查照此致

河北省深縣縣政府

### 函覆河北省鉅鹿縣建設局收到農林

種籽并表文 三月二十三日

逕覆者准

貴局函送林產種子三種農產種子四種並填表二紙祈檢收賜覆等語茲查表列農林種籽業經分別取訖除發交所屬各局場依法試種外相應函覆希即查照此致

河北省鉅鹿縣建設局

函覆收到察哈爾陽原縣政府農產種

籽並表文三月二十四日

逕覆者准

貴局府寄農產種子十一種並填表一紙仰祈核收等語茲查此項種子業經取訖除發交所屬各局場分別試種外相應函請查照實為公便此致

察哈爾陽原縣政府

函覆收到黑龍江綏化縣實業局農產

種籽并表文三月二十四日

逕覆者准

貴局運寄農產種子五種並填表一紙函請查收等語茲查各樣農種均無取訖除分發試種外相應函覆希即查照此致

黑龍江綏化縣實業局

函覆收到河北省永年縣建設局農林種籽及表文三月二十四日

逕覆者茲查

貴局所寄農林種籽各一種業經照表取訖除分發各試驗場分別試種外相應函覆即請查照此致

河北省永年縣建設局

函致省黨部送本年省會各機關舉行

植樹典禮照片文三月二十四日

逕啟者本年三月十二日省會各機關及民衆齊集林業試驗場北截地段敬謹舉行

總理逝世紀念植樹式典禮並同時攝影以資紀念茲檢送照片一張函請查收並希見覆為荷此致

省黨部

計送舉行植樹典禮照片一張

函覆收到河北省大城縣建設局農林

種籽文三月二十四日

逕覆者准

貴局函送農產種子三種林產種子一種並填表二紙請查取試驗等語茲查所寄農林種子業經如數取訖除督飭分別試種外相應函覆希即

查照此致

河北省大城縣建設局

### 函覆河北省樂亭縣建設局收到農產

種籽文 三月二十七日

逕覆者准

貴局選寄農產種子七種照表填註函請查取見覆等語茲查所寄種子業經照表取訖除分發試種外相應函覆希即查照此致

河北省樂亭縣建設局

### 函覆河北省新河縣建設局收到農林

種籽文 三月二十七日

逕覆者准

貴局函寄農產種籽八種林產種籽四種並填表二紙請查取分發

林 署

試驗等語茲查各種農林種籽業經收訖除督飭分別試種外相應

函覆希即

查照此致

河北省新河縣建設局

### 函覆山西工商廳逕向林業試驗場領

取樹秧文 三月二十八日

逕覆者案准

貴廳函開逕啓者敝廳擬於清明節前在署內栽植樹株若干擬請貴廳轉飭林園將較大柏樹發給十株俾資栽植相應函達希即查照爲荷等因准此除行令林業試驗場如數準備外相應函復希即查照逕向該場領取實爲公便此致

山西工商廳

### 函覆志勤中等職業學校逕向第一林

區署第一苗圃領苗文 三月二十九日

逕覆者頃准

貴校請領榆柏松洋槐等樹共二百五十株希備允爲荷等語除行令第一林區署轉飭所屬太原第一苗圃主管員就近發洋槐榆柏

椿中槐等種如數準備外相應函覆希即  
查照逕向該苗圃領取實為公便此致  
志勤中等職業學校

### 函覆明原中學校逕向林業試驗場接

洽領苗文 三月三十日

逕覆者頃准

貴校函請撥給洋槐土槐榆桃杏李等共二百五十株以資補植至  
領取手續者何向乞早日指示以便遵辦等因准此除行知林業試  
驗場外相應函覆希即  
查照逕向該署接洽擇領實為公便此致  
明原中學校

### 函覆陸軍子彈庫逕向林業試驗場接

洽領苗文 三月三十一日

逕覆者頃准

貴庫函稱逕將者敝庫擬栽松柏香椿榆等樹數十株請轉飭酌量  
發給並希賜覆等語查林業試驗場樹秧惟柏榆椿三種可供分發  
除行知該場外相應函覆希即

查照逕向該場接洽領取實為公便此致  
山西陸軍子彈庫

### 電覆垣曲縣縣長籌備造林情形並請

領樹秧應照准文 三月四日

沁電悉該縣籌備本年造林所需楊柳樹秧一萬株因第七林區  
現無此項苗木准向該署開第一苗圃如數改領栢杏椿榆洋槐  
等樹除行知外仰希領商日期預達該署俾便準備妥發並於領到  
時速行栽植勿悞為要

### 電令汾西縣縣長逕向第五林區署領

取苗木文 三月三十一日

汾西縣張縣長暨有電悉該縣所需苗木一萬一千株已於本年一  
月二十五日指令照發並令第五林區署轉飭陽縣署轉飭第二苗  
圃如數準備在案仰逕向該苗圃領取速行妥  
山西農墾廳長耿世印

### 訓令各林區署造送林場地畝賬簿備

查文 二月三十日

爲訓令事查各該署苗圃地畝前經飭令造送賬簿在案所屬各林場如有出售購買者亦應依照苗圃賬簿格式訂立林場他畝賬簿將各林場購買到之各該地段分別登載並當日購時是屬林野抑係荒地尤須逐一註明作速造齊送廳以憑查核除分令外合亟令仰該署長即便遵照辦理切切此令

### 訓令第四六四號 林區署催報擬發各縣樹株

文一月二十七日

爲令備事查該署本年擬發各縣樹種株數前經令飭具報以憑分發迄今一月有餘未據呈報來廳殊屬非是合亟令仰遵照前令迅將擬發各縣樹種株數繕摺報核勿再延緩致干未便切切此令

### 訓令第四四號 林區署長趕速整頓林務積

極進行期收宏効文二月一日

查該署自民國八年開辦以來對於各圃場事務逐年進行成績不無可觀惟至民國十五年後兩遭兵災迭據報告不惟圃場施業均行停頓即原有樹株幾經戎馬蹂躪損毀不其殊屬可惜現查北伐早經告成訓令進行進展凡百政務俟次舉辦而擴充林務實爲

林務

國府六大政綱之一該署舊有成績既經獲獲尤宜切實整頓以圖進行仰該署長振刷精神督率各員就各圃場實在情形分別整頓以期恢復而利施業務使成效丕著利濟民生本廳長有厚望焉事關考成萬勿玩延切切此令

### 訓令各林區署辦理森林登記重發事

票文二月五日

爲訓令事本廳爲明瞭全省森林現況實行保護起見前經制定山西森林登記暫行規則呈蒙

省政府核准照辦並經公布分行各在案復以各該署長及技術員辦理此項登記沿途自行覓脚不無困難應發給車票以利進行亦經呈奉

省政府實字第五六二號指令內開呈件均悉車票准予發給仰即查收轉給並飭於事竣後繳銷此令等因奉此現在各該署事竣較簡應應舉辦此項登記除將森林登記五聯執照照印發各縣遵照辦理外合發車票一紙令仰該署長督同技術員輪赴該管各縣會同各該縣長將境內所有森林實地查明登記不得稍有遺漏每完一縣會報備核並仰收到車票後先行具報切切此令

計發車票一紙

十七

### 訓令各縣縣長整頓林務並發勸諭人

民造林通告文 三月十五日

為訓令事近據報告蒙古地方挖得古代野獸骨路多具考究此種野生動物以森林為巢穴想當年蒙古一帶必有面積之森林等語溯考洪荒時代草木繁殖原始森林幾於遍地翁鬱而蒙古在遠代之有森林據此森林動物遺骸可資左證乃蒙人草昧敦龐不知保護濫伐利用早經戕毀淨盡殊不知森林直接利用固在木材而防蔽風砂預防水患以及涵養水源扞固土砂等之間接效用亦屬至大蒙居北陲狂風時發為害倘蒙人早知森林有防蔽風砂之效力加保護何至成今日一片瀚海晉省雁北各縣地近蒙疆朔吹為厲深堪浩歎而砂瘠不毛之區觸目皆是雁門勾注以南太行析城以北其間高山大嶽之隨地起伏可作屏障風砂之害雖無北地之甚而山口烈風吹挾河砂以致沿河農田為砂壅塞形成不耕之壤者實亦數見不鮮推其致害之原要亦由無密閉之森林為其主因欲保農地之安全端賴森林之維護昔地原始森林當亦不少自山澤開禁日漸滅絕迄今所存者不過千百之一二苟不急圖振作勢將步蒙古後塵設不幸而果如蒙境木缺之患猶小而民食不足之害實至大也本廳長對於植樹造林迭經飭辦在案茲特申言森林間接之效確與農事有關各該縣長職司民事當抱慮遠之懷為民

造福遵照前令各督責實業人員及各區行政長詳查境內可行造林地段認真籌辦切勿因循怠緩視為無關重輕之舉惟營林事業必賴民力合作乃能收美滿效果茲印就勸諭人民造林通告多份令發該縣應即迅速轉發各村以期喚醒民衆共圖此舉所有各造林村庄由縣派委專員切實督辦除分令外合亟令仰該縣長遵照辦理並將辦理情形具報備查切切此令

計發勸諭人民造林通告三十份

### 山西省政府農鑛廳勸諭人民造林通告

二月十五日

晉民樸誠勤儉 不善生產 自海禁大開 歐風東漸以來 百物昂貴 生計維艱 一般莊稼人 單靠力田 實難度日 倘不幸而再遇凶荒 就不免坐而待斃 必須興辦一種副業 藉謀生活 才能在今日的社會中圖生存 農家副業 雖有多種 而要以造林一事最為安全穩當 不受天時的影響 尤其是這種是業 花錢有限 人人都能做到 栽活以後 落葉可喂牛羊 枝稍可充薪炭 每年就有相當收入 等到二三十年以後 便可獲利無窮 况森林之利 除使用本林而外 更有間接效用 栽到河岸渠邊 能防禦水患 栽到窩風處所 能障蔽風砂 種種利益 不勝枚舉 或有謂地險栽樹 有礙農田



但不知森林密希 樹冠遮斷陽光 才與農田有妨 若稀稀  
亂疏 株上幾顆 確無礙苗稼的生育 應察看地面大小 施  
行適當栽植 切不可藉口有礙農田 坐失大利 今將森林利  
益劃切說明 望大家實行栽植 以期村林業之發達 所有造  
林上應行注意事項 詳列於後

一、村中所有荒山曠野河灘隙地之宜於造林者 由村長副詳  
確查明 屬公有者 督率村民共栽 屬私有者 歸地主  
自栽 按地積大小 實行分年造林

二、造林樹種 各有各的鄉土 濕潤地宜栽楊柳杞柳等  
乾燥地宜栽黑槐椿榆等 山野地宜栽播松杆柏樺等

三、造林時期 以清明節前後為宜 如係山野播種 必在雨  
水較多之月

四、造林樹秧 除楊柳需用幹條外 其他樹苗 可向林區  
署苗圃 或縣苗圃領取 倘因路途遙遠 不便領取時  
酌選公地自行培育

五、所需苗秧 如係請領 須預將穴窩挖好 領到速栽倘  
縣政府代向林區署領取時 應沿途妥加保護 直接運到  
各村 隨到隨栽 切勿仍前由縣轉區 區轉村 趕到栽  
植時而苗已枯矣 已枯之苗 栽上何能成活 此等不良  
辦法 亟宜痛除

六、造林各地 應由縣政府委派實業人員指導辦理 所有林

林 務

業常識 尤須向民衆詳為講解

七、無論公私林地 未達成材年度 不准入內放牧 並嚴禁  
其他各種危害 應列在村禁約 由村公所切實保護 以上所  
述 均屬切要 大家要真確了解 實行栽植就可得到大利  
過好日子了 特此通告

### 訓令各縣縣長督同各機關及民衆舉 行植樹典禮查照表式及繪圖注意

事項填繪報核文 三月二十一日

為訓令事案奉

省政府實字第四零九號行知內開案奉

國民政府第一四二號令開為令遵事案查本年三月十二日

中央黨部暨本府舉行

總理逝世三週紀念大會同日並舉行

總理逝世三週紀念植樹式京外各機關亦有依照舉行者尤宜重

為典禮永以為例嗣後舊曆清明植樹節應改為

總理逝世紀念植樹式所有植樹節應即廢止清明節各機關應

辦公其本年有於清明日補行植樹者聽之除分令外合行令仰遵

照併轉飭各機關一體遵照此令等因奉此除分行外合行仰遵

十九

應飭屬一體遵照辦理特此行知等因正籌議間復奉

省政府實字第四一零號行知內開案准

國民政府農礦部咨開為咨行事查本年三月十二日為全國統一

後第一次舉行植樹典禮是日復恭值

總理奉安良辰允宜特別隆重舉行以資紀念而重林業吾國舉行

植樹典禮已逾十年因奉行視若具文故實際毫無績效今欲力矯

斯弊應令奉行各機關事先切實籌備如慎擇地點妥選樹種預定

株數等均應有周密之計畫其邊遠地區并應就地氣候酌定實

行植樹時期以期新植樹苗安全成活植樹之日尤宜設法使民衆

普遍參加以喚起注意林業之興趣一而將邊辦情形及妥籌保護

辦法速同植樹地圖株數影片於一個月內呈報本管最高機關查

核以上種種均係關於本屆植樹先後切要辦法相應咨請貴省政

府迅令所屬各機關分別遵照切實舉辦其各地植樹經過情形並

請於植樹節後兩個月內連同呈報圖說彙送過部以憑核核等因

准此合亟行仰該廳查照辦理具報以憑咨核特此行知等因奉此  
查本年清明節植樹事宜本廳前於林字第一九一號訓令籌辦在  
案茲奉前因除分令外合亟令仰該縣長遵照部令於本年三月十  
二日敬謹舉行

總理逝世紀念植樹式典禮所有各機關及各村鎮民衆植樹地點  
樹種株數應須早事籌備以免貽誤培育保護各法尤宜事先妥定  
冀其安全成活各省氣候南北殊異倘屆時凍結難栽可俟地解後  
再行補植而紀念植樹式典禮必須於是日舉行以昭鄭重而資景  
仰各機關植樹須備具尺二照片三張圖表各一樣三份並辦理經  
過情形及保護辦法限本年四月十二日以前一併呈送來廳至各  
村鎮民衆植樹情形一俟栽植完竣迅即確實查明繕造同樣表册  
三份詳確具報以憑彙核轉呈專關呈報部府要件毋得延緩切切  
計發表式二份繪圖注意事項一份  
此令

山西省

縣各機關

總理逝世紀念植樹式報告表

民國十八年 月 日

機關	歷年				本年				情形	發生	狀況	
	地點	面積	樹種	株數	地點	面積	樹種	株數				
名稱	地點	面積	樹種	株數	地點	面積	樹種	株數	成活	情形	發生	狀況





訓令 懷仁 大同 山陰 縣縣長計畫本年汽路補植樹

株辦法報核文 三月一日

查各縣汽路植樹歷辦有年近據查報沿路樹木生長暢旺者固居多數其成績不良損毀死傷者亦屬不少現值春節已過應由各該縣長督飭實業人員詳查境內汽路兩旁樹株現已成活若干今春須補植若干所需樹秧擬如何籌備統宜切實計劃迅速具報以憑核奪除分令外合亟令仰遵照辦理毋延切切此令

訓令各縣縣長遵照 總理逝世四週

紀念辦法敬謹舉行文 三月三日

為訓令事本年三月七日案奉

省政府吏字第一二六號訓令內開案奉

民政府訓令內開為令遵事案准

中央執行委員會函開查本年三月十二日為

總理逝世四週紀念茲經本會第九九次常會決定

總理逝世四週紀念辦法八條除分令各級黨部一體敬謹遵辦外

相應檢同紀念辦法一份錄案函達查照希即通飭京內外所屬機

林務

關一體敬謹遵照為荷等因准此自應照辦除函復並分令外合亟抄發附件仰敬謹遵照辦理並轉飭所屬一體敬謹遵照此令等因計抄發總理逝世四週紀念辦法一份奉此除分令外合亟抄發原件仰敬謹遵照辦理並轉飭所屬一體敬謹遵照此令等因計抄發總理逝世四週紀念辦法奉此除分令外合抄發原件仰該處遵照辦理此令

計抄發  
總理逝世四週紀念辦法

總理逝世四週年紀念日舉行紀念辦法

法

- 一 全國各黨政軍學機關各團體及各工廠商店一律休假一日
- 二 全國各機關團體學校等一律下半旗一日
- 三 全體黨員及全國公務員一律臂纏黑紗一日
- 四 全國一律停止娛樂宴會及其他喜慶典禮一日
- 五 由各該地高級黨部召集黨員及各機關團體學校代表舉行極敬肅之公祭禮其儀式如下

- 1 開會
- 2 唱黨歌
- 3 奏哀樂

4 向 總理遺像行三鞠躬禮

5 恭讀 總理遺囑

6 俯首默念三分鐘

7 獻花圈

8 恭讀祭文

9 奏哀樂

10 散會

六由各該地高級黨部地方行政機關領導黨員公務員及民衆擇地舉行植樹典禮并即以所植之林園為 中山紀念林其樹苗由各該地林場或苗圃準備之

七各地黨部及民衆團體一律依照中央宣傳部所頒發之 總理逝世四週年紀念宣傳大綱宣傳要點及造林運動宣傳大綱從事各種宣傳

八以上辦法由中央通令各級黨部並函國府轉飭所屬全國各機關遵照辦理

**訓令** 奇風嶼縣曲沃祁縣沁源解樂太谷離石永濟等縣縣長速送十

**七年新植樹株表以憑彙轉文** 三月三日

為令催事查十七年新植樹株表迭經令催在案乃該縣等未造送前來殊屬不合再令催仰遵照前頒表式造具一樣三份從

速呈送來廳以憑彙轉懸案以待勿再延宕為要切切此令

**訓令寧武等六十二縣縣長仰轉發森**

**林登記布告勸告村民勿生誤會文**

三月二十日

為訓令事查晉省天然森林近年來盜伐毀觸目皆是林政廢弛言之實堪痛心本廳為籌計保護辦法首先須要明瞭森林現况前經制定森林登記暫行規則令飭各林區署會同各該縣辦理在案同時

政府亦有調查森林之舉為林業建設之基礎最近聞有無知林主誤將此項善舉認為將來要沒收要加稅之導竟有砍伐林木情事此等無理妄動實為林政進行之障茲為免除人民誤會起見印就布告多份除分令外隨令附發仰該縣長即速將各村長副等招至縣政府或區公所將本廳前令飭辦之森林登記及森林調查意義詳為營解令其轉告村民勿生誤會並將此次印發之布告散發各村俾森林所有者咸知意之所在以免懷疑而便進行事關林業要政總期認真勸告勿稍貽誤為要切切此令

計發布告 張

**山西省政府農礦廳布告** 三月二十日

爲布告事 查森林的直接效用 和間接效用 與人羣有密切關係 前經詳細說明 通告各村鎮實行栽造 想大家早該知道 切實奉行了 但是現在所有的荒山荒地 固須栽造 而於舊有的森林 尤須設法保護 才能望林業真正發達 吾省森林較多縣分 盜伐砍毀 時有所聞 林主以個人的力量 無法制止 只好安受其害 徒喚奈何 非官廳厲行保護 林主是永遠受害的 而保護的入手辦法 就是查明瞭全省森林現況 此所以本廳有森林登記 政府有森林調查之舉也 近聞有對此項善舉 妄加揣度 信口謠傳者 以爲森林登記及調查而後 不免就要沒收或加稅 聞有無知林主 恐怕後來真要沒收 真要加稅 竟將林木砍伐 像這造謠惑衆的人 固極可恨 而此等不明事理的林主 亦屬愚而可笑 須知森林登記及調查 期在明瞭真像 籌畫適當的保護方法 假若不清楚你們的森林 在什麼地方 並林木的大小多寡 那能够替你們保護呢 今天踏實告你們說 爲保護你們的森林 免受無賴人的盜伐砍毀 維持永遠的利益 才辦這森林登記及調查 並不是官廳別有用意 出此手段 沒收你們的森林或加稅 你們有森林的人 要撫心盤算 勿受旁人的愚惑 自己趕快保護自己的森林 勿加砍毀 並且查有毀害你們森林的人 可馬上報知村公所或區公所 送縣政府 依法懲辦 各村鎮副多係明達者流 務要

### 林 務

苦口勸解 俾森林所有者勿生誤會 把官廳的好意 感作歹意了 特此布告

### 訓令遵照頒發木材標本調查表選製

安填依限具報文 三月三日

爲行知事案奉

農商部訓令內開爲訓令事照得整理林業首重調查我國土地廣博所產木材往往同一種類而體質之堅脆文理之疏密體質之輕重生態之優劣均各不同非設法調查不足以資比較而改進在經本部制定木材標本調查表一種隨文頒發仰即轉發所屬林業機關將所轄林區內凡可以資建築或製器具之各種木材按照表式表式照線外繪寬窄長短製成標本厚薄以半英寸爲率照表分別填註後即將標線外四周餘紙裁去粘於標本之一面俾便檢查此項標本限文到兩個月內由該廳彙齊送部核收勿延切切此令等因計發去木材標本調查表五十張奉此除分行外合檢彙單表行仰該署遵照令表各式妥填選製限文到四十日內製齊送廳以憑彙轉爲要特此行知

計發木材標本調查表六張

### 訓令榆次等四十三縣縣長撰擬白話

### 文告解釋森林登記及調查意義勸告

民衆勿生誤會文 三月十五日

爲訓令事本廳自擬全省森林之預殘思籌保護方法維持黨國永久富源而籌擬保護須先明瞭森林現况前經制定森林登記暫行規則飭令各林區署會同各該縣妥慎舉辦

政府亦有調查森林之舉冀圖建設惟山區僻壤民智銅寒近聞聞有無知林主誤將此項善舉認爲別有用意恐怕後來要沒收森林或加徵稅款竟有砍伐林木情事此等不明事理之舉實爲進行之障礙應設法免除民衆誤會以資救濟除分令外合亟令仰該縣即便遵照將森林登記及森林調查意義撰擬白話文告宣布各村並派實業人員及各區行政長官切切勸告務期森林所有者咸了然森林登記及森林調查爲實行保護防止盜伐預殘與林主有絕大利益俾懷疑冰釋而利進行事關林政前途併仰切實勸告勿稍貽誤爲要切切此令

### 訓令陽曲縣縣長轉飭截取楊幹以備

栽植文 三月二十二日

爲訓令事據林業試驗場報稱本年擬於陰濕地段栽楊柳以蓋地

利查陽曲上蘭村一帶楊柳甚夥請從該處截取高度六尺楊幹五百本以便植栽等情到廳除指令照遵並飭會同該縣辦理外合行令仰遵照即由該上蘭村一帶砍用高度六尺楊幹五百本以備該場栽植爲要切切此令

### 訓令 林業試驗場發給林產種籽並表令分

別試種文 三月二十二日

爲訓令事本廳爲發展林務需種甚多曾經分別呈令徵集省內外優良樹籽在案現查此項種籽業經陸續徵集到廳茲酌量發給分令外合發樹籽表一紙仰該場查照表列種類逐一收訖依法試種以資比較而觀成績並於樹籽收訖時具報備查此令

附林產種籽表二紙

### 山西省政府農鑛廳發給林業試驗場

### 樹籽一覽表

種苗產	地	數
中 槐	河北省 正定縣 遷安縣	大小九包
	河北省 東明縣 濮陽縣	
	河北省 趙縣 第二農場	
	河北省 藁縣 臨	
	河北省 涞水縣	



林務

蘇參	橡籽	油桐	皂莢	椿	洋槐	栲	棟	杏	柏
陵川縣	陝西林務總局	陝西林務總局	河北省遷安縣 垣曲縣	陝西農棉試驗場 河北省新城縣 和順縣 洪洞縣	陝西林務總局 察省懷來縣	河北省元氏縣	河北省 河北省 永年縣 獲鹿縣 東明縣 永濟縣	察省懷安縣 河北省涿水縣 永濟縣 和順縣	臨縣 襄垣縣 靈石縣 武鄉縣 察省宣化 縣 洪洞縣 汾城縣 河北省
一包	一包	一包	大小二包	大小四包	大小二包	一包	大小五包	大小四包	大小八包

葯	楸	楓	油茶	桃	烏柏	臭椿樹	合歡	胡桃	椴
垣曲縣	忻縣	忻縣	湖南衡嶽森林局	河北省東明縣 察省懷安縣	湖南衡嶽森林局	察省宣化縣	河北省涿水縣 河北省清苑縣	河北遷安縣 秦城縣	陽城縣
一包	一包	一包	一包	二包	一包	一包	二包	二包	一包

月桂樹	三亞	杜梨	梧桐	梓	棠子	杆	落葉松	青子樹	楠
日本	日本	河北省遷安縣	翼城縣	河北省清苑縣	河北省遷安縣	五寨縣	湖南省	河北省唐縣	湖南省
一合	一合	一包	一包	一包	一包	一包	一包	一包	一包

榛子	杏	中槐	種名產	地數	山西省政府農鑛廳發給第一林區署 樹籽一覽表	白堅	萍菓	羅漢松
						日本	日本	日本
陝西農棉試驗場 陝西林務局 垣曲縣	河北濶鹿縣 河北東明縣 清源縣	河北省樂縣 河北省元氏縣 河北省獲鹿縣 河北省新城縣 永濟縣 洪洞縣				一升	二合	五合
三	三	大小六包						

右列樹籽三十四種大小共六十四包

右列十二種大小共二十三包	山桃	大黑棗	黃金樹	桃	洋桃	皂莢	椿	刺槐	栲
	和順縣	河北新城縣	察省宣化縣	河北涿水縣	絳縣	趙城	河北定縣 河北樂縣 河北新城縣 永濟縣	察省宣化縣 河北清苑縣 河北新城縣	臨縣
	—	—	—	—	—	—	四	三	—
	包	包	包	包	包	包	包	包	包

**訓令** 神池 縣縣長補送十七年新植樹株

表文 三月二十八日

為令催事案查該縣十七年新植樹株表只送二份不敷存轉前曾指令補送在案乃事隔多日未見補送來應殊屬不合仰於文到後趕速填造二份補送來廳以便彙轉懸案以待勿再延宕為要切切此令

**行知各縣** 公佈森林登記暫行規則

並發執照及表式文 一月九日

為行知事本廳制定山西森林登記暫行規則業經呈奉省政府實字第四九號指令內開呈及附件均悉應准如擬飭令屬真辦理以明真象而資保護此令等因奉此除公佈並分行外合亟檢發規則一份行仰該縣即便知照並公佈所屬各村鎮一體週知特此行知

計發山西森林登記暫行規則一份(見法規類)  
五聯執照一覽各一紙

**行知第六林區署** 准給該故署長李炳

森恤金文 一月二十日

爲行知事案奉

山西省政府實字第五三八號指令內開一件呈報第六林區署長李炳森在職病故請援例給予恤金由奉令呈悉據該前署長李炳森在職勞瘁身後蕭條應准給予恤金一百二十元仰即轉飭由該署公雜費項下樽節開支此令等因奉此合亟行仰該署知照特此行知

行知林業試驗場飭令發給陽曲縣汽

路植樹苗木文 一月二十二日

據陽曲縣呈請按照例向該場領取汽路植樹苗秧八千零二十七株到廳除指令照准外合亟行仰該場俟該縣派人領取時妥慎起挖包裝如數發給特此行知

行知第一林區署照發清源縣清明植

樹苗木文 一月二十三日

爲行知事據清源縣請領清明植樹榆苗二千零三十株等情到廳除指令逕向該署所屬太原縣北關第一苗圃領取外合亟令仰該署轉飭苗圃主管人員該派員領取時妥爲挖發特此行知

行知第五林區署飭發汾西縣所需樹

苗文 一月二十三日

爲行知事案據汾西縣政府呈稱今春植樹共需各種樹秧一千株擬請飭由第五林區署發給以便分發栽植而重樹政等情前來除指令照准外合亟行仰該署知照俟接到該縣領苗公函時速飭屬縣第二苗圃主管人員督工掘苗如數包妥俾便領運爲要特此行知

行知第五林區署飭發趙城縣清明汽

路植樹苗木文 一月二十三日

據趙城縣請領清明植樹所需之松柏胡桃杏槐等苗七千餘株暨汽路植樹苗木一千八百五十株等情到廳除指令由該署所屬苗縣橋子灘第一苗圃領取外合亟令仰知照俟該縣領取日期面知該署後即飭該第一苗圃主管人員妥慎起挖如數發給特此行知

行知第七區林署飭發猗氏縣所需樹

秧文 二月二日

據猗氏縣請領松柏桃杏胡桃等苗一萬株以備清明植樹等情到廳除指令全數發給柏苗逕向該署所屬夏縣三甲堆第二苗圃領取外合行仰知照一俟該縣將領取日期函達該署後再行飭令該第二苗圃主管人員妥慎起挖如數發給特此行知

### 行知第四林區署飭發平陸縣所需造

#### 林苗秧文二月六日

據平魯縣領遺林苗秧五千株等情到廳除指令逕赴該署所屬左雲縣第二苗圃領取外合行仰知照一俟該縣預將領取日期函達該署後即轉飭該第二苗圃妥慎起挖照數發給特此行知

### 行知林業試驗場照發軍人農事試驗

#### 場本年栽植所需柏苗文二月六日

為行知事案准

第三集團軍總司令部參謀處函開軍人農事試驗場擬於清明節前由林業試驗場領取五尺高之柏樹五千株及未打下枝之柏苗二千株以資栽植請轉飭照備等語准此除函飭外合行仰該場屆期如數掘齊妥發特此行知

### 行知黎城縣縣長准如擬恢復縣苗圃

#### 並將籌辦情形報核文二月七日

為行知事案奉

山西省政府實字第三九一號行知內開據黎城縣縣長呈稱呈為呈請示遵事案奉農鑛廳林字第七五號行知內開為行知事案奉

林務

省政府實字第二九零號行知內開案准國民政府文官廳公函內開運啓者奉國民政府令開中國幅員遼闊山原連綿林產豐富當冠全珠祗以造林不力保護無方採伐不時遂未能盡地利以厚民生亟應明定法令責成各地方官冠口籌設苗圃選儲樹苗劃定林區廣勸種植并切實保護限制採伐倘有奉行不力即予分別懲戒務使地無曠土木無廢材國計民生實深賴現屆冬令植樹節近着由農鑛部迅行編定森林法規及獎勵種林條例呈候核定施行仰各省政府一體遵照并轉飭各縣領導人民團體及教育機關切實辦理毋得視為具文此令等因奉此除分函外相應錄令函達查照等因准此合亟行仰該縣查照轉飭所屬一體遵照辦理特此行知等因奉此除分行外合亟行仰該縣遵照令開各節切實辦理可也特此行知等因奉此遵查職縣農桑局縣苗圃業於十六年四月據本縣公款局等各機關呈稱以時局不靖軍事緊急地方差務日繁人民負擔日重懇請停辦農桑局縣苗圃即省經費等情已呈請前省長准即暫行停辦在案茲奉前因可否恢復縣苗圃培育苗木以厚民生之慮敬請鑒核示遵施行等情到府合亟行仰該縣查核飭遵特此行知等因奉此查該縣縣苗圃前因時局不靖軍事緊急雖經該縣呈奉

前省長准暫停辦原係一時權宜之計現值訓政時代興辦林業實

為國民政府六大政綱之一迭經行飭遵辦在案該縣長擬恢復縣苗

圃培育苗木以厚民生所見極是應予照准仰即切實籌辦並具報備核特此行知

### 行知第七林區署飭發永濟縣植樹所

需苗秧文二月九日

為行知事案據永濟縣縣長呈稱本年植樹擬向第七林區署領洋槐一萬株椿榆各五千株請令飭發給以便栽植等情到廳查該縣請領樹株應由該署第二苗圃如數發給惟洋槐一萬株准一律改發柏苗或由第一苗圃照發洋槐亦無不可除指令外合亟行仰該署俟接到該縣領苗公文時轉飭準備俾便領運為要特此行知

### 行知第一林區署屆期發給汾陽縣所

需樹秧文二月九日

為行知事案據汾陽縣縣長呈稱呈為呈報事案奉鈞廳林字第一九零號訓令內開該縣境內汽路兩旁樹株現已成活若干來春須補植若干縣苗圃育成苗木能否敷用或須向林區署領用若干仰速督飭實業人員確實勘查呈候核奪等因奉此遵即督飭實業人員分馳各汽路詳確履勘茲據查報汾平汾離以及莊王幹支各路歷年所植樹株除成活不計外統計來春尚須補栽三千七百

六十株縣苗圃培成之苗木僅敷清明節各機關學校及人民官道栽植之用其各汽路補栽之數自應請由林區署預備發給茲奉前因理合備文呈報敬請鑒核施行等情到廳除指令照准外合亟行仰該署俟接到該縣領苗公文時迅切交城第二苗圃主管人員如數準備俾便領運特此行知

### 行知第四林區署屆期發給應縣所需

樹苗文二月十五日

為行知事案據應縣縣長呈稱本年植樹擬向第四林區署領槐苗一千株椿苗一千株榆苗二千株松苗五百株柏苗三百株杉苗一百株共計四千九百株轉飭照發等情前來查該署大同第一苗圃適於發給苗木僅榆栢杏三種除指令如數改發現存較各各樹秧外合亟行仰該署俟接到該縣領苗公文時轉飭如數準備俾便領運勿悞為要特此行知

### 行知第三林區署飭發岢嵐縣所需樹

秧文二月十六日

為行知事案據岢嵐縣縣長呈稱本年植樹所需樹秧二十九百一十五株擬向第三林區署第四苗圃領取請轉飭發給等情前來除據

令照准外合亟行仰該署俟接到該縣領苗公文時轉飭準備妥發勿誤為要特此行知

### 行知第六林區署屆期發給襄垣縣所

需樹秧文二月十六日

為行知事案據襄垣縣縣長呈稱本年植樹造林暨栽汽路樹株等項共需樹秧六萬三千株擬就近由第六林區署第三苗圃領取請轉飭發給等情前來除指令照准外合亟行仰該署俟接到該縣領苗公文時迅飭準備妥發特此行知

### 行知第六林區署發沁水縣所需樹

秧文二月十六日

為行知事案據沁水縣縣長呈稱本年植樹擬向第六林區署高平苗圃領苗二萬株請轉飭發給等情前來除指令照准外合亟行仰該署俟接到該縣領苗公文時迅飭準備妥發俾便領運為要特此行知

### 行知第六林區署發高平縣所需樹

秧文二月十六日

為行知事據高平縣請由該署第二苗圃領取洋槐三千株中槐一千株桃杏一千株柏四千三百株榆二萬零二百株等情到廳除指

林務

令照准外合亟行仰知照俟該縣預將領取日期函知該署後即轉飭該第二苗圃慎挖妥包如數發給可也特此行知

### 行知第六林區署發屯留縣植樹所

需苗秧文二月十七日

為行知事據屯留縣縣長呈稱本年該縣汽路官道暨機關人民籌備植樹共需樹秧九千一百六十株擬向第六林區署如數領用請轉飭發給等情前來除指令照准外合亟行仰該署俟接到該縣領苗公文時迅飭第一苗圃主管人員準備妥發可也特此行知

### 行知第六林區署發長子縣所需樹

秧文二月十七日

為行知事據長子縣縣長呈稱本年汽路補植需榆洋槐秧苗各三千五百株全縣造林需榆苗三萬三千八百四十株均擬向第六林區署領用除指令准由該署第一苗圃發給外合亟行仰該署知照俟該縣領苗期定函達該署時迅飭準備妥發可也特此行知

### 行知第六林區署發武鄉縣所需樹苗

文二月十七日

為行知事據武鄉縣請領榆苗三千六百二十九株榆社請領中

檉柏榆二千五百株選縣請領樹苗三千株各等情到廳除指令逕向該署所屬襄垣北關第三苗圃領取外合亟仰知照即便轉飭該苗圃主管人員一俟各該縣預將領取日期函知該苗圃後再事妥慎起挖如數發給特此行知

### 行知第七林區署飭發平陸縣所需樹

秧文二月十七日

據平陸縣請領苗秧六萬五千株等情到廳除指令逕向該署夏縣三里堆第二苗圃領取柏榆椿洋槐等較大苗木外合亟仰知照俟該縣預將領取日期函知該圃後即飭該苗圃主管人員如數挖發特此行知

### 行知第三林區署飭發河曲縣所需樹苗

文二月十九日

為行知事據河曲縣請領榆柏樹苗四萬株保德縣請領榆樹五千株柏樹五千株外合亟仰知照即便轉飭該苗圃一俟各該縣備文領取時妥慎起挖如數發給特此行知

### 行知第四林區署飭發陽高縣本年植

樹所需樹秧文二月二十二日

為行知事據陽高縣縣長呈稱本年植樹擬向第四林區署領刺槐

椿樹各五百株請轉飭照發等情前來查該署第一苗圃適於栽植苗不僅榆柏杏等種除指令准如以改發外合亟仰該署知照俟接到該縣領苗公文時迅飭準備妥發俾便領取勿悞可也特此行知

### 行知第三林區署飭發保德縣本年造

林所需樹秧文二月二十四日

為行知事據保德縣縣長呈稱本年造林所需榆秧一千株擬向第三林區署領取請轉飭發給等情前來除指令准由該署河曲第三苗圃發給外合亟仰該署知照一俟該縣領苗期定函達該署時迅飭如數準備妥發勿悞可也特此行知

### 行知第六林區署飭發長子縣本年植

樹所需苗木文二月二十四日

為行知事據長子縣縣長呈稱擬向第六林區署領取洋槐一千五百株以便栽植請轉飭發給等情前來除指令准由該署長治第一苗圃領取外合亟仰該署俟接到該縣領苗公文時迅飭準備妥發可也特此行知

### 行知第五林區署飭發臨汾縣所需樹

秧文二月二十六日



爲行知事據臨汾縣縣長呈稱擬由第五林區署領洋槐五百株榆七百株以備本年補樹之用請轉飭發給等情到廳查該署第一苗圃較大苗木適於分發者僅栢松中槐等種除指令准由該署第一苗圃如數改發外合亟行仰知照一俟該縣領苗公文到署時迅飭慎挖妥發可也特此行知

### 行知第四林區署飭發大同縣本年植

#### 樹所需苗木文二月二十七日

爲行知事據大同縣縣長呈請由第四林區署領取樹秧五千株以備植樹之用等情到廳除指令准向該署第一苗圃領用外合亟行仰知照俟接到該縣領苗公文時迅飭妥挖如數發給可也特此行知

### 行知第五林區署飭發蒲縣本年植樹

#### 所需樹秧文二月二十七日

爲行知事據蒲縣縣長呈稱本年植樹需樹秧三萬餘株計由縣苗圃可發七千餘株西河灘可砍楊柳杆五百株其餘所需擬由第五林區署領用請轉飭發給等情前來除指令准向該署第一苗圃領取外合亟行仰知照俟該縣領苗期定函知該署時迅飭如數妥發可也特此行知

林 署

### 行知各縣縣長令遵照植樹式暫行條

#### 例辦理文二月二十七日

爲行知事案奉

省政府實字第四二一號行知內開案准

農礦部咨開爲咨行事竊查十七年四月七日奉

國民政府第一四二號訓令嗣後舊歷清明植樹節應改爲總理逝世紀念植樹式所有植樹節應即廢止等因查此項植樹式爲全國通行典禮必須定有劃一辦法一體遵行始足昭隆典而重林業本年舉行植樹式爲期已迫茲由本部擬定暫行條例十三條俾京外各機關奉行時有所遵守除呈請

行政院查核備案并公布分行外相應咨請貴府查照轉飭所屬一體遵照等因附送植樹式暫行條例准此合抄原件行仰該廳查照辦理特此行知計抄發植樹式條例一份等因奉此除分行外合印發原件行仰該縣遵照辦理特此行知

計印發植樹式暫行條例一份見法規類

### 行知第二林區署令發崞縣本年植樹

#### 所需樹苗文二月二十七日

爲行知事據崞縣縣長呈稱本年植樹擬向第二林區署領苗六萬二千八百株請轉飭照發等情到廳除指令准由該署第二苗圃就

現有松柏榆杏等樹如數領取外合亟行仰知照俟該縣領苗期定  
函知該署時迅飭如數妥發可也特此行知

### 行知 襄陵 縣縣長協助第五林區署截買

#### 楊柳樹秧文 二月二十七日

為行知事據第五林區署署長員守箴呈稱呈為懇請飭令臨汾洪  
洞襄陵等縣縣長協助截取楊柳樹秧以便造林事查職署第四林  
場本年仍遵照計畫應栽植楊柳一百二十一畝共需直徑一寸五  
寸高度七八樹秧一萬零零四十三株擬由臨汾截三千零四十三  
株洪洞三千五百株襄陵三千五百株於清明節前二十天送到臨  
汾縣曲村河灘所有秧運等費每株共計二分理合備文懇請鈞  
廳飭令各該縣縣長切實協助辦理以利進行等情到廳查該署長  
所稱各節事關林業要務除分行外合亟行仰該縣長切實助辦可  
也特此行知

### 行知農棉試驗場令發

新疆省政府建設廳河  
北省立第一農事試驗

#### 場棉籽文 二月二十八日

為行知事案奉

省政府實字第四二六及四二八號行知內開案准

新疆省政府咨送建設廳徵集種籽表式 河北省政府咨送省立

第一農事試驗場徵集種籽表式各屬飭所屬揀選良種填表運寄  
等因除分別咨覆外合各抄原表行仰該廳查照飭屬遵行運寄各  
等因奉此除本廳選寄外合抄發原表各一紙行仰該場揀選優良  
棉種分別填表運寄可也特此行知

計發表式二紙

### 行知第二林區署令發崞縣本年造林

#### 所需樹秧文 三月三日

為行知事據崞縣縣長請領造林前秧六萬株等情到廳除指令運  
向該署赴村第二苗圃領取外合亟行仰知照即便轉飭該苗圃一  
俟該縣派員領取時妥慎起挖如數發給可也特此行知

### 行知第七林區署飭發垣曲縣本年造

#### 林所需樹秧文 三月六日

為行知事據垣曲縣縣長沁電請由第七林區署發給楊柳樹秧一  
萬株以資造林等情前來因該署現無此項苗木准改發柏榆椿杏  
洋槐等樹除指令外仰俟接到該縣領苗公文時迅飭第一苗圃主  
管員如數妥發特此行知

### 行知太原縣縣長准如擬恢復農務局

#### 並具報備核文 三月九日

爲行知事奉

山西省政府實字第六五零號指令內開一件據太原縣呈擬恢復農務局倡辦各項實業以厚民生請鑒核示遵由奉

令呈悉該縣農務局准予恢復續辦應督飭承辦人員認真辦理俾收實效總期款不廢廢爲要仰該縣轉飭遵照此令等因到廳合亟行仰該縣遵照並將辦理情形詳確具報以憑核奪特此行知

### 行知第七林區署飭發虞鄉縣本年植

樹所需苗木文 三月九日

爲行知事據虞鄉縣縣長呈稱該縣本年植樹不敷樹秧五千五百株擬向第七林區署領取請轉令發給等情前來除指令准向該署第二苗圃領用外合亟行仰該署知照俟接到該縣領苗公文時迅飭如數妥發可也特此行知

### 行知第七林區署令發解縣本年植樹

所需苗木文 三月十二日

爲行知事據解縣縣長呈請轉飭第七林區署發給樹秧一萬五千株以便栽植等情前來除指令准向該署第二苗圃就現有柏椿榆等如數領取外合亟行仰該署俟接到該縣領苗公文時迅飭如數妥發可也特此行知

林務

### 行知第一林區署令發太原縣汽路補

植所需樹秧文 三月十八日

爲行知事據太原縣縣長呈請發給榆苗一千二百株以備汽路補植等情到廳除指令准向該署第一苗圃領取外合亟行仰該署知照俟接到該縣領苗公文時迅飭如數發給可也特此行知

### 行知第二林區署令發五台縣本年植

樹所需苗木文 三月十八日

爲行知事據五台縣縣長呈請發給樹秧六萬七千餘株以備種植等情前來除指令准向該署第一苗圃領取外合亟行仰該署知照俟該縣領苗期定函知該署時迅飭妥發可也特此行知

### 行發山西省農務局農產種籽文 三月二十日

農棉試驗場

爲行知事本廳爲發展農業廣行試種曾經分別呈令徵集省內外各種優良種籽在案現查外省暨本省各縣業將此項種籽陸續寄到應茲按照種類數量分配發給除分行外合發農產種籽表一紙行仰該場查照表列種類數量逐一檢收分別試驗以資比較而覘成績並於種籽收訖時先行具報備查特此行知  
計發農產種籽表一紙

### 行知林業試驗場發給軍實總監部樹

秧文三月二十日

為行知事案准

國民革命軍第三集團軍軍實總監部函開選啓者現屆植樹令節擬請貴廳發給榆樹洋槐秧各一千株椿樹秧五百株以便分發所屬栽種茲特派員持函前往即請查照接洽發給爲荷等因到廳合亟行仰該場知照須於三月三十一日以前按照上開種類株數督工挖齊俾便即日領取勿誤可也併具報備查特此行知

### 行知農棉試驗場巡寄陝西農棉試驗

場種籽文三月二十一日

為行知事案奉

山西省政府實字第四四七號行知內開案准

陝西省政府咨送陝西農棉試驗場徵集農林蔬菜花卉籽種表式請飭屬揀選運寄等因除咨復外合函抄發原表行仰該廳查照飭屬運行運寄特此行知計抄發原表一紙等因奉此除由本廳選種運寄外合抄發原表一紙行仰該場運行運寄特此行知

計抄發原表一紙

### 行知農棉試驗場巡寄江西建設廳農種

文三月二十一日

為行知事案奉

山西省政府實字第四四一號行知內開案准

甘肅省政府咨開爲咨請事案據本府建設廳廳長楊慕時呈稱爲呈請事案查徵集農種改良農具均爲一時要政茲特擬具徵集籽種表式仰懇鈞府鑒核俯准轉咨各省政府令飭建設廳選寄優良籽種照表填註並將所用耕作之各種農具繪圖貼附以比例尺寸以便分發試驗而資改良理合繕具表式備文呈請鑒核轉咨等情並表式到府除指令並分咨外相應檢印原表咨請貴政府查照辦理實屬共誼等因准此除咨復外合檢原表行仰該廳查照辦理特此行知計發原表一紙復准

江西建設廳咨爲咨請事案據江西省立南昌農業試驗場場長李之煊呈稱呈爲續懇通咨各省徵集農產種籽以供試驗而資推廣事竊查職場因頻年變亂種苗消失試驗前途動感困難場長有鑒於此知非廣爲搜求不足以謀改進前曾擬具徵集種籽表式呈准鈞廳通令本省各縣建設局選寄試驗在案近查各縣寄到種籽尙屬寥寥自非續行徵集無以爲擴充之準備茲再檢具前擬表式續懇鈞府通咨各省建設廳或農務廳令行所屬農業機關徵集各該地農產良種選寄職場試驗推廣所寄種籽如需價費各費當由職

場於收到後照匯所有積懇通咨各省徵集農產種籽緣由理合備文連同徵集表呈請鑒核施行等情據此查徵集種籽舉行試驗實為改良農業之要圖茲據前情除咨外相應檢同原送表式咨請貴廳查照即煩轉飭所屬農林機關選具優良農產種籽逕寄該場查收俾資試驗至似公誼附徵集種籽表式一紙各等因到廳合亟抄發各原表行仰該場分別查照辦理特此行知

計發 甘肅 建設廳徵集農種表各一紙  
江西

### 行知第六林區署令發榆社縣樹苗文

三月二十一日

據榆社縣縣長請領松樹八百五十株柏樹八百六十株等情到廳除指令儘數發給柏樹逕向該署襄垣苗圃領取外合亟行仰該署即便轉飭該苗圃俟該縣將領取日期函知後再事起挖如數發給特此行知

### 行知第六林區署令發晉城縣造林所

需樹秧文 三月二十一日

為行知事據晉城縣縣長電請發給柏苗五千株以備造林等情前來除指令請向該署高平第二苗圃領取外合亟行仰該署知照俟該縣定准領苗日期函知到署時迅飭如數妥發可也特此行知

林 務

### 行知林業試驗場令發工兵司令部樹

秧文 三月二十一日

為行知事案准

國民革命軍第三集團軍工兵司令部副官處函開敬啟者現植陽春植樹時期敝部營院及操場週沿擬栽樹木二千餘株惟敝部附近地形頗高他種樹木難期生活請轉致貴屬北十方大林區預為準備榆樹苗二千株柏樹秧四百株以便派員接洽領取事關民生實業要務務祈概允實為公誼等因到廳除函覆准向該場領取榆苗二千株柏秧四百株外合亟行仰該場妥為準備如數發給勿悞可也特此行知

### 行知陽曲縣縣長令覓城市植樹工人

住舍文 三月二十二日

為行知事查太原城市植樹前據林業試驗擬具辦法呈經

省政府核准照辦茲復據該試驗場報稱城市植樹工人須在城內適當地點覓住居以便工作茲查東鎮虎營紫竹林寺內有空屋數間可備寄寓懇請核辦等情前來除令該場前往協商辦理外合行仰該縣妥為選覓適當住所以便開工為要特此行知

三九

### 行知各縣縣長飭遵令督促村民植樹

文三月二十四日

為行知事案奉

山西省政府實字第四六七號行知內開頃准

中國國民黨山西省黨務指導委員會公函內開逕啓者吾晉缺乏森林對於雨量建築工業諸端影響甚大茲查清明節轉瞬即至植樹最宜倘非先事籌辦深恐貽誤相應函請貴政府飭屬廣通令各縣政府屆期分設樹苗責成各村村長督促村民栽植每村平均須栽樹五千株期於最短期間造成廣大森林農工前徒實利賴之即希查照令飭辦理為荷等因准此除函覆外合亟行仰該廳查照辦理特此行知等因奉此除分行外合亟行仰該縣遵照辦理並於辦理完竣時具報備核特此行知

### 行知第一林區署令發志勤中等職業

學校樹秧文 三月二十九日

為行知事准

志勤中等職業學校函請發給榆一百株松三十株柏五十株洋槐三十株桃李杏胡桃樹各十株合計二百五十株希俯允為荷等語除函覆逕向該署太原第一苗圃就擬發洋槐榆松椿中槐等種如數領取外合亟行仰該署轉飭第一苗圃主管員準備照發可也特

此行知

### 行知林業試驗場令發明原中學校樹

秧文 三月三十日

為行知事准明原中學校函請發給洋槐八十株土槐二十株榆二十株桃李各十株以資補植等語到廳除函覆逕向該場接洽外合亟行仰該場知照按應發樹種酌量發給可也特此行知

### 行知農棉試驗場令選種逕寄江西省

立吉安農業試驗場文 三月三十日

為行知事准

江西省政府建設廳咨轉江西省立吉安農業試驗場徵集種籽表請查照轉行所屬農業機關選擇良種逕寄該場查收等因到廳除咨覆外合亟抄發原表行仰該場選種逕寄特此行知

計抄發原表一紙

### 行知第三林區署令發靜樂縣樹秧文

三月三十日

為行知事據靜樂縣縣長呈請發給椿榆一萬株以備栽植等情前來除指令准由該署嵐縣第四苗圃領取外合亟行仰該署知照接接到該縣領前公文時逕飭該圃主管員如數妥發可也特此行知

### 行知林業試驗場令發子彈庫樹秧文

三月三十一日

為行知事項准

山西陸軍子彈庫函請發給松柏杏槐楸等樹數十株等語除函覆逕向該場就現有松椿榆等酌量領取外合亟行仰該場知照準備發給可也又據續報河面稱擬於四月一號領取柏榆椿各二十株並仰預為準備特此行知

### 指令昔陽縣縣長呈擬該縣分期造林

計畫尙欠明晰仰具覆候核文  
一月十八日

呈覽計畫表均悉核閱所擬分期造林計畫尙屬可行准予備案惟本年造林一十四畝五分究竟行播種者若干畝行栽植者若干畝並擬共植若干株未據分晰呈明無憑審查仰即遵照指令各節確實估擬具覆候核切切此令(計畫表存)

### 指令祁縣縣長呈擬本年造林計畫准

備案文 一月十八日

呈悉該縣所擬本年造林二十二畝共栽楊柳樹秧二千二百株尙屬可行准予備案仰候春融地解後認真辦理為要此令

林務

### 指令陽曲縣縣長呈報該縣本年汽路

補植樹株並請向林業試驗場領苗

應照准文 一月二十二日

呈表均悉該縣本年汽路植樹需苗秧八千零二十七株擬向林業試驗場領取應予照准除令該場知照外仰屆時先將領取日期函達該場以便起挖領到後迅即分配栽植依法培護切勿曠日持久致碍成活切切此令(表存)

### 指令清源縣縣長呈擬本年清明植樹

情形並請領榆苗應照准文 一月二十三日

呈悉該縣籌定本年各機關及各村莊清明植樹三萬一千餘株准予備案所需榆苗二千零三十株着逕向第一林區署所屬太原縣北關第一苗圃領取除行令該署知照外仰屆時先將領取日期函達該署以便起挖領到後迅速分發栽植勿令枯萎致碍成活為要此令

### 指令河津縣縣長呈擬本年造林計畫

准照辦文 一月二十四日

呈悉該縣連伯村既受河決之害所有灘地六百四十餘畝與造河防林為目前切要之圖所擬本年造林一百六十畝仰候春融植樹

河水經流情勢栽植楊柳或行插幹或行壓條總期認真舉辦完全成活藉固堤防而免水患切切此令

**指令屯留縣縣長發還該縣所送經濟**

**苗圃規則暨預算書仰遵照所指各**

**節另擬呈報文一月三十一日**

據該縣呈報成立經濟苗圃擬定規則暨全年預算書請鑒核備案等情正核辦閱奉

省政府實字第五四三號令開據屯留縣呈報籌設經濟苗圃場並送規則預算書請核示遵等情仰該廳查核飭遵等因奉此查該苗圃原係

國民政府飭辦事件已於林字第一七五號及第二一五號兩次行知在案據稱奉本廳林字第七十五號訓令籌設苗圃顯有錯誤究竟遵照何項命令舉辦未將全文叙入無憑審核所擬規則定名為經濟苗圃場規則既名為圃何必圃場並用殊欠妥當應改為經濟苗圃規則以昭畫一茲將原件發還仰遵照所指各節另案呈報再行核奪切切此令

計發還規則預算書各一件

**指令懷仁縣縣長呈擬分期造林計畫**

**及辦法並本年所造畝數准予備案**

**並仰將擬造樹種株數呈覆備核文**

二月二日

呈暨辦法計算表均悉該縣境內及薛家莊等一十四村所有荒灘地段分五年造竣尙屬可行准予備案惟本年造林四千八百二十九畝究擬共栽楊柳若干株未據呈明殊屬不合仰即詳確籌計呈覆備核此令(辦法及計畫表存)

**指令陵川縣縣長呈送分期造林計畫**

表准如擬辦理文二月二日

呈暨計畫表均悉核閱所擬分期造林計畫尙屬可行應准照辦本年造林四十九畝擬共栽一萬一千七百六十株仰俟春和認真辦理為要此令(計畫表存)

**指令第四林區署呈報該署各林場分**

**年補造地畝准如擬辦理文二月二日**

呈悉該署各林場受害最重部分約二千六百六十餘畝擬每年補栽二百畝受害較輕部分一千五百六十畝擬每年補栽四百畝應照辦仰即按照該署計畫分年確實補栽可也此令

**指令猗氏縣縣長呈報籌備清明植樹**

**情形並請領樹秧應照准文二月二日**



呈悉該縣本年清明植樹通盤估計擬共栽四萬七千餘株辦理甚  
是准予備案第七林區署所培松桃杏胡桃等苗尚屬幼小不便移  
栽所需苗秧一萬株盡數改發柏苗仰逕向該署所屬夏縣三里堆  
第二苗圃領取屆時預將領取日期函達該署俾便轉飭挖發此令

### 指令河津縣縣長呈報籌備清明植樹

情形准備案文二月二日

呈悉該縣本年清明植樹擬共栽一十五萬二千四百餘株准予備  
案仰屆時責成實業人員及各區行政長督率民衆認真栽培爲要  
此令

### 指令汾城縣縣長呈報籌備本年植樹

情形准備案文二月六日

呈悉該縣本年清明植樹擬共栽五萬三千餘株准予備案仰屆時  
督飭認真栽培是爲至要此令

### 指令平魯縣政府呈報分年造林計畫

並本年擬造畝數准照辦文二月六日

呈暨計畫表均悉該縣沙城村井坪鎮等一十二村所有荒地分期  
造林應准照行本年造林三十四畝擬共栽楊柳榆樹八千二百八  
十株對於將來栽植培護等事籌畫極爲周至併予照准所需樹秧

林務

五千株着運赴第四林區署所屬左雲縣第二苗圃領取仰屆時預  
將領取日期函達該林區署知照以便轉飭該圃准備挖發領到後  
迅即分發栽植切勿曠日致碍成活切切此令

### 指令第二林區署呈明前擬在苗圃空

地造林費四百八十元移至進山林

場僅能栽植一百一十畝殊嫌太少

仰遵前令辦理文二月六日

呈悉查該署前送本年施業計畫栽植植造林共僅三百一十畝並無  
播種即補栽補種亦不過一百七十畝與各林區署計畫比較以該  
署播種面積爲最少據稱將前擬苗圃空地造林費四百八十元移  
在進山林場造林僅能栽一百一十畝殊嫌太少仰仍遵照六十二  
號指令切實進行萬勿再減畝數致碍考成爲要此令

### 指令太原縣縣長會報籌擬晉祠山造

林情形准照辦文二月七日

會呈暨表均悉核閱所擬晉祠山本年造林一千零五株由該縣  
籌定款洋五百餘元僱工栽植尙屬可行應准照辦仍轉該第一林  
區署署長知照此令(表存)

**指令安澤縣呈擬本年造林情形准照**

辦文二月七日

呈悉該縣本年擬永樂村舉行播種造林二畝仰確實妥辦勿託空言為要此令

**指令寧武縣呈報分期造林情形准照**

辦文二月七日

呈表均悉所擬本年造林二十畝共栽楊柳榆四千八百株准予照辦併仰認真舉行表存此令

**指令甯武縣縣長呈報籌備本年植樹**

情形准照辦文二月七日

呈悉該縣各機關及人民本年擬共植樹一萬零一百株應准備案仰於春融後督飭認真栽植隨時培灌期收成效為要此令

**指令汾陽縣縣長呈擬該縣本年汽路**

補植樹株情形並請領苗秧應照准

文二月九日

呈悉該縣汽路本年補植所需樹秧三千七百六十株准由第一林區署所屬之交城北關第二苗圃領取除行知外仰將領苗日期預

達該署俾便轉飭如致準備並於領到時迅速分發栽植勿致乾枯為要此令

**指令汾陽縣縣長呈擬該縣本年植樹**

情形准備案文二月九日

呈悉該縣本年植樹共需樹秧一萬二千零零八株經苗圃育成苗木既數分發准予備案仰即督飭及時進行勿誤為要此令

**指令平魯縣縣長呈報該縣籌備本年**

植樹情形准備案文二月九日

呈悉該縣本年擬共植樹三萬八千六百一十四株應予備案仰即督飭於春融後認真栽植勿悞時機為要此令

**指令懷仁縣縣長呈報該縣計畫植樹**

情形准備案文二月九日

呈悉該縣本年擬植楊柳三萬四千餘株均由各村採取足數應用准予備案仰即督飭及時栽植認真培灌為要此令

**指令陵川縣縣長呈擬該縣本年植樹**

情形准備案文二月九日

呈悉所陳籌備植樹情形大致尙可應准備案仰即督飭認真辦理

勿誤時機爲要此令

**指令絳縣縣長呈報該縣籌備本年植**

**樹情形准備案文**二月九日

呈悉該縣本年植樹所需樹秧全由縣苗圃發給准予備案仰即督飭切實栽種勿誤爲要此令

**指令永濟縣縣長呈擬該縣本年植樹**

**情形並請領樹秧應照准文**二月九日

呈悉該縣本年植樹准由第七林區署所屬之夏縣第二苗圃領樹秧各五千株至所需洋槐一萬株因該圃現存苗木無多應准改發柏苗如必欲領用洋槐須向該署所屬之聞喜南鄉妻社村第一苗圃取運除行知外仰將領苗種數日期預達該署俾便轉飭準備並於領到時迅速分發栽種免致乾枯爲要此令

**指令第五林區署署長呈報各圃場歷**

**年收入並開支情形飭將餘款妥存**

**文**二月十一日

呈悉該署上年農田收入一百八十六元六角連同歷年積存洋共五百九十六元零八分五厘除開支外所餘洋五百四十一元零八分五厘仰妥爲存儲可也此令

林 務

**指令壺關縣縣長呈擬該縣本年造林**

**計畫並送培護辦法准備案文**二月十一日

呈悉核閱辦法大致周詳所需樹秧二萬五千三百餘株縣苗圃既能如數準備應予備案仰即遵照認真辦理爲要此令(辦法存)

**指令霍縣縣長會呈查驗汽路植樹情**

**形並送報告表准備案文**二月十一日

呈表均悉准予備案惟表列應再補栽一百七十九株須於春融後督飭進行勿誤時機仰即遵照並轉知各段長可也此令(表存)

**指令應縣縣長呈擬該縣本年植樹情**

**形並請領樹秧應照准文**二月十五日

呈悉該縣本年擬共植樹二萬二千三百株除由人民自備柳樹一萬七千四百株並擬向第四林區署領各種樹秧四千九百餘株予照辦惟該署所屬大同第一苗圃本年較大苗木適於分發者僅植柏杏三種除行知外仰將領苗日期預達該署俾便轉飭該圃加數準備並於領苗到縣時迅速分發栽種免致延擱乾枯有礙成活爲要此令

**指令安澤縣縣長呈擬本年植樹情形**

**准照辦文**二月十五日

四五

呈悉該縣所需清明植樹苗秧三萬五千二百餘株縣區苗圃育成苗木既足敷用准予免領仰俟地解時認真督責辦理可也此令

**指令高平縣縣長呈報籌備該縣本年**

**植樹造林各情形准照辦文二月十五日**

呈表均悉該縣本年清明植樹汽路植樹及荒山造林共擬栽二十萬零四千三百七十三株籌備極屬周至准予照辦仰屆時認真督辦期收實效是為至要表存此令

**指令應縣縣長呈擬該縣本年造林情**

**形並送表準備案文二月十五日**

呈悉核閱來表對於該縣本年造林籌備周詳應予備案仰即及時督裁加意培護期收成效為要此令

**指令襄垣縣縣長呈報籌備造林情形**

**並請發樹秧應照准文二月十六日**

呈悉該縣本年造林所需樹秧一萬株請轉飭第六林區署在第三苗圃內臨時發給應予照准除行知外仰將領苗日期預達該署俾便轉飭照發並於領到時迅速栽種勿延為要此令

**指令崞縣縣長呈送該縣本年植樹**

**計畫表並請由第三林區署領苗應**

**照准文二月十六日**

呈悉核閱來表計劃尙合應予備案所需樹秧二千九百一十五株准由第三林區署所屬之嵐縣第四苗圃就現存較大苗木榆檉柏洋槐等如數領取除行知外仰將領苗日期預達該署俾便轉飭該圃主管人員妥為準備並於領到時每日分發栽種免致延擱乾枯有碍發育為要表存此令

**指令高平縣縣長呈擬本年造林情形**

**並請領樹秧應照准文二月十六日**

呈表暨辦法均悉核閱所擬造林辦法大致尙是准予備案所請造林苗秧二千五百株併准由第六林區署王保村苗圃領取該署知照外仰屆時預將領運日期函達該署俾便飭挖領到後速行栽種勿令曠延致碍成活切切此令(表暨辦法存)

**指令五台縣縣長呈報遵照前定計畫**

**實行分年造林文二月十六日**

呈悉該縣遵照前定計畫實行分年造林應准照辦所有本年國庫店等二十二村施行播種造林四十一畝五分仰認真督辦勿託空言為要此令

**指令襄垣縣縣長呈報該縣籌擬植樹**

### 汽路樹株情形並請發苗秧應照准

文二月十六日

呈悉該縣汽路擬本年補栽三千株所需樹秧就近由第六林區署第三苗圃領取應予照准除行知外仰將領苗日期預達該署俾便轉飭就現存較大柏榆黑楊等樹準備妥發並宜隨領隨栽免致乾枯為要此令

### 指令岢嵐縣縣長准依照前擬計畫實行分年造林並准發松籽文

二月十六日

呈悉該縣依照前擬計畫實行分年造林准予照辦本年播種九百零五畝所需樹籽准如所請發給松籽一斗仰派員來廳領取該縣為天然林較多縣分採收種籽當無困難其不足之數應作速收集勿悞布種仰遵照妥辦切切此令

### 指令襄垣縣縣長呈報該縣籌備本年

### 植樹情形並請領樹秧應照准文

二月十六日

呈悉該縣本年植樹共需樹秧五萬株擬就近向第六林區署第三苗圃領取應予照准除行知外仰將領苗日期預達該署俾便轉飭就現存各種較大樹苗如數妥發並宜隨領隨栽勿致乾枯為要此令

林 奏

### 指令高平縣呈擬本年汽路植樹並請

領樹秧應照准文 二月十六日

呈表均悉該縣本年汽路植樹共需苗秧八千株准如所擬由第六林區署王保村苗圃領取除行知外仰將領苗日期預達該署俾便轉飭該署知照外仰屆時預將領取日期函知該署俾便轉令該圃如數起挖領到後速行發植免致枯萎為要表存此令

### 指令沁源縣呈報籌備本年植樹情形

並請發苗秧應照准文 二月十六日

呈悉該縣本年擬共植樹八萬七千四百三十二株應予備案至擬向第六林區署高平苗圃領苗二萬株准就該圃現存較大榆柏洋槐等如數發給除行知外仰將領苗日期預達該署俾便轉飭準備妥發並於領苗到時每日分發栽種免致枯乾為要此令

### 指令屯留縣縣長呈擬該縣本年汽路

### 補栽情形並請領樹秧應照准文

二月十七日

呈悉該縣汽路補植所需樹秧一千六百株准向第六林區署長治第一苗圃領取除行知外仰將領苗日期預達該署俾便轉飭如數準備妥發並於領到時迅速發栽勿致枯萎為要此令

四七

**指令武鄉縣縣長呈擬造林事宜並請**

**領樹秧應照准文**二月十七日

呈悉該縣河岸官荒三十餘畝分三年造林並擬本年栽楊榆九千株均向可行應准照辦所需楊秧可自行籌備榆苗三千株着逕向第六林區署所屬襄垣北關第三苗圃領取除分行外仰屆時先將領取日期預達該苗圃知照以便起挖領取後作速栽植勿忽勿延此令

**指令平陸縣縣長呈擬本年植樹情形**

**並請領樹秧應照准文**二月十七日

呈悉該縣所需苗秧六萬五千株准如所請已行令第七林區署轉飭所屬夏縣三里堆第二苗圃擇發柏椿榆洋槐等較大苗木矣仰屆時預將領取日期函知該署俾便起挖領取後速栽勿延切切此令

**指令長子縣縣長呈擬汽路補栽樹株**

**並請領樹秧應照准文**二月十七日

呈悉該縣籌備汽路補栽榆洋槐各三千五百株擬向第六林區署如數領取應予照准除行知外仰該縣長預將領苗日期函達該署俾便督飭在長治第一苗圃如數準備妥發並於領到時每日分發栽植勿致延擱乾枯為要此令

**指令長子縣縣長呈擬本年造林計畫**

**並請領樹秧應照准文**二月十七日

呈悉該縣本年造林計畫大致尙合應予備案所需榆苗三萬三千八百四十株准由第六林區署第一苗圃發給除行知外仰該縣長將領苗日期預達該署俾便迅速準備妥發並於領到時迅速督飭栽植勿致枯萎為要此令

**指令遼縣縣長呈擬植樹辦法並請領**

**樹秧應照准文**二月十七日

呈覽辦法均悉核閱所擬植樹辦法大致尙是准予備案本年清明植樹通盤估計共栽一萬餘株籌備亦屬周至併遵辦所需苗秧三千株着逕向第六林區署所屬之襄垣縣北關第三苗圃領取除令該署知照外仰將領取日期預達該苗圃以便起挖而免延擱領取後速栽勿延辦法存此令

**指令屯留縣縣長呈擬該縣植樹情形**

**並請領樹秧應照准文**二月十七日

呈悉該縣本年植樹所需樹秧七千五百六十株准向第六林區署長治第一苗圃領取除行知外仰將領苗日期預達該署俾便迅速妥發並於領到時每日督飭栽植勿致枯萎為要此令

**指令武鄉縣縣長呈擬本年汽路植樹**

**並請領樹秧應照准文二月十七日**

呈表均悉該縣本年汽路植樹共補栽六百七十二株准如擬辦理所需樹秧六百二十九株着逕向第六林區署之襄垣北關第三苗圃領取除令該署知照外仰屆時預將領取日期函知該苗圃俾便起挖領回後速行分發栽植切勿延緩致碍成活為要表存此令

**指令榆社縣縣長呈擬本年植樹並請**

**領樹秧應照准文二月十七日**

呈悉該縣本年清明植樹共計栽種萬六千餘株應准照辦所需苗秧一千五百株併准如請行令第六林區署轉飭襄垣北關苗圃擇發中槐柏榆等較大苗木除分行外仰預將領取日期函達該苗圃知照俾便起挖領回後速栽為要此令

**指令保德縣縣長呈報本年植樹情形**

**並請領樹秧應照准文二月十九日**

呈悉該縣本年清明植樹擬共栽三萬餘株准予備案所需榆柏苗木一萬株着逕向第三林區署所屬河曲縣第三苗圃領取除令該署知照外仰預將領取日期函知該苗圃以便起挖領回後迅即栽植為要此令

**指令河曲縣縣長呈報籌備本年植樹**

**情形並請領樹秧應照准文二月十九日**

呈悉准予備案所需苗木一萬五千株除令第三林區署轉飭所屬河曲第三苗圃擇發較大榆柏樹苗四萬株外不足之數自行籌備楊柳樹秧所有領運日期仰早日通知該苗圃以便起挖領回後速行栽植為要此令

**指令方山縣縣長呈擬設圃植樹造林**

**各辦法准備案文二月二十一日**

呈悉既稱所需樹秧能自行準備准免向林區領苗所設籌備圃暨植樹造林各辦法均頗詳明惟造林辦法內有造林五畝以上成活樹株在一萬以上者未悉究係耕種或栽植若按栽植計畫行距株距各五尺已屬至稠每畝成活二百四十株即為最優成績花生長迅速樹種尤當較此稍稀餘准如擬辦理仰即知照辦法存此令

**指令屯留縣縣長呈報籌設苗圃並定**

**規則及預算書准備案文二月二十二日**

呈件均悉准予備案仰即認真辦理力圖成績為要規則暨預算書存此令

### 指令陽高縣縣長呈擬本年植樹辦法

並請領樹秧應照准文二月二十二日

呈悉所陳本年植樹辦法尚屬可行惟請領樹秧備各五百株因第四林區署大同第一苗圃此項苗木尚屬幼穉不適栽植應改發榆柏杏等共一千株除行知外仰該縣長將領苗日期預達該署俾便督飭準備妥發並於領到時每日分發栽植切勿延緩致礙成活為要此令

### 指令第四林區署發還該署十八年度

歲出預算冊飭另造送核文二月二十二日

呈悉核閱來冊對於該署各職員任意加薪殊屬不合除新添職員照現在每月實支數預算外其餘各員俸薪應仍舊預算不得增加茲將原冊發還仰即遵照另造送核此令

### 指令第七林區署呈報分派職員負責

辦署施業準備案文二月二十三日

呈悉准予照辦惟該署長負施業上全責除指導第一林場造林外其他各施業區仍應隨時監視不得卸責推諉致碍業務進行仰即遵照此令

### 指令長子縣縣長呈擬植樹情形並請

發樹秧應照准文二月二十四日

呈悉該縣本年共擬植樹四萬二千七百三十八株准予照辦至所需洋槐一千五百株准向第六林區署長洽第一苗圃領取除行知外仰預將領苗日期函達該署俾便轉飭如數準備妥發並於領到時每日分發栽植勿致延誤期收宏效為要此令

### 指令保德縣縣長呈報造林情形並送

計畫表准照辦文二月二十四日

呈表均悉該縣本年造林所需楊柳樹秧各一千株既能自行採備應予照辦至所需榆苗一千株准向第三林區署所屬之河曲苗圃領取除行知外仰該縣長預將領苗日期函達該署俾便轉飭該屬主管人員準備妥發並於領到時迅速分發栽植免致枯萎為要此令(表存)

### 指令臨汾縣縣長呈報籌辦汽路植樹

情形准備查文二月二十六日

呈悉准予備查應行補植樹苗五十二株仰認真栽植期能全功為要此令



### 指令臨汾縣縣長呈擬本年植樹情形

#### 並請領樹秧應照准文 二月二十六日

呈悉准如所擬辦理惟請領洋槐五百株榆七百株因第五林區署蒲縣種子灘第一苗圃此項較大苗木早經發完應改發柏黑松中槐等共一千二百株除行知外仰預將領苗日期函知該署俾便轉飭第一苗圃主管員督工妥挖如數發給並於領到時迅速分發栽種勿悞時機為要此令

### 指令蒲縣縣長呈報籌備植樹情形並

#### 請領樹秧應照准文 二月二十七日

呈悉該縣本年植樹共需樹秧三萬餘株計由縣苗圃可發七千餘株西河灘可刈楊柳杆五百株其餘所需擬由第五林區署領用應予照准除行知外仰預將領苗日期函知該署俾便轉飭第一苗圃主管員照數妥發並須隨領隨栽免致延擱乾枯為要此令

### 指令醇縣縣長呈報籌備本年植樹情形

#### 並請領樹秧應照准文 二月二十七日

呈悉該縣本年擬共植樹十四萬七千株准予認真辦理至擬向第二林區署領苗六萬二千八百株仍應照准除行知外仰將領苗日期預達該署俾便轉飭赴村第二苗圃主管員就現存松柏榆杏等

林 務

樹如數發給並於領到時督飭迅速栽種期收成效為要此令

### 指令大同縣縣長呈擬本年植樹情形

#### 並送造林計畫表准照辦文 二月二十七日

呈悉核閱造林計畫表大致詳實擬本年造楊柳林二千五百畝深堪嘉許本年全境植樹計畫亦合所需樹秧五千株准向第四林區署第一苗圃領取除行知外仰請領苗日期預達該署俾便迅飭妥挖如數發給並須隨領隨栽勿致枯萎此令(表存)

### 指令醇縣縣長呈擬本年造林辦法並

#### 計畫表准照辦文 三月三日

呈表暨辦法均悉核閱所擬分期造林計畫尚無不合准予備案本年造林四百九十九畝栽培培育等法亦屬妥周到併准照辦所需苗秧六萬株着逕向第二林區署赴村苗圃領取除令該署遵照外仰將領取日期預達該苗圃以便起挖領到後迅即栽種勿延為要表暨辦法存此令

### 指令第二林區署呈送調查適宜造林

#### 荒山荒地表准予備案並仰收妥具

#### 報文 三月三日

呈表均悉該署查定五台等縣村公有之荒山地七百畝既宜造林應即擬按林業促進會簡章辦理併仰收妥後具報備查表存此令

**指令廣靈縣縣長呈擬本年植樹情形**

**准備案文** 三月六日

呈悉本年擬共植樹九萬六千五百三十八株准予備案仰認真督飭栽培為要此令

**指令懷仁縣縣長呈復本年造林情形**

**准備查文** 三月六日

呈悉據稱本年共造楊柳九十六萬五千八百餘株應准備查仰認真督栽勿稍敷衍此令

**指令山靈經濟試驗場呈報購買種蘭**

**及擬修理蠶坡並售存蘭准出售報**

**查文** 三月七日

據呈報購買種蘭及擬修理蠶坡並售存蘭等情已悉接管上年所存繭口蘭准予按時價招商出售仍將出售情形具報備查仰即遵照此令

**指令萬泉縣縣長呈報籌備本年植樹**

**情形准照辦文** 三月八日

呈悉該縣本年植樹共需苗木一萬六千零六十二株既能由縣苗圃如數準備應准照辦仰即督飭及時進行以規成效為要此令

**指令石樓縣縣長呈報籌備本年植樹**

**情形准照辦文** 三月八日

呈悉該縣本年植樹除由人民自行備秧栽植外所短苗木一萬餘株既能由縣苗圃如數準備應准照辦仰即督飭認真舉行毋託空言為要此令

**指令解縣縣長電請轉飭第七林區署**

**發給樹苗應照准文** 三月十二日

陽電悉該縣所需樹秧一萬五千株准向第七林區署夏縣三區據第二苗圃就現有柏椿榆等樹如數領取除行知外仰將領苗日期預達該署俾便轉飭妥發並於領到時速栽勿延此令

**指令太谷縣縣長呈擬該縣汽路補植**

**樹株情形准照辦文** 三月十四日

呈悉該縣汽路本年擬補植一千四百七十四株縣苗圃有成苗木

既足供用准予認真辦理仰即知照此令

**指令廣靈縣縣長前任呈報該縣無大段荒野擬於各村隙地多植樹株准**

**照辦文** 三月十五日

呈表均悉該縣東台等二十一村本年擬栽造楊柳五萬四千九百九十株准予備案仰認真督飭辦理為要表存此令

**指令第六林區署呈送調查適於造林**

**荒山地表應收管具報文** 三月十五日

呈表均悉該署查定長治縣石炭峪西山荒地一千畝既宜造林仰依照林業促進會簡章妥為收管具報長子縣色頭村東溝山地五百五十畝據稱合辦在案併仰如法整理以便施業為要表存此令

**指令潞城縣縣長呈送本年擬植樹株**

**調查表准備案文** 三月十八日

呈悉核閱來表該縣本年機關人民官道共擬植樹五萬三千七百七十一株應予備案仰即督飭認真栽植勿悞時機此令(表存)

**指令太原縣縣長呈送汽路植樹報告**

**表並請發給樹秧應照准文** 三月十八日

林 部

呈表均悉該縣汽路本年擬補植一千九百零八株應予備案所需榆苗一千二百株准向第一林區署第一苗圃領取除行知外仰預將領苗日期函知該署俾便轉飭發給為要此令

**指令五台縣縣長呈擬本年植樹情形**

**並請領樹秧應照准文** 三月十八日

呈悉該縣本年擬共植樹一十一萬四千九百七十餘株應予照辦至所缺樹秧六萬七千餘株准向第二林區署第一苗圃就現有松柏榆槐等樹如數領取除行知外仰將領苗日期預達該署俾便發並須隨領隨栽勿悞機宜為要此令

**指令岢嵐縣縣長應將呈擬辦理縣苗**

**圃情形另行開摺報核文** 三月二十日

呈悉該縣擬設縣苗圃事屬可行惟此項經費年需若干究從何項籌撥來文並未聲敘無從懸揣仰請詳擬苗圃詳細辦法費需款詳情另繕摺摺二份呈送來應以憑核奪為要此令

**指令沁源縣縣長呈送農產種籽並表**

**均收訖文** 三月二十日

呈表均悉所送種籽二種業經收訖仰即知照表存此令

五

**指令晉城縣縣長電請發給樹秧應照**

**准文**三月二十一日

電悉該縣本年造林所需柏樹五千株准向第六林區署高平第二苗圃領取除行知外仰將領苗日期預達該署俾便轉飭準備並於領到時督飭速栽勿悞機宜此令

**指令聞喜縣縣長呈報籌辦造林情形**

**並送計畫表准備案文**三月二十一日

呈覽計畫表均悉准予備案本年擬行栽播造林八十二畝仰切實舉辦為要計畫表存此令

**指令榆社縣縣長呈送本年造林計畫**

**表並請領樹秧應照准文**三月二十一日

呈覽計畫表均悉該縣本年擬行栽播造林共十畝准予備案第六林區署襄垣北關苗圃所培松柏苗尚屬幼小不便分發所需苗秧一千七百一十株儘數發給柏樹除令該署知照外仰將領取日期預行函知該圃以便起挖領回後速行栽種勿延為要計畫表存此令

**指令介休縣縣長呈覆籌備植樹情形**

**准照辦文**三月二十一日

呈悉該縣本年擬共植樹六萬一千六百五十一株所需樹秧既屬自行準備應予照辦仰即督飭及時栽植切實培護以觀成績為要此令

**指令介休縣縣長呈擬補植汽路兩旁**

**樹株情形准備案文**三月二十一日

呈悉該縣擬於汽路兩旁補植二千八百七十株應予備案仰即認真舉辦期收實效此令

**指令襄陵縣縣長呈報楊柳樹秧缺乏**

**情形准量方截運文**三月二十一日

據呈該縣楊柳樹秧缺乏情形已悉惟第五林區署本年造林正在進行時期需用此項樹秧刻不容緩該縣長正宜竭誠協助以促進進行即境內楊柳樹秧無多亦當量方截運切勿稍事推諉致悞時機仰即遵照此令

**指令第四林區署署長呈覆林木幼小**

**未便選製標本文**三月二十一日

呈悉查選製木材標本以林區內所有樹種為準非僅限於該署轄育之林木仰遵照前令妥選精製為要此令

### 指令第六林區署呈報技術員宋國楨

到差日期文 三月二十四日

呈悉查該技術員宋國楨職司技術於造林進行關係甚重該員接委數月迄始到差足徵對於公務殊不忠實應予申斥以觀後效所有薪水應自到差之日起算又查該署本年施業務須積極進行技手申廣臣歷在各林區任職多年辦事認真着以技術員記名自四月份起月薪按二十元支發以資鼓勵併仰分別轉飭遵照此令

### 指令第三林區署呈送適宜造林荒山

荒地應迅速收用具報文 三月二十八日

呈表均悉既稱所查適宜造林荒地六百二十畝業經取得業主同意合辦造林應迅速按適當手續訂立合同具報備查仰即遵照此令(表存)

### 指令第二林區署呈請將上年收入款

洋挪作春季施業之用准暫挪墊文

三月二十八日

呈悉查此項收入款洋應另存儲如該署因春季施業經費一時周轉不靈暫准挪墊惟不得作正開支仰即遵照此令

林 署

### 指令<sup>河曲</sup>縣縣長呈送荒山荒地造林計

畫表准備案文 三月二十八日

呈表均悉准予備案現值春耕急宜督飭依據計畫認真造林仰即遵照此令

### 指令榮河縣縣長呈擬該縣本年植樹

情形准備案文 三月二十八日

呈悉該縣本年擬共植樹五萬五千株應予備案仰即切實辦理以觀成績爲要此令

### 指令芮城縣縣長呈擬該縣本年植樹

情形准備案文 三月二十八日

呈悉該縣本年擬共植樹二萬七千八百一十九株准予備案仰即督率認真辦理期收實效此令

### 指令靜樂縣縣長呈報籌備植樹情形

並請領樹苗應照准文 三月三十日

呈悉應准如擬辦理所需椿榆樹秧一萬餘株准由第三林區署及縣第四苗圃領取除行知外仰將領苗日期預達該署俾便轉備及縣第四苗圃主管員如數準備並於領到時迅裁勿延免致稽遲爲

五五

要此令

### 指令第六林區署會報接交清摺準備

案前仰遵令申覆文三月三十一日

會呈覽清摺均悉核閱清摺所列賬簿四本分類簿二十六本未據聲明係何年度何種雜費查此外歷年所有一切賬據亦未列入交代是否損失無憑懸揣仰連同各圖場成績表另案會覆餘均和呈備案摺存此令

### 指令第二林區署辦理森林登記旅脚

費准由公雜費內撙節開支文三月三十一日

呈悉該署辦理森林登記前經發給車票至膳宿等費所需無幾仰由公雜費項下撙節開支可也此令

### 指令崑崙縣縣長呈送十七年新植樹

株表與原頒表式不合飭另填送核

文三月三十一日

據呈送該縣十七年新植樹株表三紙核與前實業廳原頒表式本

合得難免轉除贈送來植樹表存留一份餘表發還外仰該縣長於文到後迅速按照原頒新植樹株表式詳切填註呈送來廳以憑核轉勿再延悞為要切切此令

計發還原表二紙

### 指令第一林區署呈送該署十八年施

業計畫案准如擬辦理文一月七日

呈悉核閱計畫大致尚合應予備案仰即督飭切實辦理期收宏效事關考成萬勿貽悞為要計畫存此令

附十八年施業計畫案

### 山西第一林區署民國十八年施業計

#### 畫案

計畫標準

本計畫係依據全省林業計畫總案按照實地情形全年經費確定進行標準謹將十八年施業計畫情形詳列於左

#### 一 經費分配

查該署全年實領經費共計大洋六千七百六十三元一角八分八厘茲將分配情形列表於左

項別	數目	備考
俸薪	二、二〇八、〇〇〇元	署長一人月俸四十元技術事務員各一人月俸各三十六元技手二人月薪各二十二元 助手書記各一人月薪各十四元全年合計如上數
辦公費	四六六、八〇〇	文具煤水修繕旅費報紙費購置糧銀雜支等費每月平均三十八元九角全年合計如上數
造林費	一、六二〇、〇〇〇	播種二百畝每畝九角栽植四百畝每畝三元六角共計需洋如上數
育苗費	一、〇〇〇、〇〇〇	苗圃二處共計面積二百餘畝播種移植培護起掘苗木等全年需洋如上數
林警費	五八八、〇〇〇	林警七名月各七元全年需洋如上數
運搬費	一〇〇、〇〇〇	由苗圃往林場運苗及運搬樹子等預計四十次遠近平均每次二元五角計如上數
樹子費	一〇〇、〇〇〇	採集或購買樹籽約需大洋如上數
補栽補種費	三三九、六〇〇	補栽二百畝補種二百畝共需洋如上數
整理費	三四〇、七八八	各林場除草打枝等全年需洋如上數

右列各項均按實際情形確實分配合併聲明

二 實施概況

林務

五七

(一)地况及面積 按經費之分配土地之情形確定施業標準分

列於下 1、太原縣晉祠一帶所有荒地雖帶砂質而歷年所

栽柏樹尚屬相宜擬在該地栽植柏樹四百畝 2、陽曲西山

梅冬溝以南歷年播種地附近土質肥沃雜草叢生播種造林

甚屬相宜擬就該山繼續播種黑松二百畝

(二)造林方法及數目 栽植四百畝按行距六尺株距一丈二尺

之五本栽樹法每畝約八十三株有奇共計栽植三萬三千餘

株播種二百畝按行株各距六尺之正方形點播法每畝約種

一百六十六窩有奇共計三萬三千餘株統計面積六百畝播

種苗木六萬六千餘株

(三)造林工資 栽植造林每畝整地一工挖窩二工灌溉四次每

次二工計需工十二個四百畝共需工四千八百個播種每畝

三工二百畝共需工六百個總計需工五千四百個每工預計

三角共需大洋一千六百二十元

查職署所屬各林場均在省會附近生活程度較他處為高工

資之預計自當較昂

(四)林警之雇用 查林場五處一處林地亦有彼此相距數十里

者若每場一人萬難顧及故酌用七人以資巡護而免各種危

害

(五)運搬之籌備 各林場距苗圃之遠近不同而所需之運費亦

必有異預計運搬苗木樹子等約共四十次遠近平均每次二

元五角約計需洋一百元

(六)補栽補種之情形及費用 查各林場應行補栽補種之處雖

多而為經費所限不能多數施行擬在四場及五場補栽二百

畝需工九百三十二個二場補種二百畝需工二百個共計需

工一千一百三十二個每工三角合計需洋三百三十九元六

角

(七)整理歷年所造林木之情形 林場施行除草打枝實為補助

苗木發育萬不可少之事必須逐年進行而不容稍緩者但為

經費所限萬難普遍施行僅擲出大洋三百四十元零七角八

分八厘以作擇要整理之用

三 苗圃情形

(一)苗圃狀況 查太原交城原有苗圃兩處統計面積二百餘畝

歷年有成苗木為數頗多除出山者外仍須培護或移植並繼

續播種俾養成良好健全之苗木以便分發栽植

(二)苗木之培育及出山株數 查歷年有成苗木一百五十五萬

六千三百六十株內有宜出山者一百一十三萬六千七百株

除本署造林需用三萬三千餘株外擬即全數分發各縣俾免

生長過大不適栽植之患所餘四十餘萬未床替者擬數床替

已床替者予以相當培育

(三)繼續播種 兩處苗圃擇適於造林樹種播種五畝俾繼續產

出苗木以供本署造林或分發各縣之用



(四)育苗工資 預計兩處苗圃共移植三十畝每畝掘苗整地移植約需工十六個灌溉六次除草三次需工十八個剪枝及冬季保護需工八個共計四十二工每工三角計洋十二元六角三十畝共需洋三百七十八元播種五畝每畝整地築床下種等需工十二個間拔除草需工六個灌溉六次需工十八個共需工三十個每工三角計需洋九元五角共計需洋四十五元留圃苗木兩處暫按五十畝計每畝灌溉四次除草二次計需工十五個剪枝一次約需三工共計需工十八個每工三角計洋五元四角五十畝共需洋二百七十九元連同包裝出山苗木一百萬株約需工九百八十個每工三角計需洋二百九十四元連同包裝所用稻草繩索等約需洋十三元統計需洋一千元

### 指令第二林區署呈送該署十八年施

#### 業計畫案准如擬辦理文 一月十日

呈覽計畫均悉該署各苗圃既因現存苗木尚多足敷數年分發栽植之用暫不播種所騰空地二百畝仍應培育副產物或以相當租價令人民租種免致荒蕪所擬改行造林之處暫毋庸議該署進山林場荒地甚多僅擬栽植一百一十畝殊嫌太少應積極擴充添造二百餘畝期收宏效仰即遵照上指各節切實辦理為要計畫存此令

林務

附十八年施業計畫案

## 山西第二林區署十八年分施業計畫

### 方案

竊職署苗圃林場歷年施業迭經奉令擬定計畫呈准實行在案茲屆十八年分開始施業之期自應遵令按照歷年實施情形並參酌令內所指各節準乎本年度核發經費數目分別詳細編製施業計畫方案以便依據實行恭請

鑒核

計開

#### 一 苗圃施業

(一)查職屬第一二兩苗圃現尚存各種苗木一百九十餘萬株均已選出山年度依近年各縣領栽及自用之數約略推算已足敷三數年內之用暫時概不播種除本年分約計可共發給各處苗木六十萬株外所餘一百三十餘萬株連同歷年零星栽植成林之樹均須依期施行除草澆水剪枝疏伐等工作以促進苗株之成長而收培護整理之實效至各苗圃歷年發苗空出之地段向係經營農業原期藉此收效為整理林場之用惟查歷年收入均係得不償失集乘急議會稱不合茲為改良苗圃辦法擴充林場造林起見擬將歷年空地及本年起苗空

五九

地約計有二百畝於今春先行栽植榆柏楊三種逐漸改作林場所需栽植工資因係造林範圍列入林場施業經費內此後苗圃地址擬取游動方針何處造林即於何處設圃培育當地適宜樹種以免糜爛而求實是

(二)前項所計發掘苗木六十萬株及培護所餘苗木一百三十餘萬株與夫整理歷年栽植成林之樹約計共需五百工每工資以三角計共需一百五十元

一 林場施業

(一)查職屬林場五處共計面積九千四百餘畝無論天然林木及播種苗株所須除草剪枝等整理工作急待舉行較新施業更為吃緊再第二林場班政之七十畝柳及第一林場大木頭之一百畝松均已呈准補行種植不容忽緩至新施業除兩圃空地栽植二百畝按株行距各八尺計每畝可栽九十四株共計一萬八千七百株此外並擬於進山林場新栽楊幹一百一十畝株行距仍按一丈計每畝可栽六十株共栽楊幹六千六百株依此三方並進自不難收新舊速成之效而免顧此失彼之弊本年將各圃場整理有緒以後自可一股直行

(二)前項所計整理五處林場每處平均以一百二十工計需六百工每工工資以三角計共需洋一百八十元第二林場補栽七十畝柳株行距仍按七尺計每畝須栽一百二十二株共須栽八千五百五十株每株價以五分計共需洋四百二十七元五

角每畝需五工共需三百五十工每工工資以三角計共需洋一百零五元第一林場補種一百畝每畝需二工共需二百工每工工資以三角計共需洋六十元苗圃空地栽植二百畝每畝栽植需八工共需一千六百工每工工資以三角計共需洋四百八十元進山林場栽植一百一十畝每畝需楊幹六十根每根價以五分計共需洋三百三十元每畝栽植需四工共需四百四十工每工工資以三角計共需洋一百三十二元總計各項需洋一千七百一十四元五角

一 經費支配

- (一)苗圃整理培護費前列為一百五十元
- (二)林場施業及整理費前列為一千七百一十四元五角
- (三)職員俸薪全年需洋一千八百七十二元
- (四)夫役及長工工資全年需洋八百七十四元
- (五)本署及苗圃林場共八處全年需公費及房租洋四百九十七元四角
- (六)採購樹籽洋一百五十元測檢旅脚費支洋一百一十一元七角全年預算旅費洋一百二十元共需洋三百八十一元七角
- (七)第一第二苗圃應納國課及縣地方附加約共需洋一百元本署全年實領經費洋五千五百八十九元六角上列七項開支數亦為五千五百八十九元六角收支適合以上所計每工工資大洋

三角係就現在最低限度而言惟值此糧價大漲經濟界遞變之秋將來造林工資有加無已而施業面積或不免因之縮小理合聲明

### 指令第三林區署呈送該署十八年施業計畫案准如擬辦理文 一月十二日

呈覽計畫案均悉核閱所擬計畫極屬詳盡應准照辦仰切實進行為要計畫案存此令

附十八年施業計畫案

## 第三林區署民國十八年施業計畫案

### 甲 苗圃施業

#### 第二苗圃施業概況

**移植** 本圃本年約有空地十五畝擬以十畝作為移植地就圃中育成播種三年生之榆及發給各縣興林場造林起掘別留之小苗儘先移植俾資發展

**播種** 本圃空地除移植佔用外尚餘五畝擬完全播種榆子待立夏後榆子成熟就地採取依法播種

**培護** 本年歷年各苗之灌溉除草及施用追肥等培護事項按苗木生長情形暨天時狀況隨時審察辦理至剪枝擬於春秋二季各行一次以促生育上長又本年播種苗木擬秋初酌行間拔以利發展

林 務

本年移植表

種名	面積	移植數	行距	株距	每畝移植數	附註
榆	一〇畝	三〇〇〇株	六寸	六寸	三〇〇株	按行株距以三角法排列移植
合計	一〇	三〇〇〇			三〇〇〇	
明說	移植時就圃中所有肥料每畝施用四十斤以作基肥					
理合聲明						

本年播種表

種名	面積	播種法	播種量	覆土量	附註
榆	五畝	撒播	三〇斗	三分	播種後每日早晚於畦面噴水以促發芽
合計	五		三〇		
明說	播種時仍就圃中所有肥料每畝施用三十斤以作基肥又表中所列播種量指總量而言合併聲明				

第三苗圃施業概況

林務

移植 本圃本年約可有空地十畝擬以七畝作為移植地就圃中育成播種二三年生榆苗暨發給各縣與林場造林起掘剔留之小苗完全移植用資發展

播種 本圃除移植佔地外其餘三畝擬一律播種榆子待立夏前後榆子成熟就地採收依法播種

培護 本年歷年各苗之灌溉除草及施加追肥等培護事項按苗木生長情形天候狀況隨時審察辦理至剪枝仍於春秋二季各行一次以促生育上長又本年播種苗木播秋初間拔一次俾利發展

本年移植表

種名	面積	移植數	行距	株距	每畝移植數	附註
榆	七畝	八,000株	六寸	六寸	11,111株	按行株距以三角法排列栽植
合計	七	八,000			11,111	

說明 移植時就圃中所有肥料每畝施用四十斤以作基肥  
合併聲明

本年播種表

種名	面積	播種法	播種量	覆土量	附註
榆	三畝	撒播	一八斗	三分	播種後每日早晚於畦面噴水以促發芽
合計	三		一八		

說明 播種時就圃中所有肥料每畝施用三十斤以作基肥  
又表中所列播種量指總量而言合併聲明

第四苗圃施業概況

種穀 本圃本年約有空地十畝擬完全播種穀子不再作育苗木前經呈明在案蓋本圃歷年有成苗木因林場地勢濕潤不宜栽植苗木每年只僅發給各縣按諸經濟之道以宜節縮育苗木種五穀藉增收益

培護 歷年移植苗木之灌溉除草等培護事項按苗木生長情形天時狀況隨時審察辦理剪枝仍於春秋兩季各行一次以資發展至種穀鋤耘澆灌按天時節氣隨時進行

本年種穀表

種名	面積	播種量	附註

明 說	種穀所需肥料擬先就園中所有者使用不足時再另購買至表中所列播種量指總量而言合併聲明
合 計	一〇 二
穀	一〇畝 二斗 所需子種由民間出價購買

乙 林場施業

第一林場施業概況

補植 本場陽方口一段在先育成樹株其中苗疏地段約有面積一百五十畝本年擬完全補植以期早達鬱閉程度曾經呈准在案  
 培護 補植樹苗至五六月間澆一次以保成活澆後仍綠樹之根部略壟土坵藉防風滅至除草之事隨時審察辦理  
 本年補植表

地名	陽方口	種名	榆	面積	一〇畝	補植數	九〇〇〇株	行距	一丈	株距	五尺	每畝補植數	九〇株	附 註	按行株距離擇疏補植
合 計					一〇		九〇〇〇						九〇		

林 務

明 說	補植所需樹苗係選別根幹健全高度在三尺以上者合併聲明
-----	---------------------------

第二林場施業概況

新植 本場本年由廣裕水利公司續撥到造林荒地二百五十畝地亦名化莊道地在朔縣城東南距城約二十四五里與前太平窰栽植各段相距不遠本年擬就撥定地畝完全造林以資擴充  
 補植 本場民國十四年馬娘娘墓栽植之柳約面積三百一十畝去歲被奉軍悉數砍伐所殘留者鳳毛麟角不成林象本年擬全部重新補植俾成完林並經呈准在案  
 培護 新栽與補栽樹苗五六月間擬均繼續澆水一次以期成活澆完之後並於苗之根部略圍小坵藉防風滅至除草隨時審察辦理  
 本年新植表

地名	化莊道	種名	榆	面積	二〇畝	栽植數	三〇〇〇〇株	行距	一丈	株距	五尺	每畝栽植數	一五〇株	附 註	按行株距離以三角法排列栽植
合 計					二〇		三〇〇〇〇						一五〇		

明 說	地名	種名面積	補植數	行距株距	每畝補植樹	附 註
查本屆廣裕公司指撥地畝審察土質頗適榆之生長故本年仍全部栽榆以期因地制宜至栽植苗木亦係選別根幹健全高度在三以上者合併聲明						

本年補植表

明 說	地名	種名面積	補植數	行距株距	每畝補植樹	附 註
查馬娘娘墓仕前係插植柳幹本年因購買困難且估計之下需款亦鉅故擬完全改補榆樹藉節經費又原植之柳去年被奉軍損毀殆盡名為補栽實與新植無異故表中計畫補植樹與新栽者同合併聲明	馬娘娘墓	榆 畝	330 株	一丈五尺	330 株	按行株距離以三角法排列補植
	合計	330	330		330	

第三林場施業概況

新植 本場遊羊卵尚有預備地二百餘畝本年擬繼續栽植五十畝用資擴充

補植 本場案廠歷屆植樹株就中兩疏地段約面積三百畝本年

擬先行補植五十畝以資完整而促鬱閉亦經呈准在案  
 培護 新栽及補植樹苗五六月間擬磨磨澆水一次澆後仍緣苗之根部略圍小坑以免水分蒸散而防苗幹動搖至除草隨時審察辦理

本年新植表

明 說	地名	種名面積	栽植數	行距株距	每畝栽植樹	附 註
查本場土性氣候歷經試驗頗適榆樹生育故本年仍繼續栽榆以期因地制宜合併聲明	遊羊卵	榆 畝	330 株	一丈五尺	330 株	按行株距離以三角法排列補植
	合計	330	330		330	

本年補植表

案廠	地名	種名面積	補植數	行距株距	每畝補植樹	附 註
榆		畝	330 株	一丈五尺	330 株	按行株距離以三角法排列補植

合計	香	三〇〇〇	志
說明	補植所用樹苗係選別健全苗木高度在三尺以上者		
併聲明			

第四林場施業概況

補植 本場東陽澗北村灣南河灘王家常居原陀等段其面積二百一十畝去年被陸軍軍馬廠牧馬將所有樹株完全損毀本年擬一律另行補植以期完整曾經呈准在案

補播 本場飲馬池山播種松杆因天時乾暵關係發育欠齊本年擬全部補播以期完整亦經呈准在案

培護 補植之樹五六月間澆澆一次以保成活補播者出土以後沿穴之周圍插置荆棘藉資庇陰而防鳥啄

本年補播表

地名	種名	面積	播種法	播種量	覆土量	行距	株距	每畝補播穴數	附註
飲馬池	青杆	二六〇畝	穴播	五二斗	三分	五尺	五尺	二〇〇穴	按行株距以三角法排列擇疏掘穴播種
合計		二六〇		五二				二〇〇	
說明	查播種所掘之穴以一尺方圓為度每掘一穴攤成平面將種子撒播其間覆土之後隨又遮蓋草葉以防日晒而保濕潤合併聲明								

林務

六五

本年補植表

地名	種名	面積	補植數	行距	株距	每畝補植數	附註
東陽澗	柳	三〇畝	二五三〇株	一丈	五尺	三〇株	按行株距以三角法排列插植
合計		三〇	二五三〇			三〇	
說明	查插植柳幹係選徑粗一寸至二寸者切成長二尺之小幹掘穴向北斜植又東陽澗等段原有樹株被軍馬廠損毀殆盡所殘留者為數極少而樹皮咬傷根節搖搖恐難成活名曰補植實與新栽無異故表中計實株數與新栽者同合併聲明						

林務

丙 固有林整理及培護

剪枝 查各林場歷年育成樹株現在可以剪枝者為第四林場民國十四年屯營史家嶺兩段栽植之柳共面積四百八十一畝生長高大橫枝繁多本年擬將全部橫枝於春季一律剪除以使生育上長而期成爲良才

除草 各林場散生雜草最足妨礙樹之生長擬於夏末由各樹周圍剷除方圓二尺地面以利生長而防危害

補修堤壩 各林場臨傍道路及衝要地段當日均起築高一尺或二尺之堤壩以資防範但歷經風吹雨蝕多有傾圮擬於施業終了之後分別補修整齊藉防危害而壯觀瞻

丁 經費支配情形

查本年度育苗造林各費除支用之數外至六月底止計有育苗費四百七十五元造林費一千六百七十元即爲本年施業費據各園場作業繁簡面積多寡確實估計分別列表於後

各苗圃作業費用表

項別	第一苗圃	第二苗圃	第三苗圃	第四苗圃	合計
整理費	三元	三元	三元	三元	九元
移植費	一元	五元	三元	八元	一七元
播種費	一元	三元	七元	九元	二〇元
培護費	一元	三元	九元	四元	一七元
附註	起苗地治床修理水道水渠水井括在整地費內本年歷年各苗澆灌除草剪枝間拔及施用追肥括在培護費內各圃同此				

明說 右表所列各費其辦公雜費未括在內合併聲明



各林場作業費用表

項 別	第一林場	第二林場	第三林場	第四林場	合 計
栽植費	七六,〇〇〇元	二〇四,〇〇〇	七六,〇〇〇	一八九,〇〇〇	九五〇,〇〇〇
播種費				一三三,〇〇〇	一四四,〇〇〇
運搬費	七,〇〇〇元	二五,〇〇〇	一五,〇〇〇	一〇,〇〇〇	五七,〇〇〇
培護費	四二,〇〇〇元	三〇〇,〇〇〇	四三,〇〇〇	一五一,〇〇〇	五三三,〇〇〇
附 註	<p>栽植費每畝估工二個每工估洋二角六分計如上數又本年補植樹苗之續澆及歷年樹苗之除草以及補修堤壩等費均括在培護費內合此註明</p> <p>本場新栽補植每畝均估工四個每工估洋二角六分計共需栽植費如上數又鑿井費亦括在栽植費內至新栽補植之續澆及歷年樹苗之除草以及補修堤壩等費均括在培護費內合此註明</p> <p>本場新栽每畝估工四個補植每畝估工二個每工均估洋二角六分計共需栽植費如上數又本年栽植之續澆及歷年樹苗之除草以及補修堤壩等費均括在培護費內謹此註明</p> <p>本場補植每畝估工三個補播每畝估工二個每工均估洋二角六分計共需栽植播種費如上數惟購買柳枝費括在栽植費內又本年補植之續澆及屯營史家嶽兩段之剪枝以及歷年樹苗之除草並補修堤壩等費均括在培護費內謹此註明</p>				

林務



明 說	二月	三月	四月	五月	六月	合計
查右表各月分共計洋五千七百九十四元一角零四釐但十二月以前為實支數以後為核估數理合聲明	100,000	100,000	100,000	100,000	100,000	500,000
	50,000	50,000	50,000	50,000	50,000	250,000
	10,000	10,000	10,000	10,000	10,000	50,000
	51,500	51,500	51,500	51,500	51,500	257,500
	25,000	25,000	25,000	25,000	25,000	125,000
	100,000	100,000	100,000	100,000	100,000	400,000
	5,000	5,000	5,000	5,000	5,000	20,000
	2,000	2,000	2,000	2,000	2,000	8,000
	14,000	14,000	14,000	14,000	14,000	56,000
	19,300	19,300	19,300	19,300	19,300	77,200
110,000	110,000	110,000	110,000	110,000	440,000	
70,000	70,000	70,000	70,000	70,000	280,000	
10,000	10,000	10,000	10,000	10,000	40,000	
51,500	51,500	51,500	51,500	51,500	206,000	
25,000	25,000	25,000	25,000	25,000	100,000	
100,000	100,000	100,000	100,000	100,000	400,000	
5,000	5,000	5,000	5,000	5,000	20,000	
2,000	2,000	2,000	2,000	2,000	8,000	
14,000	14,000	14,000	14,000	14,000	56,000	
17,100	17,100	17,100	17,100	17,100	68,400	
110,000	110,000	110,000	110,000	110,000	440,000	

指令第四林區署呈送該署十八年施業計劃案准如署擬辦理文 一月十二日

呈覽計畫均悉應准如擬認真辦理仰即知照計畫存此令

附十八年施業計畫案

第四林區署十八年施業計劃書

林 務

謹將職署十八年份各苗圃林場施業進行事項依實地情形暨經費分配數目擬造具體計畫分條詳列恭呈 鑒核

(甲) 苗圃施業事項及費用

一起苗 擬於明春由第一二兩苗圃起苗四十畝約可得苗二十九萬七千株(林場造林九萬二千株發給各縣各機關三十萬

株)於起苗之先飽灌一次既便作工又易成活計每畝需起苗及灌溉工十七個每工以二角二分估計共洋三元七角四分合計四十畝共需工洋一百四十九元六角

(一)整地 查起苗所空出之四十畝地除退還租地三十一畝六分六釐外餘地均需整理以便播植之用計每畝需整地工三個每工以二角二分估計共洋六角六分合計八畝三分四釐地共需工資洋五元五角四釐

(二)栽植 查現在兩圃所存已移苗木足供二年造林及出發使用本年度不擬移植惟圃內歷年所培母樹被奉軍戕伐甚多擬行補栽齊全以免曠廢計需栽苗五千株共需掘穴栽植灌水除草工二百九十二個每工以二角二分估計共需工資洋六十四元二角四分

(三)整苗及包苗用料 查苗木既經起掘必須即時整好將過長之主根適宜剪去成行假植於連苗時再用蒲包稻草繩包裹完善既便裝載又可免風吹日晒之害計每千株需工料洋一角除苗圃五千株不需包裹外其餘三十九萬二千株共需工料洋三十九元二角

(四)播種 查第一苗圃所存未移苗木無多恐不足供給移植擬於本年播種五畝計每畝需平畦播種蓋土灌水除草施肥工三十五個每工以二角二分估計共洋七元七角合計五畝共需工資洋三十八元五角

(一)培育舊苗 查兩苗圃除本年春起去苗四十畝外下留未起苗木共二百七十七畝八分二釐七必須酌行灌溉除草剪枝且十七年因經費未發不能加工除草草籽均落地內明年雜草繁多尤非他年可比加工培育自屬應爾惟以經費限制不得不酌行減少計每畝需培育工十二個每工以二角二分估計共洋二元六角四分共計二百二十七畝八分二釐七共需工資洋六百零一元四角六分三釐

以上合計苗圃施業共需洋八百九十八元五角四分三釐  
(乙)林場施業事項及費用

(一)鑿井 擬在第一林場築蓄水池兩個計需工洋四元第二三林場鑿井四眼共需洋三十六元二宗共需洋四十元

(二)造林 本年擬在第二林場栽植榆林五百畝第三林場栽榆一百畝均以株距五尺行距一丈每畝栽苗一百二十株計需掘穴栽植灌水工五個栽後需除草灌水工二個共工七個每工以二角二分估計共洋一元五角四分合計六百畝共需工資洋九百二十四元據歷年經驗第二林場於秋後臥栽楊條需費較少成績甚佳十七年因經費未發致未進行茲擬於本年春在第二林場臥栽楊林一百畝以株距一尺行距一丈計每畝需購買楊條及掘穴栽植工資洋七角二分栽後需灌水除草工兩個需洋四角四分每畝共洋一元一角六分一百畝共洋一百一十六元合計栽榆六百畝栽楊一百畝共需工資及買條洋一千零四十



雜費全年六百七十二元除扣發二成外（旅費全年一百二十元不扣）實支洋五百六十一元六角

(一) 各苗圃本年播植及歷年苗木培養其整地修畦運搬肥料修理水渠噴灌間拔及歷年育成苗木灌溉除草打枝追肥並春季發各縣樹株掘起剪枝糊泥平地等工作所需長工每月每名平均工資大洋五元茲將各該圃播植畝數及所需工資分述於下

(一) 蒲縣第一苗圃擬播植洋槐一畝楸一畝柏二畝杜梨二畝杏一畝約育苗二十餘萬株移植柏二畝楸三畝椿二畝將來視苗木大小規定距離故移植株數不便預定連同歷年播植苗木一百三十餘畝培護全年平均計需長工十名合計工資洋六百元

(二) 隰縣第二苗圃擬改為標準林場業經呈准在案刻下該圃尚有歷播各苗七畝有奇故本年改植標準柏林畝數須視此項苗木騰出空地後始能規定以及歷植標準柏林十餘畝培護巡查全年計需長工一名合計工資大洋六十元

(三) 沁源第三苗圃擬播植柏三畝育苗十餘萬株移植柏三畝楸一畝以及已移未移苗木二十餘畝之培護全年平均計需長工四名合計工資大洋二百四十元

(四) 蒲縣第二林場新設苗圃按照成案種柏一畝約育苗五萬餘株惟該圃水泉皆在溝底灌溉苗木專賴人工担水連同增播

柏一畝培護全年平均計需長工一人合計工資大洋六十元  
(五) 臨汾第四林場雖無苗圃然歷之林仍宜繼續除草剪枝以助其發育且中間中大道人畜往來日不勝計尤須晨夕派人巡查以防牧放野火等危害全年平均計需長工二名合計工資大洋一百二十元

(一) 各林場本年播植每畝以行距一丈二尺株距六尺劃分栽苗八十三株其打線掘穴運苗栽植覆土等工作計需五工除草及灌溉四次計需八工每工平均大洋二角十三工合洋二元六角播種每畝劃為八十三長方小畦其治畦下種覆土蓋草間拔鋤草等計需三工樹籽採集運搬精選計需一工每工平均洋二角四工合洋八角茲將各林場播植畝數及工資分述於下

(一) 蒲縣第二林場土質疎鬆不宜播種業於上年呈明在案自後專事栽植以期因地成林而已播之地就其苗木發育較優而株數不足之處每年酌其高度大小施行少數補播或改為補栽務於原林劃一藉免參差不齊茲擬栽柏二百畝按照上述每畝株數費用合計栽植一萬六千六百株需洋五百二十元補栽楸三畝原添改補栽杜梨十畝補栽洋槐一十六畝補栽楸二百一十二畝補栽柏九畝所謂補栽即按照原有林地來成活之窩每補栽八十三窩為一畝補播同此其作業手續與新栽無異故按照上述每畝株數費用合計補栽二萬零七百

五十株需洋六百五十元原榆改補栽柏十畝按照上述每畝  
畦數費用合計補栽八百三十畦需洋八元以上共需洋乙千  
乙百七十八元

(二)沁源第三林場擬栽松柏九十三畝按照上述每畝株數費用  
合計栽植七千七百一十九株需洋二百四十一元八角播種  
松柏四十二畝按照上述每畝畦數費用合計播種三千四百  
八十六畦需洋三十三元六角補栽松柏二十畝仍係補栽原  
林未成活之窩八十三窩爲一畝補栽同此故補栽每畝費用  
株數與上相同合計補栽一千六百六十株需洋五十二元補  
栽松柏八畝六分七釐按照上述每畝畦數費用合計播種七  
百二十畦需洋六元九角四分以上共需洋三百三十四元三  
角四分

(三)臨汾第四林場地勢平坦距水較近比之二三林場由溝底取  
水往返五六里之遙自屬省工每畝灌溉次數與前相同平均  
計省人工四個合洋八角其他栽種手續培護情形與前無異  
外加購買樹秧及運費(每株平均大洋二分八十三株合計  
如下)大洋一元六角六分每畝共計大洋三元四角六分茲  
擬栽楊柳秧四十一畝按照上述每畝株數及此節每畝費用  
合計栽植三千四百零三株需洋一百四十一元八角六分又  
擬試栽洋槐五畝係由蒲縣第一苗圃取苗較二三林場路途  
遙遠運費增加今將運費增加之數與取水減少之洋相抵仍

### 林 務

按照上述每畝株數費用合計試栽四百一十五株需洋一十  
三元補栽柳八十畝與新栽無異合計補栽六千六百四十株  
需洋二百七十六元八角以上共需洋四百三十一元六角六  
分

(一)培護 舊林各林場歷年播種各林雖已成活然年齡尙小正  
在發育期內仍應繼續除草以保存水分施行打枝助成直幹  
茲將各場舊林畝數及培護費用分列於後

(二)蒲縣第一林場共有林木九百二十四畝九分三釐此場面積  
業經估完前已呈報結束在案惟各林木枝條錯雜雜草繁生  
仍應與他場取同樣培護始可收安全利益計需培護費大洋  
一十三元八角七分四釐

(三)蒲縣第二林場歷年播種林木四千七百零六畝四分計需培  
護費大洋四十九元五角九分六釐

(四)沁源第三林場歷年播種樹林一千七百六十九畝九分又加  
之以天然松林每年應繼續整理本年計培護費大洋五十三  
元五角三分

(五)臨汾第四林場既有長工料理一切不必另加培護費  
以上各圃共播種十一畝移植十一畝林場播種四十二畝栽植三  
百三十九畝補栽三百五十畝補播一十八畝六分七釐

### 指令第六林區署呈送該署十八年施

業計劃案准如擬辦理文二月五日

呈覽計畫案均悉該署本年各林場栽植三百一十畝播種三百畝補栽補種各一百畝各苗圃移植播種共三十五畝計畫尙屬周至准予照辦仰切實策進力徵成績爲要計畫案存此令

附十八年施業計畫案

### 謹將第六林區署民國十八年林場苗圃施業計劃遵照核定預算經費繕

### 列於左恭呈

#### 鑒核

甲林場施業

一栽植 本年擬在第一苗圃附近河岸林墾地段栽楊秧四百八十株松一千四百四十株又在第一第三兩林場栽柏七萬二千株共計栽七萬三千九百二十株楊秧每畝栽一百二十株松每畝栽二百四十株柏每畝栽二百四十株共計約佔面積三百一十畝  
栽植費 挖穴灌水栽植平均每畝需工六個共需工一千八百六十工每工按二角共計洋三百七十二元運搬柏樹苗及楊秧七萬三千九百二十株約需腳資洋四十元以上二宗共計洋四百一十二元

二補栽 查第三林場上年所栽柏樹因天久不雨栽植過期枯死大半本年擬暫補栽松柏二萬一千五百株約佔面積一百畝補栽費 挖穴灌水栽植每畝需工六個一百畝共需工六百個每工二角共計洋一百二十元運搬松柏樹苗二萬一千五百株需腳費洋六元以上二宗共需洋一百二十六元  
三播種 本年擬在第三林場種柏一百五十畝預計可出苗三萬六千株種松一百五十畝預計可出苗三萬六千株二宗共計七萬二千株  
播種費 每畝播種二百四十窩每畝三升三百畝共需松柏籽九石平均每斗價洋一元二角共計洋一百零八元播種一畝需工三個共需九百個每工二角共計洋一百八十元運搬種籽脚費洋三元二宗共需洋二百九十一元  
四補種 查第三林場上年播種之柏因罹旱枯死苗木大半現爲種籽所限故暫補種一百畝仍補種柏籽預計將來可成苗木二萬四千株  
補種費 種柏一百畝需種籽二石七斗每斗平均價洋一元二角共計三十二元四角需工三百個每工二角共計洋六十元運籽二石七斗脚費洋二元六角以上三宗共需洋九十五元  
五培養費 查新栽松柏及楊秧補栽之柏共四百一十畝栽植後須灌水三次方可成活每畝灌水三次需工九個共計需工三千六百九十個每播種穴面覆草春夏打枝除草並整理歷年樹株



約需三百七十五工兩宗共需四千零六十五工每工二角共需洋六百一十三元

六保護費 查林場四處全年保護以及各期巡查一切危害等事約需用工人六名每月支工食洋五元五角共計全年共需洋三百九十六元

以上林場施業共需大洋二千一百三十三元

#### 乙苗圃施業

一移植 查本年各苗圃擬移植柏一十五萬四千株以備二年後造林之需約佔面積一十四畝

移植費 查起挖發給各縣及林場栽植苗圃移植之苗木並各苗圃荒蕪不堪之榆約六十七畝需工一千零零五工整地治床移植約需二百二十四工以上二宗共需洋一千二百二十九工每工以一角六分計算共需洋一百九十六元六角四分

二播種 查各林場適宜栽植柏以五年生之苗木出山為適當故六年造林所需苗木須於第一年從事培育始無貽誤本年各苗圃擬播柏五畝再播洋槐及榆等一十六畝三年後以備分發各縣廣為栽植以收宏效

播種費 採購榆籽五石三斗每斗六分共洋三元一角整地治床播種約需三百一十五工每工一角六分共需洋五十五元零四角柏籽一石每斗一元二角計洋一十二元三宗共計洋六十五元五角八分

### 林 務

三培護 查苗圃三處共面積二百七十餘畝內有幼小苗木十餘畝本年應行間拔並防範各種危害等事約需月工六名每月

支工食洋五元五角合計共需洋三百九十六元

四混農作物 查各苗圃所有空地數十畝本年擬完全播種五穀以增收入充作營林之需

以上各苗圃施業共需大洋六百五十八元二角二分

#### 丙經費

一林場施業共需洋二千一百三十三元

二苗圃施業共需洋六百五十八元二角二分

三俸給薪資署長一人技師員一人事務員一人技手三人助手一人書記一人夫役二名全年度共支洋二千二百八十元

四辦公費署內苗圃林場共八處文具郵電購置消耗等全年度共支洋二百八十八元

五雜費喂養根銀報費旅費修理林器各具及一切雜支全年度撥節開支共支洋三百八十三元九角八分

查全年度遵照核定經費按成支額共計洋五千七百四十三元二角上列林場苗圃俸給薪資辦公雜費等項預擬共支大洋亦為五千七百四十三元二角收支適合理合聲明

**指令第七林區署呈送該署十八年施**

**業計劃案准如擬辦理文二月十日**

呈悉核閱計畫大致尙合應准如擬辦理惟林場補植未經逐部記明畝數殊屬籠統仰即明白申覆以憑核奪爲要計畫案存此令

附十八年施業計畫案

### 謹將第七林區署十八年施業進行計

#### 劃開呈

#### 鑿核

##### 造林事項

栽植 擬在一林場栽植榆椿等二百五十畝和一百畝二林場栽植榆槐柳等一百五十畝每畝栽一百二十株平均每畝掘窩栽植澆溉及一切培護等費約需工十二個每工以二角計合大洋二元四角共計栽五百畝約需大洋一千二百元

補植 就一林場歷年缺苗部分補栽十分之三其一切培護育苗整枝等費約需洋二百七十七元據呈覆第一林場補栽榆椿柏五十九畝四分第二林場補栽榆五十六畝共計補栽一萬三千八百四十八株

播種 擬到一林場播種柏二百畝每畝播二百窩平均每畝掘窩播種覆土覆草等項約需工四個每工以二角計合大洋八角計種二百畝約需大洋一百六十元

保護 一林場用林警三名二林場用林警一名切實巡護預防各種危害每名月支五元五角工頭外加一元共計需大洋二百七

十六元

##### 育苗事項

第一苗圃 本年擬播種柏中槐六畝移植柏三畝依法培育至歷年育成苗木除分發縣及林場外仍繼續培護期收成效平均每月用工人六名每名月支五元五角工頭外加一元共需大洋四百零八元

第二苗圃 本年擬播種中槐柏等四畝移植柏二畝並將歷年育成各種苗木仍繼續培護以備分年發縣及林場栽植之用平均每月工人五名工頭外加一元共需大洋三百四十二元

第三苗圃 係租地八畝上年雖經種完惟苗木稠稀不勻擬將樹苗稀少佔地廣者移植一處連同發出樹苗剩餘之隙地擬播種中槐榆等二畝並繼續培育育成各種苗木每月需工人二名每名月支大洋五元五角工頭外加一元共需大洋一百四十四元

##### 經費事項

查全年經費原預算六千元按現在實領數計算全年共實領大洋五千七百四十五元六角除俸薪夫役公雜旅費(內有田賦八十元租圃地四十六元)二千九百三十八元外餘大洋二千八百零七元六角如數用作施業費

礦

業

## 鑛業

呈省政府呈送杜同文請採平定縣瀑

裏村南石腰溝煤鑛區圖請核示文

一月十九日

爲呈送鑛圖敬請核示事案據鑛商杜同文於民國十四年一月十四日呈稱願在平定縣瀑裏村南石腰溝試探煤鑛計鑛區面積二百零一畝五十七方丈三十一方尺並送鑛圖等件當經前實業廳以所繪鑛圖不合迭經飭令該商更正去後嗣該商於民國十七年十月十八日復經呈請改採爲採並送另繪鑛圖到廳計面積三百二十七畝五分一十三方丈七十一方尺業由職廳查該鑛圖大致尙是惟圖地是否相符與他商請領鑛區有無重複糾葛及違碍鑛業條例第十三條各項情事暨鑛區有無包括他人已開未停之小窰統非實地查勘難明真相當飭平定縣縣長切實詳查具報在案茲據該縣復稱查得該鑛區圖地大致尙合並無重複糾葛暨違例包括他人小窰等情前來職廳覆核無異理合檢同鑛圖一紙具文呈送可否轉請發給鑛照之處敬請

鑒核指示施行謹呈

山西省政府主席閱

鑛業

計呈送 鑛圖一紙

呈省政府呈送胡希濬請領試探大同

縣牛路坡煤鑛區圖並履歷保結請

核示文一月二十四日

爲呈送鑛圖歷結請核示事竊於十六年三月四日據鑛商胡希濬呈請試探大同縣牛路坡煤鑛區面積一方里五百零二畝五十三方丈五十五方尺並送鑛圖六紙履歷保結等件前來當以所送鑛圖多有未合曾經批示更正再行送核去後旋據該商呈送精圖到廳職廳審核來圖大致尙合惟圖地是否相符與他商請領鑛區有無重複糾葛及違碍鑛業條例第十三條各項情事並有無履歷未停工之小煤窰包括在內統非實地查勘難明真相當發鑛圖一紙飭令大同縣查勘具覆去後茲據該縣復稱查得該鑛區並無重複糾葛及違碍鑛業條例第十三條各項情事亦未包有已開未停工之小煤窰在內等情前來職廳覆核無異理合將鑛圖一紙履歷保結一份備文呈送可否准予呈

部請給探鑛執照之處敬祈

鑒核指令施行謹呈

山西省政府主席閱

計呈送

續圖一紙 履歷保結一份

### 呈省政府呈請註銷鑛商史功成領探 平定縣雞窪村井溝鐵鑛區案文

一月二十五日

為呈請事案據鑛商史功成呈稱竊商於民國十三年七月繪具鑛圖呈請開採平定縣雞窪村井溝地方小鐵鑛區一個計面積壹拾捌畝貳拾貳方丈伍拾貳方尺在鈞廳註冊備案不料開採未及一載坑內四面純石環圍無從覓探鐵質即將密工停止延至去年夏天被水冲入地面石渣以致坑道堵塞坑口填平商招集夥友商酌數次俱稱無力再事開採理合備文陳明情由懇請准予註銷施行等情據此職應查此案業經前實業廳於十四年二月二十日呈請前省長核示在案茲據前情除批示外理合具文呈請  
鑒核俯賜註銷施行謹呈  
山西省政府主席閣

### 呈省政府呈請可否准予平陸縣貧民

### 自由製煉硝磺藉資謀生文

一月二十六日

為呈請事竊平陸縣長呈稱案據職縣早災救濟分會常務委員石元鼎解守義史汝鏞函稱敬啟者准農鑛廳委秋穉青到職分會建議平陸第三區硝磺各鑛既優且富准由人民自行開採藉資謀生

等因查三區災情奇重貧民尤多貧窮比無救濟乏術兼之雨澤久缺秋麥均未播種釜魚望救竟缺西江之水良鴻待哺徒抱斯飢之嘆同人等再四思維於無可如何之中得此指示不勝雀躍之至甚經第十五次會議議決會謂開發鑛產非惟為物質文明之先導抑亦先總理實業計畫施行之要務也該區硝磺各鑛既優且富開採非難製煉尤易應請縣長轉懇農鑛廳核准該區貧民自由製煉並派員住縣或由鈞府代行收買以杜流弊則鑛產得以開發貧民因而獲救一舉兩得頗為盡善相應函請轉懇山西省政府農鑛廳核准施行等情據此查該分會所稱各節原為救濟壯年貧民設想用意甚善理合據情轉呈伏乞鑒核俯准施行等情到廳查硝磺產出向為前礦局派員收買另行銷售茲值該縣荒年奇重人民難以謀生惟事關製造軍火原料可否准予貧民自由製煉令硝磺局派員以活民生而惠災黎之處敬請鑒核施行謹呈

### 函請山西高級法院檢送王佑卿王樹

### 勳兩案卷文一月十五日

逕啟者案查敝廳接管卷內由前實業廳於民國十六年十二月二十九日會將王佑卿王樹勳呈請鑛區案卷兩宗函送前山西高級法院參攷在案現敝廳辦理統計在即相應函請  
貴院將前兩項卷宗檢送回廳以資稽核至謝公謹此致  
山西高等法院

### 函請山西高級法院檢送郭翠亭卷宗

#### 暨原開清單一紙過廳文 一月三十一日

逕啓者案查敝廳接管內前山西高等審判廳於民國十五年八月十八日函前實業廳以白岐山與薛周原等因審價涉訟不服太原縣判決上訴一案查與郭翠亭在太原縣內開採煤窰呈請立案卷宗不無關係相應函請即將此項卷宗檢送過廳以資參考等因業經前實業廳函送此項卷宗在案現敝廳辦理此案在即相應函請貴院檢送郭翠亭開採煤窰呈請立案卷宗暨原開清單一紙過廳即希查照爲荷此致

山西高級法院

### 訓令孟縣縣長飭勘查史仲山試探該

#### 縣蕭家匯村維溝水晶鑛區文 一月二十三日

案據鑛商史仲山呈稱竊仲山願在山西冀甯道孟縣北鄉蕭家匯村維溝試探水晶鑛一區計面積一百五十六畝一分一方丈八十二方尺理合添具鑛圖備具呈文費呈請鑒核等情據此查核來圖尙無不合惟圖地是否相符有無與他商請領鑛區重複糾葛暨違碍鑛業條例第十三條各項情事其區內包括他人歷開未停工之小窰與否又查水晶鑛爲第二類鑛質地面業主有優先取得鑛業權之權該商是否即爲該鑛區地之地而業主統非澈底查勘真相

鑛業

難明除飭該商投縣報到聽候縣勘時前往鑛地指明區界外合發該商鑛圖一紙令仰該縣遵照令開各項逐一詳確查明於文到一月內據實具覆以憑核奪鑛圖查竣仍繳切切此令

計發鑛圖一紙

### 訓令保晉公司將註銷之五里鋪鑛區

#### 稅洋速繳來廳並繳鑛照文 一月二十六日

爲訓令事查前據該公司呈請將所領晉城縣五里鋪鑛區准予註銷等情當經前實業廳照准在案惟該鑛自民國十四年一月起至十七年三月底止共積欠鑛區稅洋一千三百二十六元九角七分六釐前經令飭該公司照繳迄未繳納前來殊屬延宕合亟令催仰該公司速將前項鑛區稅款如數呈繳來廳並將原領該鑛區執照送廳繳銷以資結束毋再稽遲致干例處除令晉城縣將該鑛區內所鑿之窰口一律查封外仰即遵照切切此令

### 訓令晉城縣查封保晉公司請註銷之

#### 五里鋪鑛區窰口文 一月二十六日

爲訓令事查前據保晉公司呈請將所領晉城縣五里鋪鑛區准予註銷等情當經前實業廳照准在案惟該公司積欠該鑛區稅洋甚鉅前經飭催繳納迄未照繳除由廳再行令催外仰該縣長即便將該鑛區內所開鑿之窰口查明一律封禁以免隱漏而資結束並將

查封情形具報察核此令

### 訓令鑛商閻樹英飭投縣報到聽候勘

### 查並呈繳地面契約暨費表文

一月二十九日

查該商請領試探孟縣王家莊六稜梁等山紫石英鑛一節經批示

在案此核所送鑛圖繪註各節大致尙是惟查紫水晶係屬第二類鑛質地而業主有優先取得鑛業權之權該商是否即爲地面業主或與地面業主訂立合同未據明白聲叙本廳未便懸揣除將來圖先發一紙令行孟縣實地查勘具覆外仰該商於文到七日內投縣報到聽候縣勘時前往鑛地指明區界並遵照上指各節將該項地契或合同暨鑛區位置方向距離表兩份呈文費洋二十元尅日具文呈繳以憑核辦勿延切切此令

### 訓令孟縣飭查勘閻樹英試探該縣王

### 家莊六稜梁紫水晶鑛區文

一月二十九日

案據鑛商閻樹英呈稱竊樹英廠在山西冀寧道孟縣北鄉王家莊六稜梁試探紫水晶鑛一區計面積一百四畝三十六方丈七十方尺理合添具鑛圖備具呈文費呈請鑒核等情據此查核來圖大致尙無不合惟圖地是否相符有無與他商請領鑛區重複糾葛暨違碍鑛業條例第十三條各項情事並該區內包括他人歷開未停

工之小窰與否又查水晶鑛爲第二類鑛質地而業主有優先取得鑛業權之權該商是否即爲該鑛區地面之業主統非澈底查勘其相難明除飭該商投縣報到聽候縣勘時前往鑛地指明鑛界外合發該商鑛圖一紙令仰該縣遵照令開各項逐一詳細查明於文到一月內據實具復以憑核奪鑛圖查竣仍繳切切此令

計發鑛圖一紙

### 訓令孟縣飭查勘鑛商閻樹英請領試

### 探該縣蕭家匯村水晶鑛區文

一月二十九日

案據鑛商閻樹英呈稱竊查孟縣蕭家匯村山名維溝嶽山高五十丈山中產生一種紫金石向由村人隨意創掘並未遵照鑛業條例呈請備案據該縣人稱此山乃公家之山所出之石經人收買亦有相當價值樹英等因切實調查繪具圖樣依照鑛業條例手續呈請鈞廳准予備案以資試辦而便採掘所應納費用自當按章交付倘能獲有成效則於公於私兩有裨益理合連同所繪圖樣備文呈請鑒核等情據此審核來圖繪註各節尙無不合惟圖地是否相符與鑛商史仲山領探該縣蕭家匯村水晶鑛區地名相同究竟有無重複糾葛暨違碍鑛業條例第十三條各項情事鑛區內包括他人歷開未停工之小窰與否其呈文所稱各節是否屬實又查水晶鑛爲第二類鑛質地而業主有優先取得鑛業權之權該商是否即

爲該鑛區之地面業主統非寔地查勘真相莫明除飭該商等投縣報到候勘時前往鑛地指明區界史商仲山鑛區圖該縣存有不發外合發閩商樹英鑛圖一紙令仰該縣遵照令開各項逐一詳確查明於文到一月內據實呈復以憑核奪鑛圖查竣仍繳切切此令  
計發鑛圖一紙

### 訓令鑛商李伯良另行測繪鑛區圖文

一月二十九日

案查前據該商呈請開採陽曲縣東南鄉觀家峪村王家山石青凹煤鑛區並送鑛圖五紙等情到廳曾經批示在案茲審核來圖錯誤殊多鑛區之測定須有不動物之二基點而來圖竟付闕如再各測點之連結綫務將丈尺角度分別填註兩邊而該商又將角度遺漏尤屬不合碍難核辦除將原圖二紙留廳以備存查外餘悉發還仰該商於文到二十日內另行測繪精圖六紙呈送來廳再行核奪切切此令

### 訓令保晉公司將註銷之五里鋪鑛區

#### 稅洋速繳來廳並繳鑛照文

一月二十九日

爲訓令事查前據保晉公司呈請將所領晉城縣五里鋪鑛區准予註銷等情當經前實業廳照准在案惟該公司積欠鑛區稅洋甚鉅

前經飭催納迄未照繳除由廳再行令催外仰該縣長即便將該鑛區內所開鑿之窰口查明一律封禁以免隱漏而資結束並將查封情形具報察核此令

### 訓令晉城縣縣長查封保晉公司請註

#### 銷之五里鋪鑛區窰口文

一月二十九日

爲訓令事查前據該公司呈請將所領晉城縣五里鋪鑛區准予註銷等情當經前實業廳照准在案惟該鑛自民國十四年一月起至十七年三月底止共積欠鑛區稅洋一千三百二十六元九角七分五釐前經令飭該公司照繳迄未繳納前來殊屬違延合亟令催仰該公司速將前項鑛區稅冠日如數呈繳來廳並將原領該鑛區執照送廳繳銷以資結束毋再稽延致干例處除令晉城縣將該鑛區內所鑿之窰口一律查封外仰即遵照切切此令

### 訓令鑛商王繩飭更正領採陽曲縣西嶺

郭恒

#### 村煤鑛區圖文

一月三十日

查該商等請領採陽曲縣西嶺村煤鑛區業經前實業廳批示在案茲核所送鑛圖基點既未給出各境界綫之方位亦付闕如呈請人與測繪人均未簽名蓋章殊不合法合亟令仰該商參酌鑛業條例



施行細則第二十二條各項按照部定程式於文到二十日內另繪精圖六紙呈候核奪原圖除留二紙備查外餘悉發還此令

### 訓令鑛商李五安另繪請採平陸縣古

#### 莊村石膏鑛區圖文 二月七日

案查該商前請試採平陸縣古莊村石膏鑛區曾經批示在案茲審核所送鑛區面積角度界綫尚屬相合惟第一基點及第二基點皆連於一直線之上核與鑛例不符再基點至測點間之連綫應以虛綫分別繪入以資識別來圖均繪以實綫亦屬不合圖內呈請人測繪人姓名旁邊應各將籍貫住址分別填註來圖缺如殊不合例至該區內之坑口亦未將角度尺數填註尤欠詳晰除將原圖存留二紙備查外餘悉發還仰該商於文到一月內遵照上指各節另繪精圖六紙呈送來廳再行核奪切切此令

### 訓令鑛商左逢章飭另繪鑛區圖文 二月七日

案查前據該商呈請試採洪洞縣左家溝地方煤鑛區等情業經前實業廳以新鑛例尚未頒布准予存查在案茲奉部令鑛業事項仍暫照舊辦理本廳審核來圖錯誤殊多各角度相差甚鉅面積亦差百畝有奇縮尺更欠準確諸多疵謬殊難核辦除留原圖二紙分別存轉外餘圖悉數發還仰該商另繪精圖六紙限文到一月內連同

呈文費五元一併呈送來廳以憑核辦勿延此令

計發鑛圖三紙

### 訓令鑛商韓虎另繪領陽曲縣南峪村

#### 礮子溝礮鑛區圖文 三月十一日

案查前據該商呈請陽曲縣南峪村礮子溝礮鑛區曾經批示在案茲審核所送鑛區圖錯誤殊多如第一基點至第一號測點角度為七十一度誤為八十九度第二基點至三號測點測線角度為二百三十三度五十分誤為二百三十二度五十分一號至二號測點連住點測線角度為二百一十九度誤為二百一十七度四十五分三號至四號測點測線角度為三十三度五十分誤為三十二度三十五分四號至一號測點測線角度為一百一十一度十分誤為一百一十度四十五分再所繪鄰接鑛區韓文仁請領柳樹溝礮鑛區之鄰接界線各測點未經註明係何號數亦屬不合除將原圖二紙留廳備查外餘悉發還仰該商於文到一月內遵照上指各節迅速更正另繪精圖六紙呈送來廳再行核辦切切此令

計發還鑛圖二紙

### 訓令鑛商韓虎飭另繪鑛區圖文 二月十日

前據該商呈請開採陽曲縣王封鎮黃白溝礮鑛區一案當經前實

業應以新例未頒暫准存案併令該商補送呈文費五元在案現奉部令鑛業事項仍暫照舊例辦理等因本廳審核來圖面積角度及境界綫均尚符合惟橫坑口既作第二基點應將該測綫上之角度尺數詳晰註明來圖遺漏未註殊難核辦又圖中所填年月亦不相符原圖僅送四紙不敷應用除留二紙分別存轉外餘圖悉數發還合函令仰該商遵照上指各節另繪精圖六紙連同呈文費洋五元限文到一月內送廳核辦再查疏積鑛業條例第六條第二類鑛質依例呈請人如係地面業主應隨文呈驗硃契如非地面業主應呈驗原有地面業主出具之允許字據該商究係地面業主或係取得原有地面業主允許字據本廳無從証明仰並連同該商所有硃契或字據隨文送廳呈驗以憑核辦切切此令

計發還鑛圖二紙

### 訓令各鑛商呈報通信地址並在該管

縣府備案文 二月十三日

為訓令事查鑛業條例施行細則第四十四條所載鑛業開始之時鑛業權者須於鑛區所在地或其附近設立鑛業事務所並將開辦日期及重要辦事人員一律呈報鑛務監督署等語現查本廳所發各鑛商之公文文件交由郵局投遞時往往因無法投遞或為代收人不予收受遂將公文退回或代收人收受後延擱不轉若不趕緊

整理難免遺誤要公推原其故多因各鑛商已將其鑛業事務所或通信處之地址遷移而不呈報所致本廳為免除上項遺誤起見特令該鑛商限文到十日內速將該商之鑛業事務所或代收公文文件處之詳細地址機關或商號等名稱呈報來廳並分呈各該管縣政府備案嗣後如有遷移或變更時應即預先分別呈明以便投遞文件時不致有所障礙除分令外合函令仰該商遵照限具報為要毋延切切此令

### 訓令各鑛商奉部令催繳鑛區稅文

二月十三日

為通令事案奉

國民政府農鑛部第四四四號訓令內開為令遵事案查鑛業條例施行細則第七十一條規定鑛業權者應於每年十二月六月預將下期六個月之鑛區稅繳納等語合行令仰該商遵照定章將本年上半年應繳區稅連同以前欠繳稅款一併解部並將已繳未繳稅各鑛商姓名住址等項造冊報查此令等因奉此查各該鑛商已經按期照繳區稅者固多而逾期多日延不繳納者亦屬不少合函令仰該商即便遵照凡未繳納本年上半年區稅及以前欠稅者限文到十日內迅速如數呈繳來廳以憑轉解事關部令慎勿視為具文致于未便切切此令

### 訓令陽曲縣縣長飭查勘劉芝誠草灘

鑛業

### 子煤鑛區文二月二十一日

案查前據該縣長呈覆查明鑛商劉芝誠草灘子煤鑛情形前來業經本廳指令轉飭該商杜塞岔道繞避村舍另繪鑛圖送廳候核在案茲據該商呈送另繪鑛圖六紙前來本廳核閱來圖大致尙是惟圖地是否相符與他商請領鑛區有無重複糾葛暨違碍鑛業條例第十三條各項情事並岔道內是否杜塞村舍會否繞避鑛區境界線距離水溝村若干尺統非實地查勘難明真相除批令該商於文到五日內投縣報到候勘外合行檢發原圖一紙令仰該縣長依照上指各節切實詳查具復以憑核辦查竣鑛圖仍繳毋延切切此令

### 訓令鑛商武良另繪請領太原縣虎峪

### 溝乾和旗煤鑛區圖文 三月一日

案查該商前請開採太原縣虎峪溝乾和旗煤鑛區並送鑛區圖當經本廳批示在案茲核前送鑛圖大致尙是惟第二號測點至第三號測點測線角度爲二零二度誤爲二二度第三號測點至四號測點測線角度爲二七三度三十分誤爲九十四度其餘各角度亦多欠準確除將原圖存留二紙備查外餘悉發還仰該商於文到二十日內迅速更正另繪精圖六紙呈送來廳再行核奪切切此令

### 訓令渾源等六縣派視察員陳啓德前

### 往該縣調查地質鑛產妥與接洽協

### 助以重公務文 三月五日

爲訓令事茲本廳派委視察員陳啓德前赴該縣調查地質鑛產藉資進行除委令外合亟令仰該縣長知照一俟該員到境妥與接洽協助以重公務如該視察員探有鑛石標本交給該縣隨時轉寄本廳爲要此令

### 訓令鑛商曹涓卿飭商另繪所請潞城

### 縣西旺村小腦頂小寨根煤鑛區圖

### 文三月七日

案查前據該商呈請開採潞城縣西旺村小腦頂小寨根煤鑛區並送鑛區圖等件到廳曾經批示在案茲核所送鑛圖大致尙是惟第二號測點至第三號測點測線角度爲一百二十四度四十分誤爲一百二十五度三十分第三號測點至第四號測點測線角度爲二百五十三度誤爲二十五度三十分第三號測點至第四號測點測線角度爲二百五十三度誤爲二百五十四度其餘各角度亦均欠

準確面積尤多計入畝有奇礙難核辦除留原圖二紙存應備查外餘悉發還仰該商於文到一月內妥爲更正重繪精圖六紙呈送來廳再行核奪切切此令

計發還鑛區圖三紙

**訓令平定縣縣長飭查鑛商李占科請**

**領平定縣寧艾村小西溝鑛圖文**

三月八日

案據鑛商李占科請領該縣寧艾村小西溝煤鑛區並送鑛區圖等件到廳查核所送鑛區圖大致尙是惟圖地是否相符與他商請領鑛區有無重複糾葛暨違碍鑛業條例第十三條各項並修正小鑛業暫行條例第一第六條各規定再該鑛區內會否包括他商歷開未停之小煤窰統非實地查勘難明具相除飭該鑛商投縣報到候勘外合發鑛圖一紙仰該縣詳細查勘具復以憑核辦查竣鑛圖仍繳此令

**訓令大同縣縣長轉飭鑛商張春普應**

**復初速將各收公文地址呈報來廳**

文三月八日

爲令飭事查鑛商張春普請探該縣密洞村桃花坡煤鑛區應復初

鑛業

請探該縣平旺村劉家峪煤鑛區曾經註冊在案茲因該兩商代收公文地址業已變更未據呈報前來以致本廳發給該兩商公文無從郵寄爲此合行令仰該縣轉飭張應兩商迅速將各收公文地址詳細呈報免誤要公切切此令

**訓令鑛商李占科候勘請領平定縣寧**

**艾村小西溝煤鑛區文**三月八日

案據該商前請開探平定縣寧艾村小西溝煤鑛區並送鑛圖等件到廳曾經批示在案茲核前送鑛圖大致尙合惟圖地是否相符與他商請領鑛區有無重複糾葛暨違碍鑛業條例第十三條各項並修正小鑛業暫行條例第一第六兩條各規定再該鑛區會否包括他商歷開未停之小窰均非實地查勘難明具相除發鑛圖一紙令平定縣查勘外仰該商於文到七日內投縣報到俟查勘時親赴鑛地指明鑛界以便查勘爲要此令

**訓令廣靈縣查勘鑛商陳仍讓請領該**

**縣大灣村楊樹溝煤鑛區文**三月九日

案據鑛商陳仍讓呈請開探廣靈縣大灣村楊樹溝煤鑛區並送鑛圖書表等件到廳查核來圖大致尙是惟圖地是否相符與他商請

領鑛區有無重複糾葛暨違碍鑛業條例第十三條各項並修正小鑛業暫行條例第一第六條各規定再該鑛區內曾否包括他商歷開未停工之小煤窰各情事統非實地查勘難明真相除飭該商投縣報到侯勘外合發鑛圖一紙仰該縣遵照上指各節詳細查勘具復來廳以憑核辦查竣鑛圖仍繳切切此令(附發鑛圖一紙)

### 訓令汾西縣查勘鑛商趙禎祥請領汾

### 西縣瓦窰圪塔村井溝嶺煤鑛區文

三月十二日

案據鑛商趙禎祥呈請開採該縣瓦窰圪塔村井溝嶺煤鑛區並送鑛圖呈文費等件到廳查核來圖大致尙是惟圖地是否相符與他商請領鑛區有無重複糾葛暨違碍鑛業條例第十三條各項並修正小鑛業暫行條例第一第六條各規定再該鑛區內曾否包括他商歷開未停工之小煤窰各情事統非實地查勘難明真相除令該商投縣報到候勘外合發鑛圖一紙仰該縣遵照上指各節詳細查勘具復以憑核辦查竣鑛圖仍繳此令

計發鑛圖一紙

### 訓令鑛商閻樹英務須取得所請孟縣

### 六稜標水晶鑛區地面業主之允許

### 字據文 三月十二日

案查前據該商呈請開採孟縣王家莊六稜標水晶鑛區當經令飭孟縣實地查勘在案茲據該縣復稱奉令後即派局縣農桑局技衛員段寶晉攜帶原圖會同該商代表王生福前往按圖詳細查勘查得該鑛區圖地相符並無包括他人歷開未停工之小煤窰違碍鑛業條例第十三條所列各項惟該商非地面業主係韓姓六股合戶共有據該村村副韓學瑞聲稱村副可以代表全戶同意與該商試探惟據該村人民韓生德韓基忠韓存海韓金鎖韓大溝鄰長韓和韓銀懷聲稱他等開山並未得全戶之同意我等願意自己開山不能將利權讓與別人又據王存海聲稱上社股韓七子下社股韓峻下莊股韓賜福韓孔璋等與我來信皆不願與別人開山等語查閱來信與該王存海所稱無異等情據此查水晶鑛係第二類鑛質依例地面業主有優先權而該鑛區原有地面業主既持異議合行令仰該商與所請鑛區地面業主妥為商議務須取得地面業主之允許字據呈送來廳以憑核辦切切此令

### 訓令平定縣縣長飭查郝三才紅城河

### 口鑛區文 三月十四日

查鑛商郝三才前請試探平定縣紅城河口煤鑛一案當以鑛圖未

合批令更正去後茲據該商呈請改採並送續圖前來面積改爲一方里一百七十二畝四十五方丈二方步十一方尺本廳審查此次所繪續圖大致尙是惟圖地是否相符與他商請領續區有無重複糾葛暨違碍礦業條例第十三條各項情事再該區內是否包有已開未停工之小窰所繪各鄰區鑛界是否與實地相符統非實地查勘難明其相除令該商依限前赴縣署報到候勘外合將該商續圖一紙令發該縣仰即遵照上指各節詳細查勘限文到一月內查明據實呈復以憑核辦查竣後續圖仍繳毋延切切此令

計發續圖一紙

### 訓令保晉鑛務公司奉省令

該公司被北京實業部索去大同黑

龍王溝之續區稅作爲本年  
下半年鑛區稅準備查  
文 三月十五日

前據該公司呈驗大同縣署代北京實業部收到大同黑龍王廟溝鑛區稅收據等情前來業經本廳驗明發還並呈請

山西省政府核示在案茲奉

指令內開呈悉據稱該公司大同縣黑龍王廟溝之鑛區稅前後共被北京實業部索去大洋四千四百六十四元應予備查此令等因奉此合亟令仰該公司知照此令

### 訓令渾源縣查勘鑛商任琮請領渾源

鑛業

### 縣二畝灣村山石塘煤鑛區文

三月十六日

案據鑛商任琮呈請開採渾源縣二畝灣村山石塘地方煤鑛區計面積十九畝七分十三方步二十三方尺並送續圖等件前來本廳核閱來圖大致尙是惟圖地是否相符與他商請領續區有無重複糾葛暨違碍礦業條例第十三條各項及修正小鑛業暫行條例第一第六兩條之規定並該續區內會否包括他商歷開未停工之小煤窰等情統非實地查勘難明其相除批示該商投縣報到候勘外合檢發原圖一紙令仰該縣長依照上指各節切實詳查限文到一月內據實具復以憑核辦勿延查竣後續圖仍繳切切此令

計發續圖一紙

### 訓令陽曲縣查勘鑛商張炳文請領該

### 縣西銘村七里溝打鴿子岩煤鑛區

文 三月二十一日

案據鑛商張炳文呈請開採該縣西銘村七里溝打鴿子岩煤鑛區並送續圖等件到廳查核來圖大致尙是惟圖地是否相符有無違碍礦業條例第十三條各項情事及修正小鑛業暫行條例第一第六各條規定再與他商請領續區有無重複糾葛並該續區內有無

包括歷開未停工之小煤窰統非實地查勘難明真相除飭該商投縣報到候勘外合發鑛圖一紙仰該縣遵照上指各節實地查勘具復來廳以憑核辦查竣鑛圖仍繳此令(附鑛圖一紙)

### 訓令太原縣查勘郭萬書請領太原縣

#### 虎峪村鑛把溝煤鑛區文 三月二十二日

案據鑛商郭萬書呈稱於民國十三年買到舊開煤窰一座坐落太原縣虎峪村鑛把溝按照鑛業條例應行註冊茲連同鑛圖呈文費呈請鑛核施行等情據此本廳核閱來圖大致尙是惟圖地是否相符與他商請領鑛區有無重複糾葛暨違碍鑛業條例第十三條各項及修正小鑛業暫行條例第一第六兩條各規定並該鑛區內曾否包括他商歷開未停工之小窰等情事統非實地查勘不足以明真相除令飭該商於文到七日內投縣報到候勘外合行檢發原圖一紙令仰該縣長遵照上指各節依圖切實查勘於文到一月內據實具報以憑核辦查竣鑛圖仍繳切切此令

計發鑛圖一紙

### 訓令陽曲縣查勘周承紱請領陽曲縣

#### 南峪村長柴溝金絲塔煤鑛區文

三月二十二日

案據鑛商周承紱呈稱竊商擬在山西省陽曲縣西鄉南峪村村北長柴溝金絲塔開採煤鑛業經在縣稟准有案茲遵照小鑛業暫行條例測定鑛區計面積三十畝七分一方丈七十五方尺理合備具鑛區圖六紙呈文費洋五元一併備文呈請鑛核等情據此本廳查鑛圖大致尙是惟圖地是否相符與他商請領鑛區有無重複糾葛並有無違碍鑛業條例第十三條各項情事及是否合於修正小鑛業暫行條例第一六兩條各規定該區內是否包有已開未停工小窰所稱業在縣稟准有案各節是否實在統非實地詳查難明真相除令該商依限前赴縣署報到聽候查勘外合將該商鑛圖一紙令發該縣仰即遵照上指各節實地詳查限文到一月內查明據實呈復以憑核辦查竣鑛圖仍繳勿延切切此令

計發鑛圖一紙

### 訓令鑛商郭萬書投縣候勘呈請太原

#### 縣虎峪村鑛把溝煤鑛區文 三月二十二日

前據該商呈請領探太原縣虎峪村鑛把溝煤鑛區等情到廳業經本廳暫准備案在案茲核來圖大致尙是惟圖地是否相符及有無違例情事非實地調查不足以明真相除令飭太原縣縣長切實查勘外仰該商於文到七日內赴縣投到聽候履勘時前往鑛地指明

界綫勿悞切此令

### 訓令陽曲縣查勘鑛商周承統請採陽

曲西銘村西灣紅沙梁煤鑛區文 三月二十三日

案據鑛商周承統呈稱鑛商於民國十七年二月在山西陽曲縣西鄉西銘村村南西灣灣紅沙梁開採煤鑛業經在縣稟准有案茲遵照小鑛業暫行條例測定鑛區計面積十五畝一方丈四十七方尺理合備具鑛圖六紙呈文費洋五元一併備文呈請鑒核施行等情前來本廳核閱來圖大致尙是惟圖地是否相符有無違碍鑛業條例第十三條各項暨修正小鑛業條例第一第六兩條各規定該鑛區內有無包括他商應開未停工之小鑛並與他商請領鑛區有無重複糾葛等情事統非實地查勘莫名真相除批示該商於文到七日内投縣報到候勘外合亟檢發原鑛圖一紙令仰該縣長遵照上指各節切實詳勘限文到一月內據實具報以憑核辦查竣鑛圖仍繳切切此令

計發鑛圖一張

訓令和順高平晉城陽城等縣接洽委員曹世祿

調查該縣鑛產地質文 三月二十六日

爲訓令事查該縣爲鑛產豐富之區應派員調查以備核除令

鑛業

委員曹世祿前往調查外合行令仰該縣俟該委員到日務須妥爲接洽協助辦理並將該員採集地質鑛產標本經由該縣轉寄本廳是爲至要切切此令

### 訓令陽曲縣查勘鑛商弄如崗領採該

縣小返村苦荬溝煤鑛區文 三月二十八日

案據鑛商弄如崗呈請開採陽曲縣小返村煤鑛區一處計面積九十畝八分五方丈七十三方尺並送鑛圖等件前來本廳核閱來圖大致尙合惟圖地是否相符暨有無違碍鑛業條例第十三條各項與修正小鑛業暫行條例第一第六兩條之各規定該區內有無包括他商應開未停工之小鑛並與他商請領鑛區有無重複糾葛等情事統非實地查勘莫明真相除批示該商於文到七日内投縣報到候勘外合亟檢發原圖一紙令仰該縣長依照上指各節切實詳查於文到一月內據實具報以憑核辦勿延查竣鑛圖仍繳切切此令

計發原圖一紙

### 訓令廣靈縣查勘閻德酒請採該縣小

黑圪塔村小道溝鑛區文 三月二十九日

爲飭查事案據鑛商閻德酒呈稱鑛商於宣統二年九月在雁門道廣靈縣小黑圪塔村小道溝開採小煤鑛一處共計面積十一畝

十三



二十八方丈九十六方尺歷年修理概未停工曾在廣靈縣政府補呈立案現擬照小鑛業條例呈請註冊理合填具圖書表等件敬請鑒核等情據此核閱圖表等件大致尚是惟圖地是否相符與他商請領鑛區有無重複糾葛並有無違碍鑛業條例第十三條各項情事暨是否合於修正小鑛業暫行條例第一第六兩條各規定該區內是否包有已開未停工之小密所稱業在縣政府補呈立案各節是否實在統非實地詳查難明真相除令該商依限赴縣府報到候勘外合將該商鑛圖一紙令發該縣仰即遵照上指各節實地詳查限文到一月內查明據實呈復以憑核辦查該商仍繳母延切切此令

附發鑛圖一紙

### 訓令廣靈縣查勘鑛商徐富中請領該

### 縣鹿骨村齊葵圪塔東梁煤鑛區文

三月二十九日

案據鑛商徐富中呈稱商於宣統三年二月在雁門道廣靈縣鹿骨村東南齊葵圪塔東梁開採小煤密一處共計四十二畝四十七方丈四十三方尺歷年修理概未停工曾在廣靈縣政府補呈立案理合遵照小鑛業條例填具鑛圖呈請註冊連同說明書距離表呈部文公費詳一併具文呈送敬請鑒核轉呈呈行等情據此本廳核閱案圖大致尚合惟圖地是否相符暨有無違碍鑛業條例第十三條

各項及修正小鑛業暫行條例第一第六兩條之各規定該區內是否包括歷開未停工之小密並與他商請領鑛區有無重複糾葛等情事統非實地查勘莫明真相除批示該商於文到七日內投縣報到候勘外合將該商鑛圖一紙令仰該縣長依照上指各節切實詳查於文到一月內據實具報以憑核辦查該商仍繳母延切切此令

計發鑛圖一紙

### 訓令廣靈縣查勘全在處請採該縣白

### 草坡村東梁煤鑛區文 三月三十一日

為飭查事業據鑛商全在處呈稱緣商於宣統二年七月在雁門道廣靈縣白草坡村東梁開採小煤密一處共計面積四十七畝五十四方丈一十七方尺歷年修理概未停工曾在廣靈縣政府補呈立案現擬照小鑛業條例呈請註冊理合填具圖表等件敬請鑒核等情據此核閱圖表等件大致尚是惟圖地是否相符與他商請領鑛區有無重複糾葛暨違碍鑛業條例第十三條各項情事及修正小鑛業暫行條例第一第六兩條各規定該區內是否包有已開未停工之小密所稱業在縣政府補呈立案各節是否實在統非實地詳查難明真相除令該商即投縣府報到候勘外合將該商鑛圖一紙令發該縣仰即遵照上指各節實地詳查限文到一月內查明據實呈復以憑核辦查該商仍繳母延切切此令

附發鑛圖一紙

### 訓令廣靈縣查勘鑛商所請該縣小黑

### 圪塔村胡家墳灣煤鑛區文

三月二十一日

為飭查事案據鑛商張恒呈稱商於民國元年九月在廣靈縣小  
黑圪塔村胡家墳灣開採小煤窰一處計面積四十一畝二十七方  
丈五方尺歷年修理概未停工業在縣府補呈立案現擬遵照小鑛  
業條例呈請註冊理合繪具鑛圖等件敬請鑒核等情據此審查圖  
表等件大致尚是惟圖地是否相符與他商請領鑛區有無重複糾  
葛並有無違礙鑛業條例第十三條各項情事暨修正小鑛業暫行  
條例第一第六兩條各規定該鑛區內是否包有已開未停工之小  
窰所稱補呈立案各節是否實在統非實地詳查難明真相除令該  
商依限即赴縣政府報到候勘外合將該商鑛圖一紙令發該縣仰  
即遵照上指各節實地詳查限文到一月內查明據實呈復以憑核  
辦查竣後鑛圖仍繳毋延切切此令

附發鑛圖一紙

### 行知孝義縣該縣鑛商李元晉等五鑛

### 區准其暫行工作文

一月二十五日

為行知事查該縣鑛商李元晉所領賢者村元寶山等處李不欲所

續 業

領賢者村北山等處田建地所領賢者村北山瓦寨等處李紀常所  
領賢者村胡家窰村東南灣地張成統所領賢者村西南山胡家窰  
東南山泉則山等處各煤鑛區前因該商等逾期不納鑛區稅經前  
實業廳取消該商等鑛業權在案嗣據該縣長以關係地方燃料呈  
請暫緩查封並據該商等將應繳鑛區稅補繳前來復經令據該縣  
長查覆該商等刻下仍進行工作尚無其他違例情事等情本廳為  
該縣燃料需要起見並以該縣長一再呈請應准該商等在所領鑛  
區內暫行工作以維現狀至該商等鑛業權之確定與否俟新鑛業  
條例頒布後再行按例呈請核辦除令該商等遵照外特此行知

### 批郭懷春等呈請封閉劉志誠草灘子

### 窰口以保村民房屋生命文

一月二十一日

呈悉已據情令飭陽曲縣縣長查明劉志誠窰口如果確係妨害村  
民住宅即立予封禁以保安寧仰即知照此批

### 批鑛商史仲山呈送更正試探孟縣蕭

### 家匯維溝水晶鑛區圖請鑒核文

一月二十三日

呈覽鑛圖均悉核閱來圖繪註各節大致尚是惟水晶鑛係屬第二

類鑛質地面業主有優先取得鑛業權之權該商是否即為該地之地面業主或與該地地面業主訂立合同前經飭報在案未據聲叙殊屬非是又查該鑛區既係試探自應遵照大鑛請領手續補繳呈文費洋十五元除將奉副先發五縣一紙飭即實地查勘具覆外仰該商於文到七日內投縣報到聽候查勘時前往鑛地指明區界並遵照上指各節將該項地契或合同連同應補繳之呈文費洋十五元鑛區位置距離表兩份從速具文呈繳以憑核辦毋延切切此批

**批鑛商** 徐作書 張儒熙 **呈請轉移廣靈縣鹿骨村**

**木瓜澗齊蔡圪塔魯牛灣煤鑛區並**

**送轉移據費文** 一月二十四日

呈及轉移字據暨轉移費洋十元均收悉據稱該張商等因鑛稅拖欠無力經營情願將所領鑛區轉移於徐商一人名下繼續開採並由徐商擔任繳納欠稅等情尙屬可行應予照准仰該徐商迅將十三年下期至十八年上期積欠十期鑛區稅洋共二百七十三元限文到十日內先行繳納併依鑛例法定手續繪具鑛圖六紙及說明書距離表各二份呈送來廳以憑核辦此批 據費暫存

**批鑛商李祖齡請飭孟縣勘查鑛區文**

二月十三日

呈悉案查該商呈請領探孟縣王家莊偏溝山水晶鑛一案前經新例未行頒布准予暫行備案業由本廳批示在案茲奉

農鑛部部令所有新呈請各鑛案仍依舊例辦理等因本廳現正依照各鑛商呈請鑛區呈文到廳日期之先後依次審查鑛區依例核辦查閱商呈請鑛區日期為十七年七月二十三日該商呈請鑛區日期係十七年十二月八日依次已將商鑛圖審查完竣令縣查勘該商鑛圖現正審查俟審查畢再行飭知可也仰即知照此批

**批鑛商** 黃泰清 劉芝誠 **呈送更正陽曲縣草灘子**

**煤鑛區圖文** 二月二十一日

呈圖均悉核閱來圖大致尙是惟圖地是否相符有無違礙鑛例等情事非實地調查莫明真相除令陽曲縣縣長切實查勘外仰該商於文到五日內投縣報到聽候查勘時前往鑛地指明界綫毋違切切此令

**批鑛商李金榜請探太原縣南堰鎮星**

**月背山煤鑛並送鑛區圖文** 二月二十一日

呈圖均悉呈文費洋五元亦經核收查核來圖面積境界綫及各測點角度大致相合惟兩基點均係標石為之無一不動物體殊屬不合應於鑛區附近處選擇不動物體作為基點繪入圖內又比例尺

尺寸不確應以部定尺爲準除將原圖二紙留應備查外餘悉發還仰該商於文到一月內遵照上指各節另繪精圖六紙呈送來廳再行核辦此批(發還原圖四紙)

### 批鑛商李伯良呈送更正請採陽曲縣

石青凹煤鑛區圖文二月二十一日

呈圖均悉查核來圖兩基點測線均未將度數尺數註在圖上所聯虛線又非用紅色與例不合一二基點究在房屋及廟宇之某方向某角亦未填出各測點之度數應用鑛表上之針所定方向測量來圖反是再填註鑛區圖常用毛筆楷書來圖係用鋼筆填註殊屬草率礙難核辦除將原圖二紙留應備查外餘圖發還仰該商於文到一月內另繪精圖六紙呈送來廳再行核辦此批(附發原圖四紙)

### 批示鑛商申泰呈請示知調查煤鑛各

辦法併碍難設立事務所文

二月二十六日

據呈已悉查本廳前飭該商調查煤鑛產額併查虧情形工人若干等各項係專令調查該商所領火山窩煤鑛一處並非令該商調查交城全縣煤鑛該商於每六個月後即一月至六月底止七月至十二月底止祇將該商客內各事項照表查填報告本廳一次可也

鑛業

至稱欸項無着碍難成立事務所一節既據呈明公文由大成當收轉則事務所不必再設惟日後通信地址如有變更時務須預先聲明以免遺失公文爲要仰即知照此批

### 批鑛商岳占魁呈送履歷保結文

一月六日

呈及歷結均悉查履歷後應加入合辦鑛業人一欄並將台辦人姓名年齡籍貫住址職業簽名蓋章式樣分別填入保結後應由具結人署名蓋章年月上亦應由具結人加蓋所在商會或已經註冊公司之鈐記來件均屬遺漏殊不合式應將原件發還仰即依式另造送廳候核勿延切切此批

### 批鑛商陳仍讓呈請開採廣靈縣大灣

溝煤鑛區并送鑛圖書表呈文費等

件文三月九日

呈及鑛圖六紙呈文費洋五元並書表等件均已收悉查圖來圖大致尙是惟圖地是否相符與他商請領鑛區有無重複糾葛暨送鑛業條例第十三條並修正小鑛業暫行條例第一第六條各項規定再該鑛區內曾否包括他商歷開未傳之小煤窩統非實地查勘難明真相除發鑛圖一紙令廣靈縣查勘外仰該商於文到七日內

十七

投縣署報到俟查勘時親赴鑛地指明鑛界以便查勘切此批

**批鑛商趙禎祥呈請開採汾西縣瓦窰**

**圪塔村井溝嶺煤鑛區文** 三月十二日

呈及鑛圖六紙呈文費洋五元均已收訖查核來圖大致尙是惟圖地是否相符與他商請領鑛區有無重複糾葛暨違碍鑛業條例第十三條各項並修正小鑛業暫行條例第一第六兩條各規定再該鑛區內曾否包括他人歷開未停之小煤窰各情事均非實地查勘難明真相除令飭該縣查復外仰該商於文到七日內投縣報到俟查勘時親赴鑛地指明鑛界以便查勘爲要切此批

**批鑛商郝三才呈明改探爲採並補繳**

**呈文費文** 三月十四日

呈及呈文費洋十元均收悉所請改探爲採之處着即照准查此案鑛圖前經審查大致尙是除令平定縣實地查勘外仰該商於文到七日內即投縣署報到俟查勘時前赴鑛地指明區界以便查驗切切此批

**批鑛商任琮呈請開採渾源縣二畝灣**

**村山石塘煤鑛區並送圖書表文**

三月十六日

呈及鑛圖說明書距離表均悉呈文費洋五元亦收訖審查來圖大致尙是惟圖地是否相符有無違碍鑛例各項情事非實地查勘難明真相除令飭渾源縣縣長詳查報核外仰該商於文到七日內投縣報到聽候查勘時前赴鑛地指明界綫毋違此批(書表暫存)

**批鑛商閻政呈請接受閻璇柳溝村老**

**虎溝鑛區並閻璇磨窰區鑛區一**

**部文** 三月二十一日

呈及附件均悉核閱來圖面積既不相符填繪各鄰區測點號次又互有錯悞殊難核辦除留原圖二紙分別送存外餘圖悉數發還仰該商另繪精圖六紙於文到一月內呈送來廳再行核辦所請接受閻璇柳溝村老虎溝鑛區呈文內該閻商璇概未署名蓋章不合法定手續礙難核辦所稱鑛商閻璇願將所領磨窰區鑛區一紙讓於該商開採未據呈送閻璇出具允許字據亦難核辦併仰遵照辦理此批

**批鑛商張炳文呈請開採陽曲縣西銘**

**村七里溝打鴿子岩煤鑛區文** 三月二十一日

呈悉查核來圖大致尙是准圖地是否相符有無違碍礦業條例第十三條各項及修正小鑛業暫行條例第一第六各條情事再與他商請領鑛區有無重複糾葛並該鑛區內有無包括他人應辦未停工之小煤窰統非實地查勘難明真相除發鑛圖一紙令陽曲縣查勘外仰該商於文到七日內投縣報到俟查勘時親赴鑛地指明鑛界以便查驗再該商應造送鑛區位置方向距離表及鑛床說明書各二份併仰遵照切切此批(圖費暫存)

### 批鑛商周承絃呈請開採陽曲縣西銘

#### 村東宣溝卸皮窪礦鑛區文

三月二十三日

呈悉查礦鑛係屬礦業條例第六條第二項礦質地面業主有優先取得礦業權之權該商如係地面業主應將紅契送臨驗核或非地面業主亦應取得該地面業主之允許字據一併呈送候核茲核來呈既未聲叙該商是否該礦區之地面業主亦未附送紅契或地面業主之允許字據殊屬不合仰該商遵照上指各節於文到十日內具復到廳以憑核辦此批(礦圖及呈文費暫存)

### 批鑛商周承絃呈請開採陽曲縣西銘

#### 村西溝灣紅沙梁煤鑛區文

三月二十三日

鑛業

呈及鑛圖均悉呈文費洋五元亦收訖核閱來圖大致尙是准圖地是否相符有無違碍鑛例各項情事非實地查勘莫明真相除令陽曲縣縣長切實履勘外仰該商於文到七日內投縣報到聽候查勘時前往鑛地指明界綫爲要並將應造具之鑛區位置方向距離表及鑛床說明書各二份迅即呈送來廳以憑核辦勿延切切此批

### 批鑛商李伯良另繪請領陽曲縣觀家

#### 峪青石凹煤鑛區圖文

三月二十四日

呈及附件均悉核閱此次所繪鑛圖面積及各境界綫大致尙是惟第一基點至第六號測點之基綫角度爲一百四十八度該商竟誤填爲一百五十一度相差數度殊難核辦除留原圖二紙分別送存外餘圖悉數發還仰該商妥爲更正另繪精圖六紙限文到一月內呈復核辦此批

計發鑛圖四紙

### 批鑛商馮生剛呈請發給鑛照以便開

#### 採而杜觀觀事文

三月二十八日

呈悉查該商呈請領採平陸縣古莊村晚照台石膏鑛區一案現在尙未奉到省政府指令核准仰仍俟

十九

省政府核准指令到廳再予呈部請發鑛照可也此批

批鑛商張恆呈送圖表等件請採廣靈

縣小黑圪塔村胡家墳灣鑛區文

三月二十八日

呈及附件均悉呈文費洋五元亦收訖核閱圖表等件大致尙是除令廣靈縣縣長實地詳查外仰該商於文到七日內即投縣政府報到應候查勘時前赴鑛地指明區界以便查驗此批(附件暫存)

批鑛商聶如崗呈送領採陽曲縣小返

村苦苣溝煤鑛區圖文

三月二十八日

呈圖均悉核閱來圖大致尙合惟圖地是否相符及有無違碍礦例事項非實地查勘莫明真相除令陽曲縣縣長依圖切實詳查外仰該商於文到七日內赴縣報到聽候履勘時前往鑛地指明界綫勿悞切切此批

批鑛商徐富中呈請開採廣靈縣鹿骨

村齊藜圪塔東梁煤鑛區文

三月二十九日

呈及圖書表呈部文均悉呈文費洋五元亦收訖核閱來圖大致尙是惟圖地是否相符及有無違碍礦例情事非實地查勘莫明真相除發鑛圖一紙令飭廣靈縣縣長切實詳勘外仰該商於文到七日內投縣報到聽候履勘時前往鑛地指明界綫勿悞切切此批(餘件暫存)

批鑛商閻德泗呈送圖表等件請採廣

靈縣小黑圪塔村小道溝鑛區文

文三月二十九日

呈及附件並呈文費洋五元均收悉核閱來圖大致尙是除令廣靈縣縣長實地詳查外仰該商於文到七日內即投縣政府報到聽候查勘時前赴鑛地指明區界以便查驗此批(附件暫存)

批鑛商權致和呈送更正鑛圖及允許

字據請採平陸縣三門山石膏鑛區

文三月三十一日

呈及附件並呈文費洋二十元均收悉核閱所送鑛圖繪註各圖均與鑛例法定圖表程式不符碍難核辦除留原圖二紙分別存查外餘圖悉數發還仰即延請習測繪人員並參照例定圖表程式另

繪精圖六紙限文到一月內呈送來廳再行核辦此批(字據暫存)

### 批鑛商施忠呈請取銷鑛區以免虧累

文三月三十一日

呈悉據稱該窩被水淹沾已經停業等情應即准予取銷惟查此案應繳十八年上期區稅洋三十五元八角五分早逾繳納期限懇請免繳本年上期區稅殊難核准仰即迅將本年上期應繳區稅如數繳納並依照註銷鑛區手續將應具之廢業註冊費洋五元連同原領鑛照一紙一併呈送來廳以憑核辦可也切切此批

### 批鑛商全在處呈送圖表等件請採廣

靈縣白草坡村東梁鑛區文三月三十一日

呈及附件並呈文費洋五元均收悉核閱所送圖表等件大致尙是除令廣靈縣縣長實地詳查外仰該商於文到七日內即投縣府報到聽候查勘時前赴鑛地指明區界以便查驗毋延切切此批(附件及費暫存)





鑛

礦

## 鑛務

### 訓令各縣縣長轉飭所屬公私用鉛場

所儘先採用湘鉛文 一月十七日

爲訓令事案奉

國民政府農鑛部第四一三號訓令內開爲令遵事案准湖南省政府函開據敝省有黑鉛鑛廠廠長黃全呈本府建設廳稱竊屬廠創辦歷二十年爲國內唯一之西法鍊鉛機關每月所出純鉛達三千石成分爲百分之九九、七以上與舶來品無稍差異且查產地礦藏最富使能暢銷各省俾產額得以儘量擴充則其進步當更未可限量據海關報告每年洋鉛進口達十五萬餘石之多而屬廠所產不及其五分之一徒以關稅繁重成本加高遂不能與之競銷並以囤積滯銷之故致令資本周轉不靈每成坐困此實屬歷年營業難於發達之最太原因也茲幸鈞廳轉懇中央免除關稅施行而後成本較輕必可比照洋鉛平價競賣惟爲推銷各省起見既須明瞭各地銷場之情形又必得各省政府之提倡除由屬廠逕函各埠商會查明銷場情形以便設法推銷外理合呈請分別函請農鑛工商軍政三部分飭各兵工廠藥廠暨各省建設廳通令各公私用鉛場

鑛務

所提倡湘鉛路抵制進口洋鉛以免漏卮而維國產無任企禱之至等情查所呈各節係屬提倡國貨挽回利權除分函外相應請貴部查照通令各省建設廳轉飭所屬公私用鉛場所儘先採用湘鉛以維國貨而塞漏卮至紙公誼等因准此除函復暨分令外合行仰該廳遵照并轉飭所屬公私用鉛場所儘先採用爲要此令等因奉此除分令外合行仰該縣長遵照併轉飭所屬公私用鉛場所儘先採用湘鉛以維國貨而塞漏卮爲要此令

### 訓令保晉公司等奉部令抄發地質調查所答復地質鑛產訪問辦法及地質調查所約請名譽通信員文

十一月二十九日

爲令行事案奉

國民政府農鑛部第四三八號訓令內開爲令行事案據本部前轄北平地質調查所所長翁文灝呈稱竊職所對於全國地質鑛產積極調查所得材料除編爲圖說隨時刊行外其尙未發表者亦尙不在少數即業已刊行者外間亦間有不能充分利用因而隨時隨事向所詢問者數數有之惟職所設主之用意原以備政府之諮詢闡民衆之利益凡有所知聞應充分提出以供公用顯此項用意一般或尙少知悉即利用之途因之而隘致特擬訂答復

地質鑛產訪問辦法四條如蒙核准擬請予以公布以期周知如社會實業之問題學校研究之資料凡關地質均願盡所知勉圖指導利用愈廣庶調查不虛此其一也中國幅員遼闊職所經費不充人員缺乏各種調查遍及爲難而且調查於一時以後變遷不易隨時知悉補救之法惟有與各處專門家多加聯絡以期得其襄助多爲報告茲持擬訂約請名譽通信員規則五條例如鑛廠技師學校教師以及其他專門學者均可酌量約聘隨時通信此項辦法外國專門機關不乏成例於目前職所情形似尤有益如蒙鈞部核准對於人選自當格外慎重隨時陳報助調查之普及以期知識之進步此其二也以上二項辦法一以廣調查之實用一以期調查之周遍實屬互相爲用十二月二十六日職所舉行第一次所務會議時承鈞部特派員共同列席會將所擬二項規則提出討論一致同意用特繕正呈請鑒核訓示施行等情併附呈地質調查所答復地質鑛產訪問辦法及地質調查所約請名譽通信員規則各一份據此查該所設立有年對於地質調查頗具成績茲爲答復地質鑛產訪問及約請名譽通信員起見擬訂法則呈請核准公布前來除指令照准暨分令外合亟令仰該公司即便遵照此令

計抄發地質調查所答復地質鑛產訪問辦法及地質

調查所約請名譽通信員規則各一份

### 地質調查所答復地質鑛產訪問辦法

- (一) 凡關於中國地質鑛產各種問題有所查詢者可投函詢問地質調查所當就平時調查所及酌量答復
- (二) 地質調查所爲前項答復時如須抄錄圖說或寄送印品時得酌徵相當手續費
- (三) 各種材料地質調查所認爲不能答復者得拒絕答復
- (四) 地質調查所應將答復訪問情形摘要列表每年呈報農鑛部備案

### 地質調查所約請名譽通信員規則

- 第一條 地質調查所爲輔助及推廣調查起見得就各地方熟悉地質鑛產人員約請爲名譽通信員
- 第二條 名譽通信員應對下列事項隨時通信報告
  - 一 各處鑛產之發見或探勘
  - 二 各處鑛業之狀況及變遷
  - 三 各處特別鑛物岩石或化石之存在或發見
  - 四 其他關於地質鑛產經地質調查所特別委託調查事項
- 第三條 名譽通信員關於徵集或寄送材料如有特別費用時得事先商得地質調查所同意開具帳單由所發還
- 第四條 地質調查所對於名譽通信員得酌贈關係出版物以資交換知識名譽通信員如有贊助出力特著成績者地質調查所得呈報農鑛部酌予存記或核給獎章

第五條 本規則於呈奉農礦部核准之日施行

### 訓令各鑛商遵照部令關於鑛業註冊

#### 案件暫行依據原有鑛業條例及鑛

#### 業註冊條例呈部核辦文 二月四日

為訓令事案奉

國民政府農礦部令開關於鑛業註冊案件暫行依據原有鑛業條例及鑛業註冊條例呈部核辦以便整理等因業經令行各縣轉飭各鑛商遵照在案查鑛業行政既奉

部令依據條例核辦各該鑛商自應確實籌畫猛力前進況值此訓政開始時期關於鑛業事項民生攸賴政府特別注意將來必有整理計畫該鑛商於其所領鑛區務須按照鑛例積極進行實施工作各股東應和衷共濟各鑛工宜待遇從優對於例定一切手續慎勿有違背情事致負政府界以探探之特權本廳長不憚三令五申期於我晉鑛業發展各該鑛商能以利己者兼利民衆不至違例而失鑛權是所切望者也除分令遵照外此令

### 訓令各縣飭照抄本廳修正鑛區標立

#### 界石辦法佈告文 二月六日

鑛 署

為通令事案查各鑛商請領標探各鑛區應於各測點標立界石分別區界業經前實業廳規定辦法五條通飭各鑛商遵照辦理在案茲本廳將此項辦法重行修正除通令外合亟檢發一份令仰該縣長照抄佈告廣為張貼俾衆週知以免鑛業區域發生糾葛為要切切此令

計發修正鑛區標立界石辦法一份(見法規類)

### 訓令各電氣公司飭填全國電料用材

#### 消耗量調查表文 二月二十日

案奉

山西省政府實字第三九二號行知內開案准

國民政府農礦部咨開為各行事查我國各項重要木材多係舶來之品每年消耗為量至鉅利權外溢深堪憂慮現正分別調查各項重要木材消耗情形以期設法挽救茲專製定全國電料用材消耗量調查表式相應咨請貴省政府查照轉發所屬電務機關仿即依照表式詳細填明送交敝部以便統籌供給調劑辦法藉保利權至緝公誼等因附發全國電料用材消費量調查表到府合即仰該廳查照辦理具報以憑咨復特此行知等因奉此合亟遵照奉發全國電料用材消費量調查表一份隨令附發仰該公司遵照填註限一個月內呈送來廳以便彙轉切切此令

### 訓令各鑛商遵照部令添註鑛山用材

三

### 消費量調查表文 二月二十九日

案奉

國民政府農礦部第四五六號訓令內稱爲令遵事查我國各項重要木材多係舶來之品每年銷耗爲量至鉅利權外溢深用隱憂本部現正分別調查各項重要木材消耗情形以期設法挽救茲特製定全國礦山用材消費量調查表式除分令外合亟令仰該廳遵照轉飭所屬礦山依表式詳細填明限本年四月一日以前彙齊呈送來部以便統籌供給調劑辦法藉保利權是爲至要此令等因奉此合亟檢同奉發全國礦山用材消費量調查表一份令發該公司仰即遵照填註限文到一月內呈送來廳以便彙轉切切此令

### 訓令各大礦商遵照各種計劃進行文

三月二十四日

爲訓令事查鑛業進行端資計畫該商辦理鑛務有年股本較爲雄厚自當努力猛進以成成績本廳職司監督負有指導之責茲將計畫所及條例如左(一)營業應謀發展銷路通都大邑設法運輸以圖擴張其消費消費擴大業務方可發達民生主意方可完全實現所以

總理謂消費問題就是解決衆人的生存的問題也就是民生問題對於鑛產更宜盡力開發不使貨棄於地以便行銷(二)開採應合

規定方法必須按照長壁(Concentration)及留柱(Chamber and Pillar)處施業期間手續務依照條例工作設備完全取得以供民衆燃料自不至虛耗資本(三)技術應用專門人才我皆鑛學專家不乏其人擇其學識經驗俱富者延攬贊助以期改良而免失敗斯鑛務不難振興(四)開支應求節省用途款項除裕事乃有成斷不可稍事奢費致業務受莫大之影響除必要外一切概從節省股本盈虧端在於此(五)冗員應酌量裁汰用一人必得一人之用若濫竽充數無事可爲恐人人效尤難期振作關係殊非淺鮮(六)工人應從優待遇虐待工人早懸厲禁值此勞勳最遠時期允宜增加工資減少工作並施以相當之教育庶人各知勉勞資合作裨益良多(七)民主義內謂社會與工業之改良就是要用政府力量改良工人的教育保護工人的衛生改良工廠和機器以求極安全和極舒服的工作能够這樣改良工人便有做工的大能力便極願意去做工生產的效率便是很大即是斯意(七)機械應時常整理費若干金備購置而來一有損壞立時停頓管理之人必須隨時檢查依法修理庶幾運用可以經久營業不至廢弛(八)職員應負責任事事以合乎道德爲要因不講道德則諸事苟且必致失敗如登記賬簿保存帳俱出售鑛質等事處處要存道德心自不至有浮濫不實之弊而致有虧損賠累之虞也服務員司各有專責自當勤奮從事不得推諉並應和衷共濟勿生意見以期相與有成凡此數端均係現時要領

頭山柳樹溝後坡等處為重要產地惟因峯嵐參差溝谷深峻山路崎嶇交通梗塞開採者亦僅屬土法所產之煤大半銷售鄰封燃用耳至其煤層構造亦同靈石其母岩亦為石炭紀之石灰岩砂岩等所採取者亦多為四尺煤不過該縣四尺煤之厚度超於四尺間亦達六尺者至縣城南境八九里之陳村上曹村宋庄河底溝碗窩溝等處惟地勢平坦交通可稱便利惟煤層較薄煤質亦劣且含硫質甚多燃時臭氣逼人

#### 趙城煤鑛

該縣煤田分東段煤田及西段煤田東段煤田即苑川煤田即松家山白家山一帶因南開斷層北部亦為厚石灰岩礫岩所掩覆故儲量較微煤質亦較劣該區域內廢井遍地足徵前此開採者甚夥嗣以產量稀微且地下水勢頗大均行停辦現時所開採者僅圪桃凹墳坡裡數處而已西段煤田距縣三十里至七十里不等煤田與霍縣洪洞汾西之煤田相接延袤頗廣如南李村車轅上韓侯三交河皆為主要產地煤層構造亦為石炭系之石灰岩砂岩等煤層自上而下分三層均屬烟煤有尺八者三尺及六尺者該縣所採者多為六尺者

#### 洪洞煤鑛

該縣產煤地適位於羅雲山之俯側在縣城之西及西北相距四十里至七十里不等重要產地為左家溝豹子溝峪裡婆婆凹小間子郭家庄原上村張河川後窰頭等處構成煤層之岩石純為水成岩

其整齊傾斜頗緩煤層恒位於石炭紀之石灰岩砂岩內間夾頁岩泥板岩煤層自上往下亦分三層計四尺煤六尺煤及高炭高炭之厚度約由七八尺至丈許煤質內亦含少數之硫分

#### 臨汾煤鑛

該縣煤田位於縣城西及西北相距四十里至百里許包有土門鎮北庄西庄仙洞灣溝裡一帶岩層大致平行煤田東部（即距縣城較近處）僅有煤系下部現露所含煤層亦薄質亦不佳如辛店土門鎮一帶煤田西部近煤系上部煤之厚度質量俱佳土法開採者亦盛

#### 安澤煤田

查該產煤區域為縣城北沿澗河一帶及東北和川村一帶沿澗河之重要產地為辛佛圪蟻坡柳溝金堆凌雲澤泉寶丰等處為崧山之東麓岩層傾斜率多東向其構成煤層之岩石為古生界石炭紀之砂岩石灰岩頁岩煤層恒位於砂岩之下煤層自上及下分五層一為明炭厚八寸許一為深炭厚三尺許一為結炭厚二尺許一為二明炭厚七寸許一為老結炭厚尺許共厚七尺餘土人謂之七尺煤

#### 煤質分析（據北京地質調查所報告）

水分揮發分灰分定炭硫質熱量備考

靈石一·四三三·二六·五八六·八五一·四二七·〇三二

霍縣

未據分析  
但確知含  
硫分甚多

趙城 〇.六八二六.四一七.六五六二五 七二〇〇

洪洞 二.一四四〇.八一六.九九六〇.五三.二一七五五六  
三次分析  
之平均

臨汾 一.一八二六.八四六.四一.六五.五〇.九一七九九  
二次分析  
之平均

安澤 二.二九二.三五九.〇八.六六.九一.〇三.七九.〇三  
二次分析  
之平均

其他各鑛

查六縣之中臨汾洪洞二縣除煤外別無其他鑛產靈石之北鄉延道窪則產石膏西鄉石炭二疊紀之下鐵礦分佈甚廣岩層恒近平層狀態鑛石因以呈露粘土內如田家山之劉家渠馬家庄南峪溝深井溝溫家庄等處均產有褐鐵鑛及泥鐵鑛 (Iron-ore) 城北之曲村則產有赤鐵鑛南鄉之董家嶺土家嶺石櫃村等處亦產赤鐵鑛曲村及董家嶺均曾延路安工匠治鍊嗣以工匠墨守舊規不知變通無利可獲即行停辦 (據聞曲村下庄溝明時有寺僧數百鍊鐵製械後以封抄足徵該處鐵可冶鍊) 靈石之硫磺鑛產于西鄉雙池嶺西家山戰馬溝上陽坡於家溝等處鑛層恒位于岩泥岩之間層厚自數寸至尺餘鑛質為  $FeS_2$  本地主人于農暇時私行採鍊

安澤趙城鐵鑛

趙城鐵鑛產于東鄉距縣四十餘里柏廷上日家山一帶與安澤山系同為一脈鑛為  $Fe_2O_3$  現時尙無人開採安澤產鐵鑛之重要產地為東北鄉之圪蟻坡全堆千佛安吉河等處距縣四五十里鑛層母岩亦屬石炭二疊紀鐵鑛層與岩砂岩迭間成層計分三層本地土人謂為黑鑛黃鑛紫紅鑛是也黑鑛即泥鐵鑛即褐鐵鑛之被水溶解後而又沈澱者也黃鑛者即褐鐵鑛紫鑛者即赤鐵鑛也

冶鍊情形

(甲)採鑛 因該地鑛層露頭甚多故多沿鑛綫挖坑口以採取坑口高約四尺餘寬約三尺許開鑿坑者間亦有之惟深不過三四丈用人工挖掘

(乙)碎鑛及裝鑛 將所採得之鑛石用鐵斧破碎和以煤末 (土人號為軟煤) 裝入串製之長二尺徑六寸之圓筒中再將圓筒置於爐中爐之位置就平地築之三面圍以三尺餘高之磚牆另一面底部留一小孔與牆後之鼓風箱相接鼓風箱處有二人任該處鼓風圓筒在爐中之裝置分二層上下各三十二筒共成六十四數爐底鋪有炭塊裝置後圓筒上再置齊箬以覆之使易透風計需時一晝夜即鍊成開爐後以長釘取出箬之即得生鐵即所謂鑛鐵是也 (丙)焙煉者即土人謂之炒爐也即將上法所得之鑛鐵焙煉成爲熟鐵其法即將生鐵和以木柴置爐中上覆煤末俟鐵燒紅時用鐵棍攪之至相當程度時取出用錘搗成熟鐵爐之位置係在地爐口與地面平爐腹修於地下一面築有磚墻下留小孔亦接鼓箬以送



辦法應即遵照尚有計畫未到之處仰該商自行妥籌辦理毋負本  
應諄諄誦誦之至意切切此令

### 訓令各鑛商呈報上年營業狀況情形

文三月三十一日

為訓令事查鑛業條例之規定監督機關有隨時調查鑛業之職責  
各鑛商所領鑛區其成績如何必須詳確報告方足以資考查矧我  
晉各鑛之開發

總理實業計畫亦經論及本廳為促進鑛業起見對於各鑛商所辦  
之鑛出產是否暢旺暨其他一切情形應有最近之  
調查以定督促之方針為此令仰該商速將上年營業狀況盈虧情  
形詳晰開報來廳以憑核核切切除分令外此令

### 訓令保晉公司呈報該公司上年營業

狀況情形文三月三十一日

為訓令事查我晉鑛產豐富為全國之冠而該公司鑛冶業務又為  
全省之冠計畫經營關係重要調查督促自不容緩  
總理建國方略關於鑛業亦頗注意况值此訓政時期民生問題首  
重實業鑛產為實業之母政府必有最新計畫以圖開發近以農鑛  
勘鑛頗烈山煤鑛辦法其中疏場運輸革除積習各項均屬切要之

鑛務

圖足資考鏡本廳負監督鑛冶業務之責按例有隨時查察之權對  
於該公司所辦之鑛冶業務應為最近之調查以定督促之方針除  
派技術專員親赴該公司鑛冶各廠實地視察外仰將上年營業狀  
况盈虧情形及其他一切設施條分縷晰詳晰開報來廳以憑核核  
本廳為督促鑛業進行起見為此令仰該公司即便遵照辦理毋延  
切切此令

### 調查靈石霍縣趙城洪洞臨汾安澤等

六縣鑛產報告 民國十八年三月

地質

查該六縣地質除霍山岩石屬太古界外其餘概屬古生界之寒武  
利亞系與陶系及石炭二疊系等又以山川平原之不同鑛產傾斜  
之趨向分為霍山背斜層趙城向斜層及平陽盆地等霍山背斜層  
其褶軸由東北偏西南東南翼岩層為寒武陶紀石灰岩及石炭  
二疊紀煤系皆整列東傾約十餘度在介休東南霍山之北鄰同等  
岩層皆易而緩向傾斜組成背斜層之北端至其西翼岩層大半為  
斷層所割僅在靈石之義鎮東村間及趙城之松家山附近見有寒  
武陶紀石灰岩石炭二疊紀煤系等露出傾向西或東南平均約  
在三十度左右可視霍山背斜層之西翼殘餘部近背斜層軸系之  
岩層大部皆屬太古界片麻岩變形岩綠泥片岩花崗岩等有時見

五

出嶺之上覆有平層岩石大半係寒武利系之石灰岩霍山背斜層之西為趙城向斜層其褶軸自介休之義棠鎮經靈石之仁義鎮及霍縣城以達趙城方向頗多變易惟大致似由北稍東向西南其東翼一部為霍山背斜層之西翼在義棠鎮霍縣城東南露出岩層為寒陶紀石灰岩及石炭二疊紀煤系傾斜西向約由三四度至二十度西翼之岩層僅為石炭二疊紀煤系及二疊紀等東傾約在十度左右頗整齊靈石之兩渡鎮霍縣之北門溝趙城之張泉村等地為其西翼也平陽盆地位於山西之南部形如牛角而曲向東南在霍縣東北適居牛角之尖愈西南寬度愈增盆地在趙城寬約四十里在洪洞寬達七十里矣其長度由霍縣東北起西南直抵黃河岸共約三百餘里東北界霍山西北界羅雲山東南則界中條山中部黃土平原之中亦有岡阜邱陵相臨汾城東於家坡一帶之塔山十村山車村山等連望之山勢突出相圍鐘形其黃土溝中之岩層露出者多為二疊三疊紀及三疊紀之紅色岩系並有侵入之火成岩方佛正長石斑岩等此項地質性正長石據北京地質調查所王竹泉推察謂為中白堊紀噴湧出之岩漿也因中白堊紀為三陝之一大褶皺時期

六縣岩層略表

黃土 礫岩 泥板岩 砂岩 頁岩 鐵礫層 淋岩 礫岩  
 煤 石灰岩 煤 石灰岩

礦產分佈及其構造

在調查區域內靈石霍縣趙城洪河臨汾安澤等六縣為晉西南礦產暢旺之區以煤為最鐵次之靈石並產石膏質純精層薄不堪開採耳至煤炭六縣所產全屬烟煤為煉焦上品奈開採者因陋就簡率多沿用土法不事講求採法笨拙且積穢微塵供附近鄰封燃燒外再不作發展之計畫坐使寶藏棄地良可慨也趙城上幸佛洪河之左家溝雖有一二家用器械提煤亦設備不完姑息其事以故營業亦不甚發達

靈石煤礦

該縣礦產豐富為河東一帶巨擘煤層分佈全境土法開採之煤窳幾無地無之自冷泉村經兩渡鎮北王中等處直抵縣境南十里許之石村溝為北段煤田龍池里講理村田家山四庄直至略口村為西段煤田道阡村師家溝庄立村三教村仁義鎮桃紐迤西至道美村王家嶺土寨溝等處為南段煤田各段煤田儲量極富惟南段煤田多因岩層傾斜太急褶皺甚烈且地下水勢狂驟開採者甚少耳(仁義鎮附近)該縣煤層率位於石炭系之砂岩石灰岩中石灰岩該地土人名之曰青石砂岩名之曰羊肝石以其色大如羊肝也煤分二層一厚二尺餘一厚四尺餘(中夾僅約三寸許)名曰四尺煤該縣採掘者多為四尺煤南段煤田之桃紐村因儲量極富四尺煤之厚度達七八尺至丈餘

霍縣煤礦

查該縣煤礦儲藏亦富逾汾河西距縣城二三十里遙之神廟庄虎

風濤之爲用係避火之熱度燻人也

### 鑛業情形

在調查區域內六縣之中其他鑛業尙不發達無論矣開採煤鑛者星羅棋布各據一隅惟悉屬土法如趙城美利公司洪洞晉興公司雖有器械提煤而一切設備與各小窰大同小異茲將各小窰及二公司情形略述於後

各小窰組織 小窰之組織各縣大致相同多由人財力及地面業主(山主)酌量情形分作股面成開鑿見煤後即設櫃房稽核每日產量及窰工工作事項掌管該窰會計年終按股分得贏餘各縣亦有開鑿見煤後全盤租讓他人開採者按該窰之情形以定租價前各股東坐享餘利

土法開採情形 土法開採甚屬簡單恒相該地山勢開鑿礦坑礦坑分橫坑豎坑平坑三種橫坑約高四五尺寬三四尺恒利用煤層之緩傾將坑路築有台階運煤係由人力負荷豎坑係從地面開直經七八尺之口直達煤層其深度視該地距煤層遠近而定其出煤之法係坑口置輾輻用四人或六人絞之上升再運轉儲煤處平坑約高六七尺寬四五尺其運煤之法因坑路平緩用牛拉者有用人力運者有之

通風 概用自然通風法即於正坑之旁再鑿一小坑口與主坑相通使坑內熱氣燈烟等之熱空氣從小坑流出如斯則空氣對流作用冷空氣即從主坑流入其他較大之窰亦有專開氣坑者

### 鑛務

排水 除洪洞晉興煤鑛公司及趙城填坡裡刺達卯煤窰用泵排水外餘悉用輾輻絞之即於輾輻所繫之繩之二端各連皮包更迭絞出以排泄窰水

燈用 悉用油燈或盛葫麻油于磁製之盞內以棉花攪成燈心燃之

選煤 待煤運至儲煤廠時用人工將大塊之煤與煤末分別揀出堆積以便估價銷售

鑛工待遇 各小窰鑛工工作不一其所得之工資亦不相同在窰底工作者日可五六角廠內工作者日三四角至若因工作危傷及身體或生命者窰主亦稍撫卹

採煤成本及贏餘 因各小窰設置簡陋工人工資低廉故亦稍有微利如靈石小窰平均每噸成本壹元左右在窰口售賣一元柒角左右每噸可得利柒角許趙城洪洞平均每噸成本八角左右在窰口售賣壹元四角左右可獲利六角許臨汾安澤每噸成本約壹元在窰口售賣壹元柒角可獲利柒角許

產額 因各小窰多有乘農暇而工作者亦有時作時輟者產額一項殊難核計茲按平均數核算如下數 靈石月出四九二〇〇

(每籠) 可達二八九〇〇噸趙城月可達二三九二〇噸洪洞月

可達<sup>800</sup>安澤五七二〇〇噸臨汾可達五八三一〇噸

稅則 六縣之中煤釐一項亦係遵照省政府公佈之辦法招商承

鑛務

包包商照承包總額分期解繳徵收之法係使各煤窰代徵即按各窰每月產額酌派數目如靈石各窰每百斤以三釐五毫核計洪趙臨每百斤壹釐五毫安澤每百斤二釐

趙城美利公司及洪洞晉興煤鑛公司

美利公司在趙城縣屬上辛佛之小地溝鑛區面積貳百三十一畝四十三方丈三十五方尺係許憲君自辦廠內有豎井二眼用一臥式鍋爐為原動力使捲揚機一端提煤一端提水提煤之端係提七百餘斤之柳籠每日可提一百七十籠左右銷售附近村庄及城內晉興公司在洪洞左家溝本坪裡鑛區面積五百二十七畝五十一方丈八十五方尺係鄭暉招股創辦窰內有豎井四眼用臥式鍋爐四具為原動力用捲揚機提煤水泵汲水提煤之捲揚機亦係用柳籠盛煤揚機鋼繩之二端取煤不一一取高炭一取另一豎井內之六尺煤每日可提煤四百籠左右銷售附近村庄及洪洞城內

茲將各縣區政府可稽之煤窰列後

靈石縣

地點	窰主	開辦年月	資本約數
石村溝	李文銀	六年五月	三〇〇
	有田增貴 人力一股		
石村溝	李長泉	四年十一月	二五〇
石村溝	張桂太	五年十月	一八〇

石村溝	張守祥 席卿二 股	二年十一月	三〇〇
兩渡村	劉喜保	八年十月	一二〇
張家峪	新盛窰	七年九月	二四〇
十里溝	閻福太 內有王黑 蓋才才 各一股	十一年十月	二七〇
曹家庄	同順窰	十一年十一月	一六〇
柳溝	張小福	六年十月	一五〇
田家庄	田來云	八年九月	一〇〇
百王廟	張布台	四年十月	九〇
平家圪塔	郭德修	三年十月	八〇
沙峪村	武成林	十二年一月	四〇
河底村	王開錫	十一年二月	三〇
西庄村	蔡可玉	十一年二月	七〇
磁窰溝	溫鎖管	十年九月	四〇
燒人溝	景永林	五年二月	五〇
上山溝	宋張有	八年七月	三〇
河底村	田貴丰	十三年十一月	四〇
文殊原	程五留	十年十一月	四〇

道阡村	武道充	六年五月	五	〇
董家嶺	翟德貴	十一年九月	六	〇
才家庄	牛秀珍	十三年十月	四	〇
溝西村	孟天成	十四年十月	三	〇
峪口村	嚴全	十五年十月	四	〇
任家庄	任丙輝	十年七月	三	〇
南庄	吳有成	九年十月	二	五
鹿坡嶺	趙炳常	七年六月	三	〇
曲村溝	宋金生	八年四月	二	〇
堡上	郭保昌	十年二月	二	〇
天水溝	燕貴長	十二年一月	一	〇
河家塢	燕登壽	十三年九月	二	〇
王中村	張來安	六年十月	三	〇
沙圪塔	聚義窩	七年二月	二	〇
茶火溝	三盛窩	十三年一月	一	五
南街溝	史長午	八年三月	二	〇
周宿村	趙長盛	九年十一月	三	〇
張貴溝	荀懷義	六年八月	一	五
庄立村	吳盛喜	六年十月	一	〇
柳父溝	王元成	五年三月	二	七

內有人力  
三股

續務

予和溝	郭樹安	十三年一月	二	〇
河堰建	王學仁	八年三月	一	〇
南關	李增祿 李子猷 王駿臣	八年三月	三	〇
道美	趙福明	十四年十月	三	〇
王家溝	孔成明	八年三月	三	〇
桃紐	楊啓明	十三年三月	三	〇
史家山	王本祥	十年九月	二	〇
董家嶺	永利窩	十年十月	三	〇
小庄上	王德仁	十一年二月	二	〇
柏圪塔	郭三元	十一年九月	一	〇
回主村	翟如泉	六年十月	二	〇
柏溝村	任良賢	六年十月	二	〇
道阡村	梁起	八年十月	四	〇
庄立村	郭玉珍	八年一月	一	〇
西嶺村	楊小鴻	五年二月	二	〇
上三尺溝	楊富生	六年一月	一	〇
一眼橋溝	張光林	八年三月	二	〇
牛家嶺	楊忠義	三年二月	一	〇
泊老嶺	楊慶明	六年十月	二	〇

十一

礦務

趙城縣	地 點	密 主	開辦年月	資本約數
	馬逢國	合辦人		
	喬國楨	何建禹	八年七月	三〇〇
坨塔四	毛樹一	共一		
旗 坡 裡	合辦人	劉逢卯	五年三月	六〇〇
	張瑞三	等共		
	許務生	十股		
上 辛 佛	王昌建	(二股)	十七年二月	一〇〇〇
蝦 團 裡	王思潤	(十六股)	宣統二年二月	一〇〇
墓 凹 裡	董丙耀	張克勤	十四年五月	三〇〇
回 兒 裡	張來有		五年九月	三〇〇
本 李 村	張來有		五年四月	三〇〇
洪 洞 縣	地 點	密 主 及 合 辦 人	開辦年月	資 本
	任玉田	李如林		
	力共	七股	同治元年	三〇〇
小 洞	洪興煤密		九月	

峪家溝	興晉煤密	周廣芳	十六年四月	五五〇
北連里	德順煤密	高秉林		
		王洪玉		
		郝良德		
		范才力	十七年三月	一八〇
		六股		
左門村	復興煤密	李保奎		
		李文錦		
		李茂林	十五年八月	三八〇
		李才力		
		共十股		
		王培義		
		王正貴		
		人力各		
		五股	十五年七月	三〇〇
左門村	通順密	霍洪茂		
		郝洪有		
		各七股	十四年十一月	五七〇
		郭正國		
		楊福盛		
		各六股	十五年十月	四二〇
		石松海		
		王中燃		
		石天驕		
		各十股	十四年六月	三八〇
		力共		
		三股		

野娃裡	洞溝裡	喻子角窰	馬王前窰	雪白下窰	雪白窰	辛店窰	地 點	左家溝	左家溝	東塔	喻 里	喻 里
李翰臣	劉逢庚	王協吉	王育才	張林江	賈克儉	王封唐	窰 主	寶丰公司	晉興公司		喻利合	益晉窰
								左逢章	鄭 暉	楊福保 李如意 各八股	陳玉奎 王松懋 張廣勝 各五股	張清源 賀友宜 各五股
十年十一月	八年四月	光緒五年	光緒八年	宣統二年	六年二月	四年三月	開辦年月	十六年九月	十三年九月	十二年四月	十一年二月	十四年五月
一〇〇	五〇	一〇〇	一五〇	一〇〇	一〇〇	一〇〇	資 本	一〇〇	一〇〇	四〇〇	五〇〇	七五〇

安澤縣	隨家河窰	車 分	西道窰	樊窩窰	何家峪	劉家泉	南窰溝	臥龍垣	後子坡	和溝下窰	和溝窰	下西溝窰	下西溝上窰
	賈長義	趙槐杜 不足各 一股	朱光文 各一股	柴作梅 劉四狗	高黑蛋 各一股	郭連升 高來慶	劉振江 張洪富 各一股	田有子 保 完	楊生裕	張 管	王鎖兒	任生榮	張 管
開辦年月	十六年十一月	十年九月	十五年一月	十二年二月	十六年二月	十六年八月	十六年八月	十六年八月	十六年八月	十六年八月	十六年八月	十六年八月	十六年八月
資 本	五〇	二〇〇	一〇〇	八〇	五〇	一五〇	二〇〇	二〇〇	一五〇	一〇〇	一〇〇	一〇〇	二〇〇

續 務

澤泉	孟文林	宣統年舊窰	二〇〇
紅閣村	馮芝朝	光緒年舊窰	一〇〇
安家坡	楊在輝	八年三月	一五〇
坵馬坡	復合窰	四年三月	二〇〇
坵塔村	商棟元	三年一月	一五〇
辛佛	張夢祥	五年一月	二五〇
安吉	李芝奇	五年三月	二五〇
馮家村	陳開榮	十三年十月	一五〇
多溝	孟文吉	十四年一月	一〇〇
楊樹溝	李樹旺	十年三月	一五〇
聖王坵塔	李芝壽	十三年十月	二〇〇
凌雲	劉思蘭	宣統元年	二五〇
江勝背	三合窰	全上	二〇〇
下澤家	苗興然	全上	一六〇
寶丰	張成威	全上	二五〇
寶丰	趙散心	全上	一五〇
坵馬坡	李管桂	十三年十月	一〇〇
南坡溝	鮑生貴	十二年一月	一五〇
凌雲	楊忠貴	十年一月	一五〇
	劉永保	七年一月	五〇
	劉思乘	十年三月	六〇

所管黃	范如英	十三年九月	一〇〇
金堆	王萬秀	八年十一月	二〇〇
寶丰	武有有	十年十月	一五〇
金堆	李國俊	十年二月	八〇
李庇庄	成萬倉	九年二月	五〇
和川	周意窰	宣統三年	八〇
和小凹窰	萬盛窰	元年四月	一〇〇
千佛	韓貴生	二年三月	六〇
野狐川	陳殿生	元年十一月	一〇〇

### 整理鑛業意見書

竊維吾國鑛業歷代所禁實藏棄地蒸黎困窮思既往浩嘆殊深  
 民國肇造任民自由與尋爰頒鑛例企惠民生惟因商作偽操縱  
 弊竇叢生職歷年調查鑛務情形目擊有應與應革之處合將管見  
 所及謹呈

鑒核是否有當祇候採擇施行

#### 改革方面

限制小窰 查修正小鑛業暫行條例第一條內載本條例於極多  
 土窰或不堪經營大鑛之地帶內適用又吾晉整理各縣小煤窰暫  
 行規則第一條內載本規則所稱小煤窰指歷來開採現尙出煤者  
 而言其多年舊窰久已廢棄者不得以小窰論推原上項條例及規



則係保護歷來開採從無間斷之小煤窰而定至堪經營大鑛之地帶應嚴禁領採小鑛已領照或備案者應于施工開採方面各加以限制限以時期緣各小鑛多隨意亂採對于施工方面毫無預計該地帶內若欲興辦大鑛鑛綫多為小鑛毀壞將來廢坑之填塞尤屬難事一方面提倡大鑛設法維護庶可大鑛逐漸發達並明令大鑛週圍若干畝不准小窰開掘俾免毀壞鑛綫錯亂積水橫溢鄰界依法催辦 查鑛業條例第三十一條內載鑛業呈請人所具圖說若不全備鑛務監督署長或農商總長得限期令其更正或補呈如逾期不更正補呈應將原呈取消第三十二條內載農商總長或鑛務監督署長於探鑛呈請地仍須探鑛者得限期令其呈請探鑛如逾期尚不呈請時得他人之呈請查吾晉小鑛每多奸商專呈粗率不完備之圖件以待批駁而却取得優先權轉延宕概不呈送更正圖件利用此時期內不繳納鑛稅而探鑛至大鑛探鑛者早已屆期亦多不呈請改探跡近墟斷有鑛廢置而欲探者反無鑛可探應一律嚴催以重國課而維鑛權

#### 興辦方面

延聘專家 竊以鑛業工程關係重要辦理不善危險隨之如鑿井掘坑水患瀕見燃燈支柱火災身與廢石分泌之鑛毒石層暗藏之磐岩在在皆是足為工程之障礙故開辦鑛業非有學識優長經驗宏富之鑛工程師負責管之責實不足謀鑛之安全見鑛務之發達吾晉小鑛多憑窰主一己之計畫或委不學無術之工頭以致計畫

#### 鑛務

錯誤失敗相踵即或稍有利益亦屬生活簡單工資低廉之餘剩查鑛業條例第八十六條原有探鑛權者所用工程人員主管鑛務官廳得令其選任或改任之規定其用意之所在即政府採取嚴厲監督政策慎重選用工程人員以為鑛業負托之保障法至善也應通令各鑛聘用專門人才如各小鑛資本低微工程較少應聯合數鑛聘一總工程師常川輪流赴各鑛計畫一切循序進行庶免危險而鑛政亦易進行也

#### 創辦探煤廠及鍊焦廠

查吾晉煤鑛中外延稱甚多而鄰省豫陝接晉邊陲者適燃料缺乏即吾晉河東一帶亦屬寥寥之數處素皆仰給於鄰省一隅路途遙遠運輸艱難况鄰省一隅煤鑛究屬有限應創辦一大規模之探煤廠及鍊焦廠於洪洞西山一帶不久同蒲路告成運輸亦屬便利煤可供三省之燃料焦炭可供三省之工業用鍊焦之副產物又其次焉裕國利民其利溥矣

#### 茲將洪洞西山煤田區域情形列後

煤田面積 該段煤田適居羅雲山之右側自趙城屬之南李村韓侯上辛佛三交河一帶起經洪洞屬之左家溝原上村直抵臨汾屬之西庄北庄雪平一帶長約百餘里闊約四十餘里該地土人云百里山場是也（紙言其長）該段內煤量甚丰且已開之小煤窰甚少

（洪洞屬左木裡金山溝後窰頭在羅雲山之左側煤量亦丰惜交通頗感不便）

鑛產儲量 據北京地質調查所王竹泉君推算僅自南李村韓侯起至洪洞左家溝一帶止謂含有一六六三五六八四〇〇噸如按濶四十里長百里推算以百尺為可採深度即有煤三槽即四尺煤六尺煤與高炭高炭之厚度頗不一致有厚至丈二處有薄至七尺處即按平均為八尺可推算如下式

每款 = 6000 尺

每層厚 = 3 尺以 3 層計共十八尺

每款煤層體積 = 6000 X 10800 立方尺

煤之比重為 1.3

每款儲量 =  $\frac{1.3 \times 32.5 \times 10800}{2240} = 3917$  噸

540 款 = 一 方里

540 X 3917 = 2115180 = 一 方里之噸數

4000 X 211518 = 846072000 噸

交通 趙城之南李韓侯均可通行大車至趙城洪洞之左家溝一帶亦甚平坦亦可通行大車至洪洞

煤質 已於報告內列表註明

右件謹呈

山西省農礦廳長 啟

視察員 陳啓德 謹呈

競

計

# 統計

山西省政府農鑛廳模範牧畜場各項羊牛成績統計表 民國十七年十二月份

總												場別	大
外 門 西 城 省												地點別	
四傳改良		三傳改良		二傳改良		一傳改良		美利奴		種別	性別	數目別	大
牝	牡	牝	牡	牝	牡	牝	牡	牝	牡	種別	性別	數目別	大
二	二	七	六	五	三	一	六	一	一	美利奴	牝	七四三	大
										美利奴	牡	四九九	大
二傳改良		四傳改良		三傳改良		二傳改良		美利奴		種別	性別	數目別	大
										美利奴	牝	二五四	大
	三	六	四	一	四	五	〇	三	三	美利奴	牡	二三四	大
五傳改良		四傳改良		三傳改良		二傳改良		美利奴		種別	性別	數目別	小
										美利奴	牝	二七〇	小
		一	四	一	六	三	三	一	九	美利奴	牡	三〇一	小
													備
													考

統計

灣 家 蘇				場											
交				坪 陽 太 縣 樂 靜 及											
一傳改良		美利奴		合計 牛羊		二傳改良牛		一傳改良牛		阿爾斯坦牛		岳爾夏牛		山 羊	
牝	牡	牝	牡			牝	牡	牝	牡	牝	牡	牝	牡	牝	牡
四	一八	二	九五	二	一六七五	三	一	一		九	八	二			
一傳改良		美利奴		合計 牛羊		二傳改良牛		一傳改良牛		阿爾斯坦牛		岳爾夏牛		山 羊	
牝	牡	牝	牡			牝	牡	牝	牡	牝	牡	牝	牡	牝	牡
		九	七	二	五八二						二			四	一
二傳改良		美利奴		合計 牛羊		三傳改良牛		一傳改良牛		阿爾斯坦牛		岳爾夏牛		山 羊	
牝	牡	牝	牡			牝	牡	牝	牡	牝	牡	牝	牡	牝	牡
七	六	三	七	六	七〇一	一				三	二				

統 計

二

統計

石 櫃 底 羊 分 場					羊 分 場							
交 城					城							
合 計	三 傳 改 良		二 傳 改 良		一 傳 改 良		美 利 奴	合 計	三 傳 改 良		二 傳 改 良	
	牝	牡	牝	牡	牝	牡	牝	牡	牝	牡	牝	牡
三九三			一七六		一六〇		九	四八	八三九	三六		二六二
合 計	三 傳 改 良		二 傳 改 良		一 傳 改 良		美 利 奴	合 計	三 傳 改 良		二 傳 改 良	
	牝	牡	牝	牡	牝	牡	牝	牡	牝	牡	牝	牡
一二九	六三		五五				七	四	一八四	四〇	六	一一
合 計	四 傳 改 良		三 傳 改 良		二 傳 改 良		美 利 奴	合 計	四 傳 改 良		三 傳 改 良	
	牝	牡	牝	牡	牝	牡	牝	牡	牝	牡	牝	牡
無									二六三			五一
												四六

三

統計

大西溝牛						尙嵐羊分場								
交						案								
二傳改良牛		一傳改良牛		阿爾斯坦牛		合計	三傳改良		二傳改良		一傳改良		美利奴	
牝	牡	牝	牡	牝	牡		牝	牡	牝	牡	牝	牡	牝	牡
一	二	二二	二六		二	四三九	五		一一四		二五九		一五	四六
二傳改良牛		一傳改良牛		阿爾斯坦牛		合計	三傳改良		二傳改良		一傳改良		美利奴	
牝	牡	牝	牡	牝	牡		牝	牡	牝	牡	牝	牡	牝	牡
一		八	九			一一六	二九		七七				五	五
二傳改良牛		一傳改良牛		阿爾斯坦牛		合計	三傳改良		二傳改良		一傳改良		美利奴	
牝	牡	牝	牡	牝	牡		牝	牡	牝	牡	牝	牡	牝	牡
一	二	八	九			一三三	一七	二三	四九	四五			四	五

四

山西省已領照鑛區統計一覽表

煤 鑛

縣名地	名	鑛業權者	註冊年月日	探鑛或探權	鑛區面積附註	附記	總合計		場分	
							牛羊		城	
							牛	羊	合計	本省牛
平定縣	陽泉村蔡窪溝	建昌公司 陸尚友 王樂生	民國三年十月十三日	探	三方里二十六畝十三方丈		二〇六	三三四六	八二	牝 九 二〇 牡
							牛 羊	合計	三傳改良牛	
							二〇	一〇一一	一八	牝 牡
							牛 羊	合計	三傳改良牛	
							二六	一〇九七	二〇	牝 牡

統計

五



鑛業

大同縣	煤峪口村南溝	南桂馨	民國三年十月十五日	探	五千三百八十五畝五十方丈一方步十九方尺
大同縣	三道溝	姚鴻謨	民國四年一月十二日	探	五百七十六畝
晉城縣	五里舖	保育公司 劉篤敬	民國四年八月八日	探	一千三百六十畝二十四方丈四十八方尺
大同縣	小玉同村	王乃鼎	洪憲元年二月二十九日	探	十四方里四百六十四畝四分
大同縣	石頭村	王俊卿	洪憲元年二月二十九日	探	十四方里四百六十四畝
大同縣	張士窰村	王平山	民國五年七月十四日	探	六方里一百四十畝四分
大同縣	小玉同村桃兒梁坡	王省三	民國五年七月十四日	探	八方里二十一畝六分
陽曲縣	東士鄉李家山南山	趙廷雅	民國五年十月三十日	探	二百五十一畝九百方尺
陽曲縣	李家山下桃鉢	李奎五	民國六年十一月八日	探	一百七十畝二千八百三十方尺
平定縣	南庄村南溝河古山	池逢	民國六年十二月三日	探	九十三畝三方丈二方步十三方尺十五方寸
平遙縣	西南鄉青沙村斜溝	張憲	民國六年十二月二十一日	探	三百六十一畝一分五厘

統計

大同縣	全前	大同縣	大同縣	平遙縣	平定縣	大同縣	平定縣	太原縣	太原縣	大同縣
石岩村	興旺村	煤峪口黑龍王廟溝	小東溝	史家溝沙溝口	西北鄉石卜咀村燕子溝	南深井北深井村	東溝鎮寨咀村	九原峪高家河桃坡山	上冶峪村神堂溝	窑洞村桃花坡
崔廷獻	崔廷獻	崔廷獻	張紹儀	王文昭	保晉公司 崔廷獻	張樹功	劉蔭樞	德生公司 張百揆	慶成煤窰 劉篤敬	張春普
民國七年十一月十七日	民國七年十一月十七日	民國七年十一月十七日	民國七年十一月十七日	民國七年九月十六日	民國七年八月一日	民國七年七月四日	民國七年六月七日	民國七年五月三十日	民國七年五月十四日	民國七年四月一日
探	探	探	探	探	探	探	探	探	探	探
九方里八十九畝三十二方丈五十方尺	九方里四畝五十五方丈	九方里九十九畝五十七方丈六十五方尺	五方里五百一十八畝六分二厘	三百九十四畝九分九厘	八方里五百十八畝九分五方丈六十八方尺	八方里三百七十二畝四分	五十四畝二十方丈七十二方尺	四百九十五畝五方丈三十八方尺	四百三十三畝五千九百二十方尺	三百五十一畝三分二厘
			因欠繳釐稅由前實業廳撤銷其釐業權							

統計

全前	南深井辛莊子劉家坡豬 圈黃尾把溝	趙聘三	民國七年十二月 九月	探	八方里二百五十四畝九 分四厘	因欠繳續稅由前實業 應撤銷其續業權
平定縣	西鎮簀村青石溝	石培榮	民國八年一月 八日	探	九十九畝五分四十五方 尺	十三年一月呈准廢業 註册
大同縣	西鄉榮花柴洞兒	何時	民國八年五月 三日	探	五方里五百三十八畝八 方丈七十五方尺	因欠繳續稅由前實業 應撤銷其續業權
大同縣	馬營窪	耿裕生	民國八年五月 三日	探	六方里三百一十九畝十 六方丈九十三方尺	全前
全前	萬家咀	田芝	民國八年六月 十八日	探	二方里三百二十畝五分 七厘	全前
平定縣	西區甘河村窰谷洞	繆采藻	民國八年六月 十八日	探	二十六畝九分三方丈十 七方尺	
大同縣	西杏兒溝	劉德馨	民國八年六月 二十四日	探	二百三十畝一百七十五 方丈九方尺	
左雲縣	堡子凹	胡希濬	民國八年六月 二十五日	探	二方里一百三十四畝八 分四厘	因欠繳續稅由前實業 應撤銷其續業權
大同縣	窰洞村糧代倉	王含章	民國八年七月 一日	探	一百二十八畝零六厘	
左雲縣	史家溝	楊天章	民國八年七月 十五日	探	三千八百二十一畝四十 四方丈七十五方尺	因欠繳續稅由前實業 應撤銷其續業權
平定縣	平潭街村小河溝	白雲軒	民國八年七月 十九日	探	二百七十九畝二分零一 方步五方尺	因欠繳續稅由前實業 應取消此續區

大同縣	大同縣	懷仁縣	左雲縣	全前	全前	全前	大同縣	懷仁縣	平定縣	清源縣
粟家莊村	南信莊	恆道村炭峪溝	吳家窰後水溝	白廟子村東台塔地方	白廟子村大南溝區	白廟子村西區	白廟子村東區	官窰村內黃土溝	西鄉小陽泉村簡子溝	碾底村虎頭山
劉懷瑛	趙錚	陳增榮	谷逢盛	秦允義	秦允義	秦允義	秦允義	康子韓	保晉公司 會紀綱	李保輔
民國八年十一月二十九日	民國八年十一月二十九日	民國八年十一月十九日	民國八年九月三十日	民國八年九月二十九日	民國八年九月二十九日	民國八年九月二十九日	民國八年九月二十九日	民國八年九月十日	民國八年八月二十八日	民國八年八月十八日
探	探	探	探	探	探	探	探	探	探	探
九方里一百三十畝六分二方丈三十方尺	九方里一十七畝三十方丈七十五方尺	二方里二百六十四畝五分三厘	九十六畝八分五方丈三十七方尺	九方里四百二十四畝三十方丈	九方里五百零五畝十四方丈	九方里九十二畝四十八方丈五十方尺	九方里一百二十五畝三十二方丈二十五方尺	五百四十六畝七分	六方里五百零六畝五分六厘	一百一十畝四千二百七十八方尺
全前	全前	因欠繳續稅由前實業廳撤銷其續業權		全前	全前	全前	全前	因欠繳續稅由前實業廳撤銷其續業權		

統計

全前	全前	全前	左雲縣	平定縣	左雲縣	大同縣	晉城縣	左雲縣	晉城縣	全前
東鄉北杏莊村東南	東鄉瓦壩村	東北鄉梅家窰	高院村垂菜溝	西區甘河村墳灣	張家峯村	李家窰	北鄉萬山東張村西	東北鄉後窰土堆	北鄉萬山東張村東	新窰村
崔廷獻	耿裕生	劉勳功	孔雲欵	謝紹周	張漢傑	趙芝昌	趙丙燮	崔養新	梁喬陸	王泰丞
民國九年四月五日	民國九年三月二十九日	民國九年三月二十九日	民國九年三月二十三日	民國九年三月二十日	民國九年三月十九日	民國九年一月八日	民國九年一月八日	民國八年十二月二十九日	民國八年十二月二十五日	民國八年十二月三日
探	探	探	探	探	探	探	探	探	探	探
九方里三十九畝十四方丈四十五方尺	九方里一百五十六畝四十二方丈六十三方尺	七方里二百二十五畝九方丈七十五方尺	三方里八十七畝五十五方丈九十二方尺	二百二十四畝七分二方丈	六方里一百四十四畝十一方丈	九方里五百二十畝二十方丈	六方里四百六十一畝	七方里三百四十二畝十七方丈十二方尺	二百七十一畝八分零六方尺	九方里一百四十八畝五十八方丈五十方尺
						因欠繳鑛稅由前資業廳撤銷其鑛業權			因欠繳鑛區稅由前資業廳取消其鑛權	全前



左 隴 縣	陽 曲 縣	大 同 縣	全 前	平 定 縣	全 前	懷 仁 縣	平 定 縣	全 前	晉 城 縣	懷 仁 縣
東北鄉胡泉溝村	東山四畝圪洞村南陽坡	西山南寺溝	西北鄉前莊賈地溝	西河村西溝	郝家坪牛頭嶺	樓子村四兒溝	西鄉龍鳳溝	葫蘆峰	東鄉小莊村	西北鄉鵝毛口南堡山
王 履 端	張 英	王 謫 臣	保晉公司 崔廷獻	高 鳴 蛟	谷 五 申	谷 裕 坎	張 增	王 榮	張 一 清	鄭 際 所
民國九年五月 二十六日	民國九年五月 二十日	民國九年五月 十九日	民國九年五月 十九日	民國九年五月 十二日	民國九年十月 十一日	民國九年五月 十一日	民國九年五月 十一日	民國九年五月 十一日	民國九年五月 十日	民國九年五月 三日
探	探	探	探	探	探	探	探	探	探	探
七方里三百零二畝十二 方丈七十二方尺	二百六十五畝四千五百 四十方尺	九方里九十一畝二十八 方丈六十方尺	九方里五百三十五畝一 方丈	八十二畝四分一厘	二百三十四畝十六方丈 五十四方尺	二方里一百八十三畝三 十方丈七十五方尺	五百零四畝三分四厘	九方里一百四十八畝十 二方丈六十八方尺	九方里四十九畝二方丈 五十方尺	四方里五百一十畝五十 六方丈二方尺
		因欠繳續稅由前實業 應撤銷其續業權				因欠繳續稅由前實業 應撤銷其續業權		因欠繳續區稅由前實 業應撤銷其續業權	因欠繳續區稅由前實 業應撤銷其續業權	全 前

統計

大同縣	陽曲縣	晉城縣	全前	平定縣	全前	大同縣	大同縣	左雲縣	大同縣	全前
井兒凹	南北銀山神山魏家溝	西北鄉成莊村	大陽泉村煤溝	西溝林水磨溝	西鄉南辛窰子村	西鄉小村	界南羊落村干溝	東南鄉店灣村西	西鄉大馬營窪	瓦壠村
郭佩璋	武步月	王憲	繆永壽	王錦榮	侯月峯	南芷衡	汪時澍	劉慶侯	郭濬遙	王攀桂
民國九年八月二十六日	民國九年八月十一日	民國九年七月十二日	民國九年六月二十三日	民國九年六月二十三日	民國九年六月十八日	民國九年六月十六日	民國九年六月十二日	民國九年六月一日	民國九年五月二十八日	民國九年五月二十六日
探	探	探	探	探	探	探	探	探	探	探
九方里三百八十一畝二十八方丈五十方尺	一方里四百六十畝一千零六十五方尺	八方里三百一十八畝二十方丈十九方尺	九十五畝五分五方丈五十方尺	三百六十二畝七分一方步七方尺	九方里四十畝八方丈四十方尺	七方里一百六十九畝十四方丈	一方里一百六十三畝十九方丈十二方尺	九百方里八十畝三十四方丈九十三方尺	三方里三百二十七畝八分五方丈九十五方尺	九方里三百九十五畝五十六方丈四十五方尺
因欠繳續稅由前實業廳撤銷其續業權					全前	因欠繳續稅由前實業廳撤銷其續業權			因欠繳續稅由前實業廳撤銷其續業權	



晉城縣	文水縣	平定縣	懷仁縣	孝義縣	平定縣	大同縣	左雲縣	全前	全前	全前
東鄉後河村	底龍頭溝任家坡村南石坡	西北陰營村交山溝	馬林潤雙盛溝	西鄉土京桑灣寺村北山	石卜咀村石壩溝	前腰村	東南鄉西溝村	駝腰窪凹	燕山	風子溝
劉秉鈞	孟養灝	任慧	趙長瑞	任克誠	荆光裕	王雲升	冀育堂	郭佩璋	郭佩璋	郭佩璋
民國九年十一月十六日	民國九年十月二十五日	民國九年十月二十二日	民國九年十月五日	民國九年九月二十一日	民國九年八月三十一日	民國九年八月三十一日	民國九年八月三十一日	民國九年八月二十六日	民國九年八月二十六日	民國九年八月二十六日
探	探	探	探	探	探	探	探	探	探	探
三方里三百零三畝五十方丈四十方尺	一百二十八畝三分四方丈三方步十八方尺	二百八十一畝七百八十二方尺	二百十三畝二分一百五十方尺	五方里四百五十四畝八方丈八方尺	一百四十三畝十方丈九十三方尺	四方里九十四畝二十二方丈六十七方尺	六方里一百零七畝五方丈三方尺	九方里三百八十二畝三十四方丈七十五方尺	九方里二百一十八畝二十六方丈八十七方尺	九方里三百九十九畝三十方丈
全前	因欠繳礦區稅由前實業廳撤銷其礦業權		因欠繳礦稅由前實業廳撤銷其礦業權	因欠繳礦區稅由前實業廳撤銷其礦業權				全前	全前	全前

統計

全前	大同縣	文水縣	晉城縣	大同縣	廣靈縣	平定縣	廣靈縣	全前	大同縣	全前
西鄉碾子溝村	石頭村南山	呂家山村西南石門山	西謝匠	西山南梁	陽眷村雙彥之溝	狐窩村	柳家村北深溝子	西山窰溝	西山樓山	下辛安
楊召宗	朱彥文	孟養灝	常師善	李茂如	蔡沛	高鳴蛟	劉煥	王利生	李啓	丁夢松
民國九年十二月十日	民國九年十二月十日	民國九年十二月四日	民國九年十二月三日	民國九年十二月二日	民國九年十一月三十日	民國九年十一月三十日	民國九年十一月三十日	民國九年十一月二十六日	民國九年十一月二十六日	民國九年十一月十六日
探	探	探	探	探	探	探	探	探	探	探
七方里二百七十三畝四十六方丈十二方尺	七方里四百零九畝四十三方丈九十九方尺	八十一畝三方丈十一方尺	九方里三百五十五畝三十方丈七十七方尺	八方里二百零五畝十四方丈四十方尺	二十二畝二十方丈八十四方尺	三十七畝六分四厘	五百零八畝五十二方丈六十五方尺	九方里二十九畝六方丈	八方里四百七十六畝四十四方丈三十方尺	九方里四百五十一畝三十七方丈
全前	因欠繳鑛稅由前實業廳撤銷其鑛業權		因欠繳鑛區稅由前實業廳撤銷其鑛業權	因欠繳鑛稅由前實業廳撤銷其鑛業權				全前	因欠繳鑛稅由前實業廳撤銷其鑛業權	全前

統計

晉城縣	汾陽縣	汾陽縣	孝義縣	左雲縣	廣靈縣	全前	全前	全前	大同縣	左雲縣
龍化	陽泉村張家莊東村謝元溝廟兒溝同義溝	陽泉村辛畝梁	倉頡堡十六畝梁	東鄉石牆匡村	鹿骨村西大梁皮庫堂	店灣村	成家燕子山	章家燕子山	碾子溝北梁	東鄉孟家灣
宋啓秀	呂大銘	武光國	李紀倫	蘇向乾	張懷蕊	蘇體仁	蘇體仁	蘇體仁	蘇體仁	谷丙壽
民國九年十二月二十日	民國九年十二月十八日	民國九年十二月十八日	民國九年十二月十八日	民國九年十二月十三日	民國九年十二月十一日	全前	全前	全前	民國九年十二月十一日	民國九年十二月十日
探	探	探	探	探	探	探	探	探	探	探
九方里三百六畝二十一方丈八十五方尺	二方里五百十二畝二十三方丈九十六方尺	三方里三百一十畝四十五方丈七十方尺	一方里二百七十四畝二十六方丈五十二方尺	七方里四百四十九畝一方丈十二方八	四百一十三畝八方丈十三方尺	八方里二百二十四畝三十六方丈	八方里二百一十畝	八方里二百四十二畝二十七方丈	八方里八十七畝二十八方丈	八方里三十一畝五十五方丈七十五方尺
全前	全前	全前	因欠繳礦區稅由前實業廳撤銷其鑛業權	因欠繳鑛稅由前實業廳撤銷其鑛業權						全前

大同縣	全前	大同縣	全前	平定縣	孝義縣	左雲縣	左雲縣	晉城縣	大同縣	左雲縣
拖皮村斗室溝	劉官莊	丙山張家灣	西河村東溝	東前鎮寶瓦窰溝	南山及偏城原等處	四台子灣	東山鏡子溝	北鄉車渠村	兩縣屬八龍王廟	西鄉糧代倉崗山
施忠	劉肇基	王子照	張士選	馬景融	張成統	周子吉	王賓	霍進修	劉雲	侯桂林
民國十年一月五日	民國九年十二月三十日	民國九年十二月三十日	民國九年十二月二十九日	民國九年十二月二十八日	民國九年十二月二十四日	民國九年十二月二十四日	民國九年十二月二十四日	民國九年十二月二十三日	全前	民國九年十二月二十日
探	探	探	探	探	探	探	探	探	探	探
二百三十九畝一分四厘	五方里一百二十九畝三十一方丈三十七方尺	七方里二百四十畝五方丈六十八方尺	一百三十六畝二分一方丈二十方尺	二十一畝四分二方丈一方步十方尺	四方里三百六十畝三方丈四十一方尺	八方里三百九十六畝二十七方丈	七方里四十四畝四十三方丈七十五方尺	九方里三百七十四畝二十八方丈五十五方尺	八方里一百八十八畝二十三丈二十五方尺	五方里一百七十五畝四十方丈九十方尺
	全前	因欠繳續稅由前實業廳撤銷其續業權		十六年五月三十日呈准廢業註冊		全前	全前	全前	全前	因欠繳續稅由前實業廳撤銷其續業權

統計

太原縣	全前	西北鄉西峪棗樹坡	周茂	民國十年一月五日	探	四十七畝三十六方丈九十五方尺	
晉城縣	全前	西峪村老窰溝	徐士璋	民國十年一月五日	探	一百三十二畝五十二方丈五十方尺	
平定縣	全前	楊蘇村	劉顯周	民國十年一月八日	探	九方里四百四十六畝三十方丈	因欠繳釐稅由前實業廳撤銷其營業權
平定縣	全前	南莊村西楊家窪	張向琴	民國十年一月十日	探	二百八十畝三十七方丈七十八方尺	全前
全前	全前	孤窩村前河北	黃雨田	民國十年一月十日	探	八十九畝四十方丈三十三方尺	
全前	全前	石卜咀村西梁溝	荆光裕	全前	探	九十一畝一分四厘	
全前	全前	龍鳳溝村砂溝	張因先	民國十年一月十一日	探	一百六十一畝三分三厘	因欠繳釐稅由前實業廳撤銷其營業權
大同縣	全前	西鄉碾子溝	劉文波	民國十年一月十七日	探	六方里二百五十三畝二十七方丈五十方尺	全前
全前	全前	店兒村北嶺	孔祥熙	民國十年一月十八日	探	七方里六十畝一千五百四十方尺	全前
陽曲縣	全前	小臥龍村下甲裡	周維新	民國十年一月十八日	探	二十畝三十九方丈二十方尺	
平定縣	全前	呢家莊壺魯溝	姜振五	全前	探	六十五畝十六方丈三十四方尺	

統計

全前	晉城縣	太原縣	全前	晉城縣	全前	孝義縣	大同縣	孝義縣	懷仁縣	全前
楊家川村	西鄉寨南南嶺	西鄉風峪溝魏家店村西陽坡灣	回軍村	河東村	西山甘村寨山村西南山鐵爐溝炭窑溝等處	西鄉賢者村元寶山	峯子洞村	西鄉下烏頭西北山李老溝趙家莊附近帽兒山等處	高家中咀	三泉村龍江溝
崔廷獻	王履端	姜夢熊	梁濟	趙廷疇	田子琮	李元晉	丁柏青	任文龍	楊天章	馮元
民國十年一月三十一日	民國十年一月三十一日	民國十年一月二十八日	全前	全前	民國十年一月二十七日	民國十年一月二十七日	民國十年一月二十五日	民國十年一月二十五日	民國十年一月二十五日	民國十年一月二十四日
探	探	探	探	探	探	探	探	探	探	探
九方里一百九十畝五方丈十二方尺	八方里一百三十畝五十八方丈二十五方尺	十七畝八分	九方里三百一十畝五十方丈	九方里三百三十三畝五十五方丈九十方尺	三方里三百六十五畝二十八方丈十五方尺	八方里四百六十八畝三十六方丈	七方里二百七十三畝二十方丈四十二方尺	七方里五百三十七畝二方丈二十二方尺	五百二十六畝三百八十六方尺	四百零七畝七方丈八十八方尺
因欠繳礦稅由前實業廳撤銷其鑛業權			全前	全前	因欠繳礦稅由前實業廳撤銷其鑛業權		全前	因欠繳礦稅由前實業廳撤銷其鑛業權		

統計

高平縣	左雲縣	孝義縣	左雲縣	孝義縣	晉城縣	孝義縣	左雲縣	平定縣	左雲縣	全前
西南鄉金掌背村	木代村	韓家灘偏城偏店等處	興隆溝	安家里村	西鄉西峪村	西鄉栗園裡孫家圪塔向義村南北山等處	東北鄉後窰子村	西鄉桃林溝村東上蘇地	董家山	北鄉來村
王雲升	楊增三	李寶汾	閻書康	李用九	崔養新	李克明	高澹川	高鳴蛟	崔文徵	王攀桂
民國十年二月十四日	民國十年二月十一日	民國十年二月十一日	民國十年二月十日	民國十年二月十日	民國十年二月四日	民國十年二月三日	民國十年二月三日	民國十年二月二日	民國十年二月一日	民國十年二月一日
探	探	探	探	探	探	探	探	探	探	探
九方里三百一十一畝二十五方丈十四方尺	八方里二百八十一畝十八方丈七十二方尺	九方里四百零一畝五十方丈三十八方尺	三方里二十畝七百二十五方尺	二方里一百九十九畝五十四方丈七十方尺	八方里五十五畝三十七方丈八十七方尺	六方里三百三十畝四方丈二十五方尺	八方里二百零六畝四十一方丈三十七方尺	四十一畝八分	七方里三十七畝三十七方丈八十方尺	九方里二百六十畝三十方丈七十八方尺
		全前	全前	因欠繳錢稅由前實業應撤銷其錢業權		因欠繳錢稅由前實業應撤銷其錢業權				

統計

太原縣	廣靈縣	全前	全前	晉城縣	平定縣	全前	左雲縣	全前	全前	晉城縣
柳子峪北岔柴莊村村東南高崖山	北區豐西村東南四十畝	西鄉佛頭村	東鄉北焦莊村	東北鄉東元慶村	三泉村田莊	東北鄉駝腰山	東鄉店灣村	東北鄉西元慶村	黎川溝	東北鄉黑山溝村
吉和	蔡持漢	耿裕紳	王監先	冀貢泉	趙蘭室	王監先	冀禮泉	耿裕亭	冀禮泉	王雲升
民國十年二月十八日	民國十年二月十八日	全前	民國十年二月十七日	民國十年二月十六日	民國十年二月十六日	全前	民國十年二月十五日	全前	民國十年二月十五日	全前
探	探	探	探	探	探	探	探	探	探	探
九畝三分五方丈五十六方尺	八十三畝五十四方丈八十三方尺	八方里六十二畝八十四方尺	八方里四百五十六畝四十四方丈三十一方尺	九方里一百十六畝三十二方丈十二方尺	四百二十八畝二方丈九方尺	八方里二百三十九畝三十二方丈四十四方尺	九方里一百八十三畝十九方丈八十方尺	八方里四百五十七畝四十方丈三方尺	八方里二百零八畝七方丈五十方尺	九方里一百九十三畝二十五方丈六十二方尺



統計

左雲縣	孝義縣	廣靈縣	太原縣	壽陽縣	孝義縣	高平縣	晉城縣	全前	平定縣	孝義縣
馮家窰村鴿子溝	西鄉卜家哈南北山桃溝 樺林溝等處	鹿骨村羊角窰南溝	西北鄉西峪村山水溝口	解愁鎮武家窰莊子溝	大王溝南溝等處	西南鄉東牛莊村	南鄉治底村	西北小峪壩	石卜咀村老君廟溝	西北鄉相王村山頭村南 山等處
燕安	張紹先	郭可	韓毅	郝宏祚	李體乾	耿裕亭	郝魯齋	周仲宣	楊載邦	李達五
民國十年三月二日	民國十年三月二日	民國十年三月二日	民國十年二月二十八日	民國十年二月二十八日	民國十年二月二十六日	民國十年二月二十五日	民國十年二月二十五日	民國十年二月二十四日	民國十年二月十九日	全前
探	探	探	探	探	探	探	探	探	探	探
六方里四百七十五畝三分	四方里五十六畝三十八方丈九十九方尺	四十四畝二十四方丈二十五方尺	一百七十四畝五十六方丈七十二方尺	一百九十六畝二十五方丈	六方里一畝四十一方丈六十三方尺	九方里一百六十七畝五十三方丈三十一方尺	六方里二百零八畝五方丈八十方尺	三方里四百十五畝四分四十方尺	二百四十四畝三分二方丈八十八方尺	二方里二十八畝二十九方丈二十九方尺
全前	因欠繳釐稅由前實業廳撤銷其釐業權			十五年三月二十九日呈准廢業註冊	因欠繳釐稅由前實業廳撤銷其釐業權		全前	因欠繳釐稅由前實業廳撤銷其釐業權		因欠繳釐稅由前實業廳撤銷其釐業權

全前	孝義縣	太原縣	左雲縣	孝義縣	晉城縣	平定縣	全前	全前	全前	全前
劉王莊蘇家峪東南山	下堡鎮東北山等處	窰頭村兩餉地溝	刁落寺	西北山李老溝及大西溝等處	下莊村	廟溝村西南烽火台嶺	大南溝村	三井村南溝	馮家窰村南睡佛寺山	賈家溝
張問仁	楊發祥	劉清渚	周禮	田景傳	李利仁	周姿鶴	楊潯	董子淦	王培杰	趙長年
民國十年三月十四日	民國十年三月十四日	民國十年三月十二日	民國十年三月八日	民國十年三月四日	全前	民國十年三月三日	全前	民國十年三月二日	全前	全前
探	探	探	探	探	探	探	探	探	探	探
六方里九十八畝五十二方丈七十五方尺	四百七十八畝四十方丈三十二方尺	六十六畝四十七方丈三十三方尺	四十四畝七分二厘	八方里十一畝二十六方丈十三方尺	七方里三百畝二十七方丈十二方尺	六方里三十六畝五分三方丈二方尺	九方里七十三畝一分五厘	六方里十三畝一分二厘	六方里二百三十五畝一分一厘	一方里一百五十二畝三分五方丈二方步十五方尺
全前	因欠繳礦稅由前實業廳撤銷其礦業權			全前	全前	全前	全前	全前	全前	全前

統計

高平縣	全前	全前	晉城縣	全前	晉城縣	太原縣	全前	孝義縣	大同縣	全前
東南鄉李莊	西鄉崗頭村	西北鄉常莊村	茶壘村	在南門村	鍾家莊	西山虎峪溝後深底溝大 黨地水晶山	西北鄉神窰村坂底村之 北山曹村之南山等處	西北鄉北段王莊則上之 南山南段王溫家峪之北 山	東溝村東北之東北東溝	西鄉後活丹村南北山
趙次隴	趙次隴	高禹功	劉定勳	劉桓	張自修	趙廷雅	李銘三	張塔	陳俊	鈕興盛
全前	全前	民國十年三月 二十六日	民國十年三月 二十四日	全前	民國十年三月 二十四日	民國十年三月 十九日	民國十年三月 十九日	民國十年三月 十八日	民國十年三月 十四日	全前
探	探	探	探	探	探	探	探	探	探	探
九方里一百三十八畝五 十四方丈四十七方尺	七方里二百六十八畝三 十方丈四十八方尺	八方里二十七畝六十二 方尺	七方里二百九十六畝七 方丈五十方尺	七方里三百六十六畝五 十六方丈五方尺	九方里四十畝二十七方 丈十五方尺	一百三十二畝十三方丈 五十三方尺	六方里二百六十七畝三 十九方丈四十八方尺	七方里五十六畝五十一 方丈十七方尺	八方里六十五畝九分九 厘	二方里三百九十畝五方 丈十三方尺
			全前	全前	因欠繳鑛稅由前實業 廳撤銷其鑛業權		全前	因欠繳鑛稅由前實業 廳撤銷其鑛業權	全前	全前

統計

晉城縣	孝義縣	懷仁縣	高平縣	晉城縣	晉城縣	高平縣	晉城縣	高平縣	全前	晉城縣
趙莊	賢者村北山	老窰溝村華林則溝	東南鄧王莊	東鄉小東溝村	西北鄉段都村	西南鄉后土廟	北鄉楊莊村	東南鄉龍泉村	西鄉龐圪塔村	東北鄉西泊南村
田幸	李丕欽	閻書康	崔廷獻	趙節	冀廉臣	王攀桂	高澹川	耿裕亭	高容齋	高洪
民國十年三月三十一日	民國十年三月三十日	民國十年三月二十九日	民國十年三月二十九日	民國十年三月二十八日	全前	民國十年三月二十八日	全前	全前	全前	民國十年三月二十六日
探	探	探	探	探	探	探	探	探	探	探
八方里四百七十六畝三十六方丈	四方里二百零五畝二十六方丈九十九方尺	一千二百五十二畝十四方丈八十七方尺	七方里三百六十五畝十九方丈八十四方尺	九方里四百七十二畝五十八方尺	八方里五百三十七畝八方丈二十五方尺	九方里一百零一畝三十一方丈二十五方尺	七方里五百一十四畝五十五方丈七十五方尺	八方里四百二十五畝二十一方丈六十七方尺	八方里二百八十八畝五十二方丈五方尺	七方里四十二畝五方丈八十七方尺
因欠繳續稅由前實業廳撤銷其續業權										

統計

左雲縣	全前	全前	全前	全前	晉城縣	孝義縣	全前	全前	全前	全前
寺峯山村榆樹溝	南田社	胡村	背陰梁	北鄉窰頭村	王圪塔	龐家溝	金村	西王台	王台舖	青陽掌
馮履翼	白象錦	劉寶華	姚希堯	崔秀峯	南樂卿	李子嘉	趙廷英	武盡義	蘭錫魁	趙國佐
民國十年四月三日	全前	全前	全前	全前	民國十年四月二日	全前	全前	全前	全前	民國十年三月三十一日
探	探	探	探	探	探	探	探	探	探	探
五百二十畝三分六厘	九方里二十畝三分十四方丈六十方尺	九方里一百九十七畝四十方丈四十一方尺	九方里五百零六畝二十一方丈六十方尺	六方里二百三十八畝五十三方丈七十五方尺	九方里九十七畝五十九方丈	三方里六十畝五方丈七十六方尺	九方里二百四十五畝三十九方丈四十方尺	九方里四百一十一畝十四方丈六十八方尺	六方里五百零四畝四十二方丈	八方里四百二十五畝十方丈二十四方尺
全前	全前	全前	全前	全前	因欠繳錢稅由前實業應撤銷其贖業權	全前	全前	全前	全前	全前

全前	吳家窰村大坡頂	馬森	民國十年四月九日	探	八方里四百七十七畝九分四厘	全前
晉城縣	望川樓	劉祿	民國十年四月十四日	探	九方里四百十三畝十五方丈十三方尺	因欠繳錢稅由前實業應撤銷其錢業權
大同縣	平旺村劉家峪	應復初	民國十年四月十六日	探	三百零二畝四十七方丈九十二方尺	
晉城縣	東武匠村	馬興朝	民國十年四月十九日	探	九方里四百七十二畝四十八方丈十二方尺	因欠繳錢稅由前實業應撤銷其錢業權
晉城縣	王谷圪村	高篤庸	民國十年四月十九日	探	九方里三百一十七畝十七方丈五十方尺	因欠繳錢稅由前實業應撤銷其錢業權
孝義縣	西北鄉杜村南北山等處	白濤	全前	探	三方里二百六十四畝四十五方丈一方尺	全前
高平縣	東南鄉龍窩山	崔文徵	民國十年四月二十日	探	九方里九十一畝二十三方丈八十六方尺	
平定縣	西北小陽泉村小溝	商權	民國十年四月二十日	探	四十二畝四十七方丈十七方尺	
大同縣	鵬窩咀蘇地溝	賈繼英	民國十年四月二十六日	探	三千八百二十四畝零一厘零六百分之四	
平定縣	山西莊村孫家溝村	黃雨田	民國十年四月二十七日	探	四百六十七畝八分五方丈五十方尺	
孝義縣	南陽村西南山大補子溝大東溝等處	李丕績	民國十年四月二十七日	探	五方里五百二十五畝三十二方丈二十五方尺	因欠繳錢稅由前實業應撤銷其錢業權

統計

統計

晉城縣	平定縣	全前	全前	孝義縣	全前	晉城縣	左雲縣	左雲縣	平定縣	全前
西北鄉張家嶺	澤臺村南	西北鄉北石相村石相溝 東西山等處	西鄉胡家窩村西北山等處	西北鄉招携村招携溝南 南北山等處	北鄉西寺莊村	南鄉司匠村	三井村西蘆卓坡	水窪村東南馬肉潑梁	西山鵲山溝	西鄉頤倉堡西南山衛家溝
劉秦	周成若	楊發祥	李紀倫	李寶晉	王月槎	韓俊	唐馥	董煥文	周宣仲	張悅泰
民國十年五月三日	全前	全前	全前	民國十年五月二日	民國十年四月三十日	民國十年四月二十九日	民國十年四月二十八日	民國十年四月二十八日	民國十年四月二十八日	全前
探	探	探	探	探	探	探	探	探	探	探
九方里一百八十九畝十七方丈五十二方尺	三方里六十七畝五分五方丈	四方里三百零四畝二十四方丈	三方里八畝五十七方丈十五方尺	八方里五十六畝五十一方丈四十七方尺	九方里二百三十五畝二十二方丈八十七方尺	九方里四百一十六畝十八方丈三十方尺	九方里七十五畝二分二厘	四方里二百畝九分九厘	一方里四百五十九畝一分四方丈十四方尺	四方里二百二十六畝四十方丈五十方尺
全前	全前	全前	全前	因欠繳續稅由前實業應撤銷其續業權		全前	因欠繳續稅由前實業應撤銷其續業權	全前	全前	全前

高平縣	西南鄉古寨	楊增三	全	前	探	八方里三百八十八畝十八方丈八十四方尺	
懷仁縣	大馬營潤村	續通三	民國十年五月三日	探	一百六十四畝四分六厘		
大同縣	窰洞村	張樹杖	民國十年五月三日	探	四方里一畝二十七方丈二十五方尺	因欠繳續稅由前實業廳撤銷其續業權	
晉城縣	黑虎廟	崔文徵	民國十年五月四日	探	七方里三百六十九畝二十四方丈七十方尺		
全前	西北鄉劉村	高濂川	全	前	探	八方里一百二十五畝四十五方丈七十五方尺	
全前	北鄉窰窰頭村	王履端	全	前	探	七方里五百二十九畝四十方丈五十方尺	
全前	呂匠村	侯緒先	民國十年五月五日	探	九方里二百九十三畝二十四方丈	因欠繳續稅由前實業廳撤銷其續業權	
孝義縣	西北鄉部落村東北山西梁莊東南山等處	李丕坊	民國十年五月七日	探	八方里三十五畝四十方丈十二方尺	全前	
晉城縣	西北鄉岳南村	冀禮泉	民國十年五月九日	探	九方里三百零四畝五十八方丈九十三方尺		
孝義縣	神察板底兩村南山南原上等處	李用九	民國十年五月十日	探	六方里三百零四畝六方丈八十三方尺	因欠繳續稅由前實業廳撤銷其續業權	
全前	北鄉武封村之北山柴陽村之附近李家莊之南山等處	李宗澤	全	前	探	六方里四百八十五畝五十五方丈四十一方尺	全前

統計



統計

大同縣	懷仁縣	孝義縣	孝義縣	大同縣 左雲縣	晉城縣	全前	全前	全前	太原縣	高平縣
辛村長潤溝	馬林洞	賢者村北山	高陽鎮南北山等處	東溝村西北金	大張村	風峪溝周家莊	西北鄉黃冶村	風峪溝店頭村西北沙河	九院塔南溝子香草駟梁	西南西周莊村
閻錫祚	崔廷獻	田建勛	李志安	魏生華	周紹麻	姜振五	姜錦泉	王四和	張誥	趙在茲
民國十年五月 二十四日	民國十年五月 二十日	民國十年五月 十九日	民國十年五月 十九日	全前	民國十年五月 十八日	全前	民國十年五月 十八日	民國十年五月 十七日	民國十年五月 十六日	民國十年五月 十一日
採	採	採	採	採	採	採	採	採	採	採
四千三百零九畝二方丈 六十二方尺	四百零四畝六分零四十 八方尺	四方里二百六十一畝十 二方丈二十方尺	三方里二百九十五畝八 方丈三十六方尺	六方里三百七十六畝五 分	七方里五百一十畝四十 四方丈五十方尺	八十八畝十八方丈五十 二方尺	四十七畝五十方丈五十 方尺	十畝七分二方丈六十方 尺	七畝二十七方丈九十三 方尺	九方里二百二十一畝十 二方丈二十五方尺
			全前	全前	因欠繳賦稅由前實業 廳撤銷其續業權					

左雲縣	平定縣	高平縣	高平縣	孝義縣	全前	全前	晉城縣	平定縣	懷仁縣	左雲縣
吳家窰村榆柏坡溝	嶺上村流溪	西南鄉大周莊南山	西南鄉西牛莊村	柏子溝春塔上王義莊各 狸窰後稼溝紅崖底等處	小箕村	南馬匠村	西南松坡山	蔭營村侯家峪	王家台	長流水村大東溝及廟坡
谷啓盛	葛基實	王斌	王憲	張岱泉	龐全晉	姚繼堯	陳振業	任慈	趙長庚	楊天章
民國十年六月 七日	全前	全前	民國十年六月 一日	全前	民國十年五月 二十六日	民國十年五月 二十五日	民國十年五月 二十五日	民國十年五月 二十四日	民國十年五月 二十四日	民國十年五月 二十四日
探	探	探	探	探	探	探	探	探	探	探
一百九十四畝四十三方 丈九十六方尺	七十畝二十八方丈四十 四方尺	八方里四百六十二畝四 十八方丈七十五方尺	九方里一百七畝三十八 方丈十六方尺	八方里四百八十三畝二 十八方丈五十五方尺	五方里五百三十三畝十 一方丈五十五方尺	八方里四百五十五畝三 十八方丈八十七方尺	二百六十三畝三十七方 丈六十七方尺	三方里二百六十五畝二 分三方丈二十三方尺	三百三十畝三十方丈一 千六百二十五方尺	九百四十畝五分
				全前	全前	因欠繳續稅由前實業 廳撤銷其續業權	十五年四月呈准注銷 續區		因欠繳續稅由前實業 廳撤銷其續業權	

統計

統 計

太原縣	平定縣	晉城縣	大同縣 左雲縣	全前	全前	全前	全前	晉城縣	平定縣	太原縣
石欠溝	南坊村老漢坡	黎樹溝	章家莊	南莊忽樹村	莊科村	道口村	王匠村	小張村	李家莊交山溝	客頭村溝底
郭 齊	王 錦 榮	南殿邦	李得仁	趙松林	谷炳燾	王 采	馬廷臣	南多福	王金國	淨 亮
民國十年六月二十八日	民國十年六月二十五日	民國十年六月二十二日	民國十年六月二十一日	民國十年六月十六日	全 前	全 前	民國十年六月十五日	民國十年六月十四日	民國十年六月八日	民國十年六月七日
探	探	探	探	探	探	探	探	探	探	探
四十八畝七十二方丈三十方尺	三十九畝四方丈三方步二十方尺	四方里五百二十六畝二十方丈三十三方尺	八方里三百二十三畝二十方丈	六方里三百九十九畝四十四方丈三十七方尺	三方里四百三十四畝三十七方丈三十五方尺	七方里二百六十四畝四十二方丈七十方尺	四方里二百九十三畝十九方丈七方尺	七方里四百五十四畝五十一方丈三方尺	七十九畝三方丈八十方尺	一百八十九畝二十方丈十六方尺
			全 前	全 前	全 前	全 前	全 前	因欠繳續稅由前實業廳撤消其續業權		

晉城縣	豐稔村	白雲軒	民國十年七月五日	探	八方里三十三畝三十九方丈七十五方尺	因欠繳礦稅由前實業應撤銷其礦業權
懷仁縣	桃叭台	張辰旭	民國十年七月七日	探	五方里四百六十四畝七分五厘	
太原縣	鳳峪北岔周家莊村東石掌坡	周道仁	民國十年七月七日	探	十四畝一分二方丈六十方尺	十五年五月因該礦積欠礦區稅不遵令繳納由前實業應取消礦業權
晉城縣	浪井村	趙廷元	民國十年七月十二日	探	九方里二十七畝三方丈五十八方尺	因欠繳礦稅由前實業應撤銷其礦業權
孝義縣	西鄉胡家窰村東南灣等處	李紀常	民國十年七月十三日	探	一方里二百五十九畝十八方丈六十一方尺	
廣靈縣	北區柳澗溝村東南	宋天	民國十年七月十四日	探	九十三畝四方丈九十六方尺	
大同縣	鴨窩咀狼兒溝	徐一清	民國十年七月十八日	探	四千六百九十六畝五十五方丈三十七方尺	
懷仁縣	界長流水村紅石崖	閻子安	全前	探	三方里三百九十八畝三分五厘	
廣靈縣	陽眷村東梁	王治禮	民國十年七月二十二日	探	四十六畝四十二方丈三十方尺	
太原縣	鳳峪溝南岔程家峒西迷仙灣石欠溝	郭適中	民國十年七月二十五日	探	四十八畝九分三方丈三十方尺	
平定縣	馮家莊古道港	邵生恭	民國十年七月二十七日	探	七十八畝五分一方丈五方尺	

統計

統計

懷仁縣	大同縣	懷仁縣	全前	大同縣	左雲縣	晉城縣	平定縣	壽陽縣	左雲縣	汾陽縣
葉兒崖村三岔溝	紅陶梁	老史溝	馬營窪村	吳官屯村	東山寺兒溝	武莊村	平潭鑿西河溝	北張芹村孤子溝段土圍 南河馬家溝	紅糜溝	陽泉村背島梁
徐一清	崔廷獻	閻書康	全前	崖廷獻	常子誠	楊耀芳	牛義辰	弓永圓	楊漢清	王錫爵
民國十年八月二十五日	全前	民國十年八月十日	民國十年八月三日	民國十年八月三日	民國十八年八月三日	民國十年八月一日	全前	民國十年七月三十日	民國十年七月二十九日	民國十年七月二十九日
探	探	探	探	探	探	探	探	探	探	探
四千一百六十一畝四方丈四十三方尺	八方里二百三十一畝四分	三千六百五十畝零九分七厘又六千分之五	七方里三百六十一畝七十一方尺	九方里四百三十二畝七分四方丈七十二方尺	七方里三百一十畝二方丈五十方尺	七方里二百四十四畝	一百五十二畝五十七方丈八十一方尺	一方里四百九十五畝三十三方丈八十四方尺	七方里三百四十九畝七分九厘	四方里五百十三畝八方丈三十方尺
					全前	因欠繳礦稅由前實業廳撤銷其鑛業權		全前	全前	因欠繳礦稅由前實業廳撤銷其鑛業權

統計

全前	大同縣	左雲縣	晉城縣	太原縣	平定縣	清源縣	懷仁縣	孝義縣	清源縣	太原縣
姜家灣北區	姜家灣南區	峙峰山村西灣	北鄉大張村	南堰鎮虎峪村勝地山	北頭咀村	西梁泉村靳家山	鴉兒崖村樹兒灣	西南鄉幕掌來襪溝陽溝等處	白馬寺溝村馬兒山	西北鄉虎峪村東溝裡
崔廷獻	崔廷獻	李慶成	趙城瑛	馬子喬	常不動	王斌	劉任秋	李克明	陳受壁	李鴻
全前	民國十年九月二十七日	民國十年九月二十四日	全前	民國十年九月十九日	民國十年九月十九日	民國十年九月十三日	民國十年九月十日	民國十年九月三日	民國十年九月二日	民國十年八月三十一日
探	探	探	探	探	探	探	探	探	探	探
九方里二百四十一畝一分四方丈	九方里三百二十三畝六分	三百二十二畝三分九厘	七方里二十九畝五十五方丈	三百一十三畝十一方丈九十五方尺	八方里一百八十七畝五方丈十九方尺	四十七畝二十方丈十三方尺	四百五十六畝六分五厘	八方里八十七畝四十七方丈五十六方尺	四十八畝十一方丈七十五方尺	四十七畝二十四方尺
		全前	因欠繳錢稅由前實業廳撤銷其錢業權					因欠繳錢稅由前實業廳撤銷其錢業權		

統計

晉城縣	蘇莊村	樊振聲	民國十年九月三十日	探	八方里四百六十二畝二十方丈三十四方尺	因欠繳續稅由前實業廳撤銷其續業權
全前	上鞏村川地	侯桐封	民國十年十月三日	探	八方里八十四畝五十四方丈七十二方尺	
全前	東南濁村	楊道一	民國十年十月六日	探	五方里五百三十九畝二十五方丈八十七方尺	因欠繳續稅由前實業廳撤銷其續業權
榆次縣	前百畝山	趙廷聰	民國十年十月八日	探	一方里八十三畝五十二方丈七十二方尺	全前
左雲縣	高屯村六教溝	趙聘三	全前	探	四方里四百零二畝五分二厘	
孝義縣	西鄉胡家窰二賈溝官窰上官窰等處	張悅泰	民國十年十月十二日	探	七方里九十六畝四十七方丈三方尺	因欠繳續稅由前實業廳撤銷其續業權
廣靈縣	喬兒潤村華樹梁	張九香	民國十年十月二十五日	探	四十九畝八方丈五十九方尺	
清源縣	山鄉全村武家山	王斌	全前	探	四十九畝十八方丈三方步十九方尺五十分寸	
太原縣	風峪溝北岔周家莊南華溝廟兒溝	成玉錦	民國十年十一月三日	探	十畝八分九方丈八十方尺	
全前	西鄉風峪溝中岔老窰溝馬懷尖	王執中	全前	探	六畝八分一方丈九十一方尺	
全前	西鄉虎峪村黑馬駒山嶺	岳占魁	民國十年十一月九日	探	三百零四畝四十八方丈八方尺	因欠繳續稅由前實業廳撤銷其續業權

左雲縣	大同縣	平定縣	廣靈縣	平定縣	廣靈縣	太原縣	懷仁縣	大同縣	大同縣	晉城縣	廣靈縣
東山新高山	煤峪口大北溝	賈地溝	官莊子村礪崖子坡	蔭營村劉備山	南堰鎮小虎峪村老西溝	官窰村溝內茶葉溝	北新窰村瓜子溝	楊樹灣溝	西北寨上村	半溝子村大石梁	
趙廷雅	周萬銀	荆吉慶	蔡持漢	劉振采	殷鼎臣	閻書康	侯緒先	常克勳	趙廷玉	李子亨	
全	民國十年十一月十四日	民國十年十一月十九日	民國十年十一月二十二日	民國十年十一月二十三日	民國十年十一月二十八日	民國十年十一月三十日	民國十年十二月二日	民國十年十二月三日	全	民國十年十二月十七日	
前	探	探	探	探	探	探	探	探	探	探	
四方里三百八十五畝一方丈五十三方尺	一方里三百九十八畝五分七厘	七十畝二十八方丈二十方尺	九十畝三十方丈	八方里六十八畝二十七方丈四十三方尺	一百七十八畝十五方丈九十一方尺	六百三十五畝一分	五方里二百九十七畝五分六厘四毫	六方里五百一十一畝二十方丈十方尺	九方里二百六十五畝四十二方丈十五方尺	四十七畝四十九方丈七十六方尺	
全				因欠繳礦稅由前實業廳撤銷其礦業權			因欠繳礦稅由前實業廳撤銷其礦業權	全	全		
前								前	前		

統計



統計

大同縣	香爐山	張集梧	民國十年十二月十九日	探	四方里五百三十三畝三分一厘	
榆次縣	北山龍王山	秦允寬	全前	探	三方里四百九十二畝八方丈三十三方尺	因欠繳釐稅由前實業廳撤銷其鑛業權
清源縣	都溝村北楊家山	龐敏	民國十年十二月二十日	探	四十四畝五方丈八十八方尺	
左雲縣	磨石澗村銀子灣	白雲軒	民國十一年一月七日	探	一方里四百三十七畝六分一方丈二十八方尺	因欠繳釐稅由前實業廳撤銷其鑛業權
太原縣	上冶峪村井甬地	尹發起	民國十一年一月二十五日	探	四十三畝三十六方丈六十五方尺	
全前	西南鄉窰頭村氣坨河	楊倬	全前	探	六十八畝三十二方丈七十六方尺	
全前	上冶峪村夾角	尹發起	全前	探	四十二畝四十六方丈六十五方尺	
全前	西南鄉杏坪村川沙河	楊倬	民國十一年二月二日	探	三十二畝零三十三方尺	
廣靈縣	北山陽眷村圈裏頭等處	范滋蘭	全前	探	一百八十三畝四十三方丈三十八方尺	十五年五月呈准廢棄註冊
大同縣	買家咀	鄭榮光	民國十一年二月二日	探	一千九百二十三畝六分七厘零六千分之四百二十五	
懷仁縣	窰溝	鄭榮光	全前	探	二方里三百一十一畝五分七厘	

大同縣	新莊村達子溝	鄧榮光	全	前	探	六方里三百七十八畝二分二厘	
平定縣	西河村	張毓森	民國十一年二月三日	探	七十六畝二十七方丈二十六方尺		
晉城縣	臨澤村	柴薦鷹	民國十一年二月四日	探	四方里四百零五畝十九方丈九十五方尺	因欠繳釐稅由前實業廳撤銷其釐業權	
高平縣	西南鄉張家莊	耿裕紳	民國十一年二月七日	探	九方里八畝五十方丈二方尺		
晉城縣	西南鄉南莊村	王月搓	民國十一年二月八日	探	八方里四百十六畝二十三方丈三十方尺		
大同縣	後上溝	常師古	全	前	探	八方里二百七十二畝一十方丈二十五方尺	因欠繳釐稅由前實業廳撤銷其釐業權
太原縣	西北鄉虎峪西溝大窰坡	張學明	民國十一年二月十日	探	七十八畝三分一方丈二十方尺		
懷仁縣	大東溝	楊正身	民國十一年二月十一日	探	一方里二百十四畝一分四厘		
全前	鴉兒崖村賈候健溝	鄭榮光	民國十一年二月十一日	探	四方里三百七十七畝八分二厘		
全前	魏家溝上虎台	鄧榮光	全	前	探	三方里九十畝三分七厘	
太原縣	其蒙溝	李蔭國	民國十一年二月十三日	探	六十七畝五十方丈八十五方尺		

晉城縣	小園莊村	楊塔三	民國十一年二月十四日	探	七方里三十九畝三十五方丈六十二方尺	
壽陽縣	北鄉陳家河石門村等處	崔廷獻	民國十一年二月十四日	探	四方里三百零一畝十九方丈六十方尺	
晉城縣	北鄉小張村	潘萬鍾	民國十一年二月十五日	探	四方里四百四十四畝二十八方丈	
大同縣	白洞村面窰村	鄭榮光	民國十一年二月十六日	探	五方里四百八十六畝五分	
懷仁縣	官窰村蔣台灣	鄺榮光	民國十一年二月十八日	探	六方里一百七十二畝五分三厘	
大同縣	店上村小店溝	侯朝珠	民國十一年二月二十日	探	二百六十三畝六分二方丈一方步二方尺	
全前	南深井村西梁	張文魁	民國十一年二月二十二日	探	七方里四百三十四畝四分一厘	
太原縣	西南鄉十字河新窰溝	賈潤	民國十一年二月二十三日	探	四十六畝二十六方丈七方尺	
大同縣	鄭家嶺	王玠	民國十一年二月二十四日	探	八方里四百八十六畝三分三方丈	因欠繳續稅由前實業廳撤消其續業權
高平縣	南鄉蘇莊村	高洪	民國十一年二月二十四日	探	七方里四百五十五畝九方丈四十一方尺	
全前	南鄉龐村	崔養新	民國十一年三月二十五日	探	五方里二百二十八畝三十八方丈八十六方尺	

懷仁縣	太原縣	平定縣	太原縣	廣靈縣	懷仁縣	榆次縣	左雲縣	懷仁縣	大同縣	清源縣
鵝毛口村	西南鄉朱還村桑潤	三泉村東溝河	窰頭村南灣溝	北山鹿骨村東北板厘地	官窰村長勝溝村間之紅世溝	張家河鐘樓壩	興隆溝南蛇溝	范寶溝	對井溝	馬峪村陳家山王家山
李丙寅	賈太富	郭長仁	賈枚	陳履中	鄺榮光	呂新春	曲琇環	谷五子	郭富	車達禮
民國十一年三月二十五日	民國十一年三月二十五日	民國十一年三月二十八日	全前	全前	民國十一年三月二十九日	全前	全前	民國十一年四月四日	民國十一年四月十一日	民國十一年四月十一日
探	探	探	探	探	探	探	探	探	探	探
二百一十九畝三十七方丈八方尺	三十八畝十方丈十二方尺	二十六畝四分四方丈二方步	一百八十四畝二方丈二十方尺	四十八畝三方丈四方尺	六方里二百八十七畝七分六厘	三方里一百八十五畝二十四方丈七十方尺	三方里一百七十六畝零一分二厘	五百二十八畝三十七方丈九十八方尺	六十五畝七分六厘	四十四畝三十四方尺
						因欠繳錢稅由前實業廳撤銷其贖業權				

統計

太原縣	孝義縣	全前	太原縣	全前	平定縣	廣靈縣	左雲縣	晉城縣	廣靈縣	大同縣
西北鄉西峪村老窰溝	后務城村附近山坡等處	西北鄉西峪村窰溝口	窰頭村確白溝	柳溝村老虎溝	柳溝村石梁	北山鹿骨村西南老虎眼地	明渠溝	下鞏村	北山鹿骨村東北窰坑老溝潤塔窪	新村
楊靜山	李志安	魏振榮	劉清清	范吉泰	周蒼柏	徐向榮	曲琇環	武盡侯	徐作式	王大正
民國十一年五月十八日	民國十一年五月十六日	全前	民國十一年五月十六日	民國十一年五月十一日	民國十一年五月六日	民國十一年四月二十五日	全前	民國十一年四月十八日	民國十一年四月十二日	全前
探	探	探	探	探	探	探	探	探	探	探
九十七畝二十二方丈五十四方尺	四方里六十畝三十三方丈八十五方尺	三十三畝零七方尺	四十八畝二十一方丈六十五方尺	九十三畝四十四方丈二十七方尺	三百零二畝九分四方丈二方尺	四十三畝四十六方丈十一方八	三方里一百六十八畝零九厘	七方里三百零六畝五十一方丈二十五方尺	一百七十七畝八方丈六十二方尺	七方里三百五十七畝四十七方丈三十二方尺
	因欠繳錢稅由前實業應撤銷其錢業權						全前	因欠繳錢稅由前實業應撤銷其錢業權		因欠繳錢稅由前實業應撤銷其錢業權

太原縣	左雲縣	大同縣	孝義縣	懷仁縣	大同縣	孝義縣	全前	左雲縣	全前	懷仁縣
西南鄉風冷溝南岔程家峪村西柳扒兒	周家窰	煤峪口村桃兒溝	西北鄉桃樹溝村西南山等處	雙井溝	黃炭窰山	西北鄉柏子溝南北各裡窰等處	張家峯	磨石澗	全家台	葉兒崖大豆坡
侯縉	鄭榮光	梁上椿	李紀倫	鄒榮光	鄒榮光	張岱泉	鄒榮光	鄒炳虞	鄒榮光	鄒榮光
民國十一年七月四日	民國十一年七月一日	民國十一年六月十三日	民國十一年六月十三日	民國十一年六月十三日	民國十一年六月三日	民國十一年五月二十日	民國十一年五月二十日	民國十一年五月十九日	民國十一年五月十八日	民國十一年五月十八日
探	探	探	探	探	探	探	探	探	探	探
四十八畝四分	二方里五百十八畝二分	一方里一百九十四畝二十六方丈一十方尺	三方里三百二十六畝五十三方丈六十方尺	一方里三百二十一畝八分二厘	一方里七畝八分八厘	八方里四百八十三畝二十八方丈五十方尺	四方里二百零二畝六分九厘	三方里三百九十三畝五十二方丈六十方尺	二方里四百九十五畝零五厘	三千四百二十三畝二十五方丈十二方尺
		全前	因欠繳礦稅由前實業廳撤銷其鑛業權			因欠繳礦稅由前實業廳撤銷其鑛業權				

統計

統計

太原縣	陽城縣	太原縣	大同縣	左雲縣	平定縣	左雲縣	廣靈縣	太原縣	平定縣	全前
崖 風峪北岔周家莊東東頭	五龍廟溝南坡	九院峪後官窰	銀堂溝村	少家溝	黃沙岩村	台子山	喬兒洞村大地	九院峪西溝子圪灘兒	西北桃坡石頭山	風峪中岔大窰溝黃土坡
孫習謙	張福五	呼延庚	閻志昂	武 鰲	周操柏	續友人	柴映禮	王玉龍	李華庭	姜德滋
民國十一年七月二十二日	民國十一年七月二十日	民國十一年七月十八日	民國十一年七月十一日	民國十一年七月八日	民國十一年七月六日	全前	民國十一年七月五日	全前	民國十一年七月五日	全前
探	探	探	探	探	探	探	探	探	探	探
十畝七分五十八方尺	四十三畝五十九方丈二十九方尺	二百四十七畝九分二十方尺	七千一百九十八畝四千九百一十二方尺	一百七十六畝四分二厘	一百六十畝四分二方丈一方步十九方尺	二百五十一畝一百四十五方尺	四十六畝五十七方丈六十六方尺	八畝四分二十五方丈六十方尺	五十畝四分四方丈六十九方尺	七畝四分五方丈七十方尺
			因欠繳礦稅由前實業廳撥銷其鑛業權							

統計

襄垣縣	全前	陽曲縣	大同縣	全前	太原縣	左雲縣	懷仁縣	廣靈縣	全前	陽城縣	
西鄉道溝坪	西北鄉化客頭村陽峯溝	北鄉北窰頭村	蔡家坪	西南鄉柳子峪南岔大觀嶺	鐘溝	西北鄉開化峪北弓石鉄	史家溝明渠溝	黑溝	白草坡村西北中梁山	東鄉下孔村蛇腰地	水溝村
黃國樑	張永和	李江村	鄺榮光	段堯	段堯	鄺榮光	武炳虞	全正宣	陳鴻緒	王承恩	
全前	民國十一年九月二十一日	民國十一年九月六日	民國十一年九月五日	全前	全前	民國十一年八月二十九日	民國十一年八月十七日	民國十一年八月十二日	全前	民國十一年七月二十五日	
探	探	探	探	探	探	探	探	探	探	探	
二百六十五畝十八方丈	十八畝三十七方丈零七方尺	一百二十一畝二十五方丈八十二方尺	一方里一百二十九畝六分四厘	四十畝七分五方丈六十四方尺	十八畝二分六方丈	一千九百二十畝八方丈六十二方尺	六方里三百二十九畝三分三方丈五方尺	一百九十八畝五方丈九十方尺	四十一畝十二方丈七十方尺	四十四畝十八方丈二十方尺	



陽城縣	大同縣	平定縣	太原縣	懷仁縣	全 前	大同縣	懷仁縣	平定縣	清源縣	陽城縣
義城村吉兒山	七峯山	漢河溝村漢河溝	上冶峪村廟門前	銀塘溝南梁	大峪溝	北羊路村	小峪村南牛圈梁	大陽泉深峪河	山鄉會村壺瓦石溝桑樹 窰山	義城村柏嶺
劉喜盛	鄺榮光	崔廷獻	李 鳳	鄺榮光	鄺榮光	鄺榮光	鄺榮光	穆采藻	蔚連發	胡國亮
民國十一年十一月八日	全 前	民國十一年十月二十六日	民國十一年十月十四日	全 前	全 前	全 前	民國十一年九月二十七日	民國十一年九月二十一日	全 前	全 前
探	探	探	探	探	探	探	探	探	探	探
四十一畝五十六方丈七十八方尺	四方里十九畝二分九厘	一方里二百八十七畝五十九方丈七十五方尺	四十七畝十方丈二十八尺	四方里四百零四畝七分三厘	一方里二百七十二畝二分	五方里二百四十三畝一分一厘	二方里五百十三畝二分一厘	二方里二百二十三畝一分四十二方尺	四十八畝一方丈八十二方尺	四十九畝三十二方丈二十四方尺
十六年七月呈准註銷 續區										

平定縣	左雲縣	全前	陽城縣	平定縣	懷仁縣	平定縣	清源縣	陽城縣	文水縣	平定縣
平潭壩東梁花尖咀大石 槽溝李掌地	長流水村青陽灣	曲頭村大扁地	酒家村黃龍嶺	平潭壩村平潭壩	秦家山村黃家梁	桃林溝村先生溝	白馮一寺家溝村後角山	東進村映岩底	龍泉溝呂家山村南溝背	柳溝村磨空兩園
韓國相	鄭榮光	張郭合	成吳興	崔廷獻	楊茂林	崔廷獻	李國佐	秦之良	杜存真	閻 璣
民國十二年一月八日	全前	民國十二年一月六日	全前	民國十一年十二月二十七日	民國十一年十二月二十六日	民國十一年十二月二十六日	民國十一年十一月二十七日	全前	民國十一年十一月十五日	民國十一年十一月十四日
探	探	探	探	探	探	探	探	探	探	探
四十七畝三十四方丈八十三方尺	五千零七十六畝七分又六十分之五	三十八畝四十一方丈零八方尺	四十七畝二十六方丈十三方尺	二方里二十五畝四十八方丈三十六方尺	一方里一百八十九畝七分一厘	四方里九畝五十六方丈四一十方尺	三十七畝五方丈五十七方尺	二十八畝三十三方丈八十六方尺	三十六畝四分二方丈五方尺	二百六十八畝五十八方丈九方尺
					因欠繳錢稅由前實業廳撤銷其錢業權					

統 計

四七

統計

太原縣	風峪北岔梁家碧	許伯華	全	前	探	十八畝一分一方丈五十方尺
大同縣	新窰村碾盤溝	羅潤菴	民國十二年二月十四日	探	二百六十一畝二十三方丈二十七方尺	
平定縣	東關鎮小棗坡	王同倫	民國十二年二月二十四日	探	四十六畝三十三方丈	
清源縣	山鄉會村壺瓶石溝太平山	梁振樞	民國十二年二月二十六日	探	三十八畝五十二方丈七十七方尺五十六方寸	
陽曲縣	白道村東北山圪峒則溝等處	周之元	民國十二年二月二十八日	探	十八畝三十四方丈八十四方尺	
懷仁縣	陳實峪	徐一清	民國十二年三月六日	探	三方里六十七畝四分六厘	
廣靈縣	陽眷村紅崖子渠	劉贊襄	全	前	四十五畝三十九方丈八十二方尺	
全前	陽眷村筱麥莊東梁之地	劉師顏	全	前	五十二畝二分五方丈五十七方尺	
太原縣	風峪鄭家溝鄭家嶺	田荃	民國十二年三月十三日	探	四畝四分二十六方丈	
懷仁縣	老窰溝人馬山	楊茂森	民國十二年三月十九日	探	八十一畝九分	
廣靈縣	鹿骨林木瓜洞齊藜圪塔	張儒熙	全	前	一百八十二畝十四方丈四十二方尺	

統計

陽曲縣	小返村石渣墜	齊名世	民國十二年三月二十日	探	一百九十五畝二十方丈四十八方尺	
陽城縣	郭河村龍坨堆	董秋豐	民國十二年四月九日	探	八十二畝五十五方丈五十方尺	
懷仁縣	大馬營潤南梁塔子窪溝	曹漢英	民國十二年四月十九日	探	一百六十八畝六分二十九方尺	
平定縣	李家莊村井坡爐	高鳴蛟	民國十二年四月十九日	探	一方里一百二十六畝八方丈六十四方尺	
襄垣縣	西南縣回壩村北	米正鵠	民國十二年四月二十一日	探	二百五十六畝三方丈六方尺	
太原縣	上冶峪村都督溝四家坪	姚佑虞	民國十二年四月二十三日	探	二十五畝四分二方丈二十方尺	
懷仁縣	石井村鑿水溝	陳國玉	民國十二年五月十二日	探	三十一畝五分二厘	
陽城縣	郭河村嶺後坡	劉馬車	民國十二年五月十四日	探	四十四畝五十二方丈十二方尺	
長治縣	東韓村東獨坡	陳滄川	民國十二年五月十五日	探	四百九十三畝一分四方丈二十二方尺	因欠繳礦稅由前實業廳撤銷其鑛業權
陽城縣	東樊村小井溝	宋日麗	民國十二年五月十七日	探	二十五畝七方丈五十三方尺	十三年五月內該商鑛區危及宋三旦房屋由實業撤銷鑛權
左雲縣	戴家溝	黃篤謹	民國十二年五月二十一日	探	二方里四百二十八畝六分六厘	

陽曲縣	左雲縣	懷仁縣	大同縣	平定縣	廣靈縣	平定縣	大同縣	全前	左雲縣	懷仁縣
瓜地溝路家溝	長流水村泉子溝	羊路村梨花嘴	永定莊村後溝	蔭營村火窰溝	北山楊卷村圪針灘	汗河溝村四角山	陀平村印子坡	曹家溝	秦家山	長界溝
張玉慶	趙子瑜	黃篤謚	侯緒先	任緒	劉尙福	常旭春	黃篤謚	黃篤謚	黃篤謚	黃篤謚
民國十二年九月十九日	民國十二年九月十八日	民國十二年六月二十一日	全前	民國十二年六月九日	民國十二年六月八日	民國十二年六月四日	全前	民國十二年五月二十一日	全前	全前
採	採	採	採	採	採	採	採	採	採	採
二百五十五畝三十五方丈八十七方尺	五百零五畝一分一厘	六方里二百五十一畝一分五厘	二方里五百零一畝四分七厘	二方里二百四十九畝五方丈十二方尺	二十九畝二十三方尺	七方里四百三十九畝五分二方丈十二方尺	一方里四百七十四畝四分四厘	一方里四百八十畝三分六厘	四方里一百零四畝二分七厘	四方里一百三十三畝四分一厘
			因欠繳錢稅由前實業廳撤銷其錢丈權							

太原縣	平遙縣	左雲縣	廣靈縣	文水縣	平定縣	陽城縣	交城縣	平定縣	太原縣	全前
開化塔北屈窰山	香洞村甘草坡	長流水村陳家凹	瓦房村西杏樹溝砂圪塔	靜頭村天河溝南山坡	北鄉桃坡村屬園溝村下 雞坡	郭河村東道圪堆	申家窩新窰坡	桃林溝	虎峪村牛頭咀	風峪北岔石幅溝
秦兆鳴	王士英	劉壽軒	王金榜	曾大安	程世昌	趙鳳皋	郭長平	陸連	郭四維	王朝宗
全前	全前	民國十二年九月十九日	民國十二年十月二十日	全前	民國十二年十月二十七日	民國十二年十月三十日	全前	全前	全前	全前
探	探	探	探	探	探	探	探	探	探	探
四畝六分三十七方尺	二百二十一畝十八方丈三十六方尺	四百四十六畝三分四厘	九十七畝五十一方丈六十九方尺	十一畝六方丈三十方尺	一百十七畝十六方丈五十四方尺	三十四畝二十九方丈	十四畝四分十四方丈四方尺	三十八畝五十九方丈九十方尺	四十一畝二十一方丈十八方尺	十九畝八分三十七方丈
		因欠繳續稅由前實業廳撤銷其續業權								

交城縣	西鄉莊頭村四山條兒地等處	程鳳箴	民國十二年十月三十日	探	二十八畝一千五百六十三方丈	
全前	自在溝北樑仙	王孟章	全前	探	九畝九分四方丈五十六方尺	
太原縣	上冶塔村官窰溝	武鐘	全前	探	十五畝十三方丈十四方尺	
交城縣	四尺溝下李家山	李鳳岐	全前	探	十畝七分一方丈六十七方尺	
平定縣	貴石溝村眉川窪	李長貴	全前	探	二十三畝三十三方丈五十六方尺	十五年三月呈准註銷區
壽陽縣	東北武家寨莊子溝	任謙德	民國十二年十月三十一日	探	一百二十八畝三十七方丈十五方尺	十五年十一月呈准註銷區
廣靈縣	北山小林岩村北亂墳灘地方	任自發	全前	探	三十九畝四十方丈三十八方尺	
左雲縣	大路坡	閻書康	全前	探	二百六十五畝五分三方丈三十八方尺	
太原縣	坊塔村桃園裏	楊家棟	全前	探	三十五畝三方丈十九方尺	
文水縣	西南鄉靜頭村西天河溝寨牆	成起榮	全前	探	三十六畝九方丈四十八方尺	
全前	靜頭村西天河溝二梁山	成國魁	民國十二年十月三十一日	探	二十一畝四分二方丈八方尺	

廣靈縣	太原縣	大同縣 懷仁縣	太原縣	全前	平定縣	太原縣	平定縣	陽曲縣	全前	廣靈縣
鹿骨村北青蚰子梁	西峪村荷	窰子頭村盤道溝	寺底村椒花溝	東後鎮黃村東坡石壩塄	東前鎮黃村谷泉頭	下舍村青皮溝	上蔭營村康家坡	斜道村塔門溝	柳潤溝東北大坪	北區大林岩村東北白土窰
徐作書	武柄	梁富春	武棟	白連壽	馬高元	丁致中	荆福厚	張永和	徐向春	張文彩
民國十二年十一月五日	民國十二年十一月五日	民國十二年一月三日	全前	全前	全前	全前	民國十二年一月三日	全前	民國十二年一月二日	民國十二年一月二日
探	探	探	探	探	探	探	探	探	探	探
二十畝三十三方丈一方尺	十七畝四十八方丈四十九方尺	八方里五百十三畝七分二厘九毫	二十六畝四十七方丈十九方尺	十八畝五十九方丈十六方尺	十四畝二十三方丈	四十五畝二方丈三十七方尺	八十八畝五分四方丈七十九方尺	四十八畝七方丈七十九方尺	二百四十三畝十六方丈七十方尺	三十八畝十九方丈十八方尺
		因欠繳礦稅由前實業廳撤銷其鑛業權								

統計



統計

平定縣	懷仁縣	全前	交城縣	平定縣	全前	孝義縣	長子縣	大同縣	全前	左雲縣
柳溝村紅土灣	雙井村史姓小泉溝	東北鄉四尺溝椿樹山	東北鄉申家窪李家山	李家溝	兌九峪鎮附近柳林溝前 後劉家溝茶坊黑坡溝金 斗山等處	兌九峪鎮迤南如來村附 近蕎麥溝	東馬戶村東長畛溝	瓦渣溝	前全 分區	史家溝大南溝
閻璉	孟春胡	蔚正東	李鳳樓	常旭春	張松林	郭大亨	暢心銓	趙子瑜	黃篤謚	黃篤謚
民國十二年十一月三十日	民國十二年十一月二十九日	民國十二年十一月二十九日	民國十二年十一月二十九日	民國十二年十一月二十日	民國十二年十一月二十日	民國十二年十一月十九日	全前	民國十二年十一月十二日	全前	全前
探	探	探	探	探	探	探	探	探	探	探
六十四畝三十方丈六千 二方尺	四十一畝九分八厘	十畝九分四方丈七十一 方尺	十五畝一分三方丈六十 八方尺	一方里四百二十五畝三 十一方丈八十方尺	六方里四百十七畝二分 六十二方尺	六方里二百九十八畝五 方丈七十五方尺	九十四畝二十二方丈二 方尺	二百五十五畝七分一厘	二方里一百六十畝九分	八方里五百十五畝三分 一百七十五方尺
					全前	因欠繳礦稅由前實業 廳撤銷其礦業權				

懷仁縣	老窰溝村西北山胡井咀	張蘭圃	民國十二年十月十八日	探	二方里四百十七畝三十八方丈八十方尺	因欠繳礦稅前由實業廳撤銷其礦業權
全前	雙井溝村榆樹溝	郭郁文	全前	探	五方里二百十四畝六方丈八十二方尺	全前
左雲縣	長流水村背陰灣溝南長梁	孟華甫	民國十二年十月十九日	探	一方里二百四十一畝四十四方丈六十一方尺	全前
懷仁縣	王家台溝西梁	趙映琮	民國十三年一月二十五日	探	一方里一百六十七畝五十九方丈	全前
全前	郝家坪村韓家嶺	黃篤謚	民國十三年一月二十八日	探	三方里六十七畝三分九厘	
廣靈縣	鹿骨村	侯金印	民國十三年二月二日	探	八十八畝九分五方丈十一方尺	
左雲縣	東南鄉邵家溝	曲廷揚	民國十三年二月十三日	探	一方里三百六十七畝三十六方丈	因欠繳礦稅前由實業廳撤銷其礦業權
懷仁縣	西北鄉鴉兒崖村北山	王汾治	民國十三年二月十三日	探	四方里一百零一畝三十四方丈二十七方八	全前
全前	韓家窰南樑	黃篤謚	民國十三年二月二十七日	探	二方里一百十三畝二分六厘	
平定縣	馮家莊黃沙堰	周操柏	民國十三年二月二十八日	探	四百十四畝三十四方丈七方尺	
全前	桃林溝村	常旭春	民國十三年三月六日	探	三方里一百二十五畝六分一厘	

統計

五五

統計

全前	平定縣	廣靈縣	全前	平定縣	陽曲縣	全前	平定縣	懷仁縣	左雲縣	平定縣
三泉村西南二溝河南聚堰灣	孫家村大西溝	白草坡東紅崖澗	西鄉平潭鎮皇壩底	石圪塔村東溝	大窰頭村杏燧坡	汗河溝	汗河溝	大馬營澗後溝掌	大四溝	上蔭營村西白野頭
郭瑞田	石培榮	劉和卿	郭占聰	李培德	李永祿	廣懋公司 周操柏	繇子和	曲廷揚	徐廣業	任登萬
民國十三年六月十日	民國十三年六月九日	民國十三年五月二十四日	全前	民國十三年四月二十八日	民國十三年四月二十日	民國十三年四月七日	民國十三年四月五日	民國十三年三月二十四日	全前	全前
探	探	探	探	探	探	探	探	探	探	探
八十六畝九分五方丈一方步	二十九畝二十四方丈二十七方尺	九十三畝四十方丈八十四方尺	一方里一百九十八畝三十方丈	四十七畝四方丈四十五方尺	三十八畝六分二方丈四十七方尺	四百九十畝三十八方丈六方尺	二百零九畝三十八方丈二方步十六方尺	二方里一百四十四畝十六方丈四十方尺	三方里三百三十九畝九分	二百三十八畝九分九厘
								因欠繳稅由前實業廳撤銷其贖業權		

全前	全前	交城縣	太原縣	廣靈縣	懷仁縣	晉城縣	廣靈縣	大同縣	平定縣	懷仁縣
東北鄉大山溝上牛房	小把齒溝連忠石底	東北鄉把齒溝北坡底	西北鄉西峪村王家坡	北山大灣村西河灣四畝地	西鄉后石門村沿長背	河東村	鹿骨村東北嶽羅把	華嚴寺	李家莊園子溝	小峪村大同西柏山嶺
申泰	蔚煥斗	王雲卿	王大定	劉懷讓	劉培仁	常旭春	徐九齡	趙星西	李書年	黃篤謚
全前	全前	民國十三年九月二十二日	民國十三年九月二十日	民國十三年九月三日	民國十三年九月二日	民國十三年八月十三日	民國十三年七月三十一日	民國十三年七月五日	民國十三年六月二十五日	民國十三年六月十四日
探	探	探	探	探	探	探	探	探	探	探
八畝六分四十八方尺	十二畝八分十方丈二方尺	十四畝五分三方丈五方尺	四十四畝二十二方丈十七方尺	二百三十四畝三十六方丈二十四尺	三十九畝七分三厘	一方里四百四十八畝一方尺九十五方寸	四十畝五六十六方丈四十三方尺	二方里一百零三畝四分	三百四十畝二分三方丈二十二方尺	一方里一百二十九畝四分四厘

統計

大同縣	辛村白土溝	張俊	民國十三年九月二十九日	探	五方里一百十三畝二千零二十五方尺
平定縣	柳溝村桑堰壩	周蒼柏	民國十三年十月十三日	探	三百八十六畝四分一方丈八十四方尺
全前	音莊溝村龍家灣	劉蔭樞	民國十三年十一月二十日	探	二百零一畝四十二方丈
太原縣	西鄉風峪小窩溝平石坡	王廣生	民國十四年一月二十一日	探	十二畝十五方丈
沁源縣	西北鄉杭村徐家溝	張漢傑	民國十四年二月三日	探	四十三畝五十九方丈四十二尺
平定縣	西河民地	張登五	民國十四年三月十一日	探	二百九十七畝五十七方丈五十一方尺
廣靈縣	白草坡北梁山	金正控	民國十四年三月二十八日	探	八十九畝二十方丈二十三方尺
孝義縣	胡家窰村東北山	李貞晉	民國十四年四月十日	探	二方里八十三畝五十九方丈四十方尺
廣靈縣	東北小村岩村紅崖西	劉允恭	民國十四年五月二十五日	探	四十九畝二十六方丈八十二方尺
全前	柳溝溝村東窪碾子圪洞	王錫珍	民國十四年七月六日	探	三百三十九畝七分
平定縣	龍橋溝	保晉公司 常旭春	民國十四年八月三日	探	八十九畝二分二方丈十九方尺

全前	陽曲縣	廣靈縣	平定縣	全前	全前	全前	全前	太原縣	平定縣	太原縣	平定縣
大陽泉村金剛圍	長子頭村石會河	北山陽眷村東北南車道灣	蒙村文昌山	前莊村大壩溝	蒙村	第一區孫家溝	籽虹溝	南冠莊砂坪	西北鄉開化峪大南溝薄老山	橫坡	
郝其和	林守壬	王殿邦	荆向乾	常續甫	王錄勤	孫慧	董文成	王萬田	楊根會	張向琴	
民國十四年十月十三日	民國十四年十月二十日	民國十四年十一月二十日	民國十五年一月二十七日	民國十五年二月六日	民國十五年二月九日	全前	民國十五年三月十六日	民國十五年七月二十七日	民國十五年七月三十日	民國十五年八月十三日	
探	探	探	探	探	探	探	探	探	探	探	
四百六十七畝四十二方丈二十五方尺	二百一十八畝三方丈六十四方尺	三十九畝五十一方丈六十四方尺	二方里四百九十三畝九方丈六十方尺	四方里四百零一畝四十七方丈	五方里九十七畝四十八方丈四十方尺	五方里三百八十五畝二方步七方尺	四十四畝十方丈三十九方尺	五十二畝三十二方丈四十方尺	十畝五分一方丈六十四方尺	一方里三百八十二畝五十五方丈十四方尺	

高平縣	蘇莊村鐵爐溝	楊鳴岐	民國十五年十一月八日	探	一百六十八畝三十三方丈十四方尺
平定縣	汗河溝瓦窰咀	周操柏	民國十六年一月六日	探	三十五畝八方丈九十六方尺

上表內鑛區所在縣分共二十二縣鑛區區數共五百九十八區已取消之鑛區區數共二百區未取消之鑛區區數共三百九十八區鑛區面積共二千二百六十七方里三百一十六畝三十九方丈五方步二十方尺六十六方寸已取消之鑛區面積共一千一百七十八方里六十八畝二十七方丈二方步九方尺五方寸未取消之鑛區面積共一千零八十九方里二百四十八畝一十二方丈三方步十一方尺十六方寸

### 山西省已領照鑛區一覽表

硫磺鑛		縣名	地名	名	鑛業權者	註冊年月日	探鑛或探鑛權	鑛區面積	附註
陽曲縣	礮水溝石曹溝	劉篤敬	民國四年一月二十六日	探	二百八十九畝				
全前	礮水溝石曹溝	劉篤敬	民國四年一月二十六日	探	二百八十九畝				

統計

陽曲縣	平定縣	陽曲縣	汾西縣	隰縣	靈邱縣	全前	陽曲縣	全前	平定縣
王封山高神瑞	蔭營等村	王封山園子山三道溝山等處	新莊莊兩鑛密溝	溝西村莊旺溝	西白羊村南梁善溝底地等處	馮家溝村橡樹底胡角底	西銘村桃灣東坡	王封鎮白道村二道灣	蔭營村店溝子
郭耀堂	任忠	韓文仁	劉殿昇	楊天章	劉棚	劉棚	周承紱	郭偉臣	史真修
民國四年七月十二日	民國五年六月十二日	民國六年八月七日	民國七年二月二十六日	民國七年六月二十五日	民國十年七月十三日	全前	民國十年八月三十一日	民國十一年五月十八日	民國十一年九月十一日
探	探	探	探	探	探	探	探	探	探
五百四十畝	五十八畝三分五厘七毫	一百五十四畝一分	十七畝二十一方丈六十二方尺	一百九十二畝四分	三十五畝五分四方丈七十五方尺	三十八畝八分二方丈三十八方尺	十六畝十三方丈九方尺	十二畝十四方丈五十六方尺	八畝三方丈十四方尺
<p>此案于民國九年十一月十九日據原呈請人郭耀堂因鑛苗不旺呈請廢業註銷由前實業廳呈奉前農商部核准注銷</p>									



陽曲縣	王封都冀家溝村小北石溝	王九發	民國十一年九月二十二日	探	十九畝二十三方丈九十三方尺
汾西縣	蔡家坡村東南	侯國俊	民國十一年十月二十八日	探	十七畝六方丈二十三方尺
陽曲縣	北頭村上槐坡	趙樹鼎	民國十二年九月十七日	探	二十四畝三分三百七十四方尺
全前	西銘村山桃溝	李向亭	民國十四年二月十八日	探	十六畝四十二方丈三方尺

上表內鑛區所在縣分共五縣鑛區區數共十六區已取消之鑛區區數一區未取消之鑛區區數共十五區鑛區面積共三方里一百零九畝三十五方丈十七方尺已取消之鑛區面積五百四十畝未取消之鑛區面積共二方里一零九畝三十五方丈十七方尺

石膏鑛	平陸縣	東坡底村	張崇本	民國十二年十一月十六日	探	三方里二百三十畝三十六方丈二十一方尺
鉛鑛	天鎮縣	都爾凹山	馮君圖	民國三年九月七日	探	五方里

該商因鑛量無多于國曆十二年呈請廢業註冊五年九月奉前農商部令准予註銷

集

姐

## 雜俎

### 呈省政府呈第六林區署長在職病據

#### 情懇請給卹文 一月十二日

呈爲第六林區署署長在職病故情堪憫惻懇請援例給卹以示矜憐事據第六林區署事務員韓炳光呈稱職署署長李炳森因公致疾醫葯罔效突於十七年十二月二十七日下午四鐘病故署內同人無不傷心當即購棺成殮送柩返里查李署長自蒞任以來整理各圃場不遺餘力有功林政懇請鈞廳開恩賞給卹金以資體卹等情到廳查第六林區署民國十六年爲紅槍會匪所蹂躪事業頽殘達於極點歷任人員僉以辦理棘手無法挽救該署長李炳森於上年奉委到後擘畫經營狎復舊觀苦心毅力實屬有功足錄方期才猶竟展造福民衆遽聞溘逝殊堪憫惻該署長家境淡薄身後蕭條自屬意中之事案查民國八年該署前署長王思明在職病故曾蒙前

省長發給治喪費洋一百二十元擬援照此例懇請

鈞府俯念該故署長李炳森淒慘景况從優給卹如蒙

核示允准即由廳飭由該署公雜費項下發給卹金令該故署長家

雜俎

屬具領以資撫恤所有第六林區署署長李炳森在職病故懇請援

例給卹緣由理合具文呈請

鑒核訓示施行謹呈

山西省政府主席閣

### 呈復省政府令查報十七年分發行公

#### 文數目文 一月十八日

爲呈送事案奉

鈞府統字第六號訓令內開查十六年分發行公文數目表曾於上年令據填送在案

現在歲律已更又屆造報之期合亟令仰查照前頒表式將該應十七年分發行各項公文數目分類填註尅日呈送以資統計切切此令等因奉此查職廳自十七年一月起至八月底止前實業廳發行公文計四千七百八十件自九月起至十二月底止職廳發行公文計六千四百五十九件兩共計一萬一千二百三十九件茲遵照上年奉行表式逐項填齊理合具文呈送敬請

鑒核施行謹呈

山西省政府主席閣

附呈 前山西實業廳發行公文數目調查表一紙

山西省政府農鑛廳發行公文數目調查表一紙

山西省實業廳發行公文數目調查表 民國十七年一至八月份

發行件數	編列號數	類 別
1	1	布 公
		狀 命 任
61	41	令 任 委
74	42	狀 任 委
0272	261	令 訓
239	49	令 指
		告 布
03	03	咨
		呈 咨
43	43	呈
74	93	函 公
		函 批
371	371	批
447	382	知 行
		查 行
		復 申
		告 報
		戒 警
		戒 預
		示 牌
		定 決
		詞 判
		諭 堂
		票 傳
		票 拘
		票 查 搜
6	6	電
0874	878	計 合

山西省政府農鑛廳發行公文數目調查表 民國十七年九月至十二月份

發行件數	編列號數	類 別
21	3	布 公
		狀 命 任
53	61	令 任 委
28	65	狀 任 委
9262	833	令 訓
157	437	令 指
7511	4	告 布
66	72	咨
		呈 咨
681	971	呈
78	15	函 公
		函 批
681	681	批
0621	771	知 行
		查 行
		復 申
		告 報
		戒 警
		戒 預
		示 牌
		定 決
		詞 判
		諭 堂
		票 傳
		票 拘
		票 查 搜
8	8	電
9546	9771	計 合

## 呈送省政府農鑛季刊一冊文二月六日

爲呈覆事案奉

鈞府行開案准國民政府立法院經濟委員會公函內開逕啓者敝委員會成立伊始對於經濟立法第一期之工作現方積極進行以求民生主義之實現惟是制定一切經濟法案非徵集各種材料不足以資參考而臻完備茲擬定徵集範圍(一)農鑛(二)工商(三)銀行貨幣(四)森林(五)漁業狩獵(六)交通(七)公用(八)信用合作(九)糧食(十)慈善撫卹就此十項先行從事採集以爲草定法案之根據爲此函請查照即希轉飭所屬各廳及主管各機關按照關於上列各項之法制章程調查統計報告年報月報彙報等資料盡量供給送由貴政府彙寄到會俾資考查事關立法務祈熱誠協助並先行見復爲荷等因准此除分行外合亟行仰該廳查照辦理具報以憑查覆特此行知等因遵此查職廳所有關於農鑛漁牧森林等項法制章程統計報告等類悉載職廳刊行之農鑛季刊內茲奉前因合檢農鑛季刊一冊具文呈送敬請  
蒙收彙轉咨覆寔爲公便謹呈  
山西省政府主席閣

## 呈請省政府繳舊車票並請發給十八

年份新車票文二月十五日

謹 呈

呈爲呈繳舊車票請發新車票事據第三經濟植棉場前經理呈繳十七年份所用舊車票一紙同時新任經理李遇春呈請發給本年赴各縣指導及往農棉試驗場領取棉籽應需車票一紙各等情到廳理合具文將舊車票呈送註銷並請  
核發該新經理李遇春分赴各縣指導植棉事宜暨赴臨汾領取棉籽應需車票一紙以便轉發備用謹呈  
山西省政府主席閣

## 呈省政府請發給農棉試驗分場車票

文二月十五日

爲據情轉呈事案據農棉試驗場場長關萬福呈稱呈爲呈請發給車票事竊查職場所屬第一第二農棉分場奉令停辦一年各該場長協理暨井事務督察各班工人工作路途遙遠往返不便經費支絀僱腳維艱懇請發給車票一紙以便該兩場長隨時前往暨井各縣之用爲此呈請敬祈鑒核施行等情據此查該場長所稱各節尙屬實情理合據情轉呈敬請發給農棉試驗分場隨時前往河東縣屬督察暨井車票一紙以便轉發給謹呈  
山西省政府主席閣

## 呈報省政府啟用新頒銅印日期並繳

銷舊印文三月二十九日

三

雜 爐

為呈報事案奉

鈞府吏字第一七八號訓令以奉

國民政府文官處函開奉

國民政府頒發改鑄山西省農鑛廳銅質大印一顆文曰山西省農鑛廳印銅質小章一顆文曰山西省農鑛廳廳長飭即派員來府具領舊用並將啓用日期具報舊印章截角隨文呈繳以憑轉報等因奉此遵即派員具領新頒銅質印章各一顆於本年三月二十九日發達啓用查職廳前奉發本質印信一顆適合截角隨文呈繳鈞府核銷施行除分別咨行外謹呈

山西省政府主席閣

計呈繳 木質舊印一顆

### 函請各機關派代表出席開農民識字

### 運動委員會成立會并送部頒農民

### 識字運動大綱文一月二十六日

運啓者案奉

山西省政府實字第三七八號行知內開案准

國民政府農鑛部咨開為咨行事項現值訓政開始百廢待興我國以農立國農民居全國人口四分之三以上惟教育未舉知識缺乏關

謹

係國家前途至為重大亟應於最近期間舉行農民識字運動以期教育普及茲由本部擬定農民識字運動大綱相應咨請貴省政府轉飭所屬各機關一體從速遵照辦理為荷等因附發農民識字運動大綱一份到府合抄原件行仰該廳查照辦理特此行知同時又奉國民政府農鑛部第四三五號訓令內開情同前因各等因奉此敝廳遵即定於二月二日下午一時在敝廳開農民識字運動委員會成立大會相應檢抄原發農民識字運動大綱一份函送貴 希即 查照派代表一人屆期與會為荷此致

計送

農民識字運動大綱一份(見法規)

### 函送農民識字運動委員會簡章及各

### 委員名單以便接洽文二月七日

運啓者查本會事務業由二日大會及五日各股主任會議先後分別認籌推定辦理茲為便於接洽起見特將各委員任務抄錄一紙及大會修正簡章一份函送

貴 即希

查照是荷此致

計送 名單一紙  
簡章一份(見法規)

總務股

主任 農鑛廳

市黨部

建設廳

太原衛戍司令部

法政專門學校

勸工陳列所

調查股

主任 教育廳

第三集團軍總司令部

財政廳

工商廳

政治檢察委員會

山西全省賑務會

市政公所

太原總商會

太原公安局

自新院

國民師範學校

進山中學校

第一中學校

陽興中學校

成成中學校

新民中學校

編製股

主任 省農會

主任

省農會

民衆訓練委員會

農民協會

陽曲縣政府

陽曲縣農桑局

教育會

農業專門學校

工業專門學校

第一師範學校

山西大學校

山右大學校

興賢大學校

錄 錄

宣傳股

主任 省黨部

太原政治分會

村政處

民政廳

黨政學院

晉察綏憲兵司令部

白晉汽車路工局

商業專門學校

平民中學校

晉民自治週刊社

革命軍日報

山西黨報社

山西政報館

山西日報館

晉陽日報社

并州報社

新民報社

民話報社

函覆江蘇省區長訓練所寄送第一期

農鑛季刊文三月三十一日

逕啓者接准

來函囑將已發行之刊物寄送一份等因茲將敝廳已刊行之第一期農鑛季刊檢送一册相應函請

察取指正爲荷此致

江蘇省區長訓練所

附送農鑛季刊一册

## 訓令各縣政府組織農民識字運動委員會以期普及教育並將辦理情形

具報以憑核轉文 二月一日

爲訓令事案奉

山西省政府實字第三七八號行知內開案准

國民政府農鑛部咨開爲咨行事現值訓政開始百廢待興我國以農立國農民居全國人口四分之三以上惟教育未舉智識缺乏關係國家前途至爲重大亟應於最近期間舉行農民識字運動以期教育普及茲由本部擬定農民識字運動大綱相應咨請貴省政府轉飭所屬各機關一體從速遵照辦理爲荷等因附發農民識字運動大綱一份到府合抄原件行仰該廳查照辦理特此行知同時又奉國民政府農鑛部第四二五號訓令內開事同前因各等因計抄發農民識字運動大綱一份奉此本廳遵即聯合省黨部各法定團體於本月二日開會正式成立山西省農民識字運動委員會並訂定簡章籌議進行各事項惟各縣委員會自應查照令飭組織辦理除分令外合亟抄發農民識字運動大綱及山西省農民識字運動委員會簡章各一份仰該縣遵照辦理並將開會日期訂定簡章

暨辦理情形一併分別具報以憑核轉切切此令

計發 農民識字運動大綱一份(見前列)

山西省農民識字運動委員會簡章一份(見前列)

六

## 訓令各縣政府西湖博覽會徵集四方

物品以資陳列而供博覽文 二月四日

爲訓令事案准

山西省政府建設廳咨開爲咨轉事案准

西湖博覽會籌備委員會公函內開逕啓者敝會定於本年四月一日開幕迭經通電徵求出品在案現距開幕期近特懇貴廳將所屬鑛產部分物品於三月十日以前運寄來杭暫借陳列會畢當即奉還敝會并負責代爲保管相應檢同出品說明書及徵集出品規則等件函達敬希查照允予照辦見復爲荷等因准此相應咨轉貴廳即希查照辦理逕行函復爲荷等因准此查徵求四方出品陳列一處既足以供博覽而資改良尤足以獎出品而開銷路故凡公司場所局署苟有精緻出品均當應徵藉博美譽且使三省名產鑛標西湖優劣於焉相較勸業從此可行茲准前因合亟隨令發去出品說明書及徵集出品規則各一份仰該 於文到一月內酌選數物逕行郵寄爲要切切此令



附發出品說明書及出品規則各一份

## 西湖博覽會徵集出品規則

第一條 本會徵集出以國貨爲限出品人以有中華民國國籍者爲限

第二條 本會徵集出品分類如左

### 一 染織工業類

凡棉絲麻毛草等原料與織就之布綢緞紗縐絹葛呢絨毯草蓆等織物編物及染色印花物品等均屬之

### 二 工藝品類

凡工藝製造品如竹木藤漆陶磁繡料等器物及衣服權度鐘表等均屬之

### 三 機電工業類

凡各種機器工具電器電料等均屬之

### 四 化學工業類

凡天產物經化學作用而製成之品如化粧品肥皂火柴油漆顏料燭紙蠟毛革橡皮製品等均屬之

### 五 鑛產類

凡各種鑛產原料均屬之

### 六 醫藥用品類

凡醫用標本器械藥物藥材等均屬之

雜 類

### 七 教育用品類

凡文具標本儀器印刷機件打字機油墨及運動用品等均屬之

### 八 文藝品類

凡文藝著作書籍字畫雕刻泥塑牌帖刺繡照相影片銅板玻璃板古玩玩具音樂用具等均屬之

### 九 農產類

凡穀類蔬類菓類花草繭棉麻毛木材藤竹於類蜜臘等均屬之

### 十 飲食製品類

凡經加工製成之飲食品如茶葉菓露汽水菓食油鹽醬醋酒糖味精臘味海味及罐頭食品等均屬之

### 十一 動物類

凡鳥獸水產昆蟲等均屬之

### 十二 革命紀念品類

凡革命紀念品革命宣傳品攝影烈士遺物及其他足供景仰者均屬之

第三條 本會徵集之出品須具有左列要素之一

(一) 現爲國際貿易品及將來可爲國際貿易品者

(二) 在國內推銷甚廣者

(三) 有足供參考及改良者

七

(四)對歷史上學說上有足貢獻者  
左列之物品不在徵集之例

- (一)有危險之虞致損害他物者
- (二)有礙風俗秩序及衛生者

第五條 本會徵集出品其量數限制如左但特別出品不在此限

- 以量計者每品以一升至三升為限
- 以斤計者每品以一斤至三斤為限
- 以件計者每品以一件至三件為限
- 以疋計者每品以一疋至三疋為限
- 以打計者每品以一打至三打為限
- 以套計者每品以一套至三套為限
- 如機器或其他出品積量過大者須先由出品人與本會接洽再行送會陳列或改用模型及照片亦可
- 應本會徵集之出品應由出品人交由各該縣市政府彙送本會當運送時須由縣政府造具出品目錄清冊通知本會

第六條 出品者無論為公司商號機關團體或個人須按照本會

之出品願書及出品說明書分別填就簽名蓋章交由所在地縣市政府彙寄本會備查

前項出品願書及出品說明書格式另定之

第七條 出品送到本會經檢查核收後即由本會填發收據交由

該縣市政府轉給出品人收執將來閉會時憑該收據領回出品

第九條 出品人願直接應本會之徵集者其應徵手續得與本會直接辦理

第十條 陳列出品之櫃檯及應有之裝飾皆由本會設備如出品人自願特別陳列者須先得本會之許可

第十一條 出品陳列之位置由本會定之如出品量多欲特闢一部份者櫃檯裝飾俱由出品人自辦

第十二條 本會徵集出品以中華民國十八年三月十日截止

第十三條 凡出品陳列本會除運送期內有損傷殘缺註明收據及簿冊外其他一切保護本會皆負完全責任惟於人力不能防禦之損害不負賠償之責

第十四條 陳列本會之出品在開會期內得標價託本會寄售其寄售規則另訂之

第十五條 本規則自公佈日施行

# 西 湖 博 覽 會

出品說明書 類 第 號

類 組

考 備	名 譯 文 英	名 品	
		標 商	
	名 地 縣 省	地 產 出	三
	地 產 出 大 最 為 處 何		
	干 若 產 年 地 各	額 產 出	四
	干 若 額 產 年 每		
	名 地 縣 省	地 造 製	五
	地 造 製 大 最 為 處 何		
	干 若 造 製 地 各	額 造 製	六
	干 若 造 共 年 每		
		處 售 發	七
	每 價 時 現		
	每 價 高 最	格 價	八
	每 價 低 最		
	場 銷 大 最 為 處 何		
	干 若 數 銷 年 每	場 銷	九
	干 若 口 出		
	途 用 獨 單	途 用	十
	途 用 合 配		
	法 裝 包 種 何	法 裝 包	十一
	徑 高 寬 長		
	干 若 重 淨	干 若 重 皮	干 若 重 件 每
	州 杭 至	經	由 運 陸
	州 杭 至	經	由 運 水
			干 若 費 運
		地 內	
		口 出	捐 稅
			十 四
	號 牌 采 營		
	名 姓 人 品 出		
	址 住		
	日 月 年	國 民 華 中	

略 從 得 者 考 稽 以 難 有 但 主 為 明 詳 以 註 填 表 本 意 注

### 西湖博覽會出品願書 字第 號

具願書出品人 年 歲 省 縣人  
 現住 營業牌號 營業所在地  
 今願將左列出品 種運送  
 貴會展覽遵照所訂規章辦理除另填出品說明書外合行填  
 具願書此致  
 西湖博覽會

中華民國 年 月 日

具願書出品人

計開		品名	商標	數量	容積	單價	共價	備	要

### 說明

(一)品名 填寫出品之名稱 (二)商標 填寫商標圖式已註冊

者須填明年月日在某官廳註冊 (三)出產地 寫明該品之  
 出產地名註明某某等處為最大產地 (四)出產額 寫明各地  
 年產若干每年總產若干如出品人不知各地年產總額則將本地  
 年產總額註明 (五)製造地 寫明該品之製造地名並註明某  
 某等處為最大製造地 (六)製造額 寫明各地製造若干每年  
 共約製造若干如出品人不知各地製造總額則將本地每年製造  
 總額註明 (七)發售處 詳細註明本地發售處之牌號及地址或  
 設有他埠分賣處亦應註明 (八)價格 該品在本地批發之現  
 時價及平時最高最低之批發價 (九)銷場 何處為最大銷場  
 每年銷額若干分別註明如出品人不知統計即舉其出品銷數按  
 實填註切忌浮誇 (十)用途 寫明該品用途係屬單獨抑或配  
 合如有他種特別效用亦須詳註 (十一)包裝法 寫明該品轉  
 運時係用何種包裝並須註明長短高徑之尺寸 (十二)重量  
 寫明該品轉運時每件重量若干 (十三)轉運 寫明陸運或水  
 運由某處至杭州或由某處轉道至杭州中途經過輪船火車或民  
 船均須註明其運費若干亦須分別詳註 (十四)稅捐 寫明在  
 內地何處應納何種稅釐其銀數若干在杭州出口稅若干(備考)  
 凡出品人對於該出品所營業務如組織公司或商號或工廠或  
 立年月資本實數特許專利已否受有何種獎以及近營業情形有  
 否推廣之計劃均須詳詳或備查考

### 西湖博覽會出品審查規則

- 第一條 依西湖博覽會章程第十五條之規定由本會聘請審查委員組織審查委員會辦理審查出品事宜
- 第二條 審查委員會設常務委員五人由審查委員互推之並向常務委員互推一人為主席
- 第三條 主席委員主持審查事宜審查委員分掌各類審查事宜
- 第四條 凡各出品按照品類分組審查之
- 第五條 審查委員應各將評點理由彙報主席委員開全體委員審查會議評定分數
- 第六條 凡出品依照前條評定後其分數在九十五分以上者給與特等獎八十五分以上者給與一等獎七十五分以上者給與二等獎六十五分以上者給與三等獎六十分以上者給予褒獎狀不滿六十分者不給獎
- 第七條 凡各出品經西湖博覽會核收後無論已否陳列均應審查
- 第八條 凡公司商號機關團體或個人出品一律審查給獎但每一出品人每一種物品祇給一獎
- 第九條 審查出品按其性質應用化驗等手續而致有損毀時對於出品人不負賠償之責
- 第十條 在審查中有認為非國貨或有非國貨之疑義時應通知出品人不與審查但由出品人提出證書經審查委員會認為確實者得再付審查

雜 俎

- 第十一條 審查委員對於自己出品不得參與審查
- 第十二條 審查委員不得受出品人之請求賄賂
- 第十三條 審查委員對於審查之一切意見及事實於未經正式發表以前不得洩漏
- 第十四條 審查出品委員會主席對於各類出品審查報告如認為有疑義時得提交該類審查委員再行審查
- 第十五條 審查委員會因辦理庶務及繕寫事宜得酌用雇員若干人但得由西湖博覽會職員兼充之
- 第十六條 關於出品之評定給獎及一切審查報告交由西湖博覽會於閉會後刊佈之
- 第十七條 審查開始日期由審查委員會主席委員會同西湖博覽會核定之以各類出品評定終結提出報告之日為審查閉會之期
- 第十八條 本規則自公佈日施行

**訓令各縣政府及所屬各機關從速設立黨義研究會以期各機關人員盡明黨義庶幾革命事業易於成功文**

二月六日

為訓令事案奉

山西省政府民字第九號訓令內開案准

中國國民黨山西省黨務指導委員會函開案奉中央頒發各級黨部考查政軍警各機關工作人員研究黨義成績暫行通則亟宜依照實行以期各機關人員盡明黨義庶幾革命事業易於成功相應函請貴政府令飭本省各政警機關人員對於黨義務須切實研究或令設立黨義研究會以資砥礪為便等因除分令外合亟令仰該廳即便遵照并飭所屬一體遵照此令等因奉此除分令外合亟令仰該縣即便遵照切切此令

### 訓令所屬機關職員勤於職務文

二月十日

為訓令事種維敏則有功昔賢垂訓忠於所事

總理特稱凡為公家服務之人均應本此主義以期事舉弊除况值此庶政維新之際舊時陋習必須力行漸滌方足以造成清廉之政府本廳長任事以來常以忠勤廉潔自勵並願以之最勉所屬凡我同人對於應辦事項務宜振作精神矢勤罔懈對於公家收入實事求是公而忘私工作達於美滿程度斯為稱職本廳長有考核之責自必隨時查察分別獎懲不能取放任態度也除分令外特仰遵照此令

### 訓令各縣政府華僑回國興辦實業獎

### 勵法業經製定明令公布隨發此項

### 獎勵法以便知照文三月五日

為訓令事案奉

山西省政府實字第四四三號行知內開案奉

國民政府訓令內開為令飭事查華僑回國興辦實業獎勵法現經制規明令公布應即通飭施行除分令外合亟抄發原條文令仰知照並轉飭所屬一體知照此令等因計發華僑回國興辦實業獎勵法奉此合亟行仰該廳知照并轉飭所屬一體知照特此行知等因計抄發華僑回國興辦實業獎勵法一份奉此除分令外合亟抄發此項獎勵法令仰該縣知照此令

計抄發華僑回國興辦實業獎勵法一份

### 訓令發給委員

曹世祿 王景尊

前往高平等縣調查

### 鑛產地質車票文三月三十日

本廳擬派該員前往高平等縣調查鑛產地質會經委令並呈請

省政府發給車票各在案茲奉

省政府指令內開呈悉車票照發仰即查收轉給並飭於事竣後繳銷此令等因奉此合將奉發車票一紙令發該員收執以利進行仰於限期內事竣繳銷此令

附發車票一紙

## 訓令沿河各縣縣長對於漁業切實調

### 查填表具報以憑咨覆文 三月三十一日

爲令遵事案奉

省政府行知內開案准

農礦部咨開爲咨行事查漁業一項關係國計民生至爲重大我國夙擅魚鹽之利迄今日用所需反多仰給於舶來品其損失年達三四千萬元推原其故實由漁業日就衰頹所致現本部對於各地漁業狀況亟待調查明晰以定施政方針茲製訂漁業調查表式希即轉飭各縣切實查填彙案送部以備考核除分咨外相應咨請貴省政府查照辦理至緝私等因附發漁業調查表到府合亟檢發原件行仰該廳查照核辦具報以憑咨覆特此行知等因計發原調查表一紙奉此查本廳前曾接奉

部令并發原表分令濱河各縣查填具報各在案茲奉前因除調查表前已頒發毋庸再發外合再令仰遵照辦理切切此令

### 行知各縣縣長奉省政府令遇有華僑

### 違犯烟禁返國者自應依法辦理等

情文 三月二十五日

爲行知事案奉

兼 組

山西省政府煙字第二七號行知內開案准

禁煙委員會咨開爲咨行事案准駐比王公使景岐電稱國際禁煙顧問委員會連日各國報告鴉片專賣多爲華僑既受毒害又傷國體國內烟禁盼我政府嚴厲實行旅外僑民亦應設法糾正嗣後犯禁之人國內外一律依法治罪如僑民在外因犯烟受罰較國內法爲輕被逐回國者須補足刑期等因到會敝會以事關司法當經函請司法行政部查照見復去後茲准函調查販賣鴉片或輸入輸出刑法均定有論罪專條中國人民有犯者在中國自無反予寬縱之理至若犯罪已經外國確定裁判者按照刑法第七條第八條之規定仍得分別處罰等因准此查鴉片禍國人所共憤甘心違犯深堪痛恨華人在外國違犯烟禁尤與國際攸關嗣後遇有華僑違犯烟禁返國者自應依法辦理以張國體而重禁令准函前因除分行外相應咨請貴省政府查照即煩轉飭所屬一體遵照辦理至緝私等因准此除分行外合行仰該廳查照特此行知

### 行知所屬機關自二月起各職員薪俸

照原額實發文 三月二十七日

爲行知事案准

財政廳咨開爲咨明事案奉

山西省政府指令本廳呈覆各機關職員捐俸助賑擬照國府訓令辦理並請查明

總司令部核辦一案內開呈悉各機關捐俸助賑辦法應照所議分別勻扣至軍界各員應捐賑款已咨請

總司令部核辦矣此令等因奉此除分別咨行外相應抄同原件咨請查照辦理為荷等因計附抄件准此除分行外合函抄同原件行

局

仰該場知照特此行知

署

### 附原呈

為呈覆事案奉

鈞府民字第一百二十九號行知內開奉

國民政府訓令以自去秋以來南如兩湖兩粵北如豫陝甘冀晉察綏等省均亢旱成災道殣相望除由政府設會辦理賑務並發行賑災公債外仍恐未能周濟據行政院呈擬文武官吏捐俸助賑辦法經提出國務會議議決凡文武官吏月俸四百元以上者捐俸一月二百元至四百元者捐俸半月一百元至二百元者捐俸百之二十自本年一月分起分四個月勻扣轉解賑災委員會備用飭廳遵照辦理等因奉此查晉省各機關職員俸薪自本年一月分起已一律核扣二成移作賑災捐款聲明以三個月為度前經呈奉

指令照准在案茲奉前因自應遵照辦理除一月各機關職員俸薪

已照呈准原案核扣二成較之中央辦法為數有益無損應即作為各該員應捐四分之一賑款外所有二月至四月分應捐賑款即照

國府規定數目按四分之三分別勻扣轉解其各職員俸薪亦自二月分起照原額核發以資名實至軍界長官暨帥旅團營各職員應

捐賑款擬請

鈞府查明

總司令部核辦理合呈請

鈞府鑒核指令施行謹呈

山西省政府

### 山西省政府農鑛廳勸告人民救荒要

法 一月四日

(甲) 麥豆晚種法(附蔓菁蘿蔔救荒法)

(一) 小麥 查晉省西南各縣 種麥期節 多在白露 若雨澤少有愆期 則農民惶恐 即成不了之勢 其實不然 即在冬季 只要是地脈不凍 無論何時 均能播種 收穫與白露播種者 無大異 其種法與白露節前後種法同 即於冬 天選天氣和暖之日 將麥籽播種土中 因天氣寒冷 不能發芽 麥籽在土中飽養一冬天 充分吸收土中養分 培養



元氣 一到來年春暖之時 即行發芽 生長必能暢茂 不見各種雜草乎 自然生長 不加人工 其枝葉能以暢茂者 即其種籽老熟 自然落於土中 則充分吸收土中之養料 一至春氣溫和 草芽怒發 枝葉暢旺 籽實必佳 每年週而復始 又如花卉作物 凡經人工採選種籽所生之花苗 不如自然生之苗 開花結實早而佳 溯其原因 即種籽受土中養分充足之故 推而至於宿麥 何嘗不如是也 試觀前清煙禁大開時代 人民往往種冬煙者 可以了然矣 望吾業農同胞 毅然播種 切勿觀望 一誤再誤 倘恐無效 試種少許 以覘究竟可也 但宿麥晚種 籽量須較早種者稍微加多 不可不知

(二)大麥(草麥) 此種作物 與小麥無大異 生長期短 收穫最豐 現在地脈未凍 趕速播種 以期圓滿之收穫 切勿失此良機

(三)豌豆 荻谷類中 生長速養料富 不熟而能供吾人之食用者 惟豌豆是 中外豌豆均宜 尤以英法各國之種為佳 能耐寒冷氣候 需時無幾 收量最多 不惟豆粒所含之麵粉多滋養料富 且嫩時可連莢蒸食而食以之作爲救荒作物 在青黃不接之時 最為相宜

(乙)蔓菁蘿蔔救荒法  
蔓菁蘿蔔 均爲根菜類之作物 生長迅速 養料豐富 自

雜 俎

下種以至收穫 僅需時二三十日 收量又多 可蒸食而食之 亦可作粉團等之食品 此種作物 不拘時候 可隨時種植在溫暖地方 每年能種六七次 以之救荒 甚屬相宜 以上係浮山縣縣長 本其經驗所得 編爲救荒法 以期自救者 法簡效宏 亟應遵照實行 查河東一帶 向來專種宿麥 春麥絕不多觀 而冀寧雁門兩屬縣分 所種者多爲春麥 種宿麥者則甚少 此次旱災 幾遍全省 若冀屬所屬各縣分 因雨澤愆期 誤種宿麥地方 來春當多種春麥 至河東各縣 向雖不種春麥 據調查報告 氣候土質均與春麥相宜 可廣爲播種 以資補救 即或有不敢墾信者 亦可少種數畝 以覘究竟而備將來 汾陽孝義等縣 春麥種籽甚多 凡無春麥種子之縣分 應趕速設法購種 或由各該縣政府籌款購備 以便明春分放種植可也

### 公布出售牧畜場牡羊及小牡羔文

爲佈告事查本廳所屬模範牧畜場該黃技正報稱現有羯羊五隻每隻擬出售大洋三元小牡羔七隻每隻擬出大洋二元請予佈告前來查此項羊隻業經呈奉 省政府准予出售在案合行佈告週知如有願購買上項羊隻者仰即前赴該場持價購取可也切切此令

### 山西省政府農礦廳勸告農民改良牛

### 羊通告三月六日

查飼養牛羊 為農家副業之一 關於農民生計 極為重要 牛力可代耕種運輸之用 羊糞可作農田肥料之需 此種利益 盡人皆知 此外更有最大之利益 如多養乳牛可以榨取牛奶 多畜綿羊 可以剪收絨毛 現在牛奶絨毛兩項 一為普通衛生食品 一為國貨織物原料 用途極廣 價格亦高 倘能提倡普及 實為計劃家家有餘之一部 惟一般養牛羊之家 狃于舊法不知改良 交配任其自然 飼養亦多不周 以致牛羊種類 日形退化 毫無進步 坐視美利 自甘放棄 言念及此 誠為可惜 本廳長任事以來 迭次派員考查各縣牧畜情況 深知沿用舊法積習 各處皆然 若不設法改良 殊不足以利民生而資補救 現擬除省城西門外暨交城苛嵐等處 原有模範牧畜總分各場外 再添設分場數處 即用外國買來之優良乳用種牛及毛用種羊 專與民間牛羊無價的交配以資改良 特恐一時不能推廣 又擬于畜養牛羊較多地方 分別設立出張所 以便交配 並不時派員巡迴講演 指導技術上一切事宜 總期人民深知交配之手續 換種之利益 庶使全省牛羊 得以悉數改良 以副 省政府提倡家家有餘之計畫 使人人均能做好人有飯吃而已 為此通告仰各養牛羊之家 務宜特別注意 每屆交配之期

- 迅速牽引牝牛牝羊 赴就近之總分各場交配傳種 增加繁殖 茲再將用外國種牛羊交配生產所增之利益 說明如左
- 一 用模範牧畜場種牛交配所生之牛 體質強壯 力量較大 每日耕地載物之工作 較舊有種牛 能增加一倍
  - 二 改良牛不但體質強壯 氣力較太 且使役年限亦較舊有種牛延長三四年
  - 三 舊有乳牛之產乳量 每日至多不過五斤 改良牛之產乳量 平常每日極少亦可榨取十五斤 除擠牛食用五斤外 尚餘十斤 每斤以現在市價一角六分計 每頭每日能收入洋一元六角
  - 四 舊有種羊 每年產毛量 搔一次 剪一次 平均不過一斤 用模範牧場之美利奴種牡羊交配所生之改良羊 春秋剪毛二次 平均亦能剪毛八斤 每斤約以市價四角二分計 每隻每年能收毛洋三元三角六分
  - 五 舊有種羊 因尾都肥大 交配困難 受胎不易 生產數較少 改良羊無此弊
  - 六 改良羊體格碩大 排泄糞尿較舊有種羊為多 農家肥料既增 收穫量亦因之而加
  - 七 改良羊體格碩大 宰殺後不獨分量較多 且纖維細小肉亦肥美
  - 八 改良牛之繁殖力 較舊有種牛特強 以模範牧場所得

舊有種牛每百頭中每年產生犏牛不過五十頭 而改良牛每百頭中能產生七十頭

九 改良羊之繁殖力 較本省羊尤強 據近年孳生成績報告 每百隻中能產生羔羊八十隻以上 而本省羊產生之羊 不過百分之五十

十 改良牛羊之飼養管理及所用之草料 與舊有之牛羊相同 而一切之收入 較舊有之牛羊加多

以上所述十種利益 均由模範牧畜場十餘年試驗所得 凡我農民快來一試 方知言之不謬 現在生活程度日高農民生計日艱 若不速從牧畜方面着手改良 何以養身家而增收入 如對此通告辦法 尙有不了解之處 應向本廳詢問 以便派員指導 務使做到家家有餘地步方不負省政府及本廳提倡牧畜之至意 特此通告

### 公布農棉試驗場規則文

三月九日

查農棉試驗場規則業經本廳釐定呈奉

山西省政府核准在案除行發該場飭令認真辦理外合登報公布之此布(規則見法規)

### 山西省政府農墾廳舉行植樹式典禮

宣言 三月十二日

雜 俎

今日為全國統一後

總理逝世紀念植樹之第一次回憶歷年來舉行植樹典禮皆沿用清明節本年特改為 總理逝世日舉行斯典用意安在良以軍事告成訓政開始凡百庶政急宜次第推行而與辦林業為

總理實業計畫之一此項事業關係民族生計問題至為重大若不一致協力進行將何以收獲實效所以

國民政府特令京內外各機關均於本年

總理逝世紀念日舉行植樹典禮誠欲舉國人民繼續

總理遺志共同奮勉始足以挽利權而救國危(敵)應職責攸關謹呈准

省政府主席選定林業試驗場空地一部作為省會各機關舉行植樹典禮地址並通知民衆一律參加以仰副

國府推行

總理實業計畫之至意今日各界諸同志齊集斯地共同栽植實足以激勵人心協力提倡不獨三晉林業前途之幸亦黨國民族生計前途之幸也惟是吾國古代森林繁茂觸目皆是培植保護諸法至成周而大備山虞林術各設專官故山澤有禁賞罰嚴明林業賴以丕振孟子所謂斧斤以時入山林材木不可勝用其明徵也秦漢而後山澤禁池濫伐盜戕日甚一日沿至近代不惟一切電料枕木輪船火車及建築器具等用材直接感木料缺乏之困難即水旱災厲風砂病菌之害亦間接受樹林缺乏之影響我晉萬山重疊除沁源

安澤寧武繁峙等縣尚有天然森林外其餘各處多係童禿荒山即河汾潞沁諸流域其概無林木以固堤防直接間接受害均鉅總司令閻公早鑒於此特選

總理計畫將植樹造林列爲要政歷辦有年惟因戰事關係財力拮据未暇大事擴充今幸戰事結束全國統一凡關於民生要政正宜積極進行深望諸同志共襄盛舉竭力倡導每歲今日舉行斯典以冀喚醒民衆俾全晉林業得以發展總理在天之靈庶可稍慰乎

### 農民識字運動會傳單 農鑛廳

今天是開農民識字運動大會的日子 爲甚麼要開這個大會呢 不識字的農民同胞們 是應當趕緊知道的 因爲從前我們農民同胞們 大多數是不識字的 不惟對於官廳的佈告 街村長副的街村禁約 各報館的報紙 日常來往的書信等等 不能閱看 就是自己家的銀錢出入賬目 也不能登記 日用銀錢鈔票上的數目 也無法曉得 甚至連自己本人的名姓 都不認得 不要說拿起筆來寫他 可憐不識字農民同胞們 動步就得低聲下氣 請求別人代自己閱看或寫幾個字 大家想想 這是多們吃虧呢 多們可憐呢 還有一層 到了今天 眼看就要行使民權 作國家的主人翁 不識字的農民同胞們 不惟被選舉的權得不到 因爲不識字不會寫字 就連選

舉權 也無法自由行使 直與那犯過甚麼罪名經官廳判奪過那個權的一樣 還說甚麼知道三民主義 知道甚麼五權憲法 甚麼是國恥 甚麼是不平等條約 那是更談不到的了 這是多麼痛心可恥的事情呢 今天開會 就是要解除同胞們這個痛苦 因爲政府深知不識字的農同胞們所受種種困難 替同胞們設法救濟 始令各省各法定機關團體 聯合起來 組織這個農民識字運動大會 就是要使我們農民同胞們 實在感覺到不識字的病痛 趕緊起來識字 只須每日騰出一些工夫認幾個字 等過一年半 所認的字 也就可以啟用 再不會在社會上吃那些無謂的虧 不識字的農民同胞們 想想這話對不對 還有一句話 是同胞們應知道的 今天這會不是一運動就算完事 還要努力如緊補習 才是今天開這會的目的 這個今纔有價值 諸位同胞們仔細想想

### 山西農民識字運動大會宣言

諸位種地的同胞們 今天是山西農民識字運動會開第一次大會日期 有幾句最簡單的話 同諸位說一說 現在我們中國叫做中華民國 是人人知道的但中華民國 究竟是誰的中華民國呢 究竟誰是中華民國的主人翁呢 我來替大家說一句 中華民國的主人翁 就是我們鄉下種地的老百姓 大家要想一想 假如沒有農民打下的糧食 那些工界商界學界

兵界的人 都吃上甚麼 單就這一層論 農民是中國主人翁 已經站得住

但是農民既有了主人翁的身分 還該有主人翁的知識 現下山西鄉下的老百姓 除了辛辛苦苦 祇知道種地納糧以外 不用說講究甚麼三民主義 甚麼五權憲法 甚麼國恥 甚麼外交 甚麼次殖民地 甚麼不平等條約 是一概不懂 就是縣裏出一張告示 自己家裏所有的契據文約 都是不認得 甚而至於連自己的姓名 許多人都寫不出來 所以處處吃人的虧 處處上人的當 像這樣沒有知的現象 還是濟事不濟事 更有一層 現在我們中國 受外國人欺負 受外國人的壓迫 他這時時刻刻想要滅了我們的國家 假如外國人真正滅了中國 我們中國的人 都成了外國人的奴隸 比現在受他的欺負 受他的壓迫 更要利害十分 諸位知道外國這樣強霸的根源 在甚麼地方 就是外國人民 無論男女 一個個都是認得字 都能看書閱報 明白世界上的大勢 更明白本國的情形 一旦國家有事 人人都能為國盡忠 爭先努力 這就是外國強霸的緣故 所以今天開農民識字運動大會 就是叫我們山西種地的老百姓 趁上莊稼閑暇時候 趕緊認上幾個字 自然能看書閱報 知道中國現在是實行三民主義 訓政的時期 將來可以為國效力 而且在鄉村之中 也不至於處處吃虧上當 才算有

雜 俎

中國主人翁的資格 總理遺囑說過 必須喚起民衆 民衆從何處喚起 先從農民識字運動喚起

山西省農務廳

雜  
俎



三

命

命

# 命 令

## 本廳命令

委任閻承謙為山西第六林區署署長此狀

委任黃國英為山西第四林區署技手此狀

調委楊續唐為本廳模範牧畜場事務員此狀

調委曹之厚為本廳第一科科員此狀

委任蘇希峨為本廳模範牧畜場名譽技士此狀

委任劉懷階為山西省農務局長兼技士此狀

委任狄登雲為山西省農務局技術員此狀

趙圭寶

委任李采蘋為山西省農務局事務員此狀

委任李信洽為本廳學習科員此狀

委任蔡芳潭為本廳辦事員此狀

## 委令蔡芳潭前往模範牧畜場調查牛

### 羊等數各事項文

一月三日

為委令事查本廳所屬模範牧畜場山總場及各分場實有牛羊隻各數及自本廳九月份接收以後所有產生牛犢羔羊各數及各場變賣牛羊隻各數及價格又現存牛羊皮各數目及價值又所存羊

命 令

毛數目及價值等項雖迭據各該總分場及調查員等分別列表造冊呈報惟事關全場經濟出入各該場距省黨遠最易滋生弊竇自非派員重行嚴密稽查難期實在合委該員前往各該場查照上項所列逐一詳查並該場所有各項職員是否盡職所有牛羊是否飼養茁壯及各該場一切收支款項是否翔實有無浮濫開支仰即遵照一併查明據實呈覆以憑核奪毋稍徇隱是為至要再此大出差限一個月回省給發薪旅費洋共四十元併即知照切切此令

計開總分場地址

大陽坪山總場

蘇家灣羊分場附刁窩羊

石崖底羊分場

大西溝牛場

崞嵐羊分場附台山羊

## 委令山西大學校鑛科畢業生王景尊前

王曰倫

## 赴陽曲縣西山一帶調查地質鑛產

### 文

一月十一日

為委任事茲委該生前赴陽曲縣西山一帶調查地質鑛產仰即起程前往詳確調查並將調查所得情形分晰擬具報告送廳察核切切此令

一



### 委令寧國彥為第二經濟植棉試驗場

#### 經理文

一月二十二日

查第二經濟植棉試驗場業經本廳呈准本年移往忻縣試驗該場經理李遇春並調委為第三經濟植棉試驗場經理所有第二場經理遺缺合委該員接替辦理仰速前往忻縣租賃棉地俟地租定後再行轉赴定襄接收一切會報備查其應進行事宜併仰詳細籌劃照章進行勿涉敷衍致負委任切切此令

計發規則一分

### 委任視察員陳啓德赴渾源等六縣調

#### 查地質鑛產文

三月五日

為委令事查渾源廣靈邱應縣天鎮陽高一帶鑛產頗富地質各殊自非派員調查不足以資進行茲委該員前赴各該縣從事調查仰將各處地質情形鑛產種類詳細考察擬具報告限八十日回廳呈報候核除分令各該縣妥與接洽協助外合行檢發發告須知視察規則及甲乙等表仰該員遵照辦理此令

### 委任池長華前往朔縣辦理接收牧場

#### 房地器具事宜文

三月廿日

為令委事查本廳前擬將蘇家灣羊分場遷移晉北朔縣以資推廣

牧業一案業經呈奉

省政府實字第五七六號指令內開呈悉該廳以改良羊隻推廣交配起見擬將蘇家灣羊分場遷移朔縣約需開辦等費八百餘元即由該場收入項下實支實報應予照辦除行知朔縣第二職業學校將借用前第一種羊牧場房屋等物歸還外仰即知照此令等因嗣准第二職業學校來函以該前場自國民軍作戰以來打場裏院正房一間拆毀外院西房三間門窗多不完備器具亦被損失如欲恢復須先派人預為整理補修再行遷移等語查該前場所有房屋器具係於民國十一年由前經理令飭朔縣知事照冊交由第二職業學校暫行借用茲因該分場遷移在即除分別令行函知外合照抄原冊令委該員前往朔縣會同該縣長將第二職業學校借用前牧場所有房地器具照冊如數點收清楚具報並須一面於房屋之如何補修地畝之如何耕種以及添購器具僱用工人等事務先行切實籌畫負責辦理以資進行俟本廳派員前往後併即會同商酌辦理毋負委任仰即知照此令

附照抄房地器具冊一本

### 山西第一種羊牧場房屋地土清冊

計開

(一)事務所房屋一百三十八間 門窗俱全玻璃四十八塊 小便門五個代門扇五付

(一) 廠棚三間

(二) 廁所三間

(三) 氣象樓一間附風信計

(四) 洋式大門一座代門扇一付

(五) 交配所二十一間門窗具全

(六) 隔離所十間門窗具全

(一) 黑梁山頂房屋三十九間 門窗具全 付門棚一付

(二) 黑梁山頂蓄水池三處

(三) 事務所附近蓄水池三處

(四) 事務所附近水井六眼代石水槽八個

以上共房屋二百二十五間大門一座蓄水池六處水井六眼

(一) 黑梁山頂荒熟土地三千二百四十五畝

(二) 事務所附近荒熟土地六百五十五畝五分

(三) 麻家梁荒地一千畝

以上共荒熟地四千九百零半畝

黑板 一塊 鞍架子 一個 方棹 二張

長板橙 六條 長方抽匣棹一張 長白坑棹一張

椅子 三對 水牌 一個 木橙子 三個

推土小車三輛 大羊槽十五個 泥基模 四個

小羊槽二十四個 石磨一付 存井坪 碾藥槽 一個

命 令

鐵鑪 兩個 鐵洗臉盆一個 井繩 一條

槍架子 二個 長地板橙五條 告示牌 三個

牲口木槽一個 出張所牌二個 足橙子 四個

惡水桶 二個 鐵鎖子 九把 洋鐵桶 四個

炭斧子 兩把 鑊子 六個 厨刀 一把

趕杖 一條 火柱 二條 大小鍋 三口

鐵鍬 二張 大小盆 八個 火圈 二個

鐵杓 一把 鐵匙 一把 盤子 稱 一杆

鐵絲燈籠一個 洋燈 二座 方木盤 一個

委任令 委曹世祿 前往和順高平晉城陽城等縣調查地質礦產文  
委王景尊 前往繁峙五台代縣渾源等縣調查地質礦產文

三月二十六日

為令委事查和順高平晉城陽城等縣為礦產豐富之區亟應派員  
調查以備稽核除令各該縣俟該員到縣務須妥為接洽並協助辦

理外合行令該員前往各該縣將所有礦產地質實地查勘對於  
地質一項尤當詳細調查限兩個月回省參照本廳視察礦產規則

分別繪具圖說詳作報告一併呈廳以憑核辦所有採集地質礦產  
各項標本交由各該縣轉寄來廳仰即遵照切切此令

計發視察礦產規則一份

委令董德前往朔縣辦理接收牧場房

命 令

地器具事宜文 三月二十七日

爲令委事查本廳前擬將蘇家灣羊分場遷移晉北朔縣以資推廣牧業一案業經呈奉

省政府實字第五七六號指令內開呈悉該廳以改良羊隻推廣交配起見擬將蘇家灣分場遷移朔縣約需開辦等費八百餘元即由該場收入項下實支實報應予照辦除行知朔縣第二職業學校將借用前第一種羊牧場房屋等物歸還外仰即知照此令等因嗣准第二職業學校來函以該前場自國民軍作戰以來打場裏院正房一間拆毀外院西房三間門窗多不完備器具亦被損失如欲恢復須先派人預爲整理補修再行遷移等語查該前場所有房地器具係於民國十一年由前經理令飭朔縣知事照冊交由第二職業學校暫行借用茲因該分場遷移在即除分別令行函知外合亟照抄原冊令委該員前往朔縣會同該縣長將第二職業學校借用前牧場所有房地器具照冊如數點收清楚具報並須一面於房屋之如何補修地畝之如何耕種以及添購器具僱用工人等事務均須切實籌畫負責辦理以資進行所有接收及辦理一切情形尤須隨時呈報核奪毋負委任再該員此次出差除每日發旅費洋一元外月另給予津貼十元併即知照此令

轉

載

## 轉載

### 國民政府行政院農礦部耕地整理列

#### 論

鄒序儒

- (一) 耕地整理的意義
- (二) 耕地整理與時代的關係
- (三) 各國的耕地整理事業
- (四) 耕地整理的利益
- (五) 耕地的成立
- (六) 實行耕地整理的計劃
- (七) 結論

#### (一) 耕地整理的意義

耕地整理的目的就是要增進土地對於農業上的利用不過要想達到這樣的目的必定要實行下列所述之各種手段

(一) 交換土地 土地所有者互相交換土地的所有權如甲以某地的所有權與乙的某地的所有權交換之謂不論其所交換的土地為零片或為整塊總之是不能不以土地所有者為該項行為的

#### 主觀

(二) 分合土地 這一項的行為與前面所說的不同是以土地本身為主觀的譬如將以整塊的土地分作數小片或者將數小片的土地合併而為一整塊所以一個人實行整理耕地的時候只有分合并無交換是多數土地所有者聯合整理耕地的時候那就有分合而併有交換的行為

(三) 地目變更 將山林原野牧場舊河床湖海水面改為耕地或者將旱地改為水田水田變為旱地時候都是耕作地目變更不過變更地目必定要以增進土地對於農業上的生產或利用為目的如果將填積湖海水面或圍堤排除內部水溼後所得的土地用作鹽地或牧場的時候就不能稱為耕地整理的地目變更了

(四) 區劃整理 為便利耕作或利於作物生育起見將形狀不整大小不一傾向不同的現在耕地的區劃改為整齊一致的區劃那就叫做區劃整理不過一定要以增進土地對於農業上的利用為目的

(五) 道路水路畦畔等廢置 定整過的計劃將幅員不一迂迴曲折的原有道路水路畦畔等或者撤廢或者新築改屈曲而為直線以利交通而便搬運同時可以達到灌溉排水的最大經濟的目的

(六) 灌溉排水等工事的設備 耕地用水不足要求人力灌溉或者水溼太重自然排水不可能的時候必定要有灌溉排水等工事

上的設備如築壩造池設置唧筒等工作物都是伴着耕地整理而應有的事業

實行上面所說的各種手段可以增加耕地的面積土地的生產量同時可以改進生產物的品質增進農具的利用這都是求所以達到增進土地對於農業上的利用爲目的的方法總而言之就稱之爲耕地整理

## (二) 耕地整理與時代的關係

耕地整理因時代的要求計劃是不能一定不變的在專用人力耕種的時代區劃固然不必一定要大而道路過寬也是徒然損失耕地的面積利用畜力或機械力耕種的時代區劃當然是以大爲貴又因牲畜的往來機械的運搬等道路的幅員也就不能不寬一點故計劃實行整理耕地各項手段的時候不能不考慮時代的要求不過實行耕地整理的時候一定要花費多大的金錢與勞力一旦因適合時代要求(如人力耕種時代)而整理之在最近的將來又當改用畜力或機械力或其他各種應用力的時候不是要加一次整理嗎於是第一次的整理費用就徒然空費了所以計劃耕地整理的時候必定要着眼於最近的將來所關於農業上的改革的方面才可免却勞資的空費換言之整理耕地務必使耕地在現在或最近的將來對於農業經營上爲最有利的狀態

## (三) 各國的耕地整理事業

關於歐洲各國的耕地整理事業有的早就完成了有的正在進行如英國在二百年前就已經把所有的耕地都整理好了與法蘭西地勢較爲平坦雖無大規模計劃的必要均在進行整理德國在地勢上看來耕地是應該實行整理的故在十九世紀的中葉遂頒布了耕地整理的法規獎勵之督責之而耕地整理的團體也是逐年增加日本至千八百八十九年才注意到這種事業上至現在前後頒布了三次耕地整理的法規近年來舉國上下對於耕地整理事業差不多是很注意的農林省及各縣政府內均設有耕地整理課而農民對於這種事業也感到了興味實行計劃的團體亦大有逐年增加之勢

## (四) 耕地整理的利益

(一) 勞力的節約 都市上的物質文明如交通上的便利娛樂場的設備以及衛生上及其他社會上各種公共事業沒一樣不比農村要進步要美滿甚至於農村中所不能得到的苦於終年忙碌而收穫有限的農村有志青年一定是大大不滿意於農村的生活了而且深深裏在美慕住在都市的人們假使視都市上有可以生活的機會一定很願意的跑向都市中去求生活的了工場是農民的集中地點工業發達的都市吸收農民的引力愈大工業愈發達的國家農民愈減少歐美各國都有這樣的趨勢我國在現在工業尚未萌芽的時候農民固然占全國人口百分之八十以上將來工業

一天一天發達起來農民一天一天減少下去證諸實事是毫無疑義的將來農村勞力或竟發生有不足的時候也未可知所以將來農村的勞力是不能不求節約的了那就不能不實行耕地整理了爲甚麼呢因我國農民所耕種的土地不是統在一處的是散在各地的今天把農具搬到彼處明天又要搬去此地這樣搬運農具往返所費的時間與勞力已是不少了還要天天去彼此照顧不是農民有十分之二三的工夫担擱在這樣往返的上面了嗎還有耕地的形狀犬牙錯綜耕耘上面也感覺了不便又區劃過於狹小一層雖然沒有切實的調查一區劃在十畝以上者恐怕不到全體耕地百分之十不滿五畝者約占百分之六十或七十以上一區劃一畝或二三畝者最多小的不滿一畝并且竟有小至數釐者像這樣的區劃連畜力尚且不能完全利用何能利用機械與精巧的農具呢所以我們中國的農民現在每得到生產一石要用勞力四十小時較之美國農民每得到生產一石祇用勞力三十分鐘者爲七八十倍之多人家以這樣餘下來的勞力去作其他的工作對於農家經濟上的補助又是何等豐富呢所以要實行耕地整理改變區劃利用畜力機械力及精巧的農具以節省勞力一方面可以增進農民本身的經濟一方面可以助長國家的工業并且可以利用剩餘的農民去開闢國荒

(二)增加耕地面積 耕地面積有增加國家個人都可以受到直接或間接的利益這是毫無疑義的耕地整理是將迂迴曲折的道路

路溝渠改爲合理的距離短直的道路溝渠放大區劃就可以減少畦畔因此就可以增加耕地的面積至其增加面積的比例數因耕地的現狀與整理的方法不同不能有一定的標準在從來區劃小的地方多的可望增加百分之二十至少可望增加百分之十乃至百分之八平均可望增加百分之十在地勢平坦區劃較大的地方其增加比例數當然不能有這樣的顯著推想上可以望增加百分之三至百分之五就是百畝地地的耕地整理可以增加三畝或五畝這樣的三畝或五畝地年年均有相當的生產并且是永久有生產的在水田每年每畝平均可得生產穀四石一石之價以二元計算就是八元百畝地整理後增收的利益就是二十四元或四十元的永久利益現在中國農田的面積依前農商部的調查爲十三億九千五百六十五萬三千四百八十畝若是通同整理起來以最低增加比例數計算不是要增加地積四千一百八十六萬九千六百零四畝嗎就是每年要增加生產三億三千四百九十四萬六千八百三十元了這樣的利益不但是農民本身的利益同時增進國家的經濟也就不少了

(三)水利上的利益 我們中國從前不是引淮導河灌地萬頃嗎足見我國的農地從前在水利方面是有切實的計劃的不過近年來連田間的水路也不加修理了水分的多寡差不多是靠天聽天而已在雨水稍許均勻的年份農民的收穫還可以得到八九成一遇水災或旱魃就用迷信的方法以冀得免於萬一於是收穫減少

或竟完全不收所以近年來差不多沒有一年沒得災區而災區災民動輒以數十萬或數百萬計最近陝甘豫的災賑不是轟動了全國人的耳目了嗎使在灌排方面有相當的設備又何至於有這樣兇的現象發生呢其他我國田間的水路從來是用排兼用的從沒有用技術的眼光去計劃過也是照例的一種水路所以灌溉或排水時候就不能有圓滿的效果并且配置上也不完全灌溉或排水的時候或者一定要通過其他的耕地或者另須設掛水桶不能自由自在的處置故整理區劃後適當的配置用水路與排水路以利灌排而均降水力除前弊又卑溼地方如果不排除水溼作物如稻作遂因小溼過重而腐敗即令不至於腐敗年中無論如何不能耕種第二次作物不是土地對於農業上沒有完全利用嗎所以也一定要靠耕地整理才可以達到這樣的目的

(四)搬運上的利益 耕地與農地的中間往往有人畜的往返肥料收穫物耕具等的搬運因這樣交通與搬運的方便與否對於農業經營方面有不少的利害關係所以在耕地間不能配置有適當幅員的道路從來我們中國農田間的道路因區劃不整的關係迂迴曲折并且幅員不適宜於車輛的通行因此農民所花費的時間與勞力也就不知道是多了是甚麼原故呢因為用荷車一輛一日所荷的物重與所行的路程若是用人工去作必定要費五天的工夫這樣時間上的損失已經是五倍了假使在春忙時這樣耗費的時間對於一年大計上的影響還可以計量嗎在專用人力的時

代橫順甚麼東西都是用人力肩來肩去的到沒有什麼大的關係就是道路狹小一點只要二人可以同時通過就行了不過文化是進步的勞力是要一天一天的趨於節約的漸漸的要徹底的利用畜力機械力了農田間的過路再也不能像從前那樣幅員狹小迂迴曲折了必定要有適當的配置適宜的幅員才可以使交通運輸得到方便而農民經營的耕地面積也可以增加一點并且農民對於遠近的耕地在耕耘上面也可以有同樣的注意施肥均勻地味不致生出肥瘠而地價也就因此增高

(五)生產上的利益 耕地整理使耕地得到灌溉排水的利益土壤中的空氣可以自由通過地溫可以增高驅除有害的生物增加肥料的效驗對於土地生產上有增加收量增進品質的三大利益稻作的增收最爲顯著尤以小谷溪間湧水最多的地方爲然蓋山間湧出的冷水常含有一種毒及作物的亞酸化物使作物不能充分的發育整理耕地就是除去這樣的害處其結果作物當然有二倍的增收至於稍平坦的地方雖然沒有那樣的多至少也可以增加到百分之二十不過在平坦地土質好的地方增收雖然有限然平均計算起來至少也可以增加到百分之五通全國耕地計算下來每年的增收當然不下數億萬石了還有卑溼地方所產的米質必然滋黑不佳如果把水溼排除就可以使所產的品質向下來價因此也就可以增加高通同計算起來其利用也就當然不少了

(六)間接的利益 耕地整理的重大利益在上面已經說得很詳



繼了其他農民對於道路溝渠畦畔等管理上修理上可以省得多少勞力與用費用水上面也有一定的節制不致於濫費間接的利益尙多擇其顯著者記述如左

(甲)我們中國的農民素來是缺少團結性的換言之就是各人耕各人的田各人吃各人的飯在農村如果沒有特別熱心的人去作是連甚麼公共事業也就不能作到就是關於農民本身切膚的農田間公共用的水路道路差不多也是各人自掃門前雪的一樣從沒有整理個的工作各人能夠將各人田邊的小路道路修培的還是好的有的連這一點都不肯去作至於灌溉純靠自然若是要想法子築池築畦或設水車翻車的時候必定要費無窮的力量才有實現的可能性這都是農民的缺點現在要實行耕地整理政府督責之獎勵之提倡之農民知道可以得到永久利益也就想方法共同協力去作其結果就可以增進農民的團結心補救農民間久付缺如的美風漸次共同努力與各種公共事業增進農村間的福利

(乙)耕地整理後區劃是整齊的面積是一樣的農民各人所耕的土地是隣接毗連的作物成熟的時候好像開展覽會的一樣各人將各人所製造的東西陳列出來其間就有使其生出一種競爭魔力相互間就不能不努力工作了其結果可以助成農村間勤儉的風尚

(丙)因引水權限而爭地界或以耕地不正水路配置不備遂致爭

水相鬥這樣的交涉是無年無地無之者耕地整理是消弭此等爭鬥根源就可以挽救這種骨肉相殘的惡習

(丁)地主與佃農每因佃租而起爭論這種爭端或是因爲佃農耕的農地的水路不修道路不整雨水失時收穫不多而地主尙欲照例收租不肯讓租的原故佃農收穫既然不佳生活已經是難於維持不得已始求地主讓租或免租地主不肯接受這樣的要求就要發生爭論整理耕地後地積增加澆水均勻收穫美滿主佃兩方利所均霑因此得免除主佃間的爭論

## (五)耕地的成立

耕地間因有交通搬運等關係不能不通路如農民對於所耕種的面積因施肥及耕耘上的便利區劃不能不廣大無限必定有一定的大小的區劃既有區劃水田遂有畦畔旱地遂有小徑又因須灌溉與排水不能不有溝渠台區劃道路溝渠畦畔或小徑及耕種的面積面積之爲耕地不過區劃的大小耕地的傾向以及道路溝渠等的配置與幅員非得有科學及技術上的計劃耕地整理是難見到功效的并且耕地整理一次必定花費多大的勞資所以在整理之初不能不有審慎周詳的計劃

## (六)耕地整理實施上的計劃

(一)區劃

區劃的形狀 便於利用畜力或機械力的耕耘起見區劃的形狀當然以四方形或長方形最爲有利不過耕地一區劃四邊的相對二邊大概是用爲道路或灌溉水路的爲節省地積的關係以長方形的二短爲道路或沿灌溉水路爲最合理所以近來各國的耕地區劃形狀都是取用長方形

區劃的大小 區劃與耕作灌溉排水土地傾斜度等都有密切的關係當因這幾樣的關係如何而決定區劃的大小

(甲)區劃大小與耕作上面關係 農田的耕作可分爲三個時代第一就是專門依賴人力的時代第二就是利用畜力的時代第三就是應用蒸氣力的時代因勞動力的種類換言之就是時代的不同區劃因爲耕耘上的利害關係也就不能是一樣的大小在人力耕作時代的區劃過大每每的容易引起耕作人的倦厭而耕耘上面也許有多少不便的地方所以區劃到不必一定要大嘗肯小一點或更爲有利到用畜力時代的當然比較的是要大些至應用蒸氣力的時代不妨更要大些我國從前是靠人力去耕種的利用畜力的不通限於區劃稍大或地勢較爲平坦的地方至南方各省或山谷間各地方不過僅在區劃稍大的耕地用牛耕種而已至搬運上面還是完全靠人力的肩負的了將來工業發達農村勞力減少的時候那就不能不有一種改革去澈底的到用畜力或應用蒸氣力了我們中國南方各省不能應用蒸氣力耕作地方固多而在北方各省則正宜注意於改用蒸氣力去耕作不適在不能利用機械

力的地方至少也須要改革達到完全澈底的利用畜力爲目的其區劃的限制說明於次

	最大	最小
長	四十八丈	九丈
幅	同長數	三丈

至於應用蒸氣力的時候雖然沒有一定的限制總之以大於上面所載的限制爲宜

(乙)區劃的大小與灌溉及排水的關係 在水田必要的要件是灌溉區劃小固然可以圓滿的達到灌溉的目的不過水路要多耕地面積損失太大同時水路建築的工程費將來對於水路的維持費都不經濟的地方區劃太大咧灌溉水分必定浸透不到因此作物的生育也遂不能充分的發達了這個原因就是灌溉的水分一部分從作物的葉面蒸發一部分從水面蒸發另一部分向土中滲漏灌溉水的供給量就是要能够補足這種損失才能掩及耕地的全面如果有充分水量的時候那就不論區劃何等樣的寬大均可以使其全體掩浸不過農耕田用水是有限制的是應該節制的假使沒有相當的節制遇着幾天不下雨不是就有旱魃之虞嗎作物的生育上也就發生故障了還有灌水不是從畦畔金盞溢入的必定要在一區劃的任何方選定適當的位置開一定的灌水口本來灌水口開大一點或使流入的流水速度加高一點可以流入多量的用水不過因地勢上的關係不能容其有多大的灌水口或過

高的流水速度并且灌水口太寬不容易維持有時流水或竟傷及灌水口附近的作物速度過高用水路內的土砂容易入耕地害及耕地內的土質甚至於灌水口附近的作物不能生長所以因灌水口的大小有限速度不容過高區劃不能過大又排水時妨礙畦畔的崩壞不能使越畦溢出又排水口太大或排水流速太高的時候最易使畦畔崩壞因此一區劃大小也一定要有相當的限制

(丙)區劃大小與土地傾斜的關係 土地傾斜度如果大的時候區劃大小也就有限了尤以水田爲然因爲水田的區劃務必在同一水平面內不然灌水量不能均一了在傾斜的地方總得把土地均勻下來才成一個區劃區劃要大的時候均勻土地的工費也要多同時整理費用也就多了所以要斟酌土地的形勢而定區劃的大小

區劃的方位 植物生育上必要的東西就是光線生產量的多少也就與其享受光線的程度成爲一個正比例地球的位置夏天太陽似乎爲直射的位置冬天太陽偏向南方凡北側土地不能享受多少陽光所以北側地方要凍得利害如果區劃以東西線爲畦畔不是僅南側的作物可以多多享受陽光嗎這樣的現象在夏天是不見得冬天是很顯著的所以區劃的方位應該以南北線即一區劃的長邊爲畦畔其東西兩側享受同等的陽光作物生育也就一致的發達

(二)水路 水路分爲二種把灌溉用水從水源地地方引入流於耕

地的稱爲用水路將耕地內面剩餘的水或惡水導出排除於江河的稱爲排水路且分別詳論之

A 用水路

用水路一般的性狀 設置用水路必定要注意下面所列的爲要件

(甲)用水路設置的位置必定要選擇所支配耕地內最高的地方求其可以支配或灌溉全區的耕地并且可以減少用水路的數目節省建築時的工程費與將來的維持費

(乙)用水路內的流水如果不時間斷水路內部易生龜裂或者雜草繁茂則管理不便修繕要勤維持費要大所以用水路內的流水必定不能有斷續的弊端於是途一定要有供給不斷的水源

(丙)用水路內如果有浮遊物的沈澱與雜草的繁茂用水路的斷面積勢必因之減少要想免除上面所說的弊病遂不能不有相當的水流速度於是用水路不能有適當的縱面傾斜

(丁)近水源地方的用水路內的水流速度要小愈至下流其速度也就愈愈大都是防止浮遊物的沈澱與雜草的繁茂

(戊)同上面所說的原故用水路愈小的速度愈要大

(己)用水路尤其是用水支溝或小溝愈至末流的面積可以漸漸的縮小

用水路的種類

(甲)用水本溝 是將用水從水源地導入分配於支溝的溝渠爲

全用水組織內的用水幹線普通是用一幹線有特別情形的乃有用二線

(乙)用水支溝 介於本溝與小溝的中間是將用水從本溝導入分配於各水溝的溝渠就地勢地區而定數目

(丙)用水小溝 是用水路內最小的溝渠將用水從支溝導入直接分配於耕地的溝渠

用水路的組織通常有這樣三種階級組織小的時候由本溝直接分配於小溝再小就由本溝直接分配於耕地是不能一定的至三種階級的大小是就一組織而言甲組織的本溝未見得一定大於乙組織的支溝或小溝這樣大小的區別不是統通的了還有用水路不論本溝支溝或小溝一定要取距離最短的路線

用水路的傾斜 用水路內不能有浮遊物的沈澱及雜草的繁茂在上面已經說過了要想防止浮遊物的沈澱及雜草的繁茂就一定要有相當的傾斜通常每秒水流二尺的速度可以達到這樣的目的不過支溝的速度要大於本溝小溝的速度要大於支溝是應注意的

用水路的傾斜 當然是因土性與用水路的大小而決定普通有下述的限制

本溝 三千分之一至五千分之一(有時也有用萬分之一)

支溝 千分之一至三千分之一

小溝 三百分之一至千分之一

用水路的橫斷面形狀 用水路的橫斷面的形狀多用梯形兩側是傾斜的支配與小溝內流水少水路小兩側的傾斜不妨急一些至於本溝流水量大水路大兩側的傾斜要緩才可免崩壞之虞總之應視土質何如而定以能安定為標準又用水路的水位以高為貴所以底幅以寬為宜適宜的寬於水深三倍或五倍其他關於學術上的解釋或設計俟下期再行發表

用水路的配置 用水路一定要設在耕地最高的位置在上面已經說過了務必取最短的距離以最小的經費完成最大灌溉的目的為宗旨小溝取與地形同高線為垂直的位置平行排列之使流水的速度大并且可以從兩旁分灌兩側的耕地支配大概平行排列於與小溝垂直的位置用能分配用水於小溝本溝則就地勢而設定之

## (二)排水路

排水路的一般性狀 排水是將耕地內剩下來的水或惡水排出地區外的水路計劃時應注意下列的各項

(甲)排水路設置的位置以耕地內最低的地方為宜因為流水是藉自然重力的作用時向低地方流去的假使在支配區域內有比排水路更低的地方那地方的水溼就永遠不能排出或竟永久儲積起來變為陰溼的地方不能耕種了所以排水路要設置於其支配區域內最低的位置使任何方的水都能向排水路內流入以便排出於地區之外

(乙)排水路以深為貴因為排水路的水位要低才可完成排水路的效能排水路加深那嗎水位也就自然的低了

(丙)排水路的橫斷面積愈至末端愈形增大因為排水路是同河川一樣受水的面積是漸漸的增大至其末端差不多是受支配地區全部的水的流過所以較其上流的斷面積一定要大一點才够用

(丁)排水路內的水流速度隨水路斷面積增大而要增高因為要防止水路內雜草的繁殖然又不能過於高因為過高的流水速度足能將水路兩側的土砂洗去致破壞水路本身并且排水路斷面增大受水面積是增加的所以水路的縱傾斜到不要漸漸的加大與以適當的均一的傾斜最為合理其傾斜的限制略如左記

大排水路 三千分之一至五千分之一 (有時亦有用萬分之一)

中排水路 千分之一至三千分之一

小排水路 三分之一至千分之一

排水路的種類 一個排水路的組織大概是分為三種階級就是排水本溝排水支溝排水小溝排水本溝亦稱為大排水路集全區域內的惡水導之使入河海為一區域內最大的排水路排水小溝為小排水路直接吸收耕地內的惡水或剩餘水排水支溝為第二排水路集小溝的水導入本溝的水路不過排水區域小者但有

排水本溝與排水小溝的且竟有使用排水小溝的是不能一定排水路的配置 排水本溝應當設置於全排水區域的最低地方支溝是集其所支配區域內各小溝的水的亦應該設置於其所支配區域內最低的地位至於小溝為直接耕地的排水路就應該於耕地的低側以便耕地全面的水的流出各種排水路尤其是小溝總以平行排列為佳各小溝從兩側流入中溝的時候不能正相對的流入中溝從兩側流入本溝的時候也是一樣

### (三) 道路

計劃建築道路時的注意 關於建築農道計劃有三點是應該注意的第一要着眼於節省建築時的工程費第二將來關於管理修膳上不要多費勞資第三人畜往返運輸的時候在時間及勞力上要使有最經濟的打算要想達到這三項目的道路的路線要取距離最短的直線并且還要取平坦的地方這兩點往往是不能兩全的總以最經濟最有利的為合法

道路的傾斜 斜坡太大對於人畜往返搬運勞力上有多大的損失或竟至於不能搬運故斜坡傾度必有一定的限制這樣傾斜坡度與搬運重量的關係詳示於左

斜坡度

搬運重量

○ 一〇〇 (假令在平坦地方可運百斤)

1/50 九〇

1/44 八〇

$\frac{1}{40}$	七五
$\frac{1}{30}$	六四
$\frac{1}{26}$	五四
$\frac{1}{24}$	五〇
$\frac{1}{20}$	四〇
$\frac{1}{10}$	二〇

道路的幅員 道路過寬徒然損失耕地的面積并且築造費也一定枉然的花費道路的幅員只求交通搬運上不至發生障礙就够了最經濟的攷慮分農道爲四等

一等農道 二輛農用車可以同時通過幅員八尺或九尺

二等農道 一輛農用車同肩負的一人可以同時通過幅員六尺或七尺

三等農道 通過一輛農用車幅員五尺

四等農道 肩負一人能通過幅員三尺以內

道路的配置 配置則如左所述

(甲) 恐怕排水不良有損路而農道要設置於較高的地方

(乙) 農道沿水路設置可以兼用爲堤防地積上不至於徒然的損失

(丙) 耕地與農村聯絡的農道應取距離最短的路線使交通搬運上節省勞力與時間

(丁) 農道總宜取直線的路線交點的地方則二線取垂直的位置

(戊) 主要農道多半是由農村向耕地的道路各路用平行法排列之與此等平行路直交的則爲耕地間的平行小路

(己) 耕地內無論如何每隔五十丈或七十丈或八十丈的間隔必定設置有車道

(庚) 在耕地各區劃的短邊設置道路應作步道或車道則當斟酌地方情形而定之

(四) 畦畔

畦畔的用處

(甲) 明定區劃的境界

(乙) 利於耕地的灌溉 水田一區劃的表面必定是在同一的水平面內要使區劃內的耕地儲溜同一均深的灌水遂不可不有畦畔在四周爲之障壁

(丙) 防止肥料的逸散 水田區劃內如果沒有使水停留的組織任其流去肥料也就隨之流出不能發生效力

(丁) 當作小道 畦畔常現露在灌水上面耕作人得其上行走得利到耕耘上管理上的利益

## (七) 結論

耕地整理的大概情形在上面已經說過了至於實行時農業主督機關應切實獎勵之督責之農民本身也要互相聯合一致努力才有達到目的的可能性其他如交換分合土地增加地積的處置以

及施行手續上等種種法規并實行整理各種工程上的設計本篇以篇幅所限不及備載下期再當詳論

## 閻主席改變農工分化組織就鄉村組

### 織全民團體喚起民衆建議案

村政續編

爲建議事竊以國民革命之目的係爲全民謀福利爲全國謀解放易詞言之則謀中華民族獨立平等之生存與發展絕非爲某分部某階級謀福利謀解放也凡我忠實同志自應恪守此旨以切合國情之主義得乎人心之方法努力工作始終無懈然後可以使全民享福利使全國獲解放乃自共產爲厲利用農工乘私產制度之空隙藉人心利己之缺點劃分階級挑撥鬭爭拂逆人情違背公道口稱打倒軍閥而擾亂百倍於軍閥其結果遂使人民擁戴軍閥以求生路口稱打倒帝國主義而殘忍百倍于帝國主義其結果遂使人民勾結帝國主義者以求保護此純爲軍閥毆民爲帝國主義者造機會在彼黨爲之別有用心若吾黨效之則爲自殺先總理推仁博愛爲農工謀利益自有良方勝彼萬萬我同志苟不根本覺悟滌洗舊污則雖全國上下一致清共其人或可以屏諸黨外其方法仍可以煽惑乎人心如彼之利用農民協會與工會團結農工以襲擊非農非工之人是爲馬克思之階級鬭爭而非先總理之全民革命此方法萬不可行揭其理由厥有四端夫私產制度至於今日流弊固

多吾人見此空隙洵宜設法補救逐漸改良乃共產黨嗾使無產階級瓜分有產者之財產藉以擾亂社會攫取政權此與明末流寇之以迎闖主不納糧二語誠召貧民顛覆明社之計如出一轍須知人有理性優于禽獸人之仁愛固爲禽獸所不及而慾望亦較禽獸爲尤大使專務發展慾性甚至同類相殘反爲禽獸所不忍故欲改造社會當以理性網維慾性不可放縱人慾互相殘殺陷人類於恐怖似此乘空打劫縱慾長亂以大義言不當利用者一

共產黨謀無產專政故結合無產階級以革有產階級之命尙用名實相符國民黨行全民政治應求全民協進以謀全民革命若利用階級鬭爭是即破壞本身彼利分化我主團結利分化爲主張部分之利益主團結在建設人羣之公道故於彼黨革命方法以主義言不當利用者二

歐美各國以封建貴族房主地主之制度及鼓勵專利壟斷之政策財富集中於少數人之手致大多數人咸抱不平每遇勞動界發生同盟罷工社會中對之發生同情者甚多加以地不自種房不自營服食等事大半仰給於勞工故罷工之舉恒足以制社會之死命而政治上亦因之而釀成絕大之風潮吾國社會爲自然組織之社會文化爲自然發展之文化自有史以來即尙道德愛和平重互助公道自在人心爲社會上有力之據點苟違此據點無論勢力若何偉大終必一敗塗地而家庭生活多爲自足獨立即使工人罷工可以搗工廠而工廠不出貨決不足以搗社會故對於罷工不特不與援

助且甚願其行爲蓋根本上社會之不平既減於歐美斯羣衆之觀念亦大異於西人是以工人籍工會以強迫廠主加工資減時間其結果爲工廠倒閉工人失業縉紳藉商民協會以迫舖掌增加年資其結果爲商號倒閉舖夥失業荷吾黨而助長此種運動徒傷國人之感情失去本黨之信仰此以事實言不當利用者三

又共產黨革命最初着眼在結合工廠工人以此等無產階級向有產階級進攻而吾國工廠工人爲數無多故俄京莫斯科共黨迭次會議中國工廠工人不過百萬不足以制服四萬萬人之中國始決定加入無產佃農約計在三千萬左右使與工人立於同一戰線上爲彼之軍隊以全國無量數之財產爲彼之兵費以多數之有產階級爲彼襲擊之目標兵數宜多兵費宜足而所襲擊之目標又大其利用農工也爲勢所必然若夫吾黨在消極方面所欲剷除者只在軍閥貪官劣紳土棍以十分之一民權推而倒之有餘而積極方面則在開發全國之生產事業力圖全民之生存發展彼黨之分化手段萬不可用此就目的言不當利用者四

綜上所言利用農工辦法於大義於主義於事實於目的均屬不合強而行之有害無益其理明甚惟吾人所尤當注意者爲農民協會彼工人罷工舖夥劫掌弊病雖大而範圍尙小不患無術制止若農民協會散在鄉村範圍甚大証之政治能力萬難操縱况長爲共黨之窟穴以自謀有利相號召已入破壞之途更無駕馭之方提倡之初君子憂之小人喜之成立之後把持者爲地痞流氓利用者爲劣

紳士棍徒始則報復繼則搶奪終至內訌殺人放火無所不爲繼往事可爲殷鑒縱令更變組織縮小事權亦徒爲狐鼠之城社而已故今日之清黨清其人尤須清其法而後本黨之方法乃可實行乃能見信於社會

夫吾黨之方法果何在乎將如何實行以取信於社會乎請提要言之蓋吾國文化保留於鄉村者實較城市爲多出人相友守望相助疾病相扶持此種親愛互助之精神爲村民所富有故吾國社會之羣基礎雖在家族而實際效用仍在鄉村使無鄉村不成文之自然組織則社會基礎必已爲共黨傾壞而無餘查中國鄉村爲歷史上相沿之自治機關尤爲吾全民團結之單位民權實施人道互助文化存留舍此別無可恃之基施政而忘此必無效行主義而忘此必不成吾黨今欲喚醒全民改良社會應就鄉村團體加以編組指導之使發揮政治之本能訓練之使了解政治之真諦則參加政治之興趣自然引起主張公道之毅力自要養成矣更令農民舉辦各種生計合作社以發揚其勤儉貯蓄之美德增長其合夥營業之技能於是而農民之利益一面可以防止侵奪一面可以逐漸增進矣至於都市組織方式雖異而保護工商亦與保護農民同以興利除害爲宗旨政策之施行法律之規定悉由此推演而出故都市鄉村可以聯爲一體而農工職責只在易事通工有交相依賴之情無互爲仇敵之事如此方爲團結全民而非分離全民方爲喚起民衆而非挑撥民衆又何至如共黨之利用農工使農亂於野工亂於市致全



社會變為爭鬪之場哉

或曰國民革命必須全國農工參加方可決勝今若變更農工政策廢止農工特別組織是滅殺革命之勢力於革命前途不得謂為毫無障礙不知利用農工徒以破壞社會且全國版圖現已有十之七八在吾黨黨治之下正宜勵行訓政力事建設破壞運動亟應禁止且共黨以共產欺騙農工較本黨實際為農工謀利益之條件特為優豐本黨組織農工團體必為共黨一紙優待遇之宣言所買收致全體反戈作倒自己之武器俄國克倫斯基派之失敗其前車也本黨能不悚然知所戒懼乎

或又曰俄國憑藉農工竟能戰勝一切反動派強作共產試驗社會所受之犧牲雖大亦未發生何等危險而蘇維埃共和國得因而成立吾人如果運用得法何嘗不可利用農工以造成一維新之中國不知俄國田地多為大地主所壟斷多數農奴世世相繼一般人心至為不平社會上實露有共產革命之絕大機會一旦土地革命成功將大地主之田無條件的分給農奴使向來仰人生活之農奴一躍而為小地主其感恩也甚大故其擁護革命政府也亦甚力雖經如何犧牲如何蹂躪亦較原來之農奴生活為優共產黨而有此數千萬至死不變之鐵黨員故得為無忌憚之蠻橫試驗始終操縱自如不聞有違抗命令之人吾國如此空隙自不能效此方法也或又曰革命當有對象若言全民革命是失却對象在革命之意義似難成立試問國民革命之國民二字是否包括士農工商紳官軍

轉載

在內如認為可以包括吾人豈能不許某人革命不要某人革命耶可見國民革命即為全民革命本黨之對象革命為軍閥貪官劣紳士棍此皆社會中惡劣份子既為法律所不容復為輿論所撻擊而去之人人稱快且向來政治學者不聞因人民中有優等公權者即廢全民參政之名詞吾人又豈可因人民中有軍閥等惡劣分子即廢全民革命之名詞乎蓋吾人之所謂全民革命者乃對階級革命而言若必分化農工等無產者為一階級以百萬工人三千萬個農向其他三萬萬有餘之人民行襲擊是共產黨之行爲也

總之私產社會非襲擊方法所能破共產制度非今日中國所能行農工利益不可掠奪而取得革命事業不能以欺騙而成功此間得失之數利害之別固已瞭如指掌明若覆鏡似不應利用農工致蹈覆轍尤宜組織全民完成革命就鄉村之團結喚起民衆無分階級之傾向有調和之功能錫山於客歲七八月間曾舉上述各節向省內各界人士反覆申論無非欲多數民衆為黨前驅望三民主義之倡仰定民衆運動之方針以鞏固本黨建國之基礎爰擇管見用頁愚忱是否有當敬候公決

趙部長次隴在首都愛羣中學之講演

不作無益 害有益

功乃成

十三

不貴異物 賤用物

民乃足

本日戴文豪貴校諸同志邀請講話是十分願意的而所講的是職業其願意尤屬難以言語形容的我今天所講的話就是書經上所說的不貴異物賤用物不作無益害有益這兩句考查歐美各國所賣我國之貨物通同是專為中國而做的其用意專為着中國一般人全走到浮華路上不務實用而中國一般商人祇能多設些交易所實際上祇能說他是替外國人賣貨的個人焉能够着個商人呢在中國人中有一班見識較高者均以為非廣設工廠不足以抵制外貨而究其實若不從異物用物上研究仍是利害參半惟用各小機器能將手工的職業普及全國則浮華之病漸次可以革除况吾國職業普及尤有三個最易之點(一)原料多(二)人口多(三)銷場多至於對外亦有三個最要之點(一)不用奢侈品(二)少用外國貨(三)多用中國貨或謂外國之貨又巧又美而價又廉中國之貨又笨又粗而價還高如此說來我們教大家用中國貨豈不是違反人情嗎是不然大凡振興一個國家必須犧牲多數的生命財產這個國家纔能在世界上站立的住我欲救國家之弱必須犧牲全國人的性命我欲救國家之弱必須犧牲個人的利益歐美各國的工商發達已至極點從積極方面抵制固不可少從消極方面抵制尤為成功所以我嘗說中國小學校科書上應當有一課告與民衆外國的貨雖好便雖廉除必用之外我們是不買的中國的貨雖笨

價雖高但凡將就能用的我們是必買的一方面又從職業教育上趕快進行則異物一定減少用物一定漸增化無益為有益其計之善未有逾於此者抑文猶有進者先總理曾說革命先要革心怎麼叫革心呢就是把自己好估宜的心用抽刀斬亂麻法痛快革去三民主義纔能實現否則軍人如何敢說裁兵官吏如何敢說減薪工商如何敢說節制資本全國人民如何敢說平均地權但我今日在貴校說話祇願貴校諸同志先革去自己好估便宜的心無論各方面對我如何我已站在不與人衝突之地位求學的方法不怕人對不起我最怕我對不起人吾希望諸同志自今已往每遇一事要從義上研究不要從利上打算若使全國人民不打算個人之利圖謀全國之利則中國自無黑闇之競爭矣

### 趙部長次隴等發起窮民生計實進會

建築工廠開發邊陲 野無曠土市無廢工

北平訊現在我國民生困窮達於極點不事設法救濟則弱者轉於溝壑強者挺而走險其禍自不堪設想也近日趙戴文方振武等發起貧民生計實進會誠要圖也茲將該會宣言錄下近世紀歐美各國資本和勞動兩階級之暗中奮鬥而卒未發現如何激烈政潮若赤俄及亞東大陸之岌岌不可終日者良以歐美各國不僅資本和勞動兩階級立於對等地位而有介乎勞資兩者中間之中等階級即中國所稱之中等社會此項階級其所蓄勢力最大其愛和平之

心最酷遇勞資兩級暗潮醞釀之時即團結一氣維持公安並干涉軌外行動而消滅隱患於無形若法國之公民聯合會等類其明證也我國則富源未開企業幼稚無所謂巨大之資本家亦無所謂健全之勞工黨近日革命軍事時期尙未完成而共黨赤化之禍即蔓延於各省較之歐美先進國社會主義產生最早之地其傳染之速流毒之巨有過之無不及者誠以吾國社會之智識階級及其中青年學子不獨無歐美各國之中等階級酷愛和平之心反暗中長助其氣欲以致流氓土痞失業貧乏者流蟻附鸞趨風起潮湧若江河之橫決而不可遏抑也者同人惻焉鑒於中國社會經濟之枯窘達於極點失業貧民之外益以解職官吏退伍兵卒之生計窘迫狀態較之蘇俄當日赤禍暴發時代有過之無不及者若中等社會羣策羣力努力奮進仿效歐美等國公民聯合會等辦法實行先總理民生主義之遺訓如平均地權節制資本之類務期全國人民之經濟生活狀況達於水平線地位庶幾蘇俄之覆轍不至復蹈而歐美之先型於以步武誠中國生死關鍵之問題也又按先總理遺訓之平均地權節制資本兩種方法同屬救國良規然此猶屬消極的分配方法成效尤淺必益以積極生產方法如利用內外資本發展農工實業以期野無曠土市無廢工鄉無游民則赤禍不期消而自消民生不期裕而自裕故同人等曾有酌提官旗不動產收益及重徵富豪大賈之遺產稅所得稅以其利益建設偉大工廠開墾邊陲荒地修築寬廣道路令全民之衣食住行四者均得各遂其願而無太過

轉 載

不及之虞則先總理三民主義可以實行而成功自速革命幸甚全民幸甚

## 山西農業專門學校敬告河東三十五

### 縣農民布種春小麥書

民國十七年秋期晉南各縣因雨水缺少以致秋小麥未得播種地方民衆見來年夏收無望於是人心大起恐慌極價飛騰達於極點省垣雖設有旱災救濟會而實際上究宜有補救辦法倘人民自行設法補救恐到來年更無辦法可想矣人民自行設法補救之事即播種春小麥但晉南三十五縣向來不種春麥是以一般人云不能種植而問其原因則云地方氣溫過高當小麥成熟時爲尤其難有收成麥之顆粒不甚飽滿以故人鮮種植者惟詳考春小麥之成熟期比較秋小麥遲收六七日設如在春分節前於土地業已解凍時急速下種其成熟期當然能移前數日與秋麥相同也至其顆粒瘦小係因濕氣不足未屆成熟時已經乾枯今欲祛除其害宜擇歷年秋麥成熟期比其他成熟稍遲之地域或地畝南面有高屋遮蔽日光照射不甚激烈之地於以播種春麥斷不至無收成可望也惟春麥製成麵粉其氣味不及秋麥耳今將種植辦法列後以便照行

(一) 種類 春小麥亦與秋小麥同分有芒無芒兩種色澤分黃白紅三種

(二) 選地 南面有遮蔽日光之地域或下濕地

(三)整地 與種秋麥同先用犁深耕使其澎軟再用耙扒平粉碎其土塊

(四)下種期 在春分前數日當谷雨驚蟄之間土地業已解凍即可下種但以儘早爲宜

(五)下種量 每畝新斗均需種籽六升

(六)播種法 以播種行間距離與秋小麥相同但行子宜寬不宜密

(七)鋤除 苗高二三寸時除草一次六七寸時再一次如遇降雨後務要鋤地一次以保水分

(八)收割 與秋小麥同茲不贅叙

以上所需春小麥種籽每縣約用若干石可請由縣政府電請省政府農礦廳令 太汾各縣政府代爲用價徵購由該縣實業技士負責檢查後如期發運河東各縣照價賣給農民應用夫所謂荒年者因民無食耳果能補種春麥每家有田十畝者試種三五畝有田百畝者試種三四十畝其餘之田布種豌豆或早秋各物以資補助其間即於青黃不接之期施賑易於爲力矣此外或以工代賑或以借貸方法活動因地制宜民困可濟根本救荒辦法似無先於此者請各縣地方士紳各鄉村農民團體其試圖之謹告

### 今後整理中國鑛業之商權 農礦公報

我國鑛業之凋弊於茲極矣歐戰以還業鑛者因緣時會一方面以

鑛產價格之暴漲獲利較豐稍有餘裕一方面以內爭祗限於一隅亂期未久即告粗平尙未大傷元氣因之鑛業頗有蒸蒸日上之勢孰意近數年來內爭不已滿地烽煙北方則軍閥會匪搜財索餉苛捐暴稅層出不窮南方則共黨逞起任意殺掠血染數省破壞無遺鑛業原恃運道爲命脈乃舟車全歸軍用鑛產無由運輸營業滯停債台高築雖予重利亦難借貸加之物價工資年年飛漲金融無通轉之方成本乃愈壓而愈大鑛業原恃勞工以生產乃鑛工智識簡單損人利己之說最易成勸工潮所至勞資失調結果則工資突增工效大減若不兩敗俱傷亦祇荷延殘喘不但此也鑛廠所在兵匪頻臨此往彼來疲于供應稍不遂意則搗毀機噐慘殺職工等事可以隨時發生即事實上亦已屢見不鮮以基礎未固之鑛業外應暴力乳法之摧殘內受經濟工潮之壓迫影響所及遂致鑛業停頓鑛工失業國計民生交相困苦就國內規模較大之煤鑛鐵廠而言近數年來除有外資關係直接由外人管轄及離海岸甚近者外其他各處鑛廠率皆相繼停工勢瀕破產煤之全國產額向可年達二十五六兆噸者近且不及六成其間由國人自產者又不及什一鐵廠則除日人管轄之本溪湖鞍山而外幾於無一不在煙銷人靜之中其他如錫鎊銅鎊鉛鎊鉍鎊石油等鑛又多因時局紛擾工作俱歸停頓惟我國自產鑛品既感缺乏則國內之供給與國外之運銷勢不得不仰求于外貨結果則外國鑛品產額增多(如錫鎊銅鎊煤油等)外貨充斥市面(如日本之煤鐵銅鉍印度之煤

鐵安南之煤馬金之錫等）外人在中國管轄之鑛廠產額大增運銷更暢（開灤撫順之煤本溪湖鞍山之鐵）質言之我國內爭之結果徒予外人以操縱鑛業之便利而已今者軍事告終建設伊始多難興邦其在今日孫中山先生建國方略一則曰鑛業與農業為工業上供給原料之主要源泉再則曰鑛業為物質文明與經濟進步之極大主因鑛業之重要如此而環顧國中鑛業豈可任其長此凋弊不堪宜如何救濟而整理之誠吾人所應研究之問題茲就管見所及略述數端以與國內同志一商確焉

（一）確定保護民營鑛業政策 我國鑛業向由地主經營國家不過設局徵稅而已晚清之季國勢陵夷列強侵入損失鑛權動以省計其後政府雖規定華洋合辦之鑛其土地權與鑛業權仍屬國家然力與心遠為期已晚故當時鑛業有官辦商辦官督商辦華洋合辦等種種名稱錯綜複雜紛紜考其究竟除有外資者外屬於官者則腐敗不堪屬於商者則賠累太甚迨至民國鑛法重修鑛權開放商辦鑛業漸臻發達苟非近年受時局影響則其前途未可限量晚近以來國內同志頗有主張鑛業改為國營之說夫土地與鑛產原屬國家固無論其為國營民營若果能經營得宜辦有成效為國增資為民謀利則與國家提倡鑛業之本旨相符自無妨任其繼續辦理不必多事更張按民營鑛業因股東血本關係銷費較省成本較輕工作效率亦較大此不獨歐美各國鑛業為然即徵之民國十數年來之歷史亦莫不如是孫中山先生建國方略有云對於各

種鑛業之經營有為政府不能自辦當留為私人辦之譬如農林私人經營者利益常豐鑛業亦如是也如欲望鑛務之發展國家必須採用寬大之鑛律旨哉言乎年來商辦公司自股東以至鑛工無不飽嘗痛苦國家宜如何設法保護鑛商鑛工切實保障鑛業權者以確定保護民營鑛業政策蓋民衆增多一分利源亦即國家增多一分收入將來國家荷有餘力亦可從事採探並可於相當區域設立模範鑛廠鍊廠以為技術上的研究兼為民營鑛業的表率查領照多年向未從事採探之鑛區甚多應即限期開工否則亦應予其他人民以同等之機會或竟劃為國營區域亦無不可但無論其為國營或民營鑛業國家應一律予以平等之待遇不可因其為國營性質特予各種便利要知為鑛業謀便利增幸福則可若徒與民爭利則鑛業萌芽方在橫遭摧殘之後勢必完全消滅自殺政策無違于此甚願當局者三致意焉

（二）修改鑛法 我國鑛法自民三公佈以來通行十餘年向無大碍民三以後繼續公佈修正特准探採鑛暫行辦法小鑛業暫行條例鑛業保安規利鑛工待遇規則煤鑛煤發預助規則鑛場均量病預防規則等項公佈條例不為不多在當時審訂鑛法者對於風俗習慣事理人情未嘗不苦心規畫慮周詳乃近數年來時局紛擾國令不出都門雖有鑛法樹雖實施結果除呈請鑛照納鑛區稅而外可謂等於無法今者政府統一百務維新種種建設務求實行一般同志頗有以鑛業條例未能盡合時宜亟應修改者惟茲事體

大似應集合富于鑛業經驗學識人材從長討論慎重研究以期適合國情修改之點考慮不厭周詳將來事實上發生的結果與影響如何關係鑛業前途至大且鉅年來勞資問題波及鑛業爭執過甚而實行罷工者有之醞釀多日而無形消弭者亦有之惟鑛業與一般工業不同處理勞資之法宜如何規定又鑛冶兩業工作各殊即煤石油金屬石類等鑛之探掘情形與方法亦各有異似應仿照英美通例各訂一種工作規則俾營鑛者有所遵循亦吾人所宜注意者也

(三)便利運輸 減輕運費 鑛業與運道互相維繫其發達之程度亦互為轉移質量豐之鑛荷無水陸交通以利運輸斷難充分發達我國近數年來偏地兵戈無從建設澹河築路等事概未見諸事實我國西北及西南諸省鑛產蘊藏極富築路之舉刻不容緩且各省運河每多淤塞尤宜從事疏濬使天然之運道得以利用惟鑛業區域未必即距鐵路或江河甚近修築支路關係尤切果鑛區查有價值亟宜由公司自築輕便鐵路或汽車道路或由國有幹路修築支路昔日商辦鐵路呈請交通部備案手續繁重荷無特殊勢力往往費時三五年之久尙未邀准往來公文動輒盈尺耗時傷財莫此為甚

再就全國國有鐵路統計而論原有貨運以鑛產品為大宗鑛產品又以煤佔最大部分以運費言鑛產品約佔運費總收入百分之四十七以貨類言幾佔運貨總噸數之半(據民國十三年交通部鐵

路統計報告)路鑛關係於此更可明瞭夫鐵路運費愈低則貨價愈廉運銷愈暢而路務亦愈發達若運費超過貨物所能擔負之限度則貨價增高運銷阻滯路務勢必凋弊此乃經濟之常理年來戰事紛擾各路車輛機車概供軍用鑛商運費須納現款路用煤價悉數記賬特許運費專價之鑛取銷之不足又復屢增運價京漢沿路之鑛須納軍事捐農卸費站務費津浦膠濟二路須納貨捐賑捐河工捐京綏京奉各路又均有相當之車皮費軍事特捐等類凡此種種巧立名目形同敲詐遂致距鑛較近之站運費突增五倍至十倍之多遠站運費亦增至二倍以上結果則鑛廠工作與營業俱歸停頓路局增收進款既不可期機車用煤亦難供給路鑛各陷絕境軍閥自殺殺人值致建設時期欲言整理鑛業則減輕鐵路運費誠為當務之急也

(四)劃一鑛稅 蠲免苛捐 自民三鑛業條例公佈以來各鑛商除依法繳納鑛區稅外其鑛產稅一項多因碍于習慣自為風氣稅率既因地不同即征收方法亦各有異以致鑛法所規定之稅率第一類鑛質按生產地平均市價千分之十五第二類按千分之十迄未實行比年以來軍閥各據一方變本加厲搜括益繁征款之巨駭人聞聽除出口鑛產品須加納海關稅與子口稅外地方則徵收釐捐出井稅中央則徵稅印花稅此外尙於附加稅教育稅百費捐軍事捐船料稅等項亦各就地征收綜計其增加之數較之鑛業條例所規定之稅何止一二十倍夫鑛稅之減輕本以保護鑛業

爲原則今則捐稅種種有加無已鑛業前途何堪設想今方法令統一全國景從宜即劃一鑛稅並將一切苛捐雜稅概予蠲免休養生息當以恢復元氣爲先着也

(五)救濟失業鑛工 改善鑛工生活 年來北方軍閥蹂躪南方共黨搗亂鑛廠鍊廠相繼停工工人失業不下十數萬良善者棄家乞食流爲難民狡賴者挺而走險行同匪類地方治安關係尤巨故救濟鑛工失業誠爲當今之最要問題救濟之法首在當局設法獎勵生產令各鑛廠鍊廠于最短時期恢復工作並由政府提倡冶鍊工業及鑛冶副產工業俾失業工人得以盡量僱用不足則請當局派遣被裁兵士或由鑛廠徵募被裁兵士充之惟國內鑛工勤苦終日不得飽食暖衣生活低微房屋穢隘其屬包工者工資糧食剝削殆盡沉冤莫白借貸無門此種痛苦科同牛馬一旦工潮波及停工失業之禍行將愈演而愈烈故救濟失業尤以改善生活爲主旨蓋前者爲處理現時的工作後者爲預防未來的工作工業宜同時並進不可偏廢

改善鑛工生活須有下列數種生活(一)創辦鑛業職工學校以增進鑛工之智識與技能(二)設立鑛業勞動力銀行及信用合作社以備勞工之儲蓄與借貸(三)設立鑛業職工保險公司以備鑛工保險(四)設立鑛業職工公益會以調查鑛工生活狀況增進健康介紹職業救濟貧苦憐恤傷亡等事爲職務(五)規定各省或大鑛區之最低工資率又我國鑛工習慣散工工資以日計算包工工

資以整筐或整車計算勤惰不分賞罰不明偷安苟且不求進步宜用科學的管理方法以考核工作效率支配工資務使公款不致虛糜工人工力圖振作但工資固宜以工作效率爲比例而對於工效甚低之鑛工亦宜設法增進其技能不可使其所得工資在規定之最低工資率以下俾可維持其生活夫然後鑛工之生活得以安適職業得以保障尙何罷工或失業之慮哉

(六)培養技術人材 介紹技師職業 近年以來國內時局紛擾不獨鑛業技術上的研究無從着手即鑛業教育亦陷于停頓狀態大學教育除北洋大學尙設有探鑛冶金科外其他各大學鑛科俱已完全停辦夫培養人材原以致用爲主旨乃晚近鑛業停工氣息奄奄技術人員率多星散有人無業徒嘆奈何國外學成歸來者學術新穎抱負大志無相當致用之場國內大學畢業者以其所學求其所用甚至求以練習之所而亦不可得如是環境不僅青年同志意懶心灰即于社會不寧之現狀亦有間接之影響與言及此疾首痛心方今戰事告終舊營鑛業正待恢復新營鑛業亦將創辦一方固宜介紹職業一方仍宜培養人材應由鑛業行政機關提倡于前鑛業生產機關援助于後務使人材輩出而畢業生與失業者同有致用謀生之地爲人設事固可不必但既用其人亦必須使被用者於職務上可以效力於生活上可以安適近聞中央對於技術人材規定一種法律上的保障果爾則人與業從此相安其於技術上的進步影響定非淺鮮也



(七)獎勵探礦工作 自長三礦業條例公佈以來礦商之請探探礦區之面積已達一萬方里以上其中屬於探礦者又幾佔半數面積不爲不廣但一考其究竟或以探爲探或不探或不探不探實際上完全按照探礦手續探礦床或用其他方法實行探礦者殊不多睹時局不寧意存觀望者有之投機心切靜待佳遇者有之利用稅少延宕時期者亦有之(礦業條例規定礦區稅如下第一類礦質每畝探礦稅按年納洋三角第二類一角五分探礦稅均以洋五分計算)有此數因遂致探礦工作類多毫無成績甚至有領照十餘年尙未開始工作者本人心力未殆而又阻撓他人不但國家經濟受其影響揆諸情理豈得謂平雖然礦業條例對於呈請探礦照其手續之繁重與呈請探礦照無異自呈請之日起至領照之日止所需時間久者經年短者亦須半年以上而規定探礦時期概以二年爲限在內地交通偏僻之區其難于措置裕如亦屬當然之事爲獎勵探礦工作起見似應對於請照手續設法令其簡單取消礦區稅而代以相當之保證金(於呈請取消發還或呈請探照時扣還)又對於探礦工作有相當之成績者於二年期滿後似應准其繼續工作但以一次爲限如是則探礦者勢必增多而實行其工作強佔礦區故爲阻撓者亦可以取締矣

(八)獎勵冶鍊工業 礦業與冶業因果關聯互爲移轉礦業發達冶業始能振興冶業愈興礦業斯愈發達我國已辦鍊廠爲數寥寥若晨星復以種種關係接踵失敗不日成本太昂即日資本缺乏不日

技術未精即日質劣量少企業家無不視爲畏途熱心冶業者雖明知冶業之利鍊廠之要國防材料之需利權外溢之痛而時局紛紜凡百計畫俱成畫餅(我國冶業不振之原因開辦設鍊廠之需要與夫振興冶業之計畫洪彥亮君言之甚詳茲不贅述)今欲於全國冶鍊事業完全停頓之際而言恢復言發達除國家竭力提倡保護政策特予獎勵而外其道不由獎勵之道要在設法減輕其成本而予以種種之便利故對於冶鍊工業所用之原料材料及鍊成之品類不僅須將厘捐苛稅免除即關稅厘金亦應概予豁免至於交通阻塞之鍊廠宜如何設法予以運輸上之便利國有鐵路之運費應如何規定使其減輕皆爲國家對於冶鍊工業獎勵之辦法其於國內工業製造品之發達國內外市場之銷路當有莫大之影響也

(九)提倡礦業科學上與技術上的研究 歐戰以還各國礦冶工業感於經濟人工原料諸端之困難對於科學原理與技術方法研究不遺餘力故歐戰停後不數年間即已恢復其固有之地位進步之速令人驚異年來吾人直接間接受戰事影響方在呻吟苦痛之中生活問題充塞腦海遑論研究今屆建設時期政府除應在首都設立中央礦業研究所外兩應于各大礦業區域設立各區礦業研究所羅集專門人材從事於國內外之調查與研究某也宜興某也宜廢工程設備如何計畫進行統計圖表如何按期編製取長補短從事改良代表政府有實力提倡之勢對於礦業有熱忱指導之責至於工作如何改善工效如何增高費用如何節省成本如何減輕



災害如何預防等種種問題或與民營鑛廠分工合作或就國營鑛廠充分實驗努力研究責任學者謀國內鑛業之興盛與國際上的發展者當知所取徑也

(十)利用外資 我國自甲午庚子兩役以來政府處積弱之餘對外交涉動輒失敗國土主權任人裁割重要鑛產多被侵佔於是完全由外人用外資經營者有之名為中外合資實際由外人經營者亦有之迄於今日由政府贖回自辦者為數殊少蓋當時條約之簽訂多由威脅而成故其意義皆基於一種不平等之條件弱國外交本無足怪現在全國國民對於取消不平等條約已具一致決心對於鑛業條約亦應組織研究委員會將鑛業上一切不平等條約先行慎重研究靜待贖回或合辦之時機以達吾人所期望之完全取消或修改之目的否則徒唱高調空言收回實際上毫無裨益現就吾國目前經濟情形而言國內資本向不雄厚集資甚難利用外資亦勢所許但必須基于平等條約始可雙方互受相等的利益按孫中山先生建國方略對於鑛業計畫有鑛業以外之鑛產均可由國際發展實業機關投資經營之主張足見利用外資主權在我未嘗不可若徒為外資所利用則主權喪失即於外人將本求利之原義亦已相去甚遠又豈外人經商之本旨哉

以上數端不過舉其浩浩大者他若鑛業機關之組織鑛廠管理之方法宜如何改良職工待遇之辦法鑛業營私之取締宜如何規定於鑛業之盛衰關係匪淺均有整理之必要惟鑛業與政治息息相

關往者政治不良致起全民革命今屆建設時期一切興革之舉均待吾人努力吾人尤望內爭之禍永勿再見於中華民國免為外人時譏吾人祇能破壞而無建設的能力一切建設的計畫方可見諸實施而任何帝國主義者之經濟暴力等種種壓迫亦始可相與抵抗誠能如是則不獨鑛業與隆興時俱進其他生產事業之發達亦可計日而待也

## 中華鑛業學社向 三全大會之請求

### 鑛業週報

呈為懇請迅予確定鑛業公營以實現民生主義事謹按實業計畫曰於中國兩種革命必須同時并舉既廢手工採礦機又統一而國有之於斯際中國正需機器以營其距大之農業以出其豐富之鑛產(見實業計畫第二頁)又曰中國鑛業尙屬幼稚惟經營之權漸歸國有幾成習慣此所以發展中國實業當由政府總其成庶足補為有生氣之經濟政策(見實業計畫第六計畫)又曰故為國家謀公共利益計開採鑛之權當屬之國有(見第六計畫第一節)又曰煤為文明民族之必需品為近代工業之主要物故其採取之日不徒純為利益計而在供給人類之用(見第六計畫第二節)總理於中國實業當如何發展一文內申言惟所防者則私人之覬覦漸變成資本之專制致生社會之階級貧富之不均耳防之道為何即凡天然之富源如煤鐵水力鑛油等及社會之恩惠如城市之

土地交通之要點等與夫一切毀斷性質之事業悉當歸國經營又言以國家實業所獲之利歸之國民所享庶不致再蹈歐美之覆轍甫經實業發達即孕育社會革命也此即吾黨所主張之民生主義之實業政策也凡欲達真正國民福利之目的者非行此不可也又第六計畫第六部曰但向來對於此等特種礦產有為人民採取者有為政府採取者如能行用近代機器并由政府經營是為最經濟之辦法也又建國大綱第十一項規定礦產水力之利皆為地方政府之所有而用以經營地方人民之事業第十二項規定各縣之天然富源與夫大規模之工商事業本縣之資力不能發展與興辦而須外資乃能經營者當由中央政府為之協助而所獲之純利則中央與地方各占其半綜合 先總理遺訓皆主礦業由政府經營以求民生主義之實現良以鑛質蘊藏地中為天然之富源乃全國人民所共有則其所生之利應為全國人民所共享而開發鑛產又以使用近代機器作大規模之開採為最經濟故為國家謀公共利益計為避免歐美社會革命計鑛業應由政府經營遺訓昭然豈能違反敵社成立以來服膺黨義對於 總理鑛業公營之策劃甚盼於最短期間促其實現祇以國家資本須逐漸推廣不能一蹴而幾故在公營鑛業未發展之前對於已准民間經營之鑛仍准繼續辦理凡未經私人或法人呈領探採之鑛由政府經營之庶鑛界原有之經濟組織不致牽動而 總理之鑛業公營政策亦得逐漸實現也近有引用總理第六計畫第六部各種金屬散產各地廣狹不同有

為政府不能自辦者當留為私人辦之數語似主張政府與人民并營者不知現時之政府即人民而彼所謂人民者乃少數企業家為少數金業家圖佔全體民衆應有之利實屬違反主義大逆不道顯為 鈞會陳之按此項規定必政府之不能自辦者然後留為私人辦之非謂政府能辦者私人亦能辦之此其一也第六部所謂不能自辦而留為私人辦之者為金屬鑛並非謂無論金屬鑛皆得留為私人辦之此其二也又 總理明明昭示吾人曰我們革命成功之後要實行民生主義就是用國家的大力購買很多的機器去開採各重要鑛產可見 總理對於重要鑛產主張由國家經營所留為私人辦之者特散產各地面積甚狹且不重要之鑛產耳此其三也是故必滿足下列三個條件始得留為私人辦之(一)為政府所不能經營之鑛(二)為金屬鑛產(三)不重要之鑛產即所謂細微鑛業是也夫細微之金屬鑛產為政府所不能經營者蓋亦鮮矣反革命者乃根據此節倡為政府與人民共營之說實非青天白日之下所能容許者也竊查其國較大之鑛產多為一般有政治勢力之特殊階級者所有此輩取得鑛權後或則買進賣出或則抵押外債其尤甚者且暗招外人辦理已則担負其名於是已開採者多淪於帝國主義者之外府未開採而鑛權已特殊階級佔取運用者非至其私利目的圓滿時則長為沈埋地下之寶藏救濟之法亦惟有將一切鑛業概為公營以求民生主義之實現亦所以杜絕國主義之侵略也所有懇請鑛業由中央與地方政府公營未准民間經

營之鑛不得再准私營等情事關國本伏乞 鈞會迅予確定黨國幸甚鑛業幸甚謹呈

中國國民黨第三次全國代表大會

### 遼寧金鑛調查 民言日報

估全年各鑛半數 沿鴨綠江各縣尤多

遼寧全省山嶺重疊半係長白山脈因之鑛產豐富惟交通不便多未開採藏富於地全省患貧殊為可惜茲據遼寧實業廳最近調查全省各項鑛產金鑛約佔全額之半而東遼道屬之沿鴨綠江各縣因長白山脈橫貫其中金鑛尤多其所有金鑛大約如下(甲)東遼道屬之金鑛凡五即(一)寬甸縣境內萬寶蓋子太平哨長崗子下坑安平河等處沙金鑛區甚廣鑛苗亦佳因交通不便故未能開採該縣各富商刻擬組織大規模之工廠開採寬甸境內之金鑛(二)桓山通化二縣境內望兒山大廟河報島川等處之沙金鑛發現最多因限於資本亦未能開採(三)海龍境內黃栢山香爐碗子及興京縣境內之廟溝黑牛河老虎林子原家溝灣甸子敷鳳樓西林子等處之沙金鑛次第發現自奉海路通車之後該二縣富商巨賈均擬集資開採(四)鳳城縣境內之連山關海(為安奉路之站名)附近之平頂山石河寨兄弟山等處之沙金鑛鑛苗甚富三年以前曾有某日人投資開採嗣經華民之反抗乃無形取消此議(五)莊河岫巖二縣境內之三家子三道河子金絲溝頭道溝鄧

轉載

家莊候家屯老金山等處之沙金鑛比處皆是亦未開採近來該二縣之紳商已注意及此(乙)遼寧道 之金鑛凡二(一)蓋平及岳熊之間石道口牌樓店等處皆有沙金鑛前曾一度開採因內部經濟不充動工未及洵月無形停頓(二)海城縣境內大東溝闡家河大坎子南溝傅家溝毗盧寺牌樓屯馬屯等處各有沙金鑛(丙)在日人勢力內之關東州金鑛僅一處在旅順老道山之南本年春季經日人之關東廳專門技師勘驗明確準備實行開採

### 墾荒談 森林新報

什麼是荒荒是不生的意思也可說是生而不合的意思土地生產可分為兩種一天然的二人力的天然的土地生產不過是一些荆棘草萊不能應人類生活的需要土地因人力而生產的多半是人類生活需要的東西凡初次用人力使土地生產這種事業叫做墾荒尋常荒地的生產不過幾擔茅草價值一元左右倘使開墾出來種了五穀那利益自然要增加到好幾倍這是私人的利益公共的利益也有譬如全國荒地都懇出來非但全國糧食數量增加價值低廉同時國內莊稼也可免却許多病虫害有許多病虫害都生產在荒地上的像蝗蝻虫害都是產生在荒地上的私人公共二種利益都很大我們能不注意墾荒麼據我個人的經驗墾荒是有方法的方法對利益就大方法不對非但沒有利益恐怕還要賠本呢墾荒的第一步工作是要購備一個大洋犁兩條大肥牛和結實的牛套

因爲工欲善其事必先利其器工具不精費力多而功效少嘗見有人用山鋤來開荒地既太費力又無多大效果故人都以犁荒爲難事不願去做第二犁荒的時季也要注意有人在開春以後慌慌忙忙的把荒地墾闢起來又用盡氣力把土塊砍碎費了許多人工種上莊稼結果常弄得顆粒無收連當年的茅草也是同歸於盡因此就有許多人以爲犁荒無利不肯開荒殊不知其實犁荒未得其時耳第三初犁熟的山地要種的莊稼也有一定譬如把生地種上玉蜀黍棉花等莊稼那末自然生長不好倘使種上芝麻西瓜山芋等那就可以豐收就可以獲利了犁荒一事我主張的辦法是當砍過茅草以後使用大洋犁雙牛來耕愈深愈好耕過不要耙碎讓他曬壞這樣經過冬天一凍土壤就很鬆碎了到了春天氣候和暖乘雨後把土塊耙平過了兩三天再耕一遍這時候隨耕隨耙免得土水散失假使時間充足能在下種之前再耕一遍尤好不然荒地耕耙兩遍也就可以種莊稼了初犁的地最好是種芝麻祇須在耕耙以後撒土種再橫耙一遍以後讓他自出便可苗生二三層葉子以後就要常常鬆土又叫中耕尤是在雨後第一次鬆土同時也要間苗大約四一尺遠距離鬆土三四次以後苗也大了花也開了土地也不用鬆了直到芝麻頂花開盡便可收割初犁的土地第一年雖然無多野草但是除草工作也不能不重視這祇要在第一次鬆土的時候仔細一點多費幾個人工以後鬆土除草都很輕易假使第二次鬆土輕忽了或是太遲那末以後就多費事甚至出苗也不

旺這是不能不注意的有人秋季犁荒隨時把土塊坎碎種上了豆麥這固然不能希望來年收穫豆麥因爲這是不可能的祇可用他來做綠肥就是次年春季把他耕埋到土內充作肥料如此次年土性純熟就能種別種嬌細莊稼了初熟土地不種芝麻也可以種山芋種西瓜種花生種蘿蔔等肥的土質犁熟得法也可以種棉花甚至種玉蜀黍高粱粟子等荒地墾熟第一年不必施肥因爲草根爛在土內可以使土壤疏鬆同時也可以做肥料況且這鬆土滋養料很豐富作物可够吸收日久始逐漸缺乏滋養料而須補救生地缺乏養料就當趕快補救不然就不能生長作物了生地最經濟的肥料是馬糞馬糞非但可以使土肥又可以使新土疏鬆供給土內腐植質而且價錢也很廉一切肥田粉化學肥料最好不用因於他祇能供給一些植物滋養料毫無腐植質在內對於土質恐不能改良土質不改土內就沒有適當水分空氣溫度植物也就不能生長茂盛了荒地墾出二年便可以種植任何作物但是要防備土質變劣所以每年要施一些肥料直等土性純熟方可以隨便使用

### 馬鈴薯種子消毒的方法

農林新報

馬鈴薯自從由外國傳入到中國以後種植地方一年一年的增加我們知道北方各省種得很多就是長江一帶地方也種得不少加之他產量的高味道的美用途的大將來我們可以推想馬鈴薯一定是中國很重要一種食用作物了

我在各處看見農人所種的馬鈴薯上面常常生一塊一塊高起的厚皮同生瘡結痂一般我們在南京的街市上所買的馬鈴薯也常常有這種現狀那些馬鈴薯有些是從山東來的有些是從上海來的在我國內生產確是很多的

這種起皮結痂如同生瘡一般的現象是一種病害我們叫做瘡痂病是由一種病菌所致這種病菌能生在土裏所以凡是患有病的馬鈴薯作種或是種在有病的土中結果是十之八九有病的有瘡痂病的馬鈴薯多半發育不全又小又畸形外面有很厚的瘡痂或是凹孔既不好看又不合用因為削起皮來連肉都削去了所以有病的馬鈴薯價錢是不高的又受病很深的馬鈴薯外皮粗硬味道不美甚至於霉爛了

照上面看起來瘡痂病既減少馬鈴薯的產量又損壞他的品質對於農人商人都有很大的損失所以我們應該設法防止他

防除瘡痂病的法子很多如(一)選無病的馬鈴薯作種(二)輪栽法(三)選無瘡痂病的土地(四)稍用些石木炭作肥料等等這都是好法子我們應該採行的但是還有一個最切實最有效的方法就是種子消毒法這個法子很多敘述於下

(甲)凡母林浸種法凡母林是一種藥水各藥房都有出售使用的方法是

(一)凡母林一英升(一英升等於〇、四六升)倒在清水三十加侖內(一加侖等於三升七合水)

(二)將要消毒的馬鈴薯浸入其中  
(三)兩小時後將馬鈴薯取出來堆在地板上或桌上並用濕布罩着等一點鐘後再將濕布取去

(乙)熱凡母林浸種法

(一)每清水十五加侖用凡母林一英升盛於鐵桶內  
(二)先將水量好桶下升火等到一百三十度(華氏表)時將凡母林倒入攪勻再把馬鈴薯(最好先放入布袋內)放入放入時的溫度最好是在華氏表一百二十五度不可過高也不宜低於一百二十二度

(三)浸三分鐘即將袋子提起讓其中水分仍仍流入桶中

(四)浸過的種子堆在地板上或桌上用濕布遮蓋一點鐘

(五)拿去濕布讓種子吹乾

(六)用刀將種子切開種於田中

(丙)昇末浸種法昇末是一種化學品其毒非凡使用時務須十分留心切不可弄入口中或手皮破處也不宜沾染他

(一)每三十加侖清水溶昇末三兩

(二)等藥完全溶解後將種子浸入

(三)浸種一小時

(四)將種子取出舖在地板上使他很快的吹乾

(五)溶液因浸種子過多漸漸失去原有之濃度所以每浸過種子二百斤時應加藥粉一兩若是水份嫌少也應加添(濃度是藥

粉三兩水三十加侖)

(六)將乾種子切塊下種

這三個方法都很有效驗但是以我個人的經驗而論三者之中要以熱凡母林及昇水為最有效此二者中要以凡母林為最好因每次消毒時只需三分鐘而無危險至若昇水浸種雖著效驗但其毒性極重若不留心易生危險

現在普通農民沒有熱度計所以難用熱凡母林而昇水又有危險也難於普遍使用所以農人若是自己消毒時只好用冷凡母林若是政府機關或學校去推廣要以用熱凡母林或用昇水為宜

## 東北改良農務先聲

新晨報

籌設金融機關開發農務 改良農村生活獎勵農民

(新規定農務總會章程)

東北對於農會近頗注意與革日昨新規定奉省農總會章程公布茲照錄如下(一)本會定名為奉天省農務總會(二)本會以改良開發全省農林牧畜水利為宗旨(三)本會事務所設於奉天省城(四)本會由各縣農會舉出之代表一人暨有合於會員之資格者入會組織之各縣農會舉出之代表入會時須持該會證明文件(五)各縣農會均統屬於本總會(六)本會員以年逾二十歲具有(左)列資格之一者為合格(甲)有農林學識經驗者(乙)經營農

林業水利牧畜者會員入會後均有議決權選舉權被選舉權(七)本會置會長一人副會長一人評議員九人(八)會長綜理全會事務副會長協助會長辦理會務會長因有事缺席時得由副會長代行其職權(九)評議會為本會事業之設施並監督進行狀況(十)會長副會長由全體會員過半數之出席用記名投票法選舉以得票最多數者為當選(十一)評議員之選舉與會長同(十二)本會會長及評議員均以二年為一任期再被選者得連任但中途補充應按前任之任期接算(十三)本會會長及評議員任期屆滿時應於選舉前通知改選並報請地方最高行政官廳派員蒞視其選舉結果並須呈報備案(十四)會員職員有左列各款情事之一者得除名或解職(甲)有精神病者(乙)褫奪公權或受破產之宣告者(丙)有妨害本會名譽及信用者(丁)有營私舞弊違抗會章者(戊)故意曠職者(十五)本會得聘用事務人員分任技術文牘會計庶務調查編譯各事務(十六)本會會議分下列二種(甲)常會每年一次於年度開始前行之(乙)臨時會無定期遇有重要事件由會長召集或評議員二分以上會員十分之一以上請求召集之(十七)本會職務如次(甲)籌議農林水利墾務牧畜改良事項(乙)關於農林水利墾務牧畜法規之制定修改廢止及與之有利害關係事務得建議或請願於主管官廳(丙)關於農林水利墾務牧畜事項得答覆主管官廳之調查(丁)調查編製農林水利墾務牧畜之狀況統計呈報主管官廳備查(戊)徵集各種農產物設

立農產陳列所已派員巡行講演農林水利畜牧改良之技術、庚  
(一)設立農林牧畜試驗場(辛)調查荒歉狀況呈報主管官廳共同  
籌議救濟方法(壬)刊發農林水利牧畜各種書報(癸)籌設農林  
水利牧畜等學校(子)籌辦農事博覽會或組織參觀團(丑)補助  
指導墾荒事項(寅)籌設金融機關以資開發農務(卯)籌設改良  
農村生活事項(辰)辦理獎勵農民事項(十八)本會經費由會員  
分擔但事業費不足時得呈請主管官署酌撥公款或基本資產及  
特別補充之(十九)本會按年編造預算決算由常會通過之其出入  
款目每月公布一次並呈報之(二十)本會辦事細則另定之(二  
十一)本章程自呈准公布日施行(二十二)本章程如有未盡事  
宜得於每屆常會修正之(二月七日)

## 綏遠開發水利新計劃

民言報

綏遠地當黃河西岸沃野千里河套一隅尤為中國農產繁富之區  
晉北人民馳往墾殖者為數實夥即河套以外各地土壤亦佳從事  
農業至為相宜特以歷來居民稀少對於農事殊欠講求即農藝之  
家亦每千頃成阡漫無邊際農產蕃殖全賴地力故以畝墾計收量  
極微比之內地晉陝各省不啻十百若較南方更無論焉方此訓政  
伊始建設是尚移民實邊列為要政自應先事整理將綏遠一省對  
農事之規畫籌計周至然後綏遠乃成天國移民乃有把握而建設  
事業乃不託空言也綏遠建設廳最近規畫以開渠為主鑿井輔之

並訂定獎勵規則擬具獎勵興辦水利簡章以備施行復經省政府  
委員會議決議飭由該廳公布切實推行其獎勵簡章如下

(第一條)本簡章以獎勵興辦綏遠區水利為宗旨(第二條)水利以  
開渠為主鑿井輔之(第三條)渠道分成渠廢渠等開之渠三種凡  
現在能引水灌地者為成渠現在湮沒淤塞者為廢渠擬開渠  
者為籌開之渠(第四條)前條所列三種渠道由建設廳制定河渠  
調查表令發各縣局長調查報告之(第五條)凡規復廢渠開新  
渠由縣局長督令發起人就地集款其有實在無法籌集者應繪圖  
貼說呈候核奪(第六條)各縣局井水較淺之地每縣局長應調查  
明確勸令人民以土法鑿井(第七條)凡有合於左列各規定之一  
者由縣局長查明出力人員擇優請獎(一)本縣局聯合各村聯  
合創辦水利組開渠著有成績者(二)創辦水利公司開渠鑿井  
以營業為性質而定價低廉辦理完善者(三)創興水利或預防水  
害純由人民出資出丁不藉公款補助者(四)凡在一村提倡鑿井  
十眼以上(第八條)前條之獎勵如左一匾額一獎章一獎狀(第  
九條)凡有左列情事一者由縣局長查明依法懲辦(一)以水利  
為營業而故意把持地方勒捐鄉愚者(二)故意阻撓興辦水利事  
業(一)經理渠道從中漁利(二)因爭各聚衆械鬥者(第十條)縣  
局長將辦理水利第四條至第九條之各情形應遵令呈報以憑局  
員考查(第十一條)本簡章自公佈之日施行云

## 綏遠建設廳注意農業

民言報



按縣選擇農民試種 規定獎進辦法二項

綏遠沃野千里其適農作管秦居民馳往種地者爲數甚多每年收穫頗豐求生極易惟以農事向乏講求土壤雖佳而收量以地畝計反不若內地之豐稔一般農民以地闊爲勝地力輕棄大堪顧惜况當茲移民殖邊之際絕不能再使地力廢棄則不能不於農事有所改良綏遠建廳廳長馮子和有見及此特製定委託農民試驗辦法以期逐漸改進並定有獎勵辦法切實推行茲探誌其委託農民試驗辦法照錄如下

(第一條)爲促進綏區農業改良增加生產起見以獎進辦法委託農民試驗(第二條)試驗土地由農民自備地質以中等平旱地爲準(第三條)試種畝數每人以一畝至五畝爲限(第四條)試驗品種除綏遠農事試驗場著有成效者推行外建設廳並購備多量農家樹藝物性之籽種無償發給其品種名目如左(一)試種製油之滿洲大豆(二)試種奉天玉米(三)試種奉天高粱(四)試種製麻之亞油(五)試種甜菜(六)試種俄國大麥(第五條)籽種費用由本廳地租費項下開支不敷之數由實業費項下補助(第六條)試驗費用除籽種由建設廳無償發給外其餘歸農民自備(第七條)農民資格令由各縣局長選擇凡年齡在二十歲以上五十歲以下身體健全確係務農而勤苦耐勞者爲合格(第八條)選擇農民按縣分之大小支配之大縣五人小縣三人每年一次(九)歸綏薩縣包頭五原武川托克托和林每縣五人(十)清水河固陽東勝臨河大

余太每縣局三人(十一)豐鎮集寧涼城陶林興和每縣三人(第九條)各縣局選擇農民試種應按下列表式填報候核(表略)(第十條)作物表經核准後各縣局應於清明節一月前派員來廳領種並得於節前完全發給農民(第十一條)試驗田時應插植標記註明地積品種播種期施肥量等以資識別(第十二條)農民作物期間建設廳隨時派員指導之(第十三條)每年收穫品完全歸試種農民但該農民應將生產物之全部根葉莖穗及工業作物採取標本分送縣署轉交來廳以憑品評陳列(第十四條)每年收秋後本廳派員依據制定左列表式查報以憑考核獎進之(表略)(第十五條)考核辦法(一)按作物表及查報表實地試驗成績優良者爲甲等(二)按作物表及查報表實地試驗成績中常者爲乙等(三)不按作物表及查報表實地試驗成績低下者爲丙等(第十六條)獎進辦法(一)金錢(二)獎狀(三)凡成績列丙等者本廳加以糾正及指導次年得繼續試種之(第十七條)本辦法自公佈之日施行云云(二月十四日)

東北之屯墾事業

新晨報

東省沿邊一帶土曠人稀荒地待墾者甚多故當局對於屯墾事業頗有猛進之決心一方面可以開發富源一方面可以安置被裁官兵在此全國統一四海和平之際誠爲一舉兩得之事總都東省屯墾事業者爲前砲兵第一軍軍長鄒作華鄒自奉命後即設署於洮



組公安力籌實行年前鄧作華會親赴興安區視察一次一行先抵索倫山在下木局子住三日又帶林業調查人員及衛兵共五六十人親赴興安嶺因汽車不能通行故全體均徒步前往往返八日經上木局子金銀扣張家店林家店五義溝而至大小牛風台一路冰天雪地寒風透骨溫度平均在零下之三十度左右山道崎嶇獸蹄鳥跡散于廣亘無邊之森林中山之深處終日不見人烟間有一二伐木工人及獵戶之窩棚亦僅茅房小屋僅容五六人而已鄧及其衛兵竟有兩日未找得人家均露宿於風雪中自行砍木烘火取暖並以乾糧就火燒食固無殊原人生活也據調查所得興安嶺一帶森林特富面積寬約百里長約七百餘里多為白樺黑樺落葉松楊樹之屬尤以落葉松為最多誠天然之寶藏也林中多野獸以狐狸野豬黃羊子灰鼠為多故伐木打獵墾荒均甚適宜鄧回索倫後即召集屯墾署職員會議議決大體方針定今年以全量十分之七經營葛根廟以北地以十分之三整理洮南七縣荒地經營範圍擬分三區(一)索倫山以北為森林區以採木為主業(二)索倫山以南至公主嶺為牧畜區以畜牧試驗為主業(三)葛根廟色公府一帶為墾務區以開荒為主業一方面即準備先開進砲兵補充團三團進行工作後鄧又與張學良協商再將新編第四第八第九第二十之四個旅開進興安區實行屯墾並以第四旅旅長劉翼飛為駐軍司令受屯墾公署指揮今春開凍一切均可實現同時東三者又有東北墾殖委員會委員長為孫傳芳對屯墾事亦甚熱心其經營

轉載

之範圍在北滿黑龍江視察一次歸後即向總部請領經費一千萬元巨款一時不易得招股亦談何容易而孫又無一兵一將其屯墾云者亦不過無聊生活中之一無聊計畫而已

此外民間方面有劉嗣榮者以屯墾事業關係重大惟墾民之自願內來者人地生疏殊感不便擬創設墾民旅行社專照料墾民出關事宜其社址總所在奉天分所在天津青島煙台龍口大連營口長春哈爾濱等處墾民到社時先調查其籍貫年齡經歷身世等然後發登記證一紙並與各輪船公司鐵路局等接洽最廉價辦法墾民中有不能就業者該社可以設法代介紹職業劉嗣榮已將此項具呈總司令在案聞總部已批示准可該社即可着手實行

## 實行墾荒政策

中央日報

化兵為農

開墾荒地

二十八師長宋哲元氏以現在全國軍事結束實行編遣之時而西北荒地居多向來無人開墾等於石田而渭水兩岸因河身之泛濫無定荒地極多特令該師各部各抽出一部隊伍前赴長安縣北草灘頭一帶開墾荒地以實行化兵為農誠訓政時期之主要工作也昨已由省府令飭財政廳撥給開墾費兩萬元以便早日進行

## 東北屯墾積極籌備

新晨報

屯墾官兵現有一萬餘名 孫傳芳籌設民生森林場

東北積極辦理墾荒部作華督辦近以天氣漸暖開墾時期將至宜急趕速規定一切進行辦法故於前日由洮南來省向張學良請續撥屯墾經費張令財廳撥洋一百萬元並研究續撥官兵辦法所有三省續裁兵士一律撥赴該區工作截至一月底止與安嶺區內之屯墾官兵共一萬四千零九十名其中官佐三百五十名兵士一萬三千七百四十名將該兵士分為若干隊每隊設隊長一人劃定區域令其於四月一日開始施行墾荒工作現正購買大批農具籌備建築房屋各職務官兵並得携眷前往常住以便安心服務前擬設立之墾務學校業由張學良批准經費由屯墾撥給其組織分農林礦三科俟擇定校址即行招生墾植委員會會長孫傳芳現與農礦廳商議擬將金川輝南二縣森林撥由該會主管開放採木并將荒地闢為民牛第一林廠俟其有成績各縣一律仿設以便提倡林業每屆春暖化凍直魯難民逃來東省謀生者至少五十萬名部作華督辦現計劃利用此時機於大連營口等地設立招募墾民所勸募該民赴興安嶺墾植又張學良為便於執行東北墾殖事業起見派民政廳長陳文學農礦廳長劉鶴齡建設廳長彭雲志三委員為墾殖會員以期互相協助又與安嶺屯墾區域之範圍至今仍未劃定現決定為索倫洮南二縣地該二縣知事亦由屯墾署節制以利墾務云

西南農墾建設會對開墾邊康之宣言

我們鑒於整個的西南農業之瀕於破產特集合川滇黔農學同志成立本會以圖挽救其具體意見和辦法已詳於成立宣言中唯在此宣言所標出最大之實施計劃如改良農民生活開墾荒蕪建設模範農村三者本含有聯環性而最估重要則莫如開墾荒蕪蓋內地農民因耕地狹隘土地分配不均故生活不良若同邊地移殖則農民其生活非常單調困苦除日出而作日入而息終年勞苦外毫無受教育娛樂改良生活事業之機會此固由農民之經濟能力薄弱所致而農村組織不完善亦其大因故根本改造中國農村建設一合乎科學的新農村以資模範實為要圖此等企圖在新墾之邊荒尤易實現以其二百紙一張之阻力較少可由吾人依照科學上之最高原則自由規畫因此吾人實覺開墾邊荒為此二計畫之尤要者應急切施行

不寧惟是英窺西藏近更謀及邊康除西藏康邊已完全充斥者外貨外（磚茶棉布原為本部對藏重要輸入品然而現在均代以印茶印棉）印藏鐵路已逾大吉嶺而至亞東邊賴喇喇固已完全受英帝國主義之卵翼而拉薩大吉嶺間人民終日地受英嚴黃蓋之采字兵踐踏故為求民族之生存與實現聯合世界弱小民族以打倒帝國主義之企圖計更不能不努力經營邊康進而援助西藏何況在此訓政開始縮減軍隊從事建設之際若能以兵——農村

逃脫者實邊此不獨經濟之生命上有以舒展即政治之生命亦頗有改良之餘地了因此本會現再鄭重的把我們對開關邊荒的詳細計畫縷述如下

(一)我們知道過去——也可以說是還未過去的現在——一切開墾邊荒者不是敷衍了事就是迂緩墨守成法不切實際甚或以此為升官發財敲詐人民勒索土司之具所以至今沒有一點兒效果雖然言開墾邊荒已好幾十年試辦已十餘次在這種危難期間如仍依樣因循下去那非將整個的康藏斷送於英帝國主義之手中不可所以辦理的人固然要求其沈毅果敢有農墾的專門學識和經驗而更重的是方法合乎時代基於科學効速而功永

(二)過去的開墾邊荒絕未曾注意而實為廿世紀開墾利器的交通(或鐵路)政策我們應切實遵行因為交通既便一切收回失地肅清夷患運輸原料種籽耕具農具開地開鑛建工廠興教育諸問題均可迎刃而解俄人經營西比利亞先築西比利亞鐵道美人經營西北先築大北鐵道這都是顯然的前事故本會認發展交通為開關邊荒之基本事業——過去未嘗無人注重交通可惜他們本末倒置把他來放在第三步

(三)與辦邊康(僅就西康「雷峨」「松懋」「寧遠」四地設計)之交通事業(第一步)應築下列輕便鐵道(一)成都至巴安經過打箭爐至理化由雅州至嘉定築一支路(二)叙府至寧遠經過屏山雷波支線用乘彝經馬邊峨邊至捷為(三)成都至松潘經過灌縣茂

州一支線由威遠達理番一支線由崇寧達懋功(第二步)(一)巴安至大理昆明(二)雅江經會理至雲南(三)巴安經白玉德格至石渠(第三步)(一)巴安至拉薩(二)理番經甘考察本多至太昭——以上鐵路除由威遠理番及捷為至馬邊之支線外概為總理實業計畫中所預定者

(四)輕便鐵道雖不十分堅固耐久但似易舉易行故實至恰當勝於天雨一缸漿之泥馬路及崎嶇舊道路也其發動機用燃煤之小火車頭川康無處無煤就地取材原料當不至困難若開墾邊荒起見則岷江金沙江上游雅羅江大渡河青衣江流域無不水急灘多便於發電如利用電力行車則一勞永逸僅多安設費不必定設雙軌往來車於每站之岔路上等讓即得如經費充足則更可仿正太及滇越築狹軌鐵路

(五)建築輕便鐵道需費甚少連各種築建費及車輛合計僅得大鐵路三分之一每里約四千元左右除築石馬路為賤例如由成都至巴安計二千里弱八百萬元即足矣此三路自然須同時并築似需巨款其實只消一段成功即可開車將路築路需款實無多三路合計開辦費千萬元即足此等事業關係國防民生至巨當然由政府籌措其來源一將川漢路存款撥給(其理由漢宜渝輪船四時可通渝蓉間交通亦較邊康為便故可移充將來營業所得仍可按股分息)(二)如三省實行裁兵後由國稅項下按年撥給萬一以上二種方法均感困難則政府可招商承辦但須(一)華資(二)限

以修成年月三)一切計畫和材料須經政府審查(四)運費車費須由政府規定(五)如遇虧本政府與以補助(六)限年收回

(六)先於距邊康適當之地點嘉定設大規模製造車頭車軌車箱之工廠以備建築鐵路免利權外溢

(七)關於建設邊康輕便鐵道直接歸中央辦理三省政府居於監督地位惟關於開墾及邊地行政則歸各地方政府措設西康省政府固應即日成立惟其省治應移巴安(其位置氣候土質無一不宜)且其人選亟應取人才主義尤其須用農墾專家不應為一派一系所包辦其餘如松茂寧屬雷馬亦應就各區設立一臨時的邊政委員會以便措置一切

(八)西康政府固應永設巴安惟成巴鐵路未修竣以前得暫住康定松茂邊委應設茂州寧屬即在甯遠(雷峨)則應在雷波

(九)鐵路所達之地即兵力可到之地當於其附近實行收復失地改土歸流再如西康鐵路所達不僅於其附近收復並基此為本向南北發展

(十)第一步輕便鐵路已修成附近夷匪已無害省府或邊委應於下設一專門辦理墾務及分配土地之機關內應含有測量統計調查局化學試驗室農事試驗場土地分配局指導部應行辦理者(一)統計該省區之已墾地未墾地及可墾地若干(二)各地之溫度濕度風力雨量走向斜度氣壓土壤種類組織構造含有機物養分之多少應測驗註明(三)整理該墾地的河渠風林道路(四)

(一)作栽培牧畜上之種種試驗(五)分配土地於墾民(六)管理墾民之耕作事宜(七)初步教育墾民

(十一)墾局已將邊地整理好時即量需要墾民若干(除夷民外)向內地招募失業貧苦者充之如報名多者以考試法行之

(十二)關於土地之分配應無條件的給與墾民但(一)每戶(夫妻子女)至多不能過三百畝其給地之多少與該戶人口之多少為正比例(二)墾戶夫妻年齡須在二十以上三十以下身體強健不吸煙者(三)識字者如不能則須先入墾民學校之初級班二月畢業(四)一切墾民在未耕種以前均應入墾民學校訓練班教以墾民學識和經驗四月畢業

(十三)墾民之墾地由墾局指定墾局須詳告以該地土壤成分應如何耕種栽培何種作物施用何種肥料

(十四)墾民除田賦外(不能超過收入十分之一)不納任何地代土地係國家所有不得轉賣如子已成丁娶婦時得向分配局請另領地無力耕種時由分配局減少或收回

(十五)省府或邊委應成立一農墾銀行以便墾民借貸儲蓄匯兌借出利須極薄有擔保品者須用擔保無擔保品者嚴格監督其用途

(十六)邊地農村之組織二萬畝為村四村為市四市為區四區以上為縣指導部扶助墾民之合作事業組織村市縣民大會及委員會以辦理區衛生保安消費教育醫藥的事業不辦剛練由村民自

組公安局隊以維持治安

(十七)對於邊地墾土先儘貧困夷人領種其應當先入墾民學校訓練與漢人同

(十八)漢夷人無論貴賤老幼男女一律須入小學或平民學校

(十九)對喇嘛教及一切迷信惡俗(如多夫)起初不禁止態度但

(二十)暗中取締(二)和緩宣傳到相當時期再嚴行禁止

(二十一)土司寺廟產業之過多者交出歸分配局支配

(二十二)關於一切行政由省府邊委負責積極進行最要者(一)

巴安設一造幣廠以統一康藏圖法(二)努力經營巴安昌都太昭

登科康定雅江松潘雷波寧遠會理使成爲邊康各部生產事業中

心地(三)於大渡河雅爾江金沙江怒江瀾滄江岷江上游打灘設

堰安水車建水電廠以發展工商業和交通(四)以政府能力開發

各鑛廠鹽場并成立化學原料廠機械廠紙廠以建生產事業基本

之基本

這不僅是計畫而已我們要努力宣傳於民衆使他們明瞭這個計

畫於其本身關係何等重大何等有利的堅決的請求中央和

西南當局非實行不可僅此宣言即希各界一致參加促其實現爲

盼西南農墾建設會

## 東北養蜂業發達

年產密蠟三十萬斤

轉載

蜂蜜及蠟爲藥物食物與工業之重要品在滿洲各地該項出品近

來非常增加其原因即養蜂業之發達也滿洲養蜂業以吉林省東

部及松花江上流沿邊地方中東路沿線爲最其次則烏蘇里江流

域及東蒙古之一部樺甸額木等縣而以穆稜密爲最有名蜂密之

產額殊難得精確之調查據各方平均之調查謂年產二十萬斤至

三十萬斤黃蠟一萬餘斤其價格至少值銀一百十餘萬元北滿農

民副業中之主要出產也其中運於吉林者年約六萬斤集於哈爾

濱者年約二十五萬斤其交易地則以瀋陽營口爲主滿洲之蜂種

分野蜂家蜂二種野蜂自生山林中家蜂乃移野蜂於自家中飼育

也近二年來東鐵沿線有俄人輸入之西洋種產密甚優農民多購

飼之蜂密與蠟之輸出年年增加前年經大連輸出者一百十四担

值銀一千七百八十七兩牛莊輸出者值二千四百六十八兩安東

輸出者值三十八兩共值四千二百九十三兩輸往日本者年十餘

擔除均輸往青島上海朝鮮等地遼寧當局以養蜂業逐漸發展爲

提倡起見計畫由省庫出資二十五萬元在瀋陽或東遼道內設立

養蜂公司又延吉紳商現籌備設立養蜂學校由此觀之滿洲養

蜂業將來必臻發達云

## 中央造林運動宣傳綱要

中央日報  
三月十二日

### 第一章 造林運動之意義

(一)我國荒地之廣遊民之衆爲他國所未有最適合於興辦森林

在此實行訓政時間除普遍舉行造林運動外不足以言民生之建設更不足以言打倒帝國主義

- (二) 充分發揮森林之效果為恢復為發展民族文化惟一之作用
- (三) 要維持社會之繁榮促進將來文化之發達不可不努力於造林運動

### 第二章 造林之利益

- (一) 造林可以防止天災
- (二) 預防水災
- (三) 預防旱災
- (四) 預防風災
- (五) 造林可以增進生產

- (一) 利用荒地
- (二) 保護土壤
- (三) 生長木材
- (四) 便利畜牧
- (五) 森林可以改良環境

- (一) 點綴風景
- (二) 裨益衛生

### 第三章 造林之常識

- (一) 植樹之季節普通種樹多在早春及晚秋二季舉行之春季植樹須於新芽未放之前秋季植樹至明春則苗木之根部已經固

定新根生長自速而發育亦早

- (二) 樹種之選擇造林之先宜考查造林地之氣候土質如何林木之耐濕性最弱者為柳赤楊檉松白楊杞柳等主能生於乾燥之地者則為合歡槐類皂莢紅豆赤松扁柏落葉松赤山楊等惟白樺能生於乾燥之砂地能生於沿澤中柳與杞柳則無論何地均能生長樹種與土質之深淺及土質之輕鬆粘密亦甚有關係如柳榆岑果赤楊赤松黑松等則宜生於土質輕鬆之土地從落葉松唐檜柳櫟等則宜生於粘着之土質

- (三) 造林地之整理須於苗木運到之前將土穴掘好待苗木運到即行栽植

### (四) 苗木之掘剪及運莊

- (一) 苗木之掘取
- (二) 苗木之修剪
- (三) 苗木之搬運及保護
- (四) 栽樹之方法

### 第四章 實行造林政府應有之設施

- (一) 培養林科人材
- (二) 制定造林計劃及各項法規
- (三) 山野森林經營法
- (四) 堤岸森林經營法
- (五) 田野森林經營法

- (甲)造林局之組織
- (一)總務部
- (二)施業部
- (三)事務部
- (乙)施業之程序
- (一)林地之調查
- (二)林地之測量
- (甲)面積之概算
- (乙)林地檢查之規定
- (丙)地形之表示
- (丁)路河區劃之規定
- (三)施業之規定
- (甲)經費之籌措
- (乙)宜廣設苗圃
- (丙)宜審用人材
- (一)造林局須於民軍各機關聯絡中央設森林總局各省設立森林局各縣設立森林分局森林局之辦法
- (一)研究與調查
- (二)實用工作之設施
- (三)森林局與其他行政相互之關係
- (四)森林教育與宣傳

轉載

- (五)確定造林經費
- 第五章 民衆應有之努力
- (一)組織各種關於林業之會社
- (二)原生林之保護
- (三)實行保護森林合作運動
- 第六節 造林運動宣標語

## 中國鑛冶工程學會第二屆理事會 舉會會議錄

民國十八年一月二十四本會第二屆理事會假首都平倉巷二七號開第一次理事會選舉職員及討論各項會務發展辦法到事嚴莊孫昌克胡博淵張軼歐李晉李保齡(李晉代表)翁文灝孫昌克代表)會養甫(嚴莊代表)陳立夫(孫昌克代表)等九理事(事王寵佑王正輔未到)又前代理幹事曹誠克亦臨時列席午四時開會當推嚴莊爲臨時主席曹誠克爲記錄首先討論選舉職員當由李晉提議謂理事會提出之修改會章案既未付表決前理事會提出修改會章案已由第一屆年會推舉曹誠克張正趙國賓三人爲審查委員結果本可早日宣佈即付會員表決只舊理事有全體改選之議不欲於陳代期間表決故尙未辦)不將原有五職員名目改爲五常務委員其間再推定一主席云云

論結果僉以事誠可行惟會章未經表決以前似只有按章先選職員一法當又由原提議人變更原案爲首屆理事會擬出之修改會章案中職員組織一條由本屆理事會修改爲五常務委員隨由張軼歐附議各理事表決通過次選舉本會職員茲將選舉票數開列如下

正會長 嚴 莊六票 翁文灝二票 王寵佑一票

副會長 王寵佑六票 翁文灝五票 張軼歐二票孫昌克二票

會養甫一票 胡博淵一票 李 晉一票

幹事 孫昌克六票 會養甫二票 陳立夫一票

會計 胡博淵六票 張軼歐二票 李保齡一票

選舉結果嚴莊當選爲正會長王寵佑翁文灝爲副會長孫昌克爲幹事胡博淵爲會計又以南京爲首都所在地人文所萃會募集基金發展會務肯賴於是又會長幹事會計俱在此間故議決本會會所決由北平遷來新都以利會務進行其餘應行討論事項甚多一時未克終了隨決定於一二星期內再行召集一理事會議而散

### 平西煤鑿

民言日報

宛平縣屬門頭溝之機器鑿開幕時適值房山縣界駝里站之高線路築成雙方資本均極雄厚又於是年互相競爭於是北平之煤價大廉記得彼時元煤一百斤僅售價銅元五十餘枚翌年機器鑿被水而高線路亦起內爭於是煤勛日見增價迨至今歲竟增高四五

倍之多茲特將周駝兩站高線鐵路之情形詳加調查報告於後

#### 高線略史

高線鐵路創自前清宣統元年爲津商王竹林等合股所辦建機器廠於駝里站初爲線路一股由駝里經蕭家台佛子莊至達北窰由發電廠運用機輪每日每斗當往返六百次日可收煤六十萬斤次年建副路兩道一直達紅煤廠一直達南山青港溝旋因周口店商人李耀宗等復在周口店興修高線路告成後雙方稍有糾葛於是線路久停又二十年爲商人殷海陽李首臣等接辦再二年後由萬益公天順和等包辦直至前歲由吳佩孚派張英華接收旋又爲奉軍王棟奪去未幾歸三四方面之張學良接收此時已由商辦而歸入軍閥之手今歲革命成功後此路歸衛戍司令部暫管近因該路欠債關係由大陸銀行等收去煤商羣起干涉目下正在對持之中云

#### 線路建築

高線路之建築非常巧妙北平人多有未見者該路形似電燈線隔三丈一根鐵杆由平地修至山巔隨高隨低行動自如橫線上掛有鐵斗每斗可裝煤五百斤在線上隔二丈有斗一個斗之橫樑折回有小鐵輪開線時連斗線一帶齊行走站上築洋灰高台二台之夾道修路一道台旁設圓磅房空煤車均在鐵路盡端開線時推煤車一至台下線斗至由人力一推煤即扣於車內此車滿而彼車至若運走者則車滿入磅房過磅後即由機車帶走矣其不帶走者則至台外卸入廠中燃料場銷時則晝夜加線平津等處煤商售煤向是





材官費派赴歐美分別專攻鑛業管理及採錫煉錫之各項專門技術以爲省營之人材準備資本之累積由省政府就可能之代營收益項下第一年提撥六萬元第二年提撥十二萬元第三年提撥十六萬元第四年提撥二十萬元第五年提撥二十六萬元合計八十萬元定爲專款不移他用以備五年代營期滿後政府收回事業經營之用並在給證採錫辦法實行以後即於可能範圍之內逐步進行鑛工訓練之工作而由目前代營式之維持與整理漸進至大規模之省營云云

### 美國財府界之中國實業革命 新晨報

#### 第一步以機力代人工 煤產佔全球八分之一

據太平洋沿岸一般財政界之意見現已始之中國實業革命將爲二十世紀中大事之一此般人現正極力注意中國實業革命之第一步即以機力代人工是也彼輩且預言在數年中煤料將爲運用機械之原動力以國際貿易之自然趨勢言太平洋沿岸之實業必與中國之進步發生密切關係根據此種觀察關於中國之物產總數及太平洋全部物產現已調查云

美國信託公司專家已就關於煤料調查之結果存有報告據云該報告對於商家或無多大補助但彙集此種事實必能將實業上所能發展之程度一覽無餘

此般人又云日本實業革命成功於最短期內現在可信中國亦必

能在比較上之短時期中利用機械以發展其印刷圖書旅行及製造等業及獲得音樂與戲劇上之最大神妙如今日本所爲云

最近調查結果(此種統計將來或有變化)中國之煤產佔全世界八分之一據專門家言若以美國之煤產爲比較(佔全世界二分之一)則中國在實業上所佔之地位實爲可驚云

以煤產之實數論東半球中澳大利亞次于中國再次爲印度支那再爲日本云

外國投資於中國煤鑛爲數雖多而中國自己資本所開設之煤鑛專恃舊方法及人工之力其產量則逾於外國資本經營之煤鑛產額之總數云

中國煤將來是否能爲出口貨之一雖尙不能預料但由南滿鐵路經營之煤鑛每年出產在五百萬噸左右其大半均輸入日本云

中國現有煤鑛之產額總數每年已近二千七百萬噸其未經開採之煤鑛其產力每年約在一萬三千五百八十五萬三千七百萬噸左右云

特

載

## 特 載

### 改進山西農事之簡易辦法

自來田種者一畝十斛謂之良田此古今之通稱也而不知改爲區種則一畝可百餘斛蓋樹養不同則功效相懸一畝十斛守常不變者也地力未必能盡也昔者湯有七年之旱伊尹作爲區田田少而收多民難遂紓是法能善災稔且未足爲患貧乏又何虞故農產之不豐非純乎地力之不沃也方法不精致力不當實病之源晉省各業俱極疲頹人民生活惟農是賴而農田收穫每不豐盛推原厥因固由於土地瘠瘠實亦經營之法未善苟能於農藝農具及與農事有關連之各項事業積極籌畫研究改良使事無遺算則地無遺利矣人民困窮何患乎不可得而蘇也茲就簡易改良數則略述如次

#### (一) 農具之改良

吾國農民習守故常鮮知改進就農具一端而言千年舊器不思更改以致產物品劣得不償失此非盡由於耕作方法之不善其病實在器具之不宜故欲農民經濟裕餘必先籌補助之法改良農具實不容緩蓋農之于田也其用在耕其功見乎穫審時相地乃天時地利之自然究難強致所可致者厥惟農具誠能使耒耜犁耨灌溉用

具之屬各盡其才以濟田力則產量必豐收穫增加自可計日而待吾農民其重思之

歐美各國農業發達日以千里無論耕墾收穫灌溉率皆利用機器故效率速而獲利溥反觀吾國農學所用器具構造陋劣用法粗笨辛苦一年所獲無幾無怪乎一遇旱潦災害流離載道也苟欲拓裕收入亟應採用新式農具願歐美農法與吾國迥異資力富厚而地積廣多爲大農制我晉農業資力薄弱地積片段又皆甚小若驟用機器耕作匪特無此雄財抑亦不盡適用不如就吾國有之農具及外邦之構造簡單使用便利者互相比較考其得失或合資購用成自行仿製擇其善者而從之務必求其有裨實用庶幾耕種日精而收益亦增進矣茲試比較言之以覘其得失

吾國耕地所用之犁雖各處構造略有差異然耕畦深淺廣狹悉賴扶犁者上下左右之力以爲之每遇轉折之處並須將全體提起勞力費時遠不如西犁深耕整齊動作自如一舉而兼數善其同時間功程能多五分之二若蒸汽犁則每時可墾六畝工時兩省利益更大再如播種吾國皆用手播最進步者是爲耨播每日功程不過三十畝現各國所用器具即此最小之五行條播器言每日不下五十畝又如刈禾吾國惟採鎌刀每人一日至多能刈六畝現外邦所通用者日可四十六七畝而整桿結束之悉備焉至於揚水器吾國自古用最普通者爲桔槔戽斗機輻數種其功效速而揚程大者惟水車一種之數器者爲現今農人所利用其用法拙笨姑不具

言如厚斗桔槔等容量其小揚水不多故農夫俱已汗流浹背體力竭而水之灌入田間尚不能沒蹀水車雖爲固有之利器試與灌溉用吸水機之功效比則瞭乎不及遠甚且水車只能厚井水或田旁塘水荷陂塘稍遠雖有多量之水亦莫得而引之以機械學言水車之機械利不及百分之五而吸水機則達百分之六十至七十五以之灌田其速率至少較水車速十二倍水車灌田需十二時改用吸水機一小時即畢蓋省時省工則生產費自減少生產費減少則收益自增加矣且用改良器具以耕種或灌溉者無往而不致于精到亦無往而不利于豐茂精密計之則收益增加恐不止一倍而有餘也

吾晉連年以來旱魃迭見果能于川流濁潦之處普設灌溉機器以溉田畝廣用新式農具以事生產據最近統計計山西共有農田四十五萬餘頃平均畝增二斗則歲增九千餘萬石矣雖有災害將何與于民食

于此有宜注意者大概新式農田利器價值俱昂獨自購用資力或有未濟宜聯合數家或組織合作社共同購置而利用之蓋因功效速大絕無不敷用之患以耕種爲經以水利爲緯因地制宜竭力推行行見吾一百三十萬方里之山西黍穰芑桑麻醫香畝畝縱橫汗萊日開國計民生其利賴正自無窮也

### (二) 種籽之交換

時代漸進人智日開舉凡文物技藝之事莫不循序而革百物皆然

作物亦何獨不然夫作物栽培上如耕耘墾肥管理等務均視其力之所能及積極改良不稍鬆懈論其最後目的不外希冀收穫增加品質良好然此等改良皆爲栽培上之改良欲使作物生育環境改良以發展其先天特性則種子交換法尙矣蓋生物本性雖偶有變遷而固有優點之遺傳性究不能完全消滅故業農者當以鑑定種子之良否爲當務之急誠以種子良否與結果優劣有絕大關係故各國農法于各地普設種子交換所者良有以也

交換種子乃改變作物生育環境使發其固有優點以爲增加生產收入之第一要著概言之(一)凡作物永在一定地方栽培者往往因其忌地性之故減少收量若由甲地而移植於乙地以其環境頓異適應力突增輒可以抑止忌地性發現(二)如于同一地方久植同一作物其病蟲害必逐次劇烈蓋病菌及害蟲之遺卵或附着于根株或隱伏于土中以釀來年之患早晚皆有一定時期倘以異種作物交換而栽培之其發育既早晚不同而抵抗力亦復相異必可使害源減輕(三)農作物種類甚多各地均有特異名稱果能交換栽培則改進本地品種之效速而且宏如東西各國現有之名稱未必皆爲本地原產徵之吾國現在一般鄉農最重視最廣植之脫里斯朝鮮等棉無一非由國際間交換而來利之所在自易推廣劣種日益減少生產日益增加此由交換而行之人爲淘汰其利遠過于天然淘汰也綜前述三項觀之可知種子交換爲增加農產最確實而效速之唯一方法舍此再無與擬

交換後之種子因其環境改變能發展特有之優點說者謂收穫量可增多三分之一此為一般農學家所公認設再輔之以耕芸施肥管理及其他技術上改良事項當不止此數是在業農者好自爲之耳然換種固爲增加產量之基礎苟不詳細察酌而冒昧將事鮮有不至僥倖者蓋作物受制于天然力者影響甚大若不審察氣候土質是否相宜而一味責之于交換一事絕無良果可期熱寒帶固有植物互易而栽培之未有不立地枯槁者氣候之不適也適于中性之物移植于苛性地必見凋萎者土性之不宜也故交換種子務須選擇氣候土質與本地相宜者而行之其效立現否則須先行馴化手續馴化者本不宜于本地之作物加意培養使其發育習性適應之謂也大凡植之一年即可化而爲適于本地之種有時鄉農不此是察隨意換種如不能保持原有性格即謂爲交換無益殊不知此乃風土感觸上有以使然原無關於易地不易地也但以吾晉論貧小農戶居其多數每年所產僅足自給若只責其廣選各地優良種類先期試種而馴化之以待次期再計收入勢有未能最好先選取二百里以內之佳種栽培之益可立獲蓋兩地距離較近氣候土質多相仿佛雖即移植在作物感觸上觀之猶相若也惟相距遙遠處之名產不妨先行少種以備推廣見利雖遲一二年仍無礙於收入此專就南北距而言若兩地爲東西距者則氣候種類相同而不受地形狀態發生之氣象特殊變化因同緯氣象均等關係相距即遠交換之亦未有不立現鉅效者（如一方爲大陸氣候一方爲海洋

或森林或沙漠或山嶽等氣候雖同緯最近之處收效亦迥山嶽與平原之垂距類此）總之交換種子須于氣候土質及其他各項情況精細審察之方爲盡妥盡善

各國交換種子則有交換所專司其事吾國雖亦有之然寥若晨星返觀吾晉則此種機關更屬無幾若是人民自動而廣爲交換匪但不知良種之所在即使知之亦恐鄉諸虛化是在各方力爲提倡而實行之或以縣爲單位設立一交換機關或先由縣政府及其他之農事團體受農民委託代爲從事方克有濟前農總廳責令各縣政府或農事機關代人民交換辦法乃爲提倡時應有之步驟果能切實照行辦有成效吾意人民必將起而自動設立交換所以期舉行大規模交換雖欲止之亦莫得而止也務望一般農民應隨時注意實力推行則農產日臻優良農業自可發達尤願吾農界諸人急起提倡而獎掖之事半功倍可計日而待也

### （二）水利之提倡

改進農事於上述辦法外尚須興辦農田水利晉省荒山遍地森林稀少河流易急氣候難調非山水氾濫作物淹沒即天氣亢旱禾苗枯槁或以水災或以旱災總其結果均成患害若能多開渠堰或多築蓄水池引注氾濫之水利利用之灌溉田禾既可避免水患且能救濟亢旱所謂聚則成患散則爲利者也蓋河流上源皆分枝如樹枝之狀會於下游遂成大河流若沖急泥沙隨之及至平原流緩馴致河床淤塞不得暢流乃決而氾濫若多開渠道分其水勢不惟可資

灌溉且能使河身根枝相稱自無橫流之虞此開渠為農家不可不注意者也晉省山嶺重疊河流亦多有環繞一縣境內者有綿延數縣境內者而黃河汾河則貫串數十縣境沿河居民不知築池蓄水備備澆灌以每年發水次數太少之故每見河發輒引水入田以致浸斃田禾無益收入未受水利反被水害深為可惜若多築蓄水池則可以祛其害而得其利水多時蓄之以為水缺時之需故蓄水池實為改進農事一親切要之圖也總之無論開渠築池均非一家一村所能善其事是有賴於羣策羣力同工互助始能收圓滿之效果故有水之區極宜有水利之組合考查流量制定水法以提倡水利防止水患為志願以平均利用家家有餘為原則組合愈善效果愈宏是則昔日為患之洪水皆茲後民生之利澤也

### 提倡牧畜計畫案

李正誼

#### 畜產試驗場設計概略

我山西地面廣大氣候溫和山岳連綿雜草叢生對於農業固為適宜更於牧畜尤為必要而其牧畜事業之起源雖不可考然自堯舜建都以來已有各種家畜迄至近代社會實業漸次發達文化生活愈為增高爾一般國民對於物質上之要求則不得不逐第向上者也茲將我晉興辦牧畜事業之必要理由略述如次

(一) 馬騾之必要理由 全省地面山嶺重疊道路崎嶇對於交通甚為不便故一般貨物運輸殆皆以騾馬之荷負為主而其使用

車之處不過僅少部分更於近年兵戎交雜需馬浩繁之時對於馬騾之改良及增殖極為緊要

(二) 牛之必要理由 一般農家之耕耘多以役牛為主雖有用騾馬者亦僅少數迨至現今國民之衛生思想愈為發達對於牛乳之飲用需量亦漸增加曠觀世界大勢而牛乳問題已為食量用品之主腦矣

(三) 羊之必要理由 我省飼羊總數雖無真確調查然就各縣之牧羊狀況觀之全省羊數蓋在一百餘萬頃現值絨呢需量遽為激增之際對於羊之繁殖與改良決不可緩也

(四) 猪之必要理由 猪之用途以肉食為主在往昔民智未開之時對於肉食嗜好甚為幼稚然至現今國民生活日見進步肉食需量著為增高對於猪之生產與飼養最為必要

(五) 鷄之必要理由 鷄在家畜中體形雖小然其需要極為廣汎迄乎近代食糧問題營養進化以來鷄卵中之營養物質最為豐富對人類之日常生活乃決不可缺少之食品更至現今鷄卵中蛋白質最為工業上之重要材料而世界各國對於蛋白工業著為勃興即以我省現之亦已有十餘處打蛋場矣故於鷄卵事業極宜提倡

由上現之所謂家畜中之馬牛羊猪鷄等俱屬緊要更以我晉北與察綏毗鄰對於牧畜極為重視東與燕京相接於交通殊欠便利故無論地理上文化上牧畜事業之問題以為刻不容緩之急務矣然

而我省現時飼養之家畜種類除軍馬場之美國速步馬與牧羊場之美利奴種以及牧牛場之荷蘭種外殆皆土產種耳故其生產能力極低對於現今社會上之要求決未能滿足此其所以改良之必要也

然則我畜牧應以如何設備以資提倡歟此蓋因風土氣候不同未能劃一又以家畜種類而有區別且用途各異亦不能無關係也茲將各種家畜對於我省適宜之種類略述如次

(一)馬種 馬之用途概別為乘用鞍用以及馱用三種茲分述如次

(一)乘用種 現今世界上之乘用馬匹雖有數種然其與我中國馬匹血緣相近以及風土飼養最適宜者則僅有亞拉伯馬 Arabian 耳蓋當西曆七百四十三年已有由亞拉伯地傳入回教於我國內以及亞拉伯馬輪之記事更於佛教傳來之際乃與印度之交通惟馬是賴而佛典最初傳入我國之時其已白馬携來者即觀現今洛陽城東之白馬寺亦可知矣然則亞拉伯馬之輸入我國也由於來已久惟因我國對於家畜之繁殖毫無學理以至現今衰退其能力者也故欲改良我國乘用馬匹則以亞拉伯種為最適宜即因亞拉伯馬堪耐粗食持久力強大遺傳性確石之故也除亞拉伯馬以外他如美國速步馬 American Trotter 俄國速步馬 Orlov Trotter 以及英國純血種 Kentucky Sea Grey 所謂無用種與輕鞍用種對於運用以及挽車亦為重要也

### 特 載

(二)鞍用種 鞍用馬之重要種類則以英國之西亞種 Shire 與克拉得斯得爾 Clydesdale 以及法國之伯你西倫 Poitou 等種英國種體軀偉大對於鞍曳固便利然因馬體過重乃於不良道路最易傷損且危害故在我省道路險惡之地方則以軀幹適合體力稍大之伯爾西倫馬為宜

(三)馱用種 馬之用途固堪駭然其真正性能究不若鞍乘之為宜故現今各國對於馬之馱用頗不獎勵惟用馱馬耳

(二)牛種 牛之用途約分乳用肉用以及役用三種茲將其對於我省之適宜種類列舉如次

(一)乳用種荷蘭牛種 Friesian 產乳最多對於我乳業幼稚之地固可採納種用以便改良土種然其乳質稀薄而且體軀虛弱最易罹各種病害故欲以荷蘭牛為種畜時對於此點不可不深研究他若英國愛夏種 Ayrshire 產乳雖少但其乳質濃厚且於各種病害抵抗力頗強更以價格低廉對我省之乳牛改良似最適宜

(二)肉用種 我省之牛乳事業固漸發達然一般人士仍以食肉為主故於牛之改良雖為必要但於肉用牛種亦不可不加提倡至於肉用牛種之最佳良者雖有數種然以短角種 Short Horn 肉質優美肉量豐富體質強壯堪耐粗食且其生產乳質亦頗良好故於我省牛肉改良較最適合也

(三)役用種 現今世界上所產之役用牛種甚為稀少蓋我國產牛與朝鮮牛外別無所謂役用牛者然而我國產因其管理飼養



以及繁殖等最為粗暴而其能力極為惡劣故欲改良我國役用牛種則不可不設一定方針而行淘汰法也

(二)羊種 羊之用途雖分毛用肉與乳用三種但在綿羊乃以毛肉為主至於乳用種數則以山羊為多也茲分述如次

(一)毛用種美利奴羊 *Shewo* 乃毛用種之最優良者已為世人週知矣更如我省當民國七八年間由澳洲輸入美利奴羊以對於羊毛之改良著見成效而且飼養頭數頗為繁盛若能將此種推廣全省時則我山西之羊毛產額實無限量也

(二)肉用種 如上述我省之毛用羊種固漸發達然而一般人士肉食嗜好極為繁夥故於肉用之改良亦不可不深研究至於肉用種之最優美者則以秀洛鋪夏 *Shropshire* 與沙斯旦 *Sarcelles* 為首而此二種體格強壯產肉豐富肉味佳且其毛質頗較良好更於粗劣食料亦可飼養故於我省之肉羊改良最為適宜也

(三)乳用種 已如前乳用羊種乃以山羊為主而其優良種類則以瑞種 *Swiss Goat* 最為有名我太原已有飼此羊者乳質純淨產量頗多對於兒童飲用極為安全此將來宜提倡者也

(四)豬種 猪之用途雖為食肉然大別之概可分為生肉用與製造用二種茲略述如次

(一)生肉用種 此即日常食用之種類也而我省養猪事業固較發達然而所養種類體軀矮小肉量甚少對於生產經濟頗非適宜故不可不以優良種類改良之也至於外國之生肉用猪肉雖有數

種然以美國所飼之「波蘭中國」

*Pink China* 為最巨大脂肪甚為發達且以其繁殖歷史觀之乃為我國猪與波蘭猪之改良種類故於我省頗較適宜他如英國之「天克夏」*Terkshire* 亦受我國猪種之血液肉量豐富若以之改良我省土種亦無不可也

(二)製造用種製造用猪之體型務必肩部與臀部之肌肉十分發育以便製造火腿「」對此目的適宜之種類則以「八克夏」*Yorkshire* 為最而且本種之改良歷史亦與我國猪之血統極有關係體格強壯堪奈粗食對於我省頗稱適合也

(五)雞種 雞之用途概分卵用肉用與玩用三種茲將我省最適宜之種類列舉如次

(一)卵用種 雞之卵用種類頗多然而現今世界上之最著名者則以「來克號」*Cochin* 為冠即據現今美國之產卵登記觀之「來克號」雞之產卵能力已有每年平均產三百六十二個者如與我國雞之每年產八十餘卵相較時則其經濟之差異自可明瞭矣

(二)肉用種 肉用雞種乃以我國上海所產之「考慶」*Cochin* 與「布拉馬」*Brahma* 為最著名即美國之「普來卯斯」種雞 *Plymouth Rock* 亦由「考慶種」之改良而成者也故將來對於肉用雞種之選擇宜選我國有種類或輸入美國種也

(三)玩用種 玩用雞種固有多數但因個人嗜好不同生有差異但於國民經濟上以及健康上似無重大關係也

以上各種家畜觀之在諸外國卑視之種類對於我國固非適合然而外國珍重之優良種類對於我國即未必完善即以各地風土飼養以及用途等不同各有差異故當輸入家畜之際對於原產地之情況以及我省飼養地方之關係所謂馴化作用不可不有相當之考查也

已如上述飼養家畜之種類既已規定然後對於各種之家畜處以適當之設備而此設備固因家畜種不同以及各地之情況未能一定然而徵諸外國例如對於馬匹則設有種馬場軍馬牧場軍馬育成所軍馬補充部馬匹交配所競馬會以及產馬協會等至於牛羊豬雞等事業之組織則有種畜場牧牛場牧羊場養豬場養雞場以及畜牛改進會牧羊協會養豬協會養雞協會等尙因統治以上各機關設置中央畜場會家畜改進委員會畜產合作社對於各種家畜之能力比較開權共進會品評會以及登錄各種家畜等而各設施殆無不備也

除上述各種機關以外更有所謂畜產試驗場者即以改良土種為目的或以增進優良家畜之能力為宗旨而行各種試驗者也至於試驗場之飼養家畜乃因各國與居地不同概無一定然多以牛羊豬雞為主他如馬匹則歸諸軍馬牧場也茲將我省應設之畜產試驗場施行計畫略述如次

一場數 此因經濟關係與各地情形未能一定但在我省南北千餘里東西數百里南以韓信嶺北以雁門關將全省平分三道而氣

候與需要各有區別例如雁門一帶地面廣闊對於牧羊最為適宜路安一帶則以養豬甚為有利故於每道應各設一處（但以經濟關係可暫設一處）

二地位 此因地面廣狹以及氣候飼料等之關係故無一定然以地面廣大氣候溫和牧草豐富飲水清涼交通便利者為宜

三組織 此以各試驗場之方針不同即其組織亦有差異例如僅設一處於太原附近時則可應有左列組織

1、耕種部 耕種部之組織以播種一切飼料作物為主至於耕種地畝之多寡乃由飼養家畜種類以及頭數不同各有差異

2、飼養管理部 此對於各種家畜之繁殖飼養以及管理事項等而以學理的方法經營之也

3、製造部 製造部之目的乃以製造各種畜產物品例如黃油乾酪煉乳水結凝乳粉火腿香腸以及卵粉卵黃等

4、衛生部 此即對各種病畜之治療一切衛生施設之研究更於病畜之實驗與血清製造亦應有相當之設備也

四建築 全場之建築房舍乃因各節之作業不同生有差異例如耕種部之建築房舍則分左列二種

一 穀物貯藏庫

二 農具放置所

他如飼養管理部之房屋則因家畜種類與頭數不同各有區別茲將其主要房舍列舉如次

一牛舍

- 1、種牡牛舍
- 2、種牝牛舍
- 3、搾乳舍
- 4、牛產舍
- 5、幼犢舍
- 6、成牛舍

二羊舍

- 1、種牡羊舍
- 2、種牝羊舍
- 3、剪毛舍
- 4、仔羊舍
- 5、成羊舍
- 6、產舍

三猪舍

- 1、種牡猪舍
- 2、種牝猪舍
- 3、產舍
- 4、飼料調製舍
- 5、幼猪舍
- 6、成猪舍

四鷄舍

- 1、種鷄舍
- 2、產卵舍
- 3、孵化舍
- 4、育雛舍
- 5、肥育舍

五役馬舍

- 1、役馬舍
- 2、役騾舍

至於製造部之房舍概分左列數種

一 乳名品室

二 肉製造品室

三 卵製造品室

衛生部之房舍種類亦頗複雜茲列舉如次

一 醫療室

二 施藥室

三 病體解剖室

四 病理實驗室

五 血清製造室

六 理化研究室

七 藥浴室

八 消毒室

九 藥品貯藏室

至於職員房舍則分左列數種

一 辦公室

二 會議室

三 職員室

四 牧夫室

五 農夫室

六 厨室

七 飯室

八 浴室

九 牧品貯藏室

他如試驗場之職員則分左列數人

一場長一人

二各部技士三四人

三助手若干人

四牧夫若干人

五農夫若干人

六差役若干人

上述計畫不過單就試驗場而言至其全場之經費雖因規模大小以及家畜種類不同各有差異然細別之約分左列數種

一 設備費

1、建築費

二〇〇〇〇元

2、地畝購入費

五〇〇〇〇元

3、種畜購買費

八〇〇〇元

4、器械費

三〇〇〇元

5、穀物種子費

一五〇〇元

二 經常費

1、職員薪水費

一〇〇〇〇元

2、器械補充費

一〇〇〇元

3、藥品費

一五〇〇元

- 4、實驗費 五〇〇元
  - 5、飼料補充費 二五〇〇元
  - 6、調查費 五〇〇元
- 以上所述乃為支出之部而其收入事項概分左列數種
- 一種畜販賣費 二羊毛販賣費 三乳製品販賣費
  - 四肉製品販賣費 五卵製品販賣費
  - 六穀物生產收入費 (供用飼料)

## 家畜改良論

全前人

家畜改良的意義即因現在所養家畜未能滿足於社會上之需要而更加改良者也例如我們山西羊所產的毛甚為惡劣不適於製造毛呢之用所以要拿美利奴羊來改良變其毛質我們中國牛所產的乳不多所以要拿荷蘭牛來改良增加其乳量其他馬之改良雞之卵產要不外增加其能力而改良也

但就廣意的來說往往有能力雖不增進亦有謂為改良之時如自料性之改進與抗病性之增加是即凡對於飼養管理甚為便利而可增進其經濟事實者莫不謂為改良然如我們山西所產的三三傳美利奴羊若值呼為改良種羊則頗非適當蓋因三三傳美利奴羊其毛質雖較優秀而今後果否再起變化有無固定性能則是一大疑問如已為固定性質則可稱為改良種若有變異時則僅可稱為雜種不可直謂為改良種也故家畜改良之真意乃以種類之

特 載

改良為原則即其子孫間連續的改進能力而增殖換一句話說如其遺傳力不確實時則不得謂為改良也

今舉例以証之如一代雜種之家畜其能力雖較增大且為現今畜產家最多利用之繁殖方法特如蠶之一代雜種的利益最為顯著然其優良特徵未能漸進若有不慎隨可變異故此一代雜種僅可稱為雜種利用決不可謂為改良種也

其他飼養之時給與優良飼料管理上十分注意亦可增進其能力對於家畜改良上固非無補然而未有僅以飼養之良好而可稱改良種者不過為家畜改良之一手段耳故家畜改良之真意則為種類之改良即因改良而較從來飼養之家畜能力優劣且可增進畜主之利益而確實遺傳於其子孫者也

以上所述乃為家畜改良之真意至其改良之時則有種種手段大別之可分為純粹繁殖與雜種繁殖二法純粹繁殖即同一種相間之雌雄相互交配繁殖而生產子孫者也如我國飼養之牛雖可視為一種家畜然因能力薄弱不得不更加改良或淘汰以求增進其能力故在畜產學上雖為同一種類而不能不更選種與淘汰苟無改進之餘地則所謂改良者亦無意義矣如我國所產之馬雖為同一種類然其速度力薄弱未能適應社會之需要則不得不行改良選擇其優秀品種淘汰其惡劣馬匹以希增進其能力固定其性質故純粹繁殖法亦為家畜改良上之重要事項且須十分努力方可達到目的

純粹繁殖之最要條件必先製造血統登錄簿以備考查各品種之純粹血統乃為家畜改良上之最要問題即凡現今世界上之優良家畜莫不出諸血統登錄簿之記載故現今各國之畜產行政殆皆設有血統登錄協會如畜牛登錄協會產馬登錄協會是也又如荷蘭牛則有蘭牛協會英國純血種馬則有英純血種協會等我國之家畜種類雖多然因畜產行政尚未完備故無改良效能全由農民任意繁殖此其所以能力薄弱者也至於血統登錄之組織更談不到深為遺憾我望今後政府當局對於此點極宜注意焉至於登錄簿之執行事項雖因家畜不同各有差異如牛之登錄則有血統登錄與體格登錄及能力登錄三種但此三種登錄之功效未必常相一致如體格良好之家畜未必能力優秀而能力優良之家畜未必體格強大故現今各國往往有將體格登錄與能力登錄合而為一專注重能力與血統者要而言之純粹繁殖法在家畜繁殖上最為緊要也

其次雜種繁殖法極為簡單即由品種不同之牝牝家畜相互交配繁殖者也如一代雜種之利用性乃其通例更有完全不同之家畜相互交配所謂異種交配者如牡驢與牝馬配合而產騾所謂中間種者其利用性最為強大而如斯雜種僅限於一代繁殖未能相互交配故普通所謂雜種繁殖單指品種相異間之交配而言乃可改進其利用性也如山西土產羊與美利奴羊之交配是由此方法漸可改進各土產種之血液增加其優良能力其血液關係如左

$$\begin{aligned} \text{一代雜種} &= \frac{1+0}{2} = 0,50 = \frac{1}{2} \\ \text{二代雜種} &= \frac{1+0,50}{2} = 0,75 = \frac{3}{4} \\ \text{三代雜種} &= \frac{1+0,75}{2} = 0,87 = \frac{7}{8} \\ \text{四代雜種} &= \frac{1+0,87}{2} = 0,93 = \frac{15}{16} \\ \text{五代雜種} &= \frac{1+0,93}{2} = 0,96 = \frac{31}{32} \end{aligned}$$

十

由上觀之五代雜種之血液乃為百分之九十六殆與純種相近故現今各國之畜產家多以之改良土種也然而雜種繁殖法雖為改良土種之唯一策略但於土種選定上亦宜注意不可一概而論如土種十分劣惡則雖以優良畜種改良之概歸無效故當改良土種時對於土種宜先行淘汰為要更如土種最劣毫無改良之希望時則不得已竟可輸入外國優良種類以應社會之需用者如日本之土產牛種對於乳用甚不適宜故不得已輸入外國牛種所謂雜類變更法是而我國所產之牛乳甚少對於乳用最不適合將來能否適用乃為一大疑問蓋與日本牛事同一例也然而現今美國所養之歐洲純種家畜雖有多數但當其初由歐洲到美之時美國家畜決不若現今之良好亦不漸經交雜而改良也

德國古時亦由瑞士輸入多數新敏塔爾種牛改良南部土種乃再三交配遂產出多數之優良牛種而與新敏塔爾牛相似故以品種不同之二種家畜相互交配由兩方取其優點而造成一種固定性的新種乃為雜種繁殖法之最要任務即因原有之種畜未能適合社會需用而採取異種家畜之優點去其土種之劣點所謂折中式之繁殖是也雖然改良土種固以異種家畜為材料但其着眼點仍為原有土種例如欲改良我國家畜時必以原有土種為主更採取種類不同之畜種與其交配而漸次增進其能力也

已如上述欲改良土種家畜須先選定品種不同之種畜但此選定方法究應以如何標準如改良我國馬時究以亞拉伯馬為宜或以英純血種為適而此問題最為重要一方對於土種之淘汰固不可不慎他方對於遺傳學之研究亦非可輕視在諸外國之家畜改良家殆皆各自飼養多數家畜以供研究而其最後的成功極非容易要而言之雜種繁殖法即為改換種類之別名更將原有土產種之長處十分保存務以迎合社會上之需用為目的也

如上所述遺傳學之研究在家畜改良上極為重視即凡現今之改良家畜莫不以遺傳學為原則更如植物改良上之遺傳學的應用尤較動物容易蓋因植物之繁殖每年可以生產數次每次可以生產數種且得任意交配至於動物如大家畜每年不過僅繁殖一次每次生產一頭較之植物每次生產千百倍之顆粒者則有霄壤之別此所以家畜改良之進步程度不若植物之迅速然而現今之家

畜改良家雖遇如何困難苟有實際應用之價值時莫不爭先研究即所謂良親生子者乃為遺傳學上確認之事實故於種畜之檢查血統之良否上不可不深注意而現今世界上所有之優良家畜雖非全由遺傳法則而產出然其生成之原因殆皆以遺傳法則為根據也

其次飼養管理與調教亦為家畜改良上之一手段而可增進其能力如欲增進馬之競走能力則必十分調教若欲增加豬之肉量則必飼以良好食料更如乳用種牛往往因種種關係亦可促進其泌乳能力即無論何種家畜苟有適宜之飼養管理則未有不增加其能力者且以一代雜種之變化最為顯著今舉實例以証之如英國因有長年間之競馬運動遂產出英純血種之良馬者是即當競馬之時乃選其能力最大之馬種作為種馬而與他馬相交配者也故此飼養管理與待遇調教等亦為選定種畜上之最要條件且為家畜改良上之有勁手段換而言之家畜之改良程序乃以其遺傳與境遇為判斷也

以上所述乃為家畜改良上之要意今試舉一二實例以證明之現今各國雖皆實行改良然其成績最著者則以英國為首即因英國人民對於家畜之愛護心理甚為發達更以其農業之經營方法極為粗放而不經濟遂於家畜改良上十分注意乃經各種方法產出有名之家畜如馬之英純血種牛之加吉種豬之約克夏種等是更至近代美國之家畜繁殖家極為進步亦至產出數多之優良家畜

也既如上述苟欲改良我國家畜應當採取何種手段則不可不深研究然概言之則可分左列數端

- 第一 須調查原有土種有無種畜資格如其能力優秀則可實行選種方法以求優良種畜而其劣惡品種隨可淘汰
  - 第二 選擇外國之優良種畜且於我國風土相宜者輸入之以備改良土種
  - 第三 設立畜種登錄機關以求種畜之血統純正促進其能力
  - 第四 開設家畜改良會或共進會比較種畜優劣給以獎金改進土種之能力增高繁殖家之興趣
  - 第五 設立畜產試驗場以備研究指導一切改良事項
- 以上之五種手段如能確實施行則經五年調查土種五年改良種畜五年純粹繁殖如斯十五六年之後則我國之家畜自不難達於優良地位也余望當局者深注意焉

### 鑛業條例之研究

竊查鑛業為工業上供給原料之主要源泉國力上蘊藏富強之永久基礎東西各國對於物質建設能以日新月異者雖由於科學之精進實亦有天然生產物為其主使也現在訓政開始建設方殷凡百事業之興辦全賴法制為依歸鑛業條例為鑛業行政之根本法施行以來迄逾十稔吾國鑛業近年來得以較見發展者此種法規提倡保障之功居多查條例之編訂係參照東西先進國家之成法

採取國有主義即將地內鑛產完全定為國家所有與地面主權盡分為二也而鑛業權之取得誰屬以呈請人呈請之先後定之無論官廳人民均不得隨意變更頗與吾國國情相且與總理之民生主義建國方略亦無違背之處是之

國民政府雖有修訂鑛例之明文在新條例未頒布以前仍沿用此種條例作為施行鑛政之依據但以條例本身言實不免有未盡善處以主管官廳辦理鑛案論律以條例每有窮於應付無可援引甚有互相矛盾者事實俱在亦難為條例諱首省鑛產夙稱豐富鑛案特多爭議時有執往事以規將來認為鑛例有增改之必要如鑛產之保礦探鑛之期限鑛工之待遇鑛稅之繳納以及第二類鑛質優先權之規定均應另行計畫此外應刪改或增補條文亦不在少數謹案原文逐條註明以資研究而供採擇謹列條文如左

#### 第一章 總則

第一條 原文

第二條 原文

第三條 全條應改如左

中華民國鑛產依建國大綱第十一第十二兩條之規定概歸公有由中央及地方政府籌畫開採遇必要時得借用外資但不與外人合辦

第四條 全條應改如左

中華民國人民或依中華民國法律成立之法人得依本條例租

得鑛業權但不得借用外資或與外人合辦

第五條 原文 原文合辦字樣應改為共同租辦字樣鑛務監督署長應改為農鑛廳長

第六條 原文 惟第一類鑛質於碎鉛後應加入錳第二類錳玉以後應加入土耳其玉

第七條 原文 惟農商總長應改為農鑛部長

第八條 原文 惟農商總長應改為農鑛部長鑛務監督署長應改為農鑛廳長

第九條 原文 惟取得鑛業權之取字應為租字

第十條 原文 惟取得鑛業權之取字悉應改為租字

第十一條 原文 惟鑛務監督署長應改為農鑛廳長地方行政長官改為本縣縣長

第二章 鑛區

第十二條 原文

第十三條 原文 惟第一項應改如左

(一) 詎人民廬墓十丈以內及古代著名廬墓陵寢二十丈以內未經所有者及關係人之許可鑛業權者不得作工事上之設施

第十四條 原文

第十五條 原文

第十六條 原文 惟農商總長應改為農鑛部長

第十七條 原文

第十八條 原文 惟鑛務監督署長應改良農鑛廳長第二項領作鑛區之領字應改為租字

第三章 鑛業權

第十九條 原文

第二十條 原文

第二十一條 原文

第二十二條 原文

惟第二項其低押權之設立變更移轉消滅及限制可下應加惟不得抵押於非中國人第三項原文合辦字樣應改為共同租辦字樣

第二十三條 原文

第二十四條 原文

第二十五條 原文 惟鑛務監督署長應改為農鑛廳長地方官改為本縣縣長

第二十六條 原文 全條文應改如左

探鑛權以三年為限期期滿後如有正當理由得請展期但以二年為限

第二十七條 原文 惟鑛務監督署長應改為農鑛廳長

第二十八條 原文 惟鑛務監督署長應改為農鑛廳長農商總長改為農鑛部長地方官改為本縣縣長

第二十九條 原文 惟鑛務監督署長應改為農鑛廳長農商總長改為農鑛部長



第三十條 原文

第三十一條 全條應改如左

鑛業呈請入所具文件圖說若不完備農鑛廳長得限期令其更正或補呈如逾期尙不更正補呈應將原呈取消

前項限期以一月至二月為度

鑛業呈請人呈請探鑛或採鑛時所具文件圖說經農鑛廳長認為完備時應於三個月內呈請註冊如逾限尙不呈請註冊者應將原呈取消

第三十二條 原文  
惟農商總長應改為農鑛部長鑛務署長應改為農鑛廳長

第三十三條 原文  
應改全前條

第三十四條 原文  
應改全前條

第三十五條 原文  
應改全前條

第三十六條 原文  
惟領字應改為租字

第三十七條 原文  
惟領字應改為租字

第三十八條 原文

第三十九條 原文  
惟鑛務監督署長應改為農鑛廳長

第四十條 原文  
應改全前條

第四十一條 原文

第四十二條 原文

第四十三條 全條文應改如左

探鑛區得呈請增減改正探鑛區得呈請增減改正或合併分割前項鑛區增減之規定鑛業呈請地得適用之於變更呈請地或鑛區之呈請地或鑛區之呈請程序準用第二十條或第二十八條之規定

第四十四條 原文  
惟鑛務監督署長應改為農鑛廳長

第四十五條 原文  
應改全前條農商部改為農鑛部

第四十六條 原文

第四十七條 原文  
惟鑛務監督署長應改為農鑛廳長農商總長應改為農鑛部長

第四十八條 全條文應改如左

鑛業權者經農鑛部長之核准得將鑛業上之財產組成財團作抵借債

關於前項鑛業抵押規程由農鑛部公佈之

第四十九條 原文

第五十條 原文  
惟鑛務監督署長應改為農鑛廳長

第四章 用地

第五十一條 原文  
惟本條例所謂關係人應改為本章所謂關係人

第五十二條 原文  
應改全前條

第五十三條 原文  
惟鑛務監督署長應改為農鑛廳長

第五十四條 原文

第五十四條 原文  
惟第二項應先通知地主及土地占有人句應改為應先通知物主地主及土地占有人

第五十五條 原文 惟鑛務監督署長應改為農鑛廳長  
 第五十六條 原文  
 第五十七條 原文  
 第五十八條 原文 惟鑛務監督署長應改為農鑛廳長  
 第五十九條 原文  
 第六十條 原文  
 第六十一條 原文  
 第六十二條 原文  
 第六十三條 原文 惟鑛務監督署長應改為農鑛廳長  
 第六十四條 原文  
 第六十五條 原文  
 第六十六條 原文  
 第六十七條 原文  
 第六十八條 原文  
 第六十九條 原文  
 第七十條 原文  
 第五章 鑛工  
 第七十一條 原文  
 第七十二條 原文 惟鑛務監督署長應改為農鑛廳長並加第二項如左  
 前項鑛工工作時間每日以八小時為度

第七十三條 原文 惟農商部應改為農鑛部  
 第七十四條 原文 惟以通用貨幣一次或二次發給應改為以通用貨幣分四次發給  
 第七十五條 原文  
 第七十六條 全條文應改如左  
 鑛工如因工作負傷致罹疾病或死亡時鑛業權者應給予醫藥撫恤等費前項撫恤費以該鑛工一年至二年所得工價為度不准買人作工違者重懲  
 第七十七條 原文 惟農商總長應改為農鑛部長  
 第六章 鑛稅  
 第七十八條 原文  
 第七十九條 原文  
 第八十條 全條文應改如左  
 前條鑛區稅為鑛區租金地面租稅等以外之費  
 第八十一條 原文  
 第八十二條 原文  
 第八十三條 原文  
 第七章 鑛業警察  
 第八十四條 原文 惟農商總長應改為農鑛部長鑛務監督署長改為農鑛廳長農商部改為農鑛部  
 第八十五條 原文 應改全前條

特 載

第八十六條 原文 應改全前條

第八十七條 原文 應改全前條

第八章 裁決訴願及訴訟

第八十八條 原文 惟農商總長應改為農礦部長

第八十九條 原文 惟礦務監督署長應改為農礦廳長農商總長應改為農礦部長

第九十條 原文 惟農商總長應改為農礦部長

第九十一條 原文 應改全前二條

第九十二條 原文

第九十三條 全條應改如左

凡受中華民國中央地方政府或人民法人辦礦所僱用之外國人關於礦務之爭執應呈由農礦部長或農礦廳長之裁決

第九章 罰則

第九十四條 原文

第九十五條 全條文應改如左

私將礦業權轉售或抵押或呈報紅利不實企圖逃避或少繳礦區租金者准用前條之規定

第九十六條 原文

第九十七條 原文

第九十八條 原文

第九十九條 原文

第一百條 原文

第一百一條 原文

第一百二條 原文

第一百三條 原文

第一百四條 原文

第一百五條 原文

附則

第一百六條 全條應改如左

自本條例公佈日起二個月以內凡從前業經領照之礦區須依本條例繳納照費換領承租新照

前項換照費採鑽十元探鑽五元小鑽二元

第一百七條 全條文應改如左

自本條例公佈日起不分大小礦區凡係民營礦業中央或地方政府得酌量分別收回辦理給以股票發紅利以資抵償其未收回者作為租領依本條例繳納租金

第一百八條 全條文應改如左

自本條例公佈日起人民租領礦區每年應繳租金自該礦得紅利時起算以所得紅利百分之十至二十為度

前項租金及第七十九條礦區稅依建國大綱第十一條之規定

歸地方政府所有用以經營人民之事業及育幼養老濟貧救災

醫病與夫種種公共之需用

第一百九條 應全刪

第一百十條 官營鑛業之官字應改為公字

第一百十一條 垂條文應改如左

本條例施行前因籌集外資辦鑛所訂立之合同契約須於本條例公佈日起六個月內從新訂定不得違背本條例之主旨並呈  
經農鑛部長核准方能繼續有效

第一百十二條 係新增

本條例自公佈日施行

### 平定陽泉一帶地質鑛產調查報告

民國十七年二月

(一)陽泉地質之構造 自陽泉西賽魚車站起東至陽泉以東止  
所有地層露頭均屬石炭紀岩層為陽泉煤田之寬距若南北綿延  
之長帶則北接孟縣南至澤州均為同一煤田在陽泉附近此紀地  
層適為太行大背斜層之西翼地層傾角均向西或偏西南作十度  
之傾斜角地層之層次均顯露於外其煤層為無煙煤厚者約六、  
八六公尺薄者僅數公分茲將其岩層接連剖面圖詳述於後  
此為陽泉附近地層全體剖面圖之層序表示石炭紀與二疊紀之  
構造(由下而上)

(一)奧陶紀石灰岩 (為石炭紀地層之底基)

(二)極細緻之陶土作灰白淡紅褐等色中介塊狀赤鐵鑛為平定

鐵鑛陶土業之主要層厚約自十公尺至十五公尺

(三)灰色石灰岩厚約二公尺三寸

(四)黑色燧石厚約一公尺

(五)灰色石灰岩多海生動物化石厚一公尺三寸

(六)黑色頁岩厚三公尺四寸

(七)細緻石灰質頁岩及砂性頁岩上為砂岩總厚七公尺

以上岩層為石炭紀之底部在吳都村山溝之露頭

(八)黑色頁岩厚四公尺

(九)細緻石灰質頁岩及陶土厚一公尺

(十)深灰石灰岩厚二公尺六寸

(十一)黑色頁岩及薄煤層砂岩雜以低分鉄鑛薄層及灰黃色頁  
岩厚約十五公尺

(十二)灰色石灰岩厚三公尺

(十三)砂岩及砂性頁岩

(十四)黑色頁岩厚約四公尺

以上岩層為陽泉保晉鉄廠以東山溝露頭為石炭紀之下  
部其層次局部曲褶甚多如第二圖所示

(十五)陶土作灰白色厚約半公尺

(十六)煤層為平定煤田之主要煤層厚六公尺八寸茲詳述於後

1. 煤炭

公尺  
二、三二〇

- 2、黑頁岩 〇、二〇
  - 3、煤炭 〇、八〇
  - 4、黑頁岩 〇、一五
  - 5、煤炭 一、一〇
  - 6、黑頁岩 〇、一〇
  - 7、煤炭 一、二〇
  - 8、黑頁岩 〇、〇五
  - 9、煤炭 一、〇〇
  - (十七) 黑色頁岩厚四公尺
  - (十八) 黑色砂性頁岩厚二公尺六寸
  - (十九) 灰藍色石灰質頁岩厚四公尺八寸
  - (二十) 煤層厚一公尺
  - (二十一) 灰色石灰岩厚二公尺四寸
  - (二十二) 黃灰色土及頁岩厚一公尺二寸
  - (二十三) 灰色石灰岩二公尺二寸
  - (二十四) 砂性頁岩厚二公尺六寸
  - (二十五) 黃棕色頁岩中介砂岩厚六公尺五寸
  - (二十六) 黑色砂性頁岩中介薄層低分鉄鑛厚約五公尺
  - (二十七) 灰白色砂性陶土厚一公尺半
  - (二十八) 煤層厚約一公尺
  - (二十九) 灰色石灰岩中含極富海生化石厚一公尺二寸
  - (三十) 黃灰色泥土厚約二公尺
  - (三一) 黃灰色砂石厚約二公尺三寸
  - (三二) 灰色石灰岩內含海生化石極富厚一公尺二寸
  - (三三) 黑色頁岩中介低分鉄鑛厚三公尺六寸
  - (三四) 砂性頁岩及陶土中介低分鉄鑛圓蛋體及大塊砂石圓塊體共厚二十公尺
  - (三五) 煤層厚約五公尺
  - (三六) 灰色石灰岩厚一公尺
  - (三七) 黑灰色頁岩中介鉄鑛球體厚約一公尺
  - (三八) 煤層厚三公尺
  - (三九) 砂性頁岩中含鉄鑛塊體厚七公尺
- 以上由15至39為陽泉西五里鉄鑛溝斷面圖曾省保晉煤鑛第一廠即設於此圖中從15至25為保晉第一廠斜鑛口所經之岩層
- (四十) 煤層厚四公尺煤質甚劣
  - (四一) 黑色頁岩中介砂石薄層厚二公尺
  - (四二) 煤層厚四公尺煤質不佳
  - (四三) 灰白發亮砂石層中介頁岩薄層厚一公尺五寸
  - (四四) 黑色頁岩中含低分鉄鑛塊體及植物化石
  - (四五) 煤層厚約五公分
  - (四六) 灰色砂岩與頁岩層相間厚七公尺

(四七) 黑色頁岩及黃白色陶土含植物之根化石痕跡

(四八) 白色至灰色砂岩中含植物化石之痕跡厚十公尺

(四九) 砂性頁岩厚一公尺二寸

(五十) 黑色頁岩厚七公分五分

(五一) 灰黑色頁岩及灰色砂岩層層相間厚二十公尺

(五二) 黃白色砂岩厚十三公尺

(五三) 灰黑色砂性頁岩厚一公尺

(五四) 灰青色頁岩中含植物化石厚一公尺

(五五) 灰青色泥土厚六公尺

(五六) 白灰色頁岩厚一公尺八寸

(五七) 黃色砂岩厚七公尺

(五八) 青灰色至黃棕色頁岩及陶土均成薄層互相間接厚十三公尺

(五九) 深青灰色鈣質頁岩中含植物枝葉化石厚二公尺

(六十) 黃白色砂岩厚十公尺

(六一) 黃棕色干字土及砂岩層層相間厚二十公尺

(六二) 黃色砂岩中介棕色干字土及砂性鐵鑛石厚約十餘公尺

以上為沿正太路自陽泉之東至賽魚村之西石層露頭剖面圖 2 號為石炭紀之基部土人謂之底干層該層雖間或有薄砂岩層然大部分為陶土層近其底部含赤鐵鑛褐鐵鑛極富中國北部石炭紀鐵鑛大概生於此層故作者謂此

### 特 載

層為鐵鑛陶土經濟層詳述於鑛產篇自 8 號至 36 號為山西石炭紀煤系平定澤州及太原東山諸煤田均為此系之太原系自 37 號至 52 號為石炭二疊紀為太原西山煤層石層謂之山西系自 53 號以上石層大約為二疊紀地層此處石炭二疊紀與三疊紀無十分清晰之界故作者於其大略分之

#### 陽泉煤田石炭紀淺海沉澱石灰岩層

本處煤系內海沉澱石灰岩層共六層為大陸沉澱頁岩砂岩及干字土諸層所間分各層石灰岩之面均不甚平似有浸蝕作用之經過時期茲將各層由上而下分述於後

第一層(在剖面圖第三十六號)為灰色石灰岩面極不平似受浸蝕作用而成在此不平面上多有低分鉄鑛皮作褐色該層石灰岩層內含極多之腕足類化石厚度平均約一公尺

第二層(在剖面圖內第三十二號至三十號)此層石灰岩為灰色含海生動物化石極多若干海生介殼所聚積而成者環環類為最著其中層為白土狀之石灰泥內以腕足類化石為最多

第三層(在剖面圖第二十二號至二十一號)此層為灰色石灰岩內含腕足類化石為最多陽泉極厚煤層即位於此層之下本地土人謂之為四節石為陽泉一帶開煤鑛之希望層蓋鑛質至此層時可知距煤層不遠矣本層岩石共分三部上下二部均為灰色硬石灰岩上部厚二公尺二寸下部厚二公尺四寸中部則為白灰色

石灰質泥土含海生動物化石極富以腕足類為最多

第四層(剖面圖第十二號)此層為藍色石灰岩內含極少化石厚度平均三公尺在大煤層(六公尺八寸)之下

第五層(剖面圖第十號)此層為深藍色石灰岩厚二公尺六寸

第六層(剖面圖第五號至第三號)此層石灰岩共分三部上部為

灰黑色約一公尺二寸二分中部為黑色燧石層厚一公尺下部為深灰色內介結核狀燧石塊厚二公尺二寸三分此層石灰岩為平定煤系最下一層石灰岩內含紡錘虫化石但不豐富謂之為紡錘虫石灰岩層

### 陽泉煤田石灰紀大陸沉澱層

境內石灰紀大陸沉澱地層之岩石以砂頁岩及陶土為主證其砂岩為不純潔灰黑至自灰色之粗細砂岩與其頁岩陶土層層相間尤多見者位於石灰紀之上部至於其黑色頁岩則最發達於下部近主要煤層而與海沉澱石灰岩及煤層互相間接陶土層則以此系之底基部為最發達而與鐵礦共生沉積於與陶石灰岩之不正齊面上據調查之結果陽泉一帶石灰紀大陸沉澱地層內之頁岩及陶土層中皆稍帶鐵礦苗為他處所少見但均不成有用之鐵礦僅可作地質學理上之研究耳至於其底基部在陶土層內之鐵礦則為極有價值之礦矣

據作者調查結果之理想陽泉一帶(平澤一帶煤田同此)當時地勢近大洋岸之岸忽而上升為陸面有大陸沉積層忽而又下降

為海而有海洋之沉積層若是者凡數次乃止是以考其地層而有海洋及大陸沉澱層相間之現象也方其上升為陸時天氣甚熱雨水極多林木繁盛經地底下降海水淹沒所有林木被淹沉澱所歷經後而變為煤層是以考此處煤層均以石灰岩為煤頂也

### (二)陽泉礦產之散佈

#### (甲)煤田

位置 陽泉位於平定縣城西北十里居於煤田之中部故該煤田名之為陽泉煤田適為太行山大背斜層之西翼南起於平定縣城之東南向西北引長至平定孟縣之交界為止均屬此煤田正太鐵路橫貫其中部設陽泉車站其周圍附近之區即為該煤田之重要部分也內設保晉建昌及平記三大新法煤礦工廠及諸多土法煤廠

地質及煤層 此煤田之地層屬石灰紀及石炭二疊紀但其主要煤層均在石炭紀內按其地層之露頭考察之此煤田之全部地層內共含煤九層但可開採而有富利者僅有二層其餘七層層次太薄煤質亦劣則無經濟之可言矣僅可作為地質學之研究其最厚之層在該處石炭紀之下部平均厚度在五公尺五寸以上以極薄黑色硬細砂岩及黑色頁岩為頂上覆以厚約六公尺五寸之灰色石灰岩(本地煤工人謂之四節石)其次厚之層居於四節石層之極上部以石灰岩為頂平均厚約一公尺五寸其餘七層均居石炭紀之上部或石炭二疊紀與砂岩石灰岩或頁岩層層相間各

層之厚度均甚薄無達半公尺者

煤層之鑛床 論及煤層之鑛床與其沉積岩層有密切之關係考陽泉煤田石炭紀為海陸忽變沉積地層是以海洋沉積地層與大陸沉積地層忽相間隔茲按其重要煤層研究之皆間於海陸沉積地層之中其上下皆有海洋沉積石灰岩層中為陸成頁岩或砂岩及粘土層中含植物化石由是可推合煤地層為地殼上升為陸時期當天氣甚熱雨水最多植物非常發達後因地殼下降為海水掩沒而為海沉積地層所覆積久成煤層是以該處之主要煤層均以石灰岩為頂蓋也在本煤田境內石炭紀之露頭由東南而西北引長形若平置長帶狀在溝谷山澗之岸皆有極美麗之剖面地層圖煤層介於岩層之間若黑帶然茲就其主要二層煤而言在煤田中部陽泉一帶其厚第一層為六公尺八寸第二層為一公尺五寸則共厚為八公尺三寸但東南至平定縣城之東部二層之厚度漸漸變薄共厚僅及三或四公尺在煤田之西北部賽黑一帶尚無大變更但沿其露頭再北行至蔭營之北二層之厚亦變薄僅五六公尺再及遠方大約尤較薄矣則按此情形研究之下陽泉煤田之煤層沉積狀態並非等厚一致實為一大凸鏡形體也以中部陽泉西北二里處為凸鏡中心極厚部向四邊漸漸變薄也

鑛量 若計此煤田煤層之鑛量實非易事蓋岩層之褶曲斷層錯列山谷之侵蝕煤層之變更均為計算時之阻礙茲僅大略算核之此煤田南起平定城之東南北至蔭營之北約二萬五千公尺為其長

此煤田東西之露頭甚不一致按平面圖得其平均距離八千公尺為其寬

則所得面積為二〇〇、〇〇〇、〇〇〇平方公尺以煤層之平均厚五公尺則得一、〇〇〇、〇〇〇、〇〇〇、〇〇〇立方公尺

約計共合二、一〇〇、〇〇〇、〇〇〇噸

若按煤層之斜角計算之則其面積增加體積亦加煤量亦加大略估計陽泉煤田內之鑛量當在二、一〇〇、〇〇〇、〇〇〇噸以上但此僅為粗略之計算不足為實確之數也

煤質 陽泉煤田為世界著名之最大無煙煤區所產之煤盡為最佳之無煙煤構造細緻硬度甚高色純黑而現明亮光澤常為片狀結構茲將此煤田內所產煤塊標本之分析表列舉於後以備參考

分析之結果

地 點	分析之結果				
	水 氣 %	揮 發 物 %	固 定 炭 %	灰 分 %	硫 磺 %
					熱 力 單 位



保晉公司第一廠	〇、四六	六、五八	八五、八〇	七、六二	〇、九〇	七九三二
漢 河 溝	二、八七	一〇、八六	八一、七二	四、三二	一、二〇	七九五六
保晉總公司混合煤	二、六四	一〇、五〇	八二、五四	四、二五	一、三〇	七九五〇

由以上分析表內觀察之該煤田所產之煙煤煙質油性特別減少而固定炭素則特別增多其揮發物質平均在百分之十以下其炭素平均在八十二以上故燃燒時火力最能耐久無煙質之飛騰最宜於家庭之應用但其揮發物及油性物質太少故無甚長之火炎不甚適宜於工廠鍋爐之用且不能煉焦炭

煤礦公司 陽泉煤田內現時已開辦之煤業公司新法者以保晉及建昌兩公司為重要其餘或採用半新半舊法或全用土法者由溝坡岸到處皆見共不下三四十處茲按調查所及分述於後

(一) 保晉公司

保晉煤礦公司創辦於前清宣統元年開起初資本銀十五萬兩至民國四年增加資本一百九十三萬八千八百兩該公司在陽泉煤田內共設六座煤廠

第一廠

本廠位於陽泉車站西三里鐵路之南潤子溝內面佔六方里五百

零六畝廠內設直筒及斜筒各一其斜鑛筒之斜坡作十度之角設接連繩鎖機一具直立鑛筒處設高車一架鍋爐電機一切設備均甚整齊現時每日僱用工人二百五十名每日十小時工作約出煤百七八十噸至二百噸

本廠煤區地層之地質與潤子溝露岩及其斜鑛道所經之地層研究之最易明晰岩層之傾角作五度至十度向西偏南傾指主要岩層為黑色頁岩灰色砂岩石灰岩及煤層石灰岩往往為煤層之頂內含海生化石極富以腕足類為最著茲將本廠附近地層之剖面圖舉述於左以備參考

保晉第一廠鑛區剖面圖(圖中號數由下而上)

(一) 粘土層及頁岩

(二) 煤層內含薄層黑色頁岩(第一層煤)六公尺八寸

1. 煤層

二公尺二寸

2. 黑色頁岩

二公尺

- 3、煤層 八公尺
- 4、黑色頁岩 一公尺五分
- 5、煤層 一公尺一寸
- 6、黑色頁岩 一公尺
- 7、煤層 一公尺二寸
- 8、黑色頁岩 五公分
- 9、煤層 一公尺
- (三) 黑色頁岩 四公尺
- (四) 黑色砂性頁岩 二公尺六寸
- (五) 青灰色鈣質頁岩 四公尺八寸
- (六) 薄煤層 一公尺
- (七) 石灰岩 二公尺四寸
- (八) 灰色石灰質頁岩 一公尺九寸
- (九) 石灰岩 二公尺
- 由七至九共為一層厚六公尺三寸本地鑛工人謂之四節石
- (十) 砂性頁岩 二公尺六寸
- (十一) 灰色或棕色頁岩內介凸鏡形黃砂岩塊其凸直經有達數尺者 六公尺五寸
- 以上由十一號至一號為廠內斜鑛道所經過之地層
- (十二) 煤層(第二層煤) 一公尺八寸
- (十三) 石灰岩 一公尺六寸

特 載

(十四) 黑灰色頁岩 二公尺  
 (十五) 黃灰色砂岩 二公尺三寸  
 第二廠

該廠位於陽泉車站西十里燕子溝內鑛區所佔面積為八方里五百一十六畝廠內設兩直立鑛筒各設以高車一架鍋爐電機抽水機一切設備均其完善現時每日僱用工人三百名每日十小時之工作約出煤二百餘噸(民國十七年春間調查)本廠附近地層之地質與第一廠附近地質完全相同所採之煤亦為同一煤層厚度較薄約厚六公尺煤質亦無差異

第三廠

本廠位於陽泉煤田之極西邊在養魚村東一里東南距陽泉車站十五里鑛區面積約佔八方里五百畝有奇創於民國十年至十二年始出煤廠內原先只有二直立鑛筒今年又新開一斜行鑛道於鑛區之南部惟數年來鐵路交通無序運輸不便產煤不能向外輸出故廠中事業時常停工而其工作之程序及煤之產量均無一定之數(民國十七年春間調查)

鑛區附近之地面露岩多為石灰二疊紀或完全為二疊紀但其煤層之地質仍屬石炭紀與他廠相同故本鑛廠之鑛口極深所謂第二層煤亦包含經過於內該廠探煤可同時採取兩層其第一層大煤之厚據工人云仍為六公尺但實在則五公尺上下第二層煤之厚約為二公尺本地鑛工人謂七尺煤層煤質尚佳與他鑛所產者

無差異

#### 第四廠

由陽泉車站沿石炭紀帶狀露頭西北行約十五里至漢河溝所謂保晉第四廠即設於此該廠採用新舊兩法設置立鑽筒一用機器向上運煤及斜筒一用土法運煤直立筒深六十公尺置高車一具立鍋爐一只前四五年本廠每日僱用工人六十名出煤三十五六噸現因時局影響尙停工(民國十六年調查)

本廠煤層厚約六公尺作十二度至十五度之傾斜向西傾指所出之煤爲無煙煤硬度頗大多爲大塊

#### 第五廠

該廠即設於陽泉北二里平潭壩鑛區面積約佔一方里四百零五畝廠內設一斜鑽道長約二百六十五公尺作十二度之傾坡向西北偏下走近來本廠鑛道被水所淹故停工廢置

#### 第六廠

該廠設於陽泉北十八里賈地溝內廠內設二直立鑽筒其一深爲六十公尺他一則爲七十公尺本廠採煤用新舊兩法日出煤約三十噸上下

本廠煤層厚約六公尺作十度之傾斜角向西北傾指

此六廠以外尙有石莊溝煤廠新舊兩法並用日出煤約三四十噸

#### 保晉煤礦公司營業狀況

陽泉鑛產宏富爲天然利源之區其間以煤鑛爲最重要而天然利

源能得到與否全賴煤業之興敗也煤業之中首推保晉公司陽泉煤業之命脈有以賴焉是以研究陽泉煤田者多注意保晉公司之性質也吾人所深望者願保晉公司工作有力使該處煤業發達而輸天然利源於國庫也乃自公司創辦以來工作無效歷年虧本大失衆望究其原因固由於辦法不善用人不當然細而察之其重要原因有二一因時局紊亂交通無序二因正太鐵路運費太重慨自光復以來國運不幸內爭疊起交通無序者已近十年矣夫交通爲辦煤鑛之重要問題交通有阻則煤業銷路不通而其廠中一切計畫均失矣此數年來陽泉煤田大小鑛廠之所以停工休業也小鑛組織簡單尙能臨時解散若保晉公司者豈能因一時之停工而解散耶既不能解散則勢必空費支度豈能不虧本耶即交通有時順矣而正太鐵路重大之運費又爲營業作難之情形運費加重則出外煤價勢必增高若井陘臨城開濤諸煤均以抵價出售而保晉之煤則以高價出售如是保晉之煤在外省煤業上豈能與之爭衡耶有此數種原因保晉公司之失敗可證明矣今國內統一交通亦漸就序此種影響將免去矣厥後保晉公司所宜急辦者首爲改良公司之組織用人得當則不至地工費資矣次爲請政府之力要求正太路運費減低則出外煤價亦自然可與外方煤業爭衡矣如此數種弊病均能免去可保該公司之煤業將來定能驅駕於吾國煤業之上也

#### (二)建昌公司

該煤礦公司設於陽泉西八里之榮洋溝內鑛區面積約佔三方里二十六畝此鑛適位於保晉第一廠與第二廠之間是以鑛區之地質及煤層之情形均與該兩鑛廠相同此煤鑛完全採用新法開煤設直立兩鑛筒深度大致相等約七八十公尺各置高車一具廠中一切設備均甚完善現時每日僱用工人二百五十名或三百名不等每日出煤約一百五六十噸

### (二) 土法煤窰

在陽泉煤田石炭紀之露頭處到處皆有土法煤窰自平定城東起至蔭營止共不下五十餘座窰之作法完全用人工苦力以致之視開窰地址之情形或為直筒或為斜筒其直筒窰最普通採用轆轤繩繞以長繩繩之兩端各繫以樹條籃子向上絞煤時盛煤之籃上升空籃下降轆轤之繞轉全用人力其籃大者用四人每端二人其籃小者則二人每端只一人該煤田之小窰廠之斜筒法尤為簡單僅開一斜道至煤層煤層之中部沿煤層之走向前進開路取煤所採之煤由人力負出之

### 陽泉煤田鑛量之損失

陽泉煤田開採已經多年土法小窰最多按土法小窰之採煤均順煤層之中部開道取煤隨意穿洞鑿穴上下左右均能取煤只顧目前出煤速便不慮發生危險及煤量之損失是以往往往因煤頂之陷落沼氣之燃爆積水之淹沒致其窰不能工作而停業者不可數計若此情形區域則變為廢地矣何者蓋此鑛區之煤當時不過僅其

少量而已一出危險之後土法無力補救勢必廢置即新法公司亦難處置之實因土法窰內穴道狹小雜亂無緒有礙新法開採之佈置也若強而就之則整理舊窰之費恐有數倍過於開鑿新窰是以新法採煤者最忌其鑛區內有舊窰土法小窰也於是此等失收破壞之小窰終歸於無用而廢棄矣按陽泉煤田內此等廢窰窰窰不下數十處以其所佔面積而總計所含煤量為數甚巨以天然豐齊煤區因採法不良致為損失無用之物誠為可惜故有管理鑛權者對於諸土法採煤之廠宜加訓練指導而時注意之土法小窰對於煤量之損失甚巨無待言矣即所謂諸新法鑛廠其對於煤量之損失亦甚大焉細查陽泉諸新法鑛廠僅於運輸一部採用新法而於採煤一部則仍用土法其採煤一部無一定之計畫無一定之法則仍與土法窰內任工人之隨意採取者同甚至有無法佈置之處以致危險叢生若久沿此法開採恐將來全鑛所得之產量與全鑛內所含之鑛量比較之下不能及其半數也如此損失亦云多矣開辦煤鑛地下採煤一部十分重要須先考查煤層之性質而後定採煤計畫之施設或用長牆法或用留柱法或於局部內兼用兩法按鑛區之面積而畫分之全鑛之大概計畫施設已定然後按法採取則鑛量全無遺漏矣若依土法亂端開採使鑛量損失太巨實為可惜望辦鑛者加意研究而改良之

### (乙) 鐵鑛

(一) 鑛區之地形及其分佈

陽泉車站爲正太鐵路之中點位於平定縣城西北十五里該處邱陵起伏成爲山區約高出海面八百五十公尺其周圍山峯有高二百餘公尺者此山區內除正太鐵路及平遠汽車路外他無大道皆爲羊腸山澗小路交通十分困難陽泉車站即位於該山區之適中地點其附近大河爲桃水（即陽泉大河）及其支流五都溝桃水自西而東流至五都村與五都溝相合五都溝北起於白泉之南偏東南流經桃坡五都而至桃水在陽泉之南則無大水惟有西峪溝發源於四壩山之南經西峪村至義井之東注入桃水

此山區適爲太行山之西翼地層爲一長帶狀之石炭紀岩層露頭作東南西北方向延長約五十餘里此石炭紀地層即平定縣鐵礦之主要岩層也沿此產鐵礦地層之露頭處鐵礦極多自古至今開採有利爲山西鐵業之中樞

按平定縣鐵礦區爲長帶狀之露頭自縣城之東起至蔭營止長約四五十里實爲一大鐵區茲爲便利起見以正太鐵路爲界分爲南北二部分述於下

#### 南部鐵區

該部鐵區位於正太鐵路之南邊由義井起向東南延長經王家莊梁林頭至平定縣與昔陽縣之交界爲止寬約二三里長約四五十里

#### 北部鐵區

該部鐵區位於正太鐵路之北起於五都西北經大西莊楊家莊楊

樹溝蔭營諸村至平定兩縣之交界寬約二里長約六十里所產鐵較在南部者爲佳

#### (一) 鐵區之地質

陽泉附近石炭紀之地質構造第一篇內已有詳述茲僅按與鐵礦有關係之地層略述於後

在陽泉鐵礦區域之地層以奧陶紀石灰岩爲最老該石灰岩層之面上現極劇烈之凸凹不平浸蝕作用覆於該層之上者爲灰白或淡紅色之陶土頁岩層約厚三公尺爲石炭紀之底基層主要鐵礦即產於是層之內故名此層爲鐵礦陶土經濟層也陶土頁岩層之上覆以厚約五公尺之含燧石灰岩再下即爲煤系岩層岩層之走向大致爲東南而西北作十度至十五度之傾斜角向西偏南傾指

#### (二) 鐵床

本調查幅內鐵礦共有二層在上者產於上石炭紀或石炭二疊紀地層內與頁岩砂岩共生或塊狀或結核狀爲極不均一之薄層如陽泉車站西坡頭一帶鐵礦是也在下者產於下石炭紀底基岩層內與陶土頁岩共生覆於奧陶石灰岩之不平面上如陽泉車站附近五都楊家莊一帶鐵礦是也上層鐵礦層次太薄成分亦劣於本區鐵礦事業無有重要關係茲略而不詳其下層產於下石炭紀底基陶土頁岩層內者鐵量宏富成分亦高爲本鐵區鐵礦之主要鐵層亦爲山西式鐵礦之標準狀態故當視爲鐵礦層內之重要鐵床也細查該式鐵礦皆產於陶土頁岩之下部與陶土共生成極不穩

則之塊狀赤鐵礦或褐鐵礦覆於奧陶紀石灰岩之凸凹面上亦有時充塞於石灰岩之裂縫內而成脈狀考此不規則鐵礦體之構造多半為袋形或長而扁如凸鏡形介於陶土層內此凸鏡形體鐵礦之大小無定有時僅長數公尺寬厚一公尺者有時其長增至五六十公尺寬十餘公尺厚五六公尺者但如此大塊礦體於本礦區內實不能多見按作者調查之結果本全礦區內以楊家莊及五都一帶為產礦最富之處

鑛床之成因 欲考鑛床之成因須先研究鑛層所在岩層之性質查該式鐵鑛之岩層為陶土層而陶土之成因由於水力作用泥渣沉澱則該鑛之來源當先由於古代含鐵岩石分解後經水力作用之傳播而沉積溝凹之地細考鑛質與其共生陶土之性質內含砂質極少鈣鎂較多則該含鐵鑛層之來源似由於古代石灰岩及泥板岩之分解而成按作者之理想推測之似為志留紀及泥盆紀岩層分解經水力之浸蝕破壞傳播復沿溝凹之處沉積而成此地層也當水力作用時期混於泥渣內之鐵質多變為褐鐵鑛或各種輕養化鐵及硫酸鐵後因物理情形改變及化學變化作用而變硬為赤褐色之赤鐵鑛聚積於陶土層內故該鑛床之成因先由於水力之物理作用後成於化學變化也

鑛床之性質  
鑛床之主要部分多在陶土頁岩層之下部無一定之層次常為袋狀形體介於岩層內為赤鐵鑛褐鐵鑛及陶土之混合體茲按其生

產位置及性質分為二類

(一)袋狀體 該形狀鑛床皆呈列於陶土層內為構造堅硬之赤鐵鑛

(二)脈狀體 該形狀鑛床皆見於奧陶紀石灰岩之裂縫內與陶土層相連較在陶土層內者似為次生鑛床亦為赤鐵鑛其性質較前者為尤硬砂性增高常為似晶狀體及塊狀體

(四)鑛質

本礦區內所產之鐵鑛多半為赤鐵鑛普通呈黑褐色或黃色作塊狀或土狀之構造其含鐵成分平均約為百分之五十含硫極高約自千分之二達至千分之四於分析表內可見其概要

陽泉附近鐵鑛分析表之一

產地	含鐵之百分數	雜質	價
大西莊	四六、九三	1 硫二五、四一、一六、一〇%	
五都	五二、一〇	2 鎂二養三一、二一二三六%	
楊家莊	六三、一五	3 鈣養〇、二一五、五〇%	

楊樹溝	五〇、八四	4	鍊養〇、二一〇、五〇%
義井	五〇、〇八	5	硫磺〇、一一〇、三〇%
王家莊	五〇、六五	6	磷〇、一一〇、四〇%
南溝	五五、二〇		

以上分析表內所用之鑛石均為最佳者故得分析之結果含鐵成分較高

陽泉附近鐵鑛分析表之一

產地	含鐵之百分數	含磷養 <sub>二</sub> 之百分數
五都	二八、〇〇	
五都	五二、二〇	四、五〇
查樹坡	四二、二〇	九、一〇
全上	四八、一〇	五、八〇

西端	四七、八〇	
山頭村	五一、五〇	四、八〇
楊家莊	五五、〇〇	四、五〇
蔭營	三八、〇〇	
常嶺	四五、七〇	七、三〇
西略	三八、〇〇	一五、八〇
常家山	四九、八〇	八、二〇
全上	四八、〇〇	
石	四六、五〇	

以上分析表為保晉鐵廠化驗股分析之結果

陽泉附近鐵鑛分析表之三

保晉鐵廠化驗股分析之結果其試料為各處收來之混合鑛石

分析之號數	1	2	3	4	5	6	7	8	9
鐵 %	四五、七五	四四、〇〇	四二、〇〇	五二、二五	五五、〇〇	五六、六〇	五三、三〇	五〇、八〇	四八、〇〇
矽 %					六、五〇	八、四〇	五、七〇	五、六〇	一三、〇〇
錳 %						二、〇〇	四、二〇	五、二〇	七、二〇
分析之結果									

01	五〇、七〇	六、三〇	八、七〇
裝爐之混合鉄鑛	五〇、〇〇	三、九〇	一〇、〇〇

附則 本分析表內之結果可代表該鑛區內鉄鑛之最普通成分

(五) 鉄鑛之產額

該處鉄鑛蘊藏雖甚豐厚然其鑛床沉積無一定狀態鑛體之大小亦不均一故每開一鑛筒不能久年常用其鑛體之小者只須數月即能取盡其鑛體之大者亦不過開採年餘即盡是以該鑛區內鉄鑛之存廢須視鑛石之有無而定且其開採之法極不規律故對於計算鉄鑛之產額十分困難不能得確實數目茲僅按調查所及若列表於後以舉其大概之產額

產 地	每日所出之數以噸計
五都村附近鑛窟	三、〇〇
由五都村以北至大西莊及楊樹溝一帶鑛窟	八、〇〇
蔭營一帶	八、五〇



	諸極小鑛窰	一、五〇
	義井鑛窰	三、五〇
南 部	王家莊一帶	五、〇〇
	諸極小鑛窰	一〇、〇〇
南北二部鑛區內每日合計共出鉄鑛約四十噸		

(六) 鉄鑛之採取法

本處鉄鑛之鑛床構造狀態及其沉積之性質於上已述均爲不規則之塊狀體或袋狀體無一定厚薄大小故絕對不能施行新法開採只可取用土法按調查結果平定縣全境土法小鉄鑛窰不下四十餘座均爲極簡單之土法開採其法多先於地面擇適宜位置開鑿立筒直向鑛體至見鑛層爲止其井筒大約作一公尺半之直徑深度則無一定須按鑛層之深淺而定井筒之底部多修一較寬大之空地以便存鑛石及工人之往來轉動由井筒之底部空地處沿鑛層之走向分佈向各方開鑿鑛道隨探隨進此鑛道極狹小普通多高一公尺半寬一公尺工人往來十分困難須曲背而行所探鑛石先用筐籃拉聚於井底空地之處再用轆轤絞於地面之上每筒

之上普通安置轆轤一具用二人之力旋動之其法於轆轤之上設長繩一條繩之兩端各繫一籃當一端載鑛之籃上升時其他一端之空籃則下降此土法採鑛之大概也

(七) 鉄鑛之製煉

平定鉄鑛之開採始於古代至今仍甚發達爲山西鉄業之中樞亦吾國北部產鉄之要處也其煉鉄之法昔年皆爲土法近來有保督鉄廠之設雖其規模不大然採用新法較舊日土法製煉者爲改良矣茲按調查所及分述於後

(一) 土法煉鉄情形

(一) 碎鑛 先將由鑛窰內運來之鉄鑛用錘撻爲寸許小塊以便熔煉

(二) 裝罐 先將已碎之鉄鑛小塊煤末相混和其比例數煤約佔鉄鑛之三分之一鑛石與煤末混和既均勻後裝於長筒狀坩堝內滿後蓋以細炭末以備裝爐坩堝以坩子泥作成高約四尺圓筒之直徑約五寸罐皮之厚約四分之一寸

(三) 燃燒熔化爐 將熔化爐之底部列直破壞坩堝片作爐底通風之意次蓋以薄層炭塊以火燃之

(四) 燃爐 爐底炭火已燃燒後將已裝滿之坩堝裝入爐內直立排列成行以滿爐爲限次將小炭塊填置於坩堝之間及坩堝之頂然後燃燒熔化

(五) 出爐燃燒三日後將火止息冷後以長柄鉄鉗取出坩堝冷

後破之即得粗生鉄色黑作棒狀爲製造粗鐵器之原料

### 土法煉鉄鑄鐵爐

平定陽泉陰營一帶鉄廠純用土法鑄煉其鉄爐共有二種一日鑄鐵爐二曰化鉄爐茲分述於後

鑄鐵爐者即鑄化鉄鑄之爐爲土法煉鉄之初步其爐爲長方體就平地築之極爲簡單三面圍以四五尺高之磚牆一面牆底有二孔穴爲通風之用煉鉄時將爐底部先燃細炭火次將盛鐵坩鑪裝入將煤炭填滿空隙上蓋以舊坩鑪筒使易透空氣如是則爐內之火焰漸漸炎烈而滿爐燃燒矣其爐之大小無一定樣須視爐主之資本而定普通每爐內大約可裝二百四十罐每罐煉一爐約須炭二千五百斤須鉄鑄約四千斤可產出粗生鉄近二千斤此次所出之生鉄爲極粗劣而不純之生鉄不能鑄製鉄器必再經一次鑄煉方能應用計每爐廠內須工人六名碎鑄工人一名碎炭工人一名碎坩子工人一名作坩鑪工人一名司爐工人二名一鑄鉄爐者即鑄化鉄鑄爐內所出之粗生鉄之爐也爲方形斜底爐就平地築之爐之底作斜坡周圍築以高三尺之牆爐底之低端牆外置兩風匣以爲送風之用其布置法與鑄鐵爐大致相同法先將粗生鉄打爲碎塊裝入坩鑪內罐高一尺餘罐口直徑約七八寸將坩鑪列置爐內滿後蓋以炭塊然後鼓風燃燒約二十四小時即可全爐鑄化坩鑪內之粗生鉄盡變較純之生鉄液當熱時以長鉄坩取出送入製鉄廠內可鑄造多種鉄器每鉄廠內多設兩個鑄化爐輪流使用於二

十四小時內可出一爐每爐可裝七十個坩鑪須粗生鉄約一千斤須炭約二千斤(現時該地炭價每斤約一厘)每爐在最好情形可出鉄貨五百餘斤

### 平定全縣土法煉生鉄每年之產額

據平定縣公款局之計算在交通便利時每年由正太鐵路運出生鉄貨約一千五百車每車以二十噸計則共出三萬噸其餘銷售於本地或由驢騾脚力運輸者亦有五千噸以上故交通便利時平定全縣土法煉鉄每年之產額約在四萬噸上下

### (二)新法煉鉄情形

在平定鉄鑄區內新法煉鉄者只有保晉鉄廠一家茲按調查所及分述於後

### 保晉鉄廠開辦之歷史

自保晉公司將平定各處鉄鑄標本寄送德國克魯伯廠化驗平均結果有效後該公司即有在陽泉附近設立鉄廠之計畫當時擬定鉄廠五十萬兩鋼廠七十萬兩之資本擇定五都村爲設廠地點祇因經費籌畫不足而廢置後於民國六年由趙鉄卿先生之計畫十二萬元試辦興工以本廠採取及收買兩法並進當時即有一百五十餘處坑口開採但自給開採反不得利日後將坑口包工完全收買鉄鑄初辦煉鉄之法均採用土法於民國十五年鼓風爐築成後遂用新法製煉日出生鉄約二十噸

製鉄原料之來源及性質

鐵鑛 本廠所須鐵鑛之來源完全取給於本地土法小窩為塊狀赤鐵鑛及含水赤鐵鑛其鑛質之成分於上亦詳述茲得其普通分析表於下

元素	百分數
鐵	五〇、八〇
矽養二	三、九〇
鋁二養三	一〇、〇〇

收買鐵鑛價值表

由冬至春每一萬斤鑛價值二十五元至二十六元

由夏至秋每一萬斤鑛價值三十元至四十元

每年內平均價約每一萬斤值三十二元

焦炭 本廠所用之焦炭皆取給於井陘鑛務公司石家莊煉焦廠得該廠焦炭之分析結果於下

元素	百分數
水分	〇、五八
灰	一四、四〇
炭	八四、一〇
硫磺	一、二六

現時保晉公司在壽陽煤田所採之煤亦能煉焦惟產量太少成分亦不如井陘運來者故不多用茲舉其成分分析表於下

元素	百分數
水分	〇、五二
灰	一六、二〇
炭質	八二、三〇
硫磺	〇、九七
矽養二	一二、一〇
鐵二養三	二、二三
鈣養	〇、〇五
鎂養	〇、〇二

石灰石 本廠爐內用石灰石為造鉄渣之用皆陽泉附近買來者每噸約價一元此種石灰石為奧陶紀石灰石色青藍質純茲得其分析表於下

元素	百分數
矽養二	〇、四二
鈣養	五二、五〇
鐵二養三	一、三八
鋁二養三	〇、二七
鎂養	二、八五

### 鑄化爐

爐高五丈內經極粗處九尺爲口出二十噸之鼓風爐但實際只能出十七八噸

爐之性質 於民國十五年七月二十六日初次開煉關於起首裝入之分配規定表內可知該爐工作之情形及其性質茲舉述於下

#### 初次開煉裝入分配表

第一級 (一) 木炭裝至鐵爐中約十尺厚

(二) 焦炭裝十五漏斗每漏斗容六車每車重二百七十磅共重十一噸之譜

(三) 灰石於焦炭裝至十漏斗時起首與焦炭同裝每車加五十磅

第二級 (一) 焦炭仍以六車爲一漏斗每車重二百七十磅每裝

一漏斗時隨即裝入礦石在起首裝入十漏斗時以

一百三十磅爲標準

(二) 灰石與礦石同車裝入每車加六十磅

第三級 (一) 焦炭照第三級與礦石次第裝入

(二) 礦石在此級內約裝十漏斗當以裝滿爲限每車裝一百五十磅

(三) 灰石仍與礦石同車每車加六十五磅

注意(一) 礦石於開爐一星期內漸漸增加至照常分配數爲止

特 載

(二) 鑄鐵所出之鐵渣可否裝用並於何級內可裝入及

裝入重量須特別注意之

(三) 灰石與礦石不同車裝入若每次裝焦炭與礦石各

一漏斗則出十五噸之爐於二十四小時內共須有

四十二次之裝入數焦炭能省可增加鑄石若增加

雜鑄石時再臨時配之灰石之多少均視煉時之情

形變更而定之

裝爐分配表(實際記錄)

第一級 (一) 木炭及木柴十三噸重量九千九百八十磅

焦炭灰石次第裝入焦炭十漏斗重一萬六千二百磅灰石二百七十磅隨焦炭裝入以上共裝十次約

十九噸厚

第二級 (一) 焦炭二漏斗三千二百四十磅灰石一百二十磅鑄

石二十六磅均相伴裝入

(二) 焦炭一漏斗一千六百二十磅灰石六十四磅鑄石

二十六磅

(三) 數量同上

(四) 焦炭一千六百二十磅灰石六十八磅鑄石四十六

磅

(五) 同上

(六) 焦炭一千六百二十磅灰石七十磅鑄石五十四磅

特 載

- (七) 焦炭一千六百二十磅 灰石九百二十三磅 鑛石五百二十磅
  - (八) 焦炭一千六百二十磅 灰石五百九十六磅 鑛石六百四十二磅
  - (九) 焦炭一千六百二十磅 灰石六百七十八磅 鑛石六百四十二磅
  - (十) 焦炭一千六百二十磅 灰石四百六十磅 鑛石七百九十八磅
  - (十一) 焦炭一千六百二十磅 灰石五百十磅 鑛石八百五十八磅
  - (十二) 數量同上次
  - (十三) 同上次
  - (十四) 焦炭一千六百二十磅 灰石五百二十二磅 鑛石一千零二十磅
  - (十五) 同上
  - (十六) 同上
  - (十七) 焦炭一千六百二十磅 灰石四百二十二磅 鑛石一千零二十磅
  - (十八) 至第二十一次均與其第十七次同量
- 以上共裝入二十一次 厚度四十一呎六吋
- 該爐之極大出量約為二十噸於二十四小時內每二小時出鐵一

次共出十二次

熔煉爐之生產為生鐵及鎔渣茲分述於下

該爐鎔渣為灰白色熱時為半流體以含鈣養為最多茲舉其普通分析表於後

標本號數	分析之結果		
1	矽養二%	鋁二養三%	鈣養%
2	二一、五〇	三一、〇〇	四四、一〇
3	二一、六〇	三〇、一二	四六、六〇

該爐所產之生鐵為上品之鋼灰色晶狀體構造諸鐵惟含硫磷尚高於煉鋼頗費手續茲舉其成分分析表於後以備參考

號數	分析之結果		
	鐵%	矽養二%	硫養%
			磷%

3	2	1
九四、六〇	九三、五〇	九四、六〇
三、五四	三、五〇	二、二〇
〇、〇三八	〇、一九〇	〇、〇二一
		〇、〇三三

5	4
九二、四〇	九一、五〇
四、二〇	四、五〇
〇、二〇	〇、二四九
〇、二三	〇、一七二

保晉鉄廠民國十六年二月份營業表

原料	之 價 值			每噸之價	每種價值	共 合 價 值
	1 鉄鑄	2 焦炭	3 灰石			
原料	九〇四、九六五噸	八二六、八〇〇噸	二〇五、四二九噸	五、〇〇元	四五二四、八二五元	一四三六四、八五四元
數 量				十一、〇〇元	九四九〇、八〇〇元	
每噸之價				一、七〇元	三四九、二二九元	
職工 薪金 共合三〇一九、一九五元						

雜	1 炭	二二二、五八二元	2 器具	一一〇、七〇元
---	-----	----------	------	---------

特 設

特載

附記	收		費			
	入	生鉄之產量	3 油	4 木	5 雜支	6 修理
在最適宜情形每月鉄之產額爲五百噸	四五九、四八三噸	鉄每噸之售價	一三六、一四〇元	三九、九〇元	一五七、七二〇元	一六九八、七三三元
	四二、九六一元	共合價值				共合二三五五、七九九元
	一九七六 九、八四 七元					
以上共合支費 一九七三九、八四八元						

由上表按收入與支費相比較可知其營業尙有盈餘

勘誤表 計一百四十八條

農務	農務	農務	農務	農務	農務	農務	農務	農務	農務	農務	法規	法規	法規	法規	法規	法規	發刊詞	類別頁
二十二上	二十一上	十六下	七上	四下	四上	三上	三上	四上	三上	三上	十一上	十下	七上	六下	四下	四上	四上	一
十四	六	一	五	十二	八	三	九	十	七	六	八	九	三	十七	二十一	十二	三	三
十三	三	八	二十二	十八	七	二十一	七	二十二	一	一	八	十一	十二	三	十一	十一	九	九
遺一縣字	知	辛	籍	主	踏	際	踏	遺一請字	籽	長一請字	長一二字	謹	該	遺一令字	乙	數	災	誤

勘誤表

○併	幸	藉	立	查	廢	查	○	爲	○	○	種	核	前令	己	類	癸	正	
牧畜	牧畜	牧畜	牧畜	牧畜	牧畜	牧畜	牧畜	牧畜	牧畜	牧畜	農民	農民	農民	農民	農民	農民	農務	農務
八上	六上			五下	五上	二上	一下	一上	六下		四上	三上					二十八下	十六
十八	十六	五	十七	十二	一	九	十八	十七	十四	三	六	六	四	十一	五	四	十三	十二
四	五	表 牛 檢 查	十四	五	五	五	二十四	四	六	十四	九	六	二	二十六	十	九	七	四
速	閱	各	遺一檢字	遺一據字	遺一據字	遺一令字	長一特字	眠	請	牧	長一井字	遺一籌字	長一籌字	井	往	該	降	今
禁	閱	名	檢	據	據	牧	○	○	眠	清	牧	○	○	井	經	核	核	令

一



勘誤表

林務	林務	林務	林務	林務	林務	林務	林務	林務	林務	牧畜	牧畜	牧畜	牧畜	牧畜	牧畜	牧畜	牧畜	牧畜	
二十六上	二十四下	二十三下	十九上		十八下	十八上	十六上	十五下	十二下		十三下	十三上		十二下		九下	八下		
十二	一	六	二	十五	十一	六	一	八	十九	十二	二	十二	十	六	綿 羊 調查表	六	九	五	十九
二十六	十七	一	三	三	二	二十	八	十七	十五	五	二十六	二十三	十一	十五	十一欄	七	十五	十	一
遺一之字	岩	廳	株	是	昂	翁	准	署	准	醫	倏	科	濟	因	或	長一本字	本	屬	儉
○	岩	縣	栽	事	昂	翁	准	署	准	醫	倏	料	經	周	成 活 率	○	查	嚴	檢
鑛業	鑛業	鑛業	鑛業	鑛業	林務	林務	林務	林務	說 植 本 年 新 明	林務	林務	林務	林務	林務	林務	覽 表	樹 籽	林 務	
八下		六下	四上	二下	七十三下	七十二下	六十六上	六十五上	六十四上		五十上	四十二上	三十九下	三十上		二十七下			
八	八	七	五	三	五	二	五	八	三	十六	十四	二	十三	六		一			
六	六	二十七	三	二十六	三	十四	九	十三	十一	十五	二	五	十八	八		一			
洞	長字三	遺一號字	此	甚	連 培 護 併 林	遺一造字	才	陰	遺一尺字	却	署	提	遺一場字	樽		標			
洞	○	○	茲	當	○	○	材	蔭	○	卸	理	隄	○	樽		樂			



勘誤表

特載	轉載	轉載	轉載	轉載	轉載	轉載	轉載	轉載	轉載	轉載	轉載	轉載	轉載	轉載	轉載	轉載
二上	三十八上	三十六上	二十九上	二十八下	二十四下		二十二下	二十一下	十八下	十六下		十五上	十二下	十一下		
十五	九	十六	一	十九	十二	十八	十五	十一	十一	二	七	一	八	二十一	十九	
十九	十四、六、	四	一、二、	二十三	十四	十七	十一	三	十五	八	七	十七	二	十四	二十五	
昂	遺錯二字	鑒	字長組公二	都	補	遺爲字	其	全	距	致	粗	長助	緒	遺一固字	摘	下

美國政界中之實業革命

特載	特載	特載	特載	特載	特載	特載	特載	特載	特載	特載	特載	特載	特載	特載	特載	特載
三十三上	三十下	二十六下		二十四下	二十二上			十三下		十二下	十二下	十上		四下	四上	
二	十五	十七	十三	七	四	十五	六	一	四	三	十七	七	十九	十七	四	
六	十五	二十	十九	二十四	二十六			註語	十九	十九	十三	十一	三	六	二十二	
經	直	簿	抵	文	炎	農商長	低押	改良	之	遺一符字	積	簿	現	現	永	
徑	量	簿	低	交	餉	長農商總	抵押	改爲	以	○	續	簿	觀	觀	水	

# 農鑛季刊刊例

(一) 本季刊每三個月出一次以登載農鑛兩大類之公表文件爲宗旨

(二) 本季刊分法規農務牧畜農民林務鑛業鑛務統計雜俎命令轉載特載十二項每季發行依次分別編列但遇某項無稿時闕之

(三) 本季刊除法規一項全行登載外其餘各項擇要刊登

(四) 雜俎凡關於農鑛兩類不能分列之公文論說等件擇選登載

編輯者 山西省農鑛廳

發行者 山西省農鑛廳

印刷者 晉新書社

民國十八年四月十五日

# 總 理 訓 詞

三民主義 吾黨所宗  
以建民國 以進大同  
咨爾多士 爲民前鋒  
夙夜匪懈 主義是從  
矢勤矢勇 必信必忠  
一心一德 貫澈始終