ТАНКИСТЫ! РОДИНА ЖДЕТ ОТ ВАС ПОДВИГОВ!

ПРОЛЕТАРИИ ВСЕХ СТРАН, СОЕДИНЯЙТЕСЬ!

КОМСОМОЛЬСКАЯ ПРАВДА

Орган Центрального и Московского комитетов ВЛКСМ

№ 176 (5271) | Среда, 29 июля 1942 г. | ЦЕНА 15 КОП.

ИСПЕПЕЛИМ ВРАГА!

С каждым днем все сильней разгорается ожесточенная битва на Юге. Все яростней рвется вперед хищный фашистский зверь. Томимый жаждой кавказской нефти, распаленный близостью золотистой кубанской пшеницы, он хочет во что бы то ни стало захватить в свои когтистые лапы богатства советского Юга. Устилая дороги трупами собственных солдат, полчища гитлеровской армии пробиваются в глубь страны. А за ними — широкая полоса пожарищ, разоренных сел, опустошенных деревень — кровавый след фашистского зверя.

Черный дым застилает солнечное побережье Крыма. Обуглившееся пепелище на месте Чаира. Там, где шумела зеленая листва тенистого парка, торчат головешки, обгоревшие пни. Виселицами уставлена набережная Ялты. И теплый крымский ветер раскачивает трупы людей, загубленных немецкими палачами.

Стоны женщин, детей доносятся с Юга. Кровью залиты города Донбасса и тихие казачьи станицы. Каждое село, каждый город, в который ворвался немец,—это бездна горя, это тысячи людей, над жизнью которых занес топор Гитлер-убийца.

Слышишь ли ты, боец, как стонут женщины Ростова и Новочеркасска? Пусть еще тверже будет твоя рука, сжимающая винтовку, и пусть каждая пядь земли, на которой ты держишь рубеж, станет непреодолимой преградой для врага! Помни, что за твоей спиной родина-мать, которую ты защищаешь от поругания, что от твоей стойкости зависят тысячи и тысячи жизней.

Великую ответственность возложила на тебя родина. Ты защищаешь от врага своих близких, свой родной дом, свою свободу. Ты бьешься не только за нашу жизнь, но и за будущее наших детей, за судьбы грядущих поколений, за будущее России.

Помни, что на своих штыках немецкие захватчики несут нам новое позорное иго, которое намного тяжелее старого татаро-монгольского нашествия. Все, что нам было дорого, все, что любовно лелеяла и растила страна, хотят растоптать гусеницами своих танков немецко-фашистские завоеватели.

Юноша, ты рос свободным человеком, перед тобой были раскрыты двери школы; ты учился, овладевал знаниями, самостоятельно выбирал свой жизненный путь. Родина ценила твои способности, старалась развить их. Где бы ты ни родился — в крестьянской избе, или в сакле кавказского горца, или в юрте кочевника,—ты с юных лет чувствовал себя полноправным гражданином Союза Советских Социалистических Республик. И вот явился немец, наглый и высокомерный, признающий один закон — собственный произвол. И если ты оказался на земле, оскверненной немцем, ты больше не человек—ты раб, удел которого—работать на господина. В Хвастовичском районе Орловской области немецкие рабовладельцы отменили фамилии и имена для местного населения. Каждый русский обязан носить на левой руке белую повязку, на которой обозначен его личный номер. В тех, кто появляется на улице без повязки, немецкая охрана стреляет без всякого предупреждения. За самовольную отлучку из деревни немцы уничтожают семью «провинившегося» и сжигают его дом. Запомни эти злодеяния, молодой боец, запомни, чтобы отомстить без пощады!

Свободной и гордой росла ты, девушка нашей страны. Родина сделала тебя хозяйкой своей судьбы. Немец хочет отнять у тебя все, превратить тебя в рабыню своих грязных прихотей. В Пожеревицком районе Ленинградской области немцы недавно согнали из разных деревень 150 девушек и женщин в возрасте от 16 до 25 лет, раздели их догола, подвергли унизительному осмотру и затем отправили, как живой товар, в публичные дома на потеху солдатам и офицерам. Запомни про эти злодеяния, молодой боец, чтобы отомстить врагу без пощады!

Нет счета зверствам и преступлениям немецких захватчиков. С какой-то особой изощренной жестокостью они истребляют нашу молодежь, не щадя ни подростков, ни малых детей. Гитлеровцы смертельно ненавидят нашу молодежь, ибо знают: выросшая в свободной стране, не согнет она шеи, не склонит головы перед грязным немцем. На Украине в одном из приказов по немецкой армии говорилось: «Беспощадно следует уничтожать молодежь, она воспитана большевиками и трудно поддается перевоспитанию. Мы должны убить, по крайней мере, 80—90 процентов молодежи». В Белоруссии немецкий полковник Зитерман издал приказ по войсковым частям: «Особенно безжалостно следует уничтожать молодежь, так как она свирепа в своей ненависти к немцам». Запомни эти циничные приказы, молодой боец, чтобы мстить, мстить врагу без пощады!

Свободный человек и немец-грабитель не могут жить на одной земле. Если ты хочешь жить, убей немца! Если тебе дороги свобода и независимость нашей родины, убей немца! Чем больше трупов немецких псов будет лежать на полях сражений, тем ближе наша победа.

Пепел сожженных городов и сел, кровь замученных немцами советских людей стучат в наше сердце и зовут к мести. Неутолимая ненависть к врагу становится источником мужества, стойкости, упорства. Не упустить врага, добить его!—эта мысль побуждает летчика, расстрелявшего все патроны, таранить вражеский самолет. Не упустить врага, добить его!—эта мысль воодушевляла ленинградского комсомольца Степана Помещика, истребившего в одном рукопашном бою 15 немцев. Когда винтовка его сломалась, Степан схватился вручную с немецким офицером. Товарищи нашли молодого воина без сознания на груди немца, которому он перегрыз горло зубами.

Молодой боец, запомни: если ты сегодня не убил немца, твой день пропал. Бей врага всюду, где его увидишь! Стреляй в него, пока есть пули; коли его штыком, бей прикладом, пока держишь в руках винтовку; а если нет оружия, перерви ему горло зубами, как ленинградский комсомолец Степан Помещик.

Молодой рабочий, колхозник, запомни: твой труд разит врага! Это выплавленный тобою свинец отлит в пулю, которая пронзит сердце фашистского зверя; это выработанная тобою сталь разнесет в клочья немецкий ДЗОТ! И чем лучше ты будешь трудиться, чем выше поднимешь выработку на заводе и фабрике, на колхозном поле, тем больше истребленных немцев будет значиться и на твоем счету!

Сегодня, в час грозной опасности, нависшей над нашей родиной, несокрушима наша воля к борьбе, наша уверенность в победе. Не дадим врагу топтать родную землю, каждая пядь которой полита потом и кровью многих поколений наших предков! Отобьем бешеный натиск врага, истребим его полчища, очистим советскую землю от немецко-фашистских мерзавцев!

БОИ В ИЗЛУЧИНЕ ДОНА

ДЕЙСТВУЮЩАЯ АРМИЯ, 28 июля. **(От специального корреспондента «Комсомольской правды»).** Вот уже несколько дней в излучине Дона идут ожесточенные бои.

Пытаясь прорваться вперед, немцы ввели в бой крупные силы танков и авиации. Подтягивая большие силы, немцы стремятся любыми средствами прижать наши войска к Дону.

На одном участке танковой группе врага удалось прорваться сквозь передний край нашей обороны. Однако брешь была немедленно затянута, и подразделения немцев, следовавшие за танками, встретили здесь мощный контрудар. Идут бои на уничтожение прорвавшейся танковой группы.

Сражения с превосходящими силами противника изобилуют примерами высокой воинской доблести. Так, в бою прославилась своей стойкостью рота, которой командует тов. Желнов. Она грудью встретила наступление двух батальонов немецких автоматчиков и стрелков.

Искусно замаскировавшись, наши бойцы с огромной выдержкой ожидали приближения немцев. Огневой рубеж был заранее подготовлен к длительной обороне. Когда немцы подошли почти вплотную, дружно ударили автоматы, пулеметы и винтовки. По врагу стрелял каждый кустик, каждый холмик. Невидимые противнику стрелки вели огонь из-под земли, из густой ржи. Немцы откатились и вынуждены были окопаться.

«Будем драться до последнего патрона, живыми не уйдем», — сказал командир красноармейцам.

Вскоре на помощь немцам подошел третий батальон. По нашим блиндажам и окопам был открыт сильный артиллерийский и минометный огонь. Немцы опять пошли в атаку. Эта атака была также отбита. Воодушевленные удачей, бойцы поднялись в контратаку. «За мной, орлы, ура!» — крикнул Желнов, и горсточка храбрецов бросилась на численно превосходящего противника. Немцы опешили от неожиданности и откатились, бросая убитых и раненых. Видимо, они предполагали, что их атакует крупная часть. Наша рота без потерь заняла новый рубеж.

В ожесточенных боях немцы несут большие потери. Только одна наша часть в течение дня уничтожила свыше 20 танков и до 700 солдат и офицеров. Активно действует авиация. Нанося противнику ответные удары, наши летчики за день уничтожили на аэродромах 37 и сбили в воздушных боях еще 5 немецких самолетов.

Борьба за Дон на этом участке фронта приобретает все более ожесточенный характер. От наших воинов требуются величайшая стойкость и выдержка, чтобы сокрушить массированные боевые кулаки врага и не пропустить немцев на левый берег Дона.

Л. ЮЩЕНКО.

КОНТРАТАКИ

КАЛИНИНСКИЙ ФРОНТ, 28 июля. **(От специального корреспондента «Комсомольской правды»).** На одном из участков Калининского фронта немцы, стремясь овладеть нашим оборонительным рубежом и выйти на важную дорогу, бросили в атаку около двух полков пехоты и 40 танков, поддержанных авиацией.

Наше боевое охранение вынуждено было отойти. Немцы прорвались к переднему краю нашей обороны. Но оборона основных позиций оказалась достаточно сильной. Четыре раза бросались фашисты в атаку и четыре раза откатывались назад с большими потерями.

Еще раз доказано, что в руках смелого бойца отличным противотанковым оружием является бутылка с горючей жидкостью. Умело передвигаясь по лесу, переползая по высокой траве, бойцы из подразделения, которым командует тов. Сергиенко, вышли в засаду на дорогу, по которой двигались немецкие танки. Притаившись, бойцы пропустили танки вплотную. Полетели бутылки. Два танка запылали, остальные повернули вспять. Побежала и сопровождавшая их пехота.

Одно только это подразделение уничтожило за день 300 немцев. Перейдя в контратаку, наши части опрокинули противника и отбросили его на исходные позиции.

С. КРУШИНСКИЙ.

ОЖЕСТОЧЕННОЕ СРАЖЕНИЕ В РАЙОНЕ ВОРОНЕЖА

ДЕЙСТВУЮЩАЯ АРМИЯ, 28 июля. **(От специального корреспондента «Комсомольской правды»).** Большая битва на берегах Дона в районе Воронежа не утихает ни на один день.

Все старания немцев возобновить наступление и отбросить наши части неизменно кончаются одними и теми же результатами: немцы несут большие потери и откатываются на исходные рубежи.

Немцы атаковали населенный пункт, захваченный накануне нами. Они потеряли на подступах к этому селу несколько сот солдат и офицеров, три танка и откатились.

Сильные бои идут в районах к северу и к югу от Воронежа. Круглые сутки гремит артиллерия. Рвутся авиабомбы. Немцы пытаются глубоко зарыться в землю, чтобы уменьшить свои потери, но наши снаряды и бомбы достают их и в земле.

А. ГУТОРОВИЧ.

ГРОЗА ФАШИСТОВ

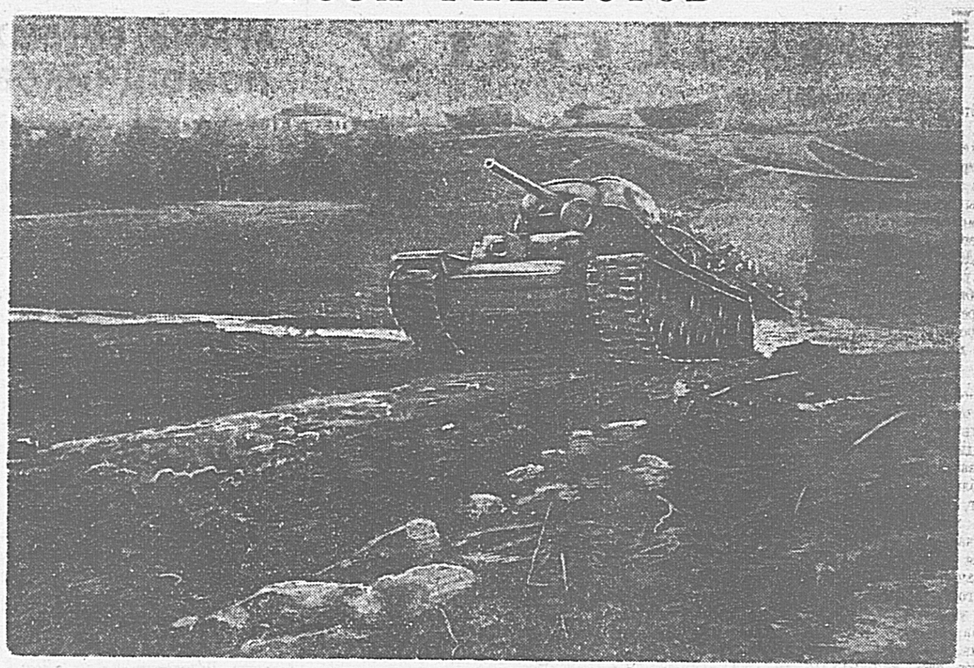

Этот могучий танк не знает преград. Умелые танкисты под командованием лейтенанта Овчинникова успешно действуют на любой местности, умело ведут сухопутный броненосец через ручьи и овраги, по пересеченной местности. Особенно отличился этот танк в боях под Воронежем. Только за два дня боя он уничтожил 1 немецкий танк, 6 орудий, 4 автомашины, 3 пулеметных точки и большое количество пехоты на переправе. Снимок сделан сразу после боя, в котором экипаж непрерывно находился 24 часа.

Фото специального корреспондента «Комсомольской правды» Б. ФИШМАНА.

ОТ СОВЕТСКОГО ИНФОРМБЮРО

УТРЕННЕЕ СООБЩЕНИЕ 28 ИЮЛЯ

В течение ночи на 28 июля наши войска вели бои с противником в районе **Воронежа**, а также в районе **Цымлянская.**

На других участках фронта никаких изменений не произошло.

* * *

В районе Воронежа продолжались бои. Наши войска наносили удары немецко-фашистским войскам и несколько улучшили свои позиции. Переправившиеся на западный берег Дона части вели упорные бои с противником. На другом участке гитлеровцы атаковали населенный пункт, захваченный накануне нашими войсками. Потеряв на подступах к селу несколько сот солдат и офицеров, а также 3 танка, немцы вынуждены были отступить. Успешно истребляют врага советские артиллеристы. Один наш артиллерийский дивизион в течение суток уничтожил 4 тяжелых немецких танка, подавил огонь 3 артиллерийских и 2 минометных батарей и взорвал склад боеприпасов противника.

* * *

В излучине Дона наши войска отражают многочисленные атаки танков и мотопехоты противника. Одна наша часть в течение дня уничтожила 25 немецких танков и до 700 немецких солдат и офицеров.

Советская авиация неоднократно бомбила боевые порядки гитлеровцев. Уничтожено и повреждено 27 танков, 78 автомашин с войсками и грузом, более 100 повозок и несколько полевых и зенитных орудий. Рассеяно и частью уничтожено до двух рот пехоты и не менее эскадрона кавалерии противника. Наши бомбардировщики атаковали аэродромы противника и уничтожили на земле 22 и повредили 15 немецких самолетов. В воздушном бою советские истребители сбили 3 немецких «Мессершмитта-109».

* * *

На Калининском фронте происходили бои местного значения. На одном участке противник пытался овладеть нашим оборонительным рубежом и бросил в атаку до двух полков пехоты и 40 танков. Немцам удалось вначале потеснить передовое охранение и прорваться к переднему краю нашей обороны. Однако здесь гитлеровцы были встречены мощным артиллерийским огнем. Они понесли большие потери и были вынуждены залечь. В это время наши части перешли в контратаку, опрокинули противника и отбросили его на исходные позиции.

* * *

Партизанский отряд под командованием тов. Е., действующий в Орловской области, за три недели уничтожил до 100 оккупантов, подорвал 2 бронегика, 5 грузовых и одну легковую автомашину. Кроме того, партизаны подбили два немецких самолета и пустили под откос 4 железнодорожных эшелона противника.

* * *

У немецкого солдата Генриха Ройтеля найдено письмо от жены из Хемница. В письме говорится: «Не знаю, как долго еще продлится война, но уже сейчас на каждом шагу видишь людей, которые еле волокут ноги. Многих наших знакомых ты бы сейчас ни за что не узнал. Между тем опять поговаривают о новом сокращении норм снабжения. Что же тогда будет с нами?».

* * *

Норвежские патриоты разрушают укрепления, возведенные немецкими захватчиками на побережье Норвегии. Гитлеровцы согнали 500 норвежцев на строительство аэродрома близ Листер Фьор. Отважные патриоты сожгли ангары, перебили охрану и, захватив оружие, ушли в горы.

* * *

Партизаны Югославии ведут героическую борьбу с немецкими и итальянскими захватчиками. Смелыми налетами патриоты истребляют оккупантов, захватывают у них оружие и боеприпасы. У города Б. партизаны напали на итальянскую колонну и истребили 32 солдат и одного офицера. В бою с партизанами у деревни К. итальянцы потеряли убитыми и ранеными 160 солдат и офицеров. 50 итальянских солдат захвачены партизанами в плен. Захвачены также у противника 12 пулеметов, 2 миномета, 85 винтовок и много боеприпасов.

* * *

Нефтепромысел треста «Бугуруслан-нефть», получивший переходящее Красное знамя Государственного Комитета Обороны, выполняет суточные задания по добыче нефти в июле месяце на 119 процентов.

ВЕЧЕРНЕЕ СООБЩЕНИЕ 28 ИЮЛЯ

В течение 28 июля наши войска вели ожесточенные бои в районе **Воронежа**, а также в районах **Цымлянская, Батайск.**

На других участках фронта существенных изменений не произошло.

Нашими кораблями в Финском заливе потоплены три транспорта противника общим водоизмещением в 19.000 тонн.

* * *

За 27 июля частями нашей авиации на различных участках фронта уничтожено или повреждено до 60 немецких танков, 5 бронемашин, 200 автомашин с войсками и грузами, 10 автоцистерн с горючим, 30 повозок с боеприпасами, взорвано 3 склада боеприпасов и 2 склада горючего, подавлен огонь 10 батарей полевой и зенитной артиллерии, рассеяно и частью уничтожено до полка пехоты противника.

* * *

На участке южнее Воронежа одна наша часть ворвалась в расположение противника и ведет ожесточенный бой внутри укрепленного немцами района. На соседнем участке наши бойцы продвинулись вперед и выбивают гитлеровцев из нескольких населенных пунктов. Противник потерял в этих боях убитыми свыше 1.000 солдат и офицеров. Западнее Воронежа немцы предприняли танковую атаку. Встреченные огнем нашей артиллерии, они понесли большие потери и отошли на прежние позиции.

* * *

В районе Цымлянской наши войска вели бои с противником. В одном месте немцам удалось переправиться на южный берег Дона. Наши части непрерывными контратаками стремятся отбросить противника. Советские танкисты ворвались в расположение немецких войск и уничтожили 5 танков, 18 орудий, сожгли 10 автомашин с боеприпасами и уничтожили свыше 200 гитлеровцев.

* * *

В районе Батайска происходят ожесточенные бои. Наши части отбили четыре атаки гитлеровцев, следовавших одна за другой. Противнику нанесены большие потери. Огнем артиллерии уничтожено 17 немецких танков и свыше батальона пехоты противника.

* * *

На одном из участков Брянского фронта наши части в течение двух дней вели бои, в которых с той и другой стороны участвовало большое количество танков. Гвардейцы-танкисты во взаимодействии с другими родами войск нанесли большой урон действующей здесь немецкой танковой дивизии. Подбито и уничтожено более 100 немецких танков. Гитлеровцы оставили один укрепленный населенный пункт. За два дня боев на этом участке нашими бойцами захвачено: 12 немецких танков, 28 орудий, 48 пулеметов, 2 радиостанции, 7.000 снарядов и другие трофеи. Взяты пленные.

* * *

Немецкое командование перебрасывает с Запада на советско-германский фронт не только пехотные дивизии и мотомехчасти, но и авиацию. Недавно были переброшены 55 бомбардировочная эскадра, 3 и 53 истребительные эскадры и другие военно-воздушные части.

Пленный пилот 55 бомбардировочной эскадры унтер-офицер Фриц Клейн рассказал: «Наша эскадра до последнего времени базировалась во Франции. Последнее время мы почти прекратили боевые полеты. В июле предполагалось провести большие маневры с участием войск, расположенных во Франции, Бельгии и Голландии. Но неожиданно наша и некоторые другие эскадры получили приказ вылететь на русский фронт». Пленный летчик 53 истребительной эскадры унтер-офицер Карл Корн показал: «На некоторых аэродромах на Западе не осталось ни одной боевой машины. В ряде случаев ранее действующие военные аэродромы превращены в ложные аэродромы с макетами вместо боевых самолетов. В течение одного месяца наша группа перебазировалась не менее пяти раз. Летчики по этому поводу острили и называли нашу группу кочующей. Нам говорили, что это делается для того, чтобы ввести в заблуждение противника и дезориентировать его. Но в конце концов многие кочевые группы, в том числе и наша, оказались в России. Сюда же переброшена с Запада и 3 истребительная эскадра «Удет».

* * *

Немецко-фашистские захватчики разграбили и сожгли дотла 47 деревень Андреевского района Смоленской области. Гитлеровские мерзавцы замучили и расстреляли несколько сот мирных жителей этих деревень.

* * *

На авиационном заводе в гор. Винер-Нейштадт (Австрия) произошел взрыв. На заводе синтетического бензина в предместьях Вены возник большой пожар. Огнем уничтожено несколько цехов и склады с горючим. Немецкие власти с беспокойством отмечают резкое увеличение числа диверсий и актов саботажа на предприятиях Австрии.

* * *

Завод, где директором тов. Киселевский, досрочно выполняет все заказы фронта. Вчера коллектив завода выполнил июльскую программу. В течение месяца завод выпускал продукцию строго по графику.

60 УДАРОВ КРЫЛАТОГО МСТИТЕЛЯ

Самолет имени Зои Космодемьянской сбил пять немецких самолетов, много раз штурмовал позиции немцев и нанес им существенный урон

ДЕЙСТВУЮЩАЯ АРМИЯ, 28 июля. **(От специального корреспондента «Комсомольской правды»).** На нашем участке фронта участвует в боях с врагом истребитель, на борту которого написан лозунг:

«За кровь детей и матерей
Гони, громи врагов-зверей!»

Это самолет-мститель. Ему присвоено имя народной героини Зои Космодемьянской. Самолет построен на средства, собранные комсомольцами города Горького. Горьковчане передали его нашей авиачасти, и лейтенант Букин, которому выпала честь водить в бой эту машину, поклялся жестоко мстить врагу. Самолет имени Зои Космодемьянской уже сделал 60 боевых вылетов. Он сбросил десятки бомб на головы врага, много раз штурмовал немецкие позиции. В воздушных боях он сбил 5 самолетов: 4 — в бою один-на-один, а пятый — в группе с товарищами.

Последний бой, в котором участвовал лейтенант Букин на своем самолете-мстителе, развернулся так. Над фронтовым аэродромом появились 4 немецких бомбардировщика «Ю-88». Они подкрадывались со стороны солнца, но их во-время заметили. 4 наших истребителя, быстро набрав высоту, стали нагонять бомбардировщиков.

На выручку «Юнкерсам» пришли 6 немецких истребителей.

Лейтенант Букин принял бой с четырьмя «Мессершмиттами». Пулеметно-пушечным огнем в лоб немецкому самолету он сбил его. В ходе боя был поврежден и его самолет. Сам Букин получил два легких ранения, но он не оставил машину, являющуюся гордостью части.

Общие итоги боя были вполне благоприятны: наши летчики вернулись с победой, сбив еще один самолет «Юнкерс».

Старший сержант А. ТЕРЕНТЬЕВ.

28 ИЮЛЯ — ПОСЛЕДНИЕ ИЗВЕСТИЯ С ФРОНТА УБОРКИ

По телефону и телеграфу от корреспондентов «Комсомольской правды» и ТАСС

УСПЕХИ КОМБАЙНЕРА ПЯТНИЦЫ

Ширится фронт уборочных работ на Алтае. В Ключевском и в других южных районах началась уборка ржи комбайнами. В первые же дни хороших успехов добился комбайнер Буденовской МТС Семен Пятница. Соревнуясь с мастером комбайновой уборки орденоносцем Добшиком, он убрал сцепом двух «Сталинцев» за два дня 146 гектаров ржи. Стахановский труд комбайнера хорошо вознагражден. Тов. Пятница заработал за два дня 644 рубля, кроме того он получит за это время 124 килограмма зерна.

ПЕРВЫЕ 800 СНОПОВ

На колхозных полях Горьковской области созревает богатый урожай. В ряде районов уже началась выборочная уборка ржи. В колхозе «Смычка» Бутурлинского района на жнитво первыми вышли комсомолки Говоркова и Колоянова. В соседних колхозах имени Молотова и «Седьмой с'езд Советов» молодые колхозники также приступили к работам. За полдня было скошено более 10 гектаров.

В Вадском районе в колхозе «Красная стрелка» на жнитво вышло 20 колхозниц. Все они выполнили дневное задание. Около 800 снопов сжали в первый день в колхозе имени Урицкого.

ПЕРЕХОДЯЩЕЕ ЗНАМЯ ЛУЧШЕЙ БРИГАДЕ

194 женских бригады, 11.000 трактористок Казахстана участвовали во всесоюзном соревновании трактористок на весеннем севе.

Республиканская комиссия подвела итоги первого этапа соревнования. Красное переходящее знамя ЦК комсомола Казахстана и Наркомзема республики присуждено тракторной бригаде В. Бондаревой из Полуденской МТС Северо-Казахстанской области. Молодые трактористки намного перевыполнили план пахоты и сева, провели полевые работы на высоком агротехническом уровне, добились большой экономии горючего. Краснознаменная бригада отлично подготовилась к уборочным работам.

ПОСЕЯНЫ ПЕРВЫЕ ГЕКТАРЫ ОЗИМЫХ

Колхоз «Красный треугольник» первый в Ключевском районе Алтайского края приступил к севу озимой ржи. На его полях посеяно 70 гектаров. Массовый сев развернулся и в других сельхозартелях. В районе уже засеяно 7 тысяч гектаров.

Поврежденный оригинал

ЧТО ТЫ СДЕЛАЛ ДЛЯ ФРОНТА—В ЦЕХЕ, НА ПОЛЕ?

На Дону

От специальных корреспондентов «Комсомольской правды»

Степь да степь... Волны весенне-зеленой пшеницы бегут из края в край. Кажется, что стелется по земле синий прозрачный дым. Кусты калины, осыпанные зреющими ягодами, словно забрызганы кровью. «Пить пойду»,—вполголоса бормочет у дороги гнездующий на меже перепел. Бедарка, или, как называют ее на Дону, «беда», мягко катится по двойнику. Только что прошел дождь. Пахнет прибитой дождем пылью, ветер несет навстречу медвяные ароматы созревших хлебов, гречихи, опаленного солнцем листа лопушника.

— Боже мой, — говорит Игнат Чернохлебов, пожилой чернобородый казак, — он сидит рядом на бедарке и правит лошадьми. — Боже мой, — продолжает он, окидывая степь широко раскрытыми глазами, словно видит ее впервые.— Люблю! Все люблю! Эту степь, лесок этот, курганы, орла. Дон родимый! На эти курганы дед мой смотрел, отец, я сейчас со слезой смотрю. А вырастут у меня дети, и они смотреть будут. Святая казачья земля. Если бы вы знали, сколько горя и слез вобрала она в себя! Возьми у казаков эту землю, оторви их от Дона, — все равно что сердце из груди вынь. Ведь тут каждая балочка, каждый хутор свою историю имеет...

Острое волнение иглой входит в сердце, когда вдышь эту политую казачьей кровью степь, эти курганы, под которыми лежит немеркнущая и немеркнущая славы казачьего оружия. Да, каждая балочка, каждый хутор и каждая станица на Дону имеет свою боевую историю, овеяна ратным дымом. Гордый и воинственный народ вырос в этой степи, и сейчас, когда пламя войны охватило Дон, эти традиции с новой силой возрождаются в битвах.

В дневнике немецкого солдата, убитого под Ростовом, уроженца Франкфурта-на-Майне, Леопольда Фербаха красноармейцы прочли такую запись: «Мы проходим по дороге, вдоль которой мрачными тенями стоят могильные курганы. Говорят, что под этими курганами похоронены те, кто в то или другое время приходил завоевывать эту страну. Дурное предзнаменование».

Предчувствие не обмануло Фербаха. Его, как и остальных завоевателей, постигла печальная участь, с той разницей, что над ним не насыплют кургана, — его зарыли, как собаку.

Война вошла в пределы казачьей земли. Разливаясь черной волной, она заплескивает станицы и хутора, топчет нивы, несет смерть и разруху.

Немцы пытаются покорить Дон массированными ударами техники. Они бросают в бой огромные группы самолетов, превращая в руины города и станицы. Они разрушили Новочеркасск, они снесли с лица земли кварталы Ростова, которому германское командование уготовило участь Севастополя. И все-таки Дон борется, отстаивая выходы к советскому Кавказу.

«Мы идем по-колено в собственной крови», — сказал захваченный в плен немец Отто Груннер. Под стенами Новочеркасска, под стенами Ростова германское командование потеряло огромное количество солдат, офицеров и техники. Склоны Платовского кургана у Новочеркасска буквально устланы трупами немцев. Так потомки славного казачьего атамана поминули основателя города. Лишь в течение нескольких часов утром 24 июля одно наше подразделение на подступах к Новочеркасску отбило две танковые атаки и сожгло 28 танков.

Запомнят немцы битву у станицы К., где наши части стремительным ударом отбросили немцев из западный берег Дона. В жестокой сече донской казак Евстрат Торовцев зарубил шашкой четырех немцев. Казак Макар Топольсков заколол штыком семерых фашистов. Доброволец казачка Настя Жаркова расстрелял из пулемета целую роту немцев, шедших в психическую атаку.

Разгораются бои, с каждым днем и с каждым часом все напряженнее и ожесточеннее. Идут к фронту резервы.

На караковой тонконогой лошадке едет Михаил Пятницын, молодой казак из Грушевского юрта. Чистым и заливчатым, как голос поднявшегося в небе жаворонка, тенором заводит он старую песню:

«Всколыхнулся, взволновался
Православный тихий Дон...».

Со строгими, торжественными лицами товарищи Михаила Пятницына — кривянские, грушевские, цымлянские, каменские, гундоровские казаки—слушают запевалу и потом подхватывают песню сильными, глубокими голосами.

Перед вечером в станицу на взмыленной лошади скачет с верховьев Дона тринадцатилетний подросток. Он пригнал табун колхозных лошадей-трехлеток. На майдане подростка окружают все, кто остался в станице, — пожилые казаки, старухи, женщины, дети. Молча слушают они рассказ казачонка.

— Немцы пришли... Станицу спалили... Пшеницу потоптали... Кто остался, — на майдане повесили... Но осталось немного: все — и старики и старухи — в лес ушли, в камыши, в займище—партизанить. А мне поручили табун и сказали: «Гони! Гони, чтобы этим супостатам в руки не достались кони, а мы с тобой не пойдем, здесь останемся. Зубами за землю держаться будем, зубами германцев грызть, а выгоним их с Дона». Так и сказали мне...

Казачонок вытер рукавом вспотевший лоб, закачался на лошади и, ослабев, упал с седла. Его подхватили на руки казачки. А вечером на полевом стане открылось колхозное собрание. В степи начиналась гроза. Черное небо громыхало над головой. Стрелы молний вонзались в землю. Казаки и казачки сгрудились вокруг стола, лощатая крышка которого покоилась на врытых в землю столбах. Вцепившись в крышку железными пальцами, пятидесятипятилетний конюх колхоза Любим Иварков говорил:

— Чуете,—гремит! Чуете, гарью тянет с запада. Горит земля. В огне наш родимый Дон. Ворог пришел на нашу землю. Немец заполз на нее, как черная гадюка. Немец палит наши станицы, насильничает наших жен и матерей, истребляет наших детишек. Не пустим его, казаки! Где наши седла, где клинки? Берите их, собирайтесь в поход. Собирайтесь все мужчины. Нехай великий сполох заварится на Дону! Не допустим немца, кровью своей, грудью своей остановим его. Похороним под теми курганами. Подымайтесь, казаки!

Оглушительно грянул гром. Ветер сорвал с тучи и бросил на лица людей первую горсть дождя. Люди стояли с поднятыми головами. В глазах у них отражались белые вспышки молнии. Дождь шумел все больше и больше. Он шел по степи, обнимал ее от края и до края, закрывал черной пеленой. Гроза разрасталась. Как ее раскаты в степи, гремел призывный голос старого казака:

— Подымайтесь, казаки!

А. КАЛИНИН.
Б. ВАКУЛИН.

ДОН, 28 июля 1942 г.
(По телеграфу).

АРМИЯ БОЕВЫХ ПОМОЩНИКОВ

188 тысяч школьников и более 15 тысяч педагогов Казахской республики выехали на колхозные и совхозные поля. За рулем трактора, у штурвала комбайна, на сенокосе и обработке свекловичных и хлопковых плантаций — всюду они показывают себя дельными, боевыми помощниками.

За несколько дней школьники Талды-Курганского района прополили 508 гектаров зерновых, 176 га свеклы, заработав 5 тысяч трудодней. Бригада учащихся Малогуровской школы, где бригадиром секретарь комсомольской организации тов. Юрина, в колхозе «Наш труд» прополола 300 га зерновых и уже заработала тысячу трудодней.

Вместе с колхозными ребятами на полях трудятся 4 тысячи городских школьников столицы Казахстана. За 12 дней в колхозе «Жанаталап» учащиеся 39-й школы выработали более тысячи трудодней. Более двух норм выполняют ежедневно учащиеся 37-й школы.

Но не всюду городских ребят встретили радушно. Правление колхоза «Новый мир» Талды-Курганского района отказалось заботиться о приехавших. Здесь плохо организовали питание, а комсомольцы колхоза в дело не вмешались. Такие факты встречаются и в некоторых других колхозах.

Совнарком и ЦК партии Казахстана приняли специальное постановление об использовании школьников на сельхозработах. Партийным, советским, комсомольским организациям и правлениям колхозов предлагается создать все условия для нормальной работы школьников.

С. МАЦКЕВИЧ,
инструктор ЦК комсомола Казахской ССР.

Руль трактора сменили на штурвал комбайна

80 студентов Кинель-Черкасского агролесомелиоративного техникума изучили трактор и успешно работали на полях совхозов Куйбышевской области.

На земле, вспаханной и засеянной студентами-трактористами, наливаются и зреют хлеба.

— Убирать хлеб будем сами, — решили студенты и руль трактора сменили на штурвал комбайна.

В техникуме организованы курсы. Здесь трактористы овладевают новой специальностью: изучают сложную уборочную машину — комбайн.

Учеба заканчивается. Студенты поедут в совхозы.

МОЛОДЦЫ ТАЛЬКОВЦЫ!

Не отдавайте первенства!

СВЕРДЛОВСК, 28 июля. (Наш корр.). Солнце только что взошло, над лугами еще стелется туман, и трава холодна от росы. Но на колхозных полях уже шумно. Небольшими группами, по 8—10 человек, разбрелись школьники по своим участкам.

Вот работает комсомольская фронтовая бригада Маруси Шоноховой. Травы в этом году обильные, сорняки так и лезут из-под земли. Девочки в третий раз пропалывают свеклу, тщательно выдергивая каждую травинку. Бригада отлично справляется с работой. Ежедневно девочки выполняют на прополке от 1,5 до 2,5 норм.

Ученики Урал-Тальковской школы № 3 помогают колхозу «Верный путь к социализму». За июнь и за половину июля они выработали 2.670 трудодней. Их руками прополото 90 гектаров зерновых и овощных культур, посажено 37 гектаров картофеля, заложено 75 тонн силоса, окучен картофель на 30,5 гектарах, скошено 25 гектаров травы. Комсомольцы, как правило, ведут за собой всех школьников, показывая им личный пример четкой, организованной работы.

Комитет комсомола и директор школы хорошо укомплектовали звенья, подобрали звеньевых, выделили в каждое звено агитаторов. Возглавляет работу учащихся в колхозе секретарь комсомольской организации учительница Галина Александровна Плешкова. Ученики и педагоги Урал-Тальковской школы занимают в Арамильском районе первое место в соревновании.

Ф. ФЕДОРОВА.

ЗДЕСЬ ЗЕВАЮТ

ЧЕЛЯБИНСКИЙ ОБКОМ КОМСОМОЛА НЕ ОРГАНИЗУЕТ ТРУД УЧАЩИХСЯ

На полях Челябинской области дозревает богатый урожай. В некоторых районах уже идет выборочная косовица. Через несколько дней начнется массовая уборка.

В этом году впервые на поля области выходит огромная армия школьников и учителей. На прополке юные патриоты показали себя хорошими помощниками колхозников. 120 учащихся челябинской школы № 18 около месяца работали в Аргаяшском зерносовхозе. Школьники под руководством преподавателей пропололи 900 га зерновых культур.

Аргаяшский зерносовхоз испытывал острый недостаток в рабочей силе. Благодаря помощи школьников совхоз досрочно закончил прополку. Директор совхоза вынес благодарность коллективу школы № 18.

Но в отдельных районах неправильно используют учащихся на полевых работах. Есть еще в колхозах руководители, которые не доверяют ребятам. Любопытный случай произошел в Троицком районе. Когда ученики Тогузовской начальной школы пришли работать, бригадир полеводческой бригады их встретила недружелюбно: «Вот еще нехватало помехи. Теперь мы из-за них своей нормы не выполним». Эти слова задели школьников за живое. Они заявили в ответ: «Мы не мешать, а помогать приехали в колхоз». Ребята дружно взялись за дело и с первых же дней опередили взрослых.

Теперь по всему району гремит слава о трудовых подвигах тогузовских ребят. Они выдвинуты кандидатами на районный слет стахановцев полей.

Этот пример не единичный. В Кусинском районе на всех собраниях и заседаниях можно часто слышать жалобы представителей колхозов на недостаток рабочей силы. Нехватает людей и в колхозе имени Ленина. Председатель колхоза должен был бы радоваться каждому лишнему человеку, пожелавшему работать на полях. Однако, когда к председателю тов. Хаджиеву пришли 80 школьников, он отправил их обратно с запиской: «Люди не нужны, они у меня все поля вытопчут». Примеру Хаджиева последовали руководители некоторых других колхозов.

Узнали об этом в райкоме комсомола. Секретарь райкома тов. Дульцева не придала такому возмутительному факту никакого значения. Райком ничего не сделал для того, чтобы добиться правильного использования школьников на уборке урожая.

Руководители копейской и красноармейской комсомольских организаций плохо подготовились к встрече приехавших на уборку городских школьников. В Красноармейском районе, например, к городским ребятам отнеслись холодно, бездушно. Для «своих» школьников руководители колхозов установили норму на прополке по 0,03 га, а для копейских — 0,10 га; школьников не обеспечили питанием.

Не лучше встретили в Кизильском районе магнитогорских ребят. 250 юным магнитогорцам долгое время не давали работы, пересылали из одного колхоза в другой, отказывали в питании. Они были вынуждены отправиться по домам.

Нельзя сказать, чтобы Челябинский обком комсомола не был осведомлен о подобных фактах безобразного отношения к труду школьников. Здесь очень много хороших слов было произнесено об особенностях нынешней уборочной кампании, о патриотизме советских школьников. Но обком комсомола ровным счетом ничего не сделал, чтобы раз'яснить в первую очередь руководителям районных комсомольских организаций, что их святой долг — чутко относиться к каждому школьнику, приехавшему в деревню, помочь правильно и умело организовать труд ребят.

Обком комсомола и в первую очередь секретарь по школам тов. Зверев не организуют труд школьников, не заботятся о создании им нормальных условий. Эту ошибку надо срочно исправить. Пора понять товарищам из Челябинского обкома, что они несут полную ответственность за правильное использование учащихся на уборке урожая, за умелую организацию труда ребят в колхозах и совхозах.

Л. ЖИГАРЕВ.

Челябинск.

СНОВА ПЫЛАЮТ ВАГРАНКИ

ИХ СНАБДИЛИ ЛОМОМ КОМСОМОЛЬЦЫ ДЕПО

НОВОСИБИРСК, 28 июля. **(Наш корр.).** Вагранка пылала день и ночь. Наступил час, когда начальник литейной сказал:

— Придется тушить...

Гордость депо, оборудованная своими руками в дни войны литейная, изготовляющая тормозные колодки, буксовые крылья, многие необходимые детали, находилась под угрозой остановки — не было чугуна.

Начальник депо тов. Дубовец пришел в комитет комсомола.

— Ну, товарищи комсомольцы, призывайте на помощь вашу молодую смекку. Что делать?

После работы 80 молодых рабочих на тачках, в вагонетках подвозили к потухающей вагранке чугун-лом, валявшийся на территории. Никто не думал, что его так много. Снова из ворот литейной вырвались горячие отблески.

На второй день начальник депо и начальник литейной получили приглашение на комсомольское собрание.

— Берем шефство над литейной,—сказали комсомольцы и рассказали о своем плане.

Этот план можно представить себе, нарисовав несколько концентрических кругов. Центр их — пылающая вагранка, дающая все больше и больше чугуна для деталей, которых ждут цехи. Эти детали позволяют производить на месте не только промывку и текущий ремонт, но и средний, частично даже капитальный ремонт паровозов.

Первый маленький круг—территория депо. Она была очищена в первый же выход.

Второй круг — дальние территории, прилегающие к депо: зеленые пустыри, овражки вдоль железнодорожной насыпи. Там в ближайший вечер было собрано 6 тонн лома.

Третий круг был более широким. Комитет раскрепил комсомольцев по паркам, по узлам. В каждом парке надо было раз'яснить молодежи всю важность начатого дела, поднять людей. Это было сделано быстро, по-боевому, с комсомольским азартом. Остатки тормозных колодок и букс, сотни ненужных, отживших свой век деталей собрала и сложила у под'ездных путей молодежь.

В одной из комнат депо, куда перед выездом заходили за нарядами машинисты, секретарь комитета подолгу беседовал с каждым из них. Кое-кто поворчал:

— Что ж, я состав буду останавливать, если увижу, что валяется тарелка буферная или колодка...

— Не надо. Об'ясни на станции молодым ребятам, чтобы подтащили чугун, мало ли его валяется. Если в пути семафор перекроют и увидишь бросовый металл, не поленись, забрось к себе на тендер. Ведь твоей же машине, придет время, понадобится на ремонт. Вот детали и готовы, задержек не будет.

С нетерпением ждал бригадир литейной тов. Имерюков возвращения паровозов. Вот сверкнули в темноте фары, и вскоре прогрохотал по входным стрелкам знакомый корпус «ФД-202291».

Паровоз Пинчука и Прохоренко привез из Тягучино четырехтонную лобычу. Столько же привез из Чулы комсомолец машинист Лаврищев. Не меньше было чугуна на тендере комсомольского паровоза Коваленко и Дерюгина. А помощник машиниста комсомолка Мария Лезная привезла пять тонн.

Так и повелось теперь в депо: возвращаясь из поездки, машинисты тормозят возле литейной — примите комсомольский подарочек. Литейщики на тихом ходу вбираются на тендер и опорожняют его. Больше 50 тонн изделий из чугуна, собранного комсомольцами и их помощниками, дала литейная мастерская Инского депо за месяц.

О. ПИКАРЕВИЧ.

Письма с Н-ского завода

2. МЫ—ИЗ ШКОЛЫ ЛЕВЧЕНКОВА

Два огромных молота громко беседуют друг с другом. Стук, грохот. Разговаривать в кузнице приходится по-особому. Говоришь прямо на ухо, иначе не слышно. За молотами стоят два крепыша — Галкин и Ерохин, два приятеля. Они познакомились в детском доме. Тогда все было иначе. Маленький домик в зелени, цветы на окнах. Сейчас кажется, что это было давно. Прошло, может быть, два-три года. Теперь ребята стоят у молотов. Лица серьезные, напряженные. Детали портить нельзя. Ковать надо внимательно. Это фронтовая продукция; она обрушится на голову фрицев.

Долго ждал Галкин первого дня самостоятельной работы. Этим днем он гордится. Тогда он открыл свой собственный счет мести, а мстить немцам есть за что. Рядом с Галкиным стоят такие же ребята, как он. Вот Петя Волуйкин — он из Ленинграда. Его мать погибла во время бомбардировки. Сестру Павла Воронина немцы застрелили в Киеве. Брата Маруси Смирновой фашисты замучили в лесах Смоленщины.

Ребята приехали на Урал из мест, где идет война, где кровь и грохот орудий. Они видели много горя. У многих из них глаза смотрят совсем по-взрослому. Ребятам сказали: вы будете делать оружие для фронта, — и вот они с нетерпением ждут дня, когда кончится учеба и они, как Галкин, станут на самостоятельную работу.

Галкин уже закончил учебу. Его учил Алексей Левченков. Ученик с гордостью говорит своим сверстникам:

— Мы левченковские.

И он уговаривает ребят, чтобы они шли в школу его учителя, в школу Левченкова.

Если бы собрать всех учеников Алексея Левченкова, то можно было бы укомплектовать не один завод прекрасными мастерами свободной и штамповой ковки. В кузнице Н-ского завода каждый третий рабочий прошел учебу в школе Алексея Левченкова. Трудно подсчитать всех, кто учился у Левченкова на курсах техминимума, для кого он читал лекции в стахановских школах, кому передавал свой богатый опыт прямо у молотов. Но даже по самым приблизительным подсчетам начальника цеха Журавского, количество учеников Алексея Левченкова давно перевалило за три сотни. Бывшие ученики Левченкова работают не только на Н-ском заводе. Их можно увидеть на заводах Москвы, Горького, Челябинска и Ленинграда. Любой завод гостеприимно раскрывает двери перед воспитанником Алексея Левченкова. Это неудивительно. Кузнец левченковской выучки — это человек высокой квалификации. Он умеет работать добротно, самоотверженно, производительно.

Триста учеников. А ведь самому Алексею Левченкову нет и тридцати лет. Бывший фабзавучник, он с первых же дней самостоятельной работы в цехе получил ученика. Сначала педагогическая деятельность была комсомольским поручением молодого кузнеца, потом он вошел во вкус, и педагогика стала его потребностью. Он учил своих подручных, чернорабочих. Бывало, заметит какого-либо любознательного паренька в цехе и начинает возиться с ним. Снабжает его книжками, остается на вторую смену, чтобы показать устройство молотка. Глядишь — месяца через два-три любознательный паренек перекочевывает с подноски в бригаду кузнецов. Примерно такой путь совершил в школе Левченкова знатный кузнец-стахановец Французов, чей портрет висел в свое время в Московском парке культуры и отдыха.

Проходили годы. Росло мастерство Левченкова как кузнеца, совершенствовались и углублялись его педагогические навыки. Он руководил уже стахановскими школами, краткосрочными курсами и все это совмещал с работой на производстве.

Особенно сильно развернулась педагогическая деятельность молодого кузнеца в дни великой отечественной войны. Да так оно и должно быть.

Алексей Левченков принадлежит к числу лучших людей завода, чьи помыслы и стремления направлены сейчас к одному — быстрее разгромить ненавистного врага.

— Я сражаюсь с немцами не только своим трудом, но и трудом своих учеников, — говорит Левченков. — А ведь многие мои ученики уже давно имеют своих собственных учеников.

Действительно, если прикинуть, сколько за день могут сделать оружия ученики Алексея Левченкова и ученики его учеников, то фронтовой продукции хватит по крайней мере для одного тяжеловесного состава.

Кузница—передовой цех Н-ского завода, а смена мастера Левченкова — лучшая в цехе. Если же вы посмотрите на состав рабочих этой смены, вас прежде всего удивит возраст. Производственный стаж рабочих — три месяца, полгода, год. Многих рабочих этой смены вообще трудно заметить рядом с громоздкими ковочными молотами. Но как работают эти юнцы! Страстно, зло, как сам Левченков. Они любят своего учителя и во всем ему подражают.

Школа мастера-комсомольца Алексея Левченкова пользуется на Н-ском заводе заслуженной славой. Сам Левченков — прекрасный кузнец. Его называют виртуозом свободной ковки. За десять лет работы он подготовил около 300 высококвалифицированных кузнецов.

На рисунке: Алексей ЛЕВЧЕНКОВ со своими учениками Василием ПЯТИКОВЫМ и Иваном НЕЧАЕВЫМ. Несколько месяцев назад они пришли в цех, а сейчас работают самостоятельно бригадирами на пятитонных молотах.

Зарисовка с натуры художника И. ДРИЗЕ.

Алексея Левченкова трудно не полюбить. Он никогда не поленится об'яснить лишний раз непонятное. А если надо, сам станет к молоту и покажет, как нужно работать.

Комсомольца Левченкова называют виртуозом свободной ковки. Говорят, он может отковать брошку на пятитонном молоте. Когда Левченков одевает рукавицы, все ребята сбегаются посмотреть на работу своего учителя. Если деталь можно отковать в шесть ударов, Левченков никогда не сделает седьмого. Наоборот, он приложит всю свою сноровку, мастерство, чтобы обойтись пятью ударами. Он учит своих воспитанников экономить во всем: в ударах, во времени, в расходовании электроэнергии, сжатого воздуха, — и все это для того, чтобы дать больше оружия фронту.

Алексей Левченков не только знаток своей профессии. Он комсорг цеха, а потому и политический воспитатель своих учеников. Мы живем в трудное для страны время. Нам нельзя разбазаривать ни одного часа, ни одной минуты. Алексей Левченков умеет придавать каждой рабочей смене особую значимость, умеет увлечь горячим словом молодежь на трудовые подвиги. Прослушает он утром сводку, придет в цех, расскажет своим ребятам последние новости и взволнованно спросит:

— Ну, чем мы ответим сегодня немцам?

Ребята начинают ковать дополнительную партию оружия, чтобы обрушить его на голову врага за наш родной Донбасс.

Алексей Левченков учит ребят делать не только много, но и добротно.

— Брак — это преступление перед родиной, — говорит он. — Качество нашей продукции проверяется на немцах, и если оружие, сработанное твоими руками, откажет в бою, — это смерть.

Молодой мастер учит своих воспитанников не надеяться только на контроль ОТК.

— Ты первый судья своей работы. Видишь плохо — борись!

И смена Левченкова борется за качество. Если в цехе не прислушиваются к сигналам комсомольцев, они идут к главному инженеру, директору и добиваются своего.

Мастер Левченков является и организатором соревнования в своей смене. При распределении работы он умеет подогреть ребят, расставить их так, чтобы от работы одной бригады зависел успех другой. А при таком положении попробуй отстать, попробуй сработать плохо! Свои же заругают.

Алексей Левченков иногда сутками не уходит с завода. Кончилась своя смена, надо помочь следующей, а там, смотришь, подошел уже час занятий кружка техминимума. И как бы ни был занят молодой мастер, он всегда найдет время для занятий кружка; как бы ни устал, он не пожалеет сил для учебы своих воспитанников.

— Счастливый человек — Левченков!— с завистью говорят другие мастера. — Он на каждом фронте воюет. Все его ученики работают на авиационных заводах. Каждый самолет каждым оборотом винта поет песню о нашем Алексее. Потому, что ни лопасть, то ковал ее или сам Левченков или его бывший ученик.

На-днях Алексей Левченков выпускает очередную партию кузнецов. Снова в цех придут представители заводоуправления и прямо у ковочных молотов проведут технический экзамен. И снова в аттестатах будет каждому левченковскому воспитаннику записано: «Отлично».

Но молодой мастер не успокоится на этом. Он наберет новую партию 15—16-летних юнцов, и в отделе кадров поведут счет левченковских учеников к четвертой сотне.

Что ж, пожелаем молодому мастеру комсомольцу Левченкову успеха в его большой и нужной фронту работе.

Выездная бригада «Комсомольской правды»:
Сем. НАРИНЬЯНИ.
И. ИЛЬИЧЕВА,
С. ЛАПИСОВА.

Поврежденный оригинал

НЕМЕЦ ХОЧЕТ СДЕЛАТЬ ТЕБЯ РАБОМ!

Громи ненавистных фашистских захватчиков! Стойко и смело сражайся за свою честь и свободу!

Фашисты зверски расправляются не только с бойцами, но и с мирными гражданами в оккупированных районах, рассчитывая запугать мирное население. На снимке вы видите трупы двух колхозников, повешенных фашистскими извергами; на втором плане—немецкие «фотолюбители», которые спешат сфотографировать свои жертвы. (Снимок отобран у одного пленного немца).

*

Нас не поставить на колени!

Трудно переносить нам, советским людям, те испытания, которые выпали на нашу долю. Трудно нам, украинцам, ходить по земле и думать о том, что нет уже на родной Украине тех зеленых садов, которые были, нет того красавца Киева, которым мы гордились, нет солнечной Одессы, индустриального Харькова и красного Запорожья, нет нашей кочегарки—Донбасса,—все порушено, все обращено в пепел, смрад, дым.

Теперь каждый человек знает, чего хотят немцы. Они хотят превратить нашу родину в пустыню, хотят истребить всех нас, а тех, что выживут, сделать рабами. Так можно ли мириться с этим?

Как ни трудны для нас эти дни, мы должны помнить об одном: умей смотреть в глаза смерти, не боясь ее, бей врага, не щадя сил, вырабатывай в себе больше смелости, изучай военное дело еще лучше! Геройство и дух советский крепче немецкой брони. 28 героев-гвардейцев уже показали, что броня—труха перед стойкостью воина.

Нам трудно сейчас, но мы научились переносить невзгоды, и мы сумеем с честью выполнить свой долг до конца. Немцам не поставить нас на колени. Мы рабами не будем! А за то, что нам пришлось испытать за этот год, немцы заплатят полной и дорогой ценой.

Красноармеец Н. ЛИСОВЕНКО.
Действующая армия, полевая почтовая станция № 1475.

* * *

Дело идет, таким образом, о жизни и смерти Советского государства, о жизни и смерти народов СССР, о том—быть народам Советского Союза свободными, или впасть в порабощение. Нужно, чтобы советские люди поняли это и перестали быть беззаботными, чтобы они мобилизовали себя и перестроили всю свою работу на новый, военный лад, не знающий пощады врагу.

И. СТАЛИН.

Письмо русской девушки

Фашисты разрушают города и села в оккупированных ими районах, а обездоленных советских людей угоняют, как пленных, в Германию на непосильную работу.

Ниже мы печатаем письмо русской девушки Ольги Селезневой, завезенной немецкими работорговцами в город Кельн. Письмо принесли из Орджоникидзеграда, захваченного немцами, разведчики одной из частей Брянского фронта.

Прочти письмо, товарищ, и ты увидишь — вот такая черная судьба ждет нашу молодежь в фашистском плену. Прочти, боец, письмо русской девушки, проданной в немецкое рабство, и крепче сожми оружие. Бей гада насмерть — он несет тебе, брату, сестре, невесте позорную и страшную неволю.

«Здравствуйте, родные мама, Таня, Люба, Надя!

Во-первых, опишу, как я ехала. Нас загнали на два дня в концлагерь на Урицком поселке возле Брянска, под конвоем, как пленных. 12 дней везли в коробках. Хлеба в дороге не давали. Что я взяла с собой, то нам пришлось кушать вдвоем с Марусей.

Как я не хотела ехать! Дядя не советовал, но вы, мама, сказали, если не поеду, то всех убьют. Лучше бы я умерла с голоду, чем быть такой...

По приезде сюда нами была устроена торговля, и нас, девушек, брали, кому сколько угодно, как рабов. Куда продали Марусю, не знаю. Работаю с утра дотемна. Надо мной здесь смеются, а я плачу. Я перестала ходить по улице, чтобы не плакать. Работаю все, что потребует хозяин. Таня, хорошо, что ты не поехала. В общем меня продали навеки. Не серчайте, мама, я пишу вам сущую правду. Привет Шуре, Клаве, вообще всем.

Ольга Селезнева.

3 мая 1942 года».

(«Красная звезда», 28 июля 1942 года).

* * *

ОКРИК БАНДИТА

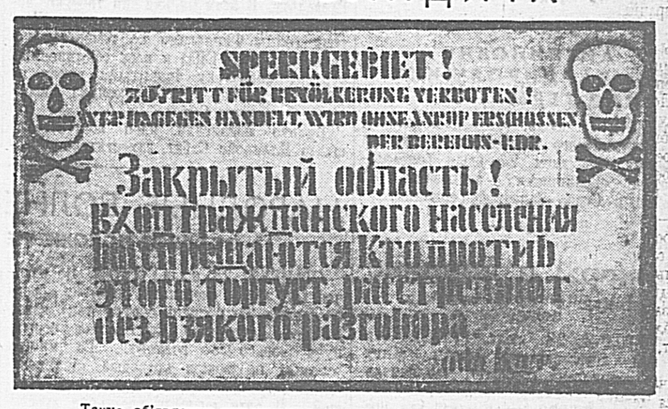

Такие об'явления вывешивают немцы в оккупированных районах.

ЛЮДОЕДЫ БЕЗ МАСКИ

Во многих оккупированных районах немцы устроили лагери для пленных, а сгоняют туда не только пленных, но и всех мирных граждан. Лагерь для военнопленных—это три ряда колючей проволоки, и в каждом углу пулемет, нацеленный на голодную толпу. Людей загоняют в это проклятое стойло, и тут они гибнут сотнями.

Я хочу рассказать как очевидец об ужасах этого дикого немецкого издевательства над советскими людьми. Я сам был в таком лагере, в далеком отсюда городе Белая Церковь. Мне с большим трудом удалось бежать оттуда и добраться до родной Красной Армии, а сейчас я опять воюю.

Вот нас пригнали в лагерь. Было очень грязно, шел дождь. Мы все промокли. Пять суток нам не давали ни крошки пищи, а на шестые—дали по горсточке несоленого проса, которое есть ни при каких условиях невозможно. И вот мой товарищ Мухамедзянов решил пойти к мусорной яме, которая находилась недалеко от фашистской комендатуры, и поискать в ней хотя бы корку хлеба. Но он нашел там только свою смерть: немецкий офицер застрелил его из пистолета через окно. И такие факты были очень часты.

Я видел в лагере военнопленных такие дикие факты, каких человечество никогда не видело и о каких никогда не слышало. Я видел массовый погром на глазах у пленных. Мы видели, как немцы вывели из предсмертного подвала пятнадцать евреев, среди которых находились старики по 70 лет и дети по 8—12 лет. Еще мы видели, что даже невозможно передать словами: как среди этих шагающих смертников шла мать с грудным восьмимесячным ребенком.

Ребенок сильно плакал, и мать старалась успокоить его грудью, но это не помогало. И вот через несколько минут кровожадные фашисты на глазах у нас, пленных, расстреляли всю группу. Были убиты 15 евреев, и среди них эта мать с восьмимесячным ребенком.

Такие жестокие расправы с пленными и с гражданским населением продолжались ежедневно. Наши сердца обливались кровью, когда мы это видели, наши кулаки сами сжимались. Но мы там были бессильны, и все наши мысли были направлены к одному: как бы быстрее убежать из этого ада, вернуться в родные воинские части и продолжать борьбу с немцами не на жизнь, а на смерть, до самой победы.

И вот нам удалось оттуда бежать. Как мы бежали, я не укажу, чтобы не сыграть наруку проклятым немцам. Скажу только, что теперь мы опять сражаемся с врагом. Я вспоминаю пережитое и делаю один вывод: нельзя спокойно смотреть на людоедские дела Гитлера и его приспешников. Нам нужно ударить врага вдесятеро сильнее.

Так давайте же, товарищи бойцы, общими усилиями приготовим большую яму и зароем в нее Гитлера со всей его бандой. Человечество будет вечно проклинать Гитлера и его бандитов—Геббельса, Геринга, Гиммлера, Риббентропа и прочих мерзавцев, а их поганая яма зарастет бурьяном и чертополохом.

П. СОЙНОВ.

Действующая армия, полевая почтовая станция № 802.

РАБОВЛАДЕЛЬЦЫ РАДУЮТСЯ...

ИЗ ПИСЕМ, НАЙДЕННЫХ У УБИТЫХ НЕМЦЕВ

Ефрейтору Гансу Пассман. от Аннелизы Гейе из Рейсдорфа

К 1 марта нам дадут трех украинских девушек для работы на огороде и двух девушек для работы по дому. К тому же нам дадут еще двух пленных.

Ефрейтору Герману Будер от Ани Верхард из Бурга (Шперваль).

...Одновременно мы привезли с собой поляка, которого получили через бюро труда. Это 16-летний мальчик. Как он будет работать—не знаю. Теперь хотим еще получить девушку, если только нам дадут.

Лейтенанту Отто фон-Шираху от управляющего Рейнгардта.

Французов от нас забрали на завод. Я выбрал шесть русских из Минского округа. Они гораздо выносливее французов. Только один из них умер, остальные продолжают работать в поле и на ферме. Содержание их ничего не стоит, и мы не должны страдать от того, что эти звери, дети которых, может быть, убивают наших солдат, едят немецкий хлеб. Вчера я подверг легкой экзекуции двух русских.

Унтер-офицеру Вилли Менцель от его невесты Рут Кречмер из Дейтена.

...Да и француз наш—деловой парень. Он все умеет делать.

Солдату Шредеру от семейства фон Альтерштадт (Гроссмеднен, Восточная Пруссия).

...Русские получают только хлеб из свеклы.

Эрнсту С. от семейства Франца Смола (Хотушау, Судетская область).

...Они нам сказали, что французы будут отправляться на родину, а русских будут присылать к нам для работы.

Солдату Альфреду от его знакомой Мириле (Майсн).

Урожай в наших краях почти весь погиб. Пора бы уже пригнать сюда русских пленных.

Герду Рихардт от его знакомого Гейнца Альбрехта (Штеттин).

...Портовых рабочих тоже нехватает, и потому на производстве используют пленных французов. Но у этих холопов мало охоты к работе. Не мог ли бы ваш ротный командир выслать нам в скорости дюжины две греков?

Здесь прошел враг

Репродукция с картины В. А. СЕРОВА. (Ленинград).

ГВОЗДИ НА ВООРУЖЕНИИ ГЕРМАНСКОЙ АРМИИ

РАССКАЗ ПАРТИЗАНА

Уважаемые товарищи! Недавно мне пришлось поговорить с раненым партизаном тов. Ф., которого товарищи доставили на излечение через линию фронта. Он рассказал мне страшную историю о новых зверствах, которые применяют немцы, раз'яренные смелыми действиями партизан. Мне кажется, что эту историю надо предать гласности, как еще одно свидетельство чудовищных преступлений гитлеровцев. Вот рассказ товарища Ф.:

— Мы помним, какую мрачную славу снискали себе в войне 1939 года финские бандиты, которые, искусно владея ножом, безжалостно издевались не только над живыми жертвами, но и над трупами бойцов. Тогда нам казалось, что это самые большие зверства. Но вот теперь мы убедились, что «прославленный» палач Гиммлер сумел изобрести новые пытки, по сравнению с которыми зверства финнов кажутся невинной забавой. Чтобы запугать население, гитлеровские уроды ввели в качестве казни распятие.

Этой страшной казни были подвергнуты один партизан и двое абсолютно ни в чем не повинных жителей деревни. Немцы выбрали деревья, растущие поблизости друг от друга, и прибили к этим деревьям свои жертвы четырьмя гвоздями—в руки и ноги. Люди висели на гвоздях, истекая кровью, и мучились. Они умерли только на вторые сутки. У деревьев, на которых были распяты колхозники, стояли часовые.

Но на этом издевательства немцев над своими несчастными жертвами еще не кончились. Трупы распятых колхозников были использованы как мишени для обучения двуногих зверей: их кололи штыками, били прикладами, резали ножами. Немецкие садисты дошли до чудовищных зверств. Они отрезали убитым конечности, выкололи глаза, вырезали на теле пятиконечные звезды и сдирали кожу полосами.

Недавно, пытаясь истребить наш партизанский отряд, немцы послали карательную экспедицию; ее вооружили до зубов: послали танкетки, дали карателям много минометов, пулеметов, автоматов, кинжалов. И среди прочего вооружения аккуратные немецкие интенданты отпустили... четырехдюймовые гвозди для того, чтобы распять пойманных партизан.

Но гвозди и ножи не помогли немцам. Им так и не удалось уничтожить наш отряд. Потеряв много солдат и офицеров убитыми и ранеными, они вернулись ни с чем. Как ни зверствуют фашисты, как ни пытаются запугать партизан,—им никогда не угасить нашей ненависти к врагу, им никогда не задержать могучего развития партизанского движения.

Мы били немцев, бьем и будем бить еще крепче.

Красноармеец М. СТОЛБУНЕНКО.
Действующая армия, полевая почтовая станция № 388.

Я ЭТО ВИДЕЛ

Это письмо я пишу под свежим впечатлением только что увиденного и пережитого. Мы ведем уличные бои, методически выбивая немцев из блиндажей, ДЗОТ'ов. Недавно хорошо подготовленным ударом наша часть выгнала немцев сразу из семи кварталов, захватив богатые трофеи и уничтожив около 200 немцев.

Мы прошли по горячим следам бандитов и вновь увидели, какие страшные дела творят эти мерзавцы. Вот в сарае лежит труп молодой красивой женщины, рядом убитый офицер. Нетрудно восстановить картину разыгравшихся здесь трагических событий. Немец пытался изнасиловать нашу женщину. Она сопротивлялась, изодрала ему ногтями лицо. В бешенстве немец застрелил ее, но и сам не ушел от красноармейской пули.

Идем дальше. Видим трупы двух замученных девушек. Подлые немцы связали им руки и изнасиловали их...

В одном из домов видим новую, страшную, незабываемую картину: у раскрытого сундука трупы двух женщин и нескольких детей. Они пытались протестовать против действий подлых грабителей, и немцы убили их, чтобы они им не мешали грабить.

А раненые! Разве можно забыть раненых, которых мы видели? Их ранили не в бою. Их ранили, и не случайно,—немцы сознательно истребляют советских людей, выполняя гитлеровский приказ. Какому-то немцу не понравилось, что Таня без подхалимства относится к оккупантам. Он погнал ее принести воды из реки. Когда Таня зачерпнула воду, он бросил в реку гранату, и осколок ее ранил девушку.

Второе ранение Таня Щепочкина получила только что, совсем недавно, когда линия фронта вплотную приблизилась к ее кварталу и она побежала навстречу красноармейцам. Немецкий офицер стрелял ей в спину и ранил ее.

Вот по дороге плетется вереница грязных, измученных людей: девушки с синяками на лицах, дети с перевязанными головами и руками, мужчины, заросшие бородами. На бледных лицах видны следы невыносимых страданий и лишений. Это люди, побывавшие в рабстве у Гитлера, испытавшие на себе всю прелесть гитлеровского «нового порядка».

Вот едет повозка. На ней лежит несколько подростков, безучастных ко всему, завернувшихся с головой в грязные лохмотья. Вожжи держит пожилая женщина. Ее безжизненные глаза смотрят куда-то вдаль. У этой женщины немцы убили трех внуков и дочь.

Сзади плетется старик. Он еще не очень стар, но сейчас он, опираясь на палку, то и дело останавливается и прерывисто дышит.

Завязывается разговор.

— Вот, сынок, до чего довели немцы. Чуть с голоду не перемерли. Даже воды не давали набрать, проды. Чуть выйдешь—стреляют. Так и пили прямо из лужи. Спасибо вам, милые, спасибо, что вызволили.

Старик уходит дальше, а я с болью смотрю ему вслед. И думаю: быть может, и мои родные и близкие в эти минуты вот так же страдают под немецкой пятой.

Сейчас, когда я дописываю эти строки, в городе строчат пулеметы и гудят танки. Идет бой за новые дома, за новые кварталы, за весь город. Бойцы, увидев собственными глазами, что представляет собой пресловутый немецкий «новый порядок», с утроенной энергией бросаются на врага, атакуют и громят его.

Старые участники боев с немцами уже много насмотрелись за эти месяцы. Но каждая такая встреча с людьми, только что пережившими весь ужас фашистского рабства, воспринимается ими так же сильно, как и в первый день. Никогда советский человек не примирится с мыслью о том, что он может стать рабом врага. Самая мысль о такой опасности вызывает у нас новый и новый приток энергии, и мы клянемся в таких случаях еще сильнее и упорнее громить фашистов.

Военстехник 1-го ранга
А. БАЛАКИРЕВ.
Действующая армия.

СЕМНАДЦАТЬ

Через линию фронта из далекой Одессы пришли советские люди, рассказавшие нам о героической истории жизни и смерти семнадцати маленьких героев.

Канатная улица в Одессе тянется вдоль берега. Но море заслонено домами, и его не видно. Только иногда из переулка неожиданно вырвется сильный и резкий ветер, сорвет афишу со стены, загрохочет вывеской, согнет деревцо, и тогда чувствуется — где-то совсем близко хмурое Черное море.

На углу Канатной и улицы Кирова стоит двухэтажное необлицованное кирпичное здание. Тут когда-то помещался строительный техникум. Но учащиеся или ушли с Красной Армией или замучены и расстреляны. Дом пустовал, разграбленный, с выбитыми окнами, как тысячи других зданий в Одессе. А несколько месяцев назад тут открылось техническое училище. Ребят готовили для отправки в Германию. Их сгоняли насильно — сирот и бездомных из Одессы, из пригородных сел, из Николаева. Ученики работали по 14 часов, и даже ночью в общежитии за ними следили, не давая разговаривать между собой.

В этот день все сложилось иначе. Заболел инструктор, и на час ребята остались в классе одни. День был солнечный, кто-то открыл форточку. Холодный, чуть-чуть согретый солнцем воздух наполнил комнату. Учащиеся сидели на партах и, радуясь свободе, говорили о разных пустяках.

— Сейчас бы на море!

— Я бы раз — и бух в воду.

— В феврале-то?

— И чего ж? У меня брат всю зиму купался.

— А у меня братишка на дельфинов ходил. Ка-ак даст...

...Но минуты шли, и каждый чувствовал — скоро все кончится и опять наступит тупая тюремная тишина.

Класс представлял собой большую, грязную квадратную комнату. Рядом с черной грифельной доской была видна запертая на замок обшарпанная дверь. Кто-то из ребят подошел к ней и, сам не зная зачем, просто, чтобы дать выход энергии, рванул ручку. Дверь неожиданно легко подалась, и мальчик скрылся за ней.

— Ребята! Сюда! — раздался через секунду сдавленный, тревожный, нето удивленный, нето радостный голос. — Скорее!

Все толпой вошли в комнату.

Может быть, раньше это был парткабинет. Его разграбили. Стекла в книжном шкафу были выбиты, книги валялись на полу, и среди книг лежало два надорванных, помятых портрета — Сталина и Ворошилова. Ребята окружили их и молча, тяжело дыша, смотрели на спокойные, улыбающиеся лица.

Так прошло несколько минут. Ребята стояли рядом — двенадцатилетние, тринадцатилетние хлопцы, согнанные из разных мест, даже не знавшие имен друг друга. Они стояли, прижавшись плечом к плечу, и каждый думал о своем. Тот, кто первым вошел в комнату, сделал шаг вперед, хотел что-то сказать, но у него перехватило горло и слезы показались на глазах. Потом вдруг лицо его изменилось, сделалось твердым и суровым. Он нагнулся, поднял сталинский портрет, прикрепил к валявшемуся рядом древку и, высоко подняв это знамя, вышел из комнаты.

Ребята окружили товарища. Ученики вышли на улицу. Они шли посередине мостовой с торжественными и гордыми лицами. Они шли по разграбленному городу, точно на обычный майский парад, точно все страшное, что произошло в Одессе, только примерещилось и жизнь идет попрежнему, настоящая советская жизнь.

Люди стояли в подворотнях и, сняв шапки, провожали глазами маленькую группку обреченных ребят.

Около парка Шевченко встретился полицейский. Он испуганно попятился, может быть, думая, что произошло что-то грозное и пора уже спасать свою шкуру.

Но через несколько минут полицейский вернулся с десятком других. Ребята медленно отступили со своим знаменем, безоружные мальчики, которые не думали сдаваться. Они вернулись в училище и стояли в классе, положив руки друг другу на плечи, крепко обнявшись, лицом к двери. Они запаслись булыжниками с мостовой, и, когда вошел директор, полетели камни.

Может быть, можно было еще скрыться, но ребята не могли и не хотели отступить. Они стояли со своим знаменем, древком, к которому был приколот портрет Сталина.

Немцы, румыны и полицейские окружили дом, точно там были сотни вооруженных людей. Они входили осторожно — трусы, дрожащие перед советскими людьми. Они, наконец, пробрались в класс, вооруженные до зубов, с автоматами в руках и захватили, взяли в плен безоружных школьников.

Через несколько часов семнадцать маленьких героев увезли за город и расстреляли. Они погибли, но весть о том, что произошло на Канатной улице, разнеслась по всему городу, по всей Украине. И кажется, что по всей порабощенной земле идут семнадцать готовых на смерть, предпочитающих даже час свободной жизни рабству маленьких героев, призывающих к восстанию.

Они погибли, но ночью в Одессе взрываются склады врага, заводы врага, эшелоны врага. И в пламени подожженных зданий, в грохоте взрывов воскресает такая короткая и такая прекрасная жизнь семнадцати маленьких товарищей.

Пройдут месяцы, мы вернемся в Одессу, мы узнаем имена семнадцати героев, как узнала страна имя чудесной девушки Тани, и Украина и весь мир никогда не забудут эти светлые имена.

А. ШАРОВ.

Поврежденный оригинал

БОИ В ЕГИПТЕ

ЛОНДОН, 28 июля. (ТАСС). В коммюнике командования английских вооруженных сил на Ближнем Востоке говорится, что атаки против вражеских позиций в северном секторе фронта, начатые английскими войсками в ночь на 26 июля, перешли вчера в бои, сопровождавшиеся усиленной артиллерийской перестрелкой. Поддерживая наземные войска, легкие и пикирующие бомбардировщики атаковали позиции врага в северном секторе.

Ночные истребители сбили два «Хейнкеля-111», которые пытались совершить налет на зону Суэцкого канала.

АНГЛИЙСКИЕ БОМБАРДИРОВЩИКИ НАД ГЕРМАНИЕЙ

ЛОНДОН, 28 июля. (ТАСС). В коммюнике английского министерства авиации говорится, что днем 27 июля бомбардировщики «Веллингтон» атаковали ряд об'ектов в Северо-Западной Германии.

Пожары в Берлине

ГИММЛЕР ИЩЕТ ВИНОВНИКОВ ПОДЖОГОВ

СТОКГОЛЬМ, 28 июля. (ТАСС). Берлинский корреспондент газеты «Стокгольмс тиднинген» сообщает, что начальник гестапо Гиммлер предложил вознаграждение в 20.000 марок тому, кто предоставит сведения, необходимые для поимки лиц, вызвавших целый ряд пожаров в Берлине. По заявлению корреспондента, за последнее время почти каждую ночь в больших домах Берлина возникали пожары. По мнению полиции, эти пожары были организованы лицами, которые пытались «вызвать волнения среди населения».

ФАШИСТСКИЕ ПАЛАЧИ НЕИСТОВСТВУЮТ

ЗВЕРСКИЙ ТЕРРОР ГИТЛЕРОВЦЕВ В ОККУПИРОВАННЫХ СТРАНАХ

ЛОНДОН, 28 июля. (ТАСС). Телеграфное агентство Свободной Бельгии сообщает, что верховный трибунал германского военного командования в Льеже приговорил к смертной казни бельгийца по имени Эдмонд Франк, обвинявшегося в принадлежности к подпольной патриотической организации. Германские власти опубликовали сообщение, что Эдмонд Франк организовал снабжение оружием нелегальных антигерманских организаций в Бельгии.

Германские оккупационные власти в Бельгии создали концентрационный лагерь в бывшей крепости Гюи. Здесь заключены заложники и патриоты, обвиняемые в саботаже и антигерманской пропаганде. Как сообщает подпольная газета «Либерасьон», заключенные помещены группами по 36 и больше человек в сырых, кишащих насекомыми камерах, в каждой из которых находится только 18 кроватей. Среди заключенных много стариков в возрасте свыше 75 лет.

НЬЮ-ЙОРК, 28 июля. (ТАСС). Агентство Ассошиэйтед Пресс передает, что, согласно полученным достоверным сведениям, германские власти арестовали и сослали в концентрационные лагери 27 тыс. жителей оккупированной зоны Франции. Многие французы покончили самоубийством, чтобы избежать ареста.

СТОКГОЛЬМ, 28 июля. (ТАСС). Шведская газета «Стокгольмс тиднинген» сообщает: «120 норвежцев, живших в сожженном немцами местечке Западной Норвегии Телевог, посланы на каторгу в Германию. В Телевоге немцами сожжено 79 домов. Все женщины местечка — около 150—разлучены с детьми и посажены в концентрационный лагерь в Нордхеймсунде. Дети свыше 6 лет посланы в «воспитательные» лагери. Многие из них не вынесли мучений и во время перевозки умерли. Среди арестованных и увезенных жителей Телевога был 90-летний старик. На развалинах домов вывешен теперь германский приказ, запрещающий постройку новых домов».

«МУСТАНГ»

НОВЫЙ АМЕРИКАНСКИЙ ИСТРЕБИТЕЛЬ

ЛОНДОН, 28 июля. (ТАСС). Как передает английское министерство информации, за последние недели в состав английских военно-воздушных сил были включены американские истребители «Мустанг». Истребитель «Мустанг» — это моноплан, снабженный 12-цилиндровым мотором Аллисон в 1.150 лошадиных сил. «Мустанг» развивает скорость до 640 клм. в час.

Американская общественность требует об'явления США войны Финляндии

НЬЮ-ЙОРК, 26 июля. (ТАСС). «Американский совет по вопросам отношений с Советским Союзом» (американская общественная организация, посвятившая себя делу развития советско-американских отношений) опубликовал письмо, с которым 337 видных американских общественных деятелей обратились к президенту США Рузвельту. В этом письме они требуют немедленного об'явления Соединенными Штатами войны Финляндии «в интересах ускорения победы США и всех об'единенных стран», поскольку Финляндия воюет на стороне Германии против союзника Америки — Советского Союза.

Письмо подписали член конгресса от штата Иллинойс Сабат, заместитель губернатора штата Коннектикут Шепард, антропологи Боас и Хрличка, профессора Колумбийского университета Шуман и Уильямс, профессора Калифорнийского университета Герард и Стенфорд, ректор школы права Северо-Западного университета Грин и многие другие видные деятели просвещения, писатели Драйзер, Бромфилд и др., полковник Раймонд Робинс (возглавлявший миссию американского Красного Креста в России в 1917 г.), председатель профсоюза рабочих горнорудной промышленности Робинсон, председатель профсоюза сельскохозяйственных рабочих Генderсон, председатель профсоюза связистов Селли и другие видные профсоюзные деятели, а также видные представители других кругов.

НАРОДНЫЕ ВОЛНЕНИЯ В ХОРВАТИИ

ОСАДНОЕ ПОЛОЖЕНИЕ В ЗАГРЕБСКОМ ОКРУГЕ

СТАМБУЛ, 28 июля. (ТАСС). По полученным здесь сведениям, недавно среди населения Загребского округа так называемого Хорватского королевства вспыхнули серьезные волнения. Во многих деревнях произошли кровавые столкновения между крестьянами и отрядами усташей. В ряде деревень крестьяне арестовали и по приговору народных судов расстреляли представителей предательского «правительства» Павелича. Во всем округе об'явлено осадное положение. Венгерская газета «Пестер ллойд» сообщает, что населению деревень запрещено выходить на улицы с 11 часов вечера до 5 часов утра. Все лица, нарушающие этот приказ, будут расстреляны без предупреждения.

Волнения среди населения и активные действия югославских партизан в юго-восточных районах Хорватии вызвали тревогу в кругах «правительства» Павелича. Хорватские марионетки спешно пополняют ряды своей «армии». Газета «Хрватский народ» сообщает, что павеличевский штаб об'явил призыв в армию лиц православного вероисповедания (до сих пор хорватская армия комплектовалась только из католиков). Как сообщает гитлеровская газета «Дейче нейтунг ин Кроатиен», хорватское «военное министерство» издало приказ о спешном сооружении бомбоубежищ во всех местностях, не занятых партизанами. Некоторые предприятия в Загребе, работавшие на гражданские нужды, перестраиваются на выпуск военной продукции. Во всей стране реквизируется фураж для армии.

Газета «Дейче нейтунг ин Кроатиен» признает, что «вследствие лишений настроение народных масс сильно упало». Газета пишет, что в бесконечных очередях все время можно слышать «злобную ругань по адресу властей». Для борьбы против «недовольного населения» павеличевцы еще в конце июня помимо усташской милиции начали создавать особый жандармский корпус.

ЛОНДОН, 28 июля. (ТАСС). Английское министерство информации сообщает, что хорватские газеты признают усиление активности югославских партизан, указывая, что за последнее время участились акты саботажа и нападения на поезда, вызвавшие угрожающее расстройство железнодорожного транспорта. Газеты сообщают, что «правительство» Павелича издало приказ, направленный к подавлению деятельности югославских патриотов. По этому приказу гитлеровские ставленники в Загребе будут практиковать систему арестов мирных граждан в качестве заложников, сжигать деревни и возлагать ответственность за деятельность партизан на целые районы и города. «В будущем кара постигнет не только бунтовщиков, но в равной степени и их родителей, детей, братьев и сестер», — говорится в людоедском приказе Павелича.

ПАВЕЛИЧ ПЕРЕНЕС СВОЮ РЕЗИДЕНЦИЮ ИЗ ЗАГРЕБА

ЛОНДОН, 28 июля. (ТАСС). Из Белграда сообщают, что в связи с волнениями в Загребском округе Павелич перенес столицу так называемого Хорватского королевства из Загреба в Батия-Лука.

РОСТ ВНУТРЕННЕГО НЕДОВОЛЬСТВА В ВЕНГРИИ

СТАМБУЛ, 28 июля. (ТАСС). Поступающие из Венгрии сведения говорят о нарастании массового недовольства войной и вызванными ею лишениями. Производительность труда на венгерских предприятиях падает. Как сообщает венгерская газета «Пестер ллойд», выступивший недавно в парламенте депутат Анцраш Чизмадиа заявил, что «в последнее время отмечается общее резкое снижение интенсивности труда». Депутат указал, что это наносит огромный ущерб венгерскому хозяйству, и потребовал от правительства «принять самые энергичные меры».

Обеспокоенные ростом антивоенных и антигерманских настроений, а также участившимися актами саботажа, венгерские власти усиливают репрессии против населения. 12 июля венгерские газеты опубликовали специальное предупреждение властей о том, что «все лица, которые умышленно уничтожают продовольствие или другие предметы потребления, которые наносят какой-либо ущерб венгерской или германской армиям или которые противодействуют обороне страны, подлежат военно-полевому суду и будут приговариваться к смертной казни. Смертная казнь будет служить наказанием также для тех, кто занимается подстрекательством или содействует осуществлению вышеуказанных преступлений. Власти призывают население немедленно доносить им о всех случаях подготовки или осуществления подобных преступлений».

Продовольственное положение в стране быстро ухудшается. Недавно в Венгрии был сменен министр снабжения. Новый министр Стефан Лошонци, выступая на совещании актива правительственной партии, признал, что перспективы продовольственного положения страны крайне безрадостны. По словам газеты «Пестер ллойд», министр заявил, что урожай в этом году будет, вероятно, еще хуже прошлогоднего и что «населению не следует рассчитывать на улучшение снабжения, ибо положение требует исключительной дисциплины и готовности итти на еще большие жертвы». Министр обрушился с бранью и угрозами по адресу тех, «кто расстраивает и разваливает внутренний фронт».

На почве голода и лишений в Венгрии развиваются эпидемии. Растет смертность, особенно среди детей. По сообщению «Пестер ллойд», из 2145 школьников Будапешта, подвергнутых в июне медицинскому освидетельствованию, у 1075 ребят, т. е. более чем у 50 процентов, обнаружен туберкулез легких.

ВОЙНА НА ТИХОМ ОКЕАНЕ

МЕЛЬБУРН, 28 июля. (ТАСС). Как сообщается в коммюнике штаба об'единенного командования союзников в юго-западной части океана, в северо-восточной части острова Новая Гвинея (район Ойви) продолжались столкновения патрулей союзных войск и японских частей. Авиация союзников продолжала бомбить оккупированный японцами район Буна. Дважды был подвергнут бомбардировке остров Тимор. Отмечены прямые попадания в казармы, причинены повреждения аэродрому. В коммюнике отмечается, что 5 японских самолетов дважды производили налет на порт Дарвин (Австралия).

ЯПОНО-КИТАЙСКАЯ ВОЙНА

В северо-восточной части провинции Чжецзян продолжаются бои в районе города Нинбо. В восточной части провинции Цзянси китайские войска атакуют японские позиции в районе города Фучжоу. (ТАСС).

Клятва патриотов

АНТИФАШИСТСКИЙ МИТИНГ МОЛДАВСКОЙ ИНТЕЛЛИГЕНЦИИ

Вчера в Москве состоялся антифашистский митинг представителей молдавской интеллигенции. Общественные деятели Молдавии, народные учителя, писатели, артисты, ученые обратились с пламенными речами к родному молдавскому народу, истекающему кровью под пятой германского фашизма. Они призывали своих сестер и братьев к беспощадной борьбе с немецкими и румынскими палачами, терзающими их родную землю.

Митинг открыл председатель Президиума Верховного Совета Молдавской ССР тов. БРОВКО.

— Дорогие друзья и товарищи, люди науки, культуры и искусства Советской Молдавии! Поднимайтесь на священную народную войну против злобного врага, за нашу землю и свободу. Бейте немецких поработителей, раздувайте партизанское движение.

Тов. Бровко предоставляет слово народной учительнице гор. Кишинева, депутату Верховного Совета Молдавской ССР тов. ОНИКА.

— Женщины Молдавии! Мои дорогие сестры и подруги! Советская власть дала нам свободу и великие права. Мы впервые в истории стали равноправными членами человеческой семьи. Женщинам широко были открыты двери в учебные заведения. Женщины получили возможность занимать ответственные посты на фабриках и заводах, в органах государственного управления. Немецко-румынские фашисты чудовищно надругались над честью молдавской женщины. Насилия и издевательства фашистов над мирным населением затмили самые кровавые страницы истории человечества. Женщины-молдаванки! Бейте ненавистных поработителей, морите их голодом, воодушевляйте своих мужей и сыновей на боевые подвиги во имя родины. Вперед за культуру и прогресс!

Горячим призывом прозвучали слова молдавского писателя тов. КАННА.

— Братья молдаване! Помните, что победа никогда не приходит сама, ее надо завоевать упорной борьбой, жертвами и лишениями. Лишь те достойны свободы и счастья, кто каждый день бесстрашно и самоотверженно идет за них на смертный бой. Следуйте героическим традициям наших предков. Следуйте героическим примерам славных сынов молдавского народа — Григория Котовского и Сергея Лазо. Не посрамим их светлой памяти!

Прибывший с фронта батальонный комиссар тов. АФТЕНЮК рассказывает о мужестве и геройстве славных сынов Молдавии, сражающихся в рядах Красной Армии. Он называет имена героических бойцов-молдаван тт. Черната, Бартош, Ярошук.

— Мы, молдаване — воины Красной Армии, клянемся тебе, любимый наш народ, что, не жалея ни сил, ни жизни, будем сражаться до последней капли крови за свободу и независимость нашей родины. Мы не выпустим из рук оружия до тех пор, пока не будет уничтожен враг. Ваша задача, братья молдаване, — помочь Красной Армии ускорить разгром врага. Молдавские партизаны! Не пропускайте через территорию Молдавии на фронт вражеские эшелоны с вооружением, боеприпасами и войсками. Взрывайте и предавайте огню склады и нефтебазы. Рвите телеграфную и телефонную связь, разрушайте мосты и железные дороги. Будьте организованными и умелыми помощниками Красной Армии.

К рабочим, крестьянам и трудовой интеллигенции Молдавии обращает свою речь секретарь ЦК КП(б) Молдавской ССР тов. ЗЕЛЕНЧУК.

— Дорогие земляки! Год советской власти в Бессарабии был самой светлой полосой в истории молдавского народа. В великой семье народов Советского Союза мы, молдаване, обрели подлинную государственную независимость. Как дикие звери, немецко-румынские орды набросились на наши цветущие поля и села. Они истребили и продолжают истреблять тысячи молдаван. Кровью наших отцов, матерей, братьев и сестер залита земля молдавская. Дорогие братья и сестры, молдаване и молдаванки, молодежь Молдавии! Все, как один, на борьбу с проклятыми фашистскими поработителями! Дорогие товарищи партизаны и партизанки, славные народные мстители! Смелыми налетами дезорганизуйте вражеские тылы, уничтожайте склады, мосты, дороги, не пропускайте через землю Молдавии ни единого фашистского разбойника на фронт!

На митинге с речами выступили народные учительницы тт. Стефанюк, Романенко, депутат Верховного Совета Молдавской ССР тов. Чеботарь, доктор биологических наук Гримальский, заслуженная артистка Молдавской ССР тов. Гарина, преподаватель Кишиневского пединститута тов. Дыбында.

Восторженной овацией было встречено предложение послать приветствие товарищу Сталину. В приветствии говорится:

«Дорогой Иосиф Виссарионович! К выражению нашей искренней любви к Вам мы присоединяем и нашу клятву, — мы, молдавская интеллигенция, верны своему народу. Мы сделаем все, будем бороться до последней капли крови за свободу, за лучшую долю молдавского народа».

С огромным под'емом участники антифашистского митинга молдавской интеллигенции приняли обращение к молдавскому народу.

Митинг транслировался по радио.

(ТАСС).

Мы отомстим за вас, ребята!

НА ВЫСТАВКЕ «В ЗАЩИТУ ДЕТЕЙ ОТ ФАШИСТСКОГО ВАРВАРСТВА»

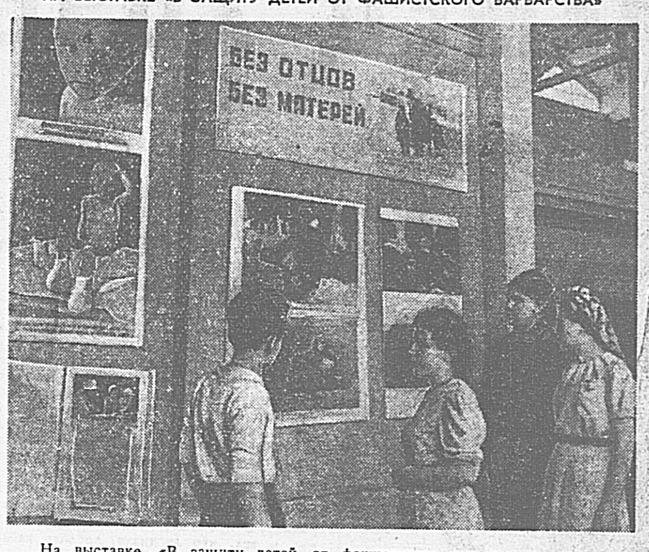

На выставке «В защиту детей от фашистского варварства» ежедневно бывают сотни людей. Выставка летом переведена из Колонного зала Дома Союзов в Центральный парк культуры и отдыха имени Горького.

В большом деревянном павильоне тишина. Попав сюда и ознакомившись с первыми стэндами, люди поневоле замолкают.

— Мама, зачем она так смотрит? — голос детский, звонкий. Маленький мальчик лет шести. Из-под красной шапочки выбивается непокорный вихор. Он стоит перед фотографией Вали Башлыковой, пятилетней девочки с отмороженными ногами. Глаза у девочки грустные, настороженные, большие.

— Ее, Юрик, выгнали на мороз,— говорит женщина в военной серой шинели. Мальчик стихает, а женщина отворачивается от недетских глаз Вали и закусывает нижнюю губу.

Возле выхода на маленьком круглом столике книга для отзывов. Каждая строчка, каждое слово здесь звучат грозно: «Мы отомстим за вас, ребята, сотрем эту мразь с лица земли так, что и следов от них не останется»,— пишет боентехник 1-го ранга Савицкий.

Прихрамывая, подходит к столику молодой человек в пилотке, с голубыми петлицами. Он долго кусает кончик ручки, никак не может найти подходящих слов. Все слова кажутся бледными и ненужными. Наконец он начинает писать. «Я нахожусь сейчас в отпуску после ранения,— пишет он,— но, посмотрев выставку, решил: поеду на фронт сейчас же и буду мстить за этих детишек проклятым фашистам, буду бить их еще крепче».

— Да,— протяжно говорит танкист Федор Симоненко, и от жаркой ненависти ссыхаются губы.— У меня мать и дочь были в Керчи. Может быть... Лучше об этом не думать... Но за этих ребят, за их отмороженные ноги, за отрубленные ручонки я буду убивать фашистов, как собак.

На снимке: группа посетителей рассматривает экспонаты выставки.

Фото Ф. ЗЕМЧЕНКО.

НА ТРИБУНЕ—ДЕВУШКИ КИРГИЗИИ

В колхозах, совхозах, МТС, на предприятиях, в учреждениях, учебных заведениях Киргизии состоялись конференции женской молодежи. Конференции прошли успешно, при активном участии комсомолок. В одной лишь Фрунзенской области на собраниях присутствовало около девяти тысяч девушек.

Выходя на трибуну конференции, работницы фабрик и заводов, колхозницы, трактористки, студентки брали обязательство — еще лучше работать, приложить все силы к тому, чтобы дать фронту и стране больше продуктов и сырья для промышленности.

Активно прошло собрание в Панфиловском районе Фрунзенской области. Здесь созданы 42 женских свекловичных бригады. Они обязались выполнять норму выработки ежедневно на 200 процентов, не ниже. Девушки с честью держат слово. Свекловичные звенья комсомолок Оторбаевой и Султановой (колхоз им. Тельмана) ежедневно выполняют задание на 180—200 процентов.

Выступая на собрании женской молодежи одного из колхозов Фрунзенской области, жена гвардейца-панфиловца Шапокова, павшего смертью храбрых, от имени своего звена заявила:

— Мы обещаем дать не менее 800 центнеров свеклы с гектара.

Сама Шапокова обязалась на своем участке собрать не менее 100 центнеров свеклы.

МОРЯКАМ СЕВЕРНОГО ФЛОТА

ПОДАРКИ МОЛОДЕЖИ КАЗАХСТАНА

АЛМА-АТА, 28 июля. (Наш корр.). На фанере ящиков с первосортными папиросами коротко значится: «Морякам Северного флота».

Комсомольцы алма-атинского механического завода недавно обратились с призывом ко всей молодежи республики собрать и отправить подарки мужественным краснофлотцам Северного Военно-Морского Флота.

Призыв этот нашел самую горячую поддержку у молодежи Казахстана. Шахтеры Караганды, медники Балхаша и рабочие других предприятий республики провели воскресники, а на заработанные деньги приобрели подарки. Каждый молодой рабочий, колхозник, служащий, учащийся внес свою скромную лепту.

Уже собрано свыше 500.000 рублей на подарки и сотни килограммов сельскохозяйственных продуктов. Учащиеся Сыр-Дарьинской средней школы собрали 250 килограммов риса, молодежь Восточно-Казахстанской области — несколько сот килограммов меда и т. д.

Первосортный табак, папиросы, колбасные изделия, вино, печенье, музыкальные инструменты, настольные игры, художественная литература — все это скоро будет доставлено специальным эшелоном краснофлотцам, командирам и политработникам Северного флота.

БРАТСКАЯ ПОМОЩЬ

ТОРОПЕЦ (Калининская область), 28 июля. (ТАСС). Из Читы прибыли два вагона с подарками для населения, пострадавшего от немецких оккупантов. Незадолго до этого сюда прибыли два вагона с подарками из Ярославля.

КНИГИ И СБОРНИКИ НА БЕЛОРУССКОМ ЯЗЫКЕ

Издательство «Советская Белоруусь» выпустило ряд новых книг на белорусском языке. Среди них сборник «Сыновья белорусского народа — Герои Советского Союза», в котором помещены очерки о Героях Советского Союза Гастелло, Доваторе, Талалихине, Антошенко и других. Издан сборник стихов народного поэта Белоруссии Янки Купалы, посвященных великой отечественной войне. (ТАСС).

ЗЕРКАЛЬНЫЙ КАРП НА РИСОВЫХ ПЛАНТАЦИЯХ

СТАЛИНАБАД, 28 июля. (Наш корр.). В поймах живописной реки Лучебки вблизи Сталинабада выросло единственное в Таджикистане утино-рыбное хозяйство. Сооружено шесть искусственных водоемов. Они зарыблены 50-ю тысячами мальков зеркального карпа. К ноябрю вес каждого карпа достигнет полкилограмма.

В хозяйстве ведутся интересные опыты по разведению рыбы на рисовых плантациях. На рисовые поля выпущены первые партии мальков зеркального карпа.

ТЕАТР СЕРЖАНТА ДМИТРИЕВА

Размер сцены не более метра по любой стороне—вглубь, вверх, в ширину. Устанавливается она за пять минут.

Лес. Бойцы, только что вышедшие на отдых с передовой, из окопов, рассевшись на траве полукругом, ожидают начала спектакля.

Представление начинается. Под звуки популярной песенки на сцену, приплясывая, выходит «артист» в яркокрасном, с белой отделкой, атласном костюме арлекина. Ростом он не более... 40 сантиметров. Это веселый Андрюшка — конферансье театра марионеток.

Куклы сделал здесь, на фронте, сержант А. Дмитриев из папье-маше и разноцветных кусочков материи. В искусных руках этого талантливого бойца-актера, которого зрители не видят, куклы играют, как «настоящие артисты». Тут танцоры, акробаты, дрессировщики, жонглер и клоун.

Кукольный театр сержанта Дмитриева пользуется большой популярностью среди бойцов.

Гвардии политрук
Б. КОТЕЛЬНИКОВ.

ЮНЫЕ КАВАЛЕРИСТЫ

КУЙБЫШЕВ, 28 июля. (Наш корр.). На городском ипподроме состоялись соревнования, в которых участвовали воспитанники кавалерийской школы Осоавиахима.

Юные кавалеристы показали себя с лучшей стороны. Они овладели искусством верховой езды, рубкой, скачками с препятствиями, вольтижировкой и т. д.

ПОБЕДА ФУТБОЛИСТОВ КАЗАНИ

ГОРЬКИЙ, 28 июля. (Наш корр.). В Горький для встречи с местными футболистами приехала команда казанского «Динамо». В составе этой команды известные мастера кожаного мяча, ранее игравшие в Киеве, Ленинграде, Риге, Николаеве. Это — Идзковский, Махиня, Лайко, Ошенков, Быков, Лемешев, Латков, Забелин, Федоров, Майер, Бесараб и др.

Первый матч у динамовцев Горького гости выиграли с крупным счетом 8:0. На следующий день казанские динамовцы играли с командой горьковского «Торпедо». И на этот раз они блеснули своим мастерством. Матч закончился их победой со счетом 5:0.

ВЫСТАВКА В ДОМЕ АКТЕРА

В начале августа в залах московского Дома актера откроется выставка «Англо-американская драматургия на советской сцене».

На этой интересной выставке будут экспонированы макеты и фотографии постановок, эскизы декораций пьес английских и американских драматургов, осуществленных в театрах нашей страны.

С ПРОВОДОМ... ПОД ВОДОЙ

Заметки спортсмена

Основная спортивная «специальность» ленинградца Михаила Савримовича — гребля, ему неоднократно присуждалось звание чемпиона Советского Союза по академической гребле.

Савримович сызмальства приобщился к физкультуре. Он бегает кроссы, ходит на лыжах, хорошо плавает, занимается гимнастикой.

С первых дней отечественной войны спортсмен — на фронте. Он связист. Часто бывал в разведке. На его «текущем счету» девять убитых фашистов. Был ранен, сейчас поправляется после ранения и уже начал тренировку на клинке. «Скоро заживут раны — и снова на фронт»,— говорит маститый спортсмен.

Ниже мы публикуем письмо, присланное в редакцию М. Савримовичем.

Фронт. Тяжелая, полная лишений жизнь; непрерывные бои, длительные переходы, бессонные ночи. Под огнем вражеских минометов и «кукушек» мы устанавливаем связь. Приходится бегать по сильно пересеченной местности, форсировать вплавь или на лодках водные преграды, переползать по-пластунски, взбираться на деревья, прыгать. И во время выполнения боевых заданий мне, связисту, неизменно помогает моя тренированность, мое пристрастие к спорту.

Всякому спортсмену хорошо известны чувства собранности и волнения, которые испытывает он перед началом соревнования. Следует команда «марш», начинается напряженная работа нервов, мышц, мозга. Нужно уметь спокойно контролировать действие мышц, зорко следить за «противником», умело применять новую тактику, проявлять находчивость и, что самое главное, мобилизовать все свое волевое упорство. Это преследует одну цель — выиграть, победить.

На фронте упомянутые выше качества спортсмена становятся не только желательными, но и необходимыми. Здесь «противник»—это не товарищ из соседнего спортивного общества, а ненавистный враг. Поэтому необходимо перед началом выполнения задания тщательно все проверить, обдумать, взвесить, чтобы выиграть, победить врага! Нужно быть смелым, ловким, подвижным и выносливым.

Приведу два примера из моего небольшого боевого опыта.

Отдан приказ: выбить противника, укрепившегося на противоположном берегу реки, обеспечить переброску крупных частей и артиллерии.

Начинается переправа. Захлебываются минометы, рвется шрапнель, падает дождь осколков. Вот уже отдельные группы бойцов прорываются на занятый врагом берег. Но гитлеровцы усиливают огонь, и переправа нарушена. Обрываются нити связи. Артиллерист-наблюдатель лишен возможности корректировать огонь нашей артиллерии. Слабеет огневой заслон, прикрывающий наших храбрецов, которые «уцепились» за вражеский берег.

Раздумывать некогда. Я снимаю сапоги и бросаюсь в реку. Фашисты это заметили. Закипает вода от града пуль, но я продолжаю плыть под водой и тянуть за собой тонкий «нерв» в хлорвиниловой изоляции.

Так проплыл метров тридцать. Появляюсь на мгновение над водой, набираю воздух. Тотчас же неподалеку от меня разрывается мина. Я снова скрываюсь под водой, плыву дальше. Через сорок метров еще раз появляюсь на поверхности, потом еще раз. Наконец сфера огня пройдена, еще несколько гребков руками — и я на другом берегу. Связь удалось восстановить.

Наша артиллерия начинает бить точно по цели. Гитлеровцы отступают. Переправа снова наведена.

...Вечер. Иду в разведку. Продолговатое голубое озеро В. отделяет меня от врага. Нужно плыть бесшумно, и я избираю самый спокойный стиль — брасс.

Тихо продвигаюсь к берегу. Над водой держу только голову, внимательно прислушиваюсь. Ухо ловит несколько слов белофиннов, и рука машинально тянется к гранате. Но я — в разведке и ничем не должен выдать своего присутствия.

Проникаю в глубь территории противника. Наблюдения сделаны, пора возвращаться. Моя гимнастерка и брюки стали совсем тяжелыми. Холодно.

Опять бесшумно форсирую озеро.

Вскоре докладываю командованию о выполнении задания. Выяснилось, что мне удалось добыть ценные сведения.

Военинженер 3 ранга
М. САВРИМОВИЧ,
мастер спорта.

«КОМСОМОЛЬСКАЯ ПРАВДА»
4 стр. 29 июля 1942 г.

АДРЕС РЕДАКЦИИ: Москва, 40, Ленинградское шоссе, улица «Правды», д. 24, 6-й этаж. ТЕЛЕФОНЫ РЕДАКЦИИ: справочный — Д 3-30-56; секретариат — Д 3-37-65 и Д 3-35-64; отделов: пропаганды и агитации — Д 3-37-22; комсомольской жизни — Д 3-39-10; школ и пионеров — Д 3-31-39; отдел крестьянской молодежи — Д 3-38-38; отдел литературы и искусства — Д 3-31-94; военно-физкультурный отдел — Д 3-36-24; писем — Д 3-31-63; иллюстрации — Д 3-30-22; бюро стенографии — Д 1-04-76 и Д 3-35-20.

РЕДАКЦИОННАЯ КОЛЛЕГИЯ

Б27268. Типография газеты «Правда» имени Сталина. Изд. № 532.

Поврежденный оригинал