

津在州西或曰即弥牟河津潞處也五代唐長興三年孟知祥敗董璋于雞跋橋迨至五侯即此

房公

湖在州治南唐房瑄所鑿亦謂之西湖凡教百畝稱為佳勝宋熙寧間奏壑為田今廢塞又湧泉在州東三十五里周廣三百餘丈有淮溉之利○綿江堰在州東志云州境有西水龍井天生粟米沖江寺六十七堰

三水

閔州東十里閔下有渡即綿水渡口也亦東後唐長興三年董璋謀襲孟知祥入西川境破白楊林鎮即此又廣漢驛今在州治東

鷹橋

州治北一里亦曰金雁橋以跨雁水上也守雒城劉隆進軍圍之任勒兵出戰敗死後唐同光四年李紹琛叛據漢州州無城堊樹

木為桐唐將任圜擊之紹琛出戰于金雁橋敗奔綿竹圍追擒之即此橋也

什邡

州西二十里東南至新都縣五十里漢屬廣漢郡高祖封雍齒為侯邑後漢仍屬方亭縣晉屬新都郡宋齊仍屬廣漢郡後周改屬益州尋屬漢州宋

南陽

縣西二十三里李膺記云李雄之亂蜀遺李壽掠漢中五千餘家寓于此蜀平後嘗置南陽郡沈約宋志南陽縣屬北陰平郡本南陽民流寓立齊梁因之西魏廢○雍齒城在縣南相傳齒所邑也宋白曰縣舊治雍齒城今于城北四十步立縣南城南又

有雍齒山

章山

縣西北六十里一名洛通山雒水出于此又名章洛山亦曰楊村山上有風火二洞

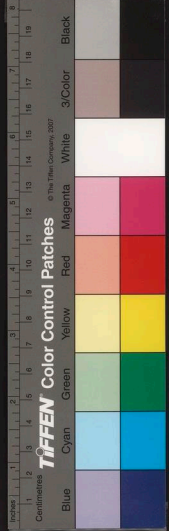

方輿已覽

職

志云縣北六十里有高境閩外即章洛山也○大蓬山在縣西五十二里高崖轟天瀑布飛鴻志山高踰百里六月積雪不消或謂之鑿華山其相接者又有龍居山懸飛橋

○雒水 龍居章山之間脈皆相接

流前派益威分爲十支掇名曰雒江又東南十五里亦出章山中流入漢州界

濯纓泉 許北三十里唐曰南陽水仲祁之西行十

寺之左有泉源爲波浮于方亭達于雒源流百許里溉田數十萬頃雖大旱民不告病即

濯纓泉也○青竹堰凡二十處皆引雒水以下

田溉

綿竹縣 州西北八十五里漢縣屬廣漢郡地宜竹

南陰平郡齊梁國之廢縣屬益州十八年改縣曰

○陽泉 縣在縣北三國漢分綿竹立陽泉縣屬

郡元嘉九年流既而許之爲魏司馬飛龍作

詐言飛龍在陽泉山中聚衆向廣漢攻陷涪

城又率衆諸陽泉詐迎飛龍同推道人程道

養徒今治屬晉熙郡隋改曰綿竹郡梁因之西

張頊于綿竹遂攻拔漢州即今縣也○南武都

方輿已覽 卷 吳

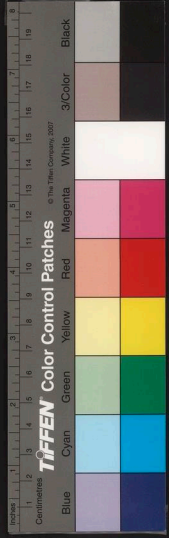

廢晉熙入陽泉縣今縣有

○紫巖山 縣西北三十里綿水出于此志云紫岩

都山蜀記武都山精化為女子為蜀王開明

小蓬山 縣北四十五里與什邛縣山上有神泉

峯巒奇勝比于蓬島因名又縣北二十

里龍角山縣北十里秦中山皆與紫岩

○綿水 在縣北自紫岩山流出謂之綿水口經鹿除

州界晉永康二年趙廩據蜀叛李特李流軍

之石亭特等襲擊遠大敗之遂攻成都也

三溪河 在縣東北源出紫岩山下亦名射水河

黃土馬壩火燒壘溪馬頭寺壩共十六處

○赤祖鎮 在縣東北尚襄安二年李特收餘眾還

保赤祖胡氏曰赤祖地在綿竹東又石碑鎮

關之山南西道嚴礪遣其將嚴泰共討闡破

南為龍蟒槽以馬尾河而名其

德陽縣 州東北六十里東至綿州羅江縣九十里

三年折置德陽縣屬益州晉岳拱中改屬光武德

陽縣元至元八年升為德州十三年復為縣隸

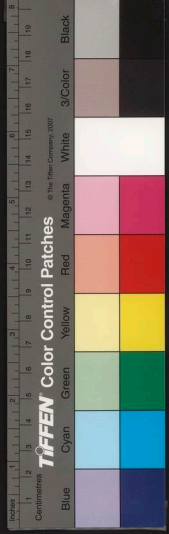

東亞圖書館藏

成都路十八年還屬

○綿竹城李寶寺徇蜀公孫述遣其弟恢逆擊于

五年益州賊馬相起兵綿竹殘掠巴郡捷

州治綿竹郡平初州復遷治成都建安十八

年先主規取成都進屯涪璋遣其將劉瑁

苻拒之皆敗保綿竹尋降于先主三國漢炎

浩初節艾入蜀後主使諸葛瞻拒之瞻止屯

持寺屯綿竹攻趙廠于成都寧康二年時狩

秦配益州人張育等起兵拒秦將鄧羗

擊斬其將吳康生又綿竹皆此城也西魏縣

云杜佑曰德陽縣有古京觀即節艾破諸葛

○養楊城在縣西北東晉末分綿竹地置養楊縣

治流入益州者僑置南陰平郡以永嘉中陰平

殺巴與令逐陰平太守即此齋梁亦為養陽

陰平廢縣在縣西南或云西魏廢南陰平郡

改置南陰平郡東晉安帝以秦州流民置晉熙

縣併置晉熙郡治焉後因之周改置晉熙

縣尋又廢晉熙入陽泉郡亦徙治

○鹿頭山縣北三十餘里寰宇記山有張鹿頭者

于北造閼自名今山有鹿頭閣又龜勝山在

縣北二十里唐元和初高崇文討劉闢攻鹿



國家圖書館藏

頭関于此對壘有神龜現牙旗下及戰大勝
因名一名萬勝堆○浮中山亦在縣北三十
里山有岩壑之脈遊覽
者多至此一名迎春岡

○綿陽河縣治東一里即綿水也自綿竹縣流入
境繞流而南至漢州會于石亭河○石

亭水在縣西南自什邛縣流經綿竹縣界與
縣接境即晉永康中李特破趙廞黨費遠處

孝泉在縣西北四十里姜詩鎮東漢姜詩孝感
躍經即此泉也宋治平中詔名曰孝感泉

鎮亦曰孝泉鎮其泉至今不絕資以灌溉志
云縣境有安甯黃膠柳梢石板龍泉河等二

引十三堰皆
水灌田

○鹿頭関在縣北鹿頭山上舊為戍守要地乃
蜀境之內險也詳見重險鹿頭関

綿州府東北三百六十里東至保寧府劍州二百
九十四里南至潼川州百三十里西南至漢

州二百四十里西北至
龍安府二百五十里

秦蜀郡地漢屬廣漢郡後漢因之蜀漢屬梓潼

郡晉屬梓潼巴西二郡宋因之齊梁皆為梓潼

郡梁末為巴西郡兼置潼州西魏因之隋開皇

初郡廢五年改州曰綿州大業初又改為金山

郡唐武德初又為綿州天寶初曰巴西郡乾元

初復曰綿州宋因之亦曰巴西元仍曰綿州隸成

都路至元二十年屬潼川路以州治巴西縣省

入國朝復改今屬編戶領縣二



州水陸四衝為蜀重地後漢初討公孫述吳漢
 進據廣都而滅官破延岑于廣漢見潼川州進
 拔綿竹破涪城綿竹見上德陽縣時公孫恢在涪城故官特攻滅之以絕後慮
 也斬公孫恢復攻拔繁郫与吳漢會于成都先
 主入蜀自江州北緣墊江逆指涪城既而北屯
 葭萌葭萌見保寧府廣元縣還取蜀復屯涪城後主延熙
 四年蔣琬請自漢中徙屯涪時琬欲以姜維為涼州刺史却制河
右而自徙屯涪曰涪水陸四通惟巫是應若東西有虞
 赴之不難及鄧艾侵蜀至陰平言于司馬昭曰

若從陰平由邪徑經漢德陽亭趨涪德陽亭見龍安府平
 縣出劍閣西百里去成都三百餘里再梁天監
 四年魏梁秦二州刺史邢巒遣其統軍王足入
 劍閣破梓潼進逼涪城巒表言建康成都相去
 萬里陸行既絕惟資水路胡氏曰自襄陽西行遵陸可以至蜀梁州
既入觀則陸路絕矣水軍西上非周年不達今自南安向
涪南安即劍州方軌無礙脫得涪則益州乃成擒之
 物臣之意莫正欲先取涪城以漸而進若得涪
 城則中分益州之地斷水陸之衝彼外無援軍

國家圖書館藏 國立中央研究院臺灣史研究所藏



孤城自守何能復持久哉蓋魏得劍閣進取成
 都涪當其衝梁兵由內水而上救成都內水即
 涪亦當其衝矣承聖二年西魏宇文泰遣尉遲
 迥取蜀入劍閣至涪水潼州刺史楊乾運以城
 降迥分軍守之進叢成唐中和四年楊師立
 據東川進屯涪城以逼成都為高仁厚所敗宋
 乾德三年王全斌伐蜀兵至魏城孟昶出降今
 自劍門陰平西道入蜀必以綿為會軍之所控
 扼西川推為要害不虛矣

○巴西廢縣

在州治東五里漢涪縣也屬廣漢郡

武十二年吳漢入蜀別將臧宮拔綿竹破涪

城斬公孫恢建安十六年先主自江州北由

涪江水詣涪蜀漢炎與元年詣葛瞻拒郤艾

于涪為艾所敗鍾會元至涪姜維郤詣

會降晉曰涪城縣屬梓潼郡時亦謂之涪陵

太安二年李特敗沒于少城其黨任滅等詣

德陽退屯涪陵是攻之不能克五年李驥拔

李雄進據涪城雄攻之不能克五年李驥拔

涪城登死之自是終李氏之世恒以涪為重

地咸康四年李壽自涪襲成都克之遂借稱

帝改國號曰漢永和三年蕭敬文據涪城以

叛八年討斬之尋移置西夸按尉于此與寧

三年梁州刺史司馬勳謀據蜀引兵入劍閣

攻涪西夸校尉毋丘暉棄城遁遂圍益州尋

討平之既而為梓潼郡治寧康初縱等作亂襲



殺西夸校尉毛瑾于涪城遂陷成都重兵鎮
 裕遣朱齡石伐譙縱使譙福為犍涪郡治
 涪城以備內水宋復曰涪縣亦為犍涪郡治
 元嘉九年益州賊趙廣等亂涪城以其
 黨程道助鎮之明年裴方明等克涪城賊黨
 奔散梁天監四年魏將王足破犍涪通涪
 城蜀人震恐魏刺史羊祉出涪城二年魏復遣將窺
 蜀公命梁州刺史羊祉出涪城二年魏復遣將窺
 巴西郡又為涪州治承聖二年楊乾運為涪
 州刺史密降于西魏魏將尉遲迥與至涪水遣
 將據其城進襲成都西魏皆因梁舊置又改涪
 縣為巴西涪縣曰巴西而涪縣亦曰巴西
 史隋改涪縣曰巴西而涪縣亦曰巴西
 縣不載也隋開皇中為綿州治唐亦曰巴西
 縣自是州郡皆治此元省城邑考州城宋築
 脩葺今城同
 九里有奇

魏城廢縣

州唐同之後唐同光四年李繼岌滅蜀還至
 武連李紹琛將後軍至魏城遂謀為變宋仍
 屬綿州元至元二十一年省為涪縣界井東為
 魏城縣界今有魏城
 鎮魏城縣界今有魏城

藍泉廢縣

縣置東百十里本魏城縣地唐武德五
 年析置藍泉縣屬綿州宋得採瀘四方賈
 寰宇記藍泉縣有藍井居民得採瀘四方賈
 賈者走集焉涪城廢縣在州東南四十里
 今詳見

富梁山

州東五里山高廣為眾山之秀相傳先
 酒樂甚同名元和璋延之此山望見蜀全盛飲
 富梁山氣所衝門閣則畏亂宋元嘉初太守



王懷素開之果致喪敗自爾復塞蓋州隋同
東五里有金山東臨澗水即富樂山矣隋同
治北二里州以此名

猿門山

州北二十五里上多猿二峯壁立如門
舊有猿門成又聖水山在治北六十里

上有龍湫其相接者曰岬山上有九龍洞○
天池山在州北五里一州東三十里亦有此
山皆高聳志云州北一里有一車為州之主山
坦約長十里其隘僅容一車為州之主山

涪水

在州治東自劍州界流經城南而入羅江縣
流經州城西自劍州界流經城南而入羅江縣

謂之左綿以綿水經州左云五代唐同光三
年伐蜀前鋒李紹琛至綿州蜀人斷綿江浮
梁水深無舟楫可渡紹琛以懸軍深入溺死
連戰乃棄馬浮渡從兵得濟者僅千人溺死
者亦千人遂入鹿頭關國經州治西一里有

安昌水

州西五里一名龍安水源自石泉縣東
流經安縣北入州界經州西北三十里

在城山渡又西南入北涪城西折而東南安
有橫山渡又西南入北涪城西折而東南安

蓉溪水自西迤邐繞城東南匯于州南之芙
蓉溪成一巴字每江漲登山望之天然甚肖

○潺山在州東五里源出劍州梓潼縣界之
潺山流迤邐州東五里源出劍州梓潼縣界之

以爲業又芙蓉溪在州治東有金銀鐵志得採
入于涪水寰宇記潺山源有石籠灘渡及西南

自江油縣來又

廣濟州南六里唐垂拱四年長史樊思孝令
南入于涪水

又雜水堰在廢觀城北五里新唐書貞觀六
年引安西水入縣民賴其利安西水或以爲

飲馬渡又西里許有巴西渡皆
涪江渡口也餘詳大川涪江

廣濟州南六里唐垂拱四年長史樊思孝令
南入于涪水



即潏水志云今州境有邊堆泉

○鍾陽鎮

在州東北唐景福初洋州帥楊守忠侵東川不果將起綿州西川將李簡邀敗

之鍾陽又破其黨綿州刺史楊守厚于銅

羅江縣

州南九十里西至漢州德陽縣九十里東至潼川州七十里漢涪縣地晉末置萬安

○萬安城

在縣西南有故萬安驛即舊縣治也

○大霍山

在縣西南三里有龍池山在縣西南三里有龍洞又

蟠龍也又潺山在縣北三里或以為潺水所出似悞

○羅江

在縣治東縣之右水自安縣來即涪水也合流南經此

黑水

漢州之綿水五代時董璋破西川兵于黑水

○白馬關

至險峻有小徑僅容車馬三國時營壘

○水

元二十一年縣令韋德築堰引安縣之折脚

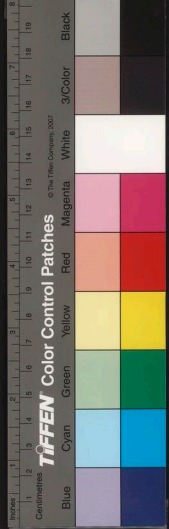

也其下名落鳳坡相傳龐士元侍昭烈至此卒于流矢下新唐書羅江縣有白馬關國初

置逕司

彭明縣州北九十里東北至龍安府江油縣九十里漢涪縣地晉移漢昌縣于此屬巴西郡

宋齊因之西魏改曰昌明縣五代唐諱昌改曰彭明縣光天初改曰昌明縣

宋國之今編戶三里

興聖廢縣在縣西南刊曰唐武德三年分昌元二年并入昌明未幾仍分巴西涪城

萬安三縣地置興聖縣二十七年復廢

大華山又縣東北二十里有龍安府江油縣接界

上下柱山又縣北二十里有靈臺山山高秀亦名潭其水常流產茶曰歟日蒸又縣

西北四十里有附子山產附子

大匡山縣北五十里一名大康山相近也又

小康山又名翰林山相傳李白讀書處其西

相接者曰石磬山山竇圖隱于此寰宇記縣東

山幽昧唐天宝中竇圖隱于此寰宇記縣東

南一里有五津山西觀自讓水鄉移縣于孟

津洞有也又天倉洞在縣北五十

涪水在縣東三里自劍州流入界又南入綿州

龍安府境流經此合涪水又讓水在縣西五

對亦自龍安府流入境東流合涪水范柏年



國家圖書館藏 台北 中央研究院 歷史語言研究所 藏

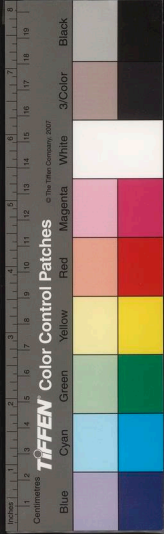

香溪

在縣西唐貞觀七年禮泉出綿州之香溪是也今有香溪堡入安縣界○龍脩堰在

縣東又縣境有湖中永安

茂州

府西北四百五十里東至綿州四百里南至彭縣三百七十里西南至威州二百二十里北至疊溪所

古丹駝國地後漢書丹駝其山有六落漢武開置

汶山郡宣帝時廢漢紀地即三年省汶山後漢

靈帝時復置華陽郡即三年復立即

志云蜀漢晉亦曰汶山郡宋齊曰之梁兼置繩

州隋志云梁改汶山郡後周改曰汶州治汶山縣隋

開皇初郡廢改州為蜀州尋曰會州大業初復

為汶山郡隋志開皇中置總唐武德初仍曰會

州四年改為南會州府七年改為都督府其後

常為都督府貞觀七年又改為茂州天寶初曰通化

郡乾元初復為茂州新唐書州城宋因之通化

郡元仍曰茂州國初以州治汶山縣省入四里

領縣一

州逼近羌戎環帶山險成都背之地也漢攘

夷置郡而邊關益斥其後皆置戍守于此為蜀

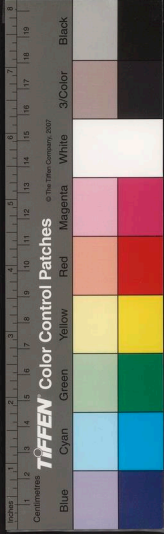

西保障唐增置安戎城以拒吐蕃宋亦設難宗

關以防蕃寂說者謂蜀之險在西山西山之險

州其要領也邊畧州之四境皆羣蠻盤踞所恃

為形援者松潘嘉溪威州其冢也大抵松茂威

臺如一身然松潘首也臺溪喉嚨也茂州胸腹

也東之土門西之威与汶保其州之手足欵

○文山廢縣今州治漢置汶江縣屬蜀郡後漢曰

仍曰汶山縣亦為汶山郡治宋移郡治都安

北以縣并入焉齊因之梁初置廣陽縣尋改置

北都郡仁壽初復改縣曰茂山為會州治唐

為茂州治劉昫曰汶山旧縣在今縣北二里

宋曰廣陽縣後周曰汶山似悞宋亦曰汶山

縣熙寧九年即縣置威戎軍元軍廢國初省

縣入州城邑考州舊無城惟植鹿角為限宋

熙寧九年始築城周朝成化

十四年回舊址倚築周四里

滿氏廢縣在州西北漢為滿氏道屬蜀郡惠帝

滿氏道屬汶山郡晉廢司馬彪曰岷山

在滿氏西徼外是也○廣陽城在州西北五

十里晉置廣陽縣屬汶山郡廢入汶山縣

梁復置宋白曰後周時廣陽縣移入汶山縣

前去舊城六十里置汶州治焉

隋改曰汶山疑即今州治也

安戎城在州西南徼外其地險阻吐蕃通蠻二年

永隆元年吐蕃陷其城以兵據之由是西洱

河諸蠻皆降于吐蕃唐史李孝述築安戎城

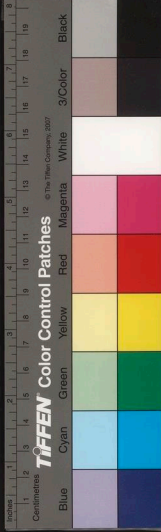

方輿紀要

以誨吐蕃南鄙既而生美導吐蕃取之遂并
 西洱河諸蠻東與松茂為接開元二十六年
 劍南節度王昱攻之為所敗吐蕃圍安戎城
 使韋伏兼瓊克而守之未幾吐蕃圍安戎城
 不能陷尋復叛安戎城及維州至德初改曰
 平戎城會要平戎城憑藉高深玄宗以為其
 地險阻非力所制是也大曆中復分劍南為
 兩節度而西山三城列成高遠上言東西南
 寔一道自邛關黎雅抵南蠻由茂而西經羌
 中平戎等城界吐蕃邛邊皆仰給劍南平戎
 之路坐甲無人之鄉謂此也唐志恭州西南
 戎軍有平

威武城

威武城在州西北唐開元二十六年隴右節度
 留後杜希全攻吐蕃新威拔之以為威
 初雲笈劍南威環以卯龍兵五千馳收七

遂州城

遂州城在州西北唐永徽二年特浪辟惠等羌
 酋內附以其地置遂寧等三十二州屬
 九曰維翼笮塗炎徽又丹寧會要武德三年
 臨塗羌歸附置塗州臨塗瑞源戎置又
 貞觀二年廢五年復分茂州之端源戎置又
 炎州貞觀五年置本名西封州八年改領大
 封慕仙義川三縣又向州徽州俱生羌地貞
 觀五年置向州領丹州本徽外歛才羌地貞
 觀五年置西丹州九年止曰丹州領丹山唐
 山玉溪金水四縣寧州亦貞觀五年置曰西

疊樓難城蓋與
 蓋吐蕃保州及樓難老翁城

老翁城威武軍維茂等州破走即此○樓難
 吐蕃不遣兵攻其維保州及樓難老翁城
 吐蕃謂之難樓城蓋吐蕃所築胡氏曰翼州有

方輿紀要

卷

五

職

盤城威武軍維茂等州破走即此○樓難
 老翁城亦在州西北唐貞元十九年常舉討
 吐蕃不遣兵攻其維保州及樓難老翁城
 吐蕃謂之難樓城蓋吐蕃所築胡氏曰翼州有
 疊樓難城蓋與

博州八年改領小川徽當薛川附博恭耳西
 縣州八年改領七年以白狗羌歸三置皆屬茂
 恭州八年改領初又析九州為三十二州也
 州都督府永徽初又析九州為三十二州也
 宋志茂州領羈糜州十曰當真時塗遠飛乾
 可向居又云塗靜當真時飛宕恭等羈糜州
 環茂州而居州之不過數十里蓋諸州皆在唐
 永徽中三居州之西或名號偶岐耳今雜
 翼靜當真恭等州俱見後餘皆為生蕃境矣
 ○春祺城在州西南宋志本羈糜保州也政
 和四年廢仍為祺州字屬于茂州
 三年州廢仍為祺州字屬于茂州
 壩底城在州東岳龍安府石泉縣接界即壩底
 破之經畧志正德十三年撫臣宋滄克平壩
 底白草諸砦諸夷散侵地二千餘頃是也○
 土門城亦在州東即土門僅也正德中州將
 何御破叛蠻于此志云土門為州東之中州將

○岷山 即又壩底城 四十里
 山在州西北徽外山高六十里綿延千里江
 水導源于此蜀境西山之險岷山其首也

茂濕山 記江北二十里林木茂密常有嵐氣益州
 因山以名州貞元中常崑出濕山破吐蕃是
 也今山北三里高嶺亦曰茂濕嶺又州
 北二十里有鷹門山高險亦多棲鷹有巨
 人山在州南二十里頂有石如人立下有九

池龍

鷄宗山 州西南四十里宋熙寧九年置雞宗
 史是年靜州番酋楊文緒導番董阿丹作亂
 殺接俱絕詔內使王中正將兵旁出雞宗山

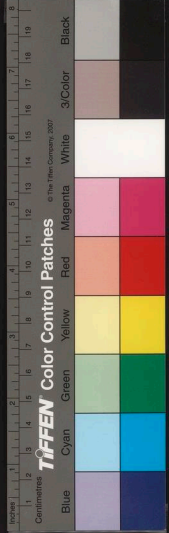



方輿紀要

卷之六

擊斬之曰置闕于此○乞習山在州西南徽外唐貞觀十九年裴行方討茂州叛羌黃郎

蓬婆嶺

在州西南近安戎故城唐開元二十六年

戎左右築兩城以逼之為吐蕃所陷兵蓬婆嶺下運劍南資糧以蓋其地在雪山外云○虎頭

汶江

在州西自壘溪呀流經州城下又西南

五福泉

在州南國經以兩井號西五福泉資民汲

飲又新井在州城中志云茂蕃無井仰汲于江蠻寇鳳城輒斷汲路居民窘迫正德中

日新井○吳鑿地數十丈方得泉居民賴之觀

雞宗關

在州南雜宗山上宋史茂州南雜宗關

年羣蠻犯州兩道皆為蠻所據州守范百常募人闖道詣成都又書木牌數百授江中告

又魏唐關在州北二十里亦置○七星關

在州南四十五里與雜宗相近或曰即唐所置望星寺關即此志云關東有石鼓僅關南溪望星寺關即此志云關東有石鼓僅關南

方輿紀要

卷之六

六

職思堂

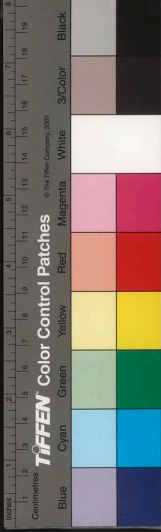

墩文鎮樵村大宗渠石鼓村七星關雁門僅
 青坡堡而達于咸州是也又積水關在州東
 九十里宋志州西有敷文關

宣和三年廢為堡尋復廢
 桃坪關在州東北亦為飛坪堡即古飛關也蕭
 風穴一里間晝夜沙石飛揚不息去白草
 青片踏番不遇四五十里土夷考云茂州東
 路踏番白草窠強大白草又與松潘黃毛獐
 相通飛江青片板舍次之白苦水磨岐山又

次之今關屬龐
 木長官司戍守
 長寧堡州北六十里國初曆日砦首歸附置長
 寧安撫司在州西北轄鑿溪章貢等砦
 後虛其職置長寧堡于此遣畧嘉靖十四年
 撫臣宋澹克平茂州難公砦十五年長寧等
 處深淺諸蠻盡言復讐陷兵使者朱觀督官
 兵勦平之又穆齊復讐在州北七十里又西北

十里有寔大關俱設兵置倉于此控禦西番
 又北接疊溪所之新堡志云寔大關附近巴
 踏五族及大小
 曆日俱強悍

神溪堡州東北四十里志云州城東北有土地
 寺堡遠于飛關共為七關堡州境東夾山土門地
 也○鎮戎堡在州東十里附近有後溝烏都
 及河東之法虎挿兵等砦
 俱靜州長官司屬羌也

樹園堡州北二十里志云長安堡志云長安
 貢又有韓胡碾水磨溝雞公等砦正德十三
 年撫臣宋滄討叛蠻克平鷄公等砦即此○
 韓胡堡在州北四十里又北十里為松溪堡
 邊畧松溪附近為黑苦七族有番衆二千家
 悍強

方輿已要 卷 六 戰恩堂

壽寧

若 在州西南 宋志本屬麻直州 政和六年

五里八年 廢為若 宣和三年 在皂江外 距六年

南又有 延寧 若本名 威戎軍 熙寧間 所建政

和六年 湯延俊 等納土 重築軍城 改名 延寧

宣和三年 廢為 若隸 茂州 四年 與 壽寧 俱

廢 〇 刀農 若 在州 附 又有

長寧 驛 州北 十五里 又州 城南 有 護城 驛 州南

江上 寰宇 記 梁置 繩州 以 繩 為 橋 也 又有

度索 尋 檀 之 橋 置 繩 州 峻 急 如 箭 上 山 之 易 繫

索 到 彼 岸 則 索 有 又 為 解 其 繫 蓋 皆 絕 險 處

今 桃 坪 關 有 繩 橋

汶川

縣 州南 二百 里 南 至 灌 縣 百 八 十 里 漢 綿 鹿

廣柔

廢 縣 之 晉 屬 汶 山 郡 劉 宋 廢 揚 雄 蜀 王 世

七盤山

吐蕃 嘗 築 七 盤 城 于 此 大 曆 十 四 年 吐

〇

著 與 南 詔 分 道 入 氣 吐 善 出 茂 州 及 扶 文 南

〇

詔 出 黎 雅 連 脂 即 縣 既 而 官 軍 敗 吐 蕃 南 詔

〇

于 白 壩 也 又 追 敗 之 于 壘 山 列 駒 曰 在 縣 東 北 四 里

〇

寰 宇 記 云 在 縣 南 二 里 下 有 玉 輪 坂 汶 江

〇

經 此 謂 之 玉 輪 江 或 曰 七 盤 山 一 名 玉 壘



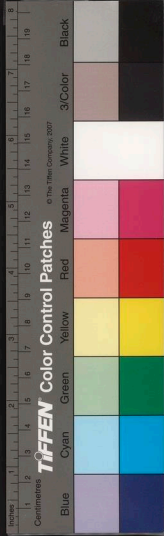

龍泉山

縣南四十里下有龍池又滋南池田
 況龍祠記池能與雲雨故旱暵淋養百穀故
 名又石紐山列酌云在縣西南江源記岷江
 南入溢村至石紐過
 汶川蓋即石紐村矣

○玉輪江

縣治西三里界江源也自保縣流經此
 又南入灌縣入岷江至汶口分道而下又
 銀嶺合草坡河至蚕崖入灌口為道而轉
 綠威至玉豐山為玉輪江至汶為皂江至灌
 而名屢遷也

○蘓村砦

縣西北四十里舊置寒水驛于此并設
 年為草坡蠻所攻隆慶中復被殘掠因移砦
 于河東亦為寒水驛由驛而南八十里為太
 平驛道出灌縣由驛而北七十里即茂州安
 遠驛矣舊志云寒水驛而北七十里即茂州安

十里似悞經畧志汶路生者惟草坡煮黠有
 三砦在河西山外一徑通董卜宣慰一徑通
 孟董梁黃向以假道騷
 動萬曆十八年討平之

附見

靜州長官司

州東一里唐大曆五年徙置靜州
 此或其故址也宋時蠻據其地叛
 服不常曰靜州蠻洪武七年酋長歸附置長
 官司正德間與岳希蓬為亂攻茂城斷水道
 城中大困既而克平之所轄法虎挑溝等
 八砦州南西北定門至閔子僅皆屬其戍守

岳希蓬長官司

州北二里洪武七年置

隴水頭長官司

州東四十里洪武七年以降蠻

威州

府西五百五十里南至雅州五百六十里

古今事考 卷之...

古冉駹國地漢武時為汶山郡地後屬蜀郡後漢曰之蜀漢亦屬汶山郡晉以後曰之隋屬會州後沒于羌唐武德七年白狗羌歸附始置維州貞觀元年羌叛州廢明年復來歸降為羈縻州隸茂州都督府麟德二年復為正州比于中華諸州為正州尋沒于吐蕃開元末收復天寶初曰維川郡乾元元年復為維州廣德初陷于吐蕃太和五年收復尋棄其地大中三年復內附五代蜀時亦曰維州宋景德三年改曰威州亦曰維州

元因之以州治保寧縣省入國朝仍曰威州戶編 黔領縣一

州憑恃險阻控扼要衝唐史神龍中州沒于吐蕃一作倭鳳中沒蓋時沒于羌後又沒于吐蕃也吐蕃號曰無憂城開元二十八年復取之李林甫等表賀言維州正

當衝要吐蕃憑險自固恃以窺蜀積年以來蟻聚為患縱有百萬之衆難以施功是也自廣德陷沒貞元中韋臯屢攻維州不能下太和五年

李德裕帥西川吐蕃將悉怛謀以維州來降詔



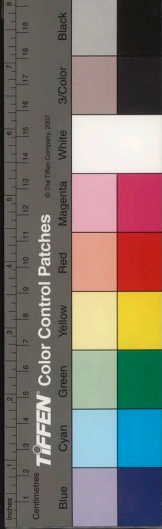

方輿紀要

耳思堂

却之時吐蕃維州刺史悉怛謀以城降德裕遣兵據其城上言欲遣生羌三千燒十三橋

持西戎腹心可洗大邈吐蕃會昌三年德裕僧儒沮其議以維州還吐蕃

為相追論其事云維州據高山絕頂三面臨江

在戎虜平川之衝是漢地入兵之路初河隴盡

沒此州獨存吐蕃更欲圍蜀以計陷之吐蕃舊書

攻維州不下乃以婦人嫁維州門者二十年號

曰無憂因并力于西邊謂閬州遂無虞于南路

馮陵畿甸宵旰累朝貞元中韋臯欲經畧河湟

須此城為始萬旅盡銳急攻累年卒不能克若

受其降則南蠻震懾山西南國不至隔遠其蕃

界合水棲鷄寺城合水即合江守捉在疊溪所設于吐蕃鷄棲城見茂州

既失險阨自須抽歸可滅八處鎮兵坐收千里

舊地莫大之利也大中三年杜棕鎮蜀維州首

領復內附五代時王建以州內徙志云王建徙治中州城即

治今州地利稍異于曩時矣邊畧維州者諸夷之

噤喉中原之要塞也今自州以西接董卜韓胡

界且有草坡一道可抵汶川池里壩一道可抵

灌縣清溪口一道可抵崇慶州故當時謀國者

方輿紀要

卷

六五

職思堂

嘗視董卜為門庭顯禍云

○薛城廢縣

舊維州治也在今州北三十里高碑

皆為徽外羌再駝之地蜀後主時遣姜維馬

忠討汶山叛羌因築城屯兵于此謂之姜維

城隋置薛城戍大業末沒于羌唐武德七年

白狗羌酋鄧尉佐內附沒于姜唐武德七年

領金川等縣貞觀初賈佐版即縣俱廢三年

左上封生羌酋董屈占等舉族內附復置維

州并置薛城縣為州治後復廢于羌及吐

蕃開元中收復其地南屬江北則岷山連嶺

而西不知其極北望龍山積雪如玉東其城

都若在井底地接石紐山夏禹所生也其城

一面孤峯三面臨江距成都四百里廣德

初復陷于吐蕃貞元八年常舉攻之不克十

七年鼻復攻維州明年大破吐蕃援兵于維

州城下竟不能克太和年中來降詔棄之大中

三年復內附宋白曰維州城因山為國東北

由索叢嶺而下三百里地無險要長川不三

十里直吐蕃之界異時成之以制入者也

王建永平二年移州治中州城仍置薛城縣

其城皆在平川非復昔時襟喉之要矣元之

元州在當州北三百六十里謂之杜佑曰

志云州西北二百五十里為姜維城即無憂

城又云故薛城在今治西南二百步一統志

為古維州城在州南十里或云州西三十里

古維州城三面臨江珠崖險蓋董下韓胡宣

耳



曰通化唐曰之屬茂州宋改屬威州天聖初
 又改縣曰金川廣祐四年復故元仍屬維州
 國初廢○小封巖縣在州南六十里唐初置
 金川縣于此屬維州尋廢威寧六里維州刻
 史董美招慰生羌于故金川地置小封縣後
 六更名通化并置通化軍宋縣廢而軍如故
 宋志寧九保霸二州開治平三年并入通化
 縣熙寧九年復置軍政和三年省軍使為
 納土仍舊名重築軍城宣和三年省軍使為
 監押使後廢寨宇記隋開皇六年以石門鎮
 近白狗羌置金川縣唐武德七年屬維州貞
 觀初廢三年復置旋廢蓋悞以唐之金川為
 東至八稜西至保縣南至稜城百五十里
 後為稜谷安撫司所并
 遷其族于董卜界上

定廣城州南四十里唐置通典維州所領有定
 廣城廣德初沒于吐蕃貞元九年韋臯

分兵出西山破定廣城是也或曰大中開收
 復改為歸化城新唐書維州所領有歸化縣
 是也宋廢○嘉會慶縣在州西南宋志政和
 四年置亨州并置嘉會縣為州治宣和三年
 改曰霸州尋廢以縣為嘉會若尋復廢會要
 祺亨二州政和二州成都守龐恭孫建言開
 拓邊地置州古保州地亨州見松潘衛
 地皆附會之說也唐霸州見松潘衛

定廣城州西北百三十里唐武德七年置定廣
 郡奉州治馬天寶初曰雲山郡杜佑曰雲山
 郡東至維州風流嶺四十里西至天保軍更
 天保三十里浸于吐蕃乾元初垂首董嘉俊
 以郡來歸更名保州廣德初吐蕃陷松維保
 雲山三州及于吐蕃貞元九年韋臯破吐蕃
 定廣城之名尋復





方輿紀要

卷

耳

內屬更為古州未發復曰新州宋為羈縻地
 又雲山廢縣在故保州西新唐書保州所屬
 又安居廢縣貞元以後所置也後皆沒于蠻
 州城西北三百餘里唐紀武德六年白蘭
 置維恭州廣平縣置恭州治和美開元二十四
 年分靜州入天寶初更名大曆十四年吐蕃率南
 蠻入救一入恭州過汶川及淮口一入扶文
 過方維白壩一入黎雅過印嶽閣連陷郡邑
 發兵拒却之通典見臺漢牙扶文百里拓州
 今見松潘衛靜州見臺漢牙扶文百里拓州
 西文縣○博恭廢縣在恭州東南唐志開元
 二十四年析廣平縣置博恭及烈山縣後沒
 于蠻與州俱廢又平戎城在恭州南八十里
 唐開元二十年韋仇兼瓊置又于平戎城東
 八十里置天保軍皆置兵戍守屬劍門節度

杜佑曰平戎城在恭州西南百
 十里或以為即故安戎城恐悞
 當狗城在州西城當白羌之路故名其西北有
 吐蕃拔當狗城又拔其蓋川城唐志維州舊
 有蓋漢縣貞觀中置漢蓋在永徽初省入定康
 縣疑即蓋川矣○望漢蓋在州西徂外唐時
 吐蕃築此城于西山以望蜀大曆十二年西
 川節度崔寧奏破吐蕃于望漢城是也又州
 境有末恭城貞元十年韋皋攻吐蕃克其末
 恭城
 即此

籠

山城在州北唐置戍于此廣德元年吐蕃陷
 維州籠山城是也今有籠山若為吐蕃

北河據諸番之中此為最強又龍溪城在州西
 山堡以納降羌七年韋皋帥蜀城龍溪築西
 出龍溪石門兩路伐吐蕃是也今有龍溪番

方輿紀要

卷

六

載

岩○柔遠城在州南唐太和中有故安遠
以扼西山吐蕃尋廢郡志州治南

○高

碕山州北三十里三面聽崖大江經其南刻
故城即唐離州治○玉壘山在州治後又治
西五里有峩峩山一名古城山志云州城已
如玉壘古城二山是也又州治東有龍洞兩崖
如削高千餘仞深五丈許洞水清徹四時不
竭

定

廉山州東南四十五里有藍溪出其陽流至
藍溪村民得採礦之利唐藍溪縣以此
名山○雪山在州西南百里與乳川白狗嶺相
連山有九峯上有積雪春夏不消隋大業四
年吐陸渾伏允可汗為鉄勒及隋兵所敗南
奔雪山或以為即北山也○北山志曰西山杜佑曰

的

博嶺在州西北唐韋臯兵出西山踰的博
嶺圖維州杜佑曰的博嶺在秦州北七
十里一作滴博嶺下有風流嶺亦在州北七
有風流即密居其下○黃崖在州南唐韋臯
分兵出黃崖以擾吐蕃是也今沒于壘

○汶

江經北三十里自茂州西南流經州界又西
經保縣東復東南流入汶川縣界○赤水
在州西北四十里志云源出赤水若又有菴
溪在州西北三十里源出龍溪若流合赤
水注于大江又磨刀溪在州西十五里溪旁
有石利于磨刀曰磨刀下流亦入于汶江志云

亦

曰蒲溪橋下流亦達于江
州治東有蒲溪橋下流亦達于江

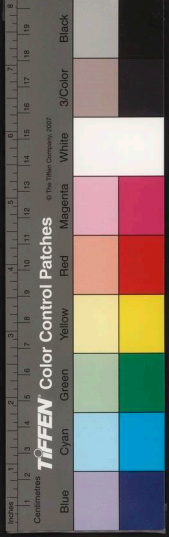

國家圖書館 國家圖書館 國家圖書館 國家圖書館 國家圖書館 國家圖書館 國家圖書館 國家圖書館 國家圖書館 國家圖書館

平谷水

在州北又有後谷水及溪谷水俱流合于大江○白浪河引江境宋元豐二年

知維州

楊采開白浪河在州西南五里其源極

遠自半空

直下噴流數千尺居民資以灌溉

○保子関

底関西北百里又州西北百三十里有徽

置此以隔

關蕃戎有兵戍守

乾溪堡

新唐書雜州西北五十里即唐時乾溪守捉城也

插赤鼓

山溪石梯達節通化軍有乾溪九守捉

城西六

守捉城又有符堅城及寧塞姜維二鎮

兵令多

湮廢而乾溪猶設堡置倉為戍守處

壩州堡

今州西北二十五里曰唐宋霸州舊名也

南木上

諸砦與北路者疾黑苦三姐相通又

坡底堡

在州西南西北去壩州堡五十里附

近有龍

山竹打大寺小寺蒲窠太子墳等砦

皆番族

駐牧又新安堡志云由州西至新安

堡即抵

保縣○黃土舖在州東北百里宣德

二年松

潘蜜杖攻圍城堡官軍討之至黃土

鋪失利

松威之

道遂絶

即此

鑿繩橋

州東十五里辨竹為繩上施木板長三

鎮有橋

西四十里本薛城縣地宋保寧縣地元咸

保縣州

地國朝洪武六年分置今縣十一年環以

石城正

德以後屢經脩治

周一里

有奇瀾戶四里

○通鶴城

吐蕃貞元九年常鼻改吐蕃破通鶴軍

國家圖書館 國家中央研究院 臺灣史學

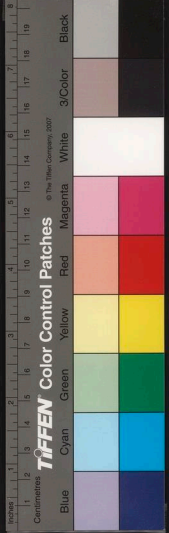

○即此○廣鶴州在縣西宋史威州西南邊地
有鶴州與保州接壤嘉祐中嘗遣人貢馬或
曰州蓋唐末吐蕃所置

○筆架山縣北三里一名九子龍窩或謂之玉山
又箭嶺在縣城東一里有岡陵直如箭

曰箭嶺上里唐置箭城北宋道拓城蓋以嶺名也○
姚浴嶺在縣西北宋乾德四年風流却蛭作
亂保寧令張文孔閉絕姚浴嶺路者
從嶺後斫生路入境攘叔尋討降之

○文江在縣東志曰蜀之西塞威茂汶川皆在江
內惟保縣獨在江外是也○沱水在縣西

流出縣西北花岩山下江
至縣西北入汶江

○鎮安關郡志在威州西南志勝云關今在縣西
北五十里關外即生著界矣四考考維

州路生蕃窳多可考者曰孟董梁黃梭城月
上星上龍山龍溪大寺小寺苛若設一關六

堡以戌之關曰鎮夷堡曰保縣曰新安曰乾
溪曰西平曰霸州曰坡底又保縣志縣北熟
蕃二股一路為水田苛若向背不常一路為
近縣玉山十二道稍上易馴正北野番有梁
苗苛五十餘峒皆直
連松州黑州水蕃

方輿已夏

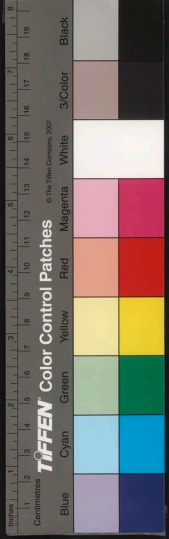



國家圖書館, NATIONAL CENTRAL LIBRARY, TAIWAN, R.O.C.

天
皇
御
筆
書
卷

月
日
八
十
年

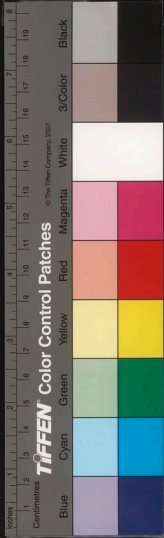



國家圖書館, NATIONAL CENTRAL LIBRARY, TAIWAN, R.O.C.

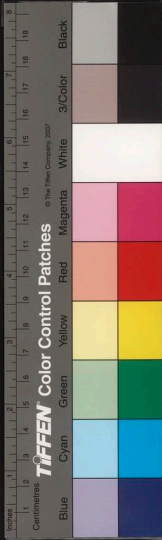



國家圖書館, NATIONAL CENTRAL LIBRARY, TAIWAN, R.O.C.

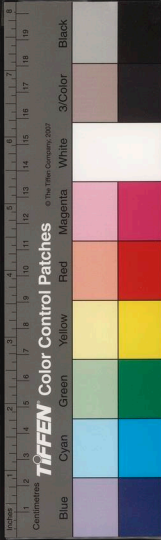

國家圖書館, NATIONAL CENTRAL LIBRARY, TAIWAN, R.O.C.

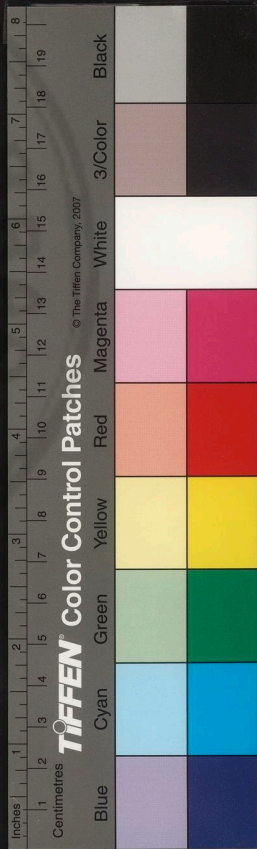

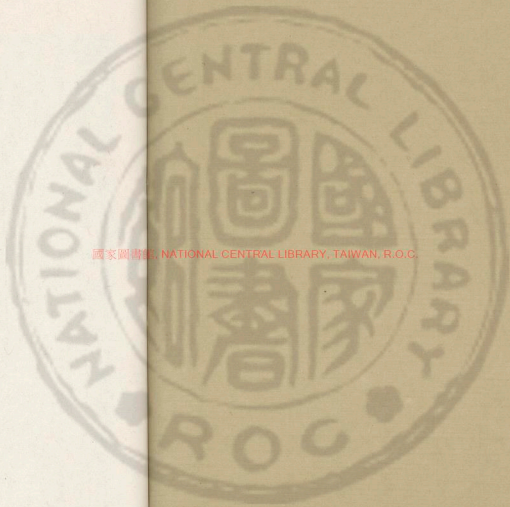

國家圖書館, NATIONAL CENTRAL LIBRARY, TAIWAN, R.O.C.

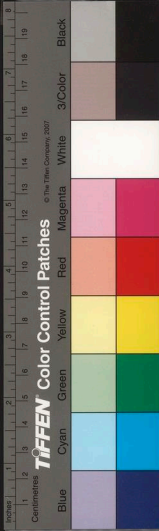



國家圖書館, NATIONAL CENTRAL LIBRARY, TAIWAN, R.O.C.

3401970 v.61



讀史方輿紀要

四川三

保寧府

東至夔州府達州五百六十里南至順慶府三百里西至龍安府五百十里西南至

潼川府三百五里北至漢中府千里自府治至布政司七百

里至南京五千九百里至京師一萬三百里

禹貢梁州之域春秋為巴國地秦惠王滅巴置

巴郡漢亦為巴郡地漢巴郡治江州縣後漢因之建安

中劉璋置巴西郡謀周巴記中平四年劉焉部從事趙韃分巴為二郡欲得



國家圖書館, NATIONAL CENTRAL LIBRARY, TAIWAN, R.O.C.

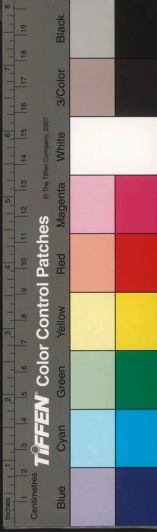
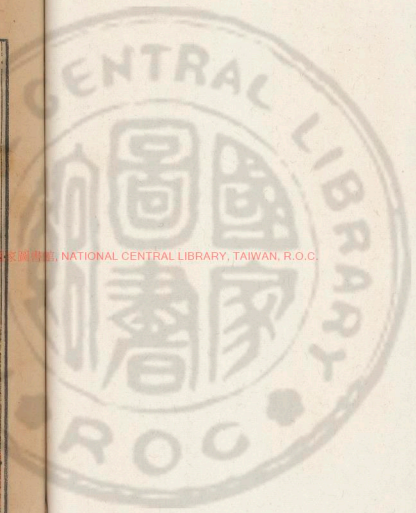



巴舊名以墊江為治安漢以下為永寧郡建安六年劉璋分巴以永寧為巴東郡墊江為巴郡閬中為巴西郡于是有三巴之稱安漢今見順慶府墊江見重慶府合州晉巴西郡亦治此尋為李雄所據永和收復宋仍曰巴西郡近志宗為北巴即似誤齊因之兼置巴州尋省梁置北巴州及北巴郡天監四年巴西降魏既而復入梁十六年巴西州叛降魏上亦置巴州以統諸獠後復屬于梁又置南梁州西魏改為隆州又改郡為盤龍郡隋郡廢州存大業初又改州為巴西郡唐武德初復為隆州先天初改曰閬州避玄宗天寶初曰閬中郡乾元初復曰閬州五

代唐因之兼置保寧軍五代史天成四年置保寧軍領閬果二州長興

初董璋叛陷閬州軍廢三年知祥并東川復置保寧節度兼領果遂渠閬四州宋仍曰

閬州亦曰閬中郡乾德四年改軍號曰安德軍元初

立東川路至元十三年升為保寧府二十年曰

保寧路後復為府至正二十年為明玉珍所據

國朝洪武四年仍為保寧府領州二縣八

府邑絡羣山峻峭艱險為西川之屏蔽自古未

有西川有事巴西不先受其患者蓋巴蜀之口

府寔綰之東道之安危即西方之存亡也故漢

中失則蜀之大勢十去其半劍閣危則蜀之大
勢十去其九矣梁天監四年巴西入于魏邢昺
表言巴西西南鄭相距千四百里去州迢遞恒多
擾動昔在南之日以其統縮勢難曾立巴州鎮
靜夸獠梁州藉利因而表罷齊高帝建元二年
巴州復罷巴西廣袤千里戶逾四萬若于彼
立州鎮攝華獠則大帖民情從墊江以還合重
慶府
墊江也合州即不勞征伐自為國有親主不從既而梁
人復得之蓋閬中之地居三巴上游北接梁洋

西控梓益故杜佑曰閬州居蜀漢之半又當東
道要衝脩禦不可不切然廣元一邑寔當蜀口
前界閬表謂陽平閬後據劍北自南北朝以來建郡
設州以為咽喉要路秦蜀有事此其必爭之所
唐光啟中王建為利州刺史周庠說建曰葭萌
四戰之地難以久安閬州地關人富攻之易下
建襲據閬州後遂為并蜀之本宋以利州名路
而閬州屬焉西方多事必綢繆于利閬之間蓋
自利州而趨劍閣由劍閣而道綿漢勢若連瓚



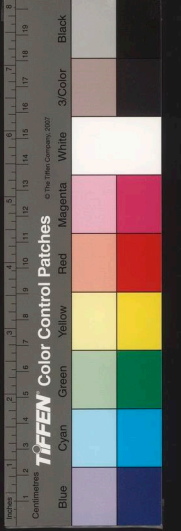

烏自府境而言利州首險也劍州次險也所以保閬中者于此所以保巴蜀者亦于此今日之

保寧豈非全蜀重地歟

閬中縣

附郭秦縣漢屬巴郡以閬水紆曲統縣三

曰閬內唐復為閬中縣元開州

○閬中城

治此後漢建安五年劉璋以張魯據漢

中以龐義為巴郡太守屯閬中以禦魯即此

自唐以後皆為閬中城謂之朝洪武七年從

縣治于府治西南其故城謂之嘉陵江北對

白沙壩城邑者即舊城在嘉陵江北對

時錦屏山相傳漢建安六年劉璋創築元時

增修偽夏明玉珍移城而西仍為土城國朝

洪武四年即舊城增拓內外俱

以石為門四周九里有奇

隆城在府東北魏正始中立巴州又立隆城鎮

又嘗改隆城鎮為南梁城時巴州叛隆平也

西魏改畧此州舊有隆城堅險故又謂之南

隆州治即

故隆中城

西水廢縣

郡西四十里本閬中縣地梁置掌天

隋開皇初郡廢縣屬隆州唐因之宋屬閬州

元并入南郡縣○晉城廢縣在府西北六十

里晉置西充國縣于此屬巴西郡宋齊國之

梁置木蘭郡治烏西魏廢巴西郡宋齊國之

屬隆州唐武德中改為晉安縣宋初仍屬閬

保寧府路初領新得小寧二州後并入

○錦屏山 府南三里嘉陵江南岸兩峰連亘壁立如屏四時花木錯雜如錦與郡治對峙

斗山西南曰金耳山其東三里曰南岩一名

大象山又名台星岩俗謂之讀書岩以宋陳

克復兄弟讀書于此兩名其相連者曰漱玉

岩○盤龍山在府東三里宛如盤龍後觀以

此名郡唐貞觀中候氣者言山有王氣因鑿

于此山脈俗謂之鋸山或通中營移閬中縣治

織蓋山 府北五里中高四下其狀如蓋相傳為

嘉陵宋江之閬唐天空中賜名仙穴山上有

聖池又府東南二

文成山 府東三十里峯巒聳列林木蔥蒨一

四十里有賜緋山山勢環拱草木鬱鬱蔚為

之勝又東南三十里曰恭思山極高峻列岫

曰唐武德元年置辦丹恭思二縣屬陰州七

年俱省入閬中縣思恭縣蓋置于山下○大

方山在府東北亦方山頂四方如坪其對峙

重錦山 府東百三十里西峯對峙秀麗若錦又

目一曰天漢相傳葛洪修煉處志云府東六

十里有靈城岩石窟深邃泉石奇勝又學天

山在西北水縣界以高雋名梁以此名郡志

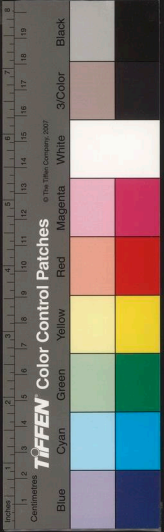

中國醫藥科學院圖書館藏

○嘉陵江

歷城南二里自陝西寧羌州而南入府境

而東南經南郡縣入順慶府界亦曰漢水亦

曰閩水亦曰渝水亦曰巴水皆嘉陵之異名

也舊志閩中有渝水夾水居者謂之巴渝蠻

善戰聞喜歌舞六謂之板楯蠻以常披楯為

戰具也亦有七姓曰羅朴耨郭度夕龔皆為渠

帥自秦世立功復其租賦其餘戶歲入甯錢

口四十其渠長為甯侯高祖後漢王時葬此

每助即討破羌建安二十年曹操取漢中張

魯歆降其功曹閭勸魯依度護赴朴胡魯

曾奔南山入巴度護青侯之名朴胡即七姓

蠻餘詳見陝西大川嘉陵江險

老溪在府西東流合嘉陵江宋淳化五年蜀賊

李順作亂宦者王繼恩率師復綿州遣別

將曹習破賊于閬溪復閬巴蓬劍等州是也

今堙○南池在府城南東西四里南北八里

漢志閬州南有彭道將池西南有彭道魚池

此即彭道將池也自漢以來堰大斗小斗之

水溉田里人賴之唐

時堰壞遂成平陸

○鋸山閬在府東北蟠龍山後為漢沔要衝之路

南臨嘉陵江有梁津渡口為戍守處今閬下

南二十里又有和溪閬路通巴達志云閬州

境有唐清金子章溪寺僅凡六十有二俱有

民把守

錦屏驛

舊在城西澄清門外今移于城東富春

云府北十五里舊有雙山驛國初置後省又



林通運所正德十年廢紫石水驛設所于此
○耀池鎮在府南六十里舊置稅課局于此
今廢又水會渡在府北八十里又北六
十里有白沙渡皆嘉陵江津濟處也

蒼溪

蒼溪縣府北四十里西北至劍州百八十里秦宥
屬巴西郡又分置蒼溪縣劉宋并蒼溪入漢昌
仍屬巴西郡齊梁因之隋開皇末改曰蒼溪屬
今陰唐屬閬州

漢昌廢縣

漢昌廢縣在縣東後漢所置縣也譙周巴記和
巴即縣龐羲台漢昌實氏為兵為劉璋所疑
即此宋白曰後魏嘗置漢昌又蒼溪漢昌縣後
郡廢隋移令治改曰蒼溪又蒼溪漢昌縣在今
縣西南晉太康中置縣治此劉宋省入漢昌

奉國城

奉國城在縣東南梁置奉國縣為白馬郡治隋
開皇初即廢縣屬隆州唐武德七年改

屬西平州貞觀初復屬隆州尋屬閬州宋因
之元至元中并入蒼溪志云奉國旧縣在府
東百里又有義陽廢縣在縣東亦梁置為義
陽郡治隋開皇初郡縣俱廢○岐坪廢縣在

縣北八十里晉置岐坪縣屬巴西郡宋廢隋
復置屬利州唐初置岐坪縣屬巴西郡宋廢隋
于此貞觀二年州廢還屬利州開元二十三
年改屬閬州寶曆初廢天復中王建表置宋

初仍屬閬州熙寧四年
省為岐坪鎮屬奉國縣
大獲城在縣東大獲山上因石岩為之中通四
築後安撫楊大綱亦嘗于此聚兵淳祐三年
兵亂制置使余玠築此城即雅州

溪關之在縣東三十里有大小二峯小峯上有
至關之大獲山降其城即此

大獲山

大獲山在縣東三十里有大小二峯小峯上有
石井出泉不竭大峯上有池廣數畝謂

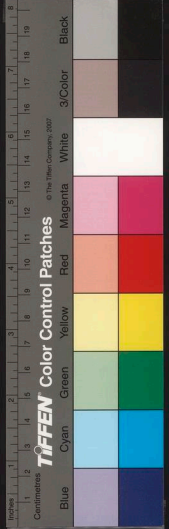

之天池宋江環遠其下石城四周即宋余玠

所築以護蜀口者闔中之錦屏山在縣治南臨

江高時奇秀與闔中之錦屏山相類

名又縣治東有筆架白鶴諸山皆篳秀

雲臺山有魚池宜五穀山峯峻削棟天一方百里

柱有洞四曰麻姑芙蓉平仙峻池二曰谷

紫陽山在縣東八十五里一峯屹峙高入青

雲○方山在縣東八十五里遠望如几紫之

城也志云古方州

嘉陵江在縣治東南自劍州流經縣境而入閬

府南廢縣界○宋江至此東源出陵西漢中

曲肘川在縣治東一里原出縣北十里江之

女山東南流入嘉陵

八字閬縣西北八十里有巡司戍守又缺山閬在

白埡閬廟埡閬茶店埡閬平峽嘴閬守五堡

俱有民兵戍守又蒼溪橋水驛

也北又西六十里有槐樹馬驛

南部縣府南七十里南至順慶府二百二十里西

儀隴縣至潼川州藍亭縣二百七十里東至蓬州

年置南郡縣地屬巴西郡充國縣地後漢末為

安郡後周郡廢隋屬陰州唐屬阆州宋因之國

朝洪武十年并入閬中縣

○新井廢縣嘗置新安縣為新巴郡治宋齊因之

後廢唐武德初析南郡晉安二縣地置新井

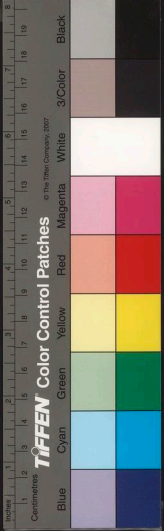

并入南郡縣即志新井城在府東七十五里又寰宇記云新井東北二十八里有漢充國故城○新武德四年分南郡相如二縣置新城縣尋改曰新政屬隆州宋屬閬州三百里南郡志云新政之南山也蜿蜒蒼翠環繞

○南山

縣治漢末張魯奔南山入巴蛇巖蒼翠環繞此山也一名跨蓋山志云宋端平以來厄于

兵跨無定治空枯山移縣治此今縣城南門曰跨蓋門因山以名也又靈雲洞○小盤龍山

在縣南二十里似閬之盤龍而小其相近者曰龍靈山在縣背西江山勢如龍同名也

馬跡山

頂平衍有石泉又離堆山在縣東南

又龍樓山在縣西南五十里峯頂峭拔衆山拱揖有井環遠其下

崖記謂此山下入嘉陵江直上數百丈形勝

蘭登山

縣西百五十里相傳昔人嘗聚兵禦敵于此

○思依山在縣北百五十里中有東西二觀

○嘉陵江

在縣治東南志云山自閬中縣逶迤而入順慶府界○西水河在縣南三十里自龍

安府經劍州及梓潼縣流入界至蓬州合于嘉陵江俗亦謂之西水河云縣東三里

安溪曰深產魚又縣治西半里有狀元溪以宋馬消登第而名二溪皆嘉陵之溢流也



○思依堡

在縣西志云縣境之堡凡百十有八兵亂時居民聚守處也○盤龍水驛在縣東二十五里又柳邊馬驛在縣西百二十里志云縣東百里有長寧舊茶驛縣北二十五里

廣元縣

府北三百五十里西南至劉州百九十里東北至陝西寧羌州二百里秦葭萌縣地漢屬廣漢郡後漢曰晉壽郡屬梓潼郡晉太康初改曰晉壽郡又宋齊因之梁為梓潼郡治西魏司之隋開皇初郡廢十八年改晉壽郡治西魏司之隋開皇初郡廢十八年改復曰綿谷為利州治大業初及州為義城郡唐復為利州六曰益昌郡宋仍置綿谷縣為利州治至元十四年改為初廣古復置綿谷縣為利州治廣元府是年改府為州以州治綿谷縣省入十四年又改州為縣編戶三里

○晉壽城

在縣東蜀漢折葭萌縣地置漢壽縣三國志延熙中費禕屯漢壽景耀二年姜

維議使諸國欽兵退守于是令督漢中胡濟却住漢壽晉改曰晉壽縣永興以後李雄據

蜀使其將李鳳屯嘉十年仇池氏王楊難當

年置晉壽郡宋元嘉十年仇池氏王楊難當

年難當拔葭萌進圍涪城既而復入于宋梁

于難當四年親將邢彞取漢中諸城成晉壽降

天監四年親將邢彞取漢中諸城成晉壽降

復來降明年復入于魏大同元年益州刺史

鄒陽王範南梁州刺史樊文熾合兵圍晉壽

親復曰益州刺史樊文熾合兵圍晉壽

文周末益州刺史樊文熾合兵圍晉壽

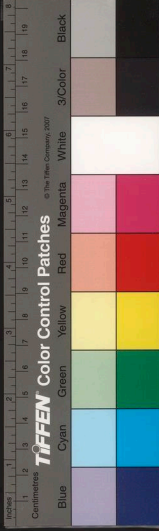

府尋改曰都督府天室初曰益昌郡乾元初
 復故乾寧四年移威義軍治此改曰昭武軍
 後唐同光三年伐蜀取鳳州蜀人謀扼利州
 以拒唐宋仍曰利州景祐四年改軍名曰寧
 武淳祐十二年蒙古且守蜀土遂不可復志
 利州沔利既城且畊且國也城邑利州復志
 元初陝國朝洪武三十一城設利州衛始
 築城東面山西臨漢南北則鑿
 池為險有門五城周四里有奇
 葭萌城使張儀司馬錯取蜀華陽國志昔蜀王
 封其弟葭萌于漢中號曰葭侯命之邑曰葭
 萌葭侯與巴王為好巴蜀讐也蜀王怒伐葭
 宜葭巴求救于秦秦遣張儀伐蜀滅之并滅
 巴是也秦置葭萌縣漢張儀之先主初滅之
 于葭萌既而西襲成都留霍峻守葭萌劉璋
 將扶禁等帥兵由閬水上攻圍峻為峻所敗

晉省入晉書永寧二年李特攻圍成和河
 間王顯自閬中遣兵討特子蕩敗顯將衛
 博于陽沔也後魏復置葭萌縣梁天監十四
 葭萌舊城也後魏復置葭萌縣梁天監十四
 年魏刺史蕭恢遣巴西梓潼太守將兵
 益州刺史蕭恢遣巴西梓潼太守將兵
 迎之敗魏兵于葭萌屠十餘城進圍武興尋
 復敗還既又改縣曰晉安兼置新巴郡隋開
 皇初郡廢十八年復曰葭萌并大業初屬
 義城郡唐貞觀十八年復曰葭萌并大業初屬
 嘉川縣東北五十里漢葭萌縣地興平梁改
 縣曰嘉川隋初郡廢縣屬利州唐貞觀二年
 屬集州宋乾德三年屬利州永泰元年改
 德苛敗蜀兵于三泉若遂至嘉州進擊金山
 若又破小漫天若是也尋亦屬利州元并
 綿谷縣三泉若見陝西沔縣即志嘉川城在



今縣東百里地名嘉川鄉○華陽廢縣在縣北利宋置并置華陽郡治焉本治州下蕭齊

移于此梁兼置

隴山城在縣東南本萌葭地西魏置義城縣屬

德七年置西平州于此貞觀二年改曰平州廢隴州天寶初改曰隴山宋初改為平州隴

熙寧四年省入嘉川

○烏奴山上晉宋間有瓜李烏奴者據此作亂不可

一名烏奴城蔡永泰初嘗置東晉壽郡于此

其北為九龍山環拱九志云在縣西二十里

道崇迴瀉水危橋委曲而上至巔乃即平陸若天台然同名志云九龍山有漢王若相傳

潭毒山縣北九十里上有潭毒閣下瞰大江路

深潭相傳潭下潤梁元列子羽退守貝泉以

成而敵至距管十數里子羽據胡床坐壘口

于此又鳳凰山在縣東三十里孟蜀置金山若

其巔曰寶峯縣東十里又有雪山峯壘出稱為秀鹿

大漫天嶺縣東北二十五里峻出雲表又北為

道之險也後唐清泰二嶺相連一名藁本山蜀

利州及大漫天以迎之宋乾德中王全斌伐

國家地理, NATURAL SCIENCE, HISTORY, TAIWAN, HISTORY



進德奪其小漫天若至深渡蜀人退保大漫天砦
以待宗師擊之奪其橋蜀人退保大漫天砦
復擊破之連至

朝天嶺

天嶺縣北六十里山勢崔巍路徑險絕有朝
十里自驛而南則由劍門綿漢而達成都蓋矜
都自驛而西則由劍門綿漢而達成都蓋矜
東之地也○七盤嶺在縣北百七十里與陝
西寧羌州接界一名五盤嶺自昔為秦蜀分
界處有七盤關志云縣東北二百五

嘉陵江

嘉陵江縣西一里自寧羌州流入界又西南入
縣西化縣境後漢建安十九年劉璋使其
將扶禁等由閬水上攻霍峻于葭萌後周大
象二年益州攝管王謙舉兵應尉遲迥遣將
攻利州掘江水灌之即嘉陵江也唐光啟三
年王建自葭萌襲閬州沿嘉陵江而下胡氏

曰嘉陵水東南過葭萌又東南至閬中也今
有明月峽在縣北八十里一名朝天峽又有
九井灘在縣北八十里一名空鞍灘相傳
旧有巨石伏水底為舟楫害宋淳熙中始平
其險皆江
流所經也

潛水

水在縣北八十里源出縣北百三十餘里之
木砦山北經神宣驛又南二十里經龍洞口
至朝天驛北穿穴而出入似嘉陵

深渡

唐在縣北大小二漫天之間即嘉陵江也後
至深渡千里王宗昱等遂戰時從駕兵自綿漢
兵將至命王宗昱等遂戰時從駕兵自綿漢
至深渡千里王宗昱等遂戰時從駕兵自綿漢

潭毒

潭毒閬在縣北七盤嶺上朝
潭毒山又七盤嶺下為蜀口要地詳見



天閣在縣北朝天嶺上○望雲閣在縣北五十五里山勢高聳與雲霞相望又二郎閣在縣南五里相傳昔有道士此

百丈閣

縣東百六十里閣旁有河深百丈亦曰百丈閣渡道出巴州洪武中有五色雲見此近時賊犯百丈閣遂掠廣元蓋與漢中接界即志縣境有焦壩

龍門閣

縣北十里嘉陵東岸其地有千佛崖光若門後鑿石為佛像漸成通衢與程記自城北至大安軍界管橋閣共萬五千三百六十一間惟石閣龍門稱絕險云石閣橋蓋在龍門之北○石櫃閣即志云在縣北二十五里又縣北四十里有飛仙閣下浸碧潭懸棧而行若飛仙閣下

石亭戍

在縣西北水經注漢水自武興城北東南流逕闕城北又西逕石亭戍又逕晉成晉壽太守王景胤據石亭密遣將李義珍擊之漢水西漢水在麩嘉州東閩俱見漢中沔縣○羅川戍在麩嘉州東閩俱見漢中沔縣○羅川戍在麩嘉州東閩俱見漢中沔縣

籌筆驛

在縣北八十里諸葛武侯出師運籌于驛有朝天古渡即潛水所經又驛北四十里有望喜驛唐名也令曰沙河馬驛西二里在縣西門外○神宣馬驛在縣北百三十里正德十年并置遞運所于此志云此為秦蜀之要衝西南朝貢之通道又九井水驛在



府北百

昭化縣府西北四百里西至劍州百十里陝西文縣三百四

宋置益昌縣屬白水郡齊梁曰之利唐曰後魏

白京兆縣後周仍曰益昌隋屬利州唐曰復曰益

昌開宋五年改曰昭化仍屬利州元屬廣元路

改今屬編戶二里

○景谷廢縣屬梓潼郡劉宋初屬晉壽郡或曰宋

改故白水縣為白水郡移置縣于此蕭齊因

之梁山監十五年張齊自武興還保白水既

蚪散出白水即此城也尋復入于梁置北益

州于此兼置平昌郡以武興楊法琛為刺史

大寶初法琛據黎州益州刺史武陵王紀遣

將楊乾運擊平之廣北益州焚平興而歸西

魏置沙州後周大象二年沙州刺史李吉甫初楊

叛當克葭萌分白請降以爲沙州刺史治此

葭萌茂主楊廣香亦于此置沙州刺史治此

梁益州刺史蕭紀將楊乾運攻之法琛還保

首楊法琛所據紀將楊乾運攻之法琛還保

魚石洞乾運焚平興而還即此隋志開皇初

平興即廢改白水縣曰平興利州八年改曰

景谷屬利州唐武德四年與利州八年改曰

屬利州方維置沙州治景谷貞觀元年州廢還

白水鎮有故城周迴五里俗亦謂之沙州城

或云城西有景谷路達文州觀節艾自陰平

景谷道是也隋馬入蜀遂

江油廣漢是也隋馬入蜀遂

東洛城十縣西北四十里東晉時置成于此宋元嘉

八年氏王楊難當謀據蜀遣其黨符

卷

十五

載

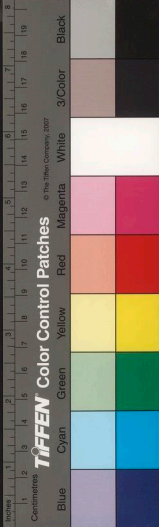

沖出東洛以梁州梁天監十四年魏
 蜀詔任大洪入晉齊會親軍北還大洪破魏
 東洛除口二戍進國城為魏將傅監眼所
 敗而還西魏置東洛郡并置縣為郡治後周
 省入平吳郡闕城白水闕城也與除口戍俱
 見陝西寧州○魚盤城亦在縣西北齊梁
 初置魚石洞戍于此西魏置魚老鎮或曰即此城也
 白壩城門闕西北百三十里唐志景谷縣西有石
 平川為壩唐大中吐蕃入寇二鎮道蜀人謂
 過方維白壩建中初吐蕃及南詔復分道啟
 西川詔東川出兵自江油趨白壩與山
 南兵合擊破之是也方維見龍安府
 ○人頭山長與初王私贊攻劍門道出于人頭後唐
 在頭山在縣西南百五十五里山勢盤迴九曲與劍門

相峙又龍門山在縣西南百九十里一名慈
 嶺有石穴高數十丈如門一云九曲山在縣
 西九里即龍門山
 長寧山徽不竭宋王智于此築城據守後王昭
 古入蜀宋人戍守長寧山蒙古自劍州進圍
 長寧山敗宋兵項當作項令劍州南二十里
 長寧山或曰項當作項令劍州南二十里
 有鷲頂嶺志長寧山在縣西南二十里一
 里似誤嶺又五龍山在縣西南二十里一
 嶽然四嶺拱揖因名縣西南二百里又有鶴
 鳴山峯密環疊山勢雄偉元和志景谷縣西
 南二十五里有白馬慶山
 孔明造木牛流馬慶山
 九里山高在縣北百里盤曲差巖約高九里又大



難行爲衆

白衛

嶺縣西南五十里與劍門山相接唐玄宗

謀據

西川命石敬瑭之敬瑭入散關前鋒

將王

弘贇引兵自白衛嶺入頭山後過小劍

路出

漢源驛還擊劍門克之即此○梅樹嶺

在縣

東南四十里叢林深箐中多猛獸有梅

樹園

志云縣北八里有走馬嶺西北六

十里

有張公嶺縣南八里有廣元縣西南流入

○嘉陵

江縣東二里自廣元縣西南流入劍州界志

以岸

南二里有石龍灘七十里有白花蛇灘

江在

縣西北二十里散漫也皆嘉陵江所經○清

合縣

境至縣北合白水江又東南流

白水

江縣北二十里自陝西文縣東流經龍安

至縣

東三里合嘉陵江宋末蒙古渡嘉陵江

北水

出臨洮西南水有津關即所謂白

也白水

關見

陝西

寧夏州

泥溪

河縣西四十里化元年嘉陵江往來通

蜀主

王建自泥溪如利州後唐同光末平

北還

李繼岌至泥溪後軍李紹琛自劍州

軍而

西自稱西川節度安遠軍見陝西

○射

箭河在縣西三十里或云清水入于

流也

水云流湍急舟行如箭回名下流合于

清江

有

國家圖書館藏



桔柏津

縣東三里即嘉陵白水二江合流處地多桔柏故名志云嘉陵江渡處有益昌驛有古柏土人謂之桔柏唐大順二年王璣出鎮黔中至桔柏津官者楊光復惡之使

其假子山南西道帥楊守亮覆諸江中後唐同光三年伐蜀

利州遂西走斷桔柏津浮梁唐前鋒將李紹琛至利州脩浮梁以渡明年軍還紹琛以兵

叛遂斬桔柏津浮梁以絕還軍之道宋乾德三年伐蜀敗蜀兵于大江天岩追至利州城

北門王昭遠入利州是也六曰桔柏津

劍門王師逐入利州是也六曰桔柏津

十里梅樹閣在梅樹嶺又縣南有渡口閬北

廢○梅樹閣在梅樹嶺又縣南有渡口閬北

廢又縣境有曲回苛僂凡二十有四

○白水閬縣北二百五十里與陝西寧州接壤

馬鳴閣

縣北百里漢建安二十二年先主規取

拒先主遣陳武等十餘營絕馬鳴閣道徐晃

擊破之曹捺曰此閣過漢中之陰平乃咽喉

州之要牛頭山閣在縣西北皆漢中府險者

龍灘驛縣西五里水驛也今縣南一里有龍灘

里縣南百八十里又縣北十五里有趙銷渡縣南

五十里有渡口

渡皆往來通道

利州衛

在廣元縣治東洪武三十一年建舊鎮

本衛惟鎮三所又保寧守禦千戶所

在府治南洪武四年建直隸初司

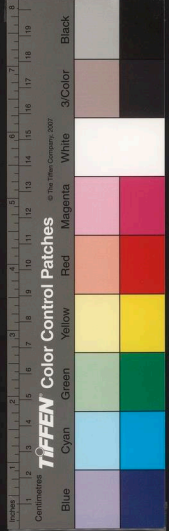

劍州府西北三百二十里南至成都府綿州二百九十四里西北

至龍安府二百九十里

春秋戰國時蜀地秦屬蜀郡漢屬廣漢郡後漢

曰之三國漢屬梓潼郡晉宋因之齊置南安郡

宋末置梁置南梁州後改為安州亦曰南西魏

帝又改為普安郡唐初仍曰始州先天二年改

為劍州天寶初曰普安郡乾元初復曰劍州五

代因之宋仍為劍州六曰普安郡隆興二年以

紹熙初升為龍慶府宋志云端平三年兵亂荒廢元復為劍

州屬廣國朝洪武初州廢入梓潼屬廣元州尋

復置十四年以州治普安縣省入編戶今領縣

一

州憑高據險界山為門蜀境之巨防也秦之強

也棧道千里通于蜀漢劉禹錫曰驛路起右扶

諸葛武侯治蜀設險備焉晉殷仲堪曰劍閣之

隘蜀之關鍵是也詳見前名山劍門梁天監四年魏將

王足侵梁入劍閣邢昺表言蜀之所恃惟在劍



閣今既克南安已奪其險據彼境內三分已一
自南安向涪方軌無礙矣涪謂綿州也及西魏既蜀
自安州始也唐元和初劉闢以西川叛山南西
道帥嚴礪先遣軍拔劍州而高崇文之軍遂鼓
行入蜀後唐長興元年孟知祥董璋謀據兩川
唐軍來伐克劍門入劍州以大軍不繼還保劍
門知祥聞劍州陷大懼遣其將李肇等赴之戒
之曰尔倍道兼行先據劍州北軍無能為也會
別將龐福誠等也來蕪村相謂曰使北軍更得

劍州則二蜀勢危矣遂引步兵間道趨劍州襲
敗官軍于北山下官軍還保劍門知祥聞之喜
曰吾始謂北軍克劍門徑據劍州堅守其城或
引兵直趨梓州董公必棄閬州奔還時璋克閬州而據之
我軍失援亦須解遂州之圍時知祥遣軍圍遂州與閬州相形援
如此則內外受敵兩川震動勢可憂危今乃焚
毀劍州運糧東歸劍門頓兵不進吾事濟矣宋
郭忱曰州前瞰巨澗後倚層巒又云州邊山而
立一徑破院中貫大溪州治已在平山內外居



民悉在山上形勢險固禦敵之要地也

○普安廢縣今州治漢梓潼縣地梁置南安縣為

之皆為州治國初省志云國初州治列柵為

障成化中始甃石為城正德十三年增築周

四里有奇

劍閣城州東北五十二里當小劍山之北祝穆

霍峻為梓潼太守始置劍閣縣晉因之後廢

桓溫入蜀六于壽置劍閣縣屬梁州或謂

即小劍故城也劉宋初復廢唐聖曆二年分

普安永歸陰平三縣地于方期驛城置劍門

德屬劍州即改劍閣縣矣宋六曰劍門縣乾

至元二十年并入普安縣曰

志縣東北志昭化縣五十里

黃安廢縣

州西南百四十里本梓潼縣地蕭齊

安西魏改曰黃安又置黃原郡治馬開皇初

郡廢縣屬始州唐屬劍州唐末改為普成縣

宋因之元省○武連廢縣在州都郡十五

宋因之元省○武連廢縣在州都郡十五

永歸廢縣州東南六十里蕭齊倚置白水縣屬

州屬劍州宋初省今為永歸壩○臨津廢縣在

隋開皇七年改曰臨津縣屬始州唐屬劍州

驛寰宇記臨津縣有掌天山

方輿紀要

卷

廿

職



○大劍山 北州判曰二十五里其東北三十里由閣道三十

里至大小劍皆絕險劍山東西凡二百三十里

志云大小劍關山峯峭聳延亘如城下有隘

路謂之劍門關大劍水出山下瞰古道上架

閣尤險峻有大小劍水出山下瞰古道上架

如絕頂有玉女臺峭壁千仞下有仙女橋其岩壑

洞穴幽勝不一處

漢陽山之北二里或謂之高聳州之主山也亦謂

故壘又治西有普翠山治東二里曰卧龍山

亦曰九龍山又有鶴鳴山俱謂之南山環遶

唐治南初二山之間有大澗石橋跨其上後

乘夜襲敗官軍于北山官軍退保劍門繼而

知祥遣軍分屯南山東川六遺兵戍守石敬

瑋自劍門進屯北山知祥將趙廷隱陳于

牙城後山別將李肇等陳于石橋敬瑄自北

山進擊州城敗却又遣騎兵衝石橋復不敵

進敗還劍門二年再攻劍州屯兵于北山戰

不利復還劍門

龍飛山 州西百里本名龍鬚山梁普通六年益

劍魏將淳于誕等赴救時夜燬置柵于柵梁

山上以防歸路絕募壯士夜登山燒其柵梁

軍望見歸路也○跨鶴山在州西南廢黃安縣

治東一名駕鶴山旧置柳溪驛于

此志云州西十五里有把砦山

五子山 一州西北五里北七十里亦有中子山

山亦高峻頂有積石突起如巾幘然曰岩峽

龍岩在州治西又州北七十里亦有龍岩峽

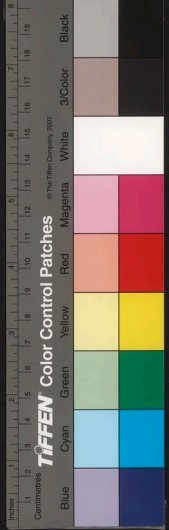

國家圖書館藏 國家圖書館藏 國家圖書館藏

山如龍盤洞穴可坐百人郡志龍岩在劍門
潛通嘉陵江雪齋小說唐王建為盜朝廷
捕之急逃于劍門巨石穴中即此岩也

漢源

坡在州東三十里初石敬瑭討孟知祥董璋
前鋒將王弘贇自白巖嶺從小劍路出漢源

蜀由閣道攻劍門而令別將由來蘇徑道至
青鞞店出劍閣南二十里蜀將王昭遠留偏

將守劍閣而自引兵敗即此令有漢源橋

糧之兵為宋軍所敗即此令有漢源橋

嘉陵

江州東七十里自昭化縣流入州界又東
紫石閣壺歌虎躍遊口

及射箭諸灘奔流而南注

涪江

南入州西南州彰明縣境州西南百二十里有

漢王離即涪江所經也今詳見齊泔水○黃

沙江在州北百五十里即白水江也自青川

所流入州界經黃沙壩曰名又折而東至昭

化縣入嘉陵江即志云州北百四十里曰白

沙渡即白水江津濟屬焉名昭化

縣境兩岸有白沙濟屬焉名昭化

小潼水

出州西百二十里其地有津曰小潼津源

東南入于嘉陵江或曰此

即南入于嘉陵江或曰此

大劍溪

為州北出大劍山由劍門流出北折

又小劍溪在大劍山北源出小劍山東過源

水溝瀑布崖至兩溪亦合于大劍溪志云州

北合于州東源出水回渡即把營二

山合流經此又東入嘉陵江又石白溪在州



安州西有水溪一名拓溪在黃

○劍門關在大劍山上劉先主以關道至險始置

大劍成小劍鎮五代唐長興初董璋遣兵扼

劍門又于其北置永安關或曰永安關即今

門小劍關初伐蜀克劍門下有隘路谷亦謂之後

都監得專奏事所以重設險也國朝洪武末

設劍州衛關廢正德十三年復修關門建公

館嘉靖二十一年重立關在州北八十里故設

今險處也

深抗戎在州北梁天監四年魏虓漢中諸城成

邢魯方連戎南安任僧褒戎石同以拒魏

然後破南安也或曰石同當作石門

苦竹隘志云在小劍山頂四際斷崖前臨巨壑

五年蒙古來攻六年蒙古即此一渡白苦竹峒

投苦竹隘古來圖長寧山即此也

木馬砦在州東南九十里與初木馬嶺置砦其上以

州董璋自閬州帥兵屯木馬砦即此○砦石

砦在州北三十五里宋淳化五年賊李順陷

成都攻劍州詔王繼恩討之由小劍門路入

研石砦拔劍門破賊五千餘衆于柳池驛賊

望鶴山之柳溪關今為柳池驛即

來蘇砦在州東南七十里後唐長興初州北來

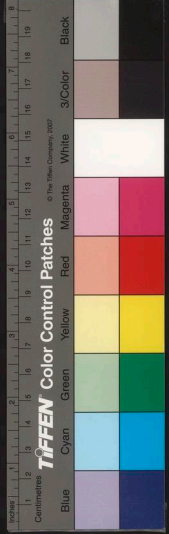

東洋圖書. NATIONAL DIET LIBRARY. TOKYO. JAPAN

蘇村由間道入劍州守之宋乾德三年王全斌伐蜀主蓋昌得降卒言命史延德分兵趨來蘇而自帥大軍由閣道攻劍閣延德至來蘇造浮橋于江上時蜀人于江西岸置柵見橋成即棄柵而遁延德西出青驢達官道夾攻劍門克之九域志蓬州儀隴縣有來蘇鎮去劍門甚遠非是

紫石驛

州東六十里陸道所經又州東南八十里虎跳水驛北石橋在州治北麗福擊却之劍州後唐兵遣兵據石橋石散塘攻之

梓潼縣

州西南二百二十里東至府城二百五十里西南至綿州百三十里漢屬廣漢郡後漢國之志云梓潼郡治永嘉三年天水人荀琦梓潼郡晉為梓潼郡治永嘉三年

寺殺成太尉李離寺以梓潼降羅尚于巴郡四年成將張寶復取梓潼永和三年復歸晉宋齊皆屬梓潼郡梁天監四年陷于後魏尋復入梁西魏改縣曰安壽尋又置潼川郡隋初郡廢大業初改縣曰梓潼屬晉安郡唐屬劍州宋元因之今編戶二里

安壽廢縣

梓潼縣于即南三十里曰安壽縣隋廢郡復移縣于

長卿山

縣治西南二里曰名神山唐玄宗幸蜀以山有司馬相如讀書窟因改名焉又縣治東五里有鳳凰山峯密起伏若鳳凰然○葛山在縣西南二十里相傳武侯伐魏然軍于此一名卧龍山如雁門云在縣南三十里又有兜鑿山自武連廢縣逶迤而來至是掘起一峯如兜鑿然

中國國家圖書館藏



五婦山

五婦山 縣北十二里相傳秦遺蜀美女五人蜀
里山腹有路盤轉七曲西北有百頃壩一望
平衍極為膏腴志云縣北三十里有壘龍山
逶迤曲折勢若盤龍又縣北百二十里有馬

潼江

潼江 縣西四里即梓潼水也源出馬閣山南流
入潼川州蓋亭縣境流入于涪江又小
界注于閬中縣之嘉陵江

香泉

香泉 在縣北百里平地湧出周迴八十步又泉
馬明皇幸蜀過此三軍渴甚馬跑泉湧因名
唐明皇幸蜀過此三軍渴甚馬跑泉湧因名

白堖

白堖 凡二十有二亭驛在縣北二十里
唐置即玄宗過此聞鈴聲處也一名琅瑤驛
又漢兵驛在縣東二十里相傳姚萇發蜀嘗

陽沔

陽沔 在縣北晉永寧二年李特圍成都時河
間王嗣鎮閬中遣督護衙博討特軍于
梓潼特使其子蕩襲

巴州

巴州 府東三百五十里東至夔州府遠州三百里
南至順慶府遂州二百十里北至陝西漢中
府四百六十里

古巴國

古巴國 山海經注太皞四世孫秦為巴郡地兩
后昭是為巴之始祖
漢曰之蜀漢屬巴西郡晉宋曰之蜀此地為巴
氏野據不置即縣宋末始于嶺之南置歸化郡
一云宋置歸化水北二郡齊曰之似未可據



齊仍屬巴西郡梁置歸化木門二郡兼置巴州

志云後魏得其地置大谷西魏亦曰歸化郡隋

郡廢仍曰巴州大業初改曰清化郡唐復曰巴

州天寶初改曰清化郡乾元初復故宋仍曰巴

州亦曰清化郡元因之國朝洪武四年仍為巴州九

年以州治化成縣省入又改州為縣正德十年

復升為州編戶二鎮縣二

州北走興元西達閬利江山環峙僻而寔險說

者謂州居三巴之中有下巴之號土田沃衍民

物繁阜有事于利夔之間州其衿要之地矣

○化成廢縣今州治秦宕渠縣地後漢時為漢昌

州改縣曰化成隋因之有巴城州國唐成皆仍

舊國朝省城邑考州旧有土城州國唐成皆仍

始荒以後屢次營繕今城周六里有奇

其章廢縣州東八十里梁置縣屬歸化郡宋白

復置刺曰其章亦曰奇章太和中牛僧孺

為相封奇章公是也宋初六曰其章縣仍屬

巴州熙寧五年廢為鎮屬曾口縣○曾口廢

縣也宋亦屬巴州元末廢

國家圖書館 中央研究院 臺灣史研究所



息陽廢縣州西三十五里梁置義陽縣隋開皇

七年并入化城縣○清化廢縣在州西六十

里梁置伏羅縣并置木門郡治焉後周曰清

隋開皇初即廢縣屬巴州十一年改縣曰清

化唐曰之判白武德初于清化縣界木門

故地置靜州領清化大牟二縣六年移靜州

于地乎縣又割利州之嘉川皆隸靜州貞觀

十七年廢靜州以清化縣屬巴州是也宋乾

德五年改屬集州熙寧五年集州廢北百里

清化鎮屬化城縣又大牟廢縣在州北百里

唐武德初析清化縣地置以縣東三里有

大牟山也初屬靜州廢屬巴州唐末廢

始寧城州東百三十里志云後漢桓帝寧縣并

置遼寧郡隋開皇初即廢縣屬巴州唐曰之

宋乾德四年縣廢○七盤廢縣在州西南五

十里唐久觀元年置屬巴州宋初

同之熙寧三年省為鎮入恩陽縣

○王望山州北三里岩徑極險為郡之勝志云山

本名黃牛山唐天寶中有王望者字子

蒙隱于此因改今名亦關故名似又云南龕

山在州南一里懸崖絕壁多奇勝又州東四

里有東龕山又有西北二龕山皆去州八里

平梁城山城州西二十五里上平坦四圍石壁如

淳祐中都統張寔築城于此取平

定梁州之義曰平梁城山同以名

小巴山州東北二百九十里其北有大巴山与

大巴山此綿延相接亦曰大巴嶺小巴嶺志云

北至大巴險逾劍閣云○石門在州北三十

里左右皆峭壁環圍三里許

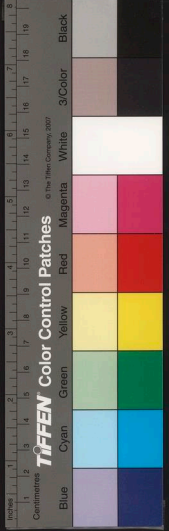

○巴江州東一里源出大巴山至州東南入為三

嘉陵江又南入順慶府遂州境下流至合州入

是也王氏曰巴江源出小巴嶺云○清水平

陽縣清化縣又東經廢思

明水州北百里自南江縣流入境下流合于巴

西百里有深渡溪

○米倉閘在州北志云閘置於小巴山絕頂今

倉閘逆司即去大小巴山之間有巴峪閘嘉

靖中置又馬唐閘在州東三百里其相近又

嘉靖中置

黃城閘在州東南萬山中巒岩四絕蒼莽結曲

達二州間達州既築龍船閘戍守其東偏西

偏即巴州長樂太平二鄉之衝不可不為障

塞又相視雲城漏明二區皆屬要隘可拓壘

梁其上與龍船

浪樓溪隘口茶壩市隘口旧皆有兵戍守○石

城旧僅在州東南七十里有雪峯山僅在州

東十五里志云州旧徑十有一又有鷹嘴高

眉寺十僅侯正德以後新置又清

通江縣州東北百五十里東南至達州百六十里北

梁為始寧縣地西觀分置涪水縣并置歸州治焉

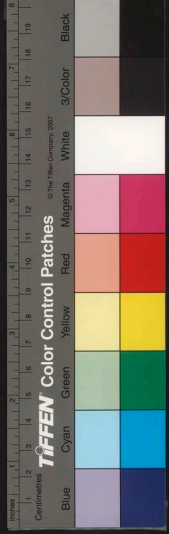

天寶初改為始寧郡乾元初復故宋改浩水曰通江熙寧五年以歸州省入縣改屬巴州元省入曾口縣至正四年復置今編戶六里

○歸州

城即今縣治唐武德中置後唐長興三年將高彥濤攻取歸州以其黨趙季良議遣昭武之路不果昭武治利州巴達果諸州皆山後

州也宋州省志云縣東九十里有通江廢縣元志云宋置上下通江縣皆屬巴州至江

廣

納城二縣南六十里唐武德三年割始寧歸仁

縣或宋末兵亂移入曾口而東也今餘二通江縣初省大中初復置宋省又歸仁城在縣西南七十里梁置平州縣于此後周改曰同昌隋開皇中改曰歸仁縣屬巴州宋乾德四年省改屬萬州貞觀初還屬巴州

白石麋

縣東北百里西魏置以白石水為名

又改屬歸州宋省又東已廢縣在縣南唐開元二十三年析始寧縣地置太平縣屬歸州

符陽廢

縣北百四十里梁置符陽縣以在符

初郡廢縣屬巴州志云隋牛弘封奇章郡公用旧郡名也唐武德初長安三年復屬歸州

州貞觀八年遷隸集州永安初仍隸歸州宋廢

○得漢城

山縣東百二十里萬山中崛起崖壑峭

不渴獨西南二徑凌險轉折而上出一泉冬夏閱之勢頂平數里可以听琴相傳漢高據此





方輿已覽

卷

三

以通餉饋宋淳祐中余玠臨視形勢命統制張寔司險築壘儲糧建邑為恢復舊疆之規今其二石屏如城中平尚可屯數百人也即志得漢城東二十里山頂上有石城周三里相傳三國時築謂之播鼓城

歌嶺山

嶺東六里杜佑曰廣納縣東七里有歌嶺山上有城極險峻又驛山在縣治西一里下有渚水即涪水也水石相激聲如呼諾元魏因置渚水驛唐又以山名州又秋錦山在縣治南隔江山脈與驛山相連一名翠屏山

三花山

在縣東北七里又有方山在縣北十五里突出眾山其形如斗又六峯山在縣東北八十里志云縣東六十里有大鍾山突起萬山中如覆鍾然○銅山在縣南十五里舊產銅志云縣南百五十里有包臺山突兀一方高出眾嶺登之可以遠眺

○渚水

在縣治西源出陝西南鄭縣之青石關經眾山中流入縣界南流而東折注于遠州之渠江六曰宕水六曰諾水○大陰溪在縣東百里又有小陰溪下流俱入于渠江志云縣西九十里有清浴溪下流合于巴江

○壕壩關

在縣東北二百里楊閣在縣東三百四十里有羊卷山門閣嘉靖中增置

馬鞞砦

在縣東七十里船頭砦又羊谷口隘在縣東北二十里皆為守禦處志云縣境有桤樹寺堡凡五十有一

南江縣

州北二百里西北江廣元縣二百三十里漢宕渠縣地界難江縣地界五東巴州復周改為棗州又置平棗即杜佑曰難江縣亦後周所置也隋開皇初郡廢大業初州廢縣屬漢

方輿已覽

卷

三

乾川郡唐武德初仍置集州天寶初改曰符陽縣屬巴州元至元二十年縣省國初曰之正德十一年改置今縣編戶二里

○集州

城即今縣治後周置州隋省唐復置仍治平桑城唐武德初置縣貞觀初廢二年復置六年又廢又長池廢縣在縣西南隋志後周置曲細縣屬巴州隋開皇末改曰長池唐初改屬集州貞觀六年廢

○盟道

廢縣改爲盟道隋屬巴州貞觀六年廢四年廢又地平廢縣在縣西北百里本葭萌縣唐武德元年分置狄平縣二年改爲地

○龍來山

千餘人相傳古邑人避兵處志云縣南三平尋初改曰通平寶曆元年廢

里有孤雲山其相連者曰兩角山兩峯並得名信至此

○小巫山

即巴山之羣峯也相近又有蓮花峯曰

密四面層秀有石洞亦曰蓮花洞高窈餘丈內容千丈外臨深澗邑人嘗避兵于此一名紅鱧洞相傳溪中有紅鯉云○船山在縣東北二十里四山隨擁威若海潮乘風颯泊而此山宛如巨舟自北而東下有井田名五女山又蠟燭山在縣北六十里峯岫聳振雲表縣北百五十里又有味坡山地產茶味極佳

○大巴山

積雪不消一名巴嶺山六見漢中府又

鎮梁州中土也百里其險次于大巴而高峻

東亞圖書館 NATIONAL CENTRAL LIBRARY TAIWAN

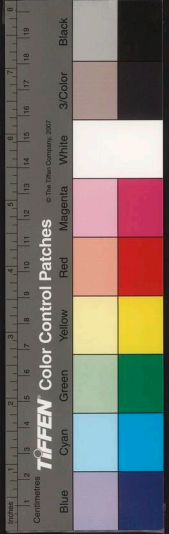

卷之三

三

三

積雪相似又米倉道○龍耳山在縣北八十里詳見漢中府之米倉道○龍耳山在縣西二百里孤峯特出石壁峭拔上有甘泉

○巴

江在縣南志云南城下有汎激而米循公山之麓紆回而下匯于巴水如九然又南江源出米倉山六白縣治前而南與巴江合蓋二水即巴江在縣也公山一名

南屯河

巴縣東二十餘里源出孤雲山下碧舍溪在縣北三里下流皆入巴水

○琉

璃閔縣東十里閔口有石磴峽岩為險又擣道又梧桐閔與檣林閔對時相傳閔壯繆嘗成此

諸葛若

縣西百里高五十餘丈四壁峻拔惟一而西有鳥道可上頂有泉四時不竭相傳孔明曾駐兵于此可容萬人又柏林堡在縣北五十里兩河口堡在縣南百八十里志云縣境之堡凡二十有六○莎鼻渡在縣西劍州志劍門山東連莎鼻西接綿州凡二百三十一里蓋指此也

順慶府

東至重慶府忠州五百六十里南至重慶府合州三百二十里西至潼川州三百五十里北至保寧府三百五十里自府治至布政司六百二十里至南京五千六百五十里至京師八千八百二十里

禹貢梁州地春秋時為巴國地秦屬巴郡兩漢

曰之晉屬巴西郡宋齊仍舊梁置宕渠郡漢縣

方輿已要

卷

三

藏書堂

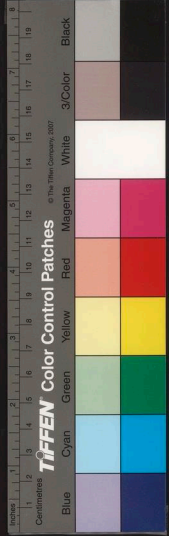

西魏曰之隋初郡廢改屬隆州大業初屬巴西
 郡唐初亦屬隆州武德四年析置果州天寶初
 改南充郡乾元初復故大曆六年更名充州十
 年還曰果州五代時為前後蜀所據周顯德五
 年後蜀置
 永寧軍節度宋仍曰果州亦曰南寶慶三年升
 兼領通州
 順慶府以寧宗元初曰東川府元志中統初立
 征南都元帥府
 至元四年置東川路統
 軍司尋改為東川府
 至元十五年復為順慶
 府二十年升為路國朝復為順慶府令領州二
 縣八

府江山襟帶民物阜繁居三巴之間為要膺之
 地舊國經果州田疇沃衍川澤流通饒五穀多
 益利西上成都東下夔峽資儲常貳給焉若其
 形勢則北控劍閣南臨墊江指臂相依走集甚
 易取之得其道可以雄視四維也

南充縣附郭漢巴郡充國縣地後漢末析置南充
 國縣仍屬巴郡晉屬巴西郡宋齊因之隋

改置南充縣于此屬隆州唐初于縣立果
 州宋寶慶初為順慶府治今編戶十一里

○充國城府南三十五里漢縣劉昭曰後漢永元
 二年分閬中置充國縣疑已廢而復置

也巴記初平四年復分置南充國縣蓋治此
 晉宋皆屬巴西郡後縣徙而北梁改置南部

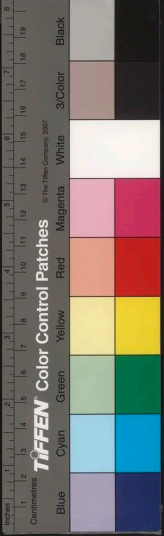



方輿已要

卷

耳

縣南充國遂廢隋開皇十八年始改安漢縣
 曰南充屬涇州即令治也自唐以後皆安漢州
 郡治宋淳祐三年余玠徙府治于清居山元
 初曰之尋還今治城邑考舊郡城在今城北
 北津渡國朝洪武初徙城于此成化初復增
 拓之甃以磚石自是相繼增脩有門四城周
 十里有奇
 安漢城府北三十五里漢縣屬巴郡後漢曰之
 為永寧郡建安六年劉璋分郡宋齊同上仍為
 巴郡治安漢是也晉屬巴郡西漢曰之西
 魏置宕渠郡于此隋開皇初郡廢十八年改
 縣曰南充移于此治又宕渠城在府北四十
 里一名石苟壩城蓋即安漢城矣五代志西
 魏平蜀于南充縣北三十七里石苟壩置南
 宕渠郡隋廢似宕渠

流溪廢縣

府西南五十里唐開耀初析南充縣
 之熙寧七年省為流溪水厠而名屬栗州宋曰
 十七年復置元至元二十年并入西充縣○二
 徵州城在府東南或引王建所置五代唐長
 吳初董璋在府東南或引王建所置五代唐長
 名不見于諸志大約
 在遂合果三州之間

○果山

府治西層密秀起唐以此名州其相接者
 曰金泉山一名灵泉山又有寶臺山在灵
 泉並峙山頂高七十餘丈周二十里鳳蛇盤磚
 南十里高百七十餘丈周二十里鳳蛇盤磚
 為城南之隄又鶴鳴山在府東十里棲樂山
 在府西十里清泉山在府北十里稍西曰舞
 鳳山皆環峙近却
 而清泉尤為高聳

清居山

府南三十里山勢高聳其上寬平嘉
 陵水遠其下宋淳祐中兵亂余玠帥蜀

方輿已要

卷

三五

藏思堂



方輿已要

卷

三六

築靖居城徒府治于此
 陷景定初蒙古置征南都元帅府于蒙古山
 之龍節壩志云山憑高樓深形勝甲于一郡
 ○大方山在府西三十里其並峙者曰小方
 山千峯百嶺周迴繚繞稱為名勝又府西百
 里有大軌山其並峙者曰小軌山以瘠隱者
 此揚龍居

○嘉陵江府治東自遂州流入境環繞府治引流
 見前大江

流溪水府西八十里源出潼川州遂寧縣界平
 溪縣以此名又曲水在府西四十里源出府

西北琉璃鎮盤迴九折流入嘉陵江○清水平
 溪在府城東居民藉以灌溉又大斗溪在府

東八十里源出岳池縣老君山溪旁有大石

如斗因名下流
 俱合于嘉陵江
 昆井府西六十里志云昆井大井也即古蓋
 北津鎮津渡北五里郡城舊置于此今有北

西充縣府西七十五里漢充國縣地晉析置西充國縣屬
 巴郡宋齊同之梁置木蘭郡治馬西魏廢郡
 改縣曰晉城屬宕渠郡隋屬隆州大業末廢唐

武德四年復置西充縣
 屬果州今編戶八里

○西充山並峙又化鳳山在治東其相接者曰亞
 夫山與縣城相倚又鳳臺山在縣東十里西峯相對

如臺因名○雙園山在縣東十里西峯相對

畫圖

宛

方輿已要

三六

藏書堂

南岷山縣南十五里上有九井十三峯元並

壘于此邑類以全○回龍山在縣北三十里

覺翠崖歲紫迴盤繞又有瓊珠山在縣西北

○西溪水在縣治西迴環曲折流合南充縣之曲

矣流注于嘉陵江或曰西溪即流溪之支

蓬州府東北百四十里東至夔州府連州府四百

二十里

秦巴郡地兩漢因之晉屬巴西郡宋齊因之梁

置伏虞郡治宣漢縣後周置蓬州固縣隋初郡廢州

州存大業初州廢并其地入清化宕渠巴西三

郡唐武德七年割巴西陰渠三州地置蓬州天寶

初曰咸安郡至德二載改曰蓬山郡乾元初復

為蓬州宋因之亦曰咸安郡元至元二十年升為蓬

州路尋復為蓬州國朝因之以州治相如縣省

入編戶領縣二

州南屏果渝北控利闡山川奇秀雄峙東陸

○相如廢縣今州治本漢宕渠縣地屬巴西郡梁置

曰縣南二十里有漢司馬相如故宅縣因以



果州宋國初省縣入州城邑考州旧無城天順
治馬國初省縣入州城邑考州旧無城天順
中始築城立柵弘治中始甃
以磚石今城周四里有奇

安固廢縣

州東北百五十里本漢宕渠縣地晉
李勢時為獠所據蕭齊嘗置歸化郡

以純蠻獠梁始置安固縣屬伏虞其地亦
名恒陵北周書恒陵所居獠國方數百里羣
獠居之天和三年恒陵獠叛趙文表討之
獠中先有二路一平一險文表陽稱從寬路
進出不意引兵從險路入獠相率出降事平

遂置遂州治安固縣以文表為刺史隋大業
初州廢縣屬巴州唐武德七年改為遂州天

室初名長山寶曆初省入遂州大業中復
復置良山縣宋熙寧五年廢建炎三年復

置仍屬遂州元至元二十年并入營山縣

咸安廢縣

州東南百二十里亦漢宕渠縣地梁置綏
安縣屬竟陽郡隋開皇初即廢縣屬

渠州唐武德七年改為遂州至德二載改為
遂州縣宋仍屬遂州熙寧三年省為遂山鎮

鳳凰山

州西北五里其山五
峯高聳勢如奔馬

州西北五里其山五
峯高聳勢如奔馬

雲山

州東北二十里四圍壁立其上平廣宋淳
復還舊治又北山在州東八十里志云遂州

之圭山也○三合山在州西五十里三峯並
起圍環相

合圍環相

嘉陵江

州治南自保寧府南入南充縣境

州治南自保寧府南入南充縣境

州治南自保寧府南入南充縣境

州治南自保寧府南入南充縣境

州治南自保寧府南入南充縣境

州治南自保寧府南入南充縣境





○龍溪驛志云移于城西南許

營山縣東六十里南至廣安州百四十里漢宕

縣地置湖池縣屬果州寶應元年改屬蓬州大

盾初省開成二年復置宋初因之仍屬蓬州大

元因之今編戶三營山

○雲鳳山在縣治北山勢高竇曰名治西又有太

秀若芙蓉又泰山在縣東北八里峯巒叢

大蓬山縣東北六十里許唐以山名州一名巖山對峙相

○巴江在縣東自蓬州界流經此入渠縣境縣東

石懸絕飛湍噴沫若烟霧騰湧蓋即巴江

流處矣○藍溪在縣西十里下流合于嘉陵

儀隴州北百八十里西至順慶府南都縣百三

即隋郡廢以縣屬隴州唐初因之武德三年于

縣置方州八年州廢遷屬蓬州劉武日州治

金城山開元二十三年徙治平溪

○蓬池城隍南三十里屬隴州中地梁置大寅縣

斗子山後移治關壇口唐武德初仍屬隴州

七年改屬蓬州開元二十九年徙州治馬廣

德元年更名蓬池縣尋省開成初復置宋亦

為蓬州治元移州治相如縣而以蓬池省入

伏虞城縣東六十里梁置宣漢縣于此并置伏

州十一年改縣曰伏虞唐武德七年改屬

○金城山在縣治北衆山環向如雉堞然石壁高

有數石如時米囊故亦名金粟山杜佑曰陰

城郡唐方州亦治此後縣移治平溪天寶中

滄州舉義兵討賊管于金城是也石城山在

縣北有九峯狀若龍翔又鉞山在縣北四十

里如鐵山色

儀隴山縣西三十里岡峦回曲為境內之望梁

即梁所置○伏虞山在縣東五十里山紆回

峻阻為一方險要梁因以名即又觀隴山在

縣東十五里登其巔

○巴江縣東五十五里自巴州流入境又南流入

石如菴因名西南

流江縣南三十里源出儀隴山東南流達渠

廣安州府東二十里東至重慶府忠州三百四

百里

秦巴郡地西漢因之晉屬巴郡及巴西郡宋齊

因之梁屬渠州隋因之唐為渠果合三州地宋

方輿已要



開寶二年置廣安軍咸淳二年改寧西軍元至元十五年軍廢二十年升為廣安府國朝洪武四年改為廣安州以州治渠江縣省入一編戶十領縣四

州山川回環形勢奇勝宋何行中駐泊記曰廣安軍南連巴徼北接通川複嶺東橫清江西下林深菁密岩穴幽邃介于果合渠三州之間亦要會之處也

○渠江廢縣州治北五里漢巴郡宕渠縣地梁置始安縣後魏屬流江即隋屬渠州開

皇十八年改曰賓縣唐武德初復曰始安縣仍屬渠州天寶初改曰渠江縣宋開安二年移治于合州境內之濃回鎮為廣安軍附郭縣元為廣安府治國初省城邑考州旧無城樹木為柵依山麓石為牆成化以後相繼脩築以磚石為城周六里

豐樂廢縣在州西北唐武德初分始安縣置仍屬渠州六十里本曰大良平宋淳祐三年制置使余玠城大良平為廣安軍治所其地石崖四絕天然險固室祐末陷于蒙古景定初復舊治咸淳二年改軍為寧西元至元初遷舊治郡志州北八十里有大梁城以誤又云州北十里有虎嘯城建置未詳

○秀屏山在州治西層崖峭壁草木叢茂宛如屏障又州治東有白鶴山州治南接秀峯者也○狍峯山在州西二十五里山高秀屏即秀峯也○子仙山在州西二十五里山高秀屏即秀峯也

國家圖書館, NATIONAL CENTRAL LIBRARY, TAIWAN, R.O.C.



與系豆

卷

頁八

山來脈也志云漢車騎將軍馮緄之子得仙于此因名一山望子山

○富靈山

州東南七十五里山峻峭多產藥物又州東六十里有穀成山亦高峻以敵興

雲雨潤五穀而名

○渠江

州東北五里源出達州太平縣之萬頃池此謂之蒙水志云江中灘石縱橫湍流奔激有三十六灘之稱至此石磧平坦波紋縈洄如篆也又南流而為洄水一名清洄亦以渠水下注波紋縈洄而名又西南流至合州注陵江嘉

西溪水在州治西北一名濃水色常濁故曰濃二流至椽樹壩二溪相合又經龍扶遠山下龍棧灘有環水合為至城南五里東折入

渠江

○盤龍驛

在州南志云嘉靖三十六年增置

岳池縣

州西南六十里西至合州定遠縣百三十里本南充及相如二縣地唐萬歲通天二年析置岳池縣屬果州宋

○新明廢縣

武德二十里析置新明縣屬合州舊治在今縣南七十里宋開寶二年改屬廣安軍

○翔鳳山

穴山在縣治北山有五里峩高秀山半岩石

○和溪廢縣

在縣西二十里本名和溪鎮宋開禧三年省鎮為縣屬廣安軍元并岳池

○廣安軍

今編戶十五里

○州東有洄水

洄水旧名龍門渡又州北有羅洪

州東有洄水

洄水旧名龍門渡又州北有羅洪

州東有洄水

洄水旧名龍門渡又州北有羅洪

州東有洄水

洄水旧名龍門渡又州北有羅洪

州東有洄水

洄水旧名龍門渡又州北有羅洪

州東有洄水

洄水旧名龍門渡又州北有羅洪

州東有洄水

洄水旧名龍門渡又州北有羅洪

州東有洄水

洄水旧名龍門渡又州北有羅洪

州東有洄水

洄水旧名龍門渡又州北有羅洪

州東有洄水

洄水旧名龍門渡又州北有羅洪

州東有洄水

洄水旧名龍門渡又州北有羅洪



國家圖書館, NATIONAL CENTRAL LIBRARY, TAIPEI, TAIWAN



方輿已要

卷

四

中
有穴迴繞如龍又縣西十里有大龍山其
峻而名○峴山在縣北二十里山巔高又
名馬山其並峙曰姜山俗傳姜維屯兵處又
北十里曰羊山峯
岳環峙稱為奇秀

○嘉陵江
界西七十里自南充縣流入
岳門山相連
遠山縣東四十里唐志縣東三十里有龍扶遠山環
出馬是也郡志縣東三十里有龍扶遠山環

○平灘驛
在縣西七十里嘉陵江濱西北至府城
程記自驛至順慶府嘉陵江濱西北至府城
陵驛凡百三十里恐悞
渠縣
州北百二十里西北至蓬州百二十里東南
至忠州墊江縣西北至漢巴郡宕渠地

○流江
江縣省入又改州為縣編戶十一里
靈山郡元仍曰渠州國初以州治流
渠縣今縣治西魏所置縣也劉昫曰渠置
郡治國初省志云流江故城在縣北十
里似

宕渠城

縣東北七十里漢置縣屬巴郡後漢因之應劭曰石過水為宕水所蓄為渠故

縣以是名劉先主嘗分巴郡之宕渠宣漢漢

昌三縣置宕渠郡晉省入巴西郡惠帝復分

巴西置宕渠郡永嘉三年巴西郡陷于李雄譙

登舉兵攻宕渠殺其巴西太守馬脫宋白曰

宕渠城漢車騎將軍馮緄增脩俗亦名車騎

城晉義熙二年劉裕遣毛脩之討譙縱至

宕渠軍中作亂脩之奔還白帝宋久而宕渠

郡治讀書鏡舅先主置宕渠郡元嘉十六年

度帝復置宕渠郡皆屬梁州宋末嘗有北

置宕渠縣為郡治而以故宕渠郡為西宕渠

郡仍曰宕渠縣于墊江之宕渠則止曰宕渠

郡西魏于安漢縣置宕渠郡而改墊江之宕

渠為墊江郡後周復改渠之竟陽郡曰流江

而縣名則如故隋初革去郡名宕渠縣仍屬

渠州大業初仍置宕渠郡治流江縣六屬焉

唐武德初縣改屬蓬州劉昫曰縣旧治長樂

山長安三年移治羅漢屬蓬州五代因之宋

初復廢入蓬山縣此宕渠郡縣廢置之始末也

寶城廢縣

在縣北劉昫曰唐武德初改寶城為蓬州

八濛山

縣東北七里八峯起伏其下平曠十餘

渠之上後漢建安二十年張飛相拒五十餘日飛率

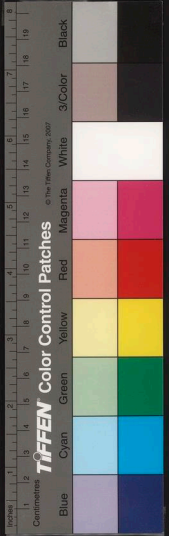

精兵萬餘人從他道邀印軍交戰山下道狹前後不得救飛人破破巴土乃安山下道飛刃自

宕渠

縣東五十里一名大青山又名花果園

連相接可以出險不可涯東西有渠二石門近

龍驤

山在縣治北一里山巒聳若龍驤形如玉蟾

渠江

在縣治北自達州流入界至縣東北三會

銅魚

磧入渝水在縣北十里即儀隴縣界之

衛渠

在龍驤山下正渠中縣全甘

鄰水

州東南百二十里西南至合州二百里東

潯水

出焉通崑山下而南入于江是也又白

銅魚

磧入渝水在縣北十里即儀隴縣界之

龍驤

山在縣治北一里山巒聳若龍驤形如玉蟾

渠江

在縣治北自達州流入界至縣東北三會

銅魚

磧入渝水在縣北十里即儀隴縣界之

衛渠

在龍驤山下正渠中縣全甘

鄰水

州東南百二十里西南至合州二百里東

潯水

出焉通崑山下而南入于江是也又白

銅魚

磧入渝水在縣北十里即儀隴縣界之

龍驤

山在縣治北一里山巒聳若龍驤形如玉蟾

渠江

在縣治北自達州流入界至縣東北三會

方輿已稟

卷

四

載

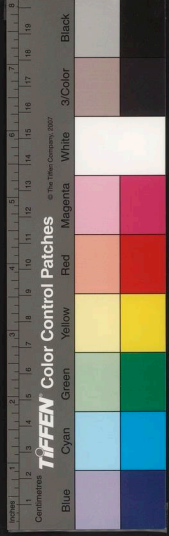

縣屬渠州五代初王建復置潯州于此宋初州廢仍屬渠州元至元二十年併入大竹縣今為鄰山鎮

藍泉廢縣在縣南本鄰水縣地唐武德初析置

○鄰山縣東四十里志云此山出鉄鄰次相比故山以重壘溝志名渠有鉄官以此列畷曰溝

里上有五峯秀色如華又龍虎山在縣東六十近者曰龍潭峽四山連夾下有龍潭

崑樓山在縣北山岩壘峙如樓觀宋志

○渠江在縣北自唐安州流入合州界○鄰水在縣治東

自大竹縣境流入經中都縣境入于岷江或曰鄰水源出鄰山也龍穴水出在縣東源

大竹縣東北百六十里漢宕渠縣地唐久視元年析宕

渠之東界改置大竹縣屬大竹縣郡室唐大竹省入潯州至德二載置屬潯州元仍屬渠州國初改今屬編戶

○崇城在縣東仙門里四圍險峻高阜寬平宋末

城或以秦漢周舊城非隋唐之實縣也

○九盤山在縣東八十里絕頂寬平

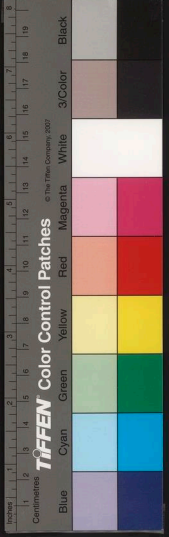

○ 四圍石壁蒼然望之如城宋所築
城蓋在此或曰榮本作黃傳為也

仙門山 奇勝又七碑山在縣東南百餘里山有

大石凡七碑
立如碑同名

○ 東流溪 縣東七十里源出蓬州蒼山縣東三十

○ 龍溪驛 在縣東志云嘉靖
三十一并增置

國家圖書館, NATIONAL CENTRAL LIBRARY, TAIWAN, R.O.C.

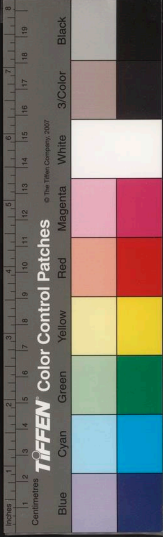

讀史方輿紀要



四川四

夔州府東至湖廣歸州三百三十里南至湖廣施

一陝西平利縣八百四十里自府治至布政司

六千九百
八十里

禹貢荆梁二州之域春秋為庸國地後屬巴國

戰國時屬楚秦屬巴郡漢因之後漢末置永寧

郡又改為巴東郡三國漢因之晉志獻帝初平

國家圖書館, NATIONAL CENTRAL LIBRARY, TAIWAN, R.O.C

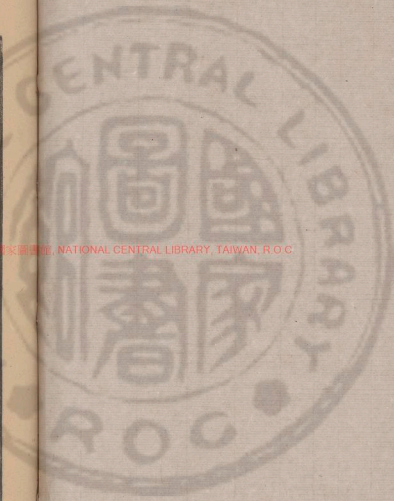

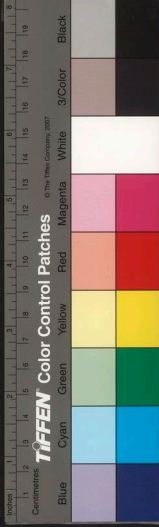

郡立永安郡建安六年改為巴東郡二十一年
先主立國陵郡章武元年又改國陵為巴東郡
疑先主初改巴東為國陵非創立也魏氏春秋
國陵郡孫吳以巫秭歸置華陽國志永興二年
巴郡太守但望議分巴郡初平元年中即將趙
鑿白益州牧劉璋以墊江以上為巴郡江州至
臨江為永安郡胸忍至魚復為國陵郡建安六
年魚復人爭巴名璋乃改永安為巴西國陵為
巴東說恐未核嘗以譙周巴記為晉仍曰巴東
據見前保寧府及州域形勢說
郡劉宋泰始五年置三巴校尉領巴東等郡蕭
齊兼置巴州尋省梁置信州皆治白後周因之
隋廢郡仍曰信州隋志後周置信州大業初
復曰巴東郡唐武德初仍曰信州二年改為夔

州高祖母獨孤信女也諱信改為夔天寶初曰
州尋置提管府又改為都督府
雲安郡乾元初復故統峽中五郡軍事乾元以
後始降為五代時亦曰夔州王建初置鎮萬二
江陵支郡
州既而移治忠州梁乾化四年仍治夔州後唐
天成三年升為寧江軍節度孟蜀因之仍治夔
州宋因之節夔州路治此亦曰雲安郡寧江軍
曰夔州路國朝洪武四年仍曰夔州隸重慶衛
十四年升為府今領州二縣十二

府控帶二川限隔五溪據荆楚之上游為巴蜀
之喉吭史記楚肅王四年周安王二為扞關以

拒蜀劉昭曰魚復縣有扞關或云非也魚復有

江關耳華陽國志巴楚相攻伐故置江關陽關

扞關見重慶府涪州公孫述使將軍侯丹開白

水關見湖廣長陽縣北守南鄭任滿下江州今重慶

東據捍關田戎出江關拔巫及夷道奪陵據荆

門虎牙見湖廣建武十一年岑彭大破田戎于

荆門率諸軍長驅入江關江關蜀之東門也入

江關則已過三峽之險奪全蜀之口矣公孫述

之敗亡始于失江關也建安十九年先主攻維

未下雜今漢州諸葛武侯與張飛趙雲自荆州將兵

沂沔克巴東至江州章武三年先主敗于秭陵

退屯白帝其後吳將全琮來襲不能克終蜀漢

之世恒以白帝為重鎮張氏曰武侯治蜀東屯

白帝以脩吳南屯夜郎以脩蠻北屯漢中以脩

魏是也魏景曜六年詛蜀遂使王濬守巴郡謀

以襲吳晉咸寧五年濬帥樓船之師東下白帝

于是丹陽西陵所在崩潰永和三年桓溫西討

李勢義熙九年劉裕使朱齡石平譙縱皆由白



帝而上劉宋泰始二年以三峡蠻獠歲為抄暴
因立三巴校尉府于白帝兼領荊州之巴東建
平益州之巴西梓潼郡以鎮之歷齊梁之季荆
益相持輒以巴東為襟要隋開皇八年伐陳分
遣楊素出永安下三峡陳人上流之師悉為所
敗唐武德四年李孝恭李靖軍出夔州而蕭銑
喪亡五季初王建扼夔門與荆南相距其後孟
蜀繼之亦以夔為東西之防宋乾德二年伐蜀
分遣劉光義等由歸州進克夔州盡平峽中地

迨蒙古入蜀往欲從夔州逸出東瞰荆湖國

初偽夏據蜀亦固守瞿塘湯和廖永忠百計攻

之乃下蓋夔州憑高據深窺水陸之津要丁謂

曰夔城所以堅完兩川間隔三楚王氏應麟曰

夔州者西南四道之咽喉吳楚萬里之襟帶也

奉節縣

附郭秦置魚復縣屬巴郡漢因之江關都

改永寧郡為巴東郡治魚復是也先主章武二

年改曰永安晉太康初復曰魚復宋齊因之皆

為巴東郡治梁并置信州治唐初亦曰人復縣夔州

復隋因之亦為信州治唐初亦曰人復縣夔州

洪武九年省縣入州

卷

四

載



○魚復城志云旧治在赤甲山上春秋時虜國之

北惟注江魚人寔逐之禪儻二邑與魚近也

水經注江縣漢國之公孫述移于城之東南

秦置魚復縣漢國之公孫述移于城之東南

白帝山上在赤甲山接初更魚復城為白帝山

井城所據與赤甲山接初更魚復城為白帝山

城先主征吳敗還至白帝改為永安今卧龍

山下有永安故宮白帝城周迴七里西南二

山因江為地東臨襄漢後得為吳唯續一書

里差逶迤羊腸教轉然後得為吳唯續一書

結蜀使為兼并之慮蜀遺閬州刺史毛璩以

白帝守是也晉元興三年益州刺史司馬榮期

桓玄篡逆帥眾屯白帝討之義熙初譙縱據

蜀置巴州于白帝破之宋泰始二年益州刺

史蕭惠開遣將費欣壽東下應晉安王子勳

于尋陽至巴東入任柑兒據白帝擊欣

帝斬之五年多荆益二州置王紀使世子圖

照將兵援臺城受湘東王即度軍至巴水

授以信州刺史令屯白帝承昭二年紀將兵

出峽敗死明年西魏將李擊走之宇文泰司

以遷括鎮白帝北史周天和元年陸騰平信

州諸蠻州旧治白帝騰更于刻倫故宮城南

八陣灘北臨江岸築城移置信州震宇記後

周移鄱于漾西尋徙而治量也唐時仍治

帝城自宋以後益徙今治距峽口才金熙寧十

年始城其地陸游入蜀記夔州在山麓沙上

所謂魚復永安宮也官今為學基州治在官

頗平曠然中築元初毀國初樹柵為城邑考郡城

宋熙寧中築元初毀國初樹柵為城邑考郡城

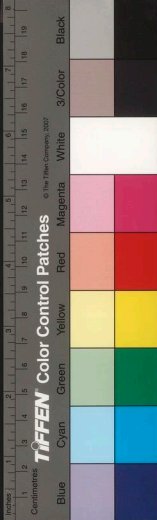

WWW.NATIONAL-CHINESE-BOOKS.COM

營始築城瀋池正德初又復

水邏城在府東境後周天和元信州蠻丹令

要置十城自帥精銳圍守江

北周將陸騰進討議先取江

後進因水邏乃遣別將王亮率

四面非兵眾行騰被甲先登

峭絕非兵眾行騰被甲先登

側有石勝城亦險要令引兵

大瀆斬復無算別將司馬商

石墨城府東北境丹令贍党

從國遣王子亮據雙城孤峭

通賊又難追討乃令諸軍

路賊大駭遂縱兵擊之悉平

百年不損目曰向王鎗疑即

雙城六見

○白帝山馬嶺接赤甲山其

五丈東峭絕惟馬嶺差遠可

四面峭絕惟馬嶺差遠可上

鮑陋鑿石為函道設机亂城

水門鑿石為函道設机亂城

推也○赤甲山在府東北十

岬山脊也或曰以漢時嘗亂

故名上有石城類要云即魚

述呀菴

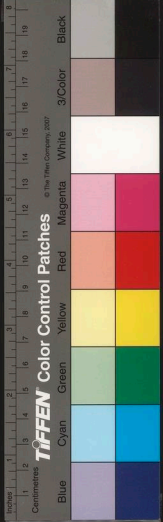

石墨城府東北境丹令贍党向五子王據此不
大瀆斬復無算別將司馬商又下其二十
側有石勝城亦險要令引兵向其兒龍蠻據
峭絕非兵眾行騰被甲先登逐克之水邏
四面非兵眾行騰被甲先登逐克之水邏
後進因水邏乃遣別將王亮率眾渡江拔其
北周將陸騰進討議先取江寧南剪其毛羽
要置十城自帥精銳圍守江寧南剪其毛羽
水邏城在府東境後周天和元信州蠻丹令
營始築城瀋池正德初又復

方輿紀要 卷六 六 戴思堂
述呀菴 岬山脊也或曰以漢時嘗亂 故名上有石城類要云即魚復縣故址也一
推也○赤甲山在府東北十里岬山脊也或曰以漢時嘗亂 故名上有石城類要云即魚復縣故址也一
水門鑿石為函道設机亂城 鮑陋鑿石為函道設机亂城
四面峭絕惟馬嶺差遠可上晉益州刺史 五丈東峭絕惟馬嶺差遠可上晉益州刺史
○白帝山馬嶺接赤甲山其平處南北相去八十里 雙城六見
百年不損目曰向王鎗疑即諸頭長數丈經數 路賊大駭遂縱兵擊之悉平其党胡氏曰今
通賊又難追討乃令諸軍圍之悉平其党胡氏曰今 雙城六見
雙城六見

白鹽山

府東十七里崖壁高峻色若白鹽注曰鹽崖高可千餘丈俯臨神淵是也

克獨州

初伐蜀湯和分軍出赤甲白鹽兩山間遂

然獨出

衆山之上一曰名宋乾道中郡守王十

朋錫以

今名又府東十餘里有羊角山下臨

大江

○卧龍山在府治之勝上有義泉相傳

武侯

所鑿志云府北十五里有義泉相傳

麥子山

府北二百餘里峽西之平利西南則

與奉雲

開萬竹北接峽西有紅線崖即羅崖

資原

存古砦可容數十萬人上有塚田可

張儉

曾議設僱編夫以嚴把守尋復廢弛

瞿唐峽

府東八里西崖對峙中貫一江灩澦堆

在府西十五里餘詳見重險瞿唐閣

○大江

在府城南自重慶府忠州流入萬縣界又

自瞿唐而下謂之峽江夏秋水泛兩崖扼束

數百里間灘如竹節波濤洶湧舟楫驚駭李

韋曰江出漫山行二千餘里合蜀衆流單出

瞿唐之口山踈而巖萃水激而奔汛天下環

瑤絕特之觀至是彈矣又峽程記蜀中二百

八十里會于峽間次于荆門都四百五十灘

稱爲至險其在夔州府城西者曰虎鬚灘杜

甫所云瞿唐漫天虎鬚怒西東三里有龍

春灘江中有石長百丈狀若龍脊夏

浸冬見餘見大江東自達州萬頃池發源經此流

大瀼水

在府城東自達州萬頃池發源經此流

滕公孫

述于大江東瀼水濱壑稻田回號東屯東

屯稻田

水畦延袤可得百許頃前帶清溪後



枕崇岡樹林葱蒨氣象深秀去白帝故城五里而近稻米為蜀第一郡給諸官俸廩以高下為差巽門志東屯諸處宜瓜疇芋區漢西六然入蜀記山間之流通江者土人皆謂之漢曰

湯溪府西百里水經注江水自胸縣東逕下騰討冉令贛軍于湯溪水注之謂之湯口後周陸南八城是也龍洞溪在府西九十里下通大江志云溪上產良壽木此府東

青田在瞿唐東蓄水溉田民賴其利又有天里有一磧東南百步南北四十步磧上有盞藍井五口以木為桶昔嘗取藍即時沙壘冬出夏沒云

○永安宮在卧龍山下云今府學宮是其地先安居之後人因名其處曰永安宮王十朋曰永安宮今為郡倉據輿壇狀如屏宮之北有水

江閣括地志在魚復縣南二十里巴楚相攻時閣置章懷太子顯曰閣在赤巴楚後移在江閣南岸對白帝故城基即今瞿唐閣之南岸矣後漢岑彭傳公孫述遣將乘枋簞下江閣

輿即此也亦謂之城閣有古杆閣志蓋復閣即江閣輿地廣記赤甲城有古杆閣志蓋復閣即江閣之通稱矣李臺曰蜀之為境北以劍門為根東以魚復為首此二物者蜀之襟喉高閣也

戰國時楚建杆閣于此漢置北閣都尉後漢省尉而閣如故名勝志江閣令謂之下閣城王氏曰古之江閣即今之險今俱詳閣又謂之鐵王氏曰古之江閣即今之險今俱詳閣又謂之鐵王氏曰古之江閣即今之險今俱詳閣又謂之鐵王氏曰古之江閣即今之險今俱詳閣又謂之鐵

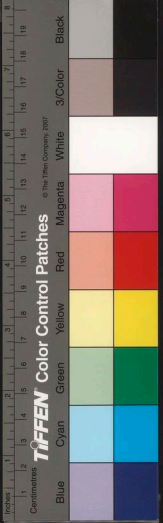

唐閩府東十里王氏曰閩蓋古名後人所增

百宰閩置魏辛毗詩夔州百宰閩兵馬不可越

唐杜甫詩巴中之東巴東山江水開闢流其

間白帝高為三峽鎮夔州險過百宰閩則百

宰以渝夔險非非寔有是閩也况幸毗時未

有夔州之名乎又石門閩在府東北六十里

志云舊名鬼門閩蓋亦傳謬也○鳳凰閩在

府西五里又府西二十里有閣溪閩三十里

有缺山閩府東北二里有後增置

東十里有石龍閩俱唐宋以後增置

三鉤鎮寰宇記在城東三里舊時鐵鎖斷江浮

唐武德二年廢或云鎮居教溪之會故曰三鉤

鐵鎖閩也○西津口在府西或曰大江渡口

也宋淳化四年蜀中賊李順餘党殺夔州白

漕斂敗之于西津口即此今府西南有水唐

渡府東十里有東溪

永寧驛府西三里有水驛也又西六十里曰安平

縣界又府東南八十里曰南沱水驛接雲陽

八陣磧在府城南元和水志在奉節縣西七里襄

官南一里渚下平磧上周迴四百十八丈中

有諸葛武侯八陣圖聚細石為之各高五尺

廣十圍歷然基布縱橫相當中間相聚或九尺

正中開南北巷悉廣五尺六十四聚或九尺

人散亂及為夏水所沒冬水退復依然如故

水經江水東經諸葛亮岡壘南荆州記魚復

縣西聚細石為壘方可數百步壘西聚石為

八行行八聚不覆敗八陣及壘皆圖兵勢行

方輿紀要 卷 九 歲 陽



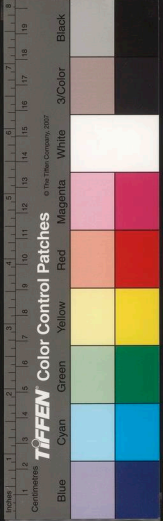

方輿紀要

卷

耳

之高平曰壘一在新都之八陣鄉一在魚復永安宮南江灘水上蔡氏謂廣都亦有之則八陣凡四然廣都土壘已破不可致世傳風后握機文則魚復固之註馬隆八陣營又握机文之註又漢時卻韋已有孫吳六十四陣窳窳常勒八陣擊匈奴晉馬隆用法教五營復涼州陳魏然犯塞刁雍上表採諸葛八陣之法為平地禦寇之方李靖對太宗言六花陣法本于八陣是則武侯之前既有八陣後亦未嘗于八陣嚴從曰武侯所習山蛇者孫子所謂率然蓋高直陣也杜牧曰歎起于五而終于八武侯以石縱橫八行布為方陣奇正之法皆生于此又八陣圖後有二十四聚作兩層每層十二聚洪氏曰八陣圖有二十四重易之卦也却月魁二十有四作易之畫也畫起于圓而神故却月之形圓卦定于方以知

故八卦之侷方居前而畫居後卦自畫始方自圓生也驛門直褒曲折翼其旁陰陽二

巫山縣府東百三十里東至湖廣巴東縣百六十

若取巫郡尋改屬宜都郡孫權同之魏氏春秋建安二十四年吳班馮習等破推將李異等于巫進兵先主遣吳班馮習等破推將李異等于巫進兵魏歸尋敗還孫休分置建平晉成寧曰改屬屬信州大業初屬巴東郡唐屬夔州宋因之今

編戶三屬信州大業初屬巴東郡唐屬夔州宋因之今

○巫子城在縣東北劉昭曰巫山縣舊治巫子城

方輿紀要

卷

十

賦

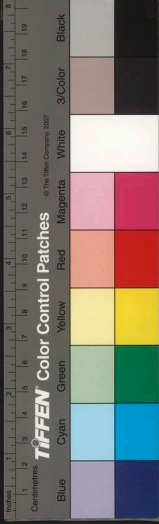

百十步東西北三面皆傍深谷南臨大江是也隋移縣于今治○南陵城在縣南大江南岸北對陽臺山晉南渡後置縣屬建平郡荆宋初廢今縣南大江渡口猶曰南陵渡又江陰城在縣西六十里志云後

○巫山

縣東三十里水曰巫峽有十二峯蜀人謂之東峽以在蜀境東也晉咸和中涼張駿欲通使建康假道于成李雄上欲使蓋覆其

陽臺山

在縣治北高四里志云有雲陽臺遺址又縣東北百里志有女觀山志云陽臺遺宮三面皆荒山頂有楚飲離宮遺址俗名細腰

寒山

石灘四里滿急如熊聲巖崖千層絕壑萬丈其勢高寒山縣東五十里雲崖千層絕壑萬丈其勢高

隔江有南陵山極高大路如綫盤屈至絕頂謂之一百八盤蓋施州正路也舊南陵縣名以此

千丈山

縣東北百里山極秀異高于眾山又飛鳥山在縣西南六十里山高挿雲鳥飛不能越因名又有鳥飛岩在縣西南四十里

北運巫縣

注于江謂之鳥飛口沙渠今湖廣施州衛○琵琶峽在縣治西夾江兩岸相對亦曰琵琶

○大江

在縣南自奉節縣流入界又東入湖廣巴東縣界江行峽中窾為險阨縣東旧有新崩灘水經注江水歷峽東迆新崩灘此山漢和帝永元十三年崩晉太元二年又崩當崩之日水逆流百餘里湧起數十丈今顏崖所餘比之諸嶺尚為疎築東下十餘里即大巫

浪大渦巨輪掀舞不當一葉也東奔即新崩
山范成大云神女廟東二十里至東奔灘高
矣之謠

大寧河

在縣治東其上游即大寧縣之馬連溪

注謂之巫溪又縣東南五十里有萬流溪
自湖廣施州衛界流入境下流入大江清溪
在縣東十里陸游曰縣有清水洞極深幽
即此溪矣又城北有茹溪俗謂之小溪

跳石鎮

在縣西北唐雷萬春若在縣東宋乾德三

年劉光義討蜀收復三會巫山等砦拔夔州即此

高唐驛

在縣治西水驛也與程記江行自高唐

境又七十里即巴東縣陸路至巴東百八十里

烏道崎嶇行者苦之萬曆三年改小橋

大昌縣

府東二百里東北至湖廣竹山縣二百七

屬建平即宋齊因之後周以宇文泰諱改曰大昌

昌置永昌郡尋廢隋屬信州唐屬夔州宋瑞

北井廢縣

東即五年改屬建平郡宋齊因之後

周天和縣中省入大昌縣又大昌廢城在縣西

北志縣旧在大寧監南六十里嘉定八年

金頭山

縣東北四十里山勢高聳冬月積雪不

消又縣西南二十里有聚奎山亦高峻○
九水坪在縣東百二十里
志云其下水流環匯因名



○大寧河在縣南自大寧縣流入巫山縣界

千頃池縣西三十六里波瀾浩渺一道西流為雲

陽縣湯溪一道南流為奉節縣西漢水又縣

龍

○當陽鎮在縣西四十里

大寧縣府東北一百二十里北至湖廣竹谿縣三

之藍井地置太寧藍元至元二十年升為

○大寧城縣北八里宋藍監初置于此丁謂夔州

兼灑行林麓無際難進步騎自襄州西山農糧

得蜀民詣王師獻書由大寧路直趨夔州平
蜀之師寔取道于此後移置永昌郡蓋治此
城在縣東南志云後周所置永昌郡蓋治此
永安城在縣治西或曰東晉置永寧縣屬
建平郡劉宋初廢即

○鳳山縣治東一名東山木石蒼翠景物幽絕又

上有大石如鐘同名志云二仙山在縣東北

二仙洞一名王子洞深不可測洞前有池雖

早不竭○石柱山在縣北二十里前峯池成

與縣東有道士峯道士峯相連皆為奇勝志云

寶源山獨雄峻山半有石穴出泉如瀑布藍泉



也○綉峻山在縣東北四十里山形如墩頂平旁峻惟一源可通昔人崇避兵其上

○馬連溪

西歷大昌縣入巫山縣界池流經縣治寧河之上源也溪中有大悲口志云大悲口在縣治西溪心兩巨石對峙上廣下狹旁有

乞靈祠諺云船過大悲口

○袁溪鎮

縣東北二十里有巡司又縣北二十里有大字鹽課司掌鹽稅○四十八渡在縣東之阻道出湖廣房山縣

雲陽縣

府西百七十里西南至萬縣二百五十七里漢胸忍縣地屬巴郡晉屬巴東郡宋齊曰之後周改為雲安縣隋屬信州唐屬夔州宋開寶六年置雲安軍治馬宋末軍廢元至元十五年復隸雲安軍二十年升雲陽州以雲安縣省入國朝洪武七年改州為縣編戶九里

○胸忍城

縣西四十里漢縣顏師古曰胸音幼後忍是也晉改曰胸忍縣屬巴東郡劉禹錫曰胸音蠢忍音閏胸忍丘也土地下濕多胸忍虫也韋廉太子賢曰雲安西萬戶故城即漢之胸忍縣後周改置雲安縣胸忍并入馬志云古城宋為萬戶驛今名萬戶驛

雲安監城

縣西北三十里劉昫曰雲安多有監安監五代唐長和祥時割雲安十三浦皆有監官屬東川孟知祥時雲安昌南浦皆有川以益直瞻寧江軍屯兵時西川分監屯夔州以拒荆南也明年知祥將李仁罕陷萬州

及雲安監宋亦置監于此屬雲安軍熙寧四年以雲安監戶口折置安義縣八年戶還隸雲安縣復為監戶即故監城矣

朝置雲安監課司即故監城矣

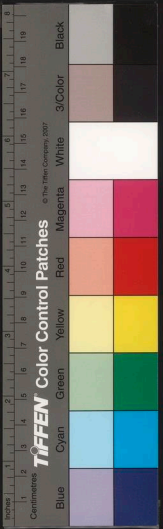



○飛鳳山

在縣南大江南岸北二里對峙以名
○飛鳳山又石城山在縣治北二里對峙以名
為仙真樓止之宅

馬嶺山

縣北二十九里與三牛山相對漢初扶
嘉言三牛對馬嶺不出貴人出蓋井今
縣北三十里亦與三牛山相連○上馬鞍山在
縣西百里其下

○大江

縣治南自萬縣流入界江中有積橋如遊
龍亦謂之龍脊又東入奉縣界志館又大
江經萬戶驛旁有橫江灘上有橫梁石為塔以
有寶子塔在治東又江中古人鑿石為塔以
為行舟之則詩云水浸宝塔脚下舟休要錯
即此○小江在縣西六十里源出新寧縣界
流經開縣合清江入縣境又西南注于大江
江亦謂之開江對大江而言謂之小江

湯溪

在縣東接奉節縣界常璩曰水原出縣北
六百餘里上庸縣界南流歷縣翼帶蓋井
一形如張織因名織子蓋有不成者形亦必
起形如張織因名織子蓋有不成者形亦必
方異于常蓋王隱晉書地道記入陽口四十
三里于石蓋以為蓋大者如非小者如拳灸

之水竭蓋成蓋蜀火井之倫水火相得乃佳
矣湯溪下與檀溪水合上承巴渠水巴渠南
屈檀井檀檀井入湯水湯水又南入于江
謂湯口也○東漢在縣東北流入雲安場下
流非奉節之水在縣東而

天師泉

縣治西二里五月江水漲濁一水自
岩竇間溢出甘潔清冽一邑用之不竭
南飛鳳山而止又瀑布泉在縣

○五溪鎮

在縣西北三十里剛雲安蓋謀
有鉄禁巡司西北三十里剛雲安蓋謀

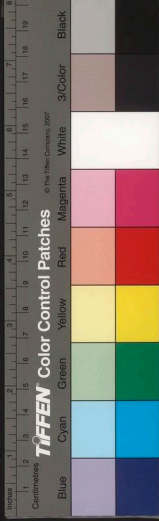

司也○巴陽水驛在縣西七十里又有五峯水驛凡九十里五峯驛南有橋官堂故址漢志胸恐有橋官元和志雲安縣有橋官此即其治所也又百里而接

萬縣北至開縣二百三十二里西南至忠州二百六十里

漢建興八年置南浦縣屬巴東郡沱約曰時益州牧闡宇表改羊渠立縣是南浦本名羊渠蜀

前此所置縣也晉仍屬巴東郡齊曰萬川後周置安鄉郡治焉尋改縣曰南浦屬信州大業初

皇初即廢唐武德初仍屬信州二年置南浦州屬巴東郡唐武德初仍屬信州二年置南浦州貞觀八年改為萬州天寶元年曰南浦郡乾元初復故宋之亦曰南浦郡七年改州為縣今編戶

里四

○南浦城為今縣治三國漢置縣于此杜佑曰後周

劉昫曰後魏分胸肥縣置南浦郡隋大業初州廢萬川今本志皆不載也唐宋皆為州郡治元

武寧廢縣宋以後曰之周折置源陽縣并置寧州及南都郡治馬尋廢縣屬臨唐德縣萬州

○都歷山在縣治北一峯突出眾山之上巔崑為

縣治南平阜氣象融結為縣之主山又南山在

方輿紀要 卷五 六

堵惟西北一徑可登一名天石城也紀勝云
烈嘗駐兵于此峻壁惟山後長延一脊容徑尺
許累石為門俗亦謂之天子城以昭烈名也
又縣西三里有西山上有太白岩
以李白名岩下有池為登臨之勝

羊飛山

縣西南五十里又存山在縣西四十
里一名萬戶山又縣西十里有魚存山下廣
上銳崖面有石形如雙魚又縣北八里有獅
子山志云山形如後視四面險絕惟鼻尖可
登○木樨山在縣西百二里
山木樨不動司名又西百二
十里黃麓山與忠州接界

岑公岩

池在縣南大江兩岸盤結如華蓋左為方
東二里有下岩皆幽勝○黃金島在縣南三

○大江

縣治南自忠州東北流入界經縣治南又
勢險難施夏泛溢江面如湖宋嘉熙中蒙古
渡湖灘施夏震動即此又有叢眉盤龍諸碛
皆在縣中

芎溪

縣西五里自梁山縣流入界春夏漲潦則
並舟為筏濟往來者溪之上流有天生橋
巨石成橋長于溪等平澗如履平地溪流
其下流注于大彭溪在縣南八十里
謂之彭溪口即今開江之下流也舊設小彭
此驛于

北集渠

在縣東水經注源出高梁山迤新浦縣
西又南百里入胸臆縣南入于江謂之

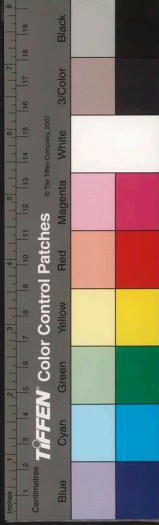

北集渠口別名班口又曰分水口又有南集渠出涪陵界謂之于陽溪至縣南北流注江曰南集渠口亦曰于陽溪口

○西柳関 在縣西北宋寶祐元年蒙古渡漢江関萬州入西柳関荆湖將高遠拒却之関

廢今

集賢驛

在縣東五里水驛也又周漢水驛在縣東五十里漢塗水驛在縣西北百里輿程記自忠州水程東行九十里至漕溪驛又六十里至漢途驛又六十里至集賢驛又十里即周溪驛也舊志以漕溪為巴郡巴東之界今屬忠州○分水館在縣西百里志云弘治末建有鹽廠商賈湊集處也里驛治東又西至梁山縣百五十三里漢胸魁縣地後漢開縣南至梁山縣百五十三里漢胸魁縣地後漢

開縣 府西四百七十里西至達州二百七十里西

建安末析置漢豐縣三國漢屬巴東郡晉廢後復置仍屬巴東郡宋齊因之梁仍曰漢豐縣西魏改曰永安後周屬同安郡隋屬開州開皇末又改縣曰盛山大業初屬巴東郡義寧二年析

置萬州于此唐武德初改為開州天宝初曰盛山郡乾元初又為開州唐德元年又改縣曰開

江縣宋仍為開州治亦曰盛山郡元省縣曰開州國朝洪武六年改州為縣編戶七里

○開江城 今縣治地志後漢末劉璋所置漢豐縣江自唐以後皆為州郡治元省開江縣國朝又改州為縣今縣城成化二十二年脩築周里三

清永廢縣 縣東六十五里漢胸魁縣地劉宋置巴渠縣并置巴渠郡治焉齊梁因之

後周改縣曰萬世郡治焉隋開皇初郡廢縣屬開州大業初改屬通州郡唐初仍

郡廢縣屬開州大業初改屬通州郡唐初仍

郡廢縣屬開州大業初改屬通州郡唐初仍



屬開州貞觀二十三年改曰萬歲縣至唐初
 省尋復置宋初改縣曰清水仍屬開州元初
 ○新浦城在縣西南四十里本漢豐縣地劉
 宋析置新浦縣屬巴東郡齊梁因之後周置
 周安郡于此隋開皇初郡廢縣屬開州大業
 中屬巴東郡唐屬開州宋慶曆四年并入開
 縣江

西流廢縣

縣西北百五十里隋志後魏置漢與
 縣西魏改曰西流魚置開州及萬安

江會二即後周省江會即隋開皇初并廢萬
 安郡而開州如故大業初州廢縣屬通川郡

唐武德初改屬開州
 貞觀初省入威山縣

○威山縣

北三里突元高聳為縣主山隋以此名
 縣又縣治東有神仙山東北五里有蕉耳
 山皆秀聳志云縣南隔江在瑞賢山羣峯秀
 矗俗呼州面山○九龍山在縣西二十里九

九峯連峙勢相起伏其相近又有九折山山形
 曲折俗名觀音山志云縣南二十里有射洪

石門山

縣北百里山有石穴名盤頭洞上有水
 出嘉魚又鯉城山在縣西百餘里四面

懸絕東面有城下○崖飛山志云在縣東北
 常渠水流經山下○崖飛山志云在縣東北

百四十里飛鳥然
 高懸如飛鳥然

○開江縣

縣南一里志云源出新寧縣之霧山坎流
 入縣界于清江又東南入雲霧縣境即

水經注沔謂彭溪也○清江在縣東北四十
 里源出達州萬頃池流入縣界經縣治東合

于開江謂之疊江水經注清口水至漢豐
 縣東南而西注彭溪謂之清口水是也

墊江縣南四十里源出梁山縣之高梁山春夏
 泛漲而西注彭溪謂之清口水是也

墊江縣

縣南四十里源出梁山縣之高梁山春夏
 泛漲而西注彭溪謂之清口水是也

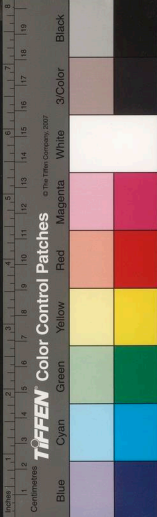

謂之濁水○三潮溪在縣東北五十里溫湯井側志云井有三水曰杉木曰柏木曰溫馬皆開瀾盡課溪水經其旁一日三潮冬溫夏涼頗為神異又白水溪在縣清西南下流亦注于開江

○虎爪關 縣北三里又縣北五十里有金練關百又西二十里有高橋關○茅坡關在縣西九十里

閩舊皆為戍守處

梁山縣 府西六十里東北至開縣百五十三里西至忠州熱江縣六十里漢胸忠縣地

西魏置梁山縣屬萬川郡隋屬信州唐屬萬州宋開寶二年置梁山軍以縣屬焉元祐初還屬萬州尋復故元至元二十年升為梁山州國朝洪武七年省州入梁山縣今編戶十里

○高梁城 在縣西梁志開寶二年以萬州五氏屯田務置梁山軍同下州六曰高梁即屯

割梁山縣隸焉梁寧五年又析忠州桂溪地益軍入縣亦曰梁山軍尋升為州皆治此國初省入縣志云縣西有萬川城西魏既蜀嘗置萬川郡于此萬川今見萬縣志悞也

○高梁山 縣北二十里寰宇記山東尾跨江西首

中望之如長雲千里長嶺峻其峯崔嵬俯視衆山浪若平原矣國朝正德中賊方四等作亂西攻重慶府之江津縣官兵擊敗之追至高梁山賊據險拒戰官軍多六哨由大壩

至高梁山賊據險拒戰官軍多六哨由大壩小壩走又都梁山在縣北十五里皆合賊大敗而黃民以種薑為業○福利山在縣西北

豐腴改今名又西北二十里曰小碧山孤峯峭五色碧如玉

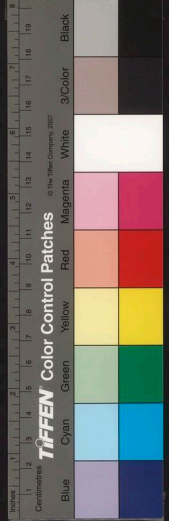

峯門山

縣東十五里山有兩崖對峙如門頂有寒泉又蟠龍山在縣東三十里孤峙秀傑突出衆山之上下有石洞洞有泉下注噴薄

如霧○七城山在縣西三十里山有七峯巒立如城又縣西百里有白雲山奇峯突出勢

如卓犖一名筆坦平居民耕其上志云縣南一石瓦山頂坦平居民耕其上志云縣南一百里有柏枝山下

有丙穴出嘉魚

○桂溪

縣西南三十里自忠州壑江縣流入界兩岸多桂因名下流經萬縣境入于大江又出蟠龍山下流合于桂溪

○牛頭砦

在縣西二十里赤牛山上名赤牛城門蓋成守之虞有

峽石市

縣東五十里其北有書院峽市因以名峽中又有夫子崖子貢壩皆傳譚也

新寧縣

府西六十里北至連州百八十里漢宕渠縣地梁置新安縣并置新安郡西魏郡縣俱改曰新寧隋初郡廢并縣入三岡縣唐武德二年復

梁州

屬通州宗屬連州元和三年改屬開州明年省入屬通州宗屬連州元和三年改屬開州明年省入

○三岡

廢縣屬西北七十里梁置屬新安郡西魏年廢大中五年復置屬通州唐因之寶曆元年

○七峯山

縣北五里一峯突起為七支秀列如戟志云縣治西有屏山迤邐近城平頂

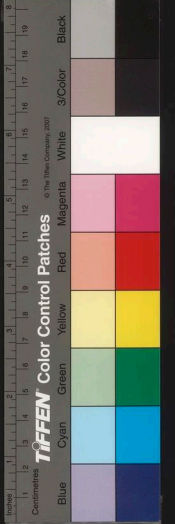

方麓為邑巨鎮俗名卧牛山近志開江之源蓋出于此○巖城山在縣西三十里相傳漢樊噲嘗築城駐兵于上遺址猶存

鷄足山

縣東二十里逶迤綿亘麓分五支如鷄界大中五年遂果羣盜依阻鷄山殺掠三川

及山南西道也其相連者曰八面山形秀整望之八面皆方因名○五詒山在縣南五十里五峯相連如詒軸然又南有百詒山峯

十里五峯相連如詒軸然又南有百詒山峯密綿延為百詒志云縣南五十里又有聯珠峽以衆山夾峙而名又縣西四十里

○開江

在縣東縣境內諸水多出于此又東入開縣界謂之開江志云今縣治西有澄清河即開江之上游也

建始縣

府南五百里西南至湖廣施州衛屬建始縣漢五百里西南至湖廣施州衛屬建始縣

郡太康初省尋復置劉宋初廢齊深時復置後周置業州及軍之即隋開皇初郡廢大業初州廢隸屬清江即義寧二年復置業州唐初因之

自觀八年州廢隸屬施州宋元因之國初改今屬編戶

○連珠山

縣西十里五峯相連如貫珠然又縣西五十里有石乳山山石層疊多生石乳

志云縣在萬山中多產麩二十里志云山多禽獸洞壑時為廩祿因名又東十里有州基山相傳業州旧基也

○清江

縣南一百五十里自施州衛東北流經縣界又東北出湖廣宜都縣界入大江縣境

諸小川皆合焉



○野廂關縣南百三十里舊為戍守處志云縣西有石乳關縣東南又有建陽關○連天

若在縣境
宋置今廢

附見

瞿唐衛在府治東北國朝洪武四年建瞿唐守禦千戶所十二年改為衛屬湖廣都司

達州府西北八百里西至順慶府達州四百二十里西北至保寧府巴州三百里東北至陝西

興安州一千一百里北至陝西洋縣四百三十里

古巴國地秦屬巴郡兩漢曰之晉屬巴西郡宋屬巴渠郡一云屬南渠郡齊因之梁置東閣郡兼置

萬州杜佑曰以州內名西魏改曰通州以居四達地萬餘頃而名

隋初郡廢仍曰通州大業初曰通川郡唐初復

為通州三年置提管府七年改都督府貞觀五年府廢天寶初曰通川

郡乾元初復故宋乾德三年改為達州亦曰通元曰之國朝洪武九年以州治通川縣省入又

改州為縣正德九年復升為州編戶今領縣二里

州聯絡金房翼帶漢沔西出渠閣東下夔巫地

形四通土田饒沃峽右之名郡沔南之粵區也

○通川廢縣今州治漢宕渠縣地後漢為宣漢縣地宋置始興縣屬巴渠郡齊曰之

梁曰石城縣置東閣郡兼置萬州治焉西魏為通州治隋初即廢又改縣曰通川唐宋以

為通州

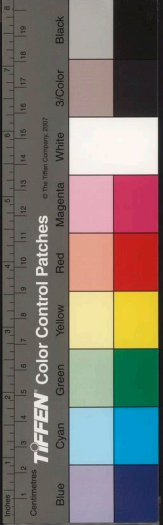

後皆為州郡治國初省一統志云通川故縣
在州西二十里後移今治似悞城邑考州曰
有土城成化初始甃磚石

石鼓廢縣

縣西魏置遷州治馬後周廢唐曰之寶曆初省大
開皇初即廢縣屬通川唐曰之熙寧七年省又閩英
中元年復置宋初曰之熙寧七年省又閩英
廢縣志云在廢石鼓縣西二十里新唐書天
寶九載置屬通川郡宋乾德三年省又巴渠
廢縣志云在州東巴渠縣屬通川郡宋乾德三年省又巴渠

永穆廢縣

年改隸開州西百里漢宕渠縣屬通川郡宋乾德三年省又巴渠
反改郡城屬巴州十八年改曰永穆郡民

武德二年置萬州于此貞觀初州廢縣屬通
州宋因之改為永睦縣元省○太平廢縣在
縣西南刻曰唐武德初割巴州歸仁縣地
置太平恒豐二縣屬萬州貞觀初州廢二縣

鳳凰山

在州西北有梧桐坪竇芝瀾諸勝又翠屏山
州西北五里有龍爪山圓峰懸絕如龍擊珠
石城山登梁石城縣以此面峭絕惟西南一徑可
色如鐵也志云城西三十里又有鐵山又銅
鉢山六在州西三十里石壁圓峙三面對圓

石城

惟南一徑可通志云州西四十里有金華山
與石城山相接境內之名山也○北岩在
州西五里岩壁峭下而平如虹州西北五

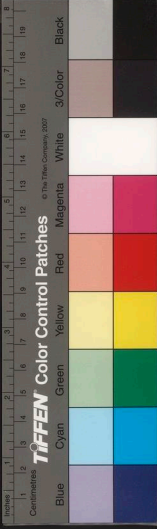

洞在州東南五十里高教丈內有重門複洞相傳龍窟在其中

○渠江州東三十五里源出太平縣之萬頃池西南入州界經廢石鼓縣而南合羣川之水經州西南入廣安州渠縣界會于巴江有

南昌難在州南江中○明月潭在州東七里

○鐵山閔州西三十里以鉄山而名旧為戍守處居鎮俱有灌溉之利

○鐵山閔州西三十里以鉄山而名旧為戍守處居鎮俱有灌溉之利

○鐵山閔州西三十里以鉄山而名旧為戍守處居鎮俱有灌溉之利

東鄉縣州東百二十里漢宣漢縣地劉宋屬巴渠

三年置南石州八年隋開皇初郡廢仍屬通州宋屬達州

元省國朝正德九年復置今縣編戶五年

○宣漢廢縣州東八十里巴漢記後漢桓帝初

因之西魏置并州及永昌郡廢開皇三年并州

廢五年州廢縣屬通州唐武德初置南并州

城貞觀元年徙治新安城諸城皆蕭梁時所

置也宋仍曰宣漢縣乾德五年廢○下蒲廢

廢唐武德三年析東鄉縣置下蒲昌梁二縣

屬南石州八年省昌梁入石鼓下蒲

東閔廢縣之東百里劉宋置屬巴渠郡齊梁因

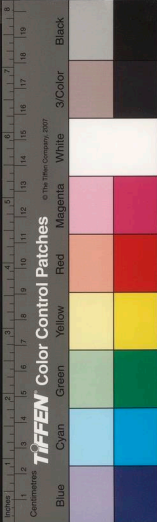

東鄉縣州東百二十里漢宣漢縣地劉宋屬巴渠

○印石山 在縣治西以山形方整而名又西

○長樂河 在縣南其源為白龍赤甲二泉會而為河下流達于渠江

○深溪 閩志云在縣東北八百里路出陝西興安州又高橋閩在縣東北二百里

縣東十五里又縣西北二百里有馬渡閩北六百里有藍場閩

○太平縣 州東北二百里本東鄉縣地正德十年割東鄉之太平里置今縣上無城編戶二里

○明通廢縣 縣東北二百里五代時為通明巡院宋初司之紹興中改置通明縣屬達

州元廢今為明通司

○天馬山 在縣治東山勢高峻如天馬然又縣北有峽口山相近者曰城口山○八臺山

在縣北百里山有八峯頂皆高山

高眉山 縣南百五十里山高而長兩峯相對狀若列眉志云縣東百十里有銀盤山又

嶺在縣治北二里縣北十里又有大品嶺志云縣東北旧明通鄉有明通

井峽內有十穴皆產嘉魚

○後江 北二百里志出陝西興安州萬山中下流匯于萬頃池

萬頃池 縣東北八十里相傳為楚春申君故居旁有平田萬頃鄰邑之水多源于此通釋

○龍潭 名勝志在縣東七里羣峯環拱有七十二潭廣逾百畝其深巨測

潭廣逾百畝其深巨測

○藍津 閩在縣東北志云縣境又有吊纜閩缺壙閩

重慶府 東至夔州府一千一百里南至遵義府六百九十里西南至瀘州七百二十里北至



順慶府四百八十里自府治至布政司九百里
 十里至南京六千五百里至京師八千七百里
 禹貢梁州之域周為巴子國秦滅巴置巴郡
 周慎王五年秦惠王遣張儀司馬錯代蜀滅之
 儀貪巴之富因亂巴墊江以歸置巴郡城江州
 而漢因之晉亦為巴郡宋齊仍舊梁置楚州西
 魏改為巴州後周又改楚州隋開皇初廢郡改
 州曰渝州大業初復曰巴郡唐初復曰渝州天
 寶初曰南平郡乾元初復為渝州宋初因之曰
 巴崇寧元年改曰恭州淳熙中升為重慶府以
 宋潛邸也元置重慶路元至正末明王珍都于此國初復為重慶

府今領州三縣十七

府會川蜀之衆水控瞿唐之上游臨馭蠻夔地
 形險要春秋時巴人據此常與楚爭衡秦得其
 地而謀楚之道愈多矣公孫述之據蜀也遣將
 從闐中下江州東據扞闔光武使岑彭討述自
 江州而進先主初入蜀亦自江州而北建安十
 葛武侯守由巴東至江州破巴郡乃不遣趙蓋
 雲從外水定江陽捷為張飛定巴西德陽蓋
 由江州道涪江自合州上綿州者謂之內水由
 江州道大江自瀘戎上蜀郡者謂之外水內外

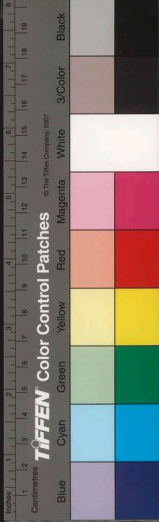

二水府扼其衝從來由江道伐蜀者未嘗不急
固江州江州咽喉重地也石平譚縱路皆由此
後唐長興二年孟知祥遣將張武為峽路招討
守使武引軍至渝州渝州降遂進取瀘州又分
軍取黔涪宗淳祐初余玠帥蜀兼知重慶府時
巴蜀殘破玠多方拮据力謀完復西南半壁倚
以無恐蓋大雅伐之急城重慶以禦利閬蔽夔
峽為蜀之根抵狡悍如蒙古旦夕不能以得志
也豈非地有所必爭歟孫氏曰重慶三面臨江

春水泛漲一望淤漫不可卒渡其出入必經之
要道惟佛圖閣至二郎閣一路耳萬曆中永寧
奢崇明作亂據重慶分兵扼夔州江口陷遵義
瀘州截川西棧道全蜀震動識者謂但守佛圖
閣賊立可飢死既而賊縱橫四出直逼成都官
軍扼之引還重慶諸軍齎進奪其佛圖閣而重
慶遂下蓋佛圖閣者又重慶之噤要也

巴縣

附郭古巴子國都也秦置江州縣巴郡治焉
漢以後曰之齊梁間改曰巴縣隋唐以後曰
之皆為州郡治今

編戶九十二里

○江州城在府治西相傳秦張儀所築置將

田戎敗保江州彭至城下以城固糧多難卒

拔留馮駿守之即此建安十六年趙豉叛劉璋

國城都敗走江州被殺十九年諸葛武侯入至

巴郡由江州而北二年東伐孫權飛自閬中

州破巴郡章武二年東伐孫權飛自閬中

漢中李嚴當知後事自永安移屯江州因築

大城即今即城左使仲雍曰江州縣世即水

口右則浩內水橋官今北府城是後徙南城在

江西南平城是城邑改今即城暫崖為壘

環江為池相傳即李嚴故址有門十七九開

八開俗以為九宮八卦之象今城周十七九開

奇有

萬壽廢縣府西南九十里屬江津縣地武德三

年置萬春縣屬渝州明年改為萬

壽縣宋乾德五年廢又東陽縣因之後周

百里蕭齊置東陽郡治已陽縣梁因之後周

廢今亦名東陽鎮中多功城在府西

四十里志云宋淳祐中築以拒蒙古

南平廢縣觀四年南平界置并置南平州

領南平清谷周泉昆川和山白溪瀘山七縣

八年改州曰霸州十三年州廢以清谷等縣

中廢郡志霸州城在府東南二百里平縣雍熙

舊唐書南平州本置于南平縣南也○古灘

城志云在府東八十里岷江岸相傳巴子于

○塗山府東八里岷江南岸山之址有石中分名

立城此置津

元

載

元

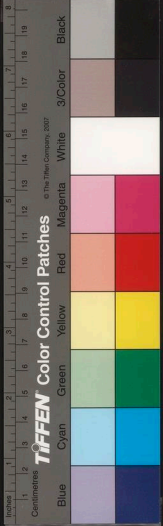

NATIONAL CENTRAL LIBRARY TAIWAN

七里周園二十里尾按石洞峽之東西約長
 二里許刻先主置閣于此山之禹廟及塗
 后祠在焉杜預曰巴國有塗山禹娶于塗山
 是矣山足又有古黃葛樹下有黃葛渡酈道
 元云江水東經

黃葛峽即此

崑崙山府東北七十里據集合之境山高十里
 北三十里一名疑脂山以常有雲氣若凝脂
 也相傳堯時洪水不沒亦名浮山○石獅壩

山在縣北九十里分渝合之界

肆絕險中盤小徑分渝合之界

瀛山陰四時青翠宛若蓬瀛唐貞觀中嘗于山
 下置瀛山縣又南平山在府南百五十里一
 名青山○渝越山在府西七十里其峯峻拔

高出衆山因名又砦山在府西九十里
 里有古砦兵亂時昔人保聚于此

明月峽府東四十里志云治東江許有廣陽壩
 名遮夫壩七石東二里即明月峽前南岸
 僻高四十丈有圓孔如滿月狀華陽國志郡

東有廣德岫有明月峽程記明

月仙山廣溪河謂有三峽也

銅鑼峽府東二十里初平蜀廖永忠引舟師至銅
 鑼峽鑼之狀圓初平蜀廖永忠引舟師至銅

鍾峽明界出降處○溫泉峽在府西南百六
 十里溫泉自懸崖下湧出四時騰沸如湯又

魚鹿峽在府西北百二十里涪水自中流出
 有石狀如魚鹿因名志云府西三里又有洪

崖洞瀑布懸流

○岷江在府城南自瀘州流入境歷壁山江津縣
 折而入夔州府界遠近羣川多詳大會瀘峽曲

折波流浩瀚為郡境之巨防詳大會瀘峽曲

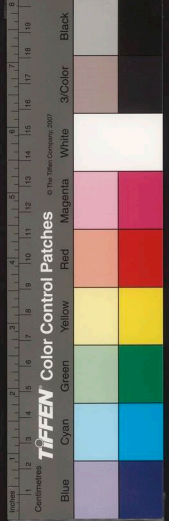

Public Domain

異川

涪江在府城西北自潼川州東南流經合州城

北又東而合于岷江杜佑曰巴江在府城東

三巴之稱蓋即涪水合流西折三回如巴字故東

崇明脂重慶即涪水合流西折三回如巴字故東

賊逆舟東下二江即涪岷二江也

丹溪府東南二十里從羣山中流出水色如

○佛閣關山府西十里志云李巖城江州欲鑿城後

于縣南鑿石六丈後涸唐刺史皇甫琦

置城高九丈無水蕭梁時地忽自開成井方六

丈深三十六丈後涸唐刺史皇甫琦

閔左右顧巴岷二江是巖欲鑿處斧跡猶存

其西南又有二閔皆府之要津也萬曆中

奢崇明作亂據重慶自城西通遠門城濠至

二即閔連營十有七官軍力攻奪其佛閣二

重慶克之

銅鐘關在塗山石洞峽口相傳先主所置又城

南隔江有南坪閔萬曆中奢崇明陷重慶分

兵四出進攻合州石碛宣撫女官秦良玉討

之捲甲疾趨潛歸路重慶也

扶桑壩慶守將張珏與三年將不花等攻重

合擊珏潰走城遂陷○大洪江鎮在府東

朝天子驛水驛百二十里志有銅鐘溪水驛又府東

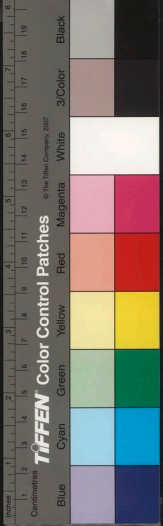

○九十里有木洞水驛在府西北九十里有土沱水驛在府東南六十里

江津縣府南八十里西南至驛山縣八十里南至

郡治夔溪口為今治西魏改屬渝州十八年改縣曰江津唐仍屬渝州宋

○江陽城在縣西地名樊口有七門灘西魏因置

橫江中凡七處望之如門郡因以名宋乾德五年移縣治馬鞍山即今治也今縣治北一里即馬鞍山鎮蓋因以名

○鼎山在縣治南有三峯峙志云宋嘗置鼎山

山與馬鞍山相連又縣西北十五里有華蓋山皆高聳

龍登山縣東百里有虎跳巖雙峯並峙頂有八年盜起義兵屯此為一方保障○路黃山在縣東六十里下有路黃鎮巴中記謂之東

峽窮

○大江在縣治北自驛山縣流入界又東北入巴亦曰龍門灘流入

夔溪縣東南三十里本名夜郎溪源出遵義府

于大江亦名南溪唐四峽縣道記自江津路南循夔溪水往南平州是也又樂城溪在大江有樂成灘入

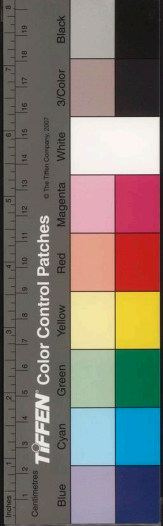

○合小坪在縣南正德中賊方四等攻西南正德

又敗之于山坪伏于岸諸處盡破其衆

茅壩驛在縣東唐志江津縣有茅壩驛蜀人謂

萬州刺史不容于大即成油遣兵襲之存走

屯于茅壩驛于西六十里有石羊水驛百二十

里在縣治西又西六十里有石羊水驛百二十

渡水驛在縣南百二十里嘉靖

中石門白渡二驛廢餘仍舊

璧山縣本巴縣地唐至德西載析巴縣及江津萬

里二

○璧山縣西南十五里一名巴山六百餘里唐天

面高峻中夾平田周圍約二百餘里孤山

西北兩面皆險絕東南稍平自名重壁郡志

山亦名茅菜山○縉雲山在縣北二十里茂

林高峯勢若飛鳳一名鳳凰山有泉出焉溫

涼各異志云縣北三里又有龍鞍山擁

蔽縣後南十里北龍蹄山倚障殿南擁

○大江在縣治南自瀘州合江縣流入界又東入

而南遠流經此

東入巴縣界

菜鳳驛縣東南五十里馬驛也東去府城百

永川縣本璧山縣地唐乾元二年分置永川縣屬

昌州宋因之元省入大足縣國

初復置改今屬編戶二十五里

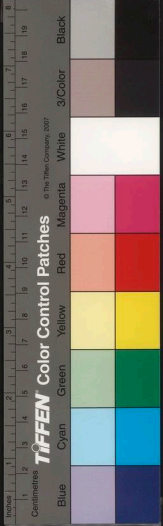

CHINESE NATIONAL LIBRARY

方輿紀要

○鐵山 縣東二十里 舊有鐵山舖 今為鐵山鎮 以石筍二即兩山相連也 ○龍洞山 在

縣西北二十里 一名英山上 有龍湫 與石筍二即兩山相連也 ○龍洞山 在

○侯溪 在縣北志云 縣北枕侯溪 波流瀾遠 縣目

別流入大江

○東皋驛 縣東十里

崇昌縣 府西三百十里 西北至成都府內江縣百

內江縣 唐乾元二年 析置崇昌縣 并置昌州

治此大曆六年 州廢 屬資州 十年復置昌州

元改此為昌寧縣 尋廢 國初復置 改曰崇昌 編戶

○昌元城 在縣西南 縣舊治 此宋咸平

○寶蓋山 縣南一里 為邑中之勝 志云 縣西三十

山 縣北百里 有銅鼓山 皆高脊

○雒江 在縣西北 謂之中江 自內江縣流入 境

馬 有桐音 難稍 東為小 灘小 灘下 四里 為

○峯高驛 在治東 馬驛也 又縣西 百十里 舊

大足縣 府西三百八十里 東北至合州 百十里

○巴川 縣地 唐乾元二年 置大足縣 屬昌州 光啟

○編戶 復置今縣

○初移 昌州治 此宋國之元 廢州 并廢縣 入合州

方輿紀要

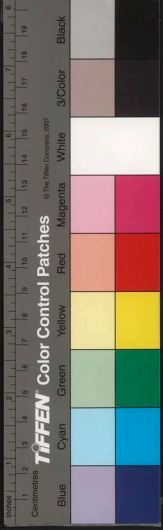

○ 靜南廢縣

在縣東南唐乾元中置屬昌州五代初廢入大足縣

○ 石龍岡山

縣西十里其山迴環聳秀岡巒折紋若龍鱗然又縣西三里有三華山三

○ 迴萬山

縣東三十里有雙山以兩峯並峙也其相近者曰牛口山亦高聳如玉口山在縣東南

○ 赤水溪

縣東六十里源出安岳縣界流入縣境又東入于涪江國經縣東臨赤水枕

○ 米糧閣

縣東二十五里又縣西北唐乾寧二年昌閣縣東二十五里又縣西北唐乾寧二年昌

○ 珠源

縣東二十五里又縣西北唐乾寧二年昌閣縣東二十五里又縣西北唐乾寧二年昌

○ 州守

韋君靖所建靜南令胡密作碑以紀其事畧云景福元年韋公卜築當鎮之西北維

○ 如斷岸

崖峻重疊磴道崎嶇一夫荷戈萬人

○ 失據

嶂一十二峯

○ 安居縣

府西北三百里東北至合州銅梁縣七十

○ 地後

周置桑剛縣并置安居郡治馬隋開皇初

○ 資陽

郡唐武德二年仍屬普州大曆二年改隸

○ 遂州

尋復故宋仍屬普州元廢入銅梁縣國朝

○ 成化

十七年折銅梁遂寧二

○ 崇龕

廢縣在縣西劉昫曰後周置隆龕城隋為

○ 復置

龍龕縣仍屬普州舊治整瀨川久視元

○ 年移

治波羅川先天元年改曰崇龕縣仍屬

○ 方輿

紀要

○ 辰

卷

○ 辰

卷

○ 辰

卷

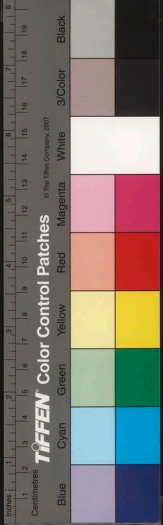

普州宋乾德五年棄唐志縣西
三里在龍龕山後關因在波羅川

○鳳凰山

在縣東志云鳳凰山頂巨石平曰鳳凰
東去為鳳凰山形盤旋如龍

亦一方之勝也正南曰龍歸山形盤旋如龍
臺其西南對峙者曰龍歸山形盤旋如龍

如門○柔剛山列昫在縣東二十步舊縣
治北天授二年移理張柵郡志今縣治東有

飛鳳山當即柔剛山
又為鳳凰山也

○安居谿

在縣東亦名瓊江平灘一帶流入涪江
相傳曾有瓊花迴曲而名下流

縣西北三里以水流迴曲而名下流
合于安居谿或謂之波羅川恐誤

綦江縣

府南二百里北至江津縣五十里本日綦
市宋屬南平軍元置綦山長官司屬播州

明王珍據蜀始置縣國初因之
縣旧為土城今把編戶四里

○石筍山

在縣西二十里又縣北二十里有牛岡山
皆以形似名又龍登山在縣西七十

山勢如龍一名石磴山又朽石埡山在縣
南百二十里山多碎石有崖峭壁之勝

○綦江

在縣南即夜郎溪也自南川縣流入曰
南江至縣邑如蒼帛名綦江亦曰東溪

萬曆中楊應龍作亂兵犯南川江津縣
諸縣官軍與戰于東溪賊少却是也西流

入江津縣謂之雙溪志云縣東有珍珠灘
有碼腦灘北三十里又有砂溪灘西北三十

珠里又渡白渡灘皆綦江所經矣近志珍
珠又渡白渡灘皆綦江所經矣近志珍

三溪

在縣南流合綦江有三溪渡楊應龍作亂
時以此為播界龍陷綦江退屯三溪即

此

○三合溪

在縣治南又南為綦市閬皆有事時
戍守處也○東溪馬驛在縣南六十



里縣西南百二十里又有安穩馬驛舊有砦亦曰安穩砦楊應龍作亂蔡江募兵扼安穩水鎮貓兒岡諸隘縣尋為所陷

南川縣府東三百十里南至遵義府真安州百五十里蠻置南州治隆陽縣三年改為雙州明年復為南州初乾元初復故宋皇祐五年州廢仍曰南川縣屬恭州熙寧七年改隸南平軍八年廢

入隆化縣元豐中復置元至元二十三年廢南平軍入南川縣屬重慶路國朝縣後改曰南川

○南州城宋州省而置如故熙寧八年蘇本擊渝州南川叛獠進營銅佛壩破其黨南川酋木斗舉秦州地五百里來歸為四若九堡連銅佛壩為南平軍志云即板楯七蠻故地也山高谷深熊本因建為軍治在南川南七十里

江隸南川縣屬烏元廢一統志綦州縣東南百二十里本漢涪陵縣地唐初更名賓化縣宋初復為隆化縣仍屬涪州熙寧八年改隸南平軍置隆化縣屬涪州先天

隆化廢縣貞觀十一年置隆化縣屬涪州先天

之西北唐曰置三溪縣其理明為石城甚險峻宋廢○丹溪廢縣志云在縣東南三十里唐武德二年置屬南州寰宇記南平西四里有赤水亦曰丹溪唐置丹溪縣以隆陽扶化隆巫丹溪靈水南川六縣貞觀十一年省

扶化隆巫丹溪靈水南川六縣貞觀十一年省

化隆巫丹溪靈水南川六縣貞觀十一年省

扶化隆巫丹溪靈水南川六縣貞觀十一年省

年置當山嵐山歸德汝溪四縣屬南州八年皆省

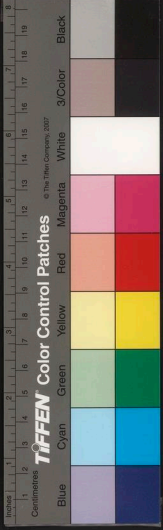



九盤山

縣東十二里峯或高遠九折而上縣東六十里又有水瀕而為池又巖高山在縣東南九十里形勢聳拔千仞于霄俯視衆山皆如培塿○鯀井山在縣南三里上有井水清而味鹹又東遊山在縣西七里山臨道旁行

狼狽山

俗在縣西一名獵崖山中人菓樹而居風俗迥別謂之狼狽鄉旧產茶黃黑色渝

南江

縣西四里發源夷獠之界自遵義府流入舟楫行三十里至綦市謂之綦江又西北流至江津縣入大江謂之南江口即樊溪之上源也志云縣北五十里有龍床灘即南江所經誘云龍床如拭濟舟必吉龍床灘即南江所

四十八渡水

縣東三十里西山驛立一水回環其中凡四十八渡有門穴如戶牖然又流金水在舊龍化縣南五里水色如金泥之沈下者與硫黃無異俗傳水之發源乃硫黃所出處也又峯入于南江

馬頭關

在縣界又有雀子岡關正德中賊方四萬澄詣處其地蓋相近云○東鄉壩在縣南永澄中楊應龍作亂以此為播州界又東有

鹿洞

縣南四十里又南三十里為漆溪僅亦曰漆溪砦其相近有吹角壩蓋與古漆州相近砦若又隆化境內有榮懿開邊通安穩歸平砦若又隆化境內有七渡水砦大觀

必沒舟人每以為驗

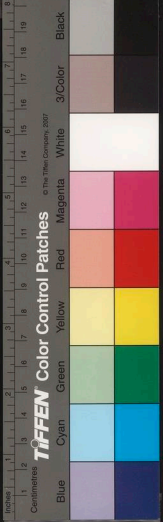

義州志

耳八

四年砮廢○白錦僅在縣南八十里南去遵義府三百里一絃志昔楊光榮子孫世守其地宋端平中嘗移置播州于此

長壽縣

府東三百三十里東南至涪州百十里漢地唐武德二年置縣屬南潯州

九年改屬涪州宋長壽縣仍屬涪州國朝洪武六年改今屬編

永安廢縣

在縣南唐武德二年置屬涪州開元二年在縣西唐初置屬南潯州尋改屬潯州

樂溫山

在縣西南四十里山下有樂溫灘大江所經也地氣常溫禾稼早熟因名志云

此山人多耆耆亦名長壽山郡志長壽山在縣東北七十里○三峯山在縣西十里有三

峯高聳又縣治西一里有雁山其形似鳳也一名白虎山

漏明砮山

穿漏如屋安然又北八十里有洞石光

雲臺觀在其上

大江

志云南六里自巴縣流入界又落入涪州境

龍舌其西六里有龍舌灘分二支三灘相

接縣東六里又有不語灘俗傳舟行過此聞

人語聲則

江流噴湧

桃花溪

在縣治東上有桃花洞或謂之龍溪又

有容溪下流

龍溪驛

在縣南水驛也又驛

黔江縣府東八百里漢涪陵縣地屬巴郡晉以後為黔

陽縣地屬武陵郡宋齊因之隋開皇初置石城

縣屬庸州大業初改屬巴東郡唐武德初改屬

黔州天寶初改曰黔江縣宋因之仍屬黔

州元屬紹慶府國初改今屬編戶二里

○石城廢縣志云在縣東南二十里晉涪陵所置丹

與縣也晉太康初縣

省隋改置石城縣

○八面山縣西二里又縣南三里皆三台山三峯

並峙縣東二里又有狼山山多狼○酉陽山

在縣東五里以地近酉陽境而名又縣西九

十里屬武陵山唐天寶中以

縣地屬武陵郡國賜今名

枏山縣西三十五里西山驛立若門中寬衍有

枏山平陸數頃可以耕屯○大歌羅山在縣東

百九十里舊置歌羅驛于此又小歌羅山在

縣東北五十二里其相近有黃連大壩黃連

小壩二山皆紆細綿亘又有羽人山在縣東

四百三十里一名神仙山又有羽人山在縣東

志云縣境有青岩又有二十五

岩俱巖蜂產蜜居人取以為利

○黔江縣南五十八里勝龍云自思州之境上菁溪發

界為施州江入湖廣施州衛謂之清江入縣

舊志源出蠻中南流名柘林溪經天池洛浦

名黔黎溪南至金洞唐崖入黔江

縣名黔黎江下流會思州水德江悞江

四十八渡水縣西八里源出枏山曲折流四

三十里峭壁中有水櫃人迹不到曰櫃子崖

志云縣境有大木溪又有七十八溪皆灌漑

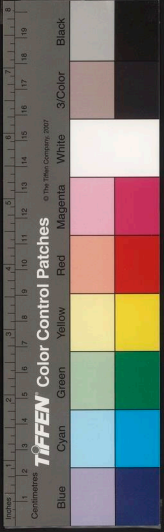

Source: NATIONAL DIETARY LIBRARY

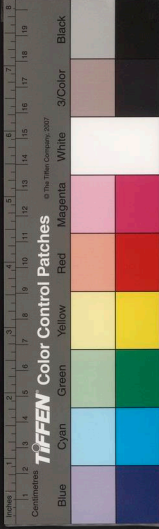

石勝

閔縣東五十里又老鷹閔在縣東南七十

正德以後施州諸土司往往與川蜀諸土奢

表裡姦究嘉靖十年于黔江千戶所散毛宣

白石

砦在縣境宋志縣有白石虎眼木柵等砦凡

二十有七皆置

附見

重慶

衛在府治西洪武六年建鎮左右中前後

戶所建縣重慶衛

合州

府北百五十里東北至順慶府廣安州三百

寧縣三百

古巴國秦屬巴郡兩漢同之晉宋亦屬巴郡齊

改屬寧蜀郡杜佑曰宋置東宕渠郡今沈志

獠郡亦不梁置宕渠郡西魏改曰墊江郡兼置

合州合流而名隋開皇初廢郡十八年改合

州曰涪州大業初又改州為涪陵郡唐初復為

合州天寶初曰巴川郡乾元初復舊宋仍曰合

州亦曰巴元因之國朝仍曰合州以州治石照

縣省入編戶四領縣二

州枕二江之口當衆水之湊憑高據深屹為險
要岑彭之討公孫述也留將守江州而自引兵
乘利直指墊江先主詣劉璋取道墊江入涪自
是有事于蜀者從內水江即涪必出墊江墊江寔
控扼之所矣胡氏曰李雄譙縱取蜀東不能過
墊江以符秦兵力之盛取梁益如反掌墊江以
東不能有也北魏邢劼蜀所規者亦止墊江
以西蓋地利足恃矣宋自紹定失蜀彭大雅城
渝為制府支持西蜀且四十年渝之所恃者亦

在墊江也

○石照廢縣

今州治孔穎達曰古巴子城也秦滅巴置墊江縣屬巴郡而漢因之墊

師古曰讀若壘連安六年改屬巴西郡三國漢建興十五年還屬巴郡晉宋初時益州寧

蜀郡梁置宕渠前治墊江歌帝初時益州境內皆屬西魏惟前梁州刺史譙淹屯于東遂

寧不附魏宇文貴攻之淹從屯墊江尋為魏將賀若敦等所敗浸西魏改宕渠郡曰墊江

因改縣曰石鏡縣隋唐以來皆為州即治宋乾德三年改為石照縣仍屬合州淳祐三年

徙州治釣魚山縣亦徙治焉景炎三年州將王立以城降元元至元二十二年州縣復還

故治國初省今州城國朝天順中周旧址脩築萬曆三年增脩門十一城周十六里有奇

赤水廢縣

州西北百三十里本墊江縣地隋開皇八年置赤水縣屬合州唐因之宋



真系

真系

真系

熙寧四年省入銅梁縣七年復置仍屬合州
元至元二十年并入石照縣又巴川城在州
南七十五里唐開元石照縣又巴川城在州
二縣地置巴川縣屬合州宋曰之元省入銅梁

漢初廢縣州西北百九十里漢宕渠縣地劉宋
置新吳郡治焉西魏改曰清居隋即廢縣
屬合州唐仍曰漢初縣宋曰之皆屬合州寶
祐中兵亂縣廢志云州南五里有巴子故城
東北又有什邡侯城相傳漢初雍齒嘗築城

○釣魚山州東十二里浩江在其南嘉陵江迤其
有大石平如砥山上有天池周五百餘步大
旱不涸宋淳祐三年余玠帥蜀兼知重慶府

時蜀已為蒙古所破玠力謀先復冉璉謂
玠曰為今日守蜀計其在從合州城乎蜀口
形勝之地莫如釣魚山請從諸此若任得其
人積粟以守之勝于十萬師遠矣玠從之遂
城釣魚以備內水又于利閣諸州皆因山為
壘碁有星列為諸郡治所凡築十餘城而蜀

始可守志云今山形勝
東隔江五里屹然在州治

銅梁山環合諸峯此為獨秀有石梁橫亘色如
銅蜀初賦所云外負銅梁者是也又州東五
里有學士山山簪秀而圓潤○龍多山在州
西北百里浩江經其下山遠且高遠也
如龍蟠志曰銅梁龍多州境之大山也

寨山州西三十里峭壁如削昔人避亂保聚于
南李膺益州記昔巴蜀爭界久而不決漢高
八年一朝密霧山為之裂自上及下破處直

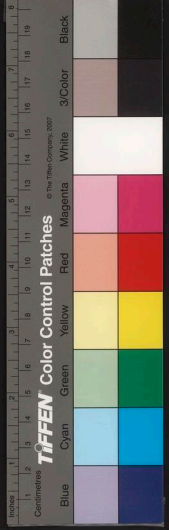

國家圖書館 國家中央研究院

方輿紀原

若引繩于崖石奇勝崖下有洞內有龍湫

馬驄山營東計于蒙古欲自青居進築馬驄虎

刺築之合州將張玉聞之乃張疑兵于嘉渠

口潛師渡平陽灘火其資糧器械越而瑯言

于朝請城馬驄虎頭二山或先城其一以搆

險要不果○北岩在州北五里亦曰北崖又

名濮岩或以為古濮國

嘉陵江東北五里自順慶府流入州界經州治

渠口又經州東南而合嘉陵江合為源曰西漢水

北亦謂之渝水志云嘉陵水上游曰西漢水

至閬中曰閬水至渝州曰渝水又有雞爪灘

在州東北江中宋開慶元年蒙古主蒙哥攻

合州引兵自雞爪灘直抵城下力

攻不能克是也餘詳大川嘉陵江

涪江在州城南自潼川合渠江來會焉亦曰三江

口並流至府城東而合于岷江

宕渠江州界至州治東北而合于嘉陵江曰渠

川詳見大

○合陽驛在州治東水驛也舟楫

銅梁縣州西南九十里西至大足縣百里本墊江

編戶四

○銅梁城舊在縣西北移治于武金坑王象之曰舊

方輿紀原 卷 四

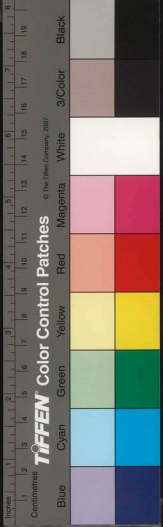



真系

耳

○六羸山 治在縣北列宿壩後移治江南岸宋又移治于東溪壩蓋遷徙不一也元時始移今治

○新開山 山在縣南十五里 西三十里又有鐘山有池大旱不涸 ○巴嶽

○涪江 兩山複出對峙中廣十里塗左有穴謂之仙洞深五里伏流其中出為大澗又中峯在

○涪江 民居如畫有泉冬夏環如盤谷名天里 縣東南九十里

○定遠 縣州北百五十里東至廣安州岳池縣百三十里宋石鏡縣地名女籌平開禧間嘗置

○平曲城 在縣西後漢初公孫述置城于此時兵積粟以禦漢建武十一年岑旼自墊城

○編州 州國之 州北百五十里東至廣安州岳池縣百三十里

○平曲城 在縣西後漢初公孫述置城于此時兵積粟以禦漢建武十一年岑旼自墊城

○涪江 官泝攻破平曲收其數十萬峯旼自墊城

○涪江 洪縣東界鄺道元云即潼川州之平陽鄉悞

方輿記原

卷

四五

涪江

名廟兒壩築城
環之即今治也

○武勝山縣治東一里舊名飛龍峯蒙古主蒙哥

攻釣魚城屯兵于此因改今名又焦石
山在縣北四十里山高聳石色焦赤又

○嘉陵江舊在縣治南今在縣北十里自順慶府

界又涪江在縣西南自銅梁縣流入縣

花石溪縣東三十里下流合于嘉陵江又苦竹

溪在縣南十五里舊有藍
泉其下流皆注于涪江

○太平驛在縣治南輿程記自驛至岳

忠州府東六百四十里東至夔州府萬縣二百六

順慶府廣安州
三百四十里

古巴國地秦屬巴郡西漢曰之後漢末屬永寧

郡晉志漢獻帝初平六年以臨江縣屬永寧郡建安六年劉璋改永寧為巴東郡

屬巴郡宋齊因之梁置臨江郡西魏廢帝二年

兼置臨州隋開皇初郡廢大業初州廢屬巴東

郡義寧初復置臨州唐初同之貞觀八年改曰

忠州以巴巨蔓子及巴郡守嚴顏並著忠烈而名天寶初曰南賓郡

乾元初復曰忠州五代同之唐末王建置鎮江軍于此兼領夔萬

二州朱梁乾化四年移軍治夔州宋仍曰忠州亦曰南賓郡咸淳初

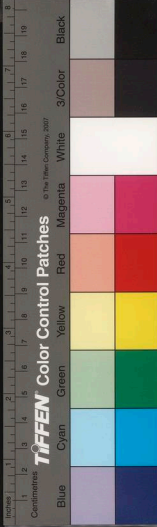

RESERVE NATIONAL CENTRAL LIBRARY TAIWAN

升為咸淳府以度宗潛邸也元復曰忠州國初曰之以

州治臨江縣省入編戶領縣二

州東通巴峽西達涪渝山險水深介乎往來之

衝居熱形要萬曆中奢崇明陷重慶石砮女官

秦良玉趣援晉兵守忠州以為犄角之勢兼令

夔州設兵防瞿唐為上下救援云

○臨江廢縣今州治漢縣屬巴郡王莽改曰監江

為臨江郡治西魏為臨江縣晉宋皆屬巴郡梁

東郡唐為忠州治宋以後州治隋大業中屬巴

城洪武中調長沙衛官軍備築堞

龍渠廢縣州東南百八十里宋志南渡後增置

江水又東得黃華水口左迳江北岸李穰守記

石城在臨江縣東百里城四面懸絕亦謂之

巴西城又或謂之臨江城漢縣蓋治此云

○屏風山在州城南隔江一里一名翠屏山一名

蘇山在州南四十里有倚天山山高聳勢若倚天

東南六十里有倚天山山高聳勢若倚天

○涂山州東南八十里亦曰蟠龍洞華陽記臨江縣有

藍官在龍涂二溪井一即州東今涂溪

○大江州界今州東五十里有黃華洲曰皇華

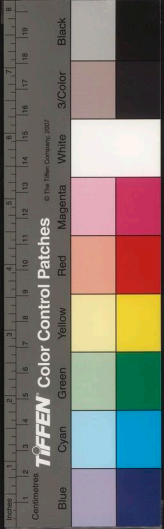

江水迤虎鬚灘口水廣大夏漸行旅即此灘也郡志州東三里江中有猴三灘西三十里有白馬灘皆以形似名州東三十里又有折魚灘石當入江水勢衝激魚不能上往七折則平水落則凶漲

鳴玉溪

州西北十里有懸崖瀑布高五十餘丈潭洞幽邃古木蒼然亦名西溪流經

臨江鎮

通州西一里有司又州東一里有雲根水驛在治南曹溪水驛在州東百二十里皆江行者必經道之

鄧都縣

州西二百里西南至涪州百四十里西至廣安州隣水縣百八十里漢巴郡枳縣地

和帝永元二年分置平都縣三國漢併入臨江縣隋義寧二年分臨江置豐都縣屬臨州唐屬忠州乾寧二年荆南帥成納與其將許存沂江

建趙自黔中毅攻豐都建摩不能守降于王

將又後唐長興初孟知祥將朱倭侵涪州武泰

州楊漢宿葉黔南奔忠州倭退至豐都還取涪

州是也宋初廢紹興元年復置仍屬忠州元因

南賓廐縣

州東北七十里唐志武德二年析普州之武寧縣地置屬臨州尋屬忠州

平都山

縣東北三里道書七十二福地之一也漢以此名縣下有豐民州七臨江今亦名鄧都山又金盤山在縣北一里与平都山峯峦相接又金盤山在縣北三十里岩石回

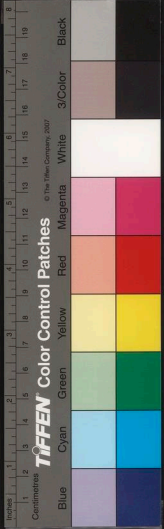



方輿紀要

卷

四

環如金盃然○鷄公背山在縣東北三十里

尖峯山縣東五十里山峯矗起如車劍然亦曰

○大江縣南七十里石壁如門之闢又周城山在

其下石平如板縣東二里有龍停溪中有龍

潭邑志縣治西有板縣東二里有龍停溪中有龍

○沙子關北三里水驛也東去忠州之花林驛百

里十
墊江縣州西北二百八十里東北至夔州府梁山

里漢臨江縣地西魏分置墊江縣屬容山郡後

周改為魏安縣隋開皇初郡廢縣屬渠州十八

臨州尊屬志州宋因之元至元中省入豐都縣

○桂溪廢縣縣東六十里本臨江縣地唐武德二

桂溪縣宋初置清州屬臨江州天寶初改江

○將軍崖山縣東南十里山形峻峭名志云有

北三十里峯岩環列迤如北斗然又曲尾山在

東北二十里又有峯頂山六高聳

方輿紀要

卷

四

四

○高灘溪入縣境下流入長壽縣連龍漢注于大

江志云桂溪在縣東三十里有三河口有三水相合

亦入梁山縣

○白渡驛在縣治東馬驛也道出廣安達州之界

附見

○忠州守禦千戶所在州治東洪武十二

涪州府東三百四十里東至忠州三百五十里

春秋巴國地秦屬巴郡兩漢因之蜀漢置涪陵

郡華陽國志漢建安中涪陵令謝本以涪陵廣

屬國都尉理涪陵蜀先主改為郡宋白曰先主

以地控涪江于此立郡鎮漢晉因之宋齊六曰

涪陵郡隋初郡廢屬渝州大業初屬巴郡唐武

德初置涪州州治置陵鎮天寶初曰涪陵郡乾

元初復曰涪州宋因之陵即元至元二十年

以州治涪陵縣省入國朝仍曰涪州編戶鎮縣

二 州南通武陵西接梓柯地勢險遠人兼獠蠻華

陽國志曰涪陵巴之南鄙也從枳縣入泝涪水

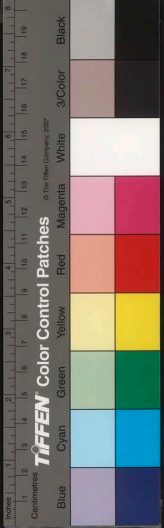

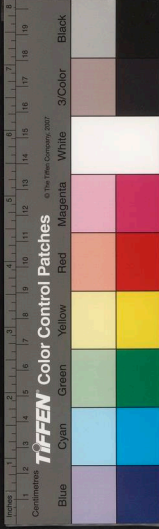

方輿紀要

卷五

秦司馬錯由之取楚黔中地此涪水蓋今自州

以南山川迴環幾及千里唐宋時嘗以黔州控

扼形要即今彭水縣往置鎮設兵以兼扼羈縻州

郡唐以黔州為都督府督思辰施播等州兼領羈縻數十州宋置軍鎮領羈縻州至五十

有國初以黔并入于涪州之險寔倍于前代四

夷考云武隆一縣為州之要地梓柯黔楚指臂

東西北枕巴江南通貴竹三面皆界于土司所

謂酉陽之咽喉石砦之項背而真州則尤胸腹

之患也南蠻有事全蜀之患武隆寔先當之志

○武隆先全然則州之形勝益可知矣

廢枳縣今州治漢縣屬巴郡胡三省曰漢之涪

史記蘇陵今涪水縣也今之涪陵乃漢枳縣也

賈鯁四券縣道晉亦屬巴郡宋齊仍舊後周廢

西其涪江南自黔中來由城在蜀江蜀涪江

五里有鷄鳴峽上有枳城即漢縣李雄據

蜀後枳縣荒廢桓溫定蜀別立枳縣于今郡

東北十里周武帝保定四年涪陵首領田思

漢平縣于鎮城仍改漢之枳陵隋開皇三年移

城在巴縣北百十五里誤也城邑攷州城國

方輿紀要

卷五

五



漢平廢縣

州東百二十里漢權縣地三國漢建

舊後同治陵郡治馬為隋開皇初廢郡仍移縣

于治陵鎮十三年改為治陵縣即今州治也

漢復城

州南九十里蜀先主置縣屬涪陵郡晉

漢建安中劉璋置漢葭縣屬巴郡三國漢改

屬涪陵郡晉宋

○鐵櫃山

州北五里橫亘江北與州治相望俯臨

于此舊城猶存一名石甕磧山下為北岩山

志云山一名三台山在黔江東岸宋

五花山

州西二十里五山排列宛然如花又合

下有毛家泉

黃州峽

在州西唐大曆四年瀘州刺史楊子琳

黃州峽為子琳所擒水經注涪州西有黃

草峽西船不歸註

○大江

在州城北自長壽縣流入界至城東

涪陵江

在州城東志云其北流經水武隆州界

縣凡五百餘里與蜀江會于州之東以來自

庚仲雍云別江出于武陵水經江水至巴郡涪



真

真

真

真

即陵縣注更始水鄜道元曰更始水

橫石灘十一西大江彭中本名黃石灘子賢曰即

兵拒之黃石彭擊破之章懷太子謂之石

梁水經注江陵西漢東出百里而屈于黃

石今黃石在涪陵西漢東出百里而屈于黃

閩主江州自引兵直指整江則已逾江州而

上州江州都江而以上擊侯丹大破之則黃石

應江州津都江而以上擊侯丹大破之則黃石

舟侯攻此○桐柱灘有銅柱因名下州東五十里

則露一舟行至此牽挽為艱也志云州治北

大江以舟行至此牽挽為艱也志云州治北

有歌神灘相傳張桓侯被刺其首曾漂泊于

此又州東十里有牽指淮水落見羣石如俗

○陽關在州城西華陽國志巴于所置三關之一

將軍鄧芝以江州都督治陽關是也水經注

江州東迺陽關巴子梁巴子梁復縣之江關峽

括地志涪州之陽關夔州魚復縣之江關峽

州巴山縣之捍關此三關也○清溪關在州

東南亦曰清溪鎮唐開成三年即此

安西砦在州西宋朱張珪守重慶城陷順流走

死之又白馬砦在州南宋置

有白馬砦在州南宋置

蘭市在州西六十里開慶元年蒙古主蒙哥

市以杜援兵呂文德攻浮梁力戰得入重慶

是也今為蘭市水驛志云州治南四里有馬

援垣蓋伏波征武陵蠻時駐兵于此傳謁也



里至東青水驛又東北八

武隆縣里漢南百七十里東至巴郡唐武德二

折置武龍縣屬涪州宋國之宣和初改為隆縣

紹興元年復故元仍曰武龍

○信寧廢縣縣西百里劉昫曰隋置信安縣以境

信寧屬義州貞觀十一年州廢來屬黔州宋

司

○龍橋山縣東五十里遙迤如龍下有空洞一名

二里山高大有七穴又青雲山在縣東北

也名

○黔江在縣治南自彭水縣東北流入境又折而

西五里有石床灘皆以形似名又有閩灘在

縣東五里兩山排列中多巨石江經其間飛

灘激怒報震如雷閩灘公館○龍寶潭在縣

○信寧鎮縣西百五十里有郁山蓋課司戍守又

彭水縣里東南北至湖廣施州衛五百里漢涪陵縣

地屬巴郡晉屬涪陵郡永嘉以後沒于蠻獠後

州隋開皇十三年置彭水縣為黔州治大業初

督府于此十一年罷都督府先天二年復為都督府天寶初曰黔中郡兼督黔州十五

如載又置黔中節度使乾元初復為黔州都督府

和三年復為節度使光啟三年曰武泰軍節度

天復三年王建移軍于涪州黔州屬焉宋仍曰

黔州亦曰黔中郡武泰軍領焉廉州四十九

與以後領五十六州紹定元年升為紹慶府元

○廉州即今縣治本漢之涪陵縣也華陽國志

此射理山險水淮人多獠蛋蜀漢置涪陵郡于

是也永嘉以後沒于蠻獠後周保定四年蠻

帥首領田思館歸化因以涪陵地置奉州尋

改為黔州說者遂以黔州為秦之黔中非也

胡三省曰漢涪陵地大而遠唐之夸費思播

及黔府五州悉涪陵地晉季多故涪陵陷于

蠻獠田思鶴尋曰黔州隋人因之置秦州又

改黔安郡周隋州郡遂與秦漢黔中郡交

牙難辨令湖廣之辰獎錦叙溪澧朗施八州

是秦漢黔中地與涪陵隔越峻嶺之西有

巴江水亦名涪江自犍柯北涪與黔思黔

然自夔也唐宋皆置都督節度于此至國朝
降為屬州之邑蓋同芋不同矣又讀書雜記
杜氏通典云黔州觀察使廳碑記有黔中漢
地近荆楚侯如巴蜀五谿獠帶蠻蛋聚落寰
宇記曰荆先主于五溪蠻地置黔安郡即今
黔州一統志則云自孫吳至梁皆為黔陽地
皆未改黔州之為涪陵也今黔中節鎮詳州

督府于此十一年罷都督府先天二年復為都督府天寶初曰黔中郡兼督黔州十五
如載又置黔中節度使乾元初復為黔州都督府
和三年復為節度使光啟三年曰武泰軍節度
天復三年王建移軍于涪州黔州屬焉宋仍曰
黔州亦曰黔中郡武泰軍領焉廉州四十九
與以後領五十六州紹定元年升為紹慶府元
○廉州即今縣治本漢之涪陵縣也華陽國志
此射理山險水淮人多獠蛋蜀漢置涪陵郡于
是也永嘉以後沒于蠻獠後周保定四年蠻
帥首領田思館歸化因以涪陵地置奉州尋
改為黔州說者遂以黔州為秦之黔中非也



域形勢

盈川廢縣

在縣西南刊曰唐武德二年分彭水地于巴江西置盈川縣初曰洋水宋因之嘉祐八年省入彭水縣又都濡廢

洪杜廢縣

在縣東刊曰唐武德二年分彭水縣屬黔州宋因之嘉祐八年亦廢入彭水縣

老鷹若山

在縣治東山形若鷹宋元豐間屯兵于此以禦蠻寇又壘頭山在治西二

獨勇若山

在縣東二十里山險峻昔人避亂居此九里回旋起如歌羅然蠻獠多在

峯嶺奇秀

以形似名志云縣治東又有甘山龍空蠻人呼天為圓以山上高極天曰名又十

二盤山

在縣西二十里山高險盤折十二始至其巔

井邑

在縣西八里高峻險惡有小徑路出思州志云縣北五十里有側坡崎嶇險側

坡路

通湖廣之散毛盤順思南諸土司為襟

涪陵江

在縣城西北入武隆縣界志云縣北有

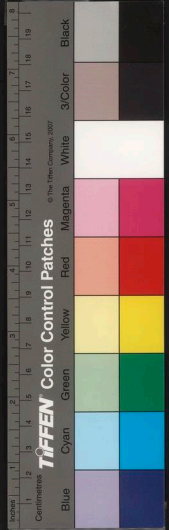

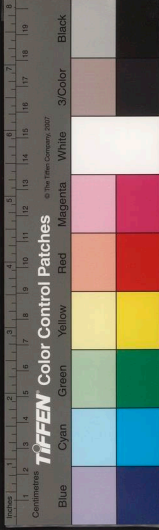

水後灘上新灘鹿角灘石蛇灘黔江經此水
 勢窳險舟行必出所載然後可行又有曲尺
 下岩下新替蛇土腦五灘水勢畧
 平舟過此入武陵境始為安流

水德江在縣東南其上源即烏江也自貴

○界山寨在縣境宋志彭水縣有洪杜小洞界山

施州衛界宋志施州南六百八十里至安定

洞嘉祐三年詔以施州蠻向永勝野鎮州為

安定州即安定洞矣其相近者又有安遠洞
 六曰安遠州宋天聖二年詔安遠等州蠻道
 遠聽以方物留施州蓋皆
 宋時羈縻蠻酋屯聚處

請史方輿紀要

四川五

遵義府東至貴州偏橋衛界四百八十里南至貴

州養龍坑長官司界九十里西至瀘州合

江縣界一千五百里北至重慶府六百九十里
 自府治至布政司千七百里至南京六千六百里
 五十里至京師
 九千七百里

禹貢梁州之域秦為巴郡地漢初為夜郎侯國

武帝平西南夸置牂牁郡後漢因之晉仍為牂

牁郡地宋齊因之齊亦為南隋開皇初置牂州

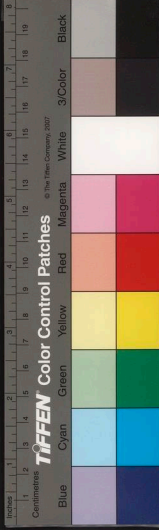

水

勢

耳

木後灘上新灘鹿角灘石蛇灘豎江經此水
 下岩險舟行必出所載然後可行又有曲尺
 勢窳險舟行必出所載然後可行又有曲尺
 平舟過此入武隆境始為安流

水德江在縣東南其上源即烏江也自貴
 州思南府流入界入于涪陵江

○界山寨在縣境宋志彭水縣有洪杜小洞界山
 難溪四若○安定洞在縣東南接湖廣

施州衛界宋志施州南六百八十里至安定
 洞嘉祐三年詔以施州蠻向永勝野鎮州為
 安定州即安定洞矣其相近者又有安遠洞
 亦曰安遠州宋天聖二年詔安遠等州蠻道
 遠聽以方物留施州蓋皆
 宋時羈縻蠻酋屯聚處

請史方輿紀要

四川五

遵義府東至貴州偏橋衛界四百八十里南至貴
 州養龍坑長官司界九十里西至瀘州合

江縣界一千五百里北至重慶府六百九十里
 自府治至布政司千七百里至南京六千六百
 九十七百里

禹貢梁州之域秦為巴郡地漢初為夜郎侯國

武帝平西南夸置牂柯郡後漢因之晉仍為牂

柯郡地宋齊因之齊亦為南隋開皇初置牂州

方輿已覽

卷

載

大業初曰牂柯郡唐初沒于蛮貞觀九年始置

卽州以本夜即十一年廢十三年復置改曰播

州景龍四年以州為都天寶初曰播川郡乾元

初復為播州大中末沒于南詔咸通初收復太

人楊端收復宋為羈縻蠻地大觀二年復建播

州南平夷人楊文貴獻地宣和三年州廢端平

三年復置宋志宣和中州廢為城隸南平軍端

府南川縣通考先是置軍曰遵義尋廢為嘉熙

三年置播州安撫司元曰播州軍民安撫司史元

至元十三年楊漢英以播州降元元仍授為安撫司二十八年漢英言兩授安撫職任獻順元

民宣撫司其所管地于四川行省為近乞改為軍州南平等處沿邊宣慰司行播漢英為紹慶珍

宣撫司于是播州亦兼宣慰宣撫之稱國朝洪

武四年歸附亦曰播州宣撫司六年升為宣慰

司萬曆二十七年改為遵義府領州一縣四

府重山複嶺陁澗深林土地曠遠延袤千里戰

國時楚威王使莊驕將兵循江上畧巴黔中以

西即其地也漢元鼎中欲平南越唐蒙上書曰

浮船牂柯出其不意此制越一奇也說者謂牂



柯去越道頗迂遠今其地介川湖貴竹之間西北則塹山為閩東南則附江為池蒙茸鏡削居然險奧川黔有事此亦蕃劫之所矣萬曆中楊應龍作亂竭三省之兵力然後克之平播攷萬叛詔川撫李化龍督兵討之化龍督川帥劉綎進綦江吳廣進合江麻孔英進南川黔帥董元稷進烏江曹希彬進永寧李應祥進平越湖帥陳璘進涇潭朱鶴齡進沙溪八路並進自正月始免平豈非以地勢險遠負隅難犯歟

遵義縣附郭漢祥柯郡故且蘭縣地後漢因之晉置萬壽縣為祥柯郡治宋齊仍舊置祥柯州治州廢縣占省十三年復貴恭恭水縣為播

州治十四年改曰羅蒙縣十六年又改遵義縣皆無播州縣也宋大觀中始建播州縣為州治通典州治播川縣俱廢以播川城隸南平軍尋置十一年復為砦端平二年復置州于白錦堡定領縣嘉熙中遷置穆家川元因之一統志元置播州軍民都鎮撫司隸安撫司元志不載也國朝洪武九年置播州長官曆于郭內檢土首王慈州孫世守黨于楊長萬曆二十七年播平一城為墟旋于白田壩置令縣為府治編戶里

○且蘭廢縣在府南漢初南豈且蘭侯邑武帝平南夷置故且蘭縣為且蘭郡治顏師古曰祥柯繫船伐夜即軍至且蘭椽船于岸遣莊囑從沅水伐夜即軍至且蘭椽船于岸而步戰既滅夜即且蘭有椽船祥柯處乃改其名為祥柯漢武又因以名郡後漢亦為

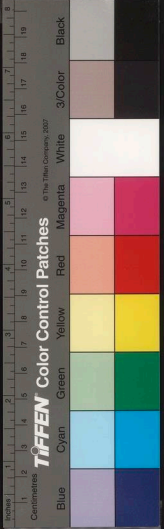

國家圖書館藏 國家圖書館藏 國家圖書館藏

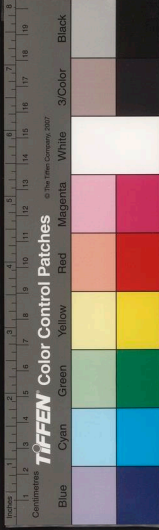

隋改置群柯縣唐為遵義群柯郡宋齊仍舊
且蘭地云○遵義廢縣在州東北百里唐遵
義縣地宋大觀三年析播州地別置遵義軍
及遵義縣宣和三年俱廢置遵義若改隸珍
州開禧三年復升為軍嘉定十一年仍降為
若元初廢入播州

帶水廢縣府西北四十里隋群柯縣地唐貞觀

年復置改為帶水縣屬播州咸通後廢縣大
觀中置帶水縣宣和三年廢通帶水城屬
南平軍地記府東南有鐘封廢縣本漢群柯
郡屬縣也後漢曰之晉廢漢志注溫水出于
此東至廣鬱入鬱廣鬱
今廣西潯州府貴縣也

養馬城府北五十里楊氏據播時牙築城也萬曆

石川永寧諸路之師會連破龍爪海雲諸險
南川賊黨攻圍緹擊敗之追至養馬城與
圍壓海龍圍
而壘是也

○大樓山府北百里上有閣曰太平閣六曰樓山

重慶分道而進俱刻期抵樓山閣劉緹自綦
江進戰九盤入委閣七為賊前門萬拳挿天
中通一線官軍逆問抄後山奪閣四面合
圍緹奮擊破走之九盤
隘在大樓北三十里

龍巖山府北四十里岡壘曲怪石嶙峋其東

于此目名又龍盤山唐咸通中楊端擊南詔駐軍
曲而名志云府北二里又有龍山西首尾盤
之主山也府東一里曰鳳山形如鳳翥又東
一里曰湘山以俯臨湘江而名又有錦屏山

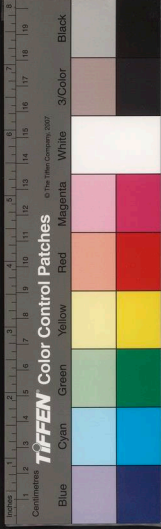

雲下有

在府西南二里茂林脣竹如錦屏然○碧雲如

峯在府治西四峯並峙中一峯迥出青碧如

楠木洞

府北音四十里其南為山陽洞及簡壘

稱奇險萬曆中劉綬討楊應龍由綦江而進

賊力保三峽以拒官軍綬直前奮擊賊不敵

支遂克三峽播

○湘江

在府治東亦曰穆家川四夷傳宋襄遵義

南東流與烏江合也源出龍岩山流經湘山

自永安驛山澗中流出合于湘江而注烏江

又洪江在府東四十里源

出大橋山合仁江入烏江

烏江

府東七十里源出城西貴州思南府彭水縣界為

涪陵江今詳貴州之卯水或謂之

落閩水江又梁安水在烏江東七十里源出箭竹

平里山澗中轉流入府東七十里源出箭竹

名○夷牢水在府北志云穿穿水西自帶水

縣來東流經城北一里又屈曲南流入廢胡

刀縣界其帶水源自舊縣西大山東流經帶

水縣湖北又東流至蔡胡刀縣界注胡

九接灘

亂其子寅據遵義官軍討之戰于九接

灘

復敗之于南城外

銅鑼渡

在府西南中揚應龍敗官軍于烏江旋

○烏江

在府西南中揚應龍敗官軍于烏江旋

趨河渡

貴州震動既而黔帥童元振復克烏

江

又克河渡閩是也又黑水關在府西九

方輿已要

卷

五

載



十里路出瀘州○老君閣在府西南萬曆中
 貴州帥董元振率水西兵討楊應龍自烏江
 進攻破老君閣應龍揣其內外交深入令部兵
 詭服水西衣甲斷浮橋軍
 緬死無莫閣蓋在烏江北

三度閣 府東八十里有土度中度下度三閣萬
 曆中貴州帥李應祥討楊應龍自若盡

進兵攻四脚乾旋河水天邪家渡得降夷為
 克之長驅直抵黃灘關乘勝追至西平
 張王堪及三渡閣七條兵出入咽喉應祥
 悉拔之由是湖帥陳璘自涓潭直抵上渡閣
 以扼播州而應龍之勢愈蹙黃灘閣見貴州
 平越府○桑木閣在府東北二里萬曆中川
 帥討楊應龍別將麻孔英自南川進破桑木
 閣是大樓山上太平

落濠閣 府西三十里萬曆中水西安疆住討楊
 應龍由西路沙溪馬站石驛花毛田而

賊勢落濠閣至大水田焚燹溪庄逼萬曆中
 川師討楊應龍別將吳廣自合江進兵
 入崖門閣營水牛塘建屯江口是也

海龍閣 府北三十里倚為年險于國前築進閣
 以拒官軍萬曆二十七龍軍克播州進圍
 海龍閣圍前陟絕飛越難至諸將以勁兵
 其間而并力攻圍後別將徐成奪據鳳凰
 賊奔土城官軍毀城而入賊進據月城回縱
 火焚其土城月城之二

沙溪園 府南九十里與貴州接壤楊應龍叛遣
 其子朝棟守沙溪緝麻山防永寧貴州

緝麻山既而安疆住由西路入拔沙溪園是也
 緝麻山在沙溪西南○青蛇園在府東萬曆

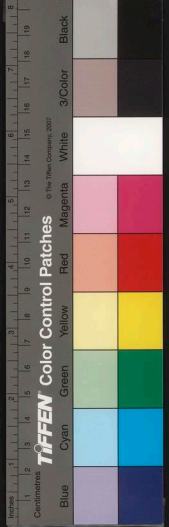

方輿記要

中湖廣帥陳璘自涇潭進攻播州破青蛇園
 即此志曰楊應龍及時增脩各圍隘隘府西
 南坪新村烟火旺諸屯北則有松州界又有洪頭
 高坪新村諸屯府北則有松州界又有洪頭
 屯皆為拒守處

白石口隘在府北萬曆中劉綎自樓山關進營
 至官軍大挫次日復戰賊走退奔至碧子在

山碧子山或曰復戰賊走退奔至碧子在
 普欽克岩頭若乘勝深入至織金僅敗績織

官壩在府東北楊應龍叛屯官壩聲言窺蜀西
 方攻壩在府東北楊應龍叛屯官壩聲言窺蜀西

龍之兵屯張王垠既而劉綎之兵自白石口
 入度自闖入安疆播州是也
 大自度自闖入安疆播州是也

湘川驛府東二里湘江上旧志云自是而東南
 西北有永安棹棹松坎等驛六相去六十里
 各六十里又播川驛在府西六十里自是而

桐梓縣府西北八十里漢夜郎縣地屬祥利即
 後漢因之晉初仍屬祥利即永嘉五年寧
 并州刺史王遜分置夜郎郡治夜郎縣

州元初治馬天寶初曰夜郎郡乾元初復曰珍
 州元和初州廢縣屬漆州唐末沒于夸宋大觀
 二年復置夜郎縣屬漆州宣和三年廢置今縣
 桐梓驛于此萬曆二十七年平楊應龍置今縣

方輿記要

卷

七

藏

編戶義府

○夜郎城

都尉治焉其東北有且同亭成帝河平

中夜郎王與苻叛群柯太守陳立出行縣至

吳國且同亭與從邑君數十人見立上青輿

斬之即此又談拒城在縣西南漢縣六屬群

柯郡始元初群拒談拒同並二十四邑皆屬反

即此後漢亦曰談拒縣晉仍屬群柯郡

永嘉以後漢亦曰談拒縣晉仍屬群柯郡

永嘉以後漢亦曰談拒縣晉仍屬群柯郡

○櫃岩里百縣東北百里高百丈廣半之中有石穴七

前巨石如櫃故名曰志云岩在播州北三

○齋郎水里百在縣東旧志云在播州北百里源出萬

合江縣界會于蜀江宋時有苗裔

即者居水旁同名六曰齋郎江

真安州

府東北二百里北至重慶府南川縣百

五十里東至貴州思南府三百七十里

漢祥柯郡地晉宋以後因之隋亦為祥柯郡地

唐貞觀十六年置珍州本置于旧播州治夜郎縣

界有陸珍山故曰珍州寰宇記唐貞觀元和初

中廓邊地置播川鎮尋為珍州城也

廢入濠州宋大觀二年復置珍州時涪州守龐

恭孫誘屬夷內附元為珍州思寧等處長官司

置時又置承州元為珍州思寧等處長官司

隸播州明玉瑜竊據諱瑜改為真州國朝洪武

十七年改為真州長官司世有其地萬曆二十

七年改置真安州編戶領縣二



州介巴黔之間控蠻楚之要山溪環亘物產饒

給西南有事州寔當其衝

○廢珍州

州西南四十里唐珍州治此新舊唐書

志不載營德縣也或以廢州即營德縣地名

詔改高州繼以嶺南有高州改西高州皆為

羈縻地大觀中復置珍州移于今治四弩攷

明玉珍時其將江中立築旧州城以守州將

鄭昌孫援石城扼之得世南山岩是也荆官有

路姓者即宋大觀中獻地立州者也萬曆中

廢以王官云

樂源廢縣

州西七十里劉昫曰唐貞觀十六年

瑯嶷廢縣

在州東南漢夜郎縣地劉昫曰唐貞

初曰瑯嶷郡乾元初復故瑯嶷縣照寧七年招

宋初為羈縻瑯州仍治瑯嶷縣南平軍大觀

二年復置瑯州改瑯嶷若若瑯嶷南平軍大觀

年州廢又改瑯嶷縣若若瑯嶷南平軍大觀

云播州北二十五里有廢瑯嶷縣恐悞○樂來

廢縣在州東唐貞觀中置縣

○羅蒙山

州南六十里羅蒙山在州東

南六十里

曰西松山山多松因名又有豹子山在州西

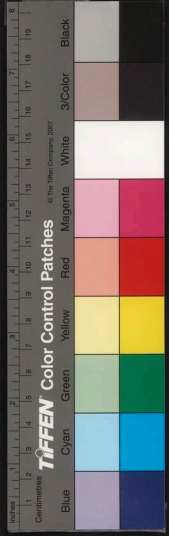

國家圖書館 NATIONAL CENTRAL LIBRARY TAIWAN R.O.C.

不與... 卷... 耳... 堂...

恒八里山

芙蓉江

州南百里自烏江分流東經故思義若
于涪陵江○三江在州南五十里一名明溪
源出州西境羊毛坡東南流合于虎溪州境
諸溪悉流合焉下

虎溪

州西南七十里源出遵義北委家嶺迤旧
珍州城下流入于三江又思溪在州西七
十里源出重慶府南川縣界流入州境東南

南山砦

州西南七十里亦謂之石城即鄭昌孫
屯據處也又思義砦在州東南九十里
後廢唐初為思義縣屬夸州貞觀初屬務州

珠溪出焉東北流盤
桓屈曲六注于三江

綏陽縣

州東南二百五十里劉昫曰漢群柯郡地
唐武德三年置綏陽縣屬明陽郡蓋羈
唐初也唐武德三年為州治天寶初為義州
視十一年改屬夸州尋復置綏陽縣屬明陽郡
即乾元初復曰夸州宋為羈廉蠻地大觀三年
首長獻其地改置永州仍治綏陽縣宣和三年
州廢以縣屬珍州咸淳末廢入珍州固初
因之萬曆二十七年復置今縣編戶里

都上廢縣

武德初屬黔州貞觀四年改置夸州
于此十一年州移治綏陽縣仍屬馬唐末沒
于夸宋大觀三年復置都上縣屬承州宣和
三年廢○義泉廢縣在德西南百里新安書
隋置本縣陽明即唐武德二年以信安義泉

綏陽三縣置義州五年改曰智州十一年曰
宰州自信安徙治義泉十六年州廢縣屬夸

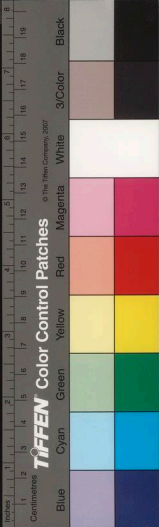

方輿已覽 卷... 十... 識... 堂...

不與系

卷

頁

州宋為鸚鵡蠻地大觀中復置義泉縣南唐武德初
置貞觀中
廢入義泉

寧夷廢縣 縣東二百里本綏陽縣地唐武德四
年折置寧夷縣并置夸州治焉六年

仍屬焉開元二年仍置寧夷縣屬夸州宋為羈縻
州廢縣屬夸州貞觀四年改屬夸州

蠻地大觀三年仍置寧夷縣屬夸州宣和二
年廢寧夷記縣西北百里有舊明陽郡城隋

呼置即也理明陽縣唐武德四年明陽縣隸
夸州六年改隸務州貞觀四年置縣屬夷州

在縣東北百十里唐武德四年屬黔州十一年又
六年改屬務州貞觀十年屬黔州十一年又

州屬夸
改屬夸

洋川廢縣 縣西北百里唐武德二年置縣屬義
州貞觀十六年改屬夸州宋初為羈

蠻地大觀中復置洋川縣屬永州宣和三
年省又宜林廢縣在縣南境唐武德初置縣
尋屬宜州貞觀十六年與州俱省通典夸州

所領五縣宜林與焉新舊唐書有寧夸無宜
縣屬夸州六年廢貞觀六年又置鷄翁縣永

林也
縣屬夸

省 徽中

○波利山 縣北二十里又縣北十里有
碧宵洞懸石嶙峋麓為奇勝

○涪江水 縣東十八里即烏江別名也流經貴州
思南府界北入涪州彭水縣境○安徽

水在縣南八里一名孤
州東流入于涪江

仁懷縣 州南百里唐芙蓉縣地屬播州宋大觀中
為琅川縣地尋廢為琅川城屬南平軍端

平中復屬播州元廢國朝萬曆
二十七年改置今縣編戶里



方輿記

卷

上

載

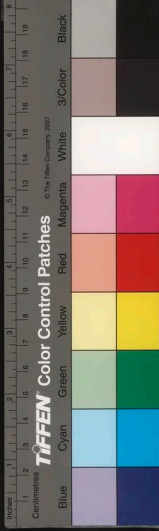

芙蓉縣

○芙蓉廢縣 在縣南唐貞觀五年置尋隸寧州二十

年改隸播州咸通中廢又瑯川廢

屬播州開元二十六年省入芙蓉縣宋大觀

中更置播州兼領瑯川縣即瑯川也宣

和三年降為瑯川城隸南平軍尋亦廢

胡刀廢縣志云在縣西南五十里唐貞觀九年

省十四年復置改為胡刀縣以縣南一里有

胡刀水東流合于烏江也縣屬播州開元二

十六年廢○舍月廢縣志云在縣東南十三

里唐貞觀九年置高山縣屬即州旋廢十九

年復置改曰舍月縣屬胡刀縣貞觀九年置屬

江廢縣在縣東南四十里六月貞觀九年置屬

即州旋廢十四年改置胡江縣以界內胡江

水為名又羅為廢縣在縣西南二百里貞觀

九年置邪施縣屬即州旋廢十四年改置羅

為縣以縣南羅為水為名縣俱屬播州顯慶

三年遷并入遵義縣

○舍月山志云在縣南山高聳唐以此名縣又羅

東流經羅為縣南入江

○仁水縣西南一里或曰即之溪上源也曲折流

入瀘州合江縣界而注于大江又芙蓉水

叙州府東至瀘州三百五十里南至鎮雄軍府

至嘉定州四百五十里東北至重慶府千一百

里自府治至布政司一千二百里至南京六千

九千五百五十里

禹貢梁州之域後為蠻地時皆為楚侯國漢建

方輿已覽

卷

七

職

元六年開西南夸置犍為郡後漢曰之晉亦曰
 犍為郡宋齊仍舊梁置六同郡及戎州隋初郡
 廢州存大業初復曰犍為郡唐武德初復曰戎
 州貞觀四年置天寶初曰南溪郡乾元初復為
 戎州劉昫曰州初督羈縻十七州天宝初督三
 又增督至戎州宋初曰戎州亦曰南溪郡宋志戎政和
 四年改曰叙州叙之義元升叙州路元志至
 年立安撫司尋罷復為叙州十八年升為路叙南等處蠻夸宣撫司治烏國朝洪武
 六年改為叙州府今領縣十

府負山濱江地勢險阻蜀中有事取道外水此
 其必出之途也且自府以南夸獠環錯通接滇
 黔尤為衝要秦時破滇通五尺道漢開蜀故微
 使唐蒙發蜀卒治道自楚道抵牂柯蜀漢時武
 侯南征亦嘗取途于此隋史萬義入南中路經
 石門唐韋臯亦由此以通南詔宋白曰戎州西
 南寧州安寧鹽井路至南詔所居羊苴咩城二
 千三百里唐貞元九年南詔異牟尋遣使一出
 戎州一出黔州一出安南詣韋臯是也今西南不靖我出戎車自
 叙而南遠近蠻部皆將環伏而聽命矣豈非藩

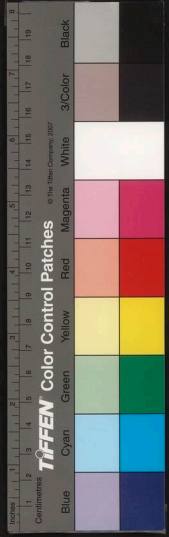

屏重地欵

宜賓縣

附郭漢置樊道縣為犍為郡治後漢徙郡

治梁置戎州亦治此後周改為外江縣隋開皇

初因之大業初復改樊道縣為犍為郡治唐初

戎州宜賓縣入犍道政和四年改犍道為宜賓

縣為叙州治今

○犍道城

在今府西南接慶符縣界即江之右三

蔣巴卒治道處唐太宗時徙于蜀江之右三

江北岸今謂之舊州城宋咸淳三年蒙古入

蜀安撫郭漢傑移郡城治登高山尋以城降

元元至元年立年毀貞元中韋皋所建會昌中

為江水邊城廢元時復舊址築城至正

末城毀明玉珍將楊琮立柵以守國朝洪武

中復曰城北增拓砌以磚

石有門六城周六里有奇

郫縣

在府西南漢置郫屬犍為郡後漢省諸

改屬建寧郡宋曰之齊廢入南安縣仍屬犍

為郡隋大業中置郫縣屬犍為郡唐武

德二年省三年復置屬武州天寶初改為義

賓縣宋初曰之太平興國初避諱改曰宜賓

熙寧四年省為宜賓鎮志云今府西北宜賓

十里有郫驛灘疑近曰縣治○宣化廢縣在

府西百八十里唐義賓縣地宋太平興國初

改置宣化縣屬戎州熙寧四年省為鎮宣和

初復升為縣元屬叙州路今為宣化驛

萬戶府鎮軍屯田國初省今為宣化驛

朱提廢縣在府西南漢屬犍為郡蘇林曰朱

提讀曰銖時應劭曰朱提山在其西



南也後漢初隸為南郡都尉治此永初元年
改為隸為屬國都尉建安三年又改為朱提
郡晉宋因之齊曰南未提郡後屬南通州貞觀
四年廢入撫寧縣○堂琅廢縣志云在改朱
提縣西南二百里漢置屬隸為郡後漢省南
中志朱提縣有堂琅山多毒草盛夏之月飛
鳥過之不能得去縣蓋隸于山下蜀漢復立
堂琅縣屬朱提郡晉因之大寧二年成李贖
寺攻寧州刺史王遜遣將姚歆拒之敗贖于
螳螂追至瀘水而還即堂琅縣矣宋仍曰堂
琅縣齊屬南失提郡而廢朱經注自堂琅縣
而北行上高山羊腸緜曲八十餘里或攀木
而升或牽索而上緣涉者若將陷天又有牛
叩頭馬搏賴坂
其艱險如此

開邊廢縣府西南百六十里漢犍道縣地隋開
皇六年置開邊縣以開拓邊境為名屬

戎州大業初屬隸為郡唐仍屬戎州新唐書
戎州舊領石門縣貞觀四年以石門開邊朱
提三縣置南通州五年析置藍泉縣隸焉八
年改曰賈州是年州廢以石門來提藍泉三
縣置撫芬縣及開邊縣或州又云自開邊
縣南七十里至曲州又四百八十里自開邊
鎮又一千二百五十里至拓東城即南詔置
拓東節度處寰宇記開邊縣界諸山自嘉州
來每峯相接高低隱伏奔走三峽石狀難名
宋初縣廢今為開邊鄉地志
明縣○奮戎城在府南唐志
戎州有奮戎城乾符二年置

廢
初開南中復置本在大業初廢入開邊縣唐武德
去府八百餘里治東安縣兼領于此又廢恭州
上隋所置羈縻州也大業中與協州俱廢唐州



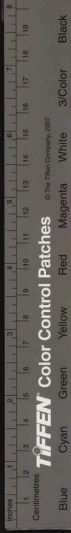

武德初開南中復置東北去府九百餘里治
 安上縣七年改為朱提縣八年又改州為曲
 州兼領唐兵縣天寶末移治于開邊縣西南
 百二十七里又廢悅州在府南二百七十里
 鎮甘泉等六縣亦天寶中自南中移治此新
 唐書諸蠻州自南寧州以下屬于戎州都督
 者凡九十有二皆無城邑推髻皮服惟來集
 于都督府則衣冠如華人烏宋時牙屬羈靡
 諸州自協州以下凡三十餘州而已樂史曰
 羈靡州邑雖有名額皆散在山峒不常厥居
 也南寧州與恭協諸州今俱見曲靖府○廣
 殷州在府境應開元中所移置州也唐三
 亨三年昆明蠻十四姓內附置殷敦撫三州
 尋廢開元十五年分戎州復置後殷撫貞元
 二年節度使常舉復表置隸戎州都督府後
 改隸黔州胡氏曰蠻蠻西有昆明蠻心曰昆
 彌蠻以西洱河為境內殷州在戎州之西北
 九

○登高山府治東二里大江東岸險固可凭宋咸
 不遇五百里近者三百里

府治東七峯圍秀狀若連珠其相接者曰小
 梁山寰宇記郡有大黎山小黎山腰有清泉一
 瀑壘不止俗呼西北竹木簞翠山腰有清泉一
 侶山在府治西北竹木簞翠山腰有清泉一
 石洞四其北曰翠屏山以山色常青也又西
 北曰赤崖山崖岸壁立下瞰大江色若倚霞
 治西五里北有天倉山相傳前代
 屯兵處其北有連綿高聳上侵霄漢旧嘗

朱提

山府西五十里連綿高聳上侵霄漢旧嘗
 或曰攷朱提蹤越一名梯雲山在府西北
 七十里峻險難越一名梯雲山在府西北
 府西北百四十里山高曠夸人
 嘗會聚于此夷語梁為宇也



石城山

府西南百里山高峻環列如城又有石

南中迺于建寧二千餘武使唐蒙鑿石以通

四文壘鑿之巡猶存隋史萬歲南征餘此賦

詩云石城門峻誰開關是也唐貞元九年常

韋遣崔佐時由石門趨雲南詔復通石門

者即史萬歲南征路也自天竺谷近吐蕃畢

下兵南溪道遠閉至是蠻徑北中鮮于冲通

治復之又貞元十七年韋臯遣威戎軍使

崔克臣引兵出石門南路攻吐蕃即此也

朝陽崖江西北二十里一名赤崖水經注雙道

之故其處懸崖猶有赤丹穿鑿李冰積薪曉

孫述以岑彭來伐侯丹將兵拒黃石即此

既而彭自平曲大破之因晨夜行二千餘

而上襲擊侯丹破之因晨夜行二千餘

見眉州按涪州橫石灘在江州之東而朝陽

崖至武陽不及千里或者指

○大江在城東一名郗江自嘉定州犍為縣流入

出合于馬湖江志云其城控扼兩岸有名曰錢

立昔人置鐵橫絕其城控扼兩岸有名曰錢

江漢紀河平三年犍為山崩壅江水逆流入

即此處今為濟渡處亦曰鎖江津又東流入

南溪縣界詳見大川

岷江及川瀆異同

馬湖江在府城南一名瀘水一名金沙江自馬

蜜沱津渡處也又東合于大江歐陽志曰

馬湖之上源即若水是也詳見大川瀘水

石門江府西南百三十里府界呼橫江與名湖

合又東北會于蜀江所謂三江口也

江中有灘其水常若鍾鳴名曰鍾灘

志

藏

黑水在府東南十五里自西南界流經南廣

江出南廣潯關山北至楚道也

馬鳴溪西會馬湖江達于大江昔土人鄭氏牧

馬漢上產龍駒自名又越溪在府西北百二

水胃越而過流入大江又城北二里有燕溪

又北八里有涪溪以蘇軾黃庭堅而名下流

大江皆入

天池西二十里一名滇池又名波波池志云

畔惠玉破滇池始通五尺道即此也池

○摸索關洪武初三百里當蠻夷溪口蠻有摩

里又有關造關在府西南五百里皆捍禦蠻

獠之所○石門鎮在府西南或云鎮置于石

城山下新唐書戎州有石門龍騰和戎馬湖

移風伊祿義宥可封泥溪

開邊平殺寺十一鎮是也

橫江鎮即宣化故縣也宣化水馬驛并置于此

志云府城南有姜維屯犀峯環秀一峯突立

如筆高千仞其頂平正相傳姜維曾屯兵于

此○汶川驛在府治東北水驛也又北口水

驛在府西北六十里即宣化水驛矣志云

府西北二百四十里為月波水驛自是而西

北六十里至嘉定州犍為縣之

下壩驛皆江行所經之道也

南溪縣府東百二十里東至瀘州江安縣百二十



提郡尋為南廣郡治宋齊因之後廢梁復置南
廣縣并置六同郡治焉隋開皇初即廢仁壽初
改縣曰南溪屬戎
州今編戶十九里

○南廣城

在縣治南漢縣也或曰漢治在縣西南
境蜀志後主延熙中立南廣郡以常竺

為太守晉廢以縣屬朱提郡懷帝復分置南
廣郡治南廣縣宋齊因之後廢梁改置南廣
縣于此元和志後周于南廣縣置南武成隋
改龍源成蓋以控禦諸蠻也又舊志縣西南

○龍騰山

縣東二里呼為龍橋○平蓋山縣西十
七十里南溪蓋營置城于此北有石橫空長

五里其地有三山九龍惟此山一峯特出
頂圓而平故名一名牛心山又名瑪瑙山
雲臺山縣北八十里聳秀于雲俯視衆山懸崖

○大江

縣東三里自宜賓縣流入境延縣北又東
入瀘州江安縣界縣西三十里有石笋灘

江深時險甚窮冬水落岸有石笋狀如龍頭
縣東三里九龍灘石碛凡九筍長數丈又
又東七里有銅鼓灘旧時灘濤極險後忽有
石碛障水高數丈勢稍平皆江流所經也

青衣江

縣南十五里志云蜀中以青衣名江者
凡三在一漢嘉即大渡河所經漢書公

孫述偕據青衣民農事人皆神之在此則以
荒氏交青而教民農事人皆神之在此則以
古有青衣國與叙州隣義乘省而

九盤溪

縣西北四十里其水盤曲入于江又縣
西六十里名服漢又名福溪志云治西北

于此歸服一名服漢又名福溪志云治西北
旧有覆溪唐改為福溪即此溪矣○魚符津

宜賓縣

南五十里山多節竹蜀志補遺云古
宜賓縣也本名可無山焉為可廬

宜賓縣

南五十里山多節竹蜀志補遺云古
宜賓縣也本名可無山焉為可廬

宜賓縣也本名可無山焉為可廬

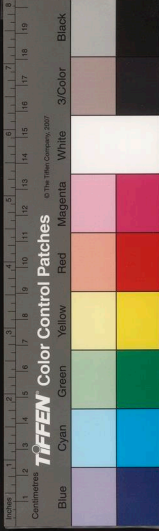

在縣西北三十里。古曰魚虎津。南有鴛鴦
圻。以唐人張真妻。氏曰自沉于江。求夫屍而
勢。志皆以爲桓溫討李

○龍騰

驛治西二里。青衣江口。水驛也。又李庄水
驛。北又西至宜賓縣之文川

慶符縣

府南百二十里。西南至高縣九十里。漢南
慶縣地。唐南溪縣地。宋叙州徽外地也。政
和三年置慶符縣。并置祥州治焉。宣

○漢陽

廢縣。在縣西南。漢初元。改屬犍爲郡。都尉治
漢屬朱提郡。晉宋。因之。齊屬南朱提郡。後廢
屬戎州。天寶初。初

廢入義賓縣

來附廢縣

縣西北十五里。宋政和三年置。屬祥
鋪。鶴附爲復也。○歸順廢縣。在縣北四十里。
本柳郵縣地。唐聖曆二年。以生獠戶析置歸

順縣。屬戎州。宋省入犍道縣。又廢支江縣。在

縣東南。唐龜巖定州。屬道縣。又廢支江縣。在

○迎祥山

縣東二十里。宋置祥州。以此名也。志云。縣南十
五里有與慶山。縣回以名也。志云。縣南十

南有石門山。下瞰石門江。即故石門道也。唐

石門路有羈廐。協靖寺。十二州領。石門道也。唐

蓋控扼南夸之要隘矣。○漢陽山。在縣北八
十里。相傳諸葛武侯南征。駐軍此山。或云。故

○石門江

在縣西南。自蠻界流經此。北入宜賓
縣。北四十里。有荔枝灘。即石門江





真系

老

耳

所經也○南廣水在縣東南田志源出呂部
蠻部迤豕峩夸界歷縣東北至南廣鎮南去
縣百三十里入于江
或以為即黑水云

○靖邊 縣東五里國朝宣德中建又石門砦在
縣南宋志縣有柔遠樂從清平石門懷

遠等五砦靖康初廢柔遠
樂從二砦入懷遠元俱廢

富順 縣東北百八十里漢犍為郡之江陽縣地後漢
府東北百八十里漢犍為郡之江陽縣地後漢

之建安中劉璋分置江陽郡後周折置富世
及晉宋因之南齊仍屬江陽郡後周折置富世
縣初因之貞觀二年改為富義縣屬瀘州
唐初置富順縣屬馬熙寧初縣省嘉熙
四年升為富義縣太平興國元年詔義改曰富
順監治平初置富順縣屬馬熙寧初縣省嘉熙
元年蜀亂監廢尋復置元至元十三年置富順
監安撫司二十年升為富順州屬叙州路國初

降州為縣編
戶九十二里

○虎頭城 縣西南六十里虎頭山上其山高六
餘丈踴踞江邊狀若虎頭宋咸淳元年十

從富順監于山上曰山為城不假脩築足以
禦寇元復還今治○來鳳廢縣在縣東唐武
德初置屬瀘州九年并入富世縣

○凌雲山 縣治西大江前橫一峯突兀其相接者
曰中岩北岩皆奇嶺西有養秀山一峯聳

秀一名積翠山○勸農山在縣治南山岩洞殊
勝前接聖燈山之西有石峯峭拔又龍

山在縣治北一里山勢蟠回如卧龍然

兜子山 縣西南三十五里聳拔高峻有巨石若
虎頭城

在其上

方輿已要

卷

廿

職

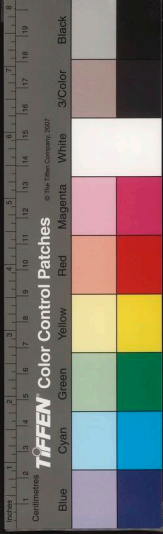

○大江縣南六十里江中有海螺堆山峙江中形若海螺也西南接宜賓縣界東南接瀘州

江安縣界

金川

縣治東一名中江亦曰中水即雜江也自成都府內江縣來迤重慶府榮昌縣西入

大江志云中水而東至陰昌縣界至瀘州入

兩層前三後七世傳有石堆高出水面分布

水經金堂峽故曰金川亦謂之奎川又云雖

源成初府仁壽縣過嘉定州榮縣合金川入

于蜀江又有鰲溪在縣西二十里

西湖在縣治西方廣二頃水潔魚美菱芡蒲荷

溉一田畝文派

藍井

縣治南劉昫曰縣界有富世藍井口深二百五十尺以達藍泉俗呼玉女泉井出藍

窠多人獲厚利故曰富世郡志劉南藍井

富順家大田日額八百餘斤今日為額千五

百餘斤宋置富井監專掌藍稅今有富義藍

課司在治南新羅藍監司及稅課局在縣西

○趙化鎮有柳溝公館宋置縣西八十里又有通

郵馬驛陸走成都之道也○西疇在縣西南

紀勝云由城南絕江而上西行六七里廣六

十畝萬松森列嘉樹

長寧

縣治東南二百七十里東北至瀘州二百六

瀘州瀘州縣地唐置羈縻長寧州宋六為羈縻

州熙寧八年內附始置清井監屬瀘州政和四

國初降為縣改今屬編戶十七里



安寧廢縣

在縣東南本蠻地唐置婆員縣屬長寧州宋初蠻名婆娑若熙寧七年改

安寧廢縣

置安秀若大觀四年廢政和六年復置嘉寧

安寧廢縣

四年升為安寧縣屬長寧軍元廢武寧

安寧廢縣

縣在縣東蠻名小濠口宋熙寧七年置若十

安寧廢縣

年改曰武寧若元豐四年廢五年復置政和

安寧廢縣

四年建長寧軍以武寧為倚郭五年晏州叛

安寧廢縣

夸卜滿攻長寧軍武寧縣官軍却之宣和二

安寧廢縣

年廢縣為涅四年復為若元廢

新定廢縣

在縣西北唐志久視元年置羈縻清

新定廢縣

州治新定縣兼領清川固城居牢苛

新定廢縣

廢宋時亦為羈縻

寶屏山

在縣北一里環列如屏縣之主山也一

寶屏山

名登雲山又金龜山在縣治南一里四

寶屏山

面平廣中突一峯一名松子山又筆架山在

寶屏山

治西五里壁立萬仞三峯如削又有牛心山

寶屏山

在縣北四十里以山形蜿蜒如龍而名又龍

寶屏山

山在縣北四十里以山形蜿蜒如龍而名又龍

寶屏山

山在縣北四十里以山形蜿蜒如龍而名又龍

寶屏山

山在縣北四十里以山形蜿蜒如龍而名又龍

寶屏山

山在縣北四十里以山形蜿蜒如龍而名又龍

寶屏山

山在縣北四十里以山形蜿蜒如龍而名又龍

寶屏山

山在縣北四十里以山形蜿蜒如龍而名又龍

寶屏山

山在縣北四十里以山形蜿蜒如龍而名又龍

寶屏山

山在縣北四十里以山形蜿蜒如龍而名又龍

虞公峽

在縣治東昔有石閉塞水道不通舟楫

舟楫

始通名勝志峽在縣東十五里武寧溪

舟楫

上○燕崖在縣治北三里列石數百嶼岩高

舟楫

聳又小離堆在城北溪

舟楫

中有柘石如離堆因名

清溪

在縣東志云縣治西有東溪發源縣南二十里之

清溪

越王山合流而為清溪又有冷溪亦在縣治

清溪

西出筆架山下流會于西溪而合東溪三溪

清溪

流合處亦名三江口下流為武寧溪

清溪

東北流入瀘州江安縣界注于大江

清溪

為瀑布高數丈下有深潭流為清溪又東

合于涪溪又硯石溪出縣東牛心山北梅嶺
 漢出縣東梅嶺與梅洞溪合皆流匯于涪溪
 介湖在縣西山下源泉湧為田又享德池在
 縣東五里松山下源泉湧為田又享德池在
 泉出縣東一里馬鞍山下與
 享德池水俱流合于東溪

涪

井 在縣治北泉有二脈一賦一漢亂以煎
 塞其一則皆無流合于東溪

井 監以收盜利祥符六年濫戎蠻酋斗望
 涪井監奪藍井轉運使致城合兩路兵至江

安誘漢藍十一州長吏及八姓烏蠻首領進
 討綠涪井溪與斗望間凡十一戰大破之賊

梅

多墜崖死七年更即其遺址
 三環以環之今城清井藍涪

梅洞

洞 僅在縣東五十里宋政和五年置梅洞
 國朝置又縣治東有東溪公館

寧遠

若 縣東七十里宋置本名三江肇慶曆四
 年復為若又清平若復來政二年降為僅

置屬祥州州廢改隸長寧軍又石笋堡在縣
 南宋政和五年置梅賴堡後改今名元時俱

火臺在馬鞍山上

高縣

府西南百五十里西北至馬湖府二百里本
 夜郎地唐置羈縻高州隸瀘州都督府宋因

之熙寧八年內屬隸于長寧軍元亦置高
 州屬叙州路國朝改州為縣編戶十七里

柯

已 廢縣在縣南唐所置羈縻縣也新唐書久
 視初置高州領柯已移甫使西三縣

宋設長寧軍附近十州族姓皆勅順高州招
 一也元志云至十七年仍置高州其蠻人皆散

論諸蠻內附十七年仍置高州其蠻人皆散
 居村園無縣邑鄉鎮其故縣不可得而考矣

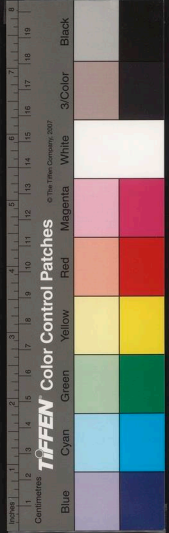



舊志唐高州故址在今縣南百二十里元移州治懷遠若國初復移今治景泰初始創築

縣城成化二年增脩周
二里有奇邑始有定址

○宋水虞縣在縣西新唐書羈縻宋州鎮縣四柯龍柯支宋水盧吾也屬瀘州都督府

宋國之今縣有宋水州縣蓋同以名

○閣梯山連珠也又馬鞍山在縣治北一里以九山錯峙如

連珠也又馬鞍山在縣治北一里以九山錯峙如

遠眺志云縣西五十里

○清冷溪在縣治東出洪縣九若流入縣界又東

舟楫難行昔人鑿去險阻方可通筏一名復寧溪又宋水在縣西五十里水流屈曲東合

清冷溪

○安邊堡在縣城北志云其地當興拱筠三縣之要道永樂中置堡于此以為控禦又江

口鎮在縣南四十里

筠連縣府西南二百五十里南至鎮雄軍民府二百二十里本夜郎夷地唐置羈縻筠連二

州屬戎州都督府宋曰之元併為筠連州屬

○騰川廢縣在縣南騰川屬羈縻唐州屬筠州尋

蓋水廢縣在縣境唐志筠州所鎮有蓋水雲山寺八縣連州所鎮有當為都寧寺六縣後

俱廢名勝志今縣南通芒部西控烏蒙四山皆竹一色相連縣名筠連蓋以此也

○亭臺山縣南二十五里山形壁立狀如亭臺又

方輿已要 卷 五 職 思 堂



真

耳

志云縣東五里有蠻夷山
多岩穴蠻夷依阻其中因名

○定川溪 在縣治西北亂流注于山下匯積成溪

有孔雀溪志云旧有孔雀巡司土
舍主之唐武后時開拓邊境置

○縣西堡 縣西二十五里國初置又三奎鎮在縣

正德
中置

○瑛縣 府南三百三十里東南至貴州普市所二百

先天初降為羈縻州都督府天寶初六

日因忠却尋復故宋州之熙寧八年內附政和

中屬長寧軍元亦為羈縻蠻即明玉珍

時改為瑛州國初降州為縣編戶九里

○哆樓廢縣 在縣西南唐志葦州所領

有哆樓都檀寺五縣後廢

廢 納州在縣南唐志儀鳳二年開山洞置納州

復故宋州之熙寧八年內附政和中隸長寧軍

州隸瀘州都督府天寶初六日都寧即尋

年招生獠置領黃池播慶二縣尋降為羈縻

宋初因之熙寧八年內附政和中隸長寧軍

後俱廢薩或作薩悞也名勝志元上下羅計

長官司即納
州薩州之地

○芙蓉山 縣北三十里有九十九峯環錯聳秀狀

○瑛溪 在縣治南多石不通舟楫氏以筒車引水

里水從洞口出魚亦從中來因名下流合于洪溪

○上羅計

在縣南六十里景泰初置又下羅計在縣西五十里洪武中置俱有官兵

成守志云上下羅計僅即元上下羅計長官

十州族姓俱劾順各授官羈服之為西蜀後

元至元十三年蠻夷部宣撫答順率夸首歸

附回置上下羅計長官司分授之二十二年

上羅計部夸多叛尋擊平之其民人散居村

箐無縣邑知鎮同初改置泰初羣蠻叛叙南

衛兵戍守以控扼蠻增置官兵戍守正德十

一年復設上羅計僅置官屯駐于此○羅

星渡僅在縣南八十里元至元中亦嘗設羅

星長官司于此後廢洪武中設僅并調官軍

戍守又底東僅在縣南三十里六洪武中置

有官軍

蓋水鎮

于此萬曆初改為歇馬堡司又縣北

內○都寧驛在縣南八十里萬曆初增置

興文縣府東南三百四十里本蠻地唐隸鳳主永寧宣撫司

置州先初降為羈廉州隸瀘州都督府天

寶初曰羅陽郡尋復故徐亦為羈廉州熙寧

八年內附政和四年詔長寧軍元至元十七年

設馬湖路國初降為縣萬曆

○思晏廢縣

在縣境唐志晏州領思裁柯陰新賓

有晏峯思晏縣田置于山下元志戎州本西

南蠻種號大壩都掌分族十有九唐時恢拓



方輿已要

卷

職

宋徽設羈縻十四州五十六縣晏州其一也

剛廢縣在縣東南亦唐所置羈縻七縣之一

也後為多剛若為都掌

甘泉廢縣

在縣北唐置屬羈州都督府宋仍為

凌霄城

縣東百二十里宋置屬長寧軍因初屬

程信督兵討叛蠻依將李穴成凌霄城三

面峭壁不可登其南則深鑿連亘數十里賊

壘以進賊不意官軍躡其後後山自高攻

下賊多墜崖死遂破之陰慶中蠻復據險叛

萬曆初撫臣曾復督兵進討帥巨劉顯

改凌霄城遠別將先下落豹諸若遠板凌霄

時賊據九絲城為巢穴凌霄九絲門戶也

九絲城

在縣東南山麓峻深阻為阻隘自宋元

中蠻叛據為巢穴四出焚掠萬曆初官兵

討蠻固守鷄洞峯四出焚掠萬曆初官兵

望穀四十里其間龍坂盤折崖壁對峙中阻

長谷軍入谷兩陣夾攻無得脫者又有內官

釣猴諸若相形援既而官入其北一由得

立真蠻中天險其旁有鳳頭山賊據守其頂

官軍襲奪之為營以逼賊尋破九絲城賊平

方輿已要

卷

艾

職

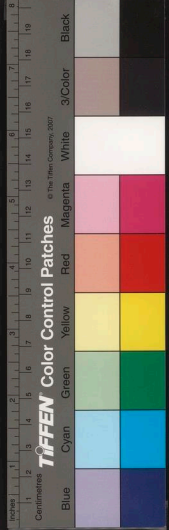

方輿紀要

卷

職

四水極廣可以播種僅通一徑為道又去城十五里有左榜山今立頭腰尾三墩壩

○南壽山

為寨一畝山高大有五斗故名五斗壩山其依阻處也旁有砲架山即越通征蠻遺址○摩旗山在縣東五里山峻髯形如展旗

晏峯

在縣南五里峯巒峭拔磨以山名州又丹其色如丹又惡戾坎在縣東南五里山高道險宿草荒塞故名萬盾初官軍擊敗蠻賊

此于

○水車河

縣北十里源出山都鄉流經瀘州江安縣入大江居人以竹為輪高二三丈斜溉田疇號曰筒車

○李子関

在縣東南百餘里成化四年攻都掌種大壩叛蠻督巨程信駐永寧命一軍由

戎躡進一軍由芒布進一軍由普市水閣洞進又以貴州師毛榮為左哨由李子関進別將率用為右哨由渡船舖進又分遣羅秉忠等由金鷺池進崇進至李子関伐木開路壘石成橋諸將又攻破其落崖落魏及鉄爐勇壩等岩賊登高倚險力拒我師諸軍力攻壘燬藩聚殆盡各路軍復破我龍背豹尾等屋餘若前後共焚賊若七百五十六處賊党于渡船舖置瀘州衛金鷺池見永寧宣撫司昔乖若在縣東蠻岩也相近有掌漏岩又有大塘天井洞諸岩成化三年大征官軍分五路同時俱進焚破諸蠻岩又進破大穴塘及苗乖味漏天井洞諸岩蠻賊以是也

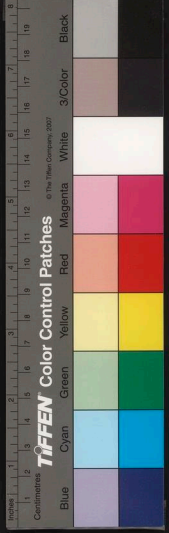

石頭大砦

在縣西南亦都掌蠻砦也正德十年

馬吳等討之吳遣兵分道東從珙縣西從筠

連南自烏蒙東川進討攻取虎猪從底

砦既而西路軍圍石頭大砦恃險無備為

賊所敗官軍尋復破其落崖川山洞猫兒崖

鶴爪山等砦又攻青山砦不下崖旁有碓立

峯崖砦及磨底等砦又擒

賊渠于大井壩賊党悉平

都都砦在縣東南亦蠻據險處志云砦為九

兵元凌霄城進攻都砦砦旁有藍城進攻

洪崖等隘又有阿兒砦砦為唇齒官軍進奪

其藍城及阿兒砦又會兵攻破其高砦平

砦董木等壩又仰攻洪崖至絕嶽尋拔都

以都砦搜兩河印壩諸處斬獲甚衆事平詔

都定砦印壩山砦曰文印砦仍

落豹砦在縣東亦蠻砦也萬曆初大帥劉顯

進克凌霄城于是一兵攻落亥砦一軍藍

砦破襲洪崖一軍董木壩相特角盡收都

都砦部

落是也

雞翁嶺砦在縣南亦都掌蠻依阻處也其相

九絲城拔其砦砦十三猴語若萬曆中官軍

兵造敵樓築鳥銃擊之賊不敵支于可盡克

其附崖十三砦又進破其牡猪砦連獲賊渠

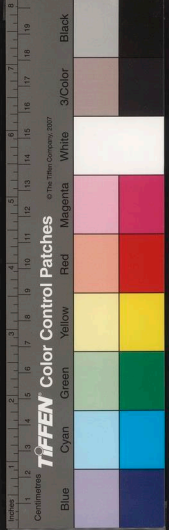

城設官武所是也

輪

縹大罔在縣東南宋政和四年晏州夷卜漏反破梅嶺岩梓州轉運使趙通倍道趨廬州時賊據輪縹大罔其山崛起數百級林菁深密壘石為城樹柵以守軍不能進適用奇計以南大嶽改周遜克見廬州江安縣志云即今南青山也梅嶺皆見廬州江安縣志

隆昌

縣府東北二十里南六十里東北至重慶府榮昌縣之隆橋驛介瀘州富順榮犬牙地置縣隆元年撫巨藩綸奏割瀘富榮犬牙地置縣隆元昌編戶二十里

玉塘山

縣南四十里盤旋為登臨之勝志云山眺維江迴環如帶為登臨之勝志云山

東南去廬州八十里○金鵝洞在縣西里許亦曰換鵞洞在孤山峭壁有溪水東來遠城西折環山之趾下為縣崖壁立千尺飛流如練稱為奇勝

雅江

在縣西南六曰金川自富順縣流入界又東南至瀘州北入于大江縣境山溪諸流皆附雅江而注大江

隆橋驛

在縣治東國初置志云縣址故屬榮昌而為隆橋驛之地故以隆昌為名

叙南衛

在府治東洪武四年建守禦千戶所十年升為衛隸四川都司

建武守禦千戶

所府南四百二十里東北至瀘州衛九十里東至永寧宣撫

太平長官司八十里西至珙縣百五十里南至鎮雄府安靜長官司八十里北至長寧縣

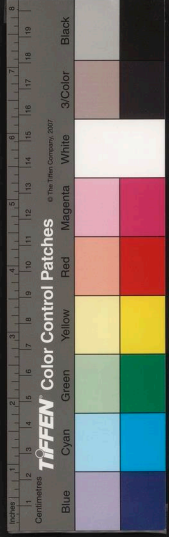

真系

卷

耳

百五十里古楚國地唐宋以來為羈縻晏州
 地宋政和間夷卜籠謀叛先據五斗壩後據
 九都天險號九都山都六鄉都掌元至元初歸附為
 水都四鄉山都六鄉都六鄉都六鄉都六鄉都
 地其水都則征陽順陰逆山都則獨獺日甚先
 後凡十有二征俱帶克萬曆元年勤平山都
 水都震棋悉歸編戶拓地五百餘里于是擇
 山都六鄉適中處建東前對印壩山後坐鷄
 官浩也砦址坐西向東前對印壩山後坐鷄
 羽嶺左扼九絲城右扼都砦寔為雄勝前
 有大河因為城濠城開四門周七里有奇環
 四山而連雲貴襟三水而接叙瀘屹然雄峙
 矣萬曆二十三年松武多事將領
 多奔命于西北經畧志建武道路可以通行
 得勝營在西北經畧志建武道路可以通行
 勝營東則由長寧遠蠻印山外有南廣水
 由得窰口連魚井坎至文印山外有南廣水

路一道自度符舟直達野城中間有趙木二雖
 六當開濬徑通舟楫陸路至叙州經度符高
 縣至珙縣計程遠則三日緩則四五日若自
 南廣開道從穴口漢陽薄刀嶺羅洗場龍灣
 鎮日半可以徑達珙縣至于羅洗場通中處
 設一公館令度符于簿刀嶺漢陽場二處添
 設遞舖則
 往來便矣



方輿已夏

卷

三

載

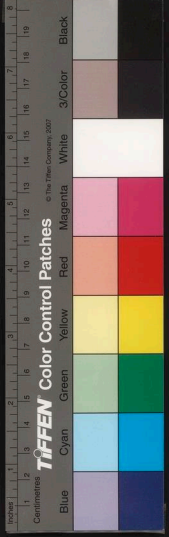

國家圖書館, NATIONAL CENTRAL LIBRARY, TAIWAN, R.O.C.



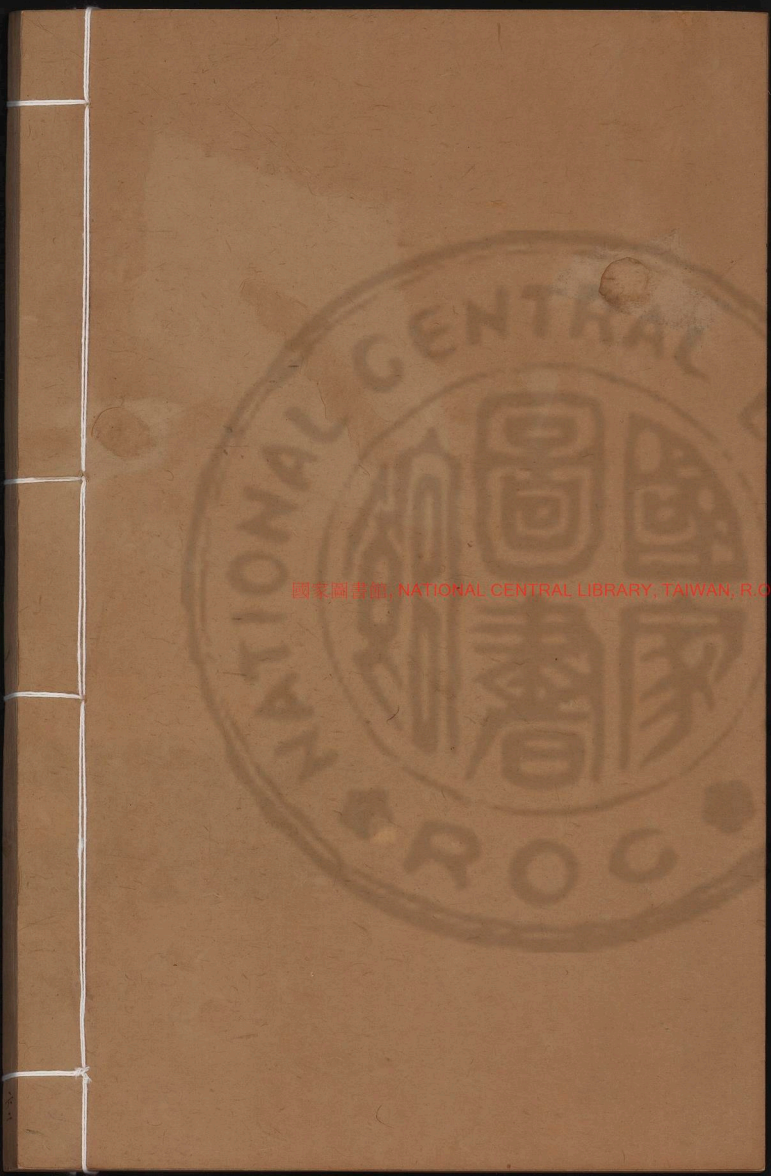

國家圖書館, NATIONAL CENTRAL LIBRARY, TAIWAN, R.O.C.

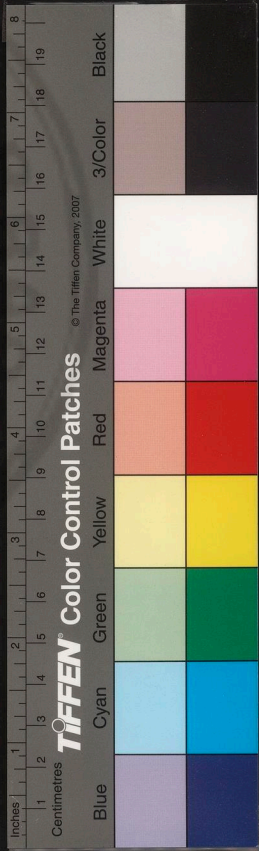

讀史方輿紀要

四川六

潼川州東至順慶府三百五十里東南至重慶府

南至成都府簡州百八十里西北至成都府綿

州百三十里北至保寧府劍州三百六十里東

北至保寧府三百二十五里自州治至布政司三

百二十五里

禹貢梁州地後為蜀國地秦屬蜀郡漢屬廣漢

郡後漢因之晉仍屬廣漢郡宋齊仍舊梁未置

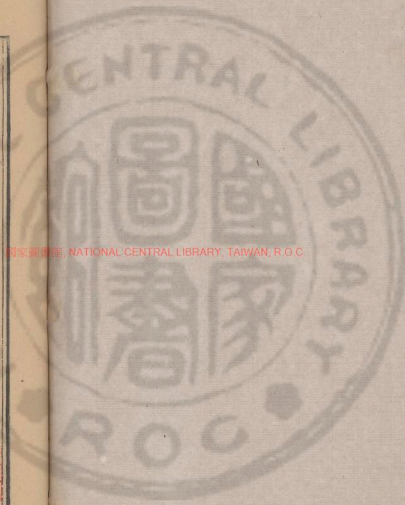

國家圖書館, NATIONAL CENTRAL LIBRARY, TAIWAN, R.O.C.

3401972 v63



新州西魏兼置昌城郡隋初郡廢開皇末改州

曰梓州大業初曰新城郡唐初復曰梓州天寶

初曰梓潼郡乾元初復為梓州先是至德初分置劍南東川節

度其後分合不一五代曰之朱梁乾化四年王

詳見州域形勢宋仍曰梓州亦曰梓潼郡宋志乾德四年

軍宋仍曰梓州改軍號曰靜戎軍太平興國

中改曰靜安軍端拱二年曰東川節度元豐

三年復曰劍南東川節度本路安撫司治此重

和初升為潼川府元因之國初仍曰潼川府洪

武九年降為州以州治鄭縣省入編戶直隸四

川布政司領縣七

州左帶涪水右挾中江居水陸要衝為劍南都

會後漢初討公孫述使其將延岑悉兵拒廣

漢及資中岑彭使臧宮將降卒五萬從涪水上

平曲拒之平曲見合州定遠縣或曰在州境先主之入蜀也諸

葛武侯等分定州郡畧地至鄭劉裕伐譙縱遣

劉敬宣從墊江今合州轉戰至黃虎縱悉眾拒之

不能克也既而遣朱齡石從外水取成都而以

別將從中水取廣漢中水即綿水以疑兵從內

水向黃虎內水即涪水州實據涪水之上游有事蜀

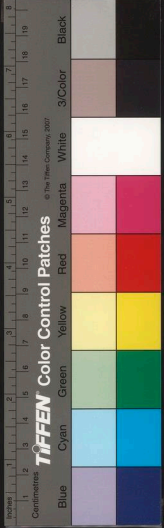

中者用奇用正皆可以得志也自唐季分兩川
 東川與西川常為爭衡之地顧彥暉敗滅于前
 董璋覆亡于後二子皆庸才故不足以有為耳
 州在成都肘腋間未嘗不足以制西川之命也
 志云州有鹽水銅山之富農粟果食之饒山川
 綿衍人物阜繁州之形勝甲于西南有自來矣

○廢鄆縣

治漢縣屬廣漢郡後漢因之胡氏
 元嘉十年賊程道養苛兵敗逃入鄆山鄆山
 即鄆縣也蕭齊仍屬廣漢郡梁始置新州
 治鄆縣尋改為伍城縣西魏又改曰昌城并
 置昌城郡隋郡廢尋為梓州治大業初復曰

鄆縣為新城郡治唐仍為梓州治宋元因之
 國初省宋白曰故鄆城在縣南九十里臨江
 一州西百里城蓋以鄆江名也一云漢鄆縣在
 今州西北若蛇盤移今治城邑一州漢鄆縣在
 順成化中修築皆甃以石又于城外鑿池澗
 四丈引西溪九曲水注于中嘉靖初涸廢復
 加疏濬仍于城東築堤三十餘丈以禦水害
 城為門四周
 九里有奇

涪城

廢縣州西北五十里漢涪縣地屬廣漢郡
 郡西魏改曰涪城後周又改曰安城為涪
 涪城屬涪州劉昫曰東晉置始平郡後魏改

涪城屬涪州劉昫曰東晉置始平郡後魏改
 涪城屬涪州劉昫曰東晉置始平郡後魏改

涪城屬涪州劉昫曰東晉置始平郡後魏改
 涪城屬涪州劉昫曰東晉置始平郡後魏改

涪城屬涪州劉昫曰東晉置始平郡後魏改
 涪城屬涪州劉昫曰東晉置始平郡後魏改

涪城屬涪州劉昫曰東晉置始平郡後魏改
 涪城屬涪州劉昫曰東晉置始平郡後魏改

