其一

「ステッセル」中將ヨリ電報ニ基キ玆ニ多大ナル哀悼ヲ以テ謹テ奏ス太平洋艦隊ハ更ニ大打撃ノ損害ヲ以テ旗艦「ペトロパウロフスク」沈沒ト同時ニ名聲赫々經驗ニ富ミ勇猛ナル司令官ヲ失ヘリ

其二

旅順軍港司令長官ノ報告ニ據レハ戰鬪艦及巡洋艦ハ敵艦現出シタルニヨリ司令長官指揮ノ下ニ出港シ其一部ヲ追躡シタレトモ敵艦逐次增加シ三十隻ニ達シタレハ外港錨地ニ引返セリ其際我戰鬪艦「ペトロパウロフスク」沈設水雷ニ觸レ沈沒セリ同艦ニ坐乘セル「キリール」、「ウラジーミル」太公ハ輕傷ヲ負ヒ救命セラレタリ我全艦隊ハ內港ニ入レリ日本艦隊ハ老鐵山ノ方面ニ遊弋ス

本電發送マテ艦隊司令長官ヨリ他ニ何等ノ報告ナシ

○同上

四月一日（我四月十四日）海軍少將侯爵「ウフトムスキー」ヨリ露帝ヘノ電奏

四月一日午前十時敵艦現出ニ付旅順外港錨地ニ於テ我艦隊ノ檢閱ヲ行ヒタル際司令長官坐乘戰鬪艦「ペトロパウロフスク」ハ沈設水雷ニ觸レ爆發沈沒セリ司令長官竝ニ參謀長瀏死ス救命セラレタル者ハ「キリール」、「ウラジーミル」太公、艦長「ヤーコウレフ」、大尉「ウンコフスキー」、同「イエニシ」、同「ドケリスキー」、少尉「ウラヂーミル」、「シミット」、同「シリツペ」及水兵五十二名調査ノ結果判明セシ死屍ハ中佐「ワシーリエフ」、少尉「アキーモフ」、同「ブラーケク」、軍醫「オルコーウイケ」其他水兵若干

昨夜水雷艇「ベズストラーシヌイ」ハ或任務ヲ以テ派遣セラレタル處天候不良ノ爲メ艦隊ヲ離レ獨航ノ際敵ノ水雷艇隊ニ包圍セラレ交戰沈沒シ救命者五名アリタリ

我艦隊々形ヲ變スル際戰鬪艦「ポベーダ」ハ敵ノ水雷石碇ノ中央部ニ爆發シタレトモ同艦ハ自ラ港內ニ入レリ死傷者ナシ

戰鬪艦「ペトロパウロフスク」爆沈後臣ハ司令長官臨時代理ノ任ニ就ケリ

○同上

四月八日（我四月二十一日）極東太守ヨリ露帝ヘノ電奏

三月二十九日（我四月十一日）我艦隊ハ擧テ出港シ海路六海里ヲ南航シ操縱練習ヲ行ヒ薄暮內港ニ歸還セリ

国立国会図書館　伊藤博文関係文書（その1）書類の部 378

三月三十日（我四月十二日）水雷艇八隻ヨリ成レル一隊ハ敵ト相會セハ攻勢ヲ執ルヘキ命令ヲ受ケ附近諸島嶼偵察ノ爲メ出港セシカ同隊夜航ノ際強雨ノ爲メ三隻隊ヲ離レ五ニ見失ヒタリ其内二隻ハ黎明旅順ニ歸リ一隻ハ敵ノ水雷艇四隻ニ會シ遠ク沖ヲ旋回シ免カルルコトヲ得タリ今一隻ノ「ストラーシヌイ」ハ船員ノ報告ニ據リ闇夜ナレハ日本水雷艇若干駛走セルヲ我水雷艇ト誤認シ信號ヲ爲シ彼ト共ニ進航セシ處曙光ニ及ヒ敵ノ水雷艇ナルコトヲ知リ倏忽奮戰シタレトモ大体近距離ナリシヲ以テ艇長中佐「スラーソフスキー」、少尉「アキンフィエフ」機關士「ザミートリエフ」其他水兵多數戰死シ大尉「マルレーエフ」ハ負傷シツツ自ラ速射砲ヲ手ニシ發射ヲ繼續セリ三月三十一日（我四月十三日）黎明巡洋艦「バアヤン」ハ我水雷艇捜索ノ爲メ出港全速力ヲ以テ駛走シ旅順ヨリ約十六海里ヲ航シタル頃我水雷艇「ストラーシヌイ」カ日本ノ水雷艇四隻ト交戰シツツアルヲ認メタレト同艇ハ倏忽ノ間ニ爆發沈沒セリ巡洋艦「バアヤン」ハ敵ノ水雷艇ヲ一時擊退シ我水雷艇爆沈ノ場所ニ近接端艇ヲ下シ海上ニ漂泳セルモノノ救助ニ全力ヲ傾注シタレト遺憾ナカラ救ヒ得タルハ五名ニ過キサリシ右救助中同艦ハ一方ニ之ニ近ツケル日本巡洋艦六隻ト交戰セサルヲ得ス此ニ於テ「バアヤン」ハ彈丸雨注ノ下ニ端艇ヲ撤回シ何等ノ損傷ヲ受ケス旅順ニ歸還セリ其援助ニ巡洋艦「ディアナ」水雷艇五隻急航セリ同時ニ外港錨地ニ他ノ巡洋艦ト戰闘艦「ペトロパウロフスク」、「ポルタワ」及水雷艇數隻出港セリ尚ホ續テ他ノ戰闘艦モ出港セリ司令長官ハ「バアヤン」ヲ先頭ニ立テ縦列ヲ作リ側面ニ水雷艇ヲ率ヒ「ストラーシヌイ」交戰地ニ再ヒ日本巡艇艦及水雷艦近キ來レルヲ以テ其

地點ニ向ヒ須臾ノ間砲火ヲ交換シタルカ敵艦ハ五十鎖ニ接近スルヤ旋回シテ沖合ニ去レリ午前八時四十分日本戰闘艦九隻ヨリ成立セル艦隊ヲ發見シ我艦隊ハ旅順ニ引返シ其際出港ノ「ポベーダ」、「ペレスウェート」及「セワストーポリ」ト相會シ更ニ我艦隊ハ左ノ隊列ヲ作レリ「アスコリド」、「バアヤン」、「ディアナ」、「ペトロパウロフスク」、「ペレスウエート」、「ポベーダ」、「ノーウイク」水雷艇五隻及水雷驅逐艦二隻左方ニ横列ヲ作リ旅順港口ノ標識ニ接近スルヤ水雷艇ニハ信號ヲ以テ入港ヲ命シ驅逐艦ニハ尚ホ續航セシム「ペトロパウロフスク」ハ隊形ヲ變シ自ラ先頭ニ立ヲ東ニ旋回シ右舷ヲ以テ敵ト相對ス九時四十三分同艦右舷ニ爆發シ倏忽ノ間ニ再ヒ船橋ノ下ニ一層激烈ナル爆發アリ濃厚ナル黄綠色ノ煙柱ヲ上ケ同時ニ前檣、煙突、船橋及司令塔飛揚夫ヨリ同艦ハ右舷ニ傾キ艦尾ヲ上騰露出シ螺旋ハ空轉シツツ船體ノ全部火烟ニ包圍セラルル處トナリ二分經過スルヤ否艦首ヲ下ニシ沈沒セリ艦尾ノ高甲板ニアリタル乘組員ノ一部ノミ救命セラル巡洋艦「ガイダマーク」ハ一鎖ノ近クニアリタレハ直ヲニ端艇ヲ下シ「キリール」、「ウラヂーミル」太公ヲ始メトシテ將校二名及水兵四十七名ヲ救助セリ水雷艇「ポルタワ」、「アスコリド」ノ端艇之ニ急航シ救助ニ盡力シタレトモ其ノ總員ハ將校七名、水兵七十三名ナリキ「ペトロパウロフスク」ニ次キ二鎖ニアリシ戰闘艦「ポルタワ」ハ直ニ進航ヲ停止シ前者ノ爆沈セシ場所ニテ止マレリ第二ノ旗艦ニ坐上セル少將侯爵「ウフトムスキー」ハ信號ヲ以テ他ノ船艦ハ「ペレスウエート」ニ次キ更ニ艦列ヲ作リ入港ヲ命セリ旅順港口標識ト一直線ヲ經過スル頃戰闘艦「ポベーダ」ノ右舷ニ水雷爆發シ同艦ハ傾斜セリ然レトモ自ラ

国立国会図書館　伊藤博文関係文書（その1）書類の部 378

進航入港スルヲ得他ノ諸艦モ之ニ次キ入港セリ敵艦ハ三時頃マテ沖合ニ遊弋セシカ夫ヨリ退却セリ我艦隊ノ出港前夜燈火ト艦影ヲ認メタレハ司令長官ハ自ラ當直ノ哨艦「ザイアナ」ニ坐上外港錨地ニ出テ黎明マテ敵狀ヲ觀察シ午前四時上陸セリ

終リニ臨ミ臣ハ恐懼敢テ陛下ニ上奏スル處アラムトス太平洋艦隊ハ縱令災害ニ遭遇セシト雖モ海軍一般ハ國家ニ對スル義務ヲ服膺シ士氣益〻振ヘリ殊ニ這回不幸ニ會シ一般痛悼ニ堪ヘサルノ際海軍ニ賜リタル陛下ノ優渥ナル勅語ハ最大慰藉ト爲リ飽ク迄モ敬愛スル君主及祖國ノ名譽上敵ヲ殲滅セシメサレハ止マサル精神ヲ支持シ一段ノ感激ヲ發揮セリ

○同上

四月十七日(我四月三十日)極東太守ヨリ露帝ヘノ電奏

戰鬪艦「ペトロパウロフスク」爆沒ノ原因調査ニ關シ特ニ專門家ヨリ委員ヲ任命セリ而シテ事實明瞭セシハ同艦カ敵ヲ砲撃セムトシテ出港シ平素ノ如ク艦隊操縱ノ際敵ニ於テ沈設セシ水雷ニ觸接セシコト疑ヲ容レサレトモ尙ホ他ニ臣カ所見ト同ク委員會ノ意見モ左ノ如シ同艦ハ艦首部ニ裝置セル機械及倉庫ノ下ニ水雷爆發セシニ依リ自然同艦ニ有スル水雷爆發物ト十二吋口徑砲彈藥庫ノ爆發及「シリンドル」瀝罐ノ破裂ヲ喚起セリ

○五月三日旅順口閉塞ニ關スル報告

四月二十日(我五月三日)極東太守ヨリ海軍大將「アレキセイ、アレキサンドロウイヲ」太公ヘノ電報

四月二十日(我五月三日)敵カ旅順港口通路閉塞ヲ行ハムトシテ來襲セシヲ首尾能ク擊退シタル件ニ關シ謹テ之ヲ殿下ニ報告ス

午前一時東方ノ砲臺ハ敵ノ水雷艇五隻海岸ニ近ケルヲ認メ艦隊ト共ニ砲火ヲ開始防戰シタレハ南ニ向テ退航セリ一時四十五分水雷艇掩護ノ下ニ第一ノ閉塞船現出之ニ砲臺ト諸艦ヨリ砲撃ヲ加フ而シテ四十五分ヲ經過スルヤ探海燈ノ照域內ニ東及東南ノ方面ヨリ旅順ノ港口ニ向ケ隊列ヲ作リ驀進セル閉塞船ヲ認メリ

「アトワージヌイ」、「ギリヤアク」、「グレミヤーシチー」及海岸砲臺ハ間斷ナク各船ヲ正確ニ射撃セリ殊ニ猛烈ナル砲臺ノ砲火ト水雷驅逐艦及水雷艇ヨリ放テル「ホワイトヘード」式水雷等ノ爆發ヲ以テ外港錨地ニ八隻ノ瀛船ヲ沈沒セシメタリ

砲臺長及砲艦「ギリヤアク」艦長ノ報告ニ據レハ敵ノ水雷艇二隻ヲ擊沈セシメタリト砲臺及砲

国立国会図書館　伊藤博文関係文書(その1)書類の部 378

艦ハ水平線ニ游弋セル敵ノ水雷艇ヲ發射セルモ午前五時ニ至リ之ヲ停止セリ閉塞船ハ速射砲ヲ裝置シ之ヲ以テ間斷ナク我ヲ射撃セリ端艇ニ乘移リ救命ヲ求メタルモノノ内或モノハ今ニ抑留シ而シテ我手ヲ以テ閉塞船ヨリ救助セシモノ三十名其内二名ノ將校ハ重傷ヲ負ヘリ天候不良ノ爲メ港内ノ檢閲竝ニ人命ノ救助ハ多大ノ困難ヲ感セリ我ニ損害ナシ水雷艇「ボエオイ」ノ水兵一名輕傷ヲ負ヘリ第一ノ閉塞船水雷艇ト共ニ現出スルヤ野戰參謀長陸軍中將「シリンスキー」幕僚海軍大佐「エベルガルド」ヲ率ヰ砲艦「アトワーシヌイ」ニ坐乘シ防戰ニ關スル臨機ノ指揮ヲ爲シ同時ニ陸軍中將「ステッセル」ハ砲臺ニアリ又外港錨地防禦長タル海軍少將「ロシチンスキー」ハ砲艦「ギリヤアク」ヨリ夫々指揮ヲ執レリ

○帝國軍艦初瀨吉野沈沒ニ關スル報告

五月七日（我五月二十日）侍從將官「アレキセーエフ」ヨリ海軍大將ヘノ電報

五月二十日夜郵便ヲ以テ海軍少將「ウィトゲフト」ヨリ左ノ報告ヲ接受シタレハ謹テ之ヲ殿下ニ報告ス

五月二日（我五月十五日）午前東方ヨリ敵ノ戰鬪艦及巡洋艦各三隻現出シタレハ老鐵山竝ニ黃金山ヨリハ彼等ノ行動ニ就キ觀察セリ旅順口ト一直線ノ沖マテ進航スルヤ同艦隊ハ東方ニ旋回セリ彼ハ隊形ヲ變セムトスルモノノ如ク見ユ然ルニ第三ニ列スル戰鬪艦富士型二本煙突ノ艦ハ水平線ニ游弋セル敵ノ水雷艇ヲ發射セルモ午前五時ニ至リ之ヲ停止セリ閉塞船ハ速射砲ヲ裝置シ之ヲ以テ間斷ナク我ヲ射撃セリ端艇ニ乘移リ救命ヲ求メタルモノノ内或モノハ今ニ抑留シ而シテ我手ヲ以テ閉塞船ヨリ救助セシモノ三十名其内二名ノ將校ハ重傷ヲ負ヘリ天候不良ノ爲メ港内ノ檢閲竝ニ人命ノ救助ハ多大ノ困難ヲ感セリ我ニ損害ナシ水雷艇「ボエオイ」ノ水兵一名輕傷ヲ負ヘリ第一ノ閉塞船水雷艇ト共ニ現出スルヤ野戰參謀長陸軍中將「シリンスキー」幕僚海軍大佐「エベルガルド」ヲ率ヰ砲艦「アトワーシヌイ」ニ坐乘シ防戰ニ關スル臨機ノ指揮ヲ爲シ同時ニ陸軍中將「ステッセル」ハ砲臺ニアリ又外港錨地防禦長タル海軍少將「ロシチンスキー」ハ砲艦「ギリヤアク」ヨリ夫々指揮ヲ執レリ

艦部ニ爆發ヲ認メ同艦ハ右舷ニ傾キ艦首ヲ水中ニ沒シ蒸氣ヲ上ケツツ停止セリ巡洋艦二隻之ニ急航シ端艇ヲ下セシコトヲ黃金山ヨリ認メタリ同艦ハ漸次後部モ沈ミ爆發ノ爲メ得タル穿孔ト平均シタルモノノ如ク見ヘ同時ニ他ノ戰鬪艦三本煙突敷島型遭難ノ場所ニ近接シ來ルヤ其中央部ニ水雷爆發シ間モナク我戰鬪艦「ペトロパウロフスク」ト同ク第二ノ水雷爆發シ一分經過スルヤ否沈沒セリ第三ノ戰鬪艦ハ其場所ヲ去リタレト巡洋艦ハ遭難地ニ停止セリ水雷艇十六隻ヲ派遣シ敵艦ヲ狼狽セシメ好機會アラハ之ヲ攻撃スヘキヲ命ス巡洋艦「ノーウイク」ハ通路ヲ出テ水雷艇掩護ニ赴カムトシ他ノ巡洋艦モ出港ノ準備ヲ爲セリ當時日本巡洋艦五隻近接シ來リ我水雷艇ニ向テ重砲ヲ發射ス我水雷艇ハ損傷ナク歸還セリ其間ニ損傷ヲ受ケタル敵ノ戰鬪艦ハ我派遣隊ノ追蹤ヲ避ケ自己ノ巡洋艦ト共ニ水平線外ニ隱レタリ

同夜强風激浪アリ五月三日（我五月十六日）午前遭難地ニ敵ノ水雷艇三隻來リタルニヨリ之ニ對シ我ハ「ノーウイク」ヲ遣シ應戰セシメタルトシタレハ彼ハ退航セリ

「ケルペイ」（ケール灣）ニ於テ爆發セシ船ハ干潮ノ際露ハルル煙突及前檣ノ檣樓ニヨリ推測ヲ下セハ巡洋艦ナラム陸上ヨリノ報告ニ據レハ「ケルペイ」ニ陸戰隊上陸ヲ試ミタル際之ヲ掩護シタル水雷艇三隻ハ我輕砲兵ノ砲撃ヲ受ケ損傷ヲ被レリ

国立国会図書館　伊藤博文関係文書（その1）書類の部 378

○蔚山沖海戰報告（八月十九日露國官報所載）

八月四日（我八月十七日）「アレキセーエフ」太守ヨリ露帝ヘノ電奏

八月一日巡洋艦「ロシヤ」及「グロムボイ」ヲ率ヒ浦潮港ニ歸航シタル巡洋艦支隊司令官ヨリ左ノ報告ニ接手セリ

「八月一日午前四時半巡洋艦「ロシヤ」、「グロムボイ」及「リューリック」ハ釜山ニ併行シ同地ヲ距ルコト四十二浬對馬ノ北燈臺ヲ距ルコト三十六浬ニ到リ針路ヲ西方ニ取リ進行スルヤ右舷前北方八浬ニ當リ盤手型裝甲巡洋艦ヨリ成ル日本ノ一艦隊カ我ト併行シテ同針路ヲ航走セルヲ發見セリ

余ハ可成外海ニ出ツル目的ヲ以テ全速力ヲ出シ東北ニ針路ヲ取リシカ速力優越ナル敵ハ直ヲニ轉廻シテ我ト同一ノ針路ヲ取レリ故ニ余ハ無餘儀之ト交戰セサルヲ得サルニ至リ午前五時六十「ケーブル」ノ距離ヲ隔テテ戰鬪ハ開始セラレタリ須臾ニシテ海峽ノ南方ニ當リ浪速型二等巡洋艦一隻ノ來リ會セムトスルヲ見タリ

敵ハ余ノ東北ニ向ヒ外海ニ出テムトスルノ目的ヲ看破シ之ヲ妨碍セムト我レニ向ヒ其針路ヲ轉セシヲ以テ余ハ好機ヲ計リ急ニ右舷ニ廻轉シ以テ朝鮮海岸ニ達スル迄ノ間ニ北方ニ逸出スルノ見込ヲ抱キ西北四分ノ一ニ針路ヲ取レリ此目的ハ幸ニ敵ノ覺ル所トナラス且ツ速力ヲ十七節ニ增シテ略ホ目的ヲ達セムトスルヤ未タ五分間ナラスシテ「リューリック」ハ列後ニ落テ信號スルニ其舵機ノ破損シタルコトヲ以テセリ仍テ余ハ

「機關ヲ以テ運轉セヨ」ト答ヘ依然以前ノ針路ヲ持續セシカ此信號ニ答フル所ナク且ツ敵艦カ凡テ其砲火ヲ「リューリック」ニ集中シツツアルヲ發見シタルニヨリ自後余ノ行動ハ專ラ「リューリック」ヲシテ舵機ヲ修復セシムルノ目的ニシテ余ハ「リューリック」ヲ掩護シテ敵艦ニ當リ其砲火ヲ牽制セリ此時二等巡洋艦一隻、二等巡洋艦一隻ノ敵艦隊ニ來リ合セムトスルヲ見タリ又「リューリック」ハ「渾轉スル能ハス」トノ信號ヲ揭揚セリ

掩護運動ハ「リューリック」ヲシテ朝鮮沿岸ニ赴カシムルノ機會ヲ與ヘ午前八時余ハ「浦潮ニ行ケ」ト信號シ「リューリック」ハ之ニ從ヒ針路ヲ取リシカ艦首ニ立ヲシ波ヨリ見レハ全速力ヲ出シタルモノナルヘシ「ロシヤ」及「グロムボイ」ハ全ク西北ニ針路ヲ取リ三十二乃至四十二「ケーブル」ヲ距テテ敵ト併行シ絶ヘス戰鬪ヲ爲シツツ進航セリ此時「リューリック」ハ既ニ余ヲ距ル西南約三乃至四浬ノ距離ニアリキ

此狀態ヲ以テ戰鬪ヲ持續スルコト二時間我レハ著大ナル損傷ヲ被レリ「ロシヤ」ハ煙突三基ヲ叶ヒ裂セラレ高度ノ蒸氣ヲ維持スル能ハス且ツ漲罐中其三箇ハ用ヲ爲ザサルニ至レリ午前九時三十分「リューリック」ハ著シク後レ始メ再ヒ艦首ヲ外海ニ轉シ一方來援シタル敵ノ二等巡洋艦二隻ト戰ヒシカ間モナク其船影ヲ見失フニ至レリ然ルニ土村中將ハ裝甲巡洋艦四隻ヲ以テ強硬ニ我レト對持セルヨリ「リューリック」トハ次第ニ遠カレルニ由リ余ハ此針路ヲ維持シテ戰鬪ヲ繼續シ以テ敵ヲ北方ニ誘致セムト力メタリ是レ「リューリック」カ比較的弱小ナル敵艦二隻ヲ殄滅シ且ツ舵機ヲ修理シタル後獨立シテ浦潮ニ歸來スルヲ得ヘシト豫

想シタルナ以テナリ十時前敵ハ四十「ケーブル」ノ距離ニ於テ最モ猛烈ニ砲火ヲ開キシニ由リ我レナシテ引續キ突進シ來ルモノト思ハシメタルニ午前十時ニ到リ奇怪ナル哉敵ハ一齊射撃ヲ爲シツツ右舷ニ轉廻シ五時間ニ渉ル激戦ノ後我レヲ捨テテ去レリ仍テ余ハ直ヲニ損傷ヲ調査セシニ「ロシヤ」ハ水線下ニ十一箇「グロムボイ」ハ六箇ノ弾孔ヲ穿タレ兩艦トモ半數以上ノ將校ヲ失ヒ下士卒ノ損害ハ二割五分ニ上レリ

如上ノ事情ニ因リ再ヒ戦闘ヲ試ムルハ到底不可行事ニ屬シ且ツ幸ヒ海上ノ穏カナル間ニ機關ヲ止メ應急ノ修理ヲ加ヘテ浦潮ニ歸航スルヲ必要ト認メタリ

「ロシヤ」乗組中佐「ベルリンスキー」戦死シ大尉「イワノフ」及「ペトロフ」、少尉「ドムブローフスキー」、「アミーノフ」、「コーロコロフ」、「レイマン」負傷セリ「グロムボイ」ニ在リテハ大尉「ブラーシェ」、「バロートニコフ」、少尉「グセーウ井ヤ」、「タタリノフ」戦死シ大佐「ダービヤ」重傷ヲ負ヒ「ウラヂスラーウレフ」、「ザャケコフ」、少尉「ルデンスキー」ハ輕傷ニシテ大尉「モーラス」、少尉「オルロフ」ハ打傷ヲ受ケタリ兩艦ヲ通シテ下士卒ノ戦死百三十五、負傷三百七十ス戦死者ハ中佐「ベルリンスキー」ヲ除キ凡テ海上ニ葬レリ」

右枝隊司令官ノ報告ニ對シ臣ハ親シク該隊ヲ檢閲シ敵彈ノ勢力ニ因レル船體ノ損傷ト兵員ノ損害トニ依リ敵ノ優勢ニシテ我ト勢力ノ不等ナル這般ノ戦闘ニ於テ全員ノ如何ニ強硬ニ勇猛ニ奮戦シタル乎ヲ認知スルニ難カラサルコトヲ副奏ス

○八月十日海戦報告（八月六日露國官報所載）

巡洋艦隊司令官「レイツェンシテサン」少將上海ヨリ露帝ヘ發送シタル電奏

七月二十八日（我八月十日）朝五時我艦隊ハ港外錨地ヘ向ケ出動ヲ開始シ八時三十分掃海船隊ヲ前進セシメツツ左ノ順位ニ單縦線ヲ作リ進行セリ即チ「ツエサレーウ井ヤ」（艦隊司令長官「ウ井トゲフト」）少將旗艦「レトウ井ザン」、「パルラダ」、「ペレスウ井ート」（戦闘艦隊司令官少將「ウフトムスキー」）侯旗艦「セワストーポリ」、「ポルタータワ」、「アスコリド」（巡洋艦隊司令官「レイツエンシテサン」少將旗艦）「パルラダ」及「ディアナ」トス巡洋艦「ノーウ井ク」ハ艦隊ノ先導トナリ第一驅逐艦隊ハ先頭戦闘艦ノ側面ニ列シ砲艦二隻及第二驅逐艦隊ハ掃海船隊ノ歸途護衛トシテ艦隊ニ附隨シ濠船「モンゴリヤ」號ハ赤十字旗ヲ掲ケテ之ニ繼ケリ

敵ノ水雷沈設面ハ約二時間ヲ費消シ漸ク無難ニ通過ヲ了セリ九時「ウ井トゲフト」司令長官ハ「浦潮ニ進航ス」ト信號ヲ掲ケタリ十時十五分掃海隊ハ砲艦及第二驅逐隊ノ護衛ヲ以テ港内ニ向ケ歸還セリ艦隊ハ八海浬ヨリ漸次速力ヲ進メ正午十二時十三浬ノ速力ヲ以テ沖合ニ出テタリ出港ノ時ヨリ敵艦各方面ヨリ集中シ來リ富士型朝日、三笠ノ二戦闘艦及敷島型甲裝巡洋艦日進、春日ヨリ成レル敵ノ一艦隊ハ左方ヨリ來リ我前路ヲ横斷セムトシ又水平線上ニハ松島型巡洋艦二隻、盤手型裝甲巡洋艦一隻、高砂型巡洋艦三隻及水雷驅逐艦四十四隻ヲ認メタリ而シテ我前路ニ進來シタル敵艦隊ハ俄然艦首ヲ轉廻シ後進ノ針路ヲ取リシヲ以テ我艦隊ハ之ヲ右方ニ避ケテ相離レ更ニ曳火距離ニ達スルヤ玆ニ第一次戦闘ハ開カレタリ日本艦隊及我艦

国立国会図書館　伊藤博文関係文書（その1）書類の部 378

隊ハ間モナク互ニ針路ヲ反對方向ニ取リテ進行シ兩隊ノ距離相隔タルヤ日本艦隊ハ我ト同一方向ニ針路ヲ轉セリ此時第一戰ハ其終ヲ告ケタリ

第一戰ニ於テ「アスコリド」ハ「ポルターワ」ノ後ニ在リシカ敵ノ一彈前部烟突ヲ破毀シ前部滊罐ヲ不用ニ歸セシメタリ我巡洋艦隊單縱線列ヲ脫シテ「ツヱサレーウヰチ」ノ左側ニ移リ日本艦隊漸次之ニ接近シ來リ四十「ケーブル」ノ距離ニ達スルヤ茲ニ第二次ノ戰鬪ヲ開ケリ

午後五時四十分「ツヱサレーウヰチ」ハ艦首ヲ後方ニ轉回シ「司令長官指揮ヲ讓ル」トノ信號ヲ揭ケ單縱線ニ沿フテ退却ヲ始メタリ而シテ先任將官ハ少將「ウフトムスキー」侯タリ我前列隊ハ先頭艦ニ隨テ轉回シ後部砲ヲ以テ敵艦ニ應戰シツツ退却ヲ始メ敵ハ之ヲ包圍セムトスル形勢ナルヲ以テ本官ハ此機ヲ利トシテ敵力ノ最モ薄弱ナル方面ニ突擊逸出スルニ決シ部下巡洋艦隊ニ對シ「我ニ隨行セヨ」ト信號シ「アスコリド」、「ノーウヰク」、「パルラダ」及「ディアナ」ヲ以テ單縱線ヲ作リ敵ノ二等巡洋艦四隻、驅逐艦數隻ト右方松島型巡洋艦三隻トノ間ニ向テ突出セリ七隻ノ敵艦熾ニ砲火ヲ送リ四隻ノ巡洋艦中ニハ淺間型裝甲艦アリテ我前路ヲ遮斷セリ「アスコリド」ノ激烈ナル砲火ハ二等巡洋艦三隻ニ損傷ヲ與ヘ淺間ニハ火災起リタルヨリ同艦ハ戰列ヲ去リ我進路ヲ開クニ及ヘリ四隻ノ驅逐艦追躡シ來リ「アスコリド」ニ向テ發射シタル水雷四箇ハ一モ命中ナク「アスコリド」ノ六「インチ」砲彈ハ一擊一驅逐艦ヲ轟沈セシヨリ殘艦ハ遽ニ退却スルニ至レリ

第二次ノ戰鬪最モ激烈ニシテ二十分時間雨下ノ敵彈「アスコリド」ニ集注シ多大ノ損害ヲ被リ

タルモ遂ニ敵ノ陣環ヲ破リテ「アスコリド」、「ノーウヰク」、「パルラダ」及「ディアナ」ノ四隻脫出シ敵艦數隻ノ追躡アリシモ二十海浬ノ急速力ヲ以テ遁逃スルヲ得タリ黃昏ニ及ヒ僚艦「パルラダ」及「ディアナ」ヲ見失ヒタルト敵ノ追躡止ミタルトニ由リ僚艦ヲ待合セ又山東角ニ於テ敵ヨリ水雷攻擊ヲ受クヘキ虞アリシヲ以テ之ヲ避クル爲メ翌曉マテ海岸ヲ離レテ航行シ居レリ而シテ快速力アル「ノーウヰク」ニハ浦潮行ノ目的ヲ遂行セシメムカ爲メ全ク自由ノ行動ヲ執ラシメタリ

黎明「アスコリド」ノ速力ヲ迅ムルニ及ヒテ船體ニ大損傷アルヲ發見セリ是レ特ニ「アスコリド」ニ集中シタル敵艦七隻ノ砲彈ヨリ受ケタルモノトス二基ノ烟突破壞セラレ石炭ノ消費大ニ增シ高度ノ蒸氣ヲ維持セムカ爲メ氣罐ノ通風器ヲ全開スルトキハ非常ナル火焰ヲ吐出シテ夜航ニ便ナラサルニ至レリ斯ル損傷アリ亦石炭ト速力ノ不足ナルヨリ朝鮮群島ヲ經テ浦潮港ヘ直航ノ目的ハ之ヲ放棄スルノ止ムナキニ至レリ即チ損傷ノ程度ハ一旦船渠ニ入ラサレハ前途暴風ニ遭遇ノ懸念アル航海ノ安全ヲ保シ難キヲ認メタルニ依リ中立港上海ニ到ルニ決シ八月十二日午前三時二十五分「ブードル」島ニ着シ同日滿潮ヲ竢テ更ニ吳淞ニ到リ茲ニ投錨セリ翌十三日再ヒ黃浦ニ進ミ入渠ノ上修繕ニ着手シ其重ナル損傷ヲ觀ルニ煙突二基ハ寸裂シ三基ハ數多ノ彈孔ヲ穿タレ滊罐一箇ハ破損シ肋材二本挫折シ水線下ニ四箇水線上ニ六箇ノ彈孔ヲ穿タレタリ

死傷ハ少尉「ルクリツキー」戰死大尉男爵「マイデリ」少尉「ソドウヱーデフ」、「ジットコフ」及文

国立国会図書館　伊藤博文関係文書（その1）書類の部 378

官「ヒーロフ」負傷シ下士卒戰死十名、重傷十五名、輕傷二十九名ナリ
兩艦ノ艦長以下將校機關士醫官及下士卒ハ孰レモ泰然トシテ勇敢ニ奮闘シ各自能ク其任務ヲ
盡シタル其間員ニ優劣アルヲ見ス僧「ポルフィリー」ハ十字架ヲ捧ケ甲板ニ在テ兵士ノ幸福ヲ
祈リ醫官ハ躬ラ彈丸雨注ノ下ニ奔走シテ死傷者ノ介抱運搬ニ努力セリ

○帝國運送船和泉丸、常陸丸及佐渡丸其他砲撃ニ關スル報告

六月六日（我六月十九日）海軍中將「スクルイドロフ」ヨリ露帝ヘノ電奏

其一

謹テ奏ス六月二日（我六月十五日）午前我巡洋艦隊ハ朝鮮海ニ於テ日本ノ運送船海岸ニ沿ヒ南
方ヨリ來航スルヲ水平線ニ認メ之ヲ追窮セシ處和泉丸ニシテ軍隊ヲ輸送スルモノナリシニ依
リ非戰鬪員ニ端艇ヲ下シ同船ヲ退去スル猶豫ヲ與ヘ之ヲ擊沈セリ其後須臾ノ間ニ東南ヨリ亦
二隻ノ運送船來ルヲ認ム一ハ常陸丸ニシテ軍隊ヲ輸送シ一ハ佐渡丸ニシテ軍夫、馬匹及鐵道
材料ヲ滿載セリ之ニ降伏ヲ勸告シタレトモ彼等拒絶シタルニヨリ端艇ニ移乘ノ猶豫ヲ與ヘ兩
船共水雷ヲ發射シ轟沈セリ日本人側ノ損害ハ運送船三隻其合計容積約一萬五千噸、同船搭載
ノ軍隊、船員、軍隊用竝ニ鐵道用材料トス
六月三日（我六月十六日）日本ノ沿海ニ於テ英國滊船「アルランタン」號ヲ認ム同船ハ石炭六千
噸餘ヲ積ミ北海道室蘭港ヲ發シ南方ニ向テ進航スルモノナリキ其所持セル書類竝ニ航海日誌
ニ就キ之ヲ查スルニ明瞭ヲ缺キ中立國ノ貨物ヤ否大ニ疑ヲ處アルヲ以テ審理ニ附スル爲メ海
軍大尉「ペトロフ」ニ命シ水兵ヲ率ヒ之ヲ浦潮斯德捕獲審檢所ニ廻航セシム

其二

六月七日（我六月二十日）我巡洋艦隊ハ乘組員ヲ始トシテ何等ノ損害ナク浦潮斯德ニ歸港セリ

○同上

六月八日（我六月二十一日）海軍中將「スクルイドロフ」ヨリ露帝ヘノ電奏

謹テ奏ス五月三十日（我六月十二日）中將「ベズオブラーゾフ」ニ命シ巡洋艦「ロシヤ」、「グロモ
ボイ」及「リューリク」ヨリ成レル我艦隊ヲ率ヒ海上ニ於ケル日本軍交通ノ妨害運動ヲ爲サシ
ムル而シテ同艦隊ハ六月七日（我六月二十日）夜浦潮斯德ニ歸港シ司令官ヨリ巡航中ニ係ル左ノ
復命ヲ爲セリ
六月二日（我六月十五日）巡洋艦隊ハ北方ヨリ進航シ下ノ關海峽ヲ距ル約二十海里ト想像セシ
頃水平線ニ二隻ノ滊船ヲ認メ之ヲ追躡シタリ然レトモ遠距離ノ爲メ遂ニ追窮スルヲ得サリキ
其時他ノ尙ホ一隻ノ滊船ヲ發見シタレハ巡洋艦「グロモボイ」ニ命シ之ヲ追ハシムル該滊船ハ後

国立国会図書館　伊藤博文関係文書（その1）書類の部 378

ニ運送船和泉丸ナルコト判明セリ同船ハ我要求ヲ用ヒス駛走シ我ヨリ數彈ヲ加ヘラレ初テ停船ス乘組員ハ船舷ヨリ躍テ海中ニ投スルモアリ信號ヲ以テ非戰鬪員ニ退去ヲ命シタル處二隻ノ端艇ヲ下シ救命ヲ計レリ同船ハ三千噸餘ニシテ戰地ニ軍隊ト物件ノ輸送ヲ業トセルヲ以テ之ヲ擊沈セリ水中ニ漂ヒタルモノハ巡洋艦ヨリ派遣セル小蒸溜ヲ以テ救濟シ本艦ニ收容ス其總員百五名ニシテ其内將校十七名アリキ

和泉丸ヲ擊沈スルヤ否「グロムボイ」ハ尚ホ一隻ノ滊船ヲ認メタレハ之ヲ追窮セリ即チ這ハ運送船佐渡丸及常陸丸ニシテ各約六千噸ノ容積ヲ有セリ運送船ニハ軍隊用物件ノ外佐渡丸ニハ將校十二名ト電信架設ノ職工、馬匹竝ニ架橋材料アリ常陸丸ニハ軍隊一千有餘名ト軍隊用物件トヲ積載セリ「ロシヤ」ハ佐渡丸ニ「グロムボイ」ハ常陸丸ニ向テ處分ノ任務ヲ受ケ數回發砲シ停船セシメムトシタルニ後者ハ全速力ヲ以テ逃走ヲ試ミタルニヨリ之ニ實彈ヲ發射シ漸ク停船セシメム非戰鬪員ニ退去スヘシト信號シタレトモ更ニ注意ヲ拂ハス依テ發砲ヲ加ヘ漸ク端艇ヲ下セリ該運送船ノ沈没ハ至テ緩徐ナリシニヨリ「グロムボイ」命ヲ受ケ迅速之ヲ擊沈セリ

巡洋艦「ロシヤ」ニ追窮セラレタル運送船佐渡丸ハ數回ノ發砲ヲ受ケ漸ク停船シ信號ノ要求ニ對シ端艇ヲ下セシカ其數特ニ多キヲ認メリ端艇ヲ下スニ最モ周章狼狽ヲ極メ中ニハ之ヲ顚覆シタルモノアリタリ各艦ニ收容シ遙カ髣髴ノ間ニ見ユル壹岐島其他ノ島嶼ニ向テ漕キ去レリ天候靜謐海上波浪ナカリシニ依リ巡洋艦「リューリク」ニ命シテ將校下士卒及乘組員ニ對スル收容ヲ計ラシム然ルニ同滊船ノ雇外國人四名ノ外將校二十五名ト他ノ下士卒ハ本船ヨリ退去ヲ肯セサリシニ依リ「リューリク」ニ命シテ水雷ヲ放ケ之ヲ轟沈セシム同船ハ第一回ノ爆發ニテ沈没セス續テ第二回ノ水雷ヲ受ケ漸ク沈没ヲ始メリ夫レニテ既ニ終了ト認メ且ツ其際天候變徴ヲ呈シタレハ艦隊ハ之ヲ委棄シ前途巡邏ノ任務ニ就ケリ日本巡洋艦ハ我艦隊ノ行動ニ付キ常ニ偵察ヲ爲セリ

○高島丸擊沈等ニ關スル報告

海軍中將「スクルイドロフ」ヨリ露帝ヘノ電奏

謹テ奏ス海軍少將「エッセン」ニ巡洋艦「ロシヤ」、「グロモボイ」及「リューリク」ヲ率ヒ日本東海岸ニ派遣ヲ命シタル處歸港ノ上左ノ如ク復命セリ

我艦隊ハ七月七日(我七月二十日)津輕海峽ヲ通過シ太平洋ニ出タル處小容積ノ日本滊船高島丸ヲ認メタルニヨリ乘組員ニ退去ヲ命シ之ヲ擊沈セリ彼等ハ端艇ニ移乘シ海岸ニ向テ漕キ去レリ其際室蘭ヘ石炭積載ノ爲メ赴ク英國船「カマラ」號ヲ認メタレハ之ニ停船ヲ命シ臨檢セリ同船ハ戰時禁制品ノ輸送ヲ業トスルモノノ如クナレト何等ノ積荷ナク又直接違反ノ證跡ナカリシヲ以テ放免セリ其後須叟ニシテ沿岸航路ヲ營ム共同運輸丸ヲ認ム同船ハ五十名

国立国会図書館　伊藤博文関係文書(その1)書類の部 378

ノ旅客ヲ有シ其内大部分ハ婦女子ナリシヲ以テ放免セリ夫ヨリ南下スルヤ漸次二隻ノ帆走船ニ相會シ兩船共貨物ハ魚類ト鹽ナリシヲ以テ乘組員ニ退去ヲ命シ撃沈セリ七月九日(我二十二日)横濱ヨリ百海里ニ於テ獨逸濠船「アラービヤ」號ヲ臨檢セシ處戰時禁制品其多キヲ占ノ鐵道用材料其他各港ニ宛テタル麥粉ヲ有セシヲ以テ同船ハ浦潮斯德ニ送レリ七月十日(我二十三日)午前一ノ大容積濠船ヲ認メ之ニ四回發砲シ漸ク停船セシムルヲ得之ヲ臨檢セシニ英國貨物運送船「ナイト、コマンデル」ト稱スルモノニシテ紐育ヨリ歐洲經由横濱及神戸ニ赴ク途中ナリキ船長ノ所持スル私書、不完全ナル證書ノ謄本竝ニ彼ノ供述ニ據レハ同船ハ鐵道用材料三千五百乃至四千噸ノ貨物ヲ有シ日本ニ之ヲ輸送スルコト明瞭ニシテ即チ同船ハ交戰國ニ戰時禁制品ノ密輸入ヲ營ムコト疑ナキニ依リ最近捕獲審檢所ニ廻送スヘキ所所持セル燃料欠乏ノ故ヲ以テ乘組員ヲ退去セシメ且書類ヲ押收シ之ヲ撃沈セリ正午頃二隻ノ帆走船ニ會シ之ヲ檢シタルニ鹽ヲ滿載セルヲ以テ撃沈セリ同時ニ英國船「シナナン」號ノ駛航スルヲ認メ停船ヲ命シ之ヲ臨檢セシ處同船ハ中立國ノ貨物ト旅客ヲ搭載シ濠洲ヨリ横濱ニ航スルト稱シ書類ニ徴スルモ戰時禁制品ヲ有セサルコト事實ナルニ付キ之ヲ放免セリ七月十一日(我二十四日)午前獨逸濠船「テア」號ヲ認メ之ニ停船ヲ命シ臨檢セシ處米國ヨリ魚類生產品ヲ滿載シ横濱ニ輸入スルモノニシテ捕獲ノ正當ナルヲ認定シタレトモ最近露領ノ港灣ニ廻航セシムルノ困難ナルヲ以テ乘組員ヲ退去セシメ撃沈セリ

我艦隊ハ歸途ニ就キ七月十七日(我三十日)正午頃津輕海峽ヲ通過セリ三時頃北方海岸ヨリ我通過ヲ知リタル日本三等巡洋艦高雄型ハ水雷驅逐艦三隻ヲ率ヒ來リ之ニ次テ金剛型ハ驅逐艦四隻我ト同針路ヲ乘リ追躡セリ同時ニ同海峽ノ左側ヨリ沿岸防禦ノ戰闘艦濟遠現出セリ右等追躡ヲ試ミタレトモ到底追窮スルヲ得ス五時頃彼等ハ旋回歸航セリ

我巡洋艦隊ハ長日ノ遠征ヲ遂行シ乘組員若クハ船体ニ何等ノ損害ナク歸港セシコト竝ニ捕獲或ハ撃沈セシ船舶ニ於テ一人タリトモ殺傷セサリシコトヲ今臣カ上奏スルヲ得ルハ最モ光榮幸福ナリトス

○「レシーテリヌイ」芝罘逼入ニ關スル報告

七月三十日(我八月十二日)極東太守「アレキセーエフ」ヨリ露帝ヘノ電奏

謹テ奏ス七月三十日(我八月十二日)在芝罘領事ノ報告ニ據レハ前夜日本ノ水雷驅逐艦二隻入港シ午前三時頃我驅逐艦「レシーテリヌイ」ニ對シ襲撃ヲ爲セリ同艦ハ前夜清國官憲ノ認諾ヲ得テ武裝ヲ解ケリ本件ハ疾ク日本人ノ了知セル處ナリ我驅逐艦ハ艦長ノ命ニ據リ爆發シタレトモ沈沒セサリシニヨリ日本人ハ之ヲ曳キ行ケリ艦長大尉「ロシチアコフスキー」、將校大尉「カネフスキー」、少尉「セルゲイ、ペトロフ」下級機關士「キスリヤコフ」及水兵ノ多クハ游泳シ以テ生命安全ナルコトヲ得タリ彼等ノ供述ニ據レハ日本人ハ游泳者ニ對シ發砲セリト

国立国会図書館　伊藤博文関係文書(その1)書類の部 378

○同上

七月三十一日（我八月十三日）極東太守ヨリ露帝ヘノ電奏

七月三十日（我八月十二日）在芝罘領事ノ報告ニ基キ電奏ノ追加トシテ茲ニ謹テ奏ス

我驅逐艦「レシーテリヌイ」ハ機關修繕ノ必要アルニ付領事ハ道臺ニ對シ暫ク碇泊セムコトヲ交渉中一方ニ艦長ハ少將「グリゴローウィチ」ノ訓令ニ據リ清國提督ト武裝解除ノ談判ヲ爲シ其認諾ヲ得重砲等ノ信管ト水雷ノ電鑰ヲ交付シ軍艦旗ヲ下セリ大尉「ロシナアコスフキー」、少尉「ペトロフ」、機關士「キスリヤコフ」及水兵二十一名ハ日本人ノ襲撃ヲ受ケ清國巡洋艦ヨリ派遣セル端艇ニ賴リ又大尉「カネフスキー」及水兵二十二名ハ浮燈臺ノ職員ト碇泊商船ノ端艇ニ賴リ救助セラル乘組總員四十七名ノ處四名行衞不明トナレリ艦長ハ臀部ニ銃傷ヲ負ヘリ創痍ハ重大ナレト危險ノ慮ナシ少尉「ペトロフ」及輕傷ヲ負ヒタル水兵一名ト共ニ佛國宣教師ノ設立ニ係ル病院ニ收容セラレタリ

○同上

大尉「ロシナアコフスキー」ヨリ露帝ヘノ電奏

謹テ奏ス七月二十九日（我八月十一日）微臣ハ重要ノ電信ヲ携帶シ我カ所轄ノ驅逐艦「レシーテリヌイ」ニテ旅順ヲ發シ敵カ二重ニ封鎖セル間ヲ逸脫シ芝罘ニ來リ少將「グリゴローウイチ」ノ訓令ニ基キ武裝ヲ解キ軍艦旗ヲ下シ其手續ヲ完了セリ而シテ四月三十日（我八月十二日）ノ夜港内ニアリシ處日本人ハ驅逐艦二隻ト巡洋艦一隻トヲ以テ我ニ近キ何等談判スル處アルモノノ如ク將校ハ水兵ヲ率ヒ來リ海賊的襲撃ヲ加ヘリ我ハ之ニ抵抗スヘキ武器ナキヲ以テ部下ニ命シ本艦ヲ爆發スヘキ準備ヲ爲サシム日本人ハ自己ノ國旗ヲ揭揚セムトスルニ及ヒ微臣ハ日本將校ノ面部ヲ毆打シ侮辱ヲ與ヘ且ツ彼ヲ海中ニ投シ尙ホ我水兵ニ命シ他ノ敵モ海中ニ投セシム我ニ抵抗力ナキハ勿論ナレハ遂ニ日本人ハ我驅逐艦ヲ占領セリ艦首ノ彈藥庫ハ爆發シタレトモ艦體沈沒セス舳部ノミ沈ミタル同艦ヲ彼等港外ニ曳行ケリ然レトモ彼等ハ到底自己ノ港灣マテ曳キ行クコト能ハサルヘシト信ス水雷將校「ワローウィチ」及火夫「ズウィルブーリス」ヲ除ク外將校竝ニ水兵ハ悉ク救命セリ負傷四名アリタレトモ重傷ニアラス少尉ペトロフ」ハ日本人カ國旗ヲ揭揚スルニ抵抗シタル際銃床ヲ以テ胸部ヲ毆打セラレ内部ニ出血ヲ來シ微臣モ右臀部ニ銃傷ヲ受ケ彈丸肉中ニ止ル將校諸氏及水兵ノ行動ニ關シテハ賞賛ニ辭ナシ我帝國副領事ハ我等一同ニ對シ周到ナル保護ヲ加ヘ且同情ヲ表示セリ

国立国会図書館　伊藤博文関係文書（その1）書類の部 378

陸軍戰報

滿洲軍戰報

○馬圈子山敵襲撃退（滿洲軍總司令部報告三十七年十二月二日夜着電）

昨一日夜十時頃敵ノ歩兵部隊馬圈子山ニ襲來セシモ直ニ之ヲ擊退セリ

今二日朝敵ノ歩騎兵ハ荒地及北臺子附近ニ近接シ來リシモ盡ク之ヲ擊攘セリ

○滿洲軍ノ情況（大本營）

三日午前二時頃我歩兵ハ孤家子ノ敵ヲ北方ニ擊退シ之ヲ占領セリ同村ハ機關砲ヲ有スル敵ノ歩兵部隊堅固ニ占領セシ所ニシテ此戰鬪ニ我傷者十二名アリ敵ノ損害ハ三十名ヲ下ラス

三日夕敵ノ砲兵歪頭山ニ向テ射擊シ又同夜其歩兵二、三中隊同山ニ來襲セシモ之ヲ擊退セリ

○敵兵泡子沿ニ來襲ス（滿洲軍總司令部報告三十七年十二月七日夜着電）

五日夜二時頃大武鎭營ノ敵兵ハ泡子沿ニ來襲シ該地ニ在リシ我監視兵ハ一時其位置ヲ撤去セシモ增援隊ト共ニ直ニ該地ヲ恢復セリ

六日夜二時及四時頃房身東方及黑林屯ニ對シ敵兵攻擊シ來リタルモ七日朝迄ニ盡ク之ヲ擊退セリ

○沙河方面前哨ノ小戰（三十七年十二月十日着）

八日夜敵ノ歩兵部隊小屯溝ノ我前哨ニ來襲セシモ之ヲ擊退セリ

九日午前三時頃兵力未詳ノ敵兵沙河鐵道線路附近ノ我前哨ニ迫リシカ直ヲニ之ヲ擊退セリ其後午前五時過キ敵兵再ヒ該鐵道橋東北ニ在ル我前哨ニ來襲シ其兵力逐次增加シ約一大隊トナリ東北及西方ヨリ我前哨ノ一部ヲ包圍シツツ迫リ來リ之ト同時ニ韓家堡及四方臺方向ヨリ盛ニ拉木屯ヲ射擊セシモ天明ト共ニ退却セリ敵ハ多數ノ損害ヲ受ケタルモノノ如ク數多ノ屍體ヲ委棄セリ我損害ハ輕傷者二ナリ

城廠方面

八日午前松樹溝方向ニ派遣シタル我支隊ハ途中三四十ノ敵騎ニ遭遇シ之ヲ擊攘シテ其十數名ヲ仆シ午後双臺子ニ達セリ我ニ損傷ナシ

○敵北臺子其他ニ來襲ス（滿洲軍報告三十七年十二月十二日）

国立国会図書館　伊藤博文関係文書（その1）書類の部 378

十日午前二時過敵ノ歩兵部隊北臺子ニ襲來セシモ拂曉悉ク之ヲ北方ニ擊退セリ
同日午後萬寶山西方ノ敵砲兵ハ腰屯及唐家堡子ヲ砲擊シ又塔山西麓ノ砲兵ハ蒲草窪東方ヲ射擊セシモ我ニ損害ナシ
又渾河右岸媽々街ニモ敵騎來襲セシモ之ヲ西方ニ驅逐シタリ敵ノ負傷數名我ニ損害ナシ

○敵三道崗子附近ニ來襲ス（滿洲軍總司令部報告三十七年十二月十八日夜半着電）
十七日夜八時半ヨリ十一時ノ間ニ於テ敵兵三度三道崗子附近ノ我前哨ニ向ヒ又同夜一、二時頃興隆屯竝ニ東和僧溝附近ニ來襲セシモ我悉ク之ヲ擊退セリ
四方臺附近ノ敵ノ重砲ハ十八日午後二時三十分ヨリ沙河鐵道橋附近ニ向ヒ約八十發ノ射擊ヲ爲セシカ我ニ損害ナシ

○敵達子堡其他ニ來襲ス（滿洲軍總司令部報告三十七年十二月二十日夜十一時半着電）
十九日午後五時塔山東方ノ敵砲兵ハ興隆屯附近ヲ砲擊シ又敵ノ歩兵部隊ハ二十日午前一時南部邊牛录堡ニ同四時達子堡ニ來襲セシモ之ヲ擊退セリ
同時金山屯黑林屯及荒地附近ヘモ敵ノ歩兵來襲シ就中金山屯附近ニ於テハ交戰約一時間ニ亘リシモ悉ク之ヲ擊退シ我ニ損害ナシ

○敵南部邊牛录堡其他ニ來襲ス（滿洲軍總司令部報告三十七年十二月二十三日夜着電）
二十二日敵砲兵ハ山咀子ヨリ興隆屯附近ヲ砲擊シ又同夜一時頃其歩兵部隊ハ南部邊牛录堡及下平臺子東北高地ニ向ヒ來襲セシモ我之ヲ擊退セリ
二十三日午後一時頃ヨリ大孤家子附近ニ在ル敵ノ重砲ハ時々我陣地ヲ砲擊セリ

○敵沙河鐵道橋附近其他ヲ砲擊ス（滿洲軍總司令部報告三十七年十二月二十八日夜半着電）
二十七日午後三時頃ヨリ敵ノ重砲及野砲ハ沙河鐵道橋及停車場附近ニ向ヒ又達連屯附近ノ敵砲ハ吉祥屯及樹林子間ヲ砲擊セリ
同日日沒頃敵騎黑林屯ニ來襲セシモ我騎兵之ヲ擊退セリ又午後八時半頃敵騎金三屯及李大人屯間ニ來襲シ該地ニ在ル我哨所ハ一時之カ包圍ヲ受ケシモ此鄰部隊ノ應援ヲ得テ之ヲ擊退セリ我ニ死傷三名アリ

国立国会図書館　伊藤博文関係文書（その1）書類の部 378

○牛莊來襲ノ敵騎兵集團ヲ潰亂セシム（滿洲軍總司令部報告三十八年一月十八日午前着電）

一月十四日我一支隊ハ牛莊ノ西方三叉河附近ニ於テ敵ノ騎兵集團ヲ包圍シ之ヲ潰亂セシメタリ敵ノ死傷三百名以上ニシテ鹵獲武器等多數ナリ

同支隊ニ屬セシ參謀將校ノ言ニ依レハ同支隊ト對戰セシ敵兵中多數ノ清國官兵ノ混シ居ル者アルヲ見ルト

一月十六日牛莊方向ヨリ敗退セシ敵ノ騎兵五、六千、砲十數門ハ老都牛录ヲ經テ東北方ニ退却セリ同日夕我騎兵支隊ハ老鶴蛇附近ニ於テ敵騎ト衝突セリ其報告ニ依レハ敵ノ騎兵ノ上衣ハ清國衣ニシテ帽モ又清國帽ナルモノアリ又全ク清國衣ヲ着シ辨髮ヲ有スル者數多アリ此敵ハ頗ル疲勞ヲ極メ居レリト

○城廠方面情況（三十八年一月二十四日午後着電）

一月二十三日我一部隊ハ葦子峪西北方ニ於テ敵ノ騎兵約一中隊ヲ驅逐シ同地ヲ占領セリ馬匹武器等鹵獲品若干アリ

又他ノ一部隊ハ昌城附近ニ於テ敵ヲ攻擊シ之ヲ潰亂セシメタリ敵ノ死傷二十以上ニシテ將校以下五名ヲ捕虜トシ武器馬匹等若干ヲ鹵獲セリ

○渾河右岸ノ敵活動ヲ始ム（滿洲軍總司令部報告三十八年一月二十七日午後着電）

一月二十五日以來渾河右岸ノ敵ハ活動ヲ始メ一軍團ヲ下ラサル敵ハ長灘南方ノ地區ヨリ黑溝臺及沈旦堡ニ向ヒ前進シ來レリ依テ我軍ハ二十六日直ニ之ニ對シ攻勢ニ轉シ我一部隊ハ沈旦堡附近ニ在リシ約一師團ノ敵ヲ柳條口方向ニ擊退セリ又我他ノ一部隊ハ黑溝臺附近ニ在リシ一師團以上ノ敵ト二十六日以來交戰中ナリ

○黑溝臺附近ノ會戰（滿洲軍總司令部報告三十八年一月二十九日午後着電）

昨日柳條口附近ヲ占領セシ我部隊ハ昨夜二回有力ナル敵ノ逆襲ヲ受ケシカ悉ク之ヲ擊退セリ

又他ノ一部隊ハ今拂曉菲菜河子（黑溝臺ノ北方約一里）附近ノ敵ヲ攻擊シ同地ヲ占領セリ

黑溝臺ヲ攻擊セシ我部隊ハ昨夜猛烈ナル敵ノ逆襲ヲ受ケシカ悉ク之ヲ擊退シ今朝同地附近ヲ占領セリ

柳條口及黑溝臺方面ノ敵ハ悉ク渾河右岸ニ退却シ我軍之ヲ追擊中ナリ

沈旦堡及李大人屯方面モ昨夜屢〻敵ノ來襲ヲ受ケシカ又悉ク之ヲ擊退セリ

李大人屯及沈旦堡方面ニ攻擊シ來リシ敵ハ第八及第十軍團ニシテ黑溝臺方面ニ來リシ敵ハ第一軍團及狙擊步兵ヨリ成ル集成軍團竝ニ「ミシチヱンコ」ノ指揮スル騎兵師團ナリ

敵ノ捕虜將校以下約五百名ニシテ其他彼我ノ損害目下取調中

国立国会図書館　伊藤博文関係文書（その1）書類の部 378

○同上（満洲軍總司令部報告三十）
八年一月二十九日着電

二十八日軍ノ右翼及中央方面ニ在リテハ敵ノ砲兵ハ時々我陣地ヲ砲撃シ小部隊ヲ以テ各方面ニ來襲セシモ直ニ之ヲ撃退セリ

軍ノ左翼側方面ニ在リテハ二十六日沈旦堡ノ敵ヲ驅逐セシ我一部隊ハ二十八日柳條口及李家窩棚（沈旦堡ノ西方約一里）ヲ占領シ之ニ對セシ敵ノ一部ハ北方ニ一部ハ西方ニ退却セリ又黒溝臺ニ對セシ我部隊ハ遂ニ其東南ノ歩兵陣地ヲ占領シ尚突撃ヲ續行シテ黒溝臺ヲ占領セムコトヲ務メツツアリ

又他ノ一支隊ハ歩兵一聯隊、騎兵一旅團、砲十二門ヨリ成ル敵ヲ撃退シテ哈爾堡（黒溝臺ノ南方約二里）ヲ占領セリ

本日ニ至ルモ迄我軍ノ左翼側ニ攻撃シ來リシ敵ノ兵力ハ概ネ左ノ如シ

第八軍團（歩兵第十四、第十五師團）
歐露狙撃歩兵第二、第五旅團
第十軍團ノ歩兵第九師團
豫備歩兵第六十一師團ノ一部
西伯利第一軍團（東部西伯利狙撃歩兵第一、第九師團ノ一部）

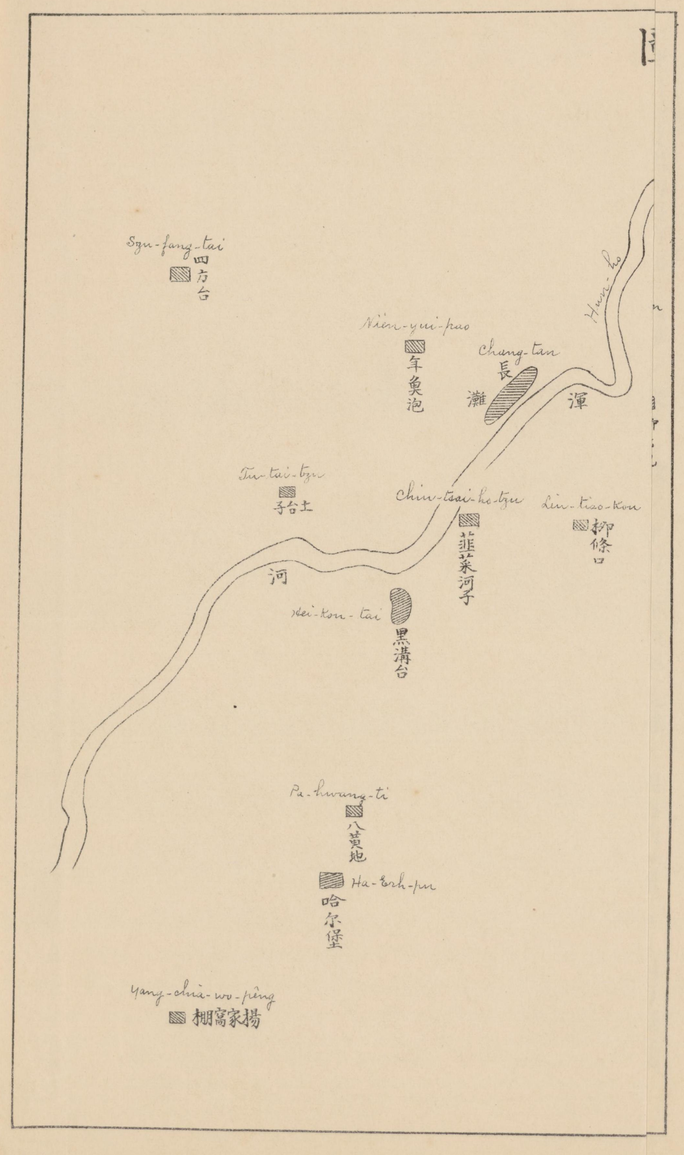

国立国会図書館　伊藤博文関係文書（その1）書類の部 378

沙河附近之圖

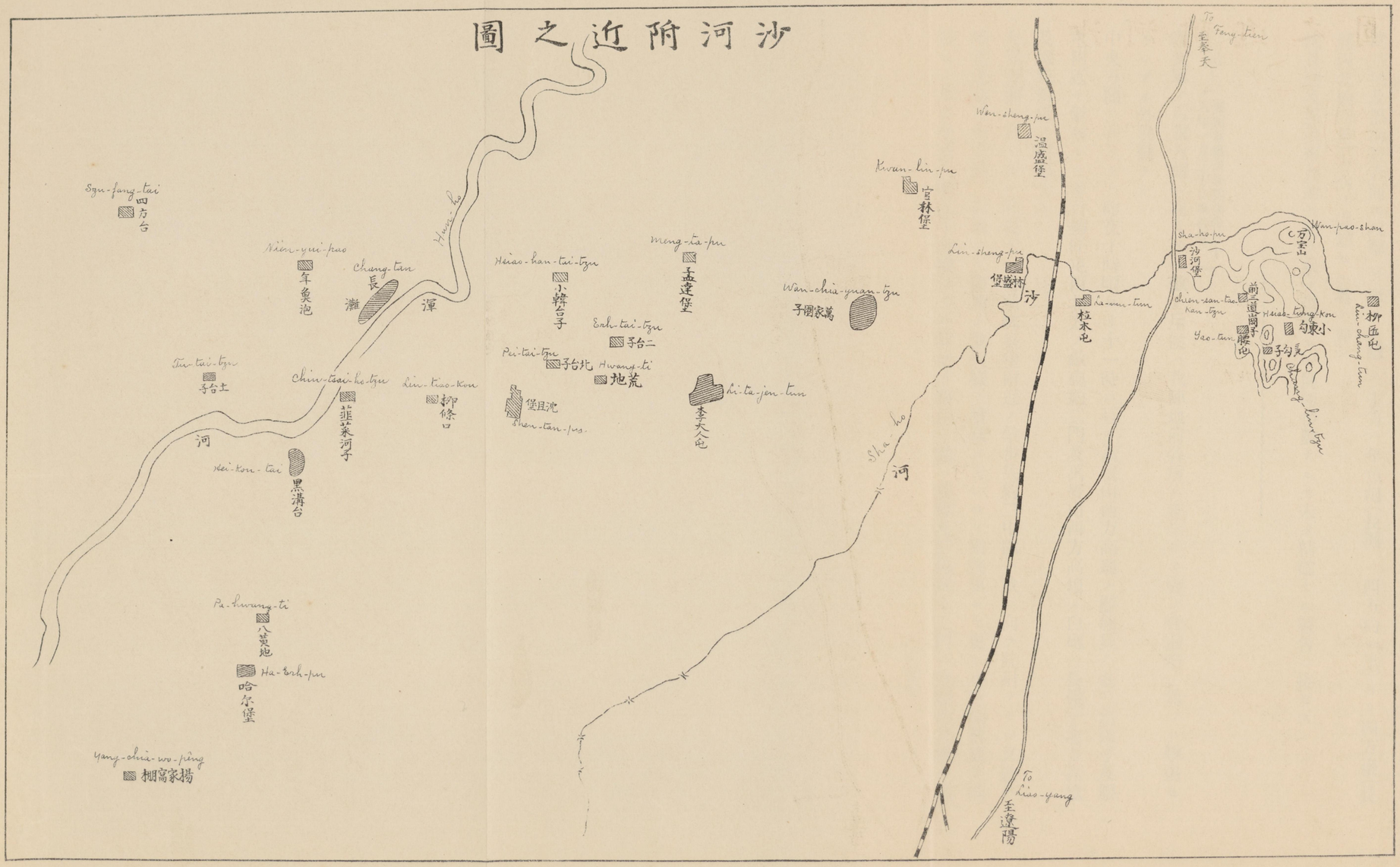

歐露狙撃歩兵第二、第五旅團
第十軍團ノ歩兵第九師團
豫備歩兵第六十一師團ノ一部
西伯利第一軍團（東部西伯利狙撃歩兵第一、第九師團ノ一部）

国立国会図書館　伊藤博文関係文書（その1）書類の部 378

○同上（滿洲軍總司令部報告三十八年一月二十九日夜着電）

昨夜軍ノ右翼及中央方面ニ於テハ絶ヘス彼我斥候ノ衝突シタル外大ナル變化ナシ左翼方面ニ在リテハ敵ハ絶ヘス緩徐ナル砲撃ヲナセリ

沈旦堡及黑溝臺方面ニ攻撃シ來リシ敵ノ主力ハ牟魚泡（長灘ノ西方約一里）ヨリ四方臺（長灘西北約四里）方向ニ退却セル者ノ如シ

沈旦堡及黑溝臺方面ニ於テ敵ノ遺棄セシ屍體多數ナルモ未タ精確ナル報告ニ接セス

○同上（滿洲軍總司令部報告三十八年一月三十日夜着電）

昨夜軍ノ右翼方面ニ在リテハ敵ノ斥候ハ我陣地前各所ニ來リシカ盡ク我前哨ノ爲メニ撃退セラレタル外異動ナシ

中央方面ニ在リテハ昨夜十時頃ヨリ十一時ニ亘リ萬寶山西方高地ノ敵砲兵ハ前三道崗子及腰屯附近ヲ射撃セリ本日柳匠屯西北方ノ敵砲約二門及萬寶山西方高地ノ臼砲ハ長嶺子北方高地及腰屯附近ヲ射撃セリ

左翼方面ニ在リテハ昨夜十一時頃林盛堡附近ノ敵歩兵約二中隊ハ我ニ向テ亂射ヲナシ又敵ハ昨夜北臺子南方約二百米ニ二箇所ノ散兵壕ヲ増築シ夫レヨリ猶突出シテ更ニ小塹壕數箇ヲ構築セリ本日午前八時三十分頃ヨリ小韓臺子附近ノ敵ノ重砲及野砲約十二門ハ連續沈旦堡ヲ砲

国立国会図書館　伊藤博文関係文書（その1）書類の部 378

擊セリ又午後三時半頃敵ノ歩兵約六中隊二臺子ヨリ荒地ニ向ヒ侵入セリ
渾河右岸ニ在リテハ午後二時頃敵ノ歩兵約二大隊土臺子ニ來襲シ同地ニ在リシ我部隊ハ之レト交戰セシカ其後ノ狀況詳ナラス
二十五日以來ノ戰鬪ニ於テ李大人屯、沈旦堡及黑溝臺方面ニ於テ敵ノ遺棄セシ死體ハ一千二百ヲ下ラス

○同上（滿洲軍總司令部報告三十）（八年一月三十一日夜着電）

昨三十日軍ノ右翼及中央方面ニ在リテハ敵砲兵ハ我陣地ノ各所ヲ砲撃シ又敵ノ小部隊ハ各方面ニ來襲セシモ我前哨ノ爲メ悉ク撃退セラレタリ
左翼方面ニ在リテハ同日敵ノ重砲ハ盛ニ北烟臺（高家園子東南約一里）及沈旦堡ヲ砲撃セリ又本日（三十一日）午前敵ハ沈旦堡、啞叭臺（沈旦堡東方約一里）及李大人屯ニ向ヒ砲撃シ其歩兵約二中隊ハ北臺子南端附近ヨリ沈旦堡ニ向ヒ襲來セシモ之ヲ撃退セリ
昨日（三十日）午後長灘方向ヨリ敵ノ歩兵二中隊鴨子泡（沈旦堡西北一里）ヲ向ヒ又他ノ歩兵約二大隊、騎兵一聯隊土臺子ニ攻撃シ來リシモ悉ク之ヲ撃退セリ
捕虜ノ言ニ依レハ數日來我軍ノ左側ニ向テ屢ク大膽ナル行動ナナセシ騎兵將官「ミシケエン」ハ二十七日哈爾堡附近ニ於テ足部ニ負傷セリト

○黑溝臺附近會戰詳報（滿洲軍總司令部報告三）（十八年二月一日着電）

黑溝臺攻撃軍ハ一月二十五日正午頃黑溝臺方面ニ來襲セシ敵ヲ撃攘スヘキ任務ヲ領シ大臺附近ニ集結セリ此日黑溝臺ヲ守備セシ我一支隊ハ約一師團ノ敵ニ包圍セラレ頑強ナル抵抗ノ後夜暗ニ乘シ古城子方向ニ退却セリ
二十六日黑溝臺攻撃軍司令官ハ左翼隊ナシテ蘇麻堡頭泡ノ線ニ右翼隊ナシテ其右翼ニ連繫シ砲兵全部ヲシテ老橋西端ニ展開シテ黑溝臺ヲ攻撃セシム
此日飛雪紛々トシテ寒威凛烈大ニ視界ヲ妨ケ運動爲メニ遲延シ正午頃ヨリ黑溝臺ノ攻撃實施中約一師團ノ敵ハ長灘方向ヨリ前進シ沈旦堡ヲ攻撃シテ之ヲ包圍シ其一、二大隊ヲ以テ我ニ向フノ報ニ接シ古城子附近ニ在リシ部隊ヲシテ此敵ヲ撃攘セシム左翼隊ハ蘇麻堡、五家子ノ線ニ展開セシカ敵ハ黑溝臺頭泡ノ線ヲ占領シ特ニ頭泡ハ其形狀恰モ城塞ノ如ク之レニ機關砲ヲ備ヘ防備頗ル堅固ナルヲ以テ先ツ之ヲ奪取スルニ非サレハ黑溝臺ノ攻撃意ノ如クナラサルヲ以テ首力ヲ擧ケテ之ヲ攻撃シ右翼隊ハ老橋東側ニ於テ約二大隊ノ敵ヲ驅逐シツツ老橋、蘇麻堡ノ線ニ展開シ全ク敞開地ニ暴露シテ勇敢ニ攻撃前進ヲ行ヒシモ敵ノ砲兵ハ黑溝臺ノ周圍ニ放列ヲ布置シ總數約三十門巧ニ縱斜射ヲ行ヒシヲ以テ我死傷多大ニシテ未タ目的ヲ達スルニ至ラスシテ日沒ニ至ル
二十七日我右翼ニ迫リシ敵ハ一時退却セルヲ以テ古城子附近ニ在リシ部隊ヲ中央トシ兩翼隊ノ中央ニ排列シ蘇麻堡ヲ左翼トスルカ如ク展開シ黑溝臺ニ向テ攻撃セリ

国立国会図書館　伊藤博文関係文書（その1）書類の部 378

又猴洞溝附近ニ在リシ一兵團ナシテ柳條口及李家窩棚ノ線ヲ占領シテ黑溝臺攻擊軍ノ右翼隊ノ右側背及沈旦堡左側ヲ掩護セシメ又某一部隊ヲ修二堡方向ニ前進セシメ該方面ニ現ハレタル敵ヲ擊攘シテ遠ク軍ノ左側背ヲ掩護セシム

猴洞溝附近ニ在リシ兵團ハ午前十時四十五分同地ヲ出發シ大臺東側ヲ經テ猛烈ナル敵ノ銃砲火ヲ冒シ勇猛果敢ニ柳條口及李家窩棚ノ線ニアル約一師團ノ敵ニ對シ攻擊前進シ爲ニ黑溝臺攻擊軍ノ右翼隊ノ右側背ヲシテ安全ナラシメタリ

黑溝臺攻擊軍ハ猛烈ニ敵ヲ攻擊セシモ敵兵就中其砲數ハ逐時增加シ我死傷多大ニシテ攻擊ノ進捗意ノ如クナラス然レトモ諸隊ハ毫モ之ヲ顧ミス步一步ニ敵ニ近接セリ

左翼隊ハ牛居及黃蠟蛇子方向ヨリ來ル約一師團ノ敵ニ側面ヲ衝カレ又八黃地附近ニ侵入シタル敵ノ步兵及騎砲兵ニ背射セラレ將校以下ノ死傷甚シキヲ以テ其左翼ヲ一時三尖泡ニ後退スルノ止ムヲ得サルニ至レリ

夜ニ入リ黑溝臺攻擊軍ノ諸隊ハ各方面ニ於テ敵ノ夜襲ヲ受ケ特ニ蘇麻堡附近ニ於テハ前後ヨリ各一聯隊ノ敵ヨリ攻擊ヲ受ケシカ格鬪亂擊ノ後各方面共悉ク敵ヲ擊退セリ

修二堡方面ニ前進セシ我一部隊ハ優勢ノ敵ニ支ヘラレ徐家窩棚斜哨ノ線ニ停止ス

二十八日猴洞溝附近ヨリ前進セシ一兵團ハ巧ニ敵ヲ攻擊シ其右翼隊ハ午前九時三十分柳條口ヲ占領シ其左翼隊ハ午後三時李家窩棚ヲ占領セリ

黑溝臺攻擊軍ノ各隊ハ依然攻擊ヲ續行セシカ中央隊方面ニ於テハ昨夜々襲シ來リシ敵ノ敗殘兵蘇麻堡部落內ニ潛入シ在リテ背面ヨリ尙ホ我ヲ射擊セシカハ此隊ノ一部ハ背面シテ此敵ヲ殲滅シ捕虜二百餘名ヲ得タリ

左翼隊ハ其側背ニ修二堡ニ前進スル支隊ノ現出スルヲ知リ勇ヲ鼓シテ前進ヲ起シ五家子ヲ恢復セリ

修二堡ニ向ヒ前進セシ支隊ハ優勢ノ敵ヲ攻擊シテ同地ヲ占領スル時ニ午前三時ナリ

猴洞溝ニ在リシ部隊ハ午前十一時同地ヲ發シ黑溝臺攻擊軍ノ最左翼ニ連リテ黑溝臺ノ敵ヲ攻擊スル豫定ナリシモ八黃地、哈爾堡ノ線ニ在ル有力ナル敵ヨリ背射セラルルヲ以テ勢ヒ先ツ之ヲ擊攘セサル可カラス依テ其一部ヲ割キテ修二堡ニ在ル支隊ト協力シテ八黃地ノ敵ヲ擊退セリ敵ハ洪家窩棚方向ニ退却シ其兵力步兵約一聯隊、騎兵一旅團、砲十二門、機關砲二、三門ナリ

二十九日各隊ハ連續三晝夜猛烈ニ敵ヲ攻擊セシモ未タ其目的ヲ達成セサルヲ以テ更ニ諸隊ヲ激勵シテ夜襲ヲ實行セシメタリ

黑溝臺攻擊軍ノ諸隊ハ全滅ヲ期シ數回ノ攻擊前進ヲ企テシモ敵ノ砲兵殊ニ機關砲ノ爲メ頗ル多大ノ損傷ヲ被レリ然レトモ諸隊ハ衝天ノ勢ヲ以テ攻擊ヲ續行ス敵ハ我猛擊ニ耐ヘス午前五時三十分ヨリ退却ヲ始メタリ是ニ於テ我諸隊ハ逐次黑溝臺ニ突入シ午前九時三十分ニ至リ全ク確實ニ之ヲ占領シ直ニ追擊ニ轉シ煙臺子ヲ經テ土臺子ニ至ル又左側支隊ノ一部ハ黃蠟蛇子ヲ占領セリ其他修二堡ニ在リシ支隊ハ當面ノ敵ヲ擊攘シテ七臺子及北方約五吉羅ノ無名部落

国立国会図書館　伊藤博文関係文書（その1）書類の部 378

ニ亘リ渾河ノ線ヲ占領セリ

大臺附近ニ在リシ部隊ハ此日午前五時李家窩棚附近ニ在リシ部隊ト共ニ微弱ノ敵ヲ擊攘シテ
菲寨河子附近ヲ占領シ其主力ハ敵ヲ追擊シテ渾河右岸ニ驅逐セリ
於テ軍ハ全ク敵ヲ渾河右岸ニ驅逐セリ

我ニ對セシ敵ハ西伯利第一軍團、集成軍團、狙擊歩兵第二及第五旅團第八軍團ノ一部西伯利豫
備第六十一師團竝ニ獵歩兵等ニシテ少ナクモ七箇師團及騎兵一師團ヲ下ラス此敵ハ四方臺及
年魚泡附近ニ退却セリ

我死傷約七千ニ達シ敵ノ損害モ亦多大ニシテ捕虜ノ言ニ依レハ我左翼ニ向ヒシ歩兵四聯隊ハ
殆ト全滅シ一中隊ニシテ二三十人ニ減セシモノ少ナカラス又敵ノ損害ハ一萬ヲ下ラサル可シ
ト云フ

○黑溝臺附近ノ會戰命名（滿洲軍總司令官報告三）（十八年二月一日着電）

一月二十五日ヨリ同二十九日ニ亘ル戰鬪ヲ黑溝臺附近ノ會戰ト命名ス

旅順攻圍軍戰報（乃木軍報告ハ便宜ノ爲メ茲ニ收錄ス）

○左翼軍方面ノ休戰（旅順攻圍軍報告三十）（七年十二月三日着電）

二日午前十時ヨリ午後四時迄軍ノ左翼方面ニ於テハ彼我ノ軍使相會シテ一部休戰ヲナシ双方
ノ死傷者ヲ收容セリ

○旅順攻圍軍ノ情況（大本營）

去ル三日海軍砲ヲ以テ敵艦ニ射擊ヲ行ヒ「ポペーダ」ニ六發、「レトウィザン」ラシキモノニ八發
其他ノ軍艦ニ十六發ノ命中彈アルヲ認メタリ

五日モ亦同砲ヲ以テ射擊シ「ポペーダ」ニ七發、「ポルタワ」ニ十一發、「レトウィザン」ニ十一發
ノ命中彈ヲ觀測シ午後三時過我一彈白玉山ノ南方火藥庫ニ命中シ大爆煙ヲ揚ケ尋テ火災起リ
二時間ノ長キニ亘リ鎭火セサリキ

又同日重砲ヲ以テ敵艦ヲ射擊シ「ペレスウエット」ニ二發其他ノ軍艦ニ二發命中シ「ポルタワ」
ラシキ軍艦ハ約一時間大爆煙ヲ揚ケタリ

松樹山以東ノ攻城作業ハ日夜繼續中ニシテ二龍山外岸窖室内ニ於テ去ル四日三十六密理速射
砲二門ヲ鹵獲セリ

国立国会図書館　伊藤博文関係文書（その1）書類の部 378

本六日午後一時半達シタル報告ニ依レハ重砲ハ午前十時四十五分敵艦射撃ヲ開始シ正午迄ニ「レトウィザン」ニ四發、「ペレスウエット」ニ一發命中シ今尚ホ射撃續行中

○赤坂山其他ノ占領及休戰（旅順攻圍軍報告三十七年十二月七日發表）

赤坂山ノ敵兵ハ二〇三高地ニ占據セル我兵ノ瞰射ニ堪ヘス六日其陣地ヲ撤退シ我兵ハ午後一時其全部ヲ占領セリ

次テ午後二時寺兒溝北方高地、午後三時二里橋北方高地ノ敵ヲ擊退シテ我之ヲ占領セリ

數日來續行セシ敵艦射撃ニ因リ「ポルダワ」ハ右ニ傾キ上甲板迄浸水シ「レトウィザン」ハ艦體左ニ傾キ「バアーヤン」ハ坐礁シタルカ如シ

六日午後四時頃敵ノ軍使來リ約五時間休戰ヲ爲シ互ノ死屍ヲ收容セムコトヲ提議シタルヲ以テ軍ハ之ヲ承諾セリ

○旅順攻圍軍ノ敵艦射撃（旅順攻圍軍報告三十七年十二月八日着電）

昨七日大口徑砲ヲ以テ行ヒタル敵艦射撃ハ其成果良好ニシテ「パルラダ」、「ペレスウエット」及「ポペーダ」ニ各多數ノ有効命中彈ヲ見タリ之レカ爲メ「ペレスウエット」ハ午後三時十五分火災ヲ起シ「ポペーダ」ハ右舷ニ傾斜スルニ至レリ

○同上（旅順攻圍軍報告三十七年十二月十二日發表）

大口徑砲ヲ以テ昨十一日モ旅順內部ヲ砲撃シ「ポルタワ」、「アムール」竝ニ黃金山下ノ無線電信所ニ大ナル損害ヲ與ヘ且ツ武庫ヲ射撃シ之ヲ數日來續行セシ敵艦射撃ノ結果ハ海軍參謀ノ言ニ據ルニ其戰鬪艦四、巡洋艦二、砲艦一、水雷母艦一、合計八隻ニ止ラヲ刺シタルモノニシテ復タ之ニ對シ射撃スルノ必要ナキニ至レリ

○敵將校ノ依賴ニ係ル電報書信ノ轉送（旅順攻圍軍報告三十八年一月二日着）

十二月十二日、同十四日松樹山補備砲臺附近ニ於テ彼我ノ戰死者遺體收容ニ關シ該地區ニ於ケル兩軍ノ將校會見ノ節露國將校ヨリ私信ノ電報及書翰合計二十四通ヲ本國ニ向ケ發送セムコトヲ懇願シ該方面日本軍地區隊長ニ於テ一應之ヲ受領シタル由報告アリタルヲ以テ其內容ヲ檢閱セシメタルニ皆單ニ健在云々ヲ其鄕里ニ報道スルニ止マル文面ナルヲ以テ特ニ發送ヲ許可シタリ又露國將校及下士卒ヨリ日本負傷軍人ノ爲メ日本赤十字社ニ露貨二百四十七留三十哥ヲ寄贈セムコトヲ申出テタルヲ以テ其希望ヲ容レタリ又十一月十八日芝罘沿岸ニ於テ押

国立国会図書館　伊藤博文関係文書（その1）書類の部 378

收シタル旅順行露國郵便物五嚢ハ當軍ニ於テ檢閲シタル後公信ヲ除キ他ノ必要ナラサル私信ニ屬スル郵便物ハ十二月十六日彼我ノ軍使會見ノ際之ヲ露軍ニ交付シタリ露軍軍使ハ深ク我軍ノ厚意ヲ感謝シ且ツ十八日露軍ヨリ在旅順日日本俘虜軍人ヨリ其鄉里ニ宛テタル書信約三十通ヲ持來リ我前哨線ニ送付セリ

○市街砲撃ニ關スル「ステッセル」ヨリノ來翰及回答書（旅順攻圍軍報告三十七年十二月十六日夜半着電）

我軍ノ市街砲撃ニ對シ敵將「ステッセル」ヨリ左記二通ノ通告アリ

其　一

十二月十四日旅順要塞ニ於テ第二四九二號

貴下

予ハ玆ニ貴軍ノ砲兵カ我病院ヲ射撃シツツアルコトヲ告知スルノ光榮ヲ有ス此等ノ病院ハ明カニ赤十字旗ヲ以テ標識セラレ而シテ此等ノ徽章ハ貴軍大砲ノ位置ヨリ望見シ得ヘキモノナリ依リテ予ハ貴軍ト名譽ノ戰鬪ヲナシ既ニ負傷シテ赤十字旗ノ下ニ病院内ニ平臥シナカラ滅殺セラルル如キ取扱ヒヲ受クヘキ筈ニアラサル我軍ノ勇士ヲ尊敬スル上ヨリ之ヲ禁セラレムコトヲ希願ス此等ノ勇士ノ内ニハ日本軍ノ負傷者モアリ

予ハ此ノ機會ヲ利用シテ再ヒ敬意ヲ呈ス

旅順攻圍軍司令官男爵「エム」乃木將官閣下

此ノ書ハ十五日夜八時軍司令部ニ到達セリ

其　二

十二月十五日旅順要塞ニ於テ第二三五六號

貴下

予ハ此書簡ノ持參者ニシテ赤十字社ノ職權アル理事長タル皇帝陛下ノ「エーゲルマイステル」「バラショフ、ランガ」ヘ攻撃中各病院ヲ危害ノ外ニ置クノ方法ニ付キ閣下ト談判スルコトヲ委任シタリ但シ貴下ノ交戰動作ノ成功ヲ確ムル貴下ノ權利ヲ酬酌スヘキハ勿論ノコトトス

敬具

關東要塞總司令官將官「ステッセル」

關東要塞總司令官將官「ステッセル」

封筒ノ裏ニ鉛筆ニテ明十六日小官「バラショフ」ヘ攻撃中各病院ヲ危害ノ外ニ置クノ方法ニ付キ閣下ト談判スル場所ニ來ルヘシト記セリ

此書ハ十五日夜八時軍司令部ニ到達セリ

右ニ對シ左ノ回答ヲ軍參謀齋藤少佐ニ携行セシメ之ニ有賀博士、河津通譯ノ二名ヲ附シ十六日午後一時迄ニ指定ノ場所タル三里橋ニ至ラシム

国立国会図書館　伊藤博文関係文書（その1）書類の部 378

十二月十六日攻圍軍司令部ニ於テ

貴下

予ハ日本軍ハ人道及條約ヲ重ムシテ攻圍ノ當初ヨリ赤十字旗ヲ掲ケタル家屋及船舶ヲ故意ニ照準シテ發砲シタルコト斷シテ無キコトヲ確保スルノ光榮ヲ有ス然レトモ要塞内ノ大部ハ我火砲ノ位置ヨリ展望シ難ク又吾人ノ知ル如ク砲彈ハ必スシモ希望ノ點ニ到達スルモノニアラス特ニ貴軍ノ長キ勇敢ナル抵抗ノ爲メニ我火砲ノ躲避モ益〻増大シ時トシテ不慮ノ地點ニ彈達スルコトナキヲ保シ難キハ誠ニ遺憾トスル所ナリ

予ハ此機會ヲ利用シテ茲ニ再ヒ敬意ヲ呈ス

旅順攻圍軍司令官男爵乃木大將

關東要塞總司令官將官「ステッセル」閣下

十六日午後一時半頃ヨリ彼我ノ軍使會見頗末大要左ノ如シ

敵曰ク日本軍ハ赤十字旗アル家屋ヲ照準シテ發砲ス

我曰ク斷シテ此事ナシ

敵曰ク旅順新市街ノ全部ト舊市街ノ東北部ヲ限リ砲撃セラレサルコトヲ要求ス

我曰ク地ヲ制限スルコトハ絶對的ニ同意スル能ハス

敵曰ク病院ノ位置ヲ記入シタル地圖ヲ交付ス依テ成ルヘク其位置ヲ砲撃セラレサルコトヲ希望ス

我曰ク希望ニ添ヘラレタル地圖ハ一應拜見スヘシ

而シテ敵ノ軍使ハ「バラショフ」ニシテ地圖ハ十八日交附スヘシト言ヘリ

○旅順要塞病院所在地圖送付ニ關スル書翰及回答書（旅順攻圍軍報告三十）

十二月十八日午後露軍ヨリ旅順要塞病院所在地圖及之ニ關スル命令ヲ我前哨ニ送附シ來レルモノ左ノ如シ

命　令

關東要塞地區軍ニ下ス

旅順口千九百四年（露曆）十二月四日

第九百二十六號

各病院繃帶所特ニ新市街ニ於テ掲揚セル赤十字旗ハ總テ降スヘシ而シテ此等建築物ノ壁上ニハ白色圓形内ニ赤十字ヲ畫キ赤十字旗ハ唯〻病院ノ上ニノミ掲揚シ大形ノ旗ヲ用ユヘシ東部西北利狙撃歩兵第九聯隊ノ兵營ハ「エーゲルマイステル」、「バラシオツフ」ニ引渡シ病院用ニ供スヘシ「エーゲルマイステル」、「バラシオツフ」ノ日本軍司令官ノ代表者ト商議ヲ經シ後ニ病傷者ノ在ル我病院ヲ日本軍ハ砲撃セサルコトニ注意スルナルヘシト予ハ信ス

第九百二十八號

国立国会図書館　伊藤博文関係文書（その1）書類の部 378

予ハ要塞經理部長ニ命令ス赤十字聖乙女「メリー」協會病院ニ隣接シ空虚トナリ居ル物品倉庫ノ建物ハ總テ病院設備ノ爲メニ「バラシオツフ」將軍ニ引渡ス可シ又向後紀鳳臺製粉所ニ於ケル製粉工事ヲ中止スヘシ

關東要塞地區長官「ゼネラル、アヂユタント」（署名）「ステッセル」

原文ニ照シテ訂正ス

參謀長大佐（署名）「レ　ー　ス」

二百二十二

○病院所在ニ關スル往復文書附圖本月七日本關内參着

国立国会図書館　伊藤博文関係文書（その1）書類の部 378

予ハ要塞經理部長ニ命令ス赤十字聖乙女「メリー」協會病院ニ隣接シ空虚トナリ居ル物品倉庫ノ建物ハ總テ病院設備ノ爲メニ「バラシオツフ」將軍ニ引渡ス可シ又向後紀鳳臺製粉所ニ於ケル製粉工事ヲ中止スヘシ

關東要塞地區長官「ゼネラル、アヂユタント」(署名)「ステッセル」

原文ニ照シテ訂正ス

參謀長大佐(署名)「レ　ー　ス」

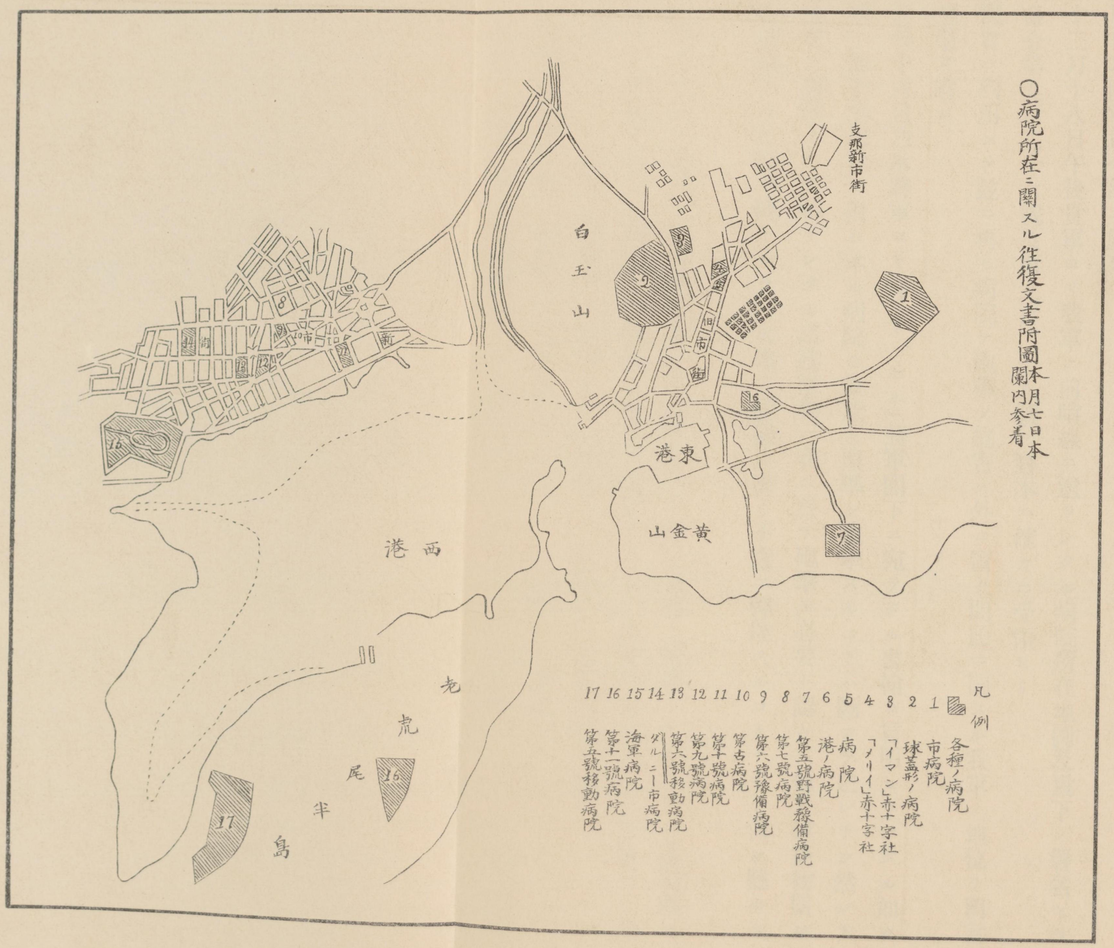

○病院所在ニ關スル往復文書附圖本月七日本關内參着

軍ハ之ニ對シ二十二日軍使ヲ以テ露軍要塞參謀長ニ左ノ書簡ヲ送レリ

千九百〇四年十二月二十二日

旅順口攻圍軍司令部ニ於テ

貴下、十二月十八日午後貴軍ヨリ我軍ノ前哨線ニ送ラレタル病院所在地圖及貴下ノ署名セラレタル命令第九百二十六號及第九百二十八號ノ謄本ハ確カニ受領セリ

余ハ此機會ヲ利用シテ玆ニ再ヒ病院ヲ砲撃ノ危害ノ外ニ置ク問題ニ關スル我軍ノ地位ヲ明言スルノ光榮ヲ有ス

一、十二月十六日乃木將軍ヨリ「ステッセル」將軍閣下ニ宛テタル書翰ニ言明セラレタル如ク我軍ハ赤十字記章ヲ附シタル病院ヲ故意ニ照準シ砲撃スルコトハ斷シテ之レナシ然レトモ地圖ニ病院トシテ示サレタル諸建築物ハ我ニ於テ砲撃ヲ必要ト認ムル他ノ建築物間ニ散在近接スルヲ以テ時トシテハ火砲ノ躲避ニ由リ不慮ニ彈達スルコトナキヲ保シ難キコト

二、十二月十六日ノ談判ニ於テ我軍委員ノ言明シタル加ク地圖ヲ受領シタルコトハ其圖面ニ病院トシテ示サレタル總テノ建築物ヲ故意ニ砲撃セサルノ義務ヲ執ルコトヲ意味セス少クモ左ノ二ツノ場合ニ該當スル建物ハ之ヲ照準シテ射撃スルノ權利ヲ保留ス

イ、情報及觀測ニ依リ病院トシテ使用セラレサルモノト認ムル場合

ロ、同樣ノ方便ニ依リ假令病院トシテ使用セラレツツアルモ之ニ關シ「ジュネーヴ」條約

国立国会図書館　伊藤博文関係文書(その1)書類の部 378

違反ノ行爲アリト認ムル場合

余ハ此問題ニ關スル兩軍ノ交渉ハ玆ニ結了シタルモノト認ム敬具

旅順口攻圍軍參謀長　伊地知少將

關東要塞地區參謀長「レース」大佐殿

○東鷄冠山北砲臺ノ占領（旅順攻圍軍報告三十七年十二月十九日午後着電）

軍ノ一部ハ十八日午後二時十五分東鷄冠山北砲臺ノ胸墻ニ大爆破ヲ行ヒ同時ニ突撃ニ移リ彼我烈シキ爆藥戰ヲ交ユ敵ハ防戰最モ努メ且ツ其機關砲射撃ノ爲メ我攻撃ノ進捗一時意ノ如クナラサリキ

次テ午後七時頃鮫島中將ハ自ラ其豫備隊ヲ率ヒテ外岸窖窖内ニ前進シ部下ノ勇氣ヲ作興シ其豫備隊ヲ戰線ニ加ヘテ最後ノ大突撃ヲ行ヒ遂ニ午後十一時五十分全ク同砲臺ヲ占領セリ砲臺占領後我ハ直ニ工事ヲ施シ今朝ニ至リ其占領確實トナレリ

敵ハ退却ニ當リ其咽喉部附近ニ埋設セル四箇ノ地雷ヲ自ラ爆發セリ

同砲臺ニ九珊知野砲五門、機關砲二門及多數ノ彈藥竝ニ四五十ノ屍體委棄シアリ

我死傷ハ未詳ナルモ多大ナラサルヘシ

○同上戰利品（旅順攻圍軍報告三十七年十二月二十日午後着電）

其後取調ノ結果東鷄冠山北砲臺ニ於ケル戰利品左ノ如シ

八珊七速射野砲　五門（取調中）　四十七密速射砲　三百五十發

四十七密速射砲　二門（一門ハ使用シ得）　二十四密砲彈　二百四十發

二十四密速射砲　二門（右同）　機關砲彈　千百五十發

機關砲　四門（使用シ得）　小銃彈　一萬五千發

小銃　百六十一挺　爆發彈　八十發

砲彈　四百六十一發（口徑彈種取調中）　照明彈　九發

以上ノ諸彈藥ハ何レモ使用シ得

火藥　六箱　角材　百二十箇　土嚢　七百五十箇

其他被服雜具類八點百七十箇

○後三羊頭村北方高地其他ノ占領（旅順攻圍軍報告三十七年十二月二十二日午後着電）

軍ノ右翼部隊ハ今朝五時頃敵兵動搖ノ機ニ乘シ後三羊頭村北方高地ノ敵ヲ襲撃シテ之ヲ占領シ次テ同七時同村西方半島高地ノ敵ヲ撃攘シテ又之ヲ占領シ同地ニアリシ敵ノ小口徑砲一門ヲ鹵獲セリ

国立国会図書館　伊藤博文関係文書（その1）書類の部 378

同半島占領後敵ハ逆襲シ來リシモ直ヲニ之ヲ擊退シ日下其占領殆ト確實ナリ

○後楊樹溝東方高地ノ占領（旅順攻圍軍報告三十七年十二月二十三日夜半着電）

二十二日軍ハ重砲ヲ以テ後楊樹溝東方高地ノ防禦工事、松樹山、二龍山及日砲臺等ヲ砲擊シ少カラサル損害ヲ與ヘ其結果ヲ利用シ二十三日拂曉軍ノ右翼部隊ハ後楊樹溝東方高地ノ敵ヲ攻擊シ午前七時四十分同高地ノ頂界線ヲ攻略セリ

敵ハ太陽溝及鴨湖嘴諸砲臺ヨリ我占領セシ陣地ニ向ヒ砲火ヲ集中シ次テ八時二十分烈シキ逆襲ヲ企テ來リ爆藥ヲ投スルニ至リシモ我兵遂ニ之ヲ擊退シタリ

爾後敵ノ砲擊稍ミ衰ヘタルヲ以テ我ハ若干ノ工事ヲ施設シ其高地ノ占領殆ト確實トナレリ

我攻擊ノ前後ニ於ケル重砲射擊ニ因リ西太陽溝北砲臺ニハ大火災ヲ起シ日砲臺ノ十五珊知砲一門ヲ破壞シ掩蓋ニモ多大ノ破損ヲ與ヘタリ

去ル十八日東鷄冠山北砲臺ニ於テ獲ダル捕虜ノ言竝ニ二十二日椅子山方面ヨリ投降シタル露兵ノ言ニ依レハ二〇三高地ノ戰鬪ニ於テ東部西伯利狙擊歩兵第七師團長中將「コンドラチェンコ」、砲兵第四旅團長少將「イルマン」ハ戰死シ東部西伯利歩兵第四師團長中將「フオーク」ハ負傷シタルカ如シ

○大劉家屯ノ占領（旅順攻圍軍報告三十七年十二月二十五日午前着電）

軍ノ右翼團隊ハ二十四日夜十時頃後二羊頭村及小房村ノ敵ヲ奇襲シテ同村ヲ占領シ逐次敵ヲ擊攘シテ午前二時十五分ニハ大劉家屯ノ全部ヲ占領セリ

數日來屢次擧行シタル我攻擊ハ每ニ其功ヲ奏シ我右翼方面一帶ニ於ケル敵ノ前進陣地ハ今ヤ全ク我占領ニ歸シ了レリ

○二龍山砲臺ノ占領（旅順攻圍軍報告三十七年十二月二十八日夜半着電）

軍ノ左中央隊ハ二十八日午前十時二龍山砲臺正面胸墻ノ大爆破ト共ニ突擊ヲ實施シテ該胸墻ヲ占領シ重砲及野戰砲ノ掩護ニヨリテ敵ノ銃砲火ヲ犯シテ鋭意占領工事ヲ施シ其占領略ミ確實ナルニ及ヒ午後四時更ニ內部重砲線ニ突擊シテ直ニ同線ヲ占領シ尙ホ進ムテ咽喉部ニ向ヒ同所ヲ頑守セシ殘敵ヲ擊攘シ午後七時三十分遂ニ全砲臺ヲ占領セリ

○同上（旅順攻圍軍報告三十七年十二月二十九日午後着電）

二十八日夜二龍山砲臺占領後重砲線ト咽喉部トノ通路ニハ尙ホ少數ノ敵兵アリテ若干ノ抵抗ヲナセシモ午前三時全ク之ヲ驅逐シ同砲臺ノ占領ハ今ヤ既ニ確實トナレリ

国立国会図書館　伊藤博文関係文書（その1）書類の部 378

同砲臺ニ於テ捕虜三名アリ其言ニ依レハ砲臺成兵ハ約五百人ト外ニ水兵若干名ニシテ其大部分ハ戰沒セリ

鹵獲品ハ大口經砲四門、小口經砲七門、三十七密理砲約三十門、機關砲二門其他材料器具多數ナルモ其詳細ハ目下取調中ナリ

○松樹山砲臺ノ占領（旅順攻圍軍報告三十七年十二月三十一日夜着電）

軍ハ本日午前十時豫定ノ如ク松樹山砲臺ノ胸墻爆破ノ後右中央隊ノ左翼隊ヲ以テ突撃ヲ實施シ午前十一時頃該砲臺全部ヲ確實ニ占領セリ敵ハ我行ヒタル胸墻爆破ニ續キテ砲臺内部ニ布設シタル地雷ヲ爆發シ其一部ハ該砲臺ノ南方高地ニ退却セシカ一部ハ咽喉部ニ在ル掩蔽部内ニ於テ爆破ノ爲メニ墜落シタル土砂ニヨリ塡塞セラレタリ

○同上續報（旅順攻圍軍報告三十八年一月一日午前一時四十分着電）

松樹山掩蔽部ニ塡塞セラレタル敵兵ハ其後入口ヲ堀開シテ逐次之ヲ引出シ悉ク之ヲ捕虜トセリ其數將校二、下士以下百六十余名ナリ又該捕虜ノ言ニ依レハ我爆發ノ爲メニ埋沒セラレタル敵ノ死者ハ約百五十名ナリト

戰利品ハ野砲及機關砲等ニシテ員數目下取調中

三十一日午後六時盤龍山東砲臺前ノ我作業隊ハ舊開壁ノ一部ヲ爆發シ目下其破壞部ニ占領工事ヲ爲シアリ

○日砲臺及盤龍山砲臺ノ占領（旅順攻圍軍報告三十八年一月一日午後着電）

中央隊ノ一部ハ敵ヲ驅逐シ午前七時日砲臺ヲ占領シ次テ盤龍山新砲臺ヲ奪取セリ茲ニ於テ二龍山ヨリ盤龍山砲臺ヲ經テ日砲臺ニ亘ル線ハ確實ニ我有ニ歸セリ

又右翼隊ノ一部ハ午前八時頃ヨリ砲撃ヲ開始シ午後二時ニ至リ頑強ナル敵ノ抵抗ヲ排除シ後三羊頭村南方高地ヲ確實ニ占領セリ

○望臺ノ占領（旅順攻圍軍報告三十八年一月一日夜着電）

中央及左翼隊ハ午前九時頃ヨリ望臺ニ向ヒ攻撃ヲ實施シ我砲撃ノ成果ヲ巧ニ利用シテ突進シ午後三時三十五分全ク望臺ヲ占領セリ

本日日砲臺ニ於テ火砲三門望臺ニ於テ火砲四門ヲ鹵獲セリ詳細目下取調中又過日松樹山ニ於ケル我戰利品ハ七珊野砲三門、五十七密砲二門、機關砲二門ナリ

国立国会図書館　伊藤博文関係文書（その1）書類の部 378

○開城ノ申込（旅順攻圍軍報告三十）
八年一月一日夜着電

本日午後九時關東要塞地區司令官「ステッセル」將軍ヨリ開城ニ關スル書面ヲ受領セリ

○同上ニ關スル敵將ノ書翰及我回答書（旅順攻圍軍司令官報告三十）
八年一月二日午前三時着電

昨一日午後五時頃敵ノ軍使水師營南方ノ我第一線ニ來リ我將校ニ次ノ書簡ヲ交附シ同九時小官之ヲ受領セリ

旅順口一九〇四年十二月

第二五四五號

貴下交戰地域全般ノ形勢ヲ考察スルニ今後ニ於ケル旅順口ノ抵抗ハ不要ナリ依テ無益ニ人命ヲ損セサル爲メ予ハ開城ニ付談判セムコトヲ望ム若シ閣下之ニ同意セラルルニ於テハ開城ノ條件順序ヲ討議スル爲メ委員ヲ指命シ竝ニ予ノ委員カ該委員ト會合スヘキ場所ヲ選定セラレムコトヲ願フ

予ハ此機會ヲ利用シ予ノ敬意ヲ表ス

關東要塞總司令官將官「ステッセル」將軍

旅順口攻圍軍司令官男爵乃木閣下

依テ小官ハ次ノ回答ヲ我軍使ニ齎シ今天明後直チニ彼ニ交附セシムル筈ナリ

一九〇五年一月二日

旅順口攻圍軍司令部ニ於テ

貴下予ハ茲ニ開城ノ條件及順序ニ付談判セムトスル閣下ノ提議ニ同意スルノ光榮ヲ有ス之カ爲メ予ハ旅順攻圍軍參謀長少將伊地知幸介ヲ委員ニ指命シ尚ホ之ニ若干名ノ參謀及文官ヲ隨行セシムル即チ一九〇五年一月二日ノ正午ニ水師營ニ於テ貴軍委員ニ會合スヘシ双方ノ委員ハ調印ノ後批準ヲ待タスシテ直ニ効力ヲ生スル開城規約ニ署命スルノ全權ヲ有スヘク其全權委任狀ハ双方ノ最上指揮官ノ署名シタルモノニシテ互ニ交換スヘシ

予ハ此機會ヲ利用シ敬意ヲ呈ス

旅順口攻圍軍司令官男爵乃木將軍

關東要塞地區司令官「ステッセル」將軍閣下

○開城提議允許ノ聖旨

參謀總長ハ

聖旨ヲ奉シテ左ノ電報ヲ旅順攻圍軍司令官男爵乃木大將ニ送レリ

總長

旅順攻圍軍司令官宛（一月二日午前八時發電）

將官「ステッセル」ヨリ開城ノ提議ヲ爲シ來リタル件伏奏シタル處

陛下ニハ將官「ステッセル」カ祖國ノ爲メ盡セシ苦節ヲ嘉ミシ玉ヒ武士ノ名譽ヲ保タシムヘキ

国立国会図書館　伊藤博文関係文書（その1）書類の部 378

コトヲ望マセラル

右謹テ傳達ス

○敵兵ノ砲臺及艦船破壞（旅順攻圍軍司令官報告三）（十八年一月二日正午着電）

東鷄冠山及Q堡壘ノ敵ハ昨夜零時三十分頃二三回ノ爆破ヲ行フト同時ニ一時熾ニ小銃ヲ亂射シ次テ頓カニ之ヲ止メシヲ以テ直ニ斥候ヲ派遣セシニ敵ハ既ニ其地ヲ撤退セリ依テ我兵直ニ前進シテ兩堡壘竝ニ其南方ニ在ルN及M ノ高地ヲ占領セリ

今朝敵ノ大小艦船ハ殆ト悉皆港口ニ又ハ港内ニ於テ自ラ爆沈シ終ヘリ

今朝ヨリ彼我全權委員ノ會合ヲ終ル迄ハ全線ニ於テ我ヨリノ攻撃動作ヲ中止セシメアリ

○開城談判ノ結了（旅順攻圍軍司令官報告三十）（八年一月二日午後七時着電）

彼我全權委員ハ本日午後四時三十五分ヲ以テ其談判ヲ終レリ彼ハ大体ニ於テ我提出セル條件ノ下ニ開城ヲ約シ目下調印中ナリ

右談判結了ト同時ニ兩軍ノ戰鬪行爲ヲ停止シタリ

○開城規約ノ調印（旅順攻圍軍司令官報告三）（十八年一月二日夜半着電）

二日午後九時四十五分兩全權委員間ニ於テ開城規約ノ本調印ヲ終レリ

○旅順口開城規約

第一條　旅順口要塞内及其水上ニ在ル露國ノ陸海軍軍人義勇兵及官吏ハ總テ之ヲ俘虜トス

第二條　全堡壘、砲臺、艦船艇、兵器、彈藥、馬匹其他一切ノ軍用諸材料竝ニ官金及官有諸物件ハ現狀ノ儘之ヲ日本軍ニ引渡スモノトス

第三條　露國陸海軍ハ前二箇條ヲ承諾スルニ於テハ之ヲ誠實ニ執行スルノ擔保トシテ來一月三日正午迄ニ椅子山、小案子山、大案子山及其東南一帶ノ高地上ニ在ル堡壘砲臺ノ守備ヲ撤シ之ヲ日本軍ニ交付ス可シ

第四條　露國陸海軍ニ於テ本規約調印ノ當時ニ現存セル第二條ノ諸物件ヲ破壞シ又ハ其他ノ方法ニ於テ現狀ヲ變更スト認ムルトキハ日本軍ハ談判ヲ廢止シ自由ノ行動ヲ取ル可シ

第五條　在旅順口露國陸海軍官憲ハ旅順口要塞配備圖、地雷、水雷其他危險物ノ布設圖及在旅順口陸海軍編制表、陸海軍將校官職等級氏名簿、文官官職等級氏名簿、軍隊名簿、艦船艇名簿及其乘組人員名簿、普通人民ノ員數、男女人種職業表ヲ調製シ日本軍ニ交付ス可シ

第六條　兵器（各人ノ携帶兵器ヲ含ム）彈藥、軍用諸材料、官金、官舍、官有諸物件、馬匹、艦船艇及其内部ノ諸物件（私有物ヲ除ク）ハ悉ク之ヲ現在ノ位置ニ整置スヘシ其受授ノ方法ハ日露兩軍ノ委員ニ於テ議定スルモノトス

第七條　露軍ノ勇敢ナル防禦ヲ名譽トスルニヨリ露國陸海軍ノ將校及官吏ハ帶劍及直接生活ニ必要ナル私有品ノ携帶ヲ許サルヘク將校義勇兵及官吏ニシテ本戰役ノ終局ニ至ルマテ武

国立国会図書館　伊藤博文関係文書（その1）書類の部 378

器ヲ執ラス如何ナル方法ニ於テモ日本國ノ利益ニ反對スル行爲ヲナササル事ヲ筆記宣誓スルル者ハ本國ニ歸還スルコトヲ承諾ス

將校ニハ各人ニ一名宛ノ從卒ヲ隨行セシムルコトヲ許ス此從卒ハ特ニ宣誓解放ヲナス

第八條　武裝ヲ解除シタル陸海軍下士、兵卒竝ニ義勇兵ハ皆其制服ヲ着用シ携帶天幕及所要ノ私有物件ヲ携ヘ所屬將校ノ指揮ノ下ニ日本軍ノ集合地ニ到ルヘシ

但シ此手續ノ詳細ニ關シテハ日本軍ノ委員ニ於テ之ヲ指示ス

第九條　旅順口ニ在ル露國陸海軍ノ衛生部員及經理部員ハ病傷者及俘虜ノ救護給養ノ爲メ日本軍ニ於テ必要ト認ムル時期間殘留シテ日本軍ノ衛生部員及經理部員ノ指揮ノ下ニ引續キ勤務ニ服スヘシ

第十條　普通人民ノ處置、市ノ行政事務及會計竝ニ之ニ關スル書類ノ引繼キ其他本規約執行ニ關スル細則ハ本規約附錄ニ於テ規定ス

右附錄ハ本規約ト同一ノ効力ヲ有ス

第十一條　本規約ハ日露兩軍ノ全權委員ニ於テ署名スヘク其署名ノ時ヨリ直ニ効力ヲ生スヘキモノナリ

正本二通ヲ作ル

千九百五年一月二日水師營ニ於テ

攻圍軍參謀長陸軍少將　伊地知幸介

海軍中佐　岩村團次郎

關東州要塞地區參謀長陸軍大佐「ラ　イ　ス」

海軍大佐「セスノウイッチ」

○千九百五年一月二日調印旅順口開城規約附錄

第一條　本規約ヲ實行スル爲メ日露兩軍ニ於テ指定スヘキ委員左ノ如シ

一、本規約第六條ニ關スル委員
　堡壘、砲臺及陸上ニ在ル兵器、彈藥等ニ關スル委員
　艦船艇ニ關スル委員
　給養諸物件ニ關スル委員
　危險物除去ニ關スル委員

二、本規約第八條ニ關スル委員

三、本規約第九條ニ關スル委員

四、本規約第十條ニ關スル委員

第二條　前條ノ諸委員ハ一月三日正午白玉山ノ北麓旅順街道上市街ノ入口ニ集合シ其擔任事項ノ遂行ニ着手スルモノトス

第三條　旅順口要塞内ニ在ル陸海軍軍人ハ其編制表受領ノ上日本軍ノ指定スル順序ニ依リ集

国立国会図書館　伊藤博文関係文書（その1）書類の部 378

圍シテ退去シ一月五日午前正九時其最先頭ヲ以テ鴨湖嘴東端ニ到着シ本規約第八條ニ關スル委員ノ指示ヲ受クヘシ將校及官吏ハ帶劍ヲ許サルヘク下士以下ハ一切ノ武器ヲ携帶スヘカラス

但シ將校以下一日分ノ糧食ヲ携帶スルヲ要ス

第四條　陸海軍ニ屬セサル露國官吏ハ各職分毎ニ一團トナリ前條ニ示セル諸隊ニ續行スヘシ

但シ該官吏中義勇兵ニ加ハリタルコトヲナキ者ハ宣誓ヲ用ヒスシテ解放ス

第五條　各堡壘、砲臺、諸建築物、諸倉庫其他ノ諸物件ノ引渡ヲ執行スル爲メ其所在地ニ將校下士卒若クハ其他ノ適當ナル人員若干ヲ殘置ス可シ該人員ニハ日本軍ヨリ交付シタル徽章ヲ佩用セシム

第六條　露國陸海軍軍人義勇兵及官吏ニシテ一月五日午前九時以後ニ於テ尚ホ兵器ヲ携帶シ又ハ指示セラレタル集合場ニ到ルコトヲ肯セサル者ハ日本軍ニ於テ適宜處分スヘシ

但シ病者傷者ハ此限ニアラス

第七條　本規約第七條ニ示ス陸海軍將校及官吏ノ携行スル私有必要品ハ必要ト認ムル場合ニ於テ之ヲ檢査スヘク其量目ハ概ネ日本軍將校及所屬官吏ノ爲ニ規定セラレタル行李ノ數量ニ準スルモノトス

但シ事情ニ依リ相當ノ斟酌ヲ爲ス

第八條　旅順口ニ在ル陸海軍用病院及病院船ハ日本軍ノ委員ニ於テ臨檢スヘク同委員ノ定ムル所ノ取扱法ニ從フヘシ

第九條　普通人民ハ各〻其堵ニ安スヘシ其旅順口ヲ退去セムト欲スル者ハ總テノ私有財産ヲ携行スルヲ得

陸海軍將校及官吏ノ家族ニシテ退去セムト欲スル者ハ日本軍ニ於テ爲シ得ル限リ便宜ヲ與フ可シ

第十條　旅順口要塞内ノ在住者ニシテ日本軍ニ於テ其退去ヲ必要ト認メタルモノハ同軍ノ指定スル時期及通路ニ由リ退去セシム

第十一條　本規約第十條ニ示ス露國委員ハ行政竝ニ會計ニ關スル既往及現在ノ狀況ヲ日本委員ニ告知シ且之ニ關スル一切ノ圖書及公金ヲ同委員ニ引渡スヘシ

第十二條　旅順口ニ在ル日本軍ノ俘虜ハ一月三日午後二時ニ於テ本規約第九條ニ示ス日本軍委員ニ引渡スヘシ

正本二通ヲ作リ各全權ニ於テ署名ス

千九百五年一月二日

水師營ニ於テ

攻圍軍參謀長陸軍少將　伊地知幸介

海軍中佐　岩村團次郎

国立国会図書館　伊藤博文関係文書（その1）書類の部 378

○開城實施手續

一、本規約實施ニ要スル委員ノ編成左ノ如シ

關東州要塞地區參謀長陸軍大佐「ラ　イ　ス」
海軍大佐「セスノウイッチ」

本規約第六條ニ關スル委員
- 堡壘、砲臺、陸上ニ在ル兵器、彈藥、軍用諸建築物等ノ受領委員
- 艦船艇等ノ受領委員
- 給養諸物件ニ關スル受領委員
- 危險物除去委員

本規約第八條（受降）ニ關スル委員
本規約第九條（衛生）ニ關スル委員
本規約第十條（行政）ニ關スル委員

二、堡壘、砲臺及陸上ニ在ル兵器、彈藥、軍用諸建築物、諸材料等ノ受領委員ハ二班ニ分レ其一班ハ金州、旅順街道ヲ界トシ其東方ノ地區、他ノ一班ハ西方地區ニ就テ受領ヲ了ル可シ

三、艦船艇等ノ受領委員長ハ必要ノ將校以下ヲ適當ニ部署シ本件ニ關スル露國委員ト協議シ適當ノ順序ニ依リ受領ヲ了ル可シ

四、給養諸物件ニ關スル受領委員ハ本件ニ關スル露國委員ト協議シ其輕重ヲ計リ適當ノ順序ニ依リ受領ヲ了ル可シ

五、危險物除去委員ハ二班ニ分レ金州、旅順街道ヲ界トシ遂次其東西ノ兩地區ニ就テ作業ヲ施行ス可シ

六、受降ニ關スル委員長ハ趙家屯、鴨澗村、文家屯、王家屯、菲菜房、大劉家屯、夏家屯、高家屯、小劉家屯ノ諸村落及其內方ニ在ル地域內ニ俘虜ヲ收容ス可シ

露國陸海軍將校及同相當官ノ宣誓ハ受降委員長ニ於テ施行セシムルモノトス

七、衛生ニ關スル委員長ハ本件ニ關スル露國ノ委員ト協議シ遂次病院及病院船ヲ臨檢シ露國衛生員ヲ指揮シ救護ノ方法ヲ講ス可シ

八、行政等ニ關スル委員ハ本件ニ關スル露國委員ト協議シ旅順要塞內ニ居住スル露國臣民諸外國人等ノ身分及職業別官有民有ノ動產、不動產ニ關スル圖書類、行政及會計ニ關スル書類官衙等ヲ受領シ其他物件ノ調查、押收、風紀ノ維持、寺院ノ保護、婦女幼者ノ取扱等軍事以外一切ノ事項ヲ處理スヘシ

○物件受授ニ關スル双方委員ノ申合（旅順攻圍軍報告三十八年一月四日午前二時着電）

三日双方委員ノ打合セヲ終リ四日朝ヨリ堡壘砲臺ヲ始メ一切ノ軍用諸材料竝ニ官有諸物件ノ

国立国会図書館　伊藤博文関係文書（その1）書類の部 378

受授ニ着手スル筈ナリ

○旅順ノ狀況（旅順攻圍軍報告三十八年一月四日午後三時着電）

旅順目下ノ狀態ハ市ノ秩序維持セラレ官民靜肅ナリ昨夕迄ニ未タ精細ナル調査ヲ得サリシカ人口ハ約二萬五千內二萬五千ハ軍人ニシテ其二萬ハ傷病者ナリ普通人民ノ糧食ハ尙ホ多少アリ併シ生肉野菜欠乏シ傷病者ノ衛生材料亦皆無ナレハ目下鋭意之カ救濟施行中ニシテ其他開城委員ハ各分擔ニ依リ着々其事務ヲ進メツツアリ

○開城擔保ノ受授結了（旅順攻圍軍報告三十八年一月四日午後六時着電）

擔保トシテ受領スヘキ椅子山及其東南一帶高地ノ堡壘砲臺ハ三日午後一時半故障ナク受取レリ

○露帝「ステッセル」間ノ往復電報（旅順攻圍軍報告三十八年一月四日午後七時着電）

去ル二日開城談判ノ際本規約第七條ノ將校及官吏宣誓歸國ノ事ニ關シ彼ノ委員ハ我委員ニ向ヒ宣誓ニ關シテハ一應皇帝ノ裁可ヲ仰カサルヘカラサルヲ以テ「ステッセル」將軍ヨリ皇帝陛下ニ致スヘキ該電報ノ發送ヲ取計ハレ度トノ請求ヲ爲セリ依リテ我委員ハ軍司令官ノ認可ヲ得テ之ヲ諾シ該電報ヲ發送セシニ本日當地通信所宛ニテ皇帝ヨリ返電アリシテ以テ直ニ之ヲ「ステッセル」將軍ニ送致セリ御參考ノ爲メ該往復電報ノ譯文ヲ添ユ

聖彼得堡ニ於テ

露國皇帝陛下宛

二日午後九時周家屯軍用通信所發

「ステッセル」將軍

本日微臣ハ旅順降服ニ關シ開城規約ニ署名スルノ已ムヲ得サルニ至レリ將校及文官ハ佩劍ヲ許サレ現在ノ戰爭ニ與カラサルノ義務ヲ負ヒ露國ニ歸國スルコトヲ許サル然ラサレハ捕虜トシテ在留セサルヲ得ス微臣ハ皇帝陛下ニ此要請セラレタル義務ニ對スル御裁可ヲ仰ク

旅順周家屯ニテ

侍從武官將官「ステッセル」宛

千九百五年一月三日午後五時三十分

南露「ミチヤノウイッチ」發

四日午前十時周家屯通信所着

朕ハ各將校ニ保留セル特權ヲ利用シ現在ノ戰役ニ參與セサル義務ヲ負ヒ露國ニ歸來スルカ若

国立国会図書館　伊藤博文関係文書（その1）書類の部 378

クハ兵卒ト運命ヲ共ニセムコトヲ許可ス
卿及勇敢ナル守兵ニ光輝アル防戰ヲ感謝ス

「ニコラス」

○降服將卒概數（旅順攻圍軍報告三十八年一月五日午前七時五分着電）

前報ノ如ク昨四日ヲ以テ規約第二條ニ掲クル諸物件ノ受授ヲ行ヒ堡壘砲臺ノ如キハ凡テ之ヲ受領シ其他ノ物件モ亦大略其手續ヲ終リ又凡テノ捕虜ハ今五日指定ノ場所ニ集合セシムルノ筈ナルモ之ニ關スル凡テノ調査ハ甚タ繁雜ニシテ未タ容易ニ其結果ヲ報シ得ルニ至ラスト雖モ今迄ニ得タル諸報告ノ大要ヲ摘載スレハ左ノ如シ

人員

將官	陸軍	八	
佐官	同	五十七	
尉官	同	五百三十一	
陸軍文官		九十九	
從軍僧侶	同	十三	
下士卒	同	二萬二千四百三十四	
非戰鬪員	同	三千六百四十五	
海軍	四		
海軍	百		
海軍	二百（内若干ノ文官ヲ含ム）		
軍醫	百〇九		
海軍	七		
海軍	四千五百		
海軍	五百		

總計　三萬二千二百〇七

義勇兵ハ重ニ非戰鬪員中ニ含ム

此他ニ在院ノ病傷者約一萬五六千アリ

馬四

輓馬　約千八百七十頭

乘馬　約百頭

○彼我兩將ノ會見（乃木軍報告三十八年一月五日午後九時三十五分着電）

「ステッセル」ヨリ我軍司令官ヘ一度會見シタキ意ヲ通シ來リ軍司令官ハ之ヲ快諾セラレ本日正午水師營ニ於テ會見セラレタリ此會談ハ全ク箇人間ノ談話ニシテ約二時間ニ亘レリ

○捕虜員數（乃木軍報告三十八年一月六日午前零時十六分着電）

五日受領ヲ終リシ捕虜ノ數次ノ如シ

狙撃歩兵第五聯隊	將校	三十六	
同　第十三聯隊	同	三十八	
同　第十四聯隊	同	三十二	
	下士卒	千五百四十七	
	同	六百六十五	
	同	八百八十二	

国立国会図書館　伊藤博文関係文書（その1）書類の部 378

狙撃歩兵第十五聯隊	将校	五十	下士卒	千三百五十三	
同	第十六聯隊	同	三十	同	千〇〇四
合	計	同	百八十六	同	五千四百五十一

内 宣誓セシモノ将校八十六ナリ

○同上（乃木軍報告三十八年一月六日午後着電）

六日正午マテニ受領シタル捕虜員數ハ

狙撃歩兵第二十五聯隊	将校	四十二	下士卒	千四百三十二	
同	第二十六聯隊	同	四十	同	千四百二十
同	第二十七聯隊	同	五十八	同	千百七十八
合	計	同	百四十	同	四千〇三十

ニシテ昨日ノ分ヲ合シ受取ヲ終リシ分總計

将校	三百二十六	下士卒	九千四百八十一

ナリ

○同上（乃木軍報告三十八年一月七日午後十一時七分着電）

七日午後四時三十分ヲ以テ全ク捕虜ノ受領ヲ終レリ而シテ本日受領セシ人員左ノ如シ

「ステッセル」ノ司令部			将校竝ニ同相當官	九	三十九
關東州長官司令部				六	十五
工兵中隊				十一	二百六十九
電信隊				四	六十
鐵道隊				一	百五十五
騎兵				四	百七十七
「レトウイザン」				二十二	四百四十六
「ポベーダ」				二十二	五百十
「パルラダ」				十一	二百八
「ペレスウェード」				十五	六百七
「ポルタワ」				十六	三百十一
「セバストポリ」				三十一	五百七
「バーヤン」				十五	二百五十九
「ボーブル」				十二	九十九

国立国会図書館　伊藤博文関係文書（その1）書類の部 378

「ストロデボイ」	四	五十二	
「アトワズニー」	六	百二十四	
「ギリヤーク」	五	七十二	
「アムール」	七	百七十三	
海軍防禦司令部	三	三	
港務局	六十	二十九	
海兵團	五十九	二千五百三十一	
水雷團	十	百四十二	
裁判官	三	三	
野戰郵便電信局員	三十三	二十三	
合計	三百六十九	六千八百十四	
最初ヨリノ者ヲ合シ總計	八百七十八	二萬三千四百九十一	

○同上（乃木軍報告三十八年一月七日午前一時五十分着電）
六日受領濟ノ捕虜人員（前報正午迄ノ分ヲ含ム）左ノ如シ

狙撃歩兵第二十五聯隊	將校	四十二	下士卒 一千四百三十二
同　第二十六聯隊		四十	一千四百二十
同　第二十七聯隊		五十八	二千百七十八
同　第二十八聯隊		五十二	一千五百五
第七補充大隊		十四	二百八十二
第三補充大隊		十二	三百八
第十聯隊本部		二	六十六
第三師團第十二、第十二混成聯隊		四	百九十五
砲兵第四旅團		二十六	九百一
要塞砲兵		二	百十三
關東要塞砲兵		六十八	二千七百八十三
憲兵		二	二十四
合計		三百二十二	一萬一千二百七
內　宣誓セシモノ		五、六兩日ノ分ヲ合シ將校五百八、下士卒一萬六千六百五十八、內宣誓セシモノ將校二百三十七ナリ	

国立国会図書館　伊藤博文関係文書（その1）書類の部 378

○同上（乃木軍報告三十八年一月八日午後二時四十分着電）
八日迄ニ宣誓ヲ終リシ者ハ將校四百四十一、從卒二百二十九ナリ
將官ノ内「フオーク」、「スミルノフ」、「ゴルバトフスキー」（步兵旅團長）及海軍少將「ヴイルマン」ハ俘虜トナリ我國ニ送ラルル筈
「ステッセル」ハ十二日「ダルニー」出帆歸國セシムル筈

○俘虜及解放將官人名（乃木軍報告三十八年一月十日午前着電）
前報告ノ外俘虜將官ハ少將「キーナシ」、同「ベールイ」、提督「ウイレン」ノ三名ニシテ宣誓解放ノ將官ハ大將「ステッセル」、少將「レース」、同「ナデイン」、同「コステンゴ」、提督「ウフトムスキー」及機關總監「リンデベク」ノ八名ナリ
「ステッセル」公、同「グリゴロウイッチユ」、同「ロシチレフスキー」

○旅順要塞内ニ於ケル主要物件ノ品目及數量（乃木軍報告三十八年一月十二日午前三時着電）
昨十日迄ニ堡壘、砲臺、艦船、兵器其他諸物件ノ受領ヲ終レリ其主要諸物件ノ品目數量大約左ノ如シ

一、永久堡壘、砲臺　五十九箇
中口徑　百四十九門

二、兵器彈藥車輛等

火砲		
	大口徑	五十四門
	小口徑	三百四十三門
	合計	五百四十六門
砲彈		八萬二千六百七十發
水雷		六十箇
火藥		三萬吉羅
拳銃		五百七十九挺
小銃實包		二百二十六萬六千八百發
輜重車		六百〇六
乘馬具		八十七
三、電燈		十四
四、電信機		十五
電話機		百三十五
五、土工器具		千百七十一
六、馬匹		千九百二十頭
爆藥		千五百八十八箇
小銃		三萬五千二百五十二挺
軍刀		千八百九十一振
彈藥車		二百九十
雜種車		六十五
輓馬具		二千〇九十六
回光通信機		三

国立国会図書館　伊藤博文関係文書（その1）書類の部 378

七、艦船艇

戰艦「ペレスウイット」以下四隻（「セバストポール」ハ全ク水底ニ在ルヲ以テ之ヲ除ク）　砲艦、驅逐艦　十四隻
巡洋艦「パルラダ」以下　二隻　小蒸瀛船　八隻
瀛船　十隻　其他民有船　若干
雜船　十二隻

以上ハ皆破壞若クハ沈沒セルモノナリ

右ノ外多少ノ修理ヲ加ヘ使用シ得ル小瀛船三十五隻アリ

韓國駐劄軍戰報

○咸興方面ノ戰鬪（韓國駐劄軍報告三十八年一月十一日午後三時着電）

咸興方面ノ我一支隊ハ洪原附近ニ於テ西伯利哥薩克騎兵第九聯隊ノ一部ヲ擊破シ小銃九、劍八、槍二、馬匹二頭其他若干ヲ鹵獲ス敵ハ將校以下死者九ヲ遺棄シテ潰走セリ

遼東守備軍戰報

○牛莊來襲ノ敵騎兵ヲ擊退ス（遼東守備軍報告三十八年一月十二日着電）

十一日午前十時我騎兵支隊ハ唐馬寨西方ニ於テ敵騎約四中隊ト遭遇シ午後二時三十分迄交戰ノ後之ヲ擊退シ敵ニ多數ノ損害ヲ與ヘタリ其後敵ハ更ニ砲八門騎兵數中隊ノ增援ヲ得タルヲ以テ劉二堡ニ引附ケ目下擊攘中ナリ

昨夜ヨリ今朝ニ亘リ敵ノ騎兵小部隊ハ鞍山站海城間及營口大石橋間ニ潛入シ鐵道ニ小破壞ヲ

国立国会図書館　伊藤博文関係文書（その1）書類の部 378

行セタルモ直ニ修理ヲ加ヘ開通セリ

昨日午後砲兵ヲ有スル二千以上ノ敵兵ハ牛荘ニ來襲シ該地ニ在リシ我守備隊ハ一時退却ノ止ムヲ得サルニ至レリ目下兵力ヲ増加シテ猛烈ニ之ヲ撃攘中又牛家屯ニハ敵ノ騎兵近ク壓迫シ來リタルモ我ニ損害ナシ

○同上（遼東守備軍報告三十八年一月十三日午後着電）

砲十二門及騎兵約八中隊ヨリ成ル敵ノ一部隊ハ十二日午後二時ヨリ牛家屯兵站司令部ヲ包圍シ三家子方面ヨリ突撃シ來リタルモ悉ク之ヲ撃退セリ敵ノ死傷少クモ八十ヲ下ラス戰場ニ遺棄シタル敵ノ死傷者及其他ノ情報ニ依リ判斷スレハ敵ハ鐵道守備隊歩兵第二聯隊ヲ附屬スル騎兵團ニシテ指揮官ハ少將「ミシチエンコ」ナルカ如シ

○同上（遼東守備軍報告三十八年一月十三日夜着電）

十二日營口附近ニテ撃退シタル敵ハ大高坎以北ニ潰走セリ

戰場ニ遺棄シタル敵ノ死者六十二傷者六其他散亂セル武器等ニテ察スルニ敵ノ死傷ハ二百ヲ下ラサルヘシ

又我一部隊ハ十三日牛莊ニ於テ敵ヲ驅逐シ之ヲ潰亂セシメタリ

国立国会図書館　伊藤博文関係文書（その1）書類の部 378

勅語令旨及祝辞

○満洲軍ニ對スル貴族院ノ感謝狀（三十七年十二月一日官報）

我滿洲軍ハ出征以來善謀勇戰忠武壯烈堅キモ擢カサル莫ク險キモ拔カサルハ莫シ今ヤ南ハ旅順ノ要塞ヲ壓シ北ハ遼陽ニ克ヶ沙河ニ破リ雄功偉勳戰局頗ル其歩ヲ進メ國威ヲ中外ニ宣耀セリ貴族院ハ爰ニ滿洲軍ノ功績ヲ頌シ以テ感謝ノ誠意ヲ表ス

○右ニ對スル大山滿洲軍總司令官ノ答辭（三十七年十二月一日午後十一時着電）

鄭重ナル頌辭ヲ辱フシ感謝ノ至ニ堪ヘス

○滿洲軍ニ對スル衆議院ノ慰問狀（三十七年十二月五日官報）

我滿洲軍ハ遠征萬里懸軍十月銳ヲ擢キ堅ヲ拔キ激戰奮鬪茲ニ數十回兵氣益〻旺ニシテ我武維レ揚レリ是レ國民ノ感激シテ措カサル所ナリ時祁寒ニ際シテ勞劬更ニ大ナラム衆議院ハ特ニ院議ヲ以テ熱誠ノ忱ヲ彰ハシ將校士卒ノ勇健ヲ祈ル

○右ニ對スル大山滿洲軍總司令官ノ答辭（三十七年十二月一日午後十一時着電）

鄭重ナル頌辭ヲ辱フシ感謝ノ至ニ堪ヘス

○右ニ對スル大山滿洲軍總司令官ノ答辭（三十七年十二月四日午前十一時着電）

熱誠ナル謝辭ヲ辱フシ感激ニ堪ヘス本職ハ全軍ヲ代表シ衆議院ノ誠意ヲ感謝ス

○帝國聯合艦隊ニ對スル貴族院ノ感謝（三十七年十二月六日官報）

我帝國聯合艦隊ハ出征以來數次ノ海戰旅順近海ヲ首トシ蔚山沖ニ宗谷海峽ニ忠勇壯烈累リニ大捷ヲ奏シ旅順港封鎖ノ事業ハ長月日ニ亘リ萬艱ヲ排シテ其ノ任務ヲ盡シ籌策機ニ中リ銳武比ナシ今ヤ敵ノ極東艦隊ヲシテ殆ト全滅ニ至ラシメ國威ヲ中外ニ宣耀セリ貴族院ハ茲ニ聯合艦隊ノ功績ヲ頌シ以テ感謝ノ誠意ヲ表ス

○右ニ對スル東郷聯合艦隊司令長官ノ答辭（三十七年十二月六日官報）

聯合艦隊ハ本月一日ノ決議ニ係ル貴族院ノ頌詞ヲ忝フシ一同感佩ノ至リニ堪ヘス尚ホ愈〻勵精最終ノ目的ヲ達セムコトヲ期ス

右謹テ答謝ス

国立国会図書館　伊藤博文関係文書（その1）書類の部 378

○帝國聯合艦隊ニ對スル衆議院ノ慰問狀決議（三十七年十二月六日官報）

我帝國聯合艦隊ハ遠征以來茲ニ十閱月常ニ風濤ノ間ニ立テ萬死ヲ冒シ百難ヲ排シテ旅順ノ封鎖ヲ全フシ今ヤ敵艦ヲシテ殄滅ニ瀕セシム其ノ功洵ニ偉ナリ是レ國民ノ感激シテ措カサル所ナリ時祁寒ニ際シテ勞苦更ニ大ナラム衆議院ハ特ニ院議ヲ以テ熱誠ノ忱ヲ彰ハシ將校士卒ノ勇健ヲ祈ル

○右ニ對スル東郷聯合艦隊司令長官ノ答辭（三十七年十二月六日官報）

聯合艦隊ハ本月三日ノ決議ニ係ル衆議院ノ頌詞ヲ辱フシ一同感佩ノ至ニ堪ヘス尚ホ愈〻勵精最終ノ目的ヲ達セムコトヲ期ス

右謹テ答謝ス

○三十八年一月六日乃木第三軍司令官及東郷聯合艦隊司令長官ニ賜リタル勅語（三十八年十一月九日官報）

旅順ハ極東ニ於ケル水陸ノ重鎭ナリ第三軍及聯合艦隊ハ協同戮力久シク寒暑ヲ冒シ苦難ヲ凌キ勇戰奮鬪克ク其鐵壘ヲ奪取シ堅艦ヲ殲滅シ敵ヲシテ遂ニ城ヲ開キ降ヲ乞フニ至ラシム

朕深ク爾將卒ノ克ク其重任ヲ全フシ偉大ノ功績ヲ奏シタルヲ嘉ス

○右勅語ニ對スル乃木第三軍司令官ノ奉答文

旅順要塞ノ攻略ニ對シ優渥ナル勅語ヲ賜ヒ臣希典等感激ニ堪ヘス謹テ奉答ス

○右勅語ニ對スル東郷聯合艦隊司令長官ノ奉答文

聖代ノ嘉辰ニ當リ勇武ナル第三軍ト與ニ旅順一局ノ敵ニ對スル作戰ノ目的ヲ達シ得タルハ洵ニ洪大ナル

大元帥陛下御稜威ノ然ラシムル處ナリ而ルニ臣等犬馬ノ勞ニ對シ更ニ優渥ナル 勅語ヲ賜ハリ感激言フ處ヲ知ラス臣等唯益〻奮勵努力以テ聖恩ノ深キニ報ヒ奉ラムコトヲ期ス

右謹テ奏ス

国立国会図書館　伊藤博文関係文書（その1）書類の部 378

○三十八年一月七日皇后陛下ヨリ乃木第三軍司令官及東郷聯合艦隊司令長官ニ賜リタル令旨（三十八年一月九日官報）

我第三軍竝ニ聯合艦隊ハ水陸協戮旅順ヲ重圍スルコト數閲月激戰幾百回堅ヲ破リ鋭ヲ碎キ辛酸壯烈防備無比ノ天險ヲ冒シ頑硬不屈ノ勁敵ヲ剿シ遂ニ彼ヲシテ城ヲ開キ降ヲ乞フニ至ラシメタル趣

皇后陛下ノ懿聞ニ達シ我將校下士卒ノ忠誠義勇克ク偉大ノ功勳ヲ奏シタルヲ深ク御感賞アラセラル

○右皇后陛下ノ令旨ニ對スル乃木第三軍司令官ノ奉答文

旅順要塞ノ攻略ニ對シ優渥ナル令旨ヲ賜ハリ希典等恐懼ノ至リニ堪ヘス謹テ奉答ス

○右皇后陛下ノ令旨ニ對スル東郷聯合艦隊司令長官ノ奉答文

大元帥陛下ノ洪大ナル御稜威ニ據リ第三軍ト與ニ旅順ノ敵ニ對スル作戰ノ目的ヲ達シ得タル聯合艦隊ノ與力ニ對シ更ニ優渥ナル令旨ヲ賜ハリ感激措ク能ハス尚益〻奮勵努力以テ令旨ニ副ヒ奉ラムコトヲ期ス

右謹テ奉答ス

○三十八年一月七日皇太子殿下ヨリ乃木第三軍司令官ニ賜リタル令旨（三十八年一月九日官報）

勇敢無比猛烈不撓ノ攻撃ニ依リテ旅順要塞ノ鐵壘ヲ破リ堅艦ヲ碎キ遂ニ守將ヲシテ城ヲ開キ降ヲ乞フニ至ラシメタル第三軍ノ偉大ナル奏効ヲ嘆尚ス

○右皇太子殿下ノ令旨ニ對スル乃木第三軍司令官ノ奉答文

旅順要塞ノ攻陷ニ對シ特ニ優渥ナル

国立国会図書館　伊藤博文関係文書（その1）書類の部 378

令旨ヲ賜ハリ臣希典等感激ニ堪ヘス謹テ奉答ス

○三十八年一月七日皇太子殿下ヨリ東郷聯合艦隊司令長官ニ賜リタル令旨（三十八年一月九日）

封鎖數月ニ亘リ萬難ヲ排シテ能ク其任務ヲ遂行シ攻圍軍ト協力シテ遂ニ旅順方面敵艦隊ヲ全滅シタル聯合艦隊ノ偉大ナル奏効ヲ嘆尚ス

○右皇太子殿下ノ令旨ニ對スル東郷聯合艦隊司令長官ノ奉答文

大元帥陛下ノ洪大ナル御威徳ニ據リ攻圍軍ト協力シテ旅順ノ敵艦隊ヲ擊滅スルニ至リタル犬馬ノ勞ニ對シ玆ニ又優渥ナル令旨ヲ賜ハリ感激ノ至ニ耐エス尚愈ク精勵奮勉シテ作戰終局ノ目的ヲ達セムコトヲ期ス

右謹テ奉答ス

○旅順口陷落ニ付衆議院ノ上奏文（三十八年一月九日官報）

衆議院議長臣松田正久誠恐誠惶謹テ奏ス伏シテ惟ルニ宣戰ノ大詔煥發セラレテヨリ未タ一載ナラス　皇師ノ向フ所戰ヘハ必ス勝ヲ攻ムレハ必ス取ル既ニ遼陽ヲ破リテ兵氣遠ク滿洲ノ野ニ振ヒ今ヤ旅順ヲ陷レテ敵艦全ク遼東ノ海ニ滅ヒ更ニ戰局ノ一大發展ヲ見ル陛下ノ稜威ニ賴ルニ非サレハ曷ソ能ク此ノ振古未曾有ノ偉功ヲ奏スルヲ得ムヤ遠ナリ臣等豈鞠躬努力以テ　聖明ニ奉答スルヲ期セサラムヤ玆ニ賀表ヲ上リテ赤誠ヲ披ク衆議院議長臣松田正久誠恐誠惶謹ミ奏ス

○旅順攻圍軍ニ對スル衆議院ノ感謝決議（三十八年一月七日官報）

旅順ノ要塞タル天險ヲ利シ人工ヲ極メ防備ノ堅世界無比ト稱スル而シテ勁敵ノ全力ヲ竭シテ死守スル所タリ我カ旅順攻圍軍ハ帝國聯合艦隊ト相待テ奮戰力鬪玆ニ數閱月陸ニ堅壘ヲ拔キ海ニ巨艦ヲ滅シ今ヤ敵ヲシテ策盡キ力窮マリ城ヲ開キテ降ヲ乞ハシムルニ至レリ是レ我カ將校士卒ノ忠勇堅忍克ク其任務ヲ完クセシニ由ラスムハアラス衆議院ハ玆ニ院議ヲ以テ攻圍軍ノ功勞ヲ感謝ス

国立国会図書館　伊藤博文関係文書（その1）書類の部 378

○三十八年一月七日日比谷公園ニ於テ催シタル東京市祝捷會奉祝文

東京市長但尾崎行雄誠恐誠惶伏テ惟レハ征露ノ師起ツテヨリ以還皇軍ノ嚮フ處風靡セサルナシ獨リ旅順ノ敵天嶮ニ據リ人工ヲ盡シ死守半歲ノ久シキニ及フ我陸海軍ノ將士忠勇奮戰克ク敵ノ堅壘ヲ拔キ其艦隊ヲ滅ホシ遂ニ敵將ヲシテ降ヲ乞フノ止ムヲ得サルニ至ラシメタリ是レ偏ニ陛下稜威ノ然ラシムル所臣感激ノ至ニ堪ヘス爰ニ東京市會ノ議決ニ因テ表ヲ奉リ以聞ス

○三十八年一月七日日比谷公園ニ於テ催シタル東京市祝捷會ノ祝捷文

旅順口竟ニ陷ル乃チ東京市民茲ニ相會シテ我軍ノ大捷ヲ祝ス夫レ旅順口ハ山海ノ嶮要ニシテ北清ノ樞區ナリ露國ノ滿洲ヲ經略スルヤ取リテ以テ根據トナシ七箇年ノ久シキ巨萬ノ資ヲ投シ天然ヲ利シ人力ヲ極メ經營慘憺其要塞ノ堅固天下ニシテ殆ト攻陷スヘカラストナス然レトモ我軍ノ一タヒ之ニ迫ルヤ剛健不屈酷暑ヲ冒シ祁寒ヲ凌キ幾多ノ難戰苦鬪ヲ重ネテ遂ニ其死命ヲ制シ敵ヲシテ折伏降ヲ請ハシムルニ至ル是レ固ヨリ上陛下ノ威德ニ因ルト雖モ亦我陸海軍將士ノ偉烈ニ依ラスムハアラス

抑〻要塞ノ攻略ハ近世戰術上最モ難シトスル所ナリ而モ我軍將士ノ勇敢壯烈ナル寸土尺地之ニ代フルニ血ヲ以テシ之ヲ取ルニ肉ヲ以テシ遂ニ嶮要ヲ破リ頑強ヲ挫キ此ノ新春祝賀ノ日ニ於テ此ノ無前ノ快報ヲ齎ラス吾人豈ニ抃舞欣躍セサルヲ得ムヤ思フニ我陸軍ノ主力既ニ敵ノ全軍ヲ沙河ノ北方ニ擊攘シ我海軍亦既ニ敵ノ東洋艦隊ヲ剿滅セリ今ヤ旅順口我ニ歸シテ戰期將ニ轉進シ戰局更ニ面目ヲ新ニセムトス茲ニ市民祝捷會ヲ擧行スルニ當リ忝クモ天皇陛下ノ萬歲ヲ祝シ奉リ併セテ陸海軍將士ノ勳勞ヲ謝シ且速ニ宣戰ノ大旨ヲ貫達セムコトヲ祈ル

○三十八年一月七日日比谷公園ニ於テ催シタル東京市祝捷會ヨリ旅順攻圍軍司令官ニ送リタル祝電

旅順ノ要塞ヲ攻圍シテ以來幾多ノ難戰ヲ以テ益〻剛健能ク百難ヲ排シテ堅城ヲ破リ頑強ナル敵ヲシテ竟ニ降ヲ請ハシメタルハ上陛下ノ御威德ヲ奉戴セル貴軍將卒諸士ノ忠勇ニ依ルモノニシテ其偉勳感歎ノ至ニ堪ヘス茲ニ市會ノ決議ニ依リ謹ミテ祝辭ヲ呈シ閣下始メ將卒諸士ノ勞ヲ謝シ尙名譽アル死傷者ニ對シ切ニ同情ヲ表ス

○三十八年一月七日日比谷公園ニ於テ催シタル東京市祝捷會ヨリ東鄕聯合艦隊司令長官ニ送リタル祝辭

開戰以來風濤ニ抗シ艱難ニ耐ヘ或ハ港口ヲ封鎖シ或ハ敵艦ヲ邀擊シ遂ニ敵ノ東洋艦隊ヲ全滅シ攻圍軍ニ協力シテ旅順ヲ陷レタルハ陛下ノ御威德ニ依ルモ亦閣下ノ指揮晝策其宜シキヲ得タルト艦隊將卒諸士ノ忠勇ナルトニ依ルモノニシテ感歎ノ至ニ堪ヘス茲ニ市會ノ議決ニ依リ

国立国会図書館　伊藤博文関係文書（その1）書類の部 378

感謝ノ意ヲ表ス

○右ニ對スル東郷大將ノ答辭

開戰以來十有餘箇月終始大元帥陛下ノ御威德ニ因リ勇武ナル攻圍軍ト協同シテ旅順一局ノ敵ヲ殄滅スルノ戰果ヲ收メ得タル我聯合艦隊ノ與力ニ對シ玆ニ深厚ナル頌詞ヲ忝フシ洵ニ感佩ノ至リナリ尙今後ノ敵ニ對シ益〻奮勵充分ノ力ヲ竭シ以テ陛下ノ聖旨ニ副ヒ奉リ且各位ノ厚意ニ背カサラムコトヲ期ス

○三十八年一月三十日 大山滿洲軍總司令官ニ賜リタル勅語

滿洲軍ハ其左翼ニ來襲セシ優勢ナル敵ヲ邀ヘ勇猛果敢之ヲ渾河右岸ニ擊退シ其企圖ヲ挫折シ多大ノ損害ヲ與ヘタリ

朕深ク之ニ從事セシ將卒ノ勞苦ヲ察シ其功績ヲ嘉ス

○右勅語ニ對スル大山滿洲軍總司令官ノ奉答文

我滿洲軍ノ左翼ヲ繞回シ猛烈ニ攻擊シ來リシ優勢ノ敵軍ヲ邀ヘ寒威嚴烈ノ際數晝夜連續奮戰ノ後敵ニ多大ノ損害ヲ與ヘ之ヲ擊攘シタルハ一ニ陛下ノ御稜威ニ因ル然ルニ參與軍隊ニ對シ優渥ナル勅語ヲ賜フ臣及參與軍隊ノ深ク感激ニ堪ヘサル所後來益〻奮勵シ誓テ聖旨ニ酬ヒムコトヲ期ス

右謹テ奉答ス

○三十八年一月三十一日 皇后陛下ヨリ大山滿洲軍總司令官ニ賜リタル令旨

滿洲軍ハ左翼ニ來襲セル敵ノ銳鋒ヲ挫折シ之ヲ渾河右岸ニ擊攘シタル趣 皇后陛下ノ懿聞ニ達シ我將校下士卒ノ忠勇克ク偉功ヲ奏シタルヲ深ク御感賞アラセラル

○右皇后陛下ノ令旨ニ對スル大山滿洲軍總司令官ノ奉答文

寒威嚴烈ノ際優勢ナル敵ニ對シ數晝夜ニ亘リ勇戰奮鬪彼ニ多大ノ損害ヲ與ヘ之ヲ擊退シ得

国立国会図書館　伊藤博文関係文書（その1）書類の部 378

ダルハ一ニ　天皇陛下ノ御稜威ニ因ル然ルニ今ヤ優渥ナル令旨ヲ賜フ最等感激ノ至ニ堪ヘス爾後益〻奮勵シ誓テ最終ノ大成ヲ期ス
右謹テ奉答ス

雜件

○艦隊條例中改正ノ件（三十八年一月十二日勅令第十五號）
艦隊條例中左ノ通改正ス
第二條中「水雷艇隊」ノ下ニ「潛水艇隊」ヲ加フ

○海軍艦船條例中改正ノ件（三十八年一月十二日勅令第十六號）
海軍艦船條例中左ノ通改正ス
第三十五條但書ヲ左ノ如ク改ム
但潛水艇ノ乘員及其職務等ニ關シテハ別ニ之ヲ定ム又水雷艇隊ニ編入セサル水雷艇ニ在リテハ水雷艇隊司令ノ職權ハ直屬長官之ヲ行フ
第三十六條中「水雷團若ハ要港部ニ屬セシメ」ヲ削ル

○國民兵役ニ在リテ召集セラレタル者及國民軍編入志願者ニ關スル件（三十七年十二月五日勅令第二百三十三號）
第一條　國民兵役ニ在ル者ハ主トシテ國民軍ノ要員ニ充ツ
第二條　左ニ揭ク者ハ志願ニ依リ國民軍ニ編入スルコトヲ得

国立国会図書館　伊藤博文関係文書（その1）書類の部 378

一　退役陸軍將校、同相當官、准士官ニシテ國民兵役ニ在ラサル者
二　元陸軍下士上等兵及之ト同等階級ノ者ニシテ國民兵役ニ在ラサル者

第三條　師團長ハ國民兵役ニ在ル者ニ對シ國民軍ノ闕員ヲ補充スル爲メ補充召集ヲ行ヒ且必要ニ應シ臨時召集ヲ行フコトヲ得其召集ノ手續ハ陸軍召集條例中國民兵召集ノ例ニ依ル前項ニ依リ臨時召集ヲ行フ場合ニハ陸軍大臣ノ認可ヲ受クヘシ但時機切迫シテ命ヲ請フノ途ナキトキハ此ノ限ニ在ラス

第四條　國民兵役ニ在リテ召集セラレタル退役將校、同相當官、准士官又ハ第二條第一號ニ該當スル者ハ部隊編入ノ後必要ニ應シ拔擢進級セシムルコトヲ得但其役種ヲ變スルコトナシ

第五條　國民兵役ニ在リテ召集セラレタル者及第二條第二號ニ該當スル者ノ中下士タリシ者ハ部隊編入ノ際前官等相當ノ下士ニ任シ必要ニ應シ拔擢進級セシム

第六條　國民兵役ニ在リテ召集セラレタル者及第二條第二號ニ該當スル者ノ中上等兵又ハ之ト同等階級ノ者ハ部隊編入ノ後必要ニ應シ下士ニ任スルコトヲ得

第七條　前三條ノ場合ニ於テ士官以上ノ任官ハ師團長又ハ之ト同等以上ノ權アル長官ノ認可ヲ得テ聯隊長又ハ之ト同等以上ノ權アル長官之ヲ行フ

軍大臣ニ稟申シ准士官以下ノ任官ハ師團長又ハ之ト同等以上ノ權アル長官ヨリ陸

第八條　國民兵ノ召集解除ニ關シテハ陸軍召集條例中充員召集ノ解除ニ關スル規定ヲ準用ス

第九條　國民兵役ニ在リテ召集セラレタル者又ハ第二條ニ該當スル者ニシテ准士官以上ニ進級シタル者ハ退役トシ下士ニ任セラレタル者ハ召集解除又ハ除隊ノ際其官ヲ免セラレタルモノトス

第十條　陸軍召集條例第二條ニ依リ國民兵召集ヲ行ヒタル司令官師團長ニ非サルトキハ國民兵補充召集臨時召集及准士官以下ノ任官ニ付テハ師團長ト同一ノ權ヲ有ス

附　則

本令ハ發布ノ日ヨリ之ヲ施行ス

國民軍條例ハ之ヲ廢止ス

○大連灣船舶出入禁止（三十八年一月一日　陸軍省海軍省告示）

當分ノ内大連灣ニハ官用船舶及陸軍大臣海軍大臣又ハ其地方ヲ管轄スル軍司令官若ハ海軍指揮官ノ許可ヲ得タルモノヲ除クノ外一切ノ船舶ノ出入ヲ禁ス

大連灣ニ出入スル船舶ハ其地方ヲ管轄スル軍司令官及海軍指揮官ノ定メタル規則ヲ遵守スルヲ要ス

○旅順口船舶出入禁止（三十八年一月七日　海軍省告示第三號）

當分ノ内旅順口ニハ官用船舶ノ外一切ノ船舶ノ出入ヲ禁ス

国立国会図書館　伊藤博文関係文書（その1）書類の部 378

○遼東半島沿岸等航海者ニ對スル警告（三十八年一月七日　海軍省告示第四號）

清國山東省山東高角附近ヨリ遼東海灣ニ至ル海面特ニ遼東半島沿岸及直隷海峽諸水道ニハ機械水雷ノ浮流セルモノアリテ危險少カラス我海軍ニ於テ目下其探掃ニ從事中ナリト雖モ未タ以テ航路ノ安全ヲ保スルコトヲ得ス航海者ハ之ニ對シ特ニ嚴密ナル注意警戒ヲ要ス

○同上（三十八年一月二十八日　海軍省告示第五號）

露國官憲カ曩ニ水雷ヲ沈置シタル旨宣言シタル遼東半島沿岸特ニ旅順口附近ノ海面ニハ尚現ニ多數機械水雷ノ沈置セルモノアルヲ以テ漫ニ前記沿岸若ハ其附近ヲ通航スル船舶ハ至大ノ危險ニ遭遇スルコトアルヘシ

右一般航海者ニ特ニ警告ス

○合衆國大統領ノ第二回萬國平和會議招請ニ對スル帝國政府ノ回答要旨

帝國政府ハ本月一日ヲ以テ第二回平和會議ニ對スル合衆國大統領ノ招請ニ接シタルヲ以テ直ニ左ノ趣旨ヲ回答セリ

第二回萬國會議ニ附セラルヘキ諸問題ノ一部カ今日ヨリモ一層精確ナル定義ト一層統一セル慣行トヲ急要トスルハ帝國政府ノ充分認識スル所ナルノミナラス帝國カ現ニ交戰中ニ在ルノ事實ハ未タ以テ帝國政府ニ於テ該會議ニ參同スヘカラサルノ理由トナスニ足ラサルヲ以テ帝國政府ハ第二回平和會議ハ苟モ現下ノ戰爭ニ影響スヘキ何等ノ措置ヲモ執ラサルヘキコトヲ條件トシテ今回ノ招請ヲ應諾スルモノナリ

国立国会図書館　伊藤博文関係文書（その1）書類の部 378

日露事件日記

十二月一日
○十一月三十日午後八時二〇三高地全部ヲ占領ス
○貴族院陸海軍ニ對スル感謝文ヲ決議ス
十二月三日
○衆議院滿洲軍及帝國聯合艦隊ニ對スル慰問狀ヲ議決ス
○旅順攻圍軍ノ左翼方面ニ於テ昨二日午前十時ヨリ午後四時マテ死傷者收容ノ爲メ一部休戰ヲ爲ス
十二月四日
○露國ノ新軍事公債五千萬磅ノ內伯林諸銀行ハ二千萬磅巴里諸銀行ハ三千萬磅ヲ引請ケタリトノ報アリ
十二月六日
○國民兵役ニ在リテ召集セラレタル者及國民軍編入志願者ニ關スル件勅令公布セラル
○公立學校職員ニシテ陸海軍ニ召集セラレタル者ヲ當然休職トスルノ勅令公布セラル
十二月七日
○五日發倫敦「ロイテル」ハ三日深夜英國外務大臣「カーヂフ」市ノ地方官吏ニ命シ獨逸滊船

国立国会図書館　伊藤博文関係文書（その1）書類の部 378

ノ石炭搭載ヲ禁止セリト傳フ

○昨六日赤坂山、寺兒溝北方高地及三里橋北方高地ヲ占領ス

○六日午後四時旅順ノ敵軍使ヲ遣ハシテ約五時間ノ休戰ヲ提議シ我之ヲ承諾ス

十二月十日

○軍艦濟遠十一月三十日敵ノ機械水雷ニ觸レテ沈沒ス

十二月十一日

○九日伯林發及十日倫敦發ノ電報露ノ第二艦隊明年一月ヲ以テ出發ノ旨ヲ傳フ

十二月十七日

○衆議院臨時軍事費ニ關スル本豫算及追加豫算ヲ全會一致ヲ以テ可決セリ

十二月十八日

○露國第三軍司令官「カウルスバルス」去十六日奉天ヘ着セリトノ報傳ル

十二月十九日

○昨十八日旅順攻圍軍ノ一部東鷄冠山北砲臺ノ全部ヲ占領ス

十二月二十二日

○旅順攻圍軍今朝後三羊頭村北方高地同村西方半島高地ヲ占領ス

十二月二十五日

○攻圍軍右翼方面一帶ニ於ケル敵ノ前進陣地悉ク我占領ニ歸ス

十二月二十六日

○貴衆兩院議員ノ一部滿洲丸ニ搭乘シテ戰地視察ニ向フ

十二月三十日

○十二月二十八日旅順攻圍軍二龍山ヲ占領ス

○東鄕大將上村中將入京ス

三十八年一月二日

○昨三十七年十二月三十一日旅順攻圍軍松樹山砲臺ヲ占領ス

○昨一日攻圍軍日砲臺盤龍山新砲臺及後三羊頭村南方高地ヲ占領ス

○昨一日午後九時露國關東要塞地區司令官「ステッセル」ヨリ開城ニ關スル書面我攻圍軍司令官ニ來ル

一月三日

○參謀總長昨二日「ステッセル」ノ苦節ヲ嘉ミシ武士ノ名譽ヲ保タシムヘシトノ聖旨ヲ攻圍軍司令官ニ傳達ス

○昨二日午後四時三十五分開城規約ノ調印成ル

一月九日

○一昨七日ヲ以テ終リタル旅順捕虜總數ハ將校八百七十八、下士卒二萬三千四百九十一

一月十日

国立国会図書館　伊藤博文関係文書（その1）書類の部 378

○去ル七日柴山中將旅順口鎭守府司令長官ニ任セラル

一月十三日

○本月十日ヲ以テ旅順ノ堡壘、砲臺、艦船、兵器其他諸物件ノ受領ヲ了ス

一月十四日

○去ル十一日敵兵牛莊方面ニ來襲シ我之ヲ擊退ス

一月二十二日

○去ル十九日露都「ネヴア」河祭禮ニ際シ禮砲ニ實彈ヲ用ヒタルモノアリトノ報アリ

一月二十五日

○「ロイテル」電信ハ二十二日露都ノ同盟罷業者軍隊ノ亂射ヲ被リテ莫大ノ死傷ヲ出セリト傳フ

一月二十九日

○去ル二十五日以來沙河方面我左翼前面ノ敵攻擊的運動ヲ起ス

一月三十日

○滿洲軍左翼方面來襲ノ敵ハ昨二十九日ヲ以テ之ヲ擊退シ我軍黑溝臺ヲ占領シ捕虜五百名ヲ獲

国立国会図書館　伊藤博文関係文書（その1）書類の部 378

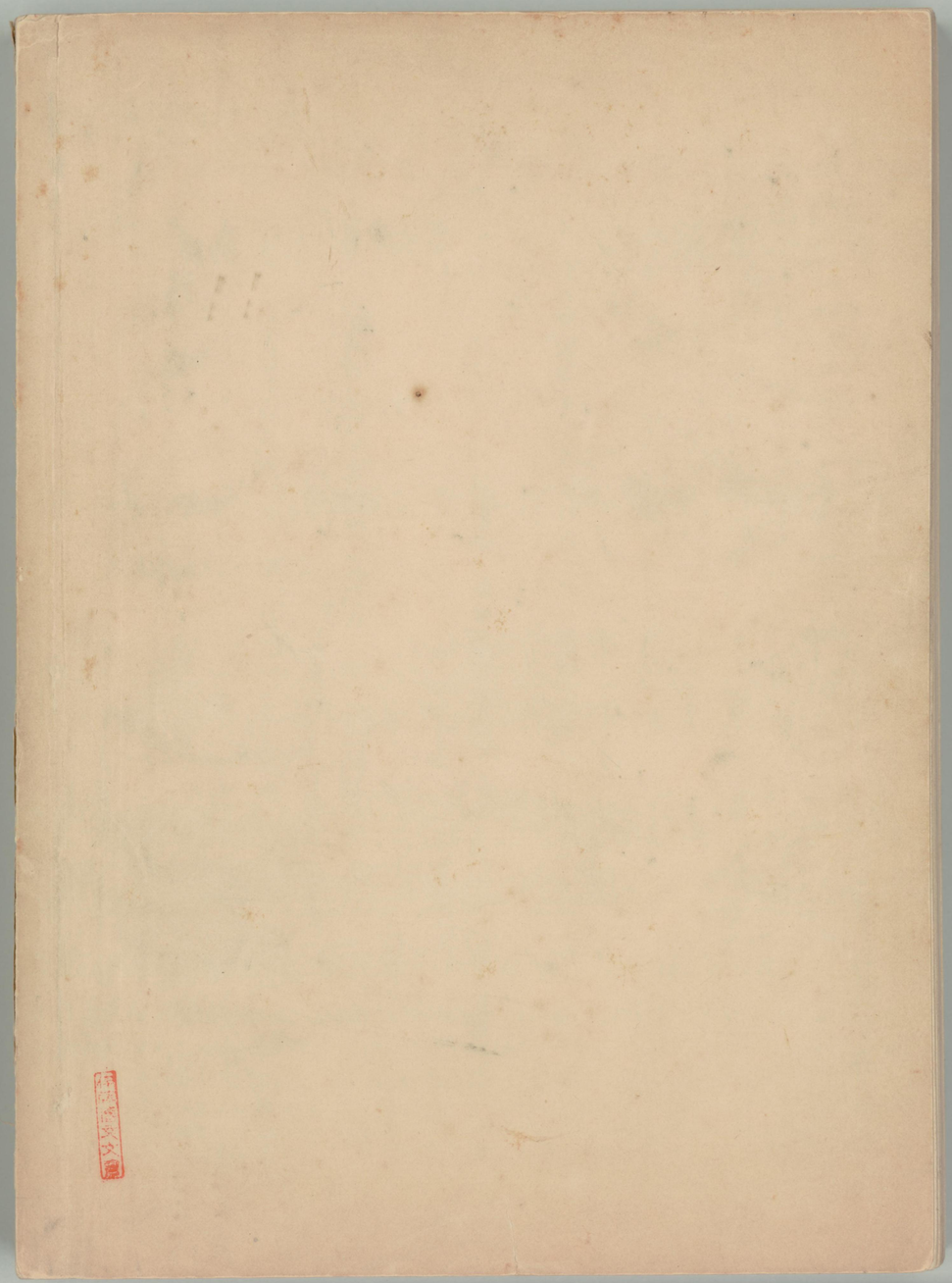

国立国会図書館　伊藤博文関係文書（その1）書類の部 378