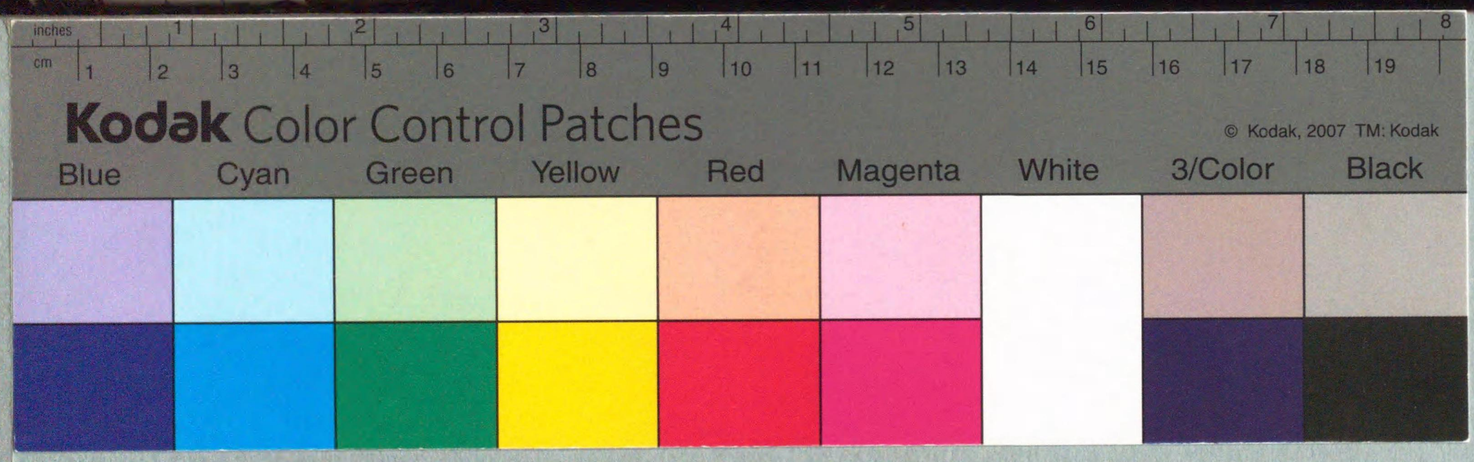
inches
cm
Kodak Color Control Patches
© Kodak, 2007 TM: Kodak
Blue
Cyan
Green
Yellow
Red
Magenta
White
3/Color
Black

Kodak Gray Scale
C
Y
M
© Kodak, 2007 TM: Kodak
A 1 2 3 4 5 6 M 8 9 10 11 12 13 14 15 B 17 18 19

分類記号 L6,4
図書記号 TA1
巻冊番号

監獄學

法學士谷埜格著

東京博文館藏版

法學士谷埜格著

監獄學

東京 博文館藏版

最高裁判所
圖書館
713663
昭46.4

最高裁判所
圖書館
明治文庫 4048
昭57.4

監獄學目次

監獄學史……一
第一章 緒論……一
第二章 刑罰法ノ沿革……二
第一節 社會的制裁時代……三
第二節 國家的刑罰時代……四
第一款 第一期……四
第二款 第二期……七
第三款 第三期……八
第三章 監獄史……一四
第一節 社會的制裁時代……一四
第二節 國家的刑罰時代……一四
第一款 第一期……一五

監獄學目次

監獄學史……一
第一章　緒　論……一
第二章　刑罰法ノ沿革……二
第一節　社會的制裁時代……三
第二節　國家的刑罰時代……四
第一款　第一期……四
第二款　第二期……七
第三款　第三期……八
第三章　監獄史……一四
第一節　社會的制裁時代……一四
第二節　國家的刑罰時代……一五
第一款　第一期……一五

第二款　第二期……一九
第一項　人身保管場……一九
第二項　懲治監ノ創始……二三
第一目　懲治ノ觀念……二三
第二目　懲治監ノ性質及ヒ其發達……二五
第三目　晩近監獄ノ濫觴……二六
第三款　第三期……二八
第四章　監獄學史……三一
第一節　監獄學ノ起源……三一
第一款　事實上ノ理由……三三
第二款　學術ノ進歩……三六
第三款　思想ノ變化……三七
第二節　監獄學ノ發達……三八
第三節　國際監獄會議……七〇

第一款　總論……七〇
第二款　フランクフユールト國際監獄會議……七一
第三款　ブリユッセル國際監獄會議……七二
第四款　フランクフユールト萬國慈善會議……七二
第五款　倫敦國際監獄會議……七三
第六款　ストックホルム國際監獄會議……七四
第七款　ローム國際監獄會議……七五
監獄學……七七
第一部　監獄學ノ本領……七七
第二部　監獄……八二
第一編　監獄ノ主体……八三
第一章　總論……八三
第二章　監督機關……八四

第一節　沿革……八四
第二節　現代ノ主義……八五
第一款　監督ノ作用……八五
第二款　監督機關ノ組織……八六
第三款　中央司獄官廳……八九
第三章　執行機關……九九
第二編　監獄ノ客体……一〇三
第一章　囚人……一〇三
第一節　囚人ノ意義……一〇三
第二節　囚禁ノ根據……一〇五
第一款　國際關係……一〇六
第二款　國內關係……一〇六
第一項　行刑囚禁ノ根據……一〇六
第二項　拘置囚囚禁ノ根據……一一六

第三項　留置囚囚禁ノ根據……一一九
第三節　囚人ノ種類……一二三
第一款　司法上ノ囚人……一二三
第二款　行政上ノ囚人……一二七
第四節　囚禁ノ制度……一二八
第一款　徒刑制……一二九
第二款　監獄制……一三三
第一項　雜居制及ビ其變体……一三三
第二項　分房制及ビ其變体……一三五
第三項　拆衷制……一三六
第二章　監獄……一三八
第一節　監獄ノ意義……一三八
第二節　監獄ノ種類……一三八
第三部　監獄事務……一四七

第二目　看守ノ養成……一五八
第二項　女看守……一五九
第二章　囚人ニ關スル事務……一六〇
第一節　總論……一六〇
第二節　戒護事務……一六一
第三節　囚禁事務……一六四
第一款　總論……一六四
第二款　行刑囚……一六七
第一項　收監……一六七
第二項　行刑……一七六
第一目　畏嚇……一七六
第一　自由ノ剝奪……一七七
第二　勞役ノ强制……一八三
(一)勞役ノ目的
(二)勞役義務
(三)勞役ノ性質

第一編　總論……一四七
第二編　主タル監獄事務……一五一
第一章　司獄吏ニ關スル事務……一五一
第一節　行政部……一五一
第一款　一般行政……一五二
第一項　男囚獄……一五二
第二項　女囚獄……一五四
第二款　特殊ノ行政……一五四
第二節　戒護部……一五六
第一款　看守長……一五六
第二款　看守……一五六
第一項　男看守……一五六
第一目　看守ノ採用……一五六

(四)勞作賃
第二目 感化……二〇八
第一 總論……二〇八
第二 德育及ビ智育……二一〇
(一)德育
第三 自修……二一六
第四 結論……二一七
第三項 出監……二一八
第一目 釋放……二一九
第二目 宅預……二二一
第三目 移送……二二二
第四項 死亡……二二二
第三款 拘置囚……二二三
第一項 拘置囚ハ刑罰ヲ執行スル者ニ非ラズ……二二三

第二項 拘置囚ハ犯罪ヲ審糺セラルヽ者ナリ……二二七
第三項 餘論……二二九
第四款 留置囚……二三〇
第四節 賞罰事務……二三一
第一款 懲罰……二三一
第一項 懲罰法……二三一
第二項 懲罰ノ執行法……二三三
第三項 懲罰手續……二三四
第二款 賞與……二三五
第五節 保全事務……二三七
第一款 總論……二三七
第二款 給養……二三九
第一項 食……二三九
第二項 衣……二四三

第三項　住……二四五
第三款　衛生警察……二四六
第一項　總論……二四六
第二項　病疫ノ豫防ー消極的衛生警察……二四八
第一目　清潔法ノ施行……二四八
第二目　適度ノ遇囚……二五〇
第三目　健康診斷……二五〇
第三項　病疫ノ撲滅ー積極的衛生警察……二五三
第一目　總論……二五三
第二目　准病者……二五四
第三目　病者……二五四
第四項　埋葬……二五七
第一目　下付……二五七
第二目　解剖……二五八

第三章　監獄ニ關スル事務……二五八
第一節　總論……二五八
第二節　獄舍……二六一
第一款　位置……二六一
第二款　形狀……二六二
第三款　規模……二六三
第四款　地質……二六三
第五款　獄房……二六三
第三節　附屬舍……二六四
第三編　從タル監獄事務……二六五
第一章　會計事務……二六五
第一節　總論……二六五
第二節　一般會計法規……二六六
第一款　金錢會計……二六八

第二款　物品會計……二六九
第三節　監獄會計法規……二七〇
第二章　記錄事務……二七四
第一節　照會書及ビ回答書……二七四
第二節　帳簿……二七五
第一款　帳簿ノ作製……二七五
第二款　帳簿ノ保管……二八一
第三節　統計表……二八二
第一款　總論……二八二
第二款　司獄機關ニ關スル統計……二八三
第三款　監獄ノ客体ニ關スル統計……二八三
第四款　監獄事務ニ關スル統計……二八九
第四節　報告書……二九四
第四編　結論……二九五

最高裁判所図書館

監獄學

法學士　谷野格著

監獄學史

第一章　緒論

古時文運未ダ進捗セズ人智尚ホ粗笨ナリ豈ニ科學アル可キ理アランヤ監獄學ハ晩近ノ發達ニ屬シ未開半開ノ時期ニ現在セシモノニ非ラズ然レドモ監獄學ハ監獄ニ附隨シテ發生ス監獄學史ヲ知ラントセバ先ヅ監獄ノ沿革ヲ知悉セザル可ラズシテ監獄ノ萌芽ハ既ニ國家組織ノ初期ニ存ス是吾人ガ第三章ニ監獄史ノ名目ヲ掲ゲテ未開半開ノ時期ニ溯ル所以ナリ

人衆集團シテ家族ヲ爲シ民族ヲ爲シ又社會ヲ爲ス其團体ノ大小、強弱ヲ論セズ、苟クモ權力ノ之ヲ統御スル有ランカ事實トシテ必ラズ法則アリ又刑罰ノ制アル可シ夫レ法ハ秩序維持ノ準則ナリ刑罰ハ法ヲ強行スル手段方法ナリ

相依倚シテ團体ノ生存ヲ内外ニ保障スルモノ權力團体ニハ一日モ刑罰ナカル可カラズ蓋シ刑罰ニハ種様楷級アリ生命ヲ毀傷ス可ク自由ヲ剝奪ス可ク財産ヲ徴收ス可ク又名譽ヲ汚損ス可シ而シテ其刑罰ノ死刑体刑名譽刑財産刑ナルト將タ自由刑ナルトニ由リ監獄ノ、必要ヲ增減シ其價値ヲ伸縮ス即チ監獄學ト刑罰トハ其發達ノ歩武ヲ同ジクシ互ニ前後表裏ノ關係ヲ有スル如シ、監獄ノ沿革ヲ知ラントセバ先ヅ刑罰史ヲ明ニセザル可カラズ故ニ吾人ハ劈頭章ヲ設ケテ刑罰變遷ノ大勢ヲ說カントス

第二章　刑罰法ノ沿革

法制史家「メーン」氏曰ク刑事法ハ未開社會唯一ノ法典ニシテ又最モ尨大ナルヲ免レズト蓋シ法ハ凡テ團体生存ノ準則ナリト雖モ刑事法ハ主トシテ團体内外ノ危害ヲ豫防シ遮斷スルモノ、其發達ノ時期亦他ノ法律部門ニ先ンゼザルヲ得ス刑事法既ニ然リ、然ラバ刑罰制ノ如キ亦團体ノ起源ト共ニ存在セザル可カラズ史ヲ繙キテ其古紀ヲ讀メ古代何ノ國ニカ刑罰制ナカラン

法ヲ敷キ令ヲ設ケテ非行ヲ撿束シ刑ヲ定メ罰ヲ課シテ法令ヲ強行ス治國ノ常軌ナリ國ノ東西ヲ分タズ時ノ古今ヲ論セズ苟クモ團体アレバ必ラズ課罰ノ方法ヲ具備セルヲ見ル然レドモ刑罰ハ共存團体ノ生命ヲ確保スルモノニシテ團体ハ先ヅ一家眷ヲ爲シ民族ヲ爲シテ遂ニ國家社會ヲ形成スルモノナリ乃チ刑罰亦其團体ノ性狀習俗ニ從ヒテ變態シ以テ其時急ニ應セザル可カラズ故ニ刑罰ノ種様ハ東西相等シカラズ古今互ニ同シカラズ、磔、鋸、梟首ノ慘ナルヨリ下リテ勾留科料、刑ノ執行猶豫ノ寬和ナルニ至ルマデ其習俗時期ノ異ナル所又其所罰法ノ異ナルヲ見ル

第一節　社會制裁時代

國家社會ノ原始ニ在リテハ中央主權未ダ完備セズ族制主義盛ニ行ハレテ氏族内ノ權力ハ擧ゲテ家長又ハ族長ニ歸屬ス故ニ非行ニ對スル制裁ハ家長又ハ族長ノ專斷スル所ニシテ一定ノ法則ナク又一定ノ準則アルナシ此時期ニ於ケル所謂刑罰ハ只一家族一氏族内ノ懲戒方法ナリ家族的氏族的制度ニシテ末ダ國家的社會的制度タルニ至ラズ

家族制破レテ民族制度行ハレ族內ノ制裁タリシモノハ一轉シテ社會上ノ制度ト爲レリ此時期ニ於テ主權ハ稍中央ニ統一セラレ兵馬財務ノ政務ハ自ラ團體ノ統御者ニ專屬セリ然レドモ團體ハ其外部ノ壓迫ヲ防衛スルニ急ニシテ未ダ其內政ヲ整理スルニ及バズ故ニ團體員ノ非行ノ如キモ團體自體ノ生存ヲ傷害スルモノニ非ラズバ自ラ之ヲ所罰セズ、團體員相互ノ權利毀傷ハ只被害者自體又ハ其相續人ノ復讐スルニ放任セリ私人ノ復讐ハ無權力者ガ無權力者ニ課罰スルモノニシテ刑罰ノ本質タル權力ヲ欠缺セリ然レドモ復讐制度ノ起因ハ以テ社會ノ生存ヲ維持スルニ足リシヲ見レバ復讐ヲ以テ刑罰ノ萌芽ナリト論斷スルニ苦シマズ學者此時期ヲ稱シテ放任復讐主義時代ト曰ヒ所謂非行ノ制裁ハ國家的制度ニ非ラズシテ社會的制度タリシナリ

第二節　國家的刑罰時代

第一款　第一期

社會ハ一日モ其舊態ヲ頑守スル能ハズ、日ト共ニ進歩シ月ト共ニ變遷ス國家

社會ノ基礎漸ク鞏固ト爲リ其權力ハ僅ニ私人ノ暴力ヲ抑制スルニ足ル時期ニ達ス可シ謂ヘラク國家社會ニハ自ラ其團體ノ生存アリ利益アリ必ラズシモ團體員ノ利益ノミニ止マラズ然ラバ私人ニ對スル犯罪亦曾ニ一私人ニ加害スル而已ナラズ大ニシテ該國家社會ノ生存ヲ毀損ス刑罰ナル報償ハ宜シク私人及ビ國家ニ共通ナル可シト然レドモ未開時代人民概ネ頑愚ニシテ事理ニ通セズ大ニ自然力ヲ畏怖シ僅ニ宗教ニ依倚シテ安心立命ノ域ニ達センコトシ神佛ノ威力僧侶ノ勢力ハ國家主權ト其雄ヲ競ヘリ乃チ宗教主義ヲ加味セル國家思想ヲ發生シ所謂國家的刑罰ナルモノ始メテ在リ公罪ニ對シテハ國家自ラ處斷シテ嚴刑ノ下ニ一般社會ヲ畏嚇シ私罪ニ對シテハ反座ノ制ヲ認メテ放任復讐主義ノ實行ヲ監視スルニ至レリ

夫レ公罪トハ直接國家自體ノ生存ヲ毀傷シ又ハ神祇ノ尊嚴ヲ汚損スル謂ニシテ主權ノ基礎脆弱ナル國家ニ於ハ殊ニ此種ノ非行ヲ禁止スル必要アリ乃テ國家自體親ラ手ヲ下シテ之ヲ畏嚇スルナリ所謂畏嚇主義ノ刑罰トハ其目的トスル所罣ニ所謂殺一生萬懲前戒后ニ在リテ犯人ヲ悛改セシムルニ非ラ

フオン、バール氏の說

ズ「フオン、バール」獨乙刑法ニ曰フ時人謂ヘラク犯罪非行ノ責任ハ單ニ其行爲者ニ在リト而シテ未ダ一人ノ社會モ亦其責任ヲ負擔ス可キコトヲ知ル者ナシ之ヲ以テ刑罰ノ要ハ峻酷ヲ極ムルニ在リ峻酷ナル刑罰ヲ公行シテ萬民ノ恐怖ヲ惹起シ、以テ其非行ヲ外部ヨリ滅絕セントスルニ在リ炮烙ノ悲慘ナル湯鑊ノ峻嚴ナル磔刑鋸刑火刑等皆此時期ノ產物ニシテ希臘ト曰ヒ羅馬ト曰ヒ日耳曼ト曰ヒ支那ト曰ヒ又日本ト曰ヒ共ニ沿革上此種ノ時期ヲ經過セリ」

私罪

反之私罪トハ其非行私人ノ權利ニ于スルモノ國家自體ノ生存ニ直接ノ影響ナシ乃チ私人ニ對スル非行ハ社會自體ヲ損傷セズト斷定セリ是ヲ以テカ國權徵々タル當時ニ於テ尙ホ未ダ之ニ干與シ又課罰スル暇ナシ只法定ノ制限內ニ私人ノ暴力ニ由ル復讐制ヲ公認ス即チ學者ノ所謂制限復讐時代ト爲リ反座法ヲ制定シ加害ト復讐トノ間ニ權衡ヲ保持セシメテ一ハ加害者ヲシテ非行ノ責任ヲ解セシメ一ハ被害者ヲシテ必要ノ程度ヲ超ヘザラシム所謂目ハ目齒ハ齒ヲ以テ償フトハ曰フモノ即チ是レナリ

然レドモ放任復讐主義ノ廢絕ハ必ラズシモ唯一ニ反座法ノ効果ト爲ス可カ

放任復讐主義

ラズ時恰モ宗教主義ノ贖罪的犧牲ノ制度ヲ認メテ反座法ト兩立セシメタリ蓋シ贖罪的犧牲トハ犧牲ヲ供シテ神怒ヲ解ク意ニ外ナラズ宗教ニ盲從セル人民ハ反座制ヲ以テ神意ヲ和暢スルニ在リト爲ス愛ニ於テカ犧牲ノ供御ハ一ノ制裁ト爲リ刑罰史上反座制ト相並ビテ一時期ヲ區劃セリ

贖罪主義

反座ノ刑贖罪的犧牲ノ制共ニ社會ノ生存維持ニ適應セザルニ至リ贖罪的犧牲一變シテ贖罪主義ヲ產メリ贖罪主義ハ恰モ晩近ノ民事上ノ損害賠償ニ等シク期スル所ハ被害者ノ私怨ヲ滿タサレントスルニ在リ之ヲ以テ被害者ハ其贖金ヲ受諾シ又ハ拒絕スル權利ヲ有セシト雖モ幾干ナラズシテ其受諾ヲ強制セラレ償金ノ一部ハ所謂「フレドム、バンノム」トシテ社會ノ統治者ニ納入セザル可カラザルニ至レリ

第二款　第二期

此時期ニ於テハ國權自衛ノ政漸ク完成シ國家ハ自ラ社會內部ノ秩序ヲ維持セントスルニ至レリ即チ國權ハ國家思想ヨリ全然宗教ヲ離脫セシメ更ニ私

人ノ留保スル刑罰權ヲ剝奪シ公罪ト私罪トヲ論ゼス犯罪非行ハ總テ國家ノ命スル責務ヲ負擔セザル可カラザルモノト爲セリ爰ニ於テカ反座贖罪ノ制共ニ廢滅シ國家ハ其非行ガ國家ニ對スルト又私人ニ對スルトヲ論セズ總テ脅嚇ヲ以テ刑罰唯一ノ目的トセリ生命刑体刑盛ニ行ハレテ流血野ニ溢レ悲叫ノ聲ハ天地ヲ震蕩ス當路者思ヘラク以テ犯罪ヲ絕滅シ得ベシト此主義ヲ頑守スル幾千百年紀元一千五百七年ニハ「ボンバルヒ」ノ主長「シエワルチエンブルヒ」自由侯「ヨハン」ノ指令アリ同一千五百三十二年ニハ「チヤーレス」五世ノ指令アリ編典ノ風漸ク俗ヲ爲シ將ニ中世ノ刑法史ヲ終リテ一新時期ニ推移セントス當時刑罰及ビ其執行法ハ尙ホ依然トシテ舊態ヲ存シ脅嚇ヲ以テ唯一最終ノ目的ト思料セリ然レドモ國ニ盜アルハ猶ホ家ニ鼠族アルガ如シ犯罪尙ホ熄マズ非行ハ國家ノ進運ト共ニ增加セリ乃チ止ムヲナクシテ刑罰史上第三期ノ國家的刑罰ニ遷移セザルニ至レリ

第三款　第三期

何ガ故ニ第三期ニ遷移セザル可カラザルヤ動機ハ暗默ノ中自ラ社會ノ裡面

ニ伏在セリ今之ヲ四點ニ分チテ說明ス可シ

實際上ノ必要

第一　實際上ノ必要　時恰モ十字軍ノ終末ニ際シ浮浪者ハ歐州各國ニ溢出シ各地ニ漂泊シテ民家ニ奪掠シテ頗ル暴橫ヲ極メタリ各國政府ハ嚴峻ナル生命刑体刑ヲ加ヘテ銳意其驅除ニ盡粹セリト雖モ隨テ馴スレバ隨テ集來シ殆ンド其窮極スル所ヲ知ラズ西班牙ニ於テハ初犯ヲ刑シ再犯ヲ絞殺シ約千四百ノ乞食ニ各六十杖ヲ加ヘタリ佛蘭西國議會ハ紀元千五百七十三年其決議ヲ以テ浮浪者ニ諭告シテ曰ク犯人ハ直ニ之ヲ絞殺シ訴訟救濟ノ道ヲ與ヘザル可シト英吉利ニ於テハ紀元一千五百七十五年ー九十七年數多ノ法律ヲ發シテ各情狀ニ由リ笞刑燒耳絞殺ノ刑ニ處ス可キ事ヲ規定シ獨逸國ニ於テハ浮浪者ノ刑トシテ追放曝市笞罪絞罪ヲ公認セリ刑罰ハ悲慘峻嚴ヲ極ムルモ猶ホ浮浪ノ徒ヲ畏嚇スルニ足ラズ絞臺屢壞敗シ絞繩屢腐朽シテ終ニ補綴スルノ木材紐繩ナキニ至ル乃チ唯一畏嚇刑ハ以テ社會ノ秩序ヲ全フスルニ足ラザルヲ知レリ

國家主權ノ確認

第二　國家主權ノ確認　罪アレバ必ズ刑ナカル可カラザルハ自然ノ理ナリ

故ニ國家社會ノ準則ヲ無視スル者アランカ國家ノ公力ハ該私人ヲ制抑シテ直ニ之ヲ殺死シ又ハ之ヲ共同團体以外ニ驅逐シテ其損害ヲ報償セシムルカ如キハ蓋シ國權ノ基礎脆弱ニシテ内憂外患共ニ國礎ヲ動搖セシムル時期ニ於テハ國權自衛ノ必要上重大ノ非行者ヲ刑戮シ放逐シテ其禍孽ヲ滅却セシメザル可カラズ然レドモ國家ノ秩序漸ク整備スルヤ個人又ハ個人ノ團体亦公力ニ抗拒スル能ハズシテ死刑追放刑ヲ以テ之ヲ所罰スル必要ヲ減ス可シ乃チ晩近ノ開明諸國ニ於テハ漸々死刑ノ制度ヲ全廢シ未ダ全廢スルニ至ラザルモノ亦其摘用ヲ癈止シ又ハ限定セリ「ワールブルヒ」曰ハズヤ刑事經濟ノ目的ハ其生命ヲ絕ツニ在ラズ其勞力ト其資產トヲ利用スルニ在リト追放刑ノ如キ現時萬國互ニ修好スル際何ノ地ニ自國ノ頑凶ヲ放タンヤ要スルニ時勢ノ潮流ハ自ラ刑罰ノ種樣ヲ淘汰シ自由刑財產刑ノ二ヲ認メザル可カラザルニ至レリ

「ワールブルヒ」の言

道義的思想の變遷

第三　道義的思想ノ變遷　非行者ノ受ク可キ痛苦ト酷過トハ眞ニ名狀ス可カラズ人誰カ惻隱ノ情ナカランヤ刑罰問題ハ自ラ社會上ノ題目ト爲リ犯罪ノ豫防禁壓ノ口辭ノ下ニ絕對畏嚇主義ヲ採リテ其同胞ヲ禽獸視スルコトハ果シテ神意ニ適應シ人道ト背馳セザルヤヲ疑フニ至レリ蓋シ此種仁愛ノ思想ハ既ニ夫ノ哲學者「プラト」豫言者「エチエキール」ノ唱破セシ所ニシテ刑罰主義ハ必ラズ膺懲改善ノ目的ヲ觀過ス可カラザルコトヲ論定セリ「エチエキール」曰ク「エホバ」曰ハズヤ予ハ犯人ガ其迷夢ヨリ醒覺シ安靜ニ生活センコトヲ悅プ誰カ之ヲ殺死シテ快ヲ取ル者アラント即チ此謂ニ外ナラズ而シテ基督敎ノ敎義ハ人類ヲ以テ皆天帝ニ對スル罪人トナシ各人相互ニ赦免スル如ク神ノ赦免ヲ得ルコトヲ以テ人生至極ノ目的ト爲スニ在リ即チ其敎義ノ傳播ハ自ラ此思想ヲ發達セシメ遂ニ若シ神人ニ對スル非行ニシテ罰ス可シトスルモ贖償シテ以テ其罪惡ヲ解消セシム可シト爲セリ基督敎ノ盛時名僧碩儒接踵シテ輩出シ此種ノ天則ヲ觀破シ法律上ノ見解ニ將タ刑罰執行ノ方法ニ重要ノ感化ヲ及ボシ以テ非行者ヲ無告ノ窮境ヨリ救濟シ精神上肉体上ノ破滅ヲ免レシメント爲セリ「プラト」ノ思想大ニ唱導セラレテ遂ニ當時ノ刑罰思想ヲ一變セシメタリ蓋シ基督敎ガ一國ノ立

基督敎ノ感化

法ニ及ボセシ感化ハ殆ンド人ノ意表ニ出デ羅馬ニ於テモ其感化ハ「ユスチニアン」帝ノ時マデ繼續セリト曰フ然レドモ中世ニ至リテハ此主義ノ退歩尤モ悲シム可キモノアリ敎會寺院ノ獨リ慘虐ナル刑名ヲ癈シテ之ヲ融和センコトヲ勤メシノミ未タ以テ刑事法典ノ大則ヲ定メ刑罰ノ種樣ヲ改良スルニ至ラズ而シテ當時此種ノ觀念ヲ生ゼシハ上述「プラト」ノ思想及ビ基督敎義ノ復活ニ負フ所少ナカラザリシナリ

第四　刑事經濟思想ノ發達　罪アルヲ殺シ非行者ヲ戮ス國家社會ニ對シテ何ノ利福ガ有ル人ハ天然ニ生產力ヲ具有ス若シ非行者ニメ其行爲ノ責任ヲ負ハザル可カラズトシ痛苦ニ耐ヘ酷遇ヲ忍バザル可カラズト爲スモ之ヲ刑戮スルハ則チ自ラ其生產力ヲ減殺スルモノ寧ロ只其自由ヲ剝奪スルニ止メテ國家須要ノ役務ニ服役セシムルニ何レヅヤ蓋シ鑛坑內ノ勞働ヲ以テ刑罰ト爲スハ古來既ニ埃及希臘羅馬ニ於テ見ル所ニシテ（「トニツセン」「ベニス」ノ統治者ハ之ヲ船夫トシテ勞働セシメ水利ヲ欠缺スル邦國即チ澳太古代刑法史）自由市府「ニツユールンブルヒ」委員ハ道路工夫ニ使役シ「ゼノア」

利ノ如キ其囚人ヲ「ベニス」「チーブル」等ニ賣買讓渡シ他國ノ船夫タラシメ（「ストレング」獨乙監獄學）恬然愧ヅル所ナク因襲シテ其習俗ハ「マリア、テレサ」王帝王領獨乙及ビ「ホヘミア」ニ於ケル舟奴（「フリードリツヒ、ブオン、マースブルヒ」博士澳太利國朝マデ殘存セリト曰フ）而シテ此種制度ノ經濟上利益アルヤ遂ニ佛王「チヤールス」九世ノ敕令アリ爾後船夫ノ刑期ハ少ナクモ十年以上ノ宣告ヲ爲ス可キコトヲ裁判所ニ强要スルニ至レリ（「レペンシエー」刑罰ノ組織）然レドモ古代ノ鑛夫制度モ中世ノ舟奴制モ一ハ以テ囚人ヲ社會ト隔離シ一ハ以テ之ヲ畏嚇セントスルモノ囚人絕滅主義ノ一方法ニシテ未ダ以テ晚近自由刑ノ制度ト同一ニ論ズ可カラザリシナリ

自由刑

此等數多ノ動機ニ由リ發生セル第三期ハ則チ自由刑全盛ノ時期ニ屬ス生命刑峻酷ナル体刑ハ畢竟正義公道ニ背馳シ經濟政策ニ愷切ナラズ犯罪防止ノ實效ヲ奏セズ卽チ國家ノ進運ト相容ルヽ能ハズ漸次其適用ノ範圍ヲ減縮セラレ畏嚇ト感化ヲ目的トスル自由刑ニ其地位ヲ讓ラザル可カラザルニ至レリ現時ニ於テハ國ノ東西ヲ論セズ苟クモ開明國ヲ以テ自任スルモノハ皆自

由刑ヲ勸迎シ少ナクモ之ヲ刑罰ノ基本ト爲シ生命刑体刑（悲慘ナル復讐主義峻嚴ナル畏嚇主義ノ殘物トシテ今世ニ至ル迄笞杖ノ刑ヲ認ムル者アリ英吉利國ノ如シ）徒刑（「ゼシユート」教宗法ニ於テハ「アウスワイスング」ナル名目ノ下ニ此刑種ヲ公認シ又英吉利國ノ如キ「テポルテーシヨン」ト稱シテ之ニ類スルモノヲ存置セリ）ノ如キ僅ニ余喘ヲ其間ニ保ツニ過ギズ

第三章　監獄史

監獄トハ廣ク人衆ヲ囚禁スル場所ヲ曰フモノニシテ奸黠ナル年少ヲ懲治シ無賴ノ惡漢ニ勞役ヲ强制スル亦獄政ノ一部タルヲ失ハズト雖ドモ犯罪人又ハ刑事被告ヲ抑留スルハ其主要ノ目的ナリ然ラバ監獄ガ刑罰ト相並馳シテ發達セザル可カラザルハ自明ノ理ナリ吾人ハ第二章ニ於テ刑罰ノ沿革ヲ論ズルニ當リ其時期ヲ二分セリ故ニ監獄ノ發達亦二期ニ分チテ說明セザル可カラズ

第一節　社會的制裁時代

此時期ニ於テ非行ニ對スル制裁ハ一家內又ハ一族內或ハ一私人間ノ私事ナリ生殺與奪ノ權力ハ擧ゲテ家長又ハ族長或ハ被害者ニ專屬ス直チニ之ヲ擊殺ス可ク又ハ之ヲ被害者ニ引渡スコトヲ得ベシ即チ非行者ヲ囚禁スル必要ナシ何ゾ監獄アル理アランヤ況ンヤ族內制裁ト曰ヒ復讐ト曰フ皆私人ノ暴力ヲ非行者ニ加フル者ニシテ國家制度タル監獄トハ相容レザル觀念ナルニ於テオヤ

第二節　國家的刑罰時代

第一款　第一期

國權ノ統一稍鞏固ト爲リ私罪ニ對シテ反座法ヲ公認セシト雖モ公罪ニ對シテハ畏嚇主義ヲ採用シ峻嚴ナル生命刑体刑ヲ執行セリ蓋シ生命刑ト曰ヒ体刑ト曰フ或ハ廣漠ナル刑場ヲ要ス可シ敢テ拘禁ノ場所ナキニ苦シマズ乃チ整備セル監獄アルヲ期ス可カラズト雖モ人ヲ刑戮センニハ先ヅ之ヲ逮捕セザル可カラズ逮捕スレバ必ラズ假ニ之ヲ拘置囚禁セザル可カラズ監獄ノ萌芽ハ此ノ時期ニ於テ發生セリト曰フモ謎言ニ非ラズ

監獄ノ萌芽

史ヲ繙キテ其古紀ヲ讀マンカ牢獄ナル文字ヲ見ルコト一再ニ非ラザル可シ

監獄ノ目的

盲人「シムソン」ハ「カヅア」ノ獄ニ幽セラレ豫言者「エレミア」ハ宮城内ニ囚ハルトス」「ソクラテス」等ハ「アデン」ノ獄ニ繋ガルト曰ヒ(希臘)王「ユガルサ」及ビ名將「レンチユラス」ハ「チユリアースム」(王「セルビアス、チユリアス」ノ創始セル獄ナリ)ニ死セリト曰フ(羅馬)乃チ歴史以前傳說時代ニ於テ尚ホ人衆ヲ拘禁スルノ一定ノ場所アリシ如シ蓋シ其拘禁場ト曰フモノハ必ラズシモ宏壯ナル設備アリシニ非ラズ或ハ宮殿城趾ノ一隅ニ幽閉シ又ハ堂塔朽艦ノ廢室ニ囚禁シ甚ダシキニ至リテハ手足ニ桎梏シテ炎威燬クガ如キ夏日モ寒膚ヲ劈クガ如キ冬夜モ路傍ニ起臥セシムルニ至ル夫ノ「トニツセン」氏曰フ印度古時ノ囚獄ハ其狀恰モ獸檻ノ如ク木片及ビ石材ヨリ爲リ各所ノ路上ニ横ハレリ鐵窓ノ中饑鬼ノ如キ囚人ハ饑ヲ呼ビ渇ヲ叫ビ眞ニ行人ヲシテ酸鼻ニ堪ヘザラシムト「ルシアン、トキザリス」氏ハ埃及古時ノ獄制ヲ論ジテ曰ク晝間ハ手械足械ノ痛苦ニ止マルト雖モ夜ハ全身ヲ拘束セラレ露臥セル囚人ハ終宵遂ニ其手足ヲ伸ブル能ハズ多衆狹隘ナル一室ニ籠居シ濕潤ノ氣獄内ニ充滿シ惡臭紛々トシテ人ヲ襲フト以テ其一般ヲトス可シ而シテ其所謂囚人ナル

印度古時ノ囚獄

埃及古時ノ囚獄

者ハ必ラズシモ犯罪人又ハ刑事被告ニ非ラズ政敵アリ債務不履行者アリ白痴瘋癲者アリ高僧アリ碩學アリ又盜兒アリ老幼室ヲ分タズ男女席ヲ同ジクス其混亂ノ狀實ニ名狀スベカラザリシナリ

古代監獄ノ性質

此規律ナキ人身保管場ハ實ニ監獄ノ胎芽ナリ然レドモ其目的トスル所彼我必ラズシモ同一ナラズ夫レ監獄ノ目的ハアル種ノ人民ヲ懲戒シ離隔シ悛改セシムルニ在リ而シテ此時期ニ於ケル囚獄ハ大ニ然ラズ其目的トスル所ハ囚人ヲ保管スルニ在リ囚人ノ逃走ヲ防止スルニ在リ之ヲ畏嚇シ悛改セシムル如キハ只此目的ニ附帶スル當然ノ結果ニ過ギズ然ラバ古時今代監獄ナル語ハ相同ジクシテ大ニ其性質ヲ異ニセリ而シテ其性質ノ變遷ヲ知ラントセバ先ヅ古時監獄ノ性質ヲ明ニセザル可カラズ

拘置場タル性質

當時ノ囚獄ハ概ネ三個ノ性質ヲ有ス

第一　拘置場タル性質　當時ノ刑罰ハ脅嚇ヲ唯一ノ目的トス即チ生命刑体刑ノ全盛期ナリ而シテ既ニ生命刑体刑ヲ加フルトセバ期スル處生命ノ斷絕ニ在リ刑罰トシテ囚人ヲ拘禁ス可キ必要ヲ見ズ然リ

ト雖モ課刑ニハ尚ホ多少ノ審糺アル可ク審糺アリトセバ又之ヲ留置スル場所ナカル可カラズ古時聽訟事務澁滯シ判官屢贈遺ニ左右セラル訟爭日ヲ閱シ判決久シク下ラズ乃チ拘置拘禁ハ當時ノ監獄ノ主要ノ目的ナリシナリ

囚禁場タル性質

第二 囚禁場タル性質 所謂囚禁トハ債務不履行者ヲ抑留スル謂ナリ既ニ囚禁ト曰フ或ハ晩近ノ監獄ト其目的ヲ同クスル如シ然ドモ囚禁ノ目的ハ債務ヲ履行セシメントスルニ在リテ其刑ヲ執行セシメントスルニ在ラズ蓋シ債務ノ不履行ヲ以テ刑事ノ犯罪ト混視スルハ未開時代ノ通弊ニシテ未ダ其民事上ノ不法行爲タル所以ヲ解セズ乃チ債務者ヲ囚禁シテ以テ其債務ノ辨濟ヲ強制セントスルナリ聖經ノ「マトイス」傳ニ曰フ埃及ニ於テ一百「デナレ」ノ負債ノ爲メニ囚禁セラレタル者アリト固ヨリ怪シムニ足ラズ夫ノ「アデン」ノ名將ミルチアデス」ノ如キ兵ヲ「パロス」ニ出シテ利アラズ乃チ其軍費五十「タレンテ」ヲ賠償ス可クシテ能ハズ久シク獄窓ニ呻吟シテ辨濟ノ策ヲ講ゼリト曰フ然ラバ監獄ノ囚禁ハ一強制執行法ニシテ其執行ハ財

畏嚇場タル性質

産ヲ目的トセズ直接債務者ノ肉体ヲ差押フルニ在リシ如シ

第三 畏嚇場タル性質 畏嚇場タル性質ヘ未開時代民衆意氣猛ニ資性慓悍ナリ礫梟ノ慘筈杖ノ虐尚寛ナリトス乃チ羅シテ之ヲ囚獄ニ致シ虐遇シ酷使シ百方苛責シテ后刑場ニ置ク監獄ノ目的ハ囚人ヲ苛責スルニ在リ其痛苦ヲ增大スルニ在リ一般世人ヲ脅嚇スルニ在リ然レドモ時ニ帝王ノ重斂スル者アリ賦課ヲ否ム者ヲ囚禁スルコトナキニ非ラズ亦脅嚇シテ其貪婪飽クナキ慈情ヲ充サントスルニ過ギズ

第一期ノ監獄ハ拘置場タリ囚禁場タリ又畏嚇場タリシナリ未ダ以テ近世監獄ノ起源ナリト曰フ能ハズ監獄ハ如何ニ變遷推移セシカ乞フ第二期ニ付キ之ヲ論究セン

等二期ノ刑罰主義ハ絶体ノ畏嚇ナリ

第二款 第二期 人身保管場

第一項 人身保管場ノ主義

第二期ノ刑罰主義ハ絶對ノ畏嚇ニ在リ凡ソ非行アレバ國家自ラ之レヲ畏嚇シテ其ノ罪ノ公罪タルト私罪タルトヲ別タズ刑名愈峻嚴ニシテ囚獄ノ慘益

加ハル然レドモ當時囚人尚ホ未ダ多カラズ獄裏ニ出入スル者ハ多ク是レ市井ノ無賴ナリ以テ一般ノ注意ヲ惹起シ其改良ヲ促スニ足ラズ監獄ノ性質ハ依然舊態ニ依リ只僅ニ債務者囚禁ノ性質ヲ變ジテ異教者閉禁ト爲セシノミ第一期ノ囚獄ハ拘置場タリ懲罰場タルト共ニ又債務者ニ對スル直接强制場タリシナリ然レドモ世運進化　當然ノ結果トシテ犯罪ニ民事刑事ノ區別アルヲ知リ非行ト債務不履行トハ全然別個ノ不法行爲ナルコトヲ認識セリ則チ其强制ノ爲ニスル囚禁ハ自ラ廢絕シ殆ンド其實行ヲ見ザルニ至レリ

此時ニ當リ基督教ハ世界主義ヲ唱ヘテ東亞細亞ニ興リ希臘ヲ經テ遂ニ羅馬ノ帝都ニ及ベリ夫レ基督教ハ一視同仁ヲ以テ教義ノ基礎根本トス理トシテ諸國ノ帝政ト並立スル能ハズ其教義ノ傳播スル處各國之ヲ反逆者視シ峻刑酷罰ヲ加ヘテ之ヲ撲滅スルニ盡粹セリ然リト雖モ其崇拜者ハ下界ノ快樂ヲ塵芥視シ死シテ以テ上帝ノ膝下ニ侍センコトヲ希圖スルモノ財產ヲ沒收シ生命ヲ斷絕スルハ寧ロ一步ヲ其希望ニ進ムルナリ以テ其改宗ヲ强制スルニ足ラズ教徒日ニ增シ布教ノ區域ハ漸ク擴大ス乃チ監獄ヲ利用シテ之ヲ抑制

スル必要ヲ生ジタリ財產刑ヲ課シテ宗徒ノ希望ヲ充サシメズ監獄ニ囚禁シテ勞苦ト改宗ノ二途ヲ選擇セシメントス是レ固ヨリ刑罰ニ非ラズ然リト雖モ宗徒ノ上帝ヲ信ズルヤ大矣頑然節ヲ持シテ屈セズ遂ニ獄中ニ死滅スル者アリ即チ異教者ノ囚禁ハ當時監獄ノ一特質ナリト曰フ可キカ

斯ノ如ク第二期ノ監獄ハ其囚禁場タル目的ヲ變更セリ然レドモ其內部ノ組織ハ如何之ヲ古紀ニ徵スルニ其不規律不整頓ナル未ダ監獄ノ萌芽ヲ以テ許ス可カラザルモノアリ囚人ハ多ク獄房ハ少ナシ以テ橫臥シ熟眠スルニ足ラズ大氣汚レ給養足ラズ死屍壘々タリ基督教ノ傳播ハ稍人心ヲ寬和シ獄政上ニ影響セルコト少ナキニ非ラズ然リト雖トモ其ノ狀況ハ要スルニ古時ノ「チユリアーヌム」(羅馬ノ古獄)ニ過ギザリシナリ而シテ斯ノ如キモノ十百年星移リ物變レドモ獄政ハ敢テ改善セラルヽコトナク古時ノ囚獄即チ當時ノ監獄タリ只其間ニ大小廣狹ノ差異アルノミ蓋シ「ツール」ノ獄(佛蘭西國)ト曰ヒ倫敦

古塔ノ獄(英吉利國)ト曰ヒ又ハ「ニユールンブルヒ」議堂ノ獄(獨乙聯邦)ト曰フ皆中世時期ノ產物ナリ而シテ其狀況敢テ舊時ノ獄ニ異ナルナシ「ストレングク」氏其著「ニユールンブルヒ」ノ蜂窩獄ニ記シテ曰ク「ニユールンブルヒ」議堂トハ紀元一千三百三十二年—四十年頃ニ建設セラレタルモノニシテ屋破レ雨漏リ柱宇傾キ壁骨露出セル一廢家ナリ獄ハ其床下ニ在リ汚損セル遊戲室ヨリ成ル獄房凡テ十二約二間四方ノ暗室ニシテ入口ニハ僅ニ其番號繪畫等ノ痕跡ヲ存ゼリ各室皆二重戸ヲ有シ內ニ木製ノ腰掛首板及ビ圍障ヲ備フ獨立ノ房室ニ於テ又此腰掛アリ以テ橫サマニ其手足ヲ伸張セシム一脚三人ヲ載セザル可ラス鐵板ハ手足ヲ壓シ自カラ上方ニ擧ゲザル可ラズ脚ノ中部ニ一孔アリ其下ニ食具ヲ付スト

第二項　懲治監ノ創始

拘置場ノ改善復見ル可カラズ歷史ハ「チユリアースム」古獄ノ舊態ヲ反覆セリ愁雲監獄ノ天ヲ蔽ヒ悲雨慘風交モ至レリ時ニ光芒雲間ヲ洩レ閃トシテ僅ニ暗黑界裡ヲ照スモノアリ之レ只一點ノ星光ノミ然レドモ終ニ監獄改善ノ炬

火タルモノナリ微光トハ何ゾ一點星トハ何ゾ懲治監ノ創始ニ外ナラズ紀元一千五百五十年倫敦感化院成リ同八十八年「ニユールンブルヒ」懲治監及ビ「アムステルダム」懲治監成り同一千六百十三年「ルーベック」懲治監同十五年「ハンブルヒ」懲治監亦開始セラレタリ而シテ此種懲治監ノ目的ハ拘置ニ在ラズ囚禁ニ在ラズ又畏嚇ニ在ラズシテ囚人ヲ敎育シ感化スルニ在リ懲治シ改善スルニ在リ無賴ノ民衆ヲ羅致シテ羈束シ勞作シテ以テ其恒心ト恒產ヲ得セシムルニ在リ即チ懲治監ノ創始ハ監獄ニ一新目的ヲ附加セシナリ然レドモ一思想ノ變化スル必ラズヤ其起因スル所アリ敎育感化ヲ以テ監獄ノ目的ト爲スニ至リシモ亦基督敎義ニ負フ所尠シトセズ

第一目　懲治ノ觀念

基督敎ノ傳播ハ拘置監ヲシテ異敎者囚禁ノ性質ヲ帶バシメタリ異敎者囚禁トハ以テ刑ヲ課スト曰フニ非ラズ又ハ罰ヲ下スト曰フニ非ラズ只一種ノ强制法ニシテ囚人ノ改宗ヲ以テ其寫極ノ目的トス乃チ酷遇以テ改宗ヲ脅迫シ甘言以テ之ヲ誘惑セリ酷遇之ニ迫ルハ畏嚇ノ意ニシテ甘言之ヲ迎フルハ懲

治ノ趣旨ニ外ナラズ蓋シ感化ヲ以テ監獄ノ主義ト爲スハ近ク晩今ノ發達ニ屬シ懲治監ノ如キ只其胎芽タルニ過ギズ然リト雖モ懲治ノ觀念ハ基督教ノ勃興ト共ニ既ニ第二期ノ監獄ニ於テ見ル可カリシナリ

國家主義對基督教ノ激戰既ニ終局ヲ告ゲ基督教ハ羅馬帝國ノ國教タリ高僧碩學相踵ギテ輩出シ教義ハ一瀉千里直ニ當時ノ全世界ニ傳播セントス此時ニ當リ宗徒ハ囚獄ノ慘ヲ見テ大ニ感憤スル所アリ一二ノ名僧ハ既ニ獄裡ニ出入シテ以テ囚人ノ訓誡慰喩ニ從事セリ乃チ監獄ハ不知不識ノ中自ラ懲治感化ノ場所タルニ至リシナリ特ニ寺院ニ於ケル囚獄ニテハ早ク既ニ改善懲治ノ主義ヲ採用シ課スルニ一種ノ自由刑ヲ以テシ其目的及ビ制度ハ共ニ晩近ノ獨房主義ニ極似セリト曰フ蓋シ異教者ノ囚禁ト曰ヒ名僧高德ノ訓誡ト曰ヒ又ハ寺院囚獄ノ懲治感化ノ思想ヲ包含セザル可キ囚禁ヨリ訓誡ト爲リ訓誡ヨリ又懲治ト爲ル其發達變遷ノ跡歷然トシテ見ル可シ然ラバ懲治監ノ如キハ此種思想ノ實現セシ者ニシテ其創始ハ必ラズシモ偶然ナリト曰フ可カラズ

懲治監ノ義

第二目　懲治監ノ性質及ビ其發達

懲治監ハ斯ノ如クニシテ創始セラレタリ則チ各地其狀況ヲ同ジクセザル固ヨリ其所ナリ然レドモ「ミユヘン」懲治監規則「ハンブルヒ」懲治場布令等ニ由レバ稍其一般ヲ窺フニ足ルモノアリ即チ懲治監ハ二種ノ民衆ヲ囚禁ス曰ク窮貧者曰ク無賴者是ナリ窮貧者トハ營生ノ業ナクシテ所々ヲ浮浪シ勞作センヨリハ寧ロ乞食タランコトスル者無賴者トハ父兄ノ訓誡ニ違背シ國法ヲ無視シ成例ニ反スル者ニシテ共ニ國家社會ノ寄生虫ナリ乃チ之ヲ羅致シテ監獄ニ置キ粗衣惡食ヲ給與シ力役勞作ヲ強制シテ以テ其獨立自活ノ慣習ヲ養成セシメントスル如シ夫ノ「ジヨン、ホワード」氏曰ク懲治監ノ主義ハ「勤勉ナラシメヨ乃チ恒心ヲ得ン」ニ在リト精緻ナル見解ト曰フ可シ蓋シ懲治監トハ「ツヒト、ウンド、スピン、ハウス」「スピンション」(英吉利)「スピンハウス」「ニユールンブルヒ」「ツヒトハウス」「アルバイツハウス」(ハンブルヒ)等ヲ曰フモノニシテ無賴者窮貧者ヲ懲治感化シテ以テ平和ノ生活ヲ營マシメントスル行政上警察上ノ一設備ナリ而シテ其目的ハ自ラ

晩近監獄ノ主義ニ符合シ克ク當時ノ時急ニ應ゼシヲ以テ各國爭フテ英吉利國「ハウス、ヲブ、コレクシヨン」ノ制度ニ模倣シ懲治監ヲ設備スルニ至レリ「ケーン氏」刑罰及ヒ犯罪ノ防止ニ曰フ英王「ヤコブ」一世ハ一新法ヲ發布シ各伯爵家ハ必ラズ一懲治塲ヲ設置ス可キコトヲ令セリ懲治塲ハ下級法官ノ指揮監督ニ該リ囚人ハ骨牌水車轆轤類ノ製作ニ從事セリト又以テ當時ノ趨勢ヲ知リ難カラズ

第三目　晩近監獄ノ濫觴

拘置監アリ以テ犯人ヲ畏嚇セリト雖モ之ヲ感化スル所以ヲ知ラズ懲治監アリ以テ無賴ヲ感化セリト雖モ未ダ刑餘ノ狗兒娼婦ガ乞食者浮浪者ト別ナキ所以ヲ解セズ故ニ テ猶ホ未ダ相互ノ觸接ナシ時人謂ヘラク乞食者浮浪者ハ狗兒娼婦ニ等シ早晩相率ヰテ遂ニ獄裡ノ人タル可シト乃チ懲治監ヲ創始シテ其懲治感化ニ務メタリ雖モ未ダ刑餘ノ狗兒娼婦ガ乞食者浮浪者ト別ナキ所以ヲ解セズ故ニ免囚ヲ懲治監ニ囚禁スル如キハ寧ロ其豫期セザリシ所ニシテ犯罪人懲治ノ制度ハ猶ホ確定スルニ至ラザリシナリ然レドモ必要ハ發明ヲ促シ時勢ハ「遂

晩近監獄ノ濫觴ハ拘置ノ觀念ヲ混和セル懲治監ナリ

ニ拘置監懲治監ノ獨立ヲ默過セズ兩々相近邇シ懲治及ヒ畏嚇ノ二觀念ハ相混同シテ茲ニ始メテ晩近ノ監獄在リ

晩近監獄ハ濫觴ハ拘置監ニ非ラズシテ懲治監ナリ拘置ノ觀念ヲ混和セル懲治監ナリシナリ蓋シ國民ノ思想漸ク變遷シ監獄ヲ以テ單ニ國家事業ト爲サズ社會亦非行防止ノ責任アルコトヲ自覺セリ之ヲ以テ基督教義ニ心醉スル者屢々財ヲ投下シテ財團ヲ設立シ刑余輩ルナキ者ヲ力役勞作セシメントスル「ハンブルヒ」免囚懲治塲「サンミ、ケール」感化塲ノ如キ則チ是ナリ

ハンブルヒ免囚懲治塲

第一「ハンブルヒ」免囚懲治塲「ハンブルヒ」免囚懲治塲ハ紀元一千六百六十九年市議會員「ピーター、レンチエル」ノ設立セル財團法人ナリ其法人ノ寄附行爲ニ曰フ夫レ狗兒娼婦ノ輩課スルニ百千ノ体刑ヲ以テスルモ猶ホ悛改セシムルニ足ラズ隨ヒテ刑スレバ隨ヒテ罪ヲ犯シ遂ニ其終ヲ好クスル者尠シ「ピーター、レンチエル」深ク此輩ノ將來ヲ憐察シ一萬「マルク」ヲ投ジテ以テ懲治塲設立ノ費ニ宛ツ云々ト即チ狗兒娼婦ノ輩ハ笞刑ヲ受ケ市塲ニ曝サレ猶ホ懲治塲ニ留置セラレザル可カラザリシナリ

サン、ミケール感化院

第二「サン、ミケール」感化院　羅馬法皇「クレメンス」十一世ハ紀元一千七百三年十一月十四日「サン、ミケール」病院ノ一部ヲ以テ感化院トシ二十歳以下ノ幼者ヲ收容シテ之ヲ畏嚇シ獄制ノ改良及ビ其現況」ニ於テ此感化院ノ狀況及ビ性質ヲ詳述スル曰ク囚人悉ク未成年者ニシテ而カモ二ノ種樣アリ刑事ノ幼囚及ビ無賴ノ幼囚是ナリ國家ニ代リテ刑事ノ幼囚ニ對シテ刑罰ヲ執行シ父兄ニ代リテ無賴ノ幼囚ニ其擧措ヲ改善セシム囚人夜ハ獨房ニ離隔セラレ晝間ハ沈默シテ勞役場ニ工作セザル可カラズト

「ハンブルヒ」兒囚懲治場アリ又「サン、ミケール」感化院アリ以テ囚人懲治ノ思想ヲ助長セシメタリト雖モ未ダ夫ノ自由刑ノ制度ヲ認ムルニ至ラズ蓋シ上述ノ如ク獄制ハ刑事法ノ反射ニ外ナラズ刑罰及ビ刑事法ニシテ依然タランカ何ゾ獄制ノ改良ヲ企圖シ得ンヤ第二期ノ監獄ハ僅ニ監獄ノ濫觴ヲ爲スニ止マリテ以テ十八世紀ノ中葉ニ至レリ

第三款　第三期

兒囚懲治場アリ又實際上道義上時勢上ノ必要アリ時人ノ刑罰思想ハ漸ク變化シ第十八紀ノ中葉ニ至リテ自由刑ノ全盛期ヲ現出セリ時人曰フ体刑生命刑ハ以テ犯罪又ハ不德ヲ防止スルニ足ラズト又曰フ非行者ヲ懲治スルハ社會團体ノ重要ナル義務ニ屬スト又曰フ此目的ヲ遂行センニハ之ヲ懲治場ニ羅致シ長期ノ自由刑ヲ課シ過度ノ勞作ヲ强制セザル可カラズト然レドモ未ダ以テ刑事法ニ論理的組織ヲ與フルニ至ラズ僅ニ命令權裁判權省令權又ハ警察權ヲ行使シテ有期無期ノ自由刑ヲ課シ体刑生命刑ニ代ヘントセシノミ爾來自由刑ノ思想ハ徐ニ其勢力ヲ增加シ以テ晚近刑事法典ノ基礎ヲ形成スルニ至レリ刑罰思想既ニ一新セリ舊來ノ監獄ハ今其必要ヲ充タス能ハズ監獄新設論又ハ改造論大ニ沸騰シ甲論乙駁異說紛出シテ未ダ歸一スル所ナシ是ニ於テカ監獄學在リ學科トシテ監獄制度ノ可否ヲ論定スル必要ヲ生ジタリ

監獄學ノ必要

此時ニ於テ監獄ハ新思想ニ由リテ設置セラレタリ然リト雖モ其狀況果シテ如何今各國當時ノ獄制ヲ大觀シ「ホワード」氏「イングランド」及ビ「ウエールス」州

監獄ノ狀況「ケーシ」氏「刑罰及ビ犯罪」ノ防止「デサルダン」氏「佛蘭西國ノ古獄」「デユブユ井」氏英吉利國ノ監獄」「フオン、アルニム」氏「犯罪及ビ刑罰論」「レベンチエー氏」「囚人懲治論」ニ依リテ其狀勢ヲ說明ス可シ

獄舍

第一獄舍　獄舍多クハ荒塔廢屋又ハ土窟ナリ狹隘ナル房室中日光入ラズ外氣通ゼズ大氣濕潤汚損ヲ極メ異臭紛々殆ンド座ニ堪ヘズ甚ダシキニ至リテハ水床上ヲ浸スモノアリ「ジヨン。ホワイド」氏曰ク手帳ハ濕氣ニ濡レ乾燥スルニ非ラズバ又其用ヲ爲サズ獄吏ノ重罪囚監ニ伴フヲ拒ム亦宜ナリト而シテ無數ノ囚徒其內ニ蠢動ス疫癘ノ發生亦數ノ免レザルトコロ監獄ハ自ラ病魔育成場タリシナリ夫ノ英吉利國ノ如キ紀元一千五百七十七年「ヲツクスフオルド」巡廻裁判所ニ於テ一種ノ監獄熱ヲ發作シ一晝夜ナラズシテ三百ノ人衆ヲ斃死セシメシヨリ同卅年ニハ「タウントン」ニ同五十年ニハ倫敦ニ叨リニ傳播蔓延シテ海ニ陸ニ其猛威ヲ逞クシ數千ノ生靈ハ空シク其爪牙ニ懸レリ殊ニ夫ノ「フレツク、チプス」ノ如キ各國共ニ其ノ撲滅ニ苦慮スト雖モ尙ホ其策ナキニ窮セリ而シテ是等ノ疫癘ハ皆其始源ヲ此青或場ニ

シナリ建築堅固ナラズ守備嚴密ナラズ囚人容易ニ逃走スルヲ得ベク或ハ全監又一囚人ヲ見ザルニ至レリ獄內規律ナク老幼男女ヲ離隔セズ故ニ壯者老者ヲ凌ギ喧噪シ毆打シ爭鬪己ム時ナク男ハ女ト姦淫シ出產嬰胎赤兒壓殺ノ風公行シ幼囚ハ犯罪學ヲ學ビ白痴囚ハ圣監ノ玩弄物タリシナリ

囚人

第二囚人　而シテ其囚人ト曰フ者未決囚アリ既決囚アリ國事犯者アリ姦淫者アリ民事原被告アリ乞食アリ精神病者アリ又孤兒アリ無告ノ窮民アリ赤誠報國ノ大志ヲ抱キ義ヲ唱ヘテ事成ラズ則チ囚人タラザル可カラズ暴君汚吏ノ重斂ニ應ゼズ理非ヲ明ニシテ其救濟ヲ計ル則チ囚人タラザル可カラズ而シテ無賴漢モ白痴者モ盜兒モ乞食モ亦囚人タリ何ゾ夫レ悲シキ哉衣ハ以テ寒暑ヲ凌グ能ハズ食ハ以テ饑渴ヲ醫スルニ足ラズ臥床ト曰フモノ僅ニ藁屑ノミ糞尿ニ汚レ半バ腐朽シテ床上ニ散亂ス厠ト何ノ異ル所カアル人生ノ悲慘爰ニ至リテ極レリト曰フ可シ

獄吏

第三獄吏　國帑空乏シテ多衆ノ獄吏ヲ任用スル能ハズ「ケーニヒスブルヒ」監獄ノ如キハ四人ノ獄吏二百有餘囚ヲ管理シ「コーセル」ノ如キ一獄吏六七十

囚ヲ看守セリ然レドモ其報酬極メテ低廉ニシテ以テ獄吏ノ地位ヲ維持ス可カラズ乃チ内職ニ汲々タリ或ハ手工ヲ營ミ又ハ囚人ニ賃使セラル是レ尚ホ可ナリ囚襲ノ久シキ苞苴自ラ俗ヲ爲シ獄吏ハ衣食ヲ賣リ薪炭ヲ賣リ遂ニ獄則ヲ賣ルニ至ル囚人贈賄シテ以テ妻妾ヲ携帶ス可ク以テ不夜ノ飲宴ヲ張ル可ク管絃ノ音日夜絕ヘズ臭聲外ニ達スルニ至リ獄政權ハ自ラ一囚人ノ手裏ニ歸シ獄吏ハ僅ニ一室ニ閉居スルノミ在職甚年ニシテ尚ホ未ダ獄室ヲ見ザル者アリト曰フ

要スルニ中世ノ監獄ハ懲治場ニ非ラズ寧ロ共同便所ナリ酒樓ナリ青樓ナリ又酒保ナリ夫ノ普魯西國司法大臣「フオン、アルニム」氏ノ所謂犯罪學館タリシナリ

第四章　監獄學史

第一節　監獄學ノ起源

近世ノ監獄ハ第十八世紀末ニ於テ其胎芽ヲ發生セリ刑罰ニハ自由刑ノ觀念ヲ採用シ監獄ニハ囚人懲治ノ思想ヲ輸入シ監獄ノ目的茲ニ一新セリ然レドモ監獄アレバ必ズ監獄學ナカル可カラザルニ非ズ監獄學ノ現出センニハ更ニ別個ノ原由アル可シ即チ事實上ノ理由學術ノ進歩及ビ思想ノ變化是ナリ

第一款　事實上ノ理由

中世期ノ囚獄ハ凡テ厩廁タリ又ハ犯罪學院タリ兇惡是ヨリ出デ病菌茲ニ發ス兇惡ノ行クトコロ忽チ姦淫盜窃ノ慘劇ヲ演ジ病菌ノ飛ブトコロ忽チ海陸ニ數十萬ノ無辜ヲ斃死セシム全ク有害無益ノ設備ナリシナリ然レドモ軍治ニ是汲々タル國家ハ何ゾ其改良進歩ヲ計企スル余裕アランヤ時移リ物變レリト雖モ其囚獄ハ依然タル羅馬古時ノ「チユリアーヌム」ナリ英吉利國然リ佛蘭西國然リ獨乙露西亞北米合衆國澳太利亦然リシナリ然リト雖モ此中豈ニ一二先覺者ノ起テ狂瀾ヲ旣倒ニ廻ヘス者ナカランヤ歐洲ノ天地黑雲疊々タル間ニ於テ一光芒ノ僅ニ和蘭白耳義邊ニ明滅スルヲ見タリ

由來正義ノ聲ハ弱少ノ邦家ニ發ス和蘭合衆國新ニ西班牙ノ羈絆ヲ離レ羅馬法王ノ勢威ヲ脫シ勇往ノ余勢尚ホ未ダ衰ヘズ躍如トシテ國事ノ改善ニ盡粹

シテ遂ニ又其獄政ニ及ベリ思ヘラク國ニ犯罪アルハ必ズシモ個人ノ罪ニ非ラズ又社會ノ罪ナリ社會ハ犯罪人ヲ畏嚇セズシテ懲治スル責務ヲ有スト乃チ其囚獄ヲ改造シ其獄政ヲ一新セリ「ジョン、ホワード」氏其著「監獄ノ狀況」ニ於テ和蘭當時ノ獄政ヲ說キテ曰ク民刑事囚ノ減少ノ主因ハ其兒童懲治ニ在リ國家ハ「精勤ナラシメヨ乃チ恒心ヲ得ン」トノ前提ヲ確信シ徒刑制度ヲ全廢シテ懲治主義ヲ採リ男子ハ苦役監ニ勞作セシメ婦女ハ紡績監ニ壓職セシメテ之ヲ敎誨シ訓諭シ以テ其擧措ヲ改悛セシメントス其法敎師ハ晉ニ禮拜ヲ主ドルノミナラズ百方計企シテ囚人ヲ薰陶シ克ク懲治ノ効ヲ擧グル者アリト曰フ刑期ハ罪種ニ從ヒ七年ヨリ無期ニ至ル然レドモ刑期短縮ノ制ヲ認メテ以テ作業ニ精勤セシメ又其改悛奬勵ス十四年ノ刑期ハ八年又ハ十年ニ十二年ノ刑期ハ六年又ハ七年ニ短縮セラル蓋シ此短縮ノ制度タルヤ克ク便宜ト實用ニ應ズルモノニシテ囚人此短縮ノ恩典ニ浴セントシ遂ニ全ク改悛スル者亦尠カラズト、

和蘭ノ轍ヲ踐ミ其獄制ヲ模倣セシ者ヲ「ハブスブルク」家ノ「フランダー」領ト爲ス當時英主「ヴイラン」十四世上ニ在リ自ラ計企シテ紀元一千七百七十二年—七十五年「グント」市ニ一大囚獄ヲ新築セリ獄ハ「メーソン、ヴ、フォース」ト曰ヒ法王「クレメンス」十一世ノ惡童感化院ニ極似セリ罪種ニ從フテ其囚監ヲ異ニシ罪樣ニ從ヒテ其獄房ヲ分チ囚人晝ハ嚴峻ナル監督ノ下ニ共同勞作シ夜間ハ退キテ獨房ニ眠ラザル可カラズ然リト雖モ是レ唯刑法典及ビ刑罰執行法改善ノ第一步ノミ「スタルケ」氏「白耳義監獄制度」ニ依レバ改善ハ紀元一千七百七十六年以后ニ在リト爲サザル可カラズ曰ク紀元千七百七十六年「ブルツセル」大審院ニ於テ一疑問ヲ生ジタリ曰ク生命刑ヲ全廢シ又其適用ヲ限定シ各州ニ感化院ヲ公立シテ囚人ニ勞作ヲ强制ス即チ以テ懲治ノ本旨ニ適ス可ク以テ畏嚇ノ實效ヲ擧グ可ク以テ第一步スラ「ヨセフ」第二世ノ蹂躙スル所ト爲リシト雖モ尙ホ和蘭ト共ニ獄制改良ノ卒先者タルヲ失ハズ偉人「ホワード」氏ノ如キ亦和蘭白耳義ノ監獄ヲ歷視シ造詣スルトコロ尠ナカズト曰フ乃チ二國獄制ノ改良ヲ以テ監獄學ノ一始源ト爲ス亦過當ニ非ラザル可シ

獄制改良ノ卒先者

第二款　學術ノ進歩

第十五世紀以太利ニ於テ「ヒユーマニズム」及ビ「レナイサンス」アリ古學及ビ古美術俄ニ勃興シテ時人皆希臘羅馬ノ文化ニ摸倣セリ文學ニ法律ニ碩學宏儒輩出シテ學術ノ面目凡テ一新セラレントス第十八世紀ニ至リテハ研鑽愈成熟シ刑法ノ部面ニ於テ又犯罪人ヲ絶滅センヨリハ寧ロ之レヲ改悛セシメンコトヲ企圖セリ乃チ刑罰主義ヲ改善シ生命刑又ハ体刑ニ代ユルニ自由刑ヲ以テスルト共ニ判官ノ專横ヲ防遏セン爲メニ編典ノ傾向ヲ生ジタリ先ヅ單行成文法ヲ發布シ遂ニ第一次ノ法典ヲ編纂スルニ至レリ紀元一千七百四十年「フレデリツク」大王ノ法典アリ同五十一年「ユーリス、パパリチ」法典アリ同六十九年「テレヂアナ」法典アリ同九十四年普魯西國「ランドレヒト」アリ澳太利國刑法典ハ紀元一千八百三十三年ニ佛蘭西國刑法典ハ同十年ニ「パイエルン」國刑法典ハ同十三年ニ發布セラレ慘忍ナル刑罰ヲ除外シ之レニ代フルニ自由剝奪ヲ以テセリ而シテ監獄ノ目的ハ因人懲治ニ在リ則チ監獄學ハ自由刑ノ時期ニ於テ其發達ヲ極メザル可カラザリシナリ

第三款　思想ノ變化

曰ク自由曰ク平等曰ク友愛此三ハ佛蘭西大革命ノ題目ニシテ社會ノ下層ニ鬱勃タル思想ノ爆發ニ過ギズ蓋シ歐西ノ天地專制ノ治下ニ在ルコト玆ニ幾千年紀綱弛廢シ弊竇百出ス戻王アリ奸吏アリ苛政虎ノ如ク暴横ヲ極メ重斂シテ其厭クナキ慾情ヲ充タサントス斧鉞前ニ在リ鼎鑊後ニ在リ民衆血ニ泣キテ而カモ之ニ應ゼザル能ハズ鬱勃タル活氣夫レ何ノ處ニカ散ゼン民衆ハ何ガ故ニ王者無上ノ强制ニ服セザル可カラザルヤトハ第一ノ疑問ナリシナリ自由平等友愛ノ哲理ハ先ヅ哲學者ノ喝破スルトコロト爲リ漸ク地主侯伯ノ反省ヲ促セリ「フーベルト、ランゲ」ノ「ヴヰンデシア」「コントラ、チラノ」アリ「リチヤード、フーカー」ノ「エクレツシアル、ポリチツク」アリ「フーゴー、グロチアス」アリ「ホッブス」アリ「スピノザ」アリ「プツヘンドルフ」アリ「ヴアカリア」アリ又「ジョン、ロツク」アリ降リテ「ジヤンジヤック、ルーリー」ニ至リ一片ノ「コントラ、ソシアル」ハ克ク佛蘭西國三千萬ノ民衆ヲ奮起セシメテ遂ニ醒風颯タル革命期ヲ現出セリ佛蘭西ノ革命アリ英吉利ノ革命アリ又ハ北米合衆國ノ獨立アリ自由平等

友愛ノ三題目ハ遂ニ一代ノ思潮タルニ及ビ博愛ノ觀念俄ニ發達シテ社會ノ上下尊卑ノ隔壁ヲ打破セザル可カラザルニ至レリ夫レ監獄ハ主トシテ社會ノ賤民ヲ拘置スル所博愛ノ觀念アルニ非ラズバ以テ改善ヲ促ス能ハズ乃チ博愛思想ヲ以テ監獄學ノ一起因ト爲ス亦誣言ナリト曰フ可カラズ

監獄學ノ起因

第二節　監獄學ノ發達

監獄ハ一變シテ囚人懲治場ト爲リ博愛ノ思潮ハ汎ク一般ニ浸潤セリ乃チ過去法亦自ラ改新ナキ能ハズ此秋ニ當リ和蘭白耳義ノ率先其獄制ヲ改良スル在リ各國相爭ヒテ其轍ニ倣ハントス監獄構造論起リ獄政論生ジ各方面ヨリ其攻究ヲ開始シ監獄學ノ實質ハ則チ具備セリ監獄學在りテ僅ニ百余年發達ノ時期短少ナリト雖モ其變遷ハ甚大ナラズト曰フ可カラズ監獄學史アル所以ナリ

監獄學ハ二個ノ源流ヲ有ス

監獄學ハ二個ノ源流ヲ有ス英吉利國ニ發スルモノ及ビ北米合衆國ニ發スルモノ是ナリ二川共ニ博愛思想ノ溢出セシニ過ギズト雖モ一ハ個人的ニシテ一ハ團体的ナリ一ハ寧ロ社會主義ヨリ打算セル者ニシテ一ハ寧ロ基督教義

第一源

ノ實現ナリ一ハ以テ社會ノ必要ニ應ゼントシ一ハ以テ理想的社會ヲ作ラントスルナリ乃チ監獄學ノ發達ヲ說明センニハ先ヅ其源流ニ溯ラザル可ラズ

第一第一源　監獄學ノ第一源ハ英吉利國人「ジョン、ホワード」氏ニ外ナラズ氏固ト豪富ニ生レ頗ル慈愛ノ念ニ富ミ夫ノ葡萄牙國「リスボン」府大地震ノ報ニ接スルヤ挺身難ニ赴キ其同胞ヲ救濟セントス途ニ佛蘭西國私船ノ捕獲スルトコロト爲リ遂ニ佛蘭西國ノ監獄ニ囚虜タリ久シク獄窓ニ沈吟シテ親シク其慘況ヲ目擊スル側憫ノ情禁ズル能ハズ獄政改良ノ念ハ蓋シ此時ニ於テ生ゼシナリ紀元一千七百七十三年氏ハ選バレテ其區長トナリ「ベツドフオルド」監獄ヲ視テ大ニ感ズル所アリ專心其惡弊ヲ除去セントシ始メテ監獄改良ノ偉業ニ著手セリ當時「ベツドフオルド」監獄ニ於テハ書記及ビ司獄吏ヲ無給トシ其報酬ヲ囚人ヨリ收納セシム故ニ免囚ノ其獄費ヲ辨償セザル者ハ再ビ民事ノ囚人トシテ入監セザル可カヲズ氏見テ以テ大ニ不當ナリトシ先ヅ書記及ビ司獄吏有給論ヲ唱導ス論ヤ大ニ好シト雖モ支出ノ先例ナク衆皆其實行ヲ狐疑ス氏乃チ私費ヲ以テ各監獄ヲ歷視シ其先例ヲ

發見セントス足跡全英吉利國ニ洽クシテ而カモ其目的ヲ達スル能ハザリシト雖モ氏ハ此行ニ由リテ獄政ノ現況ヲ視改良ノ念益禁ジ難シ歸來下院ノ議場ニ監獄ノ現狀ヲ暴露シテ大ニ其秕政ヲ痛罵ス世論大ニ動キ監獄改良論ハ始メテ社會的問題タルニ至レリ氏ハ監獄改良ニ從事スルコト前後十二年六度外遊ヲ試ミテ佛蘭西獨乙葡萄牙和蘭以太利瑞西西班牙澳太利北米合衆國白耳義波蘭及ビ露西亞ヲ跋涉シ行程ハ實ニ四萬二千哩ニ達スト曰フ其晩年轉ジテ傳染病院ノ改良ニ專心セリト雖モ以テソノ監獄學ニ於ケル偉績ヲ沒スル能ハズ渺タル一市民ナリ而シテ夙ニ濟民ノ大志ヲ懷キ私財ヲ蕩盡シテ囚獄及ビ病院ノ改善ヲ企圖ス六十余年誠ニ一日ノ如ク遂ニ身ヲ以テ其天職ニ殉ズ「ポールス」寺ノ紀念碑永ク其偉勳ヲ語リ史家氏ヲ以テ監獄學ノ鼻祖ト爲スハ亦宜ナリ

紀元千七百七十七年氏ハ第二回ノ外遊ヲ終リテ『イングランド』及ビ『ウエールス』監獄ノ狀況附外國ノ囚監』ヲ公ニセリ其材料ハ豐富其立論ハ精確ニシテ以テ一般世人ニ監獄ノ智識ヲ附與シ獄政改良ノ輿論ヲ喚起シ現今ニ至

ルマデ尙ホ監獄學ノ基本書タルヲ失ハズ寔ニ有數ノ大著ト曰フ可シ氏ハ此著ニ於テ其理想タル監獄ノ本領ヲ示シタリ曰ク

(一)惡童及ビ貧民ヲ勞作ニ慣レシムルコト

(二)追放監禁等犯罪人遮斷ノ制度ヲ全廢シ勞役ト敎誨ニ由リテ之ヲ懲治スルコト

(三)刑期短縮ノ制度ヲ採用シテ囚人ノ改悛ヲ奬勵スルコト

其見解ハ稍和蘭ノ獄制ヲ模倣セル嫌ナキニ非ラズト雖モ皆近世監獄學ノ基礎根本ニシテ又當時獄制改良論ノ立脚地タルモノ監獄學史上特筆ス可キ攻究ニ非ラズヤ

第三回ノ外遊ハ又氏ニ一新見解ヲ與ヘ非徒刑主義ヲ唱導セシメタリ氏曰ク徒刑主義ヲ認メ犯罪者ヲ遠地ニ派遣スルハ純然タル騙詐ナリ犯罪ノ結果ヲ負擔ス可キ國家本然ノ責務ヲ忌避スルモノナリト朝野爲ニ動キ紀元一千七百七十九年議院ハ「ホワード」獄制改良案ヲ可決シ王「ジョージ」第三世亦之ヲ嘉納セラレタリ乃チ先ヅ徒刑囚ノ爲ニ大新獄ヲ建設セントス「ブラ

ックストン」氏「エーデン」氏等ノ此擧ヲ聲援スルアリ氏亦選バレテ其建築委員ノ一員タリ獄政ノ前途大ニ慶ス可キモノアル如シ然レドモ是レ只一時ノ幻影ニ過ギズ監獄ノ構造ニ關シテ既ニ建築委員間ニ紛議アリ「ホワード氏」ハ其素志ヲ枉グルニ忍ビズ任ヲ辭シテ漂然第四回ノ征途ニ就キ監獄ノ改良復望ム可カラズシテ再ビ徒刑制度ノ實行ヲ見ルニ至レリ

「ホワード」氏ノ熱誠ハ克ク獄政改良ノ必要ヲ確認セシメタリト雖モ國人ノ資性頑迷世ト相移ラス其判例ニ拘泥シテ刑罰制ヲ修正スル所以ヲ知ラズ大憲章當時ノ刑事判例ハ依然其普通法タリ又國法タリ刑罰ハ犯罪人ノ撲滅離隔及ビ威嚇ヲ以テ唯一ノ目的トス死刑アリ体刑アリ酷烈ナル笞杖刑アリ又徒刑ノ制度アリ夫レ監獄ハ末ナリ刑罰制ハ其本ナリ柱礎既ニ腐朽ス何ソ克ク其台閣ノ全キヲ望マンヤ「ホワード」氏ノ大業ハ成ルニ垂トシテ爰ニ挫折シ監獄學ノ第一源ハ半途ニシテ枯渇セリ

第二第二源　獄政改良ノ偉業ヲ大成セシハ實ニ英吉利領「ヒラテルヒヤ」洲ノ「クエーカー」宗徒ナリ思ヘラク基督敎ニ所謂愛ハ又囚人ニモ及ボサヾル可カラズ世人ノ囚徒ヲ視ル其ノ知友ニ於ケルガ如ク刑罰ハ以テ之ヲ懲治スル必要ニ止ム可シト即チ第二源ハ宗敎的博愛思想ニ依據スルモノニシテ以テ其ノ理想ヲ實踐セントスルニ外ナラズ然レドモ其ノ改良ノ方法ニ至リテハ夫ノ「ホワード」氏ト異ナル蓋シ「ホワード氏」等ノ如キハ先ヅ監獄ヲ改善シ以テ刑罰法ヲ修正シ以テ刑法上ノ新原理ヲ發見セントス即チ先ヅ屋ヲ葺キテ其ノ柱礎ニ及ボサントス全ク其ノ先後ヲ顚倒セリ「クエーカー」宗徒ハ大ニ玆ニ鑑ミル所アリ先ヅ其ノ刑罰法ノ原理ヲ更正セントス當時刑罰ノ目的ハ犯人及ビ一般世人ノ畏嚇ニ在リ而シテ刑罰ノ目的ニシテ依然タランカ何ヲ以テカ克ク監獄ノ改良アランヤ「クエーカー」宗徒思ヘラク刑罰ハ畏嚇ヲ目的トス可シ然レドモ其ノ方法ハ道德宗敎以外ニ走ル可カラズ然ラバ体刑生命刑ニ依リテ犯人ヲ撲滅スル如キ又ハ監獄ニ於テ惡心ヲ助長セシムル如キ其ニ不理不當ナリ宜シク自由刑ヲ認メ犯人ヲ畏嚇スルト共ニ又懲治セザル可カラズト計企漸ク一世ヲ風靡シ紀元千六百六十三年有名ナル「ウイルヤム、ペン」ノ法令アリ以テ死刑ヲ謀殺罪ニ限定ス行ハル

ヽコト三十有五年同九十七年ニ至リ慘忍ナル英吉利刑法ノ實施アリシモ以テ其ノ大勢ヲ廻ヘスニ足ラズ紀元一千七百七十六年政府ハ法律ヲ以テ死刑適用ノ範圍ヲ限定シ「クエーカー」宗宣教師「ベンヂヤミン、フランクリン」氏ハ同二月七日「ヒラデルヒヤア」府ニ「ヒラデルヒヤア」囚人扶助協會ヲ設立セリ即チ是夫ノ「ジョン、ホワード」氏ガ第一次ノ外遊ヲ試ミタル時ナリ同七十八年英吉利軍大擧「ヒラデルヒヤア」府ニ迫ルヤ同協會亦解散セリト雖モ紀元千七百八十七年再ビ「ヒラデルヒヤア」府獄囚慰撫協會ノ設立ヲ見タリ其ノ寄附行爲ニ曰ク聖經ニ曰フ人ハ相互ニ仁愛スル義務ヲ有スト然ラバ何ガ故ニ囚人ヲ仁愛セザルコトヲ得ベキヤ囚人ノ頑愚ナル又ハ其放恣ナルハ果シテ其義務解除ノ理由タリ得ベキカ又轉ジテ夫ノ獄舍ナルモノヲ見ヨ饑餓氷凍酷遇及ビ犯罪ノ集團ナリ此ヲ視彼ヲ思ヘバ吾人又是等ノ同胞ニ對シテ同情ヲ表セザル能ハズ而シテ仁愛ノ思想ハ以テ此等ノ苦難ヲ除却シ得ベク以テ人類ヲ連結スル鐵鎖ヲ持續ス可ク又以テ刑罰制ヲ改善シ犯罪人ヲ懲治シテ良民タラシムルヲ得ベシ之ヲ以テ署名者ハ協力シ

テ云々ト協會ハ徐ニ朝野ノ名士ヲ網羅シ其聲譽大ニ國内ニ張リ遂ニ紀元一千七百九十年ノ法律ヲ以テ再ビ「ウイルヤム、ペン」法案ノ舊態ニ復セシメ死刑ヲ以テ只殺人罪ニ對スル刑罰タラシメ刑法及ビ刑罰執行法修正ノ端緒ヲ開始セリ

斯ノ如ク「ジョン、ホワード」氏ノ畫策ハ一敗地ニ塗レシト雖モ「クエーカー」宗徒ノ計企ハ着々其歩武ヲ輸シ北米合衆國ノ監獄學史ハ則チ一般ノ監獄學史、タルニ至レリ蓋シ囚人扶助協會アリ又獄囚慰撫協會アリ死刑ノ適用ヲ限定シ峻酷ナル体刑ヲ全廢シ強制勞役ヲ密行シ自由剝奪ノ刑罰ヲ採用シテ遂ニ獨房制監獄ノ發生ヲ促セリ紀元千七百九十年四月五日一法律ヲ發シ三種ノ民衆ヲ收容シ以テ獨房留置制ノ可否ヲ試ミントシ公選監視官ヲシテ之ヲ管理セシム曰ク舊法ニ由リ定期ノ苦役刑ニ處セラレタル者曰ク此法律ニ由リ死刑ニ該當ス可キ者曰ク獄内規律ニ由リ獨房留置ニ處セラレタル者是レナリ先ヅ「ヒラデルヒヤア」府「ワルナツツ」街ノ古獄ヲ改修シテ其實驗場ニ宛ツ「リチヤードヽヴオー」氏其著「ヒラデルヒヤア」東部監獄ノ起源及ビ沿革ニ於テ其獄

獨房制監獄

ノ構造ヲ說キテ曰ク獄ハ二層樓ニシテ各廻廊ヲ挾ミテ三十房ニ區畫ス房ハ幅六呎奥行八呎高サ九呎ノ小室ニシテ上方ニ格子窓アリ以テ日光ヲ取リ廻廊ニ煖爐アリ以テ煖氣ヲ通ズ一隅ニ便所アリ樋ヲ以テ水ヲ引キ汚物ヲ洗滌スルニ供セリ日夜囚人ヲ獨房ニ囚禁シテ敎誨師以外又人ニ接セシメズ或ハ勞役ヲ嚴禁シテ、亢然默想ノ內ニ囚人ヲシテ悛改セシメントス蓋シ獨房留置ノ制度ハ必ズシモ北米合衆國ノ創意ニ非ラズ歐洲ニ於テ同時又ハ其以前ニ往々此制ヲ採用セル者尠ナカラズ紀元一千七百七十八年「ホルシヤンマー」佰爵領囚獄成リ同八十七年ニ發布セラレタル「ジヨセフイン」刑法典ハ新ニ獨房監禁ヲ認メテ死刑ニ代ヘ同九十一年「グロセスター」囚獄成リ同九十八年「フリードリツヒ、ウイルヘルム」第三世ハ勅令ヲ以テ獨房留置ヲ普魯西國大學生ノ處罰法ト爲シタリ然レドモ以テ一般世人ノ注意ヲ惹起シ監獄學ニ貢獻スルニ至ラズ即チ「ワルナツツ」古獄ヲ以テ最先ノ獨房制監獄ト爲サヽル可カラズ「ペンシルバニア」州獨房制監獄ヲ假設シ考績スルコト十餘年其方法完備セズ其成果不良ナルニ拘ハラズ自ラ思ヘラク克ク自由刑執行ノ本旨ニ適ス以テ

監獄ノ改良ヲ企圖ス可シト即チ紀元一千八百四年地ヲ「ヒラデルヒヤア」府「アーチ」街ニトシテ第一次ノ獨房制監獄ヲ新設セリ然レドモ紀元一千八百年以後兵亂相次ギ商勢大ニ振ハズ加フルニ移住民ノ增大ヲ以テス犯罪ハ增加シ獄舍ハ狹隘ヲ告ゲ又分房ノ制度ヲ持續スル能ハズ第一次ノ獨房制監獄ハ不知不識ノ中自ラ囚人雜居ノ舊觀ヲ復活セリ

「ヒラデルヒヤア」府第一次ノ獨房監獄ハ全然失敗ニ歸シ遂ニ豫期セシ成果ヲ呈スル能ハザリキ然レドモ獄制改良ノ第一步ハ囚人ノ交通ヲ遮斷スルニ在リ而シテ獨房留置制ハ最モ此目的ニ適スルモノナリ乃チ米國ノ諸州ハ爭ヒテ「ペンシルバニア」州ノ故智ヲ襲ヒ其監獄ヲ改造新設シテ獨房制ヲ採用ス特ニ「ニユーヨーク」州ノ如キハ夫ノ「ワルナツツ」監獄ニ摸倣シ「アウブルン」ニ獨房監獄ヲ創始シ嚴正ナル獨房留置ヲ實行セリト曰フ然レドモ獨房主義ハ此榮譽ノ頂點ニ於テ既ニ積極消極ノ二方面ヨリ非難セラレタリ積極主義者ハ此制度ヲ以テ寬和ニ失セリト爲シ消極主義者ハ以テ慘虐ノ嫌アリト爲シ各自說ヲ頑守シテ相讓ラズ徒ニ論難之レ事トシ一時監獄ノ改良ヲ停止スルニ至

レリ

積極的非難

第一積極的非難　刑罰ニシテ峻烈ナラザランカ何ヲ以テカ克ク其目的ヲ達センヤ蓋シ犯罪人ヲ拘置スルハ以テ平靜ナル生活ヲ爲サシメントスルニ非ラズ之ヲ酷遇シ之ヲ苛責シテ其將來ヲ戒メントスルニ在リ獨房主義ハ囚人ノ交通ヲ杜絶ス然レドモ之ニ勞作セシムルハ則チ其鬱憂ヲ散ズル所以ニシテ刑罰ノ目的ニ背馳ス宜シク嚴正ナル獨房主義ヲ實行シテ以テ囚人ノ苦痛ヲ增大セシメザル可カラズ

消極的非難

第二消極的非難　消極的非難ハ英吉利派監獄協會ノ唱導スル所ニシテ仁義ノ觀念ヲ以テ其基礎トス夫レ獨房制ハ博愛思想ノ產出物ニシテ而カモ却テ博愛思想ノ反撃ヲ受ク奇ナリトス可シ博愛家思ヘラク獨房監獄ハ悲痛慘苦ノ集塊ニシテ之ニ比スレバ佛蘭西國「バステル」獄ノ如キモ西班牙國宗教裁判所ノ如キモ寧ロ良監獄ト爲スヲ得ント而シテ其計企ハ恰モ「浴セヨ而カモ皮膚ヲ濕ス勿レ」ト曰フニ等シキヲ知ラス獨房主義ノ峻烈ナルハ人道ニ反シ仁義ニ戻ル宜シク其囚禁ヲ寬ニシテ以テ慰喻ス可シト爲スナリ」

沈默制

各協會皆論難辯說ノ末ニ至リ獄制改良ノ實行ヲ計企スル者ナシ甲制ニ依ランカ又ハ乙制ヲ採用センカ各州ハ改良ノ必要ヲ確認シテ而カモ如何ニ之ヲ改良ス可キカヲ明ニセズ行政ノ前途憂慮ニ堪ヘザルモノアリシナリ然レトモ窮シテ道自ラ通ズルハ人生ノ常ナリ「ニューヨーク」市及ヒ「ボストン」市監獄協會ハ所謂沈默制ヲ唱導シテ直ニ其實施ニ着手セリ蓋シ沈默主義ハ紀元一千七百三年羅馬法王「クレメンス」十一世ノ創始セル「サン、ミケール」惡童懲治監及ヒ紀元一千七百七十五年「ヴ并コムト、ヴ并ラン」ガ澳太利領「フランダー」州「ゲント」府ニ新設セシ懲治場ノ採用セルトコロニシテ夜間ハ獨房ニ拘置シ晝間ハ集團シテ勞作ニ從事セシメントスルモノナリト雖モ勞作ノ際嚴ニ囚人ノ發言ヲ禁止ス乃チ獨房主義ノ一變体ナリト曰フモ過言ニ非ラズ紀元一千八百二十一年「ニューヨーク」立法部ハ「アウブルン」懲治場ヲ新設シテ以テ沈默主義ヲ實施セリ今「フオン、ホルチエンドルフ」氏「フオン、ヤーグマン」氏合著「監獄制度」「クローテ」氏監獄學等ニヨリ「アウブルン」懲治場ノ構造ヲ說明ス可シ場內獄舍アリ作業室アリ食堂禮拜堂アリ又廣濶ナル庭園アリ繞ラスニ宏壯ナル障壁

ヲ以テシ武裝セル番兵ハ其頂ヨリ看守ス囚人ノ作業室食堂又ハ禮拜堂ニ在ルヤ必ラズシモ之ヲ離隔セズ故ニ其建築亦單純ニシテ敢テ之ヲ詳說スル要ナシト雖モ其獄舍ハ斬新ナル設計ニ基クモノニシテ現時ニ至ルモ尙未ダ其聲譽ヲ失墜セズ略說ノ必要ナル所以ナリ獄舍ハ高サ四十呎長サ二百四十六呎幅四十六呎ノ箱狀大建物ニシテ內ニ五層ノ箱狀獄舍ヲ包メリ箱狀獄舍ハ箱狀ノ圍障ヲ隔ツルコト前後共ニ約十呎其層樓五ニシテ各層ノ中央部ニ堅固ナル障壁アリ以テ之ヲ二列ノ少睡眠室ニ區畫ス睡眠室ハ六立方「メートル」大ノ小獨房ニシテ其數計五百五十箱狀ノ圍障ニ面シテ出入口アリ堅固ナル戶扉ヲ以テ之ヲ閉鎖ス戶ノ上部ハ格子狀ニシテ以テ大氣ノ流通及ビ光線ノ放射ニ便ニシ戶外ハ幅十呎ノ廻廊ニシテ各層ノ廻廊間ニハ木製ノ梯段アリ箱狀圍障ノ二列ノ大窓ヲ開キテ大氣及ビ日光ヲ取リ廻廊ニハ煖爐アリ又燈火アリ格子ニハ戶ヲ通ジテ以テ睡眠室ニ煖氣ヲ送リ又ハ火光ヲ分ツ而シテ看守ハ各廻廊ニ在リテ常ニ囚人ノ擧動ヲ監視セリト曰フ「アウブルン」懲治場成リテ其主義ニ贊同スル者尠ナカラズ獨房制ト沈默制ト

ハ相拮抗シテ互ニ其優劣ヲ爭フ二制度ノ優劣ハ今尙ホ未決ノ問題ニ屬ス吾人後學ノ頓ニ褒貶シ得ベキニ非ラズ然レドモ一度沈默制ノ創始セラルヽヤ獨房制ハ漸ク其勢力ヲ失墜セシコト疑フ可キナシ

然レドモ「ペンシルバニア」州ニ於テハ此等ノ非難アルニ拘ハラズ獨房制ヲ固信シ其立法部ハ紀元一千八百十八年同二十一年其法律ヲ以テ二大獄房監獄ノ新設ヲ決議シ全州ヲ東西兩部ニ區劃シテ「ピッツバーク」ニ西部感化院ヲ「ヒラデルヒヤ」ニ東部感化院ヲ置カントス

第一「ピッツバーク」西部感化院　西部感化院ハ紀元一千八百二十六年ニ至リ落成セリ然リト雖モ其設計既ニ可ナラズ囚獄亦圓形ノ建築ニシテ內外二部ニ分レ內部ノ獄房ハ外部ノ獄房ト只一障壁ヲ隔ツルノミ全ク囚人ノ交通ヲ杜絕スル能ハズシテ獨房制ノ本旨ニ適應セズ

第二「ヒラデルヒヤ」東部感化院　東部感化院ハ建築師「ハーヴヰランド」氏ノ設計ニ成リ當時獨房制度ノ模範囚獄タリシナリ氏ノ設計ニ由レバ獄ハ方形ノ敷地ヲ有シ其正門ニ近ク一小建物アリ區劃シテ事務室官舍及ビ病室

「ピッツバーク」西部感化院

ヒラデルヒヤ東部感化院

等ト爲シ事務室ノ屋上ニハ高塔アリ内ニ警鐘ヲ懸ケテ不虞ノ變ニ備ヘ敷地ノ中央ニハ八角形ノ看守塔アリ七個ノ翼舍ハ整然其各邊ヨリ射出シ看守ハ座シテ七翼舍ヲ瞰下スルヲ得ベシ翼舍内ニハ廻廊ノ左右ニ各十九個ノ獨房及ビ遊歩場アリテ房室計二百六十六個房内ニハ寢臺卓子椅子作業ノ器具水管便器等ヲ具備シ窓孔ヲ開キテ以テ日光ヲ取ル瓣狀ノ小扉アリテ廻廊ニ通ジ二重ノ鐵門ニ由リテ以テ各自ノ遊歩場ニ連接ス而シテ囚人ハ日夜此獨房ニ離隔セラレ單獨ニ飲食シ單獨ニ睡眠シ單獨ニ勞作シ又單獨ニ遊歩セザル可カラズ然レドモ其讀書及ビ接見ノ禁ヲ解キ有益ナル書籍ヲ貸與スルト共ニ獄吏教誨師監獄委員等ニ面接セシムル制ナリ工事大ニ進捗シテ紀元一千八百二十五年ニ至リ圍障事務室及ビ三翼舍ヲ竣功ス歳ヲ閲スルコト四年財ヲ費スコト二十五万弗然レドモ内憂外患交モ至リテ此大建築亦一時停止スルノ止ムナキニ至レリ

内憂外患トハ工事費ノ高價ト沈默主義ノ發達ナリ蓋シ獨房主義ノ非難ハ積極消極ノ二方面ヨリ發生セルコトハ既ニ上述セリ然レドモ「ペンシルバニア」州ハ沿革上頓ニ其制度ヲ更廢スル能ハズ頑トシテ獨房制ニ感化院ノ新營ニ着手セリ當時「ニューヨーク」州ハ沈默制ヲ起案シ「アウブルン」懲治監ニ於テ其主義ヲ實行セリ獨房制ノ消極的非難者ハ爭ヒテ其麾下ニ走リ勢威日ニ月ニ增大ス今ヤテカ獨房制ノ如ク峻酷ナラズシテ其工費ハ大ニ低廉ナリ是ニ於「ペンシルバニア」州民亦之ヲ默視スル能ハズ東部感化院ノ建築ヲ中止シ紀元一千八百二十九年ニ至リテ新法律ヲ發シテ刑事法及ビ行刑法ヲ修正ス乃チ其監獄ヲ改築スル必要ヲ感ジ西部感化院ノ改築ヲ始メ東部感化院ノ工事ヲ繼續セリ然レドモ所謂獨房制ハ稍和調セラレ特ニ東部感化院ノ如キハ之ヲ二層樓又ハ三層樓トシ各自ノ遊歩場ヲ廢シテ又獨房トス乃チ二百六十六個ノ獄室ハ增加シテ五百八十個ト成リ場内ニハ染工場匠工場鍛錬場等ノ新設アリ大ニ其工事費ヲ輕減セリト曰フ

蓋シ獨房制ト曰フ僅ニ工事費ノ多少衛生上ノ可否ニ於テ程度ノ區別アルノミ其性質目的即チ囚人ヲ離隔スル方法ニ至リテハ些ノ差別ナシ然レドモ此二主義ハ沿革上其發生地ヲ異ニスルヲ以テ感情上克ク並立

スル能ハズ相互ニ嫉視シテ論難ヲ是事トセリ其間相互ニ融和近邇スル所アリ二主義ノ區別ハ復見ル可カラザルニ至リテモ論者ハ本ヲ忘レ末ニ走リ今日ニ至ルマデ尚其爭鬪ヲ繼續セリ夫レ沈默制ハ尤モ人道ニ適スル乃チ各國ノ此制度ヲ模倣スルノモ勘ナカラズ然レドモ囚人ノ好遇懲待ハ一方ニ於テ刑罰ノ目的ニ背馳シ以テ畏嚇懲治ノ實效ヲ擧グル能ハズ獨房制ノ殘存スル所以ナリ特ニ「ペンシルバニア」州ハ寧ロ獨房主義ノ巢窟ニシテ爲政家及ビ學者ノ之ニ贊同スル者又勘ナカラズ法學家「エドワード、リヴィングストン」氏ノ如シ氏曰ク作業ヲ命ズル獨房制ハ以テ犯罪ヲ防壓スベシ獨房制ヲ採用シテ而カモ囚人ノ作業ヲ禁止センカ犯罪ノ增加又免カル可カラズト明言ト曰フ可シ斯ノ如クニシテ「ペンシルバニア」州ハ啻ニ其既決囚ヲ分房スルニ止マラズ未決囚及ビ留置囚ヲモ獨房ニ拘置セザル可カラズト爲シ未決監留置監ヲ改築シテ東西感化院ニ附屬セシメタリ

斯ノ如ク「クエーカー」ノ一宗徒「フランクリン」ノ一聲ハ「ペンシルバニア」ヘ州ニ次ギテ米大陸ノ各州ニ及ビ今ヤ大西洋ヲ越ヘテ彼岸ノ舊世界ニ達スルニ至

レリ而シテ歐洲各國ハ或ハ沈默制ヲ採用シ又ハ獨房制ヲ是認シ或ハ之ニ依據シテ一新制度ヲ立案スルモノアリ獄制ノ改良日ニ月ニ進捗ス

瑞西國

第一瑞西國　新獄制最先ノ輸入者ヲ瑞西國トス瑞西國ハ沈默制ヲ是認シ紀元一千八百二十五年「ゲンフ」監獄ヲ同二十六年「ローサン」監獄ヲ新營シテ其主義ヲ實行ス然レドモ其成蹟大ニ擧ラズ犯罪却テ增大ス乃チ瑞西國ハ沈默主義ヲ取捨シテ新ニ彙類制ヲ起案シ同三十三年「ゲンフ」監獄ニ於テ同三十九年「セント、ガレン」州「セント、ヤコブ」監獄ニ於テ之ヲ實施セリ所謂彙類主義トハ囚人ヲ數個ノ階級ニ彙類シ各團體ニ適應セル待遇ヲ與ヘントスルモノニシテ彙類ノ標準ハ主トシテ囚人ノ年齡男女ノ性刑期罪種犯數教育ノ有無勞作能力ノ有無身体ノ强弱及ビ懲治ノ能不能等ナリ蓋シ彙類主義トハ囚人ヲ彙類シ分房シテ惡習ノ傳播ヲ防止セントスルモノ即チ精神的沈默主義ニ外ナラズ「ゲンフ」監獄ノ彙類制ハ所謂「ゲンフ」行刑法ト稱スル者ニシテ其待遇ノ寬嚴ニ從ヒテ囚人ヲ四種ニ分類セリ

彙類主義

刑事囚及ビ連犯囚

(一)第一種刑事囚及ビ連犯囚)　ア種類ノ懲役囚前刑執行ノ情況ニ由リ行

政上此種ノ處罰ヲ受ケタル懲役囚及ビ十六才以上ノ再犯囚ヲ拘置スルモノニシテ囚人ハ一月乃至三月間獨房ニ離隔セラルヽニ非ラズバ共同勞作スルコトヲ得ズ而カモ勞作ノ際ニハ嚴ニ沈默ヲ守ラザル可カラズ即チ此種ノ獄制ニ於テハ嚴正ナル沈默主義ヲ强行セントスルナリ而シテ囚人ノ行狀ニ由リ或ハ之ヲ第二種囚監ニ送致シ又ハ其執行期間ヲ延長ス

アル種ノ刑事囚

(二)第二種(アル種ノ刑事囚)　第二種ノ囚監ニハ情狀輕キ初犯ノ懲役囚第一種囚監ヨリ送致セラレタル懲役囚及ビ前刑執行ノ狀況ニ由リ行政上此種ノ處罰ヲ受ケタル懲治囚ヲ拘置シ懲役囚ハ八日乃至十四日懲治囚ハ五日乃至十日ノ獨房囚禁ヲ受ケザル可カラズ而シテ此期間後ハ沈默シテ共同勞作ニ從事スルヲ常トス囚人ノ勞作ヲ怠ル者ハ直ニ第一種囚監ニ送致セラレソノ勵精ナル者ハ却テ刑期短縮ノ恩典ニ浴ス可ク又ハ第三種囚監ニ送致セラル可シ

(三)第三種(アル種ノ懲治囚)　第三種ノ囚監ニハ初犯ノ懲治囚及ビ情狀輕ク

シテ第二種ニ屬セザル者及ヒ上述ノ第一種囚監又ハ第二種囚監ヨリ送致セラレタル者ヲ拘置ス囚人ハ四日乃至八日間獨房ニ居リ尋キテ沈默シテ共同勞作ニ從事セザル可カラズ然レドモ信書ヲ交換シ知人ニ接見シ得ル點ニ於テ第二種囚監ト區別セリ

幼囚及ビ悛改囚

(四)第四種(幼囚及ヒ悛改囚)　此種ノ囚監ハ十六才以下ノ囚人十六才以上十八才以下ノ囚人ニシテ行政上此種ノ處罰ヲ受ケタル者及ヒ上級ノ囚監ヨリ送致セラレタル者ヲ拘置ス初犯ノ囚徒ハ三日再犯者ハ八日間獨房囚禁ヲ受ケタル後沈默制ノ勞作ニ從事ス然レドモ囚人ハ其休息時ニ於テ獄吏及ヒ他ノ囚徒ト對話スルコトヲ得ベク以テ其ノ幽鬱ノ情ヲ慰スルニ足ル可シ

此制度ハ紀元一千八百四十二年マテ持續セラレ犯人懲治上甚大ナル成果ヲ呈シタリ

紀元一千八百三十九年「セント、ヤコブ」監獄成リ稍別種ノ制度ヲ採用ス即チ其彙類ノ標準ヲ勞作能力及ヒ所犯ノ情狀ニ採リテ各階級ノ待遇ヲ同一ニ

セリ要スルニ「ケンプ」行刑法ハ種々非難アルヲ以テ第十八世紀ノ中葉ニ至リ既ニ其跡ヲ滅スルニ至レリ其非難トハ何ソヤ

(一)彙類ノ標準ヲ犯罪ノ種樣ニ採ルコト

(二)道德上彙類困難ナルコト

(三)事實上彙類ノ困難ナルコト

即チ是ナリ彙類主義ハ是等ノ非難アルニ拘ハラズ尙雜居行刑制ノ必要分子タルヲ失ハズ現時各國ハ或ハ獨房制ヲ採用スルモノアリ又ハ純タル雜居制ヲ固守スルモノアリ各其原則ヲ異ニスト雖モ彙類制ヲ加味セサルモノハ極メテ稀少ナリトス

白耳義國

第二白耳義國　白耳義王國ノ建設セラルヽヤ國人ハ銳意獄制改良ニ從事シ遂ニ夫ノ「アウブルン」制度ヲ是認シ「ゲント」市ニ於テ其可否ヲ考試セリ時ニ「トノペチウ」「キユーテリー」等ノ名士アリ盛ニ「アウブルン」制ノ無能ナルヲ唱破シ紀元一千八百三十二年一法律ヲ發シテ監獄ヲ司法省ニ隷屬セシムルト共ニ嚴正ナル獨房主義ヲ採用セリ同三十五年「ゲント」及ビ「ヴイルヴヲ

獨逸國

ルデ」ノ分房監獄成リ同四十四年「トロングレ」ノ新獄成リ遂ニ二十余個ノ監獄ヲ新設スルニ至ル獄制ノ改良着々好結果ヲ呈シ同七十年ノ法律ヲ以テ益分房制ノ基礎ヲ鞏固ナラシメタリ

第三獨逸國　沈默制ノ繼受國ニシテ先ヅ「バーレ」監獄ニ於テ其主義ヲ實施セリ紀元一千八百三十五年「ラウイツアー」法案アリ以後ノ新獄ハ概ネ皆沈默制ヲ採用スルト雖モ其成果ニ慊焉タラザルモノアリ普魯西國「フレデリツク、ウイルヤム」第四世ハ紀元一千八百四十六年英吉利國「ペントンヴイユ」監獄ニ摸倣シテ自ラ「モアビツト」監獄ヲ設計新設シ「ブレスラウ」(四十四年―五十二年)「ラチボール」(四十五年―五十一年)及ビ「ミユンステル」(五十一年)獨房監獄相尋ギテ落成ス然レドモ是只獨房主義ヲ採用セシト曰フノミ未ダ以テ改良ノ實蹟ヲ擧グルニ至ラズ同四十八年十月十日「バーデン」王國ハ「ブリツクザル」獨房監獄ヲ創始セリ「ブリツクザル」監獄ハ當ニ獨房主義ノ模範監獄ナルノミナラズ又實ニ獨逸聯邦ニ於ケル獨房主義發達ノ搖籃タリシナリ

以太利國

第四以太利國　紀元一千八百三十八年獨房主義ヲ實行シ同五十三年「タスカニー」共和國ハ法律ヲ以テ此制度ヲ確認セリ「サーヂニア」刑事訴訟法亦留置囚ヲ獨房ニ囚禁セルガ如ク同八十八年十一月廿二日ノ以太利國新刑法典ニ由レバ死刑ヲ全廢シテ「エルガスト」刑ヲ採用セリ「エルガスト」トハ一種ノ終身刑ニシテ最始ノ十年間ハ獨房ニ囚禁シ以後ハ沈默主義ニ由リ共同勞作セシムルモノヲ曰フナリ

佛蘭西國

第五佛蘭西國　佛蘭西國ハ由來獄政家ニ富ム然レドモ未ダ自ラ其監獄制度ヲ改善スルニ至ラズ紀元千八百三十二年「ビユーモン」「トツクビーユ」ノ二氏ヲ派シテ北米合衆國ノ獄制ヲ蹈査セシメ二氏ノ獄制法案ハ同三十八年下院ヲ通過シ同三十九年沈默制度ヲ採用シテ「パリー」府ニ「ラローグ」監獄ヲ新設セシム同四十一年ニ至リ國務大臣「デユチヤテル」ノ分房獄法案アリ遂ニ「ラローグ」ノ監獄ヲ改築シテ獨房制度ヲ實行セリ

瑞典國

第六瑞典國　紀元一千八百四十年獨房監獄成リ同七十三年五月二十日ノ法令ニ由リ長期ノ苦役囚ハ先ヅ其刑期ノ六分一、少ナクトモ六ケ月間獨房ニ囚禁セラル可キコトヲ定メ同七十八年ニハ全國ノ獄房大計三千八百余個ニ達セリト曰フ

英吉利國

第七英吉利國　英吉利國ハ紀元一千八百四十二年倫敦府ニ「ペントンヴヰユ」監獄ヲ新設シ誠ニ獨房制度ヲ採用シテ「ヴアン、デユモンス」島ニ派遣ス可キ徒刑囚ノ豫備刑罰場タラシム世人ノ所謂「ペントンヴヰユ」制是ナリ其制ニ依レバ徒刑囚ノ「ペントンヴヰユ」監獄ノ獨房ニ囚禁シ其性行ヲ考査シテ島地ニ派遣ス或ハ直ニ釋免證ヲ得ベク又ハ考査證ヲ得テ囚禁上勞作上ノ特權ヲ得ベシ而シテ其性行最モ不可ナル者ニ至リテハ獨房ニ囚禁スルコト約十又八月ノ久シキニ達スト曰フ英吉利國ハ獨房制「ペントンヴヰユ」制ヲ實施スルコト數年其獄制ニ造詣スルトコロ尠ナカラズ遂ニ夫ノ所謂採點制ヲ創意スルニ至レリ

採點制又「マコノキー」制トハ英吉利國人大尉「マコノキー」氏ガ始メテ濠州「ノルフオーク」島ニ實施セシモノニシテ以テ囚人ノ勞作ヲ奬勵シ勞働ノ常習ヲ養ハシメントスルナリ即チ豫メ其刑期ヲ作業ニ改算シ表ヲ作リ點ヲ附

シ作業上ノ得點刑期ニ該當スルニ至レバ之ヲ釋放ス故ニソノ精勤ナル者ハ自ラ其刑期ヲ短縮スルヲ得ベク尤モ懲治ノ目的ニ適スル如シ然レドモ囚人ハ其天賦ニ於テ勞働力ヲ異ニス單ニ勞働ノ多寡ヲ以テ其勞働心ヲ肘度ス可カラズ況ンヤ其勞働心ト曰フモノ亦私慾ニ出ヅ以テ改俊ノ程度ヲトス可カラザルニ於テヲヤ要スルニ採點制ハ例外法ニシテ其本質上既ニ不完全ナルヲ免カレズ發達區域ノ狹小ナル所以ナリ是ニ於テカ採點制ヲ改變シテ其長ヲ採リ其短ヲ捨テ始メテ所謂階級制ナル者ヲ案出セリ

夫レ獨房制ノ非難セラルヽヤ久シ而シテ其非難ハ實ニ階級主義ノ萠芽タリシナリ獨房制雜居制ヲ折衷シ定期ノ獨房囚禁後囚人ノ雜居ヲ許シ以テ釋放ノ適否ヲ考査スルト共ニ釋放後ノ社會生活ノ準備ヲ爲サシムル制度ハ既ニ紀元一千八百年ノ頃獨乙以太利佛蘭西等ニ於テ實施セラルルトコロニシテ北米合衆國上院議員「サムナー」氏及ヒ「フォン、テルカムプ」氏等ガ同四十四年ニ於テ其採用ヲ發議セルモノナリ然レトモ所謂階級主義ガ一個ノ行刑法タルニ至リシハ愛蘭人大尉「ウオルター、クロフトン」氏ノ功ニ歸セサル

可カラズ紀元一千八百五十三年「クロフトン」氏ハ愛蘭獄制調査委員ニ任セラレ銳意其獄制ヲ研究シテ遂ニ獨房囚禁及ヒ假出獄間ニ過渡ノ囚禁ナカル可カラサルコトヲ唱導セリ氏ノ提議ハ幸ニ政府ノ容ルルトコロト爲リ八翌十四年八月七日愛蘭人獄制法案ヲ以テ過渡ノ囚禁制ヲ實施セリ蓋シ過渡獄ハ既ニ廢滅ニ歸シ過渡獄ノ制度亦歷史上ノ行刑制ニ屬スト雖モ以テ其眞價ヲ沒却スルニ足ラズ匈奴牙「ボスニア」等ハ其全部ヲ繼承シ其他諸國ハ其一部ヲ採用シ雜居制ヲ認ムルモノニ至リテモ亦囚人ヲ彙類シ多少階級ノ臭味ヲ混セザルナシ即チ愛蘭過渡制ハ其發生地ヨリ漸ク傳播シテ遂ニ國際上ノ獄制ト爲レルモノ國家社會ノ理想監獄ナリト曰フモ過言ニ非ラズ」過渡ノ囚禁制又ハ愛蘭制トハ四樣ノ執行期即チ(一)獨房囚禁期(二)夜間ハ獨房ニ囚禁シ晝間ハ共同勞作セシムル時期(三)過渡囚禁期及ヒ(四)條件付釋放期ニ區劃スルモノニシテ男女待遇ヲ異ニセリ始メ「ダブリン」府ノ北隅「マウント、ジョイ」ニ獨房監獄ニ於テ之ヲ實施シ後ニ「スパイク」島「スミスフィルド」「ルスク、コンモン」等ノ監獄ニ於テモ採用セリト曰フ

男囚

(一)男囚

第一期　通常九ケ月ヲ以テ獨房囚禁ノ時期ト爲ス然レドモ囚人ノ性行ニ由リ或ハ一年ニ延長シ又ハ一ケ月ニ短縮ス而シテ此時期亦二期ニ區別セラレ最先ノ四ケ月ヲ以テ第一期トス第二期ノ囚徒ハ勞作上給養上多少ノ特權ヲ享有スト雖モ第一期ノ囚徒ハ特ニ嚴峻ナル待遇ヲ受ケ肉類ヲ給與セラレズ其勞作亦極メテ困難ナル梱子糸製造業ヲ賦課セラル

第二期　夜ハ獨房ニ囚禁シ晝間ハ共同シテ土木工事又ハ軍用品ノ製作等ニ從事セシム而シテ別ニ夫ノ採點制ヲ採用シテ囚人ノ勞作ヲ奬勵セリ

第三級　勞動及ヒ敎育ノ結果ニ由リ囚人一日ノ成蹟ヲ優上中ノ三種ニ區別シ各三點二點一點ヲ附與シ其特點十八ニ達スルヲ待テ第二級ニ進入セシム

第二級　第二級ノ囚徒ハ勞作上給養上囚禁上ノ特權ヲ許與セラレ其

特點五十四ヲ超ユレバ更ニ之ヲ第一級ニ進入セシム

第一級　第一級ノ囚徒百八點ヲ得レバ其特權愈增加シ共同シテ炊事洗濯等ノ獄內勞役ニ從事ス

第三期　此時期ニ於テハ囚人ヲ所謂過渡獄ニ留置ス過渡ノ留置トハ仮出獄ノ特典ヲ與フルニ先チ一定ノ期間中尙ホ之ヲ獄內ニ置クヲ曰フ夫レ囚人ノ獄內ニ在ルヤ甚大ナル威壓于渉ヲ受ケテ其勞役ニ服ス若シ威壓于渉ナクンバ懶惰殘虐ノ舊態ニ復スルヤモ知ル可カラズ又境遇ノ激變ハ生存競爭上極メテ不利ニシテ且其悛改ノ情ヲ飜シ易シ乃チ刑期ノ滿了ト共ニ之ヲ釋放スルハ決シテ其策ヲ得タルモノト曰フ可カラズ必ラズヤ其間ニ一種ノ囚禁法ヲ創始シ其悛改ノ眞僞ヲ考査スルト共ニ社會ニ復歸スル準備ヲ爲サシメ又ハ再犯ノ念慮ヲ杜絕セシメザル可カラズ過渡獄ヲ新設セシ所以ナリ過渡獄ハ或ハ普通監獄ノ管轄ニ屬シ又ハ特別廳ノ管理ニ屬スト雖モ要スルニ其制度ヲ同ジクシ獄ノ內外ヲ論セズ大ニ囚人ノ自由ヲ保障セリ囚人ハ其勞作ニ由

リ多額ノ勞作賃ヲ得ルノミナラズ信書ヲ交換シ來訪人ニ接見シ又ハ許可ヲ得テ獄外ニ至ルコトヲ得ベク其服色等モ普通囚人ニ同ジカラズ而シテ玆ニ其性行ノ如何ヲ稽査シ或ハ獨房ニ移シ又ハ仮ニ出獄スルコトヲ許ス出獄許否ノ權ハ擧ゲテ管理者ノ判定ニ一任セリ

第四期　爾來英吉利領濠州ニ於テハ善良ナル徒刑囚ノ刑期ヲ短縮シ出獄表ヲ附與シテ仮ニ釋放スル制度ヲ實施セリ是即チ仮出獄制度ノ起因ニシテ徐ニ其聲價ヲ增大シ遂ニ愛蘭人階級主義ノ一要素タルニ至レリ出獄者ハ最モ其素行ヲ戒愼シ速ニ正業ニ就キ毎月一回其動靜ヲ警察官署ニ申告セザルヲ可カラズ此等ノ義務ハ所謂出獄表ノ裏面ニ明記セラレ出獄者若シ其一ニ違背セバ直ニ其許可ヲ取消サルヽモノトス

女囚

(二)女囚

第一期　獨房囚禁ノ時期ハ最先ノ四ケ月間ニシテ男囚ニ異リ共同勞作スルコトヲ許サレ夫ノ採點制ニ由リ其勞作ヲ奬勵セラル

第二期　此時期ニ屬スル女囚ハ雜居シテ勞作ニ就キ其工錢ヲ取得スル

ヲ得ヘシ而シテ其執行期間ハ各刑期ニ由リ同一ナラスト雖モ例之三年ノ刑期ニ在リテハ二ケ月間四年ノ刑期ニ在リテハ十ケ月間五年ノ刑期ニ在リテハ十八ケ月間十五年ノ刑期ニ在リテハ七十二ケ月間トス爲スカ如シ

第三期　第三期ニ至リテ女囚ハ保護所ニ留置セラレ勞作ニ從事スルヲ常トス保護所トハ所謂過渡獄ノ一種ニシテ其異ル所ハ僅ニ設備ノ公私ニ在ルノミ

第四期　假出獄ハ男女囚其制度ヲ異ニセズ然レドモ女囚第二期ヲ終ヘタル者ハ其情狀ニ由リ直ニ釋放スルヲ得ヘク必スシモ保護所ニ留置スルヲ必要ナリトセス

愛蘭過渡ノ獄制ハ大署上述ノ如シ然レトモ愛蘭ニ於テ亦紀元一千八百五十七年徒刑ヲ全廢スルト共ニ一階級制ヲ採用セリ即チ刑奴罰ヲ三級ニ區劃シ(一)獨房囚禁(二)共同勞役ノ强制(三)條件付釋放ト爲スモノニシテ所謂「グレイ」氏考試制是ナリ

グレイ氏考試制

丁抹國

第八丁抹國　丁抹ハ爾來既ニ獨房制拘留監ヲ有セシカ紀元一千八百四十六年更ニ一法律ヲ發布シテ一般ニ獨房囚禁制ヲ採用セリ獨房囚禁ハ四級ニ區劃セラレ種々ノ點ニ於テ其待遇ヲ異ニセリ

第一級　其執行期ハ三ケ月以上ニシテ全ク囚人ノ自由ヲ剝奪セリ乃チ勞作ヲ許與セス圖書ヲ貸付セス法定器物以外ニハ一物ヲモ所有セシメス面談接見ヲ嚴禁シ本則トシテ信書ヲ交換スルヲ許サス情狀ニ由リ三ケ月間僅ニ一回發信スルコトヲ許スニ過キズ

第二級　勞作ニ從事スルコトヲ許シ一日ニ「シルリング」ノ工錢ヲ給與シ鏡及ヒ曆書等ヲ携帶スルヲ許シ二週日毎ニ圖書ヲ貸付シ講堂ニ於テ敎誨シ二ケ月毎ニ訪問者ヲ引接シ又ハ信書ヲ發スルコトヲ許ス而シテ第二級ノ執行期間ハ六ケ月以上ナルヲ本則トセリ

第三級　執行期間ハ十二ケ月以上ナル可ク一日三「シルリング」ノ勞作賃ヲ給與シ必要具ノ携帶ヲ許シ各七日毎ニ圖書ヲ貸付シ六週日毎ニ來訪者ヲ引接シ又ハ信書ヲ發スルコトヲ許ス

墺太利國

第四級　一日四「シルリング」ノ勞作賃ヲ給與シ器物ノ携帶ヲ許シ各六週日毎ニ來訪者ヲ引接シ又ハ信書ヲ發スルコトヲ許ス

第九澳太利國　紀元一千八百四十九年八月廿四日敕令ヲ以テ獨房制行刑法ヲ實施シ拘留囚及ヒ懲役囚ハ獨房ニ囚禁ス可キコト及ヒ自今以後新設シ又ハ修築ス可キ監獄ハ成ル可ク獨房制ヲ採用ス可キコトヲ規定セリ同五十二年五月廿七日ノ刑法ハ此制度ヲ全廢シ獨房畏嚇主義ヲ輸入セシト雖モ同七十二年四月一日ノ法律ニ由リ再ヒ獨房制ノ舊態ヲ復活セリ乃チ舊監獄ノ改築アリ又ハ新監獄ノ增設アリ「ピルセンスタイン」「カルトハウス」「カールラウ」「プラーグ」「マールブルヒ」「テツシエン」「トリエント」「インスブリユツク」「ロベレド」訟廷獄ニ於テ盛ニ獨房行刑制ヲ實施セリ

和蘭國

第十和蘭國　紀元一千八百五十一年獨房主義ヲ輸入シ同五十四年六月廿九日ノ法律ニ由リ判事ニ獨房囚禁ヲ宣告スル權限ヲ附與シ同八十一年ノ刑法典ニ由リ五年以下ノ短期刑ハ全刑期間刑期五年以上ノ囚人ハ最先ノ

五年間獨房ニ囚禁ス可キモノトセリ

第三節　國際監獄會議

第一款　總論

國ニ賊盜アルハ恰モ家ニ鼠族アルガ如シ細察明斷スト雖モ遂ニ之ヲ除却ス可カラズ鼠族ハ各家ノ災厄ニシテ賊盜ハ萬國ノ憂患ナリ而シテ監獄ノ目的ハ此憂患ヲ肉体的(畏嚇又ハ遮斷事務)精神的(感化事務)ニ防壓スルニ在リ乃チ監獄學ハ既ニ其本質ニ於テ國際的性質ヲ具有ス其發達スルニ從ヒ國際會議ヲ現出スル亦故ナキニアラズ

當時各國ハ既ニ畏嚇主義ノ爲スナキヲ知リ又雜居制度ノ改良セザル可カラザルヲ解セリ然レドモ行刑ニ關スル學說尙ホ未ダ歸一スルトコロナク「ペンシルバニア」制アリ「アウフルン」制アリ彙類制アリ「マコノキー」制アリ又愛蘭制アリ「ペントンヴィルヒ」制アリ各長短アリ利弊アリテ互ニ相對峙ス各國ハ其據ルトコロヲ失シ唖然拱手シテ其風潮ヲ察セリ寧ゾ斷乎タル改善アルヲ望ム可ケンヤ行刑法ヲ一定スルハ當時須要ノ急務ナリシナリ乃チ獨逸國人「ミツトマイエル」「ユリアス」和蘭國人「スリンガー」白耳義國人「チュクペチユー」佛蘭西國人「モーロークリストフ」等ハ率先シテ國際監獄會議ノ開設ヲ首唱シ遂ニ紀元一千八百四十六年其第一次ノ會合ヲ獨逸國「フランクフユールト」ニ召集セリ

第二款　「フランクフユールト」國際監獄會議

「フランクフユールト」第一回監獄改良會誌ニ依レバ此會合ハ「ミツトマイエル」氏ヲ議長トシ全然「ペンシルヴアニア」制ヲ廢棄シ條件付獨房行刑制ヲ採ル可キコトヲ決議セル如シ其條件トハ

(一)勞作ニ從事スルコトヲ許シ遊歩ヲ自由ニシ道德上宗教上ノ教誨ヲ授ケ醫師獄吏醫師監獄委員及ビ囚人保護會員ノ監房訪問ヲ許ス可キコト

(二)長期ノ囚徒ニ在リテハ階級制ヲ施行シ漸次其待遇ヲ緩和ニス可キコト

(三)病囚ハ之ヲ別房ニ留置シ其獨房囚禁ヲ免ス可キコト

(四)囚人ノ性行ニ由リ其刑期ヲ短縮スル制度ヲ認ム可キコト

(五)拘留監ニモ獨房制ヲ實施ス可シ然レ雖モ其囚禁ノ程度ハ只相互又ハ行刑

囚トノ交通ヲ防止スルニ止ム可キコト
等ニ外ナラズ而シテ又次年ヲ以テ第二回ノ會合ヲ白耳義國「ブリユッセル」府ニ召集ス可キコトヲ議定セリ

第三款　「ブリユッセル」國際監獄會議

紀元一千八百四十八年「ブリユッセル」國際監獄會議アリ主トシテ幼年囚ノ取扱ニ關スル問題ヲ討議セリ時人思ヘラク幼年囚ハ別種ノ獄舍ニ收容シテ之ヲ敎化セザル可カラズト乃チ「ペントンヴヰユ」監獄ノ獄制ニ依據シテ模範監獄ヲ決議シ其獨房囚禁ヲ融和シ保護協會ノ周旋アルニ非ラズバ之ヲ耕地ニ使役シ又ハ一私人ノ奴婢タラシムルヲ得ズト爲セリ

第四款　「フランクフユールド」萬國慈善會議

第一回第二回ノ國際監獄會議アリテ監獄ニ關スル諸般ノ問題ハ着々討議議定セラレ監獄制度ハ一轉シテ政治上法律上又ハ社會上ノ問題タルニ至レリ監獄學ノ前途漸ク多望ナラントスルニ際シ社會下層ノ民衆ハ皆極端ナル社會主義ニ醉ヒ歐州各國ハ革命思想ノ蹂躙スル所ト爲リ第三回國際會議ヲ開

ク能ハザルモノ約十年

倫敦國際監獄會議

此間ニ於テ一般社會ノ思想ハ漸ク變態シ遮斷及ビ豫防ハ共ニ犯罪ヲ防止スル必要手段タルコトヲ確認セリ蓋シ犯罪ノ分子ハ多ク社會ノ下層ニ潛伏スル固ヨリ須要ノ事務タル可シ然レドモ之ヲ未發ニ豫防スル亦徒事ナリト曰フ可カラズ乃チ貧民ノ地位ヲ高メ之ヲ救濟シ之ヲ敎化セントシ慈善熱ハ頓ニ昂騰シ遂ニ紀元一千八百五十八年「フランクフユールト、アン、メーン」ニ於テ國際慈善會ノ開設ヲ見ルニ至レリ

第五款　倫敦國際監獄會議

北米合衆國監獄協會設立委員博士「ウインス」氏ハ汎ク各國ヲ會シテ監獄ノ實際問題ヲ討究セントシ北米合衆國ヲ代表シテ親ラ歐州政府ヲ遊說ス曰ク監獄統計獄制及ビ刑事法ノ效果各種刑罰ノ畏嚇力及ビ犯罪ヲ豫防シ遮斷スル手段方法等ヲ比較攻究セント議容レラレ紀元一千八百七十二年國際監獄會議ヲ英京倫敦ニ開設セリ議題凡テ二十有九皆是當時必須ノ問題ナリ曰ク

(一)監獄ニ拘留シ得ベキ囚人ノ最大數　(二)各行刑制ニ通ズル囚人ノ彙類法

(三)行刑法規(四)体刑ヲ以テ獄內懲罰ト爲ス可否(五)囚人敎育法(六)看守學校
(七)徒流刑(八)自由刑ノ統一(九)百由剝奪ヲ以テ犯情ヲ異ニスル各種ノ犯罪
ニ對スル刑罰ト爲ス可否(十)强制勞役ヲ以テ自由刑ニ代フルコト(十一)無
期刑(十二)仮出獄(十三)警察監視(十四)慣行犯者ノ取扱(十五)獄內勞役(十
六)監獄ノ監督(十七)監督權ノ統一(十八)年少犯罪人ノ取扱(十九)國際監獄
統計(二十)免囚ノ保護(廿一)免囚ノ害心ノ再發(廿二)贓物故賣犯者ノ禁壓
(廿三)体刑ハ獄制ノ如何ヲ論セズ全然採用ス可カラザルヤ(廿四)有期自由刑
ノ最長期(廿五)拘留囚(廿六)國際間ニ於ケル犯罪人引渡條約(廿七)行刑制
度(廿八)小監獄(廿九)女囚監獄ニ於ケル女囚ノ共同勞作ト
而シテ此等ノ議題ニ對スル斷案ハ獨房及ビ階級二主義ノ折衷ニ歸着ス即チ
短期囚ハ全然之ヲ獨房ニ囚禁シ長期囚ハ定時期間ノ獨房囚禁后階級制ヲ適
用スルコトト爲セリ要スルニ此會合ニ於ケル決議ハ只從來ノ主義ヲ補綴セ
シノミ未ダ斬新奇拔ノ創見ヲ發表セリト曰フ可カラザリシナリ

第六款 「ストツクホルム」國際監獄會議

紀元一千八百七十八年國際監獄會議ヲ瑞典國「ストツクホルム」府ニ開設ス其
討議事項ハ概子左ノ如シ

第一刑事立法(一)行刑法規(二)自由刑ノ統一(三)徒流刑(四)中央獄政監督廳
第二行刑制度(一)國際監獄統計(二)看守ノ養成(三)獄內懲罰(四)假出獄(五)
獨房囚禁(六)獨房ニ囚禁スル期間
第三犯罪ノ豫防(一)免囚保護事業及ビ國家ノ補助(二)不論罪ノ言渡ヲ受ケ
タル年少犯罪人及ヒ年少無賴者ノ取扱(三)犯罪ニ對スル國際法規(四)
慣行犯ノ防壓

第七款 「ローム」國際監獄會議

紀元一千八百八十五年更ニ國際會議ヲ以太利國「ローム」府ニ召集セリ「ストツ
クホルム」國際會議アリテ後約八年ナリ蓋シ本會議議題ハ多ク前「ストツクホ
ルム」會議場ニ於テ既ニ豫定セラレ其研究ノ方法及ビ蒐集ス可キ材料亦一定
セリ故ニ各國ハ其決議ニ從ヒ準備ニ汲々トシテ漸ク茲ニ其開會ヲ見ルニ至
リシナリ然レトモ本會議ニ於テハ曾ニ爾來ノ舊題目ヲ講究スルニ止マラス

數多ノ新疑問ヲ提出シ審議シ議定セルモノ亦尠ナカラス特ニ以太利ニ於テハ「ロンブロソ」及ヒ「フエリ」等ノ新ニ刑事人類學ヲ唱導シ刑事人類學ニ關スル會議ノ「ローマ」府ニ開設セラルヽアリ本國際監獄會議亦自ラ其影響ヲ受ケ人類學ニ關スル疑問ヲ審議セリト曰フ

第一刑事立法　(一)市民權又ハ政權ノ剝奪　(二)判事ノ刑期裁量權　(三)年少者ノ犯罪ニ對スル父母ノ責任　(四)年少犯罪者ニ對スル判事ノ權限

第二行刑　(一)獨房監獄ノ構造　(二)拘留囚及ヒ短期ノ行刑囚ニ對スル監獄　(三)行刑特ニ農業國ノ行刑　(四)監督委員　(五)囚人ノ給養

第三犯罪ノ豫防　(一)免囚保護所　(二)犯罪人國際人名表　(三)引渡條約　(四)浮浪者　(五)保護會社員ノ監房訪問　(六)獄內ノ學童　(七)日曜日ニ於ケル囚人ノ勞作

其他紀元一千八百九十年ニハ露西亞國「セント、ピータースバーク」府ニ同九十五年ニハ澳太利國「ヴイエンナ」府ニ監獄會議アリ攻究大ニ成リ改良ノ術漸ク擧ガル監獄學ノ前途亦多望ナリト曰フ可シ

監獄學

第一部　監獄學ノ本領

監獄學ハ刑事法ト前后表裏ノ關係ヲ有シ原因結果ノ双關法ヲ爲スモノナリ蓋シ善良ナル刑事法アルニ非ラスハ監獄學ノ發達ヲ望ム可カラス監獄學ニシテ發達セサランカ何ソ刑事法窮極ノ目的ヲ達スルヲ得ヘケンヤ夫レ刑罰ノ目的ハ古來學者ノ論爭スルトコロ復讐ニ在リトシ畏嚇ニ在リトシ或ハ遮斷ニ在リトシ又ハ懲治感化ニ在リトス而シテ各國ハ各々其ノ見解ニ據リテ刑事法典ヲ編纂ス然レトモ懲治主義ハ近世ノ發達ニ屬シ第十八世紀末ノ刑事法典ハ復讐主義ナラスハ畏嚇主義又ハ遮斷主義ナリシナリ乃チ其監獄モ亦囚人保管場タルニ止マリ監獄學上未タ重要ナル地歩ヲ占ムルニ至ラス十九世紀初刑事法ノ元則一變シ懲治感化ヲ以テ刑罰ノ目的トシ自由刑ヲ以テ刑罰方法ト爲スニ至リ始メテ獄制改良ノ偉擧アリ監獄ヲ新設シ又ハ改築シ以テ今日ニ及ヘリ現時ノ刑事法ハ懲治感化ヲ以テ其主タル目的トス然レト

モ若シ監獄制度ニシテ不整備ナランカ何ソ懲治感化ノ實功ヲ收ムルヲ得ンヤ要スルニ監獄學ハ刑事法ト相依倚シテ犯罪ヲ禁壓シ審糺シ又豫防シ國家社會ノ秩序ヲ維持シ福利ヲ增進スルモノ其學界ニ於ケル地位亦知リ難カラス

監獄學トハ監獄ノ設備及ヒ其管理ニ關スル主義學說及ヒ法令ノ智識ニシテ要スルニ監獄ノ制度ヲ攻究スルモノナリ故ニ監獄學ノ何タルヲ知ラントセハ先ツ監獄及ヒ監獄制度ノ意義ヲ明ニセサル可カラス

監獄學

(一)監獄

第一監獄　監獄ナル語ハ沿革上數多ノ意義ヲ有ス蓋シ監獄トハ牢屋ノ謂ニシテ獨乙語ニテハ「ケルケル」『ロツホ』『ケーフイツヒ』『チユルム』『シユルス』『又ハ「ゲフエングニス」ト曰フ「ゲフエングニス」ナル語ノ起源ハ遠ク北部獨乙ノ古語「アハン」ニ出テ始メ單純ナル捕獲ヲ意スルニ過キサリシカ后ニハ囚人ノ境遇ヲ意味シ一轉シテ囚人ニ對スル人爲ノ自由剝奪又ハ其制限ヲ曰ヒ遂ニ刑事囚ノ囚禁ナル觀念ヲ生シ第十六世紀ニ至リテハ既ニ刑事囚ノ囚禁場ノミナラス之レニ關連スル一切ノ建造物ヲ包含スル語ト爲レリ即チ沿革上ノ監獄

トハ單ニ刑事囚ノ囚禁場及ヒ其附屬建造物ヲ曰フ語ナリシナリ然レトモ晩近監獄學ノ發達ト共ニ監獄ノ語義亦變遷シ現時ニ於テ監獄トハ監獄學上概ネ左ノ二義ニ使用セラルル如シ

(一)狹義ノ監獄　狹義ノ監獄トハ囚禁場及ヒ其附屬建造物ヲ概稱ス即チ主トシテ監獄ノ有形建造物ヲ指示スルモノニシテ其囚人ノ行刑囚タル卜拘置囚タルトヲ區別セス、

(二)廣義ノ監獄　廣義ノ監獄トハ人爲ノ公設備ニシテ國權發動ノ結果其行動ノ自由ヲ拘束セラルル可キ人民ヲ囚禁スルコトヲ目的トス即チ左ノ五條件ヲ具備セサル可カラズ

(イ)公ノ設備ナリ　監獄トハ囚禁場ヲ曰フニ非ラズ司獄官吏ヲ曰フニ非ラズ又ハ囚人ノ集團ヲ汎稱スルモノニ非ラズ司獄官吏ノ監督指揮ニ由リ囚人ヲ囚禁ス可キ一定ノ場所ヲ曰フモノニシテ即チ行政法上所謂公設備ナルモノナリ

(ロ)囚禁場ハ人爲ニ成ル可キコト　或ハ自然ノ岩窟ニ囚人ヲ囚禁スルモ

ノアリト雖モ是晩近ノ所謂監獄ニ非ラズ監獄トハ人工ニ由ル囚禁場ヲ曰フナリ而シテ苟シクモ人爲ノ建造物ナレバ其材料ノ如何ヲ區別スルコトナシ

(ハ)囚人ノ行動ノ自由ヲ制限シ又ハ剝奪シ又ハ制限シ以テ其ノ行動ヲ拘束スル場所ナラザル可カラズ即チ自由刑ヲ執行シ又ハ自由ヲ制限スル場所ニシテ死刑体刑財産刑又ハ名譽刑ヲ執行シ若クハ生命身体財産又ハ名譽等ヲ毀傷スル場所ニ非ヲズ

(ニ)其制限又ハ剝奪ヲ強制スルコト　制限又ハ剝奪ヲ強制ストハ臣民ノ自由意思ヲ認メザル謂ナリ故ニ臣民自ラ又ハ相互ニ其行動ノ自由ヲ制限シ又ハ剝奪スル場所ノ如キハ監獄ト曰フ可カラズ例之信徒ヲ留置シ其行動ヲ羈束スル寺院ノ如シ

(ホ)其強制ハ國權ノ發動ニ由ル可キコト　監獄ハ必ラズ國家的設備ナラザル可カラズ中世時代ニ於テハ私鬪屢公行セラレ敗者ヲ城砦ニ囚禁

セシコト尠ナカラズ蓋シ臣民ハ法律上凡テ平等ナリ相互ニ權利義務ヲ有ス可シト雖モ權力ヲ以テ他ニ服從ヲ命ズル能ハズ故ニ私獄ノ制度ハ近時ノ監獄トハ相容レザルモノナリ

(二)監獄制度

第二　監獄制度　監獄及ビ其獄政ニ關スル法制ヲ總稱シテ監獄制度ト曰フ而シテ其法制ノ重要ナルモノ左ノ如シ

(一)監獄ノ管理上級監督及ビ中央監督ニ關スル法規
(二)司獄吏ノ任命又ハ雇傭
(三)獄内規定及ビ事務章程
(四)囚人ノ收監取扱及ビ釋放
(五)免囚ノ國家的保護
(六)監獄内ノ德育
(七)監獄内ノ智育
(八)監獄衛生及ビ病囚ノ看護
(九)監獄ノ勞役

(十)囚人ノ工錢
(十一)囚人ニ對スル懲罰
(十二)監獄管理ニ關スル統計報告
(十三)年少者ノ强制教育場及ビ刑罰執行場
(十四)刑事癲狂院及ビ老囚ニ對スル刑罰執行場

國別監獄學ト一般監獄學

而シテ監獄學ニハ自ラ一般及ビ國別ノ區別アリ一國家ノ監獄制度ヲ攻究スル者ヲ國別監獄學ト曰ヒ文明諸國ノ監獄制度ヲ概論スル者ヲ一般監獄學ト曰フ

第二部　監獄

所謂監獄ハ廣意義ノ監獄即チ監獄ナル國家的設備ナリ司獄官吏囚人及ビ建造物ヲ包括スルモノニシテ必ラズシモ有形ノ建造物ノミヲ曰フニ非ラズ監獄ナル公設備ハ司獄官吏囚人及ビ狹意義ノ監獄ノ三要素ヲ必要トス吾人ガ本章ヲ三節ニ分チ順次ニ司獄官廳囚人及ビ監獄ヲ說明スル亦故ナキニ非ラ

ズ

獄政ノ主体
獄政機關

第一篇　監獄ノ主体—司獄官廳

第一章　總論

本章說明ノ範圍

監獄ハ國家的設備ニシテ獄政ハ國家ノ行政行爲ナリ故ニ獄政ノ主腦ハ國家主權ニシテ獄制權ハ專ラ一國ノ主權者ニ歸屬ス可シ然レドモ主權者ハ各種ノ機關ヲ設ケ機關ニ依リテ萬機ヲ親裁ス統治機關アリ行政機關アリ又ハ事實上ノ輔助者アリ或ハ一定ノ權限ヲ有シ又ハ之ヲ有セズシテ國家ノ統治ニ關與ス獄制亦然リ獄政權ハ法理上主權者ニ專屬スト雖モ行政ノ實際ニ於テハ各種ノ機關ヲ設ケ數多ノ輔助者ヲ置キテ其事務ヲ分掌セシム監督機關及ビ執行機關即チ是ナリ然レドモ監督機關執行機關ト曰フモノ必シモ一樣ナラズ監獄ノ種類ニ由リテ各其制ヲ異ニセリ例之捕虜收容場及ビ軍事監獄ハ軍務省ノ管轄ニ屬シ拘置囚監ハ當然裁判所ノ管轄ニ屬シ行政上警察上ノ監獄ハ當然內務省ノ管轄ニ屬ス可シ故ニ監督機關及ビ執行機關ヲ說明センニ

ハ各種ノ監獄ニ就キ一々其制度ヲ詳論セザル可カラズト雖モ捕虜收容場軍事監獄ノ如キハ今姑ラク之ヲ論セズ拘置囚監行政上警察上ノ留置囚監及ビ行刑囚監ノ如キハ同一監督廳ノ管轄ニ屬ス可クシテソノ監督廳ヲ異ニスル場合ニ於テモ概ネ其監督廳ノ組織ヲ同ジクス故ニ行刑囚監ノ管理ヲ詳論セバ以テ他監獄ノ管理組織ヲ攻究スルニ難カラズ本編ニ於テ專ラ行刑囚監ニ關スル管理組織ヲ攻究スル所以ナリ

古時ノ監督機關

第二章　監督機關

第一節　沿革

古人行刑ヲ以テ判事本然ノ權限ト思斷シ宣告ヲ爲シタル合議判事中ノ年少者又ハ單獨判事ヲシテ專ラ判決執行ノ衝ニ當ラシメタリ當時ノ刑罰ハ主トシテ生命刑又ハ体刑ニシテ判決ノ執行ト曰フモノ只犯罪人ヲ刑場ニ羅致シ之ヲ殺死シ之ヲ鞭笞スルノミ然レドモ尙ホ多少警察權ニ依賴スル所ナキニアラズ第十八世紀ニ至リテ自由刑ノ全盛ヲ極ムルヤ警察上ノ留置囚監ハ一

近代ノ監督機關

變シテ行刑囚監ト爲リ自由刑ノ執行ハ警察行政ノ範圍ニ遷移シ判事ハ僅ニ生命刑体刑及ビ短期自由刑(禁錮)ノ執行權ヲ留保セリ時人思ヘラク行刑及ヒ獄政ハ國家下級ノ行政ニ屬スト乃チ監獄事務ヲ他官廳ニ附屬セシメタリ故ニ警察官廳及ビ司法行政廳ニ分屬セリト曰フモ僅ニ廷丁巡查ヲ以テ看守ト爲シ檢事區裁判所判事又ハ私領地判事ヲ以テ監獄ノ監長ト爲スニ過ギス囚人增加シ獄務煩ヲ加フルニ及ビテ始メテ專任司獄判事及ビ司獄官吏ヲ置キシト雖モ官其人ヲ得ズシテ目ス可キモノナカリシナリ

所謂監督機關ハ晩近ノ發達ニ屬ス夫レ國務ハ一國ノ治安ヲ推持スルモノ其執行及ビ監督ハ共ニ特殊ノ手腕ヲ要ス可シ若シ獄官其人ヲ得ズ獄務ノ分配其宜シキヲ得ザランカ何ゾ監督機關ノ整備スルヲ望ム可ケンヤ古時監督機關ナシト曰フ所以ナリ

第二節　現代ノ主義

第一款　監督ノ作用

監督ノ作用

監督機關ニハ上級下級ノ區別アリ又ハ中央地方ノ差異アリ各監督權ヲ分掌シテ整然其序ヲ紊サズ司獄官吏ヲ督勵シ相依倚シテ以テ犯罪撲滅ノ實ヲ擧ゲントス蓋シ獄政ノ監督トハ獄政ノ方針ヲ考査シ其執行ヲ監視スル謂ニシテ監督ノ作用ハ分チテ方針ノ考査及ビ執行ノ監視ノ二ト爲スヲ得ベシ

(一)方針ノ考査　第一方針ノ考査トハ政畧ノ判斷ニシテ監獄制度ニ關スル主義大則ヲ審議シ選擇スルヲ曰フ即チ監獄ノ搆造及ビ行刑ノ制度ヲ法定シ收入支出ノ會計法ヲ規律シ勞作制度免囚保護ノ制度其他各般ノ獄務ニ關シ其規準タル可キ大則ヲ裁量スル類ナリ

(二)執行ノ監視　第二執行ノ監視　方針既ニ定マレリト雖モ其執行ヲ司獄官吏ノ自由ニ放任センカ獄政監督ノ實何レニカアル乃チ執行監視ノ事務ヲ生ジ監督廳ハ司獄官吏ヲ任免黜陟シ法令規則ヲ處分採決シ監獄ヲ巡閱シ囚人ニ科罰シ獄吏ヲ懲戒ス

本款說明

第二款　監督機關ノ組織

各監獄ニハ監督委員アリ獄政ノ補助及ビ第一次ノ監督ノ任ニ當ル數個ノ監

範圍

獄ハ相合シテ一監獄區ヲ爲シ區ニ中級監督廳アリ以テ區內ノ獄制ヲ監視スヘシ而シテ中央ニハ獨立ノ一部局アリ至高監督ノ機關トシテ全國ノ獄制ヲ統一スヘシ斯ノ如キモノハ則チ機關組織ニ關スル原理通則ニシテ因リテ以テ獄制改善ノ實蹟ヲ擧ク可シ學理必ラズシモ眞ナラズ各國ノ狀勢及ビ時期ノ早晩ヲ參酌シ取捨採擇ス可シト雖モ本目ニ於テハ便宜ノ爲ニ專ラ一般ノ機關組織ヲ說明ス可シ

監督機關

(一)監督委員

第一監督委員　各監獄ニハ監督委員アリ刑罰執行又ハ囚禁事務ヲ監査シ監獄ノ經濟ヲ整理シ及ビ免囚ノ就業ヲ斡旋ス監督委員ヲ設クル制度ハ北米合衆國及ビ白耳義國等ニ行ハレ專ラ民間有志ノ士ヲ擧ゲテ委員ト爲シ司獄官吏ノ專恣ヲ妨遏スルト共ニ一般世人ノ監獄思想ヲ助長セントスルモノニシテ又大ニ良好ナル成果ヲ呈セリ然レドモ此制度タルヤ可否一ニ一國ノ狀勢ニ由リ定マルヲ以テ一二ノ學者ハ有害無益ノ贅物ナリトセリ曰ク監督委員ニシテ若シ司獄官吏ヲ制抑スル實力アリトセンカ獄政ノ執行ヲ沮碍スル虞ナキニ非ラズ若シ其實力ナシトセンカ只一個ノ粧飾物タル

ニ過ギズ事ニ於テ夫レ何ノ效カアラント是所謂井蛙ノ管見ニシテ國別ノ利害ヲ見テ一般ノ通則ヲ否認スルモノ吾人之ヲ採ラズ

(二)區司獄官廳

第二區司獄官廳　各府縣ヲ以テ一監獄區ト爲シ各區ニ區司獄官廳ヲ置ク區司獄官廳ハ中級獄政監督者ニシテ中央司獄官廳ノ監督指揮ヲ受ケテ區內ノ監獄ヲ監督指揮スルモノナリ而シテ其機關ニ二種樣アリ一ハ部局組織ニシテ他ハ議會体ナリ

(一)區司獄官　實務ニ經歷アル者ヲ選拔シテ區司獄官ト爲ス區司獄官ハ獄政ヲ執行シ監獄ヲ監督シ其官吏ヲ任免懲戒スル職權ト職務トヲ有ス

(二)區獄政監督委員　區ニ區獄政監督委員アリ判事檢事醫師僧侶區司獄官及ビ商工會議所員ヨリ爲リ汎ク犯罪豫防ノ計策ヲ實施シ司獄官ヲ懲戒シ獄內勞役ヲ査定シテ商工業一般ノ趨向ニ應ゼシメ又ハ免囚保護會社ヲ設立シンテ膺懲ノ效果ヲ全フセシム而シテ委員ハ隨時所管ノ監獄ヲ巡閱シテ其實況ヲ視察シ狀ヲ具シテ中央監督廳ニ上申ス

(三)中央司獄

第三中央司獄官廳　中央司獄官廳ハ一國獄政ノ主腦ニシテ獄政ノ方針ヲ定メ

餘論

中央司獄官廳ニ關スル主義

區司獄官廳及ビ各監獄ヲ指揮監督ス廳ニ其長官アリ又監督委員會アリ監督委員會ハ中央司獄官廳ノ長官建築技師醫師及ビ經歷アル司獄官等ヨリ爲リ中央司獄官廳ト相依リ相輔ケテ獄政ノ握軸ヲ握持セリ

上來說明セシモノハ監獄行政ニ關スル組織ノ原理ナリ定則ナリ若シ獄政機關ノ組織ニシテ上述ノ如クナランカソノ中央廳ノ獨立スルト否トヲ論セズ又ハ內務省ニ隷スルトヲ問ハズ獄政ノ整備ハ期シテ待ツ可キナリ然レドモ國家ニハ各其特殊ノ沿革及ビ狀勢アリ突差直ニ其獄政組織ヲ改變スル能ハズ獄政ヲ以テ內政ノ一部ト爲シ或ハ司法事務ノ一部ト爲シ又ハ內務司法ノ二省ニ分屬ス可キモノト爲ス乃チ獄政ノ至高監督權ノ所在ニ付キテ異說紛出シ甲論ジ乙駁シ未ダ何等ノ斷案ヲ得ルナクシテ以テ現時ニ及ベリ

第三款　中央司獄官廳

右紀ヲ飜キ各國ノ獄政史ヲ閱レバ至高監督權ノ所在ハ必ズシモ一樣ナラズ各國ハ其特殊ノ沿革ニ據リ其格別ノ狀勢ヲ參酌シテ各其至高監督權ヲ分配

セリ然レドモ其主義ヲ大觀スレバ概子左ノ二ニ歸屬ス可シ

(一)分屬主義

第一分屬主義　分屬主義ヲ實施スルモノハ佛蘭西國普魯西國及ビ「ザハセン」國等トス分屬主義トハ獄政ノ至高監督權ヲ分割シ其所在ヲ二三ニスル法制ヲ曰フモノニシテ佛蘭西ノ如キハ拘置囚監ヲ司法省ニ內地ノ行刑囚監ヲ內務省ニ島地ノ監獄ヲ海軍省ニ隷屬セシメ其他陸軍省拓殖務省及ビ「アルゼリー」大守等ヲシテ各所轄事項ニ關スル監獄ヲ統轄セシメタリト雖モ內務司法ノ二省ニ分屬セシムルヲ以テ其常態ト爲ス可シ「ザハセン」國ニ於テ刑事地方監獄懲治場及ビ區監獄ヲ以テ內務省ノ所轄ト爲シ各訟廷獄「ドレスデン」監獄「ライプチツヒ」監獄及ビ「ケムニッツ」監獄ヲ以テ司法官吏ノ監督ノ下ニ置ケリ然レドモ分屬主義ノ好摸範ハ寧ロ之ヲ普魯西國ノ獄制ニ求ム可シ普魯西國ノ監獄ハ之ヲ三大別スルヿヲ得曰ク司法省ノ所轄ニ屬スルモノ曰ク內務省ノ所轄ニ屬スルモノ曰ク「ライン」地方ノ町村監獄是ナリ「ライン」地方ノ町村監獄ハ町村ニ管理セラレ町村費ニ支持セラレ僅ニ違警罪ノ刑ノ執行場タルニ過ギズシテ自ラ特殊ノ設備ヲ爲セリ司法省ニ屬

(二)統一主義

スルモノハ其數約一千地方裁判所又ハ區裁判所ノ訟廷獄及ビ獨立セル大監獄例之「モアビット」拘置囚監「プレチエンセー」及ビ「ルンメルスブルヒ」監獄ハノバー」獨房囚監エベルバッハ」監獄等ニシテ控訴院檢事地方裁判所檢事區裁判所判事ハ各管轄區內ノ獄政ヲ執行シ又ハ其執行ヲ監視ス內務省ニ屬スルモノハ其數約五十「ウルテンブルヒ」監獄「グラウデンス」監獄「ベルリン」監獄「ブランデンブルヒ」監獄「ラウイチエ」監獄「プレスラウ」監獄及ビ「ヴエルデン」監獄等ハ此種ニ屬ス即チ普魯西ノ獄政監督制ハ兩頭主義ニシテ獄制史上最モ稀有ナル現象ト曰ハザルヲ得ズ

第二統一主義　分屬主義ニ正對スルモノヲ統一主義ト爲ス即チ監獄ノ至高監督權ヲ統一シテ單一官府ノ權限ニ屬セシメ之ヲ分割セズ之ヲ分屬セシメザル制度ヲ曰フナリ蓋シ監獄ノ本質ニ稽ヘ其行政ノ便宜ヲ圖レバ獄政ノ統一ス可キヤ固ヨリ言ヲ俟タズ故ニ各國ノ實際亦概子統一主義ヲ採用シテ分屬主義ヲ除外セリ然レドモ統一制ヲ採用スト曰フモノ亦其制度ヲ一ニセズ獄政ヲ內務省ニ統一スルモノアリ司法省ニ統一スルモノアリ又

ハ獨立ノ部局ニ統一スルモノアリ唯一ナル監督權ノ所在ニ付キ各其見解ヲ異ニセリ獄政ヲ以テ內政ノ一部ト做スモノハ英吉利國露西亞國等ニシテ內務省ヲ以テ獄政至高ノ監督機關トナス和蘭國白耳義國澳太利國ノ如キハ司法省ヲ以テ中央監督廳ト爲シ獄政ヲ以テ司法事務ノ一部ナリト做シ以太利國瑞典國ノ如キハ獄政ヲ以テ全然特殊ノ事務ト做シ獨立ノ部局ニ於テ之ヲ管掌セシム

(イ)內務省制

(一)內務省制　(1)英吉利國ノ獄政ハ內務尙書監督ノ下ニアリ內務省ニ監獄局ヲ置キテ其至高監督權ヲ行使セシム局分レテ二課ト爲リ一ハ徒刑ノ執行ヲ主ドリ他ハ禁錮刑ノ執行ヲ掌ドル　(2)露西亞國ハ紀元一千八百七十九年二月二十七日ノ法律ニ由リ從來ノ分屬主義ヲ全廢シテ獄政ヲ內務省ニ統轄セリ中央廳ニハ獨立ノ局長アリ數多ノ補助機關ヲ指揮監督シテ獄政ヲ執行ス別ニ監獄委員會ナルモノアリ委員長局長及ビ七人ノ委員ヨリ成リ監獄ニ關スル立法ニ參與シ監獄局ト相俟チテ其全ヲ期スト曰ソ

(ロ)司法省制

(二)司法省制　(1)白耳義ハ紀元一千八百三十二年始メテ獄政ヲ司法行政事務ト做シ同四十年ニ至リ公案維持ノ行政ヲモ亦司法省ニ歸屬セシメタリ即チ司法省內ニ一中央廳ヲ新設シ之ヲ三課ニ分チテ公安維持及ビ監獄ニ關スル至高ノ行政機關ト爲セリ第一課ニハ總監視官アリ會計及ビ建築事務以外百般ノ獄務ヲ管掌シ第二課ニハ會計監視官アリ會計事務ヲ處理シ第三課ニハ建築監視官アリテ建築設計等ノ事務ヲ主管ス　(2)澳太利國ハ爾來內政事務主義ナリシガ紀元一千八百六十五年十月十六日ノ法律ニ由リ司法省ヲ以テ獄政至高ノ監督機關ト爲シ直接ニ大監獄ヲ管理シ檢事ヲ通ジテ間接ニ中小監獄ヲ管理セリ　(3)和蘭國ノ監獄ハ凡テ司法大臣監督ノ下ニ在リ各監獄ニハ監督委員アリ委員ハ國王ノ敕任ヲ受ケ典獄ヲ指揮監督シテ獄政ヲ執行セリ

(ハ)獨立部局制

(三)獨立部局制　(1)以太利國ニ於テハ紀元一千八百六十一年十月九日一法律ヲ發シテ獨立中央廳ヲ設置シ之ヲ獄政本廳ト稱ス廳ニ監視官アリ隨時各監獄ヲ巡閱シテ其實況ヲ稽査ス　(2)瑞典國獄政ノ主腦ハ其中央獄

政廳ナリ廳ハ司法省ニ附屬スト雖モ獨立ノ地歩ヲ占メ直接ニ主權者ニ隷屬セリ總監一人局長二人技師一人醫師二人其他必要ナル補助官吏若干名ヲ置キ以テ直接ニ大監獄ヲ管理シ地方長官ヲ通ジテ小監獄ヲ管理ス

中央司獄官廳ヲ論ス

斯ノ如キハ則チ各國現行ノ至高監督制ノ概要ナリ分屬制是ナリヤ將タ又統一主義ヲ可トスヤ可キカ各國ハ特殊ノ沿革アルヲ忘レテ互ニ其法制ノ是ナルヲ主張シ中央監督權ノ所在ハ今尚ホ未定ノ問題ニ屬セリ然レドモ獄制ノ整備スルト否トハ其中央監督ノ制度ニ待ツトコロ尠ナカラズ乃チ確固タル議案ヲ下シテ其異說ヲ一掃スルハ獄制改良ノ第一歩ニシテ監獄學上至要ナル攻究題目タリ

(一)分屬制論

夫レ監獄ハ國家的設備ナリ若シ其監督ヲ統一セザランカ獄制ノ整備スル亦期ス可カラズ分屬主義ノ非難セラルヽ所以ナリ蓋シ分屬主義ノ非難セラルヽヤ日既ニ久シ而シテ其事急ニ應ズル能ハザルハ普魯西獄制史ノ明證スルトコロナリ普魯西國ノ獄政ハ上述ノ如ク兩頭制ニシテ懲役監ヲ以テ警察官

廳ニ隷屬セシメ拘置囚監ヲ以テ司法行政官廳ノ所轄トセリ時ノ司法大臣「フヨン、アルニム」氏ハ夙ニ兩頭制ノ非ナルコトヲ覺知セリ曰ク獄政ノ不統一ハ百般ノ弊竇ヲ生ズル源泉ニシテ其監督ヲ統一スルニ非ラズバ獄制ノ改善アル可キナシト大言漸ク俚耳ニ入リ紀元一千八百四年稍其所論ヲ實施スルヲ得タリ同一千八百十年ニ至リ一度之ヲ一統シテ全然內務大臣ノ權限ニ屬セシメ司法省ハ僅ニ其間接ノ監督權ヲ留保スルモノト爲セリ然レドモ二省ノ權限爭議ハ漸ク激烈ヲ極メ紀元一千八百二十一年再ビ分屬主義ヲ復活シ遂ニ復此惡例ヲ除外スルコト能ハズ獄制改良ノ雄圖ハ玆ニ挫折シ獄制ノ將來ハ暗雲疊々タルヲ免レザリシナリ紀元一千八百三十三年司法大臣「ミユーレル」氏ハ獄政法案ヲ起草シ內政主義ノ單一監督制ヲ唱導セリト雖モ國家經濟ノ實際ハ尚ホ未ダ其實施ニ適セズ同四十年氏ハ更ニ司法行政主義ノ單一監督制ヲ提議セシガ內務大臣主トシテ之ニ容喙シ干涉シ獄政統一ノ福音ハ再ビ水泡ニ屬シ遂ニ氏ヲシテ其改革難ヲ叫ハザルヲ得ザラシメタリ曰ク要スルニ現行ノ兩頭制ヲ破毀スレバ足ル監督權ノ所在ノ如キハソノ內務タルト

將タ又司法タルトヲ問ハズト紀元一千八百四十五年獄政統一ノ敕令ヲ見タリト雖モ同四十八年ノ國變アリ尚ホ其實施ヲ見ルニ至ラザリキ同五十五年ー五十六年同六十八年ー六十九年及ビ同七十一年ー七十二年ノ王國議會ハ三タビ獄政ノ統一ヲ提議シテ用ヰラレズ往苒以テ近時ニ至リ永ク分屬主義制ノ害弊ニ泣ケリ

商鑑遠カラズ普魯西國ノ覆轍復踐ムベカラズトセバ分屬制ノ非ニシテ統一制ノ是ナル論ナキナリ然レドモ其統轄官廳ニ關シテ尚ホ多小ノ疑問ナキ能ハズ

(ニ)司法機關ノ獄政統一論

或曰ク一國ノ獄務ハ司法機關ノ權限ニ委ス可シト司法機關トハ立法機關及ビ行政機關ニ對スル謂ニシテ主權者ガ司法權ヲ行使スル一機關ナリ蓋シ國家社會組織ノ始期ニ於テハ斷獄ハ聽訟ト合致シ獄務ハ司法事項ト混同シ司法官ハ直ニ司獄官ナリシナリ然レドモ囚人增加シ刑罰ノ種樣ハ變遷シ斷獄ノコト亦複雜ナル機關ヲ必要ト爲スニ至リテハ自ラ司法事項行政事項ノ區別ナキ能ハズ夫レ行刑ハ裁判ノ結果ナリ目的ナリ而シテ裁判ト行刑ト同一

人ノ手裏ニ歸ス或ハ策ヲ得タルモノナル可シト雖モ無意無心ニ訟爭ヲ斷ズルハ判事ノ職ナリ之ニ刑罰ノ執行ヲ强要スルハ理義ニ背戻セズト曰フヲ得ベキカ獄政ヲ以テ司法事項ト做シ裁判官ヲ以テ直ニ司獄官タラシメ能ハザル所以ナリ

(三)行政機關ノ獄政統一論

監獄事務ハ司法事項ニ非ラズシテ行政事項ナリ行政機關ノ權限ニ屬ス可クシテ司法機關ノ權限ニ歸ス可キニ非ラズ或曰ク檢事ヲ以テ其執行ニ當ラシム可シト例之澳太利國普魯西國「バイエルン」國其他獨乙ノ小聯邦ノ如シ然レドモ檢事ノ本質ハ原告官ナリ原告ヲシテ被告所罰ノ事務ヲ主管セシム既ニ不可ナリ況ンヤ區裁判所判事ヲシテ最下級ノ獄政監督官タラシムルニ於テオヤ此法制ハ啻ニ論理ヲ貫徹シ能ハザルノミナラズ又其法理ノ根據ヲ欠缺セリ或曰ク獄務ハ內務行政本然ノ範圍ナリ夫レ內務行政ハ秩序ノ維持及ビ福利ノ增進ヲ庶幾ス即チ犯罪ヲ豫防シ禁遏スル亦內務ノコトナリ而シテ監獄ノ目的ハ犯罪人ヲ長囚シ感化スルニ在リ感化ハ將來ノ非行ヲ防止スル所以ニシテ其本質上既ニ內務行政ノ臭味ヲ有スソノ刑事政策强制勞役制及ビ

強制敎育制等ト並馳ス可キヤ論ナシト或曰ク囚人ノ特赦ハ司法大臣本然ノ權限ニ屬ス拘置行刑及ビ留置等亦司法行政ノ一部タラザル可カラズト然レドモ司法行政論者ハ警察監視ノ內務行政ニ屬スルヲ遺忘シ內務行政論者ハ刑罰ノ宣告ト其執行トノ關係ヲ無視スルモノナリ要スルニ畏嚇ノ目的ヨリ論ズレバ內務行政ノ範圍ニ歸ス可ク懲戒感化ノ目的ヨリ論ズレバ內

(四)結論

可シ

然レドモ刑罰ノ目的ハ單純ナル畏嚇ニ在ラズ又ハ單純ナル懲戒感化ニ在ラズ畏嚇及ビ感化ニ在リトセバ獄務ハ或ハ司法省ニ又ハ內務省ニ統一スルヲ得ベシ蓋シ國各其沿革アリ又各其狀勢ヲ異ニス必ズシモ同一種ノ獄制ヲ强要シ得ベキニ非ラズト雖モ先ヅ學理上確固タル斷案ヲ下シ漸次其理想タル斷案ニ近邇セシムルヲ亦徒事ニ非ラザル可シ窃ニ思フ中央獄政廳ハ獨立不羈ノ一省又ハ一局タラザル可カラズ警保局ト曰フ可ナリ警保廳ト曰フ亦可ナリ委スルニ公案維持ノ權限ヲ以テシ犯罪ノ豫防及ビ禁壓事務ヲ管掌セシムル禁壓トハ刑罰ヲ執行シテ犯罪人ヲ畏嚇シ感化スルヲ曰ヒ豫防トハ窮貧者ヲ

救濟シ無賴者ヲ懲治シ又ハ免囚ヲ保護スル類ナリ然ラバ豫防禁壓ハ共ニ同一官廳ノ職權ニ屬シ獄政ノ統一期シテ待ツ可ク公案維持ノ政始メテ全キヲ得ベシト

第三章　執行機關

執行機關

獄政執行ノ機關ハ監獄長ナリ監獄長ハ監獄ノ首長ニシテ上級司獄官廳ノ監督指揮ヲ受ケ其責任ヲ以テ獄政ヲ裁斷シ又ハ之ヲ執行ス即チ最下級ノ獄政執行ノ權限者ナリ

夫レ監獄事務ハ複雜ナリ冗煩ナリ大ハ獄政ノ可否ヨリ小ハ戒護ノ寬嚴ニ及ブマデ管理ト曰ヒ會計ト曰ヒ衛生ト曰ヒ經理ト曰ヒ勞役ト曰ヒ醫療ト曰ヒ又ハ敎誨訓諭ト曰フ殆ンド枚擧ニ遑アラズ數十百ノ官吏ハ夙夜孜々トシテ其職務ニ執掌スト雖モ尙ホ其全ヲ期ス可ラス然レドモ是只事實上ノ現象ノミ法理上司獄機關ト稱ス可キハ唯一ノ監獄長アルニ止マリ監獄長ハ其補助官吏ヲ督勵シ自己ノ責任ヲ以テ獄內百般ノ事務ヲ裁理スルナリ

監獄長ノ資格

監獄長ノ地位既ニ斯ノ如シ即チ特殊ノ資格ヲ要スル亦論ナシ而シテ其資格ハ概子左ノ三ニ分ツコトヲ得

(一)性格　監獄長ハ最上級ノ戒護者ナリ看守長及ビ看守ヲ通ジテ囚人ヲ戒護スル乃チ囚人ヲ威服セシム可キ德望ナカル可カラズ

(二)手腕　監獄長ハ獄内ニ於ケル最上級ノ行政府ナリ監獄書記及ビ監長ヲ通ジテ各般ノ獄務ヲ處理ス乃チ精級ナル頭腦及ビ敏捷ナル手腕ナカル可ラズ

監獄長ノ待遇

(三)智識　監獄長ハ醫師技師授業手僧侶及ビ教師ノ監督官ナリ乃チ普通ノ教育以外別ニ各般ノ學術技藝ニ通セザル可カラズ

威望アル素質ヲ以テ高等普通ノ學ヲ修得シ敏活快速ナル手腕ヲ有セザル可ラズ監獄長タル亦難キ哉資性斯ノ如ク手腕斯ノ如シトセバ是國家有數ノ材ナリ豈一小獄裏ニ跼蹐ス可キナランヤ監獄長ヲ得ル亦更ニ難キ哉監獄長ハ製作物ニ非ラズシテ發生物ナリ夫ノ教育指導ノ如キハ良好ナル監獄長ヲ得ル所以ニ非ラズ然ラバ監獄長ノ選任ハ廣ク其恰好者ヲ求メ之ヲ歡待シテ其

地位ヲ高メ其報酬ヲ增サザル可ラズ商工業者可ナリ醫師工師可ナリ僧侶又ハ教師可ナリ司法官吏可ナリ行政官吏可ナリ海陸ノ軍人亦可ナリ要ハ性格上手腕上將タ又知識上監獄長ニ必須ナル資格ヲ具備スルニ在リ而シテ恰好セル地位俸祿ヲ給與シ特殊ノ恩典ニ浴セシメテ以テ千里ノ駿足糟糠ニ涜ク嘆ナカラシメザル可カラズ

(一)恩典　監獄長ハ一般官吏ト同ジク官吏分限令官吏恩給法及ビ遺族扶助法等ノ保障ヲ得ルノミナラズ又司法官ト同シク終身官ナリ故ニ懲戒裁判ニ依ルニ非ラズバ妄ニ黜陟セラルヽコトナシ

(二)地位　其地位ハ必ズシモ一定セズ普魯西國ニ於テハ之ヲ陪席判事ト「ウルテンブルヒ」國ニ於テハ一般ノ判事ト「ブランシユワイヒ」國「バーデン」國「ザハセン」國及ビ「オルデンブルヒ」國等ニ於テハ之ヲ高等行政官吏ト同列ニ配シ其在職年限ニ從ヒ漸次地位官等ヲ昇進セシム我國ノ官制ニ依レバ典獄ヲ以テ高等官八等乃至同五等ノ官ト爲セリ

(三)俸給　普魯西國ニ於テハ三千六百「マーク」ヨリ四千八百「マーク」ヲ「バーデン」國

ニ於テハ六千二百「マーク」以下ヲ「ニユールンブルヒ」國ニ於テハ四千二百六十「マーク」ー四千九百八十「マーク」ヲ「ヲスレブスハウゼン」國ニ於テハ六千「マーク」ー七千二百「マーク」ヲ「フエクタ」國ニ於テハ二千六百「マーク」ー五千「マーク」ヲ「ハイルブロン」國ニ於テハ四千八百「マーク」ヲ「ハンブルヒ」ニ於テハ八千四百「マーク」ヲ給與セリ而シテ我俸給制ニ依レバ典獄ハ八百圓ー千八百圓ノ年俸(約三千二百「マーク」ー七千二百「マーク」)ヲ給與セラル

上來既ニ監獄長ノ地位其資格及ビ其待遇等ヲ說明セリ要スルニ監獄長ハ專任官タル可クシテ他ノ官吏ニ兼攝セシム可カラザルモノナリ獨逸聯邦ニ於テハ或ハ判事檢事郡市長又ハ警察官吏ヲシテ監獄長ノ職ヲ兼任セシムルコトナキニ非ラズト雖モ其害弊ハ夫ノ「ホルチエンドルフ」ノ痛論セシ所ニシテ爰ニ復之ヲ贅セズ

第二篇　監獄ノ容体

第一章　囚人

第一節　囚人ノ意義

個人相集團シテ家族ヲ爲シ民族ヲ爲シ社會ヲ爲シ遂ニ國家社會ヲ組織スルヤ事實トシテ必ズ共存團體ノ生命ヲ識認ス而シテ個人及ビ團體ノ生命ハ密接ナル關係ヲ有シ團體ノ生存ヲ傷害センカ則チ個人ノ生存ヲ危殆ニセンカ則チ團體ノ生存ナシ故ニ國家社會ノ生存ヲ鞏固ナラシメンニハ國家自體ノ生存及ビ其組成分子タル個人ノ生命ヲ保障セザル可カラズ蓋シ國家及ビ個人ヲ傷害スルモノハ固ヨリ枚擧スルニ遑ナシト雖モ大別シテ外國主權及ビ內國ノ暴力ト爲スヲ得ベシ外國主權ハ內國主權以外ノ暴力タリ其壓迫ヲ擊退スルハ一國暴力ノ作用ニシテ事兵備ノ寬嚴政署ノ巧拙ニ關ス固ヨリ其擊退ヲ必ス可カラスシテ勝テバ則チ敵人ヲ捕虜トシ負クレバ則チ敵國ニ捕虜タラザル可カラズ然レトモ國內ノ暴力ニ至リテハ主權以下ノ力タリ之ヲ制抑スルト否トハ專ラ國家主權ノ活動如何ニ存ス故ニ爲政者ハ爰ニ見ル所アリ一面ニハ財帑ヲ傾注シテ專心海陸ノ防備ヲ修メ一面ニハ法令及ヒ規則ヲ百出シテ國民ノ自由意思ノ範圍ヲ限定シ其自由行動ヲ禁

刑事法及ヒ警察取締法ノ發生

刑事法及ビ警察取締法

令ス刑事法及ヒ警察取締法ノ存スル所以ナリ

刑事法ト曰ヒ警察取締法ト曰フ共ニ國家對臣民間ノ關係ヲ規定スルモノニシテ其目的ハ主トシテ國内ノ暴力ヲ鎮壓スルニ在リ國内ノ暴力トハ非共存的不法違法ノ行動ニシテ或ハ一個人ノ所爲タルコトアリ又ハ多衆合同ノ所爲タルコトアリ或ハ國家自体ニ對スル傷害タルコトアリ又ハ個人ニ對スル傷害タルコトアリ其体様同シカラスト雖モ共存團体ヲ傷害スルヤ則チ一ナリ乃チ刑事法ヲ制定シテ非共存的不法違法ノ行動ヲ禁止シ敢テスル者ヲ犯罪人ト曰ヒ敢テスル所爲ヲ犯罪ト曰ヒ加フルニ痛苦ヲ以テシ之ヲ刑罰ト曰ヘリ刑法ハ既發ノ犯罪ヲ禁壓スルコトヲ目的トシ刑事訴訟法ハ犯罪ノ有無及ヒ責任ノ程度ヲ審糺スルヲ目的トス即チ刑法ハ科罰ノ實体法ニシテ刑事訴訟法ハ其形式法ナリ又手續法ナリ然リト雖モ犯罪ノ審糺及ヒ其禁壓ハ未ダ以テ犯罪行爲ヲ熄滅セシムル能ハズ窮貧民ハ增加シ無賴ノ惡漢ハ跳梁ヲ極メ相率并テ暗黑界裏ニ出沒セリ犯罪ノ豫防法アリテ以テ其墮落ヲ未然ニ防止スルニ非ラズバ國家社會ノ靜平夫レ何ノ日ニカ期センヤ豫防法トハ即

チ警察取締規則ニシテ窮貧者ヲ育成シ無賴漢ヲ敎化シ其恒心ヲ得セシメントスルナリ

囚人ノ意義

刑事法警察取締法ノ始源及ビ其目的ハ既ニ上述ノ如シ然ラバ囚人ノ意義亦自ラ判明ス可シ囚人ニハ二大種別アリ國際關係ニ於ケル囚人トハ優勝ナル國外ノ主權ニ由リ擒囚セラレタル者ヲ曰ヒ國内關係ニ於ケル囚人トハ司法處分又ハ行政處分ニ由リ其自由ヲ剝奪セラルヽ者ニシテ囚禁ノ原因ハ犯罪豫防ノ必要ナルコトアリ犯罪ノ審糺ノ必要ナルコトアリ又ハ犯罪禁壓ノ必要ナルコトアリ要スルニ危害即チ共存團体ノ生命ヲ傷害スル意思及ビ所爲ヲ除却セントスルニ在リ

國際關係ニ因ル囚禁ノ根據

第二節　囚禁ノ根據

第一款　國際關係

國家ハ各獨立主權ヲ以テ相對峙ス其間ニ一定ノ法律アル可キナシ從ツテ捕虜囚禁ノ根據亦一定セズト曰ハザル可カラズシテ優勝ナル暴力ハ即チ此種囚禁ノ根據ナリ

第二款　國內關係

國內關係ニ於ケル囚禁ノ根據ハ更ニ之ヲ一般囚禁ノ根據及ビ特別囚禁ノ根據ニ二大別スルコトヲ得特別囚禁トハ軍事及ビ民事ノ囚禁等ニシテ各特殊ノ囚禁ノ根據ヲ有ス即チ軍事囚ニ在リテハ軍律ニ違犯スルコト民事囚ニ在リテハ債務ヲ履行セザルコト等ノ如シ然レドモ民事法ノ細ニ亘リ軍律ノ末ニ走リテ詳述センコトハ此小冊子ノ企及シ得ベキ所ニ非ラズ故ニ本目ニ於テハ主トシテ一般囚禁ノ根據ヲ說明スルニ止ム讀者宜シク一般囚禁ニ關スル說明ヲ取捨シテ特別囚禁ノ根據ヲ知悉ス可キナリ

說明ノ範圍

監獄學上研究ヲ可キ刑罰

第一項　行刑囚囚禁ノ根據

刑罰ノ主義ハ畏嚇及ビ感化ニシテ刑罰ノ目的ハ上述ノ如ク犯罪ヲ禁壓スルニ在リ故ニ刑罰ノ種樣ノ如キ亦一定ノ原則アルナク苟クモ刑罰ノ目的ニ適應シテ犯人ヲ畏嚇シ感化スルニ足ランカ直ニ之ヲ採用シテソノ生命刑ナルト体刑ナルト自由刑ナルト財產刑ナルト將タ又タ名譽刑ナルトヲ區別セズ然レドモ慘忍酷薄ナルハ原民ノ特性ニシテ世運ノ進捗スルト共ニ漸ク其獸

性ヲ離脫シ刑罰ヲ寬和ニスルモノナリ故ニ古代生命刑体刑ハ唯一ノ刑種ナリシト雖モ漸ク其適用ノ範圍ヲ縮小セラレ現世紀ニ至リテハ主トシテ自由刑ヲ採用シ之ニ財產刑名譽刑ヲ參配シ絞又ハ斬ヲ以テ生命刑体刑ノ唯一ノ殘物トナセリ故ニ自由ノ剝奪ハ刑罰中至要ナル地步ヲ占メ又甚大ナル適用ヲ有スルモノナリ而シテ囚禁自体ヲ以テ刑罰ト爲スハ只此自由剝奪刑アルノミニシテ監獄學上研究ス可キ刑罰ハ生命刑体刑ニ非ラズ財產刑名譽刑ニ非ラズ唯一ノ自由剝奪刑トハ所謂自由刑ナリ

囚禁開始ノ原由

自由剝奪刑トハ囚禁ノ根據ハ犯罪禁壓ノ必要ニシテ其囚禁ノ方法ニ外ナラズ故ニ行刑囚囚禁ノ根據ハ犯罪禁壓ノ必要ハ行刑囚囚禁ノ根據ニシテ自由刑ヲ執行セシムルニ在リ然リ而シテ自由刑ヲ執行セシムルハ即チ行刑囚ヲ囚禁スル手段方法ナリ然リト雖モ是只刑典ノ大則ヲ揭出セシニ止マリ其中自ラ一二ノ例外ナキ能ハズ即チ犯罪ヲ禁壓スル必要アル場合ニ於テモ法律ハ特殊ノ理由ニ由リ其囚禁ヲ免スルコトアリ然ラバ行刑囚囚禁ノ根據ヲ說明センニハ先ツ其通則ヲ說

キ更ニ其除外例ヲ明ニセサル能ハズ

(一)通則

第一通則　既ニ上述セシ如ク行刑囚ヲ囚禁スルハ自由刑ヲ執行スル場合ニ在リ而シテ犯罪人ハ或ハ直接主タル自由刑ノ宣告ヲ受ケ又ハ附加ノ自由刑ヲ宣告セラレタル場合ニ於テ住處ナク若クハ引取人ナキトキ又ハ罰金科料ノ刑ニ處セラレタル者判決確定後之ヲ完納セザルトキハ其執行法ヲ變シ又ハ其刑罰ノ種樣ヲ變ジテ行刑囚監ニ囚禁セラル

(一)主タル自由刑ノ宣告アリタル場合　主タル自由刑ノ宣告ヲ受ケタル者ハ其判決確定後直ニ行刑囚監ニ囚禁セラル主タル自由刑ニ種々ノ種樣アリ各其觀察點ニ由リテ名稱ヲ異ニセリ

(イ)期間　(ハ)期間ノ有無ヨリ觀察スレバ主タル自由刑ハ無期及ヒ有期自由刑ノ別ヲ生ズ無期自由刑トハ其囚禁時期無限ニシテ囚人ノ死亡ニ由リテ終了スルモノ即チ所謂終身刑ナリ有期自由刑ハ之ニ反シテ其囚禁時期有限ナルモノヲ曰フ無期徒刑無期流刑ハ前者ニ屬シ有期徒刑有期流刑懲役禁獄禁錮及ビ拘留ハ後者ニ屬ス　(ろ)期間ノ長短ヨリ

觀察スレバ主タル自由刑ハ長期自由刑及ビ短期自由刑ノ別ヲ生ズ

(ロ)犯罪　(い)犯罪ノ性質ヨリ觀察スレバ主タル自由刑ハ國事犯又ハ常事犯ニ對スル自由刑ノ別ヲ生ズ國事犯ニ對スルモノトハ徒刑懲役禁錮及ビ拘留ナリ及ビ輕禁錮ニシテ常事犯ニ對スルモノトハ流刑禁獄及ビ拘留ナリ

(ろ)犯罪ノ重輕ヨリ觀察スレバ主タル自由刑ハ重罪ニ對スル自由刑輕罪ニ對スル自由刑及ビ違警罪ニ對スル自由刑ノ別ヲ生ズ重罪ニ對スル自由刑トハ徒刑無期流刑及ビ有期流刑懲役禁獄禁錮及ビ拘留ナリ違警罪ニ對スル自由刑トハ禁錮ナリ

(ハ)執行場　(い)執行地ヨリ觀察スレバ主タル自由刑ニハ島地ニ發遣スルモノト否ラザルモノトノ區別アリ徒刑流刑ハ前者ニ屬シ懲役禁獄禁錮及ビ拘留ハ後者ニ屬ス　(ろ)主タル自由刑ハ其執行場ノ如何ニ由リ懲役場ニ入ルヽモノ禁錮場ニ入ルヽモノ及ビ拘留場ニ入ルヽモノノ三區別アリ懲役及ビ禁獄ハ第一種ニシテ禁錮ハ第二種拘留ハ第三種ナリ

(二)定役　主タル自由刑ハ定役ノ有無ニ由リ定役アル自由刑及ビ定役ナキ自由刑ニ區別ス可シ定役アル自由刑トハ徒刑懲役重禁錮ニシテ流刑禁獄輕禁錮及ビ拘留ハ定役ナキ自由刑ニ屬ス

然レドモ徒刑流刑ノ非難セラルヽヤ日既ニ久シク懲役禁獄禁錮拘留等ノ區別亦漸ク實益ナカラントス現時一般ノ趨向ニ依レバ刑罰ハ罪質期間及ビ定役ノ三點ニ於テ區別ス可キガ如シ即チ國事犯ニ對スル刑ト常事犯ニ對スル刑トヲ區別シ前者ニハ無期有期ノ無定役刑ヲ科シ後者ニハ無期定役刑有期定役刑及ビ有期無定役刑ヲ科ス可シ

(二)附加ノ自由刑ヲ宣告セラレタル者主タル自由刑ノ執行後引取人又ハ居住地ナキ場合　此場合ハ所謂別房留置ニシテ監視ヲ附加セラレタル免囚其監視ヲ執行ス可キ地又ハ引取人ヲ有セザルトキハ之ヲ別房ニ留置シ其附加刑ヲ執行セシムル制度ナリ故ニ監視ヲ附加セラレタル囚人ニシテ若シ引取人ヲ有セザルトキハ主タル自由刑ノ宣告ヲ受ケズト雖モ法律ノ規定ニ由リ當然一種ノ行刑囚監ニ囚禁セラルヽナリ

(三)罰金又ハ科料ノ刑ニ處セラレタル者之ヲ完納セザル場合　罰金又ハ科料ノ宣告ヲ受ケタル者ハ其判決ノ確定後直ニ又ハ猶豫期間內ニ之ヲ完納セザル可カラス若シ完納セザルトキハ之ヲ自由刑ニ換刑ス而シテ換刑ノ方法ハ一日ノ自由刑ヲ一定ノ金額ニ見積リ(吾刑法ハ一日一圓獨逸國刑法ハ一日二「マルク」乃至十五「マルク」)罰金又ハ科料ノ額ニ由リテ自由刑ノ刑期ヲ定ム故ニ所謂換刑處分亦行刑囚囚禁ノ根據ニシテ換刑處分ヲ受ケタル者ハ自由刑ヲ宣告セラレタルコトナシト雖モ法律ノ規定ニ依リ換刑指揮ヲ受ケテ行刑囚監ニ囚禁セラルヽモノトス

第二例外規定　例外規定トハ上述ノ三場合ニ該當スルニ拘ハラズ之ヲ囚禁ス可カラザル場合及ビ之ヲ囚禁セザルコトヲ得ベキ場合ノ謂ナリ

(一)囚禁ス可カラザル場合　主タル自由刑ヲ宣告セラレタルトキ又ハ附加ノ自由刑ヲ執行ス可キ者住居ナク又ハ引取人ナキトキ又ハ罰金科料ノ刑ニ處セラレタル者之ヲ完納セサルトキハ元則トシテ被告人ヲ行刑囚監ニ囚禁ス可キコトハ既ニ上述セシ所ナリト雖モ若シ其基礎タル刑罰

例外規定
(一)囚禁ス可カラサルノ場合

又ハ刑罰執行權ニンテ消滅センカ復犯罪人ヲ囚禁スル能ハザル可シ故ニ所謂囚禁ス可カラズトハ囚禁ノ根據ナキニ非ラズト雖モ其基礎タル刑罰又ハ刑罰執行權ノ消滅ニ由リ被告人ヲ囚禁ス可カラザル謂ナリ而シテ刑罰又ハ刑罰執行權ノ消滅原因ハ概子八

(イ)刑ノ執行完了　刑罰ノ執行ヲ了リタル者ハ再ヒ其刑ヲ執行ス可キニアラズ故ニ刑ノ執行ノ完了ハ刑罰消滅ノ一原因ニシテ又一般囚禁規定ノ例外ヲ爲スモノナリ

(ロ)犯罪人ノ死亡　犯罪人ハ刑罰ヲ適用スル目的ナリ又物体ナリ故ニ犯罪人死亡スルトキハ刑罰執行權亦消滅ス

(ハ)後發ノ刑ノ宣告確定　吸收主義ヲ採用セル國ニ於テハ後發ノ刑ノ宣告ノ確定亦刑罰執行權消滅ノ原因ナリ例之吾現行刑法ニ曰ク一罪前ニ發シ已ニ判決ヲ經テ餘罪後ニ發シソノ輕ク若クハ等シキモノハ之ヲ論セズソノ重キモノハ更ニ之ヲ論シ前發ノ刑ヲ以テ後發ノ刑ニ通算スト即チ數罪俱發ノ處分上輕キ一罪ノ判決後ニ判決前ノ重キ餘罪

發覺シタル場合ヲ豫想シソノ重キ後發ノ刑ノ宣告確定スレバ輕キ前發ノ刑ハ消滅スト規定セルナリ

(ニ)非常上訴　非常上訴ニ二種アリ一ハ法律ノ爲ニスルモノ即チ非常上告一ハ犯罪人ノ爲ニスルモノ即チ再審ナリ而シテ如何ナル場合ニ非常上告又ハ再審ヲ何人ガ爲ス可キヤハ各國法ニ由リテ異ナリ今之ヲ概論シ難シト雖モ非常上訴ノ結果若シ犯罪人ノ宣告セラレタル刑ヲ取消サンカ復其刑ヲ執行スルコト能ハザル可シ

(ホ)大赦及ビ特赦　大赦及ビ特赦ハ夫ノ復權ト共ニ所謂恩典ト稱スルモノニシテ凡テ恩典ハ公益ニ基ヅキ主權者ノ大權ヲ以テ附與セラルヽモノナリ而シテ大赦トハ主權者ノ命令ヲ以テアル種ノ所爲ヲ犯罪トシ認メタルニ基ヅク刑事法上ノ效力ヲ取消スヲ曰ヒ特赦トハ主權者ノ命令ヲ以テ有罪ノ確定裁判ヲ經タル一定ノ犯罪人ニ對シ其刑罰執行權ノ全部又ハ一部ヲ將來ニ取消スヲ曰フ故ニ囚禁ス可キ犯罪人ニシテ若シ大赦又ハ特赦ノ恩典ヲ附與セラルヽコトアランカ復其刑罰ヲ

執行スル能ハズ從ヒテ又之ヲ行刑囚監ニ囚禁スルコト能ハザル可シ

(イ)刑ノ時效　刑ノ時效トハ時ノ效力トシテ刑罰ノ執行ヲ免除スルヲ曰フ故ニ一般囚禁ノ根據アル犯罪人モ法律ニ定メタル期間其刑ノ執行ヲ逃レタルトキハ更ニ之ヲ行刑囚監ニ囚禁スルコト能ハズ是該犯罪人ニ對シテハ其刑罰執行權既ニ消滅セルヲ以テナリ

(二)囚禁セサルコトヲ得ル場合

(二)囚禁セザルコトヲ得ル場合　囚禁ノ根據ハ明ニ存在スト雖モ裁判官及ビ檢事ノ意見ニ由リ之ヲ囚禁セザルコトヲ得ベキ場合アリ即チ所謂刑ノ執行猶豫又ハ條件付裁判ノ制度是ナリ刑ノ執行猶豫トハ短期自由刑ヲ宣告セラレタル初犯者ニ對シ其刑ノ執行ヲ猶豫スルノミナラズ若シ性行善良ナランカ遂ニ其刑ノ執行ヲ免除シ刑ナキト同視スル制ナリ蓋シ此制度タルヤ紀元一千八百七十年始メテ北米合衆國「ボストン」府ニ於テ實施セラレ同七十八年ニハ「マツサチユセッツ」全州同八十六年英吉利國領「ニユージーランド」ニ同五十一年英吉利國領「クインスランド」ニユーガル「ヴイクトリア」同八十八年白耳義國及ヒ伊太利國同九十一年佛蘭西

國及ビ瑞西聯邦「ヌシヤーラル」州等ノ採用スル所ニシテ再犯防止ノ一良法ナリ吾現行法ハ未タ此制度ヲ採用スルニ至ラズト雖モ是只時期ノ問題ノミ或ハ現行刑典ノ修正ト共ニ其規定ヲ見ルナル可シ

囚禁終了ノ原由

吾人既ニ如何ナル場合ニ如何ナル犯罪人ヲ行刑囚監ニ囚禁ス可キカヲ說明セリ然レドモ其囚禁ノ效力ハ如何即チ一旦囚禁セラレタル者ハ如何ナル場合ニ其囚禁ヲ免カル可キヤハ尙未定ノ問題ナリ

囚禁終了スル原由ハ概ヲ六

(一)刑期ノ滿了

(二)囚人ノ死亡

(三)後發ノ刑ノ宣告確定

(四)非常上訴

(五)大赦及ビ特赦

(六)假出獄及ビ幽免閉ノ制度ハ英吉利國ノ條件付釋放ニ始リ漸次和蘭瑞西白耳義澳太利勾牙利獨逸伊太利瑞典那威佛蘭西等

ノ諸國ニ繼受セラレタルモノ假出獄トハ常事犯者ニ對スル處分免幽閉トハ國事犯者ニ對スル處分ニメ其ニ囚人ヲシテ其刑期中假ニ囚禁ヲ解キ獄外生活ヲ營マシムルモノナリ而シテ此等ノ處分ヲ爲シ得ル條件其手續又ハ取消等ハ各國刑事法ノ規定ニ由リテ各同ジカラズト雖モ要スルニ至高司獄官廳ハ悛改ノ情顯著ナル囚人ニ對シ此等ノ處分ヲ爲シ又ハ性行不良ナル假出獄者又ハ免幽閉ノ處分ヲ取消スモノト爲セル如シ其詳細ノ說明ハ之ヲ刑法ニ讓リ今爰ニ贅セズ

第二項　拘置囚禁ノ根據

犯罪必罰ハ國家社會ノ生存要件ナリ然レドモ刑罰ハ其種類ノ何タルヲ論セズ個人ノ自由權利ヲ蹂躙シ剝奪シ又ハ毀傷スルモノナレバ最モ其科刑ノ手續ヲ愼重ニセザル可カラズ故ニ晩近開明國ノ法制ハ皆二審又ハ三審ノ裁判制度ヲ認メ犯罪ノ有無及ヒ責任ヲ審糺シ罪アレバ則チ刑シ罪ナクバ則チ之ヲ放ツ乃チ拘置囚禁ノ根據ハ犯罪審糺ノ必要ニシテ其目的ハ刑罰執行ノ確保其手段ハ裁判所ノ令狀ナリ

拘置囚禁ノ根據

裁判所ハ禁錮以上ノ刑ニ該ル可キ犯罪ノ有無又ハ其責任ヲ審糺スル爲ニ即チ刑事被告ノ逃亡ヲ防キ罪證ノ堙滅ヲ妨グル爲ニ勾引又ハ勾留ノ命令ヲ發シテ之ヲ囚禁拘置スルコトヲ得令狀ノ制各國法各其規定ヲ異ニシ必ラズシモ一樣ナラズ故ニ之ヲ概論シ難シト雖モ左ニ條理ト學說トニ依リ其特質ヲ說明ス可シ

(一)勾引

第一勾引　勾引トハ勾引狀ニ由ル囚禁ニシテ其期間ニ一定ノ制限アリ極メテ短期ナルヲ常トス吾現行法ニ依レバ勾引狀ノ效力ハ(第七十三條)四十八時間ナリ)蓋シ勾引狀ノ本質ハ刑事被告ヲ引致スルニ在リテ之ヲ囚禁スルニ在ラズ然レドモ其效力期間內ハ事實上之ヲ囚禁セザル可カラザルヲ以テ勾引亦拘置囚ヲ囚禁スル一手段タルナリ

(二)勾留

第二勾留　勾留狀ニ由ル囚禁是ヲ勾留ト云フ勾留狀ノ效力ハ被告事件ノ審糺中無限ニ存續スルモノニシテ其效力ハ免訴ノ豫審決定免訴ノ判決及ヒ無罪ノ判決ニ由リテ消滅ス而シテ所謂勾留トハ刑事訴訟法上ノ勾留ナリ刑罰タル勾留ト區別スルコトヲ要ス

斯ノ如ク拘禁因ノ囚禁ハ勾引狀勾留狀ニ由リテ爲スモノナリ故ニ此種囚禁ノ終了ハ勾引狀勾留狀ノ效力ヲ失フ際ニ在リテ其效力ヲ失フニハ左ノ原由アルコトヲ要ス

(一)被告人ノ死亡

(二)有效期限ノ到來　勾留狀ノ效力ハ無限ナリ故ニ有效期限ナルモノナシ然レドモ勾引狀ハ豫メ法律ニ由リ其有效期間ヲ一定スルヲ以テ其期限ノ到來スルト共ニ當然其效力ヲ喪失ス可シ

(三)取消　凡テ勾引勾留狀ハ禁錮以上ノ刑ニ該ル可キ被告ニ對シ發スルモノトス故ニ裁判所ハ一旦被告ニ對シ勾引狀又ハ勾留狀ヲ發シタリト雖モ後勾留罰金又ハ科料等ノ刑ニ該ル可キモノト思斷シタルトキハ直ニ其命令ヲ取消サザル可カラズシテ若シ勾引狀又ハ勾留狀ノ取消アリタルトキハ被告ハ當然其因禁ヲ解カル可キナリ

(四)保釋　刑事被告ノ請求ニ由リ又ハ裁判所ノ職權ヲ以テ假ニ其因禁ヲ免除スルモノ之ヲ保釋ト曰フ保釋ノ效力保釋ヲ許可ス可キ條件及ビ其取

消手續等ハ各國刑事法ノ規定スルトコロニシテ各其見解ニ從ヒ其制ヲ異ニセリ故ニ其詳細ノ說明ハ刑事法ニ讓ルヲ便ナリト信ズ

(五)免訴ノ豫審決定

(六)免訴ノ判決

(七)無罪ノ判決

第三項　留置囚囚禁ノ根據

留置囚囚禁ノ根據

恒產ナクハ恒心ナシ夫レ犯罪人ニハ慣行性偶發性ノ區別アリ犯罪ノ原由或ハ其天賦ニ存シ又ハ其習慣ニ由ルト雖モ是只其僅少ナル例外ノミ最多數ノ場合ニ於テ窮貧ハ犯罪ノ誘動者ニシテ無業ハ犯罪ノ幇助者ナリ而シテ窮貧者ト曰ヒ浮浪者ト曰ヒ共ニ社會競爭ノ敗殘者ニシテ其零落ハ自然淘汰ノ結果ノミ然レドモ窮貧者浮浪者ヲ生ズルハ則チ社會組織ノ不完全ナル所以ニシテ啻ニ社會ノ慶事ナラザルノミナランヤ法ニ違ヒ令ニ背キ終ニ國家ノ生存ヲ危クシ個人ノ權利ヲ傷害ス可シ又社會ノ弊竇ナリ故ニ犯罪ヲ豫防センニハ先ツ恒產ト營生ノ業トヲ與ヘザル可カラス救貧行政及ビ感化行政アル

所以ナリ
犯意アリ犯行アリテ始メテ犯罪アリト爲ス可シ然ラバ狂者及ビ年少者ノ如キヨシ其行爲社會ヲ傷害スト雖モ亦普通ノ犯罪者ト同一視ス可キニアラズ即チ行刑囚トシテ之ヲ行刑囚監ニ囚禁スル能ハズ然リト雖モ單ニ犯意ナキ故ヲ以テ之ヲ放置センカ幼者及ビ狂者ハ共ニ其非行ヲ咎ニス可ク社會ノ安寧秩序ノ維持復期シ難カル可シ乃チ之ヲ囚禁シテ社會ニ接觸セシメザル必要ヲ生ズ癲狂院又ハ強制敎育場留置制アル所以ナリ

囚禁ノ方法程度

窮貧者ヲ養育院ニ浮浪者ヲ強制勞役場ニ刑事無責任者ヲ懲治場ニ留置スルハ犯罪豫防ノ必要ニ出ヅルモノニシテ其留置スル權ハ擧ゲテ之ヲ行政廳ノ處分ニ一任セリ既ニ行政處分ト曰フ則チ公益公安ノ判斷ニシテ留置ノ要不要ハ專ラ行政官府ノ裁量スル所ナリ

豫防ノ爲ニスル囚禁ハ囚人ヲ扶養シ敎化シ之ヲ勞役ニ慣レシムルコトヲ目的トス蓋シ此種ノ囚禁ハ刑罰ニ非ラズ犯罪ノ結果ニ非ラズ又犯罪ノ有無及ビ其責任ヲ審糺スル必要ニ出デタルニアラズ即チ囚人ノ積極的行爲ニ起因スルモノニ非ラズト雖モ其消極ノ行爲即チ恒產ナキコト常業ナキコト又ハ恒心ナキコトハ偶以テ社會ノ公安公益ヲ害スト思斷セラレ行政上警察上其自由ヲ限定セラルヽモノナリ故ニ其囚禁亦自ラ刑罰タル囚禁ト其趣ヲ異ニセサル可カラズ而シテ其囚禁ノ方法程度ノ如キハ各特殊ノ行政法律ノ規定スルトコロニシテ固ヨリ之ヲ概論シ得ベキニ非ラズ

年少犯罪者

第一年少犯罪者　年少犯罪者トハ即チ刑事無能力者ナリ夫レ犯罪ノ成立ニハ必ラズ犯意アルヲ要件トス故ニ犯時知覺精神ヲ喪失セル者ハ勿論心意ノ發動不完全ナル者亦其責任ナシト曰ハサル可カラズ現時各國ノ刑法ハ其規定スルトコロ各相同シカラズト雖モ刑事年少者ニ一除外例ヲ設ケ其犯罪ノ責任ヲ免除シテ科スルニ懲治場留置ノ處分ヲ以テスルコトハ則チ一ナリ懲治場(又ハ强制敎育場留置ノ目的ハ刑事年少者ノ素行ヲ監視シ父兄ニ代ハリテ其敎育ヲ爲スニ在リ即チ犯罪豫防ノ一手段ニシテ留置スルヤ否ヤ及ヒ留置ノ期間等ハ宜シク行政官吏ノ裁量ニ一任ス可シ我現行法ハ懲治場留置ヲ以テ司法處分ト爲シ必ラズ判事ノ宣告アルヲ必要ナリト

セリ是亦一見解ナリト雖モ現時一般ノ學說ノ趨向ニ反セリ

浮浪者窮貧者

第二浮浪者窮貧者　營生ノ業ナクシテ所々ヲ徘徊浮浪スル者ヲ浮浪者トシ自活ノ道ニ窮スル者ヲ窮貧者トシ共ニ行政ノ處分ヲ以テ之ヲ强制敎育場强制勞役場又ハ養育院等ニ囚禁ス其目的ハ犯罪ノ豫防ニシテ豫防ノ手段ハ感化及ビ力役ナリ現時吾國ニ感化院育兒院等アリ民間有志ノ設立ニ係リ其目的ハ無賴者浮浪者窮貧者等ヲ懲治感化スルニ在リ恰モ强制勞役場其他ノ設備ト其目的ヲ同ジクス然レドモ一ハ國家的設備ニシテ權力ニ由リテ强制囚禁シ一ハ私ノ設備ニシテ好意的ニ囚禁ス固ヨリ二者ヲ混同ス可キニアラズ

囚人ノ種類

第三節　囚人ノ種類

廣義ノ囚人ハ種々ノ種樣アリ然レドモ夫ノ國際關係ニ於ケル囚人即チ捕虜ハ今姑ラク之ヲ論セズ國內關係ニ於ケル囚人ハ之ヲ司法上ノ囚人及ビ行政上ノ囚人ニ二大別スルコトヲ得、司法上ノ囚人ハ司法權ノ發動ニ由リテ囚禁セラルヽ者ヲ曰ヒ犯罪ヲ禁壓シ又ハ審糺スルコトヲ目的トス行政上ノ囚人

トハ犯罪豫防ノ必要上囚禁セラルヽ者ニシテ公益公安ノ判斷ニ因リ行政官吏ニ處分セラレタル者ヲ曰フ

司法上ノ囚人

第一款　司法上ノ囚人

司法權トハ共存ノ準則ヲ適用スル國權運用ノ一形式ニシテ權利ヲ審理シ刑罰ヲ判斷シテ以テ國法ヲ匡正シ社會ノ秩序ヲ維持セントスルモノナリ故ニ司法上ノ囚人トハ理當ニ犯罪ヲ審糺シ禁壓スル爲ニ囚禁セラルヽ者ヲ總稱ス可シ然レドモ統治ノ實際ニ於テハ軍人軍屬ニ關スル司法事務ヲ以テ軍政ノ一部ト爲シ軍人軍屬ハ一般司法權ノ作用以外ニ在ルモノト爲セリ乃チ軍事囚ト刑事囚ノ區別ヲ生ズ僅ニ一般司法處分ニ由ルト軍事司法處分ニ由ルトノ異差アルノミ其囚禁ノ原因目的等ニ至リテハ二者全ク相同シ軍事囚刑事囚以外尙ホ民事囚ナルモノアリ債務不履行者ヲ保管シ其辨濟ヲ確保スルヲ目的トス

(一)軍事囚

第一軍事囚　軍事囚トハ普通刑法及ビ特別刑事法特ニ海陸軍刑法ニ違背セル軍人軍屬ニシテ軍事司法處分即チ軍法會議ノ審判ヲ受クル者及ビ審判

ヲ受ケ刑罰ヲ宣告セラレタル者ヲ曰フ普通刑法及ビ海陸軍刑法以外ノ刑事特別法ニ依リ囚禁セラルヽ軍事囚ハ上述ノ如ク敢テ普通ノ刑事囚ト異ナルナク之ニ反シテ海陸軍刑法ニ依リ囚禁セラレタル者ハ全然其趣ヲ同ジクセズ則チ前者ハ其說明ヲ刑事囚ノ部ニ讓ル可ク後者ニ至リテハ事特別ノ部局ニ屬ス宜シク其說明ヲ省略ス可シ要スルニ軍事囚ハ監獄學上特ニ之ヲ研究スル必要ナシト信ズ

（二）刑事囚

第二刑事囚　犯罪禁壓又ハ犯罪審糺ノ必要上司法處分ニ由リ其自由ヲ剝奪セラレタル者ヲ刑事囚ト曰ヒソノ審糺ノ爲ニスル者ヲ拘置囚即チ未決囚トシソノ執行ノ爲ニスル者ヲ行刑囚即チ既決囚ト曰フ

（一）行刑囚　行刑囚又ハ既決囚トハ狹義ノ囚人即チ犯罪事件ノ審理既ニ終結シ刑罰ヲ執行スル犯罪人ニシテ既發ノ犯罪ヲ禁壓スル爲ニ囚禁セラルヽ者トス而シテ其囚禁方法ハ罪質ノ如何ニ由リ必ラズシモ同一ナラズ

無期有期ノ流刑重輕禁獄輕禁錮ハ國事犯者特別ノ囚禁法ニシテ流刑ハ

島地ニ發遣シ禁獄ハ內地ノ獄ニ禁錮ハ內地ノ禁錮場ニ囚禁シ其執行ノ場所ハ各異レリト雖モ定役ヲ强制セザルハ其特質ナリ蓋シ國事犯ハ內亂外患ニ關スル犯罪ニシテ國事犯者ハ是赤心憂國ノ志士ナリ政見ノ異同正義ノ誤判ニ由リ一旦其方向ヲ誤レリト雖モ常事犯者ト同一視スルハ國士ヲ待ツ禮ニ非ラズ故ニ其囚禁亦極メテ寬優ナルヲ常トス

常事犯者ノ囚禁法ハ種々アリ各國各其採ル所ヲ異ニセリ英吉利ニ於テハ刑奴、禁錮ノ二種ヲ認メ佛蘭西ニ於テハ國外ノ懲役國內ノ懲役禁錮拘留ノ四種ト爲シ獨逸ニ於テハ懲役五年以上及ビ五年以下ノ城塞禁錮禁錮拘留ノ四種ヲ帝國普通ノ刑罰ト爲シ和蘭ニ於テハ禁錮拘留ノ二種ヲ認ムルニ止マリ定役ノ有無ヲ以テ之ヲ區別セリ吾國ニ於テハ無期徒刑有期徒刑重懲役輕懲役重禁錮拘留等ノ六種ノ囚禁法ヲ認メ或ハ其執行地執行場ヲ區別シ又ハ其定役ノ有無ヲ異ニセリト雖モ其規定ハ徒ニ死文タルニ止マリ定役ノ有無以外又其待遇ヲ二ニセズ「トソンヴ井ユ」曰ク刑名ノ煩多ナルハ則チ刑典ノ幼稚ナル所以ニシテ法理ノ進歩スルニ從

ヒ刑名亦自ラ簡約ナル可シト至言ナリトス可シ學理上ヨリ觀察スレバ主タル自由刑ハ只二勞役ヲ强制スルモノ及ビ强制セザルモノ是ナリ之ヲ懲役禁錮ト曰フ可ナリ禁錮拘留ト曰フ可ナリ要ハ定役ノ有無ヲ以テ區別ノ標準ト爲スニ在リ

(二)拘置囚　拘置囚又ハ未決囚トハ犯罪審糺ノ必要上自由ヲ制限スル司法處分ヲ受クル者ヲ曰フ即チ固ヨリ定役ヲ强制セラル可キニ非ラズ拘置囚亦囚禁ノ程度上之ヲ二種ニ區別ス可シ曰ク拘引セラレタル者及ビ拘留セラレタル者是ナリ拘引狀ヲ執行セラレタル者ハ其性質上必ラズシモ之ヲ囚禁スルコトヲ必要トセズト雖モ事實上囚禁ノ必要ヲ生ズ可シ乃チ之ヲ拘置囚監ニ囚禁ス拘留狀ヲ執行セラレタル者ハ直ニ拘置囚監ニ拘置セラレ罪證ヲ堙滅シ又ハ逃亡スルコト能ハザラシム

(三)民事囚

第三民事囚　近時債權思想漸ク發達シ金錢債權又ハ手形債權ノ執行ハ直接債務者ノ身體ニ對シテ强行スルヲ得ズト雖モ代理辨濟ヲ許サザル債權ノ如キハ尙ホ債務者ヲ囚禁シテ其辨濟ヲ强制スルコトアリ民事囚囚禁ノ目的ハ二アリ一ハ債權ノ執行ニシテ一ハ債務者ノ保管ナリ即チ債務者ノ身體ヲ差押シテ以テ或ハ其債權ヲ執行セントシ又ハ其逃走ヲ豫防セントスルナリ

民事囚ハ左ノ二點ニ於テ一般囚人ト區別ス

(一)債務者ヲ民事囚トシテ囚禁センニハ先ツ裁判所所定ノ債務者ノ生活費ヲ準備シテ以テ其債權消滅ノ際又ハ債務者釋放ノ際之ヲ債務者ニ支拂フ可キコト

(二)民事囚禁ノ方法手段ハ判決ナリ故ニ民事囚ハ如何ナル場合ニ於テモ判決以外何等ノ制限ヲモ受ケザルコト

第二款　行政上ノ囚人

行政上ノ囚人トハ犯罪豫防ノ必要上行政權ノ活動ニ由リ其自由權利ヲ剝奪セラルル者ヲ曰フ夫レ行政トハ國家社會ノ安寧維持福利增進ニ關スル國權運用ノ一形式ナリ苟クモ國家ノ公安公益ニ必要ナリトセバ大權命令及ヒ法律ノ規定ニ背戻セザル限リ何事ヲカ爲シ得ザランヤ故ニ何者カ行政上ノ囚

人タル可キヤハ行政ノ實際ヲ顧ミテ解釋ス可キ問題ニシテ必ラズシモ一定ノ元則アルニ非ラズ然リト雖モ吾人既ニ前款ニ於テ留置囚囚禁ノ根據ヲ論述セリ則チ所謂行政上ノ囚人ト曰フ者亦年少犯罪者窮貧者及ヒ浮浪者ニ外ナラズ

(一)年少囚　第一年少囚　年少囚トハ所謂刑事無能力者ニシテ是非ノ辨別ナクシテ犯罪行爲ヲ實行シタル爲ニ行政處分ニ由リ懲治場又ハ強制敎育場ニ留置セラルル者ヲ曰ヒ留置ノ目的ハ之ヲ感化シ之ヲ敎育シテ以テ未來ノ良民ヲ養成セントスルニ在リ

(二)窮貧囚　第二窮貧囚

(三)浮浪囚　第三浮浪囚

窮貧囚又ハ浮浪囚トハ行政處分ニ由リ強制勞役場強制敎育場感化院又ハ養育院ニ囚禁留置セラルル窮貧者又ハ無職業者ヲ曰フ而シテ吾國ノ實際ニ於テハ尙ホ未ダ此種ノ囚人ヲ見ルニ至ラズ行政ノ欠點ト曰フ可シ

第四節　囚禁ノ制度

囚禁ノ根據及ビ其目的ハ既ニ上述ノ如シ然ラバ囚禁ノ制度亦自ラ明ナル可シ囚禁ノ制度トハ囚禁ノ程度方法等ニ關スル主義ニシテ各國其見解ヲ同ジクセザルノミナラズ同一國家ニ於テモソノ行刑囚ナルト拘置囚ナルト將タ又留置囚ナルトニ由リテ其制ヲ異ニセリ蓋シ行刑囚ト曰ヒ拘置囚又ハ留置囚ト曰フ各其囚禁ノ根據ヲ同ジクセズシテ固ヨリ其囚禁制度ニ區別ナキ能ハズト雖モ拘置又ハ留置囚禁ハ單純ナル保管又ハ感化ヲ目的トス故ニ其囚禁制度ノ如キ啻ニ獨立講究ノ必要ナキノミナラズ又其本質上之ヲ概論シ難キモノアリ爾來學者ノ囚禁制度ヲ論ズル者皆行刑制又ハ行刑法ト題シ專ラ行刑囚ノ囚禁制ヲ豫想シ其他ノ囚人ノ囚禁制ニ及バサリシ所以ニシテ行刑囚囚禁制度論ハ直ニ拘置囚又ハ留置囚囚禁制度論タル可キナリ

行刑囚禁制度

行刑囚ノ囚禁制度ハ自由刑ノ執行ニ關スル主義ニシテ監獄學者ノ所謂行刑法ナルモノ是ナリ行刑法ハ先ヅ大別シテ徒刑制監獄制ノ二ト爲スヲ便トス

徒刑制

說明ノ範圍

第一款　徒刑制

犯罪人ヲ國外ニ追逐シテ以テ遮斷禁壓ノ實ヲ擧ゲントスルモノ是ヲ徒刑制

ト曰ヒ或ハ島地ノ獄ニ囚禁シ又ハ荒蕪ノ原野ヲ開拓セシム夫ノ所謂「トランスポーテーション」又ハ「デポルテーション」ノ如キ此制度ニ屬スルモノナリ論者或ハ曰ク囚人頑迷ニシテ遂ニ其悛改ヲ望ム可カラズヨシ悛改スルモ復常人ニ伍スル能ハズ寧ロ之ヲ島地ニ追逐シテ社會ノ安寧ヲ維持スルト共ニ島地ノ荒蕪ヲ拓殖セシムルニ若カンヤ要スルニ徒刑制度ハ禍ヲ變シテ福ト爲ス良法タルヲ失ハズト然レドモ徒刑主義ノ非難セラルヽヤ日既ニ久シク夫ノ「ストツクホルム」國際監獄會議亦全然之ヲ否認セリ徒刑主義ハ何ガ故ニ非ナリヤ

(一)德義上ノ觀察

(一)德義上ノ觀察―卑劣ナリ「ホワード」氏曰ク徒刑制度ハ純然タル謊詐ナリ犯罪ノ結果ヲ負擔ス可キ國家本然ノ責務ヲ忌避スルモノナリト今若シ國家ノ頑凶ヲ比鄰ノ地ニ放タンカ鄰邦ハ極力其擧措ヲ非難シ終ニ武力ヲ以テ之ヲ爭フ可シ國家ハ爭鬪ヲ敢テスル膽勇ナシ乃チ之ヲ弱小武備ナキ自國ノ殖民地ニ發遣ス何ゾ夫レ其行動ノ婦女子的ナルヤ要スルニ徒刑制ハ謊詐ニ非ラズバ即チ陋劣ナル手段ナリト曰ハザルヲ得ズ

(二)法律上ノ觀察

(二)法律上ノ觀察―刑ノ性質ニ背馳ス　刑罰ノ性質ハ多々ナリト雖モソノ公平ナル可キ亦其一要件ナリ而シテ今玆リテ徒刑制ノ何タルカヲ見ヨ慕鄉心ノ强弱ハ其痛苦ヲ增減スルモノニシテ頑凶ハ啻ニ其痛苦ヲ感セザルノミナラズ或ハ新世界ニ於テ立脚地ヲ作ランガ爲ニ自ラ極惡罪ヲ犯ス者アルニ至ル「ベルトラニー」曰ク流刑ハ刑罰ノ公正主義ニ背戻スト「デスポルト」曰ク犯罪人無智ニシテ事理ヲ解セズ思ヘラク新世界ハ以テ幸福ナル生活ヲ爲スニ足ル可シト乃チ自ラ極惡罪ヲ犯シテ流刑徒刑ニ處セラレントスル者尠ナカラズト又以テ其害弊ヲ知ルニ足ル可シ

(三)政略上ノ觀察

(三)政略上ノ觀察―執行費膨大シ殖民地衰微ス　佛蘭西ニ於テハ流刑執行ノ爲ニ二億萬「フラン」ヲ費消シ而カモ未ダ何等ノ成果アルヲ見ズ流刑執行ハ元來多額ノ費用ヲ要スルモノニシテ一流刑囚ニ對スル執行費ハ以テ五人ノ囚人ヲ內地ノ獄ニ囚禁スルニ足ル可シ寧ロ此費額ヲ以テ內地監獄ヲ改善修築スルヲ優レルニ若カンヤ況ンヤ「ヒンデー」ノ曰フガ如ク自己ヲ利センガ爲ニ他人ヲ傷害シ本國ノ秩序ヲ保タンガ爲ニ領屬地ノ平和ヲ攪亂シ

其發達ヲ障礙スルニ於テオヤ

然ラバ悛改セル輕罪囚ノ如キ或ハ之ヲ島地ニ發遣シテ其發達ヲ助長セシム可シ頑凶不靈ナル囚人ノ之ヲ蹂躙スルニ委スルニ至リテハ無策モ亦甚シト曰ハザルヲ得ズ

第二款　監獄制

監獄制トハ犯罪人ノ畏嚇及ビ其感化ヲ目的トシ内地ノ獄ニ囚禁シテ之ヲ疾苦セシムルト共ニ又之ヲ敎化セントスルモノナリ監獄制ノ目的既ニ斯ノ如シ畏嚇主義感化主義ノ相並立シテ互ニ其覇ヲ爭フ亦宜ナラズヤ或曰ク獄内ノ痛苦大ナランカ囚人ノ頑愚ナルモ何ゾ其再犯ヲ敢テセンヤ獄制ハ須ラク嚴峻ナラザル可カラズ或ハ曰ク源水既ニ濁ラハ何ゾ克ク其下流ノ清ヲ期センヤ犯罪ヲ禁壓シ撲滅センニハ先ツ囚人ヲ精神的ニ改造セザル可カラズ囚人ノ心意ニシテ舊ノ如クンカ十百ノ科罰モ亦何ノ用ヲカ爲サン監獄ハ宜シク囚人ノ敎化塲タル可シト近時ニ至リ開明諸國ハ皆此二主義ヲ融和シ折衷主義ヲ採用セリト雖モ其折衷ノ程度ハ必ラズシモ同一ナラズ畏嚇ヲ主トシ

感化ヲ從トスルモノアリ又ハ敎化ヲ先ニシ畏嚇ヲ後ニスルモノアリ行刑制ノ區々タル所以ナリ

第一項　雜居制及ビ其變体

雜居制及ビ其變体

囚人ヲ雜居セシムルモノヲ雜居制ト曰ヒ囚人ヲ彙類シ數團ニ分チテ雜居セシムルモノヲ彙類制ト曰ヒ勞作ノ勤惰ヲ採點シ其得點ノ多寡ニ由リテ囚人ノ刑期ヲ伸縮スルモノヲ採點制ト曰フ雜居制ハ國家社會最先ノ囚禁主義ニシテ其執行最モ簡易ナリト雖モ亦遂ニ粗笨ノ譏ヲ免ルヽ能ハズ宜ナル哉現時純タル雜居制ヲ認ムル者ナキコト彙類制トハ雜居制ニ沈默制ヲ加味セル一變態ナリ一定ノ標準ニ基ヅキテ罪囚ヲ彙類シ各特殊ノ囚禁ヲ爲スモノニシテ採點制トハ囚人ノ心自利ヲ利用シテ以テ其悛改ヲ企圖スルモノ監獄學史中ニ既ニ詳述セシ所ナリ

此制度ノ害弊

雜居制ノ害弊ハ囚人相互ノ交通ヲ遮斷シ得ザルニ在リ而シテ囚人相互ノ交通ヨリ生スル無數ノ惡弊ハ概ネ左ノ如シ

(一)在監中ノ害弊

第一在監中ノ害弊

(一)姦淫　囚人相約シテ姦淫ス淫猥ノ風全監ニ行ハレ幼囚ノ如キ終夜一睡ダニ結ヒ難キコト勘カラズト曰フ

(二)反抗　十數人一房内ニ集團シテ寢食ヲ共ニス囚人亦人ナリ互ニ其同情ヲ交換シ相依賴シテ以テ獄吏ニ反抗ス破獄逃走放肆等ノ惡弊ハ皆其共謀ノ結果タルヲ知ラバ雜居的獄制ノ價値亦斷シ難カラズ

(三)犯罪ノ傳染　囚人思ヘラク監獄支署ハ犯罪人ノ小學校ナリ監獄署ハ其中學ニシテ集治監ハ其大學校ナリ足一度大學ノ地ヲ踐マズンバ犯罪ノ事以テ語ルニ足ラズト乃チ頑凶ナル者自ラ勢威ヲ得或ハ兇行ヲ挑發シ又ハ其方法ヲ示導ス犯罪學校ナラズト曰フヲ得ンヤ

(二)出監後ノ害弊　第二出監後ノ害弊　囚人互ニ相議リ其住所、職業等ヲ語ル故ニ出獄後ニ至リテモ猶ホ其交通ヲ絕タズ相來往スルニ難カラズ頑凶獄ヲ出デヽ營生ノ業ナキニ苦シミ或ハ惡友ト計リテ犯罪ヲ再ビシ又ハ悔語ヲル者ヲ脅迫ス雜居制ハ再犯防止ノ觀念ニ背馳スルモノナリ

此制度ノ利便　雜居制ノ害弊夫レ斯ノ如シ然リト雖モ(一)沿革ニ應ズルコト(二)管理ニ便ナルコト(三)費額ノ寡少ナルコト(四)囚人ノ心神又ハ身体ヲ傷害セザルコト等ノ利便アリ未ダ全ク其價値ヲ沒却スルニ至ラズ況ンヤ彙類的雜居制ニ於テハ其害弊ノ大半ヲ除去シ得ベキニ於テヲヤ要スルニ彙類的雜居制ハ實際ニ剴切ナル行刑法ニシテ又現時最モ普通ナル獄制ナリ

第二項　分房制及ビ其變体

分房制及ヒ其變体

分房制トハ一ニ獨居法又ハ隔離法ト曰ヒ各囚人ヲ一室ニ囚禁スル制ナリ而シテ分房制ニモ亦自ラ寬嚴ノ異差ナキ能ハズ

(一)寢所勞役場敎育場等ニ論ナク全然囚人ヲ離隔スルモノ

(二)格別ノ寢房ニ起臥セシムト雖モ其勞役場敎育場遊步場等ヲ離隔セザルモノ

(三)夜間ハ獨房ニ眠リ晝間ハ沈默シテ共同勞作ニ就カシムルモノ

(一)及ビ(二)ハ分房制ノ兩極端ニシテ(三)ハ其折衷即チ沈默制ト稱スルモノナリ分房制ハ雜居制ノ惡弊ヲ除去スルニ足ル可シト雖モ亦固有ノ短所ナキ能ハズ

(一)囚人ノ心神ヲ傷害ス　人ハ社會的動物ナリ一日モ伴侶ナカル可カラズ而シテ分房制ハ此社交性ヲ無視スルモノ囚人ノ心神ヲ傷害シ肺勞痴呆又ハ癲狂等ノ病者ヲ出ス亦宜ナラズヤ

(二)建築費ノ膨大ヲ免ル能ハズ　建築粗造ナレバ以テ交通遮斷ノ目的ヲ達スル能ハズ建築鞏固ナラバ其費額亦膨大ス可キナリ

結論

或曰ク沈默制ハ分房制ノ長所ヲ採リ而カモ雜居制ノ弊害ヲ除去セシモノニ非ラズヤト大ニ否ラズ沈默制ハ竟ニ其實施ノ困難ナルノミナラズ又雜居制分房制ノ長所ト弊所トヲ繼承セルモノナリ晝間雜居ノ制ニ至リテハ寧ロ雜居制ノ一變態ナリトス可ク既ニ分房行制ノ本旨ニ背戻セリ要スルニ分房制及ビ其變態ハ未ダ良好ナル行刑法ナリト曰フ可カラズ

拆衷制

第三項　拆衷制

沈默制及ビ彙類制ハ分房制又ハ雜居制ノ一變体ナリ未ダ其拆衷ナリトハ曰フ可カラズ窃ニ思フ雜居分房ノ拆衷ハ所謂階級制ナリト階級制ハ先ヅ愛蘭ニ發生シ英蘭ニ及ビ尋ギテ歐州全土ノ獄制ヲ風靡セシモノニシテ克ク第十七世紀以來ノ大問題ー行刑制論ヲ終局セシメタリ

階級制ノ發達及ビ其本質ハ既ニ監獄學史ニ於テ詳述セリ即チ囚人ノ刑期ヲ四時期ニ區分シ第一期ヲ分房行刑期第二期ヲ雜居行刑期第三期ヲ過渡行刑期第四期ヲ假出獄期ト爲スモノナリ蓋シ階級制ノ基礎ハ考試及ビ秩序ノ觀念ニシテ囚人ノ性行ヲ查定シテ悛改ノ有無ヲ考試シ其囚禁ヲ融和シテ徐ニ出獄ノ準備ヲ爲サシムト曰フニ在リ乃チ分房ノ嚴峻ナルモノヨリ徐ニ雜居過渡等ノ寬和ナルモノニ移シ遂ニ假出獄ノ恩典ニ浴セシムルニ至ル秩序井然トシテ漸次良民ノ域ニ近邇セシム而シテ素行修マラズ悛改ノ實ナキ者ノ如キハ適宜其階級ヲ上下シ或ハ全刑期中分房ニ囚禁スルコトアリト曰フ「ベンザム」曰ク境遇ノ激變ハ再犯ヲ誘起スル弊ナキ能ハズト階級行刑制ハ最モ理論ニ合スルモノト曰フ可シ

或曰ク階級制ハ學者ノ空想ナリ採リテ以テ實際ノ獄制ト爲ス可カラズト夫レ法制ハ末ナリ執行官ハ本ナリ法制ハ克ク事急ニ應ズト雖モ好箇ノ執行官アルニ非ラズバ何ゾ其成果ヲ收ムルヲ得ンヤ階級制ノ行ハレ難キハ司獄官

吏ノ罪ナリ未ダ以テ階級主義制自体ヲ輕重スルニ足ラズト信ズ

第二章　監獄

第一節　監獄ノ意義

監獄ノ意義ハ既ニ監獄學ノ本領ヲ說明スルニ當リ之ヲ詳述セリ即チ監獄ニハ廣狹ノ二義アリ廣義ノ監獄ハ公ノ設備ヲ意味シ狹義ノ監獄ハ其設備ノ一要件ナル有形ノ獄舍其他ノ建造物ヲ曰フ而シテ本章ニ所謂監獄トハ其狹義ニ於ケルモノト知ル可シ

第二節　監獄ノ種類

監獄ニ數多ノ區別アリ各觀察點ニ因リテ其名稱ヲ異ニセリ

第一囚禁ノ根據ニ據ル區別

囚禁ノ根據ニ依リ監獄ヲ區別スレバ概ネ左ノ五種ヲ生ズ

(一)捕虜收容場　捕虜收容場ハ捕虜ヲ收容シ敵國ノ戰鬪力ヲ殺ガントスルモノニシテ其囚禁場ハ古城趾又ハ砲壘ナルコト多シ

(二)民事獄　民事獄トハ債務不履行者ヲ囚禁スルコトヲ目的トスルモノニシテ其本質ノ如何ハ既ニ囚禁ノ根據ニ於テ之ヲ詳悉セリ而シテ民事獄ハ他ノ監獄ト區劃ス可ク若シ同一建物ヲ用フル場合ニ於テモ亦必ラズ其房室ヲ別異ニシ決シテ他ノ囚人ト雜居セシムル如キコトアル可カラズ

(三)留置囚獄　留置囚獄即チ行政上ノ監獄トハ犯罪ノ豫防ヲ目的トスルモノニシテ其名稱ハ極メテ區々タリ强制勞役場ト曰ヒ强制敎育場ト曰ヒ又ハ感化場ト曰フ

(イ)强制勞役場　强制勞役場ハ專ラ無賴者又ハ浮浪者ヲ囚禁シ勞作ニ慣レシメ秩序アル生活ヲ營マシメンコトヲ目的トス而シテ如何ナル者ヲ無賴者又ハ浮浪者ト爲スヤハ各國各其見解ヲ異ニシ一定ノ通則アル可キナシト雖モ今左ニ條理ニ依リ所謂强制勞役場ノ囚人ノ何タルカヲ說明ス可シ

(1)主刑執行後警察官署ニ於テ懲治罰ノ言渡ヲ受ケタル者、例之獨乙

刑法典ニ所謂浮浪者營生ノ業ナキ者乞食者賣淫婦トシテ所罰セラレタル者白耳義刑法典ニ所謂滿十四歲以下ノ年少者又ハ疾病者ニ非ラズシテ乞食者又ハ浮浪者ノ群ニ入レル者和蘭刑法典ニ所謂大酒者及ビ乞食者ノ如シ

(2)刑事裁判處ニ於テ强制勞役場又ハ懲治場留置ノ宣告ヲ受ケタル浮浪者乞食者又ハ賣淫婦及ビ當該行政廳ニ於テ留置處分ヲ言渡サレタル者、例之以太利ニ於テ强制勞役場ニ留置スル者及ビ露西亞ニ於テ留置スル者ノ如シ

(3)警察處分ニ由リ懲治場ニ留置セラルヽ營生ノ業ナキ者又ハ其同生活ヲ傷害スル者、警察官署ノ裁量ニ依リ留置スル者ニシテ固ヨリ犯罪行爲アルヲ必要トセズ又ハ刑罰ノ言渡アルヲ必要トセズ例之白耳義刑法典ニ所謂滿十四歲以下ノ年少者ニシテ乞食者又ハ浮浪者ノ群ニ入レル者瑞典刑法典ニ所謂官署ノ訓諭ヲ受ケテ尙ホ營生ノ業ヲ得ル能ハザル乞食者及ビ浮浪者ノ如シ

(ロ)强制敎育場及ビ感化場　强制敎育場及ビ懲治場ノ目的ハ主トシテ年少者ノ感化懲治ニ在リ或ハ倫理宗敎ヲ說キ又ハ勞役ニ慣ハシム倫理宗敎ヲ敎フルハ其精神ヲ改造セントスルナリ勞作ニ慣ハシムルハ常業ヲ授ケ恒產ヲ得セシメントスルナリ而シテ其囚禁ノ原因ハ利國法ニ依レバ滿十六歲以下ノ犯罪者ハ之ヲ懲治學校ニ入學セシムル

(2)裁判所ノ宣告セル主刑ノ執行ニ代ユルニ因ルコトアリ　例之澳太利ノ如シ同國法ニ依レバ未成年者ハヨシ重輕罪ヲ犯スト雖モ其罪ヲ宥恕シテ僅ニ違警罪ノ刑ヲ科スヘキモノトス

(3)犯時辨別能力ナキニ因ルコトアリ　例之獨乙佛蘭西ノ如シ

(4)行政廳又ハ警察官署ノ自由ノ裁量ニ因ルコトアリ

(四)拘置囚獄　拘置囚獄トハ犯罪ノ有無及ビ其責任ノ程度ヲ審糺スル爲メ嫌疑者ヲ拘置スルモノニシテ警察官署ノ拘置場及ビ裁判所ノ拘置場ノ

二種アリ

(イ)警察官署ノ拘置場　警察官署ノ拘置場ハ左ノ目的ヲ有ス

(1)罪種明ナラズト雖モ犯罪ノ嫌疑アリト思料シ得ベキ者ノ假拘置　警察官署ハ僅ニ犯罪人ヲ尋問シ聽取スル權限ヲ有スルニ止マル故ニ其拘置モ亦短時期間ニシテ聽取ノ終了スルト共ニ或ハ之ヲ釋放スルヲ常トス

(2)特定ノ犯罪ヲ犯シタリトノ嫌疑アル者ノ一時的拘置　現時各國ノ法律ハ大ニ人權ヲ重ンジ特定ノ犯罪ノ嫌疑アル者ト雖モ久シク之ヲ警察官署ニ留置スルコトヲ得ス英吉利國法ニ依レハ警察官署ハ直ニ之ヲ管轄裁判所ノ檢事ニ通知シ被告人ヲ其判事ニ送致ス可キモノトス

(3)警察上ノ自由刑ヲ言渡サレタル者ノ行刑　警察官署ノ拘置場ハ其目的トスルトコロ犯罪ノ有無及ヒ其責任ノ程度ヲ審糺スルニ在リ理トシテ刑罰ノ執行場タル可キニ非ラズ然レドモ便宜ハ往々道

ヲ打破ス拘置場ヲ以テ警察上ノ自由刑ノ執行場ト爲ス如キ亦其好適例ナリ

(4)白痴窮貧者乞食者浮浪者賣淫婦泥醉者急病者其他不時ノ災害ニ遭ヒ自ラ其保護者又ハ關係者ノ保護ヲ受ケ能ハザル者ノ留置　警察官署ノ拘置場ヲ以テ行政上ノ留置場ト爲ス亦實際ノ便宜ニ出ツルモノニシテ拘置場本然ノ性質ニ背反セリ

(ロ)裁判所ノ拘置場　裁判所ノ拘置場トハ所謂未決監ト稱スル者ニシテ特定ノ犯罪ノ嫌疑アル者特定ノ犯罪ヲ犯シタル者及ヒ特定ノ犯罪者トシテ告訴セラレタル者ヲ拘置スルコトヲ目的トス而シテ其一定ノ訊問ヲ經ザル者ヲ保管囚ト曰ヒ其訊問ヲ終リタル者ヲ審糺囚ト曰フ之夫ノ訟廷獄ノ如シ時ニ全然自由刑ノ執行場ナルコトアリ又ハ特種ノ自由刑ノ執行場ナルコトアリ而シテ特種自由刑ノ執行場ハ所謂行刑囚獄又ハ刑罰場ト稱スルモノナリ

(五)行刑囚獄　刑事監獄ハ時ニ拘置囚獄及ヒ民事獄ヲ包含スルコトアリ例

訟廷獄及ヒ刑罰塲ハ單ニ其規模ニ大小ノ區別アルノミナラズ又其管理法及ビ其監督機關ヲ異ニセリ即チ訟廷獄ハ裁判所長直接ノ監督ヲ受ケ行刑囚獄ハ其長官ヲ通シテ上級又ハ至高監督廳ニ隷セリ行刑囚監ニ亦數多ノ區別アリ

(イ)刑罰ヲ宣告スル官廳ニ因ル區別　政務官廳警察官署及ビ裁判所ハ其ニ科罰權限ヲ有スルモノニシテ其官廳ニ因リ監獄ヲ區別スレバ政治上ノ監獄警察上ノ監獄及ビ司法上ノ監獄ニ分ツコトヲ得

(ロ)刑罰ノ種樣ニ因ル區別　懲役禁獄城砦禁錮禁錮及ビ拘留等ノ刑罰ノ種樣ニ因リ監獄ヲ區別スルコトヲ得即チ懲役監禁獄監城砦獄禁錮監及ビ拘留監是ナリ

(ハ)刑罰執行ノ階級ニ因ル區別　刑罰執行ノ階級ハ二、曰ク獨房囚禁曰ク過渡ノ囚禁曰ク島地發遣是ナリ而シテ獨房囚禁ハ普通ノ行刑囚監ニ於テシ過渡囚禁ハ過渡獄ニ於テシ島地發遣トハ囚人ヲ刑事殖民地ニ發遣スルナリ

(ニ)行刑法ニ因ル區別　即チ分房監雜居監過渡囚監等ニシテ雜居監亦夜間囚人ヲ離隔スルモノト否ラザルモノトノ區別アリ

規模ノ大小ニ因ル區別

第二規模ノ大小ニ因ル區別　規模ノ大小ヨリ觀察スレバ監獄ニハ(一)大監獄(中央監獄)(二)中監獄(三)小監獄ノ三種アリ

管轄區域ニ因ル區別

第三管轄區域ニ因ル區別　監獄ノ管轄區域ハ一市町村ニ止マルコトアリ一郡ニ止マルコトアリ一州ニ亘ルモノアリ或ハ一府縣ニ及フノモノアリ又ハ一州ニ亘ルモノアリ故ニ監獄ニハ(一)市町村監獄(二)郡監獄(三)府縣監獄(四)州監獄等ノ區別アリ

獄費負擔ニ因ル區別

第四獄費負擔ニ因ル區別　監獄ハ或ハ國家ノ直轄ニ屬シ又ハ府縣行政廳ニ屬スルノミナラズ時ニ地方自治体ニ隷屬スルモノアリ故ニ獄政官廳ニ因リテ區別スレバ監獄ハ

（一）中央監獄　（二）地方監獄　（三）公立監獄

ノ三種ニ分ツコトヲ得、

囚人ノ種類ニ因ル區別

第五囚人ノ種類ニ因ル區別

同一種ノ囚人ヲ囚禁スルモノ是ヲ單純監獄ト曰ヒ異種ノ囚人例之民事囚拘置囚行刑囚等ヲ囚禁スルモノ是ヲ混合監獄ト曰フ

囚人ノ年齡ニ因ル區別

第六囚人ノ身分ニ因ル區別

普通人民ヲ囚禁スルモノヲ普通監獄ト曰ヒ軍人軍屬ヲ囚禁スルモノヲ軍事監獄ト曰フ

第七囚人ノ年齡ニ因ル區別

年少者ヲ囚禁スル監獄ニ二種アリ一ハ刑罰場附屬ノ一區畫ニシテ之ヲ幼年監ト曰ヒ年少犯罪者ヲ囚禁シテ其刑罰ヲ執行セシムルモノ一ハ年少者ニ對スル刑罰場又ハ感化場ニシテ全然刑罰場ヨリ獨立スルモノ是ナリ

囚人ノ性質ニ依ル區別

第八囚人ノ性質ニ因ル區別

男囚ハ男監ニ女囚ハ女監ニ囚禁ス故ニ監獄ニ男囚獄女囚獄ノ區別アリ

囚人ノ健康ニ因ル區別

第九囚人ノ健康ニ因ル區別

囚人ノ健康ヨリ觀察スレバ刑事癲狂院及ビ老囚監ノ特別監獄アリテ普通ノ監獄ト區別セリ

第三部　監獄事務

監獄ノ主タル事務及ヒ從タル事務

第一編　總論

監獄ノ主体ハ一國ノ主權者及ビ其行政機關ニシテ監獄ノ客体ハ囚人及ビ囚禁場ナリ而シテ主權者及ビ其行政機關ハ一方ニ於テ其事實上ノ行政執行者ヲ任免スルト共ニ一方ニハ囚人及ビ囚禁場ヲ管理ス乃チ監獄主要ノ事務ハ司獄吏囚人及ビ囚禁場ノ管理ニ關スル事務ヲ曰フニ外ナラズ然レドモ既ニ監獄ヲ以テ國家的設備ト爲ス必ラズヤ又其收入支出ヲ會計シ其記錄文書ヲ整理セザル可カラズ而シテ會計事務記錄事務ハ監獄ニ附隨スル事務ニシテ其性質上自ラ司獄吏囚人又ハ囚禁場ノ管理ニ關スル事務ト同視ス可キニ非

ラズ乃チ後者ハ之ヲ監獄ノ主タル事務トシ前者ハ之ヲ監獄ノ從タル事務ト爲スヲ得ヘシ

監獄事務ハソノ主タル事務ナルトソノ從タル事務ナルトヲ論セズ或ハ法則ニ依ルモノナルヿアリ又ハ官吏ノ裁量ニ因ルモノナルヿアリ夫レ國家事務ハ法則ニ依リ又ハ依ラズシテ執行スルヲ得ベシ故ニ政体ニ專制ト立憲制トノ區別アリ行政行爲ニ採決ト處分トノ區別アリ監獄事務亦國家事務ノ一部ニシテ監獄管理ノ方法手段ハ或ハ法則ニ依リ又ハ純タル裁量ニ因リ東西其制ヲ異ニシ古今其趣ヲ同クセズ所謂警察國時代ニ在リテハ國家社會萬般ノ政務ハ專ラ其君主ノ親裁スルトコロ乃チ司獄官廳ハ其意思ヲ繼承シ自己ノ方針ヲ定メテ獄政ヲ裁量セリ然レドモ世運漸ク進捗シ晩近ノ法治國時代ニ達スルヤ獨裁ノ君主ハ法ヲ設ケ令ヲ敷キ法ニ依リ令ニ遵ヒテ國家ヲ統治セントス故ニ監獄管理法ノ如キ亦法令ヲ以テ其準則ヲ指示シ一定ノ事項ハ法令ヲ改廢スルニ非ラズバ其規定ニ背戻スル能ハザルモノト爲セリ是ニ於テ乎監獄事務ニハ法則ニ依ルモノ及ヒ官吏ノ裁量ニ因ルモノノ種別ヲ生ズ

法則ニ依ル監獄事務及ヒ官吏ノ裁量ニ依ル監獄事務

(一)法則ニ依ル監獄事務

第一法則ニ依ル監獄事務　法治國ニ於テ法則ハ一定ノ監獄事務ヲ生ズル所以ニシテ主トシテ其基礎根本タル大則ヲ規定セリ而シテ此種ノ法則ハ左ノ三樣ノ形式ヲ有ス

(一)法律　規定ノ實質ハ囚禁及ヒ囚人保全ニ關スル大則ニシテ囚禁ノ大則トハ收監ノ要件囚禁ノ原由囚禁場ノ種樣司獄官廳ノ組織囚人ノ勞作及ヒ其賞罰法等ニ關スル根本規定ヲ曰ヒ保全ノ大則トハ囚人ノ給養病囚ノ待遇及ヒ獄內衛生等ノ基礎規定ヲ曰フナリ夫レ刑事立法ハ監獄事務ヲ規定スル必要方法ニシテ立法ノ有無ハ刑事法ノ融和及ヒ行刑ノ公正ニ至大ナル影響ヲ及ボス可ク立法ノ良否ハ獄制ノ改善整備ニ關係スルトコロ尠ナカラス獄事立法若シ現行ノ刑事法典ニ背馳センカ刑事司法ノ統一復期ス可カラズ其條項冗煩ニ亘ランカ則チ行政權ノ活動ヲ沮礙スル可ク省略ニ失センカ則チ其亂用ヲ免カルヽ能ハズ故ニ立法者ハ其制定ニ際シ曾ニ其題質ヲ刑事法ニ背馳セザラシムルノミナラズ又其條項ノ煩簡事ノ宜シキニ應スルヲ期セザル可カラズ

(二)行政命令　獄事ニ關スル行政命令ハ至高監督官廳ノ發スルモノニシテ一般監獄ニ對シ遵由ノ効力ヲ有スル而シテ其規定スルトコロハ司獄官吏ノ職務權限建造物ノ管理法收入支出ノ會計記錄ノ整理統計ノ作製又ハ行刑及ヒ囚人保全ニ關スル法律ノ執行細則等ヲ包含セリ

(三)獄内規定　獄内規定亦至高監督官廳ノ制定發布スルモノ主トシテ囚人ノ起居動作ニ關スル規定ニシテ以テ獄内ニ於ケル囚人ノ權利ヲ保障シ其義務ヲ命スルモノナリ

(一)官吏ノ裁量ニ因ル監獄事務

第二官吏ノ裁量ニ因ル監獄事務　斯ノ如ク獄務ノ大則ハ法律行政命令又ハ獄内規定ノ明定スルトコロニシテ監獄ノ管理ハ此種ノ法則ニ依リ拱手其成ヲ期ス可キ如シ然リト雖モ法則ハ死物ナリ自ラ活動シテ其事急ニ應スル能ハズシテ必ズヤ其適用ヲ司獄官吏ノ裁量ニ待タザル可カラズ載量ニ因ル監獄事務ハ最モ重要ナル獄務ニシテ其範圍亦極メテ廣濶ナリ各監獄ノ狀況ニ鑒ミ其必要ニ應ジテ獄務ヲ伸縮シ各囚人ノ性行ヲ察シ臨機ニ其待遇ヲ別異ニシ懲治感化ノ實效ヲ擧ゲテ以テ犯罪撲滅ノ目的ヲ遂行セントス蓋シ裁量ニ因ル監獄事務ナカランカ百千ノ法則ハ尨然一大冊ヲ爲スト雖モ徒ニ慣行犯者ヲ增加ス可キノミ何ゾ克ク犯罪撲滅ノ偉績ヲ奏スルヲ得ンヤ

監獄事務ハ主從ノ區別ニ論ナク或ハ法則ニ依リ又ハ官吏ノ裁量ニ因ル然レドモ如何ナル法則ヲ制定シ如何ナル處分ヲ裁量ス可キヤ是監獄學上主要ノ問題ニシテ以下節ヲ分チ項ヲ別ニシテ詳述セントスルトコロ亦之ニ外ナラス

第二編　主タル監獄事務

第一章　司獄吏ニ關スル事務

監獄長ハ獄務ヲ消極積極ノ二ニ大別シ戒護部行政部ヲ置キ多數ノ執行者ヲ指揮シテ其責務ヲ全フスル戒護部ハ消極的ノ獄務即チ囚人ヲ逃走セシメザル事務ヲ主管シ看守及ビ看守長專ラ其任ニ當リ行政部ハ戒護事務以外全般ノ獄務ヲ處理スルモノニシテ其作用ハ積極的即チ囚人ニ科刑シ囚人ヲ給養スル等ナリ中央ニハ監獄書記アリ經理會計勞作及ビ記錄等ノ事務ニ執掌シ別

ニ監長僧侶醫師及ビ敎師ヲ置キテ以テ獄內ノ敎育衛生等ノ事務ヲ整理セシム

第一節　行政部

第一款　一般行政

一般行政事務ハ大別シテ四ト爲ス可シ曰ク經理事務曰ク勞作事務曰ク會計事務曰ク記錄事務是ナリ而シテ其執行者ハ課長課僚及ビ傭吏ナリト雖モ事務ノ分配課僚ノ任用等ニ關シテハ各國其法制ヲ同ジクセズ一國內ニ在リテモ男囚獄女囚獄ハ各其組織ヲ異ニセリ

男囚獄ノ管理法ニ關スル主義

第一項　男囚獄

男囚獄ノ管理法ハ概ヲ左ノ三主義ニ歸ス

第一四課主義　四課主義トハ普魯西ノ實施スルトコロニシテ獄ノ行政部ヲ經理勞作、會計及ビ記錄ノ四課ニ分チ各專任ノ課長課僚ヲ置キテ其事務ヲ處理スル法制ヲ曰フ

第二二課主義　二課主義トハ行政部ヲ二課ニ區分シ二課長ヲ置キ一ハ經理勞作ノ事業ヲ一ハ會計記錄ノ事務ヲ管掌スル制度ニシテ近時「ヴエールル」監獄ノ採用スルモノナリ

第三一課主義　經理勞作會計記錄等ノ事務ヲ打テテ一團ト爲シ擧ゲテ唯一課長ノ執行ニ一任シ別ニ下級吏ヲ置キテ文書ニ關スル事務ヲ主ドラシムル制度ニシテ即チバーテン、バイエルンウルテンブルヒ等ノ採用スルモノナリ

思フニ上述ノ三主義中四課主義ハ最モ理論ニ適スルモノナル可シ然レドモ未ダ俄ニ普魯西ノ四課制ニ贊同スル能ハズ普魯西ニ於テハ課僚ヲ囚人中ヨリ選拔シ又ハ國事犯者ヲシテ記錄謄寫等ノ器械的獄務ニ從事セシムルコトアリ蓋シ此制度タルヤ當ニ刑罰ノ目的ニ背馳シ詐欺罪盜罪ヲ誘惑スルノミナラズ又後進課僚ノ進路ヲ遮斷ス即チ後進ヲ奬勵スル所以ニアラズ英吉利ノ如キハ大ニ茲ニ鑑ルトコロアリ紀元一千八百八十八年判例ヲ以テ囚人ノ司獄吏タルコトヲ嚴禁セリ吾人ノ所謂四課主義トハ單ニ獄務ヲ四分スト曰フニ在ラズ囚人使用ノ害弊ヲ除キ課僚ノ進路ヲ啓ク可キヲ曰フナリ或ハ曰ク四課主義ハ理ニ於テ間然ス可キナシ只其經費ノ膨大スルヲ如何ニ

斷案

セント然リ四課長ヲ置キ各課ニ課僚アリ又備員アリ勢ヒ獄費ノ夥多ナルヲ免カレズ然レドモ一課制二課制亦獄政澁滯ノ弊ナキ能ハズ是非固ヨリ一國ノ狀勢ニ鑒ミ其沿革ニ察シテ斷ズ可シト雖モ寧ロ小弊ヲ忍ビテ獄政刷新ノ利福ヲ享クルノ優レルニ若カンヤ

第二項　女囚獄

女囚百毎ニ一課長ヲ置キ婦女ヲ以テ之ニ任補ス然レドモ婦女ノ性相並ビテ治ムルニ適セズ乃チ一課制ヲ以テ最モ良好ナル組織ト爲スナリ女課長ハ獄內百般ノ行政事務ヲ管掌シ監獄長第一次ノ補助官タルコト男課長ニ同ジ女課長ハ中年ノ寡婦ナル可ク身躰強健ニシテ氣力旺盛ナラザル可カラズ近時各國ノ制多クハ之ヲ中級ノ社會ヨリ採用ス即チ官吏公吏醫師僧侶商工業者ノ寡婦ノ如シ夫ノ女宣敎師及ビ比丘尼ノ如キハ屢敎會寺院ノ干涉ヲ受クルコトアルヲ以テ女課長ヲ女宣敎師比丘尼等ヨリ選拔スルハ獄政ノ統一ヲ紊ダスモノト信ズ

第二款　特殊ノ行政

獄室ノ管理獄內衛生囚人ノ德育及ビ其習育ハ獄內特殊ノ行政ニ屬シ各特別ノ吏員ヲ設ク

第一監長　監長ハ獄室及ビ獄具ノ保存管理ノ責ニ任ジ暖房給水等獄室整理ノ事務ヲ執掌ス

第二醫師　監獄醫ハ獄內衛生健康診斷及ビ病囚又ハ狂者ノ看護等ヲ主管スル者ニシテ實歷ニ富ミ病理ニ精通シ心理學ノ智識アルコトヲ要ス

第三僧侶　改善感化ハ晩近監獄ノ主要ナル目的ナリ故ニ囚人ノ修養及ビ敎育亦監獄行政中ノ須要事務ニ屬ス僧侶ハ主トシテ囚人ニ精神敎育(德育)ヲ與ヘントスル者ニシテ或ハ基督敎ノ敎理ヲ說キ又ハ佛者ノ經典ヲ祖述スル蓋シ國各其固有ノ宗敎アリ國情ニ從ヒテ僧侶ヲ選任ス故ニ其員數又ハ敎派宗派ノ如キハ固ヨリ之ヲ一定スルコト能ハズ

第四敎師　囚人ノ智育ハ監獄敎師ノ掌ルトコロニシテ主トシテ小學敎育ヲ與フルニ在リ敎師ハ多ク之ヲ小學敎師中ニ拔擢スト雖モ文運進捗シテ今ヤ囚人亦多少ノ敎育ナキ者ナシ小學程度ノ智育ハ以テ囚人ヲ啓發スルニ

足ラズト信ズ

第二節　戒護部

戒護事務

囚人ノ戒護ハ看守長看守ノ掌ルトコロニシテ戒護事務トハ囚人ノ監視及ビ慰撫法令及ビ獄則ノ執行勞作ノ監督獄舍ノ警護獄具ノ整備等凡テ消極的ノ獄務ヲ曰フナリ各國或ハ軍隊警護ノ制ヲ認メ看守以外別ニ軍隊ヲ以テ監獄外部ノ警衛ニ當ラシムルコトアリ軍隊警護ノ何タルヤハ囚人戒護事務中ニ詳述ス可シ

第一款　看守長

看守長ハ看守ノ直接上級吏ニシテ看守ヲ指揮監督シテ戒護ノ責ニ任ズ而シテ男囚獄ニハ男看守長アリ女囚獄ニハ女看守長アリ共ニ老練ナル看守中ヨリ選拔補任セル者ナリ

第二款　看守

第一項　男看守

第一目　看守ノ採用

看守採用ノ區域

凡テ官吏ハ廣ク其適任者ヲ求メテ之ヲ選任スルコトヲ要ス看守亦然リ必ラズシモ其採用ノ區域ヲ限定ス可カラズ夫レ看守ノ職務ハ獄内ノ戒護ニ在リ法令規則ノ執行獄舍ノ警備囚人ノ監視ニ關シテハ軍人タル性格アルヲ要シ勞作ヲ監督スルニハ商工ノ經歷アルヲ要シ囚人ヲ慰撫スルニハ宗教的熱誠アルヲ要ス即チ看守ハ同時ニ軍人タリ僧侶タリ又商工業者タラザル可カラズ下級ノ地位輕微ノ俸祿ハ固ヨリ此理想ヲ實現セシムルニ足ラズ然レドモ苟クモ此理想ニ適應スル者アランカ軍人可ナリ醫師可ナリ僧侶可ナリ商工業者可ナリ双手ヲ擧ゲテ其就任ヲ歡迎ス可シ必ラズシモ其身分職業年齡等ノ末ニ拘泥スルヲ要セザルナリ

看守採用ノ區域ニ關スル制

現時各國ノ制或ハ其採用ノ區域ヲ限定スルモノアリ

第一非役軍人主義　獨乙國ノ採用スル制度ニシテ非役軍人ヲ以テ看守ノ候補ト爲シ一ハ以テ獄内規律ノ勵行ヲ期シ一ハ以テ軍人優遇ノ實ヲ擧グルナリ然レドモ看守ノ職ハ必ラズシモ軍職ト同視ス可キニ非ラズ單純ナル軍事訓練ハ監獄ヲ戒護スル所以ニ非ラズ況ンヤ老朽用ユルナキ非役軍人

ニ於テオヤ

第二職工主義　此主義ハ兵役ヲ終リタル職工ヲ以テ看守ト爲ス制度ナリ蓋シ職工タル看守ハ勞作ノ監督上最モ適任ナルノミナラズ囚人ノ統御上亦多少ノ利便アリ然レドモ是只有爲ノ職工ニ就キテノ論ノミ職工ニシテ看守タル者ノ如キ多クハ社會競爭ノ敗殘者ニシテ自營自活ノ道ニ窮スル者何ゾ克ク囚人戒護ノ重任ニ堪ユ可ケンヤ

第三僧侶主義　近時囚人懲治ノ思想漸ク旺盛ヲ極メ囚人ノ戒護事務ノ如キ亦僧侶ノ手ニ委セントスルニ至レリ然レドモ囚人ハ社會生存ノ傷害者ナリ懲治感化ハ固ヨリ必要ナル可シト雖モ之ヲ歡待シ之ヲ愛撫スルハ囚禁ノ目的ニ背戻ス況ンヤ僧侶ハ教義上其教會寺院ニ臣隷ス監獄長看守長ノ監督指揮權ト相容ル可カラザルニ於テオヤ

第二目　看守ノ養成

看守ノ職務ハ特別ノ智識及ビ性格ヲ必要トス故ニ恰好ナル良看守ヲ得ンニハ先ヅ其養成ノ方法ヲ講ゼザル可カラズ養成ノ方法ハ種々アリト雖モ之ヲ

大別シテ左ノ三期ト爲スヲ得ベシ

第一採用試驗　廣ク看守志望者ヲ召募シ簡單ナル試驗ヲ施行シテ其實力ヲ考試ス

第二教育期　試驗ニ合格セル者ヲ教習所ニ入學セシメ看守ニ必須ナル學科ヲ教習ス普魯西ノ所謂看守學校ノ如キ此類ナリ

第三修習期　學術ノ教習ヲ終リタル者ハ更ニ監獄ニ於テ實地ノ練習ヲ爲サザル可カラズ是即チ看守試補ノ時期ニシテ監獄長又ハ看守長ノ指揮ニ從ヒ雜務ニ執掌スルト共ニ全般ノ獄務ヲ習得セシメ以テ將來看守タル地ヲ爲サシム而シテ成蹟擧ラス其職務ニ堪エザル者アランカ直ニ罷免シテ復用ヒズ

第二項　女看守

女監ノ戒護ハ女看守ノ主ル所ニシテ女看守ハ中年ノ寡婦ニシテ教會又ハ寺院ニ關係ナキ者ナル可シ而シテ其教育修習ノ如キ未ダ特殊ノ施設アルヲナシト雖モ純潔ナル思想強健ナル身体等ノ必要ナルハ敢テ男看守ニ異ナルナシ

第二章　囚人ニ關スル事務

第一節　總論

囚人ニ關スル主タル事務ヲ其實質ニ因リテ區別スレハ戒護事務囚禁事務賞罰事務及ヒ保全事務ノ四ト爲スヲ得ベシ蓋シ廣義ノ監獄トハ犯罪ヲ豫防シ審糺シ又ハ禁壓スル爲ニ特種ノ臣民ノ自由行動ヲ制限スル塲所ヲ曰フ而シテ私人ノ自由行動ヲ制限センニハ先ツ囚人ヲ戒護セザル可カラズ戒護事務アル所以ナリ囚禁ノ目的ハ犯罪ヲ豫防シ審糺シ又ハ之ヲ禁壓スルニ在ル可シ而シテ犯罪ヲ豫防センニハ囚人ヲ留置セザル可カラズ審糺センニハ之ヲ拘置セザル可カラズ禁壓センニハ之ニ行刑セザル可カラズ行刑拘置又ハ留置事務即チ囚禁事務アル所以ナリ既ニ戒護事務アリ又囚禁事務アリト雖モ囚人ヲ慶賞シ又ハ責罰シテ獄則ヲ强行スルニ非ラズバ以テ獄内ノ秩序ヲ維持スルニ足ラズ賞罰事務アル所以ナリ監獄ノ目的ハ行刑拘置又ハ留置ニ在リトス然ラバ囚禁ノ程度亦其目的ニ適應セザル可カラズ囚禁ノ目的ハ行刑

戒護事務
囚禁事務
賞罰事務
保全事務

ニ在リ拘置ニ在リ將タ又留置ニ在リテ而カモ囚人ヲ斃死セシメ困衰セシムル如キハ善良ナル獄政ヲ以テ見ル可カラズ是即チ保全事務ヲ生ズル所以ニシテ囚人ヲ給養シ醫療シ其健康ヲ診斷シ弘ク獄内ノ衛生ヲ警察ス要スルニ囚禁事務賞罰事務ハ積極的ノ獄務ナリ前者ハ囚人ノ心意ヲ長嚇シ感化シ又ハ督勵スル事務ニシテ後者ハ囚人ノ健康ヲ維持シ其逃走ヲ防止スル事務ナリ

第二節　戒護事務

行刑最先ノ要義ハ囚人ヲ戒護シ其逃亡ヲ防止スルニ在リ夫レ畏嚇ト曰ヒ感化ト曰フ共ニ囚人ノ保管ヲ其前提トス而シテ囚人ヲ保管セシニハ必ラズ其戒護ヲ嚴ニセザル可カラズ故ニ獄アレバ必ラズ戒護官吏アリ又戒護ニ關スル職制アリ

戒護官吏トハ看守長及ヒ看守ニシテ其地位及ヒ職務ノ大要ハ既ニ司獄吏ニ關スル事務中ニ說明セリ而シテ戒護事務ハ之ヲ立番巡視及ヒ勞作監視ノ三ニ區別ス可シ

第一立番　囚禁場内掘要ノ地點ニハ各立番所ヲ設ケ看守ヲシテ晝夜不斷ノ戒護ヲ爲サシム立番ハ多ク一時間交代トシ監視及ビ交代ノ方法ハ概ネ軍事哨兵ノ手續ニ同ジ而シテ門衛亦立番所ノ一種ナリト雖モ稍其勤務ノ体樣ヲ異ニス門衛ハ囚禁場ノ門戸ヲ守衛シ出入者ヲ誰何シテ監獄長ノ指揮アルトキ又ハ通用鑑ヲ所持スルトキニ非ラズバ其通行ヲ嚴禁ス可シ

第二巡視　巡視ハ夜勤事務ニ屬シ夜間定時ニ獄内所定ノ巡視區域ヲ巡視シテ以テ破獄逃走出火等不虞ノ變災ヲ未發ニ防止スルモノトス而シテ監獄ニハ監督時辰儀又ハ巡回監督表等ヲ設ケテ巡視ノ勤怠ヲ監督スルヲ常トス

第三勞作ノ監視　囚人夜ハ分房ニ眠リ晝間ハ役場ニ在リテ共同勞作ニ就ク而シテ共同勞作ヲ監督スル事務是ヲ勞作ノ監視ト曰フ勞作ノ監視ハ晝勤事務ニ屬シ通常勞作看守(勞作ヲ指導スル教師)ノ兼務スルトコロナリ勞作ノ際ハ囚人ヲ雜居セシムルヲ常トスルヲ以テ其反抗力亦增大ス故ニ役場ヲ小室ニ區畫シ一室ニハ二十囚乃至三十囚ヲ限リ勞作監視者一人ヲ置キテ之ヲ戒護セシム勞作ノ種類又ハ役場ノ搆造等ニ由リ此制限ニ從ヒ難キトキト雖モ尙ホ此比例ヲ以テ勞作監視者ヲ排置シ各其受持囚ヲ定メテ戒護ノ責ニ任セシム可シ而シテ還房ノ際ニハ各器具ヲ點檢シ素品製品ヲ處理シ囚人ヲ檢身シテ一器一物ダモ房内ニ携帶セシメス又ハ場内ニ殘留セシメス以テ囚人ノ破獄又ハ逃走等ノ非擧ヲ企ツルコトナカラシム可シ斯ノ如ク戒護官吏ヲシテ分掌戒護ノ責ニ任ゼシムルノミナラス監房ノ鎖鑰ヲ整備シ鑰匙ノ保管ヲ嚴ニシ不時ニ監房ヲ搜檢シ囚人ノ交通會談ヲ制禁シ破獄ノ恐アル者ハ之ヲ堅牢ナル別房ニ移シ又ハ特別ノ戒具ヲ施興シテ其戒護ヲ嚴ニス可シ

戒護官吏ハ常ニ長劒ヲ帶ビ銃器ヲ肩ニシ破獄越獄又ハ逃走等ノ非擧アルヤ拔劒シ發砲シテ其非行ヲ制止ス夫レ拔劒發銃ハ重事ナリ其權限ヲ亂用セシム可カラスト雖モ全然之ヲ禁止スレバ囚人ヲ以テ威壓シ囚禁場戒護ノ實蹟ヲ擧グル能ハス故ニ各國ノ獄制ハ皆戒護官吏ノ發砲拔劒ヲ認許シ破獄越獄又ハ逃走防止ノ必要以外ニ其權限ヲ亂用セザラシム

第三節　囚禁事務

第一款　總論

囚禁事務說明ノ範圍

各監獄ノ目的ニ從ヒ或ハ囚人ニ科罰シ又ハ之ヲ拘置シ留置スル是ヲ囚禁事務ト曰フ囚禁事務トハ既ニ前述セル如ク囚人ヲ行刑シ拘置シ又ハ留置スル事務ニシテ既決監獄ニ在リテハ行刑事務ト爲リ刑事未決監獄ニ在リテハ拘置事務ト爲リ民事監獄及ビ行政上ノ監獄ニ在リテハ留置事務ト爲リ捕虜收容場又ハ軍事監獄特別監獄ニ在リテハ行刑拘置又ハ留置事務ト爲ル故ニ囚禁事務ハ各監獄ノ特質ニ從ヒ各其說明ヲ異ニセザル可カラスト雖モ囚禁事務ハ其性質上行刑事務拘置事務及ヒ留置事務ニ二大別スルコトヲ得ルノミナラス又各監獄ノ囚禁事務ヲ別異ニ說明スルハ克ク此小冊子ノ企及シ得ベキトコロニ非ズ故ニ予ハ本目ニ所謂囚禁事務ヲ三大別シテ第二目ヲ行刑事務第三目ヲ拘置事務第四目ヲ留置事務トシ第二目ニ於テハ刑事民事軍事既決監獄ニ於ケル囚禁事務ヲ說明シ第二目ニ於テハ刑事及ヒ軍事未決監獄ニ於ケル囚禁事務ヲ第四目ニ於テハ行政上ノ監獄ニ於ケル囚禁事務ノ大要ヲ說

明セントス

然レトモ所謂拘置囚トハ犯罪審糺ノ必要上令狀ニ據リ囚禁スル者ヲ曰ヒ拘置囚ニ關スル囚禁事務トハ司法上刑事未決監獄及ヒ軍事未決監獄ニ於ケル過囚事務ナリ夫レ未決囚タルヤソノ刑事囚タルト軍事囚タルトヲ論セズ其罪跡猶ホ不明ニシテ其責任亦確定スルトコロナシ即チ良民ヲ以テ見ル可クシテ犯罪者視ス可キ者ニアラス故ニ未決囚ハ拘置ス可シト雖モ之ニ刑罰ヲ執行セシム可カラス消極的ニ其自由行動ヲ制限ス可シト雖モ積極的ニ之レヲ痛苦セシム可カラス留置囚亦然リ所謂留置囚(捕虜ハ通常囚人ヲ以テ見ル可カラサル者ナルヲ以テ今姑ラク之ヲ論セス)トハ犯罪豫防ノ必要上行政處分ニ據リ囚禁スル者ニシテ留置囚ニ關スル囚禁事務トハ行政上ノ監獄即チ強制勞作場及ヒ強制敎育場ニ於ケル過囚事務ヲ曰フ蓋シ留置囚ハ國家ノ蠹毒ニアラスシテ其良民ナリ犯罪人ニ非ラスシテ無賴者ナリ窮貧者ナリ將タ又一個ノ惡少年ナリ夫レ無賴者ト曰ヒ窮貧者ト曰ヒ又惡少年ト曰フ共ニ忠良ナル臣民ヲ以テ論ス可カラスト雖モ未タ以テ國家ノ生存ヲ傷害セリトハ

曰フ可カラスシテ一個ノ良民タルヤ又疑フ可キナシ然ラハヨシ行政上ノ必要ニ據リ之ヲ囚禁スト雖モ何ソ之ヲ夫ノ犯罪者ト同視シ同一待遇ヲ與フ可キナランヤ故ニ此種ノ囚人ハ之ヲ留置ス可クシテ之ニ刑罰ヲ執行ス可カラズ消極的ニ其自由行動ヲ制限ス可シト雖モ積極的ニ之ヲ痛苦セムシ可カラズ之レ行刑囚拘置囚及ヒ留置囚ヲ區別シテ囚禁事務ヲ設明スル所以ナリ然リト雖モ行刑囚拘置囚及ヒ留置囚ニ關スル囚禁事務ノ區別ハ僅ニ其目的ノ行刑ナルト拘置ナルト將タ又留置ナルトノ差異アルニ過ギズ而シテ行刑ト ハ囚人ヲ保管シ刑罰ヲ執行スル作用ヲ曰ヒ拘置トハ囚人ヲ保管シ其犯罪ノ有無ヲ審糺スル作用ヲ曰ヒ留置トハ囚人ヲ保管シ其惡習ヲ懲治スル作用ヲ曰フ即チ行刑拘置及ヒ留置共ニ囚人ヲ保管スル作用ナリト雖モ一ハ刑罰執行ヲ目的トシ他ハ犯罪ノ審糺又ハ惡習ノ打破ヲ目的トス然ラバ行刑囚拘置囚及ヒ留置囚ニ關スル囚禁事務ハ囚人保管ノ點ニ甚大ナル區別アルヲ見ズシテ行囚ニ干スル說明ハ直ニ拘置囚留置囚ニ準用ス可キナリ故ニ吾人將ニ第三款第四款ヲ設ケ各拘置囚又ハ留置囚ニ干スル囚禁事務ト題スト雖モ其

說明ノ範圍ハ只拘置又ハ留置事務ノ行刑事務ト異ナル部分ニ止メソノ相同シキモノハ凡テ之ヲ行刑囚ノ說明ニ讓レリ

第二款　行刑囚

行刑囚ニ關スル事務是ヲ行刑事務ト曰フ而シテ行刑ハ收監ヲ以テ始マリ釋放又ハ死亡ヲ以テ終了ス故ニ本項ヲ四項ニ分チ順次ニ收監科罰行刑ノ終了手續及ヒ死去ノ場合ノ手續ヲ說明スベシ

第一項　收監

第一　犯罪人ノ交付

收監トハ犯罪人ヲ刑罰場ニ囚禁スルヲ曰フモノニシテ即チ刑罰執行ノ始期ナリ而シテ刑罰ヲ執行セムニハ犯罪人ノ交付アル可ク犯罪人ノ受領アル可ク又其執行準備アル可シ

刑罰場ニ囚禁セラル可キ者ハ判決確定セル刑事被告他ノ刑罰場ノ囚人及ヒ罰金刑ノ言渡ヲ受ケ一定ノ期間內ニ完納セズシテ換刑命令ヲ受ケタル者等トス然レトモ刑罰場ノ目的ハ刑罰ヲ執行セシムルニ在リテ刑罰ノ執行ヲ指揮

スルニ在ラズ故ニ法律上既ニ其囚人タル可キコトヲ明定スト雖モ猶ホ自ラ強制シテ之ヲ收監スル能ハズ犯罪人ノ交付ヲ必要トスル所以ナリ犯罪人ノ交付ニ四種樣アリ

刑罰場ヨリ押送スルモノ(一)未決監ヨリ押送スルモノ(二)及ヒ任意ニ入監スルモノ(三)引致セラレタルモノ(四)是ナリ

(イ)刑罰場ヨリ押送スルモノ　一刑罰場ノ囚人ニシテ必要上他ノ刑罰場ニ押送囚禁セラルルコト勘ナカラズ此種ノ囚人ノ交付ハ僅ニ其身柄及ヒ送致書ヲ送付スルヲ以テ足ルト雖モ身上簿領置品目錄等ヲ添付スルヲ常トス

(ロ)未決監ヨリ押送スルモノ　禁錮以上ノ刑ニ該ル可キ刑事被告ハ令狀ヲ以テ未決監ニ拘置セラレ以テ其判決ノ確定ヲ待ツ故ニ囚人ノ大部ハ未決監ヨリ押送交付セラルルモノトス此種ノ交付ハ身柄判決謄本及ヒ執行指揮書ノ引渡ニシテ時ニ其容貌前科ノ有無携帶物品及ヒ行刑費自辨ノ能不能ノ通知ヲ爲スコトアリ判決抄本ハ裁判所ノ作製ニ成リ犯罪人ノ氏名年齡

處斷正條刑名及ヒ刑期ヲ畧記シ執行指揮書ハ檢事ノ指揮命令ニシテ刑罰執行ノ始期ヲ示メスモノナリ

(ハ)引致スルモノ　罰金刑ニ處セラレタル者ハ其判決確定スト雖モ拘置セラルルコトナシ然レトモ其罰金ヲ完納セサルトキハ法律ノ規定ニ從ヒ換刑ノ命令ヲ受クルモノトス其罰金納入ノ時期ハ各國ノ制必ラズシモ同一ナラズ或ハ猶豫期間ヲ認ムルアリ又ハ否ラサルモノアリト雖モ若シ完納セサルトキハ檢事ノ請求ニ依リ裁判所ノ命令ヲ以テ換刑處分ヲナスハ則チ一ナリ而シテ裁判所ノ命令ハ檢事之ヲ執行シ警察官ヲ指揮シテ被告人ヲ刑罰場ニ引致セシム故ニ此種ノ交付ハ身柄換刑命令書及ヒ收監指揮書ノ引渡アルヲ要ス可シ

(ニ)任意ニ入監スルモノ　自由刑ノ言渡ヲ受ケタル者時ニ其任意ノ入監ヲ認許セラルヽコトアリ此種ノ犯罪人ハ判決言渡後直ニ私宅ニ歸休スルヲ得ベク未決監ニ拘置セラルヽコトナシ然レトモ其歸休期間ヲ經過スレバ則チ自ラ刑罰場ニ出頭シ其收監ヲ乞ハザル可カラズシテ若シ出頭セザルトキ

ハ直ニ引致セラル可シ蓋シ任意入監ノ制度ハ留置押送ノ煩累ヲ減シ其經費ヲ節約スルノミナラズ又自由權利ヲ尊重スル思想ニ適應ス故ニ現時漸ク開明國ノ採用スルトコロトナリ逃亡ノ恐ナク且ツ其刑期ノ短キ者ハ其判決アリタル後ト雖モ妄ニ之ヲ留置拘禁スルコトナシ如斯裁判所ハ被告ヲシテ任意ニ其身柄ヲ提出セシムルヲ以テ此種ノ交付ハ被告人ノ身柄引渡及ビ檢事ノ文書引渡ニ據リテ完成スルモノトス檢事ノ交付ス可キ文書ハ第二ノ場合ニ同ジ

犯罪人ノ受領

第二　犯罪人ノ受領

犯罪人ノ交付アリ始メテ之ヲ受領收監スルヲ得ベシ犯罪人ノ受領ハ刑罰場ノ權限ニ屬シ一定ノ要件ヲ具備スルニ非ラズバ之ヲ拒絕スルコトヲ得其要件トハ(一)身柄ノ送致及ビ(二)文書ノ送致ナリ

(一)受領ノ要件

(一)身柄ノ送致　身柄ノ送致トハ犯罪人ノ身躰ノ送致ヲ曰フ蓋シ身柄ハ受領收監ノ目的ナリ若シ身柄ノ送致ナカランカ檢事ノ指揮アリト雖モ何ゾ其執行ヲ了ス可ケンヤ身柄ハ單ニ現存スル而已ナラズ又一定ノ健康ノ狀況ニ在ラザル可カラズ即チ疾病ナラザルコト懷胎セザルコト及ビ泥醉セザルコトヲ要スルナリ疾病トハ傳染病危篤ニ陷リタル病症及ビ入監ニヨリ著大ナル變化ヲ來ス可キ病症等ヲ曰ヒ懷胎トハ婦女懷胎シテ七月以上ナルヲ曰ヒ泥醉トハ大酒亂醉シテ其心神ヲ喪失スルヲ曰フ而シテ此等ノ狀況ニ在ル者ヲ收監センカ當ニ刑罰ノ目的ヲ達スル能ハザルノミナラズ獄內ノ平靜ヲ害スルコト大ナリ

(二)文書ノ送致　受領ノ要件タル文書ハ種々アリ刑罰場ヨリ押送セラレタル者ニ關シテハ送致書未決監ヨリ押送セラレタル者及ヒ任意入監セシ者ニ關シテハ判決ノ抄本執行指揮書引致セラレタル者ニ關シテハ換刑命令書收監請求書ナリ而シテ此等ノ文書ハ身柄ノ送致前又ハ送致ト同時ニ送致セラレザル可カラズ

(一)受領度ノ手續

監獄長ハ前述ノ二點ヲ稽査シ其要件欠缺セシカ則チ其受領收監ヲ拒絕ス可ク具備セシカ則チ之ヲ受領シ直ニ受領證ヲ發ス可シ受領證ニハ受領ノ年月日及ヒ其時間ヲ明記シ或ハ引致者ニ交付シ又ハ檢事若クハ監獄長ニ發送スルモノトス受領シタル犯罪人ハ之ヲ引致監ニ收容ス引致監トハ身柄携帶者及ヒ携帶品ヲ處分スル假留置場ナリ

(一)身柄　引致監ニ收容セル者ハ先ヅ之ヲ入浴セシメ以テ其身体ヲ洗滌セシム入浴了レバ則チ檢身アリ看守長及ヒ看守ノ面前ニ於テ囚人ノ身体各部ヲ檢査シ一面ニハソノ金錢有價物又ハ凶器ヲ所持スルヤ否ヤヲ知リ一面ニハソノ創痕又ハ特徵ノ有無ヲ發見セントスルナリ檢身了リテ換衣アリ時ニ其自衣ノ着用ヲ許スコトナキニ非ラズト雖モ多クハ監獄所定ノ衣服ヲ着用セシメ又ハ賃借セシム衣服ニハソノ自衣タルト獄衣タルトヲ論セズ其襟ニ白布ヲ附シ其氏名番號ヲ墨書スル而シテ男囚ハ此際直ニ鬚髯及ヒ頭髮ヲ剃刈セラル剃刈ハ清潔法ナルト共ニ又一種ノ加辱方法ナリ要スルニ引致監ニ於ケル身柄ノ處分ハ氏名番號脫衣檢身換衣及ヒ剃刈ニ外ナラズ

(二)携帶者　刑ハ犯人ノ一身ニ止マルハ現時刑事法ノ大則ナリ故ニ犯罪行爲ニ關係ナキ者ハ其尊屬タルト又ハ其卑屬タルトヲ論ゼズ敢テ之ヲ所罰スル可キニ非ラズ乳兒ハ犯罪ノ無能力者ニシテ其性質上刑罰ノ目的タル能ハズ然ラバ乳兒ノ收監ス可カラザル亦自明ノ理ナリ然リト雖モ乳兒ハ多クハ婦女ノ乳養ニ由リテ生存スルモノ若シ其扶養者タル婦女ト分離セシカ其完全ナル成育復期ス可カラズ故ニ法律ハ一除外例ヲ設ケ特定ノ場合ニ乳兒ノ收監ヲ認許セリ所謂携帶者即チ携帶乳兒ナリ

携帶乳兒トハ滿三歲以下ノ幼者ニシテ母囚ト共ニ收監セラルヽ者ヲ曰フ而シテ乳兒ノ收監ハ以テ其刑罰ヲ執行セシメントスルニ非ラズ母囚ノ乳養ヲ受ケ完全ナル成育ヲ爲サシメン爲ナリ故ニ其待遇ハ母囚ニ異ナル可シト雖モ自ラ其監房ヲ一ニシ其運命ヲ共ニセザル能ハス

(三)携帶品　携帶品トハ收監ノ當時被告ノ携帶スル物品及ヒ收監後獄外ヨリ差入ヲ爲シタル物品等ヲ曰フモノニシテ大別シテ文書及ヒ其他ノ物品ノ二トナス可シ

(イ)文書トハ判決ノ謄本執行指揮書換刑命令書收監請求書又ハ送致書等ナリ夫レ文書ハ犯罪人收監ノ必須要件ナリ故ニ囚人アレハ則チ文書ナカルヘカラズ文書ハ收監前又ハ收監ノ際檢事又ハ他ノ監獄長ノ送附スルトコロニシテ監獄長ヲ經テ名籍ノ主任書記ニ轉送セラレ身分帳簿其他ノ關係書類ト共ニ其保管ノ責ニ任ゼシム

(ロ)其他ノ物品　其他ノ物品トハ着用又ハ携帶スル衣服貨幣有價證券其他ノ貴重ノ物品ヲ汎稱シ收監當時ノ携帶品及ヒ收監後ノ差入品ノ區別アリト雖モ其處分手續ニ至リテハ二者全ク相同シ收監當時ノ携帶品ハ檢身ノ際之ヲ點檢シテ其品數及評價額ヲ領置書ニ記入シ一括シテ袋嚢ニ藏シ領置番號ヲ付シテ之ヲ領置室ニ置クヲ常トス然レトモ貨幣有價證券ノ如キハ之ヲ國庫ニ供託シ衣服ノ如キハ便宜其着用ヲ許可ス而シテ保存ニ堪ヘザルモノ保存ノ必要ナキモノ及ヒ長期囚ノ携帶品ノ如キ多クハ之ヲ公賣換償シテ其價額ヲ保管ス

身柄携帶乳兒及ヒ携帶物品ノ處分結了シテ始メテ囚人アリト曰フ可シ而シテ身上ヲ調査シ獄則ヲ說示シ判決ヲ告知セサル可カラス身上調査トハ囚人ノ身分ヲ稽査シ其身上表ヲ作製スル謂ニシテ以テ特別又ハ一般ノ犯罪ノ原因ヲ知悉セントスルナリ故ニ其調查事項概ネ(一)家庭(二)家計(三)教育(四)健康(五)親族等)ハ單ニ犯人ノ應答ニ依賴セズ或ハ本籍地ニ移牒シ其故舊ヲ搜查シテ尤モ精緻正確ナルコトヲ期ス可シ

身上調查ヲ了レハ其刑名刑期ヲ告知シ其刑期ヲ計算シ異議アル者ハ刑事訴訟法ノ規定ニ從ヒ直ニ當該官廳ニ申立テシム而シテ獄內規程ノ大要モ亦此際囚人ニ說示スルヲ常トシ在監中之ヲ服膺遵守ス可キコトヲ宣誓セシム

收容監トハ新入ノ囚徒ヲ拘置スル場所ニシテ獄內特設ノ分房監ナリ囚人收容監ニ在ルコト數日或ハ數師僧侶ノ訓諭ヲ受ケ又ハ監獄長ノ敎誨ヲ聽ク蓋

刑罰執行ノ準備

テ身柄ハ乳兒文書及ヒ領置表ト共ニ收容監ニ送付セラレ刑罰ノ執行準備ヲ爲スモノトス

第三　刑罰執行ノ準備

囚人ヲ收容監ニ留置セントスルヤ名籍主任書記ハ先ツ其身上ヲ調查シ獄則ヲ說示シ判決ヲ告知セサル可カラス身上調查トハ囚人ノ身分ヲ稽查シ其身上表ヲ作製スル謂ニシテ以テ特別又ハ一般ノ犯罪ノ原因ヲ知悉セントスルナリ故ニ其調查事項概ネ(一)家庭(二)家計(三)敎育(四)健康(五)親族等)ハ單ニ犯人ノ應答ニ依賴セズ或ハ本籍地ニ移牒シ其故舊ヲ搜查シテ尤モ精緻正確ナルコトヲ期ス可シ

身上調查ヲ了レハ其刑名刑期ヲ告知シ其刑期ヲ計算シ異議アル者ハ刑事訴訟法ノ規定ニ從ヒ直ニ當該官廳ニ申立テシム而シテ獄內規程ノ大要モ亦此際囚人ニ說示スルヲ常トシ在監中之ヲ服膺遵守ス可キコトヲ宣誓セシム

收容監トハ新入ノ囚徒ヲ拘置スル場所ニシテ獄內特設ノ分房監ナリ囚人收容監ニ在ルコト數日或ハ敎師僧侶ノ訓諭ヲ受ケ又ハ監獄長ノ敎誨ヲ聽ク蓋

シ囚人新ニ獨房ニ入リ晝夜他囚ト隔離セラル哀心鬱々トシテ沈思ニ耽リ既往ノ罪障ヲ悔ヒ將來ノ苦痛ヲ畏怖ス恰モ是良藥口ニ甘ク忠言耳ニ入ル可キ秋ナリ乃チ訓諭敎誨シテ其邪心ヲ鎭壓スルト共ニ其赤裸々タル性狀ヲ觀破セントスルナリ囚人稍其良心ヲ回復シ獄吏其先天ノ性狀ヲ覺知スルヤ則チ其監房及ビ勞役ノ指定アリ監房及ビ勞役ハ各囚ノ性狀ニ應シ其体力ニ比準ス可クシテ指定ノ權限ハ監獄長又ハ監獄官會議ニ專屬ス

第二項　行刑

刑罰ノ目的ハ畏嚇及ビ感化ニ在リ故ニ監獄行刑モ亦畏嚇及ビ感化ノ區別ヲ生シ各獨立ナル事務ヲ生ズ可シ故ニ予ハ本項ヲ二目ニ分チ順次ニ畏嚇及ビ感化事務ヲ說明ス可シ

第一目　畏嚇

自由ナランコトヲ欲スルハ人類ノ天賦ナリ勞役ヲ嫌忌スルハ人類ノ通性ナリ故ニ消極的ニ人身ノ自由ヲ制限シ積極的ニ適度ノ勞作ヲ强制スルハ一般人類ニ對スル至當ノ制裁タル可シ夫レ自由トハ非行ニ對スル制裁ニシテ其

本義ハ之ヲ感化シ之ヲ畏嚇スルニ在リ而シテ之ヲ畏嚇センニハ一般人類ニ普通ニシテ且ツ劇甚ナル痛苦ヲ科セザル可カラズ是自由ノ制限及ビ勞役ノ强制ヲ以テ畏嚇ノ方法ト爲ス所以ナリ

自由剝奪ノ程度

第一　自由ノ剝奪

囚人ハ法定ノ獄衣ヲ着用シ粗雜ナル三食ヲ給與セラレテ一小監房ノ中ニ蹐蹐ス夫レ衣食住ハ人生最先ノ欲望ナリ衣ハ輕暖ナランコトヲ欲シ食ハ滋美ナランコトヲ欲シ住居ハ宏壯閑雅ナランコトヲ欲ス而シテ今ハ則チ得ズ囚人ハ足其監房ヲ出ヅルヲ得ス目親戚故舊ニ接スルヲ得ズ夫レ豪遊放談ハ人類ノ以テ其鬱悶ヲ遣ル所以ナリ而シテ今ハ則チ能ハズ萬般ノ自由ハ全ク剝奪セラレテ而カモ其快々タル心神ヲ慰撫スルニ由ナシ囚人ハ爰ニ最モ甚大ナル痛苦ニ耐ヘ其犯罪行爲ニ對シテ適當ナル對價ヲ支拂ハザル可カラズ而シテ其自由制限ノ範圍ハ獄內規程及ビ敎令ノ明定スルトコロニシテ獄內規程及ビ敎會ノ執行ハ公正且ツ嚴峻ニシテ又道義的熱誠ヲ以テスルコトヲ要ス(一)公正ナル可キコト　行刑ハ國家主權ノ發動ナリ故ニ勤メテ偏私ナル害心