

民國二十二年六月

山東省立第二職業學校一覽

馬廷良



[

本刊啓事

本校一覽出版倉卒，遺漏錯誤
在所不免；尙望
各界人士予以糾正指導。幸甚

山東省立第二職業學校出版委員會啓

116
67129
35

山東省立第二職業學校一覽目錄

總理遺像及遺囑

職業教育宗旨

序言

校旗

校徽

校色

校訓

校歌

圖照

本校第一部大門正面

本校第二部大門正面

本校校長

本校師生全體合影

山東省立第二職業學校一覽

目

錄



本校全體教職員合影

本校參加第十六屆華北運動會省預選會全體運動員攝影

本校參加第十六屆華北運動會省預選會隊球運動員攝影

本校成績室之一面

染織科整經機及電力機攝影

染織科學生實習設計分解及絡線攝影

染織科學生初步實習之窄木機攝影

染織科學生實習寬木機攝影

染織科足踏機部攝影

染織科學生實習提花機攝影

染織科學生實習織襪機攝影

染織科學生染色實習攝影

本校消費合作社門面

商科學生銀行及英文打字實習攝影

商科學生在本校合作社實習營業攝影(一).....

商科學生在本校合作社實習營業攝影(二).....

商科學生在本校合作社實習營業簿記攝影.....

蠶絲科學生養蠶實習攝影.....

蠶絲科養蠶室 (一).....

蠶絲科養蠶室 (二).....

蠶絲科學生製絲實習攝影.....

本校第一部校舍平面圖.....

本校第二部校舍平面圖.....

沿革誌略..... 一

本校大事記(二十一年度)..... 五

二十一年度第一學期開學典禮校長報告..... 十七

二十一年度來往重要公文..... 二十

行政組織

一 組織大綱..... 二十九

| | |
|-------------|-----|
| 二 組織系統表 | 三十三 |
| 三 學則 | 三十三 |
| 四 各種會議規程 | 三十七 |
| 甲 校務會議規程 | 三十七 |
| 乙 教務會議規程 | 三十八 |
| 丙 訓育會議規程 | 三十九 |
| 丁 事務會議規程 | 四十 |
| 戊 科務會議規程 | 四十一 |
| 五 各種委員會規程 | 四十二 |
| 甲 經濟稽核委員會規程 | 四十二 |
| 乙 招生委員會規程 | 四十二 |
| 丙 體育委員會規程 | 四十二 |
| 丁 出版委員會規程 | 四十三 |
| 戊 職業指導委員會規程 | 四十四 |
| 六 關於教職員之規程 | 四十四 |
| 甲 教職員服務細則 | 四十四 |
| 乙 聘請教職員規約 | 四十五 |

教務概況

| | |
|------------|-----|
| 一 教學方針 | 四十七 |
| 二 教務處辦事細則 | 四十八 |
| 三 各科課程標準 | 四十九 |
| 染織科課程標準 | 五十 |
| 染織訓練班課程標準 | 五十三 |
| 商科課程標準 | 五十五 |
| 蠶絲科課程標準 | 六十 |
| 四 教材選擇標準 | 六十五 |
| 五 教員請假規則 | 六十五 |
| 六 學生畢業考查規則 | 六十五 |
| 七 學行請假曠課辦法 | 六十七 |
| 八 教室規則 | 六十八 |
| 九 考試規則 | 六十八 |
| 十 補考規則 | 六十八 |
| 十一 註冊規則 | 六十九 |
| 十二 教學設備 | 六十九 |

十三 招生簡章..... 七十

十四 各科教科用書..... 七十一

染織科，一，二，三，年級教科用書表..... 七十三

染織訓練班教科用書表..... 七十四

商科，一，二，三年級教科用書表..... 七十八

蠶絲科，一，二，三，年級教科用書表..... 七十八

十五 各種統計表格

教務處圖表之一至圖表之十六..... 八十一

教務處表格之一至表格之三十二..... 八十一

附圖書館概况

一 沿革..... 一百零九

二 現在情况..... 一百零九

三 將來計劃..... 一百一十

四 圖書館辦事細則..... 一百一十

五 借閱規則..... 一百一十

六 閱覽規約..... 一百一十

訓育概况

一 訓育大綱..... 一百一十三

| | | |
|----|------------|-------|
| 二 | 訓育處辦事細則 | 一百十六 |
| 三 | 學生操行獎懲條例 | 一百十七 |
| 四 | 學生操行成績考查條例 | 一百十九 |
| 五 | 入校寄宿學生須知 | 一百二十 |
| 六 | 學生請假規則 | 一百二十 |
| 七 | 自習室規則 | 一百二十一 |
| 八 | 餐廳規則 | 一百二十一 |
| 九 | 宿舍規則 | 一百二十二 |
| 十 | 室長服務規則 | 一百二十三 |
| 十一 | 學生接待室規則 | 一百二十三 |
| 十二 | 盥漱室規則 | 一百二十三 |
| 十三 | 沐浴室規則 | 一百二十四 |
| 十四 | 飲茶室規則 | 一百二十四 |
| 十五 | 診病規則 | 一百二十四 |
| 十六 | 養病室規則 | 一百二十四 |
| 十七 | 教職員黨義研究會簡章 | 一百二十五 |

十八 傳達處規則.....一百二十五

十九 各種統計表格.....

訓育處圖表之一至圖表之七

訓育處表格之一至表格之二十四.....一百二十七

附體育概況

一 教學目標.....一百四十九

二 教材分配.....一百四十九

三 本校體育之設備.....一百五十

四 操場規則.....一百五十一

五 檢查體格規則.....一百五十一

六 本校選手之資格.....一百五十一

附課外活動概況

一 學生讀書會簡章.....一百五十二

二 演說辯論會簡章.....一百五十三

三 游藝室規則.....一百五十三

事務概況

一 事務計劃.....一百五十五

| | | |
|---|-------------|-------|
| 二 | 事務處辦事細則 | 一百五十五 |
| 三 | 經費分配大綱 | 一百五十七 |
| 四 | 經常費臨時費歷年收支表 | 一百五十八 |
| 五 | 本年度預算書 | 一百五十九 |
| 六 | 各種統計表格 | 一百六十三 |

事務處表格之一至表格之二十四

各科改進計劃大綱

| | | |
|--------------|--------|-------|
| 一 | 總綱 | 一百七十九 |
| 二 | 染織科 | 一百七十九 |
| 三 | 商科 | 一百八十一 |
| 四 | 蠶絲科 | 一百八十一 |
| 五 | 染織訓練班 | 一百八十二 |
| 染織科概況 | | |
| 一 | 本科沿革 | 一百八十三 |
| 二 | 本科辦事細則 | 一百八十三 |

| | |
|---------------|-------|
| 三 管理職工規則 | 一百八十四 |
| 四 管理工徒規則 | 一百八十六 |
| 五 本科設備 | 一百八十六 |
| A 機械工廠設備一覽表 | 一百八十六 |
| B 染色工廠設備一覽表 | 一百八十九 |
| 六 本科實習 | 一百九十一 |
| 甲 實習部實習方案 | 一百九十一 |
| A 屬於三年制染織科者 | 一百九十一 |
| B 屬於染織訓練班者 | 一百九十三 |
| 乙 製作部實習方案 | 一百九十四 |
| 七 本科學生實習規則 | 一百九十六 |
| 八 本科工廠製作部規則 | 一百九十六 |
| 九 製作部售品辦法 | 一百九十八 |
| 十 各種統計表格 | 一百九十九 |
| 染織科表格之一至表格之十六 | 一百九十九 |

商科概況

| | | |
|---|------------|-------|
| 一 | 本科沿革 | 二百十三 |
| 二 | 本科辦事細則 | 二百十三 |
| 三 | 本科設備 | 二百十四 |
| | 甲 消費合作社 | 二百十四 |
| | A. 本社沿革 | 二百十四 |
| | B. 本社簡章 | 二百十四 |
| | C. 本社董事會簡章 | 二百十六 |
| | D. 本社辦事細則 | 二百一十八 |
| | E. 本社規則 | 二百一十九 |
| | F. 本社營業情況 | 二百二十 |
| | G. 本社設備 | 二百二十 |
| | 乙 學生銀行 | 二百二十一 |
| | A. 本行沿革 | 二百二十一 |
| | B. 本行章程 | 二百二十一 |
| | C. 本行營業情況 | 二百二十四 |
| | D. 本行設備 | 二百二十五 |
| 四 | 本科實習 | 二百二十五 |

| | |
|------------------|-------|
| 甲 實習方案 | 二百二十五 |
| 乙 商店實習規則 | 二百二十六 |
| 丙 銀行儲蓄部實習規則 | 二百二十六 |
| 各種統計表格 | 二百二十八 |
| 五 | |
| 甲 消費合作社之部 | 二百二十八 |
| 商科表格之一至表格之十 | 二百二十八 |
| 乙 銀行之部 | 二百三十二 |
| 各種傳票 | 二百三十二 |
| A. 商科表格之十一至表格之十二 | 二百三十二 |
| 各種書式單據 | 二百三十四 |
| B. 屬於滙兌股者 | 二百三十四 |
| 1. 屬於滙兌股者 | 二百三十四 |
| 商科表格之十四至表格之十九 | 二百三十四 |
| 2. 屬於存款股者 | 二百三十六 |
| 商科表格之廿至表格之三十四 | 二百三十七 |
| C. 各種賬式 | 二百四十五 |
| 1. 滙兌股用賬 | 二百四十五 |
| 商科表格之三十五至表格之三十七 | 二百四十五 |

| | |
|----------------------|-------|
| 2. 出納股用賬..... | 二百四十六 |
| 商科表格之三十八至表格之四十一..... | 二百四十六 |
| 3. 放款股用賬..... | 二百四十八 |
| 商科表格之四十二至表格之四十七..... | 二百四十八 |
| 4. 存款股用賬..... | 二百五十一 |
| 商科表格之四十八至表格之五十一..... | 二百五十一 |
| 5. 會計股用賬..... | 二百五十三 |
| 商科表格之五十二至表格之五十九..... | 二百五十三 |

蠶絲科概況

| | |
|-------------------|-------|
| 一 本科沿革..... | 二百五十九 |
| 二 本科辦事細則..... | 二百五十九 |
| 三 本科設備..... | 二百六十 |
| A. 蠶絲方面設備一覽表..... | 二百六十 |
| B. 製絲方面設備一覽表..... | 二百六十一 |
| 四 本科實習..... | 二百六十二 |
| 甲 實習方案..... | 二百六十二 |
| 乙 各項實習公約..... | 二百六十六 |

五、本科學生實習規則.....二百七十

六、各種統計表格.....二百七十一

蠶絲科表格之一至表格之十七.....二百七十一至二百八十二

附錄

現任教職員一覽表(二十一年度).....一

二職消費合作社服務人員一覽表.....三

本校歷任教職員一覽表(自十八年度起).....四

本校學生一覽表(二十一年度).....十

本校歷屆畢業學生一覽表.....二十七至五十二

總 理 遺 像

革 命 尚 未 成 功



同 志 仍 須 努 力

總 理 遺 囑

余致力國民革命凡四十年其目的在求中國之自由平等積四十年之經驗深知欲達到此目的必須喚起民眾及聯合世界上以平等待我之民族共同奮鬥現在革命尚未成功凡我同志務須依照余所著建國方略建國大綱三民主義及第一次全國代表大會宣言繼續努力以求貫徹最近十餘年來國民會議及廢除不平等條約尤須於最短期間促其實現是所至囑

職 業 教 育 宗 旨

職 業 教 育 ， 以 授 予 青
年 自 立 生 活 之 智 識 ，
生 產 之 技 能 ， 並 培 養
其 服 務 社 會 之 道 德 爲
宗 旨 。

序

言

序 言

近年來我國農村破產，民生凋敝，國勢儂焉，若將不支。說者咸歸咎於教育之不能生產，而應設法澈底改造之。民國二十一年七月，山東教育廳長何仙槎氏，亦因教育方法有改進之必要，遂毅然擬定計劃，抉出不良教育之癥結所在，而以最適應現時社會需要之教育方法轉變之，復爲集思廣益，俾臻完善起見；函聘海內教育專家，來濟開會討論，審慎商榷，重訂改革辦法，分年進行，偉哉此舉，斯真改良吾省教育之一大關鍵也。而

廷良適在此教育改絃易轍之際，奉委爲省立第二職業學校校長，自維薄劣，深懼弗勝，矧值改造之時，益懷覆餗之戒；維念既奉委託，自當努力。遂與校內同人，遵

照廳頒方案，並參以學校實況，昕夕研求，妥慎計議，必如何領導，而使學生之思想正確？必如何訓練，而使學生之言行合度？更必如何培養，而使學生之技術精良？懸斯鵠的，以策未來；故對於實習之分配，課程之標準，及其他一切之章則，均爲之重行訂定，總期學有實用，力掃向日空疎之弊，教育生產化，或可於此道而逐漸進展乎？茲以各種計劃，並所有規章，均已分別擬就，特按類詮次，彙集成冊，顏其名爲山東省立第二職業學校一覽，使本校概況，公告於世，俾各界人士得以藉此指導，免致同人等，蔽於所習，而昧於所需，則山東女子職業教育之前途，庶有厚望，又豈僅廷良一人之私幸已耶？

民國二十二年六月臨沂馬廷良序於本校。

徽校

旗校



東山
省立第二職業學校

校色

校訓



新
樸
信
毅

校歌

Andante

這是什麼時代產業革命人類生存競爭；我
們是什麼國家產業落後帝國主義侵凌！親
愛的同學呀，快快的起來！快快的猛醒！增
進我們的職業發展我們的技能，開
闢富源改造環境努力呀努力！運動呀運動！我
們要經濟獨立，地位平等，我們要社會進化世界大同。

囧

哭



面正門大部一第校本



面正門大部二第校本



校 長 馬 廷 良

山東省立第二職業學校全體師生合影



本校全體師生合影

山東省立第二職業學校全體同仁合影
民國二十一年一月



本校全體教職員合影



員動運體全會選預省會動運北華屆六十第加參校本



員動運隊球會選預省會動運北華屆六十第加參校本



手選會動運北華屆六十第加參校本



面一之室績成校本



影攝機力電及機經整科織染



影攝線絡及解分計設習實生學科織染



影攝機木者之習習步初種織染



影攝機木寬習實生學科織染



影攝部機踏足科織染

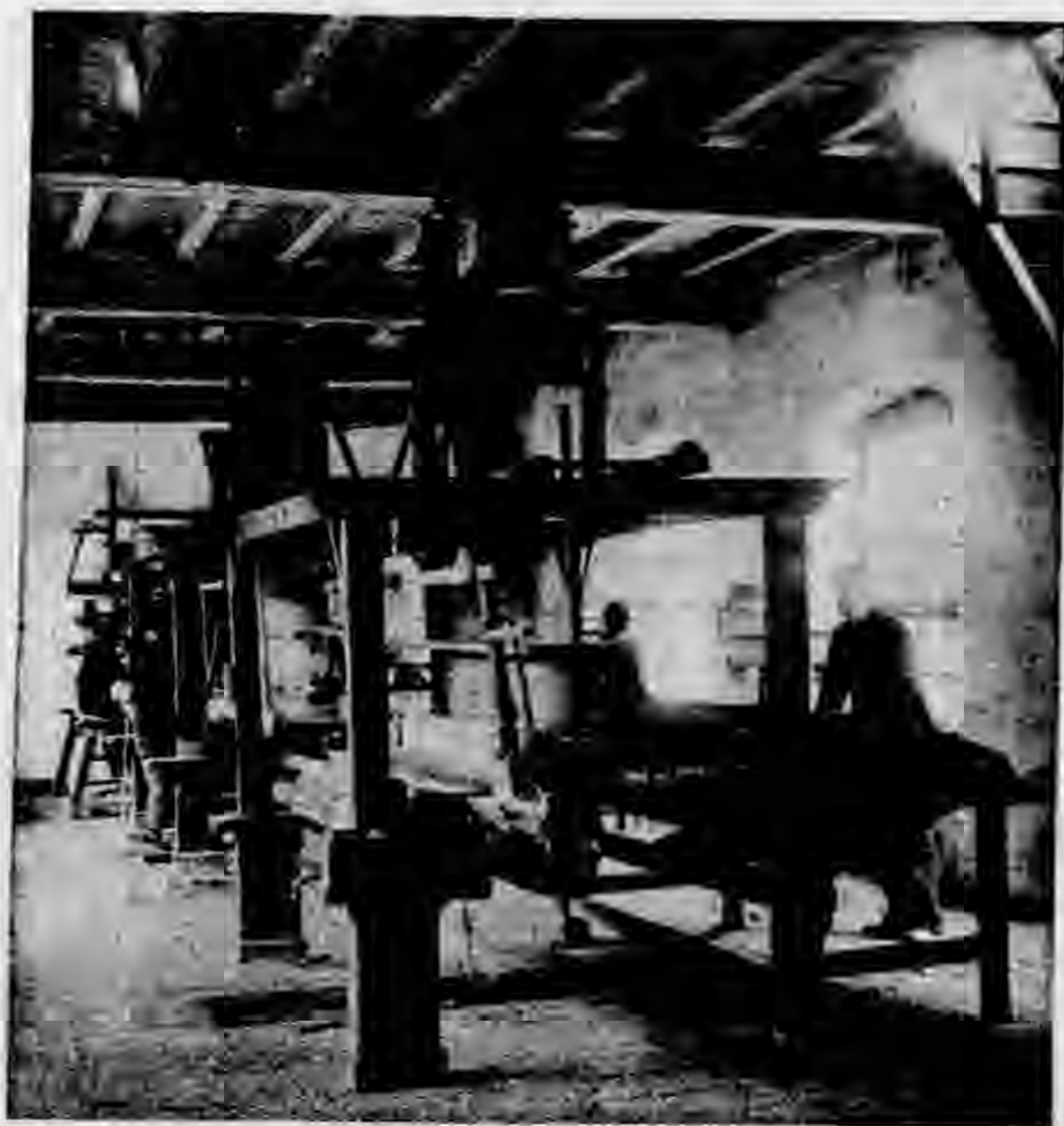

影攝機花提習實生學科織染



影攝機織練習實生學科織染



影攝習實色染生學科織染



本校本消費合作社門面



商科學生銀行及英文打字實習攝影



(一) 影攝業營習實社作合校本在生學科商



(二) 影攝業營習實社作合校本在生學科商



影攝記簿業營習實社合作校本在生學科商



影攝習實蠶養生學科絲蠶



(一) 室 蠶 養 科 絲 蠶



(二) 室 蠶 養 科 絲 蠶



蠶絲科學生製絲實習攝影

圖面平部一第校本

說明
按工部尺六十大計校址面積共八畝
七分九釐附近桑園體育場籃球場
網球場計十四畝八分八釐八毫

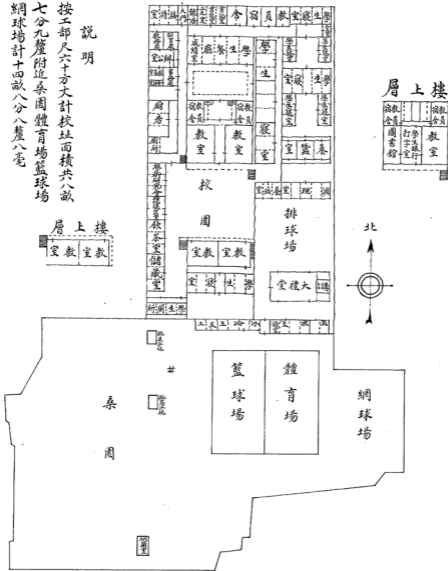

層上樓



層上樓



圖面平部二第校本

說明

二部面積共四畝七分九釐七毫

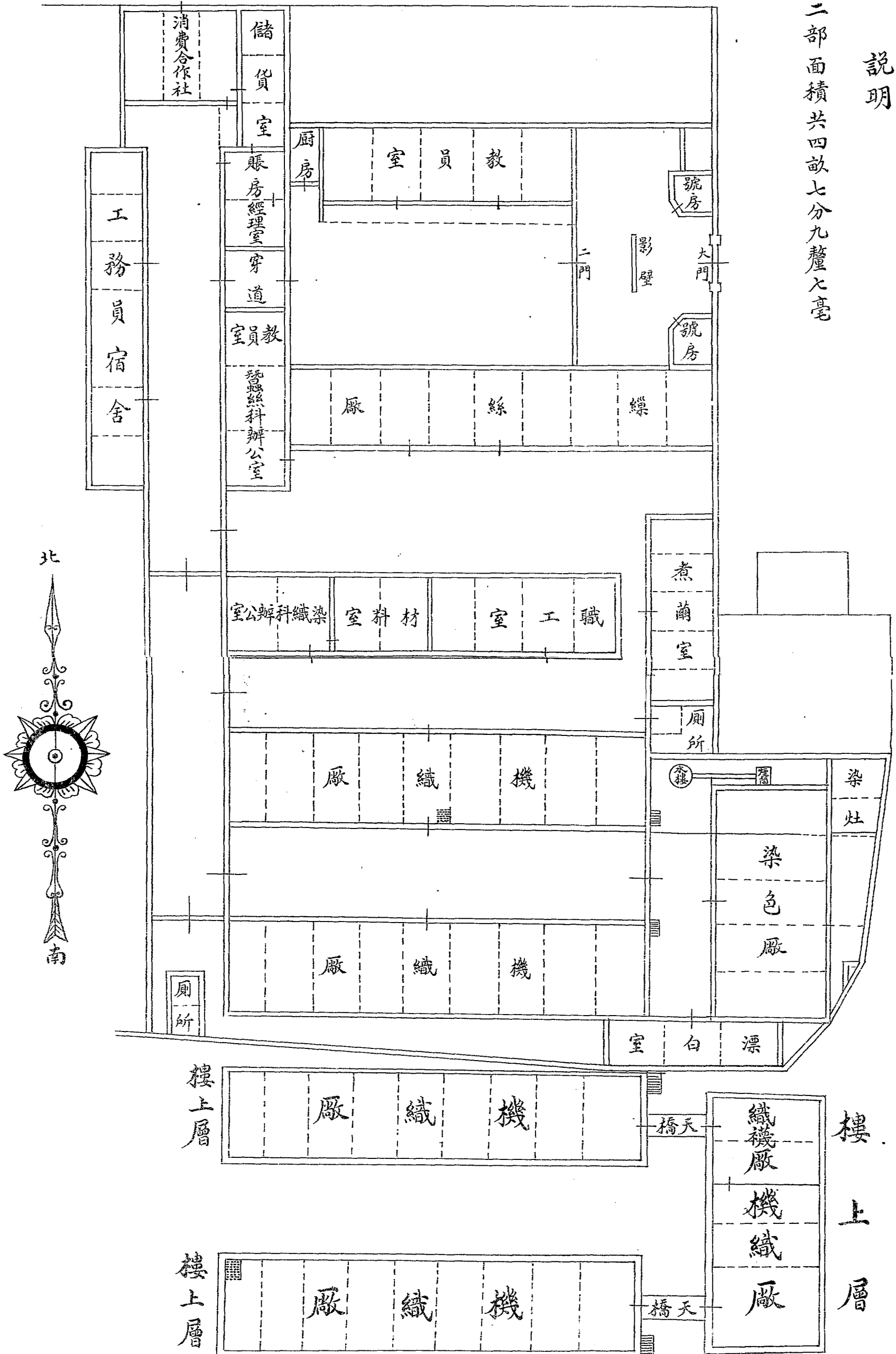



蠶絲科學生製絲實習攝影

沿華誌畧

沿革誌略

(一) 校址

本校於民國二年開辦，租居山水溝路南官有房舍一所。五年二月遷至東新街路南官銀號所收沒之民有房宅一所，此為本校之第一部。十八年將勸業場東鄰之模範染織工業講習所所址劃歸本校，作為本校之第二部。

(二) 校名

本校成立於民國二年九月一日，定名山東省立女子蠶業講習所。十一年七月改稱山東省立女子蠶業學校。十二年八月本省東城根舊職業學校縫紉科學生一班奉令併入本校，改稱山東省立女子職業學校。十四年九月奉令改為山東省立女子職業學校農工科。十八年八月又改稱山東省立女子職業學校。十九年七月始改稱山東省立第二職業學校。

(三) 校長

- 第一期 鄭淑寅先生於民國二年九月一日到校，十二年八月去職。
- 第二期 丁惟椽先生於民國十二年八月到校，十三年三月去職。
- 第三期 秦福堂先生於民國十三年三月到校，是年五月去職。
- 第四期 宋澤愷先生於民國十三年五月到校，十四年二月去職。
- 第五期 閻容德先生於民國十四年二月到校，是年八月去職。
- 第六期 楊壽豐先生於民國十四年八月到校，十八年五月去職。
- 第七期 朱經棠先生於民國十八年五月到校，二十年十月去職。

山東省立第二職業學校一覽 沿革誌略

第八期 錢瑞智先生於民國二十年十月到校，二十一年七月去職。

第九期 馬廷良先生於民國二十一年七月到校。

(四) 校產

民國二年開辦之初，本校校址租借山水溝路南官有房舍一處。

民國五年二月改租東新街路南官銀號清理處所收沒之民有房宅一處，每年租價三百元。於民國六年五月奉 省公署令准以五千元單獨抽賣於本校作為校址，即今本校之第一部。

民國五年五月購買大槐樹桑田四畝六厘有奇。

民國七年十月毗連校址以南之義地，經鄭所長呈准 省署立案，准予栽桑藉資保護。

民國十二年經丁校長呈請於西南圩墻內義地栽桑，是年十月接准歷城縣公署公函：以轉奉 省署指令照准轉函查照辦理。民國十五年十月呈准於南圩門外體育場南義地栽桑，計地五十八畝有奇。

民國十八年七月呈准 教育廳將舊省立模範染織工業講習所所址劃歸本校，即今本校之第二部。

(五) 改組經過

民國十八年省府由泰安遷回濟南，朱前校長並任伊始，本校學生計有蠶九，蠶十各一班，縫繡科，織工科，預科，補習班，臨時補習班各一班，共七班，而中等職業班僅有蠶九，蠶十兩班；其餘程度不齊，年齡亦多不合，即於是年八月按照職業學校為中等教育之原則，舉行結級試驗。除將蠶九，蠶十改編為蠶絲科第九級應在第三學年第一學期肄業，蠶絲科第十級應在第一學年第二學期肄業外，其餘縫繡科，職工科，預科，補習班，臨時補習班等一律取消，准其隨同新生試驗。更添招染織科第一級，商科第一級，蠶絲科第十一級新生各一班，每班四十名，共為五班。

十九年六月蠶絲科第九級畢業，招收商科第二級新生四十名。二十年八月添招商科第三級及染織科第二級新生各一班，

每班四十名，共爲七班。二十一年一月蠶絲科第十級畢業。招收蠶絲科第十二級新生一班四十名。是年六月染織科第一級，商科第一級，蠶絲科第十一級共三班畢業。八月招收蠶絲科第十三級，染織科第三級，染織訓練班第一級各一班，每班四十名。惟染織訓練班係應社會需要特別呈准設立，畢業期限暫定一年，與其他各科性質不同。

(六) 歷屆畢業生

民國四年九月山東省立女子蠶業講習所傳習科畢業學生十八人。

民國六年七月山東省立女子蠶業講習所蠶本科第一班畢業學生十五人。

民國七年十二月山東省立女子蠶業講習所蠶本科第二班畢業學生十七人。

民國九年十二月山東省立女子蠶業講習所蠶本科第三班畢業學生十七人。

民國十一年一月山東省立女子蠶業講習所蠶本科第四班畢業學生二十七人。

民國十二年六月山東省立女子蠶業學校蠶本科第五班畢業學生十九人。

民國十三年十二月山東省立女子蠶業學校蠶本科第六班畢業學生十四人。

民國十五年六月山東省立女子蠶業學校蠶本科第七班畢業學生十八人。

民國十五年六月山東省立女子蠶業學校蠶本科第一班畢業學生四人。

民國十六年二月山東省立女子蠶業學校蠶本科第二班畢業學生四人。

民國十七年一月山東省立女子蠶業學校蠶本科第八班畢業學生二十人。

民國十七年一月山東省立女子蠶業學校蠶本科第三班畢業學生五人。

民國十七年五月山東省立女子蠶業學校蠶本科第四班畢業學生十四人。

民國十九年六月山東省立女子蠶業學校蠶本科第九級畢業學生十一人。

山東省立第二職業學校一覽 沿革誌略

民國二十一年一月山東省立第二職業學校蠶絲科第十級畢業學生十五人。

民國二十一年六月山東省立第二職業學校蠶絲科第十一級畢業學生二十四人。

民國二十一年六月山東省立第二職業學校染織科第一級畢業學生十八人。

民國二十一年六月山東省立第二職業學校商科第一級畢業學生二十六人。

大事記

本校大事記

二十一年度

七月四日 教育廳委任馬廷良先生為本校校長。

十一日 本校校長馬廷良先生到校視事，并於是日呈報到校，辦理接收。

同日 發送教職員聘書。

十二日 新聘教務主任王新春先生，染織科指導員張元一先生，商科指導員李一琴先生，課業指導員趙之紀先生，商店指導員吳佑軒先生，會計員趙青雲先生，事務員趙慎五先生，文牘員陳作舟先生，并續聘蠶絲科指導員馬景曾先生，教務員陳世芬先生，訓育員張抱青先生，校醫田樹屏先生，工廠管理員黃翼南先生，教員王適宣先生，王永昇先生；均於是日到校。

十三日 奉到 教育廳頒發二十一年度學竣曆。

同日 招集暑期留校學生談話。

山東省立第二職業學校一覽

大事記

同日 招集新舊教職員組織招生委員會，開第一次會議，討論關於招收班級及招生簡章等事宜。

十四日 呈請添招染織訓練班。

同日 呈報聘請趙青雲先生為本校會計員。

十五日 博山建設局函託聘請平民工廠廠長，本校介紹染織科畢業生李愛菊充任。

十六日 新聘事務主任王延禧先生到校。

二十日 教務處填發二十年度下學期學生成績家長報告書。

二十一日 本校二部房舍着手修理。

二十二日 校長赴民衆教育館，參加山東教育改進討論會。

二十三日 奉 教育廳指令：染織訓練班准予備案。

二十四日 新聘訓育主任趙守勤先生到校。

二十八日 張貼招生廣告，登報，并發給各縣教育局廣告各三份。

同日 會呈交接各項清冊及鈐結。

五

山東省立第二職業學校一覽 大事記

二十九日 本校重光樓着手修理。

三十日 奉 教育廳指令：二十一年度二、三兩月份

計算書表單據，已函送財政廳核轉。

八月一日 新生起始報名。

同日 呈報十九年度本校概況目次。

二日 奉 教育廳指令：為朱歲兩前校長交代照章

應分交該校長統接具報。

三日 本校上新街南圩牆內本校桑田因鄰地易主，

派事務員趙慎五先生前往丈量，仍照界石劃

界。

四日 二部房舍及重光樓均修理工竣。

六日 奉 教育廳令：為對於學生旅費貸費不得由

學校直向教育局請發，免滋流弊，令遵照。

八日 開招生委員會第二次會議，討論關於考試應

辦一切事項。

十六日 奉 教育廳令：為省地方二十一年度概算短

期內不克公佈，茲擬定救濟辦法，令遵照。

十七日 呈報補送朱前校長交代款項清冊一份。

六

同日 奉 教育廳令：發二十年度中等學校統計表

，限一月內填報到廳。

十九日 新聘課業指導員邢雪琴先生到校。

二十日 舉行新生入學試驗。

二十一日 開招生委員會第三次會議，審查新生成績，

計考取染織科第三級新生四十名，蠶絲科第

十三級新生四十名。

二十二日 開始辦理新舊生入學手續。

同日 修理學生飯廳，寢室，及廚房。

二十四日 奉 教育廳令：發省立職業學校改進辦法，

令遵照具報。

同日 領到十九年度學校一覽臨時費。

二十五日 染織訓練班新生舉行入學試驗。計取四十一

名。

二十六日 舉行開學典禮。

同日 舉行科務會議，討論各科實習辦法及應與革

事宜。

二十七日 孔子聖誕，放假一日。

同日 教務處通知各教員定于本月二十九日開始上課，并分發各教員授課時間表及應用教本。

二十八日 訓育處協助學生成立飯團。

二十九日 新舊學生共七班計二百四十餘人，于本日上午開始正式上課。

三十日 訓育處暨選各級級長，並分發教室及寢室值日生輪流表。

九月一日 閱書館起始開放。

同日 實行教室日誌，由各班值日生負責記載。

二日 舉行本年度第一學期第一次校務會議，通過議案如左：

(一) 本屆華北運動會預選籌備辦法。

(二) 職員輪流值日及教員輪流考覈自習辦法。

(三) 組織經濟稽核委員會，改選委員。

(四) 組織體育委員會，選聘委員。

(五) 實習設備不敷應用，決議呈請催發二十年度工廠設備費。

(六) 陰雨連綿，修繕甚多，決議呈請陰雨臨時費。

山東省立第二職業學校一覽 大事記

五日 呈請 教育廳，以本年陰雨連綿，房屋坍塌太多，請發給陰雨臨時費以資救濟。

同日 濟南自治區區助理員來校參觀，并調查關於職業事項。

同日 章邱職業學校吳樂泉先生來校參觀。

六日 領到七月份經常費。

同日 本校消費合作社第四屆徵集新股。

同日 奉 教育廳令：自七月份起造送憑單預算書，應剔除冬季炭費，俟入冬再行勻入。

同日 奉 教育廳令：參加第十六屆華北運動會預選會。

七日 開體育委員會第一次會議，議決課外運動項目及輪流指導辦法。

九日 校長赴游藝園參加省府勉勵會。

十日 本校舉行運動會，預備參加華北運動會預選會。

同日 山東省立實驗民衆學校校長王保合先生來校參觀。

山東省立第二職業學校一覽 大事記

- 同日 開科務會議，商訂各科課程標準。
- 十一日 奉 教育廳令：二十一年度預算未成立，暫行救濟辦法已轉呈國府備案，令知照。
- 十二日 學生銀行籌設完備，商科二級開始實習。
- 十三日 教育廳督學楊展雲先生來校視察。
- 同日 分發新生徽章。
- 十四日 收到商務印書館發來第四期萬有文庫。
- 同日 商科三級學生開始商店實習。
- 十八日 九一八紀念日奉 令不放假，除舉行紀念儀式外，照常上課。
- 二十日 領到八月份經常費。
- 同日 呈報改選二十一年度上學期經濟稽核委員會委員姓名冊。
- 二十二日 本校學生參加第十六屆華北運動會省預選會，自本日起放假二日。
- 同日 三省立職業學校會銜呈請 教育廳催發二十一年度工廠設備費。
- 二十三日 呈報二十一年度臨時修繕費計算書。
-
- 同日 呈報二十一年度第三次全省運動會費用計算書表，單據等。
- 同日 呈請 教育廳轉函青島大學，商借打字機及繅絲機等以資實習。
- 二十四日 運動會結束，自本日起照常上課。
- 同日 本校所送國貨陳列館第一屆展覽會之成績領回，存列於本校成績室。
- 二十五日 盟漱室東兩間新添盆架裝修齊全。
- 同日 昌邑建設局函託聘請平民工廠技師，本校介紹染織科畢業生蕭秉梅充任。
- 二十六日 函送染織科畢業生李桂卿金殿俊到工業試驗所實習。
- 同日 花邊技師教員劉蘭芬先生到校。
- 二十七日 教務處分發課程預算表及積分簿。
- 同日 鐵道部法規專員馬麗辰先生來校參觀。
- 同日 本校消費合作社開第四屆股東大會改選董事。
- 同日 奉 教育廳令：關於每週國文題目應按月呈

報。

二十八日 開本年度第一學期第一次教務會議通過議案如左：

(一) 學生成績考察辦法。

(二) 關於學生缺課處理辦法。

(三) 課程標準修正案。

同日 呈報蠶絲科第十三級，染織科第三級，及染織訓練班第一級新生履歷一覽表暨證明文件。

二十九日 呈報二十一年度上學期教職員履歷表。

十月五日 山東省民衆體育場聘本校祁雲琴先生爲山東參加第十六屆華北運動會女生管理員，于本日率本校運動員四名赴豫。

六日 呈報染織訓練班課程分配及實習辦法。

七日 山東省立國貨陳列館第二屆國貨展覽會徵集出品，本校送到染織品及原料品三十件。

八日 上學期缺考學生舉行補考。

同日 呈請建築繅絲工廠預算費。

十月十日 雙十節奉 令不放假，本校除舉行紀念儀式外

山東省立第二職業學校一覽 大事記

照常上課。

同日 本日起全體學生改着冬季制服。

同日 早自習改爲六點半起七點一刻止，晚自習改爲六點半起九點止。

十一日 山東省立民衆教育館嬰兒比賽會徵集獎品，本校送兒童衣料數件。

同日 安徽教育廳吳梅森先生來校參觀。

同日 浙江教育廳教育考察員王學素先生來校參觀。

十三日 臨沂建設局長李蔚廷先生來校參觀。

十四日 鄒平山東鄉村建設研究院第二屆農品展覽會籌備會徵集出品，本校送列繭絲兩種。

十五日 廣西省立第一中學校長劉善繼先生，及廣西省立第二女子中學校長馬懷瑾先生來校參觀。

同日 參加華北運動會運動員由豫回校，

十七日 開本年度第一學期第二次校務會議商訂學生操行考察辦法。

十八日 由教育廳借到小打字機一台。

同日 奉 教育廳令：以青大兩覆農工各科正在籌辦

山東省立第二職業學校一覽 大事記

，二職所有擬借機械困難允許。

十九日 本校消費合作社參加山東省立國貨陳列館競賽會，會期限一個月。

同日 本校消費合作社營業時間自本日起暫定為早七點半起至晚七點止。

同日 訓育處於本日起舉行各級學生個別談話。

二十日 訂立打字機包修合同。

二十一日 呈報九月份國文題目表。

同日 舉行秋季旅行，全體教職員學生于早七點同赴開元寺，下午兩點回校。

二十二日 教育廳督學王秩強先生來校收驗二十年度一〇

二十四日 一二元之臨時費工程。

二十七號 奉 教育廳指令：第三次全省運動會計算書准予存轉。

二十八日 奉 教育廳指令：以蠶絲科第十三級，染織科第三級，蠶織訓練班新生履歷表，均准予存轉，證明文件發還。

同日 奉 教育廳指令：以蠶絲科第十三級，染織科第三級，蠶織訓練班新生履歷表，均准予存轉，證明文件發還。

二十九日 水災賑捐，簿記費、及教育行政週報費，均於是日掃數呈解。

同日 函達省黨部二十年度十月份至二十一年度八月份所得捐表二十二份。

三十日 事務主任王延禧先生赴教育廳參加討論冬季爐炭裝卸及分配辦法。

十一月二日 鄒平鄉村建設研究院孔雪雄陳鏡人兩先生來校參觀。

二日 奉 教育廳指令：以呈報本年度上學期教職員履歷，准予存轉。

三日 奉 教育廳指令：以染織訓練班課程分配及實習辦法，准予核轉。

同日 本市青年會少年部舉行展覽會徵集出品，本校送列成績十四件。

四日 呈報染織科第一級，商科第一級，蠶絲科第十級畢業生履歷成績分數表。

同日 學生舉行本年度第一學期第一次演說辯論會。

同日 訓育處舉行全校學生健康檢查。

五日 昌邑建設局長劉成華先生來校參觀，并委託訂購織布機械。

十日 函覆歷城縣黨部爲填具二十一年度上學期黨義教師及訓育主任調查表。

同日 開本年度第一學期第三次校務會議討論修正本校改進計劃大綱。

同日 呈報十月份國文題目表。

十二日 總理誕辰紀念日奉 命不放假，本校除舉行紀念儀式外照常上課。

同日 教育廳秘書劉如能先生來校參觀。

十四日 建設廳視察員劉七宣先生來校參觀，考察職業教育。

同日 河南教育廳第三科科長王公度先生來校參觀，考察職業教育。

十五日 呈報二十一年度上學期訓育主任審察證書號數。

同日 訓育處調查本校領便貸費學生。

十七日 第一師師女子部籃球隊來校與本校籃球隊作友

山東省立第二職業學校一覽 大事記

誼比賽。

十八日 學生舉行本年度第一學期第二次演說辯論會。

十九日 約請王殿玉先生來校演奏音樂。

十二日 接准中華職業教育機關聯合會公函，係關於本年職業教育聯合會通過議案二則。

二十三日 拍照教職員與生全體像，并各種實習照片。

二十四日 開本年度第一學期第四次校務會議討論修改本校一覽日次，并組織一覽編輯委員會。

同日 校長參加由東中等以上學校聯合會成立大會。

二十五日 本校一覽編輯委員會開第一次會議，討論關於編輯一覽工作分配事項。

二十六日 領到十月份經常費。

二十七日 本校籃球隊與第一師師女子部籃球隊在體育場比賽。

二十九日 商科教員高大可先生因事請假，暫請朱君成先生代課。

三十日 本校各處安置火爐。

十二月一日 奉 教育廳令：發揚督學視察本校報告一份。

山東省立第二職業學校一覽 大事記

- 同日 濰縣廣文中學校長崔得潤先生來校參觀。
- 四日 本校籃球隊與女中籃球隊在體育場比賽。
- 五日 本日係肇和兵艦起義紀念日，全體師生在大禮堂舉行紀念儀式。
- 六日 奉 教育廳令：以本學期招收染織科第三級，蠶絲科第十三級，及染織訓練班第一級新生表已核准備案。
- 七日 呈報本校二十一年度下學期改進計劃大綱并各種規程。
- 同日 本校各處火爐開始生火。
- 八日 開本年度第一學期第五次校務會議，討論修正本校組織大綱及學則。
- 同日 本校東鄉卿雲堂陳因購買房產函請監公丈量宅基，本校派事務員趙慎五先生前往。
- 同日 綏遠教育參觀團五人來校參觀，考查職業教育。
- 同日 實業廳函聘本校校長為山東省立國貨陳列館第二屆審查委員會會員。

十二

- 九日 山西實業廳委員王文定先生來校參觀，考察本校合作社辦理情形。
- 十一日 本校籃球隊與女師籃球隊在體育場比賽。
- 同日 奉 廳令：九月二十呈送改選經濟稽核委員會委員姓名，准予備案。
- 同日 奉 廳令：十月二十一呈報九月份國文題目表，准予備案。
- 十五日 領到二十年度添設同辦費最後四分之一數。
- 二十一日 領到十一月份經常費。
- 二十五日 雲南起義紀念日，放假一日。
- 同日 奉 教育廳令：二十一年度上學期教職員表准予備案。
- 二十九日 開本年度第一學期第六次校務會議，討論學期考試日期及新年誌慶辦法。並議決校徽，校訓，校旗，校色等事項。
- 三十日 本校消費合作社董事會開會商酌本屆結算辦法及日期。
- 二十一年一月一日 新年遊 令於一月一日至三日休假三

天。

二 日 下午開師生茶話會，晚本校學生舉行游藝會。

六 日 圖書館以年假將屆開始停止借閱書籍。

七 日 收到膠濟津浦兩路局乘車減價票。

十一日 本年度第一學期試驗開始。

十二日 領到十二月份經常費。

十四日 學期試驗完竣舉行休業式。

十六日 開訓育委員會討論學生操行事項。

十八日 寒假開始。

同日 訓育處製發學生回家報告書。

十九日 山東省立國貨陳列館發給本校出品獎狀，計

特等及優等獎狀各一張。

二十日 國畫教員彭葆仁先生因事辭職，另聘吳天堦

先生繼任。

二十一日 奉 教育廳令：以染織科第一級，商科第一

級，及蠶絲科第十一級學生畢業歷歷成績表

已呈奉 省 部令准備案。

山東省立第二職業學校一覽 大事記

同日 染織科第一級，商科第一級，蠶絲科第十一

級畢業證書呈請 教育廳驗印。

二十三日 奉 教育廳令以二十年度參加第三次全省運

動會費用計算書表等件奉 省令准核銷。

同日 奉 教育廳令：以二十年度冬季炭費計算書

表等件奉 省令准核銷。

同日 奉 教育廳令：以二十年度九，十，十一，

十二，一，二，三，各月份計算書表等件均

奉 省令准核銷。

二十四日 致務處填發二十一年度上學期學生成績家長

報告書。

三十日 成績室，打字室，及學生銀行互換位置。

三十一日 寒假終了，開始辦理學生入學註冊手續。

二月一日 本年度第二學期始業，遵曆開學，并自本學

期起實行新課程。

五日 借到高級中學打字機三台。

六 日 補行本年度第二學期開學典禮，自本日起正

式上課，共計全校學生一百八十四人。

山東省立第二職業學校一覽 大事記

- 七日 收到第三職業贈送織物標本一份。
- 同日 領到工廠設備費。
- 九日 教育廳派徐馬兩督學到校商訂工廠設備應辦事宜。
- 十一日 開本年度第二學期第一次校務會議討論關於各部改進事宜。
- 十三日 收到本校合作社贈送書籍一百十二種。
- 十六日 領到一月份經常費。
- 十七日 教育廳招集開會討論各職業學校工廠設備費分配辦法。
- 二十日 成立課外學術研究會。
- 二十四日 開本年度第二學期第一次校務會議討論學生補考及各科課程事項。
- 二十八日 奉 教育廳令訓育主任趙雅為審查合格准予備案。
- 三月一日 送教育廳染織蠶絲兩科學生實習成績共四十八種。
- 五日 舉行補考試驗。

十四

- 八日 本日為國際婦女節，停課一日，師生全體舉行大掃除。
- 十二日 本日為植樹節，全體學生赴千佛山參加植樹典禮。
- 十三日 奉 令休假一日。
- 十四日 借到裕濟銀號廢鈔票以應銀行實習。
- 十六日 訓育員張挹青先生因病辭職，另聘張錦玉先生為訓育員。
- 十七日 領到二月份經費及養蠶室臨時費。
- 同日 教務處呈報商科第二級及訓練班第一級應屆畢業學生名冊。
- 同日 校長參加山東教育界抗日將士慰勞會。
- 十八日 本年度第二學期第二次校務會議報告抗日將士慰勞會捐款事宜。
- 同日 本校消費合作社開第五屆股東大會改選董事。
- 二十日 何廳長偕同徐祖善，宋寶善兩先生來校參觀。

二十三日 本校教職員及學生共捐款二百二十餘元解繳慰勞會。

二十八日 黃花崗紀念日，放假一日。

四月一日 春假開始，并于是日舉行春季旅行。

二日 染織科第一級，商科第一級，及蠶絲科第十級畢業證書已由教育廳驗印發還，通知學生來校領取。

同日 養蠶室開始修理。

十日 威海衛第一中學校長張寶山先生來校參觀。

同日 本校作息時間本日起始變更。

十五日 南宿舍開始修理。

十八日 領到三月份經常費。

同日 開體育委員會 規定本校運動會開會日期。

二十日 商科第二級學生參觀交通，中國，及民生各銀行。

二十一日 商科第二級學生參觀中國肥皂公司及萬國儲蓄會。

同日 養蠶室修理完竣。

山東省立第二職業校學一覽 大事記

二十七日 本校開運動會，停課一日。

同日 商科教員朱君成先生因病請假，所任功課暫請杜運宇先生代理。

廿八日 北大教育系參觀團來校參觀。

九廿日 開本年度第二學期第二次體育委員會，討論本校學生參加第十七屆華北運動會山東選手競賽會事宜。

五月一日 蠶絲科開始養蠶實習。

三日 濟南慘案紀念日放假一日。

四日 齊魯中學馮遜卿胡玉潔兩先生來校參觀。

五日 革命政府紀念日放假一日。

同日 南宿舍修理完竣。

六日 本校參加第十七屆華北運動會山東選手競賽會停課一日。

九日 呈請 教育廳轉商實業廳關於各縣工作助理員酌予錄用本校商科畢業生。

十三日 呈請 教育廳轉函山東大學商信整架等機械以便實習並變更工廠設備費預算。

山東省立第二職業學校一覽 大事記

同日 呈送 教育廳二十年度經常費決算書表等件，並呈解二十年度經費結餘。

十四日 上海中華職業學校籌備舉行十五週年紀念會，函知本校，本校寄送賀聯一付。

十六日 領到四月份經常費。

十七日 呈請 教育廳轉函財政廳分函本市各銀行酌予錄用本校商科畢業學生為練習生。

二十日 接濟南童子軍第三次大會操籌委會函徵集獎品，本校函送本校出品線襪十四雙。

廿二日 湖北省立教育學院畢業生來校參觀。

廿九日 召開本年度第二學期第二次校務會議，通過議案如左：

(一) 商科二級及染織訓練班畢業試驗日期案。

(二) 修正本校製作部售品辦法及職業指導委員會規程案。

(三) 討論本校今後應興革事宜。

三十日 由青州運到本校訂製繡絲機及再練機各一架。

十六

六月六日 奉 教育廳轉奉省都令以本年度第二學期致職員履歷表准予備案。

八日 領到五月份經常費。

十二日 開始舉行商科第二級畢業試驗。

同日 開職業指導委員會第一次會議。

十五日 商科二級畢業試驗完畢。

十六日 舉行商科第二級畢業儀式並發給臨時畢業證書。

二十日 蠶絲科養蠶實習終了。

廿六日 開始舉行各級學年及學期試驗並染織訓練班畢業試驗。

廿九日 各級試驗完畢，舉行休業式及染織訓練班畢業儀式並發給臨時畢業證書。

三十日 開始放暑假。

二十一年度第一學期開學典禮校長報告

諸位同學：今天是我校廿一年度第一學期的開始，也就是，商科二級的第三學年；商科三級，染織科二級的第二學年；蠶絲科十二級的第一學年第二學期；蠶絲科十三級，染織科三級的第一學年；染織訓練班的第一學期，的開始。學校一切事情都要由今天起開始進行。現在要報告的事情計分三點：

(一) 這次本校的變化

(二) 變化後至今的經過

(三) 今後職業學校採取的辦法

關於第一點——這次本校的變化——在暑假七月四日忽奉到教育廳委任令，令云：『饒校長辭職，委馬廷良為校長』，本人奉令之下，不勝驚異，即赴教廳面見廳長，以校長一席責任重大，再三懇辭，終未蒙允許，只得勉勉來作，竭盡知能以求學校的進展；以上是這次本校的變化。

關於第二點——變化後至今的經過——見過廳長之後，就籌備接收，自七月十二日開始辦理接收手續，直到七月卅日

山東省立第二職業學校一覽

大事記

才接收完竣，在這個期間應辦的事比較重要的有兩件：第一件是計劃請人的問題。以前的舊同仁，有的高就了，有的被挽留下了，還有幾位新聘到的。新舊老師們都是有崑崙，經驗宏富，熱心教育的，同學們要尊敬他們，服從他們，在他們的指導之下，努力的工作起來。

第二件是籌備招生問題。教育當局，鑒於社會上失業者一天多似一天。社會呈現不安定的狀態，推究其因，確是消費者多而生產者少。若人人都能生產。即所謂「自食其力」社會就可以安定了。想在最短期間，造就一種實地工作的人才。以期早日到社會上服務，所以就叫本校商科暫停招生，特招一班染織訓練班。一年畢業，因為他們要在這短的期限，學得適用的技能。所以他們的實習鐘點特多。他們的工作也更緊張而且勞苦。他們是社會上的速生產者。根本的發展中國實業，應當多造就這樣的人才。此外還有染織科及蠶絲科兩班新生，共計三班：均已招齊，以上是變化後的經過。

關於第三點——今後職業學校採取的辦法——同學們來到本校求學，務要對於本校有一個相當的認識，要知道這個學校不是中學，不是師範，乃是一個職業學校，職業教育和

中學，師範教育意義不相同，性質不相同，所以他的辦法也不相同。辦學校都要有一個目的，必須全體都向着一個目的去作，才能得到辦教育的效果，不然是徒勞無功的。我們知道中學畢業是要升學的，師範畢業是要當教員的。職業學校是要求得一種技能，藉以謀生活求自立的。若是職業學校畢業後也可以升學，也可以當教員，那便是所學非所用了。那便是枉費了辦職業教育的苦心了。請看現在本省鄉村師範，已有五六處，初級中學！私立的不計外！已有十三四處，而職業學校僅有三處，將來師範生畢業的一年一年的增多，小學教員都不夠他們當的了。中學畢業升學的年年都有餘剩。他們自己的出路一天窄似一天焉有再叫我們走的路呢！所以現在教育的着眼點，是要爲人民多謀一種出路，不但使人人得到一種技能藉以謀生，并且還要使社會上增加生產的能力。就是多開一種本國的富源，多出一種國貨，同時便少鎊一點外貨少外溢一點利權可以使社會上經濟寬裕，一方面調劑人民的生活，一方面挽救實業落後的危險，這就是民生救國的眞義。這種話不是空說的，試看我們中國如此之大，人民如此之多，天產

如此之富，而農工商業反如此不發達，細看看那方面不需要改造，那方面不需要建設，那方面不需要我們精勤努力，苦心經營的向前去辦？不關心實業的人當然想不到這裡，關心實業的人便覺得應當作得事業都放在面前而竟無人去作，這是甚麼原因呢？這就是職業人才缺乏的原因。再看本省三個職業學校，年年都有畢業的學生，爲甚麼都沒有相當的工作而大半流入升學，當教員之途呢？這一層不能歸罪於旁人，應當引咎於自己，所謂工作找不到，並不是眞找不到，現在眞有急於想聘請職業人才的，就是因爲他們擔任不了人家的事，人家也不敢信任他，因此證明年年畢業的學生，都不是眞正的職業人才。這種教育失敗的原因我想不外乎兩種：

一是辦學的一方面顧及學生的職業技能，而一方面還要顧全他升學，這種紛歧的心理便是僥倖的大原因，你想初級中學和初級職業學校雖是年限相同，而所學的東西大不相同：一是求普通學科的普遍深造預備升學的，一是在普通學科之外，更有許多專門學科及技術實習的。那些專預備升學的尚且有許多的攻不上學校，這些不專攻升學的還

有希望嗎？在學的學生不明白這種道理，只是終日猶豫不決，想升學的就討厭專門功課及實習鐘點太多，就說爲甚麼不加普通功課呢？想謀職業的，就嫌實習太少，普通功課太多。結果升學的也不能升學，謀職業的也謀不到相當的職業，完全失敗。

一是學生方面根本不明瞭職業的真義，不信任自己有關職業的精神，這種自墜自憐的心理，也是僥倖的大原因，完全還覺得他是一個閹秀，是一個小姐，那能實地工作？又怕下力氣，又怕難看，進到學校來不得不看看書本，他絕想不到我還能把所學的供之於社會，可以用他謀生，因此無論是課堂的功課，或工廠的實習都是漫不經心，敷衍敷衍。既不能親自操作，又不肯聽從指導；以爲來上學是給人家幹的，就照這樣子出來，還有甚麼用處？結果光陰就誤了，學業荒廢了，也是完全失敗。

所以要想職業學校的學生有出路，必須要有真正的技能，不能拿着畢業證書去謀生，要拿自己的技能去謀生，自己要下一個勤苦耐勞的決心，使我們的技能純熟，使我們的技能激動社會，使我們的技能轉變社會上不信任我們的

山東省立第一職業學校一覽 大事記

心理。要想求得真正的技能第一先要拋開閹秀的身分，小姐的氣派，走進工廠，我便是個工人，走進商店，我便是個店員，走進桑林，製絲廠，我便是個農民桑工，處處要躬親，時時要勤勞，應注意的牢記下來，應熟練的要耐性去作，要絕對服從指導，更要虛心請教，能照這樣練習上三年，或者能得到真正的技能，既有了真正的技能，人家自然就爭着聘用，至少也能仗着自己的本事自己經營事業，那才是真正的出路呢，古人云：「不患無位，患所以立，」諸位同學務要深體斯意。

現在既是一切事業都擺在面前，無人去作，那些師範生，中學生，都爭不到手，非等着我們職業界的人去作不可。我們不要放棄我們的權利，不要放棄我們的出路。

所以本校的課程和工作，都比從前有改進，普通課程，應減者減，專門課程應添者添，特別注重實習工作，從前實習分數，占百分之四十，從本年度起，教廳明令公佈各職業學校實習鐘點應占全課程的半數，實習分數占百分之六十。實習不及格者，留級，打算造就真正人才非如此去作不可。

尤有善者，因為國家提倡生產教育，優待貧苦學生。把一切學費，宿費，體育費，雜費均行免收，並且按各縣經濟情形，還可請求貸費。比上中學便宜多了。再不腳踏實地的去幹豈不有負國家與辦職業教育的苦心了嗎？

最後仍是提醒同學，要明白職業教育在中國的需要！要具有職業學生的精神！要勤苦，要耐勞，要始終不懈！

廿一年度來往重要公文

◎山東省政府教育廳第二四五二號訓令

為飭令對於學生旅費貸費不得由學校直向教育局請發以免流弊令遵照由

查畢業學生參觀旅費，向例由學校抄送名單由本廳轉飭各教育局核發。至於貧苦學生升學貸費，照章應由學生呈請教育局核辦。乃近來各校往往有直接致函教育局請發畢業學生參觀旅費，並有代學生請發貸費者，有違例章。易滋流弊，殊屬不合！嗣後關於畢業學生參觀旅費事項，須由學校呈候本廳核奪。貧苦學生貸費，應由學生本人遵章呈請本縣教育局核辦，無本廳之令各縣教育局不得擅自發給畢業參觀費，各學校亦不得再有代該校學生直接向各縣

教育局請發旅費貸費情事。惟教育局為處理貸費向各學校有所調查，各學校仍應負責答覆，俾教育局有所根據。除分令外，合行仰該校長遵照！此令。

◎山東省政府教育廳訓令第三五二四號

令積極訓練學生以期作育人才其思想行動如有乖張屢戒不悛者即行開除並不得發給修業證書以遏亂源由

查年來各校學生不專心學業，習尚歧異，對於校政，則橫加干涉，對於教師，則任意詆毀。甚至散發傳單肆意謾罵，鼓動罷課，以相挾持，紊亂學校秩序，影響社會安寧，絃歌停歇，聳令駭然，言念及此，良深痛惜！

推原學潮發生，固有種種原因，然以幼稚青年，學識未充，值此反動勢力潛伏各地之際，激於一時感情衝動，雖為一二宵小利用，少數乘機操縱，撥弄是非，多數未加考慮，率爾效尤，以致風潮迭起，紛擾不堪。要為學潮發生之最大癥結也。

本廳對於青年學生素深愛護，整飭學風亦具決心。各校校長對於學生應積極訓練，用期作育人才，蔚為國用。其

思想荒謬行爲乖張者尤須特別防範，毋稍放鬆，如有屢戒不悛，甘自暴棄者，即查明開除。藉使不肖之徒無從煽惑，以謀本省教育之進展。

惟近查各校對於滋鬧風潮，宣佈除名之學生，往往有發給轉學證明書者。寓造就於懲處之中，用意甚厚。無如此項學生轉入他學後，仍有不安學業挑撥風潮情事。似此不堪裁成，殊可痛恨！若不嚴加限制，勢必病毒傳染學潮滋多。茲特通令各校切實遵照整頓學風、凡除名學生一律不准發給轉學證明書、以遏亂源，而杜流弊。除分令外，合行令仰該校長即便遵照並轉飭學生一律知照！此令。

◎山東省政府教育廳第二七五號訓令

爲令發省立職業學校改進辦法仰即遵辦具報由

茲經本廳擬定山東省立職業學校改進辦法，通令各職業學校，以資遵循，而期改進，除分行外，合行令仰該校長遵照辦理，並將辦理情形，隨時具報備查，此令！

◎山東省政府教育廳第二八九四號訓令

爲奉省府令女生所着之制服褲太短，有傷風化，令遵照部頒規程，加以更正由。

山東省立第二職業學校一覽 大事記

案奉

山東省政府訓令教字第八九三八號內開：

爲令行事，據報告稱。現在濟市女生、所服之褲、其短逾常，有傷風化，似應令飭教育廳加以矯正，以肅觀瞻，等情；據此，合行令仰該廳即便查照改正此令等因；奉此，除分令外，合行令仰該校長遵照部頒學生制服規程，加以更正！此令！

◎山東省政府教育廳訓令第二九一二號內開：

爲各校畢業生臨時證書，須粘貼本人二寸半身像片，由校加蓋騎縫鉛記、領取正式證書時，須將臨時證書繳回，免滋流弊由。

查各校畢業學生，往往因證書尚未領發，有先由各校發給臨時證明書者，原爲畢業學生升學或就學呈驗資格起見，本屬法良意美。乃進查各校發給之臨時證明書，因未粘貼像片，時有轉借假冒情弊，且有業已領取正式證書，而臨時證明書，尚在他入手中者，若不嚴加限制，勢必糾紛滋多。茲特規定各校畢業學生臨時證明書，須粘貼本人二寸半身像片並須由校加蓋騎縫鉛記，至領取正式證書時，

應將前領之臨時證明書繳回，藉杜流弊。除分令外，合行令仰該校長遵照。此令！

◎山東省政府教育廳第三二六四號

爲奉 教育部令各校每逢星期六下午，自由規定休假半日，對於每週課程時間之分配，多不平均，轉令立予改正由。

案奉

教育部訓令第八二二六號內開：

查我國大中小學各級學校，常有於每星期六日下午，例不編列授課時間之習慣。一方除遵照功令星期日例假休息外，各該學校，復得於每星期六下午，自由規定休假半日，積習相沿，由來已久，尋其意義，殊難索解。學校教育對於支配每週教學時間，須依據課程標準與作業進程；並須參照受教育者身心發育狀況，以求時間上配置之允當。除星期日例假外，每週各曜日授課與自修時間應爲平均之分配。庶幾在教育效果上可收循序漸進之功，而無間斷偏倚之弊。倘於每星期六日下午，故意不編列授課時間，視同例假，則每週應授課程之時數，勢必擁擠編列於其他各曜

日，勞逸自無由平均。且每至星期六日下午學生即可不受學規之拘束，隨意離校閒散，不能寶貴光陰，虛擲可惜，而無形中影響於學生學業及品行上之損失，尤難測度。此種積習實屬意義毫無，流弊滋甚；亟應立予改正。

本部負革新教育之責，凡有積弊，必謀剔除。務望全國從事教育人士，一致奮勉，毋稍因循，有厚望焉，除分令外，合行令仰知照，並轉飭所屬一體知照。此令！

等因；奉此，除分令外，合行令仰該校長遵照。此令。

◎山東省政府教育廳訓令第三六四九號

爲據省督學楊展雲報告視察該校教育狀況令即查照辦理由。

案據省督學楊展雲視察該校狀況，繕具清冊，並附意見呈送前來。經本廳詳加審核，該校學生閱報室及成績室，分別設在樓上，地址俱屬偏僻，學生閱覽報紙及觀摩成績，均感不便；應將閱報室，銀行及打字練習室，學生成績室，學生接待室等，互相對換，以求適當。學生養病室，養蠶室，製絲廠等，均已坍塌傾斜，亦應在可能範圍以內，設法修繕，以資應用。又本科學生實習時，並應

嚴加督促，詳細指導，俾學生學能致用。合行令仰該校長查照辦理！具報備查。此令！

山東省政府教育廳訓令第三〇〇號

◎山東省政府教育廳訓令第六二三號

為轉發 教育部頒發之職業學校法令知照由。

案奉

教育部訓令第五二八號節開：

「案奉 行政院第五一零八號訓令轉發『職業學校法』到部。除分令外，合亟抄發原條文，令仰知照，並轉飭所屬一體知照！」

等因；附抄發職業學校法一份到廳。奉此，除分令外，合行抄發原條文，令仰該校長知照！此令。

計附發職業學校法一份

職業學校法

第一條 職業學校應遵照中華民國教育宗旨及其實施方針以培養青年生活之知識與生產之技能。

第二條 職業學校分為初級職業學校高級職業學校。

第三條 職業學校之設立以單科為原則但有特別情形得

山東省立第二職業學校一覽 大事記

設數科。

第四條 初級職業學校招收小學畢業生或從事職業而具有相當程度者修業年限一年至三年。

高級職業學校招收初級中學畢業生或具有相當程度者其修業年限為三年。招收小學畢業，或具有相當程度者其修業年限為五年或六年。

職業學校招收學生均應經入學試驗及格。

職業學校得酌量情形附設各種職業補習班。

第五條 職業學校按所設科別稱高級或初級某科職業學校其兼設二科以上者稱高級或初級職業學校分設兩級者稱職業學校。

第六條 職業學校由省或直隸於行政院之市設立之但依地方之需要得由縣市設立或兩縣以上聯合設立之。私人或團體亦得設立職業學校。

第七條 職業學校由省或直隸於行政院之市設立之但依地方之需要得由縣市設立或兩縣以上聯合設立之。私人或團體亦得設立職業學校。

第八條 職業學校由省或直隸於行政院之市設立之但依地方之需要得由縣市設立或兩縣以上聯合設立之。私人或團體亦得設立職業學校。

第九條 職業學校之設立變更或停辦其由省或直隸於行

政院之市設立者應由省市教育行政機關呈請教育部備案。其餘呈由省市教育行政機關核准轉呈教育部備案。

第十條 各級職業學校之教學科目設備標準課程標準及實習規程由教育部定之。

第十一條 職業學校設校長一人綜理校務。省立職業學校由教育廳提出合格人員經省政府委員會議通過後任用之。直隸於行政院之市市立職業學校由

市教育行政機關選薦合格人員並請市政府核准任用之。縣市立職業學校由縣政府選薦合格人員呈請教育部核准任用。均不得兼職前項職業學校校長之任用均應由省市教育行政機關按期彙案呈請教育部備案。

私立職業學校校長由校董會選選合格人員聘任之。並應呈請主管教育行政機關備案。

第十二條 職業學校教員由校長聘任之應為專任。但有特別情形者得聘請兼任教員。

職業學校職員由校長任用之。均應呈請主管教

育行政機關備案。

第十三條 職業學校校長教員之任用規程由教育部定之。

第十四條 職業學校學生修業期滿實習完竣成績及格由學校給予畢業證書。

第十五條 職業學校以不徵收學費為原則。

第十六條 職業學校規程由教育部定之。

第十七條 本法自公布日施行。

○山東省立第二職業學校呈文第四號

為呈請停招商科新生改添染織訓練班並簡章及辦法各一份

呈為呈請擬于二十一年度上學期暫行停招商科新生添設染織訓練班一班敬祈鑒核示遵事。竊查吾國實業落後，職業教育之提倡在今日為刻不容緩之圖。職業教育之興替，關係國計民生者至深且鉅。故吾國近年來教育政策特注重于職業教育之推廣，使得漸成健全之公民同時並謀增加其生產力，以應社會之要求，而維生活之命脈。但查各地職業學校，原係開發學理兼重實習，不僅養成嫻熟技手，更有發展科學學術之意，當時三年方有成效。際茲實業落伍

，努力提倡之時，我國之人才未出，而外貨之充斥日甚，待我國之人才成熟，優良之製造產出，三年之間外溢利權，更難數計，國民經濟，已成病創。與其守治本待時之方，孰若取治標捷進之法，以短少時間訓練多數技手。使只知各種成法，先到社會實地工作，以冀立現實業之發展，生路先開，再加以職業學校畢業學生以其所得之學理，助之研究，携之進步，合符輔助，相得益彰，方能使實業日臻發達。抑更有進者，舶來物品之充斥，由于吾國商業不興，商業不興由于工業不振。故欲振興商業者，必先振興工業。工業之振興，唯今以染織工業為最切實需要。職校關於染織科實習之設備較其他各科者為完善。擬于二十一年度上學期暫行停招商科新生，添設染織訓練班一班，程度以粗通文字身體健全耐于勞動者為合格，一年畢業。稍授書義，多重實習。務期其技術之熟練，生產率之增加，養成實用之工人，以速收職業教育之效果。謹將染織訓練班暫行辦法及招生簡章隨文呈報，恭請鑒核示遵。謹呈

山東省政府教育廳廳長何。

山東省立第二職業學校一覽

大事記

附呈

暫行辦法及招生簡章各一份

山東省立第二職業學校校長馬廷良

山東省立第二職業學校染織訓練班暫行辦法

- 第一條 本班定名為山東省立第二職業學校染織訓練班。
- 第二條 本班以養成熟練技手，推廣染織事業，促進女子生活獨立為宗旨。
- 第三條 本班修業年限，暫定為一年。
- 第四條 本班招收受訓人員，不限資格，以年在十六歲以上，二十六歲以下，粗通文理，身體健全，能耐勞動之女子為合格。
- 第五條 本班受訓人員，暫定為三十名。
- 第六條 本班受訓人員，除在工廠實地工作外，並酌授以黨義，國語，算術，珠算，機械法，染色法等課程。
- 第七條 本班受訓人員畢業後，得由本校酌量向省內外各染織機關介紹工作。
- 第八條 本辦法如有未盡事宜，得提交本校接務會議修正。

山東省立第二職業學校一覽 大事記

，並呈報教育廳備案。

簡章說明

我國的實業落伍，舶來的物品日見充斥，不圖救濟的方法，國命之存亡，實在可慮，各地所立的職業學校，係以養成科學的人才，精湛的技術為目的，需時三年，方有成效。在這三年之內，外溢的利權，不可數計，本校有鑒於此，特設染織訓練班一年畢業，其目的在以短少時間，養成多數熟練的技術，稍授書義，多重實習，務期技術的純熟，生產率的增加，早來到社會上工作，關心中國實業的青年們盡興乎來？

山東省立第二職業學校染織訓練班招生簡章

- 一、宗旨 本班以養成熟練技術，推廣染織事業，促進女子獨立生活為宗旨。
- 二、資格年齡 十六歲以上二十六歲以下，粗通文字，身體健全，耐於勞動之女子為合格。（本校各科畢業學生，如欲繼續實習者，亦得報名。）

三、名額 三十名

二十六

四、修業年限 一年畢業。

五、所學科目 黨義，國文，算術，體育，珠算，機織法，染色法，染織實習。

六、投交手續 報名時須填寫報名單，交納最近四寸半身像片（不帶卡紙）不收報名費。

七、報名時期 八月一日起至十八日止，每日午前八時至十一時，午後二時至五時。

八、報名及考試地點 濟南南新街第二職業學校本部。

九、考試日期 八月二十日。

十、考試科目 口試（包括國文，黨義，及普通常識），體格檢驗。

十一、入學手續 考取新生入學時，須填寫志願書及保證書，繳納應交費用，方准入學。

十二、入學費用 凡新生入學時，須繳納保證金兩元（畢業時發還，中途退學或除名者不發），每學期繳納講義費一元，預備費一元。

◎山東省政府教育廳指令第六四六五號

據呈為擬於二十一年度第一學期暫行停招商科新生

添設染織訓練班請核示等情指令照准由

呈暨附件均悉。准如所擬辦理，惟學生人數可酌量增加至四十名，所有科目鐘點分配及實習辦法，應即呈報核奪；又學生畢業後，不能作為正式資格。仰即知照！附件存，此令。

山東省立第二職業學校一覽 大事記

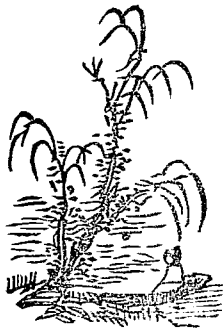

行政組織

一、組織大綱

- 第一條 本校遵照山東省政府教育廳令，定名為山東省立第二職業學校。
- 第二條 本校專收女生。
- 第三條 本校設校長一人，由山東省政府教育廳委任，秉承教育廳長統轄全校行政。
- 第四條 本校分設教務，訓育，事務，三處。
- 第五條 教務處設教務主任一人，秉承校長綜理全校教務事宜；教務員一人，商承教務主任分任教務處應辦事項。
- 第六條 訓育處設訓育主任一人，秉承校長綜理全校訓育事宜；訓育員一人，商承訓育主任分任訓育處應辦事項。
- 第七條 事務處設事務主任一人，秉承校長綜理全校事務；事務員四人，商承事務主任分任會計，文牘，庶務，及圖書儀器等事項。
- 第八條 本校暫設蠶絲，染織，商，三科。
- 第九條 蠶絲科設蠶絲科指導員一人，秉承校長商同教務主任處理本科一切事宜。
- 第十條 染織科設染織科指導員一人，秉承校長商同教務主任處理本

科一切事宜。

第十一條 商科設商科指導員二人，秉承校長商同教務主任處理本科一切事宜。

第十二條 本校設課業指導員二人，商同教務主任指導學生課業事宜。

第十三條 本校設校醫一人，專司全校衛生，疾病治療，及體格檢驗等事宜。

第十四條 本校分設蠶絲工廠、染織工廠、及學生銀行。

第十五條 蠶絲工廠設工廠指導員一人至二人，工務員一人，商同蠶絲科指導員處理本廠及學生實習一切事宜。

第十六條 染織工廠設工廠指導員五人，

工廠管理員一人，工務員一人，商同染織科指導員處理本廠及學生實習一切事宜。

第十七條 學生銀行設實習指導員一人至二人，商同商科指導員處理學生實習一切事宜。

第十八條 本校為商科學生實習便利起見特暫設一消費合作社，由全校學生及現任教職員集款共同組織之。

第十九條 消費合作社設商店指導員一人，經理本社營業及指導學生實習一切事宜。

第二十條 本校會議分校務會議，教務會

議，訓育會議，事務會議，科務會議，及各種委員會會議。

第二十一條 本校校務會議，由全體職教員組織之，校長爲主席。

第二十二條 教務會議，由左列人員組織之，教務主任爲主席：

- (一) 教務主任，
- (二) 校長，
- (三) 訓育主任，
- (四) 事務主任，
- (五) 各科指導員，
- (六) 教務員，
- (七) 課業指導員，
- (八) 全體教員。

第二十三條 訓育會議，由左列人員組織之

山東省立第二職業學校一覽 行政組織

，訓育主任爲主席：

- (一) 訓育主任，
 - (二) 校長，
 - (三) 教務主任，
 - (四) 事務主任，
 - (五) 各科指導員，
 - (六) 體育教員，
 - (七) 課業指導員，
 - (八) 訓育員，
 - (九) 專任教員二人至三人，
 - (十) 校醫。
- 第二十四條 事務會議由左列人員組織之，事務主任爲主席。

- (一) 事務主任，
- (二) 校長，

(三) 教務主任，

(四) 訓育主任，

(五) 各科指導員，

(六) 事務員。

第二十五條

科務會議由各科指導員，各科專門教員，及教務主任組織之，科指導員爲主席，遇必要時得請校長及其他處主任列席。

第二十六條

委員會暫設左列各種，由教職員公選，或由校長敦聘教職員組織之。

(一) 經濟稽核委員會，

(二) 招生委員會，

(三) 體育委員會，

(四) 出版委員會，

第二十七條

(五) 職業指導委員會，

第二十八條

(六) 各種臨時委員會。

第二十九條

本校各處科辦事細則另定之。

第三十條

本校各種會議及各種委員會之規程另定之。

本組織大綱，經校務會議通過後，呈廳備案施行。

表統系織組校學業職二第立省東山

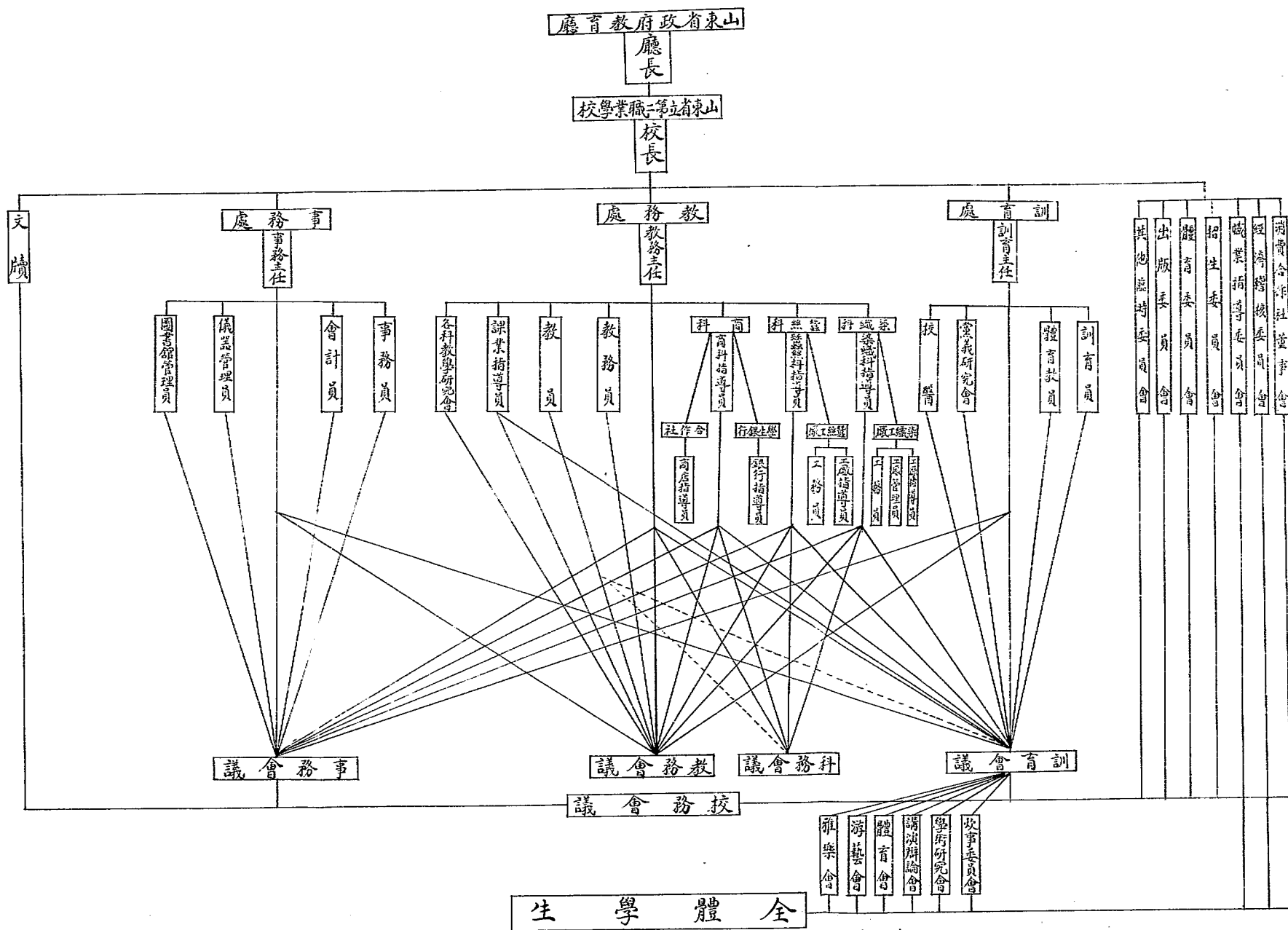

二、組織系統表

三 學則

第一章 宗旨

第一條 本校本三民主義之精神，及職業機會均等之原則，以培養女子獨立生活之知識與技能及服務社會之道德，以期增加社會生產效率為宗旨。

第二章 編制

第二條 本校暫設蠶絲，染織，及商三科。但因社會需要，得呈准教育廳添設其他各科或速成訓練班。

第三條 本校暫設七班，每班學額四十名。

第四條 本校採用分科教學制。

第五條 本校各科修業期限暫定三年。但速成訓練班修業期限，得斟酌情

形另定之。

第三章 課程

第六條 本校課程分專門學科，普通學科，及技術實習三種。

第七條 各學科及實習，每班每週以三十六小時至四十二小時為限。

第四章 成績考查

第八條 成績考查分：日常考查，平時試驗，學期試驗，學年試驗，及畢業試驗五種。

第九條 評定成績，分甲乙丙丁四等，八十分以上者為甲等，七十分以上者為乙等，六十分以上者為丙等，不滿六十分者為丁等。

第十條 專門及普通學科之成績，佔總成

續百分之四十，實習成績佔總成績百分之六十。

第十一條

每學期各學科及實習成績，均在丙等以上者，爲及格，列入丁等者，得按以下辦法處理之：

(一) 兩門學科列入丁等者補考，補考仍不及格者留級。

(二) 兩門以上學科列入丁等者留級。

(三) 實習列入丁等者留級。

第五章 學年 學期 休假日

第十二條 本校遵照部令，將全程修業年限，分爲三學年，一學年分爲二學期，一學期六個月。

第十三條 暑假，寒假，及各種休假日，均

遵照山東省政府教育廳所規定之學年曆行之。

第六章 入學 休學 退學 畢業

第十四條 投考本校以高級小學畢業，或有同等學力者爲合格。

第十五條 入學年齡，須在十四歲以上二十歲以下。

第十六條 新生入學試驗手續及試驗科目，均按本校招生簡章行之。

第十七條 學生擬入何科，應於入學試驗時決定，入學後不得中途變更。

第十八條 試驗及格者，於入學時，須由本人親自填寫志願書，並覓妥實保證人，填繳保證書 保證人以在本市各機關服務人員爲合格。本

校教職員不能作保。

第十九條

學生入校除課業用品外，所應攜帶用具應照本校寄宿學生須知之規定，力求簡單樸素。

第廿條

學生在校須一律穿着制服，并佩校章。

第廿一條

學生於一學期內請假逾授課時間三分之一者，得令其休學。

第廿二條

學生因疾病，必須長期調養者，得令其休學，但休學期限不得過一年。

第廿三條

休學學生如欲復學，必須呈請本校，本校得酌量情形，予以復學，但不得隨入原級。

第廿四條

學生如有左列情形之一者，得令

其退學或除名。

(一) 工作怠惰，學業過劣，難期造就者退學。

(二) 身體過弱，有傳染病者退學。

(三) 接續留級至二次者退學。

(四) 操行過劣，難期悔改者，除名。

(五) 曠課時數過多，或行爲有毀校譽者，除名。

(六) 記大過三次者，除名。

第廿五條

學生如有特別事故，非經家長函請學校許可後，不得中途自請休學，如無故中途退學除扣留保証金外應向保証人追繳應納各費。

第廿六條 學生修業期滿，操行及體育成績及格者，方准畢業。

第廿七條 本校畢業學生，由本校呈廳核准，給予畢業證書。

第七章 請假缺席

第廿八條 學生遇有特別事故必須缺席時，須有家長或保証人函請叙明理由，代為請假，倘因緊急事故不及事先請假者，限一週內補函證明，否則以曠課論，家長或保証人函件均以本人簽名蓋章為有效。

第廿九條 凡不請假而缺席者，均以曠課論。

第卅條 遲到或早退逾十分鐘者，作為曠課。

第八章 獎懲

第卅一條 學生操行，學業，及體育成績優良者，得分別獎勵之。

第卅二條 學生操行不良或學業荒廢者，得分別懲戒之。

第九章 納費

第卅三條 本校免收學費，宿費，體育費，及雜費。

第卅四條 學生每學期繳納講義費一元，實習預償費二元，預償費每屆學期之末，如該生無損壞學校物件時發還。新生除繳納以上各費外，並應繳保證金五元，畢業時發還，中途退學者不發。

第卅五條 學生入校須繳清各費，方准入學。

上課。

第十章 附則

第廿六條 本校各科課程標準，各項規則，

細則，及簡章另定之。

第廿七條 本學則如有不適宜處，須經校務

會議人數三分之一提議，經校務會議通過後修正之。

第廿八條 本學則經校務會議通過後，呈廳

備案施行。

四 各種會議規程

甲 校務會議規程

第一條 本會議根據本校組織大綱第二十條及第廿一條之規定，由全體職教員組織之。

第二條 本會議為本校行政上之最高機關。

第三條 本會議以校長為主席，校長因故缺席時得委託他人代表。

山東省立第二職業學校一覽 行政組織

第四條 本會議之職權規定如左：

(一) 擬定學校具體方針，

(二) 審議預算決算，

(三) 審議學校建築及一切設備，

(四) 審議學校經濟情況，

(五) 審議學科班級之增減，

(六) 審議學生之獎懲事項，

(七) 審議各處及各科之規程及細則等，

(八) 討論并決議各種會議之提議事件，

(九) 審查各處之議決案，

(十) 討論其他對內對外一切重要事項。

第五條 本會議由主席通知召集之。

第六條 本會會員如有提議或報告事項，應於開會前報告主席，列入議事程序。

第七條 重要提議應於開會前三日由提議及附議人用提案紙提交主席，彙印分發各出席人員預為研究。

第八條 遇必要時得由本會議組織各種委員會。

第九條 本會議須有會員過半數之出席，方得開會；出

席會員過半數之通過，方得議決議案。

第十條 本會議議決事項，由校長分別執行之。

第十一條 本規程如有未盡事宜，得由會員三人以上之提議，會員過半數之通過修正之。

第十二條 本規程經校務會議通過後施行。

乙 教務會議規程

第一條 本會議根據本校組織大綱第廿條及第廿二條之規定，由左列人員組織之，以教務主任爲主席：

- (一) 教務主任，
- (二) 校長，
- (三) 訓育主任，
- (四) 事務主任，
- (五) 各科指導員，
- (六) 課業指導員，
- (七) 教務員，
- (八) 全體教員。

第二條 本會議爲校長在全校教務上之諮議機關。

第三條 本會議之職權規定如左：

- (一) 議定教務方案，
- (二) 審定課程標準，
- (三) 審定各科教材，
- (四) 討論教學方法，
- (五) 審定學業成績考查標準，
- (六) 議定學生升級降級及退學辦法，
- (七) 議定指導學生自修方法，
- (八) 議定教員請假缺課辦法，
- (九) 議定學生缺課及曠課辦法，
- (十) 議定課外作業辦法，
- (十一) 組織各種學科教學研究會，
- (十二) 議定考試與招生事項，
- (十三) 研究教學與訓導之聯絡事項，
- (十四) 討論成績展覽事項，
- (十五) 討論各方提交問題，
- (十六) 審核其他關於教務上之重要事項。

第四條 本會議每月開會一次，遇必要時得由主席臨時

召集之。

第五條 本會會員如有提議或報告事項，須於開會前，

報告主席，列入議事程序。

第六條 重要議題，應於開會前三日提交主席，彙印分

發各出席人，預為研究。

第七條 本會議遇必要時。得請與議案有關之職員出席

。

第八條 本會議須有會員過半數之出席，方得開會，出

席人數過半數之通過，方得議決議案。

第九條 本會議遇必要時得設立各種委員會，處理各項

特殊事件。

第十條 本會議決案，由教務處公佈執行之。

第十一條 本規程如有未盡事宜，得由本會提出修正草案

，經校務會議通過後修正之。

第十二條 本規程經校務會議通過後施行。

丙 訓育會議規程

第一條 本會議根據本校組織大綱第二十條及第二十三

條之規定，由左列人員組織之，以訓育主任為

山東省立第二職業學校一覽 行政組織

主席：

(一) 訓育主任，

(二) 校長，

(三) 教務主任，

(四) 事務主任，

(五) 各科指導員，

(六) 體育教員，

(七) 課業指導員，

(八) 訓育員，

(九) 專任教員二人至三人，

(十) 校醫。

第二條 本會議為校長在全校訓育上之諮議機關。

第三條 本會議之職權規定如左：

(一) 議定訓育標準及實施方案，

(二) 計劃學生生活指導方案，

(三) 議定學生操行考查標準，

(四) 決定學生獎懲問題，

(五) 議定學生課外活動辦法，

山東省立第二職業學校一覽 行政組織

(六) 研究訓育與教學之聯絡事項，

(七) 審核其他關於訓育上之重要事項。

第四條 本會議每月開會一次，遇必要時，得由主席臨時召集之。

時召集之。

第五條 本會會員如有提議或報告事項，須於開會前，報告主席，列入議事程序。

報告主席，列入議事程序。

第六條 重要議題，應於開會前三日提交主席，彙印分發各出席人，預為研究。

發各出席人，預為研究。

第七條 本會議遇必要時，得請與議案有關之教職員出席。

席。

第八條 本會議有會員過半數之出席，方得開會，出席人數過半數之通過，方得議決議案。

人數過半數之通過，方得議決議案。

第九條 本會議決案，由訓育處分別執行，但關於重大之獎懲，則由校長執行之。

之獎懲，則由校長執行之。

第十條 本規程如有未盡事宜，得由本會提出修正草案

經校務會議通過後修正之。

第十一條 本規程經校務會議通過後施行。

丁 事務會議規程

四十

第一條 本會議根據本校組織大綱第二條及第二十四條

之規定，由左列人員組織之，以事務主任為主

席：

(一) 事務主任，

(二) 校長，

(三) 教務主任，

(四) 訓育主任，

(五) 各科指導員，

(六) 事務員。

第二條 本會議為校長在全校事務上之諮議機關。

第三條 本會議之職權規定如左：

(一) 審議本校經費之支配及購買事項，

(二) 討論校舍之建築修理及分配事項，

(三) 討論本校清潔及衛生事項，

(四) 討論本校校舍校景之佈置事項，

(五) 關於校產校具等之保管事項，

(六) 關於本校消防及警備事項，

(七) 審核其他關於事務上之各種事項。

(七) 討論各方提交問題，

(八) 審議其他關於事務上之重要事項。

第四條 本會議每月開會一次，遇必要時得由主席臨時召集之。

第五條 本會會員如有提議或報告事項，須于開會前報告主席，列入議事程序。

第六條 重要議題，應于開會前三日提交主席，彙印分發各出席人，預為研究。

第七條 本會議遇必要時，得請與議案有關之教職員出席。

第八條 本會議須有會員過半數之出席，方得開會，出席人數過半數之通過，方得議決議案。

第九條 本會議遇必要時，得設立各種委員會，處理各項特殊事件。

第十條 本會議決案，由事務處公佈執行之。

第十一條 本規程如有未盡事宜，得由本會提出修正草案，經校務會議通過後修正之。

第十二條 本規程經校務會議通過後施行。

山東省立第二職業學校一覽 行政組織

戊 科務會議規程

第一條 本會議根據本校組織大綱第廿條及第廿五條之規定，由科指導員，各科專門教員，及教務主任組織之；科指導員為主席。

第二條 本會議遇必要時得請校長及其他處主任列席。

第三條 本會議開會及開會日期由主席通知召集之。

第四條 本會議之職權規定如左：

(一) 擬定本科計劃及課程標準提交教務會議

(二) 擬定本科學生修養標準提交訓育會議，

(三) 擬定本科各學程之教學程序，

(四) 擬定本科教科用書，

(五) 擬定本科學生課外作業及各學科研究事項，

(六) 審議本科學生實習及參觀等事宜，

(七) 審議其他關於本科之一切事項。

第五條 本會議決案，由科指導員分別執行之。

第六條 本規程如有未盡事宜，得由本會提出修正草案

，經校務會議通過後修正之。

第七條 本規程經校務會議通過後施行。

五、各種委員會規程

甲 經濟稽核委員會規程

第一條 本會依據本省教育廳各級學校經濟公開之規定，及本校組織大綱第廿六條及第廿八條之規定組織之。

第二條 本會委員由全體教職員互選五人充任之，但校長，事務主任，會計員，及事務員均無被選舉權。

第三條 本會之職權規定如左：

- (一) 審核校內各種預算及決算，
- (二) 稽核校內一切收支賬目及單據，
- (三) 稽核結果，經本會全體通過，由全體委員負責蓋章呈報及公布。

第四條 本會稽核時，本校會計員除造具每月收支對照表外，應攜帶簿冊出席說明。

第五條 本會設常務委員一人，由全體委員公推，處理本會一切事務。

第六條 本會開會時，以常務委員爲主席；遇必要時校長，事務主任，會計員，事務員均須列席。

第七條 本會委員任期以一學期爲限，每學期開學以後四星期內改選之，但得連選連任。

第八條 本會每月開常會一次，稽核賬目日期由校長通知常務委員召集開會。

第九條 本規程如有不適宜處，得由本會提交校務會議通過後修正之。

第十條 本規程經校務會議通過後施行。

乙 招生委員會規程

第一條 本會根據本校組織大綱第廿六條及第二十八條之規定組織之。

第二條 本會委員，由校長在教職員中聘定之。

第三條 本會設正副委員長各一人，由委員公選之。

第四條 本會之職權規定如左：

- (一) 編訂招生簡章，招生廣告，及投考指南。

- (一) 管理關於招生之一切文件，
- (二) 辦理關於招生之一切事宜。

第五條 本會開會期由正委員長臨時規定召集主席之。

第六條 本規程如有不適宜處，得由本會提交校務會議通過後修正之。

第七條 本規程經校務會議通過後施行。

丙 體育委員會規程

第一條 本會根據本校組織大綱第十六條及第十八條之規定，由校長聘請本校教職員六人及體育教員組織之。

第二條 本會之職權規定如左：

- (一) 規劃運動上之設備，提交事務會議，
- (二) 討論鼓勵學生運動之方法，
- (三) 規定課外運動種類及時間，
- (四) 指導學生課外運動，
- (五) 籌備本校運動會，
- (六) 規定各種比賽，
- (七) 討論關於體育上之一切應辦事項。

山東省立第二職業學校一覽 行政組織

第三條 本會以體育教員為常務委員，處理本會一切事務。

第四條 本會每月開常會一次，由常務委員召集主席之，遇必要時得召集臨時會議。

第五條 本規程如有不適宜處，得由本會提交校務會議通過後修正之。

第六條 本規程經校務會議通過後施行。

丁 出版委員會規程

第一條 本會根據本校組織大綱第二十六條及第二十八條之規定，由校長聘請教職員組織之。

第二條 本會設正副委員長各一人，由全體委員公選之，處理本會一切事務，開會時以正委員長為主席。

第三條 本會委員之任務為計劃及辦理本校一切出版事宜。

第四條 本會得按事務之繁簡，酌聘編輯員及幹事員若干人。

第五條 本會每學期之始開會一次，由主席召集之，遇必要時得由主席召集臨時會議。

第六條 出版經費由本會向學校當局籌劃之。

第七條 本規程如有不適宜處，得由本會，提交校務會議通過後修正之。

第八條 本規程經校務會議通過後施行。

戊 職業指導委員會規程

第一條 本會根據本校組織大綱第二十六條及第二十八條之規定，由校長指聘左列人員組織之：

- (一) 各處主任，
- (二) 各科指導員，
- (三) 專科教員三人。

第二條 本會以常務委員為主席，常務委員由全體委員公推之，處理本會一切事務，任期一年。

第三條 本會所辦事項如左：

- (一) 調查學生家庭狀況，
- (二) 調查學生求學之志趣，
- (三) 調查畢業生之生活狀況，
- (四) 調查職業社會情況，
- (五) 研究學生畢業後之困難問題，

(六) 指導學生求學之途徑，

(七) 聯絡各職業機關，

(八) 接覆學生自薦書，及外界徵聘函件，

(九) 介紹畢業生職業工作，

(十) 答覆畢業生所函詢之服務困難問題。

第四條 本會每月開常會一次，遇必要時得由主席召集臨時會議，開會時校長得列席。

第五條 遇有職業機會時，須經本會議決，方准介紹學生某人充任。

第六條 本會純係為學生謀事方便而設，但學生不得絕對依賴。

第七條 本規程如有不適宜處，得由本會提交校務會議通過後修正之。

第八條 本規程經校務會議通過後施行。

六 關於教職員之規程

甲 教職員服務細則

第一條 教職員均係聘任人員，由校長聘請之。

第二條 教職員有左列各項之義務：

(一) 訓導學生，

(二) 切實研究所擔任之學科及與其他學科之

聯絡，

(三) 指導學生課外有益之活動，

(四) 對於學校行政如有意見須隨時向校長建議。

第三條 職員處理職務，應依職權執行之，其他不屬各

處之臨時事件，得由校長指定職員執行之。

第四條 職員辦公時間按本校作息時間表行之，遇必要

時得延長之。

第五條 教員以專任為原則，未經學校許可，不得兼任

校外其他事務。

第六條 教職員均須於每屆開學前到校。

第七條 校內各種儀式或集會，教職員均須列席。

第八條 各處職員須各記錄辦事日記。

第九條 教職員因事或病，不得到校辦公時，須向學校

請假，請假在五日以上者，須由本人或學校另

山東省立第二職業學校一覽 行政組織

寬相當之代理人。

第十條 學校遇有意外事變時，雖不在辦公時間，職員

亦須執行職權。

第十一條 新任教員須將資格，履歷，住址，及通訊處報告

本校，嗣後通訊處如有變更，亦須隨時報告。

第十二條 在假期內，職員須輪值校務，其輪流辦法另定

之。

第十三條 職員辭職時，應將擔任事務及經營物品，正式

交代。

第十四條 本細則如有不適宜處，得由教職員三人以上之

提議，經校務會議通過後修正之。

第十五條 本細則經校務會議通過後施行。

乙 聘請教職員規約

一、教職員須服從三民主義，熱心教育，共謀學校之發

展。

二、專任教職員，不得兼任校外有給之職務。

三、總理紀念週及黨國紀念大會，教職員均須按時出席

參加。

- 四、 遵行中央及本省教育行政法規。
- 五、 遵行本校校務會議議決案，及各部分所定與自身有關之各項細則。
- 六、 編製本學期担任學科之學程綱要，及教學程序。
- 七、 教職員須於開學前到校，如開學後到校者，自到校之日起薪。
- 八、 教職員中途辭職，其薪俸至停止職務之日止。
- 九、 教職員應得薪金，以本省庫發出之貨幣為準。
- 十、 教職員除訂定之教課或職務外，應共負指導學生課外生活之責。
- 十一、 專任教職員，雖在放假期內，亦有到校服務之責。
- 十二、 教員因事缺課，須商准教務處定期補授，如請假在五人以上者，須商得校長同意，請人代理。
- 十三、 凡負有訓育及保管責任上之職員，應一律住校，學校供宿不供膳。
- 十四、 教職員接到聘書時，應於五日內，寄回應聘書，方得有效。

學校之目的，於讀書識字，學問，智識之外，當注意於雙手萬能，力求實用。

錄總理遺言

教務概況

教務概況

一 教學方針

本校為魯省唯一女子職業人材培養處所，青年女子，毅爾斯來，必如何生長方能入謀生之路？必如何訓練方能成熟練之手？教學方面，任重道遠，不有馮的，無示旨歸；爰定教學方針以資遵循助導。冀使學生本勞動之精神，作實際之練習，以成有用之人材。茲將定訂方針，及實施之程序，分述如左：

一 方針：

- (一) 適應環境需要，
- (二) 培養科學思想，
- (三) 輔正職業志願，
- (四) 提倡勞動精神，
- (五) 注意學理研究，
- (六) 注意實習工作，

山東省立第二職業學校一覽

教務概況

二 實施：

- (七) 養成創造能力，
 - (八) 增加生產效率，
 - (九) 發展服務精神。
- (一) 分科方面：
1. 蠶絲科，染織科，商科，
 2. 各科速成訓練班。

(二) 課程方面：

1. 普通訓練，
2. 專門訓練，
3. 技術實習。

(三) 教材方面：

1. 自編教材，
2. 考定教科用書，
3. 考定補充及參考用書。

(四) 教學方面：

1. 灌輸普通常識，
2. 注意學理與工作之溝通，

四十七

3. 講求實際效用。

(五) 成績考查方面：

1. 注重實習成績，

2. 注重平時成績，

3. 認真舉行各種試驗。

(六) 課外活動方面：

1. 組織學科研究會，

2. 籌備成績展覽會，

3. 組織校外參觀團。

二 教務處辦事細則

第一條 本處根據本校組織大綱第五條及第十二條之規定

，由教務主任，教務員，及課業指導員共同組織之。

第二條 教務主任職務規定如左：

(一) 規定全校教學方針及具體計劃，

(二) 支配全校教員任課事宜，並考核其教學

狀況，

(三) 修訂全校課程及教務上之各種規程，

(四) 商訂關於教務範圍內之經費預算，

(五) 會同招生委員會，辦理招生事宜，

(六) 會同訓育處製定學生作息時間，

(七) 會同各科指導員審定各科學程綱要，教

科用書，及實習方案，

(八) 指導學生課業並考核其成績，

(九) 召集教務會議，並執行其議決案，

(十) 召集各學科會議，並報告其議決案於校

務會議，

(十一) 代表本處出席各種會議，

(十二) 報告並建議本處進行事項於校務會議或

校長，

(十三) 發佈本處佈告，

(十四) 處理旅行及參觀等事宜，

(十五) 接待來賓參觀，

(十六) 處理其他一切教務事宜。

第三條 教務員職務規定如左：

(一) 規劃教務上之設施而執行之，

(二) 編製及更換各科課程表及處理臨時變更

事項，

(三) 分配各級教室，排定教室坐次，及規則

教室用具，

(四) 製定及保管教務上之各種表格，統計，

及試卷等事宜，

(五) 核算，登記，及報告學生成績分數，

(六) 會同事務處辦理講義，印刷，及圖書儀器等事宜，

(七) 辦理教員調課，請假，及補課事宜，

(八) 保存教務會議決案，

(九) 辦理並審查學生升級，降級，休學，退學，補考，及畢業等事項。

第四條 課業指導員職務規定如左：

(一) 考查學生課業之成績，

三 各科課程標準

關於職業學校課程標準，教育部迄無明令頒佈，本校各科課程原于民國十八年度呈准規定；廿一年度第一學期，復經本校同仁詳加討論，重行釐定，于二十一年度第二學期呈准施行，作為暫行標準。一俟部頒職業學校課程標準奉到後，再行更改。茲將現行課程標準列表並各附說明于後：

山東省立第二職業學校一覽 教務概況

(二) 指導學生讀習之方法，

(三) 指導學生各學科之聯絡。

第五條 本處遇必要時，得設書記一人或數人，秉承主任

及教務員辦理表格及繕寫事項。

第六條 本處辦公時間，除依照全校一致規定外，遇必要

時，得延長之。

第七條 本處每月開常會一次，遇必要時，得由主席召集

臨時會議。

第八條 本處遇必要時，得設立各種委員會，處理各項特

殊事件。

第九條 本細則如有未盡事宜，得由教務會議議決提交校

務會議通過後修正之。

第十條 本細則經校務會議通過後施行。

染織科課程標準

| 科目 | 學年第一 | | 學年第二 | | 學年第三 | |
|----|---------------------------|-----------------------|-----------------------|-----------------------|------------------|------------------|
| | 第一學期 | 第二學期 | 第一學期 | 第二學期 | 第一學期 | 第二學期 |
| 黨義 | 孫中山之傳略，三民主義之總論，五權憲法，民族主義。 | 民權主義，民生主義。 | 民權主義，民生主義。 | 民權主義，民生主義。 | 孫實業文初學說。 | 孫實業文初學說。 |
| 國文 | 普通各種文體，普通各種文體之習作。 | 普通各種文體，普通各種書信之習作。 | 普通各種文體，普通各種書信之習作。 | 普通各種文體，普通各種書信之習作。 | 關於本科專門文字，公文程式大要。 | 關於本科專門文字，公文程式大要。 |
| 英文 | 拼音，簡單文字及文法，簡單習用語，書法。 | | | | | |
| 體育 | 基本步法，擲做操，團體遊戲，田徑賽，球類。 | 土風舞，故事遊戲，團體遊戲，田徑賽，球類。 | 土風舞，故事遊戲，團體遊戲，田徑賽，球類。 | 土風舞，故事遊戲，團體遊戲，田徑賽，球類。 | 田徑賽，球類，機巧運動。 | 田徑賽，球類，機巧運動。 |
| 音樂 | 音階，簡單曲譜，五線譜表。 | | | | | |
| 珠算 | | | | | 諸小整數等四則。 | 諸小整數等四則。 |

| | | | | | | | |
|-----------------------|----------------|----------------------|---------------------------|------------|--------------|-------------|-------------------------|
| 機織法 | 染色法 | 用器畫 | 圖案畫 | 應用化學 | 化學 | 物理 | 數學 |
| 三三三 | 二二二 | | 二二二 | | 二二二 | | 四四 |
| 準備機，織用機，普通組織及意匠。 | 纖維之精練，漂白，直接染色。 | | 寫生法，變化法，組織法，配色法，各種圖案畫之畫法。 | | 化學導言，無機化學。 | | 整數小數四則，諸等數，分數，比例，利息。 |
| 三三三 | 二二二 | | 二二二 | 二 | 二 | 二二二 | 三三三 |
| 變化組織，打畢機，足踏機，特別織物製造法。 | 各種染料性質，配色法。 | | 各種圖案畫之畫法。 | 染色應用藥品及製法。 | 有機脂肪體，有機芳香體。 | 物理導言，熱學，力學。 | 代數四則，一次方程式，因數分解法，二次方程式。 |
| 三三二 | 二二二 | 一 | | | | 一 | 二二二 |
| 紋織機，力織機，各種運用及設計。 | 直接印花，拔染，防染。 | 器具使用法，幾何簡單作圖，簡單機械製圖。 | | | | 電學。 | 幾何緒論，直線，圓，面積。 |

| 機織實習 | 染色實習 | 工廠管理 | 工業簿記 | 電工大意 | 機工大意 | 紡績大意 | 織物整理 |
|------------------------|----------------|------------------|--------------------------------------|----------------|------------------------|------------------|--------------------------|
| 二十 二十 | 三三 | | | | | | |
| 手工準備，製織，及意匠。 | 精練，漂白，直接染色。 | | | | | | |
| 五十五 五十五 | 五五 | | | | | | |
| 織物設計，分解，意匠，及製織。 | 各種染料之浸染，及濃淡試驗。 | | | | | | |
| 六十六 六十六 | 五五 | 一 | 一 | 一 | 一 | 二 二 | 二 |
| 紋織物及特別組織之設計，分解，意匠，及製織。 | 直接印花，拔染，防染。 | 工廠衛生，工資給與，工廠管理法。 | 工業簿記之原理，成本構成要素，直接費，間接費，成本會計制度，試算，結算。 | 電流，發電機與電動機之構造。 | 工作單位及能力，皮帶與皮帶輪，蒸氣機之構造。 | 紡績機械之構造，運用，及紡績法。 | 棉，毛，絲，各種織物之整理，及整理機械之運用法。 |

| | | | | |
|---|---|-----|-----|-----|
| 合 | 計 | 八十三 | 八十三 | 八十三 |
|---|---|-----|-----|-----|

說明

1. 各種科目分普通訓練，專門訓練，及技術實習三項，各按三年鐘點統計而平均之，其各項之科目，及所佔之成績如左：
2. 普通訓練：黨義，國文，英文，體育，音樂，珠算，六門約佔全鐘點百分之二十五弱。
3. 專門訓練：數學，物理，化學，應用化學，圖案畫，用器畫，染色法，機械法，織物整理，紡績大意，機工大意，電工大意，工業簿記，工廠管理，十四門約佔全鐘點百分之二十五強。
4. 技術實習：染色實習，機械實習，兩門約佔全鐘點百分之五十。
5. 以上共二十二門，分別三年授完，每週合計鐘點三十八小時。

染織訓練班課程標準

| 黨 | 義 | 科目 | | 學年 | |
|---|---|------|------|-----|-----|
| | | 第一學期 | 第二學期 | 第一年 | 第二年 |
| 黨 | 義 | 總 | 教 | 材 | 摘 |
| 實 | 業 | 理 | 材 | 摘 | 要 |
| 計 | 組 | 造 | | | |
| 劃 | 織 | 訓 | | | |
| ○ | ○ | ○ | | | |

山東省立第二職業學校一覽 教務概況

| 國文 | 算術 | 體育 | 音樂 | 珠算 | 機械法 | 染色法 | 機械實習 |
|------------------------|----------------------|--------------------------|-----------------|---------------------|-----------------------------------|---|------------------------------------|
| 三三 。簡單白話散文，簡單書信及公文。 | 二二二 。整數，分數，等數，四則。 | 一一 。基本步法，團體遊戲，田徑賽，球類。 | 一一 。音階，簡單曲譜。 | 一一 。整數，四則，小數，四則。 | 三三三 。機械法概論，普通織物製造，設計，及各種組織的應用。 | 二二二 。精練，漂白，直接，硫化，鹽基料，還原，等人工造染料染法，植物染料染法，手工印花法。 | 二二二 。絡線，漿經，通線，打緯，漿紗，製機，製木機，製花邊。 |
| | | | | | | | |
| | | | | | | | |
| | | | | | | | |
| | | | | | | | |

| | |
|------|------------------------------|
| 染色實習 | 三三 三、棉織物精練，漂白之試驗，直接染料之試驗。 |
| 合計 | 二十四 |

說明

- 一、本班係速成性質，修業期限一年，本課程亦按一年分配，與其他三年畢業之班級不同。
- 二、各種科目分普通訓練，專門訓練，技術實習三項，按全年鐘點統計，其各項之科目及所佔之成數如左：
 1. 普通訓練：黨義，國文，體育，音樂，四門約佔全鐘點百分之十六。
 2. 專門訓練：算術，珠算，機械法，染色法，四門約佔全鐘點百分之十七。
 3. 技術實習：機械實習，染色實習，二門約佔全鐘點百分之六十七。
- 三、以上共十門，一年授完，每週合計鐘點四十二小時。

商科課程標準

| 科目 | 學年 | | 學年 |
|---------------------------|------|------|------|
| | 第一學期 | 第二學期 | |
| 黨義 | 一一 | 一一 | 第一學年 |
| 孫中山之傳略，三民主義之總論，五權憲法，民族主義。 | 一一 | 一一 | 第一學年 |
| 民生主義 | 一一 | 一一 | 第一學年 |
| 民生主義 | 一一 | 一一 | 第一學年 |
| 孫實業文 | 一一 | 一一 | 第一學年 |
| 權業文 | 一一 | 一一 | 第一學年 |
| 初計學 | 一一 | 一一 | 第一學年 |
| 步劃說 | 一一 | 一一 | 第一學年 |

山東省立第二職業學校一覽 教務概況

| | | | | | | | |
|----------------|-----------------|-------------------------|--------------|---------------|-----------------------|--------|-----------------------------|
| 珠算 | 英文 | 繪畫法 | 習字 | 音樂 | 體育 | 數學 | 國文 |
| 一 一 | 五 五 | | 二 二 | 一 一 | 一 二 | 三 三 | 五 五 |
| 小數四則。 | 拼音，簡單字句，簡單習用語。 | | 執筆法，各類字體之練習。 | 音階，簡單曲譜，五線譜表。 | 基本步法，鐵做操，體操遊戲，田徑賽，球類。 | 普通數學。 | 普通各種文體，普通各種文體之習作。 |
| | 四 四 | | | 二 二 | 一 一 | 三 三 | 四 四 |
| 諸等數四則，各種利息之計算。 | 簡單故事論文，簡單文法，書法。 | | | 五線譜表。 | 士風舞，故事遊戲，田徑賽，球類。 | 商業算術。 | 普通各種文體，普通各種書信，普通各種文體及書信之習作。 |
| | 四 四 | 二 二 | | | 一 一 | 二 二 | 四 四 |
| | 商業會話。 | 寫生法，變化法，組織法，配色法，廣告畫之畫法。 | | | 機巧運動，田徑賽，球類。 | 商業算術。 | 商業應用文字，商業尺牘，公文程式。 |

| | | | | | | | |
|--|---|---|---|---|--|--|--|
| 廣 告 學 | 統 計 學 | 會 計 學 | 銀 行 學 | 簿 記 學 | 商 法 | 經 濟 學 | 商 事 要 項 |
| | | | | 四 等 | 三 三 | 二 二 | 二 二 |
| | | | | 商 業 簿 記 ， 登 記 ， 複 式 分 錄 原 理 ， 試 算 ， 結 算 ， 賬 簿 等。 | 契 約 ， 代 理 ， 僱 傭 ， 委 任 ， 經 理 ， 人 ， 代 辦 商 ， 行 紀 ， 倉 庫 ， 運 送 ， 公 司 等 ， 票 據 ， 合 夥 ， 隱 名 合 夥 | 經 論 ， 生 產 ， 交 易 ， 分 配 ， 消 費 等。 | 商 人 ， 商 事 ， 及 商 業 上 之 各 種 組 織。 |
| | 二 二 | 二 二 | 三 三 | 四 四 | | | |
| | 統 計 之 定 義 及 起 源 ， 統 計 學 之 材 料 ， 統 計 學 之 關 係 ， 統 計 學 之 製 表 ， 統 計 學 之 圖 表 ， 統 計 學 之 圖 法 等。 | 資 產 負 債 表 ， 及 各 種 動 產 不 動 產 之 估 價 ， 減 價 ， 補 償 ， 損 益 計 算 ， 原 價 計 算 等。 | 銀 行 組 織 ， 存 款 ， 貼 現 ， 放 款 ， 票 據 ， 鈔 票 ， 匯 兌 ， 信 用 調 查 等。 | 銀 行 簿 記 原 理 ， 傳 票 之 應 用 ， 科 目 分 類 ， 股 票 之 應 用 ， 試 算 ， 結 算 等。 | | | |
| 一 一 | | 一 一 | | | | | |
| 廣 告 之 種 類 ， 廣 告 之 用 途 ， 廣 告 文 字 ， 廣 告 圖 表 ， 及 應 用 廣 告 之 方 法 等。 | | 公 司 會 計。 | | 工 業 簿 記 之 原 理 ， 成 本 構 成 ， 不 會 計 制 度 ， 試 算 ， 結 算 等。 | | | |

| 銀行實踐 | 海陸運輸 | 倉庫學 | 保險學 | 貨幣學 | 合作概論 | 商業地理 | 商品學 |
|-------------------------------------|-------------------------|---------------------------------------|---------------------------------|---|--|---|------------------------|
| | | | | | | 一 中國之河流，沿海大港，內地重要城鎮，各地所產之商品，及特殊之商業習慣交通狀況等。 | 一 農產品，水產品，礦產品，製成品等。 |
| | | 一 倉庫之效用，種類，倉庫經營方法，保管物品之出入手續，倉庫政策等。 | | 一 貨幣之效用，貨幣之鑄造，貨幣價值論，貨幣數量論，紙幣論，及各國貨幣制度。 | | 一 東西洋各國在商業上佔重要位置之城市，及各地之特產物品，特殊習慣等。 | |
| 六 組織學生銀行，令全班學生作整個銀行之練習，實習各種銀行業務。 | 一 本國海陸運輸概況，及各項運費計算等。 | | 一 水火壽險之效用，保險費之計算方法，及各項保險之手續。 | | 一 合作理論，合作社之分類，消費合作，生產合作，信用合作社之組織及經營等。 | | |

| 英文打字實習 | 商業實踐 | 合計 |
|----------------|---|------------|
| 二二 置，手指分配法。 | 在本校消費合作社內，儲存生練 習商品之陳列，包裝，儲存，及 算練珠算等；均在課外實習。 | 二十三 二十三 |
| 二二 規則練習。 | 在本校消費合作社內分學生 實地買賣批發，及登記帳目 等；均在課外實習。 | 二十三 二十三 |
| | | 二十三 二十三 |

說明

- 一、各種科目分普通訓練，專門訓練，及技術實習三項，各按三年鐘點統計而平均之，其各項之科目，及所佔之成數如左：
1. 普通訓練：常識，國文，數學，體育，音樂，圖畫，習字，七門約佔全鐘點百分之二十五。
 2. 專門訓練：英文，珠算，商事要項，經濟學，商法，簿記學，銀行學，會計學，統計學，廣告學，商品學，商業地理，合作概論，貨幣學，保險學，倉庫學，海陸運輸，十七門約佔全鐘點百分之四十一。
 3. 技術實習：銀行實踐，打字實習，銀行儲蓄實習，三門約佔全鐘點百分之三十四。
- 二、商業實踐在第一，二學年舉行，每星期一至五各實習一小時，星期六實習二小時，星期日實習六小時，共計實習十四小時；均在課外工作。
- 三、銀行儲蓄實習在第三學年舉行，每星期一至六各實習一小時，共計六小時；均在課外工作。銀行全部實習（銀行實踐）在第三學年舉行，每週實習六小時；均在課外工作。
- 四、以上共二十七門，分別三年授完，每週合計課內鐘點三十二小時，課外鐘點二十六小時。

蠶絲科課程標準

| 科目 | 學年 | | 學年 | 學年 |
|----|---------------------------|----------------------|------------------|------|
| | 第一學期 | 第二學期 | | |
| 黨義 | 孫中山之傳略，三民主義之理論，五權憲法，民族主義。 | 民權主義，民生主義。 | 孫實業文權初學步。 | 第一學年 |
| 國文 | 普通各種文體，普通各種文體之習作。 | 普通各種文體，普通各種文體及書信之習作。 | 關於本科專門文字，公文程式大要。 | 第二學年 |
| 英文 | 拼音，簡單文字及文法，簡單習用語，書法。 | 二二簡單文字及文法。 | | 第三學年 |
| 體育 | 基本步法，模倣操，團體遊戲，田徑賽，球類。 | 土風舞，團體遊戲，田徑賽，球類。 | 田徑賽，球類，機巧運動。 | |
| 音樂 | 音階，簡單曲譜，五線譜表。 | 五線譜表。 | | |
| 珠算 | 整數四則，小數四則。 | | | |

| | | | | | | | | |
|----------------------|---|-----------------------------------|---------------------------------|------------------------------------|--------------------------------------|--|-------------------------------------|----------------------|
| 繪畫法 | 數學 | 物理 | 化學 | 養蠶法 | 蠶體解剖 | 顯微鏡學 | 桑樹栽培 | |
| 一二 鉛筆寫生，配色法，水彩寫生。 | 三三 整數四則，諸等數，分數，比例，利息。 三三 代數四則，一次方程式，因數分解法，二次方程式。 | 二二 物理導言，熱學，力學。 三三 光學，電學。 | 二二 化學導言，無機化學。 一一 有機化學。 | 三三 總論，蠶室及蠶具，養蠶之準備，春蠶飼育法，夏秋蠶飼育法。 | 二二 蠶兒之內外景，蠶蛹，蠶蛾之內器具。 一一 器具。 | 二二 起源，原理，構造，附屬器，乾式之處理，擴大力之選定，使用法之處理，解剖器械，解剖鏡，固定標本法，備列器械，製鏡。 | 三三 總論，桑之品種及改良，栽桑與氣候，土質，肥料，栽桑與蟲害。 | 三三 栽種，剪定，諸法；桑之病害及 |
| 二二 鋼筆畫，水彩畫。 | 三三 幾何緒論，直綫，圓，面積。 | | | | | | | |

| | | | | | | | |
|-------------------------------|--------------------------|-----------------------------|--|-----------------------------|--------------------------|--------------------------------|-----------------------------------|
| 蠶絲業 論及法規 | 蠶業經濟 | 微生物學 | 製絲法 | 蠶種學 | 蠶體病理學 | 博物 | 蠶體生理學 |
| | | | | | | 二二三 普通植物，各種動物通論，應用動物微論。各種動物 | |
| | | | 三三三 總論，原料，殺繭，乾繭，機械，用水，繅絲，繭絲，檢查，蠶絲之性質。 | 三三三 蠶之品種，蠶種製造，包裝，選擇，及改良。 | 三三三 總論，蠶體各種病症，療法及預防法。 | | 二二三 總論，孵化，成長，呼吸，及生殖理法。胚子之發達，蠶運 |
| 三三三 蠶絲業之沿革，性質，及要素，蠶絲業法規概要。 | 三三三 蠶業經濟之要義，蠶絲業之各種經營。 | 二二三 細菌之種類與性質及其諸作用之殺菌與預防。 | | | | | |

| | | | | | | | |
|--|------------|--------------------------------|-----------------------|-------------------------|---|------------------|-----------------------------|
| 製絲實習 | 製造蠶綢實習 | 蠶種檢查實習 | 屑物整理實習 | 蠶體解剖實習 | 顯微鏡實習 | 土壤學 | 氣象學 |
| 三三三 | 三 | 二 | | 二 | 一 | | |
| 先行一粒蠶試驗，徵集各地之繭，比較其優劣，次練習一繭繅，採用法，均循序練習。 | 練習結五齡除沙用網。 | 先用器械檢查蠶體病毒之有無，次用肉眼檢查，確定其品種之良否。 | 第一期製蠶，第二期製絲，均使學生依次練習。 | 解剖蠶體各種器官，繪其形狀並練習固定切片等法。 | 練習顯微鏡之使用及處理方法，觀察生物各部之組織，並製造供觀察用之各種標本片等。 | | |
| 練習二繭繅，並試驗沉澱法，均循序練習。 | | 同 | 第一期製蠶，第二期製絲，均使學生依次練習。 | | | | |
| 練習三繭繅，或四繭繅，並獨立營業之技能。 | | 同 | | | | 土壤之性質，肥料，排水，及灌溉。 | 二二三 總論，氣候之現象，天氣推測論，暴風雨論。 |

山東省立第二職業學校一覽 教務概況

| | | |
|--------|--|--|
| 委樹栽培實習 | 一 分播種移植兩項，播種用條播， 二 散播法，移植實生苗，作翠春 枯木之用。 二 舉行無性繁殖試驗，分接木 條，歷條，插條三項。 | 二 練習栽培伐採，剪定各法， 並考查委樹害虫之習性及病 菌之繁殖，以便驅除預防。 |
|--------|--|--|

| | | |
|------|---|--|
| 養蠶實習 | (四十一) 催青，製繭，飼育，殺蛹，乾繭 準備飼育法。 (四十二) 復習標準飼育法，練習品種 試驗。 | (四十一) 按照標準飼育法，試驗一代 難種，另於普通室內行天然飼 育，並繼續練習夏蠶飼育 |
|------|---|--|

| | | | |
|----|----------|----------|----------|
| 合計 | 六册 六册 | 六册 六册 | 六册 六册 |
|----|----------|----------|----------|

說明

一、各種科目分普通訓練，專門訓練，及技術實習三項，各按三年鐘點統計而平均之，其各項之科目及所佔之成數如左：

1. 普通訓練：算術，國文，英文，體育，音樂，珠算，圖畫，七門約佔全鐘點百分之二十五。
2. 專門訓練：數學，物理，化學，養蠶法，蠶體解剖，顯微鏡學，委樹栽培法，蠶體生理學，博物，蠶體病理學，蠶種學，製絲法，微生物學，蠶種學，製絲法，微生物學，營養經濟，實業汎論及法理，氣象學，土壤學，十七門約佔全鐘點百分之四十七。
3. 技術實習：顯微鏡實習，蠶體解剖實習，屑物整理實習，蠶種檢查實習，製造綉網實習，製絲實習，委樹栽培實習，七門約佔全鐘點百分之二十八。

二、技術實習七門外，另有養蠶實習，其實習期間只限於春夏二季，不能常年舉行。每年實習計十週，在此十週內，專門訓練之養蠶法，蠶體解剖，顯微鏡學，委樹栽培法，蠶體生理學，博物，蠶體病理學，蠶種學，製絲法，微生物學，營養經濟，蠶絲業汎論及法理，氣象學，土壤學，及其他各項技術實習，均停止，概作養蠶實習；其計每週二十四小時，全年佔百分之十六。

1. 專門訓練鐘點除去採用養蠶實習外佔百分之三十一。
2. 技術實習鐘點加入養蠶實習，實佔百分之四十四。
3. 以上共三十一門，分三年授完，每週合計鐘點三十六小時。

四 教材選擇標準

- 一、教材須適合職業教育之目的，
- 二、教材須適合現代之潮流，
- 三、教材須適合當地社會之需要，
- 四、教材須切合青年學生之生活，
- 五、教材須適應青年學生之意向與興趣，
- 六、教材須經濟青年學生之時間與精力，
- 七、教材須關切青年學生之發育及程度，
- 八、教材須採取循序漸進之步驟，
- 九、教材之分量須與規定之時數相符合，
- 十、教材之分配須與季候時令相關合，
- 十一、教材須以實現所樹之目標為主旨。

五 教員請假規則

- 第一條 教員因事或因病請假者，須事先通知教務處佈告學生。
- 第二條 教員請假其課業如未請人代授者，須另定時間補授。

山東省立第二職業學校一覽 教務概況

第二條 教員請假逾五日者，須商同教務主任請人代理

第四條 教員請假逾一個月者，所請代理人須得校長同意

六 學生學業考查規程

第一條 學生學業成績共分下列五項：

- (一) 日常成績，
- (二) 平時試驗成績，
- (三) 學期試驗成績，
- (四) 學年試驗成績，
- (五) 畢業試驗成績。

第二條 日常成績考查方法規定如左：(由各學科擔任

教員隨時採用之)

- (一) 口試問題，
- (二) 黑板練習，
- (三) 檢代課作及筆記，
- (四) 考查實習，
- (五) 檢查製作品。

第三條 平時試驗由教務處通知各學科担任教員定期舉行之，其次數每學期按每週授課時數之多寡分別規定如左：

(一) 每週授課一小時者一次或兩次，
(二) 每週授課二小時以上者兩次或三次。

第四條 平時試驗之分數與日常成績之分數平均之。

第五條 學期試驗於每學期之末由教務處定期舉行之，其分數與平時分數參合之，平時試驗分數佔三分之一，學期試驗分數佔三分之二。

第六條 學年試驗於每學年第二學期之末由教務處定期舉行之，其分數以兩學期之平均分數平均之。

第七條 內堂功課之成績與技術實習之成績，其比例如左：
(一) 內堂功課，五分之二，
(二) 技術實習，五分之三。

第八條 特殊學科只有日常成績而無平時試驗成績者，則該學科成績以日常成績與學期試驗成績平均之。

第九條 特殊學科只有平時試驗成績而無日常成績者，則該學科成績以平時試驗成績與學期試驗成績平均之。

第十條 評定成績以一百分為滿分，滿六十分者為及格。

第十一條 評定成績分甲乙丙丁四等：
甲等 八十分以上，
乙等 七十分以上，
丙等 六十分以上，
丁等 不滿六十分。

第十二條 一學期內請假滿四十小時者，由學期成績總平均分內扣減一分，曠課滿二十小時者，由學期成績總平均分內扣減一分。

第十三條 一學期內缺課逾學期三分之一者，不得與學期試驗。

第十四條 學期試驗不及格者，許其補試一次，補試仍不及格者，不得再補，應斟酌情形令其留級或退學。

第十五條 一學期內不及格學科過多者，得由教務會議決定令其退學。

第十六條 補試分數須按應得分數九扣之。

第十七條 平時試驗缺考一次者，其平時成績須按應得分數九扣之，缺考二次以上者，其平時成績須按應得分數八五扣之，全缺者，須按學期成績八五扣之。

第十八條 平時實習缺課逾所定實習次數四分之一者，應按所得成績九五扣之，逾三分之一者九扣之，逾二分之一者八五扣之。

第十九條 學業成績須於每學期之末，學期試驗完畢後三日內由担任教員送交教務處核算。

第二十條 學業成績須由教務處核算清楚，於每學期放假後通知學生家長。

七 學生請假曠課辦法

第一條 學生在上課時間內因病或因事缺席者須至訓育處請假，由訓育處通知本處，本處再行註銷。

第二條 請病假者須有校醫證明書，事假須有家長或保證

山東省立第二職業學校一覽 教務概況

人之證明函件。

第三條 上列手續不完備而自由缺席或證據查出確者，概以曠課論。

第四條 請假逾期而不聲明續假者，概以曠課論。

第五條 一學期內請假滿四十小時者，由學期成績總平均分內扣減一分，請假逾學期三分之一者不得與學期試驗，逾二分之一者令其退學。

第六條 一學期內曠課滿十小時者，由學期成績總平均分內扣減半分，逾四十小時者加以警告，逾學期二分之一者除名。

第七條 學生上課遲至十分鐘後到教室者，以曠課論。

第八條 因事早退須經教師許可，早退在十分鐘以上者以曠課論。

第九條 中途缺席須經教師許可，十分鐘以後入席者以曠課論。

第十條 教師未請假逾五分鐘未到者，須由級長到教務處報告，然後退席，設教師於五分鐘內到教室而學生先退席者，概以曠課論。

八 教室規則

- 第一條 上下課務遵鐘點號令，不得遲到早退，如遲到或早退十分鐘，以曠課一小時論。
- 第二條 上下課時，學生均須起立向教員致敬。
- 第三條 上課時教員點名到，學生須起立應名。
- 第四條 教員授課時，學生須靜坐聽講，不得交談及擅離座位。
- 第五條 教員授課時，學生不得翻閱本課以外書籍及其他物品。
- 第六條 上課時，學生非經教員特許，不得離座或外出。
- 第七條 學生如有疑問，須俟教員講授節段完畢後發問，發問時不得涉及課外事項。
- 第八條 如遇教員請假，學生須在教室安靜自習，不得到院內嬉戲。
- 第九條 教室座位皆有定序，不得擅自移動。
- 第十條 教室內不得任意唾涕及喧譁。
- 第十一條 教室內門廳牆壁及一切器具，不得塗抹損壞。

第十二條 教室內設值日生二人，由學生逐日輪流，負責寫教室日誌及本教室清潔之責。

九 考試規則

- 第一條 考試時須按照所規定席次就座，不得隨意更易。
- 第二條 除考試應用文具外，概不准攜帶他物。
- 第三條 考試題旨既經主試人解釋後，不得任意發問。
- 第四條 繳卷前不得出教室，繳卷後不得入教室。
- 第五條 考試時有犯下列各項之一者，考卷無分。
 - (一) 互相談話者，
 - (二) 傳遞者，
 - (三) 看夾帶者，
 - (四) 看書者，
 - (五) 偷閱他人試卷者。

十 補考規則

- 第一條 凡學生遇臨時試驗或學期試驗時，因特別事故，經訓育處核准者，得補考。無故不考者，不得補考。

第二條 凡學期試驗因故缺席，或試驗成績列入丁等者，

由教務處於次學期開始時定期補考，逾期不補。

第三條 凡臨時試驗因故缺席者，由該學科担任教員定期

補考；但臨時試驗成績列入丁等者，不准補考。

第四條 補考成績，按應得分數百分之九十計算，不准補

考之成績，按月考分數百分之八十計算。

第五條 補考以一次為限。

十一 註冊規程

第一條 學生於開學到校後須向訓育處報到，向事務處繳

清各項應繳費用，取回繳費收據持向教務處方准

註冊。

第二條 學生註冊時須將應填寫之各種表格填寫清楚，經

教務處審查後，方准發給註冊證。

第三條 註冊證為入校後領取借書証及講義證并將來退還

款項等之用，學生須善自保存，遺失不補。

第四條 新生如有特別情形，未曾繳驗畢業證書，或其他

證明文件者，應於註冊時補繳。

第五條 手續不完備者，不准註冊。

山東省立第一職業學校一覽 教務概況

十二 教學設備

一、教室：

1. 普通教室七，

2. 特別教室一，

3. 操場二。

二、實習場所：

1. 機械實習工廠五座，

2. 染色實習工廠一座，

3. 養蠶實習室一座，

4. 調理室一座，

5. 製絲實習工廠一座，

6. 裁縫實習室一座，

7. 烘繭實習室一座，

8. 銀行實習室一座，

9. 營業實習室一座。

三、圖書：黨義書籍，中西文書籍，各種雜誌，各種報

紙共若干種（詳見圖書概況）。

四、儀器標本：理化，博物，儀器標本若干種（詳見事

務概況

五、成績：各科成績若干種（詳見事務概況）。

十二 招生簡章

一 宗旨

本校本三民主義之精神，及職業機會均等之原則，以培養女子獨立生活之實用技能，增加社會生產率為宗旨。

二 科別

蠶絲科，染織科，商科，招考科別臨時規定之。

三 名額

專收女生，招考年級及名額，臨時規定之。

四 畢業年限 三年畢業。

五 投考資格

以年在十四歲至二十歲之女子，身體健全，曾在高等小學畢業；或有同等學力者為合格。

六 投考手續

報名時須繳驗畢業證書，或其他證明文件；填寫報名單，繳納報名費一元（取錄與否概不退還）及最近四寸全身像片一張（不帶卡紙）。

七 報名日期 臨時規定之。

八 考試日期 臨時規定之。

九 報名及考試地點 濟南南新街第二職業學校本部。

十 考試科目 黨義，國文，算術，常識測驗，口試，及體格檢驗。

十一 入學手續 考取新生須填寫志願書及保證書，繳納應繳費用方准入學。

十二 入學費用 凡新生入學時須繳納保證金五元，（畢業時發還中途退學者不發）每學期繳講義費二元，預備費二元，（學生在校並無損壞校具等事者預備費在每學期末發還）制服費，書籍費，膳費，雜用費等，概歸自備，學費宿費免收。

十四 各科教科用書

染織科一年級教科用書表

| 學科 | 書名 | 卷册 | 編譯者 | 出版處 | 備考 |
|-------------|-----------|------------|------------|-------|----|
| 黨義 | 初中黨義教本 | 第二册 | 陶百川 | 大東書局 | |
| 國文 | 職業學校國文 | 第二册 | 趙宗預 | 世界書局 | |
| 英文 | 英語模範讀本 | 第一册 | 周越然 | 商務印書館 | |
| 數學 | 新中學算術 | 全一册 | 吳在淵 胡敦復 | 中華書局 | |
| 化學 | 現代初中教科書化學 | 全一册 | 鄭貞文 | 商務印書館 | |
| 染色法 | 染色法講義 | 卷一 | 王迺宣 | 本校 | |
| 機織法 | 機織法講義 | 卷二 | 馬廷良 | 本校 | |
| 染織科二年級教科用書表 | | | | | |
| 學科 | 書名 | 卷册 | 編譯者 | 出版處 | 備考 |
| 黨義 | 初中黨義教本 | 第三册 第四册 | 陶百川 | 大東書局 | |

山東省立第二職業學校一覽 教務概況

| 學科書名 | 卷冊 | 編譯者 | 出版處 | 備考 |
|-------------|------|-----|-------|----|
| 國文 | 第三册 | 趙宗預 | 世界書局 | |
| 職業學校國文 | | | | |
| 初等代數學 | 全一册 | 馬純德 | 文化學社 | |
| 初中物理學 | 全一册 | 王鶴清 | 文化學社 | |
| 化學 | 全一册 | 鄭貞文 | 商務印書館 | |
| 現代初中教科書化學 | | | | |
| 應用化學 | 全一册 | 王迺宣 | 本校 | |
| 應用化學 | | | | |
| 染色法 | 卷一 | 王迺宣 | 本校 | |
| 染色法講義 | | | | |
| 機織法 | 卷二三四 | 馬廷良 | 本校 | |
| 機織法講義 | | | | |
| 染織科三年級教科用書表 | | | | |
| 黨義 | 第五册 | 陶百川 | 大東書局 | |
| 初中黨義教本 | | | | |
| 國文 | 第五册 | 趙宗預 | 世界書局 | |
| 職業學校國文 | | | | |
| 初等代數學 | 全一册 | 馬純德 | 文化學社 | |
| 現代初中教科書幾何 | 上 | 周宣德 | 商務印書館 | |

| | | | | | |
|------|--------|---------|-----|-------|--|
| 物理 | 初中物理學 | 全一册 | 王鶴清 | 文化學社 | |
| 用器畫 | 講義 | | 張慎初 | 本校 | |
| 染色法 | 染色法講義 | 卷二 | 王迺宣 | 本校 | |
| 機織法 | 機織法講義 | 卷四 五 | 馬廷良 | 本校 | |
| 織物整理 | 織物整理講義 | | 王迺宣 | 本校 | |
| 紡績大意 | 紡績大意 | 全一册 | 陳香坡 | 本校 | |
| 機工大意 | 機工大意 | 全一册 | | 本校 | |
| 電工大意 | 電工大意 | 全一册 | | 本校 | |
| 工業簿記 | 工業簿記 | 全一册 | 陳家瓚 | 商務印書館 | |
| 工廠管理 | 工廠管理法 | 全一册 | 馬廷良 | 本校 | |
| 珠算 | 珠算講義 | 全一册 | 陳香坡 | 本校 | |

染織訓練班教科用書表

山東省立第二職業學校一覽

教務概況

| 學科書 | | 名 | 卷冊 | 編譯者 | 出版處 | 備 | 考 |
|------------|----------|---------------|-----|------------|-------|---|---|
| 學科 | 黨義 | 講義 | | 趙守勤 | 本校 | | |
| 國文 | 黨義 | 講義 | | | 本校 | | |
| 算術 | 開明算學教本算術 | | 上册 | 周爲群等 | 開明書店 | | |
| 珠算 | 講義 | | | 陳香坡 | 本校 | | |
| 機織法 | 講義 | | | 張慎初 | 本校 | | |
| 染色法 | 講義 | | | 王迺官 | 本校 | | |
| 商科一年級教科用書表 | | | | | | | |
| 學科書 | 黨義 | 新時代綜合編制三民主義教本 | 上册 | 鄒卓立 | 商務印書館 | | |
| 國文 | 職業學校國文 | | 第一册 | 趙宗預 | 世界書局 | | |
| 數學 | 新中學算術 | | 全一册 | 吳在淵 胡敦復 | 中華書局 | | |

| 學科書名 | 卷冊 | 編譯者 | 出版處 | 備考 |
|------------|---------------|-----|-------|----|
| 英文 | 第一冊 | 林語堂 | 開明書局 | |
| 珠算 | 全一冊 | 陳香坡 | 本校 | |
| 商事要項 | 全一冊 | 劉大紳 | 商務印書館 | |
| 經濟學 | 全一冊 | 胡祖同 | 商務印書館 | |
| 商法 | 全一冊 | 郝立興 | 商務印書館 | |
| 簿記學 | 全一冊 | 楊汝梅 | 中華書局 | |
| 商品學 | 全一冊 | 盛在珣 | 商務印書館 | |
| 商業地理 | 上册 | 蘇繼廩 | 商務印書館 | |
| 商科二年級教科用書表 | | | | |
| 黨義 | 新時代綜合編制三民主義教本 | 鄒卓立 | 商務印書館 | |
| 國文 | 職業學校國文 | 趙宗預 | 世界書局 | |
| 第三冊 | 中冊 | | | |

| | | | | | |
|---------|--------------------|-----|------------|---------------|--------|
| 數 學 | 初等代數學 現代初中教科書幾何 | 全一册 | 馬純德 周宣德 | 文化學社 商務印書館 | 廿一年度以前 |
| 英 文 | 開明英文讀本 | 第二册 | 林語堂 | 開明書店 | |
| 珠 算 | 珠算講義 | 全一册 | 陳香坡 | 本 校 | |
| 簿 記 學 | 新式銀行簿記及實務 | 全一册 | 楊汝梅 | 中華書局 | |
| 銀 行 學 | 貨幣銀行學 | 全一册 | 朱彬元 | 黎明書局 | |
| 會 計 學 | A B C 會計學 | 全一册 | 竺家饒 | 世界書局 | |
| 統 計 學 | 統計講義 | 全一册 | 李一琴 | 本 校 | |
| 商 業 地 理 | 商業地理 | 下 册 | 蘇繼廬 | 商務印書館 | |
| 貨 幣 學 | 貨幣銀行學 | 全一册 | 朱彬元 | 黎明書局 | |
| 倉 庫 學 | 倉庫講義 | 全一册 | 李一琴 | 本 校 | |
| 打 字 講 義 | | 全一册 | 經家邇 許慕賢 | 本 校 | |

商科三年級教科用書表

| 學科書 | 名 | 卷冊 | 編譯者 | 出版處 | 備 | 考 |
|------|----------------------|-----------|-------------|--------------|---|--------|
| 黨義 | 新時代綜合編制三民主義教本 | 下冊 | 鄒卓立 | 商務印書館 | | |
| 國文 | 國語與國文 | 第五冊 | 朱文叔 | 中華書局 | | 廿一年度以前 |
| 數學 | 開明算學教本代數 初中幾何 | 上冊 全一冊 | 周為祥等 沈志堅 | 開明書店 世界書局 | | 廿一年度以前 |
| 英文 | 開明英文讀本 新制初中英文法教科書 | 第二冊 上冊 | 林語堂 邵松如 | 開明書店 文化學社 | | |
| 簿記學 | 工業簿記 | 全一全 | 陳家瓚 | 商務印書館 | | |
| 會計學 | 講義 | | 朱君成 | 本校 | | |
| 廣告學 | 講義 | | 李梓桐 | 本校 | | |
| 合作概論 | 合作事業 | 全一冊 | 王世穎 | 黎明書局 | | |
| 保險學 | ABC 保險學 | 全一冊 | 張伯箴 | 世界書局 | | |
| 海陸運輸 | 講義 | | 朱君成 | 本校 | | |
| 打字講義 | | | 經家邈 許慕賢 | 本校 | | |

蠶絲科一年級教科用書表

| 學科 | 書名 | 卷冊 | 編譯者 | 出版處 | 備考 |
|-------|------------------|-----|------------|-------|----|
| 黨義 | 初中黨義 | 第一冊 | 魏冰心 徐映川 | 世界書局 | |
| 國文 | 職業學校國文 | 第二冊 | 趙宗預 | 世界書局 | |
| 英文 | 開明英文讀本 | 第一冊 | 林語堂 | 開明書店 | |
| 數學 | 新中學算術 | 全一冊 | 吳在淵 胡敦復 | 中華書局 | |
| 珠算 | 珠算講義 | 全一冊 | 陳香坡 | 本校 | |
| 化學 | 現代初中教科書化學 | 全一冊 | 鄭貞文 | 商務印書館 | |
| 養蠶法 | 養蠶法教科書 | 全一冊 | 鄭辟疆 | 商務印書館 | |
| 蠶體解剖學 | 蠶體解剖教科書 | 全一冊 | 鄭辟疆 | 商務印書館 | |
| 顯微鏡學 | 講義 | 全一冊 | 張鏡明 | 本校 | |
| 桑樹栽培學 | 桑樹栽培教科書 | 全一冊 | 鄭辟疆 | 商務印書館 | |
| 博物學 | 新中學植物學 新中學動物學 | 各一冊 | 宋崇義 | 中華書局 | |

蠶絲科二年級教科目用書表

| 學科 | 書名 | 卷冊 | 編譯者 | 出版處 | 備考 |
|-------|------------------|------------|-------------|--------------|----|
| 黨義 | 初中黨義 | 第三册 第四册 | 魏冰心 徐映川 | 世界書局 | |
| 國文 | 職業學校國文 | 第三册 第四册 | 趙宗預 | 世界書局 | |
| 英文 | 開明英文讀本 | 第二册 | 林語堂 | 開明書店 | |
| 數學 | 開明算學教本代數 初中幾何 | 上册 全一册 | 周爲辟等 沈志堅 | 開明書店 世界書局 | |
| 物理 | 初級物理學 中學物理學 | 全一册 | 王鶴清 | 文化學社 | |
| 化學 | 現代初中教科書化學 | 全一册 | 鄭貞文 | 商務印書館 | |
| 蠶體生理學 | 蠶體生理教科書 | 全一册 | 鄭辟疆 | 商務印書館 | |
| 蠶體病理學 | 蠶體病理教科書 | 全一册 | 鄭辟疆 | 商務印書館 | |
| 蠶種學 | 講義 | 全一册 | 馬星齋 | 本校 | |
| 製絲法 | 製絲教科書 | 全一册 | 鄭辟疆 | 商務印書館 | |

山東省立第二職業學校一覽 教務概況

蠶絲科三年級教科用書表

| 學科 | 書名 | 卷册 | 編譯者 | 出版處 | 備考 |
|---------|------------------|-----------|-------------|--------------|----|
| 黨義 | 初中黨義 | 第五册 | 魏冰心 | 世界書局 | |
| 國文 | 職業學校國文 | 第六册 | 徐映川 | 世界書局 | |
| 數學 | 開明算學教本代數 初中幾何 | 上册 全一册 | 周為辟等 沈志堅 | 開明書店 世界書局 | |
| 物理 | 初級中學物理學 | 全一册 | 王鶴清 | 文化學社 | |
| 微生物學 | 講義 | | 周亞武 | 本校 | |
| 蠶業經濟學 | 講義 | | 周亞武 | 本校 | |
| 蠶絲業論及法規 | 講義 | 全一册 | 周亞武 | 本校 | |
| 氣象學 | 實用氣象學 | 全一册 | 徐金南 | 商務印書館 | |
| 土壤學 | 中等土壤學 | 全一册 | 楊炳勛 | 中華書局 | |

教職員學歷統計圖

二十一年度第一學期

十五、教務處統計表格

附註
 一、每一立方體代表一人
 二、綠色代表專任教員及兼任教員
 三、紅色代表專任職員

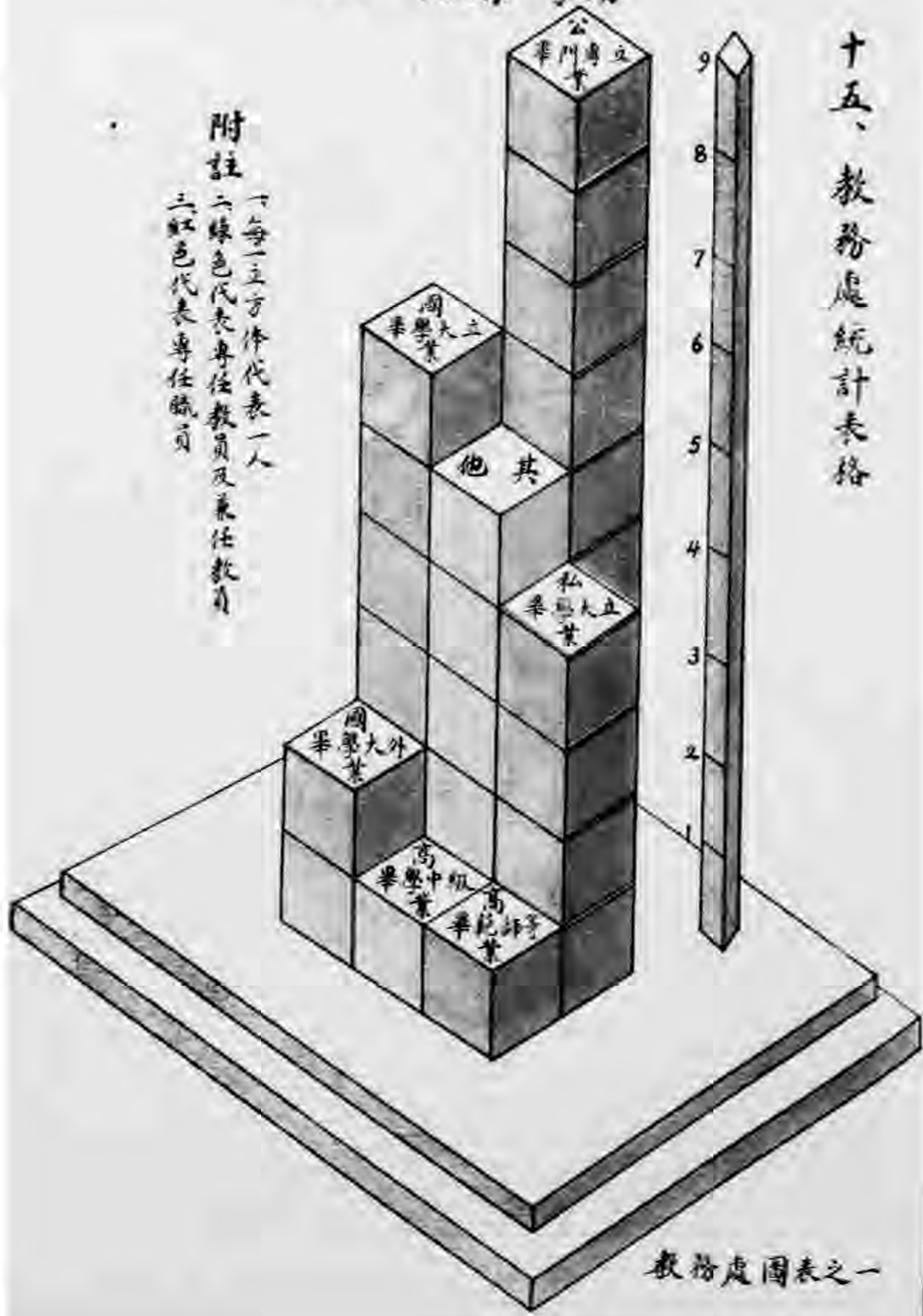

教務處圖表之一

● 代表三人

● 代表一人

○ 代表五人

● 代表二人

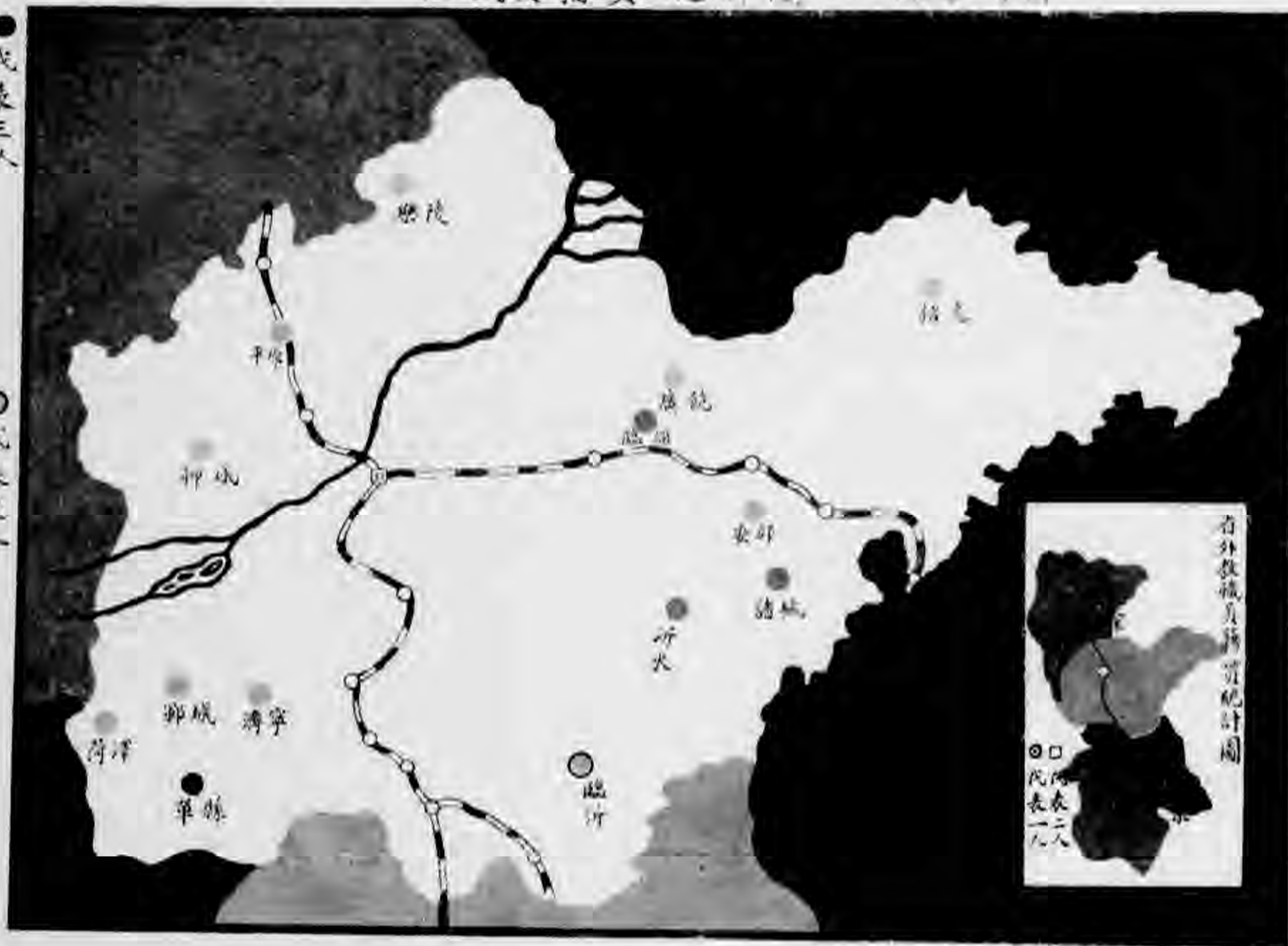

教務處圖表之二

教 職 員 年 齡 統 計 表

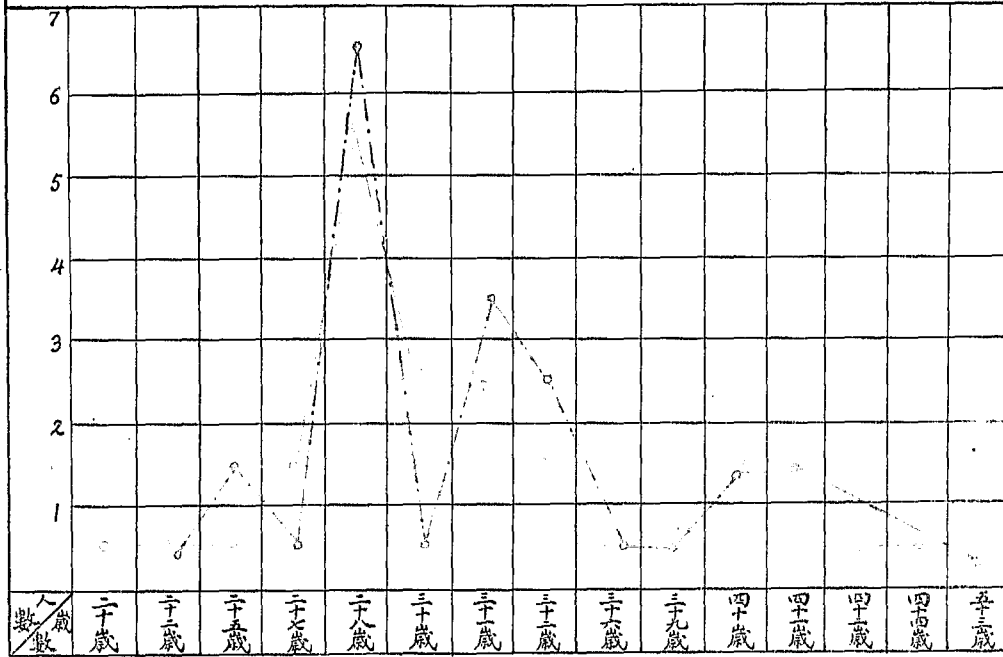

代表二十一年度第一學期

代表二十一年度第二學期

教務處圖表之三

教職員黨籍統計圖

二十一年度第一學期

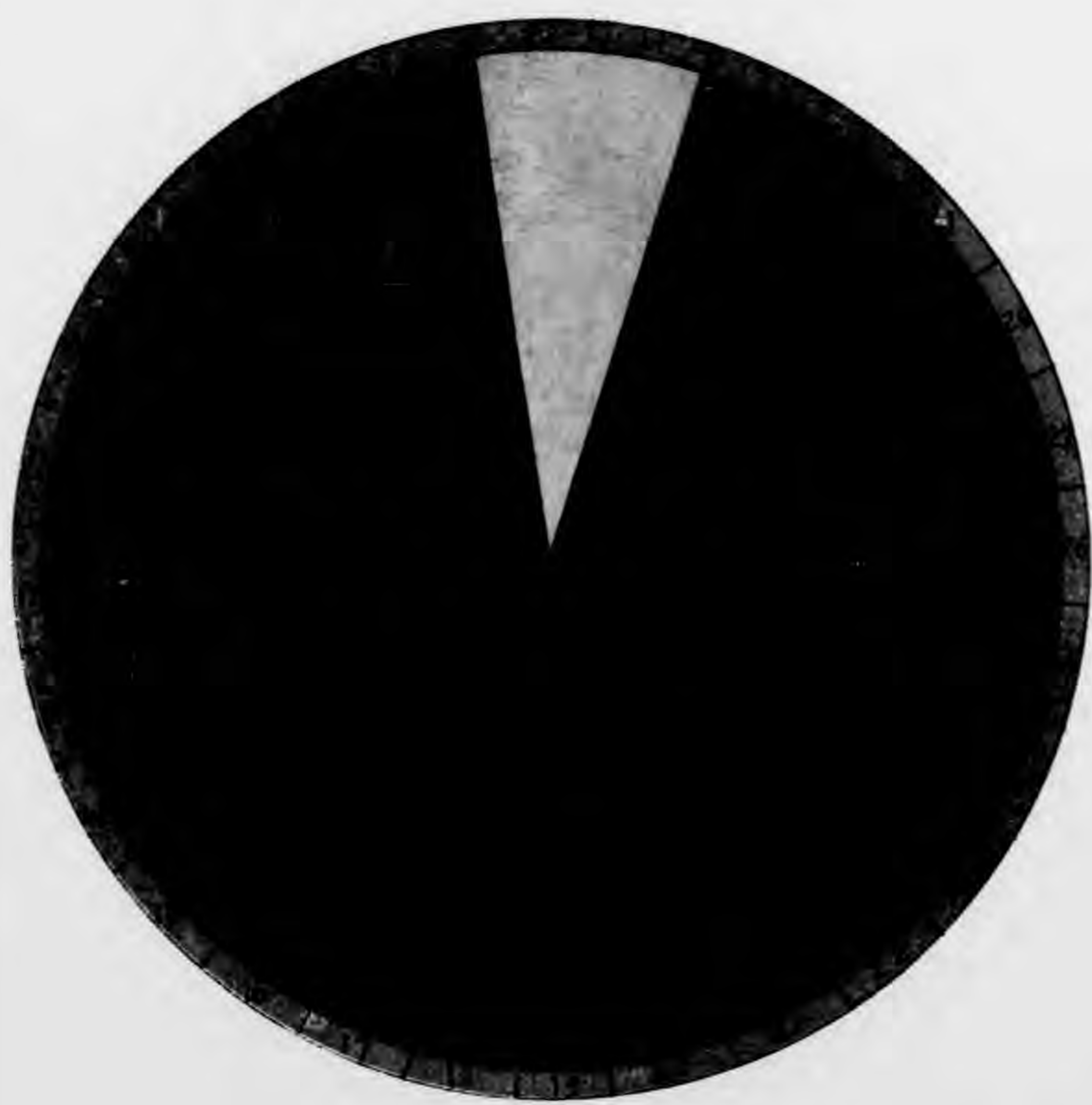

有黨籍者

教務處圖表之四

教員授課時間統計表

| | | | | | | | | | | | | | | | | | | | | |
|--------|--------|--------|--------|--------|--------|--------|--------|--------|--------|--------|--------|--------|--------|--------|--------|--------|--------|--------|--------|--------|
| | | | | | | | | | | | | | | | | | | | | |
| 21 | | | | | | | | | | | | | | | | | | | | |
| 20 | | | | | | | | | | | | | | | | | | | | |
| 18 | | | | | | | | | | | | | | | | | | | | |
| 17 | | | | | | | | | | | | | | | | | | | | |
| 16 | | | | | | | | | | | | | | | | | | | | |
| 15 | | | | | | | | | | | | | | | | | | | | |
| 14 | | | | | | | | | | | | | | | | | | | | |
| 13 | | | | | | | | | | | | | | | | | | | | |
| 12 | | | | | | | | | | | | | | | | | | | | |
| 11 | | | | | | | | | | | | | | | | | | | | |
| 10 | | | | | | | | | | | | | | | | | | | | |
| 9 | | | | | | | | | | | | | | | | | | | | |
| 8 | | | | | | | | | | | | | | | | | | | | |
| 7 | | | | | | | | | | | | | | | | | | | | |
| 6 | | | | | | | | | | | | | | | | | | | | |
| 5 | | | | | | | | | | | | | | | | | | | | |
| 4 | | | | | | | | | | | | | | | | | | | | |
| 3 | | | | | | | | | | | | | | | | | | | | |
| 2 | | | | | | | | | | | | | | | | | | | | |
| 1 | | | | | | | | | | | | | | | | | | | | |
| 時 數 | 一 人 | 一 人 | 一 人 | 五 人 | 一 人 | 一 人 | 一 人 | 一 人 | 三 人 | 一 人 | 一 人 | 二 人 | 一 人 | 一 人 | 一 人 | 一 人 | 一 人 | 一 人 | 一 人 | 一 人 |

教務處圖表之五

二十一年度第一學期

各級學生人數比較圖

二十一年度第一學期

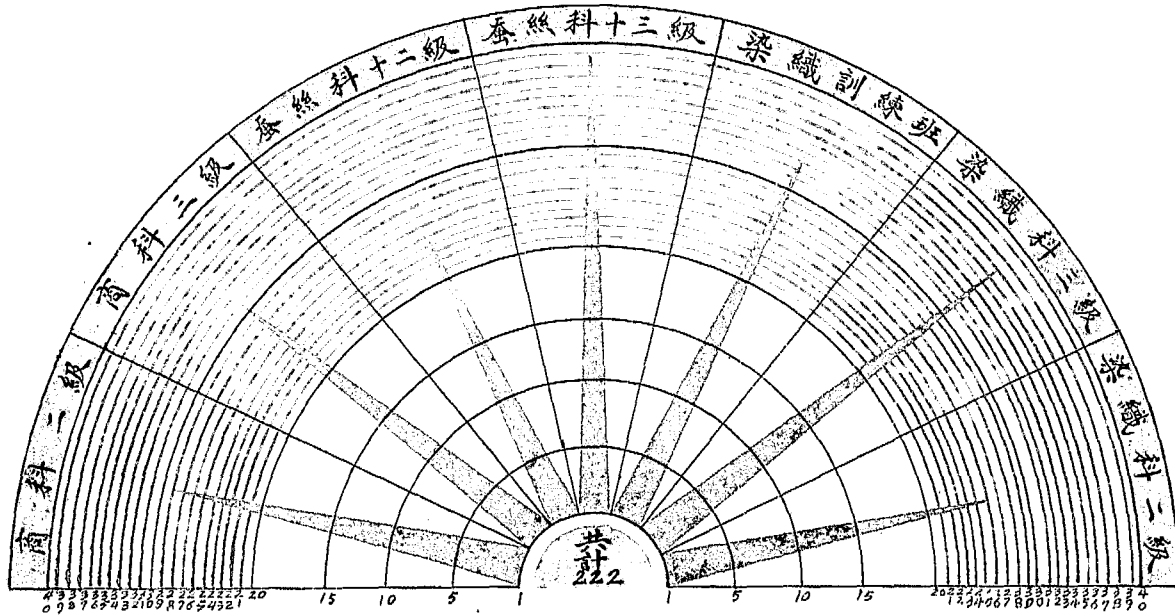

教務處圖表之六

學生縣別統計表

二十一年度第一學期

省外學生籍貫統計表

| | | 籍貫 | | | | | | | | | | | | | | | |
|----|-----|------|-----|------|------|------|------|------|------|------|------|------|------|------|------|------|------|
| | | 河北房山 | 天津市 | 江蘇武進 | 安徽蕪湖 | 湖南常德 | 浙江嘉興 | 江西鄱陽 | 河北密雲 | 江蘇句容 | 河南開封 | 江蘇蕭縣 | 廣東惠州 | 浙江興平 | 湖北英興 | 湖南益陽 | 河南開封 |
| 29 | 總計 | 1 | 1 | 1 | 1 | 1 | 1 | 1 | 1 | 1 | 1 | 1 | 1 | 1 | 1 | 1 | 1 |
| | ... | ... | ... | ... | ... | ... | ... | ... | ... | ... | ... | ... | ... | ... | ... | ... | ... |
| 28 | ... | ... | ... | ... | ... | ... | ... | ... | ... | ... | ... | ... | ... | ... | ... | ... | ... |
| 27 | ... | ... | ... | ... | ... | ... | ... | ... | ... | ... | ... | ... | ... | ... | ... | ... | ... |
| 26 | ... | ... | ... | ... | ... | ... | ... | ... | ... | ... | ... | ... | ... | ... | ... | ... | ... |
| 25 | ... | ... | ... | ... | ... | ... | ... | ... | ... | ... | ... | ... | ... | ... | ... | ... | ... |
| 24 | ... | ... | ... | ... | ... | ... | ... | ... | ... | ... | ... | ... | ... | ... | ... | ... | ... |
| 23 | ... | ... | ... | ... | ... | ... | ... | ... | ... | ... | ... | ... | ... | ... | ... | ... | ... |
| 22 | ... | ... | ... | ... | ... | ... | ... | ... | ... | ... | ... | ... | ... | ... | ... | ... | ... |
| 21 | ... | ... | ... | ... | ... | ... | ... | ... | ... | ... | ... | ... | ... | ... | ... | ... | ... |
| 20 | ... | ... | ... | ... | ... | ... | ... | ... | ... | ... | ... | ... | ... | ... | ... | ... | ... |
| 19 | ... | ... | ... | ... | ... | ... | ... | ... | ... | ... | ... | ... | ... | ... | ... | ... | ... |
| 18 | ... | ... | ... | ... | ... | ... | ... | ... | ... | ... | ... | ... | ... | ... | ... | ... | ... |
| 17 | ... | ... | ... | ... | ... | ... | ... | ... | ... | ... | ... | ... | ... | ... | ... | ... | ... |
| 16 | ... | ... | ... | ... | ... | ... | ... | ... | ... | ... | ... | ... | ... | ... | ... | ... | ... |
| 15 | ... | ... | ... | ... | ... | ... | ... | ... | ... | ... | ... | ... | ... | ... | ... | ... | ... |
| 14 | ... | ... | ... | ... | ... | ... | ... | ... | ... | ... | ... | ... | ... | ... | ... | ... | ... |
| 13 | ... | ... | ... | ... | ... | ... | ... | ... | ... | ... | ... | ... | ... | ... | ... | ... | ... |
| 12 | ... | ... | ... | ... | ... | ... | ... | ... | ... | ... | ... | ... | ... | ... | ... | ... | ... |
| 11 | ... | ... | ... | ... | ... | ... | ... | ... | ... | ... | ... | ... | ... | ... | ... | ... | ... |
| 10 | ... | ... | ... | ... | ... | ... | ... | ... | ... | ... | ... | ... | ... | ... | ... | ... | ... |
| 9 | ... | ... | ... | ... | ... | ... | ... | ... | ... | ... | ... | ... | ... | ... | ... | ... | ... |
| 8 | ... | ... | ... | ... | ... | ... | ... | ... | ... | ... | ... | ... | ... | ... | ... | ... | ... |
| 7 | ... | ... | ... | ... | ... | ... | ... | ... | ... | ... | ... | ... | ... | ... | ... | ... | ... |
| 6 | ... | ... | ... | ... | ... | ... | ... | ... | ... | ... | ... | ... | ... | ... | ... | ... | ... |
| 5 | ... | ... | ... | ... | ... | ... | ... | ... | ... | ... | ... | ... | ... | ... | ... | ... | ... |
| 4 | ... | ... | ... | ... | ... | ... | ... | ... | ... | ... | ... | ... | ... | ... | ... | ... | ... |
| 3 | ... | ... | ... | ... | ... | ... | ... | ... | ... | ... | ... | ... | ... | ... | ... | ... | ... |
| 2 | ... | ... | ... | ... | ... | ... | ... | ... | ... | ... | ... | ... | ... | ... | ... | ... | ... |
| 1 | ... | ... | ... | ... | ... | ... | ... | ... | ... | ... | ... | ... | ... | ... | ... | ... | ... |

——代表商科二級 29人
 代表商科三級 32人
 代表染織二級 26人
 代表蠶絲二級 25人
 代表蠶絲三級 40人
 代表染織三級 36人
 訓練班 34人

教務處圖表之七

學生省別統計圖

二十一年度第一學期

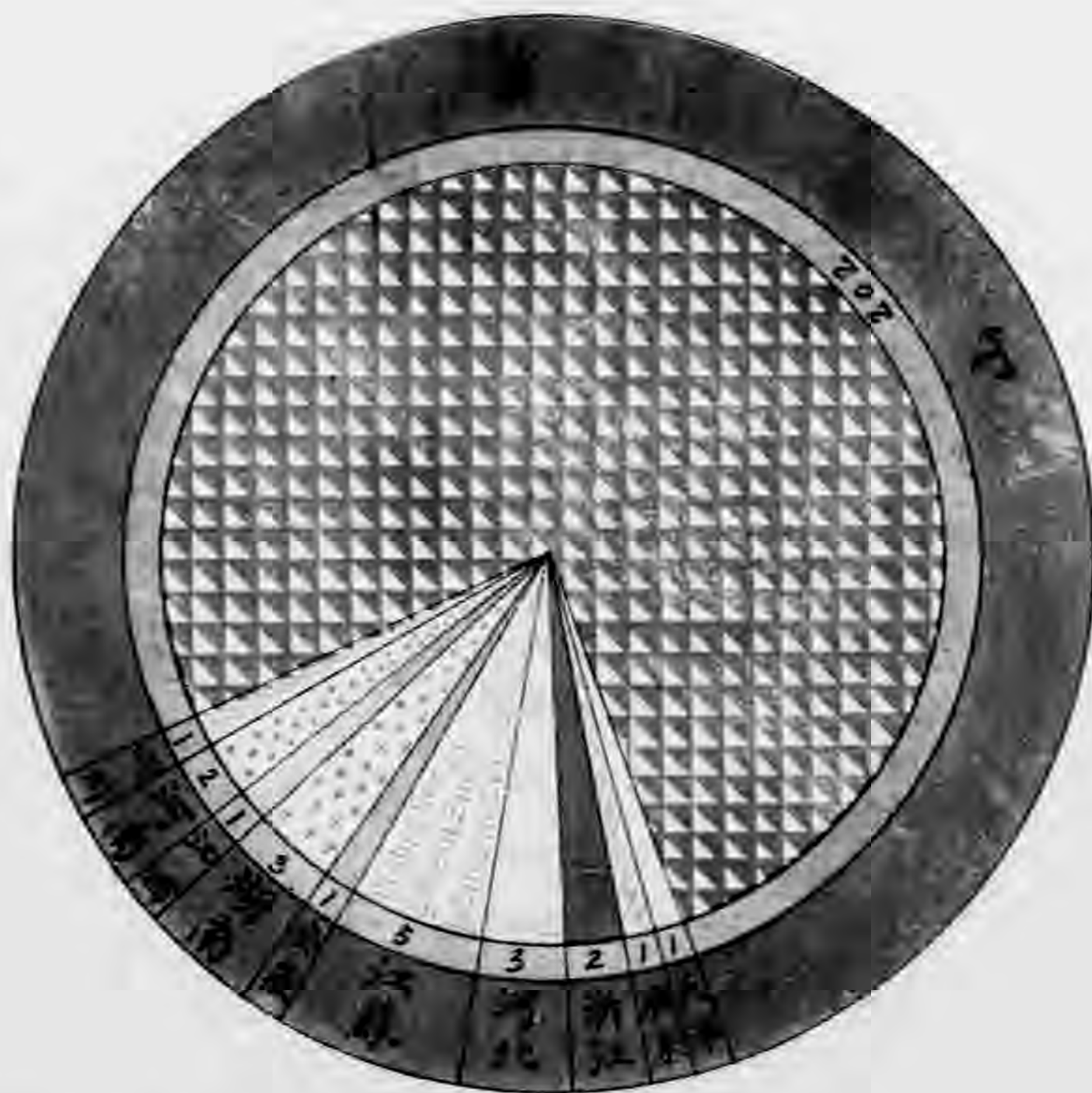

教務處圖表之八

各級學生學歷統計圖

二十一年度第一學期

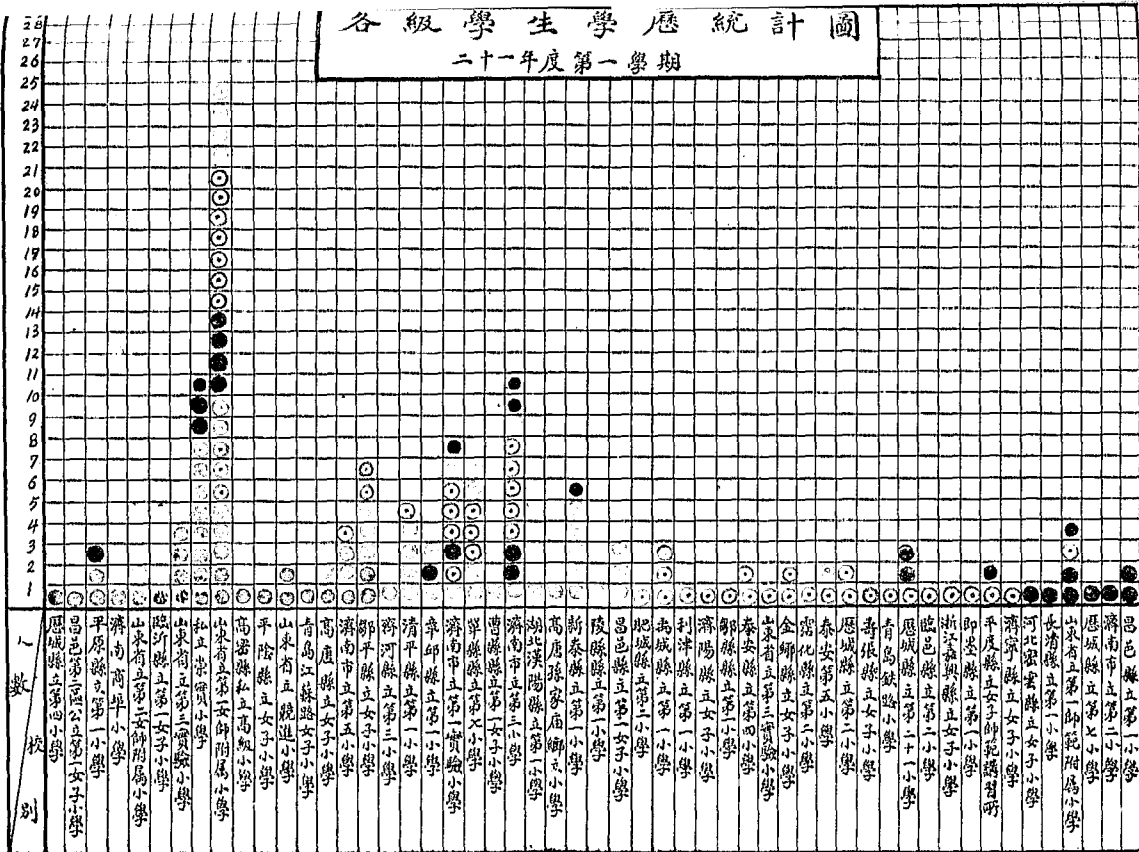

教務處圖表之九

學生課內請假時間比較圖

二十一年度第一學期

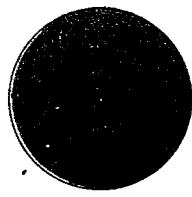
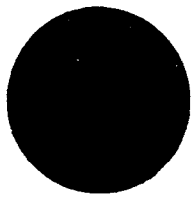
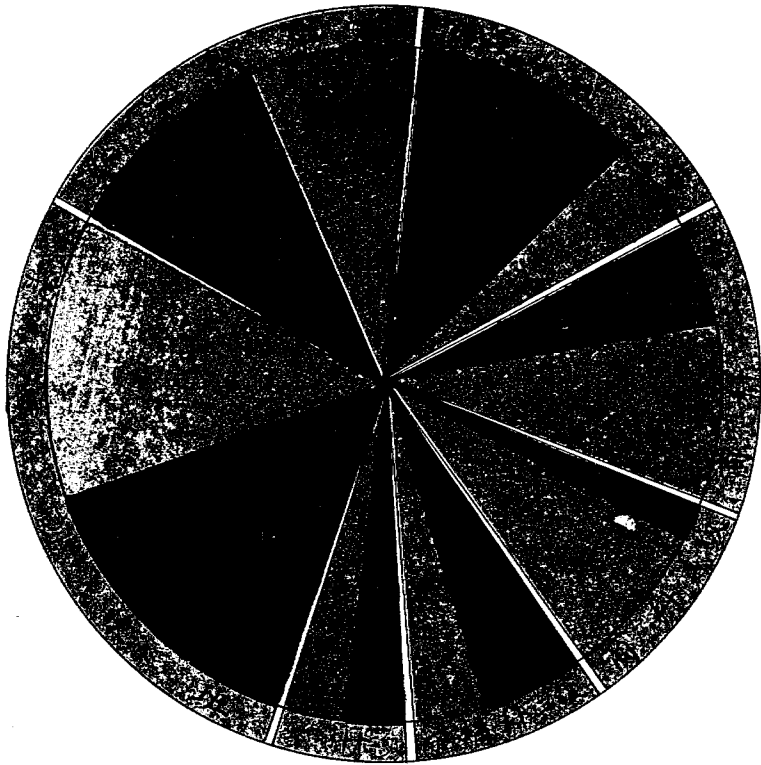

教務處圖表之十一

學生成績統計圖

二十年度第二學期

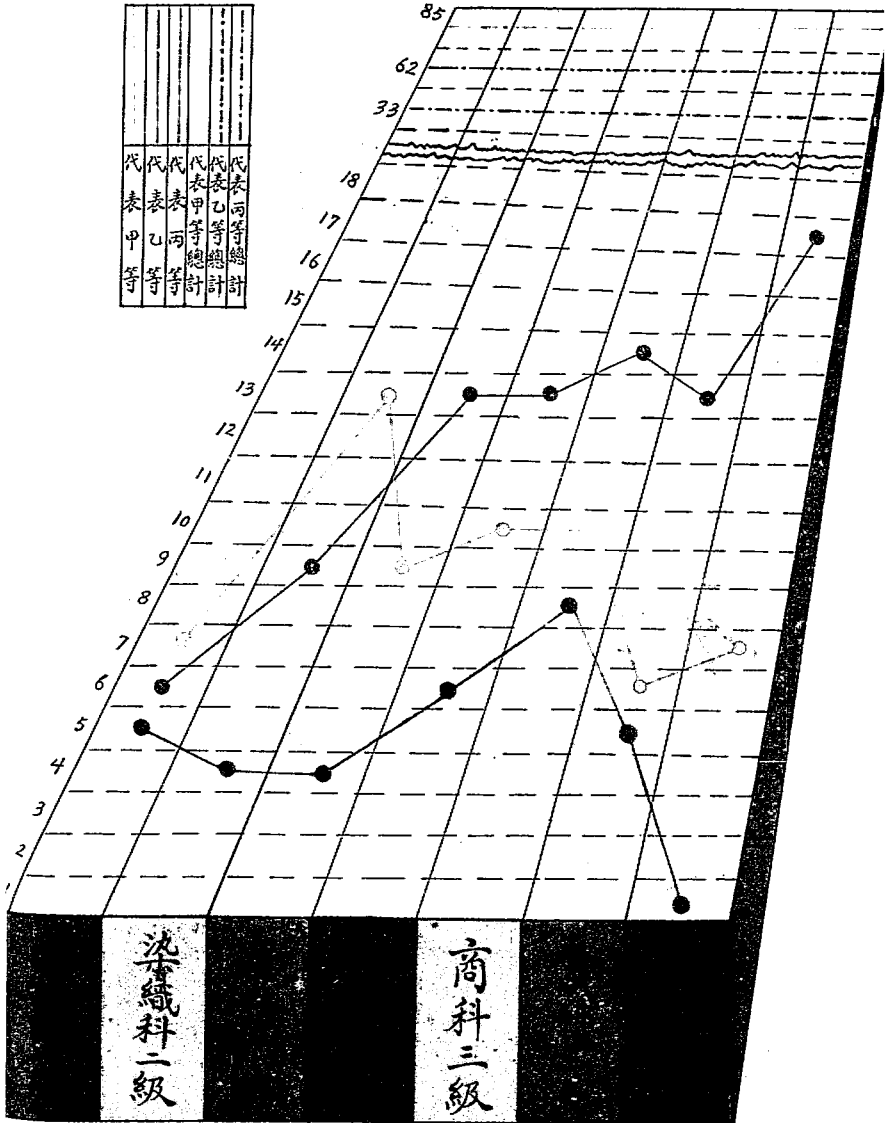

教務處圖表之十二

各科歷屆畢業學生人數統計表

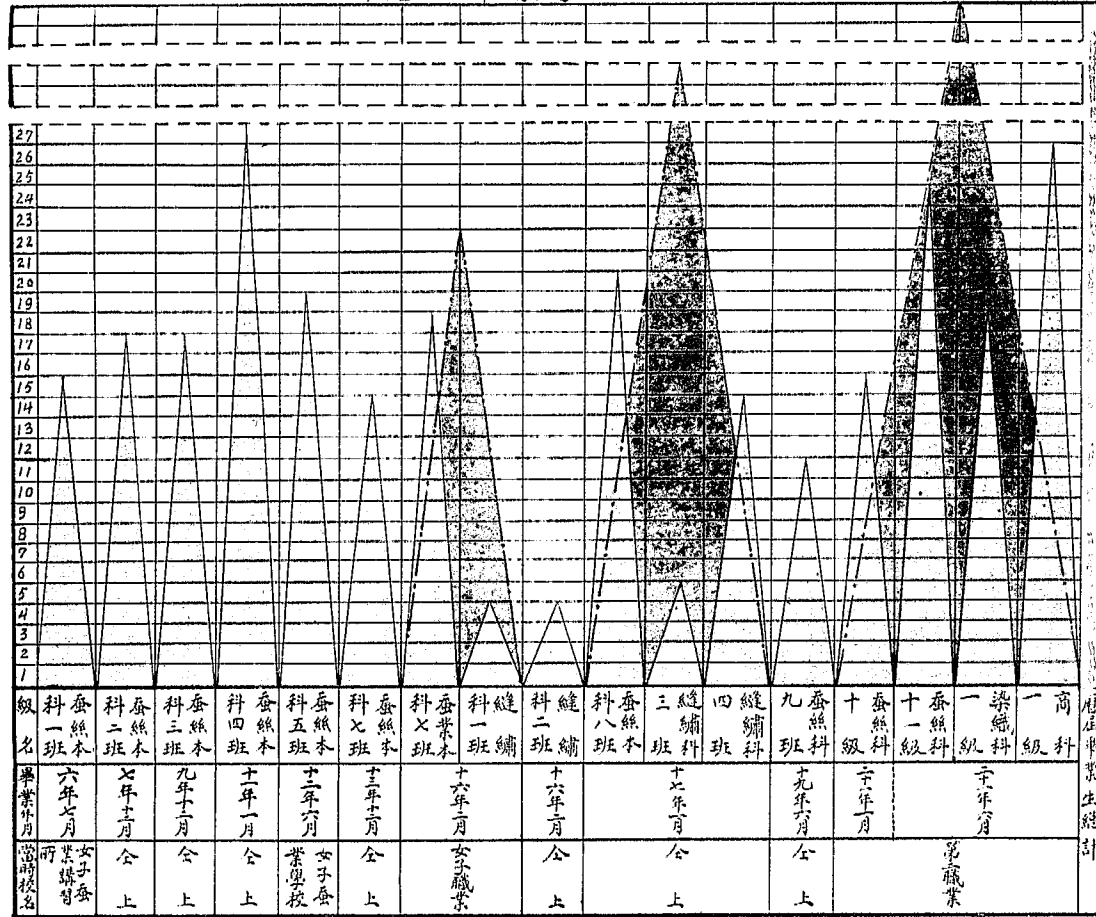

教務處圖表之十三

各縣投考錄取學生人數比較表(一)
二十一年度第一學期

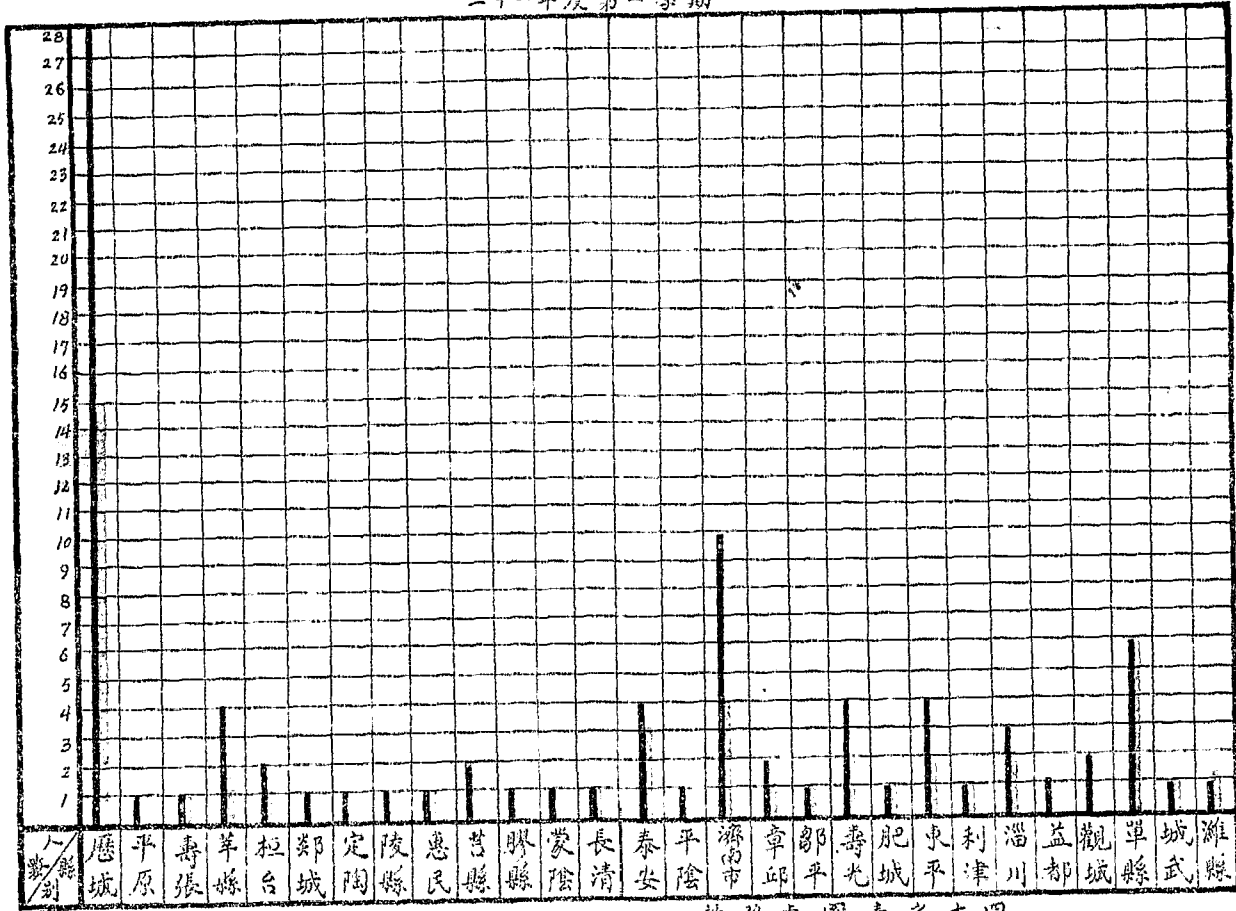

教務處圖表之十四

合縣投考錄取學生人數比較表(二)
二十一年度第一學期

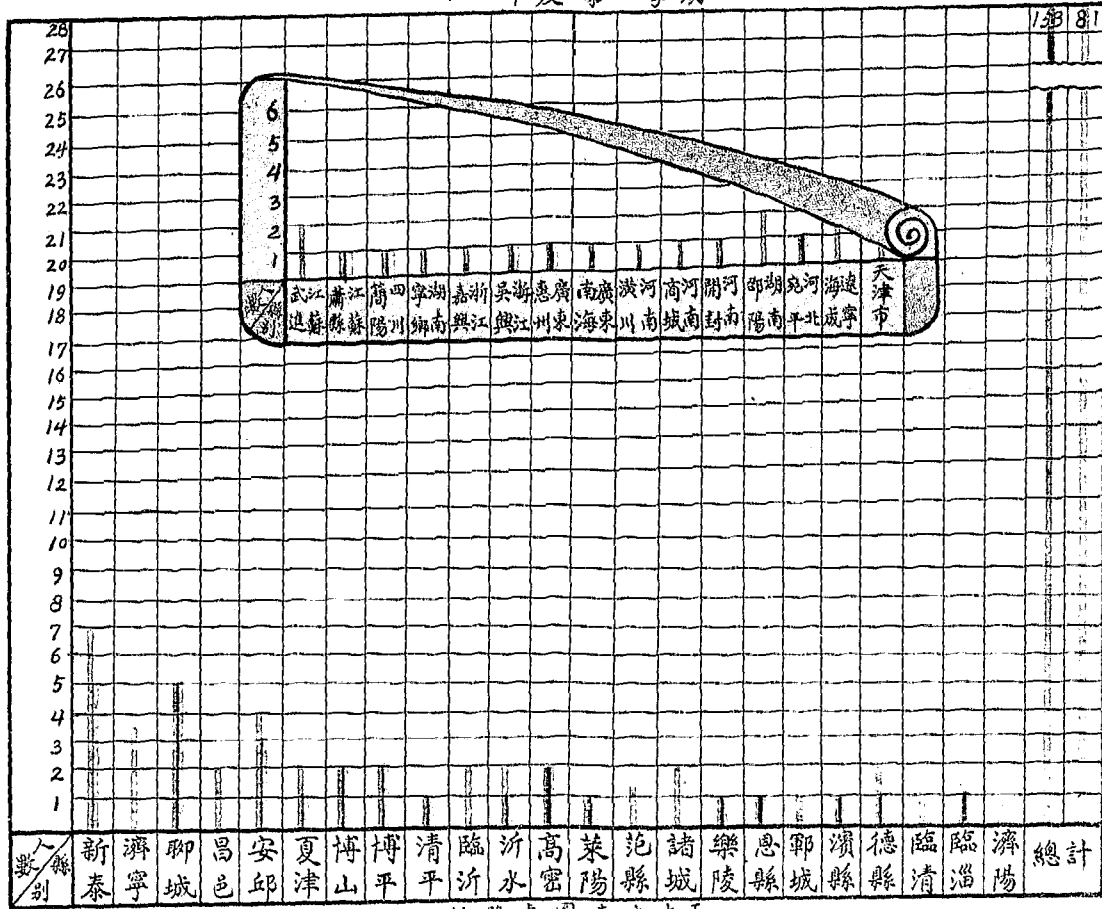

教務處圖表之十五

二十年度畢業生離校情況統計圖

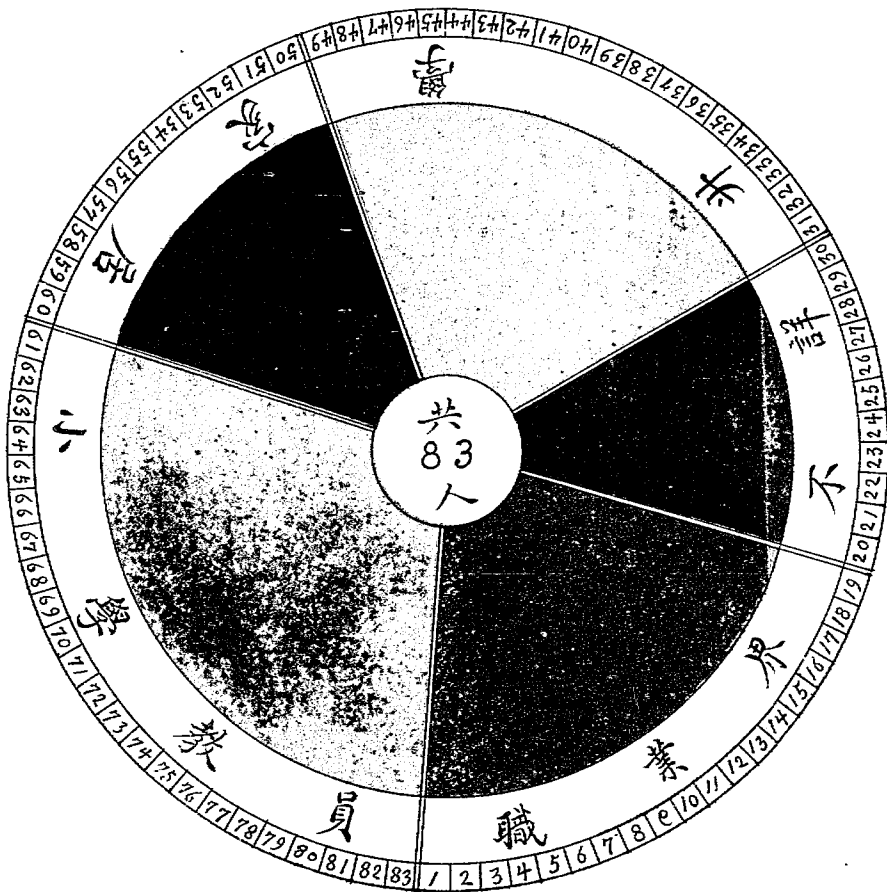

教務處圖表之十六

山東省立第二職業學校

民國二十一年一月度學年

(由六月二十二日起至七月二十二日)

| 九 月 | | | | | 八 月 | | | | | 七 月 | | | | | 月 | |
|---------|---------|---------|---------|------|-------|---------|---------|---------|---------|---------|---------|---------|---------|---------|---------|---------|
| 週六第 | 週五第 | 週四第 | 週三第 | 週二第 | 週一第 | 週二第 | 週三第 | 週四第 | 週五第 | 週六第 | 週五第 | 週四第 | 週三第 | 週二第 | 週一第 | 週日 |
| 543210 | 6543210 | 6543210 | 6543210 | 654 | 5210 | 6543210 | 6543210 | 6543210 | 6543210 | 6543210 | 6543210 | 6543210 | 6543210 | 6543210 | 6543210 | 6543210 |
| 查閱此表者 | | | | | 查閱此表者 | | | | | 查閱此表者 | | | | | 註 | |
| 十 月 | | | | | 九 月 | | | | | 八 月 | | | | | 月 | |
| 週九第 | 週八第 | 週七第 | 週六第 | 週五第 | 週四第 | 週三第 | 週二第 | 週一第 | 週日 | 週九第 | 週八第 | 週七第 | 週六第 | 週五第 | 週四第 | 週三第 |
| 6543210 | 6543210 | 6543210 | 6543210 | 654 | 5210 | 6543210 | 6543210 | 6543210 | 6543210 | 6543210 | 6543210 | 6543210 | 6543210 | 6543210 | 6543210 | 6543210 |
| 查閱此表者 | | | | | 查閱此表者 | | | | | 查閱此表者 | | | | | 註 | |
| 三 月 | | | | | 二 月 | | | | | 一 月 | | | | | 月 | |
| 週九第 | 週八第 | 週七第 | 週六第 | 週五第 | 週四第 | 週三第 | 週二第 | 週一第 | 週日 | 週九第 | 週八第 | 週七第 | 週六第 | 週五第 | 週四第 | 週三第 |
| 543210 | 6543210 | 6543210 | 6543210 | 6543 | 210 | 6543210 | 6543210 | 6543210 | 6543210 | 6543210 | 6543210 | 6543210 | 6543210 | 6543210 | 6543210 | 6543210 |
| 查閱此表者 | | | | | 查閱此表者 | | | | | 查閱此表者 | | | | | 註 | |
| 六 月 | | | | | 五 月 | | | | | 四 月 | | | | | 月 | |
| 週二十二第 | 週二十一第 | 週二十第 | 週十九第 | 週十八第 | 週十七第 | 週十六第 | 週十五第 | 週十四第 | 週十三第 | 週十二第 | 週十一第 | 週十第 | 週九第 | 週八第 | 週七第 | 週六第 |
| 543210 | 6543210 | 6543210 | 6543210 | 654 | 5210 | 6543210 | 6543210 | 6543210 | 6543210 | 6643210 | 6543210 | 6543210 | 6543210 | 6543210 | 6543210 | 6543210 |
| 查閱此表者 | | | | | 查閱此表者 | | | | | 查閱此表者 | | | | | 註 | |

製表處：教務處 山東省立第二職業學校

(一) 紅字者為
星期日及
休息日
(二) 數字者為
上課日

說明

教務日記

| | | | | | | | | | | | |
|---------|---|---|---|---|---|---|---|---------|---------|---------------------------|---------|
| 學 生 部 | | | | | | | | 教 員 部 | | 中 華 民 國 年 月 日 星 期 第 週 氣 象 | 應 記 事 項 |
| 合 計 | 級 | 級 | 級 | 級 | 級 | 級 | 級 | 學 級 | 出 席 人 數 | | |
| | | | | | | | | 事 項 | 人 數 | 病 事 | 無 故 事 項 |
| | | | | | | | | 缺 席 人 數 | | | |
| | | | | | | | | 其 他 | | | |
| 主 任 核 閱 | | | | | | | | | | | |
| 校 長 核 閱 | | | | | | | | | | | |

山東省立第一職業學校一覽 教務概況

教務處表格之一
八十一

職員一覽表

| 姓名 | 年歲 | 性別 | 籍貫 | 履歷 | 職務 | 薪俸數目 | 到校年月 | 備考 |
|----|----|----|----|----|----|------|------|----|
| | | | | | | | | |
| | | | | | | | | |
| | | | | | | | | |
| | | | | | | | | |
| | | | | | | | | |
| | | | | | | | | |
| | | | | | | | | |
| | | | | | | | | |
| | | | | | | | | |

教務處表格之二

教員一覽表

| 姓名 | 年歲 | 性別 | 籍貫 | 履歷 | 擔任學科 | 每週授課時間 | 薪俸數目 | 到校年月 | 備考 |
|----|----|----|----|----|------|--------|------|------|----|
| | | | | | | | | | |
| | | | | | | | | | |
| | | | | | | | | | |
| | | | | | | | | | |
| | | | | | | | | | |
| | | | | | | | | | |
| | | | | | | | | | |
| | | | | | | | | | |
| | | | | | | | | | |

教務處表格之三

表 席 出 員 教 日 每

| 六 | 五 | 四 | 三 | 二 | 一 | 期星 |
|---|---|---|---|---|---|------------------|
| | | | | | | 教 員 姓 名 |
| | | | | | | |
| | | | | | | |
| | | | | | | |
| | | | | | | |
| | | | | | | |
| | | | | | | |
| | | | | | | |
| | | | | | | |
| | | | | | | |
| | | | | | | |
| | | | | | | |
| | | | | | | |
| | | | | | | |
| | | | | | | |
| | | | | | | 總計人數 |
| | | | | | | 備考 |

山東省立第二職業學校一覽
教務概況

四之格表處務教

教員請假存查簿

山東省立第二職業學校一覽 教務概況

| 月 日 | 星 期 | 班 級 | 學 科 | 教 員 | 時 數 | 原 因 |
|--------|--------|--------|--------|--------|--------|--------|
| | | | | | | |
| | | | | | | |
| | | | | | | |
| | | | | | | |
| | | | | | | |
| | | | | | | |
| | | | | | | |
| | | | | | | |
| | | | | | | |
| | | | | | | |
| | | | | | | |
| | | | | | | |
| | | | | | | |
| | | | | | | |
| | | | | | | |
| | | | | | | |
| | | | | | | |
| | | | | | | |
| | | | | | | |
| | | | | | | |

教務處表格之五

山東省立第二職業學校教學預算表

山東省立第二職業學校一覽

教務概況

| 教員姓名 | | | |
|-----------|------|------|-----|
| 教科書或講義名稱 | | | |
| 教科書或講義編譯者 | | | |
| | 科 | 級第 | 學年第 |
| 週別 | 起迄日期 | 教材大綱 | 備考 |
| 一 | | | |
| 二 | | | |
| 三 | | | |
| 四 | | | |
| 五 | | | |
| 六 | | | |
| 七 | | | |
| 八 | | | |
| 九 | | | |
| 十 | | | |
| 十一 | | | |
| 十二 | | | |
| 十三 | | | |
| 十四 | | | |
| 十五 | | | |
| 十六 | | | |
| 十七 | | | |
| 十八 | | | |
| 十九 | | | |
| 二十 | | | |
| 二十一 | | | |
| 二十二 | | | |

八十五

山東省立第二職業學校各級總課程表

山東省立第二職業學校一覽
教務概況

| 土 | | 日 | | 日 別 | | 課程 及 教 員 間 | |
|---|--|---|--|------------|------|------------------------|---|
| | | | | 8.1 = | 8.50 | 第一時 | 上 |
| | | | | 9.1 = | 9.50 | 第二時 | |
| | | | | 10.15 = | 11.5 | 第三時 | |
| | | | | 11.15 = | 11.5 | 第四時 | 午 |
| | | | | 1.30 = | 2.20 | 第五時 | 下 |
| | | | | 2.30 = | 3.20 | 第六時 | |
| | | | | 3.30 = | 4.20 | 第七時 | 午 |

八十七

教務處表格式之八

山東省立第二職業學校

| 科 級 課 程 表 | | | | | | |
|-----------|---|---|---|---|---|-----------------|
| 土 | 金 | 木 | 水 | 火 | 月 | 課 程 時 間 |
| | | | | | | 第一時 |
| | | | | | | 8. - = 8.50 |
| | | | | | | 9. - = 9.50 |
| | | | | | | 10.15 = 11.5 |
| | | | | | | 11.51 = 12.5 |
| | | | | | | |
| | | | | | | 1.30 = 2.20 |
| | | | | | | 2.30 = 3.20 |
| | | | | | | 3.30 = 4.20 |

山東省立第二職業學校一覽 茲務概況

八十八

附註 每日早 9 時 55 分至 10 時 10 分爲健身操

第 第 學 年 學 期

九 之 格 表 處 務 教

學 年 成 績 表

| 成 績 | 學 程 | 姓 名 | | | | |
|--------|----------|--------|--|--|--|--|
| | | | | | | |
| | | | | | | |
| | | | | | | |
| | | | | | | |
| | | | | | | |
| | | | | | | |
| | | | | | | |
| | | | | | | |
| | | | | | | |
| | | | | | | |
| | | | | | | |
| | | | | | | |
| | | | | | | |
| | | | | | | |
| | | | | | | |
| | | | | | | |
| | | | | | | |
| | | | | | | |
| | | | | | | |
| | 各學程總計 | | | | | |
| | 各學程平均 | | | | | |
| | 二乘各學程平均 | | | | | |
| | 實 習 總 計 | | | | | |
| | 實 習 平 均 | | | | | |
| | 三乘實習平均 | | | | | |
| | 各學程與實習總計 | | | | | |
| | 互除總平均 | | | | | |
| | 應 扣 | | | | | |
| | 實 得 | | | | | |

山東省立第二職業學校一覽
 教務概況

教務處表格之十

畢業成績表

| 科目 | 學分 | 第一學年 | 第二學年 | 第三學年 | 三學年學分相加 | 三學年成績相加 | 三學年成績平均數 | 學年成績總數 | 學年成績總平均 | 學年實習總平均 | 二乘學年成績平均 | 三乘實習平均 | 學年成績與實習之總計 | 五除之總平均 | 扣分 | 實得學年成績總平均數 | 等 | | | | | | | | | | |
|--|----|------|------|------|---------|---------|----------|--------|---------|---------|----------|--------|------------|--------|----|------------|------|---|------|---|---|---|-----|---|-----|---|---|
| | | | | | | | | | | | | | | | | | 會 | 祖 | 父 | 等 | | | | | | | |
| | | | | | | | | | | | | | | | | | 本學生係 | 省 | 縣人民國 | 年 | 月 | 日 | 入校年 | 歲 | 於民國 | 年 | 月 |
| 三學年學分總數 三學年各科學業總成績 三學年實習總數 三乘實習平均 三乘各科學業平均 三乘實習平均 三乘各科學業與實習之總計 五除之總平均 扣分 實得學年成績總平均數 | | | | | | | | | | | | | | | | | | | | | | | | | | | |

山東省立第二職業學校一覽 教務概況

| | | |
|--|---|--|
| <p>(第一頁)</p> <p>山東省立第二職業學校報名單</p> <p>姓名 _____</p> <p>號數 _____</p> <p>年 月 日</p> | <p>(第二頁)</p> <p>姓名 _____</p> <p>年 歲 _____</p> <p>籍 貫 _____</p> <p>家長姓名職業 _____</p> <p>學 歷 _____</p> <p>永久通信處 _____</p> <p>暫時通信處 _____</p> <p>志 願 _____</p> <p>備 考 _____</p> | <p>(第三頁)</p> <p>粘 像 片 處</p> <div style="border: 1px solid black; height: 100px; width: 100%;"></div> |
|--|---|--|

外 面

裏

面

山東省立第二職業學校一覽

教務概況

九十一

教務處表格之十

新 生 口 試 標 準 表

| 項 別 | 細 目 | | 家 庭 狀 况 | 家 中 助 產 | 家 中 人 口 | 家 庭 向 人 何 職 業 | 是 否 能 供 給 到 底 | 經 濟 何 人 担 負 | 曾 否 結 婚 | 曾 否 訂 婚 | 體 格 | 總 評 | | | | | | |
|---------|-----------------|-----------|-------------|---------------|---------|---------------|---------------|---------------|---------|-------------|---------|---------|---------------|---------------|-------------|---------|---------|---------|
| | 姓 名 | 號 數 | | | | | | | | | | | | | | | | |
| 入 學 考 查 | 志 願 是 否 自 己 主 持 | 將 來 的 目 的 | 對 本 校 的 批 評 | 取 取 後 是 否 住 校 | 入 學 考 查 | 志 願 何 科 際 | 曾 考 何 校 | 出 校 後 會 否 作 事 | 出 校 原 因 | 對 前 校 之 批 評 | 家 中 助 產 | 家 中 人 口 | 家 庭 向 人 何 職 業 | 是 否 能 供 給 到 底 | 經 濟 何 人 担 負 | 曾 否 結 婚 | 曾 否 訂 婚 | |
| 思 想 考 查 | 宗 教 員 協 | 黨 員 協 | 宗 教 員 協 | 宗 教 員 協 | 宗 教 員 協 | 宗 教 員 協 | 宗 教 員 協 | 宗 教 員 協 | 宗 教 員 協 | 宗 教 員 協 | 宗 教 員 協 | 宗 教 員 協 | 宗 教 員 協 | 宗 教 員 協 | 宗 教 員 協 | 宗 教 員 協 | 宗 教 員 協 | 宗 教 員 協 |
| 態 度 考 查 | 舉 止 語 官 | 舉 止 語 官 | 舉 止 語 官 | 舉 止 語 官 | 舉 止 語 官 | 舉 止 語 官 | 舉 止 語 官 | 舉 止 語 官 | 舉 止 語 官 | 舉 止 語 官 | 舉 止 語 官 | 舉 止 語 官 | 舉 止 語 官 | 舉 止 語 官 | 舉 止 語 官 | 舉 止 語 官 | 舉 止 語 官 | 舉 止 語 官 |

山東省立第二職業學校入學試驗成績存查表

| | |
|---------|-----|
| 號數 | |
| 姓名 | |
| 年齡 | |
| 籍貫 | |
| 畢業或職業學校 | |
| 考試成績 | 國文 |
| | 常識 |
| | 總成績 |
| 體格 | 臨時 |
| | 永久 |
| 進修處 | |

教務處表格之十四

山東省立第二職業學校一覽 教務概況

山東省立第二職業學校新生體格檢驗表

| | |
|----|----|
| 姓名 | |
| 耳 | 視力 |
| 目 | 疾病 |
| 鼻 | |
| 肺 | |
| 心臟 | |
| 足 | |
| 總評 | |

教務處表格之十五

學 生 調 查 表

年度 學期

| | | | | |
|-------------|-------|-------|--------|--------|
| 姓名 | 字 | 性別 | 籍貫 | 省 |
| 年齡 | 生日 | 年 月 日 | 入校月 | 民國 年 月 |
| 永久通信處 | | | | |
| 住 址 | | | | |
| 入校前畢業或肄業學校 | | | | |
| 入校後所在科級 | | | | |
| 科 級 | | | | |
| 本學期到校日期 | | | 註冊日期 | |
| 監 護 人 | 姓 名 | | 籍貫 | |
| | 住 址 | | | |
| | 通 信 處 | | | |
| | 職 業 | | 與學生之關係 | |

山東省立第二職業學校一覽 教務概況

教務處表格之十六

| | | |
|---|-----------------------------------|---|
| <h3 style="margin: 0;">山 東 省 立 第 二 職 業 學 校</h3> | | |
| 註冊日期 年 月 日 教務處 | <h2 style="margin: 0;">註 冊 證</h2> | 科 級 學 生 本 學 期 於 月 日 到 校 照 章 應 繳 各 費 查 已 付 清 應 予 註 冊 |

九十四

教務處表格之十七

字第 號 山東省立第二職業學校學籍表 (一)

| | | | | | | | | | | | | | |
|-------------|-------------|------|-----|-----------|-----------|------|--------|--------|---|---|-----|---|---|
| 姓名 | 字 | 性別 | 籍貫 | 年齡 | 年 | 月 | 日生 | 中華民國 | 年 | 月 | 日入校 | | |
| 住 | 址 | 1. | | 2. | | | | | | | | | |
| 永久通信處 | 1. | | | 2. | | | | | | | | | |
| 以前學歷 | | | | | | | | | | | | | |
| 入校後所在科系級次 | 期間 | 中華民國 | 年 | 月 | 至 | 年 | 月 | 中華民國 | 年 | 月 | 至 | 年 | 月 |
| 休學之理由及期間 | 期間 | 中華民國 | 年 | 月 | 至 | 年 | 月 | 中華民國 | 年 | 月 | 至 | 年 | 月 |
| 離校之年月及事由 | 離校後概況 | | | | | | | | | | | | |
| 離校通 | 信處 | | | | | | | | | | | | |
| 賠償 | 像片 | 處 | | | | | | | | | | | |
| 教務主任 | 入學試驗成績 | 科目 | 成績 | 科目 | 成績 | 體育狀況 | 入校時 | 離校時 | | | | | |
| 姓名 | 姓名 | 字 | 字 | 職業 | 職業 | 通信處 | 與學生之關係 | 與學生之關係 | | | | | |
| 保證人或證明書受納日期 | 保證人或證明書領取日期 | 通信處 | 通信處 | 是否未繳還發作貼生 | 是否未繳還發作貼生 | | | | | | | | |

山東省立第二師範學校第一屆 畢業證書 第 號

第 號

學籍表 (二)

九十六

| 類別 | 學期 項目 | 上 | | 下 | | 上 | | 下 | | 上 | | 下 | |
|-------------------|----------|---|-----|---|----|---|-----|---|----|---|-----|---|----|
| | | 年 | 月起至 | 年 | 月止 | 年 | 月起至 | 年 | 月止 | 年 | 月起至 | 年 | 月止 |
| 及格 學 程 | 總計 | | | | | | | | | | | | |
| | 各學程總計 | | | | | | | | | | | | |
| | 各學程平均 | | | | | | | | | | | | |
| | 二乘各學程平均 | | | | | | | | | | | | |
| | 實科 | | | | | | | | | | | | |
| | 二乘實科平均 | | | | | | | | | | | | |
| | 二乘實科總計 | | | | | | | | | | | | |
| | 二乘實科平均 | | | | | | | | | | | | |
| | 二乘實科總計 | | | | | | | | | | | | |
| | 二乘實科平均 | | | | | | | | | | | | |
| 不及 格 學 程 | 總計 | | | | | | | | | | | | |
| | 各學程總計 | | | | | | | | | | | | |
| | 各學程平均 | | | | | | | | | | | | |
| | 二乘各學程平均 | | | | | | | | | | | | |
| 實科 | | | | | | | | | | | | | |
| 二乘實科平均 | | | | | | | | | | | | | |
| 二乘實科總計 | | | | | | | | | | | | | |
| 二乘實科平均 | | | | | | | | | | | | | |
| 二乘實科總計 | | | | | | | | | | | | | |
| 二乘實科平均 | | | | | | | | | | | | | |
| 應管 | | | | | | | | | | | | | |
| 操 | | | | | | | | | | | | | |
| 備 | | | | | | | | | | | | | |
| 註 | | | | | | | | | | | | | |

一、學生於每學期開學前向事務處交納講義費，再持據向教務處領取講義證。

二、此證只限本人，不准轉借他人。

三、此證如有遺失，須立即到教務處聲明，以便補給，但每學期繳費二次概不補。

四、學生於每學期之末，須將此證交回教務處，次學期開始另換。

背 面

講 義 證

學 生

科 級

年 月 日

山東省立第一師範學校

面

正

十二號及處務科

九十七

山東省立第一師範學校

二二二號

九十七

畢業生調查簿

山東省立第二職業學校一覽

教務概況

九十八

| 姓 名 | 年 歲 | 籍 貫 | 畢業 班級 | 畢業 年月 | 離 校 狀 況 | 通 信 處 | 備 考 |
|--------|--------|--------|----------|----------|------------------|-------------|--------|
| | | | | | | | |
| | | | | | | | |
| | | | | | | | |
| | | | | | | | |
| | | | | | | | |
| | | | | | | | |
| | | | | | | | |
| | | | | | | | |
| | | | | | | | |
| | | | | | | | |
| | | | | | | | |

教務處表格之廿一

呈報學年試驗成績表

| 姓名 | 本學年總平均分數 | 本學年學分數 | 備考 |
|----|----------|--------|----|
| | | | |
| | | | |
| | | | |
| | | | |
| | | | |
| | | | |
| | | | |
| | | | |
| | | | |
| | | | |
| | | | |

教務處表格之二十三

呈報應屆畢業學生履歷表

| 姓名 | 年歲 | 性別 | 籍貫 | 入校年月 | 前在何校 畢業或修業幾年 | 所學何科 | 第一學年 | | 第二學年 | | 應屆畢業年月 | 備考 |
|----|----|----|----|------|-----------------|------|------|----|------|----|--------|----|
| | | | | | | | 學分 | 成績 | 學分 | 成績 | | |
| | | | | | | | | | | | | |
| | | | | | | | | | | | | |
| | | | | | | | | | | | | |
| | | | | | | | | | | | | |
| | | | | | | | | | | | | |
| | | | | | | | | | | | | |
| | | | | | | | | | | | | |
| | | | | | | | | | | | | |
| | | | | | | | | | | | | |
| | | | | | | | | | | | | |
| | | | | | | | | | | | | |

教務處表格之二十四

呈報舊生一覽表

| 姓名 | 年歲 | 性別 | 籍貫 | 入校年月 | 現在學級 | 所學何科 | 前在何校畢業 或修業幾年 | 備考 |
|----|----|----|----|------|------|------|-----------------|----|
| | | | | | | | | |
| | | | | | | | | |
| | | | | | | | | |
| | | | | | | | | |
| | | | | | | | | |
| | | | | | | | | |
| | | | | | | | | |
| | | | | | | | | |
| | | | | | | | | |

教務處表格之二十五

呈報新生一覽表

| 姓名 | 年歲 | 性別 | 籍貫 | 入校年月 | 所學何科 | 前在何校畢業 或修業幾年 | 備考 |
|----|----|----|----|------|------|-----------------|----|
| | | | | | | | |
| | | | | | | | |
| | | | | | | | |
| | | | | | | | |
| | | | | | | | |
| | | | | | | | |
| | | | | | | | |
| | | | | | | | |
| | | | | | | | |
| | | | | | | | |

教務處表格之二十六

呈報轉學或挿班學生一覽表

| 姓 | 名 | 年 | 歲 | 性別 | 籍 | 貫 | 入校年月 | 原在學級 | 編入何學級 | 所學何科 | 前在何校修業 | 備 | 考 |
|---|---|---|---|----|---|---|------|------|-------|------|--------|---|---|
| | | | | | | | | | | | | | |
| | | | | | | | | | | | | | |
| | | | | | | | | | | | | | |
| | | | | | | | | | | | | | |
| | | | | | | | | | | | | | |
| | | | | | | | | | | | | | |
| | | | | | | | | | | | | | |
| | | | | | | | | | | | | | |
| | | | | | | | | | | | | | |
| | | | | | | | | | | | | | |

教務處表格之二十七

呈報退學學生一覽表

| 姓 | 名 | 年 | 歲 | 性別 | 籍 | 貫 | 入校年月 | 原在學級 | 退學原因 | 退學年月 | 備 | 考 |
|---|---|---|---|----|---|---|------|------|------|------|---|---|
| | | | | | | | | | | | | |
| | | | | | | | | | | | | |
| | | | | | | | | | | | | |
| | | | | | | | | | | | | |
| | | | | | | | | | | | | |
| | | | | | | | | | | | | |
| | | | | | | | | | | | | |
| | | | | | | | | | | | | |
| | | | | | | | | | | | | |
| | | | | | | | | | | | | |

教務處表格之二十八

教室日誌

| 7 | 6 | 5 | 4 | 3 | 2 | 1 | 時次 | 氣天 | 週第 | |
|---|---|---|---|---|---|---|----|-----|-------|----------|
| | | | | | | | | | 期星日 | 月 |
| | | | | | | | 學 | 科 | 生 日 值 | |
| | | | | | | | | | 教 | 數人席缺數人席出 |
| | | | | | | | 員 | 名 名 | | |
| | | | | | | | | 教 | 學 | 記 事 |
| | | | | | | | 要 | | | 長 校 |
| | | | | | | | | 目 | | |

山東省立第二職業學校一覽
教務概況

教務處表格之廿九
一百零三

科 級 教 室 座 次 表

| | | | | | | | |
|----|----|----|----|----|----|----|----|
| | | | | | | | |
| 40 | 39 | 38 | 37 | 36 | 35 | 34 | 33 |
| | | | | | | | |
| 32 | 31 | 30 | 29 | 28 | 27 | 26 | 25 |
| | | | | | | | |
| 24 | 23 | 22 | 21 | 20 | 19 | 18 | 17 |
| | | | | | | | |
| 16 | 15 | 14 | 13 | 12 | 11 | 10 | 9 |
| | | | | | | | 姓 |
| | | | | | | | 名 |
| 8 | 7 | 6 | 5 | 4 | 3 | 2 | 1 |

山東省立第二職業學校一覽

教務概況

一百零四

山東省立第二職業學校學生出席表

| | | | | | | |
|----|----|-----|-----|------|---|----|
| | | 姓名 | | 中華民國 | | 符號 |
| | | | | 年 | 月 | |
| 科第 | 一 | 級第 | 年級第 | 學期第 | 週 | 到 |
| | | | | | | 到 |
| | | | | | | 到 |
| | | | | | | 到 |
| | | | | | | 到 |
| | | | | | | 到 |
| | | | | | | 到 |
| | 二 | 級第 | 年級第 | 學期第 | 週 | 不到 |
| | | | | | | 不到 |
| | | | | | | 不到 |
| | | | | | | 不到 |
| | | | | | | 不到 |
| | | | | | | 不到 |
| | | | | | | 不到 |
| | 三 | 級第 | 年級第 | 學期第 | 週 | 遲到 |
| | | | | | | 遲到 |
| | | | | | | 遲到 |
| | | | | | | 遲到 |
| | | | | | | 遲到 |
| | | | | | | 遲到 |
| | | | | | | 遲到 |
| | 四 | 級第 | 年級第 | 學期第 | 週 | 早退 |
| | | | | | | 早退 |
| | | | | | | 早退 |
| | | | | | | 早退 |
| | | | | | | 早退 |
| | | | | | | 早退 |
| | | | | | | 早退 |
| 五 | 級第 | 年級第 | 學期第 | 週 | | |
| | | | | | | |
| | | | | | | |
| | | | | | | |
| | | | | | | |
| | | | | | | |
| | | | | | | |
| 六 | 級第 | 年級第 | 學期第 | 週 | | |
| | | | | | | |
| | | | | | | |
| | | | | | | |
| | | | | | | |
| | | | | | | |
| | | | | | | |

山東省立第二職業學校一覽 教務概況

教務處表格之三十一

山東省立第二職業學校 科第 級學生缺席統計表

| 姓名 缺席 時數 週次 | | | | | | | | |
|----------------------|---|---|---|---|---|---|---|---|
| | 假 | 曠 | 假 | 曠 | 假 | 曠 | 假 | 曠 |
| 請假及曠課 | | | | | | | | |
| 第一週 | | | | | | | | |
| 第二週 | | | | | | | | |
| 第三週 | | | | | | | | |
| 第四週 | | | | | | | | |
| 第五週 | | | | | | | | |
| 第六週 | | | | | | | | |
| 第七週 | | | | | | | | |
| 第八週 | | | | | | | | |
| 第九週 | | | | | | | | |
| 第十週 | | | | | | | | |
| 第十一週 | | | | | | | | |
| 第十二週 | | | | | | | | |
| 第十三週 | | | | | | | | |
| 第十四週 | | | | | | | | |
| 第十五週 | | | | | | | | |
| 第十六週 | | | | | | | | |
| 第十七週 | | | | | | | | |
| 第十八週 | | | | | | | | |
| 第十九週 | | | | | | | | |
| 第二十週 | | | | | | | | |
| 第二十一週 | | | | | | | | |
| 合計 | | | | | | | | |

山東省立第二職業學校一覽 教務概況
 第 頁 民國 年 月 日 起 至 年 月 日 止

山東省立第二職業學校

| | | |
|------------------------------|--------|--------|
| 有效期間 自 年 月 日起 至 年 月 日止 | 圖書館借書證 | 科 級 |
|------------------------------|--------|--------|

借書規則摘要

- 一 無此證不准借書
- 二 每次借書以一種為限
- 三 借書時須將此證交圖書館發書時取還
- 四 未交還原借書者不准再借
- 五 借出期即以開基期為限
- 六 此證于學期未交還

正

山東省立第二職業學校一覽

教務概況

函

三十三之格表總務教

一百零七

附圖書館概況

一 沿革

本校在前女子職業講習所時代，規模狹小，無圖書館之設置。只有舊存書籍數種，亦多殘缺不完。自民國十八年夏經朱前校長經營着手整理舊有書籍，復增購萬有文庫及其他各種圖書多種，分類編目，彙集一室，由專人負責管理，并製訂借書辦法及閱覽規則等，以便全校師生之閱讀，是為本校圖書館成立之始。嗣後常年經費中每月有圖書購置費十餘元，雖能漸次添置圖書，而經費為數甚微，應備而需要之圖書，多感無力購買。廿一年度，新造預算，呈准圖書購置費每月增至二十元，較前稍為寬裕。此外尚有本校消費合作社展屆捐助本館書籍三百餘種，於是本校閱書館，規模粗具。

二 現在情況

甲 圖書方面 現在本館所藏各種圖書，共分下列各部：

1 經書部 五十五冊，

山東省立第二職業學校一覽

教務處現

2 史書部 五十五冊，

3 子書部 二十二冊，

4 專集部 十冊，

5 叢書部 一百四十一冊，

6 文學部 二百七十二冊，

7 社會科學部 一百三十三冊，

8 自然科學部 二十七冊，

9 應用科學部 四十六冊，

10 教育學部 一百零九冊，

11 哲學部 七冊，

12 美術部 三冊，

13 萬有文庫部 一千三百三十三冊，

14 報章雜誌部 十餘種。

以上各種書籍共計二千二百一十四冊報章雜誌十餘種。

乙 房舍方面 本館係由一大教室改劃而成，位於本校重光樓上，面積約四百餘方尺，可容四十餘人同時閱覽，地處幽靜光線充足，却為讀書適宜之地。

丙 制度方面 各種書籍，採用不公開制，均在內部封

一百零九

館，概由圖書館管理員掌匙其出入。

各種雜誌報章等採用公開制，編號後，陳列本館，閱者可自由取放。

丁 借閱方面 本校學生共分七班，約二百餘人，每日借書者平均數二十人，館內閱覽者平均數每班每日十人。

三 將來計劃

本校圖書館規模雖屬粗具，而吾人認為未能滿意者，除各種普通書籍感缺之外，即本館之內容與性質尙未能滿足職業專科之需要也。大凡圖書館之購置書籍，應以環境及閱書者之急需與否而定，次按雖屬中等程度，而其性質與普通中學不同，則圖書館內所備之書籍，亦應與普通中學者因而有異，茲將本館將來計劃列述於左：

甲 增購專門學科參攷書籍 本校分農工商三科，而圖書館所備之書籍，多係普通參攷書籍，關於農工商各種專門書籍寥寥無幾，今後擬以專門學科書籍為本館基本圖書，以普通書籍為輔助圖書。

乙 多訂購職業方面之科學雜誌 職業學校學生之讀修

必須明瞭職業社會之情況，始能學以致用，本館所備之各種雜誌亦多係普通雜誌，今後擬多訂購關於農工商方面之科學雜誌，以備學生之閱讀。

四 圖書館辦事細則

第一條 本館依據本校組織大綱第七條之規定，設管理員

一人由事務員兼任之，遇必要時得酌添助理員。

第二條 本館所藏之圖書專供本校師生參考之用。

第三條 本館圖書分閱覽及借貸二種。

第四條 關於本館設施改進各重要事項，由教務主任提交校務會議議定之。

第五條 本館門書及一切設備每學期全部清查整理一次。

第六條 圖書管理員職務規定如左：

- (一) 辦理管理及借閱圖書事項，
- (二) 接收贈到及寄贈之圖書，
- (三) 辦理圖書分類，編目，及其他關於圖書事項，

(四) 辦理圖書館文牘及繕寫，

(五) 維持閱覽室秩序及清潔，

(六) 編輯統計。

第七條 本館辦公時間，除星期日及例假日外，每日下午

三點半起至五點半止。

第八條 本館則經校務會議通過後施行。

五 借閱規則

第一條 本校學生於每學期入學註冊後，由教務處發給借

書證方准借閱圖書；每次借還書籍之時須繳驗借書證。

第二條 借書證須留意保存，如有遺失須立至圖書館聲明

作廢；否則如有他人持證冒借圖書時，仍歸該原領借書證人負責。

第三條 借閱圖書以一種為限，在前書未還之先不得再借其他書籍。

第四條 借閱期間以二星期為限，倘逾期經通告後仍不歸還者，除嚴行追索外，並得暫停其借書權，停借期限臨時酌定之。

山東省立第二職業學校一覽 教務概況

第五條 借出圖書如有遺失及毀壞等事，須由借書人賠償

同一之圖書或相當之代價。

第六條 借出圖書至寒暑假前一星期或得不館索書通知時

，無論已否滿期均須繳還。

第七條 借閱時間每日以下午三時半至五時半為限，星期

日及休假日概不借閱。

六 閱覽規則

第一條 凡本校學生均得入圖書館閱覽。

第二條 閱覽時間每日下午三時半起，五時半止；星期日概不開放閱覽。

第三條 閱覽時對於各種圖書須加意愛護，不得污損。

第四條 各種書報雜誌均不得攜出室外。

第五條 閱畢時須將書報雜誌等交還管理員，或仍置原處

第六條 室內不准喧嘩及嬉戲。

第七條 室內不准隨便吐涕及拋棄穢物。

活動兩隻手，運用新式器械，製造
人生日用物品；這是近代文明的價
值，這是勞工神聖的原理。

陳修夫

訓育概況

訓育概況

本校是一個職業學校，是不省專以培養女子職業人才的一個唯一場所，在本省職業教育上，可謂佔了一個很重要的地位；尤其是職業教育正在萌芽的今日，負職業訓育之責的，更有一種特殊的使命。我們很知道：職業學校，是依據各地環境之需要而設立的，職業訓育，自與一般普通學校的訓育，不能相同，自然應當有一種特殊的訓練。不過，如何訓練，方能適合于職業的學生？這確是一個大問題。國民政府雖于民國十八年公佈中華教育宗旨和實施方針，然對各地職業教育之實施方案，迄今未見頒佈。所以在我們從事這種工作的人，嘗感覺一種無從着手的困難。加以我們學校歷史很短，經費艱窘，房舍窄狹，設備不周，這更使我們工作難以如願的地方。

不過，現在爲着教導的便利起見，我們曾依據學校環境之需要，參照職業教育之宗旨，以及中華職業教育社所定的職業訓育標準，也擬了一個最低限度的暫行訓育綱領

山東省立第二職業學校一覽 訓育概況

。我們想拿着這種綱領，期納學生思想和行動於一定範圍之內。現在已施行半年了，我們希望能得到很好的效果。同時還希望社會上予我們一種經驗的指導。現在就把本校最近的訓育概況，簡單寫在下面：

一 訓育大綱

一、訓育原則

原則的說明：

職業學校爲實施生產教育之場所，其目的在培養職業界的人才，故其訓練應以刻苦耐勞能適合職業界之良好習慣，而得職業界之信仰爲原則。其應注意者有五：

- 甲 陶鑄職業道德，
 - 乙 啟發服務與創業精神，
 - 丙 思想求其純潔，
 - 丁 生活求其簡單，
 - 戊 男女職業機會均等。
- 二、訓育標準
- 甲 各科公共的：

- A. 須了解民生之原理，及職業之真義在服務社會，
 - B. 須明瞭職業無階級高低之別，而認識服務交換之經濟原則，
 - C. 須養成服務精神與道德，
 - D. 須養成勤勞的習慣，
 - E. 須養成互助合作的精神，
 - F. 須養成經濟觀念及儲蓄習慣。
- 乙 各科特殊的：
- A. 農科—蠶絲科
 - 1. 須養成農村淳樸的風習，
 - 2. 須明瞭蠶絲為我國家基本職業。
 - B. 工科—染織科
 - 1. 須養成精密的思想與正確的動作。
 - 2. 須啟發其創作的精神與能力，
 - 3. 須養成工人的身手與耐勞的習慣，
 - 4. 須充分養成美術的意味。
 - C. 商科
 - 1. 須養成其敏捷和決斷的能力，
-
- 三、訓育實施
- 甲 指導方面：
- A. 團體訓練：
 - 1. 紀念週于每星期一上午九時舉行之；
 - (一) 遵照中央之規定，講述總理遺教，
 - (二) 關於訓育方面的報告，
 - (三) 必要時作黨務政治報告，
 - (四) 工作報告及時事報告。
 - 2. 各紀念日：
 - (一) 遵照政府規定之儀式，在各紀念日中分別舉行各種紀念會，
 - (二) 凡在校內舉行紀念會時，與學生以切合實際而最有效力之講演或訓話，以啟發其思想，培養其意志。
 - 3. 各種社會：

本校學生于本處指導之下，就其興趣之所在，自由組織各種團體。其目的在使學生練習團體生活並增進其服務之能力。其詳細情形，在課外活動節內述之。

4. 臨時指導：

于舉行紀念週時，對於全體學生的思想行為作全體訓話。於各級教室中，隨時作關於一部分學生思想行為的分組訓話。

B. 個別訓練：

1. 個別談話：

負訓育之責者須先明瞭學生之個性，志趣，思想，才能，智力，及其家庭環境，方能予以適當而有效之指導。故平日對於各個學生要多少作個別談話，以便指導。

2. 課外讀書指導：

學生課外讀書，除圖書館所備之書籍，雜誌外，復將關於黨義，文學，自然科學，以及社會科學之各種書籍，隨時介紹于學生，並指導

山東省立第二職業學校一覽 訓育概況

其閱讀，一方輔助學生學識之增進，一方啟發學生之思想。

3. 個人行動之訓練：

關於學生之日常生活，由本處製定生活指導方案，俾得有所遵循。

乙 考查方面：

A. 思想方面：

1. 考查其思想是否純潔正確，
2. 考查其思想錯誤之來源，
3. 考查其對於職業學校之認識，
4. 考查其關於自治之修養。

B. 行動方面：

1. 考查其素日為學之態度和言論，
2. 考查其有無不良嗜好和習慣，
3. 考查其公德和私德，
4. 考查其常來往之親朋，
5. 考查其曾否參加社會活動。

C. 工作方面：

1. 考查其實習工作之勤惰，
2. 考查其服務是否努力，
3. 考查其才能和特長，
4. 考查其工作有無經驗。

D. 生活方面：

1. 考查其生活是否簡單，
2. 考查其能否吃苦耐勞，
3. 考查其日常生活是否整潔，
4. 考查其日常生活是否規則，
5. 注意其日常衛生之講求。

E. 補助考查：

1. 教職員隨時考查
凡本校教職員皆負學生操行考查之責，由訓育處各發給考查簿一冊，以便隨時考查。
2. 批閱日記
每週由本處按班次輪流批閱日記，注意其日常生活和思想。
3. 訪問家長：

一百十六
必要時召集學生家長訪問一切，以謀學校與家庭之聯絡。

二 訓育處辦事細則

第一條 本處根據本校組織大綱第六條及第十三條所規定之職員及體育教員共同組織之。

第二條 訓育主任職務規定如左：

- (一) 擬訂訓育方案及工作計劃，
- (二) 督率及分配本處職員之工作，
- (三) 參加並指導學生各種集會，
- (四) 考核學生之思想與行動，
- (五) 執行學生操行之獎懲，
- (六) 召集訓育會議，並執行其決議案，
- (七) 會同教務處製定學生作息時間，
- (八) 代表本處出席各種會議，接受教職員及學生關於訓育方面之建議，
- (九) 發佈本處佈告，
- (十) 處理其他一切訓育事宜。

第三條 訓育員職務規定如左：

- (一) 協助主任處理全校訓育事宜，
- (二) 考查學生操行事項，
- (三) 檢查教室及寢室整潔及秩序，
- (四) 指導學生課外作業並參加各種集會，
- (五) 檢查學生之出入事項，
- (六) 辦理早操自習室及寢室點名等事項，
- (七) 指派教室及寢室值日生，
- (八) 編製各項訓育表格及統計，並填寫訓育日誌，
- (九) 保管本處文件表冊，
- (十) 其他關於學生生活之一切管理及考查事項。

第四條 體育教員職務規定如左：

- (一) 指導學生體格之鍛鍊，
- (二) 擬定學生體育進行計劃，
- (三) 指導學生課外運動及健身操，
- (四) 其他關於體育上之事項。

山東省立第二職業學校一覽 訓育概況

第五條 校醫職務規定如左：

- (一) 診斷學生之疾病，
- (二) 擬定學生衛生計劃，
- (三) 檢查學生體格，
- (四) 其他關於學生衛生事項。

第六條

本處辦公時間，除依照全校一致規定外，遇必要時得延長之。

第七條

本處每月開常會一次，遇必要時，得由主席召集臨時會議。

第八條

本處遇必要時，得組織各種委員會，處理各項特殊事件。

第九條

本細則如有未盡事宜，得由訓育會議議決提交校務會議通過後修正之。

第十條

本細則經校務會議通過後施行。

三 學生操行獎懲條例

第一條 學生之操行獎懲，依本條例行之。

第二條 凡學生有合於左列標準之一者，當分別獎勵：

山東省立第二職業學校一覽 訓育概況

- (一) 一學期勤業不輟，全不缺課者，
- (二) 操行及學業成績優良者，
- (三) 課外作業能遵守指導，及有特殊成績者，
- (四) 生活方面，能恪遵指導及能遵守秩序者，
- (五) 思想正確，持志向上，前進不懈，而無軌外行動者，
- (六) 服務熱誠，有公德心者。

第三條 獎勵方法分左列四種：

- (一) 個別口頭獎勵，
- (二) 當眾口頭獎勵，
- (三) 增加品行分數，
- (四) 賜與獎品及獎狀。

第四條 凡學生有合於左列標準之一者，當分別懲戒：

- (一) 學業荒廢，缺課太多者，
- (二) 操行及學業成績過劣者，
- (三) 課外作業，不能遵守指導及無成績者，
- (四) 生活方面，不能恪遵指導及不遵守秩序者，
- (五) 思想虛榮，柔懦，依賴，浪漫，頹廢，及

一百十八

有不良嗜好者，

- (六) 服務不熱誠及無公德心者，
 - (七) 違犯本校校規者。
- 第五條 懲戒方法分左列五種：

- (一) 口頭勸戒，
 - (二) 個別警告(口頭或書面)，
 - (三) 當眾警告，
 - (四) 記過減低其操行分數，
 - (五) 違犯校規而自認悔過者得減輕其懲戒。
- 第六條 凡學生有左列事項之一者，得分別令其退學，或除名。

- (一) 品行不端難期悔改者，
- (二) 學業或實習成績過劣，或身體過弱難期造就者，
- (三) 敗壞風紀及校譽者，
- (四) 擅自離校外宿訓戒不改者，
- (五) 故意擾亂秩序鼓動風潮者。

第七條 關於警告事宜，由教職員及訓育處職員隨時行之

，並隨時由訓育處登記。

第八條 關於記過事宜，由教職員或訓育處職員交訓育主任審查後請校長公佈之。

第九條 關於開除學生事宜，由校長執行之。

第十條 本條例如有不適宜處，得由訓育會議議決，提交校務會議通過後修正之。

第十一條 本條例經校務會議通過後施行。

四 學生操行成績考查條例

第一條 學生操行成績之考查，依本條例行之。

第二條 學生操行成績考查之標準，分甲乙丙丁四等：

(一) 甲等：八十分以上，

(二) 乙等：七十分以上，

(三) 丙等：六十分以上，

(四) 丁等：五十分以上。

第三條 學生操行考查之標準範圍，共分十項：

(一) 思想，

(二) 精神，

山東省立第二職業學校一覽 訓育概況

(三) 性情，

(四) 態度，

(五) 言談，

(六) 行動，

(七) 勤樸，

(八) 整潔，

(九) 能力，

(十) 公德。

第四條 學生曾經書面警告者，操行成績不得及甲等，曾經記過一次者，操行成績不得及乙等。

第五條 學生於一學期課內外請假滿十次者，操行成績不得及甲等。滿廿次者，不得及乙等。滿三十次者，不得及丙等。

第六條 學生操行，由本處會同全體教職員考查之。

第七條 學生操行成績考查簿，由訓育處製訂之，每月初分給各教員。

第八條 每月終各教員將考查簿彙交訓育處統計比較之。

第九條 每學期終訓育處將每月考查結果，彙集統計後，

提交訓育會議，分別審查，評定等第，凡列甲等者為最優，列丁等者為不及格。

第十條

凡操行成績不及乙等者，學業成績不得及甲等，操行成績不及丙等者，學業成績不得及乙等，操行成績不及丁等者，學業成績不得及丙等。

第十一條

本條例如有不適宜處，得由訓育會議提交校務會議通過後修正之。

第十二條

本條例經校務會議通過後施行。

五 入校寄宿學生須知

(一) 寄宿學生攜帶物品務須簡單，以被褥及一箱為限。

(二) 凡銀錢在一元以上者，須存本校會計處，或學生銀行，換取領款摺，隨時取用以免遺失。

(三) 本校力主樸素，凡華貴物品，不得攜帶入校。

(四) 寢室內規定榻位，用品，不得擅自移動或

僭佔。

(五) 每人須備白市布床單二，包袱，茶碗，飯碗

，簍子，及櫛沐具等各一。(床單長六尺，寬五尺，包袱二尺五寸見方。)

六 學生請假規則

第一條 學生除因疾病及緊要事件外，概不得請假。

第二條 請假分課內課外及臨時三種：

(一) 在上課時間請假者，為課內假，

(二) 課畢後，請假出校者，為課外假，

(三) 無論課內課外，遇有偶發重大事故，須請假外出者，為臨時假。

第三條 本校每週定有例假一次，時間定於每星期六下午課後。

第四條 除重大事故外，事假不得過三日。

第五條 凡請假者，均須到訓育處，經核准後，填寫請假單，外出者須將名牌置於學生出校名牌懸掛處，還校時須到訓育處消假，並將名牌放置原處。

第六條 寄宿生除例假外，不准隨意出校。

第七條 凡學生請假滿一日以上者，均須由家長或保證人來函敘明事由，經訓育處核准方可。

第八條 本市有家屬之寄宿各生，每星期六只准回家住宿

一次，並須向訓育處領取例假回家証，由家長簽名蓋章，聲明到家及離家時間，回校交訓育處。寄宿生非例假期間，如有特別事故須回家住宿者，須先由家長具函聲明事由，經訓育處核准方可。

第九條 學生自校外請假或續假，均須由家長來函直寄訓育處，否則以曠課論。

第十條 凡請假逾期返校者，不論何種理由，所缺各科，概作曠課。

第十一條 自習及課間操請假兩次，均按請假一小時論。

第十二條 寄宿生出校攜帶行事時，應向訓育處聲明，填寫攜帶物名單，方准出校。

第十三條 本規則如有不適宜處，由訓育會議提出後經會議通過後修正之。

第十四條 本規則經校務會議通過後施行。

山東省立第二職業學校一覽 訓育概況

七 自習室規則

第一條 本校暫以教室為自習室。

第二條 自習室坐次，均經排定，不得隨意移易。

第三條 自習時間，按照作息時間表規定之。

第四條 學生開自習點鐘，須一律到教室自習，不得遲到，或早退。

第五條 自習時間，不得談笑，喧譁，倦睡，并不得製作課外物品。

第六條 自習時間，由職員隨時到室查。

第七條 自習室內，須保持清潔，不得隨意涕唾及拋棄廢紙。

第八條 學生因故不能自習者，須先到訓育處請假。

第九條 凡本規則不及備載者，得由職員隨時訓導。

第十條 本規則如有不適宜處，由訓育會議提出校務會議通過後修正之。

第十一條 本規則自公佈之日施行。

八 餐廳規則

一百二十一

- 第一條 餐廳所有一切食糧均由學生炊事委員會經理之。
- 第二條 炊事委員會應接受事務訓育兩處監督與指導。
- 第三條 餐廳清潔與秩序，均由炊事委員會負責維持之。
- 第四條 打飯點前，不得擅入餐廳。
- 第五條 用餐不得遲延，如因事故於打點後三十分鐘內尚未到應用餐者，不得重新開飯。
- 第六條 碗箸均須自備，不得隨意取他人者使用。
- 第七條 碗箸用畢，均須自行洗滌，放置原處，不得隨意搬動。
- 第八條 疎菜饅頭不得攜帶他處。
- 第九條 食畢應即退席，不得逗留廳內。
- 第十條 廳內用具應加意愛護，不得隨意毀壞。
- 第十一條 廳內不得高聲談笑，任意吐唾。
- 第十二條 廳內不得招待來賓。
- 第十三條 除有疾病者外，均須在餐廳就餐。
- 第十四條 本規則如不適宜處，由訓育會議提出校務會議通過後修正之。
- 第十五條 本規則自公佈之日施行。

九 宿舍規則

- 第一條 宿舍位次，由訓育處編定，不得隨意移易。
- 第二條 宿舍啟閉及就寢時間，由訓育處規定之。
- 第三條 宿舍輪值按規定時間到訓育處領取。
- 第四條 聞就寢點後，即行就寢，不得談笑滋擾。
- 第五條 聞起點後，即須起床，並將衣被整理清楚。
- 第六條 宿舍內各寢室選舉室長一人，其服務規則另定之。
- 第七條 宿舍學生輪流值日其職務規定如左：
 - (一) 啟閉門窗，
 - (二) 担任灑掃，
 - (三) 敦勸同學遵守規則。
- 第八條 應注意宿舍之清潔與秩序。
- 第九條 銀錢超過一元者，須交事務處或學生銀行代存，不得存放於宿舍。
- 第十條 盥漱，飲食，會客，皆有專室，概不得於宿舍內行之。
- 第十一條 每日曜日大掃除一次，由全室學生担任之。

第十二條 本規則不及備載者，得由教職員隨時訓導。

第十三條 本規則如有不適宜處，由訓育會議修正之。

第十四條 本規則自公佈之日施行。

十 室長服務規則

第一條 傳達學校與本室學生間之意見。

第二條 維持本室秩序注意本室清潔。

第三條 督率本室同學，辦理宿舍自治事項。

第四條 負責保管本室一切器具。

第五條 考查本室值日名牌。

第六條 其他關於本室應負責事項。

第七條 本規則自公佈之日施行。

十一 學生接待室規則

第一條 學生會客，均須遵照本規則之規定。

第二條 來賓來校須先填寫會客單，而後至接待室靜候。

第三條 學生會客，須遵守學校規定之時間，若於規定時

間外，學生親友因重要事故必須會見時，須向訓

育處聲明，方准接見。

山東省立第二職業學校一覽 訓育概況

第四條 學生會客不得過二十分鐘。

第五條 學生會客，須在接待室內，迎送限於本室門外。

第六條 學生會客，對於本室內之公共物品，須加意愛護

第七條 學生會客，須保持室內之清潔。

第八條 接待室內，不得隨意吐唾，喧嘩，吸烟，食物等

第九條 本規則自公佈之日施行。

十二 盥漱室規則

第一條 盥漱室位次均由訓育處排定不得隨意移動。

第二條 本室一切盥漱用具概由學生自備。

第三條 在本室內不得喧嘩及隨地吐唾潑水。

第四條 室內清潔秩序須注意保持。

第五條 除在盥洗時間外一律不准在本室逗留。

第六條 凡本規則不及備載者由職教員隨時訓導。

第七條 本規則如有不適宜處由訓育會議修正之。

第八條 本規則自公佈之日施行。

一百二十三

十三 沐浴室規則

- 第一條 沐浴須於規定沐浴時間內行之。
- 第二條 用涼熱水，務求經濟。
- 第三條 沐浴室內不得喧嘩。
- 第四條 浴畢須將浴盆洗刷乾淨。
- 第五條 浴室內不得洗滌其他衣物。
- 第六條 出入浴室，服裝均宜整齊。
- 第七條 本規則如有不適宜處，由訓育會議修正之。
- 第八條 本規則自公佈之日施行。

十四 飲茶室規則

- 第一條 飲茶須在課餘時間。
- 第二條 室內茶杯，必須自備，不得取他人者使用。
- 第三條 室內須保持清潔，不得任意潑水。
- 第四條 飲畢須將茶杯放置原處，不得亂置。
- 第五條 室內不準喧嘩。
- 第六條 飲畢即出，不得逗留羣聚談笑。
- 第七條 本規則自公佈之日施行。

十五 診病規則

一百二十四

- 第一條 診病時間，每日下午四時至五時。
- 第二條 診病者須於下午一時前先到訓育處簽名。
- 第三條 如患急症，可即到訓育處報告，請校醫即時來診。
- 第四條 診病所需要之藥品均歸自備。
- 第五條 本規則如有不適宜處，由訓育會議修正之。
- 第六條 本規則自公佈之日施行。

十六 養病規則

- 第一條 學生有病，由校醫診斷後，方可移入養病室。
- 第二條 如有親友來視，須經訓育處之許可。
- 第三條 病人所用器具，他人不可通用，以防傳染。
- 第四條 無要事不得隨意擅入養病室內，以免擾亂。
- 第五條 養病室內須保持清靜整潔。
- 第六條 凡經校醫診斷病愈後，方可移歸宿舍。
- 第七條 本規則如有不適宜處由訓育會議修正之。

第八條 本規則自公佈之日施行。

十七 教職員黨義研究會簡章

第一條 本會根據中央頒佈各級學校教職員，研究黨義暫行條例，組織之。

第二條 本會定名為山東省立第二職業學校教職員黨義研究會。

第三條 本會以研究本黨理論，貫徹三民主義之教育為宗旨。

第四條 本校全體教職員，皆為本會會員。

第五條 由本會選出五人為執行委員，執行一切會務。

第六條 委員會之職務規定如左：

- (一) 召集研究會，
- (二) 執行決議案，
- (三) 審查研究結果，
- (四) 其他。

第七條 本會委員任期為一學期，於每學期始改選之。

第八條 本會為研究便利起見，分為若干小組，由執行委

山東省立第二職業學校一覽 訓育概況

員會製訂討論大綱，先期分發各會員。

第九條 本簡章經校務會議通過後施行。

十八 傳達處規則

第一條 凡來賓造訪本校教職員，須先至傳達處簽名，然後通報。

第二條 凡來賓造訪學生，須先填寫會客單，經訓育處許可後，方得傳達。

第三條 上課時不准入教室傳達。

第四條 學生攜帶物品出校者，須驗其出校放行證。

第五條 學生出校，須驗其名牌或請假單，方准放行。

第六條 不准學生在門前逗留觀望，及購買食物。

第七條 學生會客時間，暫定下午四時至六時。

第八條 傳達處不准容留閒人。

第九條 傳達處人員對來賓須有禮貌。

第十條 本校校門啓閉，均有定時，不得隨意啓閉。

職業與愛國

無論揀擇何種職業，總別要忘記我這職業也為國家成立要素之一，我這職業作得好不好，於國家的榮瘁存亡有重大關係，常常把愛國精神鑄注在自己職業裏頭，作職業的生命。必如此，然後這種職業纔有他存在的意義和價值。

梁任公

山東省立第二職業學校二十一年度第一學期學生人數統計圖

十九
各種統計表格

全校人數共二百二十三人

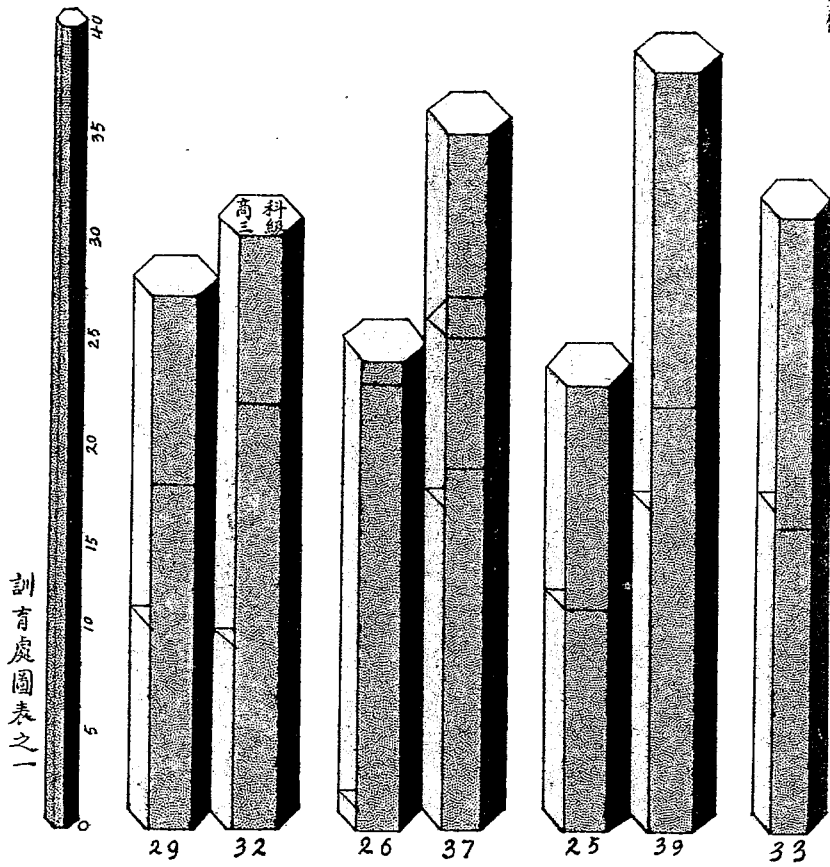

職業與愛國

無論揀擇何種職業，總別要忘記我這職業也爲國家成立要素之一，我這職業作得好不好，於國家的榮瘁存亡有重大關係，常常把愛國精神鑄注在自己職業裏頭，作職業的生命。必如此，然後這種職業纔有他存在的意義和價值。

梁任公

山東省立第二職業學校二十一年度第一學期學生人數統計圖

十九
各種統計表格

全校人數共二百二十三人

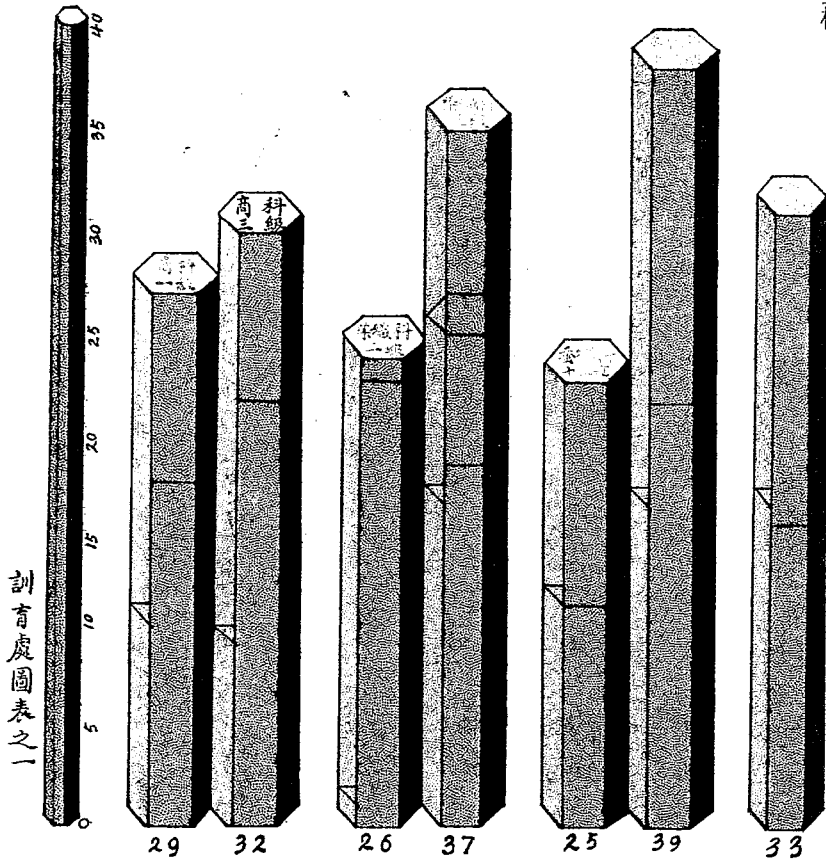

山東省立第二職業學校二十一年度第一學期各級學生人數比較圖

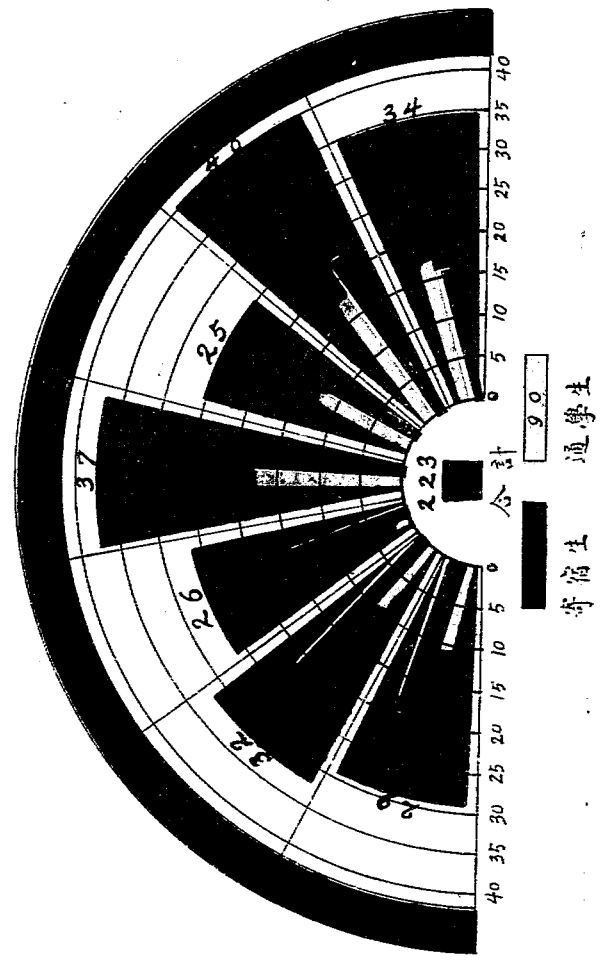

訓育處圖表之二

山東省立第二職業學校全校學生年齡統計圖 二十一年度第一學期

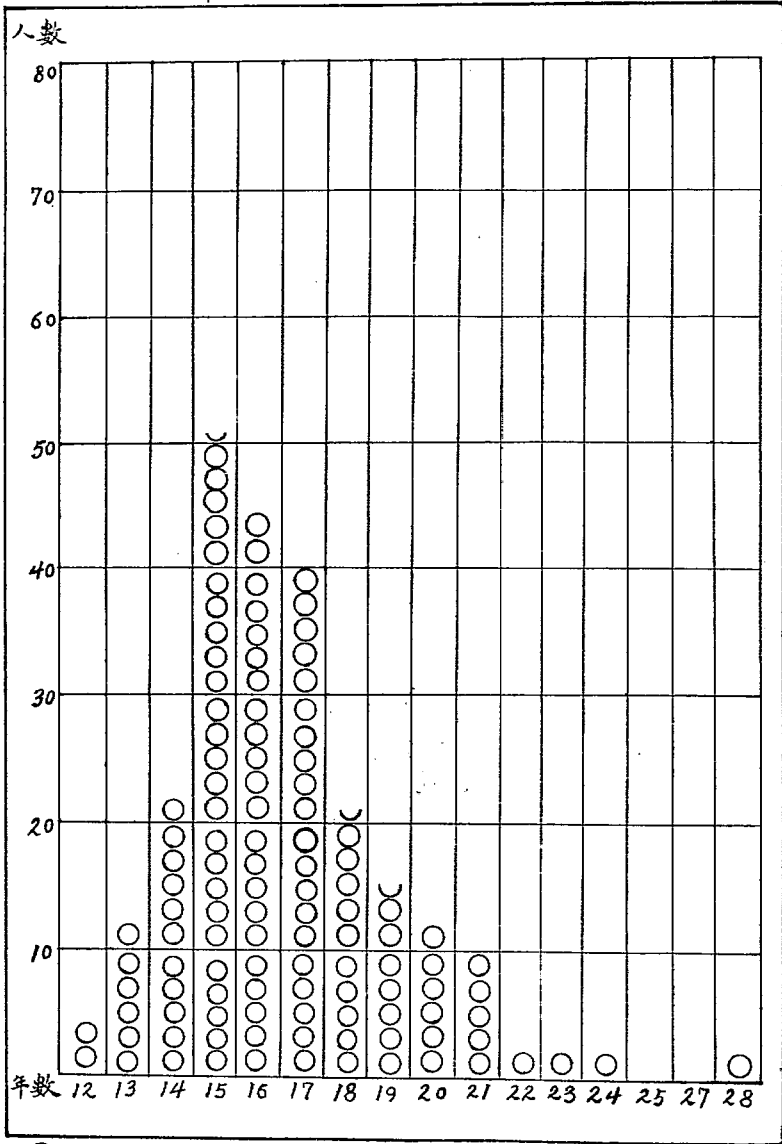

訓育處圖表之三

圖例：每○代表二人 ◐代表一人
全校人數共二百二十五人

學生身體健康比較圖

二十一年度第一學期

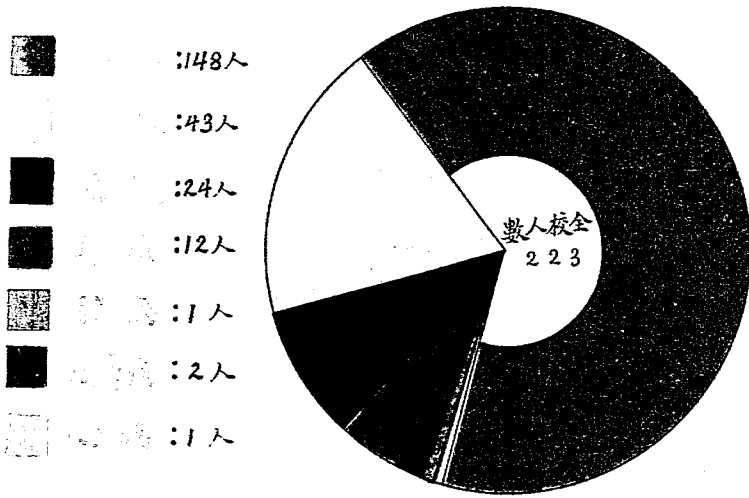

圖表說明

訓育處圖表之四

二十一年度第一學期學生課外請假統計表

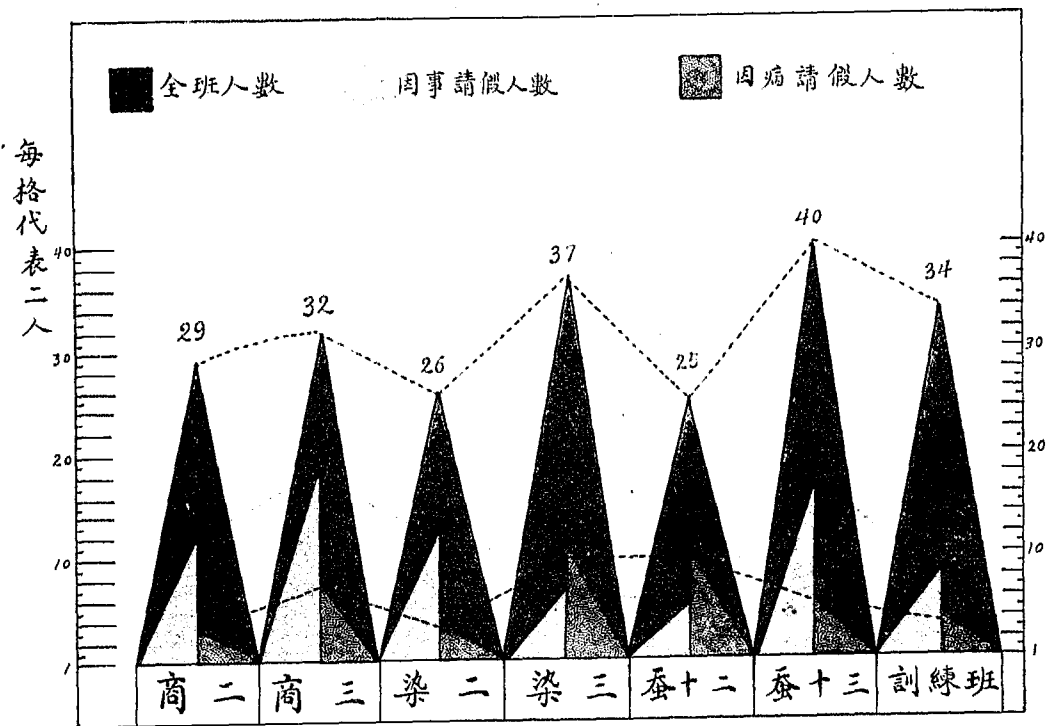

訓育處圖表之五

領使縣貸費學生統計圖

二十一年度第二學期

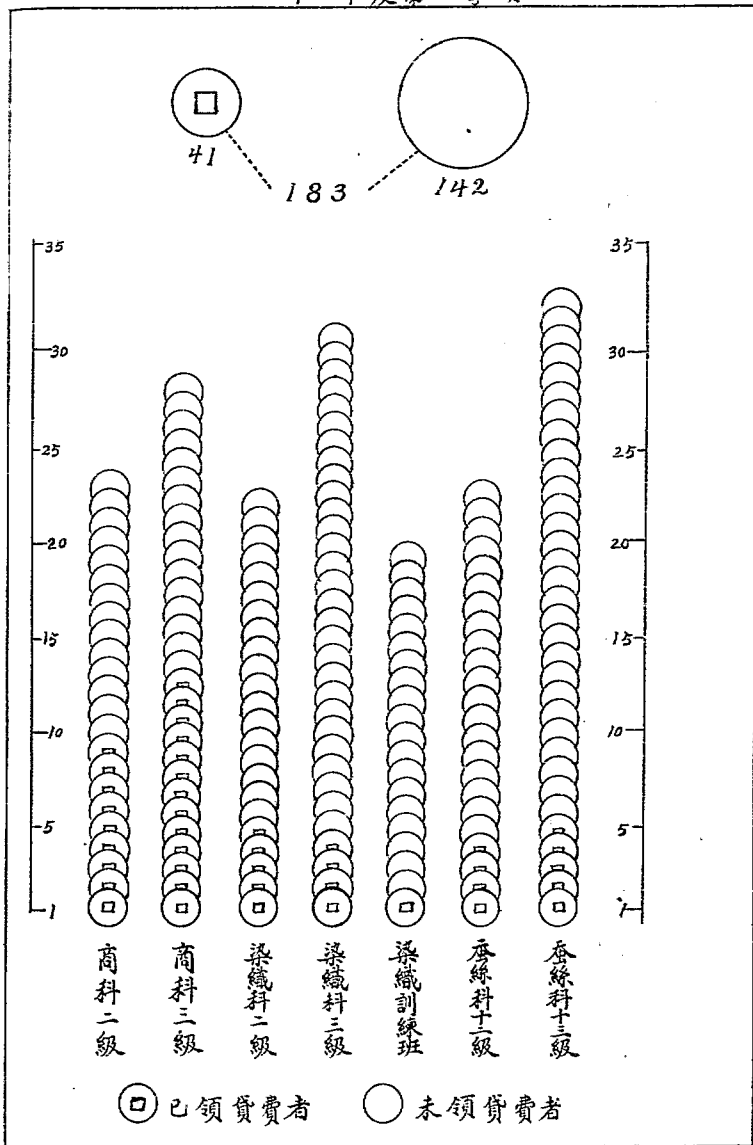

訓育處圖表之六

山東省立第二職業學校學生家庭職業統計圖
二十一年度第二學期

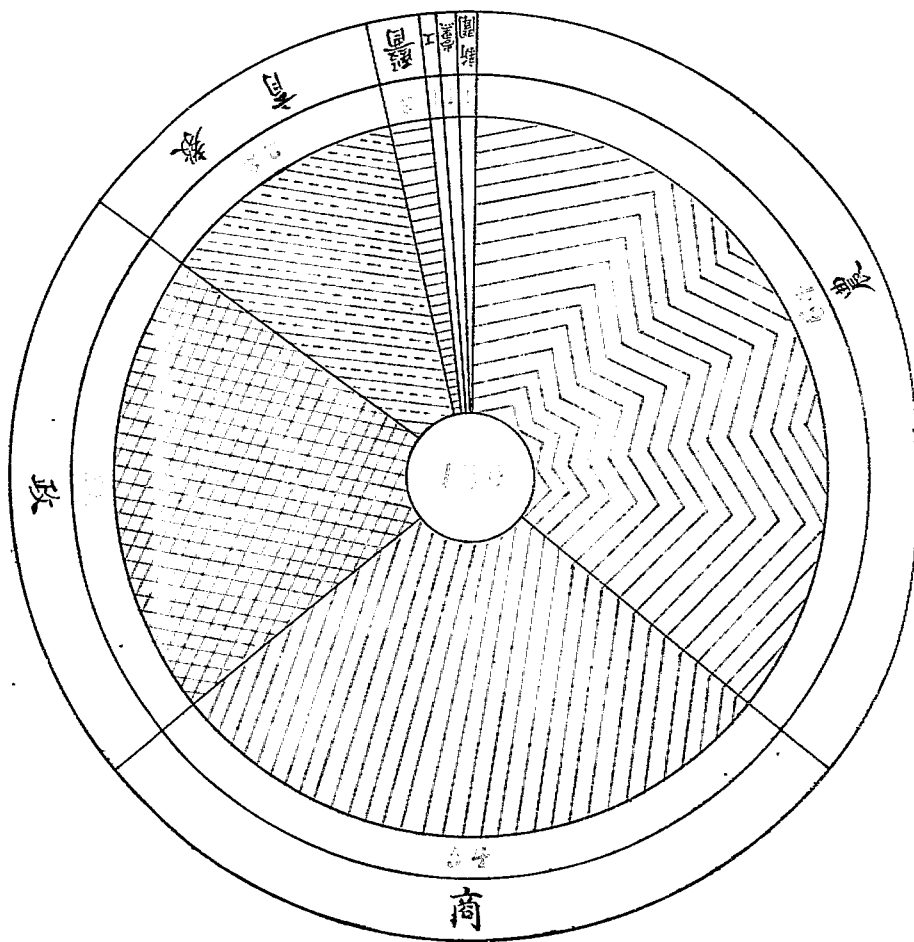

訓育處圖表之七

山東省立第二職業學校入學保證書

| | | | | | | | |
|--|-----------------------|-----------------------|--|---|--|---|--|
| 中華民國 | | 年 | | 月 | | 日 | |
| 保 證 人 姓 名 | 保 證 人 職 業 | 保 證 人 現 住 | 保 證 人 之 與 學 生 之 關 係 | 保 證 人 以 在 濟 南 政 府 各 機 關 服 務 者 為 限 但 本 校 職 教 員 不 能 作 保 | | | |
| | | | | 注 意 | | | |
| <p>貴校畢業所有保證人應負責事項如下：</p> <p>一、 負校外管理訓練之責。</p> <p>二、 負轉遞家庭或回省學生狀況之責。</p> <p>三、 負隨時到校備訪問之責。</p> <p>四、 負學生在校如發生危險疾病所醫藥等費及治療方法之責。</p> <p>五、 負退還各費之責。</p> | | | | | | | |
| 今保學生 入 | | | | | | | |

山東省立第二職業學校 訓育課

入學志願書

錄取准予入校肄業，凡校中一切規則，志願遵守不違，倘因故退學，悔願照數賠償一切費用，並懇請在濟先生保證。此上

山東省立第二職業學校 啟

學生 具

中華民國 年 月 日

一九二七年

訓育處表啓之一

山東省立第二職業學校學生寢室報告表

| 第 週 自 月 日起至 月 日止 | | | | | | | | | | | | | | | |
|------------------|----|-----|-----|-----|-----|-----|-----|-----|----|--|--------|---|---|----|--|
| 記號 姓名 | 號數 | 星期日 | 星期一 | 星期二 | 星期三 | 星期四 | 星期五 | 星期六 | 備考 | 附註 | 第 室 室長 | | | 報告 | |
| | | | | | | | | | | | 1 | 2 | 3 | | |
| 1 | | | | | | | | | | 4. 室內有特殊之調理備者標內 3. 在室記(△)回家記(△)不在室內(○) 2. 此表每週核算後交回訓育處統計 1. 每日由室長於寢室前填寫一次 | | | | | |
| 2 | | | | | | | | | | | | | | | |
| 3 | | | | | | | | | | | | | | | |
| 4 | | | | | | | | | | | | | | | |
| 5 | | | | | | | | | | | | | | | |
| 6 | | | | | | | | | | | | | | | |
| 7 | | | | | | | | | | | | | | | |
| 8 | | | | | | | | | | | | | | | |
| 9 | | | | | | | | | | | | | | | |
| 10 | | | | | | | | | | | | | | | |
| 11 | | | | | | | | | | | | | | | |
| 12 | | | | | | | | | | | | | | | |
| 13 | | | | | | | | | | | | | | | |
| 14 | | | | | | | | | | | | | | | |

訓育處表格之四

山東省立第二職業學校禮堂座次檢到册

| 號 | 姓名 | 訓育處 資格之五 | | | | | | | | | | | | | | | |
|----|----|----------|-------|-------|-------|-------|-------|-------|-------|-------|-------|---------|---------|---------|---------|-----|--|
| | | 第 一 週 | 第 二 週 | 第 三 週 | 第 四 週 | 第 五 週 | 第 六 週 | 第 七 週 | 第 八 週 | 第 九 週 | 第 十 週 | 第 十 一 週 | 第 十 二 週 | 第 十 三 週 | 第 十 四 週 | 備 考 | |
| 1 | | | | | | | | | | | | | | | | | |
| 2 | | | | | | | | | | | | | | | | | |
| 3 | | | | | | | | | | | | | | | | | |
| 4 | | | | | | | | | | | | | | | | | |
| 5 | | | | | | | | | | | | | | | | | |
| 6 | | | | | | | | | | | | | | | | | |
| 7 | | | | | | | | | | | | | | | | | |
| 8 | | | | | | | | | | | | | | | | | |
| 9 | | | | | | | | | | | | | | | | | |
| 10 | | | | | | | | | | | | | | | | | |
| 11 | | | | | | | | | | | | | | | | | |
| 12 | | | | | | | | | | | | | | | | | |
| 13 | | | | | | | | | | | | | | | | | |
| 14 | | | | | | | | | | | | | | | | | |
| 15 | | | | | | | | | | | | | | | | | |
| 16 | | | | | | | | | | | | | | | | | |

山東省立第二職業學校一覽

訓育概況

第

排

一百三十一

訓育處 資格之五

山東省立第二職業學校教室整潔考查表

| | | 中華民國 | | 年 | | 月 | | 日第 | | 週星期 | | | |
|----|----|------|---|---|---|---|---|----|---|-----|--|--|--|
| 室別 | 記號 | 事項 | 地 | 桌 | 黑 | 玻 | 窗 | 痰 | 其 | 總 | | | |
| | | | 板 | 椅 | 板 | 璃 | 台 | 孟 | 他 | 評 | | | |
| 1 | | | | | | | | | | | | | |
| 2 | | | | | | | | | | | | | |
| 3 | | | | | | | | | | | | | |
| 4 | | | | | | | | | | | | | |
| 5 | | | | | | | | | | | | | |
| 6 | | | | | | | | | | | | | |
| 7 | | | | | | | | | | | | | |

山東省立第二職業學校一覽 訓育處表格式之六 訓育概況

檢查人簽名 _____

山東省立第二職業學校寢室整潔考查表

| 中華民國 | 年 | 月 | 日第 | 週星期 | 室別 | 1 | 2 | 3 | 4 | 5 | 6 | 7 | 8 | 9 | 10 | 11 | 12 | 13 | 14 | |
|------|---|---|----|-----|----|----|---|---|---|---|---|---|---|---|----|----|----|----|----|--|
| | | | | | | 事項 | | | | | | | | | | | | | | |
| | | | | | 地 | | | | | | | | | | | | | | | |
| | | | | | 床 | | | | | | | | | | | | | | | |
| | | | | | 玻 | | | | | | | | | | | | | | | |
| | | | | | 窗 | | | | | | | | | | | | | | | |
| | | | | | 痰 | | | | | | | | | | | | | | | |
| | | | | | 孟 | | | | | | | | | | | | | | | |
| | | | | | 衣 | | | | | | | | | | | | | | | |
| | | | | | 物 | | | | | | | | | | | | | | | |
| | | | | | 其 | | | | | | | | | | | | | | | |
| | | | | | 他 | | | | | | | | | | | | | | | |
| | | | | | 總 | | | | | | | | | | | | | | | |
| | | | | | 評 | | | | | | | | | | | | | | | |

一百三十二 訓育處表格式之七

學生個別談話登記表

| | | 第 | 年度第 | 學期 | 科 | 級 | |
|------|-------|-----------|-----|-------|------|------|---|
| 姓名 | 姓 | | | 別號 | 年齡 | 是否黨員 | |
| | 籍貫 | 省 | | 縣 | 現居 | | |
| 家庭方面 | 家長姓名 | | | 別號 | 職業 | | |
| | 人口數目 | 人 | 父 | 存 | 歿 | 母 | |
| | 經濟狀況 | 兄 | 人 | 弟 | 人 | 姊 | 人 |
| | | 妹 | 人 | 動產約值 | | 元 | |
| | | | | 不動產約值 | | 元 | |
| 個人方面 | 學費 | 何人 | | 供給 | | | |
| | 學 | 歷 | | | | | |
| | 將來 | 有何志願 | | | | | |
| | 何種 | 問題急待解決 | | | | | |
| | 曾否 | 參加民衆運動 | | | | | |
| | 校內 | 課程以何種最感興趣 | | | | | |
| | 曾閱 | 何種書籍 | | | | | |
| | 成 | 想如何 | | | | | |
| | 有 | 何嗜好 | | | | | |
| | 對於 | 婚姻問題的意見 | | | | | |
| | 已 | 否 | 訂 | 婚 | 滿意與否 | | |
| | 已 | 否 | 結 | 婚 | | | |
| | 常 | 來往之親友 | | | | | |
| | 理想 | 中的家庭如何 | | | | | |
| | 將來 | 家庭的組織 | | | | | |
| 擬 | 取何種方式 | | | | | | |
| 保證 | 人姓名 | | | 別號 | 職業 | | |
| 通信處 | 暫時的 | | | | | | |
| | 永久的 | | | | | | |
| 備考 | | | | | | | |

山東省立第二職業學校一覽

訓育概況

一百三十三

訓育處表格之八

No. 山東省立第二職業學校學生健康檢驗表

山東省立第二職業學校
醫 訓育處

| 科 級姓名 | | 年月日 | 年月日 | 年月日 | 年月日 | 年月日 | 年月日 |
|---------|----|------|------|------|------|------|------|
| 籍貫 | 年齡 | 檢查情形 | 檢查情形 | 檢查情形 | 檢查情形 | 檢查情形 | 檢查情形 |
| 體重 | | | | | | | |
| 身長 | | | | | | | |
| 胸圍 | | | | | | | |
| 營養 | | | | | | | |
| 眼 | 視力 | | | | | | |
| | 疾病 | | | | | | |
| 鼻 | | | | | | | |
| 耳 | | | | | | | |
| 咽喉 | | | | | | | |
| 齒 | | | | | | | |
| 皮膚 | | | | | | | |
| 內科 | 心臟 | | | | | | |
| | 肺 | 左 | | | | | |
| | | 右 | | | | | |
| 外科 | | | | | | | |
| 曾患何種傳染病 | | | | | | | |
| 曾種痘幾次 | | | | | | | |
| 足 | | | | | | | |
| 穿馬甲否 | | | | | | | |
| 結婚否 | | | | | | | |
| 其 他 | | | | | | | |

訓育處表格之十

檢 查 人

二職生課內請假單

茲有 科 級學生 因
請假 小時(自 日 至 日 即時止)特此轉告
此致 教務處

中華民國

年

月

日(星期日)

訓育處 啓

訓字第

號

訓育處表格之十一

課內請假單存根

科 級學生 因
請假 小時(自 日 至 日 即時止)敬祈
核准 此上 訓育處

中華民國

年

月

日(星期日)

二職學生課外假單

| | | | | | |
|------|----|----|---|---|---|
| 中華民國 | 年 | 月 | 日 | 第 | 週 |
| 訓育處 | 核准 | 此 | 上 | | |
| 分起 | 至 | 午 | 時 | 分 | 止 |
| 出校 | 請假 | 小 | 時 | 自 | 午 |
| 科 | 級 | 學生 | 因 | | |

山東省立第二職業學校 訓育處

第 號

訓育處

核准此上

二職學生課外假存根

| | | | | | |
|------|----|----|---|---|---|
| 中華民國 | 年 | 月 | 日 | 第 | 週 |
| 分起 | 至 | 午 | 時 | 分 | 止 |
| 出校 | 請假 | 小 | 時 | 自 | 午 |
| 科 | 級 | 學生 | 因 | | |

一九三七年

山東省立第二職業學校
長期假期單

| | | | | | |
|------|-----|--------|---|-----|---|
| 中華民國 | 訓育處 | 回家請假 | 科 | 級學生 | 因 |
| 年 | | 自 | | | |
| 月 | | 至 | | | |
| 日 | | 月 | | | |
| | | 月 | | | |
| | | 日 | | | |
| | | 起 | | | |
| | | 止 | | | |
| | | 敬祈核准此上 | | | |

訓字第

號

訓育處表格之十三

山東省立第二職業學校
長期假期單存根

| | | | | |
|------|------|---|-----|---|
| 中華民國 | 回家請假 | 科 | 級學生 | 因 |
| 年 | 自 | | | |
| 月 | 至 | | | |
| 日 | 月 | | | |
| | 月 | | | |
| | 日 | | | |
| | 起 | | | |
| | 止 | | | |
| | 此據 | | | |

山東省立第二職業學校一覽
訓育處

山東省立第二職業學校學生缺席登記簿

| 週別 星期 | 級 學生 | | | | | | | | | | | | | | | | | | | | | |
|----------|------|-----|-----|-----|-----|-----|-----|-----|-----|-----|------|------|------|------|------|------|------|------|------|------|-------|--|
| | 第一週 | 第二週 | 第三週 | 第四週 | 第五週 | 第六週 | 第七週 | 第八週 | 第九週 | 第十週 | 第十一週 | 第十二週 | 第十三週 | 第十四週 | 第十五週 | 第十六週 | 第十七週 | 第十八週 | 第十九週 | 第二十週 | 第二十一週 | |
| 請 | | | | | | | | | | | | | | | | | | | | | | |
| 假 | | | | | | | | | | | | | | | | | | | | | | |
| 曠 | | | | | | | | | | | | | | | | | | | | | | |
| 課 | | | | | | | | | | | | | | | | | | | | | | |
| 備 | | | | | | | | | | | | | | | | | | | | | | |
| 註 | | | | | | | | | | | | | | | | | | | | | | |
| 計 | | | | | | | | | | | | | | | | | | | | | | |

請詳閱表格式十四

山東省立第一職業學校一覽 訓育概況

一百四十一

| 級別 姓名 | 藍科十二級 | | 藍科十三級 | | 染織科二級 | | 染織科三級 | | 商科二級 | | 商科三級 | | 訓練班一級 | |
|----------|-------|----|-------|----|-------|----|-------|----|------|----|------|----|-------|----|
| | 姓名 | 次數 | 姓名 | 次數 | 姓名 | 次數 | 姓名 | 次數 | 姓名 | 次數 | 姓名 | 次數 | 姓名 | 次數 |
| 第一週 | | | | | | | | | | | | | | |
| 第二週 | | | | | | | | | | | | | | |
| 第三週 | | | | | | | | | | | | | | |
| 第四週 | | | | | | | | | | | | | | |
| 第五週 | | | | | | | | | | | | | | |
| 第六週 | | | | | | | | | | | | | | |
| 第七週 | | | | | | | | | | | | | | |
| 第八週 | | | | | | | | | | | | | | |
| 第九週 | | | | | | | | | | | | | | |
| 第十週 | | | | | | | | | | | | | | |
| 總計 | | | | | | | | | | | | | | |

山東省立第一職業學校學生統計表

訓育處表格之十五

二職實習生報告單

中華民國 年 月 日 第 週

訓育處 啓

科主任 先生

時 分 離 校 此 致

缺 席

科 級 實 習 生 名

存 根

中華民國 年 月 日 第 週

時 分 離 校 此 據

缺 席

科 級 實 習 生 名

第 號 訓 字

訓育處 資格之 號

山東省立第二職業學校 訓育處 啓

一四四十一

學生回家證

第 級 號
科 寄 宿 生

○ ○ ○

(表面)

說 明

- 一、此證備學生回家證明之用
- 一、學生回家時須持此證請訓育處填寫蓋章
- 一、學生離家回校時須由家長與明蓋章以便銷假
- 一、家長所蓋圖章須與家長印鑑相符
- 一、往返不得超過必要時間

(裏面之一)

| | | | | | | | | |
|-----|-----|---|---|-----|---|-----|--|--|
| 第 週 | 星 期 | 月 | 日 | 午 點 | 分 | 離 校 | | |
| | 星 期 | 月 | 日 | 午 點 | 分 | 離 校 | | |
| | 星 期 | 月 | 日 | 午 點 | 分 | 離 校 | | |

(裏面之二)

| | |
|------|--|
| 家長姓名 | |
| 別 號 | |
| 住 址 | |
| 電 話 | |
| 印 鑑 | |

(裏面之三)

放行證

茲有學生 出校攜帶
行李 件准予放行為要！此致
傳達處

訓育處 月 日

免入飯團証

茲有 科 級學生 因
准免加入飯團，此致
總團長

訓育處 月 日

山東省立第二職業學校課外運動輪流指導表 1932.

| 星期 | 一 | | 二 | | 三 | | 四 | | 五 | | 六 |
|------|----|----|----|----|----|----|----|----|----|----|----|
| | 排球 | 籃球 | 排球 | 籃球 | 排球 | 籃球 | 排球 | 籃球 | 排球 | 籃球 | |
| 球類 | 網球 | 籃球 | 排球 | 籃球 | 排球 | 籃球 | 排球 | 籃球 | 排球 | 籃球 | 比賽 |
| 指導員 | | | | | | | | | | | |
| 隊別 | | | | | | | | | | | |
| 練習時間 | | | | | | | | | | | |

體育處卷之二十

審閱學生日記表

科 級 月 第 週 日 記

| | |
|--|--|
| 共 同 的 感 想 | |
| 個 別 的 感 想 或 生 活 上 的 困 難 | |
| 備 考 | |

山東省立第二職業學校一覽

訓育概況

一百四十六

訓育處表格之廿一

先生審閱

訓 育 日 記

| 時 事 要 聞 | 關 的 事 項 | 與 本 處 有 | 偶 發 事 項 | 外 集 會 | 參 加 校 交 | 生 摘 要 | 訓 導 學 | 作 記 要 | 本 處 工 | 星 期 | 月 日 |
|------------------|------------------|------------------|------------------|-------------|------------------|-------------|-------------|-------------|-------------|--------|--------|
| | | | | | | | | | | 氣 | 天 |
| | | | | | | | | | | 註 | 備 |
| | | | | | | | | | | | |

山東省立第一職業學校一覽

訓育概況

一百四十七

訓育處表格之廿二

山東省立第二職業學校一覽 訓育概況

山東省立第二職業學校學生診病單

一百四十八

山東省立第二職業學校診病藥箋

| | | |
|-----|-----|---|
| 姓名 | 科 | 級 |
| 年 歲 | 日 期 | |
| 性 別 | 號 數 | |
| 住 址 | | |
| 診 斷 | | |
| 病 歷 | | |

訓育處表格之十三

姓 名 _____ 日 期 _____

診 斷 _____

✕

醫 師 _____

訓育處表格之十四

附體育概況

本校體育訓練，以發達學生之身心，養成健全之人格爲本旨。故關於各項體育運動，均以適應學生身心之要求，而使其有系統合理之練習爲標準。

茲將本校體育概況分述如下：

一 教學目標

A. 屬於身體方面：

1. 增進身體的健康率，發達其各器官及各系統之功用，
2. 使身體各部平均發育，俾得自然優美之姿勢，
3. 使學生有身體上機械之效率，
4. 增加體力之速度與耐勞性，以應生活上之要求，
5. 使肌肉感覺靈敏，以求環境之適應，
6. 改進身體發育不良之狀況。

B. 屬於性格方面：

山東省立第二職業學校一覽

體育概況

1. 訓練敏捷之思想，使有決斷及判斷力，

2. 使學生堅持勇敢，

3. 養成進取的奮鬥精神，

4. 養成遵守規律之習慣與協同一致之精神，

5. 使學生有社會性：

(一) 德方均衛，

(二) 高尚嚴節與行爲，

(三) 領袖資格與熱情，

(四) 對於團體有忠心，

(五) 犧牲性，

(六) 訓練高尚運動道德。

6. 養成健身之娛樂習慣。

C. 屬於學術方面：

1. 有體育上之普通知識，

2. 明瞭各種運動規則及方法。

二 教材分配

A. 內容：

一百四十九

山東省立第二職業學校一覽 訓育概況

一百五十

1. 遊戲活動——球類田徑賽及遊戲等，
 2. 自試活動——各種技巧運動等，
 3. 韻律活動——舞蹈等，
 4. 野外活動——遠足旅行等，
 5. 醫療體操——身體有缺點者行之，
 6. 體操——課間操時行之。
- B. 分配：
- I. 正式課程
 - (一) 運動場上實地練習各種運動：
 - a. 競賽運動，
 - b. 韻律活動，
 - c. 遊戲活動。
 - (二) 教室內授以體育上各種常識（遇風雨時行之）：
 - a. 運動規則及方法，
 - b. 運動道德及力學，
 - c. 衛生常識。
2. 課外活動及其他

- (一) 健身操——每日在上午九時四十五分至十時五分，多採用柔軟操及仿做操，
 - (二) 每日有課外運動一小時，
 - (三) 每學期舉行一次田徑賽比賽會，春秋為排球網球比賽，冬季為籃球比賽，
 - (四) 校內比賽，係按照年齡體高體重分組比賽，或每級之級隊互相比賽，
 - (五) 校際比賽未有一定臨時酌量情形。
- C. 時間分配：
1. 教授時間——每班每週一小時，
 2. 課外運動——每週每人輪流一次，
 3. 健身操——每日課間行之。
- ### 三 本校體育之設備
- (一) 本校現有籃球排球網球場各一，跑場一，及沙坑二。
 - (二) 運動器具：
 - A. 籃球二個，
 - B. 隊球二個，

- C. 網球二個，
- D. 標槍一支，
- E. 鐵球，鐵餅各一，
- F. 網球拍數把，
- G. 軟槌一架。

四 操場規則

- 第一條 上操時，聞令，須即赴操場，不得遲延。
- 第二條 如遲到十分鐘，即以曠課論。
- 第三條 學生在操場，須各守秩序，不得紊亂。
- 第四條 體操時，不得互相談笑。
- 第五條 如遇風雨，即改移教室講授各項運動規則及體育原理。
- 第六條 凡着硬底鞋者，不準進場。
- 第七條 在場中不準隨意吐唾。
- 第八條 本規則如有不適宜處，由體委會隨時修正之。
- 第九條 本規則自公佈之日施行。

五 檢查體格規則

山東省立第二職業學校一覽 訓育概況

- 第一條 檢查體格，由體委會及校醫共同負責。
- 第二條 每學期至少舉行檢查一次。
- 第三條 體育檢查表，由訓育處體委會共同規定之。
- 第四條 檢查體格時，不得故意規避。
- 第五條 本規則如有不適宜處，可隨時提交體委會修正之。
- 第六條 本規則自公佈之日施行。

六 本校選手之資格

- 一，各學科成績不及格者不得充當選手。
- 二，性情浮躁品性不端者不得充當選手。
- 三，經體格檢查證明不得行急烈運動者，不得充當選手。
- 四，選手必須服從團體制裁並有良好之運動道德與精神。

附課外活動概況

本校爲使學生練習團體生活，增進其服務之能力與知識起見，特於課外組織各種團體，以使活動，茲按其性質，大別可分爲技術與學術兩方面：

(一) 技術方面：

技術活動的組織，共有兩種：

(1) 運動

此種活動共分三組：(1)藍球組(2)網球組(3)隊球組，三組，各組均由學生自由選入，於每日下午課後規定時間內活動之。並聘請精於各項運動之教職員，親臨指導。

(2) 游藝

此種游藝，內分三組：(1)象棋組(2)圍棋組(3)棹球組。每日於課餘之暇到游藝室游戲之。

(二) 學術方面：

本校就學生研究興趣之所在，於課外指導其組

織各項學術團體，已成立者有二：一爲讀書會，一爲演說辯論會，請各科教職員分別指導之。其各種規章另定之。

一 學生讀書會簡章

- 一，本會定名爲山東省立第二職業學生讀書會。
- 二，本會以本互助合作親愛精誠之精神，實行課外自學爲目的。
- 三，凡本校同學贊同本會宗旨而有興趣者皆得爲本會會員。
- 四，本會暫分：文學，社會科學，自然科學，三組。嗣後可依會員研究之興趣，隨時增加之。
- 五，本會設正副文書各一人總理全會事宜，各組設組長一人，分掌各組事項。
- 六，本會聘請担任各門功課之教員爲各組指導員。
- 七，本會請指導員指定各組應讀書籍，由會員分購輪讀，其所有權仍歸讀者。
- 八，本會讀書時間定爲每日課外運動後至晚飯前。

- 九，本會研究題目，分指定及自由選定兩種，限期作成短篇論文，交指導員批閱，按甲乙丙丁宣佈之。
- 十，本簡章如有不適宜處得由會員大會修正之。

一一 演說辯論會簡章

- 一，本會定名為山東省立第二職業學校演說辯論會。
- 二，本會以練習演說辯論之方法，養成發表思想樹立主張之才能為宗旨。
- 三，凡本校學生皆得為本會會員。
- 四，本會練習範圍分國語演說及國語辯論兩種。
- 五，本會由會員選舉幹事二人管理本會日常事務並任開會時之主席。
- 六，本會聘請本校教員為指導員，負指導，批評之責。
- 七，本會每星期開演說會一次，會員輪流練習，每次四人每人演說時間以十五分鐘為限，練習之次序以抽籤法決定之。
- 八，演說或辯論之題目，須於開會前一日通知本會幹事，以便公佈。

山東省立第二職業學校一覽 訓育概況

- 九，辯論練習之時間及方法，由指導員臨時配定。
- 十，本會每學期至少應舉行演說競賽會一次，其規則臨時另定之。
- 十一，本簡章如有不適用處，得由會員大會修正之。

一二 游藝室規則

- 一，游藝須遵照規定時間，課內不得游藝。
- 二，游藝用品，須加意愛護，不得故意毀壞。
- 三，游藝用品，用畢須放回原處，不得攜出室外。
- 四，游藝須依次輪流，不得久佔時間。
- 五，室內不得大聲喧叫。
- 六，室內不得隨地吐痰。
- 七，室內不得拋擲雜物。
- 八，由各級各舉出保管員一員輪流負責保管本室一切器具。
- 九，本規則自公佈之日施行。

女子服務箴言

要革除小姐的氣派而勞動，
要取消依人的習慣而自立，
要以技能打破男女不平等的思想，
要以工作實現男女職業機會均等。

本校訓育處撰

事務概況

事務概況

一 事務計劃

本校事務之進行，向將應辦事項，斟酌緩急，分別先後，在經濟可能範圍內，使其逐一完成，近今最感需要，急待實現者，約有下列數事：

甲 修理校舍

本校養蠶室，儀器室，學生宿舍，廁所，及繅絲工廠等，多係數十年前，舊建築物，坍塌傾圮，狀態危險，均應拆除另建，除養蠶室臨時費，業經領到動工，及南宿舍七間，由經常費內撥節動工修建外，其餘擬按照工事之大小，情形之緩急，或請領臨時費或由經常費內節省，分別進行，以求完善。

乙 擴充操場

本校排球網球籃球各場，均在操場以內運動時諸多不便，擬將操場東端深坑，逐漸墊起，開作各種球場，俾便運動

丙 開闢苗圃

山東省立第二職業學校一覽 事務概況

南圩門外，體育場南，義地五十八畝有奇，業經劃歸本校，擬於最近，逐漸開作苗圃，以便蠅絲科學生實習育苗接桑之用。

丁 擴充設備

本校各科實習機械，雖經歷年添置，仍感不敷應用，擬於最近期間，再將銀行之設備，及製絲，整染，機械，各種機械，於可能範圍內，力加擴充，以資應用。

二 事務處辦事細則

第一條 本處根據本校組織大綱第七條以事務主任一人，事務員四人組織之。

第二條 事務主任職務規定如左：

- (一) 擬訂本校各項費用之預算，
- (二) 計劃校舍之建築，修繕及分配等事項，
- (三) 稽核各種款項收支事項，
- (四) 招集事務會議并執行其議決案，
- (五) 報告並建議本處進行事項于校務會議或校長，

山東省立第二職業學校一覽 事務概況

一百五十六

(六) 會同校醫注意全校衛生，

(七) 代表本處出席各種會議，

(八) 處理其他關於本處一切進行事宜。

第三條 事務員之職務規定如左：

(一) 關於會計方面者：

1. 編製全校各種費用之預決算表，
 2. 登記及保管會計上各種表冊簿據，
 3. 掌管全校銀錢之出納，
 4. 編製每月收支分類表，
 5. 經管學生團體或個人款項之寄存，
 6. 辦理其他關於會計上之一切事項。
- (二) 關於文書方面者：

1. 掌理典守印信，
 2. 保管檔案，
 3. 撰擬公文函件，
 4. 整理及保管校務會議議決案，
 5. 處理其他一切文牘範圍內事項。
- (三) 關於庶務方面者：

1. 計劃及購買各種物品，
 2. 計劃及監督校舍之修建工程，
 3. 會同教務訓育兩處計劃校舍之分配及各方之佈置事項，
 4. 登記事務各種賬簿，
 5. 保管學生寄存物件，
 6. 辦理主任臨時交辦事項，
 7. 檢查學校清潔事宜，
 8. 分配工友工作并致查其勤惰，
 9. 保管全校器具，
 10. 保管并登記成績室之各種成績品，
 11. 辦理其他事務上一切事項。
- (四) 關於圖書儀器方面者：

1. 掌理借閱書籍事宜，
2. 登記購到或寄贈之圖書及刊物，
3. 保管及整理各種報章雜誌及圖書，
4. 辦理圖書之分類編目，
5. 編輯圖書統計，

6. 保管及整理理化儀器標本，

7. 登記并統計儀器之添購及損毀。

第四條 本處于必要時得設書記一人，乘承主任及事務員

辦理登記謄寫等事項。

第五條 本細則如有未盡事宜，經校務會議通過修正之。

第六條 本細則經校務會議通過後施行。

三 經費分配大綱

| 十二年一月份經費分配大綱 | | | | | |
|--------------|-------|-----|---|---|--|
| 類別 | 分配數目 | 百分比 | 備 | 考 | |
| 職員薪金 | 一〇五六〇 | 二八 | | | |
| 教員酬金 | 一五二二〇 | 四一 | | | |
| 職工工資 | 一八二四〇 | 五 | | | |
| 工友工資 | 一五六〇 | 四 | | | |
| 辦公費 | 三〇九六 | 八 | | | |
| 實習費 | 三九六〇 | 一一 | | | |
| 購置費 | 八六四 | 二 | | | |
| 冬季爐炭費 | 二七六 | 一 | | | |
| 總計 | 三七二六〇 | 一〇〇 | | | |

山東省立第二職業學校一覽 事務概況

四 經常費臨時費歷年收支表

經常費歷年收支表(自十八年起)

| 年 度 | 核 准 數 目 | 領 到 數 目 | 實 支 數 目 | 備 考 |
|-------|-----------|-----------|-----------|-----|
| 十八年度 | 二二〇四七・〇〇元 | 二二〇四七・〇〇元 | 二二〇四七・〇〇元 | |
| 十九年度 | 二七八八九・〇〇元 | 二七八八九・〇〇元 | 二四三六〇・〇八元 | |
| 二十年度 | 三六二六四・〇〇元 | 三六二六四・〇〇元 | 三五五六三・三七元 | |
| 二十一年度 | 三七二六〇・〇〇元 | 三一〇九六・〇〇元 | 三〇九七九・〇〇元 | |

臨時費歷年收支表(自十八年起)

| 年 度 | 核 准 數 目 | 領 到 數 目 | 實 支 數 目 | 備 考 |
|-------|----------|----------|----------|--------------------|
| 十八年度 | 八二〇五・三三元 | 八二〇五・三三元 | 八二〇五・三三元 | |
| 十九年度 | 三三四四・三〇元 | 三三四四・三〇元 | 二七五六・七〇元 | 學校一覽印刷費五八七・六元本年未支出 |
| 二十年度 | 一五一二・〇〇元 | 一五一二・〇〇元 | 八四四二・〇〇元 | 工廠設備費六六七〇元本年未支出 |
| 二十一年度 | 三〇六・〇〇元 | | 三〇六・〇〇元 | |

五、本年度預算書

| 科 | 目 | 本年度預算數 | 上年度預算數 | 比較 | | 備考 |
|-------|---------------|--------|--------|-----|-----|----|
| | | | | 增 | 減 | |
| 第四十八款 | 山東省立第二職業學校經常費 | 三七二六〇 | 三六五三四 | 七二六 | | |
| 第一項 | 薪工費 | 二九〇六四 | 二八三四四 | 七二〇 | | |
| 第一目 | 員司薪金 | 二五六八〇 | 二四九六〇 | 七二〇 | | |
| 第一節 | 職員薪金 | 九八四〇 | 九二二〇 | 七二〇 | | |
| 第二節 | 教員酬金 | 一五二二〇 | 一五二二〇 | | | |
| 第三節 | 錄事薪金 | 七二〇 | 七二〇 | | | |
| 第二目 | 工資 | 三三八四 | 三三八四 | | | |
| 第一節 | 工友工資 | 一五六〇 | 一五六〇 | | | |
| 第二節 | 職工工資 | 一八二四 | 一八二四 | | | |
| 第二項 | 辦公費 | 七三三二 | 七七七〇 | | 四三八 | |
| 第一目 | 文具 | 五一六 | 五一六 | | | |
| 第一節 | 紙張 | 三三六 | 三三六 | | | |
| 第二節 | 筆墨 | 六〇 | 六〇 | | | |

山東省立第二職業學校一覽 事務概況

山東省立第二職業學校一覽 事務概況

| | | | | | | |
|-----|------|------|------|----|-----|--|
| 第三節 | 簿籍 | 六〇 | 六〇 | | | |
| 第四節 | 雜品 | 六〇 | 六〇 | | | |
| 第二目 | 郵電 | 三〇〇 | 三〇〇 | | | |
| 第一節 | 郵費 | 三六 | 二四 | 一一 | | |
| 第二節 | 電費 | 二六四 | 二七六 | | 一二 | |
| 第三目 | 消耗 | 一六二〇 | 一六七四 | | 五四 | |
| 第一節 | 燈火 | 七八〇 | 八五二 | | 七二 | |
| 第二節 | 茶水 | 二四〇 | 二七六 | | 三六 | |
| 第三節 | 薪炭 | 五七六 | 五四六 | 三〇 | | |
| 第四節 | 油脂 | 二四 | 二四 | | | |
| 第四目 | 印刷 | 三〇〇 | 三〇〇 | | | |
| 第一節 | 印刷 | 三〇〇 | 三〇〇 | | | |
| 第五目 | 實習費 | 三九六〇 | 四四四〇 | | 四八〇 | |
| 第一節 | 實習材料 | 三一二〇 | 三四八〇 | | 三六〇 | |
| 第二節 | 實習器械 | 八四〇 | 九六〇 | | 一一〇 | |
| 第六目 | 修繕 | 三六〇 | 三〇〇 | 六〇 | | |

山東省立第二職業學校一覽 事務概況

| | | | | | | |
|-----|---|-----|-----|-----|----|--|
| 第一節 | 房 | 二四〇 | 一八〇 | 六〇 | | |
| 第二節 | 器 | 二二〇 | 二二〇 | | | |
| 第七日 | 雜 | 二七六 | 二四〇 | 三六 | | |
| 第一節 | 廣 | 二四 | | 二四 | | |
| 第二節 | 報 | 七二 | 六〇 | 一二 | | |
| 第三節 | 雜 | 一八〇 | 一八〇 | | | |
| 第三項 | 購 | 八六四 | 四二〇 | 四四四 | | |
| 第一日 | 器 | 六二四 | 三〇〇 | 三二四 | | |
| 第一節 | 家 | 一八〇 | 二四〇 | | 六〇 | |
| 第二節 | 器 | 一二〇 | 一二〇 | | | |
| 第三節 | 機 | 一四四 | 一四四 | | | |
| 第四節 | 雜 | 一八〇 | 六〇 | 一一〇 | | |
| 第二日 | 圖 | 二四〇 | 一一〇 | 一一〇 | | |
| 第一節 | 圖 | 二四〇 | 一一〇 | 一一〇 | | |

本校第一部校舍分配表

| 類 別 | 座 數 | 備 考 |
|-----------|-----|-----|
| 大禮堂 | 二 | |
| 教 育 辦 公 室 | 二七 | |
| 訓 導 處 | 一 | |
| 教 務 處 | 一 | |
| 學 務 處 | 一 | |
| 校 長 室 | 一 | |
| 書 記 室 | 一 | |
| 銀 行 室 | 一 | |
| 打 字 室 | 一 | |
| 圖 書 室 | 一 | |
| 成 績 室 | 一 | |
| 理 化 器 具 室 | 一 | |
| 游 藝 室 | 一 | |
| 盥 漱 室 | 一 | |
| 沐 浴 室 | 一 | |
| 洗 滌 室 | 一 | |
| 養 病 室 | 一 | |
| 調 理 室 | 一 | |
| 蠶 繭 室 | 一 | |
| 烘 乾 室 | 一 | |
| 儲 藏 室 | 一 | |
| 學 生 餐 廳 | 一 | |
| 廚 房 | 一 | |
| 茶 爐 室 | 一 | |
| 飲 茶 室 | 一 | |
| 傳 遞 室 | 一 | |
| 接 待 室 | 一 | |
| 學 生 疑 難 室 | 十二 | |
| 教 員 住 室 | 十一 | |
| 工 友 住 室 | 六 | |
| 男 廁 所 | 一 | |
| 女 廁 所 | 一 | |

事務處表格之一

本校第二部校舍分配表

| 類 別 | 座 數 | 備 考 |
|-------------|-----|-----|
| 合 作 社 | 二 | |
| 裘 綢 室 | 一 | |
| 經 絲 室 | 二 | |
| 織 場 花 邊 部 | 一 | |
| 織 場 針 織 部 | 一 | |
| 織 場 機 織 部 | 三 | |
| 織 場 捻 絲 部 | 一 | |
| 織 場 準 備 部 | 一 | |
| 漂 白 室 | 一 | |
| 染 色 室 | 一 | |
| 染 織 場 材 料 室 | 一 | |
| 染 織 場 辦 公 室 | 一 | |
| 織 絲 場 辦 公 室 | 一 | |
| 接 待 室 | 一 | |
| 餐 廳 | 一 | |
| 廚 房 | 一 | |
| 儲 藏 室 | 一 | |
| 教 員 住 室 | 六 | |
| 職 工 住 室 | 一 | |
| 工 友 住 室 | 一 | |
| 傳 遞 室 | 一 | |
| 男 廁 所 | 二 | |
| 女 廁 所 | 一 | |

山東省立第二職業學校一覽

事務概況

事務處表格之二

校具統計表

山東省立第二職業學校一覽

事務概況

一百六十四

| 類別 | 件數 | 備考 |
|---------|-----|----------|
| 禮堂用具 | 二二二 | |
| 教室用具 | 三三七 | |
| 辦公室用具 | 二二四 | |
| 游藝室用具 | 三二 | |
| 成績室用具 | 六八 | |
| 圖書室用具 | 三〇 | |
| 合作社用具 | 八〇 | |
| 銀行用具 | 三五 | |
| 工廠用具 | 一五六 | 各廠機械另有統計 |
| 飲茶室用具 | 三六 | |
| 餐廳用具 | 四五 | |
| 廚房用具 | 三六 | |
| 教職員住室用具 | 二三二 | |
| 學生寢室用具 | 五二四 | |
| 共同用具 | 二二四 | |
| 清潔用具 | 五八 | |
| 理化儀器 | 一七三 | |
| 其他 | 一九六 | |

財產估價表

事務處表格之三

| 類別 | 估價 | 備註 |
|--------|---------|----|
| 本部校舍 | 一六〇〇〇元 | |
| 二部校舍 | 七九〇〇元 | |
| 本部菜園 | 一二〇〇〇元 | |
| 西新街菜園 | 一〇〇〇〇元 | |
| 大槐樹菜園 | 八〇〇〇元 | |
| 南圩門外菜園 | 一〇〇一〇元 | |
| 本部地基 | 一七六〇〇元 | |
| 二部地基 | 九八〇〇元 | |
| 機械 | 五八〇〇元 | |
| 器具 | 四五〇〇元 | |
| 歷年舊品 | 一五〇〇元 | |
| 共計 | 一〇三一一〇元 | |

事務處表格之四

科目 收入分類簿
中華民國 年度 月份

| 月日 | 摘要 | 單據號數 | | 實收數 | | 比數 | |
|----|----|------|---|-----|----|----|---|
| | | 原 | 副 | 萬 | 千 | 百 | 元 |
| | | 十萬 | 千 | 百 | 十元 | 角 | 分 |
| | | | | | | | |
| | | | | | | | |
| | | | | | | | |
| | | | | | | | |
| | | | | | | | |
| | | | | | | | |
| | | | | | | | |
| | | | | | | | |
| | | | | | | | |

事務處表格之五

科目 支出分類簿
中華民國 年度 月份

| 月日 | 摘要 | 單據號數 | | 實支數 | | 比較增減數 | |
|----|----|------|---|-----|----|-------|---|
| | | 原 | 副 | 萬 | 千 | 百 | 元 |
| | | 十萬 | 千 | 百 | 十元 | 角 | 分 |
| | | | | | | | |
| | | | | | | | |
| | | | | | | | |
| | | | | | | | |
| | | | | | | | |
| | | | | | | | |
| | | | | | | | |
| | | | | | | | |
| | | | | | | | |
| | | | | | | | |

事務處表格之六

分 錄 簿

中華民國 年度

| 月 日 | 摘 要 | 備 考 | 雜 幣 (幣名,額數,價率) | 金 額 | | | | |
|-----|-----|-----|-------------------|-----|---|---|-----|-----|
| | | | | 十 萬 | 千 | 百 | 十 元 | 角 分 |
| | | | | | | | | |

山東省立第二職業學校一覽 事務概況

事務處表格之七

現 金 出 納 簿

中華民國 年度 月份

| 月 日 | 分錄簿頁數 | 摘 要 | 收 項 | | | | | 付 項 | | | | | 結 餘 | | | | |
|-----|-------|-----|-----|---|---|-----|-----|-----|---|---|-----|-----|-----|---|---|-----|-----|
| | | | 十 萬 | 千 | 百 | 十 元 | 角 分 | 十 萬 | 千 | 百 | 十 元 | 角 分 | 十 萬 | 千 | 百 | 十 元 | 角 分 |
| | | | | | | | | | | | | | | | | | |

一 百 六 十 六

事務處表格之八

山東省立第二職業學校

校長

購置 價目登記表

年度 月份

山東省立第二職業學校一覽 事務概況

一百六十七

| 單據 號數 | 品名 | 件數 | 價目 | | 備考 |
|----------|----|----|----|----|----|
| | | | 單價 | 總價 | |
| | | | | | |
| | | | | | |
| | | | | | |
| | | | | | |
| | | | | | |
| | | | | | |
| | | | | | |
| | | | | | |
| | | | | | |
| | | | | | |
| | | | | | |
| | | | | | |
| | | | | | |
| | | | | | |
| | | | | | |
| | | | | | |
| | | | | | |
| | | | | | |
| | | | | | |
| | | | | | |
| | | | | | |
| | | | | | |

山東省立第二職業學校

月份發薪單

| 姓名 | | 百 十 元 角 分 | | | |
|-----------|-----------|-----------|---|---|-------|
| 薪 額 | 職 薪 | | | | |
| | 教 薪 | | | | |
| 應 | 借 薪 | | | | |
| | 伙 食 | | | | |
| | 協 助 軍 餉 捐 | | | | |
| | 所 得 捐 花 | | | | |
| 扣 其 他 | | | | | |
| | | | | | |
| 除 扣 實 發 數 | | | | | |
| 中 華 民 國 | | 年 | 月 | 日 | 會 計 處 |

事務處表格之十

山東省立第二職業學校一覽
事務處

代存學生銀行款項簿式

| 年 月 日 | 摘 要 | 存 入 | | 支 出 | | 餘 額 | | 記 員 賬 章 |
|----------|-----|-------|-------|-------|-------|-----|--|------------|
| | | 百 十 元 | 百 十 元 | 百 十 元 | 百 十 元 | | | |
| | | | | | | | | |
| | | | | | | | | |
| | | | | | | | | |
| | | | | | | | | |
| | | | | | | | | |
| | | | | | | | | |
| | | | | | | | | |
| | | | | | | | | |
| | | | | | | | | |

事務處表格之十一

儲字第 號

| | |
|-----------------|---------|
| 單 憑 存 儲 生 學 | |
| 現 則 諸 君 下 列 行 李 | 科 學 生 |
| (一)條箱 件 | (四)衣包 件 |
| (二)綢緞 件 | (五)皮箱 件 |
| (三)被袋 件 | (六)其他 件 |
| 年 月 日 | 簽 字 |
| 今 遵 照 儲 藏 室 | 面 正 |

山東省立第一職業學校一覽 事務概況

儲字第 號

| | |
|--------|---------|
| 根 存 | |
| 今 有 | 科 學 生 |
| 行 李 | 儲 存 下 列 |
| 一、條箱 件 | 四、衣包 件 |
| 二、綢緞 件 | 五、皮箱 件 |
| 三、被袋 件 | 六、其他 件 |
| 年 月 日 | 簽 字 |
| 今 有 | 儲 存 下 列 |

儲字第 號 現 則 諸 君 下 列 行 李

一百六十九

學生儲存憑單

學生儲存行李須知

- 一、學生入校存儲行李應向事務處接洽。
- 二、學生存儲行李應以成件之箱篋等爲準其零星者須歸納於大件內。
- 三、學生行李只計大件零星什物由學生自己負責。
- 四、學生取存物件應先向事務處接洽不得私自擅入儲存室。
- 五、學生取存物件於一個學期內不得變更其註冊之大件件數及行李式樣如不得已時應向事務處聲明更改存單。
- 六、學生取存什物應於每日上課前及下課後一小時內辦理不得隨時請求存取。
- 七、學生錢財不得儲於行李內。
- 八、學生進入儲藏室須保重個人人格不得翻動他人行李。
- 九、學生於假期內儲存行李另予存單。

面 反

物品購入簿

| | | | |
|--|--|--|--------|
| | | | 月 日 |
| | | | 品 名 |
| | | | 數 量 |
| | | | 單 價 |
| | | | 總 價 |
| | | | 日 商 |
| | | | 號 |
| | | | 備 考 |

事務處表格之十五

儲存行李簽

| |
|-------|
| ○ |
| 行李 |
| 件 |
| 經手人簽字 |
| 儲字第 號 |

事務處表格之十四

山東省立第二職業學校一覽 事務概況

物品要求書

| 第 號 年 月 成 | | | | 第 號 年 月 日 事務處台照 | | | |
|---------------|----|----|----|-----------------|----|----|----|
| 現需下列各項物品祈照付為荷 | | | | | | | |
| 品名 | 數量 | 用途 | 需期 | 品名 | 數量 | 用途 | 需期 |
| | | | | | | | |
| | | | | | | | |
| | | | | | | | |
| | | | | | | | |
| | | | | | | | |
| | | | | | | | |
| | | | | | | | |

領物者 _____

事務處表格之十六

薪俸收據

| | | | | | | |
|------|---|---|----|----|----|----|
| 中華民國 | 年 | 月 | 額金 | 姓名 | 職務 | 月份 |
| | | | | | | 月份 |
| | | | | | | 考備 |
| 領款人 | | | 貼印 | | | |
| 簽名 | | | 花處 | | | |
| 蓋章 | | | | | | |

山東省立第二職業學校查照

右款已如數領訖此據

字第

號

事務處表格之十七

薪俸收據存根

| | | | | | | | |
|------|---|---|----|----|----|----|----|
| 中華民國 | 年 | 月 | 日 | 額金 | 姓名 | 職務 | 月份 |
| | | | | | | | 月份 |
| | | | | | | 考備 | |
| 領款人 | | | 貼印 | | | | |
| 簽名 | | | 花處 | | | | |
| 蓋章 | | | | | | | |

右款已照數領訖

| 工 餉 收 據 存 根 | | | |
|------------------|-----|-----|-------------|
| 月 份 | 姓 名 | 金 額 | 執 務 別 |
| | | | 日 月 給 給 額 或 |
| 右款已如數領訖此據 領款人 | | | |
| 中華民國 | | | |
| 年 | | | |
| 月 | | | |
| 日 | | | |

| 工 餉 收 據 | | | |
|---------------------------|-----|-----|-------------|
| 月 份 | 姓 名 | 金 額 | 執 務 別 |
| | | | 日 月 給 給 額 或 |
| 右款已如數領訖此據 山東省立第二職業學校查照 | | | |
| 中華民國 | | | |
| 年 | | | |
| 月 | | | |
| 日 | | | |
| 貼 印 花 處 | | | |

字 第

號

事務處表格之十八

山東省立第二職業學校一覽 事務概況

一百七十三

根 存

今 收到

科 級學生 繳納保證金 元 整

除發給收據外留此存查

經手人

中華民國 年 月 日

字 第

號

事務處表格之十九

今 收到

科 級學生 繳納保證金 元 整

特給此據

此條須妥慎保存
以備領取保證金

經手人

中華民國 年 月 日 山東省立第二職業學校

據 收

| | |
|------|------------|
| 根 存 | |
| 中華民國 | 今收到 |
| 年 | 級學生 |
| 月 | 除發給收據外留此存查 |
| 日 | 繳納講義費 |
| 經手人 | 元元 |

字第 號

事務處表格之二十

| | |
|------------|-------|
| 收 據 | |
| 中華民國 | 今收到 |
| 年 | 科 級學生 |
| 月 | 特給此據 |
| 日 | 繳納講義費 |
| 山東省立第二職業學校 | 元元 |

此條須妥慎保存
以備領取預償費

經手人

山東省立第二職業學校一覽 事務概況

一百七十五

函件收入登記簿

| 收件 | | 來件機關 | 件內事由 | 有何附件 | 送交何部 | 備註 |
|----|---|------|------|------|------|----|
| 月 | 日 | | | | | |
| | | | | | | |
| | | | | | | |
| | | | | | | |
| | | | | | | |
| | | | | | | |

事務處表格之二十一

山東省立第二職業學校一覽
事務概況

函件發出登記簿

| 發件 | | 收件機關 | 件內事由 | 有何附件 | 何部交發 | 備註 |
|----|---|------|------|------|------|----|
| 月 | 日 | | | | | |
| | | | | | | |
| | | | | | | |
| | | | | | | |
| | | | | | | |
| | | | | | | |

事務處表格之二十二

一百七十六

學 生 領 取 匯 款

存 根

| | | | | | |
|-----|------|---|-----|-------|------|
| 茲收到 | 票 | 科 | 級學生 | 交來由 | 寄到之匯 |
| | 紙計洋 | | | | |
| | 元整此據 | | | 代領匯款人 | |
| 民國 | | | | | |
| | | | | | |
| 年 | | | | | |
| | | | | | |
| 月 | | | | | |
| | | | | | |
| 日 | | | | | |

代 字 第

號

事務處表格之二十三

第 二 職 業 學 校

學 生 領 取 匯 款 收 據

| | | | |
|-----------------|-------|-----|----|
| 茲收到由 | 寄來匯票 | 紙計洋 | 元整 |
| 俟該匯票兌現後憑據領取現金此致 | | | |
| 科 | 級學生 | 查照 | |
| | 代領匯款人 | | |
| 民國 | | | |
| | | | |
| 年 | | | |
| | | | |
| 月 | | | |
| | | | |
| 日 | | | |

山東省立第二職業學校一覽 事務概況

一百七十七

各室器物一覽表

| 地 點 | 器 具 | | | | | 備 考 | | |
|---|--------|---|---|---|--------|--------|------------------|--|
| | 其 他 | 表 | 圖 | 器 | 名 稱 | | | |
| <p>1. 本室所有物品，不得任意搬出，遇必要時，須得事務處允可，方准挪用；但用過仍須歸放原處。</p> <p>2. 本室所有物品，不得任意損壞，如有此等事項，由訓育處嚴重處罰。</p> <p>3. 各器具上之器具表，不得任意塗抹或撕去。</p> | | | | | 件 | 數 | 起 止 號 數 | |
| | | | | | | | | |
| | | | | | | | | |
| | | | | | | | | |
| | | | | | | | | |

山東省立第二職業學校一覽 事務概況

各科概況

各科改進計劃大綱

一 總綱

- 一 本計劃依據二十一年度 教育廳第二七五一號訓令各省立職業學校改進辦法，特酌量各科情形分別訂定之。
- 二 為謀根本之改進，特將原有課程標準重行修訂之。
- 三 為增加學生實習效率，俾便指導，特將原教新預算分別實習與授課，按年另編預算，呈准施行之。
- 四 為增加學生實習效率，特酌量各科情形在可能範圍內，于初步實習訓練之外，添設製作部，以為精純之訓練。
- 五 為實習重點增多，原定材料費預算數不敷應用，特將本校出品變價，酌量撥付所需各科以便周轉。
- 六 為注重學生實習，特將實習成績，改佔總成績百分之六十，其餘課程成績佔百分之四十。實習不及格者不准畢業。
- 七 本計劃擬于呈報批准後，自二十一年度下學期開始施行。

山東省立第二職業學校二覽 各科概況

行之。

二 染織科

- 一 本科教室講授時間，與實習工作時間，每週以三十六小時，至三十八小時為限。
 - 二 本科課程分普通訓練，專門訓練，及技術實習，三種，其詳細科目，在染織科課程標準內說明之。
 - 三 本科授課與實習重點之分配計：
 - (一) 第一學年：教室講授，每週二十三時，技術實習每週十五時。
 - (二) 第二學年：教室講授每週十八時，技術實習每週二十時。
 - (三) 第三學年：教室講授每週十七時，技術實習每週二十一時。
- 四 本科課程按三年平均約佔之百分數如下：
- (一) 普通訓練：約佔全課程百分之二十五。
 - (二) 專門訓練：約佔全課程百分之二十五。
 - (三) 技術實習：約佔全課程百分之五十。
- 附註：以上三種分配即關於普通訓練，僅有百分之二

十五、職業方面之理論與實習，實有百分之七十五，其詳細鐘點之分配，在染織科課程標準內說明之。

五 本科經費之支配：凡屬教室講授者，概歸教薪項下，凡屬實習指導者，概歸職薪項下，均按年級分配之。

計：

(一) 第一學年：教薪每月得按每週授課二十六小時之鐘點計算之，職薪每月按原定每週三十六小時內減去教薪數計算之。

(二) 第二學年：教薪每月得按每週授課二十一小時之鐘點計算之，職薪每月按原定每週三十六小時內減去教薪數計算之。

(三) 第三學年：教薪每月得按每週授課十八小時之鐘點計算之，職薪每月按原定每週三十六小時內減去教薪數計算之。

六 本科工廠職員辦事細則，管理職工規則，管理工徒規則，學生實習規則及工廠製作部規則分別另定之。

三 商科

一 本科教室講授及課內實習，每週以三十六小時為限。

二 本科授課與實習鐘點之分配計：

(一) 第一學年：教室講授與實習，每週共計三十二小時，課外商業實習每週十四小時。

(二) 第三學年：教室講授與實習每週共計三十二小時，課外銀行儲蓄實習，每週六小時。

三 本科課程分普通訓練，專門訓練，及技術實習三種，其詳細科目在商科課程標準內說明之。

四 本科課程三年平均約佔之百分數如下：

(一) 普通訓練：約佔全鐘點百分之二十五，

(二) 專門訓練：約佔全鐘點百分之四十強，

(三) 技術實習：約佔全鐘點百分之三十四，其詳細鐘點之分配，在商科課程標準內說明之。

五 本科經費之支配，凡屬教室講授者，概歸教薪項下，凡屬實習指導者，概歸職薪項下，均按年級分配之計：

(一) 第一學年：教薪每月得按每週授課三十五小時之鐘點計算之，職薪每月按原定每週授課三十

六小時內減去教薪數計算之。

- (一) 第二學年：教薪每月得按每週授課三十三小時之鐘點計算之，職薪每月按原定每週三十六小時減去教薪數計算之。

- (二) 第三學年：教薪每月得按每週二十七小時之鐘點計算之，職薪每月按原定每週三十六小時內減去教薪數計算之。

六 本科學生實習規則及職員辦事細則分別另定之。

四 蠶絲科

一 本科教室講授與實習時間，每週以三十六小時至三十八小時為限。

二 本科課程分普通訓練，專門訓練，及技術實習三種，其詳細科目在蠶絲科課程標準內說明之。

三 本科授課與實習鐘點之分配計：

- (一) 第一學年：教室講授，每週二十八小時，除春季蠶實習不計外其餘各項實習每週八小時。
- (二) 第二學年：教室講授每週二十六小時，除春季

山東省立第二職業學校一覽 事務概況

養蠶實習不計外，其餘各項實習每週十小時。

- (二) 第三學年：教室講授每週二十四小時，除春季養蠶實習不計外其餘各項實習每週十二小時。

四 本科課程三年平均約佔之百分數如下：

- (一) 普通訓練：約佔全鐘點百分之二十五，
- (二) 專門訓練：約佔全鐘點百分之四十七，
- (三) 技術實習：約佔全鐘點百分之二十八，其詳細鐘點之分配，在蠶絲科課程標準內說明之。

五 本科經費之支配，凡屬教室講授者，概歸教薪項下，凡屬實習指導者，概歸職薪項下，均按年級分配之，計：

- (一) 第一學年：教薪每月得按每週授課三十小時之鐘點計算之，職薪每月按原定每週三十六小時內減去教薪數計算之。
- (二) 第二學年：教薪每月得按每週授課二十九小時之鐘點計算之，職薪每月按原定每週三十六小時內減去教薪數計算之。
- (三) 第三學年：教薪每月得按每週授課二十六小時

之鐘點計算之，職薪每月按原定每週三十六小時內減去教薪數計算之。

- 六 本科養蠶實習，因季候關係不能全年舉行，故實習鐘點不列入每週課程之內，每屆春夏二季，即將專門學科及他種實習鐘點，臨時挪作養蠶實習，所有本科之專科教員，及指導員，在此期間均須指導養蠶實習。
- 七 本科學生實習規則及職員辦事細則分別另定之。

五 染織訓練班

- 一 本校為適應社會需要造就熟練技手，特于二十一年度呈准設立染織訓練班，畢業期限暫定為一年。
- 二 本班教室講授與實習時間，每週以三十六小時至四十二小時為限。
- 三 本班課程分普通訓練，專門訓練，及技術實習三種，其詳細科目在染織訓練班課程標準內說明之。
- 四 本班教室講授每週十四小時，實習每週二十八小時。
- 五 本班課程之分配計：
- (一) 普通訓練：約佔全鐘點百分之十六，

- (二) 專門訓練：約佔全鐘點百分之十七，
- (三) 技術實習：約佔全鐘點百分之六十七，其詳細鐘點之分配在染織訓練班課程標準內說明之。
- 六 本班經費之支配，凡屬教室講授者，概歸教薪項下，凡屬實習指導者，概歸職薪項下，教薪每月按每週授課十六小時之鐘點計算之，職薪每月按原定每週三十六小時內，減去教薪數計算之。
- 七 本班得適用染織科之各項規約。

染織科

染織科概況

一 本科沿革

民國十八年夏，朱前校長經案奉令接收舊山東省立女子職業學校，准將舊模範染織工業講習所所址房舍，劃歸本校，作為本科學生實習工廠，延聘郭永和為本科主任，該所原有染織機械設備，尚稱完善，唯半多歸併於第一職業學校，本校僅分得少數，計織廠分得鐵木織機共十部，提花機四部，打比機三部，整經機一套，製機機二部，及準備機器十餘部，染廠分得染色方鍋二口，圓鍋一口，及染缸二口等器具，嗣又繼續添設手木機七部，附屬品十餘種，及染色用具多種，並建造染色試驗長台一座，於當年九月二十日正式開工。

十九年秋，郭主任因應大華染整工廠之聘離校，馬主任廷良繼任，於二十年度，招染織科第二級學生一班，因染織機械不敷應用，商承校長，又添置染色磁杯，印花器具

山東省立第二職業學校一覽 染織科概況

，頭號寬木機等，並於二十年十一月，借到青島大學電力打比機及提花機各一部，紋紙裁切器及穿孔機各一部。二十一年四月，借到青島大學官木機十部，寬木機五部，六月染織科第一級學生畢業，校長更替，另聘張元一為本科指導員，並招染織科第三級及染織訓練班第一級學生各一班，共計三班。又添設雙底自動機一部，給線打緯機車共十六部，製花邊器二十個，線錠一千六百具，復遵教育廳頒發職業學校改進辦法，將實習鐘點加多，用增學生實習效率，遂經本科同仁，共同研究，重行疏訂學生實習方案，及各項規程，以為進行標準，此本科沿革之大略也。

二 本科辦事細則

第一條 本科依據本校組織大綱第十條及第十六條之規定，以科指導員一人，工廠指導員五人，工廠管理員一人，及工務員一人組織之。

第二條 科指導員職務規定如左：

(一) 秉承校長，商同教務主任，規定本科課程，及本廠工作方案，

一百八十三

(二) 指導學生實習，並考核其成績，

(三) 代表本科出席各種會議，

(四) 招集科務會議，

(五) 處理本科其他重要問題。

第三條 工廠指導員職務規定如左：

(一) 商承科指導員，規劃廠務設施而執行之，

(二) 指導學生實習及工人之工作，並考核其成績，

(三) 製訂廠務上各種表冊及各種統計。

第四條 工廠管理員職務規定如左：

(一) 收發及保管本廠一切實習用具及材料，

(二) 查照本廠職工及工徒規則，管理本廠職工及工徒，

(三) 分配本廠用具，保管各種成績。

第五條 工廠員職務規定如左：

(一) 商承各指導員及管理員，助理各項工作。

第六條 在本校上課時間內，工廠職員，均須在工廠辦公，遇必要時，得延長之。

第七條 每逢星期日或放假日，職員均須輪流值日。

第八條 職員如遇事故缺席時，得向校長聲名請假，但請假期間，超過五日以上者，得由本人或校長另請他人代理職務。

第九條 學生實習，遇有違犯實習規則者，指導員得隨時懲戒之。

第十條 本細則如有不適宜處，得由科務會議議決，提交校務會議通過後修正之。

第十一條 本細則經校務會議通過後施行。

三 管理職工規則

第一條 本廠職工不分性別，以年在十八歲以上，三十五歲以下，身體強健，品行端正，粗識文字並有染織技能者為合格。

第二條 受僱之職工，須有妥實保證，並須於入廠以前，填寫保證書，其格式另訂之。

第三條 職工於每日早六點起床，晚九點半息燈就寢，不得酗酒聚賭，尤不得留客住宿。

第四條 本廠工作時間，以每日十小時為限，但遇必要時，得隨時延長之。

第五條 職工工作起息，均以搖鈴為號，不得任意遲到或早退。

第六條 職工於工作時間，不得無故停工，或聚坐談笑，非經管理員之許可，不得接見來賓。

第七條 職工須受指導員及管理員之指揮，不得自由變更工作地位及任務。

第八條 職工對於廠內所有器具材料等，須加意愛護，不得任意損壞糟蹋。

第九條 本廠所有一切器具用品，均有一定處所，用畢須整理妥當，歸於原處。

第十條 職工須注意工廠衛生，不得隨地涕唾，每逢星期六日午後下班以前，須全體大掃除，以維清潔。

第十一條 職工對於本廠各項規則，或臨時佈告，均須一律遵守，不得稍有違背。

第十二條 職工除星期日，紀念日及寒假十五日，照給工資外，其餘暑假三十日工資，減半發給，但因

山東省立第二職業學校一覽 染織科概況

特殊情形，假期不停工時，則暑假工資仍十足發給。

第十三條 職工因事請假，每月不得過二日，每學期不得超過五日，逾期按日扣資。

第十四條 職工婚喪大故，須特別聲名，假期不得超過十日，逾期按日扣資。

第十五條 職工病假，在五日以內，仍給予工資全數，如其情形較重，五日以外，得酌予工資半數，以示體恤，但不得超過十五日。

第十六條 職工如有違背本廠各項禁例，破壞機件，無故曠工，或行為不檢，藉端滋事者，得分別輕重，予以申斥，記過，扣資，解僱等處分。

第十七條 職工如成績優良，特別勤奮，不曾違背第十六條之規定，或於機器有所發明，工作有所貢獻，經試驗確有成效者，得予以加資，或獎金。

第十八條 本規則如有不適宜處，得由科務會議議決，提交校務會議通過後修正之。

第十九條 本規則經校務會議通過後施行。

一百八十五

四 管理工徒規則

- 第一條 工徒不分性別，以身體強健，品行端正，粗識文字，年在十六歲以上，二十歲以下者為合格。
- 第二條 凡欲來本廠充當工徒，須經校長及本科主管人員之許可，並須填具志願書及保證書其格式另定之。
- 第三條 工徒學習期限，以三年為限，月給津貼六元，但其工作勤奮，成績優良，於一年後，得酌加津貼數元，或提升職工。
- 第四條 工徒須絕對服從工廠職員，及工匠之指導，不得稍有違抗。
- 第五條 凡職工應守之規則，工徒亦須遵守之。
- 第六條 本規則如有不適宜處，得由科務會議議決，提交校務會議通過後修正之。
- 第七條 本規則經校務會議通過後施行。

五 本科設備

本科工廠現有設備，共分織染兩廠。織廠又分樓上樓下

四場，內分準備，錠機，木機，提花，設計，針織，捻絲，及花邊等八部茲將各廠各部之設備，分別列表于次：

A. 機織工廠設備一覽表

| 品名 | 數量 | 設置年月 | 備考 |
|-------|-----|-----------------|----------------|
| 絡木管車 | 十五部 | 十八年九月 二十一年九月 | 接染織講習所二部其餘陸續添置 |
| 鐵製絡線機 | 一部 | 十八年九月 | 接染織講習所 |
| 絡錠車 | 十一部 | 十八年九月 二十一年九月 | 接染織講習所二部其餘陸續添置 |
| 打穗車 | 十部 | 十八年九月 二十一年九月 | 接染織講習所一部其餘陸續添置 |
| 打緯盤式機 | 一部 | 十八年九月 | 接染織講習所 |
| 手牽整經架 | 一套 | 同上 | 同上 |
| 圓籠整經機 | 一套 | 同上 | 同上 |
| 鑲床 | 一具 | 同上 | 同上 |

| | | | |
|-------|----|--------------------------|--------------------|
| 通線架 | 二具 | 十八年九月 | 接染織講習所一具新置 |
| 打綜架 | 二具 | 十八年十月 | |
| 大木管架 | 一具 | 二十一年十月 | 以上準備部 |
| 五馬力馬達 | 一部 | 二十年五月 | |
| 動力提花機 | 一部 | 二十年十一月 | 借青島大學 |
| 動力打比機 | 一部 | 同上 | 同上 |
| 頭號鐵機 | 四部 | 十八年九月 十九年九月 十九年十二月 | 內二部係接染織講習所者其餘二部係新置 |
| 二號鐵機 | 一部 | 十八年九月 | 接染織講習所 |
| 毛巾鐵機 | 一部 | 同上 | 同上 |
| 帶子鐵機 | 一部 | 同上 | 同上 |
| 頭號寬木機 | 四部 | 二十年四月 | 內二部係接染織講習所 |

山東省立第二職業學校一覽

染織科概況

| | | | |
|----------------------|-----|-----------------|---------------------------|
| 二號寬木機 | 一部 | 十八年九月 | 接染織講習所 |
| 三號寬木機 | 十九部 | 十八年九月 二十一年四月 | 接講習所三部借青島大學，其餘新置 |
| 窄木機 | 十九部 | 十八年九月 二十一年四月 | 接染織講習所二部新置七部借青島大學十部以上木機新置 |
| 槓杆打比機 | 一部 | 十八年九月 | 接染織講習所 |
| 捲揚打比機 | 五部 | 二十年九月 | 內一部係于十八年九月接染織講習所者 |
| 200 ^S 提花機 | 一部 | 十八年九月 | 接染織講習所 |
| 400 ^S 提花機 | 一部 | 同上 | 同上 |
| 600 ^S 提花機 | 一部 | 同上 | 同上 |
| 900 ^S 提花機 | 一部 | 同上 | 同上 |
| 紋紙切裁器 | 一部 | 廿年十一月 | 借青島大學 |
| 紋紙穿孔機 | 二部 | 同上 | 一部借青島大學一部借講習所以上提花部 |

一百八十七

山東省立第二職業學校一覽 染織科概況

| | | | | | | | | | |
|------|-----|--------|-------|-------|--------|-------|-------|-------|-------|
| 設計木台 | 木 枕 | 照布鏡 | 米 透 尺 | 市 尺 | 以平口襪機 | 以平口襪機 | 以平口襪機 | 以平口襪機 | 以平口襪機 |
| 十張 | 十張 | 二個 | 一只 | 一只 | 一部 | 一部 | 一部 | 一部 | 一部 |
| 十九年 | 同上 | 二十一年八月 | | | 十八年九月 | 同上 | 同上 | 同上 | 同上 |
| | | | | 以上設計部 | 接染織講習所 | 同上 | 同上 | 同上 | 同上 |

| | | | | | | | | | |
|--------|--------|-------|--------|-------|-------|------------|------------|--------|-------|
| 仁自動襪機 | 仁重底自動機 | 縫 紉 機 | 抓 毛 車 | 沙 輪 | 熨 斗 | 三十錠木製手搖擦絲機 | 四十錠鐵製手搖擦絲機 | 製花邊器 | 線 鉗 子 |
| 一部 | 一部 | 一部 | 一部 | 一具 | 一把 | 一部 | 一部 | 二十個 | 百一十六只 |
| 十九年十一月 | 二十一年十月 | 十九年一月 | 十九年十一月 | 十八年九月 | 十八年九月 | 十八年九月 | 二十二年一月 | 二十二年十月 | 同上 |
| | | | | | 以上針織部 | 接染織講習所 | 以上擦絲部 | | 以上花邊部 |

B. 染色工廠設備一覽表

| 品名 | 數量 | 設置年月 | 備考 |
|--------|-------|------------------|--------|
| 水樓 | 一座 | 十八年九月 | 接染織講習所 |
| 邦浦 | 一部 | 同上 | |
| 錐烟筒 | 四十呎 | 十八年九月 | |
| 染色試驗長台 | 一座 | 十八年九月 | |
| 染色長方鍋 | 一口 | 同上 | |
| 染色短方鍋 | 一口 | 十八年九月 | 接染織講習所 |
| 大宗染用鐵鍋 | 二口 | 二十年十一月 | |
| 染色磁杯 | 二百六十個 | 十八年十一月 二十二年三月 | |
| 漂白缸 | 二口 | 十八年九月 | |

山東省立第二職業學校一覽

染織科概況

| 水洗缸 | 比重表 | 溫度表 | 50cc量杯 | 10cc量筒 | 20cc量筒 | 100cc量筒 | 500cc鉛製量杯 | 1000cc鉛製量杯 | 蒸箱 | 大印花板 |
|--------|-------|-------|--------|--------|--------|---------|-----------|------------|--------|--------|
| 二口 | 二只 | 十二只 | 九個 | 十四個 | 十六個 | 十個 | 四個 | 二個 | 一具 | 一套 |
| 十八年九月 | 十八年九月 | 二十年五月 | 二十一年九月 | 二十年九月 | 十九年 | 二十一年九月 | 二十二年二月 | 二十二年二月 | 二十年十一月 | 二十年十二月 |
| 接染織講習所 | | | | | | | | | | |

山東省立第二職業學校一覽 染織科概況

| | | |
|------|-----|--------|
| 長印花板 | 一套 | 二十二年二月 |
| 小印花板 | 十八塊 | 二十一年二月 |
| 火磁盤 | 十八個 | 同上 |
| 汽爐子 | 二個 | 同上 |
| 輕鐵鍋 | 二口 | 同上 |

| | | |
|-----|----|--------|
| 瑤瑯鍋 | 一口 | 同上 |
| 磅秤 | 二個 | 二十一年四月 |
| 大天秤 | 一只 | 十八年十二月 |
| 小天秤 | 一只 | 同上 |
| 小瓦秤 | 九只 | 二十一年九月 |

※※※附註※※※

：本科為增加學生染織技能以廣應用起見，擬於以上設備之外，再添設整理機，染色機，電光線機，自動織布機，絡絲機，合絲機，捻絲機等，現正於山東大學商洽，將其工學院織染廠原有之整染，機織等機械，借來備用；其他應時需要之機械如印花線機，衛生衣機等，均正在趕造預算，準備購買。

六 本科實習

本科學生實習辦法，依據二十一年度 應令職業學校改進辦法，及本校改進計劃大綱，第四條之規定訂製之，共分實習及製作兩部，各部辦法，說明如左：

甲 實習部實習方案

A. 關於三年制染織科者：

1. 說明：本部實習，為學生初步之訓練，依學科之進程，而定工作之難易，務期學理與事實融會貫通。
2. 辦法：本部實習，採用分組辦法，於每學期始業時，按照實習種類，規定各組實習時間，各組實習完竣，即互相調換，惟於換組之前，須索取學生實習報告，視其成績如何，以定其優劣。
3. 實習類別：分機械實習，染色實習兩項。
 - a. 第一學年：
第一學年：機械實習每週十二小時，染色實習每週三小時。
第二學年：機械實習每週十五小時，染色實習每週五小時。
第三學年：機械實習每週十六小時，染色實習每週五小時。
實習程序：
(一) 第一學年：
 1. 準備：手工絡線，整經，打緯，及通綜等工程。
 2. 製織：窄木機，寬木機兩種，以平織斜紋等簡單組織為製織實習之基本。
 3. 製織：旋襪，補襪，縫襪，及襪襠等。
 - b. 染色實習：木棉，絹絲，羊毛之精練，漂白試驗，直接染料各種助劑
4. 實習時間如左：

山東省立第二職業學校一覽 染織科概況

山東省立第二職業學校一覽 染織科概況

，濃淡色素等試驗，以及各種染料各種後處理法。

(一) 第二學年

a. 機織實習

1. 準備：機械絡線，漿紗，合線，擦線，製綜等。

2. 製織：為應用三原組織所誘導之各種組織，用六枚至八枚之機織方法，及毛巾之製法等。

3. 意匠分解及設計：均以普通織物為限。

4. 製織：自動機，及羅紋機之製織法。

b. 染色實習：鹽基性，硫化，酸性，

酸化等染料之浸染，混合染色，及還原染料染色試驗等。

(三) 第三學年

a. 機織實習

一九九十二

1. 製織：為足陸機，打比機，提花機，及働力機等之織法。

2. 意匠分解及設計：繪具實用簡單紋織意匠圖。分解及設計各種紋織物，紗，羅，毛巾等。

3. 製圖：繪織各種機械詳圖。

b. 染色實習：植物染料，礦物染料，染色試驗，各種交織物之同色染色，異色染色，色相配合試驗，捺染法，拔染法，以及織物整理等。

附註：(一)以上各種實習，除與學理有關必須

行小試驗者外，特使學生注重練習普通常用之機織術與染色術，以收實效。

(二)以上各種實習，均列於必修科內；茲為應付社會需要起見，特於必修科目外，再增添花邊實習及裁縫實習，暫作為選修科目，分別於第二

三、兩學年內，依次由學生選修。一俟應用推廣，成效卓著再改爲必修科。

B. 屬於染織訓練班者；

本班係奉令於二十一年度秋季添招，畢業期限，暫定一年，其實習辦法，與三年制染織科自不相同，前已呈廳核准備案，因事關改進，特將該班實習辦法列後，以資比較：

本班實習鐘點，每週二十八小時，占全課程百分之七十弱，其辦法分爲下列兩種：

1. 必修實習：爲本班各生之基本實習，均須按時工作，計分二類：

(一) 機械實習：每週二十五小時，占全鐘點百分之六十弱，此類又分兩項：

a. 製織：窄木機，寬木機，足踏機等。

b. 準備：絡線，整經，打緯，通線等。

(二) 染色實習：每週三小時，占全課程鐘點百分之七強，此項實習又分四項：

a. 試驗：各種色素，及各種纖維之基本試驗。

b. 染線：用白色線，染成各種色素，擇其成績優良者，供給本校織廠應用。

e. 印花：印製獨幅被單及台布等。

d. 製絲光紗：用棉紗製成絲光後再行染色，供給本校織廠應用。

2. 選修實習：爲本班學生隨意選修之實習，但選修人數，必過全班半數，始能開班工作，其實習共分兩項：

(一) 製織實習：每週以十二小時爲限，分爲五步實習之：

a. 製織，

- a. 補襪，
- b. 縫襪，
- c. 絡笠子，
- d. 織襪。

(二) 花邊實習：每週以十二小時為限，分爲六步實習之：

- a. 絡鉗，
- b. 織邊，
- c. 撫緊，
- d. 打辮，
- e. 打翅頭，
- f. 織各式花邊。

附註：本實習辦法，有必修選修實習之別，將機織染色兩項，列爲必修，將織襪花邊兩項列爲選修，其選修各生，除必修外，均按規定時間練習，其不選修各生，同時仍進行機織實習，如此辦法，可就其性之所近，志之所向，精心發展其所

乙 製作部實習方案

長，庶可免多攻不韋之弊，而能成就熟練之技手矣。

1. 說明：爲增學生實習效率，及充實學生實地經驗起見，特設立製作部，採用營業制度，務使學生技術熟練，產額增多，出品精良，冀其畢業後，確有經營工廠之能力。

2. 辦法：

(一) 設備：將實習工廠，原有機械劃出一部，作爲本部之設備。

(二) 基金：由本校售品費內，提出若干，以爲資本，除職員薪金辦公費，及機械設備費由學校担任外，其原料費，工徒工資，及營業費用，概歸本部支給之。

(三) 工作人數：暫定爲四十人，由實習部各級學生內，挑選技術優良之學生，陸續充任，但爲工作便利，或以事實之需要，得酌僱工徒數名，以資補助。

(四) 工作時間：以學生實習時間為標準，但遇有必要時，得臨時延長之。

(五) 出品：按四季之需要，由實習部選擇最優良之設計製造之，但須以易於銷售，價格低廉為原則。

3. 作業程序：製訂織物設計表，及工作傳票，以為作業之根據，即將擬製貨品，如何製法，需用原料若干，詳載設計表內，次以工作傳票，傳達於各負責員生，分別工作，直至貨品完成，即將傳票收回，與設計表一同保存，以資稽考。

4. 原價計算：計分四步，如左：

第一步 以原料總費(消費在內)為成品之原價。

第二步 以原料總費，加工徒工資，為成品之原價。

第三步 以原料及工資，酌加辦公費，為成品之原價。

山東省立第二職業學校一覽 染織科概況

第四步 再酌加直接費，為成品之原價，但以不致虧損基金為原則。

5. 賬簿組織：擬定基本金收付賬，原料收付賬，成品收付賬，及營業收付賬，各一種為主要賬簿。計：

基本金收付賬——收基金若干；付原料洋若干。

原料收付賬——收原料若干；付成品若干

成品收付賬——收成品若干；付成品若干

營業收入賬——收成品若干；付成品若干；收貨洋若干。

補助賬簿——從略

6. 營業方法：暫由本校消費合作社，或其他相當商店代售，但以經手費用低微者為合格，其辦法臨時訂定，以俟營業發達，出品增多，再自行設法推銷。

七 本科學生實習規則

- 第一條 凡染織科學生實習，均須遵照本規則之規定。
- 第二條 學生實習，不得無故不到，亦不得遲到或早退。
- 第三條 學生到廠實習，須按分配表所指定之工作及地位，依次實習，不得任意變更。
- 第四條 學生在廠實習，應絕對服從指導員之指導。
- 第五條 學生在實習時間，均須一律肅靜，不得有談笑，唱歌，及吸煙，食物等事。
- 第六條 學生在廠實習，不得閱覽課外書籍，尤不得製作課外物品。
- 第七條 凡實習成績，及廠中器具材料等件，未經准可，不得任意攜帶離廠，違則處罰。
- 第八條 學生實習，如遇繁雜工作，不經指導員許可，不得擅自指揮職工，致亂秩序。
- 第九條 學生不在實習時間，如欲來廠實習者，須經指導員之許可，方准工作。
- 第十條 廠內所備之器具材料，均有一定處所，使用完畢，須仍置原處。

- 第十一條 學生在廠實習，對於廠中材料，器具，及機械，均須加意愛護，如有故意浪費材料及損壞機械者，均須照價賠償。
- 第十二條 學生實習，均須努力工作，不得敷衍怠惰。
- 第十三條 學生如有故意違犯以上各條者，由指導員隨時呈明校長，酌予記過或除名。
- 第十四條 凡學生實習地位，務須常使清潔，以重衛生。
- 第十五條 本規則如有不適宜處，得由科務會議議決提交校務會議通過後修正之。
- 第十六條 本規則經校務會議通過後施行。

八 本科工廠製作部規則

- 第一條 本規則依據二十一年度，廳令職業學校實習改進辦法，第四項及本校改進計劃六綱第四條之規定訂定之。
- 第二條 本部係營業性質，一切出品，均由學生製作之。
- 第三條 本部營業基金，暫由本校傳品變價內，酌量提撥，總以不受損失為原則。
- 第四條 本部設備，就原有實習機械內挪用之。

第五條 本部需要原料，及製成品等，均須另立賬簿，不得與實習部賬目混合。

第六條 本部設計及營業等事宜，均由本科指導員，工廠指導員，及管理員等，共同負責辦理之。

第七條 本部作業學生，由負責人員，挑選熟手，分配工作，如出品銷路暢旺，營業發達時，得酌僱工徒數名，助理準備工程，以便出品迅速。

第八條 本部出品，得按時令需要，以易於銷售者為標準。

第九條 本部出品，原價計算，依左列四步，分期辦理之。

第一步 以原料總費，(消費在內)為出品之原價。

第二步 以原料總費，加所用工徒工資，為出品之原價。

第三步 以原料及工資加辦公費，為出品之原價。

第四步 再酌加直接費，為出品之原價，但以不

山東省立第二職業學校一覽 染織科概況

致虧損基金為原則。

第十條 本部營業賬目，每屆學期終了，結算一次。

第十一條 本部賬目結算後，除現款外，所有積存成品，半成品，以及原料等，均按行情高低，公允折扣，不得略輕略重。

第十二條 本部所有賬目結算結果，呈送校長核閱後公佈之。

第十三條 本部所得營業利益，以百分之十為公積金，其餘作為純益。

第十四條 本部所得純益，以百分之五十歸學校，百分之三十，為學生及工徒之獎金，百分之二十，作為負責人員之酬勞金。

第十五條 本部營業，如遇虧損，傷及基金時，得由公積金項下補償之。

第十六條 本規則如有不適宜處，得由科務會議議決，提交校務會議通過後修正之。

第十七條 本規則經校務會議通過後施行。

九 製作部售品辦法

一百九十七

- 一、本部出品銷售，暫由本校合作社代經營之。
- 二、本部出品原價計算由工廠負責，賣價之規定由本校出品評價委員會評定之。
- 三、前項賣價，如因原料漲落需要變動時，得由合作社送交評價委員會復核增減之。
- 四、出品評價委員會以左列人員組織之：
 - (一) 校長，
 - (二) 科指導員，
 - (三) 商店指導員，
 - (四) 合作社董事會代表一人，
 - (五) 事務主任。

- 五、本部出品賣價，每屆月終須由合作社結算一次，並將賣出貨價撥交工廠，以便週轉。
- 六、本部原料費，暫由本校成品變價項下挪借之；但於學期終了須清算一次，以資結束。
- 七、合作社包裝費，暫以賣貨總價百分之五提給之。
- 八、本部一切進行及所得利益之分配，均按本部規則施行之。
- 九、本辦法如有不適宜處，得由科務會議議決，提交校務會議通過後修正之。
- 十、本辦法經校務會議通過後施行。

製作部織物設計表 No.

山東省立第二職業學校一覽 染織科概況

| | | | | | | |
|-------|-------|-------------------------|----------|---|-----|-------------------------|
| 機台號數： | 品名 | | | | | 原料 { 經 _____ 緯 _____ |
| | 性 | 織成 { 長 _____ 寬 _____ | 數量 _____ | | | |
| | | | 排列： | | | |
| | | 量 | 經密度 | | | |
| | 緯密度 | | | | | |
| | 秤密度 | | | | | |
| | 準 | 打幅 | 總齒數 | | | |
| | | 邊用 | 齒每齒通 | 線 | 每目通 | 線共 目 |
| | | 地用 | 齒每齒通 | 線 | 每目通 | 線共 目 |
| | | 合計 | 齒 | | 線 | 目 |
| 工 | 木管數 | 排列： | | | | |
| | 每管捲線數 | | | | | |
| | 整經長 | | | | | |
| | 整次數 | | | | | |
| 程 | | | | | | |
| | | | | | | |
| 材料計算 | 經： | 緯： | | | | |
| | | | | | | |
| 裝 | 機台： | 線號： | | | | |
| | | | | | | |
| 置 | | | | | | |
| | | | | | | |
| 備 | | | | | | |
| | | | | | | |
| 致 | | | | | | |
| | | | | | | |
| 設計年月： | | | | | | |
| 製織者： | | | | | | |

染織科表格之三

實習設計

織物名稱：

班級
年級
組別
年月
設計學生姓名

山東省立第二職業學校染織科第 級第 學年第 學期實習工作報告表

山東省立第二職業學校
染織科表格之五

| 組別 | 姓名 | 工作名稱 | 機織號數 | 實習時間 | 民國 年 月 日(星期)第 頁 |
|-----------------|----|------|------|------|-----------------|
| 原料 | | 工作數量 | | | |
| 工作方法 | | | | | |
| 機織良否及 其不良之原因 | | | | | |
| 修理方法 | | | | | |
| 實習心得 | | | | | |
| 成績評閱 | | | | | |
| 備註 | | | | | |

注意 此表于上實習時，由工廠班及班每人領取一份，于工作中隨時填寫下班時交由指導員評閱閱後發還

山東省立第二職業學校一覽 染織科概況

梁 繼 祥 表 格 之 六

二百零三

| 單 貨 發 | | | |
|---|-------------|-------------|------------------|
| 中華民國 為收 以上共 合洋 元角 分厘 卽希 | 年 月 日 | 品 名 數 | 單 量 價 總 |
| 今發去下列各貨 | | | |

字第 號

| 單 貨 停 發 | | | |
|-------------------------------|-------------|-------------|------------------|
| 中華民國 以上共 合洋 元角 分厘 | 年 月 日 | 品 名 數 | 單 量 價 總 |
| 校長台鑒 今將下列各貨于本日發交 卽請 | | | |

字第 號

| 根 存 貨 發 | | | |
|-------------------------------|-------------|-------------|------------------|
| 中華民國 以上共 合洋 元角 分厘 | 年 月 日 | 品 名 數 | 單 量 價 總 |
| 下列各貨于本日發交 計開 | | | |

大宗染色實習報告表

中華民國 年 月 日 第 週 星期 No.

山東省立第一職業學校一覽
染織科概況

| | | | | |
|---------|---------------|-------|----------|------|
| 染紗數量 | 紗線種類 | 漂原 | 白 | 白 |
| 色相 | | 單混色染 | | |
| 染料種類 | 名稱 | | % | 共用數量 |
| | | | % | 共用數量 |
| | | | % | 共用數量 |
| 助劑名稱 | | 使用的理由 | % | 共用數量 |
| | | 使用的理由 | % | 共用數量 |
| | | 使用的理由 | % | 共用數量 |
| 染色水量 | | | | |
| 染色溫度 | | | | |
| 染色時間 | | | | |
| 通風時間 | | | | |
| 後處理的方法 | | | | |
| 肥皂水煮的方法 | | | | |
| 染物留樣 | | | | |
| 成本計算 | 材料費 | | 總計 元 角 分 | |
| | 人工雜項費 | | | |
| 染色者 | 染織科第 級 訓練班 | | | |

二百零九

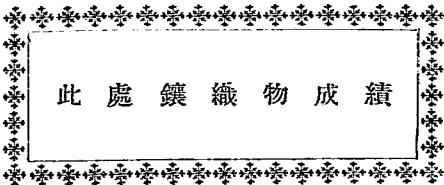
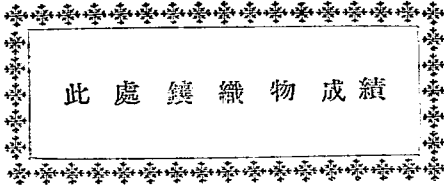

染織科學生實習織物成績標本 (一)

| | |
|-----------|--|
| No. _____ |  <p>此處鑲織物成績</p> |
| 名稱..... | |
| 用途..... | |
| 長寬..... | |
| No. _____ |  <p>此處鑲織物成績</p> |
| 名稱..... | |
| 用途..... | |
| 長寬..... | |

山東省立第二織業學校

染織科表格之十五

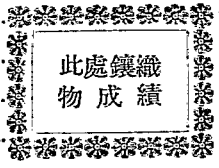
染織科學生實習織物成績標本 (二)

| | | | |
|----------|--|----------|--|
| No. |  <p>此處鑲織物成績</p> | No. |  <p>此處鑲織物成績</p> |
| 名稱..... | | 稱名..... | |
| 用途..... | | 用途..... | |
| 長寬..... | | 長寬..... | |
| No. |  <p>此處鑲織物成績</p> | No. |  <p>此處鑲織物成績</p> |
| 名稱..... | | 名稱..... | |
| 用途..... | | 用途..... | |
| 長寬..... | | 長寬..... | |

山東省立第二織業學校

染織科表格之十六

本校染織科所樹之目標：爲使一般婦女手腦并用，獲得染織技術，推廣家庭工業，改良染織出品；俾各縣普遍的比戶機聲，以樹本省工業之基礎，藉彰「男耕女織」之古訓。

本校染織科撰

商

科

商科概況

一 本科沿革

民國十八年夏，朱前校長經業爲培養女子商業人才起見，呈准 教廳招商科第一級學生一班，是爲本校商科創辦之始。十九年夏，招商科第二級學生一班，二十年夏招商科第三級學生一班。商科第一級學生於二十一年夏畢業。現本科學生只有二三年級兩班。爲注重本科實習，爰於民國二十年春，由朱前校長創辦「消費合作社」，二十一年添設一學行銀行，俾最高年級之學生實地練習之用。至於消費合作社，及學生銀行之情況，另有專述，茲不贅言。

一一 本科辦事細則

第一條 本科依據本校組織大綱第十一條，十七條，及十九條之規定，以科指導員一人，商店指導員一人，及實習指導員一人至二人，組織之。

第二條 科指導員職務規定如左：
(一) 秉承校長同教務主任規劃本科課程及各
山東省立第二職業學校一覽 商科概況

種工作方案，

(二) 指導學生實習，並考核其成績，

(三) 召集科務會議，

(四) 處理本科其他重要事項。

第三條 商店指導員職務規定如左：

(一) 經理商店營業，

(二) 指導學生實習，並考核其成績，

(三) 辦理商店營業報告，

第四條 實習指導員職務規定如左：

(一) 指導學生實習，並考核其成績，

(二) 商承科指導員辦理本科學生實習事宜。

第五條 本科指導員須按本校上課時間在校辦公，商店指導員須按商店營業時間辦公，實習指導員須按所

規定之時間辦公，遇必要時，均須延長之。

第六條 每逢星期日，各職員均須按時工作不休假，放假

日各職員亦須輪流值日。

第七條 職員如遇事故缺席時，得向校長聲明請假，請假

超過五日以上者，得由本人或校長，另請他人代

行職務。

第八條 學生實習如有違犯實習規則者，指導員得隨時懲戒之。

第九條 本細則如有未盡事宜，得由科務會議議決提交校務會議通過後修正之。

第十條 本細則經校務會議通過後施行。

三 本科設備

甲 消費合作社

A. 本社沿革

本校消費合作社成立於民國二十年一月，由朱前校長及黃君法章陳君香坡吳君佑軒諸位先生之共同籌備，募集股本二千一百元，於二月一日開始營業，規模尙稱完備，至二十年七月增加股本至三千元。

B. 本社簡章

第一章 總綱

第一條 本社定名為山東省立第二職業消費合作社。

第二條 本社以供給本校師生消費，便於學生實習，發揚團體合作精神為宗旨。

第三條 本社承辦本校染織科織絲科所製成品，並採備一切應用物品，但以本校師生日常消費及關於教育者為限。

第四條 本社股東以本校學生及現任教職員為限。

第五條 本社社址由本校指定（暫定濟南勸業場內）。

第二章 資本及股份

第六條 本社資本金額暫不限定。

第七條 本社股份定為每股國幣壹元。

第八條 本社之股東有一股即有一投票權及表決權，但二十股以上者祇有二十個投票權及表決權。

第九條 本社之股票為記名式。

第十條 本社股份不得轉讓與無第四條所限定之資格者。

第十一條 本社股票如因轉讓而更換名義，或因股票遺失而請求補發股票者，須按照本社所定之股票轉讓及補發手續辦理。其手續另定之。

第十二條 凡志願退股者，須於結算期前一個月以書面向董事會聲明，例應退股者，於結算後由董事會以書面通知，其股本均須於結算畢一個月後提

出。

第十三條 本校畢業學生不得再入新股，但不願退股者聽

第三章 股東會

第十四條

本社股東會於每期結算後一月內舉行，遇必要時得由董事會或經股東人數四分之一以上之提議，二分之一以上之附議，召集臨時大會。均由董事長召集之。

第十五條

股東會議以董事長為當然主席。

第十六條

股東不論股份之多少，均有出席股東大會之權，但不得委託代理人出席。

第十七條

股東大會以到場股東所代表之票權超過總額二分之一即為法定人數。臨時股東大會以到場股東所代表之票權超過總額四分之三為有效。

第十八條

股東會之決議須得出席股東所代表之票權過半數之通過方為有效。可否同數時，得由主席取決，但主席仍得以股東資格行施其投票權及表決權。

山東省立第二職業學校一覽 商科概況

第四章 董事會

第十九條

本社董事會設董事七人，除本校校長為當然董事外，更由股東選出董事六人共七人組織之，但董事內學生不得超過三人。

第二十條

本社董事會之職權為確定本社營業方針，監督本社之業務及職員，並決定本社其他一切事項。董事會董事於每一會計期終了時改選一次，但得連選連任。

第二十二條

凡有五個股份以上之股東，均有被選為本社董事之權。

第五章 與學校之關係

第二十三條

本校校長為本社董事會當然董事長。

第二十四條

本社以股東大會為最高權力機關，其閉會期間以董事會代行職權，但董事會決議案，須得本校校務會議之同意。

第二十五條

本社社址器具及辦公用品由本校供給，其營業消耗用品由商店自備之。

第二十六條

本社設指導員一人，薪金由本校負責，其夥友

二百十五

薪金由本社負擔。

第廿七條 本社指導員對於本校學生實習負有指導之責。

第廿八條 本社服務人員，概由本校聘任之，但夥友以女性為限。

第六章 結算

第廿九條 本社以每學期末為結算期。

第三十條 本社指導員須於結算完竣後造具營業報告表，財產目錄貸借對照表，損益計算書，及損益金處分案。於結賬後十五日內交董事會覆核。

第卅一條 損益計算由總利益金中減除一切費用及損失金，其餘數為純益金，分作十成以左列標準處分之。

(一) 以一成作為本社公積金，

(二) 以二成作為職員花紅，由董事會分配之，

(三) 以一成作為圖書館基金，

(四) 以六成作為股東紅利。

第卅二條 股東紅利於結算畢一月後提取之。

第卅三條 股東紅利於公布提取之日起，若滿三年而仍未

提取時，則該項紅利為本社所得。

第卅四條 結算時上期存貨按買入價酌加折扣，歸入下期，其折扣由董事會酌定之。

第七章 附則

第卅五條 本章程有不適合處，得由股東人數四分之一以上之提議，二分之一以上之附議，提經股東大會議決修正之。

第卅六條 本章程於股東大會通過之日起有效。

C. 本社董事會簡章

第一條 本會依照山東省立第二職業消費合作社簡章第十九至第二十三條之規定，以七人組織之，第二職業校長為當然董事長。

第二條 本會為股東之代表，在股東大會，閉會期間，為本社對內對外之最高權力機關。

第三條 本會為辦事便利起見，暫分總務，稽核，調查三課。

第四條 本會各課事務，由各董事分任之，董事長總攬一切，至必要時，得聘股東若干人，為各課幹事。

第五條 董事會議，由董事長召集之，

第六條 董事會之職權如左：

- (一) 審定本社之業務方針，
- (二) 審定本社之辦事細則，
- (三) 監督本社指導員，及一切服務人員，
- (四) 有聘雇及斥退本社服務人員之全權，
- (五) 核議代理店之委託及受他行號之委託代理，
- (六) 審議及訂立對外之重要契約，
- (七) 保管逐年迭存之公積金，
- (八) 議決營業器具之租借及買賣，
- (九) 核定各項開支之預算決算，
- (十) 整理會計期末之決算報告，
- (十一) 議定召集通常或臨時股東大會日期，
- (十二) 裁決本社服務人員之權限及爭議，
- (十三) 審定本社擴大方案，
- (十四) 分配股東紅利及服務人員酬勞金，
- (十五) 隨時檢閱本社各種賬簿及契約單據等，
- (十六) 核定本社服務人員之薪俸，

山東省立第二職業學校一覽 商科概況

(十七) 辦理招股及退股事宜。

第七條 董事會議以董事長為主席。

第八條 董事會議董事如因事故不能出席時，得委託其他

董事為代表，並須具有委託書且以一人代表其他

一人為限，但實到人數不及半數以上時，亦不得

開會。

第九條 董事會議之議事錄，應由到會各董事簽名蓋章。

第十條 董事會議議決事項執行時，如有窒礙，得由本社

指導員聲明理由，請求再議。

第十一條 關涉董事本身之議案，本人不得有議決權。

第十二條 董事如有營私舞弊或不法情事，得由董事長報

告股東大會，按其情節之輕重，加以懲罰或撤

職。

第十三條 本會各課之職權如左：

(甲) 總務課之職權：

(一) 辦理文件之收發，

(二) 製發股票並印發簡章，

(三) 保管文件及賬簿，

二百十七

- (四) 辦理董事會之庶務及會計事項，
- (五) 保管並記錄董事會之議事錄，
- (六) 製發召集股東大會之通知等文件，
- (七) 製發關於本社之宣傳品，
- (八) 製定開會之程序及記錄，
- (九) 辦理退股及招股事項，
- (十) 辦理其他不屬於稽核，調查之事項，
- (乙) 稽核課之職權如左：
 - (一) 稽核本社之各種賬簿及單據，
 - (二) 襄助指導員保管庫存金，
 - (三) 每月總稽核一次，如無錯誤，須由本科負責人員簽名蓋章，
 - (四) 隨時檢點存貨之數量及品質，
 - (五) 稽核每會計期末之決算表，
- (丙) 調查課之職權如左：
 - (一) 辦理本社之一切對外事項，
 - (二) 襄助指導員採辦貨物，
 - (三) 調查市場各種貨物之行情，

- (四) 襄助指導員，擴張本社貨物之銷路，
 - (五) 調查本社服務人員之勤惰及其在外有無假借本社之行為，
 - (六) 調查本社在經濟社會內之輿論，
 - (七) 辦理本社向主管官廳立案事宜。
- 第十四條 董事會議，每月初旬舉行一次。
- 第十五條 如有特別事故，亦得由董事長召集臨時會議。
- 第十六條 本簡章如有不適宜處，得由董事二人之提議，復經董事會議之決議，提交股東大會修正之。
- 第十七條 本簡章經股東大會通過，校務會議之同意後施行。
- D. 本社辦事細則
- 第一條 凡本社指導員記賬員及店員，均為本社服務人員。
- 第二條 本社指導員職務規定如左：
 - (一) 秉承董事會經理本社營業。
 - (二) 商同商科指導員，指導學生實習，並考核其成績，
 - (三) 採辦貨物，並調查市面各種貨物之情形，

第三條

記賬員職務規定如左：

- (一) 秉承本社指導員、管理本社各種賬簿及單據，
- (二) 保管登記每日售貨單，決算每日賬目，
- (三) 收支本社之款項，
- (四) 店員忙碌時，記賬員亦有招待主顧之責，

第四條

- (一) 招待主顧
- (二) 填寫售貨單連同經手貨價一并交明記賬員，
- (三) 隨時檢點及整理貨架，每晚必須檢點貨物有無損壞及失落，

山東省立第二職業學校一覽

商科概況

(四) 幫助指導員及記賬員結算賬目，並填寫貨物考查表，

物考查表，

(五) 監督工友辦理門窗啓閉及清潔佈置事項，

第五條 本細則如有不適宜處，得提交董事會修正之。

第六條 本細則經股東大會通過後施行。

E. 本社規則

第一條 服務人員在外須保守本社秘密及名譽。

第二條 服務人員，須自遵品格並盡忠職守。

第三條 服務人員，對於主顧，須有溫和莊重之禮貌。

第四條 服務人員，對於董事，所詢事項，須隨時解答。

第五條 服務人員，對於實習學生須隨時加以指導，如實習學生之行為，對於本社不利時，得由察覺者報告本社指導員請學校當局核辦。

第六條 服務人員，不得私用本社貨品。

第七條 記賬員及店員，須保持和睦，對於本社指導員，須絕對服從。

第八條 記賬員及店員，在營業時間，不准嬉戲談笑。

第九條 記賬員及店員，須遵守營業時間，不得遲到或早

二百十九

退。

第十條 記賬員及店員，非有特別事故，不准請假，如必須請假時，須商同指導員，妥覓代理人。

第十一條 銷售貨物，所得之代價，須由經手人如數交還，否則，一被察覺即由指導員提交董事會，分別輕重懲處之。

第十二條 店員之勤惰，由指導員，須時登記，於每會計期末報告董事會，分別分配其獎金。

第十三條 店員如有不利本社之行動，得由指導員商同董事會斥退之。

第十四條 本規則如有不適宜處，得提交董事會議修正之。

第十五條 本規則自經股東大會通過後施行。

F. 本社營業情況

一，日用物品部：經售本校染織科蠶絲科之一切出品，及自外販來之洋廣雜貨，所有毛衣，毛線，衛生褲褂，以及各種襪子帶子，凡日常生活之必需

用品，無不俱備。

二，化妝品部：經售先施公司，廣生行以及其他國內外，各大化妝品公司之出品。

三，文具部：經售學校用品，筆墨紙張，及各種運動用具。

四，書籍部：本校各科所用之課本，及各種參攷書籍，均由本校教務處通知本社自其發行處，大宗買入，以供本校之用，並經售各大書局出版之著名書籍，以供社會一般之用。

G. 本社設備

品名 數量 購置年月 備考

| 品名 | 數量 | 購置年月 | 備考 |
|--------|----|--------|----|
| 八角玻璃櫃臺 | 一個 | 十九年十一月 | |
| 大玻璃貨櫥 | 兩個 | 全上 | |
| 大玻璃貨窗 | 兩個 | 全上 | |
| 小玻璃貨櫥 | 兩個 | 全上 | |
| 長玻璃櫃臺 | 兩個 | 全上 | |
| 鐵篋櫃 | 一個 | 二十年八月 | |

| | | |
|----------|----|--------|
| 書架 | 兩個 | 二十年五月 |
| 書 | 一個 | 二十一年七月 |
| 大實簿記 | 一張 | |
| 留音機 | 一盤 | 孫傳芳太太捐 |
| 董事會辦公桌 | 一張 | |
| 商店管理員辦公桌 | 二張 | |

乙 學生銀行

A. 本行沿革

本校學生銀行，自二十一年暑假即着手組織，行址暫設本校第一部，備置櫃台，賬桌，器具等，並將各種必需之賬簿圖繪樣式裝訂成冊，以備應用。惟任何簡單之銀行，其組織較之其他團體，皆比較複雜，故於二十一年度上期開學伊始，即由李君梓桐，高君大可，努力籌劃，應用設計教學原理，創立假設銀行，名曰二職學生銀行，訂立章程，召開股東大會，選舉董事監察人，聘請經理委任職員以及銀行應有之一切業務，均使學生依次練習，俾使所

山東省立第二職業學校一覽 商科概況

學之學理得有運實實施之機會，以為將來服務社會之準備，此本校學生銀行之大較也。

B. 本行章程

第一章 總則

第一條 本銀行定名為山東省立第二職業學生銀行簡稱二職學生銀行。

第二條 本銀行係假設性質，以供學生實習銀行營業為宗旨。

第三條 本銀行遵照公司法組織為股份有限公司。

第四條 本銀行暫設於本校第一部。

第五條 本銀行營業期限，自註冊之日起算以二十年為限，期滿依法呈准延長之。

第二章 股本及股份

第六條 本銀行股本總額定為國幣壹百萬元，分為壹萬股，每股壹百元。

第七條 本銀行股票概為記名式，其承受及讓與均以本校商科學生為限。

第八條 本銀行股票分一股五股十股百股四種。

二百二十一

第九條 數人合購一股票，應以一人出名為股東。

第十條 股東如以堂記，或商店字樣為戶名者，應於印鑑

簿註明本人或代表人姓名。

第十一條 本銀行股票之買入售出，應由雙方向本行聲明，過戶原主，應於股票背面簽名蓋章，每張納手續費洋貳角。

第三章 業務

第十二條 本行業務暫定如左遇必要時，得以股東大會之議決擴張之。

- (一) 存款，
- (二) 放款，
- (三) 票據貼現，
- (四) 匯兌。

第十三條 本銀行附設儲蓄部，儲蓄部會計獨立其章程另定之。

第十四條 銀行放款，到期如債務人，及其保證人，無力清償，而又無相當動產可抵時，得經董事會之同意，收受不動產及本行之股票，但收

受後，須於法定期間內，變價抵償。

第四章 組織

第十五條 本行設董事五人，監察二人，由五十股以上之股東中選舉之。

第十六條 董事被選合格之股票應交由監察人存執。

第十七條 董事監察人任期均為一學期得連選連任。

第十八條 本行設經理一人，由董事會同意延聘之。

第五章 董事會

第十九條 本行董事會之職權規定如左：

- (一) 審定本行之營業方針，
- (二) 審定本行各項章程，
- (三) 議定分支行及代理店之設立及裁併，
- (四) 審核對外之契約，
- (五) 核定本行股長職員以上之任免，
- (六) 核定各項開支之預算決算，
- (七) 整理年終決算報告，
- (八) 議定召集股東大會日期，
- (九) 裁決本行各部分之權限爭議。

第二十條 董事會議，由各董事輪流值週，担任主席，並召集會議。

第二十一條 董事因故不能出席董事會時，得委托其他董事為代表。

第二十二條 董事會議決事項執行時，如有窒礙，得由經理聲明理由，請求覆議。

第六章 監察人

第二十三條 監察人之職權規定如左：

(一) 保管各董事交存之股票，

(二) 監察職員等執行業務，是否依據法規章程暨各種議決案辦理，

(三) 監察業務，並檢查庫存，及一切賬目情形。

(四) 監察營業進行及財產狀況，遇必要時，得陳述意見於董事會，

(五) 審查年終決算報告及各種表冊。

第二十四條 監察人得各自行使職權。

第七章 董監聯席會議

第二十五條 董事監察人聯席會議之職務如左：

山東省立第二職業學校一覽 商科概況

(一) 議決關於本行之重大興革事項，

(二) 議決關於公積金股東紅利及行員酬勞金之分配案，

(三) 議決董事會不能裁決之權限爭議。

第二十六條 經理得列席董監聯席會議，申述意見，參加討論，但無表決權。

第八章 股東會

第二十七條 股東常會每學期開會一次，由董事會於每期結賬後召集之。

第二十八條 股東臨時會，由監察人認為必要時，召集之，或有股份總數二十分之一以上之股東，亦得將提議事項，及其理由以書面說明，請求董事會召集之。

第二十九條 股東會之主席，由董事中推選一人任之。

第三十條 本行股東每一股有一議決權，一百股以上者，其超過部分，每二股有一權。

第三十一條 股東因故不能出席時，得以書面委託其他股東代理。

第卅二條

股東常會，須於一個月前通知各股東，股東臨時會須於十五天前通知各股東，通知書中應載明召集宗旨及提議事項。

第卅三條

股東會非有股份金額總數三分之一以上之股東到會不能開會，非有到會股東議決權過半數不得議決，被代理之股東以到會論。

第卅四條

董事會應造具本期財產目錄貸借對照表，損益表，營業報告書，及利益分配案，於五天前送監察人查核，監察人對於董事會遺送之各項表冊應核對簿據調查實況，報告於股東會。

第卅五條

股東大會，應查核上列各項表冊報告，與以承認，遇有疑議時，得選舉檢查人檢查之。

第卅六條

股東會之決議錄，應記會址時日主席姓名。議決事項，並附有股東到會名簿及權數，由主席簽名或蓋章交董事會保管之。

第九章 決算

第卅七條 本行決算，以每學期為一會計期，於六月底十二月底行之。

第卅八條

本行每年所得淨利，於總額內先提十分之一以上為公積金，其餘再按十成分配，以七成為股東紅利，以三成為行員獎勵金。

第十章 附則

第卅九條

本章程未經規定者，悉依銀行法公司法辦理。

第四十條

本章程由股東會議議決後施行。

C. 本行營業情況

銀行本為一種金融事業，非有資金不能組織，但本行為便學生實習而設，乃係假設性質，全班學生皆為股東，自行組織經營一切銀行主要業務，所有存款放款匯兌貼現各種手續皆辦理之，並借入大宗廢幣，以為交易時授受之用，使學生分任行員及主顧，全部共分六股，即：存款股，放款股，匯兌股，出納股；會計股，總務股，存款股經營各種存款，放款股經營各種放款及票據貼現，匯兌股經營一切匯兌，出納股專任本行收支現款，會計股辦理本行會計賬目，總務股總攬本行一切雜務。

D. 本行設備

| 品名 | 數量 | 購置年月 | 備考 |
|------|-----|-----------|----------------|
| 長櫃臺 | 一個 | 二十一年二月廿四日 | |
| 大玻璃櫥 | 一個 | 廿一年十二月十四日 | |
| 賬桌 | 二張 | 全上 | |
| 辦公桌 | 一張 | 全上 | |
| 錢櫃 | 一個 | | 楊前校長移交 |
| 算盤 | 四個 | 廿一年十一月 | |
| 賬簿 | 十八本 | 二十一年二月 | |
| 打字機 | 五架 | 二十一年三月 | 內借教育廳一架借高級中學三架 |
| 打字桌 | 五張 | 二十二年一月 | |
| 打字燈 | 五條 | 二十二年一月 | |

四 本科實習

甲 實習方案

本科學生實習，按年級分配之。

A. 第一學年：實習普通商店之買賣，批發零售

山東省立第二職業學校一覽 商科概況

售之手續，以及營業之一切情形，在本校消費合作社內實習營業，將全班分為若干組，每週輪流一次，務令各個學生對於營業上之一切事務，皆能得到相當之認識。

B. 第二學年：實習普通商業簿記，仍在本校消費合作社內實習，將每日交易按複式簿記之方法，另行組織賬簿，而為實際之分錄登記。

C. 第三學年：實習銀行營業，為使其明瞭銀行一切組織，與各種賬簿之登記起見，使全班學生組織一假設銀行，而為全部的銀行實習，全班學生皆為股東，並分任行員與顧主所發生之一切交易事項。

至於該銀行之組織，已於章程中詳細規定，茲不贅述，學生銀行、經營商業銀行之一切業務，所有存款放款匯兌貼現等，皆俾其一一練習，並及於股款之募集，銀行之成立，交易之程序，賬簿之登記，以及決算分紅之一切方法等；務使學生對於整個的銀行能洞悉一切。復於假設銀行之

外，另設一儲蓄部，亦分組施行，以便本校同仁及全體學生存儲款項，使其分立賬戶，各別整理，藉為實收實支之練習。

此外尚有珠算一項，尤為商科學生，所不能缺者，在此三年之實習期間，無論營業簿記，銀行儲蓄，皆隨時令其為珠算實習，務求熟練，而免錯誤，適於應用。

英文打字，亦為大規模商家之所必需，本校特置打字機五架，使其分組練習，藉備將來應用。

乙 商店實習規則

第一條 學生須按實習一覽表到商店實習。

第二條 學生在實習時間內，須完全遵守社內一切規則。

第三條 學生實習，須絕對聽從指導員之指揮。

第四條 學生在實習時間內，不得讀閱課外書籍。

第五條 學生在實習時間，不得嬉謔狂笑，更不准交頭接耳，惹人輕視。

第六條 學生實習，不准遲到早退。

第七條 學生實習，不准偷閒，致碍他人工作。

第八條 學生實習，對於社內店員，須親愛和睦，不准發生齟齬。

第九條 學生實習營業時，對於售貨所收之代價，須如數交櫃，否則，一經查覺，即行報告學校當局，按其情節之輕重，加以相當之懲處。

第十條 學生實習，對於本社貨物，須加以愛護。

第十一條 學生實習簿記時，須預先將應用賬簿畫好，以免臨時倉卒。

第十二條 學生記賬，務須謹慎從事。

第十三條 學生在實習時間，不准接見個人來賓，以重職責。

第十四條 學生實習之考勤，由合作社指導員會同科指導員負責，至每學期之末，加以統計，報告學校。

第十五條 學生實習，須保守本社之秘密，以維本社信用，而利營業進行。

第十六條 本規則如有不適宜處，得由科務會議議決，提交校務會議通過後修正之。

第十七條 本規則經校務會議通過後施行。

丙 銀行儲蓄部實習規則

第一條 每日值班學生，務須於預定營業時間前五分鐘

到行準備開始實習，不得遲到或早退。

第二條 值班學生，不得無故請假，如有不得已事故，

得於實習前聲明請假。

第三條 學生實習務須盡心服務，無事不得擅離坐次，

及隨意談笑。

第四條 學生實習時，不得閱覽課外書籍及製作課外物

品。

第五條 予存提款項人數過多時，務須按到行之先後，

依次辦理，不得錯亂。

第六條 凡辦理傳票，收支款項，登記賬簿，應各負專

責，以重職守。

第七條 於各項手續辦理完竣時，應由經手人分別蓋章

，以重責任。

第八條 對於存提款人，務須態度和藹，不得有傲慢情

事。

第九條 凡款項之收付，務須根據存摺，不得預為收支。

第十條 本規則如有不適宜處，得由科務會議議決，提

山東省立第二職業學校一覽 商科概況

交務會議通過後修正之。

第十一條 本規則經校務會議通過後施行。

丁 銀行儲蓄部存取款項規則

第一條 凡同學初次存款時，須將姓名班次填寫完竣連同

所存之款項，交與出納股，以備設立賬戶。如個

人有印鑑時，須預將圖章樣式，存於本行，藉資

核對，否則憑摺支提。

第二條 本行收到存款，即照數填給存摺，加蓋圖章，交

存款人收執。

第三條 提取存款時，務須將本行所給之存摺，交與儲蓄

股。否則，本行概不支付。

第四條 存取款項，務須在本行營業時間以內，否則本行

概不支付。

第五條 存款人之存摺，如有遺失，須將存摺號數，金額

，姓名，住所，報告本行。

第六條 如存款提滿，存摺繳還。

第七條 星期例假，本行概不營業。

五 各種統計表格

二百二十七

山東省立第二職業學校消費合作社簡明目錄

書籍之部

商務印書館，中華書局，世界書局，大東書局，神州國光社，及各大書局所出各種書籍雜誌等。

文具之部

學校所用及辦公室所用各種文具，應有盡有。

運動用品之部

天津春和，利生，及各大工廠所出各種足球，籃球，網球，球拍等。

日用品之部

本校染織工廠所出各種線毯，襪子，毛巾，條布等；本校絲織工廠所出蠶綢，絲織等；以及上海各大工廠所出日用品等。

化妝用品之部

先施公司，廣生行，及各大公司所出各種香水，香粉，香皂等。

批發零售 定期不悞

價目克己 惠顧歡迎

社址 濟南勸業場內

電話 一七三二

山東省立第二職業消費合作社物品出入存查表 (月份)

甲、消費合作社之部
A 各種表單

| 出入日期 | 品名 數量 | | | | | | | | | | | | | 日計銀數 | |
|------|----------|---|---|---|---|---|---|---|---|---|---|---|---|------|--|
| | | 入 | 出 | 入 | 出 | 入 | 出 | 入 | 出 | 入 | 出 | 入 | 出 | | |
| 1 | 件數 元數 | | | | | | | | | | | | | | |
| 2 | 件數 元數 | | | | | | | | | | | | | | |
| 3 | 件數 元數 | | | | | | | | | | | | | | |
| 4 | 件數 元數 | | | | | | | | | | | | | | |
| 5 | 件數 元數 | | | | | | | | | | | | | | |
| 6 | 件數 元數 | | | | | | | | | | | | | | |
| 7 | 件數 元數 | | | | | | | | | | | | | | |
| 8 | 件數 元數 | | | | | | | | | | | | | | |
| 9 | 件數 元數 | | | | | | | | | | | | | | |
| 10 | 件數 元數 | | | | | | | | | | | | | | |
| 11 | 件數 元數 | | | | | | | | | | | | | | |
| 12 | 件數 元數 | | | | | | | | | | | | | | |
| 13 | 件數 元數 | | | | | | | | | | | | | | |
| 14 | 件數 元數 | | | | | | | | | | | | | | |
| 15 | 件數 元數 | | | | | | | | | | | | | | |
| 16 | 件數 元數 | | | | | | | | | | | | | | |
| 17 | 件數 元數 | | | | | | | | | | | | | | |
| 18 | 件數 元數 | | | | | | | | | | | | | | |
| 19 | 件數 元數 | | | | | | | | | | | | | | |
| 20 | 件數 元數 | | | | | | | | | | | | | | |
| 21 | 件數 元數 | | | | | | | | | | | | | | |
| 22 | 件數 元數 | | | | | | | | | | | | | | |
| 23 | 件數 元數 | | | | | | | | | | | | | | |
| 24 | 件數 元數 | | | | | | | | | | | | | | |
| 25 | 件數 元數 | | | | | | | | | | | | | | |
| 26 | 件數 元數 | | | | | | | | | | | | | | |
| 27 | 件數 元數 | | | | | | | | | | | | | | |
| 28 | 件數 元數 | | | | | | | | | | | | | | |
| 29 | 件數 元數 | | | | | | | | | | | | | | |
| 30 | 件數 元數 | | | | | | | | | | | | | | |
| 31 | 件數 元數 | | | | | | | | | | | | | | |
| 結餘 | | | | | | | | | | | | | | | |
| 備考 | | | | | | | | | | | | | | | |

第 號 山東省立第二職業消費合作社售貨單

字第
山東省立第二職業學校一覽
商科概況

| 品名 | 數量 | 單價 | 合計 | | |
|----|----|----|----|---|---|
| | | | 百 | 十 | 元 |
| | | | | | |
| | | | | | |
| | | | | | |
| | | | | | |
| | | | | | |
| | | | | | |
| 合計 | | | | | |

售貨員 押民國二十二年 月 日
商科表格之二

二百二十九



山東省立第二職業學校出品

本校為染織科蠶絲科學生實習起見特
設立染織工廠製絲工廠出品精良堅固
耐用並製各種提花線毯台毯擗面被單
加寬十字布護布中山呢毛浴巾條文方
格布蚊帳紗各色電機線襪毛襪花邊等
及蠶種棉子絲繭一應俱全茲為推廣銷
售價值格外克己如蒙
惠顧請認明盾牌商標為記

地址濟南商場內電話一七三二

B.

分 錄 賬

民國 年 月 日

附 名
式種

| 摘 要 | 總 頁 | 借 方 | 貸 方 |
|-----|-----|-----|-----|
| | | | |
| | | | |
| | | | |
| | | | |
| | | | |
| | | | |
| | | | |

商 科 表 格 之 三

日 記 賬

民國 年 月 日

| 區之記 分畢號 | 摘 要 | 金 額 |
|------------|-----|-----|
| | | |
| | | |
| | | |
| | | |

商 科 表 格 之 四

總 賬

| 月 日 | 摘 要 | 分 頁 | 借 方 | 貸 方 | 借 貸 或 | 餘 額 |
|-----|-----|-----|-----|-----|----------|-----|
| | | | | | | |
| | | | | | | |
| | | | | | | |
| | | | | | | |

商 科 表 格 之 五

現 金 出 納 賬

| 民國 年 月 日 | 摘 要 | 收 入 | 支 出 | 殘 額 |
|----------|-----|-----|-----|-----|
| | | | | |
| | | | | |
| | | | | |
| | | | | |

商 科 表 格 之 六

山東省立第一職業學校一覽、商科概況

二百三十

商 品 買 入 賬

| 月 | 日 | 摘 要 | 小 計 | 合 計 |
|---|---|-----|-----|-----|
| | | | | |
| | | | | |

商 科 表 格 之 七

商 品 賣 出 賬

| 月 | 日 | 摘 要 | 小 計 | 合 計 |
|---|---|-----|-----|-----|
| | | | | |
| | | | | |

商 科 表 格 之 八

商 品 分 類 賬

| 品 名 | | 買 入 數 | 賣 出 數 | 餘 數 | | | 備 考 |
|-----|-----|-------|-------|-----|-----|-----|-----|
| 年 | 月 日 | | | 數 量 | 單 價 | 總 價 | |
| | | | | | | | |
| | | | | | | | |
| | | | | | | | |

商 科 表 格 之 九

零 用 賬

| 月 | 日 | 摘 要 | 預 領 數 | 付 出 數 | 餘 數 |
|---|---|-----|-------|-------|-----|
| | | | | | |
| | | | | | |

商 科 表 格 之 十

山東省立第二職業學校一覽
商科概況

山東省立第二職業學生銀行收入傳票 第 號
 中華民國 年 月 日

| 會計科目 | 金額 | | | | | | | | | |
|------|----|---|---|---|---|---|---|---|---|---|
| | 千 | 百 | 十 | 萬 | 千 | 百 | 十 | 元 | 角 | 分 |
| | | | | | | | | | | |
| | | | | | | | | | | |
| | | | | | | | | | | |
| | | | | | | | | | | |
| | | | | | | | | | | |
| 合計 | | | | | | | | | | |

經理 出納 會計 記賬員
 商科表格之十一

乙 銀行之部
 A. 各種傳票
 附單據 張
 山東省立第二職業學校一覽 商科概況

山東省立第二職業學生銀行支付傳票 第 號
 中華民國 年 月 日

| 會計科目 | 金額 | | | | | | | | | |
|------|----|---|---|---|---|---|---|---|---|---|
| | 千 | 百 | 十 | 萬 | 千 | 百 | 十 | 元 | 角 | 分 |
| | | | | | | | | | | |
| | | | | | | | | | | |
| | | | | | | | | | | |
| | | | | | | | | | | |
| | | | | | | | | | | |
| 合計 | | | | | | | | | | |

經理 出納 會計 記賬員
 商科表格之十二

附單據 張

B. 各種書式單據
I. 屬於滙兌股者

| | | | | | | | |
|--------------|-----|----|-----|----|----|----------|-----------|
| 民國 年 月 | 收款人 | | 滙款人 | | 金額 | 滙往 地方 | 滙款 申明書 |
| | 姓名 | 住址 | 姓名 | 住址 | | | |
| | | | | | | | |
| | | | | | | 種類 | |

商科表格之十四

滙款委託書

中華民國二十一年十月

| 滙款 | | 滙款人 | 收款人 | 期限 | 金額 | 附件 | 備考 |
|----|----|-----|-----|----|----|----|----|
| 種類 | 號數 | | | | | | |
| | | | | | | | |

二百三十四

上列滙款請照付並于付款後用滙款報單通知為盼此致
銀行台照 山東濟南二職學生銀行

商科表格之十五

匯 款 報 單

中 華 民 國 年 月 日

| 數 類 | 款 號 數 | 匯 款 人 | 收 款 人 | 付 款 日 期 | | | 金 額 | 附 件 | 備 考 |
|-----|-------|-------|-------|---------|---|---|-----|-----|-----|
| | | | | 年 | 月 | 日 | | | |
| | | | | | | | 銀 洋 | | |

山東省立第二職業學校一覽

商科概況

上 列 匯 款 業 已 付 訖 此 致

商 科 表 格 之 十 六

信 匯 第 號

| 考 備 | 言 附 入 款 匯 | 行 匯 出 名 | 人 款 匯 | | 人 款 收 | | 匯 往 地 點 | 匯 款 金 額 | 山 東 省 立 第 二 職 業 學 校 學 生 銀 行 信 匯 用 紙 |
|-----|-----------|-----------------------------|-------|-----|-------|-----|---------|---------|-------------------------------------|
| | | | 址 住 | 名 姓 | 址 住 | 名 姓 | | | |
| | | 山 東 省 立 第 二 職 業 學 校 學 生 銀 行 | | | | | | | |

二 百 三 十 五

七 十 之 格 表 科 商

山東省立第二職業學校一覽 商科概況

收款人注意條及收信回條

收款人注意

本行送到信滙用紙(或原信)及空白收條時
 希將收條填就並帶信滙用紙或原信于本行
 營業時間內至本行取款可也

營業時間

每日上午九時至十二時
 下午一時至四時星期日休息

本行 電話：八百三十七號

住址：南新街山東省立第二職業學校學生
 銀行

收到

二職學生銀行滙信 件

中華民國 年 月 日

商科表格式之十八

山東省立第二職業學校學生銀行

匯票 字第 號

憑票匯款

訂明款至 見票後即日無利交付

此致

銀行驗兌

中華民國 年 月 日

二職學生銀行

經理

印花稅

二百三十六

商科表格式之十九

2. 屬於存款股者
 山東省立第二職業學校學業職二第

啓者今願遵照
 貴行往來存款規則及支票用法諸章開始交易即希
 台鑒
 民國 年 月 日
 第二職業學生銀行台照

往來存款交易申明書

商科表格之二十

山東省立第二職業學校一覽

商科概況

印 鑑 票

| | | |
|-----|-----|-----|
| 印 鑑 | | |
| 所 住 | 業 職 | 名 姓 |
| | | |

商科表格之二十一

二 職 學 生 銀 行

二 職 學 生 銀 行

支 票

| | | | | | | | |
|-------|-----|-----------------|-----|-----|-----|-----|---------------|
| 收 款 人 | 用 途 | 原 存 | 續 存 | 共 存 | 今 支 | 結 存 | 中 華 民 國 年 月 日 |
| 第 號 | | | | | | | |
| | | 二 職 學 生 銀 行 照 付 | | | | | 中 華 民 國 年 月 日 |

商科表格之二十二

二百三十七

山東省立第二職業學生銀行

往來存款送金票

| | | | | |
|-----------|------------|--|-----|-----|
| 往來存款送金票存根 | 中華民國 年 月 日 | | | 存款人 |
| | 計 開 | | | |
| | | | | |
| | | | | |
| | 合計 | | | |
| (行印) | 出納股 | | 存款股 | |

山東省立第二職業學校一覽
商科概況

商科表格之二十三

二 職 學 生 銀 行

往 來 存 款 摺

| 年月日 | 支票 號數 | 摘要 | 支出 | 存入 | 存或透支 餘額 | 經理 蓋章 | 記賬員 蓋章 |
|-----|----------|----|----|----|------------|----------|-----------|
| | | | | | | | |
| | | | | | | | |
| | | | | | | | |
| | | | | | | | |
| | | | | | | | |
| | | | | | | | |
| | | | | | | | |
| | | | | | | | |
| | | | | | | | |

商科表格之廿四

二百三十八

| |
|---|
| 特別往來存款取條 憑字第 號摺取 大洋 請照付為荷此致 二職學生銀行台照 正 中華民國 年 月 日 |
|---|

二職學生銀行

二職學生銀行
特別往來存款摺

| 年 月 日 | 摘 要 | 存 入 | 支 出 | 餘 額 | 經理蓋章 | 副職員蓋章 |
|-------|-----|-----|-----|-----|------|-------|
| | | | | | | |
| | | | | | | |
| | | | | | | |
| | | | | | | |

商科表格之廿六

山東省立第二職業學校一覽

商科概況

二百三十九

山東省立第二職業學校一覽

商科概況

二三四十一

山東省立第二職業學校學生銀行

| | | | | | | |
|---------|----|----|----|----|-----|----------|
| 定期存款申明書 | | | | | | |
| 金額 | 期限 | 姓名 | 職業 | 住所 | 存入日 | 圖章 憑據 |
| | | | | | | |

商科表格之廿七

山東省立第二職業學校學生銀行

定期存款單存根

今存

先生定期存款

完竣訂明年起分厘本日起

至 年 月 日為到期本利一併付清

中華民國 年 月 日

第 號

山東省立第二職業學校學生銀行

定期存款單

今存

先生定期存款大津

訂明年起分厘本日起至 年 月 日止滿 個月

為到期本利一併付清此據

中華民國 年 月 日 第二職業學校銀行 (存憑)

花印

商科表格之廿八

山東省立第二職業學校學生

山東省立第二職業學校一覽

商科概況

二百四十一

商科表格之二十九

| 存 款 票 據 存 根 | | 第 號 |
|-------------|--------------|---|
| 金 額 | 數 號 | |
| | | 第 號 寶 號 經 理 二 職 學 生 銀 行 年 月 日 民 國 |
| | | |
| 名 姓 | 日 票 發 | 稅 印 票 花 |
| | 民 國 年 月 日 | |

右開金額實存本行在本行營業時間內不拘何時皆可付還存款人或其他執票人

山東省立第二職業學校學業銀行

山東省立第二職業學校一覽

商科概況

二百四十二

商科表格之三十一

第 號

通知存款單

銀 洋

日 息

右款存入本行取款時須於 日前通知本行

民國 年 月 日

二職學生銀行 經理

先生台照

第 號

| 通知存款單 | | |
|---------|---------|-----|
| 通 知 期 限 | 存 款 日 期 | 號 數 |
| | | |
| 姓 名 | 利 率 | 金 額 |
| | | |

印花

3, 屬於放款股者

借 現 中 明 書

民國 年 月 日

| 股 現 人 | 票 種 類 | 儲 蓄 數 | 付 款 人 | 住 所 | | 出 票 日 | 到 期 日 | 借 現 數 | 息 率 | 借 現 息 | 票 據 金 額 | 備 考 |
|-------|-------|-------|-------|-----|-----|-------|-------|-------|-----|-------|---------|-----|
| | | | | 住 所 | 住 所 | | | | | | | |
| | | | | | | | | | | | | |
| | | | | | | | | | | | | |
| | | | | | | | | | | | | |
| | | | | | | | | | | | | |

商科及於之二十一

山東省立第二職業學校學生銀行

借 款 中 明 書

民國 年 月 日

| 名 姓 | 業 職 | 住 所 | 借 款 金 額 | 期 限 | 利 率 | 備 考 |
|-----|-----|-----|---------|-----|-----|-----|
| | | | | | | |
| | | | | | | |

商科及於之二十三

山東省立第二職業學校一覽

商科概況

二百四十三

山東省立第二職業學校學生銀行抵押放款借據

山東省立第二職業學校一覽

商科概況

| | | | |
|------|----------|----|---|
| 借款金額 | 定期抵押放款借據 | 字第 | 號 |
| 期限 | 個月 | | |
| 品押抵 | | | |

一、右之借款，以 年 月 日為限，到期定將本利一併還清，絕不短少，

二、右之抵押品在期限中，如因天災時變及別項事故，致價格低落時，即由借款人另行增加抵押品，或交納現款，以補足低落之價格，

三、如在期限中抵押品之價格低落而借款人不遵前條辦理，或到期不將借款本利償還取贖時，即為違約，貴行不必發信通知，即可逕將抵押品變賣，以充本利，若有不足，應由借款人補償，設借款人有延宕情事，即由保證人負完全責任，代為償還。

四、右之契約，應由借款人保證人嚴行遵守，

第二職業學生銀行台照

中華民國 年 月 日

借款人 保證人

商科表格之三十三

山東省立第二職業學校學生銀行抵押品寄存證書

二百四十四

抵押品寄存證 第 號

右為定期放款之抵押品已照收存俟至

民國 年 月 日將借款

本利還清時繳回此證換取抵押品

第二職業學生銀行

經理

放款股股長

中華民國 年 月 日

先生

商科表格之三十四

他行往來分戶賬 (分行往來分戶賬同此)

| 民國 年 | 月 | 日 | 利息 | 摘要 | 借方 | | 貸方 | | 餘額 | | | | | | | | | | | | | |
|---------|---|---|----|----|----|---|----|---|----|---|---|---|--|--|--|--|--|--|--|--|--|--|
| | | | | | 借 | 方 | 貸 | 方 | 借 | 或 | 餘 | 額 | | | | | | | | | | |
| | | | | | 十萬 | 千 | 百 | 十 | 元 | 角 | 分 | | | | | | | | | | | |
| | | | | | | | | | | | | | | | | | | | | | | |
| | | | | | | | | | | | | | | | | | | | | | | |
| | | | | | | | | | | | | | | | | | | | | | | |
| | | | | | | | | | | | | | | | | | | | | | | |
| | | | | | | | | | | | | | | | | | | | | | | |
| | | | | | | | | | | | | | | | | | | | | | | |

商科表格之三十五

C. 各種賬式
1. 滙兌股用賬式

他行往來分戶賬

| 民國 年 | 月 | 日 | 利息 | 摘要 | 借方 | | 貸方 | | 餘額 | | | | | | | | | | | | | |
|---------|---|---|----|----|----|---|----|---|----|---|---|---|--|--|--|--|--|--|--|--|--|--|
| | | | | | 借 | 方 | 貸 | 方 | 借 | 或 | 餘 | 額 | | | | | | | | | | |
| | | | | | 十萬 | 千 | 百 | 十 | 元 | 角 | 分 | | | | | | | | | | | |
| | | | | | | | | | | | | | | | | | | | | | | |
| | | | | | | | | | | | | | | | | | | | | | | |
| | | | | | | | | | | | | | | | | | | | | | | |
| | | | | | | | | | | | | | | | | | | | | | | |
| | | | | | | | | | | | | | | | | | | | | | | |
| | | | | | | | | | | | | | | | | | | | | | | |

商科表格之三十六

山東省立第一職業學校一覽

商科概況

付 出 賬
 民國 年 月 日

| 摘要 | 種類 | 定 價 | | 本 位 幣 | |
|----|----|-------|-----|-------|------|
| | | 各幣或票據 | 十萬千 | 百 | 十元角分 |
| | | | | | |
| | | | | | |
| | | | | | |
| | | | | | |
| | | | | | |
| | | | | | |
| | | | | | |
| | | | | | |
| | | | | | |

商科表格之三十九

存 出 金 分 戶 賬

| 民國 年 | 摘要 | 支 票 號 數 | 借 方 | | 貸 方 | | 借 費 貸 | 餘 額 | |
|------|----|---------|-----|-------|-----|-------|-------|-----|-------|
| | | | 十萬千 | 百十元角分 | 十萬千 | 百十元角分 | | 十萬千 | 百十元角分 |
| | | | | | | | | | |
| | | | | | | | | | |
| | | | | | | | | | |
| | | | | | | | | | |
| | | | | | | | | | |
| | | | | | | | | | |
| | | | | | | | | | |
| | | | | | | | | | |
| | | | | | | | | | |

商科表格之四十一

月 計 表

中華民國 年 月 日

| 借 方 | | | 科 目 | 貸 方 | | |
|-----|---|-----|-----|-----|---|---|
| 餘 | 額 | 合 計 | | 合 計 | 餘 | 額 |
| | | | | | | |

商科表格之五十六

山東省立第二職業學校一覽

資 產 負 責 表

中華民國 年 月 日

| 借 方 | | 科 目 | 貸 方 | |
|-----|--|---------|-----|--|
| | | 負 債 之 部 | | |
| | | 資 產 之 部 | | |

商科表格之五十七

商科概況

損 益 表

中華民國 年 月 日

| 損 失 | 科 目 | 利 益 |
|-----|-----------------------|-----|
| | 損 失 之 部 | |
| | 損 失 合 計 利 益 之 部 | |
| | △ 本 期 純 利 (此四字用紅寫) | |

商科表格之五十八

二百五十六

本校商科所樹之目標：爲使一般婦女獲得商業上各種智識技能，俾至任何商業機關服務或獨立經營事業，均能勝任。

本校商科撰

蠶
絲
科

蠶絲科概況

一 本科沿革

本科於民國二年成立，迄今畢業學生已有十一級。其始係山東省立女子蠶業講習所，以經費所限，各種設備多因陋就簡。至民國五年購買大槐樹桑田四畝六厘有奇，七年呈准校南義地栽植桑株，養蠶實習始略有基礎。民國十一年改爲山東省立女子蠶業學校，至次年又呈准西南圩墻內義地栽植桑樹，實習用品及各種儀器亦逐漸購備，十二年八月改爲山東省立女子蠶業學校，增添縫紉科一班，仍以蠶絲科爲主體。十三年又建築繅絲室四間，關於養蠶製絲之設備，至此已粗具規模。十五年又呈准南圩門外義地五十六畝，以爲擴充桑園之預備。十八年朱校長經榮到任，在本校二部開闢製絲工場，較前漸臻完備。至十九年改爲山東省立第二職業學校。二十年錢校長瑞智任內建築改良乾繭室一座，各項設備雖未達完善之域，而各種實習均能按次舉行，此本科沿革之大略也。

山東省立第二職業學校一覽 蠶絲科概況

二 本科辦事細則

- 第一條 本科依據本校組織大綱第九條及第十五條之規定，以科指導員一人，工廠指導員一人至二人，工務員一人組織之。
- 第二條 科指導員職務規定如左：
- (一) 秉承校長商同教務主任，規定本科課程及本工廠工作方案，
 - (二) 指導學生實習並考核其成績，
 - (三) 召集科務會議，
 - (四) 處理本科其他重要問題。
- 第三條 工廠指導員職務規定如左：
- (一) 商承科指導員規劃廠務設施而執行之，
 - (二) 指導學生實習及工人工作並考核其成績，
 - (三) 製訂廠務上各種表冊及各種統計。
- 第四條 工務員職務規定如左：
- (一) 收發及保管本廠一切實習用具及材料，
 - (二) 分配本廠用具保管各種成績，
 - (三) 助理工廠其他各項工作。
- 第五條 在本校上課時間內，本科職員均須在廠辦公，週

二百五十九

必要時得延長之。

第六條 每逢星期日或放假日，職員須輪流值日。

第七條 職員如遇事故缺席時，得向校長聲明請假，但請假超過五日以上者，得由本人或校長，另請他人代行職務。

第八條 學生實習遇有違犯實習規則者，指導員得隨時懲戒之。

第九條 本細則如有不適宜處，得由科務會議議決，經交校務會議通過後修正之。

第十條 本細則經校務會議通過後施行。

第十條 本細則經校務會議通過後施行。

三 本科設備

A. 養蠶方面設備一覽表

| 品名 | 數量 | 購置年月 | 備考 |
|-----|----|------|----|
| 養蠶室 | 三間 | 舊 | |
| 調理室 | 五間 | 全 | |
| 儲葉室 | 二間 | 全 | |

| | | | |
|------|------|---|---------------|
| 桑園 | 十二畝 | 全 | 校內四畝上新街大槐樹各四畝 |
| 貯繭箱 | 六個 | 全 | |
| 四柱蠶架 | 十八具 | 全 | |
| 三角蠶架 | 二具 | 全 | |
| 竹筥 | 百四十個 | 全 | |
| 革筥 | 百零六個 | 全 | |
| 條筥 | 二十三個 | 全 | |
| 桑篩 | 一組 | 全 | |
| 竹竿 | 百三十根 | 全 | |
| 乾濕計 | 七架 | 全 | 內有二架不能應用 |
| 貯桑架 | 七個 | 全 | |
| 貯桑筐 | 二十個 | 全 | |
| 噴霧器 | 二具 | 全 | 內有一具破壞不堪使用 |
| 貯種箱 | 一具 | 全 | |
| 蠶網 | 三百個 | 全 | |
| 簇筥 | 廿八個 | 全 | |

| | | | |
|------|-------|---|----------------------|
| 掛網架 | 三個 | 全 | |
| 切桑刀 | 七把 | 全 | |
| 切桑劍 | 二把 | 全 | |
| 切桑板 | 二塊 | 全 | |
| 刀架 | 一具 | 全 | |
| 秤架 | 一具 | 全 | |
| 大小秤 | 五桿 | 全 | |
| 火剪 | 二把 | 全 | |
| 火鑿 | 二把 | 全 | |
| 連綴鐵框 | 三百八十件 | 全 | 木質一百八十四個 鐵質一百九十六個 |
| 桑剪 | 二十四把 | 全 | |
| 接桑刀 | 十六把 | 全 | |
| 桑斧 | 二把 | 全 | |
| 植苗刀 | 二十二把 | 全 | |
| 鉛圈 | 一千個 | 全 | |

B. 製絲方面設備一覽表

| | | | |
|-------|------|------|----------------|
| 顯微鏡 | 六架 | 全 | |
| 解剖器 | 十二組 | 全 | |
| 乳鉢 | 五十二枚 | 全 | |
| 給桑簞 | 十八個 | 全 | |
| 給桑架 | 十八個 | 全 | |
| 棒狀塞暖計 | 一具 | 全 | |
| 三足擴大鏡 | 九個 | 全 | |
| 品名 | 數量 | 購置年月 | 備考 |
| 製絲室 | 九間 | 舊管 | |
| 養繭室 | 二間 | 全 | |
| 乾繭室 | 一座 | 全 | |
| 繅絲車 | 十一台 | 全 | |
| 絞絲器 | 二具 | 全 | 東洋式一具 西洋式一具 |
| 西洋括造器 | 一具 | 全 | |
| 東洋括造器 | 一具 | 全 | |

| | | |
|------|-----|---|
| 檢尺器 | 一具 | 全 |
| 檢力計 | 一具 | 全 |
| 但尼爾秤 | 一具 | 全 |
| 剝繭器 | 一具 | 全 |
| 掛綿架 | 四十個 | 全 |
| 煮絲銅 | 二口 | 全 |
| 乾繭篋 | 十四個 | 全 |
| 脫絲架 | 一具 | 全 |
| 繭勺 | 十三把 | 全 |
| 繭掬 | 六個 | 全 |

附註：本科為改良繅絲方法，增加絲條之光澤品質起見，特定購改良繅絲機三十台，再繅機一台，以為學生製絲實習之用，現該機等，業經着手打造，一俟工竣，即行按裝。

四 本科實習

本科各項實習，均依據二十一年度 廳令職業學校改進

辦法訂製之，茲分述如左：

甲 實習方案

A. 實習類別：

1. 養蠶實習，
2. 製絲實習，
3. 屑物整理實習，
4. 桑樹栽培實習，
5. 蠶網製造實習，
6. 蠶體解剖實習，
7. 蠶種檢查實習，
8. 顯微鏡實習。

B.

實習細目（將全級學生分為若干組，分別担任其事務，依次輪流，周而復始，使學生

均得逐一練習）：

1. 養蠶實習計分七項：

- (一) 催青實習，
- (二) 儲桑實習，
- (三) 調理實習，
- (四) 飼育實習，

- (五) 上簇實習，
 - (六) 製種實習，
 - (七) 穀類乾餾實習。
2. 製絲實習計分五項：
- (一) 煮繭實習，
 - (二) 纈絲實習，
 - (三) 絞絲實習，
 - (四) 括造實習，
 - (五) 生絲檢查實習。
3. 屑物整理實習計分三項：
- (一) 方綿實習，
 - (二) 袋綿實習，
 - (三) 紬絲製造實習。
4. 桑樹栽培實習計分五項：
- (一) 播種實習，
 - (二) 移植實習，
 - (三) 接木實習，
 - (四) 整枝實習，

山東省立第二職業學校一覽

蠶絲科概況

- (五) 驅除害蟲實習。
5. 蠶網製造實習計分二項：
- (一) 手工結網實習，
 - (二) 器械掛網實習。
6. 蠶體解剖實習計分四項：
- (一) 卵粒解剖實習，
 - (二) 蠶體解剖實習，
 - (三) 蛹體解剖實習，
 - (四) 蛾體解剖實習。
7. 蠶種檢查實習計分兩項：
- (一) 器械檢查實習，
 - (二) 肉眼檢查實習。
8. 顯微鏡實習計分五項：
- (一) 觀察各種結晶體，
 - (二) 觀察各種纖維質，
 - (三) 觀察澱粉及蛋白質，
 - (四) 觀察生物之細胞組織，
 - (五) 觀察各種微生物。

山東省立第二職業學校一覽 蠶絲科概況

C. 實習程序：

1. 第一學年

- (一) 顯微鏡實習，
 - (二) 蠶體解剖實習，
 - (三) 蠶網製造實習，
 - (四) 製絲實習（先舉行一粒繅試驗次練習一緒繩），
 - (五) 養蠶實習（採用標準飼育法），
 - (六) 桑樹栽培實習（分播種移植兩項）。
2. 第二學年：
- (一) 桑樹栽培實習（舉行無性繁殖試驗）
 - (二) 屑物整理實習，
 - (三) 蠶種檢查實習，
 - (四) 製絲實習（練習一緒繩及生絲整理諸法），
 - (五) 養蠶實習（添加品種試驗）。
3. 第三學年：
- (一) 桑樹栽培實習（練習整枝伐採等法），

D. 實習時間：

1. 第一學年：

- (一) 顯微鏡實習每週一小時，
 - (二) 蠶體解剖實習每週二小時，
 - (三) 蠶網製造實習每週二小時，
 - (四) 桑樹栽培實習每週二小時，
 - (五) 製絲實習每週三小時，
 - (六) 養蠶實習自四月十五日起至六月三十日止，晝夜均有工作不論鐘點。
2. 第二學年：
- (一) 桑樹栽培實習每週二小時，
 - (二) 蠶種檢查實習每週二小時，
 - (三) 屑物整理實習每週二小時，
 - (四) 製絲實習每週六小時，

(五) 養蠶實習與第一學年同。

3. 第三學年：

- (一) 桑樹栽培實習每週二小時，
- (二) 蠶種檢查實習每週二小時，
- (三) 製絲實習每週十小時，
- (四) 養蠶實習與第一學年同。

E. 實習內容：

1. 關於養蠶事項：

- (一) 依氣候早晚酌定蠶室器具之消毒及催青之時期，
 - (二) 預定飼育之種類及蠶量，
 - (三) 預計需用桑量，
 - (四) 考查學生能力分配各種職務，
 - (五) 各種試驗之規定，
 - (六) 籌劃製簇原料及上簇地址。
2. 關於製種事項：
- (一) 母蛾之處理與保存，
 - (二) 指導器械檢查及目力檢查，

山東省立第二職業學校 蠶絲科概況

(三) 各期蠶種之保護，

(四) 浴種時期之規定，

(五) 蠶種之目力檢查與挖補。

3. 關於製絲事項：

- (一) 製絲用水之改良，
- (二) 絲條纖度之預定，
- (三) 纖度絲採取與調查，
- (四) 強力伸度之試驗。

4. 關於屑物整理事項：

- (一) 選定原料之種類，
- (二) 酌定製品之種類，
- (三) 實習座次之排定，
- (四) 實習職務之分配。

5. 關於殺蛹乾繭事項：

- (一) 殺蛹乾繭程度與方法之規定，
- (二) 火力增減之酌定，
- (三) 殺蛹繭與乾繭之處理。

6. 關於添園管理事項：

二百六十五

乙 各項實習公約：

1. 飼育實習公約：

- (一) 學生聞點令即須到場，不得遲到或早退。
- (二) 飼育室內每次給桑後，由各組輪流洒掃，不得留層桑等於地面。
- (三) 各飼育室須同時補濕添炭。
- (四) 添桑時須通知調理部不得自行稱取。
- (五) 給桑後有餘剩量須自行稱正魚有與實量不符之弊。
- (六) 非調值日者不得闖坐調理室內。
- (七) 飼育時須自帶筆墨，調理室內所有筆墨不得任意攜取。
- (八) 每日下午各組須將次日所需要之桑葉總量開列，通知調理部。

2. 調理實習公約：

- (九) 飼育完竣所用器具宜各歸原處，排列整齊。
- (十) 蠶箔宜於飼育後，上下交換以使受濕平均。
- (十一) 出入蠶室須隨時閉門。
- (十二) 室內火爐宜時常察看毋得疏忽。
- (一) 值日者聞點令即須到場不得遲延。
- (二) 調理前必先洗手。
- (三) 切桑前須將各組所需桑葉之實數及消耗量核算清楚通知儲桑部照數發給。
- (四) 切桑須按一定時間，不得過早或過晚。
- (五) 切桑須預算各組之應需分寸方可開切，以免分寸不符。
- (六) 枯葉及濕葉必須檢出。
- (七) 切桑須時常注意以免有大小不齊及分寸不等或被刀傷等事。
- (八) 切桑必經篩過方准分發各組。

- (九) 分發桑葉必須稱准，不得絲毫苟且。
- (十) 分發後如有餘剩須貯藏缸內蓋以濕布以免乾燥。
- (十一) 收付桑葉宜隨時入賬不得延拖。
- (十二) 切桑前須將切桑刀擦淨或加以磨礪切桑後亦須擦過。
- (十三) 每回給桑前須表示室內外溫度於黑板。
- (十四) 夜間給桑時須預告各組以免錯誤時刻。
- (十五) 一切應用器具用畢時，均須放當原處，不得隨意更動。
- (十六) 凡調理值日者，於調理事務未竣時，不得盲目去餉育致有誤各組之給桑時刻。
- (十七) 調理部各組接替時，須交代清楚。
3. 儲桑實習公約：
- 山東省立第二職業學校一覽 蠶絲科概況

- (一) 儲桑值日者，開點令即須到場不得遲延。
- (二) 普通採葉每日分晨夕兩次，晨採之桑量，以用之夕而稍有餘為度。夕採之桑量，以用至晨而稍有餘為度。
- (三) 採桑量須調查各組應需量，並斟酌存桑之多少定之。
- (四) 先採之桑葉與後採之桑葉，須分別貯藏以便查攷。
- (五) 採桑地點，由指導員指定之。
- (六) 所採之桑葉，須依次使用，不得先後顛倒致使桑葉乾燥。
- (七) 桑葉須時常鬆翻，以免蒸熱，天氣不良之時尤宜注意。
- (八) 收發桑葉必須稱正並隨時入賬。
- (九) 儲桑室內須隨時整理清潔。
4. 製絲實習公約：
- 二百六十七

山東省立第二職業學校一覽 蠶絲科概況

- (一) 到實習時間，聞點令即須到場不得故意遲延。
- (二) 實習時須恪守時間，不得擅自早退。
- (三) 休息時間，由指導員按業務之進行臨時規定，以求作數一致，不得個人自由變更。
- (四) 在場內工作應一律保持肅靜，不得嬉戲喧譁。
- (五) 各項工作均須聽受指導，不得任意自爲，致出品駁雜。
- (六) 作業時須各按照排定坐次，指定職務切實遵辦，不得濫動紊亂次序，致出品成績難於稽考。
- (七) 實習時須保持清潔，不得隨意涕唾，對於蛹及蠶糞，不得任意拋棄，繅湯與糞湯，亦不可隨地傾洩，致污穢泥濕，有碍衛生。
- (八) 所用器具，宜事先擦拭，免有塵垢汚

5. 蠶種檢查實習公約：

- (一) 各種器具宜妥爲保護勿使損壞。
 - (二) 各種器具宜妥爲保護勿使損壞。
 - (三) 實習完畢所用器具須歸當原處，排列整齊。
 - (四) 各種器具宜妥爲保護勿使損壞。
 - (五) 各種器具宜妥爲保護勿使損壞。
 - (六) 各種器具宜妥爲保護勿使損壞。
- (一) 各組所製蠶種，由各組自行担任檢查，其有多少不均者，臨時由指導員平均分配之。
 - (二) 每組四人，二人檢查，二人磨蛾，輪流担任之。
 - (三) 檢查前必先洗手，担任磨蛾者之手指尤須十分乾燥。
 - (四) 將蛾取出時，須認明組號種類紙號蛾號等，切不可草率從事。
 - (五) 遇有缺蛾即將該蛾之乳鉢留空，並將檢查表上作一闕，以便後日直接行卵粒檢查。
 - (六) 蠶蛾僅取腹部磨之，磨時宜仔細勿潰

及於繭號。

- (七) 點滴於玻璃時，不可太多，免生檢查不便兩蛾相混之弊，又遇有缺蛾當空其位。

- (八) 覆玻璃之被蓋，若手指染有蛾汁當即洗淨。

- (九) 乳鉢須待所有之蛾，盡行檢查完竣，方可洗滌。

- (十) 點滴時勿誤蛾號。

- (十一) 點滴時不宜太早，以免乾燥。

- (十二) 檢查之際，每蛾觀察五視野為度，見有一個微粒子，亦為有毒，有毒者表內記以(十)之符號，無毒則記以(一)之符號。

- (十三) 乳鉢乳棒須於小盆內洗滌二次，再於水箱洗滌二次，方得使用。

- (十四) 水盆須勤行換水，又換水時，不得以水盆直入缸內，水勺水桶，亦不

山東省立第二職業學校一覽 蠶絲科概況

可與水盆相觸，以免沾染毒汁。

- (十五) 檢查完畢，須將玻璃洗滌二次，並逐一拭乾，然後包藏之。

6. 桑樹栽培實習公約：

- (一) 播種移植接木，各項實習均宜按照劃定區域，派定次序，靜心工作，不得隨意變更，致日後成績難以稽考。

- (二) 播種數量及移植苗木行株間距離，各應遵照規定之標準，免有疏密不均參差不齊之弊。

- (三) 每人接木株數，均早經規定，不得任意增減，或代他人嫁接，致與原數不符。

- (四) 其他關於剪伐施肥耕耘及病蟲害之預防驅除等實習，均應遵照指導員之指揮，不得自由變動。

- (五) 所用具均應事先修理妥善，以備使用，用時尤宜留心，免有損壞及遺失，

用畢應拭淨各歸原處。

五 本科學生實習規則

本規則與染織科學生實習規則同，此處從略。

本校蠶絲科所樹之目標：爲使一般婦女手腦并用，獲得養蠶製絲之智識與技能，選種育蠶，改良絲質，以謀推廣農村事業，恢復我國固有之蠶絲，以禦外貨，而挽利權。

本校蠶絲科撰

桑 量 應 需 實 與 表

| 組別 種類 日期 應需實與 | 每回應需實與合計 | | | | | | | | 全日實與合計 |
|------------------------|-------------|-------------|-------------|-------------|-------------|-------------|-------------|-------------|--------|
| | 第 第 日 | 第 第 日 | 第 第 日 | 第 第 日 | 第 第 日 | 第 第 日 | 第 第 日 | 第 第 日 | |
| 第一回 | 應需實與 | | | | | | | | |
| 第二回 | 應需實與 | | | | | | | | |
| 第三回 | 應需實與 | | | | | | | | |
| 第四回 | 應需實與 | | | | | | | | |
| 第五回 | 應需實與 | | | | | | | | |
| 第六回 | 應需實與 | | | | | | | | |
| 第七回 | 應需實與 | | | | | | | | |
| 第八回 | 應需實與 | | | | | | | | |

山東省立第二職業學校一覽

蠶絲科概況

二百七十

年 月 日 第 組 調 理

蠶絲科表概之三

春蠶飼育日記表

| 要 摘 | 用炭量 | 平均 | 合計 | 後 | 午 | 前 | 午 | 午 | 時 | 字組 | 種第 | 齡 | 蠶景 | 錢 | 分 | 莖 | 毫 | 月 | 日 |
|-----|-----|----|----|---|---|---|---|---|---|----|----|---|----|---|---|---|---|---|---|
| | | | | | | | | 後 | 刻 | | | | | | | | | | |
| | | | | | | | | 氣 | | | | | | | | | | | |
| | | | | | | | | 溫 | | | | | | | | | | | |
| | | | | | | | | 差 | | | | | | | | | | | |
| | | | | | | | | 濕 | | | | | | | | | | | |
| | | | | | | | | 度 | | | | | | | | | | | |
| | | | | | | | | 差 | | | | | | | | | | | |
| | | | | | | | | 濕 | | | | | | | | | | | |
| | | | | | | | | 度 | | | | | | | | | | | |
| | | | | | | | | 差 | | | | | | | | | | | |
| | | | | | | | | 濕 | | | | | | | | | | | |
| | | | | | | | | 度 | | | | | | | | | | | |
| | | | | | | | | 數 | | | | | | | | | | | |
| | | | | | | | | 兩 | | | | | | | | | | | |
| | | | | | | | | 回 | | | | | | | | | | | |
| | | | | | | | | 之 | | | | | | | | | | | |
| | | | | | | | | 量 | | | | | | | | | | | |
| | | | | | | | | 分 | | | | | | | | | | | |
| | | | | | | | | 到 | | | | | | | | | | | |
| | | | | | | | | 沙 | | | | | | | | | | | |
| | | | | | | | | 箱 | | | | | | | | | | | |
| | | | | | | | | 數 | | | | | | | | | | | |
| | | | | | | | | 尺 | | | | | | | | | | | |
| | | | | | | | | 平 | | | | | | | | | | | |
| | | | | | | | | 方 | | | | | | | | | | | |

山東省立第二職業學校一覽 蠶絲科概況

二百七十三

蠶絲科表格之四

山東省立第二職業學校一覽

蠶絲科概況

二百七十五

| 要摘 | 濕 內 | | | 濕 內 | | | 濕 外 | | | 濕 外 | | | 溫 濕 度 | 日 順 |
|----|--------|--------|--------|--------|--------|--------|--------|--------|--------|--------|--------|--------|-------------|--------|
| | 平 均 | 最 低 | 最 高 | 平 均 | 最 低 | 最 高 | 平 均 | 最 低 | 最 高 | 平 均 | 最 低 | 最 高 | | |
| | | | | | | | | | | | | | | 日一第 |
| | | | | | | | | | | | | | | 日二第 |
| | | | | | | | | | | | | | | 日三第 |
| | | | | | | | | | | | | | | 日四第 |
| | | | | | | | | | | | | | | 日五第 |
| | | | | | | | | | | | | | | 日六第 |
| | | | | | | | | | | | | | | 日七第 |
| | | | | | | | | | | | | | | 日八第 |
| | | | | | | | | | | | | | | 日九第 |
| | | | | | | | | | | | | | | 日十第 |
| | | | | | | | | | | | | | | 日一十第 |
| | | | | | | | | | | | | | | 日二十第 |
| | | | | | | | | | | | | | | 日三十第 |
| | | | | | | | | | | | | | | 日四十第 |
| | | | | | | | | | | | | | | 日五十第 |
| | | | | | | | | | | | | | | 日六十第 |

催青經過表

民國 年 月

蠶絲科表格之六

| 項目 | 室內平均 | | 需給 | 回數 | 摘要 |
|----------|------|----|----|----|----|
| | 溫度 | 濕度 | | | |
| 自餵食至起臥期 | | | | | |
| 自餵食至中除期 | | | | | |
| 自中除至盛食期 | | | | | |
| 自盛食至盛食期 | | | | | |
| 自盛食至催眠期 | | | | | |
| 自餵食至催眠期 | | | | | |
| 自催眠至止養期 | | | | | |
| 自止養至削蟻皮 | | | | | |
| 自削蟻皮至蟻脫期 | | | | | |
| 自蟻脫至餵食期 | | | | | |
| 餵食至三齡餵食 | | | | | |

八之格及科絲羅

| 項目 | 室內平均 | | 需給 | 回數 | 摘要 |
|----------|------|----|----|----|----|
| | 溫度 | 濕度 | | | |
| 自蟻化至削蟻皮 | | | | | |
| 自削蟻皮至蟻脫 | | | | | |
| 自蟻脫至蟻食期 | | | | | |
| 自蟻食期至催眠 | | | | | |
| 自催眠至眠除沙 | | | | | |
| 自眠除沙至止養 | | | | | |
| 自蟻化至止養期 | | | | | |
| 自止養至削蟻皮 | | | | | |
| 自削蟻皮及至蟻脫 | | | | | |
| 自蟻脫至餵食期 | | | | | |
| 自蟻化至蟻食期 | | | | | |
| 自蟻化至蟻食 | | | | | |

七之格及科絲羅

第四輪經過表

| 經 過 項 目 | 室內 平均 | | 時 需 | 給 養 回 數 | 摘 要 |
|------------------|----------|--------|--------|------------------|--------|
| | 溫 度 | 濕 度 | | | |
| 自餉食至退除期 | | | | | |
| 自餉食至中除期 | | | | | |
| 自中除至廢食期 | | | | | |
| 自廢食至廢食期 | | | | | |
| 自廢食至催眠期 | | | | | |
| 自催眠至止齋期 | | | | | |
| 自止齋至創咬皮 | | | | | |
| 自創咬至咬咬期 | | | | | |
| 自咬咬至餉食期 | | | | | |
| 餉食至五齡餉食 | | | | | |

十之格表稱錄蠶
山東省立第一職業學校一覽
蠶業科概況

第三輪經過表

| 經 過 項 目 | 室內 平均 | | 時 需 | 給 養 回 數 | 摘 要 |
|------------------|----------|--------|--------|------------------|--------|
| | 溫 度 | 濕 度 | | | |
| 自餉食至退除期 | | | | | |
| 自餉食至中除期 | | | | | |
| 自中除至廢食期 | | | | | |
| 自廢食至廢食期 | | | | | |
| 自廢食至催眠期 | | | | | |
| 自催眠至止齋期 | | | | | |
| 自止齋至創咬皮 | | | | | |
| 自創咬至咬咬期 | | | | | |
| 自咬咬至餉食期 | | | | | |
| 餉食至四齡餉食 | | | | | |

九之格表稱錄蠶
二五七十七

| 項目 期 | 收購旬量 | 罐量 | 給葉回数 | 罐量一覽之量 | 廣罐量 | 照應月 | 上葉月 | 創製月 | 竣月 | 食葉時數 | 絕食時數 | 各齡日數 | 內溫 | | | 外溫 | | | 濕度 | | | 降雨 | | | |
|---------|------|----|------|--------|-----|-----|-----|-----|----|------|------|------|----|----|----|----|----|----|----|----|----|----|----|----|----|
| | | | | | | | | | | | | | 最高 | 最低 | 平均 | 最高 | 最低 | 平均 | 最高 | 最低 | 平均 | | 最高 | 最低 | 平均 |
| | | | | | | | | | | | | | | | | | | | | | | | | | |
| 第一齡 | | | | | | | | | | | | | | | | | | | | | | | | | |
| 第二齡 | | | | | | | | | | | | | | | | | | | | | | | | | |
| 第三齡 | | | | | | | | | | | | | | | | | | | | | | | | | |
| 第四齡 | | | | | | | | | | | | | | | | | | | | | | | | | |
| 第五齡 | | | | | | | | | | | | | | | | | | | | | | | | | |
| 合計 | | | | | | | | | | | | | | | | | | | | | | | | | |

全齡經過表

二十之松葉類絲蟻

二百七十九

山東省立第二職業學校一覽

蠶絲科概況

| 收 購 表 | 項 目 | | 上 溫 | 中 溫 | 同 功 | 下 溫 | 合 計 | 壽 蟻 子 一 袋 | 對 麥 葉 十 斤 | 備 攷 |
|-------|-----|-----|-----|-----|-----|-----|-----|-----------|-----------|-----|
| | 容 器 | 種 別 | | | | | | | | |
| 製 種 表 | 電 | 量 | | | | | | | | |
| | | 度 | 室內 | | | | | | | |
| | | 均 | 內外 | | | | | | | |
| | 電 | 量 | 室內 | | | | | | | |
| | | 度 | 平均 | | | | | | | |
| | | 均 | 內外 | | | | | | | |
| | 電 | 量 | 室內 | | | | | | | |
| | | 度 | 平均 | | | | | | | |
| | | 均 | 內外 | | | | | | | |
| | 電 | 量 | 室內 | | | | | | | |
| 度 | | 平均 | | | | | | | | |
| 均 | | 內外 | | | | | | | | |
| 電 | 量 | 室內 | | | | | | | | |
| | 度 | 平均 | | | | | | | | |
| | 均 | 內外 | | | | | | | | |
| 電 | 量 | 室內 | | | | | | | | |
| | 度 | 平均 | | | | | | | | |
| | 均 | 內外 | | | | | | | | |
| 電 | 量 | 室內 | | | | | | | | |
| | 度 | 平均 | | | | | | | | |
| | 均 | 內外 | | | | | | | | |
| 電 | 量 | 室內 | | | | | | | | |
| | 度 | 平均 | | | | | | | | |
| | 均 | 內外 | | | | | | | | |
| 電 | 量 | 室內 | | | | | | | | |
| | 度 | 平均 | | | | | | | | |
| | 均 | 內外 | | | | | | | | |
| 電 | 量 | 室內 | | | | | | | | |
| | 度 | 平均 | | | | | | | | |
| | 均 | 內外 | | | | | | | | |
| 電 | 量 | 室內 | | | | | | | | |
| | 度 | 平均 | | | | | | | | |
| | 均 | 內外 | | | | | | | | |
| 電 | 量 | 室內 | | | | | | | | |
| | 度 | 平均 | | | | | | | | |
| | 均 | 內外 | | | | | | | | |
| 電 | 量 | 室內 | | | | | | | | |
| | 度 | 平均 | | | | | | | | |
| | 均 | 內外 | | | | | | | | |
| 電 | 量 | 室內 | | | | | | | | |
| | 度 | 平均 | | | | | | | | |
| | 均 | 內外 | | | | | | | | |
| 電 | 量 | 室內 | | | | | | | | |
| | 度 | 平均 | | | | | | | | |
| | 均 | 內外 | | | | | | | | |
| 電 | 量 | 室內 | | | | | | | | |
| | 度 | 平均 | | | | | | | | |
| | 均 | 內外 | | | | | | | | |
| 電 | 量 | 室內 | | | | | | | | |
| | 度 | 平均 | | | | | | | | |
| | 均 | 內外 | | | | | | | | |
| 電 | 量 | 室內 | | | | | | | | |
| | 度 | 平均 | | | | | | | | |
| | 均 | 內外 | | | | | | | | |
| 電 | 量 | 室內 | | | | | | | | |
| | 度 | 平均 | | | | | | | | |
| | 均 | 內外 | | | | | | | | |
| 電 | 量 | 室內 | | | | | | | | |
| | 度 | 平均 | | | | | | | | |
| | 均 | 內外 | | | | | | | | |
| 電 | 量 | 室內 | | | | | | | | |
| | 度 | 平均 | | | | | | | | |
| | 均 | 內外 | | | | | | | | |
| 電 | 量 | 室內 | | | | | | | | |
| | 度 | 平均 | | | | | | | | |
| | 均 | 內外 | | | | | | | | |
| 電 | 量 | 室內 | | | | | | | | |
| | 度 | 平均 | | | | | | | | |
| | 均 | 內外 | | | | | | | | |
| 電 | 量 | 室內 | | | | | | | | |
| | 度 | 平均 | | | | | | | | |
| | 均 | 內外 | | | | | | | | |
| 電 | 量 | 室內 | | | | | | | | |
| | 度 | 平均 | | | | | | | | |
| | 均 | 內外 | | | | | | | | |
| 電 | 量 | 室內 | | | | | | | | |
| | 度 | 平均 | | | | | | | | |
| | 均 | 內外 | | | | | | | | |
| 電 | 量 | 室內 | | | | | | | | |
| | 度 | 平均 | | | | | | | | |
| | 均 | 內外 | | | | | | | | |
| 電 | 量 | 室內 | | | | | | | | |
| | 度 | 平均 | | | | | | | | |
| | 均 | 內外 | | | | | | | | |
| 電 | 量 | 室內 | | | | | | | | |
| | 度 | 平均 | | | | | | | | |
| | 均 | 內外 | | | | | | | | |
| 電 | 量 | 室內 | | | | | | | | |
| | 度 | 平均 | | | | | | | | |
| | 均 | 內外 | | | | | | | | |
| 電 | 量 | 室內 | | | | | | | | |
| | 度 | 平均 | | | | | | | | |
| | 均 | 內外 | | | | | | | | |
| 電 | 量 | 室內 | | | | | | | | |
| | 度 | 平均 | | | | | | | | |
| | 均 | 內外 | | | | | | | | |
| 電 | 量 | 室內 | | | | | | | | |
| | 度 | 平均 | | | | | | | | |
| | 均 | 內外 | | | | | | | | |
| 電 | 量 | 室內 | | | | | | | | |
| | 度 | 平均 | | | | | | | | |
| | 均 | 內外 | | | | | | | | |
| 電 | 量 | 室內 | | | | | | | | |
| | 度 | 平均 | | | | | | | | |
| | 均 | 內外 | | | | | | | | |
| 電 | 量 | 室內 | | | | | | | | |
| | 度 | 平均 | | | | | | | | |
| | 均 | 內外 | | | | | | | | |
| 電 | 量 | 室內 | | | | | | | | |
| | 度 | 平均 | | | | | | | | |
| | 均 | 內外 | | | | | | | | |
| 電 | 量 | 室內 | | | | | | | | |
| | 度 | 平均 | | | | | | | | |
| | 均 | 內外 | | | | | | | | |
| 電 | 量 | 室內 | | | | | | | | |
| | 度 | 平均 | | | | | | | | |
| | 均 | 內外 | | | | | | | | |
| 電 | 量 | 室內 | | | | | | | | |
| | 度 | 平均 | | | | | | | | |
| | 均 | 內外 | | | | | | | | |
| 電 | 量 | 室內 | | | | | | | | |
| | 度 | 平均 | | | | | | | | |
| | 均 | 內外 | | | | | | | | |
| 電 | 量 | 室內 | | | | | | | | |
| | 度 | 平均 | | | | | | | | |
| | 均 | 內外 | | | | | | | | |
| 電 | 量 | 室內 | | | | | | | | |
| | 度 | 平均 | | | | | | | | |
| | 均 | 內外 | | | | | | | | |
| 電 | 量 | 室內 | | | | | | | | |
| | 度 | 平均 | | | | | | | | |
| | 均 | 內外 | | | | | | | | |
| 電 | 量 | 室內 | | | | | | | | |
| | 度 | 平均 | | | | | | | | |
| | 均 | 內外 | | | | | | | | |
| 電 | 量 | 室內 | | | | | | | | |
| | 度 | 平均 | | | | | | | | |
| | 均 | 內外 | | | | | | | | |
| 電 | 量 | 室內 | | | | | | | | |
| | 度 | 平均 | | | | | | | | |
| | 均 | 內外 | | | | | | | | |
| 電 | 量 | 室內 | | | | | | | | |
| | 度 | 平均 | | | | | | | | |
| | 均 | 內外 | | | | | | | | |
| 電 | 量 | 室內 | | | | | | | | |
| | 度 | 平均 | | | | | | | | |
| | 均 | 內外 | | | | | | | | |
| 電 | 量 | 室內 | | | | | | | | |
| | 度 | 平均 | | | | | | | | |
| | 均 | 內外 | | | | | | | | |
| 電 | 量 | 室內 | | | | | | | | |
| | 度 | 平均 | | | | | | | | |
| | 均 | 內外 | | | | | | | | |
| 電 | 量 | 室內 | | | | | | | | |
| | 度 | 平均 | | | | | | | | |
| | 均 | 內外 | | | | | | | | |
| 電 | 量 | 室內 | | | | | | | | |
| | 度 | 平均 | | | | | | | | |
| | 均 | 內外 | | | | | | | | |
| 電 | 量 | 室內 | | | | | | | | |
| | 度 | 平均 | | | | | | | | |
| | 均 | 內外 | | | | | | | | |
| 電 | 量 | 室內 | | | | | | | | |
| | 度 | 平均 | | | | | | | | |
| | 均 | 內外 | | | | | | | | |
| 電 | 量 | 室內 | | | | | | | | |
| | 度 | 平均 | | | | | | | | |
| | 均 | 內外 | | | | | | | | |
| 電 | 量 | 室內 | | | | | | | | |
| | 度 | 平均 | | | | | | | | |
| | 均 | 內外 | | | | | | | | |
| 電 | 量 | 室內 | | | | | | | | |
| | 度 | 平均 | | | | | | | | |
| | 均 | 內外 | | | | | | | | |
| 電 | 量 | 室內 | | | | | | | | |
| | 度 | 平均 | | | | | | | | |
| | 均 | 內外 | | | | | | | | |
| 電 | 量 | 室內 | | | | | | | | |
| | 度 | 平均 | | | | | | | | |
| | 均 | 內外 | | | | | | | | |
| 電 | 量 | 室內 | | | | | | | | |
| | 度 | 平均 | | | | | | | | |
| | 均 | 內外 | | | | | | | | |
| 電 | 量 | 室內 | | | | | | | | |
| | 度 | 平均 | | | | | | | | |
| | 均 | 內外 | | | | | | | | |
| 電 | 量 | 室內 | | | | | | | | |
| | 度 | 平均 | | | | | | | | |
| | 均 | 內外 | | | | | | | | |
| 電 | 量 | 室內 | | | | | | | | |
| | 度 | 平均 | | | | | | | | |
| | 均 | 內外 | | | | | | | | |
| 電 | 量 | 室內 | | | | | | | | |
| | 度 | 平均 | | | | | | | | |
| | 均 | 內外 | | | | | | | | |
| 電 | 量 | 室內 | | | | | | | | |
| | 度 | 平均 | | | | | | | | |
| | 均 | 內外 | | | | | | | | |
| 電 | 量 | 室內 | | | | | | | | |
| | 度 | 平均 | | | | | | | | |
| | 均 | 內外 | | | | | | | | |
| 電 | 量 | 室內 | | | | | | | | |
| | 度 | 平均 | | | | | | | | |
| | 均 | 內外 | | | | | | | | |

山東省立第二職業學校
蠶絲製科實習攷查表

| 習實次 | 第週 | 第日 | 月 | 年 | 級 | 蠶絲科第 | |
|-----|----|----|---|---|---|------|-----|
| | | | | | | 名 | 姓 |
| | | | | | | 號數 | 繅車 |
| | | | | | | 姓名 | 繅絲員 |
| | | | | | | 一次 | 繅 |
| | | | | | | 二次 | |
| | | | | | | 三次 | |
| | | | | | | 四次 | |
| | | | | | | 合計 | 量 |
| | | | | | | 絲量 | |
| | | | | | | 色澤 | 品 |
| | | | | | | 抱合 | |
| | | | | | | 額節 | |
| | | | | | | 切斷 | |
| | | | | | | 纖度 | |
| | | | | | | 等級 | 位 |
| | | | | | | 分 | |
| | | | | | | 數 | |

山東省立第二職業學校一覽

蠶絲科概況

二百八十一

蠶絲科格表之十六

| 級 號 | 姓 名 | 原 料 | 量 數 | 重 量 | 品 色 | 潔 淨 | 位 度 | 分 數 | 摘 要 | 第 科 | | 第 級 | | 年 度 | | 實 習 | | 收 成 | | 查 驗 | | 表 | | | |
|-----|-----|-----|-----|-----|-----|-----|-----|-----|-----|-----|-----|-----|-----|-----|-----|-----|-----|-----|-----|-----|-----|-----|-----|-----|-----|
| | | | | | | | | | | 第 號 | 第 號 | 第 號 | 第 號 | 第 號 | 第 號 | 第 號 | 第 號 | 第 號 | 第 號 | 第 號 | 第 號 | 第 號 | 第 號 | 第 號 | 第 號 |
| | | | | | | | | | | | | | | | | | | | | | | | | | |
| | | | | | | | | | | | | | | | | | | | | | | | | | |
| | | | | | | | | | | | | | | | | | | | | | | | | | |
| | | | | | | | | | | | | | | | | | | | | | | | | | |
| | | | | | | | | | | | | | | | | | | | | | | | | | |
| | | | | | | | | | | | | | | | | | | | | | | | | | |
| | | | | | | | | | | | | | | | | | | | | | | | | | |
| | | | | | | | | | | | | | | | | | | | | | | | | | |
| | | | | | | | | | | | | | | | | | | | | | | | | | |
| | | | | | | | | | | | | | | | | | | | | | | | | | |
| | | | | | | | | | | | | | | | | | | | | | | | | | |
| | | | | | | | | | | | | | | | | | | | | | | | | | |
| | | | | | | | | | | | | | | | | | | | | | | | | | |
| | | | | | | | | | | | | | | | | | | | | | | | | | |
| | | | | | | | | | | | | | | | | | | | | | | | | | |
| | | | | | | | | | | | | | | | | | | | | | | | | | |
| | | | | | | | | | | | | | | | | | | | | | | | | | |
| | | | | | | | | | | | | | | | | | | | | | | | | | |
| | | | | | | | | | | | | | | | | | | | | | | | | | |
| | | | | | | | | | | | | | | | | | | | | | | | | | |
| | | | | | | | | | | | | | | | | | | | | | | | | | |
| | | | | | | | | | | | | | | | | | | | | | | | | | |
| | | | | | | | | | | | | | | | | | | | | | | | | | |
| | | | | | | | | | | | | | | | | | | | | | | | | | |
| | | | | | | | | | | | | | | | | | | | | | | | | | |
| | | | | | | | | | | | | | | | | | | | | | | | | | |
| | | | | | | | | | | | | | | | | | | | | | | | | | |
| | | | | | | | | | | | | | | | | | | | | | | | | | |
| | | | | | | | | | | | | | | | | | | | | | | | | | |
| | | | | | | | | | | | | | | | | | | | | | | | | | |
| | | | | | | | | | | | | | | | | | | | | | | | | | |
| | | | | | | | | | | | | | | | | | | | | | | | | | |
| | | | | | | | | | | | | | | | | | | | | | | | | | |
| | | | | | | | | | | | | | | | | | | | | | | | | | |
| | | | | | | | | | | | | | | | | | | | | | | | | | |
| | | | | | | | | | | | | | | | | | | | | | | | | | |
| | | | | | | | | | | | | | | | | | | | | | | | | | |
| | | | | | | | | | | | | | | | | | | | | | | | | | |
| | | | | | | | | | | | | | | | | | | | | | | | | | |
| | | | | | | | | | | | | | | | | | | | | | | | | | |
| | | | | | | | | | | | | | | | | | | | | | | | | | |
| | | | | | | | | | | | | | | | | | | | | | | | | | |
| | | | | | | | | | | | | | | | | | | | | | | | | | |
| | | | | | | | | | | | | | | | | | | | | | | | | | |
| | | | | | | | | | | | | | | | | | | | | | | | | | |
| | | | | | | | | | | | | | | | | | | | | | | | | | |
| | | | | | | | | | | | | | | | | | | | | | | | | | |
| | | | | | | | | | | | | | | | | | | | | | | | | | |
| | | | | | | | | | | | | | | | | | | | | | | | | | |
| | | | | | | | | | | | | | | | | | | | | | | | | | |
| | | | | | | | | | | | | | | | | | | | | | | | | | |
| | | | | | | | | | | | | | | | | | | | | | | | | | |
| | | | | | | | | | | | | | | | | | | | | | | | | | |
| | | | | | | | | | | | | | | | | | | | | | | | | | |
| | | | | | | | | | | | | | | | | | | | | | | | | | |
| | | | | | | | | | | | | | | | | | | | | | | | | | |
| | | | | | | | | | | | | | | | | | | | | | | | | | |
| | | | | | | | | | | | | | | | | | | | | | | | | | |
| | | | | | | | | | | | | | | | | | | | | | | | | | |
| | | | | | | | | | | | | | | | | | | | | | | | | | |
| | | | | | | | | | | | | | | | | | | | | | | | | | |
| | | | | | | | | | | | | | | | | | | | | | | | | | |
| | | | | | | | | | | | | | | | | | | | | | | | | | |
| | | | | | | | | | | | | | | | | | | | | | | | | | |
| | | | | | | | | | | | | | | | | | | | | | | | | | |
| | | | | | | | | | | | | | | | | | | | | | | | | | |
| | | | | | | | | | | | | | | | | | | | | | | | | | |
| | | | | | | | | | | | | | | | | | | | | | | | | | |
| | | | | | | | | | | | | | | | | | | | | | | | | | |
| | | | | | | | | | | | | | | | | | | | | | | | | | |
| | | | | | | | | | | | | | | | | | | | | | | | | | |
| | | | | | | | | | | | | | | | | | | | | | | | | | |
| | | | | | | | | | | | | | | | | | | | | | | | | | |
| | | | | | | | | | | | | | | | | | | | | | | | | | |
| | | | | | | | | | | | | | | | | | | | | | | | | | |
| | | | | | | | | | | | | | | | | | | | | | | | | | |
| | | | | | | | | | | | | | | | | | | | | | | | | | |
| | | | | | | | | | | | | | | | | | | | | | | | | | |
| | | | | | | | | | | | | | | | | | | | | | | | | | |
| | | | | | | | | | | | | | | | | | | | | | | | | | |
| | | | | | | | | | | | | | | | | | | | | | | | | | |
| | | | | | | | | | | | | | | | | | | | | | | | | | |
| | | | | | | | | | | | | | | | | | | | | | | | | | |
| | | | | | | | | | | | | | | | | | | | | | | | | | |
| | | | | | | | | | | | | | | | | | | | | | | | | | |
| | | | | | | | | | | | | | | | | | | | | | | | | | |
| | | | | | | | | | | | | | | | | | | | | | | | | | |
| | | | | | | | | | | | | | | | | | | | | | | | | | |
| | | | | | | | | | | | | | | | | | | | | | | | | | |
| | | | | | | | | | | | | | | | | | | | | | | | | | |
| | | | | | | | | | | | | | | | | | | | | | | | | | |
| | | | | | | | | | | | | | | | | | | | | | | | | | |
| | | | | | | | | | | | | | | | | | | | | | | | | | |
| | | | | | | | | | | | | | | | | | | | | | | | | | |
| | | | | | | | | | | | | | | | | | | | | | | | | | |
| | | | | | | | | | | | | | | | | | | | | | | | | | |
| | | | | | | | | | | | | | | | | | | | | | | | | | |
| | | | | | | | | | | | | | | | | | | | | | | | | | |
| | | | | | | | | | | | | | | | | | | | | | | | | | |

春蠶第五齡用(對蟻量一錢)

| 日順 | 給桑室內平均 | | 給桑 | 除沙蠶座 | 摘 | 要 |
|----|--------|----|-------|------|-----------------------------|---|
| | 時刻 | 溫度 | | | | |
| 日一 | 二六二 | 九六 | 一三〇〇錢 | 分滿 | 蠶在本齡中抵抗力愈大若室內溫度在六十四度以上即無須補溫 | 此後蠶糞愈多蠶座易濕為害甚鉅當類行除沙每日以二次為宜 起除後即一律用網除 |
| 日二 | 二六二 | 九六 | 一三〇〇錢 | 分滿 | 蠶在本齡中抵抗力愈大若室內溫度在六十四度以上即無須補溫 | |
| 日三 | 二六二 | 九六 | 一三〇〇錢 | 分滿 | 蠶在本齡中抵抗力愈大若室內溫度在六十四度以上即無須補溫 | 過天乳陰濕發生蒸熱時每日當除沙二次 |
| 日四 | 二六二 | 九六 | 一三〇〇錢 | 分滿 | 蠶在本齡中抵抗力愈大若室內溫度在六十四度以上即無須補溫 | |
| 日五 | 二六二 | 九六 | 一三〇〇錢 | 分滿 | 蠶在本齡中抵抗力愈大若室內溫度在六十四度以上即無須補溫 | 除沙時提起蠶網宜稍振動使蠶糞墜落免其帶移於新蠶座也 |
| 日六 | 二六二 | 九六 | 一三〇〇錢 | 分滿 | 蠶在本齡中抵抗力愈大若室內溫度在六十四度以上即無須補溫 | |
| 日七 | 二六二 | 九六 | 一三〇〇錢 | 分滿 | 蠶在本齡中抵抗力愈大若室內溫度在六十四度以上即無須補溫 | 宜特別注意蠶之盛食期俾其飽食以發達絹絲腺盛食期低其溫度則食桑期長絲量特豐 |
| 日八 | 二六二 | 九六 | 一三〇〇錢 | 分滿 | 蠶在本齡中抵抗力愈大若室內溫度在六十四度以上即無須補溫 | |
| 合計 | 二六二 | 九六 | 一三〇〇錢 | 分滿 | 蠶在本齡中抵抗力愈大若室內溫度在六十四度以上即無須補溫 | 倘見有病蚕發生宜隨時揀出設置病蚕消毒器內以免染及其他 |
| 平均 | 二六二 | 九六 | 一三〇〇錢 | 分滿 | 蠶在本齡中抵抗力愈大若室內溫度在六十四度以上即無須補溫 | |

飼育日數二十一日十一時半

平均溫度六九.七
七五.五

總給桑量四千一百五十八兩三錢五分

附

錄

山東省立第一職業學校現任教職員一覽表(二十一年度)

| 姓名 | 別號 | 性別 | 年齡 | 籍貫 | 履歷 | 擔任職務 | 到任年月 | 通信處 |
|-----|----|----|-----|------|----------------|-----------|-------|-----------------|
| 馬廷良 | 叔平 | 男 | 四十一 | 山東臨沂 | 山東省立工業專門學校畢業 | 校長 | 廿一年七月 | 濟南南關察院巷二十八號 |
| 王新春 | 新春 | 男 | 二十九 | 河北天津 | 北平燕京大學畢業 | 教務主任兼英文教員 | 廿一年七月 | 濟南南新街七十四號 |
| 趙守勤 | 稚爲 | 男 | 二十九 | 山東單縣 | 國立北京大學畢業 | 訓育主任兼黨義教員 | 全上 | 單縣西門裏洪順和交 |
| 王延禧 | 燕堂 | 男 | 四十三 | 山東臨沂 | 山東省立工業專門學校畢業 | 事務主任兼教員 | 全上 | 臨沂東九灣巷 |
| 李一琴 | 梓桐 | 男 | 二十六 | 山東鄆城 | 北平中國大學商科畢業 | 商科指導員兼教員 | 全上 | 濟南東關后坡街五十六號 |
| 馬景曾 | 星齋 | 男 | 五十四 | 山東臨淄 | 山東省立農業專門學校畢業 | 蠶絲科指導員兼教員 | 十八年九月 | 膠濟路淄河店轉南山莊 |
| 張元一 | 頌初 | 男 | 四十一 | 山東平原 | 山東省立工業專門學校畢業 | 染織科指導員兼教員 | 廿一年八月 | 濟南南關三和街南首路西四十二號 |
| 趙之紀 | 筱峰 | 男 | 三十三 | 山東樂陵 | 國立北洋大學畢業 | 教理指導員兼教員 | 廿一年八月 | 濟南南關券門巷百二十四號 |
| 郝雪琴 | 雪琴 | 女 | 二十四 | 北平 | 國立北平大學女子文理學院畢業 | 體育指導員兼教員 | 廿一年八月 | 北平西城關才胡同五十九號 |
| 孫樂民 | 雪卿 | 男 | 四十五 | 山東招遠 | 國立北京大學畢業 | 國文教員 | 廿一年八月 | 濟南南關察院巷九號 |

山東省立第一職業學校 教職員一覽表

山東省立第二職業學校 教職員一覽

| | | | | | | | | | | | |
|-----------|--------------|--------------|--------------|---------------------|------------|--------------|--------------|-------------------|-----------------|--------------------------|---------|
| 劉蘭芬 | 王永昇 | 油文會 | 陳世芬 | 許慕賢 | 張玉甫 | 周振英 | 王迺宣 | 臧贊庭 | 吳 陞 | 朱輔鑫 | 武竹軒 |
| 蘭芬 | 幼平 | 際雲 | 香坡 | 慕賢 | 玉甫 | 亞武 | 舜卿 | 贊庭 | 天墀 | 君成 | 竹軒 |
| 女 | 男 | 男 | 男 | 男 | 男 | 男 | 男 | 男 | 男 | 男 | 男 |
| 二十一 | 四十 | 四十五 | 二十八 | 三十二 | 二十八 | 四十 | 四十二 | 三十五 | 四十二 | 三十二 | 三十二 |
| 山東博興 | 山東臨沂 | 山東濰縣 | 山東聊城 | 南 京 | 山東即墨 | 山東安邱 | 山東廣饒 | 山東諸城 | 山東濰縣 | 山東泰安 | 山東沂水 |
| | 山東省立工業專門學校畢業 | 山東省立工業專門學校畢業 | 山東省立工業專門學校畢業 | 私立齊魯大學畢業 | 上海國立音樂學院畢業 | 山東省立農業專門學校畢業 | 山東省立工業專門學校畢業 | 山東省立工業專門學校畢業 | 山東高等師範圖畫手工專修科畢業 | 山東商業專門學校畢業 日本明治大學肄業二年 | 金陵大學畢業 |
| 花邊實習教員 | 工廠管理員 | 機械實習教員 | 數學教員兼教務員 | 打字教員 | 音樂教員 | 蠶絲教員 | 染色教員 | 國文教員 | 圖畫教員 | 商科教員 | 英文教員 |
| 二十一年八月 | 二十年八月 | 二十一年八月 | 二十一年九月 | 二十二年二月 | 二十一年二月 | 二十年八月 | 二十年八月 | 二十一年八月 | 二十二年二月 | 二十一年十一月 | 二十一年八月 |
| 博興復鎮中西醫院轉 | 郟城馬頭鎮永興號轉 | 濰縣西北油樓 | 聊城城內馬宅街東首 | 濟南七馬路緯一路西共和街親仁里一三〇號 | 濟南第一中學 | 安邱財政局轉 | 山水濰西沿鼎章工廠 | 濟南五大馬路小緯二路新華里一九二號 | 東關七家村九號 | 濟南芙蓉巷長途電話管理處 | 臨沂舊北營興巷 |

消費合作社服務人員一覽表

| | | | | | | | | |
|-----|----|---|-----|------|--------------|-------|--------|----------------|
| 張錦玉 | 景星 | 女 | 二十六 | 山東荷澤 | 山東省立第五師範畢業 | 訓育員 | 卅二年三月 | 濟南上新街十六號 |
| 趙愼五 | 愼五 | 男 | 三十一 | 山東單縣 | 山東私立正誼中學高級畢業 | 事務員 | 卅一年七月 | 單縣城西三里趙莊 |
| 陳作舟 | 濟若 | 男 | 二十八 | 山東臨沂 | 山東省立第五中學畢業 | 事務員 | 二十一年七月 | 臨沂舊北當典巷 |
| 趙青雲 | 梯臣 | 男 | 三十 | 山東單縣 | 山東省立第二師範畢業 | 事務員 | 二十一年七月 | 單縣城西三里趙莊 |
| 吳右軒 | 右軒 | 男 | 二十八 | 山東泰安 | 天津商業學校畢業 | 商店指導員 | 二十一年七月 | 泰安大觀街崑東號轉 |
| 黃翼南 | 翰恒 | 男 | 三十 | 山東沂水 | 濟寧道立甲種工業學校畢業 | 事務員 | 十八年十月 | 沂水東關同德堂藥舖轉 |
| 田樹屏 | 之翰 | 男 | 三十六 | 河北天津 | 北平協和醫學校畢業 | 校醫 | 二十年八月 | 濟南四大馬路緯九路西燕魯醫院 |
| 劉錫恩 | 鴻三 | 男 | 二十二 | 山東歷城 | | 書記 | 十九年八月 | 濟南南關朝山街路西慶元堂轉 |
| 王振英 | 幼生 | 男 | 三十七 | 山東德縣 | | 書記 | 廿一年四月 | 濟南東關青龍街百五〇號 |
| 李桂卿 | | 女 | 十九 | 山東文登 | 本校染織科畢業 | 工務員 | 廿二年二月 | 文登城內聚德堂 |
| 李蘭峯 | | 女 | 二十二 | 浙江鄞縣 | 本校蠶絲科畢業 | 工務員 | 二十二年二月 | 本市曲水亭五號 |

山東省立第二職業學校 教職員一覽表

山東省立第二職業學校 教職員一覽表

| 姓名 | 別號 | 性別 | 年齡 | 籍貫 | 經歷 | 職務 | 到校年月 | 通信處 |
|-----|----|----|-----|------|----------|-----|--------|-----|
| 黃玉英 | | 女 | 十七 | 山東歷城 | | 服務生 | 二十二年二月 | 本社 |
| 李國俊 | | 女 | 十八 | 山東歷城 | 本校商科畢業 | 服務生 | 廿年七月 | 本社 |
| 金志馨 | | 女 | 二十一 | 山東歷城 | 本校商科肄業 | 服務生 | 二十年十月 | 本社 |
| 孟效魯 | | 男 | 二十九 | 山東博平 | | 司賬員 | 二十二年三月 | 本社 |
| 李崑源 | 崑琛 | 女 | | 山東臨沂 | 訓育主任 | | | |
| 趙慎五 | 慎五 | 男 | | 山東單縣 | 訓育主任 | | | |
| 李嘉玉 | 韞行 | 女 | | 山東泰安 | 職員兼教員 | | | |
| 方謙 | 仲怡 | 男 | | 山東歷城 | 教員繼為事務主任 | | | |

本校歷任教職員一覽表(自十八年度起)

| | | | | | | | |
|-----|----|---|------|------|---|-------|-------|
| 趙青雲 | 梯臣 | 男 | 山東單縣 | 職 | 員 | 十八年五月 | 十九年三月 |
| 楊煥周 | 育生 | 男 | 山東壽張 | 校 | 醫 | 十八年九月 | 二十年一月 |
| 王文甫 | | 男 | 山東臨邑 | 工廠管理 | 員 | 十八年九月 | 十八年十月 |
| 郭傳珍 | | 女 | 山東蒙陰 | 訓育員 | | 十九年八月 | 二十年七月 |
| 黃開三 | | 男 | 山東定陶 | 教 | 員 | 十八年九月 | 十八年十月 |
| 聶厚灌 | | 男 | 山東長山 | 教 | 員 | 十八年九月 | 十九年二月 |
| 李雲台 | 湘漢 | 男 | 山東鄒城 | 教 | 員 | 十八年九月 | 二十年七月 |
| 李三台 | 鼎臣 | 男 | 山東鄒城 | 教 | 員 | 十八年九月 | 二十年七月 |
| 宋承烈 | 紹武 | 男 | 山東濰縣 | 教 | 員 | 十八年九月 | 二十年七月 |
| 趙之紀 | 筱峰 | 男 | 山東樂陵 | 教 | 員 | 十八年十月 | 廿一年一月 |
| 趙宗鼎 | 鑄九 | 男 | 山東單縣 | 教 | 員 | 十九年八月 | 二十年一月 |
| 孫清山 | 景亭 | 男 | 山東樂陵 | 教 | 員 | 十九年八月 | 二十年七月 |

山東省立第一職業學校 教職員一覽表

山東省立第一職業學校 教職員一覽表

| | | | | | | |
|-----|----|---|------|---------------|-------|-------|
| 劉墨軒 | | 男 | 山東禹城 | 教員 | 十七年七月 | 二十年七月 |
| 馮成璧 | | 女 | 四川重慶 | 教員 | 十九年八月 | 二十年一月 |
| 黃立憲 | 法章 | 男 | 山東青城 | 教員 | 十九年八月 | 二十年七月 |
| 孫光漢 | 卓章 | 男 | 山東即墨 | 教員 | 十九年八月 | 二十年七月 |
| 郭永和 | 履平 | 男 | 山東濰縣 | 染織主任 兼教務主任 | 十八年九月 | 十九年六月 |
| 趙金生 | 品三 | 男 | 山東單縣 | 會計員 | 十九年三月 | 廿一年一月 |
| 郭敏卿 | | 男 | 山東長清 | 校醫 | 二十年三月 | 二十年七月 |
| 吳佑軒 | | 男 | 山東泰安 | 商店指導員 | 十九年九月 | 廿一年一月 |
| 劉藻德 | 玉泉 | 男 | 山東蕪湖 | 教員 | 二十年二月 | 二十年七月 |
| 王躬視 | 鐵臣 | 男 | 山東單縣 | 教員 | 二十年二月 | 二十年七月 |
| 宋樞宸 | 清齋 | 男 | 山東莒縣 | 教員 | 二十年二月 | 二十年七月 |
| 彭百城 | 葆人 | 女 | 山東臨沂 | 教員 | 二十年二月 | 廿二年一月 |

| | | | | | | | |
|-----|----|---|------|--------------|-------|-------|--|
| 張銘吉 | | 男 | 河北南皮 | 教員 | 二十年八月 | 廿一年七月 | |
| 李寓鴻 | 鳴陸 | 男 | 山東陽穀 | 教員 | 二十年八月 | 二十年十月 | |
| 周振英 | 亞武 | 男 | 山東安邱 | 教員 | 十九年八月 | 二十年一月 | |
| 初毓梅 | 羹堂 | 男 | 山東萊陽 | 教員 | 二十年一月 | 二十年八月 | |
| 胡鳴鸞 | | 女 | 山東惠民 | 訓育員 | 二十年八月 | 二十年十月 | |
| 錢瑞智 | 君哲 | 女 | 山東歷城 | 校長 | 二十年十月 | 廿一年七月 | |
| 周家幹 | 子楨 | 男 | 湖北漢川 | 兼教務主任 兼教員 | 二十年十月 | 廿一年七月 | |
| 閻樹善 | 樂亭 | 男 | 山東濰城 | 兼事務主任 兼教員 | 全 | 全 | |
| 王恩同 | | 男 | 江蘇淮安 | 商科主任 | 廿年十一月 | 廿一年一月 | |
| 張挹青 | | 女 | 山東諸城 | 訓育員 | 二十年十月 | 廿二年三月 | |
| 薛品三 | | 男 | 山東臨淄 | 事務員 | 二十年十月 | 廿一年七月 | |
| 陸海平 | | 男 | 湖南岳陽 | 教員 | 二十年十月 | 廿一年一月 | |

山東省立第二職業學校 教職員一覽表

山東省立第一職業學校 教職員一覽表

| | | | | | | | | | | | |
|-------|-------|-------------|-------|--------|-----------|-------------|-------|-------|-------|-------|-------|
| 梁子美 | 董瑞熙 | 劉蘭谷 | 張攸同 | 單翰卿 | 魯省三 | 梁竹航 | 鞏章武 | 趙元貴 | 夏玉璋 | 高奇 | 王德符 |
| | 劍公 | | | | | | | 道三 | 韞珊 | 大可 | |
| 男 | 男 | 男 | 男 | 男 | 男 | 男 | 男 | 男 | 男 | 男 | 男 |
| 河北宛平 | 江蘇吳縣 | 山東泰安 | 山東平原 | 山東 | 山東滕城 | 山東新泰 | 山東廣驍 | 山東青城 | 山東齊河 | 山東濰寧 | 山東臨淄 |
| 教員 | 教員 | 商科主任 兼教員 | 事務員 | 事務員 | 商店指導 員 | 訓育主任 兼教員 | 教員 | 教員 | 教員 | 教員 | 教員 |
| 二十年十月 | 二十年十月 | 廿一年二月 | 廿一年二月 | 二十年十月 | 廿一年二月 | 廿一年二月 | 廿一年二月 | 廿一年二月 | 廿一年八月 | 廿一年八月 | 廿一年八月 |
| 廿一年七月 | 廿一年七月 | 廿一年七月 | 廿一年七月 | 廿一年十一月 | 廿一年七月 | 廿一年七月 | 廿一年七月 | 廿一年七月 | 廿一年七月 | 廿一年十月 | 廿二年一月 |

本校學生一覽表 (二十一年度)

商科第二級

| 姓名 | 別號 | 年歲 | 籍貫 | 現在通信處 | 永久通信處 |
|-----|----|----|------|------------|---------------|
| 朱慕蓮 | | 二十 | 山東濰縣 | 本校 | 濰縣北鄉固提轉東流河 |
| 朱玉芳 | | 二十 | 山東高密 | 本校 | 高密景芝鎮天成堂轉朱家沙窪 |
| 胡本敬 | | 二十 | 山東陵縣 | 本校 | 陵縣南門裏 |
| 柏文蓮 | | 二十 | 山東濟南 | 本校 | 魏家莊魏家胡同一二號 |
| 甘明慧 | | 二十 | 山東濟南 | 本校 | 所里街四十七號 |
| 蘇世鑑 | | 二十 | 山東濟南 | 本校 | 膠濟車站九號宿舍 |
| 馮桂珍 | | 二十 | 山東濟南 | 七大馬路緯二路樹安里 | 全上 |
| 沈業英 | | 二十 | 山東濟南 | 南關前帝館五號 | 全上 |
| 李桂馨 | | 二十 | 山東兗州 | 濟南東亞藥房 | 全上 |

| | | | | | | | |
|-----|----|----|------|------------------|---|-----------------|---|
| 王玉懷 | 少卿 | 二十 | 山東平陰 | 本 | 校 | 平陰縣南關東溝 | 上 |
| 丁鈞齡 | | 二十 | 山東濟南 | 府東大街一百號 | | 全 | 上 |
| 劉淑貞 | 靜一 | 十九 | 山東臨邑 | 本 | 校 | 臨邑北街福音村路東 | 上 |
| 宗懷英 | | 十九 | 山東桓台 | 張店車站新華街廿八號 | | 全 | 上 |
| 元玉英 | | 十九 | 山東濟南 | 東關青龍街一八七號 | | 全 | 上 |
| 張淑鴻 | 雁霞 | 十八 | 河北天津 | 濟南三大馬路小緯一路廣智里三六號 | | 天津西頭鈴鐘閣街高家大門一三號 | 上 |
| 王峻英 | | 十八 | 山東濟南 | 濟南商埠經六路南新里一四一號 | | 全 | 上 |
| 張瑤卿 | | 十八 | 山東單縣 | 單縣西門外義聚爐 | | 同 | 上 |
| 趙德芳 | | 十八 | 山東益都 | 青州東門外同和成 | | 益都縣城東趙家莊耕德堂 | 上 |
| 張素蕪 | | 十八 | 山東鎮野 | 濟南南關所里街北水胡同二一十四號 | | 全 | 上 |
| 韓秀雲 | | 十七 | 山東鄒平 | 本 | 校 | 鄒平西門裏路南六十九號 | 上 |
| 胡芸芝 | | 十七 | 山東濟南 | 衙巷內湖塘巷三號 | | 全 | 上 |

山東省立第二職業學校 學生一覽表

山東省立第二職業學校 學生一覽表

| 商科第三級 | | | | | | |
|-------|----|----|------|-------------|----------------|---|
| 姓名 | 別號 | 年歲 | 籍貫 | 現在通信處 | 永久通信處 | |
| 楊環 | | 十六 | 山東濰縣 | 濟南普利門外育生藥房 | 全 | 上 |
| 趙訓美 | | 十五 | 安徽蕪湖 | 本校 | 安徽蕪湖冰凍街存仁里十二號 | |
| 秦淑貞 | 靜如 | 二十 | 山東鄒縣 | 本埠西公界孟家胡同二號 | 鄒縣城內書院街五號 | |
| 于蘭芬 | | 十八 | 山東昌邑 | 本校 | 膠濟路昨山站轉交西下灣槐蔭室 | |
| 孫淑媽 | | 十八 | 山東平度 | 本校 | 昌邑新安古莊知足軒交 | |
| 李尙琦 | 凝縉 | 十八 | 山東章邱 | 本校 | 章邱石暴莊 | |
| 朱如 | | 十八 | 浙江嘉興 | 濟南南新街八九號 | 全 | 上 |
| 王華箴 | 靜如 | 十八 | 江蘇武進 | 本市信宗街七號 | 全 | 上 |
| 王淑賢 | 訪瀝 | 十八 | 山東濟南 | 西雙龍街八十六號 | 全 | 上 |
| 李紹韞 | 品雪 | 十八 | 山東金鄉 | 本校 | 金鄉縣南門裏路東 | |

| | | | | | | |
|-----|----|----|------|-------------|---|-------------|
| 周希英 | | 十八 | 山東禹城 | 本 | 校 | 禹城城內小秦莊 |
| 黃寶雲 | | 十八 | 山東禹城 | 本 | 校 | 津浦路張莊坊前黃莊 |
| 張炳蘭 | | 十八 | 山東禹城 | 本 | 校 | 禹城城北馬家廟東苑莊 |
| 徐靜鐳 | | 十七 | 山東壽張 | 本 | 校 | 壽張城內文廟前街八號 |
| 周慶榮 | 愛華 | 十七 | 山東濟陽 | 本 | 校 | 濟南金兔巷路北 |
| 陳迺斌 | 雲輝 | 十七 | 山東濟陽 | 本 | 校 | 濟陽仁風鎮陳迺孟先生轉 |
| 李國香 | | 十七 | 湖南寶慶 | 魏家莊靜安里一五號 | | 濟南交通銀行 |
| 馬玉鄂 | | 十七 | 山東濟寧 | 濟南西關禮拜寺巷一八號 | | 全 |
| 周韻 | | 十七 | 山東濟南 | 姜家胡同十五號 | | 全 |
| 李繼梅 | | 十七 | 山東濟南 | 南關秀門巷一九號 | | 全 |
| 姜傳慈 | 愛明 | 十七 | 山東泰安 | 濟南緯三路平甫醫院 | | 全 |
| 王文琴 | | 十七 | 山東泰安 | 濟南城內雙忠祠三一號 | | 泰安城內昇平街義合軒 |

山東省立第二職業學校 學生一覽表

山東省立第二職業學校 學生一覽表

| 姓名 | 別號 | 年歲 | 籍貫 | 現在 | 通信處 | 校 | 永 | 久 | 通 | 信 | 處 |
|--------|----|----|------|--------------|-----|---|--------------|---|---|---|---|
| 王淑華 | | 十七 | 山東濟南 | 濟南南關西雙龍街八十六號 | | | 同 | | | | 上 |
| 劉祥貞 | 子雲 | 十七 | 山東泰安 | 本 | 校 | | 泰安資福寺街二號 | | | | |
| 張秀蘭 | | 十六 | 山東濟南 | 華家井二十一號 | | | 濟南市鞭指巷斌興店對面 | | | | |
| 周桂雲 | 錦軒 | 十六 | 山東濟南 | 濟南樂山街七十一號 | | | 濟南泮塘樂山街七十一號 | | | | |
| 趙蕙芳 | | 十六 | 山東鄒平 | 本 | 校 | | 鄒平西關中興街二十二號交 | | | | |
| 賈蕙青 | | 十六 | 山東鄒平 | 本 | 校 | | 鄒平西關大街八號交 | | | | |
| 王鳳蘭 | | 十六 | 山東金鄉 | 本 | 校 | | 金鄉縣東門裏路南胡宅 | | | | |
| 陳心誠 | | 十五 | 山東博山 | 本 | 校 | | 博山縣第七區口頭社孫家莊 | | | | |
| 陳蓮芝 | 靜芳 | 十五 | 山西洪洞 | 本 | 校 | | 肥城城內觀音堂街一號 | | | | |
| 染織科第一級 | | | | | | | | | | | |
| 孫福蘭 | | 十九 | 山東曹縣 | 本 | 校 | | 曹縣城內三教堂街十五號 | | | | |

| | | | | | | | |
|-----|----|----|------|--------------|--|---|-----------------|
| 侯愛軒 | | 十九 | 山東恩縣 | 本 | | 校 | 恩縣舊城北關 |
| 王翠蓉 | | 十九 | 山東章邱 | 本 | | 校 | 章邱縣明水站相公莊轉曹孟莊 |
| 韓貴華 | | 十九 | 山東齊河 | 本 | | 校 | 禹城東北齊河縣立第八小學轉交 |
| 蔣蔭蓉 | | 十九 | 山東歷城 | 本 | | 校 | 濟南西關鎮武街三十六號 |
| 劉蘭芬 | | 十九 | 山東昌邑 | 司家碼頭十二號 | | | 膠濟路畔山站轉輝村郵局交劉家埠 |
| 李蓮香 | 蘊芳 | 十八 | 山東濰平 | 本 | | 校 | 濰平城西南劉海子 |
| 石柱珍 | | 十八 | 山東鄒平 | 本 | | 校 | 鄒平縣城西石家莊 |
| 周蕙珠 | | 十八 | 江西鄱陽 | 本 | | 校 | 濟南東關奎元街五十八號 |
| 蔣紉蘭 | | 十八 | 山東聊城 | 本 | | 校 | 聊城城內王家園 |
| 張乃鎔 | 治亭 | 十八 | 山東濰平 | 本 | | 校 | 濰平縣城裏東街 |
| 李淑靜 | | 十八 | 山東高唐 | 濟南舊東門外雙龍街三〇號 | | | 高唐城東北田寨前王莊交 |
| 曹桂先 | | 十八 | 山東新泰 | 新泰縣土門莊 | | | 全 |

山東省立第二職業學校 學生一覽表

山東省立第二職業學校 學生一覽表

| 姓名 | | 別號 | 年歲 | 籍貫 | 現在通信處 | 永久通信處 |
|--------|--|----|----|------|------------------|---------------|
| 董雲祥 | | | 十七 | 山東平原 | 本 | 平原南門裏 |
| 朱啓芹 | | | 十七 | 山東單縣 | 本 | 單縣東關北馬道五號 |
| 白昭榮 | | | 十七 | 山東單縣 | 本 | 單縣東門裏察院街八號 |
| 朱寶娟 | | | 十七 | 山東昌邑 | 司家碼頭十二號 | 膠濟路昨山站轉北孟交魏家村 |
| 田美玉 | | | 十六 | 山東鄒平 | 本 | 鄒平西關中正街豐盛號 |
| 蔣蔭芳 | | | 十六 | 山東濟南 | 本 | 濟南西關鎮武街三六號 |
| 王芷慶 | | | 十六 | 山東濟南 | 本 | 濟南城內華家井十五號 |
| 徐慕潔 | | | 十五 | 山東濰縣 | 濟南商埠五大馬路緯三路新華里五號 | 濰縣固堤德源恒轉蔡家蘭子莊 |
| 染織科第三級 | | | | | | |
| 李玉琴 | | | 十七 | 山東泰安 | 本 | 泰安西南鄉高淤地方塔坊莊 |
| 米翠宏 | | | 十八 | 山東章邱 | 號 | 章邱城內北門裏大街 |
| | | | | | | 濟南桿石橋內永長街九十六號 |

山東省立第二職業學校 學生一覽表

| | | | | | |
|-----|----|------|-------------|--------------|---|
| 蕭毓鳳 | 十六 | 山東濟南 | 本市鳳凰街二號 | 全 | 上 |
| 朱岫璞 | 十六 | 山東臨淄 | 本校 | 臨淄縣城北傅家廟子 | 上 |
| 趙克安 | 十六 | 山東濟南 | 正覺寺街蔣家胡同四八號 | 全 | 上 |
| 王淑香 | 十六 | 山東濟南 | 西雙龍街八六號 | 全 | 上 |
| 張新馨 | 十六 | 山東新泰 | 本校 | 新泰縣洋流店轉董家莊 | 上 |
| 王德全 | 十六 | 山東新泰 | 新泰縣城南菜園莊交 | 全 | 上 |
| 張迺馨 | 十七 | 山東觀城 | 本校 | 觀城南街裕豐堂 | |
| 張玉禎 | 十七 | 山東桓台 | 本校 | 張店增會轉交村孝友堂 | |
| 彭梅錦 | 十七 | 山東聊城 | 本市高祥后二十九號 | 東昌城內樓北 | |
| 張玫卿 | 十七 | 山東單縣 | 本校 | 單縣西門外義聚燒店 | |
| 朱開春 | 十七 | 山東單縣 | 本校 | 單縣單隅首路西朱宅三七號 | |
| 楊翠芳 | 十七 | 山東壽張 | 壽南貧院墻根四六號 | 壽張城西南蓮花池莊 | |

山東省立第二職業學校 學生一覽表

| | | | | | | |
|-----|----|----|------|-----------------|---------------|---|
| 房慕貞 | | 十六 | 山東淄川 | 濟南東關青龍街九號 | 淄川縣房家莊 | |
| 劉志鶚 | | 十六 | 湖南寧鄉 | 濟南二大馬路緯一路靜安里十九號 | 湖南寧鄉縣鶴溪橋 | |
| 安鴻懿 | | 十六 | 山東濟南 | 南關馬道口二十號 | | 上 |
| 武紀淑 | | 十六 | 山東沂水 | 濟南南關南營五號 | | 上 |
| 胡玉蘭 | | 十六 | 山東濟南 | 濟南青龍後街五十號 | | 上 |
| 汪文華 | | 十六 | 四川簡陽 | 舊軍門巷二十三號 | | 上 |
| 鄭英 | 健華 | 十五 | 山東新泰 | 本 校 | 新泰縣城裏小倉街 | |
| 解淑芬 | | 十五 | 山東博平 | 按察司街四八號 | 博平城東南解莊 | |
| 王淑珣 | | 十五 | 山東濟南 | 東關孟家巷三號 | | 上 |
| 喻素蘭 | | 十五 | 山東濟南 | 本 校 | 西門外順河街繼德里四十九號 | |
| 趙韻箏 | | 十五 | 山東樂陵 | 南關券門巷百二十四號 | | 上 |
| 楊素貞 | | 十四 | 山東新泰 | 濟南四馬路一〇五號 | | 上 |

| 蠶絲科第十二級 | | | | | | |
|---------|----|----|------|-------------|-------------|---|
| 姓名 | 別號 | 年歲 | 籍貫 | 現在通信處 | 永久通信處 | 處 |
| 任志忠 | 致中 | 十四 | 山東德縣 | 濟南桿石橋外三十八號 | 德縣任家橋 | |
| 王淑貞 | 靜嫻 | 十四 | 山東莘縣 | 濟南十王店緯一路五二號 | 全 | 上 |
| 梁茂梅 | 竹友 | 十四 | 山東新泰 | 新泰縣城東黨陽鎮交 | 全 | 上 |
| 陳秀 | | 十四 | 山東聊城 | 本市南新街七五號 | 東昌城內馬宅街東首陳宅 | |
| 王梅慶 | | 十四 | 山東濟南 | 華家井一五號 | 全 | 上 |
| 匡兆義 | 瑞生 | 十九 | 山東濟南 | 南關南新街八九號 | 全 | 上 |
| 黃希明 | 萃然 | 十八 | 山東曹縣 | 曹縣馬家胡同 | 全 | 上 |
| 宋聚英 | 友傑 | 十八 | 山東城武 | 城武縣政府街東路北郊宅 | 全 | 上 |
| 侯芳芸 | | 十八 | 山東濟南 | 南關後營坊一四四號 | 全 | 上 |
| 蔡日森 | | 十八 | 山東濟南 | 南關朝山街一百號 | 南關所里街一五號 | |

山東省立第二職業學校 學生一覽表

山東省立第二職業學校 學生一覽表

| | | | | | | | | | | | |
|--------|-----------|-------------|----------|---------|-----------|----------|------------|----------|--------------|-------|--------|
| 張雨梅 | 畢長生 | 霍汝萱 | 左淑香 | 金淑英 | 侯靈芸 | 袁鳳英 | 徐雲蘿 | 周愛璋 | 姜柱雲 | 胡應鸞 | 王芳慶 |
| | 雲霞 | | | | | | | | 錦亭 | 玉志 | |
| 十六 | 十六 | 十六 | 十六 | 十六 | 十六 | 十六 | 十七 | 十七 | 十七 | 十七 | 十八 |
| 山東平原 | 山東萊城 | 山東章邱 | 山東濟南 | 山東濟南 | 山東濟南 | 山東濟南 | 山東昌邑 | 山東濟南 | 山東昌邑 | 山東濟南 | 山東濟南 |
| 本 | 濟寧縣門前二一號 | 趵突泉前街九十九號 | 西關倉巷六十八號 | 西關斜街十六號 | 南關後營坊一四四號 | 城內南城根二二號 | 濟南南關岳廟前街五號 | 本 | 本 | 鳳凰嘴三號 | 華家井十五號 |
| 校 | | | | | | | | 校 | 校 | | |
| 平原縣樂莊交 | 榮成石島恒斗茂代交 | 章邱北關家廟街四十五號 | 全 | 全 | 全 | 全 | 全 | 歷城南鄉湯家莊交 | 昌邑城裏大街協泰永寶號交 | 全 | 全 |
| | | | 上 | 上 | 上 | 上 | 上 | | | 上 | 上 |

| 蠶絲科第十三級 | | | | | | |
|---------|----|----|------|-------------------|--------------|----|
| 姓名 | 別號 | 年歲 | 籍貫 | 現在通信處 | 永久通信處 | 上處 |
| 丁鴻忠 | | 十六 | 山東濟南 | 永長街二十八號 | 全 | 上 |
| 楊福祥 | | 十五 | 山東平原 | 本 | 平原城東北馬腰務寺交化莊 | |
| 單霽寰 | | 十四 | 山東高密 | 本 | 高密鑿頭莊 | |
| 喬樹蓉 | 鏡芙 | 十四 | 山東濟南 | 南關半邊街三二號 | 全 | 上 |
| 孫龍孃 | 靜雲 | 十四 | 山東濟南 | 南關仁和街八號 | 全 | 上 |
| 劉蘭生 | | 十三 | 山東濟南 | 城內曲水亭三十一號 | 全 | 上 |
| 王勵英 | | 十九 | 廣東博羅 | 本市後營坊十七號 | 全 | 上 |
| 徐蕙雲 | 絳仙 | 十七 | 山東城武 | 本市舊軍門巷十號 | 城武城東徐官莊 | |
| 孟秀芬 | 競華 | 十七 | 山東長清 | 本市南關鈞突泉前街東首路南一〇四號 | 全 | 上 |
| 單縉 | | 十七 | 山東高密 | 本市馬園子八號 | 高密南關保和堂 | |

山東省立第二職業學校 學生一覽表

山東省立第二職業學校 學生一覽表

| | | | | | | |
|-----|----|----|------|-------------|-----------|---|
| 劉鳳英 | | 十六 | 山東濰縣 | 張店文化街西首 | 全 | 上 |
| 郭書梅 | 雪橋 | 十六 | 山東莘縣 | 莘縣大街胡同 | 全 | 上 |
| 杜德儉 | | 十六 | 山東聊城 | 本市南關全勝街十六號 | 全 | 上 |
| 李淑英 | 仲傑 | 十六 | 山東歷城 | 本市鞭指巷三十四號 | 全 | 上 |
| 趙翰香 | 墨軒 | 十六 | 山東壽光 | 壽光縣東方街 | 全 | 上 |
| 張蘭芳 | | 十六 | 山東社平 | 社平縣丁家塊東南會家倉 | 全 | 上 |
| 王冬梅 | 綵錦 | 十六 | 山東濰平 | 濰南城內小倉街十一號 | 全 | 上 |
| 徐秀珍 | 麗珠 | 十六 | 山東歷城 | 本市十方院七號 | 全 | 上 |
| 夏玉蘭 | 蕙傑 | 十七 | 山東鄒平 | 本市南城根四十一號 | 鄒平城南夏婁莊 | |
| 張秀卿 | | 十七 | 山東歷城 | 本市華家井廿一號 | 本市鞭指巷斌興店轉 | |
| 田政 | | 十七 | 山東安邱 | 本市南關朝山街六十二號 | 全 | 上 |
| 陳蔚雲 | | 十七 | 江蘇蕭縣 | 本市胡唐巷十一號 | 同 | 上 |

| | | | | | | |
|-----|----|----|------|--------------|-------------|---|
| 呂寶珠 | | 十五 | 河南開封 | 本市縣西巷四十一號 | 全 | 上 |
| 周菡岐 | | 十五 | 山東單縣 | 本市南關精忠街廿四號 | 全 | 上 |
| 丁素蘭 | 婉秋 | 十五 | 山東博山 | 博山朱家莊小學 | 全 | 上 |
| 劉淑娟 | 鳴春 | 十五 | 山東濰光 | 濰光縣南關 | 全 | 上 |
| 張蘭森 | 月岑 | 十五 | 山東單縣 | 單縣東門裏李家大門 | 全 | 上 |
| 周繼雲 | | 十五 | 山東泰安 | 本市城內大街街十號 | 泰安東門裡北夾道十二號 | |
| 閻桂香 | 俠卿 | 十五 | 山東恩縣 | 恩縣城西北梨行屯 | 全 | 上 |
| 韓明秀 | | 十五 | 山東滕城 | 本市南關馬道口街二十六號 | 全 | 上 |
| 趙毓鳳 | 鳴岐 | 十五 | 山東滕城 | 本市南關所里街九號 | 全 | 上 |
| 彭榮錦 | | 十六 | 山東聊城 | 濟南城內前高祥后街廿九號 | 聊城城內樓北大街 | |
| 姬振芳 | | 十六 | 山東肥城 | 本市西公界四號 | 全 | 上 |
| 邵淑文 | | 十六 | 山東濟南 | 本市新東門裡前公界十號 | 全 | 上 |

山東省立第二職業學校 學生一覽表

山東省立第二職業學校 學生一覽表

| 染織科訓練班 | | | | | | |
|--------|----|----|------|--------------|----------------|---|
| 姓名 | 別號 | 年歲 | 籍貫 | 現在通信處 | 永久通信處 | |
| 王志傑 | | 十四 | 山東濟南 | 本市南新街廿五號 | 全 | 上 |
| 李淑眞 | | 十四 | 山東歷城 | 南關小青龍街十二號 | 全 | 上 |
| 張玉珍 | | 十四 | 山東歷城 | 南關司里街五十一號 | 全 | 上 |
| 尙秀清 | | 十四 | 山東利津 | 本市後館縣街甲五號 | 全 | 上 |
| 趙俊秀 | | 十四 | 山東歷城 | 濟南南關興隆街三九號 | 全 | 上 |
| 王温如 | | 卅一 | 山東臨淄 | 濟南三聖街十六號 | 臨淄西古城 | |
| 安秀蘭 | | 廿八 | 山東壽光 | 本 校 | 堯溝公府成轉安家莊交 | |
| 熊葯儂 | | 廿八 | 湖南益陽 | 江蘇浦鎮龍虎巷三十三號 | 湖南益陽三堂街九家湖熊苗蘭室 | |
| 王少如 | | 廿四 | 山東臨沂 | 本 校 | 嶧縣東柞城郵局轉交柞城里 | |
| 李伯英 | | 廿三 | 山東文登 | 威海衛光明電汽公司李天章 | 文登縣城裡才神廟街李聚德堂 | |

山東省立第一職業學校 學生一覽表

| | | | | | | | |
|-----|----|----|------|------------|---|-----------------|---|
| 王馥村 | | 廿一 | 山東歷城 | 本 | 校 | 華家井十五號 | |
| 李毓華 | 素真 | 廿一 | 山東樂陵 | 南券門巷一百廿四號 | | 樂陵縣西北紙坊 | |
| 宋蓮珍 | | 廿一 | 山東濰縣 | 濟南南關順陽街六號 | | 濰縣北鄉固堤街轉泰裡莊交 | |
| 尹炬生 | 仲明 | 二十 | 山東肥城 | 濟南華家井一五號 | | 肥城城西張家河子莊 | |
| 呂玉粹 | 元穎 | 二十 | 江蘇武進 | 濟南南城根三十四號 | | 全 | 上 |
| 栗淑清 | | 二十 | 山東諸城 | 臨沂縣黨部張曉初 | | 諸城北柴溝郵局交馬旺莊中耕餘堂 | |
| 李 湘 | 敬秀 | 十九 | 山東歷城 | 本市馬市街一四號 | | 本市芙蓉街瀛洲書局 | |
| 孟秀雲 | | 十九 | 山東長清 | 趵突泉前門一百〇四號 | | 全 | 上 |
| 朱桂亭 | | 十八 | 山東高密 | 本 | 校 | 高密景芝天成堂轉朱家沙語 | |
| 張仲筠 | | 十八 | 山東歷城 | 本 | 校 | 本市東城根三三號 | |
| 王振權 | | 十八 | 山東新泰 | 本 | 校 | 新泰洋流店轉交董家莊 | |
| 解書清 | | 十八 | 山東博平 | 本 | 校 | 博平縣城東南解莊 | |

本校歷屆畢業學生一覽表

蠶絲本科一班

| 姓名 | 籍貫 | 畢業年月 | 畢業時校名 | 備 | 考 |
|-----|------|------|-------------|---|---|
| 徐美英 | 山東益都 | 六年七月 | 山東省立女子蠶業講習所 | | |
| 倉永紋 | 河南中牟 | 全 | 上 | 全 | 上 |
| 譚蕁 | 山東歷城 | 全 | 上 | 全 | 上 |
| 倉永綺 | 河南中牟 | 全 | 上 | 全 | 上 |
| 陳德馨 | 山東昌邑 | 全 | 上 | 全 | 上 |
| 譚蕙 | 山東歷城 | 全 | 上 | 全 | 上 |
| 葉瑛 | 山東歷城 | 全 | 上 | 全 | 上 |
| 王芝卿 | 山東平陰 | 全 | 上 | 全 | 上 |
| 袁素貞 | 山東桓台 | 全 | 上 | 全 | 上 |

山東省立第一職業學校 畢業學生一覽表

山東省立第二職業學校 畢業學生一覽表

| 姓名 | 籍貫 | 畢業年月 | 畢業時校名 | 備考 |
|--------|------|-------|-------------|----|
| 馬榮萱 | 山東日照 | 七年十二月 | 山東省立女子蠶業講習所 | |
| 盧發珍 | 山東歷城 | 七年十二月 | 山東省立女子蠶業講習所 | |
| 高素真 | 山東單縣 | 七年十二月 | 山東省立女子蠶業講習所 | |
| 莫光偉 | 河南盧氏 | 七年十二月 | 山東省立女子蠶業講習所 | |
| 邱德馨 | 山東歷城 | 七年十二月 | 山東省立女子蠶業講習所 | |
| 譚若蘭 | 山東歷城 | 七年十二月 | 山東省立女子蠶業講習所 | |
| 蠶絲本科二班 | | | | |
| 彭振華 | 雲南平彝 | 七年十二月 | 山東省立女子蠶業講習所 | |
| 徐美俊 | 山東益都 | 七年十二月 | 山東省立女子蠶業講習所 | |
| 霍圍民 | 山東歷城 | 七年十二月 | 山東省立女子蠶業講習所 | |
| 高守真 | 山東單縣 | 七年十二月 | 山東省立女子蠶業講習所 | |

| | | | | | | | | | | | |
|------|------|------|------|------|------|------|------|-----|------|------|------|
| 趙愛德 | 徐立雲 | 徐童 | 陳韻蘭 | 李溶 | 程守珍 | 徐道澄 | 丁玉雯 | 吳玉英 | 李驊捲 | 王維芝 | 蔡柱蘭 |
| 山東新泰 | 山東淄川 | 山東濟陽 | 安徽合肥 | 山東鄆城 | 山東歷城 | 山東淄川 | 山東歷城 | | 山東齊東 | 山東恩縣 | 山東壽張 |
| 全 | 全 | 全 | 全 | 全 | 全 | 全 | 全 | 全 | 全 | 全 | 全 |
| 上 | 上 | 上 | 上 | 上 | 上 | 上 | 上 | 上 | 上 | 上 | 上 |
| 全 | 全 | 全 | 全 | 全 | 全 | 全 | 全 | 全 | 全 | 全 | 全 |
| 上 | 上 | 上 | 上 | 上 | 上 | 上 | 上 | 上 | 上 | 上 | 上 |

山東省立第二職業學校 畢業學生一覽表

山東省立第二職業學校 畢業學生一覽表

| | | 蠶絲科三班 | | | | |
|-----|------|-------|-----|-------------|---|---|
| 姓名 | 籍貫 | 畢業年月 | 畢業時 | 校名 | 備 | 考 |
| 吳邦媛 | 山東昌邑 | 全 | 上 | 全 | | |
| 劉荇浦 | 山東武城 | 九年十二月 | 全 | 山東省立女子蠶業講習所 | | |
| 李如琴 | 山東單縣 | 全 | 上 | 全 | | |
| 石貴臣 | 山東臨沂 | 全 | 上 | 全 | | |
| 張秀蘭 | 山東安邱 | 全 | 上 | 全 | | |
| 張淑明 | 山東濰縣 | 全 | 上 | 全 | | |
| 于楣慶 | 山東濰縣 | 全 | 上 | 全 | | |
| 劉玉蕙 | 山東廣饒 | 全 | 上 | 全 | | |
| 朱淑植 | 山東昌邑 | 全 | 上 | 全 | | |
| 徐美德 | 山東益都 | 全 | 上 | 全 | | |

| 姓名 | 籍貫 | 畢業年月 | 畢業時校名 | 備考 |
|-------|------|-------|--------------|----|
| 徐化芸 | 山東城武 | 全 | 上全 | 上 |
| 劉玉蘭 | 山東廣饒 | 全 | 上全 | 上 |
| 劉芳 | 山東臨沂 | 全 | 上全 | 上 |
| 張丹桂 | 山東德平 | 全 | 上全 | 上 |
| 朱西岑 | 山東單縣 | 全 | 上全 | 上 |
| 聶守德 | 山東歷城 | 全 | 上全 | 上 |
| 黃靜仁 | 河南濟川 | 全 | 上全 | 上 |
| 延愛梅 | 山東廣饒 | 全 | 上全 | 上 |
| 蠶絲科四班 | | | | |
| 王金蘭 | 山東安邱 | 十一年一月 | 所 山東省立女子蠶業講習 | 考 |
| 于稚貞 | 山東泰安 | 全 | 上全 | 上 |

山東省立第二職業學校 畢業學生一覽表

山東省立第一職業學校 畢業學生一覽表

| | | | | | |
|-----|------|---|---|---|---|
| 劉菊華 | 安徽六安 | 全 | 上 | 全 | 上 |
| 張素英 | 山東滕城 | 全 | 上 | 全 | 上 |
| 趙愛貞 | 山東益都 | 全 | 上 | 全 | 上 |
| 李滋英 | 山東萊蕪 | 全 | 上 | 全 | 上 |
| 李芳華 | 山東益都 | 全 | 上 | 全 | 上 |
| 劉玉林 | 山東城武 | 全 | 上 | 全 | 上 |
| 孫淑貞 | 山東臨淄 | 全 | 上 | 全 | 上 |
| 呂世貞 | 山東萊蕪 | 全 | 上 | 全 | 上 |
| 任玉貞 | 山東滕縣 | 全 | 上 | 全 | 上 |
| 趙馥梅 | 山東陽穀 | 全 | 上 | 全 | 上 |
| 張秀淑 | 山東臨沂 | 全 | 上 | 全 | 上 |
| 秦念慈 | 山東日照 | 全 | 上 | 全 | 上 |

| | | | | | |
|-----|------|---|---|---|---|
| 劉美萃 | 山東安邱 | 全 | 上 | 全 | 上 |
| 丁玉清 | 山東章邱 | 全 | 上 | 全 | 上 |
| 孟芝秀 | 山東陽穀 | 全 | 上 | 全 | 上 |
| 孟慶眞 | 山東禹城 | 全 | 上 | 全 | 上 |
| 李文珠 | 山東博平 | 全 | 上 | 全 | 上 |
| 汪惠如 | 江西河口 | 全 | 上 | 全 | 上 |
| 霍閏傑 | 山東歷城 | 全 | 上 | 全 | 上 |
| 張靜貞 | 山東恩縣 | 全 | 上 | 全 | 上 |
| 孟繼芬 | 山東泰安 | 全 | 上 | 全 | 上 |
| 康玉英 | 山東歷城 | 全 | 上 | 全 | 上 |
| 梁克秀 | 山東陽穀 | 全 | 上 | 全 | 上 |
| 王薌晚 | 山東海陽 | 全 | 上 | 全 | 上 |

山東省立第二職業學校 畢業學生一覽表

山東省立第二職業學校 畢業學生一覽表

| 蠶絲科 五級 | | 劉桂華 | | |
|--------|------|-------|------------|----|
| 姓名 | 籍貫 | 畢業年月 | 畢業時校名 | 備考 |
| 劉桂華 | 山東濰縣 | 全 | 上 | 全 |
| 朱庭芳 | 山東鉅野 | 十二年六月 | 山東省立女子蠶業學校 | |
| 王蘭香 | 山東歷城 | 全 | 上 | 全 |
| 樊淑梅 | 山東鄒城 | 全 | 上 | 全 |
| 張德嫻 | 山東濰縣 | 全 | 上 | 全 |
| 張玉華 | 山東濰縣 | 全 | 上 | 全 |
| 劉貞淑 | 山東鄒城 | 全 | 上 | 全 |
| 徐玉蘭 | 山東曲阜 | 全 | 上 | 全 |
| 張玉蓉 | 山東齊東 | 全 | 上 | 全 |
| 金淑香 | 山東歷城 | 全 | 上 | 全 |

| 姓名 | 籍貫 | 畢業年 | 月 | 畢業時 | 校名 | 備 | 考 |
|-------|------|-----|---|-----|----|---|---|
| 樊淑蕙 | 山東鄆城 | 全 | 上 | 全 | 上 | | |
| 李守潔 | 山東濱縣 | 全 | 上 | 全 | 上 | | |
| 成竹 | 山東歷城 | 全 | 上 | 全 | 上 | | |
| 楊紹菊 | 山東鄆城 | 全 | 上 | 全 | 上 | | |
| 萬德佳 | 湖北潛江 | 全 | 上 | 全 | 上 | | |
| 王玉珍 | 山東歷城 | 全 | 上 | 全 | 上 | | |
| 張金光 | 山東泰安 | 全 | 上 | 全 | 上 | | |
| 孟慶蘭 | 山東禹城 | 全 | 上 | 全 | 上 | | |
| 朱紹蘭 | 山東諸城 | 全 | 上 | 全 | 上 | | |
| 張庭芸 | 山東鉅野 | 全 | 上 | 全 | 上 | | |
| 蠶絲科六級 | | | | | | | |

山東省立第二職業學校 畢業學生一覽表

山東省立第二職業學校 畢業學生一覽表

| | | | |
|-----|------|--------|------------|
| 王瑞媛 | 京兆大興 | 十三年十二月 | 山東省立女子職業學校 |
| 劉桂娥 | 山東高密 | 全 | 上 |
| 陳繼琇 | 山東東平 | 全 | 上 |
| 李英存 | 山東安邱 | 全 | 上 |
| 張俊英 | 山東歷城 | 全 | 上 |
| 成桂香 | 山東鄒平 | 全 | 上 |
| 王炳尊 | 山東諸城 | 全 | 上 |
| 王中魁 | 山東臨邑 | 全 | 上 |
| 胡德林 | 山東陵縣 | 全 | 上 |
| 孟憲棠 | 山東壽張 | 全 | 上 |
| 竇恩祥 | 山東陵縣 | 全 | 上 |
| 景淑 | 山東歷城 | 全 | 上 |

| 蠶絲科七班 | | 姓名 | 籍貫 | 畢業年月 | 畢業時校名 | 備考 |
|-------|------|-------|------------|------|-------|----|
| 岳秋 | 山東壽陽 | 全 | 上 | 全 | 上 | |
| 胡玉英 | 山東陵縣 | 全 | 上 | 全 | 上 | |
| 孫玉琴 | 山東鄒平 | 十五年六月 | 山東省立女子職業學校 | | | |
| 趙以彬 | 山東歷城 | 全 | 上 | 全 | 上 | |
| 崔玉蕙 | 山東鄒平 | 全 | 上 | 全 | 上 | |
| 劉道貞 | 山東平陰 | 全 | 上 | 全 | 上 | |
| 萬德祥 | 湖北潛江 | 全 | 上 | 全 | 上 | |
| 王文環 | 山東荷澤 | 全 | 上 | 全 | 上 | |
| 王愛英 | 山東益都 | 全 | 上 | 全 | 上 | |
| 張坤敏 | 山東益都 | 全 | 上 | 全 | 上 | |

山東省立第一職業學校 畢業學生一覽表

山東省立第二職業學校 畢業學生一覽表

| 姓名 | 籍貫 | 畢業年月 | | 畢業時校名 | 備考 |
|-----|------|------|---|-------|----|
| | | 全 | 上 | | |
| 王書香 | 山東歷城 | 全 | 上 | 全 | 上 |
| 李淑梅 | 山東益都 | 全 | 上 | 全 | 上 |
| 任秀福 | 山東德縣 | 全 | 上 | 全 | 上 |
| 王德馨 | 山東諸城 | 全 | 上 | 全 | 上 |
| 王淑祺 | 山東鄒平 | 全 | 上 | 全 | 上 |
| 王淑文 | 山東鄒平 | 全 | 上 | 全 | 上 |
| 丁愛光 | 山東長清 | 全 | 上 | 全 | 上 |
| 于琇瑩 | 山東桓台 | 全 | 上 | 全 | 上 |
| 張香庭 | 山東鉅野 | 全 | 上 | 全 | 上 |
| 張秀貞 | 山東高苑 | 全 | 上 | 全 | 上 |

縫紉科一班

| 姓名 | 籍貫 | 畢業年月 | 畢業時校名 | 備考 |
|-------|------|-------|------------|----|
| 繡繡科二班 | | | | |
| 遲允侗 | 山東日照 | 十五年六月 | 山東省立女子職業學校 | |
| 陳金荷 | 山東昌樂 | 全上全 | 上 | |
| 左德玉 | 山東歷城 | 全上全 | 上 | |
| 崔希芸 | 山東任平 | 全上全 | 上 | |
| 蠶絲科八班 | | | | |
| 劉建貞 | 山東沂水 | 十六年二月 | 山東省立女子職業學校 | |
| 劉萃馨 | 山東長山 | 全上全 | 上 | |
| 劉惠民 | 山東惠民 | 全上全 | 上 | |
| 吳玉田 | 山東長山 | 全上全 | 上 | |

山東省立第一職業學校 畢業學生一覽表

山東省立第二職業學校 畢業學生一覽表

| | | | | | | | | | | | |
|------|------|------|------|------|------|------|------|------|------|------|------------|
| 劉桂卿 | 周淑芳 | 張士坤 | 董慕珍 | 楊秀岩 | 杜若蘭 | 周杏梅 | 羅美志 | 趙愛俊 | 李秀珍 | 丁玉芬 | 丁性蘭 |
| 山東歷城 | 山東臨邑 | 山東東阿 | 山東長清 | 山東荷澤 | 山東濰縣 | 山東蓬萊 | 山東武城 | 山東益都 | 山東歷城 | 山東歷城 | 山東平陰 |
| 全 | 全 | 全 | 全 | 全 | 全 | 全 | 全 | 全 | 全 | 全 | 十七年一月 |
| 上 | 上 | 上 | 上 | 上 | 上 | 上 | 上 | 上 | 上 | 上 | 山東省立女子職業學校 |
| 全 | 全 | 全 | 全 | 全 | 全 | 全 | 全 | 全 | 全 | 全 | |
| 上 | 上 | 上 | 上 | 上 | 上 | 上 | 上 | 上 | 上 | 上 | |

| 姓名 | | 籍貫 | 畢業年月 | 畢業時校名 | 備考 |
|-------|------|-------|------------|-------|----|
| 修培荆 | 山東萊陽 | 全 | 上 | 全 | 上 |
| 延國駿 | 山東廣饒 | 全 | 上 | 全 | 上 |
| 劉雅真 | 山東益都 | 全 | 上 | 全 | 上 |
| 齊雲卿 | 山東武城 | 全 | 上 | 全 | 上 |
| 李秀卿 | 山東武城 | 全 | 上 | 全 | 上 |
| 張玉琳 | 山東即墨 | 全 | 上 | 全 | 上 |
| 于淑卿 | 山東巴城 | 全 | 上 | 全 | 上 |
| 劉淑慎 | 山東沂水 | 全 | 上 | 全 | 上 |
| 縫紉科三班 | | | | | |
| 謝如琬 | 山東福山 | 十七年一月 | 山東省立女子職業學校 | | |
| 周惠貞 | 山東巴城 | 全 | 上 | 全 | 上 |

山東省立第二職業學校 畢業學生一覽表

山東省立第二職業學校 畢業學生一覽表

| | | 縫紉科四班 | | | | | |
|-----|------|-------|------------|---|---|--|--|
| 姓名 | 籍貫 | 畢業年月 | 畢業時校名 | 備 | 考 | | |
| 楊淑貞 | 山東歷城 | 十七年五月 | 山東省立女子職業學校 | | | | |
| 崔秀英 | 山東桓台 | 全 | 上 | 全 | | | |
| 崔秀卿 | 山東桓台 | 全 | 上 | 全 | | | |
| 趙芸淑 | 山東城武 | 全 | 上 | 全 | | | |
| 金問梅 | 浙江嘉興 | 全 | 上 | 全 | | | |
| 李振坤 | 山東邱縣 | 全 | 上 | 全 | | | |
| 馬慧英 | 山東夏津 | 全 | 上 | 全 | | | |
| 金瑞西 | 山東歷城 | 全 | 上 | 全 | | | |
| 金志馨 | 山東歷城 | 全 | 上 | 全 | | | |
| 王美玉 | 山東惠民 | 全 | 上 | 全 | | | |

| 蠶絲科第九級 | | 姓名 | 籍貫 | 畢業年月 | 畢業時校名 | 備 |
|--------|--|-----|------|-------|------------|---|
| | | 王淑靈 | 山東禹城 | 全 | 上 | 全 |
| | | 王桂芬 | 山東禹城 | 全 | 上 | 全 |
| | | 朱之煦 | 浙江紹興 | 全 | 上 | 全 |
| | | 沈祖英 | 江蘇宜興 | 全 | 上 | 全 |
| | | 孫永嬾 | 山東泰安 | 全 | 上 | 全 |
| | | 楊瑞琳 | 河北新安 | 全 | 上 | 全 |
| | | 李鍾愛 | 山東城武 | 全 | 上 | 全 |
| | | 丁亞蘭 | 山東平陰 | 十九年六月 | 山東省立女子職業學校 | 考 |
| | | 宋玉卿 | 山東莒縣 | 全 | 上 | 全 |
| | | 曹瑞苓 | 山東濰縣 | 全 | 上 | 全 |

山東省立第二職業學校 畢業學生一覽表

山東省立第二職業學校 畢業學生一覽表

| 姓名 | 籍貫 | 畢業年月 | 畢業時校名 | 備 |
|--------|------|--------|------------|---|
| 崔希雲 | 山東茌平 | 全 | 上 | 全 |
| 崔秀雲 | 山東茌平 | 全 | 上 | 全 |
| 周毓璞 | 山東諸城 | 全 | 上 | 全 |
| 王晉媛 | 山東陽信 | 全 | 上 | 全 |
| 韓振家 | 山東長清 | 全 | 上 | 全 |
| 楊允淑 | 江蘇武進 | 全 | 上 | 全 |
| 王蕙英 | 山東益都 | 全 | 上 | 全 |
| 譚淑英 | 山東歷城 | 全 | 上 | 全 |
| 蠶絲科第十級 | | | | |
| 左蓉香 | 山東歷城 | 二十一年一月 | 山東省立第二職業學校 | |
| 張翠嵐 | 山東禹城 | 全 | 上 | 全 |

考

| | | | | | | | | | | | |
|------|------|------|------|------|------|------|------|------|------|------|------|
| 周桂芬 | 任淑卿 | 馬秀英 | 陳緒斌 | 魏耀東 | 陳蘊英 | 杜鋒 | 李華民 | 汪雲錦 | 王玉華 | 杜銳 | 朱玉蘭 |
| 山東德平 | 山東益都 | 山東歷城 | 山東新泰 | 山東利津 | 山東安邱 | 山東夏津 | 山東夏津 | 江蘇武進 | 山東益都 | 山東夏津 | 山東德平 |
| 全 | 全 | 全 | 全 | 全 | 全 | 全 | 全 | 全 | 全 | 全 | 全 |
| 上 | 上 | 上 | 上 | 上 | 上 | 上 | 上 | 上 | 上 | 上 | 上 |
| 全 | 全 | 全 | 全 | 全 | 全 | 全 | 全 | 全 | 全 | 全 | 全 |
| 上 | 上 | 上 | 上 | 上 | 上 | 上 | 上 | 上 | 上 | 上 | 上 |

山東省立第一職業學校 畢業學生一覽表

山東省立第二職業學校 畢業學生一覽表

| | | 蠶桑科第十級 | | | | | | | |
|-----|------|--------|-------|---|---|-----|------|--------|------------|
| 姓名 | 籍貫 | 畢業年月 | 畢業時校名 | 備 | 考 | 姓名 | 籍貫 | 畢業年月 | 畢業時校名 |
| 陳蓮玉 | 山東歷城 | 全 | 上 | 全 | 上 | 李蘭峯 | 浙江鄞縣 | 二十一年六月 | 山東省立第二職業學校 |
| | | | | | | 趙星雲 | 山東壽光 | 全 | 上 |
| | | | | | | 張憲法 | 山東平原 | 全 | 上 |
| | | | | | | 王秀蓮 | 山東肥城 | 全 | 上 |
| | | | | | | 元湄田 | 山東萊蕪 | 全 | 上 |
| | | | | | | 江毓英 | 安徽旌德 | 全 | 上 |
| | | | | | | 李秀蘭 | 山東德平 | 全 | 上 |
| | | | | | | 張玉英 | 山東濰縣 | 全 | 上 |
| | | | | | | 李文珠 | 山東臨邑 | 全 | 上 |

| | | | | | |
|-----|------|---|---|---|---|
| 徐秀卿 | 山東章邱 | 全 | 上 | 全 | 上 |
| 劉金榮 | 山東歷城 | 全 | 上 | 全 | 上 |
| 李文琛 | 山東臨邑 | 全 | 上 | 全 | 上 |
| 王淑芳 | 山東肥城 | 全 | 上 | 全 | 上 |
| 王鳳夔 | 山東青城 | 全 | 上 | 全 | 上 |
| 郭汝梅 | 山東莘縣 | 全 | 上 | 全 | 上 |
| 賈靈治 | 河北永年 | 全 | 上 | 全 | 上 |
| 葉汝梅 | 山東臨邑 | 全 | 上 | 全 | 上 |
| 于淑貞 | 山東歷城 | 全 | 上 | 全 | 上 |
| 周文桂 | 山東東阿 | 全 | 上 | 全 | 上 |
| 朱偉如 | 山東歷城 | 全 | 上 | 全 | 上 |
| 蔣秀真 | 山東廣饒 | 全 | 上 | 全 | 上 |

山東省立第一職業學校 畢業學生一覽表

山東省立第二職業學校 畢業學生一覽表

| 染織科第一級 | | 姓名 | 籍貫 | 畢業年月 | 畢業時校名 | 備 |
|--------|------|--------|------------|------|-------|---|
| 尙克蘭 | 山東利津 | 全 | 上 | 全 | 上 | |
| 賀中祺 | 山東禹城 | 全 | 上 | 全 | 上 | |
| 梁富美 | 山東新泰 | 全 | 上 | 全 | 上 | |
| 孫佑漢 | 山東文登 | 二十一年六月 | 山東省立第二職業學校 | | | 考 |
| 李桂卿 | 山東文登 | 全 | 上 | 全 | 上 | |
| 蕭秉梅 | 山東昌邑 | 全 | 上 | 全 | 上 | |
| 劉桂芬 | 山東濰光 | 全 | 上 | 全 | 上 | |
| 周慶淑 | 山東平陰 | 全 | 上 | 全 | 上 | |
| 金殿俊 | 山東歷城 | 全 | 上 | 全 | 上 | |
| 和貴雲 | 山東新泰 | 全 | 上 | 全 | 上 | |

| | | | | | | |
|-------|------|------|---|---|---|---|
| 商科第一級 | 石桂林 | 山東壽光 | 全 | 上 | 全 | 上 |
| | 林素梅 | 山東壽光 | 全 | 上 | 全 | 上 |
| | 李愛蘭 | 山東商河 | 全 | 上 | 全 | 上 |
| | 宋秀榮 | 山東臨邑 | 全 | 上 | 全 | 上 |
| | 楊冠秀 | 山東單縣 | 全 | 上 | 全 | 上 |
| | 劉桂榮 | 山東陽穀 | 全 | 上 | 全 | 上 |
| | 周靜惠 | 山東桓台 | 全 | 上 | 全 | 上 |
| | 王素貞 | 山東滕城 | 全 | 上 | 全 | 上 |
| | 呂少儀 | 江蘇武進 | 全 | 上 | 全 | 上 |
| | 李愛菊 | 山東新泰 | 全 | 上 | 全 | 上 |
| 閻惠芳 | 山東新泰 | 全 | 上 | 全 | 上 | |

山東省立第一二職業學校 畢業學生一覽表

山東省立第二職業學校 畢業學生一覽表

| 姓名 | 籍貫 | 畢業年月 | 畢業時校名 | 備 | 考 |
|-----|------|--------|------------|---|---|
| 濮思晏 | 江蘇溧水 | 二十一年六月 | 山東省立第二職業學校 | | |
| 楊允慧 | 江蘇武進 | 上 | 上 | | |
| 舒蘭新 | 浙江奉化 | 全 | 上 | | |
| 邢金玉 | 山東臨清 | 全 | 上 | | |
| 王鈺如 | 山東諸城 | 全 | 上 | | |
| 佟芝英 | 山東歷城 | 全 | 上 | | |
| 楊淑貞 | 山東歷城 | 全 | 上 | | |
| 趙新育 | 山東歷城 | 全 | 上 | | |
| 胡蘭英 | 山東陵縣 | 全 | 上 | | |
| 劉怡 | 北平 | 全 | 上 | | |
| 王師孟 | 河北寶坻 | 全 | 上 | | |

| | | | | | |
|-----|------|---|---|---|---|
| 陳寶珍 | 山東歷城 | 全 | 上 | 全 | 上 |
| 劉淑坤 | 山東曹縣 | 全 | 上 | 全 | 上 |
| 馮志文 | 山東鉅野 | 全 | 上 | 全 | 上 |
| 翟金鳳 | 山東鄒陶 | 全 | 上 | 全 | 上 |
| 王淑萱 | 山東歷城 | 全 | 上 | 全 | 上 |
| 周立英 | 山東膠縣 | 全 | 上 | 全 | 上 |
| 申景菴 | 山東歷城 | 全 | 上 | 全 | 上 |
| 李國俊 | 山東歷城 | 全 | 上 | 全 | 上 |
| 時文英 | 山東濰縣 | 全 | 上 | 全 | 上 |
| 袁鑄 | 遼寧瀋陽 | 全 | 上 | 全 | 上 |
| 張美眞 | 河北東光 | 全 | 上 | 全 | 上 |
| 申學蕙 | 山東陽穀 | 全 | 上 | 全 | 上 |

山東省立第二職業學校 畢業學生一覽表

山東省立第二職業學校一覽 勘誤表

| 類別 | 頁數 | 通行 | | 字數 | 誤 | 正 |
|------|------|----|----|----|-------|-------|
| | | 上 | 下 | | | |
| 沿革誌略 | 三 | 二 | | 八 | 蠶 | 科 |
| 大事記 | 九 | | 十七 | 十一 | 預算 | 臨時 |
| 全上 | 十 | | 六 | 三 | 月 | 日 |
| 全上 | 十 | | | 十六 | 徵 | 徵 |
| 全上 | 十一 | | 十五 | 十九 | 察 | 查 |
| 全上 | 十一 | | | 一 | 十二 | 二十 |
| 全上 | 十一 | | | 十二 | 揚 | 楊 |
| 全上 | 十二 | | 十七 | 一 | 回 | 同 |
| 全上 | 十五 | | 三 | 三 | 八 | 九 |
| 全上 | 十八 | | | 一 | 要 | 要 |
| 全上 | 二十一 | | 一 | 十六 | 母 | 毋 |
| 全上 | 二十一 | | | 八 | 進 | 近 |
| 全上 | 二十二 | | 三 | 十八 | 夫 | 失 |
| 行政組織 | 四十五 | | 三 | 十三 | 輿 | 與 |
| 教務概況 | 五十六 | 三 | | 二十 | 團體遊戲 | 團體遊戲 |
| 全上 | 五十九 | 十四 | | | 外 | 內 |
| 全上 | 五十九 | 十五 | | | 二十六小時 | 二十小時 |
| 全上 | 六十三 | 五 | | | 絲線之展法 | 絲綿之展法 |
| 全上 | 七十九 | 六 | | | 周為辟等 | 周為群等 |
| 全上 | 八十 | 五 | | | 周為辟等 | 周為群等 |
| 全上 | 一百零四 | 六 | | | 32 | 22 |

| | | | | | | | | | | | | | | | | | | | | | | |
|------|------|-------|-----------|----------------|-------------|-------------|-----------|--------|--------|--------|--------|---------|---------|--------|------------------|------------------|--------|--------|--------|--------|--------|-------|
| 全上 | 全上 | 附錄 | 全上 | 全上 | 全上 | 蠶絲科概況 | 全上 | 全上 | 商科概況 | 全上 | 全上 | 全上 | 全上 | 染織科概況 | 全上 | 全上 | 事務概況 | 全上 | 全上 | 全上 | 訓育概況 | |
| 六 | 四 | 一 | 二百七十八 | 二百七十七 | 二百七十二 | 二百六十七 | 二百四十八 | 二百四十一 | 二百十三 | 一百八十八 | 一百八十六 | 一百八十五 | 一百六十六 | 一百八十四 | 一百五十八 | 一百五十三 | 一百五十六 | 一百三十四 | 一百二十四 | 一百二十一 | | |
| 九 | 十 | 九 | 之表 十一格 | 之表 十格 | | | 四表 十一格 | | | 橫 四 | | | | | | | | | | | | |
| | | | | | | | | | 八 | | 七 | 十 | | | | | 十 四 | 十 四 | | | 十 四 | |
| | | | | | | 四 | | | | | | | | 五 | 二 | | | | | | 九 | |
| | | | | 均室 欄內 內平 | | | 四 | | 四 | | 四 | 十六 七 | 十五 八 | | | | 四 | 二十一 | | | 十 三 | |
| 山東蕪湖 | 專事務主 | 教理指導員 | 見 熟 | 度少 四字 | 第 四 面 | 第 三 面 | 之 | 往 所 | 金 額 | 行 枝 | 農 機 | 工 匠 | 名 名 | 金 額 | 三 四 〇 元 | 三 四 〇 元 | 掃 帚 | 鐵 錘 | 勤 儉 | 勤 儉 | 養病規則 | 養病室規則 |
| 安徽蕪湖 | 專務主任 | 教理指導員 | 見 熟 | | 第 四 面 | 第 三 面 | 至 | 住 所 | 金 額 | 生 枚 | 機 工 | 職 工 | 明 明 | 金 額 | 三 四 〇 元 | 三 四 〇 元 | 掃 帚 | 鐵 錘 | 勤 儉 | 勤 儉 | 養病室規則 | 李 |

中華民國二十二年六月出版

山東省立第二職業學校一覽(全一冊)

編輯者 山東省立第二職業學校出版委員會

地址 估衣市街

印刷者 大東書局印刷部
電話 八七二號

教育部

首先

審定

54
2277
大東書局
出版

新編 小學教科書

八大特色

依照最新課程標準
特聘課程委員編輯
根據兒童學習心理
精選兒童生活材料
注意設計教學方法
採用現代藝術插畫
適合小學教學目標
注重兒童自學便利

全套教學做法

附送各科教學法
各科及自然科學圖

備有
樣本
小冊

- 國語教科書 每冊一角
- 算術教科書 每冊一角
- 社會教科書 每冊八分
- 自然教科書 每冊八分
- 美術教科書 每冊二分

本套教科書，內容豐富，插圖精美，適合兒童心理，為目前小學教學之最佳教材。