12月

湖南日报

HUNAN RIBAO

1965年12月 1 星期三
夏历乙巳年十一月初九
大雪；公历12月7日 夏历十一月十五
第5889号
今日共4版
长沙地区天气预报
晴天，南风二级，最高温度十六度，最低温度六度。

印尼右派势力制造杀害华侨的反华严重事件

我向印尼当局提出最严重最强烈抗議

我駐印尼大使館在兩次照会中要求制止迫害华侨的暴行，懲办主使者和杀害华侨的凶手，賠償华侨所受一切損失，对目前无法生活的华侨立刻予以救济，对无力恢复营业的商店給予必要的协助。并切实保証华侨生命財产安全。

新华社北京三十日电 中华人民共和国駐印度尼西亚大使館二十六日和二十七日两次照会印度尼西亚共和国外交部，就印度尼西亚右派势力最近在馬魯古的安汶和南苏拉威西的万泰营以及在中爪哇許多地方导演和組織的迫害华侨的严重事件，向印度尼西亚政府分别提出最严重抗議和最强烈抗議。

中国大使館二十六日的照会，就安汶和万泰营的华侨分别在十一月五日和十一月十四日受到严重迫害的事件，要求印度尼西亚政府立刻采取有效措施，停止对华侨继續迫害，严懲上述事件的肇事者和主謀者，賠償华侨的一切損失，对目前无法生活的华侨，立刻予以救济，对无力恢复营业的商店給予必要协助。

中国大使館二十七日的照会，就中爪哇的三宝垄、梭罗、馬吉冷、北加浪岸以及其他許多县区最近发生迫害华侨的严重暴行，要求印度尼西亚政府立即采取有效措施，制止印度尼西亚各地迫害华侨的暴行，懲办主使者和杀害华侨的凶手，撫恤无辜死难者的家属，迅速释放被无理拘捕的华侨，賠償华侨所受的一切損失，并切实保証华侨生命財产的安全。上述两个照会的全文如下：

中国駐印度尼西亚大使館十一月二十六日給印度尼西亚外交部的照会

印度尼西亚共和国外交部：

中华人民共和国駐印度尼西亚大使館向印度尼西亚共和国外交部致意，并謹就安汶和万泰营等地华侨受到严重迫害的主要情况，申述如下：

一、据初步了解，安汶在十一月五日发生了右派势力組織的暴徒迫害华侨的严重事件。从当日上午十时左右开始，有暴徒三、四千人在装甲車掩护下，叫着污蔑中华人民共和国的种种口号，首先袭击了中华总会，并批毀毛泽东主席挂象，然后破坏侨校培德中小学及教員宿舍，接着就逐戶破坏华侨的商店和住宅，搗毀一切貨物和用品，砸烂自行車，燒毀摩托車和汽車。安汶的《民族周刊》也透露，“焚燒一般发生在大街上”，当日“大街上堆滿了衣料、食品、烟叶和书籍，在互助合作市場沿街撒滿了地毯般的紡織品。”这些暴行一直至下午三时左右才停止。安汶华侨商店、住宅、团体、学校絕大部分已被破坏，損失慘重。許多华侨已陷于无法生活的悲慘境地。

在上述暴徒进行破坏时，軍警不但不加制止，且掩护暴徒破坏。事件发生后，該地軍政当局竟說：“人民憤怒了，最好有机会讓他們表达，否則，抑制将更危險”等等。前后对照，当地軍政当局对暴徒的破坏行为所持的慫恿态度是一目了然的。

二、繼盟加錫十一月十日发生大規模迫害华侨之后，十一月十四日，在南苏拉威西的万泰营的华侨，又受到严重的迫害。該日上午，由印度尼西亚右派势力組織的一批暴徒手持木棍、利刀，在其头目指揮之下，对华侨商店、住宅进行了逐戶破坏。暴徒进入商店后，破坏、搶掠，甚至毆打华侨，然后闖入住宅，将所有床鋪、衣服、家具，甚至厨房用具，都搬到街上燒毀。有些甚至把大米澆上煤油，水井放下肥皂。有些商店和住宅，被暴徒輪番搗毀三、四次，直到把一切財物資产破坏淨尽为止。与此同时，华侨的学校也遭到严重破坏。

据初步了解，万泰营的华侨遭此洗劫后，多已室内一空，衣食无着。

上述暴徒进行破坏时，从十四日晨七时开始直至十二时稍停止，街上有軍警巡邏，但毫不加以制止。

三、据了解，南苏拉威西的巴里巴里和葫芦拱巴两地华侨商店，在十一月十三日遭到暴徒的敲詐搶掠，貨物已空，营业破坏，大多无力复业。

（下轉四版）

「我们要当一个有知识的新型农民。」这是棹市二场的下乡知识青年们的决心和实际行动。他们下乡两个多月，开出了六百多亩耕地，种上大片的蔬菜、绿肥、油菜、麦子，为明年早收打下了基础。这是他们用塑料薄膜在育烤烟苗。（蒋业农摄）

棹市二农場知識青年奋战两月站稳脚跟

不畏艰苦 不怕困难 創立家业 办好农場

本报訊 桂阳县棹市公社第二农場的下乡知識青年在党的关怀下，以大无畏的革命精神，不怕困难，不怕艰苦，在山岭上开荒种地，在艰苦环境中創家立业，决心站稳脚跟，把农場办好。

这个农場，是今年九月长沙市一百零七个下乡知識青年新創办的。过去，这里杂草丛生，荒坡一片。知識青年来到这里后，把这块沉睡的荒山唤醒了。經过两个多月的艰苦斗爭，开垦了六百多亩荒地。头一次种下的六十亩草子，大部分生长良好；四十多亩胖利油菜，正在茁壮地生长。今年种的小麦有的已长到一寸多高。十五亩多蔬菜，蘿卜大的有斤把一个。刚来的时候，要到二十多里路远的桂阳城里去买菜吃，現在蔬菜基本上自給了。青年们看到自己双手种出来的庄稼，无不欢欣鼓舞，越干越起劲，越来越爱上了这个地方。

万事起头难。青年们刚来到这里的时候，遇到了重重的困难：土质差，水缺乏，少工具，沒肥料，缺菜吃。面对着这些困难，党委对他们非常关怀，在桂阳县駐点的省委領导同志，經常到农場看望青年们，了解他们的劳动、思想、生活情况，給大家作报告，帮助农場規划生产，并且与青年们一起劳动，亲自教青年们种麦子和油菜，鼓舞了青年们战胜困难，办好农場的信心和决心。后来，場里又組織大家学习《愚公移山》、《为人民服务》、《紀念白求恩》等文章，青年们通过学习毛主席著作，进一步提高了思想，坚定了信心，决心战胜各种困难。如育油菜苗时，久晴不雨，場里沒有提水工具，眼看油菜苗就要干死，大家便用自己的脸盆，到井里端水澆地，保住了油菜苗。沒有肥料，大家动手燒火土灰。开始不会燒，就认眞的向技术員学习，迅速地掌握了燒火土灰的技术，共燒火土灰四千多担。种草子时，困难更多，土硬树蔸多，大伙用鋤头挖地，鋤头碰得跳了回来，不少人的手掌打出了泡，腰酸腿痛，但是大家还是坚持干。生产队长愧爱兰，个子小，干劲大，尽挣重活、难活干，从沒叫过苦。一天她病了，大家劝她休息，她不肯，說：“我们刚来困难多，現在又是秋种大忙时候，一点小病就休息，那怎么突击种完草子呢？”她仍然坚持出工。种油菜时，大家干劲十足，起初，場里規定每天劳动六七个小时，但为了抢季节，常常是早出工，晚收工，場长怕大家受累，叫收工，大伙不同意，說：“我们越搞越有味，不感到什么累了。”

这些知識青年，絕大部分过去缺乏劳动鍛炼，不熟悉农业生产。刚来时曾閙过不少的笑話。場里討論秋种时，有的人說：“花生好吃，多种花生好。”特别是在劳动上，对大家是一場严峻的考驗，不少人开始怕脏、怕苦、怕累。經过两个多月的艰苦鍛炼，这方面的情况也起了很大的变化。現在大家不怕苦、不怕脏了。許多人原来挑水用小提桶挑，还要歇两三后，現在挑上百把斤的担子，走得很神气。有些过去瘦弱的女青年，現在正变为身强力壯的姑娘。如張晓曼，过去在家里体弱病多，下来时，許多人都耽心她会閙大病。然而事情恰恰相反，小張下来后，从沒病过，而且体重增加了四斤多，現在可以挑百把斤重的担子了。大家經过劳动，开始眞正体会到劳动人民用血汗創造財富是艰苦的，光荣的，决心努力改造自己，做无产阶級革命事业的接班人。

这些十多二十岁的小青年，从家里来到农場这个革命的集体大家庭后，互相关心，互相帮助，亲如兄弟姊妹。比如有些男青年不会补衣服，女青年就主动帮助他们补。有些女青年不能干重活，男青年就挥重活干，照顾女青年干輕活。如果場里有一人病了，几十个人都去关心。因此大家都說农場比家里还好。

（蔣业农）

省人委举行第十一次委员会议

听取了关于我省参加第二届全运会和祝賀新疆維吾尔自治区成立十周年的情况汇报

本报訊 湖南省人民委员会于十一月三十日举行了第十一次委员会議。会議由唐生智副省长主持，听取了关于我省参加第二届全国运动大会和祝賀新疆維吾爾自治区成立十周年的情况汇报。

出席这次会議的有在长沙市的省人民委员会委员。在长沙市的政协湖南省委员会常务委员、省人民委员会各工作部門的負責人列席了会議。

会議还通过了一批人事任免提案。

西藏自治区少数民族国庆观礼团訪湘

在韶山等地参观訪問后离长赴汉

本报訊 参加今年首都国庆观礼的西藏少数民族参观团一行四十一人，于十一月二十五日到二十九日在我省进行了参观訪問。

二十八日，湖南省副省长徐明、省委統战部副部长钟华、省民族事务委员会副主任王乃三等同志接見并設便宴招待了西藏少数民族参观团。

西藏少数民族参观团在湘期間，到韶山訪問了各族人民情大領袖毛主席的旧居，参观了毛主席早期革命活动紀念地滴水塘、湖南省第一师范学校，还参观了湖南省手工业联社湘綉厂、长沙县黃花人民公社。

参观团于十一月二十九日离长沙赴武汉。

省农业基点工作会議代表参观省农科院和春华山公社

看到开发丘陵样板 立下开发丘陵雄心

紛紛表示要活学活用这两个地方的經驗，把基点办得更好，把社会主义新农村建設得更快

本报訊 十一月二十八日，出席省委农业基点工作会議的代表，怀着十分兴奋的心情，参观了湖南省农科院和长沙县春华山公社。代表們对农科院和春华山公社开发利用丘陵的評价很高，都說这是过得硬的社会主义大农业的样板。

紛紛表示，一定要活学活用他們的經驗，树立长远建設思想，发揚革命精神，加速建設社会主义新农村。

这天，天气晴朗，万里无云，恰农科院六百多亩果园增添了光彩。代表們踏上一叠叠整齐的梯土，进入一片片青翠的园林，看到那一堆堆个大色艳的无核蜜桔，眞是笑在眉头喜在心。农科院的同志热情地向大家介紹了这片果园的开发利用情况。解放前，这里是一片荒山，土质不好，大部分是死黃泥土。一九五三年，首先栽种了六十亩蜜桔，一九五六年就开始結果，今年又获得丰收，除去成本，每亩純收入达一百五十元至两百元。还有不少桔子、桃树、梨树、苹果树等，收益也很大。园林里，夏季种植紅薯、花生、豆子等作物，冬季种植綠肥，培养地力，以提高水果产量。代表們听了介紹，心里默默地在算賬，覺得丘陵地区潜力很大，发展生产前途无量。岳阳、新田等县一些代表当即买了几斤桔子，打算带回去开个尝桔会，給干部群众看看样子，尝尝甜头，通通思想，把丘陵地区好好开发利用起来。宁远水市区的代表說：“看了紅桔子，亮了我的心。回去一定把群众发动起来，向丘陵荒山进軍，做出成績来。”

代表們来到春华山，情緒更是振奋。大家边看边記，边比边議。有的說：“春华山貨眞价实，名不虛传，他們的山上就是个粮仓、錢庫。”有的說：“君来，不是我們那里的荒山不长庄稼，而是我們脑子里不长庄稼。”有的說：“以前认为我們点里开发丘陵养不多了，与春华山一比，眞是‘搬楼梯上天，差得远’，今后还有很多工作要做。”春华山公社是一九六三年冬天才开始开发利用丘陵的，只两年时間，就取得了很大的成績。全社共造林七千多亩，开荒一千多亩。現在，秃岭长树了，瘦地种肥了，收入得了不少。群众說山是“宝山”、地是“福地”，不再輕視它們了。这个公社开发利用丘陵，坚持了以粮为綱、多种經营、全面发展的方針，“上山开荒，立脚田里”，正确处理了大田粮食生产和开发丘陵的关系、經营原有耕地和經营新开土地的关系。同时，按照因地制宜，从实际出发的原則，逐山規划，逐山治理。坡度小、土质好的，采取栽帽子、穿靴子、系帶子的办法，山頂造林，中間整成梯土，下端整成平土，底脚留出一綫不开。造林地与梯土之間开排水沟，把雨水引入山塘，再辟环山渠道，引水灌土。梯土外有土埂，內有水沟，从山脚上去有运肥路，路两侧有水圳，級級有沉沙池。

坡度大、不宜开荒的山头，采取封山育林、成片造林、山脚平地开荒的办法。坡度大、土质差、山上无树无草、水土流失严重的，采取工程措施与生物措施相結合的办法：一方面把植树洞作成魚鱗坑，冲刷沟筑成土谷坊，山脚开圍山圳；一方面全部营造耐瘠速生林，密造多造。对丘陵的利用，进行全面安排，长短結合，以短养长，重在尽快爭取收益，調动群众的积极性。山上以綠化为主，他們的口号是向山上要五料：木料、油料、肥料、飼料和燃料。开出的梯土，水利、土壤条件好的，尽量作常年耕地，主要种棉、油、麻等經济作物；土壤、水利条件差的，間种茶叶和果树，逐步发展为茶园和果园。

在春华山公社，代表們还参观了飼料加工厂間和飼料展覽室。展覽室里，陈列着几十包用各种农副产品的秤、藤、竹加工的生猪飼料，并介紹了稻草粉、紅薯藤粉和棉鈴壳粉等四十多种飼料的养分，和飼料粉碎机、黃谷碾米机、統糠机、打浆机等四种飼料加工机的构造和功用。代表們看了，很感兴趣，都說这为解决生猪飼料、大力发展养猪开辟了广闊的道路。好些代表包了一些粉碎飼料，用做教育群众的活教材。有的打听机器是什么地方造的，准备购买。有的立即打电話回去，要机械厂赶快派人来学习，准备自己制造。有的参观回来后，立即写信告訴家里把各种秤、藤、壳收集起来，准备加工飼料。

以最好的生产成绩迎接第三个五年计划

我省化肥工业提前45天完成年計划

本报訊 我省化肥工业传来喜訊，今年生产計划已經提前四十五天完成。

今年我省化肥工业是解放以来发展最快的一年。全省每亩农田平均可以施用本省自产的化肥十一斤，比去年增加一倍多。最受广大社員欢迎的高效氮肥——氨水、硫酸銨和炭酸氢銨，到十月底止已經超产六千一百多吨。今年化肥质量比去年好。长沙化工厂和衡阳化工厂生产的过磷酸鈣有效磷含量由去年的百分之十八以上提高到百分之十九以上。随着企业管理的不断改进，磷肥成本显著降低，主要磷肥厂每吨磷肥的出厂价格比去年下降百分之十六。

我省化肥生产又好、又快的发展，是全省化肥行业职工高举毛泽东思想紅旗，发揚艰苦奋斗、自力更生的革命精神的結果。

一九六四年全省只有八个化肥厂，其中有三个化肥厂是部分投产的，这三个厂今年都进行了續建。其余五个老厂也进行了扩建。同时，今年还新建了十二个化肥厂，到年底止将有衡阳氮肥厂、株洲化肥厂、郴州专区化肥厂、衡阳专区化肥厂、益阳市化肥厂、湘潭市磷肥厂等六个厂陆續投产。另外六个化肥厂正在紧张施工，将在明年陆續建成。这些化肥厂大都是由专、市地方投資，利用鋼铁厂、水泥厂的閑置設备、厂房兴建的。因此，生产每吨化肥的投資只相当于大型企业的百分之三十到百分之七十，建厂时間也提前半年到一年。

为了立足本省、进一步促进化肥生产的发展，今年省、专（州）主管工业部門狠抓磷矿矿山建設，浏阳、石門、泸溪等地磷矿土法上馬，采用边建設、边开采的办法，生产出大批矿石，供应生产急需。今年生产的磷肥中，就有百分之四十四是利用本省磷矿石生产的。

在积极兴建新厂的同时，对老厂也进行了填平补齐、技术改造。衡阳化工厂今年初将磷肥車間間歇手工操作改为机械化操作后，一年就能增产磷肥二万吨。长沙化工厂今年实現的技术革新，合理化建議有一百多項，使磷肥质量达到历史最高水平，产品成本下降百分之八点四。

在发展化肥生产中，广大职工学习毛主席著作，大搞科学試驗，突破許多难关。浏阳、益阳化肥厂的职工破除迷信，发揮小厂的特点，利用浏阳磷矿的中品位矿石生产出了合格磷肥，打破了过去认为浏阳磷矿矿石杂质多、品位低，不适宜生产过磷酸鈣的君法。鯉魚江磷肥厂利用本省白云石代替外省供应的蛟蚊石，用高炉法生产鈣鎂磷肥成功，这对許多化肥企业都有推广意义。长沙磷肥厂学习江西省兄弟厂的先进經驗，高炉改用水淋壁成功，有效地延长了高炉寿命。

出席省委农业基点工作会议的代表们，在长沙县春华山公社武塘大队参观荒山改成的梯土。（唐又庶摄）

坚定依靠集体大干冬季生产

郝家湾生产队减产不短志鼓劲再前进

积极扩大冬种面积，細收細打晚秋作物，大抓副业生产，力爭捞回受旱损失

慈利訊 南山坪公社南山坪大队郝家湾生产队发动群众大討論大总結，找出减产的原因，克服怨天尤人思想，把群众干劲調到集体生产上来，大干冬季生产。

这个生产队在分配中，初次估产比去年减产百分之十。社员听了，觉得分配沒多大油水了，搞集体生产的劲头不大，工效不高，质量也不够好。队干部接受了貧下中农的意見，依靠貧下中农，大讲党的政策。队上有十七个劳力上了工地，就派人到工地去讲；不能参加会議的就个别发动。群众发动起来后，重新摸清粮食底子，原来只比去年减产百分之四点六。这样，群众情緒很快好轉。接着，队上用一个早上，組織社员到邻近油路生产队参观。油路生产队自然条件比这个生产队差，全队六十亩水田有三十四亩受旱，由于他们两手抓，男社员坚持抗旱，女社员上山搶种包谷，虽然水田歉收，杂粮大大增产，总产量仍比去年增加一万一千多斤。大家参观回来后，队委会趁热打鉄，发动群众比外队，找差距，大討論，大总結。貧农陆振次說："油路生产队大旱增产，就是社员齐心肯干。我们拿出那股子干劲来，也不会减产的。"貧农陈金德也說："如果大家齐心，不会减产这么多，比如我屋边一口山塘可灌十五亩田，雨季以前，社员朱西和建議整好塘孔，大家不把它当一回事。后来下了一次大雨，塘孔冲垮了，塘水漏尽了，結果这些田受了旱。如果現在还不齐心，将来还要吃亏！"这样一討論，大家找到了减产的真正原因。紛紛說："今年减产，不怨天，不怨地，只怪自己干劲不足。現在只有努力干，坚持把损失捞回来。"队委会还发动了社员总結"一点紅"，鼓士气。这个队今年春收作物比去年翻了三番，黄豆比去年增产一倍。把这些成績摆出来，大家干劲更大了，紛紛提策献計：一是扩大冬种面积。全队有八十二亩土、六十二亩田可以种冬种作物。除种油菜、蔬菜外，种粮食作物一百二十二亩，比原計划增加五十亩。二是細打細收晚秋作物。三是派出四个劳力出外搞副业，增加現金收入。大家从外地買回小麦种四百三十多斤，烧火土灰二百二十多担，收家肥三十多担。現在已种綠肥二十二亩，油菜一十四亩，粮食作物八十四亩。抓回現金二百一十多元。

赵家生产队总結今年丰收由来加强社員思想教育

丰收坚持勤俭 积极出售农副产品

全队除完成征购任务外，还出卖余粮两万斤，留集体储备粮三千斤，并全部归还到期貸款

本报訊 零陵县孟公山公社孟公山大队赵家生产队在今年分配中，发动群众大討論，大总結，使大家在丰收后坚持勤俭持家，富不变色。

这个生产队原来在当地穷得出名，今年却富得出名了。农副业得到了丰收，分配如何办呢？大部分社员主张正确处理三家关系，积极出卖农副产品；一部分社员却过多过急地要求提高生活水平。工作組和大队党支部认为思想問題不解决，三家关系处理不好。于是召开社员大会，引导社员总結今年丰收的由来。开始，有人认为今年大丰收是汗水换来的。生产队长赵克桂便对大家說："我们由穷变富，确是和大家苦干分不开。如果沒有党的領导，沒有国家支援，沒有管家生产队讓水，沒有新冲生产队讓抽水机，怎能获得这个好收成？"这一連串的提問，使大家回顾了过来一些事实：这个生产队原来只有一口泉井，大部分田是靠車水灌溉，水土流失严重，往年一季还不能保收。去年中共零陵地委工作組来到这个大队，領导社员修建防洪工程，控制水土流失；新建傍山渠道，把王家井的水引过来；又帮这个队与新冲生产队合伙安装了一部抽水机，制服了旱魔，改一季为双季。搶插双季晚稻时，这里連續干旱了四十多天，眼看田翻不过来，管家生产队便把自己的水讓給这个队；合伙装的抽水机原来三天只輪着用一天，有水抽不上，党支部又組織全大队調整抽水工具，由新冲生产队把抽水机調剂給这个队专用，及时搶插了七十三亩双季稻。国家对这个队的支援就更多了。这些事实打动了人们的心。老貧农陈子怀想起一九一九年遭大旱，貧农周仁山看到王安井有余水往溪里流，便架了一架梘把余水引到自己田里，誰知梘刚架好，就被地主打得五体鳞伤，病了三个多月。前后一对比，他說："今年丰收，主要是党的正确領导和高举三面紅旗的胜利。"六十八岁的老貧农赵开发說："我们在旧社会白天給地主帮工，晚上回家做自己的事，一年不分白天黑夜地干，两个肩膀还养不活一张口。大家知道，我帮工二十多年，哪过了一天好日子！如今增了产应該改善生活，可不能要求过高过急，想一口吃成胖子是不行的！"生产队长赵克桂接着說："是呀！我们要想想过去穷人是怎样过日子的！"他敲着身边的草包說："队上不修个仓储放种谷，老放在外面行嗎？"大家說："不行！搞社会主义大生产，应該把眼光放远一些。"

这时，大多数人的思想解决了，唯有陈有福的疙瘩沒有解开，他說："你们总爱讲过去，过去的苦是过去的，現在解放了，应該过好日子了，还讲过去那些事干什么？"他的二哥、貧协小組长陈有德便引用电影《槐树庄》的故事对他說："現在阶級敌人还存在，我们怎能忘記过去！你看，电影里面那个姓崔的地主还保留着他的变天賬，我们穷人怎能忘記紅色家史呢？"这天晚上，陈有福睡不着了。他想起一九三五年遭大旱，他家种了地主十亩田，只收了十来担谷子，地主硬要逼租，大年三十那天，家里只剩下八斗种谷、六升大米。地主狠心把八斗种谷搶走了，全家十口人噙着眼泪，拖儿带女出外逃荒。哪时他才九岁，一天带着弟妹去討米，地主不但不給，还唆狗咬他，至今小腿上还留着一个伤疤。他又想起地主陈子堂向儿子传家史，唆使儿子造謠破坏。想起这些，他觉悟过来了，說："不談过去苦，哪知今日甜。千万不能好了疮疤忘了痛！"大家最后决定：除完成征购任务外，还出卖余粮二万斤，留集体儲备粮三千斤，一千五百多元到期貸款全部归还，集体积累比去年增加一倍多，全队十四户社员，户户增加了收入。現在社员们坚持計划用粮、用錢，勤俭过日子，集体生产越搞越好。

（中共零陵地委工作組、程阜康、龙保生、唐曾孝）

湘潭县良湖公社良湖大队貧协主任伍冬生（右）和貧协代表，监督各生产队及时作好年終分配工作。这是他们在帮助上宫生产队清理账目。（李华先摄）

向阳大队发动社員总結工作克服自滿情緒

开展五好評比促进当前生产

据《团結报》消息 永順县石堤公社向阳大队，通过开展五好評比，帮助部分干部、社员克服了松气自滿情緒，促进了当前生产。

向阳大队在三大革命运动的推动下，今年的粮食总产量和总产值，都有較大幅度的增长。有些人开始松气自滿起来，出勤人数少了，工时不长，工效也不高，生产进度不快。大队党支部和駐队工作同志，在发动社员一分为二总結生产成績的基础上，开展五好評比，大家摆对集体的貢献，比热爱集体，看思想看风格看劳动，民主評定五好社员。覡家生产队妇女队长黄再蓮，是五个孩子的媽媽，今年一月到九月，平均每月出工二十八天，一直沒有松气；有次她小孩检了几根黄豆秆回家，她知道是队里的以后，便教育孩子交回了队里。社员们一致評她为五好社员。苗寨生产队有位五十八岁的女社员向金玉，經过一年多的辛勤劳动，把队里的三头瘦牛喂得膘肥体壮，还繁殖了三头小牛，社员都称赞她是养牛模范。大队党支部号召干部、社员向这些先进人物学习，不自滿松气，努力搞好当前生产。大友生产队經过总結評比，大家都感到赶不上苗寨生产队，认为千万不可自滿松劲，要抓紧当前生产，争取明年超过苗寨。覡家生产队社员田运先，以前对爱人一心为集体还說长道短，在評比中受到了教育，表示要努力創造条件，争取下次評上五好社员。他看到队里的蘿卜田沒理好沟，便主动下田干起来。

通过总結評比，全大队人人争取出滿勤，綠肥播种完成得好，八百多亩田坎全部种上了蚕豆，二百多亩冬泡田都压了青。社员们滿怀信心抓好当前生产，促进明年农业丰收。

教育职工向生产队交清口粮款

我县水利局，对家住农村的职工进行教育，使他们积极向生产队交口粮款，保証生产队分配兑现。

这个局共有十二个家住农村的职工。这些职工的家属，除了自己劳动所得以外，还有一部分口粮款要职工負担。年終决算分配到来时，大部分职工勤俭节約，想方設法筹錢交清欠款，但有个别职工存在依賴思想。局領导觉得这思想不对，职工不向生产队交清口粮款，就会影响分配政策的兑现，挫伤社员的劳动积极性，损害工农联盟。于是，組織职工学习毛主席的有关著作，进一步树立为农业生产服务，为人民服务的观点；学习党的有关分配政策，加强政策观念；学习雷鋒事迹，发扬共产主义风尚。通过一系列教育，提高了职工的思想认識，大家說："拿錢买粮理应当，吃了生产队的粮不給錢，是不顾国家利益、损害集体利益的行为。"炊事员刘世文說："要是在旧社会，我怎能养得起一家六口呢！如今国家每月給我几十元工資，生产队又照顾我家口粮，我应該感謝党，感謝生产队，把口粮款交清，不能把养家的責任推給国家和集体。"十二个职工，都訂了交錢的計划，有些負担輕的职工，发扬了互助友爱精神，借錢給有困难的同志。到十一月中旬，部分人已交清口粮款，其余也将在十二月中旬交清。

（中共桃源县委农村政治部通訊組）

学习临湘經驗 做好粮食工作

增产节約 儲粮备荒

策源公社連續三年沒有要国家返銷粮食

鄖县訊 鄖县策源公社从一九六二年起开始储备粮食，現已储备粮食达六十三万多斤。連續三年沒有要国家返銷粮食。

策源公社地处大山区，自然条件比較差，人少田多，粮食单产不高，以前要靠国家返銷一部分粮食。一九六二年，这个公社认真总結了粮食工作中的經验教訓。同时还用烟坑、油鋪两个生产队作了对比：烟坑生产队，坚持自力更生，发展粮食生产，生活安排妥当，計划用粮，节約用粮，以丰补歉，留有储备，不仅沒要国家返銷粮，还借了一千二百斤粮食給兄弟队；油鋪生产队，由于少数人分光、吃光、用光的思想作怪，生产队沒有留储备粮，社员用粮大手大脚，后来只得向国家返銷了一部分粮食才吃到接新，集体生产和社员生活都受到了影响。这两个队都属长旺大队，客观条件大致相同，不同的是，一个靠自力更生，一个依賴国家。通过对比，使許多队干部和社员认識到，要在粮食上争取主动，必須从两方面加劲，一是自力更生增产粮食，一是加强粮食管理，留有储备。思想明确后，都开始留储备粮了。他们根据实际可能，一年留一点，逐年往上加，储备粮由少到多，有储备粮的队也逐步增加。現在，全公社六十七个生产队，在超額完成国家征购任务，妥善安排社员生活的同时，适当留有储备。

生产队有储备粮以后，起了很好的作用。如柴家大队，去年遭灾粮食减产，各生产队仍然完成了国家征购任务。队里部分社员口粮不够，就拿出一些储备粮作补充，这样社员生活安排好了，沒有要国家返銷粮食，对巩固集体經济，发展集体生产都有好处。队干部和群众尝到储备粮的甜头，高兴地說："队有储备粮，遇到灾年心不慌。"近年来，許多生产队，通过学习大寨、毛田，进一步振奋了革命精神，立下了建設山区、改变山区面貌的雄心壮志，自力更生，发展粮食生产，力争向国家作出更多的貢献，留較多的储备。

为了管好用好储备粮，各个生产队都以貧下中农为骨干，建立了管理储备粮的班子。經过社员民主討論，制訂了一套管理制度，群众都感到滿意。

（黄大涛 张云才）

集体儲粮硬是好

貧农下中农协会主任 双峰县白塔公社龙塘大队 曾馥书

去年，我们方桂堂生产队增了产，粮食比一九六三年多两成以上。粮食多了，是都分掉，还是留一点呢？大家的看法不一样。当时，在我们队里蹲点的区委副书記同我商量，提出留储备粮的事。我一想，储粮备荒也要得，但对政策不大了解，心里还有点顾虑。队干部和社员，对于留储备粮，思想上也是半通半不通。到年終决算时，抱着"試試看"的态度留了二千五百多斤储备粮。

今年，队里大丰收，比一九六四年增产較多。在落实分配政策时，我的思想轉了个大弯，心想，丰年不忘歉年，应該多留储备粮，沒等别人开口，我就提出了自己的主見。有人問我："为什么今年思想这样通？"我回答他："这是理論与实际結合起来了。"毛主席教导我们，人的正确思想从实践中来。的确，政策被群众掌握，精神可以变成物质力量。因为去年队里留的储备粮，作了大用。今年春上浸种育秧时，碰到了大寒潮，烂种后，就借用五百斤储备粮兑换种子，赶上了育秧，保証了早稻种植面积。后来本大队有些社员生活发生了困难，我们队里經过社员大会討論，发扬阶級友爱，无息借出了一千三百多斤储备粮，帮助阶級兄弟克服困难。通过一年来的实践，我们看到留储备粮的好处，不光是我的思想通了，社员们的思想也通了，哪个不說储备粮好。今年，除了完成国家征购任务、留足集体用粮、社员口粮适当增加之外，留了六千八百斤储备粮。队里計划，再过两三年，要储足一年的口粮。

（王岳斌記）

宣傳政策 建立制度

牌楼公社留儲备粮越来越多

本报訊 长沙县牌楼公社认真貫彻执行党的政策，发扬自力更生的革命精神，鼓足干劲，战胜了各种灾害，連年取得了粮食丰收。根据"以丰补歉"的精神，在保証社员口粮稳步提高的原則下，一九六二年以来，除完成国家征购任务以外，还留有储备粮五十九万斤。这批粮食在安排好社员生活、促进集体生产上，起了很大的作用。

这个公社开始留储备粮时，人们的思想认識上也不是一致的。有的干部和社员怕留下来的粮食搞到困难队去，主张："粮食有多少，就分多少，储备粮沒留手。"針对这种思想，公社党委及时抓了思想教育，从干部到群众，开展了新旧社会对比、丰收和歉收对比、勤俭节約与超吃浪费对比的教育，干部和群众的思想普遍得到提高。背山大队吳家新屋生产队貧农社员邬芬松說："丰收年成，不留点储备，歉收年成又向国家去要，这是极不应該的。一定要以丰补歉，提留集体储备，才能保証年年增产。"牌楼大队沙婆塘生产队下中农社员陈芬坤說："依我看，生产队要搞储备粮，我们社员要細水长流，节約用粮，有点储备，手中有粮，心里不慌。"通过教育，各队陆續留了储备粮。

储备粮留下来以后，公社党委随即向社员宣布，生产队的储备粮属生产队所有，公社、大队无权动用。这样一来，生产队和社员好象吃了"定心丸"，对储备粮制訂了一套切实可行的管理制度。明确規定：储备粮在正常年景下，不能动用，如遇大灾减产以及意外事情，通过社员大会討論同意，才能借用。一九六四年春，全公社有部分队因灾减产，安排群众生活有困难，队与队之間开展了互借互助。当他们听到霞凝区有的社员因受水灾，生活困难时，牌楼公社有些生产队，发扬了阶級友爱精神，借出部分粮食支援了受灾队的生产和生活。

現在，这个公社留储备粮的空气越来越浓厚，除集体留了储备粮外，社员家里还储备了不少的粮食。新桥大队有四十一户社员就留有储备粮七千九百多斤。今年集体储备粮将有更多的增加。

（罗海君）

读者来信

职工家属陈菊媛积极交钱还欠款

茶陵虎踞公社黄坪大队新屋生产队貧协小組組长 陈珠文

我们队里的职工家属陈菊媛，今年六十多岁了。这么一把年紀，她还是經常脚沒停手沒歇地帮队里积肥、扯草、晒谷等等，能够做的事，样样都干。九月份，她听說队里快要搞分配了，請人写了两封信，一封寄給大崽，一封寄給細崽，叫他们馬上寄錢回来。不久，他们寄了三十元回来，全部交給生产队，还清欠款。队上見她年紀大，又沒有儿媳在身边，要我退回十元給她零用。我左劝右說，她都不肯收，还說："珠文呀，大家这么关心我，照顾我，我也应該爱护集体，有錢留着用，不交集体欠款还像話嗎？"事情传开了，社员都很受感动。貧农社员陈丙才說："一棵树上两朵花，工农联盟是一家。她老人家这么热爱集体，我们要更好地照顾她。"

（陈德润、陈宗华記）

秀英是个好家属

益阳邓石桥公社石桥大队第五生产队貧协小組組长 赵南章

我们队上的貧农社员袁秀英，是一个好干部家属。秀英有三个小孩，爱人在外面工作。她爱人每月寄回来的錢，她除留一点零用錢外，其余全部交給队上作为买口粮的錢。今年"双搶"前，她看見队上缺錢买农具，便把爱人給她的錢全部交給队上，别人劝她留点零用，她說："私人零用是小事，队上买农具是大事，多交一元就多起一分作用。"到十月底止，她家需要的口粮錢，已基本上交完了。

她一个人做四个人的茶飯，又养了一头猪，本来是够忙的了。可是她仍然挤出时間，出集体工。如今年"双搶"期間，她看見队上劳力紧，請媽媽来給她带小孩，自己抽身出集体工。她家住在离队上一里多路的山冲里，为了减少往返跑路时間，多做些事，早出晚归，中午带飯到工地吃。在她的带动下，妇女们都积极出工了。

（云甫記）

仙安大队安上了有綫广播

批評建议的反应

編輯同志：

《湖南日报》十月二十八日刊登了我县筻口公社仙安大队貧协主任許乂才的一封信，要求帮助安装有綫广播。現在这个問題已解决了，不仅这个大队安上了广播，而且区里还建立了广播站。筻口公社有十三个大队一百五十个生产队，已有九个大队一百一十个生产队安上了广播喇叭一百二十一个。这些队的社员，早晚都能听到广播。

岳阳县广播站

小机器解决大問題

临澧佘市桥公社长湖大队双堰生产队貧协小組組长 刘茂楚

今年六月間，我们公社加工厂买了一台新的磨粉机。每一点钟可以加工小麦一百二十斤，面粉质量也很好。社员们很喜欢这个机器。

过去，我们这里磨面粉是用的人力推的小岩磨，磨点麦子很费劲。要是到公社加工厂去用畜力拉的大岩磨加工，又因磨子胃口大，起碼要上五十斤才开得磨。加上工效不高，遇着来加工的小麦一多，要等几天才有面粉，浪费了很多劳力，耽誤了生产。如今，用这种小型磨粉机，不用說磨两三斤，就是磨上十斤，八斤，也只花几分钟；而且面粉、麸皮分得一清二楚，篩都不用过了。我们双堰生产队离加工厂很近。平时，社员一想吃面食，就可到厂里去加工。社员们都說："灶里烧了火，再磨面粉都不迟。"节省了很多劳动力。現在，周围很多社员都争着到加工厂加工面粉。到九月中旬止，加工厂已加工小麦九千多斤。合算起来，要比过去推小岩磨节約三百多个劳动日。看！工人同志帮我们农民兄弟想得多周到，生产出各种大大小小的机器来，对我们的支援多大啊！

把荒山改造成幸福的乐园

桂阳县樟市第二农場知識青年　龚爱兰

今年党号召知識青年上山下乡时，开始我不想下农村，认为自己生于农村，一九六一年才迁到长沙和父母一起生活，早知要下农村，何必迁到长沙来呢？同时我个子小，体力弱，下农村能自己养活自己嗎？可是轉念一想，觉得这个想法不对，毛主席教导我们："革命的或不革命的或反革命的知識分子的最后的分界，看其是否愿意并且实行和工农民众相結合。"我是个革命青年，能不听毛主席的話，走革命化的道路嗎？何况許許多多的知識青年已为我们树立了榜样，如邢燕子、董加耕、陈国基等，他们听党的話，和貧下中农結合，在建設社会主义新农村的事业中做出了很大成績，自己却长期呆在家里，終日无所作为，白白浪费了青春。于是把决心一下，写了上山下乡的申請，九月三日来到了樟市第二农場。

这里是个新建起来的場子，初来一看，只見眼前一片紅色的荒土，土质差，水也很缺，只宿舍前面有一口小小的塘，还只装得半塘水。我口里不說，心里却冷了半截，常言道：有收无收在于水，多收少收在于肥，这里連水都沒有，怎么能种作物呢？这时，我忽然想起了毛主席的教导："我们是为着解决困难去工作、去斗争的。越是困难的地方越是要去，这才是好同志。"对呀！如果农村都建設好了，还要我们知識青年下来做什么呢？正是因为有困难才要我们来呀！

我一定要听毛主席的教导，用自己的双手把这个荒凉的地方建設成幸福的乐园。接着，我们便愉快地投入了生产劳动，沒有体力就下功夫练，沒有技术就虚心向老农学习。种草子时，我和許多同学手上打起了血泡，还是坚持出工。特別是我们一队，年紀小的多，女的多，劳力比別队更困难些，但我想到这是搞社会主义建設，絕不能落在人家后面，每天总是选重活干，出工也抢在前面，越干劲头越大，各项任务都沒有落別队的后。經过两个多月的鍛炼，我们大家都有不小的进步。我体质增强了，挑得百把斤重的担子，掌握了部分生产技术。我现在已担任了生产队长。农場也起了很大的变化，一片片荒土开出来了，大部分已种上了多种作物，农場附近又在修水库，改变这里缺水面貌的时刻不远了。今后我要努力学习毛主席著作，牢牢記住毛主席的教导："下定决心，不怕牺牲，排除万难，去争取胜利。"为建設社会主义的新农村貢献力量。

立下革命志　困难何足惧

桂阳县樟市第二农場知識青年　张晓旻

我从小就体弱多病，讀高中时医生曾建議我休学，我沒同意。今年高考沒有录取，我决心响应党的号召，上山下乡建設社会主义新农村。我的全家、老师和同学都积极支持我走革命化的道路。但他们又担心我身体吃不消，有些好心的同学和邻居还劝我暂时莫去。当时我对自己身体也是信心不足，抱着試試看的思想来到农場。

刚到农場参加劳动，的确碰到不少困难，生产技术一点不懂，种麦子开行时，像玩龙灯一样弯弯扭扭，种油菜埋了心，种紫花苜蓿錯认做芝麻。特別是身体弱，体力吃不消，开始挑一担水要歇三肩，挑一担肥料到地里也很费力。但是我沒有泄气，一碰到困难我就想起毛主席的教导："沒有什么困难可以阻碍人的前进的，只要奋斗，加以坚持，困难就赶跑了。""下定决心，不怕牺牲，排除万难，去争取胜利。"我还想起了无数革命先烈为了人民的利益牺牲了自己的生命，难道今天我们碰到这点点困难就不能克服嗎？我想起这些时，便浑身是劲，什么困难也不在乎了。为了增强体力，劳动中我严格要求自己，挑不起时硬着肩膀挑，想休息了，总要坚持多练一会才休息。經过一段时期的鍛炼，我終于取得了初步的胜利。下农場以来，我会睡会吃，心情开朗，精神愉快，不但沒有病过，而且体重增加了四斤多，体力大大增强，现在我能挑得一百来斤重了。同学们都說我变了样，由一个"文弱书生"变为一个健壮的姑娘了。

当然，我参加劳动才两个多月，懂得的东西还很少，特別是思想鍛炼很差，还不够新型农民的資格！但是我有决心在这个革命的熔炉中鍛炼，把自己炼成鋼筋鉄骨，在社会主义建設中发挥更大作用。

樟市第二农场的知识青年今年种了四十多亩胜利油菜，生长良好。这是青年们在进行培育管理。（蒋业农摄）

农村有无限广闊的前途

桂阳县樟市第二农場知識青年　李卫国

我到农場两个多月了，通过劳动鍛炼，思想感情上起了很大的变化，由不安心到决心在农村干一辈子。

在下农村之前，我由于对农村有利条件想得多，对困难估計不够，到这里一碰到困难就气餒了。記得到农場的第一天，我看到周围尽是紅土，心想，这样貧瘠的土地能长什么东西呢？又严重缺水，就是长出来了也会干死呀！我们的工具也落后，尽是些锄头之类的简单工具。面对着这一情况，我思想不安了，认为这里沒有什么出息。因此，参加劳动懶懶散散，育油菜秧时，队长分配我挑水，我就說沒有劲，要去撒种。散工回来时，别人都带一担柴回来，我却打空手。这时，場領导組織我们学习毛主席著作，我学了《愚公移山》、《为人民服务》等文章，学习了紅軍长征的故事，学习了雷鋒、王杰等英雄人物，思想豁然开朗了。毛主席說："我们的同志在困难的时候，要看到成績，要看到光明，要提高我们的勇气。"这段話对我教育最大，我思想不安就是沒有看到农村的光明前途。說困难嘛！革命先烈能为人民利益献出自己的生命，我碰到这点点困难就不能克服么！我决心按毛主席的指示，鼓起勇气，战胜一切困难。土质差缺少肥料，我和同志们一起利用早晚时間烧火土灰、捡牛粪。缺少蔬菜我们就自己种，现在我们的蔬菜已全部自給了，还腌了不少罈子菜准备以后吃。栽油菜缺水，我们就挑水上山，水桶不够就用脸盆端，終于按計划栽下了油菜。农場还弄来了一部小麦播种机和一部棉花播种机，分配我和其他三个同学掌握使用。由于有了半机械化的工具，种小麦的效率大大提高。在文化生活方面，我们成立了青年学习小組、篮球队、舞蹈队、合唱队、乐器队等，还成立了图书室，休息时候，大家根据自己的爱好开展文娱活动。我参加了篮球队和乐器队，已和几个单位进行了友誼比赛。我们农場一天比一天好了，我的思想也一天天安定下来了，我已看到了农村无限广闊的前途。我决心听党的話，在农村干一辈子，当第一代有社会主义觉悟、有文化的新型农民。

以革命者的标准要求自己

桂阳县樟市第二农場知識青年　刘冀湘

通过两个月的劳动鍛炼，我深深的体会到，劳动不但能鍛炼人的体质，更重要的是鍛炼人的思想。

我出身在一个小资产阶級家庭，由于从小病多，加上爸爸媽媽的溺爱，因此，很少参加体力劳动。当我选择了农业劳动为我終身职业时，爸媽首先不同意，一些邻居也认为我身体不好，搞劳动吃不消，即算去了，最多几月就会退回来，有的同学也笑我："刘冀湘，你当农民怕一天做不到两分工。"这些都沒有动摇我立志务农的决心。

新的生活开始了，在劳动中，开始觉得很輕的锄头和四齿耙，越来越举不起了；原来望着就吃不进饭的大粪，现在却要用手去抓，碰到这些困难之后，我有些泄气了。晚上，我思想斗争得很厉害，一方面我想到自己是一个共青团員，不应該怕艰苦，怕困难；另一方面我又为自己体力不强，劳动吃不消而感到苦恼。这时，我想起了革命先烈，他们为了革命吃尽了千辛万苦，忍受了种种困难，甚至抛头顱、洒热血也在所不惜。而我呢？……經过反复的思想斗争，我决心用革命者的标准要求自己，战胜各种困难。經过一段劳动鍛炼，我体力有很大加强，现在挑柴、挑水都觉得不太费劲了，锄头也显得比以前輕了，思想感情上也开始变化了，现在我見了大粪不但不避开，而且很喜爱，因为沒有它，我们就种不出粮食来。当然这个改造还只是开始，我要在今后长期劳动中彻底改造自己，使自己变成一个真正的革命者。

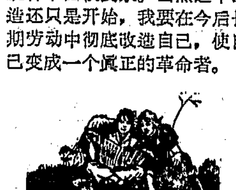

劳动是最大的幸福

桂阳县樟市第二农場知識青年　肖曼利

我们的蔬菜地离宿舍很远，在一个深山坳里，土质不好，特別是沒有水，要到很远的地方挑水浇菜。我一連挑了几天水，左肩膀磨破了皮，扁担一压到肩膀上就火辣辣的痛，两只脚也拖不动，心里只想休息。面对这个困难，是坚持？还是退縮？这时，我重温了毛主席的教导，他老人家在《为人民服务》一文中說："我们这个队伍完全是为着解放人民的，是彻底地为人民的利益工作的。"是啊！我们农場刚办起来，全場一百多人沒有菜吃，我们蔬菜队的責任，就是要尽快地生产出菜来，讓大家吃饱吃好。为了集体的利益，这点困难我为什么不能克服呢？这样一想，我精神振奋了許多，肩膀不觉得怎么痛了，脚也不那么沉重了，还越挑越起劲呢！經过一番努力，我们突击种下了十四亩蔬菜，其中有蘿卜、白菜、大蒜、香葱、菠菜、冬莧菜、莴笋、蔥头等。一个月时間，我们的蔬菜就实现了自給。

现在，当我走进菜地看着一片綠色茁壮的蔬菜时，好象它们在向我招手微笑，心情感到愉快极了。当我吃着自己种的蔬菜时，口里感到格外香甜，連原来不喜欢吃的蘿卜叶都比鮮魚要好吃得多。特別是看到同志们津津有味地吃着我们种的蔬菜时，心里更是充满了一种过去从来没有过的甜蜜和幸福，因为同志们吃了我们种出的蔬菜，身体就会强壮，精神就会饱满，就能鼓足更大的干劲，多打粮食，支援国家建設，支援世界革命。世界上还有什么比这更幸福的嗎？

通过两个多月的劳动，我深深感到，劳动虽然艰苦一点，但劳动却給我带来了最大的幸福，党和毛主席啊！是您指引了我走上这条革命道路，使我懂得了什么是幸福，我要沿着您指引的道路走下去，走下去，坚决不回头。

在艰苦的环境里磨炼

桂阳县樟市第二农場知識青年　金鉄坚

我是今年应届高中毕业生，九月三日从长沙市来到桂阳县樟市公社第二农場安家落戶。由于生长在城市，体力劳动搞得少，上山下乡前，最担心的是怕农业劳动苦，自己身体吃不消。但是經过两个多月的实践，农业劳动并不象原来想象的那么苦，虽然开始碰到的困难要多一些，但对有志鍛炼和改造自己的青年来說，是完全可以克服的，现在我对体力劳动开始习惯了。下面談談我刚参加劳动的两件事。

到农場不久，我们的油菜秧要挑水抗旱，我担起一担大粪桶下塘去挑水，原先我以为挑一担水沒有什么困难，但桶一出水面，重量就增加了很多，我的肩被压得一边高一边低，费了九牛二虎之力才把水挑上岸来。但塘离我们油菜秧土还有半里路远，这条路上碎石子又多，我打着赤脚，挑起这担百来斤重的水，硬着头皮往前走。我怕石头刺脚板，脚步放得輕輕的，可是越輕越放，脚被石子刺得越痛，我真想放下来把水倒掉一半。这时我脑海里忽然出现了江姐、許云峰等革命先烈的光辉形象，江姐的十个指头被敌人釘上了竹签，她說："竹签子是竹子的，共产党人的意志是鋼鉄的！"平时我不是經常說要向革命先烈们学习么？为什么他们为了革命不惜献出自己的生命，而我在建設社会主义新农村中連石子刺脚都怕呢？想到这里，我浑身增加了力气，把腰杆一挺，放开脚步往前走去，就这样战胜了挑水的困难。现在我下塘挑水就不要費很大的力了，脚板皮也厚多了，走在碎石子路上就和走在长沙柏油路上一样。

又有一次，为了赶季节抢种油菜，場里决定派我和另外九个同学一起到桂阳共和农科所去挑油菜秧子。农科所离我们場有三十多里路，来回要走七十来里。刚走到那里就已疲乏了，但时間很紧，不能多休息，扯好秧子就要往回走。这时天又下起大雨来，我们戴着斗笠挑着六十斤重的担子，在坎坷不平的小路上飞跑。已經走完二十多里路了，一个大山坡拦在我们面前，上坡时肩上的担子越挑越重，脚也越来越抬不动了，我真想找一个地方睡一覚再走，但一想，不行，場里一百多同学还等着我们的秧子去栽呢？这时，我想起了毛主席給穆敏同志的題字："沒有什么困难可以阻碍人的前进的，只要奋斗，加以坚持，困难就赶跑了。"毛主席的教导使我干劲倍增，我带头唱起了革命歌曲，和同学们有說有笑地回到了农場。

通过这段劳动，我深深地体会到："困难像弹簧，你强它就弱，你弱它就强"这句話的真实含义。"疾风知劲草，困难識英雄"，艰难困苦的环境，是最好考验和磨炼人的地方，我决心在农村三大革命运动最火热的地方干一辈子，把自己鍛炼成坚强的革命接班人。

我感受到了革命大家庭的温暖

桂阳县樟市第二农場知識青年　杨家梅

前些日子，我的扁桃腺发炎了，脖子肿得很大，同学们看了都很着急，赶忙請来医生給我开了刀。开刀过后，場长和几十个同学都来看我。我因伤口痛吞不下东西，厨房里的同学便給我做面条，煮稀飯。我还是吞不下，有的同学又給我调面粉，买白糖、豆浆冲鸡蛋。同学们还輪流地看护我，帮我拿这拿那。看到我床上垫的少了，盖的薄了，便把自己床上垫的稻草，床上盖的棉被讓給我。这一切，使我非常感动。我想，我如果病在家里，恐怕还沒有这样好哩！我本来是不太安心的，經常想念家里，现在我感到在場里这个集体大家庭里很温暖，不像以前那样想家了，我要集中精力和同学们一道把我们的农場建設好。

樟市第二农场的知识青年头一年开荒种麦一百多亩，这是他们在麦地里进行培育管理。（蒋业农摄）

以艰苦为荣　以艰苦为乐

本报評論員

看了龚爱兰、张晓旻等几个下乡知識青年的文章，使人十分兴奋。他们都是前不久从城市下到农村的，由于他们有志气，有决心，因而战胜了許多困难，在比较艰苦的环境下，站稳了脚跟，胜利地迈开了第一步。

俗話說，万事开头难。要改变农村一穷二白的面貌，要把荒山建設成为社会主义的万宝山，既要与天斗争，又要与地斗争，还要与人斗争，困难是不少的。特別是城市知識青年，过去沒有或很少参加体力劳动，刚下农村时，生活、劳动还很不习惯，困难就显得更多些。

遇到困难，是前进，还是后退？是斗争，还是低头？桂阳樟市二場的知識青年回答得很好："虽然开始碰到的困难要多一些，但对有志鍛炼和改造自己的革命青年来說，是完全可以克服的。"他们牢記毛主席"我们是为着解决困难去工作、去斗争的。越是困难的地方越是要去，这才是好同志"的教导，挺起胸膛，迎难而进，在荒山一片，严重缺水、缺肥的情况下，开垦了大片土地，种上了作物，不但在这里站稳了脚跟，安下了家，而且决心用自己的双手，把这个荒凉的地方改变成幸福的乐园。表现了青年人的远大抱負和英雄气概。

革命先烈方志敏說过一句名言："吃不得苦，革不得命，苦算什么，越苦越要干！越苦，我们越快乐！"在革命先烈们看来，干革命，要和阶級敌人斗，和自然界的"敌人"斗，总会有困难，有牺牲。为了广大人民的解放和幸福，个人吃点苦，甚至牺牲生命，是无上光荣的。因此，他们不避艰难困苦，不怕流血牺牲，以个人的牺牲换来了中国人民的解放。今天，我们面临着社会主义革命和社会主义建設的新任务，还会遇到这种或那种困难，青年们应該继承和发扬革命先烈的这种精神，以艰苦为荣，以艰苦为乐，革自然的命，革一穷二白的命，为建設社会主义新农村貢献一切。知識青年张晓旻說得好："革命先烈为了人民的利益牺牲了自己的生命，难道今天我们碰到这点点困难就不能克服嗎？"

"疾风知劲草，困难識英雄。"越是艰苦的环境越能鍛炼人，有艰苦才知道奋斗，有奋斗的精神才能成为坚定的革命者。我们希望所有上山下乡的知識青年，都像龚爱兰他们那样，不怕苦，不怕难，在建設好社会主义新农村的同时，把自己鍛炼得更坚强。

向农村业余剧团、农村文艺宣传队推荐一批

文娱演唱材料

·初版·

烘房飘香（花鼓戏）	《烘房飘香》創作小組編写	0.12元
打銅鑼（花鼓戏）	李果仁改編	0.08元
送粮（祁剧）	湖南省祁剧院編写	0.14元
消灭美国侵略者（小戏曲）	本社选編	0.09元
栽菜秧（花鼓戏）	謝蓴村編剧	0.05元
卖棉花（花鼓戏）	零陵专区戏剧創作組編写	0.06元
新双采莲（花鼓戏）	衡山县文联戏剧創作組編剧 张凤仙执笔	0.05元
霞岭追踪（花鼓戏）	李燕陶、陈命欽編剧	0.07元
买猪記（花鼓戏）	衡山县文联戏剧創作組編剧 阳清明执笔	0.04元
山妹子（花鼓戏）	衡阳专区戏剧創作組討論 卿声浩执笔	0.05元
老传統（小歌剧）	战士黄粲兮編剧	0.05元
张明肯调（小歌剧）	胡容秋編写	0.05元
越南人民的怒火（曲艺集）	本社編	0.09元
紧握手中枪（曲艺集）	本社选編	0.10元
改天换地（曲艺集）	本社編	0.09元
夺水争粮（曲艺集）	本社編	0.08元
花鼓戏常用曲調选	湖南省花鼓戏剧院編	（即出）
援越抗美歌曲选	音协湖南分会編	0.04元

·重版·

补锅（花鼓戏）	唐周編剧　徐叔华改写	0.09元
把关（花鼓戏）	唐周改編	0.06元
两个队长（花鼓戏）	吉学霈原著　傅国寅等改編	0.04元
郭亮带兵抓郭亮（花鼓戏）	范舟編剧	0.05元
渡口（花鼓戏）	江大平編剧	0.05元
双开锁（花鼓戏）	王振球等編剧	0.07元
婆媳比武（花鼓戏）	衡阳市戏曲工作室編剧	0.08元
百花春（花鼓戏）	刘柱春等編剧	0.06元
月明心亮（花鼓戏）	农民雷国且編剧	0.05元
月下比枪（辰河戏）	向子礼、杨胜林編剧	0.05元
桔子树下（小歌剧）	本社选編	0.06元
腾龙江上（歌舞剧）	粟羽編剧　龙平作曲	0.13元
集体生产有奔头（小演唱）	本社編	0.07元
夸货郎（小演唱）	本社选編	0.07元
丰收五不忘（小演唱）	本社編	0.05元
世上哪有鬼和神（曲艺集）	本社編	0.11元
山村姑娘（曲艺集）	本社編	0.08元
学习雷鋒好榜样（曲艺）	本社編	0.09元
人人学习李定国（曲艺）	本社編	0.09元
公社就是我的家（曲艺）	湖南群众艺术館編	0.07元
革命歌曲十三首	本社編	0.04元
革命歌曲集（增订本）	音协湖南分会編	0.32元
东方紅歌曲选	本社編	0.04元

湖南人民出版社出版　湖南省新华书店发行

新闻·纪录影片预告

北京农业的大跃进

中央新闻纪录电影制片厂出品　彩色长纪录片

影片比較系統而生动地反映了北京农业大跃进的进程，热情地歌頌了北京市郊区人民在党的領导下，高举毛泽东思想的伟大紅旗，艰苦奋斗，实现农业大跃进的輝煌成就。影片以具有很大說服力的材料，表现了社会主义建設总路綫的巨大威力，人民公社制度的无比优越性和农业发展綱要四十条的重要作用。

影片由点到面地介紹了北京郊区平原、丘陵、山区，种粮、养猪、种菜和多种經营的先进紅旗单位，又以引人入胜的方式介紹了北京郊区农业工作的不少宝貴經验。

这部影片反映了广泛地、深入地开展比、学、赶、帮、超的群众运动，是促进社会主义农业的重要方法之一。现在，北京郊区人民正更高地举起社会主义总路綫的伟大紅旗，进一步开展这个运动，争取更大的跃进，夺取更大的丰收。

湖南省电影发行放映公司发行

湖南省民间歌舞团　在湖南剧院演出　今明晚（7.10）在京演出归来匯报公演　亚非拉人民反美斗争大型歌舞　风雷頌　上午9.00售今明晚票　票价：3角4角5角

长沙市湘剧二团　在文华剧院演出　今晚場（7.00）　斗书場　游乡　中午12.00售票　票价3、4角，学生票2角

革命贊歌	建設 1.40 6.30 8.50　青年 在紅旗剧院放映：晚6.35　大众 3.05 7.00	
椰林怒火	銀星 1.55学生場 6.10　文化 晚6.40母子場　新华 晚8.45	
新闻专场：新聞簡报46、47、48号　世界見聞16号	建設 中午12.40 2.50 7.40	
中日青年第一届友好大联欢	大众 1.30	
野火春风斗古城	工人 晚8.35　大众 4.30学生場 8.05	
赵一曼	新华 1.40学生場 6.40母子場　文化 2.00学生場 8.40　銀星 3.50学生場	
战斗里成长	文化 4.00学生場　銀星 晚8.05	
董存瑞	新华 3.50学生場	
战上海	青年 在紅旗剧院放映：（2.15学生場）7.40	
中华女儿	春風 晚8.15	
冬梅	工人 4.20学生場	
山村会計	工人 晚7.00　春風 晚6.30	

启事　我厂从1965年12月1日起，换发浅蓝色塑料壳面工作证，原发棕色漆布壳面工作证，同时作废。　长沙树脂厂

人民日报社论

为基本建设工作的进一步革命化而斗爭

基本建設工作，是为社会扩大再生产建立新的物质技术基础的工作，是社会主义建設的一个十分重要的方面。基本建設工作做得好坏，对于整个社会生产力的发展和文化教育科学卫生事业的发展，对于人民生活的改善和国防力量的增强，都有巨大的影响。

十多年来，在党中央和毛泽东同志的亲切关怀和英明領导下，我国基本建設工作取得了宏伟的成就。现代化的汽車和飞机制造工厂、重型机械和精密仪表工厂、鋼鉄联合企业和石油化工企业，以至帝国主义和现代修正主义者以为只有他们才能建設的原子能工厂，我们都能够自己設計、自己建設了。我们的基本建設队伍，冲破重重困难，为祖国建立了稳固的工业化的基础，同时正在一步步开拓出适合我国具体情况的独立的建設道路。现在，我们的建設队伍不仅挑起了国內建設的重担，而且派出工人和技术人員，到一些社会主义兄弟国家和許多亚非国家去帮助建設，承担起自己的国际主义义务。

去年十一月份以来，我国基本建設战綫响应毛泽东同志提出的設計革命的号召，开展了革命化的运动，广大职工自觉地学习和运用毛泽东思想，整个基本建設工作和人的精神面貌，起着深刻的变化。設計工作脫离政治、脫离实际和脫离群众的傾向有了很大的克服，設計效率普遍提高，設計周期普遍縮短；积极采用和发展了新技术、新工艺，做出了不少好設計。广大施工队伍士气更加旺盛，战斗意志更加頑强。思想作风好和技术过硬的先进单位愈来愈多。許多异常艰巨的工程，一个个地建成了。

现在，我国国民經济进入了一个新的发展时期。从一九六六年起，我国将要开始实行发展国民經济的第三个五年計划，基本建設战綫的任务将日益繁重。目前美帝国主义正在日益扩大侵越战爭，不断地对我国进行軍事挑衅和战爭威胁，阴謀把战爭强加到我国人民头上。面对这种形势，我们必須继續发揚艰苦奋斗、自力更生的革命精神，爭取用最少的投資，最短的时間，在保証高质量的前提下，建成最大的綜合生产能力，全面完成和提前完成国家計划規定的基本建設任务，使我国的經济力量和国防力量更快地增长。

为了担負起光荣而艰巨的基本建設任务，最近召开的全国基本建設工作会議，提出了全面实现基本建設工作革命化的要求，概括起来，有以下三个方面：一、建立起一支在政治思想上、作风上、技术上过得硬的又紅又专的队伍；二、改革管理体制和管理方法；三、大力开展技术革命。

我们的基本建設队伍，总的說来是很好的。但是，也应当看到，这支队伍的成員政治思想觉悟还是參差不齐，先进和落后之間的差距还相当大。基本建設队伍成年累月南征北战，在野外作业，工作条件和生活条件都比較艰苦，必須具有高度的政治思想觉悟和高度的組織性、紀律性，才能做到无坚不摧，无攻不克。这支队伍的建設，必須以毛泽东思想为指針，以解放軍为榜样，切实加强政治思想工作，克服各种非无产阶級思想，实现人的思想革命化，树立全心全意为人民、一心一意为革命的思想。有了这种思想，人们就能象解放軍一样，不怕吃苦，不避艰险，党指向那里，就奔向那里，那里有建設任务，就开到那里去；在任何艰苦的环境里，都能意气风发，干劲冲天，使高山低头，叫河水讓路。有了这种思想，人们就能象解放軍一样，自觉地苦练基本功，掌握过硬的技术本領，穷干、苦干、实干、巧干，多快好省地完成建設任务。

基本建設的管理体制和管理方法的改革，就是要使上层建筑更加适应經济基础发展的要求，使生产关系更加适应生产力发展的要求。我们的施工队伍，要实行統一領导，統一調度，逐步按地区相对固定化。甲乙方承发包的制度要进行彻底的改革。今年以来，有些单位取消了甲乙方，根据不同情况，采取了建設单位全面負責制、施工单位全面負責制或现場指揮部負責制等各种形式，基本上实现了施工现場的集中統一領导，取得了很好的效果。基本建設的物資供应，要改变由各建設部門分散供应材料的做法，逐步做到由物資部門按建設項目統一組織供应，送貨到现場。通过以上这些改革，可以大大地节約人力、物力、財力，加快建設进度。

要使我们建設的工程一个比一个省，一个比一个新，必須在基本建設工作的各个环节上，从勘察、設計、施工到建筑材料的制造和供应，大力开展技术革新、技术革命。設計是否先进，在很大程度上决定着建設工程的技术面貌和經济效果。因此，在設計中采用和发展新技术，是一件具有头等重要意义的事情。我们必須放手发动群众，破除迷信，解放思想，实行內外"三結合"，充分发揮各方面的积极性和創造性，不断采用和发展新技术，做出技术上先进、經济上合理的好設計。我国施工队伍的技术装备水平还很低，基本上靠手工劳动。提高技术装备水平，要从我国工业水平和施工企业的实际情况出发，采取两条腿走路的方針。除了由国家投資有重点地进行技术装备以外，要普遍开展群众性的技术革新和技术革命运动，改进施工机具，不断地提高建筑安装的机械化、半机械化水平。

我国建筑材料比較落后，特别是墙体材料，目前主要还是使用普通粘土砖，生产砖瓦每年要破坏不少耕地，而且由于粘土砖的块体小，分量重，强度低，影响了建筑技术的进步。而另一方面，可以用来作为墙体材料的大量工业废料，如粉煤灰、炉渣、矿渣等，却利用得很少。如果能够充分利用工业废料，大力发展大块、輕质、高强度、多孔的新型墙体材料，就可以节省大量的人力物力，提高工程的质量，加快施工的进度。

基本建設工作，同其他一切工作一样，人的因素第一。促进人的思想革命化，是基本建設工作中的"基本建設"。在基本建設战綫上，建立一支革命化的队伍，改革管理体制和管理方法，进行技术革命，就是按照毛泽东同志的指示，开展阶級斗爭、生产斗爭和科学实验三大革命运动，充分发揮社会主义制度的优越性，进一步解放生产力，开辟一条适合我国具体情况的多快好省的建設道路，尽快地赶上和超过世界先进水平。

基本建設工作的革命化，关键在于領导机关的革命化，特别是領导干部的思想革命化。好的队伍是由好的領导带出来的。有了革命化、战斗化的"司令部"，才能培养出革命化、战斗化的队伍，才能打硬仗、打胜仗。領导的一言一行，都是群众的活榜样。越是任务艰巨复杂，越是需要領导干部亲临前綫，深入实际，参加劳动，以身作則，和群众同甘共苦。領导干部这样做了，群众就会斗志昂揚，干劲倍增，千方百計克服困难。

領导干部在观察和处理一切問題的时候，要有全局观点和大公无私的共产主义风格，反对本位主义。局部和整体是矛盾的統一体。前面提出的各項改革，是从国家基本建設的整体利益出发的。实现了这些改革，全局爭得了主动，从根本上說，对于每一个局部也是有利的。但是，在具体工作中，又是有矛盾的。由于实行改革，需要加重某些单位的任务，或者对他们提出更高的要求；有些部門的施工队伍要統一管理，这样使用起来也可能不象过去那样方便。在这种情况下，要求我们的領导干部善于算大賬，算总賬，从全局着眼，自觉地使部門的利益服从全国的利益，努力促进基本建設工作的革命化。基本建設工作要进一步实现革命化，方向已定，必須坚持。在革命化的过程中，总会碰到各种困难；要革命，就要敢于战胜困难。我们領导干部应当知难而进，而不能知难而退。当然，在具体做法上，要慎重对待，要經过試验，稳步前进。

现在，我们国家正处在社会主义革命和社会主义建設的新高潮中。在国內外大好形势下，国家基本建設委員会最近召开的全国基本建設工作会議，对今后的基本建設工作，已經做了具体部署。基本建設战綫上的全体同志，应当继續高举毛泽东思想紅旗，高举总路綫紅旗，鼓足干劲，努力工作，进一步实现基本建設工作的革命化，爭取在一个不太长的历史时期内，实现我国农业、工业、国防和科学技术的现代化，赶上和超过世界先进水平！

（新华社北京三十日电）

波来梅德古等地大捷使全世界人民兴高采烈 粉碎了所謂美国軍事优势和美国强大的神話

阮友寿主席通令嘉奖南越解放軍有功部队

新华社河內三十日消息　据南越解放通訊社报道，南越民族解放陣綫中央委員会主席团主席阮友寿，十一月二十七日通令嘉奖在波来梅、德古、保邦等地取得巨大胜利的南越解放軍部队。

嘉奖令指出，这些胜利粉碎了所謂美国軍事优势和美国强大的神話，使美帝国主义威风扫地。这些胜利揭露了美国侵略軍的虛弱本质，有力証明，越南人民完全可以打败美国侵略者，不論它们来了多少，不論它们使用什么武器。

嘉奖令說，解放軍在一些战斗中歼灭了整营、整团的美軍最精銳部队，表现了勇敢的战斗精神和卓越的战术和技术。

嘉奖令說，解放軍取得的胜利，使全体越南人民欢欣鼓舞，使五大洲的朋友兴高采烈，使得敌人恐惧不安。

嘉奖令要求解放軍部队必須继續保持警惕，作好准备，以便在任何情况下都能够連續地、猛烈地打击敌人，战胜敌人。

越广宁省击落美机一架

新华社河內三十日电　这里三十日公布，广宁省軍民二十八日击落美国F——8型飞机一架。

綏安围城打援战一举歼敌一个团

南越人民武装猛攻西貢附近五个据点杀伤很多敌人

新华社河內三十日电　据越南南方解放通訊社报道，越南南方富安省解放軍十一月二十二日在进攻綏安县并袭击敌人援軍的战斗中，一举全歼南越伪軍一个战团和一个保安連、两个民卫排。

报道說，二十二日凌晨，解放軍同时向綏安县附近的敌人据点发动猛烈进攻，全歼伪軍第二零一保安連和两个民卫排，另外，还击潰其他許多民卫排，缴获大批武器。

当天下午，美国侵略者从富安省省会綏和市調遣了拥有六十辆各种軍車的伪軍第四十七战团前去增援。但这支增援部队立即遭到了解放軍的伏击，經过一个半小时的激战，解放軍全歼伪軍第四十七战团，并击毁軍車四十一辆，其中包括M——113型装甲車十四辆。

新华社北京三十日电　西貢消息：越南南方人民武装力量二十九日上午对离西貢市区不到八公里的五个据点同时发动猛烈进攻，杀伤很多敌人，包括打死伪县长一名。

据西方通訊社报道，游击队用迫击炮猛轰这些据点，还用地雷炸毁了附近的一些桥梁。据点內的伪軍急忙向附近守德县的伪軍要求支援。但增援的伪軍在途中又遭到游击队的伏击，一些軍車被地雷炸毁。这支增援部队的头目守德县伪县长也被打死。

同一天，越南南方解放軍包围并攻击了西貢以西一百五十公里朱篤省的一个伪軍特种部队营地，杀伤了不少敌人。

据报道，南越游击队二十九日晚上，在西貢郊区的树上和路上挂起了許多旗子和横幅标語，还散发了千百份传单，号召人民起来反对美国侵略者。

南越軍民在"仇恨美国强盗月"的战斗中战果輝煌

一个月击落击毁美机二百五十多架

新华社河內二十九日电　据越南南方解放通訊社报道：据不完全統計，越南南方武装部队和人民在"仇恨美国强盗月"期間（十月十五日到十一月十五日）共击落击毁美国飞机二百五十七架，击伤数百架。

这是到目前为止美国侵略者在越南南方损失飞机最多的一个月。

在击落和击毁的美国强盗飞机中，一百六十三架是南越解放軍在袭击岘港和朱萊美軍空軍基地时击毁的，五十四架是在波来梅、德古、保邦、巴地等地的战斗中击落或击毁的，四十架是游击队用步枪打落的。

越南南方嘉萊省荣乡游击队队长、抗法战爭时期的老游击队員赫瑞同志，今年五月十九日创造了用步枪击落美国飞机一架、消灭两个美国飞行員的战績。这是游击队长赫瑞和他打下的美机残骸。　新华社記者鄭紀摄

《华盛頓邮报》透露从今春以来

到菲律宾的侵越美軍伤兵激增九倍

据新华社北京三十日电　华盛頓消息：《华盛頓邮报》二十七日透露，今春以来，到菲律宾的侵越美軍伤兵增加了九倍。

这家报紙刊登的它的記者从馬尼拉发出的一篇报道說，"在馬尼拉附近的克拉克美国巨型空軍基地上的庞大而漂亮的軍医院，目前已置于'战时基础之上'，以应付从越南运来的数千名美国伤員。"

"虽然精确的統計数字是保密的，但是据可靠的估計，在战斗中受伤或由于热带病而失去战斗能力的美軍人数，自今春以来已經增加了九倍，今年春天每月到这里的只有几百名伤員。"

报道說，"现在几乎每天都有两、三架巨型貨机在这里着陆，以卸下它们装載的伤員。""在經过上周的血腥德浪河谷战斗以后，在四十八小时內到达这里的伤員就有五百多人。"

"除特别的伤号和伤势严重的以外，所有的伤員都立即轉乘噴气式飞机飞往設在日本、冲繩、关岛和美国的其他軍医院，以便空出地方来收容新的伤員。"

报道說，"由于美国在越南的实力今年底可望达到二十万，某些专家預言經过克拉克机場的伤員每月可能超过一万人。""这里的一些医生指出，眞正的問題与其說是床位缺少，还不如說是物資缺乏。"

痛恨美帝国主义給柬埔寨造成的禍害

西哈努克說要竭尽全力同美帝作斗爭

指出柬埔寨拒絕美援已經两年多日子越过越好

新华社金边二十九日电　据柬埔寨新聞社二十九日报道，柬埔寨国家元首西哈努克亲王二十八日在噴叻省的一次群众大会上表示，他要竭尽全力同美帝国主义，同它的蔑視和不正当的行为作斗爭。

西哈努克亲王說，"我痛恨美帝国主义，因为它給我们造成那么大的禍害，它那么蔑視我们的种族，甚至对我们的贫穷幸灾乐禍，它对我们的祖国那么存心不良。"

他强調指出："他们（美帝国主义者）憎恨柬埔寨，还由于这样一个原因：尽管我们是'弱'而且'小'的国家，但是我们还是毅然决然地拒絕他们的援助，而根本沒有損害我们一根毫毛。相反，大家都知道，柬埔寨拒絕美援已經两年多了，日子却过得更好。我们已向大家証明，高棉人民完全能够自力更生，而且已經駁倒了帝国主义者和新殖民主义者騙人的宣传，他们說什么亚洲、非洲和拉丁美洲的国家只有充当他们的仆从，只有得到他们的援助，才能繁荣。这种宣传在当前是更加不能得逞了。因为同美国結盟的那些国家也面临着社会、經济和政治等方面最严重的灾难，困难重重，这是人所共知的。"

他接着說："他们把我们看作是自己的死敌。他们最憎恨我们。他们花了大量的錢来拚命誹謗我们，特别是收买国际报刊用大量的篇幅来詆毁我们。"

佐藤政府追随美国扩軍备战联苏反华

誣蔑中国发展核力量，幷为美国侵略越南帮腔

新华社北京三十日消息　日本政府首相佐藤最近在日本参議院"日韓条約特别委員会"会議上发表的讲話，再一次暴露了他追随美国，联合苏联修正主义者，敌視中国人民的眞面目。

佐藤在二十五日到二十七日的三天会議上，一再叫嚷日本必須扩軍备战，并为美国侵略越南帮腔。

他在讲話中一直攻击中国。竟把中国发展核力量来进行自卫和保卫世界和平，說成是"想通过武力統治"世界。他居然以反对中国作为自己的任务，說日本在这方面"必須担負起重大的职責"。

在这同时，他对苏联修正主义者大加吹捧，說什么"苏联虽然拥有核（武器），但我们不怎么感到威胁"；因为"苏联奉行和平共处路綫"。另外，日本外务省二十五日还宣布，佐藤应苏联政府的多次邀請，准备在明年六月訪問苏联。

简要新闻

侵越美軍收到反战的传单

美国人民給在南越的美国侵略軍士兵寄去了許多传单，号召他们参加反对約翰逊政府侵略越南战爭的斗爭。

据美联社二十八日报道，岘港和朱萊地区的美国海軍陆战队以及岘港地区的海軍工兵在二十七日收到了許多从美国国內寄来的传单。

这些传单說，「我们希望你也能感到，作为一个人，你不能容忍这次恐怖的战爭。我们希望你将反对这种战爭。」

麦克納馬拉离西貢去关島

美国国防部长麦克納馬拉到南越进行了两天的紧张活动后，在二十九日深夜离开西貢前往关島。

麦克納馬拉临行前在新山一机场举行的記者招待会上，又一次重复了所謂越南人侵略越南人的謬論，大肆攻击越南民主共和国。他說：「美国将提供所需要的任何部队和援助来对付这一威胁」。

美开支将超出一千亿美元

由于約翰逊政府不断扩大侵略越南的战爭，美国在一九六五——一九六六財政年度（一九六五年七月一日到一九六六年六月三十日）的政府預算开支将大大超出一千亿美元大关，这在美国历史上还是第一次。

美国預算局局长查尔斯·舒尔茨二十八日向約翰逊提出的一份报告說，美国本財政年度的預算开支将在一千零五十亿美元到一千零七十亿美元之間，而收入只有九百六十五亿美元左右，所以将出现八十五亿到一百零五亿美元的赤字，超出原来的估計一倍左右。

美垄断資本从侵越中发横財

据《星期日泰晤士报》二十八日报道，美国垄断資本正在从侵越战爭中获得巨額利潤。

这家报紙在「华尔街尝到了一些战时的甜头」的标題下报道說：「越南战爭这些日子成了了解华尔街行情的关鍵。上星期，在紐約証券交易所的二十种最吃香的股票中，有九种是同防务有关的股票；当整个来說股票价格略有下跌的时候，这些股票全都有很大的上涨。」

（上接一版）

中国大使館对印度尼西亚右派这种无視国际法，竟发生一連串的严重损害华侨正当权益、威胁华侨人身安全的暴行，表示极大的憤慨，特提出最严重抗議，并要求印度尼西亚政府立刻采取有效措施，停止对华侨继續迫害，严懲上述事件的肇事者和主謀者，賠偿华侨的一切損失，对目前无法生活的华侨，立刻予以救济，对无力恢复营业的商店給予必要协助。大使館希望很快得到印度尼西亚政府的完滿答复。

目前由于交通困难，无法了解上述各地华侨遭受迫害的全部情况，大使館保留今后进一步提出要求的权利。

順致最崇高的敬意。

中华人民共和国駐印度尼西亚大使館
一九六五年十一月二十六日

中国駐印度尼西亚大使館十一月二十七日給印度尼西亚外交部的照会

印度尼西亚共和国外交部：

中华人民共和国駐印度尼西亚大使館向印度尼西亚共和国外交部致意，并申述如下：

（一）一九六五年十月以来，在中爪哇連續发生了迫害华侨的严重暴行，其范围竟遍及三宝垄、梭罗、馬吉冷、北加浪岸以及其他許多县区。

（二）华侨財产受到了慘重的破坏。印度尼西亚陆軍伞兵战斗团于十月二十二日开抵梭罗后，曾乘坐装甲車和卡車在市內主要街道游行，右派有組織的暴徒即在这些軍車掩护下向沿街华侨商店、住宅大肆搗毁和焚烧，在哇弄北冷街的許多华侨房屋，仅剩断垣残壁，所有財物化为灰烬，慘不忍睹。十月二十五日晚，暴徒又焚烧了加布棉的中华总会和中华学校，二十六日上午，該地又聚集邻近地区和市內的暴徒，分批向华侨商店、住宅进行了搗毁，整条戈洛巴悬街的华侨房屋和工厂无一幸免，全市百分之九十以上华侨已遭受到极端严重的損失，其中不少人傾家蕩产，无家可归。华侨团体的会所和华侨学校校舍被烧或被彻底破坏者有八所。

（三）华侨的生命安全受到了严重威胁。自十月底开始至十一月中旬止，在中爪哇的三宝垄、北加浪岸、普禾达地、沙拉迪加、沙拉絹、織布、日惹、梭罗等地，华侨无端遭軍警拘捕的已达四十余人，至今尚有二十余人被继續关押，其中包括各地华侨团体負責人多人，被强加以莫須有的罪名，一再被无理审訊，甚至有多人遭毒刑拷打。十月二十九日深夜，陆軍伞兵战斗团竟强行破門搜查三宝垄的华英中学，对該校师生肆意侮辱，謾罵为"支那狗"，并蛮横的威胁說，"如果我们败了，一定先杀你们"，"不管是男是女，到时全部杀掉"。

十一月十日在日巴拉县，华侨黄宗桂（OEI TJONG KWI）住宅被陆軍伞兵战斗团搜查并将黄带走，經"审訊"后发給无罪証明，但在邦斯里由警察陪同返家途中，为一群手执利器的暴徒拦阻，将黄殴打臥地，然后遂用煤油澆身将其烧死。十一月十五日，梭罗华侨林春光（LIEM DIOEN KWANG）和其子林仁和（LIEM DIIN HO），在宵禁时間內被一群暴徒綁架，随即在附近草場加以残杀。

綜上所述，可以清楚看出，印度尼西亚右派势力在中爪哇导演的迫害华侨暴行，已达到极其惨酷的地步。必須着重指出：大使館曾就印度尼西亚各地发生的迫害华侨事件，一再提出了照会促請印度尼西亚政府迅速加以有效制止。但至今不仅沒有获得切实答复，反而看到右派势力迫害华侨的范围却日益扩大，其暴行却更加猖狂。在中爪哇的三宝垄、梭罗、馬吉冷等地，印度尼西亚陆軍伞兵战斗团竟全副武装明目张胆的为暴徒进行配合，使其有恃无恐，为所欲为。这充分說明，印度尼西亚陆軍武装部队在迫害华侨暴行中所扮演的角色，对此印度尼西亚政府負有不容推卸的責任。

中国大使館为此特向印度尼西亚政府提出最强烈抗議，并要求印度尼西亚政府立即采取有效措施，制止印度尼西亚各地迫害华侨的暴行，懲办主使者和杀害华侨的凶手，撫恤无辜死难者的家屬，迅速释放被无理拘捕的华侨，賠偿华侨所受的一切損失，并切实保証华侨生命財产的安全。

由于各地交通联系困难，对华侨所受严重迫害和損失情况现仍无法全部了解，大使館对此保留提出进一步要求的权利。

順致最崇高的敬意。

中华人民共和国駐印度尼西亚大使館
一九六五年十一月二十七日

湖南日报

第5890号 HUNAN RIBAO 今日共4版

1965年12月 星期四 夏历乙巳年十一月初十 2

大雪：公历12月7日 夏历十一月十五

长沙地区天气预报 多云间阴天，南风三级，最高温度十四度，最低温度六度。

周总理同黎清毅副总理会談

新华社北京一日电 周恩来总理同越南民主共和国政府經济代表团团长、政府副总理黎清毅，今天下午在亲切友好的气氛中举行了会談。

中国方面参加会談的有：对外經委主任方毅，外交部副部长韓念龙，对外貿易部副部长李强。

越南方面参加会談的有：政府經济代表团副团长、对外貿易部副部长李班，越南駐中国大使陈子平等。

会談以后，周总理設宴招待黎清毅副总理等越南貴宾。

周总理接見出国訪問归来的三艺术团体

新华社北京三十日电 周恩来总理今晚接見了从苏联、罗馬尼亚訪問归来的由李伟率領的中国人民解放軍歌舞团，从捷克斯洛伐克、罗馬尼亚、保加利亚訪問归来的由谷枫率領的中国广播民族乐队，从罗馬尼亚、德意志民主共和国訪問归来的由胡代煒率領的中国湖南木偶皮影艺术剧团。

接見后，对外文委举行晚会热烈欢迎和慰問訪問归来的文艺工作者。

陪同接見和参加晚会的有：孔原、王炳南、李昌、刘志坚、梁必业、肖望东、丁西林、宋一平、丁莱夫、吕骥等各单位的負責人。

关于革命现代戏创作的几个问题

陶鋳

《文艺报》編者按：陶鋳同志在今年八月举行的中南区戏剧观摩演出大会閉幕会上，作了总結报告。在这个报告中，他就有关革命现代戏创作的問題，特別是关于塑造社会主义英雄形象問題，提出了重要的意見。这里所发表的，是这个报告当中有关革命现代戏创作問題的部分。

一、更多地更高地塑造社会主义英雄人物形象

革命的戏剧，应当根据实际生活創造出各种各样的英雄人物形象，来帮助群众提高政治覺悟，激发革命热情，以推动历史前进。沒有成功的人物形象，就沒有成功的戏剧。塑造社会主义英雄人物的光輝形象，这是革命现代戏的灵魂，也是能否演好革命现代戏的关鍵。我們要求革命现代戏占領舞台，也就是要有感人极深的各种革命英雄人物形象去占領广大观众的心。在这方面，这次中南区戏剧会演中出現的許多好戏已給我們作出了很好的示范，开辟了一条大道。在会演的剧目中，工、农、兵、学、商，党、团、政、軍、民、男、女、老、青、少的形象都有，其中有一批革命英雄人物形象非常高大，感人极深，教育意义极大，比传統戏的人物形象有意义多了。从題材的分类来看，这次会演的五十一个剧目，反映农村斗爭生活的二十一个，反映工业生产斗爭的五个，反映部队斗爭生活的七个，反映民兵生活的四个，反映革命历史斗爭的七个，反映国际阶級斗爭的一个，反映紅軍老传統作风、半工半讀教育制度以及其他題材的六个。这很好地說明了，革命现代戏的題材是很广泛的，眞正是"百花齐放"的。反观传統戏，路子实在窄得很，无非是帝君奸臣、明君賢臣、公子落难、花园私会、鸡鳴狗盜、妖魔鬼怪等一套东西；特別是，在传統戏里，根本看不到人民群众的英雄形象，越看越使人扫兴，使人消沉。我們的时代是人民当家作主的时代，是英雄人物輩出的时代，"行行出状元"，"数风流人物，还看今朝"，革命现代戏应当实无旁貸地反映社会主义革命和社会主义建設的各个战綫的斗爭，塑造出各种各样的光輝的社会主义英雄人物形象来。这次会演，在这方面已有了极为良好的开端。

革命现代戏的題材范圍包括共产党領导的两个革命时期。民主革命时期的題材可以写，应当写，而且还要有計划地組織力量去写；但要更多地写社会主义时期的东西，应当把主要力量放在塑造社会主义时期的英雄人物上面。毛主席在論述社会主义教育运动的重大意义时，曾經說过要重新教育人，重新組織革命的阶級队伍。我們許多同志参加过民主革命，并且很坚决、很勇敢，但对社会主义革命思想准备不足，一到社会主义革命，有些人就落伍了。因为社会主义革命比民主革命要深刻得多，要求人們具有更高的覺悟。社会主义革命要兴无灭資，反对資本主义，反对个人主义，包括我們每个人在內，脑子里有很多东西要革新，要改造。我們完全相信社会主义革命一定能夠取得彻底的胜利，可是我們也必須足夠认識兴无灭資斗爭的艰巨性和复杂性，絲毫不能掉以輕心，不能放松了对干部和群众的政治思想教育。戏剧是一种极为重要的教育工具，应当义不容辞地担負起兴无灭資的責任，塑造許多社会主义的英雄形象，用以教育人民。表現革命历史題材的戏，当然也可以达到以共产主义道德精神教育观众，提高人們思想覺悟的目的，但是毕竟沒有表現当前題材和社会主义英雄人物的戏来得直接和亲切。通过大演革命现代戏，在舞台上大量地表現社会主义英雄人物，这些新型的英雄人物就将成为广大人民群众所景仰和学习的榜样，激励、鞭策、鼓舞人們为社会主义革命和建設事业貢献更大的力量。象《电闪雷鳴》中的雷凱忠，《人欢馬叫》中的吳广兴，《英雄工兵》中的丁战，《朝阳》中的林恒，《游乡》中的杜娟等各行各业的社会主义新人的典型，很可爱，很高大，給人的教育十分深刻。

現在的問題，最重要的还是我們的戏剧艺术工作者必須深入生活，眞正和工农兵打成一片，培养对工农兵的深厚感情，然后才能成功地塑造社会主义英雄人物形象。我們的許多老剧种和老演員，对于表現帝王将相、才子佳人，是有一套現成的程式的，大家是相当熟悉的；可是，如果要演工人、农民、战士、支部书記、党委书記，就很不熟悉了，感到无能为力了。归根到底，这是由于我們戏剧艺术队伍深入工农兵不够，所以就表現得象毛主席所讲的"不熟，不懂，英雄无用武之地"。我們戏剧艺术工作者是担負着用社会主义思想教育人民群众的責任的，但是在教育工农兵的任务之前，先有一个熟悉工农兵和学习工农兵的任务。我們戏剧艺术工作者和其他文艺工作者一样，要重視思想感情的改造，使自己的思想感情和工农兵大众的思想感情打成一片；要在深入生活的过程中熟悉自己所要表現的人物，积累創作的材料。毛主席在二十三年前就教导我們："中国的革命的文学家艺术家，有出息的文学家艺术家，必須到群众中去，必須长期地无条件地全心全意地到工农兵群众中去，到火热的斗爭中去，到唯一的最广大最丰富的源泉中去，观察、体驗、研究、分析一切人，一切阶級，一切群众，一切生动的生活形式和斗爭形式，一切文学和艺术的原始材料，然后才有可能进入創作过程。"为了編好演好革命现代戏，为了塑造社会主义英雄人物形象，我們一定要按照毛主席的指示，深入工农兵，学习工农兵，熟悉工农兵。

要成功地塑造英雄形象，在創作过程中一定要解放思想。要大胆地揭露矛盾，展开矛盾和解决矛盾。沒有矛盾，就沒有戏。世界是充滿着矛盾的，人类的阶級社会就是阶級矛盾的社会。我們的戏剧大胆地揭露矛盾，展开矛盾和解决矛盾，就是运用唯物辯証法的观点，运用阶級分析的观点，通过生动的艺术形象和戏剧語言，客观地反映阶級斗爭的現实生活。

那么，革命现代戏应当以反映什么样的矛盾为主呢？我认为，在現阶段，应当把反映人民內部矛盾的任务，摆到最重要的位置上来。社会主义社会还存在着阶級和阶級斗爭，还存在着各种各样的矛盾和斗爭。在整个社会主义过渡时期，无产阶級同資产阶級的斗爭，社会主义道路同資本主义道路的斗爭，始終是我国內部的主要矛盾。这个矛盾，在某些范圍內表現为激烈的、你死我活的敌我矛盾；但是在我国目前的具体条件下，上述两个阶級、两条道路的矛盾在大多数的情况下表現为人民內部的矛盾。在我国实际生活中，最普遍最大量地存在的是人民內部矛盾。在人民中間，存在着两个阶級、两条道路的思想斗爭，存在着先进和落后的斗爭；有各种各样的先进人物，也有形形色色的有缺点錯誤的人。我們的革命现代戏也就应当以主要力量反映人民內部矛盾，特別是反映社会主义和資本主义两条道路的斗爭，无产阶級和資产阶級两个阶級的思想斗爭。对具有无产阶級思想的工农兵英雄人物，要热情地贊揚；对受資产阶級思想和其他旧社会习慣势力影响的落后人物，也要积极地进行教育、帮助和批評，团結他們，改造他們。因此，在現阶段，在明确以阶級斗爭和两条道路斗爭为綱，强調兴无灭資的前提下，提倡革命现代戏（其他文艺作品也一样）更多的反映人民內部矛盾，是完全必要的。只有这样，革命现代戏的路子才能越走越宽，題材就会十分广泛。当然，帝国主义、各国反动派和现代修正主义正在虎視眈眈，国內被推翻了的反动統治阶級，还不甘心失敗，所以敌我矛盾也还是长期存在的，絲毫不容忽視。而且，在現实生活中，有时人民內部矛盾往往同敌我矛盾交錯在一起。因此，革命现代戏也应当反映这方面的斗爭，不应当有所忽視。这次会演中有一部分剧目就是反映敌我矛盾的，这当然也是很必要的，今后这方面的剧目还要占一定的比例。但是革命现代戏应当更多地反映人民內部矛盾，特別是要紧紧抓住其中有关社会主义和資本主义两条道路斗爭、无产阶級和資产阶級两个阶級的思想斗爭的主題和題材，塑造出更多的社会主义英雄人物形象。

目前在我們戏剧創作中，在大胆揭露矛盾方面，还存在着不少框框，思想不够解放。有的剧目所以显得比較平淡，缺少波瀾，主要的原因就是因为揭露矛盾不深；这样一来，也就沒有戏剧的冲突了，沒有戏了，缺乏激动人心的感染力量了。害怕接触矛盾，或者只是一般地揭露了矛盾，却沒有进一步展开矛盾和解决矛盾，戏剧中的人物就不可能在矛盾冲突中显示其鮮明的性格，英雄人物的形象就无法树立起来。事实証明，凡是好戏，都是敢于大胆接触矛盾的，都是对現实生活中的矛盾揭露、展开和解决得好的。"疾风知劲草"，只有通过描写矛盾和斗爭，特別是通过深刻的阶級斗爭，才能树立起眞正的英雄人物来，才能使无产阶級思想大放光芒。这次会演的很多好剧目，就是用阶級斗爭的观点来表現人民內部矛盾的，它們对提高人民群众的思想覺悟，并不比反映敌我矛盾的剧目的效果差，証明过去有些人害怕反映人民內部矛盾，回避这个問題，是沒有必要的。（下轉三版）

突出政治 开展比学赶帮超运动

我省电排建設三期工程进入施工高潮

在保証質量同时，各地大兴勤俭治水之风，节約国家資金，減輕农民負担

本报訊 我省以洞庭湖区为中心的电力排澇建設第三期工程已全面开工。目前，投入建設的人員达四万八千多人，开工的高压輸电綫路有八百五十多公里，开工的电力排澇站有三百六十八处，其中基本完成土建工程和正在进行机电安裝的有六十多处。从施工进度来看，比去年提早一个多月。

第三期电力排澇工程的特点，是动手早，抓得紧，准备工作充分。当到了电力排澇甜头的中洞庭湖地区的干部和群众，为了早建成、早受益，在今年三、四月第二期工程建設尾阶段，就着手組織部分人員抓第三期工程的准备工作。南县今冬明春要建成二十八个电力排澇站、裝机七千四百九十多瓩，比去冬今春的工程任务大三分之二以上。物資器材的运輸量大，他們为了爭取主动，早在八月初就完成或超額完成了各項地方器材的調运任务，所需的水泥电杆，也全部运到工地。在备料的同时，还采取师傅帶徒弟、老手帶新手和室內训課、現場操練等办法，培訓了近千名施工人員和管理人員，为大規模的建設作好了物資和技术力量的准备。汞阳县七月底完成电力排澇設計任务后，九月中旬即备齐了綫路和排澇站施工的全部地方器材，并进入施工高潮，到十月底止，已完成綫路工程的百分之九十、排澇站土建工程的百分之七十多。

在建設过程中，各地坚持突出政治，狠抓思想发动，組織职工、民工认眞学习毛主席著作，发揚大寨精神，自力更生进行电力排澇建設。南县、沅江等县还組織有电排建設任务的区、社負責干部和貧下中农代表，参观新建成的电力排澇工程，用活生生的事实激发了干部、群众搞电排建設的积极性，推动了各項准备工作。南县书树咀电力排澇站工地，在政治思想工作中突出抓住三点：一是組織民工、干部学习《愚公移山》、《为人民服务》、《紀念白求恩》等文章和省农田基本建設中的先进人物陈桂花、王立貴的模范事迹，以毛主席著作为方向，以先进生产者为鏡子，对照自己，比革命思想，比革命干劲，比对待困难的态度，大大提高了民工、干部的政治思想覺悟；二是发动民工忆苦思甜，訴阶級苦，訴自然灾害苦，啓发大家当家作主、自力更生搞电排的热忱；三是組織民工开展比学赶帮超运动。通过这些工作，把工地政治空气搞得浓浓的，涌現了一批"五好"民工。在这些先进民工的带动和影响下，全体民工发揮了实干巧干的革命精神，土方工程提前十天完成，节約了三千多个劳动日。工程質量也做到了門門到堂、項項过硬。

在保証設計質量的前提下，大兴勤俭节約之风，多方降低工程造价，尽可能減輕农民負担，也是今冬电力排澇建設中的重要特点之一。汉寿、南县、沅江、安乡等县普遍开展了节約一厘錢、一分钟、一分工、一方土、一寸木、一寸鋼材、一两水泥、一粒砂石、一片破瓦、一个零配件的"十个一"活动。安乡县安官渡电力排澇站工地，在土建施工中，充分发动群众，民主理財，克勤克俭，获得了少花錢、多办事、办好事的效果，土建工程的开支比預算节約二万二千五百多元，占預算造价的百分之二十九；土建工程的七十四个預算項目中节約的有六十七个。工程提前竣工，質量合格。益阳专区各电排建設工地还开展了群众性的技术革新活动，大力降低造价。全区在設計、施工方面普遍采用綫路扩大档距、減少底盤卡盤、減少非定型金具，用橡皮綫代鋁包电纜等十二項革新，将可降低工程造价九十九万多元，既为国家节約了資金，又給农民減輕了負担。

緊握手中枪杆 保卫人民江山

群星大队民兵营举行授枪大会

中共中央中南局书記处书記王首道来自授枪并作指示

本报訊 澧县澧西公社群星大队民兵营十一月三日隆重举行了授枪大会。参加大会的有周圍三个大队的基干民兵和社員六百余人。

中共中央中南局书記处书記王首道同志参加了这个大会。他亲自把武器——交給民兵，并作了重要指示。他說：为什么要組織民兵？組織民兵就是緊握手中枪，保卫社会主义江山，打击美国侵略者。毛主席教导我們，"枪杆子里面出政权"，有人民的武装就有人民的一切，离开了武装斗爭，就沒有无产阶級的地位，就沒有共产党的地位，就沒有革命的胜利。

他着重指出："現在世界上还有三分之二的人民沒有解放，美帝国主义在越南，在亚洲、非洲、拉丁美洲和全世界各处搞侵略战爭，准备大打，它霸占着我国領土台湾，还妄想进攻我国大陆。現代修正主义和美帝国主义勾結在一起，出卖世界革命人民的利益。我們一定要懂得这样一个眞理：有阶級存在，就有阶級斗爭，有帝国主义存在，就有战爭的危险，就不能忘記人民的武装。我們要握緊手中枪，保卫社会主义江山，支援世界人民的革命斗爭。"

王首道同志最后說："当前，民兵要学习好毛主席的人民战爭思想和全民皆兵思想，坚决貫彻民兵工作組織、政治、軍事三落实，在阶級斗爭、生产斗爭和科学实验三大革命运动中，起带头作用。"

民兵们接过了革命前輩从敌人手中夺过来的枪，激动地表示：不忘阶級苦，牢記血泪仇，继承老一輩武装斗爭的革命传統，緊握手中枪，为保卫祖国、支援世界人民的革命斗爭貢献一切力量。

会后，王首道同志和民兵同志們一起，参观了澧县城关镇民兵的軍事表演。

中共中央中南局书記处书記王首道同志（左）給澧县澧西公社群星大队民兵們授枪。（刘修勋摄）

美机又在公海上野蛮袭击我渔船打死打伤我渔民多人

我警告美帝：杀人必須偿命 中国人民定要美帝还清欠债

新华社北京一日电 本社記者从我国有关部門获悉，美国軍用飞机最近在公海上又野蛮地連續袭击中国渔船，打死打伤我渔民多人。

十一月十八日，我国广西壯族自治区北海市成田渔业人民公社成田大队三一零一号、三一四五号、三一二二号渔船三艘，在北部湾公海上捕魚。当天下午三点四十分，一架美国軍用噴气式飞机，竄犯入我这三艘渔船上空，向我三一零一号渔船进行俯冲扫射，使这艘渔船中弹十四处，渔民麦中兴被打死，另六个渔民被打伤。

十一月二十五日八时，我国广西壯族自治区北海市地角人民公社上寮大队渔船"北海——零零六号"，也在北部湾公海上捕魚时，遭到两架美国軍用飞机的野蛮袭击。这两架美国軍用飞机，在我渔船上空盤旋二圈后，向渔船連續发射了二排炮弹，打死我渔民占日社、打伤我渔民何全华，我渔船多处中弹。

我国有关部門对美国約翰逊政府派遣强盜飞机破坏公海渔业生产，野蛮地袭击中国渔船，打死打伤我渔民的严重武装挑衅，表示最强烈的抗議。我有关部門負責人严正警告美帝国主义，必須立即停止这种野蛮的海盜行为。他指出，杀人必須偿命，欠債是要还賬的。美帝国主义这些罪行，我們都一笔一笔地記在賬上，是一定要同它清算的。

面向农村 坚持质量第一

马家河石灰厂提前完成全年石灰任务

現正大抓設备維修，开采石灰石，为明年生产作好准备，迎接第三个五年計划

湘潭市訊 湘潭市馬家河石灰厂职工，通过社会主义教育运动以后，思想覚悟有了很大的提高，进一步明确了石灰在农业生产中的重要作用，从而树立了为革命烧石灰和质量第一的思想。在生产上出现了全面跃进的新形势：提前一个季度完成石灰任务。今年一至十月份的产量比去年同期提高二点一七倍；质量（石灰平均出窑合格率）比去年同期提高百分之三点六；成本比去年同期降低了百分之四十五。

产品质量的好坏，首先决定于思想上对它的认識。过去有些干部认为烧石灰操作简单，都是靠人抬肩挑，质量也不能象制造机械要求那样严格。有的职工抱着干活拿錢，质量好坏与我无关的思想。所以，质量长期上不去。为了使职工了解到质量上存在的問題，这年下半年組織了一个包括車間主任、生产工人、供銷干部的訪問小組，由厂长带队，到湘潭、长沙、常德、岳阳、湘阴等十多个县市征求用戶对石灰质量的意見。有的用戶就說："你们厂生产的石灰，胆太多了。"还有的单位反映："馬家河石灰厂生产的石灰是三多一少：渣多、胆多、黑灰多，块灰少"。厂領导抓住这些活生生的材料，对大家进行质量教育，从而提高了职工的思想认識，开始在全厂职工中掀起了一个人人讲质量，人人重視质量的热潮。他们深深体会到：提高产品质量的过程，实际上就是提高人的思想认識过程，要想提高产品质量，必须突出政治，經常不断地对职工进行质量第一的思想教育。

与此同时，他们又結合生产具体情况，从坯石开采，直到出灰，各道工序都制訂了质量标准和技术要求。俗語說得好"不依規矩，不成方圓"。因此从采石車間制訂了坯石块度最大不超过十五公斤，最小不低于半公斤的质量要求。在运输、装窑工序也制訂了三不装运的規定：一、不符合規格的不装运；二、有黑夹石、方解石、白云石的不装运；三、有碎泥、草屑的不装运。挖灰工序为了保証成品质量，并执行了产品分級按质論价制度；为了使操作人員心中有数，在各道工序处陈列了标准样品，以便大家互相检查，自己对照。制訂质量标准后，对提高产品质量起到了良好的促进作用。

这个厂过去由于烧窑操作不統一，出胆、出渣、出老灰和結瑰现象經常发生，分析原因主要是装窑，加煤不統一造成的。为了解决这个問題，他们首先从統一操作入手，在装窑方面規定坯石要平整，大块装在窑的中心，小块装在窑的边緣，煤炭洒成圆形。为了使操作人員容易記住，把这些编成三句順口溜："煤炭洒成圆，大坯放中間，小块装侧边"。

操作統一后，产品质量基本稳定了。但是窑内結瑰的现象有时还是不断发生。他们通过实际观察和分析，并学习徐州、黄石等厂的經验，找到了結瑰的主要原因是坯石在燃烧带停留的时間过长，于是将一班操作改为三班操作，連續加料，出料，不但解决了結瑰的問題。煤耗也相应地下降，石灰出窑合格率稳定提高。

該厂过去是圍窑生产石灰，效率很低。为了提高生产能力，今年对竪窑窑型进行了改革。将直筒型竪窑改为灯罩型竪窑，由于窑腰移向了窑身的下部，适当縮短了冷却区，从而延长了預热和煅烧区的高度，同时自窑腰直窑口的对径逐渐縮小，有利于抽风，火力均衡集中，热损失也較小。投产后，效果良好，日产量由五吨提高到二十五吨。

现在厂里着重抓設备維修工作，組織六十多人維修石灰窑，另外組織三百多人新开采一个石灰石开采场，为明年生产作好思想和物资的准备，以实际行动迎接第三个五年計划。（李天培）

依靠群众 总結经验 推广良种

編者按：从今年的丰收中，良种的增产作用日益为广大干部群众认识了，认真总结这方面的经验，对夺取明年和今后的更大丰收，有着重大的意义。比如具体到一个队，一个丘块，究竟以采用哪些良种为宜，如何合理搭配，怎样保证良种增产，在推广良种中要注意些什么事情？这些都是需要进一步研究解决的问题。攸县网岭公社槐塘大队的干部社员在总结晚粳丰收经验时，谈到了这些问题。他们从自己的亲身经历出发，从当地的实际情况出发，谈得很实在，很有道理，颇有点活的辩证法。这里发表的是其中一部分意见。看来，要正确的总结生产经验，还是那些直接参加生产实践，亲自参加变革现实的群众最有发言权，也最能总结得深刻、具体。

晚粳要高产 思想要过硬

攸县网岭公社槐塘大队党支部书記 彭爱书

今年，我们大队的晚稻获得了大丰收，社員们高兴极了。丰收是怎样来的呢？大家議論蛮多，有的說全是"矮子禾"的功劳；有的說是社員流汗干出来的，依我看，都有一定的道理，增产要靠良种，种好良种更要靠人的干劲。

我们这里生产条件差，过去年年都是亩产三百来斤。近几年，靠着人民公社的威力，水利条件大大改善了，綠肥种到占水田面积百分之八十多，扩大了双季稻面积，产量有了上升。可是，又出现了新的难题：水足肥飽，禾苗背风倒伏，产量再也上不去了，"老三百"又成了个"老五百"。怎么办？大家都开始在种子上打主意。今年开春，我们党支部在中共攸县县委工作組的帮助下，发动群众革老种子、老产量的命，全大队一千零四十六亩建作早稻，种了近四百亩陆财号、南昌四号等良种，干部社員个个劲头十足，育秧、插秧、培育管理，样样过細，第一次得了个好收成，良种一般亩产四五百斤，比大田平均高百把斤一亩，高的闖过了七百斤关。这一下就把社員的思想解放了，有人算了一笔賬：如果全大队早稻都作良种，要多收十多万斤粮食。大家从早稻良种增产中明白了一个道理：稳产靠水，增产靠肥，高产靠良种。于是晚稻干脆来个种子革命。一千零四十六亩田，除一百一十亩差田外，其余以农垦五八为主，全部种了粳稻。大家的劲头更大，又是种試验田，又是搞丰产片，还从外地請来了"土专家"，学习新技术，肥料办得多，管理搞得早，齐心合力把晚粳作好。可也有少数人看到早稻良种增了产，便以为良种不必多劳神，也能大增产。这种思想一閙，結果，全大队十七个生产队中，有十五个队大增产，两个队沒增产。就說罗方生产队吧，这个队八十亩晚稻，"矮子禾"占了六十五亩，其中农垦五八三十五亩。开头大队見他们地力差，劳力弱，耽心种不好，劝他们少种点，可是干部社員坚决不同意，說是"舍得籠中鸡，捉得凤凰鳥，只要人有劲，瘦地出黄金"。不但要多种，而且要种好。他们人人爭着学技术，搞試验，挨"脾气"，精心育秧，搶季节插秧，跑几十里路远买农药治虫，还想尽办法办肥料，讓禾苗吃飽吃好，精培細管，勤排勤灌，結果获得大丰产。相反，和罗方生产队田共塍的独木坳生产队，条件差不多，由于一些干部社員过分迷信凡是良种就会大增产，不愿下功夫，又不相信新技术，秧苗作得差，肥料下得少，排灌不讲究，虽然八十多亩田大多数也是粳稻，到头来，产量和籼稻差不多，比罗方生产队起碼要少二百来斤一亩。自然条件相同，种的是一样的种子，只因思想认識不同，干劲大小不同，产量相差这么远。这两个队的事实，对全体干部和社員是个最大的教益。大家明白了一个道理：良种是个增产的东西，但不能坐等良种高产，一定要发揮人的主观能动性，才能保証良种高产。我们大队准备明年要走"早矮晚粳"的路子，早稻作百分之七十五的矮秆品种，晚稻以农垦五八为主，作百分之八十五的粳稻。现在，各队正在积极作好种子和肥料等准备工作，力争明年在农业生产上打个漂亮仗。

品种搭配好 不可「一刀切」

攸县网岭公社槐塘大队党支部委員 曾欠生

近几天来，新屋场生产队的群众对明年的晚稻安排議論特别多，一些人說，今年种农垦五八增了产，明年一粒杂种都不作，来个农垦五八化；另一些人說，做什么事都得左右照应，不能「一刀切」，农垦五八好，也不要把其它良种「一棍子打死」。一时爭执不下。队委会发动大家把今年种的晚稻品种一項一項排队，摆利弊，論好歹。全队一百亩晚稻，种了五十亩农垦五八，二十五亩农科一号，还有五亩坪台一号等良种，这些都是粳稻。另外，还种了本地籼稻二十亩。这些品种，季节有早有迟，肥料有多有少，就是粳稻品种，需肥多少也不一样。大家覚得，这样安排基本上符合队里目前的实际情况：劳力能安排得过来，肥料也可赶上需要。今年队里能够丰收，与品种搭配好有关系。如果都种农垦五八，要插得早，又要插得密，肥料也要得多，劳力忙不过来，推迟了季节，說不定会要減产。大家还特别提到，队里沒有油茶林，旱土也很少，全靠田里种油菜和蔬菜，滿足社員吃油吃菜需要。适当种点籼稻，收得早一些，就可以使这两項作物搶住季节播种，爭得丰收。这么一討論，大家的意見就一致了。初步計划明年晚稻仍种八十亩粳稻，其中五十亩农垦五八，三十亩其它良种粳稻。籼稻也要种良种，本地籼稻杂种再也不要了。当然，晚稻品种的发展方向应当是粳稻。今后如果在搞好水土保持的前提下，开出一些荒土来种油菜和蔬菜，粳稻就可以进一步增加，籼稻也就可以更加減少了。

衡阳市长湖公社互助大队贫下中农协会主任邓承友（右）耐心向青年们传授选水稻良种的技术。（左柏元摄）

良种要有良管理

攸县网岭公社槐塘大队贫协主任 罗曼九

今年，我们槐塘大队大面积种的农垦五八，大都获得了好收成。社員们說："矮子将軍呱呱叫，一季产量頂两道，穗子多来谷粒飽，谷壳少来粒不掉，又防寒冻又不倒，壳薄米多出头好，明年多种矮子稻，保証产量还会高。"可也有少数丘块沒有增产，有保守思想的人便不分青紅皂白，打算明年不种了。

本来，什么事都难得"十只手指一样齐"，小丘小块沒有增产并不奇怪，問題是要找出真正的原因。其实，只要細致分析，就会明白，小丘小块沒增产，多半是由于培育管理不得法。拿彭家和观里两个生产队的事实就看得很清楚。

彭家生产队对农垦五八的培育管理真像"大姑娘綉花一綫不差"。秧苗培育得好，插秧讲究质量，搶住了季节，丘丘田犁耙工夫細致，密植規格合理，中耕追肥更是精細，踩了四道，每亩田追混合肥四五十担、化肥三十五斤；治虫也及时彻底。真是良种良管产量高。亩产六百多斤的这还不算上等禾。观里生产队就大不同了。他们的农垦五八管理很差劲，秧田小，高低不平，秧苗长得很瘦弱，插秧深浅不一致，又插得稀，"立秋"还喊人家帮忙，踩田象跑馬，下肥水平撒，灌水齐脚肚，治虫搞一块不搞一块，到头来产量自然不高。

这两个队的事实活象一付灵单方，不单使全大队的人心眼开了窍，就連观里队一些有保守思想的人也信服了。他们說："作田如綉花，一点不能假。今年吃了亏，明年要重起鼓，另打鑼，唱出好戏。"如今，他们正在精选种子，培育綠肥，漚田間凼子，打好底子，爭取明年搞个大丰收。

肥料和种子互相促进

攸县网岭公社槐塘大队文家生产队队长 曾連清

有人說，我们生产队今年晚稻大丰产是"逼出来的"。这話有道理。

我们队条件很好，肥料足，原来年年禾苗挨地倒，两担毛谷一担挑，亩产老是五百零。就是每年交公粮，最好的谷也难验上乙等。这就逼着我们非革种子的命不可。为了找到合适的种子，社員们到处打听。今年早稻好容易弄来了几百斤陆财号和南昌四号，不料禾苗刚上浆，一陣风来，除八九亩革子留种田外，其他又全部倒了。早稻换种沒成功，晚稻下什么种子呢？大家沒了主张。恰好这时县委来办点了，說农垦五八耐肥抗倒，产量又高，自然个个欢喜，当即計議：七十亩田种四十亩农垦五八，其他三十亩也有二十七亩插粳稻。

說也好笑。这一下我们又吃"逼"了。不过，不是肥料逼种子，而是种子逼肥料。原来，我们初作粳稻，心里沒有底，加上早稻有"教訓"，总怕肥料下多了，又会吃亏，老盘算着看禾苗来势下肥。后来看着队里的禾苗比别队差多了，才赶紧填坑、漚凼，制土肥，买化肥，大力"补火"。費了九牛二虎之力，还是有少部分田肥料沒下足，时間沒下准，禾苗生长不平衡，产量有高有低，高的一亩田收七八百斤，低的小丘块却只有四百多斤。至今社員们一談起这事，后悔早沒有下得肥。

有了今年一年的实践，社員们明白了一个道理：水利、肥料过关以后，一定要改革种子；种子改革了，又要进一步改善其他生产条件，全面貫彻农业增产八字宪法，互相促进，才能真正高产。今年吃了"逼"；明年再不能受"逼"了。从现在起，社員们便根据粳稻的特性的要求，尽力做好准备。今年已种了近六十亩綠肥，进一步发展了养猪积肥，又新开了四个常年凼、三个家坑漚肥；同时改良三亩砂性低产田，还要购置一些新式农具。社員们劲头十足地說："这样干下去，明年是新船下海，路子蛮宽。"

以革命精神提高工业品质量

广大职工热烈响应湖南橡胶厂五好职工倡議（八）

要为人民負責到底

本报訊 益阳县沙头鎮木业社組織社員，就"产量是自己的，质量是国家的"的問題，进行了討論。通过討論，一致认为产量和质量既都是国家的，也是自己的。下面是几位社員的发言摘要。

龔庆余說：产品质量的好坏，是关系到为誰劳动和增产节約的重要問題。有的人只图多，粗制濫造。我认为这是一种个人主义的具体反映。毛主席教导我们多快好省地建設社会主义，我们的产品就必须好字当头，好中求多，好中求快，好中求省，为人民負責到底。

张雪凡說：我们木业社既要完成任务，更要保証质量。要坚持质量第一，先要政治思想过得硬，不能哄人。如我们做一件农具，一个榫头斗得不好，到了农民手里一用，就会出毛病，那时一方面影响了合作社的信誉，另一方面还要造成生产上的損失。我每次到供銷社买东西，总是选了又选，选到如意为止。现在我用心把学徒带好，也是要使他们将来能生产质量好的产品。

余中国說：产量是自己的，质量是国家的說法肯定是不对的，有了这种思想，就会做不出好产品来。产品质量不好的害处我有亲身体会：去年我买一双布鞋，只穿了两个月就烂了。得了这次教训我买东西看了又看，生怕再碰到质量不好的东西。我是一个年青木工，也常将心比心，因此我积极学习技术，努力生产一些好产品，更好地为消费者务服。（王湘槐整理）

苦练新技术 提高細紗质量

湘潭纺织印染厂深入开展比学赶帮五好竞赛，把提高质量放在首要地位。这是細紗甲班四組的工人利用休息时间，在宿舍苦练細紗接头新技术。（熊泽民摄）

把"卡"和"帮"結合起来

长沙市五好职工、湖南橡胶厂二車間验收員 张勤生

我在二車間裁断工序搞鞋帮质量验收工作。在我们車間里，有个新工人，技术进步比較快，但是有些驕傲自滿情緒，遇事喜欢和别人頂嘴。要他返工时，不是当面拒絕，就是背后議論。說什么"学徒伢子，返工数当然比起老师傅来要多呀！"意思是說他裁的帮子和老工人的一样好，为什么打返工品要比老工人多呢？这是验收員走偏向，对他要求高，对老工人要求低。

問題到底在哪里呢？我覚得同志们既然对我提出了意見，其中必有对的地方。正在这时，梁厂长下到二車間蹲点抓质量。他看出了我的心事，很关怀地对我說："老张，你对质量一絲不苟的精神是值得大家学习的，但是，做为一个验收員，对操作者不能单純是'卡'，应該把'卡'和'帮'結合起来。"

接着，我们組成了一个学习毛主席著作小組，并邀請裁断組的很多同志一起参加学习。通过反复学习《为人民服务》，使我意識到过去那种"卡"的工作方法是消极的。毛主席說："因为我们是为人民服务的，所以，我们如果有缺点，就不怕别人批評指出。不管是什么人，誰向我们指出都行。只要你說得对，我们就改正。"在小組討論会上，我主动检討了过去那种生硬的把"关"方法，表示今后好好向大家学习。平常我有空就找新工人談天，向他们讲解鞋帮裁得不好，对质量的影响。有时我还拿一些实物給他们看，和他们一起分析研究。从此，他们对我意見少了，并且还主动征求我对他们质量的意見。（罗芬伯記录整理）

质量是国家的也是自己的

衡山农业机械厂工人 曾宪理

我认为「质量是国家的，产量是自己的」說法不对。有这种思想的人，是事事从「我」着想。他沒有明确我们今天的劳动是为了全人类的解放事业，是为了革命。

今天的国家与过去反动派統治的国家根本不同了，今天的国家是人民的国家，我们工人成了国家的主人，怎么能把国家与自己之間划一条鴻沟？不能。质量是国家的，也是自己的。我们国家許多工业品的质量有很大提高，畅銷国际市場。这說明：我国在党和毛主席的正确領导下，各方面都是飞跃发展的，它的速度大大超过了資本主义国家。世界上有的，我们要有，世界上沒有的，我们也要有。祖国在一天天地富强，国际威望在不断地提高，难道我们不感到自豪嗎？祖国的强大，也就是全国人民听了党的話，努力生产，提高了科学技术水平，建設事业突飞猛进发展的結果。产品多，质量高，建設事业发展快，国家也就强大。

在我们的国家里，人民之間的关系是「我为人人，人人为我」的关系。冶金工人，为机械工人提供优质鋼材，而机械工人生产出好的农业机械，支援农民，生产好的化工設备装备化工工厂，使化工工人生产出质量好的农药和化学肥料支援农民，农民就能多收粮食和棉花等，满足人们的生活需要。所以，不管我们从事什么工作，都要重視质量，輕視质量追求数量是不对的。

生产质好量多的木材支援国家建設

城步苗族自治县木材公司生产办公室 彭明光

我们木材生产要不要讲求质量？曾經引起过爭論。有的认为："木材生长就是这个样子，还有什么办法提高质量呢？"也有的說："木材是暢銷物資，誰来分好坏。"为了解决这种不重視木材质量的思想，我们和林农代表一起，算了几笔賬：一、只图运輸上的方便，不顾产品质量，将长材——杉原条，裁成短材——杉原木，造成不应有的加工損耗；二、杉条加工成杉原木，不但国家建設不能量材使用，而且要多花工資費用；三、由于不重視木材质量，违反季节砍伐松木，以致使木材虫蛀、腐朽而变质等等。

通过算賬和宣传，林业职工和广大林农，受到了一次深刻的教育。林农们反映說："不算不知道，一算吓一跳，不重視质量，真是浪費多、損失大，今后在木材生产质量上也要革命才行啊！"今年来大家注意了质量，收到了显著的效果。杉原条生产上升了百分之十七，在木材生产中基本上消灭了腐朽变质的现象。由此可見，木材生产必須讲求质量。我们林业职工和社員，应該对国家对集体負責，生产质好量多的木材，支援国家建設。

湖南日报　1965年12月2日　星期四　第三版

关于革命现代戏创作的几个問題

（上接一版）当然，反映人民內部矛盾，对許多戏剧艺术工作者說来，是新的課題，不夠熟悉，需要有一个摸索的过程。这次会演的事实說明，不少同志在这方面已經找到了比較成功的經驗，这些經驗要很好地加以总結，并在今后的实践中继續检驗和提高。有一些戏剧編导同志，总是担心反映和表現人民內部的矛盾和斗爭容易犯錯誤，所以在創作过程中一再地把戏剧中的矛盾冲淡，把棱角磨得平平的，光光的，以为这样一来，就“保险”了。而有的領导部門对編导人員也缺少大力支持，不是鼓励他們、指导他們大胆地和正确地反映人民內部的矛盾和斗爭。当然，有不少領导部門是积极地为創作人員撐腰的。例如，当話剧《朝阳》的作者在写作过程中存在着顾虑，不敢放胆写教育部門的負責人有着严重的資产阶級教育思想，打算回避两种教育思想的重大矛盾时，广西区党委的同志及时地向作者指出：不应当回避矛盾，要敢于向錯誤思想展开斗爭。所以，要做到解放思想，大胆反映人民內部矛盾，需要从两方面来解决：一方面，創作人員要有正确的立場，要有高度的政治責任感，要通过戏剧武器，大力歌頌新生事物，歌頌社会主义英雄人物，同时有力地鞭撻那些腐朽和落后的东西。这也就是說，作者应当具有为党的事业忠心耿耿的精神，无所畏惧。另一方面，領导上要学习广西区党委对待話剧《朝阳》的創作那样，給創作人員以正确的支持和指导。話剧《朝阳》所以能夠比較深刻地揭示矛盾，塑造出林恒那样的英雄人物形象，絕不是偶然的。

为了进一步解决好关于正确反映人民內部矛盾的問題，还有几个問題，需要讲清楚：

第一、什么是歪曲工农兵形象？

現在有一种誤解，以为一讲劳动人民的缺点就是丑化劳动人民，就是“暴露人民”，就是歪曲工农兵形象，因而在創作过程中表現縮手縮脚，前怕龙后怕虎，生怕犯方向性的錯誤。这种想法是不对的。只要你是热爱工农兵的，是真正站在无产阶級的立場上，又是以塑造英雄人物为主，服从于表現正确主題思想的需要，用保护人民、教育人民的滿腔热情来說話，那么，写人民的缺点，进行批評教育，帮助人民提高覚悟，不但可以允許，而且是社会主义戏剧的职責。毛主席說过：“人民也有缺点的。无产阶級中还有許多人保留着小資产阶級的思想，农民和城市小資产阶級都有落后的思想，这些就是他們在斗爭中的負担。我們应該长期地耐心地教育他們，帮助他們摆脫背上的包袱，同自己的缺点錯誤作斗爭，使他們能夠大踏步地前进。他們在斗爭中已經改造或正在改造自己，我們的文艺应該描写他們的这个改造过程。”每个人都是生活在阶級社会中的，因而劳动人民身上沾染了某种不正确的思想，存在着一些缺点錯誤，是很自然的，不如此反而是不可思議的。要是每个人都是十全十美的，不需要教育，不需要提高，那还有什么戏可写呢？問題在于站在什么立場、采取什么观点、为了什么目的去写劳动人民的缺点。这个問題解决好了，就决不会丑化劳动人民，相反可以衬托英雄人物形象，使之更加高大，更加光采照人，大大地增加戏剧的教育效果。所謂“有伊尹之志則可，无伊尹之志則篡也”，就正好說明这个意思。

要把“揭露矛盾”和“暴露人民”严格区别开来。我們說革命現代戏要大胆地揭露矛盾，也可以写劳动人民的缺点錯誤，这絕不是什么“暴露人民”，而是人民內部的批評教育。毛主席讲得很清楚：“对于革命的文艺家，暴露的对象，只能是侵略者、剝削者、压迫者及其在人民中所遺留的恶劣影响，而不能是人民大众。人民大众也是有缺点的，这些缺点应当用人民內部的批評和自我批評来克服，而进行这种批評和自我批評也是文艺的最重要任务之一。但这不应該說是什么‘暴露人民’。对于人民，基本上是一个教育和提高他們的問題。”“揭露矛盾”不同于“暴露人民”，两者有原則的区别：暴露，那是对敌对的东西极力丑化，坚决打倒，这是解决敌我矛盾的手段；而揭露矛盾，則是为了在人民內部进行批評和自我批評，目的是教育和提高人民，以达到更好的团結。

我們这次会演的許多剧目，在創作实践中业已很好地解决了这个問題，象《电閃雷鳴》中的丁强，《英雄工兵》中的何万里，都是有缺点的劳动人民，但并沒有使人感到作者是在丑化他們，暴露他們，而是对他們进行善意的批評和帮助。

第二，什么叫方向性問題？

前面讲过，我們的戏剧艺术是为无产阶級政治服务的，而在过渡时期，无产阶級的政治就是无产阶級同資产阶級的阶級斗爭，就是社会主义同資本主义两条道路的斗爭，就是兴无灭資。当然，在我們社会里还有封建主义的残余，这个問題也要在过渡时期的阶級斗爭总任务中予以解决。这就是我們的方向。在革命現代剧目的創作中，只要是符合于兴无灭資的根本任务，对社会主义革命和社会主义建設能起促进作用，能夠成为“团結人民、教育人民、打击敌人、消灭敌人的有力的武器”，“使人民群众惊醒起来，感奋起来，摧动人民群众走向团結和斗爭，实行改造自己的环境”的，就是具有正确方向的作品。这次会演的所有剧目，我看都是符合这个要求的。其中有个别剧目是有缺点的，应該继續修改，但不是什么方向性問題。例如豫剧《打牌坊》，曾經引起很大的爭論，有人說它不符合社会主义的創作方向，是歪曲了貧农的形象。我們认为，不能这样讲。貧农下中农是党在农村的基本依靠，是社会主义的最积极最可靠的拥护者，这是沒有疑問的。年老一代的貧农下中农，受的苦最深，又有土改的阶級斗爭經驗，很好；但是他們中間有些人也确实受封建思想的影响比較深，存在着这样或那样的落后意識。象《打牌坊》中所讲的續家譜，过去曾經是大量存在的現象，現在被打下去了，是不是从思想上根本解决了呢？沒有。迷信思想，貧农下中农也有。解决这方面的問題，要通过教育。而《打牌坊》在破除封建宗法思想和迷信思想方面，比我們对农民作报告的力量还要大。《打牌坊》的作者还是从爱护的心理出发，批評老貧农刘保太的封建宗法思想的，而不是丑化貧农下中农。当然，这个戏还有些問題，需要修改加工。正面人物形象要大力加强，支部书記形象太弱了，不突出。刘保太是土改老根子，不要把他的覚悟写得那样低，这样轉变就会合理一点。“受礼”一节可删去。“开会”一場，地主公开出面，他坐当中，那說不过去。“开会”这一場倒是好戏，很有教育意义，特别是对防止“和平演变”，可起很好的作用。但是，要作些修改。这个戏是可以改好的，不能說是存在着方向性的問題，但是要作大一点的修改。在革命現代戏的創作中，存在着这样那样的缺点，是难免的，因为这件事也是新生事物，我們应当采取善意的态度，不断帮助其提高；随便扣帽子，什么都是方向性問題，这不是实事求是的科学态度，是不利于創作的繁荣的。当然，雖也不能保险今后不出一个有方向性錯誤的剧目，不能保险沒有人借創作革命現代戏之名实行“走私”。如果有这种情况，也用不着害怕。人民的眼睛是雪亮的，是能夠識别香花和毒草的。总之，我們要鼓励創作，要热情帮助戏剧艺术工作者編好演好革命現代戏，而不要随便扣以“方向性錯誤”的帽子，束縛他們的手脚。

第三，什么叫才子佳人戏？

革命現代戏要用工农兵的英雄形象代替帝王将相、才子佳人，这是沒有問題的。可是，有人把这次会演中的个别剧目說成是新的“才子佳人”戏，这就需要认眞弄清楚了。象湖南花鼓戏《补鍋》，本来是很好的戏，怎么能說是新的“才子佳人”戏呢？世界上有男的，有女的，就会有恋爱，正大光明的恋爱为什么不可以？两个高中学生，一同响应党的号召回乡参加劳动，志趣相同，互相爱慕，那是很自然的，而且她爱的是向来不被人重視的补鍋匠。这出戏提倡这种革命的爱、阶級的爱，我賛成。所謂“才子佳人”，是屬于剝削阶級的人物，是寄生虫。“才子”，就是过去所謂的紈袴子弟，他們游手好閑，不劳而获，油头粉面，醉生梦死，腐化堕落，寻花問柳，吟风弄月，无病呻吟；“佳人”，就是过去所謂的名門閨秀，她們无所事事，专讲享受，梳妆打扮，涂脂抹粉，騷首弄姿，勾引男人，多愁善感，弱不禁风。所以，就是在封建社会，除了这些最可怜的寄生虫，也不是随便什么人都可以戴上“才子”“佳人”的帽子的。象諸葛亮，初出茅庐时年紀并不大，而且很有才华，但他是一个封建社会的政治家，不屬于我們反对的那种“才子”；又如文天祥，是个状元，但他是宋末的民族英雄，也不能叫“才子”；花木兰，梁紅玉，都是很有才气的女子，都不屬于我們反对的那种“佳人”。而《补鍋》中两个生活在社会主义时代、受党的阳光雨露培养、高中毕业后下乡补鍋和种田、全心全意建設社会主义农村的青年，怎么可以叫什么“才子佳人”呀？还有的人讲，那个小姑娘的表演动作“不夠庄重，有点騷情”，我看这个批評不恰当。相反，我认为，她把角色演得天眞活泼，有青春的活力，非常可爱。这个戏在湖南演了两千多場，很受群众欢迎，这次百分之九十以上的人都叫好，难道这些人都有資产阶級腐化堕落的思想嗎？如果《补鍋》就是新才子佳人戏，那革命現代戏里就只好表現老头子、老太太了，所有的人物都得道貌岸然，脸孔翻得紧紧的了。这难道是合理的嗎？

第四，什么叫毒草？

曾經有人认为这次会演的一些剧目是“毒草”，这意見对不对呢？不对。我看这次会演的剧目沒有毒草。我的这个說法是有根据的，这个根据就是毛主席在《关于正确处理人民內部矛盾的問題》中所規定的我們今天辨别香花和毒草的六条政治标准。我认为用这些政治标准来鉴别这次会演的剧目，不能說有哪个是毒草。这六条标准是：“（一）有利于团結全国各族人民，而不是分裂人民；（二）有利于社会主义改造和社会主义建設，而不是不利于社会主义改造和社会主义建設；（三）有利于巩固人民民主专政，而不是破坏或者削弱这个专政；（四）有利于巩固民主集中制，而不是破坏或者削弱这个制度；（五）有利于巩固共产党的領导，而不是摆脫或者削弱这种領导；（六）有利于社会主义的国际团結和全世界爱好和平人民的国际团結，而不是有損于这些团結。”希望大家好好記住这六条标准，創作出符合这些政治标准又具有尽可能完美的艺术形式的革命現代剧目来。当然，不能說这次会演的剧目一点缺点也沒有；但缺点是缺点，不应当把缺点說成毒草。如果是毒草，那就是敌我矛盾的性质了，是反党反社会主义的問題了。这个原則界限是不能混淆的。只要你創作的剧目是符合六条标准的，就是有人說是“毒草”，也不用怕。我們共产党人是彻底的唯物主义者，是按照客观眞理办事的，是无所畏惧的。所以，大家要拿出勇气，創作出更多更好的革命現代剧目来。有人还担心今后舞台上会不会出現毒草，我看出現毒草的可能性是存在的，因为还存在阶級斗爭。但是出了毒草，也不要紧，把它鋤掉就是了。出一两棵毒草，有什么了不起呢？我們对待毒草的态度应当是：第一反对，第二不怕。

第五，什么叫“中間人物”？

在塑造英雄人物方面，碰到了一个如何写落后人物或者介乎先进和落后之間的人物的問題。有人害怕一写存在着某种缺点錯誤的人，就会被說成拥护邵荃麟的“写中間人物”的主张。这种担心同样是沒有必要的。《文艺报》編輯部的文章讲得很清楚：“文艺創作要把現实生活中的矛盾斗爭典型化，就要創造各种各样的人物，自然也包括群众中介乎先进与落后之間的、暫时居于中間状态的人物。所以，問題不在于能不能写中間状态的人物，这类人物在文艺作品中經常出現，今后也会不断地出現。現在的問題是：邵荃麟同志創造了一个‘中間人物’的特殊概念，提出了一套‘写中間人物’的理論主张，用来同社会主义文艺創作的最主要、最中心的任务——創造英雄人物的任务相抗衡。这就是当前爭論的焦点。”我們說，从对我們的社会各阶級的阶級分析来看，从广大人民的政治态度来看，絕大多数的人是要求革命的，是拥护社会主义的。但从一定时期的思想覚悟程度来看，“两头小中間大”的情况仍然是存在的。即先进的和落后的都是少数，中間状态的是多数。这种暫时处于中間状态的人物，是客观存在的事实，当然是可以写的。但是，邵荃麟的“中間人物”概念，却是就政治态度来說的。他把工农群众的大多数硬說成是介乎好人坏人之間、正面人物反面人物之間、动摇于社会主义道路和資本主义道路之間的所謂“中間人物”。这显然是对我国政治現实和广大工农群众政治态度的严重歪曲。邵荃麟并且据此提出“写中間人物”作为文艺創作的最中心任务，这也明显地是反对党的社会主义文艺方针，反对以塑造社会主义英雄人物作为社会主义文艺創作的最重要任务。所以，这种論調是很反动的，是打着社会主义文艺理論的招牌，販运資产阶級的、修正主义的私貨。这次会演的許多剧目，都写了有这样或那样缺点錯誤的人物，但这与邵荃麟的“写中間人物”的主张沒有任何共同之处。許多剧目写了处于中間状态的人物，可是它們更多地更高地塑造了英雄人物的光輝形象，英雄人物是舞台的中心角色，他們的英雄事迹和模范行动，有力地教育了处于中間状态的人物。这也就是我們一貫所主张的，通过先进，带动中間，帮助落后，共同前进的方針。而且，由于一些处于中間状态的人物的衬托，英雄人物就显得更加高大。当然，我們并不是說处于中間状态的人物一概不能成为一出戏的主角，有一些（当然是少数）剧目把中間状态的人物列为主角，也不是不可以的；重要的是作者对这种人采取什么态度，是同情和贊揚他，还是批評和教育他，把他教育改造过来。

二、革命現代戏必須做到政治与艺术的統一

政治和艺术的統一，是我們文艺工作的一个重要原則。这个問題解决得好，就能保証革命現代戏牢固地占領舞台，否則，就不可能做到。我們文艺批評的标准，就是毛主席所指示的，一个是政治标准，一个是艺术标准；政治标准是第一位的，艺术标准是第二位的。我們的一切工作都必須为无产阶級的政治服务，戏剧艺术也絕不能例外。其实，任何阶級社会中的任何阶級，总是坚持艺术为其本阶級的政治服务的；无产阶級和其他阶級所不同的地方，只是我們不掩盖自己的观点，而一切剝削阶級，則不敢公开自己的主张，虛伪地标榜所謂“超阶級”的艺术。政治第一，艺术为政治服务，这是大前提，是文学艺术的根本方向問題。在这个問題上不明确，或者动摇，就要犯錯誤。但是，政治观点必須通过艺术形式来表現。所謂政治第一，艺术第二，两者是互为条件、缺一不可的。也可以說：政治决定艺术，这里所說的艺术是政治的艺术；艺术表現政治，这里所說的政治是艺术的政治。也正如林彪同志所指出的，政治与艺术两者的关系不是混合，而是化合。所以，政治第一，絕不是說艺术就不重要了，可有可无了。单有正确的政治观点，却沒有艺术感染力，既不成其为艺术品，也不可能很好地体現政治內容，不可能具有战斗力，因而也就不可能达到为无产阶級政治服务的目的。因此，好的革命現代戏必須是“政治和艺术的統一，內容和形式的統一，革命的政治內容和尽可能完美的艺术形式的統一”。只强調其中任何一方面而忽視另一方面，都是不正确的。这是文艺問題上两条战綫斗爭的长期的任务。

在戏剧艺术中进行两条战綫的斗爭，根据当前文艺战綫的情况，应当突出哪个方面呢？是强調反对忽視政治，还是强調反对忽視艺术呢？总的来說，現在大演革命現代戏才刚刚开始，过去許多戏剧艺术工作者忽視政治的偏向才刚刚扭轉过来，或者有些还沒有扭轉过来，所以当前需要大力强調的仍然是戏剧艺术坚决为工农兵服务，为社会主义服务；戏剧工作者要深入工农兵，熟悉工农兵的生活，确立工农兵的思想感情，表現工农兵英雄人物的革命精神和革命意志。每个戏剧工作者都要全心全意地演好革命現代戏，坚决地、高度自覚地运用戏剧武器促进社会主义革命和社会主义建設事业，进行社会主义和資本主义两条道路的斗爭，进行兴无灭資的斗爭。因此，必須继續强調政治方向，强調政治挂帅，强調重視阶級斗爭，强調戏剧工作者深入生活和思想改造；否則，就要犯方向性的錯誤。但是，在强調政治方向的前提下，也必須注意防止和克服忽視艺术的偏向。特别是作为領导来說，要及时注意糾正目前已經出現的某些只注意政治內容、忽視艺术形式的苗头。有一些同志往往滿足于只要政治上不出問題就算了，他們或者是片面地理解政治第一的原則，把“第一”当作“唯一”；或者是不愿意深入生活，只能夠拿出“标語口号式”的作品来；或者是怕犯錯誤，认为只要有正确的政治內容就可以“保险”了，生怕讲求艺术形式容易“犯錯誤”。还有一些同志，一听到有人对某出戏从艺术表現方面分析得比較多，指出它在这方面所存在的不足之处，就感到很惊訝，认为这是强調政治不夠，担心会出問題。这种情緒，是不正常的。所有这些思想情緒，都是对革命事业缺乏責任感的表現，对于演好革命現代戏是极为不利的，对于社会主义戏剧艺术占領舞台是极为不利的。領导上如果不及时注意克服这种情緒，让忽視艺术形式的苗头发展下去，其結果必然会把革命現代戏的名誉搞坏；那些反对演革命現代戏的人，就会抓住这些“标語口号式”的拙劣作品作为把柄来反对我們。演革命現代戏是戏剧战綫的一場大革命，存在着尖銳的斗爭，不可能是一帆风順的，将来还可能出現反复。这种反复，一方面可能是由于忽視了政治，在方向問題上犯了錯誤所引起；另一方面也可能是由于忽視了艺术，质量很低，大家不愿意看，“投人以柄”，給反对革命現代戏的人制造了口实。广大人民群众要求我們的革命現代戏，既有强烈的革命內容，又有完美的艺术形式，我們一定要不辜負人民群众的殷切期望，一定要使反对革命現代戏的人永远失望！

三、关于戏曲传統的継承和革新

要編好演好革命現代戏，还必須重視戏曲传統的継承和革新問題。各个剧种都有其自己的特色，有其传統的唱腔和表演程式。演革命現代戏，应当善于継承传統，使它为我所用，这样就可以做到保持各个剧种的原有特色。京剧还是要姓“京”，豫剧还是要姓“豫”，汉剧还是要姓“汉”，湘剧还是要姓“湘”，粤剧还是要姓“粤”，桂剧还是要姓“桂”……。各个剧种都拥有自己的观众，如果把特色搞掉了，观众是通不过的。当然，世界上沒有一成不变的东西，演革命現代戏如果原封不动地照搬原有的一套表演手法，那也不行。旧戏中的糟粕之音，低級趣味等，必須坚决摒弃；有些表演程式，象水袖、兰花手，在表現現代人物时也应当有所革新。这就是“推陈出新”的方針。我們这次会演，在这方面也有不少經驗。食古不化和乱改一气，都是不对的，两者都要反对。为了把革命現代戏演好，老演員在表演中要有意識地多吸取新的生活养料，敢于打破妨碍演好革命現代戏的旧框框；新演員則要刻苦地練好基本功，多向老演員学习传統唱腔和表演程式。一出戏的成敗，剧本好坏当然是最重要的关鍵，但是演員表演得好不好，同样是极关重要的。有好剧本，加上有好演員，可以相得益彰，光是剧本好，演員表演得很差，就会使剧本大为逊色。不好的剧本会糟蹋好演員；拙劣的演員同样会糟蹋好剧本。現在有些演員对于艺术表演还缺乏一絲不苟的严肃认眞态度。我們的革命現代戏应該是最严肃的艺术活动，希望大家继续努力，在戏曲传統的継承和革新方面摸索出比較完整的經驗来，使革命現代戏的艺术表演能夠做到精益求精，尽善尽美。

四、必須重視小戏和短戏的意义和作用

小戏和短戏是輕武器，輕便灵活，反映現实快，創作和演出比較容易，很适合于到农村演出，必須予以足夠的重視。我們要占領农村舞台，主要就是靠小戏和短戏。这次会演的剧目中，小戏和短戏占了一半，并且大都是經过多次錘炼的优秀剧目。这是革命現代戏的一笔宝貴財富，应当广为移植。从这批剧目来看，多数都是表揚好人好事、諷刺落后事物的，是一种新的喜剧形式。这对于反映农村两条道路斗爭，解决人民內部矛盾，是很好的手段。但是，要編好演好小戏短戏并不是容易的事。如果編导和演員沒有深厚的生活根底和过硬的表演技巧，是难以使这种形式短小的剧目，做到寓意深刻，妙趣横生的。所以，多編多演小戏短戏，又是訓练編导和訓练演員的重要途径。

推荐一批通俗唱本

这是一些通俗的长篇唱本，可作春节文娛材料，也可供广大群众閱讀之用。

·初　版·

南海长城　敖　凤改編　0.12元
南方烈火　魏　杰改編　0.11元
紅灯記　李学文改編、閻艺整理　0.14元
奇袭白虎团　曹耀恒改編　0.13元
逼丁装哑　临澧县农村文化服务队編写　0.10元

·重　版·

高歌黃雷鋒　石　予編写　0.09元
《紅岩》英雄贊（上下册）　江晉、唐周改編　上0.16元　下0.14元
霓虹灯下的哨兵　沈西蒙等原著　郭福改編　0.08元
楊立貝　李昌敏改編　0.10元
“活龙王”治水記　周篤伯、何恭宙編写　0.16元
威虎山擒匪記　石　予改編　0.13元
岳北风云　魏　杰編写　0.07元
活人碑　周丹、白鴿編写　0.04元
大鬧野鷄坡　李　火改編　0.08元

湖南人民出版社出版　湖南省新华书店发行

新电影预告

煤店新工人　彩色歌剧艺术片

本片根据同名歌剧搬上銀幕，是一部反映我国广大知識青年在党的領导下，迅速成长为新型劳动者的喜剧片。影片描写高中毕业生张大志，被分配到煤店当工人后鬧了思想問題，后来在煤鋪公司下到煤店劳动的孙經理和逯煤老工人大老李等人的教育影响下，改变了对知識青年参加体力劳动的錯誤认識，决心做一个全心全意为人民服务的紅色的逯煤工。

北京电影制片厂出品　湖南省电影发行放映公司发行

湖南省民间歌舞团　在湖南剧院演出

今明晚（7.10）在京演出归来匯报公演　亚非拉人民反美斗爭大型歌舞　风雷頌　上午9.00售今明晚票　票价：3角4角5角

长沙市湘剧二团　在文华剧院演出　今晚场（7.00）　斗书場　游乡　中午12.00售票　票价3.4角，学生票2角

革命贊歌　建設　2.00　7.40　新华　12.30　銀星　1.00　2.30　6.45　工人　晚6.50
郴林怒火　青年大众　在紅旗剧院放映：7.20　晚6.40母子場
新闻专场：新聞簡报46、47、48号
世界見聞16号　建設　中午12.50　3.10　8.50
中日青年第一届友好大联欢　大众　1.00
野火春风斗古城　新华　1.40学生場　銀星　3.40学生場

写好毛笔字、奇峰异洞　建設　晚6.30
战斗里成长　春風　晚6.30
赵一曼　青年学生場　在紅旗剧院放映：2.15　春風　8.15
前哨　春風　4.00学生場
中华女儿　大众　2.30母子場　工人　3.30学生場
董存瑞　新华　3.50学生場
母亲　大众　4.30学生場　8.30
山村会計　工人　晚7.55　銀星　晚7.55
文化电影院　今天休假

本报社址：长沙市經武門口　电报挂号：4357　电話：总机9191　夜間編輯室9194　昨日印报时間4.27—8.30　訂价：每月1元2角（华寄不加邮费）　零售：每份4分

周揚在全国青年业余文学创作积极分子大会上作报告

高举毛澤东思想红旗做会劳动会创作的文艺战士

勉励文艺工作者积极投入反帝反修斗爭，积极参加三大革命运动，活学活用毛主席著作，改造思想，更好地为工农兵、为社会主义、为世界人民革命事业服务

新华社北京三十日电　共青团中央和中国作家协会共同召开的全国青年业余文学创作积极分子大会二十五日开始在北京举行。中共中央宣传部副部长周揚二十九日向大会作了报告。

出席这次大会的，有从各地区和中国人民解放军选派来的一千一百多名各族青年业余文艺创作积极分子。他们绝大多数来自工厂、农村、部队等基层单位，是工农兵中既会劳动又会写作的先进青年。他们中間很多人是“五好”工人、“五好”社員、“五好”战士，是学习毛主席著作的积极分子。他们在从事业余文学创作和开展工农兵群众业余文化活动方面作出了显著的貢献。

周揚二十九日在題为《高举毛泽东思想紅旗，做又会劳动又会创作的文艺战士》的报告中，对全国青年业余文学创作积极分子在各方面的成就，表示祝賀；称赞他們是文艺战綫上的一支新軍，既是生产的队伍、打仗的队伍，又是创作的队伍。他阐述了当前国内外形势和文学艺术的战斗任务。指出专业和业余文艺工作者应当积极投入反对帝国主义、反对現代修正主义的斗爭，积极参加阶級斗爭、生产斗爭和科学实驗三大革命运动，活学活用毛主席著作，改造思想，实現革命化、劳动化，运用文艺武器，更好地为工农兵、为社会主义、为世界人民革命事业服务。

周揚在报告中还讲述了我国文艺战綫上两条道路斗爭的历史过程和主要經驗，以及社会主义文化革命所取得的巨大成果。他指出，現代修正主义文艺已經成为帝国主义从社会主义国家内部进行思想顛覆的工具；我国文艺工作者应当更高地举起馬克思列宁主义、毛泽东思想的革命旗帜，为貫彻执行党的文艺路綫而斗爭。他还指出，文学創作必須大写社会主义，大写各个战綫上的英雄人物，特别要很好地把社会主义时代我国青年的朝气蓬勃的精神面貌表現出来，塑造以毛泽东思想武装起来的先进青年的光輝形象，作为广大青年学习的榜样。

周揚在报告中最后談到了培养和造就社会主义文学事业接班人的重大战略意义和年青一代文艺工作者应走的正确道路。他勉励业余文学創作者要永远和工农群众在一起，永远不脫离劳动，刻苦学习，提高思想，写出更多的好作品，做好工农兵群众文化工作，进一步巩固和扩大社会主义思想文化陣地，把社会主义文化革命进行到底，为实現劳动人民知識化和知識分子劳动化，逐步縮小以至最后消灭体力劳动和脑力劳动的差别創造条件，而尽最大的努力。

这次大会是一次突出政治，大抓思想的革命化、战斗化的大会。几天以来，青年业余文学創作积极分子們认眞学习了毛主席著作。他們表示一定要把雷鋒和王杰作为自己的榜样，一心为革命，一切为革命；为革命而劳动，为革命而創作。

出席昨天大会的，还有各有关方面負責人和文艺界人士張际春、劳启、張子意、胡克实、許广平、林默涵、許立群、石西民、赵辛初、刘白羽、楊海波、顾大椿、謝鵬等，老舍、刘芝明、李伟、曹禺、曹靖华、張天翼、臧克家、陈亚丁、王朝贤、阮章竞、刘平、杜埃、裴彬、王晋等。

罗素指出美帝国主义已經成为世界剝削和压迫的主要根源

呼吁各国人民联合起来抗击美帝侵略

譴責苏联討好美国反对爭取民族解放和社会主义斗爭

据新华社北京三十日电　伦敦消息：英国著名哲学家罗素二十六日說，“美帝国主义已經成为世界剝削和压迫的主要根源”，是“今天世界人民幸福的主要敌人”。

罗素在給非洲、亚洲和拉丁美洲人民团結会議的賀信中說：“在世界历史的現阶段，美帝国主义已經成为世界剝削和压迫的主要根源。美国占有和控制了世界自然資源的将近百分之六十，而其人口只占世界人口的百分之六。这是世界将近三分之二的人民生活在飢餓水平上的基本原因。美国为了維护这种残暴的掠夺制度，建立了一种前所未有的战爭机器。

“在历史上，曾經有許多残暴和貪婪的帝国和帝国主义剝削制度，但是以前从来沒有哪一个拥有象美国帝国主义拥有的那样的权力。有三千三百个美国軍事基地遍布世界各地，以防止受剝削的人們起来反抗美帝国主义对他們国家財富和他們人民的命运的控制。”

罗素接着历数了美帝国主义在亚洲、非洲和拉丁美洲到处侵略和干涉的罪行。特别揭露了美国在南越犯下的滔天罪行，并向英勇不屈的越南人民致敬。他說，美帝国主义“是一个以掠夺为生的帝国主义，它的残暴和无法无天，莫过于在越南了。……可是，越南人民在对三个工业大国进行了二十五年的斗爭后仍然在进行抵抗。越南人民是英勇不屈的，他們的斗爭是史詩；它激动人心地、永远提醒人們，人在献身于一个崇高的理想时，能表現出何等令人难以置信的精神。讓我們向越南人民致敬。”

这位英国哲学家用自己的切身体会来强調說明，要实現世界和平，不能依靠对美帝国主义的“請求”，而必須依靠世界人民联合一致对美帝国主义进行的斗爭。他說，和平共处是不可能靠請求美帝国主义放規矩一些来实現的。把和平的希望寄托于这样一种人的善意上是不可能实現的。

他强調說：“战爭和压迫在人类事务中有着长期的历史。除非通过斗爭，是不可能打倒这两个祸害的。一个摆脫剝削和外国統治的世界，一个各大洲人民群众都幸福的世界，一个和平和友爱的世界，是必須用斗爭来求得的。这就是美帝国主义給我們的教訓。这不是一个令人愉快的教訓，但是，如果无視这个教訓，就会一事无成。”

罗素說，“如果苏联由于希望和平——这种愿望是好的——企图以尽量縮小甚至是反对爭取民族解放和社会主义的斗爭，来討好美国，那么和平与正义都无法实現。”

罗素最后要求全世界人民联合起来反对美帝国主义，因为只有这样才能制止美国发动核战爭。他說：“害怕美国的力量，是防止不了核战爭的危险的，正好相反。在全世界拒絕接受他們的准則和反抗他們的行为的情况下，美国炫耀实力的人越是陷于孤立，我們得以防止一場核屠杀的可能性就越大。但是，当秘魯、危地馬拉、委內瑞拉、哥伦比亚、越南、泰国、剛果、喀麦隆、美国、英国的人民——所有的人民——起来示威，起来斗爭，起来反抗，核力量就变得无用处了。它将毀灭它的使用者。讓我們联合起来抗击美帝国主义。”

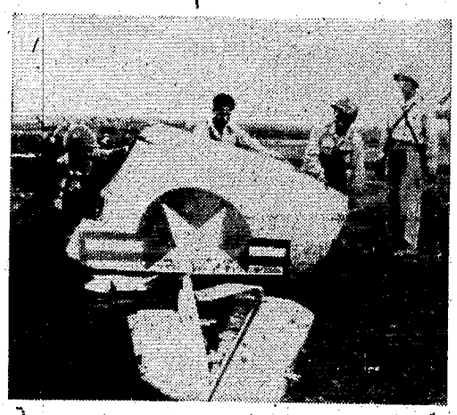

十一月五日，越南北方海阳省軍民在反击入侵的美国強盜飞机的战斗中，打落美国飞机一架。图为这架飞机的残骸。
越南通讯社传真照片（新华社发）

印尼右派勢力加紧迫害印尼共产党

西加里曼丹軍区司令决定解散当地共产党和它的羣众組織

西爪哇地方掌权者悍然取缔印尼共产党所属的四十七个组织

新华社北京一日电　雅加达消息：据印度尼西亚《武装部队报》十一月三十日报道，印度尼西亚第十二軍区司令里亚庫杜决定解散西加里曼丹地区的印度尼西亚共产党組織和它的群众組織，并且禁止在当地建立新的印度尼西亚共产党。

这是在西爪哇、馬魯古、南和东南苏拉威西等地区之后，又一个宣布解散印度尼西亚共产党組織的地区。

据安塔拉通訊社十一月三十日从万隆报道，在西爪哇地方掌权者管辖的地区内又取締了印度尼西亚共产党所属的四十七个組織。

这是西爪哇地方掌权者昜卜拉欣·阿齐十一月二十五日宣布的，是对西爪哇地方掌权者十一月十七日关于解散印度尼西亚共产党組織和它所属群众組織的决定的补充。

被取締的印度尼西亚共产党所属的四十七个組織包括工业、交通运輸、种植园、貿易、畜牧、农业和漁业、卫生和教育工作者、政府职工、电影和戏剧工作者等行业的工会組織，紡織学院和紡織学校，国民教育协会开办的中学、小学等。

越北方軍民击落美机两架

新华社河內一日电　河內一日晚上公布：海阳省和諒山省軍民，十二月一日击落入侵的美国喷气式飞机两架，击伤多架。

新华社河內一日电　据越南南方解放通訊社报道：越南南方解放武装力量在十一月份的头十九天內，在波来梅地区的朱邦山和德浪河谷共歼灭美国第一騎兵师的侵略者一千七百名。他們全歼美軍一个营和四个連，重創一个营，还全歼伪軍的两个伞兵营，击落、击伤美机三十一架。

解放通訊社报道这十九天內的一些主要的战斗情况如下：

美国第一騎兵师为了挽回自十一月初以来不断遭到的失敗，在十四日用直升飞机运送一批美国侵略者再一次疯狂地向波来梅以西的朱邦山区着陆。

但是，美国侵略者刚一着陆，立即遭到解放軍的痛击。接着，解放軍还对他們的援軍給予了沉重的打击。

十一月十七日，美国残余部队开始逃跑。解放軍不顧敌人猛烈的空中扫射和地面炮轰，立即追击和截击溃逃的敌人。

增派去营救的另一营美軍也遭到了解放軍的痛击。被打得落花流水的敌軍抱头鼠竄。

十一月十九日，美国侵略者把伪軍空投入朱邦山区充当他們的替死鬼。这批伪軍刚一着陆，就遭到了解放軍的沉重打击。

据初步消息，在德浪河谷地区（朱邦以北），全歼伪軍伞兵两个营。

据統計，仅仅从十四日到十八日，在朱邦山区一带，解放軍就歼灭了美国第一騎兵师第三旅的侵略者一千多名，其中第一营全营和其他几个連很快就被消灭了。此外，还击落美国直升飞机十五架和“空中轰击者”式飞机一架。

新华社北京一日电　西貢消息：由美軍指揮的南越伪軍步兵团十一月二十七日在西貢西北油汀地区遭到越南南方解放軍痛击时伤亡慘重，狼狽不堪。

合众国际社記者十一月二十九日从战場回到西貢后发出的一条消息說，在这个战場上，“尸体太多了，因此現在仍然在向外面运送尸体和伤兵。”

他說：在这次战斗中，“政府軍的伤亡和美国顧問的伤亡都是严重的”。

“一堆堆裝在橡皮口袋里的尸体放在那里，等待由大批E——123式和美洲駝鹿式飞机运走。”

这个記者同一个亲眼看到这数不清的一排排尸体的美国上尉談話时，这个上尉混身顫抖着說：“我昨晚做了可怕的梦，……我梦見我也被裝在一个这种尸体口袋里。上帝啊，在那里是可怕的。”

这个記者說，“共产党在这次閃电式的突击中打得十分猛烈，因此通往这个地区的电訊联系停頓达好几小时之久。”

“越南第五师高級顧問麥克唐納上校今天站在橡胶园东南边緣的油汀商务机場上，用手指着这些小山。”

他說：“我們当时正坐在那一片小山的边緣，等候B——52的袭击。我們計划然后向山上推进以肅清这些小山。但是他們先从这个該死的山上下来袭击我們。”“他們一直向总部地区冲来。他們袭击并攻占了一些陣地，并且一直打下去。”

麥克納馬拉匆匆回到华盛頓

叫嚷継續增兵南越 加强 轰炸越北方

据新华社北京一日电　华盛頓消息：美国国防部长麥克納馬拉十一月三十日在华盛頓又一次表示，美国要用进一步扩大战爭的办法来挽救在南越的敗局。

麥克納馬拉在南越进行了两天紧張的活动后回到华盛頓。他立即打电話向正在得克薩斯州养病的美国总統約翰逊汇报了他在南越的活动。据宣布，他和腊斯克等即将前去同約翰逊进一步会談挽救南越敗局的問題。

麥克納馬拉对記者表示，美国要进一步增兵南越。他拒絕透露将增兵多少人。他还大肆攻击越南民主共和国，公然表示要“加强”对越南北方的轰炸。

据西方报刊报道，約翰逊政府目前的計划是把明年侵越美軍的数目增加到三十万人，即接近侵朝战爭时的美軍数目。就在麥克納馬拉发表談話的当天，美国陆軍部宣布，将从駐在布拉格堡的部队，特别是曾經派往多米尼加的第八十二空运师那里抽出一千七百人到南越，这些部队将在十二月中旬待命出发。

在談到南越战局时，麥克納馬拉心情黯淡地說，“我不想預言那里可能需要的軍队的人数，但是我可以說前面的道路是漫长和艰巨的”。但是他竭力掩飾美国侵略軍的敗績，大言不慚地重申他在西貢說过的話，即他认为美国“已經不再在战爭中打輸了”。但是，对麥克納馬拉的这些話，連美国共和党众議員明歇尔也表示不能相信。明歇尔十一月二十九日发表談話指出，过去在麥克納馬拉发表了“乐观”的消息以后，美国总是跟着就在軍事上遭到挫折。明歇尔追述說，麥克納馬拉在一九六二年訪問南越后說“过去八个到十个星期內的进展巨大”，在一九六三年十月又說美国可能在一九六五年年底以前完成軍事任务的主要部分，在一九六三年十二月又說“我們有充分理由认为美国（的軍事計划）将在一九六四年得到成功”，在一九六四年三月說“我們深信这些計划指出胜利的道路”。明歇尔說：“現在，他又說了……說我們已不再在战爭中打輸了”，“但是，他的过去几次記录使我对于他对局势所作的軍事估計产生了怀疑。”

美在远东集结庞大军事力量

地区	兵力	主要部队番号	主要軍事基地
南朝鮮	55,000人	第八軍 第一兵团 第二、七步兵师 第三一四空軍师 导弹部队	仁川、釜山、金浦、群山、烏山、平澤、春川
日本	40,000多人	駐日美軍司令部 陆軍后勤中心 第五航空队司令部 第三十九、四十一、三一五空軍师 第八战斗机联队 海軍基地部队 海軍陆战队航空联队	府中、横田、三泽、板付、立川、厚木、岩国、横須賀、佐世保、小笠原群島
冲繩	40,000多人	第九兵团 第一特种部队 导弹部队 第三一三空軍师 海軍陆战队第一师	那霸、嘉手納、布克納堡、中城湾
中国領土台湾	4,000人	“美国台湾防御司令部” 第十三特遣航空队 “美国台湾巡邏舰队”	基隆、高雄、左营、新竹、台北、嘉义、屏东、台南、桃园
菲律宾	16,000人	第十三航空队 海軍基地部队	克拉克、苏比克、馬克坦岛
南越	165,700人	“美国駐越南軍事援助司令部” “第一后勤司令部” 第一騎兵师 第一步兵师 第一〇一空降师第一旅 第一七三独立空降旅 海軍陆战队第三师 第二空軍师	西貢、朱萊、安溪、金兰湾、峴港、新山一、边和、芽庄、波来古、头頓、归仁、朔庄
泰国	約12,000人	“美国駐泰国軍事援助司令部” “第九后勤司令部” F——105、F——101、F4C空軍中队共五个	呵叻、烏隆、烏汶、打卡里、廊曼
老撾	軍事人員2,000多人		万象
关岛	近万人	第三空軍师（装备B——52轰炸机） 第十三航空队所属第三二七空軍师	沃茨特、安德逊、阿根納、哈門

各国人民必須认眞对待美国疯狂扩大侵略战爭

对柬埔寨的挑衅活动变本加厉

美帝国主义一直敌視奉行和平中立政策的柬埔寨，把它看作是美国在印度支那推行侵略和战爭政策的障碍，一心要把它搞掉。美国駐柬埔寨第一任大使麥克林托克曾經公开說，他的使命是把柬埔寨变成一个“美国堡垒”。

今年以来，美国和它的仆从南越和泰国对柬埔寨的威胁、挑衅和顛覆活动更变本加厉。美国——南越飞机不时轰炸柬埔寨領土，美国通过它駐柬使館人員和它收买的所謂“自由高棉”分子一再对柬埔寨进行阴謀顛覆活动。最近，美国及其南越和泰国走狗对柬埔寨的侵略活动又有进一步发展。泰国反动派在美国指使下，继今年八月悍然封鎖泰柬边境和不断武裝入侵之后，又于十一月十六日深夜到十七日黎明派軍队袭击柬埔寨边防哨所。南越伪軍紧跟着在十七日和十八日接連侵入柬埔寨干丹省。美国供应的泰国和南越的飞机，也不断侵犯柬埔寨領空。

阴謀扩大老撾战火

最近以来，美帝国主义和它的万象傀儡集团正加紧推行扩大老撾战爭的阴謀，力图在老撾开辟一条同南越战場相配合的战綫，妄想摆脫美国在侵越战爭中的困境。左图說明美帝最近在老撾的侵略活动。

利用泰国作为侵略东南亚的帮凶

美帝国主义一直利用泰国作为它侵略东南亚和印度支那的帮凶和前哨基地。最近，美国阴謀扩大侵略印度支那的战火，这方面的活动更加猖獗。

美国在泰国已經修建和扩建了三十多个空軍基地，十多个海軍基地和重要港口，并且在呵叻、烏汶、喃邦等地建立了秘密导弹基地。美国还在泰国和老撾、柬埔寨接壤的边境地区修筑了一系列的战略公路。同軍事基地和战略公路相配合，美国在泰国建成了軍事通訊网和雷达系統。現在美国正在泰国增建和扩建軍事基地，加快提供对泰国的軍事援助，加緊扩軍备战。

美国在曼谷設有駐泰国“軍事援助司令部”，駐在泰国的美軍人員已有一万二千名左右，其中包括空軍人員数千人和工兵数千人。

美国飞机一再从泰国基地起飞，对越南北方、越南南方和老撾解放区进行野蛮的轰炸和扫射。

美国侵略軍在泰国北部进行軍事演习（新华社发）

湖南日报

第5891号 HUNAN RIBAO 今日共4版

1965年12月 3 星期五 夏历乙巳年十一月十一 大雪，公历12月7日 夏历十一月十五

长沙地区天气预报：阴天，傍晚前后开始有小雨，北风三级，江面四级，最高温度十四度，最低十度。

我国西南云贵高原山区中的贵州省水城县气象站的职工，几年来走遍了全县的十二个区镇和百分之七十左右的公社，总共步行了一万五千多里进行实际调查和访问，基本上搞清了全县各个地区的天气变化规律和重大灾害的分布特点，使天气预报的准确率一般都稳定在百分之八十左右，有力地促进了农业生产，被群众称赞为“毛主席派来的省天兵”。

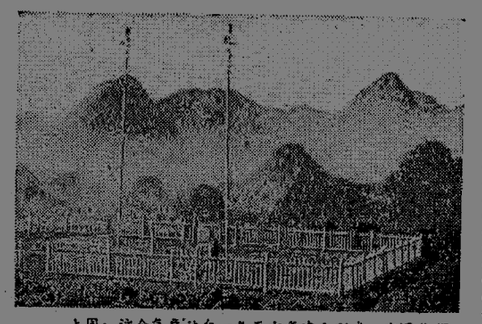

上图：这个气象站自一九五六年建立以来，由于他们为农业生产服务得很出色，连续九年十七次被评为全国、省、专区、县的先进单位。

左图：这就是被群众称为“省天兵”的人。

（新华社记者王算南摄）

发扬革命精神，昂首阔步前进！

韶山灌区工程訪問記之一

省委工作組

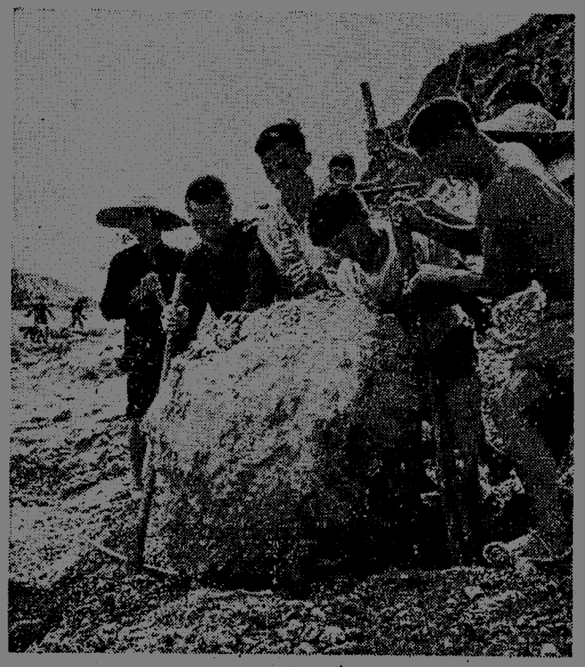

在日华连工地上，民工们不畏艰苦，排除万难，用革命精神修好韶山灌区。（新复信摄）

我省目前最大的引水灌溉工程——韶山灌区工程，已經开工四个多月了。我們怀着向往已久的心情，来到了这个建設工地参观訪問。初冬的湖南农村，天朗气清，正是工地施工的黃金季节，韶山灌区工程已經进入紧张的施工高峰，沿途所見，处处是一片沸騰的激动人心的建設景象。

韶山灌区工程，的确雄伟而浩巨。总干渠通过四十五个流量，渠道頂宽达二十一米，現在修建的总干渠和北干渠，全长一百七十多公里，經过的是山巒起伏的丘陵地区。为了尽可能多的增加自流灌溉面积，設計要求每十公里渠道只許坡降一米。在丘陵地区修这样的渠道，有些山沟必須高填，有的高填达十多米；有些山坡又必須深切，有的深切达二十多米；有些地方需要架渡槽，全綫十九处渡槽，全长四千五百多米；有些地方需要打隧洞，全綫七处隧洞，全长二千七百多米。渠道既要灌溉，又要通航，建設的标准要求高，必須按照农事季节，在明年春耕时通水受益。在这样短的时間内完成这样浩巨的工程，这真是一場巨大的改天換地的战斗！

四个多月来，韶山灌区的建設者們，肩負着全省人民的期望，以大无畏的革命英雄气概，战胜了重重困难，已經取得了灌区建設的初步胜利。現在，許多地方已經出現了一段段成形的渠道。渠道寬敞而平整，渠壁頂端，护着綠茵茵的草皮；两旁的渠頂，是一米多寬的人行大道；深切的地方，挖出来的“废土”已經整成平坦坦的畈田、畈土，土內种上的越冬作物正茁壮地生长着。人們走过这里，很自然地为这种秀丽的建設景象所吸引，兴奋激动之情油然而生。誰也不会想到，在几个月以前这里还是一片荒坡禿岭！渠道的工程建筑物，現在也正紧张地施工。有些渡槽已經建成，有些隧洞已經打通。对劲好的隧洞，进出口就象一座座高大的城門，蔚为壯观；从湘潭到邵阳的公路上，路过云湖桥，現在可以看到凌空架起的一座大渡槽，渡槽横跨公路、鉄路，全长四百多米，宛如一道长虹。这許許多多建設的硕果，使人們高兴地看到，韶山灌区改造自然的藍图，即将变成現实。灌区工地的負責同志兴奋地对我們說：韶山灌区工程，施工进度比原来設想的要快。現在看来，到今年年底，有可能基本上完成土石方任务，建成大部分工程建筑物。明年春天建成通水，已經胜利在望了。

认識从实践中来。四个多月来，山河在迅速改色，人們的精神面貌也在迅速发生变化。許多人回想工程开初时的思想状态，看到現在的建設情景，不禁感慨万千，深感思想上收获不浅。湘乡大坪公社的民工在談他們的感想时說：“开初到工地一看，山那么高，坡那么寬，心里想明年春天一定建不成。如今，不仅渠道修成了，还把挖出来的废土整成了梯土，真是晚上睡覚也喊共产党英明，毛主席伟大！修了一百多天的渠道，我們的胸怀寬了，眼睛也亮了”。湘潭石潭坝公社的一位支部书記說：“原来对大搞水利，就是不敢动手。現在，只要公社批准我們組織一百人，一个冬春就可以把拖了几年的卫星水庫渠道修好。”在干渠尾上的宁乡，原来也有些人耽心：“水还在一两百里外的地方，誰知道明年能不能流到我們这里来？”現在，他們計划在修干渠的同时大修支渠，信心百倍地爭取十五万亩农田，在明年春天都通水受益。我們在工地訪問，深感經过四个多月来的实践，干部的思想在变，广大民工的思想在变。广大群众的思想也在变。从不敢到敢，从怀疑、顧虑到“眼紅、心热、手发痒”，积极要求去干，这真是认識上的一个飞跃，是一个巨大而深刻的变化。

工地的負責同志告訴我們，对于在短时間內建成这样大規模的工程，从領导思想上来說，也是經过一番思想斗爭的。工程开初，有些人一看到要搞这样大的水利工程就望而生畏，不相信能够按照高标准建成，更不相信短时間內能够修好。有些人在思想上則存在着各种各样的顧虑，顧虑什么呢？主要是怕抽調一部分骨干和劳动力上工地以后，影响“后方”的生产；不敢突破生产队的范围，在比較大的范围內适当調用劳动力，組織协作支援；怕十万劳动大軍上陣，工地难于組織管理好；怕挖压田土过多，造成水土流失，損坏附近的农田；怕工程地跨几县，各地区、各单位之間积极性有大有小，关系难于协調，等等。对这許許多多的顧虑，現在韶山灌区的实践，都一一作了明确的回答。大家感到这四个多月来，破除了迷信，解放了思想，开闊了胸怀，激励了斗志，与工程开初时的思想状态完全相反，現在得出的結論是：农田基本建設完全可以大踏步的前进。小型的农田基本建設可以大大加快速度，大、中型的农田基本建設在統一規划，統一領导下，用集中优势兵力打歼灭战的办法，也完全可以在比較短的时間內把一項工程多快好省地建設好。

这个結論是来之不易的，这是以丰富的实践和大益的事实，破除了人們許許多多思想顧虑的結果。韶山灌区工程的实践，是怎样回答和破除这些思想顧虑的呢？了解这些材料，对我們有很大的啓发。

进行农田基本建設，人們首先耽心的是抽調了劳动力，会不会影响当前生产？这种耽心，可以区分为两种不同的情况。一种是，不紧密結合生产，不从实际出发，超越客观可能，抽調大批劳动力去进行农田基本建設，这样作，必然会影响甚至破坏生产，这是我們所反对的，为了避免出現这种偏差而事先在思想上加以警惕，是完全应該的。可是，还有另一种情况：有些人对农村劳动力的現状并沒有作认真切实的了解，或者为一时的表面現象所迷惑，对于本来剩余的农村劳动力也不愿意使用起来，去办一些可以办到的事情，成天坐在家中算死賬，一听要搞基本建設，就认为劳动力紧张，耽心影响生产。这种“耽心”显然是沒有根据的。其結果，只能是白白浪費劳动力資源，放慢建設，害人不浅。农村劳动力現状究竟怎么样呢？有不有可能抽出一定的劳动力去进行农田基本建設呢？韶山灌区工程在上民工时，对这个問題进行了广泛的认真的調查研究。

这里可以介紹一份調查材料：湘乡大桥公社双桥大队大屋湾生产队，全队二十三戶，一百人，一百四十一亩田土，五分底分以上的劳动力二十六人。这次安排到韶山灌区工地六人，到湘乡另一建設工地一人。家中从八月半到十二月半，把全部农活所需的工排出来，一百二十天的时間，在家的十九个劳动力，每十分底分只負担七十五个劳动日。全队还有能劳动未評底分的妇女十人，劳动力还大有潜力，他們又安排了一些副业門路。社員們說：“以前除了双搶緊張一点外，其余大部分时間并不很忙，有时一天只做四、五个钟头集体工夫。現在抽出几个劳动力，在家的人还可以多出点工，生产一样可以搞好。”

大屋湾生产队的情况是有代表性的。現在农村的劳动力資源一般都很丰富，湘潭、湘乡今年每人平均出集体工只六、七十个劳动日，照理完全可以出一百个以上。許多調查材料說明，在每人平均一亩五分田土的地方，在比較农閑时，抽出不超过生产队百分之二十五的劳动力用于农田基本建設，是可能的。韶山灌区工程抽調的劳动力，一般都沒有超过生产队劳动力的百分之二十五，同时坚持了两条原則：一条是因队制宜，有些劳动力少的队，根据他們的农活情况少抽或甚至不抽；另一条是因时制宜，与农事季节“打游击”。七月工程开工时，只上少量的劳动力，突击难工，作出样板，积累經验。九月开始大上劳动力。晚稻收割时，有些脫队的民工又回去短期突击搶收，大量的民工在工地的时間只有农閑时的两三个月，这样就与农事大忙时間巧妙地錯开了。

这样抽調劳动力影响了生产沒有呢？韶山灌区工程的实践回答說：不但沒有，而且只要把工作做好，还可以有力地促进后方生产。

在南岳山下的湘潭县日华公社，不是灌区直接受益的地区，全公社每人平均一亩二分多田土，一千三百多个主要劳动力。这次先后抽出三百零三个劳动力上工地，他們前后方紧密配合，互相促进，前方是全灌区工地一面突出的先进紅旗，后方也取得了“減人增产”的輝煌战果。全公社今年的粮食单位面积产量比去年增加百分之二十六，生猪、經济作物和其他副业生产，都有很大发展。入秋以来，秋冬生产比去年搞得更好。九千多亩水田，草籽由去年的四百亩扩种到四千一百亩，蚕豆、豌豆由去年的三千一百亩扩种到四千一百亩，油菜由去年的五百亩扩种到八百亩，杀虫田塍都种了蚕豆，各項农作物都搶住了季节，生产計划都超額完成，田野山岡，处处是一派兴旺的生产景色。今冬，他們在算了劳动力資源賬以后，还計划从十月底至春节前，补修一百六十四处山塘、河坝，加固两个較大的水庫，兴建五个小水庫，全部工作量約八万五千土石方；从十二月到明年二月，还計划造杉林五千亩，积极培育好油茶和楠竹，在改造农田的同时，大踏步地向山地进軍。

日华公社是前后方工作都做得出色的典型，但是，这种“減人增产”的情况却是普遍的。从大面上来說，担負修建韶山灌区工程的湘乡、湘潭和宁乡的花明楼、道林两个区，他們今年的粮食产量都比去年有很大的增长，农业生产計划和农事季节都沒有因为抽調劳动力而受影响。今年，这些地方种上的草籽、油菜、蚕豆、蔬菜共一百一十八万五千亩，超过去年播种面积的百分之二十，而湘潭和湘乡两县，是湘潭专区冬播作物比去年增加最多的两个县。当然，生产上出現的大好形势，来自多方面的因素，但这也足以說明，抽調一定的劳动力进行农田基本建設，是完全可以同时把后方的生产搞好的。

韶山灌区工程的实践結果，不仅仅是沒有影响后方的生产，而是有力地促进了后方的生产建設。从客观需要上来排，民工上工地以后，政治热情高，出工机会多，做的工分一般比在家里多。前方多出了工，为了合理安排前后方劳动力的收益分配，也就促使后方安排劳动力多出工，把劳动潜力挖掘出来，夺今年的生产和为明年生产的准备工作上多下工夫，在大抓副业收入和进行小型的农田基本建設上多下工夫。韶山灌区工地大力組織了前后方互相促进的工作，許多脫队开展了前后方的挑战竞賽，全工地比較普遍地組織了前后方派人互相訪問。后方的增产消息和社員們的亲切关怀，使民工受到很大的鼓舞；工地上浓厚的政治气氛和民工們的冲天干劲，使后方来的人受到很大的感发，看到了增产的潜力。有些人看了工地后很感慨地說：“我們在家，每天只搞四、五个钟头，都像他們一样的干劲，不晓得要多做好多事，多增好多产？”有人問民工为什么积极性这么高，民工回答說：“学了‘毛选’！”他們回去以后，积极組織社員发狠搞生产，許多生产队把原来不出工或很少出工的妇女劳动力、半劳动力都因人制宜地安排了农活；有的扩大了多播面积，計划多修水利多开荒；有的学工地一样建立了学习室，組織干部、社員学毛主席著作，他們說：“渠道上民工思想好是学了‘毛选’，我們在家里也要学好‘毛选’，搞好生产。”

前方对后方的促进，更重要的是通过修建韶山灌区，人們的精神面貌发生了巨大的变化。現在，很多人对大搞农田基本建設，解放了思想，增强了信心，大有跃跃欲試，同去大干一番的劲头。工地上有坚强的政治工作，有很好的工作作风，有許許多多英雄模范、好人好事，每一个干部和民工都从这个革命的学校里，經受了一場很好的鍛炼和教育。他們的思想覚悟提高了，学习了怎样做政治工作，如何走群众路线，也学习了許多技术知識。人的因素从来是首要的因素。近十万民工把这些好思想、好作风帶回到后方，对于后方的生产建設，无疑将会产生深远的影响。

进行农田基本建設，人們耽心的第二个問題，是可不可以比較大范围的調用劳动力，組織协作支援。韶山灌区工程的实践也很好地回答了这个問題。

水利建設，必須发揚大寨精神，以小型为主，依靠群众自己的力量，自力更生地办小型水利，不需要国家投資，可以遍地开花，是多快好省地发展水利建設的主要途径，經驗小型水利是錯誤的。但是，除了大力建設小型水利工程以外，根据目前湖南水利設施的情况，根据湖南农作物需水多而容易持續干旱的特点，实現农业的稳产高产，从一个县来說，还需要由县統一規划，統一領导，集中优势兵力，逐步建設一些县的水利骨干工程；从全省和一个专区来說，还需要由省或专区統一規划，統一領导，組織更大規模的歼灭战，逐步建設一些更大規模的水利骨干工程。无論是生产大队或区、社办的小型水利，无論是县或专区办的骨干工程，都不是一个生产队的力量所能建成的，有些工程，也不是直接受益地区的力量所能建成的。这就必須突破生产队的范围，組織不同范围的协作。我們說依靠农民自己的力量办水利，除了依靠社队的物力、財力以外，重要的是依靠社队的劳动力。組織社队之間劳动力的协作支援，是依靠五亿农民办水利的一个重要方面。如果否定这种协作，那我們比較大規模的治山治水治土都将一事无成，农业的稳产高产也根本无法实現。目前农村人民公社虽然是实行以生产队为基本核算单位的体制，但是，它是适应当前生产力发展的产物，它的优越性之一，就是能够兴办个体农民时期、合作社时期所无力办到的农田基本建設。正确地利用人民公社“一大二公”的优越性，是我們进行农田基本建設一个十分重要的課題。

韶山灌区工程是一个比較大的水利骨干工程。劳动力主要是从湘潭、湘乡、宁乡三个县和湘潭市郊調集的，这里有直接受益的地区，也有非直接受益的地区。工程主要由国家投資，国家負担民工的伙食費用和零星开支。对于专业性的民工，由国家发給一定的工資，由他們向本生产队投資，参加生产队的分配；大量的民工，由本生产队記工参加分配。这种負担办法，开始有些人是有顧虑的，可是，广大农民群众是怎样看待这个問題的呢？湘潭县日华公社，不是直接受益的地区，他們的社員說：“日华是个山冲，一九六三年遭大灾，政府不但沒有要我們的征购，还給了我們十万斤統銷粮，三万多元貸款，一九六四年就很快地恢复了生产。如果沒有党和国家的关怀，沒有兄弟社队发揮大协作、大支援的共产主义風格，一九六三年我們哪能渡过来呢？我們体会这种支援是相互的，都是为了搞社会主义。如果其他地区遭灾，国家收入就会減少，我們这些地方的生产也不能很快上升；如果韶山灌区修好了，兄弟社队稳产高产，他們有雄厚的力量支援国家，国家也就有更大的力量支援我們了。所以，修韶山灌区我們虽不是直接受益，也是間接受益。”湘潭县的石鼓公社，也是不直接受益的地区，社員們也同顧了国家和兄弟社队对他們的支援，他們的說法是：“修韶山灌区，我們名义上不受益，实际上受益。”現在，工地上許許多多突出的紅旗单位，例如湘潭的日华民工連、石鼓民工連、荆州民工連，湘乡的城郊民工連、大坪民工連、机械民工营、壺天民工营，宁乡的夏霖鋪民工团、双江口民工連，都是来自不直接受益的地区，許許多多的英雄模范人物，有許多也是来自不直接受益的地区。許多单位在完成本身的任务后，主动支援别的单位，帶飯去、帶工具去，有的还是从八里路外的本工地送飯去吃的；韶山灌区韶灰大队的民工完成任务后，破鑼打鼓送决心书，要求修完北干渠后，又去修他們不直接受益的南干渠。湘潭射埠的老貧农賀桂华，六十八岁了，沒有得到領导的批准也坚持上工地。他說：“我六十八了，再不在社会主义建設中出把力，就沒有机会了。”韶北大队的华六阿公，八十四岁，帶着草糖来工地慰問，还坚持在工地劳动了几天才回去。工地上风格高尚、激动人心的好人好事层出不穷。这說明什么呢？說明了在毛泽东思想教育下的农民充滿了社会主义建設的热情，他們胸怀全国，为革命而修水利，为革命而种田，把社会主义建設看成是一个有机的整体。这种高尚的革命情操，是社会主义建設的无价之宝。

我們进行农田基本建設，应該充分估計到广大农民这种可貴的政治热情，正确地运用这种政治热情，倘导落后于群众，不敢大胆地組織群众去加快生产建設，这是违背广大农民的利益的；但是，如果滥用这种政治热情，无限制地調用劳动力去搞建設，也是十分不对的。这里，应該有一定的界限：自覚自愿、互助互利，这种共产主义协作方式，应該提倡；反之，强迫命令，无償剝夺别人的劳动，应該反对。組織协作支援，調用生产队的劳动力，无論在任何情况下，都应該經过生产队社員的同意和上級的批准，首先保証本生产队生产建設所用劳动力的需要，保証不妨碍生产队生产的增长和社員收入的增加。韶山灌区工程坚持这些原則調用劳动力，实践証明是成功的。

对大搞农田基本建設的顧虑，除了上面所說的两点主要的以外，还有一些其他方面的，例如：怕大規模民工上陣以后，工地难于管理好；怕跨区工程力量难統一，关系难协調；怕挖压田土过多，造成水土流失等等。这些問題，韶山灌区工程也都为我們做出了很好的样板。他們大力突出了工地的政治工作，把解放軍的一套政治工作經驗用之于工地，把社会主义教育运动工作的經驗用之于工地，現在，全工地是一派欣欣的政治风气。好人好事多多的，职工和民工的干劲足足的，共产主义风格高高的。无論是受益多的地方，或者是受益少的地方，也无論是直接受益的地方，或者是間接受益的地方，都把修建韶山灌区看成是共同的革命事业，以助人为乐，以支援为荣。干部的作风也有很大的进步，坚持参加生产，領导生产，与群众同商量，全工地县指揮部以下的指揮机构都沒有单独开伙，与民工同在一个食堂吃飯。大部分干部与民工同住一个工棚，晚上为民工盖被褥，象亲人一样关心民工們的寒暖。民工上工地以后，普遍开展了民工爱群众，群众爱民工的“双爱”活动，帮助当地群众的关系十分融洽，群众主动地为民工腾房子，送用具，民工的住房越住越寬，用具也越来越多。湘乡的大坪民工連被群众称为不穿軍衣的解放軍，这是多么高的評价！在施工过程中，韶山灌区工程坚持了領导、民工、技术人員和当地群众“四結合”的原則，认眞倾听当地群众的意見，請当地群众参与工程的設計，共同检查工程的质量。对于沿渠线需要拆迁的房屋，采取对群众負責的态度，从拆迁到新建，从生产到生活，全部負责到底，統一安排，一次建成。过去，有些人总认为修水利非減少耕地不可，施工中挖出来的是“废土”。現在，他們把治水与治山、治土結合起来，挖出来的“废土”整成了梯田、畈土，取土的地方整成了农田、水塘，工地的負责同志告訴我們，这样处理以后，加上灌溉系統的变化，有些平塝和水庫庫尾可以改作农田，新增的耕地面积可以大大超过渠道挖压的耕地面积。所有这一切，对我省水利建設来講，都是一些新的成就，新的經驗。

（下轉二版）

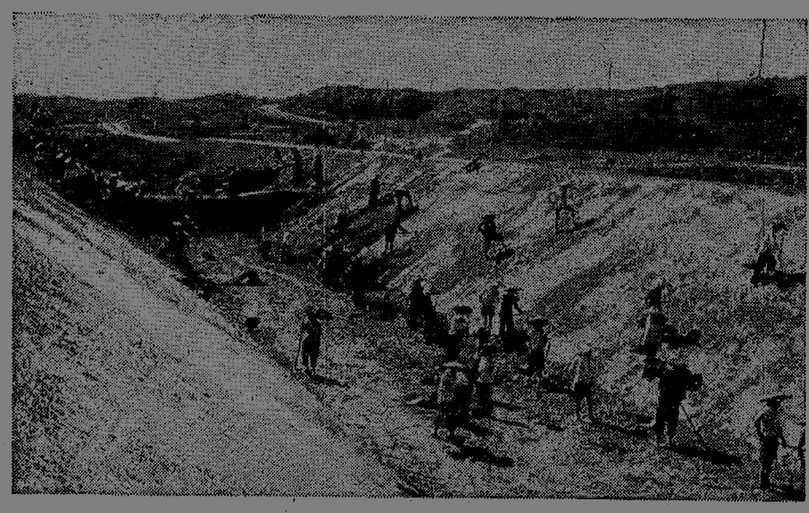

民工們正在修整即将建成的渠道，爭取早日通水，灌溉农田。（新华社记者孙正永摄）

面向农村 面向农民

湘阴县半机械化农具门市部积极经营半机械化农具

抓推销又抓修理 促进农具革新

湘阴訊 湘阴县半机械化农具門市部，树立为农业生产服务的思想，积极改进服务态度，加强对半机械化农具的推销和修理工作，有力促进了农具革新的开展。今年头九个月，共销售打稻机一千台，揉茶机一百四十九台，軋花机一百一十六台，零配件一万九千一百多件（副），外皮带二百多米。

这个門市部今年才成立，职工们对經营半机械化农具还是一件新事，开始有的怕报废、怕群众不使用，經营积极性不高。县供銷社农业生产資料經理部便組織职工，学习和討論了有关指示精神，进一步明确了支援农业的方向。为了使半机械化农具迅速推广，这个門市部广泛地开展了宣传活动。今年元月份，县委召开扩大干部会議期間，专門举办了一个半机械化农具展覽館，組織了一千九百多人参观。另外，利用电影院以幻灯图片进行宣传，在城市街道和車船港口，张貼了各种机具图片和宣传单。通过宣传后，又进一步抓了半机械化农具使用示范工作。在今年“双抢”开始时，他们选择白水区三姊公社新华大队营前塘生产队为样板，进行打稻机試驗。通过样机的成功試验，全县十三个区，就有十个区使用了打稻机，也更加坚定了干部、职工的經营信心。

随着半机械化农具的迅速推广，这个門市部又及时注意了供应零配件的需要，千方百計組織貨源。职工们考虑到机械零件复杂、缺口大的情况，便派出两人經常下乡，对零件需要情况进行摸底；并且在門市部建立意見簿，随时听取群众意見。长乐公社长新大队，去年买了一台人力軋花机，由于缺少皮带，机子停用。門市部了解到这一情况，立即組織供应，解决了用戶的需要。今年三月，三昆公社唐家山大队新建一个茶厂，在安裝揉茶机中茶半根地軸，如果买一根，还有一半剩下不成用。門市部为了帮助解决这个問題，派专人到长沙新中机械厂协商，加工了半根地軸，花鏡又不多，受到用戶赞揚。在解决打稻机配件的供应上，他们根据在农村摸到的情况，由县机械厂加工了一千多件易損零件，提早备足了收晚稻时的配件需要。

这个門市部在組織农机具和零配件工作中，克服重重困难，多方組織貨源，按照机型規格，注意了质量，基本上做到了品种齐全，供应及时。今年来，他们跑遍省内外八个市、县和十九个生产、經营单位，采购各种零配件，不仅滿足了当地群众要求，还支援了郴县华塘公社刘背机一台、复干机二台，支援岳阳县君山茶場皮帶輪一个、揉茶炒手两对。

在及时組織好零配件供应的同时，为了方便群众，这个門市部抽出两个专人下乡，采取带工具、带零配件、带技术資料的“三带”办法，做到“安裝、維修、配件、技术传授”服务四上門，保証每套机子配套齐动，貨物出門包退包換。今年来，他们先后到十二个公社、三十二个大队，帮助安裝和維修了三十六台机子，修理了一百七十二部噴雾器。門市部的服务方法也作了改进，专設了一个維修专柜；还建立了缺貨登記卡片，对群众需要的零件随时登記，并約定期限給用戶办到。

由于經營工作的改进和加强，不仅有力地支援了农业生产，也提高了职工們的业务和技术能力。现在門市部的五个同志，有三个基本掌握了机械安裝維修技术，另外两个新調来的也对經营的各种机具和零配件可以动手拆卸装配了。

（湘阴县供銷社生产資料經理部）

常德市手工业部門深入調查改进工作

按貧下中农要求增产小商品

常德市訊 常德市手工业部門今年克服怕麻煩、怕利潤少的思想，坚持面向农村，面向广大貧下中农，在保証质量高、价格低的前提下，以革命精神积极增产适用、便宜、大方的小商品。到今年十月份止，生产了鋤头、鉄鏟和火鉗、烟斗、賬本、螺絲釘、箱柜零件等小商品共三百二十余种。

今年，許多手工业厂、社为了生产农民喜爱的小商品，紛紛深入农村，广泛地开展了調查研究工作，听取貧下中农对小商品质量、花色和价格等方面的意見。九月份，手工业部門組織干部和技术人員、生产人員带着七十余件产品。分别到常德、临澧、桃源等广大农村調查試銷。登門送样，請貧下中农提意見，召开座談会，了解群众的迫切需要。各单位根据貧下中农的意見，积极行动，增产适銷农村的小商品。建成布鞋社下乡調查中，农民反映布鞋价格高、质量低、底子窄等問題，就立即画脚型，并广泛征求意見，回社后，增产了一批灯芯絨夾底鞋，价格降低了百分之七十，既結实又便宜。农民反映：自己做鞋，不如买鞋穿合算。

在增产小商品中，各手工业厂社自始至終坚持提高质量，降低生产成本和价格。許多单位在訪問調查后，懂得了农民对小商品的要求是：既要质好耐用，又要經济实惠。圓木社生产的脚盆、水桶具有平、圓、光、死縫等特点，全区聞名；最近学习洪江，还試制出了杉树枝脚盆，质量、規格都符合群众的要求。今年全市手工业生产的小商品已銷售十四个省的一百四十多个地区，有六百多种产品的价格平均比一九六三年初降低了百分之三十以上。

今年，常德市手工业部門各級領导，亲自抓小商品生产。在十月下旬，由专、市手工业和商业部門，利用十天时間，采取工商結合的办法，先后深入訪問調查了二十五个厂、社和二十一个商店，开了五个专业会，进一步研究了小商品生产与供应問題。手工业部門与商业部門加强协作，密切联系，作好秋后旺季市場小商品生产的全面安排，积极組織原材料供应，利用边角下料、废次材料，克服原材料不足的困难，扩大小商品生产，增产一批农村适銷的小商品。为了使小商品生产更符合广大农民需要，手工业部門于十一月中旬組織人員带小商品下乡，边修理，边試銷。（陈秀崗）

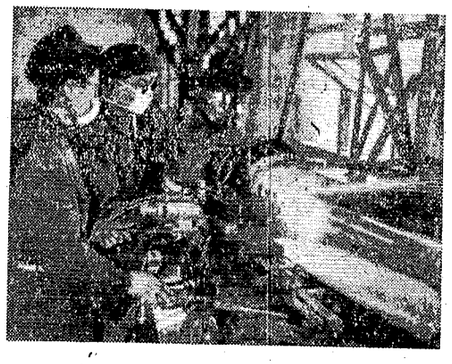

株洲市农业机械厂金属喷鍍小組工人，积极为农民兄弟着想，在修理内燃机的一些磨損件中，将喷鍍的气喷改为电喷，既降低了成本，又提高了工效，加快交貨时間，受到农民欢迎。（株洲日报供稿）

省百貨公司长沙采购供应站与工业部門协作

增产经济实惠商品供应农村

大批低档产品已源源調往各地农村基层商店深受欢迎

本报訊 省百貨公司长沙采购供应站与工业部門协作，面向农村，为广大农民生产和供应价廉物美商品。

今年四月份，报紙上介紹了外地面向农村，試产試銷大众搪瓷面盆的經驗，站里的同志們得到了啓示，覺得也应該經营一些低档面盆。五月份采购供应站便与长沙搪瓷厂組織了联合調查組，带着試制的单搪瓷面盆到山区、丘陵区、湖区試銷，情况很好。例如在溆阳县設的四个試銷点，十天就銷售搪瓷面盆一百四十三个，其中只有一个是价錢高的双搪瓷面盆，其他各地試銷的結果也都証明：一元五角多錢一个的单搪瓷面盆，大受群众欢迎。

根据大众面盆的試銷經驗，大家认識到农民对日用工业品的要求是：結实耐用，价格便宜，花色美观。必須广泛組織供应經济实惠的商品，才能符合农民要求。采购供应站便与工业部門密切协作，根据农民的需要，对許多产品的規格、式样、花色等作了改进。研究試制小牙膏、小香皂、胶便鞋、大众搪瓷面盆等十三类一百一十多种新产品，边推銷，边改进，使之更加符合农民需要。如农民說，长球鞋价錢高了买不起，有关单位便改产了价錢便宜的胶便鞋、力士鞋和保滑元宝鞋。农民說，現在供应农村的抄本不太合用，有关单位便生产了又方便又經济的簡装日記本，供应农村。

在工业部門生产适銷农村产品的过程中，长沙采购供应站从多方面大力支持。如帮助搜集先进样品，提供技术資料，供应原材料等。为了帮助把小紅桔香皂生产出来，他們設法提供了上海、济南等地四种香皂的样品和技术資料，供工业部門参考，发現外包裝紙有困难，又及时供应了一批白板紙。試制橡筋女胶便鞋缺乏橡筋，站里的采购員四处寻找，保証了生产的需要。同时，在試銷中，还随时将消費者的意見反映給工厂，以便不断改进。九月份，他們又从十三个省市搜集了三百七十多种先进产品的样品，举办了商品展覽会，邀請工业部門的同志参观，进一步对生产起了促进作用。

今年以来，这个站配合工业部門生产的大批低档产品，源源調往全省各地农村基层商店，深受欢迎。站里的同志深有感触地說：“現在經济实惠商品多了，下面爭着要貨，我們站的生意也做活了。”

（陈本貴）

冬修物資供应早又好

宁乡訊 宁乡县供銷社生产資料經理部，为了更好地支援冬修水利工作，在“早”和“好”方面下工夫，积极組織供应冬修物資。

冬修工作到来时，这个經理部就組織了十多个采购員分赴外地組織貨源。至目前止，已組織土箕、鋤头柄、竹扁担等冬修工具四十多万件，已調进下放到第一綫的有二十多万件，保証了水利工程的需要。

在組織貨源中，他们还采取了帶样品到产地訂购，派手工业工人到产地加工和組織“毛料”等办法，保証提高冬修物資的质量。同时，为了减輕农民負担，采取了整車托运、直达运輸等办法，减少經营环节。从东安調入的大批土箕，全部用火車整車托运，比原来用零担运輸減少百分之四十的运費。因而今年的土箕、鋤头柄、竹扁担的价格，都比去年有所降低，对减輕农民負担起到了一定的作用。（宁乡县供銷社办公室）

生产配件支援农机冬修

本报訊 武岡县机械厂职工积极支援农机冬修，大力生产农排动力配件，到十月底止，已生产农排动力配件二十一种，計八千五百多件，源源供应了各地农机冬修需要。

在生产过程中，坚持好字当头，质量第一。工人們大练基本功，并針对技术难关，大力开展技术革新活动，如生产二十五匹馬力柴气机的大連杆，需要精密鏜床和刨床，厂内沒有，一时又买不到，他們就自力更生，改制了四台专用鏜床和刨床，并固定一些車床、鉆床用来加工連杆，因而保証了連杆的制造质量，已生产出来的一百多根連杆經过检驗，质量符合設計要求。（馮康）

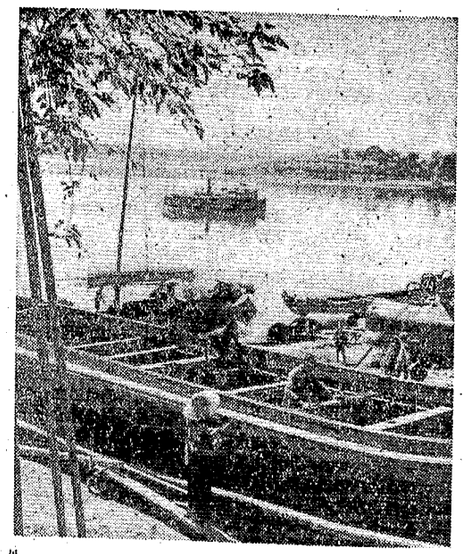

湘潭市马家河航运大队今年出色地完成了支农任务。为了作好明年的生产准备，他們决定抓紧时机将所要整修的船舶进行一次整修油捻。这是工人們正在油船。（胶本告摄）

我省皮革业从滿足农民需要出发

利用猪皮生产皮件供应农村

本报訊 我省皮革行业积极利用猪皮生产农村急需的日用小商品，为农民生活服务。目前已生产猪皮油鞋、木屐、棉鞋、鴨靴、渔靴、低档皮靴、皮箱等日用小商品一百余种产品供应农村。

今年我省农业生产获得丰收，农村經济越来越活跃，农民对皮革制品的需要显著增加。皮革行业生产的牛皮产品滿足不了农村日益增长的要求，二季度以来，主管部門便組織生产企业利用猪皮大量生产皮革产品。在生产中許多企业深入农村調查訪問，根据农民需要和現有的經济水平，生产品种对路和經济实惠的产品。常德市五一制革厂了解到农村需要皮箱，由于牛皮不足，就用猪片皮生产，这种皮箱质量坚实，式样美观，价格便宜，很受农民欢迎，已生产六百多口全部卖完。长沙市湘南皮件社、老元昌皮件厂、衡阳防护皮件社等单位生产的猪皮革帶，价格比牛皮帶便宜三分之一，很受农民欢迎。現已生产的这种革帶有五十四万多根銷到农村。益阳市皮件厂根据湖区农民冬季传統的需要，生产一批油鞋、木屐、渔靴、鴨靴等产品供应农村。

为了保証生产的需要，皮革行业与商业部門协作，共同进行开剝猪皮的工作。全省六个制革厂抽調了一批开剝猪皮的技术工人。由于加强技术培訓，保証了猪皮质量，适合了生产要求。全省已設立开剝点一百一十多处。

（程承泉）

（上接一版）

× × ×

現在，韶山灌区工程的实践，把大搞农田基本建設的許多顧虑破除了。許多参加修建这个工程的人和来这个工程参观訪問的人，都感到所聞所見，很开脑筋。有些人說：“过去对大办水利、大搞农田基本建設，就是动动摇摇，下不了决心，現在决心可以下了。”为什么过去动动摇摇，不敢下决心呢？这的确是一个耐人尋味的問題。

决心，来源于对客观事物的认識。办一件事情，开初拿不定主意，下不了决心，这是不足为怪的。經过一番艰苦深入的調查研究，分析了主观条件以后，就能够作判断、下决心了；經过一段实践，进一步丰富了对事物的认識以后，决心也就更坚定了。这是认識事物的規律，是一种自然現象。但是，这种认識过程都是要依靠人去实現的，人們的精神状态如何，在这里往往起着决定性的作用。

什么样的世界观，什么样的思想方法，决定了他用什么样的态度去认識事物，去对待工作中的困难。革命，是破旧創新的伟大事业。在革命斗爭中，总是会遇到許許多多我們所沒有认識的东西，总是会碰到各种各样的困难。在一个革命者看来，路，都是人走出来的，客观事物都是能够认識的，困难都是可以克服的。因此，他們总是胸怀壮志，有革命者的胆略，勇于实践，勇于干前人所沒有干过的事情。在实践中有成功的經验，也有失敗的經验，他們总是胜不驕，敗不餒，全面地总結实践中的經验教訓，失敗了，总結教訓以后又继續战斗，抱着不达目的决不休止的决心，千方百計地把革命需要的事情、把一切可能办到的事情认眞办好。与这种革命的精神状态相反，在我們的实际生活中也还有这样一些人；他們想把革命事业办好，可是，缺乏勇于实践、勇于革命的精神，缺乏革命的坚定性。当看到革命需要而自己又沒有經验的时情，他們想去干，但又总是这也怕，那也怕，顧虑重重，裹足不前，他們不懂得认識从实践中来的道理，始終不敢迈开自己的步伐，从調查中、从实验中去丰富认識，寻找答案。有时干了一些事情，但当工作上受到暫时的挫折、失敗以后，就心灰意冷，不去全面地总結經验教訓，把失敗作为成功之母，发揚成績，糾正缺点，挺起腰杆再继續干下去，而是把失敗当成沉重的包袱，从此得出結論：“这虽然是件好事，但再也不敢干了。”在这种想革命又不敢革命的精神状态下，許多本来可以办到的事情，往往因为丧失时机，沒有办到，他們原来想把革命事业办好的理想，到头来也只能是一番空想。另外，还有一种人，他們是“四平八稳”論者，他們的处世哲学就是不求有功，但求无过，根本沒有革命的事业心。在他們看来，“老样子就不錯了”，外地区外单位的經验不去认眞学习，自己也不艰苦深入地去实践，当别人在工作上发生缺点、錯誤时，他們却站出来，指手划脚，显示自己的“高明”，这些人自认为“高明”，其实是犯了最大的錯誤。违反革命的潮流，不革命，这不是最大的錯誤嗎？

我們进行农田基本建設，实現农业的稳产高产，和其他革命工作一样，是前无古人的伟大事业。在这場向大自然进軍的艰巨斗爭中，需要千百万无畏的革命闖将，需要大大发揚勇于实践、勇于創造的革命精神，需要不断地总結工作中的經验教訓，实事求是地、扎扎实实地去夺取一个又一个的胜利。任何畏难就縮，知难而退的精神状态；畏做自滿，停止不前的精神状态；不求有功，但求无过的精神状态，都是与这場伟大而艰巨的斗爭格格不入的，都是干不出什么事业来的。发揚革命精神，昂首闊步前进，这就是我們訪問韶山灌区工程中得到的一个重要啓示。

赶制冬修工具

常德市訊 常德市手工业部門根据今年冬修水利工程的需要，采取赶早提前的办法，集中鉄器、竹器等九个合作社，二百多名匠人，赶制冬修工具，到十一月中旬止，已生产土箕、竹扁担、鉄鍬、鋤头等冬修工具八万六千多件，供应了水利工地的需要。社員們在生产过程中，开展了以提高产品质量为中心的五好劳动竞賽。市鉄器一社生产的鋤头，原来鋼深度由一寸增加到一寸五以上；各竹器社生产的土箕，根据水利工地等加工单位的意見，也将弓箴、劲箴加厚加长，保証了产品质量。（袁喜清）

讀者來信

做支援农业的有心人

編輯同志：

早一晌，我和几个同志路过常德市沁园春面食店，只見一位女服务員蹲在刚扫攏来的一堆垃圾堆里撿些什么。我好奇地走攏去一看，原来是在撿顧客吃面时丢下的肉骨头。“撿起做什么用嗎？”我問道。“用处可大呀！这些东西天天撿起来，积少成多，将来卖給国家，可做成骨粉，支援农业。”后来，我又訪問了这个店的經理，他热情地对我說：“同志們不怕脏，从一九六〇年来，每日扫两次地，撿两次骨头，从沒間断过。今年来，包括燒湯的杂骨在內，就收撿了杂骨二千四百余斤，大家从小处着手，做支援农业的有心人。”

讀者 邓先槐

岳阳县在組織农机冬修中的实践証明

就地維修、机手自修、以修代训是个好办法

工作研究

岳阳县一九六四年农机冬修任务很大，占全县保有量的百分之六十二。由于坚持就地維修、組織机手自修、采取以修代訓的办法，保証了合台机器成套，部部质量良好，及时投入了全年生产。

一年来的实践，我們体会到，組織机手自修、以修代訓的办法，有如下几个好处：一是能节省資金和劳力。据統計，全县节省修理資金三万余元，劳动日四千六百多个。減輕了群众負担，有利于巩固集体經济，发展农业生产。二是減少了送厂修理的往返搬运时間，而且机手对自己开的机器，情况熟悉，能縮短修理时間，如期完成修理任务。三是能提高机手技术水平。参加农机冬修的三百八十多名机手，技术都有所提高。有的新机手通过参加冬修，不仅能开动机器，而且学会了排除一般故障。四是以修代訓，节省了四千多元培訓費用。

县里提出就地維修、机手自修、以修代訓的办法后，当时在职工、机手中，产生了三怕思想。一怕机手組織不起来，二怕质量不能过关，三怕任务大完不成。針对这些思想情况，县里向广大职工进行了教育，分析了搞好农机冬修的有利条件。同时組織全体干部职工学习了毛主席著作《愚公移山》和《誰說鸡毛不能上天》一文的按語，具体进行了对照討論，并組織一些干部职工、机手現場参观了柴家湾站寿福机埠自修的样板。通过宣传、学习和参观，大家思想顧虑解除了，信心树立了，干劲鼓起来了，决心一定要把农机冬修工作搞好。有的职工說：“原来感到任务压头，怕修不好，完不成任务，現在思想解放了。愚公能移山，几台机器还修理不好？沒有走不过的摩天岭，保証一定如期如数如质完成农机冬修任务。”

农机冬修工作中，全县抽調三十个干部、一百多个职工、三百八十多个机手和三十八个机埠主任，組成了一个修理队，以站为单位，划分四十三个片、八十一个修理小組（每組五至六人），挑选了政治思想好、技术水平較高的职工負責領导，分工負責，一抓到底，既保証修好机器，又要結合訓练，做好机手技术培訓工作。柴家湾站組織了三十四个机手，划分为四个片，由站里四个职工負責，冬修时，自始至終坚持每天学一小时政治、学一小时业务的学习制度。在修理方法上，采取先修零配件齐全的，后修正在准备的；先修急用的，后修暫不需要用的；先小修，后大修，先修易的后修难的，修理与保养、修理与保管相結合。对于机手的报酬問題，也作了具体的安排，进一步調动了机手的积极性。

冬修中我們采取了分段促、分期抓，大插紅旗，大树标兵的办法。十一月下旬以县为单位組織了九个站的站长及技术干部二十五人，互相检查了各个站的重点片重点机車，选择了搞得較好的窗口站，召开了現場会議，进行了評比，掀起了一个站与站、片与片、組与組、人与人的比、学、赶、帮的劳动竞賽。并且强調质量第一，好字当头，提出了爱护机器要和保护武器一样，做到“四不漏”（不漏油、不漏电、不漏水、不漏气）的修理质量要求，并作到修理一台，試車一台，驗收一台，管好一台。为了保証质量，还会同机埠主任、机手、大队党支部书記、站里职工，共同試車驗收，从而保証了修理质量。（岳阳县农业机械管理局）

大家提问题　大家来解答

关于群众路綫一些問題的討論

依靠群众办好基点

中共醴陵县委龙虎湾基点工作組副組长　冯生桂

办好农村基点应该依靠谁？是依靠工作组的干部包办代替，还是依靠群众大伙办？

一年来，在孙家湾公社龙虎湾大队蹲点，使我们获得了不少的經验教訓。办点，絕对不能包办代替，只能依靠群众。

龙虎湾大队，是全县有名的后进大队，一向被人称为"穷苦湾"。的确，这里田瘦人穷，既怕旱，又怕涝，生产落后，两条道路的斗争尖銳复杂。工作組入队后，开始由于思想不明确，有的同志认为，龙虎湾落后，就是这里的群众思想落后。有的同志甚至还錯誤地认为，龙虎湾的后进面貌，主要靠工作組去"改造"。因此，工作中一度出現了比較严重的包办代替，队里的大小事务，大部分都由工作組包了起来。比如，队上仓庫的钥匙，由工作組保管；队上外出买东卖西，由工作組交涉；队上通知开会，由工作組跑腿；社員扯皮吵架，由工作組調解；大小会議，由工作組出面作报告。群众說我们工作組是"五員"：保管員、采购員、通訊員、調解員、报告員。結果，队干部不担担子，遇事都依賴工作組，他们說："今年生产好不好，自有长子（指工作組）去撑天。"有的生产队就成了"瞎子牵牛——松不得手"，工作組一离开，就出了問題。这样，工作組越包攬得多，担子就越挑得重，任务就越压头，而群众的意見也越大。

幸好在这时，县委发現了这个問題，及时給我们提了出来，并着重組織大家学习了毛主席的《矛盾論》、《关心群众生活，注意工作方法》、《关于領导方法的若干問題》等文章。这下，我们的头脑清醒了。我们认識到，这是由于不相信群众的結果，是不懂得外因必须通过内因才能起作用，后进地区还是要发动群众，依靠群众自己动手，才能改变后进面貌。这以后，我们就遇事注意多和群众商量，并在生产上充分发揮队干部的作用。比方，今年推广双季稻連作，原来由于我们包办代替的作风未改变，群众思想不通，怎么也不能落实一千亩的計划。后来，我们改进了工作方法，通过反复商量和动員說服，并且由群众自己現身說法，宣传連作的好处，群众思想才眞正弄通了。全大队連作面积很快落实到一千零四十二亩，占双季稻面积的百分之八十六。"双搶"前夕，旱灾严重，工作組又依靠队干部和广大群众，奋战五天，新开了一条四华里长的引水渠道，解决了七百多亩田的旱灾威胁，获得了大丰收。今年，依靠群众推广先进的經验和技术，战胜自然灾害，全大队粮食亩产达八百六十四斤，总产量比去年增长一倍。*许多社员对工作组说知心话：粮食要增产，这是社员共同的要求；只要工作组的同志好好引路，我们会扎紧把子一齐干的。*

在这一年蹲点中，我们上了群众路綫这一課，深受教育。这的确是做好工作的必修課。从我们工作組的同志来說，絕大部分都是长时期在农村做实际工作的，口头上誰不知道群众路綫重要呢?!可是，一接触到实际問題，往往說的和做的就对不上号。这是为什么？我们认为主要是对为什么要走群众路綫，还沒有眞正弄清楚。有的同志还检查了自己，"宁可包办代替挨批評，不愿搞坏工作受处分。"說来說去，就是不相信放手发动群众能够办好事情，就是个人主义的思想情緒在作怪。*因此，能不能克服包办代替的作风，根本问题还是思想上有没有牢固的群众观点，是不是相信群众的智慧和力量。*工作組要給队干部和社員群众当好参謀，商量办事。工作中要突出政治，調动广大群众的革命自觉性和积极性，依靠群众自己的力量去进行改天换地的斗争。而不能以"改造者"的身份出現在群众面前，发号施令，指手划脚。同时，我们还体会到，放手发动群众办好基点，要眞正做到"放手"，首先就要对群众"放心"。如果你不相信群众，怎能叫群众相信你呢？当然，"放手"也不等于"放松"。如果以为包办代替不对，遇事便不聞不問，听之任之，应該負責的也不大胆負責，这就会由包办代替这个极端，走向放任自流的另一极端。这也是錯誤的。*我们办的点，既应当是发展生产的样板，又应当是贯彻执行党的群众路线的样板，这样才有普遍的教育意义和指导意义。*

毛主席语录

任何工作任务，如果沒有一般的普遍的号召，就不能动員广大群众行动起来。但如果只限于一般号召，而領导人員沒有具体地直接地从若干組織将所号召的工作深入实施，突破一点，取得經驗，然后利用这种經驗去指导其他单位，就无法考驗自己提出的一般号召是否正确，也无法充实一般号召的內容，就有使一般号召归于落空的危險。

《关于領导方法的若干問題》

读毛主席的书（木刻）　张冝勋作

带着阶級感情蹲点

中共湘潭地委办公室干部　邹国清

一年来，我在湘潭县楠竹山公社望梅大队进步井生产队蹲点，使我感受最深的，就是要有强烈的无产阶級感情，眞正放下架子，和貧下中农交上知心朋友，才能把点办好。

記得去年入队时，我住到貧农陈艳霞家。开始現得生疏，他们不肯向我說知心話。后来有一天，陈艳霞的母亲害了病，要請人抬轎送医院診治，我就主动提出和老人的儿子罗在江一同抬轎。在路上，罗在江見我抬轎很合脚步，非常奇怪。我說：我过去也是做长工出身的。他一听，就好象找到了朋友一样，天南地北，彼此談个沒完沒了。后来，他母亲在家里养病，我經常去探望，还特地到湘潭城里买了几个橘子送給老人家，老人家很受感动。尤其是这一段，我經常和社員一块劳动，渐渐地和貧下中农的关系更密切了。他们都說工作組的同志，是毛主席派来的好干部。这样，天长日久，和社員们搞得非常亲热。我无事不和群众商量，他们也无話不对我說。陈艳霞的一个大儿子要求参軍，也跑来征求我的意見。在生活上，对我更是无微不至的关心。記得有一次，我害病睡在床上，陈艳霞一家人忙开了，有的帮我弄土单方，有的帮我送茶水，就連他们的老母亲也来問长問短，还要将別人送給她吃的半斤片糖，轉送給我！

最使我难忘的，是和貧下中农一道改造十一亩大丘的一段故事。十一亩大丘是这个生产队历史上沒有翻身的低产田，历年亩产都沒有超过三百斤。工作組入队时，就提出要把这丘田彻底改造过来。有些社員却信心不足，說这丘田是"生成的眉毛长成的痣"，"定了性"的。有的富裕阶层更是說风凉話，說什么"改造好了这十一亩大丘，定要唱两本戏給工作組看。"我们沒有在困难面前低头，紧紧依靠貧下中农，組織大家学习《愚公移山》等文章，把社員们发动起来。用两头牛一天就把田犁翻了。接着种上綠肥，并混种油菜。后来又溜好六个大凼，使每亩施肥达一百六十担。眞是"黄土不負有心人"，不久这丘田就变了样。今年种的双季稻，平均亩产获得九百一十三斤，比去年亩产增加了六百四十三斤。这丘低产田大大翻身了，社員们都喜笑顏开。貧农陈艳霞說："我们集体生产硬是有办法，人民公社硬是好。"連原来那些反对的人也服輸了。他们說，事情硬是人做的，有了样板，不信也得信。

办点一年的无数事实教育了我，只要我们眞正老老实实地蹲点，把根子扎正扎深，有广大貧下中农作依靠，眞的是"上天可以摩星月，下海可以捉魚虾"，沒有什么事不可以办好。常言道："挖树要挖根，交人要交心。"要和貧下中农做知心朋友，首先就得交心。这样，才会有共同的思想和語言，也才能把工作做到群众心上，很好地完成党的各項任务。

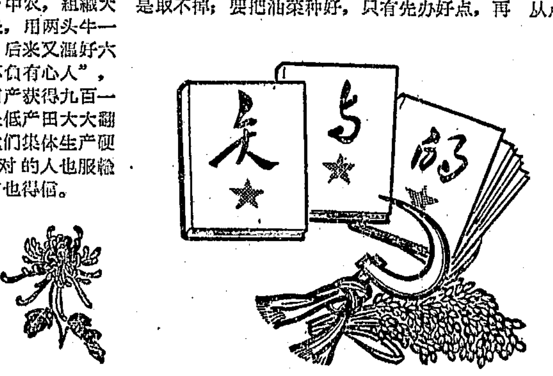

新四十九期

从五百亩到五万亩

——办油菜基点的体会

湘乡县农业局副局长　郭永初

領导生产，光有一般号召还不行。只有从点上做出经验，做出样板，領导心中有数，群众也看得见、摸得着，才能更好地教育群众，使先进技术的推广变为群众的自觉行动。这是一般号召与个别指导相结合的方法，是群众路线的方法。

这两年，我们通过蹲点、由点到面大抓油菜生产的实践，懂得了点面結合的辯証关系，进一步丰富了領导思想，改进了工作作风和工作方法。

一般号召与个別指导相結合

去年春天，我们参加了省里在溆浦县召开的油菜生产現场会，边参观、边議論，很有啓发。我们暗下决心：要讓溆浦的油菜飞过雪峰山，飞到湘乡来！

回县后，向县委作了汇报。县委认为，溆浦县的油菜生产經验很好，要认眞地向他们学习，改变我县缺油面貌。在指导思想上，县委还着重提出，种好油菜，不光是一般的生产問題，还是一个关心不关心群众生活，和有沒有群众观点的問題。

决心下了，采取什么方法？光是一般号召，还是办好基点，以点带面呢？一部分人认为，办点太慢了，全县这样大的面，几个点頂什么用，要搞就要全面号召，全面开花。另一部分人却认为，空喊不起作用，每年都开过会，每年都喊过，年复一年，缺油县的帽子老是取不掉；要把油菜种好，只有先办好点，再由点到面大力推广。这样作，看来是慢，实际是快。

我们采取了后一种方法，先从点上作起，种了十四块油菜样板。我们觉得，自己认識种油菜的好处，是从参观了溆浦几个点上的油菜开始的。同样，要改变全县缺油的面貌，也只能从点上开始。領导生产，光有一般号召还不行，沒有点，就沒有实实在在的东西給群众看，就无法取得具体經验去指导一般。只有从点上做出經验，做出样板，領导心中有数，也讓群众看得見，摸得着，学得到，才能使种油菜变为群众的自觉行动。这是一般号召与个別指导相結合的方法，是群众路綫的方法。

一点带多点，多点带全面

办点，是为了带面。为了便于带，便于推，我们采取了"一点带多点，多点带全面"的办法。去冬今春，我们在县和区的基点大队办了十四块胜利油菜样板，公社还办了一些小点。县委又选择了泉塘公社凡育大队作为"点中点"，領导亲自掌握，参加劳动，参加科学試验。新技术的推广，先从这个大队做起，取得具体經验，然后向其他十三个点传授，走一步带一步。

油菜生产的各个关鍵时期，以"点中点"为核心，采取了現场参观，巡回检查，評比竞賽，請进来，派出去等办法，把整个十四个点都带动起来了。"点中点"还安排了一些高产試验，以扩大眼界，为高产更高产創造条件。

油菜样板的十四个点，是互相依从、互相推动的。十三个点都把"点中点"所取得的认識，用来指导自己的实践；"点中点"又不断地吸取其他十三个点在实践中取得的新认識，通过总結提高，丰富全县种胜利油菜的經验。这样，就使我们較为全面地掌握了在本地区种溆浦式油菜的客观规律，指导全县种好油菜的主观能动性也就更大了。

要改革就会有斗争

由不种油菜到种油菜，由缺油变自給有余，这是一場大改革。有大改革就必然有大斗争。十四个基点試种油菜的过程，是一場尖銳复杂的思想斗争过程。这場斗争主要是围繞要不要种油菜，胜利油菜能不能在湘乡的土地上胜利，种油菜划不划得来，在技术上要不要实行改革等几个主要問題开展起来的。

为了解决这些思想认識問題，在县、区、社各級党委的領导下，駐点工作組紧紧依靠貧下中农，在广大干部和群众中組織了大討論，大发动。播种以前，各个基点上都召开了各种会議，大力宣传种油菜的好处。經过充分討論和发动，使大家认識到要把油菜种好，就必須敢于斗争，敢于試验，敢于胜利。会議后，各个基点都行动起来了。但斗争仍然是时起时伏的，播种时遇到的是种多种少的斗争，种好与不种好的斗争；秋旱严重，油菜种不下去时，反对的人又站在一旁幸灾乐祸。但是貧下中农总是听党的話，他们坚持抗旱搶种，終于把油菜种下去了。从管理一直到收获，又都是經历着一个又一个回合的斗争，才取得胜利。

斗争的过程，实际就是教育人的过程，走群众路綫的过程。任何先进事物一出来，都要遭到习惯势力的頑固抵抗，斗争是免不了的。因此，在改革中，既不能迴避斗争，也不能强迫命令。我们在抓油菜生产中，坚持了摆事实、讲道理、看样板、找差距的正面教育方式，使广大群众口服心服，积极拥护和参加了油菜生产。

从五百亩到五万亩的飞跃

去冬今春种的十四块胜利油菜丰产样板，共有五百四十多亩，获得了丰收，平均亩产菜籽一百一十多斤。泉塘公社凡育大队一百三十亩（其中新荒土四十二亩），平均亩产一百三十三斤，丰产丘达二百三十多斤。

这些油菜样板，对面上的吸引力很大。面上的干部、群众来参观的，在二万人以上。仅凡育大队这一片样板，观众即达五千人。这十四块油菜样板，提高了人们的认識，在广大面上产生了巨大的物质力量。今年全县的油菜面积，在去年五百亩油菜样板的带动下，一跃而为五万亩，这是一个巨大的飞跃。

事实表明，办好点，点带面，面促点，点面結合，采取这种領导方法，才能提高領导水平，領导好农业生产。

*　*　*

领导干部带头学

——省学习毛主席著作經验展覽参观記之四

李羽立

来到省学习毛主席著作經验展览，穿过中央大厅，进入序幕部分，迎面便可以看到我们伟大领袖毛泽东同志的巨幅照片。照片的后侧，一排耀眼的金字呈現在观众的眼前：把学习毛主席著作摆在一切工作的首位。这里陈列了党中央和省委关于学习毛主席著作的决議、指示。从这些文件的內容摘要和許多图片中都可以看出：党中央、省委特別强調各級各部門的領导干部要以身作則，带头认眞学习毛主席著作。看到这些，人们很自然联想起毛泽东同志一九三八年在党的六届六中全会上所作的一段重要讲話："在担負主要領导責任的观点上說，如果我们党有一百个至二百个系統地而不是零碎地、实际地而不是空洞地学会了馬克思列宁主义的同志，就会大大地提高我们党的战斗力量，并加速我们战胜日本帝国主义的工作。"毫无疑問，要胜利地完成社会主义革命和社会主义建設的各項艰巨任务，各方面的領导干部更要努力学习和掌握当代伟大的馬克思列宁主义——毛泽东思想。展覽会上，就介紹了不少領导干部学习毛主席著作的先进事迹和先进經验。

锡矿山矿修配厂的基干民兵们，结合生产，千方百计挤时间学习毛主席著作。这是他们利用交接班时进行学习。（尧东、国斌摄）

我们怀着敬佩的心情，参观了許多画片和图表，感到許多領导干部能以高度的自觉对待毛主席著作的学习，因而持久不懈，效果显著，这是他们党性坚强的表現。中共零陵地委展出部分表明：去年以来，大多数地委委員都写了学习笔記，并且向干部、群众作了学习輔导报告。他们是怎样处理学习与工作的关系呢？地委学习总結中有一段話，作了这样的概括："学习与工作的关系实际上是从物质变精神，从精神变物质的关系，是用毛泽东思想指导革命实践的关系。"因而他们认为，要工作好就得学习好，而学习好正是为了更加做好革命工作。长沙发电厂党委会的同志，对工作忙能不能坚持学习的問題，也根据亲身經验，提出了自己的看法："千忙万忙学习毛主席著作不能放"，"越忙乱就越要学习，学了用就不会忙乱。"这是千眞万确的。当人们了解到这个厂的領导干部努力学习了毛主席著作，和全体职工一道，正确地处理了人和設备的关系，因而从一九六一年以来，連續两次創造了七百多天安全发电的紀录，便会感到电厂党委委員会的体会是眞切的。

展览会上还有許多画幅、照片，形象地反映了一些領导干部孜孜不倦、自觉学习的革命精神：中共宁远县委副书記杨兆元，在病房中仍然手不释卷；在渡口候船的时刻，大庸县种子繁育場場长杨子孝无意欣賞江上风光，却抓紧时間专心閱讀；春节时分，笙歌喧闹，安化县杨林公社党委书記谢荣培依旧静坐攻书，自得其乐。至于深宵灯下、旅途車中刻苦学习的情景就更多了。……人们就是这样争分搶秒，如飢似渴地抓紧时間在学习毛主席著作。

領导干部由于对毛主席著作的学习一般有較高的自觉性，有較深的領会，这就有可能使他们学得更活，用得更好。同时因为他们的任务更重，时間更紧，只有把学习与改造思想、改进工作結合起来，才能更好地把学习坚持下去，才能使自己的領导水平更好地适应新形势的发展要求，所以更要在"用"字上下功夫。在湖南省軍区的展覽厅里，参观的人群經常层层密密地围着讲解員，听取衡阳軍分区副司令員朱旭同志事迹的介紹。这里有他平时向党小組长汇报思想、工作情况的信件，有他亲自修补补衣的鎚、钻、針、綫等实物。朱旭同志坚强的組織观念和艰苦朴素的作风，焕发着动人的光采。"問渠那得淸如許？为有源头活水来！"朱旭同志能够保持一个老党員和紅軍战士的高貴品质，是由于他认眞地讀毛主席的书，听毛主席的話，照毛主席的指示办事。这位有二十八年党龄的老战士，深深感到：革命事业不断发展，个人思想也要随着不断提高，只有自觉地学习毛主席著作，接受党和群众的教育监督，才能使自己的思想跟上形势。在零陵地区展覽厅里，刊出了一张放大的照片，記載了中共零陵地委一次組織生活会的部分情况。从这张照片的說明里，人们可以知道，这次会上地委委員们学习了毛主席的《关于健全党委制》、《党委会的工作方法》、《关于領导方法的若干問題》等文章，对照思想和工作，围繞个人和組織的关系、集体領导和分工負責的关系、搞好点和指导面的关系等主要問題，查思想、查作风，开展批評与自我批評，因而增强了团結，提高了思想，改进了領导作风和工作方法。

善于把学习毛主席著作和貫彻党的方針政策、完成工作任务紧密結合起来，这是領导干部学用結合的一个重要方面。长沙市、株洲市展出了部分市委領导同志写的一批文章，論題有談工厂、农村蹲点的，有談推进工业生产新高潮的，有談党的监察工作的，有談民兵建設的，也有涉及园林綠化、街道工作的。联系的实际相当广泛，总結的經验相当丰富，对实际工作都有一定的指导作用。岳阳县的毛田区是农业战綫上的大紅旗，这里有一张图画反映了他们經受考验、迎难而进的干劲：在那漫天皆白、寒风呼嘯的日子里，毛田区的干部仍然带領群众登山造林。这是一九六一年春节前的景况。当时正是連年遭受自然灾害，国民經济遇到暂时困难的时刻，而他们仍然坚持治山、治水、治土，这种可貴的革命干劲，使人很受感动。在那段时間里，中共毛田区委的委員们，为了很好地活学活用毛泽东思想，增强改天换地的决心和信心，他们不但自己努力学习毛主席著作，还带动群众学习，先后在全区作了几十次学习《星星之火，可以燎原》、《愚公移山》、《为人民服务》、《紀念白求恩》等文章的輔导报告，有力地激发了广大干部、群众迎难而进，改造自然的雄心壮志。从常德、黔阳、郴州等地区展出的一些照片、文件来看，也都說明，抓好毛主席著作的学习，用毛泽东思想武装广大干部和群众，是貫串一切部門、一切工作的最重要、最根本的任务。这項工作已經引起了更多的負責同志的重视。观众们在另外一些图片面前，还可以看到許多領导同志帮助干部、群众学习毛主席著作，因而推动了工作，促进了生产的事例：蓝山县大桥公社党委书記蔣金生針对党委会责任不明、如何蹲点和克服驕傲自滿情緒等問題，組織公社党委委員六次学习《党委会的工作方法》，提高了大家的认識，增强了团結，改进了工作。株洲电池厂党支部书記周学先注意突出政治，从組織职工学习《矛盾論》入手，解决关鍵性問題，使电池质量由全省倒数第一，轉变为接近全国先进水平。……所有这些，都雄辯地証明了毛泽东思想是战无不胜的强大武器！

展出的这些事迹和經验，是全省許多領导干部带头学习毛主席著作的縮影。它从許多側面反映了这些領导干部尽管担子重，时間紧，却能够活学活用，坚持不懈。他们的事迹中所体現的理論和实践相結合的作风，和人民群众紧密地联系在一起的作风以及自我批評的作风，为广大干部和群众提供了学习的范例。在他们言传身教的影响带領下，全省学习毛主席著作的活动，必将出現一个千树花明、万山紅遍的更加蓬勃的局面。

本报社址：长沙市經武門口　电报挂号：4357　电話：总机9191　夜間编輯室9194　昨日印报时間4.29—6.54　訂价：每月1元2角（平寄不加邮費）　零售：每份4分

美国必须立即停止海盗行为

《人民日报》評論員指出誰欠下我們的血債定要他偿还

新华社北京二日电 《人民日报》今天发表評論員文章："美国必須立即停止海盜行为"，全文如下：

美国軍用飞机最近在北部湾公海上，連續袭击中国漁船，打死打伤我广西壯族自治区北海市咸田漁业人民公社和地角人民公社的漁民九人。这是美帝国主义欠下中国人民的又一笔血债。

今年以来，美帝国主义的軍用飞机在公海上不断向我国船只挑衅。最近这两次事件，性质更加严重。美国空中强盜把炮口对准从事和平劳动的我国漁船，俯冲扫射，明目张胆地干杀人勾当。一系列的事实表明，这些騷扰和袭击活动，都不是孤立的事件，而是約翰逊政府对中国人民的有計划的、露骨的挑衅。

美国海、空軍屡次侵犯我国領空，并不断在公海上为非作歹，而每当我们揭露和譴責美帝国主义的这种罪行时，华盛頓方面总是一再进行抵賴。这表明約翰逊政府做賊心虛，害怕对中国进行战爭挑衅所引起的严重后果。但是，它一面抵賴，一面又继續行凶。这就更加显示出美帝国主义极端狡猾和残暴的本性。

中国人民从来认为誰欠下我们的血債，我们一定要他偿还。美帝国主义应当为它的罪行承担责任，并且必須立即停止这种海盜行为。我国有关部門已經向美帝国主义提出了严正警告，約翰逊政府切勿等閑視之！

各个战場蓬勃展开杀敌竞賽 打美国佬运动出現新的跃进

南越軍民近两月歼灭美伪軍十九个营

新华社河內一日电 据越南南方解放电台报道：越南南方解放軍指揮部作战部主任在解放軍政治局十一月三十日举行的記者招待会上宣布，越南南方解放武裝力量在十月份和十一月份彻底歼灭了敌軍十九个营，其中包括美国侵略者的四个步兵营和四个摩托化营。

他說，这两个月里歼灭的敌人的数字将近等于今年头九个月歼灭敌人（二十七个整营）数字的四分之三。

他指出，在这两个月里，在蓬勃开展中的"找美国佬打，見美国佬就歼"的运动中出現了新的跃进。单在十月份，在南越战場上就歼灭了三千零三十五名美国侵略者，而今年头九个月里歼灭美軍数字是八千零八十一名。他說，現在还沒有統計出十一月份美軍伤亡的总人数，但是单在波来梅一次战役中，解放軍就歼灭了一千七百多名美国侵略者。在十一月份的头二十天里，在南部的东区，有将近四千名美軍被歼灭。

他說，解放軍仅在十一月中旬波来梅、保邦和甘車三次战役中击毁的敌人坦克和裝甲車，就比一九六四年全年击毁的总数还要多，相当于今年年初以来十个月中击毁的总数的一半。在紀念南越英雄阮文追被害一周年的"仇恨美国强盜月"（十月十五——十一月十五日）中，越南南方軍民共击落和击毁飞机近三百架，差不多相当于今年九个月中击落击毁敌机的总数的一半。

这位作战部主任接着指出，南方軍民在十月和十一月两个月中最突出的胜利是歼灭美国强盜的竞賽已在各个战場上同时得到了广泛而蓬勃的发展，并且取得了很大的成績。他指出，值得注意的是，解放武裝力量已經从歼灭美軍整个装甲車分队进而到歼灭整个装甲战团。不仅是解放軍主力部队而且連地方部队和游击队也能把美軍整排整連地歼灭掉。

在談到取得这些輝煌胜利的原因时，他說，解放軍高度发揮了精神方面的絕对优势，經常打近战以歼灭敌人。解放軍的打法是千变万化的，使敌人完全处于被动挨打的境地。

这位作战部主任指出，最近的胜利表明了解放武裝力量的不可战胜的精神力量和人民战爭的威力。不管約翰逊集团怎样拼命掙扎，都不能挽救他们在越南南方不可避免的失敗。

不顧伪軍警开枪吓唬 高呼"打倒美帝国主义！"

平定省五万农民示威譴责美帝罪行

示威者还散发传单宣传南越民族解放陣綫的政策

新华社河內一日电 据越南南方解放通訊社报道，越南南方平定省約五万农民，最近到省会归仁市和一些县城举行示威，譴責美国侵略者及其走狗所犯下的罪行。

示威者要求美国侵略者及其傀儡立即停止"扫蕩"和迫害人民，要求美国侵略者全部撤出越南南方。

美伪集团派出飞机在低空盘旋，軍队和警察任意向群众开枪，企图吓唬示威群众。但是示威者无所畏惧，他们更加有力地高呼"停止炮击村庄！""美国佬滾回去！"等口号。

腊达哨所的美軍頑固向示威者开枪和扔手榴弹，打死一名妇女和一个孩子。示威者滿腔憤怒，立即把哨所团团圍住，高呼："打倒美帝国主义！""打倒杀人凶手！"

伪地方当局被迫答应停止任意开枪。

示威者还散发了呼吁伪軍投誠的传单，举行集会，向归仁市和其他許多敌占县城的居民宣传越南南方民族解放陣綫的政策。

南越解放軍战士在一次战斗中取得重大胜利，繳获战利品凱旋归来。 新华社记者郝紀摄

李宗仁先生在答謝宴会上講話說：

我国已足肩負起反帝反修伟大使命

周恩来朱德彭真等領导人应邀出席 周总理在宴会上祝酒

新华社北京二日电 李宗仁先生今天中午举行宴会，对他从海外归来所受到的热烈欢迎和亲切关怀，向党和国家領导人以及各民主党派的負責人表示謝忱。

周恩来、朱德、彭眞、賀龙、程潛、叶劍英、徐冰、蔡廷鍇、李四光、傅作义、許德珩等应邀出席了宴会。

周总理在宴会上祝酒。

应邀出席今天宴会的，还有中共中央、国务院有关部門的負責人：吳玉章、廖承志、孔原、平杰三、罗青长等，以及各民主党派負責人和无党派民主人士：張奚若、章士釗、罗叔章、楊东莼、李方、陈其尤、苏子蒿、朱蘊山、刘仲容、刘斐、余心清、邵力子、黃紹竑、黃琪翔、程思遠等。

李宗仁先生在宴会上讲話。他說，宗仁回国以来，得到党和国家領导人热烈欢迎和接待，认为是我过去前所未有的光荣。高誼薄天，永感难忘。另外又承民革壁各党派負責人盛情款待，也使我深深感到荣幸。今天特在这里举行宴会酬謝，以报答党和各位的厚意。

他說，在过去四个多月中，宗仁在参观考察中所得的休会，深感我全国上下一心，全民一致，在党中央和毛主席英明領导之下，团結得像銅墙鉄壁那么坚硬，已足肩負反帝反修双重伟大的使命。同时我看到祖国經济建設飞跃发展，前途一片好景，也大大超过了我在海外时的想像百数十倍。犹忆孙中山先生于一九〇五年在东京一个欢迎会上所讲我国必能赶上西方的預言，而今已經成为鉄的事实了。一切迹象表明：目前大好形势，东风压倒西风，已屬不可置疑。吾人为此深信，只要举国人民誠心誠意跟着党和毛主席走，就可在不久的将来建成一个現代化的社会主义强国。

李宗仁先生譴責美帝仍在霸占我台湾省，并且时时企图发动一場侵略中国的战爭。同时又张牙舞爪与全世界人民为敌。他說，美帝不仅是中国人民的死敌，也是全世界爱好和平人民的死敌。周总理几天前曾說过这样一句話："反对不反对美帝国主义，是检验当代世界上一切政治力量的主要尺度。"依宗仁想解：周总理这一名言，也适用于任何个人以及台湾当局。因此，我一定坚决貫彻初入国門时所发表的声明，在党和毛主席的英明領导下，跟全国人民一道，为反对美帝国主义而奋斗到底。并藉此寄語台湾当局及早摆脫美帝控制，回到祖国怀抱，完成国家最后的統一。

李宗仁先生最后表示，今后要一切从头学起，特别要做毛主席的学生，学习伟大渊博的毛泽东思想，以适应今天反帝反修及建設社会主义的时代需要。

許多拉美国家抨击美国控制 反对建立"常設泛美部队"

美国在泛美外长会議上遭到空前孤立

据新华社北京二日消息 里約热內卢消息：从十一月十七日开始在巴西里約热內卢市举行的泛美外长特別会議，已在十一月三十日閉幕。在这次会議上，美国遭到了空前孤立和失敗。

美国原来想在这次会上通过建立一支"常設泛美部队"的計划，以便用这样一支挂着"泛美"招牌的国际宪兵部队，来鎮压拉丁美洲人民的反帝革命运动。但是，一系列国家的代表在会上坚持不干涉原則，指責美国要建立泛美干涉部队是破坏各国主权的行为，使它长期策划的阴謀沒能得逞。相反地，会上公开提出了决議草案，譴責美国对多米尼加的干涉是"非法的、专横的、违反国家主权的"，要求会議表示明确的态度。

这次会議最后通过了一个所謂"里約热內卢法"，規定了关于修改美洲国家組織宪章的一些指导原則。但是，就在表决这个会議主要文件时，会議再次爆发了一場干涉与反干涉的斗爭。許多国家代表反对列入授予美洲国家組織理事会以"維护和平和解决爭端"权力的条文，免得美国今后可以找到根据，继續施展阴謀来制造干涉工具。

这次会議在討論美国同拉丁美洲国家的經济关系时，美国的巧取豪夺的政策，遭到了公开的抨击。

妄图对艾地同志散布謠言混淆视听

艾地同志是印尼共产党的杰出舵手，右派造謠显然别有用心

印尼右派反共反华反人民的行动引起强烈不滿

新华社北京二日电 印度尼西亚右派报刊，近几天来圍繞着印度尼西亚共产党主席艾地同志的行踪，制造了种种謠言。西方和日本的宣传机器大肆地轉播了这些謠言。

十一月二十八日，印度尼西亚《星期日之声》周刊造謠說，艾地同約多企图策一艘外国的潛艇逃出印度尼西亚。这家周刊含沙射影地攻击中国，說什么这艘潛艇的国籍是"裝而上对印度尼西亚友好、实际上支持印度尼西亚共产党的国家"。法国新聞社在当天轉发这个謠言时說，"观察家们认为这种描述只适合人民中国。"印度尼西亚右派势力散布这种彻头彻尾的謠言，其目的显然是要恶化中国和印度尼西亚的关系。

十一月二十九日，反共的印度尼西亚伊斯兰联盟党机关报《祖国之子报》散布了另一种謠言，說什么印度尼西亚軍队在十一月二十七日袭击中爪哇麥拉比山区时打死了艾地主席。合众国际社、路透社、法国新聞社分别在十一月二十九日和三十日传播了这个謠言。

十二月一日，美联社从东京发出的一条消息，引"一个能够接触到官方情报的高級美国人士"的話，說什么艾地在印度尼西亚政府軍一次袭击中被打死了。这个匿名的美国高級人士煞有介事地說，他的消息不是来自《祖国之子报》，而是"来自官方"的。

同时，日本报紙《朝日新聞》、《日本时报》、《产經新聞》在十一月二十九日和三十日也传播了艾地已死的謠言，說什么艾地在十月二十二日在中爪哇被罗地方越獄时被枪杀。这則謠言一出来，美联社、合众国际社、路透社、法国新聞社以及日本的广播电台，都竞相传播。

这些謠言是如此荒唐离奇，以至印度尼西亚陆軍当局只能含糊其詞，不敢加以証实。据路透社报道，印度尼西亚最高行动指揮部发言人苏納約在十一月二十九日表示，"他沒有收到关于艾地已死的消息，也不知道艾地是否已被捕。"这就实际上承认上述消息完全是虛构的。

印度尼西亚右派报紙和日本报紙之所以造出上述謠言，西方通訊社之所以竟相加以传播，显然是别有用心的。印度尼西亚右派的反共、反华、反人民的行动引起了越来越强烈的不滿，他们只好乞灵于制造謠言这种卑鄙的手段，来混淆視听，制造混乱。他们集中地制造关于艾地主席的謠言，这是因为艾地主席是印度尼西亚共产党的杰出的舵手，他坚决維护印度尼西亚人民的利益，坚决反对以美国为首的帝国主义和新老殖民主义以及現代修正主义和現代教条主义，因而在国內和国际上享有崇高的威望。

我女排第一次战胜日本队

我男子排球队苦战两小时又以三比一获胜

据新华社北京二日电 中国男女排球队今晚經过頑强奋战，双双以三比一战胜了日本男女排球代表队。

在北京工人体育館举行的这两場激战，历时近四个小时，双方的精采表演不时博得一万五千多人的暴风雨般的掌声。

中国女子队今晚进攻力量有明显的提高，韓翠肖、袁德凤、蔡天姝、于淑文都多次重扣得分。中国队的拦网也比較及时、准确，結果以十五比十、八比十五、十五比十三、十五比十第一次战胜了客队。

男子队的比賽很紧张。中国队經过近两个小时的苦战，才以十五比十二、十六比十四、十二比十五和十五比十二获胜。

中、日两国男子排球队今天是自一九五七年以来第十四次交鋒。目前的战績是双方胜負各半。

据新华社斯德哥尔摩一日电 斯堪的納維亚国际乒乓球錦标賽一日进行了女子单打、女子双打和男子团体三个项目的比賽。中国选手实际上已經取得了女子单打和女子双打两項冠軍，并获得了男子团体的决賽权。

女子双打共进行了四輪比賽，我国选手李赫男、林秀英在决賽中，以三比二的比分（二十一比十六、十九比二十一、二十二比二十、二十一比二十三、二十一比十六）战胜了英国著名选手香农、戴安尼·罗，获得了这次錦标賽的第一个冠军。

女子单打經过四輪比賽，只剩下了两名中国选手——李赫男和胡玉兰。因此，这个项目的冠軍实际上已被中国选手所获得。

男子团体賽是用分組淘汰賽的办法进行的。中国队分別以三比〇和三比一击敗了英国队和南斯拉夫队取得了决賽权。

在斯堪的納維亚国际乒乓球賽中

中国取得女子单打双打冠军

笠原新聞

美当局迫害拒絕应征入伍青年

美国当局大肆迫害拒絕应征入伍和参加反对侵略越南战爭运动的美国青年。十一月十七日，二十四岁的墨菲·道奧伊斯因为拒絕入伍而在紐約被联邦調查局的特务逮捕，并且被关在監獄里。

委內瑞拉公众抗議肯尼迪訪問

委內瑞拉首都加拉加斯的居民十一月三十日在大街上举行示威，抗議美国参議員罗伯特·肯尼迪到委內瑞拉进行活动。示威群众在市中心区爆炸了十枚裝着宣传品的炸弹，并同前来鎮压的警察发生冲突，一百多人被捕。

侵越美軍中疟疾流行来势凶猛

在南越战場上連吃敗仗的美国侵略軍疟疾流行。

据路透社从西貢发出的消息透露：美国侵略軍中流行的疟疾"来势凶猛"。最近七个星期中，患疟疾的人数"激剧增加"。一大批传染这种疟疾的美国侵略軍官兵已由飞机运到菲律宾和日本去医治。

腊斯克等同李东元討論越南問題

南朝鮮傀儡政权"外务部长官"李东元十一月三十日結束了同美国国务卿腊斯克和国防部长麥克納馬拉等美国高級官員的会談。他們在为期两天的会談中曾重討論了越南問題和加强美国、日本和南朝鮮傀儡政权的勾結問題。会談后向新聞記者发表的談話裝明，美国目前正在进一步要求它的一些仆从为侵略越南提供更多的炮灰。（均据新华社）

湖南文学（月刊） 1965年12月号要目

頌王杰（对口詞）……公安部队宁长根、邹骏球
毛主席的好战士——王杰（幻灯）……李守才等
枫林火紅（报告文学·陈自一插圖）……李欣、黃森兮、鵬飞
学一强子，紅一强子（报告文学·徐芝麟、李源汉插圖）——記宋旭同志学习毛主席著作的事迹……李維国
一定要把毛泽东思想学到手（照片八幅）……刘振国等摄影
高标准（小說）……长沙刘付正
超产記（小說·李润章插圖）……沅江曹家健
同心（小說·佐鈞插圖）……文秋
杀（报告文学）……彭明道
战斗的越南（詩二首·郑小娟插圖）
护龍兵的家（詩，外一首·郑小娟插圖）……叶蔚林、山柏
翻三首……战士陈鑫
杀猪姑娘（唱詞）……长沙魏杰
把战鼓敲的更响吧——略評近年来湖南的詩歌……周健明、周寅宾
創作更多更好的小型革命現代戏……刘要霖
学习智凱忠师傅的做好革命精神……长沙工人刘孝安
韶山灌区好（歌曲）……汪道哉詞、魏景舒曲

长沙市湘剧二团 在文华剧院演出 今晚場（7.00） 斗书場 游乡 中午12.00售票 票价3.4角，学生票2角

电影广告

＊彩色艺术性紀录片＊

军垦战歌

天山南北，一片紅霞。
戈壁內外，千里庄稼。
亘古荒原，造杀变化。
大好河山，錦上添花。
紅色儿女，心高志大。
身在天山，心怀天下。
革命大道，通向天涯。
边疆春色如画，处处战歌处处花。

影片介紹了中国人民解放軍新疆生产建設兵团在党和毛主席的英明領导下，在新疆各族人民的支持和帮助下，經过十多年的艰苦奋斗，使万古荒原发生巨大变化。

影片还介紹了生产建設兵团和新疆各族人民之間互相支持、团結一致改造大自然的情况，和上海几万有志青年高唱革命战歌，参加新疆生产建設兵团的光荣行列的动人情景。周总理和陈毅副总理到兵团石河子視察垦区，并探望了参加边疆建設的知識青年，和他们进行了亲切的談話。

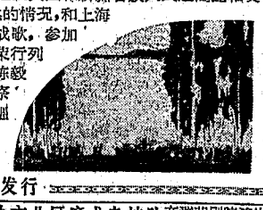

八一电影制片厂出品 湖南省电影发行放映公司发行

今明晚（7.10） 在京演出归来匯报公演 亚非拉人民反美斗爭大型歌舞 风雷頌 上午9.00售今明晚票 票价：3角4角5角

长沙市北区魔术杂技队在群艺剧院演出 今晚場（7.00） 杂技 民兵練武 魔术 反美怒火 中午12.00售票·票价2角、1角5，学生票1角

八一电影制片厂摄制·纪录片
一心为革命——学习王杰同志
周映：尖刀八連

建設	中午	12.40	1.40	2.40	3.40	6.40
	晚	7.40	8.40			
野火春风斗古城	春風	晚7.40				
	青年	2.15学生場（在紅旗剧院放映）				
革命贯敌	春風	晚6.30	文化	晚6.35		
椰林怒火	銀星	1.40学生場	6.20			
	文化	4.35学生場	7.45母子場			
	大众	晚6.40	新华	晚8.40		
煤店新工人	大众	2.15学生場	8.20			
	工人	4.40学生場	7.05			
中华女儿	新华	1.50学生場				
	文化	2.25学生場				
紅色娘子軍	青年	晚7.20（在紅旗剧院放映）				
英雄坦克手	大众	4.15学生場	工人	晚8.35		
山村会計	新华	晚6.50	銀星	晚8.20		
董存瑞	新华	3.50学生場				
母亲	銀星	3.40学生場				

湖南日報

第5892号 HUNAN RIBAO 今日共4版

1965年12月4日 星期六 夏历乙巳年十一月十二

大雪：公历12月7日 夏历十一月十五

长沙地区天气预报 阴天，偶有小雨，偏北风二至三级，最高温度十四度，最低十度。

上海市农业科学院畜牧兽医研究所的技术人员，一年多来坚持在市郊上海县马桥人民公社种畜场蹲点，同饲养员一起开展科学实验，传授科学技术知识，推广先进经验，培训技术人材。

技术人员帮助公社种畜场建立生饲料喂猪的试验棚，推广市郊崇明岛上国营新安沙农场养猪的先进经验。用生饲料喂猪，具有育肥快、省人工、不用燃料等三大优点。

技术人员在工农大队传授注射技术，为生产队培训生猪防疫员。

（新华社记者唐九仁摄）

譚震林同志接見省农业基点会議等代表

王震、王首道、張經武、刘春、曹幼民、楊显东等同志参加接見

本报訊 中共中央政治局委員、中共中央书記处书記、国务院副总理譚震林，昨日下午接見出席全省农业基点工作会議、蹲点妇联干部会議和工业会議的全体代表。

参加接見的有中共中央委員、农垦部部长王震，中共中央委員、中共中央中南局书記处书記王首道，中共中央候补委員张經武，中华人民共和国民族事务委員会副主任刘春，国务院农林办公室副主任曹幼民，农业部副部长楊显东。

陪同接見的有中共湖南省委第一书記张平化，第二书記王延春，书記处书記徐啓文、李瑞山、华国鋒，候补书記苏鋼，省委常委郭森、赵冰岩，湖南省副省长徐明，湖南省軍区副司令員刘子云，以及各有关部門負責人。

接見后，譚震林同志和全体代表合影留念。

十二月三日，中共中央政治局委员、中共中央书记处书记、国务院副总理谭震林同志（前排左起第十人），接见了出席全省农业基点工作会议、蹲点妇联干部会议和工业会议的全体代表。图为接见时合影。（本报记者摄）

根据山区特点推广延寿公社經驗

郴州地区因地制宜大办引水工程

各地正在施工的引水工程有无壩引水，傍山开渠，暗壩引水，拦河筑壩，挖引泉水，隔山穿洞，长藤結短藤，引提結合，引蓄結合等多种形式。同时大力整修山塘，保証重点工程建設，抓紧施工进度

本报訊 郴州地区认眞推广汝城延寿公社大办引水工程的經验，在今冬明春水利建設中把修建引水工程作为突出的内容之一，现在，全区已上劳力十五万人，其中修建引水工程的劳力約占三分之一以上。部分地方已开始进入冬修高潮。

郴州各县多属半山、半丘陵地区，境内山多溪多，水源丰富，溪河坡降較陡，便于引用。近两年来，全区新建、扩建的大小引水工程达五千六百多处，扩大和改善灌溉面积約三十万亩。連原有和解放以来新建、扩建的引水工程，灌田面积接近占全区现有水利設施总灌溉面积的百分之四十。特别是汝城县延寿公社大办引水工程的經验，更是雄辯地說明了因地制宜，充分利用山溪泉水，大搞引水工程，是一条适合山区特点的多快好省的治水办法（詳十一月五日本报一版）。今年九月，郴州地委組織全区公社党委书記到延寿公社开了现場会，通过参观学习，許多人对因地制宜兴办引水工程的好处看得更具体，兴趣越来越浓，积极性越来越高。資兴县組織了五个普查工作組，到各地作調查，搞勘測。溪河两岸，坡降較陡的，搞无坝引水；坡降較緩的，筑梯級簡易引水坝；在山冲泉水、浸水多而田土分散的地方，开圳引水。全县經过群众討論，引水工程由原来的一千二百多处，增加到二千三百九十二处，其中絕大部分都是小型引水工程。桂东县沙田公社原計划在高塘坑新建一座小一型水庫，勘測設計工作已經完成，这次公社党委书記参观延寿引水工程后，受到很大啓发，回过头来对本地实际情况作了认眞的調查研究，这个公社有条濡江，最枯时期有三个流量，如果在这条河的上游修建一条石磨岭无坝引水渠道，明年就可以使周江、文昌、龙头等三个大队的四千多亩田旱涝保收，所需劳动日和工程造价比水庫要少得多，今后沿渠还可以安装水輪泵，扩大灌区，还可以安装发电机，供应附近厂矿用电，这个方案交群众討論，大家感到搞引水工程更符合这里的自然条件，好处很多，潜力很大，现在已上了二千多劳力，动工兴建。引水工程基础較好的汝城县除續建延寿、南洞、滚头三处小一型引水工程，使它們全部配套受益外，还計划新建小一型引水工程五处，小型引水工程一百一十处，扩建小型引水工程二十七处，有二百八十多口山塘原来蓄水困难，今年計划全部加"藤"引水，并运用长藤結短藤的經验，扩建八处水庫的引水渠道。全区因地制宜规划結果，共修引水工程二万一千多处，占全区冬修水利計划項目的百分之三十二点五，山区的比重較大，丘陵区的比重較小。这些引水工程增灌农田的面积占整个冬修計划增灌面积的百分之二十，而所需土石方和劳动工日則只占冬修总計划的百分之十一左右。

在大办引水工程中，各級領导深入第一綫，办了許多处引水工程样板，就近召开现場会，传播經验，扩大影响。一般都遵循了小型为主，因地制宜，多种多样，綜合解决的原則，貫彻了依靠群众，自力更生的精神。各地正在施工的引水工程有无坝引水，傍山开渠，暗坝引水，拦河筑坝，挖引泉水，隔山穿洞，长藤結短藤，引提結合，引蓄結合等多种形式。

在狠抓引水工程的同时，积极作好全面安排，整修山塘，保証重点工程的建設。最近，地委还根据今年部分地区遭受較大干旱的新情况，要求各地从实际出发，坚决压縮非生产性基本建設用工，把劳力集中到水利建設上来，在重新审查落实冬修水利計划时，一般都掌握了四个原則，即小型工程多办一点，較大的工程量力而为；在家食宿，就地施工的劳力多用一点，离家食宿的劳力少用一点；丰收地区多搞一点，受灾地区少搞一点；不論那一种地区，都应当把冬季生产与水利建設統一起来考虑，全面地、合理地安排劳力。这样，使今年的冬修水利运动做到了既鼓足干劲，又切实可靠，更好地調动了群众的积极性。（郴州专区水利指挥部、张茂兴）

田塍铲光　禾蔸拔光　板田犁光

大源大队乘冬暖时机搞三光除虫积肥，争取明年春耕主动

酃县訊 石洲公社大源大队总結經验教训，克服冬閑思想，大干冬耕、"三光"除虫，力争明年春耕主动。

大源大队多高山峻岭，阳光差，季节迟，向来是"莳田到端阳，秋收战重阳"，群众有冬季休閑的习惯，却沒有冬耕、"三光"除虫的习惯。近两年来，这个习惯有了改变，隔年鏟光了田塍田坎杂草，拔光禾蔸，并犁翻了部分板田，第二年开春后工夫便主动一些，插秧季节略有提前，稻谷产量也提高了，去年增产百分之二十五以上，今年又比去年継續增产。社員們从实践中初步体会了冬耕、"三光"除虫的好处，許多人說过去季节迟、产量低一半是自然条件造成的，一半是人为的。但是，这一經验并沒有为所有干部和社員所认識。今年秋收过后，又有一部分人产生了休閑思想，說冬季搞"三光"划不来。大队党支部及时发动群众总結了历年的經验教训。瓦岭和竹窝两个生产队过去沒有在隔年搞好冬耕、"三光"，不但虫多、肥料少，工夫又成堆，插秧赶不上，中耕赶不上，收获也赶不上，一着被动，着着被动，产量总提不高。大家认为，要把这两年来隔年搞冬耕、"三光"的好經验坚持下来，为明年丰收打好基础。大源生产队在討論中，針对有人說"划不来"的思想，大家算了细賬，现在天气暖和，比打霜下雪天做事，工效要高得多，正好搞"三光"、冬耕，好时光讓它白白浪費掉，才眞是划不来。这个队的貧下中农組长臧朝整說："早搞三光除虫积肥，莫說工夫主动，連人也松活多了。"大家分析，說"划不来"想冬閑的人实际上是想搞点私人副业，应該多为集体着想，多为全年增产着想。

为了搞好"三光"除虫运动，生产队进行了全面规划，大队加强了领导。一般是先冲田后洞田，先远后近，先山蔭田后当阳田。五个生产队共組成了二十七个劳动小組，人分班，田划片，任务落实到組到人，并合理修訂了劳动定額，以生产队为单位，分段开展检查評比。大源生产队在第一次检查評比中，表揚了六个讲究工夫质量的社員，个别挖禾蔸不注意质量的人立即返工补火。现在，全大队一千来亩水田，应挖禾蔸的七百多亩田，已有百分之八十以上挖光了禾蔸。全部田塍、田坎杂草，也分别鏟光百分之六十至七十。社員們正抓住晴天继續搞"三光"，并作凼漚肥。翻耕板田的工作也在加紧进行。（石洲公社党委办公室）

永顺县松柏公社陈家大队陈家湾生产队社员抓紧犁田冬泡，大搞三光除虫，争取明年丰收。（唐克立摄）

鴻程大队在社教工作組帮助下推广外地經驗

打破常规搞三光　除了虫害积了肥

洞口訊 位于雪峰山下的洞口县月溪公社鸿程大队，在社教运动的推动下，一反过去的常规，开展冬季"三光"治虫积肥活动。

原来，在这里搞社教的工作組，是来自"三光"治虫有經验的邵东县。他們看到这里的田塍上杂草丛生，便找貧下中农商量，介紹邵东县搞"三光"的好处和經验，发动群众开展三光治虫积肥运动。社員們听說搞三光可以大量消灭越冬螟虫，可以增积大批肥料，可以使冬种作物通风透气，都认为这个办法一举数得，表示贊成。也有少数人担心刨光田坎杂草会使田坎崩垮，还怕多花了工划不来。工作組的同志便引导大家討論，权衡利弊。第三队貧农龍前斌說："生产要改变面貌，先要思想革命，一开头就怕这怕那，别处地方好經验就学不进去，要是年年按照老一套搞，怎么能增产！"第八队的社員还举出了有的田鏟了田坎草皮漚肥增产的事实，說明过去沒有普遍搞"三光"是不識貨，多花几个工完全值得。有的队的老农还說这里的土质紧，并不会使田坎崩垮。說得这些有顾虑的人放心了。

接着，工作組的同志便先在第一队同貧下中农一起作出"三光"样板：把田坎鏟光，把路边水圳刨光，把禾蔸捡光。并在作物田和渡冬田里分别打好了田間大凼和星子凼，挑入草皮和猪牛粪混合漚制。大队在这里开了现場会。会后，各生产队的工作組同志也带領貧下中农作了样板。这样一来，"三光"治虫积肥运动很快在全大队开展起来了，每天投入二百多人。三队貧农龍前斌下雨天也不肯歇气，带动大家連續突击，将全队四十二亩田迅速搞好了"三光"，成为全大队"三光"最好的队。二队、六队开始进度較慢，在大队評比检查以后，学赶三队，社員們背起楼梯把一丈多高的田坎也鏟光了。

现在，全大队十个队，五百多亩田，已大部搞完"三光"。正在边扫尾，边漚凼积肥，为明年生产准备了大量底肥。（子梁）

实地勘探落实规划　依靠群众勤儉治水

竹市公社加修配套设施挖掘现有工程潜力

蓝山县訊 蓝山县竹市公社运用領导、群众、技术員三結合的方法，到现場調查設計，摆出多种方案，讓群众充分討論，反复比較，最后实事求是地落实了以小型配套为主，引水蓄水相結合的水利建設规划。目前正以示范渠、样板塘带动全社的水利冬修运动。

竹市公社八千五百亩田，从目前水利条件看，眞正旱涝保收的农田占百分之二十六，其余除百分之四点六的天水田尙无水利設施外，一般都已經有了相当规模的引水或蓄水工程，并且，这里山溪活水多，可以引用灌田的潜力还很大。只是由于沒有搞好配套，或工程质量不够好，渠道滲漏，沒有发挥现有工程应有的效益，因此，继續解决水利問題仍然是这个公社实现稳产高产的前提。

如何解决这些田的水利問題呢？早在今年中稻抗旱期間，人們就在議論，并且提出了一些不同的主张。特别是今年受旱比較严重的永胜、中心等大队要求新建一九五八年曾經醞釀过的龙昌庙水庫。他們的理由是：这两个大队的田，虽然南有龙溪渠（小一型河坝）、北有白鹇洞（小一型水庫）两条渠道，但是渠长水小，两队受益田都在渠尾，一到干旱季节，容易缺水受旱，不如在本公社另修一座水庫就近灌田靠得住。可是，同样靠这两条渠道灌溉的上峰头、光明等大队却反映这两条渠道修得好，坚决主张继續整修渠道，提高质量，扩大效益。这虽然是一个比較切合实际的主张，可是，当初并沒有引起公社領导的重視。公社党委认为永胜等大队受旱最重，这里干部、群众修水利的积极性应当更加爱护，如果把龙昌庙水庫修起来，距两个旱情严重队的田都很近，确实方便。因此，专門請县水利局派技术干部作了一次勘測。根据查勘情况，修建这座水庫的土石方量有十八万多立方米，需要十九万个劳动日，按全社男女劳力平均，每人須負担六十个工以上，造价在十万元以上，还要废掉八十亩田，而灌溉效益不过二千亩。这笔賬促使公社党委回过头来，重新研究了上峰头等大队提出的主张。并深入田洞、山崗和水利工程进行了实地調查，与队干部和貧下中农作了商量。調查中了解的实际情况是：龙溪渠、白鹇洞渠两項工程原来設計流量为零点七秒立方米，去年由于两渠的开挖沒有达到設計标准，渠面狹，渠底高低不平，滲漏比較严重，因此坝、庫放水时，渠道輸水不暢，浪費很大，今年旱期两渠过水量只达到設計流量的一半。如果按設計修好，就不至于发生今年輸水不暢，水量不足的现象。在調查中，群众还提出了将沿渠鉄罗坪、枫木塘、神山塘等处山塘串联起来，实行远引近蓄，增加山塘复蓄次数等合理化建議。按照这些建議，完成渠道工程后，引水量即可增加零点三五个流量，增加蓄水量十三万立米方，可以基本滿足沿渠受益田的需要。同时，全社现有的小二型水庫三座、山塘八口，今年实蓄水量仅十七万多立方米，如果完成續建配套，整修加固和挖深加高山塘，即可增加蓄水量三十五万多立方米。此外，还依靠群众，找出了不少可以引用的活溪水。綜合这次现場調查和征求群众的意見，重新提出了一个以小型配套为主，引水蓄水相結合的方案，并由水利技术干部、农民水利技术員等逐处进行了落实。綜合起来，全社二十八处大小工程，土石方量只有二万四千多立方米，只要二万二千多个劳动日，按全社男女劳力平均，每人只負担十几个工，所需經費只要三千六百多元。工程完成后，共可增加引水量零点四秒立方米，增加蓄水量四十多万立方米。

这两个方案經过干部、群众反复比較、討論，群众同意了小型为主，全面配套的冬修方案，并一一落实到队、到工程，群众的积极性很高，冬修水利已形成运动。（陈汉明）

因为我們是为人民服务的，所以，我們如果有缺点，就不怕别人批評指出。不管是什么人，誰向我們指出都行。只要你說得对，我們就改正。你說的办法对人民有好处，我們就照你的办。

毛泽东：《为人民服务》

按貧下中农要求办事

——記洋泉供銷社小百貨門市部

中共常宁县委財貿部、常宁县供銷合作社通訊組

常宁县洋泉供銷社的小百貨門市部，在当地社員中，留下了深远的影响。周围二、三十里以内的社員群众，赶集时，都乐意到这里来购买东西，有的别地买不到，拐弯也要拐到这里来买。这个門市部經营商品五百二十多种，全部是小东西，群众日常生活需要的小商品，几乎应有尽有，供应充足。貧下中农称贊說："供銷社眞是为我们想得周到，办得齐全。"

来自群众的意见

但是，这个門市部的开办，却是經历了一个思想斗争过程的。

洋泉，是一个山区經济比較活跃的集鎮，逢圩赶集，人多市鬧。以前，上級社和国营商业部門也曾向洋泉供銷社建議过，要建立一个专門的小百貨門市部。但是，那时候，洋泉供銷社領导思想上，对这点认識还不深刻，"便民利民"喊得多，实际上做得不够。有的业务人員认为："增加一个小百貨門市部起不了作用，人费了力，双不好看。"

今年五月，县百貨商店經理来洋泉搞小百貨推銷試点，他在百貨門市部作了一次柜台調查，在逢圩的一天內，問买小百貨的有六百七十多人，只做了九十一笔生意，沒有做成生意的原因，一部分是缺了貨，一部分被大生意挤掉了。从这个柜台調查中，洋泉供銷社領导得到了初步的启发，开始感到需要建立一个小百貨門市部。但是，决心还不够大，一碰到房子、設备、人員等具体困难，就把它搁下来了。

六月間，經过社会主义教育运动，洋泉供銷社干部职工的社会主义觉悟有了很大提高。領导人員放下架子，挑起担子，上山下乡，串門购銷，与广大貧下中农有了較多的接触。政治指导員刘先明、副主任雷少治，在挑貨郎担活动中，广泛征求了群众的意见，不少社員都說买小百貨不方便，使洋泉供銷社的干部认識到小商品是家家戶戶都需要的，它关系到为絕大多数人服务的問題。与职工們商量后，下定了开办小百貨門市部的决心。原来耽心房子、設备、人員方面有困难，都迎刃而解了。沒有門面，就租了一間房子；沒有貨架，大家就用肥皂箱子做了簡易貨架；沒有人員，就从行政人員中抽調一个人出来到小百貨門市部营业。逢圩忙不贏，政治指导員和主任就去站柜台，頂班劳动。以革命的精神把小百貨門市部创办起来了。

"你们的生意做得活"

这个門市部开办以后，受到了广大群众的欢迎。一天，麦园公社有位女社員，来洋泉走亲戚，在小百貨門市部用一角二分錢买了一只奶嘴，高兴得很。她对营业員說："我为了給小孩买个奶嘴吃糖水，跑了三、四个地方，都沒买到，想不到在这里买到了，你们的东西眞是办得齐全。"塔山公社上阳大队瑤族貧农社員盘金生，来到小百貨門市部，問营业員"烟筒怎么卖？"营业員答道："要买斗就卖斗，要买嘴就卖嘴，要一套有一套，随你挑选。"盘金生一听高兴极了，他說："我早就要买一个旱烟筒的嘴子，今年到大百貨門市部跑了五轉，一直沒买成。这回合了我的意，你们的生意眞做得活。"早一晌，兴源公社双河大队貧农女社員謝季容，来到小百貨門市部，向营业員反映："我做双棉鞋給女孩穿，鞋打好了眼，想配鸡眼扣，沒有买到，只得又把棉鞋鎖在柜子里。"营业員小莫听說她来买鸡眼扣，恰恰又缺少这种商品，心想：这个問題一定要負責帮她解决，就笑着說："請你过两天再来买吧。"当晚，小莫向領导上反映，自己要到县里百貨仓庫进貨，領导上答应了她的要求。第三天，这个女社員买到了她所需要的鸡眼扣，高兴地說："謝謝你们費心。"

又进了一步

近来，这个門市部为了进一步便民利民，还采取了既銷又购，购銷結合的办法，这是营业員小莫从一次营业中得到的启示。那是九月二十一日的事：洋泉公社同心大队貧农柏存喜的母亲来买东西，差几分錢。小莫就要老人家找些"废品"来卖，她当即回家找了一点"废品"来了。小莫要她去采购門市部卖了再来买。老人家一听作了难，半晌沒說話。小莫心想："人家年老体弱，买点东西，要跑两个門市部，够麻煩的了。"于是，小莫馬上跑到采购門市部抄了收购价格，当即收购了"废品"，使老人家买到了需要的东西。小莫从实践中体会到：要是把群众拿来卖的小产品，收购起来，岂不减少群众的麻煩嗎？領导上同意了她的建議。这样，小百貨門市部就兼搞收购工作了。实行又购又銷的办法后，更加方便了群众，小百貨門市部的生意也越做越兴旺了。在做小生意的实践中，使营业員們认識到：生意虽小，意义不小。

奶嘴、鸡眼扣之类

文心丹

洋泉供销社的同志，设立了小百货门市部，做了一些有人看来不值得去做的一些小买卖。而这个小百货门市部经营的小商品，正是群众所需要的。麦园公社一位女社员想买个奶嘴给小孩喝糖水，在他们没有设立小百货门市之前，她跑了三、四个地方都没有买到，买奶嘴对她来说是多么需要。还有塔山公社上阳大队瑶族贫农社员盘金生要买旱烟筒的嘴子，兴源公社双河大队贫农女社员谢季容要买配棉鞋上的鸡眼扣，等等，不都是非常迫切的需要吗？这种小买卖社会主义商业不去做，群众生活的这方面的迫切需要，就得不到满足，群众生活就感到很不方便。洋泉供销社设立的小百货门市部供应了奶嘴、鸡眼扣之类的小商品，方便了群众，他们就把买卖做在群众的心坎上了。当孩子用奶嘴喝足糖水豆浆之后，在甜睡中发出憨笑的时候，孩子的妈妈就会以感激的心情念到：这是我们供销社的同志给办了一件好事。当贫农老大爷在工地休息吸过旱烟，迅速恢复疲劳以后，他会一边敲着旱烟嘴，一边点头称道我们的社会主义商业部门的工作。当我们那位女社员穿上暖和的棉鞋时，她的劳动就可能更起劲。她会这样想：真是毛主席的好教导，如今供销部门的同志把我棉鞋缺鸡眼扣之类的问题都考虑到工作中来了。看来，做这些小买卖并不是小事，而是关心群众生活，为人民群众服务，密切联系群众的大事。

做小买卖比做大买卖的确是比较麻烦点，比较辛苦些。须要更加深入群众生活，多做调查研究工作，工作要更耐心、细心一些，要更多地体贴群众，这就要求我们商业部门的同志牢固地树立为人民服务，为革命做生意的思想。把人民群众的需要看成是自己的需要，积极地、主动地去满足群众的要求，全心全意地为人民服务。这样，即使麻烦一点，辛苦一点也是值得的。

仔细想来，我们都可以从洋泉供销社的小百货门市部，从奶嘴、鸡眼扣之类的供应工作，更多地悟到一切工作都是为了革命的道理！

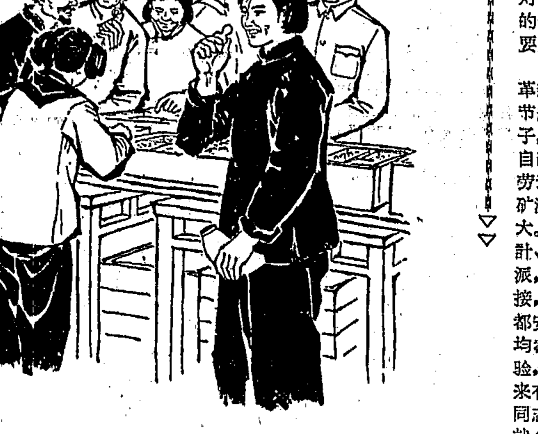

（令譚插图）

要炼好钢　先要炼好人
要炼好人　先要炼好思想

湘潭电机厂鑄造車間工人大学毛主席著作苦練过硬本領

鑄鋼件质量提高　年計划提前完成

本报訊　湘潭电机厂鑄造車間突出政治，狠抓产品质量，取得了显著成效。鑄鉄件和鑄鋼件质量不断提高，鑄鋼件还提前四十一天完成了年計划。

这个車間在抓质量中，首先从解决思想問題着手。电炉工人說得好："要炼出好鋼，必須先炼好人；要炼好人，必須先炼好思想。"五好运动以来，电炉班的产量质量有了比較大的提高，这时賀信、表揚紛紛传来，在荣誉面前，有些同志背上了包袱。为了追求高指标，出现了一些不正常的操作。車間里便組織他们学习《紀念白求恩》、《为人民服务》、《愚公移山》等文章和人民日报《好字当头》的社論，联系实际，一分为二，既肯定成績，又看到問題。特别是毛主席关于"精益求精"、"极端負責"的教导，对大家教育很深。电炉甲班炉长楊福林說："我们的一級鋼还过不得硬，就滿足起来，我们怎么能忘記毛主席关于精益求精的教导呢？要精益求精，眞正做到好字当头，实现高标准，我们还得大学解放軍，练出一手硬功夫才行。"为了讓大家看到自己的不足之处，找到差距，車間又組織工人三次上衡阳冶金机械修造厂取經，并請該厂老工人来现場指导。事实教育了群众，电炉工人說："我们的技术比起衡阳兄弟厂来，眞是差得太远了。"工人们学习了兄弟厂的先进經验，又总結了自己成功的操作方法，制訂了各个鋼种的等級标准，使鋼水一等品率达到百分之九十以上。

工人们針对质量关鍵，广泛地开展了比学赶帮超的劳动竞赛。首先在电炉甲乙班开展了同炉的优质高产对手赛。通过竞赛，比出了水平，比出了干劲，比出了风格。十月十五日，乙班在炼鋼中創造了日产四炉鋼的最高紀录。电炉炼鋼上去了，造型又紧张了。于是，造型与熔炼开展了对手赛，开始三个人一班只生产三个牽引电机机座，第二天增加到六个，最高的还达到九个。造型、熔炼上去后，清砂、气割又成了关鍵。他们根据新手多、技术低的特点，开展了大练基本功的竞赛，保証了质量，并如期超額完成了任务。而且全部是一級鋼。

这个車間还从生产实际出发，从难从严，苦练基本功。首先从最薄弱的气割工种开始。那时，气割工种只有三个气割工，任务繁重，总觉得人手少了。有次割支架，定額八十分钟，有人說少了，車間就用这个产品开展表演赛，結果平均只用了五十三分半钟就割完了。他们又在最关鍵的輪綫上练功，这个产品定額是三十分钟，一练，平均只用了三分五十三秒割完，质量全部达到一等品。最近气割班的同志又提出要三练基本功，即：一练掌握气枪的水平綫；二练調整气压一次吹成；三练集中思想，控制速度，快慢均匀。由于开展三练基本功的活动，他们得到了三提高，即：质量有了提高，功效有了提高，水平有了提高。吊車司机们为了使吊起的物件起得平、行得稳、放得准，他们选定一个大圆錘为教材，在設置的重重障碍物中行走。开始有些同志心慌，搞不好，經过一番苦练以后，大部分同志都能順利运行。除练基本功以外，这个車間还对学徒进行了包思想、包技术、包生产的现場教练和现身說法的快速培訓。这样使学徒进步很快，迅速地成长为生产上的重要力量。

在抓质量中，他们还实行三結合，广泛开展群众性的技术革新和技术革命活动。到十月份止，共实现革新二百零七項，节約价值达二十五万多元。配砂班原来有五个人拖板車、挑砂子，将型砂裝入提升机內。为了节約劳动力，提高工效，他们自己动手，利用余废料，制造了一条自动流砂管，节省了五个劳动力，改善了劳动条件。鑄鉄部分，过去一开冲天炉，总是矿渣棉滿天飞舞，既不卫生，又影响质量，群众对此意見很大。車間为此拟訂了一項措施計划，經厂部批准，正在进行設計、准备制造时，被工人同志知道了，他们說："不当伸手派，要自己动手干。"結果，他们找材料的找材料，焊接的焊接，不到半个月的时間，仅用了少数的制造费用，二台冲天炉都安上了矿渣棉收集器，經过生产实践，效果良好。为了搞好三結合，車間的各級干部，均参加了"三定一頂"的生产劳动。技术員陈木荣，在有色工段与工人一道，經过多次試验，成功地解决了四号鋁合金和离心澆注机的质量关鍵。由于与工人紧密合作，他们把原来有一本七十七頁約六万字的精密鑄造工艺文件，修改成为仅十八頁四千字的文件。工人同志說："过去的规格又长、又多，看不懂、記不住，现在总結了我们的实际操作，一看就会。"

（湘潭电机厂政治部）

通讯

对群众有利的事就办

譚云蛟

棕树籽采收季节到了。长沙县大托区供銷社洞井鋪中心商店挂出了收购干棕树籽的牌告。

一位老年社員走过来，看看牌告，自言自語地說："这只是看着咸魚吃光飯！"

这句話，被商店經理刘伯泉同志听到了，他立即走出柜台，征求这位社員的意見："老人家，請你多提意見吧。"

老社員指着牌告說："意見就在这里。收棕树籽本来是件好事，但你们就光顾自己，不顾别人呀！"

原来是这样的，棕树籽有个怪毛病，要堆集一起充烧发酵，然后才容易晒干。这里的社員大都只几株棕树，只能摘得少量棕籽，不好成堆发酵，难得晒干。所以，社員们說，店里只收干的，我们还不是干着急！

老刘沉思了一下：收购湿的我们是要麻煩些，但是，我们是为人民服务的，只要对群众有利，我们麻煩一点也是应該的。于是他肯定的答复："老人家按你的意見办，我们干的湿的都收购行不行？"

老社員笑着說："那太好了。"

晚上，老刘趁商店职工集体学习毛主席著作的机会，把收购湿棕树籽的打算告訴大家，大家一致表示赞同。学习結束后，大家就动手腾房子作发酵間，打扫禾場作晒坪，一下子，把收购前的准备工作做得熨熨贴贴。

第二天，商店挂出了"大量收购湿棕树籽"的牌告。

消息很快传开了，社員们有的提籃，有的背袋，把零零星星的湿棕树籽送到供銷社，换回现金和生活必需品，高兴地贊揚："供銷社眞肯接受意見。"

商店这样做，九月份以来，共收购加工了干棕树籽八千五百多斤，比去年全年收购量增加了很多。

面向农村做好生意

"供銷社的好助手"

談笑魚　高永条

南县武圣宫供銷社，今年来，按照貧下中农社員的意見，委托生产大队建立了四个代购代銷点。代购代銷員都是挑选的貧下中农社員。建立代购代銷点以来，"小秋收"产品收购有声有色。

这个供銷社的收购門市部，十月份收购蓮子、蓮蓬壳、荷叶、辣椒等小产品一百四十多种。如武圣宫公社东堤大队有个湖場，出产的蓮子、蓮蓬壳、荷叶、蓮須等产品，过去由于供銷社人手少，宣传不够，沒有开展收购。现在供銷社門市部积极开展了宣传，进行技术指导，采取約期定点的办法，到了收购日期，派人去收购后，由代购代銷員代为保管。仅十月份就收购蓮蓬壳一千八百多斤，蓮子三千八百多斤。扩大了购銷业务，方便了群众交售。前不久，武圣宫公社桃花大队三生产队有个社員有三个脚魚壳，武圣宫鎮的一个小商販只肯給两盒火柴，还要倒找他一分錢，結果沒有做成交易。后来代购代銷員侯菊仙来到这里，换了三盒火柴。那个社員說："到底是供銷社的代购代銷員，称平价实，买卖公平，以后再不受小商販的卡了。"东堤大队距离武圣宫門市部較远，社員买卖东西要跑十多里。现在設了代购代銷点，一般只走三、四里路，代购代銷員还經常在这个大队上門购銷，这里的社員就可随时买到日常生活用品和出售农副小产品。群众說："代购代銷点眞是供銷社的好助手。"

从支援生产出发

何旺春

前向，邵阳专区貿易站验收員到邵阳县五丰鋪供銷社去检验二黄竹枝，发现这个供銷社收购的四十多担二黄竹枝全部不合质量标准。

"該怎么办呢？"职工们議論紛紛。"应該馬上停止收购，不然哪来的这么多錢賠。""吃了要多管閒事的亏，不然哪会出这个問題?！"有人附和着。

"不能停止收购，停止收购就会使群众减少一笔大收入。"

"对！"共产党員蒋宏意說："发动群众搞二黄竹枝，不是多管閒事，这是为了支援生产，只要积极教会群众掌握加工技术，质量問題可以解决的。现在是賠一点錢，以后就不会賠了。"

你一言，我一語，大家争論得很热烈。

这个供銷社政治指导員唐国明一边听，一边思索。他想：如果把二黄竹枝搞成功，每年就可以帮助群众增加几千元的收入，同时也能扩大供銷社的购銷业务。如果因为要賠一点錢就停止收购，这不是单純的盈利思想的表现嗎？最后，他把自己的看法告訴了大家。

通过这一場争論，使大家提高了思想认識。第二天，他们便在收购門市部的空坪里，打了两口加工二黄竹枝的灶。一口灶由专区貿易站验收員当众表演二黄竹枝加工，一口灶留給送竹枝的群众学习。同时，他们还派了六个职工到生产队去传授加工技术，并在五丰鋪公社馬子桥大队大院子生产队搞了試点，組織一百二十多个群众现場参观。这样，很快就使群众掌握了加工二黄竹枝的技术。不到一个月的时間，供銷社就已收购了二黄竹枝六百多担，质量很好，投放现金二千多元。群众反映說："供銷社办了件大好事，帮助我们把丢掉的錢找回来了"。同时，供銷社也略有盈利。

方便群众卖棉花

郴县华塘供销合作社收购门市部，想方设法方便社员送售棉花，加快收购进度，今年已收购的棉花比去年同期增长两倍半。这是门市部职工正在仓库里整理棉花。（唐又庭摄）

并不是"毛多肉少"

李作新

宁乡药材供銷社横市分社，通过学习毛主席著作，克服了重大輕小的思想，积极开展栗子的收购工作。

这个供銷社的职工，开始收购栗子时认为是「毛多肉少」，存在「少吃盐魚少口干，省得将来又麻煩」的思想。社教工作队和分社領导抓住这一活思想，做了細致的思想工作，帮助职工们提高了思想认識。职工们主动提出要为群众特别是为貧下中农着想，把零星分散的栗子收购好。他们除加强門市收购外，并經常出动两副貨郎担到队到戶，方便群众交售。到目前为止，已收购栗子四万多斤，比去年同期大大增多。收购員說：「眞是滴水汇成河，粒米聚成籮，不要小看栗子是小东西，而为群众却增加了八百多元的收入，并不是『毛多肉少』。」

水利电力部在江西余江县召开全国水利管理現場会議

学习白塔渠经验　实现水利管理工作革命化

新华社南昌三十日电　水利电力部最近在江西余江县召开全国水利管理現場会議，总結和推广了白塔渠水利管理的經验，决定在全国水利战綫上开展一个“学白塔、赶白塔、超白塔，实現水利管理工作革命化”运动，使水利設施更好地为农业生产服务。

参加会議的有来自全国二十七个省、市、自治区水利管理部門和大型、一部分中小型水利工程管理单位的代表共四百多人。会議期間，各地代表参观了白塔渠，学习了他们管理水利工程的經验。

白塔渠是余江县白塔河平原的一項中型引水灌溉工程，分东西两大灌渠，分别建成于一九五二年和一九五五年。工程初建成时，东西两渠只能灌田四万多亩。由于采取了依靠群众不断續建配套工程，狠抓管理，挖掘潜力等办法，使灌溉效益不断扩大。目前，灌溉面积已增加到九万一千多亩，超过了原設計标准的百分之二十七。一九六三年遇到几十年未有的大旱，在水源銳减的情况下，他们依靠群众开源节流，提高灌溉效率，創造了○点四五个流量灌溉一万亩稻田的先进水平。

解放前，这里由于缺水灌田，在正常年景下，粮食平均亩产仅一百九十来斤。现在，随着白塔渠水利灌溉效益的扩大，农业生产面貌发生了根本变化。灌区以內，荒蕪的一万六千多亩土地变成了良田，一万多亩沙洲和旱地变成了水田，六万七千多亩单季稻田变成了双季稻田。粮食产量逐年大幅度上升。去年，粮食平均每亩产量达到八百一十八斤，而今年又比去年有较大幅度的增产。农业生产的发展，不仅使群众生活得到了普遍改善，对国家的貢献也越来越大。灌区农田只占余江县耕地面积的百分之二十五，而去年提供的商品粮却占到全县的百分之四十二点五，平均每亩田提供的商品粮已超过建渠以前的实际产量。

会議认为，白塔渠所以能取得这些成績，关鍵在于它有一个在党委領导下的革命化的管理班子。这个班子，正确地貫彻执行党的治水方針，不仅重視工程兴建，而且依靠群众、做好水利管理工作，使水利設施充分发揮了为农业生产服务的效用。

会議要求各地水利部門认真学习白塔渠管理人員为农业生产服务、为群众服务的革命精神。白塔渠的管理人員多数来自群众中的积极分子，同群众有血肉的联系。他们十分热爱水利，把管好水利，为灌区群众服务，为发展灌区生产服务，看作是最光荣的事业。他们认为，只是看渠守閘，管好工程，不等于管好了水利；只有使它充分发揮效益，讓每一块土地都长出好庄稼，多打粮食，才是衡量工作好坏的标准。因此，他们千方百計扩大工程灌溉效益，使灌区的粮食生产由低产变高产。

会議认为，白塔渠主体工程建成后，从配套到維修管理所需要的資金，都是靠自力更生的办法解决的。这种艰苦創业的革命精神和逐步扩大积累的經验，是值得各地水利部門学习的。初建工程，他们向国家貸款五十二万元。工程受益后，立即依靠群众繳納水費，用“以水养水”的办法进行积累，不仅迅速还清了国家貸款，而且先后投資增建了大小建筑物三百五十七座，整修了建筑物八十四座，一共完成了四十多万土石方的工程續建和配套任务。现在，他们的工程管理經費不仅年年能够自給，还作到了略有节余。

会議认为，白塔渠在日常管理工作中，实行亦工亦农的制度，尽量做到人少多办事。这个經验也值得各地学习。白塔渠这項引水灌溉工程，大小建筑物有四百多座，大小渠道达一千多条，灌区九万多亩地，而专业管理人員却只有十五个。在日常管理工作中，他们紧紧依靠群众。灌区以內普遍建立群众性的管理組織，渠道維修养护任务分段落实給社、队。有些重要建筑物必須专人管理的，采取亦工亦农的办法，从社員中挑选积极分子兼任。支渠以下的渠道放水灌田管理任务，由社員推选的农民放水員負担。由于这些农民放水員最熟悉灌区的土地情况，排灌更加合理了，用水发生争执的现象也大大减少了。这样，水利管理的千斤重担，就真正作到由众人共同挑起来了。

会議号召各地水利干部学习白塔渠管理人員艰苦朴素、埋头苦干、一心为革命管水利的思想作风。白塔渠的管理人員处处突出政治，以毛主席思想武装自己，他们想的不是个人的安逸，而是如何为革命管好水。因此，他们十多年来始終坚持“以渠为家”，长年住在渠上，吃在渠上，奔波在渠上。灌区生产变样了，收入增加了，他们住的却依然是早年蓋的几間狭窄小屋，睡的是建渠时留下来的木板床或模板，用的几盏煤油灯都是十几年以前的。他们每个人，在閘上就是管閘員，灌溉时就是放水員，施工时就是技术員，回到管理所又是通訊員和炊事員。他们不肯多花一分一文錢，十多年来把水費收入都用到工程配套維修上。

参加会議的各地代表，都以白塔渠为样板，普遍检查了所在地区水利管理工作中的問題，找出差距，定出了学、赶、超白塔渠的計划和措施。

忆张思德同志

陈　耀

新华社北京三日电　《解放军报》二、三日連續以两个整版的篇幅，刊載了陈耀写的回忆录《忆张思德同志》，摘要如下：

每当我讀到毛主席著作《为人民服务》，就想起了我的老班长张思德同志。

我和张思德同志并肩战斗过五年。一九四○年春天，上級将我从中央軍委警卫营四連調到营部通信班当副班长，我第一次見到了张思德同志。他是个中等个儿，虽然負过伤，仍然很健康，脸色黑紅，两只眼睛特别精神。他身上穿着一身褪色的灰粗布軍装，脚穿一双旧草鞋，穿着虽然破旧，但是十分整齐、干净。一接触，就給我一个深刻的印象：朴素、誠恳。他笑着說：“我叫张思德，是四川仪隴县人。咱们这个班的同志来自各个省。今后咱们要按首长的指示团結一致，把保卫党中央和毛主席的光荣任务共同担負起来。”

我调到张思德同志的班里不久，早已包围了陕甘宁边区的国民党反动派軍队阴謀窜扰延安。一九四○年初夏的一天黑夜，部队紧急集合，連夜开赴距离延安五十多里的一个交通要口。

在急行軍中，张思德同志关心着每个同志，时而帮助这个战士背枪，时而帮助那个同志背干粮袋。过河时沒有桥，有个同志脚磨破了，张思德同志怕他趟水脚痛，背着他过了河。一到目的地，张思德同志放下枪和背包，便抢着提起水桶为同志们打洗脸水，接着又拿起扫帚扫窑洞。班里的事安置完了，他又帮助炊事班烧水做飯去了。相处不久，我就体会到，张思德同志是个为集体閑不住的人。

一九四○年七月間，上級派张思德同志带一个班去延安南土黄沟的深山里烧木炭。任务非常艰巨，困难很多。可是当首长問他：“有困难嗎？”他却坚定地回答：“困难是有，不过我们能克服！现在的困难比过雪山草地时少得多。”

接受任务的当天，张思德同志召开了党小組会，随后又召开了班务会，他反复向大家說明：“烧炭是为了保証同志们冬天烤火，战胜严寒。这是一項政治任务，重要的革命工作。”并且要求大家做好克服困难的准备。他說：“烧炭，又脏、又累，很費衣服，生活比延安还要艰苦。进入山林，如同打仗一样，大家要做好战斗准备。”

我们正式开始了烧炭的战斗。每天天刚蒙蒙亮，我们上山劳动，砍树的砍树，打窑的打窑。直到天黑才收工下山。晌午多半都在山上吃飯，生活虽然很苦，沒有菜吃，只是盐水就飯，可是，劳动时，一会儿这个唱个小調，一会儿那个說个笑話，欢笑和歌声，不时地在山林里发出回响。张思德同志常給我们讲长征故事，休息时他还常拿出自己制作的笛子，吹几个陕北小調《当紅軍的哥哥回来了》、《小放牛》。山林里野兽的吼叫和鳥儿的啼啭声，现在被革命战士劳动的欢笑淹沒了。

张思德同志发动群众在炭窑前后的土坡上，在各个道口的树干上，刻写了“自力更生，克服困难，为超額完成党交給的烧炭任务而斗争！”“打倒日本帝国主义，解放全中国！”“毛主席万岁！”等标語。当我们感到疲倦时，一看到这些激动人心的口号，精神便立刻又振奋起来。

在紧张的劳动中，张思德同志总是走在前头。記得那时，一个人每天砍伐十七、八棵树就很可观了。可是张思德同志总是砍到二十多棵树。背炭时，别人一次背一包，他却是一次背两包。出窑是最紧张的时刻了，需要分秒必争。窑里温度很高，出慢一点，风一吹，整窑炭就会着火，化为灰烬。张思德同志常讲：“出窑时必須跟消灭敌人一样，动作要快！”而每逢出窑，张思德同志自己总是先迅速钻进窑去，并且工作得时間最长。出来时滿身漆黑，衣服全被汗水湿透了。

天气一坏，张思德同志就担起心来。晚上，他根本睡不着覺，生怕雨水灌进烟囱，冲坏炭窑。有一次半夜下起了瓢泼大雨，张思德同志立即披上衣服，抄起鉄鍬，一口气跑到后沟，仔細检查炭窑。后来，我和申成兴同志赶到了，他已經检查完三个窑，見到我们，便亲切地責备說：“你们不好好睡覺，来做什么！这儿有一个人还不成啊！”我们把全部炭窑检查完了，一起回到宿舍，天已将亮。张思德同志进了門，看到有些同志把被子踹开了，急忙輕輕地給他们蓋好，然后才躺下。天色发亮，他又照常和同志们一道上山。

往山下背炭距离較长，大家都感到吃力。张思德同志看到这种情形，便拿起鉄鍬，在沿途搞了几个高台儿，讓同志们中途休息。他还告訴大家，背炭时在背后垫些干草，以免磨坏肩膀。张思德同志想尽办法讓同志们中途休息，可是他自己尽管每次都比我们背得多，却很少中途休息。

张思德同志从来沒有計較过个人得失，和他相处中，我从沒有听見他有过什么个人要求，更沒有看見他为个人什么事憂愁过。他时刻考虑着人民和同志们的疾苦，热情关心着战友们的成长。他处处为别人着想，对同志誠恳，热情，体貼入微。

夏天，延河突然涨了大水。张思德同志从外边执行任务回来，看見延河岸边的球場上还有一副籃球架子。“这是哪个单位的架子呢？一会儿，大水就要冲走它！不，不能讓公家财产受到损失！”想到这里，他馬上飞跑到班里，放下枪，叫上我们去抢救。当我们赶到，大水已經快冲到球場。刚抬起籃球架，大水到了。张思德同志連衣服也沒有脱，纵身跳到水里，冒着生命危险，拖住籃球架子，一直順水漂出好远，他才把球架搶救靠岸。在他的带动下，其他的同志也把另一个球架抢救上来。那时，我回想起在土黄沟烧炭时，他对我们說的一句話。那是他看見小河上的桥坏了，老乡们来往不方便，主动地带着我们去修理，他对我们讲：“革命工作到处有，可得自己主动去作。”

在这种正确的思想指导下，不論环境多么艰苦，斗争多么紧张，张思德同志在完成了本职工作之后，有点空閑时間，就主动去找工作做。

他一有空，就去帮助炊事班烧火、担水。他还經常給炊事員讀报紙，教生字，帮助飼养員铡草，給他们讀报，讲长征故事。飼养員同志们見到我们，常骄傲地說：“张思德，不但是你们的班长，也是我们的班长！”

星期天，张思德同志更加忙碌。他不是帮助战士补衣服，打草鞋，便是帮助老乡下地干活。夏天，蚊子特别多，大家沒有蚊帐，晚上咬得睡不着。有的同志开玩笑說：“睡覺睡不好，蚊子到处咬，伸手抓一把，不知有多少。”张思德同志看到这种情形，星期天便上山拔了好多蒿子，搓成绳子，晒干了，供大家晚上点燃了熏蚊子。

那时，被子很少。我和张思德同志經常合蓋一床被子。睡覺时，他总是給我多蓋些，自己少蓋些。被子脏了，他总是搶先拆洗。张思德同志常常給我们打草鞋，补衣服，織袜子。我们的脏衣服一脱下来，有时不見了，仔細寻找，才发现张思德同志已經洗得干干净净。有的同志病了，他照顾得比亲人还周到。有一次，有个同志病得起不了床，张思德同志每天热情地背着他去大小便。

张思德同志的生活十分艰苦朴素。一九四○年的冬天，根据地的經济相当困难。发棉衣时，領导号召，不太破的，就不要領新的了。张思德同志的棉衣已經破烂得几乎沒法拆补了。大家都劝他領件新的。可是他說：“不用領，我拆补一下，还可以再穿两年。”后来，他費尽千針万綫，补釘打补釘，还是把那件破棉衣拆补成了。并且果真又穿了两年。

延安，都是土道和山路，石头很多，我们又时常外出执行任务，上山生产，因此，鞋子穿得很費。可是，每当发鞋时，他都不要。他說：“我会打草鞋。我少要一双鞋，老乡就可以减輕一双鞋的負担。”张思德同志还会紡綫、織袜子。他常常把自己破旧得不能再縫补的綫袜子和别人扔掉的破袜子拆开、洗净，織好再穿，或者分送給同志们。

张思德同志有个搪瓷碗，还是长征时带过来的，搪瓷几乎已經掉光，但是他还是舍不得丢掉。有一次，我们发了新搪瓷碗。他把新的送給了别的同志，自己依然使用那个旧的。张思德同志还有支很旧的自来水鋼笔，笔尖已經又短又粗，他还是照常使用。笔尖太粗了，就自己磨一磨。他很爱惜这支笔，給鋼笔做了个小布口袋。

一九四一年至一九四二年，是敌后抗日根据地最困难的时期，那时我们吃粮都很困难。从食堂打回来的飯，根本不够吃。张思德同志一看到大家不够吃，便拿起水桶出去打开水，借此躲开，好讓同志们多吃些。他曾經对我說：“同志们参軍不久，正是成长的时候，讓他们多吃点，把身体搞好，好适应战斗的需要。我少吃点也一样。”有时沒有菜吃，张思德同志就利用休息时間去挖野菜，采野果，或者打几只山鸡，想办法給大家改善生活。一个星期天，他跑出几十里，从一个水坑里捞了不少魚。他拿回来晒成魚干，在火上烤了烤，讓大家“会”了顿“餐”。大家吃得很香，张思德同志照例又拿起水桶打水去了。

对于张思德同志的这种艰苦朴素、先人后己的作风，我非常欽佩，常常問他：“你为什么总是这样省吃儉用，穿得縫縫补补的？”他解释說：“我过去的生活比現在苦得多，当上紅軍，我觉得生活幸福多了。”有时也这样回答：“现在比咱们穿得破烂的人还多得很，全国还有千千万万的劳动人民沒有解放。革命也还非常困难，每个人都注意节約一点儿，就能为革命解决好大問題。再說咱们是共产党員，应該象毛主席教导的，吃苦在前，享受在后。咱们应当多想人民，多做工作，不要考虑个人生活。”

一九四一年深秋，警卫营开到了南泥湾。我们响应毛主席的号召：自己动手，丰衣足食。在这里，我们要向荒山要粮，以便战胜由于日本帝国主义和国民党反动派經济封鎖造成的严重困难。

刚到南泥湾，我们沒有住处。张思德同志領着我们用树枝搭起了三角棚，割些野草当做鋪草，晚上大家挤在棚子里睡覺，一躺下就能看見星星。当时吃的更是困难，根本沒有菜吃，用盐水下飯，盐也很缺。他常对我们讲：“现在咱们虽然沒有住处，沒有菜吃，可是有了敬爱的領袖毛主席的正确領导，什么困难都能克服。”张思德同志不但这样讲，而且认真做。他用的镢头，是别人挑剩下的一把，可是开荒地时，誰也比不过他。开荒的第一天，张思德同志就超过上級規定的指标，受到首长的表揚。

我和张思德同志是在通信班工作，那时，送信和传达命令，只能靠两条腿，急件，我们就跑步迅速送去。张思德一向揀重担子挑。有一天后半夜，正下着大雨，首长叫我们送一封急信到桥儿沟去（桥儿沟是当时魯迅艺术学院的所在地）。张思德同志送信回来不久，这次該别的同志去了。但是他考虑到：任务紧急，道路泥泞，便决定自己去送。他拿上信，背上枪就走。雨越下越大，信淋湿了怎么办？张思德同志想到这里，連忙拿出夹在腋下的鞋子，把信装到里面，两只鞋一扣，正好把信包住。他及时地把信送到了桥儿沟。

还有一次，是冬天。天刚亮，空中飞舞着鹅毛大雪，凛冽的西北风吼个不停。首长命令把一封急件送到小砭沟去。张思德同志穿着一身旧棉衣，戴着一顶旧毡帽，脚上穿着三年前发給他的一双破棉鞋，迎着风雪出发了。等他完成任务回来，我们看見他全身上下都結了一层薄薄的冰霜，連眉毛上也有，毡帽冻成了鋼盔，两只手也冻僵了。同志们关切地問他：“很冷吧？”他微笑着說：“天再冷，也冻不住咱们革命战士的心！”

张思德同志每到一个地方，都同当地的群众打成一片，建立最密切的联系。在烧炭时，我们住在一个姓馬的老乡家里。每天，张思德同志都帮助老乡扫院子、担水、喂牛。有时間他还帮着哄孩子，好讓大人多做点家务事。有一次，我们会餐，每人只有很少的一些猪肉，他还舍不得吃，留了一半送給老乡的小孩。每逢星期天，他都带着我们下地，帮助老乡干活。锄地时，他又快又細。收割时，地上丢一支谷穗，他也要撿回来。姓馬的老乡看見就夸：“你们班长，真是好样的！”

张思德同志所以同群众建立起密切的联系，最根本的是处处以群众利益为重，把群众的事情看作比自己的事情还重要。一九四○年深秋，我们在土黄沟紧张地从山上往下背炭。有一次，张思德同志背起很大的一捆木炭，正往山下走，迎面来了一头毛驴，馱着很多的东西。毛驴一見他背着炭，不知怎的，突然惊住。张思德同志怕把毛驴惊跑，老乡受到损失，連忙后退，找个地方躲了起来。待毛驴走过，赶驴的老乡走近张思德同志的身边，連声道謝：“同志，谢谢你啦！”张思德同志回答說：“这是我应該做的。”

张思德同志自己的文化虽然不高，但他还是尽自己的力量帮助大家学习。早晚一有空儿，就教同志们認生字，写生字，或者讀政治課本、《解放日报》。他握着我的手教我写“陈耀”两个字。为了使我有更多的学习时間，他曾經代我出差。他还組織班里文化比較高点儿的几个同志輔导我们学习。

张思德同志經常对我们說：“要看得远些，看到将来。咱们的革命事业一天天在发展，将来还要到共产主义呢！将来，革命需要咱们做更多的工作。咱们一定要抓紧时間学习，不学习，就要落后啊！”

他这样劝告着别人，也如此要求着自己。不管是上山烧炭，开荒生产，搶修工事，还是在家值勤，也不管是多么累，只要一有空儿，他就坚持学习，学文化，讀报紙，念政治課本。出外生产时，一休息，他就拿根木棒在地上练习写字。回到家里，吃了飯他又在自己做的沙盘上写着生字。张思德同志入伍时，一个字也不认識。但是，在党的培养教育下，經过他自己頑强地学习，在我们相处的时候，他已經能够向上級写一般的报告，代同志们写家信了。我就是用张思德同志送給的樺树皮本子、半枝鉛笔、一枝木笔摘掉文盲帽子的。

一九四二年冬，我们从南泥湾調回延安。不久，有一天营首长把张思德同志和我叫去了。教导員淳杰同志說：“这个班，你们領导得不错。不論从战士们的政治思想情况看，还是从完成任务情况看，都很好。这次根据上級指示，咱们部队要整編为中共中央警卫团。你们这个班要分配到各个連队去。你们有什么意見？”张思德同志回答：“根据党的需要嘛，我们沒有意見。”教导員又說：“整編以后，班长和副班长不需要那么多了。你们俩回到班里当战士，怎么样？”张思德同志馬上愉快地回答：“坚决服从組織分配。組織讓干什么，也是为人民服务。我一定好好当个战士。”

从此以后，我们不在一起了，但是还在一个团里，經常見面，他还象过去一样关心我。在連队里，不論是站崗放哨，还是値勤生产，他都干得很出色，实现了自己的保証：“好好当个战士”。

一九四四年，組織上又决定派他上山烧炭。临行前，他特地找到我，关切地問我：“这些日子，你的工作、学习怎么样？有什么困难嗎？”我回答說：“平常。”他搖搖头，說：“那还行！今后可不能再說这样的話。”当时，我惭愧得低下头。“平常”，这个标准的确太低了。一个革命战士怎么能这样要求自己呢？他又問我缺点克服得怎样。我回答說：“有所克服。”他又是搖搖头，而后耐心地和严肃地說：“不能說有所克服；对于自己的缺点和毛病，应当坚决克服。要按毛主席的指示办事，天天洗脸，天天扫地。不然，尘土多了，就坏了！”他还叮嘱我：“你要抓紧学习文化，学着写报告，写家信，我給你带来一个日記本、一枝鉛笔。以后，我可不再代替你写信了。有什么困难，写信告訴我。”万万沒有想到，这竟是我们之間最后的一次談話。

毛 主 席 语 录

我們这个队伍完全是为着解放人民的，是彻底地为人民的利益工作的。張思德同志就是我們这个队伍中的一个同志。

《为人民服务》

中国青年　第23期要目　1965年12月1日

肩負起光荣的历史使命（社論）
——紀念一二九运动三十周年
一二九运动簡介……任恩和
·为粉碎美帝的侵略作好一切准备！·
美国人民的革命信号……思蒸
居安思危　常备不懈……长春市公共汽车公司保养場民兵連
瞧着，美帝国主义如何加紧准备进攻中国！……刘华秋　石振
讀王杰同志日記（詩）……謝覺哉
·学习王杰　胸怀世界　一心一意为革命·
扔掉“小我”干革命……胡燕春
把自己工作和革命挂鈎……楊福洲
勇气从革命中来……张盘
体会点滴……任永清等
“怀里揣着全世界”……曹宪文
敢以英雄作榜样……劳凡
为革命搞科学实驗（評論）……
参加全国农村青年科学实驗会議的代表給全国农村青年的一封信……
在科学实驗的道路上……柳昌銀
为革命而种田　用革命精神种田（問題討論）……于海涛等
“敢”字当头“学”字記心（团的生活）……黄海松
青年信箱　思想純才能抓住真理……晓珠
不要企圖用簡单办法去解决复杂矛盾……裘泳初
把树栽得又多又好（农业科学知識）……赵宗哲

湖南省花鼓戏剧院　湖南省祁剧院　赴京归来匯报公演
花鼓戏　打銅鑼　补鍋　·　祁剧　送粮
地点：湖南剧院　日期：6、7、8日　票价：3角4角5角

长沙市湘剧二团
＊在文华剧院演出＊
今晚場(7.00)母子場　斗书場　游乡
中午12.00售票＊票价3、4角，学生票2角

电影介紹
紀录片
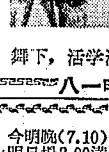
一心为革命
——学习王杰同志
影片通过王杰同志日記手稿和他留下的各种遗物，生动地反映了王杰同志学习毛主席著作，在“用”字上狠下功夫，不怕苦不怕死，一心为革命的崇高品质。影片还拍摄了全国軍民开展紀念王杰、宣传王杰、学习王杰的各种活动，以及王杰同志生前所在部队和王杰同志牺牲所在地江苏省邳县人民在王杰同志英雄行为教育鼓舞下，活学活用毛主席著作、苦练杀敌本領、改变生产面貌等情景。
八一电影制片厂出品　湖南省电影发行放映公司发行

湖南省民间歌舞团　在湖南剧院演出
今明晚(7.10)　明日場2.00滿　在京演出归来匯报公演　亚非拉人民反美斗争大型歌舞　风雷頌　最后两晚
上午9.00售票＊票价：3角4角5角

长沙市北区魔术杂技队　在群艺剧院演出　今晚7.00　杂技　民兵练武　魔术　反美怒火　中午12.00售票　票价2角、1角5

八一电影制片厂摄制·紀录片
一心为革命
——学习王杰同志
同映：尖刀八連
建設　中午12.40　1.40　4.00　6.40　7.40
煤店新工人（彩色歌剧片）
文化　4.15学生場　6.50母子場
新华　1.45学生場　7.25母子場　9.15
銀星　2.15学生場　8.20
工人　4.15学生場　6.30母子場　8.20
大众　2.00学生場　7.15母子場　8.55
革命贊歌　建設　2.50　8.40　大众　6.20
椰林怒火　文化　2.15学生場　8.50　銀星　12.15学生場　6.25
英雄坦克手　銀星　4.15学生場　新华　3.40学生場
智取华山　工人　2.15学生場　大众　3.50学生場
母亲　青年（学生場）　8.20　在紅旗剧院放映：（2.00）　春風　晚6.30
中华女儿　春風　4.00学生場　8.20
战火中的青春　青年　在紅旗剧院放映：6.30

本报社址：长沙市經武門口　电报挂号：4357　电話：总机9191　夜間編輯室9194　昨日印报时間4.16—6.46　訂价：每月1元2角（平寄不加邮費）　零售：每份4分

南越民族解放陣綫成立五周年发表公报

号召军民粉碎美帝扩大侵略战争新阴谋

新华社河内三日消息 据越南南方解放电台广播，越南南方民族解放陣綫中央委員会主席团，最近就十二月二十日越南南方民族解放陣綫成立五周年紀念日发表公报，号召越南南方全体軍民继續动員起来，认清目前的形势和任务，勇往直前，击敗敌人的一切新阴謀，夺取新的更大的胜利。

公报指出，今年以来，南越爱国軍民在政治、軍事和外交等各方面取得巨大胜利，美帝国主义发动的侵略南越的"特种战争"已經遭到全面破产。美帝国主义为了挽回敗局，想用近二十万美国和仆从軍队以及六十万伪軍，来扭轉局势，迫使我们軍民畏縮不前。但是，我们人民的革命团結斗争仍然象风暴一样发展着。南越軍民最近取得的一系列的輝煌胜利証明，美国軍队来得越多，它们的失敗就越惨重，它们的处境就越困难。

公报說，越南南方民族解放陣綫中央委員会主席团号召全民全軍，号召各級組織和各部門热烈参加"决战决胜美国侵略强盗"竞赛月，大力促进政治斗争和武装斗争的高潮，創造更多新成績来配合美国人民和世界人民反对美帝国主义对越南的战争和侵略政策的斗争。

越北方軍民击落美机四架

新华社河内三日电 据这里三日公布，越南北方河静省軍民二日上午击落入侵的美国强盗飞机三架。

另据补充报道，萊州省與边府地区軍民曾經在十一月份击落美国F——105型飞机一架。

美帝国主义正在老撾进行新的軍事冒险

老撾爱国战綫党号召軍民准备战斗

新华社北京三日消息 綜合消息：美帝国主义为了挽救它在南越的慘重失敗，正在老撾进行新軍事冒险，老撾爱国战綫党号召軍民准备战斗，消灭敌人。

最近几个月来，特别是在十一月，美帝国主义和它的走狗使用步兵进攻老撾的甘蒙省、川壙省和沙湾拿吉省的一些解放区，同时加强使用飞机轰炸、扫射解放区。万象当局也在二日宣布甘蒙省和沙湾拿吉省处于"紧急状态"。并在十一月二十六日发布一项"总动員令"，規定十八岁以上的青年必須向所在地的軍事当局报到，并且服兵役。

美帝积极执行的这种軍事冒险計划，就是想强占老撾中部和南部地区，以便把侵越战争扩大到老撾。它打算从南越北部通过老撾南部直到泰国，建立一个"封鎖区"，把南越战場同外面隔开。美帝更恶毒的阴謀是企图把老撾南部作为跳板，从背后打击南越人民武装，同时进攻北越，威胁柬埔寨，并妄想扼杀老撾的爱国民主力量。

老撾爱国战綫党中央委員会在十一月二十七日发表声明，指出目前老撾局势越来越紧张，正在朝着极其危险的方向发展，号召全体干部、战士和人民，提高警惕，紧密团結，随时准备战斗，消灭敌人。

老挝爱国战线党武装部队某高射炮部队的战士们在进行射击演习。这支年轻的部队在今年一月至十月的时间内和其他各单位击落击伤美国强盗飞机一百三十多架。 新华社记者薛铁军摄

老撾琅勃拉邦省爱国軍民

用步枪打落一架美国飞机

新华社康开三日电 据巴特寮电台三日广播：老撾琅勃拉邦省芒博地区爱国軍民十一月十八日用步枪打落一架美帝国主义和它的走狗的T——28型飞机。

美国企图再次玩弄「暫停轰炸」把戏

腊斯克恶毒攻击中国，梦想中国走上修正主义道路放弃反美斗争

新华社北京二日电 华盛頓消息：美国国务卿腊斯克一日在談到越南問題时，大耍战争詐把戏，并且恶毒地攻击中国。

腊斯克在白宫的一个集会上强調，美国"必須履行它在越南（南越）的义务"。同时，企图把美国侵略者描繪成为一个"和平天使"，說什么"在寻求和平方面，誰也不会发現美国会比人落后半步，而是会发現美国比人走前半步"，"我们将继續作出努力使越南战争从战場轉移到会議桌上来"。他透露，美国准备再搞一次"停止轰炸"的战争詐計。他說，美国"并不排除再一次暫停轰炸来作为走向和平的一个步驟的可能性"。但是，他沮丧地承认，"仍然沒有迹象表明，对方对到会議桌旁来感到兴趣"。

腊斯克在讲話中把他攻击的矛头指向中国，誹謗中国"好战"，是"和平的障碍"。他并且为此制造了一顶新帽子——"胃口主义"，叫嚷什么"自由国家必須坚决反对侵略者的胃口和野心"。

腊斯克还說，尽管美国同中国有过大量接触，但是华盛頓发現"很难建立改善关系的基础"。他在談到中美两国大使級会談时重申美国要继續霸占中国的神圣領土台湾。他說，在每次中美会談中，"北京政权都表示沒有什么可討論的，除非美国愿意放弃保护中华民国（指蒋介石集团）的自由独立的义务"。

腊斯克对中国人民坚决反对美国的侵略和战争政策表示很不安。他竟然梦想中国人民将会放弃反对美帝国主义的斗争，走上現代修正主义者实行的"和平共处"总路綫的道路。他一厢情愿地說，如果中国"准备走上和平共处的道路，我们将高兴地看到他们这样做，我们也不会去阻碍他们。"

巴基斯坦政府指責苏联政府

苏援印修建水坝損害巴利益

新华社卡拉奇二日电 据巴基斯坦报联社报道：巴基斯坦国防部駐議会秘书卡西姆·馬利克十一月二十七日在国民議会回答問題时說，巴基斯坦政府已經提醒苏联政府注意，印度在苏联的帮助下建設法拉卡水坝，将严重損害东巴基斯坦的經济。

印度的这項水坝工程将在流入东巴基斯坦的恒河上修建。建設这一水坝将使东巴基斯坦的大片土地荒蕪。卡西姆·馬利克指出，据悉，苏联駐加尔各答总領事今年早些时候曾經說，苏联将为印度建設法拉卡水坝工程提供价值十亿四千万卢比的設备。

苏联同美国合作加紧插手亚洲事务

苏又在曼谷同蒋介石集团等傀儡一起开会

新华社北京二日电 曼谷消息：苏联政府在十月下旬派代表团参加了"亚洲开发銀行"筹备会議以后，最近又应泰国当局邀請，在十一月二十二日派代表团去曼谷参加联合国教科文組織主办的"亚洲国家教育部长会議"。

据报道，这是苏联第一次参加这种会議。参加这次会議的，还有台湾蒋介石集团、南越、南朝鮮、"馬来西亚"等傀儡集团以及一些亚洲国家的代表。会議举行了一个星期。

据报道，美国十分关心这次会議。除了派遣"观察員"参加会議以外，美国总統的特別顾問布莱克也在十一月二十九日会議結束的一天赶到曼谷，以便同各代表团团长"会晤"。布莱克对新聞記者们說，約翰逊总統对这次会議討論的亚洲教育示范問題"感到兴趣"。

苏联还同美国、英国以及南越和南朝鮮的傀儡政权等一起参加了十一月十五日到十九日在曼谷举行的国际原子能机构的地区研究組会議。这次会議討論了国际原子能机构給予亚洲成員国援助的范围，这个地区成員国的合作以及輻射安全新技术等問題。

美艦美机侵入我福建崇武以东領海和广东西沙群島領空

我提出第三百九十六次严重警告

新华社北京二日电 十二月二日四时三十七分至八时三十七分和十一时零一分至十二时二十分，美国軍艦一艘，两次侵入我福建省崇武以东地区領海。同日十时十一分至十时四十分和十七时四十一分至十七时五十三分，美国軍用飞机一架，两次侵入我广东省西沙群島的永兴島、东島地区領空。对于美国軍艦和軍用飞机的这种軍事挑衅，我外交部发言人奉命提出第三百九十六次严重警告。

苏加速給印度軍事援助

新华社北京三日电 新德里消息：据《印度斯坦时报》三日报道，印度国防部代表团和苏联政府的談判已經結束。这次談判討論了印度从苏联取得一些軍事器材的"可能性問題"。

据报道，这次談判的結果可能"加速执行"苏联帮助印度建立米格二十一型超音速战斗机工厂的計划。

这家印度报紙报道，印度国防部代表团的成員包括：国防生产秘书醮林，国防联合秘书克里希納斯瓦米等人。他们在苏联进行了三个星期的活动以后，已在二日离开莫斯科回新德里。

这家报紙还說，印度財政部长克里希納馬查里在十一月的第二个星期对苏联进行为期八天的訪問期間，他和苏联有关当局討論了"同国防談判有关的財政問題"。

西哈努克亲王痛斥曼斯菲尔德对他的恶意攻击

柬埔寨拒绝美援保障了独立 柬决不在美帝威胁面前退却

据新华社金边二日电 据柬埔寨新聞社二日报道，柬埔寨国家元首西哈努克亲王一日在柴楨省的一次群众大会上发表讲話中，列举美国侵略罪行，駁斥了美国参議員曼斯菲尔德对他的恶意攻击。

曼斯菲尔德在十一月二十九日訪問了金边。他恶意地对西哈努克亲王說："殿下，請把柬埔寨保留給柬埔寨人"。

西哈努克亲王說："他对我說出这种話来，仿佛我西哈努克会把我的国家出卖給某一个国家"。他指出，曼斯菲尔德的这种話反映了那些同中国为敌的美国人的伪善的实质。

西哈努克亲王駁斥說："美帝国主义者难道真正想保持他们所占領的那些国家的独立么？他们每天都在千方百計地要把争取自己祖国自由的真正的越南爱国者杀光，难道他们是在把南越保留給南越人么？"

西哈努克亲王說："讲到我们，难道不是恰恰因为我们坚决要保持柬埔寨的独立，所以我们才不得不拒絕有条件的美援并同美国断絕外交关系么？"

亲王强調指出："事实上，美帝国主义在剝夺他们占領或'援助'的所有国家的民族特性或把这些国家美国化"。"在他们看来，一个国家如果不是他们的卫星国，就不可避免地必然是另一个巨人的卫星国。（在他们看来），柬埔寨不就是这样么？但是永远不会这样，因为柬埔寨永远是柬埔寨人的。"

西哈努克亲王在談到中柬关系时說："中国体貼入微地尊重我们，始終如一和真誠地对我们友好和支持我们，我们也对它怀有同样亲如兄弟的友誼。"

据新华社金边三日电 据柬埔寨新聞社三日报道，柬埔寨国家元首西哈努克亲王二日在柴楨市举行的群众大会上談到美帝国主义对柬埔寨的威胁时强調指出："帝国主义者必須懂得，柬埔寨决不会退却，也决不会认輸，不管柬埔寨会碰到什么事情。"

西哈努克亲王指出，"如果說美帝国主义者到目前为止还只是侵略我国的边境地区，那么却不能肯定他们不会把他们的逐步升級战争扩大到柬埔寨。种种迹象使我们担心会发生这样的事情。"

苏加諾同納苏蒂安等一起开会决定

設立"特别軍事法庭" 鎮压九·卅运动人員

新华社北京三日电 雅加达消息：据安塔拉通訊社二日报道，印度尼西亚最高行动指揮部在它最近改組后举行的第一次会議上，决定不久将設立"特别軍事法庭"来"审訊"参加九月三十日运动的人。

这次在一日晚上举行的会議是一次人数有限制的会議。最高行动指揮部新聞处处长苏納約上校会后說，会議討論了解决参与"九月三十日运动"的分子的問題的措施。

据报道，会議是由苏加諾总統主持的，出席会議的有内閣主席团成員、最高行动指揮部参謀长兼陆軍司令苏哈托、副参謀长兼空軍司令赫兰邦以及国防和安全部組統筹部长納苏蒂安等人。

从南越战场看人民战争威力

被侵略的人民用人民战争可以打敗美帝国主义，当前最有說服力的例子是在越南。美国把越南南方作为鎮压人民战争的試驗場。美国进行这場試驗已經有好多年了，現在誰都可以看到，美国侵略者找不到任何办法来对付人民战争。越南人民却在反对美国侵略者的斗争中，极大地发揮了人民战争的威力。

林彪：《人民战争胜利万岁》

美帝增兵越多 被歼越多

时間	美国在南越的总兵力	被歼数目	每月平均
今年七月以前	七万多人	三千多人	五百人
七月至十月	十四万八千三百人	六千人	一千五百人
十月到十一月下旬	十六万九千七百多人	仅仅十一月上半月就被歼三千二百多人	

上表說明，美帝向南越增兵越多，被歼灭的也就越多。近五个月来，被歼灭的美軍总数比今年上半年增加了两倍，达到一万多名。

美国摆在南越的兵力，不能算少。就人数說，已經将近十七万。就兵种說，海陆空都用上了。就武器說，除了原子弹，各式各样的現代化家伙差不多都試过。但是，还是吃敗仗，而且越敗越大。一个号称世界上的头号帝国主义的国家，費尽了九牛二虎之力，为什么对付不了一个仅仅有一千四百万人口的越南南方？道理很簡单，它是远离本土打一場非正义的战争。它运輸綫太长，后方太远，士气低落，兵力不足。它比起在自己国土上为独立、自由而战的越南南方人民，有着許多致命的弱点。

美帝国主义敢于疯狂的扩大侵越战争，是仗着它有現代化的武器。南越人民敢于同美帝国主义針鋒相对的斗争，依靠的是有高度革命觉悟的人民群众。各有各的优势，各有各的打法。究竟誰的打法管用？誰占有真正的优势，南越人民用事实作了有力的回答。

决定战争胜負的是什么？是武器嗎？是火力嗎？都不是。归根到底，还是要决定于地面部队的連續战斗，决定于战場上的近距离搏斗，决定于人的觉悟、勇敢和牺牲精神。

英雄的越南南方人民正是凭借人民战争的无比威力，男女老幼，全体动員，人自为战，村自为战，用看来似乎是简陋、粗糙的竹尖、竹箭、步枪、刺刀，用地雷战、地道战、近战夜战，戳穿了这个美国紙老虎。事实証明：英雄的越南南方人民要比美帝国主义强大得多。

現在，美国侵略者在越南人民战争中正面临着灭頂之灾。人民战争的規律，是不会以美国侵略者的意志为轉移的。南越战場形势的发展，为用人民战争打敗美帝国主义提供了最生动、最丰富的教材。

学时事

侵越美軍十怕歌

美国兵，胆小鬼，出的洋相真不少，
替它编个「十怕歌」，哎呀咧，想起就要笑。
第一怕，太阳烈，躲在营里还喊热。
第二怕，怕跑腿，行起军来脚打跪。
第三怕，是放哨，风吹草动吓一跳。
第四怕，打「扫荡」，中途中伏见阎王。
第五怕，怕偷袭，想起地道战兢兢。
第六怕，大爆炸，坐也惊来睡也怕。
第七怕，拼刺刀，寒光闪闪胆魂销。
第八怕，打夜仗，少爷兵晕头又转向。
第九怕，挨炮轰，飞机打烂命难存。
第十怕，到越南，侵略哪有好下场。

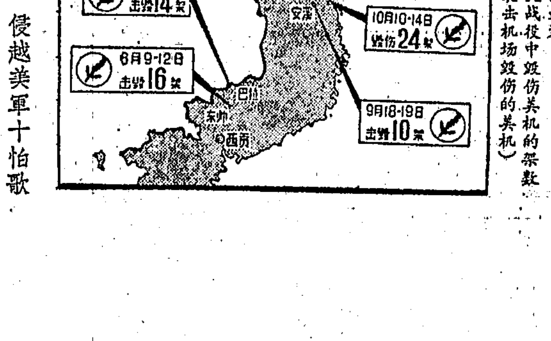

一年来南越人民武装在几个重大战役中毁伤美机的架数（不包括袭击机场毁伤的美机）

美「空中优势」大破产

在南越战場上被打得焦头烂额的美帝国主义，越来越乞灵于它的空軍，大肆叫嚷要发揮它的"空中优势"，把什么"直升飞机战术"，什么"焦土袭击"，什么"飽和轰炸"，"水平轰炸"一古脑都搬出来了，甚至还出动了能运載核武器的B——52型战略轰炸机。他们以为只要依靠这个"优势"，就可以挽救地面战争敗局。然而，結果又如何呢？革命的越南人民不管你是什么飞机，一不怕，二敢打。天上飞的，当活靶打；地上停的，当死靶打。发揮人民战争的威力，大破了美国的"空中优势"。在一次战役中打几架到几十架的战例不少，仅在南部西区，今年头九个月被打落的美国飞机，就达一百四十四架之多。連美国駐西貢軍方发言人也不得不承认："美国用来进攻越共的噴气式飞机迄今尚未証明具有惊人的效果"，言下之意，就是美国少爷兵还是吃敗仗。无怪英国《卫报》都奚落道："連B——52型飞机看来也成了紙老虎"。

美国"王牌軍"同样是膿包

美帝国主义为了在南越战場取得所謂"优势"，不仅大举增兵南越，而且把它手下的所謂"王牌軍"也一起塞了进去。今年九月份送去了吹捧为美軍中"王牌"的第一騎兵师，不久又塞进一个"王牌"第一步兵师。拿出"王牌"又怎样呢？事实証明，美国侵略者的这些"王牌"，碰到了越南南方解放軍这一英勇頑强的对手，也不过是"梅花二"、"黑桃尖"之类的货色罢了。下面，是所謂美国"王牌軍"挨打的記录：

▲九月十八日——十九日在安溪痛打美国第一骑兵师。南越解放军在响彻山野的军号声中，一齐插上刺刀，打开手榴弹保险盖冲进敌群，干净利落地全歼美军一个连。

▲十一月十二日南越解放军在保邦地区发起闪电般的进攻，冲入敌阵把敌人分割成几块，一顿猛打，歼灭美国第一步兵师的美军两千多人。

▲十一月二十日，南越解放军在土龙木再打美国第一步兵师，一场肉搏战又干掉它五百。

▲十月十九日到十一月十七日，南越解放军和游击队在波来梅连续围点打援，再歼美国第一骑兵师千多。

▲十一月头十九天，南越解放军在朱邦山和德浪河谷痛击美国第一骑兵师，全歼其一个营和四个连，计一千七百名。

美国佬談虎变色

「游击队到处都有，又到处沒有」

据日本月刊《丸》报道，該刊的一名作者不久前在南越問美軍的一个軍士长："游击队到底在哪里呢？"这个軍士长向四周的田野比划一下說："到处都是！"他还指着在田里耕作的农民說："你看这些人白天拿着鉄鍬，裝着象个农民，夜里說不定就会拿起武器，变成了袭击我们的游击队。"这名作者說，現在侵越美軍中流行着一句話："游击队到处都有，又到处沒有。"

「这里比朝鮮战争更可怕！」

据日本《中央公論》报道，七月間，有一名日本記者在南越向一个曾經参加朝鮮战争的美国陆軍少校問道："这里可怕嗎？"这个少校惊恐地回答說："噢！可怕！非常可怕！"这个記者又問："这里和朝鮮战争相比，哪个可怕？"这个少校說："这里比那里更可怕，更难办。在朝鮮战争时，敌人在那里大体还可找到个方向，在这里敌人哪里都有，但就是找不到究竟在哪里。"

啼笑皆非的侵越"作战术"

在十一月三日的《华尔街日报》第一版上却发現一条以"軍事家紛紛向五角大楼条陈打敗越共方法"为題的引人入胜的新聞。这家美国报紙駐华盛頓的記者从五角大楼打听到，最近有不少以軍事家自命的人写信給約翰逊、麦克納馬拉和有关机关，献打敗越共之策。这些条陈五花八門，妙不可言。下面仅是几个例子：

一、有人建議在南越筑一条围墙，把共产党滲入者水泄不通地堵住。

二、有人建議，在南越游击区升起一个围以防弹鋼甲的軟飞船，以便稳稳当当地对"敌人"进行偵察。

三、有人設想，如果能在游击队的身上抹上一种香水之类的东西，就可以放警犬来偵察他们的行动。

四、为了对付游击队神出鬼沒的地道战，有人建議用轰炸机向游击队的隐藏地方投响尾蛇，另一个"活的新武器"发明家建議放一些拴有定时炸弹的老鼠，追逐被吓怕的兎子到游击队的地洞中去。

湖南日報

第5893号 HUNAN RIBAO 今日共4版

1965年12月 5 星期日 夏历乙巳年十一月十三

大雪：公历12月7日 夏历十一月十五

我国又在新建扩建百多个小型氮肥厂

除个别地区外我国二十七个省市和自治区都有小型氮肥厂了

新华社北京四日电 今年全国各地新建和扩建的一百四十六个小型氮肥厂已經有四十七个建成并投入生产，其余都在加紧施工。

只是已經投产的这些小型氮肥厂，生产能力就相当于去年全国已有的同类厂的年产能力。

新建扩建的这批小型氮肥厂全部投入生产之后，除个别地区以外，我国二十七个省、市和自治区就都有小型氮肥厂了。

今年建設的小型氮肥厂由于大量吸取了近几年来小氮肥厂职工創造的許多技术新成果，投資都比較省，而生产能力却比原来的厂扩大一倍到几倍。

所有这些厂的建設資金，都是地方自筹的。它们需要的設备，大部分是各地自己制造的。

小型氮肥厂早在一九五八年就出现了。由于它建設快，投资少，能够就近满足当地农业生产的需要，因而在近几年有了很大的发展。现在，小型氮肥厂产的合成氨在全国同类产品总产量中的比重，已經由一九六一年的百分之二上升到百分之十一以上。

学王杰一心为革命的精神修好水利

常德地区四十万民工大忙冬修

本报常德訊 常德地区各級党委在組織冬修水利高潮中，用毛泽东思想和毛主席的好战士王杰同志的革命精神武装干部、群众，树立为革命种田，为革命修水利的思想。现在，全区已进入水利工地的四十万民工，正以高涨的学习热情推动水利建設高潮。

冬修一开始，各級党委就把政治工作摆在首位，把学习毛主席著作摆在政治工作的首位。为了加强这一工作，全区还組織了一批干部到韶山灌区工地参观取經，回来后，凡是需要集中劳力在工地食宿的工程，都建立了政治工作机构，配备了政治工作干部。分散的小型工程，劳力一般都不离队，則由农村党支部紧紧配合中心，加强政治思想領导。各地都結合实际，組織群众学习《愚公移山》等文章，鼓舞革命干劲。还广泛宣传了王杰同志的英雄事迹，学习他"一心为革命，一切为革命"的精神，修好水利。桃源县桃花源区王家湾水庫配套工程規模較大，今冬計划配套项目二十六个，土石方八十多万立方米。开始，有些人在接受任务时有些畏难情绪。工地党委一方面把王家湾水庫配套的好处編成通俗宣传材料，使受益单位的群众家喻戸晓；同时，組織干部、群众学习《愚公移山》文章和王杰同志的革命精神。討論时，民工们說，我们学王杰同志，首先要学他认真学习毛主席著作，学了就用的精神，立志"移"掉低水低产的"山"。人们怀着崇敬的心情，把周总理題詞所录王杰同志的詩"座座高山穿入云，我们施工为人民。不怕工作苦和累，愿把青春献人民"作为对自己最好的教育。民工们說：我们修水庫是干革命，是建設社会主义，也是为子孙后代造福，干革命，就得吃苦，要当王杰那样的革命硬汉。有的說："王杰同志一不怕苦，二不怕死，有了这两个'不怕'，什么困难也难不倒我们！"现在工地上的六千多民工热火朝天地掀起了以工效高、质量好为中心的比学赶帮超运动。安乡县上堤劳力二万七千多人，領导上提出了"学习王杰同志一心为革命，一不怕苦，二不怕死的精神，打好冬修水利仗"的口号，鼓舞斗志。工地上好人好事不断涌现，工程进展快，质量过得硬，到最近止，全县已完成冬修任务的百分之三十多。这个县的安生公社五星中队民工在学习王杰同志事迹后，民兵营长陈多和以王杰同志为榜样，串連三十六名积极分子組成一支突击队，主动承担重任，成为全公社一面高工效紅旗，推动了全工地的比学赶帮超竞赛。石門县双紅水庫的一条渠道要通过打尖垭岩山，这条隧洞长一百一十米。原先有些人认为打岩洞是个苦活，学习王杰同志的活动开展后，很多人积极报名参加打隧洞的专业队，开动脑筋搞技术革新，工效由每天掘进一米提高到四米。在学习王杰同志的活动中，各工地对学习中涌现出来的好人好事及时进行表揚，树立标兵，开展比学赶帮超竞赛。有些地方原来对小型塘坝工程抱有"不急不急，将来打个突击"的拖拉想法，学习活动开展后，树立了为革命修塘坝，加速建設旱涝保收农田，力争早日实现全国农业发展綱要的雄心大志，紛紛組織劳力，破土动工，现在开工工程已有一万多处。（中共常德地委通訊站、苏世兰、周远全、黄发兴）

水土保持要到堂 塘深水多受益长

华隆三队今年加修山塘时結合治山治土

茶陵县訊 茶陵县思聪公社华隆大队第三生产队总結挖深加高山塘，建設旱涝保收农田的經验，分析治水与治山、治土的关系，决心在继續修好山塘的同时，把水土保持工作抓上来，巩固和扩大治水成果，更好地为农业增产服务。

华隆三队有一百二十五亩水田，其中七十亩塅田，原靠小溪尾水灌溉，抗旱能力不强。这几年疏通河圳，抗旱能力有所提高。今冬，又从邻近的深塘大队电力排灌机埠新开一条渠道，这样，这一片塅田的水利問題就可以基本过关。另外五十五亩山冲高塅田的水利問題的解决，这个队早已找到了一条符合当地实际情况的道路，就是挖深加高山塘，并在水利死角地方适当修建几口新塘。三年来，他们沿着这条道路前进，已取得很大成績：先后挖深加高和新建了十二口山塘。其中挖深、加高各一米以上的有五口，新建的四口塘也有两米多深，其余三口塘也进行了一般維修，蓄水量比三年前增加了一万多立方米。这些山塘对改变山冲高塅田的水利面貌，促进粮食增产起了很大的作用。原来的四十七亩天水田，已变成了自流灌溉田。只要继續坚持修好塘，完全可以建成旱涝保收农田。可是，也有一些盲目乐观情绪。他们认为几年来山塘已經修得差不多了，对继續挖修山塘，改善水利条件有所忽視。

这个生产队的队长杨运連最近曾到岳阳县滃溪公社刘桂大队参观，学习了刘桂大队治水与治山、治土相結合的先进經验，回来后向社員们詳細介紹刘桂大队坚持修好山塘，同时搞好造林护林与水土保持的經验。他說：这几年山塘修得好，的确起了很大的作用。但是也要看到問題，那就是沒有搞好水土保持，已修的山塘还有着一个淤浅的危险。因此，主张今冬結合修水利，把治山、治土的事抓起来。大队贫农下中农协会筹委主任陈普文很同意这个主张。他說：治水不治山，斩草沒除根。刘桂大队十多年来，完全靠修山塘建設旱涝保收农田。他们修的塘能抗大旱，不仅是山塘本身质量好，还由于他们懂得治水与治山、治土的关系，把造林栽树和水土保持工程一起抓好了。我们修的塘要保証五十五亩田稳产高产，就要学刘桂大队的样，把治山、治土抓起来。老贫农杨石仔是个細心观察問題的人，他說：屋場背后的郭家塘，前年冬天花三百多个劳动日，挖深了一米多，蓄水量虽然比过去增加了，但是，山塘上面水土流失沒有制服，现在塘里又冲积了几寸深的黄沙泥；要是再不搞好水土保持，要不了好多年，又会淤成"碟子塘"。还有一口庙前塘，塘塅上虽然筑了一条防洪堤，可是修得馬虎，今年春上連遭两次山洪，修好沒半年就被山洪冲毁，现在落一次大雨，塘里就要积一层泥沙。

这样一討論，思想认識提高了，队委会参照刘桂大队的經验，結合本队的具体情况，决定今冬继續挖深加高七口老塘，并在杨家坳新建一口新塘，消灭水利死角；同时，計划今冬明春造林一百二十亩，栽果树五百株；对水土流失的山坡，根据地形、山水流向和山塘位置等具体情况，新筑一些防洪堤、防洪沟和沉沙池，搞好水土保持。如杨家坳上，树木很少，为了搞好水土保持，除对现有残林进行撫育、严禁随便开荒和放牧外，今冬明春計划在山岭上营造一批松杉，山脚新造一些油桐、油茶林，决心三五年全部綠化。又如郭家塘，原来只注意挖深加高，忽視了水土保持，今年再适当挖深加高一些，并沿山腰开一条防洪沟，在山塘引水口上面，挖一个四尺深的沉沙池，防止山洪威胁，确保山塘灌溉效益。大家說：将荒山栽上树，把水土保持彻底搞好，这样搞下去，不要几年光景，华隆三队一定大变样。

九月中旬起，这里即提前开始水利冬修，到最近止，計划挖深加高的七口塘，已有五口竣工，新建的杨家坳山塘也已完成。根据蓄水量增加的新情况，他们还新开了四十多条引水圳。山塘修建任务完成后，即可轉入水土保持工程。（中共茶陵县委通訊站）

封山四年树满山 有林有水粮丰收

平江高沅大队被評为湘鄂贛三省边界封山育林紅旗单位

平江訊 今年九月間，在湘、鄂、赣三省边界护林防火联防工作会議上，平江县长庆公社高沅大队被評为封山育林的紅旗单位。

高沅大队位于幕阜山的南面，有山林七千八百亩，过去由于管理不善，受到了破坏。一九五八年以后，这个大队連續鬧了几年干旱，受旱面积一年比一年大。有的饱水田变成了天水田，少水田变成了旱土。一九六一年秋天，这里干旱鬧得更凶，历年不旱的大泉塅也干了。这里过去有股大泉水，四十多亩田就靠泉水灌溉，不怕干旱；可是这时泉水沒有了，連吃的水也有困难。到底是什么原因呢？大队党支部找一些社員共同寻找大泉水消失的原因，經过一番討論，根子找到了。九十多岁的邓贵五老公公說得最中肯，他說："大泉塅沒有了大泉水，是因为大泉塅山上少了树的关系。我活了几十年，看到大泉塅两边的山，树多时水就多，树少时水就少。现在沒有水，要向树去找；只要树长起来，泉里就会有水了。"他的話使大家受到很大启发，并从大泉塅联想到了小泉塅和另一些地方，都是因为山上少了树，田里才少水。要抓好农业生产，就必须把林业一起抓好。共产党員李仲如、吴德生、张菊甫三人自告奋勇担当管山工作。党支部还从各生产队挑选十一个思想好、工作积极負責的贫下中农，組成管山队伍，专門負责护林防火、封山育林。可是，开始一段往往是管了近山管不了远山，管了白天管不了晚上。一九六二年春，大队又总結了經验教訓，发现出现这种情况，主要是对群众发动不够，只靠管山人員，山林面积广，无法处处管好。于是，党支部依靠贫下中农，采取总結、对比、算賬等办法，向广大群众进行了"有林、有水、有粮"的教育。前几年森林遭到损坏后，連年发生干旱，水土流失严重，全大队三百二十五条防洪山圳，很多被泥沙壅满，有四百多亩靠山田，每年要花八百多个工掏沙扶禾，遇上干旱更要大批的劳力抗旱。在用材方面，每年要花几百元錢和几百个劳动力到外地买竹木。大家越討論越觉得管好山林的重要，共同制訂了护林制度、公約，互相监督执行，队干部以身作則。

为了杜絕山火，大队党支部也曾多次分析，弄清山火的主要火源有二：一是烧田塅，二是在坟山上点"坟灯"。因此，决定对这两点加以改革。經各生产队研究改为砍除杂草，不烧田塅。对于不点"坟灯"，开始許多社員思想不通。后来，队干部首先說服自己家里的人，說明点了"坟灯"，树就长不起来，要自己家里的人带头不点，然后再去說服群众，才改变了这种习惯。第四生产队的沈家山，山上坟多，过去年年因点"坟灯"起火。从一九六三年春节开始，由于干部带头，大家不再点"坟灯"了，现在山上已长起茂密的幼林。

四年来，乱砍乱伐现象沒有了，山林火灾杜絕了，在大片的残林中又生长起了茂密的幼树。全大队七千多亩松杉山地，一九六一年前大約只留有二万来株大树，每亩平均三几株。近几年由于飞子撒播和萌芽再生，已先后长出許許多多一尺、二尺或三四尺高的幼树。原来留下的两三尺高的一部分小树，现在已有一丈多高了。第十一生产队的飞云尖，面积一百二十亩，一九六一年时仅留有四株大树，如今已是松杉幼树遍布各处。全大队原有成片楠竹三百多亩，一九六〇年时仅留下竹子三千多根，现在又发展到了六万多根。

林业发展起来了，各队根据过去的經验教訓，实行有計划地采伐。今年，松杉已可自給，楠竹除自用外还支援外队九百多根。更重要的是：有了树，山上涵蓄的水量大大增加了；有了树，水土流失的现象大大减少了；有了树，大雨水灾、无雨旱灾的威胁大大縮小了。大泉塅处的四十多亩水田，一九六一年遇到秋旱，因泉水消失，全部无收。一九六二年到一九六三年只得把其中的二十来亩水田改成旱土。去年，这里的泉水又源源不断流出，人们又把旱土恢复为水田，秋天虽然也遇到了較大的干旱，却沒有干坏禾苗，平均亩产稻谷五百零五斤。全大队前几年由于缺水，曾把六十五亩水田改为旱土。如今又有了水，不仅把这些旱土全部恢复为水田，还把四十多亩老旱土改成了水田。水利条件改善了，再加上精耕細作，今年全大队的粮食总产量达到四十七万多斤，比一九六一年增加一倍，单位面积产量提高百分之八十五。社員们热情地唱出一首山歌，来赞揚这种林茂粮丰的景象：泉水潺潺像白銀，稻谷粒粒似黄金；白銀黄金何处找？青山点头树成蔭。

（中共平江县委通訊站）

岳阳县毛田区，在狠抓粮食生产的同时，发动群众继续大力植树造林，治山治水，进一步开发山区经济，促进农业生产进一步发展。全区今年育了五百八十多亩树苗，保证今冬明春造林需要。下图为毛田公社莲荷大队苗圃一角。右图为南冲公社杉木林基地铜鼓山林场的社员，挖垦林带，准备造林。（黎善绍摄）

新华公社以多快好省的办法綠化荒山秃岭

坚持封山育林蓄留大量再生树自生树

随着幼林面积扩大，初步制止了水土流失，大部分生产队解决了燒柴困难，制造和修理农具的小用材也得到了解决

岳阳訊 岳阳县新华公社的山林近几年来发生了巨大的变化。全社四万多亩山，四年前，只有一万八千多亩有点残林，其余都是荒山。从一九六一年冬天起，他们开始封山育林，蓄再生树自生树，結合造林补植，到现在，已有三万六千五百多亩青山，幼树繁茂，欣欣向荣。全社除三千多亩牧場外，仅剩下荒山五百多亩。

这里的山都是黄泥土，荒山和残林交錯在一起，山上既有大量的杂木树蔸可以萌发再生，又有相当数量的母树可以飞子生芽。因此，有些社員提出了通过封山来蓄留再生树和自生树的建議，他们认为这样作既能节省大量育苗和造林的人工，又可以較快地綠化大片荒山。一九六〇年冬天，荆州大队第一个搞了封山育林，只一年多时間，蓄留的幼树便长到一尺多高，有的高达三尺多。事实使人们受到了启示，公社党委决心在全社推广这一办法。

封山育林的决定作出以后，大部分贫下中农积极拥护，可是也有少部分人思想不通，有些队是明封暗不封。公社党委认識到封山育林是件群众性的工作，只有把广大群众发动起来，才能真正收到效果。于是，便在全社广泛宣传林业生产的重大作用，大讲林业生产的方針政策，并发动社員結合当地的具体情况展开討論。大家談了荒山的許多坏处。由于荒山多，用材非常困难，全社每年要花四千多人工和一万多元到外地买木材，还不够用。社員烧柴也很缺，为了到远处捡柴，全社一年要用十多万个工，占总用工数的百分之十四左右，同时还得拿錢买柴，即使如此，有时仍然缺柴烧。更重要的是，因荒山多，水土流失严重，有七十三处水利工程被泥沙淤塞不能发挥作用，有一百多处降低了抗旱能力，有些水田因缺水改成了旱土；有些水田受山洪威胁减了产，这些都十分不利于农业生产的发展。社員们认清了再不封山育林实在不行了。各队經过討論，紛紛訂出护林公約，选出管山人員，建立护林机构，主动把山管起来。在这一基础上，公社領导上注意了紧紧依靠贫下中农，开展阶級斗争和两条道路的斗争，并教育干部带头执行护林制度。全社参加大队和生产队护林机构的人員四百多人，絕大多数是贫下中农。他们在护林工作上大公无私，积极負责，处理問題不徇私情，得到社員的热烈称赞。公社机关食堂几年来坚决不烧劈柴和枝丫，有次炊事員买了一担树蔸，公社党委书記发现后，当即进行教育，要他将树蔸退还給原主。公社作出了榜样，队干部也大都以身作則。大坪大队第五生产队队长的爱人有次砍柴砍了二十多个枝丫，捆在茅柴內，他发现后，在社員会上作了检討，并照章出了罚款。发现地主、富农分子破坏森林时，社員則向他们进行了坚决的斗争。

封山是为了保护现有树木和蓄留再生树、自生树，但怎样封山才适宜，起初缺乏經验。一九六一年冬开始封山时，规定所有的山一律封死，不經公社批准不准开山。封后很快便出了問題：一是耕牛无处放牧，二是开山砍柴的手續太麻烦。第二年春又作了改进。全社划出三千多亩草山作牧場；其余的山由各生产队根据情况，有的全封，有的半封，有的长期封，有的季节封，开山由生产队决定。接着，各队对于封山后的烧柴問題还作了安排，一般是冬季扒松針落叶和摘松球，春季到田边、地边和荒山上砍青茅，夏季整松枝、杂树枝，秋季砍地柴（这季砍的地柴較多，一般可貯存一部分到春耕大忙时用）。放牛有了地方，烧柴問題作了安排，大家对封山育林的信心也更高了。不过，在砍地柴时，因为必須留下再生树和自生树，工就花得多一些。少数人只图个人方便，把幼树夹在地柴中砍掉了不少。为了解决这一問題，各队除了再次宣传蓄留再生树和自生树的重要意义以外，还議定了一些新办法。一是由生产队統一組織劳力砍柴，按砍柴难易記工分，統一进行分配；二是队里給每戸划定砍柴地点，由各戸自己砍，队里监督检查。同时，經社員討論后，明确规定那些东西可以作柴砍，那些东西不許砍、必須留蓄。各队的护林人員对砍柴問題也特别重視。人们上山砍柴，先要經过护林員許可；砍柴归来，一般都要經过检查。有了这些制度和措施，砍掉幼树的现象便被制止了。

通过封山培育的再生林和自生林，有的长得較稀。新华公社及时注意了在这些稀林内进行补植。近三年来，全社已补植稀林二千二百多亩，大部分补植的是杉树和油桐。全公社大約尚有稀林二千五百亩，打算今冬明春全部进行补植，同时还要在旱土边种植油茶、油桐、茶叶和果木树。

新华公社封山育林只有短短四年时間，便取得了显著的成就。部分水土流失的地方，已初步制止下来了，其中最明显的有十八处，有八百多亩耕地不再受水冲沙压了。馬兴大队有六十四口山塘，一九六一年前被泥沙淤塞十一口，现在有六口恢复了蓄水能力，新建的二十多口山塘也避免了泥沙进入。在烧柴方面，全公社一百五十三个生产队中，目前有一百二十五个队基本自給或自給有余。制造和修理农具的小用材，现在也可以自己解决了。（岳阳县林业局、中共岳阳县新墙区委会）

营造杉桐混交林　林茂肥多收入多

桃林木本粮油试验场采取以短养长长短结合的办法

职工們决心今年多造混交林，促进林木速生，为实现林場經济自給打下基础

湘阴訊　湘阴县国营桃林木本粮油試验場，自一九五七年建場以来，共造林四千五百八十亩，其中杉桐混交林占三百四十多亩。这些杉桐混交林，杉树一般比純杉林的生长快，有的已郁閉成林，树高两丈多，粗有八九厘米。間种的油桐也正进入盛果期，每年能收获大量桐果，今年全場共收桐果十万零一千多斤（包括純桐林），产值相当于近两年全場平均总工資的百分之五十九。油桐收入不仅是該場自力更生解决資金問題的主要門路，也是肥料自給的可靠来源，它还成为湘阴县唯一供应油桐种子的基地。今年該場的桐子可以滿足全县发展油桐的需要。

这个林場的經驗証明：营造杉桐混交林是一項以短养长，长短結合，促使杉树速生丰产的有效措施。它的好处是：一、能充分发揮土壤潜力。杉树一般种后要二十年到二十五年才能成材采伐利用，油桐种后三年就开花結果，五至八年就进入盛果期。实行杉桐混交，在采伐杉木前有油桐收入，到采伐杉木时，油桐收入减少，又有杉木收入，这样，就把目前利益和长远利益很好地結合起来。二、能抑制杉树萌芽条的发生，有利长成主干通直的好用材。杉木是萌芽性强的树种，在幼龄期如地温过高，根部受高地温灼伤刺激，最容易发出很多不定芽，形成很多萌芽条，使杉树不能长成主干通直的用材。实行杉桐混交，有油桐树叶遮护，减小了林地日照强度，降低了地温，因而能抑制杉树发生萌芽条；同时，油桐叶肉柔軟，落叶多，易腐烂，能增加林地肥力，保持土壤水分，促使杉树快速生长。据典型調查，間种油桐的杉树，萌芽条平均每株仅零点六根，而未間种油桐的杉树，萌芽条平均每株有两根。据今年八月检查，一九六三年同期栽的杉树，杉桐混交的，今年长高了零点四一米，而未間种油桐的，今年仅长高零点二四米。三、杉桐混交，油多、肥多、粮多、收入大。油桐渾身是宝，桐油是国家重要出口物資，叶、果壳、枯餅都是很好的肥料。杉桐混交在幼龄期，林地能間种粮、油、綠肥等作物，增加經济收入。該場去年用桐叶漚制成的凼肥，每亩拌二十至三十斤过磷酸鈣，作新林地內綠肥的基肥，今年春，好的长得一人高，差的每亩滿园花也收了十二担多；作小麦和花生的基肥，都获得了高产；用桐壳漚的凼肥不拌任何肥料，作凉薯的基肥，亩产凉薯达三千一百多斤。

通过实践，职工们看到了造杉桐混交林的好处，思想上更重視了。今年育了五亩多油桐苗，准备将去年和今春所造的九百多亩杉林在今冬明春都間种上一米以上的油桐大苗，全部实行粮食、綠肥間种。为了把杉桐混交林营造好，大家还总結了造杉桐混交林的經驗，如要选用三年桐种子；要全垦整地；要在幼龄时实行杉、桐、粮、油、綠肥間种，連續三至五年；要株間混交，以便撫育、中耕、間种，等等。职工们决心多造和造好杉桐混交林，促进林木速生，为实现林場經济自給打下基础。　　（省林业厅工作組）

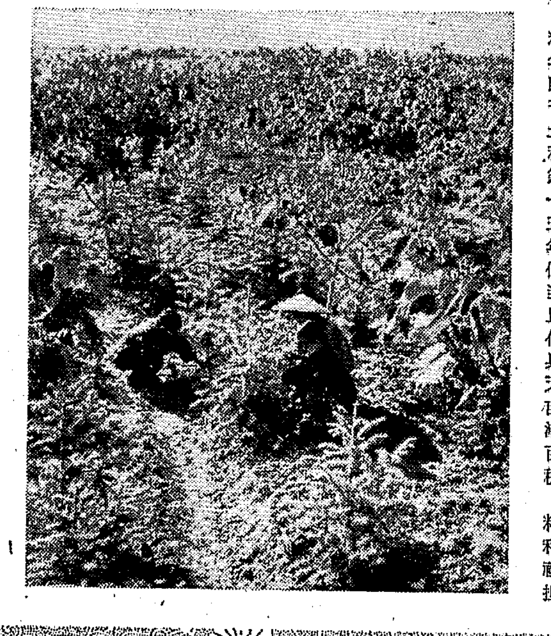

桃林木本粮油试验场营造的杉桐混交林生长很快。杉树有的已郁闭成林，间种的油桐也进入盛果期。这是该场职工在检查混交林地的杉树生长情况。　（唐大柏摄）

远近一齐抓　有粮有油又有林

桐杉粮间种是发展山区经济的好办法

塘坊大队实行这种办法后既增加粮食收入又促进林业发展

宜章訊　莽山公社塘坊大队在植树造林中采取杉、桐、粮間作的办法，使长远利益与目前利益紧密地結合起来，提高了社員造林的积极性。这个只有五百多人的大队，近三年来，共垦山造林一千六百三十亩，平均每年每人造林一亩。同时，在新林內还間种了油桐十三万多株，間种粮食一千三百多亩。社員们說：“一地三用，远近結合，真是发展山区經济的好办法。”

这个大队位于大山区，耕地少，每人只有七分多，但山地面积却有二万多亩，每人有四十亩。在这些山地中，除有一万二千来亩自生林以外，其余的都是荒山。公社化后，在造林方面，取得一定成績。但造林沒有坚持粮林結合，一些人对造林就不感兴趣，說：“造林不能当飯吃，現在栽的杉树，要十五、二十年才有收入，粮食上不去怎么办！”大队党支部研究了这种情况，认为要发展山区經济，必須抓好造林，但如果只抓造林不抓粮食生产，林业生产也就很难得发展。于是，他们认真总結了东山生产队杉、桐、粮間种的經驗，作为解决林粮矛盾的一个重要办法。一九六一年，这个队曾新造杉林五十亩，間种了油桐，又間种了粮食作物，造林的头一年，每亩即收入粮食一百多斤，平均每人一百二十斤。大家认为，粮林間种一般可搞三年；三年后，油桐即开始結实，可連續結实四到六年；到油桐衰老时，杉树也就郁閉成林了。

这样远近一齐抓，有粮有油又有林，确是个好办法。各生产队都因地制宜制訂了逐年造林的規划，凡是全垦造林的，一律間种油桐和实行粮林間作。从一九六二年冬天开始，造林工作又积极开展起来。到今年春天止，共已全垦造林一千三百四十多亩，带垦造林二百八十多亩。在全垦造林的林地里，全部間种了油桐，并間种了粮食。据統計，近三年来，全大队从粮林間种中就收入粮食达十六万六千多斤，平均每人三百多斤。在幼林中間种粮食，培育粮食作物时也就撫育了幼林，这样既节省了专門的幼林撫育工，也提高了幼林的成活率，三年来造的幼林成活率达百分之九十以上。

最近，这个大队进一步总結了杉、桐、粮間种的好处，社員群众、特别是貧下中农积极主张更快地綠化荒山，他们打算今冬明春再造新林一千一百亩（平均每人二亩），并計划在今后几年时間內，将荒山全部种上杉树和其他經济林木。

（中共宜章县委通訊站、余东林）

调查报告

林中自有肥万担

保靖县大妥公社造林与积肥的关系的調查

魏昌旺

最近，我们在保靖县大妥公社作了一次发展林业生产与增加肥料的关系的調查。发現这个公社由于重视經营油桐，重视林业生产，因而大大增加了肥源，促进了粮食增产。这个公社是个油桐集中产区，有桐山二万五千亩，还有不少的用材林、油茶林和生长着灌木杂柴的荒山。

这里从山林里所得到的肥料，主要是桐枯。从一九六二年以来，全社平均每年产桐枯四十八万多斤，按全社一万四千多亩田土計算，平均每亩田土有桐枯三十五斤。桐枯是一种优质肥料，据科学分析，含氮百分之二点八，含磷百分之一点三二，含鉀百分之零点五。踏梯大队上丰田生产队多年施用桐枯和其他肥料对比，他们认为一百斤桐枯的肥效相当于一千来斤大粪的肥效，而且桐枯的肥效长达九十天，比化肥和大粪都长。施用桐枯还具有抗寒保温的作用。今年春天，夜咱大队魚塘生产队的九亩秧田，种谷下泥后遇上了寒潮，社員们在秧田里施用了七百五十斤桐枯粉作保温肥，使秧苗长得很好。

从林业生产上所得到的肥料，除桐枯以外，还有打山青和烧草木灰。去冬今春，全公社光草木灰就积了四万五千多担，平均每亩田土三担。至于打山青，数量就更大了。許多种树的叶子都可以作青肥。尤其是这里还有不少的肥料林，象馬桑、“烂泥巴”树、桐木叶、椿树等都是。这些树有的生长在田边地角和沟渠边，有的生长在山坡上，不占耕地。特别是馬桑，不仅叶子的肥效高，而且这种树生长快、耐瘠薄，在荒坡岩岭上也可以生长。今年，全公社共打山青十一万多担，其中有不少都来自肥料林。

林业为农业提供大批的肥料，在大妥公社已有很长的历史了。可是在过去，不少人对林业和肥料的关系认識是不够深刻的。一九六二年以前，当地为了发展粮食生产，曾有部分人产生了重粮輕林思想。他们甚至把油桐树和用材树砍掉，开垦种粮。在烧草木灰和火土灰时，有的地方不小心，造成火灾，把森林烧毁了。而阶級敌人也乘机破坏，使油桐林和用材林遭受很大损失。这样一来，桐枯减少了，青肥和草木灰、火土灰也减少了，人们希望粮食增产的打算也落了空。而对这一情况，公社党委认識到了林业生产的重要，对阶級敌人破坏森林的行为进行了严肃的处理。同时，在全公社展开了广泛的宣传，說明发展林业生产的重大意义，发动社員人人爱林护林，对油桐林大力进行垦复，在残林、疏林中进行补种，并有計划地营造新林。全社从上到下成立了护林防火組織，选出看山员，制定护林制度。經过一番努力，又使林业生产出現了新气象。近四年来，对原有桐林普遍进行了垦复，并全部进行了补植全株，新造桐林五千亩，造用材林和肥料林七百三十多亩。現在乱砍乱伐和山林火灾已經基本上制止了，許多荒山上又长起了茂密的幼树。林业生产得到了发展，不仅生产的桐油多了，而且桐枯、青肥、草木灰、火土灰也都增加了。以桐枯来說，一九六一年全公社只产桐油八万八千多斤，得桐枯二十三万斤，平均每亩田土只有桐枯十六斤多；而一九六三年便产桐油二十八万多斤，得桐枯七十三万斤，平均每亩田土有桐枯五十一斤；一九六四年桐树开花时，不少队遇到了冰雹为害，但这一年桐油产量仍达二十四万多斤，得枯餅六十三万斤。目前，全社每年用的桐枯要占农业用肥的百分之四十左右。許多社員把桐山称为“肥料工厂”。青肥、草木灰增加得也很多。今年全社打的青肥比一九六二年增加約三倍，积的草木灰比一九六二年增加百分之六七十。

肥料逐年增多后，再加上采取了其他增产措施，大妥公社的粮食产量也有了很大提高。馬落大队南家冲生产队有三十四亩田，都是馬夹泥，泥深水冷，禾苗生长很慢。一九六三年以前，由于肥料少，田間管理工夫沒有赶上去，每年只能产六七千斤干谷。去年，社員们积极积肥，烧了一百二十担草木灰，压了四万多斤山青，又在田里施了二千斤桐枯，結果收干谷一万三千斤，比一九六三年增产一倍；今年，他们施的肥料更多，稻谷产量增加到了一万八千斤。

大妥公社的干部社員认清了造林、护林对积肥增产的好处，今年，他们除继續搞好护林工作以外，还培育了九十多亩苗圃，决心在今冬明春再开展一次大造林。

組织农村副业生产　促进集体经济发展

帮助生产队开展狩猎活动

宁远境內野兽很多，山区人民历来有冬季打猎的习惯和經驗。今年入冬以来，供銷部門派出一百八十多名干部，深入下去，依靠大队党支部和貧下中农，普遍召开了打猎人員座談会，交流了打猎經验，并以“为革命而打猎”为題开展討論，使大家认識了开展冬季狩猎活动的重要意义。同时，对打猎队的組織領导、收入分配、地区范围、安全措施等具体問題作了研究和安排。对打猎所需要的苧麻、白硝、鉄砂以及猎犬飼料等物資，在发动群众自力更生自制自用的前提下，供銷社也尽力組織供应。目前，全县已成立了一百零一个打猎队，投入打猎活动的已有一千二百多人；两个月内，已捕获虎豹十只，野猪九十四头，活猴、野羊、麂子、狐狸和其他野禽野兽等五千多只。各打猎队已向供銷社交售了皮张一千四百多张，收入現金一万五千多元。这样，既保护了生产，增加了集体和社員收入，又扩大了国家畜产品出口貨源。

（宁远县供銷社通訊組）

就地加工辣椒好处多

龙山县召市区供銷社十月份以来，共收购鲜辣椒三万二千八百多斤，全部委托邻近的六个生产队加工干辣椒。委托加工的办法是：包給队里加工，或由生产队安排一些輔助劳力到供銷社来加工。

他们总結这个办法有三大好处：一、为大量上市的鲜辣椒找到了銷路。前晌，每天上市的鲜辣椒有三千多斤，当天只銷得一千斤左右，为了滿足群众出售的要求，供銷社就把它全部收购起来。二、增加了集体和社員的副业收入。供銷社委托生产队加工三万多斤辣椒，就为集体和社員增加收入六百多元。三、为輔助劳力找到了出路，挖掘了劳动潜力。

（湘西土家族苗族自治州民貿局旺季购銷办公室）

学名和土名要挂上鈎

一个多月前，岳阳县荣家湾供銷社鹿角商店經理挑着貨郎担路过杨庙湖，看見一些小孩在湖边捞什么东西吃，走近一看，原来是芡食米。他問社員，为什么不采集起来送到供銷社去卖？社員說：“沒听到供銷社收鸡遂子，怕送去不要。”这时候，經理才恍然大悟：我们只宣传收芡食米，沒有說明芡食米就是鸡遂子，难怪群众不知道。回到店里，就找职工们商量，改变宣传方法，既讲学名，又讲土名。第二天，自己又到杨庙大队去宣传发动，一传十，十传百，很快大家就去采集鸡遂子了。仅十来天，就收购了四千多斤，投放現金七百多元。貧农社員张美和采集了九十多斤，出售后买回一头小猪和一些用具，他高兴地說：“搭帮供銷社帮了个大忙。”

荣家湾供銷社的文发商店也采取这个办法到生产队去宣传。原来群众不知道橡树子就是女貞子，操珠子就是売栗子，木树子就是烏桕子，現在都知道了。近来，往供銷社送售这些次小产品的群众，絡繹不絕。

（岳阳荣家湾供銷社通訊組）

設立样品台　宣傳加工技术

岳阳县乌江公社供销商店，设立农副业产品样品台，积极向农民宣传加工技术，有力地促进了生产队副业生产的发展。　（黎善绍摄）

为明年生产准备种籽

湘阴县岭北这个滨湖地区，近年来副业生产有了很大的发展，供銷社在种籽供应上感到压力很大。为了解决經济作物的种籽供求矛盾，满足发展副业生产的需要，区供銷社理事会在十月上旬，派出商店經理和生产培植员七人，下到生产队，大力宣传，帮助生产队选留好种籽。躲风亭公社高湖三队，今年种的六亩产籽西瓜获得了丰收，躲风亭购銷商店的同志了解到这一情况后，便发动这个队的社員将收获的四百多斤西瓜籽，除本队选留六十斤外，其余都卖給了供銷社。与此同时，供銷社还組織供应了草袋，作生产队储藏种籽的工具。对有的生产队自用有余的种籽，供銷社与他们签訂合同，进行收购。目前，全区五个公社在供銷社的帮助下，已选留了各种經济作物种籽七万七千多斤，为明年进一步发展副业生产作好了物质准备。

（湘阴县供銷社副业生产指导科）

通訊

从增加群众的收入出发

——邵东县佘田桥区供銷社热情收购小产品

省供銷社邵阳专区办事处通訊組

入秋以来，邵东县佘田桥区供銷社的次小产品收购呈現一片兴旺景象，过去沒有收购的品种，現在收购了；过去数量收得少的品种，現在大大增加了。目前，这个供銷社三类农副产品的收购品种达到二百五十多种，比去年增加七十多种，收购总額也大大增长。

抓活思想

在今年上半年，佘田桥区供銷社的小产品收购曾一度出現下降的趋势。是什么原因呢？区社組織了一些干部来到了杨桥分社进行調查研究。这天正逢赶場，一个貧农妇女提着一包羽毛到分社来卖，收购員做了七八笔生意，还不过問，那位妇女就要求收购員收下，收购員抓了一下羽毛，說：“两分錢。”这个妇女心里默神：至少也有三、四两，怎么只值两分錢？不大愿意卖。“不卖，就拿回去！”这个妇女沒有办法，只好卖两分錢买了一盒火柴走了。水东江公社永兴大队貧农申桥生，拿了十七双笋壳叶草鞋送到水东江分社，收购員說：“笋壳草鞋銷路不暢，已經停止收购了。”还是区社下到这里的一位負責干部进行說服后，才把这批笋壳草鞋收了。

区社理事会把下乡了解的情况作了认真分析，认为前段小产品收购开展得不好，最主要的原因是部分职工的政治观点、生产观点、群众观点不强，存在着重大輕小，怕麻煩、怕积压的思想。于是，从抓思想教育入手，端正經营作风。杨桥分社的职工还到生产队訪貧問苦，亲眼看到了貧农社員在生产生活上存在的困难，受到了一次生动的阶級教育。收购員佘佐富說：“过去我对社員送来的小产品看不上眼，怕麻煩，不愿收，这怎能說关心群众生活，为阶級兄弟服务？我也是貧苦人出身的，从小給人煮茶飯、挑煤炭，受尽了折磨；現在是国家企业的职工，不能翻身忘本。对社員群众送来的小产品，应該积极收购。”从这以后，他对社員送来的小土产废品，都是热情接待，不嫌煩、不怕臭，并动手帮助加工揀选，介紹如何提高品质規格，服务态度改变了。

上下挂鈎

职工们有了搞好农副产品收购的热情，但是，能收的品种有哪些，数量有多少，并不是很清楚的。为了摸清底子，区社主任带領了二十四个干部，結合老农，分片負責，进行調查。他们上山下队，經过十多天时間，先后訪問了二十八个生产队，发現全区的小产品資源达三百来种，其中有新品种黄药、棕树子等五十多种。資源摸清后，为了及时組織生产、收购，他们多方寻找銷路。除与县里有关部門衔接购銷計划外，并积极与外地联系挂鈎，先后派人在衡阳、湘潭等地推銷了大批的笋壳草鞋、茅柴、磨刀石，价值达一十四万多元。由于产品打开了銷路，全年三类农副产品收购計划也随之扩大，并分品种、数量落实下来了。

为使社員们都知道供銷社收购的品种、质量和价格，供銷社加强了农副产品的宣传，派人采回活苗作样品，到生产队进行展览讲解。同时，供銷社分别与生产队签訂了收购合同，这样使生产队吃下了“定心丸”，大大調动了生产积极性。水东江公社益华大队竹山塘生产队，当地产桎木条，与供銷社签訂合同后，随即安排劳力，开辟这項集体副业，仅四十多天时間，共收入三百一十元。生产队用这笔錢购买了扮桶、喷雾器、农药、石灰，有效地促进了农业生产。

广辟門路

佘田桥区供銷社，在帮助生产队开展副业中，特别注意作好技术指导，根据国家和市場需要，不断改进品质規格，为生产队增加副业門路。

一天，县采购經理部經理从长沙带回一扎金黄色的竹枝，路过水东江汽車站，被区社采购站技术員李端志看見了。他好奇地問道：“这是做什么的？”經理回答：“这是金枝二黄。是用竹枝加工的，經济价值高，外地需要。”老李心里琢磨：水东江公社有的生产队盛产竹枝，过来供銷社由于銷路困难，只限量收购一些鉄苗竹枝。如果利用这些竹枝加工金枝二黄，价格既比鉄苗竹枝高，銷路又好，这对群众对国家岂不都有利嗎？于是，他下决心要帮助生产队开辟这項門路，把山里的死竹枝变成活錢。他不懂金枝二黄的加工技术，就到衡阳学习。回来，他就同水东江分社的同志动手試验起来。試验中，由于对技术还不熟练，三次試验都失败了，領导上及时鼓励他们，第四次試验終于成功了。随后，他以竹枝产地的永兴大队杨家湾生产队作为推广重点。五个月中，这个生产队已加工金枝二黄七百多担，收入現金二千多元。社員非常感激地說：“搭帮供銷社帮我们开辟了好財源。”

上門收購

原来，有少数职工认为，供銷社只要做好柜台生意就行了，群众有小产品自然会送来卖。事实是不是这样呢？七月二十三日，区社和水东江分社的同志送貨到永兴大队三合园生产队，仅在中午社員休息的短短两个钟头內，就收购破布、废橡胶、旧书紙、杂銅、鸡內金、山蒼子等十五个品种，一百二十多斤。六十来岁的貧农社員申群完見貨郎担来了，从地上到楼上清理出售废品得了一元二角，购买了需要的食盐、食糖、火柴等商品。社員们反映說：“农村生产忙得很，供銷社要不下乡收购，我们哪有时間来送售这些东西啊！”

社員群众的要求，很快被区供銷社接受了。他们采取一压（压縮管理人員）、二挤（平日挤出时間）的办法，經常出动二十多副貨郎担。同时，充分利用社会力量，全区选聘了十四个成份好、思想好，有收购技术的代购員，組織了十一个小商販串乡购銷。

湖南日报　1965年12月5日　星期日　第三版

学习王杰同志一心为革命的精神

学大寨　学王杰　彻底改变生产队面貌

湘乡县东山公社高荣生产队队长　谭青松

我怀着激动的心情，反复学习了王杰同志的日记，王杰同志那种一不怕苦，二不怕死的革命精神，深深感动了我。

为革命种田，就要吃得苦，怕这怕那，贪图安逸，是不可能改变农村一穷二白面貌的。回想四年前，我们生产队耕牛不壮，农具不全，肥料很缺，加上遭受自然灾害，真是困难重重。在一大堆问题面前，我想起毛主席在《为人民服务》一文中的教导："我们的同志在困难的时候，要看到成绩，要看到光明，要提高我们的勇气。"这些话好像就是对我说的，我的勇气来了，紧紧依靠贫下中农，和社员们迎着困难，埋头苦干。几年来，我们改善了水利条件，扩大了复种面积，推广了良种，增施了肥料，还战胜了一系列的自然灾害，使得粮食产量逐年上升。就说推广良种吧，今年队上种了五亩早稻良种试验田，中耕的时候，有的社员说：插得这样密，怎样个中耕法！都不想去。我想，如果良种试验不成功，今后就莫想推广。我就带着两个儿子把这门工夫包下来。这些田插的是单本繁殖，不能用脚踩，只好用手把泥巴搅活，把杂草扒光，一连搞了几天，手指头都抓出了血。爱人见了，便说："看你弄成这个样子，何苦！"我说："怕苦，就不干革命，干革命就不能怕苦。为了建设社会主义，受点苦算得什么！"经过细心培育，良种试验成功了。这对晚稻良种的推广，起了很大的作用，今年我们生产队的晚稻，百分之八十以上是插的良种，比一般品种每亩要多产二百来斤，预计今年粮食亩产可达九百斤以上。

经过几年的艰苦奋斗，我们队生产面貌有了显著的改变。在这些成绩面前，是停滞不前，还是继续苦干，争取更上一层楼？开始，我思想上产生了一些松气情绪，认为这几年苦劲夫下得差不多了，社员口粮也不低了，不必再搞甚么新花样了。正在这个时候，我从报纸上看到了王杰同志的事迹和日记，王杰同志全心全意为革命的精神，使我认识到自己的思想很不对头。为甚么我会害怕搞新花样呢，说穿了还是怕苦怕累，满足于现状，缺乏不断革命的勇气。俗话说：逆水行舟，不进则退，何况，我们的产量还不高，对国家的贡献也不多，要彻底改变生产队的面貌，还得出几身黑汗，打几个泥滚。我决心以王杰同志为镜子，以大寨精神为榜样，和群众一起，排除万难，勇往直前。我们生产队的社员学习了王杰同志的事迹和日记后，同样受到极大鼓舞。我们已初步拟出了今冬明春的奋斗目标。现在，社员们的劲头真大哩！每天天不亮就出工，起早摸黑，全力投入了抢收晚稻的工作，百多亩晚稻，几天时间就抢收回来了，还把油菜抢栽了下去。目前，社员们正在准备工具改造过水丘，以进一步提高粮食产量。

为革命种田

全国黄麻丰产模范
南县明山公社长保大队科协主任　吴长江

最近，我将王杰同志的日记读了又读，想了又想，越想越感到自己与王杰同志相差很远。

王杰同志说："一个人只有全自己的缺点与别人的优点相比，才能感到自己不足，才会进步。"可是我呢？就不是这样。湖区种黄麻，本来是一条新路子。前些年，由于自己听党的话，不怕苦，不怕累，热情高，干劲足，失败了也不泄气，因而摸出了一些种麻的经验，到一九六〇年，黄麻大面积增产，我那试验丘的黄麻，亩产达到了一千零四十四斤的高纪录。由于有了一些成绩，党和人民给了我崇高的荣誉，评选我为全国黄麻丰产模范，先后出席了县、专区、省和全国的农业群英会。党和群众给我这么高的荣誉，本来应该鼓舞和鞭策我更好地前进，创造出更大的成绩来，而我却经不起荣誉的考验，反而把它变成了前进的包袱，认为黄麻亩产达到千把斤，已经到顶了；加上生活也改善了，我更满足了，因此生产不如过去卖劲，群众的意见也听不进去，结果黄麻产量反而下降了。经过上级领导同志和社员群众的帮助，我才初步认识到自己的错误，生产劲头又大了一些。

这次对照王杰同志的日记，我进一步找到了自己思想上的病根子，就是没有树立无产阶级的世界观。王杰同志在他的日记里说："一个人吃好穿好不算幸福，只有天下穷苦的人都过上美好的生活，才是真正的幸福"；"一个革命战士不仅要站在建队看到全国，而且要看到全世界，看到三分之二的劳苦大众还没有解放，还过着贫困的生活。"正因为他心怀祖国，放眼世界，因此他站得高看得远，不断革命，彻底革命。而我呢？眼睛只望着自己鼻子尖，以为现在家里生活好了，个人荣誉也有了，就"差不多"了，骄傲自满，故步自封，不再前进。这样发展下去，就会变成一个庸俗的人，落在革命的后面。

今后，我要像王杰同志那样，认真学习毛主席著作，树立为革命种田的思想，不断革命，永不满足，和社员群众一道，为争取黄麻高产更高产而奋斗。（郑道树　严令明记）

为人民而死无尚光荣

全国人民代表大会代表、欧阳海烈士的父亲　欧阳恒文

在纪念我儿子欧阳海牺牲两周年的时候，我听到了王杰的英雄事迹。像王杰和欧阳海这样的孩子真是毛主席的好战士，是祖国人民的好儿子。他们死了，我心里难过。但是我又想，他们用自己的生命，保住了多数人的安全。他们是死得有价值的，正如毛主席所教导的，干革命就是要不怕死，为人民而死比泰山还重，是无尚光荣的。

大家学习王杰和欧阳海的英雄事迹后，都很敬佩，都说要向他们学习，练兵更勤劲，工作、生产更勤劲。我们队里的社员也一样，在王杰、欧阳海精神鼓舞下，生产劲头很大。今年秋冬种，种下了十多亩油菜、萝卜，这是从来没种过这么多的。我呢，也不例外，要向这些好后生学习。有的同志对我说："你年纪老了，可以吃点现成的了。"这是好意。但我想，我还只有六十多岁，身体还健旺，毛主席已七十多岁了，还白天黑夜操劳国家大事。我不能闲着。我决心和群众一起，为国家、为集体多劳动，干不了重活干轻活，有好大力使好大的力。还要积极参加社会主义教育运动，大搞三大革命，建设社会主义新农村。

我希望青年们学王杰时，头一条就要像王杰那样读毛主席的书，听毛主席的话，按毛主席的指示办事，党叫干什么就干什么。要像王杰那样为了革命不怕苦，不怕死，在革命需要的时候，敢于挺身而出，敢于牺牲，要站得高，看得远，身在岗位上，放眼全世界，时刻想到国家的大事，世界的大事。为祖国和世界人民的革命事业，贡献出自己的一切。

走王杰的路　挑世界革命的重担

全国人民代表大会代表、罗盛教烈士的父亲　罗迭开

最近，我看了王杰同志的日记，深受感动。王杰是个好青年，他想的是革命，做的是革命，为革命不怕苦、不怕死。他说："干革命是要吃苦的。革命的道路是崎岖不平而又险阻的。"对！我们中国的革命，就是党和毛主席领导全国人民，历尽千辛万苦，才取得胜利的。当前美帝国主义在世界各地煽风点火，就压世界人民的革命斗争，不断向我国进行军事挑衅，它是世界人民的最大敌人。我们要牢记毛主席的教导，把援助受压迫民族的解放斗争，看作自己的国际主义的义务。我们不怕风险，不怕牺牲，站得稳，顶得住，坚决同美帝国主义进行斗争，把世界革命的大旗高高举起，奋勇前进。毛主席说，要革命就会有牺牲，为人民利益牺牲，就重如泰山。王杰同志为党和人民的利益英勇牺牲，就比泰山还重。

我是一个共产党员，对照王杰同志的革命精神，有一个很大的差距。我今年六十五岁了，但我要老当益壮，一心一意干革命，带头学习毛主席著作，带头搞好集体生产，做好民兵政治思想工作。同样，我也希望青年民兵和解放军战士，以王杰同志为榜样，像他那样活学活用毛主席著作，自觉地、刻苦地进行思想改造，像他那样心怀祖国，放眼世界，为革命不怕担子重，为革命敢上刀山火海。这样，在我们祖国，就将涌现出千万个董存瑞、黄继光、雷锋、王杰式的革命接班人。帝国主义就会在我们面前发抖，它胆敢侵略我们，就坚决、彻底、干净、全部地消灭它！（陈先泉记）

新化县城关镇城南大队"罗盛教基干民兵连"民兵们，积极开展学习王杰的活动。民兵连荣誉指导员、罗盛教烈士的父亲罗迭开老人，晚间和前来访问的解放军某部"红色尖兵连"的战士、及民兵们一道学习王杰同志的日记。（毛国斌、陈先泉摄）

不能光想到自己生产队

安化洞市公社将田大队第一生产队队长、省贫农下中农代表会议代表　陈殷发

近来，全国都在学习王杰。我不识字，请人把王杰的事迹和日记读给我听。王杰真是了不起的人，正如毛主席讲的，他为人民利益而死，重于泰山。

学王杰，想自己，在旧社会里，我家里穷得揭不开锅盖，解放后和贫下中农社员一起翻土改，搞合作化。后来经过党的帮助，在红薯丰产试验上找到了一点点门路，县里就推广我的经验，选我当省贫下中农代表。我做了这么一点小事，党就给我这么大的荣誉。比起王杰来，我还没有做得他漏掉的多呢，真感到惭愧。上次到县里去开会，我爱人说："你呀，岂这么大了，年纪也来了，每天还是试验啦，开会啦，在家里屁股不沾板凳，何不歇歇呵！"开始，我觉得她讲的也有道理，我今年四十八岁了，又没有文化；再说我们背田的社员，碰米饭有吃的了，粗布衣有穿的了，自己可以歇歇了，有的事让别人多做一点。

这次学了王杰日记，我思想震动很厉害。王杰同志一心一意为革命，站得高，看得远，为了祖国，为了人民，他"坚决努力到死，奋斗到死"；而我只想到自己的生产队就打了止，甚至认为自己年老了，想歇气。为什么会相差这么远呢？想来想去，主要原因是没有像王杰那样努力学习毛主席著作，树立共产主义世界观，缺乏不断革命、彻底革命的精神。

我们的红薯丰产是不是到顶了呢？远没有到顶。比方品种，就没有过关。我们现有的红薯品种产量低，不耐肥，水分太多，不好储藏。另外，红薯在一块土里连作两三年，就要轮作其他作物。因此，旱土作物的产量不能稳定上升，要解决这个问题，就必须实现其他作物的高产。这许许多多的问题，都是有待我们进一步研究的。我要学习王杰同志一心为革命的精神，胸怀祖国，放眼世界，继续搞科学试验，使旱土作物进一步高产。（卢善继记）

向王杰同志学习的好教材

《一心为革命》出版

本报讯　中国青年出版社为了帮助全国青少年更好地学习毛主席的好战士王杰同志的革命精神，革命品质，革命事迹，特编辑出版了《一心为革命》，朱德同志专門为这本书的书名題了字。周恩来同志、朱德同志、林彪同志、董必武同志、陆定一同志号召我国青少年向王杰同志学习的珍貴的題詞，印在书的最前面。书里有介紹王杰同志英雄事迹的长篇通訊《革命青春的贊歌》和王杰同志的日記。

王杰同志从一九六一年入伍到一九六五年牺牲，写下了十万余字日記。中国青年出版社从中选出了大部分，其中除了《解放軍报》已經发表的一百一十六篇外，又新增了八十一篇，依照全文，按着年月日順序排印了出来。这部分日記是一个赤胆忠心，一心一意为革命的阶級战士的最真挚、最动人的記录，是向王杰同志学习的好教材。

水冷心热救亲人

十一月十五日傍晚，麻阳河上风大浪急。麻阳县高村公社馬栏大队一只滿載木柴的小船，順流而下，行至神潭湾，一个大浪打来，船艄进了水。船身迅速往下沉沒。船上四个貧下中农社員紛紛落水，在水中掙扎着，呼喊着。这时，正沿着河边小路去喊民兵开会的学里大队民兵副排长滕召柏看見了，頓时想起王杰同志抢救武装干部和民兵的英勇事迹。于是，他还不犹豫的往河边跑去，連衣服也来不及脫，扑通一声跳入水中。尽管脚手冻得发麻，但王杰同志的精神鼓舞着他，他咬牙坚持着，坚持着，終于救起了一个社員。这时，武裝基干民兵刘有貴也聞訊駕着小船赶到了，滕召柏又和他一道把其他三个落水的社員救上岸来。四个社員紧紧握着他俩的手，对他们表示无限的感激。他俩回答說："比起王杰同志大无畏的精神，我们还差得远哩！"（阳育华）

亲如手足

十一月十三日下午，江永县唐家公社刘家崗大队的知識青年，正在学习人民日报《一心为革命，一切为革命》的社論，忽听电話机"嘀、嘀、嘀"的响，在这里开会的工作組接着电話，只听得对方很着急的說，"昨天送往医院的貧农刘书金，病很严重，今天晚上动手术抢救，你們要动員五、六个人来，准备輸血。"电話筒还未放下，知識青年黃金安等十四人，一拥而上，紛紛报名献血。他們說："我們刚学习王杰同志的事迹，他生为人民生，死为人民死。难道我們就不可以輸血搶救貧农嗎！"有几个青年怕不准去，就偷偷地先跑到人民医院請求医师驗血。經过檢驗，謝修礼、黃家倡合血型，每人輸了两百五十西西的血。当青年們的血液緩緩流入刘书金的血管时，这位貧农社員被从死亡綫上搶救回来了。消息传开后，貧下中农社員称贊說："毛主席教育出来的青年是好样的，对我們貧下中农亲如手足。"（周其耀）

抢收稻草

十一月十一日，北风大作，浓云密布，眼看快要下雨，安乡县安武公社渔口大队第一生产队一百一十六亩晚稻的稻草，还散放在田里，如果不及时收回来，大雨一来，稻草淋湿沤烂，耕牛就沒有草料过冬，同时，还会影响田里綠肥的正常生长。全队十九个男民兵立即投入紧张的运草战斗，风大路窄，很难走，他們就用王杰同志日記来鼓励自己："不怕困难，經受住各种各样的风浪考驗，那怕是刮起十二級台风来，也要站稳脚跟，坚定不移地前进。"一直坚持到深夜，終于把全部稻草运到禾場上，上好了大堆。这时，豆大的雨点，开始嘩嘩啦啦地泼向大地。（馮生敏）

破屋变新屋

新晃侗族自治县扶罗公社天王大队有个貧农社員，名叫吳胆才，房屋破敝烂烂。近两年来，他准备了一些木料，想盖一栋新房子，但是又沒有人手，因此，愿望始終沒有实現。最近，大队民兵营开展学习王杰同志的活动，民兵排长張祥风在学习会上說："我們向王杰同志学习，就要多做好事。我們帮吳胆才盖起新屋子好不好？"这个建議立即得到全体民兵的贊同，楊木生等十二个基干民兵，在中午休息时，首先帮吳胆才整好地基。下午，全队民兵出动，整整起了屋架，只花了几天的业余时間，就把新屋盖起来了。（劉承伟）

永不自满　永远前进

近几年来，我省许多地方学大寨、学毛田，穷干、苦干、实干、巧干，自然面貌有了显著改变，生产有了很大发展，但是和外地、外省先进单位比，还有不小的差距；和国家、人民的要求比，也有很大的距离；和农业水利化、机械化、电气化的伟大目标比，就差得更远，绝不能因为增了产，"有了蒸米饭吃"，就心滿意足，停步不前。谭青松等同志说得好，我们的生产不是差不多了，而是差得多，要彻底改变生产面貌，还要"出几身黑汗，打几个泥滚。"

"差不多"还是"差得多"，看来只有一字之差，却反映了两种不同的世界观。用无产阶級的观点来看，事物是不断发展的，生产是无止境的，永不滿足，总是不断有所发現，有所创造，有所前进。用小农经济的眼光来看，事物发展有限度，生产总会有尽头，因此他們取得某些成绩之后，就滿足了，不再革新了，以至骄傲自滿，故步自封，夜郎自大，使生产停滯不前。在当前农业生产高潮中，我們要克服"差不多"的思想，发扬不断革命的精神，找差距，挖潜力，爭取高产更高产，半收更半收。

电影预告

——彩色艺术性紀录片——

天山南北，一片紅霞。
戈壁內外，千里庄稼。
亘古荒原，治杂变化。
大好河山，錦上添花。
紅色儿女，心高志大。
身在天山，心怀天下。
革命大道，通向天涯。
边疆春色如图画，
处处战歌处处花。

影片介紹了中国人民解放軍新疆生产建設兵团在党和毛主席的英明領导下，在新疆各族人民的支持和帮助下，經过十多年的艰苦奋斗，使万古荒原发生巨大变化。

影片还介紹了生产建設兵团和新疆各族人民之間互相支持、团結一致，改造大自然的情况，和上海几万有志青年滿怀革命战歌，参加新疆生产建設兵团的光荣行列的动人情景。周总理和陈毅副总理到兵团石河子視察垦区，并探望了参加边疆建設的知識青年，和他們进行了亲切的談話。

八一电影制片厂出品　湖南省电影发行放映公司发行

八一电影制片厂摄制·紀录片
一心为革命
——学习王杰同志
同映：尖刀八連

建設　上午9.00　10.00　12.10　1.10　3.40　4.40　6.30　8.40
煤店新工人（彩色歌剧片）
文化　（上午9.25　3.25学生場）　7.25每于場
新华　上午10.15　学生場　2.15　6.15　8.15
銀星　2.55学生場　6.55　8.50
青年　在紅旗剧院放映：（上午10.00　1.30学生場）　7.10
春風　（上午10.35　2.50学生場）　6.30　8.10
野火春风斗古城　新华　中午12.15学生場
文化　（上午11.25　5.25学生場）
战火中的青春　工人　上午10.30学生場
大众　上午　9.50学生場
革命贊歌　建設　上午11.00　晚7.30
銀星　上午8.50　1.45
中华女儿　工人　3.05学生場
大众　4.20学生場

湖南省民间歌舞团　在湖南剧院演出
今日場（2.00）今晚場（7.10）均滿　在京演出归来匯报公演　亚非拉人民反美斗爭大型歌舞　风雷頌　最后一天

湖南省花鼓戏剧院　湖南省祁剧院　赴京归来匯报公演
花鼓戏　打銅鑼　补鍋　*　祁剧　送粮
今天上午9.00售6、7、8晚場票*票价：3角4角5角
地点：湖南剧院　开演时間：晚7点正

蓝存瑞　銀星　4.35学生場
母亲　大众　12.00学生場　7.30　工人　1.05学生場　8.30
椰林怒火　青年　在紅旗剧院放映：（3.20学生場）　春風　1.00学生場
英雄坦克手　春風　4.35学生場
山村会計　銀星　上午11.45学生場　文化　1.25每于場　大众　2.30学生場　工人　晚6.50每于場

长沙市湘剧二团
在文华剧院演出
今晚場7.00　斗书場游乡
中午12.00售票*票价8.4角，学生票2角

长沙市北区魔术杂技队　在群艺剧院演出
今晚場（7.00）　杂技　民兵练武　魔术　反美怒火
中午12.00售票*票价2角、1角5，学生票1角

本报社址：长沙市經武門口　电报挂号：4357　电話：总机9194　夜間編輯室9194　昨日印报时間4.30—8.10　訂价：每月1元2角（平寄不加邮費）　零售：每份4分

打虎英雄再入虎穴

西贡美军宿舍挨炸 美国强盗死伤枕藉

爆炸力比炸美国大使館的还大，浓烟和火焰一哩以外都可看到

新华社北京四日电 西貢消息：十二月四日清晨五时半，位于西貢市区的一座美軍宿舍大楼被炸。据初步消息，六十九名美国侵略者被当場炸死、炸伤。

据西方通訊社报道，越南南方人民武装首先用机关枪和手榴弹袭击了守卫大楼的美軍崗哨，然后对这座大楼进行了爆炸。

这次爆炸非常猛烈，"这座七层大楼的底三层都被炸毁"，"附近海軍医院和仓库的窗戶也被炸碎了"，"爆炸声响彻整个西貢市"，被炸毁的大楼"火光冲天"，"从一哩以外都可以看到浓烟和火焰"。美联社的消息說，这次的爆炸力估計比今年三月底炸美国大使館的爆炸力还大。

这次爆炸使得住在这座大楼中的美国侵略者死伤枕藉，一片混乱。一些侥幸沒有被炸死的美国人穿着睡衣狼狈地从大楼里逃出，"其中許多人的伤口血流如注"。据医院里的人說，"死伤的人簡直无法計数"。

爆炸发生以后，美軍当局急忙調去大批全副武装的美軍和伪軍警封鎖現場，但是这些軍警刚刚到达被炸現場，就由于害怕发生第二次爆炸，又很快从"临近現場的地区跑开而隐避起来"。

报道說，天亮以后，美国駐南越"大使"洛奇和正在西貢的美国参議院民主党領袖曼斯菲尔德一起赶到現場，"板着面孔"听取了关于爆炸情况的报告。

这是越南南方人民武装从去年年底以来在西貢市区对美国侵略者及其走狗进行的第六次大規模爆炸。前五次爆炸的地点是：西貢美軍軍官宿舍大楼（一九六四年十二月二十四日）、美国駐西貢"軍事援助顾問团"总部（一九六五年一月二十九日）、美国"大使館"（一九六五年三月三十日）、供美軍寻欢作乐的水上餐厅（一九六五年六月二十五日）和伪"国家警察局"（一九六五年八月十六日）。

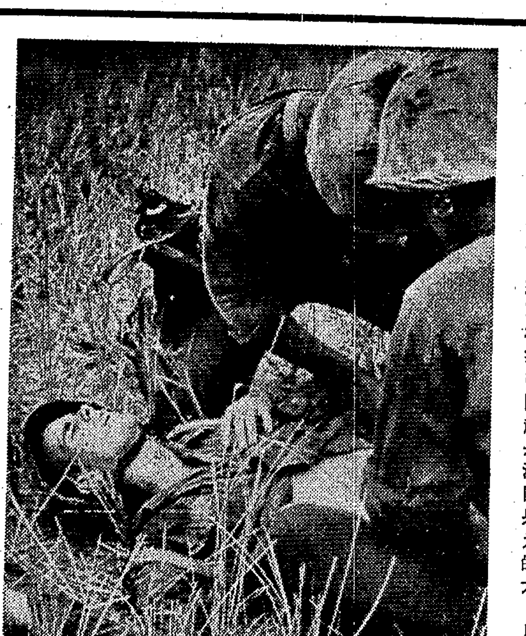

在南越战场上的美国侵略者连吃败仗，越败越惨。这是被南越解放军击伤的美国侵略兵呲牙咧嘴，叫苦连天。 传真照片（新华社发）

英勇反击美帝及其走狗軍队的猖狂进攻

老撾甘蒙省軍民五天歼敌二百多

苏发努馮亲王电富馬駁斥美帝及其走狗的污蔑宣传

新华社康开四日电 据巴特寮电台四日广播：老撾甘蒙省爱国軍民从十一月三日到七日在反击美帝国主义和它的走狗軍队的多次进攻中，据不完全統計，一共打死敌人一百八十四名，打伤二十五名，打落T——28型敌机一架，打伤五架，击毁敌人軍用运输車八辆，并且繳获了一些武器和軍用物資。

据新华社康开四日电 据巴特寮电台三日广播：老撾爱国战綫党主席、老撾三方民族团結政府副首相苏发努馮亲王在十一月二十三日打給梭发那·富馬亲王的一封电报中指出，美国侵略者和万象右派集团最近发出的所謂"巴特寮部队和越盟軍队进攻甘蒙省"的叫嚷完全是它们玩弄的一种"賊喊捉賊"的手法。"这种明目张胆地污蔑老撾爱国战綫党和越南民主共和国的目的是要迷惑輿論，以掩盖美帝国主义为挽救它们在越南南方的日益严重的失敗而正在竭力实現的强化和扩大老撾侵略战争的阴謀"。

电报表示反对富馬亲王在十一月十九日写給国际委員会的所謂"巴特寮部队和越盟軍队进攻甘蒙省"的信，并且指出，富馬亲王在老撾三方民族团結政府还沒有在一九六一年苏黎世协議和一九六二年查尔平原协議的基础上得到恢复的时候，利用三方民族团結政府首相的名义写信給国际委員会的这种做法，是对三方一致原則的再一次违反，是完全非法和毫无价值的。

苏发努馮亲王指出，最近以来，美帝国主义和它的走狗为了进一步扩大侵略老撾的战争，正在疯狂地进攻和蚕食解放区，派遣飞机轰炸和扫射解放区。老撾爱国軍民对美帝国主义及其走狗的进攻进行了猛烈的还击，使它们遭到了严重的损失。电报說，"如果美帝国主义及其走狗不早日停止它们的进攻和蚕食活动，具有充分和正当自卫权力的爱国武装力量和各地人民必将进一步給予它们以更加应有的惩罰，坚决粉碎它们的一切軍事冒险計划。它们必須对由此而引起的一切后果承担全部责任。"

斯堪的納維亚国际乒乓球錦标賽結束

我国选手获得六項冠軍

我选手的精湛球艺赢得全場观众暴风雨般的掌声

据新华社斯德哥尔摩三日电 斯堪的納維亚国际乒乓球錦标賽經过四天激战，三日在这里結束。中国选手在所参加的男子团体、男子单打、女子单打、男子双打、女子双打和混合双打六个項目中，全部获得冠軍。瑞典选手获得錦标賽的少年男子单打冠軍。

三日是錦标賽的最后一天，共进行了四个項目的比賽。获得这四項冠軍的分別是：男子单打——中国的王家声；男子双打——中国的王家声、于貽泽；混合双打——中国的王家声、李赫男；少年男子单打——瑞典的勃温。

中国选手在比賽中所表現的精湛球艺，不断赢得全場一千多名观众暴风雨般的掌声。比賽結束后瑞典乒乓球协会主席埃尔奇、錦标賽組織委員会人員以及瑞典队的教练和运动員都向中国队热烈祝賀。不少观众围着中国运动員要求签名留念。

男子单打的决賽是在两名中国选手——王家声和于貽泽之間进行的。結果王家声以三比〇战胜了对手，取得冠軍。

获得男子双打冠軍的中国选手王家声、于貽泽在半决賽中，以三比〇击败南斯拉夫著名选手科尔帕、韦茨科后，在决賽中又以三比一战胜了由两名欧洲名将組成的一对——瑞典的阿尔塞、克·約翰森。

混合双打的比賽只进行了一天。經过四輪比賽，中国选手王家声、李赫男获得冠軍。

在少年男子单打决賽中，瑞典选手勃温以二比一贏了另一名瑞典选手埃里克森，取得冠軍。

斯堪的納維亚国际乒乓球錦标賽是十一月三十日开始举行的。来自十二个国家的一百一十三名男女选手参加了比賽。参加这次比賽的中国青年队的选手还取得了另外三項冠軍。这三項是：男子团体——王家声、于貽泽；女子单打——李赫男；女子双打——李赫男、林秀英。錦标賽沒有举行女子团体賽。

美帝欠下的血債一定要償还

广西北海咸田公社集会追悼被美国空中強盜杀害的漁民

旧恨新仇涌心头紛紛怒訴美帝袭击我国漁船的海盜罪行

新华社南宁四日电 广西壮族自治区北海市咸田漁业人民公社三日下午举行集会，追悼十一月十八日在公海上捕魚被美国軍用飞机扫射犧牲的漁民麦中兴。参加追悼会的一千多名工人、漁民、农民、干部、学生怀着旧恨新仇，愤怒控訴美帝国主义在公海上袭击我国漁船的海盜罪行。他们一再振臂高呼："杀人必須偿命！""血債一定要偿还！""美帝国主义是我们不共戴天的死敌！""我们一定要坚决同美帝国主义斗争到底！"

各界群众在会上紛紛声討美帝国主义的海盜罪行。他们指出，美帝国主义軍用飞机这次又在北部湾公海上对我漁船进行野蛮的俯冲扫射，不是一个偶然事件，而是美帝国主义对中国人民进行的有計划的、露骨的挑衅。

在公海捕魚时被美国强盜飞机打伤的北海市地角人民公社的社員林发英，指着身上的伤痕气愤地說，这就是約翰逊政府派遣軍用飞机，在公海上明目张胆干杀人勾当的罪証。

麦中兴的儿子麦恒敏說，美国軍用飞机打死了我的父亲，这是美帝国主义欠下中国人民的又一笔血債。血的事实使我进一步认清了美帝国主义是全世界人民最凶恶的敌人。不打倒美帝国主义，天下的劳动人民就沒有太平日子过。我父亲的死，只能增强我要和世界人民一起打倒美帝国主义的决心。这个去年十月才从部队回来的退伍軍人还表示，他要努力搞好生产，积极参加民兵訓练，提高警惕，随时准备响应祖国的召唤，重新拿起武器，去消灭胆敢侵犯我国的美帝国主义，为他的父亲报仇，为被美国强盜杀害的阶級兄弟报仇。

中共北海市委宣传部副部长孔令滏代表市委和市人民委員会，在会上向受害者的家属和被打伤的漁民表示亲切的慰問。他号召站在祖国海防前綫的北海市人民，继續发揚一不怕苦、二不怕死的革命精神，团結一致，加紧练武，努力生产，为彻底粉碎美帝国主义的侵略政策和战争政策而坚决斗争。

美宣布再征兵三万八千多人

据新华社北京四日电 华盛頓消息：美国国防部三日宣布，美国将在一九六六年一月征兵三万八千二百八十人。这个数字超过了美国总統約翰逊七月二十八日宣布的每月征兵三万五千人的指标，并且是朝鮮战争以来除今年十二月份以外的最高数字。

自从約翰逊七月底宣布进一步增兵南越以来，美国政府征兵数額激增。从八月到十二月，它已一共征召十五万四千多人入伍。

約翰逊政府加紧征兵为侵越战争搜罗炮灰的做法，遭到了美国人民日益强烈的反对。

不滿黑暗反动統治 不愿继續为美蔣卖命

又一批流竄云南境外的蔣軍官兵投誠归来

新华社昆明四日电 流竄在云南境外的蔣軍残部官兵，因不滿其內部的黑暗反动統治，不愿为美蔣继續卖命，紛紛携械归来，向中国人民解放軍边防部队投誠。

据統計，今年九月以来的三个月中，投誠归来的蔣軍残部官兵，共有一百四十一人，其中，包括軍官十二人。他们带回电台一部，轻机枪一挺，长短枪二十支，子弹六百余发。

蔣軍残部官兵这种弃暗投明的爱国正义行动，受到了我当地政府、边防部队和各族人民的欢迎。他们归来后，都得到了妥善的安置，带回武器裝备的还由政府发給了奖金。

两位年青电影工作者英勇参加痛歼蔣艦战斗

在战火紛飞中拍下崇武海战眞实情景

据新华社福建前綫四日电 在崇武以东海面痛歼美制蔣艦的海战中，上海天馬电影制片厂的两位年青电影工作者宋崇、应福康同水兵们一起参加了战斗，他们在战火紛飞中真实地拍摄下了我人民海軍奋勇杀敌、蔣艦"永昌号"中弹起火下沉的眞实情景。

宋崇、应福康两人是在今年九月来到福建前綫人民海軍舰艇部队深入生活，拍摄有关解放軍生活的艺术性紀录片的。十三日晚上，当听說美制蔣艦又来騷扰破坏我漁場时，他们同舰艇战士一样愤怒极了，立刻登上"猛虎艇"找到指导員秦伟邦，要求分配战斗任务。指导員命令他们，战斗打响以后要拍好电影，兼作运弹手。两人接受任务后，互相勉励一定要在这次战斗中，更好地鍛炼自己，想尽一切办法，把战斗的眞实情景拍摄下来。

战艇在破浪前进。浪花不时冲上甲板，打得战士们渾身透湿。战士们坚守战位，一动也不动。宋崇晕船，枪炮班副班长葛毅关怀地給他送来两个苹果，使他感到一股深厚的阶級友情涌上心头。葛毅还紧握着应福康的手說："老应，船靠近敌舰以后，必要时我要跳到敌舰上去打敌人。"应福康說："你跳到哪里，我就拍摄到那里。"

痛歼敌舰的战斗打响了，炮声震天，火龙飞射。宋崇渾身洋溢着战斗激情，在前甲板和水兵们一起紧张地搬运炮弹，一边运，一边放大嗓子对炮手說："你们狠狠地打，要多少炮弹，我们就运多少！"弹夹快用完了，他就钻在炮身下收集空弹夹，传到艙里再装炮弹。

与此同时，应福康两手高举摄影机，一忽儿登上指挥台，一忽儿站在后甲板，拍摄我人民海軍战士英勇杀敌的情景。"永昌号"在我猛烈炮火的轰击下，中弹起火下沉了，应福康又拿起摄影机，拍下了这艘美制蔣舰葬身海底的鏡头。海水打湿了摄影机，摄影机漏了电，应福康的手被电麻得难忍。但他想到董存瑞、黄继光、王杰等英雄一心为革命的事迹，咬着牙，紧抱摄影机，坚持把一个个海战場面拍摄下来。

战斗結束以后，这两位年青的电影工作者都荣立了三等功。

崇武海战紀录片

《英雄海军，再获大捷》摄制完成

新华社北京四日电 报道我人民海軍护漁舰艇部队在崇武以东海战中痛歼美制蔣艦的新聞紀录片《英雄海軍，再获大捷》，已經摄制完成，即将在全国各地上映。

这部影片中所有海战鏡头，都是电影工作者亲身参加海上战斗时在現場搶拍下来的。

影片紀录了党和国家領导人周恩来、陈毅、罗瑞卿等接見参战部队有功人員代表的情景；紀录了我英雄战艇頂风劈浪挺进战区，把一串串炮弹准确地射向敌舰的动人場面；紀录了蔣舰"永昌号"中弹起火下沉的覆沒鏡头。

影片还紀录了我英雄战艇全部胜利返航，前綫軍民庆功祝捷，欢庆胜利的动人画面。

这部影片是中央新聞紀录电影制片厂摄制的。影片中的海战鏡头，是上海天馬电影制片厂的电影工作者在"猛虎艇"上冒着弹火拍摄的。

中德女子排球队在京进行首次友谊赛

我队以三比零赢得胜利

据新华社北京四日电 中国女子排球队今晚在北京工人体育館迎战德意志民主共和国国家女子排球队时，以三比零赢得胜利。中国队在第一局采取猛扣猛打，以快为主的打法，很快以十五比四的优势取胜。但是，身材高大的对手后两局发揮了"超手"扣球的威力，使比賽进行得格外紧张。这两局，中国队是分別在十二比十四和六比十三的不利形势下，猛烈反攻，最后以十六比十四和十五比十三反敗为胜的。

美又发生大规模停电事故

一百五十万人口的地区一片漆黑

新华社北京三日消息 紐約消息：在美国东北部广大地区十一月九日发生空前規模的供电中断事件以后，二日晚上，在美国西南部得克薩斯州和新墨西哥州約一百五十万人口的地区，又发生了近两小时的大規模供电中断事故。

正在得克薩斯州养病的美国总統約翰逊，当晚听到这个消息后非常惊慌，馬上命令他的特別助理尽快派专家去出事地区，了解这些地区內軍事設施在停电期間的情况。据报道，至少有四个軍事基地受到断电的影响。

許多城鎮受到了停电的影响。有三十多万人口的埃尔帕索市，警察赶紧出动，維持秩序。然而街道上仍是一片混乱，一些商店发生了搶劫事件，橱窗玻璃也被砸碎。

我們說「帝国主义是很凶恶的」，就是說它的本性是不能改变的，帝国主义分子决不肯放下屠刀，他們也决不能成佛，直至他們的灭亡。

毛泽东：《丢掉幻想，准备斗争》

时事讲话

美帝国主义就是战争

美帝国主义为什么要拼命制造国际紧张局势？为什么要拼命加紧扩軍备战？为什么不会也絕不可能接受失敗教訓，放弃战争政策？这是因为准备战争和发动战争，会給美国垄断資本带来巨大的軍火利潤。

在美国，实际当权的，是大垄断資本集团，他们操纵着美国的一切。所謂美国政府，只不过是大垄断資本集团的工具，美国的总統、国务卿、政府部长等等，都是那些大垄断資本集团的代理人，或者他们本身就是大資本家。

我们知道，垄断資产阶級的最高目的，就是无限度的追求利潤。馬克思在《資本論》的一个注释中曾經形象地說过：資产阶級为了百分之百的利潤，会不顾一切人的法律；百分之三百的利潤，就会不顾犯罪，甚至不惜冒絞首的危險。

美国的垄断資产阶級为了追求利潤，更是像发疯一样地四处乱窜。在美国，軍火生产的利潤比一般工业利潤高一倍左右。因此，各个垄断資本集团都紛紛搶夺軍事訂货，他们当然要千方百計发动侵略战争了。

事实上，美帝国主义就是靠两次世界大战起家的。特別是在第二次世界大战中，它从軍火买卖中获得大量利潤，一下变为战后帝国主义的头子。据統計，从一九三九年到一九四五年的几年中，美国与战争有关的飞机、舰船等工业的設备增加了二十五倍。美国亿万富翁荷包里的每一块美金，都沾满了人民的血迹。沒有侵略、战争和掠夺，美帝国主义一天也沒法活下去。只要帝国主义存在一天，战争的危險就存在一天。

苦了老百姓 肥了資本家

約翰逊政府扩大侵越战争，苦了老百姓，肥了資本家，特别是軍火商更是大发横財。

长期以来，美国大財閥对經济危机的新迹象，十分害怕，他们竭力煽动战争狂热，希望从战争中找出路。当約翰逊扩大了侵越战争，这些大財閥都个个发了横財，裝滿了腰包。

据美国《华尔街日报》說，在約翰逊政府今年两次追加侵越軍费的二十多亿美元中，軍火商所得利潤就达六亿美元。制造F——111型飞机的通用电力公司，每造一架，仅事先規定的利潤就达一百七十万美元，还可以得一百万美元的「奖金」。可見，約翰逊政府扩大侵越战争，完全是为这些大財閥服务的。

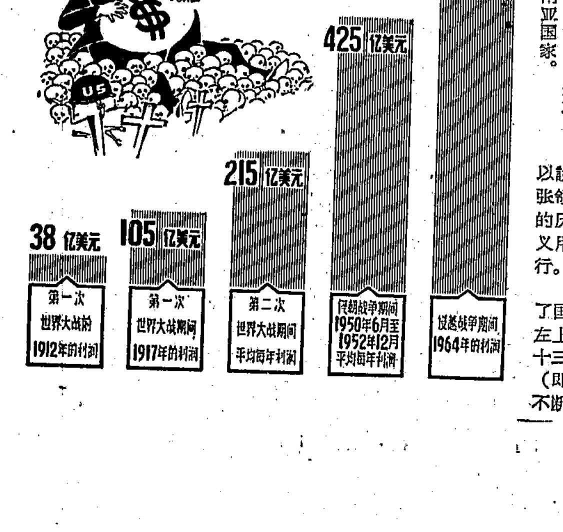

美国总统——战争瘟神

杜魯門：美国大資本家的忠实走狗，一九四八年初，他就任命了五十个大資本家在美国政府中担任要职。在他任职期間，发动了侵朝战争，并武装侵占了我国台湾。

艾森豪威尔：有五十万以上財产的大农場主，由洛克菲勒等美国大財团亲手送进白宮。在他任职期間，一九五四年策划顚覆危地馬拉的阿本斯民主政府；一九五八年又发动武装侵略黎巴嫩；一九六〇年制造了老撾全面內战。

肯尼迪：美国最有錢的总統。他的家族是美国的大豪門，首屈一指的大房地产业主。在他任职期間，組織雇佣軍对古巴发动了吉隆滩入侵，在南越发动了不宣而战的"特种战争"，还唆使蔣匪帮窜扰我国大陆。

約翰逊：拥有資产总值近四百万美元的广播电視公司的大資本家和四万八千多亩土地和牧場的大农場主。在他任职期間，疯狂地扩大了对越南和老撾的侵略战争，对我国频繁地进行战争挑衅，准备发动一場朝鮮式的侵略战争。在拉丁美洲，武装鎮压巴拿馬和多米尼加人民的爱国斗争。在非洲，直接出兵鎮压刚果（利）人民武装斗爭。

約翰逊的自供

"你们（按：指美国垄断资本家）都是政府的股东"。

"我在进行你们雇佣我来做的工作。"

——約翰逊在美国商会一九六四年年会上說的話

"我已经邀请财政部长、商务部长、农业部长、劳工部长和国务部长到这里来，听候你们的差遣"。

——約翰逊一九六三年在一次資本家集会上說的話

学时事

离了亚非拉 美帝沒法活

美帝是靠战争发家的。但是它所需要的各项战略物資却大部分依賴着亚非拉。例如制造原子弹所需要的許多稀有金屬如鈾等，以及飞机、坦克等軍火工业所迫切需要的石油、橡胶等，美国或者出产不多，或者根本沒有。美帝制造火箭、导弹、原子能工业等所需的稀有金屬鉭、鈮、鋰百分之一百是从亚非拉掠夺去的。

美帝控制沙特阿拉伯、巴林島石油开采量的百分之一百；科威特的石油开采量百分之五十；拉丁美洲已知的石油蘊藏量的百分之八十点二。

美帝去年进口的橡胶百分之八十以上来自东南亚国家。

从美国国旗看美帝的侵略

美国的历史可以說是一部不断扩张領土、变换国旗的历史。美国的星条旗就是記录着美帝国主义用战争或巧取豪夺的手段扩张領土的罪行。

一七七五年美国独立以后，美国国会制定了国旗式样：旗底是七道紅条六道白条，旗的左上角是蓝底和十三顆白星。那十三道条子和十三顆星，都代表美国那时十三个州的領土（即現在美国东部十三州）。后来，由于美国不断向外扩张，領土不断扩大，十三道紅白条不变，白星的数字則随时根据州的数目而变化。現在，美国国旗上的星星有五十顆，領土比立国之初扩大了十倍。美帝国主义为了掠夺西部印第安人的俄克拉荷馬的土地，依恃武力大搞"西进运动"，明令規定砍下一个带发的印第安人的头顱，奖給奖金五十美元。美国著名的作家馬克·吐溫这样說过："美国国旗上的'白条应当涂成黑色，旗上的星应当改为骷髅骨和交叉骨'"。这对侵略成性的美帝国主义正是一针見血的諷刺。

湖南日报

第5894号 HUNAN RIBAO 今日共2版

1965年12月 6 星期一 夏历乙巳年十一月十四 明日大雪

长沙地区天气预报 阴天，有间断小雨，偏北风三级，最高温度九度，最低温度六度。

中越签订贷款协定和其他经济合作文件

周恩来总理参加了签字仪式

新华社北京五日消息 “中华人民共和国政府和越南民主共和国政府关于中华人民共和国给予越南民主共和国贷款的协定”、“中华人民共和国政府和越南民主共和国政府关于一九六六年度相互供应货物和付款的議定书”，今天下午在北京签字。

周恩来总理参加了签字仪式。

分别代表两国政府在协定上签字的是：中华人民共和国国务院副总理謝富治，越南民主共和国政府經济代表团团长、政府副总理黎清毅。在議定书上签字的是：中华人民共和国对外貿易部副部长李强，越南民主共和国政府經济代表团副团长、对外貿易部副部长李班。

* * *

巩固无产阶級专政、防止資本主义复辟的根本措施之一

我国逐步推行两种劳动制度两种教育制度

在党中央和刘主席直接领导下教育部召开全国城市半工半读教育会议

一年来的实踐証明，半工半讀教育制度显示了明显的优越性。今后必須坚持“五年試驗，十年推广”的方針，坚定方向，继續积极試办，以便掌握規律，实現教育战綫上的这一大革命

新华社北京五日电 最近召开的全国城市半工半讀教育会議指出：在我国逐步推行两种劳动制度、两种教育制度，是巩固无产阶級专政、防止資本主义复辟的根本措施之一。目前正在全国各地試办的城市半工半讀学校，已經在促进教育和生产劳动相結合，培养有社会主义覚悟有文化的劳动者，逐步縮小脑力劳动和体力劳动的差别等方面，显示出它的优越性。今后必須坚持“五年試驗，十年推广”的方針，坚定方向，继續积极試办，以便掌握它的規律，实現教育战綫上的这一大革命。

这次会議是在党中央和刘少奇主席的直接領导下，由教育部主持召开的。出席的有中央和地方的計划、工业、交通、財貿、劳动和教育等部門的代表和各种不同类型学校的代表。

会議期間，刘少奇主席、周恩来总理以及党和国家其他領导人作了重要指示。中共中央政治局候补委員、国务院副总理陆定一向代表们作了报告。

会議认为，目前我国教育战綫上是一个革命的形势，发展的形势。自从去年中央提出逐步推行两种劳动制度、两种教育制度以来，全国各大中城市和一部分小城市，工业、交通、財貿、文教、卫生等各行各业，都試办了一批半工半讀学校。一年多来，已經出現了多种多样的形式，有半工半讀的中等专业学校和大专班，有初中性质的工讀学校和工讀班級，还有一部分是城乡兼顾、亦工亦农的学校，有一部分是面向农村、支援农业的“城来社去”的学校。在这些学校中，有厂校合一、工厂企业办校、厂校挂鉤、校办工厂或农場、几个厂联合办校等形式，也有沒有固定的生产基地，有什么条件就搞什么劳动的。这种多种多样的办学形式为推行半工半讀提供了丰富的經验。

一年来的实踐証明，半工半讀教育制度显示了明显的优越性。它使教育和生产劳动緊密結合，充分发揮了两大課堂（学校教学和現場教学）、两套教师（学校教师和工人师傅）的作用。有利于学生在德育、智育、体育方面的全面发展。学生在工厂直接参加了阶級斗爭、生产斗爭的鍛煉，經受了工人阶級思想的熏陶，政治覚悟提高很快。半工半讀学校显示了它在培养有社会主义覚悟的有文化的劳动者方面的优越性。会議所提供的一些情况表明：半工半讀学生虽然只受一半时間的教育，但是学到的东西并不少于全日制的学生，有的甚至学得更活。經过劳动鍛炼，学生的体质也大为增强。广大工人群众普遍反映：“用半工半讀培养出来的学生，思想紅，技术硬，会操作，懂理論，伸出手来能干，拿起笔来会算！”也有的說：半工半讀达到了“四滿意”：学生能顶班劳动，促进了生产，工厂滿意；理論結合实际，提高了教学质量，学校滿意；子女能学到真本領，念书不花錢或少花錢，家长滿意；又学习又劳动，学生滿意。一些工厂办学办得好的地方，学生成了生产中的一支重要力量，工人队伍起了变化，在政治上、文化上、技术上都出現了新的面貌。

会議同頌了这一年来試行半工半讀教育的形势，交流了經验，重新学习了馬克思、恩格斯、列宁有关教育問題的著作，和党中央、毛主席、刘主席有关党的教育方針的指示，进一步明确了方向，提高了认識，坚定了信心。

会議指出，推行两种劳动制度、两种教育制度，逐步縮小体力劳动和脑力劳动的差别，是巩固无产阶級专政、防止資本主义复辟的根本措施之一。但是半工半讀教育制度的建立，逐步定型，形成体系，要有一个过程。要摸到規律，取得經验，沒有几年或更长的时間是不行的，所以必須坚持“五年試驗，十年推广”的方針，不能动摇，也不能太快。当前的主要工作应該是加强領导，統筹規划，积极試验，巩固提高。試验的重点是中等技术学校和高等学校。已經办起来的，要着重巩固提高，努力把它办好。沒有試办的地方，如果有条件、有需要的还可以继續試办。但試办这种学校，一定要坚持正确的方向，全面貫彻党的教育方針，使学生在德、智、体几方面生动活泼地主动地发展，把他们培养成有社会主义覚悟、有文化科学知識、有技术、有实际操作能力的新型劳动者。他们应該既能从事脑力劳动，又能从事体力劳动，既能当干部、当技术人員，又能当工人、当农民。

会議还指出，推行半工半讀教育制度，涉及到各行各业，是党的任务，因此，必須加强党的領导，統一思想，統一步調。各省市都要在党委領导下，統筹規划，全面安排，通力合作，分工負責，調动各方面的积极性，才能把半工半讀学校办好。

会議指出，半工半讀的特点是又讀书，又劳动。因此，首先要处理好教育与生产劳动的关系，工和讀的关系。无論生产单位或学校，都要有完成两种任务、出两种产品的思想，就是既要完成生产任务，也要完成教学任务；既要出产品，又要出人材。要真正劳动，而且要真正学到文化技术。工讀时間的安排原則上要各占一半。目前各地根据实际情况实行的半日、隔日、隔周、隔月以及按生产季节輪換的办法，还要继續試验。但是会議认为，半天劳动、半天讀书的“四四制”，是一种比較好的半工半讀形式，对劳动对讀书都有利，对人的身体也比較有利。各部門从实际出发，可以在新建厂試办一两所或两三所这样的学校。当前城市半工半讀学校的形式可以多种多样，在实验过程中总結經验，加以比較。会議指出，半工半讀学校的劳动，能結合专业的最好，不能結合专业的，也要参加劳动，鍛炼劳动观点，养成劳动习慣。但是一定要注意到劳动不能过重，要根据学生的年龄、性别作出妥善安排。

提高教学质量，大力改革教学，是保証半工半讀教育制度順利推行的重要方面。会議认为，要敢于打破旧框框，以革命精神和科学态度相結合，根据培养目标和工讀結合的教学特点，采取領导、教师、技术人員、工人和学生相結合的办法，进行教学改革。会議认为，教学改革的关鍵在于教师的革命化、劳动化。教师实行半工半教，做到理論与实际联系，才能在教学改革中起到真正的作用。而教师的革命化，关鍵在于学校領导的革命化。会議要求城市半工半讀学校的教师和領导，以毛泽东思想为武器，建立革命的世界观，当好半工半讀教育的尖兵。

試行半工半讀教育以来，加速了城市初中教育的发展。会議认为，发展城市初中教育要坚持貫彻两条腿走路的方針，一是全日制学校，这在目前是大量的；一是半工半讀学校。要充分調动厂矿企业、机关、学校、街道等方面的积极性，运用各方面的人力、物力，和一切可以运用的力量，坚持勤俭办学，采取多种办法举办各种形式的学校。会上介紹了牡丹江市的青少年之家、郑州市的工讀班、太原市的电視学校等半工半讀学习組織，通过这些办法尽可能地把不能入学的高小毕业生組織管理起来，使他们参加劳动和学习，是很好的經验。

会議指出，办半工半讀学校，面向农村，支援农业，这是一个方針性的問題。城市学校的毕业生，一部分在城市升学或就业，大部分要上山下乡。城市半工半讀学校要为农村大量培养有覚悟、有文化、有生产技能的人才。可以把学校办在农村，招收城市的学生，毕业后就在农村分配工作；也可以办在城市或郊区，面向农村，学生毕业后，上山下乡。会議认为，这项工作今后要重視起来，应該采取积极态度，把事情办好。

在会議期間，来自大庆矿区的代表介紹了大庆人发揚革命精神，自力更生、艰苦奋斗、勤俭办学的經验，使到会代表们受到很大啓发。会議认为，大庆精神，是革命的精神，是勤俭办学的好榜样，值得各地学习。艰苦朴素，勤俭办学，自力更生，不当伸手派，这是革命派的特色。勤俭办学的革命志气，不仅可以克服一切困难，把学校办好，也可以更好地促进师生的思想革命化。

邵东开展冬季三光治虫群众运动

先发制“敌” 斬草除根 冬季治蝗 事半功倍

杂草，十七万多亩冬水田也大多翻耕灌上了水

全县已有十三万多亩田拔光烧光了禾蔸，三十一万多亩田刨光了田边圳边

本报邵东訊 邵东县认眞总結历年治蝗經验，坚持“三光”治虫，消灭越冬蝗虫。前段結合冬季积肥，突击拔光烧光了十三万多亩中稻田的禾蔸，从十一月中旬起，又开展了处理作物田禾蔸、鏟除田边圳边杂草、翻耕冬泡的全面“三光”治虫运动。

近几年来，这个县由于坚持冬季“三光”治虫和緊抓治虫的各个环节，蝗害逐年減輕，今年又取得了新的胜利，不少干部社員对治蝗产生了“壹不多了”的思想；特别是前段拔除了中稻田的禾蔸后，更以为蝗虫所剩无几，有也不怕了。針对这一活思想，县委向群众公布了县中心預报站十一月九日至二十一日临田調查的虫情：計各种作物田平均每亩有二化蝗、三化蝗幼虫一千三百多条，象鼻虫八百四十条，大蝗一百二十条；晚稻田的越冬蝗虫更多，每亩有蝗虫达二万条以上。这給大家敲起了警鐘，并反复向干部群众讲了蝗虫一年繁殖几代，冬季多除一条虫，明年減少几万条的道理，千万不可麻痺輕“敌”，要求各地把“三光”治虫搞彻底。各級領导带头下队下田，与群众、技术干部一起总結治蝗經验教訓，用活的事实教育和发动群众。城关区委負責同志在大田公社新鋪台大队蹲点，引导大家回忆近几年的治蝗情况：一九六二年前，每年蝗害損失率达百分之二十，一九六三年，大抓了防治，去年蝗害損失率下降到百分之零点一；去冬，“三光”搞得比較彻底，今年治虫用药少，效果好，損失率又下降到百分之零点零三六。石头岭生产队队长李春生很有感慨地說：“去年世家塘队三光搞得比我们好，今年他们就比我们用药少些，效果好些，我们吃了亏，以后再不能吃亏了。”他馬上带領社員搞了“三光”治虫。耕新塘队有的人还不相信禾蔸杂草內有虫，农技站干部和大队虫情員便下田拔禾蔸，剝出一条条肉虫給大家看。社員们信服了，第二天即出动劳力治虫。大队虫情員曾仲魁还把从禾蔸杂草里找到的几种虫子，用玻璃瓶子裝上，一个个队去組織群众参观，并就地拔禾蔸剝虫子給大家看，提高了大家的思想。全大队三天內便把一百五十多亩作物田的禾蔸拔光了，并把五百多亩田边圳边杂草刨光了。区委及时推广了他们的經验，推动了全区“三光”治虫运动。

“三光”治虫中，县委总結推广了檐山鋪公社楂木大队“三光”治虫彻底，药剂防治有力，成为基本无蝗害队的典型經验。各地也树立了一批“三光”治虫有成效的先进单位，对照先进找差距，有力推动了冬季治虫运动。灵山寺公社党委总結了荷叶大队冬季治蝗彻底，蝗害年年少，今年晚稻已无白穗的經验，在群众中大宣传，大推广。三合大队石灰生产队社員們說：“斬草不除根，春风吹又生，我们今年要把‘三光’搞得更彻底。”現在，这个队已拔光烧光三十七亩作物田的禾蔸，五十七亩田边杂草全部刨光，余下二十亩水田，也翻耕浸上了水。

經过二十多天战斗，全县应处理禾蔸的小麦、油菜、蚕豆和草子留种田二十二万亩，已有十三万多亩拔光烧光了禾蔸。同时，刨光田边圳边杂草三十一万多亩，积了大批灰肥和土杂肥。十七万多亩冬水田，大多翻耕灌上了水。社員們說：“冬季‘三光’治虫不花錢，不花药，效果好，除了虫又积了肥，是一举数得的好事。”現在，全县各地正在逐丘查定，把残留的禾蔸和杂草彻底除尽。（中共邵东县委通訊站）

田塘一鏟光 治虫又积肥

湘潭县中路鋪公社茅塘大队砂塘生产队基干民兵們，結合积肥开展冬季“三光”治虫，积极为明年丰收作好准备。（毛国斌摄）

大古公社用事实教育群众

刨光田塘 捣毁虫窝 扑灭山鼠

城步訊 城步苗族自治县大古公社在社会主义教育运动的推动下，冬季生产高潮一浪接一浪，继超額完成冬耕冬种任务后，又由点到面掀起了“三光”治虫积肥热潮。

一天晚上，和平大队社教工作組的同志与三队的貧下中农共商增产大計。貧下中农組长楊光明提出，今年队上有一处田增产最多，硬要把这些田的經验好好总結一下。原来这就是木家屋場的五丘田，一共一亩四分。这几丘田的泥脚很踏，塘高草多，每年插秧以后，不是遭干旱、受虫害、兽害，就是翻秋不发蔸，历年收不上二百斤谷子。去冬今春，社員们将这五丘田的田塘柴草砍光了，捣毁了虫窝，并在田里鋪上一二寸厚的土肥；插秧后又踩蕩了山苛。今年破天荒第一次收了八百多斤谷子。

工作組抓住这一典型事例，发动这个队的社員进行总結。大家都說搞“三光”好处多，除了虫害和兽害，增加了肥料，还能使禾苗得到充足阳光，确保稻田增产。大家很快投入“三光”突击活动，捣毁和消灭了一窝窝的山老鼠、狗子蛇和各种害虫的巢穴。貧农何炳兴等一天就打死山老鼠五十多只。全大队其他五个队的社員看了，也先后投入“三光”运动，仅几天时間，就将百分之七十的稻田刨光了田塘。

消息传到了公社，社教工作队党委又在这个大队召开了工作队員和大队、生产队干部現場会，接着一个“三光”治虫积肥的高潮迅速在全社范圍內展开了。現在全社三千亩稻田，已全面搞好了“三光”，并积了大批肥料。昔日杂草丛生的田野換上了新装：田塘一扫光，稻田水汪汪，肥料滋滿田，油菜綠茵茵。（刘健飞）

社论 打好冬季治虫的歼灭战

冬季治虫工作，在許多地方已經开始了。搞好冬季治虫，是夺取明年农业大丰收一項重要的准备工作，必須十分重視，认眞抓好。

防治虫害，应該以防为主，防治并举，以农业防治为基础。治虫歼灭战应从冬季开始，有了冬季治虫的胜利基础，就取得了来年大田治虫的主动权，这已經被多年的实践經验反复証明了。

近年来，由于广大干部、群众对虫害的危害性有了較深刻的认識，对虫子的生活規律有了較深刻的了解，防治虫害的决心愈来愈大，积极性愈来愈高；不仅重視了夏秋大田药剂治虫，而且更加重視冬春的农业防治。可是也还有一些人，对冬季治虫的重要性认識不足，因而决心不大，行动不快，抓得不狠。有的人說：“冬季治虫花工多，划不来。”这个算盘恰恰打錯了。冬季治虫是搗毁虫子的巢穴，消灭虫子的根据地，压低虫源基数，减少来年第一代虫口的密度。“冬天消灭一只蛹，来年就可以减少数万虫口”，收到事半功倍的效果。虫害休眠越冬的場所，大多数都藏在禾蔸、杂草、稻秆和土壠中，危害水稻最厉害的蝗虫，特别是三化蝗虫，越冬場所是在禾蔸里。只要在冬季挖光拔光烧光禾蔸和田边山边沟边的杂草，处理好稻草、棉秆等蒿秆，及时犁翻冬泡田，就可赛治虫之效，比大田药剂杀虫要省工省药省錢；搞“三光”除虫还可以与冬季积肥結合起来，实乃一举数得。所以冬季治虫不是划不来；而是最經济、最合算的治虫好办法。

有些人还提出：“当前水利、冬季作物管理等工夫很多，劳动力忙不赢，治虫工作不容易抓起来。”这种說法对不对？不对。今冬农村的一切工作，都是围繞夺取明年农业大丰收这个总目标进行的。搞好水利、积肥、改良土壤、造林、副业、冬季作物管理等工作，都是为明年丰收創造物质条件。冬季治虫工作，同样是为明年丰收服务的，而且是其中十分重要的一項备耕工作，决不可以放松，应結合冬季积肥认眞抓好。虫害是农作物的大敌，你不消灭它，它就要損害甚至毁灭农作物。消灭病虫害，保护农作物，是农业八字宪法的一个重要的組成部分。丢了治虫，便是給备耕工作留下大漏洞。夺取明年农业大丰收，需要全面做好各方面的准备工作，所以治虫工作同样要用革命的精神来抓好。冬季治虫結合积肥进行，并不需要額外花太多的劳动力，就一个生产队来說，如果集中力量突击，多則十来天，少則三几天就可以完成；有的生产队也可以看情况組織一部分劳动力分工专門干一段时間；“三光”除虫的許多工夫，妇女、老人、小孩都能够干，如果主要劳动力一时实在忙不赢，只要把一些半劳动力和輔助劳动力发动起来，組織起来，同样可以把治虫工作做好。只要放手发动群众，充分調动群众的积极性，根据农活的輕重緩急，因地因时制宜、合理安排劳动力，就可以抓好冬季治虫工作，同时全面抓好冬季生产。

搞好冬季治虫工作，首要的关鍵是各級領导的重視。領导干部要亲临前綫，亲自动手，做出样子来；要善于运用田間現場会、屋場展覽会等形式，用活的事实教育群众。通过群众性的生产大总結，大討論，对比算賬，訴虫害之苦等方法，使群众进一步认識虫害的危害性，懂得虫子发生发展的規律，增长防治虫害知識，把群众从思想上动員起来，形成群众性的冬季治虫运动。在治虫运动中，要十分重視工作质量，讲求实效，运动要有始有終，善始善終，要抓紧、抓好、抓到底。

冬季治虫是时候了。希望全体农村干部和农民群众，积极行动起来，向虫害开火，坚决把虫害消灭在越冬阶段，打一个冬季治虫的歼灭战。

越报指出王杰的光辉事迹对越南軍民有巨大教育作用

号召学习王杰革命精神战胜美国强盗

越人民军许多部队热烈开展学习王杰的活动

新华社河内五日电 越南《人民軍队报》二日发表題目是"学习王杰"的評論，号召越南人民軍战士学习伟大的共产主义战士王杰的一心一意为革命的精神，以更大的决心战胜美国侵略者。

評論指出，中国人民的优秀战士董存瑞、黄继光、雷鋒、王杰等的光辉事迹，不仅对中国軍民有着巨大的教育作用，而且对越南軍民也有着巨大的教育作用。

評論說，王杰同志的光辉事迹，是崇高的革命英雄主义的光輝表現。王杰的英雄行为不是偶然的，他在日常一切平凡的工作中或是在严重的艰苦的时刻里，都下了很深的工夫来培养和鍛煉自己的革命品质和为革命牺牲的精神。

評論贊揚王杰同志随时准备援助越南人民抗美救国斗争的崇高的无产阶級国际主义精神。

評論說，光荣的中国共产党和中国人民解放軍，培养出了象雷鋒、王杰等那样全心全意为革命的儿女。我们对这些光輝的榜样感到深深的欽佩。

評論說，王杰同志的革命英雄主义的光輝榜样是一个极其宝貴的典范。当我们的干部和战士正掀起轰轰烈烈的学习英雄的南方軍民的运动的时候，我们也应該努力学习王杰不怕艰险、不怕牺牲、一心一意为革命的精神；学习他爱祖国、爱人民、爱同志的精神；学习他崇高的无产阶級国际主义精神；学习他好学上进的精神，进一步培养越南人民軍的革命品质和革命英雄主义，加强越南人民軍的精神力量和战斗意志，以更大的决心去战胜美国侵略强盗。

越南《人民軍队报》一日在"中国人民解放軍革命英雄主义的光輝榜样——王杰"的大字标題下，刊载了王杰的英雄事迹和照片。最近几天，越南其他各报也都刊載了介紹王杰英雄事迹的文章和王杰日記摘抄，号召越南軍民学习王杰的革命精神。

新华社河内五日电 据越南《人民軍队报》报道，越南人民軍許多部队最近热烈展开学习中国雷鋒式的伟大共产主义战士——王杰的活动，决心战胜美国侵略强盜。

越南人民軍第三軍区某团工兵連发动了"像中国人民解放軍工兵班长王杰一样行动"周。战士们在黑板报上写下了自己的决心："学习王杰同志，决心战胜美国侵略强盜！"在工地上，战士们边作业边热烈討論王杰的崇高的革命英雄主义精神，表示要学习王杰，加倍努力工作，竭尽全力战胜美国强盗。

人民軍某步兵团在开展学习王杰的光輝榜样的活动中，团队的每一个干部、越南劳动党党員、劳动青年团团員和青年战士都表示要把王杰同志不朽的革命精神貫彻到自己的行动中去，不断提高阶級觉悟，加深对敌人的仇恨，决心战胜美国侵略强盗。

人民軍某团第一連的战士们在座談了王杰同志的光輝事迹后写了近一百封信給王杰的家属和王杰生前所在的单位，贊揚王杰崇高的牺牲精神。許多战士在制訂个人計划中都以王杰同志为榜样，表示要坚定自己的革命立场和观点，在抗美救国斗争中，当祖国和人民需要的时候，随时准备献出自己的生命。

人民軍通訊兵部队第六分队也发动了"学习王杰的光輝榜样，創造成績献給王杰生前单位"的竞賽周。防空部队第四高射炮分队在炮兵陣地上閱讀了介紹王杰同志光輝榜样的文章后，战士们互相勉励：要努力学习，提高警惕，战胜美国侵略强盜，以不辜負王杰同志、中国人民解放軍和兄弟的中国人民的信任。

粉碎"日韓条約" 推翻佐藤內閣 反对美国侵越

东京四万人举行抗議示威群众大会

新华社北京五日消息 东京消息：約有四万人四日下午和晚上，在东京先后举行了四次抗議示威的群众大会，要求粉碎"日韓条約"，推翻佐藤內閣，并且反对美国侵略越南。

这是日本人民从十二月二日到十一日所展开的第六次統一行动中举行的一次大規模示威。

四日下午有一万三千多人参加了第一次和第二次的大会。在第一次大会上，到会的群众一致通过了关于开展斗爭的宣言，他们保証要竭尽全力反对"日韓条約"、反对美国侵略越南和推翻佐藤內閣。大会还通过了一項特別决議，譴責美帝国主义和日本反动派正在加紧拼湊美国、日本和南朝鮮的軍事联盟。

继第一和第二次大会之后，在晚上举行第三次和第四次大会的时候，与会者对佐藤內閣和自由民主党四日下午在参議院特別委員会上，强行通过"日韓条約"的法西斯暴行表示憤怒。与会者憤怒的吼声响彻云霄。

各次大会以后，参加大会的人都在东京的热鬧街道上示威游行，高呼"粉碎日韓条約"、"打倒佐藤內閣"、"反对美国侵略越南"等口号。

为满足美国主子要求，完全撕下资产阶級議会民主假面具

日政府迫使参院特委会"通过""日韓条約"

日共、社会党和公明党发表声明抗議佐藤政府的法西斯式暴行

据新华社北京五日电 东京消息：日本佐藤政府在众議院演出强行批准"日韓条約"的丑剧之后，四日下午再次施用强暴手段，迫使参議院"日韓条約特別委員会""通过"了这个侵略性条約。

在四日下午的参議院"日韓条約特別委員会"会議上，自由民主党使用了同在众議院一模一样的伎倆，完全撕下了資产阶級議会民主的假面具，不等反对党議員质詢完毕，就突然提出終止討論的动議，并且要求立即表决。这个预謀的动議提出后只隔一分鈡，便在一片混乱声中宣布"日韓条約""通过"了。

佐藤政府所以这样迫不及待地强使众参两院"通过""日韓条約"，是为了在十二月十三日国会临时会議閉幕以前，完成这个战争条約的"立法"手續，满足美国主子的要求。

日本共产党国会議員团四日发表声明，抗議佐藤政府和自由民主党强迫参議院"日韓条約特別委員会""通过"这项条約的新的蛮横行动。声明强調說，日本共产党国会議員将尽最大的努力同国会內外的民主力量联合起来应付严重的局面。

社会党和公明党也都发表声明，抗議佐藤政府的法西斯式暴行，表示不承认参議院"日韓条約特別委員会"会議的表决。

为广大讀者提供学习王杰崇高革命精神的材料

首都出版大量学习王杰歌颂王杰书籍和挂图

新华社北京五日电 首都許多出版社，連續出版了大量学习王杰和歌頌王杰的书籍、挂图。

人民出版社、中国青年出版社、中国少年儿童出版社已先后分别出版了《王杰日記》、《毛主席的好战士王杰》、《一心为革命》、《一不怕苦、二不怕死》、《为革命而生、为革命而死》等书籍，及时为全国各地广大讀者提供了学习王杰同志崇高革命精神的材料。

中国青年出版社最近出版的《一心为革命》，刊有周恩来、朱德、林彪、董必武、陆定一等党和国家领导人为王杰同志的題詞。书中收集的王杰同志日記共有一百九十七篇，其中有八十一篇是第一次发表。为了讓广大讀者更好地了解王杰同志入伍以后的成长过程，这些日記按年月順序編排。书中还收集了人民解放軍总政治部、共青团中央分别号召全軍、全国青少年向王杰学习的通知，和記述王杰同志英雄事迹的长篇通訊《革命青春的贊歌》。中国少年儿童出版社出版的《为革命而生、为革命而死》小册子，是摘录王杰日記中的一些話，分九个方面編輯起来的，适合少年儿童学习的需要。

为了滿足盲人学习王杰的强烈要求，盲文月刊社最近出版了盲文版的王杰同志日記摘抄《一心为革命》。这本书原計划在明年印刷完成出版，盲文印刷所的工人在王杰精神的鼓舞下，发揮了干劲，积极想办法，提前一个多月完成了印刷出版的任务。在此同时，人民美术出版社也出版了連环挂图《毛主席的好战士——王杰》，通过二十幅画，系統介紹了王杰同志的先进思想和先进事迹。

中国戏剧出版社和音乐出版社最近出版的歌頌王杰的书籍，有小歌剧《王杰之歌》、曲艺《說唱王杰》和歌頁《一心为革命》。小歌剧《王杰之歌》，以王杰同志参加抗洪搶险斗争为背景，集中体现了王杰同志处处以人民利益为重，不考虑个人安危的崇高精神。歌頁《一心为革命》收集了《王杰的枪我们扛》等六首歌頌王杰的群众歌曲，这些歌现在已在广大群众中普遍流行。

美帝国主义对柬埔寨坏事做尽

西哈努克表示要竭尽全力同美帝作斗争

指出新殖民主义和帝国主义必将失敗 美帝終将被越南人民扔进大海

新华社金边五日电 据柬埔寨新聞社今天报道，柬埔寨国家元首西哈努克亲王四日在柴楨省的一个县举行的群众大会上說，美帝国主义者"对待我国那么蛮不讲理，他们对我国坏事做尽"，"只要我活着，我就要竭尽全力同他们作斗爭，直到把他们彻底打倒为止。"

西哈努克亲王說："美帝国主义者拼命要把我打倒"，"他们这样恨我，这恰恰是因为他们始終沒有办法使我象吉滴卡宗、他納、科曼和阮高其之流那样，把我的国家出卖給他们。"他說，"但是我不怕他们。"

西哈努克亲王在讲話中热烈欢呼越南人民解放軍获得的日益巨大的胜利。他祝愿越南人民解放軍"不久能够把这些帝国主义者——各国人民的敌人，民主、自由、正义与和平的敌人——扔到大海里去。"

新华社金边四日电 据柬埔寨新聞社四日报道，柬埔寨国家元首西哈努克亲王三日在柴楨省一个村庄举行的群众大会上說，"殖民主义已經失敗了。新殖民主义和帝国主义也都逃不了最后的失敗，因为这是我们世界的一条不可抗拒的規律。"

他說："美国老爷们，你们永远不能战胜各国人民的自决。你们在南越是不会取胜的。"他說，尽管美帝国主义者在越南狂轰滥炸，但是仍然有无数越南人会把他们扔到大海里去。亲王說，"这种轰炸是吓不倒高棉人民的。"

西哈努克亲王再次駁斥了美国参議員曼斯菲尔德发表的"請把柬埔寨保留給柬埔寨人"这种恶毒攻击。他說，"我决不会把我的祖国出卖給任何人！""美国休想有朝一日奴役柬埔寨。"

西哈努克亲王說，"难道这些假装关心柬埔寨独立的美国人在遵守每个国家属于本国人民的原则嗎？""日益增多的美国人在南越喧賓夺主。他们（美国人）在向我们提出劝告以前，最好先把南越交还給南越人。"

西哈努克亲王继續說，"美国人在菲律賓建立了大批的軍事基地。美帝国主义者违背日本人民的意志，对日本进行軍事占領。"他强調指出，"讓美国人在說'請把柬埔寨保留給柬埔寨人'以前把日本还給日本人，把菲律賓还給菲律賓人，把拉丁美洲还給拉丁美洲人……"

西哈努克亲王指出，美国人曾經希望柬埔寨向他们乞求援助，他们是大錯特錯了。他說，柬埔寨人民决不会向美国人屈膝投降。柬埔寨一直是自助的，它一向自力更生，这就是为什么，在拒絕美援已有两年的今天，柬埔寨日子比以往任何时候过得好，它的貿易有盈余。

西哈努克亲王指出，"柬埔寨同印度的情况不同，印度大部分人民在挨餓，它目前不得不严重地依靠美援。"

他說："美国人及其走狗十分清楚，我们不是中国的卫星国，但是他们不得不硬說我们是中国的卫星国，以便向大家作这样的解释：强大的美国所以沒有能够奴役柬埔寨，这只是因为柬埔寨已經成了中国的卫星国。他们希望通过这种解释来挽救自己的面子，因为他们自己感觉到不能使这个'小小的柬埔寨'就范，是十分丢脸的。"

西貢美国侵略者害怕再挨炸惶恐不安

澳大利亚記者揭露侵越美軍掩飾敗績謊报战果

新华社北京五日电 西貢消息：在越南南方人民武装四日清晨炸毁西貢市美軍宿舍大楼以后，西貢的美国侵略者非常惊慌不安，害怕再挨炸弹。

据西方通訊社报道，在西貢市內，"警察在街上到处巡邏，搜查过往的車辆，并且阻止行人进入像美国大使館、美国新聞处大楼、美国高級官員住宅以及美軍宿舍周围易遭袭击的地区"。

据合众国际社四日从西貢发出的消息說，"官員们已經預料到，在这个兵越来越多、安全越来越少的人心惶惶的城市里，在今后几个月将会更加經常发生死伤人数更多得多的恐怖事件。"消息說，"高級官員们承认，甚至連美国大使洛奇的住宅也很容易遭到迫击炮或敢死队的袭击，住在公寓、别墅軍人宿舍和旅館里的成千上万的美国兵特别易于遭到恐怖活动的袭击"。

美联社四日发自西貢的消息說，"一个西貢人士說，'对首都軍人宿舍的袭击可能只是第一次。'"消息說，"分布在西貢市內各地的許多重要美国設施再次遭到爆炸的危险仍然很大。可能派美国兵担任警卫任务，以便把现在在各軍人宿舍守卫的美国兵人数增加一倍。"消息还說，"尽管已經成立了美国反情报局同越南警察的联合委員会，但是关于即将来临的袭击几乎无法获得什么消息。"

据新华社北京四日电 墨尔本消息：澳大利亚《先驅报》四日刊载一篇报道指出，在南越的美国陆軍新聞机构在新聞公报中掩飾敗績，"把失敗变成是胜利"。

这家报紙刊載軍事記者沃納訪問南越后写的一篇报道說，根据美国軍方新聞机构規定的条例，美軍只有三类伤亡，即輕度、中等和严重。

他說，"这些条例規定，应該根据参战部队的总数来衡量伤亡率，以冲淡所遭到的損失。举例說，一个連在一次伏击中被消灭了，如果它是一支两个营的部队的一部分，那末这就会被說成是輕度伤亡，至多是中等伤亡，虽然其他的部队并沒有参加任何战斗。"

沃納还指出美軍方謊报战績，捏造南越人民武装的伤亡数字。他說，"被（美国軍方）大事宣揚的胜利，如果根据各种事实加以衡量，情况就会大为不同。"

新德里美国留学生示威 反对美国政府侵略越南

新华社北京五日电 新德里消息：在印度德里大学留学的十七名美国学生四日在美国大使館前举行示威，反对美国侵略越南。这次示威是由海外美国人保卫和平組織发起的。

据合众国际社四日报道，示威学生手持标語牌，上面写着："反对扩大南越战争"。在这些学生举行示威的时候，正好遇到在新德里进行活动的美国国会代表团从美国使館走出来。团长、美国众議院外交委員会委員克萊門特、扎布洛基恼羞成怒，竟然污蔑这些示威的学生是"被引入歧途的可怜的家伙"。

充当美帝政治掮客的英外交大臣在苏受亲切接待

苏英两国在越南问题上勾勾搭搭

斯图尔特在苏联同米高揚柯西金等苏联領导人进行一系列会談

在莫斯科电視台演說公开要求苏領导同英国一起安排越南停火

据新华社北京五日电 英国外交大臣斯图尔特应苏联政府的邀請，从十一月二十九日到十二月三日訪問了莫斯科，同苏联最高苏維埃主席团主席米高揚、苏联部长会議主席柯西金和外交部长葛罗米柯进行了会談。

一貫追随美国侵略立場并企图充当政治掮客的工党政府的外交大臣，是在美国参議員曼斯菲尔德等一行在十一月中旬同苏联領导人举行秘密会談之后訪問莫斯科的。

塔斯社三日发表的苏英公报說，双方"认为他们在莫斯科举行的会談是有益的。"

公报說，双方"强調指出越南事件对和平事业的危险性"，并闡明了各自的立場。

斯图尔特在同苏联新領导进行一系列会談之后，二日晚在莫斯科电視台发表演說，公开要求苏联領导人同英国一起，在越南"尽快地安排停火"。他說，"讓我们召开一次有关的各国政府的会議。讓这个会議尽快地安排停火。然后讓我们作出安排，使北越和南越都能有和平，并确保它们不会受到对方或任何人的进攻。"斯图尔特說："我希望不久之后我们能够达成协議，为此目的共同行动。"

三日，斯图尔特在离开前举行的記者招待会上，再一次宣揚在越南"必須实現停火"。他公然为美帝国主义在越南的侵略罪行辯护說，"不能要求美国单方面"停止轰炸越南民主共和国。他誣蔑越南民主共和国不是一个和平国家，并且又一次鼓吹要同苏联一起召开日內瓦会議来推銷美国的"和談"騙局。

斯图尔特三日在談到苏联对他的接待时說，他发现莫斯科的气氛比原来所預料的要热烈一些。他又說，对他的招待要比有些人所預測的亲切得多。

斯图尔特在莫斯科的活动受到了华盛頓官方的欢迎。美国国务卿腊斯克十二月二日表示欢迎斯图尔特在莫斯科提出的"建議"。

中国文化艺术在国外

《紅岩》在日本

千百万日本讀者在中国小說《紅岩》里看到的那些坚貞不屈的革命英雄形象，那些惊心动魄的斗爭場面，經过日本艺术家们的艰辛努力，終于以話剧形式同东京的观众見面了。

話剧《紅岩》改編者、日本戏剧运动的老前輩、著名剧作家兼导演村山知义介紹他編导《紅岩》的动机說："很多訪問过新中国的人都說中国变得很伟大。这是千真万确的事实。但是，一个新的社会，不是垂手就会誕生的。我想讓更多的人通过舞台艺术了解新中国是怎样誕生的"。

为了把話剧《紅岩》演好，东京艺术座的演員们夜以继日地付出了集体的心血。

一位运送《赤旗报》的青年卡車司机，已經把小說《紅岩》讀了二十多遍，这次又看了話剧《紅岩》，他感动得哭了。他說："《紅岩》使我增加了力量。我感到做一个共产党員就要象許云峰、江姐、成崗那样毫不妥协地同敌人斗爭。共产党員的称号是光荣的，决不能玷污。我现在还不是一个共产党員，但是，我要爭取做一个名副其实的光荣的党員。"

一位印刷工人說："我曾經問过自己，当自己象成崗那样受到敌人的严刑拷打时，能不能象《紅岩》里的革命者那样坚貞不屈？回答是：应当学习他们那样坚强的革命意志。"

日本共产党主席野坂参三对剧团上演《紅岩》的亲切关怀，使每一个演員都受到极大的鼓舞。野坂主席在百忙中抽空观看彩排，并且在十一月二十三日观看了正式演出。野坂主席在演出結束后走上舞台鼓励演員们說："在我们前进的道路上，也会有和中国革命同样的困难。我想，中国人民能够做到的事情，日本人民也一定能够做到。这个剧所表现的东西，也是我们今后要去創造的东西。"在《紅岩》中飾孙明霞的女演員川村千鶴听了野坂主席的話以后說："我更加感到自己肩負的責任有多么重大。"

《小鈴鐺》在仰光大受欢迎

中国木偶戏影片《小鈴鐺》在仰光受到了緬甸观众的热烈欢迎。到十二月二日为止，这部影片在仰光已連續上演了两个星期，应观众的要求，还将加演一个星期。

緬甸报紙都在影評栏里盛贊这部片子。《劳动人民日报》写道："这部片子拿来作为培养儿童的道德的方法是最有效不过的了。"《卫报》說："这部片子給孩子们带来乐趣，使孩子们受到丰富的道德教育。"《緬甸新光报》評論了这部影片的摄影技术。报紙写道："表演技术非常精湛，木偶栩栩如生就像真人一样。""中国的木偶艺术有它自己独特的风格。"

图为南京杂技团的演員们和前来欢迎他们的马里少年儿童同唱歌曲。（新华社記者王玉章摄）

"妙极了！"

开罗公众盛贊中国木偶艺术

十一月二十八日晚上中国木偶艺术团結束了在开罗的最后一次演出。

开罗木偶剧院挤满了观众，剧院的过道上也增添了座位。成年人和孩子们都兴致勃勃、聚精会神地观看演出，不时爆发热烈的笑声。

木偶团在开罗共演出十場，每場都博得观众热烈的掌声。演出的节目包括《鴨司令》、中国少数民族舞蹈和阿拉伯舞蹈等。許多观众在观看时情不由己地叫"好！""妙极了！"

只有三百七十个座位的剧院共接待了四千多名观众。阿联副总統薩布里的夫人、阿拉伯社会主义联盟书記里法特、文化部长侯賽因和其他阿联著名人士观看了演出。阿联文艺界人士对中国木偶剧的高超艺术水平和現实主义手法給予好評。阿联現代木偶剧的一位前驅什庫卡盛贊中国木偶的形象設計、巧妙的操纵、出色的舞台装置和卓越的声光效果。

阿联木偶艺术家还同中国同行举行了愉快的联欢。

无与伦比 令人入迷

罗馬报紙贊揚我杂技团演出

意大利首都罗馬的报紙热烈贊揚中国武汉杂技艺术团十一月二十四日在罗馬的首次演出。

《时代报》写道：中国杂技演員的表演"都是絕頂出色的，甚至是无法想象的"。《国家晚报》說：这是"卓越的表演"，是"无与伦比的技艺"，是"接近神奇的、炉火純青的和巧妙的艺术"，使观众"惊叹、入迷、震动心弦"。

《人民报》认为，这次演出令人难忘的是"在最惊险的表演中的优美"，而且是一种"令人难于置信的优美"。（本栏均据新华社）

八一电影制片厂出品 纪录片 一心为革命 ——学习王杰同志
同映：尖刀八連
建設 1.00 3.40 6.30 7.30 8.30
世界人民公敌 建設 2.00
煤店新工人（彩色歌剧片） 青年 在紅旗剧院放映：2.00学生場 7.20 大众 2.15学生場 8.30 春風 晚6.30
赵一曼 大众 4.15学生場
无名島 大众 晚6.30母子場
历史的見証 文化 晚6.55（票价5分）
椰林怒火 新华 1.40学生場 6.50母子場 銀星 1.05学生場 8.35 文化 3.30学生場
母亲 銀星 晚6.30 新华 3.40学生場 文化 晚8.00母子場
紅色的种子 銀星 3.05学生場 新华 晚8.50
长沙市湘剧二团 *在文华剧院演出* 今晚場7.00 斗书場 游乡 中午12.00售票*票价3、4角，学生票2角
山村会計 春風 晚8.10
工人文化宫 ~~今天休假~~
湖南省花鼓戏剧院 湖南省祁剧院 赴京归来汇报公演 今、明、后 晚場7.00 花鼓戏 打銅鑼 补鍋 * 祁剧 送粮 上午9.00售票*票价：3角4角5角 地点：湖南剧院
长沙市北区魔术杂技队 在群艺剧院演出 今晚7.00 杂技 民兵练武 魔术 反美怒火 中午12.00售票 票价2角、1角5

本报社址：长沙市經武門口 电报挂号：4357 电話：总机9191 夜間編輯室9194 昨日印报时間3.26—6.13 訂价：每月1元2角（平寄不加邮費） 零售：每份2分

湖南日報

HUNAN RIBAO

1965年12月 7 星期二
夏历乙巳年十一月十五
今日大雪
第5805号
今日共4版
长沙地区天气預报
阴天有小雨，晚上有小雨夹雪，北风四級，最高温度八度，最低五度。

高产的历程

介绍大寨式农业先进典型——岳阳县筻口公社

中共岳阳地委通訊組、新华社記者

湖南省岳阳县新墙河上游沙港和游港两条支流汇合处，舒展着一大片土地。在这片土地上，聚居着二千八百多户人家，一万一千一百多人口。这里就是大寨式农业先进典型——筻口人民公社。

解放以前，筻口是个"下雨水为害，天晴旱成灾"的地方。由于河流年久失修，河床淤塞，每逢大雨，河水猛涨，四处泛滥，肥沃的田野，一下变成了汪洋世界，人们忙着抢险抗灾；雨停了，河里的水也不見了，只剩下一片白茫茫的沙洲，人们又忙着抗旱。这样一年又一年，形成了历史性的旱涝灾害。筻东北面，有百来个小山头，形成一片小丘陵。这些山，都是草木不长的崩山，每逢下雨，雨水夹带着泥沙，直冲而下。被冲刷得象溃烂了的脓疱一样。山下一带的农田，水冲沙压，逐渐变成了荒废的沙丘。这里一万二千多亩耕地，百分之九十五以上生产极不稳定，常年粮食亩产量只有三百斤到四百斤。

现在，筻口变了样。一个水庫、水塘、渠道、河港相連的排灌网出现了，光秃的山头长起了草木，浸长的河岸修起了堤防，河水不易泛滥了，干旱不能肆虐了。农田逐步稳产，并正在进一步向高产前进。一九六三年，筻口遇到了百日大旱，但是纵横的沟渠里仍然水盈盈，这一年的水稻亩产量达到八百一十一斤。一九六四年上升到八百三十斤，其中有四分之一的生产队亩产量超过了千斤。今年，早稻平均亩产五百九十二斤，晚稻大部分生长良好，从已經收割的部分来看，亩产量一般达到四五百斤；棉花、花生等經济作物也大幅度地增产。过去耕牛很缺，现在每十二亩田就有一头耕牛，每一亩半田有一头猪。

随着生产的发展，筻口人对国家的貢献也越来越大了。他们向国家交售的粮食逐年增多。一九五五年他们还沒有棉花卖給国家，今年却交售了十二万五千斤。

集体經济也越来越巩固和壮大。近几年来，全公社添置了抽水机、榨油机、脱粒机等大型机械四十五台，大型农具三百八十多件，还新建了許多仓库、棚舍。一九六四年集体储备了粮食三十万斤，积累資金十六万五千元。

筻口公社农业生产为什么发展这么快呢？是他们得天独厚吗？不是，这里历史上就是水旱灾害频仍。是得到国家优厚的貸款吗？不是，十多年来他们得到国家的貸款比兄弟公社为少。主要的原因是他们发揚不断革命精神，十年来坚持治水治山，建設稳产高产农田，改革耕作制度，推行新技术。筻口人說：搞社会主义建設，就是要永不知足。

治山治水保护农田

筻口解放后，地主、富农被打倒了，可是水旱灾害却继續阻碍着人们发展生产。在旱涝灾害面前怎么办？

当时有的人悲观，說："人是穷的，山是烂的，田是瘦的，河是干的，有了土地，还是空的。"也有人說，"落雨三天，人往楼上爬；晴了三天，人往車（龙骨水車）上爬。天老爷不助陣，今世莫想有个好收成。"但是，多数人具有坚强的信心。他们說："地主、富农是活的，又恶毒，又狡猾，也被我们打倒了。山再烂，水再恶，总是死的，怕什么！""如今有了党的好領导，只要我们貧农下中农組織起来，齐心协力，沒有什么可怕的。"

党組織清楚地认識到：推翻了阶級敌人，只是为发展生产开辟了道路，創造了条件；但是，自然界的敌人还沒有被打倒，要实现发展生产的要求，还得領导群众，組織起来，和大自然作斗爭。

一九五四年，筻口又遭受了洪水灾害，农田連續被淹九次。洪水掠夺了人民的财产，也当了人民的反面教員。它告訴人民：必須組織起来，战胜洪水，战胜干旱，改造烂山，才能有个好收成。就在这年冬天，筻口人民响应党和毛主席的号召，組織起来，成立了农业生产合作社。接着就出动了百分之七十的劳动力，开始向大自然开战。

头一个战役是修河堤。一九五四年冬季，修河堤的工程一开始，党委的同志们扛着大紅旗上陣了；农业社的干部们带着工具上陣了；广大貧农下中农和其他社員背着锄头，挑着箢箕，也上了陣。尽管数九寒天，北风呼嘯，但是人们却浑身是劲。干部们打先鋒，出工在前，收工在后。貧农下中农巴不得一个抵两个，一天当两天。做过三十年长工的老貧农方新仁，带着他刚满十八岁的儿子和一个十六岁的女儿参加修堤。挑土的定額是一个劳动日挑两方，方新仁却一天挑了四方三。干部見他年岁大，劝他少挑一点。他說："过去修不起堤，我们穷人加倍遭灾还不算，还要受气、受逼。如今修堤，就是用尽我的力气也心甘。"貧农的儿子李国防，挑着石头，一不小心滑倒在河里，腿跌伤了，衣服湿了。干部劝他休息一下，他說："老年人那样卖力，我们青年人还不学样。"换上干衣服，又干了起来。

一九五五年的春耕开始了，河堤只修了一半，沒有完工，春雨就来了。春耕期間，只得停工耕种，派人守护还未修成的河堤。有一天，方新仁守护的一段河堤堤基穿了洞，水一股劲往内流，情况十分緊急。干部和社員一时想不出办法。正在这当儿，方新仁找到一根楠竹筒往水里一插，順筒而下，跳入水里，过了几袋烟的工夫，他找到了漏洞。一上岸就說："保堤如保命，这堤是我们貧农下中农的命根子。"說完就朝屋里跑，把自己床上的棉絮、楼上的車窓、麻袋統統搬上堤来了。即刻赶来抢险的社員也紛紛回家拿来麻袋、門板、木桩等东西。大家一动手，堵住了漏洞，保住了堤垸。

經过两个冬春，大堤在沙港河和游港河岸矗立起来了，它从东南到西北蜿蜒四十里，保卫着筻口。

一九五六年筻口人民乘胜前进，又展开了第二个战役：治理烂山。

筻口东北面有百来个小山头，由于山洪年年冲刷，小山头之間形成了数十条小山冲，小山冲又汇集成七条大山冲。这七条大山冲，就象七张大口，对准着筻口平原。筻口的社員說："治河不治山，生产无靠山。种下的五谷，会被山洪毁掉。"因此，筻口人民决心治好烂山。

治水难，治山也不易。山上尽是紅砂岩，被雨水冲刷得百孔千疮，不好对付。开始，在山下筑拦沙坝，但刚修好，有的就被雨水冲垮了。怎么办？干部找社員们开了个"諸葛亮会"，經过一番討論，提出了一套治山的办法：搞水土保持，应当自上而下，由小到大，步步为营，层层設卡，山水节节引，泥沙慢慢沉。在冲洗的山沟里，修筑土谷坊、蓄洪堰、小山塘，拦蓄山水；在光山头上鋪設草皮带，草皮带每隔一米围山鋪一条，拦阻泥沙雨水；再在草皮带、土谷坊的近处，打坑植树。

采用这一套办法，經过一九五六年冬到一九五八年春两个冬春，他们在水土流失严重的山头上下，总共修起了两万多个土谷坊、沉沙池、蓄洪堰、草皮带等水土保持工程。

以后，社員们又按照七条大山冲組成七个治山专业組，在山上修起了房子，一年四季住在山上治山。农事大忙时节，专业組人員下山参加农业生产；冬閑时节，广大社員们上山突击造林。这样年复一年，到底降服了烂山。

一九五八年，这里成立了人民公社。公社社員们在治好烂山后，又回过头来继續治水，打了第三个战役。經过一九五八年到一九五九年一个冬春，修起了一个能够蓄水三百万方的南沅水庫。

从一九五四年冬天起，筻口的劳动力每人每年在水利建設方面投工五十多个，連續奋斗六个冬春。到一九五九年冬天，他们除了修建好沿河大堤，治理了山头，还兴修和整修了八百三十多处塘坝，新建了四个水庫、一条长二十里的干渠和三十多条支渠，在沿河安装了十一台抽水机。全社渠、港、塘、庫組成了一个长藤結瓜式的灌溉网，使百分之九十五以上的农田实现了自流灌溉或机械排灌。社員们形容說："万亩粮田自灌流，百日无雨保丰收。"

継續前进种双季稻

水利問題解决以后，大家兴高采烈，議論紛紛。

有的人說："水利修好了，也該歇一下气了。"还有人說："过去一亩产三百多斤，如今有了水，一亩能产六百多斤，还要前进，要增产，莫人心不知足！"

有的人不是这样的看法，他们說："有了水利灌溉，如今种田享幸福，这幸福是哪里来的呢？还不是党的英明領导，国家的大力支援。粮食不增产，拿什么增加对国家的貢献呢？拿什么提高生活呢？搞社会主义嘛！就是要不断革命，不断前进！"

生产队与生产队也不同。不搞水利了，有的生产队感到劳力派不出去，实行輪流出工，輪流休息。广大社員特别是貧农下中农社員感到有劲沒处使了。

有的生产队就不是这样。他们集体出工多，粮食产量高，社員收入多。古許大队第八生产队百分之九十以上的水田种上了双季稻，种了綠肥作物，开展了多种經营，結果，粮食亩产九百多斤，社員收入也增多。

这时候，公社党委一方面抓住这些活典型、活思想，用一分为二的方法，向干部、社員进行不断革命、不断前进的思想教育；另方面总結了古許大队第八队的經验，号召大家学习。

古許八队的事迹一传开，前来参观的人們絡繹不絕。一个以古許八队为样板的改革耕作制度、种双季稻的群众运动，波瀾壮闊地开展起来。到一九六二年全公社种双季稻的面积，达到了全部水田面积的百分之九十以上。

扩种双季稻碰到許多矛盾。每一个矛盾的出现，都引起部分社員的思想波动；但每一个矛盾的解决，又都推动农业生产发展一步，促进社員觉悟提高一步。

在各种矛盾中，最突出的是肥料不足。"筻口田連田，光山秃岭少肥源"。过去，主要肥源是靠收割中稻以后，在田里种綠肥作物。推广双季稻以后，如果等收割晚稻后再种，就赶不上季节。于是，有的人对种双季稻发生了动搖。

是見难而退，还是迎难而进？大多数人坚持革命，坚持前进。有的人提出了自己的想法："未必只能种一季禾，一季綠肥，能不能既种双季稻，又种一季綠肥？""能不能不等收割晚稻，就在晚稻中間撒播綠肥？"

这些大胆的設想，立刻得到党委的支持。党委一方面派人到外地学习，一方面发动干部、群众进行多点、多样的試种。

"众人是圣人"。通过群众性的試验，又通过群众性的鉴定总結，晚稻田能不能种草子的迷雾除了，什么时候种的問題解决了，怎样种的問題也摸出門路来了。于是，种綠肥作物在平原的大队推广开了，在山丘的大队也推广开了。到一九六二年，筻口公社一万零八百多亩水田，种植早稻、晚稻、綠肥的面积达到一万亩以上。筻口人民編了順口溜赞美道："耕作制革命，高产大进軍，一年三季熟，四时都是春。"

綠肥生产的发展，对提高大面积的粮食单位面积产量起了重大的作用。首先，是从肥料上保証了双季稻的发展，促进了耕作制度的改变，使种一季变成了种两季。其次，是为改造低产田提供了条件。筻口公社有一千来亩低产田（冷浸田、深脚泥、鸭屎泥、背夹泥田），和几千亩过去受水冲沙压的瘦田。这些田通过种植綠肥，都种上了双季稻，死泥变成了活泥，瘦田变成了肥田，低产变成了高产。再次，是为农业生产节省了大批劳动力和成本。种一亩綠肥只需四至五个劳动日，与积土肥比較，要节省百分之七十至八十的用工量；种一亩綠肥，亩产鲜草四千斤，只花成本七至八元，比买同样肥效的化肥节省百分之五十左右。筻口公社最近几年来，每年种植綠肥一万来亩，比买化肥节省农业成本八万多元。（下轉二版）

▲ 筻口公社稻谷逐年稳定上升，这是丰收的景象。（新华社稿）

刊头照片說明：筻口公社大柳大队，用大寨精神，将大片沙洲改造成为沃土，扩大了耕地面积。（唐大柏摄）

为占領和巩固农村社会主义文化思想陣地打好基础

全省农村文艺宣传队集訓胜利結业

王首道张平化王延春李瑞山华国鋒万达等同志观看了文艺宣传队汇报演出

张平化等同志接見汇报演出的队員 苏鋼同志对参加集訓人員作了重要講話

本报訊 全省农村文艺宣传队，于十月十五日开始在长沙集訓，十一月二十七日举行了結业典礼。

十一月二十四日，全省农村文艺宣传队，分地区在五个剧場（礼堂）进行了汇报演出。中共湖南省委第一书記张平化、第二书記王延春，书記处书記李瑞山、华国鋒、万达，候补书記苏鋼，候补书記、副省长章伯森，副省长周世釗，省委宣传部代理部长徐天貴，中共长沙市委副书記、长沙市市长王潍伍等領导同志观看了演出。

中共中央中南局书記处书記王首道也观看了汇报演出。

演出結束后，中共湖南省委第一书記张平化、书記处书記万达、书記处候补书記苏鋼、宣传部代理部长徐天貴分别上台接見了进行汇报演出的队員们，并和大家进行了亲切的談話。

集訓期間，中共湖南省委书記处候补书記苏鋼向参加集訓的全体人員作了重要报告。

苏鋼同志說，这次集訓的是我省第一批农村文艺宣传队，是种子队。农村文艺宣传队是一支很重要的宣传队伍。"农村"这两个字很重要。現在，城市里有电影院、剧院、图书館等，文化生活比較丰富；但是，农村文化生活很薄弱，农民长期看不到电影、看不到革命的戏剧。他们迫切需要社会主义的文化。在农村中，有些地方資本主义、封建主义的文化残余还在毒害群众，我们社会主义文化应該去占領农村陣地。这是一項重大的革命任务。

苏鋼同志接着談到面向农村的重要性。他說，农村是一个广闊的天地，全国有五亿农民，在湖南，农业人口有三千三百万人。做好农村工作很重要。中国革命沒有农村革命根据地，不能取得胜利。在每个革命历史时期，凡是我们按照毛主席指示办事，建立农村革命根据地，我们就取得了革命的胜利。在社会主义革命和社会主义建設时期，我国国民經济建設的方針也是以农业为基础，工业为主导。如何把农民的社会主义积极性发动起来，这是我们进行社会主义革命、发展生产、搞好建設的一个根本性問題。农村文艺宣传队的一个严重的政治任务，就是通过我们辛勤的劳动，作好文化宣传工作，把农民的社会主义的积极性充分地調动起来，这是头等重要的工作。

苏鋼同志指出，宣传社会主义文化，不是简单的事情，首先要自己具有社会主义思想。如果你的脑子里是資产阶級思想，你怎么去宣传社会主义呢？他要求全体农村文艺宣传队員们在演戏的过程中，在深入农村的实际斗争中，继續改造自己的主观世界，带着阶級感情演出，带着阶級感情下农村，和农民紧密地联系在一起。

苏鋼同志指出，农村文艺宣传队，不仅是演出队，宣传队，而且是群众文化辅导队和文艺創作队。他說，我们演出的戏，和农民生活越接近，农民越感到亲切，受到的教育也就越大。我们演出的节目，应該具有革命化、群众化、小型多样化的特点，围繞着阶級斗爭和两条道路斗爭来进行宣传。他号召大家下决心当一辈子农村文艺宣传队員，为农民、为貧下中农服务一辈子，把社会主义革命和社会主义建設进行到底，每个人都争取为革命立功，为农村社会主义建設事业增添一砖一瓦。

这次集訓，是在省委的直接領导下进行的。全省各专（市）、县的九十四个农村文艺宣传队，共一千一百八十四人参加了集訓。这批农村文艺宣传队員，来自文教、卫生、財貿、工交、商业等各部門，绝大部分出身于貧下中农、劳动人民的家庭，平均年龄二十二岁。但是，百分之八十以上的队員缺乏文艺的基本知識和基本技能。在四十多天的集訓中，大家学习了政治，也学习了业务。由于在集訓中自始至終大力突出政治，大学毛主席著作，大搞阶級教育，坚持四个第一，坚持三八作风，把人的思想革命化摆在首要地位。因此，絕大多数队員对农村文艺宣传队的性质、方針和任务有了深刻的认識，初步地树立了革命的人生观，决心为农民、为貧下中农服务一辈子。在业务上，每个队都学会了小戏曲《打銅鑼》、《借牛》，曲艺《赶鸡》、《夺貨郎》、《枪》、《美国佬从越南南方滚出去》，音乐舞蹈《田头演唱》、《民兵舞》等十三个节目，都能演出一个晚会，有半数以上的队达到了較高的水平；并且根据各个地区的特点，戏曲节目分别移植成了长沙花鼓戏、阳戏、花灯戏、苗剧；曲艺节目移植成了各地群众喜聞乐見的艺术形式，如长沙弹詞、桑植弹詞、常德絲弦、祁阳小調等。有一百零五个队員学会了打鼓，三百六十个队員学会了拉胡琴或学会了演奏花鼓戏曲調，九十四个队員学会了吹嗩吶。每个队員已經具备了一专多能的初步基础。

这次集訓，是全省第一批农村文艺宣传队奔赴农村之前的大练兵，方向大明确，思想大提高，作风大改善，业务大收获，为今后长期战斗在农村，进行兴无灭資的斗争，深入普及社会主义文化，占領和巩固广大的农村社会主义文化思想陣地，打下了良好的基础。

中共湖南省委第一书記张平化等同志，十一月二十四日观看了全省农村文艺宣传队汇报演出，并接見了文艺宣传队队員。（本报記者摄）

学大寨精神 走大寨道路 建设社会主义新农村

社论

向农村文化进軍

——欢送农村文艺宣傳队上山下乡

全省农村文艺宣传队，經过四十五天的集訓，已經胜利結业了。来自各专（市）、县的一千二百多名队員，带着思想上和业务上的丰收，回到了各自的战斗崗位，开始走上了向农村文化进軍的征途。我们热烈地祝贺全体队員们在学习中所取得的成績，同时预祝大家在上山下乡的战斗中，获得巨大的胜利。

农村文艺宣传队，是适应当前形势需要而建立起来的一支崭新的文化新軍，是一支专門面向农村、为农民群众演出的文艺队伍。因为农村，从来就是我国革命的重要基地；农民問題，从来就是我国革命的基本問題。只有农村工作做好了，其他一切工作才会做好。在各个革命历史时期中，凡是我们依靠了农村，依靠了农民，按照毛主席指示办事，我们就取得了革命的胜利。在目前社会主义革命和社会主义建設时期中，作好农村工作，仍然是我们一个头等重要的問題。毛主席教导我们：“我国有五亿多农业人口，农民的情况如何，对于我国經济的发展和政权的巩固，关系极大。”解放以来，党和人民政府在农村中进行了一系列的工作，并确立了以农业为基础、以工业为主导的方針，各行各业都在积极为农村服务。特别是通过现在正在普遍开展的农村社会主义教育运动，广大农民群众的思想觉悟有了进一步的提高，生产积极性空前高涨；农业生产也連年获得了丰收，农民群众的生活也有了显著的改善。但是，目前农村的文化状况，却还不能适应这一政治和經济形势发展的需要。广大农村，特别在那些交通不便的边远山区和湖港河汊地带，許多农民一年仍然难得看上几回戏剧和电影；农村俱乐部虽然有了大发展，然而工作开展还不够平衡，有的活动开展得不够經常或质量不高，因而不能满足大家文化生活的要求。特别是資本主义、封建主义的思想残余，在农村文化领域中还不断以这样或那样的形式頑固地反映出来，腐蚀、毒害人们的思想；許多地方虽然做了大量扫清道路的工作，但由于社会主义文化还沒有相应地发展和健全起来，陣地还沒有全部占領。这是一場严重的阶級斗争，两条道路斗争在思想文化战綫上的反映。这一陣地，社会主义文化不去占領，資本主义和封建主义的文化就会去占領。我们必須看到，“革命文化，在革命前，是革命的思想准备；在革命中，是革命总战綫中的一条必要和重要的战綫。”同时我们还要看到，作为上层建筑之一的文化，必須适应基础的需要，否则，将失掉其为上层建筑的作用。因此，我们革命的文化工作，在农村中确有进一步加强的必要。我们的农村文艺宣传队，正是适应这一形势的需要和符合广大农民群众要求建立起来的。这支革命文化新軍的出现，在提高广大农民社会主义觉悟、調动农民群众社会主义革命和建設热情上，在改变我省农村文化面貌上，都必将起到十分重要的作用。

由此可見，农村文化工作，是一个十分重要的工作。我们农村文艺宣传队員们，能够参加这样一个革命的行列，能够肩负党和人民交付給我们如此重大的任务，的确是十分光荣的。农村文艺宣传队，是我们文化战綫上的一支尖兵，所从事的工作，是一个极其重要的思想工作。全体队員同志，都应把这一工作看成是非常严肃的政治任务，高举毛泽东文艺思想紅旗，大力宣传毛泽东思想，宣传社会主义，宣传各个战綫上的英雄人物，宣传阶級斗争和两条道路的斗争，宣传人民战争胜利的思想，宣传国际主义精神，反对帝国主义和现代修正主义。为了眞正把宣传工作做好，大家还需要繼續像在集訓时期一样，为革命而学，为貧下中农而学，带着阶級感情苦练过硬本領，做到人人一专多能，不断提高演出质量。与此同时，我们还必須把輔导各地农村俱乐部的工作，也作为我们的一项必要的任务，积极提高他们的演出和宣传水平，使这一大批群众性的业余文化力量，能够經常独立地开展活动，发揮其应有的作用。在我们的宣传过程中，还应該积极深入群众，收集素材，自己动手进行創作，以丰富我们的演出内容，使宣传工作能够更密切地联系当地的工作实际和群众的思想实际，收到更大的宣传效果。

农村文艺宣传队，是党的一支宣传教育队伍。“教育者必須先受教育”，因此，我们在改造客观世界的同时，必須积极改造我们的主观世界。一个文艺工作者，只有自己首先树立了无产阶級思想，确立了共产主义人生观，并对阶級斗争和两条道路斗争有深刻的理解，才能創造和表现出我们社会主义时代的光輝的英雄人物形象来。虽然在我们的队伍中，絕大多数同志都是出身于貧下中农家庭的青年，在集訓期間通过学习，思想获得了很大的提高，但这还只是刚刚开始，还需要我们在今后的实际工作中，积极投入反对帝国主义、反对现代修正主义的斗争，积极参加三大革命运动，活学活用毛主席著作，学习王杰同志那种一不怕苦、二不怕死，一心为革命的精神，坚持“四个第一”，发揚“三八作风”，把自己眞正鍛炼成为一个优秀的紅色文艺战士。在我们上山下乡时，都应該像“烏兰牧騎”那样，尽可能帮群众做一些好事，使我们的宣传队变成一个革命的播种队，把好戏、好思想、好作风，播撒在广大农村里，生根、开花、結果。

农村是一个广阔的天地，在那里大有可为。只要我们按照毛主席的教导办事，堅持为工农兵服务的方向，思想好、作风好、演出好，我们就一定能够在农村社会主义文化事业上作出出色的貢献，受到广大农民群众的热烈欢迎。

发揚自力更生精神 迎接第三个五年計划

打起灯籠找問題　鼓足干勁赶先进

湘潭电机厂狠抓明年生产准备

組織力量維修設备，儲备原材料，調整工艺，作好明年技术准备

本报訊 湘潭电机厂領导运用一分为二的方法，既肯定成績，又找出新的差距，不断前进，不断提高。目前，他们一手抓当前，一手抓明年生产准备，为迎接第三个五年計划創造有利条件。

这个厂在今年生产高潮中取得了很大的成績，总产值到十一月底已超額完成年計划，产品质量和劳动生产率比去年有所提高，可比产品成本比年計划有所降低。

在这些新的成績面前，部分人員产生了新的驕傲自滿情緒，說什么“产量已經跃进得差不多了，质量也还不錯，用戶反映好。要赶超先进，只能慢慢来。”厂党委抓住这个苗头大做文章。首先，拿自己的产品与国内外同类产品对比，厂里的产品絕大多数是四十年代的仿制产品，少数才是六十年代的产品。在事实面前不得不承认落后；其次是工艺技术不先进，工效低，新技术推广不够，經济指标不如同类厂等。問題找到了，主要是存在着“三自三老”思想。就是：故步自封、驕傲自满、夜郎自大，不适应新形势的老思想、老一套的办法、落后的老品种。厂党委认为不打破“三自三老”思想，就不可能实现超先进水平的产品来。指导思想在領导工作中具有决定的意义。指导思想对头了，工作方法也就多了。自觉性多些，盲目性就少些。

如何克服“三自三老”思想，他们派出政治部主任和副总工程师等三十多人的工作組，下到十車間整顿小电机质量。工作組下去以后，他们以毛泽东思想为指針，突出政治，大抓思想发动。发现小电机质量是：“只求过得去，不求过得硬”。于是要求大家“打起灯籠找問題，用放大鏡来找差距”。組織工人反复学习《紀念白求恩》、《愚公移山》等文章，提高了觉悟，激发了工人主人翁責任感。嵌綫工王明欢检查說：“我们嵌綫过程中，敲、打、拉、扭、补现象严重，引起电樞断路。这些問題看不到、摸不着、量不出，只有我们自己知道，靠检验員那是不行的。因此首要的是我们工人自己要严肃对待产品质量。”預装工人华建科对照《紀念白求恩》中八个字：“极端負責、精益求精”，他說：“过去我对工作也負了一些責，但沒有达到毛主席教导的极端負責，今后一定不讓不合規格产品过关。”由于群众提高了认識，出现了一个群众性的揭发問題，堵塞漏洞，提高质量的热潮。他们边揭边改，涌现出不少重视质量的新人新事。女工文均意过去嵌定子綫圈，經常被高压击穿，人家送个外号叫“老打穿”，现在她严字当头，注意质量，最近做的定子，做到了台台合格。

为了“对症下药”，彻底治好小电机的“病”。他们突出抓住小电机的主要矛盾，經过两百余次的反复試驗，采取“去粗取精、去伪存真、由此及彼、由表及里”的办法，层层剝皮，去掉假象，終于找出小电机质量不高的原因，主要是嵌綫质量不过硬。于是在綫綫、嵌綫班进行整顿，組織“三結合”小組，先后作了四次試嵌，总結經验教训，由群众制訂出嵌綫的小規范，并修改了不合理的設計十三处，工艺方法二十六处，从而为保証产品质量打下良好基础。小电机的质量問題解决了，其他問題也随之有了好轉。这样，經过两个多月的努力，把群众积极性調动起来，坚持科学实验，产品质量提高了，产量也上来了。十一月份完成了二百七十一台，比一至十月份平均翻了两番，相当于十月份的六倍。象这样的問題，用一般号召的老思想、老办法是解决不了的。现在职工们正在积极地为全面超額完成今年国家計划而努力。

通过这一段思想教育，为明年打下了有利的基础，他们在批判“三自三老”的思想之后，在全厂职工中提出“三赶三超”的战斗口号（即赶超厂内先进技术，全厂学习电器車間五好过得硬；牽引电机等产品赶超国内先进水平；厂里主要产品——內燃机車电机电器等赶超世界先进水平）。同时要做到不向国家要人、要錢、要設备，主要靠自力更生，苦干巧干，要革命。革什么？革要人、要錢、要設备的命，革产品設計的命。再就是改变計划方法，减少重复命号，工人实行“三定”（人、机床、任务），这样可以减少管理人員的重复劳动，节約管理人員。产品設計上大力发展固体器件等，脱胎换骨的改变原来的产品結构，縮小体积，减少零件，提高效率。同时，大力推行电加工等新技术。这样生产的产品质量好、工效高。因此，“三不要”就得要有革命的精神，克服“三自三老”思想，才能办得到。

这个厂就是这样以革命精神为明年生产作准备。在具体工作上他们組織了力量专門維修設备，明年一季度的原材料，到十一月底止，已解决了将近百分之九十。制品的储备比去年底有增长。在技术措施上，进行了工艺調整，为明年技术作了准备。

目前，全厂正开展“三查三节”（材料、資金、設备）的增产节約运动，各班組正在制訂明年的比、学、赶、帮、超規划，掀起了一个新的竞赛热潮，迎接即将到来的第三个五年計划。

（湘潭电机厂政治部、曾强）

毛主席語录

不打无准备的仗，不打无把握的仗。这是我党在过去革命战争时期的著名口号。这个口号也可以用到建設社会主义的工作中来。要有把握，就要有准备，而且要有充分的准备。

《关于农业合作化問題》

长沙树脂厂职工积极革新脱水、浸溶、皮化等工序的设备，高锰酸钾产量显著提高，纯度达到先进水平。这是工人们正将一批高锰酸钾装桶出厂。（游振森摄）

資兴矿务局組織力量深入調查研究摸清情况

按明年生产要求落实生产准备

資兴訊 資兴矿务局职工，經过社会主义教育运动，阶級觉悟普遍提高，革命干劲越鼓越足，在努力完成今年国家計划的同时，积极作好明年生产准备。

明年是第三个五年計划的第一年，根据国家需要，該局明年原煤产量、掘进进尺、产品和工程质量、劳动生产率、产品成本等主要指标，比今年都要求有較大的进步。为了把明年生产計划认眞地落实下去，早在十月底，矿务局就組織了生产、計划、財务、供应、机电、劳动工資等业务部門的干部，分成三个工作組深入现場，对工作面接替、巷道布置、机电維修、提升运輸、劳力組織、材料消耗等情况，进行了詳細調查摸底。在摸清实际情况的基础上，对明年計划逐項落实。并針对完成明年計划存在的几个突出問題，采取上下結合的方法，訂出了解决問題的具体措施。目前各矿正根据已定計划和措施，采取上下結合的方法层层落实。

充分挖掘内部器材設备潜力，保証生产需要，是該局組織好明年生产的一项重大任务。根据明年計划安排，全局需要一百四十一台电溜子运輸，但现在只有八十二台，目前虽有部分旧电溜子可以修复利用，由于缺乏鋼材，頂多也只能修复十四台。最近通过調查摸底，还可以从中平硐老采区內解决部分电溜子，其余不足部分，打算改变运輸方式，利用现有閑置电机車、小絞車、皮带运輸机，搪瓷溜槽等設备代替。矿車不足的問題，通过討論研究，决定采取加强管理和調度，提高矿車周轉率；改进矿車运輸系統，减少矿車积压；加强矿車修理。

现在，該局正在从多方面为明年生产作好准备。明年需要接替的四个采区和六个采煤工作面，目前已有三个采区和三个采煤工作面准备出来了。其余的正在抓紧开拓和准备。对劳动力的組合也正在进行摸底，合理調整劳动組織。元旦、春节机修工作也作了詳細研究和布置，千方百計为明年生产、特别是第一季度生产作好准备。

（陈功元、呂超球）

力爭明年生产更好更多的磷肥支援农业

邵阳化工厂自力更生新建磷肥车间

邵阳訊 今年来，邵阳化工厂职工高举毛泽东思想的伟大紅旗，鼓足革命干劲，生产計划完成較好。氫氧化鉀已提前三个月完成国家計划，各种质量指标与去年比較有显著提高。氫氧化鉀純度达到一級品。为适应农业需要，本着自力更生，奋发图强，勤俭办企业的精神，新建磷肥車間并已开工試生产，为明年大量生产磷肥打下良好的基础。

在建設这个小型的磷肥車間时，职工们貫彻了自力更生的精神，专、市計委及主管局为磷肥上馬帮助解决了一些建筑器材等具体問題。厂党支部为了保証按时完成这一重大支农任务，又要做到少花錢，多办事，减少国家投資，解决設备和材料不足的困难，积极发动和組織职工大力利废利旧。如化合器、計量槽等利用废旧材料拼成。大的設备如烘干机，做台新的需五千余元，于是从市染料厂調来一个原来烘烟絲的圓筒，加以修理改造而成，只花了四百多元。象矿粉提升机、撒扬机等，沒有废旧东西可利用改造，而买新的需万元以上，可是机修車間的同志，雄心大，志气高，沒有設备就决心自造。于是，党支部派了人往浏阳磷肥厂参观学习，索取图紙，自己动手制造。历时两个来月，仅花了四千多元，将两台設备造成了。通过試車，性能良好。

为了作好明年生产准备工作，力爭明年生产更好更多的磷肥支援农业，及早从思想上、工作上作了比較充分的准备，在管理上克服“三松三紧”的现象（即月初、季初、年初松，月末、季末、年末紧），在十一月上旬对明年的生产准备工作，作了細致的研究，并采取了有力的措施：首先在全厂职工中，进行为明年生产作准备的教育，树立一手完成今年計划，一手为明年生产准备的思想。现在集中車工、鉗工、冷作工等充实維修力量，及早把設备維修好，要求在十二月上旬前，全面完成安裝和机械設备試車工作。其次积极准备原材料，指派专人抓采购工作。磷肥是厂里一項新产品，工人不懂操作，已派人到外单位参观学习，并通过边学习边生产实习，使其掌握基本操作方法和安全生产知識。各車間在原有减人增产的基础上，进一步挖掘劳动潛力，支援磷肥車間。

（許名鸿）

长沙水泵厂今年已提前一个月完成国家计划，当前，他们在搞好今年生产的同时，正在认真做好明年的生产准备，迎接第三个五年计划。这是熔炉班职工在研究技术措施，提高炉温和容水量来增产大型水泵。（游振森摄）

（上接一版）

筻口公社推行又种双季稻又种綠肥的經验說明，土地的数量虽然有限，但土地的利用率是可以提高的。筻口公社党委的同志說得好：“土地的数量虽然不能任意增加，但是人的主观能动性可以充分发揮，土地的潜力可以不断提高。”外面到筻口来参观的人，对他们充分利用土地的办法，更是倍加贊揚。說“筻口的田一亩种成了两亩。”

种子革命技术革命

一九六三年春天，地委在岳阳县毛田区召开了现場会。筻口公社的干部和社員在毛田人革命精神的鼓舞下，立志学毛田，鼓劲赶毛田，继續向高产进軍。

可是，怎么进法呢？公社党委和大队党支部书記们热烈地討論着。

有的社員說：“水利过了关，双季稻、綠肥发展到了頂，再进也油水不大了。”是不是这样的情况呢？大家反复分析：水利問題是基本解决了，双季稻、綠肥是扩大了，但是产量提高得不快，特别是晚稻，几年来一直停留在二百多斤。为什么晚稻产量上不来呢？是肥料不足吗？不是。相反的，許多田禾苗受不住肥料，倒伏了。李何大队的党支部书記举出这个大队第七生产队采用“浙場九号”种子获得高产的事实，說明晚稻低产的主要原因是种子不好。大家把情况一凑合，发现全社試种“浙場九号”种子的二百亩晚稻，平均亩产三百一十多斤，比原来的稻种高百分之二十；最高的亩产四百五十多斤。“会种田，勤换种”。大家一致认为，要晚稻高产就要在种子上下功夫。

公社党委及时在李何大队第七生产队召开了现場会，提出“种子大革命，破除低产論”的号召。这一年，全社的晚稻一下播种了八千多亩“浙場九号”，并且試种了一部分“野禾种”。原来的“紅米冬粘”晚稻种被淘汰了；后来引进的“金包銀”晚稻种也被淘汰了。收获的結果，平均亩产三百零八斤，其中“野禾种”亩产四百八十八斤。一九六四年的晚稻，他们以种“野禾种”为主，一九六五年又以种“农垦五八”为主，获得了更高的产量。

筻口公社党委从晚稻种子連續革命、产量連續上升的实践中，看到了过去对待早稻生产的形而上学的观点是錯誤的。过去，他们认为早稻的单位面积产量差不多了。因此，从一九六一年到一九六四年的早稻品种基本上是以南特号为主。思想一停滞，产量也就停滞了，所以这几年早稻的亩产量，一直停留在五百二十斤左右。

物质变精神，精神又变物质。思想一提高，生产也跟着发生变化。一九六五年，筻口公社的早稻亩产量比一九六四年增产一成以上。公社党委的同志說得好：“生产上鬧革命，首先要思想上鬧革命。种子革命的結果，使人们的思想大大解放了。这不但革掉了低产的种子，更重要的是革掉了人们因循守旧、不求上进的保守思想。”

筻口公社在进行种子革命的同时，还大抓精耕細作，实行了技术革命。为了精耕細作，全公社大力发展耕牛。筻口缺草，耕牛能不能发展呢？有人說：“除非把湖区的大草坪搬块到筻口来，就能发展。”不錯，这个思想一下子把許多人的思想大門敞开了。革命的筻口人立即想到：草坪是死的搬不動，可牛是活的走得动。公社党委立即組織群众討論，立即派人到湖区勘察草場，安置牛棚；立即决定由新庄大队的人打前站，把耕牛赶到湖滨去放牧。

世上无难事，只怕有心人。筻口本是个“屋前屋后田連田，山上山下无草原”的地方，但是近几年赶着牛群到湖滨放牧，耕牛的发展速度快了。一九六四年全社存栏耕牛八百九十三头，平均每十二亩水田有一头牛，比一九五七年增加了百分之七十。

經过十年来不断革命，筻口人革出了四个“好”：一套好水利設施，一个好耕作制度；一片好紅花草子(綠肥)；一手好田間功夫。四个“好”的結果，集中表现在粮、棉、油的产量不断提高。

现在，筻口人仍然沒有停止前进的脚步。他们认为，现在的粮食生产水平还不算高，生产上的漏洞还很多，增产的潜力还很大，特别是和一些先进地区比較起来，还相差很远。今后，他们决心繼續高举毛泽东思想伟大紅旗，大学毛主席著作，进一步用毛泽东思想武装起来；同时，大学大寨，大学毛田，大学一切先进单位，决心排除一切困难，努力实现高产更高产。（新华社长沙五日电）

高举毛泽东思想偉大紅旗　貫彻执行毛主席文艺思想

解放军涌现一支会用枪会用笔的业余文学創作队伍

这支嶄新的紅色业余文学創作队伍創作出了大批反映部队现实斗争生活的优秀作品，为兴无灭資、巩固和提高部队战斗力作出了应有的貢献

据新华社北京六日电　中国人民解放軍各部队在长期开展的战斗性、群众性业余文艺活动中，已經涌现出一支嶄新的既会用枪又会用笔的紅色业余文学創作队伍。这支队伍的創作人員分布在陆海空軍各个战斗崗位上，紧密結合当前革命斗争、部队任务和思想情况，創作出了大批反映部队现实斗争生活的优秀作品，为兴无灭資、巩固和提高部队战斗力，作出了部队革命文艺战士应有的貢献。

从一九六三年一月到现在，部队青年业余作者們仅在《解放軍文艺》和《解放軍报》上发表的“四好連队、五好战士、新人新事”征文作品就有六百多篇。其中，短篇小說《开頂风船的角色》、《刀尖》、《沉船礁》、《軍营晨曲》、《高山峻岭》、《政治連长》，报告文学《大路朝阳》、《万物生长靠太阳》、《“雷鋒班”紀事》、《欧阳海》等，都以深刻的思想內容和感人的艺术力量受到讀者的热烈欢迎。从一九六三年六月到今年十月分批奉調来京作汇报演出的三十多个战士演出队和演唱組，演出的他們自己創作的《一百个放心》、《烧煤問題》、《球衣問題》、《一张靶紙》、《首都巡邏兵》、《毛主席的战士最听党的話》等二百七十多个节目，也都以强烈的革命精神和浓郁的生活气息，获得了首都观众的好評。其中，有的作品，已为全国許多剧种和文艺团体相繼排练上演，有的歌曲已在全国各地广泛流行。

这些作品的作者，大多数是学习毛主席著作积极分子、“五好”战士和神枪手、神炮手或技术能手。他們生活在連队和基层，对毛泽东思想的巨大威力，有深刻的体会；对火热的现实斗争，有切身的感受；对先进人物的英雄行为和高尚品德，了解得清楚。因此，他們描写解放軍近几年来活学活用毛主席著作，坚持四个第一，大兴三八作风，发揚三大民主，开展四好連队运动后呈现的新面貌、新气象，以及部队中涌现出来的新的革命英雄人物和他們的精神面貌的时候，就写得既真实，又感人。他們塑造的許多以毛泽东思想武装起来的先进战士的光輝形象，已經成了广大干部战士和全国青年学习的榜样。

解放軍业余文学創作队伍的成长壮大和业余文学創作的繁荣，是全軍上下高举毛泽东思想伟大紅旗，坚决貫彻执行毛主席的文艺思想的結果；也是认真执行軍委、林彪同志和总政治部对部队文艺工作的指示的結果。部队各級党組織，在开展战斗性、群众性业余文艺活动中，在培养业余作者的工作中，都十分强調突出政治，用毛泽东思想武装广大业余文艺工作者的头脑。他們要求广大业余文学創作人員，认真活学活用毛主席《在延安文艺座談会上的讲話》，以毛主席著作为最高指示。要求他們为兴无灭資、巩固与提高部队战斗力而写作；为歌頌工农兵、为社会主义而写作；为中国革命和世界革命而写作；反对为个人名利和个人兴趣而写作。有的部队在帮助业余作者进行創作、检查創作和总結創作經驗的同时，都把帮助他們学好毛主席著作放在首位。全軍各部队要求业余作者們做到活学活用毛主席著作过硬，深入生活过硬，练基本功过硬。北京部队某部二連业余作者张增宝，今年获得北京部队領导机关奖給的鋼笔等奖品后，党支部书記就在全連軍人大会上向他提出：要用这支笔写出学习毛主席著作的心得笔記，写出配合連队任务的作品，写出更多的好人好事，写下自己成长的过程。在領导上的耐心教育下，許多业余文学作者都明确认識到，不論拿笔，还是拿枪，都要坚定地树立起无产阶級世界观，树立起一心一意为革命的思想。有的业余作者說，我們的两只眼睛，如果其中的一只总是盯在自己的名字上，那就象打靶一样，两只眼盯着两个目标，自然就打不准。

各部队在培养业余文学作者的工作中，还极其重视讓他們长期生活在基层，扎根于連队，扎根于群众，永远和战士在一起，永远不脫离革命斗争。对那些来自学校的战士，首先讓他們当普通一兵，努力改造思想，成为五好战士，然后才讓他們紧密結合連队生活和中心工作，从事业余創作。对生活在机关的业余作者，則想尽办法为他們安排深入連队、熟悉战士的机会。业余作者写出一些作品以后，不論成績多大，影响多大，也不把他們調离連队，繼續讓他們生活在战士中，提高认識生活、观察生活、分析生活的能力，不断丰富創作。

在組織业余作者进行創作时，解放軍各部队认真实行了領导、作者、群众三結合的創作方法，加强了党对业余文学創作的領导，坚持了业余文学創作的群众路綫，对于发展和提高业余文学創作起了重大作用。在实行“三結合”中，各級領导同志亲自給业余作者指方向，給任务，出題目，帮助业余作者修改作品。业余作者构思完一篇作品后，便把自己构思的情况告訴周围同志，听取他們的意見；初稿写成以后，也先請別人閱讀，根据同志們的意見反复修改。南京部队某师战士业余話剧队創作的小話剧《烧煤問題》，武汉部队雷子明創作的《野营千里外》，福州部队林雨創作的《刀尖》，以及广州部队某部防化連演唱組的《一双凉鞋》等作品，都是在領导和群众的帮助下，經过反复修改而成的。

目前，人民解放軍业余文学作者們正密切注視着国內外阶級斗争形势，注視着美帝国主义的侵略活动，握紧枪杆和笔杆，在练好杀敌本領的同时，繼續努力搞好創作，更好地发揮革命文艺的作用。

南越解放武装六攻朔庄再显神威

毁伤美国直升飞机三十架　打死打伤美国侵略者一百多

袭击西貢美軍宿舍战果輝煌一次干掉美国駕駛員二百多

新华社河內六日电　据越南南方解放通訊社报道，越南南方解放武装力量十一月二十二日凌晨零点三十分第六次猛袭西貢以南約一百五十公里的朔庄美軍飞机場，击毁、击伤美国直升飞机三十架，打死、打伤美国侵略者一百多名。

解放武装力量对机場的猛烈炮击持續了二十分钟，使敌人的防御力量彻底陷于瘫痪。象雨点一样又猛又准的炮弹給敌人以重創。

解放武装力量的炮火还摧毁了敌人营房十二座、軍械庫一座、弹药庫一座、发电站一所、軍車十二輛和飞机場上的其它一些設施。

敌人一些来得及起飞的直升飞机侥幸飞离了机場。但是被吓得晕头轉向的飞机駕駛員在飞到距机場一公里的地方，对駐扎在那里的伪軍进行了疯狂的扫射，打死伪軍十七人，打伤六人。

据新华社河內六日电　据越南南方解放通訊社报道，越南南方西貢——嘉定地区解放武装力量指揮部最近发表公报說，解放武装力量四日早晨对西貢美国侵略軍宿舍“首都”飯店进行的爆炸中，炸死、炸伤美国噴气式飞机駕駛員二百多名。

公报說，四日清晨四时三十分，西貢——嘉定地区解放武装力量的一支突击队用炸弹和机枪对专供美国噴气式飞机駕駛員住宿的一幢七层大楼发动了一次猛烈的袭击。在袭击开始后的头几分钟內，守卫在大楼外面的敌軍崗哨全部被歼灭，大楼几个入口处被机枪火力封鎖。接着响起了震动全市的爆炸声，一根巨大的烟火柱直冲天空。大楼的三层立刻被炸塌。

公报說，在这座宿舍里被歼的美国駕駛員，都是天天在越南北方和南方轰炸和扫射村庄、稻田、街区、学校、医院和堤坝，散布死亡和进行破坏的杀人不眨眼的空中强盗。

公报說，解放武装力量的英勇战士在完成了对这些美国强盗的懲罰后，在西貢人民的充分支持和掩护下，全部安全返回基地。

公报說，解放武装力量在麦克納馬拉訪問西貢后仅仅几天，就成功地袭击西貢市中心守卫森严的美国噴气式飞机駕駛員宿舍，这是对美国侵略者的严厉警告和沉重打击。它表明越南南方解放武装力量和人民完全有能力和决心粉碎美帝国主义扩大侵略战争的任何阴謀。

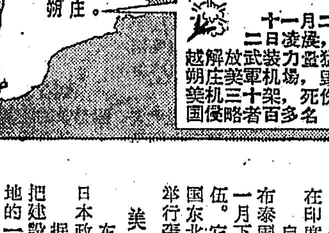

老撾解放軍最高指揮部抗議美帝扩大侵略战争

美帝新的軍事冒险必遭可耻失败

新华社康开五日电　据巴特寮电台广播：老撾人民解放軍最高指揮部发言人四日发表声明，强烈譴責和抗議美帝国主义进一步扩大对老撾的侵略战争。

声明說，最近，美国国防部长麦克納馬拉和参謀长联席会議主席惠勒匆忙到西貢，在策划扩大侵越战争的同时，也在加紧对老撾的侵略战争。

声明說，美国将領在今年九月間曾同泰国軍事指揮官和老撾亲美派在沙湾拿吉进行磋商，制訂了一个秘密的軍事計划，企图把老撾南部变为美帝国主义的侵略基地。为了推行这一計划，从旱季以来，老撾亲美派集中兵力，向甘蒙和沙湾拿吉两省和其他許多地区的老撾爱国力量解放区展开了大規模的进攻。同时，美国飞机也加强对解放区的疯狂轰炸和扫射。南越傀儡政权的飞机也参加在中、下寮的轰炸。但是，美帝国主义及其走狗遭到了老撾人民解放軍和各地人民的猛烈还击，他們受到了慘重損失。

声明說，美帝国主义越失败就越猖狂、越冒险。它正在扩大对越南和老撾的侵略战争，并且企图直接进攻柬埔寨王国。这是对印度支那各国人民和世界輿論的极其明目张胆的挑衅。

声明說，美帝国主义在越南南方越遭到失败，就越加疯狂地把老撾变成一个与南越战場相連接的战場，进一步扩大在老撾的侵略战争，妄图挽救它們在越南南方的困境。

声明說，老撾人民解放軍最高指揮部，向世界輿論譴責和控訴美帝国主义及其走狗的进一步扩大侵略老撾战争的阴謀。

声明說，老撾人民完全支持越南民主共和国外交部发言人一九六五年十一月二十八日的声明，并且严厉警告美帝国主义及其走狗：老撾人民同兄弟的越南人民和柬埔寨人民，有着充分的正当权利和一切必要的措施，来并肩阻止美帝国主义及其走狗的一切战争行动。如果它們继續頑固地推行新的軍事冒险，那么，它們必将遭到更加可耻的失败。

英雄的老撾人民解放軍

老撾人民解放军战士时刻戒备着，打击来犯敌机。这是坚守战斗岗位的高射炮手们。　新华社记者薛铁军摄

泰当局加紧扩军备战配合美帝侵略活动

曼谷消息：泰国当局正在加紧扩军备战，以配合美国在印度支那扩大侵略的行动。

自从泰国副总理兼陆軍总司令巴博在十一月十七日宣布泰国武装部队正在进入战时体制以后，泰国当局已在十一月下旬发布了一项征兵令，征召二十岁以上的青年入伍。它还宣布增派一支「特种部队」到靠近老撾边境的泰国东北部地区去。泰国空軍最近也在泰国和老撾边境不断举行轰炸和扫射演习。

美协助日本建设导弹基地扩充导弹部队

东京消息：美帝国主义不顾日本人民反对，正在协助日本政府加紧建設导弹基地，扩充导弹部队。

据《朝日新聞》五日报道，美国的七架大型运輸机已把建設福岡县的芦屋、筑城和高良台（久留米市）三个基地的一批工程器材运进了芦屋基地。由于这三个基地早已完成了安装导弹的基础工程，日本「防卫厅」計划明年就在那里配备导弹部队。《讀卖新聞》最近还报道，日本「防卫厅」的「第三次扩軍計划」中（将提前在明年开始执行）决定增加七个导弹营，即四个华式导弹营和三个奈克导弹营。加上现有的两个华式导弹营和两个奈克导弹营，日本将拥有十一个导弹营。

美国会代表团长叫嚷援助印度对付中国

新德里消息：据西方通訊社报道，美国众議院外交委員会委員、美国国会代表团团长克萊門特·扎布洛基四日在新德里对記者发表談話时叫嚷，美国和「自由世界」将「援助」印度来对付所謂中国「发动的进攻」。他說，美国人对印度的各种問題寄予同情，并将提供解决这些問題所必需的援助。

这个由十一人組成的美国国会代表团，是在印度反动派大肆就中印边界問題进行战争叫囂时，于十二月一日和二日先后到达新德里的。（据新华社消息）

日工人学习积极分子訪华代表团訪湘

本报訊　应中华全国总工会邀請来我国訪問的日本工人学习积极分子第四次訪华代表团一行十八人，在团长、日本工人教育协会常任理事今野武雄率領下，于本月三日晚由武汉乘火車抵长沙。代表团在湘期間，专程訪問了韶山毛主席旧居，参观了毛主席早期革命活动紀念地清水塘、湖南省第一师范学校，座談了湖南农民运动等。

代表团已于昨（六）日上午乘飞机去北京。前往机場欢送的有湖南省总工会主席袁学之等，及长沙市工人数十人。五日晚上，袁学之設便宴招待了日本朋友。

越南通讯

全民保卫鋼鉄运輸綫

从越南南方紛紛传来的战斗捷报，有力地鼓舞着战斗在越南北方鋼鉄运輸綫上的战士們。他們欢呼南方同胞的胜利，同南方同胞展开竞賽，勇敢地战胜美国强盗的狂轰滥炸，保証了鋼鉄运輸綫的暢通无阻。

最近，我們乘車从河內出发，到其他几个省去訪問。汽車飞馳在公路上。入夜，只見千里运輸綫上閃耀着万盏防空灯光，指引着各种滿載物資的車輛奔向各方。在敌机袭击的时候，运輸綫上的防空灯光霎时由紅色变成綠色，同时传出一陣“咚咚”的鼓声，警报在通知行人注意防空。此刻，在漆黑的夜幕上，飞舞着紅色的枪弹炮火，織成密集的火网，懲罰美国飞賊。

全民都在保卫着鋼鉄运輸綫。沿途，我們处处看到民兵防空哨和指揮哨机灵地指揮着往来如梭的車輛通行。在和平时期用于民間文娛活动的一种大皮鼓，也挂在防空哨的崗位上，不时向运輸綫发出防空警报。汽車司机們都称贊防空哨是“活雷达”，运輸綫上的“眼睛”。

由成千上万的人民群众組成的一支又一支的护路大軍，被称为“人民工兵”分段地保卫和管理着交通綫。当敌机炸坏了那个路段或桥梁时，他們就立刻进行搶修。一个路段被炸毁了，另一个新的路段很快便出现；一座桥梁在修补中，另一座新的桥梁又通車了。“不怕敌机炸，不誤一輛車！”“桥越炸越多，路越炸越长！”这就是英雄越南人民的豪言壮語。有一座桥，敌机炸一次，当地人民搶修一次，白天炸白天搶修，夜里炸夜里搶修，炸了三十六次，修复了三十六次。守卫这座桥的民兵，曾用步枪打下两架美国噴气式飞机。不久前，我們驅車从这里經过的时候，一位站在桥头上担任防空哨的女民兵爽朗地向司机說：“打开灯过吧，桥上很安全！”这时，借着灯光可以看到，就在我們的前面，排着行列的汽車队已經駛过了炸不断的桥梁。

渡口是敌机封鎖的重点目标之一，但是，它們是封鎖不了的。一天晚上，我們在一个渡口經过，亲历其境地看到了这种絕妙的战斗景象：天刚黑，两架美国AD——6型飞机就来了，一下子在渡口上空挂起了十二枚照明弹，把方圓数里的地方都照得通亮。敌机輪番地向渡口发射火箭，一連发射了四枚，可是什么也沒有打中。渡船早就隐蔽起来了，两岸的車輛也不見了。只有守候在渡口上的民兵“猎机組”迎头打击着俯冲的敌机。当敌机逃竄后，渡口上的防空灯又閃起紅光，引导着渡船又往来行駛。

我們在一个渡口遇見一位勇敢机智的渡船工人阮文成。他告訴我們一次英勇斗争的經过：一天夜晚，他駕駛着汽艇刚从河北岸駛向南岸，突然敌机来了，挂起照明弹，开始俯冲轰炸。阮文成負了伤。但是为了保护渡船和船上的車輛，他顾不得包扎伤口，就駕駛着渡船在炸弹的爆炸声中冲向南岸，在河中間，敌机多次向渡船攻击，他駕着渡船机警地忽左忽右地航行，避开了炸弹和火箭，終于安全地把滿載物資的車輛送到南岸。

“一切为了前方，一切为了胜利”的口号，响彻在运輸綫上。英雄的汽車司机們日日夜夜同敌机斗争，完成着艰巨而光荣的运輸任务。許多司机把阮文追烈士的像片和南方解放軍战斗英雄的像片貼在駕駛室里，在休息的时候他們朗讀着南方的捷报和英雄事迹，鼓舞自己奋勇前进。我們还亲自訪問到，有一支汽車队，任凭敌机怎样封鎖轰炸，他們从来沒有一天停止过运輸。有一次，車队遇上了敌机，地形地物不利于隐蔽，司机黎伯泽为了保护整个車队，便干脆打开車灯，向相反的方向行駛，引誘敌机前来攻击，好讓其他車輛冲出危险区。結果，两架敌机追着他打，把他駕駛的車灯打坏了，他便借着照明弹的光亮勇敢地冲了出去。終于，整个車队安全地把物資运到了前方。这位英雄司机对記者說：“美国强盗永远也炸不断我們的运輸綫。因为我們的运輸綫是全民保卫着的胜利之路！”（新华社河內五日电）

新华社記者姜庆鑾　罗照明

非洲統一組織部长理事会特別会議討論南罗得西亚問題

决定采取結束少数白人政权的措施

如英政府不結束史密斯政权的非法統治，統一組織成員国将同英国断絕外交关系

据新华社亚的斯亚貝巴五日电　非洲統一組織部长理事会特別会議在埃塞俄比亚首都亚的斯亚貝巴举行两天会議后五日上午結束。

会議結束时发表一項最后公报說：非洲統一組織部长理事会从各方面研究了由于占少数的种族主义移民在英国政府的纵容下单方面宣布独立在南罗得西亚造成的极端严重的局势以后，一致决定采取結束少数欧洲移民的种族主义政权的具体措施。

据非洲統一組織秘书长特利·迪亚洛在三日晚上宣布，特別会議在当天一致通过决議說，如果英国政府在十二月十五日以前不結束南罗得西亚史密斯白人殖民政权的非法統治的話，非洲統一組織所有成員国将同英国政府断絕外交关系。决議还要求：立即断絕同南罗得西亚的一切經济关系；拒絕为南罗得西亚提供一切运輸手段，包括飞越領空的权利；呼吁世界各国拒絕向南罗得西亚供应石油和燃料；停止同南罗得西亚的一切电訊联絡手段。

非洲統一組織部长理事会特別会議是从三日下午开幕的。有三十五个非洲独立国家的代表团出席了会議。津巴布韦的民族主义組織也派代表作为观察員出席了会議。举行开幕式后就轉入秘密会議。

英国派空軍进駐贊比亚

威尔逊对要求給史密斯殖民政权进行干涉的非洲国家进行恫吓

据新华社北京六日电　卢薩卡消息：英国政府在由于它纵容南罗得西亚白人殖民政权非法宣布“独立”而造成对邻国的威胁之后，以“保护”贊比亚为名，三日派遣英国空軍进駐贊比亚。

据报道，第一批英国皇家空軍的三十一架飞机（包括十架噴气式战斗机）已于三日到达贊比亚首都卢薩卡和北部的銅矿中心恩多拉，一起到达的还有提供地面支持和保护的英国皇家空軍团。这些飞机和空軍团人員将駐扎在卢薩卡、恩多拉和利文斯敦。

英国首相威尔逊一日在电視广播談話中談到英国政府将派遣空軍去贊比亚时，竭力表白英国政府无意反对南罗得西亚史密斯殖民政权。他說，英国軍队进駐贊比亚“将起完全防御性的作用”。同时，他却对强烈要求对史密斯殖民政权进行干涉的非洲国家进行恫吓。他要非洲国家不要“把这种爆炸性的局面变为重大的冲突”。

史密斯白人殖民政权的非法宣布“独立”，造成了对邻国贊比亚的严重威胁。英国政府害怕非洲国家給贊比亚提供支援，并且为了使它的軍队进駐贊比亚，在十一月三十日和十二月一日先后派英国駐东非和中非首席代表麦克唐納和联邦关系大臣博頓利前往卢薩卡；同贊比亚政府进行会談。消息說，在会談中，英国表示要派駐軍队“保护”贊比亚，但是提出了三个条件：贊比亚拒絕非洲統一組織成員国或其他国家提供的軍队，进入贊比亚的英国軍队不得用于“侵犯”南罗得西亚，这些軍队必須由英国控制。

八一电影制片厂摄制·紀录片
一心为革命——学习王杰同志
同映：尖刀八連
建設　中午12.40　2.40　3.50　6.40　7.40　晚8.40
工人　3.10儿童場
母亲　青年　在紅旗剧院放映：晚7.15

美国佬从日本滚出去　建設　1.40
煤店新工人（彩色歌剧片）
文化　2.30学生場　6.40母子場
銀星　1.10学生場　8.25
新华　1.40学生場　7.40母子場
工人　晚7.30母子場
大众　晚6.30母子場
野火春风斗古城　大众　4.15学生場

紅色娘子軍　工人　4.35学生場
智取华山　大众　2.00学生場　8.20母子場
无名島　銀星　3.15学生場　文化　晚8.30母子場
英雄坦克手　新华　3.40学生場　銀星　晚6.30
历史的見証　新华　晚6.30　（票价5分）
春風电影院　今天休假

湖南省花鼓戏剧院　湖南省祁剧院　赴京归来汇报公演
今明晚場（7.00）　花鼓戏　打銅鑼　补鍋　*　祁剧　送粮
上午9.00售今明晚票＊票价：3角4角5角　地点：湖南剧院

长沙市实验歌剧团　在长沙剧院演出
明后晚場6.45　紅珊瑚　九場歌剧　中午12.00預售明后晚門票及团体票＊票价：3角4角，学生票2角

长沙市湘剧二团　＊在文华剧院演出＊
今晚場7.00　斗书場　游乡
中午12.00售票＊票价3、4角，学生票2角

长沙市北区魔术杂技队　在群艺剧院演出
今晚場（7.00）　杂技　民兵練武　魔术　反美怒火
中午12.00售票·票价2角、1角5，学生票1角

本报社址：长沙市經武門口　电报挂号：4357　电話：总机9191　夜間编輯室9194　昨日印报时間4.42—6.50　訂价：每月1元2角（平寄不加邮費）　零售：每份4分

血和泪的控訴

——"万恶的地主庄园"展覽介紹

目前正在长沙市展出的"万恶的地主庄园"展覽館，陈列着解放前四川省大邑县安仁鎮的大恶霸地主刘文彩的血腥发家史和剝削、压迫农民的許多罪証。看了这些血泪斑斑的罪証，人们无不激起无比的憤怒。

毛主席曾經說过："地主阶級是帝国主义統治中国的主要的社会基础，是用封建制度剝削和压迫农民的阶級，是在政治上、經济上、文化上阻碍中国社会前进而沒有絲毫进步作用的阶級。""万恶的地主庄园"展覽，虽然仅仅展覽了刘文彩一家剝削、压迫农民的罪行，但从这个縮影中，人们可以了解到整个地主阶級的滔天罪恶和劳动人民在旧社会的深重苦难。

曾经被刘文彩关进水牢幸免于死的农民冷月英，在向群众控诉恶霸地主刘文彩的血腥罪行。冷月英现在是四川省人民代表。（照片均为新华社记者吴祖政摄）

四方土地都姓刘，颗颗血泪为他流

刘文彩，号星廷，人们叫他"活閻王"。他是四川省权势最大、剝削最凶狠的大地主之一，占有土地一万二千五百多亩。整个大邑县五十多万亩土地，光刘姓一族地主，就占去三十多万亩。

刘文彩原先只是一个做投机生意的小地主，占有田地三四十亩。后来他依仗族中軍閥势力，做了川南税捐总局总办，后来又当上叙南清乡司令。他利用职权，貪污、贩毒，敲詐勒索，明征暗抢，搜刮了无数錢財。在川南一带，他杀人如麻，恶名昭著。一九三五年，他的靠山軍閥在一次軍閥混战中被打敗了，刘文彩在宜宾也站不住脚，准备縮回老家大邑。逃亡前夕，他借筹集軍餉为名，深更半夜带領大批匪兵，挨家挨戶，破門而入，翻箱倒柜，大肆抢劫。一夜之間，把整个宜宾城洗劫得干干淨淨。他用子弹箱装滿銀元，滿滿載了二十五只大船，将八百余万銀元和无数財宝运回安仁老家。从此，他便开始大肆兼并土地，霸占房产，扩展他的封建势力。

刘文彩霸田夺地的花样很多，手段十分毒辣。农民刘盆山，是刘文彩的近邻。他家有一套四合头的院房和六亩水田。刘盆山七岁就死了父亲，母亲守着这块土地，一把眼泪一把汗把孩子拉扯大了。刘文彩却要强买他家全部产业。刘盆山母子不肯，刘文彩就和他的几个狗腿子定下毒計，騙刘盆山的弟弟出去当"官"，半路上杀掉了他。回头来再誣告刘盆山通匪，逼得刘盆山連夜逃跑。刘盆山离家后，刘文彩又来逼他母亲卖田产。这几亩田产是刘盆山全家的命根子，横說直說，他母亲还是不卖。刘文彩一不做、二不休，竟叫人开了条大水沟，放水直朝刘盆山的房子冲去，墙被冲垮了，水直流到床下。刘盆山的母亲咽不下这口气，一头栽在床下。临死时，口里还不断喊着："儿呀，你要报仇阿！"

刘盆山接到妻子的信，冒死赶回来埋葬了母亲。那时，正是插秧季节，刘盆山看到别人的田都綠了，自己的田还荒着，便去請人帮忙插田。近邻听說是刘文彩看中的田，許多人都不敢来，刘盆山只得从远处請来三个表兄弟帮忙。那天中午，刘盆山到鎮上去买菜，还沒进街口，就听到几声枪响，原来刘文彩的狗腿子竟指挥一伙乡丁、袍哥，把他的三个表兄弟打死在田中。另一伙人追到鎮上綑綁索綁把刘盆山拖进乡公所，安上"勾結土匪"的罪名下了监。刘盆山的妻子为了救丈夫，只得答应卖田，才从死路上救回刘盆山。刘盆山怀着血海深仇，悄悄裹上三个表兄弟的血衣，离开了祖祖辈辈血汗泡过的田地，飘流到外乡去了。

农民給刘家流了无数的血汗，仍欠了刘家还不清的債。每到秋收，刘文彩这间賬房更成了压榨农民血汗的地方。左上图是刘文彩所持有的伪四川省財政厅盖过印的空白官契，刘文彩想霸占谁家土地，填一张契約，田地就属于刘家了。

这只不过是刘文彩霸产杀人的一个例子。他霸占农民土地的办法，有所謂"买野田"、"买飞田"、"买族田"、"买糾紛田"、"吃心心田"等二十多种。"吃心心田"，就是刘文彩对待不愿卖田的农民，先霸占他们周围的田地，然后断水或者放水，破坏庄稼，威逼这家农民低价出售田地。刘文彩还从伪四川省財政厅弄来成捆的盖好大印的空白官契，他想霸占那家田地，只要填上一张空白官契，这田地就改姓"刘"了。刘文彩还在安仁鎮开設了烟館、賭场、当舖和錢庄等多处，盘剝劳动人民。錢庄的"滚滚利"、"砍头利"、"塌塌利"，使成千上万的农民倾家荡产，失去土地。更毒辣的是他白天放債，夜晚又叫土匪抢回来，不知害得多少人家破人亡。

刘文彩吸吮农民血汗得来的家产，多得連他自己也数不清。有人替他作过統計：他除了一万二千多亩田地外，还修有二十五处公館，一千五百余間街房。安仁鎮上七条街，他就占了四条。此外，还有五間当舖，十二处錢庄，十座碾磨房，二十七座仓庫，散布在十几个县。每到秋天，农民肩挑車推，含着眼泪，把一年血汗换来的果实送进刘家仓庫，自己却不得温飽。当时，农民流传着两句血泪的歌謠："四方土地都姓刘，颗颗血泪为他流。"

残酷血腥的压迫和統治

刘文彩这样横行霸道，无恶不作，为什么他有那样大的权势，能够那样肆无忌惮呢？

展覽館的图表、照片和各种材料清楚地說明：刘文彩本身就是地主、軍閥、官僚、土匪四位一体的代表，他的魔爪上通官府，下通各地地头蛇。大邑县各乡的乡长、保长都是他的拜把兄弟，不管哪一任县长上任，也都得亲身前去向刘家送礼。封建黑帮是刘文彩罪恶統治的支柱，刘文彩自己是封建袍哥組織——"公益协进社"的总舵把子。他手中掌握的地主武装、土匪、盗賊和各种封建会道門，遍及川西、川南及原西康等地四十二个县、市。土匪进行抢劫用的枪枝是他供应，抢劫来的財物，他就坐地分贓。他就是仗着这帮狐群狗党，称霸一方的。刘文彩强占田地房屋，摊派民工为他修戏院、修花园，农民起来反抗，伪县长就赶紧带兵前来鎮压。贫农何殿其写状控告了刘家霸田占地的强盗行为，和官府串通一气的刘文彩闻訊后，竟命狗腿子将何殿其活埋在河坝下，并扬言威胁其他农民說："你们一千张状紙，也抵不上刘总办的一句話。"

从展覽館里，我们可以看到刘家私設刑堂的各种刑具。这里有揣在袖子里只有几寸长、甩出手却变成两三尺长、抽在人身上入肉半寸多深的"弹簧鋼鞭"；有刘文彩亲手用它打死、打伤农民三十余人的背杠扁担；有重达一百二十多斤的鉄鐐等等。除了这些特制的刑具以外，刘文彩还秘密地修建了地牢、水牢。现在的四川省人民代表、劳动模范、共产党员冷月英，就是唯一侥幸从水牢里活着出来的一个人。

一九三七年，冷月英刚生下孩子，她丈夫在外面打短工未回，刘文彩便派狗腿子来催租了。她家租种了刘文彩一亩二分地，由于天旱歉收，总共还沒打到一担谷，每亩却要交一担八斗鉄板租。狗腿子把她家里罎罎罐罐倒得干干淨淨，看到还欠租谷五斗二升，便不由分說地硬把冷月英从床上拖下来，綑綁索綁地抓到刘文彩家里，丢进了水牢。黑魆魆的水牢，臭气熏得人嘔心，冷月英摸着走了几步，一脚踏在死人背脊上，一脚又踩着死人腦壳。牢里齐腰深的水，冷透骨髓，刚生下孩子才一天的人，身上血水未淨，被冷水一浸，肚子痛得象刀絞。狗腿子又用木棒把她戳进水中間的一个鉄籠里，她便一下子昏死了过去。她几次昏死过去，又几次被断腸絞肚般的疼痛痛醒轉来。从一道巴掌大的鉄窗里射进来的一股綫光中，她朦朦朧朧地看清了鉄籠子外面还泡着三个农民兄弟。冷月英在水牢里整整被泡了七天，她的丈夫赶回家来，忍着高利貸的盘剝，借来二十块銀元，到处托人情，才把她"贖"了出来。狼心狗肺的刘文彩，竟还向冷月英要收七天的"房"錢。关了七天水牢，一天一斗米，硬敲榨去了七斗米。冷月英被丈夫背回家来时，只剩下一口气了。满身都是血水，头发早已被血水凝成一扎一扎的，洗不干淨也梳不开来，最后只好把头发完全剪光，她腿上、脚上的血水都結成了痂块，死人肉粘住活人肉，一天洗几次，足足洗了十几天。冷月英回家以后，人不知飽饿，每天只能灌点米湯，半年多的时間，身体还未完全复原。冷月英的遭遇，只不过是刘文彩家成千上万佃戶中的一个罢了。

刘文彩为了达到經济上的残酷剝削，对屈工用的各种毒刑更是慘絕人寰。如剁手砍足，砸螺絲骨，割耳朵，抽足筋，挖眼睛，挖心肝等，都是他用过的刑法。还有一种刑法叫"火背兜"，是用装满烧紅木炭的煤油桶，讓受刑农民背在背上，烧得他皮肤冒烟而死。甚至連打汽筒也成了他的杀人凶器。刘家为霸占农民张治安的房屋修汽車房，张不答应，就被用汽筒从口里和肛門上下打气，硬把他活活胀死。

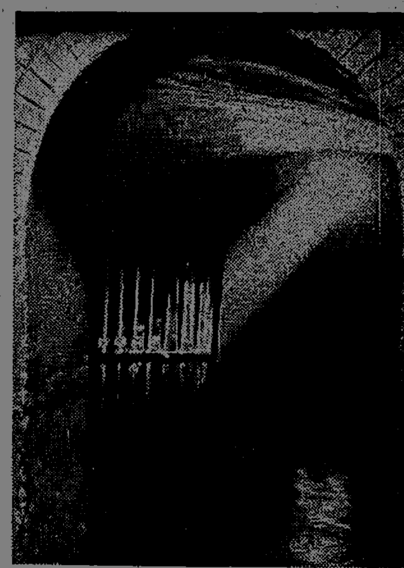

在庄园的后院，有一间阴森森的地下室，这就是刘文彩专门用来催租逼債、敲詐勒索、残害无辜农民最残暴的杀人魔窟——水牢。无数的农民在这里被夺去了生命。

穷奢极欲、荒淫腐朽的地主生活

刘文彩用他残酷剝削压榨得来的錢財，穷奢极欲，过着荒淫无耻的生活。

刘文彩在川西、川南共有公館二十八处。展覽館里展覽了他在大邑县安仁鎮的庄园的模型。这座在霸占了近百戶农民的田地和屋基上建立起来的占地二十多亩的地主庄园，有一百八十間房子，二十七座天井，是强派了十几万民工，在十多年的时間里陆續兴建而成的。在他的庄园里，有接待官僚、政客的西式客厅；有接待匪首、袍哥头子的中式客厅；还有专供他抽大烟的四季吸烟室。他要有五个老婆，还专門修建了供他宣淫玩乐的"逍遙宫"、"欢喜楼"。据他的一个管事供称，被他奸污过的妇女就有五六百人。

刘文彩一家住在安仁鎮庄园的只有六个人，而服侍这六个人的，却有什么保鏢、車夫、轎夫、厨工、奶媽、女工、丫头等共一百多人。

刘文彩穷奢极欲，他一个人的四季衣服就有三、四百件。他大儿子刘元龙睡的貼金大花床，仅人工就花了三百多个，价值大米一万六千多斤。媳女刘元俊一天用的化妆費就可买大米四百多斤。刘文彩最宠的第五个小老婆王玉清，喜欢吃鸭掌，一餐飯就要杀三十多只鸭子。三老婆凌君如撒娇不吃飯，刘文彩为了逗她吃飯，她吃一碗飯，就給她一百块銀元。而刘文彩自己頓頓山珍海味，天天吃人参、燕窝还嫌不滋补，专門找了七个奶媽，天天挤奶喂他。他日嫖夜賭，又怕短命，还强迫許多青年农民抽血，注进他的身体。他又逼迫农民无偿地給他在安仁鎮上修了一座戏院，供他作乐。凡到这里来演戏的艺人，无不受他的污辱和蹂躏。刘文彩在庄园里住悶了，就要到街上、花园里去兜兜圈子。他一出門，黄包車、汽車、轎子、滑竿、厨子、奶媽、总管家、烧烟匠等，前呼后拥一大串，队伍拖上半里长。他一到場上，人们听到他狗腿子的吆喝声，市場都要散了一半人。打扮得花枝招展的凌君如，坐在黄包車里，令丫头坐在她的下面，当做垫子，她就坐在丫头的身上，招搖过市，以此来炫耀地主阶級的威风。

刘文彩除了有七、八个保險柜以外，还在一个非常隐蔽的地方修了一座夾墙金庫。这座金庫有三道鉄門，四壁是用二尺多厚的鋼筋混凝土建成，容积达五百六十七立方尺。刘文彩把搜刮来的民脂民膏存放在这里。当金庫建成以后，刘文彩为了不使人知道他的秘密，便将所有帮他修金庫的工人一齐杀害了。

这个杀人不眨眼的"活閻王"，有时却还要装出一副慈善的面孔。他在庄园里設有一个佛堂，每逢初一、十五，就到这里来烧香拜佛。他在安仁鎮上还办了一个"慈善会"，今天各家化緣，明天按戶派款，一旦农民被他逼得家破人亡以后，有时連一床破芦席也不給。偶而"慈善会"也会施舍某人一口棺木，棺材里面放上四个木碗，一束麻和一点粗粮，意思是：讓这个农民下世变牛变馬，木碗变为四蹄，麻变成尾巴，棺材变軀体，将来还替刘文彩家干活。

刘文彩极尽残酷統治的能事，还总怕有人对他进行暗害。他那个高墙深院内的内宅，住有一个手枪連为他保镖；在他睡的那张貼金滾龙抱柱床上，装有电話，供他与各地的土匪、恶霸通話；还在床柱上装了两扇鉄門，以便随时应付不测。为了巩固他的統治，他还办了一所"文彩中学"，以培植心腹爪牙。

不忘阶級苦　永远将革命进行到底

尽管刘文彩处心积虑謀划巩固他的統治，尽管以刘文彩为代表的地主阶級掌握了枪杆子、印把子，有权有势。但是，哪里有阶級压迫、剝削，哪里就有反抗，有阶級斗爭。在展覽館里，我们还看到了广大农民在中国共产党的領导下，用武装的革命反对武装的反革命的英勇斗爭事迹。不堪地主剝削的农民群众，他们有組織地罢耕罢市，上万群众抬着被地主害死的农民，举锄头、扛扁担，冲进县衙，把县官正堂打得稀烂，以及抗捐抗税，反加租加押，反夺佃另佃，痛击地主武装，活捉团总，击毙伪县长，革命风暴风起云涌，汹涌澎湃。

一九四九年四川解放，大恶霸地主刘文彩逃到成都被吓死了。大邑县人民在党的領导下进行了轰轰烈烈的土改运动，彻底摧毁了几千年来的封建势力，地主庄园归人民所有了。今天，在原来的地主庄园旧址上，我们看到了人民公社兴办的农业拖拉机站、学校、幼儿园和敬老院。广大农民在人民公社的土地上，愉快地劳动，幸福地生活，为建設社会主义而奋勇前进。

不忘过去苦，才知今日甜。今天我们从"万恶的地主庄园"展覽中，再来看一看那些血泪斑斑的罪証和实物，使我们不能忘記过去劳动人民的苦难，不能忘記阶級仇恨和阶級斗爭，我们一定要永远将革命进行到底。

大型泥塑《收租院》

最近在四川省大邑县"地主庄园陈列馆"的"收租院"里，出现了一组反映解放前恶霸地主以高租重押残酷剥削农民的大型泥塑群像《收租院》。它以深刻的阶级斗争的内容和群众喜闻乐见的艺术形式，吸引着广大观众。

大型泥塑《收租院》包括一百一十四尊与真人一般大小的塑像；它以解放前大邑县恶霸地主刘文彩收租现场"收租院"为背景，通过"被迫送租"、"收验盘剥"、"算账逼害"、"走向斗争"四个部分，深刻地反映了地主阶级压榨、剥削农民的罪恶历史。这组作品是由四川美术学院雕塑系部分师生和"地主庄园陈列馆"美术工作人员以及民间艺人、中小学美术教师等二十多人，在党委关怀指导下，采取三结合的办法集体创作的。在创作过程中，他们访问了大批受过刘文彩迫害的农民，让农民来现场参观、议论，和群众一道创作。这些塑像用的只是一些泥巴、石块、木料和铁丝、稻草等材料，平均每个塑像用费不到四元，比较易于在农村普及。

▲ 地主收租院，穷人鬼门关；爪牙凶狠如豺狼，血债深仇定要还。

▶ 血债要用血来还，反抗怒潮心头涌。

◀ 老人筋骨瘦，儿孙伶仃苦，为交吃人的租，忍痛卖掉亲骨肉。

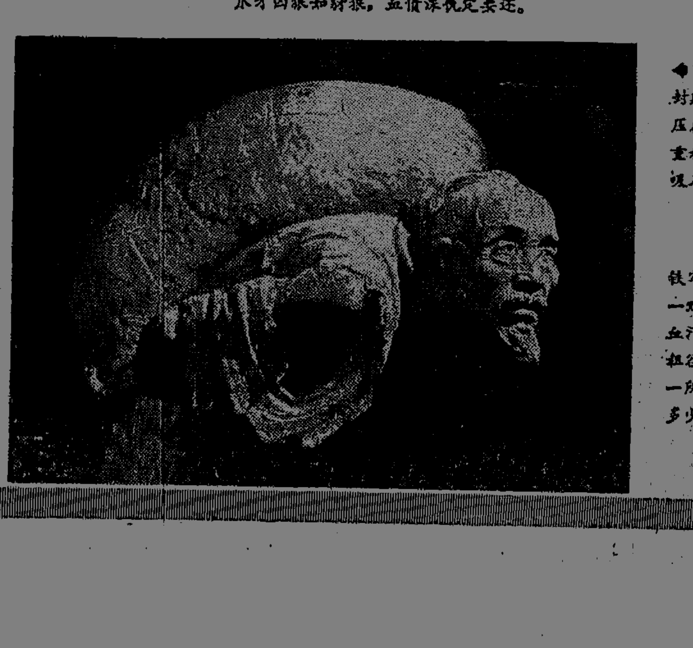

◀ 封建制度是座山，压在身上几千年！重租重押猛于虎，吸尽农民血和汗。

▶ 铁牢锁不住，一双愤怒目！血汗已榨尽，租谷从何出！一所地主"收租院"，多少这般血泪图。

（新华社发）

湖南日报

第5896号　HUNAN RIBAO　今日共4版

1665年12月　**8**　星期三　夏历乙巳年十一月十六　冬至：公历12月22日 夏历十一月三十

长沙地区天气预报　白天多云，晚上转阴天，南风二级，最高温度九度，最低温度四度。

西哈努克亲王给毛主席的感谢电

表示柬中两国人民在反对美帝及其走狗的斗争中的团结是牢不可破的

新华社北京六日消息　毛泽东主席收到了柬埔寨国家元首西哈努克亲王十二月一日发来的一份电报，感謝毛主席在接見柬埔寨軍事代表团时对他所表示的盛情的、热烈的祝愿。

西哈努克亲王在电报中說：柬埔寨軍事代表团团长朗諾中将在訪問北京期間，承蒙你花費不少时間予以接見。他向我轉达了你的盛情的、热烈的祝愿。閣下对我的关怀使我深为感动，我謹表示衷心的感謝。請允許我借此机会向你致以最誠挚的祝愿，祝你健康、幸福和长寿。我再次向你表示：我们相信，柬中两国人民在反对美帝国主义及其走狗的不妥协的斗争中的团結是牢不可破的。

西哈努克亲王电周总理感謝我国軍事援助

据新华社北京六日消息　周恩来总理收到了柬埔寨国家元首西哈努克亲王十一月二十九日发来的一份电报，对中国政府給予柬埔寨的軍事援助表示感謝。

西哈努克亲王在电报中說，中国同意給予柬埔寨的軍事援助，它将大大加强我国国防能力，使我们能够对付一直在寻找我们軟弱表現的美帝国主义侵略者。中国再一次对柬埔寨表示了兄弟般的支援，这表明，中国的确是全力支持各国人民反对美帝国主义及其走狗的唯一国家。有了这一具体的支援，不管我们会遇到什么考验，我们一定能够战胜危害我国和平和进步的敌人。

西哈努克亲王表示，柬中两国人民在反对美国侵略者的共同的斗争中兄弟般地团結在一起，决心同亚洲各国人民一道共同締造一个永远沒有帝国主义和新殖民主义的幸福繁荣的亚洲。

良湖的跃进

显著的变化

湘潭县良湖公社良湖大队晚稻收割完毕了。农业生产結束了前一个周期，进入了又一个更新的阶段。

从去年九月初开展社会主义教育运动到现在，一年多的时間已經过去了。凡是到过良湖大队并了解它的历史情况的人，都会深深地感到，在这一年多的时間里，这个山多田少、土壤瘠薄的贫困的丘陵地区，发生了显著的变化：

过去的荒山秃岭，现在栽下了五十多万株树苗，成片的馬尾松、油茶和果木为荒山換上新装。

过去缺水的田土，现在从新钻成的深井里和修整好了的塘坝里，得到了充足的水量滋潤。百分之七十的水田由"干鱼脑壳"变成了自流灌溉。

过去三百多亩冷浸田、青夹泥田，經过一年的挖"客土"、种草子、施磷肥等措施，其中的大部分已經可以摘掉"低产帽子"了。

还有，三人槽那个荒坡，过去被人称为"鷹不生蛋，鸟不聚窝"的地方，现在变成了大队最热鬧的場所。荒凉的景象再也看不見了。现在看到的是，层层叠叠的梯土，整整齐齐的作物和茶苗。那几棟紅瓦蓋的房屋，是大队的农副产品加工厂、深井水泵机房和大队农林場。夜晚，明亮的电灯，代替了过去若隐若現的磷火。

生产变了样。今年粮食总产量有七十八万多斤，比去年增加了近二十六万斤，增长了百分之五十。一千零二十八亩稻田，亩产粮食七百二十斤，比去年增加了二百三十二斤，增长幅度为百分之五十一。棉花总产量为三千五百多斤，比去年增加了十七倍多，亩产皮棉一百二十五斤。多种經营开展了，改变了过去"单打一"的现象。集体种植的凉薯、花生、西瓜等等經济作物，都获得了丰收。现金收入比去年增加了四倍多。

一年来，大队、生产队修建了不少的厂房、仓库、保管室、灰屋、粪池和晒坪，添置了不少新农具。公共积累和储备粮都有了增加。

随着集体經济的发展，社員的生活状况也起了变化。今年，社員从集体分得的粮食，每人平均在六百斤左右，純收入将比去年增加百分之五十。部分社員新蓋了或修整了房屋。一部分社員家里安装了电灯。大队建立了有綫广播站，七十多戶人家安上了喇叭。

山变样，水变样，生产变样，根本的問題还是思想变了样。經过去冬今春的社会主义教育运动，提高了广大社員特别是贫下中农社員的觉悟，树立了阶級斗爭的观念和为革命种田的思想。从一年来的三大革命运动中，初步鍛炼了一批具有共产主义风格和有一定工作能力的骨干，培养了一批革命接班人。人们热爱毛主席著作，喜欢收听人民电台的广播。过去貼在門戶上的符籙和"門神"已經沒有了，现在貼的是紅色的对联。家家戶戶高挂着毛主席像。良湖人民的心向着北京，向着伟大的領袖毛主席。

这些思想上的变化和生产上的变化，都是社会主义教育运动結出的碩果，社会主义教育运动是重新教育人的运动，改变了人们的精神面貌。人们的革命精神推动着和改变着生产面貌。

精神能够变成物质嗎？良湖的跃进，作了肯定的回答。

精神是怎样变成物质的？良湖跃进的过程，就是一个具体的說明。

听党的話，坚决走社会主义道路

良湖的跃进，是社会主义和资本主义两条道路斗争的胜利。

去年九月，社教工作組入队后，号召集体种秋菜。这个大队走资本主义道路的当权派起来反对。他们质問工作組："集体种菜，长不起、管不好、销不脫、划不来，为何不准私人种？"社教工作組抓住集体种菜的問題，发动贫农下中农和广大社員群众，与走资本主义道路的当权派开展針鋒相对的斗争，揭开阶級斗爭和两条道路斗争的蓋子。过去，这个大队的領导权被阶級异己分子篡夺了，对集体經济进行了严重的破坏。在长时間里，沒有搞农田水利的基本建设，沒有搞多种經营，沒有推广先进的农业技术，生产长期停滞。社員收入水平很低，集体积累很少。阶級斗爭一抓就灵。走资本主义道路的当权派看到工作組旗帜鮮明，态度坚决，贫农下中农又开始发动起来了，覺得陣势对自己不利，赶紧把头龟縮了进去。就是这样，一边斗爭，一边种菜，不到半个月，全大队共計种下了萝卜、白菜七十六亩。到十月中旬，集体种的蔬菜，一般都长得很好。油子生产队种的白菜，收入二百元。社教工作組在这个生产队开生产现場会，用看得見、摸得着的事实，对资本主义势力所散布的"集体种菜种不好、划不来……"等等謬論，作了系統的駁斥。

集体种菜的胜利，是生产斗爭上的胜利，更是思想斗爭上的胜利。良湖大队的社会主义力量，自从在这一回合中打了胜仗以后，就抓到了生产上两条道路斗爭的主动权，为后来进行的治山、治水和收回被侵占的集体土地的斗爭，打下了比較扎实的思想基础，創造了有利的条件。

贫下中农当家作主，决心改变一穷二白面貌

十二月下旬，贫农下中农在党的領导下，团結了百分之九十五以上的群众，夺回了失去多年的領导权。

贫农下中农当了家作了主，就积极行动起来，着手改变良湖大队一穷二白的面貌。当时，大队贫协筹委会在工作組的协助下，把广大社員的社会主义革命热情及时引导到生产上来，展开了一場如何向大自然进軍的大討論。大家議論的內容是：荒山秃岭能不能开发利用？缺水的田地能不能变成自流灌溉？低产田能不能变高产田？

經过討論，贫农下中农社員立下了改变良湖面貌的雄心壮志。他们的一致要求是："我们良湖大队发展生产，缺水、缺肥、缺资金，要对症下药，改变生产条件。"

"是呀！俗話說：'等天落雨田开坼，求神拜佛田过白'。缺水，我们就动手来修水利！"

"土能生万物。山上沒有树，我们就动手来栽。"

"田里缺肥料，我们就从培育綠肥做起，同时漚好土粪，发展生猪，增积畜肥。……"

"扩大生产缺资金，决算分配沒有現金，我们就开展多种經营。"

說干就干，良湖大队的劳动大軍吹响了跃进的号角，浩浩蕩蕩地向大自然进軍了。

进軍的头个目标，是兴修水利。这个地名叫"良湖"，可是水却少得很。它的地势高亢，是丘陵的顶端，天下点雨水，只有流出，沒有流进。許多塘坝，又是砂底子，象个"烂碗"，装不得水。即使选择个土质较好的地方筑起塘坝水库，又由于山岭不高，水路不宽，落下三天五日大雨，也蓄不满水。多少年来，因为缺水，阻碍了生产的发展。近十年来，人们也曾想过要下决心修水利，可是，在阶級异己分子篡夺了領导权的地方，人们这样的心愿，怎么能够得到支持？如今，贫农下中农重新当家作主了。解放了的人们，有着无穷无尽的創造力。往日的壮志宏图，现在施展开了，又怎能不使人摩拳擦掌、眉飞色舞呢！兴修水利的运动，轰轰烈烈地展开了。立塘生产队一馬当先。他们以十九戶的力量，在十天之內，完成了四百多方土方，修好了四十多年以来沒有修过的茅塘，树立了自力更生、多快好省修水利的榜样。接着，面积最大、塘基最长的烂船塘，流沙淤塞厚达数米的圫塘、安子塘，严重漏水的油子塘、油馬塘、下瓦方塘，都先后动了工。

在兴修水利运动中，贫农下中农大显身手，人们脱下冬装，穿起单衣，揮舞着鉄骨鋤鋤，挖流沙，筑塘基，砍三砂，砌涵管，男男女女忙个不息。到今年二月，全大队共修好了三十二口塘坝，挖通了三十四条水圳。完成的工程量为解放十五年来工程总数的七倍多，竣工的塘坝数占到总数的一半多。另外，在湘潭专署农机局钻井队的帮助下，开凿了一口两百零七米的深井。全大队百分之七十的田地，由严重缺水变成了自流灌溉。

另一支劳动大軍，几乎是在同时向荒山秃岭发动了进攻。这支队伍首先活跃在一个名叫三人槽的荒坡上。这个荒坡，有几个山头，除了长点茅草以外，什么也不生。前几年，这里的一部分地方，曾被开垦过，但是失败了。再次开垦这个荒坡，免不了有人說风凉話："开荒开荒，开了又荒，何不歇气过冬閑？"

事情总是按照多数人的意見去办的。再次开垦三人槽的决心，已經由社員群众下定了。各生产队应当向大队上交的劳动积累工，被集中到这里使用。荒坡被挖轉过来，旋即又被倒过去，梳淨了綠茅草根，然后再依地形整成了水平梯田。

第一块和第二块梯田，是在这里蹲点的省委負責同志亲手作成的。那一向，他和大家一样，每天很早来到三人槽，規划土形，挖土、梳草、平整梯土……。使人印象最深刻的，是他非常注意工夫质量。他带着工作組的同志和几个社員，先把梯上方的表土翻开，再将底下的生土挖起，挑到梯下边的地方作田坝，然后把表土覆回原地。这样，既平整了梯土，又保存了疏松的表土。为作水平梯田，树立了高标准的样板。参加开垦的人，看到他这样作，也就照着这样作。几天之后，原来荒蕪的三人槽，面目煥然一新。那整齐的梯土，分外的清新悦目，惹人喜爱。一个月后，在紅色的梯土上，終于长出了嫩綠的麦苗。人有了革命的精神，地就有了欣欣向荣的生机。

刚結束垦荒的战斗，又掀起了造林高潮。造林，在良湖大队也不算新鮮事，但是，过去造林，"一鋤一插一脚"，栽下就算，质量很差，死的多活的少。这次大家接受了过去的經验教訓，十分注意工夫质量。为了取得造林植树的經验，保証质量，各生产队的干部和民兵骨干，齐聚到良湖生产队的北风山上搞重点試验。首先，由一部分人按照規定的距离和标准掘下直径二尺、深二尺的圆坑。另一部分人担上肥料和客土倒进去，再栽植树苗。仅仅一天时間，这片荒坡就整整齐齐地植上了四百株梨树苗。一个果园的雏形，就这样形成了。大家从点上学到了植树的技术，也解决了怕栽不活的思想問題。这天收工的时候，各生产队的干部都抢先到大队領回了树苗。

在春节前后的二十多天內，全大队栽下了果木苗五千四百株、杂树一万株、油茶两万株和馬尾松四十七万株。有的队还选择了平坦的园土作为苗圃，播下了馬尾松、山苍子的种子。在看山員郭德阿公和朱十五阿公的提議下，大队重新議定了护林公約，并决定在一部分山岭实行封山育林。

在这段时間里，良湖人民还对三百多亩低产田，进行了改良土壤的斗爭。

贫农下中农改变一穷二白面貌的雄心壮志，使冬閑变成了冬忙，使良湖大队的冬天，变得和春天一样。

用不断革命的精神，夺取生产大丰收

紧张的春耕季节来到了。在新的一年里，生产要求发展到什么程度？經过研究，开展了一次生产民主运动。放手发动群众，爭論展开了。有的人想在条件許可的情况下，尽可能地发展得快一点；有些人对于今年的生产大跃进却存在着不少的顾虑。其中，有先进思想与保守思想的斗爭，也有社会主义和资本主义两条道路的斗爭。突出的問題是：是当敢于革命的闖将，还是做无所作为的庸人？！

生产民主运动，在大队和生产队两級同时展开。办法都是从总結上年的經验教訓入手，进而分析今年生产条件的变化。經过討論，在統一思想认識的基础上，由下而上制訂了今年发展生产的計划，形成了一致的主张：着重地抓好粮食生产，特别是稻谷生产。同时，大力发展棉麻油料等經济作物和林牧副渔等业生产。大家用逐丘摸底的办法，确定了因地种植和合理輪作計划。重点是扩大双季稻，又根据劳动力的分配、农活安排以及历年来的生产情况，提出了各个生产项目的产量、产值指标。然后，围绕生产指标，提出了对增产措施，經营管理办法和政治思想工作的要求。

經过半个月的生产民主运动，完成了今年生产的战斗部署。上公生产队的社員们，在"鼓干劲、夺丰收"的口号鼓舞下，积极地投入了春耕生产的战斗。他们看到天沒有下雨，耽心凼里的肥料缺水漚不熟，就担水灌凼，翻漚肥料。贫农盛泽富、盛泽斌新起的房屋門前，沒有熱水凼，就用早晚的时間赶挖赶漚，为队上增积精肥。六十多岁的贫农五保戶朱十五阿公，每天早上也背着粪篮，忙着为队里收捡野粪。

到大暑时节，早稻丰收已成定局。那壮实的谷粒，使人一看就感到兴奋。事物总是一分为二的，早稻丰收的形势，增强了人们征服大自然的战斗信念，少数人也滋长了自满松气情緒。有的人认为"今年一季的收成，比去年一年的收成还多些，搞到这个程度，真是差不多了。"有的人对晚稻还是抱着"有就收，沒就丢"，"收多少，算多少"的老思想、老态度，沒有爭取晚稻高产的打算。針对这种思想，在大队干部、生产队干部中分别以民主生活会的形式，从总結早稻丰收的經验教訓入手，着重抓住自满松气思想，展开了批評与自我批評。随后，在社員群众中也展开了討論。真是"磨刀不誤砍柴工"，經过一番民主討論，提高了不断革命的思想，大家对待爭取晚稻高产也有了思想准备。

七月二十五日，省委負責同志来到良湖大队驗收早稻。驗收的三丘早稻，产量都比较高，可以看出今年大增产、大丰收的趋势。良湖生产队民兵班的試验田——樅树丘，插的陆财号，亩产干谷有七百多斤。驗收后，省委負責同志讲了話。他着重指出："对比过去，是大增产了，但是还要朝前看，同先进地区比，不要以为差不多了。光一季丰产不行，还要爭取晚稻赶早稻。全年丰产，年年丰产。"他的指示，更給了大家很大的鼓舞和力量。

为了夺取晚稻高产，許多生产队为晚稻增积了肥料。良湖生产队贫农社員张国良，将自己六十多担优质熱水凼粪投給队上。許多生产队还将間作改成了連作。上公生产队的干部，看到間作禾苗一般都长得很差，又稀，又不发蔸，而且缺蔸严重，耽心不能增产，便和社員打商量，采取了逐丘鉴定的办法，将大部分間作田改插了連作晚稻。其他生产队看到上公队这样做，觉得是个爭取晚稻高产的好办法，也就学着干。

为了抢季节，大家都投入了紧张的战斗。連少年儿童也行动起来了。晚稻的秧苗多是旱秧，扯起来又费工，又吃力。晚稻插秧，密度也比较大。在这两项工作中，少年儿童们起了很大的作用。有些少年和大人一样，日夜坚持着战斗。

从三大革命的斗爭中，良湖人民认識了这样一条真理：生产要大跃进，就必須充分发揚民主，大搞群众运动。

在生产技术上大鬧革命，用科学的方法种田

良湖的跃进，包括着生产技术上的跃进。而生产技术上的每一项跃进，又充满着大革命与小改良的斗爭，充满着先进思想与保守思想的斗爭。

斗爭，首先从推广良种問題上开始。过去，良湖大队所用的种子，无論粮、棉、油，都是老品种。今年春天，工作組向大家推荐了一批良种，大家听了，感到很新鮮。贫农下中农的积极分子，更是滿腔热情带头响应。有的人自己找亲友关系，到先进单位去串换。由于他们极力主张在品种上也来个大革命，使良湖大队的良种面积迅速扩大。　（下轉二版）

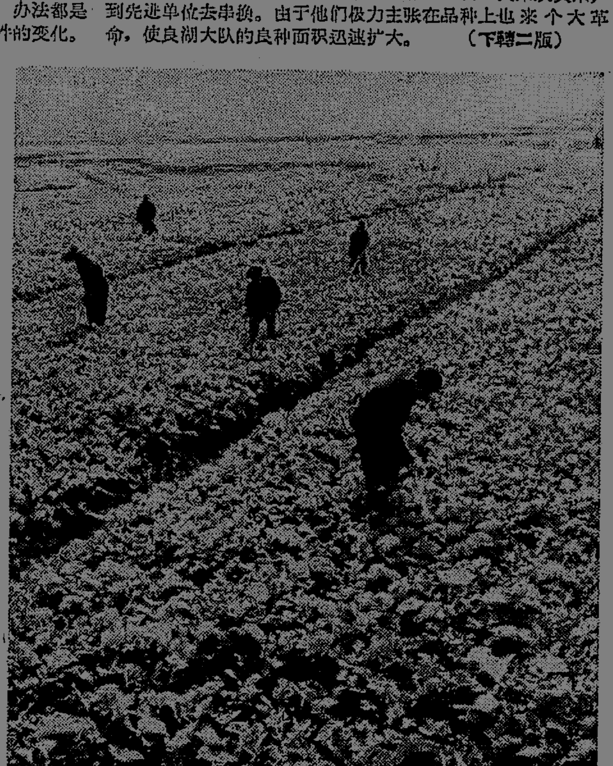

人换思想地换装。良湖人在生产技术上大鬧革命，用科学方法种田，过去种油菜用的老办法、老品种，今年用的是胜利籽，推广了溆浦种植油菜的增产经验，全大队二百多亩油菜，普遍生长良好。　（黎善绍摄）

▲ 良湖大队在社会主义教育运动中，办起了一所共产主义夜校，对积极分子和领导骨干进行系统的马列主义、毛泽东思想的教育。人们热爱毛主席著作，掀起了学习毛主席著作高潮。

▲ 良湖人为革命种田，用科学方法种田，坚持贯彻农业八字宪法，今年推广农垦五八等良种，晚稻获得了好收成。看，社員们在喜晒丰收果实。

▲ 过去被称为"鹰不生蛋，鸟不聚窝"的三人槽荒坡上，现在已成为层层叠叠的梯土，到处都长出了绿茵茵的作物。　（黎善绍摄）

东山垻大队提高商品率增加社員收入

农副产品丰收了，要多卖产品支援国家建設

茶陵訊 下东公社东山垻大队通过爱国主义教育和勤俭持家的教育，克服社員的"分光"思想，积极出卖农副产品，支援国家建設，增加社員收入。

这个队在粮食增产的同时，农副产品也获得了大丰收。分配开始，許多貧下中农主张多卖农副产品，提高商品率，增加社員收入。可是，有部分干部和社員认为：分現金也好，分实物也好，肉烂在鍋里，都是增加社員收入，多分点实物給社員，省得队上为出售农副产品而操心。驻队工作組和大队党支部便发动社員討論：今年农副产品丰收是怎样来的？多分实物是不是肉烂在鍋里？第九生产队討論时，大家一致认为：今年农副产品大丰收，应該归功党的領导和国家的支援，要不是国家支援我們化肥和农药，投資修建茶安渠道，解决水利問題，黄豆怎能丰收？鮮魚怎能增产？貧农周荀仔說："只有国家建設发展了，农业生产才能更快地发展，工业支援农业，农业也要支援工业，工农业要互相支援，才能互相促进。我們一定要多卖农副产品給国家。"貧农罗梦祥說："勤俭是劳动人民的本色，我們要从长远利益着想，不能見实物就分光。"第五生产队在討論中，还算了一笔账：全队十九戶，如果多分实物，少卖农副产品，就有一些貧下中农困难戶要超支，平均每戶超支达五十元；如果少分点实物，多卖点农副产品，戶戶可以进錢。貧农吳昌元听了这样一算，高兴地說："多卖实物，既支援了国家建設，又使社員增加了現金收入，我举双手贊成。"各生产队通过討論，使大家明确了三个問題：一是出卖农副产品，支援国家建設，理所应当。二是集体要进一步发展农田基本建設和扩大再生产，需要資金。今冬全大队要搞电力机械灌溉，有的生产队还要添置耕牛，来年生产基金必須留足。多卖实物，多得現金，既可以解决資金困难，又可省得国家貸款。三是多分实物不利于勤俭持家。社員多分实物，化整为零，不仅造成經济上的浪费，而且影响生产队对分配找补兌現；同时社員去零星出售产品，也要浪费劳力，影响生产，还可能在市場上带来其他一些不利的因素。

思想认識提高后，各生产队积极出卖农副产品。第九生产队准备出卖四百斤花生給国家，头天便組織妇女进行了一次精选，把好籽全部卖給国家。到十一月中旬止，全大队共出售肥猪四十二头，鮮魚三千九百多斤和黄豆、芝麻等許多农副产品，共增加現金二千七百多元。 （中共茶陵县委通訊站、胡尧生、謝庆炎）

醴陵县羊山公社大坡洲大队龙佳洲生产队貧农社員黄青桃（右）、曾金云（左），热爱集体，爱惜粮食。这是她們在晒谷场上认真筛禾衣子，做到颗粒归仓。（刘振国摄）

在分配中通过大討論大总結，認識到：

增产增收要靠集体

路桥二队广辟副业門路，大抓現金收入，确保戶戶增加收入

花垣訊 两河公社路桥大队第二生产队在年終决算分配中，依靠貧下中农，开展大討論、大总結，克服"增产靠集体、增收靠自己"的思想，充分发揮集体經济的优越性，广辟副业生产門路，大抓現金收入，确保社員戶戶增加收入。

这个队今年粮食总产量和总产值都比去年大有增加。可是，由于生产成本高，除去开支和扣留部分，社員純收入还不太多，全队二十二戶，有三戶超支。貧下中农迫切要求改变这种現象，实現增产增收。队干部听取貧下中农的意見，及时召开社員大会，发动社員寻求增产增收的途径。大家认为只有开展副业生产。但对搞副业生产却有两种不同的主张：有的主张由集体搞，說"增产靠集体，增收也要靠集体"；有的主张社員私人搞，說什么"增产靠集体，增收靠自己"。但是大多数貧下中农贊成前一种主张，反对后一种主张。貧农龙紀門說："我們要走共同上升、共同富裕的道路。如果讓社員自己去抓，劳多人少的戶'手长'，抓得多，劳少人多的困难戶'手短'，抓得少，要吃亏。再說，大家都去抓私人的收入，势必影响集体生产，到头来还是大家吃亏。"貧农妇女麻老妹說："是呀！副业收入，集体抓与个人抓看来都是增加社員收入，但是效果可不一样啊！就拿去年来讲，副业讓社員个人去抓，少数劳多的戶大大地增加了收入，可是多数劳少人多戶成了困难戶，这是两极分化的道路，我們不能走！"生产队长龙七保（貧农）說："集体力量大，粮食抓得好，副业也抓得好，我們不能三心两意，农业靠集体，副业也要靠集体。只要大家齐心，集体抓收入比私人抓强得百倍。"你一言，我一語，大家贊成由队上統一安排劳力抓副业，确保增产增收。接着，大家献計献策，广辟副业門路。貧协組长龙生隆說："抓現金的門路多得很，烧石灰，挖药材都是过去搞过的，只要队上安排劳力去抓，就有收入！"議論結果，大家找到烧石灰、挖药材、栽培蔬菜、提高商品率等門路。規划落实后，社員們馬上就行动。对于挖药材、栽培蔬菜等季节性的副业采取专业队和群众突击相結合的办法，很快就收到了效果。为了切实做好这一工作，民主选举龙生隆专門負責，同时还搞好了劳动管理和定額記工，有力地激发了社員搞副业生产的积极性。龙生隆和貧农龙老苟苦干巧干，七天就打了一窑石灰岩；全队出动三十五个劳力，突击一个早晨，挖回药材五百一十多斤。就这样，一个多月，全队共抓回現金二千零八十多元，平均每人約二十多元。（中共花垣县委通訊站、曾云齐）

勤俭办队 增产增收

压縮非生产性基建

攸县訊 石羊塘公社介市大队原来打算新建半耕半讀学校和农場各一所，各生产队都計划起办公室、仓庫和厕所。初步預算，要提留基建費用二万二千五百多元，粮食五万五千多斤。社員很有意見，紛紛說：「丰收又是紙上富貴了。」工作組和大队党支部听取了群众的意見，决定貫彻勤俭办社的方針，压縮基建开支。有的干部一时想不通。党支部便总結下鋪生产队坚持勤俭办队，連年增产增收的經驗。这个队沒錢买化肥，便发动社員积土肥；沒有仓庫，就向社員借用；工具烂了，自已修理；今年管理費开支仅五元六角，生产費用仅占总收入的百分之十一点五，粮食亩产九百五十斤，每人純收入九十元。这样一总結，一介紹，大家的思想通了，决定压縮一些可办可不办或可緩办的基建計划，如耕讀学校、农場办公室等。这样，就可多拿出一万五千多元分給社員，平均每人可增加收入七元多。 （楊秋成、謝世凤）

多收家肥

益阳訊 泉交河公社紅洲大队在年終分配中，发現今年各队收集的人粪、灰肥和鸡鴨粪比往年多，这是好現象。但是猪粪收集得少。这是什么原因？經过社員討論：原来这个大队还有二十六戶能养猪的社員沒有养猪；已养猪的也有一部分沒有粪池，猪粪流失了；队上又沒有定猪粪交售任务，有粪池的戶沒把猪粪全部交給集体。大家針对这些問題，采取了措施：集体增养一部分公有私养的生猪，帮助未养猪的困难戶解决猪源；帮助社員建好土猪栏和猪粪池子；各生产队建一至两个大貯粪池，定期收集猪粪，同时根据各戶养猪大小定好交肥任务。大家說，「这样办，明年一定可以增积肥料，降低生产成本，确保增产增收。」 （郑腊生）

检查改善护牛过冬工作

湘潭县云湖桥公社石湖大队党支部，最近組織兽医、驻队工作組干部和部分飼养員，对十个生产队三十五头耕牛逐栏检查过冬情况。这个大队的耕牛大多数飼养得好，都有专人負責，飼料准备比較充足，平均每头牛备足了稻草七八千斤，蒸酒喂牛的谷子一百五十斤至两百斤，平时供水供料及时，做到了勤垫草、勤出栏、勤打扫，保持内外干爽清洁。入冬以来，一般都及时糊了窗户紙，搭了挡风席，堵塞了墙眼，注意保温防冻。

但是在检查中也发現了不少問題，主要是：部分生产队的牛草留的晚稻秆多，质量差，有的霉烂了，有的沾了不少泥巴，有的栏里尚未設置飲水缸，有水缸的换水不勤；全大队現缺牛栏三間，有一个生产队把一头大黄牯和一头大水牯关在一間小牛栏里，牛沒有活动的余地；有两間牛栏漏雨，墙基不牢固，两处的牛栏光綫太暗，三处牛栏周围是敞开的；同时还发現了两头病牛。

他們为了解决目前耕牛飼养中存在的問題，組織飼养員学习毛主席著作《为人民服务》等文章，帮助飼养員懂得为革命养牛的道理，同时抓好奖励政策兌現和合理記工。牛草、牛栏和飼养管理等具体問題，也都及时研究了改进办法，保証头头耕牛安全过冬。

我們觉得这个大队及时检查发現問題，解决問題，狠抓耕牛冬季养护工作的作法很好。今年各地冬播綠肥面积大，明年双季稻多，犁耙工夫紧，耕作质量要求高，建議各大队象石湖大队一样及早开展耕牛检查，改进冬季飼养管理，把耕牛喂得膘肥体壮，使来年春耕工作更加主动。

读者来信

湘潭讀者 楊奋起 丁詩蓮

良湖的跃进

（上接一版）

少数人的思想和态度恰好相反。有的人认为："只要粪下得足，就能长起禾苗来，沒有什么良种劣种。"有的人虽然承认有良种，但又顾虑重重，一怕扮不落；二怕要多下肥料；三怕良种不純，"抽签打卦害死人"。工作組帮助换回了良种，他们不愿意拿回去。有的生产队，良种长出了秧苗，还不愿意插。有的人虽然插一点，但对良种实行虐待，連田也不犁，粪也不放，讓它"听天由命"地生长。大队領导干部和工作組在推广良种的問題上，坚持了两条原則：一是說服教育，耐心等待；二是作出样板，典型示范。有个生产队长听到工作組推荐良种，思想上就翻騰开了：工作組是党派来的，对我們一片民心誠意，推荐良种准是为了我们的利益，能够不相信嗎？！可是，作田种地的人，从"大年初一打开头門起，两只眼睛就望了田里"，如果推广良种失敗了，又怎么办？在这种矛盾心情的支配下，他那个生产队虽然换足了良种，但在插秧的时候，还是不声不响地插下了四十多亩紅脚早。扮桶一响，見了高低。这四十多亩紅脚早，少扮了五千多斤谷。这时，社員議論开了。有的說："我們的队长，今年是劳苦功不高。"有的說："我們的队长是花了几千斤谷，吃了一付后悔药，診了一次保守病。"这位队长自己也說："这一回，眞是和尙失了腊肉，只能悶在心里急。"表示明年早稻一定全部用良种。大队領导及时表揚了他的进步。可是，他肯定早稻良种好，还不等于承认晚稻也是良种好。在插晚稻的时候，他一方面积极地插下十多亩农垦五八，另方面还是悄悄地插下了几十亩番子。到晚稻收割时，又見分晓了。番子被寒露风一刮，几乎收不到一半，而农垦五八的亩产量，一般都有五百多斤。直到这时，他才信服了良种能够增产。

治虫的每一次进步，也都經过了两种思想斗争。"良湖不要作晚禾，长了禾苗起地火"。过去，人們看到螟虫钻死了禾苗，不知道是虫害，以为是起了地火。有的人知道是虫害，但又认为"虫是东风放，西风收，天意如此，沒有办法。"去年，良湖大队因螟害造成的稻谷損失，据测算在四万斤以上。今年，双季稻面积比去年扩大好几倍，如果不能控制螟虫为害，那該会給生产带来多么大的損失？！大队領导和工作組决心在治虫的問題上，大搞群众运动，提倡科学治虫。还是去年十一月，就搞了"三光"治虫，拔除了除少数草子田以外的全部禾蔸。今年初春，又在有效虫源田里，采取提早灌水翻耕的办法，对越冬虫害进行了又一次打击。但是，这几次治虫，主要是靑年民兵和少数积极分子干的，沒有形成群众运动。春夏季治虫，工作組干部和积极分子带头干，起了一些作用。但是，由于大家一时还看不到治虫的效果，有的生产队还是缺乏主动性，治虫质量不够好。苏家生产队就是这样錯过了防治期，以致中稻的白穗率高到百分之二点二。而认眞治虫的上公等生产队，白穗率低到千分之四点六。托塘生产队在晚稻田里治虫时，有个队干部还认为今年虫害輕是因为天气好，不承认是治虫的結果。在撒药的时候，他坚持留下一丘不撒，想作个"试验"。过了几天，上下四方撒了药粉的田里，禾苗都长得郁郁葱葱，他那丘"试验"田的禾苗，被三化螟三代吃的似痢头一样，一块块的禾苗，由綠变黃，最后成了火紅色。他一看着了急，赶紧往田里补撒药粉，才搶救了过来。有了这些事例，也就形成了鲜明的对照。事实是最能教育人的。这时，大家对治虫算是有了比較一致的认識。为了科学治螟在群众中生根，技术干部就治虫这个专題还给大队和生产队的干部上了一堂技术課。技术干部拿上卵块、幼虫、成虫、蛹、螟蛾等不同形态的标本，以及被螟虫伤害的禾苗标本，带上放大鏡，一边讲，一边看，帮助大家弄清了螟虫发生、发展的规律，以及对付的办法。有位生产队长因为生产忙沒有听課，技术干部就带着标本登門补課。听課以后，大家都觉得自己有进步，都說"我們作田作了好多年，还弄不清什么是螟虫，眞是太缺乏科学知識了。难怪我們的产量老是搞不高。"有的說："眞是老办法出老产量。要想好进得快一点，还得苦干和巧干相結合，讲究科学种田。"

科学治虫一旦被群众掌握，就产生了巨大的物质力量。在防治三化螟四代的时候，治虫运动的规模和质量都是空前的。而且，大家还提出了这样一个問題："既然一个螟蛾的下一代就是一两百条螟虫，为什么不設法灭蛾？""既然摘一片卵块，就等于日后消灭几十条螟虫，为什么不摘卵块？""既然螟虫的一生有几种不同形态，为何不采取多种治虫对策？"大队領导听取了大家的意見，决定在三化螟三代的盛蛾期采取点灯誘蛾的办法，作为治虫的另一种斗爭手段。在九月中旬的几个天晴气爽的傍晚，良湖大队出現了滿壠灯火誘螟蛾的場面。参加点灯的，有六十多岁的老人，也有五、六岁的儿童。桃子生产队貧农社員龙五阿婆，听到点灯的广播通知，就搬起板凳，拿着早已准备好的油灯到田边，点亮了三盏灯。从屋里到田边，又从田边回到屋里，忽忽忙忙打了七八个轉身。上公生产队队长伍长生一家都参加了这个活动。他和大儿子各人点了一盏，連那个六岁多的放伢子，也喚着点了一盏，他还站在灯前用手拍了好几只螟蛾。点灯誘蛾的效果是很大的。全大队点灯五晚，每晚平均点一百二十盏，以每盏灯灭蛾四十只計算，消灭的螟蛾，約在二万四千只以上。如果每只雌蛾的下一代是一百八十条，共計就有二百多万条。在誘杀和药杀之后，晚稻的螟虫为害率降低到千分之二点七。

一年来，随着生产形势的发展，在生产技术上提出了許多新的要求。如耕作制度上的一熟改为两熟或三熟，实行水旱輪作；爭取稻谷高产到爭取粮、棉、油全面高产；以及由此引起的对栽培技术和生产工具的改进等等，良湖大队都是有所前进的。这些，对于今年的丰收，已經起到了很大的作用。对于促进今后的生产斗爭，也有着深远的影响。

良湖大队的社員，在绿肥田里清沟沥水，精培细管，定叫绿肥高产。（黎善绍摄）

在三大革命运动中，不断地促使阶級队伍革命化

一年来的三大革命运动，迅速提高了貧农下中农的觉悟，鍛炼了領导核心和骨干队伍，也培养了一批革命接班人。这为今后的持續跃进，打下了扎实的基础。

在去冬今春的社教运动中，貧农下中农阶层里涌現出了一批积极分子。他們敢于革命，联系群众，带头生产。在社教运动后期，貧农伍冬生等人光荣地加入了中国共产党。同时，还有三十多个青年加入了共青团。许多人被选拔到大队和生产队的各个領导工作崗位上。新老干部紧密团結在一起，为建設社会主义新良湖劳心出力。

为了促使阶級队伍的革命化，今年元月，大队办起了一所共产主义夜校，向积极分子和領导骨干，进行系統的馬列主义、毛泽东思想的教育。十个月来，先后学习了《为人民服务》、《生产和生产斗爭》、《阶級和阶級斗爭》三个单元，上了十余次課，掀起了学习毛主席著作的高潮。这批积极分子和領导骨干，經过共产主义夜校的教育和实践斗爭的鍛炼，进一步提高了阶級觉悟和思想水平，大大发揚了共产主义风格。大队貧协主席、共产党員伍冬生是良湖公社党委树立的三个先进人物标兵之一。伍冬生虽然从来沒有讀过书，不认識字，但学习得很好。他在共产主义夜校学习，认眞听課，領会精神，联系实际，学了就用，成为了学习毛主席著作的积极分子。社会主义教育运动之后，他在党支部的領导下，坚持以阶級斗爭为綱，和支部书記合成一把手，认眞作政治思想工作。今年五月，有个在社教运动中被批判过的坏人，有反攻倒算行为，他就发动群众搜集材料，与他进行了針鋒相对的斗爭。九月間，动員民工上韶山灌区工地，他一連两三天，和党支部书記一起下到戶去作思想发动工作。有三个社員怕灌区工地劳动艰苦，不愿意去，他和党支部书記从思想上对他们进行了耐心的帮助。他說："我們是貧下中农，不能翻身忘本，应該带头去完成党交給我們的任务。"同时又向这三个社員的家屬作了思想工作。最后，这三个社員愉快地上了工地。油子生产队的队长到灌区工地，队上沒有人愿意挑这副担子，他就向这个队的貧农下中农說："我們貧下中农，要有当家作主的精神，克服一切困难，决不能把这个家讓給別人当。"他很关心阶級队伍的思想革命化。在他的提議下，大队进行了整顿提高貧协队伍的工作。他生产很积极，春耕大忙中他用牛，脚心被瓦片划破了寸多长，化脓肿痛。有人劝他敷点药休息一下，他說："工夫紧，那不行"，还是坚持用牛。他家是人多劳少的困难戶，但在經济問題的处理上，总是大公无私，克己讓人，和群众的关系搞得很好。

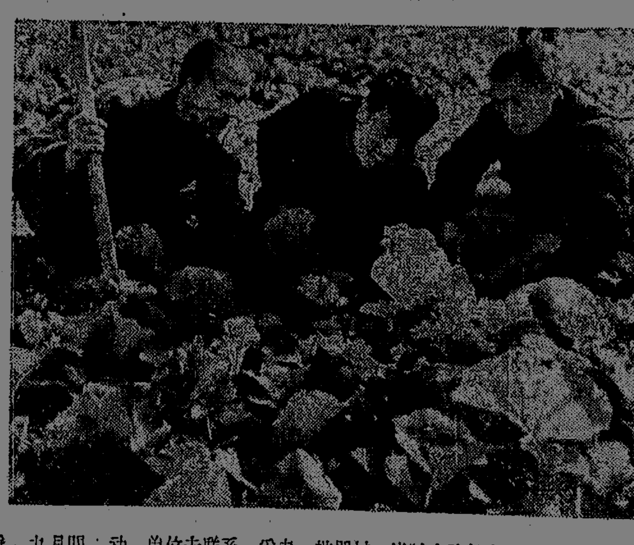

在社教运动中成长起来的貧农社員伍冬生（右），敢于革命，热爱集体，生产带头，光荣地加入了中国共产党，被选为大队貧协主席，是良湖公社三个先进标兵之一。这是他和老农、技术員在研究油菜的培育管理措施，力爭高产。

进步最快的，还有貧农伍长生。他家人多劳少，本人是个砌工，过去外出做手艺的收入不少。他被选为生产队长后对集体非常关心，为了能全心全意領导好生产，他丟下了手艺，专門管队上的事。社員都称赞他"舍得干，吃得苦"。在科学实验上，他是个闖将。改良品种，薄膜育秧，密植对比，間作改进作，都是带头干，并且干得那样好。由于他带头以革命的精神种田，上公生产队的生产搞得有声有色。

当然，在貧农下中农的阶級队伍里，还有少数觉悟較低的人。为了帮助他們提高阶級觉悟和思想水平，大队党支部和工作組注意了加强經常性的政治思想工作。一年来，用总結评比、整党、整顿貧协队伍等有效办法，进行了革命阶級队伍的思想建設和組織建設，以提高战斗力。

生产的发展，整个形势的发展，需要有更多的干部来做工作。党支部、貧协认眞地考虑了这个問題，进行了反复的商量和研究，从斗爭中物色了一批成份好、年紀輕、有培养前途的积极分子，作为各个工作崗位的二线、三线接班人。对于他們是严格要求，耐心教育。帮助他們从思想上、工作上练硬功夫。大队党支部組織他們学习了无产阶級革命接班人的五項条件，經常交給一定的工作任务，要他們完成，但不記工分。貧农青年楊春华，表現积极，立場坚定，爱憎分明，热爱搞武装活动，被培养为民兵营长的接班人。这一响，民兵营长、副营长都上韶山灌区工地去了，他就代理职务，工作抓得很紧，得到靑年民兵的拥护。貧农青年伍存立，今年十七岁，办事认眞，是大队的接班人。八月中旬，大队加工厂安装机器，需要到湘潭有关单位去联系，采办一批器材。当时大队长上了韶山灌区工地，副大队长又有其他事情分不开身，就将任务交給他去办，他按时完成了任务。长一辈的人看到他們精明能干，都很高兴地說："他們成长起来，良湖大队就更加有希望了。"

适应生产的发展，还培养了各方面的技术人材。有的被送到省农科院、专署农科所学习水稻栽培和园艺，有的被派到钻井队学习钻井和开电动水泵。有的学习安装和开动机器。貧农靑年楊国安，在七个月的时間里，学会了开轧棉机、压面机的技术，还学会了駕駛拖拉机犁田。湘潭县供电公司，在这个大队办了个农村用电业余电工訓练班，培养了十五个电工。

又紅又专的人材，随着三大革命运动的深入发展，一批一批地成长。虽然这仅仅是开始，但是一个良好的开端。

更大的跃进还在后头

良湖的跃进，是就良湖大队的具体历史条件比較而言，它的生产水平和生活水平，比起先进地区和先进单位来，还是很低的；生产技术和生产工具，还达不到精耕細作的要求；經营管理更是一个薄弱的环节；自力更生、艰苦奋斗的精神，还有待加强。总之，当前状况与奋斗目标比較起来，还有一段相当长的距离。一年来的显著变化，只不过是縮短这个距离的第一步。

良湖大队的貧农下中农，在党的教育下，懂得了阶級斗爭、两条道路斗爭不是一劳永逸的，今后还会有反复。大家决心认眞学习毛主席著作，使自己的阶級队伍不断革命化，时刻不忘阶級斗爭。同时，也沒有因为取得成績而自滿，用对比先进地区的办法找到了差距，深深地认識到建設社会主义新农村的"千斤担子刚刚挑上肩"，决心学习大寨自力更生、艰苦奋斗的革命精神。

今年的丰收，鼓舞了良湖人民实現长远目标和明年增产計划的信心。今冬明春，大家决心进一步抓好农田水利的基本建設。以两口深井为起点，挖通十三里的渠道，用"长藤結瓜"的形式把塘坝联結起来，形成东西两大灌区。并且整修好死角地区的塘坝，使水利条件基本上过关。播种二百多亩茶叶，栽植几千株果木苗，再造几十万株馬尾松。培育好两百多亩油菜和八百多亩草子，种好一百多亩麦子，爭取高产。大力发展生猪。……

目前，冬季生产高潮已經形成了。我們从社員們那矫健的劳动姿态和那豪放的歌声里，可以看到良湖大队正在持續跃进。

社会主义的道路，是越走越寬闊的。跃进的步伐也将是越跃越快的。回顾良湖大队一年来的跃进事迹，使人深深地相信：更大的跃进还在后头！ （桂山）

乘胜前进　把体育工作推向一个新阶段

湖南省副省长、湖南省体育代表团团长　王含馥

我国第二届全运会是一次高风格、高水平的大会，取得了政治、思想、技术的全面大丰收。我省运动員在这届运动会上，也賽出了风格，比出了水平，获得了比較好的成績。有一人超过一項国际最高成績，有十一人打破十項全国紀录，取得了两个第一名，两个第二名，九个第三名，八个第四名，五个第五名，八个第六名。还有五十一人和两个接力队，打破七十四項省紀录。这些成績的取得，充分說明我省体育事业在毛泽东思想的光輝照耀下，在建設社会主义总路綫的指引下，在中共湖南省委的領导下，有了很大的进步和发展。认真总結这些經验，对今后体育事业的发展，是有促进作用的。

体育事业是我国革命事业不可缺少的一个重要組成部分，它的根本任务，是为增强人民体质，为生产劳动和国防建設服务，为无产阶級政治服务。我国要在不很长的时期內，建設成为一个具有现代工业、现代农业、现代国防和现代科学文化的社会主义强国，并在最后实现共产主义，任务是极其艰巨复杂的。人的因素第一，人的因素包括精神的和物质的两个方面。这不仅要求我们必須具有馬克思列宁主义——毛泽东思想水平，和忠于党、忠于人民、大公无私的革命品质，而且必須要有健康的身体和充沛的精力。一个革命者，只有具备了这两个方面的条件，才能充分发揮自己的作用。如果体弱多病，工作起来力不从心，即使有远大的抱負和較高的阶級觉悟，要完成日益繁重的任务也是很困难的，有时甚至是不可能的。因此，党中央和毛主席把体育看作是培养全面发展的新人的一种重要手段。制定了"应該使受教育者在德育、智育、体育几方面都得到发展，成为有社会主义觉悟的有文化的劳动者"的教育方針，使青少年从小就鍛炼出强壮的体魄。

体育运动也是国防建設的一部分。它在培养人民热爱人民解放軍的感情，普及国防知識和軍事技能，培养后备兵源等方面，起着重要的作用。现在，美帝国主义疯狂地扩大侵略越南的战争，并且企图把战爭强加在我国人民头上。对此，我们必須提高警惕，认真做好准备。体育工作应当适应这种形势的需要，大力开展国防体育活动，宣传人民战爭思想，加强国防知識教育，普及軍事技能，切实貫彻体育为国防服务的方針。

体育运动还是人民文化生活的一部分，它可以培养人民勇敢頑强精神和不怕困难的坚强意志，有着鼓舞人民斗志，振奋民族精神的积极作用，是向人民进行共产主义教育的重要手段之一。

党中央和毛主席对体育运动一貫給予了很大的关怀和重視。这届全运会上，毛主席以及党和国家的其他領导人，出席了开幕式，检閱了体育运动队伍。閉幕式上，刘少奇主席、周恩来总理給优秀运动員頒发了奖章、奖状，給予体育工作者以很大的荣誉。

但是，体育运动的重要性，现在并沒有被所有的人完全认識，不少的人还以旧的眼光看今天的新体育。如有的认为体育与政治无关，可有可无；有的认为体育工作单純是体育部門的事，与其他工作无关；有的认为体育只是蹦蹦跳跳，不是革命工作。有些体育工作者受了这些思想的影响，或者自己存在旧的观念，也不安心体育工作。这些思想认識都是不正确的，应当加强宣传教育工作，力求迅速克服。

在这届全运会上，我省虽然取得了較好的成績，有了一些进步，但与先进地区比較起来，很多項目还有相当大的差距，进步还不快，成績不很理想。其原因，主要是群众性体育活动开展得不广泛，不深入，基础不雄厚，同时运动技术水平提高不快，新生力量成长較慢，不能适应形势发展的需要。

根据我省体育运动的情况和当前国内外斗爭形势，我省体育工作应当在第二届全运会的基础上，进一步高举毛泽东思想伟大紅旗，坚持以阶級斗爭为綱和两条道路斗爭为綱，更广泛更深入地开展群众性体育活动，大力提倡国防体育，在普及的基础上提高技术水平，創造优异成績，使我省体育运动迅速赶上全国和世界先进水平，更好地为增强人民体质，为发展生产、加强战备服务，为无产阶級政治服务。

普及群众体育活动，是发展体育运动的基础。基础愈大，愈巩固，运动技术水平才能迅速提高，人才才会更多。技术水平的迅速提高，反过来又促进群众体育更快地普及，这是体育运动的发展规律。群众性体育活动的开展，必須突出政治，面向群众，面向基层，与民兵训练和战备工作紧密結合，发动和組織广大群众，积极鍛炼身体，鍛炼意志，学习建設祖国和保卫祖国的本領，随时准备响应祖国的号召；各种群众体育都要坚持业余自愿、因时因地因人制宜和勤俭节約的原则，紧密結合生产、工作和学习进行；坚持依靠群众，发动群众，組織群众，走群众路綫的工作方法；坚持以游泳、射击、通訊、登山四項活动为主，广泛开展群众喜爱而富有传統习惯的各种体育活动，作到党中央和毛主席所指示的：凡能做到的，都要提倡做体操，打球类，跑跑步，爬山，游水，打太极拳及各种各色的体育运动。

群众性体育活动的很大一部分工作，是在农村。面向农村，增强广大农民群众体质，促进农业生产，是体育工作的重要任务。各級体委应当在认真抓好城市体育工作的同时，切实加强对农村体育工作的領导，积极地有步驟地开展农村体育活动。专、县体委要以主要力量抓好这方面的工作。衡阳市群众性体育活动，东安、桑植两县的农村体育工作，以及醴陵、衡山、道县的群众性游泳活动，都做得比較出色，积累了不少的經验，可以在全省普遍推广。

武术在农村有悠久的历史传統和广泛的群众基础，內容丰富多彩。但过去我们很少进行整理，有些还带有封建迷信色彩，不符合今天体育运动的要求。各地应作些調查研究工作，去其糟粕，吸其精华，加强改革和发展，并可适当举办业余武术训练班，培养一批骨干力量，有組織有領导的开展这項活动，防止坏人操纵利用。农村俱乐部要把体育活动作为一項重要內容，与文化娛乐結合起来，使农民既习文，又练武，能文能武。

开展体育运动必須普及与提高相結合。在抓普及的同时，应当加强业余训练，办好青少年业余体育学校，培养技术骨干，不断发现和培养新生力量，努力提高运动技术水平，使普及和提高紧密結合，相輔相成。

体育工作是一項群众性极其广泛的工作，关系到各个战綫，各个行业，关系到所有的男女老少群众，对各方面的生产、工作和学习，都有直接影响。作好体育工作，光靠体委部門是困难的。各級机关、团体、企业、厂矿、学校、公社、街道，各行各业，都应当积极配合，把开展群众性体育活动列为本部門的一項經常性的任务，作为关心群众生活，增强人民体质，保証生产、工作、学习任务的完成的一項重要措施，切实加强領导，經常督促检查，及时解决一些有关的具体問題。各級領导干部，应当尽可能的带头参加一些力所能及的体育活动。

讓我们在二届全运会的基础上，乘胜前进，把我省体育工作推向一个新阶段，为社会主义革命和建設的伟大事业做出应有的貢献。

积极地有步驟地开展农村体育活动　增强社員体质

省体委在东安桑植召开农村体育工作现場会

本报讯　为了积极地、有步驟地广泛开展农村体育活动，增强广大社員体质，省体委于十月中旬到十一月上旬，分别在东安、桑植两县召开了农村体育工作现場会議。

会議期間，与会人員参观了东安县石期市公社和桑植县洪家关公社、瑞塔舖公社的群众体育活动，交流了一些生产大队开展体育活动的經验，討論了如何作好农村体育工作的問題。

东安、桑植两县从一九六三年开始，逐步加强了对农村体育活动的領导，建立健全了各級体育組織，积极地开展了农村体育活动。目前东安县三十五个社（鎮），都开展了武术、游泳、射击、拔河、球类等多种体育活动，全县今年参加游泳活动的人数达十二万三千多人。桑植是革命老根据地之一，是少数民族聚居的地方，射击、打猎活动在这里有着历史传統。目前全县有五百一十六个打猎队，占全县总人口百分之四十的群众，积极参加了各种体育鍛炼。

通过现場参观，边看边議，与会同志一致认为：东安、桑植两县开展农村体育活动的主要經验是：一、在党委的統一領导下，县体委和有关部門密切配合，深入蹲点，树立样板，以点带面，逐步推广。东安县石期市公社五一大队、市鎮大队，桑植洪家关公社洪家关大队、瑞塔舖公社瑞塔舖大队等，都是县体委树立的样板，对全县农村体育活动的开展，起了很好的作用。二、紧密結合生产，为生产服务。他们通过实践，采取了"三結合"的办法：即結合三大革命运动，不誤党的中心；結合农事季节，不誤农业生产；坚持业余自愿，不誤社員劳动。三、从实际出发，因时因地因人制宜，不强求一律。坚持农閑多活动，农忙少活动，平时适当安排，节假日力求丰富多彩。四、依靠积极分子，培养骨干。在各項活动中以青少年、民兵为主，抓住各种时机，培养技术骨干。五、貫彻勤俭办体育的方針，以土为主，土洋結合，因陋就簡。做到不花錢或少花錢又鍛炼了身体。

会議还研究了如何开展全省农村体育活动的問題，要求各地突出政治，以毛泽东思想挂帅，紧密結合当前形势，大力开展国防体育和武术等民間体育活动，发动和組織广大群众为革命鍛炼身体、鍛炼意志，学习建設祖国和保卫祖国的本領。在开展农村体育活动中，必須从实际出发，靠山练山，靠水练水，因地制宜，小型多样，防止形式主义。

会議要求各地采取具体的措施，学习东安、桑植两县的工作經验，树立自己的样板，正确地处理好点和面，普及和提高、城鎮和农村、骨干和群众的关系，认真总結經验，逐步地加以推广。

东安石期市公社五一大队开展群众性业余体育活动，这是社員在劳动后进行拔河比赛。（省体委群众体育处供稿）

我們是怎样开展群众体育活动的

东安县石期市公社市鎮大队党支部

我们大队是一个农村小城鎮，全鎮二千零二十一人。一九六四年八月建立了俱乐部，逐步扩大了文化陣地，开展了群众性的体育活动。

一九六三年冬我们大队进行了社会主义教育运动，为了巩固和扩大社教运动的成果，党支部在开展学习毛主席著作的同时，研究了如何占領群众业余文化生活陣地的問題，当时我们想建立一个俱乐部，組織群众开展文体活动。但是大家认識很不一致，部分同志认为"文体活动不能生产粮食，搞不搞关系不大"。有的还认为"搞文体活动会要懒人，影响生产"等等。針对这些思想，我们一連开了好几个会，从分析过去一些不正当的文娛活动流行情况入手，使大家认識到：群众的业余文化生活陣地，我们不去占領，就必然被阶級敌人所利用。正当的业余文化活动开展得好，不但不影响生产，而且可以促进生产。最后，大家統一了认識，决定办俱乐部，引导群众开展革命的文体活动。

一九六四年七月，党支部发动二百四十名青年、民兵，利用空閑时間，在江西会館旧址修建了一个籃球場和三个沙坑，还修了閱覽室，之后，民兵们又用业余劳动换得的工資，制了籃球架、单双杠、跳高架、木馬、乒乓球桌等体育器材。在"八一"建軍节这天正式成立了大队俱乐部。

大队俱乐部刚成立时，参加活动的主要是基干民兵，大部分群众都沒有参加，特别是老年人和妇女，由于受封建习俗影响較深，不但自己不参加，还阻挠自己的子女参加活动。針对这一情况，我们一方面結合各种群众会，宣传开展体育活动的好处，消除怕丑、怕学不会等思想顾虑，一方面在基干民兵、中老年和妇女中培养了一批骨干，依靠他们积极带头，扩大影响，从而推动了群众性体育活动的开展，出现了許多父子相教、夫妻相教、兄弟相教的动人事迹。五好民兵张淑云四个兄弟姐妹都是体育积极分子，在他们的推动下，全家都分别学会了老年操、儿童操、第四套广播体操。

把群众发动起来以后，我们在体育項目的安排上，一方面根据群众的爱好不同，强調多种多样；另一方面，又注意了从全民皆兵的需要出发，从本地特点出发，重点普及了广播体操、刺杀、武术和游泳。

一年来我们深深体会到开展群众性体育活动好处很大，它不仅能鍛炼身体，增强人民体质，而且能改变人的精神面貌，促进各項工作的发展。目前在我们大队不正当的文娛活动不見了，讀革命书，唱革命歌，参加革命体育活动的人已越来越多了。今年过春节时，全大队举行了文娛体育活动的大比賽，人人反映今年春节过得愉快和有意义。体育活动的开展，还促进了战备工作。现在我们大队民兵每人都懂得一点軍事知識，人人头脑中都有个战备观念。

革命朝气遍山村

——記洪家关公社的群众体育活动

馮維藩

虽然时令已是初冬，但是在桑植县洪家关公社，我们感到的还是生气勃勃的春天气息。

大清早，四野还在朦朧中，洪家关发出一陣响亮的鑼声，不到一会功夫，河旁的平坝上、公社的球場上、学校的操場上，出现了一群群的社員、干部和学生，他们有的做体操，有的练拼刺，还有的举石鎖、比爬竿，眞是男女老少人人踊跃。然后，随着太阳的升起，人们各自走上生产、工作和学习崗位，开始了一天的劳动。

这个偏远的山乡群众性体育活动是从两年前开始的。有个时期，这个公社由于缺乏正当的文娛活动，阶級敌人乘机在青年中活动，散布資产阶級生活方式的毒素。一九六三年十月，公社党委开会研究了这个問題，决定一方面加强对青年的阶級教育，一方面发动青年建立俱乐部，开展文体活动，以抵制資产阶級思想的影响。可是，这里的体育活动基础很差，沒有場地，沒有器材，也沒有骨干，怎么办？转业軍人、公社武装部部长刘开武，便到公社附近的洪家关大队动員一批民兵，用工余时間修了一个操場。他又和公社团委商量，用青年活动费买了几棵树，制成籃球架、单双杠、爬竿架。由公社干部带头上运动場。这样，洪家关的体育活动搞起来了，其他生产大队的青年人在洪家关赶集回去后，也紛紛要求开展体育活动。

群众中出现了体育活动的热情，公社党委却冷靜下来考虑：全公社十七个大队，有的在山上，有的在平坝，地区条件和經济情况都不同，怎样才能普及群众体育活动呢？公社干部带着这个問題，結合党的中心工作，到不同类型的大队进行了調查研究。两三个月后，干部带着情况也带着办法回来了。山上的队，如三戶迪，山高林密，野兽很多，为了保护庄稼，社員經常开展打猎活动，而打猎既可保护生产，又可鍛炼身体，不正是山上人们最理想的体育活动嗎？平坝里的队，如宿冲峪，练武术有传統习惯，如果把旧武术改造改造，既省錢，又可以成为群众最喜爱的体育活动。至于条件較好的旅家坪、新兴等大队，人们早就学着洪家关的样，搞起了体操、田径、籃球、单双杠等活动。情况清楚了，决心也大了，公社党委提出了"靠山练山，靠水练水"的口号，并开会作了布置。全公社的体育活动普遍地发展起来了。每天早晚，人们做体操，练武术，碰上节日，还举行小型的体育运动比赛。

群众性体育活动开展以后，洪家关人的精神面貌起了很大的变化。洪家关大队有个山边生产队，总共三十四个劳动力，一年多以前，社員健康情况不够好，生病的人較多，經常出工的只二十来人。近一年多来，通过学习毛主席著作，提高了一些人的思想觉悟；医疗卫生条件的改善，治好了一些人的疾病；加上体育活动的开展，社員体质更加增强，精神焕发，出工率显著上升，近五个月来一直保持在百分之九十六以上。象这样事例，当然絕不仅仅这么一两个。人们从这些活生生的事实中得出这样的結論：要使社員业余生活过得丰富，精神面貌焕然一新，开展群众性体育活动是一个很重要的措施哩！

"一百二十个放心"

益阳白石塘公社白石塘大队清风桥生产队軍属　周碧南

我的满崽学明，去年冬天光荣的应征入伍了。有人問我："你婆婆老倌把满伢子送去参軍，心里舍得呀？！"

要問我舍不舍得，这还得从一九五六年說起。那年大儿子家齐报名应征的时候，起初我的确有点舍不得，认为现在解放了，不愁吃，不愁穿，一家人团聚在一起过太平日子該多好。我婆婆子也有这个想法，更舍不得放家齐走。可家齐意志坚决，他說："枪杆子是我们的命根子，贫下中农不去当兵，幸福生活怎么能保得住呢？"

家齐的話引起了我的回忆。过去，我们穷人沒有枪杆子，吃过了多少苦头。一九二七年蒋介石叛变革命，大肆屠杀革命的人民，当时，我才十三岁。我的两个叔叔是农民协会的負責人，团防局的枪兵沒有抓到我的叔叔，就把我和堂弟弟周迪生抓进了监牢里。当时牢里关的人很多，每天都有人受刑法或被杀死，看了国民党反动派干的滔天罪行，我心里恨极了，可是沒有办法，枪在人家手里。在牢里关了四十天，我病得快死了，亏得乡亲们想方設法才把我保了出来。但是万恶的反动派拆毁了我家的屋，打烂了我家的东西，娘只好带着我和两个弟弟到外地去討米逃难，不晓得吃了多少苦。回忆往事，我問自己："周碧南呀，生活过好了，你就忘了过去嗎？……"想起这些，我觉得自己想錯了。有国才有家呀，美帝国主义到处杀人放火，蒋介石还盘踞在台湾，我们贫下中农不带头送子参軍保卫国防，幸福生活怎能有保障呢？我思想通了，很快把婆婆子的思想也打通了。这年，我们高高兴兴地送大儿子应征入伍了。

家齐到了部队，經常来信說：在部队眞象生活在大家庭里一样，干部战士亲如骨肉。晚上熄灯了，干部总要走进宿舍，看看大家睡得好不好，盖的被子衣服掉下来了，就輕輕撿起来盖到战士的身上。练兵場上，干部教战士学本領，特别耐烦，手把着手儿一直到把你教会，如果你身体有点不舒服，这个問寒，那个問暖，班长排长还亲自給你端来了茶水和病号飯。因此，家齐在部队里进步很快，练起武来浑身是劲，多次受奖受表揚，并且光荣地加入了中国共产党。服役期满回到农村，做事更能干，现在担任大队的治保主任。

二儿子家訓，前年就适龄了，报名后身体沒有验上。满儿子学明，去年才到入伍年龄，冬天两兄弟都爭着要去报名参軍。我心里非常高兴，便对他两兄弟說："不用爭了，兄弟同去报名，誰验上了誰就去，要是两人身体都验上了，两人都去，家里的担子留給我来担"。兄弟一齐报了名，結果是满崽学明验上了。老二沒验上，还有点閙情緒哩，我开导他說："不用閙了，这次沒验上，下次再来，只要思想上有杆枪，不愁有劲用不上。在农村搞好生产，当好民兵，多打粮食，保卫后方，也同样重要嘛！"

部队眞是个革命的大学校，学明入伍还不到一年，脑子变得比在家里聪明多了，每次来信总勉励我搞好集体生产，发揚軍属的光荣传統，讲的那些道理，句句說到了我老俩口的心坎上，前次他来信还說評上了"五好"战士哩！现在每当有人問我：送了满崽去参軍，舍不舍得？放不放心？我总是笑着回答說："把儿子送入解放軍，我一百二十个放心。"

（曾瑞华記）

模范軍属王香香

譚孟华　陈龙元

临武县武沅公社村头大队第三生产队軍属王香香，爱国、爱集体，事事走在前，几年来連續被評为五好干部、五好民兵和优秀团員，她爱人在部队里也連續两年被評为五好战士。两口子深受群众的赞揚。

一九六二年，王香香与爱人雷湘飞結婚只有三、四个月，当时适龄青年紛紛报名参軍，可是刚满二十岁的雷湘飞却迟迟不动，舍不得离开家庭和刚結婚的妻子。灵巧的王香香早看出了爱人的心事，便积极动員爱人应征，并且引导他回忆旧社会的苦。雷湘飞想到解放前，父亲长期給地主打零工，风里来，雨里去，飽受风霜雨雪；母亲生下小孩不久，就被迫給地主割禾；全家五口，一筒豆子要吃五天。一直到解放，才过上好日子。雷湘飞忆昔日之苦，思今日之甜，不禁热泪盈眶，他說：今天我们翻了身，可是国內外的敌人不甘心，要进行捣乱。如果大家都只顾个人安逸，不去应征，这好日子保得住嗎？王香香看到爱人动心了，非常高兴，向他表示：你到部队去了，家里的事我保証安排好，不要你操心。雷湘飞很快地报了名，光荣地应征了。临走时，小俩口子互相勉励：一个决心要爭取当五好战士，一个表示要爭取做模范軍属。王香香这样說的也是这样做的。今年四月間，正是积肥、运肥的时候，阴雨連綿，落个不停，有的妇女坐等天晴再去劳动，王香香心想："季节逼人，队里的双季稻面积比往年大得多，如果坐等天晴，就会影响插秧。"因此，她积极发动妇女，带头冒雨割青，十多天內，超額完成了任务。今年五月，大队党支部号召开发后龙山，个别社員存在迷信思想，认为后龙山的草都割不得，动了就要死人。王香香却和青年民兵一起，带头开发后龙山，种上了果树，也破除了群众的迷信思想。她还和几个青年种了两亩試验棉花，皮棉亩产达到一百三十五斤。

王香香家里有五口人，父母都有六十岁以上的年龄了，全家生活就靠她和一个十九岁的弟弟来承担，她时刻記住党的"勤俭持家"的教导，除了做好家务事以外，經常带动妇女出集体工和投家肥。去年，她訂的基本劳动日是八百分，結果完成一千五百分，今年到十月为止，又做了一千四百分。加上队里的照顾，全家生活过得很好。在她的实际行动影响下，全队的妇女都超額完成了基本劳动日，被評为全大队的妇女先进单位。

*　*　*

八一电影制片厂摄制·紀录片
一心为革命 ——学习王杰同志
同映：尖刀八连
建設 1.00 3.00 4.00 6.20
英国佬从日本滚出去 建設 2.00
野火春风斗古城 新华 晚6.15母子場

·彩色艺术性紀录片·
军垦战歌
同映：一心为革命 ——学习王杰同志
工人 3.30学生場（湖）
紅色的种子 工人 晚7.30母子場
山村会計 文化 3.05学生場

霓虹灯下的哨兵（彩色故事片）
青年 在紅旗剧院放映：2.15学生場 7.20
春風 6.30 新华 1.40学生場
煤店新工人（彩色歌剧片）
文化 1.10母子場 （5.00学生場 联映：一心为革命） 7.40母子場
銀星 3.25学生場 6.45母子場
新华 晚8.20母子場 春風 8.20
智取华山 銀星 1.00学生場 8.40 新华 3.50学生場
大众游艺場 ~~~今天休假~~~

湖南省花鼓戏剧院 湖南省祁剧院 赴京归来匯报公演
今晚場(7.00) 花鼓戏 打銅锣 补鍋 * 祁剧 送粮
明晚場 花鼓戏 打銅鑼 补鍋 烘房飘香
上午9.00售今明晚票*票价3、4、5角 地点：湖南剧院

长沙市实验歌剧团 在长沙剧院演出
今明晚場6.45 紅珊瑚 九場歌剧 中午12.00售今明晚門票及团体票 票价：3角4角，学生票2角

长沙市湘剧二团 *在文华剧院演出*
今晚場7.00 斗书場 游乡
中午12.00售票·票价3、4角，学生票2角

长沙市北区魔术杂技队 在群艺剧院演出
今晚場(7.00) 杂技 民兵练武 魔术 反美怒火
中午12.00售票·票价2角、1角5，学生票1角

本报社址：长沙市經武門口　电报挂号：4357　电話：总机9191　夜間編輯室9194　昨日印报时間4.28—8.05　訂价：每月1元2角（平寄不加邮费）　零售：每份4分

湖南日报

日本青年热爱毛主席

新华社記者

难忘的会見

参加中日青年友好大联欢的日本青年朋友，在到我国西北地区参观訪問的时候，一路上念念不忘十一月二十五日这一天，他们把这一天作为終生难忘的日子，因为毛泽东主席在这天接見了他们。

日本青年朋友說：他们到中国来的第一个希望就是要求見到毛主席。自从踏上中国的土地，他们每天都强烈地向往着这次会見。

在十一月十五日晚上的一次酒会上，陈毅副总理告訴日本青年朋友，毛主席很愿意見一見他们。日本青年朋友听了这个消息后，高兴得长时間地热烈鼓掌，有的欢跳起来，有的說这是来中国后听到的"最大的消息"。有的代表团回到宾館后自己举行了庆祝会，还有的兴奋地談到深夜。

十一月二十四日，日本青年接到通知：毛主席将在第二天接見他们。好些日本青年朋友一夜不能成眠。日本中央金屬共同斗爭会議代表团代表大岩根定躺在床上久久不能入睡，他跳下床来，一連給日本的朋友写了三封信，轉达他喜悅的心情。

第二天，他们終于見到毛主席了，誰也不能把自己澎湃的心潮平靜下来。当时，許多日本青年激动得流下了眼泪。他们认为，此刻，他们簡直成了世界上最幸福的人了。当天吃晚飯的时候，日本青年朋友们不断举杯高呼："为毛主席的健康和长寿干杯！"夜深了，許多人还在写信。他们說，要以最快的速度，把这終身难忘的会見告訴自己的亲人。第二天，許多日本青年朋友又紛紛把《人民日报》上刊登的毛主席接見他们的消息和图片剪下来寄回日本。

在到达西北地区时，日本青年朋友談起这次会見，仍然禁不住內心的激动。許多日本青年朋友告訴記者，他们看到毛主席精神矍鑠，身体健康，由衷地感到高兴。部落解放同盟青年代表团的代表說："毛主席的健康，不仅是中国人民的幸福，也是世界人民的幸福。"

千千万万日本青年的心愿

为什么日本青年朋友对会見毛主席怀有这样强烈的感情？記者从許多日本青年朋友的談話中，得到了回答。他们几乎都是这样說：他们能够見到毛主席，不仅是他们自己的心愿，也是千千万万日本人民的心愿。

日本东京地方各界青年代表团团长清水勇說，不管日本青年各自的政治見解如何，希望見到毛主席，这种心情是一致的，而且非常迫切。他說："日本青年都知道，解放前的中国是非常貧穷和落后的，在解放后短短的十几年时間，中国的建設事业取得了伟大的成就。这都是在毛主席領导下取得的，日本青年都很敬仰这位世界上伟大的人物。现在，毛主席領导中国人民站在全世界反美斗爭的最前綫，又发表过支持日本人民反美斗爭的談話。日本青年十分痛恨美帝国主义对日本的侵略，并正在同美帝国主义展开激烈的斗爭，因此日本青年就更加信赖毛主席。"他们还告訴記者，他们在日本的亲人和朋友向往毛主席的許許多多故事。

社会主义青年同盟代表团团长德永年章对記者說："在日本时，有一位朋友对我說，我们这些年青人不能看到已經逝世的馬克思和列宁，但要我到了中国，一定要求見到毛主席。"关西地方各界青年代表团的玉木俊夫說："我的一位朋友为爭取来中国参加大联欢，被警察打伤了，沒有成行。我们啓程来中国时，他一再嘱咐我，一定要把他对毛主席的崇高敬意带給毛主席。"部落解放同盟青年代表松下信夫說："来中国前，我的朋友曾用羡慕的口气对我說，'这次你到中国，如果能亲眼看到敢于把美帝国主义比作紙老虎的伟大人物，我们都为你高兴。'"

日本中央金屬共同斗爭会議代表团代表大岩根定在离开日本时，許多伙伴叮嘱他見到毛主席后，一定要和毛主席握手，待他回国后，讓伙伴们握一握他这只毛主席握过的手，分享这份幸福。二十一岁的女大学生青木雪子，为了爭取出国的护照，耽誤了写毕业論文的时間，毕业时間要推迟半年。她对記者說："为了能来中国，能見到毛主席，我的一些朋友被日本当局解雇了、打伤了。他们仍然坚决向我们表示一定要斗爭下去。比起他们，我的这一点点波折算不得什么。"說到这里，她輕輕地用中国話唱起了《东方紅》。

中立工会联絡会議青年代表团的秘书长吉田实来中国前，他的妻子用从事家庭副业挣来的钱，給他赶制了一套西服，并一再叮嘱他說，这套西服要在毛主席接見时才穿上。吉田实就是穿了这套新衣去見毛主席，并和毛主席一起照相的。他說："我要把和毛主席的合影作为传家宝，一代一代传下去。"

"毛主席，我更加敬爱您！"

在会見毛主席前后的一些日子里，日本青年朋友还先后参观了毛主席的家乡——湖南湘潭韶山，毛主席曾經生活和战斗过的地方——中国革命圣地延安，和其他許多地方。許多日本青年告訴記者說，經过参观訪問，他们对中国革命了解得越多就越感到中国共产党和毛主席的伟大。有的說："毛主席从少年时代开始就热爱人民，毛主席是伟大的革命家。"有的說："每当紧要历史关头，都是毛主席的正确思想拯救了中国革命。"

在毛主席的故乡——韶山，代表们在毛主席旧居的天井中捡了一些石子，从宅旁竹林中摘下几片竹叶，从屋里带走了一些泥土。他们說，这些都是珍貴的东西，因为它们和毛泽东这个伟大的名字联系在一起。他们要把这些东西永久地保存下去。

当日本青年到达延安的时候，延安已經是滴水成冰的季节了。日本青年朋友个个精神焕发，他们参观了毛主席到达延安后居住的第一个地方——凤凰山麓的窑洞和其他地方，以及延安的許多革命旧址。日本朋友看到毛主席当年領导中国人民进行革命斗爭的史迹以后，都說，毛主席留給他们的印象更深刻、更难忘了。不少日本青年朋友站在延安的窑洞前，說出了自己內心深处的話："毛主席，我比以前更加敬爱您了。"

許多日本青年告訴記者，目前很多日本青年都在学习毛泽东著作。他们說，通过参观，我们知道了毛泽东主席的許多不朽著作，都是在艰苦的环境下写成的，回去以后，我们一定要和日本青年一起更好地学习毛主席的著作。日本朋友德永年章說："在到延安前，我就考虑一个問題：毛主席当时在这样艰苦的条件下，为什么能对前途抱着乐观的預見。到了延安，我了解到这是因为毛主席掌握了历史发展的規律，并且得到了中国人民的信任。依靠群众，取得了革命的成功。"

东京地方各界青年代表团代表浜田明在王家坪毛主席住过的房屋前的石桌边，听讲解員介紹毛主席当年曾在这个桌边教育他的儿子毛岸英背上小米和鋪盖到农村劳动英雄那里去上学的故事后，感动地說："一个青年，应該象毛主席說的那样，到劳动中去。"

北海道地方各界青年代表团秘书长藤森茂男在毛主席故居枣园前，聚精会神地画下窑洞的全景。他事后对記者說："来到延安，亲眼看到毛主席在如此艰苦和困难的环境下，长期領导中国人民坚持革命斗爭，我对毛主席肃然起敬。"他还說，过去，他对于世界上有沒有毫不利己的政治家，是怀疑的；而现在，他找到了答案。他說："毛主席正是一个毫无利己之心的政治家。当年，毛主席脑子里时时刻刻想的是全中国苦难的人民。现在，毛主席想的是全世界三分之二还沒有获得解放的人民。"

（新华社西安七日电）

南越解放武装力量政治局号召全体軍民更准更猛地打

把美国强盗埋葬在人民战争火海中

找美国佬打，見美国佬就歼，打得敌人暈头轉向加速走向彻底崩潰

新华社河內六日电 据越南南方解放通訊社报道，越南南方解放武装力量政治局十一月二十一日发表号召书，号召越南南方游击队、地方部队、主力部队和全体人民大力开展"找美国佬打，見美国佬就歼"的运动，把美国强盗埋葬在人民战争的火海中。

号召书說，自从美帝国主义疯狂地派遣軍队直接侵略越南以来，美国强盗在南方和北方犯下了无数滔天罪行。美国强盗为天地所不容的罪行迫使越南人民坚决地还击他们。"必須斩断美国强盗的魔爪！""要美国强盗偿还血債！"

号召书指出，不論男女，不論老幼，有枪就用枪，沒有枪就用竹簽梭和陷阱，同敌人进行坚决的斗爭。美国强盗的鋼鉄决不能同越南英雄民族和英雄軍队頑强不屈的精神相比。美国軍队已經遭到了多次惨敗，美軍的士气正在动搖不定，这是南越軍民继續消灭更多美国侵略者的大好机会。

号召书說，解放武装力量政治局号召主力部队、地方部队和民兵游击队指战員们加深对美国强盗的仇恨，发揚爱国主义精神和革命英雄主义，奋勇前进。"找美国佬打，見美国佬就歼"，讓更多的单位和地区获得"英勇歼美"称号，讓更多的个人获得"歼美勇士"称号。

号召书号召各单位大力开展"决战决胜美国强盗"的竞赛运动，打得更准、更猛、更漂亮，消灭更多的敌人有生力量，打得敌人暈头轉向，加速走向彻底的崩潰。

南越一支乡游击队巧战敌人，保卫解放区。这是队員们在交通道上布置陷阱。 新华社记者郁纪摄

美第一步兵师又在油汀地区挨揍

两营美軍遭到南越解放武装袭击，伤亡惨重，狼狈万状

新华社北京六日电 西貢消息：越南南方解放武装力量五日在最近曾全歼由美軍指揮的伪軍步兵团两个营、重創一个营的油汀地区，痛击美国第一步兵师的两个营，杀伤大量敌人。

据西方通訊社报道，美国第一步兵师的一个营五日下午在距西貢西北約五十六公里的地方进行"扫蕩"时，"遭到了来自防御工事坚固的陣地上的远距离火力的袭击"。敌人仓惶伏地应战，解放武装力量的无畏战士勇猛逼近敌人，展开近战，用手榴弹等武器大量消灭敌人。

美国第一步兵师的另一个营五日夜間在这个地区也遭到了解放武装力量的袭击。

据报道，西貢的美国官方軍事发言人承认，美国第一步兵师的两个营在战斗中"遭到中等的伤亡"。

新华社北京七日电 西貢消息：侵越美軍第一步兵师的两个营五日在油汀地区遭到解放武装力量的袭击时，伤亡惨重，狼狈万状。

美联社記者六日从战場上发出的一条消息透露其中的一个营遭到打击时的狼狈相說，解放軍"用机关枪組成的交叉火力猛烈地袭击了美軍的一个营"。"这是第一步兵师迄今所經历过的最厉害的一次战斗。被袭击的那个营的美国人的伤亡是重的。"

消息引用一个幸存者的話說："上帝啊，到处都有他们（南越解放軍）在射击。……他们在树上，洞里，到处到处都有。有的人甚至扮得象树一样。只有在他们下来或者开枪的时候，我们才知道他们是什么。"

消息說，"有一个連里，唯一幸存的一位軍官是道格拉斯少尉。"

消息說："当士兵们钻入丛林躲避雨点般的子弹的时候，越共就从两侧事先預备好的陣地上开火。这次袭击开始时响起了号声。"

"一位中尉紧貼在地上，通过无綫电叫飞机来空袭，結果嘴巴上中了一顆机枪子弹，馬上就被打死了。"

消息說，"越共事先在战斗地区的树上准备好了手榴弹，插銷上綁着绳子。当美国人躲到丛林里开始挖工事的时候，越共就拉动绳子，绳子牵动插銷，使手榴弹掉到地上。"

消息引用一个名叫亨利上士的話說，他在朝鮮战爭中沒有經历过比这次战斗更凶的战斗。他說，"他们在等着我们，可是我们就是看不見他们。……丛林真密。"

刚果(利)爱国武装打击蒙博托伪軍

东北部的爱国武装继續在斯坦利維尔地区广泛活动

新华社北京七日电 利奥波德維尔消息：刚果（利）东部地区爱国武装六日在非齐地区袭击正在那里进行"扫蕩"的蒙博托伪軍。

自刚果(利)伪軍头子蒙博托在帝国主义指使下于十一月二十五日发动"軍事政变"上台以来，加紧了对刚果(利)爱国者的軍事鎮压。

据报道，一支伪軍工兵部队最近企图修复十一月被爱国武装炸毁的卡馬尼奥拉桥，結果遭到爱国武装的伏击，被打得抱头鼠窜。卡馬尼奥拉桥位于联系布卡武和烏維拉两地的伪軍的公路上。

消息說，东部的爱国武装正在布卡武以南的鲁齐齐河谷集結，准备打击敌人。

另据伪軍司令部透露，在刚果（利）东北部的爱国武装，继續在斯坦利維尔地区广泛活动，打击蒙博托伪軍。

老撾川壙省爱国軍民

一个月打落打伤美机四十四架

新华社康开六日电 据"老撾之声"电台六日广播：老撾川壙省爱国軍民从十一月一日至十二月二日共打落打伤美国强盗飞机各二十二架。其中，在富科特山地区打落十七架，打伤十九架；班本以北地区打落三架；在从康开到班本的第七号公路上打落一架，打伤二架；康开地区打落一架，打伤一架。

美国在世界各地面临重重困难

美报刊承认大多数美国官員对局势感到悲观

据新华社北京六日电 华盛頓消息：十二月六日一期的《美国新聞与世界报道》杂志发表一篇文章，承认当前世界正处在一个大动蕩之中，美国在亚洲、非洲、拉丁美洲以及北大西洋集团內部都面临着重重困难。

文章說，在美国看来，当前"世界一团混乱"，"地球到处是麻煩地点"，而且"在美国官員眼中，世界的混乱看来还会越来越糟"。对于这种局势，大多数美国官員都感到"悲观"。

文章承认，美国在南越的泥沼中越陷越深不能自拔，是美国政府第一个伤脑筋的問題。文章說，随着美国在南越的战爭"逐步升級"，"地面战爭将会加剧，其規模和代价在今后几个月看来肯定将接近朝鮮战爭的水平"。文章承认，美国将会遭到更大的打击，"美国伤亡人数将不是数以百計，而是数以千計"。

文章說，然而，"越南并不是唯一使人憂虑的地点"。例如在非洲，"非洲大陆撒哈拉以南的局势继續是很不稳定的，罗得西亚就是一个新的火药桶"。

杂志指出，在被美国視为"后院"的拉丁美洲，美国的处境也不妙。文章說，只要看看临近本国（美国）的南美洲，就会发現一个动蕩不定的大陆正在逐渐走向真正的危机和麻煩。文章指出，美国在美洲国家組織的外长会議上拼凑一支常設泛美部队的努力"毫无結果"。

談到北大西洋集团，文章說，"北大西洋公約組織作为一个联盟，正陷在深深的麻煩中。"法国总統戴高乐的"一举一动都在向美国和北大西洋公約組織挑战，他决心要降低或消除美国在西欧的影响，而代之以他自己的影响。这种利害关系决定了北大西洋公約組織面临穷途末路。"

瑞士記者指出美在南越必敗

新华社巴黎电 多次訪問过南越的瑞士記者吉買指出，美国在南越的侵略战爭一定遭到失敗。

法国《新观察家》周刊十二月三日刊载了吉買的談話摘要。吉買說，"战爭越继續下去，在冲突的出路方面，局势就越明显：毫无疑問，美国人将失敗。"

吉買指出，美国在南越"正对付一种新型的战爭：革命战爭"。他說，南越人民武装"处处同人民接触，就是在战壕里也有接触。不管美国人是否知道这一点，反正这是事实。"

吉買认为，无論美国怎样扩大战爭也挽救不了它必然失敗的結局。他指出，"人们不能炸毁一种理想。越共分子表示准备再用十二或十五年的时間贏得战爭"。

美国对付不了南越革命战争

《紐約时报》承認「逐步升級」已失敗，进一步升級同样要失敗

据新华社北京电 华盛頓消息：美国报刊在評論約翰逊政府加紧策划扩大侵越战爭时指出：逐步升級战略已經失敗；进一步升級同样要失敗。

《紐約时报》四日在一篇社論中写道，美国国防部长麦克納馬拉已經表明，越南战爭的进一步"升級"是"肯定的"。但是，报紙指出："逐步升級既不是一条通向和平的道路，也不会导致北越的投降；正如麦克納馬拉自己指出的，已經发生的事情正好相反。"

社論不安地指出，美国在南越"逐步升級"的結果，是使自己越陷越深。越南战爭正在变成一場恰恰是美国的一些人想要避免打的那种战爭："一場在热带丛林中由白种人对亚洲人的地面战爭"。

社論承认："迄今为止，逐步升級已經失敗，进一步升級同样可能失敗——而且带来最严重和最广泛的危险。"

雅加达地方掌权者正式取締印尼共产党

据新华社北京七日电 雅加达消息：据安塔拉通訊社报道，大雅加达地方掌权者、第五軍区司令烏馬尔·威拉哈迪庫苏馬六日宣布，在大雅加达和它周围地区內的印度尼西亚共产党組織和它所屬的所有組織，包括中央和地方組織，都是被禁止活动的組織。

他說，在雅加达地区的印度尼西亚共产党組織和它的群众組織所有进一步活动将被认为"违反法律和进行顛覆活动"。

据安塔拉通訊社七日报道，印度尼西亚第三海軍区城司令部司令宁普諾六日宣布禁止在南苏門答腊、占碑、楠榜、西爪哇和西苏門答腊等地他所管辖的地区內的印度尼西亚共产党和它的所屬組織。

在这以前，包括雅加达在內的一些地区已經宣布"暂时停止"印度尼西亚共产党組織和它的群众組織的活动。后来，西爪哇、馬魯古、南苏拉威西和东南苏拉威西、西加里曼丹等地区也先后宣布解散当地印度尼西亚共产党和它的群众組織。

法总统选举第一轮无人当选

戴高乐得票最多，但未获得过半数选票

新华社巴黎六日电 法国十二月五日举行了总統选举。在二千八百四十多万登記选民中，有二千四百一十多万人参加了投票。

根据法国內政部六日宣布的法国本土投票的最后結果，沒有人获得当选总統所需要的过半数选票。在六个候选人中，戴高乐得票最多，計一千零五十万四千多张，占总票数的百分之四三点九六。其次是国民議会議員弗朗索瓦·密特朗，得票百分之三二点〇四。参議員讓·勒卡尼埃得票百分之一五点七八。其余三个候选人得票很少。

按照法国現行法律的規定，在五日的第一輪投票中，获得有效选票总数过半数的候选人当选总統。既然在第一輪投票中沒有人获得过半数选票，将在十二月十九日举行第二輪投票，从在第一輪中得票最多的两个候选人中选举一人，以相对多数当选。

据报道，参加本届总統选举第二輪竞选的两个候选人的名字将由宪法委員会在九日晚上宣布。

法国的报紙評論指出，密特朗之所以能获得百分之三十二的选票主要是由于法国共产党的支持。密特朗在竞选綱領中主张法国放弃核力量，签署美英苏三国部分禁止核試验条約，参加日內瓦裁軍談判，并促成就"防止核扩散"达成协議。他还主张忠于北大西洋联盟。

美国对戴高乐反对充当美国附庸的外交政策，一向恼火。戴高乐要求彻底改組北大西洋公約組織和西欧六国"共同市場"以及坚持法国拥有独立核力量的政策都对美国不利。在这次选举以前，美国国务院曾經在美国报界煽动大規模的反法宣传。

美帝在台湾犯下新罪行

台湾美国工厂无理解雇工人

据新华社北京七日电 据台湾《征信新聞报》报道，台湾美国胜家縫紉机公司台中工厂工人何錦涂，在十一月二十一日带病加班做工。他因头疼发燒，难以支持，便到厂內診疗所求医，由于沒有医生診治，就倒在診疗所門外的长凳上。这时，工厂厂长看到后，就把他叫到厂长室，不問事情的經过，硬要他「自动」辞职。

《征信新聞报》透露，这家美国工厂无理开除台湾工人的事件，激起了全厂男女工人的憤怒，近二百名工人在二十四日上午举行罢工，并且提出即刻恢复何錦涂的工作、改善工厂恶劣的卫生設备和工人生活环境等四項条件，限厂方在三日內答复。在厂方被迫表示接受工人的要求后，工人们才暂时复工。

抽取儿童血液进行細菌实験

据新华社北京七日电 台北消息：美国侵略者設在台湾专門研究和培殖細菌的机构——"美国海軍第二医学研究所"，不断抽取台湾儿童血液，用来进行細菌实验，激起了台湾同胞的强烈抗議。

据花蓮市《更生报》报道，"美国海軍第二医学研究所"的一个"科长"在十一月四日写給蔣帮台东县"县长"的一封信中透露，"研究所"的一个小組，已經在花蓮县抽取了两千零二十个儿童的血液，进行細菌实验。这家报紙还說，美国"軍医"为了进行螺旋体細菌实验，对花蓮县明廉、明义等三个小学的一千二百名儿童每人抽血五CC，这次抽血事先既不許告訴学生家长，并且也沒有对儿童的健康状况进行检查。

《台湾日报》透露，台湾同胞对侵台美軍抽取儿童血液进行細菌实验提出了强烈抗議。十月二日上午当"美国海軍第二医学研究所"人員正在花蓮县明义小学抽血的时候，数百名学生家长涌进学校，"大吵大鬧"，憤怒抗議这种残害儿童的行为。

驅車行凶肇事 撞伤台湾同胞

据新华社北京七日电 台北消息：侵台美国軍政人員逞凶伤人的事件，最近在台湾連續发生。

据台湾报紙报道，十一月十八日，侵台美軍下士夏晋，駕駛"宾字四三三七号"轎車，在台北市中山北路，把中国妇女陈香銀撞倒，然后开車逃跑。事后据医生检查，陈香銀的左腿已被輾断。十月六日，另一个美国人約翰·伊斯林駕駛"宾字二八四四号"轎車，在台北县新店鎮将中国工人周章庆撞倒，使他的脑部、胸部和胳膊都受重伤。

台北市《联合报》还报道了两个美国少年在台北市附近的草山持枪搶劫出租汽車的事件。他们在乘車途中，突然强迫司机郑国正停車，一个抱住他的頸部，一个拔出刀子对住司机，用中国話說："拿出錢来！"这两个美国少年搶走了一百多元台币，又換乘另一辆汽車逃走。

另据蔣帮"中央社"报道，九月四日，美国軍艦在海上还撞沉高雄市的"洪兴一零二号"渔船一艘，使船員王廷举死亡，船員周島、蔣李娥和华如臣三人失踪。

湖南日報

HUNAN RIBAO

1965年12月
9
星期四
夏历乙巳年十一月十七
冬至：公历12月22日 夏历十一月三十
第5897号
今日共4版

长沙地区天气预报
阴天转多云，偏南风二至三级，最高温度十四度，最低六度。

毛主席刘主席等党和国家領导人
为我国人民广播事业創建廿周年題詞

新华社北京八日电 毛泽东主席、刘少奇主席等党和国家領导人，在我国人民广播事业創建二十周年的时候作了題詞。

毛主席的題詞是：

“努力办好广播，为全中国人民和全世界人民服务。”

刘主席的題詞是：

“高举毛泽东思想紅旗，把广播工作做好，使全国人民和全世界人民都得到鼓舞。”

周恩来同志的題詞是：

“高举毛泽东思想偉大紅旗，发揚艰苦奋斗、自力更生的革命精神，为发展人民广播事业而努力。”

朱德同志的題詞是：

“联系羣众、联系实际，进一步把广播宣傳工作做好，为社会主义革命和建設服务、为世界革命服务。”

林彪同志的題詞是：

“更高地举起毛泽东思想偉大紅旗为进一步做好广播工作而努力”

邓小平同志的題詞是：

“高举毛泽东思想紅旗，更好地为社会主义建設和社会主义革命服务，为馬克思列宁主义和无产阶級国际主义服务。”

彭真同志的題詞是：

“用毛泽东思想武装起来，把我們的广播办得更好，为我国的社会主义革命和建設、为全世界人民的共同事业服务得更好。”

陈毅同志的題詞是：

“广泛宣傳毛泽东思想，为彻底消灭帝国主义和一切反动派而努力！”

陆定一同志的題詞是：

“广播是阶級斗爭的重要武器。継承延安的光荣革命傳統，高举毛泽东思想紅旗，为我国的社会主义革命和社会主义建設，为团結国际一切反帝力量打倒美帝国主义而奋斗！”

周恩来总理、陆定一副总理在人民广播事业創建二十周年的时候，还听了广播事业局負責同志的工作报告并且做了重要指示。

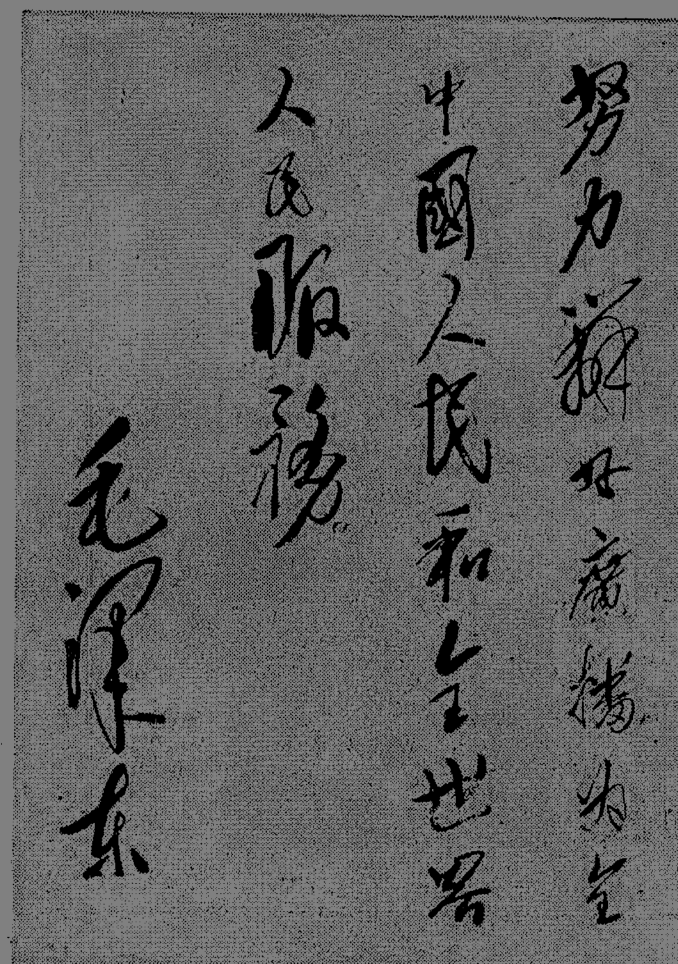

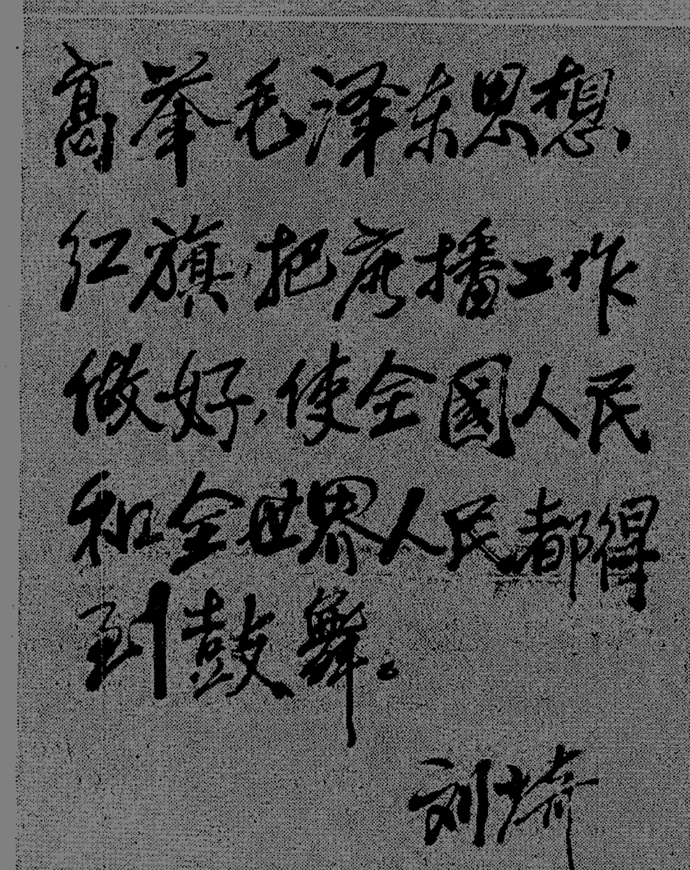

突出政治 貫彻政策 改进收购方法和服务态度

全省超額完成棉花統购任务

各地棉农継續踊跃送售新棉支援国家建設

本报訊 今年我省棉花获得全面丰收。广大棉农丰收不忘党的領导和国家的支援，踊跃向国家送售，收购进度比以往任何一年都快，数量比以往任何一年都大。到十一月中旬止，全省已超額百分之十七完成了国家年度統购任务，比去年同期多收购三十九万多担。現在，棉农还在継續送售。

今年全省棉花播种面积比去年扩大百分之三十，較普遍地推广了良种和先进植棉技术，开展了超规划、保规划的劳动竞賽，战胜了旱、虫灾害和后期阴雨烂桃的严重困难，获得了丰收。全省总产量比去年增长一半以上。棉花生产的大好形势，为完成收购任务奠定了物資基础。各級收购部門在党委領导下，突出政治，突出毛主席著作的学习，振奋了广大职工的革命精神，认真执行了各项收购政策，改善了服务态度，改进了收购方法，組織群众性的采、晒、轧、售高潮，因而收购进度較快。主产棉花的专、县大都在十一月中旬超額完成了統购任务。

棉花收购任务完成得好，首先是由于各級党委加强了具体領导，向广大社員进行了爱国主义和国际主义教育。主产棉区的地、县委把棉花收购工作列入重要的議事日程，指定了书記或委員专抓，貫彻中央和省委有关指示精神。許多公社、大队分别召开了大队党支部书記、生产队长、貧协代表会議，进行丰收不忘支援国家社会主义建設的教育，广泛宣传收购政策，动員棉区干部和社員多售棉，售好棉，支援国家建設。

认真貫彻执行各项收购政策，是棉花收购工作搞得好的另一个重要原因。临澧、石門、慈利、澧县、安乡等主产区县委和县人委在十月底，先后召开电話会，要求各地收购部門切实貫彻政策；特别是通过烤烟补价問題以后，許多同志从中吸取教训，检查了思想作风，加强了三大观点，及时糾正了收购验級中出現的偏紧偏松現象，比較普遍地推行了民主評級的方法。临澧、桃源等县聘請公社、大队的貧协代表驻站，实行貧协代表、生产队售棉代表、收购站验級員三結合，共同品样，民主評級的办法，深受群众欢迎，达到了验級稳准，保証了优质优价政策的貫彻执行。

今年棉花收购工作搞得好，进度快，最根本的原因是突出了政治，突出了毛主席著作的学习。各地收购部門組織全体收购人員学习了《为人民服务》、《紀念白求恩》、《愚公移山》等文章。通过毛主席著作的学习，振奋了职工們的革命精神，鼓舞了干劲，增添了克服困难的勇气。南县沙港市公社百合堂购銷商店的收购員，看到有的生产队缺晒花工具，把棉花晒在禾場上，会要降低品級，他想起了主席的教导，时刻要为人民的利益着想，便深入到生产队，用黄麻杆做了一百二十多床晒花帘子，帮助三十七个生产队解决了晒花工具不足的困难。許多收购站的职工学习毛主席著作以后，懂得了为革命收棉花的道理，克服了单純业务观点，改进了收购方法和服务态度。在收购方法上，各地采取了固定設点与流动上門相結合的办法，大大节約了送售时间，方便了群众交售。据全省主要产棉区統計，除設有九百零四个固定收购点以外，还派出了五百零六个流动收购組。由于突出政治，在服务态度上也大有改进。收购站普遍設立了茶水缸、休息处和意見簿，有的还設立了农民食堂，热情接待售棉群众。特别是在收购的具体环节上，能从生产出发，为农民利益着想。很多收购站对生产队送来的好次混級棉花，主动帮助挑选，提高了售价，为生产队增加收入。社員们感动地說：“毛主席教育出来的干部真是处处为我们着想。”

（綜合通訊員来稿）

用毛泽东思想武裝起来的尖兵

——介紹“紅色尖兵連”突出政治的經驗

《羊城晚报》編者按：「紅色尖兵連」突出政治的經验，具有普遍意义，我們愿在这里推荐給各条战綫的同志們参考。「紅色尖兵連」最重要的一条經验，是狠抓活学活用毛主席著作，把培养胸怀祖国、放眼世界的彻底革命派，作为加强干部和战士思想革命化的目标，从而把連队的思想建設提到了一个新的高度。「紅色尖兵連」把活学活用毛主席著作作为一条紅綫，貫串到各项工作中去，强调以政治統帅軍事。在軍事訓练中，从实战需要出发，从严从难，要求干部、战士具有不怕苦、不怕死的革命精神，又有全面的过硬本領。现在，这个連队已經练出了「天不怕地不怕的虎劲，百折不挠鋼鉄般的硬劲，累不倒、拖不垮的韧劲」的优良的战斗作风。有了这种优良的战斗作风，什么敌人都可以被我們打倒；遇到什么困难都可以把它踩在脚下。「紅色尖兵連」的另一条經验，是党支部发挥了坚强的战斗堡垒作用，真正成为連队的领导核心。每个党員都起到了模范带头作用，密切联系群众，成为連队政治思想工作的骨干。

本报訊 据《羊城晚报》报道：十二月三日，是伟大的国际主义战士罗盛教生前所在連队——广州部队某部偵察連荣获国防部授予“紅色尖兵連”称号一周年。这个連队自一九六一年貫彻軍委《关于加强軍队政治思想工作的决議》以来，年年被評为四好連队。命名一年来，“紅色尖兵連”又有了新的进步。最近，广州部队領导机关总結了这个連队的政治工作經验，并向所屬部队推广。

“紅色尖兵連”是广州部队的四好連队标兵。这个連队的政治思想、三八作风、軍事技术、群众工作等各方面都很过硬。干部战士“身在連队，眼观世界”，在练兵中突出地表現了“一不怕苦、二不怕死”的革命精神，练出了一身硬功夫。現在，全連干部战士都能携带全套战斗装备，攀登悬崖峭壁，武装泅渡宽江大河。今年五次实弹射击都是优等成績；捕俘、战术訓练也有很大进步，出現了許多爬山虎、翻江龙、鉄脚板、硬骨头、神枪手。

“紅色尖兵連”之所以能够做到又“紅”又“尖”、全面过硬，最根本的經验是他們坚持不懈地学习毛主席著作，用毛泽东思想武装干部战士头脑，树立胸怀祖国、放眼世界，做彻底革命派的思想。

他們活学活用毛主席著作的經验是：“一条紅綫”、“五个要点”、“三个結合”。一条紅綫是，以毛泽东思想貫串于政治思想教育的整个过程。五个要点是，着重围繞树立共产主义的远大理想和目标；明确的阶級斗爭观点、坚定的阶級立場；热爱祖国，仇恨敌人，献身革命战爭的决心；不畏艰险，敢于斗爭的英雄气概；胸怀祖国，放眼世界，一不怕苦、二不怕死的彻底革命的精神，反复进行教育。三个結合是，以毛主席著作为基本教材，把阶級教育和形势教育、传統教育結合；抓基本教育和抓现实思想教育結合，一般教育和个别教育結合。新战士来到偵察連，发給他們的第一件武器是毛主席著作，学习的第一个英雄形象是罗盛教，上的第一門課是阶級教育。

“不懂得剝削，就不懂得革命。”偵察連經常以毛泽东思想为指針，从激发战士的阶級仇恨入手，狠抓阶級教育。从一九六一年起，他們就建立了一本《血泪帐》。这个帐本上，記載着本連干部战士的亲人被帝国主义、国民党反动派和地主恶霸所杀害、逼死、餓死的惨情，以及兄弟姐妹被迫卖身、被抓壮丁的苦情。他們用这本《血泪帐》作为阶級教育的活教材，并經常选讀《南方来信》和报刊上登載的美帝国主义残害世界各国人民、特别是南越人民的报道，啓发干部战士忆苦控訴。然后，組織大家学习《中国社会各阶級的分析》、《为人民服务》等文章，使大家从个人、家庭的苦，看到整个阶級和世界劳动人民的苦，认清美帝国主义是世界人民的公敌，从而大大提高阶級觉悟，树立革命的远大理想，带着对剝削阶級和帝国主义的仇恨，为世界劳动人民而当兵。为了帮助青年战士加深对敌人的本性的认識，防止和平麻痹思想，党支部經常結合国内外阶級斗爭形势，組織大家反复学习毛主席关于阶級、阶級斗爭的論述。用敌人本性不变，反动的东西不打不倒，敌人磨刀我们也要磨刀，敢于斗爭敢于胜利等观点武装头脑，牢固树立阶級斗爭观点。学习中，他們还以农村为課堂，通过訪貧問苦，請地方干部作报告，組織座談等方法，丰富阶級斗爭的知識，使战士们看透敌人本质，决心做个彻底革命派。

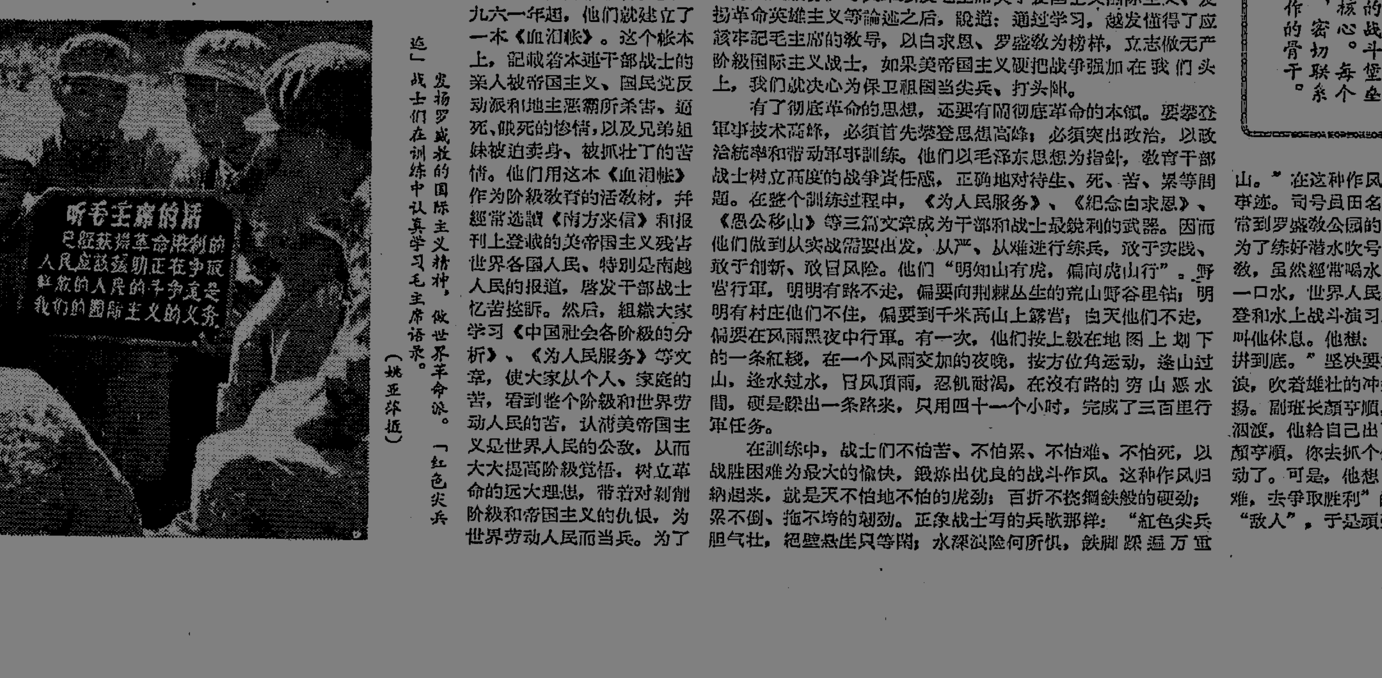

发扬罗盛教的国际主义精神，做世界革命派。「紅色尖兵連」战士们在训练中认真学习毛主席语录。（姚亚萍摄）

近两年来，面对美帝国主义疯狂扩大侵越战爭的形势，偵察連党支部組織战士学习毛主席著作时，把发扬罗盛教国际主义精神和战备教育結合起来。战士們学习了《紀念白求恩》、《为人民服务》等文章以及毛主席关于爱国主义国际主义、发扬革命英雄主义等論述之后，說道：通过学习，越发懂得了应該牢記毛主席的教导，以白求恩、罗盛教为榜样，立志做无产阶級国际主义战士，如果美帝国主义硬把战爭强加在我们头上，我们就决心为保卫祖国当尖兵、打头陣。

有了彻底革命的思想，还要有闖彻底革命的本領。要攀登軍事技术高峰，必須首先攀登思想高峰；必須突出政治，以政治統帅和带动軍事訓练。他們以毛泽东思想为指針，教育干部战士树立高度的战爭責任感，正确地对待生、死、苦、累等問題。在整个训练过程中，《为人民服务》、《紀念白求恩》、《愚公移山》等三篇文章成为干部和战士最銳利的武器。因而他們做到从实战需要出发，从严、从难进行练兵，敢于实践、敢于創新、敢冒风险。他們“明知山有虎，偏向虎山行”。野营行軍，明明有路不走，偏要向荆棘丛生的荒山野谷里钻；明明有村庄他們不住，偏要到千米高山上露营；白天他們不走，偏要在风雨黑夜中行軍。有一次，他們按上級在地图上划下的一条紅綫，在一个风雨交加的夜晚，按方位角运动，逢山过山，逢水过水，冒风頂雨，忍饥耐渴，在沒有路的穷山恶水間，硬是踩出一条路来，只用四十一个小时，完成了三百里行軍任务。

在訓练中，战士们不怕苦、不怕累、不怕难、不怕死，以战胜困难为最大的愉快，鍛炼出优良的战斗作风。这种作风归納起来，就是天不怕地不怕的虎劲；百折不挠鋼鉄般的硬劲；累不倒、拖不垮的韧劲。正象战士写的兵歌那样：“紅色尖兵胆气壮，絕壁悬崖只等閑；水深浪险何所惧，鉄脚踩遍万重山。”在这种作风带动下，出現了許多自觉地頑强苦练的动人事迹。司号員田名远，在学习攀登技术中，苦练基本功。他經常到罗盛教公园的斜坡上，用脚尖上下走路，鍛炼脚趾蹬力。为了练好潜水吹号的硬功夫，便向老司号員、翻江龙肖中江請教，虽然經常喝水、呛水，还是坚持练习。他說：“自己多喝一口水，世界人民就少喝几口苦水。”有一次，給首长表演攀登和水上战斗演习。田名远上午表演时，把脚脖子歪了，連里叫他休息。他想：“訓练为打仗，打仗时有一口气就要和敌人拼到底。”坚决要求参加水上战斗演习。表演中，他踩水破浪，吹着雄壮的冲鋒号、防空号、追击号……受到了首长的表揚。副班长顏亨順，頑强苦练的事迹也是感人的。有一次武装泅渡，他給自己出了个情况：“对面一万米的小岛上有敌人，顏亨順，你去抓个俘虏来！”当游到六千米时，手脚发软游不动了。可是，他想起毛主席“下定决心，不怕牺牲，排除万难，去爭取胜利”的教导；想起这是“战斗”任务，前面就是“敌人”，于是頑强地坚持游下去。最后，硬是游到一万米。

（下轉三版）

湖南日报

先当学生 后当先生

——記萧恒荣同志鉆研和傳授副业生产技术的事迹

沅陵县筲箕湾供銷分社副主任萧恒荣，为了帮助生产队开辟副业門路，挖掘山区資源，增加集体和社員的收入，刻苦钻研副业生产技术，热心向社員传授，解决了不少生产队和社員不懂生产加工技术的困难，有力地促进了副业生产的发展。

捡石蒜片的启示

萧恒荣同志认真学习和传授副业生产技术，是从一九五五年开始的。那年五月，他挑货郎担路过萧家河时，发现沿溪两岸有許多石蒜資源，随即到队里宣传，发动社員挖掘。过了几天，贫农社員张光书拿了二十多斤石蒜片来卖，收购員看到石蒜片又黑、又厚、又湿，說不合規格，不肯收购。张光书意見很大，說：“你们只喊收购，如今送来又不收。这是怎么一回事？”說罢，把二十多斤石蒜片倒在街上就气冲冲地走了。老萧知道后，心想：“只怪我工作不深入，害得贫农兄弟花了工，沒有得到收入。”老萧就把石蒜片一片一片从地上捡起来，利用晚上休息时間把它切薄烘干，卖了八角二分錢，第二天一早跑三十里路把錢送給了张光书。这个贫农感激地說：“到底是社会主义商业，供銷社真是我们劳动人民自己的店子。”通过这一事实，萧恒荣体会到：要帮助群众发展副业，必須学会技术，具体指导，不能空喊。从此，他努力钻研副业生产技术，搞一项，学一项，传授一项。

“您不能走路我背您”

有一天，老萧送货到五里山大队，发现王公岩山下有个石洞，洞里硝土很多，沒有利用。他同社員们商量，建議生产队开展熬硝副业，大家說不懂技术。为了解决这个問題，他专程跑到二十里外的田家坪大队，請有熬硝技术的老贫农李必万来传經。开始，李老爹不愿出来，他說：“我年紀大了，走不了这么远的路，又动不得手。”萧恒荣說：“只要您肯教技术，您不能走路我背您。”經过他再三請求，老人家也就欣然同意了。老萧一股劲把李老爹背到了五里山大队第三生产队。在老贫农李必万的具体指点下，老萧和分社的另一个职工在第三队边学边干。同时，請了附近的一、二、四队抓副业生产的干部也来参观学习。由于李老爹认真传授，老萧刻苦钻研，只半个月时間，他就学会了从挖硝土到熬硝的全部技术。他学会熬硝以后，便立即把技术传授給洞底、鋪平、筲箕湾、六村坳等大队的社員。这一年，老萧先后帮助十八个社員学会了熬硝技术，使生产队的熬硝副业顺利地开展起来了。

四次請教老漆农

生漆是一种优良的防銹防腐涂料，也是重要的出口物資。前年三月，筲箕湾供銷社为了积极发展生漆生产，打算在从前栽过漆树的筲箕湾大队第一生产队搞样板。可是社員们怕生漆疮，怕不懂技术，怕栽了树得不到好处，都不愿栽。于是，萧恒荣便去找这个队有栽种漆树經验的八十多岁的老贫农萧敬福学习技术。头一次去，老贫农病了，沒有学成；隔了两天，老萧又去請教，但老头子不肯传授，說：“我是个孤寡老人，无儿无女，不管这个閑事。”回到社里，萧恒荣想：为什么老贫农不肯传授技术？只怪我们思想动員工作沒有做好。过了三天，老萧和一个培植員又去了。他首先向老人家解释种漆树对国家和生产队的好处，并且恳切地要求他把技术传給后代。通过耐心的說服，老贫农认識了传授种漆树的技术对国家和集体都有好处，又看到他们求教心切，便答应下来了。萧恒荣学会了种漆树的技术以后，回过头来又发动生产队种漆树，可是，沒有漆树苗。萧恒荣第四次去請教老贫农，老人家告訴他可以用漆树根代替。他想起了社員怕生漆疮的顾虑，自己就带头上山去挖漆树根。社員们看到干部不怕生漆疮，也都打消了顾虑，結果，两天时間就挖了四百七十多根漆树根；接着，又帮助生产队栽种。社員们看到老萧一心一意为他们发展副业，增加收入，很受感动，都积极出工，三天时間就把四百多株漆树栽下去了。现在，这些漆树生长得很好，为这个地方发展生漆生产树立了样板。

揭开麦冬生长的秘密

今年春天，筲箕湾供銷社开始收购麦冬的时候，收购量不大。老萧心里想：这个东西这里生长很多，为什么社員挖的很少？一天，他路过三角坪大队，看到第五生产队贫协組长萧一民在挖麦冬，他就去帮忙挖。一連挖了几蔸，每蔸数量不多；仔細一看，看到挖过的凼里还有一些細根，便用手把土扒开，在两寸深的下面又发现了麦冬。他感到很新奇，又继續向下挖，一直到把細根全部挖完，这才揭开了麦冬生长的秘密：原来麦冬根多，每一根細根上都长有几顆，顆与顆之間的距离相隔两寸多，就象长藤結瓜一样，每蔸麦冬都有三、五层，稍不注意，挖第一层把細根扯断了，就以为挖完了。老萧发现这个秘密后，立即在收购門市部用大字报，摆展览等形式进行宣传，还每天带领十几副货郎担，携带样品，分片包干，向社員宣传。群众掌握了技术以后，挖麦冬的积极性很高。今年一到九月，筲箕湾供銷社已收购麦冬九千八百多斤，比去年同期增加了五倍多，为生产队和社員增加了一笔很大的现金收入。

几年来，萧恒荣同志就是这样一項項地学习，一項項地传授，到目前为止，他已学会了二十多种种植、加工等副业生产技术，并且一一传授給广大社員，推动了这个地方副业生产的发展，党委很满意，群众很欢迎。许多社員說：“老萧真是我们贫下中农的贴心人。”

（朱敬和）

处处为群众打算

柴 文

《先当学生，后当先生》这篇通讯，记述了沅陵县筲箕湾供销社副主任萧恒荣同志钻研和传授副业生产技术的几个故事。这些故事看起来很平凡，然而正是这些平凡的故事反映了一个革命者为人民服务、处处为群众打算的思想。

在我们的国家里，一切工作都是干革命。干革命就要有为革命的思想，也就是要有为人民的思想，因为革命就是彻底地为人民的利益而工作。为人民服务，就得了解人民群众的要求。供销合作社的服务对象是农民，就得了解农民的要求。只有了解群众最迫切的要求，而且为满足这种要求千方百计地去想办法，才能把为人民服务的工作做好。毛主席在一九四三年就说过：「合作社性质，就是为群众服务，这就是处处要想到群众，为群众打算，把群众的利益放在第一位。」当前，群众最迫切的要求是什么呢？就农村来说，就是要发展农业生产，按照以粮为纲、农林牧副渔多种经营，全面发展的方针，发展农业生产，增加社队积累，增加社员收入，进一步巩固集体经济。看来，萧恒荣同志是了解这个要求的。十年来，他为农民为农业服务的工作做得比较好。他为了不使阶级兄弟花了工得不到收入，宁愿牺牲自己的休息时间，连夜替贫农张光书加工石蒜片，第二天一早又跑三十里路把卖的钱送到张光书家里；为了帮助五里山大队开辟副业门路，请有熬硝技术的老贫农李必万出来传经，他背着老人走了二十多里；为了发展生漆生产，他四次登门拜访，向老漆农求教；为了帮助更多的生产队和社员增加收入，他和贫协组长萧一民一起挖麦冬，终于发现了麦冬生长的秘密，并且广为传播。这一切，都说明萧恒荣同志处处为群众打算，把群众的利益放在第一位。只要是对人民有利的事情，哪怕再苦再累他也干。从这一点来说，他是学习了许多先进人物的好样，按毛主席的指示办事，有一股一心为革命的精神。这种精神，不仅值得供销社的同志们学习，而且值得各行各业的同志们学习。

毛主席語录

合作社性质，就是为群众服务，这就是处处要想到群众，为群众打算，把群众的利益放在第一位。

调查研究

从种浙江红菱角看湖区副业生产的潜力

湘阴县供銷社通訊組

湖区生产队发展副业生产的潜力如何？供銷社怎样帮助生产队开辟新的副业門路？最近，我们就这个問題和岭北区供銷社的同志一道訪問了湘阴县躲风亭公社仁寿大队第七生产队。

这个生产队是湖区一般的生产队，十三戶六十九人，除九十三亩耕地外，还有与邻队共管的一截湖汊和自有的一条小水沟，共計十三亩水面。这里水深七八尺，早几年他们曾花一百多元成本养过一些魚，可是，一到春上内湖水涨，湖汊与排漬渠道相連，魚就走散了，沒捞到收入。有的社員說：“我们这里地方生死了，搞副业生产是‘黄桶里打拳，有力无处使’。”一九六三年全队农业生产获得了丰收，可是全年副业收入只有池魚收入五百五十元。

一九六四年，他们在党的“以粮为綱，多种經营，全面发展”的方針指导下，在供銷社的帮助下，种了十三亩浙江紅菱角。头一年就产了一百四十五担，除了分給社員一小部分外，其余的卖給供銷社，收入現金五百多元，占全年副业收入的百分之三十四。今年又产了一百五十多担，收入現金五百多元，占一到九月副业收入的百分之三十六。两年来，仅紅菱角一項就为生产队增加一千零七十三元現金收入。生产队将这笔錢买回了一头大水牛，归还了三百元国家貸款。今年早、中稻又比去年增产。社員们总結种紅菱角有五大好处：（1）成本低。头年只花三元七角五分錢买种子，第二年种子是自留的；（2）花工少。两年只花一百九十多个采摘工；（3）不占地。把原来无法利用的湖汊、水沟利用起来了；（4）产量高。每亩水面一年可产一千三百斤左右；（5）用途广。紅菱角淀粉多，味道好，可以当水果吃，也可以做菜或充飢，如果加工成菱粉，銷路很暢；它的藤可以喂猪，还可以作肥料。現在，这項門路成了这个队的骨干副业。今年他们又儲存了十二担种子，明年除自种外，还可以帮助兄弟队发展紅菱角生产。

浙江紅菱角在仁寿七队落戶，与供銷社的支援是分不开的。一九六四年春，生产队在討論多种經营时，贫协組长安福林、社員鈡罗山等記得一九五八年岭北鼎湖漁場种过紅菱角，想在湖汊里种植；可是，听說种子是浙江来的，把他难住了。意見传到了岭北区供銷社，为了帮助生产队发展副业，理事会专門作了研究。他们估算了一下，全区大約有一千五百多亩水面沒有利用，如果都种上紅菱角，每年可为生产队增加一笔很大的收入。这是开展湖区多种經营的一条重要門路。于是，馬上派采购員謝靜去浙江采购种子。老謝先到了浙江省供銷社副食品管理处。这里的同志告訴他，种紅菱角的季节快过了，种子大都卖完，只看主产区吳兴县还有不有。謝靜馬上赶到吳兴，县里又无貨，要到四十里外的陆村供銷社才有。他一口气奔到陆村供銷社，找到了仅有的一千一百斤种子。据当地采购員介紹，紅菱角有强烈的季节性，现在发芽了，如不及时播种，延宕过久就不容易成活。謝靜按照产地的技术措施，买了十条草袋，用水浸湿，再装上种子，防止燒芽。他日夜兼程，人貨同行，仅四天时間，就把浙江紅菱角运了来。仁寿七队及时把十三亩水面，种上了紅菱角。

今年种紅菱角的队多了，社員们耽心沒有銷路，供銷社就挂牌收购积极推銷，他们还准备派人到浙江去学习菱粉加工技术，帮助湖区生产队解决大量发展紅菱角后的銷路問題。

从一滴水可以見太阳。从浙江紅菱角在仁寿大队落戶的調查中，我们可以看出，湖区生产队发展副业生产有很大的潜力。供銷社应該积极地帮助湖区生产队充分利用水面开辟一些成本低、花工少、見效快的副业生产門路。

通讯

把技术交给群众

——記常宁县塔山供銷分社指导群众采挖药材

十月上旬的一天黄昏，塔山供銷分社經理黄敦富和中共常宁县委財貿工作組的同志一道，挑着貨郎担串乡回来，在收购門市部外面，发现地上抛着一堆“天花粉”，他们蹲下去仔細一看，原来外形很象天花粉，其实是假的。莫不是那个社員不識药，挖錯了，沒交售上丢下来的。

他们正在猜想的时候，忽然有人說：“只怪他自己不識貨，搞了个假名堂。”

这句話，象一根針似地扎在黄敦富的心上。他想：难道人家愿意去挖假药嗎？这是因为我们收购部門的技术指导工作沒有做到家。

当天晚上收市后，塔山供銷分社的职工，坐在一起議論开了。有人說：“验收农副产品工作中，发生不合規格的产品，那是常事。”“是呀，今天把假天花粉验出来了，就算不錯。”有人接上說了一句。“話不能那样說，光守住了验收关，够得上彻底为人民的利益工作嗎？”这句話引起了大家的深思。毛主席在《为人民服务》中說过：“我们这个队伍完全是为着解放人民的，是彻底地为人民的利益工作的。”用这句話进行对照，大家觉得：只有把技术指导工作做到生产队，帮助群众掌握識别真假药材的本領，才算是对人民負責的态度。

塔山供銷分社的职工，用毛主席的話来对照检查自己的行动，思想豁然开朗，行动更加积极了。大家出貨郎担时，都带着一些野生药材的样品。串乡入队，边购銷，边宣传。十月份以来，他们走遍了七个大队的四十三个生产队，向农民传授了識别药材的技术。还帮助四个大队、五所半农半讀学校，建立了野生药材样品台。供銷分社的經理黄敦富，还亲自到那位交售假天花粉的社員家里去訪問。原来那位社員过去沒有挖过药材，是看了供銷社的样品后去挖的，那曉得挖錯了，心里很难过。黄敦富向他作了一番解释，說明不能怪他，只怪供銷社的技术指导工作做得不够。那位社員听了后，很受感动，表示以后要挖一些好药材交給国家。

經过深入宣传工作，許多社員掌握了野生药材的識别知識，交售药材的质量大大提高了，十月下半月收购的一千多斤天花粉等野生药材，經常宁县药材公司收购員逐項鉴定，規格完全符合要求。供銷社的收购工作做得比以前更加扎实，与生产队签訂了五十多个品种的山貨合同，有計划組織集体和社員的副业生产，十月份已投放資金一万六千元，促进了集体副业的开展，收购业务的路子也越走越宽。

（中共常宁县委財貿政治部、常宁县供銷合作社通訊組）

邵东县药材公司廉桥购销站，面向农村，积极发动群众挖掘野生药材，在门市部门口设立了活苗样品展览台，深受贫下中农欢迎。（张克刚摄）

厂矿黑板报选辑（九）

发扬革命精神 敢于革新创造

自制高压水泵叶輪

汽机車間检修班班长譚家安，自制高压水泵叶輪。經过試运轉，証明质量良好。

高压叶輪是高压給水泵的主要部件，由于它承受的压力大、温度高，所以极易磨損，給安全发电带来了威胁。譚家安同志通过学习毛主席著作《愚公移山》等文章，决心自制这种高压水泵叶輪。于是，他同检修班的张桂和、廖廷芳等职工一道，在修配車間車工組的配合下，克服了沒有精密量具、磨具的困难，利用各种旧料，只用十二天就把高压水泵叶輪制造成功了。

（摘自株洲电厂厂部黑板报）

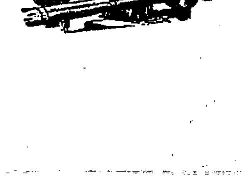

自力更生搞革新

湘西矿綜合队职工以不断革命的精神，开展技术革新和技术革命，他们为了减輕劳动强度，提高工作效率，今年来，沒有領用一根新料，也沒有任何設計图紙，試制成功了混凝土攪拌机、鋼筋拉直机、簡易弯筋机、切割机以及打桩机和震动器等土机器，通过生产使用，很受操作工人的欢迎。特别是高两点五米、直径两点五米的汽油桶改制安装工程，遇到了不少困难，可是在綜合队同志共同努力下，終于将两个汽油桶的改制安装按期完成了任务，經土法水压試验检查，质量合乎要求。

——摘自《湘西工人》

用空气代替双氧水氧化除鉄

水口山矿六厂一工段职工发扬敢想敢干的革命精神，用空气代替双氧水氧化除鉄試验成功，促进了生产。过去，該工段采用双氧水除鉄，由于双氧水的价格高，且不易购买。在社教运动中，职工们决心解决这个关鍵，老工人欧芳昭等进行了以空气代替双氧水氧化除鉄的試验，在技术員和兄弟工段的大力协作下，克服了許多困难，終于突破了技术关，使試验获得成功，氧化率达到百分之九十以上，成本也大大降低，每吨产品即可为国家节約二千多元。

（摘自《水口山工人》）

自己动手改造矿仓

水口山矿的一个矿仓改造工程已外包給工程队，但他们不能按期施工。在社会主义教育运动中，維护工段的职工们发扬自力更生、奋发图强的革命精神，便把这項施工任务接了过来。他们在短短七八天时間内紧张施工，全部完成了矿仓的工程。在施工过程中，各个工序紧密配合，大家一条心一股劲战胜了种种困难，安全地完成了任务。

（摘自《水口山工人》）

敢于革新的人

三級鉗工康海文，接到一批加工皮圈架弹簧的任务。这項任务要得急，是厂里为提高棉紗质量的一項重要措施。如果按以往的加工方法，用手鉗夹着一个个的做，每人每天只能完成一千个。老康接到任务后，大胆革新，經过几次試验，終于搞了一套模具，这样每天一人就能生产一万个，提高工效九倍，质量良好，大家夸他是敢于革新的好样。

（摘自安江紡織厂机械車間黑板报）

小镜头

湯师傅巧改圓弧刀

十月份鋼輪加工任务很紧，这个小組的湯云和老师傅和八号立旋的工作者在繁忙生产中研究出了一項新技术，把旋輪机上用的圓弧刀片安装在刀杆上，成功地改进了加工鋼輪专用的圓弧刀，现在已在立旋上全面推广使用。不但提高了工效，而且为国家每月节約工具消耗费四百余元。

（摘自田心机車車辆工厂金加工車間黑板报）

革新技术降低造价

桃源枫树公社庄家桥电力排漬站工地技术員李南阶，虛心学习南县牧鹿公社和沅江县子母城公社在电排建設中降低造价，厉行节約的經验，处处为减輕农民負担着想，在保証工程质量的前提下，大胆革新，将集水池八十五个立方米的浆砌石挡土墙，改为箱格式挡土墙，箱格内以粗沙、卵石填充。这种挡土墙能就地取材，一般民工也能砌筑，施工进度快，外形美观，結实牢固，比浆砌石挡土墙造价低。庄家桥排漬站采用这种办法以后，可节約石块三十多立方、水泥三吨，共計节省材料费五百八十多元，減輕了农民負担。

（摘自《水利建設》报）

一事一议

竞賽要突出政治

一天，有一个小組的晚班看到早班創造了高工效，感到自己如果干不出，面子上不好看，便一鼓劲又創造了更新紀录。第二天，早班也拚着力气为赶上晚班而战。捷报一张接一张，新紀录一超再超，短短的三天，产量就翻了一番半。可是第四天，班产量却突然降到原来的水平。从此，一蹶不起。

一場热烈的竞賽，为什么只是曇花一现呢？事后才知道，原来这个小組的对手賽是由于互相不服气拚起来的。三天以后，他们弄得精疲力竭，对手賽只好停止，产量也就下来了。

这件事情說明，在一切生产活动中，必須突出政治，用政治来統帅生产。开展劳动竞賽，每个职工必須明确竞賽的目的是为了加速社会主义建設，是为了将社会主义革命进行到底，是为了支援世界革命。一句話，是为革命而賽。只有树立为革命而賽的思想，才能賽得好，賽得持久，使比学赶帮超的群众运动經常地、持久地开展起来。另外，群众性的竞賽活动起来以后，領导上应該爱护群众的革命热情，注意劳逸結合，引导和帮助他们把“双革”、“四小”活动开展起来。这样，群众的革命热情才能保持，竞賽才能持久，竞賽成果才能够巩固、提高。

（摘自《火車头》报）

大家提问题　大家来解答

关于群众路綫一些問題的討論

必须由群众自己下决心

中共湘潭县委书記　郝　誠

对于客观上确实需要办，而領导又看准了的事情，还要不要和群众商量呢？回答是肯定的。一定要和群众商量，而且还要启发群众自己下决心去办。

毛主席說：“凡是需要群众参加的工作，如果沒有群众的自觉和自愿，就会流于徒有形式而失败。……这里是两条原則：一条是群众的实际上的需要，而不是我们脑子里头幻想出来的需要；一条是群众的自愿，由群众自己下决心，而不是由我们代替群众下决心。”我们經过推广双季稻的实践，对毛主席的这个教导有了較深刻的认識。

湘潭县推广双季稻是經历了一段曲折的道路的，县委的思想上也是有一个斗爭过程的。五、六年以前，全县曾出現不注意群众觉悟程度，代替群众下决心的傾向，推广种植双季稻过了点头，部分地区失败了。后来沒有正确的总結經验教訓，是非不清，界綫不明，对于这一增产措施又不敢大胆下决心，領导群众去办。經过一次反复，双季稻面积有所减少。近两年，特别是經过社会主义教育运动以后，糾正了以上两种傾向，发动群众认眞总結过去的經验教訓，开展討論。同时，有重点的培养了一批样板队，創造了双季稻高額丰产典型，絕大多数生产队經过試种，尝到了甜头，自然条件也不断有改变。于是，群众对推广双季稻的要求迫切了，决心下定了。今年的双季稻由去年二十一万亩扩大到五十万亩，粮食总产量可比去年增加一成多。这一胜利，是社会主义教育运动的成果，同时，也是群众路綫工作方法的成果。

我县留田公社前进大队的事实正說明了这点。这个大队有八百三十八亩田，自然条件較好。一九五九年由于沒有从群众当时的觉悟水平出发，干部代替群众下决心，百分之八十的田插了双季稻，結果部分田减了产，給群众造成了本地不能种双季稻的錯觉，到一九六一年双季稻下降到占水田面积百分之三十八。后来，經过两年的反复，到一九六四年，发动群众自己下决心，自己訂計划，双季稻扩大到占水田面积的百分之八十六，粮食亩产七百六十四斤。今年，群众的决心更大了，插了七百四十六亩双季稻，除晚稻秧田、經济作物田外，全部是双季稻，粮食亩产九百七十斤。

前进大队的实践証明：凡是需要群众参加的工作，决心只能由群众来下。推广双季稻本是一件好事，根据我县情況，在客观上也需要这种改革。我们看准了这件事，狠下决心，領导群众来办，这是非常必要的，完全正确的。可是当群众对双季稻能否增产，还心存犹豫，甚至认为它不如单季稻，还不打算推行的时候，如果我们干部硬要代替群众下决心，采取“分指标”、“压任务”的办法，那就只能出現两种情况：要么是任务“压”下去了，按百分比完成了，群众却沒有积极性去培育管理，結果只能徒有“百分比”的面，不能起到增产的作用；要么是群众“頂”住了，不照你的办，“欲速則不达”。所以，当群众对双季稻还存在着怀疑，下不了决心的时候，一定要发动群众认眞总結經验，耐心地进行啓发，并做出样板，使群众看到种双季稻的好处，自觉要求推广，这样，因势利导，群众就越发加强主人翁的責任感，发揚积极性和創造性，使双季稻的面积不断扩大，产量不断上升。

为什么对于客观上尽管确实需要办，而又看准了的事，也仍然要强調群众下决心去办呢？这是因为我们所了解的东西，不一定群众都了解了；我们感到非办不可的事，群众不一定认为馬上就要办；在群众中，也有先进与落后的差別。比如，对农业技术上一些新的改革，新的措施，群众不能一下子都认为好，暫时的犹豫很可能出現。在对新的改革、新的事物认識上，領导与群众往往可能有一定的距离。在出現这个情况时，如果我们代替群众下决心，或者把領导的决心强加于群众，一道命令叫群众接受，这是掩盖矛盾，并不能解决矛盾。我们知道，人们认識事物总是有一个过程的。特别是群众对于某一先进事物的接受，必須通过实践，通过教育，才能认識得比較清楚，这样才能产生决心。作为一个領导者，必須根据认識規律，积极地做工作，深入下去作調查研究，了解干部和群众的思想，有的放矢地进行教育，提高群众的觉悟，使群众自己下决心。特别是要深入下去，作出样板，取得領导群众前进的經验。当群众有了决心，有了要求时，看准火候，領导群众去干，就能“瓜熟蒂落，水到渠成”，就能眞正領导群众，团結群众前进，立于不败之地。

毛主席语录

只有領导骨干的积极性，而无广大群众的积极性相結合，便将成为少数人的空忙。但如果只有广大群众的积极性，而无有力的領导骨干去恰当地組織群众的积极性，则群众积极性既不可能持久，也不可能走向正确的方向和提到高級的程度。

《关于領导方法的若干問題》

要有革命主见　敢当革命闯将

——兴修水利的体会

临湘白羊田公社党委书記　何济民

做革命的群众工作，既不可主观办事，又不可人云亦云，必須有革命的符合实际情况的主見。有这种革命主見，才能发揮主观能动性，当机立断地去处理工作中的問題；才会对看准了的事情一抓到底，又快又好地完成党的任务。否則，一事当头，优柔寡断，坐失时机，无所作为，就会給工作带来損失。

一九六〇年以前，我们公社干部在修水利中犯过强迫命令的錯誤。以后，我们胆子小了，工作中往往拿不定主見。比如說，南山水庫配套的問題，群众看法不一，公有公的意見，婆有婆的道理，不好怎么办。不修，水利面貌不能改变；修嘛，又怕犯强迫命令的錯誤。我们沒有分析各种不同意見，按照主张修的正确意見办事。而是“怕”字当头，“稳”字保身。結果，南山水庫配套迟迟不敢动手；干旱临头，水庫里是碧波万頃，有些田壠却是一片枯黄。一九六一年以来，我们通过学习毛主席的《关于領导方法的若干問題》、《論联合政府》、《实践論》、《改造我们的学习》等文章，认識到在工作中不論命令主义和尾巴主义，都是錯誤的。只有坚持群众路綫，实行領导与群众相結合、一般与个别相結合的領导方法，在坚持貫彻执行党的方針政策和遇事与群众商量的基础上，拿出自己正确的主見来，才能发动群众，做好工作。

一九六一年夏天，南风大作，大旱露头。上級指示我们开通南山渠道，引水溉田保禾。我们首先教育了干部，提出：“要得虎子，先入虎穴；要水抗旱，先开渠道；不能‘怕’字当头，眼看禾苗干死。”随即又在群众中进行思想教育。通过回忆、对比和算得失賬，激发了群众挖渠道的积极性。同时，我们公社干部和水庫管理所的职工带头上陣，先把水庫干渠挖通了五百米。只見水溉到哪里，那里的禾苗就迅速轉青。这下群众更受感动，接着往下挖，劲头很大。只几天工夫，就挖通了一条二十一华里长的中干渠，使附近的六十三个生产队在大旱面前仍获丰收。我们抓住这个重点工程，尝到了甜头，領导心中更加有数了，群众修水利的积极性也越来越高。現在，全社已挖通四条干渠，四十四条支渠，共长二百零六华里，还兴建整修了一些小型水利工程。这样，使全社一万九千一百亩水田，有一万四千来亩基本上实行了自流灌溉和旱涝保收。在修水利中还貫彻执行了自力更生的方針，从一九六二年以来，全社水利建設共投資二十二万多元，自筹資金达十九万多元。

从实际工作中，我们体会到，要有革命主見，敢当革命闯将，首先要划清主見和主观主义的界线。它们之间是有原则区别的。根据党的方针政策精神和调查实际情况所形成的主见，根据蹲点、做样板取得实际斗争经验所形成的主见，符合于客观实际，是革命自觉性的反映。有了这种革命主见，就能实事求是地提出革命的奋斗目标和工作任务，并采取有力的措施和办法，满怀信心地去加以实现。脱离实际、脱离群众的主观主义，则是不符合客观实际的，在工作中往往表现为瞎指挥、强迫命令、一刀切、一律化。这必然会给工作造成损失和发生不良影响。过去我们在修水利中，由于划不清这个界綫，怕犯主观主义和强迫命令的錯誤，就連主見也沒有了，应当办的可能办的事情，也不积极去办了，这也是錯誤的。

主見又区别于人云亦云的尾巴主义。人云亦云其实是沒有主見，是对革命不負責任的态度，是思想懶汉的反映。我们要抛弃主观主义，要虚心听取群众意见，这不是不要主见，而是为了更好地获得革命的正确的主见，更好地坚持从群众中来，到群众中去的群众路线。問題在于怎样一分为二地对待群众中的各种不同意見。不同的人，由于阶級立場、思想觉悟和实际經驗不同，对同一事物、同一問題必然会有不同的态度和认識。作領导工作的同志，必須根据毛主席的“去粗取精，去伪存眞，由此及彼，由表及里”的原則，在仔細地全面地听取群众意見以后，把那些分散的无系統的意見，都汇集起来，分类排队，加以分析和研究。对每一种意見，都要作具体的、阶級的分析，看看是否符合党的方針、政策和群众利益，是否符合实际情况。特别是要重視广大貧下中农的意見，要把群众的主要是貧下中农的意見和要求集中起来，丰富領导思想，作为我们的工作主見。我们公社曾經有不少干部、群众想依赖国家支援修水利，由于貧下中农出主意，想办法，带头干，終于坚持了自力更生的方針。

在工作中，不可“怕”字当头，“稳”字保身。如果怕这怕那，乃至该说的不说，该干的不干，便会无所作为。这是个人主义思想的反映，是缺乏革命精神的表现。我们公社在修水利中就有过严重教訓。人的认識有一个发展过程，在完成对一事物的正确认識之前，有时工作中难免不发生缺点、錯誤。只要我们遵循毛主席所指出的实践、认識、再实践、再认識的认識規律，敢于实践，及时总結經验教訓，是可以在提高认識的基础上提出革命主見，实现正确領导，做好工作，不断前进的。

*　*　*

听了貧农社員一席話

衡阳县英陂公社党委书記　王汉云

来自群众的意見，不論正确与否，都要耐心地听，要反复研究分析，严肃认眞对待。当解释的耐心解释，能办到的要积极办到，决不能置之不理。

一九六三年春，我在江山大队江山生产队工作，一天，一位貧农社員扯着我的衣，严肃地說：“你们双手只抓个‘吃’字，忘掉一个‘穿’字。”对照这意見，检查我们前段的工作，确实有这个“单打一”的缺点。当即将这条意見提到公社党委会来討論研究。当时出現两种态度：一是虚心傾听，严肃对待，下决心种棉花满足群众的要求；另一种是漫不經心，馬虎了事，他们认为这里从未种过棉花，“穿”要靠国家，公社抓粮食就行了。为了帮助这些同志端正态度，正确地对待群众意見，我们着重組織学习了毛主席的《关心群众生活，注意工作方法》一文。毛主席說：“解决群众的穿衣問題，吃飯問題，住房問題，柴米油盐問題，疾病卫生問題，婚姻問題。总之，一切群众的实际生活問題，都是我们应当注意的問題。”根据毛主席的教导，党委会的几个成員都联系检查了自己的群众观点，无不感到惭愧。統一了思想认識，于是决定发动群众大种棉花。当这个想法提到群众中酝釀討論时，相当一部分社員顾虑很大，多方借口不种，說是“有意栽花花不发”。这时有的干部又不耐煩了，埋怨群众落后，还认为話已出口，非干不成，主张硬性分任务，不种也要种。有的又想打退堂鼓，“不种算了”。我们想，发展棉花生产是群众的要求，为何有的社員反而不感兴趣，不愿种呢？便进一步深入江山生产队調查，听听群众的意見，他们說：“祖祖辈辈沒种过棉花，怕种了无收，徒劳无益，想种又不敢种。”这时我们决定采取先試种、后推广、逐步发展的办法，便在茶和堂生产队种了五分試验棉花。結果試种成功，打响了第一炮，亩产皮棉一百三十一斤，成为全社“一点紅”。通过看样板，学經验，群众的思想顾虑逐步打消了，种棉的决心更大了，信心更足了，技术也慢慢学会了。第二年发展到一百二十六亩，今年又扩大到七百一十亩，平均亩产皮棉一百斤还多一点，群众的衣着問題基本得到了解决。

从这件事中我深深体会到，对群众的意见、特别是对广大贫下中农的意见能否听得进去，是否真正按他们的意见办事，不仅是个领导方法问题，而且是一个立场观点的问题。江山生产队这位貧农社員提的意見，非常中肯，对我们来說，既是严肃批評，又是一个鞭策。这位貧农的意見，实际上是代表广大群众，特别是广大貧下中农的意見。如果我们不根据群众的意见办事，不从群众的实际需要出发，不充分反映和实现群众的根本利益，这就是对群众不负责，对革命不负责。从这件事中还使我们认識到，听取群众特别是貧下中农群众的意見，要有深厚的阶級感情，要有相信群众、依靠群众、向群众学习的观点，把自己摆在群众之中，而不是高踞于群众之上，才能眞正和群众打成一片，取得群众的信任和拥护，才能使我们的工作从一个胜利走向另一个胜利。

（中共衡阳县委通訊站龚衡宣代笔）

正确对待反面意見

桃江县三官桥公社党委委員、社长　龔維楚

以前，我有一个毛病，就是布置工作、討論問題时，只喜欢听正面意見，不喜欢听反面意見。总认为一切与自己主观愿望不合的意見，都是落后的，錯誤的，因此一听就感到刺耳，有时甚至給提意見的人当面頂了回去。其实这是非常不对的。記得今年五月，我在三官桥大队蹲点，为了搞个扩大耕地面积的样板，我与支部負責同志商量，想集中二三十个劳力，到长冲里开它二十来亩荒。开会布置时，一部分人同意，我照例的对这些我认为“听話”的人，进行了表揚。可是賀家湾生产队队长賀必开等一些人，却坚决反对，他们說：“这时正是早稻追肥踩田紧张时刻，又要开展副业，作好現有的田土劳力已經忙不赢，还有什么时間开荒囉?!”我认为他们思想保守，沒有听他们这一套，便坚持着集中十多个人搞了几天，开了一两亩土，后来看到当时田里的工夫确实搞不贏，社員也确实不想干，才沒有继續硬蛮搞下去。后来我調开了，新开的那一两亩荒土，由于沒有解决社員的思想問題，竟的沒有人种作物，讓它又荒了。群众意見很大。我后悔当时沒有冷靜的听取賀必开等人的意見。这件事使我深深认識到：不是所有与自己主观愿望不符的意见都是不对的。有时由于自己的认识片面，自以为是不正确的意见，倒代表着正确的方面。因此我们对反面意见，要用客观的、冷静的态度，虚心倾听，认真分析，绝不可主观武断，粗暴地否定与自己相反的意见。这样，才能广开言路，使自己不致闭目塞听。

当然，并不是所有的反面意见都是正确的，有些反面意见也确实是片面的，错误的。但是即使这样，我们也不能粗暴的压服，不让人家把话说完，就将人家顶回去。而应该对症下药，耐心细致地做好说服教育工作，使人心悦诚服。只有这样，群众的积极性才能全面调动起来。今年搞移禾打凼积晚稻肥料时，就遇到这样一件事：我在野鴨湾大队古樵生产队蹲点，当时我和队委会把移禾打凼的措施一提，有些社員就不贊成，怕移死禾，早稻减产，怕工夫花得多，忙不贏。我并沒有武断的指責这些意見不对，只是一方面用去年晚稻积肥多少不同、产量高低两样的典型事实，向大家宣传狠抓积肥的好处，并且組織大家算好劳力賬、时間賬、得失賬；另方面，我以身作則，与貧农社員賀长青在茶盘丘搞了个移禾打凼的样子，然后請社員们到現場参观、談論。大家把样子一看，觉得这种作法一点也不会把禾移死而影响早稻产量，只会有利于晚稻增产。这样，群众思想才眞正通了。第二天，就出动了十多个劳力全力突击。只几天时間，就打了六十多个凼子，每亩积了三四十担肥料。

这一系列活生生的事实，使我深深地体会到，我们干部不管办什么事，都要尊重群众，走好群众路綫，注意工作方法。既要能听群众的正面意見，又要善于听群众的反面意見。对反面意見的正确态度，我认为应該是：耐心听，冷靜想，分清是非，服从眞理，正确的采納，不正确的說服。决不可以采取冷淡、厌煩，甚至当面顶回去的态度。

（傅祖德記）

（上接一版）現在，百分之八十的战士学会了踩水射击、投弹本領。司号員、卫生員、炊事員也练出了水上吹号、救护、送飯等过硬功夫。在这个基础上，他们又組織大家练水上战术动作和战斗指揮，把林彪副主席的战术原則，灵活运用到水上战斗。攀登、捕俘、射击等訓练，他们也都是从最困难的情况着想，练出了打仗过硬的眞功夫。

“紅色尖兵連”所以能够坚持毛主席的建軍方向，从政治上建軍，創造四好連队，一个根本保証，就是有着一个坚强的党支部。这个党支部有一个思想革命化、突出政治、同心协力的領导班子；和一支觉悟高、模范作用好、密切联系群众、积极做思想工作的党員队伍。在任何情况下，党支部都能充分发揮战斗堡垒作用，发揮政治思想工作的巨大威力。

偵察連党支部自觉地突出政治，以“四好”为綱，全面建設連队，在分析形势、安排、检查和总結工作，都把政治思想工作放在各項工作的首位。做到任何情况下不“轉向”。例如今年五月，上級决定在偵察連召开游泳訓练現場会議，兄弟部队也有人来参观。現場会議之前，連队在时間仓促的情况下，一方面要练好动作，还要把几年来游泳訓练的經验总結出来。面对这种情况，党支部提出要更加突出政治，坚持四好为綱，不能“轉向”。他们照常坚持天天讀毛主席著作。全連同志带着毛主席語录，先学語录后下水，游完起来再学习，展开了练思想、练作风、练技术的竞賽热潮，情緒越练越高，办法越来越多，圓滿完成任务，受到領导贊揚。

这个連队党支部的領导核心坚强。他们处处成为干部战士的表率。党支部經常教育干部，打仗靠干部指揮，訓练靠干部带領，要使連队过硬，干部必須过得硬。因此无論在学习毛主席著作或在軍事訓练中，干部都能够以身作則，又說又干又带头。在訓练中，战士们称贊他们做到了“三先一照例”：“三先”就是泅渡时，干部先下水試水性；攀登时，干部先上崖試保險；行軍时干部先开道定路綫。“一照例”是不管白天黑夜、刮风下雨，照例和战士一起摸爬滚打。前任連长向心仁，患着严重的关节炎。但他每天坚持跑步、爬山，和战士们一起练攀登、泅渡、捕俘、行軍，成了全面过硬的技术能手，被战士们誉为“飞毛腿”。指导員唐用望，活学活用毛主席著作，在思想作风上为全連作出了榜样，在軍事訓练中也是一員向困难冲鋒陷陣的闯将。他刚从炮兵連調来偵察連时，攀登、泅渡都不会，为了带好連队，他下决心苦练，現在样样技术都过得硬。能武装泅渡一万多米，攀登八十五度以上、八十多米高的悬崖。干部的带头模范作用教育了战士。战士郑富强刚来偵察連，攀登怕摔着，泅渡怕淹着，行軍怕累着。可是不到半年，山壁再陡也敢爬，武装泅渡能游七千多米，行軍还抢着給别人扛枪背背包。郑富强的进步完全是干部带出来的。有一次练攀登，他望着笔陡的悬崖不敢上。唐用望見了，指着山头对他說：“小郑，山上有敌人，咱们要不要上？”小郑說：“上！”唐用望說：“这就对了，我給你保險。咱们一起上。”說完就带着小郑往上爬，边爬边鼓励，小郑越爬胆子越大，終于攀登上去了。

突出政治是无止境的。“紅色尖兵連”正在以“雄关漫道眞如鉄，而今迈步从头越”的精神，去迎接新的任务，攀登新的高峰。

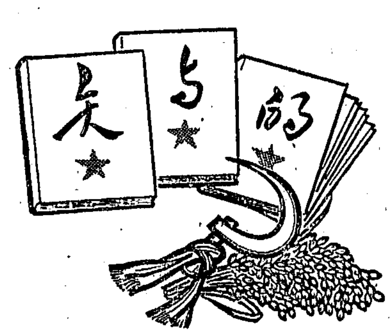

新五十期

“红色尖兵连”指战员在野营开始前，到罗盛教公园罗盛教塑像前，学习毛主席著作，决心苦练杀敌本领。（姚亚萍摄）

·彩色艺术性紀录片·
军垦战歌
同映：一心为革命
——学习王杰同志
建設　1.35母子場　3.35儿童場　7.05母子場　晚9.05

工人　上午10.30　4.00学生場（湘）6.30母子場（湘）晚8.15
大众 青年　1.35　3.25儿童場　7.05母子場　8.50　在紅旗剧院放映：上午11.00　学生場　4.05（湘）
新华　2.30学生場　4.35学生場
美国佬从日本滚出去　建設　晚6.05
智取华山　蓉風　3.00学生場　8.15

霓虹灯下的哨兵（彩色故事片）
青年 大众 文化　在紅旗剧院放映：晚7.20　5.00学生場　晚8.15
煤店新工人（彩色歌剧片）　蓉風　晚6.30
英雄坦克手　文化　晚6.30
銀星电影院　～～今天休假～～

湖南省花鼓戏剧院　在湖南剧院演出
今明晚7.00　赴京归来匯报公演　打銅鑼　补鍋　烘房飄香
上午9.00售今明晚票＊票价：3、4、5角

长沙市实验歌剧团　在长沙剧院演出
今明晚場6.45　紅珊瑚　九場歌剧　中午12.00售今明晚門票及团体票　票价：3角4角，学生票2角

长沙市湘剧二团　在文华剧院演出
今晚場7.00　斗书場　游乡
中午12.00售票＊票价3、4角，学生票2角

长沙市北区魔术杂技队　在群艺剧院演出
今晚場（7.00）　杂技　民兵練武　魔术　反美怒火
中午12.00售票·票价2角、1角5，学生票1角

秘共机关报指出国际共运只能在馬列主义基础上联合起来

马列主义者同修正主义者不可能有团结

現代修正主义滿口「革命」詞藻是为了掩盖它的背叛和变节行为。在目前国际共运内部的意識形态論战中，不应以「团結」为借口把爭論放在一边。

新华社北京八日电 利馬消息：秘魯共产党机关报《紅旗报》九月二十日刊登的一篇署名观察家的文章指出，在馬克思列宁主义者和現代修正主义者之間，不可能也不应該有团結，国际共产主义运动只能在馬克思列宁主义基础上团結和联合起来。

这篇题目是《在反对現代修正主义斗爭中永远坚定》的文章說："現代修正主义拿不出任何原則性的論点来反对馬克思列宁主义，竭力以天花乱墜的滿口'革命'詞藻来掩盖它的背叛和变节行为，这只能騙騙无知的人罢了。"文章說："在馬克思列宁主义者进行的历史性論战中被打得一敗涂地的赫魯晓夫的继承者们，企图伪装成馬克思列宁主义者，狡猾地重复那些坚持馬克思和列宁的科学理論的共产党的某些論点。""但是，这些人在实践中继續忠实于他们的苏美合作政策。因此，馬克思列宁主义者不能受'停止公开論战'和'国际共产主义运动团結'之类的鬼話的欺騙。"

文章指出，在目前国际共产主义运动内部的意識形态論战中，不应以"团結"的必要为借口把爭論放在一边。文章說，"在馬克思列宁主义者和現代修正主义者之間，沒有第三种立場，不可能有中間立場。"

文章指出，"国际共产主义运动内部唯一的分裂主义者和分裂分子，是赫魯晓夫及其追随者。赫魯晓夫下台的原因之一，恰恰在于他执行了瘋狂反华和反阿尔巴尼亚的声名狼藉的、粗魯的分裂主义政策。"

文章强調說："在馬克思列宁主义者和現代修正主义者之間，不可能、也不应該有团結，簡单的理由是，国际共产主义运动只能在馬克思列宁主义基础上团結和联合起来。"

文章說，目前在国际共产主义运动內部辯論的問題，恰恰是世界所有共产党人的斗爭总路綫。因此，一切政治、軍事和組織路綫是正确还是錯誤，取决于是否以馬克思列宁主义为依据，是否从具体的客观现实出发。

文章說："我们主张不仅在国际共产主义运动內部，而且也在我们自己党的各級組織內，进行一場积极的和深刻的意識形态斗爭。只有陷入資产阶級自由主义泥潭的人才以'团結'的名义鼓吹一种无原則的一团和气。无原則的一团和气，意味着蛻化和墮落，同联合和团結毫不相干。"

文章强調說："我们馬克思列宁主义者要求各种牌号的赫魯晓夫主义者作公开的自我批評，承认其总路綫的錯誤，承认由于他们的宗派的和分裂主义的活动給世界社会主义革命造成的损失。除此以外沒有其他方式可以获得国际共产主义运动的团結。"

文章譴責苏共領导人违背了馬克思、恩格斯、列宁和斯大林的教导，步鉄托后尘，借口从"新的历史条件"出发，篡改了馬克思列宁主义的普遍原理。文章号召为保卫馬克思列宁主义純洁性而斗爭。

日共中央政治局委員米原昶发表演說指出

十月革命和中国革命証明馬列主义的普遍眞理正确　赫魯晓夫修正主义的"和平共处"是无原則妥协投降

这两个革命提供的经验教训包括：革命在帝国主义统治的链条中最薄弱的地方发生；如果没有共产党领导革命不会成功；不建立工农联盟也就没有社会主义革命；全世界革命运动要相互支持。现代修正主义在这些问题上的谬论与当前世界活生生的现实完全相反。

据新华社北京七日电 东京消息：日本共产党中央政治局委員米原昶最近发表演說时指出："十月社会主义革命和中国革命这两个革命，証明了馬克思列宁主义的普遍眞理是多么正确"。而赫魯晓夫现代修正主义的"和平共处"，"是对帝国主义无原則的妥协和投降"。

米原昶指出，这两个革命为日本人民提供的經驗教訓包括：革命在帝国主义統治的鏈条中最薄弱的地方发生；如果沒有共产党領导革命不会成功；不建立工农联盟也就沒有社会主义革命；全世界革命运动要相互支持。他还駁斥了在这些問題上的修正主义謬論。

米原昶是在紀念十月社会主义革命四十八周年和中华人民共和国成立十六周年的集会上发表这次演說的。日本共产党中央委员会和日共东京都委員会十月二十六日在东京召开了这次集会。日共中央机关报《赤旗报》十一月一日刊載了这篇讲話的全文。

米原昶駁斥了现代修正主义者的一种謬論，即：俄国十月革命和中国革命是世界农村的革命，对于高度发达的資本主义国家沒有参考价值。他指出："当然，不管俄国革命也好，中国革命也好，象晒蓝图似的，原封不动地适用于日本革命，是不可能的。但是，所有的伟大的革命都貫穿着革命的基本規律。沒有这条基本規律，革命是不会成功的。"

米原昶在詳細闡述了十月革命和中国革命的伟大意义以后，談到了日本人民要向这两个革命学习的四个經驗教訓。

他說，第一是发生革命的規律問題。也就是革命在那些国家里发生，在什么情況下发生的問題。

他說："如果引用斯大林的名言，那就是帝国主义統治的鏈条中最薄弱的地方，就是发生革命的地方，这已經完全为十月革命和中国革命所証实。"

他指出，在俄国十月革命之后，还是象馬克思、恩格斯、列宁指出的那样，革命不是在資本主义发达的西欧、北美发生的，而是在比这些地区更落后的东欧发生。在那里誕生了社会主义。然后，在更为落后的中国、朝鮮、越南、古巴也发生了革命，并且进展到社会主义。总之，是因为这些国家是帝国主义鏈条中最薄弱的环节，是各种矛盾錯綜在一起的国家。

米原昶指出，现代修正主义者在这个問題上的論点和第二国际时代修正主义者们的主张是相同的，就是說，只有資本主义高度发达的西欧和北美，才是无产阶級革命运动的中心，只有那里的工人阶級，才能完成領导世界革命运动的任务。米原昶說："这同当前世界活生生的現实完全相反。"

米原昶又說，在当前情况下，世界帝国主义鏈条中最薄弱的环节是亚洲、非洲、拉丁美洲——特别是其中的亚洲东部、即从东南亚到远东的地区。

这个地区的大多数国家，曾經长期淪为帝国主义的殖民地、半殖民地，直到最近才在政治上取得独立。

米原昶說，"现在，亚洲、非洲、拉丁美洲特别在亚洲东部地区，革命正在全面地进展，可以說这就是世界革命的焦点。"但是，"在一定的变化了的情况下，高度发达的資本主义国家，也可能成为革命的焦点。所以，不能把这个問題过于看成是固定的。日本也是亚洲东部的一个国家，虽然和其它国家条件不同，不过，它也正在成为世界革命的焦点。"

"日本是非常高度发达的垄断資本主义国家。它的工业水平在資本主义世界中已經占有第三位或第四位。同时，工人和农民——劳动群众受着残酷的剝削。而且，日本虽然是資本主义发达的国家，却又处于被美帝国主义半占領的状态。我们必須紧紧抓住这个极为尖銳的矛盾。这岂不就是帝国主义鏈条的最薄弱的一环嗎！"

米原昶說，从这两个革命中学习的第二个經驗教訓是工人阶級核心的馬克思列宁主义政党——共产党領导革命的問題。不論十月革命或中国革命，都因为有共产党的領导，才取得革命成功。如果沒有共产党的領导，革命肯定是不能成功的。

米原昶指出，"沒有共产党，就不可能进行社会主义革命。什么民族独立啦，什么在某种程度上爭取到民主啦，什么建立議会制度啦，如果是这种性质的民主革命，那倒可能在沒有共产党的領导的情况下也会发生。但是，为了消灭一切剝削和压迫，要建立眞正的彻底的人民民主，并且使它轉化为社会主义，就非由共产党来进行不可。"

"但是，当前出现于国际共产主义运动內部的现代修正主义者们，最近又'发明'了一种理論，他们說，即使沒有共产党，沒有馬克思列宁主义政党也能实现社会主义。"

米原昶指出，亚洲、非洲、拉丁美洲的一些民族独立国家，現在还或多或少地受到帝国主义的新殖民主义剝削，所以可以說，这些国家当前的任务，仍旧是坚决同帝国主义和新老殖民主义进行斗爭，仍須继續进行民族民主革命。

"但是，这些国家的政府沒收了过去殖民主义者和帝国主义者开办的公司和工厂，变为国有。而且，有相当多的国家把这种情況叫作'社会主义'。修正主义者根据这些現象，就說什么这些国家已經是社会主义的，說什么它们正在走社会主义的道路。"

米原昶問道："实行了工业国有化就是社会主义嗎？要是这样，那么，日本在鉄路、邮政、卷烟和制盐方面，早在几十年前，即在明治时代就已經实行国有化了。那么，难道可以說社会主义在明治时代就已經在日本的一些方面出现了嗎？馬克思和恩格斯反复地說，所謂社会主义并不是这种东西。仅仅实行了产业国有化，并不就是社会主义。根本的問題是誰掌握那些实行了国有化的国家的政权。"他說："只要資产阶級、小資产阶級掌握国家政权，就不可能成为社会主义。"

米原昶还指出："还有，现代修正主义者们最近还不断宣传这样一种理論，他们认为，不仅在亚洲、非洲、拉丁美洲地区，就是在資本主义最发达的国家，像西欧、北美和日本等国，沒有一个根据馬克思列宁主义建立的工人阶級政党——共产党的領导，也可以进入社会主义。"他指出，另外，最近，在某个西欧共产党的內部，还出现了"单一的工人阶級政党"这种"理論"，就是要把最右翼的社会民主党、左翼的共产党等所有"自称为社会主义的政党"全部联合起来，依靠这些聚集到一起的力量，向社会主义前进。

米原昶說："要按照什么方針把这些政党联合起来呢？如果以馬克思列宁主义为基础，社会民主主义那帮人肯定不愿联合。以什么为基础，执行什么政策，实际是含糊其辞的議論。根据那些說法，不用說社会主义革命，就連民主主义革命也完成不了。这是完全违反十月革命和中国革命的經驗教訓的。"

"两个革命給了我们明确的經驗。它告訴我们：如果不建立一个善于在本国革命运动的特殊条件下运用馬克思列宁主义的普遍眞理的共产党，不建立这样一个强大的共产党，革命就不能成功。"

米原昶說："从这两个革命中学习的第三条經驗教訓，是党爭取群众走向革命的問題。干革命，仅仅依靠共产党員人数众多是不行的。共产党只有把数百万、数千万的人民群众团結在党的周围，走向革命，才是絕对重要的。不言而喻，特别是要爭取作为基本群众的工人和农民，建立工人和农民的革命联盟。沒有这个联盟也就沒有任何社会主义革命。"

米原昶說："十月革命之所以成功，是因为苏联共产党，就是当时的布尔什維克，对孟什維克的改良主义或修正主义的錯誤进行了彻底的批判，同时，在工人中間进行了有系統的宣传、鼓动、組織工作，提出工人的所有的政治要求和經济要求，并且为实现这些要求而斗爭，使絕大多数工人站到党的方面来。同时，布尔什維克对农民也进行了系統的工作。""它告訴我们，工人和农民的革命联盟才是胜利的保障。"

米原昶說，中国革命"不仅有着比俄国更广泛的統一战綫、工农联盟，而且以工农联盟为基础，結成了包括小資产阶級和民族資产阶級在內的广泛的民族統一战綫。不仅如此，中国共产党的方針是'团結一切可能团結的力量'。所以，过去在日本軍国主义侵略中国的时候，为了同日本对抗，甚至把受到英美帝国主义支持的蔣介石集团也列入統一战綫。很明显，这种做法是使那个革命获得成功的重要因素。"

米原昶說，最后一条經驗教訓是：正是因为全世界革命的工人和农民支持了俄国和中国革命，也正是因为这些革命支持了全世界的工人和农民的斗爭，所以才使革命得到成功。这是无产阶級国际主义問題，也是全世界革命运动相互支持的問題。

米原昶指出，自从出现现代修正主义潮流以后，这个全世界革命运动相互支持的論点，也遭到了歪曲。就是說，以赫魯晓夫为首的修正主义者们开始强調"和平共处"的总路綫。在这里必須提醒一句的是，列宁和斯大林曾經强調的，不同社会制度国家的和平共处这个外交方針是完全正确的，是必須遵守的。

但是，这項和平共处政策，只是社会主义国家所采取的外交政策的一个方面。就社会主义国家对資本主义国家所应采取的外交政策这个意义上說，它也不过是社会主义国家应該采取的外交政策的一个方面，而不是所有的方面。社会主义国家和社会主义国家之間的外交政策就不仅仅是和平共处，而必須站在互相积极合作互助的立場上，而不仅仅是互相共处的关系。社会主义国家应該根据无产阶級国际主义精神，支持被压迫民族的解放运动，支持各国人民革命运动，尽可能地給予精神和物质的支持。"但是，赫魯晓夫修正主义却认为和平共处是社会主义国家外交政策的总路綫，甚至把和平共处說成是世界共产主义运动的总路綫。

"这样一来，为了同美国那样的帝国主义国家'和平共处'，就发生了牺牲革命运动的事情。这不是列宁、斯大林所說的和平共处，而是对帝国主义的无原則的妥协和投降。

"最恰当的例子就是一九六〇年在刚果发生的事情。那时候，刚果在卢蒙巴的領导下展开了民族解放运动。可是，在联合国，以美帝国主义为首的殖民主义者们，却策划向刚果派遣所謂'联合国部队'，結果通过它的压力鎮压了解放运动，卢蒙巴終于被害。这段历史証明了'联合国部队'是美帝国主义的工具。在派遣这样的'联合国部队'的时候，苏联代表也表示贊成，这是什么做法呢？这是违背了一貫全力支持民族解放运动的十月革命的崇高精神的。

"我们不是像修正主义者们所說的那样，专要对帝国主义进行战爭挑衅。而是說，在帝国主义进行侵略、发动战爭的时候，我们是不能屈服的。在这个意义上，我们现在才必須一貫坚决反对以美国为首的帝国主义的战爭政策和侵略政策，而且必須高举'反对以美国为首的帝国主义，爭取民族解放与和平的国际統一战綫的旗帜'。这才是十月革命和中国革命告訴我们的重要的經驗教訓。

"不幸的是，现在，日本共产党在这个問題上，同苏共領导发生了意見分歧。但是，我认为，忠实于十月革命的經驗教訓的是我们，而决不是现在的苏联領导人。我确信，苏联人民如果了解这个实际情况，他们也一定会支持我们的方針。"

美国"王牌軍"在英雄的南越人民手下同样不堪一击

油汀一仗又全歼美军一个营重创另一营

南部中区軍民今年头九个月击沉击伤美伪船只百余艘

新华社河內八日电 据越南南方解放通訊社报道，越南南方土龙木省解放武装力量五日在油汀地区的战斗中，全歼美国第一步兵师第二旅的第二营，重創另一个营。

在解放軍十一月下旬在土龙木省的油汀地区歼灭美軍两个装甲車队和伪軍的一个团以后，美国第一步兵师十二月五日就派出一支部队到这个地区去进行"扫蕩"。这一天上午这支部队刚刚进入这个地区，就陷入了解放武装力量伏击圈。勇猛的解放軍战士迅速发起了冲鋒，把敌人分割成几个小块，同敌人展开了白刃战。許多批敌机飞过来，都只能在上空瞎轉轉，根本无法救援正在被解放軍的刺刀打得落花流水的敌人。战斗持續到当天下午五点鐘，解放武装力量歼灭了大量的敌人。战場上到处都是美国人的尸体和他们丢下的武器。

据初步消息，解放武装力量在这次战斗中全部歼灭了美国第一步兵师第二旅第二营，重創这个旅的另外一个营，繳获了大批武器、弹药和其他軍事装备。

据报道，土龙木省解放軍在从十一月八日到十二月五日不到一个月的时間里，共歼灭了美国第一步兵师四个营、四个装甲車队，重創另一个美国步兵营，还歼灭了伪軍一个团。

新华社河內六日电 据越南南方解放通訊社报道，越南南方南部中区軍民在今年头九个月里，击沉敌軍战船三十五艘，严重击伤七十二艘，并消灭了战船上的大量敌人。

今年初以来，南部中区軍民在有水路的各个乡成立了成百个猎船队和猎船組。敌船从此就不能在所有的江河、运河、渠道上自由来往，它们走到哪里，就在哪里遭到游击队的截击。从同塔梅地区的楚上、丰美和美萩省的米市等小运河到九龙江平原地区的万古、巴来、成隆、古膛等大河，每月最少有三至五艘美伪集团的战船被游击队打沉。

目前，越南南部中区軍民正在大力开展战斗竞赛，他们在各条江河上設置了障碍物，随时准备击沉更多的敌軍战船。

越北方军民击伤美伪别动艇两艘

新华社河內七日电 据河內七日公布：三艘美国强盗及其走狗的别动艇，五日夜間和六日凌晨偷偷侵入越南北方河靜省沿海地区。当敌人尚未来得及逞凶时，越南人民軍海軍部队、当地武装力量和人民立即以猛烈的火力給以迎头痛击，敌别动艇一艘当即被击中起火，另一艘受重伤，海盜们仓惶逃走。

苏联又同蔣匪帮南越傀儡集团等一道　参加联合国机构在东南亚主办的会議

新华社北京七日电 馬尼拉消息：苏联政府派遣了一个代表团去馬尼拉参加联合国亚洲及远东經济委員会主办的討論"亚洲工业化問題"的会議。这是不到两个月內，苏联第四次和南越、南朝鮮等傀儡集团一道参加联合国机构在东南亚地区举办的会議，其中三次还有蔣介石集团的代表参加。

据报道，在馬尼拉举行的这次会議六日开幕，会期两星期，准备討論所謂"加快亚洲及远东經济委員会地区各发展中的国家工业发展的措施"和設立实施这些措施的机构等問題。参加这次会議的除蔣介石集团、南越和南朝鮮傀儡集团外，还有"馬来西亚"、以色列、印度、日本、美国、英国等。

在这以前，苏联政府十一月中旬在曼谷参加了国际原子能机构的地区研究組会議。

苏联代表团十一月下旬在曼谷参加了一个所謂"亚洲教育部长会議"。

苏联政府在十月下旬还参加了"亚洲开发銀行"筹备会議。会后表示准备同这个美国控制的新殖民主义工具进行合作。据《馬尼拉时报》三日說，美国所以"邀請"苏联来一道建立"亚洲开发銀行"，是为了使苏联对美国"制止共产党中国在亚洲日益增长的影响"的努力中，"作出貢献"。

▲ 麦斯菲尔德（左）和洛奇（右）着了慌，愁眉苦脸，赶往现场"视察"。

新华社发（传真照片）

西贡美军宿舍大楼被炸

▼ 七层大楼的底三层都被炸毁，碎片满地。

简要新闻

克什米尔巴控制区人民反美示威

据西方通訊社报道，巴基斯坦控制区米尔普尔地方的人民七日举行反美示威，抗議美国国会議員代表团到那里活动。美国众議院議員扎布洛基事后大为抱怨，他說，"我们沒有料到会受到这样的待遇"。

科威特决定全面抵制南罗得西亚

据科威特电台六日晚广播，科威特大臣会議决定在經济上和政治上全面抵制南罗得西亚，其中包括切断科威特对南罗得西亚的石油供应。

大臣会議在五日的会議上，研究了南罗得西亚在白人殖民政权单方面宣布"独立"以后的局势。

日政府充当美剩余小麦"推銷員"

事事追随美帝国主义的佐藤政府，最近又充当了美国剩余小麦的"推銷員"。它完全无視日本民族吃米的习惯，硬要日本老百姓吃美国剩余小麦。佐藤政府的大臣夫人四处奔走，搞了一些所謂"米面混合試食会"。但是，这些都遭到了日本学生和老百姓的抵制和反对。

美将关閉一百多个过时軍事基地

美国国防部长麦克納馬拉六日下令再关閉一百四十九处国內外过时的或多余的軍事基地，以节省开支緩和美国十分严重的财政困难。

麦克納馬拉强調指出，这一行动不会削弱美国的軍事效能，"也不致限制我们目前和将来在东南亚的活动"。麦克納馬拉指出，"在南越的美国基地一个也不会关閉，而且还在那里增建更多的机場和其他軍事設施以加紧美国在那里的侵略战爭。（据新华社）

老撾爱国战綫党譴責美帝瘋狂扩大对老撾的侵略战争

老撾人民决心粉碎美帝进攻中下寮計划

爱国軍民近一个月在反击美帝及其走狗軍队的战斗中歼敌六百多

据新华社康开七日电 据巴特寮电台七日广播：老撾爱国战綫党发言人六日发表声明，譴責美帝国主义为了摆脱它在南越的日益危困的处境，正疯狂扩大它对老撾的侵略战爭的罪行。声明說，全体老撾人民"决心粉碎美帝国主义及其走狗的一切阴謀詭計，决心挫敗它们目前进攻中、下寮地区的計划"。

声明說，美国国防部长麦克納馬拉最近的西貢之行，清楚地透露了美国为了摆脱它在南越的日益危困处境和在老撾接連遭到的失敗而对越南南方和老撾进行极其冒险的新的战爭計划。这个計划之一，就是加强用空軍和陆軍大規模进攻中、下寮地区。

目前，美国及其走狗一面集中軍队继續进攻中、下寮解放区和使用空軍轰炸，一面又玩弄"賊喊捉賊"的手法，大叫大嚷所謂"巴特寮和越盟进攻甘蒙"，制造所謂"在他曲的北越俘虏"的假証据，以便歪曲事实，污蔑老撾爱国战綫党和越南民主共和国。此外，为了服务于美国的进攻中、下寮地区的計划，老撾右派集团和梭发那·富馬亲王极力渲染所謂"巴特寮和越盟进攻甘蒙"，并且乘机颁布"甘蒙和沙湾拿吉两省处于紧急状态"和颁布"动員青年参軍"的命令。

声明說，老撾爱国战綫党强烈反对上述帮助美帝国主义实现进攻中、下寮地区、强化和扩大老撾侵略战爭的計划，并且坚决要求老撾右派集团和梭发那·富馬亲王立即取消这个計划。如果右派集团和梭发那·富馬亲王无視老撾爱国战綫党的严厉警告，頑固地跟着美国主子一味热衷于冒险和危险的行动，那么，他们与他们的主子必須承担由此而造成的一切后果，并且必将受到人民給予的应有懲罰。

新华社康开八日消息 老撾人民解放軍最高指揮部六日发表公报說，据不完全統計，从十月二十五日到十一月二十五日，老撾爱国軍民在反击美帝国主义及其走狗軍队进攻解放区的战斗中，共作战五十一次，歼灭敌人六百八十八名，其中打死五百二十三名，打伤一百二十二名，俘虏和投降四十三名；繳获各种枪支一百一十八件和許多其他軍用物資。

在此期間，爱国軍民共打落美国飞机三十架，打伤二十三架。

湖南日报

第5898号 HUNAN RIBAO 今日共4版

1965年12月 10 星期五 夏历乙巳年十一月十八 冬至：公历12月22日 夏历十一月三十

长沙地区天气预报 多云间晴天，偏南风三级，最高温度十二度，最低四度。

增进軍民团結　密切軍民关系

新年春节期间开展拥军优属活动

内务部发出普遍深入地开展拥軍优属活动的通知

新华社北京八日消息 内务部最近发出一九六六年新年、春节期間开展拥軍优属活动的通知，要求各地在当前形势下，为了增进軍民团結，密切軍民关系，根据过去的传統习惯，在新年、春节期間，普遍深入地开展一次拥軍优属活动。

通知指出，在边防、海防地区和其它有駐軍的地区，可对部队进行慰問活动，召开軍民联欢会、座談会，通过这些活动，表达党和政府及人民群众对子弟兵的热爱和支持，鼓心征求部队对支援軍队和优撫工作方面的意見。对于烈屬、軍屬、残废軍人和軍队退休干部、退伍老紅軍，可組織基层干部和青少年、妇女、学生、民兵等，通过各种形式向他們进行慰問，并开展为他們办一件好事的活动。

通知中說，在开展拥軍优屬活动中，要对广大干部和人民群众进行拥軍优屬的宣传教育。特别要宣传人民解放軍的伟大功績和革命光荣传統，介紹人民解放軍活学活用毛主席著作的生动事例，宣传雷鋒、王杰等烈士的英雄事迹，号召广大干部和人民群众进一步学习人民解放軍的革命英雄主义，努力提高自己的无产阶級覚悟，以实际行动支援解放軍。另外还要广泛宣传党的优撫政策，使干部和人民群众深入了解拥軍优屬工作与巩固国防的重大关系，从而自覚地做好拥軍优屬工作。

通知要求春节前后，农村应当以公社或生产大队为单位，城市以街道为单位，普遍召开优撫对象代表会或座談会。有条件的地方，也可以召开县、市級的积极分子会或代表会，广泛进行宣传教育，并且表揚先进人物。

发揚一二九运动的革命精神　做无产阶級革命事业接班人

首都盛会纪念一二九运动三十周年

彭真胡耀邦等同志出席大会　蔣南翔同志作了长篇講話

据新华社北京九日电 首都一万多青年同当年一二·九运动的参加者，今晚在人民大会堂集会，热烈隆重地紀念一二·九运动三十周年。

今晚，参加大会的首都青年精神煥发，充溢了青春的活力。横貫会場的巨幅标語写着："到工农中去，在三大革命运动中鍛炼成长！""发揚一二·九运动的革命精神，做无产阶級事业的接班人！"

中共中央政治局委員、中共北京市委第一书記、北京市市长彭眞，共青团中央第一书記胡耀邦等，出席了大会。

共青团中央书記处书記胡克实宣布大会开始。乐队高奏国歌。

胡克实在开会詞中說，三十年前，北京的青年学生，在我們党的打倒日本帝国主义、爭取民族解放的旗帜下，在党的直接領导下，掀起了轰轰烈烈的抗日救亡运动。这个运动是偉大的抗日战爭的前奏。它在中国人民的革命史上，写下了光輝的篇章。

他說，一二·九运动时期的知識青年，在中国共产党和毛主席的指引下，走上了同工农相結合的革命道路。在建設抗日根据地，壯大人民武装力量，在反帝反封建的革命斗爭中，做出了重要的貢献。

他說，今天，我国青年肩負着比一二·九时期更加偉大、更加光荣的历史任务。我国青年一定要高举毛泽东思想偉大紅旗，树立无产阶級世界观，坚决同工农相結合，进一步发揚一二·九运动的革命精神。为把我国的社会主义革命进行到底而奋斗；为把我国建設成为一个强大的社会主义国家而奋斗；为把自己鍛炼成又紅又专、能文能武的无产阶級革命事业接班人而奋斗；为支援世界人民的革命斗爭，彻底打敗美帝国主义，实現一个沒有帝国主义、沒有资本主义、沒有剝削制度的新世界而奋斗。

中共中央候补委員、高等教育部部长蔣南翔在会上作了題为《学习一二·九运动的历史經驗，做无产阶級革命事业的接班人》的长篇讲話。蔣南翔在讲話中首先追述了一二·九运动的斗爭經过，并闡述了一二·九运动的偉大历史意义。

他强調指出，一二·九运动的历史經驗生动地証明：党的領导是革命的学生运动取得胜利的根本关鍵；实行知識分子与工农群众結合，与革命的武装結合，是革命青年唯一正确的道路。

蔣南翔在讲話中要求今天的中国青年，应当更加前进一步：在中国共产党的領导下，实行同工农結合，脑力劳动和体力劳动的結合，实現知識分子的革命化、劳动化。

他勉励青年们，努力学习馬克思列宁主义，学习毛主席著作，用毛泽东思想武装自己。青年一代要认清面前的历史任务，站在我国工人阶級、貧农、下中农这一边，全心全意为中国和全世界最大多数人服务，做中国革命和世界革命的促进派；要勇敢坚强，不怕牺牲，肩負起反对美帝国主义的重担，坚决反对现代修正主义，树立无产阶級的世界观，做彻底的革命者。

蔣南翔最后說，我們这一代青年，担負着比一二·九时期的青年更加光荣、更加偉大的历史任务。我們应該不辜負这个偉大的时代，不辜負党中央、毛主席的殷切教导，准备从革命前輩手里，接过革命的紅旗，使革命紅旗代代相传，将革命进行到底，为把我国建設成为一个偉大的社会主义强国而奋斗，为实現一个沒有帝国主义、沒有资本主义、沒有剝削制度的新世界而奋斗。

蔣南翔的讲話，受到了青年们的热烈欢迎，全場不断响起热烈的掌声。

这次大会是由共青团中央和中共北京市委共同召开的。

茴麻树是摇钱树　蚕簸箕是聚宝盆　空坪隙地能种籽　老幼妇弱好养蚕

种蓖麻养蓖麻蚕是門好副业

全省今年发展較快收成較好，有了經驗教訓和技术力量，已准备了种籽工具，为明年进一步发展創造了良好条件

本报訊 种蓖麻、养蓖麻蚕是我省一項新兴的生产門路，在前两年試养的基础上，今年有了較快的发展，养蚕盒数約比去年增加了二十倍，收成也較好。据常德、益阳、岳阳三个地区的初步統計，今年，种蓖麻十万多亩，約收籽三万多担，养蚕四万五千多盒，約产茧皮十三万三千多斤。蓖麻籽可榨油一万二千多斤，茧皮可織絹綢一百三十多万尺，如拉作絲綿，可抵十五万斤棉花，有力地支援了国家建設。集体还收入了一百四十多万元，得蚕粪十万多担，相当于一万多担硫酸銨、五千来担过磷酸鈣和十多万担草木灰。凡是蓖麻蚕养得多、养得好的地方，对增加集体和社員的收入，促进农业生产，都起了很大的作用。据有关部門在上述地区七个生产队的重点調查：这七个队共种蓖麻八十四亩，分批养蚕一百零二盒半，产蓖麻籽六千八百多斤、茧皮三百九十多斤，收入現金三千八百八十七元多，除去成本开支，純收入三千三百五十四元多，共用劳动日三千零五十多个，每个劳动日平均一元一角，每人平均收入四元七角。許多基层干部和社員都称贊"蓖麻树是摇錢树，蚕簸箕是聚宝盆。"

許多地方的經驗証明：种蓖麻，养蓖麻蚕成本低、收益大、見效快，而且能充分发揮土地潜力和劳力潜力，是适宜生产队普遍开展的一个好副业門路。蓖麻在废堤上、沟渠边、道路边、山谷山脚、屋前屋后和其他空坪隙地都可以种，不与粮棉爭地；养蓖麻蚕，老、幼、妇、弱等輔助劳力都能搞，不与农业爭劳力。同时，蓖麻蚕食性广，除了吃蓖麻叶以外，还吃臭椿叶、木薯叶等多种飼料。养一次蚕一般只要十八天左右时間。一盒蚕能产茧皮四五斤，可收入十多元。集中飼养，两个輔助劳力同时可养三盒蚕；分戶飼养，更可充分利用輔助劳力和工余时間，花工更少。

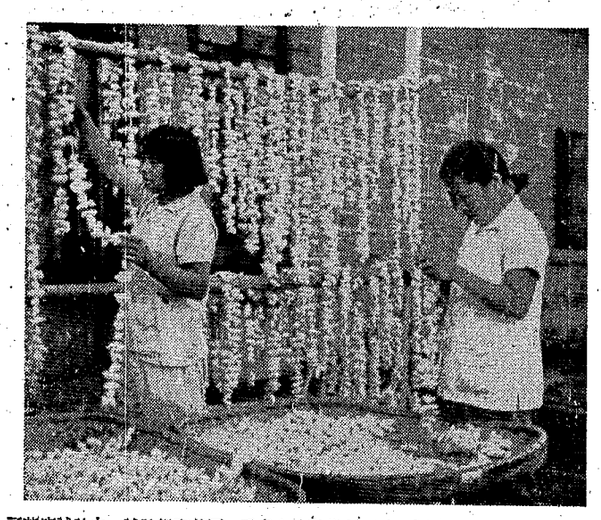

桃源县蓖麻蚕制种站，积极生产优质无病蚕种，支援各生产队明年发展养蚕。这是制种组的人员在串蚕挂蔟。（顏道貴摄）

养蓖麻蚕是一件新事情，很多地方突出政治，大抓思想发动，印发了許多宣传資料和技术資料，組織干部、群众学习毛主席著作，学习大寨，发揚大胆試驗，敢于革命的精神。在具体工作上則是扎扎实实地干，一般都采取領导、群众、技术人員相結合，試驗、示范、推广相結合的方法。常德、益阳、岳阳三个地区即办了蓖麻試驗山、試驗提和养蚕試点队二百多处，从点到面，逐步推广。桃源县从县委书記、县长到一般干部，电話員、炊事員都积极种蓖麻，养蓖麻蚕，大搞試驗。全县办了七十一个养蚕試点，作出样板，逐步发展，今年全县共种蓖麻七千多亩，收籽四千担，养蓖麻蚕六千多盒，产茧皮一百五十担，总产值十八万元。南县經济作物办公室还总結了鳥咀公社东河大队农副业双丰收的經驗，明确了只要发揮人的积极性，作好各項农活和劳动力的全面安排，农副业之間的矛盾是完全可以正确解决的。經过他們发动群众全面規划，合理安排，这个大队利用空坪隙地和采取蓖麻与黃豆套种的办法，共种蓖麻三万多蔸，共养蓖麻蚕六十四盒。这两項共收入三千多元，还得蚕粪、飼料残渣两万多斤，肥田百把亩。很多地方还发揚了因陋就簡、勤俭办队的精神，自力更生解决了房屋、設备、工具等問題，节省了开支，降低了成本。为了培养养蚕技术人員，有的地区曾派人到广东去学习养蚕和制种技术，还选拔了一些知識青年，到省农业科学院、蚕桑試验站短期学习，作为养蚕的"种子手"。益阳、岳阳地区，还从广东請来十四个养蚕能手，輔导养蚕、制种工作。在养蚕期間，以制种站为中心，結合領种、发种，巡回检查，向群众传授养蚕技术；并以蔴点队为陣地，蚕室作課堂，領导、群众、技术干部三結合，边养、边学、边教，培訓群众养蚕手。不仅保証了今年养蚕的成功，而且为今后进一步发展养蓖麻蚕打下了技术基础。

（下轉四版）

省会青年学生举行集会

隆重紀念一二九运动三十周年

本报訊 八日下午，省会一千七百多大、中学生隆重集会，紀念"一二·九"运动三十周年。与会青年学生表示要继承和发揚"一二·九"时期青年的革命精神，走青年学生同工农群众相結合，笔杆子同枪杆子相結合的革命道路。

会議由共青团湖南省委副书記陈祖訓同志主持，湖南省軍区副司令員刘子云同志在会上作了关于学习毛主席人民战爭思想的报告。

刘子云同志在报告中首先分析了当前国内外的一片大好形势，指出大好形势是經过一个接着一个的斗爭得来的。接着刘子云同志闡述了毛主席的人民战爭思想，在国内战爭、抗日战爭和解放战爭中所取得的光輝胜利，以及指导世界人民革命的重大意义。要求青年学生认真讀毛主席的书，听毛主席的話，按毛主席的指示办事，作毛主席的好战士。他說：現在美帝国主义正在疯狂地向越南人民和全世界人民推行侵略政策和战爭政策。我們必須作好打敗美帝国主义的一切准备，要特别认真学习領会毛主席的人民战爭思想，搞好学习，鍛炼好身体，树立人民利益第一、革命利益第一的思想，象王杰那样，一不怕苦，二不怕死，一心为革命。

为了紀念"一二·九"运动，长沙、株洲、衡阳、湘潭等市的大、中学校，还举行了报告会、学习王杰座談会，开展軍事体育活动和文娛晚会等活动。

为集体增产財富　为子孙后代造福　收了近的有甜头　看了远的有奔头

五一第三队三万多株棕树开始收益

今年剝棕片六百多斤，收入二百多元，再过几年每年可剝棕片一百多担

編者按：常言道的是："千棕万桐永世不穷"。我们现在搞社会主义的大农业生产，发展农业集体经济，不可不注意大力发展这类经济林木。关于种油桐的事，本报前段已作了一些报道。今天报上特地介紹栽种棕树大有出息的事例，希望引起各地注意。棕树是一种常绿乔木，既耐干旱，又耐水湿，在屋前屋后、土边路边、溪边、坎边、塘边、空坪隙地栽种棕树，既好看，又不占地。栽时花工不多，平时不要费培育工本，一株棕树长成后，每年可产棕十几片，可以连续剝棕几十年，这是很划得来的事。棕片的用途很广，农村制蓑衣、斗笠、萝索、牛索等要用棕，基建工业、渔业、航运等方面制安全网、渔网、力索等要用棕，日用工业制地毯、床绷子、座垫、刷子、扫帚等也要用棕。現在各地均是供不应求。一个生产队随便栽个百把几百株棕树，不费多少劲，就可以解决本队制蓑衣、萝索等用棕的自給问題。如果象安化县陈王公社五一大队第三生产队一样，多使一把劲，栽个几千上万株，就不难一年捞个成百上千元收入，这是又一种干不死、涝不死、吹不倒的保险钱柜。希望各地有心从事社会主义新农村长远建設的同志們，大家来倡导和亲自动手多栽些棕树。

安化县訊 陈王公社五一大队第三生产队，近几年来，栽种了三万多株棕树。田边、地角、山上到处是高高矮矮的棕树，长得杆粗叶茂，生气勃勃。

这个生产队，山多田少，过去粮食产量較低，副业收入較少。为了改变經济面貌，这个队坚持走大寨之路，自力更生，发展粮食生产，开展多种經营，除种植了当年收益的棉花、蔴麻、花生等經济作物；飼养了猪、羊、家禽外，同时，根据国家需要和山区特点，大力发展棕树，一九六四年和一九六五年，就栽种了幼棕一万六千多株。加上前几年栽种的，共有三万多株。再过五、六年的时間，每年約可出产棕片一百五十担左右。

这个队棕树种得多，管得好，主要是发揚了人的革命积极性。去年初，学习大寨的經驗。社員們解放了思想，决定在抓粮食作物的同时，充分利用本队寬闊的山岭，大栽棕树。貧下中农說："搞社会主义，要有长远打算，不能眼睛只看到鼻子尖，多栽棕树，国家需要，花工不多，收入稳定，还为子孙后代造了福。"认識一致以后，在供銷社的具体帮助下，制訂了栽棕树的規划。为了实現規划，社員們克服了一个又一个的困难。缺少棕苗，貧下中农带头到深山老林去找，大家不怕苦，不怕累，爬山越岭，找回了大量的棕苗。但是，怎样做到栽得好，成活多呢？这又是一个难題。"栽棕放片瓦，三年有棕鬍。"这是当地栽棕的老經驗。队里考虑，要栽成千上万株棕，那来这样多瓦呢？供銷社在这里蹲点的培植人員，帮助队上当"参謀"，出主意，組織农民研究，想出了栽棕不用瓦的办法，这就是"碟子凼，平鋪根，厚培土，脚踩紧。"改变了老习慣。

幼棕栽下后，加强了培育管理。供銷社及时供应了一批柴枯和化肥，培植人員同社員一道参加劳动，搞科学試驗，从选苗、移栽到管理，都注意了工夫质量，現在幼棕成活率达到百分之九十以上。还培育了一块棕苗，准备今后几年发展更多的棕树，决心把这个队的所在地——楊林村变为棕林村。看了这一株株苗壯成长的棕树，貧农王和化兴奋地說道："收了近的有甜头，看了远的有奔头，这才像个搞社会主义大生产的样子。"今年这个队已剝棕片六百六十斤，全部賣給了国家，收入二百多元。

（省供銷社、喻助阶）

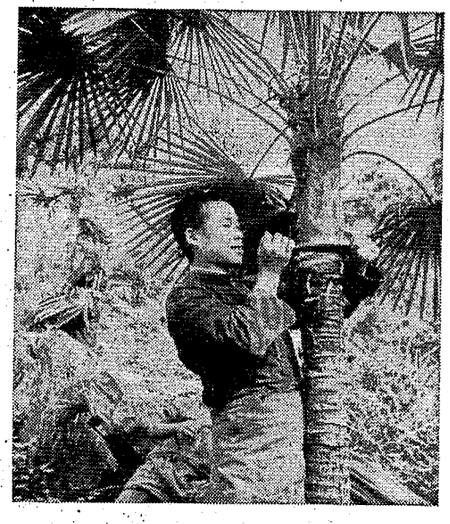

多栽棕树　是好主意
不用肥料　不占耕地
花工不多　长期受益
大家动手　莫失时机

上图：陈王公社五一大队第三生产队的社員正在剝棕。

左图：交流栽棕經驗，保証成活率高。这是陈王公社五一大队第三生产队老貧农王为德向社員们传授栽棕技术。

（省供銷社供稿）

人民日报社论

同工农結合是知識青年的历史道路

新华社北京九日电　《人民日报》今天发表题为“同工农結合是知識青年的历史道路”，紀念一二·九运动三十周年，全文如下：

今天是一二·九运动三十周年。一二·九运动是在中国共产党領导下的划时代的学生运动，它为伟大的抗日民族解放战爭揭开了序幕。

三十年前，日本帝国主义步步进逼，中华民族处在危急存亡的关头。国民党反动派对日本帝国主义实行不抵抗政策，对中国人民的抗日救国运动实行残酷的鎮压，抗日有罪，卖国有功。当时的北平学生，在党的領导下，高举义旗，英勇地冲破国民党反动派的白色恐怖，提出反对内战、爭取民主、打倒日本帝国主义的口号，同工农結合，走上抗日救国的革命道路。三十年后的今天，社会主义的祖国如旭日东升，一年比一年更加繁荣强大。我们重温一二·九运动的历史經验，要发揚一二·九运动的革命精神，同工农群众相結合，永远站在国际范围和国内的阶級斗爭的最前列，永远做彻底的革命派。

知識青年要同工农結合，同工农变成一体，是毛泽东同志的一貫的光輝思想。毛泽东同志在抗日战爭时期就指出，“全国知識青年和学生青年一定要和广大的工农群众結合在一块，和他们变成一体，才能形成一支强有力的軍队。”他指出“中国广大的革命知識分子应該覚悟到将自己和农民結合起来的必要”；“他们应該热情地跑到农村中去，脫下学生装，穿起粗布衣，不惜从任何小事情做起”。解放以后，在一九五五年，我国农业合作化进入高潮的时候，毛泽东同志又发出伟大的号召，“一切可以到农村中去工作的这样的知識分子，应当高兴地到那里去。农村是一个广闊的天地，在那里是可以大有作为的。”我国广大青年学生响应毛泽东同志的号召，踊跃上山下乡，他们的道路越走越宽广。

知識青年同工农群众相結合，是一条历史的必然的道路。在一二·九时期，知識青年要同工农群众相結合，必須冲破国民党反动派的重重限制，必須进行英勇的斗爭。而且当时的知識青年，多半出身于剝削阶級家庭，他们进行思想改造的道路是漫长的；只有一部分坚定的先进分子，才能有同工农群众相結合的覚悟。今天的形势已經完全不同。社会主义时期的知識青年同社会主义时期的工农群众相結合，这已經不是少数知識青年的事情，而是全体知識青年的事情。党和政府为知識青年同工农群众的結合提供了充分的条件，工农群众热烈地希望知識青年到他们当中去。知識青年已經有相当大的数量是工农子弟，他们同工农群众本来就有天然的联系，他们当然有很好的条件同工农群众相結合。非劳动人民家庭出身的知識青年，他们也是在新社会长大的，受着党的教育，絕大部分都有程度不同的社会主义覚悟，他们也有改造自己、同工农群众結合的要求。现在，知識青年完全有可能在更广闊的范围内同工农群众結合起来。

知識青年同工农群众相結合，在不同的历史时期，有着不同的任务。今天我们的革命任务，是要把社会主义革命进行到底，把我国建設成为伟大的社会主义强国，并且积极支持世界人民的革命斗爭。我国工农群众的覚悟，早已从一二·九时期民主革命的覚悟水平，提高到社会主义革命的覚悟水平。知識青年要同这样的工农群众相結合，当然和一二·九时期有着极大的区别。当时，由于国民党反动政府实行愚民政策，知識青年的任务，是向群众宣传抗日救国的道理，动员群众积极抗日。今天知識青年面对着的工农群众，是具有高度社会主义覚悟的群众。他们到群众中去，首先是学习群众的阶級观点、集体观点、劳动观点，改造自己的思想，在立場、思想、感情各个方面同工农打成一片，变成一体。知識青年要树立毫不利己，专門利人的共产主义世界观，培养一不怕苦、二不怕死、一心为革命的崇高品质，担当起无产阶級革命事业接班人的历史任务。

处在新的历史时期的知識青年，同工农群众相結合，比起过去来，在許多方面，有了极其便利的条件。他们到工厂去，到矿山去，特别是到农村去，能够得到党和共青团的极大的关怀，工农群众的热情帮助，使他们能够比較順利地經受实际斗爭的鍛炼，做工务农，掌握生产知識，真正成为一个有社会主义覚悟的有文化的新型劳动者。农村是一个广闊的天地，是阶級斗爭、生产斗爭和科学实验的場所，是知識青年大有作为的地方。現在已經有四千万知識青年，战斗在农业战綫上，这是一个历史上的空前壮举。这一批成长中的新型农民，对于建設社会主义新农村，必将发揮巨大的作用。

知識青年成长为新型农民，不但实現了知識分子劳动化，而且可以帮助农民实現劳动人民知識化。将来每年都有一大批知識青年从学校出来，去当新型农民。不仅中学毕业生要当农民，大学毕业生也要当农民。不仅农村的知識青年要当农民，城市的知識青年也要上山下乡去当农民。这是在社会主义革命和社会主义建設时期，培植共产主义萌芽的伟大創举，是逐步縮小以至消灭体力劳动和脑力劳动差别的重要措施，也是防止产生修正主义的重要措施。千千万万知識青年在三大革命运动中得到鍛炼，就会成为革命事业的接班人，从他们当中就会出現大批优秀人材。

在校的青年学生，主要任务是学习。为什么而学习？要为人民而学习，为中国革命和世界革命而学习。在学习中，也有同工农結合的問題。我们坚持教育与生产劳动相結合，全日制学校的学生要参加生产劳动，就必然要同工农結合。最近党中央号召实行两种劳动制度、两种教育制度，学生半工半讀、半农半讀，教师半工半教、半农半教。学生又讀书、又劳动，教师又教书、又劳动，这就更有利于同工农相結合。我们应該认真实行这个方針，使学生能够更快地同工农变成一体。

現在，世界上还有三分之二的人民沒有解放。国际阶級斗爭日益深入、日益尖銳，全世界呈現着大动荡、大分化、大改組的形势。革命人民正在迅速覚醒，奋勇前进。美帝国主义、各国反动派和現代修正主义正在加紧互相勾結，狼狽为奸，破坏世界人民的革命斗爭。但是，它們决不可能阻挡全世界革命人民汹涌澎湃的主流奔騰前进。美帝国主义必敗，世界各国革命人民必胜。我国广大知識青年，一定要看清主流，看到世界革命人民的力量，看到历史潮流，同全世界一切革命人民站在一起，为建立一个沒有帝国主义、沒有资本主义、沒有剝削制度的新世界而奋斗到底。

生长在毛泽东时代的青年，无尚幸福。广大知識青年一定要努力学习毛泽东同志的著作，更高地举起毛泽东思想伟大紅旗，迈开大步，奋勇向前，到农村去，到山区去，到边疆去，到最艰苦的地方去，同工农变成一体，奋发图强，艰苦奋斗，向着中国革命和世界革命的新胜利进軍！

从雷鋒到王杰

《解放軍报》編輯部

新华社北京九日电　《解放軍报》編輯部文章：《从雷鋒到王杰》。全文如下：

今天，我们滿怀革命的激情，来紀念具有重大历史意义的“一二·九”青年学生抗日救亡运动三十周年。我们全国全軍正在广泛深入地展开向雷鋒和王杰学习的活动。“一二·九”运动的精神，就是在毛泽东思想光輝照耀下，坚决反帝，坚决和工农兵相結合，敢于斗爭、敢于革命的精神。这种精神在我国广大青年中不断得到发揚光大。雷鋒和王杰就是新的青年一代中杰出的代表。

三十年来，由于中国共产党和毛泽东同志的英明領导，我国革命取得了伟大的胜利，我们祖国发生了翻天覆地的变化。

三十年前，我们祖国在日本帝国主义鉄蹄践踏和国民党血腥統治之下，处于生死存亡的关头。我国人民头上压着三座大山，过着暗无天日的生活，亡国奴的阴影籠罩在每个人的头上。我国广大青年，掙扎在死亡綫上，沒有飯吃，沒有工做，沒有书讀；面对“爱国有罪，革命杀头”的白色恐怖，在党的領导下，进行了英勇的斗爭。今天，我们伟大的社会主义祖国，象巨人一样屹立在世界的东方。人民大革命的胜利，社会主义革命的深入发展和社会主义建設的輝煌成就，为我国青年一代的健康成长，創造了前所未有的良好条件，为他们参加阶級斗爭、生产斗爭、科学实验三大革命运动，开辟了广闊的天地。我国青年，在毛泽东思想的哺育下，继承先輩的革命精神和战斗传統，象早晨八九点钟的太阳，朝气蓬勃，在各条战綫上发出自己的光和热。

想想过去，看看現在，展望无限美好的前程，今天的青年一代是多么幸福！多么自豪！

我们生活在伟大的毛泽东时代。这个时代是英雄輩出的时代。雷鋒、王杰、大庆人、大寨人，以及千千万万英雄模范人物出現在中华人民共和国这块土地上，决不是偶然的。这是我们伟大的党、伟大的領袖、伟大的国家、伟大的人民无比关怀和精心培育的結果，是我国伟大的社会主义革命事业的必然产物。

人民解放軍是英雄的軍队，是毛泽东思想的革命大熔炉。在历次革命战爭时期，我軍造就了无数忠于党、忠于人民的革命英雄，涌現了无数不怕苦、不怕死的无产阶級硬骨头。全国革命胜利以后，特别是近几年来，全軍遵照中央軍委和林彪副主席的指示，高举毛泽东思想的伟大紅旗，坚持四个第一，大兴三八作风，发揚三大民主，創造四好連队，掀起了空前未有的活学活用毛主席著作的热潮。部队中英雄模范大量涌現，好人好事层出不穷。事实已經証明，而且还将继續証明，为毛泽东思想武装起来的人民解放軍，既經得起战爭烽火的考驗，又經得起各种政治风浪的考驗。我们不仅在冀枪实弹生死搏斗的战場上，可以出大渡河十七勇士、狼牙山五壯士、董存瑞、黄继光、罗光斐等等惊天动地的英雄，而且在社会主义革命和建設的斗爭中，在平凡的崗位上，也可以出一心为革命、一切为革命的雷鋒和王杰式的伟大的共产主义战士。

我们所处的时代，是帝国主义走向崩潰、社会主义走向胜利的时代，是革命深入发展、阶級搏斗空前激烈的时代。在世界人民革命斗爭风起云涌的大好形势下，帝国主义者、現代修正主义者和各国反动派，正在勾結起来向革命人民进行疯狂的反扑。它們把高举革命大旗的中国人民，看成是眼中釘。美帝国主义时刻企图把战爭强加在我们头上，并且痴心梦想用“和平演变”的阴謀，来腐蝕我国的青年一代，使我们伟大的国家改变顏色。国内外阶級敌人都懂得，誰掌握了青年，誰就可以夺得江山。为了使我们的子孙万代永远高举毛泽东思想的伟大紅旗，沿着馬克思列宁主义的道路继續前进，我们青年一代必須用毛泽东思想武装自己，继承和发揚我党我軍的光荣传統，把自己鍛炼成坚强的无产阶級革命事业的接班人。这是我们战胜帝国主义，反对現代修正主义，防止资本主义在我国复辟的根本保証，是无产阶級革命事业的百年大計，千年大計，万年大計。

时代賦予我们青年一代的任务，是光荣而又艰巨的。我们应該做什么样的革命接班人呢？我们应該具备什么样的品质呢？我们应該走什么样的道路呢？从雷鋒到王杰，千千万万英雄模范人物，給我们作了最响亮的回答。

坚决和美帝国主义及其走狗斗爭到底，刀山火海也不怕，粉身碎骨不变心

美帝国主义是全世界反革命的头子，是当代人类一切灾难的总禍根，是中国人民的死敌，是全世界人民的死敌。它到处为非作歹，做尽了坏事。它霸占着我国領土台湾，疯狂地扩大侵略越南的战爭，时刻企图把战爭强加在我国人民的头上。

面对着美帝国主义的侵略，面对着战爭的威胁，应該怎么办？雷鋒、王杰和許多英雄人物回答得好。他们說：“对付帝国主义的办法，就是打，絕对不能怕。”“一旦帝国主义发动侵略战爭，我们就彻底、干净、全部地把它们歼灭。”为了消灭帝国主义，“刀山火海我不怕，粉身碎骨不变心”。

美帝国主义虽然在世界各地到处碰壁，到处失敗，已經到了內外交困、日薄途穷的地步，但是，它的豺狼本性是永远不会改变的。它活象一个輸紅了眼的賭棍，越輸越賭，越賭越輸，不把賭本輸得精光，决不罢手。钟不敲不响，桌子不搬不走。帝国主义是不打不倒的。对付美帝国主义的侵略，办法只有一条，就是打，坚决地打，狠狠地打，打它个片甲不留，把它彻底消灭，讓它彻底舒服。

武装到牙齿的美帝国主义，是很凶恶的。我们当然要充分准备，认識对付。但是，它与世界人民为敌，与本国人民为敌，外强中干，确确实实是一只紙老虎，并沒有什么了不起。人民是眞正的强者，人民的力量是无敌的。只要我们象雷鋒、王杰和許許多多英雄人物那样，发揚一不怕苦、二不怕死的大无畏精神，敢于斗爭，敢于胜利，不管它早打也好，晚打也好，不管它打多大的規模，也不管它使用什么武器，都通通不在話下，都将杀何我们不得，都将被我们彻底战胜。

一不怕苦，二不怕死，是毛主席的敢于斗爭、敢于胜利的光輝思想的体現，是无产阶級彻底革命精神和革命英雄主义的集中表現。它是我们独有的巨大的精神原子弹，是我軍最大的战斗力。有了这种精神，打趕伙来，就能有我无敌，势不可当，攻如猛虎，守如泰山；就能临危不惧，挺身而出，象毛主席所教导的那样：“只要还有一个人，这个人就要继續战斗下去。”为了准备經历更大的考驗，粉碎美帝国主义的侵略，我们每一个革命战士都要做一不怕苦、二不怕死的无产阶級硬骨头。福建前綫战斗中的杜凤瑞、安业民是这样的硬骨头。中印边境自卫反击作战中的罗光燮、吳元明、庞国兴、陈代富、司馬义买买提等，是这样的硬骨头。在空中歼灭敌机、在海上击沉敌艦的先进人物和先进集体，都是这样的硬骨头。他们之所以能够成为无产阶級的硬骨头，根本之点就是毛泽东思想在头脑里扎了根，就在于他们思想上有着“不怕”二字，天不怕，地不怕，不怕苦，不怕死。

要革命就会有牺牲，要反帝就不怕冒风险。我们要建設社会主义，我们是热爱和平的。但是帝国主义硬要打仗，硬要把战爭强加在我们头上，怕，有什么用呢？难道因为你怕，帝国主义就不存在了嗎？帝国主义就不侵略了嗎？左怕右怕，說到底无非是怕死。其实人总是要死的，但死的意义不同。一个革命者，要生为人民生，死为人民死，要生的伟大，死的光荣。为革命而死，为反对美帝国主义而死，重于泰山，虽死犹生。“砍头不要緊，只要主义眞。杀了夏明翰，还有后来人。”我们不怕死，正是为了生，少数人的死，正是为了多数人的生，局部的牺牲，正是为了換取整体的胜利。革命的火炬总是越燒越旺，永不熄灭的，总是要把帝国主义和一切牛鬼蛇神通通埋葬掉的。美帝国主义及其帮凶搞核訛詐，搞战爭威胁，无非是用死来吓人，企图使人民不敢革命，不敢反帝。“民不畏死，奈何以死惧之”。只要我们作好充分的战斗准备，一不怕苦，二不怕死，横下一条心，敢于冒革命的风险，世界上还有什么可怕的呢！还有什么敌人不能战胜呢！

敢不敢彻底反对美帝国主义，是眞革命还是假革命的試金石，是馬克思列宁主义和赫魯晓夫現代修正主义的主要分界綫。現代修正主义者一提起反对美帝国主义，就談虎色变，吓得要死，象篩糠似的发抖。为什么他们不敢反对美帝国主义呢？就是因为他们是既怕苦、更怕死的软骨头。他们公开宣称：“如果脑袋沒有了，主义还有什么用呢？”在他们看来，活着就是一切。他们要的是保官，保財，保脑袋，就是不要反帝，不要革命，不要人民。这是地地道道的活命哲学，叛徒哲学。他们趾劲地宣传这种哲学，就是为了腐蝕和瓦解青年的斗志，为美帝国主义的侵略政策和战爭政策效劳，他们助长了美帝国主义的侵略气焰，加深了美帝国主义发动侵略战爭的危险。

毛主席說：“全世界人民要有勇气，敢于战斗，不怕困难，前赴后继，那末，全世界就一定是人民的。一切魔鬼通通都会被消灭。”当前，国际局势正在經历着一个大动盪、大分化、大改組的过程。全世界人民正在同美帝国主义及其走狗进行着激烈的拇斗，革命斗爭正在深入发展，一个新的世界規模的反美风暴正在兴起。如果美帝国主义胆敢把战爭强加在我们头上，我们就坚决同它斗到底，拼到底。我们青年一代，一定要为鏟除美帝国主义这个当代战爭的禍根作出自己的貢献，在革命风暴里鍛炼得更坚强。

为伟大的共产主义事业奋斗终身，政治上高标准，生活上低标准

有沒有共产主义的远大理想，面向共产主义，还是背向共产主义，这是摆在我们青年一代面前的一个大問題。

刘少奇主席說：“共产主义事业是人类历史上空前伟大的事业；共产主义要最后地消灭剝削，消灭阶級，要解放全人类，要把人类社会推进到空前未有的、无限光明的、无限美妙的幸福境地。”他又說：“共产主义事业是人类历史上空前艰难的事业，必須經过长期的艰苦的曲折的斗爭，才能战胜最强大的敌人，战胜一切剝削阶級；在取得胜利以后，还要长期地耐心地进行社会經济的改造和思想文化的改造，才能肃清剝削阶級在人民中的一切影响和传統习慣等，并且建立新的社会經济制度、新的共产主义的文化和社会道德。”

今天，我国的社会主义革命和社会主义建設虽然取得了伟大的胜利，但是，就整个共产主义事业来說，只不过是一出长剧的序幕。我们今后的任务更伟大，更艰巨。我们不仅要彻底改变一穷二白的面貌，把我国建設成为一个伟大的社会主义强国，而且要积极支援世界人民的革命斗爭。我们不仅要在今天建設社会主义，而且要在明天建設共产主义。我们不仅要把中国革命进行到底，而且要和世界人民一道，把世界革命进行到底，实現一个沒有帝国主义、沒有资本主义、沒有剝削制度的新世界。我们每个革命青年，都应該象雷鋒和王杰那样，具有为共产主义事业奋斗終身的伟大气魄和革命决心。不管路途多么遙远，不管情况多么复杂，不管风浪多么险恶，不管困难多么严重，不管敌人多么凶狠，我们都要坚定不移地朝着共产主义的方向前进！

实現共产主义的远大理想，要一步一步向前走。共产主义的宏伟大廈，要一砖一石地盖起来。要实現共产主义，消灭工农差别、城乡差别、脑力劳动和体力劳动的差别，这不是一代两代人能完成的，而是要經过一个很长很长的历史时期。我们建設社会主义，就是为将来过渡到共产主义創造条件。我们今天实行的是社会主义制度，但是我们要面向共产主义，逐步地縮小这三个差别，而不是背向共产主义，扩大这三个差别。事实上，不是面向，就会背向，不去縮小，就会扩大。扩大和加深了这些差别，就会像苏联那样出高薪阶层和特权阶层，就会出新的富农分子、新的资产阶級分子，就必然出修正主义，导致资本主义复辟。

“面向共产主义，逐步縮小三个差别，对我们每个青年来說，最根本的，就是要突出政治，用毛泽东思想武装自己的头脑，实現思想革命化。就要象雷鋒、王杰那样：“政治上用高标准要求自己，生活上用低标准要求自己”。政治上高标准，生活上低标准，就是要“胸怀祖国，放眼世界”，时刻不忘記世界上还有广大的劳苦人民沒有获得解放，“时刻准备着为了党和阶級的最高利益牺牲个人的一切，直至最宝貴的生命”；就是“先天下之憂而憂，后天下之乐而乐”，“冲鋒在前，退却在后，吃苦在前，享受在后”；就是向英雄人物去比，向先进人物去比，向工作最好的同志去比，“在荣誉上不伸手，在待遇上不伸手，在物质上不伸手”。在政治上和生活上用什么标准要求自己，这是看一个青年有沒有終身为共产主义而奋斗的决心的重要标志，是衡量一个青年的共产主义思想覚悟高低的重要尺度。雷鋒說：“我覚得要使自己活着，就是为了使别人过得更美好。”王杰說：“个人的生活看起来点点滴滴，但是反映的思想，不是无产阶級，就是資产阶級。”“多一分私心，就少一分革命的思想。”

要面向共产主义，就必須继承和发揚我党我軍艰苦奋斗的革命传統。毛主席說：“要使全体干部和全体人民經常想到我国是一个社会主义的大国，但又是一个經济落后的穷国。这是一个很大的矛盾。要使我国富强起来，需要几十年艰苦奋斗的时間，……，”共产主义事业的胜利，必須有一个长期的艰苦的斗爭过程。沒有艰苦奋斗，就沒有共产主义事业的胜利。我们正是用艰苦奋斗赢得了革命的胜利，用艰苦奋斗創造了社会主义的伟大事业，用艰苦奋斗換得了广大劳动人民生活的普遍改善。自力更生，奋发图强，艰苦奋斗，勤俭建国，是我们社会主义建設的根本方針，也是我们面向共产主义前进的唯一正确的途径。我们青年一代，就是要把这种艰苦奋斗的光荣传統接过来，传下去。就是要发揚我党我軍的井岡山传統、延安传統。就是要学习老紅軍、老八路吃大苦耐大劳，全心全意为人民服务的革命品德。就是要学习大庆人、大寨人开天辟地、斬荆劈棘、艰苦創业的英雄气概。就是要学习雷鋒、王杰不怕苦、不怕死的彻底的革命精神。

現代修正主义者也在口口声声地喊“共产主义”，但是他们所說的共产主义，只不过是为“一盘土豆燒牛肉的好菜”而斗爭。他们拼命鼓吹物質刺激，拼命宣揚西方腐烂的生活方式，拼命提倡个人主义和自私自利思想。他们污蔑为共产主义事业艰苦奋斗的人是“苦行僧”。他们这样做，无非是要誘騙青年背弃共产主义的理想，变成他们复辟资本主义的工具。他们的所作所为，离开共产主义何止十万八千里！

树立全心全意为人民服务的无产阶级世界观，一心为革命，一切为革命

要坚决把反对美帝国主义的斗爭进行到底，要終身为共产主义的伟大理想而奋斗，归根結蒂，就是要树立全心全意为人民服务的无产阶級世界观。

毛主席說：“我們这个队伍完全是为着解放人民的，是彻底地为人民的利益工作的。”毛主席教导我们，做无产阶級革命事业的接班人，必須是全心全意为中国和世界的絕大多数人服务。雷鋒、王杰和許許多多英雄人物，正是按照毛主席的教导，很好地解决了“为誰活着，怎样做人”的問題，明确地树立了全心全意为人民服务的无产阶級世界观。他们一心为革命，一切为革命，为中国的革命，为世界的革命。专門利人，毫不利己。“把有限的生命，投入到无限的‘为人民服务’之中”。他们关心的不是个人的舒适和安逸，追求的不是个人的名利和地位，而是要使普天之下劳动人民都能获得彻底解放。王杰說得好：“什么是理想，革命到底就是理想。什么是前途，革命事业就是前途。什么是幸福，为人民服务就是幸福。”

要全心全意为人民服务，就必須正确对待个人和集体的关系。每个革命战士无論何时何地都应当把集体利益摆在第一位，个人利益必須无条件地服从集体利益。在这方面，雷鋒和王杰給我们树立了光輝的榜样。在他们的心目中，个人的事情再大也是小事，集体的事情再小也是大事。一事当前，他们首先考虑的不是个人的名誉、地位、享受、待遇等等，而是考虑如何对党有利，对革命有利，对人民有利。凡是对党、对革命、对人民有利的事，他们就坚决地干，拼命地干，彻底地干，干就干好，赴湯蹈火，在所不辞。反之，凡是对党、对革命、对人民不利的事，就坚决不干，坚决頂住，坚决反对，坚决斗爭。我们从来都不否认个人利益，但是又从来都不离开革命的集体利益孤立地去談什么个人利益。涓涓細流，汇入江河，才能汹涌澎湃，一滔千里。革命战士只有把个人融汇在集体之中，才会发生巨大的力量。

雷鋒和王杰，他们把革命事业比作一盘机器，把自己看作是一顆“螺絲釘”，这就把崇高的革命理想和革命实践結合了起来，把宏伟的抱負和謙逊的态度結合了起来，把个人的前程同无产阶級伟大的革命事业結合了起来。伟大出于平凡，任何一項工作，都是伟大革命事业不可缺少的一个組成部分。王杰說得好：“在我们国家里，不論干什么工作，只要你能全心全意地为人民服务，都能干出名堂来。”螺絲釘精神，就是伟大的集体主义精神。有了这种精神，就能把党的利益看得高于一切，就能自覚地服从革命的需要，就能有高度的組織性紀律性。眞正做到，党叫干啥就干啥，指向哪里，就冲向哪里；掙在哪里，就在哪里閃閃发光。有了这种精神，就能甘当无名英雄，踏踏实实，埋头苦干，在任何崗位上，都可以奋发有为，勇于創造，做出出色的成績。

紧紧地依靠人民，坚决地和人民站在一起，全心全意为人民服务，是我軍唯一的宗旨，是战无不胜的力量源泉，是我軍在党和毛主席的領导下經过长期革命斗爭形成的光荣传統。每个革命战士都应当继承和发揚这个传統。永远为人民，永远爱人民，永远靠人民。全心全意为全中国人民服务，为全世界人民服务。干一輩子革命，就为人民服务一輩子！

現代修正主义者脫离人民，害怕人民，背叛人民。他们在国内只是为一小撮資产阶級特权阶层的利益服务，在国际只是为一小撮帝国主义和反动派服务。他们咒駡全心全意为人民服务的共产主义战士雷鋒“沒有头脑”、“荒唐可笑”，胡說什么“个人的物質利己慾念是人的天性”、“社会主义不能使个人幸福服从任何‘最高目的’”。他们愿意咒駡，就讓他们咒駡去吧！“燕雀安知鴻鵠之志”，狗叫拦不住战馬的前进，猫头鷹的寒号阻止不住太阳的上升！

× × ×

毛主席教导我们：为了保証我们党和国家不改变顏色，我们不仅需要正确的路綫和政策，而且需要培养和造就千百万无产阶級革命事业的接班人。

我们青年一代，要遵循毛主席的教导，按照时代的要求和人民的期望，接好革命的班。就要像雷鋒、王杰那样，高举毛泽东思想伟大紅旗，活学活用毛主席著作，在“用”字上狠下功夫。有了毛泽东思想武装，就能目光远大，心胸开闊，立場坚定，斗志昂揚，千斤重担挑得起，万般困难踩脚下。有了毛泽东思想武装，既能打敗任何敌人的武装进攻，又能粉碎它们的“和平演变”的阴謀。帝国主义者在我们革命的第一代第二代身上捞不到东西，在第三代第四代身上也捞不到，在我们世世代代的革命接班人身上，都永远捞不到。

从雷鋒到王杰，給我们青年一代最深刻的啓示，是他们以毛泽东思想为武器，以革命英雄为榜样，在革命实践中刻苦攻造自己。这是雷鋒和王杰走过的道路，也是我们青年一代成长的必由之路。沿着这条康庄大道，千千万万个雷鋒和王杰式的革命接班人，正在涌現出来，成长起来！

世界是屬于我们青年一代的。

讓我们永远高举毛泽东思想的伟大紅旗，继承和发揚我党我軍的光荣传統，继承和发揚“一二·九”运动的革命精神，全心全意地为全中国人民和全世界人民服务！打倒美帝国主义和一切反动派！为伟大的共产主义事业奋斗到底！

毛主席语录

“一二九”运动有着重大的历史意义，“一二九”运动是伟大抗日战爭的准备，这和“五四”运动是第一次大革命的准备一样。“一二九”推动了“七七”抗战，准备了“七七”抗战。

“一二九”是抗战动員的运动，是准备思想和干部的运动，是动員全民族的运动。“一二九”发生在紅軍北上抗日到达了西北之时，这說明“一二九”学生运动与紅軍北上抗日两件事的結合，这两件事帮助了全民抗战的发动。

在延安紀念“一二九”运动四周年的大会上的講話

学习一二·九运动的历史经验 做无产阶级革命事业的接班人

蒋南翔在首都青年紀念一二·九运动三十周年大会上的讲話（摘要）

新华社北京九日电 中共中央候补委員、高等教育部部长蒋南翔，今天在首都青年紀念一二·九运动三十周年大会上，作了題为"学习一二·九运动的历史經验做无产阶級革命事业的接班人"的讲話，讲話摘要如下：

蒋南翔說，一二·九运动是中国学生运动史上的一件大事，也是中国革命史上的一件大事。

蒋南翔詳細地追述了三十年前中国民族危机深重的政治形势。他說，一九三五年的中国，民族危机深重。在日本帝国主义疯狂的武装侵略和蒋介石卖国政府反动的黑暗的統治下，中华民族已經处在生死存亡的关头。

坚持卖国、內战、独裁的国民党反动政府，对外一再妥协退讓，不惜丧权辱国，秘密签訂"何梅协定"，在放弃了整个东北以后，又出卖整个华北。对內继續进行反革命的內战，疯狂地反共反人民，不許人民抗日，并且举起反革命的屠刀，高喊"侈言抗日者杀无赦！"白色恐怖籠罩全国，参加抗日爱国的活动，就有杀身之禍。报紙刊物不敢提到"抗日"、"日本帝国主义"的字样，而只能写"抗×"或"××帝国主义"。上海新生杂志登了一篇杂文"閑話皇帝"，被认为是对日本天皇不敬，不但杂志被查封，主編被判处徒刑，而且国民党政府还丧尽廉耻地公开发布"敦睦邦交"的命令，要求全国人民俯首貼耳，馴服地忍受日本侵略者的宰割。

当时的北京，日本侵略者兵临城下。日本的宪兵、便衣队、浪人，到处横行；一小撮被日寇收买的汉奸、流氓、白面犯，公然上街叫嚣喧嚷，发动所謂"华北防共自治运动"，要求华北五省独立，成立所謂"华北国"。而国民党政府的中央軍和国民党党部，从华北撤退，国民党的重要官員，紛紛南下逃命，故宫的古物紛紛南运，高等学校紛紛准备南迁。"山雨欲来风滿楼"，"黑云压城城欲摧！"謠言蜂起，一夕数惊；人心惶惶，不可終日。

在九一八事变以后，国民党政府除了用白色恐怖鎮压学生运动以外，还用"讀书救国"、"安心讀书"等口号欺騙学生，麻痹学生的爱国思想。但是，在这种华北将亡、民族将亡的险恶形势下，在这种"爱国有罪，冤獄遍于国中；卖国有賞，汉奸彈冠相庆"的痛心局面下，使得当时处在国防最前綫的北京学生，再也不能"安心讀书"了。他们不能不痛切地感觉到：华北之大，已經安放不得一张平靜的书桌了！

蒋南翔說，在中国共产党的領导下，一九三五年十二月九日，北京的学生勇敢地走出学校，奔向街头，以大无畏的革命精神，冲破国民党反动政府和日寇的恐怖統治，进行游行示威。在强敌压境，岌岌可危的古都，燃起了抗日救亡的烽火。他们发出了全国人民被抑制在心中的救亡呼声，表达了全国人民埋藏在心底里的爱国热情，首先响亮地喊出了中国共产党所提出的政治口号："停止內战，一致抗日！""打倒日本帝国主义！"英勇壮烈的一二·九运动，揭穿了国民党卖国投降政策的不得人心，冲破了全国沉悶的政治空气，宣告了民族革命斗争大风暴的来临。

他說，北京学生的英勇斗争，有力地揭露了日寇的侵略和蒋介石的卖国罪行，在国民党統治区，广泛地传播了中国共产党的抗日救国主张。抗日救亡运动的怒潮，迅速地从北京扩展到全国的城市、乡村；从学生扩展到广大的工人、农民、城市小資产阶級、民族資产阶級和一切爱国人士中去。伟大的一二·九运动，成为一次伟大的抗日战争的动員运动。

在中国共产党的正确領导下，一二·九运动高举抗日救国的旗帜，正确地貫彻执行了中国共产党的抗日民族統一战綫政策。在运动过程中，广泛地发动了青年学生，团結了广大群众；大力发展和加强了各大、中学校的共产党的基层組織，充分发揮了各校党支部的战斗堡垒作用；建立了北京、天津和全国的学生救国联合会，作为开展学生救国运动的公开領导机关；建立了中华民族解放先鋒队，成为共产党領导下的青年抗日救国运动中的骨干組織；采取了机动灵活的斗争策略，把秘密工作与合法斗争正确地結合起来；一方面克服了关門主义和"左"傾冒险主义，一方面克服了放弃无产阶級革命立場的右傾机会主义。这样，一二·九运动就从政治上、組織上、斗争策略上保証了自己的健康发展，不断加强了自己的陣地，使运动能够胜利地一直坚持到一九三七年抗日战争爆发。

蒋南翔說，抗日战争爆发以后，参加一二·九运动的广大爱国青年，特别是共产党員和民先队員，热烈地走上了抗日最前綫。他们到农村，到华北敌后游击区，到人民的武装部队，到抗日救亡运动的各个战綫，在党的領导下，积极工作，艰苦奋斗，成为伟大抗日救亡运动中富有活力的革命种子。这样，就使参加一二·九运动的青年，走上了与工农群众結合、与革命武装結合的道路，并为实现一二·九运动的目标——打倒日本帝国主义而进行了最有效的斗争。这样，也就使一二·九运动在城市开了花，在农村結了果，在中国学生运动史上，創造了广大知識青年与工农群众相結合、与武装斗争相結合的經验。

蒋南翔在报告中特别强調指出，我们紀念一二·九运动，就是要学习一二·九运动的历史經验，在共产党的領导下，同工农相結合，当好无产阶級革命事业的接班人。

他說，一二·九运动的历史經验生动地向我们說明：有沒有共产党的正确領导，这是革命的学生运动能不能取得胜利的根本关鍵。一二·九运动，在十分困难的环境下面坚持下来，取得了胜利，最主要的一点，是由于这个运动得到了共产党的正确的領导。一二·九运动是在遵义会議确立了毛主席在党中央的領导地位以后爆发的，是在紅軍长征胜利，到达了西北以后爆发的；是在毛泽东思想指导下进行的，是在刘少奇同志和中共中央北方局的直接領导下进行的；因而就使一二·九运动能够在艰苦复杂的斗争中，繞过重重的困难和障碍，胜利前进。

他說，共产党的正确的政策指导，表现在正确地提出和貫彻执行了抗日民族統一战綫的策略方針。在这个方針指导下，一二·九运动在发展过程中，不断克服了各种"左"傾和右傾的錯誤，保証了运动的胜利发展。因此，一二·九运动的胜利，是中国共产党实行了正确領导路綫的胜利，是毛泽东思想的胜利。

蒋南翔說，在一二·九运动以后，伟大的中国革命运动，在中国共产党和毛主席的領导下，乘风破浪，不断地从一个胜利走向另一个胜利。一二·九运动的經验和整个中国革命运动的經验都生动地証明，中国共产党是久經考验的馬克思列宁主义的党，共产党的領导是我们一切工作取得胜利的保証；毛泽东思想是馬克思列宁主义的創造性的发展，是革命的胜利的旗帜。我们紀念一二·九运动，就是要吸取一二·九运动的經验，拥护共产党的領导；坚定地貫彻执行共产党的路綫，更高地举起毛泽东思想的紅旗，奋勇前进，夺取新的更大的胜利。

他說，今天，中国人民面临的任务是：要把我国建設成为具有现代农业、现代工业、现代国防和现代科学技术的伟大的社会主义强国；要时刻准备着保卫社会主义祖国，解放我国的領土台湾；要防止資本主义复辟，把社会主义革命进行到底；要反对以美国为首的帝国主义，反对现代修正主义，支援世界人民的革命斗争。

他說，这是比一二·九时期的民族民主革命更为伟大、更为艰巨的任务。中国青年一代，要认清我们所面临的历史任务，就应当比一二·九时期的青年有更高的革命觉悟，有更远大的革命理想，站在我国工人阶級、貧农、下中农这一边，全心全意为中国和世界最大多数人服务，做中国革命和世界革命的促进派。

他强調說，现在，美帝国主义以世界革命人民为敌，以争取民族独立解放的亚洲、非洲、拉丁美洲人民为敌，以中国人民为敌，在全世界推行着战争政策和侵略政策。它是人类有史以来最狂妄的侵略者，是全世界人民最凶恶的敌人。当前，它正在越南疯狂地进一步扩大战争，而它的侵略矛头直接針对着我们中国人民。在美帝国主义的策动下，最近日本反动派和南朝鮮签訂了"日韓条約"，这个条約是为美帝国主义在亚洲扩大侵略战争服务的。我们对美帝国主义及其仆从的战争威胁，决不能麻痹大意，放松警惕；必须认真对待，在思想上、工作上都作好充分的准备。帝国主义是战争的根源。帝国主义的侵略本性是决不会改变的。因此，我们不仅在当前，而且在帝国主义从地球上被永远消灭以前，时刻都要作好反对帝国主义侵略战争的准备。

他說，一二·九时期的青年，同全国人民一道，在党中央和毛主席的領导下，走上了民族解放的战場，用人民战争打败了日本侵略者。今天的中国青年，应該认真学习毛主席关于人民战争的理論，学习和掌握人民战争的战略战术，练好杀敌本領，随时准备拿起武器，消灭敌人。为了保卫祖国的安全，保卫人民的利益，保卫社会主义的胜利果实，我们要遵循党中央和毛主席的教导，勇敢坚强，不怕牺牲，敢于肩負起反抗美帝国主义的重担。我们要同全世界无产者联合起来，同全世界一切被压迫人民和被压迫民族联合起来，同一切爱好和平的人民联合起来，同一切受美帝国主义侵略、控制、干涉和欺負的国家和人民联合起来，結成最广泛的統一战綫，彻底粉碎美帝国主义的战争計划，打败美国侵略者！

他还指出，要反对帝国主义，就必须反对现代修正主义。今天，赫魯晓夫修正主义者向青年竭力宣揚資产阶級个人主义来反对无产阶級的集体主义，用民族利己主义来代替无产阶級的国际主义，用物质刺激引誘青年离开革命的道路。我们必须批判和肃清修正主义所散布的謬論，坚持兴无灭資的斗争，努力改造思想，树立全心全意为人民服务的革命的共产主义世界观。

他希望中国的青年一代，要永远跟着共产党走，成为一个彻底的革命者，就必须努力学习馬克思列宁主义，学习毛泽东著作，用毛泽东思想武装自己。毛泽东思想既是民族民主革命的指針，也是社会主义革命和社会主义建設的指針；既是反对帝国主义的强大思想武器，也是反对现代修正主义和现代教条主义的强大思想武器。现在，在全国青年和全国人民中間，正在展开着一个群众性的学习毛主席著作的热潮。我们应当更加提高学习毛主席著作的自觉性，要象林彪同志所說的那样，活学活用，学用結合，特别注意在"用"字上下功夫。要身体力行，用毛泽东思想来指导我们的一切工作、一切活动，要象雷鋒、王杰同志那样，毛主席怎么說的，就怎么做。他說，我们全国青年都这样做，就能够大大提高我们的觉悟，大大改进我们的工作，大大加速社会主义革命和社会主义建設的进程，取得反对帝国主义、反对现代修正主义斗争的最后胜利。

蒋南翔說，一二·九运动的历史經验証明，按照毛主席的教导，实行知識分子与工农群众的結合，是革命青年唯一正确的道路。

他說，一二·九运动的一个鮮明的特点，就是在共产党的領导下，运动很快地越出了知識分子的圈子，广大革命学生走上了和工农群众相結合、和革命武装相結合的道路。党在当时及时提出了"到农村去"的响亮口号，广大革命学生热烈响应了党的号召。他们排除各种困难，走出了学校，走上了和工农群众結合、和革命的武装結合的光輝道路。

他說，一二·九运动証明：青年学生在民族民主的革命运动中，是一支重要的方面軍，但是，它不是主力軍。主力軍是工农群众。所以，在反动統治下，单純的学生运动和游行示威，不可能长期坚持下去，也不可能真正实现反对帝国主义、反对封建主义的革命目标。一二·九运动証明：在抗日战争已經爆发，国內存在着武装斗争的条件下，知識青年和工农群众結合的主要形式，就是和无产阶級領导的农民战争結合，就是投身于人民战争之中。在这种情况下，就应当引导广大的革命知識青年，离开城市，以农村工作为重心，参加以农村为根据地的武装斗争；一部分留在城市，有些进行公开合法斗争，还有一些长期隐蔽，保存和积蓄革命力量。只有实行了知識青年和革命武装結合，城市工作和农村工作結合，才能使学生运动充分发揮它的作用和力量。

由于实行了知識分子和工农群众的結合，使得一二·九运动的革命青年学生受到了真正的考验和鍛炼。許多青年学生，在群众运动和革命战火的鍛炼中，成长起来。

他还指出，在一二·九运动中，有一些积极分子，由于沒有进一步和工农群众的革命运动相結合，以后就逐渐地离开革命，有的在抗日战争中就消极动搖；有的在土地改革斗争中，沒有經得起考验；有的缺乏社会主义革命的思想准备，过不了或过不好社会主义关。这說明，知識分子虽然有革命性，但是他们还存在着弱点，他们絕大多数人的世界观并沒有彻底改造，他们的行动还受着資产阶級世界观的支配和影响，只有长期地坚持和工农群众相結合，努力参加革命斗争和生产劳动的实践，努力学习馬克思列宁主义、毛泽东思想，自觉地进行思想改造，才能不掉队，才能跟得上时代，过好民族革命战争关、过好土地改革关，过好社会主义关，从民主革命时代的爱国主义者发展成为有社会主义觉悟的无产阶級革命者。

他特别强調說，今天，革命青年学生实行和工农群众的結合，就是要实现知識青年革命化、劳动化。这样作，比起一二·九时期，有着更高的要求和更深刻的意义。

他說，为了保証我们的党和国家永不变色，党中央和毛主席提出了一系列防止資本主义复辟的理論和政策。我们应当认真地学习这些理論，坚决地貫彻执行党中央的政策。

他要求知識青年首先必须积极参加农村和城市的社会主义教育运动，向工人、貧农、下中农学习，在阶級斗争中，在社会主义和資本主义两条道路的斗争中鍛炼成长。

第二，要坚决貫彻执行党中央关于两种劳动制度、两种教育制度的指示，积极发展半工半讀、半农半讀的学校，改革全日制教育制度，加强业余教育。青年学生不仅要努力学习先进的科学文化知識，而且要积极参加生产劳动；广大工农青年既要学习科学文化知識，又不要脱离劳动。这样，才能使青年鍛炼成长为又紅又专、又会脑力劳动又会体力劳动的"有社会主义觉悟的有文化的劳动者"。

第三，要坚决貫彻执行党中央关于干部参加劳动的制度。青年学生不仅要在学校学习期間，积极参加生产劳动；而且在走上工作崗位以后，仍要继續坚持参加劳动，坚持脑力劳动和体力劳动相結合的方向。我们社会主义教育制度下面所培养出来的青年，应当是一顆紅心，多种准备。他们既能够当工人、当农民、当战士或各行各业的服务人員；也能够当干部、当技术人員或者继續升学。他们能到城市去；也能上山下乡，到农村去，到边疆去，到党和国家所需要的任何地方去。

他說，我们坚决貫彻执行了党中央的这些政策，就可以从青年一代开始，防止文化知識方面的两极分化，更有效地逐步縮小脑力劳动和体力劳动之間的差别，鏟除修正主义的社会基础，防止資本主义的复辟，沿着兴无灭資的道路，争取社会主义和共产主义的最后胜利。

蒋南翔說，一二·九时期的知識青年，实行和工农群众的結合，曾經經历了一个从不自觉、半自觉到自觉的过程。那时的知識青年，要到工厂和农村去，与工农結合，就要受到反动派的迫害，受到各种阻碍，条件是困难的。今天，在我们伟大的社会主义国家，党和政府积极提倡知識青年和工农群众結合，和革命的武装結合，并为此創造了各种有利的条件。可以說，现在我国知識青年与工农兵相結合的道路，同一二·九时期相比，是暢通无阻了。我国知識青年，应当坚决实行知識分子和工农群众相結合，实行脑力劳动和体力劳动相結合；自觉革命，在知識分子劳动化的道路上，迈开新的步伐前进。

蒋南翔說，一二·九学生运动最根本的一条历史經验，集中起来說，就是：在共产党的領导下，实行了知識分子和工农群众的結合。今天的中国青年，应当在学习一二·九运动历史經验的基础上，再前进一步：在共产党的領导下，实行脑力劳动和体力劳动的結合；实现知識分子的革命化、劳动化。我国的青年一代，应当用毛主席所提出的无产阶級革命接班人所要具备的五項条件，严格要求自己；在阶級斗争、生产斗争、科学实验三大革命运动中，特别是在阶級斗争、在社会主义和資本主义两条道路的斗争中，在无产阶級和資产阶級两种世界观的斗争中鍛炼成长。要使我国的青年一代，在德智体几方面都得到生动活泼的发展，使他们又紅又专，能文能武，具有坚定的、全心全意为人民服务的政治方向，具有先进的科学文化知識，具有强健的身体。这样，就可以使我国青年一代，具有更强大的力量，去貫彻执行党中央的方針和毛主席的指示，做好自己的工作；去克服前进途中的一切困难，經得起严重斗争的考验；去战胜破坏我们社会主义事业的敌人，而决不为敌人所压倒！

蒋南翔最后說，在这三十年里，我们的国家发生了巨大的变化，世界形势也发生了巨大的变化。我们所处的时代，是帝国主义在全世界范围内走向灭亡，是社会主义在全世界范围内走向胜利的时代。我们这一代青年，担負着比一二·九时期的青年更加光荣、更加伟大的历史任务。我们应該不辜負这个伟大的时代，不辜負党中央、毛主席的殷切教导，不辜負我国人民和全世界人民的期望。学习一二·九运动的历史經验，做无产阶級革命事业的接班人，准备从革命前辈手里，接过革命的紅旗，使革命紅旗代代相传，将革命进行到底，为把我国建設成为一个伟大的社会主义强国而奋斗，为实现一个沒有帝国主义、沒有資本主义、沒有剝削制度的新世界而奋斗！

学习临湘经验 做好粮食工作

发动"内当家" 把好用粮关

岳阳县粮食局办公室

岳阳五垸公社今年粮食生产获得了丰收。丰收后，出现了浪费粮食的苗头。有的准备請客，有的打算煮酒。公社党委分析，如果这样发展下去，势必給今后的生产生活带来很大的不利，使工作被动。为什么会出现这些现象？主要原因是少数干部思想不明确，对浪费粮食的现象自觉不自觉地給予了支持；少数人还存在依賴思想。根据这些情况，公社党委組織生产队以上干部重温了毛主席关于勤俭节約的指示，再次学习了临湘县粮食工作的經验，并用两分法全面总結了今年的生产形势。为了摸透情况，公社还进行了一些調查。如常山大队第二生产队秋收后，不必开支的粮食，大部分是妇女主持动用的。通过典型調查，說明坚持計划用粮、节約用粮，关鍵在于发动"内当家"。

情况明，决心大。全公社自上而下层层召开了妇女干部、妇女代表、妇女社員会，广泛宣传发动，开展算賬对比教育。古港大队第一生产队过去由于存在依賴思想，年年要国家返銷粮食，生活还过得不好。通过思想教育，大家认識了自力更生的重要，看清了不計划用粮、节約用粮的害处。貧农女社員刘秋珍說："千錯万錯，只怪我不会当家。今后用粮，硬要做到事先有計划。"青年妇女刘滿珍，原来打算卖掉一百多斤口粮，到岳阳去看戏，受到教育以后，表示口粮不卖了。她說："吃了晚飯以后，到队上听听广播，既方便又不花錢，又长了見識。"

在提高思想认識的基础上，全面开展了检查評比。全公社評选出五百四十二戶节約戶，十八个計划用粮的队，促进了計划用粮、节約用粮。如在常山大队第七生产队計划用粮、节約用粮已形成风气。这个队二十一戶戶戶坚持計划用粮。

扩大冬季生产 向土地要粮食
北山大队退回統銷粮指标

隆回訊 隆回县北山公社北山大队的干部和社員，通过学习临湘粮食工作經验，树立了自力更生的思想，退回了公社給的統銷粮指标，进一步落实了生活安排，团結一心，大搞冬季生产。

这个大队地势高，水利条件差，今年遭受了連續两个多月的干旱。由于干部和社員全力抗旱，粮食仍然获得了大丰收，比去年增产三成多，及时完成了国家的征购任务。公社党委在这里搞分配試点时，发现全大队的粮食总产量虽比去年增加，但具体到十一个生产队却有四个队社員口粮水平比去年略有降低，經过研究，决定給他们一万二千斤統銷粮。

起初，少数干部和社員对生活安排有依賴思想，有的說："大春受了灾，小春沒搞手，缺粮問政府。"大队党支部抓住这个苗头，及时进行思想教育，組織大家学习临湘县的經验。党支部带头学，又召开队干部会边学边对照討論。共产党員王詩友說："临湘人民丰收自觉卖余粮，灾年不当伸手派，真是有革命志气。我们要学临湘的样，走自力更生的道路，把統銷粮的指标退給公社。"經过学习討論，在干部中統一了思想。接着，大队党支部又召开社員会征求意見，三队社員馬松桂說："临湘人民提出了'向国家要粮有限，向土地要粮无穷'的响亮口号，我们也要学习这种革命精神。我们队里有四亩空土准备明年种烤烟的，可以种一季麦子；塘边、圳边也可以种上几亩。"大家都觉得这个意見对，說干就干，結果，全队播种麦子的面积由原来的二十二亩扩大到了三十二亩。討論来討論去，誰也不要国家返銷，就这样把統銷粮指标退回了公社。

統銷粮指标退回以后，大队和生产队十分关心社員的生活安排，逐戶落实，特别是对生活困难的貧下中农，一戶戶研究，給予了合理照顾。

这个大队在学习临湘經验，树立了自力更生的革命思想以后，生产生活上都出现了一派新气象。原来計划种麦子二百五十四亩，結果种了二百八十八亩；修水利，原来打算用一万五千个工，准备增加到两万个工。现在，已修好了八口山塘，接禘家亭水庫的两里高标准渠道也清好了基，正在鋪三合土；四百亩綠肥全部搞了开沟濾水，有一部分还施了保温肥，长得一片青綠。在生活方面，計划用粮节約用粮已基本上形成了风气。（楊德雄）

检查窖藏紅薯防止发烂

讀者來信

編輯同志：

我们宁乡县濱山区巷子口公社金华大队，今年紅薯获得了丰收，社員个个家里薯窖藏得滿滿的，大家很高兴。但是，最近我们对窖内紅薯作了一次检查，发现窖内紅薯有一股酒味，过了几天紅薯上就出现黑斑。现在有的社員窖內的紅薯基本上快烂光了；有的正在开始变烂。烂薯的数量一天天在增加。社員群众和我们工作組的干部見了十分着急和难过，因为这是关系到能不能过好生活、明年生产能不能夺取丰收的問題。我们正在寻找办法解决，也希望其他地方的社員群众注意检查窖內紅薯情况，及早防止烂薯现象。　宁乡县讀者　刘金

听党的話坚持計划用粮

益阳县八字哨公社月塘生产队貧农社員　夏焕文

我今年六十四岁了，全家三人，一九五八年滿儿子进了工厂，我家就成了四屬戶；我并沒有依賴队上照顾的思想，相反地积极出工，坚持計划用粮，节約用粮，因此还节余了一点粮食。

今年上半年，我队貧农欧茂生，邻队貧农曾广才等因劳少人多，缺少一点粮食，我就把节省下来的一百一十斤稻谷，借給了五戶生活困难的阶級兄弟。

近几年来，我由于坚持了計划用粮节約用粮，年年借出了粮食。但自己不論丰收或歉收，一直坚持計划用粮。

一九六三年收媳妇的时候，队上获得了丰收，左邻右舍劝我办几桌酒席，說收媳妇应該热鬧一下，有的还笑我：「平时节省一点是应該，办喜事还节約做什么。」但我始終沒有这样做，同时，还讲明了道理，办酒席是过去地主富农搞的，是一种剝削手段，勤俭节約是我们广大貧下中农应該保持的美德。

媳妇进来以后，婆婆子劝我再莫抓紧了，怕媳妇年紀輕，过不惯这样节省的生活。我还是坚持搲米下鍋，媳妇有意見，我就用自己亲身經历过的事实向她解释：解放前，我祖父、父亲和我三代人都討过米，祖父临死之前，还告訴我持家的办法，他說：「今后不管丰收还是歉收，无論如何不能大吃大用，一定要細水长流。」其实在旧社会里，我们穷人的生活朝不保夕。解放后，党和毛主席經常教导我们，要勤俭节約，計划用粮，难道我们能向国家伸手要粮食嗎？这是扯国家建設的后腿。通过教育，媳妇的思想很快轉变了。现在，我还是坚持計划用粮，队上社員都說要向我学习，今年計划用粮节約用粮的戶，比原来都有所增加。

（夏国瑛記）

新聞·紀录影片預告

新聞简报第五十号简目
一、毛主席和夫人接見美国作家斯特朗　北京
二、反对"日韓条約"　北京
三、周总理接見外宾
四、火烧沟生产队側山造田　甘肃
五、粮食、柑桔双丰收　浙江
六、烏兰牧騎式电影放映队　吉林
中央新聞紀录电影制片厂出品
湖南省电影发行放映公司发行

煤店新工人（彩色歌剧片）
大众 中午12.15 学生場 晚7.05母子場
工人 晚7.40母子場

智取华山　大众 2.00学生場　工人 4.35学生場
粮　食　大众 4.15学生場 8.50

·彩色艺术性紀录片·
軍垦战歌
同映：一心为革命——学习王杰同志
建設 上午10.30学生場（2.00 4.00儿童場）（6.30 8.30母子場）
文化 （上午10.50 12.50 2.50 4.50儿童場）6.50母子場 8.50
銀星 上午10.15 12.15学生場（2.15 4.15儿童場） 晚6.15 8.15

新华 （上午9.25 1.25 3.25儿童場）（上午11.25 下午5.25学生場） 7.25（滿） 晚9.25
工人 上午10.00
青年 在紅旗剧院放映：（上午10.35 3.20 5.05儿童場） 6.55 8.40
春風 （2.45 4.30学生場） 6.20 8.05
美国佬从日本滚出去　建設 1.00

长沙市北区魔术杂技队 在群艺剧院演出
今晚場（7.00） 杂技 民兵練武 魔术 反美怒火
中午12.00售票·票价2角、1角5，学生票1角

湖南省花鼓戏剧院 在湖南剧院演出
今明晚7.00 赴京归来匯报公演 打銅鑼 补鍋 烘房飄香
上午9.00售今明晚票＊票价：3、4、5角

长沙市实验歌剧团 在长沙剧院演出
今日場（1.30） 今晚場（6.45） 紅珊瑚 九場歌剧
上午9.00售票 票价：3角4角，学生票2角

长沙市湘剧二团 在文华剧院演出 今晚場（7.00） 斗书場 扒瓜园
中午12.00售票 票价：3角4角

决心坚持战斗 忍受牺牲 直到取得完全胜利

胡志明主席重申越南人民打敗美帝的决心

约翰逊的"无条件討論"的实质是要継續賴在南越，越南人民永远不会接受

越南民族是一个整体，北方人民一定全心全力支援南方同胞的抗美爱国斗争

新华社河内九日电 据越南通訊社八日报道，越南民主共和国主席胡志明最近在答复英国記者费利克斯·格林提出的問題时重申，越南人民决不屈服于美帝国主义的侵略。越南人民决心坚持战斗，忍受牺牲，不管十年、二十年或更长的时間，直到取得完全胜利。

格林在訪問越南期間，向胡主席提出了一系列問題。胡主席在回答他提出的关于越南民主共和国为什么不接受美国总統約翰逊的所謂"无条件討論"时指出，約翰逊的"无条件討論"建議的实质，是要求越南人民承认美国的条件。这些条件是美帝国主义仍然死賴在越南南方、继續它的侵略政策、不肯承认越南南方民族解放陣綫是越南南方人民的唯一真正代表。这些是侵略者的条件，越南人民永远不会接受，世界輿論也是不能够容忍的。

胡主席說，越南人民非常希望能取得和平的环境来建設国家。但是要取得真正的和平，就必須获得真正的独立。問題十分明白：美帝国主义是侵略者。正如日內瓦协議規定的那样，美帝国主义必須停止轰炸北方，必須停止侵略南方，必須把軍队撤出越南南方，必須讓越南人民自行解决自己的內部事务。只有这样，和平才能立即恢复。总的来說，美帝国主义必須宣布承认越南民主共和国政府的四項主张，并且采取符合这些主张的实际行动。因为这些主张完全符合一九五四年关于越南問題的日內瓦协議主要的政治条款和軍事条款。这些主张是正确地解决越南問題的唯一基础。

他說，事实上，約翰逊并不想和平、不想和平談判。相反地，当他大談和平談判的时候，也正是美帝国主义进一步扩大越南南方的侵略战争、大規模向越南南方增派数以万計的美国軍队，同时扩大对越南北方的"逐步升級"战争的时候。世界人民都清楚地看到了这个事实。正是由于这样，美国进步人民目前正在展开反对美国在越南的侵略战争的沸腾斗争。

胡主席接着譴责了美国政府通过轰炸越南北方来进行訛詐的罪恶行为。他說，美国政府对一个独立的、拥有主权的国家——越南民主共和国进行了野蛮的轰炸和扫射。这样，它已經粗暴地践踏了国际法，极其严重地违反了一九五四年关于越南問題的日內瓦协議。

他指出，美帝国主义是侵略者。美国政府必須停止它对越南民主共和国采取的罪恶行动。它必須停止侵略越南南方的战争。

胡志明主席駁斥了所謂越南南方是与北方分开的另"一个邻国"的論調。他說，这是一种狡詐的論調。这就等于說美国南方各州是与美国北方各州分开的另一个国家一样。

胡主席接着駁斥了美国政府所說的越南民主共和国的第三二五师和其他正規軍各个单位目前正在越南南方活动等造謠誣蔑。他說，捏造假証据以便污蔑越南北方，这是美国政府企图借以掩盖它在越南南方的侵略行为的狡猾手段。事实是，美国及其仆从从外国派軍队来侵略越南南方，是对一九五四年日內瓦协議的违犯。目前越南南方的抗美爱国战斗是由南方人民和解放武装力量在越南南方民族解放陣綫領导下进行的。

美帝国主义派軍队侵略南方和接連地使用飞机轰炸北方，对越南南方和北方人民犯下了滔天的罪行。

他說，越南是一个国家，越南民族是一个整体。作为骨肉的同胞，北方人民一定全心全力支援南方同胞的抗美爱国斗争，正如南方人民全心全力地为保卫自己祖国的北方而作出貢献一样。

胡主席在回答格林提出的关于越南民主共和国对于美国从去年八月五日以来的狂轰滥炸到底能够支持多久的問題时指出，"俗話說：'百聞不如一見'。你曾到越南北方被美国飞机野蛮轰炸过的一些地区参观。你已經耳聞目睹过这些事实。你自己可以作出必要的結論。

"在战争中，必然是要有损失和牺牲的。我国人民决心坚持战斗，忍受牺牲，不管十年、二十年或更长的时間，直到取得完全胜利，因为沒有什么东西比独立和自由更宝貴。我们絕不会由于暂时的困难和損失而退却。我们决不屈服于美帝国主义的侵略。我们坚决維护我们祖国的自由、独立。同时，我们坚决为制止美帝国主义对其他民族的侵略作出貢献。"

胡主席駁斥了这个旅居英国加利福尼亚州的英国記者所說的，"美国人认为共产主义是坏的，无論在什么地方，都应加以反对。美国之所以干涉越南的理由是，因为人们认为如果美国撤出南越，那么整个国家将为一个共产党政府所統一"。胡志明主席說，"資产阶級仇恨共产主义，这是它们的阶級本性。至于劳动人民喜爱共产主义，这是他们的阶級权利。

"相信你早就知道，歪曲共产主义以欺騙世界人民，这是美帝国主义在推行侵略政策中的一种惯用伎俩。"

胡志明主席在談到越中两国的兄弟关系时，駁斥了格林提出的离間两国关系的挑衅性問題，他强調說，越南人民和中国人民之間的关系是唇齿相依的兄弟关系。中国对越南的同情、支持和援助是无比珍貴的，非常有成效的。

他还說，社会主义国家完全贊同越南民主共和国政府和越南南方民族解放陣綫的斗争路綫，并全力支持越南人民反对美帝国主义的侵略。美帝国主义企图离間越南与中国的关系、离間社会主义各国的关系的一切阴謀，都将遭到悲慘的失敗。

胡主席表示贊揚美国人民反对美国政府侵越政策的斗争。他說，美国人民是善良的。大多数美国人民是不会支持約翰逊总統的侵略政策的。美国政府正在越南进行的侵略战争不仅残暴地踩躪越南人民的起碼的民族权利，而且还违背了美国人民的愿望和利益。

胡志明主席强調說，越南全体人民的意志是坚决为反对美国侵略者而战斗到取得完全胜利。但对美国人民，我们将加强友好关系。

他說，越南人民所以强大，是因为有正义，并且团結、勇敢，他们得到了包括美国人民在内的全世界爱好和平人民的支持。美国各阶层进步人民，数以十万計的青年、学生、教授、科学家、律师、艺术家、宗教界人士和美国劳动人民由于主持公理和正义，已經勇敢地发表声明和举行声势浩大的游行，反对約翰逊政府在越南的侵略政策。美国青年坚决反对征兵到越南充当美帝国主义的炮灰。越南人民对美国人民这一斗争給予很高的評价。

胡志明主席最后說，"美帝国主义是我们两国人民的共同敌人。我们团結斗争，美帝国主义就一定失敗。我们两国人民就一定胜利。"

澳共（马列主义者）和新西兰共产党联合声明指出

必須以全部精力把反帝反修斗爭进行到底

現代修正主义是帝国主义垂死时期同盟者

新华社北京八日电 奥克兰消息：澳大利亚共产党（馬克思列宁主义者）和新西兰共产党发表联合声明，表示两党决心把反对美帝国主义以及帝国主义垂死时期的同盟者——現代修正主义的斗争进行到底。

澳大利亚共产党（馬克思列宁主义者）同新西兰共产党的代表是在八月間在新西兰的奥克兰举行会談的。分別代表两党在联合声明上签字的是，澳大利亚共产党（馬克思列宁主义者）主席爱·弗·希尔和新西兰共产党总书記維·乔·威尔科克斯。

声明說："两党代表团在所有問題上的意見完全一致。它们特别关心反对帝国主义和現代修正主义的斗争，以及国际共产主义运动的目前情况。"

它们指出，人类的主要敌人是美帝国主义。必須把反对美帝国主义的斗争进行到底。

声明指出："两党认为国际共产主义运动中的主要敌人仍然是現代修正主义。修正主义到处想破坏反对帝国主义的全力斗争。因此，它是帝国主义在其垂死时期的同盟者。"

声明說：两党的两个主要任务是以全部精力，一道进行反对以美帝国主义为首的帝国主义的斗争和反对修正主义的斗争。同时，两党不忽視同教条主义傾向作斗争的必要。

声明强調表示："两党反对一九六五年三月的所謂莫斯科会晤的决定，反对苏联修正主义者的全部分裂活动。"

"現在的苏联党領导人想实行沒有赫魯曉夫的赫魯曉夫修正主义。

"苏联修正主义者不仅在出卖伟大的苏联人民的社会主义成就，为资本主义在苏联复辟开辟道路，并且还企图强行出卖整个国际共产主义运动。"

声明說："两党表示反对在有思想分歧的各党之間举行双边和多边的充分討論以前，举行任何共产党国际会議。"

"当然，两党认为，沒有社会主义国家各党事先达成的协議，就不应举行任何会議。

"将来举行任何国际会議，都必須考虑以大体上像列宁在共产国际早期所采取的那种方式，邀請新的馬克思列宁主义党派的代表参加。"

声明还指出："苏共領导承认他们在第二十二次代表大会上对阿尔巴尼亚劳动党所犯的錯誤是解决分歧的必要的先决条件。"

声明揭露說："在苏联修正主义的影响下，澳大利亚修正主义領导企图在新西兰建立一个修正主义的'共产'党。

"这表明了这些人的破产。这种企图是注定要失敗的。"

新西兰共产党在声明中指出："新西兰共产党在理論和实践方面比过去更加充分地在馬克思列宁主义的基础上团結一致，少数修正主义者在外国的帮助下破坏党的企图已經遭到彻底失敗。今后任何这种企图将遭到同样的命运。"

澳大利亚共产党（馬克思列宁主义者）在声明中表示，"将采取各种办法同新西兰共产党一道，击敗今后任何这种破坏的行动。

"澳大利亚馬克思列宁主义者的队伍，正在思想、政治和組織方面得到加强，正在使澳大利亚的修正主义遭到越来越严重的失敗。"

声明在談到东南亚的局势时指出："由于美帝国主义和英帝国主义在用武装侵略来鎮压东南亚的民族解放运动，那个地区的局势越来越紧急。"

声明强調指出："东南亚人民的斗争也就是澳大利亚和新西兰人民的斗争。在越南人民、所謂的'馬来西亚'的人民、老撾和柬埔寨等国人民争取自由的斗争中，澳大利亚和新西兰人民要同他们并肩站在一起。"

声明說："在这些风暴中心，在非洲和拉丁美洲，眼前就有革命取得进一步发展的极大可能性。因此，一切馬克思列宁主义者的責任是充分支援这一斗争。"

两党表示它们坚持一九五七年宣言和一九六〇年八十一党声明的革命原則。声明說："关于和平共处、向社会主义和平过渡的巨大可能性、在帝国主义存在的时候实行世界裁軍，关于容忍新殖民主义性质的事态发展，关于在帝国主义仍然存在的时候建設完全的共产主义等現代修正主义观念，同馬克思列宁主义和在世界范围的反帝斗争中充分展开行动是水火不相容的。"

两党在声明中宣布，他们共同反对孟席斯政府和霍利約克政府的政策。这两个政府的政策表現了美帝国主义派給这两个国家扮演的傀儡角色。两党号召澳大利亚和新西兰的工人阶級、劳动人民、一切反对壟断資本和一切爱国的人民参加争取民族独立、反对美英帝国主义的斗争。

图为南越广义省S县茶乡游击队员们苦练射击本领。（新华社记者于林摄）

南越解放武装痛歼伪軍別动营

平定省解放軍袭击"战略村"歼敌三百多人

新华社北京九日消息 西貢消息：越南南方解放武装力量八日在广南省三岐地区又全歼南越伪軍的一个別动营。

美联社的消息說，解放軍在突然包围了这个营以后，"从四面八方发动了袭击，使南越軍队和他们的美国顾問都遭到了很重的伤亡。"消息說，伪軍的这个营"是南越陆軍中最精銳的部队之一"。

据越南南方解放通訊社报道，越南南方平定省解放軍十一月三十日和十二月一日袭击了平溪县的建美"战略村"，歼灭三百八十多名敌人，其中包括南朝鮮帮凶軍二百名。

另据西貢消息：南越西貢附近新山一机場的美軍基地物資設备处，八日傍晚又挨了手榴弹的爆炸。据报道，侵越美軍当局竭力隐瞞这次爆炸事件的詳細情况，但是承认"至少炸伤了七名美国人"。

另据报道，在一日上午，西貢的一个美国宪兵头子的一辆停在西貢市中心的汽車也被扔进一顆手榴弹，汽車被完全燒毁。

誣蔑越南民主共和国干涉老撾

美加紧为扩大侵越战争制造借口

新华社北京九日电 美国在加紧增兵南越的同时，正在积极策划把侵略战争扩大到印度支那其他地区。美国政府和报刊最近大肆誣蔑越南民主共和国干涉老撾，为美国把战争扩大到老撾，制造借口。

为了配合美国的計划，英国外交部六日发表了由老撾国际监察与监督委員会中的印度和加拿大委員签署的一份所謂"調查报告"，誣蔑越南民主共和国"违反国际协議"，在老撾"采取軍事行动"。

在这份"調查报告"发表的同一天，美国国务院新聞发布官麦克洛斯基发表談話，說什么这項"报告""进一步証明北越违反一九六二年的日內瓦协議"，"干涉"老撾。这个美国官方发言人还說，美国认为，这个委員会"即将"就所謂北越在老撾的活动提出进一步的报告。

負責政治事务的副国务卿帮办阿·約翰逊在十一月二十八日发表談話說，美国一直在对所謂"共产党在老撾的供应綫"进行"武装偵察"。美国国防部长麦克納馬拉在最近去南越活动期間，更是露骨地表示，要加紧对老撾解放区的轰炸。

駐西德美軍宣布"柏林危机已經結束"

美調駐西德美軍扩大侵越战争

西德报紙指出"如果同莫斯科沒有达成默契"美"不能采取"这种措施

新华社北京八日电 波恩消息：据駐西德的美国第七軍七日宣布，这个軍的一千八百八十名士兵和三百六十名軍官，已經接到命令，要調到南越去充当美国扩大越南战争的炮灰。

据报道，美国为了解决它不断扩大侵越战争所遇到的兵員困难，正在不断从美国駐西欧的部队中抽調兵力到南越去。第七軍当局七日宣布說，今年以来这个軍有七千名官兵"志愿"要求到南越去打仗。

同一天，在海德尔堡的美国駐欧洲陆軍当局透露，到十一月底为止，美国駐欧洲的陆軍官兵已經有四千人被"批准"調到南越去。

据西德《世界报》十一月二十四日报道，不久前已經有二百名駐西德的美軍，离开西德，准备前往南越。

美国駐欧洲陆軍司令部不久前还宣布，由于"柏林危机已經結束"，明年一月将削减美国駐西柏林的軍队一千五百人。西德《法兰克福評論报》就此发表評論指出，"如果同莫斯科沒有达成默契"，美国是"不能采取"这种措施的。这家报紙认为，美苏两国目前"对柏林危机都不感兴趣"，美国可以"輕松地指出，柏林危机已消声匿迹了"。

澳将为美侵越提供更多炮灰

据新华社墨尔本九日电 澳大利亚《先鋒报》今天报道，最近訪問澳大利亚的美国参議員富布賴特要求澳大利亚政府把派往南越的仆从軍由目前的一千五百人增加到八千人。

据墨尔本《先驅报》八日报道，在明年年中以前，可能又有一个澳大利亚营被派往越南。《先驅报》还說，全国范围的征兵数量可能要超过目前一年八千四百人的水平，以适应需要和弥补志愿入伍人数的明显下降。

约翰逊召集高級官員开会策划扩大侵越战争

美帝阴谋把战火烧到老挝和柬埔寨

美报担心"逐步升級"只能带来最严重最广泛的危险

据新华社北京九日电 約翰逊城消息：美国总統約翰逊七日在他养病的地方召集国务卿腊斯克、国防部长麦克納馬拉、总統特別助理麦·邦迪等高級决策官員开会，討論在侵略越南的战争中进一步增加軍队和經費的問題。

这是麦克納馬拉在去西貢活动回国以后第一次同約翰逊会晤，直接向約翰逊汇报南越战場的情况，也是在侵越美軍連吃敗仗的情况下，約翰逊在不到一个月的时間內召集的第二次所謂"外交及国防高級会議"。

据报道，麦克納馬拉去約翰逊牧場时，带着他根据去南越的訪問作出的关于明年度美国軍費預算的估計。这次会議对美国的軍事开支和对外政策作了"全面的研究"。

在这以前，約翰逊在六日发表談話，公开宣布美国将继續"提供所需要的人力"来扩大对南越的侵略。他說，在南越，"需要多少人美国就提供多少人"。

在这同时，华盛頓的政界和报刊也发出了一片扩大战争的鼓噪。美联社八日报道說，美国参議院軍事委員会主席、民主党的魯塞尔认为，美国除了"大为增加参加战斗的力量"以及"扩大进攻"之外，沒有其他办法。在这以前，他还曾在十一月二十九日的一次談話中叫嚷，美国必須"使这場斗争进行到获得一个体面的結局为止"。他鼓吹扩大对越南北方的轰炸，并且主张对美国的东南亚"盟国""施加足够的压力"，讓它们提供更多的炮灰。参議院共和党領袖德克森七日发表談話，叫嚷美国不能从它在越南的立場上后退。还有其他一些反动政客、軍人也在这前后发出类似的叫囂。十二月六日一期的《美国新聞与世界报道》說，"由于美国（在南越的）伤亡人数增加，要求对北越共产党人加强懲罰战争的压力也增加了……在要求改变战争規則，允許扩大对北越的战争的压力后面，人们越来越感到，美国正被卷入另一場朝鮮式的地面战争。"

美国报刊和通訊社在大量报道美国将继續大量增派地面部队去南越时还透露，約翰逊政府正阴謀以它制造的所謂"北越部队大規模从老撾、柬埔寨滲入南越"的謊言作借口，把侵越战争的战火燃燒到其他印度支那国家。合众国际社記者比奇在报道麦克納馬拉結束在南越的活动时透露說，南越战争可能"扩展到老撾，很可能还将扩展到柬埔寨"。他說，西貢的"美国司令部在向麦克納馬拉汇报情况时、在討論中，都提出了老撾和柬埔寨的問題"。这家通訊社在早些时候的另一条电訊中还說：美国目前"正在研究"把地面部队派到老撾去的建議。

但是，約翰逊政府指望通过把侵越战争大大"升級"来挽救它的失敗的作法，不但在美国人民中間激起了憤怒的抗議浪潮，也引起了美国資产阶級报紙的严重不安和憂虑。《紐約时报》四日——五日发表一篇"继續逐步升級"的社論說："迄今为止，逐步升級沒有能达到目的。再逐步升級下去，大概也达不到目的，而将带来最严重和最广泛的危险。"这家报紙曾經一再发表文章，对进一步扩大战争前景表示不安。

（上接一版）

为了促进今后蓖麻蚕的进一步发展，有关地区和有关部門用一分为二的方法总結了以往的經验教訓，一致认为：一、种蓖麻和养蓖麻蚕是一項重要的集体副业，应該积极发展，生产队要很好地把它抓起来，根据具体情况，因队制宜，采取多种多样的飼养形式。同时也允許社員在屋前屋后和自留地种蓖麻，养蓖麻蚕。二、今年有的地方出现了叶尽蚕未老的情况，要到很远的地方打叶子。今后要注意"以收籽为主，量叶养蚕，籽蚕双丰收"的原則。一般湖区一亩蓖麻，分次采叶，全年养蚕一至二盒；山区丘陵区一至二亩蓖麻，分次采叶，全年养蚕一盒。三、养蚕时間和飼养技术問題。各地群众普遍反映今年养蚕时間偏迟，要适当提早，安排要巧。最好五月开始养原蚕，六月群众开始試养，結合培训技术力量，做好典型示范，"双抢"前大养一批，"双抢"后八月上旬至九月上旬大养两三批，九月中旬結束最后一批发种。为了确保养蚕稳产高产，在养蚕技术上应貫彻以"叶为基础，勤細管理，防病防害"为中心的技术措施。就是要有充足的蓖麻叶；要勤喂叶，勤除沙，勤扩座，勤分批，精心管理；蚕房、蚕具要彻底消毒，预防蚕病发生，飼养期間严防鼠咬禽啄。四、制种站問題。以一个站制种五千至七千盒为宜。这样，便于自力更生，因陋就簡，解决制种站的房子、設备工具等問題，便于进行技术輔导，也有利于銷售蚕种。办好制种站，要有較强的領导骨干，加强思想政治工作，树立为革命而养蚕的思想；要有巩固的原蚕区，一个制种站的原蚕区一般以一两个大队为宜，加强技术輔导，确保种茧质量；要有过硬的技术骨干；要"严"字当头，建立必要的制度，做到不合格的蚕茧不制种，不合格的蚕种不銷售。

我派第二个医疗队去阿尔及利亚

为了增强中国和阿尔及利亚两国人民之間的友谊，中国政府接受阿尔及利亚政府的要求，决定派遣一个由三十五人組成的医疗队到阿尔及利亚工作，期限为两年。这是中国第二次派遣医疗队援助阿尔及利亚。

东京万多人集会反对「日韩条约」

日本工人、学生和市民一万三千多人，八日晚上在东京举行大会，抗議佐藤內閣准备在参議院强行通过「日韩条约」。会后，全体参加大会的人举行示威游行，向国会請愿。

美国一艘侵略越南航空母艦着火

参加侵略越南战争的美国第七艦队航空母艦「奇地霍克号」六日晚間在越南海面失火，燒了三个多小时还沒有熄灭。这次火灾使艦上的两名士兵丧命，二十九人受伤。（据新华社）

充分发揮"快、狠、准、多变"的风格

我乒乓健儿五比一胜欧洲联队

据新华社哥德堡八日电 中国青年乒乓球队八日在瑞典西部的英恩达尔城，同由瑞典和英国选手組成的欧洲联队进行比赛。中国青年选手充分发揮了中国乒乓球选手的"快、狠、准、多变"的风格，結果以五比一的优势获胜。

欧洲联队上場的是世界第九号优秀选手、被誉为欧洲最强攻球手的約翰森（瑞典）、世界第十一号优秀选手、今年瑞典男子单打冠軍阿尔塞（瑞典）和世界第十六号优秀选手巴恩斯（英国）。

中国队上場的是今年斯堪的納維亚国际赛的男子单打冠、亚軍王家声和于貽泽以及十九岁的新手王福成。

約翰森为欧洲队贏得了唯一的一分。他以二比零击敗了中国的王福成。但他在第四盘时，以一比二再次負于于貽泽。

比赛的各盘結果是：于貽泽胜巴恩斯：二比零，王福成負于約翰森：零比二，王家声胜阿尔塞：二比零，于貽泽胜約翰森：二比一，王家声胜巴恩斯：二比零，王福成胜阿尔塞：二比零。

中国女子选手还同瑞典选手进行了比赛。結果是：林秀英胜斯万德森二比零，李赫男胜埃·約翰森二比一。

湖南日报

第5899号 HUNAN RIBAO 今日共4版

1965年12月 11 星期六 夏历乙巳年十一月十九 冬至：公历12月22日 夏历十一月三十

长沙地区天气预报 白天晴天间多云，晚上多云间阴天，南风二级，最高温度十三度，最低五度。

把我军的光荣传统一代一代传下去

总政通知全軍在一九六六年春节前后开展拥政爱民月活动

新华社北京八日消息 中国人民解放軍总政治部七日发出一九六六年春节前后开展拥政爱民月活动的通知。

通知指出，一年一度的拥政爱民月活动，是我軍的光荣传統，是人民軍队本质的体現，必須一代一代传下去，使之发揚光大。

通知說，林彪副主席一再指示我們："现在地方正在学軍队，軍队就更应該虚心。軍队应該把地方上政治思想工作方面的許多好經验、好作风、好方法学到手。"我們必須进一步貫彻林副主席这一指示，要把虚心地、扎扎实实地学习地方作为这次开展拥爱月活动的中心內容，掀起一个向地方学习的热潮。通过各种办法，切实把地方的好品德、好风格、好經验、好方法真正学到手，以促进部队思想革命化、作风革命化。

通知指出，在开展拥政爱民活动中，各部队要普遍进行一次拥政爱民的光荣传統的教育，认真学习毛主席人民战争、人民軍队的思想和林副主席《人民战争胜利万岁》的文章，进一步提高认識，树立全心全意为人民服务的思想；加深对毛主席全民皆兵伟大战略思想的理解，树立动員人民，依靠人民，实行全民皆兵，进行人民战争的思想，关心民兵建設，自觉地做民兵工作；各部队在围繞学习王杰同志革命精神的同时，还应大力宣揚一些拥政爱民的模范单位、人物的事迹，有条件的要树立起本单位的标兵，开展比学赶帮超活动。

通知要求各部队进一步开展帮助人民群众做好事活动。还要求全軍普遍深入地检查一次部队执行政策法令和遵守紀律的情况，发现問題及时妥善处理。

乘社教运动带来的大好形势继續艰苦奋斗彻底改变面貌

红星大队立志自力更生发展集体经济

现在一个以夺取明年大丰收为目标的冬季生产高潮正在形成和发展

本报訊 湘潭县响水公社紅星大队的广大干部和社員，乘社会主义教育运动带来的一派大好形势，发揚自力更生的革命精神，为夺取明年农业生产大丰收和加速发展集体經济积极創造条件。

紅星大队社教运动一年来，各方面都发生了显著的变化，呈现着一派大好的形势。全大队粮食总产量比去年增长百分之十九，农副业总收入比去年增长百分之三十六，对国家的貢献、集体的积累和社員的收入，都有一定程度的增加。物质变精神，精神变物质，人们在看到这些成績的时候，无不高兴地談到社教运动首先給干部、群众精神面貌上带来的变化。社員說現在的干部是：办事大公无私，作风民主，勇于挑重担子，遇事处处带头；干部說現在的社員是：热心为集体，不怕困难，敢說敢干。大家都說現在的"仓満谷，栏有猪，塘有魚，山有树"的兴旺景象，全都是听了毛主席的話，坚持了两条道路斗争的結果，是干部、群众振作了革命精神，艰苦奋斗的产物。

社教前的紅星大队，生产发展速度一直很慢，"缺粮靠統銷，缺钱靠贷款，缺水靠老天，缺肥靠湘潭(市)"是他们的老习惯。那时候，人们并不觉得这个"四靠"有什么不好，有的人还心安理得地說："我们生产虽然是低水平，生活还是高水平哩！"社教运动中，贫下中农带头揭开了这个"四靠"思想的盖子，通过摆事实，讲道理，提高了大家的觉悟。許多社員說：要彻底改变面貌，建設社会主义新农村，就要有一股子自力更生的革命干劲。这几年被"四靠"思想捆住了手脚，集体經济发展慢，对国家的貢献小，真是对不起党和毛主席。在提高思想认識的基础上，干部、群众奋发图强，自筹資金一千多元，大干一个冬春，整修塘坝二十三处，使全大队旱涝保收农田增加了好几百亩；狠抓了养猪积肥，初步改变了单純靠去湘潭市买肥的习惯；还植树造林六百多亩，开辟了一些多种經营門路。有些由于"四靠"思想严重、长期处于落后状态的生产队，在社教运动中振作了革命精神，生产面貌很快就发生了变化。辰山生产队过去"农忙怕苦干，育秧怕麻烦"，連年双抢要别人支援，插紅薯自己不育苗，全靠花錢买。去年三十五亩双搶任务，别人支援了四十多个工才完成；花一百二十多元买的紅薯苗子，由于沒赶上季节，管理又粗放，結果只收三千來斤紅薯。今年他们一改过去的老习惯，依靠自己苦干实干，五十五亩双搶任务，比去年早八天完成，工夫质量也很好；自己培育的紅薯苗，插下后精培細管，收了紅薯一万五千多斤。这个队扎紧把子奋战一年的結果，粮食比去年增产一万多斤，总收入比去年增加了百分之三十七，后进状况开始有了好轉。貧农刘国良等人說："还是自力更生好！只要克服依賴思想，努力干它三年，我们就能赶上先进队了。"

在大好形势下，如何乘胜前进，这是摆在紅星大队干部和群众面前的一个重要課題。大队党支部因势利导，从夏收开始就发动群众早准备、早計划、早动手，为夺取明年大丰收創造条件。明年要大丰收，肥料不足怎么办？社員一討論：自己动手干！全大队搶住季节种了綠肥一千四百多亩，占水田面积的百分之八十以上。綠肥种得多了，家肥不多怎么办？社員說：缺肥再不能光靠湘潭市的大粪，还是发展养猪积肥，一举数得。短短几个月，全大队发展生猪总头数就比去年全年的发展数多了百分之七十，其中仅公有私养的二百头猪，预計一年就可以积精肥三十万斤。許多生产队还提出"宁可少分一点，也不靠貸款搞生产"，在分配中正确处理消费和积累的关系，除留足种子、饲料和储备粮外，还按明年增产要求，每亩留了半套到一套生产費用。辰山生产队在制訂分配方案的时候，有人主张把四百九十斤花生分掉算了，队长刘世泉說：花生应当做正用，还是卖了作生产費用吧。貧下中农都贊成他的意見，留下种子后，其余的全部出售，获得現金一百二十七元，随即买回了一批鈣镁磷肥追到了綠肥田里。

为了巩固社教运动成果，使自力更生精神发揚光大，不久前，大队党支部发动全体社員、干部对今年的生产进行了一次全面总結，大家的思想觉悟又有了进一步的提高。他们从社教运动前后的事实对比中，深刻认識到坚持不坚持自力更生，是一个严肃的政治問題，一定要不断开展两条道路的斗爭，反复进行社会主义教育，自力更生的精神才能坚持到底。茶园生产队在总結中談到，过去他们依赖思想严重，差不多每年都靠贷款搞生产，以为这只是个有钱无钱的經济問題。自从开展两条道路斗爭，找出了为什么无錢的根子，批判了只顾自己不顾集体和国家的資本主义思想后，社員们才明确了前进的方向，集体的多种經营很快就发展起来了。全队今年的总收入比去年增长百分之七十，其中多种經营收入就占了百分之二十二。除了留足明年的生产費用和适当增加社員收入外，还归还了国家貸款一千元。社員们說："过去怕这怕那，不怕集体經济发展不快，现在思想对头了，不怕沒收成，就怕不經营。自力更生就是靠得住。"最近以来，全队社員围繞"八字宪法"加干劲，加措施，力爭明年有个更好的收成。二百亩綠肥的培育管理抓得細，苗势好，社員们准备过些时候再追一次磷肥，保护綠肥越冬。塘坝的整修和"三光"积肥已經作了安排，很快就要大干一場。社員们向集体交售家肥的积极性空前高涨，近两个月全队就收了家肥二万斤，比去年同期多八倍以上。通过总結，許多生产队决心走大寨人的道路，靠自力更生彻底改变面貌，从各个方面加强集体經济的建設。有的确定专人培育管理山土里的多年生經济作物，力爭早获收入。有的积极筹办磷肥，准备改造低产的冈水田。最近各队又增养了一批集体猪，加强了养魚的經营管理。一个以自力更生为指导思想，以夺取明年农业大丰收为直接目标的冬季生产高潮，正在紅星大队逐渐形成和发展。

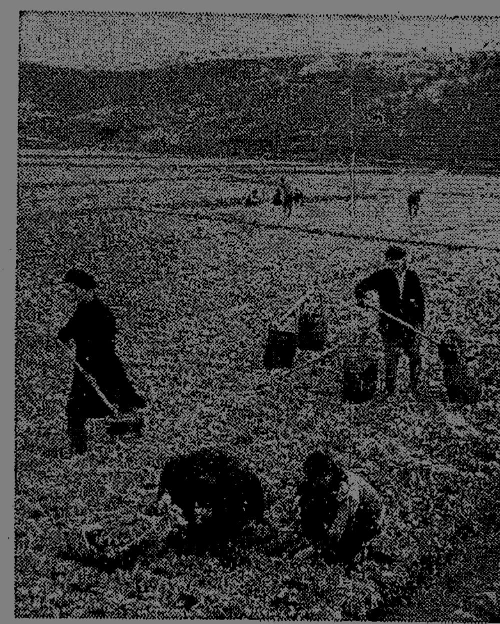

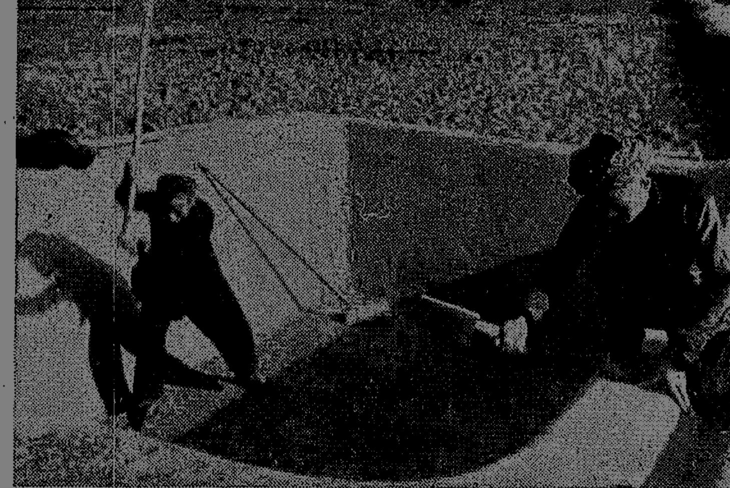

上图：湘潭县响水公社紅星大队均塘生产队社員正在为油菜补施追肥，争取高产。

下图：紅星大队毛家生产队新建了一个肥库，准备储存肥料迎接春耕。

左下图：紅星大队杀塘生产队的社員们，在田塍上大搞三光积肥，消灭越冬害虫，为明年大丰收创造条件。

（唐又庭摄）

传播学习毛主席著作的经验 促进广大职工的思想革命化

省工交系統学习毛主席著作先进事迹巡回展覽收效大

本报訊 省委工交政治部和省总工会，在衡阳召开学习毛主席著作积极分子代表会后，又从四月下旬起，举办了全省工交系統学习毛主席著作先进事迹的流动展覽。展覽以輕骑队的形式，先后在全省各地、市及部分厂矿巡回展出，行程五千余里，历时五个多月。有十四万多职工参观了展覽，其中工交系統的职工約十万余人。每到一处展出，都受到职工的热烈欢迎，被称赞为"宣传毛泽东思想的輕騎兵"、"鼓舞革命斗志的加油站"。这次巡回展覽为全省工交系統职工学习毛主席著作，传播了經验，树立了榜样，促进了职工思想革命化，推动了当前生产和工作。

这次巡回展覽，展出了我省工交系統学习毛主席著作标兵刘国賜、刘秀英、谢元英、刘正录、刘正良，和国营某厂飞輪小組、瑶岗仙矿修配小組等八名个人和四个集体的先进事迹与先进經验。这些先进事迹、先进經验，吸引着每个观众。他们认真看，傾耳听，仔細記，把参观这次展覽当作一次很好的学习机会，并为展出的許多动人事迹所激动。城步木材公司一老工人，从清晨进館，抄录学习經验，直到晚上十点半閉館才离开。湘潭市电厂一位职工参观后写道："这是一面鏡子，今天照了，回去洗脸去；这是一面战鼓，今天听了，回去鼓干劲去。"七千多人在留言簿上写了观感、决心和保証，表示一定要把毛泽东思想学到手。

展出的几个典型，他们对学习毛主席著作有着浓厚的阶級感情，强烈的学习要求，頑强的学习毅力，获得显著的学习效果，使参观的职工受到很大的教育。过去虽然出身貧苦，但渐渐忘本的人，现在說："要一面摸'伤疤'，一面学毛主席著作"；过去认为只要完成生产任务，不学习也可以搞生产和工作的人，现在认識到这种观点站不住脚，一旦离开了毛泽东思想，就会迷失方向；过去三不学（工作忙不学，人累了不学，不識字不学）的，现在表示要"三不倒"（文化低难不倒，任务重压不倒，时間紧挤不倒），要像标兵那样，"讀得精，学得好，想得深，用得活"；过去认为学得差不多的，现在感到"不看不比，以为可以，一看一比，心里有底，对比标兵，相距千里。"水口山矿四厂精馏塔小組对照飞輪小組，找出了四个差距：一是学习目的性差，二是阶級感情差，三是挤时間学习差，四是活学活用差。他们决心消灭"四差"，赶上"飞輪小組"。

展出的典型，向参观职工生动地介紹了他们通过学习毛主席著作，树立革命人生观的生动事迹和經验，有力地促进了职工思想革命化，推动了当前生产和工作。益阳机械厂一位职工，一边看展覽，一边問自己："刘国賜能冒高温，冒浓烟，三进三出，抢修鍋炉，我为什么总觉得砂箱太重抬不起？主要是沒有树立做工为革命的思想。"参观后，他写感想到深夜十二点，表示今后一定要学习刘国賜，一心为革命，搞好生产。该厂型鑄班学习"飞輪小組"在质量上精益求精一絲不苟的精神，使轧花机鑄造部件正品率提高了百分之四十九。

突出政治 狠抓质量 面向农村 面向用戶

邵阳地区今年工业生产形势很好

本报訊 邵阳地区今年以来，突出抓了支援农业，坚持"好字当头，质量第一"的方針，发展了一批新产品，大闹了技术革新、技术革命，初步掀起了工业生产建設新高潮。

今年来大部分产品质量比去年均有不同程度的提高。其中城步苗族自治县的打字紙、邵阳市的弹子鎖等产品，已跃入全省先进行列；普通鈸金笔、鉄鍋等更跃居全国一类产品。由于坚持质量第一，带动了其它各项技术經济指标全面发展。如城步苗族自治县的打字紙平均一等品率，今年来逐月上升，到九月份已达到百分之九十六点八，符合出口要求；月产量保持在一百吨以上。

今年元至十月份，全区工业总产值比去年同期增长百分之二十八，二十个企业的总产值和二十二种主要产品已完成和超額完成了年計划；可比产品成本下降百分之十一点六一；劳动生产率比去年同期增长百分之四十九。在增加品种方面也取得了很大成績，对支援农业，丰富人民生活起了积极作用。据不完全統計，全区新增的品种有动力榨油机、轧花机、10型水輪泵、塑料水車頁、竹黄碟子、普通鈸金笔、打稻机等一百四十余种。

邵阳地区在組織工业生产高潮中，抓住了突出政治狠抓质量这一中心环节，組織广大职工，学习了人民日报《好字当头》等社論，认識到产品质量是工业企业的命根子，并在肯定成績的基础上，揭发和批判了忽視质量，盲目追求高产的危害性，进行了边整边改。經过几个反复，逐步找到了发展工业生产的正确途径。邵阳市部分企业去年对产品抓了高产，忽視了质量，結果品种不对路，质次价高，如塑料、电池等产品大量积压。这些事实使大家认識了量和质的辯証关系。綜染厂在貫彻原白布的新标准时，党总支成員原来认識很不一致，由于树立了质量第一的思想，产品质量有了显著上升，如棉布中的26元頁的一等品率已达到百分之九十七点五七。职工群众对产品质量也更加关心了，如針織厂的工人，自动在自己生产的产品疵点上打符号。由于邵阳市狠抓了产品质量，生产逐季增长。

漣源县机械厂为了生产质量好的轧花机，在县委領导的重視下，从厂領导到工人，普遍落实了质量第一的思想。四月份，省、专工作組第一次組織鉴定时，零件部位合格率低，当发現八个品种，一千零二十五个零件不合格的时候，該厂采取了推倒重来的革命措施，召开了废品展覽分析会，許多工人目睹这一情况，很受感动。通过这次現場教育，全厂职工在提高质量上大作文章，轧花机质量一批比一批地提高，由第一次鉴定部位合格率的百分之五十六点七到九月第四次鉴定达到百分之九十一点五。产品出厂后，調查了十四个县（市）、八十八个公社，都反映轧花机輕巧、灵活、美观，出花率高，运轉正常。

今年全区大抓了設备維修和技术革新、技术革命工作。通过一个季度的努力，已完成应修設备的百分之四十五以上；在围繞质量大搞技术革新上，邵阳市作出了很大成績。邵阳和平鋼笔厂仿制了三十多台专用設备，使普通鈸金笔生产工效月月上升，质量保持了一类品。一机械厂革新了五十项专用工具，使鋼管水車的零件合格率，提高到百分之八十，七个主要部件，全部符合标准。綜染厂織造車間提花龙头安装了油箱，府綢油污疵点大大減少。棉紡厂漂染車間煮紗，由热裝改为冷裝，革新了蒸汽鹹泵，煮紗质量大大提高。

在技术革新、技术革命中，干部深入蹲点，跟班劳动，搞样板，狠抓产品质量，促进生产发展。今年来专县（市）工业战綫組織了四十四个工作組，深入基层蹲点、搞样板，絕大部分企业領导和干部也跑出了办公室，深入班組跟班劳动，把技术革新推向新的阶段。

为支农着想、为用戶着想，是发展工业生产的方向。今年来，各工业企业运用了毛主席思想，面向农村、面向用戶，大兴調查研究之风。全区农机行业普遍組織下乡調查，听取农民意見。新化县机械厂厂长带队到南源区娘家公社塔山大队調查，該队支书刘光耀反映农村迫切需要碾米加工机、压面机等工具，并对成本、质量提出了要求，回厂后积极試制，基本成功了手搖碾米机。武岡机械厂为了試制好动力榨油机，将三台样机送到长沙、湘潭等地进行試用，根据群众意見，进行了改进。邵阳发电厂組織以厂长、老工人、技干、工作組四結合的队伍共七十人，到二十四个兄弟单位訪問，征求用戶意見，八月份該厂在"好字当头，安全第一"的思想指导下，又由书記、厂长职工代表等一百五十九人，分組向用戶汇报了第一次訪問后采取的措施和成績，进一步征求用戶意見，密切了发、供、用电的关系，安全生产上取得了很大成績。安全事故下降，鎖厂通过郊区十八个生产队的調查，了解到原来生产的二寸双心鎖，群众虽然喜爱，但价格太高，該厂就千方百計降低成本，生产了一寸半的双心鎖，价格降低了两倍多，既满足了农村鎖仓需要，又适应了农村购买力。

现在，这个地区一手抓今年計划全面超額完成，一手抓明年生产准备，发动群众找差距、訂規划，开展以五好为目标的比学赶帮超的竞赛热潮，迎接第三个五年計划。

（邵阳专署工业交通办公室）

节約运动必須全面地持久地进行

益阳煤建分公司从支援国家建設着眼

推广"一字省煤灶"节約用煤

这种灶构造簡单，使用方便，具有省时省力省煤的特点

益阳訊　益阳煤建分公司的职工，为了做到节約用煤，支援国家建設，十月份，他们学习外地經驗，結合本地情况，以革命的精神，在本机关食堂創造了一座适合于集体食堂使用的"一字省煤灶"，效果良好。这种省煤灶，构造簡单，具有省时、省力、省煤的特点，做一餐飯只花一个小时，开水、热水均可滿足需要。煤建分公司职工食堂現有开餐人員六十八人，采用这个炉灶后，由原来每天耗煤九十斤降为四十九斤，每人每天平均用煤只七两，比益阳地区一般集体伙食单位每人每天用煤量要节約一半多。

目前，益阳煤建分公司已組織一批改灶队伍，帮助益阳市集体伙食单位推广这种省煤炉灶。截至十月底止，已帮助十九个单位修改了炉灶，一般均較原来节約煤炭百分之三十到百分之五十左右。专区盐业公司食堂推广"一字省煤灶"后，由原来每天用煤八十斤，下降为四十二斤，职工們說："节約用煤真是功在国家，利在自己的好事。"

既要做好煤炭供应，又要帮助用戶节約用煤，煤建分公司职工在开始认識并不明确。起初有的职工认为："我们是供应煤的，又不是泥工，管不了别人的炉子省不省煤。"公司党支部針对这种思想情况，組織各煤店的职工反复学习了《为人民服务》和《关心群众生活，注意工作方法》等毛主席著作。經过学习，大家进一步认識到：我们是社会主义商业，不仅要做好煤炭供应，还应帮助用戶用好，为人民群众改建炉灶，节約用煤是我们份內的事。

益阳市零售煤店的职工们在做好日常人民群众生活用煤供应的同时，抽出了一部分营业員、保管員，利用晚上的时間，积极帮助机关团体修改炉灶。

（益阳煤建分公司通訊組）

毛主席語录

我們要进行大規模的建設，但是我国还是一个很穷的国家，这是一个矛盾。全面地持久地厉行节約，就是解决这个矛盾的一个方法。

《关于正确处理人民內部矛盾的問題》

湘潭电机厂电机车间的工人们在车间里设立了两个废油收集桶，将机床上用过的机油收集起来，加工后重用。（周永龄摄）

衡阳市冶炼化工厂冶炼班开展节約利废活动

从回收铅渣中炼出大量纯铅

既解决了生产上缺鉛的困难，又为国家創造了财富

衡阳市訊　衡阳市冶炼化工厂冶炼班职工針对原料不足的关鍵，大力开展群众性的节約利废活动，人人动手，向下脚废料要鉛，解决了一部分鉛的困难。

过去炼出鉛的罐子下脚，弃到草河勘上，有的被河沙淹沒，有的已經变成泥土。工人在河水枯竭的时候，連沙带泥挖出来，有的用淘盆从河水里淘洗。有的下脚用在筑路填坑，他们又从地下挖出来，去粗取精。

从下脚回收"鉛渣"，鉛含量低，不能单独进行冶炼，大家又积极想办法，将"鉛渣"与鉛矿砂按照一定的比例配合，混合冶炼。这不仅回收了渣子里的鉛，又提高了矿砂中鉛的出鉛率。渣子顆粒較大，他们又用破碎机打碎。粗細不一，就用竹篩子篩开，然后又分别进行冶炼，千方百計回收渣中鉛。

据統計，这个班职工用了二十余天的时間，从下脚废料里揀回八吨多含鉛的渣子，炼出純鉛两千六百多斤，解决生产上缺砂缺鉛的困难，又为国家創造了财富。（李志刚）

多节約一根木材多为国家建設貢献一分力量

沙田煤矿勤俭办矿节約坑木

办法是：用石块砌墙代替坑木；回收旧坑木利用；推广杂木筋条支柱

桂东訊　桂东县沙田煤矿职工，在今年生产高潮中多方节約坑木，使坑木吨消耗显著下降，为国家节約了九十多立方米木材。

往年，这个矿职工对节約坑木，支援国家建設的意义认識不足，认为桂东是山区，木材資源丰富，多用几根木材算不得什么，有的认为回收利用坑木沒有什么油水，說只要我们多生产几吨煤，就捞回来了。矿党支部針对这些思想，开展了勤俭办矿，发扬"一厘錢"精神的思想教育，讲节約坑木支援国家建設的意义，組織討論"节約坑木有沒有潜力，是不是小事？"并算了两笔賬：一笔是，每吨煤的坑木消耗，如果不比去年下降，全年就要超过上級下达的指标，多开支三千二百多元；另一笔是，全年預計可回收坑木七十多立方米，其中可利用的約有一半，如丢失不利用，就要浪费二千多元。之后，矿里又先后組織职工到兄弟煤矿参观，学习先进支柱經驗，进一步受到了启发。

今年来，职工們对节約坑木普遍引起了重視，建立了坑木入庫、保管、領发坑木的必要制度，实行定額发料，同时想出了三条节約坑木的办法，一是用石块砌墙代替坑木，比較矮的生产墙头和回采工作面，不用木材支柱，用石块砌墙代替；二是回收坑木利用，先旧后新，对較旧的废坑木，支柱工还取其好材接扎使用；三是推广兄弟矿的杂木筋条支柱，凡是巷道頂板压力較小的，便用杂木支柱与杉木支柱簡支，既保証受压，又少用了木材。（桂东县人委工交科）

平江县木材公司挖掘潜力

用小杂木代替杉木扎排

平江訊　平江县木材公司职工，身在林区，胸怀全局，大力开展"四小"（小节約、小建議、小改进、小措施）活动，节約自用木材二百六十立方米，支援了农业生产。

过去，該公司每年生产自用木材，量达五百多立方米，相当于全县地銷木材指标四分之一。节約木材工作有沒有潜力可挖呢？有的說："一块排硬要几根木材，散的沒办法运，节約木材油水不大。"也有的說："事在人为，用小杂木代替杉木扎排，大有可为。"該公司領导支持了后一种意見，向职工进行了勤俭建国、节約木材的教育，并以长寿集材場为重点，开展了"以杂代正"的扎排試验工作，获得了成功，十个月来，共节約扎排用杉木八十三立方米。

在长寿集材場的带动下，加义集材場也針对扎无底坑木排，用杉木做撬子（一种紧排的物料）的关鍵，献計献策。一位收购人員說："山上丢了很多杉树尾巴，組織社、队加工成撬子，既可以节約正材，又可以增加社、队收入。"該場即会同林业站上山落实数量，与社、队签訂收购合同，按計划收购，全年共收购杉树尾巴加工的撬子二万一千多个，节約木材一百七十七立方米，使社、队增加收入一千多元。因此，該場今年扎排沒有在国家計划內动用一根木材。城关供应点的职工，也千方百計将一百三十多立方米等外木材，加工成泥条、椽皮、短板供应市場，合理地利用了森林資源。

現在，該公司正結合生产，积极清理林場，将过去不受人重視的树头、树尾运出来供应市場，进一步节約木材。（薛恢弘）

通讯

节約鋼材的人

申信軒

当你走进鉄路衡阳工务修配厂，你就可以看到一排排的新道岔、新尖軌、新岔心，一台台草綠色的軌道車，一辆辆小巧玲瓏的长江牌輕便軌道摩托車，还有那更多的养路器材和养路机械，令你不禁自問：这需要多少鋼材啊！是啊，鉄路衡阳工务修配厂职工，在制造这些产品的过程中，为了解决鋼材的困难，开展了"双革"（技术革命、技术革新）"四小"（小节約、小建議、小改进、小措施）利废的比学赶帮超活动，十个多月来，为国家节約鋼材八百余吨。

今年这个厂除担負着本身的任务外，还接受了鉄道部安排的一批养路机械的新产品試制任务，担子是相当繁重的。特别是鋼材感到不足。怎么办？伸手向上面要呢？还是上面給多少材料，做多少活呢？"不行，都不行。"在职工們脑子里只有一个想法："任务只有超額完成，不能有一絲一毫的折扣。"厂党总支还組織干部、职工反复学习了《愚公移山》、《矛盾論》等毛主席著作。更加鼓舞了广大干部和职工，敢于克服困难、敢于向困难进軍的革命精神，掀起了一个轰轰烈烈的"双革"、"四小"利废的比学赶帮超活动。

工务組共产党員、先进生产者郑邵芳一馬当先，利用废道岔上拆下来的各种垫板，經过加工改造，装配了新道岔二十組，给国家节約了新鋼板将近十九吨。鍛工組五好职工周振和接受了一批軌道車配件鍛制任务，沒有材料，他就自己跑到材料厂及离厂六七里外的正軌車間找代用料，利用了报废的弹簧纵板及桥梁鋼板十六吨多，与組內同志們一道鍛制了軌道車各种配件，不仅节約了新鋼材，保証了任务的按时完成，同时，也解决了材料厂的資金积压問題。这个厂的各班組都做到了尽量想办法，量材下料，利废代新，利次代用。

今年以来，这个厂的鍛鑄車間，就有一百多项鍛制配件采取了模具化。經过模具鍛制的配件，不仅大大提高了工效，还減少了加工余量，节省了鋼材三分之一，有的甚至还达到不需加工的程度。如周振和与张忠余两个老师傅設計的弹簧箍模具，加工出来的弹簧箍，省去了車、銑、插等三道机床加工工序，节約了大量鋼材。

株洲市五好职工标兵、株洲橡胶厂老工人邓金山，是个司炉工，他时刻为国家着想，今年来和全组同志每月节省了价值两千多元的煤。通过学习王杰同志的事迹，进一步找差距，他表示一定以不断革命的精神，把生产搞得好上加好。

（《株洲日报》供稿）

把思想政治工作渗透到业务中去

上龙盘供销分社突出政治，克服人少事多的矛盾，做好旺季农副产品收购工作

宁远訊　宁远柏家坪区上龙盘供銷分社，經过社会主义教育运动，尝到了抓政治工作的甜头，把思想政治工作滲透到业务中去，推动了当前旺季农副产品收购工作。

进入农副产品收购旺季后，这个供銷社有少数职工存在着人少事多、任务重的压头情緒。全社收购的农副产品只有二十来种，还有很大一部分小产品沒有收起来。有一次一位社員送来一两鴨毛，因为收购員忙不过来，沒有收购，社員很有意見。区社党支部发現这一問題后，觉得这是当前收购工作中的一个矛盾，如不及时解决，就不能推动旺季农副产品收购工作。于是，組織职工下乡調查訪問，听取貧下中农的意見。分社經理白土玉到下龙盘大队大竹山生产队調查，发現这个生产队要出售的农副土产就有棉花、蔗糖、凉茹籽、野生纤維等十多种产品，而供銷社收购的只有七种。有位貧农社員說："你们供銷社不收，我们就不能搞，队里和社員的收入难得增加。"貧下中农的意見，教育了白土玉，他回去向职工们传达后，使大家都受到了启发。职工们对照毛主席在《为人民服务》一文中的教导，检查了自己，认識到人少事多是个問題，但是，怕挑重担的思想就是为人民服务不彻底的表現。同时，大家对人少事多的矛盾也进行了具体分析，认为人少事多这是革命的常規，只要有彻底为人民服务的思想和愚公移山的精神，充分发揮革命干劲，多想办法，人少事多的矛盾是可以克服的，农副产品收购工作是可以做得更好的。

思想开朗了，办法也就多了。他们首先把全公社的农副产品进行了一次全面摸底，发現可以收购的农副土产有一百三十多种，还有大部分沒有收起来。分社負責人把摸底的情况向公社党委汇报以后，公社党委立即召开大队干部会，安排劳力，組織采集加工，开展冬季副业生产和"小秋收"。下龙盘大队大竹山生产队听說供銷社大力收购小产品，馬上騰出八个劳力上山砍桎木条、挖药材、采集野生纤維，十天交售小产品一百九十多元。社員說："供銷社变了，过去不收的东西現在收起来了，山上的死物变成了活錢。"到供銷社收购門市部出售小产品的社員越来越多，收购額成倍增加。

职工们朝彻底为人民服务的方向努力，生产观点、群众观点也就增强了。有一天，一个社員送来一担桎木条，收购員一验級，发現大部分不合規格，只好作等外級收购，使生产队少收入几角錢。收购員觉得，这不仅是几角錢的問題，更重要的是說明我们的宣传工作沒有做到家，群众不懂得供銷社需要什么样的規格，如果我们不把品质規格交給群众掌握，不但要减少生产队和社員的收入，同时不能适应市場的需要。他把这个想法和分社經理說了之后，大家立即动手，新建立了一个样品台，向群众大力开展宣传，并且抽时間到生产队具体指导。从此，群众交售的小土产品，絕大部分都符合規格要求了。（省供銷社零陵专区办事处）

江华瑶族自治县药材商店职工

深入社队发动群众采挖药材

本报訊　江华瑶族自治县药材商店的职工，深入社队，发动群众上山采挖药材，旣滿足了国家需要，又增加了社員的收入。

这个县大部分地区高山綿延，各种野生药材丰富，品种也多，目前已經发現的有一百五十多种。名貴药材有厚朴、麝香、吊兰、黄柏等，还有金銀花、麦冬、天冬等普通药材。这里的瑤、壮、汉各族人民，历来都有采挖野生药材和人工种植药材的习惯，許多生产队都把药材当作一項主要收入之一。

今年，县药材公司派出五名职工分赴全县各个公社，长期坚持和老药农一道上山，对药材的品种、产量、以及經济价值，进行了全面的調查研究，同时，展出药材样品，标明收购牌价。然后，又跟各个大队签訂合同，并通过各个大队发动群众，組織劳动力，上山采挖。他们根据药材的分布情况，林区以搞大宗的和貴重的药材为主，农区則以半劳动力采挖普通药材。現在，全县每天都有上百个社員在山上采挖。岩口鋪公社原来认为出产药材量不多，采挖的积极性不高，县药材商店的职工把深入調查的結果，向公社党委汇报。公社党委便及时組織劳动力上山采挖。这个公社岩口鋪大队出动十多名社員，仅二十来天就采挖了麦冬、百眉草、金銀花各二百多斤，天冬六十多斤，共收入現金五百多元。

县药材商店还跟全县各区、社的供銷社挂鈎协作，大力收购各种药材。今年到目前为止，全县已收购貴重药材四万多斤，普通药材一万多斤，价值共四万五千余元。（李业英、程卓康）

聂市供销社既抓旺季收购又抓旺季供应

了解需要　送貨下乡　购銷結合　互相促进

临湘訊　临湘县聶市供銷社，自进入旺季以来，在大力开展农副产品采购的同时，积极作好工业品供应，旣滿足农民出售农副产品以后对工业品的需要，又促进了农副产品收购。

聶市公社，主产粮食和茶叶。今年，农副业生产获得了好收成，粮食比去年增产两成多，茶叶比去年增产一千三百多担，单茶叶一項就增加投放十二万多元。但是怎样作到以农副产品收购为中心，同时做好物資供应，作到购銷結合，互相促进呢？首先是摸清情况。早在七月份，聶市供銷社便組織有关人員到国庆大队謝家冲等生产队作了群众购买力的調查。如謝家冲生产队，今年农副业总收入将比去年增加百分之十九左右，社員收入将比去年增加百分之十二左右。通过調查研究，了解到今年下半年农村购买力比去年同期有很大的增长。群众要求购买质好、价低、大众化的商品，尤其是小商品更是迫切需要。該社領导根据調查掌握的情况，及时向职工进行了思想政治教育工作。职工們运用一分为二的观点，总結了过去购銷工作的經驗教訓，克服了"供应工作是可有可无的事"、"旺季物資老一套"、"怕麻煩"等錯誤思想，认清了形势，鼓足了干劲，大家都以革命精神做好旺季购銷工作。根据工作的需要，兵分两路。一路抓农产品收购，一路抓工业品供应。坚持調查研究，从大多数人特别是貧下中农需要出发，积极組織农村适銷的商品。采购員每月抽一定的时間参加門市部营业，作柜台調查，直接了解群众需要；营业員定期分批到县城批发部看样选购，把需要和供应密切結合起来，經营的品种不断扩大。目前，全社經营品种达二千五百多种，比去年同期增加五百多种。这些新組織的商品，由于适合农村群众的需要，銷得很快。如新組織的針綫包，装針放綫携带方便，群众反映說："真是心里有眼的人做的事。"又如大众面盆，农民說这东西洗得脸、盛得菜真方便。

商品組織进来以后，如何适时地供应到群众手中去呢？他们根据小商品品种多，选择性大的特点，从七月份起就把大百貨分开，单独設立了小商品門市部，配备专人經营小商品。把經营的小商品全部陈列出来，积极宣传介紹。同时，他们設立了缺貨登記簿，以便对缺門商品随时添补齐全。供銷社除了固定的供应以外，还根据不同时期，采用了多种购銷方法。在茶叶上市旺季，便組織了十多副貨郎担串乡走戶，送貨下乡，有买有卖。現在，他们就大搞小型商品展覽会活动，边展覽，边收购，边供应，深受广大群众欢迎。

工业品下乡以后，不仅适应了群众需要，扩大了銷售业务，而且有力地促进了农副产品收购。主要农产品如茶叶已完成計划百分之一百一十三，次小产品的收购也日益扩大，如金銀花、麦冬、小杂竹等产品的收购，都超过計划一倍以上。购銷业务扩大，买卖做得活，因而費用水平比去年同期减少，积累比去年同期增加。（謝星生、陈嘉渠）

湖南日報

1965年12月11日 星期六 第三版

思想上的准星

子前

砰！砰！砰！……

射击場上枪声陣陣，硝烟滾滾。第一号靶台上射枪手朱亚中咬紧牙，圆睁眼，一杆步枪稳稳指向目标。随着震撼大地的枪声，三百公尺开外的人头靶一个个倒了下去……

欢呼声接着掌声，演兵場上頓时沸騰起来了。战士们紛紛跑过去，要求他传授这一手絕技。小朱油黑的脸上露出不自然的笑容：“說什么好呢？”他身旁的連长見他靦覥起来，便說道：“你的练习过程不就是一篇很好的經驗么！”小朱沉默了一会，終于給大家介紹起来……

那还是一九六二年，美蔣反动派叫嚣“反攻大陆”的时候。正在长沙市讀师范的朱亚中听了这个消息以后，頓时一股怒火燃在胸膛。他当即向学校党支部写了入伍申請书，到公安部队招兵站一检查，正好合格。于是，这个身高一米七五、体重一百六十斤的青年小伙子，滿怀着雄心壮志，走上了保卫祖国的崗位。

登上跑馬岭之巔的第三天，新兵班进行了一場实弹射击考核。朱亚中听到这个消息，早已按捺不住一股冲劲，对副連长要求道：“首长，讓我先打吧！”

“有把握嗎？”副連长打量着这个彪壮的小伙子，反問道。

“保証打好！”朱亚中回答得十分干脆。

“行！就看你的！”

朱亚中伏在有依托的臥姿靶台上，对准目标把枪机扣响了。一陣枪声过后，只見报靶員手中的紅、白旗交在一起，連續画了三个大圈。副連长側过头来說：“沒打中。”

“甚么？”

小朱脸紅到脖子根上，把枪一收，賭气似地說道：“枪不准！”

“不！”副連长坚决地說：“祖国造的新枪，到你手里就不准了？”随手接过枪来說道：“我来試試！”

“砰！”枪声响后，报靶員高声喊道：“十环！”

小朱低下头来，默默无言。

晚上，星星眨着眼睛，洞庭湖畔微风陣陣，浪花輕拍着堤岸，濺起点点水花。小朱和副連长并肩走在湖岸上。

“副連长，您帮我找找原因吧！”朱亚中恳切地說：“平时，我下了不少苦功，以为可以上战場了，誰知道……”

“好吧，我給你参謀参謀。”平时象指导員一样注意抓活思想的副連长对朱亚中談开了自己的看法：“是枪不准，还是思想不准呢？說技术不行吧，昨天的体会射击又打得不錯，这就恐怕是思想不过硬的原因了。譬如說，你走上靶台，心里头想着什么？”

“我……”小朱有些不好意思了。过了好一会，他才鼓足勇气对副連长說：“我的朋友来信要和我竞赛，我想第一次在靶台上就开朵紅花，显示显示自己！……”

“好了！好了！”副連长不等小朱說完，就笑开了：“打靶和任何工作一样，要有明确的指导思想。是为了消灭敌人还是为了爭夺荣誉？如果忽視了这一点……”

“就要失敗！”小朱快乐地代他回答了。这时，副連长又从口袋里掏出毛主席著作单行本《丢掉幻想，准备斗爭》，用双手递給朱亚中，意味深长地說：“装上这一个准星吧！”

小朱的心里忽地亮了。他激动地接过这本薄薄的然而却有无限份量的书本，凝望着茫茫无际的湖面沉思起来……

夏练三伏，冬练三九，这是一个“烈日炎炎似火燒”的日子。跑馬岭的练兵場上，石头、砂子都給烤得冒烟了。副連长来到操場上，看見朱亚中正臥在地上练瞄准。小朱見首长来了，忙站起来立正报告。副連长見他一身衣服都給汗水浸透了，并沾滿点点泥沙，关切地問道：“热嗎？”

“說不热嘛，那是假話。”小朱抹抹汗水，笑了：“这天气呵，簡直可以烤燒餅！”

副連长抓过枪，枪杆的确很燙手。他把小朱拉过来，坐在草地上，一边休息，一边給他念了一段毛主席語录，对小朱說：“敌人的本质是永远不会改变的，什么时候都要进行搗乱，不管天气热还是天气冷。敌人在磨刀，我们呢？”

“‘务必不要松懈自己的警惕性’！”小朱用毛主席的原文回答了。

“对！”副連长贊許地点点头。小朱忙从副連长手中接过滾燙的枪，在操場上又扣响了枪机。……

时間过得真快，轉眼到了春节。小朱的父亲不远千里，从永兴县赶到跑馬岭来看望他的儿子。老人家見亚中长高了，长胖了，懂得的知識更丰富了，打从心眼里感到高兴。就在这大年三十的下午，他把儿子找到跟前，問道：“亚中，你还記得我給你說过的話啵？”

“……”小朱不知从何回答。

“你看，我不經常提你就忘了！”老人似乎生气了：“唉，一九四六年的今日……”

“爹！你老人家别提了！我記得！”小朱打断父亲的話，心头好似鉛一般沉重。

那一年，地主“王六狼”就在大年三十晚上，带着狗腿子破門而入来逼租逼債了。地主和狗腿子見朱大爷正在熬碎米稀飯，不由分說地把鍋砸个稀烂，罵道：“有米不还債，打！”

“碎米是借来的……”

“嘿！說得好听！”說着就是一拳打在朱大爷胸口上，老人家一下子就不省人事了……

一想起这段終生难忘的血泪仇，朱亚中就抑制不住内心强烈的憤怒。他牙齿咬得格格作响，恨不能立即走上战場，去杀几个敌人为亲人解恨，为劳苦大众报仇。

父亲听儿子把話說完，爱撫地摸着他的头，又沉默一会才輕声問：“亚中，你的枪使得怎么样了？”

一提起枪，小朱立即想到第一次打靶的光头，虽然第二次得了优秀，但也距要求差得远哟！半响，他才象宣誓一样，在年迈的父亲面前，作了响亮的回答：“你老人家等着消息吧！”

当日黄昏，跑馬岭刮起了狂风，飘起朵朵雪花。晚上，战士们分班围炉开晚会，吃点心，用战士们最有意义的方式来渡过除夕。副連长在各班巡視了一回后，又来到了一班，只見大伙围着朱大爷讲农村大好形势，却不見了老人的儿子朱亚中！

他习惯地順着山路向练兵場走去，朦朧中果然看見朱亚中举枪聚精会神地在瞄准着洞庭湖中的航标灯，副連长走近他身旁都沒有发觉。过了一会，副連长終于忍不住埋怨了：“小朱，你呀！走，大家在演戏，你也去娛乐娛乐！”

“我——心里头慌得慌！”他把枪一收，又把下午和父亲的談話告訴了副連长。末了，他憤憤地說：“美帝国主义到处发动侵略战爭，許許多多的母亲、父亲、兄弟、姊妹，还受着深重的苦难！一当祖国需要我去結果它们的时候，我的枪打不准，就不能肩負重担啊！”

“对！要把刀磨快，准备着！”副連长被他的話感染了。是啊！一个指揮員又有什么权利阻止战士带着阶級仇恨而进行的正义行动呢！他也激动地掏出手枪，枪口对准了湖心……

苦练加巧练，我们的小朱在光荣榜上开了紅花。一九六三年获得射击优良成績，一九六四年又获得“优等射手”光荣称号。同志们也紛紛贊他“本領过得硬”。就在这个时候，副連长又特别提醒他，要他学习毛主席“驕傲使人落后，虛心使人进步”的教导。并說：“一个神枪手，必須經得起时間、場所和各种条件的考驗！要永远开着頂风船，从一个又一个新的起点出发，永远前进！思想上的准星永远不能偏！”

朱亚中牢牢地記住了他的話，在美帝不断扩大侵略越南战爭的时候，他把枪从练兵場移到洞庭湖畔，有时身穿单衣单裤，臥在烙人的石头蛋子上，瞄着湖中的活动目标。拿他的話来說：“不练就渾身鋼筋鉄骨，将来去援越抗美，山山水水、岭岭坳坳能适应嗎？”是的，他的心永远向着实战中最难的地方，他的枪口，永远对准敌人的心脏！这就是他射击获得优秀的秘訣。

把对美帝国主义的仇恨凝結在枪口上

湘潭电机厂鑄造車間民兵苦练对空射击

本报訊 湘潭电机厂鑄造車間武装基干民兵班，学习越南兄弟民兵革命英雄主义气概和对空作战經驗，开展了对空射击訓练。

这个班在过去的軍事訓练中，已基本上掌握了投弹、刺杀、步枪射击等技术，今年六月民兵营从报上看到越南民兵对空作战的經驗后，认識到要彻底消灭敌人，民兵不仅要有打击地面敌人的本領，还要有对付空中敌人的本領。便組織这个車間的武装基干民兵班学习对空射击。

訓练开始时，个别民兵怀疑步枪、机枪能打下敌机，他们說：“飞机飞的那么高，那么快，怎么打得中嘛！”步枪、机枪能不能打下敌机？全班学习了越南民兵一連多次用步枪打下飞賊的事迹，分析了美国飞賊的弱点，认識到慢可以制快，低可以制高，旧式武器可以打下美国最新式飞机的道理，增强了练习对空射击的信心。民兵傅庭祥說：“越南民兵能用步枪打下美国噴气飞机，难道我们就不能用步枪把敌机揍下来嗎？”认識提高了，劲头也来了，民兵们带着对美帝国主义的无比仇恨，一面抓紧生产，一面苦练打飞賊的本領。开始他们练习瞄固定目标，如白天瞄烟筒、屋角、树枝，晚上瞄电灯和天上星星；后来就练习瞄走动目标，如飞鳥、气球，特别是过路的飞机。胡春林在野外练习时鉄片刺破了脚，傅庭祥装重机枪子弹被弹仓盖压破了手，仍坚持参加訓练。他们說：“平时流点血和汗，战时就可以少流血；平时怕流血流汗，战时怎能消灭敌人呢？”九月份，全班进行了一次对空射击考查，七个气球一下打掉了六个。

他们不但练瞄准，而且练进入陣地快、射击准备快。一天，厂里武装部搞第一次对空射击演习，这个班六、七分钟才进入陣地，有的民兵还說太紧张了。对空射击为什么要强調快？班长組織大家一边学习越南民兵打飞机的經驗，一边議論，使大家认識到射击准备慢了，就会失去战机，不能保卫工厂的安全。为了做到进入陣地快，他们把鋪盖搬到車間附近的宿舍集中居住，只要一声令下，就能立即出动。他们还利用业余时間，自己設計制造了固定高射支架，使机枪能自由轉动，来自任何方向的飞机都可以打；同时能很快地作好射击准备。为了快，每次集体练习瞄准，他们都跑步进入陣地。經过反复鍛炼和技术革新，现在他们从集合到进入陣地、做好射击准备，只要三分钟就够了。

（袁英合、王瑞圣、李仲强）

湘潭纺织印染厂民兵学习越南兄弟对空作战经验，积极练兵。这是民兵们在苦练对空射击本领。（旗泽民摄）

新四十一期

从一人红到一片红

——記韶山公社韶山大队女武裝基干民兵班长毛連斌学毛主席著作练武的故事

湘潭軍分区供稿 工人李文炯画

（一）一九六二年春节，毛連斌从矿山回乡参加农业生产，父亲毛振南（韶山区委副书记、老游击队員）给她讲韶山革命斗争史，并送给她《毛泽东选集》一、二卷，要她好好读毛主席的书。从此她努力学习，决心做毛主席的好民兵！

（二）她学习了《中国社会各阶级的分析》一文后，认识到分清敌我，站稳阶级立场，是最根本的问题。在社会主义教育运动中，她积极和贫下中农一道，向暗藏达十二年之久的地主分子展开斗争。

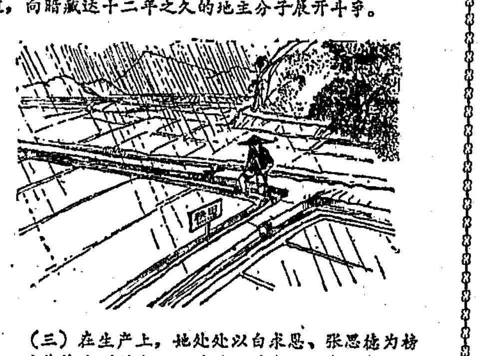

（三）在生产上，她处处以白求恩、张思德为榜样，对集体有利的事，她总是抢着去做。去年春天的一个深夜，忽然大雨倾盆，她想起了队里一丘刚下谷种几天的秧田还没有蓄水，连忙一个人冒雨摸黑出来放水，使秧苗未受损失。

（四）她学习毛主席人民战争思想后，深深懂得掌握枪杆子的重要。可是，第一次实弹射击就打了个“烧饼”。她想：没有过硬的军事技术，将来怎么打敌人呢？她下决心苦练本领，在壁上画了个人头靶，一有空就瞄几枪。

（五）练呀！瞄呀！两个胳膊都练肿了，据枪还是不稳，不是偏左偏右，就是上下晃动。经过教练同志的指点，发现主要是臂力小。于是，她坚持练举枪、托砖、投弹。一个月后，臂力增强了，瞄准时枪再不晃动了。

（六）一花独秀不算春，人民江山要大家保。毛连斌按照毛主席关于团结积极分子，提高中间分子，争取落后分子的教导，首先找了嫂子一同学习毛主席著作，帮助她提高对民兵工作的认识，姑嫂成了“一对红”。

（七）接着她又找了积极分子贺秀清、田雪中、贺立人、汤爱莲等，一起学习毛主席著作，启发大家练武的自觉性；然后，依靠她们串连发动，结果全班民兵都积极学习毛主席著作，苦练杀敌本领。

（八）在毛泽东思想的哺育下，毛连斌和女武装基干民兵班，带着阶级仇恨，带着敌情观念，苦练杀敌本领，军事技术有明显进步。射击经区和公社的多次考核，总评成绩都是良好以上。一人红变成了一片红。

雨露滋潤新苗壮

——記土家族战士彭景涛在部队的成长

徐奕联 赵龙安

中午时分，阳光燦烂，一个年輕的解放軍战士，挑着滿滿的一担蘿卜白菜在公路上快步地走着。他那略带稚气的脸庞上，挂着一串串汗珠子。他一边走，一边哼着《大海航行靠舵手》的歌。肩上的扁担一上一下有节奏地合着拍子，发出咯吱咯吱的声音。

这个战士叫彭景涛，保靖县昂洞人民公社擂木洞大队人。现在是解放軍駐省某部三連的給养員。他是一九六四年三月入伍的，当时体重不够应征标准。可是，他千方百計纏着接兵的首长，要当解放軍。接兵的首长說：“小鬼，你連步枪都扛不动吧！等两年再当兵吧。”他說：“电影上的小八路比我还矮一个脑袋呢！人家能当八路軍，我为什么不能当解放軍？”接兵的首长又提醒他說：“小鬼，当兵要行軍打仗蹚山头，很艰苦啊！”他坚决地說：“沒問題！怕苦我就不来請求了。”首长見他态度很坚决，就破例地答应了他的要求。

小彭一进軍营，就感受到集体的温暖。班长周义芳象亲哥哥一样照顾他。深更半夜，連排干部还捻着电筒来給他蓋被子。在新兵集中訓练的日子里，部队首长給他们讲了許多革命道理，如老紅軍张思德为什么要去燒木炭；白求恩为什么从那么遥远的地方跑到中国来为八路軍战士治病；毛主席的好战士雷鋒为什么把有限的生命投入到无限的为人民服务之中去。这些革命的道理和英雄人物的光輝形象深深地印在他的脑子里。不久，彭景涛被分配到三营当了半自动枪手。

在新战士授枪会上，連指导員把一支嶄新的“祖国造”枪和一本《毛主席著作选讀》交給他，勉励他讀毛主席的书，听毛主席的話，苦练杀敌本領，做一个优秀的人民战士。这些，他牢牢記住了。

訓练开始了，彭景涛迎着一道道难关前进。就拿投弹来說吧，使出全身劲也只投了十三米。再說射击，举枪不到十秒钟，就双手发抖，额头冒汗，实弹射击，子弹往天上飞。他很着急，心想，当兵几个月了，枪打不准，弹投不远，拿什么保卫祖国呢？正在这时候，班长杨亦和来到他身边，安慰他說：“小彭，毛主席不是說过，在困难的时候要看到成績，看到光明，要鼓起勇气嗎？干革命哪能不碰到困难呢？”班长还鼓励他加强臂力鍛炼。班长的話激起了他向困难冲击的勇气。为了鍛炼臂力，他从山上扛回一块十多斤重的石头，每天天不亮就起床练习举石头。射击預习时，他在枪上挂手榴弹，开始挂小的，逐步挂大的，继而增加到挂两顆一千公分的。他还练习单杠引体向上的动作。那些日子，小彭的两臂又紅又肿，吃飯拿起筷子夹不上菜。班长給他揉手臂，他十分感动，更坚持苦练。这样练了两个月，他臂力大大增强了，投弹达到了四十米，举枪瞄准一下可以坚持举十分钟不晃动，由“光头”变成了特等射手。

彭景涛练武正入迷的时候，連里决定调他去連部当通信員。当时，他怕当通信員学不到杀敌本領，思想上有些拐不过弯来。但是，当他一想起张思德为人民燒木炭而牺牲自己的生命时，什么杂念也沒有了，愉快地来到了連部。除了干好本职工作，还主动跟排里的同志一起练武，风里雨里，一样摸爬滚打。他在日記里写道：“干革命，为人民服务，样样工作有出息。”他越干越起劲，思想觉悟不断提高，今年七月，他光荣地加入了中国共产党。

不久，因为工作需要，彭景涛改行当了給养員。給养員是連队的“管家婆”，为了讓全連同志吃好飯，增强体质好练武，小彭想了許多的办法，他到伙房帮厨，提高炊事員的烹調技术；他和搞生产的同志一起劳动，提高副业生产收入。为了节約开支，他花一分钱都要計算計算，麻袋、面袋、炊事用具坏了，他自己就动手縫补修理。今年冬季野营訓练，部队爬山穿林，小彭挑着六、七十斤重的炊事担子，跟随部队前进。野营期間，他积极帮助炊事班进行野炊試验，在沒有行軍鍋的情况下，利用稻草、石板、米袋做出了香噴噴的大米飯、烙餅、发糕和饅头。保証同志们在任何情况下都能吃上飯，受到大家的一致称贊。

最近四好总評中，彭景涛第二次評上了“五好”战士。在同志们的一片贊誉声中，小彭牢記着毛主席“虛心使人进步，驕傲使人落后”的教导，认眞学习王杰日記，决心象王杰那样，一心一意为革命。

长沙市房屋修建公司民兵团 举行冬季軍事野营

长沙市房屋修建公司民兵团，最近組織所属十六个单位的基干民兵三百八十多人，進行了一次軍事野营活动。野营前，組織民兵学习了王杰的事迹。野营中，搞了急行軍、传口令、防空、爬山、战地炊事、战术、射击、投弹等項目的表演和比赛。不少民兵在爬山和战术訓练中手脚碰破了皮，也毫不在意，他們說：「王杰同志为革命一不怕苦，二不怕死，我們为了练好杀敌本領，受点伤算不了什么。」（长工）

松溪大队民兵营 开展国防体育活动

溆浦县祖师殿公社松溪大队民兵营，入冬以来积极开展国防体育活动。民兵们說：「敌人在磨刀，我們也要磨刀，搞国防体育，既鍛炼了身体，又学到了本領，就是磨了刀。」他們上山干活就练爬山，田間休息就扭扁担。女基干民兵班长舒桂清开始练长跑时，跑上一两里路，就累得上气不接下气，但她一想到自己担負着保卫祖国的神圣任务，劲头就又来了，现在一次就能跑上六七里路远。这个大队还举办了一个武术訓练班，組織民兵学习耍棍、舞刀、打拳等技术。民兵们反映：「开展这些活动，不花錢，不誤工，又练了武艺，真是一举两得。」（溆武）

·彩色艺术性紀录片·
军垦战歌
同映：一心为革命——学习王杰同志

建設 （下午1.40 3.40儿童場） 5.40学生場 7.40母子場 9.40
東風 （下午1.05 3.05 5.05学生場） 7.05 晚9.05
青年 在紅旗剧院放映：（上午10.30 2.30 4.30儿童場） 6.30 8.30
工人 （上午10.30 下午1.35 3.25 儿童場） 晚7.05母子場（在剧院映） 7.40母子場
大众 上午9.20学生場 （2.50 4.40儿童場） （晚6.30 8.15母子場）
文化 （上午9.25 11.25 1.25 3.25儿童場） 5.25学生場 晚7.25母子場 9.25
新华 上午10.15 12.15 2.15 4.15 6.15 晚8.15
銀星 12.50学生場 4.50 6.50 晚8.50

美国佬从日本滚出去 建設 中午 12.40
紅色的种子 大众 中午 12.30学生場
煤店新工人（彩色歌剧片） 銀星 2.50学生場

湖南省花鼓戏剧院 在湖南剧院演出
今明晚7.00 赴京归来匯报公演 打銅鑼 补鍋 烘房飄香
上午9.00售今明晚票＊票价：3、4、5角

长沙市实验歌剧团 在长沙剧院演出
今晚場6.45母子場 紅珊瑚 九場歌剧 中午12.00售票 票价3角4角，学生票2角

长沙市湘剧二团 在文华剧院演出
今晚場（7.00母子場）
猎虎迎春 五谷口 风雷渡
中午12.00售票＊票价3、4角，学生票2角

长沙市北区魔术杂技队 在群艺剧院演出
今晚場（7.00） 杂技 民兵练武 魔术 反美怒火
中午12.00售票·票价2角、1角5，学生票1角

希尔主席撰文强調在原則問題上决不能妥协

马列主义者同赫魯晓夫修正主义不能和解

越南人民的斗爭最清楚地暴露了：美帝国主义和現代修正主义是对双生恶魔

苏联人民的革命傳統不会永远被践踏，他們定能把赫魯曉夫修正主义清除掉

新华社北京十日电 墨尔本消息：澳大利亚共产党（馬克思列宁主义者）主席希尔在《先鋒报》第二卷第三十九期上发表文章，指出馬克思列宁主义者同赫魯晓夫現代修正主义"不能和解"。

希尔說："人们曾多次問起我，我是否认为苏联党和中国党之間，澳大利亚馬克思列宁主义者和阿隆斯集团之間的分歧能够調和。"他明确回答說："我曾經尽了我最大的力量来向对我提問題的人们說明，我不相信这些分歧能够調和，这些分歧事实上是不可調和的，我们所处理的是关系到馬克思列宁主义基本原則的問題，这种基本原則是同我们称之为修正主义的資产阶級政治体系相对立的。修正主义只是要使馬克思列宁主义'适应'資本主义，而这是办不到的。"

希尔談到澳大利亚的馬克思列宁主义者識破赫魯晓夫修正主义者真面目的过程时說："赫魯晓夫执意背离几乎每一条馬克思列宁主义原則，并且企图强迫世界共产主义运动也照他那样做，只是在那个时候，我们才开始清醒过来。"

"当苏联党領导人企图在全世界范围内干涉各共产党内部事务的时候，这就清楚地說明某些严重的事情正在发生。

"如果当时有人对我說，苏联党在这場斗爭中采取收买和恫吓的手段来把它的意志强加于人，我肯定是不会相信的。但是，这些人曾两次企图收买我，这是我亲身經历的事。

"因此，我知道这是事实，我知道在国际共产主义运动中有一些人——他们的話，我是完全相信的——經历过同样的事。在世界这一地区，在日本、在印度尼西亚，在新西兰都发生过这种事情。因此，現在当我听到別人說起这种事情时，我知道这几乎肯定是真实的。

"这种手段是完全沒有原則的，只有奉行无原則的政策的无原則的人才会采取这种手段。"

希尔指出，在赫魯晓夫修正主义者的政策中，"两个最为人所知的特点就是和平共处和向社会主义和平过渡。"他說："但是我们生活在由实实在在的資本主义和实实在在的帝国主义构成的現实的世界中。帝国主义是侵略成性的：它一定要剝削人民，它一定要夺取市場，它一定要掠夺原料。它是以暴力为基础的。帝国主义政客干的只是行使这种暴力。他们决不可能成为和平的人。这两个字眼是互相抵触的。他们决不会接受社会主义。他们始終想摧毀社会主义。

"我们当然想要和平共处，但是必須以明确认識帝国主义的冷酷現实为基础，那就是，帝国主义是侵略成性的。"

希尔說："美帝国主义現在非常器重苏联修正主义者，这是大家都知道的。每天有事实証明这一点。赫魯晓夫修正主义者从来沒有在越南問題上采取明确的立場。

"我们說过，他们总是給自己留下搞阴謀活动的余地。他们同鉄托（他公开为美帝国主义捧場）做朋友；他们同充当美帝国主义工具的印度統治阶級做朋友。越南人的斗爭最清楚地暴露了一对双生的恶魔：美帝国主义和修正主义。这場斗爭进行的时間越长，帝国主义就暴露得越清楚，修正主义就暴露得越清楚。"

希尔說："向社会主义和平过渡是道道地地的資产阶級思想。它保証資本主义千秋万代。它等于是要求資本家自杀。但是他们現在沒有、过去也从来不想自杀；恰恰相反，他们倒是要杀人。"資本家们"为了一些不大的利益，他们将对工人和劳动人民斗爭，而且現在就在斗爭，至于牽涉到巨大利益的事情，就更不用說了。他们在用武力和暴力維护他们的所有制。"

他着重指出："毫无疑問，和平共处和和平过渡这两个观点从文字到精神都是对列宁的教导的修正。这些观点对劳动人民造成了各种有害的实际結果。

"是不是客观形势发生了变化而使列宁过时了呢？不，并沒有。美国对越南和对多米尼加共和国的侵略，美国在全世界各地数以百計的基地，都証明列宁的教导是活生生的真理。英帝国主义的情形也是这样。在每一个資本主义国家中，国内的鎮压机器都加强了。在澳大利亚，只要看一看軍队、刑法、秘密警察，就可以明白。

"苏联修正主义者代表一个特定的苏联高薪官員阶层，他们靠苏联工人和人民养活自己。这个阶层的精神面貌是資本主义的，但是由于馬克思列宁主义在苏联的力量，他们不得不至少还使用一些馬克思列宁主义的詞句。"

希尔还談到赫魯晓夫修正主义路綫在苏联国內造成的后果。他說："在苏联普遍存在貪污腐化。……在苏联有正式的排犹活动。这本来是資产阶級的武器。利潤刺激又实行起来了。这是道道地地的資本主义。集体化的农业遭到了破坏。这些都是事实，并不是誹謗。事实总有个根源，不会凭空而来。这不是偶然的事情。这些是修正主义的产物。这些是資本主义的例証。"

希尔談到共产主义运动的团結时指出："历史經验表明，革命运动总是在把垃圾——資产阶級分子清除掉之后发展得更加强大。一定要团結：在馬克思列宁主义根本革命原則基础上的团結，現在有，将来也会有。要是我们欺騙你们，說：是呀，会同修正主义者調和团結的，那我们就确是对人类犯了罪。要是我们还留在修正主义者队伍当中，那我们就是帮助欺騙澳大利亚工人。

"不能这样，我们不能同修正主义团結，不能同苏联或澳大利亚的修正主义者团結。"

他說："共产主义运动在某种意义上說是削弱了，但是在更重要得多的意义上却是大大地加强了。它加强了，这是因为馬克思列宁主义和对馬克思列宁主义的独立的領会掌握重新肯定下来了。馬克思列宁主义正在全世界范围內高漲。

"这不只是苏联党和中国党之間的激烈斗爭，也不是在澳大利亚有一些人在爭吵的問題。这是一个涉及世界社会主义运动的根基的极其重要的問題：我们要不要为社会主义而斗爭。"

希尔指出，真正的問題是"維护和发展生气勃勃的馬克思列宁主义原則，在这些原則上是决不能妥协的"。

他說："我们当然为站在馬克思列宁主义者的队伍中而自豪。我们为我们在这个队伍中的同伴而自豪，这些同伴在全世界到处都有，包括中国人，越南人，印度尼西亚人，新西兰人，阿尔巴尼亚人以及千百万其他的人。

"我们也不对伟大的苏联和苏联人民悲观失望：他们一定能够把赫魯晓夫修正主义者清除掉。

"在苏联国內有坚强的馬克思列宁主义者：他们的任务是非常艰巨的，但是苏联人民的革命传統是不会永远被践踏的。"

新共声明指出越南南方是美帝的巨大坟場

苏联新領导空談援越实則为美效劳

新华社惠灵頓九日电 新西兰共产党总书記威尔科克斯八日以新共全国书記处的名义，发表一項声明指出，越南南方是美帝国主义者的巨大坟場，苏联新領导空談援助越南，实际上却建議举行不要求美国軍队撤退的談判。

声明首先指出，"越南战爭正在进入一个新的紧张阶段。人民的勇气和信心可以产生什么样的結果，这一点今天（在越南）已經清楚地表現出来。美国使用了包括飞机、炸弹和大炮在內的全部軍事力量，都不能击敗他们。事实在証明，越南南方是美帝国主义者的巨大坟場。"

声明接着說，"全世界各地（包括美国本国）的人民正在組織起来，反对美国的現行政策。他们越来越清楚地看到，有必要支持一切民族解放力量，不管这种力量是在越南还是在其他地方。他们正在看到，通向和平的道路必須經过反对帝国主义的斗爭；而今天，特別是要經过反对美帝国主义的斗爭。"

声明說，苏联新領导口头上高談"支援越南"，但是，"苏联領导人还在建議举行不要求美国（軍队）撤退的談判"。声明强調說，"在就越南問題举行談判之前，美国軍队必須撤出去。"

談到整个国际局势时，声明强調說，"从世界范围来說，我们决不是正在走向这样一种前景：在美帝国主义同世界其他地区之間出現基础巩固的和平，象某些修正主义者力图使我们相信的那样。軍备还在不断扩充，核战爭的威胁，也并不象某些人所試图告訴我们的那样，已經由于部分禁止核試驗条約的签訂而归于消失。"

声明指責說，"当那些拥有核武器的国家继續在制造和改善核武器之时，一連几个月在会上郑重其事地討論如何停止扩散核武器的問題，岂不是胡說八道？"声明指出，"美帝国主义在全世界的扩张活动鋪得太开，以致它难于在任何特定地区集中力量：这就是它的弱点所在"。声明要求美国侵略軍滚出南越，同时反对把新西兰的軍队派到南越去送死。

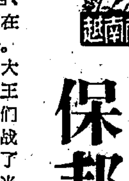

保邦智歼美軍"大紅一"

美国第一步兵师挨打记

新华社記者 于株

在越南南方某地，記者訪問了十一月十二日在保邦战斗中痛打美国第一步兵师的越南南方解放軍某部的战士们。在这次仅仅三个小时的激烈的战斗中，解放軍战士们歼灭了包括一个旅指揮部、两个步兵营、两个装甲車队、一个炮兵連在內的二千零四十个美国鬼子。

第一步兵师是被称为"大紅一"的装备精良的美国"王牌軍"。美帝国主义就在他们在今年七月份开始調到南越战場的时候，还給他们大大吹了一番牛。但是，事隔不久，当記者这次到达解放軍营地的时候，解放軍战士们兴高采烈地給我看刚刚繳获的嶄新的美国武器，說要拿这些美国"运输队长"送来的好武器在下次战斗中大显身手。这些年青小伙子又給我看他们在战斗中繳获的各色各样的紀念品，其中最有兴趣的是戴在美国鬼子肩上的"大紅一"的标志和他们的师长乔納森·西曼少将在到达南越后給他们打气的信，信上要他们不要辜負肩上的"大紅一"的"光荣标志"，要为它"增添光輝的史頁"。但是，保邦一战，这些侵略軍却没有能够"增添光輝的史頁"，倒是增添了他们悲慘的史頁。

这支美国"王牌軍"到达南越战場后，就部署在西貢以北的边和、土龙木一带。他们狂妄地在飞机和装甲車的掩护下，接連到D解放区进行"扫蕩"，說要寻找解放軍作战，但总接連扑空，瞎跑了一陣，連个解放軍的影子也沒有看到。

这一次，这些狂妄的"大紅一"美国佬变换了花样。十一月十日，这个师的第二旅野战指揮部率領两个步兵营、两个M——113型两栖装甲車和坦克車队、和一个炮兵連偷偷摸摸地从駐地萊溪沿第十三号公路往北前进了六公里，在保邦村北面扎营。第二天夜晚，他们又突然后撤一公里，縮到保邦村南面扎营。他们把四十辆装甲車和坦克部署在营地周围，使两千多名美国侵略軍挤在一片南北长两公里，寬四百米的狹长地带里。他们企图用这种狡猾的办法隐蔽起来，准备在十二日天亮以后对D解放区发动突然袭击，要揪住解放軍作战。机智灵活的解放軍这一次总算沒有讓他们扑空，在十二日天亮以前发动突然的猛攻，把这支正縮在一起的狡猾的敌人全部歼灭。

十二日凌晨五时以前，解放軍各部队都已靜悄悄地到达了指定地点，完成了对这支侵略軍的包围。他们距离敌人只有三百米、二百米、甚至几十米，但是美国强盗却始終沒有发觉，还在睡大觉。

五时零三分，解放軍向美国侵略軍发起攻击。炮弹、爆破筒、手雷、枪弹像雨点似的落在敌人装甲車、坦克和大炮上，落在美軍指揮部和营地里，爆炸声震天动地，火光直冲天空。几分钟后，美軍炮兵陣地上六門一〇五毫米大炮还沒有来得及发射一发炮弹就被全部摧毁，許多装甲車和坦克被炸得稀烂，美軍野战指揮部的无綫电通訊系統也被打烂，失掉了同在萊溪的美軍指揮部和同各个营的通訊联系，使敌人乱成一团，无法指揮。

解放軍战士们在炮火和清晨丛林中浓雾的掩护下迅速端起刺刀冲入敌人营地，經过十五分钟的战斗，把敌人斩成几段。接着，各个突击組又迅速穿插，把敌人分割成許多小片，逐片进行消灭。

左翼的解放軍战士们打得又狠又猛，用爆破筒接連摧毁了敌人的两辆坦克，然后冲向前去，夺取了敌人的装甲車，并利用装甲車上的机枪猛扫敌軍。反坦克炮班班长罗武世看到有些敌人的装甲車还在頑抗，但是他站的位置太低，前面又有不少小橡胶树，影响开炮的射綫，他就冒着敌人的炮火挺身站起来，扛起炮准备发射。这时，副班长林海搶上前来給他握紧炮身。不一会，轰隆一声巨响，敌人的一辆装甲車被击中起火，車上的四名美国佬也被火焰吞噬了。接着，又是一炮，又击中一辆。后来，罗武世又勇猛地冲到第十三号公路旁，在离敌人的装甲車队只有四、五十米的地方，接連开炮，又击毁了五辆装甲車。

另一路解放軍战士们也打得又猛又准。十六岁的年青战士阮文进在弥漫的硝烟中，英勇地冲近敌人的装甲車群。他发現四辆装甲車上机器还在响，但是車上的美国鬼子却一个也沒有了。他仔細一找，原来这些美国佬都躲在另外一辆装甲車的底下，向外面胡乱地打枪。

在解放軍的猛烈打击下，这些"大紅一"鬼子也顾不得自己的"光荣标志"，四散狼狈逃命。有的扔掉武器弹药，只图逃得快些，有些像鸵鳥一样，钻到荆棘和野草里去。

仅仅三个小时，战斗就胜利結束了。两千多名美国侵略軍被全部歼灭。在第十三号公路两旁，到处是美国侵略者的尸体，炸得稀烂的坦克車、装甲車和大炮。当天十时以后，美国侵略者出动了包括B——52型战略轰炸机的大批飞机赶来进行疯狂的轰炸。但是，只是炸死了一些美国伤兵，而解放軍早已走得无影无踪了。

不管什么"大紅一"，什么"空中騎兵"，都不能挽救美帝国主义在南越战場上失敗的命运。在南越人民战爭的火山上，这些外强中干的"大紅一"、"空中騎兵"都将烧成灰烬，为美帝国主义增添最丑恶的和最悲慘的史頁。（据新华社北京电）

西哈努克指出美国侵越必敗

为保障柬埔寨独立和領土完整柬人民作好同敌人作战准备

苏联目前对柬人民表示的异乎寻常的友好态度是別有用心

据新华社北京十日消息 柬埔寨国家元首西哈努克亲王最近对香港《远东經济評論》副主編說，在越南，"美国已經陷入了必不可免地将以失敗告終的一場冒險之中"。

《远东經济評論》在九日发表了西哈努克亲王的談話。

西哈努克亲王指出："从来沒有任何一个国家——不管它看来多么强大或者不可战胜——能够最后压倒为独立而战的人民。美国能够屠杀一两千万越南人，但是他们迟早会被迫把越南归还給幸存的越南人，而这些人永远也不会忘記他们是压迫者。"

西哈努克亲王說："我们在政治上、感情上一向站在并且今后仍将站在越南人民和所有为自己的自由和民族权利而战的人民一边。"

西哈努克亲王談到了对待美国的态度。他說："我看不到我们同美国的关系有改善的迹象。恰恰相反，我们边境的村庄继續遭到轰炸和袭击。"

西哈努克亲王說："为了保障我国的独立和領土完整，我们必須始終作好准备，以便随时在不管是任何土地上同决心要与我们为敌的人作战。"

西哈努克亲王談到苏联政府最近取消他正式訪問的問題时說："我不了解克里姆林宮的秘密。"他說："由苏联駐平壤大使跑来向我宣布（不是交給我）了一张象沙皇諭旨式的不署名的、令人不快的便条，說明苏联領导人无法接待我。我相信，《远东經济評論》的主編在解除它的一个秘书的时候也会表現得远比这样礼貌得多！"

他指出："目前，苏联政府、它的通訊社和报紙，却在竭力发表同柬埔寨人民友好和贊揚柬埔寨人民的消息，塔斯社以一种异乎寻常的方式强調了柬埔寨代表团在莫斯科受到的款待。十分清楚，俄国人打算向我的同胞们表明，只有諾罗敦·西哈努克'被逐出了教門'。他们这样做是犯了严重錯誤，因为他们应当更好地了解柬埔寨人民——我只不过是柬埔寨人民的代言人而已。"

西哈努克亲王在答复接受外援和发展国内經济問題时强調說：美援的根本目的就是要使柬埔寨在經济上和政治上依賴美国，这就是为什么有些美国专家約在两年以前狂妄地預言，我们单靠自己維持不了六个月。然而事实上自从我们拒絕美援以来，我们的处境肯定好轉了。

西哈努克亲王駁斥了"有人說这种'奇迹'是由于苏联的援助"。他說，苏联援助的內容是"若干高射炮和五架米格十七式战斗机"和"一所很漂亮的医院和一所高等工艺学校"。他指出，柬埔寨每年为此要拨出巨大的經营费用。

西哈努克亲王說：中华人民共和国給柬埔寨的援助是有效而无私的。他还說，"如果說我们是中国的真誠和忠实的朋友，这是因为北京一向严格尊重我们的思想和行动的自由"。

简要新闻

我释放一名誤入我境的美国水兵

美国水兵爱德温·阿姆斯特朗在十二月一日早晨，誤入我国广东省宝安县境內，当即被我民警拘留。經我方指出以后，他已承认越境錯誤。今天上午，我方已在深圳将他释放。在拘留期間，我有关部門給了他应有的待遇。

苏邀請印巴領导人去塔什干会晤

据塔斯社八日公布，苏联政府已經邀請印度总理夏斯特里和巴基斯坦总統阿尤布在明年一月四日在苏联烏茲別克共和国首都塔什干举行会晤。

塔斯社說："在必要的时候，苏联部长会議主席柯西金将参加会晤。"

美国邀請阿尤布和夏斯特里訪美

据来自华盛顿的消息报道，美国总統約翰逊已經正式邀請巴基斯坦总統阿尤布和印度总理夏斯特里先后去美国訪問。

据报道，阿尤布总統已在十日离开巴基斯坦，他将在本月中旬在美国同約翰逊会晤。（据新华社）

对到台"休假"的侵越美軍百般逢迎

蔣匪帮給台湾同胞造成沉重灾难

不顧台湾人民反对公然答应"休假"美軍享有"治外法权"

新华社北京十日消息 台北消息：蔣匪帮对大批到台湾"休假"的侵越美軍百般逢迎，給台湾同胞造成了沉重灾难。

据台湾报紙报道，蔣匪帮为博取美国主子的欢心，指令蔣軍"联勤总部"、"警备总部"和"省警务处"等高級軍警机关負責人，于十一月下旬在台北市組成了一个"接待服务中心"。这个机构的蔣匪帮人員居然公开說，他们的任务，是使来台湾"休假"的美国侵略軍"更好地吃喝玩乐"。在它的命令下，蔣匪帮有关单位为"休假"美軍大肆张罗食物，整修住宿房屋，訓练服务人員大讲所謂"西洋礼仪"。誘迫几十家酒吧間、咖啡館、舞厅等"特种营业"的女服务員和大批妓女，供这些美国兽兵蹂躏，还强迫她们检查身体，以防美国侵略軍传染性病。在这同时，蔣匪帮的各級"警察局"也連忙派人在街头昼夜巡邏，突击抓捕所謂"不良分子"，以"保护美軍安全"。

据台北市《民族晚报》透露，蔣匪帮还不顾台湾人民的反对，答应美国侵略者提出的侵越美軍在台湾"休假"期間，享有"治外法权"，他们犯了"刑事或民事"罪行，蔣匪帮不得过問。

在这期間，蔣匪帮还威胁台湾人民，对美国侵略軍要"以礼"相待。如果发現这些美軍"对当地人民滋事"，或在街头和台湾妇女"同在一起"，"亦不必特別注意"，否則"均将依法懲办"。

《台湾日报》在一篇短評中透露，台湾同胞对于蔣帮这种无耻的行为，极为不滿和憤慨。短評中說，台湾許多人认为，这样下去，又不知"搞得多少淑女村姑被誘入火坑"。

在各个方面作了許多努力之后

我貨輪"和平号"抵印度尼西亚

张致远在欢迎仪式上致答词指出中国印尼两国人民的友谊谁也破坏不了

据新华社雅加达八日电 中国貨輪"和平号"七日到达雅加达附近的丹戎不碌港。这是执行中国和印度尼西亚之間的海运协定和航运协議的第一艘到印度尼西亚的中国輪船。

由中国交通部远洋运輸局代局长张致远率領的中国海运代表团已于六日到达雅加达。

八日上午，在丹戎不碌举行了有一百名印度尼西亚工人参加的欢迎"和平号"的仪式。

出席欢迎仪式的有：印度尼西亚海运部副部长庫斯諾罗托和其他一些有关的政府官員。

庫斯諾罗托在仪式上讲話說，中国——印度尼西亚航綫的通航，不仅带来了滿载的貨物，而且带来比有价值的貨物更加可貴的两国人民的友誼。

张致远致答詞說：为了执行中国和印度尼西亚海运协定和航运协議，中国方面在各方面作了許多努力。現在，中国貨輪"和平号"已經到达印度尼西亚，不仅带来了滿载的貨物，而且特別是給印度尼西亚人民带来了中国人民的友誼。

张致远最后表示深信，誰也破坏不了中国人民和印度尼西亚人民在反对帝国主义和殖民主义的共同斗爭中建立起来的战斗友誼。

在一連串的講話中顛倒黑白

納苏蒂安公然指名攻击中国

叫囂要"扫除"和"彻底消灭"印尼共产党

新华社北京十日电 雅加达消息：印度尼西亚国防和安全部組統筹部长納苏蒂安最近发表讲話，影射和指名攻击中国。

据安塔拉通訊社报道，納苏蒂安十一月三十日在印度尼西亚独立維护者联盟大雅加达支部执行委員会召开的会議上发表书面讲話，影射地說什么九月三十日运动是得到"外国某种力量的間接或直接援助的政变"。同一天，他在印度尼西亚海軍陆战队建立二十周年的紀念仪式上又說，在印度尼西亚"粉碎了"九月三十日运动以后，"新殖民主义者和新帝国主义者的电台广播和报紙开始用誹謗性和侮辱性的言論来攻击这个共和国。"

安塔拉通訊社当时沒有报道納苏蒂安所說的"新殖民主义者和新帝国主义者"是誰。后来，这家通訊社在十二月九日报道，納苏蒂安七日在东爪哇泗水向新聞記者談到所謂的"过去几周一直在試图在印度尼西亚武装部队和人民之間散布不和的北京电台的誹謗"。他說："这是非常令人遺憾的"，并且威胁說："一个政府的机构进行这种广播是不能寬恕的，特别是鉴于中华人民共和国声称自己是印度尼西亚的朋友"。

新华社北京十日电 雅加达消息：印度尼西亚国防和安全部組統筹部长納苏蒂安最近发表多次讲話，一再叫囂要"扫除"和"彻底消灭"印度尼西亚共产党。

据印度尼西亚《武装部队报》报道，納苏蒂安六日在雅加达向一些大学生代表发表讲話时談到了对付印度尼西亚共产党的問題，他說："我们正在进一步采取彻底消灭的行动"。"我们确实不能杜絕一种思潮，因此，我们应当具体地解散它的組織，并停止它的活动，我们那样摧毁它，实际上就是使他们再也活动不了。从下至上彻底粉碎他们，把他们的肇事者带到法庭审訊，并且把他们的人从国家机构、軍事机构或其它革命机构清洗出去。"

据印度尼西亚《武装部队报》报道，納苏蒂安七日在泗水举行的海軍"艦队日"庆祝仪式上說，"我们在粉碎印度尼西亚共产党——'九月三十日运动'时毫不妥协，我们必須彻底消灭它们。"

納苏蒂安說："要把在一切国家机构和革命机构中的九月三十日运动分子清洗出去"。他还說："对所有犯錯誤的人，必須給以坚决的懲罰，不論他是陆軍的，空軍的，还是其他軍种的，也不論他是国家机关的，还是政治組織的和群众組織的，一概如此。为此，很快就要設立特別軍事法庭。"

他还說："我们想同我们的邻国菲律宾、馬来亚、新加坡和北加里曼丹建立馬菲印尼（联邦），甚至在东南亚建立比这更广泛的联邦"。

苏联最高苏維埃举行会議

解除米高揚主席团主席职务和謝列平部长会議副主席职务

新华社北京十日电 据塔斯社报道：苏联最高苏維埃十二月七日到九日在莫斯科举行了会議。

会議通过了一九六六年苏联发展国民經济国家計划法和国家預算法。

这次会議解除了米高揚担任的苏联最高苏維埃主席团主席的职务，选举他为苏联最高苏維埃主席团委員。

据报道，"根据苏共中央的推荐，尼古拉·波德戈尔內被选为苏联最高苏維埃主席团主席。"

塔斯社还报道苏联最高苏維埃的一項决定說："鉴于苏共中央主席团认为使亚历山大·謝列平集中在党中央委員会中从事活动是适宜的，苏联最高苏維埃解除了他的苏联部长会議副主席的职务。"

苏联外交部长葛罗米柯在这次会議上就苏联政府对外政策問題作了发言。

湖南日報

第5900号　HUNAN RIBAO　今日共4版

1965年12月 12　星期日　夏历乙巳年十一月二十　冬至：公历12月22日 夏历十一月三十

长沙地区天气预报　晴天多云，南风二级，最高温度十四度，最低温度五度。

彭眞同志向工农兵业余作者作重要报告

勉励他們高举毛泽东思想偉大紅旗为工农兵为社会主义为共产主义全心全意服务一輩子

新华社北京十日电　中共中央政治局委員、书記处书記彭眞今天晚上向参加全国青年业余文学創作积极分子大会的各族工农兵业余作者们做了重要报告。

彭眞在报告中談到了国內国际的形势，闡述了文艺工作者同工农兵結合，特别是发展工农兵业余創作队伍的重大意义。他勉励青年业余作者们高举毛泽东思想伟大紅旗，把根子深深地稳稳地扎在工农兵群众当中，虛心向工农兵群众学习，积极投身于阶級斗爭、生产斗爭、科学实验三大革命运动，坚决反对帝国主义、反对現代修正主义，永远不脫离群众，不脫离劳动，戒驕戒躁，不断革命，不断前进，运用文艺武器，为工农兵为社会主义为共产主义全心全意地服务一辈子。

出席报告会的，还有各有关部門負責人和首都文艺界人士张际春、胡耀邦、周揚、张子意、胡克实、林默涵、許立群、石西民、赵辛初、刘白羽、謝鏜忠、李伟、顾大椿、謝鶴筹、老舍等。

以毛主席人民战争思想为指針

樟市大队結合社教运动狠抓民兵工作三落实

中共郴州地委有关部門在这里召开現場会議推广他們的工作經驗

本报訊　駐桂阳县樟市公社樟市大队工作組，在社会主义教育运动中，以毛主席人民战争思想为指針，紧密結合运动开展民兵工作，促进了民兵工作三落实。最近中共郴州地委有关部門在这里召开現場会議，介紹了他们的經验。

紧密結合运动　人人做民兵工作

这个工作組在結合运动开展民兵工作中，首要的一条經验，是正确处理了民兵工作和社教运动的关系。从运动一开始，他们就步步結合、段段安排、人人动手做民兵工作。在运动初期，有人耽心运动任务重、工作多、时間紧，再插上民兵工作，会冲淡中心，妨碍运动。工作組領导便組織大家学习毛主席关于人民战争的論述，并传达了毛主席、刘主席关于民兵工作的指示，以及上級的有关指示文件。同时，利用各种会議，反复讲当前阶級斗爭形势，讲运动与战备的关系，讲抓运动与抓民兵工作的关系。并总結經验，拿出样子，以活教材解决活思想，提高了全体工作人員对民兵工作的认識。

在統一认識的基础上，工作組加强了对民兵工作的領导。实行統一布置、統一检查、統一总結，在围繞运动、促进运动、服从运动的前提下，开展各項民兵活动。他们首先把民兵作为运动和生产的主力軍，在运动中大胆使用。其次是找縫插針，抓点滴时間做工作。例如利用会前会后、田間休息和出工、收工的途中，提出几点要求，讲一两件事情，解决一个問題。再次，在不妨碍运动的条件下，安排一定的时間，进行单独的民兵活动，使民兵活动具有"兵"的特点。

用毛泽东思想武装民兵的头脑

这个工作組在抓民兵工作三落实中，坚持突出政治，狠抓毛主席著作的学习，是他们做好民兵工作的最重要的一条經验。民兵是群众性的武装組織，只有使民兵懂得組織民兵的意义和作用，树立阶級斗爭观念和战备观念，提高当民兵的自觉性和积极性，民兵才能組織起来，組織起来了才能巩固。因此，工作組自始至終狠抓毛主席著作的学习，用政治落实来带动組織落实和軍事落实。

工作队員带民兵骨干，民兵骨干带民兵，是他们組織民兵学习毛主席著作的重要方法之一。各生产队的社教工作人員，普遍采取交知心朋友的办法，具体帮助一两个民兵骨干学习毛主席著作，提高他们的学习积极性，宣揚他们的学习事迹和成果。在骨干的带动和影响下，各生产队先后組織起三、五人的学习小組，成为群众学习的核心。如第八生产队培养了民兵代理排长欧阳占义等一批学习骨干后，已經由个人学发展到夫妻同学，兄弟同学，以至全家同学，使毛主席著作的学习更經常化、群众化。

学語录、学观点和学好人好事相結合，是他们組織民兵学习毛主席著作的另一个重要方法。他们的經验証明，一次学一条語录，或一个观点，易懂易記，适应民兵文化水平低的特点；随时随地都可学，适应运动和生产紧张、时間少的特点；有利于做什么学什么，学一点做一点，符合学用結合的要求。他们还利用黑板报，經常刊出民兵和社員在运动和生产中的先进事迹，摘抄毛主席有关語录，把好人好事和毛泽东思想联系起来。进一步提高了民兵活学活用毛主席著作，学好人好事、做好人好事的自觉性。

抓基层、打基础，狠抓培养骨干

"万丈高楼从地起"。在結合运动抓民兵工作三落实中，"抓基层、打基础、求质量"，一步一个脚印，这是他们的另一条經验。在整顿組織时，先整顿生产队的班、排組織，后整顿大队营的組織，以班、排为重点；先整顿基干民兵，后整顿普通民兵，以基干民兵为重点。大队民兵营只是在运动各个阶段，总結和布置一下民兵工作，召开小型現場会，推广先进单位的經验等。

这个大队在抓基层、抓基干民兵的同时，狠抓民兵骨干的培养。他们从过去的經验教训中，认識到抓骨干是巩固民兵組織的关鍵。只有抓好了骨干，才能通过骨干发动和带动广大民兵开展活动，才能使民兵工作在生产队扎根。因此，从运动一开始，就把培养骨干摆在突出的位置上。

培养骨干的作法是：第一，社教工作人員分工包干，每人交一两个知心朋友，尽可能做到与骨干"三同"。第二，針对骨干的活思想，組織他们带着問題学习毛主席著作，提高他们的思想觉悟。教育中要注意帮助他们树立群众观点和民主作风，防止脫离群众。第三，大胆放手地讓他们到实际斗爭中去鍛炼，特别是要分配一些紧急的、艰巨的任务給他们去完成，做到事先交任务、交政策、交办法，在实踐过程中給予具体指导，事后帮助他们总結提高。第四，严格要求。在肯定、宣揚他们的成績的同时，要适当地指出缺点，指出努力方向；通过生活会开展批評与自我批評，防止产生驕傲情緒。第五，社教工作人員以身作則，言传身教，把党和軍队的好作风传給民兵。

现在，全大队已培养出四十三名民兵骨干。由于他们工作学习好，团結同志好，民主作风好，已成为推动运动和生产等各方面的"火車头"。

通过以上工作，樟市大队民兵工作活跃起来了。一是民兵积极参加集体生产，在生产中发揮突击作用。他们早出工，晚收工，干重活，干急活，干脏活，哪里有困难，就到那里去。二是大种試验田。"大搞科学試验，在推广新品种、新技术和新式农具中，民兵发揮了尖兵作用。現在，民兵种了各种試验田三十四亩，油菜、草子和麦子一片葱綠，长势格外苗壮。三是积极开展文娱活动。他们因陋就簡，就地取材，建立了十一个俱乐部，办起了黑板报、墙报和語录牌，經常刊登毛主席的語录，介紹学习心得，宣揚好人好事。他们还組織社員大唱革命歌曲，大演革命戏。四是大做好人好事。許多基干民兵主动为五保戶、困难戶打柴、挑水，主动修桥补路，掏井积肥，进行义务劳动。民兵好学上进，热爱集体，大做好人好事的模范行为，在群众中产生了良好的影响。群众贊揚他们說："这样的民兵，硬是要得！"

最近，中共郴州地委有关部門在樟市大队召开了现場会議。大家一致贊揚这个大队的民兵工作做得好，給大家树立了样板。在桂阳蹲点的广州部队首长晏福生在会上作了重要指示。他要求到会同志认眞学习中央的方針和毛主席人民战争思想，解决好抓运动和民兵工作的关系，并且要切实貫徹抓基层、打基础、求质量的方針，扎扎实实地搞好民兵工作三落实。

省委特邀浙江著名农业劳模胡香泉在农业基点会议上传经

学习胡香泉同志的綠肥高产經驗　刻苦鉆研技术切实搞好綠肥生产

当前要搞好开沟、追肥、覆盖保温，促进綠肥早发，夺取綠肥高产

編者按：在这次省委召开的农业基点工作会议上，省委特别邀请了浙江省绍兴县东湖农场场长、著名农业劳动模范胡香泉同志，在会上介绍了他的生产经验。胡香泉同志的生产经验是十分丰富的，今天本报介绍了他们争取绿肥高产的经验，这个经验很好，同样适合湖南的情况。希望各地组织农村干部和农民群众认真地进行学习。

胡香泉同志在绿肥生产上，确实有几手硬功夫，我们必须以革命实干家的精神，虚心地学，老老实实地学，边学边用，学了就用。首先是领导干部要带头学，一定要发动群众把胡香泉同志的经验学到手上，用到田上。无论老绿肥地区和新扩种的地区，都要下苦功夫，钻研技术，新区尤其要加强学习，力争一年成功，并达到高产。当前在绿肥管理中，特别要把开沟、追肥、覆盖保温等工夫搞好，凡是沟开得不好，起不到防水作用的，要按照胡香泉同志的经验，抓紧开好，以促进绿肥早发，夺取绿肥高产。

本报訊　在省委农业基点工作会議期間，省委特別邀請了浙江省紹兴县东湖农場場长、著名农业劳动模范胡香泉同志，来我省在会上传播水稻高产經验。胡香泉同志暢談了他们如何为革命种田和科学种田的宝貴經验。这里把他们争取綠肥高产的經验介紹如下：

胡香泉同志說：要种好稻子，先要种好草子。我们那里群众对綠肥的評价是：草子不是草，而是一件宝，既是好肥料，也是好飼料，成本省，产量高。今年我们农場綠肥的产量平均亩产达到九千六百斤，其中試验田亩产一万一千斤。綠肥留种田，平均亩产草子种一百一十斤。这都說明草子的增产潜力很大。我们农場綠肥产量的提高有一个較长的过程，一九五三年亩产鮮草二千来斤，一九五七年四千多斤，一九五八年以来提高到八千斤左右，一亩田草子可以解决两亩或三亩田的肥料。过去种的草子为什么产量不高呢？主要是沒有象抓粮食生产一样来抓草子生产。对綠肥生产要求不高，只想解决一亩田的肥料就算了，因此增产措施不具体，收多少算多少。而且只注意抓面积，忽視了抓单产。通过学习外地經验和我们几年来的实踐，使我们体会到，要提高单产，必須抓好下面几項措施：

第一、打基础，争三苗（全苗、匀苗、壮苗）。在具体技术上抓五件事：①自选自繁种子。我们是采用宁波大桥种，生长期长，开花迟，产量高；②适时播种。我们的行动口号是："秋分下种不嫌早，播好綠肥迎国庆"。播种时，要掌握土壤的干湿度，田面不能漬水。在晚稻未收之前种草子，为了解决綠肥不要水，晚稻又要水的矛盾，可采用灌跑馬水的办法；③种子处理。我们采用百分之三十的細砂擦种，再放在碾米机中溜两下，擦去种子外层的腊质，种子发芽率提高到了百分之八十以上。另外，还用比較淡的人粪尿（四度左右）浸泡四五个小时，可以使它发芽早、出苗整齐；④掌握播种技术。播种的具体要求是：胆要大，心要細，走得稳，看得准，拿得少，撒得高，先远后近，先稀后匀，带秤到田，分段定量。播种好坏是关系到产量高低的大事，一定不能馬虎，要把"猫儿当做老虎打"；⑤看稻苗好坏，看天气，看土质，看种子质量好坏，看时間迟早，确定播种量。一般每亩播种四斤，如果遇到种子质量不好、天气不好、土质不好等情况，要适当增加播种量。通过以上工作达到"满天星"，即每亩要有三十万基本苗。

湘潭县响水公社红星大队今年綠肥扩种到一千四百多亩，田間管理普遍加强，都开好了沥水沟，追了肥，这是梅田生产队的社員正在追肥催苗。（唐又庭摄）

第二、爭主动，促早发。年內发根，年外旺茎。年內根发得好，年外产量就更高。具体要求是："立春之前，泥不見天"，春节之前要达到一百万个分枝。为什么要强調早发呢？因为綠肥虽然有两百天生长期，但春节之前是关鍵时刻，先天不足，营养不良，第二年就会未老先衰。有的同志耽心春节前长起来了会冻死，因此思想上不急。实际上冻死不是因为苗大，而是苗太瘦弱。究竟怎样管理，我们的体会是抓三个問題：

*开沟防水。*在开沟問題上，我们过去的指导思想不对，叫"开沟排水"，要等天下雨了才开沟，这叫做"鞋不湿，脚不赤"，明知故犯。現在改了，叫做"开沟防水"。开沟排水是消极的，开沟防水才是积极的。"排"与"防"仅一字之差，但由被动变成了主动。过去我们认为田面不漬水，綠肥就会长得好，看来这也是不对的。因为綠肥根是长在田面下，不是长在田面上，而且根很深，长的有一尺五六寸。因此一定要开深沟，即根据耕作层的深浅，直沟破隔（破隔就是沟深要过老底子），横沟到隔，做到田底不漬水。开深沟一举三得：防涝、防寒、防旱。一亩田开多少沟为好？我们的体会是：小田"廿"字沟，中田（二至三亩）"井"字沟，大田（四至五亩）"非"字沟或"丰"字沟，低田、梯田增加围沟。要求四通：横沟通直沟，直沟通出口，出口通大沟，大沟通河流，做到"大雨滴水不留，小雨更不用愁。"

*加强施肥。*綠肥一定要施肥，特别是要施磷肥，以磷促氮。每亩可施过磷酸鈣三四十斤，土质差的还要施点栏肥、灰肥，春天还可施点氮肥。过去我们总认为"草子是草，何必施料（肥）"。現在我们的体会是："綠肥施肥，以少换多"。

*盖草防冻。*綠肥体格好，抗寒性强，但赤身露体也不好。它的要求不高，稍为盖一点草它就满意了，而且要尽量早盖。总之一定要保証綠肥住得好（开沟防水），吃得飽（施足肥料），穿得暖（盖草防冻），才能促进綠肥的高产。

第三、綠肥留种。主要抓五点：留种田排水要好，杂草要少；播种量适当减少，一般每亩三斤到三斤半；增施农家肥，特别是要增施一次灰肥；虫子要治好；适时收获，果荚百分之八十五发黑就要收，边收边脫粒。

思想上有杆枪　手中握紧枪　随时准备打击美国侵略者

樟市大队民兵营举行授枪大会

广州部队首长晏福生、中共湖南省委第二书記王延春、湖南省軍区副司令員彭龙飞等同志参加了大会

本报訊　桂阳县樟市公社樟市大队民兵营，在十二月十日隆重举行授枪大会。

在桂阳蹲点的广州部队首长晏福生、中共湖南省委第二书記王延春、湖南省軍区副司令員彭龙飞等同志参加了这个大会。晏福生同志亲手把一杆杆枪交給民兵手里，并作了重要的讲話。他說："我们要記住毛主席的教导：帝国主义的侵略本性是永远不会改变的。你们看，美帝国主义要称霸全世界，现在到处杀人放火，特别是在越南正在扩大侵略战争，还妄想进攻我国大陆。这样，我们民兵必須时刻提高警惕，作好战争准备，随时准备打击美国侵略者。"他接着說："毛主席教导我们，'枪杆子里面出政权'，我们过去就是依靠枪杆子夺得了政权。今天，世界上还有三分之二的劳苦人民沒有解放，美帝国主义还霸占着我国領土台湾，我们更要握紧手中枪，保卫社会主义江山，随时准备去支援越南人民、支援世界人民的革命斗爭。"

晏福生同志还着重指出："要掌握好手中枪，首先要思想上有一杆枪。这杆枪就是明确的阶級立場，坚强的阶級斗爭观念、敌情观念和国防观念。沒有思想上这杆枪，手中枪就不能发揮它的威力。"他要求大家突出政治，树立坚定正确的政治方向，努力学习毛主席著作，用毛泽东思想武装头脑。一旦祖国需要，就积极参軍参战，把胆敢进犯的美帝国主义和一切反动派消灭在全民皆兵的汪洋大海之中。

王延春书記也讲了話。他勉励大家，有了枪，还要爱护它和学会使用它。他要求大家在三大革命运动中劳武結合，既要搞好生产，又要练好武，平时做好战斗准备，将来战斗中才过得硬。

民兵们接过革命前辈从敌人手中夺过来的枪，紛紛表示决心。民兵連长欧阳德光和女民兵李承雪激动地說：一定要继承老一辈武装斗爭的革命传統，紧握手中枪，随时听从号令，参軍参战打击侵略者。

会后，晏福生、王延春和彭龙飞等同志并和受枪民兵合影留念。民兵还演出了"大摆地雷陣"和"打猎"等文娱节目。

十二月十日桂阳县樟市公社樟市大队民兵营隆重举行授枪大会，广州部队首长晏福生同志、中共湖南省委第二书記王延春同志、湖南省軍区副司令員彭龙飞同志等参加了大会并和民兵合影。（毛国斌摄）

人民日报社论

坚持“五年试验、十年推广”方针，办好半工半读教育

新华社北京十一日电 《人民日报》今天以《坚持“五年试验、十年推广”方针，办好半工半读教育》为题发表社论。全文如下：

目前，半工半读、半农半读教育制度，正在全国各地进行试验。教育战线经历着一场深刻的大革命。这个大革命体现了毛泽东同志的教育思想，在教育的各个领域中普遍而深入地发展着。

毛泽东同志的教育思想，是无产阶级的世界观和方法论在文化教育领域里的运用。毛泽东同志经常教导我们，政治是阶级对阶级的斗争，文化教育的斗争是意识形态领域的阶级斗争。我们一定要用共产主义的精神来教育广大的劳动人民，使文化教育为革命斗争与阶级斗争服务，使教育与劳动联系起来，使学生在德育、智育、体育几方面生动活泼地、主动地得到发展，成为有社会主义觉悟的有文化的劳动者。

党的教育方针同资产阶级教育方针之间的斗争，实质上是社会主义和资本主义两条道路的斗争。近年来，我国的教育事业不断地进行改革并且得到发展，正是正确执行党中央和毛泽东同志的教育方针，开展教育大革命的结果。

我们党根据毛泽东同志的教育思想，制定了教育为无产阶级政治服务，教育与生产劳动相结合的教育工作方针，并且决定不单全日制教育要改革，而且要试行半工半读、半农半读的教育制度，在教育革命中实行“两条腿走路”。

实行教育革命，是巩固无产阶级专政、防止资本主义复辟的根本措施之一。实行教育和生产劳动相结合，特别是实行半工半读、半农半读，就是要造就一代新人，为逐步缩小并为消灭脑力劳动和体力劳动的差别创造条件。列宁曾经说过：“没有年轻一代的教育和生产劳动的结合，未来社会的理想是不能想象的”。这里要特别注意“不能想象”几个字。如果我们培养出来的人，不是既有社会主义觉悟的又有文化的劳动者，而是只专不红，脱离劳动的资产阶级知识分子；如果不是逐步缩小脑力劳动和体力劳动之间的差别，而是扩大这个差别，要进入共产主义社会是不可想象的。实行半工半读、半农半读，不仅有利于发展和逐步普及社会主义教育事业，有利于发展生产，而且是有利于保证我们国家永不变色，永不出修正主义的根本方针。

我国实行两种劳动制度和两种教育制度以来，全国农村已经发展了许多半农半读学校，全国城市也试办了不少半工半读学校，初步取得了一些办学经验。实践证明，半工半读、半农半读，这一新的教育制度具有强大的生命力和优越性。实践证明，现在已有许多半工半读、半农半读的学校，学生的学习效果，不仅不比全日制学生差，而且还更好些。这些学生不但有书本知识，而且有实际生产知识，学得扎实，学得深刻具体。他们不但学习好，而且身体好。他们由于直接在工人农民的帮助下学习，比较容易克服轻视体力劳动、轻视劳动人民的剥削阶级思想，比较容易建立起对体力劳动和劳动人民的感情。

城市半工半读学校，要积极试办，逐步推广，坚持“五年试验、十年推广”的方针。为什么要坚持“五年试验、十年推广”呢？毛泽东同志说，举办各项事业，都要放手发动群众，一切经过试验。我们的各种新的事业，都是从无到有，从小到大，从没有经验到有些经验，从典型示范到逐步推广的。半工半读教育制度是一个崭新的教育制度，我们还缺乏经验，需要通过实践，认识，再实践，再认识，才能从逐步创办到逐步定型、形成体系，才能掌握它的规律。在城市办半工半读学校比在农村办半农半读学校要复杂得多，这里不仅涉及办学的问题，如通过试验解决课程、教材、劳动安排、教学方法问题，等等，而且涉及其他许多方面的问题，如城市人口、粮食销量、劳动资料、劳动門路等等問題，所有这些问题，都需要在不断实践中积累经验，探索它的规律，找到解决的办法。

正是由于对新的事情缺乏经验，所以我们强调经过试验。试验是在比较小的范围内进行的，这样便于及时研究和解决工作中出现的问题，即使犯些错误，也比较容易纠正。因此，城市办半工半读学校，必须采取积极慎重的态度，绝不能动摇，绝不能要求过急，不能发展太快。当然，没有试办的地方，要积极试办。只有经过反复的、各种各样形式的试验，取得多方面的经验，其中有比较好的形式，有最好的形式；有成功的经验，有不太成功的甚至失败的经验。有了这些经验，我们对于客观实际的认识就能够比较全面，就可以进行比较，选择最好的形式，妥善处理各方面的关系，少走弯路。须知从根本上改变教育制度，这是一件大事，“五年试验，十年推广”不仅不能算慢，而且应当說是很快的了。

积极试验并逐步推广半工半读的教育制度，必须把长远的目标与当前的任务結合起来，既要在战略上坚持半工半读的方向，积极试办，又要在战术上慎重处理，逐步前进。如果只从当前看問題，忽視长远目标，在工作中遇到困难和挫折就发生动摇，甚至迷失方向，当然是不对的。如果把未来的事情都放在今天去做，不从当前的实际出发，踏踏实实地工作，提出过高过急的要求，也是不对的。对待教育革命問題，同对待其它問題一样，我们是革命的冷靜的促进派，既慎重，又积极促进。

在城市试验半工半读的重点是中等技术学校和高等学校。当前主要是加强領导，統筹規划，积极試验，巩固提高。各級党委和政府要加强領导，帮助和支持办好这种新型学校，帮助解决劳动門路、原料材料供应和产品銷售問題，并逐步解决师資、教材等問題。試办半工半读教育，一定要注意局部和整体的关系。这就要特别注意需要和可能，特别注意人口、粮食、下乡上山等的統筹安排，务使学校布局合理。农村是广闊的天地，需要各种技术工人，青年人上山下乡大有可为。城市可以举办一些市来社去的学校，积极为农村造就和輸送人材，以滿足农业生产的发展和农村各項建設的需要。現有的半工半读学校，一定要明确办学方向，正确处理工讀关系。方向对头，劳动和学习安排得合理，才能使学生真正能够讀书，真正能够劳动，真正做到身体健康，培养出有社会主义覚悟、有文化科学知識、有技术、有实际操作能力的新型劳动者。真正讀书，真正劳动，学生毕业以后，既能从事脑力劳动，又能从事体力劳动，既能当干部、当工程技术人員，又能当工人、当农民。

要巩固半工半讀教育制度，提高教学质量，就要充分依靠群众。只靠少数人的努力是不行的。必須充分发揮干部、工人和教师、学生的积极性和创造性。依靠群众，办事同群众商量，就会集思广益。半工半讀教育制度符合群众的利益，受到群众的热烈拥护。只要充分发动群众，不断总結和积累經驗，一定能够把半工半讀教育事业办好，提供可以普遍推广的經驗。有了經驗，也就能够进一步搞好課程設置，編出新的教材，創造新的教学方法，合理安排劳动，等等，使半工半讀教育制度更加完善。

在积极試办中，一定要坚持毛泽东同志教导我们的勤俭办一切事业的原則。我们要象大庆人那样，以延安抗大为榜样，继承和发揚艰苦奋斗的革命传統，充分发揮人的主观能动作用，采取各种革命办法，自己动手，創造条件，勤俭办学。

我们相信，只要高举毛泽东思想偉大紅旗，坚持社会主义和资本主义两种思想、两条道路的斗爭，一定能够继續深入教育革命，把两种劳动制度和两种教育制度，正确地、踏实地、彻底地推行下去。只要狠抓典型，总結經驗，按不同条件逐步推广，半工半讀、半农半讀的教育事业一定会办得更好，在教育战线上一定会闖出一条真正的社会主义教育的道路来。

通訊

人勤山献宝 木子又丰收

中共慈利县委通訊站

慈利县江垭区是盛产木子的地方。我们最近来到这个地区，只見到处是一山一山的木子林。当时，木子已进入成熟时节，放眼望去，紅叶之間結滿了一串串的白球，十分好看。象市公社双联大队高兴生产队的老貧农社員苏松雪，兴奋地对我们說：“我活到五十多岁，数今年的木子年成最好。連白栗坡上五株多年不結的树，今年也結得躭起来了，每株树可打木子三斗多。”

江垭区有七个公社，位于澧水中游，山多田少，是一个大山区。其中以象市、江垭、龙潭湾、三官寺四个公社的木子最多，集中成片，預計全区今年可产木子一百六十多万斤。我們翻閱了这个区木子生产的历史資料，在公社化以前，木子的最高年产量是一百二十五万斤，而且当时的产量很不稳定，高一年就要低一年，而近几年却在稳定上升，去年全区即产木子一百三十五万斤，超过了历史上的最高水平，今年又要比去年增产一成多。大力发展木子生产，不仅使这个区每年获得几十万元的現金收入，并为农业提供了大量的餅肥。在木子林中間种粮食和綠肥等，也有很大收益。龙潭湾公社陶家峪大队的木子园生产队，有八十六亩旱土，全以木子林为主，今年間种了六十八亩粮食作物，平均亩产粮食（折谷計算）三百六十多斤；另外十八亩間种綠肥，亩产鮮草二十多担。这个队由于綠肥多，木子餅多，稻谷的产量也較高。

这个区近几年木子不断增产，是加强了培育管理的結果。以前，这里对木子林的垦复工作做得很不够，林地荒蕪，产量很低。从一九六二年起，区委号召各社队經营好木子生产，广大貧下中农提出了“为发展集体經济、支援国家建設而兴山”的口号，对木子林进行了大垦复。陶家峪大队一九六二年冬天，发动社員討論了发展木子生产的多种好处，大家认識提高后，一个多月便垦复木子林四百亩。預計今年这个大队可产木子一万三千斤，将比一九六一年增产两倍。以前，这里柯木子时連大枝一起折断，严重影响第二年的木子产量，群众叫做“歇气”。近几年他們改革了这种老办法，改柯大枝为柯小枝。把柯木子的刀，由双口改为单口向上的“月亮刀”，規定每枝木子只能柯掉两小它。收木子时，建立責任制度，验收以后再記工。終于革掉了木子結实“歇气”的命。以前，这里木子树上起毛虫时无人防治，也严重影响了产量。一九六二年又遇到了虫害，全区組織許多人上山治虫，半月时間，便把毛虫全部扑灭了。

人們的辛勤劳动，取得了木子的連年丰产；而木子产量的不断提高，又鼓励了人们发展木子生产的积极性。現在，江垭区的人們决心繼續努力，在今后生产出更多的木子来，支援国家建設。

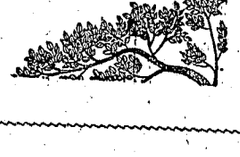

一手抓营造 一手抓撫育

子良公社木子逐年增产收入增多

他們看到了发展木子生产的好处，計划今冬多选种，搞好垦复，明春营造更多的木子树

石門訊 石門县子良公社近几年来木子生产有較快的发展，成为集体一項不小的收入門路。一九六一年，全社只有木子树八千株，那年产皮油和梓油四万二千斤；現在，木子树发展到一万二千来株，去年即产皮油和梓油八万五千斤，比一九六一年增加一倍；今年木子树結实更多，預計将比去年增产二成以上。从一九六二年以来，每年的木子收入都要占副业总收入的百分之二十多，木子多的大队和生产队，則达到百分之四十到五十。

子良公社的木子树，有不少生长在“五旁”（村旁、屋旁、路旁、水旁、地旁）和丛林中，不与粮食生产爭地。另外，有一小部分生长在旱土里。群众的經验是：木子树树杆高大，在下面种粮食，早晚一样可以得到光照，冬天树叶脫落，对越冬作物更无妨碍；而落下的树叶，又是很好的肥料，可以提高地力。利民大队有一部分旱土里长有木子树，这些旱土每年春夏收的粮食产量与其他旱土的产量总是不相上下。木子树的适应性又很强，在許多种土壤上都可生长。这个公社有“鉄麻沙”、矿农土、紅沙土、白闪土、灰包土等十多种土壤，无論那一种都能生长木子树。栽培木子树的技术又很簡单，比栽杉树还要容易。栽后六七年就可試花結果，八九年便大有收益，树的寿命可达百岁以上。所以，这个公社的社員们对种植木子树很有兴趣，全公社一百九十三个生产队，現在就有一百八十个生产队种了木子树。

不过，在一九六二年以前，由于不少队对保护和培育木子树重視不够，以致发展不快，产量不高。一九六二年，这个公社为了发展林业生产，发动群众建立了护林制度，当时大家决定对木子树实行“五不准”的办法加以保护：一是老树不經队委会批准，不准砍伐；二是种粮不准毁掉木子树；三是砍柴不准劈木子树枝；四是不准在木子树上打苘；五是放牧牲畜时不准損坏木子树幼苗。这对保护木子树和提高木子产量起了很大作用。合力大队过去有用木子树叶作肯肥的老习慣，每到打肯时节，木子树就要受到損伤。后經群众研究，不再打木子树叶作肯肥，讓它自然脫落。近三年来，木子产量显著上升。木子树得到了保护，群众对进一步发展木子生产也更积极了，他們一手抓营造，一手抓撫育。营造木子树，有的直播，有的密野生苗，有的移栽，近三年全社就新发展了四千三百多株。对成片的木子林，絕大部分都結合着粮林間作进行了垦复。过去，有些大队在收摘木子时，損折枝丫不少，往往是头年丰收，第二年就减产。近几年，进究了收摘技术，提倡既要收净，又不断枝丫和果枝。收摘时，生产队选出有經验、思想好的貧下中农，专門上树柯木子，其他的人在树下撿收。这几年木子产量一年比一年高，与果枝保护得好有很大关系。

木子生产的发展不仅使子良公社每年获得几万元的現金收入，而且木子枯餅是很好的农家肥料，促进了农业增产。他們用木子餅防止烂秧和改良冷浸田起了很好的作用。今年有六十二个生产队用木子餅育早稻秧，个个队都育得好。子良大队中坪生产队由于坚持用木子餅育秧，已連續四年沒发生过烂秧現象。大家认識到了发展木子生产的好处，对現有这点木子树感到很不滿足，他們計划今冬要多选种，搞好垦复，明春营造更多的木子树。北壹大队因山高气候寒冷，过去从沒种过木子树，今年冬天也要試种，摸索木子树在高山上生长的經验。

（中共石門县委通訊站、向显斉、李时凤）

推广先进技术 搞好培育管理

衡山柑桔今年获得丰收

衡山訊 我省柑桔主要产地之一的衡山县，今年柑桔获得大丰收。全县总产量可达十二万担左右，比去年增产一倍以上。目前，正在加紧收购外調。

“衡山柑桔”已有三百多年的种植历史。所产的柑桔肉大核小，味道鮮美，在国际市場上享有很高的声誉。过去，只在城关和草市一带种植。解放以后，經过大力选种移栽，种植面积逐年扩大。現在，全县沿湘江、洣河的草市、杨林、界集、长安、新塘、新場市、賀家、高塘等三十一个公社的四千二百多个生产队都种植了“衡山柑桔”，面积达一万一千多亩。

今年，这个县在貫彻农业生产方針中，把发展柑桔生产、提高柑桔的产量和质量，当作多种經营的一个重要項目来抓。中共衡山县委和县人委为了加强領导，曾几次召集区、社和大队負責干部会議，在认真总結过去柑桔生产經验的基础上，对今年的柑桔生产进行了具体的研究部署，强調以阶級斗爭为綱，突出政治，为革命种好柑桔。从县到生产大队各級党組織都确定了专人抓，县委由一位常委負責，并从县委多种經营办公室、县供銷社等有关部門抽調一批干部和技术員，組成工作組，深入草市公社罗家寨大队等七处蹲点，搞了一千一百多亩样板园。他們从抓政治、抓思想入手，和桔农们一起搞科学实验，积极推广先进技术，从实践中摸索提高柑桔产量和质量的經验，通过以点带面，有效地推动了全县柑桔生产的发展。

在发展柑桔生产中，还推行了一系列提高柑桔产量和质量的技术措施。在收摘时，还对采摘人員进行了短期訓练，并采取老手带新手的办法，尽量减少人为的刺伤，保証了鮮果的质量。

（中共衡山县委通訊站周先諒、文天成）

政协全国委員会委員、湘西土家族苗族自治州副州长

黄穆如先生逝世

吉首訊 中国人民政治协商会議全国委員会委員、湘西土家族苗族自治州副州长、中国人民政治协商会議湘西土家族苗族自治州委員会副主席黄穆如，因患病医治无效，于十二月八日在吉首逝世，享年七十五岁。

黄穆如副州长逝世后，政协全国委員会和政协全国委員会主席周恩来、政协全国委員会秘书长平杰三、省人民委員会及省民族事务委員会分别送来了花圈，省人民委員会、中国人民政治协商会議湖南省委員会发来了唁电，表示哀悼。

十二月九日上午，自治州各族各界及黄副州长的家属亲友共三百多人，在州人委举行公祭，自治州党政領导人齐寿良、石邦智等参加了公祭。

发展多种经营 壮大集体经济

▶ 新宁县石田公社石田大队姜家铺生产队貧农社員蒋业成正在收采松脂。（张征文摄）

◀ 常德县牛鼻滩公社养殖场老貧农社員何养貞走海堂，全心全意为场里养好牛羊。这是他在精心喂养小綿羊。（唐大柏摄）

◀ 汉寿县护城公社木帝大队，今年渔业生产获得丰产，比去年增产一倍多。这是渔民在捕捞鮮鱼。（李学兴摄）

▶ 郴县华塘公社塘冒大队今年发展了一种杂交良种猪，共二百一十头，其中四百斤以上的有二十一头。这是第八生产队貧农社員周友阶为集体养的良种母猪。（唐又庭摄）

湖南日报

1965年12月12日 星期日 第三版

手摸鋤头把 豪情滿心怀

——看《軍垦战歌》有感

长沙市雨花亭果农場知識青年 熊正午

看了《軍垦战歌》这部影片，我的心久久不能平靜。这是一部社会主义建設的贊歌，是一部充滿革命豪情的壮丽詩篇。影片以新疆生产建設兵团改天換地的雄伟气魄，以一幅幅美妙的建設图景，以激动人心、富有詩意的解說詞，以热情奔放的歌曲，紧扣着每个观众的心弦，把人們引入了神話般的奇境。

我一边看着电影，一边想着这些奇迹是从哪里来的？銀幕上每一幅宏伟瑰丽的图景，不都是无数个曾經轉战南北的老战士，今天当革命需要时又拿起鉄鍬，一鍬一鍬开出来的嗎？不都是无数个从学校出来、立即走上农业第一綫的軍垦新兵，怀抱着建設祖国的伟大理想，和老战士一起共同描繪出来的嗎？影片中充分体現出他們那种"革命不怕千般苦，創业不怕万重难"的精神，使我深深感动。

我是一个从高中毕业以后参加农业生产的知識青年。原来我认为自己各方面条件都好，考上大学沒有問題。高考結束了，我却接到了沒有录取的通知，只得勉强地来到了长沙市雨花亭果农場。人虽走上了革命化的道路，思想上却认为高中毕业生来摸鋤头，担尿桶，是"大炮打蚊虫——大材小用了"。場領导看穿了我的心思，找我談了話，勉励我好好干，并啓发我加强学习毛主席著作，学习雷鋒同志做一顆革命的螺絲釘的高尚品格。通过学习，我才逐渐懂得了，知識分子愿不愿意和工农群众相結合，是关系到革命与不革命的問題；也才懂得了革命工作就象一部伟大的机器，任何人只可能在这部机器上做一个螺絲釘，而任何螺絲釘又都是这部伟大机器不可少的一部分。我們做任何工作，只要是革命需要，就是有伟大意义的。从这个角度，我才眞正理解了雷鋒同志为什么有那样的革命性。雷鋒在他的日記中写道："党要我做什么，我就做什么。党要我去做黃继光，我就去堵枪眼；党要我做张思德，我就去烧木炭。"現在革命需要我到农村去，我为什么不安心呢？

我由不安心农业生产到安心农业生产了，精神开始变得愉快、活潑，劳动时劲头也更大了。通过劳动，我在改变着客观世界的同时，也在不断改变着主观世界。从《軍垦战歌》这部影片中，我高兴地看到了年輕的、有文化的牧人在揮舞着羊鞭；看到了一群知識青年从老一辈的軍垦战士手中接过了砍土鏝，在林蔭大道上自豪地走着。这些就是来自黃浦江边的上海知識青年，来自长江大桥边的武汉知識青年，他們为什么这样热情奔放，情緒飽滿，成績惊人呢？因为他們都为一个明确的目的而来到边疆——革边疆一穷二白的命。想起我曾經差点儿逃避革命，自己感到眞是太危险了。

到新疆去的知識青年，是党需要他們去建設边疆，他們就高兴地去了，把他們手中的羊鞭、砍土鏝当作自己战斗的武器。現在党需要我在雨花亭果农場，我也应該像王杰同志所說的那样，做一顆革命的良种，撒在哪里，就在哪里生根、发芽、开花、結果。我也要把我手中的鋤头，当作我战斗的武器。摸鋤头是一件平凡的工作，但我认为并不平凡。王杰同志說："在祖国的社会主义建設中，正是这些'平凡'的工作組成了伟大的事业，正是这无数做'平凡'工作的人，組成了建設社会主义的生力軍。"我以能够作为生力軍中的一員而感到自豪。以前我向往讀大学，当工程师、文艺家。現在，我不正进了一所共产主义的劳动大学嗎？我要在这所大学里学一辈子，拿一辈子鋤头，讀一辈子毛主席的书，做一辈子毛主席的好学生。看看影片，想想我自己和同志，我笑了……

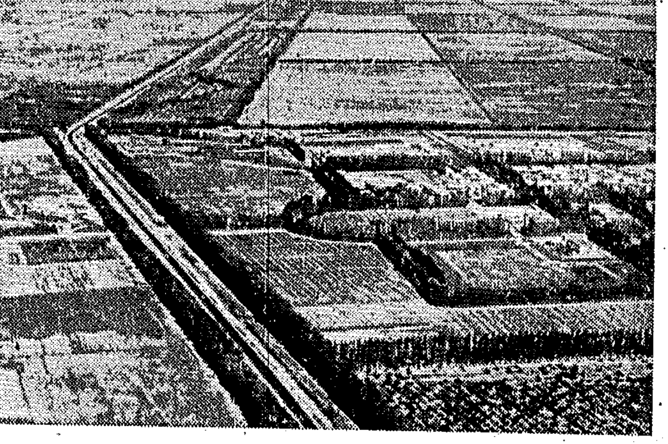

艺术性纪录片：《军垦战歌》的一个镜头 军垦战士在戈壁滩上创绘了新图。在这里，楼房平地起，绿树排成队，机器隆隆响，汽车忙奔驰。

王杰詩抄

我穿上了新式服装，
心中无上荣光，
祖国人民对我們关怀备至胜似爹娘。
我要努力学习握紧手中枪，
保卫胜利的果实，
报答人民，报答党！
一九六四年十一月二十五日

晚霞映紅了天，
火車站上人声喧。
敲鑼打鼓迎战友，
革命部队又把力量添。

千斤重担挑在肩，
革命的接班人，
祖国靠您掉。
努力学"毛选"，
扭正方向盘，
革命到底，
奋勇向前！
一九六四年十二月二十一日

好似初生之犢，
好似离弦之箭，
抱着滿腔热情，
献身革命把軍参。
革命家庭是熔炉，
是鋼是鉄还要炼，
革命前辈打江山，
美好生活靠咱建。

拿起前辈的武器，
接班人有我們担，
学习主席著作，
攻克技术尖端，
踏着前辈脚迹，
向前，永远向前。
新战友下班，写于夜晚
一九六三年十二月二十日

服役虽已期滿，
怎能解甲归田！
台湾还沒解放，
越南形势紧张，
刚果斗爭激烈，
約翰逊到处扩軍备战，
世界上三分之二的人民沒有解放，
哪能放下枪杆把鋤头换！

服役期滿，不能向后轉，
认清形势、扭正方向盘。
身在連队眼把世界观，
帝国主义不消灭，
枪杆永远扛在肩。
一九六四年十二月二十五日

四好五好花正浓，
一年又比一年紅。
新的一年更跃进，
跃馬横戈向前冲，
半年初評"加油站"，

检查評比把"油"添。
分秒必争学"毛选"，
如同紧握方向盘。
眼前道路更寬广，
步伐更快永向前。
一九六五年七月×日

举目望高山，
高山雄伟壮观。
低头看海洋，
海洋无际无边。
咆哮的大海边，
官兵施工干得欢。
修成鋼壁鉄墙，
吓得帝国主义心惊胆颤。
天連水，水連天，
官兵干劲冲上天。
为了迎接国庆节，
工效成倍往上翻。
一九六一年九月×日

小釺子硬又尖，
每天随我去开山。
不管岩石有多硬，
都能把它来戳穿。
一九六一年九月×日

座座高山耸入云，
我們施工为人民，
不怕工作苦和累，
愿把青春献人民。
一九六四年二月二十三日

艰苦奋斗绘新图

——《軍垦战歌》观后

长沙县望新公社板桥林場知識青年 刘錦霞 夏德鋼

看了《軍垦战歌》，我們感想很多。

新疆，过去那些飞砂走石、人烟稀少的地方，現在是綠洲千里，鉄牛奔馳；过去的深山野谷，現在羊馬成群；过去的穷荒不毛之地，現在是春风杨柳，瓜果飘香。影片中动人的事迹，动人的画面，一桩桩、一幅幅，激动着我們的心，这些惊人的成就是来得多么不容易呵！这是軍垦战士們在伟大的毛泽东思想指导下，继承和发扬了南泥湾自力更生、艰苦創业的光荣传統，克服了一个又一个的困难，闖过了一个又一个的难关，才有今天这样渠道纵横的千里綠洲。从影片中，我們看到了紅星二場的軍垦战士以愚公移山的精神来改造"无风一片白，风起白滿天"的盐碱地。他們人不离水、水不离地、风雨无阻地連續战斗了六、七十天，他們的手被盐碱浸裂，脚被盐碱水泡肿，可是他們始終象冰峰上的雪蓮，不畏风寒，坚定頑强，終于把盐碱洗去，使荒蕪平川变成了肥沃良田。

軍垦战士們的这种敢于斗争、敢于胜利的革命精神，給了我們极大的鼓舞。

我們都是在一九六三年底来到长沙县望新公社板桥林場参加建設的城市知識青年。我們下乡前，曾有一些天眞的想法，认为我們要到的地方，一定是个很大、很大的，一望无际的林海，在那里，我們只要进行科学的培育管理工作，到了夏天、秋天，就去采摘那些摘也摘不完的果子。可是，来到林場一看，不是我們原来所想象的那样，这里只是一片荒山禿岭，一看这情景，我們頁象潑了一瓢冷水，心里凉了半截，思想情緒也不安定了。場領导上找了我們談話，談到了林場的建設远景；同时还請了几位在旧社会受苦很深的老人給我們讲家史，使我們认識到社会主义新农村的美好图景，不是天上掉下来的，而是要我們自己去創造，从而坚定了占領山头，改造山头的信心。在劳动中，虽然开始开荒的时候，每个人手上都打起了血泡，有的同学还被鋤头挖了脚；六月天，桃树、梨树、棉花、紅薯都要抗旱，我們这里水利条件不好，得一担担地从山下挑水上山来。但是，同学們学习了《愚公移山》，大家都发揮了冲天的干劲，終于以辛勤的劳动战胜了干旱，救出了果树、棉花和紅薯，获得了好收成。看了《軍垦战歌》以后，我們更加坚信沒有艰苦的劳动，沒有創业的辛勤，任何美好的建設图景都是不会出现的。用我們劳动的双手去改变生产条件，去建設富强的祖国，这才最有出息，是人生的第一大乐事。

我們取得了今年的成績，有少数同学就有点驕傲自滿起来，自认为干得这样已經很不錯了。这次我們看了《軍垦战歌》以后，感到非常惭愧。拿我們的林場和新疆生产建設兵团的成績相比，眞是一个在天上，一个在地下哩。軍垦战士們在荒灘上改造自然，夺得丰收，每年向国家上交那么多錢、粮和物資；我們的自然条件比新疆要好得多，現在却还要靠国家投資。所以，我們下定了决心，一定要以軍垦战士为榜样，高举毛泽东思想紅旗，鼓足革命干劲，把我們的林場建設得同新疆生产建設兵团的农場一个样。

塞上千里胜江南

工人 王国荣

彩色艺术性紀录片《軍垦战歌》，充分反映了解放后我們伟大祖国一日千里的宏伟图景，是一部歌頌我国人民革命英雄气概的壮丽詩篇。影片不仅主題鮮明，而且以新穎的摄影技巧和場次安排，以生动形象的对比手法和确切感人的詩歌和解說詞，把现实場景的紀录賦与了极大的艺术感染力量，扣人心弦，引人入胜。这是"八一电影制片厂"的电影工作者在使电影更好地为政治服务、为工农兵服务的前进道路中，所取得的一个出色的新成就。

《軍垦战歌》深刻地反映了新疆建設兵团在毛泽东思想的光輝照耀下，自力更生，发奋图强，艰苦創业的革命精神。

影片一开始，在观众面前立刻展现了一条条巍峨的山脉，一座座高耸的雪峰，一面面明媚的湖泊，一道道清澈的河流，眞是关山雄峙，河川壮丽，天高地广，气象万千！这里，就是我們祖国美丽富饒的新疆。看，一片片金黃的麦海，一望无垠的棉田，纵横交錯的渠道，无数整齐的林带，一幢幢新建的房舍，以及汽車往来奔馳和拖拉机隆隆耕作的图景，显示了新疆生产建設兵团所創造的輝煌成就。可是在这里，过去却是沉睡了亿万年的无边无际的沙漠，只有旋风在这里发出单調的吼声，只有海市蜃楼在这里变幻着神話般的梦境。是什么力量把这渾渾沌沌的荒原，一变而为如此美丽的沃土良田呢？影片以无数生动的画面告訴我們：解放以来，新疆生产建設兵团的全体同志們，遵循毛主席的教导，继承了南泥湾的精神，发揚了解放軍的光荣传統，吃大苦、耐大劳，与大自然展开頑强的搏斗，敢教日月换新天，才使"春风渡过玉門关"，出現"塞上千里胜江南"的奇迹。

讓我們来看看著名的"新疆大寨"——紅星二場改变盐碱地的斗争吧：在那里，过去的土地全部是白茫茫的重盐碱地，草木不生。眞可說是"无风一片白，风起白滿天"。但是，我們毛泽东时代无畏的战士們，居然向这里进軍了。他們打田埂，开渠道，引水洗碱，大灌小灌二、三十次，連續洗灌六、七十天，人不离水，水不离地，风雨无阻，昼夜不停。战士的手多少回被碱水浸裂，战士的脚多少回被碱水泡肿，可是我們的战士毫不在乎！看，冲洗碱地中出现漏洞了，众人一齐奔来，跳入齐胸的碱水中，用双手将漏洞堵塞；一个战士跌入泥洞中去了，另一个战士冲过去把他拉了上来……而他們的脸上，却終始表現得那么豪迈，那么乐观！經过战士們夜以继日的艰苦奋战，这里終于出现了一望无际的綠油油的麦苗！青年男女在地里耕种着，欢笑着。看到这里，人們怎能不和这些英雄們一道，打从心底里发出愉快而豪迈的笑声呢！

《軍垦战歌》与一般紀录片有所不同的特点之一是，它采用了全面叙述与重点突出、生动对比与艺术概括相結合的手法，情节波瀾起伏。影片开始概要地介紹了新疆的面貌后，立即鏡头一轉，銀幕上出现了茫茫无边的戈壁大沙漠，沙漠上风沙迷漫，草木不生，鳥兽絕迹，只有长长的駱駝队在沙地里单調地踏下一个个的蹄印。忽然戈壁滩上晃晃忽忽出现了一大片亭台楼閣，在蒸蒸的暑气中若隐若现。原来，这是海市蜃楼的幻影。可是，鏡头随即又一轉，一片鮮明如画的綠洲出现在观众眼前了，林带和渠道纵横交錯，田园似錦，麦浪无边——幻景变成了实景，荒蕪变成了欣欣向荣，給人以无比的感受，引起人們久久的深思和回味。随后，生产建設兵团开发新疆初战的場面；战士們挖渠修水庫的情形；紅星二場通过学习毛主席著作，向盐碱地进軍的壮举；棉田科学实驗的鏡头；上海青年热情奔赴边疆的景象；英雄战士开发塔里木的奇迹；等等，一景接一景，一环扣一环，步步深入描繪，有如一傾千里之势，激起了观众心头巨大的回响。

除此以外，影片还以詩一般激动人心的解說詞相配合，并不时穿插富有浓郁地方色彩而又新穎悦耳的音乐，歌声爽朗开闊，革命豪情洋溢，更加加深了影片的艺术感染力量。

中华儿女志在四方

(影片《軍垦战歌》插曲) 郭小川 袁鹰 词 田歌 曲

好呵，塔里木青年！

工人 刘国荣

好呵，塔里木青年！
你們是青松，
你們是海燕。
高山之巔，
挺立着你們的雄姿，
傲視严寒蔑冰雪！
万里晴空，
奋击着你們的鉄翼，
风云变色心不变！
为革命，
你們脚踩难关肩重担；
为人民，
你們英勇坚强如鋼鉄。

好呵，塔里木青年！
你們是好儿女志在四方。
溫暖的家庭，
不能将你們拖累；
繁华的鬧市，
不能使你們心醉。
你們是革命的良种，
能在干旱中扬花吐穗；
你們是点点火星，
要在边疆燃起燎原白焰！

好呵，塔里木青年！
毛泽东思想把你們头脑武装。
你們眼中，
閃亮着宝塔山的灯光；
你們耳里，
震蕩着井岡山的风雷。
你們接过了豹子湾战斗的大旗，
揮起砍土鏝向狂妄的沙龙宣战。
在戈壁上筑起綠色长城，
风砂失去了往日的淫威；
在盐碱地里撒下汗珠，
亘古荒原一片稻黃棉白。
水渠唱着欢歌，
叙不尽你們的豪情壮志；
人工湖盛滿琼浆玉液，
洋溢着丰收喜悦。
社会主义的南泥湾呵，
神話般地在天山下出現！

好呵，塔里木青年！
你們在荒滩上升起的篝火呵，
烧掉的岂止是枯枝敗叶，
那随风飘散的炊烟，
也带走了历史的穷白！
最新的图你們能描，
最美的画你們能繪！
一馬平川的綠洲上呵，
展示着你們的雄心和气魄，
豪迈的战斗歌声呵，
飞遍了祖国的南北！

艺术性纪录片：《军垦战歌》的一个镜头
军垦战士辛勤的劳动，粮食丰收了，联合收割机正在辽阔的土地上收割。

湘江 ·新七十三号·

湖南省学习毛主席著作经验展览会通告
根据省委指示，我会于本月十一日至二十日停止开放，对展品作必要的調整和压縮。在此期間，請各单位和各界群众不要前来参观。从本月二十一日起继續开放。

湖南省花鼓戏剧院 在湖南剧院演出
今明晚7.00 赴京归来汇报公演 打銅鑼 补鍋 烘房飘香
上午9.00售今明晚票＊票价：3、4、5角

长沙市实验歌剧团 在长沙剧院演出
今晚另有任务 明晚場(6.45) 紅珊瑚 九場歌剧 中午12.00售明晚場票 票价：3角4角，学生票2角

长沙市湘剧一团 明日起在文华剧院演出
明晚場7.00演 山乡风云 明日中午12.00售后晚場票 票价：3角4角，学生票2角

湖南省长沙石油厂
——大量收购废油——
为了节约利废，充分利用资源，支援工农业生产建设，根据上级指示：我厂增设废机油再生生产，大量收购各种废油。
一、收購范圍：废煤油、废柴油、废高速机油、废变压器油、废車用机油、废柴油机油、废机械油、废混合油等。
二、收購办法：貯存量在500公斤以上的单位，由我厂直接收购；零星和不足500公斤的单位，委托湖南省石油公司及所屬专署、市、县石油站收购。
三、收購价格：按我厂与湖南省石油公司协訂收购价格进行收购（备有价格表，函索即寄）。
厂址：长沙市浏阳河路60号 电話：2825 4939 电报：2000

·彩色艺术性紀录片· 军垦战歌
同映：一心为革命 ——学习王杰同志
建設 上午10.30 12.30 2.30 4.30学生場 (6.30 8.30母子場)
銀星 上午9.30学生場 1.25 3.25 7.25
文化 上午8.15学生場 (10.15 12.15 4.15 6.15 8.15母子場) 2.15学生場
新华 (上午8.50 10.50 中午12.50学生場) (2.50 4.50 6.50母子場) 8.50
青年 在紅旗剧院放映：(上午11.05 1.05学生場) 晚7.05
春風 (上午11.40 1.40 5.40学生場) 7.40
工人 上午11.10 (下午2.50 4.40学生場) 晚6.30母子場 8.15
大众 (下午1.35 3.25 5.15 7.05母子場) 晚8.50
粮食 (国产战斗故事片) 春風 上午9.50学生場

貧下中农的喜事、江西共产主义劳动大学 建設 上午9.20
煤店新工人 (彩色歌剧片) 青年 在紅旗剧院放映：3.05 銀星 (上午11.25 下午5.25学生場)
无名島 大众 上午9.20学生場 春風 3.40学生場 工人 晚7.30(在剧場放映)
鋼鉄战士 工人 上午9.30学生場 大众 上午11.40学生場
紅色娘子軍 青年 在紅旗剧院放映：下午5.05学生場

长沙市湘剧二团 在文华剧院演出
今晚場7.00
猎虎迎春 五台口 风雷渡
中午12.00售票＊票价3、4角，学生票2角

长沙市北区魔术杂技队 在群艺剧院演出
今晚場(7.00) 杂技 民兵練武 魔术 反美怒火
中午12.00售票·票价2角、1角5，学生票1角

越南通訊社評約翰逊政府最近玩弄的"和談"陰謀

美国的"暫停轰炸"詭計騙不了任何人

美国必須宣告承認越南政府四項主張并且用具体行动来証明

新华社河内十日电 越南通訊社十日在評論約翰逊政府最近再次玩弄"和談"陰謀时指出，美国侈談所謂暫停轰炸越南民主共和国只不过是美帝国主义准备进一步扩大战爭的一个陰謀，越南人民决不会上这一圈套的当。

越南通訊社的这篇題为"美国的'暫停轰炸'詭計騙不了任何人"的評論中說，越南南方解放武裝力量和人民一再取得的胜利，在越南北方上空被击落的美国强盜飞机数字的急剧上升，以及全世界人民，包括美国人民在内，反对美国侵略越南南方战爭的抗議运动的日益高漲，使华盛頓战爭贩子集团的头目陷于一片混乱。最近，白宫統治者接二連三地匆忙开会，討論向越南南方增派美軍，增加軍事預算以及改使他們的澳大利亚、菲律宾等仆从提供更多屈佣軍充当美国抱灰的問題。

同时，为了欺騙美国和世界輿論以及掩盖他們在越南两个地区扩大战爭的疯狂活动，美国总統約翰逊，国务卿腊斯克以及美国駐联合国代表戈德伯一再唱出"无条件討論"的濫調。美国国务卿腊斯克还宣揚所謂"第二次暫停轰炸北越"。

評論說，美国国务卿的这种伎俩毫不新鮮。今年五月，腊斯克以他本国政府的名义，已經写信給一些国家，宣布自五月十二日起，美国飞机停止对越南民主共和国轰炸一星期。这封信顛倒黑白，誣蔑越南北方"侵略越南南方"，并威胁說，如果越南南方人民不停止解放自己的战斗，美国将繼續轰炸北方。評論指出，这封信实质上是給越南人民的最后通牒，要越南南方人民放弃对爱国斗爭以作为停止轰炸越南民主共和国的条件。这封信本身就暴露了約翰逊的"无条件討論"不过是要越南人民放下武器，屈服于残暴的侵略力量。評論說，但是，这个无耻的詭計慘敗了。

評論指出，美帝国主义者侈談所謂"停止轰炸北越"，暴露了他們自己是侵略者。越南民主共和国是一个独立自主的国家，是社会主义陣营的一員，誰給了美国对越南北方进行轰炸，"停止轰炸"，然后又随意在他們高兴的时候恢复轰炸的权利呢？

評論說，全世界人民，包括美国人民在内，現在都在热烈支持越南南方人民的爱国斗爭。那么越南北方人民为什么沒有权利支持由于美国的侵略战爭而生活在水深火热之中的南方的骨肉同胞呢？

誰給了美国这样的权利，讓它要求越南北方人民不要支持越南南方人民，听任侵略者任意屠杀他們南方的骨肉同胞呢？

評論說，胡志明主席在对英国記者費利克斯·格林发表的談話中指出："越南是一个国家，越南民族是一个整体。作为骨肉的同胞，北方人民一定全心全力支援南方同胞的抗美爱国斗爭。"

評論說，美国对越南民主共和国的一切誣蔑以及美国关于"和平談判"、"停止轰炸"的一切詭計都掩盖不了美帝国主义者的侵略本性。

評論指出，美帝国主义的言行是从来不一致的。在今年五月宣布所謂"暫停轰炸北越"以后，美帝国主义把他們的空袭目标扩大到越南北方的工业中心和居民区。同时，他們却增派五万美軍到南越去扩大侵略战爭。显然，"暫停轰炸"的詭計只不过是为进一步扩大战爭的一个陰謀嗎？

評論說，美帝国主义不要妄想越南人民会上这样一种老一套的詭計的当。

評論强調指出，美国必須宣告承认越南民主共和国的四項主張，并且用具体行动来証明。具体說来，他們必須断然停止对越南民主共和国的一切轰炸，停止侵略越南南方的战爭，从越南南方撤出全部美軍，讓越南人民自己决定他們自己的事务。只有这样，越南才会有真正的和平。

佐藤政府又在参議院强行通过"日韓条約"

日本各界严厉譴责政府的法西斯行为

日共主席野坂参三說日本人民不許佐藤走东条英机的老路

新华社北京十一日消息 东京消息：日本各界十一日严厉譴责佐藤政府再次采取法西斯手段，在参議院强行表决"日韓条約"。

十一日上午，日本佐藤政府和自由民主党繞在众議院之后，不顧反对党議員的强烈反对，又在参議院强行通过了"日韓条約"。至此，这項由美帝国主义一手策划的侵略性軍事条約，完成了它的"立法"程序。

为了抗議执政党的这一法西斯行为，日本共产党、社会党和公明党在会議上都拒絕投票，并且一齐退出了会場。

日本共产党国会議員团十一日发表声明指出："这次非法无理进行的表决显然是完全无效的。"声明呼吁广大的人民群众怀着憤怒心情再接再厉起来推翻佐藤內閣和解散国会。

这天，日本共产党国会議員团团长川上貫一在一个有两千人参加的大会上說，战犯东条英机曾經鎮压民主力量，把日本人民推进了战爭的深渊。

这天，日本社会党、公明党、日本工会总評議会、日朝协会等也发表声明，抗議佐藤政府和自由民主党在国会中强行"通过""日韓条約"的法西斯行为。

新华社北京十一日电 东京消息：日本共产党主席野坂参三，九日晚上在和歌山市对六千日本各界人士发表讲演說："佐藤首相正在走东条英机和希特勒的老路，但是，今天日本人民决不容許他这样做。"

野坂說，"日韓条約"的目的是建立軍事联盟，以便美国侵略亚洲和打着联合国旗号把日本"自卫队"派往国外去。

他指出，佐藤政府为了在国会强行通过"日韓条約"采取了許多野蛮的做法。

"如果听任政府和自由民主党为所欲为，它們还会采取通过'日韓条約'的那种蛮干办法，强行通过有关小选区制的法案，它們接着还会篡改日本宪法。"

野坂强調指出，"美国可能从越南和朝鮮半島进攻中国。但是，美国决不能打贏越南战爭。非正义战爭是决不会胜利的。"

他要求美国立即停止轰炸越南，并且根据日內瓦协議立即撤軍。他号召与会者为推翻积极支持美国侵略越南的佐藤內閣而斗爭。

野坂这次讲演是日本共产党这个月开始的在全国各地进行的讲演运动的一部分。在这以前，日共已經在名古屋市、大阪市、福岡市和靜岡市举行了讲演会，每次讲演会都有几千名听众。

十一月四日晚，六千名日本妇女在东京举行集会和威大示威游行，反对批准"日韓条約"。图为示威者高呼口号行进在东京大街上。 新华社发

苏向美保証不在外层空間設置核武器

新华社北京十一日电 华盛頓消息：美国国务院新聞发布官賴特十日宣布，苏联已經向美国保証不在外层空間設置核武器。

美新处在发表賴特对新聞記者的这番談話时說，这項保証是苏联駐美国大使多勃雷宁在八日那天到国务院来向美国駐苏联前大使、現任国务院苏联事务顧問湯普森口头提出的。多勃雷宁对湯普森說，"苏联現在遵守、将来也将遵守联合国大会一九六三年十月十七日通过的禁止在外层空間軌道上設置大規模毀灭性武器的决議。"

联合国大会在一九六三年十月十七日通过的这項提案"要求所有国家不把带有核武器或其他任何种类的大規模毀灭性武器的物体投入环繞地球的軌道"。苏联和美国都投贊成票，而且在表决之前就取得了一致意見。苏联駐联合国代表贊德林在表决通过上述提案的时候說，这項提案是走向"全面彻底裁軍"的一个"新的、重要的进展"。

《毛泽东选集》日文版第二卷出版

受到日本广大讀者热烈欢迎

新华社东京十日电 《毛泽东选集》日文版第二卷，从七日起在东京及日本全国各地出售，受到日本广大讀者的热烈欢迎。

《毛泽东选集》日文版第二卷同已經出版的第一卷、第四卷一样，都是由日本共产党中央委員会《毛泽东选集》翻譯委員会翻譯的。

《毛泽东选集》日文版第三卷定于十二月出版。这样，日本广大讀者在年底以前，就可以看到《毛泽东选集》四卷的全部日文譯本。

澳共（馬列主义者）号召学习毛主席著作
在澳大利亚建設一个强大馬列主义政党

指出中国共产党建党的榜样是輝煌范例，必須充分学习中共的建党經驗

新华社北京十一日消息 澳大利亚共产党（馬克思列宁主义者）理論刊物《澳大利亚共产党人》第十五期发表文章，号召澳大利亚的馬克思列宁主义者学习毛主席著作，把馬克思列宁主义的普遍眞理和澳大利亚的实际結合起来，建設一个强大的馬列主义政党。

文章說：澳大利亚馬克思列宁主义者面临的最高任务是，解决爭取澳大利亚眞正独立和社会主义的斗爭中的各种問題。要完成这方面的工作，先决条件是必須有一个强大的馬克思列宁主义的党。澳大利亚的馬克思列宁主义者已經致力于建立这样一个党。

文章接着說："中国共产党建党的榜样是个輝煌的范例，必須充分学习中国共产党的建党經驗。"

文章說："在中国共产党人中間，馬克思列宁主义、馬克思列宁主义的意識形态和政治統帥一切。中国共产党人在坚持馬克思列宁主义的革命精神和原則方面表現出高度的坚定性，而在日常工作中应用馬克思列宁主义的精神和原則时又表現出高度的灵活性。"

文章强調，在学习兄弟党的經驗时，必須反对生搬硬套，必須和澳大利亚的实际情况相結合。

文章指出，在学习用馬克思列宁主义的普遍眞理来解决澳大利亚的实际問題时，学习毛主席的著作有特别重要的意义。它說："毛泽东的著作非常宝貴"，"閱讀毛泽东的著作使人充滿了力量。在閱讀馬克思、恩格斯、列宁和斯大林的著作时，我們常常这样想——啊，簡直是此时此刻为我們而写的。这种感受是对伟大著作的眞正的鑒定。毛泽东的著作也是这样。"

文章特别介紹了毛主席的《反对自由主义》、《反对党八股》、《整頓党的作风》和《改造我們的学习》等四篇文章。

文章說："毛泽东的全部著作充滿了最丰富的教导。""毛泽东的《中国社会各阶級的分析》、《实践論》、《矛盾論》的确是丰富的宝庫。它們是馬克思列宁主义工作作风和工作方法的生动范例。"

文章要求澳大利亚的馬克思列宁主义者"通晓与澳大利亚的实践和現实相結合的馬克思列宁主义普遍眞理，并且本着这种眞理行事"，"摆脫由資本主义产生的个人主义，成为无私地献身于澳大利亚劳动人民事业的人。"

文章最后說："中国共产党成功地領导了中国革命。澳大利亚党的建設也就是要为澳大利亚革命作出同样的貢献。"

蔣阮加紧勾結为美侵越效劳

据新华社北京十日电 台北消息：蔣匪帮同南越阮高其集团正在加紧勾結，为美帝国主义侵略越南战爭效劳。

据蔣匪帮"中央社"从西貢发出的消息說，蔣匪帮駐西貢"大使"胡璉，四日在西貢举行的一个仪式上宣布，蔣匪帮已把四艘登陆艇交給阮高其集团使用。它还透露，十一月二十五日，蔣匪帮还把两架运輸机送給阮高其集团，"供輸运补給物資"之用。蔣匪帮派往南越的一个"代表团团长"六日声称，"为配合越南（指南越阮高其集团）軍事及公用的需要"，在南越修建公路、桥梁所需要的大批人員和器材，蔣匪帮也将予以提供。

美国新的经济危机逼近了

失业情况严重，成千上万人挨餓

由于生产"过剩"，工厂减少生产，美国資本家大批解雇工人，使成千上万的工人和他們的一家老小无法謀生，晚上躺着肚子上床。今年六月，美国的失业者总数达四百三十万人，比五月份多了九十多万。連半失业的計算在內，据估計有八百万人。美国的主要工业中心，因为有严重失业而被划为"长期萧条地区"的已有十七个。

財政赤字激增 公私債台高筑

由于不断扩大侵略战爭，美国在一九六五——九六六年度的政府預算开支将大大超过一千亿美元大关，这在美国历史上还是第一次。約翰逊已下令要美国人民勒紧腰带，来减少政府的亏空。

根据美国官方公布的数字，現在，美国联邦政府（即中央政府）和地方政府，一共亏空了四千一百八十亿美元，比一九四五年多亏空了一千二百多亿美元。由于美国人民越来越穷，沒錢买东西，大資本家便用賒賬和分期付款的办法，来推銷积压在仓庫里的东西。这实际上是向劳动人民放高利貸。到今年年底，預計美国人民欠下資本家的債，将有八千八百二十亿美元之多，比一九四五年的債务增加了六倍以上。

黃金儲备越来越少

长期以来，美国的国际收支入不敷出，要不断的拿黃金和外国結賬，因此，黃金庫存就越来越少。一九五八年，美国政府还有值二百零六亿美元的黃金；最近只剩下一百三十八亿美元的黃金了。可是美国还欠下其他資本主义国家的短期債务一共有二百多亿美元。一旦外国拿这些債务要美国如数兌換黃金，約翰逊政府就受不了。

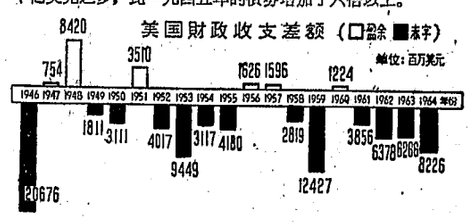

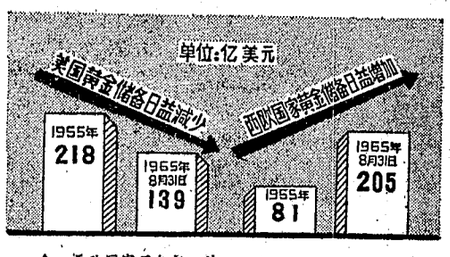

▲ 西欧国家只包括：法国、西德、意大利、比利时、荷兰、卢森堡、英国、瑞士、奧地利、挪威、瑞典、丹麦。

学时事

財政赤字与赤字財政

財政赤字就是政府的預算支出超过了預算收入，使預算不能維持平衡，出現逆差。由于簿記的慣例，入不敷出的差額往往用紅色字表示，因此称为赤字。赤字財政是現代資产阶級的財政学說，它认为国家預算收支不必平衡，应扩大国家支出来刺激国內投資增长、扩大消費以支持經济发展。它实际上是为帝国主义的扩軍备战政策服务，企图通过預算赤字来扩大軍事定貨，保証垄断資本利潤。

腐朽社会人不如狗

犯罪案件多得惊人

腐朽透頂的美国社会风气和壯会道德，拐穿了它們所吹嘘的西方文明。一方面是吃不飽、穿不暖的劳动人民，一方面是資产阶級最无耻、最荒淫的生活。一九六三年美国的富翁們光是花在玩狗玩猫等等的錢，就达三十多亿美元。在美国，还有专門为狗服务的理发師、洗澡师和服装店等等。美国社会就是这样一个人不如狗的社会。

在美国这种暗无天日的社会里，犯凶杀、强奸、抢劫等罪的人，也多得惊人。去年，美国的严重犯罪案件多到二百六十万起，平均每五分钟就有一起抢劫案，每五十五分钟就有一起謀杀案。在黃色文化的腐蝕下，美国青少年犯罪的越来越多，去年的所有重罪案件中，有七成是二十五岁以下的青少年犯的。

美国特务多如牛毛危害人民

美国的虛伪的資产阶級民主，早已經彻底地破产了。美国的人民大众遭起碼的民主权利都得不到保証。拿美国的选举来說，实际上是欺騙美国人民的"驢象之爭"（驢是美国民主党的标記，象是美国共和党的标記）。如今年的总統竞选，这两个党一共花了两亿美元的竞选費，結果还是約翰逊上台做了总統。他虽然向美国人民許了不少愿，可是他的政府給人民带来的只有灾难，沒有半点好处。

在反动統治下的美国人民实际上是在特务恐怖中过生活。美国的特务机关遍及全国和全世界，特务多如牛毛。美国的"联邦調查局"和"中央情报局"，是世界上最大的两大特务机关。美国反动派还組織了許多法西斯团体，配合电管特务，专門搞迫害的勾当。据不完全統計，美国的"三K党"、"非美活动調查委員会"等法西斯組織，已經由战前的七百个增加到現在的一千多个。这些反动組織和特务爪牙，对不滿政府的人，不是写恐吓信，就是打黑枪、扔炸弹，进行恐怖活动。据报道，在美国，至少有四分之一的人口受特务的侦察和監視。所以美国的人民大众，只有受剝削、受压迫的自由。

美帝正在一天天烂下去

> 毛泽东
>
> 气，仅仅是一时的现象。它的强大，只是表面的和暫时的。场的进一步缩小，就要引起经济危机的爆发。美国的战爭景量，遇着了不稳定的日趋缩小的国內市场和国际市场。这种市美国帝国主义在第二次世界大战期间所增强起来的经济力

湖南日報

HUNAN RIBAO

1965年12月 13 星期一
夏历乙巳年十一月廿一
冬至：公历12月22日 夏历十一月三十
第5901号
今日共2版

长沙地区天气預报
阴天，有小雨，午后转多云，偏南风三級，最高温度十一度，最低六度。

道县兴办引水工程促进粮食稳定增产

今冬明春继续兴办引水工程，搞好河坝配套，进一步扩大灌溉面积

丢掉「框框」从山丘区实际出发 因地制宜蓄水引水并举

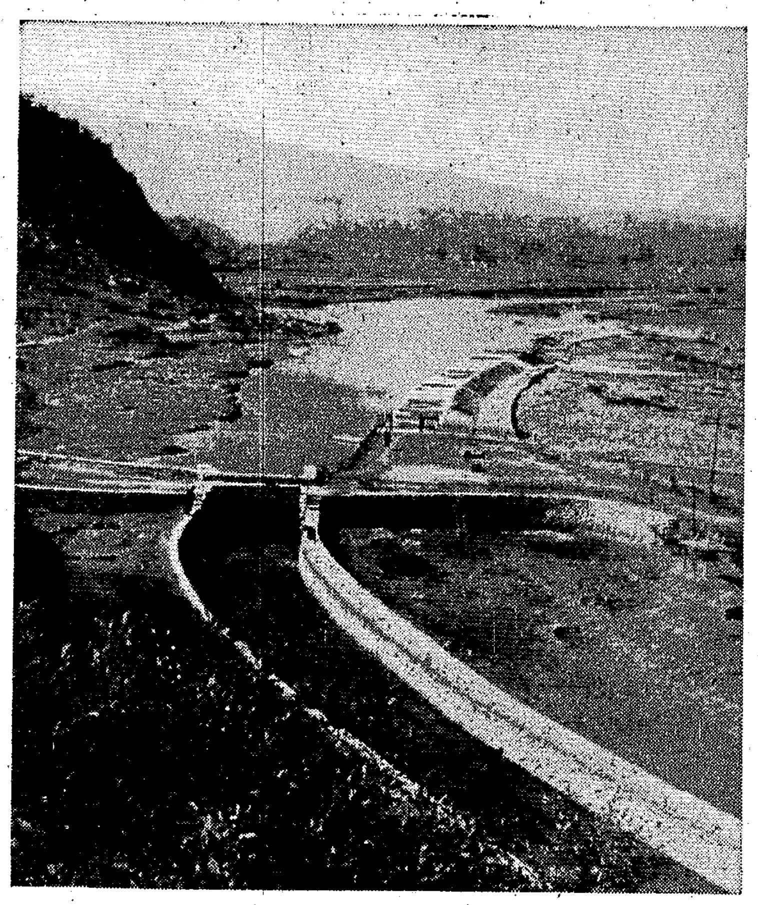

本报訊 道县近两年来在水利建設中，因地制宜，采取筑矮坝、开长渠、多結瓜、漑高田的办法，兴建了灌溉五百亩以上的引水工程六十二处，使引水工程的灌溉面积由原来的七万亩增加到一十三万三千余亩（此外还有三万多亩旱地受益），占全县水田总面积百分之三十三，其中旱涝保收面积一十二万亩，占全县水田旱涝保收面积百分之四十。引水工程的兴建，加速了水利建設，促进了粮食生产的稳定增长。

一九六三年以前，这个县主要抓蓄水工程，从一九五七年到一九六三年的七年中，全县兴建大小水庫一百九十五座，这对战胜干旱，促进农业生产起了很大的作用。但是，由于地势和水源等方面条件的限制，光靠修水庫还不能完全解决水利問題。一九六三年全县遭受百年罕有的大旱，有些水庫干了底，而纵貫全县的洑、沲、泡、潇、宜、濲、坦七条潇水支流，却长流不断，一般也有四五张龙骨水車的流量。沿河两岸，只要有河坝引水灌溉的地方，都获得了丰收。洑水下游的合作坝，是富塘、車头等公社部分大队在农业合作化时期兴建的堆石坝，灌田一千五百余亩，这年种植的一季稻平均亩产四百八十多斤；上游的杨家坝，灌溉牛路口、寿雁两个公社的五千多亩农田，一二季稻都获得了丰收。这个事实，給中共道县县委一个很大的啓示。他們开始认識到，搞水利建設不能拿别县别地的"框框"来套本县的实际，更不能只抓蓄水工程，"吊死在一棵树上"，必須从本县各区社的实际情况出发，因地制宜，采取多种多样的办法，既抓蓄水、提水工程，又抓引水工程，既抓大的工程，又抓小的工程，而且要以小型、引水工程为主，把水利資源广泛地利用起来。他們分析了本县的地理条件：山多，溪流多，坡降陡；潇水的洑、沲、泡、潇、宜、濲、坦七条支流貫串南北，水源充足，分布面广，兴建引水工程大有可为。为了扩大各級干部的眼界，县委在一九六四年初組織各区委书記到杨家坝参观，有的区社也組織社、队干部前往参观学习。大家看到这个簡便的滚水石坝，使两个公社的五千多亩过去是"十年九旱"的天水田在大旱之年获得丰收，引起很大的兴趣，进一步认識到，在山区丘陵区拦河筑坝，大搞引水工程，充分利用河溪水源，是多快好省解决水利問題的一个重要途径。接着，各区社发动群众初步制訂了引水工程规划，县委并选择杨家坝作为重点。这个坝是农业合作化时期由堆石坝改建的滚水石坝，但坝基单薄，漏水严重。这年經过全面勘察，重建了大坝和閘門，兴修了渠系，使灌溉面积由五千亩增加到一万三千亩。在县委重点工程的带动下，这个冬春全县兴建和扩建灌溉千亩以上的河坝、渠道两处，长达五华里以上的引水干渠三十一条。这些工程规模较小，用工少，造价低，見效快，潜力大。杨家坝改建只花八万多元資金，平均每亩受益水田合八元多，但这些受益田却从此摆脱了干旱威胁，实现了灌溉自流化，还有近千亩旱土和荒地改成了水田。这个灌区的寿雁公社境内无江河山溪，干旱半个月，人們就得到邻社去挑水吃，稻田抗旱更是无能为力，因此解放以来年年要靠国家統銷粮食。去年杨家坝扩大受益后，全社有一万来亩天水田实现了自流灌溉。这一年全公社不仅不要国家統銷，而且向国家貢献粮食一百三十万斤。

經过两年来的实践，他們初步摸索了在山丘区兴办引水工程的經验，这就是：筑矮坝，开长渠，多結瓜，漑高田。在丘陵平原区，按流域进行规划，根据地形节节筑坝，逢坝开渠，长藤結瓜，自流灌溉；山区山高水陡，便采取梯級开发、节节引水的办法，开长渠，漑高田，有条件的地方也可搞长藤結瓜，增加复蓄量，进一步扩大灌溉效益。总的原則是因地制宜，流域规划，統筹兼顾，分期治理。到目前为止，全县七条大小潇水支流，除濲、坦两条支流尚待开发外，其余都建有较大的河坝或水庫，其中全长八十五公里的洑水支流兴建和扩建了大小河坝二十四处，使沿河两岸五个区九个公社的大部分农田，实现了自流灌溉、旱涝保收。

在兴办引水工程中，各地坚持依靠群众，发扬大寨精神，自力更生，改天换地。乐福堂公社的中村坊、下周家两个大队，地势高，有一千余亩高岸田年年是車水下种、車水插秧，一直車到谷子黃熟。中村坊附近虽然有一条山溪，但河床低，看到淙淙流水就是引不上田。能不能从八斗源高山峡谷之中开拓一条渠道，把溪水引到田里来呢？中村坊大队党支部书記在一九六三年冬到杨家坝参观回来后，想到了这个問題。經过党支部研究，提出来同群众商量时，大多数人同意这个主张。于是两个大队选派有經验的贫下中农社員，上八斗源勘查水路，用砌匠的土尺测量了长达十余华里的渠道綫。在施工中，沒有器材物資，自己筹集資金办；沒有开山凿石工具，自己組織鉄工造；沒有石工，貧农社員、老石匠周永德便自告奋勇带徒弟，使八十余名社員学会了打石、放炮等技术。他們經过半年的努力，終于在早稻插秧前把八斗源的溪水引向了田間。仙子脚公社有十个大队为了迅速改变水利面貌，一九六四年冬自愿联合起来兴建紅安岭引水渠道。他們一不向国家要粮，二不向国家要钱，自己筹集三万元資金，組成一百五十人的专业队，长年施工。后来上級知道了，才支援他們一部分粮食和資金。經过近一年的艰苦奋斗，目前已完成百分之七十以上的工程，在全长十二公里的干渠中，打通了一个一百零四米长的石隧洞，开凿了七里长的石渠。这一工程完成后，十个大队的六千多亩田将可以全部自流灌溉。

在兴办引水工程中，他們不仅在本灌区内选择适合的地方修建小水庫或山塘，大搞长藤結瓜，增加复蓄量，同时，注意引水設施与蓄水、提水設施的紧密配合。现在这个县西北部地区的廊洞、联合、砚石、正谷四座水庫，和洑水支流上较大的杨家坝、合作坝等六处骨干工程的渠道是互相沟通的，形成了系統的灌溉网。去年夏旱期間，他們采取先用坝水、后用庫水的办法，調剂余缺，联合作战，大大提高了抗旱能力。

道县大办引水工程虽然取得了很大成績，但是与全面实现农田旱涝保收的要求还有相当大的距离。特别是现有引水工程的全面配套和科学管水用水，亟待加强。今冬明春，全县計划兴建引水工程二十处，增加灌溉面积三万五千亩以上，同时进一步搞好桐溪尾和杨家河坝的配套。目前，全县有一万五千余人上陣，冬修水利已全面动工。

（中共道县县委通訊站、道县水利局、本报記者）

上图：道县杨家坝是农业合作化时期兴建的堆石坝，原灌溉面积五千亩。一九六三年冬改建后，受益面积迅速增加到一万三千余亩。

下图：建筑在潇水支流——沲水上游的道县桐溪尾河坝，是目前道县最大的引水工程。这一工程在今冬明春配套完成后，可灌溉三个区五个公社的三万多亩农田，渠道两旁的数千亩旱地将变成水浇地。图为河坝一角。

左图：拦截在沲水上游的久佳河坝，是道县今冬新建引水工程中的重点工程。这座河坝完成后，可使二万六千亩农田受益。图为民工们正在砌进水閘。（蒋亚礼摄）

在大办引水工程中把继承和改革結合起来

溆浦筑坝架枧引溪河山泉灌田效益大

广大干部群众尝到大办引水工程的甜头，今冬計划整修和新建河坝千多处

本报溆浦訊 溆浦县因地制宜大办引水工程，取得了很大成就。现在，全县共有各种引水工程二万二千六百多处，占各种水利設施总数的百分之四十九。其中大小河坝达两千四百九十二处，比一九四九年增加百分之三十九。全县总蓄引水量达一亿八千万立方米，比解放前增加百分之七十四；全县四十六万九千亩稻田中，基本实现旱涝保收的达三十二万亩，其中引水工程灌溉的占十七万多亩。随着水利条件的改善，农业生产連年稳定增长。今年粮食总产量已比一九四九年增长百分之八十三，比历史上产量最高的去年也增长百分之二点九。

溆浦县位于雪峰山北麓，境内山巒起伏，溪河密布，水源丰富。全县除一都河、二都河、三都河、四都河四条主流外，还有山溪小河五百六十余条。小山泉到处都有。这些溪河山泉容易引用，劳动人民在长期的生产斗争中积累了不少引水灌田的經验。著名的千工坝早在明代就有了相当的规模。群众中有不少熟悉地形水势，富有实际經验的土专家。如全国水利模范、农民水利专家张贻潞同志从选择坝址到勘测、設計、施工都有一套好本事。农业集体化为大兴水利提供了无比优越的条件。在这些有利条件下，党領导人民首先对原有水利設施进行了一系列改造和扩建工作。如明代修建的千工坝，位于二都河上，有二点七个引水流量，解放前，为封建地主所霸占，一坝好水只灌了三千五百亩田。解放后，陆續对这个工程进行了彻底的改建，主渠由原来的二十里延长到五十七里，同时增开和改建支渠五十四条，总长一百八十多里，受益面积扩大到二万七千多亩，而扩建工日只花了二万来个，經费不到二千元。小溪坝大部分采用木桩、卵石筑坝，工程技术簡单，群众容易掌握。全县都是本着因地制宜的原則，规划水利建設。在沿河盆地，重点是整修、扩建、新建河坝和渠道，扩大灌溉面积；在一般山区和丘陵区，重点是整修、扩建、新建山塘、平塘和小型水庫；在高山峻岭地区，主要是凿洞、打井、修圳、架枧，引用山泉灌田。办法是：常年勘测、常年准备、专业队常年施工、冬季大搞群众运动。在每年制訂生产规划和劳动规划时，同时落实水利建設规划。全县从一九五六年以来，用于水利建設的劳动工日达一千三百多万个，完成土石方一千零五十多万立方米，修好了五化坝、和平坝、东风坝、渡头坝等十六座灌田五千亩以上的拦河坝（其中一九五六年以后修的有十座），建成了大小水庫二百零五座，山塘、平塘也比解放前增加百分之五十一。现在，很多引水工程已与蓄水工程和提水設备結合起来，进一步开辟了水源，增加了复蓄，扩大了效益。如卫星水庫灌区，实行引蓄提結合后，今年复蓄三次的塘、庫达七百六十多处，占全灌区蓄水工程总数的百分之七十，增加复蓄水量一百八十七万立方米。三条干渠上接納山水的引水工程有二十七处，其中仙人溪引水工程今年灌了八十多亩田，灌了沿渠七个大队的三十七口山塘。这个水庫灌区的灌溉面积已由一九六一年的一万三千多亩扩大到二万二千多亩。

十年来，溆浦县在大办引水工程中，把继承与改革結合起来，按照流域进行规划，上下兼顾，节节筑坝，逢坝开渠，渠塘相串，长藤結瓜，远处引水，近处灌田。适宜怎样修建、改建，就怎样修建、改建。工程形式多种多样，最普遍的是拦河筑坝。河谷平原地区，河流两岸耕地成片，引水量大，可引灌的面积也宽，一般便修筑永久性的圬工滚水坝（即砌石坝），如四都河上原来有六座木石坝，虽有一定作用，但經受不了山洪冲击，而且坝址太低，坝身不高，所灌七千四百多亩农田，能自流灌溉的仅二千六百多亩。解放后，經过流域規划，先后在这条河上新建了和平、渡头两座圬工滚水坝，开渠八十二里，自流灌溉面积达二万六千二百多亩。在山区、丘陵区，梯田多、小块田多，成片耕地少，則利用山溪筑柴草坝，拦截地面径流。还有些地方溪流卵石层較厚，水源不长，表水少，他們便在河床岩石基础上用三合土砌块石，建成余坝，拦截溪水潜流灌田。在充分利用溪河山泉的同时，有些地下水丰富的地方，还劈山凿洞，引地下水灌田。仲夏公社岩英坪大队第五生产队烂岩窠的落水洞下面有一条阴河，他們凿开了一条一百八十多米长、一点五米宽、一点七米高的隧洞，使全大队百多亩稻田水旱无憂。

山区山山相隔，溪河相隔，灌区高低不一，为了充分发揮引水工程的效益，有的地方在溪坑上架竹木枧，懸崖边架鐵山枧，或开凿隧洞，或修建倒虹吸管，使水翻山越岭，跨溪过河。如江东公社在修建小溪坝的同时，架設了三十五处竹枧，总长达八千五百四十米，灌田八十亩。低庄公社东风坝的主渠經过小龙村后流往金凤大队时，为山岭所阻，繞山开渠工程量大，他們就开凿了一条五十米长的隧洞，縮短了十里渠綫。近几年来，許多地方为解决田高水低难以自流灌溉的問題，还找到了一条修筑台圳，变低水为高水的好經验。如桐木溪和周田坪公社从一九六一年以来，在千工坝干渠左右，新建和整修了大小台圳八百余处，总长九百六十里，代替了原来的十三台抽水机、五部自动水車和一千二百部龙骨水車，使返水灌溉面积由原来的一万八千亩减少到八百亩。

溆浦县广大干部、群众尝到了大办引水工程的甜头，今年决心更大，劲头更足。全县計划冬修大小水利工程七千六百多处，其中整修和新建河坝一千一百三十多处，整修防洪堤十八条，一千一百多处，目前，投入冬修的劳力已达三万八千多人。

（中共溆浦县委通訊站、李培友、刘鹏阜）

就印军越过中锡边界向我边防人员发动进攻的严重挑衅事件

我向印度政府提出强烈抗議

印度政府为了当前的政治需要，已經瘋狂地采用武装手段制造边境紧張局势进行反华。中国政府再次警告印方：必須立即停止入侵挑衅，否則，中国方面将給以应得的懲罰。

新华社北京十二日电 中国外交部十二日照会印度駐华大使館，就印度軍队猖狂侵入中国境內、向中国边防人員武装进攻的严重挑衅事件，向印度政府提出强烈抗議。照会內容如下：

一九六五年十二月十二日十四时三十五分，印軍一股三十余人在中国——錫金边界的达吉山口侵入中国境內，深达五百余米。这股印度侵略軍向正在該处执行巡邏任务的中国边防人員开枪开炮，进行猛烈射击，打死中国边防人員一名，中国边防人員被迫自卫还击，印度侵略軍狼狽逃回錫金境內。中国边防人員活捉印軍三名（內两名負伤），击斃五名，繳获輕机枪一挺，步枪五支，冲鋒枪一支。对于印度軍队的这一猖狂侵入中国境內、向中国边防人員武装进攻的严重挑衅事件，中国政府向印度政府提出强烈抗議。

众所周知，最近印度总理夏斯特里和国防部长恰范等印度政府領导人，不断进行反华叫嚣，誣蔑中国軍队在中錫和中印边界进行"入侵"活动，并且宣称，要采取什么"必要措施"、"用巨大的力量对付中国入侵者"等等。与此同时，印度軍队不断在中錫和中印边界对中国进行入侵和挑衅，开枪、开炮。现在竟然侵入中国境內，发动武装进攻。这一切清楚地表明，印度政府为了当前的政治需要，已經瘋狂地采用武装手段制造边境紧張局势，进行反华。中国政府再次向印度政府提出严正警告：必須立即停止对中国的入侵挑衅，否則，中国方面将給以应得的懲罰。

新华社拉薩十二日电 今天下午，印軍一股在中国——錫金边界达吉山口侵入中国境內，向我边防执勤人員发动进攻。

今天十四时三十五分，印度軍队三十余人，越过中錫边界达吉山口，深入中国境內五百余米，以猛烈炮火、机枪和步枪向我边防执勤人員射击，打死我边防人員一名。我边防执勤人員被迫进行自卫还击，当即击斃入侵印軍五名，活捉三名（內伤俘二名）。其余入侵印軍，見势不妙，狼狽逃竄。我边防执勤人員当場繳获輕机枪一挺、英式步枪五支、冲鋒枪一支。

印度軍队在中国——錫金边界这样猖狂地对我进行武装挑衅活动，已引起我有关当局的严重注意。

我边防人員被迫进行自卫还击

入侵印軍見势不妙狼狽逃竄

我有关当局对印軍的猖狂挑衅活动引起严重注意

印尼右派势力指使暴徒迫害华侨暴行愈演愈烈

我向印尼政府再次提出最强烈抗议

要求印尼政府采取有效措施，切实保障华侨正当权益和生命财产的安全；对侮辱我国旗和我国家领导人的事件表示道歉；严惩暴行主使者和杀害华侨凶手，抚恤无辜死难华侨家属；迅速释放被非法逮捕华侨，赔偿受害华侨一切损失；对因受害而丧失生计华侨进行救济。

新华社北京十二日电 中华人民共和国驻印度尼西亚大使馆十二月九日照会印度尼西亚共和国外交部，就新近印度尼西亚若干地方迫害华侨的严重事件，表示极大的愤慨，并向印度尼西亚政府提出最强烈抗议。

照会全文如下：

印度尼西亚共和国外交部：

中华人民共和国驻印度尼西亚大使馆向印度尼西亚共和国外交部致意，兹就新近状悉印度尼西亚若干地方迫害华侨的严重事件申述如下：

一、一九六五年十一月二十二日上午，在西加里曼丹坤甸市，有成千名右派势力组织的暴徒，事先取得西加里曼丹两项人民命令掌权者和五位一体的批准，以“游行示威”为名，出动于街上，携带短枪、长刀、铁锤、木棍等，狂呼反华口号，首先，对坤甸中华总会和中华商会进行了破坏。砸开门户，涌进会所，把桌椅、电器设备、会务文卷以及办公用品等，横加捣烂或搬出烧掉。尤其令人愤慨的，竟捣毁中华人民共和国国旗，撕毁中国国家领导人的挂像。接着又冲进振强学校和中华学校，捣毁了门窗和大部分教室，烧毁大批教学设备和书籍，踏两校师生的数百辆自行车亦被砸毁。还在中华学校的师生宿舍抢劫财物，逐待发的教师工资亦被抢去。

此外，暴徒还对市内部分华侨商店和住宅进行了破坏。

上述各项损失，极为惨重，特别值得指出的是，在以上暴徒进行破坏时，竟有大批军警在场，中华总会会所且有军警看守，但对暴徒的非法破坏行为，却完全不加阻止。

二、松巴哇属下地区，从十月下旬以来，当地华侨遂续遭到印度尼西亚右派势力有组织的严重迫害。十月二十一日晚，在松巴哇西部亚拉史，有暴徒数百名，捣毁华侨商店、住宅，抢劫财物，并对华侨殴打和凌辱，有两名华侨被殴重伤。尤其惨不忍睹者，即华侨陈则源竟被暴徒从住宅拖出，以木棒活活打死。同日，在松巴哇属下打里旺，也有暴徒几百名，手持利器，高呼“打倒支那人”，对华侨商店、住宅既以石头投击，又用利斧破门，供应市场所需的商品、家中日用物资，以及妇女的首饰，均被抢劫。并且殴打华侨，对老人妇女也不例外。

十月三十日，在松巴哇属下郎埠，曾有约千名暴徒，拥到华侨所在的市场和住宅区，进行了长达四小时的破坏、肆意抢劫，并殴打华侨。在郎埠郊外唐榜埠，于三十日和三十一日两天内，亦有上千名暴徒对华侨商店、住宅进行了反复的捣毁、抢劫、焚烧，且蛮横行凶威胁生命安全。许多华侨遭到殴打，有三人受重伤，另有两人以致种经失常。暴徒进行上述破坏时，亦有军警在场，但不闻不问，任由暴徒为所欲为。这就不能不令人理解到问题的性质及事件的更加严重。

三、据初步了解，十月二十八日在苏拉威西东南的肯达里，十一月十四日在苏拉威西南部的馬加里，当地华侨学校和华侨商店、住宅，都相继遭到右派势力所组织的暴徒的疯狂破坏，华侨亦遭受巨大损失。在肯达里有一华侨孕妇，当时受到暴行恐吓不省人事，于十一月十八日流产逝世。

四、在中爪哇和东爪哇，华侨被迫害，甚至被残杀的事件仍不断发生。自十一月十三日至二十六日止，在中爪哇的梭罗、日惹、波約拉里、普禾达地、八瑙朗、淡湖光、根达尔县及普罗拉等地，又有十余名华侨被当地军、警关押，在三宝垄州的淡目县和根达尔县，北加浪岸州的岩当县和八瑙朗县，曾有暴徒对华侨多次进行残暴殴打，甚至在宵禁期间到华侨住宅抓人，滥加私刑。十一月二十四日在三宝垄市北都多安街还出现了一条引人注目的标語：“等待警在三宝垄屠杀华人的日期”。十一月初以来，东爪哇的玛琅、茉莉芬、西都文罗和多隆亚公等地，有华侨团体负责人和华侨多人被捕。此外，保睹罗可县塔杜村华侨陈友朝，于十一月二十日晚突被陆军人員逮捕，十一月二十二日岩望县华侨何群坤被暴徒架走，現已証实已遭害身死，十一月二十六日下午，瑪琅县格班然中华总会秘书謝文蛟在其商店前突被暴徒一刀刺死，十一月二十七日下午格班然另一华侨康明华被暴徒残杀，尸戶郊外。十一月二十二日，新埔头县华侨张发土在睡觉中突被一群暴徒残杀。在上述惨案发生后，地方当局对死难华侨家属和华侨团体控訴时所提出的合理要求，竟一概置若罔聞。

以上大量事实表明，虽然中国大使館就印度尼西亚各地迫害华侨的暴行，多次而严正的向印度尼西亚政府提出了照会和交涉，但华侨財产受到严重破坏，华侨生命安全受到威胁侵犯的事件，仍不断发生，而且目前中爪哇、东爪哇各地，华侨被无理拘捕的人数日益增加，右派势力指使暴徒对华侨任意虐待和杀害的暴行，愈演愈烈，“屠杀华人”的标語，竟公然张貼街头。所有这些，不能不引起中国大使館的严重关注。

中国大使館对印度尼西亚右派势力竟无視国际法、国际惯例，迫害华侨到如此地步，表示极大的愤慨，并向印度尼西亚政府提出最强烈抗議。大使館再一次要求印度尼西亚政府采取有效措施，制止印度尼西亚各地迫害华侨的暴行，切实保障华侨正当权益和生命財产的安全；对侮辱中国国旗和中国国家領导人的事件表示道歉；严惩暴行主使者和杀害华侨的凶手，撫恤无辜死难的华侨家屬；迅速释放被非法逮捕的华侨，并賠偿受害华侨的一切損失；对因受害而丧失生計的华侨，进行救济。

由于交通联系困难，对印度尼西亚各地华侨所受迫害和損失的詳細情况，仍无法全部了解，大使館对此保留提出进一步要求的权利。

順致最崇高的敬意。

中华人民共和国驻印度尼西亚大使館

一九六五年十二月九日于雅加达

新华社河内十一日电 越南《人民报》十一日发表評論員文章，揭露美帝国主义企图再次玩弄“暫停轟炸”的騙局，以掩盖它进一步扩大侵略战爭的罪行。

文章强調指出，“美国当局的所謂‘暫停轟炸’只不过是一种欺騙和訛詐的手段而已。华盛頓的头目們放出这股烟雾，妄图使我国人民和世界人民对他們加强战爭的行动失去警惕，并以此为借口继續兜售‘无条件討論’的冷貨，同时准备进一步扩大战爭。”

文章指出，腊斯克声称，“美国并不排除停止轟炸北越作为走向和平的一个步驟的可能性”，这并不是什么新把戏。今年五月，美国当局就曾一度玩弄过“暫停轟炸”的把戏。这次“暫停轟炸”把戏，也只不过是在新形势下推行的旧阴謀而已。

文章說，美国在使用侵略軍队直接在我国南方推行战爭、践踏一九五四年关于越南問題的日內瓦协議的同时，还頑固黑白地叫嚷“北越侵略南越”。它賊予自己轟炸我国北方的权利，妄图强迫我們停止支持反对侵略的我国南方同胞，然后又以“暫停轟炸北方”为条件强迫南方人民向它投降。

文章說，“每一个主持正义和公理的人都不能容忍这一蛮横的行动。美帝国主义侵略越南南方，我国南方同胞就有权利进行武裝斗爭赶走侵略者；北方人民就有权利全心全意帮助自己的骨肉兄弟；世界人民就有权利支持越南人民反对美帝国主义侵略。”

文章說，“問題并不是‘暫停轟炸’，而是美帝国主义必須永远停止轟炸越南北方，必須停止侵略越南南方的战爭；必須把所有的美国軍队撤出越南南方；必須讓越南人民根据日內瓦协議的規定解决自己的內部事务。”

文章說，“越南問題的唯一正确的政治解决办法的基础是越南民主共和国政府的四項主张和越南南方民族解放陣綫的立場。”

文章說，为了民族的基本权利，为了正义和公理，越南人民坚决进行抗战，把美国侵略者赶走。不管美帝国主义“升級”到那一“級”，越南北方人民也有足够的力量和一切必要的措施来保卫自己的領空和領海，并給予侵略者以罪有应得的懲罰。越南南方軍民定将消灭美国侵略者和它們的走狗，解放南方，保卫北方，进而統一祖国。

据新华社河内十二日电 越南《人民军队报》十二日发表观察家文章强調指出，美帝国主义玩弄“暫停轟炸”的欺騙把戏，其目的是为它推行更严重的“逐步升級”战爭步驟作准备。

这篇观察家文章的題目是：“約翰逊的旧把戏”。它說：“在侵略者不肯停止侵略的时候，同它們坐到談判桌旁来也解决不了什么問題，而且这样做会使侵略者得寸进尺，认为我国人民害怕它們的恫吓，必須接受它們的侵略条件。”

文章說，美帝国主义的轟炸是战爭訛詐手段，“暫停轟炸”也是战爭訛詐手段。

文章指出，約翰逊的“强硬措施”，并不能使越南人民害怕美帝国主义并进而向它屈服。“我国人民的立场是很清楚的，这就是只要美帝国主义还进行侵略，我国人民就要反对侵略到底。美帝国主义的陈旧把戏，实际上騙不了誰，也吓不住誰。”

越《人民报》指出美国「暫停轟炸」是在新形势下推行旧阴謀

越人民决不上当坚决抗战到底

越《人民軍队报》指出美玩弄「暫停轟炸」把戏是为扩大战爭作准备

日共宣布强行通过的“日韓条約”无效

号召人民加强团結，投入推翻佐藤內閣和解散国会的斗爭

新华社北京十一日电 东京消息，日本共产党中央委員会政治局十一日发表呼吁书，强烈抗議佐藤內閣和自由民主党一再无耻地使用欺騙和暴力手段，在国会强行通过“日韓条約”。

日本共产党在呼吁书中宣布，十一日在日本参議院强行批准的“日韓条約”和有关协定是无效的，它們对日本人民沒有拘束力。

呼吁书說，目前的形势确实严重。同时，美日反动派的这种政策和行动正在引起更广大阶层公众的反对，造成一种使政府和自由民主党更加孤立的局面，这是連佐藤內閣也不得不承认的。因此，情况有利于就当前共同关切的問題組織統一行动并且給予美日反动派以沉重的打击。

当前特别重要的是，組織斗爭，反对“日韓条約”，反对美国、日本和南朝鮮的軍事勾結，反对通过实行小选举区制和倒行逆施地修改宪法来建立軍国主义制度。同样重要的是，必須推翻佐藤內閣，解散国会以及把粉碎“日韓条約”的斗爭同維护人民生活和权利的斗爭緊密联系起来，通过恢复中央和地方的粉碎美日“安全条約”共同斗爭組織，加强共同斗爭体系，特别是通过加强工作場所和住宅区的活动，开展更加广泛和更加持久的群众斗爭和一切民主力量的統一行动。日本共产党在呼吁书中号召一切民主力量坚持两个执行委員会提出的口号，号召广大人民群众积极投入加强团結、推翻佐藤內閣、解散国会和粉碎“日韓条約”的斗爭。

废除日美“安全条約”中央执行委員会十一日发表声明，强烈抗議自由民主党一再，約”。

朵取捷查行动。它表示，决心推翻佐藤內閣和解散国会。

据新华社东京电 东京都立大学教授三十八八日傍晚走上街头进行讲演，呼吁日本人民团結起来粉碎“日韓条

教授们举着写有“推翻佐藤內閣”、“解散国会”等口号的标語牌来到澁谷車站前的两个热鬧地点，登上宣传車，向行人大讲反对“日韓条約”的道理。

为进一步扩大侵越战爭作准备

美加紧向东南亚增派海空军

新华社北京十二日电 华盛頓消息：美国正加紧向东南亚地区增派空軍和海軍部队，为进一步扩大侵越战爭作准备。

据美国战术空軍司令部十日在佛吉尼亚州的兰萊空軍基地宣布，拥有一千二百名兵員的美国第四百六十三部队运輸机联队已經被派往东南亚，以便在南越执行“支持性任务”。

同一天，据美国太平洋舰队总司令罗伊·約翰逊在加利福尼亚州的瓦列留城宣布，原属美国大西洋舰队的一个驅逐舰中队、外加若干艘軍火船和油船以及十七艘坦克登陆舰，即将在明年一月初被派往东南亚海面，增强这个地区美国海軍的兵力。他叫嚷說，美国海軍拥有为履行“在越南承担的义务”所需的全部人員和舰只。他还透露，在十日正式編入現役的北极星潜艇“卡米哈米哈号”将自明年夏季起在西太平洋內“巡邏”。

因为参加东京集会的青年和学生，愤怒高呼反对「日韩条約」，「让我们推翻佐藤內閣」。
新华社发

美国在日战略部署指向中国

把重点由接近苏联的北海道移向接近中国的九州

据新华社东京电 据十日出版的日本《朝日周刊》报道，美帝国主义正在改变它在日本的战略部署，把重点由接近苏联的北海道地方移向接近中国的九州地方。九州的板付、佐世保和北九州，已經成为美国侵略越南和扩大亚洲战爭的重要基地。

《朝日周刊》发表的《在日本的越南基地》的通訊指出，美国已經把它以板付为中心的軍事基地同日本“自卫队”的軍事基地联結在一起。目前板付美軍基地已經成为仅次于冲繩的針对中国、老撾、越南和朝鮮的重要前綫基地。

通訊还透露，距离福岡市三公里的美軍基地板付是美国空軍的“战斗支援基地”，駐在那里的美軍是“战斗执行部队”。那里部署了可載核弹的F105和F102轟炸机，还配备了可以随时起飞支援的其他类型飞机。那里的美国軍队早已进入战斗的紧急状态。通訊說，朝鮮战爭时期，美国就是使用板付基地的战斗机支援了从横田向朝鮮攻击的B29型轟炸机。今年七月間，美軍以“躲避台风”为名，声言将駐在关岛的B52型轟炸机移駐板付。但是在途中就从冲繩出发，轟炸了越南南方解放区。同时又把三十五架C130运輸机也移駐在板付。

通訊还說，北九州市已經成了美軍的軍火儲备和供应基地。这个市的小仓区山田弹药庫，过去只是駐南朝鮮美軍的补給基地。但是去年以来，它已經成为侵略越南美軍的补給基地。为了从这个基地向越南运送弹药，还在去年新开辟了笠石碼头。

通訊指出，联結板付和北九州的佐世保，成了美国的核舰艇基地。从去年十一月以来，美国核潜艇大約每隔三个月进駐一次。最近又准备把核航空母舰“企业号”开进佐世保。在佐世保港湾內的前加、針尾島弹药庫，过去一年只向外运送弹药两三次，可是今年春天以来，从这里运送弹药的活动就接連不断了。

佐世保的美軍舰艇修械場，正在修理被越南人民击伤的美国海軍登陆艇和噴气式飞机。

通訊透露，美日反动派正在加紧軍事勾結，准备发动第二次朝鮮战爭。美日反动派一起制定的“三矢作战計划”，就明确地規定了这一点。去年駐在板付的美軍飞机加紧轟炸越南以后，日本“自卫队”就很快地把駐在宮崎县新田原基地的F10.4战斗机調到板付来，在那里进行战斗訓练。

中国援越抗美是无产阶級国际主义榜样

乌拉圭左派革命运动决心同現代修正主义进行战斗直到击敗它为止

乌拉圭左派革命运动机关报赞揚我反帝反修的坚定立場

据新华社北京十二日电 蒙得維的亚消息：乌拉圭左派革命运动机关报《起义之声报》第二期发表了一篇社論，热烈贊揚中国共产党和中国人民反对帝国主义、反对修正主义、支持殖民地和附属国人民民族解放斗爭的立場。

这篇庆祝中华人民共和国成立十六周年的社論指出，中华人民共和国成立是中国人民在共产党領导下对帝国主义、地主和大資产阶級进行长期艰苦的武裝斗爭的結果。在这个过程中，中国人民学会了識别和对付他們的敌人，并且建立了武裝部队——人民解放軍。社論說，中国革命的胜利和社会主义建設的巨大发展是一个具有巨大反响的世界历史性事件，只有俄国一九一七年十月社会主义革命能够相比。

社論說：“中国人民和中国共产党对殖民地和附属国人民爭取自己民族解放的斗爭的坚决和坦率的支持，引起了美帝国主义者的无比愤怒，但是使所有革命者非常高兴。特别是中华人民共和国政府面对美国对越南的侵略坚持毫不动摇的坚定立場，是对帝国主义的統治和战爭計划的一个巨大障碍，成为一个在自己的行动中以馬克思列宁主义的革命原則作指导的党和人民的革命政策的榜样，无产阶級国际主义的榜样。”

社論指出，中国革命的胜利和社会主义建設的成就是同中国共产党分不开的。社論說，中国共产党“不但是反帝斗爭的堡垒，而且站在斗爭的最前列，对社会主义陣营某些国家和国际共产主义运动中的修正主义所造成和保持的經济、社会、政治和思想方面的资产阶級蛻化現象展开不可調和的斗爭。如果沒有这个以馬克思列宁主义武裝的、由毛泽东同志指导的共产党的思想的坚定性和深刻性，反对修正主义的斗爭是不可想象的。在这場斗爭中取得的成就不会这样大，这就說明修正主义者为什么对它进行攻击和为什么对它感到害怕。”

社論說，乌拉圭左派革命运动决心同反帝革命斗爭的障碍——現代修正主义进行战斗直到击敗它为止。

社論最后指出，中国人民和全世界人民在爭取人类解放的斗爭中必将取得更多新的巨大胜利，必将消除修正主义者企图在各国人民的革命道路上放置的障碍。

印度粮荒十分严重 人心惶惶一片混乱

据新华社北京十日消息 新德里消息：印度的粮荒現在已发展到危险的境地。印度当局八日匆匆忙忙地开始在首都新德里宣布实行粮食定量配給制。在这个消息宣布以后，新德里的“平价粮店”和黑市都沒有粮食出售，粮价猛涨，人心惶惶，一片混乱。

据美联社八日报道，印度当局現在預言，今年印度农作物总产将高达一千四百万吨之多。他們說，可以供应的粮食到明年二月就要光了。印度粮食和农业部长七日在議会哀叹，印度正在經历“以前从来沒有过的”一个困难时期。

据报道，八日新德里宣布实行粮食配給制以后，出現了一片混乱。《印度时报》說，“在配給制生效以前这个将近三百万人口的城市中只发出了六十五万張配給証”。美联社說，“好几个店里沒有小麦或大米可卖，因为在最近的抢购风中粮食都卖光了。”“有些得不到粮食的人在卖儿卖女”。

西方通訊社还报道，印度凡是一百万人口以上的城市都将在明年一月实行粮食配給制，十万人口以上的城市于明年五月实行粮食配給制。官方宣布新德里粮食配給定量是成年人每天十英两（大約合中国五·七市两）小孩是五英两（大約合中国二·八市两）。在新德里和孟买还实行了每星期一所有飯店、餐厅和火車上都不准卖晚飯的措施，强制推行印度总理艾斯特里所提倡的“每周少吃一頓飯”运动。与此同时，印度报紙居然大肆宣传人们不要吃飯也能生活。《政治家报》八日发表消息說，“一些专家目前正在研究这个理論：人能够不吃粮食靠阳光、空气和水生活”。

新闻纪录影片预告

工业的新跃进 彩色紀录片

影片反映了我国工业战綫上的广大职工，高举毛泽东思想伟大紅旗，坚持自力更生、奋发图强、艰苦奋斗、勤俭建国的方針，发揚大庆精神，广泛深入地开展技术革命、設計革命和企业管理革命，为我国工业的发展带来了新的跃进。

中央新聞紀录电影制片厂出品 湖南省电影发行放映公司发行

彩色艺术性紀录片

军垦战歌

同映：一心为革命——学习王杰同志

春風（2.30 4.30学生場）6.30

貧下中农的喜事、江西共产主义劳动大学 建設 下午6.05

糧食（国产战斗故事片）大众 中午12.50学生場

煤店新工人（彩色歌剧片）文化 晚8.40

建設 1.05学生場 3.05儿童場 7.05母子場 晚9.05

青年 在紅旗剧院放映：3.40 7.40

文化 （上午10.50 下午2.50 4.50儿童場）晚6.50母子場

銀星 2.15 4.15儿童場 6.15 8.15

新华 1.25母子場 3.25儿童場 7.30母子場

工人 3.25儿童場 7.05母子場

大众 2.50儿童場 4.40学生場 6.30母子場 晚8.15

渡江偵察記 青年 在紅旗剧院放映：1.40

鋼鉄战士 銀星 中午12.15学生場

不朽的功勋 新华 晚6.30 （票价5分）

紅色的种子 春風 晚8.15

湖南省花鼓戏剧院 在湖南剧院演出

今晚場7.00 明晚場滿 赴京归来匯报公演（最后四場） 打銅鑼 补鍋 烘房飄香

上午9.00售今晚及15、16晚場票＊票价：3、4、5角

长沙市湘剧一团 在文华剧院演出

今晚場7.00滿 山乡风云 今日中午12.00售明晚場票 票价：3角4角＊学生票2角

长沙市实验歌剧团 在长沙剧院演出

今晚場6.45 紅珊瑚 九場歌剧 中午12.00售票 票价3角4角＊学生票2角

长沙市湘剧一团 在劳动剧院演出 明晚場（7.00） 传枪 双教子 打銅鑼 今日中午12.00售票 价：3角4角

湖南日报

HUNAN RIBAO

1965年12月
14
星期二
夏历乙巳年十一月廿二
冬至：公历12月22日
夏历十一月三十
第5902号
今日共4版

长沙地区天气预报

阴天有小雨，北风三级，最高温度十三度，最低七度。

土法上馬逐步实现机械化的路子走对了

浏阳磷矿边基建边生产发展迅速

建矿一年多来，剝离土方二十一万多立方米，生产了标准磷矿石九万多吨，土建部分已基本完成

本报訊 建設浏阳磷矿的职工们，高举毛泽东思想紅旗，发揚艰苦奋斗、自力更生的革命精神，从实际出发，坚持土法上馬，逐步实現机械化，促使矿山建設迅速发展。去年三月份建矿以来，边基建、边生产，共剝离土方二十一万多立方米，为国家开采了标准磷矿石九万多吨，土建部分也基本完成。

坚持土法上马　逐步实现机械化

过去，我省生产磷肥用的磷矿石全靠国外和兄弟省供应，不能滿足农业生产和磷肥工业发展的需要。为了立足本省，解决这一供求矛盾，去年年初，省委决定筹建浏阳磷矿。这个矿的棹树冲工区随即土法上馬，在一无机械設备、二无完整的地质資料的情况下，依靠本身力量，边基建边生产。随着农业生产新高潮的不断发展，对磷矿石的需要量更加增大，今年二月，省委又决定扩大这个矿山的建設。但以什么样的速度建設矿山和建設一个什么样的矿山呢？当时这个矿有的領导同志和設計部門的部分設計人員认为，浏阳磷矿是我省第一座露天磷矿，也是我省磷矿主要基地，要建就要建得“象个样子”，既要大又要洋。因此，他們提出了一套現代化矿山的建設方案：穿孔机凿岩，电鏟裝車，自卸汽車运輸……；生活基筑上，有大食堂籴大礼堂，有全是紅砖紅瓦的单身宿舍和家屬宿舍，而且工人宿舍全部集中在矿部。但是，当时矿山上的情况怎样呢？一沒有电，二沒有技术力量和技术条件。按照这个方案，矿山投入生产要在基建开始一年半以后，而基建开始是从电鏟上山那天算起；当这些条件都不具备的时候，那就只能等待。

这时，省委、省經委領导同志深入到矿山，和职工群众一道研究，反复排农业增产对化肥迫切需要的形势，摆矿山的現有条件，出主意，交任务，提出了土法上馬，逐步实現机械化的建矿步驟。用这个矿山棹树冲工区坚持土法上馬，艰苦創业的事实教育大家。去年年初，棹树冲工区生产时，一沒地方住，二沒地方吃，山上全是荒草一片。工人們就在永和街上租下二十几間破旧的民房，开始建矿。他們每天頂着寒风，踏着冰雪，跑八里路，上山生产。剝离土方，开采矿石沒有机械化工具，他們就用錘子、鋼釬、扁担、鋤头来干。后来，还依靠本身力量搞了一些半机械化工具，工区生产迅速发展起来了，去年只几个月时間就为国家生产了一万六千吨矿石，而且还培养了不少技术力量。工人們說：“我們不能忘記棹树冲艰苦創业的日子，我們要走棹树冲所走过的路，进一步发揚艰苦奋斗、自力更生的革命精神，把矿山建設得更快更好，滿足农业生产对磷矿石的迫切需要。”“我們地处农村，又是直接支援农业的单位，生活建筑就不应該脫离当地农民的生活水平。”

思想认識逐步統一了，便以棹树冲工区为榜样，修改了設計方案，实行土法上馬，逐步实現机械化。今年六月和九月，先后組織职工和民工到新建的两个工区剝离土方。先是依靠手挑肩挑，往后逐步实現了一些剝土和运輸方面的半机械化。只几个月的时間，就取得了很大的成績，剝离了土方九万多个立方米，为明年开采矿石打下了良好的基础。住房設計也修改了：用土砖代替紅砖，用土瓦代替“洋”瓦，工人宿舍都建在工区，用的都是竹壁粉灰，有的是六人一間，有的就是大統間；房屋造价最低的每平方米只有二十七元。艰苦奋斗、自力更生的精神取得了胜利。

（下轉二版）

美机又在公海轰炸扫射我漁船打死打伤我漁民

我有关部門表示最强烈抗議

中国人民对此不能等閑視之，美国政府必須立即停止这种强盜行为

新华社北京十三日电 美帝国主义軍用飞机最近又在公海上連續轰炸扫射我国漁船，打死我漁民一人，打伤七人，打坏漁船三艘。我国有关部門对美国政府派遣軍用飞机破坏公海漁业生产，使我人民財产受到严重損失，表示最强烈的抗議。

据受到美机袭击的我漁民回来报告，十一月三十日零时四十分，我广东省遂溪县江洪人民公社原发大队一零二一号漁船，在海南島以西公海上捕魚，美国軍用飞机三架竟在我漁船上空投放照明彈后，擲下炸彈三枚，并用机枪扫射。这些美国强盜飞机把我一零二一号漁船炸了十三个洞，船舱进了大量海水。

十二月一日，我广西壯族自治区北海市外沙人民公社独树根大队二一三七号和二一三八号漁船两艘，在北部湾公海上捕魚。当天十四时三十分，美国軍用飞机四架軍入我漁船上空，进行俯冲扫射，使我二一三八号漁船中彈七发，船被打坏，漁民四人被打伤。同一天十六时，我广西壯族自治区北海市地角人民公社上窓大队漁船一艘，也在北部湾公海上捕魚，遭到美国軍用飞机扫射。美国强盜飞机当場打死我漁民李宜先，另外三个漁民被打伤，漁船也被打坏。

美帝国主义在扩大越南侵略战爭的同时，在公海上一再猖狂地轰炸扫射我国漁船的海盜行为，已經引起我国有关部門的密切注意。我有关部門負責人指出，中国人民对美国侵略者这种严重的武装挑衅，不能等閑視之。我們再次警告約翰逊政府，你們必須立即停止这种强盜行为，必須对由此而产生的严重后果承担全部責任。

我省醴浏鉄路正式动工兴建

工地广大职工民工和复員軍人，正以高涨的革命热情开展比学赶帮超的竞賽活动

解决磷矿运輸問題　增产磷肥支援农业

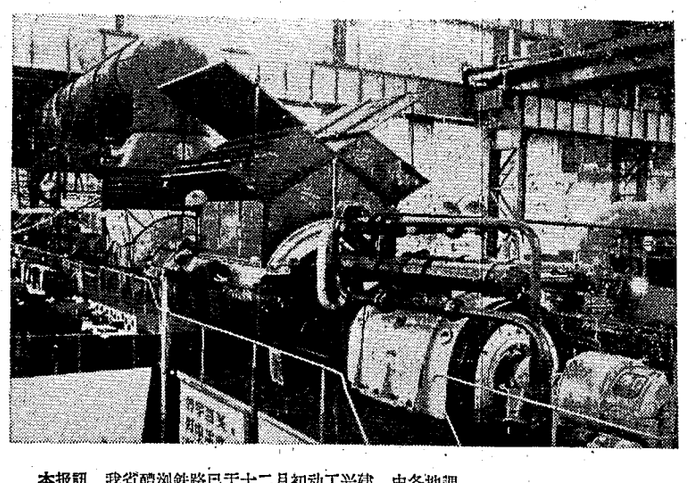

图片新闻

标志着我国动力机械新发展的重大产品——六千瓩燃气轮机，最近在上海汽轮机厂試制成功，经过試车証明，性能良好。

这台燃气轮机由压气机、燃烧室和燃气轮机三部分构成，它配上发电机后成为发电机組，和一般用的蒸气轮机相比，由于減去了庞大的鍋炉，所以具有結构紧凑、所占空間小、重量輕、金属消耗少、投資費用小等优点。这是正在試车的六千瓩燃气轮机。

（新华社記者杨溥摄）

本报訊 我省醴浏鉄路已于十二月初动工兴建。由各地調集的职工，浏阳、醴陵两县的民工和一部分复員、轉业軍人組成的筑路大軍，正以高涨的革命热情揭开了金綫施工的序幕。

在浏阳永和，正在建設我省最大的磷矿——浏阳磷矿。現在浏阳磷矿石的运輸是通过浏阳河水运，运量有限，不能滿足发展磷肥生产的需要。为了彻底解决浏阳磷矿矿石的运輸問題，增产磷肥，促进农业增产，省委、省人委决定兴建醴浏鉄路。这条鉄路是我省一条較长的窄軌鉄路。除改善、擴建和利用現有醴陵县城至南桥的路基外，其余都是新建。金綫有土石方工程任务約二百二十万立方米，要兴建大中桥梁十八座，小桥二十三座，涵洞五百多条，房屋一千余平方米，以及其他鉄路专用設备工程。鉄路建成以后，将和浙贛鉄路連結起来，每年除了可运輸磷矿石五十万吨以外，还可运輸其他物資十余万吨，便利人民旅行，为醴陵、浏阳两县沿綫地区工农业生产的发展創造条件。

兴建醴浏鉄路的决定，得到了醴陵、浏阳两县人民群众的热烈拥护，人們爭相传頌着这一振奋人心的好消息。許多社队組織好干部、好民工、好工具上路。浏阳县千多名轉业、复員的鉄道兵、工程兵参加了修路工程，他們最近举行集会，决心发揚人民解放軍的优良传統，在工程中当好“种子兵”。工地上的广大职工、民工紛紛举行了誓师大会，提出要响应省委、省人委的号召，大学毛主席著作，坚持四个第一，发揚三八作风，积极投入設計革命和施工革命，优质、高速、安全、节省地多快好省完成任务。在各民工队伍中，正在开展比学赶帮超竞賽运动和民工爱社員、社員爱民工的“双爱”活动。醴陵县南桥公社蓮塘大队的許多青年社員，多次向公社要求参加修路，他們来到工地后，干劲大，不怕苦，不怕难，采取挖得快、跑得快、卸得快和裝得滿的办法，創造了高工效。古港工段二分队的民工，利用工余时間帮賀农社員出牛栏，挖紅薯，創紅薯絲，得到了社員的好評。沿綫的社員群众也热情为职工民工安排住宿，支援鉄路建設。

在这条鉄路的測量設計工作中，采取了設計人員到現場，領导、技术人員和区社干部、貧下中农代表相結合的方法，对綫路进行逐段、逐点的比較、复查，使綫路的位置比原設計更为合理，少占了田土一百五十亩左右，減少了跨綫桥，不仅保护了农民利益，而且节約了国家投資，为这項工程提供了良好的开端。

社论

修好醴浏鉄路　支援农业生产

醴浏鉄路修建工程，已于十二月初全綫动工了。这是醴陵、浏阳两县人民的一件喜事，也是全省人民的一件喜事。我們踴向参加这項建設工程的职工、民工和复員軍人致以热烈的祝賀和崇高的敬意。

修建醴浏鉄路，对发展我省国民經济具有重要的意义。农业是国民經济的基础，为了大力支援农业，促进农业增产，我省已陆續建立磷肥厂，磷肥生产能力正在迅速发展。目前的主要矛盾是，磷矿石不能适应生产的需要。解决磷矿石問題，必須立足省內，自力更生，开发磷矿。浏阳磷矿矿石資源比較丰富，是我省磷矿資源的主要基地。目前浏阳磷矿正在加速建設，但是运輸矿石是用木帆船从浏阳河运輸，航道通过能力有限。今后多产磷矿石，增产磷肥支援农业，关鍵就在生产，更在运輸。醴浏鉄路建成以后，可以彻底解决浏阳磷矿矿石运輸問題，从而在較大的程度上解决我省增产磷肥所需磷矿石的問題。这对于发展农业生产是很有意义的。鉄路建成以后，沿綫广大农村中的农副产品，以及农村需要的农业生产資料和日用工业品，也可以得到方便、廉价的运輸条件，这将有力地促进沿綫人民公社农副业生产的发展，使沿綫农民的物质、文化生活得到改善。因此，修建醴浏鉄路，是直接关系到我省能否增产磷肥促进农业发展的一件大事，是直接关系到改变沿綫农村面貌的一件大事，是一項光荣而又艰巨的任务。

对于修建醴浏鉄路，省委提出的要求是：优质、高速、安全、节約，多快好省地完成任务。优质，就是要坚持质量第一，一切工程要符合設計要求，操作按照規程；高速，就是要在保証工程质量的前提下，对各項工程力爭提前，不能推后；安全，就是要不发生人身事故和其他事故，并高度关心群众生活；节約，就是要自力更生，因地制宜，革新技术，节約劳动力，就地取材，节省开支，勤俭办一切事业。

实現这一要求的根本保証，是高举毛泽东思想伟大紅旗，突出政治，把实現施工队伍的思想革命化放在第一位。醴浏鉄路工程任务大、时間紧、要求急，在客观上是存在不少困难的。在短时間內大量施工人員上陣，生活上也会遇到不便。在这种情况下，只有首先做好人的政治思想工作，使每一个修建人員都深刻地认識到修建醴浏鉄路的重要意义，統一思想认識，为革命而修路，以革命精神修路，才能充分发揚人的革命精神，敢于斗爭，敢于胜利，把冲天干劲和科学精神結合起来，战胜一切困难，坚决完成任务。現在，醴浏鉄路工地上的許多干部和群众，一上工地就开展了学习毛主席著作的活动，这是很可喜的。应当因势利导，把活学活用毛主席著作的活动广泛开展起来，以毛主席思想为指針，針对群众中的活思想，狠抓阶級教育和社会主义教育，大力表揚好人好事，发揮組織作用，开展以“六好”（政治思想好，工程质量好，技术革新好，劳动組織好，施工設計好，生活管理好）为目标的比学赶帮超的群众运动，做到修好鉄路炼好人，精神物質双丰收。在实現施工队伍革命化的工作中，树立革命化的領导作风，是最重要的一环。有了革命化、战斗化的領导，才能培养出革命化、战斗化的队伍，才能打硬仗、打胜仗。領导作风革命化、战斗化的主要关鍵，是領导同志亲临前綫，深入基层，和群众同吃、同住、同劳动、同商量，实行領导、工程技术人員和群众三結合，树立样板，指导全面。同时組織各部門的干部实行政治工作、設計工作、供应工作、施工指揮和生活管理五到現場，思想工作做到人，施工指揮灵活，及时发現和解决問題。这样，就能进一步調动群众的积极性，并把群众的积极性最充分最合理地組織和运用起来。

实現人的思想革命化，要落脚到設計和施工革命化上去。这方面特别要强調的是：从有利于工农联盟出发，从有利于勤俭建国出发，統筹兼顾，全面安排。在設計方面打破旧框框，坚持因地制宜，对根本性的建筑，强調坚固、适用、經济，对附属建筑物以适用为原則，房屋力求乡土化，并最大限度地少占农田和可耕地。在施工方面要强調质量第一，强調革新技术，提高工效，并最大限度地做到借土成田、弃土成地。对于难工险工，要集中优势兵力，打歼灭战。

我們希望：参加这一工程的全体职工、民工和干部同志們，在党的領导下，大学毛主席著作，大学解放軍，实現革命化，用自己的智慧和双手，胜利完成这一光荣任务。鉄路沿綫的社队干部和社員們，要努力搞好生产，安排好民工家屬的生产与生活，爱护鉄路工程，支援鉄路修建。全省各个战綫的同志們，要以积极的态度，从精神上、物质上热情支援这一工程。大家同心协力，团結一致，自力更生，战胜困难，为修好醴浏鉄路，多产磷肥，活跃經济，促进农业增产而奋斗！

人民日报社论

怎样認識和組織比学赶帮超的群众运动

六論怎样組織工业生产建設高潮

一个伟大的群众运动——以赶上和超过国內外先进水平为目标的比学赶帮超的群众运动，已在全国許多企业蓬勃兴起。这个运动正在改变着千百万人的精神面貌，改变着千万个企业的生产面貌。

比学赶帮超的群众运动，是党領导广大职工群众，在十六年的实践中創造出来的一种群众运动的好形式。这个运动，比起过去各种形式的劳动竞賽运动都有所发展，有所提高。它集中了历次运动的优点，內容更加丰富，把工业战綫上的群众运动推向一个新的高峰。

比学赶帮超的群众运动，是組織工业生产和建設高潮的重要形式，是貫彻执行鼓足干劲、力爭上游、多快好省地建設社会主义总路綫的重要方法。深入开展比学赶帮超运动，迅速提高我国工业的生产技术水平，是我国工人阶級对于中国革命和世界革命貢无旁貸的历史任务。充分认識这个运动的意义，加强对这个运动的領导，是工业企业領导部門实現革命化的重要环节。

比学赶帮超运动，是按照唯物辯証法的規律促进工业生产发展的运动。

毛泽东同志說：“有比較才能鑒别，有鑒别，有斗爭，才能发展。”比較什么呢？在生产技术方面，就是比較先进和落后。先进和落后是矛盾的两个极端，比較是对立的統一。一个企业的个人与个人之間、班組与班組之間，整个企业与国內外先进水平之間，先进与落后的矛盾是普遍存在，永远存在的。我們不但要不断地通过比先进，来发現这种矛盾，而且要不断地通过学先进、赶先进、超先进、帮后进，来不断解决这种矛盾。先进和落后的矛盾斗爭是永无止境的，比学赶帮超的群众运动是永无止境的，生产技术的发展也是永无止境的。

企业的領导人，不但要注意发現和解决企业內部先进与落后的矛盾，特别要注意发現和解决本企业同国內外先进水平的矛盾。解决企业內部先进与落后的矛盾的目的，也是为了解决本企业同国內外先进水平的矛盾。这样，才不会陷于本企业的狹隘世界，才能打开自己的眼界，看到更加广闊的新天地。这是帮助企业克服驕傲自滿、故步自封思想的好办法，也是促使企业不断学习别人提高自己的好办法。

有些企业的領导人对别的企业、别的部門、别的地区的先进經验，或者完全无知；或者明明知道也很少有兴趣組織得力的干部去虛心地认眞地加以考察；或者是去考察了，但又强調客观原因，似乎别人先进是应該的，自己落后也是应該的，表面上好象承认了落后，实质上并沒有承认落后。所以虽然去比了，却沒有发現自己之短，别人之长；虽然去学了，却沒有看到自己值得认眞学的东西，这样，怎么可能自覚地去“赶”和“超”呢？这只能使自己繼續在自己的狹隘世界里爬行。带有这种盲目性的同志，工作还是辛辛苦苦的，也是有一定成績的，但是思想方法不对，不能一分为二地看問題，被形而上学束縛住，把辯証法抛到九霄云外去了。

事物总是作为过程向前发展的，任何一个过程都是由矛盾着的两个侧面互相联系互相斗爭又互相轉化而得到发展的。先进与落后的矛盾也是这样。世界上怎么会有先进就永远先进，落后就永远落后的一成不变的事情呢？这是馬克思主义的常識，也是馬克思主义的最根本之点。如果我們能用这种观点去思索、去工作，认眞地对本企业、本部門、本地区的工作作正确分析，认眞地对别的企业、别的部門、别的地区的工作作正确分析，那末，就能把别人的好經驗、好作风、好方法学过来，落后就可以向先进轉化。只有自覚地运用一分为二的辯証方法，自覚地同形而上学作斗爭，才能把自己从狹隘的小天地里解放出来，站在国內外先进水平的高度，不断給本企业提出新的奋斗目标，促进比学赶帮超运动的发展。

以赶上和超过世界先进水平为目标的比学赶帮超运动，是一个具有最广泛群众性的运动。

第一、一項产品要赶上和超过先进水平，必須从产品設計开始，到零部件加工和裝配总成，进行一系列的改进。一項工程要赶上和超过先进水平，必須从工程設計开始，到制造設备和組織施工，采取一系列的先进措施。一个企业要赶上和超过先进水平，必須从企业的領导干部开始，到每一个工人、每一个技术人員，每一个管理人員，都积极行动起来。沒有各个环节的协同动作，沒有全体职工的共同努力，就不可能有整个产品、整个工程、整个企业的先进水平。

第二、許多重要的产品、重要的工程，要赶上和超过世界先进水平，不能单单靠一个企业的力量，同时要組織許多有关企业的力量，也不能单单靠一部分企业的力量，同时要組織科学研究机关和大专学校的力量。沒有許多企业的共同努力，沒有企业同科学研究机关和大专学校的通力协作，重要的产品和重要的工程，就不能更快地赶上和超过世界先进水平。

第三、比学赶帮超运动总的目标，是提高整个社会的生产技术水平，赶上和超过世界先进工业国家。从这个意义上說，它更不是那一部分企业、那一部分职工、那一部分科学技术人員的事，而是所有企业、所有职工、所有有关科学技术人員的事。每一个企业，每一个职工，每一个科学研究机关，每一个科学技术人員，都应該为提高整个社会生产技术水平作出貢献。只有把整个工业生产和有关的科学技术力量組織起来，通力协作，共同努力，整个社会的生产技术水平才能更快地提高。

比学赶帮超的群众运动，虽然具有广泛的群众性，是一个群众运动的好形式，但有了好形式，并不等于就一定有群众运动。如果只是依靠少数技术人員、管理人員关起門来找差距、定指标、做規划，讓群众执行，那样，就只会冷冷清清，不会有群众运动。如果不做細致的思想工作和組織工作，仅仅局限于开大会，放广播，敲鑼打鼓，那样，尽管表面上热热鬧鬧，实际上却空空洞洞，陷入形式主义，同样不会有群众运动。如果不从实际出发，不同群众商量，主观主义地定指标、提任务，任意加班加点，这也不会有眞正的群众运动。这种沒有群众路綫的群众运动，只能把比学赶帮超运动这种好形式变成坏形式。

（下轉四版）

湖南日報

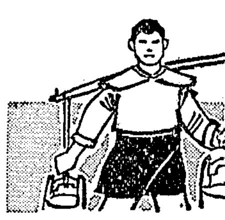

不穿军衣的解放军

本报記者

在韶山灌区工地上，附近的社員群众称贊民工为"不穿軍衣的解放軍"。記者近一个月来跑了一些工地，耳聞目見，民工中那种毫不利己、专門利人、互相关心、助人为乐，与当地社員群众亲如魚水的許多事例，确是感人肺腑，他們确实无愧于这一光荣的贊誉。

群众給予的贊誉

最先被群众称呼为"不穿軍衣的解放軍"的民工，是湘乡白田民工团大坪連（九月底，上了第二批民工，已扩大为营）。这支民工連队，带着强烈的阶級感情，和对党、对毛主席的热爱，参加韶山灌区工程的建設，在工地上，他們热情飽滿，斗志昂扬，敢于克服任何困难，是整个工地最先完成第一期工程任务的紅旗单位，以后在全团又夺得了最先完成第二期工程任务的紅旗。他們心怀全局，象解放軍那样，不以自己連队完成任务为滿足，而以帮助兄弟連队夺取整个工程的胜利为胜利。他們曾經先后四次要求增加任务，支援兄弟营，而这四次支援任务又都提前完成了，現在已轉战到本公社去修建湘韶水庫了。就是这支英雄的民工連队，在与群众的关系上，也以解放軍为榜样，严格遵守工程指揮部党委提出的"三大紀律、八項注意"，广泛开展"民工爱社員、社員爱民工"的活动，事事考虑到群众的利益，处处帮当地生产队和社員做好事。还在老工地——湘乡城关鎮白坨大队的时候，在"双爱"活动中就出現好人好事两百四十多件。九月八日狂风暴雨，山上的黄泥水和流沙向山边的晚稻田冲去。十九岁的民工章錦荣看到了，便急忙挖泥堵塞，与狂风暴雨搏斗了两个多小时，虽然全身湿透了，手指头出了血，但他看到生产队的晚稻沒受損失，心里感到最大的愉快。七月初的一个深夜，社員王百南的妻子得了急病，王百南非常着急。住在他家里的青年民工文喜生，不等主人开口，不顾夜黑路迷，邀了同伴，跑了十多里路請来了医生。后来，文喜生病了，王百南的妻子和女儿也給小文送湯送药，殷勤照料，他們就这样結下了深厚的阶級感情。

七月底，工程正遇上难关，底层是粘土和砂卵石，实在难挖；上有高压綫，又不能放炮，工效下降了。这时，正值收早稻插晚稻的紧张季节，生产队劳力忙不过来。是只顾自己工程任务还是要支援生产队"双抢"呢？大坪連民工作了討論。連指导員賀迪潮說："毛主席教导我們：'我們的同志不論到什么地方，都要和群众的关系搞好，要关心群众，帮助他們解决困难。'現在双抢要紧，季节誤不得，我們要去支援。"民工也积极贊成，紛紛报名参加。于是由賀迪潮带領十几名民工去帮生产队扮禾插田。生产队长梁玉和、社員王百南为感謝民工的义务支援，送去二十斤西瓜，民工不肯接受，在田里推来讓去，搞了好久。賀迪潮沒法，只好叫民工暂时收下了，休工后，又全部退还生产队。第二天，社員又煮了一担稀飯，买了两包烟款待民工，民工同样不要。社員只好說：你們不吃我們的东西，我們的禾就不讓你們扮了。民工回答說："我們扮禾是为了集体生产。我們讀了毛主席的书，做我們应該关心的事情。"

民工这样給群众做好事，不声不响，不要酬謝，不拿群众一針一綫，怎不叫社員感动呢？社員王百南原先还耽心民工多，会像国民党时期修湘黔鉄路駐扎在他屋場的那些人一样，屋前屋后弄得臭气熏天，树上的果子摘了就吃，屋里的好东西拿了就走，借了不还，現在看到了这些事实，不由得当面称贊民工說："你們眞是党和毛主席教育出来的好民工啦！是不穿軍衣的解放軍啦！"

于是"不穿軍衣的解放軍"的贊誉，就很快地传开了，鼓舞着这支民工队伍更好地前进。九月底，他們轉战到了順池塘新工地。这里的工程虽然比第一期更艰巨，渠道要穿过一口长达一百二十八米的大塘，切下去九点一米，土石方达一万四千多方。这里有担在箢箕里也两头溜的烂泥，也有坚硬如鉄的卵石；还有一天冒出来几尺深的渍水，送泥要上几丈高的山坡……即使在干这样的难工的时候，他們同样沒有忘記給当地社員做好事。全营利用休息时間，帮西仑、峨嵋大队搶收了百多亩中稻，担了五千六百多块砖，帮社員盖了十六間屋，打好四口灶。民工章錦荣帮大队貧协主任刘伏揚担砖、砌屋，刘伏揚买来香烟招待，他婉言謝絕說："不要把我看作外人，你买这些东西，就是沒把我作阶級兄弟看了。"十一月底，工程快要完成的前夕，全营又广泛地开展"爱民"活动，几天內給一些生产队打了三十多个大肥凼，漚滿了十多凼；工地食堂种的二十二亩蘿卜、白菜，长得很好，除留下两亩給留在工地的少数民工食用和支援少田营蔬菜五十担外，其余二十亩全部交給当地生产队，作为集体的猪飼料，也帮助解决一些貧下中农的吃菜困难；还补修好四十多担烂箢箕，送給当地困难戶。民工說："解放軍怎么做的，我們就怎么做。"在离开时，把借用社員的东西一一还清，有损坏的修理好或按价賠償，房子打扫得干干净净，还开了座談会，傾听社員意見。社員在送别民工时，眞是依依难舍，有些老婆婆竟流出了激动和兴奋的泪水。"这样的民工比亲人还亲！"峨嵋大队大队长成日光在送别民工时說："你們住在这里几个月，做的好事眞多。好事在，貧下中农的感情在，我們十年二十年、三十年都会記得。"白坨大队在送别他們时，也曾一再嘱咐："你們走了要写信来。要象河里的水一样，四季不断流。"他們把大坪民工修的一段渠叫做"友誼河"。

处处以解放軍为榜样

其实，像这种"不穿軍衣的解放軍"何止大坪一个营呢？在整个工地的几百个民工連，上十万劳动大軍里，好人好事眞是成千成万，这里再举几个例子吧！

宁乡坝塘民工团二連，在大同桥渡槽施工，住在石家湾公社石家湾大队济湖坪生产队。他們給队里积肥六百担，抗旱救禾三十亩，割稻二十多亩，民工还帮助房主挖土种菜、运煤、挑水，与社員群众魚水相亲，秋毫无犯。群众称頌民工"和解放軍一样好"，民工說社員是"老亲戚"。

湘乡河口民工团峽山口营二連，战斗在湘乡山枣公社城埠大队，帮生产队扮了十六亩禾，将废土整理成二亩"双爱"田，种上了小麦；帮助五保戶挖紅薯，点豆子，种冬菜，漚好热水凼，民工在社員的紅薯堆边睡了两个多月，沒人伸手摸一个紅薯吃，社員送来紅薯、炒豆子，也原封不动地送回去。社員說："以前，我只曉得解放軍好，不要人民一針一綫，哪曉得民工也是一样好！"

战斗在湘乡城关鎮大冲大队工地的宁乡双鐸鋪民工团泉塘連，看到拆迁戶彭寿国双目失明，搬家建房都有困难，民工們紛紛表示："阶級兄弟建新房，我們要助几个友誼工"。便派去两个泥水匠、一个篾工帮他盖屋，其他民工也利用休息时間运砖运树。只几天时間就把四間新房盖成了，还帮助搬了家。彭寿国感激不尽，逢人便說："我这个瞎子做梦也沒想到这样輕快就住上了新屋。这眞是毛主席教育出来的好民工啦！"塘湾生产队給民工連送了錦旗，群众特意把这幢新屋命名为"双爱堂"。

在这"不穿軍衣的解放軍"队伍里，还培养着許許多多以雷鋒为榜样的"战士"。他們不考虑个人的得失，做了好事还怕别人知道，唯恐自己力量不够，好事做的不多。这里，介紹韶山民工团一个故事：

韶山营石中連的駐地，有个五保戶毛五娭毑，十月十八日不幸遭了火灾，这个連和附近加益营石湖連的民工們帮助把火扑灭了，就在这天晚上，石中連指导員老庞在門外忽然收到了一件毛綫衣、四元錢和一封未署名的信。

"你是誰呀？"指导員赶忙問，那人却只答"民工"两个字，就一溜烟地跑了。老庞不熟悉这个人的口音，加上天黑，也沒看清那人是个什么样子。后来看信，上面也只写着："請帮我把这些东西送給毛媽媽，……韶山灌区一民工"。毛五娭毑接到这珍貴的礼物后，頓时热泪盈眶，硬要拜托連部把那位同志找出来，好向他道謝；团、营部也出了黑板报表揚。可是工地到处打听，怎么也找不出这个人。后来石湖連指导員注意到青年民工郑达貴，几天沒穿毛綫衣了，引起了怀疑，問他："毛綫衣是不是送給毛媽媽了？"小郑答道："近几天热，我把它鎖在箱子里了。"直到有一天，排长庞志建在郑达貴的房子里看到了他的日記本，才发現和証实了这个秘密。原来是那天上午，小郑也参加了救火，听說毛五娭毑过去是个受苦人。他回到工地后，心里老是翻腾不安，晚飯后，他拿着毛綫衣等东西，独自跑到那失火的地方，可又不知毛五娭毑搬到哪里去了，于是只好請石中連部轉送这份心意。

是什么感情使他拿出自己結婚时制的一件毛綫衣和自己的錢去帮助毛媽媽呢？他的日記是这样写的：

"毛媽媽在旧社会受尽了千辛万苦，熬度了几十年的痛苦日子。只是在党的領导下才享受到晚年的幸福生活。今天，毛媽媽遭到不幸，也是我的不幸。毛媽媽虽不是我的生身母亲，但她是我骨肉相連的阶級母亲。我情愿自己穿破旧点，……"

一切从群众利益出发

更可貴的是，民工們不只关心社員群众当前的生产和生活，而且还以主人翁的姿态，盘算着当地集体經济的发展，处处从群众的长远利益出发。施工中十分讲求质量，无論清基进土、填方、护坡……，检查质量标准，都是严字当头，不合要求的地方，哪怕是返工几十方几百方，也不怕麻煩，毫无怨言。他們說："学习《为人民服务》，学习解放軍，只能給人民造福，不能給人民造害。"

正是从这点出发，民工們在清基时不仅清得彻底，而且要把肥土挑开保存得好好的，把废土废石挑得远远的，然后整理成梯土梯田，以增加生产队的耕地面积，有的民工連还帮助社員群众种上了冬季作物；渠道通过的地方，如果有經济价值的竹木，都移栽得好好的。"給人民服务得更好些，就是我們的最大快乐。"請看吧！

战斗在銀田寺公社白坨大队的韶山民工团留东連，他們修好了渠道，把废土整理成了六亩多梯田梯土，可以說已經做得很好了。但他們一經与社員閑談，了解到这里由于人多田少，水利未过关，产量还不高，还拿国家統銷粮食，就想到要帮助兄弟队翻身，决定帮生产队把坳树塘渠道下面的一大片荒山开成水田。全連民工大干九个晚上，終于开成了。明年三月渠通水，这新开的田就可种水稻了。社員們見了民工就說：你們眞太好了，帮我們开了河，还帮我們开了田，拿什么感謝你們呢？副連长萧作山笑着說："快莫讲謝字！要謝，只能謝謝毛主席，是他老人家教导我們要全心全意为人民服务的！"

湘乡湖山二連負責修的渠道地段是山枣公社万貫大队第七生产队。这个队的大坡山墈基上，长着五十九棵棕树，需要全部挖掉。連指导員想到这是生产队的一項最好的常年收入，挖掉了太可惜。他与民工商量后，不惜多花二十个劳动日，把五十九棵棕树全部移栽了，还确定两人潑水，保証成活。社員感激他們說："你們移活的不是棕树，而是友誼树。"

韶山民工营韶西連，在韶山公社竹鸡大队河口生产队修分渠，原計划渠道要通过河口队的两口塘，明切下去，这两口塘要废去三分之一，还要多废两亩田。民工連接受了生产队的意見，并經上級同意，改裝涵管。这样，他們明切的土方虽少了一些，可是工作面窄狭，挖土挑泥，都不大方便，装了涵管后，还要回填土方，筑好坝基恢复水塘，工程量至少增加了一半以上。民工們却自豪地說：只要对群众有利，我們就干！

力量的源泉

有人曾感叹地說："我眞不解，时間不久，农民竟变成了解放軍！"确实，这是一个值得深思的問題，是什么力量使农民变成了"解放軍"呢？

这力量，来自学习毛主席著作。民工有首詩很能說明这个道理：

毛主席話儿句句眞，
越学越想越革命。
学习张思德，全心全意为人民；
学习白求恩，共产主义好精神；
学习老愚公，天大困难可战胜。
'毛著'带来渾身劲，
修好渠道炼好人。

这力量，来自学习解放軍。解放軍——人民的子弟兵，英勇善战，全心全意为人民，四个第一，三八作风，三大民主，良好的軍民关系等等，都給民工树立了榜样。董存瑞、雷鋒、王杰等烈士的伟大形象，給民工的影响尤深。民工中的复員軍人，也带来了解放軍的作风。

这力量，来自工程指揮部各級党組織的政治思想工作。各个連队认眞貫彻了工程指揮部党委关于开展"双爱"活动的指示，严格地执行民工們的"三大紀律、八項注意"。一切好人好事一經出現，就大力表揚，把政治空气搞得浓浓的，好人好事增得多多的，哪怕是出了一个小問題，也不輕易放过。湘潭县河口营民工駐在水东大队第三生产队时，有一天发現工地附近的紅薯土里有一蔸紅薯被挖了，营部就开会进行检查。感动得生产队长和社員也来帮助弄清这个"案情"，結果証明不是民工，而是某社員的小孩挖的。这样的小事也认眞处理，很能取信于当地群众。某些人在开始时还不大愿借房和借东西，在事实的教育之下，完全打消了顾虑，一变而乐于讓出房子，借給民工一切需要的用具，亲密无間。

工地指揮部的各級領导同志都一致认为：民工被称頌为"不穿軍衣的解放軍"，这是人民群众对民工的高度評价和信賴。这一事实深刻說明了：大学毛主席著作，大学解放軍，大抓政治思想工作，就可以很好地教育人，改造人，成为一个全心全意为革命的人，成为一个純粹的人，成为有高度思想觉悟的人。修好灌区炼好人，精神物质双丰收的要求完全可以达到。这一事实也說明了：水利工地上的民工既可以教育成"不穿軍衣的解放軍"，其他各个战綫上的职工、干部和学生、居民，也可以教育成为"不穿軍衣的解放軍"。这是毛泽东思想的光輝胜利！

韶山灌区开工以来，涌现出很多先进单位和先进人物。杨溪工程总队洙津渡渡槽工地起重队队长、老吊装工人尹光启，就是其中的一个。
（新华社记者孙玉永摄）

破除旧习俗 树立新风尚

俱乐部里传新风

桃源三汊港公社庆兰大队俱乐部，自从去年春天成立以来，帮助群众破除旧习俗，树立新风尚，做了許多工作，这里只介紹其中的几件。

第十六生产队貧农社員郭全生給大儿子娶媳妇，准备搞个热鬧場面。三亲六眷、左邻右舍鬧鬨，紛紛上門"送礼"。事情被他的女婿李丕云知道了。小李想：我是共青团員，又是俱乐部的委員，可不能讓旧习俗在我家門再发生。于是来到岳家，向老郭讲明用老办法办喜事的害处，劝他移风易俗。老郭觉得女婿讲的是正理，把客人的"礼金"退了，不办酒席，举行新式婚礼。有人对他說："迎亲娶媳，終身大事，馬虎从事，后悔一世呵！"老郭說："听党的話，永不后悔。我郭全生要是在旧社会，莫想討媳妇。"

大队貧协筹委会主席罗永桂的娘去世了，俱乐部馬上开会討論，大家說："村看村，戶看戶，社員看干部。老罗家里的丧事，我們一定要办好。"他們在大队党支部的具体領导下，开了追悼会。送葬时，敲鑼打鼓，热鬧非常。許多老人看了都嘖嘖贊叹，交代子孙，死后也要开追悼会。

三汊港街上有个过去是掌坛的道士黄运生，不久以前，他的岳母罗金枝死了。人們以为他这次一定要登台使"法"了，可是他却請俱乐部主持为他岳母开了个追悼会。他在会上对大家說："我过去是道士，岳母死了为什么不做道場呢？因为世界上根本沒有鬼神，做道場是騙人的……。"

（吳樵夫）

树立活榜样 喜庆立新风

南县北河口公社偏垸大队妇代会主任 胡迎英

在办紅白喜事方面，怎样帮助群众移风易俗呢？过去，我們一般号召多，扎扎实实地做工作少。今年，我們大队有十二对青年男女結婚，一部分人准备按老規矩办事。我們觉得，这是一个重要問題，讓这些陈規陋习发展，将会有很不好的影响。我們总結了过去的經验教訓，大家一致认为，最好帮助第四生产队即将結婚的貧农社員彭泽光、易容春移风易俗办婚事，树立榜样。这两位青年的父母，都准备花二三百元为儿女办喜事，我一連上門三次做思想工作，都沒有說通他們。我們在群众中了解易大娭毑过去的苦楚：她六岁死了父母，討了一年多的米，独自一个人来到易家做小媳妇，以后又做了二十多年女工，受尽了苦楚。我对她一提起过去，她伤心得流下泪来。我趁热打鉄地說："我們如今翻了身，可不能忘了过去，讲排場呵！"她的觉悟提高了，当即表示一不要花轎接亲，二不要聘礼，三不办酒席。对彭家，我們也用同样的办法說通了。接着，我們就帮他們筹备新式婚礼并把婚事办得热热鬧鬧，家长满意，群众贊好。

作出榜样后，我們妇代会抓住这件事，在全大队开展宣传。通过宣传，一些原来打算按老一套办喜事的家长都改变了主意。对青年的影响更大，打算今年結婚的男女青年，都表示要学习彭泽光和易容春，坚决不搞老一套。

讀者來信

为王大爹开过追悼会之后

不久以前，沅江草尾鎮民主街七十八岁的貧民王咏斋大爹死了。工作組和居委会給他主持开了个追悼会，到会的有两百来人，群众反映开追悼会有意义又热鬧，比做道場好得多。为了使这种新风气得到发扬，事后居委会召开了一个座談会，到会的人除了王咏斋的女儿荷香和几个壮年妇女以外，都是男女老人。現在将座談会上的发言摘录如下。

王荷香：我爷死了，开头又悲又急，悲的是我們父女再見不到面了；急的是手上一时拿不出一笔錢給父亲办个像样的丧事，搞得不排場，怕別人讲我不孝順，左右为难。后来工作組和居委会提議开追悼会，我又不知道是怎么个开法，不放心。如今才知道开追悼会是这么热鬧的，不花錢，意义大，眞是好主張。

徐大娭（六十八岁）：我老倌子大前年死了，做丧事用了一百多元，上山时还不热鬧。只有王大爹幸运，几百人給他送葬，敲鑼打鼓好热鬧，干部还給他讲历史，好光荣。我死了也要开个追悼会。

毛家娭毑（五保戶）：以前我耽心死了沒人管，如今看来不但有人理，还办得蛮热鬧！

张立华：俗話讲："人死飯鋪开，不請自己来"（意思是死了人，別人自动来吃道場酒）。我那七十多岁的老母亲，怕死了沒有錢用。这次看了王大爹的追悼会办得又节省又热鬧，打消了顾虑。

主持人說：毛主席指示說："今后我們的队伍里，不管死了誰，不管是炊事員，是战士，只要他是做过一些有益的工作的，我們都要給他送葬，开追悼会。"以后我們一定照毛主席的指示办事。（周文运）

浏阳磷矿边基建边生产发展迅速

（上接一版）

边基建边生产 集中力量打歼灭战

土法上馬，逐步实現机械化的建矿步驟确定以后，这个矿在边进行基建的同时，又边生产。

但是，开始也有人认为，矿山建設必須按"正規程序"搞，要等矿山基建完成了，才能生产矿石。但大部分人认为，应該看到当前国家对磷矿石的迫切需要，爭得矿石就是爭得粮食。同时，他們还具体分析了本身的条件：矿山是露天开采，露头好，地层不太复杂，加上有初步的勘探結果和設計方案，这些都为边基建、边生产提供了有利条件。于是，矿里在筹建其他两个工区的同时，組織了专門力量在水运方便的棕树冲工区扩大生产。从全矿看，棕树冲工区重点是抓生产；而从棕树冲工区本身来看，又是边基建，边生产。这样，不但保証了以最快的速度拿出矿石，而且通过生产实践又使基建內容更加切合实际需要，还培訓了技术力量，支援了新建工区迅速上馬。

在边基建、边生产的过程中，这个矿始終抓住不同时期的工作重点，集中力量打歼灭战。今年年初，正是要确定整个矿山建設規模和建矿步驟的时候，在有关領导部門的具体組織下，集中了地质、設計、施工、交通、生产等各方面力量，通力合作，深入現場，全面勘察，然后分头提出方案，这个歼灭战为时达四月之久。接着，省委在六月間正式确定这个矿今年在基建的同时，要拿出十万吨矿石，矿里便集中主要技术力量，充分发揮三机一綫（发电机、卷揚机、压风机和高压綫）的設計能力，并且調整了劳动組合，使工效不断提高，从六月份起，每月的生产水平即达到一万吨以上。八月間，民工大量上山，其他两个工区开始基建了，矿里又集中全力做好民工上山的組織工作，如盖住房，加强民工的管理工作，搞好劳动組合等。民工上山以后，眼看基建速度大大加快，每月剁离土方达四万多个立方米，同时考虑到明年生产的发展，运输又成了当前的一个关鍵問題。从十一月份以来，在继續組織民工上山的同时，全矿集中四百多个民工和职工，突击溜槽、漏斗、輕軌道、绞車和公路、下河碼头等运輸工具和运輸設施的建設。这样一环扣一环地集中力量打歼灭战，就更加加快了矿山的建設速度。

组织民工上山 实行亦工亦农

采取土法上馬，逐步实現机械化的建矿步驟，边基建、边生产，力爭尽快拿出更多的矿石，总需要大量劳动力的，而矿上只有四百多个固定职工。所缺的劳动力从哪里来呢？这个矿在广泛开展技术革新，合理調整劳动組合，深入挖掘企业內部潜力的同时，利用农閑季节，大量組織民工上山，实行亦工亦农的制度，有效地解决了劳动力的来源問題。

开始实行这个制度时，有的同志顾虑民工来多了，場面鋪不开；流动性大了，不好管理。但是，民工們上山后，他們在一起生活，一起劳动，矿里又派出专人加强了对他們的領导，結果上山的一千多个民工生产、生活上一般都組織得好。在經常的学习中，民工們也深深懂得建設矿山的意义，他們說："今天我們多剁一方土，多开采一吨矿，明天就能多产粮食，就是为发展农业出了份力，也是为支援越南人民打击美帝出了份力。"所以，民工們在生产中干劲十足，风里来雨里去，揀重活干，从不叫苦。金刚公社三虎大队的民工們，一馬当先，他們在貧农队长何传尤的带动下，克服重重困难，和兄弟队一起在两座山腰之間挖了一条二十多米长、十多米深、三米多宽的沟，保証了車道运輸。罗江公社申田大队的民工們还开展了劳动竞賽，你追我赶，热气騰騰。金刚公社大冲大队的民工們，为了提高劳动生产率，調整劳动組合，采取歇人不歇車的办法，取得了很好的效果。

事实証明，实行亦工亦农的制度，好处很多。既加快了矿山建設，又加强了工农联盟，既减輕了国家負担，又增加了社队集体收入，巩固了工农联盟。今年以来，民工們为矿山剁离的土方占全部剁离量的百分之九十以上，社队从中获得了二十多万元的收入，有效地促进了农业生产的发展和社員生活的提高。如金刚公社界口大队三十二个民工参加磷矿建設，七个月时間，即向大队投資了四千六百多元。大队用这笔錢买回了一头耕牛和大批农药肥料。实践証明，沒有这样一支民工队伍，要土法上馬、高速度地建設矿山是不可能的。

目前，这个矿除了在农閑季节組織民工参加矿山建設以外，还推行了三年一輪换的民工（合同工）制度，对今后矿山的建設将起着更大的作用。

各方大力协作 切实加强领导

这个矿山的迅速发展，是与省委的高度重视，各方大力协作分不开的。省委将磷矿建設列为打歼灭战的重点項目，今年六月，还专門成立了磷矿建設指揮部，具体負責矿山建設的領导。省委、省人委負責同志几次深入矿山，現場指导，确定矿山的建設步驟，要求有关单位大力协助。为了摸清地质情况和矿藏儲量，省地质局四零二队的职工們冒严寒，战酷暑，翻山越岭，边勘察，边钻探，并且集中了全队技术力量，突破了矿心取样等质量关鍵，仅仅在七个月的时間里，就拿出了重点地区的儲量报告，保証了矿山設計順利进行。冶金部有色冶金設計院、省輕化工厅設計院和省煤炭局設計院等单位的設計人員，深入現場，打破框框，紧密与勘探、施工、生产部門結合，自己找地质資料，自己算儲量，进行現場設計，出色地完成了設計任务。担任矿山建筑施工的湘潭工程公司二工区，集中了全工区的主要力量投入磷矿建設，取消了甲乙方承发包关系，密切与矿方合作，在几个月的时間里，就基本完成了矿山土建部分。交通部門的同志为了摸清航道情况，保証矿石运輸，不辞劳苦，在浏阳河上来回勘測了两次。还专門成立了調运办公室，从三个专区七个县調集了一千七百多艘帆船，运送磷矿石。船員們战胜滩干水浅、山洪袭击、航道不熟等困难，提前七十天完成了全年磷矿石的运輸任务。物資部門的职工深入矿山，主动上門了解磷矿对物資的需求情况，做到要什么就調什么，什么时候要就什么时候調。除此以外，还有不少单位从人力上作了大力支援。如中共浏阳县委、县人委，积极組織劳动力参加矿山建設，桃林矿、水口山矿、瑶岗仙矿都分别为磷矿配备了工区整套班子。各个部門、各个单位都是一个心眼、一股劲地支援磷矿建設，这些对磷矿职工也是极大的鼓舞。

磷矿的干部們也深入第一綫，带头参加劳动，解决生产关鍵。今年二月間，矿里安装水泥电杆，一时請不到专业安装力量，自己又缺乏安装經验，加上連綿阴雨，困难不少。矿領导就和工人一道研究，亲自試安。放电綫时，又組織全体干部参加劳动，保証了这項任务的完成。三、四月間，生产任务陡增，在部分职工中出現了畏难情緒，副矿长张志明便深入到工区蹲点，参加劳动，帮助解决一些具体問題，又反复向职工讲明农业发展的形势和增产磷矿石的意义，使职工的劲头更足，任务完成得很好。

这个矿山从本身实际出发，自力更生，艰苦奋斗，采取土法上馬、逐步实現机械化的道路，这是一条革命的道路。这个矿山的迅速发展，是毛泽东思想的伟大胜利。（黄杭智、周永龄）

湖南日报

1965年12月14日 星期二 第三版

学习王杰同志一心为革命的精神

我省广大民兵掀起学王杰的热潮

通过学习有力地促进民兵思想革命化，推动当前生产和民兵工作三落实

本报訊 在我省广大民兵中，正在掀起一个向王杰同志学习的热潮，有力地促进了民兵思想革命化，推动了当前生产和民兵工作三落实。

王杰同志的英雄事迹和日記摘抄发表以后，我省各級武装部門和各地民兵組織，聞风而动，立即布置在广大民兵中开展宣传和学习王杰同志的活动。正在进行民兵干部集训的許多县区，把学习王杰作为一項重要的政治教育內容，組織民兵骨干认眞閱讀王杰日記。攸县上云桥公社武装部长謝茂生随身带着登載王杰事迹、日記的报紙，走到那里，宣传到那里，几天中，他先后給七个大队的民兵作了王杰事迹的报告。湘乡等县武装部还派人到基层搞点，以便取得經验，指导民兵深入开展向王杰同志学习的活动。連日来，各地民兵組織紛紛組織民兵閱讀王杰日記，座談心得体会，举办报告会，出黑板报、墙报。安仁县軍山公社謝家山大队民兵营还将王杰事迹連环画、日記摘抄，以及王杰生前战友忆王杰的文章等，布置了一个展覽室，組織民兵参观学习。

学习中，民兵們深深为王杰同志一不怕苦，二不怕死，一心为革命的崇高精神所激动，紛紛說："我们民兵要特別学习王杰同志这种精神，平时不怕任何艰苦，战时不怕流血牺牲，只要革命需要，就象王杰那样，毫不犹豫地献出自己的生命。"許多民兵表示，要以王杰为榜样，积极带头搞好当前生产，在平时一点一滴地培养吃大苦耐大劳的精神。浏阳县罗江公社百宜大队澗塘生产队民兵們学习王杰事迹后，以战斗的姿态，突击抢收晚稻。在民兵們带头下，原計划四天扮完的四十一亩晚稻，結果一天半就扮完了。华容县万庾公社杨家大队正在修水利，民兵們在工地上学习王杰事迹后，和其他社員一道組成十七个突击組，抢重活，干难活，大大加快了冬修进度。

王杰同志心怀祖国，放眼世界，为革命苦练杀敌本領的事迹，鼓舞、激励着广大民兵。湘潭县茶园公社昭潭大队民兵营教导員馬雪清近日来拿着王杰日記，反复学，反复想，在一次座談会上，他检查說：土改时我是民兵积极分子，以后又带头参軍。近年来，这股子革命干劲消退了，认为民兵工作沒搞手，原因不是別的，就是沒有象王杰同志那样，脑子里想着还有阶級敌人，想着世界上还有三分之二的人民沒有解放。今后，我要和全营民兵一道，把我们大队創造成为民兵工作三落实的先进单位。他接着召开了民兵骨干会，认眞回顾检查了前段民兵工作，研究了具体措施，民兵工作比以前有了起色。南县牧鹿公社武装基干連一排民兵周忠群，今年三十岁，心里只想着快点把枪交班，学习王杰后，他說："我要为革命当一辈子民兵。"在王杰精神鼓舞下，許多民兵积极苦练杀敌本領。正在县城集训的岳阳君山农場武装基干民兵排长李增文，右手食指生了个毒疮，不能扣扳机，学习射击时，他就用中指击发，并抓紧点滴休息时間多瞄多练，很快掌握了射击要領，实弹射击打了个优秀。南县华閣公社华閣大队民兵在抢收晚稻中，仍坚持了小型分散的练武活动。

（綜合通訊員来稿）

* * *

省军区直属机关干部通过学习王杰模范事迹，决心以王杰为榜样，活学活用毛主席著作，一心为革命。这是干部们在看学习王杰的黑板报。（毛国斌摄）

学王杰 比王杰 做王杰式的好战士

省公安总队广大干部、战士把学习活动落实到加强执勤、苦練杀敌本領上

本报訊 常年守卫在工厂、矿山、桥梁的駐省公安总队的干部、战士，掀起了学王杰、比王杰，做王杰式的好战士的热潮。

学习王杰以来，广大干部战士对照王杰事迹談体会，找差距。总队学习毛主席著作积极分子、五好战士标兵刘文质同志，检查了自己有六个方面不如王杰同志，并找出了不如王杰同志的根本原因是活学活用毛主席著作不如王杰同志那样自觉。吉首县公安队进行了四比四检查：比坚持活学活用毛主席著作，检查自己在"用"字上下功夫怎么样；比一心一意为革命，不怕苦，不怕死，检查自己对革命的态度如何；比听党的話，检查自己是不是安心本职工作；比热爱人民、热爱同志，检查自己为人民服务如何。通过对比检查，同志们找出了自己思想、工作、学习上的差距，进一步明确了努力方向，紛紛表示，今后必須以王杰为鏡子經常对照自己，以王杰为榜样不断鞭策自己，不断革命，不断进步。

很多同志边学习王杰，边把王杰的革命精神貫彻到实际行动中去。近十多天来，許多战士抓紧空隙时間，不避风雨，摸爬滚打，苦练杀敌本領。某部三連在学习王杰日記的一周中，投弹成績平均由三十九米上升到四十一米多。正在担負紧张施工任务的某部四連的干部战士，学习王杰的日記后，一致提出：要在劳动中象王杰同志一样，不怕苦，不怕难。坚持冒雨施工，保証工程的正常进行。許多老战士在学习王杰同志以后，紛紛向領导上申請超期服役。新同志分配到連队以后，也以王杰同志为榜样，分配干那行，就爱那行，积极学习业务，掌握执勤本領，决心象王杰同志那样为人民作出貢献。

大学毛主席著作 做好人好事

解放軍駐省某部結合当前工作开展学习王杰同志的活动

本报訊 駐省解放軍某部結合当前中心工作，广泛深入地开展了学习王杰的活动。

这个部队把学习王杰的重点落实在活学活用毛主席著作上。"开原先鋒連"有些战士原来存在学习毛主席著作沒有問題可带和"差不多"的思想，連部便組織大家学习了王杰同志有关談学习毛主席著作的日記，引导大家討論："王杰是怎样带着問題活学活用毛主席著作的？""和王杰比我们的学习是差不多还是差得多？""差在哪里？"經过热烈討論后，找出了学习毛主席著作的自觉性不如王杰高；学习毛主席著作在"用"上下功夫不如王杰好等十条差距。并訂了学、赶計划，掀起了学毛主席著作新高潮。班长陆稻平过去感到学习毛主席著作沒問題带，这次学习王杰后說：王杰当了副班长感到"不自由"。他就带着这个問題去請教毛主席著作，明确了干革命就要揀重担子挑的道理，思想认識向前迈进了一大步。我当副班长时，也有"不自由"的思想，就沒有带着这个問題学，包袱一直背到現在。这就說明不是沒有問題可带，而是我不去带，缺乏像王杰那样的革命自觉性。其他連队的战士也紛紛表示，今后一定要做到为革命而学，自觉地用，像王杰那样，一次学习解决一个問題，学一点，用一点，扎扎实实搞好工作。

在学习王杰活动中，这个部队还結合年終四好总評，以王杰"一心为革命，一切为革命"的精神，教育干部战士树立为建設好連队而总評的思想。在总評中，許多战士以王杰的英雄事迹为"标杆"，检查对照自己。某部五連五好战士标兵彭声志說："过去我总认为自己差不多了，班长批評我有驕傲情緒，我还满不在乎。现在往这"标杆"下面一站，才感到自己矮了一大节。今后，我一定要学习王杰那种胸怀革命，永不自满，不断革命，彻底革命的思想，刻苦学习毛主席著作，做王杰式的五好战士。在評五好会上，同志們給新战士楊自升提出了六条缺点，小楊說："提缺点比提优点更宝貴。"他不仅虛心接受了，而且一字一句地写在笔記本上，表示要象王杰那样，为革命接受批評，为革命改正錯誤，一心一意干革命。

现在，这个部队在王杰光輝事迹的鼓舞下，已經掀起了一个活学活用毛主席著作，学好人好事做好人好事的热潮。

（刘祖逵、凌桂禄）

打破老一套 敢于鬧革新

省农业劳动模范、溆浦县花桥公社灯塔大队党支部书記 項長寿

最近，我反复讀了王杰同志的日記，很受感动。我联想到我们搞农业生产，不仅要与天斗，与地斗，还要与自己的保守思想斗。沒有王杰同志那种不断革命彻底革命的精神，沒有大寨大队那种自力更生，奋发图强，改天换地的革命志气，是不可能改变我国一穷二白面貌，建設起社会主义新农村的。

我们灯塔大队过去是个穷地方，每年不是水灾就是旱灾。解放后，特别是公社化以来，广大社員群众在党的領导下，艰苦奋斗，奋发图强，建立了一批稳产农田，粮食产量逐年上升，社員生活也得到很大改善。但是，在取得了这些成績之后，我产生了差不多的思想，搞起生产来就是老思想、老作风、老品种、老措施，年年是个老产量。灯塔大队水利过了关，可是年年早稻亩产四百多斤，晚稻亩产三百多斤，增产幅度很小。尤其是对今年推广良种农垦五八，顾虑重重，认为沒种过，又沒得那么多肥料，怕失败，怕减产，因此农垦五八插得少，絕大部分还是插的老品种。結果农垦五八获得了丰收，平均亩产四五百斤。而老品种亩产只有二三百斤。大家都說：今年晚稻产量不高，就是吃了"五老"的亏，缺乏敢于革命的精神。

这次我参加省委农业基点工作会議，听了各地先进經验的介紹，又学了王杰日記，思想上受到很大震动，才晓得上游无止境，革命不能停。我一定要克服"五老"思想，急起直追，迎头赶上。要时时刻刻記住王杰同志的話："有了成績不能驕傲，遇到困难不要失掉信心。"依靠貧下中农，放手发动群众，大搞科学实验，积极推广良种，改良低产田，改进耕作制度，以革命精神种田，以科学方法种田，爭取項項作物跨"綱要"，夺取高产更高产。（李楚甲記）

发扬革命精神 战胜穷山恶水

省貧下中农代表会議代表、古丈高峰公社胡家岭生产队貧下中农組长 胡錦生

我学了王杰同志的英雄事迹和日記，睡覚时在床上翻来复去，想了很多。王杰同志眞称得上伟大的共产主义战士，他人虽然死了，但精神是不死的，永远是我们学习的好榜样。

王杰同志在日記中說："眞正的革命者，就要准备在斗争的过程中迎接万难，排除万难，不怕困难，經受住各种各样的风浪的考验，那怕是刮起十二級台风来，也要站稳脚跟，坚定不移的前进。"这段話給我印象很深。有了他这种精神，就沒有克服不了的困难。拿我们生产队来說，每发揚了这种精神，生产发展就很快，沒有这种革命精神，生产就停滞不前。我们生产队是个拔海一千二百多米的大山区，全队一百三十二亩田，都是"雷公田"，年成最好时，亩产也只有二百多斤。近几年，我们学习大寨、毛田，决心苦干一場，改变穷山面貌。比如修碾子山水利工程时，要在六十多丈高的悬崖上开出一条二十丈长的水渠。开始，有的人說这里是"神山仙水"，开不得；有的說沒有錢，沒有石工、炸药、鋼釺，修不成。我想，修这条小渠确实有困难，但大寨不也是自力更生，艰苦奋斗才改变面貌的嗎？怕苦怕死就創不出社会主义的家业来。这样一想，劲头就来了。不会石工就学，沒有錘子用斧头代替，别人不愿去，我们几个貧下中农带头去，劳力少就起早貪黑，落雨落雪坚持干，經过三个月的艰苦劳动，渠道修成了，引出了"九丘田"的水，使天台山三十多亩稻田实现了自流灌溉。这几年推广綠肥也是这样，过去认为高寒山区不能种綠肥，怕烂泥田、冷浸田排不干水，长不起来。沒有革命精神，綠肥就推广不开。今年，学了《愚公移山》、《为人民服务》，懂得了工作就是斗爭，你不去克服困难，困难就永远摆在那里。毛主席著作武装了我们貧下中农的思想，决心要斗倒这个困难。开始，开不好沟，排不干水。一次开不好，就开两次、三次，最多的搞了五、六次，終于开好了沟，种下了一百二十亩綠肥。种下后，我们又精心培育，现在长出的苗子又多、又匀、又好。这眞如王杰同志說的那样："千难万难有了毛主席思想就不难。"现在我们生产队在水、肥、土、种等方面都有了很大的改善，粮食連年增产，由一九六二年四万八千斤上升到九万斤，平均每人产粮一千四百五十斤。回想起来，这几年的工作，就是在党的領导下，发揚了不怕苦，不怕累的革命精神，才取得这样的成績。如果怕苦怕累怕难，不敢革自然的命，那么干田还是干田，"九丘田"的水永远就流不过碾子山，先进的經验永远推不广，产量永远不会上升。

按照先进的水平要求，我们生产队还存在許多問題，我们的田单产还很低，有四十多亩还是靠"天老爷"吃飯，多种經营开展得还不够好。最根本的一条，是革命精神发揚得还不够。我决心和全队社員一道，进一步学习王杰、大寨、毛田的革命精神，不怕苦，不怕累，不怕难，力争尽快地实现全国农业发展綱要，为国家做出更多的貢献。

立足棉田 放眼世界

全国植棉劳动模范、华容县幸福公社幸福大队副大队长 吳道生

我过去搞丰产田，总只搞那么两亩，因为小面积好搞些，容易实现高产。这实际上是沒有为革命种田的思想，是为高产而高产的表现。今年，在县委的帮助、启发下，开始跳出了两亩田的小圈子，除了搞两亩高产田外，还和貧下中农一道搞了一百一十二亩丰产片，推广了外地先进經验。結果高产田亩产皮棉二百八十斤，丰产片亩产皮棉一百五十斤。这时我心里觉得差不多了，明年就按今年的规模搞。这次学了王杰同志的事迹，我受到很大启发，王杰同志說："一个战士的力量是有限的，可是千百个战士团結在一起，就成为无坚不摧的力量。"这眞是十分正确。光是我那小面积的丰产田，即便是亩产三百斤、五百斤，不推广，又有多大作用？只有大面积的丰产，生产出大量的棉花，才能有力地支援国家社会主义建設和世界革命。

明年，是我国第三个五年計划的头一年，是組織农业生产新高潮的一年，我要把王杰同志当做一面鏡子，时时刻刻照照自己，鞭策自己进步，学习他一心为革命的精神，立足棉田，胸怀祖国，放眼世界，为革命种好棉花，为革命大搞科学实验。我計划明年除继續搞好两亩高产田、探索亩产皮棉三百斤以上的高产經验外，还要把丰产片扩大到四百二十五亩。从全县来說，还要多带一些点，做到晴天跑近处，雨天跑远处，帮助外社外队种好棉花，同时也向人家学习經验，互相促进，为实现棉花不断高产貢献力量。

（楊庆士記录）

用王杰精神改变灌区面貌

全国人民代表大会代表、双峰千金水庫管理所所长 聶炳发

今年我在北京参加国庆观礼期間，参观了全国大寨式农业典型展覽，看到了大寨大队、下丁家大队等先进单位改天换地的英雄事迹。随后又参加了全国在江西余江县举行的水利会議，亲眼看到了白塔灌区彻底改变"一穷二白"面貌的壮丽图景，內心万分激动。我一直在想：到底是什么力量使大寨人、下丁家大队人、白塔灌区人具有这样移山填海的魄力呢？最近我反复讀了王杰同志的日記，越讀思想越开窍，原来这些先进地区的人们都和王杰一样，有着一不怕苦，二不怕死，一心为革命的精神。

王杰同志經常牢記毛主席的教导，心怀祖国，放眼世界。他脑子里总是想着人民的大事，党的大事，国家的大事，世界的大事，想着世界上还存在着帝国主义和反动派，想着世界上三分之二的人还在受压迫。因此，他愿为祖国和世界人民的革命事业，貢献出自己的一切。他这样想，也这样做。如果我们农村社員能象王杰同志一样，具有这样伟大的理想，这样一心为革命的崇高精神，还有什么穷山恶水治不了呢？

十年来，我们千金水庫灌区虽然也作出了一些成績，但是灌区扩大还不够，水量仍感不足，特别是灌区平均亩产还只有七百斤左右，比起先进地区来，相差很远。参观回来后，我已請示区委召开了灌区大队干部会，計划今冬明春一定要把黄栗山、吊楼洞两个小型水庫修好，实现渠道标准化，增辟田間渠道，扩大灌区面积；同时，把水利从保产措施变为增产措施，使灌区产量提高到一个新的水平。

要实现以上計划，困难一定不少，但大寨、下丁家、白塔灌区已为我们作出了样板，王杰同志一不怕苦，二不怕死，一心为革命的精神，又給了我们巨大的力量。我一定要发揚不怕苦，不怕难，不怕累的精神，不断革命，使千金灌区的面貌进一步改变。（熊树德整理）

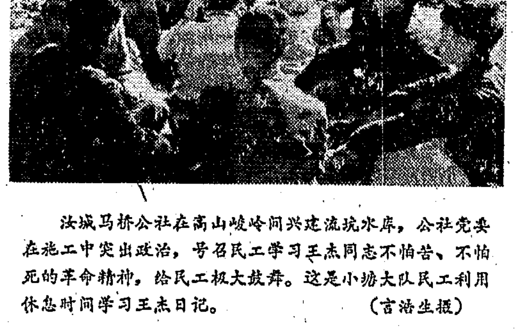

汝城马桥公社在高山峻岭间兴建流坑水库，公社党委在施工中突出政治，号召民工学习王杰同志不怕苦、不怕死的革命精神，给民工极大鼓舞。这是小塘大队民工利用休息时间学习王杰日记。（言浩生摄）

学王杰 看行动

修好烂泥路

陈玉奇

今年八月，长沙县春华山公社武塘生产队在尾門前开水渠时把泥土就擱在大路边。每到下雨，泥滓路滑，放不稳脚。已經有不少人在这里摔过跤。

这次生产队的基干民兵們学习了王杰同志日記后，下决心修好这条烂泥路。怎么修？光挖平还不行，治标不如治本。一商量，决定平整路面，加鋪砂子。这里离河远，沒有砂子，大家就利用早晨和中午的时間，到山头上扒了四十多担石砂，把路修得平平坦坦。年逾花甲的章三爹在路上走了三个来回，左看右踩，不住地赞揚說："眞是想的周到，做的周全。"

推迟婚期

刘舜楼

在祁东县唐夫冲水庫工地上，有个女民工叫谢田玉，三年前与本公社的青年彭代国訂了婚。上工地前，双方約定在今年十一月份結婚。彭代国按照預約的时間从矿山請假回来了，这时田玉正在工地上，母亲来到工地催田玉回去結婚。田玉心想：工程这么大，任务这么紧，我怎么能为个人私事請假回家呢？我们现在正在学习王杰同志，王杰同志一心为革命，把自己婚期一再推迟，仅这点就值得我学习啊！于是，她对母亲說："你告訴代国吧，修水庫要紧，結婚的事改期再說。"彭代国見她沒回家，又亲自来到了沸腾的工地，好容易找到了田玉，只見她挑土如飞，忙得正欢。他完全被这种劳动热情感动了，他对田玉說："你就安心修水庫吧，我们婚事以后再說好了。"田玉点头微笑了，彭代国也脫掉了鞋袜，投入了挑土的行列。

湖南省学习毛主席著作经验展览会通告

根据省委指示，我会于本月十一日至二十日停止开放，对展品作必要的調整和压縮。在此期間，請各单位和各界群众不要前来参观。从本月二十一日起继續开放。

长沙市湘剧一团 在劳动剧院演出 今晚場(7.00) 传枪 双教子 打銅锣 中午12.00售票 票价：3角4角

貧下中农的喜事、江西共产主义劳动大学 建設 中午12.40 晚6.40

彩色艺术性紀录片 **军垦战歌**
同映：一心为革命——学习王杰同志

建設 (1.40 3.40儿童場) 7.40母子場
东風 3.05学生場 7.05
青年 在紅旗剧院放映：晚8.30
大众 3.25儿童場 7.05母子場
工人 晚6.30母子場
文化 (上午11.00 下午1.25 3.25儿童場) 5.25学生場 7.25母子場
新华 2.15母子場 4.15儿童場 6.15母子場
銀星 2.50学生場 6.50

东进序曲 大众 1.00 工人 晚8.15母子場
粮食 銀星 中午12.50学生場
平原游击队 工人 4.25学生場 大众 晚8.50
英雄儿女 青年 在紅旗剧院放映：(2.15学生場) 6.30
煤店新工人 新华 晚8.15母子場 銀星 4.50学生場 晚8.50

湖南省花鼓戏剧院 在湖南剧院演出 今晚場(7.00) 湘赴京归来匯报公演 打銅锣 补鍋 烘房飄香 (最后三場) 上午9.00售明后晚場票＊票价：3、4、5角

长沙市湘剧一团 在文华剧院演出 今晚場(7.00) 山乡风云 中午12.00售票 票价3、4角，学生票2角

长沙市实验歌剧团 在长沙剧院演出 今晚包場外演 明晚場(6.45) 紅珊瑚 (九場歌剧) 中午12.00售明晚票 票价3角4角，学生票2角

通訊

真正的铜墙铁壁

——记东海前哨「军民联防模范连」

驻守在东海前哨某岛的中国人民解放军南京部队某部六连，最近荣获国防部授予「军民联防模范连」的光荣称号。

六连是一个两举毛主席人民战争思想伟大红旗，民兵工作做得很出色的先进连队。他们同当地民兵和群众，一同执勤，训练和建设海岛家园，结成了同命运、共呼吸的战斗友情，出色地完成了并肩保卫海防的光荣任务。人们夸奖他们是祖国东海前哨的钢铁堡垒，真正的铜墙铁壁。

在六连防区，到处都能看到军民同守海岛的动人情景。在渔港、山坡、地头、路边，战士们在利用空隙指导民兵瞄准射击。在炮兵阵地上，女民兵炮手同炮兵战士在一起操纵火炮。在山沟里，刀光闪闪，杀声震天，战士和民兵在共同作对刺练习。解放军和民兵守联防哨地，完全是一个坚强的战斗整体。

在六连指战员的帮助下，这里的大批民兵已经练成了特等射手，许多民兵战术技术都比较过硬。一有敌情，他们都能召之即来，来之能战。有一次，天刚破晓，女民兵周爱珠突然发现香口外的海面匆匆摇过一只值得怀疑的小舢舨。她在报告六连的同时，和几个民兵登上小艇，箭一样赶了上去，抓住了船上的坏蛋。

六连，是一个有着光荣英战斗历史的连队。抗日战争和解放战争时期，在小米加步枪的劣势装备下，他们依靠人民群众，一次又一次地打垮了日本侵略军和国民党反动军队。他们对于毛主席人民战争思想的感受的。是有着亲身的感受的。

毛主席发出「大办民兵师」的伟大号召以后，他们就在脏地搞起了军民联防。民兵学习毛主席著作，他们就把全连最好的学习毛主席著作积极分子派去当辅导员。民兵搞训练，他们就挑选战术技术最过硬的骨干去当教员。指导员陈献南，是个有名的爱岛建岛标兵。海岛女民兵连一成立，他就担负起帮助训练的任务。有的女民兵因事耽误了军事训练，他就挑个她们一不上山二不下海的大雨天，扛起机枪，翻山越岭去给她们补课。入伍不久的战士郑怀炎，也是一个军民联防的骨干。他负责训练的二十三名基干民兵，有二十一人成了特等射手。就这样，毛主席的人民战争思想在六连指战员心中深深扎下了根。

军民联防一开始，他们就经常用毛主席的阶级和觉悟。他们经常结合国内外阶级斗争形势，同民兵一起学毛主席有关著作，使民兵们从根地主、渔霸、蒋介石反动派，到很美帝国主义；从爱一家，到爱全岛、全国、全世界被压迫的人民，为革命握紧枪杆，加强练武，常备不懈。

六连指战员在大力帮助驻区人民加强民兵建设的同时，还把帮助群众发展生产、建设海岛和关心群众生活，当成军民联防的一项重要任务。每年生产队庄稼成熟了，六连总要派人去帮助收割；出海的渔民回来了，六连又派人去帮助拖船、晒网。台风警报一发，六连指战员就全体出动，到联防区检查房子，拉渔船，不让群众生命财产遭受损失。

六连真心实意地关心群众，群众也真心实意地拥护解放军。六连有一些战士在前沿小岛上执行任务，女民兵连连长汪月霞带领送水船，冒着七级大风，给小岛战士送淡水。六连施工任务很重，民兵们就自动扛着锄头，挑着畚箕，到工地上来支援。

鱼水般亲密的阶级深情，生死在一起的伟大战斗友谊，这就是任何敌人都无法攻破的真正的钢墙铁壁！

（新华社杭州十二日消息）

南京部队某部六連軍民联防作出突出成績

国防部授予“军民联防模范连”称号

新华社北京十二日电 国防部最近发布命令，授予中国人民解放军南京部队某部六连以“军民联防模范连”的光荣称号。

命令說，六连高举毛泽东思想伟大紅旗，突出政治，活学活用毛主席著作，坚持四个第一，发揚三八作风，认眞遵循毛主席人民军队、人民战爭的思想，发动群众，依靠群众，共同守岛建岛，实行军民联防，在地方和部队党委領导下，七年如一日，一手抓連队建設，一手抓軍民联防，作出了突出的成績。

命令說，当前美帝国主义正逐步扩大侵略越南战爭，并不断向我国进行战爭挑衅。你们要百倍提高警惕，进一步突出政治，落实四好，加强战备，随时准备完成党和国家交給的一切任务。

南越英雄再创迅速干净歼敌光辉战绩

同阳大捷一举干掉美伪一千多

全歼伪軍三个主力营重創另一营　赶往「救援」的美国侵略軍也遭迎头痛击

新华社河內十三日电 据越南南方解放通訊社报道，越南南方解放武裝力量八日和九日在广南省南部三岐附近同阳地区反击美伪軍的“扫蕩”，全歼伪軍三个主力营，重創另一个营，共打死、打伤和俘虜敌軍一千零五十名，其中包括伪作战司令部全体人員和美国侵略者二十名。十日，战斗继續进行，美国海軍陆战队伤亡惨重。

十二月八日，一个伪軍别动营前往邻近三岐的升平县和桂山县的一些地方进行“扫蕩”。当天中午，敌軍在升平县城东南六公里的同阳地区遭到了解放武裝力量的猛烈截击。整个别动营几乎全部就歼，只有极少数敌人溃逃到附近的丛林中。

随后，美伪軍派遣了几批直升飞机向这个地区“增援”和搬运死伤人員。但是“援”軍刚一着陆，就遭到了解放武裝力量的迫击炮和机关枪的猛烈打击，有許多敌人丧命。侥幸沒有被打死的敌人溃散成若干小股，抱头鼠窜。

解放武裝力量沒讓溃逃的敌人喘息，九日一早，就向他们的宿营地发起猛烈的进攻，用刺刀，手提机枪和手榴弹同敌人展开激烈的近战。不到一小时，解放武裝力量就消灭了大部敌軍，完全控制了战場。美伪軍企图挽救失敗，派出飞机濫炸战場周围地区。但是絲毫沒有产生作用。一直到当天下午，附近的美国侵略者才派遣海軍陆战队前去“支援”，但是这些胆小鬼不敢正面同解放武裝力量接触，却跑到离战場很远的地方去“占領陣地”。

十日下午，美国侵略者又从第七舰队調出美国海軍陆战队的几个营去“救援”被打得一敗塗地的部队。但是头几批美国海軍陆战队刚一着陆，立即遭到迎头痛击，伤亡惨重。

解放武裝力量在八、九日两天战斗中，还击落敌机三架，繳获各种枪炮二百件，包括无后座力炮一門、迫击炮四門和大批机枪等。

新华社河內十三日电 越南《人民报》和《人民軍队报》十三日分别发表社論，热烈欢呼越南南方广南省軍民在同阳地区全歼伪軍三个主力营和重創另一个营的重大胜利。

《人民报》的社論說，同阳地区离美国侵略者的朱萊和岘港軍事基地不远。可是，解放軍却就在这个地方猛打敌人，全歼敌人。这一点說明，解放軍打得很出色，在組織、指揮和战术技术上都有了飞跃的进步。

社論說，解放軍的同阳大捷再次雄辯地証明，不論在什么情况下，伪軍不能依靠美軍活命。这次战斗尽管发生在靠岘港、朱萊美国軍事基地很近的地方，美軍却迟迟不敢派部队前去救援，等它们不得不去的时候，伪軍已經被歼灭光了。

《人民軍队报》的社論指出，同阳大捷創造了南越解放武裝力量在一次历时十八小时的战斗中迅速干凈地歼灭大批伪軍的战績，并在歼灭伪軍之后仍然有着足够的力量給前去“支援”的美軍以沉重的打击。

社論指出，同阳之战証明美伪軍經常吹嘘的所謂“高度机动性”，实际上只能把美伪軍带进越南南方軍民早已布置好的包围圈和火力网內去送死。

社論强調指出，同阳大捷是对正在企图进一步扩大侵略越南、老撾的战爭和阴謀侵略柬埔寨的約翰逊好战集团的严厉警告。

日朝人民絕不承認罪恶的“日韓条約”

日本各地人民紛紛集会示威譴責佐藤內閣的蛮横行为

朝《劳动新聞》怒斥日政府强使参議院通过“韓日条約”

新华社北京十三日电 东京消息：日本名古屋市約两万人，以及福岡县的北九州市，久留米市和芦屋市共約一万四千人，十二日分别举行集会，譴責自由民主党在参議院强行通过“日韓条約”的蛮横行动。許多集会指出，这項条約是无效的，它把日本同美国的战爭和侵略政策联結起来。

大阪府的一千名妇女和仙台市东北大学六百名教职員学生，在十一日举行游行示威，抗議强行通过“日韓条約”。

日中友好协会在十一日发表声明說：“我们的协会将同全体人民一道对这个战爭和侵略条約作坚决斗爭。”

日本国际貿易促进协会、日朝貿易协会和日中貿易促进会等七个促进貿易的团体也在十一日发表声明，并且派代表会見佐藤內閣、自由民主党和民主社会党方面的人，对“日韓条約”提出了严正的抗議。

同时，受知县国家公务員共同斗爭会議主席毛受典英、名古屋大学教授稻子恒夫等各界知名人士十三日发表声明，强調必須加强人民的統一行动，以粉碎“日韓条約”。

新华社平壤十三日电 朝鮮《劳动新聞》十三日发表社論，强烈譴責日本佐藤政府十一日在参議院內强行通过“韓日条約”。

社論說，佐藤政府用欺騙和訛詐手法强使参議院通过“韓日条約”的法西斯暴行，是对包括朝鮮和日本两国人民在內的全体亚洲人民和世界人民的不能容忍的挑衅。全体朝鮮人民憤怒地譴責佐藤政府的这种犯罪行为。

社論說，“韓日条約”是在美帝国主义的直接操纵下制造出来的，是美帝国主义侵略亚洲計划的一部分。“韓日条約”的眞正目的是使日本軍国主义同南朝鮮傀儡勾結起来，維持南朝鮮殖民統治制度，永远分裂朝鮮；为复活日本軍国主义开辟道路，組成以日本軍国主义为核心的东北亚軍事联盟，以加强美帝国主义在亚洲的战略体系。

社論說，反对侵略性的“韓日条約”是包括朝鮮和日本两国人民在內的全体亚洲人民和全世界人民的共同的斗爭任务。

社論說，朝鮮人民决不承认佐藤政府同不能代表任何人的南朝鮮傀儡集团非法签訂的“韓日条約”，决不会容許日本軍国主义者再一次爬进我们祖国的南半部土地，必将坚决斬断他们的侵略魔爪。

日本人民反对批准「日韩条約」的斗爭遍及全国。图为示威者列队高呼口号前往国会。（东京传真照片（新华社发））

上海各界青年隆重集会欢送日本青年朋友

中日青年友好大联欢的成功是对美日反动派的沉重打击

廖承志代表中日友协等三团体宣布明年将举行第二届中日青年友好大联欢

据新华社上海十三日电 上海各界青年一万多人今晚在文化广場隆重集会，热烈欢送前来我国参加中日青年友好大联欢的日本青年朋友。两国青年在会上再次表达了在反对共同敌人美帝国主义的斗爭中进一步加强战斗团結的强烈愿望。

今晚，文化广場彩旗林立，鼓声喧天。当日本青年朋友进入会場时，全場青年挥舞花束，高唱“东京——北京”，沉浸在一片战斗歌声中。

廖承志代表中日友协、全国青联、全国学联在大会上讲了話。他指出这次大联欢的成功，是对美日反动派的沉重打击，是对亚洲和世界和平的重大貢献。他并且代表三团体宣布一九六六年将在中国举行第二届中日青年友好大联欢。

日中友好协会青年代表团团长佐藤峰男在讲話中說，目前日本佐藤內閣正在追随美国执行它的敌視中国的政策，但是其結果使它们自己陷于孤立和失敗。日本青年誓为爭取实現恢复日中邦交、粉碎“日韓条約”、打倒佐藤內閣、反对美国侵略越南、支援战斗的越南人民，要求归还冲繩、要求撤除美国軍事基地、維护生活和权利等斗爭的胜利开展更强有力的斗爭。

日本社会主义青年同盟代表团团长德永恒幸說，日本人民和青年一定要为爭取废除“日韓条約”而堅决斗爭到底。

日本工会总評議会青年代表团团长清水卯一在讲話中說，我们必須在这次大联欢已有成果的基础上，进一步发展战斗友誼，爭取早日恢复日中邦交。我们决心要进一步加强在日本展开的“粉碎‘日韓条約’、打倒佐藤內閣”的斗爭，并同亚洲的兄弟緊密团結，并肩战斗，把美帝国主义从日本、台湾、朝鮮、越南和整个亚洲赶出去。

中立工会联絡会議青年代表团团长久保田久吉說，我们切身体会到，中国是希望世界人民幸福、保卫和平的国家，而美帝国主义是最毒辣的侵略者、战爭贩子，赫魯晓夫現代修正主义是帮助帝国主义、討好帝国主义的。我们回国后，为了进一步加强反对帝国主义、反对资产阶級，为了維护日中两国人民的友好交流的传統，将竭尽全力进行斗爭。

大会結束时，人群中出現了一片紅色的花海，随着乐曲的旋律，三千五百多青年翻动着彩色紙花，依次出現了“中日青年团結起来”、“反对美帝国主义”的字样。这时，“友好万岁”的口号声响遍全場，中日两国青年的友情达到了高潮。

新聞簡报

阿拉伯联盟經委会决定对南罗得西亚实行經济抵制

阿拉伯联盟經济委員会第十一次会議十二日在这里閉幕。会議一致通过决議，决定对南罗得西亚少数白人种族主义政府实行經济抵制，禁止同它的貿易往来。

又有一艘侵越的美艦失火

参加侵越战爭的美国“独立号”航空母艦十二日在回国途中失火，十五人受伤。

据美联社报道，一架“鬼怪式”喷气战斗机在起飞时有一个油箱破裂，把喷气燃料洒在甲板上，这架飞机引擎排出的热气立即使燃料着火。

西欧国家遭到暴风雨袭击

英国、法国、荷兰、比利时等西欧国家十日和十一日遭到暴风雨的袭击，許多河流水势猛漲，大批村庄和工厂遭到水淹。

巴总統阿尤布·汗到紐約

巴基斯坦总統阿尤布·汗十二日乘飞机到达紐約，开始对美国进行为期四天的訪問。（新华社）

苏联出版新书大肆推銷鉄托集团貨色

把可恥叛徒当成良师益友

新华社北京十二日电 莫斯科消息：苏联《眞理报》出版社最近出版了一本題为《南斯拉夫的昨天和今天》的书，竭力推銷叛徒鉄托集团的修正主义貨色。

这本书是由苏联《眞理报》編輯部和南斯拉夫《共产主义者》周刊編輯部合編的，全书共三百多頁。书中收集了苏联和南斯拉夫的一些修正主义头面人物写的文章，以及大量的专論、特写、札記、詩歌、照片和图表等，从社会、政治、外交、經济和文化各个方面大肆吹捧叛徒鉄托集团的修正主义政策路綫，宣揚南斯拉夫資本主义复辟的“成就”和“經驗”，以及苏联和南斯拉夫修正主义領导集团之間的“友誼”和“合作”。

苏联《眞理报》在十一月二十七日专門发表文章，竭力为这本书的出版捧場，硬說这本书“充滿了列宁的无产阶級国际主义思想”，可以使讀者了解到“兄弟的社会主义国家的生活的广闊图景”。

文章說，这本书“描述了南斯拉夫在南斯拉夫联邦人民共和国成立后的二十年来所走过的历史道路，叙述了它在发展社会主义关系、在經济和文化建設中所取得的成就以及在进一步发展国民經济和提高劳动人民物质福利的前景。”

“南斯拉夫一些著名的党、国家和社会活动家讲述了工农业劳动者和文化工作者的有成效的工作，南斯拉夫社会主义联邦共和国和苏联的友誼以及社会主义南斯拉夫国际地位的巩固。”

南斯拉夫修正主义集团头目鉄托为这本书写了一篇引言。他在这篇引言里大肆吹嘘南斯拉夫的內外修正主义政策，鼓吹加强苏联同南斯拉夫的“合作和交流經驗”。鉄托再次吹嘘南斯拉夫在經济和社会“改革”中的“特殊道路”，說他們所实行的“自治”是“社会主义的伟大学說”，还要苏共領导“更加积极、更加深入地了解”他們的“經驗”，“以便建立更好的相互关系和相互了解，……进行更順利的协調”。

这本书所收集的其他一些文章，也大肆贊賞苏南两国領导人对当前重大国际問題的“相似、接近或相同的”立場，并且鼓吹加强他們之間的“友誼”和“合作”。

怎样認識和組織比学赶帮超的群众运动

（上接一版）

要有眞正的群众运动，必須坚决貫彻党的群众路綫。这就要解决两个問題，一个是思想认識問題，一个是規划落实問題。企业領导人一定要深入实际，深入群众。这样才能針对群众的思想情况，有的放矢地做細致的思想工作，提高广大职工对比学赶帮超运动的认識，激发广大职工赶上和超过国內外先进水平的革命热情。为了把广大职工的革命热情同自己具体的业务結合起来，企业領导人还要做細致的組織工作，把整个企业赶上和超过国內外先进水平的規划具体化到每一个班組，每一个职工身上，使每一个人的日常生产和工作都同赶上和超过国內外先进水平的目标联系起来，使每一个人的革命干劲，都能用到赶上和超过国內外先进水平这个刀刃上，成为实現这个目标的必不可少的一部分。这样，比学赶帮超运动才能成为群众的自覚运动，才能成为扎扎实实的群众运动。

貫彻党的群众路綫，一定要充分发揚民主。目前整个工业战綫的形势很好，群众的干劲很大。形势越好，群众干劲越大，領导干部就越要注意倾听群众的意見，包括正面的意見和反面的意見，多数人的意見和少数人的意見。多听不同的意見，才能防止和克服思想上的片面性。群众的意見提得越充分，矛盾揭露得越彻底，克服矛盾的措施就越能切合实际，也就越有利于比学赶帮超运动的深入开展。

比学赶帮超运动是广大群众活学活用毛泽东思想促进生产不断发展的运动。

这个运动本身就是毛泽东思想的产物。近两三年来，广大群众大学毛主席著作，大讲唯物辯証法，把毛泽东思想运用到生产和科学实验中去，用一分为二的观点来分析和解决先进和落后的矛盾，逐步形成了比学赶帮超运动这样一种完备的群众运动形式。

思想政治工作是一切工作的灵魂。学习先进經驗，首先要学习先进思想。实行技术革命，首先要实行思想革命。評选“五好”企业、“五好”职工首先要注意思想政治条件。这一切都是为了实行政治挂帅，为了突出政治。什么是政治挂帅？就是毛泽东思想挂帅。什么是突出政治？就是突出毛泽东思想。比学赶帮超的群众运动，也就是在生产斗爭和科学实驗中突出政治、突出毛泽东思想的运动。

我们要赶上和超过世界先进水平，当然需要先进的設备和先进的技术。先进設备、先进技术从哪里来呢？只有依靠毛泽东思想武裝起来的广大群众，发揮他们的智慧和力量，才能創造出来。大庆在那样艰苦的条件下，为什么能够以那样快的速度，建設成具有世界先进水平的油田呢？他们靠的是《实践論》《矛盾論》这两論起家，靠的是毛泽东思想。很多既沒有象样的設备，也沒有工程技术人員，貌不惊人的小厂，为什么能够生产出具有国內外先进水平的产品呢？他们靠的是穷干苦干加巧干，也靠的是毛泽东思想。无数生动的事实表明，只要毛泽东思想挂帅，即使設备条件、技术条件很差，也完全可能依靠广大职工群众的积极性和創造性，不断地改进設备条件和技术条件，創造新設备，新技术，迎头赶上国內外的先进水平。如果不是毛泽东思想挂帅，尽管有先进的技术設备，有强大的技术力量，往往还是无所作为，不能充分发揮它的潜力，甚至可能变成驕傲自滿、故步自封的包袱。

企业之間、部門之間、地区之間在比学赶帮超运动中，相互可比的方面是很多的，例如比指标、比技术、比措施、比管理等等，但根本的是比活学活用毛泽东思想。企业之間、部門之間、地区之間相互可学的方面也是很多的，但根本的还是学习别人如何活学活用毛泽东思想。把活学活用毛泽东思想摆在比和学的首要位置，就会打破技术和业务的限制，首先学习别人的革命精神。有了这种革命精神，再去学习别人的技术和业务，就会学得更快，学得更好，而且能够根据自己的条件，发揮革命的創造精神，迅速赶上和超过别人。如果舍本逐末，只是照抄别人的技术措施，照搬别人的业务經驗，而不是从学习别人的革命思想开始，充其量也只能亦步亦趋，永远不可能赶上别人。那里还談得到超过别人呢？

比学赶帮超运动的最終目的，是为了迅速提高整个社会的生产水平，为了迅速赶上和超过世界先进水平。决不是为了爭名利，出风头。因此，不但要互相比、互相学、互相赶、互相超，而且在整个运动过程的每一个环节上还要互相帮。这就要不断发揚共产主义精神，坚决反对鋪标主义思想。资本主义的互相竞爭、互相封鎖、尔虞我詐的恶劣作风，是同社会主义竞賽中互相帮助、共同提高的原則針鋒相对的。

一个单位創造了先进技术和先进經驗，应当热情地帮助别人学会这种技术和經驗，毫无顧虑，毫无保留，决不害怕别人超过自己。应該說，别人超过自己是一件好事。超过你的单位越多，整个社会生产水平提高得就越快，你对整个社会生产的貢献就越大。这有什么不好呢？还有，别人超过了你，也証明你的技术和經驗并不是很完善的，还有很大的改进和提高的可能，这也是督促你继續前进的一种动力。这又有什么不好呢？况且，互相帮要是成了整个社会的风气，别人超过了你，也同样会热情地帮助你掌握更先进的技术和經驗，只要奋发图强，你仍然有可能赶上和超过别人。这更有什么不好呢？

比学赶帮超运动，就是这样的运动：它不断地发現矛盾，克服矛盾，从不平衡到平衡，又从平衡到不平衡，循环不已，永远沒有止境。但是每一循环，都把人们的精神境界、企业的生产水平，以至社会的生产水平，推进到更高的一級。

毛泽东同志說过：“在生产斗爭和科学实驗范围內，人类总是不断发展的，自然界也总是不断发展的，永远不会停止在一个水平上。因此，人类总得不断地总結經驗，有所发現，有所发明，有所創造，有所前进。停止的論点，悲观的論点，无所作为和驕傲自滿的論点，都是錯誤的。”这是人类社会和自然界的普遍規律，比学赶帮超运动，正是組織广大群众自覚地运用这个規律来促进生产技术发展的好形式。

我们现在所处的时代，是一个不进步就要落后、进步慢也会落后的时代。我们要树立赶上和超过世界先进水平的雄心壮志，振奋赶上和超过世界先进水平的革命精神，把比学赶帮超的群众运动更好地組織起来，領导起来，把工业生产和建設高潮更迅速地推向前进，为实現即将到来的第三个五年計划作出更大的貢献！（新华社北京十三日电）

湖南日报

第5903号 HUNAN RIBAO 今日共4版

1965年12月 15 星期三

夏历乙巳年十一月廿三

冬至：公历12月22日 夏历十一月三十

长沙地区天气預报 阴天有小雨，平、晚有小雨夹雪，北风三级，最高温度六度，最低四度。

公安部最近通知各地公安机关

在新年春节期間开展爱民月运动 促进公安队伍更加革命化群众化

新华社北京十四日消息 公安部最近发出一九六六年春节期間开展爱民月运动的通知。

通知着重指出：公安机关每年春节期間开展传統的爱民月运动，是促使公安队伍更加革命化、更加群众化的一項极其重要的制度。即将到来的一九六六年春节期間的爱民月运动，应当认眞突出政治，結合大学毛主席著作和学习王杰的群众活动，着重从正面进行全心全意为人民服务的教育，紀律作风教育，和公安机关密切联系群众的光荣传統教育，以便更好地完成各項公安保卫工作任务。

通知要求在开展爱民月运动期間，公安机关要組織广大干部、民警重新学习一次公安人員八大紀律十項注意，使公安机关的好紀律好作风不断发揚；普遍地向群众征求一次批評意見；組織广大干部、民警結合公安业务和当地群众生产、生活的需要，为群众多办好事；同时要向群众进行宣传，进一步調动广大群众搞好社会治安的积极性。

学习毛主席著作

全省工交系統积极分子代表大会开幕

活学活用 突出用字 在用字上狠下功夫

本报訊 全省工业交通系統学习毛主席著作积极分子第一次代表大会，于十二月十四日在长沙市开幕。出席这次大会的代表有三百四十人，他们是經过全省各企业、各地区职工群众层层評选出来的。省委常委赵冰岩，省委委員、省委工交政治部主任杜一夫和省工交战綫各部門負责同志，出席了大会开幕式。

一九六五年，是我省工业交通生产全面高涨的一年，是我省工交企业广大职工高举毛泽东思想伟大紅旗，普遍开展活学活用毛主席著作的一年，也是广大职工革命精神大振奋的一年。全省工交企业学习毛主席著作的群众活动，現已初步开展起来了，參加学习的面广人多，开始形成了学习风气，培养了学习习惯。为革命而学，为改造思想、改进工作、搞好生产而学，学习目的逐步明确，学习效果显著。职工群众的政治觉悟有很大提高，越来越多的人，把自己的日常劳动同远大的革命目标联系起来。一心为革命，一切为革命的思想，正在逐步深入人心。"立足車間，胸怀全国，放眼世界。""当社会主义的新愚公，搬掉祖国一穷二白的大山。"已成为广大职工的实际行动。干部作风显著改变，党的"三大作风"进一步发揚。因而有力地促进了工业交通生产建設新高潮，出现了一个减人增产、生产不断上升、质量不断提高、成本不断下降的新局面。

在群众性的活学活用毛主席著作的活动中，涌现了一批学习先进单位和积极分子。出席这次大会的有带头学、带头用、带头輔导，当好"班长"，带头革命的湘潭电机厂党委书記程貞茂；国营某厂二車間党支部书記郭明新。有为革命不怕脏、不怕累、不怕死的邵阳煤炭公司消防队員王举堂，衡山城关鎭服装社社員曾清寿。有在生产斗爭和科学实验中，敢想敢干敢創敢超的湖南动力机厂跃进班、津市港白蚌口航标站、长沙汽車电器厂工人刘举安、安江紡織厂工人严玉容。有知識分子同工农群众相結合，改造世界观，全心全意为工农服务的湘潭电机厂副总工程师黃祖千，湘潭电机厂职工医院医师黃心慈。有克服文化低的困难，坚持学习毛主席著作十一年，在工作中密切联系群众，一絲不苟的錫矿山矿施工技术监督員舒盛章。有保持荣誉、不断改造思想、不断前进的刘国賜、刘秀英、謝元英、刘正录、刘正良，国营某厂飞輪小組、瑤崗仙矿修配組。有在家属工作中突出政治，为生产高潮服务的資兴矿务局宝源煤矿职工家属郑彩花等。去年全省工交系統評选出的五好职工标兵和五好班組标兵絕大部分被推选出席了这次大会。

十四日上午，杜一夫同志宣布大会开幕以后，省委工交政治部副主任韓江正同志向大会作了报告。他說，这次会議是检閱学习成績的会議，是总結交流学习經验的会議，是插紅旗树标兵，比学赶帮超的会議。以这次会議为起点，把全省职工群众活学活用毛主席著作的活动，进一步組織起来，坚持下去，更有成效。把学习毛主席著作放在一切工作的首位。以王杰为榜样，活学活用，突出用字，在用字上狠下功夫。特別是各級領导干部要努力学习和运用毛主席著作，并且組織領导好职工群众的学习。在新的一年里，更高地举起毛泽东思想伟大紅旗，为完成一九六六年的生产建設任务，为实現第三个五年計划作出新的貢献。

大会預計进行六天。

組織下乡知識青年参加社教运动

江永县允山区这样做了，目的是让青年人在阶級斗爭中經风雨見世面长知識

編者按： 近几年来，我省有七万多城镇知识青年上山下乡，他们大多数集中在目前开展社会主义教育运动的地区。因此，结合社教运动做好下乡知识青年的工作，是一个十分重要的问题，值得各级党委特别是社教工作人員的重视和注意。

知识青年上山下乡，是建设社会主义新农村，促进知识青年革命化，培养无产阶级革命事业接班人的重大措施。我们不但要做好知识青年上山下乡的动员工作，使一切可以到农村中去的知识青年都高高兴兴地到那里去，而且在他们下去之后，要认真做好巩固工作，注意充分发挥他们在农村三大革命运动中的作用，使他们真正感到农村是一个广阔的天地，在那里可以大有作为，为建设社会主义新农村做出贡献。

怎样结合社教运动做好下乡知识青年的工作？从江永允山区的经验来看，首要一条是突出政治，加强领导。各级党委和社教工作人員，都要从培养革命接班人的高度来抓知识青年的工作。认真组织知识青年学习毛主席著作，帮助他们牢固地树立种田就是干革命的思想，坚持与贫下中农相结合，不怕苦，不怕累，不怕难，下定决心在农村干一辈子。其次，从多方面满足知识青年政治上的进步要求。吸收他们参加社教运动的各项活动，一方面使他们受教育，一方面充分发挥他们应有的作用；对于符合党员、团员条件的，及时吸收他们参加党和团的组织；对非劳动人民家庭出身的知识青年，要贯彻重在表现的阶级政策，在政治上同样关怀他们。第三要关怀知识青年的生活。根据青年人好学习、爱活动的特点，办好俱乐部、技术夜校，丰富青年的文化生活。对于生活上的一些实际困难，要妥善周到地帮助他们解决。

社会主义教育运动是一场兴无灭资的斗争，是重新教育人的运动，也是促进知识青年革命化，培养革命接班人的最好课堂。各地一定要结合这一运动，做好知识青年工作，使他们在运动中锻炼成长。

本报訊 江永县允山区在社会主义教育运动中，高度关心下乡知識青年的成长，积极組織他们投入社教运动，使他们在运动中受教育，起作用。

这个区的下乡知識青年較多，从长沙市来到这里插队落戶的就有八百八十人。他们是三大革命运动中的一支重要力量。究竟怎样教育他们，使他们在社教运动中得到鍛炼，发揮作用，开始，社教工作人員的认識是不一致的。有的认为自己是来搞社教运动的，知識青年的工作不是份內的事。有的认为知識青年文化高，自己是大老粗，做不好知識青年的工作。还有的同志則对重在表現的阶級政策領会不够，不敢和某些出身于剝削阶級家庭的知識青年打交道。針对这些思想，党委組織全体工作人員学习了毛主席关于青年工作的指示。毛主席說："青年是整个社会力量中的一部分最积极最有生气的力量。他们最肯学习，最少保守思想，在社会主义时代尤其是这样。希望各地的党組織，协同青年团組織，注意研究如何特別发揮青年人的力量，不要将他们一般看待，抹杀了他们的特点。"通过学习，工作人員提高了思想，一致认为党和毛主席这样重視和关怀青年一代，我们沒有理由不抓青年工作。特別是知識青年上山下乡，是加速农村社会主义建設、培养革命接班人的一个重大措施，社教运动中抓好知識青年工作，是份內之事，絕不是什么份外之事。他们还学习了《中国青年报》发表的《重在表現是党的阶級政策》的社論，端正了对青年家庭出身、社会关系和本人表現的看法，消除了怕犯立場錯誤的思想。在統一提高认識的基础上，区、公社、大队层层确定了专人負责抓知識青年的工作，加强了对下乡知識青年的具体領导。

在运动中，工作人員根据知識青年有文化，政治上要求进步的特点，首先組織他们学习毛主席著作。方法上，采取带着問題学，联系思想学，結合运动学，把学和用紧密結合起来。許多知識青年重溫了《青年运动的方向》后，联系到农村一年来的实践，进一步明确了知識青年必須与工农群众相結合的道理，坚定了紅在农村专在农村的决心。厂子鋪公社下介头大队有的知識青年原来认为下乡务农是不光荣的事，人家一問就脸紅。现在他们认識到种田就是干革命，碰到人家再問时，他们就响亮地回答："干农业生产，做社会主义的新型农民。"許多知識青年学习了《紀念白求恩》和《为人民服务》后，初步树立了为人民服务的思想，爭着为貧下中农办好事。紅旗公社山交头大队知識青年周建平，把自己平日节省下来的錢买书买煤油为貧下中农办起了夜校。厂子鋪公社下介头大队知識青年张小春，还利用工余时間为附近貧下中农理发，受到群众贊揚。

在学习毛主席著作的同时，工作人員还将全部知識青年組織到社教运动中来，讓他们参加貧下中农的訴苦会、討論会，使他们懂得什么是阶級和阶級斗爭，懂得誰是敌人，誰是朋友，树立爱憎分明的阶級感情。工作人員还认眞貫彻党的重在表現的阶級政策，分別吸收知識青年参加民兵、青年、妇女、貧协等組織，担負一定的工作，充分发揮他们每个人的作用。从而大大提高了知識青年的阶級觉悟，激发了他们的革命热情。大部分青年在运动中都表現得很好，他们积极向广大群众宣传党的政策，向工作人員反映情況，向不利于社会主义的坏人坏事进行斗爭等等。

这个区的社教工作人員不但关怀知識青年政治上的成长，还十分关怀他们的文化生活和物质生活。各个大队在社教运动中都办起了俱乐部和图书室，有的大队还用自力更生的办法修起了籃球場。对知識青年生活上的一些实际困难，工作人員与当地干部群众商量，尽量帮助他们解决。有的工作人員还深入知識青年食堂，帮助他们种好菜，办好伙食，保証他们吃飽吃好。现在各个大队知識青年都生气勃勃，文化生活十分活跃，青年们越来越感到在农村有奔头，更加积极地投入社教和生产运动，决心为建設社会主义新农村貢献一切力量。

永顺县松柏公社花桥大队知识青年队身居深山，放眼世界。他们订有多种报纸杂志，经常组织学习。（唐克立摄）

梅林公社用活事活物举办小型农业科学实驗展覽

教育农民破除迷信用科学种田

观众说这种展览内容丰富，好看易懂，值得推广

本报訊 湘潭县梅林公社在秋收后，举办了一个小型的农业科学实驗展覽，通过当地生产斗爭和科学实验中的一些活材料、活事实，宣传农业科学技术知識，受到全体干部和社員的热烈欢迎和贊揚。他们說这种展覽"看得見，摸得着，信得过，学得快"。有的还說，"看了展覽好象进农校上了一堂課"。最近这个展覽搬到长沙市，在全省农业基点工作会議上展出，代表们认为这是普及农业科学技术的一个好办法。宜章县代表袁賢先說："这种小型展覽，内容丰富，好看易懂，实物标本，文字說明，一看明了，这种展覽，值得推广。"

这个公社以阶級斗爭为綱，大搞三大革命运动，开展了群众性的科学实验活动，逐級建立了农民科学技术队伍，推广了很多先进經验和科学技术，使全社今年的农业生产获得了好的收成。社員们开始尝到了科学种田的甜头。展覽內容包括良种、育秧、插秧、施肥、棉花生产、防治病虫害、改造低产田、稻田养萍、自力更生办水利以及生猪防疫等許多方面，讲的都是眞人眞事，又有科学分析，有照片、图画和实物标本，再加上讲解，群众就容易懂。比如：今年全社的中稻推广了南京一号良种，但是梅林大队月塘生产队开初有不少人不相信这个品种，抱着本地粒谷种不放，連住在这个队的副大队长周九华也是这样，經工作組一再劝說，才勉强試种了六亩。把剩下的秧苗喂了魚。后来，南京一号长得果然比粒谷好，还早熟半个多月，躲过了規律性的干旱和三代三化螟的危害，亩产达六百斤以上，比粒谷增产近两百斤。展覽中展出了这两个品种的对比，給人啓发很大。周九华看了，更是激动地說："今年少种了南京一号，少收了几千斤谷，吃了保守思想的亏。"

螟害是这个公社过去粮食产量不高的重要原因之一，今年在工作組的指导下，治螟工作搞得好，保証了今年大幅度的增产，又积累了丰富的經验。展覽中运用典型事例，总結了狠治第一代和第三代、挑治第二代、彻底消灭第四代的經验，說明了以农业防治为基础的道理，介紹了鏟除禾蔸杂草、冬耕冬泡、处理稻草、春耕灌水、选留草籽种田等有效措施；还通过图解和实物标本，介紹了三化螟的生活史：幼虫（禾蔸內）——蛹（禾蔸秆內）——成虫（稻叶上）——卵（稻叶上）。使大家更加破除了迷信，相信了科学，知道确实有虫害，不是什么"趕地火"，要靠人治虫，不能等"西风灭虫"，还懂得了消灭越冬螟虫的重要意义，学会了識別螟虫的方法。有的基层干部和社員看了后說，年年治螟虫，連几种螟虫还分不清，原来有个最簡单的方法是看卵块、看翅膀，今后可以針对不同的螟虫对症下药了。再如施磷肥的方法，这里过去大多是混在氹里一起下田，实际上这种用法效果不好。展覽中以罗家湾生产队改良翻秋田为例，說明这种做法不妥当。这个队往年把磷肥混氹下田，仍然翻秋减产；今年改做面肥施用，早稻产量翻两番以上。因为磷肥随氹肥下田，犁田时把它翻到泥底层去了，埋得深，又撒不匀，禾根吸收不到；施作面肥，施得浅又匀，禾苗易吸收。这就有力地破了思想上的老框框。又如从对比图例中，揭示了过去禾苗返青慢、发蔸少、易死苗的原因，主要是秧插得太深，要等老根死掉再发新根，适当浅插就可避免或减少这种现象。今年插了深秧的人表示明年也要插浅秧了。

展覽中介紹的梅林大队高乙冲生产队稻田养萍經验引起了观众很大的兴趣。紅浮萍（俗名浮飘）是稻田中常見的野生植物，过去群众不知道能做肥料。高乙冲生产队經过試验証明，稻田养萍每亩田可产三千多斤鮮萍，能制造出相当于三十到四十斤硫酸铵或十担优质大糞的氮肥，压到田里当肥料能使水稻增产三成左右。群众說："这个办法好，紅浮萍不用是个草，用了是个宝！"

这个展覽比較簡便，全部展品只有用木框和馬糞紙做成的宣传牌五十多块，塑料鏡面或玻璃鏡面的小型标本盒、框十多个，試管若干套，小模型两个，都比較輕便。只需四五个人就可搬走，一間稍大的房子即可展出。展品的几个部分，还可以分开独立成套，可視需要分別展出或用作各种訓练班的教材。参观的同志对此感到兴趣，认为它好像文艺輕騎队一样，很适合农村的特点，能直接为农民群众服务。现在，正根据有关領导同志和观众的意見，按照农业八字宪法的要求，进一步改进和充实展覽的內容，准备到湘潭全县各区、社巡迴展出，讓更多的基层干部和社員受到教育。

知識青年下乡后家长如何教育子女不断前进

做革命的家长 支持子女在农村革命到底

本报邀請长沙市部分下乡知識青年家长座談感想

本报訊 城市知識青年下农村后，情况究竟怎样？当他（她）们在劳动、生活上遇到某些困难时，家长应該采取什么样的态度？应該怎样疼爱自己的子女？最近本报編輯部特邀請长沙市部分知識青年的家长，就这些問題进行了座談。下面是这次座談的紀要。

有党的关怀 我們一百二十个放心

这些被邀請的家长中，他们的子女有的下乡一两年了，有的才下去两三个月。开始，部分家长也有过各种各样的顾虑，但他们看到自己子女在农村迅速的成长，深深感到：党的关怀胜过父母亲，孩子有党的关怀培养，作家长的可以一百二十个放心。金盆岭办事处涂家冲居委会主任阳艳梅在会上介紹了她今年春节参加长沙市知識青年慰問团所看到的情况，她女儿张靜平是去年到江永源口公社插队落戶的，下去不久便过春节，在党支部和貧下中农关怀下，青年们的生活安排得熨熨贴贴，好像在自己家里过节一样。青年刚下去不会弄飯，支部书記便亲自教她们煮飯。有次张靜平要去赶場，支部书記怕她走錯了路回不来，便忙着找人带她去。支部书記对阳艳梅說："你们把孩子带成这么大，党把他们培养成为有文化的人，来到我们这里建設社会主义新农村，如果我们不把他们带好，那就对不起家长，更对不起党。"她当时听了很受感动，以后便再不顾虑孩子沒人照顾了。省历史考古研究所支部书記刘梦华談了他亲眼看到的一件事：今年春节他去探望女儿时，一次女儿不小心从楼梯上掉了下来，他当时着了一下认为沒有跌伤，便到公社开会去了。回来后，女儿的脚上却敷了药，原来支部书記和貧下中农知道她跌了一跤，怕她伤了骨，特地寻来草药替她敷伤。他很感动地說："党和貧下中农关心知識青年眞是胜过亲生父母，我们还有什么不放心呢？"水陆洲办事处居民李德云介紹她女儿张平下农村一年，身体长壮了，思想炼紅了，先后被評为五好青年，五好团員，现在又当上了团支部书記。她說："孩子成长这样快，全是党的培养。她这一年的进步，比在我身边十多年还要大。"西区手工业联社干部侯欲仁談到女儿在党的培养下迅速成长时，感慨地說："我現在不是放心不放心的問題，而是万分感激党的教育与关怀。"

疼子女要疼在正处

在目前，农村生活和劳动条件都比城市要艰苦一些，做家长的应該怎样对待知識青年艰苦創业的問題呢？参加座談会的同志认为：疼子女应該疼在正处，怕子女吃苦，就不能培养成为有用的人。长沙南站鉄道工人张选文說："我是苦水里长大的，三岁討米，十二岁看牛，十三岁上碼头搞搬运，现在虽然生活好了，但我们不能忘記过去。我很反对那种只讲吃得好，穿得好，不爱劳动，害怕艰苦的人。青年人不到艰苦的地方去磨炼，怎么能担得起革命的重担，接好革命的班呢？今年我女儿下农村了，我就教育她要不怕苦，不怕累，好好鍛炼自己。"刘梦华說："父母都希望自己子女成长得快一些，生活得幸福一些，但怎样才能做到这一点呢？在我看来，到农村三大革命中去鍛炼才会成长得快；建設好社会主义新农村，生活才会越来越幸福。我女儿刘景曜下农村才一年，政治上的进步就胜过她在学校的十多年。以前她根本不懂什么是阶級斗爭，在农村听貧下中农讲三史，并亲自参加了农村阶級斗爭，阶級觉悟大大提高了，她们还运用在学堂里学的科学知識，和社員们一道修了一个小水力发电站，改变自然面貌。青年人在农村里大有出息，大有作为。"阳艳梅对这个問題感触也很深。她女儿在家里时，由于过分溺爱，养成了爱吃爱玩的不良习惯，娇气很重。她經常耽心：女儿这样下去，会变成什么样的人呢？女儿下农村后，长期和貧下中农在一起劳动，一起生活，思想感情起了很大的变化，现在她劳动积极肯干，生活艰苦朴素，說話做事都能想到革命了。阳艳梅感慨地說："眞正爱儿女，就要讓他们到大风大浪里去鍛炼；在溫室里是培养不出有用人才来的。"

（下轉二版）

面向农村　面向农业　面向农民

祁阳、祁东手工业部門学习"烏兰牧騎"的革命精神

組织支农輕騎队为农村加工产品

带机器設备与工具下乡服务，既加工农副产品，又传授技术，深受农民欢迎

祁阳县訊　祁阳县手工业联社組織支农輕騎队，每个队由柴油机手、鉗工、普工、干部（既生产又領队）各一名組成，配备柴油机、碾米机、榨油机、軋花机、彈花机、紅薯磨粉机各一台，加上常用的工具和传动装置，深入农村，为农民加工农副产品，向农民宣传农业机械化的优越性和传授技术，深受农民群众欢迎。

这种为农副产品加工的支农輕騎队，为农业生产带来很多好处：

一、节約大量劳动力，有利于发展农业生产。比如支农輕騎队使用动力軋花机，只要半劳力一名照管，每天能軋一千多斤籽棉，比人力軋花一天可节省十九个劳动日。用人力碾米每个劳动日只能加工稻谷一百五十斤。支农輕騎队平均每天加工稻谷二千零六十多斤，每天可节約十二个农业劳动日。加上榨油、磨粉等生产，一个支农輕騎队，每年要为农业节約一万个劳动日左右。

二、提高了产品质量和农副产品利用率，有利生产队和农民增加收入。支农輕騎队用动力軋花，每百斤籽棉比人力軋花机要多出五至八两皮棉，而且軋得干淨，杂质少，交售給国家时絕大多数是甲級。这样，支农輕騎队軋出的皮棉，每百斤就給生产队增加九元收入。支农輕騎队碾米，每百斤稻谷出米七十二斤到七十四斤，还能比人力加工多出十多斤細糠。农民說，在輕騎队碾米，是一举两得，把买飼料糠的錢用作輕騎队的加工費，能吃到熟米，还能收回更多的糠。

三、方便群众。支农輕騎队所配置的机器最重的只有一百八十五公斤，所有安裝用的枕木和传动設置，也注意了便于拆卸和重装。只要两部人力胶輪車，就能随时轉移到偏远地区为农民服务，比固定的加工厂大大节省农民挑运产品的时間。在服务方式上，手續也很簡便，农民只要将需要加工的农产品过秤后，付給加工費，也可以将一部分下脚料作价抵加工費，就能当面加工，当場取回全部加工产品和下脚料。避免来回跑几次，农民感到十分便利。

四、有利于推广农业机械和传授技术。周塘公社付里鋪大队的群众看到輕騎队的机械生产后，当晚队委会就討論，立即派人从县城购回碾米机、紅薯磨粉机各一台，又指派两名社員到輕騎队学习技术。在这个支农輕騎队的具体帮助下，很快就把机器安裝好了，現已投入生产，腾出了更多的劳力兴修水利。城关公社塔边大队第一、二、三生产队，今年棉花获得丰收，共产籽棉二万一千多斤，购买了三台軋花机。但是不懂操作技术，机器經常出毛病，棉絨軋不尽，工效也很低，后經輕騎队工人传授了按棉种調整刀片間隙和检修机器故障的技术，机器运轉正常了。他们非常感激地說："輕騎队真帮了大忙。"

（衡阳专署手工业局通訊組）

祁东县訊　祁东县手工业部門职工社員，通过学习"烏兰牧騎"和"背簍商店"下乡为农业服务的革命精神，克服了过去等客上門的經营作风。全县組織了一百一十多个职工社員的服务队，带着机器設备和工具，深入农村，巡回为农村社队的农副产品加工服务。到目前止，已为农民加工棉籽、菜籽、桐茶籽达三十六万多斤，軋、彈棉花八万六千多斤，碾稻谷八十多万斤，磨粉压面五万多斤。而且做到随到随加工，大大方便了农民群众。服务队走到哪里，都受到农民欢迎。

祁东县手工业部門的服务行业由于过去长期习惯于在家生产，等客上門，对下乡流动服务，开始部分社員有些怕困难，怕麻煩，怕生活艰苦和怕减少个人收入。县手工业部門針对这些思想顾虑，組織有关单位学习"烏兰牧騎"、"背簍商店"坚持面向农村，深入农村，不怕困难，滿腔热情为广大农民服务的革命精神和工作作风，同时組織了有关单位下农村作实地調查。城关农副业加工合作社主任带領工人，深入到白地市、双桥等公社的一些大队进行調查时，农民反映說："我们今年的油菜籽、棉籽要加工，如果挑到洪桥鎮里去榨油，一来一往要花四五天，不但影响农业生产，而且划不来。""要吃大米要挑到七八里远的地方，才能碾得到手。"通过調查后，解除了怕下乡没业务的思想顾虑，都表示要更好地为农业服务。社里便采取兵分三路的办法：一路在家加工，两路下乡加工，把柴油机、榨油机、碾米机等动力和机具設备都搬下乡去，巡回为农民加工服务。搞榨油业的社員，針对过去出油率低的問題，开展了技术革新，过去榨油用石碾子滚，棉籽打不烂，影响榨油质量。現在工人们想出利用碾米机碾棉子，把碾米机上一把刀改为两把刀，使出油率提高百分之十。有的下乡服务队还开展了生产竞赛活动，做到加工快、服务好，不論时間早晚，路途远近，数量多少，有多少加工多少，加工以后，都把机子上的加工品，一点一滴扫給农民，农民很滿意。

为了适应农村新棉加工业务的需要，这个县还組織了七十多人，建立了十三个加工点，分布在各区大小集鎮上，为农民加工新棉。（李寿全）

毛主席语录

农民——这是中国工业市場的主体。只有他們能够供給最丰富的粮食和原料，并吸收最大量的工业品。

《論联合政府》

支农简讯

把多出的油退給农民

今年，洪江植物油厂代农民加工了四十一万多斤菜子。为了方便农民和便于成批生产，加工中采取了以油换料的办法。由于工人们鼓足革命干劲，多方采取措施，大大提高了出油率。全部加工完毕后核算，比照实际换油的数量，平均每百斤菜子多出菜油二斤四两。这批菜油怎么处理呢？开始有些人主张不要退了。他们說，换油的比例是适当的，提高出油率是改进設备、提高技术的結果，多出的油作为企业利潤上交国家，这是理所当然的。今年的加工費降低了，又把多出的油退給农民，企业一点利潤也没有了。可是大多数人不同意这种看法，他们认为我们的工厂是为农业生产服务的，提高出油率是我们努力的方向，把多出的油退給农民，不但可以促进农民生产油料作物的积极性，同时还为本厂树立信誉，扩大加工业务。經过多次学习和爭論，最后厂里决定把多出的九千多斤油全部退給农民。現已发出专函要各地派人来厂把加工菜子多出的油領去。（胡复才）

供应酒糟谷

邵阳市酒厂用高粱、稻谷生产大麯、小麯、麸麯等名酒的糟谷子，晒干碾碎变成养猪飼料。过去，社員们絡繹不断地前来购买，往往要花很长时間才买得到手，既耽誤社員的出工，又很难买到手，不利于发展养猪。从去年四季度以来，他们便改变了供应办法，按月把供应数量分发給郊区和老郊区的人民公社，由公社分配給生产队和貧下中农，厂方凭票供应。这样，大大促进了生产队养猪事业的发展，广大貧农下中农都称赞这个办法好。（中共邵阳市委通訊站）

利用废料废液給农业做肥料

邵阳市制革厂处理皮革后的石灰、猪毛、牛毛、皮屑、硫酸鉀废液、烤胶废液等废料废液，平均每年約有八百吨左右，經过水沟流到大小不一的十个水池里，滙成为一种混合肥料，經过沉淀后，便无偿調給农村生产队使用。生产队施用在水稻和旱土作物里，都見效很快，社員们称之为氮肥。他们除了把废料废液无偿地支援农业生产外，还尽量給予来厂里收集肥料的社員以方便，妥善地安排社員的食宿和茶水，贏得了社員们的好評。（中共邵阳市委通訊站）

调查报告

生产又多又好的胶鞋供应农村

湖南橡胶厂社会調查組

胶鞋是人民的日用品。随着国家生产建設的飞跃发展，人民生活水平逐步提高，对日用品提出更高的要求。但是鞋子穿着以后哪些部位不好？鞋型和容量怎样才最合适？广大消費者欢迎什么样的品种？問題的真象究竟怎样？我们还不够清楚。为了摸清这些問題，厂里組織了一个包括技术干部、設計人員、老工人的調查組，在湖区进行了二十多天的調查，在山区进行了十多天調查。共調查了三个县的十四个大队六十四个生产队，测繪搜集了三千七百多个脚型，并对一些新制样品进行了展览、試穿和质量鉴定。

我们每到一处，都受到当地領导和貧下中农的热烈欢迎和热情支持。为了不影响农务，我们多在晚上和休息时間工作，他们不辞劳累地鉴定产品，試穿样品，参加座談，反映意見。貧下中农說："省城里派人給我们量脚型，是生平第一次新鮮事。""工人老大哥对我们农民真是无微不至的关怀。"有位老貧农激动得含着眼泪說："共产党、毛主席帮我们翻了身，不愁吃不愁穿，連我们的脚也关心到了。"从这些反映中，也使我们体会到广大农民需要胶鞋的迫切心情。深深感到，过去对他们的要求、喜爱和购买力不太了解，产品不完全适合他们的心意。生产物美价廉的产品，支援农业生产，满足农村需要，真是我们的神圣責任！

产品要物美价廉经久耐穿

今年农业丰收，农民收入增多，购买力提高。很多社員打算分配以后购买胶鞋。湖区四个队一百二十六戶、五百多人中，打算买一百一十多双；山区两个队三十七戶、一百五十多人中，打算买五十多双胶鞋。有个队有戶五口之家，打算买四双元宝鞋。他们說："現在經济力量有限，先解决雨天穿的，以后再买布面胶鞋。"这是当前农村消費者有代表性的經济打算。在上述調查的六个队中，打算买全胶鞋的分别占百分之七八十。

群众反映多的还有胶鞋价格問題。他们說："我们需要的胶鞋，要經久耐穿，价錢便宜一点的。"

农民兄弟的喜爱是多方面的

据商业部門反映，我厂胶鞋占省內胶鞋需用量的百分之九十五以上。銷售对象主要是农民。通过調查，我们发現元宝鞋、輕便靴、解放鞋、力士鞋、长球鞋五个主要品种的质量毛病，明确了提高全鞋穿着寿命的方向。群众反映胶鞋的容量还不够大，夹脚。还反映大底花紋过細，沟紋过浅，不大保滑。最突出的是鞋帮配不过大底。这使我们进一步明确：除解决脚型（加大容量）外，提高帮面质量与黑大底相配合是提高质量的主要問題。

在調查中，我们把当前生产和新設計的各个品种的样品，巡回展覽、試穿，征求意見。十几个品种中，只有三个由于花色調配不好不受欢迎。这說明农村消費者的喜爱是多方面的，并不像我们过去想的只要"清一色"、"黑烏鴉"。特别受欢迎的是六五型解放鞋和六五型元宝鞋等新品种。在今年全国胶鞋花色品种評比会上被評选为优良产品的松紧带一型和二型便鞋，也很受欢迎。当前胶面鞋暢銷的另一个原因，是湖区要雨天防泥浆，山区出工上山，早晚露水重，山路滑，要求穿胶面鞋，特别是高腰胶面鞋（指輕便靴和青年雨靴）比较紧俏。

生产农田作业靴是当务之急

农田作业靴是我厂的科研项目之一，我们迟迟没有抓紧进行，我们带了样品到沅江县芦苇場試穿。这一带地区血吸虫为害很大，解放后党和政府采取各种措施根治，由于作业环境过于复杂，尚未根除。我们去的消息一传出，群众高兴地說："工人兄弟带来了防护病害的福音。"我们实地一看，絕大部分是水田、沼泽、芦苇洲，农民在一年中十个多月从事水中作业。为了支援农业生产，为了保护农民兄弟的身体健康，我们决心千方百計，排除困难，尽快地生产农田作业靴。

× × ×

在农村調查的基础上，厂里对于进一步提高胶鞋质量、增加品种，进行了研究安排。当前，已适当調整了胶面鞋和布面鞋的生产比例，六五型解放鞋已在十月份投入生产，根据湖区特点設計成功了劳动雨鞋，几个主要品种的鞋型設計都加大了容量，正在翻鑄鞋楦，并决定明年一季度将农田作业靴試制品改进，反复試穿鉴定后定型生产。同时，相应采取了一些措施，明年将全鞋穿着寿命比今年提高百分之十至二十，在明年內，設計、試制、生产十种以上受貧下中农喜爱的新式样胶鞋。

这次农村調查，虽比历年的規模大、范围广，比较細致，但在面向农村、为农业生产服务的工作上，仅仅是开始，还有待我们更深入更广泛的調查了解，作出更多的努力，以不断提高产品质量和降低成本，更好地为农民服务。

湘潭市水泵厂职工千方百計闖过了自制专用机床中的齿輪关，为明年生产更好更多的农排設备作好准备。这是鉗工班工人正在研磨仿五〇型车床齿輪。（熊泽民摄）

回收炭黑　一举两得

邵阳市炭黑厂过去从車間飞走的炭黑，散落在附近的田野里，对农业生产影响很大。为了給农业兴利除弊，进一步支援农业生产，这个厂认真对待社員群众的意見，积极进行回收炭黑的工作，建成了回收袋滤房，把車間生产飞散的炭黑回收起来，从去年十二月至今年七月底止，共回收炭黑七十多吨，减少了炭黑的飞散現象，减輕了农业生产損失。既有利于农业生产，又有利于国家，工人们說："回收炭黑，真是一举两得。"（中共邵阳市委通訊站）

积极赶制猪栏

湘潭市木材綜合加工厂，积极赶制猪栏，支援农村发展养猪事业。

十月下旬，湘潭市木材綜合加工厂派出干部和工人，随同专署森林工业局調查組赴湘潭县云湖桥公社七里大队調查农具需要情况时，发現这个大队一百四十二戶社員中有八十九戶没有猪栏。这个厂調查回来以后，立即組織了十三名工人专門为农村制作猪栏，并根据每戶需要的不同規格进行生产。为了减輕农民負担，他们还采取了包成本、包质量和包送貨上門的办法。現在，第一批产品，已經运抵农村。（沈維新）

通訊

把整个心思放在支农上

巢泽民　赵在誠

十月中旬，我们訪問了醴陵木材公司阳三石集材場。在社員群众中，听到这个場职工許多动人的支农故事。

"等一等，吃了飯再检尺吧！"

阳三石集材場，是湘潭专区一个最小的竹木陆地集材場。职工仅十一人，每年出进木材不过万多个立方米。可是，供应的范围却占了全县的大半个地区。天天顾客盈門，例假、节日也有人值班，从不讓来买木材的社員空手回家。有的社員摸到了这个"规律"，晓得星期日来买木材的人少，还特别趁星期日来提材。他们說："集材場没有什么例假、节日，天天一样。"在今年备耕生产紧张时，顾客每天多达二三百人，检尺人員、結賬收款人員，忙得滿头大汗，連吃飯的时間也挤不出来。这时，事务长李子端、炊事員邹月英便用灰面做成粑粑，送到检尺員手里。职工们就边检尺边吃。有些社員看到了过意不去，便說："等一等，吃了飯再检尺吧！"检尺人員笑着說："不要紧。我们只耽誤一餐飯，就能使大家少浪費好多工啊！"

"我信得过！"

工作尽管忙，职工们总是詳細地向社員介紹商品，什么等級的木材价錢便宜，可以做什么用途？买木材做什么用，带了多少錢，买多少木材？猛其用，帮助选其材。还常常帮社員搬运木材下河，編扎成排，也不要工資。場部負責人王溶海和几个检尺員，为了帮助社員买到称心如意、价廉、适用的木材，还抄了一张竹木价格单带在身上，帮助社員选好要买的木材以后，就当場一根根計算价款，写在木材上，使社員心中有底，便于挑选，社員们很滿意。新阳公社南竹山大队新屋生产队社員帅啓交，第一次来买半个立方米木材，他原来怕吃亏，不要检尺人員挑选，自己翻了好久，才挑选了六根木材，全部是一等材。場部負責人王溶海問他做什么用？他說："起屋。"其实是做門框和修理农具，王溶海便告訴他："一等材是好，价錢貴得多，如果修农具、做零星用，买二、三等材就可以了。"后来計算材价，他又嫌太貴了，再三考虑，还是請王溶海挑选了六根二、三等材。第二次帅啓交又来买木材，到岸就对王溶海說："請你们帮我揀。你们做的是社会主义买卖，不会哄我，我信得过！"

調换木材的故事

有的生产队买了木材不适用，要調换。可是調换木材不比調换百貨南杂，困难多一些。但是，职工们說得好："毛主席教导我们，要学习白求恩同志。我们能够办到的事，就一定要尽力办好。"四月十六日，黄沙公社栏江大队金胡生产队社員巫怡香，要买一根杉树做水車車槽。他带来了尺碼，挑选了一根九丈长、十六厘米大的杉树背回去。可是，社員要求水車做长一些。第二天，巫怡香又从十五里路远背来集材場。职工没讲二話，换了一根十二丈长、十六厘米大的杉树。九月二十日，梘头洲公社荆潭大队熊家坝等六个生产队，派社員熊春秋等三人，买半个立方米木材修理农具。开始，他们三人选了六根树。工人易均良检好尺，算好价。他们左看右看，觉得一等材的价錢貴了一点，就退掉两根一等材，另外再挑选两根三等材。易均良第二次检好尺，算好价。他们还是觉得有三根木材弯了一点，怕不适用。易均良又帮助挑选了五根，他们自己也选了三根。第三次检完尺、算好价后，他们还是摇头，价錢不合算。易均良便为他们出主意，整修禾桶、禾刷，用小一点的、弯一点的二、三等材，既便宜，又适用。他们同意了，只花了十三元錢，笑呵呵地背上木材走了，并連声道謝："麻煩你们！你们真是毛主席教育出来的好工人。"

急农业生产之急

为了支援农业生产，职工们花了不少心血。春耕时，各地需要一批小木材新制和改制划行器。没有計划指标，库存又没有小条木，經請示有关部門同意，职工们千方百計从小径杉条中，清出径級四厘米以下的小条木六百多根，及时供应到生产队。为了推广新式步犁，县委在泗汾农具社集中七十多个木工赶制。当时到材少，库存不多，他们便派出专人，向邻近的江西萍乡市木材公司兑换了一百五十立方米小径杉条。不但保証了制新式步犁的需要，而且每立方米减少往返运費三点四元，节省人工共四百个。特别是当农业生产发生自然灾害的时候，需要什么材，他们就供应什么材，什么时候要，就什么时候拿。五月十三日，大雨傾盆，溪河水涨，板杉公社大石桥、杨家湾大队的河堤和南桥公社明兰寺水库的堤坝急需要木材搶险。职工们接到电話后，就全力以赴，天黑打起火把，边检尺，边装車，及时供应木材二十二个立方米，楠竹一百八十根，使河堤和水库堤坝没有遭受损失。

阶級兄弟的贴心人

場里的职工对农民兄弟的困难十分关心，总是尽自己的力量帮助他们解决困难。十月二十日，新阳公社青泥湾大队花胡塘生产队貧农社員黎岳民，不幸失火燒了房屋，县人委救济他几十元錢，来場里买木材起屋。到集材場已經是下午七点鈡了，黎岳民还没有吃晚飯。会計李秀桃和炊事員邹月英知道后，立即热飯炒菜，热情相待。新阳公社隔县城三十多里，住旅店要花錢，邹月英又拿来一床被褥，腾出床鋪給他睡。第二天，工人忙着給他挑选了适合起屋的木材，帮助搬到河下，編扎成排。黎岳民感动不已，連声地說："我一定要搞好生产报答党和毛主席。"

平时，社員来买木材，口渴了，有茶水，带来的飯菜冷了，炊事員热情地帮助炒热；天晚了不能回去，职工们就讓鋪，安排住宿。許多来买材的社員說："到了集材場，就像到了家里一样。"

做革命的家长　支持子女在农村革命到底

（上接一版）

教育子女在农村革命到底

家长们最后談到了家长对子女的教育和支持問題。他们說，孩子下去虽然有党和貧下中农关怀教育，但孩子是在家里养大的，也同时受家庭的影响。家长給孩子影响好，就能促使孩子很快成长，影响坏，就会拉孩子的后腿。因此，家长要积极从政治上关心自己子女，教育和支持他们在农村革命到底，为建設社会主义新农村做出貢献，不要半途而废。究竟怎样从政治上关心子女呢？长沙市劳动局干部徐忠誠說，千条万条，学习毛主席著作第一条，应以毛泽东思想教育自己子弟。他妹妹徐菊明是今年到怀化县农村去落戶的，才下去时，在生活和劳动上碰到一些困难，开始有些动搖，他便写信給妹妹，告訴她革命不是一帆风順的，是有困难的，要好好学习毛主席著作，特别是学好《为人民服务》、《紀念白求恩》、《愚公移山》等著作，并作到活学活用。在他鼓舞下，他妹妹安下心来了，战胜了不少困难，并表示要在农村干一辈子。西区手工业联社干部侯欲仁的女儿侯国兴，是一九六三年到长沙三汊磯青年果林場的，开始下去时，場里安排她搞炊事員，她不想干，說没有炒菜技术。侯欲仁发现这一思想后，便及时向她进行了教育，要她听党的話，党叫干什么就干什么，敢于挑重担子。他女儿听了父亲的話，安心当了炊事員。以后她又几次得到父亲的支持和鼓励，政治上进步很快，現在已担任了果林場的副場长。

湖南日报

1965年12月15日　星期三　第三版

把活学活用毛主席著作摆在一切工作的首位

广东組織党內各級領导干部对政治与生产的关系問題进行大辩論，批判了单純生产观点，推动了全省学习毛主席著作的活动

《人民日报》編者按：广东省近两个月来在党内各级领导干部中开展的关于政治与生产（业务、技术）的关系的大辩论，是一件大事，抓住了一个根本性的问题。

为什么说抓住了一个根本性的问题呢？因为这个问题，对我们的干部来说，归根到底，是一个走什么道路、朝什么方向前进的问题。生产、业务、技术，都是重要的，都是要搞好的。可是，为什么搞生产、搞业务、搞技术呢？怎样搞生产、搞业务、搞技术呢？怎样使生产、业务、技术为我们把社会主义革命进行到底，更有力地支持全世界人民革命斗争的总任务服务呢？资本主义、修正主义不是也搞生产、搞业务、搞技术么？我们的生产、业务、技术同它们的有什么本质不同呢？这些问题，都是应该彻底弄清楚的。广东省采取大辩论的办法，即广大干部自我教育的方法，讨论研究这些根本性的问题，作得好。

"政治工作是一切经济工作的生命线。"毛泽东同志这个著名的论点，解决了政治和一切工作的关系。为什么有些同志还存在"生产好就是政治好"，"生产是硬任务；政治是软任务"等等错误思想呢？广东省许多干部在这次大辩论中检查得好：因为没有把毛泽东思想学到手，以致主观上虽然想把工作做好，想把生产早日搞上去，结果却走了这样那样的弯路。广东省这次大辩论，以毛泽东思想之"矢"，射各种违背"突出政治"的错误思想之"的"，最后落实到进一步掀起学习毛泽东同志著作的热潮，完全符合思想发展的规律。"学"然后知不足，"用"然后更知不足，带着这样的自觉性活学活用毛泽东同志的著作，必然会有更大的收获。

这个问题，不仅存在于广东省的许多干部中，而且存在于各个地区、各条战线的许多同志中。这个问题，也是关于县委领导革命化的讨论中涉及的一个重要问题。我们特别希望各省区的县委同志们，踊跃参加关于这个问题的讨论，提出自己的意见和心得。（据新华社北京十四日电）

新华社广州十三日电　最近两个多月来，广东省在党內各級領导干部中，就政治与生产（业务、技术）的关系問題，开展了一場大辩論。辩論现在已經基本結束。这場辩論初步批判了单純生产观点，提高了各級干部对于把活学活用毛主席著作摆在一切工作的首位，在一切工作中突出政治的重大意义的认識，对于全省今后进一步开展学习毛主席著作活动起了良好的作用。广大干部和群众活学活用毛主席著作的热情正在步步高涨。

各地的大辩論都是采取召开公社党委书記或大队党支部书記以上干部参加的三級或四級干部会議的形式进行的，一般的做法是以毛泽东思想为武器，以正面反面典型材料为教材，以学习积极分子为榜样，大鳴大放，对照检查討論，达到統一认識。

各地的辩論首先从組織干部学习毛主席的有关著作，传达广东省委的指示，引导大家鳴放討論开始。在討論中，有些干部就政治与生产的关系摆出了自己的糊涂认識。像有的干部认为"生产好就是政治好"，"生产搞好了就有了一切"；有的干部认为"生产是硬任务，政治是軟任务"，"生产不能过夜，政治可以过年"；有的认为"农閑可以突出政治，农忙只能突出生产"。大家对这些輕政治重生产的片面观点，用摆事实，讲道理的方法，指出了它的危害性，使人們认識到：只抓生产，不抓政治，就是不要阶級斗爭，其結果是干部思想不純，作风不正，不能領导好生产。

各地还举出一些由于干部不做思想政治工作，而致违反党的群众路綫所造成的危害事例，来具体說明如果不突出政治，不做好思想政治工作，就只能靠行政命令办事，或者用物质奖励等办法来"刺激"群众的生产积极性，其結果都不能达到提高群众思想覚悟、搞好生产的目的。恰恰相反，这只能使干部脱离群众，使群众积极性受挫伤，使党在群众中的威信受到损害。

各地的会議上，同时摆出了一些由于重視政治思想工作，搞好生产的例子来說明突出政治的重要。例如，阳春县合水公社南河大队原来是个落后大队，公社党委过去为了改变这个大队的落后面貌，曾在粮食、貸款、化肥等方面給予額外照顾，但是沒有突出政治，結果落后面貌始終沒有改变。后来公社党委带着这个問題学习毛主席著作，认識到应該首先从政治上帮助他們，于是派了一个公社党委副书記去蹲点，他一不带貸款，二不带化肥，三不带粮食，只带四卷《毛泽东选集》和一把锄头，下去和貧农下中农社員同吃同住同劳动，組織干部和群众学习毛主席著作，讲革命志气，讲"四个第一"，讲两条道路斗爭，讲不怕"鬼"，讲迎头赶上、后来居上，讲坏事可以变好事。經过一年的努力，整个大队政治空气不同了，人的精神面貌不同了，便一跃成为全公社水稻产量最高的大队。这些正面典型使大家认識到，抓生产不抓政治，不做思想政治工作，就不可能搞好生产，即使生产一时搞好了也不巩固。

与此同时，各地組織了一批学习毛主席著作的积极分子介紹学习事迹和經验。省的学习积极分子报告团在各地共做了二百零四場报告，听众达四十三万人次。海南区党委、汕头、梅县、惠阳、韶关、佛山等地委，以及部分县、市委，也先后組織了学习积极分子报告团，在各級干部会議和巡回到县、公社以至大队，向干部、群众介紹学习事迹和經验。这对干部啓发很大，加强了他們活学活用毛主席著作的决心和信心。

各地参加三級或四級干部会議的干部，以毛泽东思想为武器，把是否突出政治归結到世界观、人生观这个根本問題上去，深入挖政治不挂帅的思想根源。許多同志检查出只抓生产，沒有突出政治，这同自己的思想深处还存在着个人主义杂念有关，认識到不打掉个人主义杂念，就談不上对毛主席著作有感情，更談不上活学活用毛主席著作。一些同志回顾了过去不活学活用毛主席著作，改造思想，正是自己思想覚悟提高緩慢以至在工作中犯錯誤的根本原因，从而提高了学习的自覚性。

这次大辩論对全省干部和群众学习毛主席著作起到深远的作用。目前全省各地已經出现許多新气象。特别显著的是各級党委开始切实地把学习毛主席著作的活动領导起来。各級党委的学习中心組已健全起来，并开始带着問題学习，用毛泽东思想之"矢"，射本地区工作之"的"。揭西县新成立以来，县委蹲点問題一直因"人手少，不能下去"而沒有解决。这次县委学习中心組学习了《关于領导方法的若干問題》，认識到人越少越要运用一般号召与个别指导相結合的方法，就下定决心蹲点去了。一部分領导机关开始注意在布置工作的同时布置学习，检查工作的同时检查学习，总結工作的同时总結学习。例如，省农业厅粮食局最近召开示范农場場长会議，专題解决怎样才能不亏本的問題，第一天，就組織大家学习毛主席关于自力更生，勤俭办一切事业的語录，联系思想，对照工作。会議上政治气氛很浓，解决問題也好。有些場长本来要提出請国家补贴他們农場，学了毛主席著作以后，不提了。一位場长說："这次会議拿到了'自力更生'四个字，这才是无价之宝！"

在各級党委的領导和带动下，广大基层干部和群众学习毛主席著作的热情步步高涨。澄迈县开过三級干部会議以后，各大队、生产队先后組織了許多学习小組进行学习，出现了許多好人好事，农村政治空气更加浓厚。許多地区的經验証明，凡是領导带头学，认眞抓，一級带一級，干部带群众，活学活用毛主席著作的活动就能扎实地深入地开展。

这場辩論給当前的工作和生产带来了新的气象。最近各地干部在制定秋收分配方案过程中，改变了过去单純从經济、技术角度搞分配的做法，强調政治挂帅，做好思想工作。干部們学习毛主席《关心群众生活，注意工作方法》一文，发扬民主，关心群众生活，正确处理分配与积累的关系，合理地扣留生产成本和公共积累，不搞非生产性建設，克服鋪张浪费，增加社員个人收入。新会县各个大队的干部参加这次討論以后，在制定秋收分配方案过程中，深入訪問貧农下中农社員，听取他們对分配的意見。新会今年晚稻丰收，多种經营也搞得比較好，加上做好分配工作，全县大部分社員的收入都比去年增加。各地群众对干部的民主作风很是滿意，生产劲头也越来越高。在秋收中，很多社員在天未亮前就到田間收割，許多地方秋收进度都比往年快。冬修水利、冬季积肥和明年的备耕工作也正在加紧进行。

要突出政治　必須活学活用毛主席著作
要搞好生产　必須抓好政治思想工作

新会县干部通过辩論明确政治与生产的关系

新华社广州十三日电　广东省新会县县、社、大队和生产队的干部，在中共新会县委最近召开的四級干部会議上，就政治和生产（业务、技术）的关系問題展开辩論时，許多干部以大量事实說明，政治挂帅是搞好生产的关键，只抓生产，沒有政治挂帅，就不可能搞好生产；要突出政治，必須把活学活用毛主席著作摆在首位。

睦洲公社的干部在辩論中提供了这样的事实：黄布二村生产队是这个公社"老牌落后队"。从一九六二年以来，公社党委先后派出二十多个干部到这个队蹲点。去蹲点的干部拟定了許多增产計划和措施，由于沒有做好政治思想工作，不能順利地貫彻下去。今年到那里蹲点的公社党委副书記霍世业等，总結了过去的教訓，认識到光有增产計划和措施还不行，更重要的是要做好政治思想工作，把社員的积极性調动起来。針对生产队干部脱离群众这个缺点，霍世业組織他們反复学习了毛主席的《为人民服务》《关心群众生活，注意工作方法》等文章，使他們进一步树立全心全意为人民的思想和依靠群众、密切联系群众的作风。队里制定生产計划和措施，决定有关社員利益的事情，都主动先和貧农下中农社員商量，然后交給社員討論、修改、通过。今年上半年，这个队召开了五次社員大会。社員們在会上对生产队的工作和干部作风共提出了一百多条建議和批評意見，干部們虚心听取，认眞改进。如副队长郑万很少参加集体生产劳动，社員批評他以后，他深刻地检查了这个缺点，从此起早貪黑，带头劳动。干部們思想作风的轉变，反过来鼓励了社員們关心集体。这样，集体生产就搞好了。一九六四年以前，这个生产队的早造作物亩产量从不超过四百斤，今年早造作物亩产量达五百三十六斤。睦洲公社这一事例，使参加会議的干部們懂得了"生产离不开政治"、"政治思想工作做得好，能够多出粮食"的道理。

礼乐公社的干部举出了这样的事例：这个公社的英南大队一向生产比較出色，粮食年年增产。在成績面前，部分干部产生了驕傲情緒，认为"生产好了，万事大吉"，不重視做好政治思想工作。結果，干群关系不融洽，政治空气淡薄，群众的生产情緒不如以前高了。公社党委及时加强政治思想教育，帮助英南大队的干部克服驕傲自滿情緒，改善和群众的关系，生产才继續发展。到会的干部們从这一事例中，认識到"生产好政治自然好"的論調是不对的，只有突出政治，才能做到政治、生产双丰收。

針对着"抓生产見效快，抓政治見效慢"的說法，礼乐公社英东大队党支部书記周良以自己的經历作了批判。周良原是英东大队的队长，一九六三年冬天，他到生产落后的第六生产队去蹲点的时候，特别带了貸款、粮食、化肥去，他以为这样的額外照顾，很快就可以把那里的落后面貌改变过来。但是，只有物质照顾，沒有思想教育，不少社員滋长了依賴思想，对一些增产措施不感兴趣，有的人甚至說："反正缺粮缺錢国家会支援。"这样，生产发展速度很慢。去年年底，周良到另一个落后队第二生产队蹲点。他接受了当时的党支部书記的意見，一不带貸款，二不带粮食，三不带化肥，只带毛主席提倡的自力更生、奋发图强的革命精神給群众。他和第二生产队的干部一起，对社員进行政治思想教育，領导社員开展生产、抗灾活动，挽救受强台风侵袭后遭受的损失。結果，生产得到了发展，今年的早稻、晚稻都比去年增产；社員革命精神振奋，对于今后发展集体生产，变后进为先进的信心很足。周良深有所感地說："过去我总以为只要抓好生产，不談政治，也能把群众积极性調动起来，现在体会到，只抓生产，不抓政治，生产只会越搞越糟，只有突出政治，生产才能越搞越好。"

对于"时間紧，任务重，沒法做政治思想工作"的說法，环城公社茶坑大队党支部书記梁持振談了自己的体会。茶坑大队几年前就决定要砌一条一百多丈的防洪石堤，由于党支部认为生产忙，任务紧，沒有抓政治思想工作，干部和群众有畏难情緒，修堤工程沒有搞起来。今年，党支部突出政治，反复向干部、群众說明修建这条石堤的重要性，組織大家学习大寨人的革命精神，把社員的积极性調动起来，在一个多月內便完成了工程的百分之八十。通过这个事例，到会的干部們认識到这样的道理："磨刀不誤砍柴工，生产全靠思想紅，思想工作做不好，計划再好也落空"。

許多干部还用亲身的体会，說明活学活用毛主席著作是做好政治工作的根本。要做到活学活用毛主席著作，首先要摒除个人主义的杂念，带着阶級感情去学。很多人在开会期間就上书店购买了毛主席的著作，认眞閱讀；在討論会結束回到社、队以后，馬上領导干部和群众学习毛主席著作，用毛主席著作中的指示，去解决工作中的問題。目前，学习毛主席著作的活动，正在新会县深入地展开。

*　*　*

不限时間　不限人数　方便病人　有利生产

长沙市三医院改进门诊工作深受群众欢迎

本报訊　长沙市三医院在組織大批医务人員下农村防病治病的同时，积极改进門診工作，提高医疗质量，深受群众欢迎。

市三医院是南区的一个較大的医院，門診人数平均每天在九百人左右，大部分都是工人、干部、教师和学生。过去医院門診由于分工过細，手續繁瑣，限制看病人数，有的人为了看病，清早就来排队挂号，影响生产、工作，意見很大。可是时隔几月，这里的情况完全变了样。医院里抽調了四分之一以上的医护人員参加巡回医疗队和办地区医院，加强农村卫生建設；医院門診工作也井井有条，焕然一新。现在病人不要再在挂号、算賬等窗口排长队，而是坐在一排排的长椅上，医院工作人員走出了挂号、算賬、发药的窗口，推着流动車，走到病人跟前来挂号、算賬、发药。在新設立的簡易門診室里，更是給人带来了方便，凡患感冒、支气管炎、外伤、癤肿等一般疾病和已确定的慢性病人，都不要挂号，直接就診。室內設有常用药品七十多种，财会人員根据医生的处方收費、发药。各科門診都不限量、不限时的开放，人們可以利用工余、課余时間，随时来这里看病，不致影响生产、工作和学习。有些科室还打破界限，克服了过去"跨科不行医"，互相推病人的现象。如儿科医师对內科、外科常見的小伤小病，外科医师对內科、儿科一般疾病，能处理的尽量处理，不再要病人轉科。那个科看病的人多，其它科的医师即主动調整力量，使病人能早看完病。在做好門診的同时，这所医院还設立了十八张簡易病床，便于远道来治病的貧下中农住宿就医，为病人减輕經济負担。在門診、住院手續方面，也根据方便群众看病和保証医疗质量的原則，改革了一些不合理的規章制度。如过去規定，凡住院的病人，不論什么病，都得进行糞、尿、血三大常規检查，现在医生主要依靠詳細問病史和体检进行分析、診断。这一些方便病人，有利于生产的革命措施，受到了許多群众的贊揚。有天，省机电局綫材厂干部庄靜一患了感冒，匆匆赶到医院来看病，离下班的时間很近了，他想：下午要开会，中午得赶回机关，这病肯定是看不成了。正在犹豫的时候，被服务員发现了，立即介紹他到簡易門診室去，他拿了号子，只花十分钟就把看病、交费和取药的事办完了。市福利針織厂工人还編了順口溜，称贊道："簡易門診办得好，手續簡化效率高，服务热情又周到，促进生产有功劳。"

郴县卫生部门，在华塘公社办了半农半医的医士训练班，运用湖南医学院第一附属医院医疗队的技术力量，帮助农村培训医务人员。这是班主任李雪霏（左一）辅导学员使用显微镜。（唐文庭摄）

为什么在抽調大批医务人員下乡，医院任务又沒减少的情况下，工作反而做得比以前更好了呢？用这个医院医务人員的話来說，是毛泽东思想挂了帅。几个月前，当医院組織第二批医务人員下农村的时候，党支部便把这件事作为促进医务人員和医务工作革命化的一个动力，組織全院同志反复学习了毛主席《为人民服务》、《紀念白求恩》、《青年运动的方向》等文章和对卫生工作的指示，同时組織一部分人到长沙县莲花地区医院参观訪問，了解农村缺医缺药情况，然后发动全院医务人員大揭大議，掀起了改进医院工作的第一个鳴放高潮。通过学习討論，絕大多数人員明确了把卫生工作的重点轉向农村的重要意义，紛紛申請下农村，为广大貧下中农服务。当組織了一批医务人員下乡以后，党支部馬上开展了第二个鳴放高潮，发动大家討論如何在人少事多的情况下，把医院工作做出成績来。全院同志以毛主席全心全意为人民服务的教导，对比自己的工作。感到过去在門診工作中，沒有主动地为病人服务，沒有設身处地为病人着想，而是常常按照自己的方便去安排工作，框框条条很多，給病人增加了不少麻煩。在提高思想认識的基础上，党支部进一步发动大家找矛盾，想办法，提合理化建議，反复研究了改进門診工作的措施。如合并部分科室，挖掘人員潜力；要求医务人員政治挂帅，一专多能，积极提高医疗技术；还培养了一批有临床經验的护士、助产士担任医生的工作，这样便为实行随到随診，不限人数、不限时間的新办法創造了条件。随后，他們又认眞学习了文登县开放簡易門診的經验，建立了簡易門診室，实行全日开放制度。这样，既使一般病人縮短了看病时間，又减輕了各科室的压力，使他們有較充裕的时間对一些重病作詳細的检查、分析和研究，提高医疗质量。

母子平安

四三队

十月十六日下午五点钟的时候，泸溪县解放岩公社貧农女社員张爱英难产，十分危险，队上派人抬她到吉首县医院去診治。路过双塘公社时，产妇病情加重，发生休克。家屬听說省巡回医疗队四十三队就住在公社卫生院里，便赶来求援。当时妇产科医生都出診去了，只有小儿科陈远嘉医生在家，她不知道医生什么时候才回来，怕耽誤抢救时間，便与家屬商量，决定送往省医疗队的第一分队駐地乾州卫生所抢救。病人抬走約半个钟头后，医生們陆續回来了。妇产科医生听說抬走的是难产妇，已处于休克状态，心想送往乾州要花三个多钟头，只怕时間上来不赢了，如果路上发生危险，母子性命难保。但她又考虑到这里的手术室刚建立起来，医疗条件差，血源也有困难，能不能把病人抢救过来呢？这时，她記住了毛主席的教导："要下定决心，不怕牺牲，排除万难，去爭取胜利。"想到这里，克服困难的信心大了，她和医生們一起商量，决定追回病人，并且立即着手进行剖腹取胎手术的准备工作。一切都在很短的时間里准备好了，病人也从五、六里远的地方追回来了。病人一到，全体人員密切配合，立即施行手术。胎儿取出后，严重窒息，陈远嘉医生毫不犹豫地立即进行口对口的人工呼吸。四十分钟后，婴儿发出了哭声。产妇由于产前大量出血，手术将結束时，再度休克，事前已合了血型的医生們毫不犹豫地伸出胳膊爭着把自己的鲜血輸給病人，把她从垂危中抢救出来。經过通宵奋战，母子都得救了，劳累了一夜的医生們脸上露出了笑容。

冒雨翻山找病人

彭如惠

一天傍晚，在新晃侗族自治县扶罗公社巡回医疗的省十一医疗队，刚从公社开会回来，住戶就告訴他們：桂根大队有人来請医生治病。可是来人既沒有留姓名，也沒有留下生产队队名。是坐等病戶再来"請"，还是主动去"訪"呢？当晚医生們商量，决定找上門去。第二天清早，两个医生就背着药箱出发了。这时，晨雾还籠罩着大地，他两人初来山区，不知道这里天气变化的規律，加上忙着赶路，都沒有带雨具。誰知才走了几里路，就見烏云压頂，雨点不断洒了下来。他們沒有心情躲雨，只是加快了步伐前进。山路越走越窄，前面还有一座大山，从山脚到山頂那条路，一侧是陡坡，一侧是悬崖，沒有走惯山路的人，不免有些胆怯。但是对病人的責任感使他們鼓起了勇气，他們冒风頂雨，坚持疾行。足足走了两个钟头，才到桂根大队。这个大队住戶分散，山巒重迭，到底上哪里去找病人呢？他們商量决定：一路治病，一路訪問。社員們見天下大雨，路又难走，总是好心地劝道："不要找了吧！如果病情重准会派人来喊你們的。"但是他們用白求恩全心全意为人民服务的精神勉励自己，坚决要找到病人。經过多次的訪問，終于找到了病人。病人叫姚梅花，是一个貧农妇女，她正在发高烧，全身疼，心窝痛，就这样睡了几天，飯也沒有吃。医生給她細心地診治时，她感激地說："你們淋着大雨，翻山越岭来帮我治病，眞是太好了，这只有毛主席派来的医生才做得到。"

上海音乐学院演出小組　首次来长　在湖南剧院公演
音乐会　独唱　弹唱　独奏　重奏　齐奏　小合奏
明上午9.00预售18—23日各場門票及团体票　票价:4、5、6角,学生2角
开演时間：晚7.00

敌来就打、每打必胜、严阵以待、抗美救国　工人　晚6.30
貧下中农的喜事、江西共产主义劳动大学　建設　下午1.30
平原游击队　新华　3.50学生場　8.45
自有后来人　新华　1.50学生場

＊彩色艺术性紀录片＊
军垦战歌
同映：一心为革命——学习王杰同志
建設（2.30　4.30学生場）（晚6.30　8.30母子場）
春風　3.40学生場　7.00　新华　晚6.50母子場
銀星　1.25学生場　7.35　工人　晚7.25母子場
大众　2.50儿童場　6.30母子場
青年　在紅旗剧院放映：3.05学生場
文化（上午10.15　晚6.15　8.15　母子場）（2.15　4.15学生場）
英雄儿女　大众　4.40学生場　8.15
煤店新工人　青年　在紅旗剧院放映：晚7.00　春風　晚8.40
紅色的种子　銀星　3.25学生場
不朽的功勋　銀星　晚6.35（票价：5分）

湖南省花鼓戏剧院在湖南剧院演出
今明晚7.00（最后两場）
打銅鑼　补鍋　烘房飄香
上午9.00售今明晚場票＊票价:3、4、5角

长沙市实验歌剧团在长沙剧院演出
今晚6.45　彩虹　飒爽英姿　紅松店
明晚場　紅珊瑚　九場歌剧
中午12.00售今晚少数門票＊票价3、4角

长沙市湘剧一团在文华剧院演出
今晚場(7.00)
移植中南区戏剧观摩演出大会粤剧剧目　山乡风云
中午12.00售票＊票价3、4角,学生票2角

长沙市湘剧一团在劳动剧院演出
今晚場(7.00)
传枪　双教子　打銅鑼
中午12.00售票＊票价3、4角,学生票2角

湖南日报

多快好省地完成全年生产计划 积极准备迎接第三个五年计划

长春汽車厂提前完成全年生产計划

并試制成三种新型卡車和三排座位轎車

长春汽車厂在十二月四日提前完成了解放牌載重卡車和紅旗牌高級轎車全年生产計划。除了正式生产的卡車和轎車之外，今年这个厂还按系列成批地試制出載重三吨、五吨、七吨三种新型解放牌卡車；以及設有三排座位的新型紅旗牌轎車，为今后生产更多品种的汽車作了重要的准备工作。今年这个厂生产的載重卡車和高級轎車，质量都有很大提高。各种产品的成本，都有下降。

一年来，他們从采用新技术、新工艺、新設备和新材料等方面，实現了两千四百多个革新項目，提高了設备和加工綫的生产能力。使第四季度汽車的平均日产量比第一季度增加了百分之二十七以上。

▼ 这是长春汽车厂的大批解放牌载重卡车待运出厂。新华社记者姜兴国摄（传真照片）

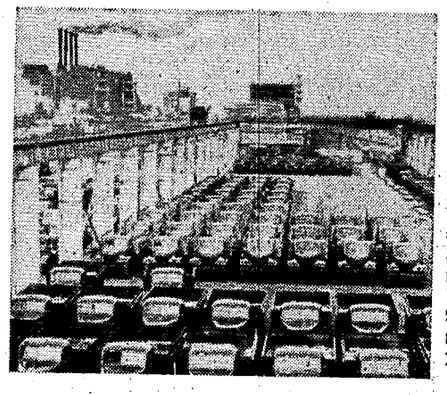

洛阳拖拉机厂品种增多成本下降

洛阳拖拉机厂已提前二十四天完成了今年拖拉机的生产計划。与去年的生产实际相比，每台拖拉机的生产成本下降了一千零六十元，劳动生产率提高了百分之七点六，总产值增长了百分之八点二，綜合废品率下降了百分之十一。

洛阳拖拉机厂职工今年还以敢于革命敢于創新的精神，改进了老产品，試制和生产出了多种新产品。

今年，职工們根据我国国民經济发展的需要，試制成功并成批生产了七十五馬力“东方紅”拖拉机，現在已成批生产。

开封化肥厂传来喜訊

河南开封化肥厂充分发揮設备潜力，提前全面完成了全年生产計划。到十二月八日，这个厂生产的硫酸銨、碳酸氢銨和氨水等三种化肥比全年計划产量多一万两千多吨。化肥质量比去年有很大提高，成本下降了百分之三十一。这个厂是投入生产不久的新厂。它的首批工程在投入生产以后的两个月，不光生产稳定，还超过了原設計能力，从第三个月起就开始盈利，打破了开工当年必然賠錢的老框框。

太原氮肥厂計划完成好

太原氮肥厂在十二月初提前超額完成了今年的生产計划。这个厂今年向农村提供了大批质量良好的合成氨、硝酸銨、尿素和农业氨水等化肥，在生产过程中，原料材料消耗和成本都有所降低。

阳泉矿务局创新成绩

山西阳泉矿务局已在本月初按质按量地提前完成了全年的原煤生产計划。今年，这个矿务局大力开展了学大庆赶开滦的比学赶帮超运动，在改变生产面貌和提高煤炭质量方面作出了新的成就。据今年头十个月的統計，全矿职工革新了六百多項較大的技术項目，为国家节省了上百万元的資金；推广和創造了十九种代用坑木的办法，节約了三万多立方米的坑木。

（本栏均据新华社）

約翰逊政府为什么又放「和談」风

人民日报社论

約翰逊政府正在加紧开动战爭机器，策划进一步扩大对越南的侵略战爭。

继美国国防部长麦克納馬拉“訪問”西貢之后，华盛頓軍政头目頻繁会商，根据美国报刊的透露，已經可以看出这个新的軍事冒险計划的眉目：一是繼續增兵南越，二是加緊轟炸越南北方，三是把越南战爭扩大到老撾和柬埔寨。美国統治集团已在紛紛議論，要在印度支那打一場朝鮮战爭規模的局部战爭。約翰逊政府一面揮舞屠刀，一面却在越南問題上又大放“和談”之风。

十一月二十八日，美国副国务卿帮办、前駐西貢“副大使”阿·約翰逊說，美国愿意“在任何时候、任何地方”进行“无条件談判”。

十一月三十日，美国助理国务卿約·西斯科說：“美国并未排除暫停轟炸北越的可能性，只要共产党人显示出愿意作出应答的姿态。”

十二月一日，美国国务卿腊斯克說：“我們要繼續作出努力，使越南战爭从战場轉到会議桌上来”；美国“并不排除再一次暫停轟炸来作为走向和平的一个步驟的可能性”。

十二月二日，約翰逊宣称：美国“准备到任何地方无条件地进行会談”。

同一天，腊斯克在英国外交大臣斯图尔特訪苏之后，立即表示：美国“非常乐于接受”召开解决越南問題的日內瓦会議的建議。

十二月九日，腊斯克再次宣传美国的“和平”意愿，并公开要求召开日內瓦会議，說“停火問題可以列为这样一次会議或討論的首要事务”。

在不到半个月之內，美国軍政头目如此頻繁地鼓吹“和平”解决越南問題，这在最近几个月来是不常見的。这是不是意味着約翰逊政府在越南問題上将要放下屠刀呢？不，一千个不，一万个不。約翰逊之流嘴里的“和平”，不过是它进一步扩大战爭的前奏。越南《人民报》和越南通訊社最近連續发表評論，尖銳地揭露了美帝国主义企图用“和談”騙局来掩盖扩大战爭的陰謀。

温故而知新。看一看美帝国主义昨天的所作所为，就不难断定它明天打算干什么。今年五月，約翰逊政府曾經玩弄过一次“暫停轟炸”。在这之后，它就大举增兵，在南越的美国侵略軍从五月間的六万人增加到現在的十八万人；对越南北方的轟炸，也一再“升級”，扩大到工业中心和居民区。現在，約翰逊政府又一次鼓吹“暫停轟炸”，这个葫芦里裝的什么药，不是很清楚的嗎？

双手沾滿了鮮血的美国强盜，为什么現在又大肆鼓吹“和談”呢？归根到底，是因为它在南越战場上接連吃了敗仗。当它的侵略計划得手的时候，当它在战場上还十分神气的时候，美帝国主义是决不会提出什么“和談”的。正因为經过十一年的时間，美帝国主义不但沒有能够吞掉南越，并且遭到了越来越沉重的打击，約翰逊政府才加緊推展“和平”的一手，妄图迫使越南人民停止战斗。如果越南人民不上它的圈套，約翰逊政府就可以振振有詞地說：“你不要和平嘛，我只好打！”因此，从长远来看，“和談”是美帝国主义推行侵略政策的手段，用来达到战爭手段所不可能达到的目的；从当前来看，“和談”是美帝国主义的一种障眼法，用来掩飾它在越南和印度支那扩大战爭的罪行。

腊斯克在今年五月間宣布“暫停轟炸”的那封信，就是美帝国主义玩弄这套陰謀手段的典型例子。腊斯克在信中說，要使美国“永远結束”空袭越南北方，“唯一道路”是越南人民放弃武装斗爭；如果越南人民不屈从他的意志，美国就“可以随意撤銷”所謂“暫停轟炸”的“决定”。这封充滿着强盜口吻的信，是地地道道的哀的美敦书，是赤裸裸的战爭訛詐。

美帝国主义玩弄“和談”这一手，世界革命人民已經多次領教过了。它不到彻底失敗，决不认輸，决不会坐下来认真談判。朝鮮战爭的經驗証明，即使美国侵略者已經被打得低下了头，已經坐到談判桌旁来，它还要在战場上一再发动大規模的进攻，进行威胁，妄图在会議桌上攫取在战場上所沒有攫取到的东西。但是，对于革命的人民，美帝国主义战爭的一手是不可能得逞的，“和平”的一手同样是不可能得逞的。最近，越南人民严正地揭露了約翰逊政府策划的再次“暫停轟炸”的新陰謀，表示越南人民絕不上美帝国主义的圈套。胡志明主席最近在答复英国記者的問題时，更是一針見血地指出：“事实上，約翰逊并不想和平、不想和平談判。相反地，当他大談和平談判的时候，也正是美帝国主义进一步扩大越南南方的侵略战爭、大規模向越南南方增派数以万計的美国軍队，同时扩大对越南北方的‘逐步升級’战爭的时候”。胡志明主席的談話，彻底剝下了約翰逊政府的画皮，并把侵略者放在光天化日之下示众。

越南問題应当按照什么原則解决，不是美帝国主义說了算，而是只有越南人民說了才算数。越南民主共和国政府的四項主张和越南南方民族解放陣綫的五点声明，是解决越南問題的唯一正确的基础。正如越南《人民报》指出的，“問題并不是‘暫停轟炸’，而是美帝国主义必須永远停止轟炸越南北方，必須停止侵略越南南方的战爭；必須把所有的美国軍队撤出越南南方；必須讓越南人民根据日內瓦协議的規定解决自己的內部事务。”約翰逊政府企图用“暫停轟炸”来換取美国侵略者賴在南越的权利，是根本办不到的！

六亿五千万中国人民坚决支持兄弟的越南人民抗美救国的正义斗爭。腊斯克最近妄图吓唬中国人民，說什么中国人民必須正視中美“对峙”的問題。这种大話是吓不倒人的。越南人民站在反美斗爭的最前綫，忍受牺牲，英勇战斗，有力地支援了中国，保卫着亚洲和世界和平。越南人民需要我們多大的支持，我們就一定給予多大的支持。越南人民需要我們支持多久，我們就一定支持多久。为了支援越南人民打敗美国侵略者，中国人民决不吝惜自己的力量。

（新华社北京十四日电）

美国报刊道破約翰逊的罪恶禍心

美玩弄“和平”是为扩大侵越战爭作准备

据新华社北京十四日电 据美国《华盛頓邮报》在报道“政府可望作出暫停轟炸北越的新的表示”时指出，美国总統約翰逊、国务卿腊斯克九日的談話“合在一起可以說明，将采取一种軍事攻势和外交攻势相結合的双管齐下的活动。”这些談話是“在为大为扩大越南战斗奠定外交和心理上的基础”。

約翰逊在九日的談話中叫嚷，美国在南越“决心作一切必需作的事情”，但是，要“在采取其他严峻的步驟之前探索各种和平前景”；同天，腊斯克在記者招待会上，一方面鼓吹“和談”，另一方面又以扩大战爭威胁越南人民和中国人民。

这家报紙接着写道：“許多人預料美国将表示再度暫停轟炸北越，以設法打开和談局面，而在它后面的是軍事威胁。

“这种公开的或含蓄的威胁包括如下各項：大規模增加美国在南越的軍事力量；轟炸北越河內——海防心脏地区的工业設施；对海防港口布水雷；加緊袭击穿过老撾的滲透綫路。”

同一天，《芝加哥太阳时报》駐联合国記者报道說，“联合国外交人士”认为，美国将作出重大的“和平努力”，如果达不到目的，“美国軍队将承担朝鮮战爭时期那样的規模的义务”。这个記者指出，約翰逊作出“和平”姿态，是为了逃避“国內外的批評”；实际上，美国預期，圣誕节以后将“恢复战爭”，在那时，美国就“将去掉許多束縛”，大規模扩大战爭。

十一日的《基督教科学箴言报》刊載的一篇报道，道破了約翰逊想以“和談”道到拒絕作为美国扩大战爭的借口，从而轉嫁扩大战爭的罪責的禍心。报紙写道：“尽管西方竭力又拉又拖地要行开通向越南和談的大門，但它仍然緊閉着。”

哀的美敦書 “哀的美敦书”又叫最后通牒。一个国家要求另一个国家履行通牒中所提出的条件，不容絲毫爭辯和反駁，否則就可能使用武力或某种强制手段，如宣战、断絕外交关系、封鎖等等，这种文书就叫“最后通牒”或“哀的美敦书”。最后通牒一般給对方以答复的期限，如果超过期限就要采取最后行动。

小辞典

泰国独立运动宣布加入泰国爱国陣綫

发展反美反独裁斗爭 加强爱国力量的团结

据新华社北京十四日电 据泰国“人民之声”广播电台五日广播，泰国独立运动已經在十一月一日运动成立一周年的时候发表了一篇宣言，宣告泰国独立运动中央委員会一致通过决議，立即加入泰国爱国陣綫作为团体会員，并接受泰国爱国陣綫的政治領导，以加强爱国力量的团結，发展泰国人民的爱国斗爭。

泰国独立运动联絡代表蒙空·納那空先生今天在这里向新华社記者发表談話，介紹了泰国独立运动十一月一日所发表的宣言的重要內容。

这項宣言着重指出，在美帝国主义的压迫和他俊卖国独裁政府貪得无厌和祸国殃民的統治下，泰国各阶层的人民，遭受了巨大的苦难，生活越来越貧困化。因此，他們就有反对美帝国主义和推翻他俊卖国独裁政府的共同要求。爱国人民群众紛紛組織起来，进行各式各样的斗爭。这是值得欢欣鼓舞的事。

宣言說，目前，他俊卖国独裁政府更加緊压人民，并进一步的把国家出卖給美帝国主义，讓美帝国主义公开利用泰国的基地去袭击越南和老撾；讓美国特务以“专家”和“和平队”的名义来控制泰国各部門的事业；允許美国人在泰国橫行霸道、欺压泰国人民。美国腐化墮落的文化滲入泰国，把泰国美好的文化破坏殆尽。这一切說明美帝国主义企图把泰国完全变成它的主要軍事基地和新型殖民地。

宣言說，泰国独立运动中央委員会认为，这种局势已賦予一切爱国力量以新的使命。它要求所有的爱国力量团結一致，进行英勇的斗爭。只有这样才能战胜当前的残酷敌人。

宣言說，泰国爱国陣綫提出的六項綱領是正确的、詳細的和明确的。它和独立运动所宣布的政策是一致的。爱国陣綫的組織也适合于結合一切爱国力量組成一个又坚强又勇敢、足以跟美帝国主义及其仆从政府进行有效斗爭的組織。这种坚强的力量，将大力推动和发展泰国人民的救国的斗爭。

泰国爱国陣綫和泰国独立运动

泰国爱国陣綫是在今年一月一日宣布成立的。它是泰国人民反美爱国的政治組織。它的宗旨是为彻底实現泰国的独立、民主、和平、中立和繁荣而斗爭。

泰国爱国陣綫的六項綱領的主要內容有：一、为民族独立而斗爭。废除美泰之間的一切不平等条約，把帝国主义的軍队及其侵略势力赶出泰国；二、为人民的民主权利而斗爭。推翻美帝国主义的仆从、法西斯独裁政府，成立由爱国爱民主的人們組成的政府；三、执行和平中立政策。退出东南亚条約組織，停止干涉邻国，不参加任何軍事集团，支持各国人民爭取民族独立和进步的斗爭；四、建立独立、自主、自力更生的民族經济；五、改善人民生活；六、发展教育和公共卫生事业。反对帝国主义的腐朽文化，发揚民族文化等。

泰国独立运动成立于一九六四年十一月一日，是由泰国的爱国人士組成的一个政治組織。它的目的是团結各方面的爱国民主人士，共同进行对敌斗爭。

泰国独立运动的綱領和政策規定：一、把美帝国主义侵略者从泰国国土驅逐出去。二、推翻他俊卖国独裁政府，建立由爱国爱民主的政党和人士組成的，执行中立、和平政策的政府；三、为拯救和維护人民的民正民主权利而斗爭；四、为中立、和平、民主、繁荣和人民幸福的政策而斗爭。（新华社）

广东等省司法机关根据“坦白从宽，抗拒从严，立功受奖”政策

释放64名坦白悔罪美蔣武装特务

同时释放运送武装特务的12名船員

新华社北京十四日电 广东、福建、浙江、江苏、山东五省司法机关，最近对一九六二年以来在广东、福建、浙江、江苏、山东沿海地区偷渡登陆和空降的六十四名美蔣武装特务和运送武装特务的十二名船員，因为他們能够坦白悔罪，决定免予刑事处分，寬大释放。

被释放的六十四名美蔣武装特务中，有纵队正副司令、支队正副支队长十人，正副参謀长四人，电台台长三人，一般队員四十七人。

这些美蔣武装特务和运送武装特务的船員，經过人民政府的教育，亲眼看到了祖国社会主义建設事业的伟大成就，識破了美帝国主义和蔣介石匪帮的騙局，坦白交代了对人民犯下的罪行。广东、福建、浙江、江苏、山东五省司法机关，鑒于他們能够坦白悔罪，根据人民政府对反革命分子实行“坦白从寬，抗拒从严，立功受奖”的政策，决定对他們免予刑事处分，予以释放，安置他們适当的工作。家在台灣，本人又愿意回去的，人民政府允許他們回台灣与家人团聚。

这六十四名美蔣武装特务和十二名运送武装特务的船員，在得到人民政府予以释放的通知之后，都深深感激人民政府对他們的寬大处理。他們从自身經历中，深切体会到一切投靠美帝国主义、进行反人民勾当的人，都逃不脫人民的惩罚，只有投靠人民，才是唯一的出路。他們一再表示，决心痛改前非，重新做人，以实际行动来报答人民政府对他們的寬恕。

被寬大释放的六十四名美蔣武装特务是：

一九六二年十月一日，在广东省海丰县偷渡登陆的蔣匪情报局“广东省反共救国軍独立第二纵队”中尉組长吳尚文，中尉队員戴坤、曾能发；一九六二年十月七日，在广东省惠阳县偷渡登陆的蔣匪情报局“广东省反共救国軍独立第三纵队”中尉队員蕭延疆；一九六二年十月二十八日，在广东省电白县偷渡登陆的蔣匪情报局“广东省反共救国軍独立第五纵队”中校副司令陈业基，中尉队員叶杜宁、曾达明、丘維新、严俊輝、林斌；一九六二年十月二十八日，在广东省电白县偷渡登陆的蔣匪情报局“广东省反共救国軍独立第六纵队”上校司令黃如森，中校副司令黃凡，上尉副司令王士武，中尉組长蕭光劍、陈金荣，中尉队員孙帝生、陈国斌、蕭信明、张卓梅；一九六二年十一月二十九日，在广东省台山县偷渡登陆的蔣匪情报局“广东省反共救国軍独立第七纵队”队員賈德生、刘泽恩；一九六三年六月二十一日，在广东省中山县偷渡登陆的蔣匪情报局少尉特务陈店德；一九六三年六月二十二日，在广东省海丰县偷渡登陆的蔣匪国防部特种軍事情报室“反共救进軍第九十一支队”上尉支队长姚尹崇，少校副支队长邓国英、上尉参謀长李春倡，少尉副参謀长黃祖綱，上尉电台台长張和明，少尉大队长庄水长、少尉副大队长陈世珍、曾昭成；一九六三年六月二十三日，在广东省陵水县空降着陆的美国中央情报局駐台湾特务机关“海軍輔助通訊中心”（N·A·C·C）准尉特务符錦富；一九六三年六月二十七日，在浙江省平阳县偷渡登陆的蔣匪国防部特种軍事情报室“反共救进軍第三十一支队”上尉参謀长楊廷尧，少尉中队长屠永兴；一九六三年七月二十四日，在浙江省永嘉县偷渡登陆的蔣匪国防部特种軍事情报室“反共救进軍第十一支队”少尉中队长郑連紫；一九六三年十月六日，在山东省海阳县偷渡登陆的蔣匪情报局“山东省反共救国軍独立第十二纵队”上校司令張吉元，中校参謀长温洁民，少校电台台长方行舟；中尉副支队长崔丰田，中尉队員初普云、閻学祥、曾孝康、刘子正、夏克鈞；一九六三年十月八日，在江苏省溧阳县偷渡登陆的蔣匪情报局“江苏省反共救国軍独立第十八纵队”中尉队員馮进仁、孙强干；一九六三年十一月十五日，在浙江省黃岩县偷渡登陆的蔣匪情报局“浙江省反共救国軍独立第十六纵队”上校司令吳佑江，中尉队員吳德明、陈国卢，陈寬文；一九六三年十一月二十一日，在广东省万宁县偷渡登陆的蔣匪情报局“广东省反共救国軍独立第十一纵队第二支队”上尉支队长蔡东佑，上尉电台台长駱永康，中尉队員李昌进、邢儒新、吳天順、李汉璧；一九六四年五月一日，在福建省霞浦县捕获的蔣匪情报局武装特务国庆林、顧祝林；一九六四年五月七日，在福建省长乐县捕获的蔣匪情报局武装特务林戰根、林祖煌；一九六四年五月十六日，在福建省連江县捕获的蔣匪情报局武装特务宋連清、倪尾尾；一九六四年七月十一日，在江苏省啓东县捕获的蔣匪情报局“江苏省反共救国軍第十九纵队第一支队”少校支队长陈尔昌，少尉队員王厚德，中士队員刘正海。

被寬大释放的十二名运送武装特务的船員是：

王文福、楊才寿、庄自修、夏春安、楊居发、曾啓昭、洪益修、熊建富、沈进福、呂子綿、許猪江、张海泽。

* * * * * * * * *

一再感謝人民政府給予的寬大待遇

获释的美蔣特务表示要改恶从善重新做人

并用亲身經历的事实駁斥了美蔣反动派对大陆的种种造謠污蔑

据新华社北京十四日电 最近被广东、福建、浙江、江苏、山东五省司法机关寬大释放的美蔣武装特务，在关押期間，經过我公安机关的教育改造，坦白交代了他們为美帝国主义和蔣介石匪帮充当武装特务的罪行，用亲身經历的事实，駁斥了美蔣反动派对大陆的种种造謠污蔑，表示今后要投靠人民，重新做人。

在关押期間，我公安机关耐心地向他們交代了政策，教育他們认識自己的罪恶，还組織他們讀书讀报、学习国內外形势和参观工厂、农村人民公社等，使他們亲眼看到了祖国社会主义建設事业的伟大成就。有的人原来是文盲，公安机关还組織他們学习文化，其中有些人經过一年多的学习，已經識了一千多字。家在大陆的人都同家属取得了联系，会見了亲属，了解了亲人今天的幸福生活。

获得寬大释放的这些美蔣武装特务，都坦白交代了他們充当武装特务的經过。他們中有許多人是过去在大陆上被蔣匪抓去当兵，这次又被美帝国主义和蔣匪帮逼到特务机关訓練后派到大陆上来卖命的；有的人是在生活无着、走投无路的时候被騙进美蔣特务机关里去的。美蔣特务头子向他們肆意污蔑大陆情况，并且宣传什么他們到大陆后如果被捕或投降，就会遭到“严刑拷打”、“抽筋剝皮”；一些蔣匪特务头子还用加发薪俸、升官和同他們“結拜兄弟”等手段来籠絡他們，布置他們互相监視，实行“連保連坐”，企图使他們在这些威胁利誘下死心塌地去为美蔣卖命。

这些美蔣武装特务說，他們登陆后的切身經历証明，美帝国主义和蔣匪帮的种种宣传完全是騙人的鬼話。大陆人民生活幸福，他們到大陆来进行破坏活动，对祖国人民犯下了严重罪行；美蔣武装特务只有向人民投降才有出路。許多武装特务說，他們在关押期間得到了人民政府的照顧，吃得飽穿得暖，管理人員对他們不打不罵，更不用說什么“抽筋剝皮”了。他們自己过着飽暖的日子，倒担心他們在台灣的家属怎样活下去。

这些武装特务在关押期間，管理机关組織他們参观了工厂、农村人民公社和商店等等。他們对照台灣情况，对祖国社会主义建設的伟大成就深为感动。特别是有許多人的家属在大陆的，同自己的家属取得联系后，了解到亲人今天的幸福生活，对自己的罪恶有了进一步的认識。

这些武装特务在获得寬大释放的时候，一再感謝人民政府給予的寬大待遇，表示要改恶从善，重新做人，来报答人民政府的再生之恩。

財政赤字越来越大 通貨膨脹日益厉害

印尼发行新貨币和出售政府汽車

据新华社北京十四日电 雅加达消息：据印度尼西亚共和国广播电台十三日广播，苏加諾总統决定从十三日起发行新币和收回旧币，以便克服越来越大的赤字和越来越厉害的通貨膨脹。决定說，新币一盾（印度尼西亚的貨币单位）等于旧币一千盾。交換期限是：所有一万盾和五千盾旧紙币是一个月；所有二千五百盾、一千盾和五百盾旧紙币是三个月；所有一百盾以下的旧紙币和硬币是六个月。

据印度尼西亚共和国广播电台十三日广播，苏加諾总統还发布了一項关于节約和向部长和国家职員出售政府汽車的决定，以节省国家財政开支中达几亿盾的汽車維修費。

湖南日报

第5904号 HUNAN RIBAO 今日共4版

1965年12月16日 星期四
夏历乙巳年十一月廿四
冬至：公历12月22日 夏历十一月三十

长沙地区天气预报 阴天有小雨，早晚有小雨夹雪，北风四级，最高温度六度，最低三度。

电子模拟計算机

北京无线电一厂自己設計和制造成功二十阶中型通用电子模拟計算机。这台計算机解題結果稳定，性能良好，操作方便，利用率高，結构簡单，达到了当前国内中型电子模拟計算机的先进水平。

上面說的"阶"字，是高等数学上的专用名詞。阶数越高，表明这道数学題越复杂难解。电子模拟計算机的規模和工作能力的大小，一般以阶数的高低来衡量。

北京无线电一厂制成的这台計算机，它的工作效率，用个事例来說，如进行一次同样的計算，若是用手摇的或电动的計算机，需要两个人算几个星期，要是用这台电子模拟計算机来算，只用两个小时就行了。

·均据新华社稿·

第一艘三千吨油輪下海

我国自己設計和建造的第一艘三千吨油輪"建設十八号"，已在最近完成了滿載試航。試航結果表明，它的性能良好。这艘油輪，可以在我国沿海各大、中港口之間連續航行十一个昼夜，并且能够在靠码头后的十九个小时內，很快地把全部油装卸完毕。上海沪东造船厂在建造这艘油輪时，所化费的劳动力和工时，只有这个厂过去建造同样吨位貨輪的三分之一左右。

新成就 新产品

新台秤

北京車站最近采用了一种新型的字盘計量台秤，人們只要把包裹往秤台上一放，指針就立刻自动地指出包裹的重量。用这种設备代替普通台秤，使得車站的行李过磅时間比过去縮短了一半。它还装有一个調节器，用来除去所称貨物的皮重。連續在秤台上加几种不同物品，也能分别称出它們各自的重量和总重量，因而很适合工厂配料用。

吸音砖

长春保温材料厂正在成批生产一种能够吸收声音的砖。这种吸音砖的內部有的有連通的气孔，有的表面布满网状的小孔。噪音在传播过程中，經过这些小孔的吸收，就会逐渐减弱，以至消失。用这种砖砌成的工作室，即使室內运轉着的机械发出巨大的噪音，室外的人只听到輕微的响声。

处处从全局出发，建设高标准灌区

韶山灌区工程訪問記之二

省委工作組

这次訪問韶山灌区，一路之上，边看边問，工程建設之好，实在令人兴奋。

一段段成形的渠道，已經逐步連接起来。步行在渠道上，两旁壮丽的建設景色映入眼帘，首先給人以一种心怀舒畅的感觉。两条高大的渠堤，堤身坚实而雄伟，堤坡整齐而光洁。渠顶是一米多宽的人行大道，龟背形的路面，鋪了一层薄薄的碎石細沙。渠道外坡和內坡的上端，貼上了图案形的草皮。靠山坡的地方，渠旁有一条小小的撇水沟，浑浊的流水越过不大的沉沙池，清清地进入渠道。渠道經过山冲田塅长流水的地方，渠下埋了大小不同的涵管，避免山洪冲淹农田。有些地方，修起了渠上涵管和泄洪閘，渠道需水时，可以打开涵管引入山水；渠道水多时，可以打开閘門泄洪。在一些居民点和来往要道上，横跨渠道两岸架起了一座座人行桥，混凝土浇制的桥面，平整宽敞，老人、小孩、挑担、推車都可以安全走过。有些桥，还在底板下安了一条过水槽，渠道这边的塘水可以引入另一边的田中。在屋場門口，修了石头码头，群众挑水、洗衣，都很方便。有些架設渡槽或高坝的地方，群众居住比较集中，正在准备从槽身或渠上接出鋼管，将来拧开龙头，就可用上自来水。渠道两旁，可以看到一栋栋新落成的房屋，这是修渠道拆迁以后群众的新居，大門口貼着通紅的对联，許多人家在堂屋中挂着毛主席像，有的在对联上写着："修渠立大庆，不忘党的恩"。簡短的語言，道出了修建灌区給他們带来了美好的生活，表达了他們对共产党和毛主席的无限热爱。沿途，我們听到群众許多贊美、感激的話語，湘乡东郊工地附近的一位老貧农，一边引着我們看这看那，一边对我們說："这次修渠道，門門都安排得周到，人家說一百二十个滿意，我要說一千二百个滿意！"

沿渠走去，渠道两旁田塅山崗所出現的崭新面貌，更是一片迷人的景色。深切的地方，挖出来的"废土"整成了一片片梯田梯土，有的几亩、几十亩，有的几百亩，大小不同的丘块，整得平坦而整齐，四周做了田埂土埂，埂上有的护了草皮，土內有的早已由民工种上了蔬菜，許多民工連队种的蔬菜到收工时也吃不完；有的种上了豌豆、小麦和油菜，播种早的已經开始中耕、追肥。取土的地方，整成了农田和水塘，一丘丘新开出的水田，有的田塍捶得紧紧的，民工們还在田中滥好了瓷凼。渠道的两旁，有些地方已經挖好了淌子，挑入了"客土"，准备植树；靠近农田地段，不宜种高大的乔木，准备在渠堤坡脚栽柴槐槐、黄荆条等丛生植物。不久的将来，这些梯田梯土将是很好的經济作物基地，一百七十多公里长的渠道，将是一条长长的綠带，美丽的祖国河山，又添上了一道浓浓的彩色！

这次，我們还看了灌区工程的許多大型建筑物。用混凝土浇制的渡槽和衬砌的隧洞，內部搗筑密实，外表宏伟美观。渡槽顶部有人行道，可以行人，又可满足通航拉纤的需要。隧洞两旁的洞壁，每隔不远有行船用的撑鈎，比较长的隧洞，还装上了照明电灯，可以保証行船安全。将来，船只钻过隧洞，跨过渡槽，沿途有修好的船坞，运輸旅客和貨物，方便得很。

整个渠綫上，許多地方設置了分水涵閘，大部分农田将得到自流灌溉。工地負责同志还告訴我們：有些地方，准备安装一部分固定的电灌站、水輪泵、水錘泵和倒虹吸管，有的地方还打算备置一些流动的电灌船和柴油机灌船，解决高岸田和"死角田"的灌溉問題。这样，包括将来南干渠的灌溉面积在內，韶山灌区将成为百万亩农田的大灌区。看了現場，听了介紹，一个社会主义大农业灌溉网的雏型呈現在面前，我們不禁由衷地敬佩灌区工程的建設者想得宽，想得远，想得全面。

韶山灌区工程的确是建設得比较好的一个工程。我們走訪了工地負责同志，要求談談这方面的經驗。根据工地負责同志介紹：他們主要是坚持了毛泽东思想挂帅，坚持了按总路綫精神办事，突出政治，充分发揮了十万民工、职工和干部的革命創造性。逐步认識，逐步提高。在工程建設中，全面总結并正确地接受了过去兴修水利的經驗，运用唯物辯証法的革命思想，处处从全局出发，处处从群众利益出发，对工程負责，对群众負责，对长远建設負责。这就是他們指导工程建設的基本之点。

对工程負责，核心的問題是要保証工程的质量。韶山灌区抓工程质量，首先抓人的思想，他們进行广泛深入的宣传动員，使每个建設者认識到保証质量的重要意义。同时，用回忆对比的方法教育大家：水可以为人們造福，但是，如果工程质量不好，不仅不能达到預期的工程效益，而且，会带来莫大的灾害，損失人民財产，造成人命危险。他們把保証工程质量的問題，看成是对参加灌区建設的每个共产党員党性的考验，是对灌区全体建設者的革命性的考验，不仅要为这一辈子負责，而且要为子孙后代負责到底。

韶山灌区从实踐中找到了一条保証工程质量的重要經驗：实行領导干部、技术人員、民工（职工）与当地群众"四結合"，从設計到施工，广泛听取当地群众特别是貧下中农的意見，吸收当地貧下中农共同参加工程质量的监督、检查与验收，工程的质量做得如何，首先由当地群众打收条。"四結合"的經驗創始于湘潭的石鼓民工連。这个連队在湘潭干渠的盛家冲工地，担負大沙塘水庫下面一段大坝方，光是清基就請当地基层干部、貧下中农代表验收了三次，有一次验收就要准备签字了，一个七十高龄的貧农社員田洪尧提出意見，他說："我是在这里老住的，那段垮老圳的地方，听說很久以前是一个深水坑，后来被泥砂淤积了，有人从别的地方挑土做成了一个瓜堆，我想里面一定还有沙子。"这个意見引起了民工連队領导的特别重視，决定继續往下清基，果然里面挖出一坑沙子，一共二十九方。不仅如此，即使群众提出一些小小意見，那怕壩的土块稍大一点，或者里面夹了一根柴草，也坚决按照群众的意見，把土块再打小一些，把里面的柴草捡得干干净净。他們說得很好："一寸不牢，万丈不坚，小的不注意，会出大問題。这是做的为子孙后代的大事，要为后一代造福，不給后一代留害。"韶山灌区工程在全工地推广了石鼓民工連的經验，同时进行了几次全工地大規模的突击检查。无論渠道的土石方，也无論建筑物工程，都强調工程质量第一。特别是在深切高填、半挖半填、与建筑物的接头处，采取专人把关，加强政治思想工作，严密检查。对不合质量标准的，該返工的坚决返工，該补火的坚决补火，毫不馬虎，一絲不苟。通过坚决返工，坏事变成了好事，許多单位的工程质量得到了很大的改进。

韶山灌区实行的領导干部、技术人員、民工（职工）与当地群众"四結合"的工作方法，是毛主席的群众路綫思想在水利建設上的具体运用。正确的設計方案从那里来？正确的施工方法从那里来？这个地方的地形、土质是誰最熟悉？显然是广大群众。只有同广大民工、职工和当地群众真正結合起来，共同商量，共同实踐，发揮集体的智慧和創造力，才能把設計搞好，把施工搞好，保証工程质量。"四結合"首先必須是思想上的結合，这是前提，形式上的結合是不能解决問題的。石鼓的同志能够一而再地接受当地群众意見，严肃对待工程质量，就是因为他們具有对工程負責到底的革命思想。工程质量过硬，首先必須是思想过硬。

对群众負责，也就是說，既要考虑群众的长远利益，又要考虑群众目前的利益。进行水利建設，实現农业稳产高产，是广大人民群众的根本利益所在。每个社員群众和每个集体单位，都要把本地区的建設同整个国家的社会主义建設密切联系起来，小局必須服从大局，局部利益必須服从整体利益。但是，在不影响整体利益的前提下，有可能也完全应該兼顾局部利益和群众目前利益。在这方面，韶山灌区的建設者們作出了很好的成績。（下轉二版）

东郊民工团在完成渠道开挖后，利用两岸废土造出了几十亩梯土，全部种上了春收作物。（林复稼摄）

革命闖勁打破了"自古良湖不长棉"的迷信

良湖公社头年大面积植棉收成好

各队尝到了甜头，在冬种时就合理安排了土地，准备明年多种

本报訊 湘潭县良湖公社今年种了四百一十二亩棉花，百分之六十以上种在山边旱土里，其余的种在高岸田里，无論田里的土里的都获得了好收成。全社共产皮棉三万一千七百多斤，平均亩产七十七斤，而且还涌現了許多高产典型。良湖大队三十亩四分棉花，亩产皮棉一百二十五斤；屯塘生产队种在山边田里的二亩八分棉花，亩产皮棉二百一十四斤；良湖和分路口两个生产队种在旱土里的棉花，亩产达到了百斤。群众反映：去年我們用斗笠子晒棉花；今年站到高山一望，这边一坪雪白，那边一坪雪白，都是棉花。

良湖公社是个山多田少的丘陵区，历来很少种棉花。去年秋冬經过社会主义教育运动，大多数人积极主张多种棉花。可是，也有人怀疑，說什么"千年万年，自古良湖不长棉"，"天生成的地土，种棉只长苗，不結桃"。主张种棉的人却不信邪，拿出毛主席著作学习，信心百倍地說："愚公能把两座大山移走，我們有党的領导，集体的伟大力量，一定能改变土质，把棉花种好。"經过反复討論，統一认識，各队逐步落实种棉规划。过了不久，領导上帮大家請来了农民植棉技术員，又从外地調来洞庭一号良种，更給社員壮了胆子。生产队把棉花当作一項重要經济作物来抓，固定栽培专业队伍。許多人主动拜农民技术員为师，认真学习植棉技术，力争搞好棉花生产。省委基点工作队和公社領导也十分重視抓这項工作。在每个生产环节，都召开現場会学习，生产检查評比时，也一定要检查評比棉花培育管理和生长情况，发現問題，及时提出来解决。同时，将請来的两位农民技术員分别安排到良湖和姚湾两个大队的生产队里，就地办样板，传授技术。也經常深入到其他各生产队里，进行指导。棉花最容易发生虫害，社員不会看虫，农民技术員就同到棉地里，翻开棉叶子，过細地告訴社員看虫，以及如何治虫。現蕾开花期，規定每五至七天打药杀虫一次，有的人沒有看到害虫，犹豫不决。于是就决定留一小片不打药作对比。过不多久，小块棉地的蕾和花掉落很多，棉苗出败象，与大片打过药的形成鮮明的对比。农民技术員又去找虫眼和害虫，指点給社員看，用事实証明按規定打药是正确的。通过不断地讲解，反复用事实証明，植棉专业队伍逐渐变得完全自觉地接受植棉技术了。保証了整土播种，推广良种，合理密植，中耕追肥，治虫抗旱，整枝打叶等主要环节的工夫，都做得及时、細致，基本上达到了規定的要求。

为了夺取棉花丰产，許多社員不怕艰苦，細心培育管理棉花。可是，也有人站在一旁說风凉話。他們看到給棉花追肥催苗，就說："今年会增加几把柴火。"棉树开花結桃时，又說："今年有不有点棉花給我鋪双棉鞋。"棉花炸桃吐絮了，又說："看样子会給我鋪得件把棉衣。"棉花丰收了，大家兴高彩烈地贺丰收，分棉花，不相信的人只有认錯服输。积极分子打趣說："你不是只要鋪一件棉衣的棉花嗎？"有保守思想的人苦笑道："还是搭帮党的政策好，按政策分配吧！"

棉花丰收了，大家喜笑顏开，可也有人怀疑花工多，成本高，不合算。为了讓社員明白这个底細，公社党委特地在应心大队找了一个棉花生产中等情况的肖风亭生产队摸了底：队里种了三亩旱土棉花，亩产八十斤皮棉，每斤成本三角三分，花工半个左右。社員高兴地說："种棉花大有搞头，明年一定要多种。"

現在良湖公社各生产队，正在总結今年棉花生产經验，规划明年多种棉花。許多生产队自动地规划明年扩大一倍以上面积，而且，在冬种时已合理安排了前作物的种植规格，为明年种棉作好土地准备。（譚濔）

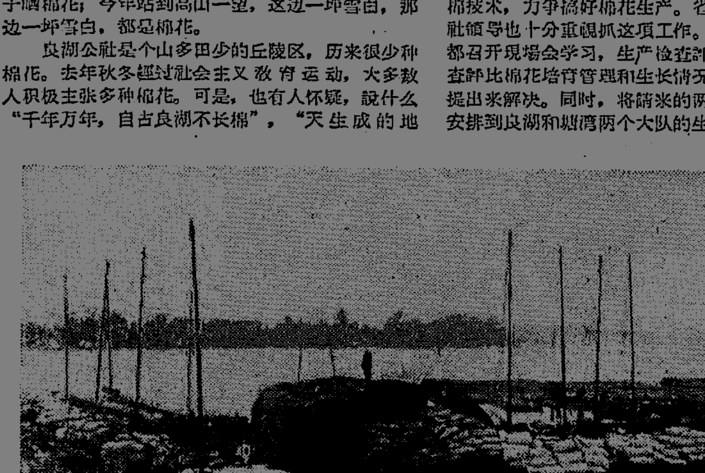

澧县今年棉花生产获得了好收成，收购部门正在积极收购，及时上调。这是满载新棉即将起航的船队。（雷新康摄）

高山植棉丰收 震动苗家山寨

城步丁上二队今年在十亩小块山土里种的棉花，亩产皮棉一百一十斤，許多人贊不絕口，眼紅心动，都想种棉

城步訊 城步苗族自治县白毛坪公社丁上大队第二生产队，今年在拔海一千四百米的高寒山上种了十亩棉花，获得平均亩产一百一十斤的高产。这件事情震动了周围百十里的苗家山寨。联坪区的四十个大队和部分生产队，都曾派人到这里参观。他們看后极为兴奋，决心向这个队学习，今后也要种好棉花。

丁上大队第二生产队东面、西面都是大山，山势陡险，山上雾多风大，霜冻期长，日照时間短，从来种过棉花。今年，中共联坪区委和区农技站在这里办农业生产基点，考虑到这里的山在当地很有代表性，如果能够种成功棉花，会在全区起很大示范作用。可是开始提起种棉，有些人根本不相信，說"莫白费劳力，浪费肥料，不如种点杂粮靠得住些。"区領导上組織大家学习慈利县云盘大队山地种棉的經验，介紹了一些种棉技术，鼓舞了大家的信心。特别是一些貧下中农社員，渾身是劲，决心要种好棉花，改变苗山面貌。苗族貧农社員杨乐清听說高山上要种棉，十分高兴，他向大家說："有党的領导，有集体的力量，又有农业技术干部的帮助，我們苗山上一定能够种出棉花来。"大家认識一致了，便积极行动起来。沒有平山，决定把棉花种到坡土上去；坡土太陡，就一小块一小块改成梯土。种棉的計划面积由三亩扩大到五亩，又扩大到八亩，最后定为十亩。这十亩土大小四十四块，最大的一亩二分，小的只几厘。大家表現了坚强的革命斗志，战胜了在高寒山上种棉的許多困难。

由于山高气冷，无霜期短，他們狠抓"早"字。通过早播种，来争取早出苗、早結桃、早炸花。办法是多施热性肥料，每亩下猪粪二十五担，山灰五担，提高土温，促使棉花早生快发；还追施桐枯餅一千四百多斤，促使棉桃早炸花。四月十三日播种的棉花，四月十八日就出了苗，六月十二日現蕾，七月五日开花，八月二十一日即开始炸花。季节的問題抢准了。

棉花出土后，曾遭到山老鼠和地老虎的严重为害，缺苗率达百分之五六十。大家及时补蔸全苗。当时队里沒有移苗器，他們就用双手捧蔸子，一蔸蔸补上。有的补上又被損坏，就重新再补。共补了六七次，終于保証了全苗。

今年当地从六月二十二日起断雨，一連旱了四十多天。山上都是砂砾土，經不起干旱，而山上又沒有水源，怎么办？大家在愚公精神的鼓舞下，从山脚小溪里担水上山浇苗。同时刈草盖土，增强抗旱能力，保住了棉苗未受干旱影响，生长茁壮結桃多。干旱过去后，又遭受了一場暴风雨，棉苗被刮倒一半多。社員們又以革命的斗志坚决扶苗，上山砍小竹子，一根根插在棉苗边，把棉苗捆在小竹子上。几天时間，捆好棉苗一万五千多株。

丁上二队从棉花播种时开始，就引起周围队里人們的注意；棉花丰收了，人們更是贊不絕口，眼紅心动，决心学习。邻近的丁界寨生产队，有个六十多岁的苗族貧农杨光輝，在丁上二队开始种棉那天，他就特意跑来看播种；棉苗长到一尺多高时，他又来看生长情况；收棉花时，他又第三次到山上观看；轧棉花时，再次赶来参观，看到轧出的雪白的棉花，他乐呵呵地笑着說："我六十多岁了，在我們这里，还是第一次看到这样的事情。"（中共城步苗族自治县县委通訊站）

大庆精神在 荒山绘新图

——浏阳磷矿职工艰苦創业的事迹

初冬时节，我們訪問了浏阳磷矿。一进矿区，闪現在眼前的是一派生气勃勃的景象：一条条高压綫伸展开去，一座座山头上热火朝天，运矿的汽車来来往往，滿載矿石的船只联成一綫。在采場，风钻轰鳴，爆破声震耳；輕軌道鋪开了，矿車自动地在斜道上滑行。只見矿石层层剝落，有的整个山头都被移平。……

但是，誰能想到这里一年多以前还是荆棘丛生的荒山呢？今天的景象是磷矿的职工和民工們高举毛泽东思想紅旗，发揚艰苦奋斗、自力更生的革命精神，用双手創建起来的。回想起他們艰苦創业的日子，敬佩之情油然而生。

（一）

去年一月底，冰雪封冻大地，建設磷矿的职工們来到了永和鎮。他們一沒地方住，二沒地方吃，先進的几个同志就在永和一家小伙舖落宿。接着，四处寻访，好容易在永和街上租下了二十一間民房。这，就是当时的磷矿。这些房子年久失修，无人居住，有的已做了厕所、猪栏。矿里的干部就带着工人到河里去挑砂，到山上去挑泥，平整地面，粉刷墙壁。房里光綫太暗，就安上几片明瓦。厨房設在屋檐的一角。后来人員越来越多，有的只好住进磁谷的小仓里。在阶基上，他們圍上一綫折子，作了簡易浴室，經常在这里面洗澡的还有百来个人哩！但是房子毕竟太旧，雨天一来，有的房間外面大下，里面小下，外面不下，里面还在滴滴嗒嗒。一夜之間，有的床位要搬上好几次，还难找到一处不漏雨的地方。有的同志就索性把伞頂在帳頂上。第二天起来在屋里开沟排水。天晴了，爬在屋頂的毛虫又来侵袭。他們就戴着草帽办公。蔬菜有困难，他們跑几十里路去买。

鎮上离工区还有八里地，沒有一条正式的路。清晨，他們冒着严寒，沿着小道，踏着泥泞，一溜一滑地去上班；中午，就在工区迎着冰冻的寒风吃頓飯；傍晚，再赶路回来。一天来回就是十几里。

困难是严重的，但职工們洋溢着革命的乐观主义精神。他們劲头十足，白天劳动回来，夜里又伴着点点灯光，三五一伙地学习《为人民服务》、《愚公移山》。他們和用毛泽东思想武装起来的大庆人相比，說：“大庆人头頂青天，脚踏草地，我們呢，还有几間破烂的房子，怕什么？战斗就能胜利！”

（二）

大庆人开天辟地的事迹振奋人心，职工們决心走大庆的路，用自己的双手来創建矿山。

矿山开始建設了，首先碰到的問題是沒有完整的地质資料，也沒有設計图紙。等吧，不能！工人們說：“眼前对磷矿石这般需要，我們怎么能够等待？争得矿石就是粮。”在大雪紛飞的日子里，矿領导就带着技术員和工人上山勘察。冰冻天气，山間路滑，他們就依着枝丫攀登前进，或是带着鋤头开道。每到一处，就进行現場研究。还深入到附近社員家里訪問。一次又一次的勘察，一次又一次的訪問，积累了不少第一手資料。他們便制訂了一个初步的基建和开采方案。三月十五日，放炮了，轰隆巨响，职工們多么兴奋呵！附近的社員也来了。这意味着矿山生产建設正式开始了，面临的困难也就更多了。眼前摆着的是一座座荒山，而手头的工具是什么呢？錘子、鋼釬、鋤头、扁担。风钻、矿車、卷揚机，当时全沒有。职工們就以愚公移山的精神，一鋤鋤挖，一担担挑。有时一鋤挖下去，鋤尖冒火星，还难挖得几点。倒一担土常常要跑上跑下几百米，一天就是几十里。脚发胀了，工人們也沒有顧及。在这里，我們看到的是那种一不怕苦、二不怕死的革命精神。姚賀生的手磨破了，他粘上块胶布又干。李寿松的脚碰伤了，医生要他休息三天，他休息一天，好了点就来干。有时，天气突变，大雨傾盆，工人們一身淋得透湿；天晴了，又要晒个饱。但是，誰也沒有叫过一声苦，說过一声累。

挖出来的矿石要进行手选。当时矿上除了一个技术員和四个工人认識一些矿石外，其他人都不識矿：他們过去不仅沒有开采过磷矿石，好多人連看都沒有看过。怎么办？工人們迎难而进，开展了一个技术大练兵的活动。从选矿工种到其他工种、从矿領导到一般职工，都参加了。他們利用雨天歇工的机会在一起上技术課，到現場相互教学。选矿工人們还把磷矿石和頁岩的样品放在身边，边看边选。职工們那股为革命而练的劲头真是感人。在宿舍、在采場、在回家的路上，他們相互測問。老工人刘文彬等还把磷矿石带回家去，搥成細粉，到火上去烧，来测定自己的判断力。經过一个多月时間的苦练，职工中有百分之四十的人认識了矿石，选矿工也由原来每天只能选一两吨，增加到了六吨左右。矿山生产头一炮打响了。

（三）

矿山生产打响了头一炮，职工們又掀起了工具革命的热潮。他們首先革新了运送矿石和土方的溜槽。在溜槽上革新也不容易。要将一块长一百米、寛一米多、厚四毫米的鋼板割成二十几块小块，当时矿里既沒有电割，也沒有氧割，夏嘉胜、宋文貴等四人就用凿子去凿。他們整整凿了一天，鋼板凿断了，手也磨破了，却始终忍受着。他們深深懂得：自己吃点苦，换得的是建矿的高速度。后来，鋼板又要弯成一定的角度，要冲眼，沒有专門的工具，他們仍然用手工干。工人們就是凭着这种頑强的毅力，和困难作斗争。他們还自制了輪子坡，使矿車利用一定的坡度自动地在軌道上滑行。一車就能装下四百多公斤废石，比人工挑高工效一倍。安装輪子坡上的自动底卸式矿車时，沒有車盘，他們就用鋼板来做。沒有牽引車子的絞索，就用十八根鉄絲綁起来代替。工人們白手起家，实現了一項又一項革新，使肩挑手錘的現象逐步减少。

但是，他們并不滿足。又合計着把电力引上山头，为机械化和半机械化創造动力条件。今年初，架設高压綫的物資运来了，却一时請不到专业安装力量。怎么办？矿里誰也沒有安过水泥电杆，又沒有专門的工具。“闖吧！路总是人走出来的！”矿領导就和工人們一道研究，到現場試验。那些天，正是阴雨連綿，泥深路滑，要把一根根重六百到八百公斤的电杆在羊腸小道上抬上抬下，也确实不容易。他們十几个人、二十个人抬着，挂着棍子一步一个脚印地前进。吊装时，困难更多，稍一疏忽，还有生命危险。他們就冒着风险，用神仙葫芦和手搖絞車提升，用四根绳索平衡杆身。六十多根电杆，就在这些一无安装經验、二无专門工具的工人手中，乖乖地竖立起来了，前后只花了十天时間。这是敢于斗争、敢于革命精神的胜利！

（四）

正当工人們一股劲地向采場进軍、闖矿石要粮的时候，自然灾害的侵袭也給生产带来了不少困难。

今年四月間，連綿阴雨，三十天中，就有一十八个雨天。运矿石和土方的溜槽被积水冲垮了，輕便軌道也被埋下一两米深，眼看生产就要停頓。工区干部就带着几十个工人，迎着寒风、赤着脚，跳入深深的泥潭中。他們边打排桩，边出土，簡直是在稀泥里打滚，滿身泥浆。泥巴夹在太稀，用箢箕挑着还要流出来，工人們就用手捧着箢箕相互传递。夜里，他們继續干，风大煤油灯点不燃，就用竹筒灌上煤油来照明。經过两天一晚的战斗，三百多个立方米的塌方出尽了，全部工程搶修完成。接着，稀泥又把溜槽卡住了，用鋤头挖不动，用罐子撬不动。老工人曾德雄等就带头下山把水挑上来，一担一担地用水去冲。在那些日子，工人們哪管得自己吃苦受累，一心思念的是不能停工。矿領导几次向工区提出可以削减当月任务，但是工人們不答应，他們說：“雨水可以給我們带来困难，但不能动搖我們完成計划的决心。”工人們大雨小干，小雨大干，一个晴天当两天。打炮的开展技术革新，加深炮眼，增加爆破量；推車的采取分段推車法，合理安排劳力，提高运輸效率；选运的上得快，挑得快，倒得快，装得滿。虽然寒气袭人，工人朱兴南、杨半政等还是脱掉衣服穿件单褂干。工地上真是热气騰騰。結果，这个月的計划也出色地完成了。

七月間，一場暴雨过后，山洪暴发了，滚滚的水流直泻而下，把到工区的一段高压电杆淹了一米多深。为了保証正常送电，不影响生产，必须馬上进行检查。机电工人刘云鹏和史晓阶等人就手拉着手，走入了齐胸深的水里，仔細检查电路。他們一直在水里泡了一个多小时，完成了八百多米电路的检查任务。出水后皮肤都泡得起皱了，但他們心里却十分高兴。

工人們就是这样以大无畏的精神，战胜了一个又一个困难，保証了生产正常进行。

× × ×

一年多的时間过去了，磷矿的职工們为全省农业作出了重大的貢献：在建矿的同时，共生产了九万多吨标准矿石，滿足了农业急需。如今，他們又在严寒和朔风中，剷土方，搞基建，滿怀信心地迎接第三个五年計划的头一年，决心为农业作出更多更大的貢献。

愿他們永远前进！（周永龄、黄杭智）

沸腾的矿山

——浏阳磷矿剪影

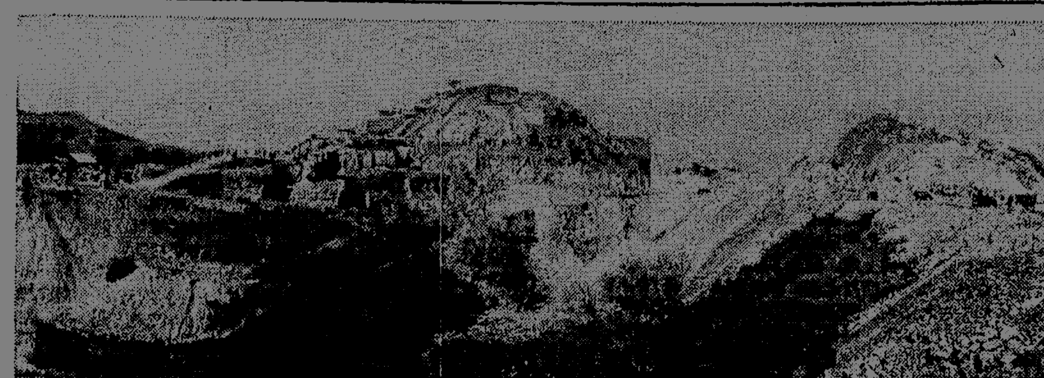

▲ 浏阳磷矿马鞍山工区一角。

▶ 几个月以前，电力上山了。工人们开始用风钻打眼。

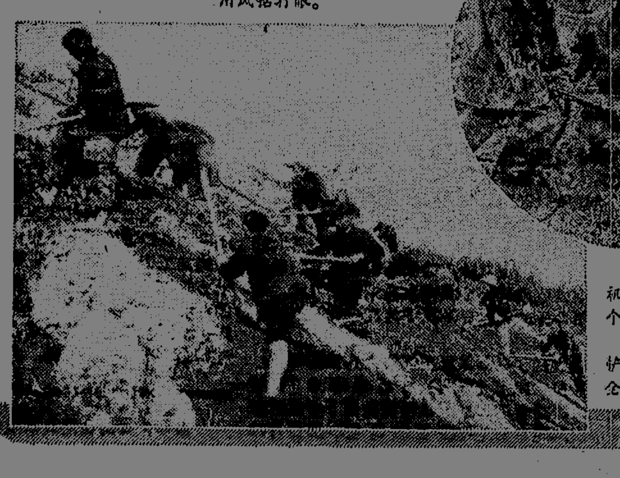

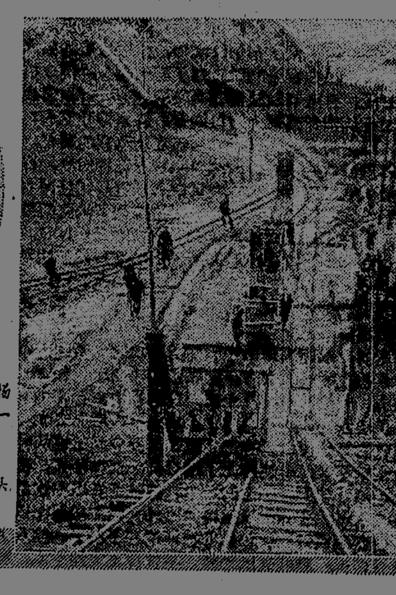

▶ 工人们安装好了卷扬机，把一车车皮土运上另一个山头倒掉。

◀ 没有电铲就用锄头、铲子上马。眼看一座座山头全被移平。（周永龄摄）

处处从全局出发，建設高标准灌区

韶山灌区工程訪問記之二

（上接一版）

丘陵区修渠道，首先涉及到沿渠群众的利害关系，就是渠道占地問題。有人认为：在丘陵区修渠道，非减少耕地不可。但是，韶山灌区工程不但沒有減少耕地，而且还增加了耕地。他們对群众的一田一土，都是很珍惜的。渠道定綫，經过反复調查研究，前后修改了多次。渠道大部分是傍山或穿山而过，做到尽量不走农田。为了少挖农田，尽量从山上取土，有的运距达几百米；取土的地方，能結合开成水田的尽量开成水田，不能做水田的开成水旱地；有些塡方土源确有困难，也就选择渠道两旁的高岸田。把肥泥和好土先挑在一边，取土以后，又把它挑回原来的田里。为了少压农田，“废土”尽可能送上山，整成梯田梯土；“废石”除用作护坡等以外，也尽可能送上山，鋪在“废土”底下。有些地方，渠道两旁有深泥田、冷浸田，在取得生产队的同意下，与改良低产田結合起来，把“废土”放到这些田里，打几遍破，而后把渠道清基挖出来的肥泥挑到上面。工地負責同志告訴我們：整个渠道修成之后，通过把全部“废土”、“废石”整理成梯田梯土，把取土的地方开成水田或水旱土，連同一些平塘和水庫尾改作的农田在內，初步預計：新增加的耕地面积将超过渠道占用耕地面积的两倍以上。这是韶山灌区工程的一个巨大成就，也是我省水利建設上的一个創举。

这里，可以介紹几个例子：宁乡干渠的皂林冲工地，二千四百多米长的渠道，都是破田而过，深切七、八米，十多米，“废土”有三十几万方，如果全部放在渠道两旁的农田里，附近六个生产队的四百八十多亩农田将要全部压掉。但是，他們为了不压生产队一亩田，把“废土”全部送到几百米远的山坡上，整成一百六十二亩梯田梯土，除了补償渠道占田六十八亩以外，增加了九十四亩。湘潭干渠的石桥冲工地，一千四百多米的渠道，占地十亩，整理和开挖出来的梯田梯土四十一亩。总干渠的湘乡东郊工地，只有九百零四米长的一段渠道，整理出来的梯田梯土共八十三亩，相当于渠道占地的三点八倍。宁乡夏铎铺民工团的工地，他們担負四千多米长鉄路改綫的填方，路基占地四亩七分，开挖出来的水田和水旱地有五十七亩，还新开了一口水塘，扩大了两口水塘。

把“废土”、“废石”送上山，整成梯田梯土，許多人的主要思想問題，是怕花工多，不合算。韶山灌区工程处理这个問題，也是經过一番思想斗爭，是逐步完善起来的。他們处理“废土”、“废石”的作法，可以概括为这样几句話：統一思想，全面規划；民工、社員，紧密配合；取土倒土，专人安排；逐步成形，加工平整；移交社、队，种好管好。按照这种作法，整成一亩梯田梯土，包括运距增加的工在內，一般比新开一亩田土花工要少。单純从修水利的角度来講，这样作，当然要多花一些工。但是，从整个农田基本建設来看，从整个社会主义建設来看，我們說不是多花工，而是少花了工，不是不合算，而是很合算，減少了农田挖压，新增了大量耕地，防止了水土流失，避免了渠道淤塞，这将为国家、集体創造多少財富，这将为今后减少多大的工作量。登高望远，站在有利于整个社会主义建設事业的立場上来全面算賬，思想也就豁然开朗了。

韶山灌区柘溪工程总队涂沛渡渡槽工地的民工们，正在加紧施工。（新华社记者孙石永摄）

韶山灌区对解决沿渠群众生活方面的問題，也考虑得比較全面、周到。库区和沿渠七百多戶的拆迁移民，采取专人負責，边修渠道，边建房屋，渠道还沒有修完，房子全部盖好了。从拆迁房屋、搬家到社員自留地的安排，一戶一戶都安排得熨熨貼貼。我們訪問許多群众，許多人都說新建房屋比他們原来的房屋又高、又大、又多、又好。渠道刚刚修成的地段，紧接着就架了人行桥，渠道两旁，不論几戶人家一个屋場，或者一戶人家一个屋場，只要群众确实需要，都修了挑水、洗衣碼头。湘潭干渠石桥冲工地的渠道右岸，单独住着一戶貧农，考虑他吃水的方便，专在他的屋場門口修了一个碼头。我們从那里走过时，他十分感激地对我們說：“我作梦也沒有想到为我一戶修个碼头，这些事只有毛主席教育出来的民工、干部才能办得到。”所有这些，体現了韶山灌区工程高度关心群众的利益。

我們共产党人是代表人民群众利益的，从来对人民群众的切身利益問題都很关心。韶山灌区这样大的工程，尚且能够无微不至的照顾群众的利益，我們想其他工程也是可以办到的。这样办，并不等于說非多花錢不可。韶山灌区为群众修挑水碼头，发动群众自己动手，撿石头，挑沙子，一个碼头只帮助几个技术工，有的用点水泥，有的用点砂浆，就修成了。拆建房屋，他們同样采取发动群众，依靠集体为主，原有材料能利用的尽量利用，不够的由国家适当补助；拆建房屋需要的工，有的发动民工帮助，与盖工棚結合起来，有的由大队、生产队統一安排，发动社員帮助，集体負責記点工分，也就很快地建成了。这就充分說明，問題不完全在于錢多錢少，关鍵在于对群众切身利益采取什么态度。如果像韶山灌区一样，采取既对群众长远利益負責，又对群众目前利益負責的态度，充分动員群众的力量，是完全可以做到少花錢而又把事情办得很好的。

韶山灌区工程的建設，不仅考虑到群众的目前利益，而且从发展社会主义大农业出发，考虑到农业稳产高产的要求，考虑到将来机械化、田园化的要求，也考虑到促进灌区社队整个生产建設的发展，尽可能地从多方面扩大經济效益。把治水与治山、治土結合起来，把水利建設与整个农田基本建設結合起来。首先，想方設法利用灌区內的各种水利資源，增加灌溉能力。沿渠的河流、溪水尽可能引入渠道，宁乡干渠附近西山坝老煤洞的地下水，也安排把它提入渠道，这样既有利于煤矿的开采，又可以为渠道补充将近一个流量的水。同时，充分发揮原有水利工程的作用，把灌区內的一些山塘、水庫，尽可能与干渠、支渠联系起来，实行以引增蓄，以蓄增引，长藤結瓜，一藤結多瓜。除了自流灌溉之外，加上因地制宜設置的固定电灌站、水輪泵、水錘泵、倒虹吸管，和流动的电灌船、柴油机灌船等等，韶山灌区将成为大中小工程結合的既引又蓄的社会主义大灌溉网。修建支渠，他們从平整土地、开发丘陵出发，不使渠道輕易降低水头，逐步改变田間串灌，实行灌排結合，适应水稻生产上“三黑三黄”的需要。在治水的同时，他們还考虑到治山，带动群众綠化渠道和渠道两旁荒山；在施工的地方，能够移栽的树木尽量移栽，不任意損坏生产队的一树一木。此外，修渠道时，他們还考虑到将来农村机械化、半机械化的需要，渠道两旁的人行道尽量修宽一点，修好一点。施工中修建的簡易公路，在不过多占用农田的情况下，尽可能养护好，便于机械、車辆运輸。韶山灌区工程考虑的这一切，充分体現了治水的全面观点。我們深信：随着今后生产建設的发展，韶山灌区农村必将出現一个崭新的社会主义大生产局面。

我們很高兴地看到，韶山灌区的建設者們，在这場治水斗争中作出了巨大的貢献。尽管他們自己认为还有很多工作做得不够，但是，我們深深感到：他們創造性的劳动，不只是建設了韶山灌区，而更重要的是，为我們树立了农田水利建設的样板。他們的經验再一次証明，事物总是不断向前发展的，只有不断地同“停止的論点，悲观的論点，无所作为和驕傲自滿的論点”进行斗爭，才能“有所发現，有所发明，有所創造，有所前进”。韶山灌区在建設中，有所創造，有所发展，就是在同各种各样思想进行斗争中取得的，就是他們坚持毛泽东思想挂帅的結果。

看韶山灌区工程，想农田水利建設。办水利，往往会有两种不同的观点：一种是辩証法的观点，一种是形而上学的观点。用形而上学的观点治水，就是片面地孤立地去看問題，只是单純从本部門、本地区的需要出发，只是单純从眼下修水利的需要出发，认为把渠道挖通了，就算修水利任务完成了，至于拆迁房屋能不能盖起来，损坏了农田怎么办，群众生产生活上出現的新問題怎么解决，生产发展会带来什么新的要求，这些事情，他們考虑較少。与此完全相反，用无产阶級的辩証法观点治水，就是胸怀全局，有坚强的群众观点、全面观点和长远观点，把修水利与各方面工作联系起来，把目前的需要与长远的需要联系起来，全面考虑，負責到底。“一切客观事物本来是互相联系的和具有內部規律的”。修水利涉及到人們生产、生活的各个方面。我們在进行水利建設中，不仅要研究处理水与水的內部、水与其它自然現象之間的关系，同时要研究处理水与人以及人与人之間的关系。进行农田水利建設，同搞其他革命斗争一样，要想取得全面的胜利，不但要敢于革命，而且要善于革命，要力求使我們的主观认識符合外界客观規律的要求，不能把治水与其他事物看成是彼此孤立的东西，而应該抓住它們之間的內在联系，捉住这些矛盾，用正确的办法，一个一个地去解决。这才是对待客观事物的正确态度。

要做一个彻底的革命者，必须做一个彻底的辩証唯物主义者。我們在农田水利建設革命斗争中，要时刻注意形而上学思想的作怪，不断地与它作斗争。这样我們的唯物辩証法思想就会越来越多，形而上学思想就会越来越少，我們的思想就会越来越符合客观規律，农田水利建設革命事业就会不断胜利前进。处处从全局出发，建設高标准灌区，这就是我們訪問韶山灌区工程中得到的又一个重要启示。

英雄撑铁臂　天河落人间

韶山灌区工地速写

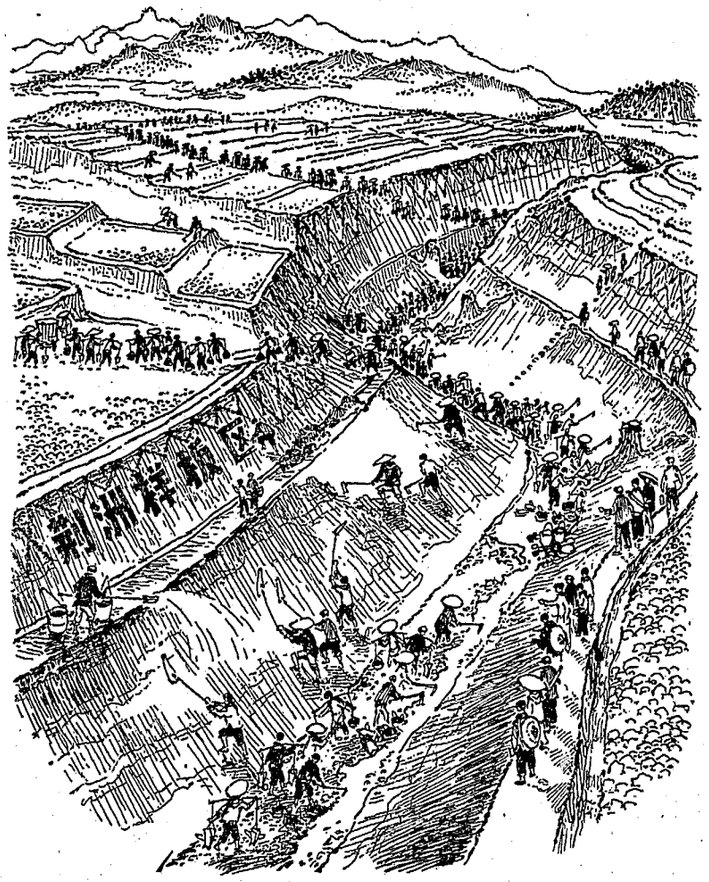

开了河又开了田
——湘潭杉山岭工地　之湘

毛泽东思想添干劲　颜家龙

义务修鞋员　颜家龙

劈山英雄　陈白一

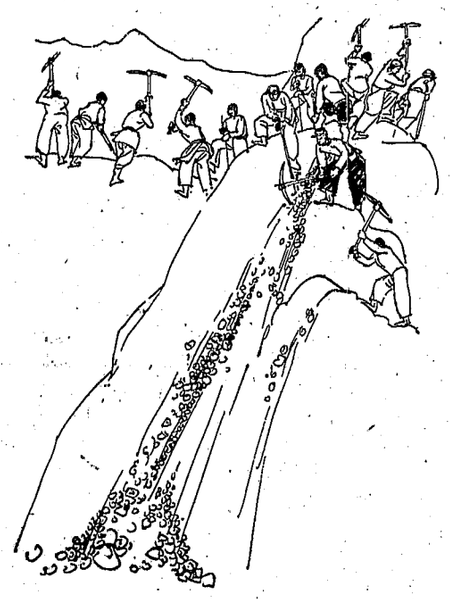

大战禾花牌　小木

决心大石由移　易利森

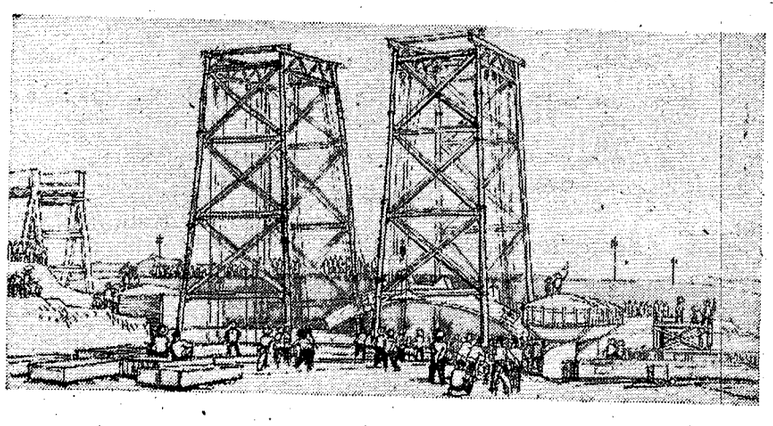

试吊
——湘乡涟津渡渡槽拱吊装　黄铁山

慰问演出　之湘
——宁乡道林业余剧团在屯林冲

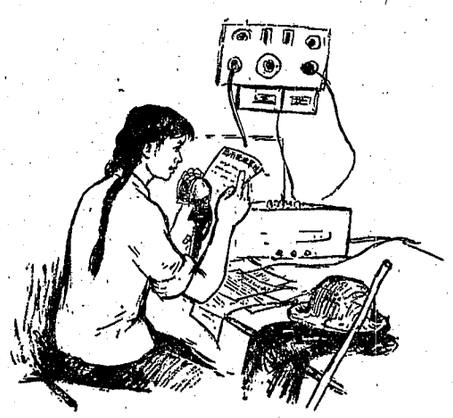

好人好事多　易利森

新电影预告

八一电影制片厂
出品·故事片

一百个放心

影片《一百个放心》充分反映了中国人民解放军是一个革命的大熔炉，是培养无产阶级革命接班人的共产主义学校。本片以生动、风趣的笔调，以一位农村老大娘到部队探望儿子作引线，通过小话剧《一对红的故事》、《烧煤问题》、《一百个放心》的创作和演出，充分体现了中国人民解放军团结、紧张、严肃、活泼，以及战士们如火如荼、丰富多采的生活。

这真是：娇儿参军娘挂心，带起百货来探亲；但见儿子强又壮，部队练兵又炼人。老大娘我……我真是一百个放心！

湖南省电影发行放映公司发行

组合冲模、电火花加工模具	建设	1.50　6.30
上甘岭	工人	4.40学生场
平原游击队	工人	晚7.30母子场
	大众	晚8.50
暴风骤雨	大众	3.25学生场
英雄儿女	文化	晚8.40 新华 3.40学生场
	银星	12.00学生场
带兵的人	新华	1.40学生场
金沙江畔	银星	晚6.20
红色的种子	青年	在红旗剧院放映：(2.15学生场)　春风　晚8.15

新闻·科教片预告

新闻简报第五十一号简目

①欢迎越南政府经济代表团　北京
②抗美英政府支持南罗得西亚独民当局
③沙漠戈壁水长流　北京
④建设万亩井灌区　新疆
⑤科技"螃蟹兵"　内蒙
⑥"收租院"　山东　四川

中央新闻纪录电影制片厂出品
湖南省电影发行放映公司发行

彩色艺术性纪录片

军垦战歌

同映：一心为革命
——学习王杰同志

建设	3.05学生场	7.40母子场
春风	2.30学生场	6.30　工人　2.50学生场
大众	(1.35　7.05母子场)	
文化	(上午10.50　2.50儿童场)	(4.50学生场)　6.50母子场
银星	2.15学生场　4.15　8.20	
东进序曲	青年	在红旗剧院放映：晚7.00
新华电影院		(晚上另有任务)

上海音乐学院演出小組　首次來长　在湖南剧院公演

音乐会

独唱　弹唱　独奏
重奏　齐奏　小合奏

今上午9.00預售18—23日各場門票及团体票　票价：4,5,6角，学生2角

长沙市湘剧一团　在文华剧院演出　今晚場(7.00)　山乡风云　中午12.00售票　票价3,4角，学生票2角

长沙市湘剧一团　在劳动剧院演出　今晚場(7.00)　传枪　双教子　打銅锣　中午12.00售票　票价3,4角，学生票2角

湖南省长沙石油厂
——大量收购废油——

为了节約利废，充分利用资源，支援工农业生产建设。根据上级指示：我厂增设废机油再生生产，大量收购各种废油。

一、收購范围：废煤油、废柴油、废高速机油、废变压器油、废車用机油、废柴油机油、废机械油、废混合油等。

二、收購办法：貯存量在500公斤以上的单位，由我厂直接收购；零星和不足500公斤的单位，委托湖南省石油公司及所属专署、市、县石油站收购。

三、收購价格：按我厂与湖南省石油公司协訂收购价格进行收购（备有价格表，函索即寄）。

厂址：长沙市浏阳河路60号　电話：2825　4969　电报：2000

湖南省花鼓戏剧院　在湖南剧院演出

今晚場7.00　赴京归来匯报公演　打銅鑼　补鍋　烘房飘香　最后一場

上午9.00售今晚場票＊票价：3,4,5角

长沙市实验歌剧团　在长沙剧院演出　今晚場(6.45)　紅珊瑚　九場歌剧　中午12.00售票　票价3,4角，学生票2角

本报社址：长沙市經武門口　电报挂号：4357　电話：总机9191　夜間編輯室9194　昨日印报时間4.38—7.11　訂价：每月1元2角（平寄不加邮費）　零售：每份4分

湖南日報

日喀则专区各族各界人民举行追悼大会
沉痛追悼被入侵印军杀害的李文棠烈士
憤怒譴責印度反动派不断对我进行軍事挑衅，坚决支持我政府向印政府提出的强烈抗議

新华社拉薩十五日电　西藏日喀则专区各族各界人民八百多人，十四日下午举行追悼大会，沉痛悼念十二月十二日在中錫边界达吉山口我国境內，被入侵的印度軍队杀害的我边防人員李文棠烈士。

在追悼大会上，人們憤怒譴責印度反动派不断对我进行疯狂的軍事挑衅，坚决支持我国政府就此事件向印度政府提出的强烈抗議，并且严正警告印度当局：立即停止一切入侵挑衅活动。否则，必将受到应得的懲罰。

日喀则边防部队負責人张貴喜在追悼会上憤怒揭露了印軍入侵者杀害我边防人員李文棠的經过。他說，十二日下午，李文棠同志等七名边防人員在中錫边界达吉山口我国一側进行例行巡邏。十四点三十五分，当他們来到距边界約五百米的一片低洼草場时，遭到了越境侵入我国境內的三十余名印度侵略軍的袭击。印度侵略軍用机枪、冲鋒枪和炮火向李文棠同志等猛烈开火，并步步逼近，企图围歼我边防人員。在入侵印軍的突然袭击下，李文棠同志不幸中弹犧牲。我国边防人員被迫进行了坚决的自卫还击。結果打死印度入侵者五名，捉住三名（其中两名負伤），其余印軍狼狽逃走。

张貴喜說，李文棠同志是被印度侵略者杀害的。我們一定要化悲痛为力量，更进一步提高革命警惕性，为保卫祖国西南边疆，为防止印度反动派的侵略而斗爭到底。

中共日喀则地委副书記、日喀则专署副专員扎西平措在追悼会上讲話說，李文棠同志被入侵的印度軍队杀害了，这是印度反动派欠下我国人民的又一笔血債。这笔血債我們是一定要清算的。

扎西平措强烈譴責印度反动派，在美帝国主义和现代修正主义的支持下，一貫对它周围邻国推行扩张主义政策，不断派遣印軍侵入我国境內，虏我边民、劫我財物，杀害我边防人員。他号召日喀则地区各族各界人民，作好一切准备，为保卫祖国西南边疆，粉碎印度反动派的一切侵略阴謀而坚决斗爭。

印軍侵入我境的鉄証如山罪責难逃
如継續对我进行武装挑衅印度反动派休想捞到什么便宜

新华社拉薩十五日电　本社記者报道：印度軍队十二日侵入中国境內，向我边防值勤人員发动武装进攻被打退以后，印度当局竟然造謠惑众、顚倒黑白，反誣中国軍队"入侵"，說什么这天有三百名中国軍队越过边界进入錫金境內，并向印度巡邏队开火，妄图混淆視听，逃脫罪責。

事实是怎样的呢？

十二日下午，我国边防值勤人員李文棠等七人，在中錫边界达吉山口我国一側进行例行巡邏。十四时三十五分，当他們来到距边界五百米我国牧民經常放牧的低洼草地时，突然遭到一陣密集的炮弹和枪弹的射击。他們当即隐蔽，发现三十余名印軍已越过中錫边界綫向他們包围过来，其中十多名印軍竟迂回我边防人員的后側，并不停地用輕机枪、冲鋒枪猛烈射击。在此同时，駐扎在中錫边界錫金一側的印度炮兵，也向我边防值勤人員猛烈轰击。在印軍突然袭击下，我边防值勤人員李文棠不幸中弹犧牲。其他中国边防值勤人員，被迫进行自卫还击，当場击斃入侵印軍五名。印度侵略軍見势不妙，仓惶丢下死伤人員，抱头鼠窜，逃回錫金境內。三名印軍（其中两名負伤）被中国边防人員当場捉住。

記者到达达吉山口現場时，只見我国这片积雪的草場上，到处都是印軍炮弹爆炸的痕迹。在一个炮弹坑里，記者还找到一块印軍炮弹弹片，有九公分长。入侵印軍向我边防人員射击后留下的一堆英式步枪弹壳，也留在边界綫我国一側距边界綫五百米的地方。这里还有印軍逃跑时丢下的各种武器和弹药，其中有英式步枪五支、冲鋒枪一支、輕机枪一挺、迫击炮弹十一发、手榴弹六枚、各种子弹一千余发，以及其他軍用物品一部分。印軍丢弃的五具尸体，全部在中錫边界我国一側纵深一百米、三百米、四百米和五百米的地方。

現在，人証物証俱在，鉄証如山，印度当局想逃脫罪責，是絕对办不到的。

印度国防部还說什么在这次冲突中，中国軍队有三十名被打死。这更是彻头彻尾的捏造，打肿了脸充胖子。实际上，我七名边防人員，就把三十余名印軍入侵者打得人滚馬翻，死的死，伤的伤，被俘的被俘。印度入侵者是不堪一击的。

中国边防人員对于印度軍队这样猖狂地向我边防人員发动武装进攻，极为憤怒。他們警告說，中国的神圣領土是不容侵犯的。如果印度当局一定要疯狂采用武力手段，継續对中国进行入侵挑衅，我們将坚决予以迎头痛击。印度反动派要想从这里捞到什么便宜，是絕对办不到的。

一批香港海員在美国港口遭到无理刁难和毆打
我海员工会对美帝暴行表示强烈抗议
严正警告美帝：欠債是要还的，对中国工人兄弟的任何野蛮迫害一定要清算

新华社北京十五日电　中国海員工会全国委員会今天就一批香港海員在美国克利夫兰港遭到美国当局的无理刁难和毆打发表声明說，全中国海員对美帝国主义野蛮迫害中国工人的暴行，表示极大的憤慨和强烈的抗議。

声明說，美国当局对"馬拉撒·恩迪富尔"号輪上工作的三十三名香港海員的暴行，是美国当局肆意侵犯从事国际航行的海員人身安全和人身自由的不法行为，是美帝国主义对中国人民的公然敌視。对中国海員的这种野蛮迫害，美国政府必須承担全部責任。

声明說，这一事件发生在英国船上。英国有关方面必須負責追究事件的責任和肇事凶手，保証全体船員的安全和妥善料理伤者。

声明說：目前，这一事件还未結束。中国海員工会正密切地注視着事态的发展。我們要严正警告美帝国主义：欠債是要还的，美帝国主义对中国工人兄弟的任何野蛮迫害，一定要清算。

新华社北京十五日电　据香港报紙报道：在懸挂英国旗的"馬拉撒·恩迪富尔"号輪船上工作的三十三名香港海員，十一月中旬随船由加拿大駛抵美国克利夫兰港时，美国当局竟把这些海員視同囚犯，日夜派出佩带枪棍的人上船监視。十一月十八日晚上，两名便装的美国移民局人員，突然以召集船員点名为借口，进行刁难，并横蛮无理地不准海員們离开。当时正是深夜，天气寒冷，一名海員要回房加衣御寒，竟被这些美国人打倒在地。这种野蛮行为当即引起海員們的憤怒，美国移民局人員竟拔出枪来，用枪杆袭击海員，一名海員被打伤右眼角和擦伤左肋骨，另一名海員头部被打破，血流滿面。事后，美国警方人員还将凶手保护离去。

美国当局的这一暴行，引起了全体香港海員的公憤，他們一致要求船长切实負責交涉，懲办肇事人員，医治伤者，并把全体海員安全送回香港。海員們正团結一致，进行斗爭。

柬政府抗議泰国当局的一再武装挑衅
柬埔寨准备抵抗任何方面进攻

新华社金边十五日电　据柬埔寨新聞社十五日报道，柬埔寨王国政府就十二月十一日泰国部队进攻柬埔寨新成立的奥多棉藏省三隆县发表声明說："柬埔寨已經准备好用自己拥有的手段，并且在必要时向友好国家发出呼吁，来对付不管来自任何方面的一切进攻。"

声明說，泰国的这次袭击"是泰国在几个月来进行的一系列武装入侵、謀杀和搶劫的継續。泰国的一再挑衅，象在一九四〇年一样，是对柬埔寨发动更大規模的侵略的前奏。"

声明說，柬埔寨政府"提醒所有关心維护世界和平的国家，注意泰国政府的侵略政策对未来造成的危险"。

声明还要联合国注意泰国明目张胆地破坏联合国宪章的行径。

南越人民武装对美伪心脏地区又一次袭击
第一次攻占西貢市一伪警察所
广义等省軍民連日出击重創美伪軍

新华社北京十五日电　西貢消息：越南南方人民武装力量十四日夜晚袭击了西貢市內的三个伪警察所和敌人的一些据点，并且攻占了其中的一个伪警察所。据初步消息，两名伪警察被打死，七名被打伤。

据报道，袭击新順桥伪警察所的人民武装力量化装成伪警察，騙过門崗，径直进入警察所，突然发动袭击。四名伪警察当即被打伤，其余的慌忙跳墙窜入河中逃命。人民武装力量占領了伪警察所，繳获了所里的全部武器。西貢伪警方人士胆战心惊地說，"西貢市內的警察所被攻占，这还是头一次。"

与此同时，人民武装力量进攻了西貢市內第七区和第八区的伪警察所，和駐守这两处的伪警察展开激战。

在夜幕的掩护下，人民武装力量还进攻了西貢敌人重要储油区芽皴的一个前哨据点和西貢附近的庆会据点。

自从西貢美軍宿舍最近被炸后，美伪集团十分惊慌，草木皆兵，深怕又挨炸弹。它們派了飞机，夜里不停在西貢市上空盘旋，到处乱扔照明弹，"以便发現越共在市区附近的活动"。但是，尽管这样，还是无法阻挡人民武装力量在它們的心脏地区对它們的又一次袭击。

据新华社河內十四日电　据越南南方解放通訊社报道：越南南方解放武装力量在广义、广南和承天省接連袭击敌軍获胜。

广义省解放武装力量在十二月四日和五日共消灭敌軍两百多名，其中包括美国侵略者約一百五十名，并击落敌机九架。在这以前，广南省解放武装力量十一月三十日夜里袭击了三岐市伪政权机关和美国侵略軍代表团住所。据初步消息，共打死打伤敌人一百多名。美軍代表团的住所也全部被炸毁，美国侵略者死伤多人。

南越解放武装力量袭击美国第一步兵师。图为惊魂未定的美国兵在搬运尸体。　新华社发（传真照片）

越南北方打落美机一架

据新华社河內十五日电　据这里十五日晚公布，越南北方广宁省軍民十五日击落美国强盗飞机一架，击伤多架。

美国强盗十五日派遣战斗机多架轰炸、扫射广宁省汪秘市和一些經济单位，受到了当地軍民的懲罰。

人民日报就广东等省释放一批坦白悔罪美蔣武装特务发表評論
改恶从善就有前途

新华社北京十五日电　《人民日报》今天发表了题为《改恶从善就有前途》的評論員評論，全文如下：

广东、福建、浙江、江苏和山东五省的司法机关，最近寬大释放六十四名表現較好、能够坦白悔罪的美蔣武装特务和十二名运送特务的船員，并負責安置他們做适当的工作；家在台湾、本人愿意回去的，允許他們回到台湾，同家人团聚。

人民政府对于反革命分子，一貫实行「坦白从寬，抗拒从严，立功受奖」和「懲办和寬大相結合，劳动改造和思想教育相結合」的政策。这个政策，充分体現了人民民主专政的巨大威力和社会主义制度的优越性。美帝国主义和蔣介石匪帮所豢养的一切反革命特务分子，只有改恶从善，重新做人，才有生路，才有光明的前途。为美帝国主义和蔣介石匪帮卖力，只有死路一条。

美帝国主义和蔣介石匪帮总是錯誤地估計人民的力量，把幻想当成現实，拼命地向他們的嘍囉进行欺騙宣传，驅使嘍囉为他們卖命。今日之域中，已是人民的天下。如果你們不服气，那就再来試試吧！你們来一批，我們消灭一批；你們来多少，我們消灭多少；你們从那里来，我們就把你們消灭在那里。我們再次向美蔣武装特务提出警告：如果你們甘心替美帝国主义和蔣介石匪帮卖命，胆敢来犯，那就是死路一条；如果你們不愿替美蔣卖命，主动向人民政府繳械投誠，就会受到人民政府的寬待，有功的还能受奖。被俘被捕以后，只要真心悔改，改恶从善，重新做人，就能得到寬大。何去何从，你們自己抉择吧。

目前，国际范围內的阶級斗爭非常尖銳。美帝国主义正在向南越大量增兵，疯狂扩大侵越战爭，并且不断对我国进行軍事威胁和战爭挑衅。同时，美帝国主义指使蔣介石匪帮加紧对我国边境地区进行窜扰和破坏活动，継續派遣特务分子到大陆上来搗乱。但它来得越多，必然失敗得越慘。

毛泽东同志說过：「如果他們要打，就把他們彻底消灭。事情就是这样，他来进攻，我們把他消灭了，他就舒服了。消灭一点，舒服一点；消灭得多，舒服得多；彻底消灭，彻底舒服。」美帝国主义和蔣介石匪帮是逃不脫这样的命运的。我国人民、人民解放軍边防部队和公安部队、边境和沿海的公安机关和民兵同志們，必須継續保持高度警惕，加强战备，保卫我国的边防和海防，把敢于来犯的敌人全部、干净、彻底地消灭光！

执行非洲統一組織的决定
几內亚同英国断絕外交关系

据新华社科納克里十五日电　几內亚总統塞古·杜尔十五日凌晨在几內亚电台宣布，几內亚从十五日起断絕和英国的外交关系，英国駐几內亚首都科納克里的大使館已經在十五日零时被关閉。

杜尔总統在广播中譴責英国做了一件损害非洲自由神圣事业的事情。他說，英国再也不能保持同几內亚的外交关系。几內亚是第一个执行非洲統一組織的决定的国家。非洲統一組織最近召开部长理事会特别会議决定，英国如果在十二月十五日以前不結束史密斯非法殖民政权，非洲国家将断絕同英国的外交关系。

簡要新聞

联合国安全理事会举行改选

联合国大会全体会議十三日改选安全理事会；根据亚非国家的要求，新选出的安理会非常任理事由原来的六席增加到十席。

增选的四个非常任理事是烏干达、尼日利亚、新西兰和日本。同时大会还选出阿根廷、馬里和保加利亚接替任期届滿的非常任理事玻利維亚、象牙海岸和「馬来西亚」。

多米尼加約两万名糖业工人罢工

多米尼加約两万名国营糖业工人十三日晚上开始举行罢工，抗議美国扶植的「临时政府」当局削减圣誕节奖金和对阿苏亚香蕉园的工人进行鎮压。

汉城出現反对朴正熙集团的传单

南朝鮮汉城十三日晚上出現一批反对朴正熙傀儡集团，拥护朝鮮民主主义人民共和国的传单四百多张。传单是由「爱国同志会」署名的。

刚果（利）生产急剧减低民不聊生

刚果（利）在美国扶植的傀儡政权統治下，几年来生产剧减，民不聊生。人民的主要粮食作物木薯的今年产量只等于五年前产量的十六分之一。（据新华社）

屹立高峰的雄鹰

毛泽东呵，天上的星，
你灿烂的光辉放光明！
在这动荡的世界上，
你是思想家和无产者的希望。
………
谁也不能把我們拆散，
团结我們的是共同的理想！
毛泽东，你是屹立高峰的雄鹰，
你是我們的希望。

——西德　恩·包斯奇巴斯

巴《黎明报》記者在《觉醒的中国》一文中写道
中国坚决支持被压迫人民革命斗爭
全国人民在美帝和苏联修正主义者及其走狗印度的威胁面前作好了准备

巴基斯坦《黎明报》記者納西姆·艾哈迈德在《觉醒的中国》一文中写道：在美帝国主义者、苏联修正主义者及其走狗印度对中国造成的威胁面前，中国全国人民保持着警惕，并且作好了准备，对付敌人任何时候挑战。

这篇文章是納西姆·艾哈迈德在訪华归来后写的。在十二月七日到十日的《黎明报》上連續发表。

文章說，中国在毛泽东主席領导下在全国范围內实行自力更生和群众路綫，克服了种种困难。中华人民共和国建国十六年来已經取得巨大的成就，它建立了一个强大的工业基础。

文章說，中国人民正在为建設一个更美好、更强大的国家而非常勤勉地工作着，他們不惜作出一切犧牲来达到这一目的。

文章指出，苏联一九六〇年突然取消同中国簽訂的合同，不仅沒有妨碍中国的物质进展和削弱中国，反而加强了中国人民在經济发展和国防方面自力更生的信念。

文章說："中国現在生产的軋鋼机和高炉砖比一九六〇年以前从俄国进口的好而且便宜，不仅如此，他們还能够建造核反应堆，一万二千吨的水压机，生产自动車床和精密装备，质量优于西方的产品。"

文章在談到中国坚决支持被压迫人民的革命斗爭时說："中国現在相信，苏联忘掉了它自己的革命和被压迫的亚非兄弟。否则，赫魯晓夫分子不会主张犧牲被压迫者的利益而同压迫者妥协，向进行自己争取自由的斗爭把自己抵押給英美帝国主义者的印度这样的国家，提供現代战爭的武器。因此，中国必須支持亚洲和非洲的被压迫者和被剝削者；同时坚持执行不干涉别国內政的政策。"

我国经济贸易展览在东京展出，对日本观众有着强烈的吸引力。图为日本京都一个盲人仔细抚摸中国自己设计、自己制造的"红旗"牌轿车。（本栏图文均据新华社）

中国是最卓越的榜样

中华人民共和国經济建設展覽会在中非共和国首都班吉展出的十天中，接待了九万多名中非共和国和其他国家的观众。

人們高度評价中国的建設成就，贊揚中国和中非两国人民之間的友誼。

观众在留言簿上写下了无数贊語。一位参观者写道：「中国和中非在反对共同敌人——帝国主义和新老殖民主义——的斗爭中的合作精神，把中国和非洲国家联系在一起。人民中国通过在中非共和国举办的展覽会，进一步加强了这个伟大的革命国家和我們中非共和国之間的友好关系。」

一个学生写道，中国的建設成就，「是应该效法的最卓越的榜样之一。」

我們要走中国人民走的道路

墨西哥《永久》周刊专栏作家佩雷斯，在訪問我国时发表观感說，中国的榜样对拉丁美洲人民很有激益。

他說，中国人民不顾一切威胁和藐視一切背叛行为，在十六年中彻底改变了几千年的貧穷落后状況。他們建立了牢固的农业集体經济和强大的工业，还清了債务，拒絕了外援。在中国共产党和毛主席英明和坚强的領导下，中国人民正在大跃进地建設国家，走在社会主义陣营各国人民建設的最前列。他說，我們要走中国人民走的道路。

自力更生方针使中国起了巨大变化
柬中友协代表团团长胡宁談訪华观感

柬中友协代表团团长胡宁最近在談到今年九月訪問中国的观感时說，中国人民"对站在反帝前綫的柬埔寨人民的热爱和敬意是真誠的"。

胡宁是柬中友协第一副秘书长、柬埔寨国民議会經济和計划委員会主席。

胡宁十一月十三日在向柬埔寨磅湛省一所中学作訪华报告时，贊揚中国自力更生的方針。他說，这个方針在中国全国所有各省各部門中推行着，他們加倍地努力工作，創造許多新技术，取得了很大的胜利。他說："我們还看到了一万二千吨重型水压机。"中国"有了这样大型的水压机，发展重工业就有了基础。"他着重指出："这是他們自己設計出来的。"

他說，"一九六三年，我曾經訪問过北京。只隔两年时間，就有了很大的变化。可以断言，中国天天在变化。"

阿拉伯工会国际联合会代表团团长說：
中国革命属于全人类

阿拉伯工会国际联合会代表团团长扎姆尔，不久前发表訪华观感。他說，中国革命不止是属于英雄的中国人民，而且属于全人类。

扎姆尔說，中国人民自力更生地建設了很多工业，他們用这些力量为人类服务和支援各国人民的斗爭。扎姆尔說，全世界人民为中国人民对世界人民解放斗爭所持的立場感到自豪。

国际友人贊中国

湖南日报

第5905号 HUNAN RIBAO 今日共4版

1965年12月 17 星期五 夏历乙巳年十一月廿五 冬至：公历12月22日 夏历十一月三十

长沙地区天气预报：阴天间多云，北风四级，最高温度一度，最低温度零下四度。

我外交部照会印度当局

强烈抗議印度飞机侵入我西藏領空

警告印方如果坚持对中国恣意挑衅是絕不会有好下場的

新华社北京十六日电 中华人民共和国外交部十二月十六日把一件照会交給印度駐华大使館，就十二月十四日印度軍用飞机一架侵入中国西藏日喀則地区上空，向印度政府提出强烈的抗議。

照会說：“一九六五年十二月十四日十时十五分，印度軍用飞机一架，由中国——錫金边界达吉山口上空侵入中国西藏日喀則地区，在查果拉、堆拉、帕里、林西拉、嘎拉等广大地区上空，肆意盤旋，偵察騷扰，至十时五十分才从中錫边界控揚米拉山口上空飞回錫金境內。这架印度軍用飞机侵入中国境內深达六十多公里。中国政府对印度飞机这样一再扩大侵犯中国領空的挑衅行为，向印度政府提出强烈的抗議。”

照会說：“事实很清楚，最近一个时期以来，印度政府为了明显的政治目的，正在大叫大嚷什么中国‘入侵’，并且接二連三地向中国政府提出毫无根据的‘抗議’。印度政府以为，他們在謊言的烟幕下，就可以任意扩大对中国的侵略，不仅从地面来，而且从空中来，那完全是打錯了主意。中国政府再次警告印度政府，如果它坚持对中国恣意挑衅，是絕不会有好下場的。”

中共湖南省委最近发出通知

明年元月开全省二届貧下中农代表大会

本报訊 中共湖南省委最近发出了通知，全省第二届貧农、下中农代表大会，决定一九六六年元月三日至七日在长沙市正式举行。这个会原計划今年九月份开的，因为一些别的原因，推迟了一些时候。

这次会議是全省貧农、下中农阶級队伍的大检閱、大会师。会議要进一步貫彻党在农村中的阶級路綫，总結和交流全省第一届貧农、下中农代表会議以来，依靠貧农、下中农大搞三大革命运动的情况和經驗，促进社会主义革命和社会主义建設的发展，夺取明年农业大丰收，为第三个五年計划打下坚实的基础，广泛深入开展援越抗美斗爭。

出席这次大会的代表都是各地选出的立場坚定、热爱集体、劳动积极、办事公道、受群众拥护的貧农、下中农先进分子。大会还将邀請一批先进单位的代表和劳动模范参加。

田里多打粮 山里多出油 土里多产棉 集体多抓钱 对国家多貢献

鈡图全带領社員夺得滿堂紅

軍山公社龙佳洲队今年粮食亩产一千二百多斤，每人平均总收入二百七十元。鈡图全最近当选出席省二届貧下中农代表大会代表

本报訊 醴陵軍山公社龙佳洲生产队队长鈡图全，当选为全省第二届貧农下中农代表大会代表。今年五月二十二日，本报《农村版》登过他的先进事迹。一年来，他带領全队社員們敢想敢干，穷干苦干实干巧干，又夺取了一个大丰收。全队粮食亩产一千二百多斤，比去年增长一成多，每人平均总收入二百七十元，比去年增长百分之六十，闖开了一条多增产快增产的道路。集体經济大发展，社員生活大改善。

一闖寒潮关 敢于夺高产

今年他們碰到的头一个困难，是春上的寒潮，使他們头批播的七百斤良种，烂掉了九成多。怎么办？有人主张縮小双季稻面积。鈡图全却說，“我們为革命种田，就不能怕困难，种子烂了，烂不掉我們的决心！”烂种的坏事变好事，他們从其他方面加倍干。犁耙多搞了一道，早稻插8×8寸改成插6×8寸。往年是“点”安蔸灰，今年是“插”灰，普遍插了三次。鈡图全带領貧下中农社員，不怕苦不怕累，用手把灰黃像插秧一样“喂”到禾苗的根底下，一挟一块地查，一蔸一蔸地插，手指磨烂了，出血了，还是坚持干到底。

这样接連苦干，早稻禾苗来势很好，过路人看了，都說是全公社的好禾。正在这时，公社搞禾苗評比，检查組来到龙佳洲生产队检查鉴定，評出他們有三类苗三十多亩。社員們吓一跳！有的不服气說：“如果这样的禾都是三类苗，別的地方三类苗有多少？”检查組的同志說：“同志們，你們可不能忘記，只怕貨比貨，天外还有天哩！”鈡图全猛然想起：党教导我們，任何时候都不能自滿。他向社員們說：“我們不能躺在成績上过日子，要爭取好上加好。”社員們受到教育，二話沒說，一鼓作气积了两百多担肥料，在三十多亩三类苗田里再插了两道灰。全队早稻終于夺得了亩产七百三十斤的大丰收。

二闖双抢关 坚持高质量

龙佳洲生产队今年全部水田插双季稻。双搶工夫紧張。原来大家議定，不管怎样，要下足底肥，搞一犁两耙一蒲滾，插4×6寸密植和三次灰，做到高标准。一到双抢季节，有些人动搖起来。有个犁田手說：“搞得这样过細，不死也要脫层皮，我干不了。”鈡图全說：“我来干！要爭丰收，沒有不花力气的事情。”他拿着犁耙下了田。这个社員看到鈡图全这样坚决，过意不去，說：“队长，你干得，我也干得。”跟着干起来了。在这些日子里，龙佳洲队人人出动，个个爭先。队里有“六姊妹”，出工在前，收工在后，白天插了一天田，晚上还要扯好三百来只秧再睡。她們耽心睡不醒，就約好住在一起，互相呼唤。貧农女儿黃开逖手指磨破了，痛得厉害，头天少扯了几十只秧。她很难过，一晚沒有睡好，第二天黑早下田，超額完成了任务。鈡图全劝她休息，她說：“这点困难算什么！看到你那股劲头，想起要夺丰收，我的手也不覚得痛了。”她們只用半个月时間，搶住季节，把全队百多亩晚稻按高标准的要求插下去了。

三闖品种关 粳稻大推广

鈡图全带領社員們，大胆推广了六十多亩晚粳良种农垦五八，占晚稻总面积的百分之六十。开头很多人閘不通，說：“矮子种，不結谷，連草称也不上几百斤。推广这样多，是吃了飽飯导时肯。”鈡图全就专門开了个会，对大家說：“这个品种，县里农科所試种过，产量很高。”有个社員說：“如果硬是个好种，等別的队增了产，我們再推广也不迟。”鈡图全說：“革命，是前人沒干过的新事业，如果我們一見新东西就怕，不敢去試，去闖，还有什么勇气革命呢。”其他貧下中农也主张大胆試验。有的說：“去年推广陆財号，开头很多人想不通，后来增了产，要不是鈡图全，那里会种那样多！”有的还說，图全一心一意为集体好，胆大心細，如今多种农是五八要信得过他。从此，鈡图全带領大家格外細心培育，結果大成功，亩产五百多斤。原先怀疑的人也激动地說：今后一定要相信党，敢于闖！

四闖收入关 夺取滿堂紅

鈡图全敢闖的精神，还表現在充分利用田土山水、大搞多种經营上，田里一年三熟，土里也是連种、間种、套种，一土多用。辣椒土里种甜瓜，土边还栽上高粱。社員們形容是：上一层，下一层，穿边还站一大排。六亩多土的經济作物收入二千八百来元，平均每亩四百六十元。两亩多油茶山也是复得精精致致，像橘園一样，产量比去年增加一倍以上。集体还养了六十多头猪、一百多只鴨。貧农黃世云提出：大寨人有“四不专种”、“三不盆”的經验，我們也可以在田边地角再种东西。鈡图全立即支持，說：“小处着眼，一点一滴积。”队上利用“八边”（田边、土边、山边、屋边、路边、塘边、坝边、氹边），种了黃豆、高粱、芝麻、莧菜、瓜菜等，收入三百多元。还有一次，鈡图全从坝桥上过身，发現长滿絲草的坝里来了一群魚，足有几百。他想：队里沒有养魚的地方，如果堵好这座坝，再放一些魚进去，就是一笔好收入。他就立即在坝口装帘子，养起魚来。現在已长到斤多一条，出得百多斤魚。社員說：“鈡图全看見坝里有魚不往家里捉，只是时刻为集体操心，了不起！”鈡图全自己却在日記中写道：“党教导我們为革命种田，我們就要不断革命，从田里多打粮，山里多出油，土里多产棉，集体多抓錢，对国家多貢献，来为建設社会主义新农村出力。”

醴陵军山公社龙佳洲生产队长钟国全（左），經常把自己的經驗，传授給周围兄弟队的同志。这是他和余家冲生产队队长宋西連交流經驗。（朱琪摄）

印尼右派組織暴徒再度襲击我駐棉兰領事館

我向印尼政府提出最强烈抗議

我駐印尼大使館在照会中对此次极其严重的反华事件，表示极大憤慨。要求印尼政府公开道歉，惩办肇事者和主使人，賠偿一切損失，实現保証不再发生类似事件的諾言

新华社北京十六日电 中华人民共和国駐印度尼西亚大使館十五日照会印度尼西亚外交部，就印度尼西亚右派勢力組織的暴徒十二月十日再度袭击中国駐棉兰領事館的极其严重的事件，表示极大憤慨，并且向印度尼西亚政府提出最强烈的抗議。照会全文如下：

印度尼西亚共和国外交部：

中华人民共和国駐印度尼西亚大使館向印度尼西亚共和国外交部致意，并就印度尼西亚右派勢力組織的暴徒再度袭击中国駐棉兰領事館的严重事件，申述如下：

一九六五年十二月十日上午九时半到十二时，所謂北苏門答臘革命青年群众行动指揮部，在棉兰体育館举行集会，北苏門答臘代省长和第二軍区參謀长均在会上講了話。散会后，即分路到街上展开其暴行。除残酷地迫害华侨外，并有数百名暴徒袭击了中国駐棉兰領事館。他們一面狂叫「打倒中华人民共和国」，「杀死支那人」，「把中国領事館的所有人員杀光」等反华口号，一面把所携带的石头、砖块，向領事館的建筑物进行了猛烈投击。有些暴徒竟冲入領事館院內，企图抢劫中国国旗并进行更严重的挑衅。上述暴徒此次袭击領事館，前后共达五个半小时。

在暴徒袭击中，領事館有三名工作人員被击伤，窗戶被打碎者有十三处之多，屋頂被打坏者，約有四百块瓦的面积，以致当日晚間漏雨，使領事館室內遭到严重損失，且由于室內积水，也无法就寢和办公。

暴徒的再一次袭击中国駐棉兰領事館，又充分說明了印度尼西亚右派勢力竟不顧国际公法，对外交特权仍在肆意蹂躪，更加疯狂地进行其反华的猖横挑衅。

值得注意的是，印度尼西亚政府对十一月二日中国駐棉兰領事館被暴徒袭击的事件，不但未能圓滿答复大使館的合理要求，竟然把右派勢力蓄意制造的事件，說成是以有秩序和和平的方式表达棉兰人民感情的示威，且聽凭触及惩办肇事者和主使人的問題，这就实际上助长了右派勢力的反华气焰。尽管印度尼西亚政府在十一月二十九日給中国大使館的复照中曾經作出了不再发生类似事件的保証，但十二月十日竟在棉兰更凶恶的重演了这种暴行，因此我們不能不认为此次事件的性质，是万分严重的。

中国大使館对印度尼西亚右派勢力于十二月十日破坏中国駐棉兰領事館的极其严重的事件，表示极大憤慨。为此，中国大使館特向印度尼西亚政府提出最强烈的抗議，并要求印度尼西亚政府对上述事件公开道歉，切实追究和惩办肇事者和主使人，賠偿領事館遭受的一切損失，并迅速和认眞地采取有效措施，以实現保証不再发生类似事件的諾言。

順致最崇高的敬意。

中华人民共和国駐印度尼西亚大使館

一九六五年十二月十五日于雅加达

高寒山中鬧革新 粮食产量年年增

古丈县高峰公社李家洞大队胡家岭生产队貧下中农小組长、省貧下中农代表会議代表胡綿生，带領本队的阶級兄弟，大搞科学实验，使这个海拔一千二百多米的地方，粮食逐年增产。

过去，这里稻田肥料主要是猪打背，但又是一个高寒地区，季节迟，青草、树叶发得慢，打背要到农历四月底才能开始。这时正是大忙春耕的时候，季节紧，农活多，历年来只有三分之一的田打上背。一九六二年，胡綿生便从沅陵換来了一些紅花草子种，在本队試种。当时有的人說：“我們这里雪凌大，綠肥长不起；长起来了也是猪子的头发，稀稀的几根。”这年种了十四亩綠肥，由于种得迟，培育管理缺乏經验，产量不高。是再試验呢？还是不种算了呢？但是，胡綿生还是继續坚持試验。一九六三年秋天，在公社党委的支持下和农技站的帮助下，又和大家一起种了四十八亩綠肥，基本获得成功，平均亩产鮮草一千二百多斤。去年秋天，胡綿生搞了二亩四分綠肥高产試验田，亩产鮮草达五千多斤。在他的带动下，全队种的九十三亩綠肥，都获得了高产。現在这个队的田絕大部分种了綠肥。

胡綿生不仅带头試种綠肥，而且积极改造低产田。这个生产队有十八亩冷浸田、七亩翻秋田，这些田历年产量很低。去年三月，他参加了省貧农下中农代表会議，听到代表們介紹了用磷肥改造冷浸田的經验。回去后，就和社員商量，邀了两个貧农社員，买回四百多斤磷肥，他还挑选了一丘翻秋田作施磷肥的試验田。往年这丘田的秧插下后要二十多天才轉青，去年只六天秧苗就轉青了。秋收时，这丘田亩产合七百四十六斤。施过磷肥的田都比往年增产一百多斤。今年全队百分之七十的稻田施了磷肥，冷浸田、翻秋田施的更多，加上其他工夫到堂，全队一百三十四亩稻田，平均亩产量比去年大大增加。

为了革新种子，老胡近年来还先后引进了稻谷良种十四个、麦子良种三个、油菜良种四个。对促进粮食增产起到了一定作用。

（周志斌、陈翊生）

八方丘的故事

有一次，茶陵严塘公社棹市大队党支部书記、省貧下中农代表会議代表譚炳荀，和社員一起在八方丘里收一季晚稻，奇縣刈禾，一手拿得十几蔸，他有意地問老农譚啓明說：“啓明叔，这丘田，水利好，肥料也不少，为什么长不出好禾呢？”

“羊子泥田，哪里作得出好禾呢！”譚啓明这样地回答。

譚炳荀听了这句話，心里就想开了：“世上无难事，只怕有心人。”如果找出羊子泥田低产的原因，对症下药，难道不能使它高产嗎？他又挨近啓明老倌的身边，亲切地追問一句：“为什么羊子泥田就作不出好禾？”啓明說：“羊子泥土质粘性重，禾插下去很难发蔸。”譚炳荀恍然大悟，必須改良土壤才能高产。于是，他便邀集老农座談商量办法。大家說：“两土不和，作成好禾。”他便組織社員，給八方丘担了七百多担細沙，还施足了底肥。秋收时，这丘田亩产量比原来提高了二百多斤。从此，群众积极地改造低产田。全大队四百多亩土质差的低产田，經过改造，平均亩产比过去提高了一百多斤。

（中共茶陵县委通訊站）

苗山崭劲学大寨

城步苗族自治县滑源公社民族大队大門头生产队，是个聚居着二十二戶苗、汉族社員的山寨。过去年年靠国家統銷粮食。近几年来，这里已变成了余粮队，每年給国家貢献九千多斤粮食。

住在这个队的省貧下中农代表会議代表、大队党支部副书記周仲义常想：这个队田少人多，产量低，可是水源足、荒地多，何不开垦荒地，扩大耕地面积，增产粮食呢？他把自己的想法与队委商量，又和社員交談，大多数人都贊成他的意見，但也有少数的人有顾虑，怕花工多，收益少。周仲义便給大家讲大寨开山取石、砌堰筑坎，把坡地改成梯田的事迹。在大寨精神的鼓舞下，二十多个社員，跟着周仲义在风雪交加的日子里，花了一百多个工，把「叫岳田」那片荒地开成了一亩四分稻田。可是不到几天，新开的田中間又塌下一个大窟窿。有的人說：「田开不成，莫白费工。」周仲义蹲在田边苦心琢磨，他想要像大寨人战胜狼窝掌一样，塌了再修，非修成不可。他跟社員們商量，决定在地下安上粗树作椽，鋪些石头，再填上厚泥。当战斗开始时，貧农臧恩德、臧恩传等几个人上山伐树，周仲义領着几个社員揮着大鉄錘打石头，其他社員担泥巴，把这丘新开的田塡平。大門头人凭着这股革命干劲，今年就开出水田五亩。一九六三年以来，全队已陆續开田二百多丘。这些新开的稻田，給队里增加了粮食收入。

（刘朔劲）

解放军报 社论

坚决听毛主席的話，为全中国人民和全世界人民服务

社论指出，为全中国人民和全世界人民服务，是无产阶级爱国主义和国际主义的统一。毛主席的教导，在当前形势下有特别重大的意义。我们一定要高举毛泽东思想的伟大旗帜，坚决站在占全世界百分之九十以上的人民一边，同美帝国主义及其走狗进行坚决的斗争，同现代修正主义进行坚决的斗争。不把帝国主义彻底埋葬，不把现代修正主义彻底斗垮，我们的斗争决不罢休。

新华社北京十五日电 《解放軍报》今天发表題为《坚决听毛主席的話，为全中国人民和全世界人民服务》的社論，摘要如下：

我们最敬爱的伟大領袖毛主席以及党和国家其他領导人，最近为我国人民广播事业创建二十周年作了題詞。毛主席的題詞是："努力办好广播，为全中国人民和全世界人民服务。"毛主席的題詞不仅是对我国广播事业极其重要的指示，也是对我们全軍极其重要的指示。毛主席的这一指示，也就是我们人民解放軍的宗旨，是每个革命战士改造思想和指导行动的指針。我軍全体同志一定要坚决听毛主席的話，照毛主席的指示办事，树立为全中国人民和全世界人民服务的世界观，更好地为全中国人民和全世界人民服务。

为全中国人民和全世界人民服务，这是毛主席一貫的教导。我们中国人民解放軍是党和毛主席締造的工人农民的革命軍队，一向遵循毛主席的教导，把全心全意为人民服务作为自己的唯一宗旨。我軍三十多年的全部历史，就是一部完全为着人民的解放、彻底地为人民利益而战斗的光荣史。我们在任何时候，都要遵循毛主席的教导，永远保持人民軍队的本色，发揚我軍为人民、靠人民、爱人民的革命传統。

为全中国人民和全世界人民服务，是无产阶級爱国主义和国际主义的统一。毛主席教导我们："自从帝国主义这个怪物出世之后，世界的事情就联成一气了，要想割开也不可能了。"无产阶级革命事业，从来都是国际事业。全世界各国人民的正义斗争总是互相支持的。

毛主席关于为全中国人民和全世界人民服务的教导，在当前形势下有着特别重大的意义。我们所处的时代，是帝国主义走向崩潰，社会主义走向胜利的时代。当前世界正經历着一个大动蕩、大分化、大改組的过程。世界人民的革命斗爭更加深入发展，全世界革命人民同美帝国主义及其走狗进行着激烈的搏斗。美帝国主义正在进行垂死掙扎，疯狂地推行侵略政策和战争政策，不断扩大侵略越南的战火，并且妄图把战争强加在我国人民头上。现代修正主义者更加无耻地为美帝国主义效劳，他们背叛世界人民的丑恶面目更加暴露。在这种情况下，我们肩負的責任更加重大。我们一定要高举毛泽东思想的伟大旗帜，坚决站在占全世界百分之九十以上的人民的一边，同美帝国主义及其走狗进行坚决的斗争，同现代修正主义进行坚决的斗争。我们不仅要全心全意为中国人民服务，而且要全心全意为世界人民服务。不把帝国主义彻底埋葬，不把现代修正主义彻底斗垮，我们的斗争决不罢休。

我们是历史唯物主义者，我们从来相信人民。人民是多数，人民是历史的主人。世界的命运，归根到底，是由人民决定的。无产阶級必然战胜资产阶級，社会主义必然战胜資本主义，被压迫民族必然战胜帝国主义，馬克思列宁主义必然战胜現代修正主义，这是历史的必然趋向，是任何人也改变不了的。尽管革命的前进道路上还有各种障碍，有时部分的革命力量还会遭受一些損失和挫折，有时头頂上还会出現片片烏云。但是，这都是暂时的、表面的現象，不是事物的本质和主流。革命力量是强者，任何时候都是强者，因为它是新生的力量，有强大的人民作后盾。反革命力量总是弱者，因为它是腐朽的力量，与人民为敌，它任何时候都是少数，都不过是一小撮人。正因为我们遵循毛主席的教导，看問題着眼于人民群众，坚信人民的力量，紧紧和人民站在一起，我们就具有革命的远見性和坚定性，在任何情况下面，我们对革命事业都充滿着胜利的信心。

我軍是我国无产阶級专政的主要支柱，也是反对美帝国主义侵略、保卫世界和平的强大力量。为全中国人民服务，为全世界人民服务，对我们軍队来說，最重要的就是高举毛泽东思想的伟大紅旗，坚决貫彻执行林彪副主席提出的继續突出政治的五項原則，从精神上和物质上切实搞好战备。就是做好人的思想工作，讓毛泽东思想在头脑里扎根，把人的无产阶級觉悟提高，把人对帝国主义和一切反动派的仇恨提高，把人貢献于革命战争的决心提高，把人掌握軍事技术的革命积极性提高。这样，我们就能够确有把握地应付一切突然事变，随时粉碎美帝国主义可能强加到我们头上的侵略战争，为中国人民的革命事业，为世界人民的革命事业，作出更大的貢献。

自觉革命的光辉榜样

論王杰活学活用毛主席著作、在"用"字上狠下功夫的几个特点

济南部队政治部、《解放軍报》編輯部

王杰同志是我们时代的又一个董存瑞、黄继光式的英雄，又一个雷鋒式的伟大共产主义战士。他不仅为我们树立了一个高举毛泽东思想伟大紅旗，一心一意为革命的光輝榜样；也为我们树立了一个活学活用毛主席著作，在"用"字上狠下功夫，认真改造思想，自觉进行革命的光輝榜样。

王杰是一九六一年入伍的。从他入伍到英勇牺牲的四年里，正是全軍热烈响应軍委和林彪副主席的号召，高举毛泽东思想伟大紅旗，深入貫彻执行軍委扩大会議决議，活学活用毛主席著作，坚持四个第一，大兴三八作风，发揚三大民主，开展創造四好連队、五好战士运动的四年。在这四年里，部队活学活用毛主席著作的热潮越来越高，无产阶級政治空气越来越浓，好人好事越来越多，革命熔炉的烈火越烧越紅。这一切，使王杰的成长有了最明确的方向，最优越的环境，最强大的动力。人们的社会存在，决定人们的思想。王杰是伟大毛泽东时代的英雄人物，是部队突出政治，坚持四个第一，大抓狠抓活思想，实现人的思想革命化的必然成果。

当前，在学习王杰活动中，广大青年同志认真思索着这样一个問題：我们和王杰处在同样的伟大时代，处在同样优越的环境里，为什么王杰却比我们成长得更快更好呢？

带着这个問題，我们派人訪問了王杰生前的战友和領导，研究了他的全部日記、笔記以及有关材料，更加深刻地領会了毛主席的这样一个教导："唯物辯証法认为外因是变化的条件，内因是变化的根据，外因通过内因而起作用。"王杰的迅速成长，正是因为他在改造非无产阶級世界观，树立无产阶級革命的世界观的过程中，活学活用毛主席著作，特别是在"用"字上狠下了功夫，最大地发揮了自己的主观能动性。

据我们初步分析，王杰在"用"字上狠下功夫，具有五个最鲜明的特点。

最根本的觉悟

认真学习毛主席关于阶級、阶級斗爭的教导，从最根本上提高无产阶級觉悟。

一九六一年，全軍根据林彪副主席的指示，热烈展开了忆阶級苦、忆民族苦，查立場、查斗志、查工作的"两忆三查"运动。王杰一到新兵連，就受到了这次非常生动、非常深刻的活的阶級教育。領导上讲述了帝国主义侵略我国的滔天罪行，战友们控訴了国民党反动派、地主阶級、資产阶級的压榨剝削。这些血海深仇，深深激动了王杰。旧社会的阶級剝削和压迫，过去在王杰脑子里还是抽象的，现在已經是具体的、活生生的实际感受了。

在两忆三查"挖苦根"的时候，党支部組織大家学习了《中国社会各阶級的分析》，討論了"苦是哪里来的？"在毛主席这篇光輝著作的指引下，王杰认識到，誰是我们的敌人，誰是我们的朋友，这是革命的首要問題。全国劳动人民受苦的根源，是因为存在着阶級和阶級压迫。劳动人民要获得彻底解放，就要在党的領导下起来革命，进行阶級斗爭，消灭阶級，消灭剝削和压迫。他激动地表示："我虽然沒有受过苦，但是同志们的苦，就是我的苦，我要替阶級兄弟报仇！"他在給家里的一封信上写道：通过两忆三查，使我更加了解到过去劳苦大众的苦处，对帝国主义、国民党反动派、地主、資本家更加仇恨；也使我更加热爱党和毛主席。我一定要听党的話，做毛主席的好战士。

王杰用毛主席阶級分析的观点，分析了中农家庭对自己的思想影响。他說，中农是有两面性的。一方面是劳动者，自食其力，拥护革命；另一方面是小生产者，私有观念强，有自发資本主义傾向。这样的家庭給自己打下了非无产阶級的思想烙印。他不只一次地跟战友们說："我出身于中农家庭，沒有受过苦，我要更加倍地努力改造自己。"

"两忆三查"教育是王杰迅速成长的起点。从此以后，他就自觉地經常地学习毛主席关于阶級、阶級斗爭的教导。《中国社会各阶級的分析》是他反复学习的一篇文章。在这篇文章上，他用鉛笔、鋼笔画滿了曲线。他特地把林彪副主席的指示抄在笔記本上：不懂得什么是阶級，不懂得什么是剝削，就不懂得革命。他懂得了：沒有阶級观点，就不能看清形势，就不懂得政策，就不能真正理解人民軍队的阶級本质和革命传統，也就不能真正自觉地全心全意为人民服务。

在以后連队所进行的"控訴美蔣罪行"、社会主义教育等历次阶級教育和形势教育中，他都积极参加，认真学习。他經常傾听战友们对新旧社会的回忆对比，来加深自己的阶級感情。他非常关心国內外阶級斗爭的大事，經常閱讀报紙。从一九六三年起，他剪集了許多重要社論和文章，不断地进行学习。

随着一系列的阶級教育，毛主席关于阶級、阶級斗爭的观点，就在他的头脑中深深地扎下了根。他的无产阶級觉悟更提高了，他的革命胸怀更寬广了，他对无产阶級革命事业的认識更深刻了。他一再地和战友们互相告誡："我们受压迫的时代虽然过去了，但是千万不要忘記过去的苦和仇，不要忘記現在世界上还有三分之二的人生活在水深火热之中！"他特别关心越南人民的抗美救国斗爭。他不只一次地坚定表示，一旦祖国和越南人民需要，我就立刻到越南去，狠狠打击美帝国主义的侵略軍，支援越南人民。他决心要为反对帝国主义，反对现代修正主义，为中国和世界革命的彻底胜利，为实现一个沒有帝国主义、沒有資本主义和沒有剝削制度的新世界而奋斗到底。

毛泽东思想就是阶級斗爭的思想。学习毛主席著作，特别是学习毛主席关于阶級、阶級斗爭的教导，这一点，对沒有經受过阶級压迫和剝削的年青一代，更有特殊重要的意义。王杰正是抓住了这个根本，为他不断改造思想，提高觉悟，树立无产阶級世界观打下了坚实的基础。

最高度的自觉

按照毛主席全心全意为人民服务的教导，以最高度的自觉性，牢固树立无产阶級世界观。

毛主席历来教导我们，一个真正的革命者，要为人民而生，为人民而死，要生的伟大，死的光荣。如何正确对待生和死，是无产阶級世界观的一个突出問題。这个問題解决了，为人民服务才能达到"完全"、"彻底"的最高度。王杰生前所在部队的領导同志說："王杰抓住了这个突出問題狠下功夫，就大大加快了他的成长速度。"

王杰在树立无产阶級世界观的过程中，領导不断給了他帮助和教育。有一次，他問指导員："学习《为人民服务》的根本目的究竟是什么？怎样做才算是'完全'、'彻底'地为人民服务？"指导員說："学习《为人民服务》，根本的目的是要解决世界观問題。'完全'、'彻底'就应該是，平时能够任劳任怨，埋头苦干，毫不利己，专門利人；遇到需要牺牲流血的时候，能够挺身而出，視死如归。"指导員的話使他进一步去領会毛主席的教导，思索"人究竟为什么活着？生命怎样才有意义？"

在这方面，革命先辈的光輝榜样，給了王杰极大的教育。他抄录了許多革命先辈的豪言壮語。"我生为真理生，死为真理死，除了真理，沒有我自己的东西。"（王若飞）"砍头不要紧，只要主义真。杀了夏明翰，还有后来人。"（夏明翰）革命先辈为了党和人民的事业，兢兢业业，不辞艰辛；在需要献出自己生命的时候，毫不犹豫，視死如归。王杰学习了許多英雄模范的事迹，深深懂得了为革命艰苦奋斗、英勇牺牲的重大意义。今天繁荣昌盛的祖国和广大人民的幸福生活，正是无数革命先辈前赴后繼，抛头颅，洒热血所換来的。

王杰經过学习，深刻理解了毛主席所說的："要奋斗就会有牺牲，死人的事是經常发生的。但是我们想到人民的利益，想到大多数人民的痛苦，我们为人民而死，就是死得其所。"他表示要坚决做一个"活，活得象雷鋒，死，死得象董存瑞、黄繼光"那样"完全""彻底"为人民服务的共产主义战士。

要做到为革命一不怕苦，二不怕死，就要不断和个人主义私心杂念作坚决的斗爭。只有平时經得起牺牲个人利益的考验，紧急关头才能經得住牺牲个人生命的考验。为彻底消除个人主义的私心杂念，王杰給自己确立了一条最高准則："毛主席怎样說的，我就怎样做！"

王杰不断地和个人主义思想作斗爭，严格批判那种看不起平凡崗位的錯誤观念。他說，在我们国家里，干什么工作都能干出名堂来。关鍵是看你有沒有全心全意为人民服务的思想，看你是否踏踏实实、勤勤恳恳、一心一意地为党工作。和王杰一起入伍的同志，有的已經当了干部，他还一直在班里工作，但是王杰干得非常愉快，非常安心。他在日記上写道："我喜欢自己的工作，我安心于自己的工作，只要需要，我愿干一辈子！"

王杰正确地处理个人利益和集体利益的关系。无論对待家庭、婚姻、級别、荣誉等問題，他都絕对地把党的利益放在第一位。他严格要求自己：在荣誉上不伸手，在待遇上不伸手，在物质上不伸手。

王杰每天晚上学习毛主席著作，总要先检查一下一天的思想和行动，想一想哪些是符合毛主席所說的，哪些是不符合毛主席所說的。有問題，就检查糾正，沒有問題，就注意警惕。

王杰学习毛主席著作，坚持理論联系实际的原則，严格要求言行一致，学一点做一点，使自己的一言一行，所思所想，所作所为，都能符合毛主席的教导。

王杰就是这样，以最高的自觉性，一点一滴地改造自己，終于树立了无产阶級世界观。他以舍己救人的英雄行为，实践了自己的誓言："为了受苦受难的人民就是死了我也心甘情愿，就是上刀山入火海也永不变心。"达到了"完全""彻底"为人民服务的最高度。

最刻苦的鍛炼

按照毛主席关于勇于实践、勇于鍛炼的教导，自觉地頑强地进行最刻苦的鍛炼。

王杰到工兵連不久，連首长和同志们就告訴他：干革命是要吃苦的，当工兵更要苦些。做一个真正的革命战士，不是件輕而易举的事情。鼓励他要踏踏实实，埋头苦干，在实际斗爭中鍛炼改造自己。

毛主席說过，要改造思想，"就得下决心，經过长期的甚至是痛苦的磨练"。王杰从毛主席的教导中，在領导与同志们的帮助下，懂得了"真正的革命者，就要准备在斗爭的过程中迎接万难，排除万难，經受住各种各样的风浪的考验"。

王杰进行鍛炼，有十分明确的目的性。他針对自己沒有吃过大苦，沒有經过风浪鍛炼的弱点，主动地自觉地去經受艰难困苦的考验。

越是艰苦的活，他越抢着干。运渣，他推最重的車子；播种，他抢着扛犁；架桥，他又第一个跳进結冰的河里。越是危险的任务，他越是勇敢承担。施工，他爭着排哑炮；防汛，他带头探水情……。王杰就是这样，去鍛炼自己为革命一不怕苦、二不怕死的精神。

王杰进行鍛炼，有百折不挠的坚定性。在艰苦鍛炼的过程中，王杰也曾經暴露过一些小資产阶級的軟弱性。每当这个时候，他总是想想毛主席的教导，想想革命英雄的榜样，想想革命斗爭的需要，就頑强地坚持下去。"斗爭最艰苦的时候，也就是胜利即将来到的时候，可也是最容易动摇的时候。因此，对每个人来說，这是个考验的关口。經得起考验，順利的通过这一关，那就成了光荣的革命战士；經不起考验，通不过这一关，那就要成为可耻的逃兵。"雷鋒的这段話，成了王杰的座右銘。

在长途行軍中，十分疲劳的时候，王杰和怕苦思想作斗爭，要求自己，坚持！在山洪暴发时，物資需要抢救，是上前，还是后退？他激励自己，上去！正是因为有了这种坚定性，他战胜了困难，也鍛炼了思想。

共产主义是伟大而艰难的事业。这个事业需要千百万具有崇高的理想、坚强的意志，具有一不怕苦、二不怕死革命精神的人去完成。这种革命精神，只有在艰苦困难的革命斗爭中才能鍛炼出来。王杰从实践中真正理解了，艰苦奋斗对于改造主观世界和客观世界的重大意义。他在日記里写下了这样一段发人深思的話：

"革命的道路是崎嶇不平而又险阻的。革命前辈在革命的道路上，已为我们树立了光輝的榜样。我们是革命的接班人，有什么理由畏惧困难，逃避艰险呢！我们青年人要象疾风中的劲草，岁寒时的松柏，經得起艰难困苦的考验，勇敢地担当起建設社会主义的重担。"

王杰生前的战友们說："王杰在革命熔炉里，所付出的鍛炼量最大。所以，他在前进的道路上跑得最快。他走的是一条最艰苦的路，也是一条最扎实的路。"

最广泛的学习

按照毛主席关于虚心学习的教导，向群众学习，向英雄学习，向一切好人好事学习。

在毛泽东思想的光輝照耀下，全国全軍好人好事大量涌现，先进的榜样越来越多，革命思想的"养料"取之不尽，用之不竭。王杰紧紧遵循毛主席关于"重要的問題在善于学习"的教导，为了改造思想，提高觉悟，他做到了最勤奋的学习，最广泛的学习。

王杰生前和战友王汝福一起，学习过毛主席这样一段話："你们青年人朝气蓬勃，正在兴旺时期，好象早晨八、九点钟的太阳。希望寄托在你们身上。"他们互相勉励：我们一定要好好学习，认真改造，当好革命接班人，挑起保卫祖国、建設祖国、支援世界革命的重担，絕不辜負毛主席的期望。

王杰怀着深厚的阶級感情，如飢似渴地学习毛主席著作。在行軍的路上，施工的現場，劳动的田間，再苦再累，他都坚持天天読。深夜站哨归来，他还常常打开自做的小电池灯讀上几段。他那十万余字濼闪着毛泽东思想光輝的日記，都是在紧张的訓练、施工、生产的間隙中写成的。王杰学习毛主席著作，表现了惊人的毅力。右手烫伤了，还坚持用左手写学习心得。王杰把毛主席著作当作"阳光"、"空气"和"粮食"，一时一刻也离不开。

王杰把英雄模范当作学习的榜样，把周围的同志也看作自己的老师，所有体现了毛泽东思想的好人好事，他都热情地学，虚心地学。

王杰学英雄，总是以毛泽东思想为指針，联系个人思想实际，学习他们最可貴的品质，最根本的思想。他立志做到"象南京路上好八連那样艰苦朴素；象邱少云那样自觉地遵守紀律；象董存瑞、黄繼光那样去完成任务；象雷鋒那样去学习毛主席著作"，把有限的生命，投入到无限的为人民服务之中。

王杰走到哪里，学到哪里，誰好就向誰学。在公园里，他学习公园职工为群众辛勤劳动的工作态度；在医院里，他学习白衣战士救死扶伤的革命精神。他善于发现周围同志的优点，虚心向他们学习。千方百計地把别人一点一滴的优点吸取过来，鑄成了自己的高尚品德。

王杰把讀一本革命文艺作品，看一次革命戏，看一場革命电影，唱一支革命歌曲，都当成一次生动的政治課。讀了《紅岩》，就摘記下英雄人物的豪言壮語，激励自己前进。讀了《可爱的中国》，他从旧社会的苦难岁月，想到今天的幸福生活，更加热爱党和毛主席，更加仇恨帝国主义和一切反动派，更加坚定了自己为中国人民服务，为世界人民服务的革命意志。

王杰活学活用毛主席著作，明确了前进的方向，获得了无穷的力量。他向革命英雄学习，向周围同志学习，向一切好人好事学习，广泛吸取革命"营养"，又加深了他对伟大毛泽东思想的領会。所以，王杰这一株革命的幼苗，成长得特别迅速、茁壮。

最严格的要求

按照毛主席一分为二的教导，不断革命，严格要求，彻底改造。

最根本的觉悟促使王杰以最高度的自觉，进行最刻苦的鍛炼，展开最广泛的学习。同时也促使他对自己提出了最严格的要求。

王杰对自己提出了怎样的严格要求呢？他說："我要做一个革命的良种，党和国家把我撒到那里，我就在那里生根、开花、結果"；"要做一个革命的'螺絲釘'，党把我拧在那里，就在那里永不生銹，閃閃发光"。象白求恩、张思德那样，做"一个高尚的人，一个純粹的人，一个有道德的人，一个脱离了低級趣味的人，一个有益于人民的人"。

为了达到这个高标准，王杰按照毛主席的教导，拿起了批評与自我批評的武器。

（下轉四版）

王杰同志活学活用毛主席著作

王杰同志长期坚持学习毛主席著作，树立了"一心为革命"的世界观，成为一个坚强的无产阶级革命战士。这是他读过的一至四卷《毛泽东选集》和毛主席著作单行本。（新华社记者范翻摄）

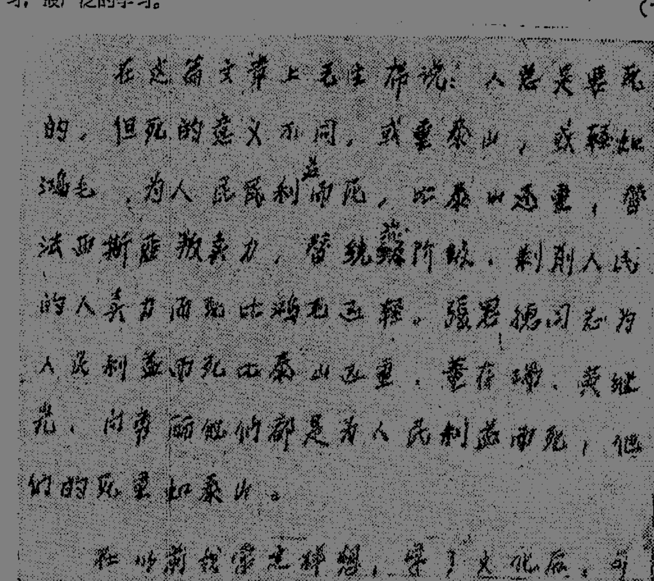

在这篇文章上毛主席说：人总是要死的，但死的意义不同，或重于泰山，或轻于鸿毛。为人民利益而死，比泰山还重，替法西斯卖力，替统治阶级、剥削人民的人卖力而死比鸿毛还轻。张思德同志为人民利益而死比泰山还重，董存瑞、黄继光、向秀丽他们都是为人民利益而死，他们的死重如泰山。

和以前我常常想，学了文化后，可

王杰同志日记手迹。（新华社发）

把毛澤东思想运用到生产斗争中去

——学习毛主席著作，提高小电机质量的体会

湘潭电机厂党委书記 程貞茂

我厂小电机的生产，前一段质量不高。可是这个产品是我厂的主要产品之一，在今后需要有較大的发展，质量不过硬，生产怎么能上得去呢？带着这个問題，我和厂党委的同志一道学习了毛主席著作，并用毛泽东思想去发动、武装职工，从上而下树立敢于斗争、敢于胜利、苦干实干的思想，終于突破重重难关，提高了小电机的质量。

要干，要革命

开始，我感到提高小电机质量的問題十分重要，非把它解决不可。但是怎样解决，心里沒有底。在苦恼中，我学习了毛主席的有关著作。毛主席說：“我们要承认困难，分析困难，向困难作斗争。世界上沒有直路，要准备走曲折的路，不要貪便宜。”毛主席的这些教导，使我坚定了战胜困难的信心，苦恼的心情頓时消失，代之以要干，要革命的决心。于是召开了党委会，总結我们的工作。經过摆事实，反复討論，我们总結出在小电机的生产质量問題上有三条教训：（一）沒有过硬的思想，就做不出过硬的产品。“只求过得去，不求过得硬”，产品质量就出了問題。（二）必須依靠群众和相信群众的觉悟，不发动群众，不依靠群众，就不可能做出好的产品来。（三）沒有严格的科学实验，就不能眞正掌握客观規律，措施提得再多，也不解决問題。在提高思想、总結經验教训的基础上，运用毛主席关于集中优势兵力打歼灭战的教导，我们提出“杀鸡要用牛刀”，組織了一个强有力的工作組，下到車間去帮助提高小电机的质量。

充分发动和依靠群众

工作組下到車間，首先突出政治，以毛泽东思想为指针，大力发动群众，决心把质量抓好，把坏事变成好事。

国庆节后，我向群众作了动員，代表党委会作了自我批評，检查了“只求过得去，不求过得硬”的思想，并号召大家对革命負責，打起灯籠找問題。与此同时，认眞組織职工学习了《紀念白求恩》、《愚公移山》、《关于重庆談判》等文章，提高工人的阶級觉悟，激发他们当家作主的責任感。

在討論中，許多工人都自觉地以毛主席教导的“极端負責，精益求精”作鏡子，对照检查。有的說：“对待工作，我们过去也負了一些責，但是沒有做到极端負責。所以做出产品不过硬。”有的还检查了生产不向高标准看齐，只从工时和奖金上打圈子的思想。思想觉悟提高了，职工群众掀起了一个“好”字当头，“严”字当先，揭发問題，堵塞漏洞，提高质量的热潮，涌現出許多重视质量的好人好事。有个二級工人过去班里称他是“废品大王”，通过这段教育，他检查了只图工时超額、多得奖的錯誤思想，以后在加工当中，他认眞研究图紙，坚持首检、自检，不懂就問，因此质量显著提高，十一月份做到沒有废品。

实行“三結合” 大搞科学实验

小电机质量問題产生的眞正原因何在，过去从領导到群众，从技术人員到实际操作者，意見紛紛，各有見解。这次我们学习大庆人坚持科学实验的革命精神，以《矛盾論》、《实践論》为武器，实行領导干部、工人、技术人員三結合，組織攻关組，深入生产現場进行科学实验。經过两个月来的努力，已摸到了一些眉目，产品质量上升。例如对不发电的問題，我们实行集中力量打歼灭战，政治部主任和副总工程师都亲自参加攻关小組，和工人一道进行科学实验。經过两百余次的反复試验，終于揭开了不发电之謎，初步証明不发电主要原因是电枢短路，造成短路的原因，主要又是嵌綫过程中粗枝大叶，导綫交叉，敲打过重，端部絕緣垫得不好。根据这一情况，又先后进行四次試嵌，总結了經验教训，以“两必須”、“三結合”、“五注意”、“四要求”的二百六十字的小規章，代替了二千余字的“工艺守則”。工人反映是抓住了要害，易記易懂，簡单可行。这些工艺守則，工人一般执行得較好，嵌綫质量显著提高，废品大大减少。

开展优质高产运动

十一月初，我们本着毛主席关于物质变精神、精神变物质的教导，在十月份取得初步成效的基础上，号召大家开展优质高产月运动，实现第二个飞跃。工作組和車間干部都卷起袖子，跟班劳动，发现問題，解决問題。从而調动了群众的积极性，涌現了一批优质高产能手，出现了不少技术革新。如磨炭刷这个工序，过去用手工，效率低，质量差，到装配以后，要运轉磨炭刷，一般需五十小时。这个质量关鍵，阻碍了生产上不去。工人周济湘、顏浩均和技术員一道研究，利用余废料，自制一套簡易的磨电刷設备，操作簡易，效率高，质量好，磨好装上去平均只需三十六小时，从而加快了生产进度，保証了計划的完成。十一月份通过开展五好运动，小电机产量比一至十月平均月产量翻了二番，产品质量也有显著提高，一次合格率提高了百分之三十左右。

小电机质量的提高，这是学习、运用毛泽东思想的胜利。今后，决心更好地把毛泽东思想运用到三大革命运动中去，争取新的胜利。

抓住主要矛盾

醴陵电瓷厂厂长 南篤哲

今年以来，我们厂在上級党委的領导下，通过学习毛主席著作，抓住了产品质量不高的主要問題，发动群众坚持“好”字当头，质量第一，逐步改变了忙乱被动局面。

我们厂的生产原来比較被动。当时我们认为，只有多出产品，才能增加收入，降低成本，因此只抓数量，忽視质量。結果产品质量不高，带来了一系列的矛盾：客戶要求退貨，生产、技术、財务各部門互相埋怨，生产計划也完不成。領导上忙于解决矛盾，仲裁扯皮，吃了不少的苦头。

这时，厂党委組織大家学习了《实践論》、《矛盾論》和省委工交会議的精神。毛主席說：在复杂的事物的发展过程中，有許多的矛盾存在，其中必有一种是主要的矛盾，“捉住了这个主要矛盾，一切問題就迎刃而解了”。联系到我厂生产情况，当时的矛盾很多，要提高产品质量，又要降低成本；要完成生产任务，又要搞好設备維修；要多生产，又要保証安全等等。但什么是主要矛盾和矛盾的主要方面呢？經过分析，认为产品质量与数量是主要的矛盾，而提高质量又是矛盾的主要方面。质量提高了，可以减少消耗，产量可以增加，成本可以降低，还可以促进安全生产。质量提高了，保証了交貨时間，产用关系可以逐步协調，科室之間的矛盾也可以逐步解决。同时，还可以通过提高质量，培养鍛炼职工一絲不苟、认眞負責的革命精神。

找到了主要矛盾后，要把它解决好，首先需要調查研究。毛主席教导我们，“沒有調查就沒有发言权”。“調查就是解决問題”。产品质量为什么这样低？职工中认識很不一样。有的說，质量低是原材料配方不好。有的說是設备陈旧。有的說主要是操作技术不熟练，管理不善。有的說是思想問題。为了找到质量低的主要原因，把质量抓上来，党委主要成員下去蹲点参加劳动。我到三車間，和烧窑老师傅、技术員、車間管理干部同劳动，同商量，同試验。通过实践，我认識到原料配方不好、操作技术不熟练等，对提高产品质量是有一定的影响。但是也发现在条件相同的情况下，炉子烧的有好有坏，升温情况有快有慢，烧出来的瓷件合格率有高有低，有的悬殊还很大。这說明提高产品质量，人的因素是主要的，人的积极因素发挥了，认識和掌握了生产的規律，即使客观条件差一点，也可以得出好的效果来。

問題弄清楚了，厂党委針对这一情况，提出突出政治，抓人的思想工作，抓科学試验，抓以五好为目标的质量紅旗竞赛。我根据党委的精神，組織职工学习了《反对自由主义》和党的有关政策，使职工增强主人翁的責任感和坚守劳动紀律；同时抓住比較好的窑次組織大家討論，总結經验教训，逐步糾正了过去认为质量不好，主要是客观条件不好的片面认識，激发了大家的积极性。这样，元月份瓷检合格率达到了百分之八十六，超过了本厂历史水平。然后，我们又針对职工中出现的自滿情緒，发动全厂职工找生产上的差距，开展质量紅旗竞赛，鼓舞职工不断前进。这样，瓷检合格率一季比一季高。人的思想觉悟也大大提高了，一絲不苟、认眞負責的精神大大增强。

通过今年这段的实践，我深深体会到，坐在办公室、会議室里，用看报表、批条子的办法来指揮生产，是不能把生产領导好的。只有遵照毛主席的教导，深入蹲点，調查研究，抓住主要問題，发动群众解决，才能改变生产上的被动局面。今后我要进一步学习毛主席著作，实现思想革命化，把工作进一步做好。

在荣誉面前

长沙市邮电局話务員 刘秀英

去年，我被評为“五好”职工和学习毛主席著作积极分子，党和人民給了我极大的荣誉。在領导同志的指引下，我学习了毛主席《在中国共产党第八次全国代表大会上的开幕詞》和《必須学会做經济工作》两篇文章。毛主席說：“即使我们的工作得到了极其伟大的成績，也沒有任何值得驕傲自大的理由。虚心使人进步，驕傲使人落后，我们应当永远記住这个眞理。”“……你们被大家尊敬，是应当的，但是也容易因此引起驕傲。如果你们驕傲起来，不虚心，不再努力，不尊重人家，不尊重干部，不尊重群众，你们就会当不成英雄和模范了。”毛主席的这些教导，銘刻在我的心里。我向党保証，在荣誉面前一定經得起任何考验。我不止一次地警告自己：刘秀英啊刘秀英，千万不能被奖章的光輝照迷了自己的眼睛，被人们的贊揚堵塞了自己的耳朵，你的每点微小进步，都归功于党，归功于毛主席。

接着，我又学习了《矛盾論》，学习用一分为二的观点来对待自己，认眞检查自己思想上、工作上和各方面存在的缺点。比如我有时主观急躁，待人处事容易感情冲动，这会影响与同志们的关系，我便注意改正这个缺点。有一天，我在值机时，湘潭来电話要轉上海，担任上海电路“座席”的一位同志，轉了几次沒有通話。我問她：“湘潭要上海的电話你接通沒有？”不料她火气很大地說：“我接不通，要請标兵来試試看。”当时我又有些急躁了，想頂两句，但是我一想到毛主席的教导，想到自己是一个共产党員，立刻冷靜下来。我检查自己：平常讲話不是也有不注意的地方嗎？同志間应該互相諒解才能搞好团結。后来我又主动和她接近，注意改正自己的缺点，使她慢慢地改变了对我的看法。现在她和我的关系已經很好了。

由于毛主席著作的教导，由于組織上对我的不断帮助，我愈来愈深刻地认識到：任何先进人物都一定要生活在群众之中，一刻也不能脱离群众。今年头一段会議多、活动多，开始觉得和大家有些疏远，但后来我和同志们一块工作，一块生活，一块学习毛主席著作，一块走訪用戶，一块参加劳动，彼此之間就变得亲密无間了。我们班組有十七个同志，其中有十二个人坚持学习毛主席著作，通过互相学习，互相帮助，取得了很好的效果。今年有十四个同志走訪了用戶，参加劳动的人也很多，在春耕时节很多同志冒着风雨去东屯渡公社劳动。好人好事更是层出不穷，有时我不在家里，有些用戶来找我帮忙时，我们班組的同志就千方百計設法为用戶解决困难。今年五月十三日，有人摇电話到記录台找我，因我不在，其他同志就主动詢問来話人。原来是一个十六岁的少年，从涟源县到长沙找姑媽，只知道姑媽在医院工作，但不知在哪个医院，干什么工作。大家就代他詢問了很多的医院，又找到公安局，經过多番打听，最后才知道他姑媽是在湖南医学院附属二院工作。象这样的事情是很多的。我们小組的同志通过学习毛主席著作，在政治思想上、工作和生活上都互相关心、互相帮助，团結得象一家人一样，充滿着革命大家庭的温暖。在这个革命大家庭中，我受到了熏陶，得到了鼓舞，决心进一步和同志们搞好学习、搞好工作，更好地为用戶们服务。

做人民群众的“牛”

国营茶厂二車間党支部书記 郭明新

去年七月，我从部队轉业到国营茶厂工作时，认为自己在部队多年了，不是在海島上，就是在山沟里，这回到工厂可好了，可以輕松輕松了。我还曾带着个人想法数了数，感到轉业有“四好”：一是环境舒适“好”；二是工作輕松“好”；三是生活自由“好”；四是有了小家庭“好”。可是来到工厂不到半个月，好多事却使我感到“不順心”，我又算了算，感到有“四多”：一是生活难題“多”；二是瑣碎事情“多”；三是休息时間开会“多”；四是跑腿“多”。“四好”变成了“四多”，我有点后悔不該来工厂，甚至想回部队。我带着这个問題学习了毛主席的《为人民服务》、《关于重庆談判》两篇文章。毛主席在《为人民服务》一文中說：“我们这个队伍完全是为着解放人民的，是彻底地为人民的利益工作的。”毛主席在《关于重庆談判》一文中又說：“什么叫工作，工作就是斗争。……我们是为着解决困难去工作、去斗争的。越是困难的地方越是要去，这才是好同志。”我按照毛主席的教导，对照检查自己的思想。毛主席說的是要彻底地为人民利益工作，我却是为个人打算；毛主席說越是困难的地方越要去，我却是那里輕松想到那里。这哪里有完全地、彻底地为人民利益工作的思想呢！我下定决心，不怕困难，不怕艰苦，坚决完成党交給我的任务，全心全意为人民服务。

要全心全意为人民服务，我体会到必須有当“牛”的精神。毛主席教导我们：“既然必須和新的群众的时代相結合，就必須彻底解决个人和群众的关系問題。魯迅的两句詩，‘横眉冷对千夫指，俯首甘为孺子牛’，应該成为我们的座右銘。”我就抱着这种当“牛”的精神，去和工人打成一片，共同劳动，做好工作。去年八月，我把粮食关系轉到食堂，和工人同吃；又把被子搬到了集体宿舍，和工人同住；白天就和工人一起劳动。一共与工人同吃同住了六个多月（后来因为身体不好，才在医生的規劝下搬回家）。刚进集体宿舍时，同志们认为我是做思想工作来的，不敢多跟我接近，有心里話也不愿意对我說。后来，我主动关心大家。同志们做晚班，我就把空瓶子打满开水。同志们搞卫生，我也一起搞。我看到同志们喜欢看报紙杂志，就把自己订的报刊带到宿舍里来，还带了一些学习毛主席著作的資料，啓发他们学习。这样，工人同志慢慢地与我建立了感情，不把我当外人了。

在生产中，我也是以当“牛”的精神要求自己。刚从部队来时，对生产一点不懂，开起生产会来，我不敢吭一声，眞是有劲无处使。为了熟悉生产，我請車間主任讲給我听，他讲了两次，还是听不懂，想問又不敢問，怕他们說我笨。后来，我又去技术組借来工艺規程，一个人关在办公室里看，还是領会不深。怎么办呢？我还是学习毛主席著作，毛主席說：“……不懂就是不懂，不要装懂。不要摆官僚架子。”我把毛主席这段話和自己一对照，好像毛主席就是給我讲的。心想：自己怕別人說笨，“閉門造車”，不正是一种官僚架子的表现嗎！从而，消除了顧虑，决心到实践中去，亲自参加生产劳动，向工人学习。那段时間，我每天实行半天劳动，有时成天劳动。向一切内行的人们学习，拜他们为师，而且那里有困难我就到那里去劳动。就这样，經过一年多实践，不但懂得了紙上的所有名詞术語，而且十一道机加工序，能頂班劳动的有五道，全車間三十三道工序，有二十一道可以单独操作了。

参加劳动，不是为了劳动而劳动，重要的是为了改造思想。起初，我参加内砂組劳动，那里工作又累又脏，我干完一班下来以后，腰酸背痛，眞不好受。但是我想起毛主席的教导：你要和群众打成一片，就得下决心，經过长期的甚至是痛苦的磨炼。我坚持干下去，并且尽量把分配給我的任务提前完成，多腾出一些时間帮工人的忙。在遵守紀律上严格要求自己，下班不早走一分钟，工作中上厕所也向小組长請假。工人停下床子，出去抽烟，我就頂着去干。有时，他们暗暗打来茶水放在床子上，有时塞我一支烟，硬要我出去休息。这时，我才感到：車間职工不是“不好領导”，而是跟战士一样，很听話，很可爱，现在要我走我还离不开呢。

新五十一期

立下愚公壮志 敢闖技术难关

安江紡織厂机修工人 严玉容

今年元月，領导上调我搞机修工作。我好几年沒有搞这个工作了，技术有些生疏，加之厂里在大力推广兄弟厂的先进經验，对技术要求高，这使我在工作中遇到了不少的难关。可是，毛主席著作的学习，鼓舞了我的革命斗志，使我有勇气敢于闖过这些难关，終于完成了領导交給的任务。

毛主席在《愚公移山》一文中教导我们，要“……下定决心，不怕牺牲，排除万难，去爭取胜利。”我们工人阶級对待革命是这样，对待生产中的技术难关也要这样。有了这种“不怕牺牲，排除万难”的精神，就不会被困难所压倒，而是想方設法去克服困难。

有了与困难作斗争的勇气，还要有正确的办法去克服困难。毛主席关于調查研究和学会抓主要矛盾的指示，对于我克服技术难关有很大的啓示。三月初，我担任一百四十台布机的修理任务。刚接手时，机器的“脾气”沒有摸透，加上改織新品种，机器毛病百出。我曾多次請教工程师和老师傅，想了許多办法，問題还是得不到解决。这时，我学习了《矛盾論》，根据毛主席关于抓主要矛盾的指示，决定首先抓住对产品质量影响最大的云織和布幅問題，对毛病最多的三十五号布机作了重点检查。終于发现出毛病的两个主要原因：一个是机器使用已久，彈簧力小；一个是温度湿度不稳定，时低时高。我把自己的看法告訴了陈友安老师傅，他同意我的看法。于是，我们一方面控制好温度湿度，一方面将磨擦盘的表面車粗糙一些。經过試验得到成功。接着在全車間推广了一百五十多台，后来又从上海买回来七号彈簧，把原来的九号彈簧全部换掉，使問題得到比較彻底的解决。

情况虽然有了好轉，但是我的工作还是被动、忙乱，往往是标志着机台故障的“紅牌子”指揮我，哪台車子坏了我就往那台車子跑。針对这个問題，我再次学了《矛盾論》，认識到我工作被动，主要是沒有掌握生产的規律。为了改变被动局面，我除了苦练基本功外，并采取了四个巡回检查的工作方法：每天一上班进行一次全面检查，解决一般的毛病；接着进行重点检查，該停車修理的就停車修理；中途利用停車吃飯的时間进行一次全面检查，以便发现机器运轉时不好发现的毛病；最后在交班前进行一次全面检查，做到坏車不交班。这样一来，不仅取得了工作的主动，做到人控制机器，而且初步地摸到了一百四十台布机的“脾气”，能够把机器故障消灭在发生之前。

为革命苦学剪裁技术

記衡山城关服装社女社員曾清寿学习毛主席著作的故事

衡山城关服装社的女社員曾清寿同志，今年四十二岁了，只讀过一年半书，是四个孩子的媽媽。可是，她克服了家务多、文化低、工作忙的困难，一年来，学习了毛主席的《为人民服务》、《紀念白求恩》、《愚公移山》等十五篇著作，阶級觉悟有很大的提高。这里記的，是她为人民练好裁衣本領的故事。

去年冬天，由于社里剪裁人員少，积压了不少衣料做不出来。曾清寿同志想：“顾客们是多么着急等棉衣穿呀！尤其那些貧下中农，他们好容易办齐布和棉花，要做件棉衣过冬，现在天冷了，不做出来怎么行呢。”高度为人民負責的思想，促使她向領导提出改学剪裁技术的要求。社里一些人听了議論紛紛，有的說：“她当縫工每月有三、四十元工資，改学剪裁按学徒待遇，每月只有十几元，是自来不吃想吃粥。”有的說：“六十岁还学吹鼓手，眞不自量。”这些閑言冷語，开始也引起了她的思想斗争。当学徒吧，肯定会有困难，不当吧，就不能满足人民需要。怎么办？毛主席《愚公移山》的这篇文章給她很大的教育。毛主席說过：“……要使全党和全国人民建立起一个信心，即革命一定要胜利。首先要使先鋒队觉悟，下定决心，不怕牺牲，排除万难，去爭取胜利。”她想：我是共产党員，既然学剪裁对人民有利，就应当下决心把这門技术学到手。領导見她决心大，最后还是同意了她的請求，并决定她的工資不变，但被她拒絕了。她說：“我是为了人民利益才当学徒的，当了学徒，就应按学徒待遇，章程制度不能破坏。”

半路改行，由縫学裁，是有困难的。如何解决这个問題呢？毛主席的《实践論》給她指出了方向。她反复学习“知識的問題是一个科学的問題，来不得半点的虚伪和驕傲”这句話。她想，我学剪裁，也是知識問題，只有采取誠实和謙逊的态度当学徒才对。于是她和普通学徒一样，每天提前上班准备工作場面，随时送上师傅需要的衣料和工具，一边看师傅操作，一边用手在案板上比划，划好后就請师傅指教。师傅看她能老老实实地学，也就更热情地帮助她学习技术。她終于学会了剪裁的基本技术。

这时，有些社員看到曾清寿学会了剪裁技术，又紛紛贊揚起来。但是，曾清寿毫不满足，她想起白求恩对技术精益求精的事迹，更加虚心好学，摸索剪裁規律。有一次，一位身材很胖的妇女来做衣，进門就申明自己的衣服以往都是在长沙和衡阳做的，問曾清寿是否有把握做好。她想，不应使这位顾客失望，一定要把这件衣服做好。于是她一面問顾客有什么要求，一面仔細打量顾客的身材特点，然后再去量身。衣服做好后，顾客一試身，說腰身紧了一点，她便进行了返工。等顾客穿了认为满意以后，她再一次量了顾客的身材，发现这个胖顾客胸肌的伸縮性较大，原来量尺碼沒注意这个特点，只按老經验把带尺扯得紧了一点。吸取这一教训后，她再量尺碼时不但調查顾客的一般要求，而且还特别注意顾客的年龄、体形、肌肉松紧等情况。

“有志者事竟成”，曾清寿同志通过十个多月的勤学苦练，不但能够单独操作，而且可以剪裁任何式样的服装了，技术水平远远超过了一般出师的学徒。

一九六六年新年画

初版

欧阳海 陈白一作 1角5
心明眼亮 彭志雄作 1角5
畅談学习心得 徐芝麟作 1角5
一本紅书一片心 陈延熙作 1角5
拥軍优属 夏晖作 1角5
軍民之間 朱旭、茅織云作 1角5
江姐 卢叶梓作 1角5
深山探宝 陆鸿年作 1角5
紅灯記（剧照） 譚汉明摄 1角5
紅色娘子軍（剧照） 湖南省戏剧学校演出 1角5

苗族女民兵（剧照） 全国少数民族群众业余艺术观摩演出会湖南省代表团演出 8分
汽車开到荆竹寨（剧照） 全国少数民族群众业余艺术观摩演出会湖南省代表团演出 8分
在广闊的天地里（摄影） 唐大柏摄 1角5

重版

毛主席故乡——韶山 美协湖南分会作 1角5
讀毛主席的书 听毛主席的話 照毛主席的指示办事 符仕柱作 1角5

在毛泽东旗帜下天天向上 符仕柱作 1角5
毛主席的好战士——雷鋒 陈子云作 1角5
立志做坚强的革命后代 孙忠祥、卢叶梓作 1角5
毛田新貌（四条屏） 徐湘君作 3角
同心协力 大办农业 朱旭作 1角5
鮮花献給光荣家 黄継明作 1角5
赤卫队員話当年 张日湘作 1角5
軍民情誼 陆鸿年作 1角5
愚公移山 彭志雄作 1角5
得奖归来 彭志雄作 1角5

湖南人民出版社出版
湖南省新华书店发行

①刀具革新、尖刀八連②軍垦战歌 同映一心为革命——学习王杰同志 ③一百个放心 工人 晚6.45母子場(湖)

平原游击队 文化 晚7.25母子場 銀星 12.50学生場 8.45
女篮5号 大众 12.50 工人 4.45学生場

金沙江畔 青年 在紅旗剧院放映：（2.15学生場） 春風 晚7.15 新华 晚8.15母子場

·彩色艺术性紀录片· 軍垦战歌
同映：一心为革命——学习王杰同志
建設 1.40 3.40儿童場 7.40母子場
春風 3.05学生場 新华 晚6.15母子場
文化（上午10.30 3.25儿童場）5.25学生場
銀星 2.50学生場 6.50母子場
大众 3.25儿童場 6.30母子場

組合冲模、电火花加工模具 建設 6.30
带兵的人 青年 在紅旗剧院放映：晚7.00
鋼鉄战士 大众 晚8.30

长沙市湘剧一团 在劳动剧院演出
今晚場（7.00） 传枪 双教子 打銅鑼
中午12.00售票＊票价3、4角，学生票2角

上海音乐学院演出小組 首次来长 在湖南剧院公演
18—21日晚（7.00均滿） 音乐会 独唱 弹唱 独奏 重奏 齐奏 小合奏
上午9.00售22、23日少数4角票

益阳市花鼓戏剧团 19日起在紅旗剧院演出
日晚場7.00 喜上加喜 根据同名滑稽剧改編 中午12.00售后晚場票 票价：3角、3角5

长沙市湘剧一团 在文华剧院演出
今晚場（7.00） 移植中南区戏剧观摩演出大会湘剧剧目 山鄉風云 中午12.00售票 票价3、4角，学生票2角

长沙市实验歌剧团 在长沙剧院演出
今晚場6.45 紅珊瑚 九場歌剧 ＊ 中午12.00售票 票价：3角4角，学生票2角

越南祖国战綫发表公报

号召隆重庆祝南越民族解放阵线成立五周年

向英勇的南方軍民学习，努力生产，英勇战斗，全力支持南方革命

新华社河內十六日电 越南祖国战綫中央委員会主席团十五日发表公报，号召全国人民热烈庆祝越南南方民族解放阵綫成立五周年。

公报指出，越南南方民族解放阵綫成立五周年紀念日是在越南北方和南方軍民在抗美救国事业中取得許多重大胜利的时候到来的，也是在世界人民和美国人民激烈反对美帝国主义扩大侵越战争，并积极支持越南人民的正义斗爭的时候到来的。

公报号召越南全国人民向英勇的南方軍民学习，努力发展生产，英勇战斗，增强战胜美国侵略强盗的决心，全力支持南方革命，用新的成績来紀念这个光荣的具有历史意义的日子。

越南总工会秘书处最近也发出指示，号召各級工会組織热烈开展庆祝南方民族解放阵綫成立五周年的活动。

北京許多工厂企业人民公社从长远利益着眼

把年轻优秀干部提到领导岗位上

据新华社北京十五日电 北京市有十二个工厂、企业和部分农村人民公社，經过认真培养、挑选，在最近几个月中提拔了近三百名德才兼备的年輕干部担任党委副书記、副經理、副总工程师、公社副主任、区团委书記等領导职务。

这些新提拔的年輕干部的共同特点是，热爱党，敢于革命；工作上朝气勃勃，不怕困难，肯钻研业务；作风朴实，能密切联系群众和坚持参加劳动。不少新提拔的領导干部坚持和职工同住一个宿舍，在宿舍里組織职工学习毛主席著作，开展文娱活动，有的利用节日、假日访問职工家属。

各单位对提拔的年輕干部，都进行了认真的培养和挑选，并在阶級斗爭、生产斗爭、科学实验三大革命运动中对他们进行了考验鍛炼。有些单位在提拔这些年輕干部的时候，还广泛听取了职工群众的意見。

在提拔年輕干部的过程中，各单位党組織都組織职工学习了有关培养革命接班人的文章。通过学习討論，有的职工改变了单純按資格、論辈数提拔干部等不正确思想，积极从革命的长远利益着眼，按德才兼备的原則推荐和提拔新生力量。

这批年輕干部提拔到各級領导岗位以后，各单位党組織加强了对他们的教育，群众更是热情支持。許多年輕干部提升后就被送到党校学习，或下乡下厂参加社会主义教育运动。新提拔的干部也能严格要求自己，他们满怀信心地担起了革命工作的担子。

辽宁两个县重視培养年輕干部

放手使用严格要求热情帮助相結合

据新华社沈阳十五日电 辽宁省金县和喀喇沁左翼蒙古族自治县，从革命需要出发，重視培养年輕干部，并提拔他们担任公社領导工作。目前这两个县已有近百名年輕干部被提拔担任公社党委书記、公社社长和公社团委书記等工作。

这些年輕干部的年龄一般在二十五岁以內，絕大部分是劳动人民子弟，工人和貧下中农家庭出身的占百分之八十以上。他们在担任領导工作之前，有的是县社各部門的一般工作人員，有的是經过一定时期劳动鍛炼的农村知識青年。这些人在社会主义教育运动中得到培养和鍛炼，到公社的領导岗位后很快都能够担任自己的工作。

这两个县的党組織很重視培养提拔新生力量的工作，今年年初，对要提拔的干部进行了深入細致的考察和了解。提拔后，县委又认真热情地对他们进行培养教育，組織这些年輕干部认真学习毛主席著作，在日常工作中，多方面地給这些年輕干部以学习和鍛炼的机会，把放手使用和严格要求、热情帮助結合起来。有些公社还采取"一带一"的办法进行具体帮助。

秘魯共产党关于国际形势的政治报告指出

全世界馬列主义政党通过反修斗爭蓬勃发展

国际形势有利世界人民革命美帝将彻底崩潰

越南人民的正义战争再次証明毛主席論断的正确美帝是紙老虎可以打败

据新华社北京十五日电 利馬消息：秘魯共产党政治委員会在它的一項政治报告中指出：全世界的馬克思列宁主义党通过反对修正主义的斗爭，日益蓬勃发展；国际形势呈現的前景是有利于世界各国被压迫人民革命斗爭的发展，美帝国主义将彻底崩潰。

这項題目为"当前政治形势和秘魯共产党"的报告，是在今年九月二十八日秘魯共产党政治委員会扩大会議上通过的。

报告在关于"目前世界的主要矛盾"部分中說：在当代世界的基本矛盾当中，最尖銳和最主要的是被压迫民族同帝国主义之間的矛盾。

报告說，亚洲、非洲和拉丁美洲已經成了现代世界基本矛盾的焦点，成为帝国主义殖民帝国的最薄弱的地区。

关于"暴力革命是无产阶級革命的普遍规律"，报告指出：英勇的越南人民为反对美帝国主义的殖民侵略而展开的艰苦的长期斗爭，已进入了更激烈的阶段。

"越南人民进行的这場正义战争再一次証明，不管美帝国主义有多么强大的武装，都是可以抗得住的，可以打败的，因为正如毛泽东同志所說的，决定战争胜負的不是武器而是人，帝国主义和一切反动派都是紙老虎。"

关于"反对美帝国主义的广泛的世界統一战綫的必要性"，报告指出：美帝国主义扮演了德国法西斯主义的角色，成为人类的头号敌人。

报告談到"社会主义陣营和和平与革命力量在增长"时，指出了中国、阿尔巴尼亚、朝鮮民主主义人民共和国和越南民主共和国人民在馬克思列宁主义兄弟党領导下取得的光輝的成就。报告說：中华人民共和国先后爆炸了两顆原子弹，"打破了美帝国主义在苏共修正主义者默許下对世界各国人民的核訛詐，大大地加强了社会主义陣营，增加了和平和世界革命的力量。"

报告在"馬克思列宁主义的党在反对帝国主义和现代修正主义的斗爭中得到加强"的部分中說，赫魯晓夫的下台对现代修正主义是一个有力打击，但是他的继承者勃列日涅夫和柯西金并沒有改弦易轍，还是坚持背叛的修正主义观点，采取了新策略，企图扑灭世界上熾烈的革命火焰，帮助帝国主义苟延残喘。

报告强調說："秘魯共产党重申，为了胜利地开展反对帝国主义的斗爭，也必須进行反对修正主义的斗爭。"

报告揭露說："苏联共产党目前的修正主义領导人，在革命詞藻的伪装下，在同修正主义者領导的共产党的假团結的幌子下，正在迈开大步同帝国主义妥协和在苏联走恢复資本主义的道路。"

报告强調說，全世界的馬克思列宁主义党通过反对修正主义的斗爭日益蓬勃发展。报告說："中国共产党对馬克思列宁主义的普遍发展做出了重大的貢献，世界上的其他馬克思列宁主义党根据本国的具体条件也做出了貢献。"

越联絡代表团急电越南国际委員会

抗议美机轰炸海防附近工业设施

新华社河內十五日电 据越南通訊社报道，越南人民軍总司令部联絡代表团，十五日打紧急电报給越南国际委員会，譴责美国飞机十五日轰炸海防市附近工业設施的罪行。

电报說，十五日，好几批美国噴气式飞机轰炸和扫射海防市附近的許多居民区和經济設施，包括汪秘鎮和吉婆鎮、汪秘火力发电厂、冒溪煤矿、长白煤矿、黄名煤矿以及龙州島的灯塔。

电报指出，这是美国"逐步升級"的又一极为严重的步驟。这个战争行动再一次暴露了美帝国主义侵略好战的本性，同时揭穿了約翰逊的"和平"騙局。

新聞地理

海防

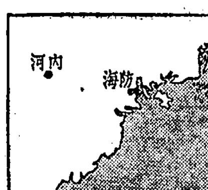

海防是越南北方第一个大港，也是越南北方的第二大城市。

海防不仅是一个巨大的优良港口，而且是一座有着光荣革命斗争传統的城市。一九四六年法殖民軍侵占海防时，英勇的海防市民在党的領导下曾进行了頑强的战斗。海防的工人曾經和人民軍配合在吉碑飞机場創造了一次炸毁美制法机六十架的光輝战績。

在抗美救国斗争中，海防市軍民积极捍卫着这座重要工业城市，严懲美国空中强盜。今年十月二十日，就击落一架美国无人駕駛高空偵察机。

西贡美军情报机构宿舍挨炸

南越人民武装在完成爆炸任务后安全撤退

边和富安等省軍民連歼敌軍六个連六个排

新华社北京十六日电 西貢消息：越南南方人民武装十六日清晨又成功地爆炸了西貢市美国陆軍情报机构人員的宿舍，据初步消息炸伤美軍情报人員四名。人民武装在完成爆炸后安全撤退。

据美联社报道，这个美国陆軍情报机构是美国在西貢新建的一个情报机构，爆炸地点靠近新山一机場，在南越伪軍联合參謀总部附近。这家通訊社說，这是南越人民武装"对駐在西貢一个情报单位发动的第一次成功的袭击"。

另据合众国际社报道，南越人民武装在十四日夜間袭击了西貢市內的三个伪警察所以后，西貢的美国"高級发言人"承认，"今后将很难防止继續发生类似的打击"。西貢美軍司令部新聞发布官布朗憂心忡忡地說，"我想我们也許还要遭到更多的这样的袭击"。

新华社河內十五日电 据越南南方解放通訊社报道，越南南方解放軍五日、八日和十一日在边和省展开的三次进攻中，歼灭伪軍三个連。

五日夜晚，解放軍在边和省袭击了駐守在第一号公路上水誼"战略村"的伪保安队第四一四連。守軍全部被歼，并繳获他们的全部武器。

八日夜里，駐守在定城县城的伪軍五十二团第一营的一个連被歼灭。十一日晨四时，解放軍再次袭击并迅速歼灭了这个营的另一个連。歼灭敌軍一百人，繳获大批武器和軍事装备。

新华社河內十六日电 据越南南方解放通訊社报道：富安、朱篤、平定三省解放武装力量，为迎接越南南方民族解放陣綫成立五周年，最近接連向敌人許多据点发动进攻，歼灭伪軍三个連和六个排。

富安省解放武装力量十二月四日袭击了綏安县安美乡的敌人。据初步消息，歼灭敌人一个連和四个排，并同当地人民密切配合，解放了安美乡。十二月十四日凌晨，解放武装力量又向距离綏和市西北面約八公里的一个据点发动进攻，歼灭伪軍一个連。

朱篤省解放武装力量十二月二日夜晚向距离智尊市西北約两公里的一个敌人碉堡发动进攻，歼灭伪軍一个排。同时，解放武装力量还以猛烈的炮火轰击了智尊軍事支区，給敌人以重大杀伤。

平定省解放武装力量在十一月二十四日夜晚同时进攻了安仁等三个敌軍据点，全歼伪軍一个連和一个排。

新华社河內十四日电 据越南南方解放通訊社报道，越南南方南部中区軍民在十一月份共打死打伤和俘虏敌軍两千三百六十名，其中全歼敌軍一个別动营、七个連和八个排；击落敌机十四架，击沉战艇三艘，击毁各种軍車四十六辆。

南越解放軍猛攻中部高原的美国第一骑兵师，美国侵略者伤亡惨重。图为受伤的美軍狼狽逃命。

新华社发（传真照片）

坦桑尼亚宣布同英国断绝外交关系

新华社达累斯薩拉姆十五日电 坦桑尼亚总統尼雷尔十五日上午在这里举行記者招待会，宣布坦桑尼亚政府已經决定同英国断絕外交关系。

坦桑尼亚政府把一份照会交給英国駐这里的高級专員，通知他坦桑尼亚决定执行非洲統一組織关于南罗得西亚的決議，同英国断絕外交关系。这項决定从十五日午夜起生效。

尼雷尔总統在記者招待会上批評英国政府破坏非洲国家执行非洲統一組織的決議。他說："目前，英国企图利用英联邦的观念使非洲国家不履行它们对非洲統一組織的义务。这是很坏的。"

不愿充当侵越战争炮灰

四名美軍在南越开枪自杀

新华社河內十六日电 据越南南方解放通訊社报道，在十一月十一日一天里，南越美軍中就有四名士兵因为不愿意在侵越战争中卖命而开枪自杀。

十一日晚上，駐扎在土龙木省萊溪的美国第一步兵师的两名士兵因拒絕执行"扫蕩"任务而开枪自杀。同一天，在堤岸省的平东，又有两名美国士兵，其中有一名黑人士兵也自杀了。他们留下的遗书說，他们自杀是为了抗議美国当局强迫他们离开亲人，来南越充当战争炮灰。

麦克納馬拉恼羞成怒发出瘋狂叫囂

悍然宣布要継續轰炸越南重大經济目标

新华社北京十六日电 华盛頓消息：美国国防部长麦克納馬拉十五日晚上悍然宣布，美国将要继續轰炸越南民主共和国的重大經济目标。

美国飞机十五日曾經轰炸和扫射海防市附近的許多居民区和經济設施，其中包括汪秘火力发电厂。当麦克納馬拉在参加北大西洋集团部长理事会会議后从巴黎返回华盛頓时，有記者問他，美国对汪秘发电厂的轰炸是不是美国总統約翰逊最近宣布的要对越南民主共和国采取的所謂"严峻步驟"的一部分。麦克納馬拉在回答时叫嚷說，这次轰炸"是我们已經进行并将继續进行的那种袭击的代表"。合众国际社在解释麦克納馬拉的話时說，这意味着美国将继續进行像十五日那样的"更多的轰炸"。

麦克納馬拉表明，美国政府所以采取这种野蛮的措施，是企图挽救在南越一敗再敗的局面。他恼羞成怒地說，"我并不把它（十五日的轰炸）称为报复措施，但我认为（这些轰炸）对有所增加的恐怖活动是适当的。"

美苏勾結企图鎮压人民革命又一例証

联合国通过决議要求继續研究建立联合国警察部队問題

阿尔巴尼亚投票反对 美苏代表双双投票赞成

新华社北京十六日电 紐約消息：联合国大会全体会議十五日通过决議，要求联合国"維持和平行动特别委員会"继續"仔細研究"所謂联合国"維持和平行动"的問題。这个問題的中心內容是建立一支联合国的警察部队。

决議要求这个由美国和苏联等三十三国組成的委員会尽快完成工作，并且要求联合国会員国为这項所謂"維持和平行动""捐献"經費。

阿尔巴尼亚代表在表决时投反对票。美国、苏联等投赞成票。有五个国家弃权。

自从联合国大会十一月二十三日开始討論这个問題以来，美苏两国代表都鼓吹建立"联合国部队"，企图利用这支打着联合国招牌的部队来作为它们鎮压和干涉世界各地的人民解放斗爭的工具。

半月国际时事

越南人民严正揭露美国"和谈"新阴谋

老王： 上个月底，美国国防部长麦克納馬拉第七次到西貢活动。来者不善，善者不来。麦克納馬拉每到南越一趟，侵越战争就加快升級一次。麦克納馬拉回国后，华盛頓軍政头目頻頻会商，看来它们正在策划什么新阴謀。

老李： 对！现在美帝国主义正在推行一个新的軍事冒险計划，据西方报刊透露：一是继續增兵南越，二是加紧轰炸越南北方，同时正阴謀把侵越战爭扩大到老撾和柬埔寨。美国侵略者妄图从南越北部通过老撾的下寮直至泰国，建立一个"封鎖区"，把越南战場"同外界隔开"，这就是所謂关起門来打的計划。他们妄图占領老撾下寮作为跳板，从背后打击南越人民武装，伺机进攻越南民主共和国，威胁柬埔寨，并扼杀老撾爱国民主力量。

約翰逊政府在揮舞屠刀的同时，还在越南問題上又大放"和談"风。最近美国国务卿腊斯克連續发表讲話，一些美国官員也出来帮腔，說什么"美国愿意在任何时候、任何地方进行无条件談判"。还公然宣称"美国愿意再一次暂停轰炸作为走向談判的一个步驟"。

老王： 这股"和談"风玩的又是什么阴謀？

老李： 这也是美帝国主义玩弄反革命两手的老把戏。温故而知新。只要看一看美帝国主义昨天的所作所为，就不难断定它明天打算干什么。今年五月，約翰逊政府曾經玩弄过一次"暂停轰炸"的阴謀。在这之后，它就大举增兵，在南越的美国侵略軍从五月間的六万人增加到現在的十八万人；对越南北方的轰炸，也一再"升級"，扩大袭击工业中心和居民区。現在約翰逊政府又一次鼓吹"暂停轰炸"，归根到底，是因为它在南越战場上接連吃了敗仗，企图施展"和平"的一手迫使越南人民停止战斗，并用此来掩盖它扩大战爭的阴謀。

你看看最近越南战場的情况就更加清楚了：南越人民武装越战越强，美国侵略軍連吃敗仗。連美国吹噓的"王牌軍"第一騎兵师，也被打得落花流水。越南北方軍民对空战斗也打得很出色，現已击落美国飞机八百多架。尽管美国已向南越投入了十八万多兵力，但越南战局仍然不是朝着有利于美国的方向发展，而是朝着有利于越南人民的方向发展。

老王： 美国前几次玩弄的"和談"騙局不是早就破产了嗎？这次又有誰人相信它们的鬼話？

老李： 对于革命人民来說，美帝战爭的一手不可能得逞，"和平"的一手也同样是不可能得逞的。最近越南人民严正地揭露了約翰逊政府再次玩弄"暂停轰炸"的新阴謀，表示越南人民絕不上美帝国主义的圈套。胡志明主席最近在答复英国記者的問題时，更是一針見血地指出："事实上，約翰逊并不想和平、不想和平談判。相反地，当他大談和平談判的时候，也正是美帝国主义进一步扩大越南南方的侵略战爭、大規模向越南南方增派数以万計的美国軍队，同时扩大对越南北方的'逐步升級'战爭的时候"。胡志明主席的談話，彻底剝下了約翰逊政府的画皮，并把侵略者放在光天化日之下示众。

自觉革命的光輝榜样

（上接二版）

王杰做到了"天天洗脸"，天天打扫思想上的灰尘，大小缺点統統不肯放过，都是认真对待，坚决克服。一次紧急集合，王杰事先听到了消息，提早作好准备，所以第一个跑到了集合場，受到了連长的表揚。这件事本来別人不知道，但当他意識到这样做是不对的时候，就主动找排长作了检查，还把这件事写在日記上，作为教訓，永記不忘。

王杰接受別人批評，从来不計較方式，不考虑个人面子，甚至批評完全錯了，他都不感到委屈和不滿。他从党的利益出发，本着"言者无罪，聞者足戒"、"有則改之，无則加勉"的原則，真正使批評成了促进个人进步的动力。

王杰不仅能在有了問題时，接受批評，改正缺点，而且能在有了成績时，自觉地运用一分为二的观点，不断发现和克服自己的薄弱环节。尽管他是連續三年的五好战士，两次荣立三等功，但他从不自滿，而是受一次表揚，检查一次缺点。他用自己的短处去比別人的长处；把自己的成績和进步，去和革命英雄比、革命前辈比、广大群众比。越比越感到自己的不足，越比革命的精神越旺盛。

王杰在对待入党問題上，表現了特别严格的精神。他处处以共产党員的标准衡量自己，要求自己。他說："入党是我的要求，也是我努力的方向。我离党的要求还有很大距离，我不能带着一大堆缺点加入自己的組織。"

革命事业的发展，对人们提出了更高的要求。事物是一分为二的，人的思想也是一分为二的。只有看重看到自己不足的方面，严格要求，彻底改造，不断革命，不断提高，才能适应革命的需要。王杰正是紧紧掌握一分为二这个武器，坚持不懈地改造思想，才使自己逐步树立起无产阶級世界观，成为一个毛主席的好战士。

× × ×

王杰成长的过程，就是活学活用毛主席著作树立无产阶級世界观的过程。

王杰把毛主席的书当作最高的指示。他說："火車离开了軌道就寸步难行，革命战士不学习毛主席著作就會昏头轉向"，"沒有太阳，万物不能生长，沒有毛泽东思想，革命战士就不会有前进的力量！"

王杰活学活用毛主席著作，真正是在"用"字上狠下了功夫。他从最根本上提高无产阶級觉悟，最自觉地改造思想，最刻苦地进行鍛炼，最广泛地吸取革命的"营养"，最严格地要求自己，为我们树立了一个自觉革命的光輝榜样。

亲爱的同志们，我们和王杰同志一样地受着伟大的毛泽东思想的哺育，一样地生活在烈火熊熊的革命熔炉之中，只要象王杰那样发揮高度的主观能动性，坚持不懈地进行自我革命，我们就能够像王杰那样迅速健康地成长！

亲爱的同志们，讓我们高高地举起毛泽东思想伟大紅旗，把毛主席的书当作最高指示，把毛主席的书当作必修課。毛主席怎样說，我们就怎样做，沿着革命化的道路奋勇前进吧！

（新华社北京十六日电）

湖南日報

第5906号 HUNAN RIBAO 今日共4版

1965年12月 18 星期六 夏历乙巳年十一月廿六

冬至：公历12月22日 夏历十一月三十

长沙地区天气預报 阴天有小雪，北风三级，最高温度零下一度，最低温度零下三度。

为紀念和表彰王杰同志一心一意为革命的崇高精神

国防部授予王杰生前所在班为“王杰班”

济南部队隆重举行“王杰班”命名大会

新华社北京十七日电 国防部最近发布命令，授予济南部队装甲兵某部工兵营一連五班为“王杰班”。

命令說：工兵营一連五班班长王杰同志于一九六五年七月十四日，在江苏省邳县张楼人民公社訓练民兵中光荣牺牲。王杰同志入伍以后，做到了讀毛主席的书，听毛主席的話，照毛主席的指示办事，改造思想，指导行动。为紀念和表彰王杰同志活学活用毛主席著作，一心一意为革命的崇高精神，特命名王杰同志生前所在的班为“王杰班”。

命令要求五班全体同志戒骄戒躁，保持与发揚荣誉，与全軍的同志一起认真向王杰同志学习，进一步发揚我軍的光荣传統。

据新华社济南十七日电 中国人民解放軍济南部队領导机关今天在济南隆重举行命名大会，根据国防部的命令，授予济南部队装甲兵某部工兵营一連五班为“王杰班”。

济南部队負責人楊得志、中共中央华东局书記处书記、济南部队負責人、中共山东省委第一书記譚啓龙，中共山东省委书記处书記、省长白如冰，共青团中央代表张文寿，中国人民解放軍装甲兵負責人程世才，以及中共江苏省委、省人委、省軍区的代表等两千多人出席了大会。

会上，济南部队負責人楊得志代表国防部宣讀了授予王杰生前所在班五班为“王杰班”的命令。接着，五班班长侯兴家率領全班在热烈掌声中，登台領受国防部授予的題着“王杰班”的紅旗。侯兴家在讲話中表示，我們一定象王杰班长那样勤奋学习毛主席著作，切实在“用”字上狠下功夫，把毛主席的书当作我們行动的最高指示，一不怕苦，二不怕死，一心一意为革命，把王杰班长的伟大共产主义精神接过来，传下去，以作毛主席好战士的实际行动，来报答党和人民的信任和关怀。

中共湖南省委关于学习戴笃伯同志的决定

一九六五年十二月十七日

东风吹放花千树，在毛泽东时代，大批的英雄在战斗着，成长着。在全国有雷锋、王杰这些代表人物；在我省有李定国、张德龙这些代表人物。他们是毛主席的好战士，党的好儿女。他们虽然牺牲了，但他们的精神永生，永远是我们学习的榜样。

现在省委决定向全省党员、职工群众、社员群众介绍一个活着的雷锋式的伟大的战士——戴笃伯。戴笃伯是共产党员，在朝鲜战场上和美帝国主义作战中，他失去了双目，成了一个革命残废军人。在军队，他是一个忠于党、忠于人民的革命战士；转业后，又是一名优秀的职工。坚韧不拔的革命精神，使他克服了双目失明所带来的重重困难，在党的关怀和同志们的热情帮助下，他以坚强的意志，惊人的毅力，十年如一日的坚持学习毛主席的著作一至四卷，反复的学习了其中若干重要的文章，并且坚持活学活用。他自己说：“美帝国主义炸坏了我的眼睛，毛泽东思想给了我一双精神眼睛，比原来的眼睛更加明亮！”正是有了一双毛泽东思想的精神眼睛，因此戴笃伯同志始终保持着旺盛的革命斗志，经受了战争环境与和平环境的各种考验，毫不计较个人得失，处处以党的利益为重，全心全意为人民服务。

省委号召全体党员、广大职工群众和社员群众向戴笃伯同志学习。学习他高举毛泽东思想红旗，活学活用毛主席著作，全心全意为人民服务的革命精神；学习他坚韧不拔，排除万难，勇往直前的革命毅力；学习他艰苦朴素，密切联系群众，坚持参加劳动的优良作风；学习他谦虚谨慎，关心他人胜过关心自己的高尚品德。通过学习戴笃伯同志，使学习毛主席著作更加普遍、更加深入、更加扎实、更有成效地开展起来，更高的举起毛泽东思想伟大红旗，促进三大革命运动。

省委相信，在我省广大党员、广大职工群众和社员群众中，有着无数的无名英雄。他们是党和人民最宝贵的财产，是建设社会主义的骨干。各级党委在组织和领导学习戴笃伯同志的活动中，必须十分注意发现各方面蕴藏的英雄人物，然后有计划地组织学习。千峰云起，我们终将实现毛主席所说的“六亿神州尽舜尧”的时代。

生命的光輝

——記革命残废軍人、优秀財貿职工戴篤伯

本报記者

毛泽东时代是英雄輩出的时代。在毛泽东思想的光辉照耀下，我省各个战綫上涌現了一批又一批的优秀人物。革命残废軍人、共产党員、汉寿县供銷社采購經理部政治指导員戴篤伯，就是大批优秀人物中的一个突出的代表。他在抗美援朝战爭中，英勇战斗，为祖国、为人民立下了功劳；他轉业到財貿战綫以后，以坚韌不拔的革命精神，克服了双目失明所带来的重重障碍，活学活用毛主席著作，在平凡的工作崗位上，作出了不平凡的貢献，曾七次評为省、专、县的先进工作者。

戴篤伯同志忠于党、忠于人民的优秀事迹，成为全省广大干部和职工学习的榜样。人們热情地称贊他是“活着的雷鋒”。

战場上的考驗

“雄赳赳，气昂昂，跨过鴨綠江……”一九五〇年，美帝国主义发动了侵朝战爭，战火燃遍了朝鮮国土。美国强盗在朝鮮杀人、放火，无恶不作，犯下了滔天罪行，遭到了全世界人民的同声譴責，激起了中国人民的无比仇恨。戴篤伯义憤塡膺，跟中国人民优秀的儿女一道，高唱着雄壮的《中国人民志愿軍战歌》，奔赴抗美援朝最前綫，同朝鮮人民并肩作战，狠狠打击美国侵略者。

开始，戴篤伯在志愿軍某連当文化教員，出国遇到的第一仗，是有名的飞虎山战斗。他带領一个担架組，准备搶救伤員。当部队已經冲上山头，跟敌人展开了激烈的战斗，这时，他还落在后面，看到这里打炮，那里冒烟，心里有些紧张。过了一会，他問自己：“我不是下过决心要接受战爭考驗，为祖国立功，为朝鮮人民报仇嗎？怎么还落在后面呢？”看看战士们猛攻猛打的英雄气概，无形中給他增加了勇气，一股劲地爬上山头，搶救伤員。有时还同战士们一道扔手榴弹，消灭美国鬼子。山高、坡陡，天雨、路滑，担架沒法抬，他就背着伤員下山。第二次来到陣地搶救伤員下山时，不但背上伤員，还满身挂着水壶，帮战士们下山灌水。連續几昼夜的紧张战斗，顾不上吃飯睡觉，又餓又累，他不时昏倒了又爬起来，坚持战斗。在这次战斗中，年輕的戴篤伯为人民立下了一次大功，并評为模范青年团員。他的英勇事迹很快地传遍了他所在的英雄部队。作家魏巍当时曾在《年輕人，讓你的青春更美丽吧》这篇通訊里，写下了戴篤伯这光荣的一頁。

在以后行軍、练兵、修工事的日子里，戴篤伯处处以英雄人物作榜样，吃大苦，耐大劳，不怕牺牲。接新兵时，在中途遇险摔伤了腰，他不吭声；修工事时，他跟战士们一道，奋不顾身，排除敌机丢下来的定时炸弹，經受了多种鍛炼和考驗。

一九五二年初冬，戴篤伯在某营当通訊参謀，又参加了一次大的战斗，战斗到第三天，他跟营首长和通訊班的战士，上陣地参加反击，打退了敌人的反扑。这时，爭夺战打得非常激烈，戴篤伯連續三次負伤，营首长見他伤势不輕，动員他下火綫，他不肯离开陣地。在他的耳边响起了一位朝鮮母亲嘶哑的声音：“我一家人都被美国鬼子杀害了，你们就是我的亲人，要替我报仇呀！”他想：朝鮮人民的仇，就是我的仇，现在正是报仇的时候，我决不能离开火綫，如果陣地丢了，活着有什么意思。正当他准备走出掩体再次參加反击的时候，敌人打来了一顆炮弹，在掩体边爆炸了，炸伤了他的眼睛、膝腕、頸部和胸肺。他昏迷迷的躺在血泊里，同志们以为他牺牲了。后来发現他还活着，便馬上組織搶救，送回祖国治疗。

身残心不残

在东北某医院治疗期間，一天医生对戴篤伯說：你的右眼炸烂了，要做摘除手术，左眼內也有弹片，經过治疗，可能有一点光感。他听到这个消息，一时象掉进了井里，凉了半截。他躺在病床上自思自想：失去了眼睛，重返前綫的愿望不是落空了嗎？同时，一件件往事，涌上心头：想起解放前，家里租种地主的田，父亲和哥嫂们，拚死命的劳动，每年秋后收的粮食絕大部分都被地主剝削去了。全家人忍飢挨餓，省点錢給自己做学費，好容易讀到初师毕业，指望找到一个职业，帮家里减輕一点負担，那曉得連个小学教員也搞不到。我在家里种田，那些拿“文明棍子”的剝削者，看見了就耻笑我：“穷不讀书，富不开行，讀了书怎么样，还不是沒有出息”。一九四九年八月，汉寿县解放了，我見到了青天，不久，就和几个小伙子一道欢天喜地参加了中国人民解放軍。我象一株幼苗得到了阳光和雨露，革命集体处处温暖我、教育我，使我不断地提高了阶級觉悟，懂得了为什么要革命？怎样去革命？如何为革命作出貢献。可恨美帝国主义把我害成这个样子，眼瞎、腿残废，怎么干革命……。

正当戴篤伯心里焦急的时候，医院首长来到他的床边，又安慰，又鼓励，給他讲革命英雄人物的故事。并对他說：“干革命，不光是打仗，还有很多工作可做。你的身体残废了，只要心不残废，就可以继續为人民服务。”戴篤伯反复想着院首长的話，越想越觉得有道理。他对自己說：本来嘛，我已經残废了，光朝坏处想，不是越想越不得劲嗎？要朝好处想，才会越想越有前途；我既是毛主席教育出来的革命战士，难道不应該坚强地战斗嗎？想到这里，他的心情渐渐开朗了。

有一天，戴篤伯問医生：“我的腿能治好嗎？”医生懂得他的心情，安慰他說：“你莫着急，能够治好的。”

“你们只管大胆治吧，只要能治好，怎么治我也受得了。”

的确，戴篤伯具有惊人的毅力，医生給他动手术从眼睛里取出弹片的时候，他忍受了剧烈的疼痛从沒有叫苦。他的左腿腕弹片被取出后，做了縫合手术，只能弯着躺下。医生告訴他，你每天伸一伸脚，慢慢的就可以走路。可是他一伸脚，縫的伤口就开裂了，他沒有叫过一声痛，又請医生去縫，就这样伸了又縫，縫了又伸，忍受了不少的痛苦，才算是伸直了左腿，能够下地走路了。这时他高兴地說：“我又多了一样革命的工具。”

过了不久，外伤治愈后，組織上送他到浙江康复医院休养。祖国人民經常写信慰問負伤的战士，使战士们得到了莫大的安慰。戴篤伯从来信中和报紙上知道祖国进步很快，他又高兴又耽心，怕自己落在时代的后面。他想：要自己不掉队，只有抓紧学习。他剩下的左眼視力很小，看书很吃力，需要别人帮助。他就串連病室里的伤員，成立一个学习小組。开始学《辯証唯物主义》，一个人念，大家听，由于理論基础差，念的人念不通，听的人也听不懂。又从书店里买来《哲学名詞解释》，还是啃不通。随后他们改学刘少奇同志的《論党》，这样大家都能理解到，学得蛮有味道，个个思想上都有收获。戴篤伯感到很高兴，一个想法出现在他的脑海里：我现在多学点理論，将来可以为党做宣传工作。不久，他担任了休养班长、排长，便組織輕伤的同志学习、唱歌、鍛炼身体，讓战友们的精神更加愉快。后来，組織上要戴篤伯担任指导員兼支部副书記，他感到有些为难，怕挑不起这副担子。医院政委对他說：“干革命就是有困难，共产党員对困难的态度，应該是战胜它！”响鼓不用重錘，戴篤伯坚决接受了党交給的任务。他尽力学习部队指导員的作风，生活上关心人，思想上帮助人。有位伤員性情急躁，碰到不如意的事就生气。戴篤伯便走到那位战友的床边，亲热地談起心来。談了几次，那位战友就慢慢地有所改变。他又发动一些同志来互相帮助，很快使那位战友的脾气变好了。战友进步了，戴篤伯打心眼里高兴，也初步摸到了做思想工作的門路。有的伤員畏寒，他就把自己的棉衣給别人盖上。有的伤員文化低，讀书、看报有困难，他就凭着自己左眼的一点光感，热情帮助战友认字，修改作业。附近的学校邀請戴篤伯讲战斗故事，他当作政治任务去完成，并协助学校做思想教育工作，鼓励学生们好好学习。在休养期間，戴篤伯評上了三等功。

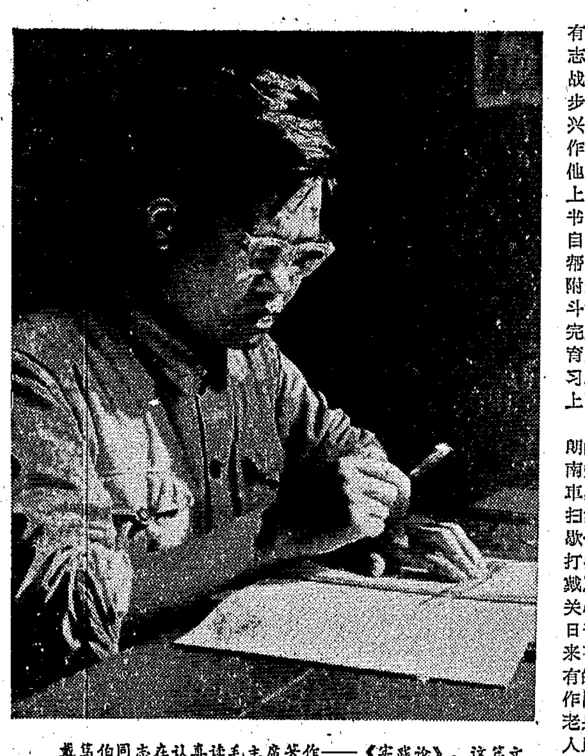

戴笃伯同志在认真读毛主席著作——《实践论》，这篇文章他已经读了二十多遍了。（新华社记者孙丕永摄）

一九五四年底，一个晴朗的日子，戴篤伯轉到了湖南荣誉軍人学校。他刚下汽車，放下背包，就走进了打扫清洁的行列里。别人要他歇一歇，他高低不肯，直到打扫完了才住手。在荣校，戴篤伯仍然坚持学习，更加关心国家大事。祖国建設一日千里，突飞猛进，到处传来喜訊。給他极大的鼓舞，有的战友离开荣校，走上工作崗位，他羡慕极了，心里老是想着：“我过去为党、为人民作出的貢献太少，負伤后，党对我无微不至的关怀。自己年紀輕輕的，决不能坐吃現成飯。一定要为革命做点事情。”党組織高度关心同志，劝他安心休养。可是，他那能安下心来，随时随地在作出校的准备：扫地、洗菜、擦窗子、抬老糠都搶着去干，鍛炼自己的劳动能力；評残废等級时，按照規定，他的残废程度够上一等，他怕評高了不能参加工作，爭着評为二等甲級。經过戴篤伯再三請求，荣校領导上在鄭重考虑后，批准他出校参加工作。

甘当“螺絲釘”

一九五五年春天，戴篤伯满怀激动的心情，走上了新的革命崗位。他被分配到汉寿县花紗布公司当人事秘书股副股长。初到地方工作，困难比他原来想象的要多，生活上的不便沒有难住他，最使他心焦的是不曉得工作从那里入手。党組織和同志们知道他的难处，热情地帮助他，鼓励他。具体安排工作时，要他分管思想政治和职工生活方面的工作。明确任务后，他就扎扎实实地干开了。有时經理外出，要他收发文件，他看不清文件，就用放大鏡一个个字地阅讀；鋼笔写字不行，改用毛笔写，想出各种办法克服工作中的困难。公司里組織干部学习毛主席著作，他感到很高兴，在部队时就听首长說过，毛主席的书是革命的书，应該好好学习。在学习小組里，他聚精会神地听别人念《关心群众生活，注意工作方法》的文章，反复琢磨毛主席的話，按毛主席的指示去行动，先从关心群众生活入手。正在这时，有个青年营业員病了，戴篤伯就主动去关心他，一天几次摸进病人房里，帮他送茶送药，倒屎倒尿，照顾得熨熨貼貼，使那个营业員深受感动，把戴篤伯当成自己的貼心人。病好后，主动找老戴交談思想情况，說出了自己的心里話。原来，他认为搞商业工作“沒有出息”，想改行，一直悶在心里沒有說。戴篤伯啓发他說：“我帮你倒屎倒尿，你沒有瞧不起我，你站柜台为群众服务，哪个又会瞧不起你呢？你想想看，人们的吃、穿、用那样又少得了商业工作，沒有商业工作行不行？”“当然不行。”“你曉得不行就对了。干商业也好，工业也好，农业也好，那个行业也好，革命工作沒有高低貴賤之分，只是分工的不同，都是革命工作。干革命就是最有出息的事，最光荣的事，不要自己瞧不起自己。我们青年人要象楊柳那样插在那里就在那里生根成长，要象松柏那样四季长青。”这个营业員越听越入神，觉得格外新鮮。他心里想：“莫看戴股长身体残废，心里頂明白，說的話句句在理，把我的思想疙瘩解开了。”便坚决地向老戴表示，一定安心商业工作。果然，这个青年营业員工作越干越起劲。

机关食堂的管理工作搞得不好，飯菜質量較差，賬目沒有按时公布，群众有意見。戴篤伯就找职工们商量，成立了生活委員会，依靠群众办食堂。为了按时公布賬目，他就协助新来的总务算賬。但是，他们两人都不会珠算，全凭心算，搞到深夜还搞不清楚，只得請会計股长帮忙。并且在会計股长的指点下，两人都学会了打算盘。为了改进伙食，戴篤伯便摸到厨房里做人的工作，帮厨工扯井水、抹桌子，个别談心，提高了厨工的思想觉悟，还帮厨工解决了生活上的实际困难。經过一番工作之后，食堂伙食变了样，受到了职工的好評。

这年冬天，上級号召支援农业。公司里的职工都突击积肥，到湖里去捞湖泥。戴篤伯也跟着去了，冒着寒冷，赤脚下湖，蚌壳划破了他的脚，鮮血直流。同志们再三劝他莫搞了，他却笑着說：“沒关系，輕伤不下火綫。”送肥到农业社去，别人拖板車，他就帮着推。在他的带动下，职工们热情更高，积了大批的肥料，支援了农业生产。

戴篤伯在平凡的工作崗位上，就是这样一点一滴地干着，发揮了革命螺絲釘的作用。

一心为革命

“一个革命者，要革命首先要革掉自己非无产阶級思想的命。”“一个革命者，只有为无产阶級的利益而奋斗，不能把个人利益摆在第一位。”戴篤伯經常这样說，也是按照这样去做。那是一九五八年的事情：他刚調到商业局工作，不久又調到东方紅供銷社棉布百貨店、土产店工作，沒有具体安排什么职务。当时，他的左眼仅有的一点光感也都消失了，行动更是不便，出外开会或联系工作，不是碰肿額角，就是触伤脚趾，他沒有半句怨言，不声不响地埋头苦干。到年終总結工作时，有人說他“成績不大，缺点不多。”听了这話，他心里很不平靜，好象受了委屈，左思右想，重温了毛主席在《反对自由主义》中說的一段話：“自以为对革命有功，摆老資格，大事做不来，小事又不做，工作随便，学习松懈。”他冷靜一想：为了革命工作，就是个人受点委屈也不要紧。何况别人的批評并沒有錯，我应該要做更多的事，做不了大事，多做小事，反正大小事都是革命，只要对革命有利，就要发狠干。

那时候，土产店喂了百把头猪，由于飼养管理不善，发生死亡现象，影响完成上調任务。店里負責人感到很棘手，戴篤伯也为这件事着急。他便召集有关人員到猪栏边“会診”，别人怕臭，只站在猪栏外边瞧一瞧。他却弯着腰走进猪栏里，从食槽里拣点飼料往口里塞，味道又酸又苦。站在旁边的人喊他：“老戴，你搞錯了，吃不得。”“我尝一尝，才知道它的味道。”他又用手摸摸地面，尽是猪屎猪尿。一尝一摸之后，找到了不卫生、飼料不好造成发生猪瘟的原因。針对猪瘟的原因，采取了有效措施，制止了猪瘟蔓延。

去年三月的一天，戴篤伯要去采購經理部汇报工作，听說正街上来往人多拥挤，便打从小巷子走去。他探步向前走着，快到轉弯的地方，一不小心，噗嗵一声，掉进了井里。幸好井里水满，身上又穿着棉衣，沒有被沉下去，喝了几口水，双手按着井口爬上来了。老戴回到家里，冷得渾身打顫。他爱人見他全身水淋淋的，又是埋怨又是怜爱地說：“看你，走路不留神，差点淹死了，眞叫人耽心。”“你莫大惊小怪，快些生火烤。”他等爱人烤干棉衣后，穿上又汇报去了。这件事，过了一晌，别人才知道。有人关心地对他說：“你吃了这样大的亏，也不作声，偏生忍得住，多危險！”“这有什么好讲的，頂多是个死，为革命工作，死了也值得。何况只吃了一点小亏，吃一亏，长一智，下次就不会上当了。”他回答得非常干脆。

（下轉二版）

社论

活着就要革命

——向戴笃伯同志学习

"活着就要革命。"这是双目失明的革命残廢軍人、共产党員戴笃伯同志表达对人生、对生活意义的看法，对革命事业的态度和决心的話。有着这样革命的人生观，怀抱着这样的革命态度和决心，戴笃伯同志能夠在朝鮮战場上英勇奋战、奋不顾身，轉业到地方以后，十年如一日地安心干着平凡的崗位工作，他到一处就在一处发出热、放出光。戴笃伯同志的生活所閃爍的光輝，他的"活着的雷鋒"式的模范行为，給我們每一个活着的人提出問題，一个人为什么活着，应該怎样活着才有意思？

我們每个人都常常这样想着：怎样使自己活得更有意思，对于这个問題，不同的人，从不同阶級立場，不同世界观出发，有着不同的理解，不同的回答。戴笃伯同志认为活着就要革命，就要全心全意为人民服务，为解放全人类的共产主义事业而奋斗，为子孙后代造福。他认为用自己的劳动和智慧，能夠在自己的平凡工作崗位上为革命事业做出一番貢献，这一辈子才算是沒有白活，才算是活着有意义。因此他心甘情愿，毫不勉强地做革命的螺絲釘。无論在战場上当普通一兵，还是在平凡工作中当普通一員；无論是搞人事秘书股、棉布百貨店、土产店的工作，还是搞采购總理部政治指导員的工作，他都能克服双目失明的重重障碍，干一行、爱一行，有一分热、发一分光。就在这些平凡的崗位上，他为实現伟大的共产主义理想作出了一分貢献。他懂得伟大的理想和平凡崗位工作的辯証关系，他懂得革命工作沒有大小之分，大事情是革命，小事情也是革命，一切工作都是为了革命。无产阶級的革命事业就是解放全人类的事业，革命事业中的任何工作，都是为解放全人类这个崇高的目的而服务。正如雷鋒同志所說："一个人的作用，对于革命事业来說，就如一架机器上的一顆螺絲釘。机器由于有許許多多的螺絲釘的联接和固定，才成了一个坚实的整体，才能夠运轉自如，发揮它巨大的工作能力。螺絲釘虽小，其作用是不可估計的。"戴笃伯同志和雷鋒一样，他的胸怀是那样广大，眼界是那样开闊。他在革命工作崗位上，精神上經常是愉快的、乐观的。即使在暫时的困难面前，他的信仰和事业心也沒有动搖。他在战場負伤，摘除了一只右眼，左眼的光感也不多，这样的严重創伤，都沒有挫折他的革命意志。他的革命的无产阶級的世界观，他的强烈的革命的事业心，給他的生活以巨大的支持。他热爱工作，热爱集体，关心同志，土产店养的猪发瘟，他就到猪栏里摸屎摸尿、找猪瘟的原因；同志病了，他就摸到床边問寒問暖，送茶送药，倒屎倒尿。他把自己有限的生命，投入到无限的为人民服务的伟大事业中去，以自己的心血和劳动，为社会主义革命和建設事业增添一砖一石，他觉得这样比坐在荣校閑着沒有事由人民供养他活得更有意义。他悟到人生有限，而无产阶級革命事业千秋永在的真理，从而决心使自己的有限的生命和无限的革命事业紧密連結在一起，感到再沒有比这更有意义的生活了。戴笃伯同志确立了这样的无产阶級的世界观和人生观，他本是一位可以由国家照顾的一等革命残廢軍人，还自觉地、主动地把全部精力，一分热量，毫无保留地貢献給革命事业。他的模范行为，使在他周圍的人沒有一个不受到感动。那位在病中受到他热情照顾的同志，病好以后，主动检查了原来认为商业工作"沒有出息"的錯誤思想，从此安心商业工作。戴笃伯参加"只麻"的劳动，职工們就說老戴眼睛不方便还这样发狠干，我們更应該多干些才对。由于他在生活上艰苦朴素，作风上艰苦深入，千方百計搞好工作，以及爱护同志，爱护国家财产等行动，带动整个麻綫門市部的同志前进，使这个单位的工作出現了一种新的气象。戴笃伯同志这样到那里就在那里发出热、放出光，启发人，团結人，鼓舞人，促进着革命事业，就是实現着自己的人生理想，就使他的生活感到充实而有光輝。他活着是多么有价值有意义！他不正是我們时代里在毛泽东思想哺育下出現的一代高尚的人、純粹的人么？！他的生活不是无产阶級集体主义精神的具体体现么？！

戴笃伯同志这种使自己活得高尚，活得不低級、不庸俗的模范行为，对于我們每一个想透彻理解生活意义、人生意义的人，是一个多么有力的援助。我們每一个参加革命工作的同志，都曾經想到为革命工作，为社会主义，为人民服务的問題，但是要确立无产阶級的世界观，确立一切为了革命的人生观，还须要有个思想解放的过程。几千年的旧的传統思想影响，不是一下子就能夠扫清的。同时，在我們的时代里，还长期存在着阶級和阶級斗爭，資本主义、封建主义的旧思想每时每刻地在毒害、腐蚀我們革命干部，拉我們的后腿，阻碍着我們去为人民服务，阻挠着我們正确地理解自己的工作，理解生活，評价人生。众所周知，无产阶級的革命家，从来就认为：革命事业，一刻也离不开无数細小的日常工作，包括种田，做工，理发，做飯，送貨收购，采购押运，站柜台，扫馬路，掏大粪，当服务員，教书，看病接生等等。如果离开了这些平凡的工作和劳动，不仅革命事业不能前进，人类的社会生活也就不可能持續下去；劳动創造世界，人民群众决定着历史，真正的革命者是以能作为一个普通劳动者参与平凡工作崗位上的劳动創造，作为无上光荣的，是以能献身于劳动解放事业；做一个有益于人民的人作为人生最高目的的，这就是雷鋒、王杰、戴笃伯同志等所以一心为革命、活着就要革命的道理，这就是他們的安心立命之所。資产阶級个人主义者却完全相反。他們按照剝削阶級的思想习慣，看不起人民群众，看不起普通劳动者，藐视平凡的工作和劳动，資产阶級总是想要騎在人民群众的头上，出人头地。他們的生活哲学是：处处为自己打算，唯利是图，认为"人不为己，天誅地灭"，认为人活着只是为自己活着。說什么，人在世上走，只为身和口，或只为成家成名之类。在我們无产阶級革命家看来，資产阶級个人主义的这一套观念和趣味是最卑下最庸俗的，他們的灵魂是最肮脏的，他們的生活是腐烂的发着腐臭熏人的气味的，他們的人生是空虛的，活着和死去都是輕如鴻毛的。我們革命队伍里的同志，还沒有确立无产阶級的世界观，彻底从旧的剝削阶級传統思想的束縛下解放出来的时候，就不可能全心全意地为人民服务，譬如：有的同志看不出自己的平凡工作的重大意义，在工作崗位上愁眉苦脸，情緒低落，不安心尽力去搞好工作，发什么"沒有前途""大才小用""浪費青春"之类的牢騷；有的同志，卑視自己的平凡工作和劳动，挑大粪，站柜台，怕碰見熟人；有的同志在工作中，鬧名誉、地位，把資产阶級讲价錢，做生意买卖那一套运用到革命队伍里来。有的同志在工作中把自己的本事看得大得不得了，做出一点成績来，就驕傲自滿，忘記了这首先是党和集体的功劳，忘記了我們已經取得的工作成就对于无产阶級的伟大事业来說还是太少了，在工作遇到困难的时候，在工作需要自己作出牺牲的时候，从个人打算出发，怕苦、怕死經不起考驗等等。在和戴笃伯同志比較以后，我們許多同志就会恍然大悟，在革命陣营中身上还沾染着这些資产阶級的臭气是多么不应該，这样活着是多么的低級、庸俗，多么沒有意思。凡是可能或多或少存在着这类思想問題的同志，都需要有一个精神上的大解放，需要分清楚什么是真正的伟大理想，什么是低級庸俗。只有弄清了这些問題，才会懂得那些看不起自己平凡的崗位工作的苦悶是一种旧社会遗留下来的資产阶級个人主义的思想在作怪。只有弄清了这些問題，才会懂得人的一生，究竟应該怎样活着才有意思，才能脫离庸俗的低級趣味。

戴笃伯同志活着就要革命的态度和决心，使他的生活在不断的战斗中閃爍着光輝，当革命需要他拿起枪的时候，他能夠勇敢地奔赴前綫，在战場上和阶級敌人拚个你死我活；当革命需要他在平凡的工作崗位上发揮作用的时候，他能夠和資产阶級的思想进行斗爭，在其力所能及的范圍内推进着社会主义革命和建設事业，这一切拿枪的战斗和不拿枪的战斗都为着一个目的：为革命为人民服务。戴笃伯同志的出身經历，和我們許多同志都差不多，他能夠懂得活着就要革命，懂得一个人应該怎样活着才有意义。这是由于他在党的教育下，不断提高自己的阶級觉悟的結果。特别是通过毛主席著作的学习，认真改造自己的思想，使他的阶級爱憎日益鮮明，阶級立場日益坚定，他才把自己的命运同整个无产阶級事业的命运融为一体。他在和平的生活中，想到全世界还有三分之二的人民受剝削受压迫，特别是美帝国主义正在扩大侵越的战爭，一定要把工作做好，支援世界革命，支援越南人民的正义斗爭。他对待同志更是无微不至的关心。戴笃伯同志这种革命的爱憎，也正如雷鋒一样"对待同志要象春天般的溫暖"，"对待敌人要象严冬一样残酷无情"。有的人說，戴笃伯同志虽好，但却难学。其实，只要我們有革命的勇气和毅力，象戴笃伯同志那样，坚持活学活用毛主席著作，决心改造自己的非无产阶級思想，提高自己的阶級觉悟，鍛炼自己的阶級立場，树立起无产阶級的世界观，全心全意为人民服务，这样不論你的出身、經历和工作崗位有何不同，都可以象戴笃伯同志一样，做一个"活着的雷鋒"。我們相信：通过向戴笃伯同志的学习，在我們的队伍里，在各个战綫上，必将出現大批活着的雷鋒式的人物，活着就要革命，不断推进我們伟大的革命事业。

生命的光辉

——記革命残廢軍人、优秀財貿职工戴笃伯

（上接一版）

現在提起戴笃伯"失足落井"的事情，誰不替他捏一把汗，可是他却不当一回事，这种全心全意为革命的精神，真叫人感动。

一九六三年夏天，他担任了汉寿县供銷社麻綫門市部負責人。知道店里老年职工多，年輕力壮的人少。仅有的一个体力較强的工人，有时忙不过来，全店职工用水也沒有人挑。老戴心想：我何不摸着去挑水呢？說到做到。他刚扯井水的时候，水桶放到井里就滑出了挽篙，钩也钩不着，真叫人着急，还得請别人帮忙。这怎么行呢？他想出了个法子，把水桶系在挽篙上，这样，扯水很順当。他肩挑百把斤的重担，一脚高，一脚低，上阶益，过門檻，很是吃力。挑着挑着，腿上和腿上的旧伤都隐隐发痛，他还是坚持干下去。职工們見他行动为难，劝他莫挑，还安慰他說："你少做点事，哪个还說不应該。""那不行！多做点事，我心里就好过些。"

光摸着挑水，老戴并沒有感到滿足，又主动参加"只麻"。职工对他說："这是眼睛上的活，你搞不得"。"搞不好，慢慢的学嘛！""只麻"工人拗不过他，便热情地帮助他。初学"只麻"时，老戴吃了不少的苦头。一百五十来斤一捆的麻，搬上搬下，很是吃力。把大捆的麻散开，改扎成小把，更不容易。他的手掌、"虎口"被麻片"割"得皮破血流，他包扎一下，又繼續干起来了。困难难不倒有心人，他摸熟了，工效逐步提高，由原来每天扎完两、三捆，逐步增加到五、六捆，最多扎完十大捆。一年时間，"只麻"四百多担。他这种不怕苦、不怕累、忘我劳动的精神，大大鼓舞了职工們的革命干劲。职工們說："老戴眼睛不方便，还是这样发狠干，我們更应該多干些才对。"

戴笃伯不仅作风深入，肯干"笨事"，而且善于发动群众，解决工作中的主要矛盾。那是一九六三年七月的事情，麻綫門市部接到常德棉麻烟公司的通知，說麻綫质量不好，影响銷路，造成积压，須要降收。这个消息使职工們感到突然。麻綫，是汉寿县的传統产品，一項重要的家庭副业，光城关鎮就有两千名左右的妇女紡麻。老戴心里默神：如果不解决质量問題，就会对不起国家，对不起群众。他随即找职工們商量，分析质量不好的原因。有的說加工費給少了，原料又不好；有的怪群众图省事。說来說去都是客观原因。认識不一致，于是，組織大家学习毛主席著作《矛盾論》中的一段話："事物发展的根本原因，不是在事物的外部而是在事物的内部，在于事物内部的矛盾性。"根据毛主席的教导，大家从内部找原因，看人的思想与提高质量有什么矛盾。找来找去，大家认为：过去只喊麻綫是俏貨，单純考虑多赚錢，不管加工质量如何，送来就收，放松了验收标准，主要是資本主义經营思想在作怪。找中了"病根"，就"对症下药"。首先端正經营思想，坚持按党的政策办事，并建立和健全了验收制度。

开始严格验收制度，有些群众不大习慣，发生了一些爭执。老戴一方面主动到城关鎮向党委汇报，得到党委的大力支持。一方面又带領收购員深入群众，上門訪問，开座談会，宣传提高麻綫质量的意义，教育群众正确处理个人和国家的关系。做了一系列的工作以后，麻綫质量大大提高，产品畅銷省内外。汉寿麻綫又被評为常德地区的名牌产品。

麻綫质量是不是"到頂了"呢？戴笃伯又向用户征求意見。不久，店里接到湖北沙市有个单位的来信，說是发现少数麻綫上有拗糊了的迹印。这說明质量关守得不严。老戴及时組織职工学习《反对自由主义》中第九种表现——"办事不认真，无一定計划，无一定方向，敷衍了事，得过且过，做一天和尚撞一天钟。"边学边議論，老职工李旭庭說："毛主席在二十多年前写的文章，把我們麻綫門市部今天存在的問題說死火了。"从此以后，职工們收进麻綫时，每把过目，一絲不苟。这样，調出的麻綫，质量达到了較高的标准，对支援渔业生产发揮了很好的作用。

戴笃伯同志积极参加劳动。这是他在把大捆麻分成小捆。（照片均为新华社记者孙玉永摄）

以艰苦为荣

在一九五九年以后，連續三年的自然灾害，經济生活上出現了暂时的困难，对每个人都是一种很好的考验。在这場考验中，戴笃伯也是过得硬的。

有一次，食堂的同志爱护和关心老戴，煮了一只鸡，准备給老戴吃。厨工曉得老戴的脾气，怕他不肯吃，就悄悄地送到他吃飯的桌子上。老戴吃飯时尝到菜碗里有鸡，忙問是不是大家都吃？他爱人告訴他，这是食堂照顾你的。"那我不吃，你赶快送到厨房里去。"他爱人就照他讲的做了。一眨眼，厨工又送来了，硬要老戴吃。戴笃伯恳切地对厨工說："大家吃什么，我吃什么，不应該特殊。"結果，他硬是要爱人把鸡倒进了正在炒菜的大鍋里。炎說要他吃鸡，有时他开会回来迟了。厨房里临时炒样菜，他总是叮嘱不要多放油。厨工逢人遍告："老戴真是风格高，吃亏他愿意，便宜不沾边。"一九六一年他爱人生第二个小孩时，組織上見他生活有困难，要补助他十五块钱。老戴連声說："不要，不要，我这点小小困难，自己能够克服，請組織上放心。"組織上派人把钱送到他家里，他爱人周秀云也不肯接受，送钱的人只好把钱塞在周秀云手里就走了。随后，老戴又把钱退去了。这样，送来退去两三次，他始终沒有接受。县民政科有时分配給革命残废軍人的生活用品，戴笃伯的部分他总是不要，讓給了别的革命残废軍人。

戴笃伯在生活上艰苦朴素、克己讓人的故事很多，一下子也說不完。他自觉地这样做，是由于他沒有忘記过去的阶級苦，和革命前辈不怕苦、不怕死的精神。他常說："紅軍长征时吃树皮、草根，还要跟国民党反动派打仗，那真是艰苦，我們現在吃大米飯，生活安安稳稳，这算什么苦呢？毛主席早就教导我們，今后的工作更伟大，更艰苦，要继續保持艰苦奋斗的作风。"可是，供銷社有少数青年职工，碰到暂时困难，情绪不好。这个思想"苗头"，引起了老戴的重视，他觉得自己身为团总支书記，有责任帮助青年在暂时的困难面前站稳立場。他和几个团总支委員商量后，决定对青年加强思想教育，組織他们学习《王若飞在狱中》，請老工人回忆对比，还一遍又一遍地朗誦革命烈士夏明翰的《就义詩》："砍头不要紧，只要主义真。杀了夏明翰，还有后来人。"有的青年激动地說："革命先烈砍头也不怕，难道我们还怕暂时的困难吗？"通过学习，青年們思想境界开闊多了；都說要学习革命前辈的"硬骨头"精神，在困难面前站稳脚跟。戴笃伯因势利导，要求青年們切实做到听党的話，永远跟着党走；尊敬老师傅，虚心学习技术；热爱劳动，热爱平凡工作。戴笃伯言传身教，天冷了，他帶領青年到老工人宿舍，糊窗户，垫床铺草，使老工人深受感动，也加强了青、老工人之間的团結。許多青年以戴笃伯为榜样，勤奋学习，努力工作，干一行，爱一行，钻一行，不乱花钱，节約储蓄。在青年群中，出现了一股朝气蓬勃的新气象。

戴笃伯不仅生活艰苦朴素，一尘不染，而且在工作中坚持节約，爱惜国家财产。麻綫門市部积存的好几百斤乱麻，原来打算作废麻处理。他发現后，及时对大家說："毛主席說过，为了革命事业要节約每一个铜板。我們这些麻要值多少个铜板，应該尽量利用。"平日扫地时，他总要在垃圾堆上摸一摸，发现一片麻就随手捡起来，生怕造成浪費。他的行动成了职工們的无声教育，大家也照着做，过去麻綫門市部遍地"黄金"，現在地上干干净净。由一人节約到人人节約，由一事节約到事事节約，形成了好风气。去年七月的一天，門市部調进了一批麻，因船运中途被浪头打湿了一部分，从表面看好象干了，誰也沒有注意，就运进了仓库。可是老戴却不放心，第二天他散开一捆摸了摸，发现里面有潮湿。于是，便发动职工将麻全部散捆，結果好几捆都有潮湿，及时作了处理，避免了国家财产的损失。

戴笃伯同志深入到城关镇马家巷居民组征求意见，以便改进工作，提高麻线质量。

"毛泽东思想給了我精神眼睛"

"学习毛主席著作，对一个革命者来說，是头等重要的任务，我活着就要革命，要革命就要学习毛主席著作。"这是戴笃伯同志的言行写照。

正因为他把学习毛主席著作当成头等重要的任务，所以他轉业到商业战綫上来，十年如一日，在党的关怀和同志們的帮助下，通讀了《毛泽东选集》一至四卷，有些文章反复学过一、二十遍。一个双目失明的人，学习毛主席著作，当然是有困难的。可是，这个革命战士，在困难面前从不低头。他曾經在学习心得上写道："学习、工作对我来說的确有一些困难，但是，困难就象美国鬼子一样，你硬，它就怕你，你軟，它就欺你。能到困难能不能克服，要看你的决心大不大，毅力强不强。"他利用和职工談心、出外开会、到学校里讲战斗故事等各种机会，广交学习朋友，許多职工、干部、教員帮他念过毛主席著作。同时，他还找本单位的同志訂互助合同。别人給他念书，他給别人一些帮助，互相学习，共同提高。麻綫門市部有个青工，以前下班后，不是打扑克，就是下象棋，对学习不感兴趣，思想上不懂得为誰服务，工作怕麻煩，經常和群众吵嘴。老戴就耐心帮助他。一天下班后，老戴对那个青工說："今天請你帮我念一段书好不好？"他勉强答应了。老戴便拿出毛主席的《为人民服务》給他，念完之后，老戴又說："光念还不够，最好对照毛主席的話，看我們做得怎样？"那个青工本想念完了就可以走，沒有想到还要談体会，只好耐着性子坐下来，看老戴怎么談法。老戴就以张思德同志为榜样，对照检查自己，为人民服务不够"彻底"，对同志不够关心。那个青工边听边想：心里不觉一动："他还說为人民服务不够'彻底'，我就更不够了。"接着他检查了自己"脾气不好"的缺点。以后老戴又接連几次找他个别談心，那个青工才說出了自己的内心話。原来，他嫌自已工資少，工作又麻煩，反正是这样搞下去，管它服务态度好不好，对比张思德同志之后，内心感到惭愧得很。老戴又进一步帮助他，同他讲如何正确处理个人利益和集体利益的关系。并說："一个人要象张思德同志那样彻底为人民利益工作，活着才有意义。"經过循循善誘，这个青工懂得了学习毛主席著作的好处，就經常跟老戴一块学习，服务态度也就慢慢的变好了。

在学习上碰到疑难問題，戴笃伯从不马虎放过，总要找人請教，"打破沙鍋問到底"，搞懂为止。有一次，他学习《再論陶里亚蒂同志同我們的分歧》的文章，其中有一段引自《列宁全集》的話，他不懂这段話的意思，就摸到城外的汉寿县第一中学，向政治教員請教，两人交談了一个多钟头，直到把意思搞懂了才离开。那位老师心里很是佩服，說："一个眼睛失明的人，对国际共产主义运动这样关心，真不简单。"

（下轉三版）

戴笃伯同志不断针对营业员的思想情况，组织大家学习毛主席著作，使营业员的思想面貌和工作质量大大提高。这是戴笃伯和工会会员在一起学习毛主席著作。

北京炼焦化学厂的职工们积极投入增产节约运动，使全厂生产的焦炭、焦油等产品，提前完成今年国家計划。

新华社記者齐观山摄

产品质量提高 成本显著下降

全国化肥超額完成年度計划

我国化肥工业战綫传来捷报：全国化肥年产計划已經提前超額完成。

今年我国化肥工业有了很大的发展。到十一月底止，全国化肥产量比去年增产了二百七十九万多吨，产品质量稳步提高，成本显著降低。在这同时，我国化肥工业还試制成功了硝酸磷肥、偏磷酸鈣、沉淀磷酸鈣等三种磷肥新品种，并且新建和扩建了一批化肥厂。

今年，我国化肥工业广大职工活学活用毛主席著作，学习大庆油田的革命精神，广泛开展了以技术革命为中心的比学赶帮超运动，采用了許多新技术和新工艺。今年以来，全国化肥行业已經实現的重大技术革新达一百六十多项，小革新六千多项，有力地促进了化肥工业生产水平的提高。

我国化肥工业生产今年虽然取得很大成就，但是广大职工并不滿足已得的成績。现在，他们正以高标准整顿設备，精神飽滿地迎接第三个五年計划的第一年。

北京工业战綫产量質量双丰收

在即将結束的一九六五年里，北京市工业企业职工高举毛泽东思想伟大紅旗，又夺得了新的跃进成果。

国家計划委員会下达給他们的重点产品的全年产量計划，大部分已經提前一个月超額完成了。全市的工业总产值年計划，也已提前在本月八日完成。

与此同时，他们还試制成功了一千多种工业新产品，并且把工业产品的质量推到了一个新的水平。据統計，在七百七十四种工业产品当中，优质和一类产品的比重，比去年上升了百分之十一点三。

上海工业技术水平大大提高

一九六五年是上海工业技术水平大大提高的一年。今年，上海各行各业都把提高产品的质量和增加产品的品种，作为增产节約运动的中心。目前，全市主要的工业产品，百分之九十八达到了一、二类产品的水平。全部达到或者超过质量标准、而且质量稳定用户满意的一类产品，已从前年年底的百分之五十七点四上升到百分之七十以上。有些产品已經达到了国外同类产品的先进水平。

（本栏均据新华社）

我紡織工业取得新成果

今年新添的一百四十万枚紗錠提前投入生产

我国紡織工业系統今年計划增添的一百四十万枚紗錠，已經提前二十天全部投入生产。跟这些紗錠相适应的布机和印染設备，也都同时投入了生产。

在一年的时間之內就有这么多的新紗錠投入生产，这在我国紡織工业史上还是第一次。这是我国职工高举毛泽东思想伟大紅旗，以解放軍、大庆、大寨为榜样，大力发揚自力更生、奋发图强的革命精神所取得的新成果。

这样高的建設速度，同旧中国紡織工业是无法比較的。旧中国从一八九〇年在上海創立第一家近代化棉紡織厂起到一九一八年，整整花了二十八年时間才建成一百四十多万枚紗錠，其中大部分还是帝国主义为了侵略我国搞起来的。

新添的棉紡織設备投入生产以后，每年可以为国家生产三十七亿多尺棉布。目前，这些新建棉紡織厂生产的适合农民穿着的各种棉布，正在源源运往农村。

老撾人民解放軍抗議泰国当局派遣軍队充当美帝侵略帮凶

强烈譴責美帝及其走狗的軍事冒险

苏发努馮亲王打电报給老撾国王

新华社康开十六日电 据巴特寮电台十六日广播：老撾三方面民族团結政府副首相、老撾爱国战綫党主席苏发努馮亲王十二月五日打电报給老撾国王西薩旺·瓦达納，强烈譴責和抗議美国和万象亲美集团宣布甘蒙和沙湾拿吉两省处于紧急状态和强迫老撾青年充当炮灰，以便扩大老撾战争。

电报指出，美国和万象亲美集团唆使梭发那·富馬亲王同它们合伙，宣布了上述两省处于紧急状态的决定和强迫青年参軍的命令，目的是为美国及其南越、泰国走狗进一步干涉老撾創造条件。

电报說，美国和万象集团目前正在进行一项軍事冒险計划，企图占領整个中、下寮地区（老撾中部和南部），把这个地区变成一个战場，以便同美国在南越的主要战場相配合，把南越和泰国連接起来，扩大美国在印度支那的侵略战争。

新华社康开十七日电 据巴特寮电台今天广播：老撾人民解放軍最高指揮部发言人十五日发表声明，强烈抗議和譴責泰国反动当局公然派遣軍队到老撾，充当美帝国主义扩大侵略老撾的战争的帮凶。

声明說，最近三四天来，泰国反动当局奉美帝国主义之命，先后派遣了两营泰国軍队乔装成老撾右派軍队到中寮（老撾中部）的他曲地区，企图配合美国和老撾右派軍队进攻中寮、下寮（老撾南部）地区的老撾爱国战綫党解放区。

声明說，泰国反动当局这一明目张胆的行动，証明了它正在积极地为美帝国主义扩大在老撾和整个印度支那的侵略战争的阴謀效劳。

声明指出，泰国反动当局的这一行动，极其粗暴地违反了一九六二年关于老撾問題的日內瓦协議，粗暴地侵犯了老撾的主权和領土完整，使老撾的局势变得更加紧张和严重，并且严重地威胁着印度支那和东南亚的和平。

声明要求泰国反动当局立即把它的全部軍队撤出老撾，立即停止对老撾的一切挑衅行动，并且立即停止讓美帝国主义利用泰国領土破坏老撾的和平、中立和独立。

西哈努克亲王駁斥泰国对柬埔寨的誣蔑

美帝为把战争扩大到柬埔寨正在千方百計制造一切借口

据新华社金边十六日电 柬埔寨新聞社十六日报道：柬埔寨国家元首西哈努克亲王十五日在駁斥泰国对柬埔寨的誣蔑时說："为了轰炸我们的領土，为了把战争扩大到柬埔寨，五角大楼及其走狗正在千方百計制造一切可能的借口。"

泰国外交部长科曼誣蔑柬埔寨在为"越共"购买药品，并且企图把在北京印刷的泰国伪币运进泰国。

西哈努克亲王在波萝勉市发表的这次讲話中說："正是这个科曼，为了从美国佬那里騙取更多的美元而一味誹謗和誣蔑柬埔寨。"

他說，"我们从来沒有做过对于我们这个坚持自己的荣誉和尊严的国家不体面的事情，我们的中国朋友和兄弟是非常严肃的，也决不会要我们做这种不体面的事情。"

他說："至于药品，我们是贈送过两次，一次是給民族解放陣綫，一次是給越南民主共和国，都是有国际上的記者在場的。我们从来不想对这种贈品保密，因为我们知道，我们完全有权在政治上支持我们的越南兄弟，向他们提供人道主义的援助，我们贊同他们争取祖国独立的正义斗争。"

西哈努克亲王談到周恩来总理对柬埔寨軍事代表团团长朗諾重申，在柬埔寨遭到进攻时，中国将完全支持柬埔寨。他說："中国保証支持我们，不是因为我们是它的'卫星国'，而是因为中国这样作就是在支持遭受帝国主义迫害的一个兄弟国家的正义事业。"

越南外交部发言人发表声明

强烈反对英国政府包庇美帝兜售"和談"騙局

再次重申越南政府四項主张是解决越南問題的唯一基础

新华社河內十七日电 越南民主共和国外交部发言人十六日发表声明，强烈反对英国政府所謂和平解决越南問題的一切"計划"和"建議"，再次重申越南民主共和国政府的四項主张是解决越南問題的唯一基础。

声明說："英国工党政府在执政一年多的时期中，曾經多次提出所謂和平解决越南問題的'計划'。""英国政府裝做关心越南和平的样子，其实，它在过去期間的言行却完全相反。"

声明說："众所周知，英国政府是一九五四年日內瓦会議两主席之一，但很久以来都沒有尽到自己的責任。英国政府一貫包庇美帝国主义彻底破坏日內瓦协議，并为美国在越南的侵略政策服务。"

声明指出："美帝国主义正在加紧准备进一步强化对越南的侵略战争，加强对老撾的武装干涉和对柬埔寨王国的挑衅和威胁，阴謀把战争扩大到整个印度支那。在进行这些罪恶活动的同时，美国当局又重弹所謂'无条件討論'的老調，借以掩飾它疯狂的好战面目。英国政府在这个时候提出新'建議'，正是为了适应美帝国主义的这个恶毒阴謀。因此，在英国外交大臣斯图尔特提出所謂英国新和平'建議'（按斯图尔特二日在莫斯科发表电视讲話，提出召开一次有关各国政府的会議，在越南'尽快地安排停火'的'建議'——编者）的当天，美国国务卿腊斯克立即表示欢迎。人们对此并不感到奇怪。"

声明說：英国政府这次又提出召开一次討論越南"停火"問題会議的建議，其"实质仍然是企图迫使越南人民放弃自己的正义斗争。英国政府'建議'举行会議和实行停火，但却不要求美国停止侵略，这就是有意把侵略者同反对侵略者混淆起来。一九五四年关于越南問題的日內瓦协議承认了越南的独立、主权、統一和領土完整。但英国政府在十二月二日的'建議'和过去的各項'計划'一样，却有意地不明确提出这一問題，甚至把越南南方看作是一个'单一的国家'，并且只含糊其詞地提到南北两方的'关系'和'将来'。很显然，英国政府是在继續实现美国企图长期分割越南的恶毒阴謀，完全违反了一九五四年的日內瓦协議。"

声明說："联合国是处于美国严重操纵下的一个組織。英国政府打出所謂'保护'这一张牌，是企图为联合国干涉越南創造条件。"

声明說："英国政府追随美国，违背了英国人民的利益，违背了世界和平的利益，并且在英国各阶层人民，甚至在英国工党队伍里激起了强烈的反对浪潮。""如果英国政府仍然一味頑固地无视事实，不肯改变它对越南問題的过时的观点，如果它一味继續违反它们对一九五四年日內瓦协議的責任，它必将更加孤立，必将同在越南的美国侵略者一样遭到同样失败的命运。"

声明强調指出："越南民主共和国政府强烈反对英国政府追随美国的錯誤行动和政策。越南民主共和国政府坚决拒絕英国政府的假借和平名义的一切'計划'和'建議'。越南民主共和国外交部再次鄭重申明，越南民主共和国政府的四項主张是正确解决越南問題的唯一基础，一切违反这一立場的解决办法都是无效的，不可能为越南带来真正的和平。"

威尔逊为美扩大侵越战争张目

再次兜售"和談"騙局，顚倒黑白，公开为美开脫罪責

据新华社北京十七日电 紐約消息：英国首相威尔逊十六日在联合国大会全体会議上发表讲話，又一次兜售"和談"騙局，并且公开为美国扩大侵越战争开脫罪責。

威尔逊是在去华盛頓同美国总統約翰逊举行会談之前在联合国大会上发表演說的。他将同約翰逊会談两天。据报道，越南問題将是会談的中心議題之一。

这个英国首相在讲話中大力替陷在侵越战争泥潭里的美国政府献策，强調"单靠軍事手段不能最后解决越南冲突"。他鼓吹"有必要在越南通过談判实現和平以及有必要使共产党中国参加討論世界問題的东西方会談。"他顚倒黑白地說，不是美国，而是那些"拒絕到会議桌旁去的人"应該对越南战争的"逐步升級"和亚洲的一場大規模战争負責。

威尔逊要求进行所謂"东西方之間的建設性对話"。他說，"这种对話如果局限于以西方国家为一方、以苏联和东欧为另一方是不够的，也迫切需要同中国实现对話。"

根据非洲統一組織关于南罗得西亚的决議

又有五个非洲国家同英国断交

据新华社北京十七日电 加納、馬里、阿联、刚果（布）和毛里塔尼亚已先后宣布同英国断絕外交关系。

这些国家是根据非洲統一組織关于南罗得西亚的决議采取这一措施的。非洲統一組織最近召开部长理事会特别会議决定，英国如果在十二月十五日以前不結束史密斯非法殖民政权，非洲国家将断絕同英国的外交关系。在此以前，几內亚和坦桑尼亚已經宣布同英国断絕外交关系。

加納恩克魯瑪总統十六日上午在加納国民議会上宣布："加納政府从十五日起同英国断絕外交关系。"

恩克魯瑪总統表示，鉴于南罗得西亚目前的危机和英国政府迄今为止处理这一叛乱的不力，"加納政府必須考慮退出英联邦"。

馬里政府十六日在举行部长会議后发表公报，宣布馬里同英国断絕外交关系。

公报說："馬里政府已經把这項立即生效的决定通知英国政府。"

据中东通訊社报道，据阿联官方十六日晚上宣布，阿联执行非洲統一組織部长理事会的决議，已同英国断絕外交关系。

刚果（布）政府发言人十六日宣布，刚果（布）政府在十六日举行的內閣会議上通过决定，断絕同英国的外交关系。

毛里塔尼亚政府十六日宣布，毛里塔尼亚同英国断絕外交关系。

中国妇女深情厚意的礼物

新华社河內十六日电 在今年八月越南南方广治省第一次妇女代表大会上，省妇女解放联合会主席七姐在热烈欢呼声和掌声中，把一块来自中国的头巾奖給这个省在抗美爱国的斗争中作出了显著成績的兆丰县妇女。

这块头巾是一个中国妇女託越南南方妇女的同志轉交給英勇的越南南方民族解放陣綫的。她在这块头巾上細心地綉上了一个坚强不屈的怀抱着婴儿的越南南方的妇女和一朵大紅花，以表示对战斗中的越南南方妇女最大的敬意和支持。这件貴重的礼品从遥远的北京，越过千山万水，通过敌人的层层封鎖，終于被带到了越南南方，交給了南方妇女解放联合会。

这件宝貴的礼物应該給誰呢？南方妇女解放联合会决定把这块头巾奖給英勇战斗的中部中区妇女。后来，中部中区的妇女解放联合会又把它奖給屡建战功的广治省姊妹。现在，广治省妇女解放联合会把这件中国妇女的礼物奖給英勇的兆丰县妇女。

广治省妇女解放联合会主席七姐在把这个头巾交給兆丰县的妇女代表时激动地說：这是中国姐妹送来的亲手綉的头巾。它的一針一綫，都包含着中国姐妹和中国人民对我们的深情厚意，表达了他们对我们的无限关怀和全力支援。我们要把它看作是最珍貴的礼物，最崇高的荣誉，讓它永远同我们在一起，鼓舞我们勇敢地战斗和工作，打敗美国侵略者。兆丰县妇女代表从七姐手中接过头巾时也激动地表示：她们决心同全南方的同胞一起，坚决打击美国侵略者，为解放南方，統一祖国而战斗到底，用新的胜利来回答中国姊妹和中国人民的亲切关怀和支持。

这件来自中国的充满了中国妇女和人民深情厚意的头巾，深深地激动了到会的代表，她们用热烈的欢呼和鼓掌来回答中国妇女和人民的心意。兆丰县妇女在反美爱国的斗争中作出了杰出的成績。全县妇女积极支援解放軍，支援前綫。她们成立了各种組織，帮助运送弹药和粮食，抬担架，护理伤病員，給部队做飯烧水，洗补軍衣等。許多妇女还参加了游击队，拿起武器同男子一起走上战場，同敌人进行英勇斗争。女游击队員花姐和慧姐在巴隆战斗中，用步枪打下了三架美国强盗飞机。

生命的光辉

（上接二版）

学习的东西，怎么記得牢，这又是一个困难。因为戴篤伯过去負伤时，脑子受了震动，影响了記忆力。为了弥补这方面的不足，他便在写字上打主意。他想了好久，設計一个写字的框子，划了草图，請五金店的师傅做，沒有做成。他又找店里的小陈帮忙，两人敲敲打打，修修改改，把写字框子做成了。終于，他实現了写字的愿望。多年沒有写过字，提起笔来手不听話，写出来的字都是黑巴巴的，但他并不灰心，坚持练笔，最后还是写出字来了。可是，他写出来的尽是繁体字，請店里背工抄写，有些字别人不认得。这又是一个困难，怎么办呢？每天晚上他要讀初小的女儿在他手掌上用手指写字。既检查学习，又学簡化字。有一次，写了"共产党"三个字时，他认为产字掉了半截是写錯了。他女儿不服气，說："书上就是这样印的。"这下他才明白是簡化字。同时，他又向别人学了一些簡化字。靠写字框子"帮助"他摸着写学习心得，写工作总結、請示报告和規章制度，三年来，已經写了三十多篇。

有人見他这样刻苦学习，不惜何解，便問他："你眼睛不方便，不是学，就是写，何不多休息一下？"戴篤伯回答說："我的眼睛失明，可以摸着走路，离开了毛泽东思想，我就会迷失方向。"他深刻地认識到："美帝国主义炸坏了我的眼睛，毛泽东思想給了我一双精神眼睛，比原来的眼睛更加明亮！"是的，毛泽东思想是指路明灯，照亮了他前进的道路，使他在改造客观世界的同时改造主观世界，坚持了无产阶級的革命方向。正确地处理好个人与集体的关系，全心全意为人民服务。

十年来，戴篤伯先后工作过七个单位，他每到一处，都真正做到了有一分热发一分光。

光荣属于党

一九六五年八月十七日，是戴篤伯終生难忘的日子。

这一天，戴篤伯和参加全国供銷合作总社专业会議的代表们，怀着万分兴奋的心情，在首都人民大会堂，見到了全国人民敬爱的領袖毛主席。

这一天，是戴篤伯有生以来最幸福的一天，他实在太激动了，晚上好久不能入睡，怎么也抑制不住內心的喜悅，沒想到在旧社会抬不起头的人，如今却上了北京，見到了毛主席。他深深感到自己过去对革命貢献太少了，党却給了我最大的光荣。

在荣誉面前，戴篤伯沒有沾沾自喜，他在一篇日記中提醒自己："老戴，你要认識到，光荣属于党。当首长表揚你的时候，当美术工作者給你画相的时候，当記者訪問你的时候，当你走上讲台同志们鼓掌的时候，要牢牢記住毛主席的話：'虛心使人进步，驕傲使人落后。'要认真找自己的缺点，继續前进。"从他平日的表現，証明他的言行是一致的。他每到一处，总是虛心学习别人的长处，弥补自己的不足。在安乡县作学毛主席著作报告时，听說有个大队学习毛主席著作学得好，他便向那个大队取經。他参加全省学习毛主席著作积极分子代表会时，听了别人的发言，就认真找差距。特别是他多次参观省学习毛主席著作經验展览，仔細地学习别人的先进思想，从中吸取力量。会議結束后，他从长沙搭船到周文庙，距离汉寿县城还有十八里，上岸后，他对同伴小王說："我们走路吧！""你的眼睛不看見，走不得。""人家不是說过嗎？走路光荣些。"說着，他们背起大包的书，走回县城。

党随时随地关怀戴篤伯，他在北京开会期間，組織上送他到同仁医院治疗眼睛。經过医生们精心的治疗，戴篤伯的左眼恢复了零点零三的视力（戴上眼鏡后有零点一）。尽管只有这点点光感，但是对他来說，是多么宝貴啊！出院后，他迫不急待地找出放大鏡，以激动的神情端詳毛主席的相。这张大幅集体相是他最珍貴的紀念品，是今年八月十七日，毛主席、刘主席等党和国家領导人接見全国供銷、外貿专业会議代表时的合影。他看了一遍又一遍，陣陣喜悅涌上心头，他想：見到毛主席后，使我失明七年的眼睛恢复了光感。他怀着对党和毛主席无限感激的心情，提起笔来，写下了革命热情洋溢的語言：

"……我这只眼睛是党給我的，是毛主席給我的，我感謝党，感謝毛主席！我决心把增加的光，完全用到工作上、学习上，加倍努力学习毛主席著作，用毛泽东思想武装自己的头脑，完成党交給的各項任务，为建設社会主义增添一砖一瓦，支援越南人民的正义斗爭，支援全世界被压迫被剝削人民的解放事业。"

× × ×

戴篤伯同志这些閃閃发光的动人事迹，将激励在全省广大干部和职工的心里，进一步推动活学活用毛主席著作，出现更多"活着的雷鋒"式的人物，在社会主义革命和社会主义建設中，作出更多更好的貢献。

同志们，讓我们更高地举起毛泽东思想的伟大紅旗，奋勇前进吧！

电影介绍

中央新聞紀录电影制片厂出品紀录短片

《英雄海军，再获大捷》

影片紀录了党和国家領导人周恩来、陈毅、罗瑞卿等接見参战部队有功人員代表的情景；紀录了我英雄战艇頂风劈浪挺进战区，把一串串炮弹准确地射向敌艦的場面，紀录了敌艦"永昌号"中弹起火下沉的覆沒鏡头。

影片还紀录了英雄战艇全部胜利返航，前綫軍民庆功祝捷，欢庆胜利的动人画面。

湖南省电影发行放映公司发行

渡江偵察記 新华 8.40学生場 銀星 晚9.15 | 第三次打击 春風 晚7.10
带兵的人 大众 1.00 8.45 | 平原游击队 青年 晚7.00

軍垦战歌
同映：一心为革命——学习王杰同志
建設 4.30学生場 6.30母子場
春風 3.40学生場 新华 晚6.50母子場
文化 （2.15 4.15学生場） 6.15母子場
銀星 1.25学生場 3.25 7.20母子場
工人 晚7.40母子場
大众 3.25儿童場 7.05母子場

金沙江畔 工人 4.15学生場 大众 5.00学生場

英雄海軍，再获大捷
同映：抗美斗爭中的越南10号 世界見聞17号
建設 12.30 1.30 2.30 3.30 8.20 9.20

敌来就打、每打必胜、严陣以待、抗美救国 工人 晚6.40

长沙市湘剧一团在文华剧院演出
＊今晚(7.00)母子場＊
移植中南区戏剧观摩演出大会湘剧剧目 山乡风云
中午12.00售票＊票价3、4角，学生票2角

长沙市实验歌剧团在长沙剧院演出
今晚6.45（母子場） 紅珊瑚 九場歌剧
中午12.00售票＊票价3、4角，学生票2角

长沙市湘剧一团在劳动剧院演出
今晚7.00（母子場） 傳枪 双教子 打銅鑼
中午12.00售票＊票价3、4角，学生票2角

女篮5号 新华 1.40学生場 8.50 銀星 5.20学生場 文化 晚8.15母子場

上海音乐学院演出小組 首次来长 在湖南剧院公演
18—23日晚（7.00均滿） 音乐会 独唱 弹唱 独奏 重奏 齐奏 小合奏
票价4、5、6角，学生票2角

衡山花鼓戏剧团 首次来长 21日起在紅色剧院公演
买猪記 採山 一袋麦种 19日上午9.00起預售21—23日团体票及門票＊票价3角、3角5
开演时間：晚7.00

益阳市花鼓戏剧团 明日起在紅旗剧院演出
明晚場7.00 喜上加喜 根据同名滑稽剧改編 中午12.00售明晚場票 票价：3角、3角5

湖南日报

一对红

高品芳 李孝望

在临澧县新安公社下洞坪大队，传颂着现役軍人邱斌順与未婚妻李二秀一对紅的故事。

邱斌順一九六二年参軍以来，和未婚妻李二秀信来信往，互相鼓励，互相帮助，在党的領导下，为着一个共同的革命目标，携手前进。二秀被选为省貧下中农代表，省植棉模范，县軍屬模范；斌順呢？也連續三年評为"五好"战士，并被立为团的"五好"标兵。

"先卫国，后成家"

二秀与斌順同住在下洞坪大队第十一生产队一个屋場，两人从小在一块游戏、学习和劳动，逐步建立了感情，长大后便訂立了婚約。一九六二年，双方准备結婚。就在这个时候，蔣介石匪帮在美帝国主义的唆使下，大肆叫嚣"反攻大陆"。广大适龄青年在报上看到这个消息，十分憤怒，紛紛报名参軍，决心解放台湾，保卫祖国。斌順是个有觉悟的青年，在大队第一个报了名。

"我报了名，她会滿意嗎？"斌順怀着这个心事找二秀去了。他俩从洞坪的丰收談到祖国的建設，从美帝侵略談到蔣介石叫嚣"反攻大陆"，話到这儿，斌順乘机試探二秀："如今蔣介石叫喊反攻大陆，我们大队很多青年都在报名参軍。……"二秀馬上插嘴說："我们两家在旧社会都是受苦的，解放后才翻了身，要保住胜利果实，必須拿起枪杆子。你为什么还不报名？"斌順見二秀思想很通，高兴地說："我早已报名了。"其实，斌順試探的不止是报名不报名应征的問題，还有他俩的婚事問題，斌順把心里話說出来以后，二秀毫不含糊地說："我们应該先卫国，后成家，有国才有家。我们俩人的事你放心好了，你在部队多少年，我就等你多少年。"听了二秀一席話，斌順心里完全落实了，决定等几年再結婚。

当个好"参謀"

斌順参軍刚好一个月的时候，二秀接到了他的第一封来信，信中提出了这样一个問題："我原来参軍是想当个拿枪杀敌的战士，现在首长分配我当了卫生員，你想这能有什么貢献？……"。二秀拿着信看了又看，想了又想，应該怎样对待这个問題呢？这时她想起了张思德同志干革命多年还去烧炭，白求恩同志为了中国的革命，远涉重洋来到中国帮八路軍治伤看病，心里豁然亮了。于是提起笔来，在回信中写道："斌順！你来信中提出的問題，我看还是到毛主席著作中去找答案。……希望你听毛主席的話，向白求恩同志学习，做一个白求恩式的战士"。二秀的参謀当得好，斌順收到信以后，思想受到了啓示，馬上打开毛主席著作，反复地讀了《紀念白求恩》、《为人民服务》，越讀心里越亮，越讀越认識到自己原来想法的不对，便向領导上作了检查，表明了决心。并馬上向二秀写了第二封信："我一定听毛主席的話，听党的話，党叫我干什么就干什么，安心当卫生員，做白求恩式的战士。"斌順說到做到，他处处严格要求自己，思想进步很快，工作任务完成很好，参軍的第一年就被評上了"五好"战士。部队給家里寄来了喜报，把个七十岁的老奶奶乐得合不攏嘴。其实最乐的还是二秀，她觉得自己的亲人每前进一步，都为自己增添了光彩。

病中传书

斌順参軍以后，俩人一个月总得通一次把信，交换工作和学习情况。一九六三年秋季，意外的事情发生了：斌順有一个多月沒有收到二秀的信。他疑惑起来：家里发生了什么情况呢？他便写信問弟弟斌林。

原来二秀患了急性腸胃炎，两腿又长恶疮，住在医院里診病，下床还要人扶着。二秀多么想写信把病情告訴斌順，但她想：斌順得知自己患了重病，会时刻挂念，分散了精力，对革命不利。于是，她克制了自己的感情，决定等病愈以后再向斌順写信。

邱斌林接到哥哥的来信，怕哥哥发生誤会，只得回信說明二秀的病情和沒有写信的原因。斌順得知了二秀患病的消息，很想請假回去看看。但他又想到一个革命战士，必須个人利益服从革命利益，克服了探亲的想法，写了封信安慰二秀，鼓励她以頑强的精神去战胜疾病，爭取早日恢复健康。二秀得到了精神上的安慰和鼓舞，更增添了战胜病魔的力量，不到二个月的时間，便病愈出院，回到她的棉花試验地上，开始了新的战斗。

更上一层楼

二秀是省的植棉模范，由于她和"八秀"姐妹敢想敢干，棉花产量逐年提高，一九六四年亩产上升到二百零九斤。这时，二秀思想上产生了驕傲自滿情緒，认为产量到了頂。在一次信中对斌順說："……今年我们八秀的試验地又丰收了，亩产皮棉二百零九斤，是全省的高产紅旗，今后能保住这样的产量，就能保住紅旗。"斌順看信后，觉得这个想法很不对头，馬上回信帮助二秀："你们今年的棉花丰收了，我十分高兴。但是，你說'保住这个产量，就能保住紅旗'，我看这是驕傲自滿的表現。我从广播里听到，浙江省的棉花产量比你们的还高，亩产二百零九斤就算到頂了嗎？如果不去掉这个思想，紅旗就会保不住啊！"

二秀見了斌順的信，思想上受到很大震动。她猛然清醒过来：棉花增产是无止境的，二百零九斤并沒有到頂，要保紅旗，必須不断前进，更上一层楼。不几天，二秀在大队开会作一九六五年生产規划时，检查了自己的保守思想。同时，她虛心地学习江苏、浙江等地先进經验，采取了早播种、寬窄行、深中耕、追花期肥等措施，一九六五年亩产皮棉达到了二百六十二斤四两，紅旗举得更高了。

× × ×

三年来，二秀和斌順在革命的不同崗位上，政治上互相鼓励，生活上互相关怀，俩人都有很大的进步，感情越来越好，工作越干越起劲，正在朝着新的更高的目标奋勇前进！

把革命的枪一代一代传下去

——記退休老紅軍、老干部李文同志送子参軍的故事

胡尧生 陈德润

茶陵县城关鎮退休老干部、前解放軍駐省某部办事处主任李文，不但是一位身經百战的老紅軍，而且是一个胸怀世界的好軍屬。一九六三年，他主动将大崽李新生和二崽李民生双双送入解放軍，讓他们继承武装斗爭的传統。

李文同志今年六十八岁，他参加过二万五千里长征，打过日本兵，打过蔣匪軍，因負伤过重，年老体衰，一九六〇年退休回到茶陵老家。他人退休了，思想可沒退休。他經常說："'枪杆子里面出政权'，打江山靠枪杆子，保江山也要枪杆子。自己年紀老了，就应該培养接班人。要不然，枪杆子誰来拿？江山誰来保？美帝国主义、蔣介石反动派誰来消灭？"早在部队时期，他对自己的子女就管教很严，經常教孩子们在課余时間练武。退休回家时，他还买了一枝小口径步枪和一些子弹，讓儿子练习射击本領。新生和民生很听父亲的話，从小就立下这样一个志愿：永远听党和毛主席的話，努力学习，练好本領，将来长大了，当一名光荣的解放軍战士。因此，他们在学校里刻苦学习，回到家里，放下书本，又拿上锄头参加劳动，或者背上小口径步枪，练习射击本領。

一九六二年，有两位首长来到茶陵收集革命史料。李文同志带着新生两兄弟陪同首长到尧水公社的"将軍山"，訪問当地的老紅軍、老自卫队員。当年紅軍在"将軍山"英勇斗爭的事迹，不断激动着两个小伙子。这时，头上的鳥儿飞来飞去，民生灵机一动說："哥哥，来比武。"弟弟的話刚一出口，新生举起小口径步枪，連打十枪，中了十发。民生接过小口径步枪打了十发，也中了八枪。他们这种优良的射击技术，受到了首长的贊揚。有位首长对李文同志說："老李！这两个小鬼，你准备将来讓他们干什么呀？"李文同志胸有成竹地回答說："我是拥枪杆子出身的，自己年紀老了，现在就培养他们接我的班，你看怎么样？"首长接着說："对啦！我们这帮老同志，鬍鬚白了，就靠这些年輕人来接革命的班，你的想法对，我完全同意。"

一九六三年上半年，新生高中毕业了，民生也念完了初中。李文同志有意地征求孩子们的意見："你们毕业后想干什么呢？"新生两兄弟回答得很干脆："响应党的号召，当解放軍去。爸爸媽媽你们同意嗎？"李文同志說："只要身体合格，你们都去吧！"李文的爱人也积极支持儿子应征。

新生和民生入伍后，都編在一个連队，部队首长看他们两人表現較好，不久就将他们分别提拔当了干部。李文同志得知这个消息后，心想：一个沒有經过实际锻炼的青年，刚刚入伍就当干部，既不能带好兵，又不能锻炼提高自己。于是写了一封信給部队領导，建議組織上将他两个儿子再当一个时期的普通士兵。部队領导根据李文同志的意見，便将新生两兄弟下放到班里当兵去了。可是两兄弟却在連队闹起情緒来了。李文同志早就預料到这一着，在接信的第二天，就写了一封长达几千字的信，从过去談到現在，从国內談到国外，既讲形势，又讲家史。他諄諄地教誨儿子說："你们时刻放在心里的，应該是对祖国的責任感，而不是什么老干部子弟的优越感，在維护革命利益和党的声誉时，要想到自己是革命干部的儿子，而在生活作风上，把自己看作普通人民的儿子。希望你们今后活学活用毛主席著作，改造思想，握紧枪杆，記住仇恨，革命到底，做一个雷鋒式的革命战士。……"儿子接到他的信，当时感动得流了热泪，加上部队領导和同志的教育帮助，新生兄弟很快地轉变过来了，两人主动向組織上检查了錯誤，表示今后不鬧名誉地位，不图物质享受，永远不忘枪杆子，将革命进行到底。

从此，李文同志两个儿子像过去在家里那样，天天学习毛主席著作，既听党的話，又能接受同志们的批評，吃大苦，耐大劳，舍得干。生活艰苦朴素，每月发的补貼金，两人每月除訂书刊、买牙膏、肥皂等生活用品外，其余全部存入銀行。由于他们养成了快、严、紧、俭的优良作风，今年上半年初評两人都評上了"五好"战士，兄弟两人成了一对紅。新生在今年七月份还光荣地参加了共产主义青年团。李文同志接到部队的喜报和儿子战友们写回的祝賀信，感到格外高兴，教育儿子更好地学习，为革命当一辈子兵，将革命的枪杆子代代传下去。

模范軍屬向玉蓮，活学活用毛主席著作，在生产上处处带头，热爱集体，在民兵训练上，勤学苦练，荣获民兵特等射手称号。她出席了邵阳軍分区学习毛主席著作积极分子会议。这是她（左）在介绍經验。（田仁兴摄）

阶級情深

——茶陵龙里大队开展拥軍优属活动的片断

中共茶陵县委通訊站

革命老根据地的茶陵县严塘公社龙里大队，从一九六三年以来，連續两年被評为县拥軍优屬特等模范先进单位。下面記述的，是这个大队的干部和社員关心烈軍屬的几个片断。

是誰帮她种上了菜？

在龙里大队，干部和社員利用空閑时間帮助缺劳力的烈軍屬挑水呀！砍柴呀！种自留地呀！已經成为社会风气了。第二生产队有户軍屬叫譚乜英，儿子在一九六三年冬天参軍去了，身边只有一个八、九岁的女孩。她今年五十六岁了，又是双小脚。去年春耕生产紧张的时候，她家缺少劳力，自留地还沒有种上作物，心里很着急。生产队干部早看在眼里，記在心上。过了两天，生产队长和貧协組长趁着早稻插完的空隙时間，就帮她把自留地种上了菜。过了几天，乜英老娘发現自留地里已是一片葱綠。是誰帮的忙呢？她东家打听，西家打听，最后才知道是队干部种的。乜英老娘十分激动地說："你们对我这样关心，比我儿子在家还好。"

此后，乜英老娘多次請人写信，鼓励儿子在部队努力学习毛主席著作，苦练杀敌本領，爭取做个雷鋒式的革命战士，以实际行动来感謝党和毛主席的恩情。乜英老娘的愿望終于实現了，今年九月，部队寄来了一张喜报，她的儿子现在已經光荣地被評为"五好"战士了。

急軍属之所急

大队的干部和社員，不仅关心烈軍屬的生活，而且对烈軍屬临时发生的困难也注意及时解决。今年四月的一个傍晚，大队党支部副书記刘荀連刚刚从公社开会回来，还沒有落坐，只見一个妇女匆匆忙忙地跑来对他說："第四生产队軍屬刘作义家里一个十多岁的女孩子病得很厉害，两天沒有吃飯了，你快去看看吧！"刘荀連心想：作义队上已安排他搞副业去了，家里只剩下爱人和老娘，小孩生病，一定会有困难。于是急忙赶到作义家里，只見小孩睡在床上，昏迷不醒，病情确实严重，家里人急得团团轉。他与队干部商量，一面派社員到卫生院請来了医生，一面又从生产队借了五块錢給小孩吃药，不几天，作义小孩的病治好了，他俩夫妇都感动得流出了眼泪。作义还特地跑到严塘圩上买回了一张毛主席像，貼在堂屋中間，并請人写了"享共产党的福，感毛主席的恩"的紅对联貼在大門上。

一人遇灾 众人相帮

一人遇灾，众人相帮，也是这个大队干部和社員的高尚风格。今年春天，刮大风，打大雷，春雨下个不停，第一生产队軍屬刘运連家里的房屋因年久失修，靠外面的两間房子突然垮了。

运連倒屋的消息很快传遍了全大队。大队党支部书記李送荀和几个大队干部，亲自上門安慰，左邻右舍也紛紛前来慰問。为了帮助运連把倒塌的房子尽快修好，大队党支部专門开会进行了研究，公社、县民政科得到这个消息后，也拨了房屋修理补助费，生产队几十个劳力一齐上陣，仅三、四天时間，就帮助他重新修好了两間房屋。

他们为什么积极支持子女上山下乡？

——下乡知識青年家长訪問記

中共衡阳市委通訊站

作为知識青年家长，应該怎样对待子女上山下乡的問題呢？最近，我们訪問了衡阳市几个家长同志，虽然他们看問題的角度不同，但結論却是一致，这就是："应該有革命的态度。"

为了鍛炼培养下一代

衡阳矿冶工程学院党委书記徐霽远同志介紹了他送儿子下乡的經过：他大儿子徐南下是一九四四年冬他由延安南下后几个月生的。他所以要把孩子取名南下，是为了使孩子能够不忘前辈的革命。去年，徐南下高中毕业后沒有考取大学，自觉地响应了党的号召，申請下乡去当农民。徐霽远同志和爱人坚决支持了孩子的这一行动。临别时，他送給孩子一套《毛泽东选集》，勉励孩子說："你要好好学毛主席著作，从中了解革命的道路是怎样走过来的，还应該怎样走下去。"

徐霽远同志对我们說："我是办大学的，我希望自己儿子能够上大学，但当他沒有考取大学，选择了上山下乡革命道路时，我同样感到高兴，这是为了鍛炼培养下一代啊！"

接着他回忆了自己成长的过程："党曾几次把我送进党校学习，使我懂得了許多革命道理，但我学会革命还是参加实际斗爭，特别是南下以后。如果当时党不号召我们南下，或者我们不响应党的号召南下，要那样快地打倒三大敌人，解放全中国，是不可能的；同时也不可能迅速地鍛炼出那么多的干部。现在为了迅速地改变祖国一穷二白面貌，建設社会主义新农村，党号召知識青年到农村去干革命，我想，从某种意义上来說，不也和我们南下有同样的战略意义嗎？"

徐霽远同志还暢談了他今年国庆假日到桂阳县方元公社横冲生产队看望儿子后的喜悅。他說："这孩子干得还不錯，头一年就做了两千多分，并担負了生产队的保管和大队团支部的工作。我相信，他一定不会辜負党的期望，能够在建設社会主义新农村的伟大事业中，貢献出自己的力量，并把自己鍛炼成坚强的革命接班人。"

为了建設社会主义新农村

五好軍屬黃代娥虽然是个普通的家庭妇女，革命道理懂得不太多，但她从自己解放前后的經历中，懂得党和毛主席做的、說的，都是为了劳动人民的利益，听党和毛主席的話絕对不会錯。党号召知識青年上山下乡，她便毫不犹豫地送自己女儿下了乡。

黃代娥的女儿殷小梅是今年上半年下乡务农的。当时，小梅不仅自己头一个报了名，还积极串連同学报名。但是，后来有的同学犹豫起来了，因为有人說，现在农业好轉了，还去农村做什么？明年工业要发展，不如当工人好得多。小梅也分不清这話是对还是不对，便請教母亲。黃代娥要她学毛主席著作。在灯下，小梅讀着《青年运动的方向》，黃代娥也坐在一旁听着。女儿讀完这篇文章后，黃代娥很感慨地对女儿說："毛主席說的那个旧中国，眞是个吃人不吐骨头的社会！像我们这些穷人家，要活命眞是难上难啊！你的五个哥姐，就是被旧社会吞掉的！是共产党和毛主席領导我们把反动派打垮了，我们才翻了身。现在党和毛主席又領导我们建設社会主义，号召知識青年下乡搞生产，这都是为了我们好，我们要积极响应。明年开始第三个五年計划，就更要发展农业，更需要知識青年下农村去。你还犹豫什么！"母亲的話，使小梅心里亮堂了，她說服了那些思想动搖的同学，一起下到了农村。而且一下去就积极劳动，很快在农村扎下根来。我们在她家訪問时，黃代娥还把女儿国庆节前評上五好社員的报喜信給我们看了一番哩！

一次思想革命的胜利

"我取得了一次思想革命的胜利。"这句話是衡阳市传染病院医务主任杨士濂同志說的。原来他在支持女儿下乡的过程中，曾經有过一段曲折。

他的女儿杨肯是去年到桂阳县方元公社石街生产队去插队落戶的。女儿在出发的前夕才把消息告訴他。他虽然表面沒說什么，心里却担心女儿下农村沒有前途。为了找到答案，他带着問題学习了毛主席著作《青年运动的方向》。毛主席說："中国的知識青年们和学生青年们，一定要到工农群众中去，……和他们变成一体，才能形成一支强有力的軍队。""革命的或不革命的或反革命的知識分子的最后的分界，看其是否愿意并且实行和工农民众相結合。"他联系自己在解放前后所走过的道路，感到毛主席的教导，确是顛扑不破的眞理，应該讓女儿下农村去和农民結合。随着时間的增长，杨肯在农村一天天进步了，她当了青年小組长，加入了共青团，出席了郴州专区城鎮上山下乡知識青年代表会。这些活生生的事实，終于使他解开了思想上的疙瘩，认識到知識青年在农村有着远大的前途。他送給女儿一本《毛泽东著作选讀》和一批《中国青年》杂志，一再写信鼓励女儿要好好听党和毛主席的話，做一个眞正的革命青年。

永顺县一批城镇知识青年在松柏公社花桥大队集体落户后，一年来，他们战胜了各种困难，在思想和体力方面得到了锻炼，还获得了好年成，每人平均生产粮食一千五百多斤。图为他们向国家交售粮食。（唐克立摄）

立志在农村扎根

黔阳硤州公社太和大队同乡知識青年 杨松奕

去年我初中毕业后沒有考取高中，便回家参加农业生产。开始思想上很苦悶，认为参加农业生产沒有什么前途，加之听到一些閑言冷語，說什么"讀了这么多的书，还不是和我们一样拨锄头把"，心里就更加难受。因此，工作和劳动都是馬馬虎虎，要干就干，不要干就不干，思想上沒有把农村作为自己长期落脚生根的地方，总想到城里去找个工作，有时晚上做梦也往城里跑。今年四月，社教运动快結束了，社員要选我当会計，我坚决不干。我想，这事儿又麻烦，又沒出息，再說把会計一当，就把我的脚絆住了，就不能外出找工作了。正当我的錯誤思想发展到高峰的时候，工作組同志和我哥哥一再地帮助我，向我讲农村发展前途，教育我安心农业生产。父亲也給我讲家史。他们的教导，使我猛醒过来。我把自己的童年和父亲比，我眞是太幸福了。父亲十六七岁給地主做长工，挑不起担子被打得皮破血流，冬天缺衣少鞋，受冷受冻，得了严重的风湿病；而我在这样的年紀却在学校里讀书，生活无憂无虑；还一会說生活沒有人家好啦！一会說穿的衣服比别人差啦！尤其是讀了几年书，就瞧不起劳动人民，瞧不起自己的父兄，认为当农民硬是低人一等，不正是忘了本嗎？想到这些，我內心十分慚愧，感到自己已走到邪路上去了。我絕对不能忘記父兄在旧社会受的苦！我一定要当无产阶級革命的后代，把革命进行到底。于是，我带着阶級感情学习了毛主席著作。我学习了《紀念白求恩》，觉得白求恩是一个五十多岁的外国人，不远万里来到中国帮助我们干革命；我是一个中国人，却貪图个人安乐，把革命抛在一边，这还像个什么革命的青年呢？后来我又学习了《青年运动的方向》，进一步认識了知識青年必須和工农群众結合的重要意义。通过学习毛主席著作，我站得高了，看得远了，我认識到种田同样是干革命，而且是很重要的革命，因为农业是基础，把田种好了，就可以有力地支援祖国社会主义建設，支援全世界人民的革命斗爭。手拿锄头，胸怀全国，站在太和，放眼世界，我决心在农村种一辈子田，干一辈子革命，为建設社会主义新农村貢献出自己青春。于是，我欣然接受了会計工作，业务不熟就勤学苦钻，有时半夜三更还钻研业务，现在基本上学会了記賬和打算盘。劳动的劲头也很大。我想，要改变农村一穷二白的面貌，就要当技术革新的闖将，插晚稻时我和几个女社員插了一丘农垦五八，亩产干谷六百多斤。今年油菜、麦子、草子都搞了試验，而且都长得很好。我还兼任了生产队的政治宣传員，經常向社員宣传党的政策，国家大事，組織社員学习毛主席著作。现在我只觉得我渾身有用不完的力量，工作越干越起劲。今年秋天，党支部书記对我說，卫生学校、安江农校都在招生，你去不去？我考虑了一下对他說："我哪儿也不去。种田是为人民服务，讀书也是准备为人民服务，现在队上更需要我一些，我立志要和社員一道把生产队建設好。"

湘潭县良湖公社良湖大队今年种了二百多亩油菜。这是良湖生产队知识青年在梯土里移栽油菜。（李毕光摄）

不断和个人主义思想作斗爭

桃源县拖拉机站 邹賓臣

知識青年要紅在农村，专在农村，就要时时刻刻和自己头脑中的个人主义作斗爭，树立一心一意干革命的思想。几个月前，我就經历了一場严峻的考验。

今年八月，高考揭晓了，許多同学写信告訴我，他们已經考上了北大、清华……。我为同学们考上大学感到高兴，向他们祝賀，可是，一想到自己还在农村和泥巴打交道，又感到像丢失了什么东西似的，心里好几天不能平靜。

带着这个問題我重新学习了毛主席著作。毛主席說："我们大家要学习他毫无自私自利之心的精神。从这点出发，就可以变为大有利于人民的人。……""我们这个队伍完全是为着解放人民的，是彻底地为人民的利益工作的。"毛主席的教导，使我心胸开朗起来。我想：进大学深造，是为人民服务，我在农村开拖拉机，直接支援农业生产，爭取粮食大丰收，不同样是为人民服务嗎？記得有次在新耕作区为生产队代耕时，一位白发斑斑的貧农大伯拉着我的手說："我跟牛尾巴轉了几十年，今天总算看到'鉄牯牛'了。你们駕鉄牛耕田，十条牛也干不过你们，眞是搭帮共产党、毛主席啊！"听！貧下中农是多么渴望农业机械化啊！以前，为什么自己却不能理解这一点，还要見异思迁呢？追根到底是沒有牢固树立全心全意为人民服务的思想，"我"字当头，所以一触及个人利益时，就經不起考验了，把革命也抛到脑后了。

經过这次思想斗爭之后，我基本安下心来了。当然，要眞正树立全心全意为人民服务的人生观，还有个艰巨的改造过程。但我完全有决心做到这一点，因为我住进了一所社会主义的紅色大学——农村，毛主席著作是我前进的方向，貧下中农群众是我最好的老师，阶級斗爭、生产斗爭、科学实验是我最好的教材。我决心在农村鍛炼一辈子，把自己培养成又紅又专的革命接班人，为社会主义建設事业貢献力量。

湖南日報

第5907号 HUNAN RIBAO 今日共4版

1965年12月19 星期日
夏历乙巳年十一月廿七
冬至：公历12月22日 夏历十一月三十

长沙地区天气预报 多云，南风二级，最高温度六度，最低温度零下三度。

刘主席周总理打电报給西哈努克亲王

热烈祝贺中柬友好和互不侵犯条约签订五周年

新华社北京十八日电 中华人民共和国主席刘少奇和国务院总理周恩来十八日打电报給柬埔寨国家元首諾罗敦·西哈努克亲王，热烈祝贺中柬友好和互不侵犯条約签訂五周年。

电报全文如下：

金边

柬埔寨国家元首諾罗敦·西哈努克亲王殿下：

在中华人民共和国和柬埔寨王国友好和互不侵犯条約签訂五周年的时候，我们代表中国政府和中国人民向亲王殿下，向柬埔寨王国政府和柬埔寨人民致以最热烈的祝贺。

中柬友好和互不侵犯条約的签訂，为中柬两国友好关系的发展揭开了新的一頁。五年来，我们两国遵循着和平共处五項原则和万隆精神，不論在国际事务中或在国内建設事业中都进行了广泛、有效的合作，特别是在反对美帝国主义的斗争中，我们真誠团結，相互支持，建立了兄弟般的战斗友誼。中柬两国友好合作关系的不断发展，完全符合中柬两国人民的利益，同时也有助于維护东南亚和世界的和平，它对美帝国主义在这个地区所推行的侵略政策和战争政策，是一个有力的打击。

中国政府和中国人民将继續根据中柬友好和互不侵犯条約的規定，为維护和加强中柬两国的友好合作关系作出更大努力。殿下可以相信，在柬埔寨人民反对美帝国主义及其追随者的侵略，維护国家主权、中立和领土完整的正义斗争中，将始終得到六亿五千万中国人民的全力支援。

中华人民共和国主席 刘少奇
中华人民共和国国务院总理 周恩来
一九六五年十二月十八日

毛田巨变

（全国大寨式农业典型介绍）

毛田区采取经济作物上山的办法，大力发展了棉、麻、茶、油料。这是云山公社在高山上种的棉花等经济作物。

湖南省岳阳县毛田区人民，发扬革命精神，持续八年同大自然进行斗争，终于把荒山秃岭的旧山区建设成为农、林、牧、副各业全面发展的新山区。毛田人的这种革命精神，正日益激励着湖南人民改造自然的斗志，人们在"学大寨、赶大寨"的同时，也开展了"学毛田、赶毛田"的活动。

新旧社会 对比鲜明

解放前，毛田这个地方是"一場大雨一层沙，三日无雨田开坼"。全区五万亩耕地，常年产量每亩只有二三百斤。加上国民党反动派、地主阶級的残酷迫害，毛田人民长期过着糠菜半年粮的生活，許多人被迫离乡背井，东逃西散。

解放后，特别是一九五八年成立人民公社以后，毛田人依靠集体經济的巨大力量，治山治水治田，初步控制了水土流失，使百分之六十五的稻田旱涝保收，使毛田的农业生产迅速发展，集体經济不断壮大。去年，全区粮食产量比解放前增加一倍以上，比一九五七年增加百分之四十七；交售给国家的粮食达到四百七十二万斤。而在一九五六年，全区还要国家統銷粮食八十多万斤。去年毛田还第一次向国家出售了上万斤棉花，今年又增加到三万八千斤。到去年，全区储备了一百一十万斤粮食，积累生产資金一百八十万元；社員的純收入比一九五七年增长近一倍。此外，全区每十三亩田就有一头耕牛，平均每戶养猪一头半。全区有几十个小山村用上了电灯；所有的村庄都安装了有綫广播。

毛田所以能够巨变，是因为这里有一批好的带头人，是因为毛田人有一股可贵的革命干劲。他们按照党的指示，艰苦奋斗，排除万难，不断前进。

兴修水利 降服旱魔

从一九五八年冬天起，毛田区的干部和贫农下中农社員就以敢字当头的革命精神，大規模兴修水利，降服旱魔。

毛田的耕地多是沙土，今天下了一場雨，或者刚灌满了水，隔夜就漏干了。人们称它为"米篩田"。为了使这些"米篩田"有充足的水源，八年来，他们新建了三十八座小型水庫，四千多处塘坝工程，一万八千个沉沙池，八万五千多个土谷坊，一万六千多条撇洪圳，还环山繞岭开了数万条引水沟，終于使全区絕大部分稻田有了水利設施，其中三分之二的稻田抗旱能力在七十天以上。

在八年治水的日日夜夜里，毛田人处处显示了不畏艰难的精神。云山公社龙形大队修建"和尚咀"隧洞引水工程，就是毛田人民革命精神的具体表现。这个大队的龙形寺地方，有一百二十多亩"米篩田"，附近有一股很大的山溪水，因为隔着一座名叫"和尚咀"的石山引不过来。一九五八年人民公社一成立，大队党支部就提出打开"和尚咀"，引水灌龙形的倡議。消息传开，贫农下中农社員欢欣鼓舞，积极参加。

开山引水的战斗打响了，五十多个年輕力壮的社員向顽石展开搏斗。板锄挖不进，改用尖角锄挖，尖角锄卷了口，改用鹰咀锄挖；手上磨起了血泡，戴上手套、包上棉絮，又挖。然而选择"和尚咀"最薄的山坳开渠，也得挖五六丈深、十多丈长。他们硬拼了几天，只挖了一条丈把长、两尺来深的小石坑。如果継續挖下去，什么时候才能挖成啊？

这时，有少数人动搖起来了。党支部針对这种思想情况，用"愚公移山"的精神教育大家，并引导大家考虑"我们这里自然条件很差，我们是世世代代做自然的奴隶，还是做自然的主人？是听任自然的摆布，还是去改造自然，征服自然？"工地上开展了热烈的討論。結果，大家一致說：干，天大的困难有我们贫农下中农担！

由于从山坳开渠，工程太大，就改为在石山下打隧洞。没有炸药，他们就用修石磨的小鋼钻，一錘一錘地凿，一块一块地撬。工具坏了，就在山上架起紅炉修。寒风夹着雪絲扑面打来，人们的手背冻得尽是裂痕，一用劲就冒鲜血；手心里也磨起了血泡。石洞越打越深，站着不好凿，就跪着凿；膝盖跪破了皮，屁股坐得麻木了，就用棉絮包起来，用稻草垫起来，咬紧牙关，坚持干下去。

就这样，他们苦干硬干了两个多月，"和尚咀"隧洞終于凿穿了。淌淌的溪水穿过隧洞，流向田間。有了水，如今龙形寺这片"米篩田"已全部插上了双季稻，单产从过去的一二百斤提高到八百多斤。

毛田区相思公社种植杉木，绿化了大面积荒山。

毛田历史上沒有种过杉木。为了推广杉木，毛田区委在相思公社举办了试验场，目前全区有条件的公社都种植了杉木。（照片均为新华社记者孙丕永摄）

挑泥改土 薄地变良田

毛田的全部耕地中，有近半数是土质很坏的低产田，常年亩产量不过一至三百斤。因此，中共毛田区委在治水的同时，决定展开改造低产田的斗争。一九五九年冬天，他们选择南冲公社高家坳一带的瘦田为改造試点，在这儿搭茅棚，設立了"改造低产田指揮部"。山区的冬天，寒风凛冽，田土冻得梆硬，区委干部和贫农下中农社員一起跳下田去，鏟光杂草，挖去蔸根，再挑来一担担塘泥、黑土，掺到田里。一亩田，少的掺上几百担，多的达一千多担。第二年，这里种的水稻亩产量比过去提高一倍多。

南冲改造低产田成功的事一传开，全区群众的劲头大了。相思公社刘家大队刘家生产队的荒冲里，有九亩重沙田，泥巴不到两寸厚，干旱时就象沙滩上鋪了一块楼板。刘家生产队劳动力少，过去想改也不敢动手。这回下决心改造这九亩田，全队劳动力上阵，大队党支部书記刘永初也来助战。但是，肥土却在一座九丈高的峭壁上。这峭壁，人走不上去，只好搭梯子，一架不够，再接一架，还不够，就爬上梯子用十字镐在峭壁上凿个踏級，然后繞道走到山顶，用绳子束腰吊到峭壁上挖土，再用索道往下送土。刘永初和社員刘三星、生产队长刘怀初等在悬崖上連續干了八个整天，手上起了厚茧，腰被绳子勒得酸痛，峭壁顶上的肥泥到底全部取下来了，使九亩瘦田，每亩加上了比原来多两倍的黑土。现在，荒冲不荒了，今年收获的粮食比过去增加了两倍。

全区大面积改造低产田，为毛田由种单季稻改为双季稻，創造了条件。这时，区委及时組織人们到双季稻地区参观，使許多人的眼界开阔了，认識到不能光跟着前辈人的脚印走，老种一季中稻，产量提不高。于是，全区逐年扩大双季稻种植面积。过去这里沒种过双季稻，如今全区已有百分之七十七的水田种了双季稻，使粮食单产获得大幅度增长。

植树造林 荒山换新装

毛田区的大山小山面积有二十多万亩，大部分林木不多，有的还裸露着砂砾。一九六〇年春天，区委书記許志龙带领一千多名社員，在相思山脉中的余家山等十九个山头，揭开了把荒山变成林海的斗争序幕。多少年来盼望荒山变样的群众，个个心情振奋。迎着刺骨的寒风，披荆斬棘，开垦林地。十多天时間就开垦了一千多亩荒山，播下了油茶种子，栽下了桔树和杉树。

但是，这次种的油茶大部分沒有发芽，桔苗成活的也很少。一些对造林信心不足的人議論起来，說："未見林海，倒見烂山"。

为什么失败呢？許志龙上山查看，发现有的是种子不好，有的是埋得过深，幼芽长不出来，有的是栽得太浅太松。碰了钉子，是退却还是前进？区委进行了研究，一致认为：造林是治山的根本方法，也是一場革命斗争，第一次失败，是技术沒有掌握好，沒有技术就学，一定要叫荒山上綠树成荫。接着，区委专門召集老农开会，总結失败的教训，派人到国营林场学习高山造林的經驗，鼓足了勇气再干。这年冬天，在这些山头上又播下了油茶树种，栽上了杉苗，第二年、第三年，继续坚持补种，现在成片的林木已茁壮地成长起来。这些年来，全区营造新林七万多亩，封山育林五万多亩。

抚育管理幼林也不是輕而易举的。一个接着一个的新問題，考验着毛田人民的革命意志。一九六四年，毛田区先后三次出现严重的松毛虫害，半数的山林受到威胁。这时，毛田人如临大敌，党員、干部带头，六七千社員上山治虫，有的人用药械治，有的人干脆用筷子、剪刀一条一条地捕捉，終于把虫害扑灭。

这一年的七月到十月，严重的秋旱威胁着幼林、茶园、苗圃。区委在南冲公社南冲大队采取插枝、加覆盖、保墒土、挑水点蔸等办法抗旱保苗，做出示范，带动全区五千多人上山保苗。

毛田区在向荒山进軍的战斗中，就是这样不屈不挠地战胜了重重困难，取得了巨大的胜利。

自力更生 艰苦創业

毛田区在改造自然，发展生产的斗争中，充分发揮自力更生的革命精神。一九五八年到一九六四年，全区农田基本建設用工占农业总用工的百分之二十三，每个劳力平均在农田基本建設上投工三百七十三个。用于农田基本建設的投資八十三万元，其中自筹資金七十二万元，占投資的百分之八十六。

改造穷山恶水，是决心依靠自己的力量，奋发图强，艰苦創业？还是两手向上，依靠国家，坐等支援？这两种思想，在毛田的干部群众中曾經进行过一番斗争。区委及时总結本区一些"穷棒子办社"的先进单位的經驗，在干部群众中进行自力更生的思想教育。

相思公社刘家大队就是这种艰苦創业的一个典型。这个大队过去是个有名的穷山窝，全大队三百八十六亩水田，散布在七十条大小冲岔中。这些田，"下雨一天，满田是沙，天晴三天，干死蛤蟆。"

（下轉三版）

省委財貿政治部 省軍区政治部 省总工会分别发出通知

热烈响应省委号召 向戴笃伯同志学习

要求所属系統和人員通过学习戴篤伯同志，使学习毛主席著作更加普遍、更加深入、更加扎实、更有成效地开展起来，更高地举起毛泽东思想伟大紅旗，促进三大革命运动。

本报訊 省委財貿政治部在十二月十八日发出"关于向戴篤伯同志学习的通知"。

通知說：共产党員、双目失明的革命残废軍人、汉寿县供銷社采购經理部政治指导員戴篤伯同志，是全省財貿职工学习毛主席著作的群众运动中，涌现出来的千百个学习积极分子中的一个突出代表。十余年来，他經历了一段艰苦的历程，以坚韧不拔的革命精神，克服了重重困难，坚持学习，坚持工作，坚持参加劳动。他把商业工作当作終身的革命事业，一心为革命，毫不計較个人得失，勤勤恳恳地工作，在平凡的工作中創造了不平凡的事迹。他既經受了战火的考验，又經受了暂时困难的考验。人们热情地称贊他是"活着的雷鋒"。

戴篤伯同志事迹突出，非常感人，省委号召全体党員、广大职工和社員群众向戴篤伯同志学习。我们着重学习以下几点：

一、学习他高举毛泽东思想紅旗，活学活用毛主席著作，全心全意为人民服务的革命精神；

二、学习他坚韧不拔，排除万难，勇往直前的革命毅力；

三、学习他艰苦朴素，密切联系群众，坚持参加劳动的优良作风；

四、学习他謙虛謹慎，关心他人胜过关心自己的高尚品德。

全省財貿职工应立即响应省委向戴篤伯同志学习的号召，从上到下开展一个向戴篤伯同志学习的群众运动，学好一点，学深一点。为此，各級財貿政治部要在党委領导下，組織干部、职工认真学习。要把学习戴篤伯同志的活动与今冬明春財貿政治工作大检查、大評比、大总結結合起来，以戴篤伯为鏡子，对照检查，找出差距，制定措施，改进服务态度；广泛宣传，做到店喻人晓，各单位要以戴篤伯为榜样，发现、培养、创造自己的典型，总結推广經驗。

通过学习和宣传戴篤伯的活动，我们要更高地举起毛泽东思想紅旗，活学活用毛主席著作，加强自我思想改造，热爱平凡工作，树立为革命做生意，为革命办財貿的思想；形成学好人好事、做好人好事的政治空气；进一步突出政治，落实四个第一，加强三大观点，促进职工思想革命化，机关企业革命化，为工农业生产服务，为人民生活服务，为共产主义奋斗到底。

本报訊 湖南省軍区政治部十二月十八日发出通知，要求所属部队、全省复員、轉业、退伍軍人和广大民兵，热烈响应省委号召，向戴篤伯同志学习。

通知要求所属部队、复員、轉业、退伍軍人和民兵，着重向戴篤伯同志学习如下几点：

（一）学习戴篤伯同志以顽强的革命意志坚持活学活用毛主席著作的精神。戴篤伯同志其所以始終保持旺盛的革命斗志，身残志不残，成为一个活着的雷鋒式的伟大战士，就是因为他活学活用毛主席著作的結果。向戴篤伯同志学习，就要像他那样刻苦学习毛主席著作，在"用"字上狠下功夫，把毛主席著作当作我们各項工作的最高指示。

（二）学习戴篤伯同志时时听党的話，党叫干啥就干啥，甘当"螺絲釘"的精神。当革命需要拿起枪的时候，就像他那样勇敢地奔赴战場；当革命需要在平凡工作岗位上发揮作用的时候，就干一行，爱一行，有一分热，发一分光，全心全意为人民服务。

（三）学习戴篤伯同志，保持和发揚人民解放軍吃大苦，耐大劳，不怕牺牲的光荣传統。学习他"活着就要革命"的精神，克服各种困难，兢兢业业搞好岗位工作。

（四）学习戴篤伯同志"身在商店，眼观全球"的国际主义精神。要像他那样經常想到世界上还有三分之二的人民沒有解放，随时准备为中国人民和全世界人民的最大利益貢献出自己的一切。

通知最后說，各部队和各地民兵組織，要結合当前学习王杰、战备教育和元旦、春节拥政爱民拥軍优属活动，大力宣传戴篤伯同志的先进思想和先进事迹，联系思想，联系工作，认真組織討論，促进广大干部、战士、复員轉业退伍軍人和民兵的思想革命化，加强部队和民兵建設。

本报訊 湖南省总工会十二月十八日发出"关于坚决响应省委号召組織全省职工学习戴篤伯同志"的通知。要求各級工会組織，要坚决貫彻执行中共湖南省委"关于学习戴篤伯同志的决定"，迅速地在全省广大职工中，把学习戴篤伯同志的活动，广泛深入地开展起来。

通知說：学习戴篤伯同志，把学习毛主席著作的群众运动推向一个新的高潮。戴篤伯同志的成长过程，是活学活用毛泽东思想的过程，是不断改造非无产阶級思想，树立无产阶級世界观的过程。我们学习他，就要象他那样热爱党、热爱毛主席、认真讀毛主席的书，在"用"字上狠下功夫，树立革命的人生观。

学习戴篤伯同志，把以"五好"、"六好"为目标的比学赶帮超的群众运动，更加深入一步。明年是第三个五年計划的第一年，任务是光荣的也是艰巨的；在新的任务面前，我们要象戴篤伯同志那样，坚韧不拔，除排万难，勇往直前，在生产工作上敢想、敢干、敢闯、敢超，树雄心，立大志，赶、超全国先进水平。

学习戴篤伯同志，树立胸怀全局，放眼世界的革命理想。要象他那样时刻想到全世界还有三分之二的人民在受压迫受剥削，特别是美帝国主义正在扩大侵越战争。我们一定要把生产、工作搞得好上加好，支援越南人民的正义斗争，支援世界人民革命。

学习戴篤伯同志，发揚工人阶級艰苦奋斗的革命精神，坚持貫彻党的勤俭建国，勤俭办企业，勤俭办一切事业的方針。要象戴篤伯同志那样，热爱集体，关心同志，助人为乐，把方便送给别人，把困难留给自己，一心一意为革命、为人民，处处把党的利益人民的利益摆在第一位。

总之，各級工会組織，要在党的統一領导下，把学习戴篤伯同志的活动搞好。通过学习，要把学习政治的气氛搞得浓浓的，把革命干劲鼓得足足的，把生产任务完成得好好的，把毛泽东思想紅旗举得高高的，促进全省广大职工的精神面貌和生产、工作面貌发生更大的变化，为建設社会主义作出更大的貢献！

发扬苦干实干的革命精神　迎接省贫下中农代表大会

活着就要革命　种田是为革命

省貧农下中农代表大会代表、湘乡东山公社东冲大队大茅屋生产队社员　譚长桥

我是一个失去双手的人，十几年来，在党的关怀和社員群众的帮助下，克服了一个又一个困难，坚持生产劳动，和社員一道建設自己的家乡——湘乡东山公社东冲大队大茅屋生产队。如今，这个生产队的面貌，一年换一个样。有人問我："你是特等残废軍人，国家有撫恤，集体有照顾，社員对你也很体貼，为什么还要参加劳动，种田种地呢？"我說："我是共产党员，活着就要革命，种田就是为了革命。"

感谢党关怀　一心为革命

一九五〇年，我参加了伟大的抗美援朝战争，那时我是工兵班长，我们的战斗任务，就是保証正常运輸，敌人破坏了那里，我们馬上就要把那里搶修好；敌人什么时候摔下了定时炸弹，我们就什么时候把它拔掉。一九五三年四月十四日，敌人在飞虎山一带的鉄路沿綫，摔下几十枚定时炸弹。深夜，我接到指导員的命令后，立即带了十几个战士赶到那里。这时四面漆黑，树上結着浓霜，地上結着冰凌。定时炸弹这个东西，說不定几天以后才炸，也可能就在拔它的时候炸开。我们冒着危险，机警地、迅速地拔掉一顆又一顆，接着又去拔鉄軌正中的那一顆。为了避免伤害同志，我叫战士们走开，扑到安全处，我先拆掉了三根鉄軌，正要去拆第四根鉄軌时，一声巨响，我什么也不知道了，等我甦醒过来，才知道已在医院住了两天。我的全身都用紗布纏着，两只眼睛和头部也被包扎着，右耳震聋。我用手去摸嘴唇时，才发现两只手被美国鬼子的炸弹夺去了。我心中一陣难过。我并不害怕残废，为了祖国，为了朝鮮人民，为了战斗的胜利，我是随时准备牺牲的。可是一想到沒有手，不能再拿起枪在战場上杀敌，不能再拿起工具去搶修被敌人炸掉的桥梁和鉄路，我怎么能不感到痛苦呢？

医生告訴我：我的头部、胸部和手脚，負伤十九处。为了搶救我的生命，有三十多个同志为我輸了血。連长、指导員和許多同志都来看过我。这种伟大的阶級友爱，使我感激得掉下泪来。六个月后，我經过几次轉院，由于医生細心治疗，伤口已經愈合了，只是两只眼睛仍然看不見；后来又轉到协和医院，取出左眼里的碎彈片，使左眼重見光明。那时，我想要是沒有党、沒有革命同志的关怀，我的伤口那里会好得这样快，我一定要把党与同志们給我的生命和热血，献給革命事业。

一九五四年二月，我轉到湖南荣軍学校，在这里一面休养，一面学习文化、政治。这年秋天，我請假回到家乡，乡亲们告訴我：解放后，我们再不受地主的压迫和剝削了；但是这里还是个穷山冲呀！回到荣校后，家乡的情景，乡亲们的愿望，不时地在我的脑子里縈怀：解放前这个村子里，住着二十几戶人家，有十九戶終年累月給地主做长工，我父亲就是做长工累死的。父亲死后，我随着母亲四处流浪，解放后才回到家乡，现在母亲、哥哥和其他阶級兄弟一样，在自己的土地上，耕田种地。翻身了的人们，是多么迫切希望用自己的双手改变这个貧穷的面貌啊！一九五五年全国各地掀起了农业合作化高潮，五亿农民朝着毛主席指示的方向，迈开大步前进。我想：只有这样，才能改变我国"一穷二白"的面貌，才能使翻身的阶級兄弟走上共同富裕的道路。当毛主席《关于农业合作化問題》发表后，我心里更加激动，心想我年紀才二十四岁，不能投入伟大的社会主义革命，反而住在荣校要人照顾，心里非常不安。我三次向学校領导申請回乡，保証回家后，自己克服困难，参加生产劳动，永远保持中国人民解放军的光荣。当領导批准我的請求时，我是多么高兴啊！

身体残废了　思想不残废

从荣校回到道塘冲，县委領导和許多同志都热情地欢迎我，許多乡亲们也来探望我。有的十分关切地了解我的生活；有的走近我的身边，摸摸我那光禿禿的两只断了的手臂；有的暗暗地說："沒手的人，回农村参加劳动怎么行？"

参加农业生产劳动，对我这样一个残废的人来說，确实有一定的困难。我在荣軍学校一年多，吃飯有人喂，漱口要人刷牙，連拉屎都要人解褲子。回到农村来，究竟如何克服困难呢？我想起"无脚飞将軍"，是斯大林教育出来的无产阶級革命战士，沒有脚能开飞机，我虽然失去双手，但是还有脚能走路，有肩挑得起担子，有眼識方向，有耳能听党的呼喚。这些不是很好的条件嗎？我身体残废了，思想不能残废，只要有决心，坚持鍛炼，沒有克服不了的困难。

在我参加劳动的过程中，确实也經过許多困难的磨炼。刚回来时，肩挑不得东西，脚走路也沒有劲。怎么办？晚上，我便关起門来，用两只箢箕一头放上一块砖，从厨房挑到堂屋里，再从堂屋里挑到厨房，每天来回挑上两三个钟头，慢慢地肩有劲、脚也有力些了；又在每一头箢箕里增加一块砖，这样一块、两块、三块……肩越挑越能挑，脚越走越有劲，三个多月后，每头能挑上五十多斤，而且练得一甩就能换肩。又如当我初次参加踩田时，貧农刘錫如怕我摔跤，关心地說："我们身强力壮的人踩田都要撑踩禾棍，你两手无靠，跌倒了还要我们来扶禾，实在要做事，明天再搞别的事吧！"有的社員說："你好好休息吧，我们少吃一袋烟，就把工夫赶出来了。"我說："請你们相信我吧！我手残废了，脚还沒有残废呀！"我扶正身子，把紧脚劲，踩了几行。虽然我过去种过田，有劳动习惯，有踩田經验，由于长期休养，加之伤口还好得不久，踩进泥里，隐隐作痛，双脚无力，一不小心，摔在田里，弄得遍身都是泥，这一天在大弯丘摔了两跤，后来被大家再三催上了田塍。

难道真的不行嗎？回家后我横着身子躺在床上想，爱人周咏芳見我的神色，便說："你莫着急，慢慢来！和大家一起踩不行，就到冲里去踩吧！"后来我領着一个小青年走到馬家冲，在那里又练起功来。踩桃树大丘时，还是摔了五次，一連换了五身衣服，社員笑我像个泥菩薩。后来脚果然越踩越稳，再回到垅里和社員一道踩，我的工夫质量和数量都能赶上他们。

思想有了"枪"　不怕苦和累

一九五六年，正遇上百日大旱，我们生产队的九十多亩稻田，全部靠車水抗旱。我爬上四人脚踏水車的車架子上，貧农周松柏怕我累了，他一面好心地劝我不要車，一面故意先給我吃点苦头，放势踏快車，以为这样就会难倒我，不会再干了。我飞动两腿，不停地踏着水車，笑着对他說："困难像敌人，你强它就弱；你弱它就强。我这穷人子出身的人，骨头是硬的，还怕这几根車把子嗎！"話是这样說，但是車了两綫水，就感到头暈、腰酸、腿也胀，一身筋肉都痛起来了。两只断臂，由于靠它使劲撑着扶手杠，伤口剧痛，便用毛巾包着継續干下去。后来虽然伤口发烂，我还是和社員一道，坚持車了九十八天河水。身体虽然痛苦一些，心里却格外喜欢，因为我又能参加一项艰苦的农活了。

后来大家都說"肩挑脚踩"是我的两門"枪法"。要說枪法，当兵的人要练出一手好枪法，才能打中敌人。参加生产劳动，确实也应該有一支"枪"，这就是思想上的"枪"，就是要树立坚定的无产阶級立場观点。記得我刚回家时，地主李菊生就对我假献殷勤地說："你这样有功之臣，理应授个一官半职，政府也太……。"我一听这話就刺耳，馬上意識到这是敌人的挑拨，便严加痛斥，揭穿了他的阴謀。在我劳动中，經常有人說："你是残废人，有現成的吃，还要干什么劳动。"我想：活着难道就是光为了吃和穿嗎？我参加革命后不久就負了伤，对党和人民的貢献太少，党和人民对我的照顾却太多了。我有一分热就应該发一分光，为集体、为建設社会主义新农村，貢献自己的力量。十几年来，我用这支"枪"，击退了各种各样的敌人。现在在农业生产活动中，我不但能肩挑脚踩，許多用手干的农活，我也能干了。社員开荒，我的两只断臂能撿石头；社員种地，我能澆水施肥……。多少年来，我的劳动工分，都与社員不相上下。我的身体也由于长期的鍛炼，愈来愈結实。一九五八年我出席了全国青年社会主义建設积极分子大会，一九六〇年参加了全国民兵代表会議，看見了敬爱的毛主席，大会还奖給我一支枪。几年来，我紧握着这支枪保卫着仓库，保卫集体生产。右眼瞎了，便用左眼瞄准，手不能扣扳机，便在肘上套了一个鉄鈎，在一次实弹射击中，三枪命中二十四环。

改造大自然　建设新农村

道塘冲这个地方，过去的确是个貧瘠的山冲，一百零二亩田土，分布在山头冲尾，下了几天雨，田里的肥料被山水冲走，晴了个把月，連澆菜的水都沒有。常年亩产不过三百来斤，年年靠国家統銷粮食。我回家的第二年，正遇上大旱，整整地車了九十八天河水，虽然挽救了部分禾苗，还是靠国家統銷了一万多斤粮食。从那时起，我常常想：为什么平时不把雨水留蓄起来，等到有了干旱，又要一递車一递車从河里車水搶救呢？人民公社建立后不久，我在外队修完东台水库回来后，我想要是在屋后的冲里，修一座小水库，把山水积蓄起来，雨大不怕山水为害，干旱又有水灌田了。我把这个意見在社員会上提出来，社員說："好倒是好，就是哪里有石灰、水泥呢？"有些人說我多事，有統銷粮不吃，硬要打肿脸充胖子；要修的話，除非是国家貸款。我和許多貧下中农商量：建設社会主义，不能睡在国家身上，这回一定要自力更生，改变水利条件。沒有資金怎么办？我们把工地上的柴蔸子积在一起，从供銷社換回来水泥、石灰和涵管。工程从一九五七年冬天动工，第二年春就建成了，灌溉的面积扩大到八十二亩。

有了水，还只解决了稻田有收无收的問題，但是要想多收粮食，摘掉統銷帽子，还必需提高单位面积产量，使低产变高产。早在一九五六年，为了提高产量，我欢欢喜喜从外面拿回了十五斤草子种，又建議队里試种几亩双季稻。可是，草子长不到寸把深就死了；早稻每亩收了二百五十斤，晚稻也只摘十四斤禾粒子。有些人就說这是譚长桥瞎着眼蛮干，有些好心腸的人还劝我："生成的癩子长成的痣，穷地方搞不出名堂的。"我想：旧中国那个地方不是穷的，有了党的領导，我们就能使新的中国由穷变富，难道道塘冲这个地方就不能改变面貌嗎？种草子、种双季稻，虽然都失敗了，不能灰心，头年不成功，二年再来，三年四年总会摸出門路的。一九五八年秋天，我找了譚春海、譚桂秋等几个老貧农一起，总結經验教訓。他们想起这里冷浸水多，田割秋，可以在草子田里施上火土灰試試看。这年，我把楊家坳十五亩田作試验：草子种下去以后，每亩打了五十多担火土灰，第二年春上綠肥丰收了；插秧后，每亩又施了五十多担火土灰，这些田亩产七百三十斤，比其他的田增产一百七十斤。从此，我对改造低产田摸了一点門路。几年来，我们有計划地一丘一丘的改，一片一片的改，共改造七十多亩水田，还改造了一些旱土。这些田土，經过逐年的改造，使得双季稻逐年扩大，产量也逐年提高了，去年水稻平均亩产就突破了八百斤；今年生产又比去年好。

我们这个生产队是个人多田少的地方。几年来我们就象燕子衔泥一样，这里开一丘田，那里挖一块土，共开垦了四十八亩田土，使每人由原来的一亩二分二厘耕地，增加到一亩八分。前年我们打算在楊家坳开一丘田，計算一下，要五百多个工。有人說："每个工价一元二角，五百多个工，要多少錢？开出亩把田，收入也只那么多，划不来。"当时有部分社員也跟着說开田不合算。我便对群众宣传：把荒坡废地开垦过来，是为了扩大經营門路，增加社会財富，增加集体收入，是建設社会主义的道路，不能只盘算眼前利益呀！还和大家算了一笔賬：现在每人耕地一亩多，再过十年八載，田不生崽人生崽，每人就只有几分田了。开出的田土，能种田的作田，能作土的作土，能栽树的地方就栽上經济林木，不是既有利集体，又能对国家多貢献嗎？貧农李秀清积极贊成，社員也就跟着干起来了，我们先开了一条繞山圳，把道塘水庫的水引到楊家坳。两年来在楊家坳，大大小小开了七、八丘田，最大的一丘面积才一亩零九厘。我们对扩大耕地，改造低产田土，是不惜代价的。去年开弯嘴路上、大托的十多亩土，从地里担出来的石子，比留着的泥土还多，留下来的土比我们后来担进的塘泥还少。

为革命种田　苦干一辈子

现在我们生产队，不但粮食年年增产，多种經营也有发展。培植的二十多亩桐、茶和果木树，都已成活，今年种的四十多亩紅薯、棉花和苧麻等作物，收成也好；还有生猪、养魚、架肉等副业。几年来对国家貢献七万多斤粮食，五十多头肉猪。社員生活也有提高。但是生产潜力还很大，我一定要随着伟大的社会主义教育运动的开展，积极投入阶級斗爭、生产斗爭和科学实验三大革命运动，为革命种一辈子的田。

谭长桥同志鼓足革命干劲，因地制宜，带领大茅屋生产队的社员修水圳，改旱土为水田，改变生产面貌。这是他与五好社员谭桂秋（前）在检查新开水圳的规格。（刘振国摄）

毛主席语录

乡村中一向苦战奋斗的主要力量是貧农。……这个貧农大群众，合共占乡村人口百分之七十，乃是农民协会的中坚，打倒封建势力的先鋒，成就那多年未曾成就的革命大业的元勛。

《湖南农民运动考察报告》

把生产技术傳給下一代

全国水稻丰产模范、省貧下中农代表大会代表陈子道，是湘乡县东塘公社新仓大队塘湾里生产队的貧协小組长。年近六十，人老心紅，不仅继續大搞科学实验，而且热心培养紅色接班人。

陈子道坚持水稻科学实验十三年，在湘乡第一个試种双季稻，創造了亩产粮食一千四百七十斤的紀录；还培育出几个本地优良品种。

近两年来，陈子道想：建設社会主义和共产主义不能光靠我们这一代人，要注意培养接班人。他决心把自己几十年来积累的生产經验传給青年一代。他首先注意对青年进行阶級教育，使青年们懂得昔日苦，今日甜。去年冬天，他就把云盘寨过去的情况，用了四个晚上的时間，一一讲給青年人听；又把自己做长工的苦难岁月告訴了青年。对青年们教育很深。他把自己的技术，毫无保留地传給青年一代。生产队貧农青年肖俭新，前年从中学毕业回来，劳动很积极，陈子道看到这个青年出身苦，有文化，肯鉆研，主动把他带作徒弟。今年育秧时候，他带着肖俭新一同在种谷边度过了十二个日日夜夜，从选种、浸种、催芽到播种一一传授；还教会他犁田、耙田、下肥、配合肥料、培育良种等办法。这样田里教，家里传。肖俭新在他的热心帮助下，一年多时間就学会了許多农业技术，成为一名觉悟高、有文化有技术的农民，光荣地参加了共青团。

现在全大队二十六个共青团員和三十个青年，成立了七个科研小組，他们在陈子道的帮助下，今年搞的二十五亩水稻、六亩棉花試验田，收成都很好，早稻亩产在六百斤以上，棉花亩产也达到一百五十多斤。

（中共湘乡县委农村部 譚庆云）

带动群众抗洪夺丰收

今年七月辰溪县船溪公社船溪大队暴发了一次大山洪，木材被冲散，堤坝被冲垮，禾苗被冲坏。当时正在养病的省貧下中农代表大会代表向士保，带病坚持和社員一道搶救木材；洪水过后，他又走遍全大队，带动群众，扶洗被洪水冲坏的禾苗，堵好缺口，修复田塍；又提議修复被洪水冲垮的"五斗岩"堤坝，这座坝高一丈一尺，宽六尺，长三丈多，要从六尺深的水底填堤基，需数量很多的大岩石。社員对修复这道堤信心不足。有的說："要修好这座堤坝，非三年不行。"有的說："要等水干才能修。"老向想："堤不修好，遇到干旱又怎么办？"就組織干部、貧下中农学习《愚公移山》，接着安排好劳动力，成立抬岩、运沙、填堤基三个組，自己带头，深入水底填堤基。在他的带动下，社員劲头很足，一連干了十七天，完成了修堤的任务。这个队受灾虽然很严重，今年的粮食产量却比去年增加了百分之五十，其他农产品也有增加。

年老心紅

夏秋时节，在安仁县承坪公社河东大队的田野里，常常看到一个年过半百的老农民，背上锄头，忙着塞缺口，堵漏眼。这就是省貧下中农代表大会代表、街上生产队看水員彭扬兴。

街上生产队水利条件很差，全队一百二十五亩田，有一半是沙土底子，漏水严重。今年元月，队里开会选看水員时，很多人不敢承担这个任务。老彭已經看水三年，今年还再看不看呢？他想：继續看水吧，自己年紀老了，沙田漏水多，怕管不好；不看吧！难事不干，誰去干？为了集体，刀山上也要打个滚。这样，他又挺身而出，主动担任看水工作。社員们拍手叫好，都說："只要是你看水，我们就放心了。"

今年看水，首先就遇到春旱，东洲上五十多亩洲田，冒水不能犁耙。他亲自带領十二个劳力到莲花江作坝，挖宽加深圳水，扩大进水量，日夜堵漏蓄水，使这些"米篩丘"及时搞好了犁耙工夫。三月間，春耕正急，队里一百五十多担家肥出到大丘里，准备耖田了。半夜突然下起暴雨。他立即起来，借着雷电的闪光，摸黑冒雨把缺口加高，撤开洪水，使下到田里的肥料沒有被水冲走。老彭常說："管蔸水好比婴儿喂奶，要手勤脚勤，坚持勤灌浅灌合理灌。"

省貧下中农代表的故事

抓好冬前油菜管理　打好油菜高产基础

省农科院旱土作物系

最近，我们到溆浦馬田坪、湘潭县良湖、湘乡泉塘、郴县华塘等公社，以及湘潭、郴州、零陵专区农科所看了油菜。每到一个地方，总有那么几亩、几十亩油菜丰产样板，一片綠油油的，长势很好。但是，在我们路过的地方，也还有一些苗子长得不够好的油菜。为什么好的好，差的差？差的怎样赶上来？我们就这些問題和当地干部、群众进行了座談研究。

这些油菜高产地区，有年年高产的，有低产变高产的，也有一种就成功并获得高产的。他们的共同經验是：各級領导决心大，把油菜当作一季作物抓好。領导干部有样板，以点带面，有布置，有检查，有措施，有評比；群众尝到了甜头，认識了油多、肥多、粮多、收入多的关系，对油菜生产搞得更好了。湘乡泉塘油菜单产由原来三四十斤一跃而为一百多斤，群众說：以前种油菜是无心无意，种下去有就收无就丢；今年种油菜硬是全心全意了。有的地方的油菜长得不好，恰恰是在这方面差劲。只要现在迅速在"管"字上狠抓一把，低产可以变高产。

各地的高产經验証明：选用良种、早播早栽、合理密植、施足基肥，这是油菜生产一些基本措施，是高产的必要条件，但不等于只要抓住这几手，就能高产。油菜的生长季节較长，在生长过程中，可能遇到一些有利或不利的因素，必須加强田間管理，前期达到苗全、苗壮、苗匀，后期达到多枝、多荚、多粒，才能得到高产。如果只种不管或者管得不好，肯定会低产，甚至有失敗的危险。这样违反了群众的利益，也不符合社会主义农业发展的方針。溆浦的群众說："万丈高楼从地起，油菜丰产看苗期。"从我省气候条件看，油菜能不能高产，就看冬前的苗子长得好不好。开春以后气温回升，油菜迅速轉入抽苔开花的生殖生长阶段，来不及再进行营养生长，所以一定要在冬前把苗子催起来，苗子长得好，营养物质积累多，就給丰产打下了物质基础。

当前抓什么？首先，要抓間苗补蔸。特别是有的地区今年改撒播为点播，由于播种量多，每穴苗数多，互相拥挤，容易在冬前抽苔，后期分枝少，需要立即間苗。行穴距大的每穴留三四苗，小的留二三苗，总之要做到互不拥挤而又能保持单位面积内有足够的苗数。苗大的每亩留足一万株左右，苗小的則留一万五千株左右。有的在播种后遇上大雨土壤板結，或者盖种过厚幼苗出土困难、造成缺苗的，应該移苗补蔸，移苗时要带土，补苗以后要淋压蔸粪，保証成活，轉蔸快。

其次，抓中耕，促进根系生长发育良好。一般要求在苗期中耕二三次。今年由于秋冬雨水較多，中耕沒跟上去，土壤板結、杂草多的情况較为普遍，有必要突击进行中耕，特别是棉地油菜，为了搶季节播种，有的沒有翻耕，更应抓晴天进行一次深中耕。

第三，抓追肥。今年油菜基肥一般比往年增加了，但从产一百斤菜籽需要純氮六至八斤的要求来看还是不够的。应采用追肥的方法进行补充。现在苗小的，可多施速效性氮肥，每亩施硫酸錏十五斤左右或尿素七斤左右，天雨拌堆肥或黄泥点蔸，天晴兑人畜粪尿淋蔸，促使冬前变成大苗。有一部分紅壤山地的胜利油菜，叶片发黄，不发新根，据分析是缺氮缺磷的表现，如下了磷肥作基肥的，应补充氮肥，每亩施人畜粪尿十至十五担，掺几斤化学氮肥，如沒有施过磷肥的，则应在人畜粪尿中掺三十至五十斤过磷酸钙施下。现在苗子大、但长得很柔嫩的，每亩可撒施十至十五担拌了猪粪的火土灰，或用猪牛栏粪草壅蔸，以提高抗寒力。有的丰产地苗子不均匀，应在冬前施一些人畜粪尿，把弱苗提上来。总之，冬前都宜追一次肥，但一定要作到看苗追肥，苗势不同，施肥的种类和数量要有不同。并且就要准备苔肥，一开春，大約春节后几天就施下去，对于分枝、結荚的作用很大。

第四，抓清沟防水。秋冬雨水多，对油菜生长有利也有弊。油菜是旱土作物，土壤的湿度过大，对根系生长发育不利，且易引起病虫害的发生，特别是地势低的稻田，更要注意做好排水工作，做到围沟比畦沟深，长沟两头比中間深，使水流无阻，不渍水。

第五，抓治虫。今年油菜发生过菜青虫、菜螟、蚜虫和猿叶虫，但由于气候条件较好，沒有大量发生，有的发生后防治及时。但絕不能因此麻痹大意，特别是蚜虫附着在叶背面或在心叶上，不容易发现，如果讓它安全越冬，到春天抽苔后就会危害花苔，严重影响产量。因此要多检查，发生了害虫一定要及时消灭，才能保証油菜丰产。

戴笃伯同志学习心得和日记

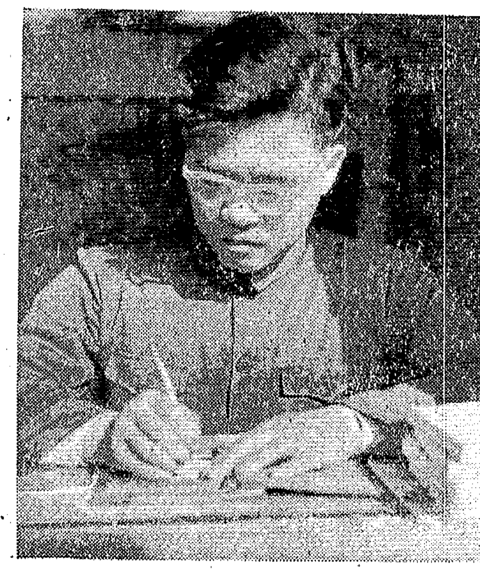

戴笃伯同志不但坚持学习毛主席著作，而且坚持写学习心得、写工作总结，三年来，已经写了三十多篇。这是他正在写学习心得。（本报记者摄）

编者的话：昨天本报发表了戴篤伯同志的模范事迹，今天又发表他的部分学习心得和日記。在这些学习心得和日記里，处处洋溢着戴篤伯同志活着就要革命的崇高精神。希望同志們在响应省委向戴篤伯同志学习的号召时，認真加以閱讀。

幸福的日子

領导上要我参加全国总社政治工作会議。我是一个一等革命残废軍人，一个普通干部，参加这样的会議，是党給我的光荣，特别是八月十七日，我们伟大的領袖毛主席、刘主席等党和国家領导人接見了我们，并在一起照了像。这天大家都非常激动，我中午沒有睡，晚上也不想睡，这是我有生以来，最光荣的一天，这是我有生以来，最幸福的一天。

在旧社会穷人受压迫、受剝削，过着牛馬般生活。我和所有的穷人一样，是中国共产党、毛主席把我解放了。今天能見到伟大的領袖毛主席，我高呼共产党万岁！毛主席万岁！

回忆检查过去，由于对毛主席著作学习不够，沒有深入鉆研，所以工作做得不出色，今后决心学习《为人民服务》等有关著作，不断改造思想，完成上級交給的各項任务，争取做一个标准的共产党員。　一九六五年十月

光荣属于党

十月十五日省供銷社召开政治工作会議，領导上要我参加了这次会議。省委財貿政治部张主任在会議上作了报告，在报告中，首长还提到了我的名字。张主任說："要把戴篤伯同志的事迹印成书。"这对我是一个鼓励又是个鞭策。

老戴！你要认識到光荣属于党，当首长表揚你的时候，当美术工作者給你画像的时候，当記者訪問你的时候，当你走上讲台同志们鼓掌的时候，要牢牢記住毛主席的話"虛心使人进步，驕傲使人落后"。要认真找自己的缺点，继續前进。要明白，找不到缺点，就是驕傲自滿，就是落后。一九六五年十月

党給了我的眼睛

一九五零年，美帝国主义疯狂的侵略朝鮮。我随着中国人民志愿軍参加了伟大的抗美援朝战争。一九五二年十月在一次争夺战中，連續四次負伤，最后一次，敌人一个炮弹炸伤了我的全身，炸坏了我的双目。炮声刚落，我忽然觉得全身血都冲向头部，像打开了自来水的龙头，嘩的一声我昏过去了。等我醒来的时候，同志们把我从战火中抢救出来，躺在战地医院的防空洞里了。不久，轉回祖国，将近两年的时間里，經上海、武汉、杭州、长沙等地的大小医院治疗，外伤好了，但眼睛沒有恢复光明，右眼球已挖掉（配了假眼）。左眼里的碎弹片虽然拿出了几片，但沒有完全拿出来，再加上眼底严重出血，視力很差，只能勉强走路。在杭州住院时，一个老教授，給我检查病后說：现在世界上对你这个眼睛，还沒有能够治疗好的方法。我听了冷了半截。我想美帝国主义夺去了我的双眼，使我成了瞎子，不能为人民服务了。从此我絕了治疗眼睛的希望。在党的教育下，在大好形势的鼓舞下，出院以后，我一再要求工作。一九五五年組織上批准我轉业，到汉寿县商业部門工作，我非常高兴，又重新为人民服务了。刚下来的时候左眼还有一点光，熟悉的地方，自己能行动。因为眼睛伤得很严重，往后一天天坏下去，完全失明了，伸手不見五指，工作、生活上带来了很大的困难。走路不是碰到头，就是踢着脚。今年在省、专开会时領导都要我到北京去治眼睛，省供銷社赵主任，还写信到济南打听治眼睛的消息。我认为我的眼睛是炮弹打瞎的，又有十三年多了，教授们都說不能治了，我到北京去，不是白白浪费錢嗎，所以我沒有治眼睛。今年八月領导上要我参加了全国总社政治工作会議。一到北京，总社的首长，就要我去治眼睛。潘主任說：不管怎么样去看一看眼睛，并指定了专人負責，把我送到同仁医院。住院后总社的首长，經常去看我，党的关心真是无微不至。同仁医院是全国眼科最好的医院，門診部大夫說："按以前的規矩你的眼睛沒有治疗的价值了。为了对党負責，接受你入院治疗。"住院部的大夫为了检查眼底的弹片，給我透視了两次。专家们开会研究，认为弹片不在眼底，在角膜上，并决定动手术。在手术中把受伤后障碍視力的水晶体和虹膜切除了，另外做了一个瞳孔，我的眼睛終于重見光明，戴着鏡子，能看見走路，能看清人的面孔，能看見报紙上的小标題。眼睛好了，我急忙出了院，我是多么想看看这美好的祖国啊！小汽車徐徐移动着，我坐在車上，只見天安門前的大道上人山人海，两旁的建筑整整齐齐。天安門是那样的壮丽，人民大会堂是那样高大雄伟，車站上灯火輝煌。我上了火車，坐在臥鋪上，一会儿，列車向南开了。广播在歌唱，人们在高呼。再見吧！北京！火車飞奔着。我们到长沙下車，坐了二十七个多小时，全程三千余里。祖国呀！你象一个慈爱的母亲，我们走来走去还沒有走出你的胸膛。半夜我乘輪船回汉寿。到家的时候已是下午六点多钟了，只見一个中年妇女带着一群小孩围着桌子边吃晚飯，小孩一看見我就喊爸爸、爸爸，像一窝蜂拥上来了。第三个小孩若星，把姐姐拉开，挤到我面前，举着两只小手，翁、翁的。我順手把她抱在怀里，秀云說："眼睛真好些了，要是以前，一脚就把星儿踢倒在地上了。"晚上我的房里挤满了人，大家争着看毛主席的像。……这是多么幸福啊！

我这只眼睛是党給我的，是毛主席給我的。我感謝党，感謝毛主席！我决心把增加的光，完全用到工作上，用到学习上。加倍努力学习毛主席著作，用毛泽东思想武装自己的头脑，完成党交給的各項任务，为建設社会主义增添一砖一瓦，支援越南人民的正义斗争，支援全世界被压迫、被剝削人民的解放事业。　一九六五年十月

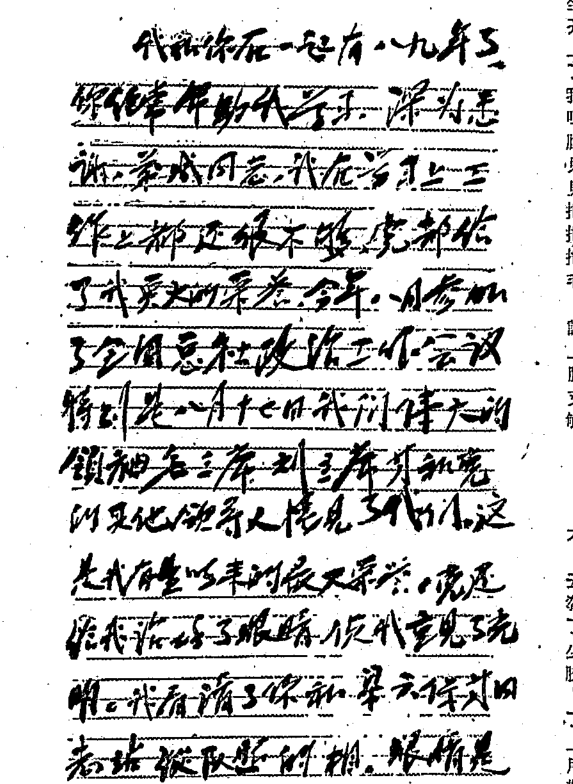

这是一九六五年十一月二十日戴笃伯同志给刘弟成同志写的信中的一段。

要遵守紀律

八点多钟了，同志们都忙着洗碗筷，可是飯还沒有挑来，大概是雨下得太大了吧！

一个打伞的人走进了我的房子，他說到大礼堂开会去。秀云插嘴說："不早点通知，还沒有吃早飯。"我想，朱委員长教导我们：加强紀律性，革命无不胜，不能因为别人通知迟了，我就有权利迟到。开会是受教育，我要争取不迟到，或者少迟到一分钟，回头对秀云說：留着飯，开完会再吃，我換了胶鞋，撑开雨伞走了。

到会堂时，刚好开会，我找一个地方坐下来，一点钟过去了，又一点钟过去了，我本来有些胃痛，肚子一餓，清水就往上涌来。今天是县委蜜书記上党課，讲的是共产主义社会，我用心的听着，清水涌上来，我把它当开水吞下去，十一点多钟散会我才回家吃早飯。身体难受一些，思想却很舒服。

一九六五年十月三日

向大家学习

今天县供銷社开大会，彭主任和陈科长共讲了两个钟头，每一句話都激动着我的心，每一句話钻进我的耳朵，都引起我的回忆和检查。陈科长說："戴篤伯同志在战場上立过大功，为人民的事业失去双目，成了一等残废，完全可以坐着享受……。"老戴！你应該这样认識嗎？不能！你沒有什么功劳。一个共产党員在任何时候都不能坐着享受。就是有一点渺小的功劳，都是党的培养和同志们的帮助，負一点伤流一点血，是为了共产主义事业，莫說残废，就是牺牲了，也死得其所。要知道共产党把你解放了，情深似海，毛泽东思想哺育你，恩重如山。"先天下之忧而忧，后天下之乐而乐"，我们共产党人应抱这种态度。现在世界上还有三分之二的人口沒有解放，美帝国主义还霸占我们的台湾，又在南越燃起战火。你要努力工作，继續战斗，直到心脏停止跳动。

老戴！毛主席說："虛心使人进步，驕傲使人落后。"这是真理，群众是真正的英雄，向大家学习。脑子里要經常有个标准，那就是群众的优点，那就是雷鋒、王杰，那就是廖（初江）、丰（福生）、黄（祖示）。

一九六五年十一月九日

在麻綫門市部也是革命

我过去当解放軍打美国佬，是为了革命；我今天在麻綫門市部工作也是为了革命。毛主席說："我们的共产党和共产党所領导的八路軍、新四軍，是革命的队伍。"我们麻綫門市部虽不是八路軍，也不是新四軍，但我们是共产党領导的队伍。我们具体在中共汉寿供銷社采购經理部支部的領导下进行工作，我们的經济納入了国家計划。門市部用苧麻由群众加工麻綫。每年加工費达二十多万元，是汉寿人民一笔大的副业收入，有力的支援了农业生产。麻綫是漁民（織网）必不可少的生产資料，是包装封口不可少的物資，門市部每年調出一千多担，有力的支援了漁业和其他行业的生产。所以，这是革命工作，我安心这个工作。一定要完成領导交給的各項任务。

怎样才叫作完成了任务呢？毛主席說："我们这个队伍完全是为着解放人民的，是彻底地为人民的利益工作的。"那么又怎样叫"完全""彻底"了呢？我认为主要是搞好質量。几年来，質量好就是暢銷，質量不好，就是积压，这是大家都有經验的。我决心在党支部的領导下和同志们一道，努力学习毛主席著作，提高思想觉悟和认識水平。用一分为二的观点，經常找差距，不断提高。加强宣传工作，使群众逐步认識到，織好麻綫也是为了革命。提高群众的觉悟，改进生产工具。

在提高質量的同时，提高产量，增加群众收入，走群众路綫，不断总結經验，下决心搞好。厉行增产节約，改善服务态度，消灭差錯，也要相应的跟上来。

一九六五年十一月

参观省学习毛主席著作經驗展覽的感想

学习朱旭

太阳一出遍地紅，工农紅軍是英雄，
队伍里面有朱旭，今天紅上又加紅。
学习毛主席的书，革命干劲大无穷，
組織紀律如鋼鉄，艰苦朴素好作风。
参观多次学不尽，歌唱領袖毛泽东。

一九六五年七月

在航行途中

今天我和小王从长沙乘輪船回汉寿，洞庭湖水被微风掀起了一股股的波涛，冲击着船身，船像搖籃一样晃动着，人们都靜靜沉沉的入睡了。一会儿小王醒来了，揉了揉眼睛，他和往常一样，拿着毛主席著作单行本說："念一篇？"我說："好！"小王就滔滔不絕的念起来，今天我们学的是毛主席关于支持美国黑人反对美国帝国主义种族歧視的正义斗争的声明，毛主席說："絕大部分黑人被剝夺了选举权。他们一般只能从事最笨重和最受輕視的劳动。他们的平均工資只及白人的三分之一到二分之一。他们的失业比率最高，他们在許多州不能同白人同校讀书，同桌吃飯，同乘公共汽車，或者火車旅行。"讀到这里，小王突然停住了說："这是怎么的呢？"原来他对美国黑人的处境一点也不了解，我又根据文章的內容讲了一遍，并将十六年前中国广大受苦群众的生活和美国黑人的今天的处境一样讲給他听……，沒有等我說完，小王插嘴說，怎么黑人不打倒反动派？小王为什么对黑人的处境一点也不了解呢？因为他在新社会里长大的，沒有受过压迫和剝削。为了在全世界实现共产主义社会，我决心在今后的日子里組織青年（包括我的子女在內）学习毛主席著作，請老工人讲家史，提高后一代的无产阶級觉悟。　一九六五年九月二十八日

新任务

今天上午，接到县（供銷）社一封信，任命我为采购經理部政治指导員，这是党对我的培养。

当政治指导員是当"官"嗎？不是！絕对不是！这是党交給我的新任务，就象一个战士接到新的战斗命令一样，不过这战斗的地点不是在別的地方，而是在人的脑子里。战斗的武器不是飞机、大炮、原子弹，而是精神原子弹——毛泽东思想。战斗的目的是兴无灭資。这是一个光荣而繁重的任务，我决心在党支部的領导下，苦练基本功，努力学习毛主席著作，认真改造思想，紧密联系群众，把工作做好。

十月三十日

省木偶皮影艺术剧团赴越訪問演出

本报訊　由团长胡代煒率領的湖南省木偶皮影艺术剧团，結束了在罗馬尼亚和德意志民主共和国的訪問演出归国后，于本月十三日离开北京，前往越南民主共和国进行訪問演出。

十四日，剧团途經长沙时，在車站上受到省人委副秘书长兼文教办公室主任孟信甫、省文化局局长胡青披、省文联副主席蒋燕等同志和文艺界人士的热情慰問和欢送。

省木偶皮影艺术剧团是在十一月二十四日載誉归来抵达北京的。紧接着，又根据中越文化合作协定一九六五年执行計划，前往越南訪問演出。全团人員能为战斗在反帝斗争最前綫的英雄的越南兄弟演出，感到欢欣鼓舞。他们以极大的热情，在短短的十几天时間內，赶排出了反映越南人民抗美救国斗争的木偶戏《美国佬滚回去》和皮影戏《打击侵略者》等四个节目。

剧团于十六日到达河內。前往車站欢迎的有越南对外文化联絡委員会常务委員陈阁等。

毛田巨变

（上接一版）

一九五九年，大队党支部决定走自力更生的道路，大冲修大塘，小冲修小塘，一冲一冲地修好水利，一块一块地消灭干旱。

首先，他们在一条有四十多亩干旱的望天田的山冲里修一口大塘。砌涵管沒有砖，干部社員就你出一块，他拿两块，自筹了三千多块砖，經过两个多月的奋战，山塘建成了，消灭了这一冲田的旱灾。

一九六三年冬，他们計划修刘家水库时，光是买水泥涵管，請石工，买工具等就要开支三千多元，有人主张向公社写报告，要求国家貸款。

可是，貧农下中农社員主张自己筹集。他们共筹集了資金一千三百多元，还是不够。貧农社員許方池建議用瓦管代替水泥管。大队党支部采納这个建議，并派人到湖北通城县大坪公社学习砌瓦涵管的經验，就这样瓦管成功地代替了水泥管，节省了大批开支。打石头沒有石工，过去打过石磨的下中农社員許同池主动要求承担了打石头的任务。买箢箕原来也要五百多元，貧农胡有才带領三十多个社員上山，砍回了竹子，組織三个篾工赶制，做到全部自給。水库竣工，沒有要国家补助一分錢。

几年来，这个大队坚持小型为主、自力更生的方針，新建了一座小水库，三十三口山塘，整修扩建了二十口旧塘，使百分之七十的"夜干丘"能够自流灌溉，百分之九十的田插上了双季稻。粮食产量成倍增长。

刘家大队是毛田自力更生建設山区的縮影。

×　×　×

毛田的巨变，是毛田人民敢于革命和坚持革命的結果。在向大自然搏斗的日子里，困难一个接一个地向他们冲来，中共毛田区委的領导干部絲毫沒有动搖，他们站在斗争的最前列，带領群众冲鋒陷陣。他们坚持真理，大胆領导。不管困难多大，他们挺身而出，一个个地解决它。

如今，毛田各方面都取得了很大的成就，可是他们并沒有因此而满足，經常用一分为二的方法，检查和总結自己的工作。他们常常同先进地区比較，向先进地区学习。今年以来，他们反复組織全区的干部和群众向大寨学习，走大寨之路，不断給自己提出新的奋斗目标。

今年冬天，毛田人在过去沒有使用綠肥习惯的山冲田里，大种綠肥作物，用它来进一步提高耕地肥力，促进粮食增产。目前，毛田区委会的干部在領导群众夺得一个好年成之后，又紛紛深入大队、生产队发动群众找差距，挖潜力，鼓干劲，加措施，进一步修訂了建設毛田的长远规划，争取在不长的时間內，全部綠化荒山，进一步控制水土流失，实現旱涝保收。

新华社記者　龙文明、赵穎、张运鏵

电影预告

八一电影制片厂出品·故事片

一百个放心

影片《一百个放心》充分反映了中国人民解放軍是一个革命的大熔炉，是培养无产阶級革命接班人的共产主义学校。本片以生动、风趣的笔調，以一位农村老大娘到部队探望儿子作引綫，通过小話剧《一对紅的故事》、《烧煤問題》、《一百个放心》的創作和演出，充分体现了中国人民解放軍团結、紧张、严肃、活泼，以及战士们如火如荼、丰富多采的生活。

这真是：娇儿参军娘挂心，带起百货来探亲；但见儿子强又壮，部队练兵又练人。老大娘我……我真是一百个放心！

湖南省电影发行放映公司发行

带兵的人　新华 上午11.45学生场　銀星 12.15学生场
城市居民防火、防火保安全、杂技的秘密　新华 晚6.30　銀星 上午9.15
东进序曲　青年 3.20学生场在紅旗剧院放映

英雄海軍、再获大捷同映：抗美斗争中的越南10号、1965年世界見聞17号
建設 上午10.00 11.00 12.00 1.00 2.00 5.00 6.00 8.55
渡江偵察記　春風 2.00学生场

上海音乐学院演出小組　首次来长　在湖南剧院公演
今晚至23日晚（7.00均開）　音乐会　独唱　弹唱　独奏　重奏　齐奏　小合奏

衡山花鼓戏剧团　首次来长　21日起在紅色剧院公演
买猪記　採山　一袋麦种　今日上午9.00起預售21—23日团体票及門票＊票价3角、3角5
开演时間：晚7.00

益阳市花鼓戏剧团　在紅旗剧院演出
今晚场7.00　喜上加喜　根据同名湘稽剧改編　中午12.00售票　票价3角、3角5

軍垦战歌
同映：一心为革命——学习王杰同志
建設 3.05学生场 晚7.05母子場
文化 （上午8.50 10.50 12.50 2.50 4.50学生场）晚6.50母子場
銀星 （上午10.15 2.15学生场）晚6.15 8.15
新华 1.45学生场 晚7.45母子場
工人 4.15学生场 春風 4.30
大众 2.50 6.30母子場
金沙江畔　文化 晚8.40　銀星 4.15学生场　新华 （上午9.45 3.45学生场）
清华大学民兵訓練、南京路上好八連　工人 晚6.25

第三次打击　工人 上午10.35学生场　大众 上午10.00学生场 晚8.15母子場
老兵新传　大众 12.35学生场
女籃5号　工人 2.15学生场 晚7.25母子場　春風 上午10.00学生场 晚6.30　青年 （上午10.35 1.30学生场）在紅旗剧院放映
平原游击队　大众 4.40学生场

长沙市湘剧一团　在劳动剧院演出
今晚场（7.00）　传枪　双教子　打銅鑼
中午12.00售票＊票价3、4角，学生票2角

湖南省长沙石油厂
——大量收购废油——

为了节约利废，充分利用资源，支援工农业生产建设，根据上级指示：我厂增设废机油再生生产，大量收购各种废油。

一、收購范围：废煤油、废柴油、废高速机油、废变压器油、废車用机油、废柴油机油、废机械油、废混合油等。
二、收購办法：貯存量在500公斤以上的单位，由我厂直接收购；零星和不足500公斤的单位，委托湖南省石油公司及所属专署、市、县石油站收购。
三、收購价格：按我厂与湖南省石油公司协訂收购价格进行收购（备有价格表，函索即寄）。

厂址：长沙市浏阳河路60号　电話：2825 4969　电报：2000

长沙市实验歌剧团　在长沙剧院演出
今晚场（6.45）　紅珊瑚　九场歌剧
中午12.00售票＊票价3、4角，学生票2角

长沙市湘剧一团　在文华剧院演出
——今晚场（7.00）——
移植中南区戏剧观摩演出大会湘剧剧目　山乡风云
中午12.00售票＊票价3、4角，学生票2角

本报社址：长沙市經武門口　电报挂号：4357　电話：总机9191　夜間編輯室9194　昨日印报时間4.09—7.07　訂价：每月1元2角（平寄不加邮费）　零售：每份4分

陈毅副总理在庆祝中柬友好和互不侵犯条约签订五周年招待会上讲话

重申中国坚决支持柬埔寨反美侵略

美帝在南越战場遭到更大惨敗正准备用扩大侵略战爭的办法寻找出路

英勇的柬埔寨人民定能粉碎美帝及其仆从的一切冒險行动和阴謀詭計

据新华社北京十八日电 陈毅副总理今晚在庆祝中柬友好和互不侵犯条約签訂五周年的招待会上讲話，重申中国人民将始終不移地站在柬埔寨人民一边，全力支援柬埔寨人民的正义斗爭。

陈毅副总理說，美帝国主义最近在南越战場上遭到了更大的惨敗，它正准备用进一步扩大侵略战爭的办法来寻找出路，因此对柬埔寨王国进行了更加頻繁和狙獗的侵略和挑衅活动。他說，在英勇的柬埔寨人民面前，美帝国主义及其仆从的一切冒險行动和阴謀詭計，都将遭到彻底的失敗。

周恩来总理，謝富治副总理，林枫副委員长，出席了今晚的招待会。

今晚的招待会是由中国人民对外文化协会和中国柬埔寨友好协会举办的。应邀出席招待会的，有柬埔寨駐中国大使张獗和夫人，在北京学习的諸罗敦·納拉迪波王子，由温·卡木·帕加举領的柬埔寨王国科学技术代表团的成員，以及在北京的柬埔寨其他朋友。

对外文协会长楚图南在招待会上致詞以后，陈毅副总理讲了話。陈毅副总理代表中国政府和人民，向諸罗敦·西哈努克亲王，向柬埔寨王国政府和人民，表示热烈的祝賀。他說，中柬友好和互不侵犯条約是根据和平共处五項原則和万隆精神締結的。五年来，中柬两国的友好合作关系在这个条約的基础上，获得了迅速的发展。中柬两国的友好合作关系的发展，不仅符合中柬两国人民的根本利益，也符合印度支那和全世界人民反对美帝国主义的共同利益，并且为不同社会制度国家的和平共处树立了一个很好的范例。

陈毅副总理說，美帝国主义和它的追随者，千方百計地企图破坏中柬两国的友誼，他們連續对中柬关系，对柬埔寨王国，进行了恶毒的誣蔑和攻击。但是，美帝国主义及其追随者的无耻謊言，絕不能損害中柬两国人民的战斗友誼，相反，它使我們更加感到，加强这种友誼是十分必要的。

陈毅副总理說，柬埔寨人民在諸罗敦·西哈努克亲王的領导下，为維护国家主权、中立和領土完整，同美帝国主义及其仆从进行了英勇頑强的斗爭，受到了世界上爱好和平的国家和人民的广泛贊揚和尊敬。諸罗敦·西哈努克亲王殿下不断揭露美帝国主义的侵略面目，多次指出"美援"的实质，并且断然拒絕了美国的所謂"援助"，断絕了同美国的外交关系，发現了一个勇敢自豪的国家坚决走独立自主道路的坚强决心。陈毅副总理还贊揚柬埔寨王国对于越南人民反抗美帝国主义侵略的正义事业，給予了深切地同情。

陈毅副总理說，諸罗敦·西哈努克亲王殿下早就說过，柬埔寨人民"敢于迎接风暴"，他們将"竭尽全力同美帝国主义作斗爭"。这是柬埔寨人民面对美帝国主义及其仆从的威胁所作出的响亮回答。

陈毅副总理最后說，十二月十一日，泰国部队又一次侵犯柬埔寨的边境，柬埔寨王家武裝部队已給予了有力的还击。十二月十五日，柬埔寨王国政府对泰国这次侵犯发表了声明。中国政府严厉譴責泰国当局的挑衅行为，坚决支持柬埔寨政府的严正立場。

张獗大使在招待会上的讲話中，热情地頌揚了柬中两国和两国人民友誼的新发展。大使說，柬中两国人民的兄弟友誼与日俱增，这种友誼是鞏固的，可靠的，任何人和任何东西都不能損害它。柬埔寨王室和人民把中国看做是自己的头号朋友。柬埔寨人民也同样感激做中国人民的誠摯的、可以信賴的朋友。

大使說，柬中两国人民正在为反对共同敌人美帝国主义及其仆从而斗爭。

张獗大使祝柬中友好和互不侵犯条約永远存在下去。他說，不管发生什么情况，即使遭到反对，柬埔寨人民也要同中国人民友好。

美悍然使用B—52轰炸机袭击老挝解放区

据新华社北京十八日电 西貢消息：正在印度支那扩大侵略战火的美帝国主义，最近开始秘密使用B—52重型轰炸机袭击老撾解放区。

据合众国际社十八日发自西貢的消息透露，美国空軍和海軍飞机从今年年初以来，一直在袭击老撾解放区。美国使用B—52轰炸机第一次轰炸老撾是在一旦期多以前。对老撾进行的"秘密空袭升級是在麥克納馬拉南越之行一星期多以后开始的"。

美国强盜做賊心虛。消息說，"美国将不正式宣布B—52轰炸老撾境內的目标"，"过去美国空軍对老撾的目标采取的行动是保密的"，美国甚至一直不敢"在容易遭到袭击的援救直升飞机上使用美国軍事人員"。

在南越人民武裝接二連三的打击下

西贡美伪集团犹如惊弓之鸟

西贡美当局禁止美軍晚上外出"以保安全"

新华社北京十八日电 西貢消息：越南南方人民武裝继續在西貢和附近地区不断袭击敌人，打得美伪集团胆战心惊，惶惶不安。

据报道，人民武裝十八日和十七日晚用手榴弹袭击了西貢市內的一座美軍宿舍、一个伪警察分局和一所曾作过美国空軍軍官宿舍的建筑物。嘉定的伪警察局在十七日晚上也遭到了人民武裝用手提机关枪和手榴弹的猛烈袭击，据初步消息，伪警察一名被打伤。

据报道，在十六日晚上，人民武裝还在提岸市的一条大街上組織群众集会，并散发传单，揭露美帝国主义侵略越南的罪行，要求美軍从越南南方滾出去。据法新社十八日报道，提岸市的一些街道上張貼了許多反对美伪集团的标語口号。人民武裝散发大量传单，号召人民起来拒絕充当美伪集团的炮灰，并呼吁伪軍調轉槍口去打美国佬。

在南越人民武裝連日来接二連三地不停的打击下，美伪集团吓得犹如惊弓之鳥，草木皆兵。他們派了重兵在西貢市内美軍机构和美軍宿舍所在的通衢要道重重設防后，仍感到不放心，最近又赶紧增派了大批軍警去加强"防卫"。据报道，美国已經把它在西貢的宪兵力量增加了数百人。伪当局也"正在准备把他們在西貢的治安部队增加一千人"。"其中大部分将和美国宪兵一道来保护在西貢地区突然大量涌現的三百多个美国設施和軍人宿舍。"西貢美軍官方十八日还发布了一条命令，西貢的所有美軍从十九日（越南南方民族解放陣綫成立五周年紀念日的前夕）晚上七点鐘开始禁止外出，"以保安全"。

北大西洋集团伙伴不愿为美帝火中取栗

麦克纳马拉反华叫嚣受冷遇

这个集团要同苏联改善关系的表示得到苏联响应

据新华社北京十八日消息 北大西洋集团部长理事会十四日到十六日在法国巴黎开了个冬季会議。由于这个集团內部矛盾很深，这次会議沒有在重大問題上取得什么实正的結果。

美国在这个会上大作反对中国的宣传，暴露了它加緊策划对中国发动侵略战爭的罪恶計划。美国想把在欧洲推行侵略政策和战爭政策的工具北大西洋集团，变为它在全世界、特別是在亚洲扩大侵略战爭的工具。会議的第一天，美国国务卿腊斯克就叫嚷继續扩大侵越战爭，要求它的"盟国"給予各种支持。第二天，美国国防部长麦克納馬拉又在会議上大談中国的"軍事潛力"，叫嚷所謂中国的"威胁"。他說，中国的地面部队是世界上最大的，空軍也相当大，这支常規軍事力量是不能低估的。接着他就大肆攻击中国，說什么"正是这支力量阻挠越南問題的解决"。他还用中国发展原子弹等的前景来吓唬北大西洋集团成員国，要求它們討論"日益增长的中国共产党人的挑战"，研究要采取什么行动来限制中国。

不过，据西方报刊报道，参加会議的国家对美国的这个阴謀怀有很大的戒心，腊斯克和麦克納馬拉遭到了冷淡待遇。《紐約时报》記者用美国的西欧"盟国"的反应說，"麦克納馬拉要我們开始在中国問題上操心"，"但是，我們大多数人在欧洲有很多事要操心"。《紐約先驅論坛报》的記者也写道：英国、法国、西德的代表团沒有对麦克納馬拉的发言作出立即的反应。值得注意的是，同美国力图胁迫它的"盟国"反对中国的叫嚷相对照的，是这个侵略集团在会議公报中公开表示要同苏联改善关系。还說已經得到苏联的某些响应。

一位民主德国客人离长

本报訊 德意志民主共和国音乐家熊納普尔德，于本月十五日抵长沙，专程訪問了韶山毛主席旧居，参观了毛主席早期革命活动紀念地清水塘，还参观了湖南省双剧学校和湖南省手工业联社湘綉厂。昨（十八）日上午外賓离长去北京。十七日晚，中国音乐家协会湖南分会常务理事儲声虹設便宴招待了外賓。

多米尼加首都再次爆发反美大示威

示威者用自动步枪袭击鬧市区的美軍指揮所；美国侵略軍公然出动鎮压

新华社北京十八日电 圣多明各消息：多米尼加首都的罢工工人和公务員十七日連續第二天举行反美示威。

示威群众在市內的东西大道上布置了路障，这条接連飞机場的大道被美国侵略軍当作"軍事供应綫"。示威群众用石块袭击了經过这条大道的美国侵略軍的車队。据美軍的发言人說，在十六、十七两天的反美示威中，有三名美国伞兵被打伤。

憤怒的群众把美国大使館的一辆汽車从停車場推到馬路上，放火燒掉。他們还燒掉了所謂"泛美武裝部队"的三輛車辆。

示威者还在十六日晚上用自动步枪袭击了在圣多明各鬧市区的美軍指揮所。

美国侵略軍公然出动鎮压示威群众，包围了示威者控制的地段，搜查武器和捕人。据报道，已經有五十多人被捕。

新华社北京十七日消息 圣多明各消息：正在举行罢工的多米尼加国营糖厂工人和公务員，十六日在首都圣多明各商业区举行了一整天激烈的反美示威。晚上示威扩展到了圣多明各的其他地区。

示威群众同前来鎮压他們的美国侵略軍和巴西仆从軍发生冲突，燒毀了一辆美国軍用卡車，用石块打伤了一名美国侵略軍。

当一群群的职工浩浩蕩蕩地經过商业区的时候，宣传員們向群众讲話，号召全国人民联合起来反对美国入侵者。在这以前，"多米尼加人民运动"、"六月十四日革命运动"等政治組織散发传单，呼吁人民奋起进行革命斗爭。

示威一开始，群众就用石块痛击了一支前来鎮压的巴西巡邏队。接着，几卡車美国侵略軍开进这个地区，进行鎮压。他們施放催泪弹甚至开枪袭击示威者。憤怒的群众用石头和垃圾英勇还击。为了阻止侵略軍的进犯，示威者还用汽車輪胎和零件浇上汽油点上火，筑起了路障。在雨点般的石块的反击下，一百多名前来挺进的美国伞兵不得不撤出这个地区。

参加示威的罢工者是在十三日晚开始停止工作的。到十四日，罢工人数增加到十万人。据报道，十五日，罢工已經扩大到圣地亚哥等五个省份。这是四月下旬美軍武裝侵略多米尼加以来，規模最大的罢工。

据新华社墨尔本十六日电 澳大利亚《先鋒报》十六日在一篇文章中說，在即将結束的这一年里，美帝国主义遭到了巨大的軍事和政治失敗，他們日益陷入极端孤立的境地。

《先鋒报》在談到美帝国主义在越南的軍事失敗时指出，越南人民和他們的解放軍力量日益壯大，美帝国主义的根本弱点是清楚可見的。

《先鋒报》說："武器不能决定战爭。人才是决定性的因素。一个士兵士气低落，也就是不知为何而战，不論他的装备怎样精良，也打不过武器虽差、但在自己的国土上为了本国人民的自由而对残酷无情的侵略者作战的士兵。"

《先鋒报》在回顧澳大利亚人民反美斗爭的发展时說："示威的規模越来越大。单单在这一个星期里，悉尼一地就有两千多人示威反对越南战爭。"

《先鋒报》指出，在所有这些汹涌澎湃的斗爭中，現代修正主义者却在扮演的角色却越来越明显。人民在进行反对美帝国主义的斗爭，但是修正主义者却在叫嚷"我們要和平共处！"，"讓我們談判！""我們能够通过合作取得胜利！"等等从阶級合作政策中找出来的所有破烂貨。

在談到最近苏联部长会議主席柯西金对（美国）記者賴斯頓表示苏联是反对美帝国主义的时候，《先鋒报》說，"苏联修正主义者很狡猾……他們必須裝模做样，裝白自己的反美立場。他們这样作是为了欺騙世界人民。"

哈里曼說穿柯西金在越南問題上的虛伪态度

苏領导不敢公开"斡旋"但在幕后活动

新华社北京十六日电 华盛頓消息：美国总統約翰逊的"巡回大使"、老牌"苏联問題专家"哈里曼十日在同約翰逊討論了世界形势后对記者发表談話說，他"有点不大相信"柯西金对美国的"严厉批評"。

苏联部长会議主席柯西金六日在对美国《紐約时报》副主編賴斯頓发表談話时，指責美国"力图加剧緊張局势"，并且抱怨越南战爭使苏美两国关系"蒙上了陰影"。

哈里曼說，柯西金"发表公开声明批評美国这是很自然的。我认为，他們自己的想法是，这会使他們在全世界的共产党中保持好名声"。有記者問他，苏联为什么不公开出来在越南問題上进行"斡旋"，哈里曼說，这是因为他們不希望鼓励中国指責他們是"美帝国主义的合作者"。他說，"我的印象是，他們是希望这場冲突結束的"，他們在推进这一目标方面虽沒有公开作什么事情，但是，"他們在幕后可能作些什么，这是很难說的。"

少数民族老战士五老

南越英雄贊

南越中部高原地区的少数民族战士、老猎手五老，是抗击法国殖民主义战爭时期的老英雄。在抗美救国斗爭中，五老仍不減当年勇，拿起了自制的武器——弩弓，抗击美国侵略强盜。在最次战斗中，五老曾创造射死四名敌軍的光輝战绩。

新华社記者郭紀摄

澳《先鋒报》揭露修正主义在越南問題上扮演的角色

苏領导"反美"談話是欺騙世界人民

据新华社墨尔本十六日电 越南南方民族解放陣綫常駐中国代表团团长陈文成十六日在接見本社記者时說，到今年十一月底为止的过去五年中，越南南方軍民已經消灭了六十五万以上的敌人，其中包括美国侵略者二万零五百多名。陈文成强調說，过去五年中的胜利，是正确的革命斗爭路綫的胜利，是越南南方人民极其灵活和創造性地实行人民战爭路綫的胜利。

陈文成是为紀念越南南方民族解放陣綫成立五周年接見本社記者的。他說，越南南方民族解放陣綫在五年前宣告成立，敲响了美帝国主义及其走狗在越南南方統治制度的无可避免的崩潰的丧钟，它表明了越南南方人民深深懂得：面临凶恶的敌人，所有革命力量必須团結起来，依靠人民群众和正义的威力去战胜强暴，同时握紧枪刀来对付敌人的枪刀。

陈文成說，越南南方民族解放陣綫的誕生，是越南南方人民革命斗爭的一个历史轉捩点，它为以后无数其他的胜利开辟了道路。我們从来沒有过一支像今天这么强大的政治大軍。这支政治大軍在拥有大量枪炮和临陣的敌人面前，一大片一大片地摧毀了敌人在农村的伪政权，并且使帝国主义的走狗西貢伪中央政权一倒再倒。

他說，越南南方人民也从来沒有过一支像今天这么强大的解放武裝力量。这支武裝力量已从一支年青的軍队，壯大成为一支具有高度战术、技术水平的，能够連續打大仗的軍队。目前，这支軍队已开始具有全歼敌人整个战团或者整个团的战斗能力。

他說，在过去五年中，解放武裝力量已經消灭了六十五万以上的敌人，其中包括二万零五百多名美国侵略者，击毀和击伤二千八百多架敌机。到今年九月止，共繳获了各种枪支近十二万支。今年十月和十一月份越南南方人民的武裝斗爭运动达到了发展的高峰。在这两个月中，解放武裝力量消灭了敌人十九个营，其中有美国的四个步兵营和四个裝甲車营，即相当于敌人在今年头九个月中被消灭的二十七个营的三分之二。这两个月內被歼灭的美軍达到八千七百三十五名，比今年头九个月被歼灭的美軍（八千零八十一名）还要多。他說，南方游击队的壯大使得美帝国主义及其走狗惊惶万状。游击队已在美軍的各个战略据点周围建立起了一个个鋼鉄般的包围圈，紧紧地围困它們，并使美軍遭受慘重的損失。

陈文成說，目前，南方已有五分之四的土地和一千万人口获得了解放。有二百多万公頃土地分給了农民。

陈文成强調說，过去五年中的胜利，是正确的革命斗爭路綫的胜利。这个路綫是：政治斗爭和武裝斗爭相結合，在政治、武裝、兵运三个方面同时打击敌人。

陈文成說，越南南方解放武裝力量是越南南方爱国人民的子弟，他們得到越南南方人民的照顧和养育。因此，越南南方武裝力量有着无穷的物质补充源泉，并且具有非凡的勇敢精神，坚持不懈、坚韧不拔、决战决胜的精神。正因为这样，不管敌人派来多少軍队，制訂了多少軍事計划，使用什么类型的武器，他們都被越南南方軍民所打敗。越南南方人民的胜利和美伪集团的失敗十分清楚地說明：正义的爱国战爭必定战胜非正义的侵略战爭；人民战爭是无敌的。人民战爭能够击敗任何侵略的軍队包括美帝国主义的軍队；决定战爭胜負的因素是人而不是武器。

陈文成在談話中还介紹了越南南方人民所得到的国际支援。他說，越南南方民族解放陣綫駐各国常設机构在对外接触中清楚地看到，世界人民站在我們方面，同情和支持我們的抗美救国斗爭。

陈文成說，在对外接触中，有少数人劝告我們应該寻求解决越南問題的适当办法，以避免由于战爭的拖延和扩大而造成太大的灾难性牺牲。我們感謝那些出于善意对越南人民表示关心的意見。但是，正如我們曾經反对美国的仆从鉄托、夏斯特里一样，我們坚决反对那些要我們必須向美国侵略者忍讓、必須接受奴役条件的"和平"的意見。

陈文成在談話中还热烈贊揚了中越两国人民兄弟的战斗友誼。他說，中国政府和人民为支持越南南方的抗美斗爭不惜一切牺牲。兄弟的中国人民对我們的支持出于崇高的国际主义精神，是十分情尽义至的。

簡要新聞

我国为索馬里政府兴建剧院

中国政府和索馬里政府十六日在蹕加地沙签訂了一項关于中国为索馬里兴建索馬里国家剧院的协議。这个剧院是中国政府贈送給索馬里政府的。

中国向中非共和国贈送展覽品

中国駐中非共和国大使孟英十六日在一个仪式上将中国政府贈送給中非共和国政府的中国經济建設展覽館和一部分展品交給了中非共和国总統戴維·达科。

加納群众集会支持同英国断交

加納首都阿克拉数千人十六日下午在黑星广場举行盛大的群众集会，声援坦巴布韦人民和支持恩克魯瑪总統同英国断絕外交关系的决定。

参加集会的有工人、学生和政府工作人員等。

日人民反对美核潛艇闖进日本

将近一千人十六日冒着风雪在佐世保举行示威游行，抗議美国核潛艇"棘鰭魚号"进駐这个港口。

示威的群众振臂高呼："美国核潛艇滾回去！""不准美国侵略越南！"等口号。

美加利福尼亚州爆发农业罢工

美国加利福尼亚州中部地区五千多名葡萄园工人这几个月来一直在举行罢工，要求葡萄园主增加工資和爭取工会权利。这是加利福尼亚州三十年代以来最大的农业罢工。

湖南日報

HUNAN RIBAO

1965年12月 20 星期一
夏历乙巳年十一月廿八
冬至：公历12月22日 夏历十一月三十
第5908号
今日共4版
长沙地区天气預报
晴天多云，南风二級，最高温度十二度，最低二度。

周总理电賀越南南方民族解放陣綫成立五周年

重申中国永远和南越人民同美帝斗争到底

贺电指出，越南南方人民在反美斗争中取得伟大胜利，再次证明，美帝只不过是一只纸老虎，是完全可以打败的，真正有力量的是觉醒起来、团结一致、坚持斗争的人民。不管美帝如何扩大侵略战争和玩弄什么和平骗局，最后胜利定属越南人民。

新华社北京十九日电 周恩来总理十九日打电报給越南南方民族解放陣綫中央委員会主席团主席阮友壽，热烈祝賀越南南方民族解放陣綫成立五周年，重申中国人民将永远和兄弟的越南南方人民站在一起，同美国侵略者斗争到底。电报全文如下：

越南南方民族解放陣綫中央委員会主席团阮友寿主席：

在越南南方民族解放陣綫成立五周年的时候，我代表中华人民共和国政府和中国人民向你，向越南南方民族解放陣綫和站在反美斗争最前綫的兄弟的越南南方人民，致以最亲切、最热烈的祝賀。

光荣的越南南方民族解放陣綫，高举民族解放的大旗，领导英雄的越南南方人民，为争取民族独立、民主、和平和国家的統一，同美帝国主义进行英勇顽强、針鋒相对的斗争，取得伟大胜利。越南南方人民的英勇斗争和光輝业績，极大地鼓舞了全世界被压迫民族和被压迫人民的斗争，受到了各国人民的衷心欽佩和支持，并为全世界人民反对美帝国主义和保卫世界和平的共同事业，作出了极其重要的貢献。

最近，在南越战場上，越南南方軍民英勇杀敌，捷报頻传。美帝国主义妄图以扩大侵略战争扭轉敗局，遭到了更加慘重的失敗。穷凶极恶的美帝国主义在越南南方陷入了人民战争的火海，正处于走投无路，进退两难的困境。越南南方軍民充分发揮了人民战争的无限威力，万众一心，越战越强，不断地給敌人以沉重的打击。你们的胜利大大地长了革命人民的志气，灭了帝国主义的威风。你们的胜利再一次証明，张牙舞爪的美帝国主义只不过是一只紙老虎，是完全可以被打败的，眞正有力量的是觉醒起来，团結一致，坚持斗争的人民。不管美帝国主义如何扩大侵略战争和玩弄什么和平騙局，最后胜利一定屬于越南人民。

越南南方人民的斗争是对中国人民的巨大支持和鼓舞。中国政府和中国人民一貫把支援越南南方人民的正义事业看作是自己应尽的国际义务。中国人民和越南南方人民的兄弟友誼是牢不可破的。我们将永远和兄弟的越南南方人民站在一起，同美国侵略者斗争到底。

祝越南南方人民在解放南方、保卫北方、統一祖国的伟大斗争中，不断获得新的、更加輝煌的胜利。

中华人民共和国国务院总理周恩来
一九六五年十二月十九日

首都万人集会欢庆越南南方民族解放阵线成立五周年

欢呼南越军民抗美救国打的好打的狠打的漂亮

中国作好一切准备决同越南人民最后战胜美帝

周恩来总理陈毅副总理等領导人出席大会 彭真同志和陈文成团长等先后讲話

新华社北京十九日电 首都各界今天下午举行万人大会，热烈庆祝越南南方民族解放陣綫成立五周年。在这个隆重的大会上，首都人民和四十多个国家的朋友，热烈欢呼越南南方軍民在抗美救国斗争中打的好，打的狠，打的漂亮，并且向英雄的越南人民表示最热烈的祝賀和最坚决的支持。

今天的大会是在南越人民大批歼灭美国侵略者的捷报声中举行的。中共中央政治局委員、人大常委会副委員长彭真在会上发表了长篇讲話。他强調說，南越人民在同美帝国主义直接較量中不断取得的新胜利，又一次証明了美帝国主义的本质是紙老虎，它决不是敢于斗争、敢于胜利的人民的对手。南越人民战争的伟大胜利，彻底粉碎了现代修正主义者所进行的失败主义和投降主义的宣传。全世界被压迫的人民和民族一定会学习南越人民的榜样。彭真同志說，六亿五千万中国人民已作好一切准备，决心同越南人民一道，为最后战胜美帝国主义这个全世界人民最凶恶的敌人，作出自己的貢献。

中共中央副主席、国务院总理周恩来，中共中央政治局委員、国务院副总理陈毅，人大常委会副委員长郭沫若、程潜、刘宁一，政协全国委員会副主席徐冰、高崇民、李烛尘、許德珩，中国人民解放軍副总参謀长李天佑等，出席了大会。

英雄的越南南方人民的代表——越南南方民族解放陣綫常駐中国代表团团长陈文成，越南民主共和国駐中国大使館临时代办黄北，在北京的越南朋友陈名宣、陈文思、阮維性和越南专家、留学生，出席了大会。当周恩来总理等同陈文成团长和黄北临时代办走上主席台的时候，全場发出了暴风雨般的热烈掌声。

出席大会的来自亚洲、非洲、拉丁美洲和世界其他地区的朋友共有两千三百多人。他们当中有：正在北京的老撾爱国战綫党中央总书記、老撾民族团結政府新聞、宣传、游览大臣富米·馮維希，日本共产党中央书記处书記砂間一良，錫兰共产党中央政治局委員、书記处书記桑穆加塔桑，老撾妇女联合会主席貴宁·奔舍那夫人，泰国爱国陣綫代表帕荣·朱拉暇，泰国独立运动联络代表蒙空·納那空，泰国作家古腊·柿巴立，美国朋友斯特朗、李敦白，英国朋友艾德勃，北加里曼丹統一邦政府代表团团长阿里芬·馬哈茂德，巴勒斯坦解放組織駐北京办事处副主任拉希德·賈义德·加尔布，加納邮政、运输和海运工人工会副总书記威廉·奥杜，日本和平人士西园寺公一，日本早稻田大学教授安藤彦太郎，印度尼西亚和平人士威利·哈利安查，新西兰和平人士艾黎，澳大利亚朋友罗素。他们也受到全場热烈鼓掌欢迎。

大会在人民大会堂举行。主席台上并排高悬中华人民共和国国旗和越南南方民族解放陣綫的旗帜。横貫会場的巨幅标語上写着："坚决支持越南人民的抗美救国正义斗争"、"全世界人民团結起来，打倒美帝国主义"。参加大会的首都工人、中国人民解放軍指战員、学生、机关干部和首都民兵，一陣又一陣地高呼援越抗美的战斗口号。

人大常委会副委員长、中国和委会主席郭沫若主持大会。他在开会詞中說，越南南方民族解放陣綫的成立，在越南人民斗争史上是一个重大事件。今天这个大会不但表达六亿五千万中国人民对于正在反对美帝国主义而英勇战斗的越南人民的敬意和支持，也表达全世界人民对他们的敬意和支持。

彭真同志接着讲話。他說，五年来，全体南越人民紧紧地团結在民族解放陣綫的周围，高举抗美救国的大旗，同美伪軍进行着震动世界的胜利战斗，美国侵略者的整个作战計划被完全打乱。中国人民欢呼：英雄的南越兄弟姊妹们，你们打的好，打的狠，打的漂亮。

彭真同志指出，今年七月以来，南越战場上的形势已經进入一个新的阶段。南越人民解放軍不仅能够广泛地发展游击战，而且能够适当地集中兵力打运动战，整营地歼灭美伪軍。这是南越战場上振奋人心的重大发展。南越人民的新胜利，是在同美帝国主义直接較量中取得的胜利，是了不起的胜利。这又一次証明了美帝国主义的本质是紙老虎，它决不是敢于斗争、敢于胜利的人民的对手。

彭真同志說，有侵略和压迫就一定有反抗。全世界被压迫的人民和民族一定会学习南越人民的榜样。只要我们团結起来，坚决斗争，美帝国主义是一定会被打败的。

彭真同志說，为什么南越人民能够以弱胜强，把武装到牙齿的美帝国主义打得晕头轉向，丧魂落魄呢？最根本的原因，就是他们是在自己的国土上为独立自由而进行一場伟大的人民战争；而美国却是远离本土到南越来打一場非正义的侵略战争。他說，面对着南越人民威力无穷的人民战争，美帝国主义不管再增派多少軍队，再拿出多少现代化武器，也挽回不了已經注定的敗局。

彭真同志强調說，南越人民武装斗争的实践，生动地証明人民战争是被压迫人民和被压迫民族战胜强大敌人的最有力武器。现代修正主义者被美帝国主义的軍事力量和战争訛詐吓破了胆。他们不但对各国人民的力量毫无信心，而且生怕各国人民的武装斗争給他们闖下大祸，破坏了他们的苏美合作主宰世界的迷梦，破坏了他们同美国侵略者的肮脏的政治交易。他们极力地貶低、污蔑和破坏人民战争，甚至同美帝国主义联合起来，企图扑灭人民战争的火焰。但是南越人民战争的伟大胜利，彻底粉碎了现代修正主义者所进行的失败主义和投降主义的宣传，越来越暴露他们认敌为友的叛徒面目。

他說，美帝国主义虽然在南越战場上遭到了慘重的失敗，但是它侵略成性，妄图用扩大战争的办法，挽救敗局。现在，美帝国主义的侵略矛头，不仅指向越南、朝鮮和印度支那，而且指向中国。对于这种严重的威胁，中国人民、越南人民、朝鮮人民、老撾人民、柬埔寨人民和亚洲各国人民都不能不认眞地对待。 （下轉二版）

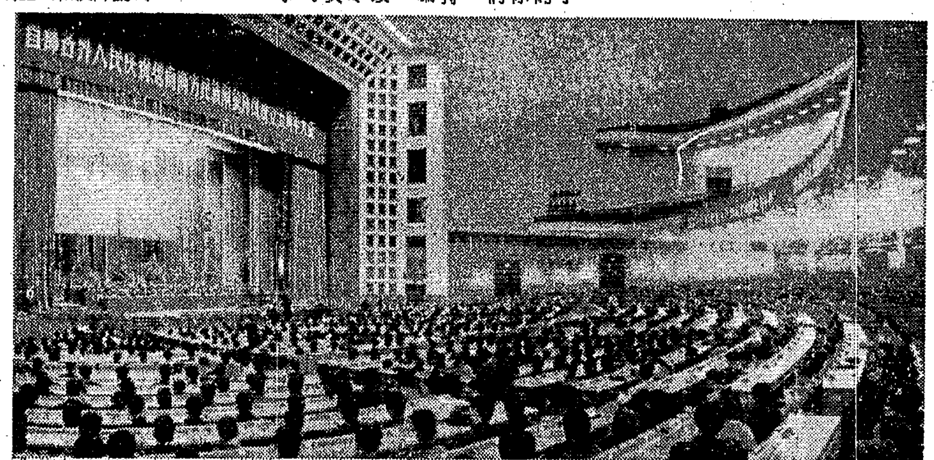

十二月十九日，首都各界人民在人民大会堂举行盛大集会，热烈庆祝越南南方民族解放阵线成立五周年。图为庆祝大会会场。
新华社记者郑小箴摄（传真照片）

以戴篤伯为榜样活学活用毛主席著作

常德地区财贸职工学习戴笃伯一心为革命

本报讯 今年五月，常德地委組織戴篤伯等同志到全区巡回报告了活学活用毛主席著作的經验以后，一个学戴篤伯、赶戴篤伯的活动立即在全区財貿干部职工中广泛地开展起来。从領导到职工，凡是听了戴篤伯同志报告的人，无不被他那种"活着就要革命，革命就要学习毛主席著作"的革命精神所感动、所激励、所鼓舞。紛紛表示：一定以戴篤伯同志为榜样，讀毛主席的书，听毛主席的話，按毛主席的指示办事。

在各級党委的統一安排和具体部署下，广大財貿职工都认眞向戴篤伯同志学习。原来不了解戴篤伯同志的先进事迹的同志，爭閱上級印发的文件和报上发表的材料；原来沒听到戴篤伯同志报告的紛紛要求放录音。

学习戴篤伯，对照自己，原来不重視毛主席著作学习的单位和个人，现在认識到：不好好学习就会象"大海航行失去方向"，认眞的抓，自觉的学；原来学了用得不够的人，现在自觉联系实际，在"用"字上狠下功夫。桃源县人民銀行储蓄員张淑珍，年近六十，文化低，身体差，对学习毛主席著作缺乏信心。听了戴篤伯同志的报告以后，她受到很大鼓舞，从此，她不但自己学得好、用得好，还带动和帮助自己业务范围內的第十六居民小組活学活用毛主席著作。几个月来，这个小組在毛主席思想的指导下，通过开展副业生产、互相帮助，解决了生活上的資金困难，成了城关鎮活学活用毛主席著作的先进小組。

学习戴篤伯，对照自己，原来工作起劲的人，现在更是劲上加劲；原来不安心工作的人，现在安心工作了，都积极争取为革命事业多作一些貢献。汉寿县肉食水产公司的职工，决心学习戴篤伯同志彻底革命的精神，为革命大练基本功。經过一段时間的勤学苦练，会杀猪的人由原来十七人增加到一百七十多人；会验蛋的人由原来十八人增加到一百三十多人；治猪病，加工鮮魚等人員也大大增加。許多干部和职工都成了多面手。临澧县合口軋花厂，二十五名干部职工，原来有部分人不安心工作。学习戴篤伯同志活着就要革命的高貴品质后，苦干实干。九、十月，棉花上市猛，进厂多，仓容不足，他们千方百計，使进厂的五万多担花，保管、儲存有条不紊，未受损失。

学习戴篤伯，对照自己，现在广大职工中充分发揮了互助友爱的精神。湘西某矿粮店女营业員伍岳华，今年八月，她見买粮群众无繩子捆口袋，便利用休息时間，到晒坪撿汽車卸粮掉的麻繩。很快便带动其他同志一道，陆續收撿麻繩两百多斤，滿足了买粮群众捆口袋的需要。

十二月十八日，《湖南日报》登載省委关于学习戴篤伯同志的决定后，全区財貿职工热烈响应省委号召，表示要进一步把戴篤伯同志的先进思想学深学透学到手，干一行，爱一行，一心为革命，在平凡的工作崗位上，全心全意为人民服务。

（中共常德地委財貿政治部、常德专署財貿办公室通訊組、中共汉寿县委通訊站）

人民日报 社論

向伟大的英勇的越南南方人民致敬

——祝賀越南南方民族解放陣綫成立五周年

新华社北京十九日电 《人民日报》十九日社論，题："向伟大的英勇的越南南方人民致敬"

副題："——祝賀越南南方民族解放陣綫成立五周年"。全文如下：

明天是越南南方民族解放陣綫成立五周年的日子。这五年，是南越人民披荊斩棘、浴血奋战的五年，是南越人民气貫长虹、高奏凯歌的五年，是南越人民战争大放异彩、威震世界的五年。中国人民怀着最誠挚的心情，向越南南方民族解放陣綫的战友们，向越南南方一千四百万人民，致以热烈的祝賀和崇高的敬意。

五年，是一个很短的时間。但是，南越的形势发生了翻天覆地的变化。当年弱小的分散的游击队，现在已經发展成为一支包括解放軍、地方武装和民兵游击队在內的强大的人民武装力量。南越軍民五年来共歼灭美伪軍六十多万人，其中包括美国侵略軍两万多人。南越解放区已經拥有五分之四的土地和一千万以上的人口。南越人民建立起坚持斗争的巩固根据地。美伪交通綫被一一切断，美伪占領的城市被层层包围，敌占区已变成陷于汪洋大海中的孤岛。一个农村包围城市的战略局面，已經无可改变地确定了下来。南越人民斗争的形势，从来沒有像今天这样好。

五年来，不可一世的美帝国主义，变成了南越人民手下的敗将。它苦心經营的"特种战争"，彻底完蛋。它所炫耀的"海空优势"，宣告失灵。它的地面部队赤膊上陣，仍不頂用。它使用的"逐步升級"战略，遭到碰壁。它想把南越关起門来打的計划，不能得逞。它兵力不足、士气低落、战綫太长、后方太远、供应困难等根本弱点，进一步暴露出来。一句話，美国侵略者已經深深陷入被动挨打的困境。南越，已經成为美国侵略者的坟場。

南越人民的英勇斗争，鼓舞了全世界一切被压迫民族和被压迫人民争取自身解放的斗争意志，为各国革命人民树立了敢于斗争、善于胜利的光輝榜样。南越人民斗争的經验，越出了一国的范围，丰富了全世界反美武装斗争經验的宝庫。

南越人民的斗争实践告訴全世界人民，武装斗争是被压迫民族和被压迫人民求得眞正独立和争取彻底解放的道路。

什么是人民的武装？人民的武装就是自由，就是平等，就是独立，就是政权。沒有人民的武装，就沒有人民的自由、平等、独立、政权，就沒有人民的一切。

美帝国主义凭什么在全世界横行霸道？凭什么在五大洲进行侵略、干涉、控制和欺負別人？就是凭它的反革命武装，就是凭它的庞大的战争机器。在这种情况下，革命的人民如果不拿起武器，不进行武装斗争，就不能触动帝国主义和反动派統治的一根毫毛。革命的暴力，才是帝国主义者能切实懂得的語言。要摧毁帝国主义統治的旧世界，要开辟一个民族解放、独立主权、民主自由的新天地，就只有靠武装和武装斗争。在目前条件下，人民战争是被压迫民族和被压迫人民同帝国主义进行武装斗争的最好形式，是打败美帝国主义及其走狗的最有效的法宝。

帝国主义及其走狗同被压迫民族和被压迫人民之間的矛盾，是你死我活的矛盾，是不可調和的矛盾。帝国主义是决不会把独立和主权托在銀盘子里端給被压迫民族和被压迫人民的。要解决这个矛盾，可以有多种斗争形式，但是，主要的和有决定性作用的形式，是武装斗争。这是阶級斗争和社会发展的普遍规律，是放之四海而皆准的。

南越人民的斗争实践告訴全世界人民，最广泛地发动人民群众，是坚持斗争，发展斗争和取得胜利的可靠保証。

人民是什么？人民就是多数，人民就是优势，人民就是智慧，人民就是力量。同人民在一起，就是同百分之九十以上的人在一起，同人民在一起，就拥有最雄厚的人力和物力資源。同人民在一起，就可以創造出战胜敌人和克服困难的无数办法。同人民在一起，就有压倒和制服一切敌人的最伟大的力量。

人民，是眞正的英雄。革命的事业，武装斗争的事业，解放的事业，归根結底，是人民群众自己的事业。当千百万群众懂得为自己的切身利益而奋斗，起来自己解放自己的时候，一切事情就好办了。决定历史的，不是帝国主义和反动派，不是任何现代化武器，而是人民。只有人民，才是推动历史前进的动力，才是历史的創造者。

南越人民斗争实践告訴全世界人民，要打败美帝国主义的武装侵略和武装鎮压，就要有大无畏的革命英雄主义精神。

什么是革命英雄主义？革命的英雄主义精神，就是人民的觉悟、勇敢和牺牲精神，一不怕苦，二不怕死。不怕苦，不怕死，是人民和人民軍队最大的战斗力，是人民和人民軍队最好的武器，是人民和人民軍队独有的精神原子弹。

要打败帝国主义，特別是美帝国主义，当然不是輕而易举的。美帝国主义是当今世界上最野蛮、最残暴的帝国主义。它手中拥有的种种现代化武器，就是用来鎮压和征服革命人民，用来威胁和吓倒革命人民的。实际上，只要不被它的暴力鎮压所屈服，不被它的战争威胁所吓倒，而是勇气百倍，敢于战斗，不怕困难，前赴后继，那末，美帝国主义并沒有什么了不起。它是外强中干，欺軟怕硬的，从外表来看，神气得很，实际上紙老虎一只。这集中地表现在美国侵略軍队的身上。美国軍队最怕苦、最怕死，一到异国作战，碰上气候不适应，地形复杂，再碰上近战、夜战、白刃战，就不中用了。美帝国主义是完全可以打敗的。

不怕苦、不怕死的革命英雄主义精神，是革命坚定性和彻底性的表现，是被压迫民族和被压迫人民打敗帝国主义及其走狗的最伟大的精神財富。这种精神表现在一支軍队上，这支軍队就成为最英勇頑强的軍队。这种精神表现在一个国家和民族的身上，这个国家和民族就成为不可征服的国家和民族。

越南南方民族解放陣綫領导一千四百万南越人民，坚持斗争，英勇作战，已經給予美国侵略者以沉重的打击。但是，美帝国主义是不到黄河心不死的。最近一个时期以来，約翰逊政府为了挽救敗局，大举增兵越南南方，同时扩大对越南北方的狂轰滥炸。它还策划侵占老撾中部和南部，把中下寮同泰国和南越連成一片，企图把侵略战火扩大到整个印度支那和东南亚。它在国內大规模地开动战争机器，进行疯狂的战争动員，发出战争叫囂，准备大打。美帝国主义干的是战争，战争，战争，而口里唱的却是"和平"，"和平"，"和平"。这是用"和平談判"的烟幕，来掩盖它扩大战争的眞相。越南人民已經看透了美帝国主义的侵略实质和狡詐手段。越南南方民族解放陣綫最近向南越人民发出了响亮的号召："越南南方一千四百万同胞紧密团結起来，同越南北方一千七百万骨肉同胞并肩站在一起，团結一致，为打敗美帝国主义侵略者及越奸卖国贼、解放南方、保卫北方，从而統一祖国而坚决战斗。"这是伟大的英勇的越南南方人民的庄严誓言和坚强决心。美国侵略者既然选择了越南南方作为它的侵略战場，那么，不管它作任何挣扎，越南南方人民就一定会把它在这里埋葬掉。

中国人民支持越南人民抗美救国斗争的立場，是坚定不移的。中国人民坚决支持越南民主共和国的四項主张和越南南方民族解放陣綫的五点声明，并且认为这是解决越南問題的唯一正确基础。中国人民已經作好了准备。中国人民是說話算数的。我们决心在越南人民反抗美国侵略、完成祖国統一的伟大事业中，在保卫印度支那和亚洲和平的事业中，在打败全世界人民最凶恶的共同敌人美帝国主义的伟大斗争中，作出我们应有的貢献，这是我们应当担負的国际主义义务。

伟大的英勇的越南人民必胜！

万恶的腐朽的美帝国主义必敗！

湖南日报

祝賀英雄的南方軍民不惜牺牲英勇战斗取得光輝胜利

胡主席电贺越南南方民族解放阵线成立五周年

美帝扩大侵略战争施放"和平討論"烟幕仍然无法摆脫可耻的失败

有全国人民大团結和世界进步人民支持一定贏得最后胜利統一祖国

新华社河內十九日消息　越南民主共和国主席胡志明在越南南方民族解放陣綫成立五周年前夕，打电报給越南南方民族解放陣綫中央委員会主席团主席阮友寿，向全体英雄的南方軍民热烈祝贺他们取得的光輝胜利。

电报指出，美国强盗及其走狗在越南南方的野蛮罪恶，不仅扑灭不了南方同胞的爱国精神，相反地，更激起了我国同胞的仇恨，并促使我国同胞坚决勇往直前，消灭侵略者和卖国贼，以解放家乡。

电报說，在越南南方民族解放陣綫的英明領导下，南方同胞紧密团結，克服一切困难，不惜牺牲，十分英勇地进行反对美帝国主义及其走狗的战斗，并取得了十分輝煌的胜利。

电报指出，美帝国主义扩大南方的侵略战争，野蛮轰炸北方，并施放騙人的"和平討論"的烟幕，掩盖它的侵略罪行。这些疯狂的行动和狡詐的阴谋，仍然无法使它摆脫可耻的失败。

电报說，"我坚信，在越南南方民族解放陣綫的英明領导下，我国南方同胞拥有强大的武装力量和政治力量，具有丰富的經验，有全国人民的大团結，又得到各社会主义国家人民和包括美国人民在內的世界进步人民的同情和支持，一定贏得最后胜利。越南南方一定获得解放。越南祖国一定得到和平統一。"

越南祖国战綫中央委員会主席团主席孙德胜和越南国会統一委員会十八日也分别打电报和写信热烈祝贺越南南方民族解放陣綫成立五周年。

印尼右派組織暴徒踩躪屠杀华侨的暴行发展到慘絕人寰的地步

我向印尼政府提出最强烈抗议

要求印度尼西亚政府严懲事件的主使者和杀害华侨的凶手，撫恤无辜死难者的家屬，賠偿华侨所受到的一切損失，对丧失生計流离失所的华侨进行救济。并保証不再发生类似事件。

据新华社北京十九日电　中国駐印度尼西亚大使館十八日把一件照会交給印度尼西亚外交部，就印度尼西亚右派势力組織的暴徒十二月十日在北苏門答腊的棉兰市及其附近地区对华侨进行燒杀、搶劫、破坏等极端严重的事件，向印度尼西亚政府提出最强烈的抗議。

照会說：一九六五年十二月十日，在北苏門答腊的棉兰市及其附近地区，发生了由印度尼西亚右派势力組織的暴徒，对华侨进行燒杀、搶劫、破坏等极端严重的事件。据初步了解的情况是：

一、十日上午九时至十二时，所謂北苏門答腊革命青年群众行动指揮部在棉兰体育館举行集会。会后，即有千余名暴徒携带斧头、利器、木棍和大量的石头，分路出动，对棉兰市的华侨商店和住家进行疯狂破坏，前后达六小时之久。暴徒沿途高喊「杀死支那人」、「把支那人赶走」等反华口号。他們用斧头和利器砸破华侨的門窗，闖进室內肆意搶劫財物，搬不走的財物即纵火焚燒或搗毁，見到汽車、摩托車就搶走或燒毁。华侨育才学校也同时受到袭击，校車被燒，办公室被搗毁。許多暴徒还强行封鎖街道，任意毆打华侨，致使許多华侨被毆受伤，有数以百計的重伤者要送入医院治疗。在以下地区的华侨，更遭到严重的破坏，計：昔里冷路、先多沙路、双溪吉拉路、苏加拉眉村、三务杏路村以及中央市場等。据不完全的統計，因遭破坏而傾家蕩产的有数百戶，当晚由于住房被破坏，生命受到威胁，暂时被集中收容的即有一千多人。

二、同一天在棉兰附近的华路店、新邦地甲、丹容勿老哇、岩东貫和实打挖等地也发生了暴徒严重破坏华侨住家、商店及杀害华侨事件，詳情尚在調查中。

三、尤其严重的是，暴徒在这次破坏行动中，竟公然对华侨进行杀害，并强奸华侨妇女。华侨陈炳絕，遭暴徒围击，被打得牙齿脫落，嘴唇破裂，鼻青眼肿，最后竟被用匕首連刺八刀，倒臥血泊，生命危殆。仅在浮罗吧烟一地，华侨遭到毒打和砍伤的达十六人之多，林順寿从勿拉灣回家，途中被暴徒围毆，被刺重伤不省人事，随后又被抛入日里河；实打挖华侨总会理事尉乙水被暴徒連刺二十余刀，因而惨死；华侨黄亚宗竟被砍头而死；华侨司机李天成在丹容勿老哇的路上被暴徒拦阻，加以杀害。以上各节实惨不忍聞！另有使人难于容忍者，在暴徒肆无忌惮的暴行中，已发現有强奸华侨妇女的事件数起，有一华侨妇女竟被一名暴徒和两名軍人輪奸。

照会指出，仅从上述初步了解的事实可以充分看到：十二月十日由北苏門答腊右派势力导演的迫害华侨的种族主义暴行，已发展到慘絕人寰的地步。这次发生对华侨燒杀、暴虐和搶劫的暴行，是有計划的。这由事先的集会和当地軍政要員的出席讲話，以及暴徒所携带的木棒、石头、利器，而在会后即分路行动，即可得到証明。

照会說：中国大使館对十二月十日棉兰华侨被蹂躏、被屠杀的慘案表示极大的憤慨，特向印度尼西亚政府提出最强烈的抗議，大使館要求印度尼西亚政府严懲事件的主使者和杀害华侨的凶手，撫恤无辜死难者的家屬，賠偿华侨所受到的一切损失，对丧失生計流离失所的华侨进行救济。中国大使館再一次要求印度尼西亚政府坚决采取有效措施，切实保障华侨生命財产的安全，并保証不再发生类似事件。

照会还指出，由于中国駐棉兰領事館对外联系困难，华侨在恐怖气氛中惶惶不安，对十二月十日事件中华侨受严重迫害和損失情况尚未能全部了解，大使館对此保留提出进一步要求的权利。

南越解放武裝力量指揮部司令員答新华社記者問指出

美伪集团比以往任何时候都败得更惨

南越人民定能击败美帝赢得最后胜利

新华社越南南方某地十九日电　越南南方解放武装力量指揮部司令員在越南南方民族解放陣綫成立五周年前夕，接見了新华社記者，并回答了記者提出的問題。問答如下：

問：越南南方的抗美救国斗争呈現着十分光輝的前景，請司令員同志談談越南南方战場上目前的斗争形势和主要情况。

答：一九六四年底和一九六五年初，由成万名美国軍事顧問訓练和指揮的五十多万伪軍，被我们越南南方人民和解放武装力量打得落花流水，以至伪政权和伪軍的整个系統已經接近于分崩离析，土崩瓦解。而对这一严重的失败，約翰逊政府为了摆脫眼前的败局，竟冒天下之大不韙，派遣美国远征軍到越南南方企图挽救局势。

今年七月，美国国防部长麦克納馬拉到越南南方視察战場形势，他表面上十分囂张，內心却很扫兴，他得出了战場上的主动权落到越共手里、也就是落到我们手里的結論，这也就意味着，他自己承认美国侵略者在战場上已經失去主动权，也就是輸給我们了。

因此，从那时起，美国政府一方面竭力援助伪軍，一方面迅速派遣美国远征軍七万多人到越南南方，以便組織旱季的反攻，夺取战場上的主动权。自今年八月底到九月，美国当局和将領们尽管还沒有得出夺回战場上的主动权的結論，但他们却有点沾沾自喜。但到十月中旬和十一月，在美国佬在文相、峴港、朱萊、波来梅、德古、保邦、边高、油汀等地遭到沉重失败之后，麦克納馬拉又到越南南方战場視察，他叹了一口长气，并且宣称：美軍已經不再輸給越共。

这也就是說輸給我们了，这也就是說，年初美国失败了，年中美国沒有胜利，年底美国又大败了，因此，麦克納馬拉才說不能再败下去。总的来說，在这一年中，伪軍約有五十多万人，在越南南方的美軍約近二十万人，在美国第七舰队上有六万軍队，美国空軍有近两千架飞机，其中包括B——52型战略轰炸机。每一天要花費一千六百万美元，每个月要接济五十万吨軍用品……。尽管这样，美伪集团反而被我们打得比以往任何时候都败得更慘。我们已經歼灭和瓦解了十五万多伪軍，全歼伪軍成百个主力連，全歼它们的四十个主力营，歼灭美軍一万五千人以上，其中全歼十多个連、五个步兵营和四个裝甲車分队，击毁和击落八百多架飞机，等等。美国对旱季寄以很大的希望，但旱季已經两个月了，美国仍然失败，而且比雨季败得更慘。直到目前，可以說，美軍还沒有夺得战場上的主动权，但旱季的日子还长，美国正在策划继續展开反攻，而我们也正在继續打他们。

形势将怎样呢？我们坚信，美国必将失败，我们一定胜利。

問：美帝国主义在越南南方制造的侵略战争已經并将继續遭到日益慘重的失败，請司令員同志談談，为什么越南南方人民一定能够击败美国侵略者？那些主要因素表明越南南方人民必定贏得最后胜利？

答：我们越南南方人民和各武装力量一定能够击败美国侵略者，并且将贏得最后胜利，其原因如下：

一、越南南方的伪軍确实是弱的，而美国軍队也并不强，因为帝国主义是侵略者，是非正义的。

二、我们在过去十一年中已經贏得胜利，我们现在是战胜者，并且将继續是战胜者。

三、我们越南南方人民、越南民族抗美救国的团結战斗力量是无敌的。我们有民族解放陣綫作为越南南方唯一真正的代表，我们是正义的，我们有正确的政治路綫。

四、对美帝国主义及其走狗来說，我们越南南方解放武装力量是一支无敌的軍队。我们拥有正确的人民战争路綫。

五、我们的半个国家越南北方，以一家骨肉的精神，支援了我们，并将继續支援我们。

六、全世界人民，其中有伟大的中国人民热烈同情和全心全意支援我们。

問：越南南方人民高举反对帝国主义的武装斗争旗帜，在长期的斗争中，积累和創造了丰富的經验，請司令員同志談談越南南方人民五年来武装斗争的主要經验。

答：我们在抗美救国武装斗争中，有了一些經验，但还不多。我提出下列几点：

一、进行全民政治动員，坚决反对美国，坚决抗击美国，并且对一定战胜美国怀着鋼鉄般的信心。把爱国战争变成一場真正广泛、深入、激烈和坚持不懈的长期的人民战争。很好地实现全民抗美，全軍抗美，在平原地区抗美，在山林、市鎮、农村、城市等一切地方抗美的口号。

二、建設一支遍及各地的强大的群众政治斗争队伍，把政治、軍事斗争和兵运工作結合起来，以便歼灭和瓦解伪軍、伪政权，歼灭和瓦解美軍。

三、建設一支充分具备人民軍队、革命軍队的本质的革命武装队伍，它对上絕对服从，对內則团結民主，对人民則尊重爱护，对敌人則頑强勇敢，对朋友則誠实相待。这支軍队必须有严密的組織，熟练的战术技术，严明的紀律，必须把精神因素、人的因素看作是在战争中和战場上的决定因素，十分决定的因素。

趁此机会，我請記者同志把我们的最殷切、最亲密的問候轉达給伟大的中国人民和中国人民解放軍。

越南通讯社受权辟谣

美国务院捏造越南进行「談判試探」的消息

新华社河內十八日电　越南通訊社十八日受权发表声明如下：

美国国务院昨天（一九六五年十二月十七日）上午根据联合国大会主席、意大利外长范范尼給美国总統約翰逊的一封信件的內容，发表了关于他们所謂越南民主共和国政府进行"談判試探"的消息。

越南通訊社受权宣布，美国国务院散布的这些消息完全是毫无根据的捏造。

据新华社河內十八日电　越南通訊社十八日发表題为"美帝国主义者的新騙局"的評論，駁斥美国国务院捏造所謂越南民主共和国进行"談判試探"的消息。

評論說：上月初胡志明主席和范文同总理接見了意大利人皮拉，越南領导人告訴皮拉，目前美帝国主义者正在派遣大批美軍到越南南方，用空軍对越南民主共和国进行破坏性战争，并且扩大在越南的侵略战争，从而有步驟地破坏一九五四年关于越南問題的日內瓦协議。美国提出"无条件討論"的目的，只不过是为了掩飾美帝国主义的战争行动。

越南領导人还重申，越南人民珍視和平，但是和平同民族独立是不能分割的。他们明确地闡明了越南民主共和国的四点立場。这四点立場体现了一九五四年关于越南問題的日內瓦协議的基本原則和規定。这一立場是解决越南問題的唯一基础。美国必须承认这四点，并以实际行动表明这一点，以便谋求越南問題的政治解决办法。

簡而言之，越南領导人揭露了美帝国主义者的侵略好战的本性，并且重申了越南民主共和国政府的坚定的立場。"

評論說，"这就是事实真相。然而，昨天（一九六五年十二月十七日）上午美国国务院根据联合国大会主席、意大利外长范范尼給美国总統約翰逊的一封信件的內容，发表了关于他们所謂越南民主共和国政府进行'談判試探'的消息。这些消息完全是毫无根据的捏造。

美国的这一行动是它的和平騙局的一部分。其目的完全是为了掩飾他们在越南的軍事冒險中的新的极其危险的步驟。可是，这些說法不能愚弄任何人，相反，他们在包括美国人在內的全世界人民面前进一步暴露了美帝国主义者的侵略丑恶本性，并且使他们进一步陷于孤立。

广宁军民十五日击落美机两架

新华社河內十七日电　据这里十七日公布的补充消息說，越南北方广宁省軍民十五日在反击美国强盗飞机的战斗中，除已公布的击落F——105型噴气式飞机一架外，当天还击落了另一架美国噴气式飞机。

印尼政府发行新币后

雅加达市場一片混乱現象

物价上涨　商店关門　爭相搶購　人民怨恨

据新华社北京十八日电　雅加达消息：据雅加达电台、通訊社和一些报紙报道，自从印度尼西亚政府发行新币的財政措施十三日晚生效后，雅加达市場出現了搶购、商店不开門和物价上涨的一片混乱現象。被称为"国家工具"的軍警正在"維持秩序"。

据印度尼西亚共和国广播电台报道，印度尼西亚第三副总理哈魯尔·薩勒在发行新币的决定生效第二天（十四日）宣布，每兌换一个新币都将扣除百分之十作为对"革命的捐款"。

他还提醒商人照常营业，禁止抬高物价。他指出，对于那些不遵守政府的这項命令的商人和店主，将处以顚覆罪和死刑，而由政府沒收他们的商品。

《武装部队报》十五日刊登的照片說明說："昨天，在首都的某些商业中心，商店关門、不接待顾客，这是对关于发行新币的一九六五年第二十七号总統决定的反应。但是在經过說明和国家机器强制商店开門和不准抬高物价后，午間，商店重又照常开門"。

这家报紙还报道："一千盾变成一盾的条例，一大早就使首都居民相当恐慌……人们紛紛走出家門，带着紅紅綠綠的、票面为一万和五千盾的鈔票到市場上来。""人民很着急并且争取把錢'花'出去，即使买到'紙张'一类的东西也好。""几乎在每家商店，都出現了不負責的搶购現象，搶购的主要目标是紡織品、衣料和瓷器。"

这家报紙还說："顾客汹涌来到許多还不知道和沒有听說一千盾变成一盾的零售商处，买去了异乎寻常的貨物。有一位零售商說，顾客就像是要过开斋节那样。一罐一罐的食油，几分钟內就銷售一空。""在新市場商业中心的小鋪和挑贩也免不了顾客光临，店里充满着人们的怨声，人群挤成一堆。店里充足的商品越来越少了，甚至有些店內的商品被搶购空了。"报道还說："有的商店由国家工具看守着，維持那里的秩序。"

《先鋒报》十五日主张"国家工具"应当立即对"抬高物价的人进行清洗"。报道說，作为这种行动的"成績"已經有一些华人被有关当局逮捕。

首都万人集会欢庆越南南方民族解放陣綫成立五周年

（上接一版）

彭真同志談到約翰逊政府放出所謂"暂停轰炸"空气、玩弄"和平談判"阴谋时指出，这是約翰逊政府为了掩盖它扩大战争的罪行，爭取时間为扩大战争进行部署的老把戏。約翰逊口談和平、手揮屠刀的这一套詭計，世界革命人民已經多次領教过了。他說，約翰逊政府企图用"暂停轰炸"来阻止越南北方人民对南方的支援，达到它继續霸占南越、永远分裂越南的目的，这是越南人民絕不答应的。越南問題只能按照越南人民的意志解决，这就是越南民主共和国的四項主张和越南南方民族解放陣綫的五点声明，其中关鍵的关鍵，就是美国軍队必須一个不剩地从越南的土地上滚出去，此外别无其他途径。

彭真同志热情贊揚了越南北方人民积极展开的解放南方，保卫北方，統一祖国的伟大斗争。他說，全体越南人民的抗美救国斗争具有极其重大的国际意义。越南人民的胜利斗争使全世界人民包括美国人民大大提高了觉悟。一个迫使美帝国主义从越南滚出去的空前浩大的群众运动，正在全世界范围內兴起。越南战争已經使美国的处境空前孤立。全世界人民应該充分利用这种大好形势，从四面八方拉紧美国侵略者脖子上的絞索，彻底打败美帝国主义。

彭真同志說，越南人民伟大的領袖胡志明主席最近重申：越南人民决不屈服于美帝国主义的侵略，越南人民决心坚持战斗，忍受牺牲，不管十年、二十年或更长的时間，直到取得完全胜利。我们坚信，不管美帝国主义把侵略越南的战争扩大到那一級，不管在越南人民前进的道路上还会遇到多少困难和曲折，最后的胜利一定屬于英雄的越南人民。

彭真同志最后說，中越两党、两国和两国人民的战斗友誼和团結，是建立在无产阶級国际主义与馬克思列宁主义的基础上的，是久經考验的，牢不可破的。任何人要想离間我们两国人民的团結，是徒劳的，永远办不到的。

陈文成团长在热烈的掌声中讲話。他闡述了越南南方民族解放陣綫誕生的重大历史意义，回顾了越南南方人民五年来反美救国斗争所取得的一系列輝煌胜利。他着重指出，越南南方人民的胜利，是越南南方民族解放陣綫制定的政治斗争和武装斗争相結合，从政治、軍事、瓦解敌軍工作三方面同时进攻敌人的正确的革命路綫的胜利，是巧妙地运用了人民战争路綫的胜利。

陈文成說，越南南方革命是一場全民的革命战争。它已經表明人民战争是无敌的，它具有巨大的威力，能够打败任何侵略者，不管侵略者有多少人，有什么样的武器装备，也不管他们是美国的远征軍还是其他帝国主义国家的軍队。在越南南方十分清楚：决定战争胜败的是人，而不是武器。这一真理，在当代，在越南南方进行的这場战争中，更加閃燦着它的光輝。在越南南方可以打败美帝国主义的"特种战争"，那么在世界上任何地方也可以打败它。

陈文成說，越南南方人民取得的胜利，是沿着正确的革命路綫，善于团結奋起，为独立、和平坚决战斗到底的民族的胜利。这一斗争的矛头指向帝国主义头子——美帝国主义，为了解放自己的祖国，并为全世界的民族解放运动作出貢献。越南南方人民意識到自己的历史任务，是做一名民族解放运动的先鋒战士。越南南方人民把在越南南方打败美帝国主义看作是对老撾、委內瑞拉、多米尼加、利奥波德維尔刚果等国人民的解放斗争的支持，也是我们应尽的义务。

陈文成指出，在抗美救国的斗争中，越南南方人民不是孤立的。全世界亿万人民站在越南南方人民这一边。今天世界上已經形成了一个广泛的反美統一战綫，把美帝国主义紧紧地包围起来。

陈文成說，越南南方人民在国內外取得的一系列胜利雄辯地証明：越南南方民族解放陣綫是对越南南方形势的发展具有决定意义的因素和力量。具有正确綱領的越南南方民族解放陣綫已經成为鼓舞越南南方各阶层人民的强有力的源泉，无愧为越南民族光荣的革命事业的继承者，是越南南方人民唯一的真正的代表。

陈文成热烈贊頌了越中人民之間的兄弟的战斗情誼。他說，越南南方人民无限感激毛泽东主席在一九六三年八月二十九日发表的声明。兄弟的中国人民把自己的国家看作是烽火中的越南的后方。兄弟的中国人民——我们生死与共的亲密战友，对我们的深情厚誼的支持是說不完的。我们越南南方人民高度評价中国人民所給予的盛情支持。

陈文成譴責約翰逊之流一面大力强化对越南和印度支那的侵略战争，一面又不断重弹早已破产了的"和平协商"、"无条件談判"的濫調。他說，越南北方軍民同越南南方骨肉兄弟一道，提高警惕，坚决加强各方面的力量，准备随时給予美国侵略者更加猛烈的打击，粉碎其扩大战争計划和侵略企图，爭取彻底胜利。

他說，不管美帝国主义增派多少兵力，不管它们使用什么样的武器和战争手段，不管它们采取任何野蛮残暴的行动，或者施展什么样卑鄙的騙局，我们越南南方人民唯一的回答，就是："找美国佬打，見美国佬就歼"。

黄北临时代办在讲話中說，越南南方人民的神圣的爱国斗争和全体越南人民抗美救国斗争，把人民的革命战爭推向高峰，大大地发揚了保卫神圣民族权利的决战决胜精神。它証明了各个民族完全可以战胜人类最阴险、最危险的敌人美帝国主义。

黄北临时代办譴責了美国国防部长麦克納馬拉和美国参謀长联席会議主席惠勒最近到西貢策划加强侵略越南南方战争的活动，揭露了約翰逊和腊斯克之流从五角大楼放出"愿意和平及无条件談判"等騙人論調。他說，尽管美帝国主义遭到非常沉重的失败，但它并沒有放弃侵略的野心。他說，美帝国主义指望通过加强和扩大侵略战争来挽救它在越南南方越陷越深的严重局面，这只是幻想。

黄北說，越南人民再一次警告美帝国主义：如果它仍然頑固地沿着軍事冒险的道路走下去，不立即停止侵略越南南方的战争，不完全停止对越南北方的轰炸扫射，不充分尊重越南民主共和国政府于一九六五年四月八日宣布的越南人民的各項民族权利，不顾世界人民和美国人民的反对，那么它一定要遭到非常可耻的失败。

黄北强調說，有了为和平和民族独立而战斗的决心，三千万越南人民比任何时候都更团結得象鋼鉄一样；准备打十年，二十年或更长的时間，不管美帝国主义把战爭扩大成什么类型，不管它把美国远征軍增加到二十五万，三十万或四十万，也不管它"升"到哪一"級"，越南人民仍将坚决战斗到底，打败美帝国主义，解放南方，保卫北方，进而統一祖国。

美国朋友李敦白在讲話中說：美帝国主义是越南人民和美国人民的凶恶的共同敌人，因为它杀害越南人，也杀害美国人；掠夺这两国人民，也剥夺这两国人民的权利。他强調指出，越南人民的斗争，就是美国人民的斗争；越南人民的胜利，就是美国人民的希望。

李敦白在談到正在美国蓬勃展开的声势浩大的美国人民反对侵略越南的群众运动时指出，这个群众运动說："美国人民反对侵略越南，美帝国主义从越南滚出去！"正当华盛頓逐步升級地加紧侵略的时候，人民也在逐步升級地加强他们的反抗。这个运动新的特点是：大批美国学生起来反对美帝国主义，而不是别的帝国主义，这在历史上也許还是第一次。他们的斗爭同美国两千二百万黑人爭取解放的大軍配合起来，这也是第一次。这不仅是美国历史上最广泛的一个反战运动，而且也是反对美国政府的現行战爭的第一个群众性运动。許許多多美国青年第一次感到自己是全世界反对美帝国主义的解放运动的一部分，并且是同战斗中的亚洲、非洲、拉丁美洲人民联系在一起的。

李敦白說：政治上已經觉醒的美国青年推翻了美国人从小就受到的古老的教誨，那就是，美国"不論是对是錯，总是我的祖国。"他们现在宣告，美国在越南問題上是錯的，美国实际上是两个国家，一个是約翰逊、麦克納馬拉、洛克菲勒和摩根的美国，一个是普通美国人的美国。

李敦白說，美帝国主义者在越南并沒有吸取教訓，但是美国人民正很快地从越南人民那里学习到很多东西。美国人民发現，約翰逊的事业是非正义的，而越南南方民族解放陣綫所領导的人民战争是光明的、正义的、爭取解放的。

李敦白强調說，继中国、朝鮮和其他地方的人民战爭之后，越南人民雄辯地証明，美帝国主义是可以打败的，而且最后一定是可以打倒的。

李敦白說，美国青年沒有跟着現代修正主义者走，因为任何同約翰逊、腊斯克和麦克納馬拉讲交情的人，絕不能是美国青年的朋友。正当紐約市和加利福尼亚州的青年拒絕服兵役到越南去的时候，現代修正主义者却向約翰逊保証西綫平安无事，这样，成千成万的美国軍队就可以从西德調到南越去，美国在日本的空軍基地中心也就可以从苏联边境的北海道北部移到九州南部，用来对付中国。这些所謂的革命者多么可耻啊。他们一方面口头上悼念反帝斗争的崇高的人民英雄阮文追，另一方面却在为修正主义者的真正英雄、在一九六一年发动对越南的特种战爭的帝国主义头子肯尼迪建造紀念館。

他最后說，約翰逊在越南进行的侵略战爭是一場违反百分之九十以上美国人民利益的战爭。随着帝国主义政策的失败和人民的觉醒，帝国主义社会本身終将解体，美国人民将同他们的中国兄弟、越南兄弟和各国人民携起手来，打倒共同的敌人，并且一齐来建設一个新的人民的美国和一个新世界。

大会上的所有讲話，都在全場激起了一陣陣热烈的掌声。人们还不断举臂高呼："打倒美帝国主义！""人民战争胜利万岁！""越南必胜，美帝必败！""美帝国主义从越南南方滚出去！从亚洲滚出去！从非洲滚出去！从拉丁美洲滚出去！从它侵占的一切地方滚出去！"

今天的大会是由中国和委会、中国亚非团結委員会、中越友协、全国总工会、全国妇联、全国青联、全国学联、政法学会、全国文联、对外文协、中华全国新聞工作者协会、全国科协、中国佛教协会、中国紅十字会联合举办的。政府有关部門、人民团体、民主党派和北京市的負責人出席了大会。他们当中有楊秀峰、廖承志、张奚若、韓念龙、楚图南、吳德峰、李方、楊东純、胡子昂、陈其尤、苏子蘅、张維楨、郭建、崔月犁、区棠亮、伍云甫、刘芝明、黄家駟、范瑾、阿旺嘉措、胡啟立、黄伯驥等。

大会結束以后，首都文艺工作者演出了中国和越南的革命歌曲和舞蹈。

解放军报社论

党叫干啥就干啥

——四論向王杰同志学习

毛主席的好战士王杰，在自己的实际行动中，真正做到了党叫干啥就干啥，为我们树立了一个一心一意为革命的好榜样。

毛主席說：“我全軍將士必須时刻牢記，我们是伟大的人民解放軍，是伟大的中国共产党領导的队伍。只要我们时刻遵守党的指示，我们就一定胜利。”我们的党是以毛泽东思想为指导的党，是一个伟大的、光荣的、正确的党。我们的党，代表着我国无产阶級和劳动人民的共同意志和最高利益。党叫干啥就干啥，这是每个共产党員、每个共青团員、每个革命战士应有的品德，也是一心一意为革命的首要标志。

党叫干啥就干啥，就是要求我们全心全意为全中国人民和全世界人民服务，絕对地、无条件地服从革命的利益，把个人利益完全溶化在整个革命利益之中。

毛主席說：“共产党員无論何时何地都不应以个人利益放在第一位，而应以个人利益服从于民族的和人民群众的利益。”按照毛主席的教导，王杰一事当前，首先想到的是人民的利益，革命的需要。王杰就是把革命当作自己的理想，他干什么工作都不折不扣，不讲价錢。做一个共产党員，做一个革命战士，就应該像王杰那样，使自己的心中只有“革命”二字，只有革命的利益，人民的利益，而沒有离开党而独立的个人目的和私人打算。在个人利益和革命的利益不一致的时候，能够毫不躊躇地、毫不勉强地服从革命的利益。革命的利益高于一切，这是我们思想和行动的最高原則。我们无产阶級革命战士，必須忠于党，忠于革命，为共产主义事业奋斗到底。

党叫干啥就干啥，就是要求每个革命战士，既有远大的革命理想，又有踏踏实实的工作精神，坚决完成党交給自己的每一项具体任务。

刘少奇同志在《論共产党員的修养》中說：“共产党員应該从眼前所处的环境，眼前所接触的人们，眼前所能进行的工作，来开始和开辟我们改造世界的共产主义事业的伟大工作。”王杰正是这样做的。他具有为中国革命、世界革命做出应有貢献的抱負，他又踏踏实实，埋头苦干，努力做好党分配他的看来是平凡而細小的工作。每个革命战士，要为共产主义伟大事业終生奋斗，都必須象王杰那样，从眼前的具体工作开始。任何一项“平凡”的工作，都是我们伟大事业不可缺少的組成部分，都有广闊的天地，都能有所作为，都可以为革命事业作出貢献。王杰說得好：“在我们国家里，不論干什么工作，只要你能全心全意地为人民服务，都能干出名堂来。”一个人如果只是在嘴巴上喊远大理想，却不去做切实的工作，不愿埋头苦干，不愿做无名英雄，这样，他所讲的“理想”，就只是一句空話。我们每个革命战士，一定要把共产主义的远大理想和自己的具体工作联系起来，一定要认真完成自己所担負的任务。

党叫干啥就干啥，就是要求每个革命战士具有坚强的組織观念，并且把严格的紀律性和自觉的能动性結合起来。

毛主席曾經教导我们：要在全党加强紀律教育，因为統一紀律，是革命胜利的必要条件。要严格遵守：个人服从組織，少数服从多数，下級服从上級，全党服从中央的基本原則。王杰当“一兵一卒”的思想，当一顆“革命螺絲釘”的思想，当一顆“革命良种”的思想，生动地說明一个革命战士，在无产阶級事业的伟大集体中，应当把自己放在一个什么样的位置上。革命是个全局，好象一部大机器。为了革命的胜利，需要高度的集中統一，严格的組織紀律。一个革命战士，在整个革命事业中，只能是一兵一卒，一顆螺絲釘，只有以革命的意志为意志，才能为革命作出自己的一份貢献。不論是战士是干部，不論是一般干部是高級領导干部，都应該自觉地严格地遵守革命的組織紀律，做老实人，說老实話，办老实事，不争名，不争利，不伸手。严格的組織紀律，是保証团結一致、統一行动的有力武器。沒有組織紀律，党和軍队就会丧失战斗力。

服从組織紀律，要最大限度地发揮自己的主观能动性，党叫干什么就干好什么。做一顆螺絲釘，这顆螺絲釘就要闪闪发光；当一兵一卒，这一兵一卒就要吃掉敌人的車馬炮；作一顆种子，这顆种子就要撒到哪里都能生根发芽、开花結果。每一个革命战士都能象王杰那样，把严格遵守組織紀律和充分发揮主观能动性結合起来，我们的革命事业就会生气勃勃，我们的战斗力量就会十倍百倍地增强。

要完完全全做到党叫干啥就干啥，归根到底，就是要活学活用毛主席著作，特别要在“用”字上狠下功夫。就是要用毛泽东思想武装自己的头脑，同各色各样的个人主义思想进行斗争，牢固地树立起无产阶級世界观。

我们无产阶級革命战士，为党、为阶級、为全中国人民和全世界人民的最大利益貢献个人的一切，这是最值得、最应該、最光荣的事情，任何时候都不应該計較个人利益。但是，从領导上讲，則应該非常关心每一个革命战士的切身利益。群众的积极性越高，干劲越大，領导上越要主动地爱护他们，关心他们。关心他们政治上的进步，解决他们思想上、工作上和生活上的实际問題。这些也都是为了革命的整个利益，是完成党交給的任务所必需的。

我们要按照毛主席的全心全意为全中国人民和全世界人民服务的教导，像王杰那样，党叫干啥就干啥，一心一意为革命，为革命而生活，为革命而战斗。

（新华社北京十八日电）

英雄的时代　时代的英雄

——記毛主席的好战士王杰的成长

暴风狂涛的海面上，有矫健飞翔的海燕；烈火熊熊的熔炉中，有奔流的鉄水；在我们伟大的毛泽东时代里，又出現了一个董存瑞、黄继光、雷鋒式的共产主义战士王杰。

王杰以自己壮丽的一生，在我们伟大祖国英雄史册上，树立了一个为革命而生、为革命而死的高大形象，展示出我们一代新人成长的道路。

我们的时代为什么必然产生无数的共产主义战士？王杰在一九六四年元旦，总結自己入伍以来的进步时，曾作了很好的回答：“……我就象一棵幼芽长在肥沃的土壤中（革命队伍里），首先是有党的阳光雨露，其次是有同志们鋤地施肥，才能这样迅速成长。……”

在革命熔炉中

我们来到王杰生前所在的工兵一連，了解到的不仅是一个王杰，而是一个处处闪耀着毛泽东思想光輝的集体，一个充滿着时代精神的集体。

在連队的荣誉室里，一面面鮮紅的錦旗，一行行闪光的連史，記录着这支用毛泽东思想建立起来，有着光荣传統的連队的許多功績。解放战争时期，这个連队曾是一个偵察連。在打敗美国侵略軍的朝鮮战場上，这个連队又成为給坦克开辟胜利通路的工兵連。曾同我軍一辆坦克一起，击毁了三辆美国强盗坦克。在保卫和建設社会主义祖国的日子里，这个連队继續保持着战争年代吃大苦耐大劳的光荣传統，成为施工建設中的紅旗連。他们从不計較工作条件，革命需要干什么，就把什么干好；党把他们放在哪儿就在哪儿发光。他们总是为了兄弟部队的胜利，做最艰苦、最复杂的工作，領导上曾多次表揚他们这种以当无名英雄为荣的风格。

工兵一連的連长、指导員和战士，一批又一批地换了，但革命传統不断綫。无論是干部或是战士，他们来到这个連队的第一課都是传統教育。大家在工作中遇到了困难，就忆英雄，想传統；人们退伍的时候，总要为連队站好最后一班岗，执好最后一次勤……。

作为一个普通知識青年的王杰，怀着对祖国、对解放軍的热爱，来到了工兵一連以后，虽然开始还不十分了解什么是人民軍队，怎样做个革命战士，但是他那种虛心好学，积极上进的热情，使他一入伍就被連队里的許多好人好事深深吸引住了。他經常专心致志地听副連长讲英勇战斗的故事，也非常敬佩艰苦奋斗的老战士。他經常同和他一起入伍的战友们琢磨：老同志为什么在战斗中那样英勇頑强？老同志为什么在訓练、施工中那样不畏艰苦？他，向自己周围的战友们学习着。他学連队干部带头苦干的精神；学四班长高庆云那种热爱同志、艰苦朴素的作风；学老战士馬秀海那种党叫干啥就干好啥的优秀品质；学朱玉沛那种遇工作猛干，遇荣誉就讓的高尚风格。王杰还特别欽佩忠心耿耿，埋头苦干，干活从不知累，哪里有工作，哪里有困难，总是走在头里，甘作“革命牛”的王汝福。王汝福的事迹在連队展出后，王杰看了一遍又一遍，他拿王汝福比自己，想到自己有时爱干些看得見的活，說明自己还有些虛荣心。他在日記里写道：“王汝福真可算得上革命的‘牛’……我一定虛心向他学习。”

王杰出身在一个中农家庭，正像他自己說的，他是带着小資产阶級的阶級烙印来到部队的，有着一定的“軟弱性”。他在工兵一連这座熔炉里，經受着陶冶，百炼成鋼。

在一个炎热的六月天，工兵一連去农場参加麦收。班长发現王杰正拉肚子，劝他在家休息。可是王杰想到連队吃苦耐劳的光荣传統，說什么也不肯留下来。班长說服不了他，把这事反映到連里，指导員孙庭义又去劝他。王杰面对这位在朝鮮战場上負过伤、身体不太好的指导員，坚持参加麦收的决心更大了。他在七百里急行軍中，曾写过快板赞揚指导員孙庭义坚持行軍，到宿营地还和战士一样换班站岗的事迹。王杰就是要把自己磨练得跟这些老同志一样。他斩釘截鉄地回答指导員：“这点小毛病，在劳动中鍛炼鍛炼就好了。”誰知指导員要班长强迫他休息。王杰一看来势不妙，再沒吭声。班长滿以为他完成了要王杰休息的任务，誰知第二天大伙到麦地以后，又看到了王杰出現在劳动行列里。

王杰就这样，在建設施工和生产劳动中，在苦练杀敌本領的操場上，在长途的急行軍和风雨夜行軍中，坚持鍛炼自己。他手磨破了，胳膊肿了，脚起泡了，还是坚持干，刻苦练。当他扛着百多斤重的草袋走完最后几步的时候，当他打了一天炮眼掄到最后几錘的时候，他都在有意識地一点一滴磨掉自己的“軟弱性”，增强无产阶級战士的坚韧性。就这样，王杰从一个不会打錘的战士，很快成了打錘标兵；由一个不懂技术的战士，很快成了有名的技术能手；由最初不愿做平凡工作、不安心当工兵的战士，变成了工兵連的五好战士。

王杰就在这个革命集体中鍛炼着、成长着，一直飞奔上我们时代的高峰。

加旺革命火焰

一九六一年王杰入伍的时候，正是我軍高举毛泽东思想的伟大紅旗，创造四好連队运动的年代。部队革命化的浪潮一浪高过一浪，政治空气越来越浓，全軍上下，出現了一派春风滿地，群英奋发的局面。

工兵一連的党支部在貫彻軍委扩大会議决定中，狠抓毛主席著作学习，用毛泽东思想武装每个战士头脑。他们提出了“三个一定学”，就是：每当部队有了思想問題，工作上遇到了困难，来了新的任务，都組織战士们先向毛主席著作請教，用毛主席思想指导自己的行动。連里还針对政治思想工作、“三八”作风、軍事訓练和生活管理各个方面，帮助各排整理出一套包括五十多个問題的学习毛主席著作索引，貼在墙上，引导战士们自觉地带着問題学，在实践中不断加快思想革命化。

在毛泽东思想哺育下，連队里人人争作革命尖兵，你追我赶，好人好事越来越多，涌現出大量的五好战士。全連百分之九十以上的干部和战士，都立过功、受过奖，得到过各种各样的表揚；許多人被評为毛主席著作学习标兵、爆破标兵、打錘标兵、安全标兵、节約标兵……。

王杰也被評为五好战士，两次荣立三等功。他和全連战友们在革命化的大道上一同前进着，而且成为他们当中的一个突出的代表。

如果說王杰入伍以后，經过阶級教育，发現自己是生活在一支苦大仇深的工人和貧、下中农子弟队伍里，从而意識到自觉改造的重要性，努力鍛炼无产阶級的思想感情。那末，大学毛主席著作，在加快他革命化的过程中，就起着决定性的作用。

王杰学习毛主席著作表現了惊人的勤奋和毅力。他总是随身带着毛主席的书，无論在哪儿，有空就学。那怕是几天长途行軍走得腰酸腿疼，那怕是在山地施工中干了一昼夜，那怕是躺在医院的病床上，他都从不間断地学习，甚至在右手毁伤以后，还坚持苦练用左手写学习笔記。他总是針对自己的問題，在“用”字上狠下功夫。当領导上决定讓他当副班长的时候，他怕自己經驗不足，領导不好全班，他細細閱讀《关于重庆談判》。毛主席說：“艰苦的工作就像担子，摆在我们的面前，看我们敢不敢承担。”王杰心里亮了，他在日記里暗暗告訴自己：不能畏縮，不能后退，有党的領导，有群众在支持，只要以身作則，遇事多和群众商量，就一定会搞好工作。王杰不仅胜任愉快地当好副班长，而且后来成了全連最出色的好班长。

一九六三年，是王杰思想飞跃的一年。这一年年初，全国开展了学习雷鋒的活动。工兵一連革命化的浪潮又推向了一个新的高度。党支部强调要学透雷鋒精神，就是要象雷鋒那样，用毛泽东思想武装自己，任何时候都把革命放在第一位。

如果說，在这以前王杰学习毛主席著作是碰上一件事、一个問題，就用毛主席思想对照自己，学一点，用一点。那么，在这以后，王杰就是围繞着确立完全、彻底为人民服务的人生观这个根本性的問題，学习毛主席思想。他以毛泽东思想为武器，对自己在为革命、为群众办好事时所夹杂着的一些私心、杂念“开火”。这时，他尖銳地給自己提出这样一个問題：“人为什么活着？怎样活着才有意义？”

王杰初到工兵一連时，觉得当工兵成天跟鉄鎬、洋鍬打交道，沒有出息。后来他虽然安心工作了，但还是沒有从根本上解决問題，有时仍觉着干别的兵种比当工兵强。他反复琢磨着毛主席关于怎样做个高尚的人的教导，认識到：革命部队好比一部机器，缺少任何一个零件都开不动，不管什么平凡的工作，只要祖国需要，都应該做。“正是这些‘平凡’的工作組成了伟大的事业，正是这无数做‘平凡’工作的人，組成了建設社会主义的生力軍。”他下定决心作伟大革命事业“棋盘”上的一兵一卒，真正做到热爱工兵工作了。

在工兵一連里我们还听到一个王杰自我革命的故事。

有一次，天还未亮，战士们正在熟睡，营房里突然响起了紧急集合的哨声。一两分钟过后，一个全副武装的战士，跃身出了房門，第一个到了操場。这次紧急集合讲評时，副連长表揚了这个动作迅速的战士，他就是王杰。王杰受到了表揚，心里却难过起来，事后找排长、指导員检查了自己的錯誤。原来，王杰在前一天晚上听到了要紧急集合的消息后，被一种个人好胜心驅使，在睡觉前先准备好枪枝弹药，又提前半小时起床，因此争得了第一。当副連长表揚他“三八”作风好、战备观念强时，他发觉自己这样做，不仅是欺騙領导，更重要的是练不出过硬本領，战时拉不出去，消灭不了敌人。他以“要不得的第一”为題，写了一篇日記，自觉地批判了自己。在四个月以后——一九六三年八月五日，他又写下了这两句話警惕自己：“虛荣的人注視着自己的名字；光荣的人注視着祖国的事业！”

王杰在自我革命的道路上，越来越清楚地懂得了：“克服一分私心，就是对革命多一分貢献。”他在处理任何問題上，也处处以革命利益为重。

今年工兵一連安排战士回家探亲时，干部们不約而同都先想到了王杰。因为王杰已經七年沒有和父母見面了。过去，連里曾四次安排他回家看看多病的母亲，他四次都推却了。第一次，他对領导說：“訓练正忙，怎么能为私事影响訓练？”第二次，正好部队要集訓班长，他觉得自己不参加学习，就不能带好全班，坚持不走。第三次，六班副班长韓义祥的父亲病危，他主动把假期讓給了韓义祥。第四次，連里又催他回去看望母亲的病，他再三向連首长說：“敌人磨刀，我们也要磨刀，我决不能离开战斗岗位。”

在毛泽东思想光輝照耀下，王杰終于清除了私心杂念，作到了心中只有“革命”二字：一心为革命，一切为革命。他对人生有了更深刻的理解，在日記中写道：什么是理想？革命到底就是理想；什么是前途？革命事业就是前途；什么是幸福？为人民服务就是幸福。他处处打头陣，哪里最艰苦，他就到哪里去。冲鋒在前，不怕牺牲。在防洪搶險中，带头涉水探路的，是他；在洪水咆哮、雷鳴电闪的深夜里，奋身搶救国家財产的，是他；在春寒料峭的冰河上架桥，第一个跳下水去的，是他；在施工中担負最辛苦、最危险的爆破任务的，也是他；……

王杰在一九六五年七月十四日为了保全十二个阶級兄弟的生命而英勇献身以前，就立下了这样的誓言：“一个人生活在世界上，活要活得有意义，死要死得有价值。活在世上不能碌碌无为，虛度年华，要象黄继光、董存瑞、雷鋒、歐阳海那样，把自己的一切甚至生命献給祖国，献給人类最壮丽的事业——共产主义。”

时代在召喚

“四海翻騰云水怒，五洲震蕩风雷激。”在这个革命风暴席卷全球的时代里，毛主席的好战士王杰的成长，有一个很大的特色，就是他每时每刻都注意从这一伟大的革命时代里，吸取丰富的营养。

看場电影或是看出戏，讀篇小說或是听次报告，甚至在同群众的每一次接触中，王杰都能从中接受我们时代的教育。部队参观臧庄阶級教育展览时，王杰从一位当年的老民兵口里，知道了他一家六口被反动派杀害，現在只剩下他一人和一部血泪家史。从这里，王杰懂得了过去中国人民的苦难。看过話剧《年青的一代》，王杰又从林育生身上，看到了一个对天下大事不聞不問，只看到鼻子尖下面一点好处的人，是怎样堕落到資产阶級泥坑的。他从《南方来信》里，知道正在屠杀越南人民的美国野兽的暴行，更加懂得了世界上三分之二被压迫被剝削人民所受的苦难，也懂得了一个革命战士肩負的历史使命。

正是这样，王杰的眼光銳敏了，胸襟开闊了。

正是这样，王杰和我们的时代呼吸相通，息息相关，他的心和我们伟大时代的脉搏跳动在一起。

为了把革命进行到底，他首先擦亮了思想上的枪，树立起一不怕苦，二不怕死的思想，他不怕战争，不怕原子弹，不怕美帝国主义把战争强加在我国人民身上。一九六五年四月二十四日，他曾写过一首詩，表达他对打敗美帝国主义的坚定信心：

“革命的烈火越燒越旺，
美帝国主义如坐火山口上；
不管你多么凶恶残无人道，
革命的烈火总会把你燒焦！”

为了练出过硬的杀敌本領，王杰領导着全班战士，风里练、雨里练，在泥濘的土地上练，也在坚硬的坦克跑道上练，练出了一套在任何困难条件下布雷的硬功，练成全連工兵技术过硬的“尖子班”。在推行郭兴福教学法中，王杰为了讓文化低的同志也掌握工兵作业中的計算本領，成天整夜地研究着新的簡便計算方法；为了发揮我軍夜战的特长，更好地消灭敌人，他一連好几天起早貪黑地改装一种适合夜間測量道路坡度的水准仪。就这样，在勤学苦练中，他也成了学习郭兴福教学法的优秀教练員。就在他牺牲前不久，他还每天頂着火热的太阳练习游泳。太阳晒得他身上脫了一层又一层皮，他还是带着对美帝国主义的仇恨坚持苦练。

王杰牢記党支部的教导：“冷了，想想罗盛教；热了，想想邱少云；饿了，想想过草地的紅軍；渴了，想想上甘岭的志愿軍。”他一举一动，都以世界革命的需要，作为衡量自己的尺度，无論是克服一个缺点还是发揚一个优点，也无論是对工作中的重大問題或是个人生活中的小事，他都放在革命的“显微鏡”下观察，以当前革命的需要来确定自己的行动。一寸导火索、一个雷管、一两炸药、一滴油的节約，王杰都不就事論事地看待这些問題，而是把它与世界革命联系在一起。有次，他和一个战友在百貨公司看到一种质量好又便宜的布，想买几尺留下来以后做件便衣。这本来是生活中的一件小事，但王杰立刻意識到：只有勤俭节約，加快祖国建設，使我们国家迅速地更加强大起来，才能更好地支持世界人民革命。王杰毅然离开了百貨公司。一个星期天下午，王杰請假去看电影，誰知班里同志都去了，連里批評了他们班。晚上开班务会，王杰检查自己。班长說：“你沒有錯，你向我請了假的。”王杰却說，我虽然請了假，也要从中接受教訓。为了提高对敌人的警惕，我们决不应該讓全班人都走完。

王杰的心胸是如此宽广，王杰对革命的責任感是如此的强烈！

× × × ×

王杰生前說过：“我要把自己当做一块煤，投到斗争生活的熔炉里燃燒，使它发出时代的光和热，……。”

王杰短短的一生，确实是光輝的一生。他那种对工作极端負責，对同志无限溫暖；对人民极端热爱，对革命无限忠誠的精神，在同他接触过的人们心里，留下了深刻的印象。他既是一顆革命的“良种”，撒在哪儿就在哪儿开花。生前，他在工兵一連里被人誉为“活雷鋒”；他去张楼訓练民兵，人们都把他看做“管得寬”；他住医院短短十八天，医疗护理人員都从他身上得到了鼓舞和启示，树立了“一心为病人，一切为病人”的思想。

伟大的毛泽东思想的光輝照亮了王杰的一生，王杰又在我们的时代里发射出他的光和热。

王杰属于我们的时代。我们的时代为有王杰而自豪！

新华社記者（新华社徐州十九日电）

新聞·紀录影片預告

一九六五年国庆节

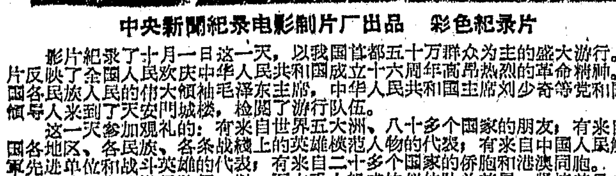

中央新聞紀录电影制片厂出品　彩色紀录片

影片紀录了十月一日这一天，以我国首都五十万群众为主的盛大游行。影片反映了全国人民欢庆中华人民共和国成立十六周年高昂热烈的革命精神。我国各民族人民的伟大領袖毛泽东主席，中华人民共和国主席刘少奇等党和国家領导人来到了天安門城楼，检閱了游行队伍。

这一天参加观礼的：有来自世界五大洲、八十多个国家的朋友；有来自全国各地区、各民族、各条战綫上的英雄模范人物的代表；有来自中国人民解放軍先进单位和战斗英雄的代表；有来自二十多个国家的侨胞和港澳同胞。

声势浩大的游行队伍，以一万六千人組成的仪仗队为前导，紧接着是少先队員、工人、农民、机关干部、学校师生、民兵、文艺工作者和运动員組成的。人们欢欣鼓舞，带着五采繽紛的花束和各种各样的标語、图表、模型和实物，通过天安門广場，向党和国家領导人汇报我国人民在毛泽东思想指引下，在社会主义革命和社会主义建設高潮中所取得的伟大成就，显示出我国国民經济进入一个新的发展时期，全国人民正滿怀信心地准备为实现第三个五年計划而奋斗。

影片的結尾，是百万人国庆之夜大联欢，千万个礼花把首都的夜空打扮得絢烂壮丽。

湖南省电影发行放映公司发行

上海音乐学院演出小組　首次来长　在湖南剧院公演
今晚至23日晚場（7.00均滿）　音乐会　独唱　弹唱　独奏　重奏　齐奏　小合奏

衡山花鼓戏剧团　首次来长　明日起在紅色剧院公演
明晚場（7.00）　买猪記　採山　一袋麦种　上午9.00起预售21—23日团体票及門票＊票价3角、3角5

益阳市花鼓戏剧团　在紅旗剧院演出
今晚場7.00　喜上加喜　根据同名滑稽剧改編　中午12.00售票　票价：3角、3角5

长沙市湘剧一团　在文华剧院演出
今晚場7.00　移植中南区戏剧观摩演出大会优秀剧目　山鄉风云　中午12.00售票　票价3、4角，学生票2角

长沙市实驗歌剧团　在长沙剧院演出
今晚場6.45　紅珊瑚　九場歌剧　中午12.00售票　票价：3角4角，学生票2角

长沙市湘剧一团在劳动剧院演出
今晚場（7.00）　傳枪　双教子　打銅鑼
中午12.00售票＊票价3、4角，学生票2角
工人、文化、青年　今天均休假

第三次打击　新华　2.30学生場　銀星　晚8.45
煤店新工人　新华　12.30学生場　銀星　2.55学生場
女籃5号　大众　（12.30　6.30母子場）

湖南省长沙石油厂
——大量收购废油——

为了节约利废，充分利用资源，支援工农业生产建设，根据上级指示：我厂增设废机油再生生产，大量收购各种废油。

一、收購范围：废煤油、废柴油、废高速机油、废变压器油、废車用机油、废柴油机油、废机械油、废混合油等。
二、收購办法：貯存量在500公斤以上的单位，由我厂直接收购；零星和不足500公斤的单位，委托湖南省石油公司及所属专署、市、县石油站收购。
三、收購价格：按我厂与湖南省石油公司协訂收购价格进行收购（备有价格表，函索即寄）。

厂址：长沙市浏阳河路60号　电話：2825　4969　电报：2000

英雄海軍，再获大捷
同映：抗美斗爭中的越南10号　世界見聞17号
建設　中午12.40　5.40　6.40
一百个放心　大众　2.35　4.40学生場　8.40
——春风今天休假——

軍墾战歌
同映：一心为革命——学习王杰同志
建設　1.40　3.40儿童場　7.40母子場
軍墾战歌同映新聞簡报51号
銀星　1.00学生場　4.55儿童場　6.50母子場

「被侵略的人民用人民战争可以打败美帝国主义，当前最有説服力的例子是在越南。美国把越南南方作为镇压人民战争的試驗場。美国进行这場試驗已經有好多年了，現在誰都可以看到，美国侵略者找不到任何办法来对付人民战争，越南人民却在反对美国侵略者的斗争中，极大地发挥了人民战争的威力。美国侵略者在越南人民战争中正面临着灭顶之灾。」

林彪：《人民战争胜利万岁》

《人民日报》編者按：这两幅南越战场形势图，是一份关于人民战争的好教材。仅仅过了四年，南越战场的形势就发生了这么巨大的有利于人民的变化。

今年以来，南越战场的形势发展，更加振奋人心。南越人民武装力量发挥人民战争的威力，继续取得一系列辉煌胜利，歼灭了敌军大量的有生力量，进一步扩大了解放区，使解放区从南到北连成一气。美伪军的战斗力大大削弱，敌占交通线被分割得支离破碎，敌占城镇已成为名副其实的孤岛。战争主动权完全掌握在南越人民武装力量的手里，美伪军处于被动挨打的地位。

美国侵略者为了挽救败局，今年三月开始不断向南越增兵，把它的侵略军队从原来的三万多人增加到目前的十八万人。美国原来的战略意图是：首先占领沿海和内地一系列据点，据以向解放区进行大规模"扫荡"，以达到分割解放区和消灭人民武装力量的目的。但是，美国侵略者的这种如意算盘，在南越人民武装的人民战争面前成了肥皂泡，遭到了一个又一个的失败。

为什么美伪军兵多、钱多、武器多，却连吃败仗，它的占领区也越来越小呢？因为他们面对的是一场人民战争，他们要对付的，不仅是穿着军装的南越解放军，还有千千万万不穿军装的南越人民。南越解放军依靠广大人民的支持，高度运用人民战争的战略战术，发挥自己的长处，利用敌人的短处，抓住一切有利战机，歼灭敌人的有生力量。在人民战争的汪洋大海中，美国侵略者被迫分兵守备据点。南越人民武装就利用敌人的这一弱点，采取了声东击西，诱敌深入，围点打援等办法，把敌人调动到有利于自己作战的地区予以痛歼。在每一个战斗中，南越人民武装又强迫敌人打近战夜战，使美国侵略者所依恃的什么"海空优势"和现代化武器的威力，全都化为乌有。在这种情况下，战争中人的因素更加显示了决定性的作用，南越人民武装就大量地歼灭装备优良的美国侵略军，取得了辉煌的战果。今年以来，已共歼灭美伪军十几万人。

目前，约翰逊政府决定继续向南越大举增兵，企图改变这种被动挨打的局面。但是，不管它再增加多少军队，都是不能够对付南越的人民战争的。它增兵越多，只能被歼灭得越多。美帝国主义在侵越战争中一定要遭到彻底的失败。最后胜利一定属于英勇战斗的南越人民。

越南南方形势图

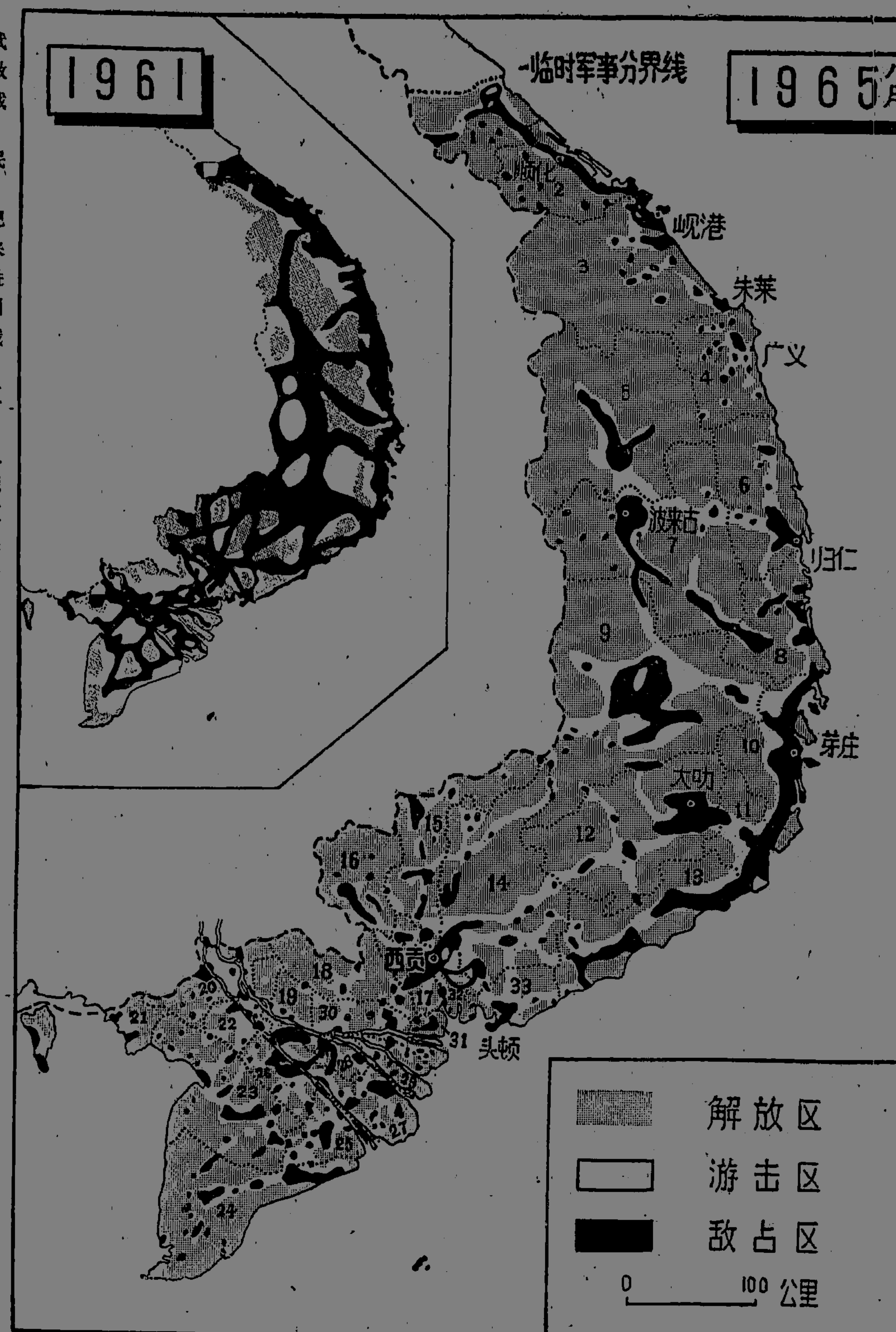

説明：图中所标示的越南南方各省省界，是按原来的行政区划画的，与现在美伪擅自将南越划成四十二个省和四个直辖市的画法不同。图中号码所代表的省名如下：

①广治 ②承天 ③广南 ④广义 ⑤昆嵩 ⑥平定 ⑦嘉莱 ⑧富安 ⑨多乐 ⑩庆和 ⑪宁顺 ⑫林同 ⑬平顺 ⑭边和 ⑮土龙木 ⑯西宁 ⑰堤岸 ⑱新安 ⑲沙瀝 ⑳朱篤 ㉑河仙 ㉒龙川 ㉓迪石 ㉔薄寮 ㉕朔庄 ㉖芹苴 ㉗茶荣 ㉘永隆 ㉙槟椥 ㉚美萩 ㉛鹅貢 ㉜嘉定 ㉝巴地

南越解放軍五年来的光辉战績

年份＼战绩	[illegible]	[illegible]	[illegible]	[illegible]	[illegible]	[illegible]	[illegible]	[illegible]	[illegible]	[illegible]	[illegible]	[illegible]
1961	11,900	36,000	15,000	30	7,470	—	—	—	—	—	—	0
1962	19,400	50,000	36,000	443	9,100	200	370	536	19	3,275	—	0
1963	35,500	80,000	40,000	982	11,630	696	713	—	36	—	—	0
1964	40,000	150,000	80,000	2,111	17,569	1,027	992	292	100	3,659	1,391	15
1965 (1—9月)	17,000	100,000	40,000	8,000	25,000	582	—	110	—	2,000	—	34
总计	123,800	416,000	211,000	11,566	70,769	2,505	—	938	—	—	—	—

今年十、十一两个月，南越解放军歼灭敌军十九个营，歼灭美军达8735人（其中11月为不完全统计），仅从十月十五日至十一月十五日的一个月中，就击落、击毁敌机近300架，仅在十一月中旬波来梅、保邦和甘车三次战役中击毁的敌人坦克和装甲车，就比一九六四年全年击毁的总数还要多。

自力更生 抗美救国

伟大的越南南方人民在民族解放阵线的正确领导下，全民团结一致，以自力更生、奋发图强的精神，边战斗边生产，克服重重困难，使解放区日益发展壮大。目前，南越人民以必胜的信心和惊人的毅力，在各条战线上创造出了巨大的成绩，显示了南越人民必将最后打败美帝国主义的強大威力。

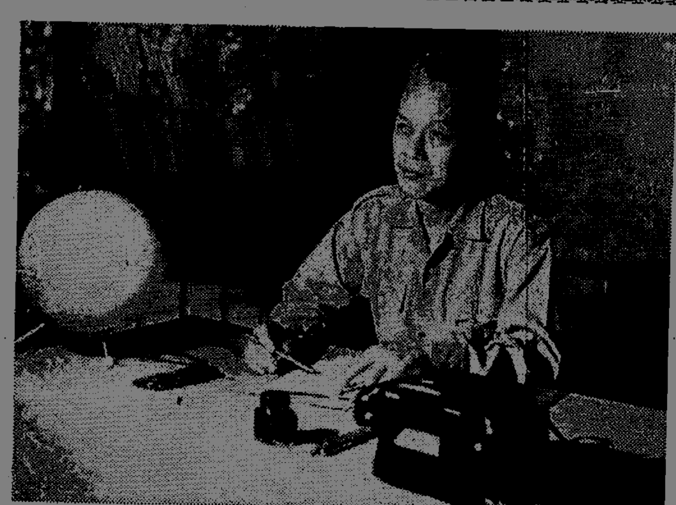

◀ 图为越南南方民族解放阵线中央委员会主席阮友寿。

▼ 南越解放区某兵工厂的工人们发挥冲天革命干劲，攻破重重难关，制造了大批手榴弹，源源不断供应前线，打击美国侵略强盗。

▲ 南越某兵工厂的工人们以美国定时炸弹中的炸药制造各种地雷和手榴弹，用来消灭美伪军。

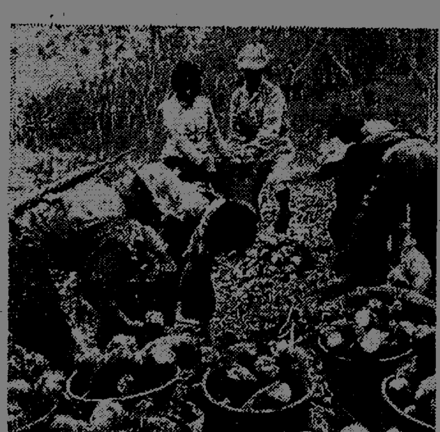

◀ 南越解放区的军队和人民把战斗任务和生产任务结合起来，在解放区内开展大生产运动，粉碎了美伪集团的经济封锁，增加了抗美救国的实力。图为南越中部高原的军民在收木薯。

▼ 南越解放区广大农民群众已经组织起来，耕地面积有所扩大，稻谷不断增产，大力支援了抗击美国侵略的人民战争。图为广南省某村农民晒稻子，准备支援前线。

▲ 南越人民武装力量的后勤供应工作已大大加强。这是一个由五名工人、三部缝纫机发展起来的军装厂。女工们在加紧生产。

（本栏照片均系新华社記者郭紀摄）

▼ 南越某地医院用缴获的美国降落伞做成手术室，为伤病員动手术。

湖南日報

第5909号 HUNAN RIBAO 今日共4版

1965年12月 21 星期二 夏历乙巳年十一月廿九 明日冬至

长沙地区天气预报 阴天，南风二級，最高温度十三度，最低温度七度。

图片新闻

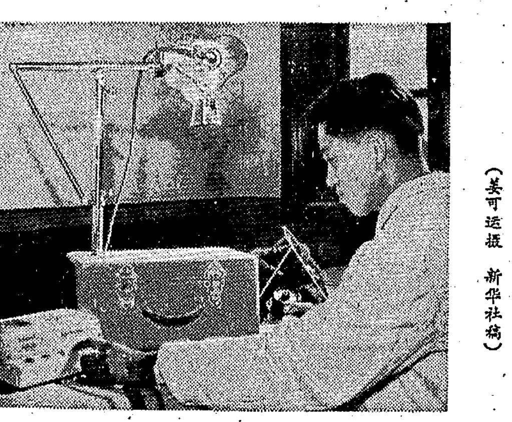

一种适合流动医疗队和农村医院用的XD——70——20型手提式X光机，在沈阳市医疗器械修配厂制成。经下乡医疗队四个月的试用证明，性能良好。

手提式X光机体积小，全套设备都能装在四十二厘米长的手提包里，总重有十九公斤。携带便利，而且用一般照明电源就能透视、照相。

这是工人在试验手提式X光机的性能。（姜可运摄 新华社稿）

深深陷入侵越战爭泥潭的美帝国主义正在策划新的扩大战爭的阴謀

周总理說如果美帝一定要同中国再較量一次 中国人民早已作好准备将坚决应战奉陪到底

不管发生什么情况，中国人民都将坚定不移地同越南人民站在一起，为打败美帝贡献自己的全部力量，直到取得最后胜利

新华社北京二十日电 周恩来总理今晚說，已經深深陷入侵略越南战爭的泥潭的美帝国主义，正在策划新的扩大战爭的阴謀；有可能进一步把侵略战爭扩大到整个印度支那和中国。

周总理强調說，中国人民早已作好准备。如果美帝国主义一定要在扩大战爭的道路上走下去，同中国人民再較量一次，中国人民将坚决应战，奉陪到底。

周总理指出，美帝国主义在这个时候又一次高唱起“和平談判”的調子，是为了掩盖它扩大侵略战爭的真相，爭取时間为它的狂妄的軍事計划进行部署。他說，不管发生什么情况，中国人民都将坚定不移地同兄弟的越南人民站在一起，为打敗美帝国主义貢献自己的全部力量，直到取得最后的胜利。

周恩来总理的这些話，是在越南南方民族解放陣綫常駐中国代表团团长陈文成举行的招待会上讲的。

周总理在讲話中說，现在，美帝国主义已經深深地陷入侵略越南战爭的泥潭。战爭越扩大，美帝国主义的失败也就越惨，約翰逊政府在国內和国际上遭到的困难也就越大。但是，美帝国主义是不会甘心失败的，它仍然要继續掙扎，继續冒险，继續企图从战爭訛詐中寻找出路。

周总理說，最近，美国国防部长麦克納馬拉第七次訪問了南越，美国的軍政要員頻繁会商，四出活动，策划新的扩大战爭的阴謀。首先在南越本身，美国正在继續增派兵力，修筑大的軍港和机場，加强海上武装力量。与此同时，美国还准备在南越以外采取进一步的行动。这些行动包括：全面轰炸越南北方，轰炸海防和河內，企图涣散越南北方人民保卫祖国、支援南方的斗志；侵扰和封鎖北部湾，企图切断越南民主共和国的海上交通；轰炸老撾爱国战綫党解放的老撾中部和南部地区，准备派遣美国和泰国的軍队同老撾右派軍队一起侵占这个地区，企图把它同泰国和南越連成一片；轰炸和进攻老撾的川壙地区，企图切断連接越南民主共和国和老撾的主要公路；唆使泰国和南越傀儡集团加紧对柬埔寨的侵犯和破坏活动，企图封鎖柬埔寨和南越的边境。很明显，美国的目的，是想把南越完完全全地封鎖起来，使南越人民抗美救国的正义斗爭处于孤立无援的地位，从而挽救它在南越的败局。如果仍然达不到这个目的，而且也一定达不到这个目的，按照侵略战爭的客观发展規律，它就有可能进一步把侵略战爭扩大到整个印度支那和中国，目前美帝国主义也正在为下一步可能出现的这种局面准备条件。

周总理說，为了掩盖它扩大侵略战爭的真相，爭取时間为它的狂妄的軍事計划进行部署，在这个时候，美帝国主义又一次高唱起“和平談判”的調子来。約翰逊政府大談什么美国“准备到任何地方无条件地进行会談”，并且准备再玩一次“暂停轰炸”的把戏，說什么“并不排除再一次暂停轰炸来作为走向和平的一个步驟的可能性”。随着約翰逊政府的这些叫嚷，一些热心为美帝国主义帮忙的人，也在加紧奔走，力图使人們相信約翰逊政府已經改变了本性，真的愿意在越南問題上放下屠刀，放弃侵略了。

周总理說，約翰逊政府的这一套把戏，人們早已多次領教过了。自从今年年初以来，每当它增兵一次南越，把侵略越南的战爭升級一步，就要玩弄一通“和談”的花招。它的所謂“无条件談判”实际上是有条件的，那就是要南越人民放下武器，停止抵抗，要越南北方人民放弃支援南方的同胞。今年五月間的一次所謂“暂停轰炸”，也早已被証明是一次拙劣的战爭訛詐。人們清楚地知道，約翰逊政府要的是两手，但目的只有一个，那就是霸占越南南方，永久分裂越南，把越南南方变成它的殖民地和侵略基地。美帝国主义发动侵略战爭、扩大侵略战爭，是为了实现这个目的；叫嚷“无条件談判”，甚至准备再次演出“暂停轰炸”的丑剧，也是为了这个目的。万变不离其宗，美帝国主义不遭到彻底的失败，是不会放弃这个狂妄的企图的。在这以前，約翰逊政府所叫嚷的“无条件談判”和“暂停轰炸”，不过是它扩大战爭的前奏和烟幕而已。

周总理說，事情非常清楚，越南人民并没有侵略美国，是美国侵略了越南；侵略越南的战爭是美帝国主义一手强加在越南人民身上的。因此，要实现南越的解放并进而实现越南的和平統一，絕不能按照侵略者的条件，而只能根据越南民主共和国政府四月八日提出的四項主张和越南南方民族解放陣綫三月二十二日的五点声明，这就是：美帝国主义必須停止对越南的侵略，撤出美国在南越的全部軍队和作战物資，讓越南人民自己解决自己的問題。一句話，侵略者必須从越南撤出去，不可能有其他选择。

周总理說，现在，美帝国主义不仅拒絕接受越南人民上述合理主张，反而在“逐步升級”地扩大侵略越南的战爭。在这种情况下，越南人民唯一的选择，就是坚决地打下去，狠狠地打下去，一直打到美国侵略者滚出越南为止。全世界一切爱好和平的国家和人民，也只能是坚决支持越南人民，彻底打败美国侵略者。对于每一个社会主义国家来說，全力支持兄弟的越南人民更是自己应尽的国际义务。因此，是不是坚决支持越南民主共和国和越南南方民族解放陣綫的抗美救国的正义立场，是不是不断地揭露和反对美帝国主义的和談阴謀，是不是真正及时地給予越南人民以有效的、切实的物质支援，就成为区別每一个社会主义国家是真反帝或假反帝、是对越南人民真帮助或假帮助的重要标志。如果在表面上給越南人民一点支援，暗地里却同美帝国主义勾勾搭搭；口头上也喊几句反对美帝国主义侵略越南的口号，实际上却为美帝国主义的和談阴謀效劳；口头上說什么社会主义国家应該团結反帝，实际上却在挑拨离間，破坏越南人民的反美团結，破坏越南人民和中国人民的反美团結，这絕不是对越南人民的什么帮助，而是要把越南人民的革命事业变为自己的资本，同美国进行肮脏的交易，是企图通过这种所謂“援助”，来达到不可告人的目的。这不論是对越南人民、对所有社会主义国家的人民或者是对全世界人民来說，都是一种不能容許的叛变。

周总理最后說，英雄的越南人民是吓不倒和騙不了的。他們从自己的切身經历中清楚地知道，美帝国主义是必須打败的，也是可以打败的。不管美帝国主义还要怎样穷凶极恶，把战爭升到哪一級，越南人民爭取解放南方、保卫北方、进而統一祖国的神圣事业，是一定要胜利的。作为越南人民唇齿相依的兄弟邻邦，中国政府和六亿五千万中国人民，坚决支持越南人民抗美救国的正义斗爭，坚决支持越南民主共和国的四項主张和越南南方民族解放陣綫的五点声明。中国人民早已作好准备。如果美帝国主义一定要在扩大战爭的道路上走下去，同中国人民再較量一次，中国人民将坚决应战，奉陪到底。不管发生什么情况，中国人民都将坚定不移地同兄弟的越南人民站在一起，为打败美帝国主义貢献自己的全部力量，直到取得最后的胜利。

发扬大寨精神 依靠群众治水

五星大队山塘六改成效巨大

去年大干一冬尝到甜头，今年狠抓大山塘改造工程，明年扫尾，計划奋战三年，将一百六十多口山塘按高标准改造过来，百分之八十以上农田能保收。

本报訊 耒阳县三架公社五星大队是个丘陵地区，全大队一千七百五十三亩水田，大部分在小冲小岔里，有的田还在小山包上。境內无河流，无水庫，靠着一百六十三口山塘和三口泉井灌溉。这些山塘有的年久失修，成了“牛咽塘”、“碟子塘”、“米篩塘”，因此年年鬧旱灾，是全县一个有名的老旱区和穷地方。

去年冬天，干部群众經过学大寨，树立了自力更生、发愤图强精神，坚决貫彻执行了省委关于挖深加高山塘的指示，分期分批改造山塘。大干一冬，改好了六十七口山塘，使全大队水利有效蓄水量由改造前四十三万三千多立方米，增加到六十二万六千八百多立方米，保收面积由七百四十亩增加到一千零九十亩。今年当地夏旱后又有秋旱，是解放后除一九六三年外旱情最重的年头。由于改造了的山塘发揮更大的作用，九百四十亩双季稻全部保收，全大队粮食总产量比去年增加一成多。群众看到了实效，干劲更大，計划奋战三年，将一百六十三口山塘，全部按高标准改造过来，改变全大队的水利面貌。

走自己的道路

这里，天晴三天男女不得空，一下大雨满垅冲。人們吃尽了不修山塘的苦头。象第二队在大旱年的車水工占到全队总工数百分之六十五；一般年成的車水工也要占到百分之三十左右。有些田要用十多道水車車水。車水，人們把衣服磨破了，屁股磨烂了，脚走“八字路”。最伤心的是：一些田还是旱死了。

在干旱面前，有的人說：“象五星大队这个背时地方，要想有水，除非从天上钻个眼”。他們盼望着国家支援修大水利工程，特别是看到邻近的肖鹿、梅桥等大队安装了抽水机，大家想照样干。当时有个負責同志来检查，說一声“在除家冲可以安装抽水机”，他們认为国家会投資，便組織几十个社員，盲目动工修抽水机埠头。这个工程渠道有八、九里，两級提水，需要四千多工、資金一万多元，国家并沒有这項計划。工程不得不半途停下来，白白花了一千多工和几百元。

抽水机沒有安成，有的人又想起一九五八年在六星大队修上馬冲水庫的事情，建議把黄泥大塘改成水庫，它只能灌一、三、四、六队的一部分田，却要淹掉一队十多亩“肥肉子田”，拆迁一队一个住有八戶人家的大屋，需要迁移費一千多元。四个队感到負担太重，拿不出錢来，特别是一队的社員反对，只好作罢。这样一来，几年中大的洋的水利工程不但沒有修成，小的土的水利設施，也沒有搞起来，因此在干旱面前总是处于被动。

指望修大工程行不通，一部分人开始觉悟过来了。第二队过来水利岁修抓得紧，一九六三年减产比别队輕，还交了三千四百斤粮食給国家。秋后，社員們总結了抗旱的經验。大家說：“水庫沒有地方修，安装抽水机水路远，揚程高，成本高。即使增产也难得增收。这里山塘多，挖走一担塘泥，加高一层塘基，就能多装两担水。用起来不花錢，又方便！”他們用了一百五十多个劳动日整修柳树塘，第二年秋天，又花了一百五十来个工，在塘內七分大的范围內挖深了一米，把塘基加高了两米多，使柳树塘完全变了样子。

去年九月，公社党委負責同志带着省委关于挖深加高山塘的指示精神，来到五星大队蹲点。二队修塘的經验被領导发现和重视了。公社党委領导同志发动广大貧下中农开展总結、对比。大家感到：办事要从实际出发。这里有利条件是山塘多。平均十多亩田有一口塘，垅里有，山腰有，有的山顶也有。“一碗飯有一碗湯”，可以解决大問題。特别是領导亲自办出样板，用事实去說服教育群众，大修山塘很快成了群众运动。

因地制宜 进行“六改”

公社、大队的样板办在赵母塘，这口塘面积有七十多亩、坝高一点八米，但因太浅，只能灌溉六个队的二百五十亩田，还不能保收。这口塘怎么改呢？开始，有人想把塘基加高二点五米、里面挖深一米。可是，把一百多米的塘基加高，还比較容易办到；如果要把七十来亩塘底子普遍挖深一米，土方任务很大，集中全大队劳力大干一冬也难得完成任务。經过干部群众研究：这个大平塘只要把塘基加高一倍，就可多装一倍的水，比普遍挖深一米效益大、用工省，应当以加高塘基为主。赵母塘改造完成后，公社党委召开了生产队长参加的現場会，传播經验，号召每个队先搞一口样板塘，遍地开花。

赵母塘的改造，使群众受到了教育，也使公社、大队了解到：改造山塘既要坚持高标准，又不能一刀切。公社、大队負責同志和水利技术干部深入到各个生产队，和队的干部、老农結合，对全大队一百六十三口山塘，一口一口地实地查看，根据每一口山塘的地形、集雨面积、灌溉面积和存在的毛病，征求群众意見，作好改造規划，放好施工图样。后来，他們总結改造山塘的經验，叫做“山塘六改”：一、小塘改大塘。凡集雨面积大、塘的容量小、有条件扩大的山塘都因地制宜扩建。有的塘周围有空坪隙地，便向四周扩大；有的塘受地形限制，向上向左右扩大都有困难，便将塘基外移；有的地方两塘并列，就挖掉塘埂并成一口大塘。二、浅塘改深塘。有的塘扩大面积有困难，便挖深塘底，加高塘基；有的塘地势高，又挖深又加高；有的塘的塘基和周围受淹田相平，加高沒有作用，只挖深塘底。三、車水塘改放水塘。

（下轉二版）

益阳县白石塘公社高丰桥大队社員們，在挖深加高原有山塘，积极整修小型水利，提高抗旱能力。（李滌湘摄）

社论

依靠群众大办小型水利工程

为了爭取明年更大丰收，加速农田水利建設，全省各地正在掀起一个冬修水利的高潮。保証和促进这个高潮持續、健康的发展，关鍵問題是广大干部、群众进一步貫彻“大寨精神，小型为主，全面配套，狠抓管理，更好地为农业增产服务”的方針，发揚自力更生、艰苦奋斗的精神，用自己的双手，下决心改变水利面貌。当前我省冬修水利中，除了有計划、有步驟地抓好大中型配套及重点新建工程以外，更重要的問題是充分运用我省水利資源，和群众多年办小型水利的經验，从实际出发，大办小型水利。在这方面，过去我們介紹过祁东县楊柳三队、临澧县雨台岗大队、零陵县北斗边生产队改造山塘和汝城延寿公社、溆浦县办小型引水工程等大办小型水利、建設稳产保收农田的經验，今天我們又发表了耒阳县三架公社五星大队分批分期改造小山塘、战胜干旱的消息。从这些事实中，我們愈来愈深刻地体会到中央和省委指示的正确性，相信在今后一个时期內，坚持以小型为主办水利，农田水利建設就一定能够得到迅速、有效的发展。

坚持以小型为主大办水利，首先必須克服那种重大輕小、重洋輕土的思想。因为这种思想正在直接影响着小型水利的发展和整个农田水利的建設。五星大队原先为什么水利建設老是搞不起来？就是因为有些人看不起小型水利。他們沒有从实际出发，好好去兴建和扩建那些小山塘，而硬要去追求那些暂时做不到的大的、洋的水利工程。队上沒有資金，便等着国家投資貸款，其結果是貸款沒有等来，太的洋的工程修不成，小的土的工程也沒有修建起来，以致水利面貌长期改变不了。像五星大队这种不重视小型水利的思想，目前在其他地方也不同程度地存在着。因此，我們应該記取这样的教訓，立即把应修建的小型工程修建起来，使小型水利工程发揮更大的作用。当五星大队的人們从失败中得到了教訓，懂得了不从实际出发、重大貪洋的危害，认清了自力更生大修小型水利的必要性，他們苦干实干，按高标准进行了山塘“六改”，大干一年，已經取得了巨大成績；并且脚踏实地做出了修建山塘的規划，預計連干三年，可以基本上改变水利面貌。看来只要我們真正面对实际，发揚自力更生的精神，以小型为主大办水利，水利面貌是完全可以改变的。毛主席在《中国农村的社会主义高潮》的按語中，教导我們說：“兴修水利是保証农业增产的大事，小型水利是各县各区各乡和各个合作社都可以办的，十分需要定出一个在若干年內，分期实行，除了遇到不可抵抗的特大的水旱灾荒以外，保証遇旱有水，遇涝排水的規划。这是完全可以做得到的。”我省小型水利工程，是全省水利工程中最多的一种，现在全省各地約有大小山塘一百八十万口，还有很多小型水庫、小型引水坝和提水工具。从我省多数地区是丘陵山区，田土分散，河流山溪多、水源长、落差大等实际情况看，也确实有必要修建和扩建这样多种多样的小型水利工程。一个小型水利工程虽不及大中型工程蓄水量多，灌溉面大，但它的数量多，分布广，“一碗飯有一碗湯”。如果大家都动起手来，合起来就是一个很大的灌溉面积。就以修建山塘为例：我省几十万个生产队，如果每一个队每年分期分批按高标准改造一口山塘，使五亩、十亩甚至更多一些的田能够稳产保收，全省每年就能解决好几百万亩田的水利問題，这比建設任何一个大中型工程都花錢少、效益大、来得快。所以，以小型为主大办水利是一条最广闊、最现实的道路。当然，大中型水利工程，是社会主义农田水利建設的骨干工程，凡是能够修、效益大的地方，我們应当有計划地办。但目前国家有很多事情要办，水利投資有限，只能集中力量打歼灭战，不可能一下子办得很多。因此，大多数地方要靠小型水利解决問題，不能好高騖远，放着那些小的、土的工程不修，而去等待国家貸款和投資，指望修建那些暂时做不到的大的、洋的水利工程。貪大图洋，两眼望上，消极等待，只能在干旱面前处于被动，不仅会影响当前生产，也会影响整个农田水利建設。同时，还要看到即使有了大中型工程，也不能輕视小型水利工程的作用。俗話說：“紅花还要綠叶扶”。像我省千金水庫、龙虎洞水庫等一些先进灌区，都注意把灌区內一切水利設施充分利用起来，塘庫串連，长藤結瓜，大小結合，从而大大发揮了灌溉效益。而且，我省一部分山区、丘陵区，高岸田、挂壁田多，沒有合适的地方修大中型水庫；有的地方田高渠道低，有水难上水，提水成本高。这些地方更需要小型水利工程发揮作用。看来，小的、土的水利工程不仅在当前加速农田水利建設中可以发揮很大作用，即使有了大的、洋的水利工程之后，仍然是社会主义农田水利建設中一个重要的組成部分。充分发揮小型水利工程的作用，是实事求是的态度，也是依靠群众自力更生，多快好省地进行农田水利建設的一条重要办法。（下轉二版）

学习戴笃伯　活着就要革命

編者的話

今天这个专栏里发表了几位在平凡工作崗位上的工作同志的来稿。一位是供銷社炊事員，一位是飲食店服务員，一位是旅社服务員，一位是百貨公司营业員。他們干的都是侍候人的工作。但是，他們的来稿却表达了一个共同的感受：深深地被戴篤伯同志的模范事迹所感动，他們經过各自的学习，思考，生活和工作实践，都在自己的平凡的工作崗位上找到了幸福。他們的共同体会是：“只有低人一等的思想，沒有低人一等的工作。”“在我們国家里，无論从事何种革命工作都是光荣的”，只要听党的話，听毛主席的話，一心一意为人民服务，都会得到人們的尊敬。就是能力小一点，可以努力去提高，做出有益于人民的事来。“心里有說不出的愉快”，“虽然每天工作有些劳累，心里却很高兴”，感到“最大的幸福”。对于我們每一个人来說：在工作和生活中有沒有这种体会，生活态度和工作劲头是大不相同的。在学习戴篤伯同志的时候，大家都可以联系起来想一想这个問題。

本栏欢迎各方面来稿，我們将在最近择优发表。

立志做一个紅色服务員

衡山县供銷社大浦旅社服务員　文恒英

在省里开会时，我曾先后七次听过戴篤伯同志的报告。每听一次使我受到一次教育。

回想起我刚参加工作时的一段表现，至今使我感到惭愧。那是一九六〇年的夏天，我在大浦农业中学毕业后，刚刚結束了升学考試，公社党委通知我到供銷社参加工作。当时我把参加工作与继續升学比了又比。比来比去，认为参加工作当个干部也好。就带着这样一个动机到了大浦供銷社。可是到了那里，領导上并沒有要我当干部，而是要我去当旅社服务員。一听是当服务員，心就凉了大半截。我想一个堂堂的中学生，难道就这样去同扫帚、抹布打交道，做一辈子“低三下四”的侍候人的工作嗎？因此，那时候我虽然人在旅社，心却在焦急地等待升学取录通知。不久通知来了，我被录取到省干部疗养院护士学校，自己高兴极了，我娘更是高兴。在她的催促下，我决定脱下围裙，去进护士学校。我的思想問題很快就被党支部发觉了。党支部书記一而再、再而三地找我談話，給我讲革命道理，并送給我两本毛主席著作，要我带着这个問題到《为人民服务》、《紀念白求恩》这两篇文章中去找答案。經过反复学习毛主席著作，和党支部书記的耐心帮助，特别是学习了戴篤伯同志的先进事迹，我才真正領悟到革命工作沒有高低貴賤之分的道理，决心当一辈子服务員。后来由于在为旅客服务的工作中做出了一点成績，党和人民給了我极大的荣誉。今年，我去北京参加了国庆观礼，見到了敬爱的伟大領袖毛主席。毛主席呵！您老人家又使我进一步領悟到：在我们国家里，无論从事何种革命工作都是光荣的，只要一心一意为人民服务，就会得到人们的尊敬。

我今天其所以有些进步，完全是党的教导的結果。可是，与戴篤伯同志比較起来，差距还很大。比如在学习毛主席著作方面，我就沒有戴篤伯同志那样始終如一地坚持活学活用，时时、处处按照毛主席的指示办事。我在学习中对自己的思想改造要求还不严格。今后我决心以戴篤伯同志的先进思想和模范事迹作鏡子，随时对照检查自己，坚持活学活用毛主席著作，在“用”字上狠下功夫，立志做一个戴篤伯式的紅色服务員。

只有低人一等的思想　没有低人一等的工作

邵阳市百貨公司营业員　张爱梅

戴篤伯同志的英雄模范事迹，深深地感动了我。

一九六二年我从中学出来，到安江紡織品公司搞检验工作，开始劲头很大。一九六三年，組織上調我到省委招待所搞服务工作，思想上就不愉快，感到当服务員不如当技术工人或检验員光彩。一九六四年又調我到商业部門当营业員，更加不高兴，认为当营业員“低人一等”，后来，学习了毛主席著作《为人民服务》、《紀念白求恩》，心里亮了，初步认識了不安心商业工作是錯误的。特别是有了戴篤伯同志这个活的榜样。他是个双目失明的人，从战場到地方，党叫干啥就干啥，就象杨柳一样，插在那里就在那里生根。通过学习戴篤伯，使我认識到：在我们这样的国家里，一切工作都是为了革命，干任何工作都是人民的勤务員，只是分工的不同，沒有高低貴賤的区别。只有低人一等的思想，沒有低人一等的工作。学了戴篤伯同志的事迹之后，使我进一步安心商业工作，热爱商业工作。当我看到顾客们高兴而来，满意而去的时候，就感到当一个营业員是无比的光荣和幸福。我离家两年多了，我原打算最近回家探亲，领导上也同意了。但是，我看到天气冷起来了，买絨衣、絨褲、棉毛衫的人特别多，元旦、春节又快来了，生意很忙，于是，决定推迟探亲日期。

通过学习戴篤伯，还使我认識到：一个营业員应該設身处地多为顾客着想，当好参謀。最近，有一位老农民要买一件十一、二岁男孩穿的絨衣，小孩沒有来，問我要买多大的。我拿了几件七十五公分的深顏色的給他挑选，他問：“会不会大呢？”我說：“老人家！小孩身体有长，大一点可以多穿几年。买回去，如果大小不合适，只要不損坏，还可以調換。”买走后，过了几天，他又高高兴兴地来了，說：“同志！你前次給我选的那件衣大小合身，式样也好。我们村里还有两个十一、二岁的小孩，托我再买两件同样的絨衣。”我讓他挑选了两件，老人称心如意地走了，我心里有說不出的愉快。

（中共邵阳市委通訊站　刘国兴整理）

为革命干一辈子炊事員

双峰县供銷合作社炊事員　刘庆云

戴篤伯同志作的“毛泽东思想給了我一双精神眼睛”的报告，我反复讀了多次，每讀一次就受到一次感动，每讀一次就有一次提高。

我是一个炊事員。可是过去我对这工作并不热爱，总认为在旧社会当炊事員，解放之后还是做这种“低三下四”的工作，沒有什么前途。因此，很长一段时間对工作不安心。后来学习了毛主席著作《为人民服务》，才开始认識到：在旧社会当炊事員，是給地主、資本家做牛馬；在新社会当炊事員，却是为自己的革命同志服务，为人民服务，是一項革命工作。以后又学习了《紀念白求恩》，在白求恩同志崇高的共产主义精神鼓舞下，才进一步热爱了炊事員工作。

思想认識虽然提高了，在炊事工作中也做出了一点成績，但是比起戴篤伯同志双目不見还摸着扫地、挑水、“只廠”，摸着給有病的阶級兄弟倒屎倒尿，就发觉自己对工作、对同志还沒有尽到自己应尽的責任。从此我便以戴篤伯同志为榜样，处处严格要求自己，提高服务質量。例如前一晌社里开会，有一百二十多人吃飯，領导上說要請个临时工，我和另一位炊事員同志商量，决定为国家节約开支，两个人把工作担負起来，坚持沒有請人。每天除做好飯菜外，餐餐有饅头，还給有病的同志煮面条。虽然每天工作有些劳累，心里却很高兴，并使我体会到：只要听党的話，听毛主席的話，全心全意为人民服务，就是能力小一点，可以积极去提高；就是有天大的困难，也能想出办法来克服。今后我决心进一步学习戴篤伯同志忠于党、忠于人民的革命精神，为革命当一辈子炊事員。

（中共双峰县供銷合作社政治处整理）

汉寿县供销社的职工热烈响应省委关于向戴笃伯同志学习的号召。这是他们在学习的情形。

（本报记者摄）

用戴篤伯的革命精神鞭策自己

汉寿县周文庙供銷社飲食店服务員　张桃秀

今年五月，我怀着敬佩的心情，听了戴篤伯同志活学活用毛主席著作的报告。他以顽强的革命意志，克服了人们难以想象的困难，刻苦学习毛主席著作，改造思想，指导工作，使我深受感动。十年来，戴篤伯同志从大单位到小单位，从当股长到担任麻綫門市部負責人，从搞人事工作到搞业务工作，都愉快地服从了組織上的調动，走到哪里，紅在哪里。这种精神給了我多么巨大的力量。同时，也进一步使我认識到：只有一心一意为了革命，到处都可以放出生命的光彩，到处都可以为革命工作作出有益的貢献。我要把毕生的精力全用在当好服务員上，象戴篤伯同志那样，党把我插到哪里，就在那里落脚生根。

作为一个飯店服务員，从早到晚要和成百上千的顾客打交道。热情接待每一个顾客，是我神圣的責任和应尽的义务。我时刻以戴篤伯同志关心他人胜过关心自己的革命精神来鞭策自己。顾客来晚了，沒有床鋪，我就主动地把自己的床鋪讓出来；顾客有了什么困难，我就当作自己的困难去想方設法帮助解决。八月份，有一个湘西土家族苗族自治州的許同志，来我们这里清理被洪水冲下来的木材，不幸病了。我就主动招扶，几次請医生，端水送药煮稀飯。总之，讓来店的旅客吃飽、睡暖、生活方便，这就是我最大的幸福。

我的工作还做得很不够，与党的要求和顾客的愿望还相差很远。我要象戴篤伯同志那样，孜孜不倦地学习毛主席著作，用毛泽东思想武装自己的头脑，热爱服务工作，当一辈子服务員。

（张先武記）

集中群众智慧　搬掉“拦路虎”　保証运输畅通

邵阳县自力更生改造地方公路危桥

两年来全县二十多座危桥已全部改建好，車运效率提高，有力地支援了生产

本报訊　邵阳县地方公路养护部門，在各級党委的領导下，紧紧依靠貧下中农和全体养路职工，以建設社会主义的高度热情和无限智慧，自力更生，奋发图强，大力改造危桥。从一九六三年冬以来，取得很好效果。全县地方公路共有桥梁四十多座，其中危桥二十多座，原計划三年完成改建任务，现已全部改建好，而且质量好，造价低。危桥改造以后，运輸效率大大提高，有力地支援了农业生产，群众說：“今年生产好，交通支农算一宝。”

一九六三年以前，由于修建临时性桥梁的条件有限，一般都未进行防腐防水处理，加上近年失修失养，以致梁木、面板腐朽，严重影响交通安全。如塘五綫（塘渡口至五丰鋪）的落馬桥，因梁木断裂停止通車，客貨只能运至桥头，往返鎮上要步行四公里，交通极不方便；五丰鋪至罗城綫上的四座桥，梁木腐蝕剝落，車輛进不去，每天成千农民来往鎮上挑粮、运盐，劳力浪費很大。群众說这些桥是“拦路虎”，支农物資运不进，农副产品出不来，严重影响了工农业生产。

为了迅速扭轉上述情况，更好地支援工农业生产，一九六三年冬以来，邵阳县地方公路养护部門，在县委及上級主管部門的領导下，坚持貫徹上級有关民工建勤的指示，掀起了一个群众性的改造危桥活动。为了有領导有組織地动員群众修桥修路，县委多次开会討論研究，决定县长亲自担任民工建勤指揮长，公安、粮食、商业、交通等部門都派干部参加，加强具体領导，发現問題，及时解决。开始，有部分干部、群众对民工建勤維护地方公路这一政策认識不足，有的认为：“坐車要买票，运貨要交錢，路是国家的，要国家来修。”“现在生产忙，等几年再修也不迟。”針对这些思想情况，从农村到工地，他们自始至終紧紧依靠貧下中农，同时紧密結合农村的中心工作，广泛地向广大群众进行党的政策、爱国主义和对比算賬教育。下花桥区貧下中农算了这样一笔賬：一九六三年受旱减产后，国家支援全区七百多万斤粮食，如果沒有公路，单靠人力挑运，需要十四万个工，要长期占用全区三分之一的劳动力，现在有了公路，直接将粮食、化肥送到生产队門口，节約了大批劳力投入农业生产。通过算賬，大家感受很深。去年修建下花桥时，他们一次完成民工建勤标准工日二万多个，大大加快了工程进度。

在危桥改造中，他们充分发揚了自力更生、奋发图强的革命精神，克服了資金、技术和施工設备缺乏等具体困难。这个县的特点是石工多，石料方便，全县一千多名石工，其中百分之六十有修桥經驗。根据这一有利条件，他们采取因地制宜、因桥制宜、专业队伍与群众相結合的办法，以石拱桥为主，重点工程組織专业施工队伍，小型危桥采取发包方式，就地組織施工力量，实行五包（包工、包料、包时、包质、包資金）的責任制，这样大大加快了危桥改造进度，保証了工程质量，降低了工程造价。全县二十七座危桥，其中由民間技工承包修建的有十三座，占危桥总数百分之四十九，每米造价按国家定额减少开支百分之五十，总的看来质量尚好。

在危桥改建中，他们还特别注意工程质量，好中求快，好中求省。如新下花桥五孔六米，按設計需裝五孔支架，修建指揮部的职工，紛紛献計献策。采取流水作业法，只做三孔支架，仅木材一項就节約了十多立方米。修落馬桥扎鋼筋沒有鋼筋工和操作台，就尽量用尺寸适宜的旧木料作操作台，职工自己动手弯制鋼筋，以克服技术与工具的困难。对主梁安装沒有起重絞車，他们就用千斤頂、鋼吣、木垫等慢慢移位，保証安全順利完成了安装任务。整个工程只花了六十天，經費比預算节約百分之十七点四，质量符合設計要求。

（杨理武）

五星大队山塘六改成效巨大

（上接一版）有的塘两侧受益田地势高，便抬高塘基，增設高涵；有的塘原来涵管太高，增設低涵；有的灌区划分不合理，通过协商作了调整。四、无引水渠的塘改有引水渠的塘。有的塘集雨面积小，靠雨水自然流不能蓄滿水的，沿山多开引水渠道，扩大集雨面积。五、孤塘改串連。凡上塘水有多，下面邻近的塘水又不足的，用开渠串連的办法，調剂余缺，提高复蓄能力。六、漫灌改渠灌。对灌区大、水路远的大塘，开好排灌渠道，加快排灌速度，省水保肥。通过“六改”，更好地发揮每一口山塘的灌溉效益。

自力更生　坚持高标准高质量

通过山塘“六改”，群众从实践中进一步体会到自力更生大办小型水利的作用，更加激发了大改小山塘、改变面貌的雄心大志，大家苦干实干，坚持了高标准高质量。第四队上巢塘挂在半山腰，多年失修，泥沙淤塞，塘基只有一米来高，渗漏严重，天晴几天，田干塘也干，下面的五亩三分田年年受旱。这口塘修不修？有的人开始认为：为着灌几亩田花上几百个工修一口塘，划不来！貧农李主純贊成修。他說：“这几亩田正常年也要車两、三次水，每次要十五道車，每架水車要三个人，每年要花两百来个工。一九六三年車了七次水，不出穗的时候下面沒水車，只好看着禾干死了。年年花这么多工車水，那才是真的划不来”。大多数貧下中农都贊成，說：“对呀！肯花那么多工去車水，花点工修塘怎么划不来？”有人又对着李主純說：“你不記得啦。这口塘，你的公公牵起牛犁过一次，也沒有治住漏。不要把工白丢了”。李主純却注意到：塘里面一个牛腳迹为什么不漏水呢？他詳詳細細查看这口塘：原来底子紧，并不漏水；主要是过去修塘基时偷工减料，用的是沙土；塘基窄，两边又长满柴蔸子，当然漏水啦。李主純提出重新修起新塘基。他和技术小組五个人，先把浮泥完全清开，杂柴除尽，把好黄土垛上，用滚筒一层一层压紧。在修塘中他们謝絕了公社領导派人支援，男男女女全部动員起来了。貧下中农組长賀仁秀是五个孩子的媽媽，她每天天不亮就煮好了飯，和大家一齐出工，专門揀挑土的重活干，一根扁担不离身，肩膀压肿了，棉衣磨穿了。她說：“只要改好山塘，制住干旱，衣磨烂了也值得”。貧农李选猷双目失明，每天都摸着来挖土、打榔槌，和大家一起拖滚筒，从沒有缺过工。二千多斤重的大木滚筒，拉得太快压不紧，拉得慢了很吃力，基干民兵班九个男女青年，主动地把这項任务包下来。这口塘一共花了四百多工，經过两次挖深加高，使塘基高度由一米增加到四点一米，塘的容水量由五十八立方米扩大到一千八百三十立方米，下面一大片田可以自流灌溉。乍看起来，人们以为这是小水庫呢！

这样的事情不仅发生在第四队，第二队的三眼塘也是这样。为修一口塘，灌几亩、几十亩田花上几百个工，过去是不可想像的事情，现在却是很普通的事情了。去年改造的六十七口山塘，一般质量很好。社員說：“过去打补疤、貼膏药不是路。修塘就是修社会主义的粮仓，修就要修好。”

分期分批　打歼灭战

干旱使人们吃尽了苦头。大家修塘越干劲越大。为了把长远利益和当前利益結合起来，他们根据先大后小、先高后低、先易旱地区后一般地区的原則，作出三年規划。去年冬天，全大队計划改造山塘六十口，实际完成六十七口；今年計划再改造六十口，在晚秋作物前开始动工，现在已經改好了二十二口，还加高培厚了去年已經改造了的六口山塘，大的山塘改造工程今年都可以完成，剩下三十六口小塘，明年再打扫尾战。这些山塘全部改造后，蓄水面积将由二十八万多平方米增加到三十三万多平方米，有效蓄水量将由四十三万多立方米扩大到八十多万立方米。全大队一千七百五十三亩水田，除約二百亩因在小山包頂上，有的塘受了水源限制，还需要提水外，有一千五百亩以上能够保收。那时节，老旱区的帽子完全摘下来，把每年占总工数百分之二、三十的車水工，絕大部分节省下来，多种双季稻，精耕細作，提高产量，开展多种經营。

在改造山塘的同时，五星大队的干部群众开始了又一个新的战斗任务。这里树木少，山上旱土多，很多山上是容易风化的紫色頁岩，每年都有大量泥沙下塘下田。第二队群众总結了一九五八年来造林的好处：造了林有用材、有烧柴，特别是保养水源，防止流沙下塘。他们修塘刚結束，馬上又投入造林的战斗。在山上栽了一万株松树、十七根楠竹、播种了十来亩茶叶树。公社、大队領导在这里召开了现場会，并由二队专人負責，为各队培植了大批松、杉、梧桐、樟树苗，逐步使山头綠化起来，使五星大队成为一个青山綠水、林茂粮丰的好地方。

（中共耒阳县委通訊站、张茂兴）

依靠群众大办小型水利工程

（上接一版）当我们认真分析了需要和可能，真正按实际情况办事的时候，群众中多年办小型水利的經驗，就能够充分地发揮出来，大办小型水利，群众自力更生的精神就会得到进一步发揚，那么，人们就会象五星大队的干部群众一样，宁可花上几百个工，也要修好一口只灌几亩田的山塘，不要别人的支援，决心用自己的双手、自己的資金去改变水利面貌。自力更生、奋发图强办水利的精神，正是大寨精神在水利方面的反映，依靠了这种精神，我省农田水利建設中，才不断地出现了象杨柳三队、北斗边生产队、雨台崗大队这样的自力更生大办小型水利、改变水利面貌的先进单位；也只有用这种精神去武装全体干部群众，才能真正发掘出大办水利的巨大資源，促进农田水利建設更快更好的发展。

小型水利工程的兴建和改造，必須坚持群众路綫。群众有着改变水利面貌的迫切愿望，也有多年办小型水利的丰富經驗，只有很好地发动他们，依靠他们，就能够做到因地制宜把小型水利工程办好。五星大队把小塘改为大塘、浅塘改深塘、車水塘改放水塘、无引水渠的塘改为有引水渠的塘、孤塘改串連、漫灌改渠灌的山塘“六改”，就是領导、技术人員、群众三結合的結果。这不仅做到了按照实际情况办事、省工省錢，也保証了修塘的质量，群众大为满意。所以，我们每个地方都可以参照五星大队的作法，对每一个工程如何兴建，如何改造？好好和群众商量办事。群众对当地的情况比我们清楚，并且有多年办小型水利的經驗，只要我们虚心听取他们的意見，并引导他们詳細分析各項工程所处的实际情况和实际效益，看那一項工程投資少、用工省、效益大、群众愿意办，就把那一項工程措施大办起来。千万不能主观臆断，不顾各种实际情况，来一个一律化、一刀切，这样反而不易把事情办好。大办小型水利工程也和其他农业生产一样，領导必須办好样板。沒有先进的样板，就不能很好教育群众，就沒有群众性的比学赶帮超运动。五星大队在山塘“六改”中，有人开始认为：“山塘过来年年修，看不到有多少的油水”。經过領导办了样板，大家分析对比，看到了改造山塘的好处：不是山塘作用不大，而是过去“打粉”、“貼膏药”的修理方法不对，沒有充分发揮山塘的作用。大家信心高了，办法有了，干劲更足了；同时，領导通过实践取得了經驗，明确改造山塘要因地制宜，更好地指导了山塘“六改”。现在我们还有些同志，在修建小型水利中沒有亲自办样板，只是空口强调小型水利如何重要，这就不能很好发动群众，把小型水利工程的修建工作推动起来；領导沒有办样板，自己心中无数，在許多問題上不能拿出办法来，也就达不到正确指导群众办好小型水利的目的。现在正是水利冬修高潮，各級領导应該迅速深入水利前綫，在参加实践中发动群众、依靠群众，把以小型为主的冬修水利推向一个更大的高潮，并在組織这个高潮中，結合好各項生产工作，突出以水利为中心，很快上足水利冬修的劳力，加强工地劳动管理，定領导、定劳力、定时間、定任务、定质量、定崗位責任制，以提高工效，保証质量，注意安全，讓小型水利工程在今年办得又多又好。

湖南日报 1965年12月21日 星期二 第三版

「五忙」老人

夏四維

“罗爹眞是个不服老的人！”一提起罗成贲，大家便怀着无限崇敬的心情这样說。

罗成贲是岳阳县凉亭公社高台大队第七生产队的贫协組长兼保管員。他今年五十八岁了，人們都尊敬地叫他罗爹。在旧社会里，他先后干了三十三年长工，地主的剝削，生活的贫困，夺去了他金色的童年和美好的青春。那飽經风霜的脸上满是皺紋，从年岁上来看，他已經老了。但是，他的精神却沒有老，革命使他恢复了青春。

每天，群星还在天空閃爍的时候，罗爹第一个踏着草上的露珠，來到了田野里。

夜幕悄悄降临，家家屋頂升起了炊烟，社員陆續收工回家了。但是，罗爹还象沒事儿似的干得挺起劲；

深夜，万籟俱靜，劳累了一天的社員进入了美妙的梦乡。这时，保管室里仍有一綫灯光从窗口射出，原来罗爹还在不知疲倦地忙碌着：打草索，搓牛繩，扭緥子，或修理农具；

大雨滂沱，社員们在家里休息。罗爹却头戴斗笠，身披蓑衣，肩背鋤头，迎风頂雨，在田塅里看水；

春节，家家戶戶张灯結彩，欢庆一年的胜利。而在这时，只見罗爹身着土灰色旧棉衣，担着粪筐在到处收粪；

……

这一切，正如公社干部和社員们所說的那样：罗爹是个早晨忙、晚上忙、下雨忙、过节忙、閑月忙的“五忙老人”。

然而，也有个别人奇怪地問他：“罗爹！你这是何苦哩！大年三十都不歇歇，你有好多崽女养不活啦？”

“何苦？为了革命嘛！”他那被湖风吹成酱紅色的脸上，流露出严肃的神情。

是的，罗爹并沒有多少崽女，他家只有三口人。按他的年龄和家庭情况，他满可以少做事，不必这样日夜苦干。但他說得好：“我不是单只为了我自己和我的家，我是为了革命，为了全世界！”

罗爹是全队最有經验的老农。年年下种育秧，都是他一手經办。“秧好半年禾”，他关心秧苗就象母亲关心孩子一样，整个心都放在秧田里了。今年春上的一个夜晚，罗爹睡得正香，忽然“轰隆”一声雷響，把他惊醒了。只听見风如虎嘯，雨点敲打着屋上的瓦片，好似炒豆一般。他一骨碌从床上翻身下来，拿起鋤头，就一头钻进了茫茫的雨夜里。当他把几亩田的秧苗灌满了水后，他已满身泥水，嘴唇都冻烏了。

寒潮一来便是几天，罗爹日夜守护。在风雨交加的晚上，他提着馬灯圍着秧田轉，一連几夜，都沒有好生休息过。

“罗爹，你这几天可瘦了几斤肉啦！”社員们見了他关切地說。

“沒关系！为革命瘦几斤肉算得什么！嘿嘿！”他爽朗地笑了。

在几晚的护秧中，他点的煤油都是自己家里的，队长决定补給他煤油。

“队长，你把我看成什么人啦！”罗爹有点不高兴了。

罗爹就是这样一个人：为了革命，他愿意献出自己的一切；队上他能做能管的事，他都要插一手：禾場里，是誰撒了谷子，他一粒一粒地撿了起来丢进仓里；天要下雨了，田塍上还堆着稻草，他一把一把地拖了进来；野外，是誰扔了禾的扮桶，是誰車了水的水車沒收进来，他不声不响搬了回来；“哎呀！是誰鋤的草这样馬虎？”他悄悄地重鋤了一遍……

这一切的一切，又怎么能用工分来計算呢？！

这一切的一切，社員们都看在眼里，記在心里，年年都評他为全区的劳动模范。今年，大家一致选举罗爹去参加省第二届貧下中农代表大会。

当公社党委通知罗爹去参加省第二届貧下中农代表大会时，他心头万感交集，激动得热泪盈眶。他久久地凝視着房中巨大的毛主席像，想起了他三十三年的长工生涯，想起了他如今幸福的日子，好久，好久，他才从内心深处迸发出一句話来：

“毛主席呵，我要永远跟您干革命！”

心红志大干劲高 农业生产跨骏馬

宁乡泉塘湾大队社員座談影片《北京农业的大跃进》

十一月三十日，省电影发行放映公司和本报邀請了宁乡县东湖塘公社泉塘湾大队的部分队干部和贫下中农社員，观看了大型彩色紀录片《北京农业的大跃进》。大家看了电影，都說开阔了眼界，增强了斗志，对争取明年农业大丰收信心更足，劲头更大。

下面是他们座談的紀录。

湯孝葵（武装基干民兵排长）：看了这部电影，我最感动的是他们敢于和穷山恶水作斗争的精神。治荒山，山上石头多，他们就用鋼釬把石头凿开，用来砌了石塅，有的石塅比土还宽些。沒有水，就打井，人站在井里，头上的水滴滴嗒嗒往下落，底下的水往上冒。这种不怕艰苦、为革命种田的精神，是值得学习的。

我们那里的自然条件比北京郊区好，为什么产量老是赶不上呢？我看，主要是缺少他们那种革命干劲。一定要和社員一起，把当前生产搞好，争取明年大丰收。

周紹武（生产队会計，复員軍人）：北京郊区农业連續五年大增产，最主要的原因是他们不怕困难，与天争粮，与地争粮。他们的劲头哪里来的？是在党的正确領导下，学习了毛主席著作，发揚了革命的精神。他们认識到搞农业不是为个人，而是为了支援国家建設，支援世界革命。他们奋发图强，自力更生，治山治土，不伸手要国家支援。举一个小例子，得田沟农民抬石头不用鉄絲，把榆树皮剮下来搓成繩子，既节約，又方便。这是他们政治思想挂了帅的結果。

从影片中看，比学赶帮超运动也很突出。南韓继大队的經验好，别人虛心向他们学习，他们也虛心学习别人的經验，从人家的长处中找自己的差距，猛追猛赶，快步前进。

罗永定（共产党員，生产队长）：北京郊区农业連續五年增产，超过了全国农业发展綱要四十条。这是了不起的成績。我们队里一九六三年收成好一点，去年减了产，今年又好点。为什么一年高一年低呢？主要是努力不够，沒有北京郊区人民不怕艰苦，不怕一切困难的精神。他们打井引水上山，我们有塘有水还干死了禾。这說明人的因素第一。要学北京，就要学他们領导艰苦带头，群众苦干实干的精神。

为革命种田是很对的。作田就要为国家着想。现在美帝国主义到处搞侵略，我们要多产粮，支援国家建設，巩固国防。要抓紧枪杆子、印把子。增了产不能自满，要更上一层楼，明年队里的粮食生产一定要达到或超过农业发展綱要的要求。并开展多种經营，争取农林牧副漁全面丰收。

黃菊华（保管員、貧农）：看了这部片子，对照我们自己，差距很大，要向他们学习的地方很多。他们以粮为綱，全面发展很好。拿林业来說，我们也比不上。我们每年栽一点树，成活的不多。牧业上他们喂的牛羊又多又好，羊毛一車車拖出去，对国家貢献很大。他们用科学的办法喂猪，喂的又多又好。我们用老办法喂猪，一戶喂一头，飼料、燒柴都解决不了。我们这里多种經营搞得不好，并不是条件不好，主要是沒有全面抓起来，只抓了几粒稻谷。

他们不怕困难，敢想敢干。耕地面积少，就找縫插針，把石头搬走种作物。山上沒有水，就打井引水上山。以前我们这里也想把水引上山，有人說是神話。他们不怕困难，引水上山，主要是他们听党的話，以毛主席著作武装自己的头脑。这是应該向他们学习的。

刘寧元（共产党員、生产大队长）：北京郊区农业在一九六一年前，亩产只一两百斤，现在超过了农业发展綱要，有的大队达到八百斤以上。我们大队相差很远，主要是他们的大队干部艰苦带头，与社員同起同落，坚决和困难作斗争；坚持党的政策，抓阶級斗争，搞科学試验。这一点我们就不如。前年我只做了四百多分工，今年好一些，做了一千七百多分。今后一定向他们学习，不但学他们艰苦奋斗的精神，也要学他们坚持政治挂帅，带头做出样子，带动全大队干部、社員一起，搞好集体生产。

我们要学习他们搞多种經营經验，学习他们用科学方法种田。单說池塘我们大队就有四十六口，如果都象他们一样养魚，要出好多魚！我们党支部一定要很好发揮核心作用，虛心学习别人的先进經验，努力赶上先进水平。明年一定要下决心达到农业发展綱要的要求。当前，就要动手培育綠肥、油菜、小麦，打响明年丰产头一炮。还要多养猪，现在全大队集体有九十头存栏猪，打算再养百把只，队队都要养母猪。再如栽树，种棉花，种药材，也要搞起来，一定要增产增收。

总起来讲，只要我们听党的話，鼓足干劲，虛心学习，他们做得到，我们也一定做得到。

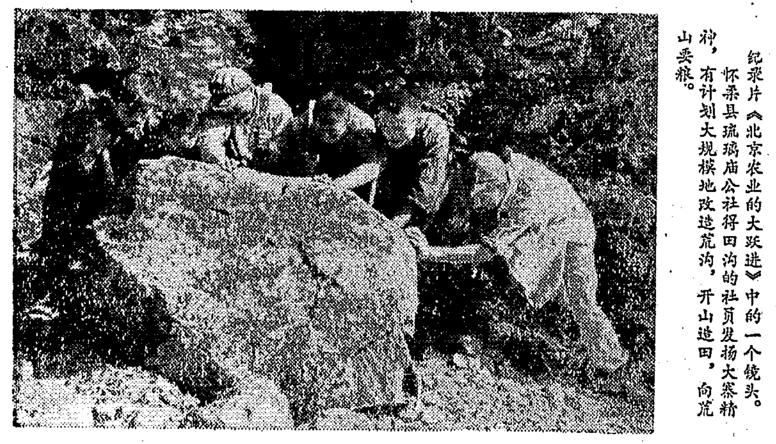

紀录片《北京农业的大跃进》中的一个镜头。怀柔县琉璃庙公社得田沟的社員发揚大寨精神，有計划大規模地改造荒沟，开山造田，向荒山要粮。

韶山灌区工地山歌选

一双鉄手改乾坤

贺智明

洋潭引水去花明，
水随人意浪翻腾；
高山阻挡疑无路，
隧洞开門又一程。
碧水长流三百里，
輕舟飞渡万山村，
十万民工眞好汉，
一双鉄手改乾坤。

韶山灌区处处歌

吴端怡

韶山灌区处处歌，
一字一句頌銀河。
銀河搭帮毛主席，
子孙万代幸福多。

两眼看到北京城

坝塘二连

学习毛著心更明，
革命干劲日日增，
人虽站在工地上，
两眼看到北京城。

笑看渠中水

易建华

渠是我们开，
树是我们栽，
笑看渠中水，
山歌滚滚来。

光荣榜上把名看

双江口民工团

誰英雄，誰好汉，
困难当中比比看；
是英雄，是模范，
光荣榜上把名看；
你追我赶争上游，
开渠英雄满紅榜。

改天換地有英豪

刘雪枚

英雄面前困难逃，
改天換地有英豪，
山高把你拦腰切，
地矮填它万丈高。

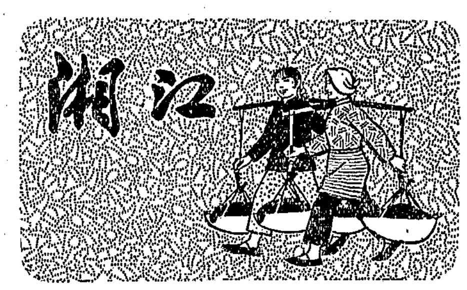

新心十四号

銀湖展翅

曾瑞华

魚形山水庫座落在益阳县沧水舖和槐奇岭两个公社相接的碧云峰侧。一九五八年冬，人們在这里筑起了一条八十点六米高的大坝，使下游二万五千多亩农田摆脱了干旱的威胁，双季稻面积不断扩大，低产逐渐变成了高产。因此，人們把水庫称之为“山上銀湖”，說这来的是“幸福水”。

魚形山水庫的水，按照設計可以灌溉六万亩农田，但由于左右两面高山的阻挡，水不能流灌到左右两面去灌溉农田。水庫左右两边的珠波塘、槐奇岭、泉交河三个公社的干部和社員，长久以来就有一个打算：凿通两面的高山，給銀湖安上一对翅膀，叫“銀龙”穿过山崗，讓幸福水流灌到远方。

在高山下凿石穿山，挖通两条全长一千八百五十米的隧洞，的确是一件十分艰巨的工程。但用毛泽东思想武装了的贫下中农，他们坚信古代的愚公能移山，今天的人民公社社員，就更有力量来穿山引水。一九六三年十二月，三个公社的六百多个民工，迎着凛冽的寒风，举起岩鋤向山头开战了。

右干渠隧洞，全长一千三百二十米，要穿过两座高山一条峽谷。担負这段工程的槐奇岭、泉交河公社的四百多个社員，誰也沒有挖过隧洞。于是，工地指挥所請了三个过去挖过煤的人来充当鋤手和技术指导。可是开工半个多月后，这几个“专家”就扳俏起来，叫喊工程艰巨，不加工价就不干了。工地党支部和民工同志的回答是：在我们社会主义社会里，沒有这个規章。如果你们定要加錢，那我们再无技术人員，也不挽留你们。这三个錢迷了心窍的“专家”，听不进人们的忠告，終于背起行装走了。临走时，他们用輕視的眼光扫視着工地和民工，意思是說：这么高的山，你们一无机械，二无技术，看你们凭什么挖通这一千三百二十米。

民工在工地党支部的組織下，以三个“技术人”为反面教員，展开了討論：沒有技术，我们是叫高山低头还是讓人嘲笑？一場討論，激起了人们发奋图强的革命精神，工地上立刻掀起了一个大学技术的高潮。工地副指挥、共产党員蔡国斌带着一組民工，在“技术人”留下的斜洞里继續干起来，学会了安装木头支架，鋤手也一批批培养出来了。

掘进技术掌握了，施工进入了隧洞的正道。可是，隧洞越往前进，紅色的砂砾石越加坚硬。这天，貧农出身的技工陈正良、民工晏桂先，在工作面上遇到了頑石，虽然两人的岩鋤象流星一样的猛挖下去，但石头上留下的只是一道浅浅的印迹。不到半个小时，四把岩鋤挖卷了口，人手上的虎口也震裂了。他们又拿起鉚头鋼釬继續干，战斗半小时，三支鋼釬又断了。他们面对頑石研究了一会，决定改变战术，用修好的岩鋤，对着石紋，然后用十二磅鉚头猛砸。用这个办法灵了，晏桂先举起鉚头，每处只要猛砸几下，頑石就投降了。从此，“晏桂砸”的名字就在民工中传开了，人们說他那股猛劲呀，任何坚硬的頑石，遇上他，只要他砸几下，也开花了。

土质硬了，为了加快掘进，民工们采用了打眼爆破的办法。共产党員蔡国斌，为了民工的安全和把全套掘进、安支架的技术教給二中队新上的民工，守在工作面教徒弟，三天沒有离开。眼紅了，身困了，他也不肯休息，一直坚持到二中队鋤手、爆破手学掘了技术。回到家里，爱人望着他消瘦而蒼白的面孔，难过地說：“我看你拚着命来干，是不想活了？”老蔡語重心长地对着爱人說：“活，一个人看你是怎么活着？要不是一九四九年党把我们救出苦海，我们这班做工时米的人能活到今天？我们加劲挖隧洞，不是不想活，而是为了降服旱魔，使别人使自己，使我们的子孙后代都活得更幸福！”爱人在他的教育下，胸怀开阔了；工地民工在他的影响下，勇敢起来了。过去放了炮好久，許多人不敢下井作业；如今为了搶时間，放过炮一陣，民工们就手执蒲扇、斗笠，冲到井下赶烟扇风。随着大学毛主席著作和工地五好运动的开展，个人与个人，班組与班組，互相竞賽，冲破頑石，不断刷新掘进紀录，由日进一米多，跃进到二米、四米、八米、十米……。

在左干渠的瓦崗冲隧洞，全长虽然只有五百三十米，但土质却是隧洞工程中最难对付的风化岩。一九六三年冬，珠波塘公社的民工，向瓦崗冲山发起了第一次进攻。在掘进到六十米处时，一股大流沙崩塌下来，隧洞被堵塞了大半截。第一次战斗失败了。但他们并不服輸，經过一段短期的休整，一九六四年五月，民工们又向瓦崗冲山发起了第二次进攻。这次他们是从两头进攻，在腰綫上挖斜洞。可是当冲到一百米处时，两头同时遇上了流沙，工作面冲頂，洞下噴水鼓沙，工程再次被迫停止。第二次战斗又失利了。

两次战斗失败，有人出来泼冷水了：說什么“瓦崗冲是九节蜈蚣地，日挖夜长，是老虎的屁股摸不得的。这下可碰得头破血流吧！”“挖通瓦崗冲，我把刘字倒写起！”面对这些风言冷語，工地党支部发动群众，层层开会，总結失敗的原因，以《愚公移山》这篇文章作为鏡子，检查自己的斗志，分析继續前进的有利因素。通过一場思想大討論，指揮員的决心坚定了，战斗員的斗志旺盛了。二中队中队长李桂生說：“什么蜈蚣地，老虎塅，这些都是鬼話。我是下定了决心，蜈蚣地也要挖到底，老虎的屁股也要把它摸穿。”通过干部、民工、技术員三結合討論研究，大家采納了貧农老社員张竹秋的建議：从瓦崗冲与水井埂坡心取綫，这样高程低，压力小，便于制服冲天眼。为了减輕压力，工地干部和技术員还研究了在隧洞綫上挖明渠的办法。一九六四年十一月，瓦崗冲工地民工又向山头猛攻了。这次战斗比前两次声势更大，山上六七百人摆开明挖，洞中二百人向前钻，眞是紅旗招展，人声喧天！

一九六五年元月二十日的午夜，三中队民工掘进到一百米时，工作面頂头忽然垮塌，左墙涌沙。經历了多次搶险战斗的民工，已經有了擎天立地的胆量，紛紛迎着流沙冲上去。刚刚躺在床上的工地党支部书記晏智秋，听說出险，爬下床就来到了井下指揮战斗。經过三个多小时的激战，搶着安好了七扇支架，把流沙堵住了，险工抛到了身后，隧洞又向前掘进了。

一次次战斗，一次次胜利，右干渠的隧洞工程快要挖通了，参加运土的炊事員楊玉山，連忙摸黑跑了两里路，喊开供銷社的門，买了一挂鞭爆，当三中队第一鋤凿通了隧洞孔，楊玉山再也抑制不住内心的激动，把爆竹点燃，人们立刻欢呼：“我们胜利了！”

是的，他们胜利了！参加左右干渠隧洞工程的民工，就凭一顆革命闖将的心，一双改造自然的手，通过一年多的战斗，一鋤鋤，一担担，把高山凿通，把頑石流沙战敗，先后战胜了七十多次难工险段，提前两个月胜利完成了隧洞工程。

现在，魚形山下的英雄，又按照新的蓝图，开始了新的战斗。他们要再开几十里的渠道，把水引到田里，以夺取明年更大丰收。

中国青年 第24期要目 1965年12月16日

业余創作是思想政治工作的一个組成部分（社論）
·工农兵青年拿起文艺武器 做毛泽东思想的宣传員·
革命人唱革命歌……刘成义
当好革命战士，才能写好革命詩歌……邢书第
《追蛋》，是配合党的中心工作創作出来的……謝乃才
《追蛋》……謝乃才
时事問答 / 看主流 看人民……石 振
反对美帝侵略应有的一些思想准备……石 振
南越的人民战爭大显威風……石 軍文 朱育迦圖
·英雄行为从何而来·
平时不怕苦 战时才能不怕死……临朐县李家庄团支部
英雄行为与“平凡小事”……王月仙
偶然与必然……王瑞增
象王杰那样……赵仕昌等
政治連长（小說）……林 雨
向团干部推荐一篇好小說（評論）
基础差的团支部也能学李家庄团支部的經驗……王和兴
学习王杰 用革命精神种田（問題討論）
忘記过去就意味着背叛……王朝鼎
——《收租院》泥塑作品簡介
青年信箱
节約也是建設……黄昆等著

电影预告
红花曲 上海海燕电影制片厂出品

《紅花曲》是根据同名錫剧拍摄的戏曲片，它反映了我国輕工业战綫上开展比、学、赶、帮、超运动的大好形势；通过大小两家織布厂的三位生产能手，由于对比、学、赶、帮、超运动抱着不同的态度，因而产生了两样效果的故事，体现了毛主席的“虛心使人进步，驕傲使人落后”的教导，啓发我们对待任何事物，都必须要用一分为二的辯証观点。

湖南省电影发行放映公司发行

英雄海軍，再获大捷
同映：抗美斗爭中的越南10号 世界見聞17号
建設 12.30 1.30 4.20 5.20 8.20 9.20

軍墾战歌
同映：一心为革命——学习王杰同志
建設 2.30儿童場 6.30母子場
文化 (2.15 4.15儿童場)

平也大捷，揭穿美帝“和談”騙局
文化 晚6.40（票价5分）

城市居民防火、防火保安全、杂技的秘密
銀星 12.30 （票价5分）

一百个放心（故事片）
銀星 1.40学生場 6.20 8.20
新华 2.10学生場 6.50母子場 8.45
文化 晚7.40母子場

云霧山中 青年 2.00学生場（在紅旗剧院放映）
春風 3.20学生場 6.30
第三次打击 春風 晚8.10
带兵的人 大众 4.00 工人 4.35学生場
金玉姬 大众 晚6.30 工人 晚7.25
金沙江畔 大众 2.00 8.30
女篮5号 銀星 3.40学生場 新华 4.10学生場

上海音乐学院演出小組 首次来长 在湖南剧院公演
今晚至23日晚場（7.00均滿） 音乐会 独唱 弹唱 独奏 室奏 齐奏 小合奏

益阳县花鼓戏剧团 23日起在湘江剧場公演
23日晚場7.00 腾龙江上 怎么談不攏 牧鴨会 真的对不住
今上午9.00起預售23—25日团体票及門票＊票价3角、3角5

益阳市花鼓戏剧团 在紅旗剧院演出
今晚場7.00 喜上加喜 根据同名滑稽剧改編 中午12.00售票 票价：3角、3角5

衡山花鼓戏剧团 首次来长 在紅色剧院公演
今明晚7.00 买猪記 採山 一袋麦种 上午9.00售票 票价3角、3角5

长沙市湘剧一团 在劳动剧院演出 今晚場（7.00） 紅管家 牧鴨会 补鍋 中午12.00售票 票价：3角4角

长沙市实验歌剧团 ＊在长沙剧院演出＊
今晚另有任务 明晚場(6.45) 紅珊瑚 九場歌剧
中午12.00售票＊票价3、4角，学生票2角

长沙市湘剧一团 在文华剧院演出
～～今晚場(7.00)～～
移植中南区戏剧观摩演出大会粤剧剧目 山乡风云
中午12.00售票＊票价3、4角，学生票2角

新华社北京二十日电 《人民日报》在二十一日发表十一月二十八日苏联《眞理报》編輯部的反华文章全文。

《人民日报》在这篇文章的前面加了一个編者按。《人民日报》編者按的全文如下：

《人民日报》发表苏联《眞理报》編輯部反华文章所加的編者按指出

苏共新領导害怕事实，害怕眞理，害怕群众

他們仍然是那样不爭气，既要进行公开論战，为自己的路綫辯护，但又很不像样子

一个勁地往我們头上扣的"帽子"都是从赫魯晓夫垃圾箱里捡来的，都陈旧得发霉

《人民日报》編輯部和《紅旗》杂志編輯部在十一月十一日发表的《駁苏共新領导的所謂"联合行动"》的文章，揭穿了苏共新領导的大騙局，打中了他們的最痛处。在这以后，苏共新領导接連在苏联报刊上发表一系列的文章，恶毒地攻击中国共产党。苏共中央机关报《眞理报》十一月十六日发表的反华文章，本报已經在十一月二十日全文轉載。現在再将十一月二十八日《眞理报》編輯部的反华文章，照样全文刊登出来，让讀者見識見識。

人們从这篇文章中可以看到，苏共新領导仍然是那样不爭气，既要进行公开論战，为自己的修正主义和分裂主义路綫辯护，但又很不象样子，根本不讲事实，根本不讲道理。《眞理报》編輯部的这篇文章，完全回避了我們在《駁苏共新領导的所謂"联合行动"》一文中所提出的主要事实和主要論点，不作任何实质性的回答，只是破口大駡，一个勁地往我們头上扣"帽子"。什么"特殊立場"呀，"超革命的假面具"呀，"反共"、"反苏"、"反对列宁"呀，"重复帝国主义思想家的誹謗性讕言"呀，"分裂主义"呀，"有意識地削弱革命陣綫"呀，"妨碍越南人民的斗爭"呀，"帮助侵略者"呀，等等，所有这些"帽子"，都是从赫魯晓夫的垃圾箱里捡来的，都陈旧得发霉了。

苏共新領导的同志們，你們不是要充当反华的英雄好汉嗎，为什么那么胆怯，既不敢把我們的文章全文刊登出来，又不敢对我們文章中提出的一系列实质性問題作出回答呢？按照你們自己的說法，你們"不是因为沒有什么可說"，而且你們的路綫又得到苏联各社会阶层的"一致拥护和无限支持"，那末，你們为什么不敢堂堂正正地同我們进行摆事实、讲道理的辯論呢？

我們說，你們实行的是"和平共处"、"和平过渡"、"和平竞赛"、"全民国家"、"全民党"的修正主义路綫，奉行的是沒有赫魯晓夫的赫魯晓夫主义，这样就彻底破坏了各国共产党联合的共同基础。你們为什么不回答呢？

我們說，你們坚持苏美合作主宰世界的总方針。我們列举了一系列的事实，揭露你們吹捧約翰逊，同美国合謀建立反革命的联合国常設部队，利用联合国作为美苏两大国主宰世界的交易所，联合美帝国主义，支持印度反动派反对社会主义的中国，在印巴冲突問題上，同美国一起，支持印度侵略巴基斯坦，同美国在所謂"防止核扩散"、"裁軍"和德国問題上酝酿新的交易。对于所有这些，你們为什么連一桩都不敢加以反駁呢？

我們說，英勇不屈的越南人民站在反美斗爭的最前綫，給全世界人民革命事业作出了伟大的貢献。而你們却妄图扑灭越南人民革命的烈火，把越南問題納入苏美合作的軌道。我們列举了一系列的事实，揭露你們向越南民主共和国政府轉达美国政府要求越南人民放弃反美斗爭的狂妄条件，同美国配合制造"无条件談判"的騙局，通过援助实行插手政策，企图在越南問題上取得控制权、发言权和代表权，把兄弟国家套在美苏合作主宰世界的馬車上，打击坚持馬克思列宁主义的中国共产党和其他兄弟党。你們为什么躲躲閃閃，避而不答呢？

我們說，你們叫喊"联合行动"是假的，实行大国沙文主义和分裂主义是眞的。我們列举了一系列的事实，揭露你們召开莫斯科三月会議来分裂国际共产主义运动，对中国共产党、阿尔巴尼亚劳动党、日本共产党、印度尼西亚共产党、新西兰共产党和其他兄弟党进行种种造謠、污蔑、破坏和顚覆活动，在国际群众組織中推行投降主义和分裂主义，强迫許多共产党和工人党服从你們的指揮棒。对于所有这些，你們为什么不敢置一詞呢？

我們說，你們叫喊所謂"联合行动"的目的之一是欺騙苏联人民。我們列举了一系列的事实，揭露你們比赫魯晓夫更进一步地采取复辟資本主义的政策和措施。你們为什么不敢回答呢？

亲爱的同志們，如果你們是好样的，就站出来吧，对于上述这些原則性的实质性的問題，你們避而不答，在伟大的苏联人民面前和世界人民面前，是交代不了的。你們背叛馬克思列宁主义的眞面目，已經被越来越多的人識破了。

看来你們得了修正主义者的通病——軟骨病，害怕事实，害怕眞理，害怕群众。但是，害怕又有什么用呢？你們一天不彻底清算苏共第二十次代表大会、第二十二次代表大会和苏共綱領的修正主义錯誤，不彻底清算背叛全世界人民的苏美合作主宰世界的路綫，不管玩什么花样，全世界馬克思列宁主义者一定要批評你們，一定要同你們斗爭到底。

热烈庆祝越南南方民族解放陣綫成立五周年

陈文成团长举行盛大招待会

周恩来总理代表中国人民和中国政府向越南南方人民表示最热烈的祝賀

陈文成团长說越南南方人民同越南北方人民决心同美帝打到底直到胜利

据新华社北京二十日电 越南南方民族解放陣綫常駐中国代表团团长陈文成，今晚在北京飯店举行盛大招待会，热烈庆祝越南南方民族解放陣綫成立五周年。

中共中央副主席、国务院总理周恩来，中共中央副主席、人大常委会委員长朱德，中共中央政治局委員、人大常委会副委員长彭眞，中共中央政治局委員、国务院副总理陈毅，人大常委会副委員长郭沫若、杨明轩、刘宁一，政协全国委員会副主席高崇民、沈雁冰，国防委員会副主席傅作义，最高人民法院院长、中越友协会长杨秀峰，应邀出席了招待会。

应邀出席招待会的，还有越南民主共和国駐中国大使館临时代办黄北，正在北京的老撾爱国战綫党中央总书記、老撾民族团結政府新聞、宣传、游览大臣富米·馮維希，日本共产党中央书記处书記砂間一良，錫兰共产党中央政治局委員、书記处书記桑穆加塔桑，泰国爱国陣綫代表帕栾·朱拉琰，美国作家斯特朗，各国駐中国的使节，以及在北京的亚洲、非洲和拉丁美洲的朋友。

陈文成团长在讲話中，强烈譴責美帝国主义正在强化在越南南方的侵略战爭，把战爭扩大到越南北方，强化在老撾的战爭，同时对柬埔寨进行挑衅和破坏。

陈文成再次譴責美国总統約翰逊散布"无条件和談"的論調和企图利用联合国名义实现它們的侵略阴謀。他說，美帝国主义强化并扩大侵略战爭的行动已經自我暴露其丑恶的眞面目。至于联合国，总沒有什么权力来干涉越南問題的。

陈文成說，越南南方民族解放陣綫于一九六五年三月二十二日所发表的五点声明和越南民主共和国政府的四点立場，都已經充分地体现了越南人民的愿望。假如美帝国主义一意孤行地强化并扩大战爭，那么一千四百万越南南方人民同一千七百万越南北方人民，誓不放下武器，决心打到底，那怕是还要战斗十年、二十年、甚至更长的时間，也一定要取得最后胜利。

陈文成表示，越南南方人民完全同情并支持亚非拉各国人民以及老撾和柬埔寨人民，为反对美帝国主义及其走狗的正义斗爭。他說，越南南方人民的斗爭是世界民族解放运动的一个組成部分。我們将不惜牺牲，决心为完成打敗全世界人民不共戴天的敌人美帝国主义的这項国际义务而斗爭。我們的斗爭一定将取得最后胜利。

周恩来总理在讲話中代表中国人民和中国政府，向英雄的越南南方人民，表示最热烈的祝賀。

周总理說，五年来，越南南方民族解放陣綫高举和平、独立、民主和統一的旗帜，团結了越南南方各阶层人民，同美帝国主义及其走狗进行了决死的战斗。它不仅在国內受到广大人民的热烈拥护，而且在国际上享有越来越高的威望。在越南南方人民反抗美帝国主义侵略的艰巨斗爭中，越南南方民族解放陣綫已經鍛炼成为一支不可战胜的伟大力量。

周总理說，越南南方人民在长期的斗爭中，終于找到了爭取独立和解放的有效武器。这就是用人民战爭来对付美帝国主义及其走狗的武装鎮压和野蛮屠杀，把整个越南南方变成了打击敌人的战場。使美国侵略者寸步难行。

周总理說，越南南方人民的英勇斗爭和光輝胜利，有着极为重要的国际意义。它为全世界革命的人民树立了敢于斗爭、敢于胜利的崇高榜样。它为所有被压迫的人民和被压迫的民族，指出了爭取独立和解放的正确道路。

*** *** ***

本着人道主义精神 从維护中印人民友好的愿望出发

我将六具印軍尸体交还印方

被俘印軍受到我边防部队的寬大待遇

新华社拉薩二十日消息 今天，在中国錫金边界达吉山口我側，我駐防部队按照我国政府的通知，本着革命人道主义精神，从維护中印两国人民友好的愿望出发，将六具印軍尸体交还印方人員。

今天，印軍代表雅·台伐斯哈列少校率印軍十三人，按着我国外交部照会印方的規定，打着綠旗一面，来到交接地点。我駐防部队代表王强当即将用白布裹好的印軍尸体六具，冲鋒枪一支，輕机枪一挺，步枪五支、手榴弹六枚、子弹一千余发以及卢比、鋼笔、眼鏡等私人物品，一并交还了印軍代表雅·台伐斯哈列。雅·台伐斯哈列一一点收后，在交接清单上签字认領，并向中国駐防部队代表一再表示感謝。

在这六具印軍尸体中，有五具是本月十二日印度軍队三十余人在中錫边界达吉山口中国境內向我边防执勤人員发动武装进攻时被击斃的。另外一具印軍士兵拉古比尔·辛格的尸体，是他被活捉时就受了重伤，經我边防部队軍医紧急搶救后，送往医院途中死亡的。

新华社拉薩二十日消息 十二月十二日，在中錫边界达吉山口侵入我国境內、向我边防执勤人員发动进攻而被活捉的印軍人員，受到我边防部队的寬大待遇。

这些被我边防执勤人員捉住的印軍人員，原穿的服装单薄、破旧，当他们被押到我边防人員駐地后，我边防人員当即发給他们新絨衣、棉服、棉帽和棉鞋等御寒衣物，还照顾他们的习惯，供应他们飲食及其他生活用品。对受伤的印軍人員，我边防部队的軍医除进行急救处理外，还立即派車把他们送到医院医疗。

被我活捉的印軍人員克索尔曼·拉依見到記者时，他脸上堆滿了笑容說："我穿得很暖，吃得很飽，睡得很香！"印軍士兵达立特·辛格在向我边防执勤人員发动进攻中受伤較重，我边防执勤人員捉住他以后，軍医立即替他进行了包扎，并把他送到医院。达立特·辛格对被捕后受到的寬待十分感激，他一再把手掌举到額前向中国軍医表示感謝。

阿一历史学家访湘后去武汉

本报訊 根据中阿一九六五——一九六六年文化合作协定执行計划，阿尔巴尼亚来华讲学的历史学家紹馬·穆扎庫于十八日上午由广州飞抵长沙。客人在长期間，参观、訪問了韶山毛主席旧居、湖南省第一师范学校、清水塘、省手工业联社湘綉厂及省历史考古研究所古文物部分。湖南师范学院政治教育系主任苏醒宴請了外宾。

客人已于二十日上午乘班机去武汉。前往机場迎、送的，有苏醒和师范学院历史系教师数人。

南越美萩省軍民歼敌三百名

新华社河內十九日电 据越南南方解放通訊社报道，为庆祝越南南方民族解放陣綫成立五周年，越南南方美萩省軍民十一日在一次反"扫蕩"战斗中取得胜利，共歼灭美偽軍三百人，击落敌机两架和摧毁M——113型两栖裝甲車两輛。

美国侵略者及其走狗这一天糾集九个步兵营，在两支M——113装甲車队、十門105毫米大炮、六艘摩托艇和五十多架飞机的掩护下，到美萩省米市县的三个村庄进行"扫蕩"。当地軍民立刻給予迎头痛击。战斗从上午八时持續到下午五时，結果敌軍两百名（包括两名美国侵略者）被打死，一百多名被打伤。

运輸队女班长依文

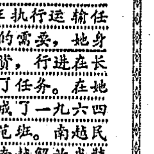

南越中部高原上的一位占族妇女依文，在一九六一年参加了人民的軍队，担負运輸工作。几年以来，她一貫吃大苦耐大劳，以身作则，领导全班执行运输任务。一次，为了保证前方的需要，她身背二百零六斤重的军用物资，行进在长途运输线上，胜利地完成了任务。在她的带动下，他们班超额完成了一九六四年的运输任务，被评为模范班。南越民族解放阵线中央委员会和南越解放武装力量总指挥部授予依文本人一枚三级解放战功勋章。 新华社记者鄢纪摄

阿尔及利亚苏丹同英国断絕外交关系

新华社阿尔及尔十八日电 阿尔及利亚外交部发言人十八日晚上宣布，阿尔及利亚决定断絕同英国的外交关系。

外交部发言人說，"阿尔及利亚民主人民共和国执行非洲統一組織外长会議一九六五年十二月三日在亚的斯亚貝巴一致通过的决議，决定断絕同大不列顛联合王国政府的外交关系。"

非洲統一組織部长理事会特別会議决定：英国如果在十二月十五日以前不結束南罗得西亚史密斯非法殖民政权，非洲国家将断絕同英国的外交关系。

在此以前，已有八个非洲国家宣布同英国断絕外交关系。它們是：几內亚、坦桑尼亚、加納、馬里、阿联、刚果（布）、毛里塔尼亚和苏丹。此外，索馬里政府宣布遵守非洲統一組織的决議，不考虑同英国恢复外交关系。

据新华社喀土穆十九日电 苏丹总理馬哈古卜十八日晚上在記者招待会上宣布，苏丹已經同英国断絕外交关系。

他說，苏丹部长会議作出了这个决定。这个决定是为了执行非洲国家統一組織部长理事会关于南罗得西亚的决議而作出的。

阿尔巴尼亚《人民之声报》揭露苏共領导在九月全会上的背叛行为

苏共領导变本加厉推行赫魯晓夫「經济改革」

进一步把苏联經济引向資本主义的演变道路

新华社地拉那十八日消息 阿尔巴尼亚《人民之声报》十一月十八日发表一篇文章，題目是《赫魯晓夫修正主义者在社会主义經济向資本主义蛻化变质的道路上迈出了新的危险的一步》。文章指出：苏共中央今年九月全会就"改善"工业管理和計划工作所采取的措施，是經济方面的修正主义逆流，以及披着社会主义外衣的資本主义管理制度的继續和深化。

文章揭露了苏联領导为把苏联回到資本主义道路进行的欺騙宣传。文章說，赫魯晓夫修正主义者早已用自己的經济政策破坏了苏联社会主义經济的基础。大家都知道赫魯晓夫的所謂改革，如取消机器拖拉机站，把农业机器和拖拉机等卖給集体农庄，开垦荒地，成立国民經济委員会，鼓吹种植玉米，把物质刺激当作促进社会主义生产的唯一因素等，都失敗了。目前，苏联領导人和他们的报紙也不得不承认，这許多"改革"，只是給苏联經济带来了大失策。

文章說，赫魯晓夫的继承者的"新的經济改革"，不仅沒有糾正赫魯晓夫时期所采取的破坏性措施，倒更进一步和更全面地实行赫魯晓夫制定的、把典型的資本主义經济組織形式和管理方法引进苏联經济的方針。

文章指出，在苏共中央九月全会上，人們以种种借口，攻击社会主义經济的集中管理和計划化的列宁主义原則，攻击按照劳动人民的物质和文化需要有計划地安排社会主义生产的原則。他们宣称作为在社会主义条件下解决生产和分配关系的有效办法，必須运用自由市場，讓价值、利潤和信貸規律无限度地发揮作用，采用企业的独立經营以及資本主义經营的其他种种做法。他们在通过物质利益鼓励劳动群众的主动性的借口下，破坏按劳分配的社会主义原則，宣揚資产阶級的发財致富的观点，并且要求給予企业領导人以非法致富的特权地位，这样做的結果就是使这些人蛻化成为新的資产阶級。

文章接着指出，苏共新領导这次"新經济改革"的背景是赫魯晓夫关于成立国民經济委員会的措施的彻底失敗。文章列举了赫魯晓夫在一九五七年着手"改組"苏联工业和建筑业的管理之后，給苏联工业和整个經济带来一系列极其严重的后果：工业各部門的管理和发展的經济和技术的統一被打破了；地方主义和分散主义的傾向盛行起来；官僚主义和独断独行的态度恶化了；生产的自发性大量出现了；国家的紀律和責任大大削弱了；經济各部門不平衡发展的情况进一步加深了。长期以来农业落后于工业的状况变得更加尖銳而达到极为严重的程度。由于这种种后果，工业生产和国民收入的增长速度都大大减慢了。人民实际收入的增加速度减慢了。滿足劳动群众的需要方面，特别是农产品方面，困难大大增加。投机活动和最必需的日常消费品方面的黑市交易已普及全国。

文章說，在过去是世界上大量出口粮食的国家苏联，不得不从美国和其他資本主义国家进口数量惊人的小麦，在一九六三年从美国进口了一千四百万吨小麦，今年七月苏联政府向加拿大、阿根廷和法国购买了七百多万吨小麦，今年九月据宣布，苏联还要向美国买大約两百万吨小麦。这就是赫魯晓夫及其集团的修正主义經济政策已經造成的后果。

文章指出，在苏联修正主义領导看来，在社会主义經济中也同在資本主义經济中一样，利潤是推动和衡量社会生产的經济效率的唯一准繩。他们是为了給利潤开辟道路，宣布利潤在社会主义制度下也是生产的主要动力。

文章接着說，苏联領导在提高生产的經济效率的借口下，把对国民經济的"行政的"管理方法轉到所謂經济的管理方法，这实际上就是反对国家对經济实行有計划的集中的領导。在这种条件下，企业的經济活动和企业之間的关系将不受国家的任何干预，而由企业根据价值規律和市場的作用自行处理。他们的目的，就是在社会主义經济中为自发性开辟道路。

文章还批判了經济改革規定在資金的积累和投資政策中实行广泛的权力下放的荒謬做法。

文章指出，苏联新經济改革所規定的措施，本质上和南斯拉夫实行的那一套一样。这些措施对南斯拉夫經济所造成的后果是众所周知。目前，南斯拉夫經济的特点是无政府状态、自发性和竞爭，是資本主义和投机分子的增加，是各經济部門的不平衡发展，是物价不断上涨和劳动人民群众生活水平的下降，是其他的資本主义經济典型現象的出现。

文章又說，在新的經济改革中，苏联修正主义領导抛弃了社会主义的按劳分配原則，实行資本主义的酬劳方式。今后它将根据"工人分担企业盈亏"的制度发給工人工資。

文章指出，这种劳动报酬制度，养成了劳动者只从物质利益和金錢的角度考虑和看待他们的一切生产活动的思想，使他们围着金錢轉和成为金錢的奴隶。

文章說，苏联修正主义領导在經济上所走的道路，是向資本主义演变的道路。他们希望苏联的經济尽早地和公开地走上蛻化变质的道路，就像他们已經走上同美帝国主义公开合作的道路、已經走上投降美帝国主义的道路一样。但是，苏联目前的国內条件还妨碍他们这样做。

由于苏联經济所走上的这种道路，它的社会財富不再用来为社会主义和劳动人民群众的利益服务。它的結果，是使社会財富发生两极分化，产生新的資产阶級。

文章說，苏联实行的經济改革已經在資本主义世界引起了巨大的反响。在主要的資本主义国家里，这些改革和措施受到了满意的欢迎，并被称为在社会主义經济中的第一部分資本主义因素。作为帝国主义奴仆的南斯拉夫修正主义者，也高兴地欢迎他们的苏联同伙所进行的經济改革，认为这些改革是和南斯拉夫实行的改革相近似，甚至是完全一样。

文章最后說，苏联目前的領导通过这种改革再一次証明了他们的反社会主义和反苏的眞正面目。毫无疑問，苏联目前的領导在这条道路上走下去，是不能指望得到比他们的首創者赫魯晓夫的下場較好的下場的。

湖南日报

第5910号 HUNAN RIBAO 今日共4版

1965年12月 22 星期三 夏历乙巳年十一月三十 今日冬至

长沙地区天气预报：阴天转多云，平晚有小雨，北风二级，最高温度十二度，最低四度。

林彪副总理兼国防部长电武元甲副总理兼国防部长

热烈祝賀越南人民軍建軍节

重申中国軍民将全力支援越南兄弟，直到美国侵略軍全部从越南土地上滾出去

据新华社北京二十一日电 国务院副总理兼国防部长林彪，今天打电报給越南民主共和国副总理兼国防部长武元甲大将，祝賀越南人民軍建軍二十一周年。

电报說，在兄弟的越南人民軍建軍二十一周年的时候，我謹代表中国人民和中国人民解放軍全体指战員，向你并通过你向在抵罰美国侵略者的战斗中不断取得光輝胜利的越南人民和越南人民軍全体战友，致以最热烈的节日祝賀。

电报說，一年来，英雄的越南人民軍，在越南劳动党和胡志明主席的英明領导下，同全体越南人民一起，以“决战决胜”的革命精神，不断給予美国侵略者以越来越沉重的打击。英勇頑强的越南南方解放軍和游击队，越战越强，接連痛歼美国侵略軍的所謂“王牌”部队。捷报頻传，全世界革命人民为之振奋，美帝国主义及其追随者为之丧胆。美国侵略者正在越来越深地陷入人民战爭的天罗地网，越来越接近他們的末日。

电报說，越南人民和軍队正在进行的抗美救国正义斗爭，对于全世界人民反对美帝国主义侵略、奴役和压迫的斗爭，做出了巨大的貢献，贏得了全世界一切革命人民的敬佩和支持。中国人民和中国人民解放軍，将全力支援越南兄弟的正义斗爭，直到美国侵略軍全部从越南的土地上滾出去！

电报最后祝越南人民和軍队不断取得新的更大的胜利。祝中越两国人民和两国軍队建立在馬克思列宁主义和无产阶級国际主义基础上的伟大战斗友誼万古长青。

热烈欢呼南越人民战爭的伟大胜利

省会各界隆重集会庆祝南越民族解放陣綫成立五周年

李瑞山同志等省市負責人出席大会 袁学之同志和阮文流同志講了話

本报訊 昨天下午，省会各界在湖南剧院举行隆重集会，热烈庆祝越南南方民族解放陣綫成立五周年。

大会会場中間悬挂着“越南必胜，美帝必敗！”“坚决支持越南人民的抗美救国正义斗爭！”的横幅标語。省会工人、中国人民解放軍指战員、学生、机关干部和民兵共一千七百人參加了大会。

中共湖南省委书記处书記李瑞山，湖南省副省长徐明，湖南省軍区副司令員李宏茂，中共长沙市委副书記孔安民，长沙市副市长楊如彭，中国人民政治协商会議湖南省委員会副主席袁福洁，中国人民保卫世界和平委員会湖南省、长沙市分会副主席袁学之，中国人民保卫世界和平委員会湖南省、长沙市分会副主席、中国亚非团結委員会湖南省、长沙市分会副主席張德隆以及省、市各民主党派和人民团体負責人出席了大会。

在我省学习和实习的越南留学生、实习生和正在我省參观訪問的老撾朋友也出席了大会。

大会由中国人民保卫世界和平委員会湖南省、长沙市分会副主席、中国亚非团結委員会湖南省、长沙市分会副主席張德隆主持。中国人民保卫世界和平委員会湖南省、长沙市分会副主席袁学之和在我省的越南留学生、实习生代表阮文流先后讲了話。

袁学之同志在讲話中說，五年来，越南南方民族解放陣綫高举革命的旗帜，領导了越南南方人民同美帝国主义及其走狗进行了英勇頑强的斗爭，給予了美帝国主义沉重打击。我省人民和全中国人民一样，为越南南方人民所取得的輝煌胜利而感到欢欣鼓舞。

袁学之同志指出，一九五四年在越南人民的英勇打击下，法国殖民主义者被迫簽訂了日內瓦协議。但是，日內瓦协議的墨迹未干，美帝国主义就侵入了越南南方。它非法地向越南南方派进了大批的軍队和軍事人員，运去了大量的武器和作战物資，对越南南方人民发动了一場疯狂的侵略战爭。他說，越南南方人民为了自身的生存和解放，为了祖国的和平統一，为了印度支那、亚洲和世界的和平，在极端困难的条件下，同穷凶极恶的美帝国主义展开了全民性的生死搏斗。他們緊緊地团結在越南南方民族解放陣綫的周围，狠狠地、准准地、猛猛地打击着武装到牙齿的美国侵略者和南越伪軍，取得了一个又一个的胜利。

袁学之同志热情的贊揚了越南北方人民在以胡志明主席为首的越南劳动党的領导下，积极开展的解放南方，保卫北方，爭取祖国統一伟大斗爭。

袁学之同志高度評价了越南人民抗美救国斗爭的伟大意义，他說，越南人民的抗美救国斗爭，捍卫了社会主义陣营的东南前哨，支援了世界各国人民的革命斗爭，牽制和削弱了美帝国主义的侵略和战爭力量，打乱了美帝国主义独霸世界的侵略計划。越南人民对世界人民反对美帝国主义的斗爭和保卫世界和平的事业，作出了巨大的貢献。南越人民战爭的伟大胜利，丰富了被压迫人民和被压迫民族斗爭經验的宝庫。

袁学之同志指出，美帝国主义为了挽救它在越南的失敗，正在继續扩大侵略战爭，它沿着“逐步升級”的梯子，不断向越南南方增兵，同时，它还大肆玩弄“和平談判”的阴謀。最近，約翰逊政府又大放“和談”之风，推行再次“暫停轟炸”的騙局，企图用来掩飾它在越南和印度支那的扩大战爭罪行。不管是“无条件时論”、“停止轟炸，举行談判”，还是再次“暫停轟炸”，其目的都是为了保住美帝国主义在战場上将要輸得精光的东西，用“談判”来使美帝国主义贏得喘息时間，用“談判”来使美帝国主义取得繼續霸占越南南方的权利，用“談判”来为美帝国主义扩大战爭施放烟幕。

袁学之同志还指出，现代修正主义者积极实行他們的苏美合作主宰世界的路綫。对解决越南問題，他們避而不提美国必須从越南全部撤走它的侵略軍队这一关鍵問題，只抽象的說什么执行日內瓦协議，甚至表示只要美国停止轟炸越南北方就可以举行談判。为了实現这一主张，他們在国际上进行了一系列的活动，其目的就是要帮助美国騙出一个“和談”来，以便无限期地談下去，讓美国无限期地在越南南方賴下去。越南人民战爭的伟大胜利，越来越暴露了现代修正主义者认敌为友的叛徒面貌。

袁学之同志最后說，中国和越南是亲密的兄弟邻邦，中国人民和越南人民是唇齿相依、生死与共的战友，在反对帝国主义的斗爭中历来是相互支援的。中越两国人民建立在馬克思列宁主义和无产阶級国际主义基础上的战斗友誼，是久經考驗的，牢不可破的。任何人要离間我們两国人民的团結是徒劳的，永远办不到的。美帝国主义对越南的侵略就是对中国的侵略。我們坚定不移地、毫无保留地支持越南人民的抗美救国正义斗爭。为了对付美帝国主义扩大战爭冒险的計划，我們已做好一切准备。不管美帝国主义把战爭扩大到哪一級，也不管要付出多少代价，我們将永远同越南人民站在一起，坚决打敗美国侵略者。

在我省的越南留学生和实习生代表阮文流在热烈的掌声中講話。他严厉譴責了美帝国主义的侵略罪行，揭露了美帝国主义推行的“和談”騙局，介紹了越南人民抗美救国的伟大胜利和决心，贊揚了越中人民的战斗友誼。

阮文流同志在講話中暫告美帝国主义說，越南人民是英雄的人民，历来不屈服于任何一个帝国主义，現在我們也不屈服于美伪的任何武器。不管在白宮的魁首和他們的走狗策划什么样的陰謀，最后，他們必将以慘痛的失敗而告終。他說，几年来越南南方人民在民族解放陣綫的英明領导下，已經給美帝国主义及其走狗致命的打击，搗毀了大批战略村，打敗成万的美帝精銳軍，摧毀了成万美帝认为最坚固的軍事据点。正如毛主席所說的那样，美帝貌似强大，其实是紙老虎。

他强調說，越南人民在以敬爱的胡志明主席为首的劳动党的英明領导下，必将获得胜利。美帝必敗，因为越南的人民战爭自古至今，自今而后都不是孤立的，在我們身边还有以毛主席为首的中国共产党和中国政府領导下的六亿五千万中国兄弟，和世界上成千成万的爱好和平的人民金心全意的支持，最后胜利一定属于我們的。

他最后說，我們无限感激中国共产党和中国政府和中国人民对我們的最誠摯的支持，我們把中国兄弟看作是我們越南的骨肉兄弟，我們深刻地永远地牢記胡主席的教导“中越情义深，同志加兄弟”。我們一定努力学习，回国后将全力投入抗美救国的事业中。

袁学之和阮文流两同志的讲話，在全場激起了一陣陣热烈的掌声，与会群众激昂地高呼：“坚决支持越南人民的抗美救国正义斗爭！”“胜利一定属于英雄的越南人民！”“美帝国主义从越南南方滾出去！从亚洲滾出去！从非洲滾出去！从拉丁美洲滾出去！从它侵占的一切地方滾出去！”“全世界人民团結起来，打倒美帝国主义！”

大会結束后，省会工人、学生、文艺工作者和駐长部队演出了援越抗美的歌曲、舞蹈和戏剧。

近日来，我省一些单位也分别同越南实习生、留学生举行集会和联欢活动，越南同志应邀向这些单位的师生和职工介紹了越南軍民抗美救国斗爭的英雄事迹。

省会各界人民庆祝越南南方民族解放陣綫成立五周年大会会场。 （唐又庭摄）

不用是把草 用它就是宝

红浮萍是好肥料

梅林大队发展稻田养萍收到增产粮食的明显效果

为解决夏季綠肥和猪飼料找到一条多快好省門路

本报訊 湘潭县梅林公社梅林大队开展稻田养萍，收到良好效果。这个大队有許多冷浸田，是紅浮萍繁殖的天然基地，今年早稻普遍施用磷肥，促进了紅浮萍的繁殖，高乙冲生产队就有五十多亩稻田繁殖了紅浮萍。他們还在四丘双季稻和两丘中稻田中进行了养萍和不养萍的肥效对比試驗，实践証明，不同肥力的稻田都能生长浮萍。养萍作为早、中稻的追肥或晚稻基肥都有明显的增产效果，养萍比不养萍的水田可以增产一成半到五成，一般可增产稻谷一百斤左右。这里的群众原来也不相信紅浮萍能作肥料，甚至把它当成杂草防除。高乙冲生产队开始試验时，有些人搖头說：“这号东西沒得肥气，莫白費了力气。”通試驗也不愿参加。大队貧协委員齐国标和生产队长刘义桃說：“只要不花錢又能肥田就要得，有什么不好！”他們帶头做試驗，带动大家培养了一丘又一丘的紅浮萍。很快看出了明显的肥效。这时，不仅本队的社員相信了，通过路的人和前来参观的人都說：“想不到紅浮萍真有肥气！”“这个东西不用是把草，用了就是宝！”老农唐正明原来不相信紅浮萍能肥田，自后到处宣传紅浮萍的好处，成了义务宣传員。公社在这里組織了現場参观，大家认为这是經济有效的好肥源，决定从明年起实行“冬种草籽夏养萍”的四季繁殖綠肥办法，自力更生解决肥料問題。当前，全社正在收集萍种，护萍过冬，准备明年大量养殖。

从梅林大队的情况来看，稻田养萍好处很多：

一、繁殖快：紅浮萍不靠种子繁殖，在适宜的条件下，它可以靠分枝断裂方法无限制地增殖。梅林大队今年在早稻田中培养試驗，五月上旬立夏前后，在日平均水温十九至二十六度的气候条件下，紅浮萍五天增殖一倍；五月中、下旬小滿前后，在日平均水温二十五至三十二度的气候条件下，每天平均增殖百分之八十五。四月初滿明时有十斤萍种，經过不断繁殖，到五月初立夏边可以繁殖到二百多斤，将这些萍种放养到一亩早稻田里，只經过半月到小滿时就可繁殖到三千斤以上，每亩田每天可产鮮萍二百多斤。

二、肥效高：紅浮萍由于在叶片中有固氮蓝藻共生，所以与紅花草籽和蠶豆一样具有固氮作用，能吸收利用空气中的氮素。正由于它有这种特殊的功能，在正常生长情况下，紅浮萍不仅不会与水稻爭夺氮肥，而且还会制造出氮肥供水稻利用。根据化学分析，每一千斤新鮮紅浮萍含有純氮二点五斤到三斤，每亩田至少可产三千斤以上鮮萍，所固定的氮素相当于三十至四十斤硫酸銨或十担大粪所含的氮素。这些萍体，在中耕时鋤压到泥中，五至七天后便开始腐解，半个月后表現出明显的肥效。用紅浮萍压青的田，禾苗叶色青綠，苗高多十几厘米，与追施一次硫酸銨的肥效相似。四丘早稻試驗田中，有三丘田增产百分之十五点二至百分之四十点二，每亩增产稻谷六十八至一百六十斤；另一丘土壤肥力很差，又沒有施肥，紅浮萍的增产效果达到百分之五十，这丘田的間作晚稻还有后效，早稻加晚稻亩产超过八百斤，低产变为高产。两丘中稻試驗田，由于放入萍种太少（每亩不到一百斤），增产效果在百分之十五左右。

三、成本低：稻田养萍不与粮爭地，不需要耕作費用和許多劳力、成本。高乙冲生产队早稻田都施用了磷肥，所以在养萍时沒有額外多施磷肥，几乎是免費获得了亩产几千斤綠肥。这种肥源比鏟草皮、挑菜土、漚做肥和种植其他夏季綠肥都經济有效和节省劳力，比种植草籽綠肥成本也低得多。

紅浮萍不仅不与粮爭地，而且还充分利用土地和阳光。根据目前水稻一般栽培密度，从插秧到分蘗封行的一个月內，禾苗仅仅利用了不到百分之十的水面，还有百分之九十的水面沒有利用，通常长了很多杂草。稻田养了萍，这百分之九十的水面就为紅浮萍利用来制造氮素肥源；不仅充分利用了水面和阳光，而且还抑制了杂草的生长，減少肥料的損失和流失。据观察，养萍田的杂草比不养萍田要少一半以上，尤其是牛毛草、狗毛毡等杂草无法露头，更不易孳生。

四、改良土壤：紅浮萍压到田里还能松土泡泥，改良土质。梅林大队社員群众在对比压紅浮萍和不压萍的稻田泥土时說：“压萍的泥巴稀烂，墨黑的，不压萍的是板硬的黃泥巴。”因为紅浮萍不仅含氮量高，而且是优良的有机质肥料，对于缺乏氮素和有机质的低产田，改良土壤的效果更为显著。

五、增加飼料来源：紅浮萍不仅可以用作肥料，而且还是良好的青飼料。它的蛋白质含量丰富（含粗蛋白质百分之十六以上），每十斤鮮萍相当于一斤稻谷飼料的营养价值。粗纖維少，鮮嫩多汁，猪很爱吃，又不需切碎。发展稻田养萍，既可增加肥源，又可以增加猪飼料来源。

怎样养殖紅浮萍？梅林大队的经验是：

1、采种越冬。

为了大量养殖紅浮萍，首先要在冬前准备好萍种。萍种可以就地取材，采集当地野生紅浮萍加以培育。野生萍种各地都有一点，主要是长在有冷浸泉眼的冬水田中。因为冷浸田四季有水，而且冬暖夏凉，不致发生冻害和热害，有利于紅浮萍的越冬和越夏。

（下轉二版）

短评

大力提倡稻田养萍

湘潭县梅林公社梅林大队就地取材，在稻田里繁殖紅浮萍作肥料成功了，为发展夏季綠肥、解决肥料問題开創了一条新的广闊的道路。

紅浮萍与草子綠肥一样，具有固氮作用，能够吸收空气中的氮素，是一种很有发展前途的水生綠肥。梅林大队的試驗証明：紅浮萍不但繁殖快，肥效高，而且能够抑制杂草，改良土壤，既可以作肥料，又是喂猪的好飼料，同时，又不与粮爭肥爭地，实在是一种省劳力、省成本的經济有效的肥料和飼料。梅林大队的群众說：“紅浮萍不用是把草，用起来是个宝。”这种說法并不过分。

紅浮萍在我省分布很广，水田、池塘、河港里都能生长。可惜过去人們不曾賞識它，除部分地方間常用作猪飼料外，大多数地方还未加以利用；甚至把它視之为灾害，当作杂草对待。以为它繁殖过快，会与水稻爭肥和压死禾苗，一旦出現，立即捞除。这种认識是不科学的，不符合实际情况的。梅林大队的經验，就充分地回答了这个問題。

大力发展稻田、池塘、沟港养萍，对于解决当前肥源和飼料問題，有很重要的現实意义。已經看准了的东西，就要抓紧抓狠，迈开大步，迅速发展。繁殖紅浮萍的技术并不太复杂，而且到处都有萍种，只要領导重視，措施得力，就能很快地大面积地发展起来。現在的問題是，我們的干部和群众，恨得紅浮萍的好处和了解它的性能的还不太多。因此，各級領导首先要学会有关紅浮萍的知識，以便教育干部和社員，把广大群众从思想上发动起来，形成一个大养紅浮萍的群众运动。

要使明年紅浮萍有一个大发展，当前要特别抓紧作好紅浮萍的采种越冬工作，保証明年有足够的萍种适时放养。紅浮萍的留种越冬也并不太难，从梅林大队的經验来看，只要把萍种采集起来，养入有泉水的、背北向阳的冬水田中，即可安全越冬。在严寒冰冻时，再加上稻草作风障或掩盖，或者用塑料薄膜覆盖，就更为安全。据外地介紹，有的地方还发动群众用洗澡盆装萍种，晚上收回室內保温，白天端出晒太阳，天气再冷也照样保留了萍种。总之，只要认真发动群众，就能克服各种困难，保护萍种安全过冬。

严寒将至，时机紧迫，希望各地立即行动起来，抓紧紅浮萍的留种护种工作。

朱委員长周总理等前往向遺体告別

黃炎培先生昨日在京逝世

全国人民代表大会常务委員会副委員长

新华社北京二十一日电 中华人民共和国全国人民代表大会常务委員会副委員长、中国人民政治协商会議全国委員会副主席、中国民主建国会主任委員黃炎培先生，因病診治无效，于一九六五年十二月二十一日上午四时三十四分在北京逝世。黃炎培副委員长是江苏省人，享年八十八岁。

黃炎培副委員长逝世前，周恩来总理，彭眞、康生副委員长和政协全国委員会副主席徐冰等，曾前往医院看望他。

新华社北京二十一日电 我国国家領导人，各民主党派和有关方面的負責人，今天下午向黃炎培副委員长的遺体告别。

向黃炎培副委員长遺体告别的有：全国人民代表大会常务委員会委員长朱德，国务院总理、中国人民政治协商会議全国委員会主席周恩来，全国人民代表大会常务委員会副委員长彭眞、康生、郭沫若、李雪峰、楊明軒、程潛、林枫、刘宁一，国务院副总理陈毅等。

前往向遺体告别的还有：政协全国委員会副主席徐冰、李四光、傅作义、沈鈞冰、李烛尘、許德珩、李德全，最高人民法院院长楊秀峰，中国民主建国会副主任委員南汉宸、施复亮、胡子昂，在北京的人大常委会委員，政协全国委員会常务委員、各民主党派負責人，中国民主建国会中央常务委員、中央委員和民建中央各部門的負責人，以及黃炎培副委員长的生前友好等。

在举行告别仪式时，黃炎培副委員长的夫人、子女及其亲屬在旁守灵。

黃炎培副委員长的遺体于今天下午火化。

黃炎培副委員长治丧委員会名单

新华社北京二十一日电 黃炎培副委員长治丧委員会在二十一日成立，名单如下：

主任委員：朱　德

委　員：（按姓名笔划排列）

馬叙伦　王昆仲　韦国清　邓子恢　平杰三　叶剑英　刘宁一　刘伯承
刘国鈞　刘澜涛　許滌新　許德珩　孙起孟　孙晓村　沈雁冰　宋任穷
苏子猷　李井泉　李四光　李宗仁　李烛尘　李雪峰　李德全　楊扶青
楊明軒　何香凝　张治中　阿沛·阿旺晋美　陈叔通　陈其尤　陈　毅
林　枫　罗叔章　帕巴拉·格列朗杰　季方　周建人　周恩来　施复亮
荣毅仁　南汉宸　胡子昂　胡厥文　高崇民　郭沫若　郭棣活　徐　冰
徐向前　康　生　謝觉哉　彭　眞　董必武　惠浴宇　程　潛　傅作义
龔福鼎　蔡廷鍇　滕代远

訃　告

全国人民代表大会常务委員会副委員长、中国人民政治协商会議全国委員会副主席、中国民主建国会主任委員黃炎培先生于一九六五年十二月二十一日上午四时三十四分在北京因病逝世。择日举行公祭。特此訃告。

黃炎培副委員长治丧委員会

发扬当家作主的精神 迎接省贫下中农代表大会

红 管 家

—記肥塘生产队女会計唐利英的先进事迹

邵阳桂木山公社竹塘大队肥塘生产队女青年唐利英，从一九五八年以来，先后担任生产队的記工員、保管員和会計。七年来，一直廉洁奉公，群众称她是一个信得过、靠得住的好管家。

（一）

这个被人誉为好管家的姑娘，一九五八年还只有十五岁，刚刚讀完小学。人民公社建立后，社員見她成份好，人也老实，推选她担任生产队的記工員。那时她伏在桌上給社員記工，人只比桌子高一点，一个晚上，只能記上几个人的工分。利英感到自己手脚慢，心里很焦急，但她心想：既然社員信任自己，就要下决心干。她不会打算盘，便买了一本《簡易珠算》，日夜苦练；記工时，不了解田土情况，不好算定額，就拿着田亩册子，一丘一丘对着踏看；把全队三百九十多丘田亩的丘名、面积記清楚，慢慢地由不熟悉到熟悉了。第一次工分榜貼出来，社員滿意地說："利英做得象个样子。"社員的支持，給她增添了力量。以后她更加虚心細致。一九六〇年她在区里举办的会計训练班学习时，比别人格外用心，会計科目、財經制度，記得詳詳細細。后来会計調走了，她代理了会計工作，社員們更加喜欢她，在一九六一年正式选她担任会計。这时，她又喜又怕，喜的是社員对自己的信任，怕的是这个二十多戶大家庭的担子挑不起。当时，在这个生产队的大队长、共产党员唐培云看出了她的心事，便对她說："利英！你四岁沒有母亲，十几岁又死去了父亲，党关心你，送你去学习会計；社員看得起你，把算盘交給你，只要听党的話，按党的政策办事，有什么办不了的！"一席話，利英心里亮堂了。她深深地懂得了：要是沒有党，沒有人民公社，沒有阶級兄弟的关怀，一个年紀輕輕的貧农女儿，那会有今天呢？就大着胆子接过了算盘。

（二）

利英自从掌握了生产队的財經大权以后，心里时时問自己：我怎样才能不辜負党的培养，不辜負社員的期望。她平时不論作賬、开凭单、記工分、搞分配，总是十分細致认真，絲毫不馬虎。

一九六二年六月，社員唐背元投資五元，过賬时誤記为付方，結果賬面和現金相差十元。为了这笔賬，她急得吃不下飯，睡不着覚，查呀，算呀，終于找到了原因，把数字改正过来了。平时那怕错了一分一厘，她也要查个水落石出。有次年終决算，发現賬款相差两分錢，查遍所有的賬据，都沒有找出原因。有人劝她："只有两分錢，算了吧！"利英却不同意，她說："一厘錢、一两粮、一分工，都是社員的血汗，馬虎不得。"她便一戶一戶的查对，終于找到了着落。

利英对自己經手的賬目，一絲不苟，对于財經制度，坚持原則，敢于监督。一九六三年春天，保管員拿着一张买化肥的发票来报銷，利英左看右看，认出发票上的数字是塗改了的，当场提出质問，保管員說："化肥是队长买的，发票可能是供銷社塗改的。"利英还是不放心，找队长查对。队长說："尿素是我买的，发票可沒有改。"保管員只得承认錯誤，当即退出多領的錢。对于不合理的开支，她坚决拒絕。一九六二年八月，前任队长、保管員給队里一戶人家道喜，买了一些紅紙、对联和炮竹，共用去八角錢。保管員拿着发票来报賬，利英說："买炮竹道喜，是私人的事，集体不能报銷。"保管員說："炮竹不报，墨和紙总能报銷。"利英說："生产队现在不需要的东西，就不应該买。"后来队长又来說："队上的事我作主，你那里这样死板！？"利英說："我是会計，財經制度我应坚持，不合理的开支，我有权监督。"队长只好收回了发票。这个生产队，由于利英严格执行財經制度，在社会主义教育运动中，經群众清查，自一九六一年以来，历次分配的粮、油、物資都是有賬有据的。

（三）

俗話說："勤能补拙，俭以养廉。"几年来，利英深深地懂得这个道理，一不貪嘴，二不好吃，生活十分俭朴，平时衣着也很朴素。有人逗笑她說："利英，你干了这么多年的会計，为什么不办点东西？"她說："党培养我，是要我为人民服务的。为人民服务的人，那能光为自己的穿和吃。"几年来，队里的錢物，从不乱取一星一点。分东西总是先人后己，从不争先恐后，选肥挑瘦。今年六月間，队里把一些青辣椒卖給社員，貨又好，价錢也便宜，社員争着买，利英便說："你們要多少就买多少。"最后只剩下几两辣椒，她才买了。一九六一年四月間，外地有个姓罗的鉄匠来队里打鉄，在利英手里借了队上五斤大米。几天以后，罗鉄匠偷偷地对利英說："那几斤米，社員反正不知道，我拿錢給你算了。"利英知道这是糖衣炮彈，她严肃地說："公是公，私是私，队里的粮食，怎么能拿錢給我。"罗鉄匠又托女社員刘丁秀劝她收下这笔錢。利英愈加恼火了，便說："集体的粮食，誰敢乱动。"說得刘丁秀满面緋紅，边走边說："这个妹子眞傻。"利英却对她說："我是这号傻人。损害集体的事，我就是不干。"第二天罗鉄匠只好把米如数归还生产队。

× × ×

在伟大的社会主义教育运动中，利英受到群众的检验，求实回答了：她沒有辜負党的培养，沒有辜負群众的期望。她的高貴品质受到社員們的贊揚，今年"五四"青年节，被評为五好青年，前不久又光荣地加入了中国共产党。最近当选出席全省第二届貧下中农代表大会代表。

（中共邵阳地、县委通訊站、王琪）

"管得宽"的唐七仔

邵县塘田公社新坪大队亭子背生产队的干部、社員，都称贊貧下中农小組长唐七仔是个"寻事做"、"管得宽"的人。

唐七仔是在旧社会受了半辈子苦的老貧农，做起事来不声不响，說起話来嗓門很大。只要是有关集体利益的事，他都爱說、爱管、爱做。平时他出工比别人早，收工比别人晚，看到路上有堆牛粪，他要弄到肥凼里去；田里的禾苗倒在田坎上，他便一蔸一蔸的扶起、扎好；告口沒堵好，他要把泥巴塞好才放得心。他做的事，从不声张，也不計较报酬。今年四月，亭子背生产队要給大队砖瓦厂送一万多斤干柴去烧窑，老唐看到路窄不好走，便带了六七个貧农社員修了一整天路，保証把一万多斤干柴及时送到烧窑的地方。

誰做了对集体不利的事，他从不讲情面。今年春上有个社員犁田，用牛太急，七仔看到了便說："你这样做，牛累坏了，队上要受损失呀！牛是集体的重要财产，大家应該爱护。"队上有一头母猪，在唐志鼎家里养了半年，猪婆膘体长得不好。唐志鼎要求队上把这头猪婆杀掉。唐七仔不同意，說："集体养母猪是为了繁殖小猪，如果把母猪杀了，以后队上和社員养猪哪里找猪源，你不愿飼养就交給我吧！"經过社員同意后，唐七仔主动把母猪赶到自己家里，精心飼养，不久母猪就长得膘肥体壮，生了十一头小猪，为生产队增加收入二百一十多元。

有些人問他："你又不是队长，哪里管得这样宽？"唐七仔說："旧社会我家里上无片瓦，下无寸土，靠着一双手，替地主做月工、打零工过日子，受尽了压迫和痛苦；现在为革命种田，集体的事，貧下中农不管，誰来管？"这席話不但成为唐七仔經常的口边語，也激励着貧下中农起来当家作主，现在这个队"管得宽"的人，越来越多了。

（中共邵县县委办公室）

处处維护集体利益

桃江石牛江公社袖伏沙大队貧协筹委会主任李四喜，是在苦水里泡大的，处处听党的話，坚持社会主义道路，維护集体利益。今年六月，有人要把生产队的储备粮和生产資金分掉，李四喜坚决反对。他在社員会上說："集体是我們的命根子，我們要时时刻刻想到集体，不能只顾眼前。目下队上缺少耕牛，如果把集体的錢粮分掉，买牛不成，将来'双搶'缺少了牛力，赶不上季节，大家都会跟着吃亏。"貧下中农同意他的意見，原来提議把粮錢分掉的社員也知道这样作不对，大家用这笔錢买回一头耕牛、一头騾子、一部车子等，还买了农药、化肥，扩大了再生产。有一回，社員胡亚文等负责加高圳边的一条田塍，原规定要到圳里起泥巴。他們为了省工，到田里取泥，挖烂了一些粪凼的埂子。老李見了，及时对他們进行教育。

老李对自己家里的人要求更加严格。今年"双搶"时，老李的爱人見家里沒有柴烧，在队上拖回了二十几个稻草。老李知道了，狠狠地批評爱人作得不对。他爱人說："拖了多少稻草不是沒有数，将来分配稻草时可以作抵。"老李严肃地說："作抵也不行！稻草只能由队上統一分配，不能由自己乱拖。"說得他爱人心服口服。社員說："老李硬是处处維护集体利益。"（中共桃江县委办公室傅祖德）

多栽棕树 增产棕片 支援建設

不占好地 不用肥料 花工不多 长期受益

龙山苦达岭大队在財貿部門帮助下积极发展棕树收入年年增加

本报訊 龙山县火岩公社苦达岭大队大力发展棕树。目前，全大队的三万多株棕树，已有一万多株有了收益。去年，各生产队除留下农业用棕和社員用棕以外，卖給国家干棕片九百四十多斤，比一九六三年增加近一倍。今年預計可卖給国家干棕片一千二百斤。

苦达岭大队过去就有不少野棕树，由于人們沒有注意培育管理，收益很少，每年还要损失許多。一九五八年冬天，这个大队在且盘山上开了几百亩荒地，每年种植包谷、紅薯等杂粮。这些地开出来以后，又长出了一些棕树。由于树是自生的，沒有人去管理，所以长得很不整齐，有的地方过密，有的地方太稀。一九六三年冬天，湘西土家族苗族自治州民族貿易局的負責同志到这里来了解市場供应情况，发现了这片棕树，认为这片棕树很有发展前途，只要培育得好，是一門长期有收入的好副业門路。建議大队把这片棕树加以整理，移密补稀，建成一个棕树林基地。許多队干部和貧下中农社員积极贊成，但也有少数人不同意，怕发展棕树，影响粮食生产。为此，民族貿易局的同志又与队干部和社員們共同研究了且盘山那片山土的情况。这里坡度陡，土层薄，水土流失比較严重，不发展棕树，几年后也就不能再种粮食了；反之，如果大量发展棕树，头几年对粮食并不会有影响，还可保持水土，延长种粮食的时間，到不能种粮食的时候，棕树也就有了收益。这样一研究，大家的思想通了，都认为栽棕树一不占好地，二不用肥料，三不要好多劳力，但长期有收入，是一举几得的好事，可以大大发展。于是，大家决定除了且盘山以外，再增加四百亩棕树林基地。

就在一九六三年冬天，苦达岭大队便动手建立棕树林基地。当时，遇到的問題是棕树苗不足。他們一方面上山采集了一些野生棕树苗，另一方面在民族貿易局同志的协助下，与苗市供銷社挂鉤，在国营苗圃买回了一批棕树苗栽上了。全大队还固定了四戶社員住在且盘山上，参加集体生产，看管棕树。各生产队还議定了保护棕树的公約。

苦达岭大队在建立棕树林基地上也存在一些問題：主要是造林质量較差，成活率較低；对原有成林的管理較重視，但对新造幼苗的培育却不够认眞。去年春天，自治州民族貿易局的負責同志因事到了火岩公社，又特地到苦达岭大队去看了生长情况，他发现幼树成活率低的情况以后，便要苗市供銷社供应这个大队二百斤棕树子，帮助他們建立苗圃育苗，以便补栽。现在这些棕树苗生长良好，明春就可移栽。大队領导正准备发动群众总結經验，力争把棕树栽好、管理好，使更多的棕树早日成林。（魏昌旺）

自采种 自育苗 发展棕树

常宁唐家生产队从长远建設山区着想

常宁訊 位于大山区的常宁县西岭公社五門大队唐家生产队，从一九六二年以来，根据当地特点，采取"自采、自育、自造"的方針，已新栽棕树六千九百多株，加上原有的棕树，全队共有棕树一万四千四百多株，平均每人一百九十七株。几年后，将为队里增加大批的收入。

这个队的棕树大都栽在山上，不占耕地，原有的七千五百多株棕树，都是很早以前栽的，有些已逐渐衰老。一九六二年，一些貧下中农提出要发展棕树。他們說："我們只靠老祖宗留下的这些棕树要現錢，享現福，不是个办法。我們要发展集体經济，就得自己努力，多栽些棕树，使队里增加更多的收入。"当时也有人說："种棕树要七八年后才有收益，现在用那么多的工去栽树，划不来。"引起了社員的一場爭論。許多貧下中农提出：我們要开发山区，把穷山变成富山，就得有个长远建設思想；七八年就有收益，时間并不算长，就算时間再长一些，为子孙后代造福，也是应該的。同时，他們大讲栽棕树的許多好处：棕片用处多，除了农业生产上需要以外，还是工业原料，多种棕树可以支援生产建設；棕树收入大，一株棕树一年可剝棕十二片，积少成多，能增加集体收入；可充分利用荒山，又能够保持水土。

通过討論，絕大多数人积极要求栽棕树。他們还改变了过去挖野生苗造林的办法，組織人力采棕种育苗，用实生苗造林。今年春天，他們对前几年栽的棕树作了检查，发现新的棕树由于管理得不够好，成活率不高。經过研究，改进了护林办法，今春新造棕树二千四百多株，造后即加强了管理。到五六月間，又对所有的棕树全部垦复一次。这样，既促进新棕树的生长，也提高原有棕树的产量。今年全队約产棕片四千多斤，比去年增加百分之二十三，平均每戶收入一百一十多元，每人二十四元多。

现在，这个队栽种棕树的劲头越来越大，計划明春再栽棕树一万株，育棕苗五万株。在栽棕树的同时，还要适当間种一些油桐，以便充分利用地力，增加收入。（中共常宁县委通訊站、朱錫朋、刘芳兰）

安化县陈王公社五一大队第三生产队，近几年来，已发展棕树三万多株，开始有了收益。为了进一步扩种棕树，他們坚持自采种，自育苗。

上图：貧农社員王书南在收割棕树种子。

左图：貧下中农組长陶春发在精心育棕树苗。

（省供銷社稿）

紅浮萍是好肥料

（上接一版）

冬季水面长时間結冰，水温在零下三度时就会使萍冻害，零下五至七度就会使萍大量死亡。梅林大队曾經作了萍种越冬試验。一九六四年冬季（十一月下旬），他們在月塘、曾家湾、高乙冲三个生产队的一般冬水田中，各围养一小块紅浮萍种，进行越冬情况的观察。結果是，十一月下旬（小雪）起，随着气温日益降低，紅浮萍的顏色由紅夹綠变为紅色，十二月上旬大雪前后，阴雨連綿夹有冰雪，稻田水面結冰，此时萍体变为暗紫紅色，有受輕度冻害現象，但是沒有发现死亡，在近田坝处背风向阳地方，萍体还保持鮮紅色，未受冻害。今年三月初气温回升，天晴时水温达十度以上，紅浮萍开始生长发育出新的分枝；三月二十日春分后水温达十五至二十度，萍体大部分由紅变綠，由休眠状态进入正常生长状态，萍种已經安全越冬。

从去冬今春的观察結果来看，在湘潭地区冬季气温条件下，把萍种放在背风向阳的冬水田中可保安全越冬。不过，这仅仅是一年的观察結果。根据气象記載，湘潭地区一、二月份曾出现过零下六度和零下八点五度的日平均最低温度，本地区是否不存在安全越冬問題，还有待于今后試驗观察。为了保証萍种安全越冬，除有条件的地区尽量利用冷浸田保存萍种外，选择背北向阳的田丘，或者用稻草作风障和覆盖更为可靠，曾經試用塑料薄膜覆盖，保温效果良好。

2、繁殖萍种。

从春分到立夏边这一个多月时間，是越冬后的萍种扩大繁育的良好时机，要抓紧这一段时間尽快、尽多地繁育出健壮的萍种，满足大田放养的需要。

經过越冬的萍种，开春后需要追施一次过磷酸鈣，每亩每次施用五斤，掺和細土撒施在萍面上（如无过磷酸鈣，也可用十至二十斤陈草木灰代替）。到清明前后，气温逐渐温暖，紅浮萍增殖加快，这时要及时分萍（疏散萍体），以加速繁殖。群众說"萍是活宝，愈分愈旺"。紅浮萍在萍体互相交接布满一层时（每亩約千斤左右）繁殖最快；加厚到两层时，就要分养到空白的水面上，分萍后再追一次磷肥。

繁育萍种的田，最好选择在四月中、下旬不需要翻耕的一季晚稻或中稻田，以免影响春耕犁田。一个生产队留一亩萍种过冬，在春季繁殖三亩至五亩萍种田，所育出的萍种即可满足百亩早稻田放种的需要。

3、稻田养萍。

萍种用量：根据浙江各地經验，萍种要早放、多放，最好在插田前放种，每亩用量三百至五百斤，不能少于二百斤。但是，根据高乙冲生产队的試验，在插田后二至三天放种，每亩用量为一百八十至二百斤，养殖半个月后即获得三千斤以上萍体。看来，湘潭地区稻田养萍条件比浙江更为有利。

放萍方法：放养萍种时，田中要先灌二寸深的水，将萍种用力抛到水面，再用扫把或稻草把将萍体扫散成薄层，均匀分布到田中，然后放水到萍根碰泥为止。沒有施用磷肥的田，每亩追施五斤过磷酸鈣，排水口要用竹編器具或稻草、树枝挡好，防止萍体流失。

田間管理：养萍期間不需什么特殊管理，但在大风雨前要留好平水缺口，挡好缺口。过水丘田，大风雨后要及时把聚集到缺口的萍体疏散开来，以免萍体堆积压坏禾苗。根据梅林大队的經验，过水丘萍体压苗是稻田养萍可能发生不利后果的主要問題。

4、踩田压青。

稻田养萍后因萍体厚叠，加之水稻封行蔭蔽，在小暑以后的高温条件下，萍体即逐渐死亡和腐烂。这叫"自然倒萍"。自然倒萍的萍体产量不高，同时又不能及时供应水稻生长发育所需要的养分（肥田还会因萍体腐解过迟引起貪青倒伏）。高乙冲生产队是采取浙江的經验，在水稻分蘖期（小满）和幼穗分化期（芒种），分两次用人工压青，把部分萍体踩压到泥内，使其腐烂。人工分次压青方法比自然倒萍的肥效快，既可疏稀萍体促进繁殖，以提高紅浮萍的总产量，又能分次适期供給水稻养分。

人工压青經常遇到的困难是很不容易把萍体踩到泥内，因为紅浮萍的飘浮性很大，在田中有水时很不容易踩入泥土中。梅林大队采取的办法是：排水良好的田，在中耕时先把水放干，使萍体贴泥，再結合踩田，将大部分萍体踩入泥内。田面不平、水不能完全放干的田，就用插安蔸灰的方法，把萍插入禾蔸下面。

采用人工压青方法，不可能把萍体完全压入泥中，七、八天后萍体又可能长满一丘。这些紅浮萍到小暑和大暑之間即会自然腐烂死亡，正好作为晚稻的基肥。

5、虫害防治方法。

夏季和秋季（六至十月）紅浮萍常易发生虫害。在湖南已发现的主要是萍螟和萍灰螟为害。这两种害虫大小和三化螟相似，会吐絲纏繞萍体，吞食紅萍。防治方法是每次每亩田用三到五两百分之六的六六六拌細土或肥料撒施。用百分之二十五的滴滴涕乳剂冲水三百到四百倍噴施效果更好。一般萍种田治了虫，大田又用农药防治过三化螟虫的，萍虫就不易发生。

省貧下中农代表大会代表徐学义一心为集体

带动群众保护紅浮萍过冬

省貧下中农代表大会代表、长沙新康公社月龙大队柴湾生产队五好社員徐学义，在接到全省第二届貧下中农代表大会召开的通知后，十分高兴。他想：紅浮萍是一种很好的肥料，最近区、社領导号召大家推广紅浮萍，我是貧下中农代表，一定要带头推广这一增产措施，来迎接大会的召开。十二月十六日，天气很冷，又下着雨，他一心記挂着紅浮萍种过冬的事，一早就挑着一担籮筐，拿着箢箕，从一里多路外的沟港和田里，捞回了百把斤紅浮萍种，倒进一个空池里，池子沒有棚，他又带着几个社員搭了一个棚，編了围帘，拦风挡雨。在他的带动下，全队已捞回六百多斤紅浮萍种。貧农社員高万全高兴地說："学义眞是我們的好带头人，夺取明年更大的丰收，他又立了一功。"

（李丙炎）

大家提问题　大家来解答

关于群众路线一些問題的討論

加强领导与发扬民主

中共衡阳县委农村政治部部长　余干麟

一切群众工作，都必须加强领导，充分发扬民主。这两者是不可分割的统一整体。如果只强调加强领导，忽视发扬民主，就不能充分发挥群众的积极性和创造性，变成少数几个人冷冷清清地做工作；如果离开加强领导去谈民主，那样就会走到极端民主的斜路上去，给工作造成损失。

常听到一些同志說："做群众工作，要加强領导就不能发揚民主，要发揚民主就不能加强領导，两者不能兼顾。"这个說法是不对的。

我作农村工作十多年了，过去对这个問題的认識也不够全面，在工作中也出現过这样和那样的問題。今年春天想，我带着这个問題在英畝大队蹲点，在实践中进一步学习毛主席著作，对加强領导与发揚民主，才有了較深刻的认識。我們要完成某項工作或生产任务，只有加强領导，充分发揚民主，走好群众路綫，才能全面地貫彻执行党的方針政策；才能充分发揮广大群众建設社会主义的积极性和創造性；才能把工作作得多快好省。

有这样一回事情：县委为了今后在全县普遍推广晚粳农垦五八，确定今年在英畝大队試种一千四百亩。当时，工作組的同志們认为，要夺取农垦五八高額丰产，最大的問題是密植关。他們不相信社員会按密植規格办事，理由是社員对合理密植沒有习慣；加之，农垦五八又是当通作晚稻种，"双搶"任务大，季节紧，劳力搞不贏，密植更难得保証。有的同志甚至說："要想保証密植規格，只有推行划行器，或者挑几个听話的社員把插秧任务包起来。"究竟是社員不听話，不想改进耕作技术，还是我們工作組同志們的群众观念不强？我一时也拿不定主意。帶着这个問題，請教了毛主席著作。毛主席說："我們历来主张革命要依靠人民群众，大家动手，反对只依靠少数人发号施令。但是有某些同志的工作中間，群众路綫仍然不能貫彻，他們还是只靠少数人冷冷清清地做工作。其原因之一，就是他們做一件事情，总不愿意向被領导的人讲清楚，不愿得发揮被領导者的积极性和创造力。"毛主席的教导使我們认識到发揚民主与加强領导是一致的，两者是相輔相成，相互促进，不可分割的。只加强領导，不发揚民主，就不能使农垦五八的种植技术在群众中生根，更不可能发揮他們的积极性和創造性，也不可能把农垦五八种好。于是，我动員同志們深入到我下中农中去，个别談心，小組座談，大会发动，反复向群众讲清楚农垦五八的特性，坚持思想发动，說服教育，同时坚持搞样板，由一丘田到一个队，搞典型示范，务使人人懂得农垦五八的优点，掌握使它高产的技术。这样，群众思想才逐步开通。正如贫农社員欧名政說的："只要工作組讲清了合理密植的道理，我們插的又快又好，心情又舒暢。"由于加强了領导，放手发动了群众，全大队一千四百亩农垦五八，在密植規格上符合原定要求，并且在立秋前就插完了。收割結果，比种稻平均亩产高一倍，最高的亩产在八百斤以上，为今后推广农垦五八树立了活样板。

从英畝大队今年推广农垦五八的整个过程中，我們深深体会到，一切群众工作，都必須加强領导，充分发揚民主。这两者是不可分割的統一整体。一般說来，群众中总是有先进的、中間的和暫时后进的区别。領导者的责任就是要通过工作，去依靠先进的，发动教育和团結中間的，帮助后进的。这个发动过程就是加强領导的过程。如果离开加强領导去談民主，那样就会走到极端民主的斜路上去，談不上什么民主。当然，强調加强領导，还必須充分发揚民主。因为我們党的一切方針、政策和各項工作措施，都要靠广大群众自覚的去执行。这就必須通过一定的工作方法，坚持說服教育，坚持思想发动，坚持典型示范，使領导的意图能为群众所乐意接受，变成广大群众的自覚行动。相反，不注意工作方法，不走好群众路綫，只靠几項行政命令，或者光靠几个干部冷冷清清地去做工作，就根本談不上群众运动，更不可能把工作做好。只有实行領导与群众相結合，才有眞正的群众运动，才有轰轰烈烈而又扎扎实实的生产高潮，才能多快好省地完成各項任务。

毛主席语录

当着羣众还不覚悟的时候，我們要进攻，那是冒險主义。……当着羣众要求前进的时候，我們不前进，那是右傾机会主义。

《对晉綏日报編輯人員的談話》

主見和主观主义

中共湘潭地委办公室　李昶林

湘潭市长城公社今年春天扩大双季稻面积，公社党委分配立云大队插双季稻九百亩。大队党支部书記曾国栋接受这任务后，心想："比去年翻了一番，能完成么？"自己沒有把握。任务分配后，群众議論紛紛。老曾是社教运动中新选的支部书記，覚悟較高，工作作风較好。他想，既然有人反对，就不能主观主义。于是，他亲自到燕子生产队，与贫下中农社員同吃同住同劳动，把这个队一百多亩田的地势、水源、泥色通通看了一遍，心里有了一个底。接着召开贫下中农座談会，大家摆情况。发现这个队去年双季稻亩产比一季中稻要高二百五十多斤，全队綠肥面积占水田百分之八十，水利条件也好。算增产账划得来，扩大双季稻的条件也充分。社員大会上一討論，大家思想通了，双季稻計划面积由六十亩落实到九十三亩。这时，老曾心里更有底了。他想，这个一般的队能做到，全大队今年双季稻要比去年扩大一倍，不是主观主义。只要做好工作是可以办到的。接着，召开大队扩干会，介紹燕子生产队的經验，大家反复討論，层层弄通思想，双季稻面积終于落实到九百多亩。今年丰收了，社員反映很好。在总結生产經验时，曾国栋同志感慨地說："做工作主观主义不行，但沒有主見也不行。"

确实，主观主义和主見好像只是字句之差，但意义却完全相反。我們从事各項工作，处理各項問題，先有充分的調查研究，了解了事情的由来，把握了事情的发展，然后根据客观实际提出自己的主意或打算，这是主見，不是主观主义；相反，遇事不作調查研究，不虛心听取群众意見，关上門"想主意"、"想办法"，以感想代替政策，包办代替，一意孤行，这就是主观主义，不是有主見。

犯有主观主义毛病的人，总是自覚不自覚地认为世界上的一切，都是从他的头脑里产生的，他主观上想怎样就怎样。因此，不深入实际，不深入群众，不蹲点，不做調查研究，不向群众学习，而只是凭自己主观想象决定一切。或者有时做了一些調查研究，但只凭着片面的、不完全眞实的情况办事，缺乏实事求是的态度，其結果都不免遭到群众的反对，把事情办坏，給党的事业帶来損失。

主見則与主观主义不同，它来自客观实际。一个人很有主見，他总是对客观实际情况做充分的調查，掌握了事物的发展規律之后，經过深思熟虑，才作出正确的判断。毛主席在《中国革命战爭的战略問題》一文中說："指揮員的正确的部署来源于正确的决心，正确的决心来源于正确的判断，正确的判断来源于周到的和必要的偵察，和对于各种偵察材料的联貫起来的思索。"主見，就正是在这样的基础上，得出的正确的认識。有了这种主見，实行群众路綫的工作方法，眞正做到"情况明，决心大，方法对"，就会无往而不胜的。

有了主見是不是还要发揚民主呢？回答是肯定的。因为任何个人正确的主見，通过群众討論，可以更好地集思广益，不断完善，不断提高。同时也可在群众的斗爭实践中，进一步检验我們的主見是否正确。群众是参加三大革命运动的实践者，他們最熟悉客观实际情况，最能設想在实际斗爭中可能出現的問題，提出解决的办法。因此充分发揚民主，广泛搜集群众的意見，听取不同的反映，对工作有百利而无一弊。再說，任何个人的主見再正确，要使广大群众乐于接受，并变为自覚的实际行动，常常是有一个过程的。这就更需要积极做好說服教育工作，耐心啓发群众的覚悟。否則，不照顾群众的覚悟程度，生硬地把自己的意見强加于群众，这样的主見就变成主观主义了。

怎样才能做到既有主見又不主观？个人体会，首先要有堅定的无产阶級立場，要努力学习和正确执行党的方針政策，活学活用毛主席著作，掌握唯物辯証法，不断克服形而上学。其次要經常深入实践，深入蹲点，生活在群众之中，不断調查研究，不断总結經验，认識客观事物的发展規律。第三，防止驕傲自滿，克服个人主义。要把群众看做是眞正的英雄，不要把自己摆在群众之上，一切要从党和人民的利益出发，不要考虑个人得失。

主見和主观主义很容易混淆，在工作中划不清这个界綫，就会給党的事业造成損失。因此，我們要把它作为群众路綫的一个重要問題来看待。

从广大群众的最大利益出发

南县明山公社湖子口大队党支部书記　严运生

新五十二期

我们干工作，不管群众的思想通不通，命令群众这样干那样干，这是干不好工作的。但是，如果走到另一个极端，听了少数人的錯誤意見，就这也不敢干那也不敢干，不領导群众前进，也会脫离广大群众，使群众的利益受到損害。

記得去年推广綠肥，我认为这是明摆的好事，对发展生产有利，便不管群众对种綠肥还沒有把握，也不管換买种子有实际困难，就向生产队布置种綠肥一千五百亩的任务。由于沒有做好思想工作，結果全大队才种了一千二百亩。不少社員还为这事对我提了意見。

其实，去年我們大力扩种綠肥的精神还是好的。从田土条件来看，种一千五百亩綠肥也是可能的。問題是出在我們沒有細致地做好思想工作，沒有具体地帮助生产队解决种綠肥中的实际困难。可是，到了今年扩种綠肥时，我們又錯誤地接受了去年的教訓，认为只要保住了一千二百亩就行了，再多种又会遭到群众的反对。誰知开会落实播种計划时，大大地出人意外，各生产队上报的种植計划共有一千七百亩，比我們去年計划的数字还多两百亩。我感到有些疑惑，便跑到去年綠肥种得很不好的第十一生产队，开了个社員座談会，特别是把去年反对扩种綠肥最堅决的张庆泉、李菊生等几个老农邀来，請他們談談对今年种綠肥的意見。大家你一言，他一語，都說："要想增产，就要有肥料。我們这里土质差，肥源少，只有种綠肥才能解决肥料問題。"大家还摆了种綠肥的不少好处。我把他們去年讲的那些不愿种綠肥的理由提出来，大家都笑着說："那是老皇历，今年沒不得了。"老农张庆泉說："去年讲扩种，我們确实沒有經验，經过去年的扩种，我們已經有了經验。"李菊生也說："去年扩种和今年不一样。当时队里沒有种子，要花粮花錢去換种。加上去年遭了旱，我們的用粮有困难，誰都只想搞点杂收粮来度夏荒。今年情况不同了，队里都留了种子，粮食也比去年足得多，加上电排建設，水利条件也改善了，扩种綠肥的把握更足了。"他們越談越有劲，我越听心里也越甜，心里在暗暗批評自己："我的思想落后于群众了。"后来，全大队一落实，共种綠肥一千七百一十亩，比去年增加了百分之四十多。

为什么今年扩种綠肥我落在群众的要求后面呢？这是因为我錯誤地理解了党的群众路綫，群众一提意見，不管对不对，也不管是多数人的意見还是少数人的意見，就接受了过来。学习了毛主席著作，我才知道走群众路綫，要从广大群众的最大利益出发，要領导群众前进，要有不断革命的精神。要做到这样，就要深入調查研究情况，經常与群众商討，特别是在听取群众的意見中，要善于进行阶級分析，看这些意見是代表多数人的利益还是代表少数人的利益。是对的还是錯的。情况看准后，就要进行耐心的思想教育和細致的組織工作，引导广大群众自覚地行动起来。这样才能把事情办好。（中共南县县委通訊站袁繼发、严令明整理）

还是要有好主見

城步苗族自治县和平公社三背大队工作組　春波

一得之見

有人认为，做工作有了主見，就走不好群众路綫。我覚得这是一种誤解。有主見和走群众路綫并不矛盾。做工作完全应該走群众路綫，也完全应該有主見。既不能自以为是，又不能随风倒。問題是应該有什么样的主見？正确的主見是从哪里来？怎样使自己正确的主見为群众所乐于接受，变为群众的实际行动？好的主見总是有利于党和人民群众的，这是判断一个人的主見是否正确的唯一的客观标准。而好的主見，又是从实际中来，从群众中来，經过周密的調查研究获得的，决不是凭自己脑子发热随便想象出来的。有了这样的主見，只要方法对了头，工作做到堂，举手和群众商討办事，耐心說服教育，就一定会得到广大群众的拥护。

先做調查　后作結論

杜炳軒

对任何事情，都要先做充分的調查研究，再下結論，这样才会符合实际情况，才不会犯主观地看問題的錯誤。

今年八月中旬，領导上分派我到安乡县安凝公社自治局大队工作。一进队，听說全大队一千四百亩中稻，只能得三百二十五亩，估計要到八月二十八日才能收完，便认为太沒有干劲了。于是連夜开党員、队长会。我在会上哇啦哇啦地大发議論，还批評了有些干部的所謂"尾巴主义"，并且强調集中力量，任务到人，限期完成收割任务。誰知第二天一早，有些队长下去分配任务，許多社員就"頂牛"了，大家覚得谷子还沒有老到堂，割早了太可惜。我便邀集队长、贫协組长逐丘鑒定，发現許多田，谷子一般只黃了六成左右。看了这現象，我才找支部的同志商討，糾正了錯誤的决定。

这次事件，深刻地教育了我。毛主席指出："一切結論产生于調查情况的末尾，而不是在它的先头。""对于那个問題的現实情况和历史情况，既然沒有調查，不知底里，对于那个問題的发言便一定是瞎說一頓。"这是千眞万确的。我想，自己正是在这方面出了毛病。尤其像我，原来在汉寿工作，初次調到安乡，下車伊始，不問情况，就自以为是，哇啦哇啦，下命令，瞎指揮，不从实际出发办事，这怎么不碰釘子呢？看来，我們无論做什么工作，只有把情况弄清楚了，才能出主意，想办法，下結論；才能使我們的主观认識，正确地反映客观实际；才能更好地貫彻执行党的方針政策，完成工作任务。

坚持原則　大胆負責

新化龙虎山农場一分場生产組长　謝輔興

去年秋天，我們农場大力扩种茶树，要把沒有整成梯形的土地全部整成梯形土后再种茶，还有四十多亩稻田要搶收，时間只有一个月左右，出勤劳力只有十来个，当时确实是时間紧，任务重，人力少。在这种情况下，我感到很为难，特别听到有的人說，現在劳力正紧，大家很累，休息几天再种也沒关系。我的思想更动摇了。一方面覚得种迟了，必定会延誤季节，另一方面，又覚得坚持自己的意見，过意不去，怕得罪了人，不敢大胆負責。因此，工作起来总是畏首畏尾，决心不大，进展很慢。就在这时，上級教育、帮助我克服了迁就少数落后群众的思想，使我认識到，不坚持原則，怕得罪人，工作不大胆，实际上就是对群众沒有尽到責任，沒有完全彻底地为实現群众的利益着想，这并不是眞正走好了群众路綫。于是，我又召集群众开会，圍繞怎样种好茶树，讓大家发表意見。通过反复討論，群众一致认为种好茶，应該抓住季节，不然，不仅坏了茶种，更会影响国家和集体的收益。就連原来少数主張休息几天再种茶的人，思想也通了，紛紛表示："我們今年多流一滴汗，国家就多一分財富。"这样，群众的认識提高了，干劲就起来了，种茶計划就如期全部完成了。

这件事，对我的啓发教育很深。在工作中有个人主义思想是不行的。有个人主义思想的人，一事当前，总是先替个人打算，不为群众的利益着想。他們要么自以为是，为表現自己，任意发号施令，乱出点子，强制群众硬性执行；要么就思想保守，缺乏革命精神，不坚持原則，不敢大胆領导群众前进，做起工作来，就象小脚女人走路一样。我在扩种茶树时，正是犯了后面这种性質的毛病，使工作受到了不好的影响。

这两种毛病：命令主义和尾巴主义，从认識根源上讲，都是主观认識不符合客观实际。但从思想意識的根源上讲，都是沒有牢固地树立全心全意为人民群众服务的人生观。一个只顾个人得失、不以国家和集体的利益为重的人，是絕对不能走好群众路綫的。

湖南省益阳市机械厂
提高"瓦筛"質量，延长使用期限
我厂为了进一步节約国家鋼材，減輕用戶負担，滿足市場需要，更好地为农业服务。經再次实验和試用，瓦筛使用期限再度延长，N200型瓦筛在正常使用情况下，可打谷4万斤，N550型瓦筛可打谷6万斤，并开始生产N350型瓦筛，可打谷5万斤，以上瓦筛均由各地生产资料公司及供銷社門市部經銷，如达不到上述标准，凭本厂之标記由我厂負责調換。
厂址：益阳市大渡口　电話：1334　电报：2894

湖南省长沙石油厂
—大量收购废油—
为了节約利用，充分利用資源，支援工农业生产建设。根据上級指示：我厂增設废机油再生产，大量收购各种废油。
一、收購范圍：废煤油、废柴油、废高速机油、废变压器油、废車用机油、废柴油机油、废机械油、废混合油等。
二、收購办法：貯存量在500公斤以上的单位，由我厂直接收购；零星和不足500公斤的单位，委托湖南省石油公司及所属专署、市、县石油站收购。
三、收購价格：按我厂与湖南省石油公司协訂收购价格进行收购（备有价格表，函索即寄）。
厂址：长沙市浏阳河路60号　电話：2825　4969　电报：2000

上海音乐学院演出小組　首次来长　在湖南剧院公演
今、明晚場（7.00均滿）音乐会　独唱　弹唱　独奏　重奏　齐奏　小合奏
衡山花鼓戏剧团　首次来长　在紅色剧院公演
今明晚7.00　买猪記　採山　一袋麦种　上午9.00售票　票价8角、3角5
益阳县花鼓戏剧团　明日起在湘江剧場公演
明晚場（7.00）騰龙江上　怎么談不攏　妝鴨会　真的对不住
上午9.00起預售明晚至25日团体票及門票＊票价3角、3角5
益阳市花鼓戏剧团　在紅旗剧院演出
今晚場7.00　喜上加喜　根据同名褶精剧改編　中午12.00售票　票价：3角、3角5
长沙市湘剧一团　在劳动剧院演出　今晚場（7.00）　紅管家　妝鴨会　补鍋　中午12.00售票　票价：3角4角
长沙市湘剧一团在文华剧院演出　今晚場（7.00）　移植中南区戏剧观摩演出大会参剧剧目　山乡风云　中午12.00售票＊票价3.4角，学生票2角
长沙市实验歌剧团　＊在长沙剧院演出＊　今明晚6.45　紅珊瑚　九場歌剧　中午12.00售票＊票价3.4角，学生票2角

軍垦战歌　同映：一心为革命——学习王杰同志　雄鎮　3.40学生場　7.30母子場　大众　晚7.00母子場　新华　晚7.40母子場　銀星　晚6.40　春風　2.50学生場
英雄海軍，再获大捷　同映：抗美斗爭中的越南10号　世界見聞17号　雄鎮　12.40　1.40　2.40　5.30　6.30　9.20
城市居民防火、防火保安全、杂技的秘密　銀星　1.00　新华　晚6.40
平也大捷，揭穿美帝"和談"騙局　工人　晚6.30
一百个放心（故事片）　青年　在紅旗剧院放映：1.50学生場　春風　4.30学生場　8.10
决心战胜美国侵略强盗　文化　晚6.40
长空比翼　大众　5.10学生場
第三次打击　大众　12.50母子場　工人　晚7.30母子場
带兵的人　銀星　2.15学生場
女篮5号　青年　在紅旗剧院放映：（3.50学生場）　春風　6.30
金沙江畔　文化　2.30学生場　7.50母子場　銀星　4.15学生場　8.35　新华　3.40学生場
金玉姻　新华　1.40学生場
云霧山中　大众　3.30

本报社址：长沙市經武門口　电报挂号：4357　电話：总机9191　夜間編輯室9194　昨日印报时間5.26—8.32　訂价：每月1元2角（平寄不加郵費）　零售：每份4分

湖南日报

阮友寿主席在南越解放区庆祝集会上重申

南越人民决心把抗美战爭进行到底

即使需要再打十年二十年，需要从这一代打到下一代，也决不动搖

南越民族解放陣綫发表五年来成就公报：歼敌五十四万美軍两万

据新华社河内二十一日电 据越南南方解放通訊社报道，越南南方各界代表三千多人，二十日在越南南方解放区某地举行盛大集会，隆重庆祝越南南方民族解放陣綫成立五周年。

大会在"解放南方"的軍乐声中开幕。

越南南方民族解放陣綫中央委員会主席团主席阮友寿，代表越南南方民族解放陣綫中央委員会在会上讲了話。他回顾了一千四百万南方人民五年来在越南南方民族解放陣綫的領导下，在抗美救国的斗爭中所取得的輝煌胜利。他指出，越南南方人民从敌人手中夺取武器武装了自己，在各地大力开展游击战爭，加强政治斗爭，迅速地建立了自己的武装力量，使敌人一再遭到了慘重的失敗。

他贊扬南方解放武装力量在战斗中高度发扬的革命英雄主义精神和取得的光輝胜利。他說，解放武装力量現在比过去任何时候都强大的多。他们无論在政治上、战略上、技术上、組織上和指揮上都有了飞速进步。他们来自人民，絕对忠于人民并且受到人民爱戴。这样的軍队能够打敗任何的侵略軍。

阮友寿在讲話中揭露美帝国主义一方面加紧扩大侵越战爭，另一方面玩弄"和談"騙局。

他重申南越人民把抗美战爭进行到底的坚定决心。他說，这个决心已經在越南南方民族解放陣綫中央委員会三月二十二日的五点声明中充分表現出来。今天越南南方人民，他们的解放武装力量和他们的民族解放陣綫都决心維护这个坚决而明确的战斗立場。

阮友寿强調說，南越人民和民族解放陣綫的正义的战斗立場是一貫的。任何阴謀和手法，不管多么阴险和狡猾，任何力量，不管它多么残暴，都不能使我们离开我们已經选擇的道路，也不能迫使我们出卖我们神圣的民族权利。

他接着分析了南越軍民取得反美爱国斗爭彻底胜利的国內外有利条件，其中包括南越人民和解放軍比过去更加强大，并且在对敌斗爭中取得了許多宝貴經验；越南北方在各方面都比过去更加强大；各兄弟国家、世界人民和世界革命比过去任何时候更加发展壮大，反美决心更加坚决；美帝国主义正面临严重和深刻的矛盾，变得更加困难和孤立。

他說，"只要美帝国主义者不停止他们的侵略战爭，不从南越撤出美国軍队、他们的仆从軍和武器，并且不讓南越人民自己解决自己的事务，我们全体人民将継續紧握手中枪，并且坚决地战斗到底。即使我们需要再打十年、二十年或者更长时間，即使我们需要从这一代打到下一代，我们也决不动搖。"

他指出，不管美帝国主义者派二十万、三十万或更多的美軍和仆从軍，他们也决不能扭轉南越的局势。他說，美帝国主义者的战爭和侵略政策的彻底慘敗和南越伪軍和伪政权的全部垮台已成定局。

阮友寿号召全体南越人民进一步加强团結，充分动員起来，坚决粉碎美帝国主义加强和扩大侵略战爭的阴謀，継續大力消灭美伪軍，努力建設和扩大解放区，动員人力、物力为抗美救国斗爭服务，爭取抗美救国事业的完全胜利。在阮友寿主席讲話时，全場不断爆发出热烈的欢呼声和掌声。

据新华社河内二十日消息 越南南方解放通訊社发表了越南南方民族解放陣綫成立五年来，南越人民斗爭成就的公报。

公报詳細叙述了越南南方人民在越南南方民族解放陣綫的領导下，五年来在抗美救国的武装斗爭中取得的伟大胜利。

公报說，根据不完全的統計，从一九六一年初到一九六五年十月，被打死、打伤、俘虏或瓦解的敌人的总数共五十四万人。从一九六一年初到今年十一月歼灭約两万名美軍。同时在这段时期內，我们的軍队和人民击落或在地面上击毁的各种各样的飞机有两千三百九十四架（击伤的尚未計算在內）；烧毁、损伤或打坏各种各样的軍用車辆一千九百二十二辆；击沉軍艦和汽艇九百十二艘，其中包括美国航空母艦"卡德号"；把两千个哨所、軍事支区和軍事小区总部和训练中心夷为平地；缴获各种各样的枪炮六万八千一百零五件；完全摧毁八千多个"战略村"之中的六千多个"战略村"。

公报說，解放区已經扩大。到现在为止，越南南方民族解放陣綫已經完全解放了南越百分之八十的土地和一千多万人口。

公报强調說，特别值得注意的是，最近以来在所有的战場上歼灭美国侵略者的运动风起云涌以及这个运动所取得的輝煌成就。

公报还詳細談到了五年来越南南方各地人民对美伪集团进行政治斗爭的情况，解放区在政治、經济和文化等方面所取得的巨大成就。

公报强調指出，"目前，不論是法律上还是事实上，在越南南方这块土地上，并不存在美国和它的走狗的政府。"它說，在过去五年中，在震撼大地的革命风暴中，一个新的真正民族和民主的政权的胚胎已經出现，并且在越南南方解放区蓬勃发展，它保証了全体人民的自由和幸福。

公报說："一个新的政权、新的社会、新的越南南方已經在我们亲爱的越南南方的五分之四的土地上形成和发展。"

公报强調越南南方人民的抗美斗爭具有非常重大的国际意义。它說，越南南方人民站在反对美帝国主义——国际宪兵和包括美国人民在內的全人类的敌人——的各国人民爭取独立、民主、和平和进步的运动的最前列。我们的胜利也就是世界人民的胜利。

热烈庆祝南越民族解放陣綫五年来取得輝煌胜利

河內各界一千多人举行隆重集会

黄国越說全国人民决心战胜美帝解放南方保卫北方

新华社河內十九日消息 河內各界代表一千多人十九日晚上隆重集会，热烈庆祝越南南方民族解放陣綫成立五周年。同时，紀念越南全国抗战日十九周年和越南人民軍建軍二十一周年。

当胡志明主席和孙德胜、黎笋、长征、武元甲等越南党政領导人，以及正在越南北方訪問的越南南方解放武装力量战斗英雄和战斗模范代表团全体成員登上主席台时，全場长时間热烈鼓掌。

越南祖国战綫中央委員会主席团主席孙德胜致开幕詞后，越南劳动党中央委員、越南祖国战綫中央委員会主席团委員、越南总工会主席黄国越在大会上作了长篇讲話。

黄国越在談到越南南方民族解放陣綫在过去五年中取得的胜利时指出，这是越南南方人民同时也是越南全民族的无比輝煌的胜利。

黄国越强調說，美帝国主义要滚出越南南方！越南人民不可侵犯的基本民族权利——和平、独立、統一、主权和領土完整必須得到尊重！不管美帝国主义向南方增派多少軍队，也不管它们"升級"到哪一"級"，我们全国人民也决心战胜美国强盗，解放南方，保卫和建設北方，进而实现統一祖国。

他說：这是整个英雄的越南民族的鋼鉄意志，即使要战斗五年、十年、二十年或更长的时間，无論要克服什么样的艰难困苦，我国三千一百万人民也坚决战斗到完全胜利。

来自反美斗爭最前綫的越南南方女战斗英雄謝氏娇代表越南南方解放武装力量和人民向北方人民致以亲切的問候。她指出，有着社会主义北方的坚固靠山，得到全世界人民的同情和支持，南方同胞最后一定打敗美国侵略强盗及其走狗集团。

大会一致通过一項决議，指出不管北方人民可能遇到多少困难，他们将坚决同南方同胞一起，为消灭美国侵略者战斗到底。

大会在高呼"打倒美帝国主义！"等战斗口号声中結束。

戴高乐連任法国总統

强调法国应当执行不依附美苏的对外政策

新华社巴黎二十日电 法国总統戴高乐在十九日的第二輪总統选举中当选連任总統。

根据法国內政部今天宣布的法国本土选举的最后結果，戴高乐得票一二，八六八，六六一，为有效选票的百分之五十五。国民議会議員密特朗得到的选票占百分之四十五。

戴高乐在竞选运动中一再强調法国应当执行不依附美国和苏联的法国自己的对外政策。

許多西方报道估計，戴高乐在他的新的七年任期內，将会継續执行这种对外政策。美联社引用美国政府人士的話說，"看来，戴高乐不大可能改变他对大西洋联盟和欧洲統一問題的想法，而这两个問題是美国决策人所最关心的。"

法新社指出，在大西洋联盟問題上"必然会有大爭吵"。

尽管美国官方对戴高乐的当选沒有立即正式发表評論，美联社在报道美国的初步非官方反应时說，有人"无可奈何地叹一口气"，因为戴高乐"近几年来的对外政策很少給美国以高兴的理由"。

人民日报就联大討論所謂「西藏問題」发表社論

联合国的又一个可耻紀录

美帝在联大导演这幕丑剧，得到印度反动派的通力合作，是美帝及其合伙者最近策划的反华阴谋的一部分，妄图利用所谓"西藏问题"来诋毁中国，转移世界人民反对美帝侵略的目标。但是，世界人民的眼睛是雪亮的，美帝及其追随者的反华阴谋越来越不得人心。"小小寰球，有几个苍蝇碰壁。嗡嗡叫，几声凄厉，几声抽泣。"让美帝及其仆从像孝子贤孙一样，为西藏封建农奴制度和反动农奴主阶级的灭亡而哭泣，而咒骂吧！有这么几个苍蝇在耳边嗡嗡叫，对于西藏人民和全中国人民不但无损，而且有益。

新华社北京二十一日电 人民日报今天就联合国大会討論所謂「西藏問題」的丑剧发表社論，題目是「联合国的又一个可耻紀录」。摘要如下：

在美国的策划和操纵下，第二十届联合国大会討論了所謂「西藏問題」，并且通过了一項誣蔑中华人民共和国的决議。这是联合国充当美帝国主义反对中国的工具的又一可耻紀录。

西藏是中国領土不可分割的一部分。西藏的事务，完全是中国的內政，任何国家、任何国际組織都无权过問。这一次联合国大会就这个問題作出的决議，也象过去的决議一样，是对中国內政的粗暴干涉，是对中国人民的恶毒誹謗，是完全非法的，无效的。

美帝国主义对于中国的西藏地方一直怀有侵略野心，对于西藏百万农奴的翻身，一直是不甘心的。今年九月，西藏自治区正式成立，最后宣告了封建农奴制度的死亡，这就更加使它感到絕望的悲哀。正是在这种情况下，美帝国主义联合印度反动派，指使美国的嘍囉菲律宾、「馬来西亚」、泰国等，在联合国大会又一次搬出了所謂「西藏問題」，对中国进行誣蔑和誹謗。美帝国主义及其仆从装出一副悲天憫人的样子，叫嚷什么西藏人民的「基本权利和自由」「遭到侵犯」，这真是荒謬透頂！只要不是瞎子，誰都看到，世世代代做牛做馬的西藏百万农奴和奴隶，只是在彻底摧毁了最反动、最黑暗、最残酷、最野蛮的封建农奴制度、进行了民主改革以后，才結束了他们的血泪史，真正获得了做人的权利，真正享受到包括宗教信仰自由在內的各种自由。在西藏，确实有一些人的「权利」和「自由」被「侵犯」了，那就是反动农奴主对农奴和奴隶生杀予夺的「权利」，就是他们要农奴和奴隶做牛做馬的「自由」。这些人的「权利」和「自由」不但被「侵犯」了，而且被永远「剝夺」了。

社論說，美帝国主义哭泣也好，咒駡也好，都不能挽救腐朽不堪的封建农奴制度的灭亡，而只能暴露出他们是中国各族人民特别是西藏人民真正自由解放的敌人，是世界上最黑暗的吃人制度的卫士。

美帝国主义又一次在联合国大会导演「西藏問題」这幕丑剧，这是美帝国主义及其合伙者最近加紧策划的反华阴謀的一部分。美帝国主义妄图利用所謂「西藏問題」誣蔑中国，往中国脸上抹黑，同时轉移世界人民的目标，掩盖它自己在世界各地，特别是在越南犯下的侵略罪行。但是，世界人民的眼睛是雪亮的。

美国在本届联合国大会上导演的「西藏問題」这幕丑剧，得到了印度反动派的通力合作。印度反动派从来就沒有放弃过它对中国西藏地方的侵略野心，不过在最近表现得更为嚣张罢了。本届联合国大会一开始討論議程，印度代表就投票贊成列入所謂「西藏問題」。印度总理夏斯特里一再声称，印度支持在联合国对这个問題的討論。印度当局唆使叛匪达賴多次出头露面，对中国大肆誣蔑，还派了达賴的哥哥嘉乐登珠到联合国进行活动。印度教育部长查格拉甚至叫嚷，印度考虑它是否承认「中国对西藏拥有宗主权」的时候已經到来。这就赤裸裸地暴露了印度反动派的扩张主义嘴脸。目前印度反动派正在中印边界不断进行挑衅。美国操纵联合国討論所謂「西藏問題」，正是对印度反动派在中印边界进行的挑衅活动的一种配合和鼓励。我们要警告印度反动派，不管美帝国主义和它操纵下的联合国如何为你们撑腰，都不能掩盖你们的扩张主义丑恶面目，也不能挽救你们在中印边界进行挑衅活动和在中国西藏地方进行顛覆活动的失敗。

美帝国主义及其追随者本来以为，它们在「西藏問題」上大做反华文章，就可以打击中国的威望，削弱中国的影响。但是，美帝国主义及其追随者的反华阴謀却越来越不得人心。不久以前，在联合国大会討論恢复中国合法权利的时候，美帝国主义已經遭到了一次难堪的挫折。这一次美帝国主义及其仆从在所謂「西藏問題」上大做反华文章，也沒有收到它们所預期的結果。絕大多数亚非国家对这出丑剧不感兴趣。按着美国的腔調发言的国家，屈指可数。投票支持美国的国家比过去大为减少，而投反对票的，弃权的和缺席的却大大增加了。应当指出的是，同中国已經建交或半建交的英国、荷兰、挪威，在联合国大会表决所謂「西藏問題」时，竟屈从美国的压力，投了贊成票，这是对中国人民极不友好的行动。但是，不管英国等怎样出来捧場，美帝国主义的反华丑剧，仍然冷冷落落，搞不出什么名堂。

这一出违背联合国宪章、无耻干涉中国內政的「西藏問題」丑剧的演出，又一次說明，联合国只是美帝国主义手中的一个工具。

「小小寰球，有几个苍蝇碰壁。嗡嗡叫，几声凄厉，几声抽泣。」讓美帝国主义及其仆从象孝子賢孙一样，为西藏封建农奴制度和反动农奴主阶級的灭亡而哭泣，而咒駡吧！有这么几个苍蝇在耳边嗡嗡叫，对于西藏人民和全中国人民不但无損，而且有益。西藏百万翻身农奴和全国人民一起，在建設他们幸福生活的时候，将不会忘記在他们身边还有那么一小撮妖魔鬼怪，时时刻刻想把他们拉回黑暗的深渊。这只能激励我们将下定决心，把反对美帝国主义及其走狗的斗爭进行到底。

美在联大导演"西藏问题"丑剧草草收场

投票支持美国的大为减少，反对、弃权和缺席的大大增加，美帝的反华阴謀越来越不得人心

新华社北京二十日消息 紐約消息：在美帝国主义的指使下，联合国二十届大会最近又一次非法討論所謂"西藏問題"。在这一干涉中国內政的反华活动中，印度当了急先鋒。因为发言支持美国和印度代表反华的人不多，这場反华丑剧演得十分冷落。

美帝国主义对我们的西藏早有侵略野心。一九五〇年中国人民解放軍进軍西藏时，美国就企图利用联合国进行干涉，后来因为有些国家反对，沒有得逞。一九五九年当西藏反动农奴主发动的反革命武装叛乱被平定以后，美帝国主义就加紧利用联合国，一再討論所謂"西藏問題"。一九五九年和一九六一年的大会上两次通过誹謗中国，干涉中国內政的罪恶"决議"。

在这一届大会非法討論所謂"西藏問題"的会議上，阿尔巴尼亚、罗馬尼亚、几內亚等国代表，駁斥了美国对中国的誣蔑，譴責美国拚命想煽起反华浪潮。阿尔巴尼亚代表布多在发言中指出，联大把所謂"西藏問題"列入議程并加以討論是干涉中国內政，美国之所以反华是因为中国已經成为反对美帝国主义的堡垒。

美国代表在会上恶毒攻击中国。他把西藏人民大翻身說成是一个"悲剧"。一直对西藏抱有扩张主义野心的印度政府的代表在会上咒駡西藏人民剝夺了西藏反动农奴主的"自由"。他还泄露印度政府要継續給西藏叛匪"避难所"，并継續"帮助"他们对西藏进行顛覆破坏活动。

最后，美国操纵大会在十八日匆忙通过了所謂七国提案。这届联大和第十六届联大的表决情况比較，反对的增加了十五票，弃权和缺席的共增加了十一票，贊成的减少了十三票。这个比較說明，美帝国主义在"西藏問題"上的干涉主义阴謀，和它制造的其他反华阴謀一样，越来越不得人心，越来越沒有市場。

年年上坟 年年哭坟

方成 （原載《人民日报》）

南越民族解放阵线是南越人民一切胜利的组织者和领导者

国际威望提高 影响日益扩大

南越民族解放陣綫已經与四十四个国家建立了关系，在八个国家建立了常駐代表机构。民族解放陣綫曾經派出了六十多个代表团到亚洲、非洲、拉丁美洲和欧洲的一些国家进行友好訪問和参加国庆典礼。民族解放陣綫和陣綫內的各个团体在十个国际組織里有代表，并参加了九个国际組織的执行委員会。

今年以来，有十七个国家的政府及时地譴責美帝国主义的侵略罪行；有八十个国家的三百个人民团体和三十九个国际組織和区域組織强烈反对美帝国主义，支持越南南方人民；全世界有四十多个国家組織了集会和示威游行，表示坚决站在越南南方人民一边。

南越民族解放阵线的行动纲领

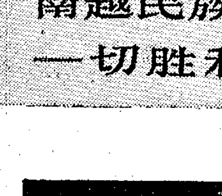

一面革命的旗帜

越南南方民族解放陣綫的旗帜是一面团結的、革命的、战斗的、胜利的旗帜。它是长方形，寬度为长度的四分之三。旗面分为二等分：上半部分是象征革命的紅色，下半部分是象征和平的蔚蓝色。在这面由紅蓝两色組成的旗面中央，有一顆五角金星；它的金黃色是民族的象征。金星的五角，象征着越南南方工农兵学商的大团結，象征着他们为实现越南南方民族解放陣綫的綱領和統一祖国而奋斗。

在对內方面，民族解放陣綫提出越南南方人民的首要任务是推翻美帝国主义及其走狗集团的統治，成立民族民主联盟政权，实现广泛和进步的民主制度。

关于經济方面，民族解放陣綫主张废除美帝国主义及其走狗的經济垄断，建立独立、自主的經济，鼓励国內工商业，振兴农业，改善工人的生活，实行减租，重新分配公田，进而实行土地改革。

关于文化方面，民族解放陣綫的行动綱領明确提出，肃清美国式的奴化和流氓文化，发展民族和进步文化，扫除文盲，开办学校，改革学习和考試制度。

关于軍事方面，民族解放陣綫主张建設一支保卫祖国保卫人民的軍队。

关于妇女方面，民族解放陣綫主张在各种社会活动方面实现男女平等。民族解放陣綫保障各民族之間的平等权利，保护外侨的正当权利，关心海外侨胞的权利。

对于越南北方，民族解放陣綫主张恢复南北两部分之間的正常关系，进而和平統一祖国。

在对外方面，民族解放陣綫坚决执行和平中立的外交政策，同一切尊重越南的独立和主权的国家建立外交关系，坚决反对侵略战爭，积极为保卫世界和平作出貢献。

資料

南越民族解放陣綫

越南南方民族解放陣綫是一九六〇年十二月二十日成立的。它是由越南南方各阶級、各民族、各党派、各社会团体和各宗教的爱国力量組成的反美爱国統一战綫組織。参加这个組織的成員有二十多个政党和人民团体，其中以劳动解放协会为骨干組織。各宗教組織、各民族以及許多爱国人士也参加了这个組織。

一九六二年二月，越南南方民族解放陣綫召开了第一次代表大会。会上选出了正式的中央委員会，中央委員会的主席是著名的律师阮友寿。

南越民族解放陣綫的成立，标志着南越一千四百万人民反对美伪統治的革命运动的新发展。五年来，它在爭取民族独立与和平、反对美帝国主义侵略者及其走狗的独裁統治的斗爭中，取得了伟大的成就。现在，越南南方民族解放陣綫已經成为南越人民一切胜利的組織者和領导者。

新聞地理

越南南方

越南南方面积共十七万多平方公里，人口約一千四百万。行政区划目前共分为三十三个省。盛产稻米、橡胶、甘蔗、茶叶、烟草等。湄公河三角洲是印度支那的著名产米区，号称世界三大谷仓之一。

解放区不断扩大。现在，南越民族解放陣綫已完全解放了五分之四的土地和一千万以上人口。解放区沒收了帝国主义及其走狗的土地，进行土地改革或减租减息，已把两百多万公頃土地分配給农民。解放区百分之九十以上的农民参加了互助組和变工組；百分之八十以上的学龄儿童进入了学校；許多成年人参加了民众識字班。在解放区各乡都設立了医疗站，許多乡还有助产站。

学时事

大肆鼓吹美苏合作主宰世界

苏联出版新书吹捧联合国

据新华社北京二十一日电 苏联不久前接連出版三本书，大肆鼓吹加强美帝国主义所操纵的联合国組織，鼓吹美苏合作主宰世界的总方針。

这三本书是由苏联"国际关系"出版社出版的，它们是：佐林和莫罗佐夫主編的"联合国和迫切的国际問題"，費多罗夫著的"联合国安全理事会"，德米特里耶夫和帕夫洛夫合写的"联合国二十年"。

这三本书的作者反复地宣揚苏联同美国在联合国的"合作"。他们再三鼓吹苏联和美国这两个"当代世界最强大的国家合作的事实具有特殊的意义"；"苏联一貫主张、现在仍然主张同美国改善关系"；"由于莫斯科条約所創造的气氛，使'互为榜样'的政策成为可能，这种政策已带来了积极的結果"。

这三本书的作者不顾美帝国主义操纵联合国干下許多坏事和打着联合国旗帜对許多国家进行侵略和干涉的事实，大肆吹捧"联合国对十五亿人摆脫殖民主义和半殖民主义压迫"以及"安全理事会在解决爭端和維护和平和安全的事业中"作出了貢献。他们还攻击对美国所控制的联合国不抱幻想的人是"悲观主义者和联合国的敌人"。这三本书的作者荒謬地把若干年来亚非人民爭取解放斗爭的胜利归功于联合国，竭力为苏联代表投票支持美国利用联合国的招牌来鎮压刚果（利）和多米尼加等国人民的一系列行为辯解。这三本书的作者把苏联修正主义領导集团提出的同美国合伙鎮压各国人民革命的关于建立联合国武装部队的建議，說成是"建設性的"，并且鼓吹就此"达成协議"。

这些书的作者还不厌其烦地渲染战爭恐怖和强调苏美垄断核武器，販卖通过联合国来实现"和平共处"、"国际合作"、"全面彻底裁軍"和"沒有武器、沒有軍队、沒有战爭"的世界等修正主义的破烂貨色。不顾近几年来美帝国主义进一步扩軍备战和到处进行侵略和干涉的事实，这些书的作者継續鼓吹苏联一九五九年九月在第十四届联合国大会上提出的"在四年过程中銷毀一切武器与战爭手段和从人类社会生活中排除战爭"的謊言。

湖南日報

第5911号 HUNAN RIBAO 今日共4版

1965年12月 23 星期四 夏历乙巳年十二月初一 小寒：公历1月6日 夏历十二月十五

长沙地区天气預报 阴天为主，北风三級，晚上加大到五至六級，最高溫度十三度，最低四度。

为战备 为生产 大力开展群众体育活动

全省体育积极分子代表会议隆重开幕

本报訊 全省体育积极分子代表会議，二十一日上午在长沙市隆重开幕。出席会議的有来自全省城市和农村各个战綫的体育先进单位和积极分子代表三百名。

近几年来，我省体育事业在党的正确領导下，和其他事业一样，是一片欣欣向荣、令人欢欣鼓舞的大好形势。"鍛炼身体，保卫祖国，建設祖国"已成为广大群众的行动口号。在大部分学校、厂矿、企业、机关中，都推广了广播操、生产操；夏季游泳，冬季长跑、狩猎，假期軍事野营，已成为广大群众所喜爱的季节性体育活动。今年全省参加游泳活动的就有五百五十八万多人，参加射击、登山、通訊等体育活动的人也日益增多。各地涌现了大批开展体育活动的先进单位和积极分子。如衡阳市的群众体育活动，东安、桑植两县的农村体育活动，醴陵、道县的群众性游泳活动，都积累了很多經验，是全省学习的榜样；桃源漳江小学的体育教学，株洲田心机厂、湖南师范学院附属中学，长沙、益阳两市邮电局等单位的国防体育活动，也搞得很好，对增强群众体质，加强战备，促进生产、工作和学习，起到了积极的作用。在普及的基础上，运动技术水平有显著的提高，在今年第二届全国运动会上取得了較好的成績。

会上，省軍区副司令員兼省体委主任何能彬同志作了报告。他要求代表们在这次会上，认眞总結交流近几年来各方面开展群众体育活动的經验，表彰先进，树立旗帜，进一步开展比学赶帮超的革命竞赛。希望到会代表更高地举起毛泽东思想伟大紅旗，团結一致，同心同德，戒驕戒躁，为促进全省体育事业，为适应目前新形势的要求而奋勇前进！

开发丘陵 改造丘陵

全面规划，绿化为主；农林牧副，综合利用；长短结合，以短养长；分期开发，一次成型；保持水土，改良土壤；开好种好，管好收好。

欣欣大队荒山造田头年丰收

新造三十二亩梯田，今年亩产稻谷六百多斤

本报訊 宁远县礼仕湾公社欣欣大队的社員奋发图强，开发茅岗岭，把一片光秃的荒山，改造成了一道道梯田，今年头年就获得了好收成，三十二亩新田收稻谷二万多斤，平均每亩六百九十多斤。

茅岗岭是欣欣大队的一片丘陵岗地，过去，水土流失严重，到处是被雨水冲成的沟壑、水槽，人称这里是「落雨不沾水，寸草不生」的死黄泥地方。去年在社会主义教育运动中，社員们迫切要求扩大耕地，增产粮食，特别是青年的积极性更高，他们紛紛提出开发利用茅岗岭，变荒山为良田。当时一些思想保守的人反对說：「你们不要白费了力气，这地方种不得东西，要是能种，老一辈早就开了。」青年们在学习了毛主席著作《愚公移山》文章后，满怀壮志地說：「愚公一家能把山移掉，我们为什么不能把茅岗岭改造过来。」他们在今年大年正月初二就干起来了，在唐法庭、李之肖等青年积极分子的带动下，参加开荒的人不断增加，由第一天十多人很快增加到一百多人。青年们冒着寒风，起早贪黑，迎难前进，不少人手挖痛了就挑，肩膀挑痛了又挖，鋤头挖缺了又换上新的。青年李光荣和唐新玉（女）手掌打满了血泡，别人劝他们休息，他们摇头說：「怕困难成不了好汉，不打几个血泡锻炼不出本事来。」就这样，經过半个多月的苦干实干，终于把茅岗岭的一部分挖翻过来了。土开出来后，有人担心死黄泥不长庄稼，主张开成旱土栽点紅薯算了，有就收，无就丢。青年们說：「要就不干，要干就要干到底。」坚持主张整成梯田、插上禾苗。說干就干，他们先将开出来的荒地整成水平梯土，再做上田塍，整成梯田。田塍做好不久，一天晚上，大雨傾盆而下，三十二亩新田的田塍，被水冲垮了三分之一。可是青年们沒有向困难低头，他们吃一亏，长一智，懂得要改造好丘陵，千万要注意水土保持，于是又将被冲垮的田塍一条一条的垒砌好，插紧，将冲下去的泥巴，一担一担挑进田里，吉口都用石头砌好，周围还用草皮巴上。此后，連下几次大雨，再沒有冲垮田塍了。田整好后，大家又积极設法解决了缺水、缺肥的困难，从新安装的抽水机旁修了二里路长的渠道，架設了渡槽，使新开的田全部实行了自流灌溉。同时，大力开展了积肥运动，大积河泥、塘泥、垃圾等各种土肥，使每亩田施了三百多担土肥，插上秧苗后，又开展了群众性的科学实验活动，狠抓了三类苗升級，看苗进行了多次追肥。結果，禾苗普遍生长好，获得了好收成。收了稻谷又及时犁翻栽上了油菜，油菜也长得一片葱綠，高的有尺多深了。社員们看到荒山变良田，死黄泥地得丰收，个个喜笑顏开，欢呼革命干劲的胜利。很多社員說：这下做出样子了，今年冬天我们决心继續大干，再干一百亩，力争把茅岗岭能开田的地方都改造成良田。（程阜康）

乘社教运动的东风掀起改天换地高潮

牛路口等大队千亩荒山笑开顏

今年扩种的越冬作物生长苗壮，正抓紧开渠引水，准备明年大种棉花，植树造林

本报訊 从道县城关鎮往西北出发，沿公路行走三十八华里，便来到牛路口公社的牛路口、白一、白二三个大队的地境。这里，随着社会主义教育运动的深入开展，人们的精神面貌发生了深刻的变化，生产面貌也在发生着巨大的变化，一个改天换地，建設社会主义新农村的群众性的生产运动，正在形成和发展着。

这里的自然条件很好，地势平坦，土地肥沃，水源充足，气候温暖，是发展粮、棉、油的一个好地方。可是，过去由于这里的干部思想沒有革命化，缺乏革命的雄心壮志，因此优越的自然条件，沒有充分利用，比如大片肥沃的土地沒有开垦，社員还是种着"老爷爷"传下来的耕地，平均每人只一亩七分多，而且生产差，单打一，收入低，群众生活比較困难。

今年九月开展社会主义教育运动以后，工作队的同志，始終以阶級斗争为綱，抓革命，促生产，在不断提高群众阶級觉悟和社会主义觉悟的同时，认眞貫彻执行以粮为綱，粮棉并举，农林牧結合，多种經营，全面发展的方針，在提高現有耕地单位面积产量的基础上，发动和依靠广大群众，向荒山进軍，开垦荒地，扩大耕地，发展新的生产項目。社会主义教育运动开展以来，三个大队共开荒一千零一十七亩，平均每人增加耕地面积五分五厘。新垦的荒地，都是几百亩几十亩的大块，集中連片，整齐好看，有社会主义集体大生产的气魄。有了土地，发展生产就有地盘了。过去这里不种油菜，今年种油菜八百六十九亩，絕大多数是新引进的良种。現在，大部分生长苗壮，最好的有一尺多高了。綠肥今年来了一个大革命、大飞跃，共种草子一千四百一十六亩多，占水田总面积的百分之八十多。此外，各种春收粮食作物七百九十一亩，比去年也有所增加，而且引进了良种，种子、肥料都比去年下得多，生长比去年好。

群众看到几个月来生产上就发生了这样大的变化，无不欢欣鼓舞，感慨万千。有的社員說："解放十六年了，沒有开什么荒，今年只有几个月，就开了一千多亩荒，了不起呀！社教工作队眞是一支社会主义革命和社会主义建設的工作队。"有的群众說："过去我们常說社会主义好，人民公社好。但是，我们不知道怎么样发挥人民公社的优越性，把社会主义的集体經济发展好。这次工作队給我们搞出了样板，我们找到办法了，这样搞下去，发展和壮大社会主义集体經济，大有希望了。"群众越搞越劲头大，越搞越有味道，早出工，晚收工，人人关心集体經济的发展。比如牛路口第二片貧协副主席胡付义，負責种管油菜，成了"油菜迷"，常常天沒亮就跑到油菜地里，进行培育管理。过去这里的妇女不出工，現在經过社会主义教育运动，随着集体經济的发展，新的生产項目的增加，劳动力紧张了，她们也进行了一个大革命，絕大部分妇女积极出工，成了生产中的一支重要力量。

目前，这三个大队的社員群众，正以不断革命的精神，掀起了一个冬季生产运动的高潮，为争取明年农业生产大幅度增产打基础。如抓紧秋冬作物管理，大搞积肥，計划新垦荒地每二十亩挖一个漚肥凼，現已挖好十多个。水田除了管好草子綠肥外，也准备在田里搞肥凼，爭取明年水田每亩达到四五十担肥料。这里的水利已經过关，現在社員群众正計划在新开荒地上挖修渠道，实現水利自流化，明年好大种棉花。这里周围的山，大都是石山，奇形怪状，树木少，不好看。現在社員正在作准备，春节后集中力量大搞造林，发展油桐、茶叶、黄荆条、果树等，綠化山河、道路、村庄，要把这里建設成一个天然的公园，一个美丽的社会主义新农村。（蔣业农）

牛路口大队在新开荒地上种的油菜，长得一片葱綠。（蔣业农摄）

大片梯土如水平 滿山油菜綠油油

花坪經驗在衡山农中园艺場开花結果

周圍社队又照园艺場样板改造了大片山崗

本报訊 衡山县农业中学园艺場，学习郴县花坪生产队的先进經验，在新开垦的水平梯土上，种上的三百亩油菜和两百多亩其他越冬作物，生长茂盛，油菜苗高一般达一尺以上。

这个园艺場，在衡山县城西北郊十二里路外的排塘岭。两年前，这里还是光山秃岭，从一九六三年冬起，中共衡山县委組織各級机关、单位的干部、职工到这里开荒，在这片黄土岭上开出了五百多亩水平梯土，种上了果木和其他經济作物。接着，又于去年秋，招收了一批农村知識青年，在这里办起了一所半耕半讀的中等农业技术学校，确定这片新垦梯土为"农中"的生产园艺場。

"这号黄泥土到底能不能种出高产作物？"为了解放思想，树立雄心壮志，今年春，学校派出师生职工代表，到郴县花坪生产队实地参观取經。大家看了他们在新开的丘陵上，种出了鋤头把大、个多人高的"油菜王"，听取了他们如何改天换地的經验，一个个"眼紅、心动、手发痒"，决心要讓"花坪"的先进經验在衡山开花結果。回到学校就反复学习毛主席的《愚公移山》和湖南日报上刊登的《革命的飞跃》等文章。越学思想越明确，越学决心越大，紛紛坚决表示要学花坪赶花坪。他们一面认眞培育管理好果木和种上的第一屆作物，一面就开始作种植油菜的准备。

这个园艺場在油菜种植过程中，始終得到了县委的具体領导和各方面的积极支持。許多領导干部在这里参加劳动，亲自动手搞高产样板，許多机关干部帮他们运送了肥料。这些，給农中的师生职工以很大鼓舞，从油菜育苗、整土、施肥到移栽和培育管理，他们都坚持按高标准办事。九月下旬开始育苗时，这里秋旱严重，师生职工们便在附近干涸的"上塘"底上整土十二块，采取"打井取水"的办法，育上了第一批油菜苗。不久，菜子吐出了綠芽，大家看了很高兴，說："只要有愚公志，就不怕老天干。"接着又一鼓作气在山上的梯土里育上了八亩苗子，从一里路外的山底下挑水浇苗。他们育出的苗子，除自用外，还支援了邻近区社一百多万株。育苗的成功，更加鼓舞了他们在整土、施肥和移栽上下眞功夫。为了彻底改良好土壤，給油菜地施足底肥，他们不仅在山上燒制了大量的火土灰，在山底下挑去了大批的塘泥，还从县城积囤了六千多担粗細肥料，保証每三蔸油菜就放上了两粪箕基肥。在那些日子里，大家起早貪黑，确实是够忙的，有的肩头也压得紅肿了，但沒有一个叫累叫苦。油菜栽下去以后，培育管理也抓得紧、抓得細。目前他们正进一步采取措施，认眞做好油菜的培蔸、防寒防冻防倒伏等培育管理工作，千方百計，确保油菜高产丰收。

現在，这个园艺場已成为解放人们思想的"活样板"，对全县开发利用丘陵和油菜上山，已起了积极的推动作用。以前，这里有些社員认为这号黄泥岭根本无法开垦种上作物，現在都从内心里佩服，在园艺場周围的金龙、排塘、青山、交通、环溪等大队的社員，已在荒山上开出水平梯土六百多亩，并都种上了油菜和其他作物。（中共衡山县委通訊站）

今晚明天将有寒潮分股入侵我省

希各有关方面做好防寒防冻工作

本报訊 据湖南省气象台报道：酝酿在苏联西西伯利亚地区的冷空气，其前鋒昨晚二十点已經到达我国黄河流域，今晚到明天将分股入侵我省。自北向南将先后出現五至六級偏北大风，江湖面上可达七級，并伴有中等强度的雨夹雪或冰粒，气温不断下降，最低可达零下三至五度，大部分地区可能有冰冻发生。預計二十六日自北向南逐渐放晴。希各有关方面及时做好防寒防冻工作。

省治螟指揮部通知各地抓住最好的战机

迅速部署冬季治虫运动 彻底毁灭害虫越冬場所

本报訊 湖南省治螟指揮部十二月十五日发出关于迅速部署冬季治虫运动彻底消灭害虫越冬場所的通知，全文如下：

冬季，是各种害虫的休眠阶段。冬季治虫，如同对敌作战一样，乘敌人熟睡时予以歼灭，是最好的战机；同时，冬季治虫灭病，时間充裕，目标集中，又能結合冬季积肥、整田、兴修水利等农事活动进行，省工省药，事半功倍。抓好冬季治虫灭病工作，是具体执行防重于治和以农业防治为主，药剂防治为輔的方針的具体化。

冬季治虫运动的主攻目标，是彻底毁灭害虫越冬場所。各种害虫的主要越冬場所是：三化螟在禾蔸里；二化螟、大螟除禾蔸外，杂草、茭白也是越冬場所；稻飞虱主要在水边杂草、游草中产卵越冬；浮尘子大量躲在綠肥田及沟边、田边等处杂草中；稻瘟病、白叶枯病、細菌条斑病病菌的越冬場所，主要在带病稻草和种子里；紋枯病、菌核病的病菌，除部分在杂草、稗草中越冬外，大量病菌菌核残留在田間越冬。冬季治虫灭病，就是要搗毁病虫巢穴，把病虫消灭在巢穴里。可以大大压低来年病虫发生数量，再加上来年秧田治虫和大田防治，就完全可以做到控制病虫为害。

今年，我省防治病虫害的工作取得了很大成績，但因发生量大，当前残留越冬的病虫数量仍然很大。据湘潭、醴陵、安仁等地調查，一般晚稻每亩有越冬螟虫一千至三千条，防治不好的田，每亩有一万二千至一万五千条。沅江等滨湖地区調查，中稻二化螟数量更大，一般每亩有四至五万条。浮尘子、稻飞虱、稻瘟病等，越冬数量也比去年增多。加之綠肥留种田及其他冬季作物面积扩大，增加了病虫越冬場所。这些情况說明，如果冬季不认眞防治，讓其安全越冬，势必給明年生产带来严重威胁。因此，必須从思想上坚决糾正只重大田防治，忽視冬季治虫的被动局面，深入发动群众，抓住冬季有利时机，迅即在全省范围内开展一个群众性的扎扎实实的冬季治虫灭病运动，力争把病虫大量消灭在越冬阶段，为明年的治虫工作贏得主动权。为此，必須做好以下几件工作：

一、加强冬季治虫运动的領导，从思想上組織上技术上指导，保証治虫运动的全胜。要层层进行思想发动，在群众中普遍开展病虫为害和防治經验的大討論、大总結，抓活材料、活典型进行对比算賬教育，使群众从思想上认識冬季治虫的重要性，从而自觉地投入冬季治虫灭病运动。各級党委要把冬季治虫灭病列为冬季工作的重要内容之一，統一部署战斗，組織力量，加强检查督促，讲究实效，象抓大田药剂治螟一样抓好冬季治虫灭病工作。各級領导和全体农村工作干部，要亲自动手，做出样板，及时組織参观評比，以点带面，促进运动迅速开展。在治虫运动中，还要层层划片分工，落实任务，各生产队实行定田、定人、定时、定质量、定工分报酬的五定治虫責任制，使冬季治虫和积肥、卫生等工作紧密結合起来，形成有声有色而又扎扎实实的群众运动。

二、草子留种田和小麦、油菜、蚕豆收籽田，是虫害主要的虫源田，必須拔光、撿凈禾蔸，彻底燒毁或漚制肥料。与此同时，鏟光田边、路边、沟边、山边杂草，特别是游草要彻底鏟除干凈，茭白要齐泥割除燒毁或漚制成肥料。

三、彻底处理带病稻草和种子，消灭越冬病源。稻瘟病、白叶枯病、紋枯病发生地区，应将带病稻草分别貯存，提前用作燃料或耕牛飼料，在明年水稻播种前处理完毕，切忌用有病稻草盖屋搭棚。今年曾发生紋枯病、菌核病的田块，应彻底拔除燒毁禾蔸，并在明年春天結合耕漚，把浪渣打撈干凈。稻瘟病、白叶枯病发生地区的种子，以及从外省調进的种子，应一律在播种前进行消毒处理，消灭或减少病源，防止蔓延扩散。

四、棉田內的烂桃、枯枝、落叶，是紅鈴虫等害虫的越冬場所，薯土內的烂薯、烂藤是小象鼻虫、黑斑病、薯瘟病等病虫的越冬場所，都必須結合冬季积肥、清洁田园，彻底清除、燒毁或漚制肥料。棉区的棉花仓库还要在早春噴药消毒，消灭越冬紅鈴虫。紅薯黑斑病严重地区，要注意薯窖管理，并重点采用"401"药剂消毒。

以上各項，务請抓住战机，迅速部署、組織行动，把各种虫害歼灭在越冬期間。

节約运动必須全面地持久地进行

毛主席语录

要使我国富强起来，需要几十年艰苦奋斗的时間，其中包括执行厉行节約、反对浪費这样一个勤俭建国的方針。

《关于正确处理人民内部矛盾的問題》

开展综合利用 变"废物"为有用物资

湘潭市从废渣废液中回收大量原材料

三年来已回收白銀四百多两，銅鋅鉛鋁九百多吨，为国家增加很多財富

湘潭市訊 湘潭市街道工业和手工业的部分企业，已从废渣、废液当中，回收了十几种貴重金属、有色金属和其他工业原料。

湘潭市大厂矿的废渣、废液，过去沒有很好地利用，白白被浪費了。近几年来，湘潭市有关部門，組織了一部分街道工业和手工业工厂，专門利用大厂下脚废料，从中提取有用的物資。据不完全統計，从一九六三年到今年十一月底止，全市从废渣、废液中回收白銀四百四十两，銅二百零七吨，鋅四百零六吨，鉛二百九十八吨，鋁五十一吨，合金三千七百公斤，还有錫、鎳、机油等物資，合計約值三百五十二万多元。

各企业在利废过程中，一般都坚持就地取材，因陋就簡，自力更生，由小到大，由土到洋，不断提高产品质量。岳塘提炼厂开始筹建时，仅仅用了二十八元，买了一个棚子，三个工人自己动手，搭盖了一个約四十个平方米的厂房，用瓦罐土法提炼，后来才逐步发展到建蒸餾炉、反射炉，三年来，这个厂从废渣废屑中，提炼出鋅、銅、鉛、鋁等有色金属六百多吨，为国家創造財富二百万元左右。

为了提炼更多的有色金属，支援国家建設需要。各提炼厂还千方百計地寻找废料来源。河西提炼厂在今年二季度，发现一家工厂周围有三百多吨的大渣山。經过检验，渣中含有少量純銅。于是，他们組織了七个工人，用了四个多月时間，把这座渣山一鏟一鏟的进行了淘洗，結果淘出純銅一吨多。

煤渣是各种废渣中数量最大的一种，过去，这些煤渣不仅占用了不少堆放土地，而且还影响城市卫生。今年，街道工业自力更生新建了一座煤渣砖厂，每年可生产煤渣砖八百万块，节約用地十亩左右。

許多工厂生产中所用的机油，过去一般都很少回收，浪費不少。向阳油脂化工厂經过多次試验，把用过的废机油提炼成好机油。这个厂仅今年一至十一月份，就为湘潭电机厂提炼了三十二吨机油，为电机厂节約了大量生产費用。

湘潭市有关部門，最近总結了节約利废的經验，准备进一步推广。 （沈維新）

身居煤矿 惜煤如金

裕民煤矿职工千方百計节約煤炭

常宁訊 裕民煤矿职工身居煤矿，惜煤如金。他们从大处着眼，小处着手，千方百計节約煤炭，取得了很好的效果。

工人们在困难条件下，也不愿浪費国家資源。李子坪井原来报废了，职工们发現这里还能回采一部分煤炭，煤质又好，丢下太可惜，便建議矿里继續回采。矿領导接受了这个意見，干部和工人一道，在保証安全的条件下，回采了煤炭一千余吨。

井下，工人爱护煤炭；地面，职工也是惜煤如金。供銷部門的干部和工人說：「煤炭工人辛辛苦苦把煤从井下挖出来了，我们不保管好，怎么对得起国家呢？」因此，他们总是一絲不苟，搞好煤炭管理。为了不使雨水冲刷煤堆，他们在一个两三万吨的煤堆周围挖了防水圳，围了煤窝，修了水池，使煤堆不致流失。即使被雨水冲刷一点，他们也从煤堆周围的池里、圳里捞起来，滤干。掘进时运出井的矸石堆里，有不少块煤，六十多岁的退休老工人周义玉等就自动地从矸石堆里将煤撿出来，今年来共撿回了六万多斤煤交給了矿里。

机电車間的工人为了节約煤炭，就到煤气炉和鍋炉燒过的煤渣中去选煤核，今年共选出了十一万斤。

食堂的炊事員，过去是「沒有块煤不蒸飯」。現在改以粉煤代块煤，全年节約的块煤能供一台較小的抽水机一年的用煤。 （吳悦万）

不怕难和苦帮助困难队发展副业

石湾供銷社干部满怀阶級感情扶植生产

本报訊 衡山县石湾区供銷社派出干部，深入石湾公社风景大队，帮助生产队开展副业生产，坚持了两年多，使这个困难队改变了生产面貌。现在，全大队开辟了副业門路五十二项，今年除果木、茶叶、棕树、油桐等經济林暂未受益以外，其余三十三项今年一至十月份共收入一万八千五百元，不仅解决了集体购买农具、种子、肥料、农药、农械的資金，而且还清了历年欠国家的貸款。今年，粮食单产比去年增长百分之十三，社員收入比去年增加一倍多。貧下中农十分感激地說："我们摘掉这顶穷帽子，一是搭帮党的好領导，二是搭帮供銷社帮了忙。"

带着阶級感情駐队

石湾区供銷社帮助这个队开展副业生产，是經过了一个思想斗争过程的。

一九六三年下半年，上級指示他们帮助生产队发展集体副业，当时区社党支部考虑把风景大队作重点扶持对象，理由是这个队收入水平低，社員生活比較困难，应該重点帮助；而且在穷队办点，指导全面更加有力。可是，有的人却說："这个山不长草，塘不装水的地方，費力大，效果差，不如选个基础好的地方。"有的怕住在經济比較困难的队吃喝不好，也主张搞經济富裕的队。究竟供銷社应該重点扶持什么样的队？大家爭論不休。党支部对这些情况进行了认真的分析，认为首先要使干部和职工认識到帮助經济比較困难的队的重要性。于是，由領导干部带了两个干部深入风景大队，住在貧农家里。經过一段时期的了解，这个队的貧农下中农的困难，都看在眼里，記在心里，他们說："阶級兄弟經济暂时有困难，我们怎么能繞开困子走。"同时，通过实地勘察和与貧下中农座談，并不是沒有副业門路可找，只要开发那些黄泥山岭，就可栽种大片經济作物，每戶养一头猪，就可增加生猪一百多头。有的貧下中农听說供銷社来帮助开展副业，亲自找上門来，老貧农刘福仁說："我过去挖过药材。"貧农刘忠和說："我会放鸭。"貧农康金生說："我会打猎。"几百个阶級兄弟的热烈期望，使他们下定了决心："要帮，首先要从这个队帮起。"从此，他们就在风景大队长期住下来，和貧下中农同甘共苦，帮助生产队开展副业。

坚持群众路綫

在这个副业門路少的地方，怎样开辟新的門路？用駐队干部的話来說：就是坚持群众路綫。

起初他们也碰过釘子，譬如推广种席草，这里的土质条件适合，可是就是推不开。后来一訪問，原来是有的人怕失敗賠本。于是，他们先在小冲生产队和貧下中农一起种了四亩試验席草，带动两个队也搞了小面积試验。第二年，席草試种成功了，小冲生产队收入三百五十元，沒有种席草的队后悔說："只怪沒有听工作組的話吃了亏。"今年全大队十一个生产队都种了席草，共种了五十六亩。又如推广种山蒼子，起初有人怕种不成功，不愿种。駐队干部处处留意，終于在社員文佳桂的菜园里发现了一株四尺多高的山蒼子树，树上結满了种子，便邀請了大队、生产队干部和貧农代表来参观，一面把摘下来的香噴噴的山蒼子，讓大家嗅一嗅；一面宣传种山蒼子的好处。这时，大家才动了心，有的說："想是想种，就是找不到种苗"。供銷社的同志就带着几个社員到湘潭山区挖回了几万株苗子，又帮助生产队从邵阳买回了九百斤种子，去年一冬就种上了四百多亩。

为支援不辞劳苦

为了开辟新的副业門路，供銷社的同志还积极帮助生产队解决缺資金、缺种苗、缺技术等困难。沒有資金，駐队干部便帮助各个生产队开展一些花本少、时間短、見效快的副业来筹集資金；沒有土地，駐队干部就拿起锄头和群众一起把屋前屋后、塘边圳边的空坪隙地开出来，种上了苧麻、梧桐、棕树、蓖麻；开垦荒山，种了茶叶、黄花、山蒼子、广柑、油茶、油桐、板栗等。两年来，他们和群众一道，种植了經济作物一百八十多亩，栽种果木林、經济林五百六十多亩。

为了解决种苗問題，他们爬山涉水，从外地买回了黄花、席草、槟榔芋、木梨、山蒼子等种子种苗。今年元月，正是雨雪紛飞的时候，供銷社的同志走了七十里泥泞的道路，爬过三十里积雪山岭，在县办的四方山林場帮生产队买回了广柑树苗。他们还采取自己外出学，回来教；或請外地师傅来，派徒弟去等办法，使这个队許多社員基本上掌握了各种經济作物的栽培和加工技术。例如麦秆，过去社員都是当柴燒。去年他们組織两个女社員到三江公社学习了編織草帽的技术，回来再教給大家，现在許多成年人都会織草帽，麦秆全部利用起来了。 （李鼎三）

多一分革命思想 就多一分勤俭精神

常德市輪渡职工一点一滴节約柴油

常德市訊 常德市輪渡职工坚持节約，使柴油消耗量显著降低。今年头十一个月每馬力小时平均实耗柴油比去年同期降低了百分之二十九点四，耗油总量比去年同期节約了四十点九六吨，相当于四个半月的用油量。

这个单位有六艘船，过去有人忽視了对柴油的节約，每月检修一次船机，清洗零件需要柴油九十公斤，用过以后到处泼撒。有的职工还說："只要把机器保养好了，多用点油沒关系。"党支部抓住这个活的思想，及时組織职工学习毛主席关于勤俭建国的指示，学习大庆油田"井上无油污"的先进事迹，使大家懂得要使祖国建設得更加富强，必須不断地艰苦奋斗。职工们說："多一分勤俭精神，就是多一分工人阶級当家作主的思想。"职工们思想认識提高后，积极开展了降低油耗的活动，修理車間的工人在車間設了两个大桶子，把清洗零件的柴油收集起来，澄清后再使用，从今年起，基本上每月都不領新油清洗零件。职工们从大处着眼，小处着手，为国家节約每一滴柴油。担任沅江横渡的汽船，每天有二十小时的正班，以前在每次待客时間内都不熄火。經过技术部門测定，这样每馬力小时要多耗柴油零点零一九八公斤。为了节省这点柴油，职工们不嫌每天几十次关車、啓动的操作麻煩，并且将它納入了規程制度，一直坚持下来。今年头十一个月中，横渡汽船节約了柴油七千八百四十多公斤。

在降低油耗的过程中，这个单位的职工还不断开展了技术革新和技术革命。以前由于設备不全，噴油嘴磨損后无法检验調整，要等船机停修的时候才能拆下送往工厂校正，往往只能眼看着油耗增加。技术能手郑胜荣就动手革新了一台噴油嘴校正器，为及时校正噴油装置創造了条件。輪机工人也相应练出了一手"看烟"、"听响"的硬本領，发现噴油失常就馬上送检。在减輕負荷和控制車速等方面，也通过多次实验，改革了原来的螺旋桨装置，确定了合理的开車轉数，改革后，柴油消耗比以前降低了百分之二十三左右。

这个单位的管理部門，也采取了积极措施，为更多地节約柴油提供条件。从市区到德山的直渡河道是个月牙形，弓背全部都是深水区，过去强調安全，規定航道走弓背。管理人員和工人商量并經过勘測找出了一条安全、經济航道，使直渡航程縮短了百分之八点五，每年为国家节約了柴油两万多公斤。同时，在改善油料保管領发，加强定額管理，坚持維护保养等方面，也根据經济、合理、切实、有效的原則，进行了很多工作。 （常德市工交通訊組）

株洲汽车配件厂锻压车间锻制解放牌汽车被动齿，过去只改一面台阶，现在两面都改。这样既可保证质量，又可减少加工余量，大量节约钢材。这是工人和技术员正在研究锻制工艺。 （《株洲日报》供稿）

广泛組織貨郎担 普遍設立收购点

醴陵县多方收购废旧物資

并把这些物资加工处理，变无用为有用

据新华社长沙电 怎样才能把分散在农村的废旧物資收购起来变无用为有用？湖南醴陵县供銷合作社的經验是，采取灵活多样的收购办法，尽量做到便民利民。

目前，这个县供銷社設在农村的一百多个基层购銷商店，全部都收购废旧物資。全县的八十多个合作商店也收废品。另外，供銷社又在一些边远山区設立了九十七个定期收购点，三五天派人去收购一次。

这个县的商业部門还組織了二百五十多付貨郎担，一边串乡送貨，一边流动收购废旧物資和其它小土产品。他们还充分运用了代购代銷点的力量。現在，遍布全县农村的三百多个代购代銷点都在收购废旧物資。

为了讓社員群众了解各种废旧物資的用途、价格和出售废旧物資的意义，各个基层购銷商店普遍开展宣传活动，有的供銷社还举办废旧物資展覽会。

醴陵县供銷社采取这些办法以后，废旧物資的数量大大增加。今年头十个月，收购全县收购的废旧纤維、废旧化工杂品、废旧金屬等物資，比去年同期增加了百分之二十九，比一九六三年同期增长近百分之五十。这些物資經过加工处理，已成为社会主义建設中的重要物质財富。今年以来，光是調給有关工厂的废鋼、废鉄就有两千多吨。

沅陵县供銷社从扩大山区副业生产出发

大胆实践扎簰放运杂竹

沅陵訊 沅陵县供銷社从扩大山区副业生产出发，大胆实践，創造出杂竹扎簰放运的新办法，解决了多年来存在的杂竹运輸困难的問題。今年全县杂竹收购扩大六万担，群众副业收入增加七千八百多元，还为国家节約运費开支三千五百多元。

沅陵县是个山区，小杂竹資源丰富，年产量約二十万担，是人民公社的一项很好的副业收入。但是小杂竹砍伐上市时間集中、数量大，多年来由于运輸力量不相适应，收购后不能及时运銷，影响商品质量，給国家財产造成損失。为了解决这个問題，这个县供銷社党支部組織职工进行了討論。有人提出用扎簰的办法，有的人不同意，认为小杂竹浮力小，吃水深，容易造成打簰，爭論不下。党支部就組織大家学习《实踐論》。从《实踐論》的学习中，大家认識到一切真知来源于实踐，主张把扎簰的办法进行試验。

为了試验的成功，县供銷社党支部专門派人到外地参观学习。首先扎的"魚鱗式"簰，結果发現这种簰吃水深，易打簰。后来通过多次試验摸索，改成"豆腐式"簰。試验証明，这种簰好，一般吃水只有七八寸，一連簰可扎七十多吨，最多能扎九十吨左右。他们經过两个多月的試验，先后扎簰二十七連，运出小杂竹二千多吨，中途运行半个月，都安全到达目的地。試验成功后，今年不仅在大河采取小杂竹扎簰运輸，并且在全县的十一条小河內全面推广了这个运輸办法，并在簰上捎运黄荆条、桎木条、杂木棒等物資。

这个县今年采用扎簰运輸杂竹后，大大扩大了对杂竹的采伐和收购。过去不敢大量收购杂竹的大合坪、七甲坪、池坪、用坪、张家坪等山区，今年都进行了大量收购，并做到了随收购随調运。 （沅陵县供銷社通訊組）

破除迷信 发展白蜡生产

我省过去不产蜡虫，现在能生产了。过去用多粒少包的放法，白蜡产量不高；改用少粒多包的放法后，获得了增产

省貿易公司工作組

我省的白蜡虫生产，一九六四年有了新的发展，产量由少到多，由不能生产蜡虫变成可以生产了，这是我省白蜡生产上的一件喜事。这个成就的取得，是学习毛主席著作的結果。

湖南真的不能生产白蜡虫嗎？

过去，在我省一直流传着"湖南产蜡不产虫，云（南）、貴（州）产虫不产蜡"。长期以来，的确在人们的脑子里造成了一种迷信思想，这种思想影响了我省白蜡生产的发展。

我省真不适合白蜡虫的繁殖嗎？經过一九六四年和今年上半年的摸索，已发現有三十七个县的部分山区是可以繁殖白蜡虫的，历来都曾有少量的出产，今年全省收购了四千六百多斤，放种一千多斤。这一事实雄辯而有力地向我们展示出，旧社会的某些結論，在今天的社会主义社会里，是起着阻碍生产力发展的作用的。

活蜡虫 死季节

在蜡虫的放养季节上，一直流传着"立夏下，小满挂"的經验。而一个季节里又有十五天的差距，蜡虫早摘或迟摘几天，对产虫产蜡都有很大的影响，加上各产地气温不一，虫子成熟有迟有早，是不是一定要等"立夏"和"小满"呢？或者是推迟这个季节呢？我们的实践証明：是不能死套季节的。只要虫子成熟了，不管季节如何，都要采摘和挂包。人等季节，蜡虫只等气温，它只要达到能够成熟的气温，它就成熟了，这样必須采摘。挂虫时間也是一样，虫子开始孵化就要挂，如果认为季节未到而不挂，結果是使孵化的幼虫得不到营养而饿死。反之，如果季节到了，蜡虫沒有孵化，虽然把它挂上树，也是不上虫的。蜡虫生产也是和其他生产一样，有着强烈的季节性和技术性，在一个季节里如何进行工作，那就要根据工作对象的規律性去安排。

闖出新的道路

我们在发展白蜡虫生产蹲点过程中，是全部采用老技术，还是闖出新的道路来呢？当时确实成了我们的难題。如果是按照多粒少包的老放法，以往的事实証明，不能达到稳产高产的目的。在毛泽东思想指导下，我们进行了合于客观外界的規律性的分析。首先分析蜡虫的个体，它本身很小，只能在嫩枝上生活，这就說明了它的活动范围是有限的，照老的放法，不管三七二十一，一树一大包，一株蜡树有一丈、二丈、三丈不等的高度，这样，它们孵化后怎么能爬到它们能够生活的枝条上去呢？因此，就造成了近枝上得过多，远枝就沒有上。再分析虫卵的数量，据材料記載，一个卵壳有八千至一万多个卵，三十多粒卵壳集中在一起，該有多少幼虫在同一个时候出壳，这样怎能保証它们顺利上树呢？通过这样的分析，我们决心采用少粒多包的放法，这样既减少了幼虫上树的路程，又可达到枝枝上虫的目的。

我们最近去检查时，看見百分之九十左右的蜡树都上了虫，并且上得很均匀，生长也很好。社員们反映，今年的蜡虫是比过去任何一年都要上得好，当然，这仅仅是开始，要使白蜡稳产高产，有待我们继續努力实践。

湖南日報

1965年12月23日 星期四 第三版

学习戴笃伯 活着就要革命

安心工作 做党的驯服工具

湖南省軍区司令部 胡貽杜

我怀着无限激动的心情，一气讀完了省委发出的"关于学习戴笃伯同志的决定"和戴笃伯同志的模范事迹，非常兴奋。戴笃伯同志眞不愧为一个活着的雷鋒式的伟大的战士。他那种"活着就要革命"，就要全心全意为人民服务，不計較个人得失，安心于平凡工作的崇高的革命精神，深深地感动了我，使我受到了一次深刻的教育。

看一看戴笃伯同志，想一想自己，眞是太惭愧了。他在战場上英勇杀敌，不怕牺牲；在和平环境里，尽管双目失明，仍然忠心耿耿为革命，党把他擰在那里，就在那里发揮了革命螺絲釘的作用，兢兢业业，时刻为人民利益打算。可是我呢？就沒有做到这样。入伍三年多来，在革命大熔炉里得到了一些鍛炼，当上了"五好"战士，入了党。但是，自己沒有把这些进步作为更好地为人民服务的阶梯，而当成了包袱，对工作挑肥揀瘦，有时在訓练时成績一时上不去就埋怨时間沒保証，甚至泄气，不从主观上去找原因。特别是今年調到省軍区机关工作以后，总觉得省軍区是搞民兵工作的，事多又杂，要求又高，进步不快，沒有什么搞手。因而，不大安心本职工作，"这山望到那山高"，"見异思迁"。通过学习戴笃伯同志的事迹，覚得他和雷鋒、王杰同志一样，都是一心为革命。用他作为鏡子对照检查一下自己，深深感到自己那种"一事当前，先替自己打算"的个人主义思想太醜恶了。戴笃伯同志的模范事迹又一次教育了我，我一定坚决响应省委号召，以戴笃伯同志为榜样，象他那样活学活用毛主席著作，把"劲"下在"用"字上，革掉自己的非无产阶級思想，做党的驯服工具，为全中国人民和全世界人民服务。

不怕苦不怕难 处处以身作則

郴县桥口供銷社政治指导員 曾祥树

今年七月間，我参加省学习毛主席著作积极分子会議时，同戴笃伯同志在一起生活将近个把月，听过他四次发言。戴笃伯同志打仗不怕死，工作不怕累，学习不怕难，生活不怕苦的大无畏革命精神，使我受到了活生生的教育。

我不禁問自己：戴笃伯同志是革命干部，我也是革命干部，为什么我为人民服务不及他做得好呢？想来想去，使我认識到，要想全心全意为人民服务，首先要有不怕苦不怕难的精神。比如，我们供銷社約定十一月二十六日送貨到桥口公社窑上、黄泥滩两个大队去。可是到了这天早上，天下大雨，北风呼嘯，寒气袭人，河里突然涨水，对我们用船运貨物，带来了困难。天气不好，送不送貨呢？职工们各說不一。当然，送貨是有一点困难，不送吧，社員们的指望就会落空。于是，我就找党、团員商量，征求大家的意見，大家說：我们要向戴笃伯同志学习，在困难面前不退縮，为了滿足群众的需要，再大的困难也要送貨去！党、团員齐了心，其余的职工也要求去。船到了窑上大队邓家生产队靠岸时，生产队长和几个社員早已站在河边等候，热情地帮我们挑貨、摆摊。社員们有的买棉絮、棉花，有的称盐、打酒，有的扯布、买百貨。窑上生产队有个社員买了一床棉絮后，感激地說："天冷了，我家正需要棉絮，你们就送来了，眞是雪里送炭。"我们边供应，边收购，两、三天时間，做了一千一百多元的生意，方便了群众。

通过这一事实使我体会到：我们从事商业工作，怕不怕苦，怕不怕难，是考验为人民服务观点强不强的試金石。我是基层供銷社的负责人，要求职工们不怕苦、不怕难，首先自己必須做到不怕苦、不怕难。象戴笃伯同志那样，处处以身作則。

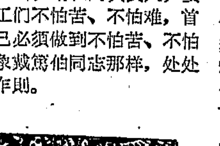

象戴笃伯同志那样对待困难

汉寿县百貨公司联絡員 罗尚貴

我出身贫农家庭，小时候，跟母亲一起討过米。解放后，讀了一年半小学，搭帮党的培养，一九五四年参加商业工作。前几年对工作还算积极；可是，去年公司派我到基层去当联絡員，思想上就有了波动：头一宗是小孩子寄在幼儿园不放心；其次是过惯了城市生活，下农村有些畏难；再就是自己是个女同志，怕別人不信服，因此人在农村心在县。

今年，中共汉寿县委举办学习毛主席著作展览会，我参观了戴笃伯同志活学活用毛主席著作的先进事迹，深受感动。我想：戴笃伯同志双目失明，为了革命，請別人讀毛主席著作給他听；学了就按照毛主席的指示去做。我呢？差得太远了。此后，当我在学习毛主席著作遇到困难的时候，就想起了戴笃伯同志說的："困难就象美帝国主义一样，你硬一点它就怕你，你軟一点它就欺你，天下无难事，只怕有心人，战胜困难的唯一武器就是毛主席思想和自己的决心。"从那时候开始，我就下苦功学习毛主席著作。做完一段工作，总要对照毛主席的教导和戴笃伯同志"活着就要革命"的精神，回顾检查自己，就这样，不仅安心在农村工作，在联絡工作上也摸到了一些門路。

我们搞联絡工作的目的，是为了使商业工作面向农村，更好地为贫下中农服务。我就到酉港供銷社凤兰分社去蹲点，帮助他们扩大工业品的經营品种，多进一些适合贫下中农需要的經济实惠的商品。社員们买到了称心如意的工业品都很高兴。有一次，一位六十多岁的贫农女社員花一元多錢买到一个双花脸盆后，說："我家祖宗三代沒用过搪瓷脸盆，今天要不是毛主席領导好，我穷人那用得起搪瓷脸盆嘿！"今后，我要更加努力学习毛主席著作，象戴笃伯同志那样对待困难，更好地为贫下中农服务。（曹治云整理）

做专門利人的掏粪工

长沙市南区清洁卫生管理所掏粪工人 錢德云

当我从报上讀了革命残废軍人、优秀财貿职工戴笃伯同志的先进事迹后，使我很受感动，戴笃伯同志活着就要革命，在平凡的工作崗位上，做出了出色的成績，这是坚持毛泽东思想挂帅的結果。

我是一个掏粪工人。在旧社会被人瞧不起，称呼我们是"粪拐子，臭行当"，受尽了官僚、地主、資本家的剝削和压迫，生活毫无保障。搭帮共产党領导人民翻了身，我们当家作了主人。像我这样一个平凡的掏粪工人，受到党和政府的重視，得到人民的信任，当上了省人民代表，能与政府領导人坐在一起开会，共同商量国家大事，在过去眞是做梦也想不到的事情，我感到这不单是我个人的光荣，也是我们掏粪工人的光荣。我应該象戴笃伯那样，做一个有益于人民的人。我干掏粪工作也是社会的分工，为城市环境卫生和支援农业生产服务，如果长沙市沒有我们掏粪工人，听任厕所粪便自流，那末城市环境卫生将会变成什么样子呢？今年七月間，当領导上調动我的工作时，在我負責掏粪的地区的居民都挽留我。有一位軍屬大院的老娭毑亲切地对我說："你这位同志，眞正树立了为人民服务的思想。"当我受到群众表揚的时候，我不禁想到，这是毛主席教育我的結果。干革命工作离开了党和毛主席的指示，就会失去前进的方向，同时也使我认識到不計較个人得失，在最平凡的工作崗位上，也能够发揮革命螺絲釘的作用。

拿戴笃伯同志那种活着就要革命的精神，来对照自己，我感到还有很大差距，但是我决心要学习戴笃伯同志。我是一个老工人，更有責任教育自己的后代，不忘記过去，要把工人阶級的革命传統传下去。

通訊 党给了他们第二次生命

——記抢救河北省邯鄲县河沙鎮一百多名食物中毒职工的动人事迹

首都国庆节的狂欢之夜开始了，朵朵礼花升上天空，欢乐的人群涌向天安門、剧院和电影院……

只有值夜班的人坚守在崗位上。

北京市长途电話台的話务員聚精会神地坐在电話机台前。突然，眼前的几个紅色訊号灯同时发亮了：

"我是邯鄲！要中共中央华北局！"

……

十几分钟以內，北京同天津、邯鄲的长途电話往返不断。

話务員的脑海里迅速閃过一个念头：

"节日的夜晚，长途电話为什么这样頻繁？莫非邯鄲发生了什么事情？"

十月一日上午，一辆辆从邯鄲县河沙鎮疾駛而来的救护車，停在邯鄲专区医院、邯鄲市第一和第二医院門口。来到医院的共有一百零五名病人，大部分是河沙鎮手工业鉄木业生产合作社的工人，还有皮麻社、銀行等单位的职工。他们早晨在鉄木业社食堂吃了炸油条。这些油条制作的时候，誤把毒品氯化鋇当成了白矾，吃的人全部中了毒。

党，对劳动人民的生命安危万分关怀。当这一百零五个病人发病不久，抢救工作就在河沙鎮的党組織的領导下展开了。河沙鎮卫生所的医务人員和正在那里的天津医疗队的全体人員，竭尽全力投入了这場抢救生命的战斗。

当病人轉到邯鄲以后，在专区医院，一个由邯鄲地委、市委、县委負責人参加的抢救指揮部建立了起来。消息传向四面八方，医务人員火速地集中着，在邯鄲地区工作的医学专家都聞訊自动赶来了，石家庄的著名医务人員也赶来了……。

石家庄河北医学院第二附属医院接到了紧急求援电話，內科主任、五十多岁的老教授吕文若速忙准备用具和药品，連晚飯也沒顾得吃，主治医师黄希正、徐世荣来不及通知家里，几个人直奔車站，登上一趟貨車，在当天深夜赶到邯鄲市。

鉄木业社一位年过半百的工人，吃的早，发病也最早，抢救无效死亡了。

一个个的电話向指揮部传来，一个个的电話又从指揮部传出去。邯鄲市邮电局的話务室里显得格外紧张。下班的时間到了，值班的領导同志和职工都不下机台，坚守崗位。

氯化鋇比砒霜毒性大，它对人体神經的破坏作用比砒霜更严重。大夫们知道，誤食氯化鋇可以用硫酸鈉解毒。可是，这种治疗办法究竟能不能見效，邯鄲市的大夫们过去沒有这种治疗經验，仍然沒有多大把握。

抢救指揮部决定，一面动員邯鄲市医务人員竭力抢救，并且迅速到有关部門寻找硫酸鈉；一面向外地求援。

中共河北省委第二书記、河北省省长刘子厚知道中毒事件后，立即指示省人委派专人負責領导抢救工作，及时給予支援。

中共中央华北局第一书記李雪峰当晚本打算去看焰火，他一接到汇报，立刻取消了天安門之行。卫生部副部长黄树則也从天安門广場赶回机关。他们都亲自指揮这一場抢救生命的战斗。

中国医学科学院劳动卫生研究所的专家吳执中，接到卫生部征求意見的电話。他在电話中建議用硫酸鈉和补充血鉀的办法抢救。放下电話以后，他覚得仅仅在电話里出主意还不够，需要亲自到邯鄲去抢救。于是，他立刻跑到北京协和医院去拿診疗用具，赶乘晚上十一点二十四分从北京开往广州的特快車到邯鄲去。

随着时間的向前推移，躺在邯鄲医院里的病人，病情更加恶化了。医务人員动員起来，要在硫酸鈉送到之前，想尽一切办法延續病人的生命。

在邯鄲市第一医院，鉄木业社保管員袁怀尊突然心跳微弱，呼吸急促。輸氧的器械沒在患者身旁！作人工呼吸和胸外心脏按摩都不見效！眼看着袁怀尊的呼吸停止了。这时，一位大夫跃身到这个面部已經憋得变青的患者面前，口对口地呼吸起来。紧接着，青年护士王俊玲替下了医生，也对着这个小伙子的嘴，大口大口地呼吸着。一分钟、两分钟……袁怀尊終于呼出来一口气。

这是一股什么力量，使这些医务工作者能不怕脏，不怕感染，去抢救一位素不相識的人？是无产阶級伟大的阶級友爱！这种阶級友爱是任何計量器也无法計算出它的重量的！

硫酸鈉是一种普通的輕泻药，近几年，随着我国医药事业的发展，这种药已經基本上被淘汰，一般的医院已經不再储备它了。但是，现在中毒的一百多人却急需这种药脫险。

医院派出大批的采购人員，奔赴市內一个又一个医药单位，寻找硫酸鈉。但是，只从专区医药公司的仓庫里找到了一瓶，远不够用。

患者发病已經近十二个小时了，沒用药的人们，病情正由輕变重。

他们打电話向附近地区求援，但是回答都是令人不安的：河南安阳沒有这种药，石家庄沒有，邢台沒有，保定沒有，天津沒有……。

人们的心情越发紧张起来。

抢救指揮部的領导同志们决定，还是請中央援助。

最后，求援的电話打到了北京。

北京市医药公司批发商店在国庆之夜的九点多钟接到了邯鄲市的紧急要求：尽快找到四十斤硫酸鈉。

值夜班的人員紧张地向各大医院和仓庫查問，得到的回答都一样："我们沒有硫酸鈉。"

怎么办？到那里能找到硫酸鈉？

十点多钟，采购員徐芳看焰火回来，知道急于找硫酸鈉的事，便立刻投入了战斗，他建議向公安总队的医药仓庫联系。果然在那里找到了二十七斤硫酸鈉。

只有二十七斤，任务还是沒有完成。

时間是不等人的。眼看快到十一点了。四十斤硫酸鈉一定要在十一点二十分以前送到火車站，赶乘十一点二十四分从北京出发的列車，运往邯鄲。

批发商店的同志们正在着急万分，来了一个意外的电話："我是长途台一六一号。你们急需的药找到沒有？你们还要往哪里打电話？"

"我们还差十三斤，找不到。估計部队仓庫可能有。但是我们不知道那里的电話号碼，也不知道找誰？"

"我可以帮你们找。"一直密切关注着这件事的一六一号話务員范承珍自报奋勇地参加了这場战斗。

果然，不到五分钟，軍委总后勤部来电話說："药找到了！"

人们是多么兴奋啊！那一百多个病人得救了。

不过，医药批发商店的同志们的紧张心情，并沒有因此松下来。距离火車开出时間只有四十分钟了，而那公安总队答应給的二十七斤硫酸鈉还在三十多里外的仓庫里，怎样能迅速把这些药取出来，又迅速送上火車呢？

首都汽車出租公司的老司机吳殿明接受了出車任务，他开足了馬力，运用二十多年的开車經验，以每小时七十公里的速度，飞快地駕駛着，每到十字路口就用特殊訊号請求开放綠灯。他只用了三十分钟就走完了近八十里的路程，提前十分钟把药品安全送到火車站。

送药的徐芳和戴元恒一下車便冲向剪票口，准备飞步跨上火車。不料，剪票口旁边猛地閃出两个人拦住了他们的去路："停住，别走！"

他俩惊得目瞪口呆地問道："为什么？"

"邯鄲中毒工人兄弟的生命很危急，火車运送药品已經来不及了。华北局决定改为空投。"

药品馬上就近运到北京市特种药材門市部，一边赶作空投包装，一边又請五洲电料商店的职工帮助突击安装发光設备。不久，一辆小汽車就載着首都十七个单位配合凑集的药品和首都人民的热情关怀，向机場駛去。

在举国欢庆的夜晚，担負着首都空运任务的战士们也在尽情欢乐。但是，一声令下，地勤人員顾不得等汽車开到，就向两千米以外的飞机場飞奔；飞行員立即召开了紧急飞行会；領航員打开了地图，研究航綫和空投目标；通訊員馬上和邯鄲取得了联系。全部准备工作只用了十五分钟！

一时四十分，一架銀白色的飞机，在飞行員胡国光、黄秀清操纵下，升上了夜空，滿載着党中央、毛主席的关怀，載着首都人民的深情厚誼，向着邯鄲飞去。

深夜三点零四分，邯鄲人渴望的飞机終于飞到了，人们跑到室外，目不轉眼地仰望着夜空。

胡国光和黄秀清为了保証空投的安全、准确，他们把空投的高度，由原定的五百米压低到不能再压的二百五十米的低空，才把那个閃爍着紅灯的木箱，用經过精心挑选的降落伞吊到地面上来。

药送到了，一百零四名中毒的职工終于都得救了！

事后当他们听到这些感人的事迹时，都声泪俱下。在医院里，在病床上，他们就开会討論。他们热泪盈眶地說："我们的生命是党給的，是毛主席給的，是无比优越的社会主义制度給的。只有党和毛主席才把我们工人的生命，看得这么重要。"

现在，他们已經健康地重返生产崗位。鉄木业社职工为了永远記住党和阶級弟兄的恩情，已經把"邯鄲县河沙鎮手工业鉄木业生产合作社"改名为"邯鄲县再生农具制修合作工厂"。

目前，一个热火朝天的生产新高潮正在这个工厂开展。工人们在他们病愈出院的那个月——十月份就把产值提高了一倍以上。这不是简单的量的增加，是颗颗火热的心焕发出的新生命的光輝。他们都表示，要用增产节約、支援农业的实际行动，回答党，回答毛主席，回答当代的"白求恩"们。

（新华社天津二十一日消息）

* * *

省体育代表团汇报表演結束

傳达二届全运会精神 推动基层体育活动

本报訊 参加第二届全国运动会的我省体育代表团在全省各地作了全运会的传达和表演后，最近已返回长沙。

一个多月来，代表团各个运动队共进行了二百六十次表演，观众达一百四十多万人次。他们除了在城鎮表演外，还深入到部分工厂、矿山、公社、企业、学校，輔导基层体育活动。

广大群众听了全运会盛况的传达和观看了汇报表演后，都为我国体育事业的飞跃发展而欢欣鼓舞。在吉首，一位老太太拄着拐杖来看表演，看完表演后，她很激动地对人說："我活了七十多岁，还沒看到过姑娘有这么大的本事，眞是毛主席領导得好，妇女翻了身。"民兵参观射击表演后，紛紛表示决心："现在美帝国主义到处放火，我们一定要学习射击运动員百发百中的枪法，苦练杀敌本領，如果美帝国主义敢来侵犯，就叫它有来无回！"

代表团全体人員通过下基层作全运会的传达和巡回表演，也受到了一次很大的教育。女子排球队在基层表演时，观众看到一个好球就报以热烈的掌声，失誤一个球就为之惋惜，运动員深有所感地說："平时失誤一个球总不在乎，这次才眞正懂得：你不要这个球，人民却要这个球！"有些老运动員也深有感慨地談到自己干体育多年，专业思想还不巩固，因而成績提高不快，这回亲身体会到干体育就是干革命的道理。他们表示要在体育战綫上干一辈子，为体育事业的发展作出自己的貢献。

在下基层表演中，由于群众的热情鼓舞，运动員个个表演认眞，出现了不少好成績。撑竿跳高运动員廖錦森，在天气不好、助跑道不平的黄泥地上，多次跳过了四米一五到四米二十的高度；鏈球运动員陈名琪曾把鏈球擲出了五十九米以外。他们两人都超过了在全运会上所取得的成績。（李祖生）

新聞·紀录影片預告

新聞簡报第五十二号簡目
1.紀念一二·九运动三十周年 北京
2.半农半讀的新型中学 安徽
3.民主分配好 湖南
4.农村市场 湖北
5.天险烏江通航 貴州
6.川江上的文艺业余演出队 四川
中央新聞紀录电影制片厂出品
湖南省电影发行放映公司发行

軍垦战歌
同映：一心为革命——学习王杰同志
建設 4.30儿童場 新华 晚6.20母子場
一百个放心（故事片）
春風 2.30学生場 6.30
青年 在紅旗剧院放映：3.40学生場 7.10
大众 4.00学生場 8.35 工人 晚8.15

电影介紹
上海海燕电影制片厂出品 紅花曲

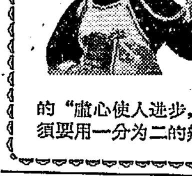

《紅花曲》是根据同名錫剧拍摄的戏曲片，它反映了我国輕工业战綫上开展比、学、赶、帮、超运动的大好形势；通过大小两家織布厂的三位生产能手，由于对比、学、赶、帮、超运动抱着不同的态度，因而产生了两样效果的故事，体现了毛主席的"虛心使人进步，驕傲使人落后"的教导，启发我们对待任何事物，都必須要用一分为二的辯証观点。
湖南省电影发行放映公司发行

英雄海軍·再获大捷
同映：抗美斗爭中的越南10号 世界見聞17号
建設 12.40 3.30 6.40 7.40 8.40
第三次打击 銀星 晚8.50

金沙江畔 青年 在紅旗剧院放映：（1.40学生場） 春風 4.20学生場
紅花曲 文化 2.20学生場 7.40母子場 新华 1.40学生場 8.15母子場 銀星（中午12.50 2.50学生場）6.50
平原游击队 工人 晚6.25母子場

人民战爭胜利万岁 建設 1.40
中日青年第一屆友好大联欢 青少年宮 在剧場放映：晚7.00
金玉姬（国产故事片） 春風 晚8.10
城市居民防火、防火保安全、杂技的秘密 文化 晚6.40（票价5分）
云霧山中 文化 4.20学生場 新华 3.40学生場 銀星 4.50学生場
女籃5号 大众（2.00 6.30母子場） 工人 4.20学生場

长沙市湘剧一团 在文华剧院演出
移植中南区戏剧观摩演出大会湘剧剧目
今晚場7.00 山鄉風云
中午12.00售票＊票价3、4角（学生票2角）

上海音乐学院演出小組 首次来长 在湖南剧院公演
今晚場（7.00客滿） 音乐会 独唱 弹唱 独奏 重奏 齐奏 小合奏

益阳县花鼓戏剧团 在湘江剧場公演
今明晚（7.00） 騰龙江上 怎么談不攏 妝鴨会 真的对不住
上午9.00售票＊票价：3角、3角5

长沙市实验歌剧团 在长沙剧院演出 今晚場6.45 明晚場客滿江姐 紅珊瑚 九場歌剧 中午12.00售票 票价：3角4角

衡山花鼓戏剧团 首次来长 在紅色剧院公演
今明晚（7.00） 双采蓮 买猪記 採山 一袋麦种 上午9.00售票 票价3角、3角5

益阳市花鼓戏剧团 在紅旗剧院公演
今晚另有任务 明晚場（7.00） 喜上加喜 根据同名滑稽剧改编 中午12.00售票 票价：3角、3角5

本报社址：长沙市經武門口 电报挂号：4357 电話：总机9191 夜間編輯室9194 昨日印报时間5.15—7.34 訂价：每月1元2角（半寄不加邮費） 零售：每份4分

鋼铁石油煤炭工业齐报捷

高举毛泽东思想伟大紅旗 发揚奋发图强革命精神

鋼鉄工业

鋼鉄鋼材焦炭生产任务提前超額完成 五百多种急需的鋼材新产品試制成功

新华社北京二十二日电 我国鋼鉄工业职工以毛泽东思想为武器，今年又在生产上打了一場漂亮的大胜仗。他们已經提前一个月超額完成了鋼、鉄、鋼材、焦炭和矿石等产品的全年生产任务，同时在发展鋼和鋼材品种方面实現了新的跃进，試制成功了五百多种国家急需的鋼材新产品。

在不长的时间之內，使国民經济各部門需要的各种鋼材立足于国內，这是我国鋼鉄工业职工立下的雄心壮志。今年，他们从毛主席著作中吸取了更大的鼓舞力量，奋发图强的革命精神更加高昂，在力爭鋼材尽快全部自給的前进道路上又跨进了一大步，制成了許多具有不銹、异型、耐高温、耐高压和耐腐蚀等特殊性能的高級合金鋼材。

专供做五万到十万吨氮肥設备用的高压容器层板，复合不銹鋼板和高压鍋炉厚鋼板，今年制造出来了。

制造新型拖拉机用的輕型槽鋼、厚冷軋鋼板、耐深冲冷軋鋼板，在今年誕生了。

供汽車工业用的韌性强、强度很高的新型传动轴管，凹形弹簧扁鋼，发展石油工业裂化炼油裝置用的合金特厚鋼板，薄壁鋼管，钻探三千米以上石油深井用石油钻管，螺旋型石油散热器，以及制造維尼綸設备用的超低炭不銹鋼等等，也都在今年問世了。

所有这些新产品，都是鋼鉄工业职工在毛泽东思想的激励和鼓舞下制造出来的。

由于鋼鉄工业职工今年夺取了这許多新的原材料陣地，我国鋼材品种的自給率又显著地提高了。所有这一切，都为实現我国第三个五年計划提供了极为有利的条件。

今年我国鋼鉄工业职工还以为人民服务的思想作为衡量自己行动的标尺，結合本行业特点提出了彻底为用戶服务的响亮口号。他们对产品质量精益求精，把平炉鋼的质量都提到了一級品的水平上，取消了二級品。在这同时，他们也把生鉄的质量和各种鋼材的质量提到了更高的水平。

今年我国鋼鉄工业职工在大力采用和发展新技术方面，也取得了很大的成果。先进的氧气顶吹炼鋼技术，以及高炉的多样喷吹技术等等，目前已經开始应用到生产上。上鋼三厂独創的薄板軋机升降台，已开始在全国軋鋼厂广泛推广。我国焦化工作者打破洋框框，按照我国煤炭資源条件配煤炼焦的技术，也已在全国炼焦厂普遍采用。所有这些新技术，都为多快好省发展我国鋼鉄工业創造了良好的技术基础。

明年是我国第三个五年計划的头一年，鋼鉄工业职工肩負着更艰巨更光荣的任务。他们表示，一定要更高地举起毛泽东思想伟大紅旗，决心在国家建設的新时期里，在品种质量、資源綜合利用和采用新技术等方面，作出更大的貢献。

石油工业

汽油煤油柴油潤滑油产量质量双丰收 赶超世界先进水平方面取得很大成果

据新华社北京二十二日电 我国石油工业已經提前四十七天完成了全年的原油生产計划。汽油、煤油、柴油和潤滑油等四大产品的全年产量計划，早在十一月四日就完成了。在这同时，我国石油工业职工还自力更生地研究試制成功了几十种高級新产品。

我国石油工业职工在毛泽东思想指导下，今年在赶超世界先进水平方面也取得了很大的成果。又有一批石油产品，质量赶上或超过了世界先进水平。

在石油工业的基本建設方面，由于坚持了好字当头，好中求快，好中求多，好中求省的方針，并且采用了集中兵力打歼灭战的做法，因而既加速了工程建設进度，又保証了高质量。今年建成投产的新炼油裝置，全部都实現了「四一」：工程质量验收一次合格，試車投产一次成功，产品质量一次达到标准，設备能力和产品收率一次达到設計要求。

石油工业职工在技术革新和技术革命方面也取得了突出的成果。今年石油工业技术革新、技术革命的特点是更密切結合生产，实用性大，效果好，而且范围很广，差不多所有工种，在工艺、工具、操作和机械化、自动化等方面，都有革新，都有发展。现在在石油勘探、采油、炼油、油品和炼油厂建設方面，有八十七套工艺技术已經成龙配套，其中不少是达到和超过了世界先进水平的。

今年，石油工业战綫职工更高地举起毛泽东思想紅旗，坚持总路綫，以阶級斗爭为綱，以解放軍为榜样，进一步加深企业革命化，出現了更加生气勃勃，自觉革命的好形势，有力地保証了生产建設任务的超額完成。年初一开始，他们就从大学毛主席著作、大学两分法入手，进行大总結、大检查，肯定了成績，狠抓了工作中的問題和薄弱环节，提出了切实的奋斗目标，掀起了轰轰烈烈又扎扎实实的以五好为目标的比学赶帮超运动，保証了生产高潮在坚实的基础上健康发展。

目前，广大石油工业职工正在开展一个以年終五好总評为中心的冬季政治整訓，进一步突出政治，突出毛主席著作学习，加深革命化，准备在即将开始的第三个五年計划里为国家作出更大的貢献。

煤炭工业

继續努力为国家作出更大的貢献 多快好省提前超額完成全年計划

新华社北京二十二日消息 全国煤矿职工坚决貫彻执行毛主席的教导，已經多快好省地提前在十二月上旬超額完成了全年原煤生产計划。

据煤炭工业部直属的七十一个大型煤矿提供的資料，同去年相比，今年这些矿的全員效率平均比去年提高了百分之十四点二三。在这同时，这些矿还把煤炭中所含的灰分和矸石含量降低到一个新的水平，并且把每采一万吨煤的木材耗用量減少了三十多立方米。

这些煤矿上交利潤和巷道开拓掘进的年計划也都提前超額完成了。

今年各地煤矿职工通过学习毛主席著作和社会主义教育运动，进一步提高了阶級覚悟，因而对产品质量有了更高的要求。他们以大庆人为榜样，在生产和建設过程中，不仅更好地貫彻了严肃认真、一絲不苟的精神，并且同忽視质量的旧习惯势力作了坚决的斗爭。許多領导干部亲自带領职工清除巷道积水，維修支护棚架，鋪設电机車軌道，认真細致地对各項工程进行检查验收。由于自上而下地树立了严格細致的作风，矿井的生产面貌根本改观。許多煤矿現在已經做到井上井下沒有积水和淤泥，而且所有管路电纜吊挂整齐，不漏油不漏气，設备也运轉正常，事故显著減少。

在提高工程和設备质量的同时，今年全国煤矿还开展了一个技术大练兵的运动。到目前为止，参加脱产培訓的职工已有十六万人。各煤矿的职工们还以解放軍为榜样，在生产崗位上采用"官教兵、兵教官、兵教兵"等办法，苦练基本功，迅速提高了技术水平。目前，他们正在继續努力练基本功，同时，继續加强設备維修工作，准备在即将开始的第三个五年計划里为国家作出更大的貢献。

且看他们已经堕落到何等地步

人民日报評論員

新华社北京二十二日电 人民日报評論員文章："且看他们已經堕落到何等地步"

在所謂"援越过境物資"問題上，赫魯晓夫修正主义者散布的誣蔑中国的言論，已經是够多的了。

最近，莫斯科的《在国外》周刊，又轉載了《紐約时报》的一篇报道。这則报道說，对于苏联援助越南民主共和国的軍事和医药物資，在中国过境时，中国是要照章收取运费的，而且不要卢布，只要美元。寥寥几笔，企图把中国描绘成利欲熏心的市儈，竟然利用越南人民的流血牺牲而大发战爭財。用心之恶毒，可謂无以复加了。

但是，《在国外》的編輯先生们，你们抄抄摘摘美国报刊，以此来攻击中国，这种手法实在太不高明了。

人们要問：如果事实确如《在国外》周刊所說的那样，那么苏联报刊理应理直气壮地自己出来說話，为什么要借重美帝国主义的报刊呢？

人们还要問：你们既然要讀者相信《紐約时报》的报道是真实的，那么，轉运援越物資的当事国只有中苏两家，这岂不是証明了美国人制造的謠言是来自你们自己那里嗎？

苏联領导利用所謂援越物資問題大做反华文章，并非自今日始。从今年三月以来，誹謗遍地走，謠言滿天飞。一会儿說中国"阻挠苏联援越物資过境"，一会儿說中国为过境物資的运輸"制造困难"。这些謠言，首先是駐莫斯科的西方記者散布出来的，接着是东欧国家的一些党报竞相刊登。現在，苏联报刊又轉載《紐約时报》的文章来誣蔑中国，破坏中国和越南的反美团結。这就进一步說明，赫魯晓夫修正主义者和美帝国主义者是互相呼应，串通一气的。

但是，謊言最怕面对事实。我们不必要端出有关这个問題的全部底細，只要指出几点就够了：

一、苏共新領导上台以后，看到越南人民的反美斗爭已經取得了巨大的胜利，于是他们就改变赫魯晓夫的脫身政策为插手政策，决定向越南运送武器。他们之所以这样做，目的是要利用援助的名义，在越南問題上取得发言权、控制权和代表权，以便同美国进行政治交易。

二、苏联有义务援助越南人民的抗美救国斗爭。苏联給越南的軍事物資，越多越好，越适用越好。但是，直到現在，苏联給越南的軍事裝备，許多是从部队换裝下来的陈旧軍事裝备，或者是从仓库里清理出来的破損武器。这些东西，无論在数量上和质量上，不仅同苏联的国力很不相称，而且比之于苏联对印度反动派的援助，也差得太远太远。

三、中国为了履行自己的无产阶級国际主义义务，始終努力从政治上、經济上和軍事上支援越南人民的抗美救国斗爭。对于苏联給越南的軍事物資，凡是經中国陆运的，中国都是按照协議，尽最大的可能，迅速运往越南。桩桩件件，都是有案可查的。中国轉运这些軍事物資，都是无偿的。我们沒有要过苏联的一个戈比，当然更不用說要美元了。

事实的真相，就是如此。

苏共新領导上台以来，在他们无理由可排、无事实可援的情况下，竟然比赫魯晓夫更加惯常地乞灵于造謠中伤，挑拨离間。在苏联国內各种会議上，在苏联同其他国家双边接触中，在国际会議的一切場合，他们制造和散布大量关于中国的种种謠言，花样翻新，无奇不有，用来欺騙不明真相的苏联人民和世界各国人民。苏共新領导已經堕落到依靠造謠过日子了。

但是，謊言毕竟是腿短的。誹謗一經揭破，造謠者的丑恶面目就彻底暴露了。

朝鮮政府严正宣布「韓日条約」无效

堅決譴責佐藤政府和朴正熙集团强行交换「韓日条約批准書」的罪恶活动

新华社平壤二十一日消息 朝鮮民主主义人民共和国政府二十一日发表声明，严正宣布日本佐藤政府和南朝鮮朴正熙集团交换所謂"韓日条約批准书"是无效的，朝鮮人民决不承认它。

声明說，在美帝国主义的操纵下，日本佐藤政府和朴正熙傀儡政权强行串演了交换侵略性的"韓日条約批准书"的丑剧，这样，美帝国主义者实現了长期以来使日本軍国主义者和南朝鮮傀儡集团勾結的目的，正式进入了成立侵略性的"东北亚軍事联盟"的阶段，給日本帝国主义再次大举侵略南朝鮮和向海外扩张打开了道路。

声明說，朝鮮人民坚决譴責美帝国主义和日本軍国主义者悍然不顾朝、日两国人民的坚决反对强行交换"韓日条約批准书"的罪恶活动，严峻声討出卖国家和民族并为美、日帝国主义者的侵略政策服务的朴正熙集团。

声明强調指出，所謂"韓日条約"沒有任何法律根据，"朝鮮民主主义人民共和国政府再次严正声明，正象她屡次闡明的那样，同不能代表任何一个朝鮮人的南朝鮮傀儡集团非法締結的'韓日条約'是无效的，朝鮮人民决不承认它。"

声明警告日本軍国主义者：如果他们不从历史审判中记取教訓，不顾朝日两国人民和亚洲人民的反对，积极追随美帝国主义，继續肆无忌惮地疯狂活动，那么，它们就必将逃脫不了东条英机之流的悲惨下場。

声明說，"朝鮮民主主义人民共和国政府和朝鮮人民，将和包括日本人民在內的全世界爱好和平的人民紧密团結，为粉碎侵略性的'韓日条約'，为挫敗借助于美帝国主义走上重新侵略亚洲道路的日本軍国主义的阴謀活动，为把美帝国主义赶出南朝鮮，为实現祖国的自主和平統一，而坚决斗爭到底。"

苏美串通一气大做反华文章

利用所謂援越物資問題誹謗中国挑拨中越关系

新华社北京二十二日消息 苏联《在国外》周刊今年第五十期（十二月十日——十六日）轉載了美国《紐約时报》編造的一个謠言，誣蔑中国要苏联用美元交付援越物資的过境运費。这是赫魯晓夫修正主义者为了誹謗中国和挑拨中越关系而不惜同美帝国主义者站在一起的又一个例証。

《在国外》周刊和《紐約时报》都作賊心虛，不敢說出这一謠言的真正制造者，只是含糊其詞地說它是"在亚洲人士中談到"的。苏联《在国外》轉載的这个謠言說："共产党中国要求苏联为向北越提供軍事和医疗物資支付过境运費，并且在得到这种运費。在亚洲人士中談到这一点。这些人士說，北京拒絕接受用卢布支付，而要求用美元，它为了在国外购貨需要美元。关于这一点，是在苏联代表在联合国大会政治委員会上发言时答应給予北越进一步的經济和軍事援助以及完全的政治支持以后不久談到的。"

实际情况是怎样的呢？事实是：一九六五年二月二十五日，苏联方面請求中国方面帮助运輸一批給越南的軍事物資，并且表示苏联政府愿意負担过境費用。虽然如此，中国政府决定免收一切費用。三月三十日，中苏双方就此签訂了議定书，其中明确規定，中国免费轉运。自此以后，苏联方面請求經中国鉄路运輸給越南的軍事物資，都是按照这个議定书的規定，免费轉运的。

至于苏联給越南的經济物資經过中国鉄路运輸的，苏联方面是通过社会主义国家鉄路联运的途径办理的，并按照国际鉄路貨物联运协定的規定，用卢布支付费用。

以上这些情况，苏联自己是知道得清清楚楚的。

苏联《在国外》周刊用轉載的形式来散布美帝国主义的反华謡言，这說明赫魯晓夫修正主义者已經堕落到怎样的地步。

约翰逊政府扩大印度支那战火的又一阴謀

美官員承认已授权侵越美軍头目 美軍可以借口"自卫"侵入柬埔寨

新华社北京二十二日消息 来自华盛頓和西貢的消息都說明，美国已經授权在南越的美軍，可以借口"自卫"，把侵略战火引向柬埔寨。

美国新聞处引用来自西貢的消息說，美国已經授权它在南越的作战部队司令，为了所謂"明确的自卫"而越过柬埔寨边境"追击共产部队"。

美国国务院新聞发布官賴特二十一日在华盛頓談到这种消息的时候实质上証实了美国这个扩大战爭的阴謀。他說："关于发給在南越美軍的指示的消息，我只有一点补充：美国在全世界的軍事指揮官都得到授权，可以采取那些在行使保护他们的部队的固有的自卫权利方面所必不可少的行动。"

美联社二十一日的电訊指出，賴特的这番話，"表明美国在越南的軍事指揮官已經得到授权，可以越过柬埔寨边界进行战斗。"

賴特还造謠誣蔑，說什么柬埔寨"問題的核心仍然是北越和越共針对南越进行的活动"，竭力为美国把战爭扩大到柬埔寨准备借口。

賴特同时談到美国考虑采取的侵犯柬埔寨主权的另一措施："建立一支国际警察部队或一个观察員小組"来"监視"柬埔寨的"边境"。

英苏在越南问题上勾搭如此紧密

斯图尔特刚刚同苏联領导人交换过意見 威尔逊又要去莫斯科同苏联領导人接触

新华社伦敦二十一日电 英国首相威尔逊二十一日在下院宣布，应苏联政府的邀請，他将在明年二月訪問莫斯科。他透露，他将以日內瓦会議两主席之一的身份就越南問題同苏联政府領导人接触。

威尔逊說，自从今年春季以来，他一直在同柯西金通信。在英国外交大臣斯图尔特本月初結束对莫斯科的訪問以后，他又研究了斯图尔特和苏联部长们进行的"意見交换"。他說，"鉴于这些意見交换以及考虑到一些我认为現在需要討論的极其紧迫的問題，我接受了苏联政府的邀請，将从二月二十一日到二十四日在莫斯科逗留几天。"

威尔逊刚刚結束对华盛頓的訪問，現在又宣布要去莫斯科，这是美国为了賴在南越而玩弄的"和平"騙局中的一个組成部分。

威尔逊在英国下院的外交辯論中还談到他同美国总統約翰逊的会談。他竭力表示英国要继續为美国的"和談"騙局效劳。他說，工党政府"将继續研究可以导致会談的新建議的每一个可能性"。他說，他現在得到約翰逊对于英国可能采取的任何关于越南問題的"和平倡議"的积极支持。他还說，在約翰逊的充分贊同下，他将作出新的"和平努力"。

我将六具印軍尸体交还印方

十二月二十日，在中锡边界达吉山口我側，我駐防部队按照我国政府的通知，本着革命人道主义精神，从维护中印两国人民友好的愿望出发，将六具印軍尸体交还印方。

▶印方人員正把我方交还的六具印軍尸体运走。新华社記者李逊摄（传真照片）

◀印軍代表雅・台伐斯哈列（左一）在交接清单上签字。新华社記者馬竞秋摄（传真照片）

▶入侵被俘印軍受到我寛大待遇。被我活捉的印軍受伤人員达立特・辛格（右二）伤势較重，軍医立即替他进行包扎，并把他送到医院。新华社稿（传真照片）

越南北方軍民击落美机十三架

新华社河内二十一日电 据这里公布：越南北方諒山和河北两省軍民二十日打落入侵美国强盗飞机三架，其中諒山省軍民打落美国喷气机两架，河北省軍民打落美国无人駕駛高空偵察机一架。

另据报道，广宁省軍民二十日在反击入侵美国强盗飞机的战斗中，打落美国喷气式飞机两架。清化省軍民十二月五日曾击落美国飞机一架。

新华社河内二十二日电 据这里二十二日晚公布：越南北方广宁和海阳两省軍民二十二日击落入侵的美国强盗飞机四架，击伤多架。其中广宁省击落三架，海阳省击落一架。

二十一日河静省和海防市軍民在反击美国强盗飞机的战斗中，分别击落美国飞机各一架，打伤多架，并俘虏一批美国飞行員。

另据补充报道，越南北方广宁、諒山和河北省軍民二十日在反击入侵美国飞机的战斗中，除前已公布击落美国飞机五架外，广宁省軍民还击落美国飞机一架，这架飞机墜落在下龙湾地区。

我省木偶皮影艺术剧团在河内公演

新华社河内二十一日电 中国湖南省木偶皮影艺术剧团二十日晚上在河内大剧院首次公演。

他们演出的节目，反映了越南南方人民痛打美国侵略者的英勇事迹，受到越南观众热烈欢迎。

越南民主共和国文化部长黄明鉴，对外文化联絡委員会副主任范鸿，越中友协副会长陈輝燎、阮文煊、孙光閥，外交部副部长黄文利出席观看了演出。

中国駐越南大使館临时代办陈亮和各国駐越南的外交使节也观看了演出。

日本摄影家代表团抵长

本报訊 以木村伊兵卫为团长的日本摄影家代表团一行七人，于昨（二十二）日从上海乘飞机抵达长沙，来我省参观訪問。前往机場欢迎的有中国摄影学会湖南省分会筹备委員会副主任孟树德、中国人民对外文化友好协会湖南省分会副秘书长馬魁等。

湖南日報

第5912号 HUNAN RIBAO 今日共4版

1965年12月24 星期五 夏历乙巳年十二月初二 小寒：公历1月6日 夏历十二月十五

长沙地区天气预报 阴天，白天有时有小雨和冰粒，北风四級，最低温度零度。

大寨大队今年战胜了严重的自然灾害，使秋粮仍获得高产。场上堆满了玉米，社员们正在用机械脱粒。（新华社记者王文学摄）

总结经验　明确任务　提高基点水平　促进全省农业生产大发展

全省农业基点工作会议胜利闭幕

国务院副总理譚震林接見代表并作了重要指示，中共中央中南局书記处书記王首道作了形势报告

中共湖南省委第一书記張平化作了《論办点》的报告，农业部副部长楊显东在会上講了話

本报訊　全省农业基点工作会議历时二十多天，已于十二月十一日結束。这次会議，是全省办点干部大会师，促进办点工作的大会，是总結、評比、交流經验的大会，也是动員組織明年农业生产高潮的大会。会議指出：办点是认識和改造世界的开始，是走群众路綫的必要保証，是培养鍛炼人才的学校。会議期間，中共中央政治局委員、中共中央书記处书記、国务院副总理譚震林接見了出席会議的全体代表，并作了重要指示。中共中央中南局书記处书記王首道作了形势报告，中共湖南省委第一书記张平化作了《論办点》的报告，农业部副部长楊显东也在会上讲了話。到会同志认眞討論了办点的重大意义和指导方針，广泛交流了办点的政治工作經验和增产技术經验，明确了今后的任务，大家精神焕发，雄心勃勃，决心学先进、赶先进、超先进，更加坚持有計划、有系統地办好基点，把全省的办点工作提高到一个新的水平，以点带面开展比学赶帮超的群众运动，促进全省农业生产的大发展。

这次会議，是在第三个五年計划开始的前夕，我省三大革命运动不断发展，农业战綫呈现一片大好形势下召开的。最近两年多来，全省办点是比較經常、比較系統、比較坚持了。今年是办点工作大发展、大提高的一年。全省已經形成了一个初具規模的基点网、示范网，組成了一支較大的办点队伍。絕大多数基点已經打开了局面，在增产上作出了样板，树立了一批增产多、增产快、产量高的紅旗。在开发丘陵、植树造林、发展多种經营等方面也取得了可喜的成績。通过办点，改进了領导，訓练了一批干部，促进了机关革命化。办点是树立社会主义大农业生产的样板，农业生产新的发展时期的到来，要求我们把基点办得更好些，以进一步提高对农业生产的領导水平。

为了把办点工作推向一个新的阶段，更好地带动全面，会議要求把基点工作水平提得更高一些，把样板办得更大一些，一个专区要办一个县的样板，各县至少要办好一个公社的样板，各公社要办好一个大队的样板，每个大队要有自己的样板生产队，生产队要有样板田。所有基点都要注意以点带面；层层带，段段带，开展比学赶帮超的群众运动，切实带动面上工作。会議要求各級要迅速定点、定人、定任务，落实基点工作，已經固定的点，要长期坚持，不要随便搬家。县、区、公社的党委书記要有三分之一的时間蹲在点上，长期坚持下来，保証把点办好。

办点必須突出政治，以阶級斗爭为綱，三大革命一齐抓，把基点办成三大革命的样板。把經常性的政治工作建立起来，把政治思想工作做到生产斗爭、科学实验和日常生活中去。充分調动人的积极因素，教育广大干部和群众穷干、苦干、实干、巧干，为革命种田，用革命精神种田。会議强調要执行党的群众路綫、阶級路綫，放手发动群众，坚持自力更生方針，办大寨式的样板。要严格按党的方針政策办事：尊重生产队的所有权，坚持自觉自愿，互助互利，等价交换的原則；要尊重生产队的生产自主权，推行增产措施，要群众討論，自愿进行。会議还特别强調，蹲点干部要发揚党的优良传統，坚持三大作风，理論联系实际，密切联系群众，开展自我批評。干部要学习农业技术，学习科学种田，同老农跟班劳动，領导要和技术干部、群众結合起来大搞科学試验，技术干部要向一专多能的方向发展。各級党委要认眞推广劳动模范的經验，劳动模范也要学习科学知識，取长补短，共同提高。

会議指出，明年是第三个五年計划的头一年，为了在第三个五年計划期間实现农业生产的大发展，首先要千方百計夺取明年全省农业大丰收。要深入发动群众，树立科学种田的思想，以革命精神大搞土、肥、水、种基本建設，因地制宜，全面貫彻农业八字宪法，发展高产栽培技术。会議指出，科学种田要有良田、良制、良种、良法。建成社会主义大农业的土壤，是发展农业生产的一項根本性的任务，各地除兴修水利工程外，要逐步平整土地，撇洪避渍，消灭过水丘，創造科学灌水的条件。逐步将坡土、挂土改成水平梯土；积极改良低产田，治土与治水、治山結合起来，以保持水土，增强地力。耕作制度必須因地制宜，从当地的实际情况出发，为充分利用耕地、促进农业高产服务。大抓肥料是增产的关鍵，肥料应以农家肥为主，要积极发展綠肥，实行冬季綠肥和夏季綠肥同时并举。冬季綠肥要认眞学习浙江胡香泉的經验，提高綠肥栽培技术，夺取高产。夏季綠肥要大面积推广猪屎槐、黄荆条、紅浮萍、山毛豆等，大搞綠肥山、綠肥田、綠肥土、綠肥洲、綠肥塘、綠肥湖等等。还要大力提倡生飼料喂猪，大种"革命草"、水浮蓮、水綉花等作青飼料，积极推广粉碎机、打浆机，促进养猪业大发展，增积优质肥料。会議指出：在全省范圍內应加速推广良种，从省到生产队，建立繁殖种子的系統。省农科院和专区农科所既培育良种，又繁殖良种。县良种場主要繁殖良种，县委要把它作为領导农业的一个基点，认眞办好。一个公社搞两三个种子队。生产队建立种子田、种子員。此外，会議还研究了培育壮秧，防止烂秧，防治病虫害，发展高产栽培技术以及建立科学技术网，培养农民技术队伍等問題。

会議要求各个基点迅速行动起来，带动面上抓好冬季备耕工作，为明年大丰收打下坚实基础。水利冬修以挖深加高小塘小坝，修筑渠道、沟、圳、井等小型工程为主，爭取春节前完工。中、大型工程，春节前要告一段落。造林要迅速落实計划和种苗，做好整地准备，适时突击造林。冬播作物要扎扎实实地加强管理，在点上作出样板，通过开現場会、办訓练班等办法，带动全面。冬季治虫要搞群众运动，打歼灭战，把草子田、油菜田、麦子田、蚕豆田的禾蔸拔掉烧光，把田边、沟边、山边的杂草除尽，結合冬季积肥，搞好三光。冬季积肥，除认眞培育綠肥外，还要注意收集家肥，滬制凼肥，准备插秧的灰肥。各地还应利用冬閑精选种子，"农垦五八"等良种要实行粒选。明年发展棉、麻、茶、蚕桑等多种經营，今冬就要开始作准备，爭取主动。各个部門要挖掘潜力，把支援农业生产的工作做得更好，从现在开始，就抓紧修制农具机具，供应調运种子、肥料，安排資金，支援农业机械化、半机械化。会議要求继續搞好分配工作，安排落实群众生活。分配結束后，在全省范圍內开展大发动，大总結，大討論，在总結生产和分配的基础上，开展五好評比活动，插紅旗，树标兵；充分发揚民主，落实明年的生产計划，进一步开展扎扎实实的备耕生产运动。各級領导和干部，要不断用一分为二的观点总結自己的工作，学习外地的先进經验。广大干部和群众，要认眞学习毛主席著作，学习雷鋒，学习王杰，学习张德宠、戴篤伯，学习一切先进人物，发揚革命精神，鼓足革命干劲，为社会主义事业做出更多的貢献。

社论　进一步提高农业基点工作水平

在第三个五年計划开始的前夕，我省农业基点工作会議，总結了近年来領导农业生产的經驗，提高了各級領导和干部办点的自觉性，明确了办点的方針，落实了办点任务，加强了办好农业基点的革命决心。目前在各地农业基点上已經燃起的星星点点的火花，行将燃成社会主义农业大生产革命的熊熊烈火。这次会議全面总結办点实践經驗，提高人們的认識，使物质轉化为精神，这是一个关系重大的飞跃。我們当前的任务是：将会議精神带到实践中去，扎扎实实地深入工作，埋头苦干，通过实践、认識、再实践的过程，更加发展和丰富已有經驗，进一步提高农业基点工作水平，将我省农业基点工作推向一个新的发展阶段，化精神为物质力量，更加有力地推动农村三大革命运动，促进社会主义大农业的发展，实現我省农业新的革命飞跃。

提高农业基点工作水平，必須高举毛澤东思想紅旗，首先确立发展社会主义大农业的思想。办农业基点就是办社会主义大农业的样板，树立多快好省地发展农业生产，建設社会主义新农村的旗帜。社会主义的大农业，不同于个体小农經济，也不同于資本主义大农业。农业的社会主义发展道路，不仅解放了劳动群众，同时也解放了广大的自然界。旧时代小农經济狹隘天地所不能举办的农田水利基本建設，所无力开发的山水田土之利，所不能推广的先进耕作技术，所难以企望的稳产高产水平，现在在农业的社会主义发展道路上，統統有可能办到了。資本主义唯利是图，以邻为壑，陷千百万劳动群众于貧困破产境地，限制了社会生产力发展的速度，现在在社会主义发展道路上，生产力发展的高速度能夠实現了。我們的农业基点工作就是要：探索社会主义大农业的多、快、好、省的发展道路；探索充分发挥人民公社集体經济制度优越性，向生产的深度和广度进軍的道路；探索农业科学在生产大发展中迅速地普及和提高的道路；探索农业集体化后实現农业现代化，实現农业生产新的革命飞跃的道路。我們办点的最近目的，首先是在第三个五年計划期間，通过树立社会主义大农业样板的威力，引导千百万群众，为全面实现和跨越我国农业发展綱要而斗爭。实践証明：社会主义大农业的发展，必須走大寨之路，坚持自力更生的方針；穷干、苦干、实干、巧干。我們必須以改天換地的雄心壮志和革命的創业精神，大搞水利建設，大力平整土地，改善排灌系統；改造低产田，改良土壤；改造旱土，变坡土为水平梯土，并尽可能增加水利設施，增加水田面积；逐步建立和扩大稳产高产农田，积极开发丘陵山地，創立社会主义大生产的条件。同时，我們要因地制宜地全面运用农业八字宪法，大力提倡科学种田，总結高产經驗，推广普及先进农业科学技术，扩大肥源，增加肥料，合理施肥，迅速普及良种，选育提純复壮良种，精耕細作，提高栽培技术；充分挖掘社会主义大农业的增产潜力，貫彻执行以粮为綱，粮棉并举，农林牧副漁全面发展的方针，以迅速改变农村一穷二白的面貌。本省和兄弟省的許多先进經驗告訴我們：在农业的社会主义发展道路上，只要善于調动群众的社会主义积极性，使革命干劲和科学精神相結合，农业的大面积、大幅度連续增产是完全能办到的。目前我省农业基点中巳經涌現了大批高产先进单位，各地后来居上，跳跃前进，一两年或三五年农业生产大翻身的事例层出不穷，这就彻底地击破了农业生产发展的"爬行論"，打开了人們的眼界，解放了人們的思想，使原来象小脚女人一样慢慢走路的同志也眼紅心动，敢于跨大步了。使我們某些驕傲自滿、故步自封、无所作为的同志，也震动起来，感到形势逼人，跃跃欲試了。在农村广泛深入地开展社会主义教育运动的推动下，当前广大群众的革命干劲日益高涨，要求在生产上大鬧革命。我們的办点工作是为了带动大面，因势利导来推动我省农业生产的大革命。办农业基点不是搞小摆設，玩盆景。我們要按照領导全省发展社会主义大农业的要求来办农业基点，不仅要坚持办好原有基点，继续前进，把样板办得更高些，达到更高的生产水平，而且要求在巩固原有陣地的基础上，迅速扩大陣地，把样板办得更大些，由小片扩成大片，从一队一社扩大到一区一县以至席卷整个地区，以更大的吸引力来影响和教育广大群众，在全省范圍內有組織地开展比学赶帮超的群众运动，促进农业的大发展。

要办好农业基点，办好社会主义大农业生产的样板，不能不在广泛和深远的方面展开两个阶級两条道路的斗爭，不能不涉及到以社会主义思想来彻底改造昨天的个体农民；不能不深入发动和坚决依靠貧下中农这个农村中最革命的阶級，大力发展这个阶級的革命力量，促进这个阶級的彻底革命化；不能不注意在生产斗爭、科学实驗、分配政策等各个方面，坚持社会主义方向，針鋒相对地反对資本主义自发傾向。集体經济发展的每一步都和农民群众的社会主义思想的成长相关連，并互相促进。当我們在进行农田基本建設改变自然面貌的时候，农民的內心世界也在起着变化。当农民群众的兴趣，从爭个人工分、图私人小利轉向維护集体利益的时候，农民就是在向昨天的观念告别。当农民主动地积极地完成国家計划任务的时候，他們是心向北京，放眼世界。当农民群众积极地創建集体家业，开发丘陵，綠化荒山的时候，他們心里考虑的是社会主义长远利益和子孙后代幸福。沒有群众首先是貧农下中农的社会主义积极性的眞正高涨，社会主义大农业生产的大发展是不可設想的。同样，只有把群众的社会主义积极性引向发展集体經济，在生产斗爭和科学实驗的革命运动中，展开两条道路的斗爭，发挥集体經济的威力，向生产的深度和广度进軍，迅速改变生产条件，普及和提高农业科学，发展高产栽培技术，逐步实现农业的现代化，搞好社会主义大农业生产，实現生产的革命飞跃，使农民大开眼界，并从每个劳动日的創造中得到愈来愈丰富的产品和产值收入，这才能加速对农民群众的思想改造，杜絕資本主义自发傾向对农民的引誘。我們办基点，办社会主义大农业生产的样板，随时随地都会遇到和資本主义自发傾向作斗爭的問題，都会碰到誰改造誰，誰战胜誰的問題。不明确地着重发动貧农下中农这个在农村中最革命的阶級，大力发展这个阶級的革命力量，促进这个阶級的彻底革命化，并依靠他們作为中坚力量，团結其他劳动人民，坚持社会主义方向，战胜資本主义自发傾向，农村的社会主义革命和建設事业，就会寸步难行；不在生产斗爭和科学实驗这个主要陣地上深入展开兴无灭資的斗爭，以阶級斗爭为綱，三大革命一齐抓，就搞不出社会主义大农业生产的样板来。因此，办点同志任何只管生产，不問政治的倾向，或把政治当作空談，不在生产斗爭和科学实驗中突出政治方向的搞法，都是錯誤的。办农业基点必須把做群众的思想政治工作摆在第一位，必須教育农民为革命种田，用革命精神和科学方法种田。农业基点必須同时是用社会主义、共产主义思想教育农民，訓练紅、专人材的学校。对群众的思想政治工作做的好不好，透不透，对群众思想发动的深度，群众的社会主义觉悟水平，最終将决定基点工作的成败。办好农业基点是走群众路綫的必要保証，同时，办点工作本身就必須走好群众路綫。无产阶級的革命家从来就认为：人民群众是依靠自己的力量来解放自己的。我們的基点工作，要走大寨之路，依靠自力更生。自力更生的"力"从哪里来？力在群众中，力量要从群众中来。搞阶級斗爭要靠群众力量，搞生产斗爭要靠群众力量，发展科学同样要靠群众力量。愈是阶級斗爭开展得好，群众的革命干劲愈高，我們搞生产斗爭和科学实驗的力量愈大。科学发源于群众的生产斗爭，是群众生产实践經驗的总結提高，理論化和系統化。农民群众生产斗爭为农业科学的发展提供着丰富的素材和广闊的发展天地。科学指导着生产实践，农业科学一經与群众相結合，为群众所掌握，就能发挥巨大的威力，大大促进生产的发展；同时在农业生产大发展中，农业科学必将有长足的进展。我們的农民群众也将变得又紅又专，从自然的奴隶变成自然的主人，不再是原来的农民了。只要我們做好群众的思想政治工作，在农村深入开展两条道路的斗爭，充分調动群众的社会主义积极性，依靠群众的力量和智慧，发挥群众的革命創业精神，既为革命种田，又用革命精神和科学方法种田，穷干、苦干、实干、巧干，持之以恒，坚持不懈，就一定可以办出个大寨式的好样板来，就一定可以摸出条多快好省地发展社会主义大农业的道路来。

办农业基点就是干革命，要干好这場革命，办好基点，領导好社会主义的大农业生产运动，不能不要求領导思想、領导方法和領导作风的革命化。因此，領导者沒有彻底革命的决心是办不好基点的。办点是认識和改造世界的开始，我們要在办点中认識农民，改造农民，探索社会主义大农业生产的发展規律，发展农业科学，发展社会主义的大农业。那种东张西望，朝三暮四，三天打魚，两天晒网，企图投机取巧，不肯老老实实深入下去，长期坚持下笨工夫的搞法，是会一事无成的。办点的同志，不論是領导干部还是一般同志，都要在迅速定人定点定任务之后，下定彻底革命的决心，死心塌地，埋头苦干。我們要从办好基点入手，在改造客观世界的过程中，同时改造我們的主观世界。为了走好群众路綫，办好基点，办点同志工作作风的革命化是一个带关鍵性的問題。我們一定要发揚党的优良传統，坚持理論联系实际，密切联系群众和开展批評和自我批評的作风。我們的农业基点不仅要办成社会主义大农业生产的样板，同时要办成发揚三大作风的样板。我們在办点工作中一定要放下架子，深入群众，深入生产和工作实际，深入科学实驗，坚持"三同"，和群众打成一片。我們一定要放手发动和坚决依靠群众，因时因地因队制宜，从解决当前生产和工作的关鍵問題入手，有計划地逐步地深入开展三大革命运动，并且不断总結經驗，不断前进。所有参加办点的同志都要在办点实践中考驗自己的革命能耐和革命品质；都要在这个紅专学校中練出个好思想，好作风，練出做群众工作和領导好社会主义大农业生产运动的过硬本領。当前我省农村形势大好，我們已經尝到了大办农业基点工作的甜头，我們一定要大踏步前进，把农业基点工作推向一个新的发展阶段。通过省、地、县、区、社、队各級切实办好样板，掀起比学赶帮超的群众运动，把全省广大农村带动起来，让星星之火，燎遍全省，为搞好今冬明春生产，夺取明年农业大丰收而斗爭！为在第三个五年計划期間全面实现和跨过我国农业发展綱要而斗爭！为多快好省地建設社会主义的新农村而斗爭！

湖南日报

学习戴篤伯 活着就要革命

省委工交政治部和省妇联、团省委分别发出通知

向戴笃伯学习 争当革命促进派

本报訊 中共湖南省委工业交通政治部十二月二十三日发出关于热烈响应省委号召向戴篤伯同志学习的通知。

通知說：最近中共湖南省委作出了关于学习戴篤伯同志的决定，这是全省人民的一件大事。省工交系統学习毛主席著作第一次积极分子代表大会，为响应省委的号召已向全省职工、社員发出了倡議书，工交系統各級党組織必須迅速行动起来，广泛深入地发动干部、工人、工程技术人員等全体职工和社員，热烈响应省委的号召，掀起一个向戴篤伯同志学习的热潮。

我們向戴篤伯同志应着重学习以下几点：

一、学习他高举毛泽东思想紅旗，刻苦地学习毛主席著作。把毛主席的书当作各項工作的最高指示，学用結合，在“用”字上狠下功夫，不断提高思想，不断改进工作。

二、学习他旺盛的革命斗志和无产阶級的世界观。在任何情况下任何崗位上都保持革命战士的本色，有一分热发一分光，活着就要革命。

三、学习他吃苦耐劳，任劳任怨的高度革命責任感。克服困难不怕牺牲，兢兢业业搞好工作，全心全意为人民服务。

四、学习他謙虛謹慎联系群众，艰苦朴素勤俭节約的作风。热爱集体，关心同志，把方便讓給别人，把困难留給自己，保持和发揚劳动人民的优良品质。

总之，各級工交政治机关，要发动全体职工，以戴篤伯同志的毅力学习毛主席著作，以戴篤伯同志的斗志完成各項任务，以戴篤伯同志的品格鞭策自己进步。引导职工群众以戴篤伯同志为鏡子，找差距，立决心、定措施，把全省工交系統学习毛主席著作的群众运动推向新的高潮，鼓足更大的革命干劲，在生产上、工作上创造出新的成績来。

本报訊 湖南省妇女联合会、共青团湖南省委員会在十二月二十二日发出关于响应省委号召組織全省团員青年和妇女向戴篤伯同志学习的通知，要求全省各級妇联和团的組織，要热烈响应省委的号召，在全省青少年和妇女中开展向戴篤伯同志学习的活动。

通知說：戴篤伯同志长期坚持学习毛主席著作，树立了活着就要革命的人生观。在战場上不怕流血牺牲，英勇杀敌，为人民立下了功劳；轉业以后，克服了双目失明所帶来的重重困难，以旺盛的革命斗志，忘我地为党工作，作出了出色的貢献。戴篤伯同志是活着的雷鋒，是全省妇女和青少年学习的好榜样。

省妇联、团省委号召全省妇女、共青团員和青少年，要象戴篤伯同志那样，为革命活学活用毛主席著作，自覺改造思想，树立“活着就要革命”、为全中国和全世界人民服务的无产阶級世界观；象戴篤伯同志那样，对革命事业无限忠心，把人民利益摆在第一位，党叫干什么就干什么，不怕艰苦，不怕困难，在平凡的劳动、工作和学习崗位上，做出出色的成績来；象戴篤伯同志那样，艰苦朴素、克己奉公、关心别人胜过关心自己的高尚品德。

学习戴篤伯同志的活动，要在各級党委的統一領导下进行，要同社会主义教育运动和形势、战备教育結合起来，同学习毛主席著作、促进青年、妇女革命化的运动結合起来。把青年、妇女学习毛主席著作的运动推向新的高潮。引导全省青年、妇女积极参加社会主义教育运动，在工农业生产高潮中发揮突击作用，为夺取明年农业大丰收、完成第三个五年計划第一年所提出的任务而奋斗！

毛主席語录

我們大家要学习他毫无自私自利之心的精神。从这点出发，就可以变为大有利于人民的人。一个人能力有大小，但只要有这点精神，就是一个高尚的人，一个純粹的人，一个有道德的人；一个脱离了低級趣味的人，一个有益于人民的人。

《紀念白求恩》

一个起跑点 差距却很大

岳阳县蔬菜公司 易显寧

最近几天，我接連几次阅讀了《湖南日报》刊登的戴篤伯的模范事迹，內心非常感动和欽佩。

早在一九五二年，我就讀过魏巍写的通訊《年輕人，讓你的青春更美丽吧！》当时，我也是志愿軍某部的文化教員，讀了戴篤伯在飞虎山战斗中荣立大功的事迹以后，受到很大鼓舞。因为我和戴篤伯同年入伍，同年进朝作战，同是文化教員，同是中学生，所以看了戴篤伯的事迹后，感到格外亲切。当时不仅是我，許多刚参軍的知識青年，都以戴篤伯为榜样，决心把自己的青春献給壯丽的革命事业。

十多年过去了，我不知道戴篤伯的情况，但是戴篤伯的名字和事迹并沒有忘記。今年十月份在长沙市参观省学习毛主席著作經驗展覽的时候，意外地又看到了这位在朝鮮战爭中負伤双目失明的同志，在这些年来，又做出了无数令人激动不已的模范事迹。参观展覽以后，对于戴篤伯那种忠于党的事业，为了人民的利益，排除困难，勇往直前的精神非常欽佩，很受感动。这次中共湖南省委发出向戴篤伯学习的号召以后，我对照戴篤伯同志的事迹，发現自己是多么渺小，我和戴篤伯同志在革命的跑道上是同一个起点起跑的，但是差距为何这么大？

戴篤伯同志比我的貢献大得多，为人民負了伤，但他沒有以功臣自居，相反不計荣誉，不要組織上照顧，在思想和工作上以高标准要求自己。而我呢？恰相反，在荣誉和待遇上，我对党的要求是高标准的，在思想和工作上对自己的要求却是低标准的。一九六三年，我从部队轉到商业部門以后，分在岳阳县蔬菜公司秘书股工作，当时我认为蔬菜公司是卖菜的，不光彩，不安心工作。党在荣誉和級别上給了我較高的待遇，而我却心安理得，认为是自己的表現和貢献得来的，間心无愧。戴篤伯那种“活着就要革命”的精神，深深教育了我。自己不正是缺乏这种全心全意为人民服务的思想嗎？否則，为什么会产生輕視卖菜工作的思想呢？学习戴篤伯的事迹以后，使我进一步认識到：关鍵在于要树立彻底的无产阶級世界观，要象戴篤伯同志那样活着就要革命，革命就要学习毛主席著作。我决心彻底地向戴篤伯同志学习，永远忠心耿耿地为党工作。

要革命，先革“我”字命

常德市人民武装部干事 戴定炳

收到十二月十八日的《湖南日报》，我一口气将中共湖南省委关于学习戴篤伯同志的决定和长篇通訊《生命的光輝》讀了两遍。戴篤伯同志的模范事迹，使我大受感动，思潮翻滾，內心久久不能平靜。

他，光荣的共产党員，在朝鮮战場上，不怕流血牺牲，英勇杀敌，为了胜利而失去了双目；

他，身残心不残，永葆革命的青春，甘当革命的“螺絲釘”；

他，一心一意为革命，背干革命的“笨事”，做革命的“老黃牛”，为革命而鞠躬尽瘁；

他，以艰苦为荣，謙虛謹慎，把成績都記在党和人民的功劳簿上；

他，把毛主席著作的学习，当作“是头等重要的任务”，“我活着就要革命，要革命就要学习毛主席著作”。

对照他，回顧自己，心跳脸燒，慚愧万分。

四年以前，我怀着“远大”的理想，走出了課堂，迈入了革命部队的行列。心想：和敌人大干一場，搞出个“惊天动地”的事迹，当上一个什么“英雄”，那該多么的神气啊！可是万万沒有想到却把我留在机关。好吧！既然組織上决定留下来，那就“安心”的干，反正还在革命军队里，今后还有打仗立功的机会，还有当“英雄”的可能。死死抱着“我”的动机不放，怎么能干好工作呢？！工作有了一点成績，就飄飄然；受到小的波折，就灰心泄气；听到和看見一同入伍的同志入了党，提升了，就想想自己落錯了窩，搞人民武装工作是“老鼠鉆风箱，两头受气”的苦差事，出不了头的人。总而言之，一切以“我”字为主。学习毛主席著作沒有在“用”字上狠下功夫，沒有用毛泽东思想革“我”字的命，而是作了“我”字的俘虜，讓“我”字来支配自己的行动。沒有象戴篤伯同志那样，树立“干商业也好，工业也好，农业也好，那个行业也好，革命工作沒有高低貴賤之分，只有分工的不同，都是革命工作”的思想，不明确“干革命就是搬有出息的事，最光荣的事”的道理，沒有树立“我们青年人要象杨柳那样插在那里就在那里生根成长，象松柏那样四季长青”的雄心壯志。

“一个革命者，要革命首先要革掉自己非无产阶級思想的命”，“一个革命者，只有为无产阶級的利益而奋斗，不能把个人利益摆在第一位”，“活着就要革命”——这就是我今后行动的指南。我决心以雷鋒、王杰、戴篤伯同志为榜样，把毛主席的书，当做“武器、粮食、方向盘”，活学活用，用毛泽东思想之“矢”，射我自己思想和工作之“的”，牢固地树立一心为革命，一切为革命的思想，安心本职工作，按照毛主席的教导，搞好民兵工作“三落实”。如果美帝国主义继續扩大侵越战爭，当越南人民需要的时候，我立誓象戴篤伯同志当年跨过鴨綠江一样，和越南人民并肩战斗，英勇杀敌，忠心耿耿，不怕苦，不怕死，背干革命的“笨事”，党指向那里，我就奔向那里，“毛主席怎样說的，我就怎样做”，为全中国人民和全世界人民貢献出自己的一切！

更好地为革命拖板車

长沙市九如斋搬运工人 楊长容

我和戴篤伯同志一起开过会，学习过他的先进事迹，受到了深刻的教育。对照老戴“活着就要革命”的思想，我回顧检查了二十年来拖板車的情况。

我是一九四五年在农村被恶霸地主逼得傾家蕩产，逃到长沙来拖板車的。那时候拖板車是为了活命。我每天起早摸黑拖着一部烂板車在大街小巷叫喊——卖河水呵！当时，不这样做生活就沒有出路，自己要餓肚子，一家人都活不下去。可是，在万恶的旧社会，結果还是夺去了我三个孩子的生命。

解放以后，一九五〇年人民政府安排我到长沙市搬运公司工作。从此，当上了新中国的搬运工人，政治上翻了身，生活上有了保障。我想：为什么能够这样？还不是搭帮党和毛主席領导我們翻了身。那几年，我虽然拖板車很卖力，生产任务完成得好；但是，阶級覺悟还不高。一方面是怀着一种感恩的思想，要以实际行动报答党的恩情；另一方面是为个人打算，多拖几車貨，收入多一些。一九六二年調到九如斋，改了固定工資，我拖板車就沒有在搬运公司那么积极了，每天拖几个钟头，到时候把板車一放，人就往家里跑。直到今年上半年，在党支部书記的帶动下，学习毛主席著作，憶得了一些革命道理。后来又学了戴篤伯同志的事迹，使我丟掉为个人拖板車的思想，树立为革命拖板車的思想。

树立了为革命拖板車的思想以后，同样是一部板車，拖起来和过去就大不相同了。过去工作无計划，拿一张提单拖一車貨，有时任务多一点，又想早散工，就不顧搬运质量。有一次因为图快，打烂了一个酱油罐子。現在拖貨，就多动脑筋，每天把提单集在一起，先安排好路程，可以同带的就同带，能够一車拼的就一車拼。当快的就快，当慢的就慢。这样，既提高了劳动效率，又保証了搬运质量。比如拖糖，从前先把两千斤糖从草潮門仓库拖同店里，再送一千斤到省体委，来来去去要花一天时間，搞得不好要一天半；現在，从仓库直接送一千斤到省体委，回头再帶一千斤到店里来，只要半天就够了。碰到拖鸡蛋和其他細貨，就輕碼輕放，步子也放慢点，宁肯多花点时間，不讓国家財产受損失。

和戴篤伯同志比較起来，我还差得很远。以后，要更好地学习毛主席著作，更好地向戴篤伯同志学习，更好地为革命拖板車。

照片說明

长沙市九如斋南食店搬运工人杨长泰，通过学习戴篤伯，进一步树立了为革命拖板車的思想，就是离了劳动效率，又保証了搬运质量。这是他正从仓库运貨回来。

（周永跨摄）

在經营生猪中推行亦工亦农制度

平江县肉食水产公司已摸索出一些經驗

中共平江县委通訊站

調查研究

平江县肉食水产公司經过試点摸索，在生猪收购、供应、飼养、加工、屠宰、調运等环节上，全面实行亦工亦农的劳动制度，取得了显著的成就。

这个公司实行亦工亦农劳动制度，是从今年才开始的。現在，全县有二百七十个“就地收购、就地宰杀、就地銷售”的肉食供应点，其中二百四十一个是由亦工亦农人員担負的，有的上午卖肉、下午出工；有的隔时卖肉、忙时出工；有的定期卖肉，平日出工；也有的逢年过节卖肉、其它时間务农。在收购、飼养、加工、运輸等各个环节上，都有亦工亦农人員参加。亦工亦农人員飼养的生猪，占全公司总飼养量的百分之三十八以上。

今年年初，平江县出現了一个生猪大发展的新形势，这就要求购銷部門除了加强收购工作外，还要解决銷售的問題。平江县肉食水产公司决定在全县范圍内增設肉食供应点。方便农民买肉，扩大猪肉供应业务。可是，人力不足怎么办？他們曾先后两次向上級領导机关打报告，要求增加工人和管理干部，要求拨修建房屋和添置設备的經費。两次报告上級都沒有批准，要他們依靠自己的力量，依靠广大群众設法解决。

这些問題，依靠群众能不能解决？引起了一場爭論。有人主张搞代购代銷；有人主张置体戴衣，人不够少設点。討論結果，都同意头一个意見，并由公司經理帶領工作組，到爽口公社爽口大队調查搞試点。当地群众对工作組說：“肉店子設到家門口，那有不同意的，要人我們有，要房子我們可以解决。”經过同干部、社員商量，研究了管理办法，由生产队派人，在不脫离农业生产的前提下，既卖肉、又代购代宰猪，公司按件付給报酬。第一个亦工亦农的肉食供应点办起来了，实践証明这种办法很好，以后就在全县逐步推广。

在肉食供应环节上，推广亦工亦农的劳动制度以后，这个公司根据收购、飼养、加工、調运等經营环节的不同特点，也普遍实行了亦工亦农的制度。在收购业务上，除代购代銷点就地收购、就地宰杀、就地供应以外，还在每个大队聘請一个生猪代购員，既負責生猪收购，又担任生产培植員。在飼养方面，一般采取两种办法。一种是請进来，即同生猪收购站仓庫附近的生产队签訂合同，由生产队固定专人到仓庫飼养猪，不拿工資，以工換肥。另一种是，把收购来的猪寄养在生产队，肥料归生产队，增长的猪肉折价收购，这种办法既不要增加飼养員，又不要生猪仓庫，农民也很滿意。在加工調运环节上，根据业务大小情况，亦工亦农人員有事就来，无事就回去。对亦工亦农人員的报酬形式，都是根据各个环节的劳动技术、劳动强度等不同情况确定，有記件工資，記时工資和以工換肥等。报酬的分配，在保証亦工亦农人員收入略高于当地社員的原則下，所得报酬多数归生产队，由队上記工記分，参加农业分配。

这个公司实行亦工亦农制度以来，今年除劳动部門分配三十三名試用人員外，沒有增加編制；头九个月完成的生猪收购任务，比去年同期增长百分之六十五，銷售任务比去年同期增长一点二二倍，管理費用还降低了百分之十五，加快了資金周轉；特别是使生猪购銷工作更好地为农民服务了。

消灭油菜虫害

迅速扑灭越冬害虫

安乡訊 安裕公社西城大队今年在社教运动推动下，播种了四百五十六亩油菜，比去年增加十二倍。最近，各生产队对油菜进行了一次临田检查，发現部分田发生了虫害，以蚜虫、菜青虫最多，其他的虫如猿叶虫、黃跳甲都有不同程度的发生，并且发展很快，危害严重，凡是发生了虫害的油菜，都开始发黃萎縮。社員們由于初次种植这么多的油菜，缺乏治虫經驗，大家很着急。大队党支部和社教工作組采取干部、老农、技术員三結合的办法，先在第一生产队作点，通过試驗，摸索了一个有效办法；就是用一斤“乐果”兌水一千六百斤；半斤“滴滴涕”，半斤“六六六”混合兌水二百五十斤，分別在油菜叶背喷杀或者两者混合一起喷杀，每亩各喷八十斤，实效很好，虫子的死亡率达百分之九十四以上。当即在第一生产队召开了生产队长和治虫人員現場会，使大家对油菜治虫更加引起了重視。这几天，全大队出动了五十多个劳力，二十六部喷雾器，对全大队发生虫害的油菜，普遍进行了一次治杀。

（肖英廚、曾同友）

認眞处理好禾蔸

展溪訊 潭湾公社三甲塘大队第五生产队，前段結合冬种犂地，已經把大部分田坎杂草鏟光，把作物田內的禾蔸撿光了。最近，又对冬泡田的禾蔸进行处理，先打一道滿溪，把禾蔸压入泥內，再用脚把鏟在外面的禾蔸踩进泥里去。他們还把从作物田里撿出的禾蔸集中起来，踩入冬水田漚肥或者丟到牛栏內踩糞。社員們說：“这样作是要費点事，为明年治螟爭得了主动。”

（据中共展溪县委办公室《农情簡报》）

赶快防治草子粘虫

最近，我們在耒阳、永兴、郴县等地，发現草子田有粘虫为害。这种虫的幼虫，是一种肉虫，头中部有成对的淡褐色或黑色的粗纵紋。它怕阳光，常潛伏在禾蔸或泥縫里。受惊时便把身子卷起来，落地假死，等一会又爬到草子上咬食，把一丘草子蚕大部分吃光时，又成群結队迁移为害，严重影响草子生长。为了保証草子全苗，爭取高产，我們建議各地加强检查，发現这种虫子，立即进行防治。防治的办法是：三齡以前的幼虫（在半寸长以內）抗药力弱，可用百分之零点五六六粉或百分之五滴滴涕粉，每亩撒三到四斤；或者用两百倍的百分之六可湿性六六六，进行喷雾。三齡以后的幼虫抗药能力强，可用百分之零点五六六六粉和百分之五滴滴涕粉混合起来喷撒，每亩三到五斤；或者用百分之二十五滴滴涕乳剂和百分之六可湿性六六六各一斤，加水五百斤，进行喷雾。

郴州专署农业局 李义友

建议

学习王杰同志一心为革命的精神

我热爱清洁卫生工作

长沙市人民代表、北区清洁卫生管理所工人　张厚时

我是一个清洁卫生工人。过去，我认为只有像黄继光、董存瑞那样，在战場上干出一番轰轰烈烈的事业来，才算是英雄。十多年来，在党的亲切教导下，在实际工作中，我逐步认識到：在战火紛飞的年代，固然可以出英雄；在和平建設环境里，在平凡的工作崗位上，同样可做出杰出的成績。最近看了王杰的事迹和日記，我的思想更加亮堂了。

記得一九五四年，我刚参加打扫街道的工作时，很不安心，心想，这样成天扫馬路，倒垃圾有什么出息？領导上經常給我们讲清洁卫生工作的重要意义，給我们介紹了一些清洁工人的先进事迹，同时，要我们好好学习毛主席著作，老老实实为人民服务。通过学习和实践，我体会到：在我们革命队伍里，确实只有沒出息的思想，沒有沒出息的工作。垃圾是脏的、臭的，但清除垃圾的工作是高尚的、光荣的。这是整个革命事业中不可缺少的一个部分。正是由于我们清洁卫生工人不怕脏，不怕臭，才使得整个城市干干凈凈，使人们能够在清洁、卫生的环境里工作、学习和生活。誰說这种工作沒有出息？沒有前途呢？

在实际工作中，我还深深体会到，党和人民群众并沒有把清洁卫生工人看成"低人一等"，而是从各方面尊重我们，給予我们极大的支持和鼓励。风雨冰雪天，我们到大街小巷上去运垃圾，居民们总是热情地招呼我们进去烤烤火、暖暖手；炎热的夏天，就要我们歇歇凉，喝喝茶；逢年过节，許多群众还亲切地慰問我们，对我们說："你们真是辛苦了，要是沒有你们的劳动，街道上真不知会脏成甚么样子。"每当我们拖着满車的垃圾上坡时，总会碰着街上的行人前来帮忙，青年学生更是热情地帮我们扫馬路，推板車，这对我们是多么大的鼓舞啊！

几年来，我做了自己应做的一份工作，人民就給予我极大的荣誉，連續选我为长沙市人民代表。清洁工人当上人民代表，参加管理国家大事，这在旧社会是做梦也不敢想的。这些事情生动地說明，在新社会里，一切工作都是为了革命。只要是对革命对社会主义有利的事情，都是光荣的，也都有出息。

我的工作做得还很不够，和王杰同志比較起来，还差得很远。我要把王杰当作一面鏡子，經常对照自己的思想，像王杰那样，做一个永不生銹、閃閃发光的万能螺絲釘。

做一顆万能螺絲釘

邵阳軍分区話务員　容科真

我参軍以后，就分配当話务員。我嘴里虽然沒有讲甚么，心里却想：参几年軍，就守几年电話机，这怎么能得到鍛炼呢？再說，当話务員，专門为别人服务，稍有差誤，就是一堆意見，好像干这个工作硬是比别人矮一节似的。因此，工作干得不起劲。

学习王杰同志的事迹和日記后，我深受感动。王杰同志說：一个人的力量和作用，在伟大的事业中，毕竟是小的，如果以为"为人民服务"，就必須干一場"大事"，那么"小事"要誰来干呢？又說：在工作中要做一个"万能的螺絲釘，党把我摔在那里，就在那里，永不生銹，閃閃发光。"我反复思考，我之所以不热爱話务員这个工作，主要还是沒有真正认識到做一个螺絲釘的作用，也就是沒有真正树立全心全意为人民服务的思想。我决心向王杰同志学习，立志做一个閃閃发光的螺絲釘。

說也奇怪，思想問題解决了，心情就舒暢了，干劲也来了，服务态度很快有显著的改善。以前，我和地方长途台的关系搞得不大好，现在，我主动和他们配合。有一次，地方长途台的同志要我找航空俱乐部的負責同志，我搖了好几个地方，沒有找到，要是过去，我一定会很不耐煩。但这次我还是耐心地联系，終于通过其他的綫路，找到了长途台要找的那位同志，把电話接通了。事后，长途台的話务員感激地对我說："小容，你这段时期工作得真好！"

还有一次，已是深夜一点钟了，忽然政治部徐副主任从家里打电話要卫生科，但这时卫生科已經沒有人办公了。徐副主任也馬上想到了，又对我說："卫生科大概沒人，还是算了吧！"說完，就把电話机放下了。当时我想：首长深更半夜要卫生科，一定是找医生看病，特别是徐副主任，刚从长沙調来不久，对这里的情况还不熟悉，家里又沒有人照顾，怎么办呢？想着，想着，我随手就把綫路插到徐副主任家里去了，輕輕地問："主任，你是想找医生嗎？"徐副主任和藹地回答："对！今晚身体不大舒服。"我忙說："你稍等一下，我想想办法。"徐副主任感激地說："那太好了，就麻煩你吧！"我正在值班，不能离开电話机，这半夜三更，請誰去找医生呢？我想了一会，想起大門口的警卫員同志，于是，搖了个电話給传达室，把刚才的情况告訴值班的同志，請他想办法到后院請医生，他連忙答应了。过了一会，我从窗口看見卫生科的同志背着保健箱，急急忙忙从办公楼下走过，直朝徐副主任家里走去。这时，我心里說不出的高兴，原来我的工作也是很有意义的！

王杰同志，我一定向你学习，党把我摔在那里，我就在那里閃閃发光，永不生銹，在平凡的工作崗位上做出不平凡的成績来。

大和小

编后

今天，这里发表了张厚时、容科真等同志的文章，他们有的是搞清洁卫生的，有的是当话务员，有的做扳道工。他们从实际工作和学习王杰中，认识了大和小、平凡和不平凡的关系，愿意在平凡的工作岗位上干一辈子。他们学得好，做得对！

伟大出于平凡。没有一颗颗的砂石，便没有巍峨的高山；没有一滴滴的水珠，便没有滔滔的江河；没有一件件平凡的工作，便没有伟大的业绩。我们要建设社会主义，就要做许许多多这样那样的工作，内政外交、科学研究固然需要人干，种田、做工、扫马路也同样需要人干，这些都是革命事业不可缺少的一部分。每一个革命者，只有按照党的需要，党叫干啥就干啥，党指向哪里就奋向哪里，才能使整个革命和建设取得胜利。

有些人，只想干"大事"，不愿干"小事"，认为做普通的一兵一卒埋没了"才干"，发挥不了作用。这种看法是不正确的。正如王杰同志所说：如果以为"为人民服务"，就必须干一场"大事"，那么"小事"要谁来干呢？那些被人视为"小事"的行业没有人去干，我们社会主义革命和社会主义建设事业还能有节奏地进行吗？其实，种田、做工、扫马路、当服务员也不是小事，而是关系人们衣食住行的大事。只要全心全意去干，都能做出光辉的成绩来。如果"我"字当头，不考虑整个革命事业的需要，一味追求做"大事"，寻求所谓有出息的工作，那是永远也不会有出息的。

我们希望所有的革命战士、青年朋友，都像王杰同志那样，把自己的工作和远大的革命理想联系起来，全心全意为中国人民、为全世界人民服务，在各个平凡的工作岗位上，创造出不平凡的成绩。

甘做平凡的工作

漁潭火車站扳道員　郭雄明

我怀着激动的心情，反复地讀了王杰同志的日記，每讀一次，就受到一次教育。

讀着王杰的日記，我回忆起一九六二年刚从学校出来到矿山工作的情景。当时領导分配我干鉄路养路工，我觉得搞养路工太辛苦，不是日晒，就是雨淋，就借口身体"吃不消"，要求調換工作。組織上照顾我，調我去搞扳道。我心里更不痛快，认为这种工作只是打打信号，擦擦道岔，沒有甚么出息。同时认为，干这样簡单的工作，只要高小生就可以胜任了，何必要我这个高中生来干？眞是高射炮打蚊子——大材小用。那时候，我怕别人知道我是搞扳道的，擦道岔时，总是趁别人休息时去擦一擦，心里一直盼望領导調我去学技术活。今年春天，我们車站党支部組織学习《为人民服务》、《紀念白求恩》等文章。我一边学习，一边想，张思德是經过二万五千里长征的老同志，他对革命沒有功劳也有苦劳，可是他对工作沒有挑三揀四，党叫他当警卫員就当警卫員，叫他去烧木炭就去烧木炭。我有什么理由选精挑肥呢？如果个个都去搞技术工作，那么一般工作誰来搞？岂不会影响社会主义建設？像我们搞鉄路运输的，当司机开火車头固然重要，但是如果沒有扳道的，火車就沒有办法开得动。矿山工人长年累月辛勤劳动出来的矿产品，就运不出去。想到这里，我知道过去的想法錯了。

我放下了个人主义思想包袱后，一身輕松愉快，干起活来也有劲了。现在，我擦道岔再不怕丑了，不管什么时候，人多人少，只要道岔脏了，我就主动去擦。看見車皮脏了，就去拿扫帚来打扫。有空閑时間，我还主动地去帮助列車員招呼旅客，扶老携幼上下車。平常公共厕所脏了，我也拿扫把去打扫。总之只要力所能及，我都乐意去干。

今后我一定要像王杰同志那样活学活用毛主席著作，不断改造思想，做一个坚强的共产主义事业接班人！

学习一得

英雄的事迹是不平凡的，但他们从不拒絕做平凡的工作；英雄的一生是伟大的，但他们的一生往往由一件件細小的事情所組成。（谭荣）

× × ×

真正的英雄，是把他自己融化在人民之中的。离开了人民，离开了集体，便不可能成为英雄。正如一棵小树需要把根子扎在土壤里，才能长成巨木一样。（李治安）

× × ×

天上的云霞之所以万紫千红，放射出夺目的光彩，是因为它靠近太阳；革命战士之所以意气风发，斗志昂扬，使生命迸发出絢丽的火花，是因为毛泽东思想的光辉照在他的心上。（梁明济）

× × ×

有人說：无产阶級思想松一松，資产阶級思想就攻一攻。这是有道理的。如果有个思想意識的天平的話，就可看出：无产阶級思想增多一点，資产阶級思想就减少一点；反之，如果无产阶級思想削弱了，資产阶級思想就会增强。（袁木生）

长流水　不断綫　有利生产　有利訓練

华阁大队民兵营小型、分散练武办法好

他們的經驗是：結合生产　找縫插針　因时制宜　就地取材　能者为师　"少吃多餐"

本报訊　曾經出席全国民兵代表会議的先进集体——南县华閣公社华閣大队民兵营，积极开展小型、就地、分散的练武活动，取得了显著的效果，成为全县民兵练武的一面紅旗。

以前，这个民兵营开展练武，都是搞的大型集中訓练。后来上級指示他们要开展小型、就地、分散的练武活动，有的干部想不通，认为："要练好过硬本領，就要搞集中訓练，小型分散、三三五五、冷冷清清，不象个练兵的样子，练不出名堂。"还有的担心分散练习，沒人指导，会流于形式。大队党支部便組織民兵干部和基干民兵学习了毛主席有关著作，結合民兵的性质和特点进行討論。通过学习，大家受到很大的啓发，二排基干民兵罗冬其說："毛主席指示部队要从事大量的生产，同时又进行练兵。我们民兵，既是民，又是兵，我们平时的主要任务是搞好生产，怎么能脱离生产去搞集中訓练呢？"一排排长鲁正鼎也說："集中訓练看起来热热鬧鬧，实际上学的东西不多。特别是訓练一过，大家就不再练了，学到的一点点东西又丢了。我看还是搞小型、分散的练武好，长流水，不断綫，既有利生产，又有利于练就一身硬本領。"

小型、就地、分散的练武活动究竟怎么搞，經过反复摸索，摸出了"結合生产、找縫插針、因时制宜、就地取材、能者为师、少吃多餐"的办法。

結合生产、找縫插針就是以班、排为单位，利用出工前后和工間休息时間进行练武。如二排女基干民兵在晒場里晒棉花时，就练习匍匐前进。有些民兵劳动休息时間就到土坎边坟堆边学利用地形地物；看見矮墙，就练习跳越障碍；夏季出工遇到河港，就游过去。因时制宜、就地取材就是根据农事活动，灵活安排，有什么练什么。在春耕生产、双搶、防汛、排渍等农事繁忙季节，实行小练，以田間练武为主，結合早晚个人练。冬閑和雨天，根据具体情况实行中练或大练。挑担休息时用扁担练刺杀，在地里劳动时用土它、石块练投弹。他们还自制了五十多个手榴弹，十根刺杀教练棍，作为练武的器材。能者为师、少吃多餐，就是广泛开展练武的互助互学活动，精教多练。会的教不会的，会得多的教会得少的，先会的教后会的。营部还特别聘請四个复員退伍軍人为軍事教員，培訓二十二个积极热情的基干民兵为小教員，作为练武中的骨干。一次学一两个动作，不貪多求大。如利用地形地物，就分成若干小节，学会一个动作再学下一个动作。

采取这些办法后，基干民兵们练武热情很高，取得了显著的成績。全营大多数男女基干民兵基本上达到了"六会"。今年十月，大队举行实弹射击时，又获得总評优秀的成績。基干民兵原来有三十五个不会游泳，今年也都能浮起来，有些还能游七八十米。全营民兵还成立了七个护仓小組，坚持站崗放哨，守卫着一个国家粮仓和六个集体粮仓。两年多来未发生过任何事故。（南武、益分）

部队与民兵　新四十二期

株洲洗选厂机电科民兵们，学习高射机枪对空射击技术，随时随地准备狠揍敌机，保卫工厂。（冉济民摄）

长沙軍分区武装干部开展年終評比活动

长沙軍分区最近組織专职人民武装干部进行了一次評比。評比中，有十七名同志荣获「先进专职人民武装干部」称号，五十名同志受到奖励。同时，还选出了出席省軍区积极分子代表会議的代表。通过評比，全体武装干部进一步提高了对民兵工作的认識，把自己的工作与世界革命紧紧联系在一起，一致表示：要努力学习毛主席著作，加强思想革命化，按照毛主席关于民兵工作三落实的指示精神，把民兵工作做得好上加好。（长工、彭兴）

組織山地射击訓練

吉首县万溶江公社晃岩大队第五民兵排，根据山区特点积极开展山地射击訓练。

这个民兵排通过形势教育和学习毛主席著作，提高了战备观念和练武的积极性。他们从实战出发，研究了如何从山上往下射击和从山下往上射击，进行立、跪、卧多种姿势訓练。不久前，全排举行了一次山地实弹射击，获得了总評优秀的成績。（赵先声）

当大火即将燃向炸药的时候

傅志邦

十二月十二日午后，长沙县春华山公社桂花大队夹板屋生产队社員章新华家不慎失火，凶猛的火势順着风急速地向社員章清云的家里蔓延。章清云家的楼上，放有十二公斤炸药，一百多个雷管，一千多发子弹和枪支手榴弹等物品，无情的火舌一个劲地向这个有爆炸物品的楼上扑过来。眼看一場严重的事故即将发生。

在这个队帮助民兵搞练武的湖南省軍区司令部参謀叶琛，此时正在远处帮社員晒谷，当他猛然看到屋場的上空火光冲天，立即飞也似地跑了回来。身材肥胖、平时行动显得稳重的老叶，这时不知那来的一股子泼辣劲头，异常敏捷地順着梯子奔上楼去。当他提着一个沉重的子弹箱，刚开始下楼时，只听得"卡察"一声，一根朽坏了的楼梯横杆折断了，老叶向楼下一个倒栽葱，一头碰在桌子的尖角上，頓时眼冒金花，鮮血順着右眼上的伤口不断向外涌流，洒满一地。"快！快送到卫生院去！"在場救火的社員章凤元等連声呼喊着。这时，英雄王杰的話在这个共产党員的脑子中一閃："是共产党員那能不視死如归，做革命軍人岂能管个人安危"。老叶想："楼上还有雷管和炸药，不赶快搶救出来，雷管炸药爆炸，不但这一大片房屋将要炸毁，在場的社員也不知道要死伤多少！讓社員去搶救嗎？不行！雷管这东西稍一震荡，就会爆炸。个人安危事小，社員的生命财产事大！"他謝絕了社員的劝阻，忍着刺骨的疼痛，急速地用一只手将手帕堵住血口，冒着浓浓的烟火，再次冲上楼去，用一只手将一箱一箱爆炸物品搶救出来。这时，鮮血把手帕也浸透了，还在順着手不断下流。可是，顽强的老叶，毫不顾己，把雷管炸药搶救出来以后，又去提水救火，搶救社員的被子、蚊帐等物品，直到大火全部扑灭，他才拖着疲倦的身子，向公社卫生院走去。

老叶的行动，受到全队社員的贊揚，大家都表示要好好学习他一心为人民的精神。

电影预告

东方红

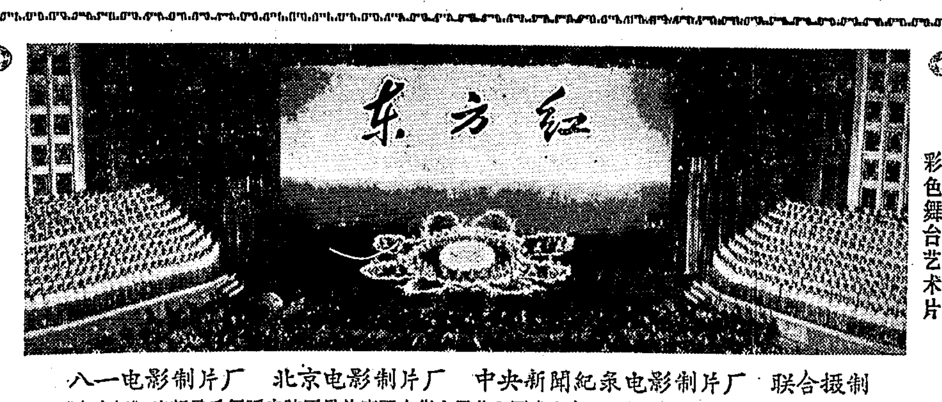

大型音乐舞蹈史诗　彩色舞台艺术片

八一电影制片厂　北京电影制片厂　中央新聞紀录电影制片厂　联合摄制

《东方紅》这部音乐舞蹈史詩原是为庆祝中华人民共和国成立十五周年而創作的。北京、上海和中国人民解放軍的七十多个单位的音乐舞蹈工作者、詩人、作曲家、舞台美术工作者，以及工人、学生、少先队业余合唱团三千多人，以满腔的革命热情成功地創作了这首革命史詩。

高举毛泽东文艺思想的伟大紅旗，表现工农兵的伟大革命实践，为工农兵服务，为社会主义服务，是我国音乐舞蹈艺术工作者最光荣的战斗任务。《东方紅》的創作就是在这一根本方針指导下进行的。它依照中国革命的历史进程，集中概括地表现了从一九二一年中国共产党誕生以来，中国人民在中国共产党和毛主席的英明領导下，所进行的前赴后继、艰苦卓絕的革命斗争。这首史詩所精心选择的各个革命阶段最有代表性的典型事件，使它成为中国人民謀求解放的历史縮影，成为各族人民在中国共产党和毛主席領导下获得新生的真实写照。

湖南省电影发行放映公司发行

中国唱片　第12、13、14号　粗紋新片要目

革命歌曲・乐曲

歌唱王杰学王杰(歌九首・共二张)……总政文工团歌舞团等演唱 1—7449至50
掀起工业生产新高潮(齐唱)……解放軍战力文工团演唱 1—7273
我們是鋼鉄英雄汉……上海第三鋼鉄厂工人业余文艺工作队演唱 1—7274
决不忘記过去(共二张)(弦乐与合唱)……上海音乐学院演唱、演奏 1—7278至79
我是个农村姑娘(湖北民歌)(女声独唱)……刘淑艳演唱 1—7280
动画片《我們爱农村》插曲……上海工人文化宫紅孩子艺术团演唱 1—7282
歌唱共产党、歌唱毛主席(苗語)(女声独唱)……罗秀英演唱 3—7306
召火车(苗語)(女声独唱)……罗秀英演唱 3—7308
馬儿啊！快快走(彝族民歌)(男声独唱)……胡松华演唱 3—7309
公社春来早(歌舞曲)……解放軍战士歌舞团合唱队演唱 1—7311
一定要把胜利的旗帜插到台湾(銅管乐)……南京部队政治部軍乐队演奏 2—7284
时刻准备着(銅管乐)……解放軍武汉駐軍軍乐队演奏 2—7285

革命现代戏曲

一路平安(京剧)……毕其成演唱 4—7316
李双双(共四张)(豫剧)……常香玉演唱 4—7323至26
烘房飘香(花鼓戏)……卢瑶瑜演唱 4—7327
补鍋(共三张)(花鼓戏)……鈕宜淳、李谷贻、彭复光演唱 4—7328至30
山花頌(共二张)(湘剧)……彭俐侬、廖建华演唱 4—7331至32
腾龙江上(湘昆)……郭鄂容演唱 4—7333
箭　踪(共二张)(汉剧)……湖北省戏曲学校汉剧科学生演唱 4—7297至98

・各地百貨公司及唱片商店經售・詳細目录請向經銷单位索閱・

中国唱片社出版・中国唱片发行公司发行

衡山花鼓戏剧团　首次来长
在紅色剧院公演　今明晚7.00
双采莲　买猪记　探山　一袋麦种
上午9.00售票＊票价3角、3角5

益阳县花鼓戏剧团
在湘江剧場公演
今明晚(7.00)　腾龙江上　怎么談不攏　妆鴨会　眞的对不住
上午9.00售票＊票价3角、3角5

益阳市花鼓戏剧团
在紅旗剧院公演
移植中南区戏剧观摩演出大会剧目
今晚場7.00　游乡　借牛　彩虹
中午12.00售票＊票价：3角、3角5

长沙市湘剧一团在文华剧院演出
今晚另有任务　明晚場7.00
移植中南区戏剧观摩演出大会湘剧剧目　山乡风云
中午12.00售明晚場票＊票价3、4角

长沙市实验歌剧团在长沙剧院演出
今晚場客满　明晚場(6.45)　江姐　七場歌剧
中午12.00售明晚少数票＊票价3、4角

紅花曲　青年学生场)　在紅旗剧院放映：(1.50　春風　晚8.10
第三次打击　春風　4.20学生场
翠崗紅旗　大众　4.00学生场　8.35　工人　4.30学生场
建設电影院　～～今天休假～～
軍垦战歌　同映：一心为革命——学习王杰同志　銀星　晚6.40
城市居民防火、杂技的秘密　銀星　12.30　文化　晚6.50
云霧山中　青年学生场)　在紅旗剧院放映：(3.50　春風　晚6.30
鉄道游击队　文化　2.15学生场　新华　3.50学生场
一百个放心　大众　(2.00　6.35母子场)　工人　2.35学生场　7.25　銀星　1.40学生场　8.35　文化　晚7.50母子场　新华　晚6.50母子场
女籃5号　文化　4.15学生场　新华　1.50学生场　8.45　銀星　3.40学生场

本报社址：长沙市經武門口　电报挂号：4357　电話：总机9191　夜間編輯室9194　昨日印报时間5.45—8.05　訂价：每月1元2角（平寄不加邮费）　零售：每份4分

我大使馆再次照会印度尼西亚政府

最强烈抗议印尼右派严重迫害华侨

再次指出：中国大使馆就印度尼西亚右派势力组织的暴徒在各地制造迫害华侨的暴行，曾多次提出照会促请印度尼西亚政府尽速予以制止，但迄今华侨被迫害的悲惨事件仍迭出不穷，更进一步表明了印度尼西亚右派势力完全不顾国际公法和国际惯例，恣意扩大种族主义暴行。

新华社北京二十三日电 中国驻印度尼西亚大使馆二十日把一份照会交给印度尼西亚外交部，就印度尼西亚右派势力组织的暴徒从十一月初到十二月十日在巴厘岛各地严重迫害华侨的事件，向印度尼西亚政府提出最强烈的抗议。照会全文如下：

印度尼西亚共和国外交部：

中华人民共和国驻印度尼西亚大使馆向印度尼西亚共和国外交部致意，谨就印度尼西亚右派势力组织的暴徒，在峇厘岛（即巴厘岛）所属各地严重迫害华侨的事件，申述如下：

一、新加拉野，十一月二十九日上午，有数百名暴徒，对华侨商店进行了几乎整日的破坏；三十日清晨，又有数以千计的暴徒，手持长刀、铁棍、斧头等利器，高呼反华口号，对华侨商店和住宅，逐门挨戶地大肆遏凶，将店中货物和家用物品捣毁、抢劫，并将某些东西搬至广场，加以焚烧。即使赖以经营运输、维持生计的各种車辆，亦遭到惨重破坏。所残存的汽車，尔后又被当地軍队强行接管，漆上“武装部队”或“国家所有”字样。

十二月一日、四日、五日，暴徒对巴陷悲惨情景的华侨，竟又进行了反复的洗劫，甚至把眼前維持充飢的少量食粮，亦加以糟踏，掺入脏物，并将油漆投入水井，显然旨在断絕华侨的生計。在暴徒的行凶中，前后且有三名华侨被暴徒殴打重伤。

在上述一連串的暴行中，在場的軍警竟完全不加制止，甚至威胁华侨不得将受迫害的情况对外泄露。居住在新加拉野的华侨，經过这次洗劫，多已傾家蕩产，只剩下随身的一套衣服，陷于无法生活的悲惨境地，且处于恐怖的威胁中。因而华侨林大金的四个女儿，在此痛苦的刺激下，竟一起自杀，其中两人已急救无效而死。

二、峇塘（即巴塘）十二月一日当地駐軍司令部召見了华侨商人代表，以錫江（即望加錫）、新加拉野捣毁华侨財产的事件相胁迫，要其付出牺牲。从該日起至十二月六日，峇塘华侨商店即普遍地遭到勒索、敲詐和抢掠，損失严重。十二月七日，即有大批暴徒，对部分华侨商店、住宅，进行了肆意破坏，将貨物、家庭用具搗毁焚烧、劫走，且纵火燒掉了华侨房屋若干所。

三、十二月六日上午，峇厘島东南部格陈公市华侨的商店亦遭到暴徒大肆抢劫，店中残存的物品，次日在当局勒令制价百分之五十出售的情势下，又被暴徒趁机打劫、威胁、抢购，竟有不付分文者，許多华侨商店被抢掠一空。尤有甚者，十二月十日，当地华侨吳鈿南竟遭暴徒惨杀。

十一月初至十二月初，居住在峇厘島西部及中部一些村鎮的华侨，亦相繼遭到暴徒迫害，其財物大部分被毀坏，人身安全亦受到严重威胁，目前已有一百多人流离失所，生活无着。

根据上述的严重事实，必須再一次指出：中国大使館就印度尼西亚右派势力組織的暴徒在各地制造迫害华侨的暴行，曾多次提出照会促請印度尼西亚政府尽速予以制止，但迄今华侨被迫害的悲惨事件仍迭出不穷，更进一步表明了印度尼西亚右派势力完全不顾国际公法和国际惯例，恣意扩大种族主义暴行。为此，中国大使館特就上述事件向印度尼西亚政府提出最强烈的抗議，并再一次要求印度尼西亚政府立即采取有效措施，迅速制止迫害华侨的暴行，惩办凶手及其主使者，撫恤华侨死难者的家属，賠償华侨所受的損失，对因受害而丧失生計和流离失所的华侨进行紧急救济，并切实保障华侨生命財产的安全，确保今后不再发生类似事件。

目前由于交通联系困难，无法了解上述各地华侨所受迫害和損失的全部情况，大使館保留今后进一步提出要求的权利。

順致最崇高的敬意。

中华人民共和国駐印度尼西亚大使館

一九六五年十二月二十日于雅加达

嘉定省武装力量又全歼伪軍一个营

富安省解放武装猛攻一个敌軍据点全歼守敌

南越人民武装在西貢各处袭击敌人炸得美国佬丧魂失魄

新华社河內二十二日电 越南南方解放武装力量最近在各地接連立下新的战功，向越南南方民族解放陣綫成立五周年献礼。

据越南南方解放通訊社补充报道，十二月十六日消息，嘉定省武装力量在一号公路上阻击敌人的战斗中，全歼伪軍第二十五师第四十九团第二营，打死伪营长和美国顧問一名。

这是从今年以来，被解放軍歼灭的第四十一个伪軍营。

这家通訊社还报道，十二月十七日夜晚和十八日凌晨，嘉定——提岸解放武装力量同时进攻了在德立、美亨、新美的四个敌人据点。据初步消息，解放武装力量摧毁其中三个据点，宜佈另一据点的敌軍，共歼敌四个連。

土龙木省解放武装力量在十一月二十九日晚上到三十日凌晨，袭击了富利飞机場，打坏美国直升飞机四架，打死美国侵略者十二名。

新华社河內二十三日电 据越南南方解放通訊社报道，越南南方富安省解放武装力量在十二月十三日晚和十四日凌晨向綏和市北面的一个敌軍据点发动猛烈进攻，全歼这个据点的守敌。

同时，解放武装力量还用迫击炮轰击綏和市的敌軍机場、炮兵陣地和碉堡。

据初步消息，在这些战斗中，解放武装力量共打死、打伤敌人二百三十二名，其中全歼伪軍第四十一团的第三、第四两个連和第四营营部，并繳获了許多武器。

据新华社北京二十一日电 西貢消息：在越南南方民族解放陣綫成立五周年的节日里，英勇的南越人民武装在西貢各处向美国侵略者和它们的走狗投擲手榴弹，炸得美国佬丧魂失魄。

据合众国际社透露，南越人民武装接連不断的袭击，已使西貢的美国侵略者成为惊弓之鸟，謠传紛紛。

勇猛頑强的新战士

十八岁的范俭，是南越解放軍某团三营二連的新战士，他勇猛頑强，参军后第五天，就用步枪打落一架美国直升飞机，又以六发子弹打死六个敌人，受到上级的表揚和奖励。图为他在向战友们介绍经验。

南越英雄赞

（新华社记者郭记摄）

澳共（马列主义者）主席希尔抵京

邓小平刘宁一等同志到机場欢迎

新华社北京二十二日电 澳大利亚共产党（馬克思列宁主义者）主席爱·弗·希尔和他的夫人，应中国共产党中央委員会邀請来我国进行友好訪問，于今天下午乘飞机到达北京。

到飞机場欢迎的，有中共中央总书記邓小平，中共中央委員刘宁一，中共中央候补委員赵毅敏，中共中央机关負責工作人員唐明照、俞志英、王文忠等。

到飞机場欢迎的，还有正在北京的澳大利亚共产党（馬克思列宁主义者）領导机构成員弗·罗素。

老撾川壙軍民歼敌一团部两营部

以灵活机动的战术 大胆插入敌人后方

据新华社广开二十一日电 老撾川壙省解放区爱国軍民十七日在反击美伪集团的早季进攻的战斗中采取了灵活机动的战术，大胆插入敌人后方，歼灭敌伪第十三机动团团部和两个营部，当場击毙两名营长。

这次战斗共打死和俘虏敌人七十八名，其中包括一名泰国“顧問”，并且繳获大炮三門和枪支、通信器材等許多軍用物資。敌伪团长下落不明，留下了帶有上校肩章的軍服。

据这里二十日公布，美伪集团最近在以九个多营的兵力向富科特山发动大規模的进攻同时，又以六个营的兵力，包括四个正規营，在飞机大炮的配合下向川壙市东南芒岸和芒坦等地发动猖狂进攻。老撾解放軍英部于十七日以英勇頑强的战斗精神，奇袭盘踞在班会蓬的伪第十三机动团团部和它所属的第十一营和第二十二营营部，从而打乱了敌人的进攻計划。

新华社广开二十一日电 据巴特寮电台广播：从十一月初到現在，老撾甘蒙省爱国軍民在进行英勇的自卫战斗中，歼灭了大量的敌人有生力量，繳获大批武器和軍用物資。

电台說，在这一期間，美帝国主义及其走狗接連派遣軍队、飞机向甘蒙省解放区发动猛烈进攻和进行騷扰活动。老撾人民解放軍和甘蒙省人民，进行了极为英勇頑强的还击，一共打死、打伤和俘虏三百多名敌人，击落和击伤美国飞机多架，繳获大批武器和軍用物資。

川壙地区爱国軍民从十一月十一日到十二月七日在富科特山、芒岸和芒坦三地区共打死打伤和俘虏敌人两百多名，打落打伤敌机許多架，繳获各种口径的大炮和枪支多件，弹药庫两座和軍用物資数吨。

这里还公布，十九日，美国曾派四架飞机再次袭击康开市，并用火箭射击和平居民。

新华社广开二十二日电 据巴特寮电台二十二日广播：老撾川壙省爱国軍民十四日打落入侵的美国强盗飞机两架，打伤一架。

美帝国主义十四日派遣喷气式飞机多架，袭炸和扫射川壙省第七号公路、第四号公路以及芒方、芒岸和富科特山等地的村庄，当地爱国軍民立即进行了英勇的还击。

日本关东地方各界友好代表团抵长

本报訊 以鈴木富次郎为首的日本关东地方各界友好代表团一行十六人，于昨（二十三）日从武汉乘車抵达长沙，来我省参观訪問。前往車站欢迎的有中国人民对外文化友好协会湖南省分会副会长孟信甫、理事朱传琦等。

控诉万恶的西藏农奴制度 一

「挖掉我的眼，我也要革命」

——布德的控诉

在西藏最近举办的革命展览馆里，来自西藏各地的许多翻身农奴和奴隶，向人们介绍了他们自己或他们的亲人，在农奴社会里遭受的骇人听闻的苦难。

下面是布德的控诉。

布德是过去西藏农奴社会一个受害受难的牧奴，家里祖祖辈辈都当奴隶。他自己不到二十岁就坐过三次牢，不知挨过多少皮鞭，流过多少血和泪。

一九五一年也就是布德十八岁那年，解放軍来到了藏北草原。但是，农奴主们不准奴隶同解放軍見面。布德觉得头人牧主那样恨解放軍，怕解放軍，解放軍一定是对穷人好，就大胆去接近解放軍，帮解放軍背东西、带路，还在解放軍的一个林場里当工人。他把解放軍送的一頂有紅五星的帽子当作最珍貴的东西保藏下来。一九五六年，布德有机会到拉薩藏族干部学校学习。在拉薩学习的九个月里，党的教育使他懂得了很多革命道理。

一九五九年初，西藏上层反动集团准备发动武装叛乱。当时，布德已調到巴青地区的紅旗林場工作。一天，紅旗林場被叛匪包围，战斗了一天。夜里，布德带着領导交給他的一封告急信，离开林場去向上級机关求援。不幸途中落入叛匪手中。

叛匪把布德抓住后，就是一陣毒打，并逼他非出枪在什么地方。布德坚决不說。叛匪把他关在房子里。他想：“落入虎口，插翅难飞，党的信送不走了，要是被叛匪查出来，不知会給林場带来多大的損失。同志是我的亲人，林場是国家財产，都不能讓叛匪们去糟踏。要死，死我一个人，信决不能落到叛匪手里。”布德打定主意，想办法毁掉信件。可是双手都被綁着，他就把头埋进怀里用牙齿把信件咬着取出来，很快地咬碎咽进肚子里。

不久，叛匪头子們又开始审問他，把他的衣服剝光搜查，但什么也沒查到。敌人沒办法，就把他吊在屋梁上用皮鞭毒打他，整整把他折磨了三天三夜，最后在他的前額上划了一个黑圈，要把他当活靶打死。这时，另外两个叛匪头子要把布德押到紀路通去。叛匪们就把他拴在馬后面，拖着飞跑。布德在地上被拖得头破血流，昏死过去。

布德被押到紀路通后，又受尽抽皮鞭，揪耳朵、捏鼻子、拔头发等各种刑法。最后，叛匪们把他綁在十字架上，疯狂地拷問他。叛匪头子丹增朗珠拿出一个挖眼睛用的勺子，在石头上磨了几下，接着又拔出手枪来威吓說：“快說，林場有多少人？有多少枪？你的心向着哪边？”布德抬起头来，理直气壮地回答說：“林場有很多人！有很多枪炮！共产党为西藏人民求解放。我的心永远向着共产党，向着革命，你們几根鹿角还想頂破天？千万受苦受难的人民饒不了你們这群杀人犯！”布德剛說完，七、八个叛匪冲上来，猛力把他按倒在地上，叛匪旺达罪堆接过丹增朗珠手里的勺子，插进布德的一只眼睛里用力一轉，又插进另一只眼睛里轉了一圈，把眼珠都挖了出来，挂在眼眶外。布德忍着刺心的疼痛，痛骂叛匪。凶狠的叛匪们把布德的眼珠子塞进去，又拉出来，連續来回几次，眼珠掉下来了，灭絕人性的叛匪們接着把滾燙的酥油澆进布德的眼睛里，布德立刻昏了过去。不知过了多少时候，布德才醒过来。叛匪們继續折磨布德。十四天过去了。一个下午，布德突然听到咋門外有赶牛羊的声音和嘈杂的馬蹄声，听到叛匪們在惊慌地喊叫。靜了一会儿屋里有人走路的皮鞋声。后来，听到有人对他大声地說：“我們是解放軍！”并把头上的帽子給布德戴。布德摸到了五角星，一高兴，就昏了过去。

万恶的叛匪挖掉了布德的眼睛，但党和毛主席思想的光輝使布德見到了草原上的光明。現在，布德被选为乡长，还当了西藏自治区第一届人民代表大会的代表。布德說：“挖掉我的眼睛我也要跟着党闖革命，偏要革命到底！”

（新华社拉薩二十二日消息）

夜袭美車队 打死伪警察

多爱国居民继续反美示威

新华社北京二十三日电 圣多明各消息：多米尼加首都爱国居民二十一日晚和二十二日晨继續同美国侵略軍和多米尼加傀儡部队发生枪战。这是多米尼加人民在亲美右翼軍队十九日袭击原起义部队后連續第四天展开的反美反暴政行动。

据报道，配备有自动步枪的爱国狙击手二十一日晚袭击了一个美国吉普車巡邏队，并且打死了一名多米尼加的反动警察。

多米尼加工会領导人二十一日再次表示将举行一次总罢工，要求美国控制的“泛美部队”撤出多米尼加和要求撤除应对十九日袭击原起义軍事件負責的反动軍官。

斗爭正在証明这一点。

中国人民的斗爭証明了这一点。越南人民的

美帝国主义和各国反动派都是紙老虎。

毛泽东

侵越战爭越敗越惨 国内外处境日益困难

美帝紙老虎本质在南越战场空前暴露

据新华社北京二十二日电 华盛頓消息：即将結束的一九六五年是美国政府疯狂扩大南越战爭的一年，也是它的紙老虎本质空前暴露的一年。美国侵略者在这場战爭中遭到的失敗，使它在国內外的处境空前困难和孤立，日子越来越不好过。

美国总統約翰逊在重新当选后不久，就做了他任何一个前任所不敢做的事情，悍然大举增兵南越，并且轰炸越南北方。但是約翰逊政府在扩大战爭的道路上每跨进一步，它遭到的失敗就更惨，面临的困难就更大。合众国际社在回顧約翰逊重新当选一年来的处境时說，在一年前，“約翰逊最棘手的問題是越南問題。今天仍然是越南問題。”《紐約时报》說：約翰逊上台之初曾經神气十足、不可一世。然而“扩大了的越南战爭破坏了这种安乐气氛”，“如今，（約翰逊）順心的事少了，而棘手的問題依然存在。超人約翰逊就象舞台景色一样消失，留下来的是一个平平庸庸的約翰逊老头”。

绞尽脑汁想对策 “法宝”一一失灵

“特种战爭”大破产 美国强盗痛心

为了挽回美国在南越的敗局，这位美国总統和他的“电子脑”智囊团，绞尽脑汁研究对策，并且在今年抛出了种种“法宝”，这就是“逐步升級战略”、“南攻北炸”的作战方案、“最新式的武器”、“战爭国际化”的阴謀以及“和談”騙局。但是，一年来的事实說明，这些“法宝”一一失灵。

最使美国痛心的是，作为肯尼迪——約翰逊所謂“灵活反应”战略的基本組成部分之一的“特种战爭”战略，已經在南越战場上彻底破产。美国原来把南越当作“特种战爭”的試驗場，期望从中取得經驗，以便用这种战爭来鎮压世界各地的民族解放运动，对付人民战爭。但是，一年来，南越人民通过同美国侵略者面对面的較量，向全世界宣告：反革命的“特种战爭”絕对不是革命的“人民战爭”的对手。“特种战爭”的发明人，前美国駐南越“大使”泰勒不得不在七月間“辞职”，夹着尾巴滾出南越，就是“特种战爭”彻底失敗的重要标志。

在“特种战爭”失敗的基础上，美国悍然把战爭“升級”，实行所謂“南攻北炸”，即不断轰炸越南北方和美国兵在越南南方直接参战。但是，“逐步升級”也好，“逐步加碼”也好，結果只是被逐步消灭，証明这种战略不过是愚蠢的被动挨打战略。美国侵略者的脖子从乌龟壳里伸出来越长，遭到越南人民歼灭的可能性就越大。在英雄的越南人民面前，美国的所謂“海空优势”也已宣告失灵。据报道，今年二月开始轰炸越南北方的飞机，已有百分之六十左右遭到不同程度的損伤，損失比率比朝鮮战爭高一倍以上。一年来的事实証明，无論美国增派多少兵将，使用什么样的新武器，結果都只会把自己埋葬在人民战爭的火海中。

拆西墙、补东墙， 全球战略被打乱

美国佬，滾出去！ 吼声响遍全世界

南越人民的伟大胜利，不仅极大地灭了美帝国主义的“威风”，长了革命人民的志气，而且打乱了美帝国主义的全球战略部署，吸引和牵制了越来越多的美国兵力，有力地支援了各国人民的反美革命斗爭。美国今年一直拆西墙、补东墙，从其他地区調兵到南越。这包括駐在西欧的“前沿陣地部队”，駐在夏威夷和冲繩等地的“海外后备部队”，駐在美国本土的“战略后备部队”。它们的兵員都大批大批地被抽到南越。甚至空軍系統司令部的試飞員、后备役人員、退伍軍人和沒有訓练好的士兵……也被調到南越作战。据《基督教科学箴言报》統計，“美国目前准备好进行战斗的兵員大約已有三分之一投入越南战爭”。这就不能不使美国駐其他地区的兵力感到“吃紧”，美国的全球战略地位日益被动。

一年来，約翰逊政府狡猾地玩弄反革命两手策略，費了不少力气来玩弄“和談”騙局，以便达到掩盖扩大战爭罪行、长期霸占南越的目的。但是，无論美国花样怎么翻新，“无条件討論”也好，“暫停轰炸”也好，都不仅騙不了英雄的越南人民，而且也为世界上越来越多的人们所識破。抗議美国侵略越南的怒吼声响遍全世界。甚至約翰逊自己也不得不承认，“我現在是世界上最受譴責的人”。

美国人民大觉醒 反战运动空前

西欧盟国不卖账 拒绝一起送命

美国人民的进一步覚醒是本年度一件值得大书特书的了不起的事情。美国人民今年已經掀起了一个空前浩大、空前深入和空前持久的反对美国政府侵略越南的运动。他們同約翰逊政府展开針鋒相对的斗爭。約翰逊誣蔑越南民主共和国是“侵略者”，美国人民振臂高呼回答說，“美国是侵略者！”約翰逊声嘶力竭地强調美国要死賴在南越不走，美国人民义正詞严地說，“不許干涉越南！”“美国軍队立即撤出南越！”約翰逊力图把自己打扮成“和平天使”，美国人民一針見血地說，“約翰逊是劊子手！”約翰逊要美国人民为当侵越炮灰，美国人民响亮地回答說，“我們不去，我們不去越南！”对事物反应比較灵敏的美国資产阶級政治人物从这里面覚察到了美国的政治危机。《美国新聞与世界报道》杂志不久前刊載的一篇談話，曾把美国人民当前如火如荼的反战运动比作埋在美国本土的一顆“定时炸弹”。

在其他国家，約翰逊政府也成了众矢之的。

甚至在美国統治集团內部，約翰逊的日子也空前难过。据美国报刊統計，在国会里，几乎有一半参議員是对約翰逊扩大战爭表示疑虑的。在政府內部，尽管約翰逊力图維持表面“团結”，但是各派系之間在如何挽救美国敗局的策略問題上分歧日益激烈。用美国报刊的話說，“越南战爭已經打到华盛頓来了！”《紐約时报》写道，“在华盛頓的新聞报道中，在乔治城的花園宴会上，在国会的休息室和国务院的男厕所里，人們都在十分热烈地批評、議論、嘲弄、譴責和抱怨約翰逊”。

約翰逊四面楚歌，这是美国过去任何一个总統都无法比拟的。

美国政府在西方联盟中也陷于空前孤立。尽管約翰逊一再强調他希望在南越能看到“一些别的国家的旗子”，力图使侵越战爭“国际化”，但这个阴謀并沒有取得預期的效果。对于美国要它的“盟国”出兵为美国賣命，一些西方国家干脆拒絕（如法国和北欧国家），一些国家反应冷淡（如西德和加拿大）。英国虽然积极追随美国，但也拒絕承担义务派兵到南越。在刚閉幕的北大西洋集团部长理事会会議上，尽管腊斯克发出激烈的呼吁，但是各成員国对美国要它們在道义上和物质上支持美国侵越政策的要求，普遍表示冷淡。美国今天只能从南朝鮮、澳大利亚、新西兰等一小撮美国奴才那里搜罗到一些炮灰，在南越的泥沼里作絕望的掙扎。

白宮窗外好风光

（原载美国《洛杉矶时报》）

湖南日報

第5913号 HUNAN RIBAO 今日共4版

1965年12月25日 星期六 夏历乙巳年十二月初三 小寒：公历1月6日 夏历十二月十五

长沙地区天气预报 多云间晴天，北风两级，最高温度八度，最低温度零下二度。

新成就 新产品

南宁建成水稻插秧机工厂

一座专門制造水稻插秧机的工厂，最近在广西南宁建成投入生产。这座工厂将为水稻产区成批生产广西六五夹式水稻插秧机。这种插秧机插秧的深浅、密度都很均匀，能够保持合理密植，插秧效率比手工插秧高一倍以上。它的自身重量只有二十五公斤左右，一般劳动力都可以操作。

空气过滤器

建筑工程部建筑科学研究院空气調节技术研究所和安徽省蚌埠絕緣材料厂进行协作，研究試制成功中效和高效空气过滤器。这两种新产品的主要技术性能已經接近和赶上国际先进水平。

空气过滤器是工业、科学研究、医药、民用等部門广泛需要的用来净化空气，使空气里的灰尘和細菌减少到最低限度的一种工具。我国自制的这种高效空气过滤器过滤效率很高，比細菌还小（約万分之三毫米）的灰尘，經过过滤，可以去掉百分之九十九点九以上。中效空气过滤器过滤灰尘的效率一般是百分之四十到六十。（均据新华社稿）

鞍山建成现代化污水处理厂

鞍山市第一座现代化污水处理厂，最近建成投入生产。鞍山市三条污水沟的污水集中到这座工厂，經过处理和消毒以后，变成无害的水，可以用来灌溉农田。沉淀下来的污泥、脏物，再經过发酵和干化，每年可以为农村生产有机肥料二十万吨。这座工厂的整个建筑、工艺流程都比较先进，每天能处理污水两万吨。

万亩新林绣金龙

会同金龙山公社林业生产蓬勃发展成为山区发展的方向

全省农业基点会议典型介绍

会同县东北部的金龙山公社，山岭重叠，土地总面积十七万多亩，山占了十五万多亩，按全社六千七百多人計算，平均每人有山二十二亩多。金龙山公社的人们，在这辽阔的山地上，培育原有森林，大力营造新林，把这里建設成为大片的杉木林基地。

这里气候温和，土壤肥沃，群众有“靠山吃山、吃山养山”的习惯和經验。过去当地虽有不少森林，可是由于山火連綿，乱砍乱伐，遭受了很大的破坏，而且还有大片的荒山沒有綠化。解放后，林业生产有了較快的发展，特别是从一九五八年以来，造林进度大大加快。据統計，从一九五〇年到现在，全社共造新林一万四千六百多亩，封山育林二万二千多亩，而一九五八年以后造的林就占一万一千四百多亩，其中并有集中連片、高质量、高标准的杉木林五千九百多亩。这样，使现有森林面积，由解放初期的十万多亩扩大到十三万七千亩；林木蓄积量，由解放初期的三十九万立方米，增加到五十万零四千立方米（平均每人七十四立方米），增长百分之二十九；楠竹蓄积量达到三百七十九万根（平均每人五百五十多根），比解放初期增加近一倍；全社每年的林业收入占总收入的百分之三四十。

林业生产的发展，更促进了农业生产的发展。全社粮食总产量由解放初期的三百一十万斤，上升到现在的四百八十万斤，增长百分之五十五。生产发展了，对国家的貢献也逐步增多。一九五七年以前，有百分之六十的生产队要吃統銷粮；人民公社化以后，队队卖余粮。近八年来，貢献給国家粮食七百五十四万多斤（平均每人一千一百多斤），卖給国家木材近三万立方米，楠竹一百二十万根，杉种二万多斤，松脂九十多吨，食油十万多斤，桐油二十二万多斤，玉兰片五百五十担，竹麻十九万多担，生猪一千多头，还有不少的小杂竹、杂木棒、竹扁担、竹纜索等，产值共达三百五十多万元，平均每年四十三万九千元，平均每年每人六十四元。随着生产的发展，集体經济日益巩固壮大，集体家底一年比一年雄厚。社里购买了打米机、磨粉机九台，发电机一台，安装了水輪泵三台，岩脚大队还买了一部“解放牌”汽車。现在，公社、大队、生产队的公共积累达三十八万多元，有储备粮二十七万多斤。大河涨水小河满，集体經济发展了，社員收入也随着增加，口粮水平大大提高，平均每人每年的純收入由过去的三十多元增加到八十多元。

解放以来金龙山公社新造的林木，部分已經成材，三五年就可采伐利用，經济林已結实有收益。尤其是在金龙山上造的大面积速生杉木林，仅几年时間，一般已高达五六米，最高的达十二米，径粗十四厘米，十多年后即能成材利用。

面对这一派兴旺景象，金龙山公社人民无不欢欣鼓舞，走社会主义道路的信心越来越坚定。社員群众說：“人民公社是鉄打的江山，集体經济是金飯碗。”

加强領导 明确方向

金龙山公社林业生产的发展，經历了一个曲折的过程。由于加强了党的領导，坚持斗争，才逐步走上巩固发展的道路。

合作化初期，这里的林业生产开始有了发展，各农业社造了一些零星小块的林子，但是随着合作化运动的不断发展，这种小生产的形式已不适应大生产的需要。会同县委根据上級党委“开发山区、建設山区”的指示和群众的要求，向金龙山下的人民发出了“大造林，造大林”的号召，在群众中掀起了一个向金龙山要粮、要錢、要木材的革命运动。但是，有少数人有抵触思想，他们說：“造大林不如造小林；在金龙山造林不如在其他地方造林靠得住”。迷信观念严重的人，竟說什么“金龙山上有龙神，誰去动土，就会遭瘟”。一九五七年，县委負責同志来到金龙山，帮助金坪（现在的金龙山公社）等四个乡研究开发金龙山的問題，并派工作組深入实地調查研究。他们从老一辈的貧下中农那里了解到：金龙山过去是盛产杉、竹、桐、茶的宝山，后来，国民党打着“平匪安民”的幌子，纵火烧山，使宝山变成了黄茅野岭。貧下中农怀着悲痛和兴奋的心情，說：“我们在金龙山下受了半辈子的苦，再不能忍受了。国民党烧山，共产党領导我们栽树，定要金龙山变成万宝山。”工作組宣传党的方針政策，組織群众討論大办发展林业对促进农业、巩固集体經济的重要意义。同时发动貧下中农大訴旧社会阶級压迫的苦，大訴金龙山森林被破坏后連年遭灾受难的苦。通过广泛深入討論，群众批判了迷信思想，消除了认为金龙山不能造林的顾虑。干部群众认識提高了，一致认为造大林的好处很多：有利于加强領导和經营管理；有利于集中劳力打歼灭战，加速荒山綠化；有利于粮林間作，促进幼林生长；有利于进行基本建設和今后机械化采伐。一九五七年冬末和一九五八年春初，以金坪乡为主的四个乡的四十一个高級社，出动了二千六百多人，上山安营扎寨，經过整整两个月的战斗，首次在金龙山上集中連片造林二千多亩，为建社会主义大林开创了一条道路。

人民公社的优越制度，为社会主义大生产創造了有利的条件。金龙山公社党委根据群众的要求，在金龙山建立了社办林場，使林业生产得到蓬勃发展。从一九五九年到一九六〇年又在金龙山上新造林一千六百多亩，成为集中成片的杉木林基地。

一九六〇年到一九六一年，由于自然灾害的影响，农业减了产，群众生活困难。对当时出现的問題，公社党委缺乏一分为二的分析，把林場大部分人員下放搞农业，基本上停止了造林。正在这时，省委第一书記张平化同志来到会同視察工作，亲自上金龙山检查林业生产，对发展山区經济和林业生产作了重要指示，这是金龙山公社发展林业生产的一个新的起点。公社党委坚决貫彻省、地、县委的指示，一手抓粮，一手抓林，粮林一齐抓。从公社到大队、生产队有一套专門管林业的班子，迅速从各大队挑选了一批精壮劳力上金龙山，配备了領导骨干，加强了力量，并采取了群众运动与专业队伍相結合的办法，經营管理林业。因此，一九六二年以来，不仅加强了对幼林的培育管理和間伐撫育，而且又营造了新林一千七百多亩，从而，使金龙山林場又朝着正确的方向前进。

今年三月，省委书記处书記万达同志来到这里检查工作，对金龙山的林业生产給了很高的評价。他說，金龙山造林是大跃进的产物，是人民公社的产物，是集体力量的产物，是山区发展的方向。

自力更生 艰苦創业

金龙山公社在发展林业生产的过程中，始終依靠了集体化的优越制度和人民群众的力量，在造林和經营管理上，发揚了自力更生、艰苦奋斗的革命精神，用自己的双手，闖过了一道又一道难关。

林場沒有房子，自己动手盖。他们利用树枝、茅草搭工棚二十六个，供綠化大軍上山扎营住宿；兴建六栋平房，作林場場部。缺乏資金，自己动手找。他们在垦山造林的同时，利用杂柴、灌木烧木炭三十多万斤，收入现金五千多元，作为购买工具等費用。沒有苗木，自己动手培育。他们貫彻了“三自”（自采、自育、自造）方針，几年来育苗一千余万株，不仅满足了自己造林的需要，而且还支援了外地。缺乏技术，发动青壮年下决心学，他们采取了“全垦整地、作保土埂、穴大、根舒、深栽、压实、不反山、打护苗牌，实生苗造林”的經验，所造幼林成活率达百分之九十以上。

在冰雪交加的造林日子里，社員们脚踏冰雪，头顶山风，精神振奋，斗志昂揚，愉快地唱着《紅軍不怕远征难》的歌曲，充分显示了貧下中农的革命气概。

老貧农梁开选，就是当年綠化金龙山的闖将，在那天寒地冻的山头上，老人的胡須都變成了冰絲，草鞋冻成了冰块，加之山高、坡陡，行走不稳，他匍匐前进，一連坚持二十多天，他說：“这是为子孙后代造福呀！再艰苦也称心乐意。”还有六十七岁的老貧农刘学光，怀着对新社会、共产党和毛主席的无比热爱，在綠化金龙山的几个冬春中，他每次都是走在綠化大軍的前面。今年造林，队里本来沒有安排他上山，他却争着要去，拄着拐棍上山，有人开玩笑說他“三条腿”，他說：“别看我三条腿走路，栽起树来还是行的”。他一直坚持到完成任务为止。

青年人，处处打先鋒，那里坡陡，那里有他们；那里岩石多，那里有他们。板溪大队十六个青年突击队員，自告奋勇，挺身而出，担負三十六亩陡坡整地造林任务，原計划二十三天完成，只十八天就攻下来了。共青团員向太茂，八年如一日，坚守在金龙山林場造林、育林和护林，一九六一年他一人坚持在山上看守幼林，爱林如命，一九六二年以后，他和場里青年一起，在間伐撫育，培育壮苗，促进杉树速生丰产方面作出了积极的貢献。

妇女们也不示弱，同男人们一样奋战，曾出席过全国妇女建設社会主义积极分子会議的黄良淑，領导一伙女将营造的“三八試验林”，成活率达百分之九十八以上。

小学生们有时也上山，学着父、母、兄、嫂勤劳勇敢的精神，干个不停。十三岁的少先队員龙清平，鋤头震破了虎口，流出了鲜血，老师劝他休息，他說：“要学解放軍叔叔，輕伤不下火綫。”

今春的造林战斗打得更艰苦。因为今春的造林地，多为前几年剩下的空地，大部分都是山壁陡峭，乱石满地，土质坚硬的地方。社員们带着毛主席著作上山，他们說：“愚公移山靠神仙，我们移山靠‘毛选’”。在工地上吃大苦，耐大劳，敢闖敢干，敢于同一切困难作斗争。因而任务完成得又快又好。背江大队今年在金龙山的六十四亩造林地，全部为灌木丛生的砂岩地，树根象一盘盘蜘蛛网，又費工又难挖。他们挖断了三十六把锄头，也沒有停一天工，造林质量第一，成活率在百分之九十五以上。

經过大造林后，广大群众看到大片大片茂密的森林，更加认識到集体力量的伟大，更加热爱集体的劳动成果。许多貧下中农爱护森林象爱护自己的眼睛一样，自觉地充当了义务护林員，有的貧下中农还把自己的小孩取名为“爱林”、“跃林”，表达了他们热爱金龙山的思想感情。

自力更生、艰苦創业的革命精神，在这里已发揚光大。一百零四戶，四百二十五人的桐木大队，去冬今春依靠自己的力量向凤凰山进軍，一百二十个男女社員冒着风雪严寒，在山上干了四十二天，連片造林二百一十七亩，整地、植树符合高标准，成活率达百分之九十以上，成为队办林場的样板。自力更生、艰苦創业的精神，正在整个金龙山公社不断得到发揚。

以林保粮 以粮促林

粮林生产之間是相互促进的，但在劳力安排等方面也存在一些具体矛盾，只有不回避矛盾，以积极的态度去解决矛盾，才能促进生产的发展。金龙山公社党委妥善处理了林粮之間的关系，从而推动了生产。

象金龙山公社这样一个山多，林多和田土山林交錯的地区，到底应該怎样发展集体生产？干部和群众有各种不同的想法和看法。有的认为：“双手难捉两条魚，抓了林业，就会影响粮食生产。”有的說：“有飯吃就行了，木材这里有的是，造林搞得多少算多少。”可是，大多数貧下中农社員說：“抓田不抓山，只砍树不造林，是鼠目寸光”，“有林就有水，有水就有粮”。这深刻地反映了粮林之間相互依存、相互促进的关系。

經过調查研究，公社党委的认識由浅而深，由片面到全面，对領导山区人民走粮林并举，农林牧副全面发展的道路更加明确了。他们本着林业为农业服务，为粮食生产服务的精神，做到以林保粮，以粮促林。从本地具体条件出发，首先采取了植树造林和封山育林相結合的办法，扩大了森林覆盖率，起到了保持水土，調节气候，蓄积雨水，增强抗旱、防洪能力的作用。金龙山就是明显的例子：过去金龙山受到破坏，十年有八、九年遭旱灾和水灾；现在金龙山綠树成荫，溪水长流，山下几十个生产队的二千多亩稻田，水旱无憂，連年丰收。

这个公社在发展林业生产中，貫彻了“长短結合，以短养长”的原則，采取了粮林結合，用材林和經济林結合的办法，使广闊的山地和丰富的森林資源，得到充分开发利用，增加粮食，增加油料，增加现金收入，更好地巩固了集体經济，对国家社会主义建設作出了重大的貢献。一九五八年以来，粮林結合收获的粮食有一百万多斤，其中金龙山就有五十五万多斤。今年全社粮林間作二千五百多亩，收粮食一十五万七千八百多斤，可供三百多人吃一年。桐木大队凤凰山林場，今年在新造的二百多亩幼林地里，間种苞谷和小米，共收二万多斤，既增产了粮食，又促进了幼林的生长。一九五八年以来，这个公社在以营造杉木林为主的前提下，营造了二千多亩油桐林，还在杉树幼林内間种了油桐四千來亩。不仅有利于水土保持，提高土壤肥力，还为农业生产提供了优质肥料和資金。全社每年产桐油三百担以上，收入现金二万余元，出桐餅七百多担，光金龙山林場混交的油桐树，五年来就收桐油三万八千斤。黄土坝大队是这个公社产桐油較多的大队，去年产桐油九十多担，除留自用外，卖給国家八十多担，收入现金六千一百多元，出桐餅二百七十多担，平均每亩稻田三十來斤，还拿出出售桐油的部分資金，买回化肥六千五百斤，由于肥料多，在今年部分田受虫灾严重的情况下，粮食产量比丰收的去年还增加了百分之五。

为了解决农林生产在劳力上的矛盾，他们根据农林业生产在季节上的不同特点，做到了統筹兼顾、分段安排。在具体生产活动中，实行“三突击”、“三結合”的办法。“三突击”是：一、二月突击造林，七、八月突击撫育，十一、十二月突击挖山整地。“三結合”是：春耕結合粮林間种和育苗；田間管理結合撫育、采伐；冬种結合采种、整地和木材外运。农业大忙安排了部分劳力搞林业，林业大忙安排了部分劳力搞农业，做到了互相促进。今年按照这个办法安排，在林业方面，完成造林一千七百多亩，撫育幼林五千多亩，垦复油茶桐六千來亩；采伐木材二千五百立方米，楠竹十二万根，准备造林地八百五十多亩，其他林副业生产也完成得很好。农业生产不但沒有受到影响，而且粮食比去年增产百分之八多。全社冬种任务也完成得又快又好。

（下轉二版）

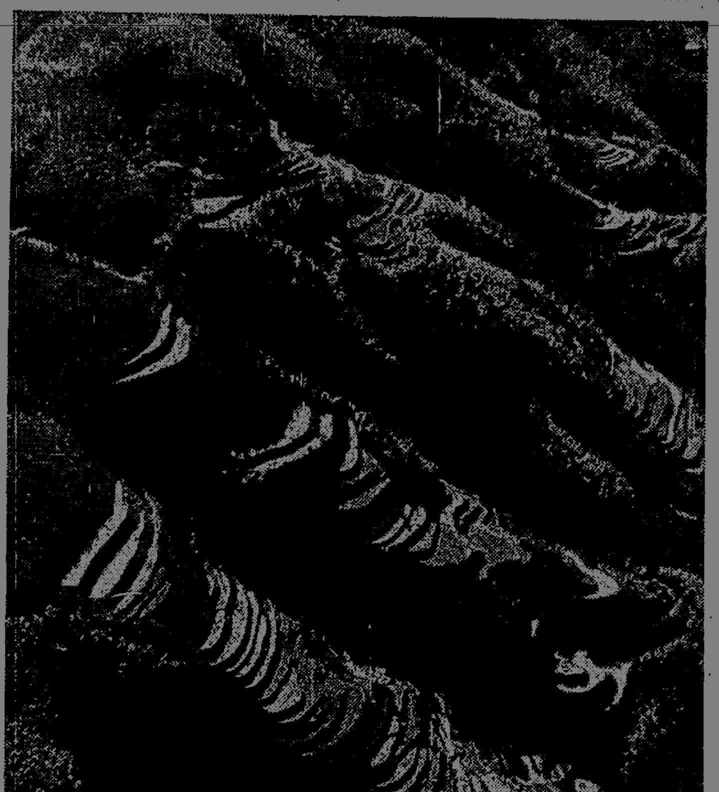

上图：金龙山公社的社員们用改天换地的革命干劲改造烂山，绿化荒山，变穷山为富山。这座解放初期还是焦头烂额的金龙山，如今已造上了杉林，穿上了绿袍。

左图：青山常在，林茂粮丰。在金龙山公社人民的辛勤劳力下，金龙山越来越富饶美丽了。

金龙山公社金龙山林场党支部书記曾登内把政治思想工作作到山上，社員在那里劳动他就在那里作政治思想工作。这是他利用工余时間向社員们讲“愚公移山”的故事，鼓励大家把金龙山建设得更好。（照片均为唐大柏摄）

湖南日报

我省电力生产提前完成全年計划

在保証质量、节約用煤和安全运行的前提下

各单位正开展找差距比先进活动，搞好設备維修，积极作好明年生产准备

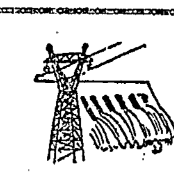

本报訊 今年以来，我省电力生产部門职工群众，在党的領导和大好形势的鼓舞下，高举毛泽东思想伟大紅旗，突出政治，大学毛主席著作，认眞貫彻执行了抓革命，促生产的精神，取得了很大的成績。全省已于十一月十二日提前四十八天完成全年发电計划。

在力争多发水电的同时，各个火力发电厂大力开展了省煤节电工作，今年一到十一月煤耗率比去年同期降低約百分之八。省直属厂共节省标准燃煤三万五千吨。

为了滿足全省工农业生产用电的需要，各单位坚持好字当头，狠抓安全、质量，保証安全經济运行。加强了設备維护检修，省直属单位設备完好率已上升到百分之九十一点五。

为了多供电，少停电，各供电单位推广了带电作业，湘中地区供电綫路停电检修次数比去年同期减少百分之六十多，并且，改革了业务制度，簡化申請用电手續，成立了流动服务組，实行一口对外，做到服务到戶，送电上門；并帮助用戶节約用电。

目前，各单位正在进一步开展找差距，比先进的活动，加强設备維修，积极进行明年生产准备工作，迎接第三个五年計划。

（谢琦君）

抓人的思想革命化 促进設备管理革命

湘潭电机厂进一步加強設备管理和維修迎接第三个五年計划

湘潭訊 今年来，湘潭电机厂在組織生产高潮中，广泛发动群众，认眞貫彻执行上級指示精神，加强設备管理，搞好設备維修，进一步改变了設备面貌，有力地促进了生产。今年来各种产品的质量、产量和劳动生产率都比去年同期有較大幅度的提高。

坚持人的因素第一

湘潭电机厂党委从实践中认識到，要搞好設备管理，必須坚持"人的因素第一"，彻底走群众路綫，只依靠少数专业維修队伍是不够的。为了啓发群众自觉革命，开展群众性的設备維修活动，厂党委就大讲大庆的革命精神，并組織群众学习毛主席《愚公移山》、《关于重庆談判》等著作，提高了群众的思想认識，在此基础上，找出了三个不如大庆的地方。差距找出后，为了树立样板，厂党委书記就深入到三車間的低压車工班蹲点，树立了样板，各車間領导相继組織群众到这个班参观学习，一个学低压車工班、赶低压車工班、超低压車工班的竞赛热潮遍及全厂，过去那些认为要做到設备无油垢办不到的人，在看了低压車工班的"五好"設备后說："还是事在人为。"过去称为設备維护保养的"四大老虎"（冲压、鍛工、吊車、立車四种設备），經过群众性的大清洗，也都"容光焕发"。至十月底止，全厂涌现出来的"五好"和完好設备，已达到主要生产設备的百分之八十，并先后补充了各种备品配件一千八百多件，同时，还消除了很多設备的隐患，提高了产品质量，开始实現了"一通"（厂房行人道暢通）"二无"（厂房无垃圾，設备无油垢）"三不"（单件、半成品、工具不落地）"四綫"（机床一条綫、工作台一条綫、产品堆放一条綫、工位器具一条綫）的新气象。要使設备保持良好状态，除抓好經常性的維护保养外，还必須定期发动群众擦洗設备，至少也得半年一次，才能使"五好"設备得到巩固和提高。

实行检修"三结合"制度

依靠群众維修設备的最好方法是实行检修"三結合"（領导、維修人員、操作工人）制度。这对生产和維修都大有好处。因为操作工人天天和設备打交道，他們比較熟悉自己的設备，也最关心自己的設备。他們参加检修，可以給維修人員提供設备的状况。操作工人参加检修，也是进行現場技术练兵的好机会，可以使他們更熟悉設备的性能、結构，便于正确操作和維护保养。实行检修"三結合"制度有两种形式，一种是修理前的"三結合"，其任务是：鉴定原有机床的精度，提出存在的問題，确定大型零部件的更换，根据产品加工的工艺要求，制訂修理方法。第二种是修理后的"三結合"，其任务是：鉴定机床修理后的效果，还存在哪些問題，必要时确定下一次的修理方法，达到"三滿意"（操作工人滿意，使用車間滿意，机动科滿意）。

一年来，全厂通过实行检修"三結合"制度，进一步提高了检修质量，縮短了停修台时。同时，也使很多过去只管操作不管維修的生产工人，开始掌握了設备的性能、結构、操作原理，以及潤滑制度，达到会操作、会保养、会預防事故，从而設备完好率进一步提高，設备事故不断下降，并基本上消灭了重大設备事故。

建立健全岗位责任制

崗位責任制是搞好生产的一項基本制度，也是貫彻好設备管理制度的核心。电机厂党委在企业革命化中，通过狠抓人的思想革命化，在全厂各个班組中基本实行了"定人、定机、定崗位"的专責制，把設备与使用人固定下来，做到人人維护設备。不仅讓操作工人承担責任，还讓操作工人有权拒絕干部违章指揮，制止别人违章作业，設备清扫不干淨不接班，做精加工机床的有权拒絕干粗活。工人說："有責有权，眞正体现了我們工人当家作主，一定要像爱护自己的眼睛一样維护好机器設备。"

为了貫彻好崗位責任制，一年来，厂里通过現場培訓和課堂教学相結合的方法，开展了练基本功的活动，先后训练了八百余名操作工人，迅速提高了工人的操作技术水平，现在大部分操作工人都能正确操作設备。同时，还把設备管理作为"五好"竞賽的一个内容，定期进行检查評比，及时表扬好人好事，班組开生活检查会时，設备維护得好不好也是检查的内容之一。車間每周要进行一次检查，厂部每月进行两次检查，发現問題，及时整改，每月进行一次总評，进一步增强了广大职工爱护机器設备的主人翁責任感。

这个厂的設备維修工作已取得很大成績，但还存在一些問題，主要是經常性的維护保养还做得不够；設备管理制度还貫彻不严，計划修理的调整幅度还比較大；等等。现在，他們正組織力量，进一步加强設备維修和管理，迎接第三个五年計划的到来。

（湘潭电机厂办公室通訊組）

湘潭电机厂电机车间工人像战士爱护武器一样地爱护设备。这是工人王根几（左）和黄桂奇（右）利用下班时间，精心地擦洗自己操作的机床。（周永龄摄）

发扬自力更生精神 作好明年生产准备

衡阳市冶炼机械厂职工突出政治

拟訂增产节約和新产品规划

衡阳訊 衡阳市冶炼机械厂的职工，突出政治，大学毛主席著作，树立雄心壮志，在确保全面超額完成今年增产节約計划的同时，积极为明年生产作准备，迎接第三个五年計划到来。

这个厂今年的生产比以往任何一年都好，但是干部和工人中存在驕傲自满思想，表现在拟訂明年增产节約规划时，认为今年潜力已經挖得差不多了，明年生产能保持今年水平就行。針对这种思想，从进行形势教育、学习毛主席著作、学王杰的革命精神入手，总結今年工作，提高了思想认識。并发动群众算账，比先进，找差距，挖潜力，职工代表大会研究，初步规划明年增加新产品——工农五型手扶拖拉机等，无論产品质量、劳动生产率、成本等指标，都要比今年达到更高的水平。

厂領导集中群众意見，对当前生产和明年准备部署以后，干部兵分两路，责任到人，对班組工人进行三交，即交形势、交計划、交实现計划的措施。发动和組織职工掀起比学赶帮超运动，职工情緒高昂，干劲增大，实干巧干，好人好事不断涌现。机修部門迅速改制八台普通机床，提高了机床的加工精度和效率。加工部門积极推广先进刀具，如推广高速强力切削大走刀，使得加工水輪泵主轴工效提高一倍，精度和光洁度达到图纸要求。

通过一手抓今年，一手抓明年。职工干劲越来越大，明年准备工作也逐步落实兑现。

（《衡阳日报》工业组）

湘潭水泵厂总結均衡生产經驗

抓好半成品儲备 爭取明年主动

湘潭市訊 湘潭市水泵厂从十一月以来，抓紧半成品儲备，争取明年生产主动。

几年来，这个厂生产有很大发展，产品质量一年比一年好。但是，对組織均衡生产注意不够，"三松、三紧"（年初、季初、月初松，年終、季終、月終紧）几乎成了"规律"。党支部在总結工作时，认为不解决这个問題，就不可能适应第三个五年計划的新要求。因此，当今年十月超額完成任务后，就召开群众大会，用一分为二的观点，排形势，排成績，排任务，排要求，并且公布了全国二十多家主要水泵厂的經济指标，提出能不能改变前松后紧的被动局面。在討論中，許多职工认为这种局面是完全可以改变的，列举了今年五月曾重抓了段半成品儲备工作，六月就比較主动，七月放松这个工作，八月又被动的事实。有的职工还提出当前要突出地抓維修設备，自制专用机床和充实加工技术力量等建議。

在职工思想統一认識后，厂里落实了半成品儲备任务，通过双評活动，职工們进一步开展了比学赶帮超的增产节約运动，作好明年生产准备。造型二班过去做泵壳是混在一起干，总是完不成定額。这次，班长馮紹良想到任务大，积极与班內同志商量，采取分綫作战，推行了分箱分型的先进經验，这样，做一个泵壳由过去五小时縮短到三小时左右。大車工班老工人杜中堂在竞赛中，改进刀具，叶輪班产量創造了建厂以来最高紀录。

（邱达）

长沙矿石粉厂积极儲备原材料

长沙市訊 长沙矿石粉厂在全面提前完成今年国家計划后，一手抓超产，一手抓明年生产准备工作，力争明年生产更上一层楼。

这个厂在今年生产取得很大成績后，厂領导发动职工討論分析形势，总結今年工作，为争取明年的新胜利打下思想基础。在总結經验的基础上，該厂把增产节約計划落实到各个生产班組。同时，初步研究了明年計划，围繞提高产品质量，狠抓明年生产准备。在工人中，则总結今年操作技术經验，同时組織取經队到兄弟厂取經；并加强設备技术改造，发揚自力更生精神，自己动手安装四部新搖床，力爭年底投入生产。原材料儲备和原材料质量也抓得很紧，派出人員到矿山，研究矿石分揀的办法，提高矿石品位，保証儲备一批优质原料，适应明年生产需要。此外，还落实了签訂的生产合同，搞好产銷衔接。已經签訂的七千吨鉽粉的合同，准备根据用戶要求和本厂生产能力，按季按月安排好，特别是把一季度和元月份任务落实，保証明年开工打胜仗。

（原載《长沙晚报》）

株洲市耐火材料厂以大庆人为榜样

自己动手改变生产条件

株洲市訊 株洲市耐火材料厂职工，通过社会主义教育，认清了大好形势，鼓足了革命干劲，一手抓当前生产，一手抓明年准备，积极迎接第三个五年計划。

这个厂的生产，几乎全是手工操作。根据新形势下的新要求，他們感到要赶上或超过先进水平，更好地完成明年生产任务，光凭手工操作是难以办到的。于是，他們以大庆人为榜样，自力更生，艰苦奋斗，决心改变生产条件。厂长深入維修組劳动，和工人一起大搞技术改造。厂里有一台废弃的龙磨机和一台压砖机，零件残缺不全，他們把它修修配配，安装使用。烧窑組工人李西任到湘潭耐火材料厂参观学习，看到人家打特异型和大型耐火砖用的是夹板鏟，工效高，质量好，回厂就与維修同志商量，自己动手制作，都争为迎接第三个五年計划和赶超先进水平貢献力量。（原載《株洲日报》）

（上接一版）

造护并举 [illegible]育結合

万亩新林綉金龙

金龙山公社以营林为基础，貫彻了"以造为主，造、护、撫并举，采、育結合"的方針，达到了青山常在，永續利用，越伐越多，越伐越好的要求。

本来这个公社的森林資源是比較丰富的。但是为了加速林业的发展，他們对較大面积的荒山和杂柴山，采取打歼灭战的办法造林；对小块分散的迹地或"四旁"，由生产队組織劳力植树造林。通过多条渠道，多种方法，使造林取得了显著的成績。

造林后的撫育、保护工作十分重要。金龙山公社的群众积累了丰富的經验，他們說："一分造，九分管"，加强撫育，才能巩固造林成果，才能最大限度地調动群众造林、育林的积极性。

在护林方面，建立了三道"防火綫"：第一道是思想上的护林"防火綫"。即坚持經常性的思想教育工作，大讲造林、护林对国家、集体和个人的好处，在山林要道和公共場所，貼护林标語，插护林牌子，队队訂立护林公約，戶戶签名作保証，从而使护林工作变成了群众的自觉行动。第二道是組織上的护林"防火綫"。即公社、大队、生产队层层建立护林組織，每个生产队还挑选貧下中农出身、政治可靠、热爱林业和有林业生产經验的社員担任护林員，并由公社下达聘請书。与此同时，还实行了"四长"（社长、队长、校长、家长）包干負責制。第三道是技术措施上的"防火綫"。即通过群众建立一套严格的护林防火、木材采伐、封山育林等制度。在用火上严格执行了"六不燒"（未經批准不燒、太阳大不燒、风大不燒、沒开好防火綫不燒、沒組織好人力不燒、沒有打火工具不燒）和"两改"（改燒田坎为砍田坎、改明火燒灰为打窑燒灰）等安全用火办法，以及开辟防火綫，設立了望台，注意林道修理等防火措施。由于护林是一項群众性的工作，他們还依靠群众加强管理，对地、富、反、坏分子，严加管制，防止破坏。对放牛、打柴和上山搞副业燒木炭、燒灰积肥、打猎的人加强教育。对违犯护林公約制度的，及时进行处理。措施有力，效果也就显著。这个公社从解放以来，有百分之九十八的生产队杜絕了火警、火灾。乱砍乱伐、毁林开荒等破坏山林現象也基本上沒有了。

在撫育工作方面，执行誰造誰撫、随造随护的办法。对新造幼林，在一至三年內，結合粮林間作，每年撫育二至三次。三五年后，幼林逐渐郁閉，就停止間作，只在一定时間，砍除杂草藤蔓若干次。对造林密度大的，进行撫育間伐。今年全社不仅全部撫育了新造幼林，还在一部分較大的幼林內进行了撫育間伐，促进了幼林生长，生产了五万根小条木，抓回現金一万余元。

采伐方面，本着資源增长大于采伐利用的原則，确定每年的采伐計划。采伐时，严格执行审批手續和"砍一造三、造六，随砍随造"等规定。做到了合理采伐，永續利用。几年来，采伐面积五千余亩，造林、封山育林面积三万七千亩，为采伐面积的七倍。楠竹采伐則普遍貫彻执行"存三、去四、不留七"、砍劣留优和修山撫育的措施，从而使楠竹資源不断扩大，质量年年提高。

加强管理 合理分配

林权处理得好，群众造林、护林的积极性就高。金龙山公社党委根据群众的要求和上級指示精神，于一九六一年认眞处理了山林权。用材林属大队，由大队經营，生产队分片管理；經济林（油茶、油桐、楠竹）属生产队所有。新造幼林，誰造誰有誰經营。做到了山有主，主有权，調动了群众造林、育林的积极性。部分大队、生产队在完成公社造大林的任务后，还利用空隙时間，爭分搶秒，在本队營造成片的用材林和經济林，社員还在自己的屋前屋后栽培果树、棕树等零星树木。

在分配上，采取林木收入用于造林，以林养林，以林保林的办法。生产队采伐木材的收入，上交大队山价款后，其余部分归生产队列入当年分配。上交大队的山价，以"三、三、四"的比例进行分配。即三成作为大队用于造林、育林，以扩大林业再生产的基建費用；三成作为偿还社員林木入社折价款；四成按生产队当年投入林业用工和完成任务的质量比例分配。

金龙山林場，由公社領导，联队办場經营，林权社队共有，林木山价收入按"三七"比例分成，即公社百分之三十，大队百分之七十。大队所得收入按各生产队投入劳力进行分配。場員定額評工記分，回队参加分配。林場的造林、撫育，实行专业队与群众运动相結合。林場間种的粮食以及油桐等当年收入，除去开支和提留积累外，其余按各队在場专业队人員劳动工分分配到大队，再由大队分配到生产队，列入当年分配。

大队办林場，由大队統一領导，統一规划，生产队联合經营。造林、撫育由大队統一分配任务。林場当年收入，扣除場里生产費用和积累外，其余按各生产队投入林場劳力分配。今后采伐收益，除归还大队墊付費用和积累，其余按各生产队在林場造林、撫育用工分配到队。为了办好林場，林場专业队人員工分报酬高于农业同等劳力百分之十到十五，所得工分回队参加分配。

一分为二 不断前进

金龙山公社在发展林业生产上，虽取得了显著的成績，但也存在一些缺点和問題。公社党委經常用一分为二的方法，不断总結經验教训，坚持眞理，修正錯誤。每总結一次，就前进一步。一九六一年社办金龙山林場大部分場員下放，公社党委放松了領导，林业生产受了一些不应有的損失。一九六二年加强林場的力量以后，公社党委坚持以阶級斗争为綱，向干部、社員进行了社会主义教育，从各方面調动群众的积极性，林业生产有了新的发展。但是对分配問題处理得不及时，又防碍了林业生产的更大发展。今年处理了这个問題，广大干部、群众的积极性更高了。公社党委在領导林业生产的实践中，认識到样板的重要意义，因此，今年按高标准、高质量搞了造林和間伐撫育的試验山，起了很好的示范作用。

近两年来，公社党委又組織大学毛主席著作，用毛泽东思想作指导，学习大寨精神，发揚自力更生、艰苦創业的传統，教育干部、社員立足本队，心怀祖国，眼看全球，大大提高了社員的思想觉悟，更加調动了社員群众从事林业生产的积极性。在金龙山这个大样板的推动下，今年桐木大队办了个凤凰山林場，他們还准备在今后三五年內把凤凰山两三千亩荒山和杂木林全部改造过来。各大队学习凤凰山的劲头很大，都表示在办好社办万亩林場的同时，在三五年內各队办好一个队办千亩林場。目前正出現一个龙腾虎跃的新局面。金龙山公社附近的三个公社，也打算今冬明春在金龙山大搞造林，和金龙山公社一起在今后几年內，把金龙山全部綠化起来。今年来，各地前来金龙山公社参观金龙山社办林場和凤凰山队办林場的人絡繹不絕。他們回去推广这里的經验，就会出現許多的社办或队办林場，将促进林业生产向前发展。外地的参观，对金龙山公社又是一个大促进，他們已經做好了大造林的准备工作。可以想見：再干几年，金龙山公社不仅会全部消灭荒山，而且将大大改变森林的面貌，讓树木随着人意生长，更好地对国家的社会主义建設作出貢献。（省、专、县联合工作組）

英雄海軍，再获大捷
同映：抗美斗爭中的越南10号 世界見聞17号
建設 12.40 3.30 6.40 8.50
新聞专场：新聞簡报49、50、51、52号 解放軍生活7輯
建設 4.30 7.40
人民战争胜利万岁
建設 1.40
一百个放心（故事片）
文化 4.50学生場 6.50母子場 8.45
銀星 2.15学生場 6.15 8.00(包場)
新华 晚7.25母子場 9.20 春風 晚6.30

美国佬从日本滚出去
工人 晚6.35（票价5分）
紅花曲（揚剧艺术片）
大众 2.20学生場 6.20母子場
工人 4.20学生場 7.35母子場
城市居民防火、防火保安全
杂技里的秘密
銀星 1.00 新华 晚6.25（票价5分）
翠崗紅旗 銀星 4.15学生場
云霧山中 大众（12.20 4.20学生場）
女籃5号 青年 在紅旗剧院放映：（4.00学生場） 春風 晚8.10

长沙市湘剧一团 在文华剧院演出
今—27日晚場7.00 山乡风云
28日起上演：移植中南区戏剧观摩演出大会剧目 苗山頌 即日开始預訂团体票 中午12.00售票 票价3、4角、学生票2角

长沙市实验歌剧团 在长沙剧院演出
今晚場6.45 江姐 七場歌剧 中午12.00售今晚少数票 票价：3角4角，学生票2角

战上海 文化 2.50学生場 新华 3.20学生場
战斗里成长 青少年宫 晚7.00（在剧場放映）
英雄儿女 青年 在紅旗剧院放映：（1.50学生場）
第三次打击 大众 晚8.30

衡山花鼓戏剧团 首次来长 在紅色剧院公演
今明晚(7.00) 双采蓮 买猪記 採山 一袋麦种 上午9.00售票 票价3角、3角5

益阳县花鼓戏剧团 在湘江剧場公演
今明晚(7.00) 腾龙江上 怎么談不攏 妝鴨会 真的对不住
上午9.00售票＊票价：3角、3角5

益阳市花鼓戏剧团 在紅旗剧院公演
今晚場(7.00)母子場 喜上加喜 根据同名滑稽剧改編 中午12.00售票 票价:3角、3角5

站在三大革命运动最前列　迎接省贫下中农代表大会

邓石桥大队党員与貧下中农建立固定联系

耳朵更灵眼更亮　路子走得更正了

貧下中农紧密团結在党支部周圍，形成了一支坚强的阶級队伍，集体生产搞得出色

本报訊　益阳县邓石桥公社邓石桥大队党支部，建立党員与貧下中农的固定联系制度，收到了很好的效果。大队党支部书記周惠岐說："自从建立这个制度以后，我们的耳朵更灵了，眼睛更亮了，路子也走得更正了。"

为了使每个党員同貧下中农建立血肉般的联系，党支部加强对党員的思想教育，訂出党員与貧下中农建立固定联系制度。全队十五个党員，每人自己选择对象，联系一到三个貧农下中农，这些貧农下中农，絕大部分是觉悟高、生产經验丰富、在群众中有一定威信的社員。对个别思想比較后进或生活最困难的户，党員也分户包干联系，帮助他们学习毛主席著作，克服缺点；教育他们好好劳动，帮助他们安排生活。这样，进一步密切了干部和貧下中农的感情；依靠貧下中农再联系和团結全体社員，貫彻政策，开展工作。今年春天，全大队要发展多种經营，党支部各个支部委員就先与自己联系的貧下中农商量。第四生产队貧农社員周福全向党支部书記周惠岐說："我们这地方紅薯杂粮多，飼料来源丰富，可以多养猪；这里群众迫切需要解决穿衣的問題，每个生产队最好种上几亩自用棉；再說，我们的許多山岭不是空着嗎？山塘不是也空着嗎？可栽点果树、茶叶树和多养些魚。这几件事是能够办，也办得好的。"周惠岐把他的意見拿到支部党員会、干部会上討論，大家认为这个建議好，而且各队的貧农下中农都有同样意見。于是，党支部决定抽出党支委、大队长夏德才抓棉花生产，全队新种棉花五十四亩；采取公有私养和举办小型猪場的办法，发展集体养猪二百四十五头；組織社員开垦荒地一百七十六亩，栽上一千多株桃、梨、蜜橘等果树，种了六亩黄花菜，播种了一千三百多斤茶叶种籽；并給二十口山塘养了四万尾魚苗。果树、茶叶树在三、五年后就可得益，今年棉花普遍获得丰收，全大队社員平均每人可以分得四斤多棉花。每个生产队仅集体养猪收入就达八百元到一千元。今年六月間为晚稻备肥的时候，有些生产队的干部只注意多买化肥和餅肥，忽視了积农家肥。第五生产队貧农赵南章、彭五保对共产党員、生产队长林祖权說："只买商品肥下田，不积农家肥，成本花得太高，增产不能增收。"林祖权接受了这个意見，組織大家学习了大寨自力更生的事迹，算了增产增收和增产不增收的对比賬，社員认識提高，大家一齐动手，大积农家肥。只半个月时間，为每亩晚稻积足了一百多担土杂肥和人畜粪作基肥。大队在五队召开了現場会，学习推广五队大积农家肥的經验，全大队每亩晚稻的生产成本比早稻降低百分之三十左右。

党員与貧农下中农建立了固定联系，事事与貧农下中农商量，貧农下中农也把党員当作知心朋友，随时随地把意見反映给党員。第十生产队貧农社員唐新华，在一次劳动休息时，对共产党員刘冬生說："我们大队荒山多，牧場宽，很好发展耕牛，就是发展耕牛的奖励政策不兑現，养牛人不专心。我养的那头母牛已下了一头小牛，生产队到現在还沒有兑现哩！"刘冬生向党支部反映了情况。大队及时召开了生产队长会、养牛户会，检查了奖励政策执行情况，督促奖励没有兑现的及时兑了現。这样一来，养牛户积极性提高了，现在，全大队三十三头母牛，已有二十九头配种满怀，并飼养了两头种公牛。許多党員在工作中遇到了疑难問題，就找貧下中农商量。今年春耕生产期間，第三生产队缺少牛力，怎么办？有的人主张申請向国家貸款买一头牛。在这里蹲点的党支部书記周惠岐一时也拿不定主意，便找了他平时联系的邓玉章等人商量。邓玉章說："向国家貸款不是办法。买一头牛要七、八百元錢，也划不来。我看我们还是来个'笨鸟先飞'，提前整田吧！"生产队根据他提的办法，提早几天整田，全队早稻按质按量地在立夏前插完。

现在，这个大队的貧农下中农社員，都紧紧团結在党支部的周围，形成了一支坚强的阶級队伍，集体生产搞得很出色。（簡如珍、李筱湘）

依靠貧下中农，就要帮助提高貧下中农

德兴大队积极培养貧协骨干

湘阴訊　湘阴县韩风亭公社德兴大队党支部在社会主义教育运动后，积极培养貧下中农协会的骨干，现在这些骨干在三大革命运动中发挥了积极作用。

社会主义教育运动結束后，党支部认識到依靠群众，首先就要依靠貧下中农，特别是貧下中农中的骨干，使他们不断地提高社会主义觉悟和工作能力。党支部书記袁光裕經常抓貧协工作，上級指示精神及时地向他们传达，重大的問題主动找他们商量，还組織貧协骨干参加共产主义夜校学习。在学习毛主席的《湖南农民运动考察报告》时，大家回忆历次革命运动中貧下中农的作用，更加鼓舞了革命斗志，处处严格要求自己；同时，大队还召开貧协骨干的工作經验交流会；定期举行生活会，开展批評和自我批評。这样，貧协骨干进步很快，出现了許多好人好事，大队党支部又抓住这些典型，进行表扬，树立旗帜，有力地推动了貧协的工作。第三生产队貧协分会主席王海乔的父亲，原来怪儿子为集体做事，把家里的事丢了。王海乔心里有些苦悶。党支部书記发觉后，便和大队貧协主席一起找他談心，并引导王海乔用回忆对比的办法說服他父亲，他父亲思想通了，不再扯后腿，王海乔的工作和学习也更加积极了。第六队晚稻中耕时，队委会提出：要人分組、田分片，实行小組包工。有的人却不同意搞包工。生产队貧协分会主席甘金生便向貧下中农征求意見，大家都觉得搞小組包工有利于集体生产，应該支持。他便发动貧下中农积极支持队委会的正确主张。事后，队干部說："有貧协坚决支持，我们的工作就好搞了。"今年双抢时，有些人想从外面請人扮禾。大队貧协便召开貧下中农代表会，討論"丰收了要不要坚持勤俭？"做了十八年长工的貧协委員陈玉香說："旧社会給地主做长工，'双抢'不分日夜，手指磨出了血还要做；现在我们是为集体生产，为革命种田，自己怎能怕苦怕累，請别人来扮禾呢？"他们向大队管委会建議不要請人扮禾。第一生产队田多劳力少，历年都是請人扮禾，今年"双抢"中，由貧协主席杨冬林积极带头，二十五个劳力天天起早摸黑，只有十二天，就收回一百三十三亩早谷，并在"立秋"前四天插完了一百四十多亩晚稻。（中共湘阴县委通訊站彭运生）

毛主席语录

合作社必須树立貧农（再說一遍，包括現在的貧农和原来是貧农的全部新下中农在內，他們占农村人口的多数，或者大多数）的优势。

《中国农村的社会主义高潮》一书中的按语

（宣傳画）　黄铁山作

桤木山大队貧协发揮組織作用

支持和监督干部搞好集体生产

邵阳县訊　邵阳县桤木山公社桤木山六队貧协組織，在三大革命运动中充分发揮作用。

这个大队在社会主义教育运动之后，有的貧协骨干曾认为：生产队現在有队干部当家，貧协可以卸担子了。有的生产队干部也认为：现在一个队两套班子，事事要商量，太麻烦；队干部是貧下中农选的，又是貧下中农，不要貧协监督了。大队党支部和指导员及时地注意了这些問題，組織党員、队干部和貧协骨干学习了《为人民服务》、《紀念白求恩》、《反对自由主义》等文章，《湖南农民运动考察报告》和使生产队干部明确认識到貧下中农在革命斗争中的先鋒作用，在整个社会主义革命和建設时期，必须充分发揮貧下中农的作用。同时还专門学习了貧协組織条例，使队干部和貧协骨干具体地明确貧协权力和任务，更好地分工协作，发揮貧协組織作用。大队党支部还通过支部党員大会和定期召开的大队貧协代表会、大队管委会、貧协委员和管委联席会議，听取貧下中农的意見，改进工作。現在这个大队的队干部和貧协骨干，更加亲密团結。队干部感到有了貧下中农支持，什么事情都好办，工作更加积极，作风更加民主；貧协骨干感到作事有党撑腰，說話有人听，敢于当家作主。队委决定的事，貧下中农积极支持，队干部没有想到的事，貧协主动出谋献策。八月間，正是晚稻抗旱保苗的时候，新院、棉羊、大街等生产队的稻田急着要水，但没有水源；刘家山水库虽然有水，又只能灌上潭田、下潭田、罗林江等生产队的稻田。大队貧协研究后，立即組織各队互相支援，使缺水的困难順利得到解决。八月中旬，罗林江生产队貧协分会主席胡华美去粮站买米，路过供銷社，看見新到了一批农药。他想：現在晚稻治虫要紧，急忙回去告訴队长。队长說：「农药要得急，就是没有現金。」胡华美便主动拿出自己买来的錢借給队上买回农药，及时对晚稻进行治虫。（李步云、黄铁、王琪）

破除旧俗树新风

——記新墟大队俱乐部教育和帮助群众用新法办婚丧喜事

群文

新社会，新风尚，婚丧喜庆办法好；

既节約，又热鬧，破旧立新觉悟高。

这是蓝山县新墟公社新墟大队社員編的一首快板，歌頌大队俱乐部帮助和教育群众用新法办婚丧喜庆的事迹。

事情是这样开始的：一九六四年五月二十三日，六十六岁的手工业工人謝云茂病故后，死者的爱人尹启幼和儿子謝培竹连忙筹备办丧事。尹启幼哭哭啼啼对儿子說："你爹苦了一世了，該請几个和尚来做几天道場，請几桌客。不办热鬧点，怎么对得起你死去的爹呀！"他们商量一陣子以后，便打算卖卖一間房子，杀两头大猪，办五十桌酒席，請三个和尚来做三天三夜道場。

这件事惊动了俱乐部的青年社員们。他们这时正在学习毛主席著作《为人民服务》，立即联系謝家办丧事的事情进行座談討論。他们反复讀了毛主席在这篇文章中的一段話："今后我们的队伍里，不管死了誰，不管是炊事員，是战士，只要他是做过一些有益的工作的，我们都要給他送葬，开追悼会。这要成为一个制度。这个方法也要介紹到老百姓那里去。村上的人死了，开个追悼会。用这样的方法，寄托我们的哀思，使整个人民团結起来。"通过热烈的討論，大家进一步明确了开追悼会的重大意义。除了对死者表示紀念，經济上又节約以外，还是一项有意义的破旧俗立新风的活动，一致决定动員謝家母子按新办法来办丧事。

第二天，俱乐部的五、六个骨干到了謝家，一方面对謝云茂的死表示哀悼，一方面与尹启幼母子商量用新法办丧事。耐心的向尹启幼母子讲述开追悼会的好处，接着又把《为人民服务》中开追悼会的那一段念給他母子听，还把张思德同志死后、中央直属机关那么多同志为他开追悼会，毛主席亲自在追悼会上讲了話，多么热鬧、多么有意义的情况讲給他们听。另外又帮他们算了节約賬，如果按照原来的打算，一家人今后的生活就会没有着落。最后，大家还表示，开追悼会和送葬那天，大家一定来帮忙，要把丧事办得热热鬧鬧。这样一来，尹启幼和謝培竹心里清白了很多。这时公社党委书記和大队党支部书記也来到謝家，进一步和尹启幼母子談心，母子俩像吃了定心丸，满口答应开追悼会。

六月八日这天，謝家厅屋挂着亲友们送来的花圈，俱乐部的乐队敲鑼打鼓来到謝家，一个热鬧的追悼会开始了。主祭人是大队党支部书記，陪祭人是謝家的两个亲属。俱乐部副主任左国民写了祭文，主要是写了謝云茂的家史：謝云茂原是衡阳人，九岁給地主看牛，二十岁被生活所迫到宜章帮工，后来到了蓝山新墟学做漆匠，上无片瓦，下无寸土，經常半飢半飽。解放后才分了田土和房屋，生活年年上升。……

靓祭文变成了新家史，参加追悼会的亲属和社員群众都受到了一次深刻的教育。

追悼会結束后，乐队敲鑼打鼓送葬上山。按原来打算要花费五百块錢，四百斤粮食，結果只买棺材花了几十块錢，而且又热鬧，又有意义。謝家一再表示感謝，尹启幼感动地說："真是搭帮你们，不然的話，我以后的生活不晓得多么为难！"

这次追悼会，群众一致反映好。妇女杨满姑說："俱乐部帮助开追悼会实在好，少花錢、又热鬧。要是請和尚，还不是冷冷清清。"还有个叫李桂花的妇女，原来极力主张做道場，后来看到开追悼会这样好，自己也送了花圈，还对周围的人說："再不能拿旧眼光来看新事了。"一个多月后，貧农蒋木云死了，他家里人还写了請帖，特地請俱乐部来帮助开追悼会。

现在，不仅办丧事用新办法，社員迎亲嫁女办喜事，也采用了新办法。今年八月，貧农黄柏生娶亲，原来打算新娘坐花轎，办酒席。經过俱乐部同志的耐心說服，这一套都不搞了，請俱乐部的乐队到村口迎亲，鑼鼓喧天，十分热鬧，晚上俱乐部还为群众演出了九个小节目。这一次，黄家就节約了一百二十元。有个手工业工人姜高立，女儿就要出嫁了，花轎也訂好了，看了这一次新式的婚礼，连忙向俱乐部的同志们說："下次也就請你们来帮忙啊，有这样热鬧，还坐什么花轎嘛！"

一年多来，新墟大队俱乐部积极教育和帮助群众用新办法办了七次婚丧喜事，其中三次追悼会，三次迎亲，一次出嫁。不少的社員群众說："过去我们只听說娶亲嫁女坐花轎不好，死了人請和尚做道場不好，但是不知道到底有哪些地方不好，也不知怎样办才好。这下搭帮俱乐部做出了样子，不用讲道理，我们也清楚了。"

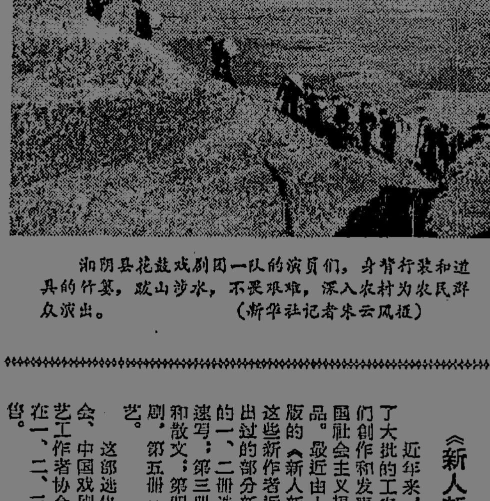

湘阴县花鼓戏剧团一队的演員们，身背行装和道具的竹篓，跋山涉水，不畏艰难，深入农村为农民群众演出。（新华社记者朱云风摄）

把社会主义的鑼打得更响

衡山县农村文艺宣传队　罗铁牛

正当农村抢收抢种的时候，我们农村文艺宣传队来到了长江公社石子大队。大家放下行装，立即背上锄头去同社員们一道劳动。一到工地上，社員们象見了亲人一样将我们团团围住。他们問："今天晚上你们演什么戏啊？"我们說："演《打銅鑼》好不好？""好啊！"一位中年社員高兴地說："上回我们看了，还沒过瘾。蔡九那面銅鑼呀，打它十次百次都行，把有林十娘那样思想的人，通通打迎了就带劲了！"

天将黑时，只見乌云低压，有一場大雨将临的預兆。但是，邻近几个大队的社員们还是打着电筒、火把，朝演出場地涌过来了。灯光下，人群中，还出现了許多老年人的面孔，我们真是感动极了。

演出开始。嘡！嘡！嘡！三声銅鑼，蔡九出场了，台下立即报以一陣热烈的掌声。稍后，林十娘左摸左拐地出来时，迎来了一陣笑落的笑声。当戏演到林十娘老老实实地作了检討，提着鸡笼子回家时，眼看戏快結束了，忽然台上走出一个人来，自我介紹道："我，是真蔡九！"他举起一只大黄母鸡，大声地說道："这只鸡，一不是农村文艺宣传队带来的，二不是街上买来的，是八队的禾田里捉来的。所以，請这位林十娘到台后来領鸡。"

頓时，台下一陣喧嚷。这个說："老刘啊！这个放鸡的林十娘，如果不好好认錯，鸡就不能領回去！"那个說："鑼打了几次，公約也訂了，我看呀，要罰！"等了一陣，并没有人走出来认鸡，却走出了在队里蹲点的县委办公室謝主任。他說："今晚演的戏是由假到真，又假又真。确实，在我们社員当中，还有无产阶級思想和资产阶級思想的斗争，还有先进和落后思想的斗争。既有許多大公无私的蔡九，也有极少数損公利己的林十娘。我们要做蔡九一样的社員，而像林十娘那样的社員也要自觉革命……。"

第二天离开石子大队时，很多干部、社員前来送行。大队长对我们說："今日一清早，八队的杨婆婆就找队长来了，承认了錯误，作出了保証，把鸡領回去了。这是你们演《打銅鑼》的功劳呀！"路上，我们来了个边行军、边总結。大家对文艺为政治、为生产服务有了更多的体会。扮演蔡九的彭卓才同志兴奋地說："今后我们要把这面社会主义的銅鑼打得更响！"

古丈县新华书店利用农村赶集

展覽、发行新年画

古丈訊　古丈县新华书店近来利用农村赶集和物资交流大会，先后搞了十次新年画小型展览，很受群众欢迎。許多貧下中农社員評論今年的年画突出政治好、艺术描绘精致好、彩色配得好、纸张印刷质量好。象《中国共产党万岁》、《中国人民伟大领袖毛主席万岁》、《江姐》、《雷鋒》、《武汉长江大桥》等优秀年画，都获得群众很高的評价，大家爭先购买。断龙山公社王家寨大队一个姓向的社員看展览后，买了《中国人民伟大领袖毛主席万岁》等三张新年画，他說："今年年画好，原先我不打算买画的，今天看了也要买几张回去貼。"城关公社茶叶大队一位六十多岁的老婆婆，站在展览样画前面，看了許久，她高兴地說："我好久就想买一张画，没有看上。今天中意了，我们搭帮毛主席享福，我买一张毛主席的像回去貼。"这种通过展览结合发行的办法，既进行了宣传，也使发行工作做得比以前好。（古丈县新华书店）

移旧俗树新风　占领农村文化陣地

洪源大队社員張貼新年画新对联

醴陵訊　一九六六年元旦快到了，醴陵县洪源公社洪源大队社員移旧俗、树新风，紛紛购买、张贴新年画，到目前为止，該大队社員已买新年画二百一十八张，新对联一百八十六幅，毛主席像九十三张。他们撕毁了宣传封建迷信的旧年画、旧对联，貼上宣传社会主义好人好事的新年画、新对联。

貧农杨章奇买到毛主席像后，随即把原来貼的"天地君亲师"撕下来，并且說："解放前我天天敬神，三代人沒有屋住；解放后，搭帮共产党和毛主席的英明领导，不但有了屋住，而且生活很好，我今后一定听党的話，按毛主席的指示办事。……"（醴陵县新华书店）

幻灯宣传在水利工地

十一月二十三日，邵东县簡家隴公社幻灯放映員宁淑珍和廖淑媛等两个年輕的姑娘，不畏风雨，挑着幻灯机，奔走十多里，到三都水库工地为民工放映幻灯。她们到时已天黑，当消息一传开，火厂坪、高桥等公社大队民工三百多人都来看幻灯了。她们放映了《三都水库是粮仓》、《高山出平湖》、《全民皆兵，常备不懈》、《紅色接班人——林亲宣》等幻灯片，大大鼓舞了民工的情绪。第二天又是一个雨天，工地民工冒雨出工，有的还愉快地唱着「学大寨、学千金，修好水库有决心，銀锄鉄臂闘天地，定叫河山面貌新」的幻灯詞。（邵东县文化館）

《新人新作选》出版

近年来，在全国各地涌现了大批的工农兵业余作者，他们創作和发表了大批的反映我国社会主义现实生活的优秀作品。最近由人民文学出版社出版的《新人新作选》，編选了这些新作者近几年来发表或演出过的部分新作品。这部选集的一、二冊选的是短篇小說和速写；第三冊选的是报告文学和散文；第四冊选的是独幕剧；第五冊选的是故事和曲艺。

这部选集是由中国作家协会、中国戏剧家协会、中国曲艺工作者协会共同編选的，现在一、二、三、四冊已发行出售。（书宜）

湖南日报

活学活用毛主席著作 生产新局面振奋人心

全国机械电力紡織輕工业职工意气风发今年都取得优异成績

机械

开了一个振奋人心的新局面。展的旧框框和洋框框，在生产方面闯运动，冲破了一个又一个束缚生产发开展了轰轰烈烈的产品设计革命

据新华社北京二十四日消息 今年我国机械工业职工，通过活学活用毛主席著作，解放了思想，遵照毛主席的指示开展了轰轰烈烈的产品設計革命运动，冲破了一个又一个束縛生产发展的旧框框和洋框框，在生产方面闯开了一个振奋人心的新局面。

全年机械工业的主要产品生产計划，已經提前超額完成。制成了一千多种比較重大的新产品。为适应我国增加高級石油产品的需要，今年机械工业采用世界上最新的技术和工艺，又制成了一批花錢少而效率高的成套大型炼油装置。造出了許多具有世界先进水平的高精度机床。为我国生产建設和交通运输业所急需的吨重显达二十五吨的大卡車，八千馬力柴油机，六千瓩燃气輪机，以及修建运河和疏通航道用的一些特大型設备，也試制出来了。标志一个国家工业先进水平的仪器仪表工业，今年也增添了不少新品种。放大倍数达到二十万倍的一級电子显微鏡，快速电子数字計算机，二十四阶电子模拟計算机，五位数数字电压表，太阳望远鏡，以及能准确測量各种金屬厚度的华导体超声波測厚仪等等，也誕生了。

机械工业在赶超世界先进水平、努力試制高大精尖产品的同时，还制造了大批更适合我国农业生产需要的农业机械，其中有七十五馬力东方紅拖拉机，五馬力手扶拖拉机等等。

各地机械工业部門在試制新产品的过程中，都坚决貫彻执行毛主席的教导，走群众路綫，采用工人、技术人員和領导三結合的办法共同搞設計。

輕工业

新华社北京二十四日电 我国輕工业部門今年在为人民服务特別是在为五亿农民服务方面，作出了突出的成績。列入国家計划的、同广大人民生活有密切关系的主要輕工业产品，絕大部分已經提前超額完成年計划。其中，紙张、原盐、縫紉机、手表、自来水笔、鉛笔、肥皂、洗衣粉、日用陶瓷器、罐头等十七种产品的年产計划，早在十二月初就提前超額完成了。

今年出現的輕工业新产品，比去年有了大幅度的增加。只是上海市一地今年就試制成功了五千多种新品种新花色的輕工业品，比去年增加了两倍还多。

我国輕工业职工在提高产品质量、节省原料材料和燃料方面，也作出了显著成績。

广大輕工业职工通过学习毛主席著作，树立了更好地为五亿农民服务的思想，深入农村，調查研究，听取貧下中农的要求和意見，制出了大批物美价廉适銷农村的新产品，受到了广大农民的欢迎。

輕工业部門今年生产的出口产品也有了較大的增长。质量和品种都有提高，許多产品在国际市場上获得了好声誉。

* * *

在为五亿农民服务方面作出了突出成绩。新产品比去年有大幅度增加。许多出口产品在国际市场上获得了好声誉。

紡織

提前十五天全面超額完成全年生产任务。产量比去年大幅度增长，质量也普遍提高。是我国建国以来生产全面发展，形势最好的一年。

据新华社北京二十四日电 我国紡織工业职工已經提前十五天全面超額完成了全年生产任务，正在滿怀胜利信心地迎接即将开始的第三个五年計划。

今年是我国紡織工业自建国以来生产获得全面发展，形势最好的一年。

不論是棉紗、棉布、毛織品、絲織品，还是化学紆維織品、麻織品和紡織机械，产量都比去年有大幅度地增长。

紡織品的质量也普遍提高了。棉紗和棉布的一等品率，都达到了国家质量計划的要求。

今年各地紡織职工从毛主席著作和社会主义教育运动当中，取得了更大的鼓舞力量，意气风发地跨开了攀登技术高峰和赶超国内外先进水平的健步。一年来他們試制成功了三千六百多种棉、毛、絲織品的新花色品种，其中有不少已經赶上了国际同类产品的先进水平。

各地紡織工业部門今年进一步貫彻了內外銷并重、城乡兼顾的方針，在面向农村、面向五亿农民方面做出了突出的成績。

它們在今年为农民生产的六种主要产品就有五十四亿多尺。这項紀录在我国紡織工业史上是沒有过的。

紡織工业部門今年在大力革新技术、挖掘現有設备潜力的同时，还采用打歼灭战的办法多快好省地新建了一百四十万紗錠的棉紡織設备，并且大力发展了化学紆維工业。目前全国化学紆維和羊毛混紡的紡織品，已經占毛織品总产量的一半左右。

今年紡織工业生产的大好形势，为第三个五年計划期間較大規模地进行紡織工业的生产建設創造了有利条件。目前紡織工业职工正以革命的精神制訂增产节約和赶超国内外先进水平的規划，准备全力以赴地为完成即将开始的第三个五年計划而奋斗。

电力

生产能力有了較大幅度增长，供电計划提前超額完成，发电和供电設备运轉情况空前良好。

新华社北京二十四日电 我国电力工业的生产能力今年有了較大幅度的增长，已經提前超額完成了向国民經济各部門提供电力的年計划。

今年我国电力工业职工在保証安全发电和安全供电方面作出了优异的成績。发电和供电設备运轉情况空前良好，事故比任何一年都少。由于职工們开展了五好設备竞赛，不少发电企业都做到了台台設备过得硬。

今年电力工业的好成績，是貫徹全国电业职工活学活用毛主席著作而取得的。今年电业职工遵照毛主席的教导，以为人民服务的高标准来律己，同可能发生的設备事故、同一切不顺安全的思想展开了斗爭。他們把为人民服务的思想具体地落实到了为用戶服务、为社会主义建設服务的行动上，千方百計改进操作，加强政治責任心，保証了安全发电和安全供电。在这同时，他們还积极改进經营作风，簡化繁琐的业务手續，改革規章制度，做到送电上門，服务到戶，大大方便了用电部門。

今年我国电力工业部門在挖掘現有設备潜力，保証安全发电和安全供电的同时，还新建了一批电站和输电与变电工程。今年安装投产的发电設备，超过了前两年的总和。

电力工业部門今年继續貫彻了以农业为基础的方針，在我国粮食和棉花主要产区扩建了农用电网，把农业用电比重提高了百分之二十九，为今年农业增产和继續建設高产稳产农田作出了应有的貢献。

电力工业部門今年在开展增产节約方面也取得了可喜的成績。今年电力工业的劳动生产率比去年提高了百分之十二点三；煤炭消耗大大降低，为国家节約了原煤一百六十万吨。发电厂的厂用电和电力在输送过程中的損失也大大減少，从而节約了电力四亿九千万度。

明年是我国第三个五年計划的头一年，全国电业职工担負着更艰巨更光荣的任务，他們正采用一分为二的方法总結今年的工作，肯定成績，找出缺点，准备繼續大力开展增产节約运动，为保証多快好省地向国民經济各部門提供电力而奋斗。

* * *

首都各界人民 公祭黃炎培副委員长

周总理等吊唁黃炎培副委員长

新华社北京二十四日消息 首都各界人民今天上午在中山公园中山堂公祭全国人民代表大会常务委員会副委員长、政协全国委員会副主席、中国民主建国会主任委員黃炎培先生。

中山堂里放着黃炎培副委員长的骨灰盒。黃炎培副委員长的遺像两旁，摆着毛泽东、刘少奇、宋庆齡、董必武、朱德、周恩来等党和国家領导人送的花圈，还摆着中共中央委員会、全国人民代表大会常务委員会、政协全国委員会、国务院和其他国家机关、中国民主建国会以及其他各民主党派、各人民团体送的花圈。

全国人民代表大会常务委員会委員长朱德主祭。全国人民代表大会常务委員会副委員长刘宁一致了悼詞，介紹了他的生平事迹。

公祭仪式結束后起灵。十一时在八宝山烈士公墓举行了安灵仪式。

新华社北京二十四日电 中共中央副主席、国务院总理、政协全国委員会主席周恩来，中共中央副主席、人大常委会委員长朱德，中共中央总书記、国务院副总理邓小平，今天上午前往中山公园中山堂吊唁黃炎培副委員长。

今天上午前往中山堂吊唁的，还有国务院副总理李富春、李先念，人大常委会副委員长郭沫若、程潛、林枫、刘宁一，政协全国委員会副主席徐冰、高崇民、李四光、傅作义、沈雁冰、李烛尘、李德全，最高人民法院院长楊秀峰等。

前往吊唁的，还有中国民主建国会副主任委員南汉宸、施复亮、胡子昂，全国工商联副主任委員荣毅仁、乐松生、罗叔章，各民主党派負责人季方、陈其尤、亦子蘅等。

二十三日，人大常委会副委員长楊明軒，政协全国委員会副主席許德珩，人大常委会、国务院、政协全国委員会的机关干部，中国民主建国会的成員，以及黃炎培副委員长的生前友好共一千多人，也前往中山堂吊唁。部分国家駐中国的使节和外交官員，也曾前往中山堂吊唁黃炎培副委員长，并献了花圈。

国防部发布訃告

賴传珠同志在沈阳逝世

新华社北京二十四日消息 中华人民共和国国防部发布訃告沉痛地宣告：全国人民代表大会代表、国防委員会委員、中国人民解放軍沈阳部队第二政治委員賴传珠同志因患重病，医治无效，于十二月二十四日在沈阳逝世，享年五十五岁。

賴传珠同志是中国共产党的优秀党員，是中国人民解放軍优秀的指揮員和政治工作人員，是中国人民的忠誠战士，是毛泽东同志的好学生。賴传珠同志于一九二七年参加中国共产党，一九二八年参加中国工农紅軍，历任連党代表，支队、团政治委員，团长、师参謀长，师政治委員；在举世聞名的二万五千里长征中，担任紅軍一軍团第一师政治委員、一軍团第二师第五团政治委員；到达陝北后，任陝甘宁省軍事部代理部长；在抗日战爭时期，任新四軍参謀处长、新四軍江北指揮部参謀长、新四軍参謀长；在第三次国內革命战爭时期，任东北軍区副司令員、东北野战軍纵队政治委員、第四野战軍軍政治委員、兵团政治委員；一九五〇年起历任中国人民解放軍总干部部副部长、北京部队政治委員、沈阳部队第二政治委員。一九五四年起被选为历届全国人民代表大会代表，并被任命为国防委員会委員。

賴传珠同志。为了党和人民的事业，三十八年如一日，把毕生精力献給了伟大壯丽的中国人民解放事业和共产主义事业。一九二九年，他参加了紅四軍第九次党的代表大会，长期做政治工作，有丰富的政治工作經验，在工作中高举毛泽东思想的伟大紅旗，对我軍政治工作建設做出了很好的貢献。他忠于人民，忠于革命，忠于党的事业。在长期的革命斗爭中，始終如一地坚决拥护和貫彻执行党和毛主席的一切指示，对党和人民的事业建立了卓越的功勋。

賴传珠同志治丧委員会已經組成，林彪为主任委員。刘少奇、周恩来、朱德、陈云、邓小平等五十二人为委員。

人民日报发表社論："柬埔寨的神圣領土不容侵犯"

美帝如胆敢向柬埔寨发动进攻 中国坚决支持柬人民打敗美帝

新华社北京二十四日电 人民日报今天以《柬埔寨的神圣領土不容侵犯》为題发表社論說，如果美帝国主义敢于对柬埔寨发动进攻，六亿五千万中国人民将坚决支援柬埔寨人民，彻底打敗美国侵略者。

社論在談到美国已經授权它在南越的作战部队可以越过柬埔寨边境"追击越共部队"一事时說，"很明显，白宫当局的这种赤裸裸的战爭叫嚣，是对柬埔寨王国公开发动軍事侵略的一个严重信号。"社論說，"約翰逊政府策划把战火扩大到整个印度支那的軍事冒险，正在迈出新的危险的一步。"

社論指出，"最近一个时期，美帝国主义加紧对柬埔寨进行猖狂的战爭挑衅。它指使泰国軍队和南越伪軍不断侵扰柬埔寨边境，并派遣空軍轰炸柬埔寨和平村庄，屠杀柬埔寨人民。美国及其仆从还散布各种謠言，說什么'柬埔寨是越共的一个主要供应基地'，'越共和比越的很多部队的司令部設在柬埔寨'，等等。这完全是美帝国主义及其走狗为大規模入侵柬埔寨所制造的莫須有的借口。美国政府現在公开宣布，美国侵略軍有权'追击'到柬埔寨境内。这就証明，美帝国主义不仅要把侵略战火扩大到老撾，而且还准备明目張胆地把战火扩大到柬埔寨。"

社論說，美国政府的所謂授权"追击"，完全是当年納粹帝国特勒在欧洲发动侵略战爭的那种行径。

"柬埔寨是一个独立主权国家，美帝国主义及其走狗，沒有任何权利侵犯柬埔寨的一寸領土。不管它們利用什么借口。只要它們越过柬埔寨边境一步，就构成了对柬埔寨的侵略，柬埔寨人民就有神圣的权利进行反击。一切爱好和平、維护正义的国家也就有权利支援柬埔寨人民的反侵略斗爭。"

社論說，"美国国务院官員居然公开說，美国軍队不仅有权'追击'到柬埔寨，而且在全世界它都有权这样做。这說明約翰逊政府是当代最野蛮、最凶恶、最无耻的侵略者。試問，是誰給予美国軍队侵入世界上一切国家領土的权利呢？华盛頓的老爷們，你們在今天这个人民的时代，还做着'普天之下，莫非王土'的迷梦，眞是狂妄而又愚蠢到了极点。老实告訴你們，在今天的世界，你們碰到那里，那里的人民就一定会要奋起回击，你們是一定要倒霉的。"

社論說，"柬埔寨人民是英勇的人民。对美帝国主义的战爭挑衅，西哈努克亲王再次庄严宣告，柬埔寨人民将坚决給予反击，并且已經作好了充分准备。西哈努克亲王說，如果美国继續扩大战爭，那末，在南越的处境已經很不妙的美帝国主义者，将从四面八方受到柬埔寨人民、越南人民、老撾人民和中国人民的打击，'对于这些国家的人民来說，这是等待已久的粉碎他們的死敌的机会，美帝国主义者最終将被趕葬在印度支那和亚洲的土地上'。柬埔寨王国副首相宋双巳就美国政府的这个行动提出了抗議。"

社論表示中国人民完全支持西哈努克亲王所表示的这种反抗侵略的坚定立場，坚决支持柬埔寨人民保卫祖国独立主权和領土完整的正义斗爭。

美帝疯狂推进对越南"逐步升级"的战爭

二十二日又轰炸汪秘鎮等許多地方的經济設施

越人民軍总部联絡代表团写信給越南国际委員会提出強烈抗議

越南北方产大青年踊跃参加"抗美救国青年突击队"，为保証生产、战斗和学习貢献出自己的青春。图为阮氏金老大娘（右）送女儿祭当凤（左）参加突击队，并嘱咐她要为抗美救国貢献更多的力量。（越南通讯社稿（新华社发））

新华社河內二十三日电 据越南通讯社报道，越南人民軍总司令部联絡代表团二十三日分別写信給越南国际委員会，强烈抗議美国侵略者二十二日轰炸汪秘鎮等許多地方的經济設施，并抗議美国参謀长联席会議主席惠勒和美国陆軍参謀长哈罗德·約翰逊最近到南越进行扩大侵略战爭的阴謀活动。

抗議美国强盗飞机轰炸的信中指出，"对汪秘鎮——越南民主共和国的一个人口密集的地方和工业設施所在地——进行空袭，清楚地表明，美帝国主义者正在疯狂地推进他們对越南民主共和国的'逐步升級'战爭。这是对越南人民犯下的极其残暴的罪行，并且是对全世界爱好和平与正义的人民的严重挑战。"

信中說，"美国政府必須对他們的侵略战爭行动所引起的一切后果承担全部責任。"

在另一封抗議信中指出，"美帝国主义派遣惠勒和哈罗德·約翰逊到越南南方，表明他們正在不顧一切地准备把越南的侵略战爭'逐步升級'。这又一次証明，美国战爭販子一方面在口头上談論'和平'和'談判'，而实际上却在加紧扩大战爭，从而对越南、印度支那和东南亚的和平与安全造成了严重威胁。"

越南軍民严惩飞賊击落美机十一架

新华社河內二十四日电 据这里二十四日公布：越南北方海阳省軍民二十三日击落了入侵的美国喷气式飞机三架，击伤多架。

另据补充公布，越南北方軍民从十一日到二十二日的十二天中，除已公布的击落敌机十四架以外，还击落了另外八架美国飞机。

我要控诉用儿童垫墙脚的罪行

扎西达瓦的控诉

扎西达瓦今年十九岁，家住在西藏加查县果西乡。他在旧社会里只生活了十三年，受的苦却几天几夜也說不完。

扎西达瓦七岁那年，"青稞吉"寺庙的头人，强迫他离开父母，拉进寺庙里当喇嘛，从此，他便陷入了人間地狱。在那里，他成了会說話的牲口。每天，天不亮就得爬起来，背水、扫地、放馬，从早忙到晚；夜里，經师、管家们打麻将、打扑克，他得在一边端茶倒水侍候，稍不周到，皮鞭就劈头盖脑地抽打下来。万恶的寺庙头人，每天只給吃一小捧糌粑。扎西达瓦只有一件破衣服，穿了两年多沒法洗換，上面长滿了虱子。人家就不喊他的名字，都管他叫"虱子"。他的阿爸知道他沒衣服穿，就去帮人背尸体，把死人身上的衣服脫下来送給他穿。

寺庙有个年老的貧苦喇嘛，叫帮东，他体弱多病，扎西达瓦經常抽时間照看他。有一次，这位老喇嘛向扎西达瓦讲了这样一件事："青稞吉"寺庙建成的第一年，"班丹女神"的殿堂就倒塌了。寺庙的头人报告了达賴，达賴求佛占卜后，命令在"班丹女神"塑象背后和这座殿堂四角的墙下，埋上五个十三岁的男孩子，說这样可以消灾避难，永保殿堂坚固。五个孩子被拔入木箱，活活埋在墙脚下。刚埋下去以后，这些孩子还沒死去，不断从墙壁里发出呼救声。其中一个孩子的阿媽知道了这件事，哭喊着向寺庙要孩子，寺庙头人反而惡狠狠說她的孩子逃跑了，罰她給寺庙支了一根子差。

每世达賴十三岁、二十五岁都要到这个寺庙"避灾"。十四世达賴也到寺庙来"避灾"。为了迎接达賴的到来，在一九五七年秋天，寺庙的头人决定重修这座殿堂。刚开始动工拆除"班丹女神"的殿堂，就从"班丹女神"塑像背后和殿堂一角的墙脚下，挖出了两个长方形木箱，每个木箱里都蹲着一个双手托腮的小孩骨架。

一天，寺庙的几个头人手拿木棍，趾了扎西达瓦和另外几个小喇嘛的身长，还問他們几岁。五天后，一位叫强巴果斯的貧苦喇嘛，暗地对扎西达瓦說："孩子，你还不明白，寺庙的头人盖你的身高是准备作箱子，要把你和丹增工布装进木箱埋在'班丹女神'的殿堂底下。你赶快逃跑吧！"

第二天鷄叫时，扎西达瓦和丹增工布跨出了庙門，拼命朝着家乡的方向跑去。在一片森林的前面，寺庙头人带着狗腿子突然追上来，抓住了他俩，命令他俩把衣服撩在背上，用一根很粗的树条，照着屁股胡乱抽打。他俩被带回寺庙，每人又挨了一頓皮鞭。但是他俩暗暗下定决心，不管怎么样，还是要跑。

三个月过去了。一天，头人叫扎西达瓦到寺庙外边的草坪上撿牛粪，趁四下无人注意，他扔下口袋就跑。在一条山谷的乱石坡上，又一次被寺庙的两个狗腿子抓住了。他们把扎西达瓦的双手反綁起来，背上捆了一块大石头，边走边打，押回寺庙，关进一間黑屋子里。

第二天早晨，几个狗腿子把扎西达瓦带到管家旺果那里，叫他躺在地下，一人按着头，一人按着双脚，另外的狗腿子拿皮鞭猛抽。然后，又用綳子捆住他的腿，悬在屋梁的鉄鈎上，又在他的头下放了一个火盆，一把一把地抓着干辣椒往火盆里扔，他很快被熏得昏了过去。寺庙头人就这样把扎西达瓦折磨了两天一夜。

不久，扎西达瓦的伤好了一些。可是，生死关头也来到了，埋人的木箱已經作好。就在这个时候，到处都在传說解放軍快要来了，寺庙的头人已經跑了。扎西达瓦和丹增工布一起，終于逃出了地狱。回到来了解放軍的家乡，摆脫了被寺庙活埋的命运。

民主改革时，扎西达瓦家分得了土地，耕牛和农具，生产年年发展，一家人团聚，过上了幸福的生活。民主改革后，扎西达瓦上了小学。現在他担任果西乡治安保卫委員、夜校教員。

扎西达瓦說：想想过去，看看現在，我要永远記住阶級仇恨和阶級斗爭，决不讓那些反动的三大剝主复辟。

（新华社拉薩二十三日消息）

控诉万恶的西藏农奴制度 二

印尼右派拚命煽动反共情緒

納苏蒂安下令加紧进行反共清洗叫嚷要彻底消灭共产党

新华社北京二十四日消息 雅加达消息：印度尼西亚右派势力最近继續在国內一些城市里，糾合一些人組織反共集会和示威，拚命煽动反共情緒。有的集会要求苏加諾总統下令在全国解散印度尼西亚共产党。

据安塔拉通訊社二十一日报道，在南苏門答腊的亘港組織的一次反共示威中，南苏門答腊和楠榜地区警察司令阿·达·帕林迪向示威者发表讲話說，虽然当地的印度尼西亚共产党組織已經被解散，但是这并不意味着粉碎九月三十日运动的任务已經完成。他說，必須繼續执行这項任务，直到連根消灭九月三十日运动为止。

在南加里曼丹的馬辰，十七日举行了反共示威。

在中爪哇的三宝壟，十九日举行的集会上，一批反共分子焚燬了模拟印度尼西亚共产党主席艾地的假人。

另据雅加达消息：印度尼西亚国防和安全統籌部长納苏蒂安最近下令在国家机构內部加紧进行針对印度尼西亚共产党的广泛的清洗行动。

印度尼西亚《武裝部队报》最近发表了納苏蒂安的这个指示。

納苏蒂安說，"印度尼西亚共和国总統、武裝部队最高統帅、革命的偉大領袖一些城市里，糾合一些人組織反共集会和示威，拚命煽动反共情緒。有的集会要求苏加諾总統下令在全国解散印度尼西亚共产党。"

据安塔拉通訊社二十一日报道，在南苏門答腊的亘港組織的一次反共示威中，南苏門答腊和楠榜地区警察司令阿·达·帕林迪向示威者发表讲話說，虽然当地的印度尼西亚共产党組織已經被解散，但是这并不意味着粉碎九月三十日运动的任务已經完成。他說，必須繼續执行这項任务，直到連根消灭九月三十日运动为止。

在南加里曼丹的馬辰，十七日举行了反共示威。

在中爪哇的三宝壟，十九日举行的集会上，一批反共分子焚燬了模拟印度尼西亚共产党主席艾地的假人。

另据雅加达消息：印度尼西亚国防和安全統籌部长納苏蒂安最近下令在国家机构內部加紧进行針对印度尼西亚共产党的广泛的清洗行动。

印度尼西亚《武裝部队报》最近发表了納苏蒂安的这个指示。

納苏蒂安說，"印度尼西亚共和国总統、武裝部队最高統帅、革命的偉大領袖示威，拚命煽动反共情緒。有的集会要求苏加諾总統下令在全国解散印度尼西亚共产党。"

据安塔拉通訊社二十一日报道，在南苏門答腊的亘港組織的一次反共示威中，南苏門答腊和楠榜地区警察司令阿·达·帕林迪向示威者发表讲話說，虽然当地的印度尼西亚共产党組織已經被解散，但是这并不意味着粉碎九月三十日运动的任务已經完成。他說，必須繼續执行这項任务，直到連根消灭九月三十日运动为止。

在南加里曼丹的馬辰，十七日举行了反共示威。

在中爪哇的三宝壟，十九日举行的集会上，一批反共分子焚燬了模拟印度尼西亚共产党主席艾地的假人。

另据雅加达消息：印度尼西亚国防和安全統籌部长納苏蒂安最近下令在国家机构內部加紧进行針对印度尼西亚共产党的广泛的清洗行动。

印度尼西亚《武裝部队报》最近发表了納苏蒂安的这个指示。

納苏蒂安說，"印度尼西亚共和国总統、武裝部队最高統帅、革命的偉大領袖一些城市里，糾合一些人組織反共集会和示威，拚命煽动反共情緒。有的集会要求苏加諾总統下令在全国解散印度尼西亚共产党。"

据安塔拉通訊社二十一日报道，在南苏門答腊的亘港組織的一次反共示威中，南苏門答腊和楠榜地区警察司令阿·达·帕林迪向示威者发表讲話說，虽然当地的印度尼西亚共产党組織已經被解散，但是这并不意味着粉碎九月三十日运动的任务已經完成。他說，必須繼續执行这項任务，直到連根消灭九月三十日运动为止。

在南加里曼丹的馬辰，十七日举行了反共示威。

在中爪哇的三宝壟，十九日举行的集会上，一批反共分子焚燬了模拟印度尼西亚共产党主席艾地的假人。

另据雅加达消息：印度尼西亚国防和安全統籌部长納苏蒂安最近下令在国家机构內部加紧进行針对印度尼西亚共产党的广泛的清洗行动。

印度尼西亚《武裝部队报》最近发表了納苏蒂安的这个指示。

納苏蒂安說，"印度尼西亚共和国总統、武裝部队最高統帅、革命的偉大領袖一些城市里，糾合一些人組織反共集会和示威，拚命煽动反共情緒。有的集会要求苏加諾总統下令在全国解散印度尼西亚共产党。"

据安塔拉通訊社二十一日报道，在南苏門答腊的亘港組織的一次反共示威中，南苏門答腊和楠榜地区警察司令阿·达·帕林迪向示威者发表讲話說，虽然当地的印度尼西亚共产党組織已經被解散，但是这并不意味着粉碎九月三十日运动的任务已經完成。他說，必須繼續执行这項任务，直到連根消灭九月三十日运动为止。

在南加里曼丹的馬辰，十七日举行了反共示威。

在中爪哇的三宝壟，十九日举行的集会上，一批反共分子焚燬了模拟印度尼西亚共产党主席艾地的假人。

另据雅加达消息：印度尼西亚国防和安全統籌部长納苏蒂安最近下令在国家机构內部加紧进行針对印度尼西亚共产党的广泛的清洗行动。

印度尼西亚《武裝部队报》最近发表了納苏蒂安的这个指示。

納苏蒂安說，"印度尼西亚共和国总統、武裝部队最高統帅、革命的偉大領袖一些城市里，糾合一些人組織反共集会和示威，拚命煽动反共情緒。有的集会要求苏加諾总統下令在全国解散印度尼西亚共产党。"

据安塔拉通訊社二十一日报道，在南苏門答腊的亘港組織的一次反共示威中，南苏門答腊和楠榜地区警察司令阿·达·帕林迪向示威者发表讲話說，虽然当地的印度尼西亚共产党組織已經被解散，但是这并不意味着粉碎九月三十日运动的任务已經完成。他說，必須繼續执行这項任务，直到連根消灭九月三十日运动为止。

在南加里曼丹的馬辰，十七日举行了反共示威。

在中爪哇的三宝壟，十九日举行的集会上，一批反共分子焚燬了模拟印度尼西亚共产党主席艾地的假人。

另据雅加达消息：印度尼西亚国防和安全統籌部长納苏蒂安最近下令在国家机构內部加紧进行針对印度尼西亚共产党的广泛的清洗行动。

印度尼西亚《武裝部队报》最近发表了納苏蒂安的这个指示。

湖南日報

第5914号 HUNAN RIBAO 今日共4版

1965年12月26日 星期日 夏历乙巳年十二月初四 小寒：公历1月6日 夏历十二月十五

长沙地区天气预报 阴天，白天有小雨，东北风四级，最高温度五度，最低温度一度。

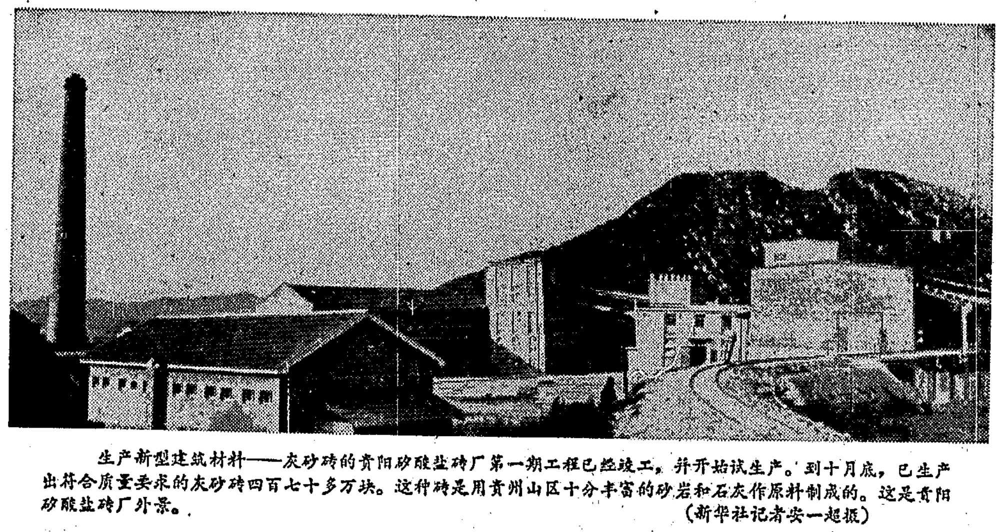

生产新型建筑材料——灰砂砖的贵阳矽酸盐砖厂第一期工程已经竣工，并开始试生产。到十月底，已生产出符合质量要求的灰砂砖四百七十多万块。这种砖是用贵州山区十分丰富的砂岩和石灰作原料制成的。这是贵阳矽酸盐砖厂外景。（新华社记者安一超摄）

活学活用毛主席著作 抓革命促生产

全省工业提前一月完成年计划

本报訊 一九六五年，我省工业战綫的广大职工高举毛泽东思想伟大紅旗，活学活用毛主席著作，坚持以阶級斗争为綱，以生产为中心，抓革命促生产，在以五好为目标的比学赶帮超的增产节約运动中，不断总結經验，一分为二，坚持以提高质量降低成本为中心，推动生产高潮全面、健康、持續地向前发展，取得很大成績。

截至十一月底止，全省工业总产值已完成了年計划，比去年同期有較大增长；主要产品产量以支农产品增长幅度最大，如化肥增长百分之一百二十八，农药增长百分之七十七，动力机械增长百分之八十，水輪泵增长百分之二百五十二，噴雾器增长百分之一百五十六。产品质量显著提高，据八十七种主要产品检查，有六十九种产品质量比去年提高，有五十六种产品质量赶上或接近全国先进水平。到十一月底試制成功的新产品达六百二十一种，是近几年来增加較多的一年。全員劳动生产率比去年有較大的提高，原材料消耗降低，今年元至十一月，发电煤耗比去年降低百分之八，煤炭坑木消耗比去年降低百分之四十三。可比产品成本也比去年降低。

当前許多企业在提前超額完成年度国家計划之后，一方面在提高质量、降低成本的基础上，努力增产短綫原材料；另一方面狠抓明年生产准备工作，进行思想发动，編制生产計划，努力检修設备，准备工卡模具和进行原料材料燃料储备工作。对防寒、防冻和安全生产也采取了措施。机械行业有些企业正开始搞产品設計革命。机械、輕化和手工业等生产支农产品的企业和交通部門，紛紛派人下农村进行調查研究，摸清农民特别是貧下中农的需要，适应农村具体情况，来提高产品质量、发展品种和降低成本，并与商业部門签訂产銷合同，为明年組織更好更大的生产高潮創造条件。

中共湖南省委、湖南省人委发出指示

春节期間开展拥軍优属活动

省各界人民春节拥军优属慰问总团成立，将向驻军部队指战员、军医院伤病员等进行亲切慰问

本报訊 最近，中共湖南省委、省人民委員会就关于一九六六年春节期間开展拥軍优属活动发出指示。

指示中說，拥軍优属是我国人民的光荣传統，是党和政府一項长期的政治任务。做好这一工作，对于巩固国防，鼓舞部队士气，加强軍政、軍民之間的团結，增强群众的爱国主义思想，发展集体生产，巩固集体經济，都将起到很好的作用。特别是在当前形势下，切实作好拥軍优属工作，更有其重大的現实意义。为此，特作如下指示：

一、认真作好拥軍优属的宣传教育。在一九六六年春节前的这一个多月时間中，各地应結合生产，結合社教运动和学习王杰的活动，通过各种形式，对广大干部、职工和社員群众，大张旗鼓地进行拥軍优属的宣传教育。宣传"沒有一个人民的軍队，便沒有人民的一切"的道理；宣揚人民解放軍在保卫祖国和参加社会主义建設中建立的丰功伟績。从而使广大人民群众更加热爱解放軍，进一步学习解放軍，积极参加社会主义革命和社会主义建設，以实际行动支援人民解放軍，以最大的努力加强国防力量。同时，要深入宣传党和国家的优撫政策，宣传烈軍属、革命残废軍人、复員退伍軍人、退伍老紅軍等在历次革命战争和社会主义革命、社会主义建設中作出的貢献，使人民群众尊重他们，关怀他们，自觉自愿地做好优撫工作。

二、对烈軍属、残废軍人、复員退伍軍人、退伍老紅軍，要普遍深入地进行一次政治教育。以阶級斗争为綱，加强阶級教育和形势教育，提高他们的阶級觉悟和革命警惕性，积极参加三大革命运动，努力做好各項革命工作。并經常勉励自己的亲人、战友和青年一代，随时准备为革命利益，为大多数人的利益貢献出自己的一切；特别要教育复員退伍軍人，积极参加民兵訓练，随时准备响应祖国的召唤，粉碎美帝国主义可能强加到我们头上的侵略战争，为中国人民和全世界人民的革命事业，作出更大的貢献。在慰問活动中，还要特别注意宣传先进人物，树立旗帜，开展比学赶帮超的群众运动，并使之經常不懈。

三、省成立"湖南省各界人民春节拥軍优属慰問总团"。各专署（自治州）和长沙市、株洲市成立分团。有駐軍的县市参加分团一起慰問。省慰問总团由华国鋒任总团长，唐生智、周世釗、徐明、尙子錦、王含馥、李洪茂、王維、张士林、孔安民任副总团长，赵冰岩、袁学之、林国兴、胡育坡、李謙、王修仁、陈祖訓、刘鮮梅为团員，李謙兼任秘书长。各分团正副团长，由各地党政軍負責同志担任，有关部門負責同志为团員。向駐軍部队指战員、軍医院伤病員、省残废軍人休养院休养員进行亲切慰問。

四、深入細致地对优撫政策的貫彻执行情况进行一次检查，切实安排好烈軍属、残废軍人、复員退伍軍人、退伍老紅軍的生产和生活。对他们的优待和补助，要落实兑現；对一九六六年的优待劳动工分，亦应結合一九六六年生产規划評定到戶。在春节期間，还应发动干部、群众向他们拜年、賀节，并发动青少年、妇女、学生、民兵等組織，开展为烈軍属、残废軍人和軍队退休干部、退伍老紅軍办一件好事的活动，以更好地发揚"拥軍优属，人人有責"的社会风尚。

以实际行动支援解放軍 以最大努力加强国防建設

做好优抚工作是长期的政治任务

衡龙桥公社认真贯彻优抚政策，拥军优属成风，被评为专、县优抚工作先进单位

本报訊 益阳县衡龙桥公社在优撫工作中，突出政治，从提高广大干部、社員的国防观念和战备观念入手，认真貫彻优撫政策，拥軍优属形成风气。两年来，該公社先后被評为专、县优撫工作的先进单位。

这个公社把优撫工作当做一項重要的政治工作来抓，开始在思想上不是很明确的。前几年，公社党委把优撫工作看成是民政部門和业务干部的事，很少过問，以致优撫政策不能很好貫彻，烈軍属和复員退伍軍人中的一些思想問題和实际困难得不到解决，有的优撫对象和現役軍人有意見。公社党委发現这些問題后，又沒有注意从政治思想上分析和解决，认为只要有了物資就能解决問題，虽然在物质利益方面做了一些工作，但政治思想工作抓的不突出，結果，有的群众有意見，有的优撫对象还不满意。要不要抓优撫工作？怎样来抓优撫工作？公社党委从学习毛主席有关人民战争的論述中，得到了啓示。公社党委委員、副社长高少湘說："毛主席教导我们：'在中国，离开了武装斗争，就沒有无产阶級的地位，就沒有人民的地位，就沒有共产党的地位，就沒有革命的胜利。'过去我们不重視优撫工作，实际上就是腦子里有和平麻痹思想，不重視抓枪杆子。"党委书記容楚材同志說："美帝国主义正在侵略越南，扩大战争。敌人在磨刀，我们也要磨刀，我们要做好优撫工作，使解放軍战士心无挂牽，一心练武，以便狠狠打击美帝国主义。"經过学习，全体党委委員提高了认識，明确了做好优撫工作的关鍵在于突出政治，做好政治思想工作。此后，公社党委把优撫工作列入了党委議事日程，当成一項政治工作来抓，定期布置、检查优撫工作。今年来，五个党委委員就登門走訪了九十多戶烈、軍属，在一些干部会上反复宣传做好优撫工作的意义。

衡龙桥公社党委在提高干部思想认識的同时，結合形势教育和春节、建軍节，广泛地向群众进行了拥軍优属的宣传教育，引导群众忆苦思甜，飲水思源。八一大队河边生产队社員殷迪生說："提起旧社会，我心里就恨。一九四四年，日本兵来到我们衡龙桥，杀人放火，奸淫掳掠，我们村里的殷甫生被抓走，打死在宁乡；殷玉貞的哥哥被日本兵一枪打成了残废，我也被抓去当挑夫，走慢了一点，日本鬼子就用手榴弹往我头上敲，打得鮮血直流。要不是解放軍打敗了日本帝国主义和国民党反动派，我们哪能过今天这样的好日子？"許多貧下中农回忆了在国民党反动派統治下以及日本鬼子来时所受的痛苦，联系到当前的形势，都說："現在美帝国主义老想侵略我们中国，蔣介石也叫喊着反攻大陆，軍属的亲人保卫国防，保卫着我们，我们应該把他们照顾得比亲人在家还要好，使解放軍战士心无挂牽。"与此同时，公社党委对优撫对象，复員退伍軍人也加强了政治思想工作，通过烈軍属代表会、小型座談会等，引导大家討論"自己的亲人为誰当兵，为什么当兵？"使軍属们认識到：亲人参加解放軍，是光荣的事情，是为革命服务，是为自己当兵，保卫自己的江山。要保持光荣，发揚光荣，积极参加农村三大革命运动，为社会主义革命和社会主义建設做出貢献。

由于突出了政治，广大群众都把拥軍优属看做是自己的光荣职責，优撫政策得到了很好的貫彻。全社九十戶缺少劳动力的烈軍属，都合理地評定了优待工分，保証了烈軍属的生活水平略高于一般社員的水平。烈軍属有了临时困难，干部、群众都来帮助解决。去年軍属彭昭秀的房子被大风吹倒了，干部聞訊便赶来慰問，并送来了救济物資；社員们也来助工，只四天时間，房屋便修整一新。彭昭秀激动地說："党和群众对我们軍属真是照顾的无微不至，我一定写信給儿子要他不要挂牽家里，好好保卫国防。"在干部和群众的热情关怀下，烈軍属、革命残废軍人和复員退伍軍人革命热情高漲，都珍惜自己的光荣，处处带头做榜样。全公社一百一十六戶軍属，經常写信鼓励亲人，有三十戶还把苦难的家史写給儿子，要他们牢記阶級仇、民族恨，练好杀敌本領，随时准备打击美国侵略者，保卫人民的幸福生活。軍属们自己也积极参加劳动生产，在今年上半年的五好評比中，就有六十九人被評为五好社員。全公社一百二十五名复員退伍軍人，有九十二人担任了各級民兵干部，他们带領民兵学习毛主席人民战争思想，积极开展练武活动，在生产中发揮突击作用，全公社民兵工作十分活跃，成为全区的先进单位。

（中共益阳县委通訊站、益阳县人委民政科）

全省农业基点会议典型介绍

我們是这样以点带面的

中共衡阳县委員会

根据上級党委指示，今年二月，县委負責同志到英陂公社英陂大队蹲点，摸索以点带面的經验。經过一段时間的工作，我们对办好基点，以点带面有了一些体会。

初获成效

以点带面、点面結合的領导方法，上級党委早就提出来了，我们真正下决心采用这个方法，是从今年才开始。在这以前，县委往往是讲一讲、問一問、走一走、查一查，指导工作主要靠听汇报，第一手資料很少，因此，問題看不准，决心下不定，步子走不快，工作抓不深。自从領导深入蹲点，亲自实践，做出样板，以点带面以后，在很大程度上克服了一般化的領导方法，初步取得了領导农业生产的主动权。今年全县插秧的密植規格有很大进步，双季稻增多了，种子好了，晚稻的白穗率压低到百分之二以下，目前各地都在大量兑换良种。所有这些新气象，都是經过县委下决心大抓的結果，这些决心又都来自于基点队。

县委基点队今年的粮食和棉花生产，都实現了《一九五六年到一九六七年全国农业发展綱要（第二次修正草案）》規定的指标，粮食亩产达到九百七十三斤，試种的九十一亩棉花，亩产皮棉一百五十斤。在县委基点队的带动下，全县从今春开始，就掀起了一个群众性的比学赶帮超运动，形成了以点带面，以面促点的革命形势。全县今年粮食总产量比去年增产一成左右。一部分大队和生产队达到或超过了"綱要"。其他农林牧副漁也都获得較好的收成。

通过办基点，以点带面，有效地推广了农业先进技术，促进了群众性的技术改革和科学实验活动。今年，全县大面积推广陈永康、田啓发的水稻栽培技术，都是首先从基点队作起的。种棉花在衡阳县来說是个新課題，今年从从湖区請来一批农民技术員，首先在县委基点作起，摸出了适应本地气候特点的栽培技术。农民技术員刘友智經过两年实践，认为在后期高温干旱的衡阳县地区，要棉花多結秋桃大有可为，今年全县大抓秋桃，对棉花增产起了很大作用。

怎样以点带面？

怎样以点带面呢？我们首先是抓了合理設点。注意做到：合理布局，层层設点，普遍布点，点中有点，組成一个基点网和示范网。县委办了一个基点大队，十一个区委和农技站办了十五个基点大队，县、区、社三級还有重点大队八十八个，加上基点队，共有一百零四个，占全县大队总数的百分之十一。这些点有的在先进地区，有的在落后地区；有的是高产地区，有的是低产地区。这些点中还有重点，如县委的基点大队共有十六个生产队，就以公开、弯塘、三字祥三个生产队为重点，領导同志亲自掌握，摸索經验，指导全面工作。

在基点网建成后，以县委的基点为中心，带动区、站基点，以区、站基点带动公社重点，形成一个小片，又以重点带动梅花点，形成一个大片，再以梅花点带动所有大队。我们把这种形式叫做一点带多点，多点带一片，小片带大片，大片带全县。具体带法是八句話：現場参观，实地表演；碰头座談，交流經验；請进派出，短期訓练；評比竞赛，挂鈎連环。衡阳县育秧历来是"堆播密播"。今年县委先在基点推行稀播育壮秧的办法，請区、社书記現場参观、动手操作，然后全面推开。碰头座談，交流經验，就是检查、开会、汇报都先談点，总結經验，交流經验。請进派出，短期訓练，就是点与面互派人員取"經"传"經"。有时县委領导同志把点上經验送到面上去推广，有时又把面上的問題带到点上来实践；有时組織区、社負責同志到县委基点参加验收，具体学习。还有社員群众的請进派出。今年到英陂大队参观过的人都說：每看一次，就增加一分干劲，增长一分知識。各区派出一名青年农民到英陂大队学习"农垦五八"栽培技术，从整秧田开始，白天跟班劳动，晚上听課，收到了很好的效果。群众反映：出了粮食，又出了人材。評比竞赛，挂鈎連环，就是以县委基点为中心，相互挂鈎，既带又賽。英陂大队与邻近条件相同的西渡区委基点咸水大队和西渡农技站的基点米子大队，組織对口賽，随时传播經验。再就是基点带附点，开展一带二。在竞赛开展起来以后，还按农事季节逐項检查評比，总結提高。

以点带面，带什么？

一年来，县委通过基点，着重从四个方面带面，即带政治，带作风，带方法，带技术。

今年是全县耕作技术大改革的一年，也是人的思想大变化的一年。县委特别注意了突出政治，从思想政治上去带面。要改革，就必然出现两条道路、两种思想的斗爭，点上改革項目多，斗爭也更激烈。搞机耕，有人說会破坏土层；搞薄膜育秧，說会出豆芽菜；搞单本繁殖，說是"干担禾田一根秧"；搞合理密植、推广良种以及防治病虫害，无一項不經过思想斗爭，然后才能推开。斗爭方式主要是說服教育，拿样板，看現場，談經验，論得失，用事实服人，以理服人，啓发群众的自觉性。对面上是"帮人先帮心"，帮助面上以政治統帅生产，促进生产。蹲点的县委負責同志除有計划地跑面外，都蹲在点上和貧下中农搞"四同"，带动面上的同志轉变作风。带方法，主要是工作怎么做，劲往那里使，在点上做出样板。对于新技术的推广，都坚持了先点后面，先試后推，胆大心細。今年种植的一千多亩双季"农垦五八"，大面积单产在五百斤以上，就是坚持这种方法的結果。对外地先进經验，既虚心学习，又因地制宜，学創結合；对旧习惯势力既坚持斗爭，又耐心等待。总之，在工作上做到既热情奔放，又有冷靜的头腦，不主观臆断，不蛮干瞎干。

深入蹲点，以点带面，我们还仅仅是开始，有許多問題还有待于今后进一步的摸索解决。根据我们初步的体会，要真正搞好以点带面，必須正确处理好几个問題。首先是点和面的关系。带好面关鍵在于扎扎实实地办好点，沒有点，就沒有面。办点是手段，带面是目的，点办好了，必須把面带起来，不能讓它"一枝独秀"，要推广出去，形成万紫千紅的局面。同时，群众发动起来后，有許多經验超过点上的，这就要善于学别人之长，补自己之短，不断丰富和发展点上的經验，使它更好地带面。其次是推与学的关系。办点中一定要坚持自力更生，不搞特殊化，否則別人学不到手，推广不开，就失去了办点的作用。第三是蹲点与跑面的关系。蹲点是主要的，尤其是領导同志不蹲点就看不准問題，抓不住关鍵，下不了决心。但也要有計划地跑跑面，使二者很好地結合起来。

* * *

湖南日報

社论

突出政治 进一步作好优撫工作

今天本报发表了益阳县衡龙桥公社优撫工作的消息，介紹了他们在优撫工作中突出政治，工作越做越好的經验，值得全省各地学习。

一年来，我省优撫工作在各級党委和政府的領导下，取得了很大成績，出現了不少衡龙桥这样的优撫工作先进单位，和大批爱国爱集体的模范烈軍屬、革命残废軍人和复員退伍軍人。广大干部、人民群众拥軍优屬的观念也进一步加强了，他们热爱解放軍，积极做好对烈、軍屬、革命残废軍人的优待和补助工作，使他们政治上感到光荣，生活上得到照顾。但是，也还有一些单位和一些人，对于优撫工作的重大意义认識不深，对如何作好优撫工作还不明确。因此，提高我们对优撫工作的认識，是进一步作好优撫工作的关鍵。

毛主席說：“沒有一个人民的軍队，便沒有人民的一切。”中国人民解放軍是在中国共产党領导下的人民子弟兵，是彻底地为人民服务的。在过去革命战争年代，他们前赴后继，不怕牺牲，为人民夺取了革命的胜利。全国解放以后，他们又餐风露宿、四海为家，保卫着人民的幸福生活和社会主义建設。因此，我们的軍队和人民有着血肉般的关系，长期以来，人民就把支援解放軍、优待烈軍屬和革命残废軍人，当做自己的一項光荣的义务；而人民的支援和优待，又成为我们軍队士气高昂、战无不胜的一个重要因素。当前，美帝国主义正在变本加厉的推行它的侵略政策和战争政策，扩大侵略越南的战争，并不断对我国进行軍事挑衅，企图把战争强加在我国人民头上。在这种情况下，进一步作好优撫工作，对于鼓舞部队士气、加强战备，促进生产，具有更为重大的意义。衡龙桥公社同志說得好：敌人磨刀，我们也要磨刀。做好优撫工作，使解放軍战士无后顾之忧，就是帮助解放軍磨刀。这話很有道理。

要做好优撫工作，必須突出政治，加强領导。优撫工作不单純是发錢发物和物质优待的工作，也不单是民政部門的工作，而首先是一项政治工作、群众工作，需要各級党組織来抓。毛主席教导我们：“因为革命战争是群众的战争，只有动員群众才能进行战争，只有依靠群众才能进行战争。”优撫工作是为国防、为战备服务的，必須动員、依靠人民群众。因此，只有突出政治，才能提高广大群众的爱国主义思想和国防观念，使他们更加热爱解放軍，积极作好拥軍优屬工作；才能使烈軍屬和革命残废軍人、复員退伍軍人更好地发扬革命传統，争取更大光荣，在三大革命运动中发挥更大的作用；才能使广大軍屬认清当前形势，教育和鼓励亲人作好战斗准备，为保卫祖国，打敗美帝国主义的侵略作出最大貢献。如果忽視政治，只抓物质优待，就不可能动員群众，眞正做好优撫工作。

怎样突出政治？从衡龙桥公社的經验来看，首先要組織干部和群众联系当前形势，认眞学习毛主席的人民战争思想，加强战备观念，使干部和群众认識到保卫祖国人人有責，从各方面加强国防建設，把拥軍优屬作为一项战备工作来抓。使广大軍屬认識到亲人参軍为的是革命，为的是中国人民和全世界人民的革命，是无限光荣的。其次，要进行阶級教育，引导群众忆苦思甜，飲水思源，使广大群众懂得沒有人民的軍队就沒有人民的解放，就沒有今天的幸福生活，从而更加热爱解放軍，关怀烈軍屬。也使烈軍屬、革命残废軍人、复員退伍軍人进一步提高阶級觉悟，保持光荣，发扬光荣，艰苦奋斗，勤俭节約，为社会主义建設做出更大貢献。三是要宣揚好人好事好思想，表揚先进的烈軍屬和革命残废軍人、复員退伍軍人，表揚群众中拥軍优屬的积极分子，把保持光荣、发扬光荣和拥軍优屬的风气搞得浓浓的，发挥其应有的作用。

现在春节快到了，各地应根据当前国內外形势，抓住这个时机，集中地对优撫对象进行一次政治教育，并大张旗鼓地宣揚他们中的好人好事，开展比学赶帮超运动。同时广泛深入地对人民群众进行一次拥軍优屬的教育，进一步发揚我省人民拥軍优屬的光荣革命传統。結合教育，对优撫政策的貫彻情况，进行检查，在政治上关怀他们的同时，作好必要的物质优待和照顾工作。我们相信，在毛主席人民战争思想的光輝照耀下，只要突出政治，加强領导，我省的优撫工作一定会作得更好，它将为国防建設和生产建設方面发揮更大的作用。

学习戴笃伯 活着就要革命

做一个革命的螺絲釘

省肉食水产公司通訊員 刘志蛟

我怀着敬佩的心情，讀了报上登的戴篤伯同志的先进事迹，深深地感到沒有任何困难可以难倒一个眞正的革命者。戴篤伯同志說：“活着就要革命，革命就要学习毛主席著作，不学习就会迷失方向。”这是千眞万确的。

我过去就是不懂得活着就要革命的道理，曾經走过一段弯路，不懂得为什么工作，为誰工作。一九六二年調到公司当通訊員，刚开始还安心，觉得搞通訊工作騎着单車到处跑，很好玩。以后看到很多同学在学技术，当工人，我搞了几年还是个老样子，眞不好意思，想到自己是个初中生，当通訊員没有前途，也不光彩。路上遇到同学，問我干什么，我也不敢說实話；送文件到别的机关，看到屋里人多，就不敢进去；公司分配給我騎的单車上写了“通訊”二字，我觉得很刺眼，这样騎出去，别人一看就知道自己是搞通訊的，我气冲冲把字抹掉了。領导上发现我这些不好的表現后，及时找我个别談心，还要我学习毛主席著作《为人民服务》、《紀念白求恩》。我学习后，把张思德、白求恩的模范事迹与自己对照。我想：张思德同志經过长征，为革命負过伤，流过血，党叫干什么他就干什么，从不考虑个人得失。又想到北京市掏粪工人时传祥，长沙市中山路百貨商店营业員柳同仁，他们不都是在平凡的工作岗位上作出了不平凡的貢献嗎？这些先进人物的事迹教育了我，說明干革命工作沒有高低貴賤之分，只是分工的不同，通訊工作也是整个革命事业的一部分，是一部机器上的一顆螺絲釘。有了毛泽东思想作指导，使我克服了瞧不起通訊工作的个人主义，树立了为革命当通訊員的思想。慢慢地安下心来，工作也比以前起劲些，送信送文件也快多了，有急件就喊就送，再不象以前那样拖拖拉拉。如今年八月份，我们公司在湘潭开会，派我做会議工作人員，我乐意地接受了这个任务。会議要印的文件多，我在油印机旁干了一整天，手上打起了几个水泡，沒有叫苦。平时，我把自己的工作做完后，就主动帮办公室的同志收发文件，翻譯电报。并且利用早晚时間，打扫办公室，生火炉子，免得同志们为这些小事費时間，好多做些工作。

通过学习戴篤伯同志，使我进一步懂得：一个人要使自己活得有意思，必須革掉“我”字命，干一行、爱一行，象松柏一样四季长青。今后我一定以戴篤伯同志为榜样，坚持学习毛主席著作，改造思想，提高觉悟，做一个革命的螺絲釘。

为革命杀猪

汉寿县肉食水产公司城关食品站女屠宰員 龚凤珍

今年，我们站里抽調了一部分同志参加社会主义教育运动，在家的人手少，而且多数都是妇女，杀猪要請人，开支較多。領导上号召我们学习杀猪，我凭一时的热情报名参加了。但是，有的人說：“女儿家学杀猪，好沒出息。”回到家里，父母反对，碰到同学，也不同意。于是，我的思想波动起来了，后悔不該学习杀猪。

正在这个时候，我听到戴篤伯同志学习毛主席著作經验的报告，他那种活着就要革命的高貴品质教育了我。我想：他在战場上，不怕牺牲，双目失明以后，还坚持学习毛主席著作，时时刻刻想到党和人民的利益，心中沒有一个“我”字，我是一个女青年，身强体壮，为什么碰到困难就泄气呢？这能当好革命接班人嗎？不，不行！我是一个共青团員，要象戴篤伯同志那样战胜一切困难，破除封建思想，男同志能干的事情，我们女同志也能干，不怕难，不怕苦，为革命杀猪。

思想开朗了，勇气就有了。我說服了父母，也不怕别人笑話，虛心的向老屠宰員学习。我是一个仓庫保管員，上班的时間不能学，就抽空来学习，风里雨里从仓庫赶到杀猪地点学习杀猪。我的力气不足，为了鍛炼臂力，每天利用休息时間，在猪栏里反复捉猪，每逢生猪赶运上車船的时候，我就主动去帮忙。杀猪的技术看起来容易，学起来却很困难。燙猪的时候，不容易掌握水温，我就在平时仔細观看老屠宰員，什么猪用什么样的热水。經过反复学习，終于把杀猪的技术学到手了。现在，在沒有助手的情况下，一百二、三十斤的猪，我也能够单独杀，工效也逐步提高，从杀猪到出白肉，只需要三十五分钟。但是我并不滿足現有的成績，我要精益求精，向戴篤伯同志学习，当好革命接班人，为革命杀一辈子猪。

（中共汉寿县委通訊站整理）

理发也是革命工作

长沙市紅星理发店理发师 文万明

我讀了报紙上登載的戴篤伯同志的先进事迹后，心里非常感动。

戴篤伯同志轉业到商业部門以来，一貫热爱平凡工作，扫地、挑水、积肥、“只廐”，什么事都干，不怕苦，不怕累，全心全意为人民服务。他还对别人說：“革命工作沒有高低貴賤之分，只是分工的不同，都是革命工作。”这話說得很对，眞叫人开窍。我当了三十多年的理发工人，經过了两个不同的社会。在旧社会喊我们是“剃头佬”，在新社会称我们理发員。这不光是名义上不同，重要的是地位上起了根本变化。过去，剝削阶級說“剃头修脚下九流”，把我们看成是“下賤”人，那些“老爷”、“太太”们派头十足，要是有点不順意，不是挨打就是挨駡。我们为了保住飯碗，只得忍受下来。如今却大不相同了，顾客们到店里来理发，都热情地喊我们“同志”、“师傅”，彼此平等一致，特别是有些領导同志理发时，总是亲热地跟我们談心，問这問那，了解我们的工作和生活情况。这种阶級感情，眞叫人感动。許多事实說明，现在干理发这一行，的确不是低人一等了，而是处处受到人们的尊重。所以，我越干越起劲，只想为人民多做一些事情。为了提高服务质量，平时我主动地征求顾客的意見，在街上走路时注意别人的发型，发现了好的式样，我就要琢磨一番，取人之长，补己之短，提高理发质量。逢年过节，顾客多，工作忙，我宁愿推迟下班，也要争取多完成任务，讓顾客高高兴兴地走出門。通过不断总結經验教訓，我經常要求自己接待顾客做到“四个一个样”：男的女的一个样，老的少的一个样，城里人乡里人一个样，生顾客熟顾客一个样。这样做，顾客满意，我自己也高兴。学习戴篤伯同志事迹后，更使我体会到：我们搞服务工作，虽然不能象工厂那样生产什么产品，但是，只要我们服务热情、周到，就能使人们精神愉快，工作更起劲，有利于社会主义建設，因此，理发也是革命工作，应該把它干好。我过去对人民貢献很少，党和人民給予我的荣誉却很大，曾連續两次出席长沙市先进生产者代表会。当然，比起戴篤伯同志来还相差很远。今后，我一定要以戴篤伯同志为榜样，活学活用毛主席著作，提高思想，提高技术，更好地为人民服务。

我应该热情为旅客服务

石門旅社服务員 宋云仙

我以前是在矿山工作。現在当服务員，早晚围着旅客轉，送茶送水侍候人，思想上想不通。由于我不安心这門工作，在工作上就不是认眞負責。

今年四月間，我听了戴篤伯同志学习毛主席著作的报告，使我深受感动。戴篤伯同志对工作是忠心耿耿，一心一意，我则是三心二意。对比之下，我感到很惭愧。这时，我又学习了毛主席的著作《为人民服务》。学习了这篇文章，使我眞正懂得了在今天新社会里，无論干什么，只要对人民有利都是革命工作，当旅社服务員侍候人也是干革命。认为当服务員是侍候人，不光彩的想法是不对头的。于是我安心了这个工作。

工作虽然安心了，但服务态度上还是有問題，接待旅客不是一視同仁，对熟客好些，对生客差些，对穿戴干淨的好些，对穿戴差些和拖儿带女的就不热情，认为他们不讲卫生，容易弄脏被鋪。因此，旅客们有意見。这时我和組里几个同志，又用戴篤伯同志的模范事迹对照检查，认識到既然要全心全意为人民服务，就不能以衣帽取人，更不能嫌脏怕累。同时还认識到：我过来也是貧苦家庭出身，現在看不起穿着差的人，这不是忘了本嗎？以后我在接待旅客时，就热情周到地为旅客服务。例如有一次，我们县里二都公社高桥大队貧农社員易五秀，由她女儿陪同来县里診眼睛，住在我们旅社里。易五秀眼睛看不見，女儿不留下来媽媽无人照顾，留下来又要耽誤好几天生产，而且家里的小孩也沒人照顾，感到为难。我見到这种情况，就主动劝她女儿回去，由我们来照顾她媽媽。她女儿去后，我替易媽熬药，端茶倒水，送菜送飯，上厕所088进牽出都是我承担的。老人家病好之后，临走时感激地說：“你比我亲生儿女还照顾得周到。”

我虽然做出了一点成績，但比起戴篤伯同志还做得很不够，今后还要进一步认眞地学习。

学戴笃伯干一行爱一行

长沙市新沙池澡堂修理工人 周斌强

我在新沙池澡堂工作十多年了。但过去总觉得搞沐浴业的工作「低人一等」，「沒有前途」。碰上亲戚朋友，問到我干什么，我只說在制冰厂，生怕提起「沐浴」二字。

今年七月，我听了革命残废軍人戴篤伯同志的报告，以后又从报紙上学习了他的模范事迹。对照戴篤伯同志的革命精神，我深深地认識到自己以前想的很不对头。一个人活着就要革命。革命工作就有分工不同，不管哪一项劳动，都是为人民服务。国家拿出許多錢办澡堂，这是为了什么呢？还不是为了群众的需要。因为广大劳动人民，在紧张劳动之后，都需要舒舒服服地洗个澡。我在澡堂里工作，也就是为人民服务。我应該象戴篤伯同志那样干一行，爱一行，有一分热，发一分光。

解决了对沐浴业的錯誤认識，我在工作中的干劲也就越来越足了。为了讓澡堂按时营业，早在八、九月間，我同全班工人一道，开始检修輸水管道、水泵和鍋炉。检修时，我们加强了調查研究，珍惜寸管寸鉄，节約了国家开支，还改进了輸水設备。往年鍋炉上只有四根水管放水，排水較慢，现在又增加两根出水管，这样，放热水就快些，减少顾客放水时間；女淋浴龙头由四十个增加到六十个，可以接待更多的顾客。为了使設备正常輸水，我们除了坚持每晚下班检查一次之外，平时发现故障，及时进行搶修。由于检查較勤，今年以来沒有因发生故障而影响顾客洗澡。虽然我在工作上做出了一点成績，但是与戴篤伯同志比較还很不够，今后要更加努力搞好工作。

长沙市五一路百货商店日化組的营业員们，热烈地开展了学习戴笃伯的活动。这是他们正在学习戴笃伯的先进事迹。（周永龄摄）

厂矿黑板报选辑（十）

帮老工人洗被

星期日，和煦的阳光普照大地。成型二号杯一組的十个女同志，去河边洗被，只見她们抬的抬，提的提，一路歌声一路笑，嘻嘻哈哈去河边。“这些同志絕大部分沒在厂里住宿，为什么有这么多被。”有人不解地說。

老工人肖本科馬上接着說：“不是她们自己的，是帮我们二分支老工人洗的。这群妹子眞不錯，你别看她们嘻嘻哈哈的，作事可挺认眞。”老工人肖吉民也說，“她们这样关心别人，体貼别人，主动利用假日为我们洗被，眞是好姑娘。”

（摘自新化县华新瓷厂黑板报）

咱們工人情誼长

快板

咱们工人情誼长，同舟共济互帮忙，「南阳」师傅送真经，千里迢迢来衡阳。日夜奋战在车间，绞尽脑汁献良方，百折不挠找原因，遇到难关心不慌；关键攻破齐高兴，协作风格放光芒。

注：「南阳」指河南省南阳酒精厂。

（摘自衡阳酒精厂工人黑板报）

发扬共产主义风格

兄弟工厂来求援 几个班組齐出动

不久前，长沙标准件厂厂部接到了一个电話，对方是长沙汽車电器厂，他们有一千五百根发电机主軸急待滚絲装配出厂，可在这节骨眼上，滚絲机突然坏了，需要停台检修。眼看三季度生产计划难以完成了。急切間，向厂部打来了紧急求援电話。接电話的是厂长黄珍，他想：“接受嗎？滚絲班的任务早已安排得滿滿的，确实难以穿插；不接受嗎？兄弟工厂的急件不能如期出厂……怎么办？”他决定先把任务接下来再找职工们商量，一定要帮助兄弟工厂解决困难。消息很快被大家知道了，滚絲班同志找到厂长，要求分配任务。第二天，汽車电器厂送来了发电机主軸。一看图紙，不禁怔住了，原来这批工件要求十六毫米細牙螺紋，而厂里只有十六毫米普通螺紋滚絲刀，需要馬上赶制加工合規格的滚絲刀的刀具——螺棒。赶制任务很快下达了，动力配件班长方彩桃一听說是支援兄弟工厂，立刻从最好的車床上卸下正在加工的零件，調上技术熟練的老工人，很快車出了三支精度高、光洁度高的螺棒，經过热处理，滚絲工随即赶制了滚絲刀。提前完成了支援任务，质量达到要求，对方厂很滿意，再三表揚。可同志们回答說：“互相支援，是我们工人阶級份內的事，不必表揚”。

（摘自长沙标准件厂黑板报）

一对紅

在安江紡織厂第二次学习毛主席著作积极分子和五好职工大会上，有个“一对紅”。一个叫严玉容，織布修机女工，是省五好标兵；一个叫楊冬秀，織布挡車工，是这次評上的五好工人。

提起楊冬秀，大伙都知道她性情急，脾气大。有时对先进的同志不愿搞边。但她出身苦，生产好。严玉容和她結成对子后，就主动找她談心，以苦引苦启发阶級觉悟，并帮助她学习毛主席著作，这样一来，慢慢地建立了感情，生产上生活上思想上都互相帮助。

三月間，严玉容在推广外地經验时，遇到一些困难，冬秀就鼓励她，要她到自己車上試验，不怕出次布，因而更鼓励了严玉容克服困难的信心。

五月間，楊冬秀看車由二十四台增加到三十六台，开始感到很困难，严玉容就帮她学习技术，掌握操作法，还写了“工作就是斗爭”等毛主席語录貼在她床鋪的对面。終于冬秀提高了看台率，坚持看好三十六台布机，还当好了工会組长。

在大会上介紹先进經验时，严玉容說：因为我記住了党的教导：“一朵鮮花不是春，万紫千紅才是春。”

（摘自安江紡織厂厂部黑板报）

小镜头

冒严寒搶修水泵

一天，刮着北风，天气寒冷，湘江水位在上涨着。正在这时，我厂水泵突然发生故障，抽水不上，水池、水塔內的水迅速地下降，很快就会要造成停車影响生产的事故。

怎么办？只有立即搶修水泵！刘明德看到这情况，跑到河边水泵房，毫不犹豫地跳到沒过头顶的湘江里，立即排除故障，李維云、譚俊文也接連跳到河里，与冰冷的江水搏斗，經过半小时的战斗，終于把蓮蓬头內的石头杂物排除了，嘩嘩的水又从水管內噴到快要干的水塔里，使生产未受影响。大家看到他们这种不怕冷、不怕苦的精神很受感动。

（摘自湘潭县造紙厂黑板报）

冒寒汆水摸斧刀

一天中午，茶堰工区工人李望胜在潮泥湾放排，不慎将斧刀掉到深潭里去了，他不会汆水，站在排上十分着急。共产党員、五好职工余石云立即脫衣，冒着寒冷钻入水中，連打三次汆，終于把斧刀摸上来了。老李接过斧刀，感激不尽。

为烈軍屬远程送柴

有一天，場里职工去长寿街参观学习毛主席著作展览。动身前，听說长寿区烈軍屬敬老院缺柴。职工余石云、余望尧、彭瑞云、湯发桂等人从天林、茶堰、建設等地办了十二担干柴，挑五六十里远，送給敬老院。老人们十分感激。临走时，敬老院要按规定付錢給工人，工人们异口同声地說：「为人民服务，那要什么錢，帮你们解决困难是我们应尽的责任。」

（以上摘自平江县黄金采育場黑板报）

貧下中农贊

軍山人

陈命欽

我两次到过醴陵軍山，印象一次比一次深刻、鲜明。

第一次是今年的五月，軍山的农村已是滿壠葱綠。那天，下着小雨，我们来到了钟图全領导的龙佳洲生产队住了下来。

龙佳洲，这名字是早已熟悉了的，生产队长钟图全大公无私的事迹，更是深刻地留在我的脑子里。不知为什么，我每一想到这个調动了八次的生产队长时，脑子里就会出现一个身材高大、表情严肃的老农民形象。可是，乍一見面，不禁使我惊訝起来，他今年才三十多岁，个子矮敦敦的，絲毫也沒有什么奇特的地方，普通得很，甚至在讲話中有时还带点幽默味。

"我受过'騙'哩，去年在长沙开省貧下中农代表会議，人家說溜冰好玩，我一听就跟着去了。可一上场，就摔了一跤，爬起来，又摔了一跤。嘿，那玩意真吵负人，屁股跌疼了好几天！"說得我们都笑了。

社員们呢，也是一样。每天就是那样出工，收工，休息，埋头工作着，劳动着。

可是，日子一久，我的感觉变了，我发觉人们身上有着一种什么摸不着的东西，在发光、在闪亮，在放射出照人的异彩！

就說說我住的那户吧。他叫娄长根，是一个木工，全家八口人，六个孩子，最大的一个女儿今年才十七岁。我在他家住了五十多天，可沒同他吃过一餐飯。他每天天一亮就走了，傍晚才回来。

一天，因为沒人帮米，他抽空回来了。偶然間，我与他扯起了家常，我說："人多劳少，是够你忙的啊！"

他似乎不十分同意我的說法。他說："你以为我全是为了一家生活才去忙的么？"接着，他向我算了去年他一家的收入賬：分了四千五百斤粮食，百来块現金，还有茶油和棉花。吃的还有剩呢！"其实，我是可以歇一歇的，但我想，生产队还穷，国家还不富，我怎能安心在屋里閑着！"

听听，这是軍山农民的心声！他想的不是一家，而是全队、全国啊！我似乎在他身上看見了一种闪亮的精神力量。

再拿生产队长钟图全来說吧，这个鉄錚錚的汉子，有許多次我发觉他一个人在沉思。当时，我曾想：兴許是在考虑着明天的出工，或者是生产队的一些問題吧！当生产队长啊，几十戶人家的担子挑在自己的身上，什么事情不要去操心？因此，我沒有去打扰他就悄悄走开了。

一天，天气悶热，社員们刚吃过晚飯，洗完澡，都坐到地坪里乘凉去了。大人们在談論着一天的劳动，小孩们在数着天上的星星。

钟队长哪里去了？我找遍地坪不見人影，就走进了他的屋里。

嘿，这不是！钟队长背对着我，靜靜地坐在那儿，連我走进去时的脚步声也沒有发觉。

"队长，怎么不出去乘乘凉啊？"

他一怔，显然，是从沉思中惊醒过来的。他客气地讓坐。

"我想，干革命不能光朝着自己想啊，老陈！"他沒有直接回答我的問話，却向我提出了另一个严肃的問題。当时，我吃了一惊，难道这个公而忘私，一心为集体的队长，还有个什么自私的想法？我竖着耳朵留心起来。

"原来我打算把四千斤余粮卖了，用来发展队上的副业門路。你知道，我们社員的穿衣、住房問題都还沒有解决得很好。毛主席說：要解决群众的穿衣問題，吃飯問題，住房問題……。我们还差得很远呢！当队长，这些問題都要考虑。"

我沒有插話，只靜靜地等着他說下去。

"现在，我不准备这样做了！均楚公社南桥大队今年受灾重，粮食有困难，我要把这四千斤粮食借給他们！"

啊！原来是这样！他刚才不正是在思謀着这个問題嗎？我眞慚愧，为什么要那样去胡猜呢？对他，我还多么不了解啊！

我迟迟地抬起头来，望了望这个矮敦敦的生产队长，他那深邃的眼光，放射出两道光芒，房子里也好象一下子亮了許多。

几天以后，龙佳洲生产队果然把四千斤粮食借給南桥大队去了。

不久，家里来了电話催我回去，我終于带着敬仰的心情离开了軍山的人们。离开軍山时，正是稻子飘香的季节，不觉一晃又是六个多月了。我多么惦記着軍山的人们！听說，他们早稻丰收了，晚稻又丰收了。我就越想去看看他们，看看他们丰收后又在干些什么，想些什么。

可巧，十一月下旬，我終于找到机会来到了这个使我惦記着的地方。但是，龙佳洲的钟队长因病住医院去了，其他干部也不在家。我只好到余家冲生产队去。

余家冲是一个七台八冲的冲窝窝队，队长宋西庭是个不信邪的人。今年上半年就立下志愿，暗暗地与龙佳洲竞賽。龙佳洲养了一棚鸭子，他们也养了一棚鸭子，龙佳洲組織了一家班养猪，他们也組織了一家班养猪。对手賽鬧得热火朝天。

鸭子，猪，上半年我都去看过，的确不錯。現在，我怀着期待的心情，要去看看他们今年生产計划的完成情况。

虽然是冬閑时候，冲头垄尾，仍然到处摆布着人群。歌声笑語，此起彼伏地从田壠里飞散出来。我心里想：这里不是冬天！

接近余家冲时，一栋大楼房映入眼里，这是今年早稻丰收后的新建筑。楼房前，是一次能晒五千斤粮食的大晒谷場，晒谷場四周用围墙圍着。嘀，好大的气派！

会計在屋頂上用稻草盖屋，一眼望見我，立即从梯子上溜了下来，把我迎了进去，找凳子，泡茶，象接亲人一样。

队长宋西庭到供銷社运肥去了。会計给我介紹了情况：全队一百三十多亩田，单产九百多斤。他說："单位面积产量还是落在人家后面！"我知道，"人家"指的是龙佳洲，龙佳洲今年亩产一千二百多斤。

正談着，队长回来了，这个寡言少語的队长，还是那么急急匆匆，那么滿脸带笑。他把我带到了那栋新建的楼房，爬上了二层楼。可是那里堆滿了谷子，我们挤不进去。

"看，这边还有！"老宋推开一扇楼門，指着里面对我說，脸上充滿着一种难以形容的神情，象驕傲，又象喜悦。

是啊，我完全懂得这个共产党員的心情：处在这社会主义革命和社会主义建設的伟大历史时代里，能够带領社員们用自己的一双手貢献出应有的力量，做出了成績，怎么不值得驕傲和喜悦呢。

"老陈，对国家的貢献还太少啊！"宋队长喃喃地說："从前，我有过錯誤，通过自觉革命，我提高了认識，下决心为社員办好事，全心全意把生产队办好！可是光这样想着自己生产队还不行啊！要想到国家，要想到世界革命！"

嘿，奇怪，这个寡言少語的队长，話竟多了起来。

"明年，我们要爭取更高产，向国家貢献更多的粮食！老陈，你明年再来看看吧！"

"一定来！"我回答着。

这时，我的心情激动得厉害，使我联想起了钟队长和娄长根与我的两次交談，发現他们都有一个共同点：胸怀祖国，放眼世界，有着无比旺盛的革命意志，象一股火，在燃燒，在升騰！

当家人（国画）　农民　范国涛

天安門前学王杰

侯国明

天安門前学王杰，
心与英雄紧紧貼；
仰望人民英雄碑，
更觉天高淨又洁。

天安門前学王杰，
英雄的枪我们接；
扛枪跨馬走天下，
横扫残渣和敗叶。

天安門前学王杰，
英雄的笔我们接；
笔笔譜写英雄篇，
万水千山耀紅色。

天安門前学王杰，
更觉英雄光日月；
高举紅旗向太阳，
永为革命献出光和热！

春节文娱材料

修好水坝再结婚（唱詞）

徐成保

夕阳西下夜蒼茫，
家家窗口透灯光，
屋內笑語歌不断，
共話丰收感謝党。
村子东头堂屋內，
老俩口欢欢喜喜談家常。
大伯說："今年队里大丰收，
日子越来越兴旺，
我们一家四口人，
算来能分三千多斤粮，
进了現金一百块，
又分皮棉拾斤零八两。"
大媽說："过去吃尽黄連苦，
如今老来吃蜜糖；
鸡鴨成群滿庭院，
栏里猪多肥又壮；
不愁吃来不愁穿，
可就是心事有一桩，
我不讲出讓你猜，
看老夫妻唱的是不是一板腔。"
大伯口吸旱烟会心笑：
"老婆子，张口看見你肚和腸。
孩子志强今年二十八，
未过門的媳妇叫梅芳；
男大当婚女大要嫁，
趁丰收把他俩喜事办。"
大媽一听弹的正是一根弦，
喜的連忙接了腔：
（白）"老倌子呃！
栏里有猪，仓里有粮，
趁冬閑砌間新砖房。
迎媳妇，摆酒席，
亲朋戚友坐滿堂，
热热閙閙，大大方方，
父母体面，儿子荣光，
百年偕老的大喜事，
丰收年讲些排場也无妨。"
老俩口談得正帶劲，
門外走回了儿子李志强。
志强参加公社开的队长会，
研究兴修水利建設家乡。
老俩口一見儿子踏进屋，
急忙招呼到身旁：
（白）"志强，你回来得好。
父母桌前灯下正等你，
有件事情細商量。"
志强挨着父亲身边坐，
大伯滿面笑容把話讲：
"今年队里大丰收，
家里有錢又有粮，
你也該成家来立业，
快与梅芳早商量。"
志强这人脾气怪，
个人的事情总是丢一旁，
好半天才冷冷說一句：
"这件事情我还沒有想！"
老俩口碰了一鼻子灰，
埋怨孩子脾气犟：
"你俩个恋爱五年整，
就是不肯早拜堂，
年年催你俩把婚結，
一再拖延为那桩？
你不管急父母急，
只有你一条光棍心不慌；
你要仔細想一想，
誰为你燒火煮飯、补补衲衲洗衣裳？"
志强这个"直腸子"，
說話就象放机枪：
"花开四季分先后，
事有緩急須思量，
現在穷白根子沒拔掉，
应該多为集体想一想：
农田水利沒过关，
兴修水坝要錢粮，
个人的小事放一放，
支援建設第一桩；
登高望远看世界，
不要螢火虫只图眼前光！"
志强說話梆梆硬，
老俩口好似一盆炭火碰冰霜，
气的大伯搖头連叹气，
旱烟鍋砸得蹦蹦响。
正当心眼冒火怒气冲，
忽然間走进李梅芳，
进門見三人相对无言語，
感到屋里空气变紧张。
喊一声爹，叫一声娘，
忙把志强拖到屋外土墙旁：
"你呀，又和父母生煩恼，
爹娘的心思全不体諒，
讲話不注意方式和方法，
粗心大意不应当；
家里的思想工作做不好，
怎能在社員中树立好榜样？"
志强悶着一肚子气：
"哎呀呀，父母面前的官儿最难当！"
梅芳說，"对待父母要尊重，
多讲道理打比方，
回忆对比談家史，
再学毛主席好文章。"
两人商定回家轉，
爷、娘、儿、媳坐四方，
老俩口以为他们婚事商量好，
轉怒为喜心宽暢。
梅芳姑娘心眼乖，
亲亲热热喊爹娘，
"爸爸呀，你今年滿了六十五，
你老人家几时来？"
梅芳一問过去事，
大娘忍住眼泪把話讲：
"你爸爸是个长工汉，
三十岁还沒落脑堂；
你娘六岁就討飯，
狗咬伤疤还留身上，
三十零三才結婚，
嫁妆是一只討飯筐！"
提起以往伤心事，
大伯开言把話讲：
"你们年青人身在福中要知福，
切莫忘記过去这笔伤心賬。"
梅芳說，"过去家无隔夜米，
如今丰收谷滿仓，
丰收后日子怎么过，
我们要細打細算想一想。
前年邻居大哥大嫂閙結婚，
杀猪、起屋讲排場，
亲戚朋友一大屋，
几十桌酒席摆满堂，
讲了'面子'烂'里子'，
亏了一大笔錢和粮；
結婚沒有两个月，
差点鋤鍋吊起做钟响；
开头小俩口还和好，
以后少錢缺粮吵烂場；
丰收后不可昏头脑，
心里要有目标和方向。
貧下中农最听毛主席的話，
灯下再来学习毛主席好文章。"
說罢翻开《勤俭办社》这一篇，
一字一句念开腔。
毛主席的話儿句句好，
字字刻在老人心坎上，
金钥匙打开老人心上鎖，
眼明心亮把話讲：
"革命胜利还须艰苦奋斗建祖国，
丰收后更应勤俭持家度时光。
以前只怪我眼光看不远，
小算盘只为家里打得响；
現在队上底子还很薄，
还須艰苦奋斗建家乡。"
此时节，志强瞟眼看梅芳，
佩服她，思想工夫做到堂。
梅芳用手推一把，
要他把水坝規划讲一番。
志强拿出日記本，
头头尾尾說开了腔；
县委决定村前修水坝，
工程早已細測量；
拦腰截断夫夷水，
两岸安装水輪泵；
水渠繞着山村轉，
江水笑着上山崗；
东头修个水电站，
西头修个电磨房；
山青水秀风光好，
山村变成魚米仓。
老俩口听得点头笑，
都夸人民公社好方向。
大家若問志强、梅芳婚姻事，
他俩早已安排早商量：
水坝修成再结婚，
电灯明亮照洞房。

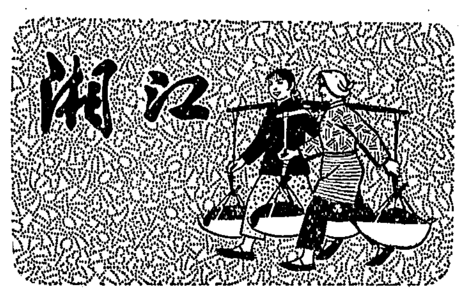

新七十五期

王杰推车（說唱）

林一

說的是一个星期天，
王杰进城去买"毛著"。
他吃过早飯整軍容，
昂首挺胸好精神；
身边带着个"百宝袋"，
打从营房走出来。
同行的还有周友录，
两个战友一路走。
（白）各位，王杰带着个什么样的"百宝袋"？原来这"百宝袋"是他用一块旧布，一針一針縫起来的。里面牙膏皮呀，破铜废鉄呀，什么都有。这都是他平日捡来的。今天，他带着这"百宝袋"进城，要将袋里的宝貝换錢，买些毛主席著作单行本，送給連队俱乐部，順便还可沿途捡宝呀！
公社的水呀公社的山，
梯田修到白云間；
笔直的渠道笔直的沟，
引来河水山上流；
麦苗迎着春风摆，
祖国的山河实可爱。
这眞是——
人人都听党的話，
什么困难都不怕；
改造大自然，
山水起变化。
王杰一路感慨多，
心情激动唱起歌；
"我们这一代，
豪情滿胸怀，
脚下踩着山和水，
怀里揣着全世界。……"
唱罢歌儿把話聊，
两人飞快到天桥。
天桥打从鉄路上过，
上下天桥好陡的坡。
这里是，
連接城乡的交通綫，
車如流水行人多。
王杰正往桥上走，
前路却被板車阻。
滿車石头千多斤，
拉車的大爷好费劲。
王杰想：
雷鋒星期天去看病，
工地上还把砖头运；
工人拉車多辛劳，
战士怎能一旁瞧。
（白）"小周，咱们帮助他推一把吧！""好！"
两人上前把車推，
推起板車快如飞。
一車石头上了坡，
王杰心里乐呵呵。
这車刚刚下天桥，
那边一車又来了。
王杰說："小周！
你有事就先走吧，
我再帮忙推一把！"
小周說："好！
我先到邮局去汇款，
新华书店又来碰面。"
（白）各位，这天桥本是进城下乡，南来北往的交通要道，車馬如龙，人流不断。王杰将第二部板車推上桥头，回头一看，嘿！又有一位工人拖車上坡来了，于是他又去帮那位去推車。
王杰在桥头推板車，
推完一車又一車；
热得汗水湿衣衫，
脱了棉衣继續干。
不讲王杰推板車，
回头再把小周說：
他把事情一办好，
回头便往书店跑。
匆匆来到书店里，
毛主席著作柜前特别挤。
人群里面把王杰找，
找来找去找不到。
（白）"王杰进城是专門来买毛主席著作的，应該上这儿来呀！为什么找不到呢？啊，十有八九又是在路上做好事耽誤了。不要紧，我干脆在这儿先看看书，一边看书一边等他。"
小周心里有把握，
抓紧时間把"毛著"学。
一个钟头过得快，
还是不見王杰来。
小周越等越煩恼，
出店来把王杰找。
一直找到天桥旁，
王杰还在推車忙。
（白）喲！王杰还在这儿推車咧！小周忙把王杰叫：
"班长！
你怎把买书的事情全忘掉？
时間已經不很早，
半天假期快滿了。"
他拉着王杰就要走，
王杰哪里肯罢手。
（白）"怎么啦？我还沒推几趟，时間不会这么快吧？"
王杰說罢笑嘻嘻，
埋头又去推他的。
班长的心意战士懂，
王杰是在学雷鋒：
个人生命虽有限，
为人民服务却无穷；
俯首甘为人民的牛，
何惜个人血汗流。
一直推到太阳当頂照，
二人才恋恋不舍下天桥。
换掉"宝貝"买了"毛著"，
一路小跑回营去；
銷假找到指导員，
时間刚刚在开飯前。
王杰的故事多得很，
个个故事都感人；
今天他，
进城路上学雷鋒，
推車小事見紅心。

文化窗

我省推广电影「涂磁录还音」經驗

我省的电影工作者参加了中国电影发行放映公司在福州召开的全国电影「涂磁录还音」現場会議后，学习了福建省閩侯县电影工作者創造的先进經驗，現已开始在全省少数民族地区和听不懂普通話的地区推广。

电影「涂磁录还音」，就是将制成的影片边上涂上磁浆，通过电影放映队的配音，将地方方言或民族語言配录到影片上，既可放普通話，又可放方言，而且經济簡便，翻譯复制快，便于操作，容易推广，还可运用到幻灯宣传上去。这一成功經验的推广，将使我省电影宣传工作出现一个更新的局面。（影宣）

《王杰日記》受到欢迎 現已銷售五十多万册

《王杰日記》自十一月下旬在我省出版后，受到广大工农兵群众和干部的热烈欢迎，在不到十天的时間里，全省共发行五十多万册。为了滿足广大群众学习王杰同志的迫切需要，省新华书店和湖南人民出版社共同研究决定再印九十万册，最近已印出二十万册，其余七十万册将在下月陆續出书供应。（湘图）

准备为省貧下中农代表大会演出

衡山县花鼓戏剧团、益阳市花鼓戏剧团、益阳县花鼓戏剧团等三个剧团，最近先后到达长沙市，准备为即将召开的湖南省第二届貧下中农代表大会演出。

他们这次带来了大批精彩节目。在貧下中农代表大会召开以前，已分别在长沙市紅色剧院、湘江剧場、紅旗剧院等三个剧場公演，受到广大群众的热烈欢迎。

这几个剧团，在貫彻文艺为工农兵服务，为社会主义服务的方向方面都做得較好。几年来，他们一貫坚持上山下乡，为貧下中农社員群众送戏上門。由于他们长期深入生活，参加劳动，演出剧目生活气息浓郁。

軍垦战歌　同映：一心为革命——学习王杰同志　工人　中午12.50 学生場

英雄海軍，再获大捷　同映：抗美斗爭中的越南10号　世界見聞17号　建設　上午10.00　12.45　2.50　5.00　7.10

新闻专场：新聞簡报49、50、51、52号　解放軍生活7輯　建設　1.45　6.00　8.10

紅花曲（锡剧艺术片）　文化　1.25学生場　7.40母子場　銀星　2.50学生場　6.50（滿）　8.50　新华　（上午10.15　2.15学生場）　8.15母子場

翠崗紅旗　春風　晚8.00

一百个放心（故事片）　春風　（上午9.00　2.00　4.00学生場）　6.20　青年　在紅旗剧院放映：1.20学生場　工人　2.50学生場　7.25母子場　大众　2.20母子場　6.30母子場

城市居民防火、防火保安全　杂技里的秘密　銀星　上午9.20（票价5分）

云霧山中　文化（上午9.35　5.25学生場）　新华　12.15学生場　6.15母子場　銀星（1.00　4.50学生場）

长空比翼　文化　3.25学生場　新华　4.15学生場

女籃5号　青年　在紅旗剧院放映：（上午10.00　3.20学生場）　工人　4.50学生場　大众　4.20学生場　8.35

长沙市湘剧一团　在文华剧院演出　今、明晚場(7.00)　山乡风云　28日起上演：移植中南区戏剧观摩演出大会剧目　苗山頌　即日开始　預訂团体票　中午12.00售票　票价3、4角，学生票2角

衡山花鼓戏剧团　首次来长　在紅色剧院公演　今明晚(7.00)　双采蓮　买猪記　採山　一袋麦种　上午9.00售票　票价3角、3角5

益阳县花鼓戏剧团　在湘江剧場公演　今明晚(7.00)　騰龙江上　怎么談不攏　牧鴨会　真的对不住　上午9.00售票＊票价：3角、3角5

英雄儿女　大众　上午10.00学生場　工人　上午10.40学生場

第三次打击　銀星　上午10.35学生場　文化　上午11.25学生場

益阳市花鼓戏剧团　在紅旗剧院公演　今晚場7.00　喜上加喜　根据同名滑稽剧改編　中午12.00售票　票价：3角、3角5

长沙市实验歌剧团　在长沙剧院演出　今明晚場6.45　紅珊瑚　九場歌剧　中午12.00售票　票价3角4角，学生票2角

长沙市湘剧一团　在劳动剧院演出　今晚場7.00　紅石钟声　大型革命現代剧　中午12.00售票　票价3角4角，学生票2角

人民战爭胜利万岁　建設　上午11.00

煤店新工人（彩色歌剧片）　青少年宫　在剧場放映：2.30　7.00

鉄道游击队　大众　12.20学生場

历史的見証　建設　3.50

同阳大捷又歼敌一千八百多

六百名美国海軍陆战队在南越解放軍的猛烈攻击下被歼灭

南越英雄敢打敢拼 美伪军队丧魂落魄

据新华社河内二十五日消息 据越南南方解放通訊社报道，从十二月八日到十八日，广南省解放軍和游击队在同阳地区連續奋战十一天，取得了又一次大捷。据不完全統計，解放軍和游击队共消灭敌軍一千八百多名，其中有六百名美国海軍陆战队。

越南南方解放通訊社报道同阳大捷的战斗經过說，八日上午，伪軍第十一别动营，沿着升平——越安公路进行"扫蕩"，中午，当敌軍行进到距升平县城西南的同阳——谷泰地区时，遭到解放軍的截击，战斗一开始，解放軍战士们就发揮火力，压倒敌人，接着用刺刀、手榴弹冲向敌人。經过一小时的激烈战斗，解放軍就几乎全部歼灭了敌人的这个别动营。

美国强盗及其走狗慌忙出动近一百架直升飞机，把伪軍两个步兵营运到同阳，妄图援救第十一别动营的残部。这两营敌軍刚刚着陆，解放軍就用迫击炮和重机枪猛烈地攻击他们。九日晨，解放軍向敌軍发起猛攻。在解放軍暴风驟雨般的手榴弹、刺刀进攻面前，敌人丧魂落魄，四散逃命。經过一小时的战斗，增援的两个伪軍步兵营和第一别动营的残部全部被歼灭。指揮战斗的二十名美国"顾問"也被全部消灭。十二月九日下午，美国侵略者慌忙在同阳南部空投一营美国海軍陆战队增援，但这支美軍空投下来不久就被解放軍突然包围，被打死五十名，两架飞机被击落。第二天上午，敌人又在同阳西南面空投大批美軍。解放軍乘这些美軍立足未定，发动猛烈进攻，据初步消息，消灭美国侵略軍一百五十名。

十二日下午，当美国海軍陆战队在从安里到距离同阳七公里的德安的路上行进时，再次遭到解放軍突然袭击，被打死一百多名。美伪軍被迫放弃为越安和协德解围的計划。駐在协德的伪軍慌忙向越安撤退，但在途中被游击队打得四处逃窜。十八日，駐扎协德的伪軍残部害怕被消灭，慌里慌张地同美軍一起逃回三岐。就在当天中午，解放軍又在路上截击逃往三岐的美伪軍，一举歼敌四百五十名，其中三百名是美国侵略軍。

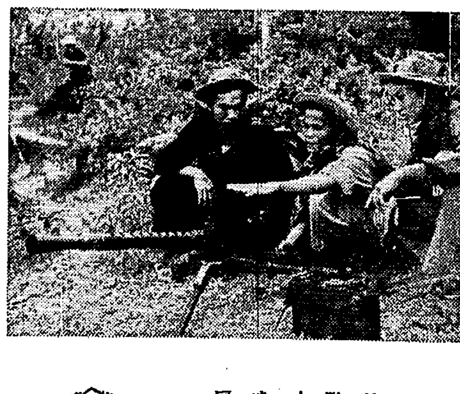

屡建功勋的邓漫

邓漫是越南南方解放军某部二连的重机枪手，他在战斗中一贯沉着英勇，敢打敢拼。今年年初，在攻打广南省一个敌人据点时，他用重机枪消灭了敌人三个火力点，打死守敌三十余人，使部队迅速而顺利地占领了据点。四月间，在广南省S县的一次反"扫荡"战斗中，他又用重机枪击落美国直升飞机一架。由于邓漫在战斗中屡建功勋，荣获越南南方民族解放阵线中央委员会和越南南方解放武装力量总指挥部授予的一枚三级解放战功勋章。图为邓漫（中）在给战友们介绍战斗经验。 新华社记者部 纪摄

美公开承认美机在南越解放区撒放化学毒药

越人民軍强烈抗議美帝犯下新的罪行

新华社河内二十四日电 据越南通訊社报道，越南人民軍总司令部联絡代表团二十四日打紧急电报給越南国际委員会，强烈抗議美国在越南南方撒放化学毒药的野蛮罪行。

电报指出，十二月二十一日，美国国防部公开承认，美国飞机正在越南南方民族解放陣綫控制的一些地区撒放化学毒药。这是美国侵略者对越南南方人民犯下的又一极其野蛮的新罪行。电报說，美国战争罪犯不顾世界公众的憤怒譴責，继續使用化学毒药和毒气作为战争手段，企图挽救它在南越越来越惨重的失敗。然而，这些行动激起了南越人民的更深的仇恨，同时进一步暴露了美国統治集团奢談"和平"的伪善。

电报說，美帝国主义者的这种行径是对一九五四年关于越南問題的日內瓦协議和国际法的极其严重的破坏。

越南《人民报》二十四日就此发表評論說：美国国防部无耻地供认使用化学毒药，充分暴露了美国侵略者的恶毒本性。

評論指出，在越南南方使用化学毒药以及对越南北方的学校、医院、市場、教堂、水坝和居民区的轰炸，更加激起了越南人民的憤怒，使他们加强了消灭美国侵略者的决心。

广南茶荣武装力量痛打美伪歼敌七百

据新华社河内二十四日电 据越南南方解放通訊社报道，越南南方解放武装力量从十二日到二十日在广南省和茶荣省歼灭美伪軍队七百多名。

南越解放武装力量从十六日到二十日对广南省协德县城的敌軍据点发动了猛烈进攻，歼灭伪軍約五百名。残存的伪軍被迫撤出县城。十二日，在美国軍官指揮下的二千多名伪軍对茶荣省朱計县的两个乡进行"扫蕩"，被当地解放軍和游击队击退。歼灭敌軍二百一十五名，其中包括三名美国侵略者。

日本关东地方各界友好代表团离长

本报讯 以鈴木富次郎为首的日本关东地方各界友好代表团一行十六人，在我省访問了湘潭县韶山毛主席旧居，参观了湖南省手工业联社湘綉厂和湖南中医学院，游览了烈士公园，并向烈士紀念碑献了花圈。

代表团于昨（二十五）日乘飞机离长沙去广州，前往机場欢送的有中国人民对外文化友好协会湖南省分会副会长孟信甫、理事朱传琦等。

日本摄影家代表团离长去广州

本报讯 以木村伊兵卫为团长的日本摄影家代表团一行七人，在我省访問了湘潭县韶山毛主席旧居，参观了毛主席早期革命活动紀念地清水塘，还参观了湖南省手工业联社湘綉厂和湖南省戏剧学校，游览了公园。

代表团于昨（二十五）日乘飞机离长沙去广州，前往机場欢送的有中国摄影学会湖南省分会筹备委員会副主任孟树德、中国人民对外文化友好协会湖南省分会副秘书长馬魁等。

多米尼加"六·一四"运动譴責美国对多的軍事占領

号召建立反帝統一战綫赶走美国侵略軍

美又增派侵略軍去多米尼加海面阴謀进一步鎮压多爱国人民的反抗

新华社北京二十五日消息 圣多明各消息：多米尼加"六·一四"革命运动全国政治委員会不久前发表声明，号召多米尼加全国人民参加反帝統一战綫，把美国侵略軍和它的仆从軍队从多米尼加赶出去。

声明首先指出，美国和它的仆从軍队对多米尼加实行軍事占領，这是极端严重的事件。这意味着多米尼加"丧失了民族主权，丧失了我们多米尼加人按照自己的利益自由地安排国家事务的权利。"

声明說，美帝国主义是絕大多数多米尼加人的共同敌人，美国垄断組織的剝削和美国佬及其走狗的残暴鎮压，损害了絕大多数多米尼加人。它說，"争取民主的斗争是同反对美帝国主义的斗争分不开的。不通过驅逐美国軍队的斗争取得民族主权，就不可能有民主和幸福"。

声明指出："当前最紧迫和最重要的任务是，在争取恢复民族主权和一九六三年民主宪法的斗争基础上，并以工人阶級和农民的战斗联盟为核心，組織反帝統一战綫，作为統一、动員和領导絕大多数多米尼加人民进行反对美国侵略的正义斗争的工具。"

声明号召多米尼加人民团結起来进行反对美国压迫者及其走狗的斗争，最終以人民解放战争把多米尼加从美国的压迫下解放出来。

新华社北京二十四日电 紐約消息：据美国《紐約先驅論坛报》二十三日透露，一支一千四百人的美国海軍陆战队已經"在多米尼加海岸外的加勒比海进入陣地"，准备随时加强已經入侵多米尼加的美国占領軍，进一步鎮压反抗美国軍事占領的多米尼加爱国人民。

这家报紙刊登的一則来自华盛顿的消息說，約翰逊政府采取这一行动，是由于多米尼加"从周末以来暴力活动继續不断"。报道說，"如果暴力活动继續下去，运载海軍陆战队的特混舰只，可望在圣多明各附近海面显示他们的力量。"

这則消息还說，这支派来准备登陆的部队是美国海軍陆战队第八团第三营，是从美国北卡罗来納州萊琴兵营調来的。从十二月八日到十日，这支部队在波多黎各到克斯岛进行了登陆演习。消息說，这支部队在許多方面是同四月二十八日在多米尼加登陆的那支美国海軍陆战队相类似的。

美国加派侵略軍队鎮压多米尼加人民斗争的作法，必然会激起多米尼加广大爱国人民的更加剧烈的反抗。多米尼加首都人民最近不断进行斗争，要求美国侵略軍滚出多米尼加。当十九日发生右翼軍队在圣地亚哥袭击原起义軍以及美国占領軍攻击爱国居民的事件后，首都爱国居民开展了十分激烈的反美行动。

控诉万恶的西藏农奴制度（三）

噶廈政府欠下我的血債

巴結的控訴

想起往事，我就禁不住伤心落泪，就有满肚子的仇和恨。

在我十一岁的时候，我阿爸上山打猎，中恩寺庙的人說他打猎时伤了"山神"，就把他关进寺庙监狱里，活活地給折磨死了。我十三岁那年，中恩寺又拉我当了他们的奴隶。

有一年，反动政府为了扩大自己的权势，要和青海的什么头人打仗，又把兵差派到了我头上。

我为什么要去打仗？再說，藏兵到处残害老百姓。老乡都骂藏兵是"豆加"（坏蛋）、"白果"（饿狼）。我恨藏兵，我不愿意当藏兵。但是，胳膊扭不过大腿，我不得不去。

他们赶着我们出发了，去打仗的地方叫色岭。打仗之前先在德格集中。他们說到了德格才发口粮，到德格要走一个多月。走的时候，我七借八凑只带了七天口粮（西藏农奴社会的乌拉差役中，有一种叫兵差，被派上兵差的农奴，在当兵期間，由自己的家里供給口粮）。走了二十多天，我们来到了类乌齐宗，路才走了一半多，我的口粮已經吃光了。

我餓的头昏眼花，两腿发軟，有些藏兵就去抢，可是我不愿去抢，我是穷奴隶，被抢的人也是穷人，我抢了，他们怎么活？

肚子咕噜咕噜直叫。我苦苦地想着办法。最后我决定把手里的枪卖掉，然后再想办法逃出去。不料有一天，卖枪的事情被藏兵排长知道了。他把我推倒，用鞭子毒打，随后又派人把我押送到昌都。一路上，一个班长骑着馬在前面走，我双手倒綁，栓在馬尾上跟着跑，在我的后面还跟了六个藏兵。从类乌齐到昌都走了五天，馬走慢了，我还能紧跟上，走快了，我就被拖着走。

到了昌都后，我被关进阴森森的大牢里，两臂被举起来捆着，两脚被鎖进木枷的鉄环里，动弹不得。白天，抽一顿鞭子，晚上，用繩子把我吊在屋梁上，一連折磨了一个月。

一天，我被他们拖到昂曲河边。我看見，在一片沙滩的中間，一排厚厚的垫子上，坐着昌都的官員们，还有从噶廈政府来的两个大官。这些吃人的野兽，是专門来欣賞劊子手杀人的，他们还强迫城里的男女老少来看他们給"犯人"用大刑，用这个办法吓老百姓。

野蛮残酷的刑法开始了。他们把我的双手捆住，将我按倒，一个人坐在我的头上，一个人骑在我的腰上。我的两条腿各捆一条繩，由两个人紧紧拉住，然后一个劊子手拿一把尖刀，就在我的右腿上开始剝皮。这时，被迫前来的群众哭起来了。

我痛得满身是汗，牙咬得嘣嘣响，突然，一罐盐水泼在我被剝了皮的右腿上，我什么也不知道了……。

他们沒有一下把我弄死。十多天以后，他们又把我拉到昂曲河边。这次我被捆在一个木桩上，两个凶手各拿一个又尖又大的鉄鈎，向我走来，剝开我的嘴巴，鈎住两边的腮帮，同时用劲向两边拉，鉄鈎穿出我的腮帮，下嘴唇被拉开一寸多长的口子，搭拉下来，鮮血順着嘴唇、順着鉄鈎、順着鼻孔，流在我的身上，流在沙滩上。随后，他们又按住我割掉了我的鼻子……。

八个月以后，他们把我扔出了监狱。我在昌都的街头上爬来爬去討飯吃。穷人同情可怜我，偷偷給我送飯吃。就这样，我算活下来了。从那时起到我五十七岁民主改革时，整整三十四年，我就靠討飯和杀牛过日子。

我被害得这样苦，这样惨，是因为三大領主靠他们有政府，有枪杆子。我恨透了反动政府，恨透了三大領主。今天，我们受苦人在党和毛主席的領导下过上好日子，作了主人，有了自己的政府，有了自己的枪杆子。过去我恨枪杆子，今天我爱枪杆子。誰要敢碰碰我们，我们就要用自己的枪杆子打敗他们，保卫我们的天下。

（据新华社北京二十三日电）

大做政治交易 专干各种坏事

美苏两国在联大合伙反对世界人民

这次大会干的坏事进一步說明联合国是为美侵略政策服务的工具

美国利用联合国进行反华的阴謀遭到重大挫折使美自己陷于孤立

新华社北京二十五日消息 紐約消息：联合国大会第二十屆会議开了三个月以后，二十二日草草收場。

这次大会干下了一系列坏事，說明联合国仍然是美国控制的、为美国侵略政策服务的工具。美国利用联合国干坏事，越来越多地得到了苏联的支持，联合国实际上是美苏之間的政治交易所。另一方面，美国利用联合国进行反华的阴謀遭到重大的挫折。在阻挠中国恢复在联合国中的合法席位問題上，第一次出現了美国未能凑够"多数"的局面。許多国家仗义执言，揭露了美国的反华謬言。美国千方百計想孤立中国，結果是美国自己孤立了。

在美国把持下，这屆大会通过了敌视世界各国人民，干涉主权国家内政的許多項决議。其中有继續剝夺中国在联合国中的合法席位的决議，在所謂"西藏問題"上誹謗中国和干涉中国内政的决議，在"朝鮮問題"上支持美国的侵略罪行和干涉朝鮮人民的内部事务的决議。

在会議期間，美国一面公开鼓吹侵略越南的政策，一面继續搞"和平談判"的阴謀。美国还大力展开了"秘密外交"活动。美国国务卿腊斯克会見了苏联外交部长葛罗米柯，討論"越南局势"。

苏联修正主义集团在联合国进一步同美国合作，同美国代表一起投票通过一些反对各国人民利益的决議。它们一起操纵大会，通过决議，想办法不許别人制造原子弹等，以便它们用原子弹来吓唬世界人民。苏联代表还大力鼓吹成立目的在于鎮压各国人民的革命运动的"联合国武装部队"，并且声明苏联准备同美国等一道出錢来建立和維持这支部队。

美苏两家还一起投票，支持英国政府去鎮压非洲的南罗得西亚（就是津巴布韦）人民，以及其他的好些反动决議。

林彪：《人民战争胜利万岁》

「美帝国主义的人力、軍力、物力和財力，同它独霸全球的野心比較起来，都是远远不足的。它在世界上霸占的地方那么多，手伸得那么长，十个指头摊得那么开，力量分得那么散，后方离得那么远，运輸綫拉得那么长，这就更加削弱了它自己。」

侵越美军的供应危机

舰只奇缺

随着約翰逊政府不断扩大在南越的侵略战争，美国海軍舰只的供应已經捉襟見肘，迫使美国軍事当局不得不采取一些不寻常的手段来搜罗船只，維持战争机器的运行。

美国軍事海运局局长多納霍，最近召集美国航运企业的代表开了一个紧急会議。会上向这些企业代表提出呼吁，要他们提供船只为运送侵越軍用物資进行"額外航运"。

美国海軍正采取一些权宜措施来满足侵越战争的需要。例如，从后备役舰中抽調約一百艘商船重新服役。已經退出后备舰队的三十艘商船又被調归国家商船队，租給軍队使用。服役了二十二年的航空母舰"勇猛号"已在布鲁克林海軍船坞作了检修，准备作为一艘攻击航空母舰在越南附近海面执行任务。美国軍方还曾抽調六艘一直在西欧服役的运輸舰向南越运送軍队。

飞机不足

美国軍用运輸飞机出现了不足的现象。美軍当局已包租美国民用飞机从日本运载軍队、武器和弹药到西貢等地。据报道，去年共有一千零六十六架这样的民用飞机从东京国际机場飞往南越。今年截至八月中旬止，便有三百四十五架飞机从东京飞往南越，每月裝运的軍用物資达四千吨。

港口不够

即使物資已經运到了南越，还是存在着后勤供应問題。在南越的各个港口都拥塞着运送美軍物資的船只，每只船平均拖延的时間約十天到十三天，实际卸貨时間还在外。西貢港有十个停船位置，每天平均卸船四十五艘，三十八艘停在那里等着，另有十五艘到十七艘在海岸附近等着沿西貢河上溯。另有二十五艘到三十艘等在太平洋其它港口（如菲律宾的苏比克湾）。即使这些物資几經周折送到岸上，南越港口的仓库容量也无法充分满足需要。

小统计

一个美国兵要多少装备

据美国軍方統計，一九一七年（第一次世界大战）美国每名士兵的装备需要四吨半船位。一九四二年（第二次世界大战）每名美国兵的装备需要七吨半船位。

在美国侵越战争中，海运一个旅（約六千二百人）的兵力到南越，每个兵所需物資平均载重量为十三吨。美国步兵师每一个兵打一天仗需要弹药、物資供应二十八公斤多。美国少爷兵打仗，啤酒、火鸡都得从国内运去。一个美国士兵的消费等于十五个南越伪軍，更增加了供应困难。

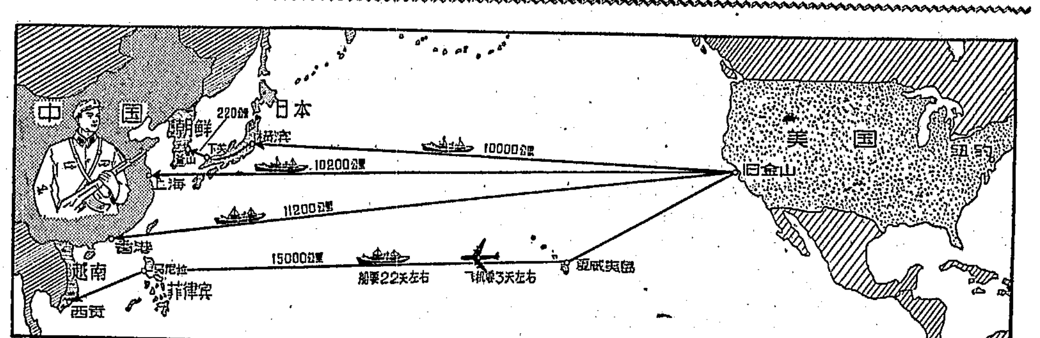

约翰逊日暮途穷乱抓丁

强征反战的人入伍

美国征兵局局长刘易斯·赫尔希十二月四日宣布，各地征兵局有权把反战示威中"犯法"的人征召入伍。

延长服役期

美国海軍部长尼采不久前发布命令，强迫士兵延长服役期四个月，同时不准軍官自愿退休和辞职。

强抓外国移民当兵

不久前，一个移居美国才四个月的英国青年史維尼，已被强迫到越南去打仗。

在大学生身上打主意

哥伦比亚大学已有五名正在攻讀博士学位的研究生接到通知，要对他们緩役問題进行复查。

压低入伍标准

美国国防部宣布，从十一月一日起，降低新兵入伍的标准。根据新规定，将使大多数身体合格的中学生，不是被征召入伍，就是"自愿"入伍。海軍陆战队新兵训练时間已从十一周减为八周，海軍从九周减为七周。

抓少年当兵

目前，美国已經有約二千名不到服兵役年龄的美国少年被派到南越充当炮灰。

修改征兵法征召已婚青年

原来美国征兵法規定是适龄已婚的青年可不当兵。由于許多美国青年紛紛結婚，以逃避当兵，約翰逊慌忙又下令从今年八月二十六日午夜起，征召已婚无子女的适龄青年入伍。

資料

侵越美軍的后勤日趋困难

侵越美軍的后勤供应問題日益尖銳化，这是什么原因呢？

一个原因是美軍需要的后勤供应是庞大复杂的。美国运兵去南越，每人需要的物資，平均载重量是十三吨。美国少爷兵少了一些供应就不能打仗。据报道，美軍出动「扫蕩」，一名营长也是坐着直升飞机在空中指揮作战的。合众国际社的一則报道曾經透露，美国第一騎兵师在波来梅地区吃败仗，原因之一是直升飞机缺乏零件。美軍出动，每十人就有一个人背着一个电台，結果还是乱成一窝蜂，如果沒有了电台，就更不知乱成什么样子了。

后方太远是另一个原因。美軍給养用船从美国旧金山运到西貢，要二十二天，用飞机运輸要三天左右（不包括装貨加油等时間）。这样，美国早就已經出現「船运危机」和运輸机缺乏的現象，把駐欧洲美軍的运輸舰也調到南越来。

而根本的原因是，美軍是一支侵略軍，打的是非正义的仗。和人民游击队背起一支枪就可以到处活动的情况根本相反，美軍到任何地方都得不到人民的支持，美軍士兵也不可能有什么忍受艰苦、克服困难的精神。

缀后

美帝国主义为了扩大侵略、独霸全球，把半数的军队派驻国外，欺压各国人民。手，伸得老长老长。从表面上看，气势汹汹。实质上，是地盘侵占越多，兵力越加分散，战线拉得越长，后方就离得越远，造成了它本身不可克服的根本弱点。当前的南越战场，就是美帝国主义弱点大暴露的有力证据。约翰逊政府为了克服这些弱点，不知伤了多少脑筋。不仅找不到什么灵丹妙药，而且在泥沼中越陷越深。

帝国主义毕竟是帝国主义。不到彻底完蛋，是绝不会死心的。为了垂死挣扎，五角大楼的一些强盗头子仍在费尽心机苦思"妙方"：兵力不足，就拉夫凑数，什么"犯人"兵、胡子兵、娃娃兵一齐上阵；运输困难，把老船破舰也一起搬了出来。

其实，娃娃兵、胡子兵救不了约翰逊的命，老船和破舰，也帮不了它的忙。美帝国主义永远也不会懂得：这些弱点，是它扩大侵略战争带来的必然后果。它的力，永远不可能从它的心，只能更加暴露它的纸老虎本质。

湖南日报

第5915号 HUNAN RIBAO 今日共2版

1965年12月 27 星期一 夏历乙巳年十二月初五 小寒：公历1月6日 夏历十二月十五

长沙地区天气预报 晴天到多云，北风三级，最高温度六度，最低温度零度。

省人委举行第十二次委员会议

听取了关于卫生工作情况的汇报

决定省三届人大二次会議延期举行

本报訊 湖南省人民委员会于十二月二十五日举行了第十二次委员会議。在长沙市的省人民委员会委员出席了会議。在长沙市的政协湖南省委员会常务委员、省人民委员会各工作部門負責人列席了会議。

会議由唐生智副省长主持，听取了关于卫生工作情况的汇报，和王含馥副省长就关于延期举行湖南省第三届人民代表大会第二次会議所作的說明。会議同意他的說明，决定将省第三届人民代表大会第二次会議延至一九六六年第一季度举行。

会議还通过了一批人事任免提案。

谭震林同志视察湖区和韶山灌区工程

张平化、王延春、华国锋等同志分别陪同视察

本报訊 中共中央政治局委員、中共中央书記处书記、国务院副总理譚震林，最近分别由中共湖南省委第一书記张平化、第二书記王延春、书記处书記华国鋒陪同，視察了我省湖区农业生产和韶山灌区工程。

譚震林同志在視察湖区过程中，作了許多重要指示，他說，近两年来湖区电力排灌建設取得了很大的成績，積肥生产和推广良种也有了很大的进步。但是，不能滿足于这些条件，还必須进一步加强农田基本建設。特别重要的是在生产斗爭和科学实驗中，必須突出政治，坚持毛泽东思想挂帅，坚持"为革命种田"和"以革命精神种田"。否則，水利条件、技术措施等再好，也不可能发揮作用。各地已經从外省或即将从外省請进一批农民技术員传播先进經驗，这是开展比学赶帮超运动的一个好办法。各級領导尤其是县、区、社三級領导骨干，要认眞地跟班劳动，虛心学习，眞正把先进經驗学到手，然后自己做出样板，带动全面，使本地的农业生产达到一个新的水平。

譚震林同志在視察韶山灌区工程后指出：这个工程的特点是：第一，执行了集中力量打歼灭战的指示，一冬一春建成了北干渠。第二，执行了以自力更生为主的指示，十万民工每天每人工資四角左右，只够伙食費。第三，在施工中，尽可能不、留下遺留問題，破了土的地方都进行了水土保持，取土和堆土的地方都結合造田，造的梯田梯地比占用的耕地多得多，而且都种上了越冬作物，移民房屋都及时建好了，沿渠道都作了种树准备工作。第四，全面学习解放軍，民工組織軍事化，与当地居民关系和干部群众都学解放軍的軍民关系和官兵关系的办法。第五，建立了单位的政治思想工作，文娛活动很活跃。第六，施工过程中出現了三結合的技术創造，整个施工是：质量好，工效高，进度快，費用省，事故少。

譚震林同志在視察过程中，还同岳阳、益阳、常德、湘潭等地委和部分县委負責同志，以及韶山灌区指揮部負責同志談了話，并作了重要指示。

譚震林同志在张平化、华国鋒同志陪同下，視察了韶山灌区工程。这是他们在視察盘卢冲渡槽。（本报記者摄）

为开发丘陵红壤土开辟道路　为发展棉花生产树立样板

郴州专区头年大面积种棉收成好

广大社員群众非常兴奋，現正总結經驗，制訂規划，力爭明年棉花产量进一步提高

郴县訊 郴州专区历来很少种植棉花，个别地方小面积的种一点山花（本地土花），产量也很低。今年，广大干部群众在社会主义教育运动的鼓舞下，在大抓粮食生产的同时，积极种植棉花。全区棉花收获面积十二万亩，平均每亩皮棉产量大大超过往年，棉花总产量更超过了解放后十五年棉花产量的总和，并出現了許多棉花高产典型，其中有百斤皮棉大队十六个，二百斤以上的高产試验地十九处（共三十五亩）。耒阳县大市公社长丰大队九百三十七亩棉花，平均亩产皮棉八十九斤；永兴县高亭公社高亭大队一百零五亩棉花，平均亩产皮棉一百一十八斤；郴县华塘公社华塘大队花坪生产队是典型的丘陵紅壤土地区，种五十六亩棉花，平均亩产皮棉一百二十斤；海拔八百米的桂东县寨前公社白竹大队日东生产队，种棉花四亩九分，平均亩产皮棉一百一十四斤。这些都为在郴州专区发展棉花生产树立了样板，为开发丘陵紅壤土开辟了道路。

发展棉花生产，更好地解决穿衣和用錢的問題，是广大群众的迫切要求。为了不減少粮食播种面积，在新种棉花的地区，采取了扩大耕地面积和提高复种指数的办法来解决土地問題。全区今年种的棉花，有十万多亩（占百分之九十）是种在旱土里，其中有不少还是新开的荒地。郴县花坪生产队去冬今春开垦丘陵荒地一百五十亩，平均每人增加耕地七分，有足够的土地扩种棉花。耒阳县长丰大队，过去是田种一季稻，土种一季粮，今年在扩大耕地的同时，大种双季稻，又利用新开荒地种杂粮，因而腾出九百多亩旱土种棉花，获得了粮棉双丰收。

今年，郴州专区許多地方是第一次种棉花，为了很好地解决群众中存在的許多思想問題和技术問題，各級党委十分重視加强对棉花生产的領导，領导干部在蹲点种棉花試验地，建立棉花丰产示范样板，还从外地請进八十五位植棉能手当师傅，抽調一百多个农业技术干部配合工作，选拔一千五百多名負下中农青年当学徒。这样，以点帶面，边做边学，层层帶，层层学，使植棉技术很快传播开来。在一些条件适宜的地方，建立了一批棉花生产基地。据統計，全区办的基点大队有八十二个，共种棉花一万二千七百亩，平均亩产皮棉七十斤。这些基地起到了示范和繁殖良种的作用，还可在不增加国家粮食負担的情况下生产一定数量的商品棉。

棉花試种成功了，原来认为本地不能种棉的人也改变了看法，他们說："沒有不能种棉花的土，只有不敢种棉花的人。"在植棉技术措施上，各地很注意使外地的經驗与本地的特点科学地結合起来。郴州专区的自然特点是，气温高，季节早，无霜期长，雨量足，可是荒地多，土地潜力大。但另一方面，雨水分布不均匀，每年六月下旬到八月份有規律性的干旱，再是土质粘重，带酸性，含有机质少。从这个客观实际出发，必須充分利用有利条件，克服不利条件。今年棉花产量較高的地区，在这方面都是做得較好的。主要的措施是：一、通过平整土地，加深土层，增施有机肥料，有效的改良紅壤旱土。二、推广洞庭一号、鄂光棉、岱字棉十五号等早熟良种。三、适时早播种，在四月上旬播种的棉花，五月下旬就現蕾，七月十五日前結伏前桃六到十个，八月初就可第一次收花。这样干旱期到来时，就不致影响棉苗生长，反而能促进棉桃成熟吐絮。四、适当密植，大部分棉地每亩留苗三千到五千株，有些則留苗六千到七千株。一般到六月底棉株即封行，能够抗旱、早熟、丰产。五、防旱抗旱。除上述各項措施都具有防旱的作用以外，还在現蕾时进行多次深中耕，用茅草、麦秆覆盖，用粪水点浇，也起到了很好的防旱抗旱作用。六、积极作好病虫害的防治工作。

第一年大种棉花取得了好收成，广大社員群众非常兴奋。但各个单位的产量很不平衡，全区棉花的平均亩产量还不算很高，为了爭取明年棉花产量进一步提高，全区各地大都总結了今年的植棉經驗，制訂了明年的規划。为了套种棉花，冬种小麦实行了寬窄行条播的办法，有些麦子地里还套种了綠肥；棉花种子已作了准备，又从外地买进不少良种，各地正在改良土壤，准备棉地肥料；今冬还要以农技站为单位举办治虫訓练班，培訓治虫人員。（郴州专署农业局）

王延春徐启文等負責同志

接见省体育积极分子代表会议代表

本报訊 二十五日下午，中共湖南省委第二书記王延春，书記处书記徐启文，候补书記章伯森、苏翎，省委常委郭森、赵冰岩等負責同志，接見了全省体育积极分子代表会議的全体代表。

陪同接見的有，省委宣传部代理部长徐天貫、省教育厅副厅长朱林森、省妇联副主任刘鮮梅、省体委副主任卢得信、刘先达、刘农畯等同志。

接見后，王延春同志等还和全体代表一起合影留念。

二十五日，王延春、徐启文、章伯森、苏翎等同志，接見了全省体育积极分子代表会议的全体代表。国为接見时的情形。（本报記者摄）

今年苧麻收成好　麻农踊跃售新麻

我省苧麻收购超过計划

本报訊 今年我省苧麻获得了好收成，平均亩产量比任何一年都高。广大麻农丰收不忘党的領导和国家支援，抓住季节，及时收剝，踊跃向国家出售新麻。截至十一月二十日，已超額完成年度收购計划，是解放以来完成計划最早、最快、最好的一年。

今年全省苧麻收购計划完成得好，主要是在生产上下了一番功夫。随着社会主义教育运动的深入开展，广大麻农的生产积极性大大提高，积极培育老麻土和因地制宜扩大新麻土；各地供銷社也从各方面大力支援苧麻生产。春耕开始后，各地就及时发放了苧麻預购定金五十四万元，預拨化肥三万六千担，从省内外組織調剂六千多斤苧麻良种；又供应了晒麻竹篙五万根，打麻机五千一百部。省农业部門专門举办了苧麻种籽繁殖短期訓练班，为生产培养了一批技术人員。省、专、县供銷部門和基层供銷社都抽調了干部到生产队蹲点、办样板，具体組織和指导苧麻生产。因此，有力地促进了苧麻生产。

苧麻生产大好形势出現后，各地供銷部門进一步改进工作，加强收购，这也是苧麻收购完成得好的一个重要原因。为了方便麻农交售苧麻，各地供銷社都抽調了一批行政管理人員充实收购第一綫，并采取固定收购与流动定点收购相結合的办法，有的地方还組織了貨郎担和輕騎队，深入偏远地区，串队串戶，边收购，边供应。在收购工作中，各地供銷部門都认眞执行党的有关政策，实行验級人員与社員代表相結合的民主評級办法，做到国家、集体、个人利益三兼顾，麻农很滿意。目前，广大麻农还继續向国家逕售超产麻，力爭給国家多貢献。（省棉麻烟公司通訊組）

社论

新区种棉大有可为

今年我省棉花不論洞湖棉区，还是广大的丘陵新植棉区都获得了丰收，这是一个很大的胜利，无論就植棉面积、单位面积产量和总产量来說，都比往年有了很大的增长。尤其令人高兴的是，不少今年新种棉花的地区；还涌現出很多高額丰产单位，这是我省农业生产上出現的一个大有希望的新局面，对于我省农业集体經济的发展和今后棉花生产，特别是新棉区生产来說，必将起到极大的鼓舞和促进作用。

我省农业經济单打一，是一个历史上遺留下来的問題，除稻谷和杂粮作物外，經济作物产量和产值过少。以棉花来說，我省老棉花产区，集中在澧水、沅水等滨湖少数地区，种棉总面积和棉花总产量过小，而占全省大面积的丘陵区山区，过去却很少种甚至沒有种过棉花。前些年虽然有些地方开始試种棉花，但产量不高，面积不大，沒有能打开局面。今年我们开始突破了局面，这是农业生产上一个重要方面变革的开始，不仅可望加速我省棉花生产的发展，同时关系着国家建設和群众生活水平的迅速提高，关系着集体經济的巩固壮大。我们要在这个胜利的基础上，继續前进，扩大胜利，今后除了要在集中产棉区努力提高棉花单产以外，必須下决心发展新区棉花生产，并且，一开始就要夺取高产丰收。今年新棉区棉花丰收的事实表明，我省广大丘陵山区不但能种棉花，而且也能种好棉花。像我省湘南一带，过去是被认为不长棉花的地方，但地处湘南的郴州、零陵和衡阳地区，今年在丘陵紅壤上大量扩种棉花的結果，絕大部分社队都得到了丰收。宁远礼仕湾公社欣欣大队，今年第一次在荒山紅壤、黃泥土里种棉花，却得到了好收成。不仅湘南地区扩种棉花得到了丰收，湘中湘西地区种棉面积也大有增加，产量显著提高。湘潭县良湖公社历来很少种棉花，今年扩种到四百多亩，平均亩产也达到了七十七斤。这些地方从棉花丰收中，已經得到了很好的收益，开始尝到了种棉花的甜头，同时也进一步解放了思想，开闊了眼界，而感到新区种棉大有可为，决心在来年继續大干，現在就要总結經驗，扩大影响，作好来年大发展的准备。今年也还有少数地方棉花种得不好，沒有成功，这些地方的同志，不要泄劲，要学习先进地区成功經驗，分析今年失敗原因，明年继續試种扩种，保証种好种成功。現在还有些人不敢在丘陵山区发展棉花生产，他们强調客观条件上的困难，一提起种棉花来，不是这里种不得棉花，便是那里长不好棉花。这种思想不仅在部分群众中存在，而且也在部分領导中存在，这就难怪某些地区棉花生产总是发展不起来。这些同志应該想清楚，使丘陵山区每一个社队都因地制宜地种一些棉花，这是一件大好事，棉花发展了，可以更好地解决这些地方群众迫切需要的穿衣、吃油問題，迅速增加社队积累和社員收入，促进集体經济的发展，同时能使全省棉花产量大幅度增长，支援国家建設；广大丘陵山区在土地和劳力上都有很大潜力，在气候、雨量上也有对棉花生长較适宜的条件，特别是群众对发展棉花生产有着迫切的要求，所以，新区发展棉花生产是势在必行。看不清丘陵山区种棉的需要和可能，就必将远远落在群众的后面，远远落在形势发展的后面。当然，在新区发展棉花生产上，还有一些矛盾，还有一些困难，但是困难是要人去克服的，矛盾是要人去解决的。要使新区种棉有一个較大的发展，这是一場改造客观世界的革命，要革命，沒有困难，沒有矛盾是不可設想的；要改造客观世界，不首先改造主观世界，沒有一股子敢闖敢干的精神，也是不可設想的。因此，重要的并不在于山丘区发展棉花生产有沒有矛盾，有沒有困难，而是人们敢不敢革命的問題。今年大多数丘陵山区棉花所以得到丰收，并不是由于他们比別人有什么得天独厚的优越条件，并不是他们不需要去解决矛盾克服困难，而是这些地方的領导者，敢于破除丘陵山区不能种棉花的迷信，敢于向大自然进行斗爭，所以他们就能够鼓舞起群众的决心和干劲，解决了各种矛盾，战胜了各种困难，扩大了种棉面积，夺得棉花的好收成。既然别人能在荒山、紅壤、黃泥土里种好棉花，为什么那些条件相同甚至条件較好的地方，就不能种棉花呢？看来，山丘区能不能种上棉花，并不是客观条件上有什么差距，而是人的思想上存在着差距；并不是这些地方不长棉花，而是某些同志思想上沒有棉花。郴州地区的群众說得好：沒有不能种棉花的土，只有不能种棉花的人。这話值得我们每一位同志深思。在新棉区种好棉花，首先是要敢种，要有一股子敢闖敢干的革命精神，但是也要巧种，要有一种实打实的科学态度，只要敢种和巧种做到正确結合，新区的棉花生产是沒有发展不起来的。怎样使新棉区群众既敢种棉花，而又巧种棉花呢？首要的一条，是領导上一开始就要亲自做出样板。有了样板，才能打破新区不能种棉花的迷信，才能用活生生的事实去教育群众，使他们敢种棉花；也只有領导上办好样板，才能使領导心中有数，能够解决好新区种棉所面臨的問題，并便于掌握科学技术，推广先进經驗，使群众巧种棉花。許多山丘地区棉花得到了丰收，就是因为他们把敢种和巧种結合起来的結果，也是領导上善于办样板的結果。領导干部如果不亲自办样板，只是口头上强調一下新区种棉花如何如何重要，或者仅仅是布置了任务，发布过指示，群众种棉花的劲头就鼓不起来，或者鼓起来的只是虛劲，不是实劲，只是假劲，不是眞劲，結果棉花不是种不上，便是种得馬馬虎虎，不成功。因此，各級領导干部决心要把棉花生产領导好，就必須先从蹲点做样板入手，只有把样板办好了，才能眞正鼓舞起群众的革命精神，掌握客观規律，穷干、苦干、实干、巧干，把棉花种好、管好、收好。

要使新棉区棉花生产的成就不断巩固提高，要使明年新区棉花生产有一个不断发展，从現在起，就应該加强具体領导，做好一切准备工作。首先要在群众中进行大总結、大討論、传播成功經驗，吸取失敗教訓，肯定成績、鼓足干劲、研究明年如何干好。要反复向广大干部群众宣传新区种棉花的重大意义。特别是要抓住新棉区棉花高額丰产的典型，运用在各种土质上种好棉花的活生生事实，来向群众說明新区能够种好棉花的道理。既要讓大家把先进經驗学到手，也要使他们看到新棉区种棉花的偌大收益，做到人人眼紅心动手发痒，从而把种棉花的劲头鼓足，把准备工作做好。对于大多数新区种棉丰收的地区，必須防止他们自滿松气，发动他们好好和前后左右比一比，找出比自己更先进的单位，知道天外有天，人外有人，从而发現差距，再挖潜力，不断革命，爭取明年更大丰收；对于少数沒有丰收的地区，也必須防止他们灰心丧气，讓他们知道，今年大多数山丘区是第一次种棉花，由于沒有經验，少数地方遭受一些挫折，是并不奇怪的。失敗沒有什么可怕，怕的是失掉了明年种棉花的信心和勇气，只要不灰心，好好总結教訓，学习先进經驗，再接再厉，失敗就能轉化为胜利。在棉花生产的准备工作中，除了要做好政治思想工作以外，还必須搞好技术訓练工作，特别是明年新試种地区，这种訓练就尤其必要。此外，也要落实明年棉花生产計划，对于种棉花所需的土地、良种、肥料，以及增产措施等等，都应該結合明年整个生产規划，一次安排好。但是，这些准备工作，首先也必須从領导上做起，只有領导上通过参观学习，眞正打通了思想，才能够解决好群众的思想問題；只有領导上带头学好种棉技术，懂得了种好棉花的各种要領，先进技术才能得到迅速有效的推广，并充分发揮增产的效果；也只有領导上首先把样板田的計划落实下来，才能促进群众棉花种植計划的落实工作。这样，从領导到群众，在思想上、工作上都有了充分的准备，发展新区棉花生产，爭取棉花丰收，就有了可靠的保証。

发展新区棉花生产，这是一項生产上的革命，也是广大山丘区一个光荣而艰巨的任务。但是，通过社会主义教育，群众的革命精神正在不断发揚，全省农业生产的面貌正在发生着日新月异的变化。而今年我省棉花的丰收特別是新棉区棉花的丰收，更給山丘区棉花生产的大发展带来了新的有利条件，只要各級領导把握大好形势，因势利导，大胆領导群众革命，发揮有利条件，改变不利条件，明年山丘区棉花生产，就一定能得到一个更大的发展，更大的丰收。

* * *

北京上海工业战线广大职工胸怀祖国面向世界

高举毛泽东思想紅旗迎接第三个五年計划 决心挑起更重担子为国家作出更多的貢献

据新华社北京二十六日电　我国第三个五年計划就要开始了。您准备为执行这个計划貢献些什么？本社記者带着这个問題訪問了首都一批工厂的职工同志们。这正是首都职工当前最关心、議論最热烈的話題。他们的千言万語，可以概括成一句話：要带着突出政治、活学活用毛泽东思想的高度自覚性，以大庆人为榜样，穷干苦干，奋发图强，从四个方面为国家做出更多的貢献——貢献出又好又多的产品，又紅又专的人材，更丰富的經验和更多的建設資金。

今年已經供应全国各地大批銑床的北京第一机床厂，正在为明年增产銑床而进行着紧張的准备工作。

全厂职工为迎接第三个五年計划，目前正在忙着作三件大事：为保証新近試制成功的新型銑床明年投入生产創造条件，为在明年給国家提供更多更好的万能銑床做好准备工作，为試制更多的新型銑床进行产品設計。工人们对完成这些艰巨任务滿怀信心。他们提出：毛泽东思想是我们战胜一切困难的武器，人的革命积极性是我们最强大的精神原子弹。依靠这两件武器，今年我们生产出了建厂以来从未有过的、又好又多的銑床，明年我们一定会生产出更好更多的銑床。

北京第一机床厂是全国知名的工厂之一。一般中、小工厂又怎样呢？記者訪問了北京閥門厂。

这家工厂正在为大庆油田生产各种閥門。不久前，到大庆訪問归来的职工，向全厂传达了大庆人迫切需要操作效率更高的閥門来增产石油的新要求。各生产小組为此进行了热烈的討論。工人们說：大庆是咱们的榜样。在第三个五年計划里，咱们一定要象大庆人那样穷干苦干，生产出更好的閥門来，滿足大庆和全国有关企业的需要。

首都工人迎接第三个五年計划的另一个奋斗目标是：既要出产品，又要出人材。

記者在訪問石景山发电厂那天，正遇到一批技术工人和干部出发奔赴外地新建电厂。这个厂今年已經調出将近二百人到外地新建电厂，其中許多人原来都是生产班組里的第一、第二把手。

这个厂的职工現正热烈开展增产节約运动，力爭继續向国家貢献更多的人材。有的工人为了表达自己的决心，在一首詩里写道："五湖四海是我家，我们最听党的話。只要党把号令下，打起背包就出发！"全厂絕大多数职工都向領导坚决表示，准备随时响应祖国的召唤，奔赴新的战斗崗位。

在石景山鋼鉄公司炼鋼厂，現代炼鋼工业的新技术——氧气頂吹轉炉炼鋼，已經为职工們成功地掌握了。这項新技术，使轉炉炼鋼的主要經济指标跨入了世界先进水平的行列。职工們把自己摸索出来的操作經验写成一套技术資料，今年在炉前向全国一百六十多个单位的三千二百多人进行了传播。

近年来北京各工业部門成立的几十个研究所，成了总結和推广新技术成就活动的重要場所。記者訪問了北京市粉末冶金研究所。这个所和有关工厂协作，已經为明年研究、試制成功三十多个品种規格的粉末冶金新产品。

这个研究所的研究人員平均年龄还不到二十六岁。研究所的条件很簡陋，大部分設备都是用旧料自制的，有两个研究室設在走廊里。走廊的墙壁上写着十四个大字："比学赶帮超国际，政治挂帅爭第一。"

重庆钢铁公司厉兵秣马迎接第三个五年计划。图为这个公司轧制的大批钢板正在加紧外运，为第三个五年计划做好货源准备。　（新华社记者刘诗临摄）

与此同时，全市正在大力开展节約"火木金水土"的活动，即节約煤、电、油、木材、金属、工业用水和工业用地等。

首都的工人在談到他们的上述心愿时，都强調指出，他们在努力活学活用毛泽东思想的过程中，深知祖国人民和全世界人民对自己的期望，更加感覚到自己肩負着革命重任。他们立志要在第三个五年計划里，以更大的劳动热情，最大限度地多出产品、多出人材、多出技术、多出資金，把伟大祖国的万里山河建設得更加壯丽，在反帝反修的革命斗爭中尽到自己应尽的責任。

据新华社上海二十六日电　一九六六年新年前夕，上海工业战綫广大职工以身在上海、胸怀祖国、面向世界的豪迈气概，昂首闊步向技术高峰进軍。

在迎接第三个五年計划的时候，上海工业职工带着新任务中的新問題，更加认眞学习毛主席著作，用毛泽东思想統帥业务、統帥技术、統帥一切工作，把毛主席著作当作各項工作的指南針。

上海卫海鉄工厂的职工們，在生产斗爭中不怕苦、不怕难，敢想敢闖，已經生产出了国内第一流的汽車鋼板弹簧。現在，他們表示要进一步发揚"敢"字当头的革命精神，继續赶超世界最先进水平。

卫海厂职工的这种革命精神，在上海工业企业中引起了强烈的反映。这几天，一个以学习卫海厂革命精神为中心的比学赶帮超新热潮，正在全市兴起。

在第三个五年計划期間，上海承担的任务是繁重的。广大职工决心进一步挖掘上海这个老工业基地的潜力，在第三个五年計划的第一年就打一个漂亮仗，掀起一个增产节約高潮，为全面实現第三个五年計划創造良好的开端。

曾經創制双水内冷汽輪发电机的上海电机厂的工程技术人員，决心在今后几年内把这一先进技术推向一个新的高峰。

革命的思想产生革命的办法。許多厂职工正在开展技术革新、技术革命，决心充分利用現有条件，在不向国家或少向国家要設备和投資的情况下，挑起更重的担子。

柬埔寨政府譴責美帝企图"穷追"入柬的侵略陰謀

柬武装部队将坚决回击美帝任何侵犯

新华社金边二十六日电　据柬埔寨新聞社二十六日报道：柬埔寨王国政府十二月二十五日发表声明說：一九六五年十二月二十一日发表的美国国务院的声明說，美国"尊重"柬埔寨的領土完整，"但是在正当防卫的情况下，美国部队可以越过柬埔寨边境射击。"美国国务院还說：国际监督委員会和有关国家政府正在研究柬埔寨国家元首西哈努克亲王提出的扩大国际委員会的作用的建議，并且說美国"准备支持使問題得到有效的解决的任何措施。"

声明說："王国政府要再次强調指出，美軍从来沒有受到柬埔寨領土上的任何人的攻击。事实上，我国的边境哨所和村庄几乎每天都遭到駐扎在南越的美国——西貢部队的无端袭扰。难道还有必要提醒注意从陆地上和空中对柬埔寨的侵略的唯一受害者是柬埔寨的士兵和农民嗎？"

声明强調指出："柬埔寨王家武裝部队将对任何来自南越土地上的攻击和对王国領土完整的任何侵犯予以回击。"

声明說："另一方面，王国政府还要指出，美国很容易表明它对柬埔寨的敵意，这就是使国际监督委員会拥有必要的物质手段来进行柬埔寨所建議的調查。还要特别指出，柬埔寨是世界上唯一使人們知道它的領土的一切防务机密的国家。在这种情况下，美国——西貢部队的任何新侵略都将具有极为严重的性质。"

声明最后說："王国政府重申，它关于监督的建議只适用于根据日內瓦协議建立的委員会。不管采取什么形式使联合国进行干預的企图都将立即遭到拒絕。"

新华社河內二十六日消息　南越通訊：再歼美国"王牌軍"

十二月五日，南越解放軍在西貢西北的油汀地区痛击了美国第一步兵师的部队，全歼其中一个营，重創另外几个营，共打死打伤美軍八百多人。这是对号称为"大紅一"（"紅桃尖子"）的美国"王牌軍"的又一次沉重打击。解放軍十一月十二日在保邦战斗中曾經痛打过这支部队。

油汀之战是一次十分漂亮的运动战和歼灭战。当天早晨，解放軍某部接到战斗命令后，馬上整装出发。許多战士在帽子上、衣服上和枪托上貼上了小标語，上面写着："身怀深仇大恨，見美国鬼子就歼"、"用美国鬼的血染紅刺刀"等。他們迅速地穿越热帶的丛林和溪流，向目的地前进，神不知鬼不覚地进入了陣地。

在这同时間內，带着笨重装备的美軍，在飞机大炮的掩护下，正沿第十三号公路进行"扫蕩"。当他們进入油汀地区的时候，突然，一陣猛烈的炮火从正面朝他們打来。怕死的美国兵吓得掉头就跑，但是后面也有密集的炮火射来。他們逃到公路东面，換打，逃到西面，同样挨打。大批美軍随着枪声倒下去。美国侵略軍这时才发現他們已經完全落入解放軍的包围圈里。

解放軍战士从四面八方跳出来，猛虎般地直插入美軍队伍，把敌人分割包围，同他們展开激烈的白刃战，杀得美国鬼子乱作一团，横尸遍野。战場上到处都听到美国兵的求救声和哭喊声。这时，有六架美国喷气式飞机飞到战場上空，妄想配合地面上的美国部队作战。可是，因为交战双方距离太近，这些飞机轉了一圈又一圈，都不敢向陣地上扔炸弹。正当双方激战的时候，駐扎在萊溪的美軍急速从第十三号公路开来救援，但中途遭到解放軍的伏击，伤亡成百名。

在这次战斗中，解放軍战士打得十分英勇頑强，出現了許多可歌可泣的英雄事迹。解放軍战士阿車在子弹打完以后，就赤手空拳和敌人搏斗，他紧紧地抱住一名美国鬼子，死死咬住他的脖子不放，最后終于把这个敌人打死。参軍不滿六个月的年輕通訊兵阿亨在战斗中負了伤，由于流血过多而几次昏倒，但他坚决不下火綫，一直坚持到战斗胜利。

油汀之战再一次証明，不管美国統治集团向越南南方增添多少美軍和多少新式武器，用精神原子弹武装起来的南方人民一定能够把美国侵略者全部赶出越南南方。

南越解放軍在油汀地区再次痛打美国"王牌軍"紀实

又一次漂亮的运动战和歼灭战

胡主席接见湖南省木偶皮影艺术剧团

新华社河內二十六日电　越南民主共和国主席胡志明在二十五日晚間接見了中国湖南省木偶皮影艺术剧团，并且观看了他們的演出。

陪同接見和观看演出的有：越南对外文化联絡委員会副主任范鴻。

接見时，中国駐越南大使朱其文，大使館文化参贊杜展潮也在座。他們陪同观看了演出。

中国湖南省木偶皮影艺术剧团是在十六日到达河內进行訪問演出的。

* * *

南越解放武裝力量在西貢西北約五十六公里的地方痛击美国第一步兵师，杀伤大量敌人。图为美軍在搬运尸体。　传真照片（新华社发）

佐世保

谷长沙市讀者张錫欽問

佐世保是美国在日本的主要海軍基地之一，是日本九州岛西北港市，面临佐世保湾，人口二十六万多人（一九六〇年）。明治初年尚为漁村，后建成軍港。由于港內海面被美軍霸占，这里的漁业遭到严重破坏。一九六五年十一月十二日美国核潜艇"海龙号"强行进駐此港，在日本人民强烈反对下被迫撤走。

最近美国核潜艇"棘鰭号"又强行进駐，同样遭到日本人民的强烈反对。

非洲人民反帝革命浪潮繼續澎湃向前

今年以来尽管帝国主义正在頑抗反扑，現代修正主义不断誣蔑和潑冷水，非洲人民再接再厉进行了激烈的搏斗，把反帝斗爭向前推进

据新华社北京二十六日消息　一九六五年的非洲，是反帝革命进一步深入，新老殖民主义疯狂反扑，非洲人民再接再厉进行激烈的搏斗，把反帝革命斗爭繼續向前推进的一年。

目前非洲形势的特点是，三十几个先后宣布独立的国家，都面临着維护民族独立，发展民族經济，把反帝革命事业进行到底的任务。帝国主义国家，为了保持它們的殖民利益，正在頑抗反扑。現代修正主义利用这种局势，也在混水摸魚，竭力想瓦解非洲人民繼續反帝革命的斗志。因此，随着民族民主革命的深入发展，今年的非洲出現了更加复杂和激烈的搏斗，局面更加动蕩。

一年来的斗爭說明，非洲形势的主流是反帝民族解放斗爭的浪潮繼續澎湃向前，冲击着帝国主义的統治体系。

反帝武装斗爭的怒火在燃烧

尽管帝国主义和它們的代理人对人民革命运动加紧残酷鎮压，尽管現代修正主义对人民武装革命不断誣蔑和泼冷水，非洲人民的反帝武装斗爭仍在发展，人民战爭的思想更加深入人心。在非洲心脏的刚果（利），一年来革命武装在西部、东部和东北部三个战区，不断粉碎敌軍的封鎖圍攻，袭击和圍歼敌軍，消灭敌人的有生力量。革命武装力量的坚持斗爭，进一步动摇了帝国主义及其傀儡在刚果的統治，光是在年底的三个多月中，帝国主义就被迫在那里一連导演了三次換馬丑剧。金巴換冲伯，蒙博托又換卡隆武布和金巴，手忙脚乱，丑态毕露。

在西非的葡屬几內亚，爱国武装今年扩大了解放区，現在已經控制这个国家一半的土地。安哥拉爱国者坚持了四年多武装斗爭，現在活跃在安哥拉北部的广大地区。东非的莫三鼻給，爱国者在全国九个州的五个州中展开游击战活动。津巴布韦和南非的民族主义者也宣布要展开武装斗爭来推翻殖民者的統治。

反对南罗得西亚殖民政权的假独立

在临近年底的时候，圍繞着南罗得西亚問題，非洲各国人民表現出战斗的团結，对帝国主义进行了激烈的反击。他們联合起来，反对南罗得西亚史密斯殖民政权搞独立。这个史密斯殖民政权，得到了老牌帝国英国政府的庇护，美帝国主义也在一旁支持它。这件事惹怒了非洲各国，它們紛紛宣布史密斯宣布的"独立"是非法的、无效的。几內亚、坦桑尼亚、加納、馬里、阿联、刚果（布）、毛里塔尼亚、苏丹、阿尔及利亚等国，先后宣布同英国断絕外交关系。

反頽覆、反干涉、反压迫

新老殖民主义为挽救自己的灭亡，在非洲許多地方加紧了頽覆、破坏活动。非洲国家和人民，也展开了針鋒相对的斗爭。美国等帝国主义，今年曾三次对刚果（布）进行頽覆和武装挑衅，都被刚果（布）政府和人民一再揭露和粉碎。乌干达政府憤怒抗議美国和冲伯集团的飞机轰炸乌干达領土，在全国掀起了声势浩大的反美示威。坦桑尼亚政府驅逐了进行頽覆活动的美国外交人員，并且召回了駐美大使。几內亚破获了企图謀杀杜尔总統、推翻几內亚政府的頽覆陰謀。

到处是反美的怒吼

非洲人民越来越清楚地看到，美帝国主义是全世界人民的共同敌人，他們积极参加了世界范圍內的反美斗爭。据不完全統計，共有十一个非洲国家的报紙刊物发表文章，揭露和抨击美国在越南和多米尼加的侵略干涉。

在四月的"反殖民主义日"和五月的"非洲解放日"，八个非洲国家的首都成千上万的群众举行了集会和游行，他們高呼："打倒美帝国主义！""打倒約翰逊杀人犯！"等口号。"山雨欲来风滿楼"！这一切預示着新的反美风暴将要在非洲兴起。

简要新聞

南越人民用步枪打落美机三架

据越南南方解放通訊社报道，越南南方嘉定省古芝县游击队在十二月十七日用步枪打落美国强盜飞机三架，其中包括F——105型侦察机两架。游击队員們打死了飞机上所有的美国侵略者并繳获大批軍事装备。

越北方又击落美无人駕駛飞机

据河內二十四日晚上公布：越南北方安沛省軍民二十四日下午击落入侵的美国高空无人駕駛飞机一架。

这是从今年十二月以来被越南北方軍民击落的第四架，从六月以来被击落的第十架美国高空无人駕駛飞机。

两架美机在芽庄上空墜毀

西貢消息：一架美国C——123型运輸机十二月十一日在芽庄北面約六十五公里处撞山墜毀，机上的四名美国駕駛員和八十一名南越伪軍全兵全部丧命。

十二月十七日，另一架美国C——123型运輸机在从边和飞往藩朗的途中，在芽庄西南約一百公里处又撞山墜毀，机上的九名美国侵略者全部摔死。

美将招募新加坡工人去南越

新加坡消息：据《海峡时报》二十六日报道：美国要招募大約一百名新加坡熟练工人去南越的"民用"和"海运工程处"工作。

这家报紙是根据当地的美国海运机器有限公司的一个經理馬歇尔对这家报紙記者的讲話这样报道的。他說，"明年二月份或三月份就需要这些工人。"

工人文化宮宽银幕电影院　12月28——30日放映
国产彩色寬銀幕舞台艺术片　大型音乐舞蹈史詩　东方红　12月27日中午12.30預售28日各場門票

长沙市实验歌剧团　在长沙剧院演出
今晚場(6.45)　紅珊瑚　九場歌剧　中午12.00售票票价3、4角，学生票2角

益阳市花鼓戏剧团　在紅旗剧院公演
今明晚場包場外演　喜上加喜　根据同名滑稽剧改編　中午12.00售29日票　票价：3角、3角5

益阳县花鼓戏剧团　在湘江剧場公演
今明晚(7.00)　騰龙江上　怎么談不攏　牧鴨会　真的对不住　上午9.00售票*票价：3角、3角5

长沙市湘剧一团　在芙蓉剧院演出
今晚場7.00　紅石鈡声　大型革命現代剧　中午12.00售票　票价3角4角，学生票2角

第三次打击	青年	2.00学生場在紅旗剧院放映	
	蓉風	晚8.20	
紅花曲	蓉風	晚6.30	
	青年	晚7.10在紅旗剧院放映	
一百个放心	銀星	1.40学生場　晚7.35	
	文化	晚6.30母子場	
	新华	晚7.00母子場	
	工人	7.35母子場	
英雄儿女	文化	2.10学生場	
	新华	4.30学生場	

城市居民防火	防火保安全	杂技里的秘密
銀星 12.30	晚6.25，票价五分	
女篮5号	文化	4.15学生場
	銀星	3.40学生場
	新华	2.30学生場

一九六五年 新聞簡报 49、50、51、52号
一九六五年解放軍生活7辑
越設 1.40　晚7.30
宵少年百电影　今天休假

长沙市湘剧一团　在文华剧院演出
今晚場7.00　山乡风云
明晚場7.00　移植中南区戏剧观摩演出大会剧目　苗山頌　中午12.00售門跟及团体票，票价3、4角学生票2角

衡山花鼓戏剧团　首次来长　在紅色剧院公演
今明晚(7.00)　双采蓮　买猪記　採山　一袋麦种　上午9.00售票　票价3角、3角5

英雄海軍、再获大捷　抗美斗爭中的越南10号　世界見閉17号　越設 12.40　2.50　6.30　8.40

金玉姬 大众 4.30学生場
云霧山中 工人 4.40学生場
战上海 大众(2.10　7.20母子場)

本报社址：长沙市經武門口　电报挂号：4357　电話：总机9191　夜間編輯室9194　昨日印报时間3.50—7.05　訂价：每月1元2角（平寄不加邮費）　零售：每份2分

湖南日報

第5916号 HUNAN RIBAO 今日共4版

1965年12月28 星期二 夏历乙巳年十二月初六 小寒：公历1月6日 夏历十二月十五

长沙地区天气預报 多云间阴，北风二级，最高温度六度，最低温度零度。

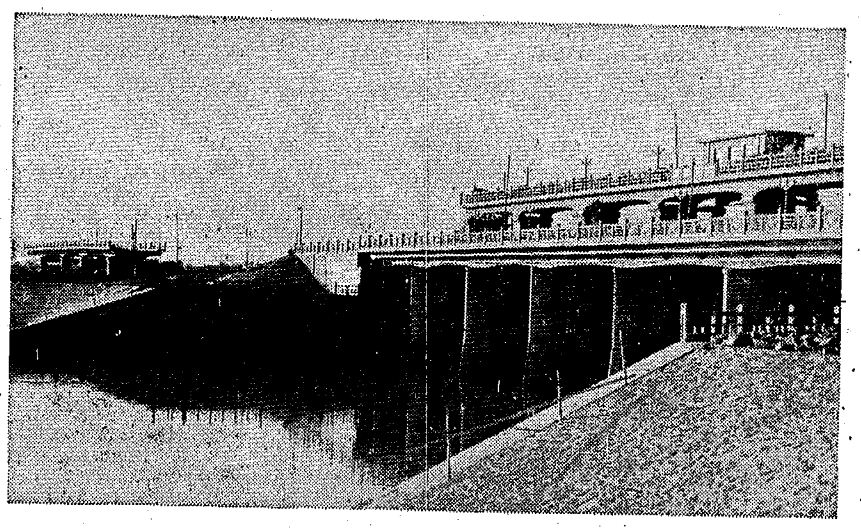

江苏省江都抽水机站的一项主要配套工程——芒稻河节制闸即将竣工。这座水闸建成后，可以配合抽水机站输送长江水灌溉苏北农田，和排泄邵伯湖洪水入江。当里运河水位过高时，还可以开闸排涝入江。（新华社稿）

不忘阶级斗争　重视武装斗争　加强战备观念

茅塘大队在社教中抓紧民兵建設

中路鋪公社召开民兵工作現場会介紹茅塘大队民兵工作經驗

张平化何能彬等同志参加了会議，张平化同志作了重要讲話

本报訊　最近，湘潭县中路鋪公社在茅塘大队召开民兵工作現場会，介紹了这个大队工作組在社教运动中开展民兵工作的經验。

中共湖南省委第一书記张平化，在湘潭县蹲点的湖南省軍区副司令員何能彬和中共湘潭地委书記李哲等負責同志出席了会議。张平化同志并在会上作了重要讲話。

这个大队工作組，高举毛泽东思想伟大紅旗，重視人民武装建設。他们紧密結合社教运动的各項工作，充分发动群众，加强民兵建設，做出了显著成績。現在全大队所有适合参加民兵的人已全部組織起来，民兵干部絕大多数积极負責，百分之八十以上的基干民兵对民兵基本知識对答如流，学习毛主席著作的热潮日益高涨，民兵阶級觉悟和战备观念大大提高，軍事训练也因地制宜因时制宜地开展起来，在社教运动、秋冬生产、科学实验等斗争中，开始显示出主力軍和突击队的作用。

这个大队民兵工作其所以进展快，效果好，主要是由于工作組思想上有杆枪，安排上一盘棋，要求上具体化。

他们体会到，在社教运动中民兵工作能不能搞好，最基本、最关鍵的是要看工作組有沒有认識，有沒有决心，思想上有沒有一杆枪。茅塘大队工作組的同志在入队前經过一段学习，对民兵工作有一定认識，一入队就注意結合运动抓民兵工作。但是，随着运动的深入发展，任务越来越繁重；加之这个大队的民兵工作基础比較差。这时，有的同志就强調不会作民兵工作，对民兵工作有所放松。为了进一步解决这个問題，工作組党支部采用了学、想、听、做的办法，即組織大家学习毛主席有关全民皆兵的論述和林彪同志的《人民战争胜利万岁》的文章，用毛主席的思想来对照自己，看自己有沒有战备思想，对照茅塘大队的民兵工作，看像不像天罗地网和汪洋大海。这样一对照，大家感到确有問題："天罗地网茅塘有个洞"，"汪洋大海茅塘水不深"，"口里讲战备，思想上沒有枪"。通过学习，抓民兵工作的自觉性提高了。后来又通过一段实践，特别是看到芳冲、瓶釽、上游三个生产队的民兵工作开展得好，推动了运动的进展，认为抓民兵工作会影响运动的顾虑也打消了。这样，认識不断深化，工作也就不断向前发展。

各項工作統筹兼顾，妥善安排，組成一盘棋，是他们民兵工作能够正常开展的又一重要原因。他们进行民兵工作的指导思想是：紧跟运动，組織起来；围繞运动，开展活动；参加运动，受到鍛炼；通过运动，巩固提高。在活动的方法上，有分有合，大中小結合，放手使用骨干。有关"民"的活动，发动民兵积极参加，从"兵"的角度提出要求，为了加强民兵观念，鍛炼民兵組織，即使是同样内容，有时也在民兵組織中进行加工补課。有关"兵"的活动，民兵单独組織实施。为了解决开会时間的矛盾，他们采用大中小結合的方法，即运动开大会，民兵就不开会，运动开中会民兵就开小会，运动开小会民兵就开中会，运动不开会民兵就插空开个大会。这样互不撞車，又能互相促进。在开始的一段时間内，工作組同志逢会就参加，所以总感到时間不够，以后民兵骨干起来了，就放手讓民兵干部主持民兵活动，工作組同志的忙乱現象減少了，民兵干部受到鍛炼，在群众中的威信也提高了。

在基层的工作是十分具体的。根据上級指示，从当时的情况出发，分段安排，具体布置，逐队检查，逐項落实，这是他们民兵工作作得扎实的又一条經验。按照运动的发展规律，他们在每一步每一段都提出了自己的具体計划和具体要求。在具体进行中，那一个队作得好，就推广那一个队的經验；那一件事作得好，就开那一件事的小現場会。这样，一步一个脚印，工作就件件落实了。

张平化同志贊揚了这个大队的民兵工作，并在会上作了重要讲話。他說，茅塘大队民兵工作之所以抓得好，最重要的一条，就是他们真正不忘阶級斗争，重視武装斗争，用毛主席的人民战争思想来指导民兵工作。有的同志說不会作民兵工作。不会，一干就会的。事实上社教工作組中有些沒有当过兵的同志，民兵工作不是作得很好嗎？

张平化同志最后說，要备战，要打仗，是要吃飯的，我们要真正抓紧生产斗争。搞好了生产，就是进一步加强了国防力量。他要求民兵在生产中发揮骨干作用。

現場会議期間，茅塘大队的民兵和应邀前来的湖南新华印刷厂男武装基干民兵班、长沙汽車电器厂女武装基干民兵班、湘潭航海俱乐部运动員，給与会人員和当地群众作了步枪多种姿式射击、潜水、游泳、航海模型等表演，他（她）们的过硬技术和精采表演，受到了热烈的贊揚。

中共湖南省委第一书记张平化、湖南省军区副司令员何能彬、中共湘潭地委书记李哲等负责同志与茅塘大队民兵合影。（本报记者摄）

大学毛主席著作　坚决走革命道路

华塘一农場知識青年迅速扎根

这些知識青年受到党的无微不至的关怀，省委負責同志曾多次去看望他們，鼓励他們紅在农村，专在农村

本报訊　郴县华塘第一农場知識青年，在党的全面关怀下，通过大学毛主席著作，自己管理自己，很快就在这里扎下了根，作出了成績。

这个农場是长沙市一百五十二名下乡知識青年在今年夏天創办起来的。几个月前，这里还是荒山一片，現在已开出了四百多亩梯土，播种了二百多亩小麦，一百来亩油菜和大蒜的蔬菜。初出土的麦苗和綠茵茵的油菜，一片生气盎然。特别令人高兴的是这批知識青年在健康地成长。他们从五月份起，先后三批来到农場，时間长的半年多，短的还只有两个多月，但是都有很大的进步。在劳动上吃得苦耐得劳，不怕累，不怕脏，生气勃勃，干劲十足；在政治上迫切要求进步，努力学习毛主席著作，紛紛表决心，提保証，要在农村干一辈子，把农場办好，当紅色接班人。

作物的生长要阳光和雨露，知識青年的成长要党的关怀和培养。这批知識青年能够迅速地在这里扎下根来，健康地成长，首先是由于党对他们无微不至的关怀。省、地、县委在这里蹲点的負責同志不仅对他们劳动、生活和学习以及文娱活动关怀备至，而且还經常到場里来和他们一起劳动，帮助他们学习。省委負責同志先后三次来看望他们，亲切地和他们談社会主义新农村的远景前途，鼓励他们努力学习毛主席著作，听党听毛主席的話，紅在农村，专在农村。

青年们紧紧記住領导同志的教导，坚持学习毛主席著作，用毛泽东思想武装自己头脑，不断克服前进道路上的困难。知識青年刚来时，农場除了两栋破旧的房子外，就是一座座的荒山。場里規划开荒三千亩，整成梯土，把穷山头变为富山头。他们出工劳动一天，每人只挖了桌子大一小块，挖了前面后面又被脚踩得紧紧的，这时大家怀疑起来，象这样挖下去，农場三千亩荒地要何年何月才能开出来？有的人后悔不該来农村，认为搞农业没有前途，搞工业才有前途，想回长沙。搞农业究竟有没有前途？青年人应該怎样认識自己的前途。場长跟秦安同志組織大家学习了毛主席的《青年运动的方向》、《关于重庆談判》、《愚公移山》、《为人民服务》、《紀念白求恩》等文章，讓大家敞开思想，开展討論。一学一論，大家思想明亮了，信心更足了，步子更坚定了。知識青年沈賢利說："我们每天一担一担的挑，一鋤一鋤的挖，看来似乎很平凡，但是把自己的劳动和整个革命事业联系起来时，就感到在为建設社会主义大厦增砖添瓦，有很大的意义。"易林芝在学习心得上写道："我听說长沙招工，就有些动搖，想回长沙当工人，不愿在农村与农民相結合。这是干革命半途而废，中途逃跑，我万万不能这样。"許多人表示要立下愚公志，定叫荒山变富山。他们这样說也是这样做，一座座荒山在他们的手下被开垦出来了，整成了梯土，种上了作物，建成了一个初具規模的农場。

这个农場的知識青年政治空气浓厚，上进心强，还有一条重要的經验是讓他们自己管理自己。这个农場除了带班子的場长跟秦安同志是县里派来的干部外，其他的干部如会計、保管、生产队队长，全部是从知識青年中选拔出来的。由青年们自己成立了农場管理委員会，生活管理委員会和学习小組。这样一来大大地調动了青年们的积极性，他们按照上級的指示和要求，自己动手訂生产計划，学习計划，自己排工，自己研究解决生产、思想、生活中出現的問題，生产、工作、学习搞得热气騰騰。

这些新选出来的干部处处以身作則，很能关心体貼青年，与自己的伙伴相处得很融洽，他们自己的进步也很快。二队队长邵志华，是个不滿十七岁的青年，他五月份来到这里，当时什么事都不懂，还有点跳皮劲，通过几个月的鍛炼，第一个在农場入了团，后来又出席了专区召开的上山下乡知識青年代表会。他不怕苦，不怕难，事事走在前头。有一次去砍山，山里到处是刺蓬，砍刀柄又短，刚一动手就刺得手上出了血，有的青年感到不好如何下手。邵志华馬上卷起袖子，拿起砍刀冲进了刺蓬，在他的带动下，大家也砍了进去。手上挂上了一道道的血痕，也毫不在意。他对同志也很关心，經常帮助龙强富等几个小青年学习毛主席著作和文化，小同志都愿意和他在一起。在这些新干部的带領下，全場知識青年发揮当家作主的精神，关心农場，热情劳动。知識青年彭明輝学习了邵志华的日記以后很受感动，他說："邵志华每天想的是場里的事，而我每天想的只是自己的事。"从此以后他严格要求自己，进步很快，现在担任了第三生产队副队长，并且正在争取加入中国共产主义青年团。

当人民的好长工

记岳阳地委工作组在岳阳郭镇大队办点一年

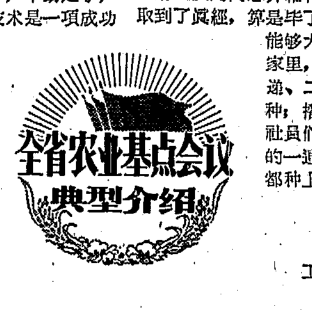

岳阳县郭鎮公社郭鎮大队是岳阳地委的基点。办点一年多来，人们的精神大振，生产出現了飞跃的局面。去冬今春，修了小型塘坝，与外地联合修了南津港大堤，挖了盘山渠道，建了电动抽水机站，完成土石方比解放十五年来的总和还多三倍，从此，山洪不进田，湖水飞上山，旱涝保收农田达到百分之八十二。开垦荒地一百零八亩，建立了茶园、果园和苗圃五十余亩。綠肥种植面积增加到百分之九十；双季稻面积由百分之五十扩大到百分之九十；水稻、棉花等作物采用了"矮脚南特号"、"农垦五八"、"洞庭一号"等优良品种；推广了很多先进經验和半机械化农具。虫害率压低到千分之三以下。大队兴办了加工厂、林場、砖瓦窑，拥有电动的榨油、打米、軋花、弹花、磨粉、磨浆等机器八部。今年全大队粮食单产达到八百一十七斤，比历史上最好的年成增长三成多，棉花比去年增加六点三倍、油料增长八成、生猪增长一点二倍。集体积累的資金、储备的粮食也相应地增多了。

郭鎮大队能在一年內取得振奋人心的胜利，是因为工作組在办点的过程中，坚持用三大作风发动群众，开展三大革命运动。

深入下去做好调查研究

去年秋天，地委副书記张月桂带領工作組来到了郭鎮大队。当时，这里困难很大，好些人埋怨这个地方沒奔头。工作組少数干部也认为在这里搞不出什么名堂来，办点想搬走。张月桂同志对大家說：越是困难的地方越要去。大家先下去調查，看看是什么东西障碍着生产的发展。他们住在贫下中农家里，与贫下中农一道劳动，耐心听取贫下中农的呼声。經过一段时期的調查，找到了問題的症結：主要是少数資本主义思想严重的人损害集体利益，阶級敌人乘机破坏，贫下中农受到排斥打击。正由于这样，集体很少积累，农田基本建設搞得不多，先进的耕作制度、耕作技术、耕作工具沒有很好推广。工作組便引导党支部分析这些情况，使大家认識到阶級斗争是生产斗争、科学实验的动力，帮助党支部开展了社会主义教育运动，組織干部学习毛主席著作和党的方針政策，启发大家进行自觉革命；一方面，放手发动群众，特别是发动贫下中农，揭阶級斗争的盖子，教育贫下中农团結一心，当家作主，坚决打退資本主义势力的进攻。阶級斗争一抓就灵，贫下中农揚眉吐气，社会主义积极性空前高涨。轰轰烈烈的生产斗争和科学实验运动开展起来了，工作組办好这个基点的信心也就加强了，郭鎮大队在胜利的道路上迈开了第一步。

通过实践，使工作組的同志进一步认識到要取得某項工作的胜利，首先必须調查研究，掌握客观事物的規律性，才能正确决定工作方針，提高工作的勇气。此后，对大兴水利、制訂生产計划、治虫灭病、合理密植、推广"农垦五八"等重大問題，认真、周密地进行了調查研究，按照实际情况决定工作方針、步驟，因而获得了群众的拥护。

由不同意到自觉

一項新的技术措施在开始推行的时候，总会有人抱怀疑态度，甚至持反对意見。怎么办？是强迫群众执行呢？还是消极等待呢？郭鎮大队工作組的同志沒有采取这两种办法，而是采取典型示范、耐心說服群众，提高群众的自觉性。这样做，看来費事，好像是慢了；但是群众思想觉悟提高了，干劲足了，工作的进度也大大加快了。像小麦条播密植等技术是一項成功的增产經验，去冬工作組发动群众推广时，却遇到了很大的阻力，很多人认为老祖宗的办法好，尽管你說上百遍千遍，还是搖头。工作組并沒有强迫群众干，而是采取領导、群众、技术員"三結合"的办法，种了一块样板田，采用良种，推广条播密植等新技术。播种时，工作組組織大家去参观，大山生产队队长李元湝还搖着脑壳和工作組干部打賭："种这样密，如果增了产，砍我的脑壳。"回到队里，他用同样的品种种了一块点播稀植小麦，暗地里与样板田比高低。收割时，分别进行了验收，工作組种的亩产四百零八斤，李元湝种的亩产一百四十斤。李元湝比輸了，許多有保守思想的人受到了教育。今年全大队播种的两百多亩小麦，全面推广了条播、密播，增加播种量、选用良种、浸种催芽等新技术。李元湝成了推广条播密植的积极分子。

組織群众到外地参观訪問，也是教育群众的一种好办法。在組織参观訪問时，十分注意质量，讲求实效。去冬种紅花草籽时，开始一些人思想不通。工作組便带領部分干部、群众到有种綠肥經验的筻口公社去取經。一到那里，大家說筻口的水利、土质、劳力等条件比自己队里好，經验学不到手。于是，又到自然条件差、綠肥种得好的刘桂大队去参观。这次，沒有先叫人家介紹，也沒叫人家領路，讓大家穿冲走岔，看个足够。入夜，三五成群，分别去各个生产队串門訪問，与当地社員促膝談心，并睡在群众家里。这天晚上，有的訪了几家还想訪，有的談到深夜还想談，問的很細致，答的极热情。第二天才請大队的同志介紹种綠肥的經验。許多人說："这次参观，取到了真經，算是毕了业。""刘桂大队的条件并不好，他们能够大种綠肥，我们也完全能够大种。"回到家里，便带領群众大干。当时碰上秋旱，就一遍、二遍、三遍車車水，不分昼夜，抗旱抢种；播种后又涨了几次水，綠肥被水淹坏了，社員们并不灰心丧气，淹一次，补种一次，有的一連补种三四次。全大队百分之九十的水田都种上了綠肥，获得了高产。

做群众的好长工

工作組干部从入队时起，一直与群众同劳动。一、每个干部有和群众結合种植的試验田。二、把会場搬到田間，搬到試验田，搬到丰产片，边劳动，边商量，或者是先劳动，后商量。三、兴修水利、抢收抢种、抗拒灾害等生产紧张时期，和群众一起出动，在劳动中工作，在工作中劳动。张月桂同志給大家树立了良好的榜样。一年来，他在贫下中农家里住了八十七个晚上，参加了四十多次生产劳动，一干就是整天半天。开荒、整地、种麦、选种、插秧、补蔸、移苗、中耕、收割、修桥等劳动都有他的一份；个个山头、条条冲岔都有他的足迹。群众亲密地叫他"张家大爹"。郭鎮生产队社員邓紹棠过去出工不太积极，年年是超支戶；今年大大变了样，常常出工打头陣，年終分配时进了錢。別人問他："紹棠，今年怎么这样发狠了？！"他說："你看：张家大爹还和我们一起干，我再不干也不象話了。"大队、生产队干部参加集体劳动的时間越来越多了。十个党支部委員和大队干部，十个月共做了两千九百个劳动日，平均每人每月二十九个。大队和生产队干部的工分补贴降低到了占总工分的百分之一点三。一次，大队党支部书記穿着鞋袜到赶山生产队去，路过瓦渣坪，一見张月桂同志在开荒，便不声不响地往回走，脫下鞋袜下地去了。工作組的干部在去年抗旱紧张时期，几天几夜沒下"火綫"，眼睛熬紅了，脚板磨破了，还是劲鼓鼓地干。去冬修山塘时，几个干部分塘包干，苦干实干。山塘修好后，队里又派出一百多个劳力与外队联合修南津港大堤。工作組干部也跟着上去了。白天，他们和社員一起劳动，收工时給大家准备好了洗脚水；夜里給社員盖被子。群众很受感动。大队开展了評功表模时，社員们都說工作組立了大功，給他们写了几张奖状。

站得高，看得远

郭鎮大队工作組在办基点时，注意教育干部群众立足本地，放眼全国，克己奉公，助人为乐。修南津港大堤时，上面分配这个大队应去七十多个劳动力，大队却派出了一百五十余人。人家吃的粮食、用的工具是国家供应的，他们自带了大部分粮食和一百多担箢箕、二十多部土車、四只农船、几十斤棕繩。丰收后，他们主动多卖农副产品給国家。这里今年收了一万一千斤棉花，每个社員只分了两斤，其余九千多斤都卖給了国家。　（中共岳阳地委通訊站、本报記者）

湖南日報

创造新成绩迎接省贫下中农代表大会

人逢喜事精神爽 为夺丰收不畏难
西城大队贫下中农大干冬季生产

本报訊 安乡县安裕公社西城大队的贫下中农，以革命精神积极搞好当前生产，迎接省第二届贫下中农代表大会的召开。

十二月十六日，西城大队贫下中农从《湖南日报农村版》上看到了省第二届贫下中农代表大会召开的消息，人人欢欣鼓舞。大队贫协筹委会和生产队贫协組織，当即召开了贫下中农代表和社員大会，向贫下中农和社員进行了宣传。被推选出席省第二届贫下中农代表大会的代表、大队贫协筹委主席王明忠說："这是我们贫下中农的一件重大喜事，我们一定要搞好当前生产，以实际行动来迎接大会的召开。"、贫农雷立国說："党和毛主席处处为贫下中农撑腰，我们就要拿出当家作主的精神来，积极投入社会主义教育运动，把集体生产搞得更好，才对得起党和毛主席的关怀。"各大队、生产队贫协組織，通过討論研究，提出：争取月底完成水利冬修任务；开展冬季积肥；加强越冬作物的培育管理；护好耕牛过冬，以实际行动来迎接大会。贫协組織的号召一发出，全大队贫下中农立即行动起来，冬季生产搞得热火朝天。十二月十七日清晨，王明忠带头和第三生产队三十多个贫下中农一道，破冰扫雪开渠。全大队在贫下中农社員的带动下，投入冬修的民工由一百七十多人增加到二百五十多人，冬修进度加快。目前，全大队冬修水利已完成土方三万一千多方，占冬修任务的百分之七十七点五。

为了以实际行动迎接代表大会的召开，各生产队贫协組織还发动广大贫下中农社員广泛地开展了为集体办好事的活动。第一生产队贫协委員王海汉看到許多社員家里的家肥积满了，十二月十八日清早，就邀了三位社員，沿戶收集家肥；第二生产队贫协筹委主席胡振华听說队里的耕牛沒有棉餅吃了，自己不顾泥滑路烂，带头到离队五里多路远的新安大队挑运棉餅，往返三次，买来了棉餅三百多斤；第四生产队贫农尹云珍等四位妇女社員，主动为队里选种。許多贫下中农說："人逢喜事精神爽。党这样坚决依靠贫下中农，我们就要坚决依靠党，听毛主席的話，带头走社会主义道路，搞好集体生产，夺取明年更大丰收。" （肖英尉）

开好綠肥沟 带头交家肥

省贫下中农代表大会代表、祁东两百斗公社两百斗大队七队贫协組长 雷章贤

十二月八日，我接到通知，要我参加省二届贫下中农代表大会。我心里非常激动，心想：党和毛主席真是关心我们，看得起我们贫下中农，今后一定要听党的話，按党的指示办事，党指向那里，我就奔向那里，一定要把集体經济办好。第二天清早，天刚蒙蒙亮，我就背起锄头，到利家台的三亩五分草子田里开沟，一天工夫，将草子田的沟开好了，水排干了，保証草子正常生长。为了夺取明年农业的丰收，我又带头交了一百五十斤家肥，发动社員收集了二千五百斤人尿，将十一亩越冬作物进行了一次追肥。队里的扮桶、水車，我也把它洗刷得干干净净，收藏起来。 （彭世仲）

不怕苦与累 突击修渠道

省贫下中农代表大会代表、南县北河口公社大坝大队共青团支部书記 邱有年

我正在公社的乔子湖电排修渠工地上，接到省里开会的通知，民工们向我祝贺，我也兴奋极了，下定决心，修好渠道，向大会献礼。

乔子湖电排渠道是一段难工，地势低、淤泥深，全社集中了三个大队的劳力打突击战，我们分担着湖中的一段工程，由我带領一支突击队，清淤打头阵，然后挖土开沟。接到通知的这天，工地上正发生塌陷现象，白天挖的沟，晚上又被两岸的流沙塞满了，大家十分着急。我想，我们是突击队，怎能被这个困难吓住，就召集队員开会，学习《愚公移山》，讀王杰日記，开展討論。贫农李进才說："毛主席教导我们贫下中农是革命先鋒，修渠道是干革命，就得像王杰一样，一不怕苦，二不怕死，这才是贫下中农干革命的气派。"大家同意把战胜塌陷的重担挑起来。第二天，我们分成三个小組，一組继續清淤扫障，一組給塌陷的地方挑土，一組到北河口鎮上挑黄砂卵石，給塌陷的渠道作倒滤层。我和五个青年負責清淤。經过一天苦战，那块塌陷终于被我们制服。

就在制服塌陷的那天傍晚，工地上抽水机突然停止了响声，原来水泵內塞满了杂草淤泥，要弄通水管，只有下水用手去掏，那天正下着毛毛雨，又刮着老北风。我想：抽水机不搞好，明天三个大队都要停工，我应該带头克服困难，我便把外衣裤一脱，跳进齐腰深的水里，用手伸进杂水管，将泥巴草屑一把一把掏出来，坚持了个把多钟头，才把水管弄通。上岸时，一身都冻麻了。但一听到抽水机又发出隆隆的响声时，心里却是热呼呼的。

这条渠道修成后，和另一条干渠連起来，能有十多里路长，是全社几万亩田土的一条大动脉。明年电动机一开动，就能实现自流排澇。贫下中农笑着对我說："小丘，快把这条渠道和整个电排工程画上一张图，带到省里去，向我们的代表大会报喜吧！"

常德县南坪岗公社周家巷大队的贫下中农社员，加紧培育春收作物，以搞好生产的实际行动，迎接省贫下中农代表大会的召开。这是第一生产队的青年科研小组在研究春收作物治虫问题。（胡湘永摄）

漚好大凼 管好綠肥

省贫下中农代表大会代表 湘乡东郊公社卫兴大队贫协主席 許远根

早几天，我接到召开省二届贫下中农代表大会的通知，我和队里的阶級兄弟都很高兴，大家表示：从现在起，要在生产上作出成績来，向大会报喜。回头检查了前段的积肥情况，提出了两桩事：第一要及时培育管理好綠肥；第二要把田間大凼漚好。后来副队长沈速成又提出一条意見：在猪牛栏內垫草，增积肥料。大家都很贊成。

十四日刮风落雨，我和队长金顾传带着二十多个人，天亮就吃飯，先到县城里挑回一批大粪。又和其他社員一起去培育綠肥，把所有綠肥田里的沟蔸通加深，又給长得差一些的綠肥追了些草木灰保温。贫农沈岳良衣服被雨淋湿了，我们劝他先回去，他不肯，还說："衣服湿了烤得干，綠肥冻坏了集体就要受损失。"一直坚持到收工时才回去。第二天，我们就大漚凼子，把一些未积满肥的凼子都漚满了，大塘坝低产田多，那里就多漚了些凼子。队上确定了沈速成和贫农徐斌生負責垫栏，他们也按时給四十五个猪牛栏垫上了稻草积肥。

光明大队贫下中农发扬当家作主精神
胸怀全局帮助邻队修水闸

本报訊 岳阳县普兴公社光明大队的贫下中农，最近在省贫下中农代表大会代表周永筹的带头下，发扬当家作主的精神，帮助四、五两个生产队修好一座水閘，能够保住五百亩水田不受渍，每年可增产三四万斤粮食。

光明大队靠着洞庭湖，今年粮食夺得大丰收；不过，队与队間不平衡，大部分生产队平均亩产千斤以上，四、五两个队平均亩产却只四百斤。家住六队的省贫下中农代表大会代表周永筹心想：四、五两队产量低，是因为水利沒有过关，一定要帮他们解决困难，共同上升。最近，他向党支部建議，在困湖修一个閘，拦住向內灌的江水，可以保住这两个队五百亩水田不受渍。党支部支持他这个意見。但是，需要千把个劳动日，有的人就笑他："永筹是一口吃十二个包子——好大的口气。"他回答說："集体力量大，贫下中农革命干劲足，完全修得好。"他在党支部的領导下，召开了大队贫下中农代表会，討論这件事，大家都很贊成。当場就根据自愿互利的原則，决定組織八十多个社員去支援。劳力困难解决了，但是，买火砖、水泥还得要三百多元，怎么办呢？周永筹想起几里路外的华峰山上有石头，可以代火砖，他便带着二十个社員上山去运。运石头到工地，还要經过石子渠閘口，港內水浅难行船，他怕影响修閘工程，奋不顾身，冒着寒冷，带头下水开沟疏港，便利行船。由于他揀重工、选难工，带动大家干得更起劲，只花九百个工就修成了水閘。 （周伟仪写）

总結成績 交流經驗 树立样板 大插紅旗

茶陵县组织财贸政治工作大检查
促进了学习毛主席著作运动的深入开展，推动了工作

茶陵訊 为了总結成績，交流經驗，树立样板，大插紅旗，发現問題，及时解决，不久以前，中共茶陵县委財貿政治部組織十个工作組，对全县財貿政治工作进行了一次全面大检查，取得了良好的效果。

这次检查以大学毛主席著作，活学活用；突出政治，落实四个第一；領导蹲点，干部参加劳动；面向农村，支援农业生产；执行政策，完成任务等五个方面为主要內容。組織各基层財貿单位互相检查，互相評比，取长补短，互相促进。为了配合大检查，县委財貿政治部还組織出席地委財貿政治部学习毛主席著作积极分子座談会的譚益联、张声泉等同志，組成巡回报告团，財貿职工听报告的占在家人数的百分之九十七，使广大財貿职工受到了教育。

通过这次大检查，对全县財貿政治工作起了很大的促进作用。后进单位迎头赶上，先进单位更上一层楼。副食品公司举办职工业余政治訓练班搞得好，人民銀行、百貨公司等单位很快就推行了；百貨公司的讀报組很活跃，大部分基层单位都学他们的样；高塘税务所的好人好事登記卡搞得好，各单位也推广了；税务系統定期检查学习毛主席著作的笔記，不少单位也采用了这种办法；等等。真是互相促进，你追我赶。

通过检查，进一步促进了各单位学习毛主席著作运动的深入开展。腰陂粮站学习毛主席著作以前有形式主义的毛病，通过检查，粮站的干部和职工自觉地以小整风的形式进行了回顾检查，訂了制度和規划，现在学得好一些了。

前段的「五好」、「六好」运动，有些单位搞得不扎实；通过检查，在总結成績的基础上，看到了問題，找出了差距，明确了努力方向。现在，比学赶帮超的竞赛全面开展起来了，推动了各項业务工作的开展。火田供銷社的干部和职工，通过政治工作大检查，干劲更大了。他们帮助火田、八团两个公社的一百三十四个生产队，办了一百七十五个副业加工厂，现在已捞回现金八万多元，平均每个队增加收入六百元。全县供銷系統旺季购銷任务也完成得比較好。

（中共茶陵县委財貿政治部通訊組）

抢救阶級兄弟不辞劳
——记城东供销社职工黑夜送药抢救被毒蛇咬伤的民工

中共桂阳县供銷社政治处

在我们的桌上，放着一封方元水庫工程指揮部給城东供銷社的感謝信："八月二十四日下午，我们工地上的一个民工和塘下大队一个社員被毒蛇咬伤，因工地欠缺药品难以使病人解除疾苦。你们得知消息后，千方百計从正和調回特效药，并黑夜派人送药到工地。对你们这种关心群众疾苦，大力支援水利建設，热心为人民服务的精神，我们表示衷心的感謝。"

事情是这样的：八月二十四日下午，桂阳方元水庫工地上的两位貧农社員，在挖土方时，不幸被毒蛇咬伤，顿时伤口紅肿，毒液蔓延。工地当即将两名伤員抬至方元医院抢救，但是，医院缺乏特效药，治疗效果不大，伤員未能脫离险境。

医院里派人赶到桂阳城东买蛇药片，跑遍了全城所有的药店，都說这种药已經卖光。后来了解，城东供銷社不久以前經营过这种药，跑到城东供銷社仓庫一問，保管員穰洪順說此药已經全部調到正和分社去了。穰洪順知道方元医院急需此药抢救阶級兄弟，便立即打电話給正和分社实物負責人李菊梅，說明这个紧急情况，李菊梅接过电話后，立即跑到門市部，一面包装药片，一面想：如何以尽快的速度将药送到城里？她将药片迅速包扎好后，馬上跑去問馬車队是否有車到桂阳拉貨。恰好有一辆車到桂阳拉貨，她便将一包药片交給馬車員，再三嘱咐他一定交到穰洪順手里。馬車員愉快地接受了这項光荣的任务后，恨不得馬上将药送到。一路上，他快馬加鞭，及早把药送到了城东供銷社。

药从正和送到了桂阳城，怎样尽快地送到方元去呢？城东供銷社职工决定馬上派人送去。大家都自告奋勇地爭着要去。有的說："我走得快些，給我去。"有的說："走路不如騎車快，还是讓我騎自行車送去。"穰洪順和李宗幸两人，騎上自行車出发了。他们把車蹬的飞快，一不小心，李宗幸的車摔倒了。脚被摔痛了，老李咬不在意，爬起来騎着車继續前进。經过两个钟头左右的奔馳，把药送到了方元医院，使两位社員的生命轉危为安。

由于医师们的精心医治，城东供銷社职工的大力支援，这两位社員现在已經愉快地在水庫工地上劳动着，他们正以无比的劳动热情来报答党的关怀。

重要更正： 二十七日，本报一版"譚震林同志視察湖区和韶山灌区工程"消息第三段第十行"建立了单位的政治思想工作"，应为"建立了系統的政治思想工作"。

田德桂带头革除旧規矩

"有盐同咸，无盐同淡"，处处为阶級兄弟着想，这是省五好职工标兵、攸县新市农具社社員田德桂同志做上門工夫的新风尚。他在贫下中农家里做工，总是事先打个招呼，劝阻他们不要另办飯菜。有时即第人家办了，他也坚持不吃。今年二月，田德桂在譚家壠生产队打农具，队上請了一个女社員专門为他做飯，每天記农业工七分，队长还拿了两块錢买菜来招待他。田德桂想：生产队請人打一天鉄，要耽誤一个人出工，还要花掉两块錢，这样开支太大。我是个共产党員，要有移风易俗的革命精神，有責任带头废除过去那种所謂"六酒三飯"的旧規矩。当天晚上，田德桂找到队长，說："队长，不要专門为我派人办飯办菜，更不要为我开支集体的錢。"老田唯恐說了还不頂事，第二天，就自己带了飯菜去。此后，老田給各生产队打鉄，就一直坚持自带飯菜。田德桂这一行动，开始个别人感到詫异。有的說："手艺人是三分賺錢，七分賺吃。过去我们請鉄匠，肉来肉打，酒来酒打，无酒无肉敲敲打打。田德桂飯菜不吃，酒肉不尝，能真心实意干嗎？"可是，这些說法和疑虑，都被田德桂同志的实际行动說服了，解除了。由于田德桂做事工效高、质量好，在新市方圆几十里的群众，都想請田师傅打鉄。有一次，老田在下市生产队做艺，这天同时来了四个生产队的人爭着請他。一座炉怎么同时去四个队呢？老田在了解各队的农具情况以后，决定先到合力队打三天，再到回冲队打两天，然后到水口山、蛇形两个队去，打了急用的农具后，再又輪流来。他这样安排后，便去征求各队的意見。大家說："我们沒有意見，就是你挑着炉子，这队打两天，那队打三天，来来往往，跋山涉水，不怕累、不嫌麻煩嗎？"田德桂回答說："张思德为革命事业上山燒炭，不惜牺牲了生命。我多跑点路，算得什么！只要把大家的問題都解决了，再麻煩点也是应該的。"

五好标兵在前进

爱車、节約能手张获祥

省五好职工标兵、湘潭汽車中心站駕駛員张获祥，非常爱护車辆，对車辆的保养无微不至。他常說："人听党的話，車听人的話。人靠思想，車靠保养。"他經常把机件擦洗得干干净净，摸透了每个机件的脾气，哪里有故障，就及时排除；哪里有毛病，就及时保养。不仅杜絕了机損事故，而且減少了小修次数，今年除了中修十二天以外，完好車率达到百分之九十三点一。拖車的完好率达百分之九十三。

张获祥时刻記住毛主席的教导，一貫注意节約。今年他的車子中修时，本拟换一部新引擎，后来他听說要花八千多元，便放弃了原来的想法。要求厂方把那部在一九五九年已經行駛了五十八万多公里的旧引擎修复使用，节省了这笔开支。在小修时，老张也很注意节約，他的車子进厂做走合保养，一般只要开支两元多加潤滑油。今年一至九月共节約小修用料费一千二百五十多元。

他常說："汽油好比人身上的血液，每个人总不讓自己的一滴血白白外流，我们开車的就要点滴节約汽油。"因此，他每天总要捉摸一番，耗了多少汽油，走了多少路程？是节約了？还是超耗了？如果超耗就得分析原因，采取措施，把漏洞堵死，防止亏油。今年头九个月按定額計算，节約了三千七百多公升汽油，是全車队节約最多的。

张获祥还非常爱惜輪胎，經常做到勤量气压，勤挖石子，勤翻边换位；选择路面行駛，看天气行事。天气热用好胎，天气冷用旧胎。今年按定額計算节約了四套胎，为国家节省大批开支。

梁益铭时刻注意勤俭节约

省五好职工标兵梁益銘，时刻保持着勤俭节約和艰苦朴素的作风。比如：他床上垫的是破篾席子，人家建議他买床花垫单，他却搖搖头說："这也是一样嘛。"他还有一条象雷鋒同志千层底的袜子似的洗脸巾，现在已是补巴叠补巴，也仍旧在使用。同志们几次要他扔掉。他說："我们现在的生活，就已經不錯了。目前国家还有困难，世界上还有三分之二的阶級兄弟受压迫。我们生活上能将就的，就将就点吧。"

梁益銘不仅时刻注意自己勤俭，而且还随时注意以自己的行动影响帮助别人做到勤俭。如有一天下晚班了，梁益銘收拾完了工具，刚要走出工房，見鉗桌上面放了件烂汗衫。他拿起看了看，心想：汗衫破是破了，但只要补一补还可将就穿。就随手带了回去，把它洗得干干净净，晾干补好。第二天上早班，他仍把这件汗衫放到鉗桌上。青年电工万友林一看，心里感到很奇怪，这不是自己昨天甩了的那件汗衫嗎？是誰給补好了呢？他半信半疑地問道："这鉗桌上的汗衫是誰的？"这时，梁益銘笑着說："可能是你的吧？！"小万一下子明白了，走攏去紧紧抓住梁益銘的手感激不已。

谷远源处处关心国家財产

省五好职工标兵、湘潭市化工厂工段长谷远源同志，在工作崗位上，时时、处处貫彻「一厘錢」的精神，牢記着毛主席「要节約每一个銅板」的教导，他想：我们在生产上不注意节約，每天浪费的就不是一个銅板，而是几百元、几千元。今年三月，厂里购进一批固体硫酸鋅，由于受了潮湿，逐渐溶化了，老谷看在眼里，痛在心里，每天利用工余时間把溶化的硫酸鋅液舀起来，四个多月就担了一百九十多担，节約了一千六百多元。平日，老谷发現有的职工把烂手套丢掉了，他就撿起来，縫补好自己用，不領用新手套。有时，生产車間的地上掉了一点立德粉，他就撿了起来，有一次，他就从地上撿了二十公斤，并召集生产工人研究，健全制度，以后大家都很少掉粉子了。每次修理炉子以前，老谷都坚持把走失的立德粉收回来，四次就收回了二百多公斤。老谷这样关心国家的財产，职工们称贊他为「革命的好管家」。

省五好班組标兵、湖南动力机厂跃进班自力更生革新工具，今年来，已革新了六十多项工卡模具。这是他们在研究加工柴油机粗滤器的模具。（周永龄摄）

学习戴篤伯 活着就要革命

安心拖垃圾 不怕脏和累

长沙市西区清洁卫生管理所清洁工人 錢青山

当我讀了戴笃伯同志的文章后，不禁被他那种安心平凡工作，甘做螺絲釘的崇高精神所感动。

我是一个拖垃圾的工人，起先，我对这个工作的意义认識不明确，认为这个工作"又脏、又累、又没有出息"，工作起来没劲。

人說毛主席著作是金钥匙，这話一点也不假。我带着我的思想問題学习了毛主席写的《为人民服务》、《紀念白求恩》两篇文章，用张思德、白求恩同志作为鏡子，认真对照了自己，很快就使我认識到：拖垃圾这个工作也是为了革命，只是分工的不同。这样大一个长沙市，假如没有拖垃圾的工人，那长沙市就会变成垃圾山，人民的健康就会受到严重的影响。这样看来，我们拖垃圾这一行，不是可有可无的，而是和人民的生产、生活有着密切的关系。思想认識明确了，工作越干越起劲。我負責拖运的連陞街一带，过去街上經常发现垃圾堆。为什么呢？我就深入下去調查，原来是双职工戶的上班时間和我们收垃圾的时間"对了头"，他们的垃圾无处倒，就只好倒在街上。原因找到了，我就挨家挨戶上門去联系，請双职工戶每天把垃圾放在門口，我一到收垃圾的时候就帮他们倒，这样街上再也没发现成堆的垃圾了。連陞街也被区里命名为"卫生之街"。我在收垃圾的过程中，发现有的居民因为缺劳动力，吃水很困难，我就利用下班后的休息时間帮他们挑水。我只做了一点很小的成績，党却給了我很大的荣誉，去年以来，我每个月都評上了奖，还出席了区的学习毛主席著作积极分子代表大会。今年以来，街道居民委員会，給我送来了几封表揚信。还說我是人民的好勤务員。每当我受到党和人民表揚的时候，我就想：这是党和毛主席給我的。同时也使我更加明确的认識到："只有安心平凡工作，全心全意为人民服务，才能起到一顆螺絲釘的作用。"我决心在拖垃圾的工作崗位上，发揮革命螺絲釘的作用。（木子記录）

只有脏思想没有脏工作

长沙市南区市政工程維护沟渠工人 袁富招

学习了戴笃伯同志的模范事迹，使我受到了教育，认識到干革命工作不应該怕脏怕累。戴笃伯同志是一个为人民立过大功的人，挑同志倒屎倒尿，进猪栏尝猪飼料，什么脏的臭的他不怕，只晓得为了搞好工作。他是我学习的好榜样。

我是一个沟渠工人，一年四季在下水道里钻进钻出，干起活来，身上脸上都沾满了污泥，怕脏怕臭就搞不成器。我为什么愿意搞这一行呢？是在党的长期教育下，使我懂得了掏沟疏渠是革命工作，是为人民服务。事实上，这項工作没有人干是不行的。八月間，我们組接受了疏浚劳动路一段下水道的任务。这条沟多年没有疏过，里面积满了污泥，我们用疏管"牛"去疏，"牛"被卡在管内，进不能进，出不能出，大家的心急得象热鍋上的蚂蚁。怎么办呢？只有破路取"牛"。我想：这样做要挖坏路面和管子，給国家造成損失，这不符合"极端負責"的精神。于是，我爬进管内，挖出污泥，把"牛"取出来了。又改用手工疏，大干了十多天，終于完成了任务。又有一次，我们在南門外硯瓦凼疏浚泥井，有四米深，井下被污泥和大粪堵塞，臭气难聞，这是很少碰过的"臭井"。我心里想：自己是个組长，不能怕臭，就带头跳进井下。組里的同志，也都爭着下去，堅持干到底。上来时，大家全身弄脏了，可是，完成了任务，我们都很高兴。由于全組同志的努力，今年我们組已提前超額完成了疏沟任务。我在工作上做出了一点成績，大家評我为"五好"职工，并出席了长沙市工交系統"五好"和学习毛主席著作积极分子代表会。但是，比起戴笃伯同志，我还很不够，今后更要加油干。最近，我和同志们一道又参加了一項大的疏沟工程。虽然这項工程很艰巨，我一想到戴笃伯同志的勇敢精神，什么困难也不怕，坚决与困难作斗爭。

通过学习戴笃伯同志，使我进一步体会到：只有脏的思想，没有脏的工作。只要自己树立了活着就要革命的思想，就能做个有益于人民的人。

学习一得

△临湘县沅潭粮站的职工学习了戴笃伯同志的事迹后，决心自己动手筑围墙。全站十四个同志，从领导到炊事員，除了留下四人坚持收购供应业务外，其余十个同志都积极投入了战斗。經过二十多天紧张的劳动，終于把一条二百一十米长、两米高的土围墙筑起来了。这样既加强了仓库的安全保卫工作，又为国家节省了一笔开支。（稻昌五）

△益阳县沙头粮店的职工，在戴笃伯同志事事为群众、处处不怕苦的精神鼓舞下，改进了服务态度。十二月中旬，这里接連下了几天大雨，路很难走。为了帮助群众解决购粮的困难，粮店就派出职工，挑着米、油和黄豆，送到沙头镇四属户和缺劳力的人家。（益阳县人委通訊組）

△汉寿县岩咀供銷社职工，学习了戴笃伯同志一心为社員的事迹后，分片下到生产队，一方面指导副业生产，一方面調查了解春耕生产資料的需要。据了解，棕衣需要得多，供銷社现有库存只能解决一半。經过大家研究，除完实库存外，还組織一批棕匠下队帮社員修补旧棕衣。（葉琦）

△石門县皂市供銷社营业員梁多枚，学习了戴笃伯同志的模范事迹后，为了方便群众治疗小病小痛，除經营好原有七百多种百貨外，又主动要求經营三百多种成药。她不懂得药品的用量和服法，就一方面向就近的卫生所請教，一方面自学药品知識。很快就掌握了經营成药的一些普通常識。一次，有个社員的小孩，肚疼发烧，小梁知道了，便主动送药上門。小孩服药后，很快就好了，受到了群众的贊揚。（省供銷社常德专区办事处通訊組）

干一輩子半耕半讀事业

湘乡县白田区大坪农业中学教师 赵士俊

我怀着激动的心情讀了戴笃伯同志的优秀事迹。戴笃伯同志每到一个地方都"閑不住"，正象他自己說的："活着就要革命。"

我与戴笃伯同志相比，真是相差很远。我是一个农业中学教师，党培养我讀了十二年书，参加了团的組織，今日又滿怀希望地給了我这个重担。然而，我总觉得农业中学教师地位低、工資少，太没出息了。

近来党委发现了我这思想毛病，給我找出了思想根源，使我有些认識。今日看了戴笃伯同志的这些优秀事迹，比較之下，我觉得戴笃伯同志的生命之所以能閃耀着燦烂的光輝，是因为他认真学习了毛主席著作的結果；我之所以不热爱本行工作，是因为我的个人主义思想还没有去掉，没有树立全心全意为人民服务的思想，"我"字当头，所以触及到个人利益时，就把革命事业放在一边了。

今后，一定学习戴笃伯同志"多做点事，心里就好过些"的高尚品质，听取戴笃伯同志的劝告："……象楊柳那样插到那里就在那里生根成长，象松柏那样四季长青。"决心当一輩子农业中学教师，干一輩子半耕半讀教育事业，在这个工作崗位上，闖出自己的道路来。

甘当一輩子航标員

省航运局霞凝港航标站航标員 刘致蔚

戴笃伯同志那种活着就要革命、甘当「螺絲釘」的精神，对我是个很大的教育。

我是搞航标工作的。这項工作看起来很平凡、很简单，平平淡淡，每天划一只划子，到所管的航道范围内去点燃航标灯；同时，又比較辛苦，不管天晴落雨，落雪下凌，大风大浪，都要照样去干，并且越是这个时候，越要做到标位正确，颜色鮮明，灯光明亮，才能保証輪、帆船航行的安全。因此，有的同志不安心这个工作，认为航标員没有什么搞手。我也曾經一度产生过不安心的思想。学习戴笃伯同志的先进事迹以后，他那种干一行、爱一行，有一分热、发一分光的革命精神深深地感动了我，使我认識到这种思想是錯誤的。今后，我要象戴笃伯同志一样热爱平凡的工作，甘当一輩子航标員。

学习戴笃伯，还使我进一步认識了航标工作的重要性。人們說交通运輸事业是「先行」，航标工作可以說是「先行的先行」，没有航标，船只就不能航行；特别是我们这一段是险要航道，要是不能保証航行安全，一出事故，就要使人民生命財产受到重大的損失。我是一个基层負責人，应該象戴笃伯同志那样，处处以身作則，以自己的实际行动去带动同志们。二十三日晚上[illegible]点多，江面上刮起了七級大风，正在这时，由[illegible]德同长沙的溦山輪从銅官打来电話，問我们航道上有没有灯，标位正不正。我連忙到站外去检查，发现离站两公里的斗笠石有一盏航标灯被风吹熄了，我就和小龙、小余三个人划一只划子赶去，把灯点燃，并且守候在那里，直到九点多钟溦山輪安全通过了才回站。今后，我要更好地向戴笃伯同志学习，象保护自己的眼睛一样保护好湘江上的航标灯。

长沙市中山路百貨商店的营业員们，在学习戴笃伯中，还专门出了特刊，畅谈自己的学习心得，表扬商店里的好人好事。（周永龄摄）

站稳脚跟办好农场

华塘第一农場知識青年 邵志华

我从长沙市来到郴县华塘第一农場，已經七个多月了。七个月来，农場在变，我也在变。

記得刚到农場时，除了两栋破房子外，就是一片荒山。場长带我们走到山里踏看一遍，对我们說："我们要在这里开发三千亩耕地来，把这些穷山头，开成梯土，种上作物，变为富山头。"五月二十日，我们开始劳动了。第一天就是挖竹根、整土，十六个人挖了一天，每人只挖了桌子大一小块，挖了前面，后面又被脚踩得紧紧的。有人說，"象这样挖下去，我们农場三千亩荒地哪得哪一世才挖得完。"我也在想，凭我们这几个学生伢子难道能够办好一个农場？我的思想开始有些动搖了，后悔不該到农村里来。

这时場长看出了我们的思想問題，与我们一起学习《为人民服务》、《青年运动的方向》，帮助我们树立正确的人生观，认識知識青年与工农相結合的重要意义。学习《青年运动的方向》一文时，我曾經想，当工人不也好嗎？为什么硬要当农民。后来我又想：大家都去当工人而都不愿当农民，那么，我们的粮食从哪里来呢？没有粮食，社会主义怎么能够建成呀。我越想自己的思想越开朗了。就这样我渐渐地安心了。不久，場里又組織我们学习《愚公移山》，参观花坪生产队。一天場长带我们去砍山，走进山里到处是荆棘刺蓬，刀柄短，刚一动手就刺得手上出血，有人提議用火烧，烧又烧不燃。面对这一困难怎么办？这时我想起了愚公移山的故事，愚公能移山，我们怎么不能够砍山呢？我还仿佛見到花坪的貧下中农揮刀舞鋤战胜荒山的情景，于是，我一股子劲来了，提起柴刀，卷起袖子，象解放軍战士打仗一样冲进刺蓬，这时大家也跟着砍起来了，一边砍一边喊着："我们要作社会主义时代的新愚公。"我们越干越有劲，一連干了三天，終于把这座山头的荆蓬杂草砍光了。通过这次劳动，我的信心更足了，我想世界上没有任何困难能够吓倒有决心、有革命志气的人们。我开始尝到了学习毛主席著作的甜头。

一天我和邹健从公社回来，这时农場拖拉机装了一車砖从我们身边经过，我想对邹健說："我们慢点走，走快了又要搬砖，太阳这样大，搞得汗巴流水，实在太累了。"但是我馬上意識到这种想法不对，我想起了白求恩同志那种对工作极端負責任的精神，又想到許多革命前辈不怕苦、不怕死的英雄形象，于是我同邹健两人加快了脚步，赶到了場里，与同志们一起把滿滿的一車砖搬下車来了。之后，我感到心里很舒服，因为，我又一次战胜了怕苦、怕累的思想。

七个月的劳动，不但改造了大自然，同时，鍛炼了自己的革命意志和毅力，洗刷了个人主义的思想。今年七月我光荣地加入了中国共产主义青年团。現在还担任了生产队长。党如此信任我，我决不辜負党的期望，一定站稳脚跟，和同志们一道把我们的农場办好。

▲郴县华塘第一农场共青团支部委員们，搞了几分地的試验油菜，目前生长良好。这是团支部书记易林芝（中）和委員们在研究加强油菜管理的措施，力爭高产。（唐又庭摄）

◄郴县华塘第一农场场长粮泰安同志（左二），对知识青年的政治工作抓得很出色，青年们政治觉悟不断提高，生产搞得很好。这是他和共青团支部委員们在研究政治工作中的一些问题。（唐又庭摄）

党給我指明了前进的方向

华塘第一农場知識青年 何静如

来农場三个多月了，这在整个的历史长河中只是短暂的一刻，但在我的生命史上却是一个新的起点。我感謝党为我指出了这条革命化的大道，并为自己在革命化的大道上迈开了第一步而高兴。

我出身于剝削阶級家庭，原来在学校念书时曾背过家庭包袱，以致影响了自己的进步。那时虽然也知道"出身不由己，道路可选择。"但总体会不深。就是刚来农村时也感到自己出身不好，在这里有没有前途呢？三个多月的实践給了我圓滿的回答。到农場不久，場領导上就組織大家学习了《重在表现是党的阶級政策》这篇社論，我反复学习了几遍，懂得了一个人不管出身什么样的阶級，党是重在看表现的，也就是說看行动，看他站在什么立場，为哪个阶級办事。党执行重在表现的政策，就是按照兴无灭資的方針，教育剝削阶級子女进行思想改造，背叛剝削阶級，确立无产阶級立場，为无产阶級革命事业服务。由于明确了这一点，劳动时干劲大了，进步的动力足了。当我有了一些进步时，場領导就馬上肯定了我的成績，鼓励我继續前进。团組織也对我很关心，經常找我談話，指出我前进的方向。特别是省委負責同志三次来場看望我们，給了我莫大的教育和鼓舞，我深深体会到，党对于剝削阶級出身的青年是同样关怀的。只要自己彻底背叛剝削阶級的家庭，就有着广闊的前途。

我生活在这样一个革命大家庭中，感到很溫暖，过得很愉快。白天和同志们一起进行着改天换地的劳动，晚上一起学习，一起娛乐，无憂无虑，思想很开朗，加上劳动鍛炼，体重由原来的九十七斤增加到一百一十二斤，平均每月长了五斤。不但体质上起了大变化，更重要的是思想感情有了很大的变化。懂得了为誰活着，怎样做人，同时学会了很多农活。看看現在，想想过去，我感到无比的激动，是党把我从泥坑里拖了出来，指出了我前进的方向，培养了我好的品质。我的每一点进步，都是党教育培养的結果。我从心底感謝党对我的教育和培养，并一定按照党所指引的方向继續不断地前进！

开发山头 占領山头

华塘第一农場知識青年 刘志成

我们农場是今年上半年开办的，場里的职工全是长沙市来的知識青年，五月份第一批来的十六个同志作了一个"火車头"，为我们后来的同志准备了吃的，住的，創造了一些劳动条件。我来到农場生活很快就安定下来了。

生活安定下来后，立即开展了改造荒山的战斗。根据場里計划，我们必須在今年冬季开发荒山四百亩，把它种上小麦和油菜。荒山上尽是杂树、茅草、荆棘，虽然有拖拉机开垦，但树蔸必須一鋤一鋤去挖掉，荆蓬必須一刀一刀去砍掉。因此，一开始挖柴蔸手上就起了血泡，并且由于自己平时在这方面鍛炼不够，挖了几下就上气不接下气，难以坚持了。这时，我想起了毛主席的教导："我们的同志在困难的时候，要看到成績，要看到光明，要提高我们的勇气"。看到什么成績呢？首先看到了十六个同志用双手开发出来的荒地，种上紅薯，收获时，最大的个重达五斤的劳动成果。这时，来場第二天，場长带領我们参观他们开发荒地的情景，又一幕一幕展現在我的脑海中。年紀不过十六岁的邵志华，他能带动同志们象小老虎一样，揮动柴刀，砍倒高大的棘蓬，挖掉柴蔸，战胜了一个又一个的困难。我是一个共青团員，年紀比他大，难道就被这点困难吓倒嗎？不能，这正是考验我的时候。于是，鼓足勇气，和同志们继續一道战斗！

我还想，目前，美帝国主义在越南杀人放火，在世界各地横行霸道，我们要支援越南人民，支援全世界人民的革命斗爭，就得从这里着手，占領一个个山头，多向荒山要粮、要宝。这样，把下乡种田与世界革命联系起来想一想，与党的事业联系起来想一想，我就有了决心，去排除万难，去爭取胜利。被柴蔸头撞倒了，便立即爬起来；手上起了血泡，沾上一块胶布又战斗。我们就这样开发了一个又一个山头，种上一块又一块的小麦和油菜。每当我看到那一片綠油油的油菜和小麦时，心里有說不出的高兴和快乐。因为我这时尝到了劳动創造世界的甜头，得到了最大的幸福！

农村火热的战斗生活，象磁石一般地吸引着我，无数山头在等待我们去开发，困难一个一个要我们去克服。然而，毛泽东思想是指导我们克服困难的唯一法宝，是指引我们前进的巨大动力。我一定要按照毛主席的教导，在这里深扎根，結碩果，为建設社会主义新农村干一輩子。

服从革命的需要

华塘第一农場知識青年 謝丽华

以前我总认为知識青年下农村参加生产，与泥巴打交道，没有什么出息。一九六三年初中毕业后，就一直呆在城市，想找一个輕松的工作。隨着社教运动的广泛深入开展和大好形势的影响，我的思想也开始起了变化。今年五月我响应党的号召，来到了第二个故乡——郴县华塘第一农場。

由于我自小缺乏体力劳动鍛炼，存在着"先天不足"的毛病。在实际斗爭中，遇到艰苦和困难，意志就动搖起来。記得刚来場时，斬棘开荒，手掌打起一个个的血泡，腰酸背痛，这时，城市里宽闊的柏油馬路，热鬧的剧院又在脑子里浮現，心想自己当初在城市找个工作就好了。别人是脚踩污泥，胸怀世界，我是人在农村，心在城市，干起活来没精神。但后来看到与我一道来場的同志干的那样起劲，做出了成績，受到領导和群众的贊揚，心里又有些羡慕。这时，毛主席的教导又在我耳边回响："看一个青年是不是革命的，拿什么做标准呢？拿什么去辨别他呢？只有一个标准，这就是看他愿意不愿意、并且实行不实行和广大的工农群众結合在一块。"随着社会主义建設事业的发展，城市需要知識青年，农村更需要知識青年。今天我来到农村，投入到三大革命运动中来，正是踏上劳动化、革命化的征途，又有什么后悔的呢？要說有后悔，就是悔自己思想觉悟不高。

我们农場自今年五月建場以来，受到省、地委負責同志的亲切关怀和具体指导，一百多名知識青年，在这里大显身手，披荆斬棘，开出荒土四百多亩，并种上了小麦、油菜，使荒山换上了新装。有一批青年积极分子已光荣地加入了共青团組織，我也在受到大家的信任，当了生产队长，还光荣地出席了共青团郴县第五屆代表大会。現在我感到，一个人革命思想占了上风，就能服从革命的需要，就能做出成績来。我决心在这个革命的熔炉里，继續鍛炼自己，改造自己，在农村扎下根来，革命一輩子。

* * *

人民日报社论摘要

联合国是美苏政治交易所

新华社北京二十七日电 人民日报二十七日发表题为《联合国是美苏政治交易所》的社論，摘要如下：

第二十届联合国大会已經閉幕了。对于这一届联大，美苏两家都颇为满意，欢欣之情，溢于言表。

美国代表戈德堡的評价是："由于有了把各种观点調和一致的意愿，所以本届联大在結尾之下是一次有建設意义的会議"。

苏联塔斯社吹捧这一届联大通过了許多"建設性的"决議，采取了"最有分量的举动"，"給联合国編年史写入了良好的一頁"。

他们如此心满意得，无非是因为这一届联大在美苏串通之下，干了一大堆坏事。

应該說，在这届大会上，許多亚非国家曾經作了不少努力，希望联合国按照它的宪章办事，起到它应起的作用。正是由于这样，美帝国主义及其合伙者的如意算盘并沒有全部得逞。但是，归根到底，联合国仍然是美国的工具，而且越来越成为美苏进行政治交易的場所。这一届联大，是一个反对被压迫人民和被压迫民族革命运动的会議，是一个反华的会議，是一个肆意干涉主权国家內政的会議，是一个推行美苏合作主宰世界的政策的会議。

事实上，美苏利用联合国互相勾結，在这一届联大开会之前就已經加紧进行，不过在会議期間表現得更加突出罢了。在这一届联大开会前后，它们究竟搞了些什么"建設性的"、"有分量的"举动呢？

在越南問題上进行幕后交易。越南問題同联合国毫无关系，联合国也无权把它列入議程。但是，联合国的讲坛还是被用来推銷美帝国主义的"和談"騙局。当約翰逊政府加紧扩大印度支那战火的时候，美国代表戈德堡居然要求联合国会員国"使用它们的影响"，迫使越南人民接受約翰逊提出的所謂"无条件討論"。对于戈德堡的呼吁，葛罗米柯在会上堂而皇之地发了一通議論，讲了几句譴責美国的話。戈德堡是懂得怎样看待这种表面文章的，他耸耸肩膀，表示"并不在意"。

在联合国大会的讲坛之上，是这般景象；在联合国讲坛的下面，又是别有一番作为。葛罗米柯曾經几次同腊斯克密談。据合众国际社透露，美苏双方"已經取得了一項不成文的协議"，同意"不在欧洲掀起任何新的危机"。现在，人们看到美国正在把駐欧部队的一部分兵力和大炮弹药，运到越南南方去了。

賛助美帝国主义对多米尼加的武装干涉。美国出兵圣多明各，鎮压多米尼加爱国軍民的武装起义，是赤裸裸的侵略行为。但是，联合国对此連一个字也沒有譴責。苏联在安理会內，始則同意暂不表决要美軍撤出多米尼加的提案，听任美国侵略者对多米尼加爱国軍民进行血腥屠杀；继则同美国一道投票，授权联合国秘书长派代表赴多米尼加"調查"，讓美国通过联合国进一步干涉多米尼加內政；再则投票贊成在多米尼加实行"永久性停火"，企图迫使多米尼加爱国軍民放下武器。对于美帝国主义屠杀多米尼加爱国軍民的血腥罪行，苏联領导人是推卸不了自己应負的責任的。

袒护印度侵略巴基斯坦。在这个問題上，創造了美苏合作的又一个"范例"。安理会一連通过了四个决議。这些冠冕堂皇的文件一不譴責印度反动派是侵略者，二不同意巴基斯坦进行自卫反击，三不允許別的国家支持巴基斯坦的正义斗争。而在克什米尔問題上，安理会干脆把它过去作出的关于在这个地区举行公民投票的决議束之高閣，抹杀克什米尔人民的自决权利。美帝国主义千方百計地袒护印度，众目睽睽，人所共見。而苏联領导人做得比美帝国主义更加露骨。难怪夏斯特里和印度报刊感激涕零地說，苏联对印度"帮助很大"。"在安理会里，俄国断然拒絕印度所不能接受的任何决議和动議。苏联实际上每次都使用否决权偏袒印度"。

授权英国"平定"南罗得西亚的局势。誰都知道，南罗得西亚的史密斯法西斯政权，是在英帝国主义的支持和纵容之下建立起来的。在安理会中，苏联代表竟然同美、英帝国主义一道投票，敦請英国去"平定"南罗得西亚的局势。这是苏联領导人继刚果（利）事件之后，对非洲人民革命斗争的又一次背叛。

积极筹建联合国常設部队。这是几年来苏美一直酝酿的一笔大交易。在这一届联大，苏联代表同美国代表异口同声地鼓吹建立这支世界宪兵部队的"重要性"。他们一道投票要求联合国"維持和平行动特别委員会"继續"仔細研究"这个問題，并且"尽快完成工作"。

"防止核扩散"，巩固核垄断。苏联領导人企图同美帝国主义平分秋色，由他们两家来垄断核武器。葛罗米柯一到联合国，就建議把"不扩散核武器"問題作为一个重要的和紧急的問題列入联大議程，并且提出了一个条約草案。戈德堡竭力宣揚，在裁軍"努力"中，"首要的任务必须是停止核武器扩散"。苏美两国又一道投票贊成印度、巴西等八国提案，要求日內瓦裁軍会議尽早复会，"紧急考虑不扩散核武器的問題"。看来，在"防止核扩散"問題上，它们是迫不急待地希望早日成交，以便剝夺爱好和平的国家拥有反对美帝国主义核訛詐的防御手段的权利。

大肆反华。在这一届联大，美帝国主义力图掀起一个反华浪潮，并且露骨地干涉中国的內政。在恢复中国在联合国合法权利的問題上，美国糾集一批嘍罗，大肆鼓噪，诬蔑中国"好战"。在美帝国主义操纵之下，联合国又一次利用所謂"西藏問題"詆毁中国。但是，美帝国主义对中国的攻击和詆毁是十分不得人心的。在恢复中国合法权利問題的辯論中，贊成恢复中国在联合国的合法权利的达四十七票之多，就有力地証明了这一点。

对于美帝国主义的反华叫嚣，苏联代表采取什么态度呢？当戈德堡在恢复中国代表权問題的辯論中大肆誣蔑中国的时候，苏联代表費德林只是敷衍了事地作了一次十二分钟的发言。对苏联代表的这种态度，美帝国主义是心領神会的。用戈德堡的話来說，"这是苏联历次在联合国就这个問題发表的发言中最短的一次，显然仅仅是为了記录在案。"

不仅如此，苏联代表还不放过任何一个机会，对中国旁敲側击，参与了美帝国主义的反华大合唱。葛罗米柯說什么有人对联合国抱"虛无主义"态度，对裁軍散布"悲观主义"，宣称印巴冲突只能使"第三方面势力""占便宜"，要人们"不以意識形态等原因干涉他国內部事务"。这种腔調，同美帝国主义的反华調言，又有多大的差别呢？

除此以外，本届联大还在美帝国主义操纵下，又一次討論所謂朝鮮問題，并且通过了一个非法的"决議"。美帝国主义企图利用联合国作为幌子，加紧推行侵略政策，把南朝鮮变为进攻朝鮮民主主义人民共和国和在亚洲发动新战争的桥头堡。

以上所举，不过是荦荦大者。从这些事情不难看出：苏联領导如何同美帝国主义串通一气，利用联合国来反对世界各国革命人民。在当前世界的重大問題上，它们总是一个鼻孔出气。通过联合国这个組織，美帝国主义同赫魯晓夫修正主义者的命运，正在越来越紧密地联結在一起。人们看到，苏联新領导不但象赫魯晓夫一样，利用联合国这个渠道同美帝国主义勾勾搭搭，而且比赫魯晓夫走得更远。他们为了追求苏美合作主宰世界的迷梦，不惜背叛亚洲、非洲、拉丁美洲以及全世界人民的革命事业，心甘情愿地充当美帝国主义的帮凶。

赫魯晓夫为了实现苏美合作，固然也要利用联合国这么一个門径，但他更热中的是苏美之間的直接对話，結果是原形毕露，身敗名裂。苏联新領导汲取了赫魯晓夫栽跟斗的教訓，越来越重視利用联合国来同美国勾搭。他们以为，这样就可以混在一百多个国家中間，搞什么同美国"平行不悖"的行动，搞什么"走廊外交"，既可以同美国大做其交易，又可以躲避世界輿論的目光。但世界革命人民的眼睛是雪亮的。苏联新領导这种恶劣的做法，只能更加暴露他们的丑恶的面目。

多年以来，联合国在美帝国主义的操纵下，干了許多坏事。现在，苏联新領导又同美帝国主义勾結起来，共同控制和加紧利用联合国，势必干出更多的坏事。

但是，联合国干的坏事越多，它就破产得越快。历史的辯証法就是如此。

柬政府再次就美帝入侵叫嚷发表声明

警告美帝：柬埔寨将坚决回击

要求日內瓦会議两主席对美国这一决定明确表示态度

新华社金边二十七日电 据柬埔寨新聞社二十七日报道，柬埔寨王国政府二十六日再次就美国国务院授权在南越的美軍可以随时侵入柬埔寨一事发表声明。

声明說，"王国政府在获悉了美国国务院授权在南越的美軍侵犯柬埔寨边境的声明以后，严正抗議这一决定，这个决定本身就是对联合国宪章和一切国际法（准则）的粗暴破坏。"

声明强調說，"柬埔寨王国政府现在就要求日內瓦会議两主席——英国和苏联——根据一九五四年日內瓦协議对美国的这一决定明确表示态度。王国政府也要求两主席和日內瓦协議的所有签字国政府毫不迟延地表示他们在一旦美国的决定付諸实施，就是說，一旦美軍侵犯柬埔寨边境或对柬埔寨領土发动侵略的时候，将采取什么态度。"

声明說，"另一方面，王国政府保留权利，把美国政府表明自己的意图的声明提交联合国大会或另一个国际組織，因为美国政府的这一声明无可爭辯地是违反（联合国）宪章的，并构成对世界和平的威胁。"

声明最后說，"王国政府庄严地提出警告，它将以自己所拥有的軍事手段回击对它的边境的任何侵犯，并在必要时向愿意給予它一切形式的援助和支持的所有国家发出呼吁。"

反"扫蕩"勇猛頑強 襲机場机智神速

南越英雄把仇恨凝结枪口狠揍美国狼

平定軍民一举歼灭美軍三百七十 解放武装力量再打芽庄手榴弹在美軍营房开花

新华社河內二十七日电 据越南南方解放通訊社报道：越南南方平定省解放軍和游击队十八日在一次反"扫蕩"战斗中，歼灭美国第一騎兵师的部队三百七十名，并击落直升飞机四架。

十八日清晨，美国侵略者出动第一騎兵师的三个营，从安溪出发，到平定省平溪县平順和平新两个乡进行"扫蕩"。

平定省軍民当即給予迎头痛击，他们以猛烈的炮火轰击敌人，把各路敌軍分割开来，使敌軍无法互相配合，給敌人以沉重打击。

另据解放通訊社报道，平定省怀安县的游击队在这以前两天，还截击了到安盛乡进行"扫蕩"的一营伪軍和一連伪"保安队"，打死打伤敌人二十名。

新华社北京二十七日电 西貢消息：越南南方解放武装力量二十六日清晨袭击了美国在南越海岸的重要空軍基地——芽庄机場。

据西方通訊社报道，解放武装力量在这次袭击中行动十分迅速。他们袭击了这个机場，并且大胆地冲进美軍的营房区，把手榴弹投入美軍正在睡觉的帐篷里。美軍发言人无可奈何地承认，"当美軍持枪出来时，他们（注：指解放武装力量）已消失了。"

报道透露，有十八名美国侵略者被歼灭，还有一些建筑物、帐篷和三辆軍車被炸坏。

据新华社北京二十七日电 西貢消息：越南南方解放武装力量最近三天內在各地广泛袭击美国侵略軍和南越伪軍。

据西方通訊社报道，二十五日，解放武装力量向峴港附近的美国海軍陆战队发动了三次袭击，使敌軍遭到伤亡。在这一天中，解放武装力量还在美軍朱萊基地附近伏击了由五辆軍車組成的伪軍車队；袭击了新安省中劳的敌軍训练中心；炮轰了边和省的清灵美伪特种部队营地；袭击了美萩省的宗清据点和薄寮省的福辛据点。

二十五日夜和二十六日晨，解放武装力量向新安省省会和六个县城同时发动进攻，并攻占了敌軍两个据点。解放武装力量在攻占美平哨所（西貢南面三十多公里）时，使敌軍遭到"重大伤亡"，美平附近清富隆据点的守軍也遭到了"最重大的损失"。

二十六日，解放武装力量除袭击了芽庄机場外，还袭击了边和省和薄寮省的两个由伪"民卫队"防守的据点。

二十七日清晨，解放武装力量爆炸了永隆省沙瀝市（西貢西南一百一十多公里）南越伪軍第九师总部所属的一个兵营。据报道，正在沉睡中的敌軍数十名被炸死炸伤。

同一天早晨，满载美国第一步兵师侵略軍的一辆卡車，在西貢以北約五十公里的地方中了地雷。西貢美国軍方发言人供认，車上美軍"伤亡惨重"。

越北方军民击落美机五架

新华社河內二十七日电 据这里今晚公布，越南北方昏果島、广宁和义安省軍民二十三日和二十四日击落美国喷气式飞机三架。

二十三日下午，守卫昏果島的部队击落美国飞机一架。同一天，广宁省横蒲县軍民也击落美国飞机一架。二十四日，义安省軍民击落美国飞机一架。

另据补充报道，广宁省軍民在二十日的对空战斗中，除已公布的击落美国飞机四架外，还击落美国喷气式飞机两架。

越南北方民兵一致表示："决战决胜，坚决打败美国侵略强盗！" 越南通讯社稿（新华社发）

美国强盗在南越只能是聋子是瞎子

美軍方人士承认侵越美軍情报不灵到处挨打

新华社北京二十七日电 西貢消息：美国侵略軍在南越战場上情报不灵，又聋又瞎，到处被动挨打。

美联社二十六日发自西貢的一条消息說，美国軍方人士承认，情报不灵是美軍"作战計划中的一个重大弱点"。"尽管有一套精心設計的科学发明，还有多种多样的情报机构"，但是美軍司令还是一点不知道"敌軍的調动和意图"。

消息說，"美国和南越方面根据所謂精确地掌握了敌人营团位置的情报而采取的无数次軍事行动几乎每次都扑空了。"消息說，南越人民武装"似乎到处都有，又似乎到处都沒有"。"法国人在这里打仗时就从来沒有能够解决找到共产党部队的位置来同它打一仗这样一个为难的問題。美軍和政府軍的情况常常也好不了多少。"

消息說，"美国搞了一些极其保密的电子設备来搜寻丛林中的越共部队，这些电子設备对共产党人的位置常常得出不同的答案。"

消息說，"另一方面，美国軍方人士认为共产党的情报工作却是很好的。越共經常显示出它是能够在它选择的时間和地点伏击越南部队和美国部队的。"消息說，南越人民武装总是从美軍进攻的路綫上撤走，并且"留下一些地雷和陷阱网讓盟軍去对付"。

西貢城天天响炸弹 美国佬怕死要搬家

新华社北京电 西貢消息：在越南南方武装力量炸弹的爆炸声中，駐扎在西貢的美国侵略軍惊慌万状。美联社报道說，"从十二月十四日以来，在西貢地区天天有炸弹和手榴弹爆炸。"据这家通訊社报道，越南南方人民武装力量二十一日夜晚，在西貢附近用手榴弹和地雷爆炸了一个美国軍事运輸站。这个軍事运輸站距新山一机場三英里。在西貢的美国侵略軍时刻担心越南南方人民武装力量的炸弹的爆炸。

据南越傀儡集团的《光綫报》透露，西貢美軍的"各軍事机构和宿舍将迁离首都，各酒吧間和跳舞場也要集中在一个地点。"消息还說，"将在市郊外成立一个美国人的特别区。"

美公众在圣誕节前后冒严寒向約翰逊示威

反对政府侵略越南 不愿充当侵越炮灰

新华社北京二十七日电 奥斯丁消息：来自美国得克薩斯州几个城市的約一百名群众，二十六日在奥斯丁市美国总統約翰逊的牧場外边向正在那里过圣誕节的約翰逊举行了三小时的示威，反对美国侵略越南的战争。

示威者冒着寒冷的天气，举着标語牌，在牧場外边的草地上进行示威。他们散发了传单，上面写着："越南战争是毫无道理的"。有的示威者还佩带着表示支持南越民族解放阵綫的徽章。

佩带着手枪的秘密治安人員和騎兵部队，外加一道用石头頂住的木栅，阻挡示威者进入牧場。

新华社北京二十五日电 紐約消息：二百多名紐約青年二十四日晚"圣誕节"前夕，在紐約市中心的联合广場举行了反对侵略越南的示威。

这些示威青年在这个节日前夕的夜晚沒有按照传統的习惯同家人团聚一起，而是冒着风寒，聚集在联合广場上举行示威，反对約翰逊政府把美国青年送到南越去充当炮灰。他们高唱反战歌曲，表达他们对政府侵略政策的抗議和对越南人民的声援。

无貨出售、物价飞涨、黑市活跃、搶购成风

印尼各地市场一片混乱人心惶惶

据新华社北京二十七日电 雅加达消息：印度尼西亚政府最近采取了发行新貨币和要人民"捐献"旧币的百分之十等措施以后，各地市場上出现无貨出售、物价飞涨、黑市活跃等现象，到处人心惶惶。

据雅加达《希望之光报》二十三日报道："在商业中心，不論是大商店，还是零售商，特别是奢侈品和日用品商店，这几天来，門市都显得非常冷落。出现这种现象，并不是沒有顾客，而是商店內沒有貨。"报道說，想在市場上买东西难了，"现在顾客不能不到黑市上去买，那里的商品倒不少。……价格可高多了。"

除了首都雅加达以外，印度尼西亚各地的大城市如巨港、万隆、井里汶、三宝壟、泗水、馬辰、棉兰，在新币发行后也出现了一片恐慌混乱现象。

据安塔拉通訊社报道，在东爪哇，特别是泗水，发行新币等决定"引起了公众惊慌不安，……家庭妇女和商人来回跑，想赶紧把他们的錢抛出去，只要能买到的就买。"泗水市中心的大商店，"有成千的人挤在那里买东西"。

它还报道，在中爪哇的三宝壟，十二月十八日的物价比新币发行时（十四日）平均涨了两三倍。

但是，《武装部队报》十六日报道說，第三副总理哈鲁尔·薩勒十五日在新聞記者面前大駡："那些抬高物价的商人似乎认为这个命令完全是錯誤的。真是他媽的！"

据安塔拉通訊社二十二日报道，在万隆，已經有十九名商人被捕，有四个仓库的大米被沒收。西爪哇第八警察軍区司令部副警察长尤苏因揚言，有必要采取"激烈的措施"来对付"經济犯"，例如枪毙他们。

电影介绍

大型音乐舞蹈史诗 彩色舞台艺术片

八一电影制片厂 北京电影制片厂 中央新聞紀录电影制片厂 联合摄制

《东方紅》这部音乐舞蹈史詩原是为庆祝中华人民共和国成立十五周年而創作的。北京、上海和中国人民解放軍的七十多个单位的音乐舞蹈工作者、詩人、作曲家、舞台美术工作者，以及工人、学生、少先队业余合唱团三千多人，以满腔的革命热情成功地創作了这首革命史詩。

高举毛泽东文艺思想的伟大紅旗，表现工农兵的伟大革命实践，为工农兵服务，为社会主义服务，是我国音乐舞蹈艺术工作者最光荣的战斗任务。《东方紅》的創作就是在这一根本方針指导下进行的。它依照中国革命的历史进程，集中概括地表现了从一九二一年中国共产党誕生以来，中国人民在中国共产党和毛主席的英明領导下，所进行的前赴后继、艰苦卓絕的革命斗爭。这首史詩所精心选择的各个革命阶段最有代表性的典型事件，使它成为中国人民謀求解放的历史縮影，成为各族人民在中国共产党和毛主席領导下获得新生的眞实写照。

湖南省电影发行放映公司发行

工人文化宫宽银幕电影院
国产彩色宽银幕舞台艺术片 大型音乐舞蹈史诗 东方红 上午10.20学生场（1.20 4.20母子场） 7.20（满）
（中午12.30预售隔日各场票）

长沙市湘剧一团 在文华剧院演出
今晚场7.00 移植中南区戏剧观摩演出大会剧目 苗山颂 中午12.00售門票及团体票 票价3角4角，学生票2角

衡山花鼓戏剧团 首次来长 在紅色剧院公演
今晚另有任务 明晚场（7.00） 双采蓮 买猪記 採山 一袋麦种
上午9.00售29日至元月2日各場票＊票价3角、3角5

益阳县花鼓戏剧团 在湘江剧场公演
明晚另有任务 31日日晚場客滿 腾龙江上 怎么談不攏 放鴨会 眞的对不住
上午9.00售今晚少数票30日和元旦各場票＊票价3角、3角5

益阳市花鼓戏剧团 在紅旗剧院公演
今晚場7.00 喜上加喜 根据同名湘楷剧改編 中午12.00售票 票价3角、3角5

长沙市实验歌剧团 在长沙剧院演出
今晚場（6.45） 紅珊瑚 九場歌剧 29日上演歌剧 迎春花 中午12.00售票 票价3、4角，学生票2角

英雄海軍、再获大捷
同映：抗美斗爭中的越南10号 世界見聞17号
建設 12.40 2.50 6.30 8.40
新闻专场：解放軍生活7輯 新聞簡报49、50、51、52号
建設 1.40 7.30
城市居民防火 防火保安全 杂技里的秘密 銀星 晚7.00（票价5分）
一百个放心 銀星 2.15学生场 8.15 春風 晚6.30
紅花曲 大众 2.00母子场
渡江偵察記 青年学生场） 在紅旗剧院放映：（2.15 春風 晚8.10
海上神鷹 青少年宫 在剧場放映：晚7.00
金玉姬 銀星 4.15学生场
翠崗紅旗 文化 晚7.40母子场
今日西藏 文化 晚6.40（票价5分）
云霧山中 大众 4.10学生场 7.20母子场
新华电影院 今天休假
长沙市湘剧一团 在劳动剧院演出
今晚場7.00 紅石鈡声 大型革命现代剧
中午12.00售票＊票价3、4角、学生票2角

本报社址：长沙市經武門口 电报挂号：4357 电話：总机9191 夜間編輯室9194 昨日印报时間5.28—7.52 訂价：每月1元2角（平寄不加邮費） 零售：每份4分

湖南日報

HUNAN RIBAO

1965年12月 29 星期三
夏历乙巳年十二月初七
小寒：公历1月6日 夏历十二月十五
第5917号
今日共4版
长沙地区天气預报
多云到阴天，北风三級，最高温度九度，最低温度一度。

毛主席语录

用心寻找当地群众中的先进經驗，加以总結，使之推广。

《中国农村的社会主义高潮》按語

石丰队消灭过水丘改造冷浸田效果好

建设稳产高产农田的一个十分重要的工作

张平化王延春李瑞山苏鋼等同志贊揚石丰生产队的經驗，要求各地大力推广

本报訊 长沙县黄花公社石丰大队石丰生产队大修围山圳、撇水圳和田塍圳，消灭过水丘，改造冷浸田，建設稳产高产农田，取得了显著成績。十二月二十八日，中共湖南省委第一书記张平化、第二书記王延春、书記处书記李瑞山、候补书記苏鋼等負責同志到这里进行了视察，指出这是建設稳产高产农田的一个十分重要的工作，各地必须大力推广。

位于丘陵的石丰生产队，是个“大水来，滿塍蓋”的地方，常遭山洪袭击；同时，全队一百九十多亩水田中，有冷浸田一百三十亩，群众說它“流塍泡水”，“不到伏天不长禾”，而且所施肥料也大部流失，因而产量很低，去年稻谷亩产才只四百来斤。今年元月，在这里蹲点的区委負責人，带領干部、群众踏看了大水塍，引导大家摸准这些田的“脾气”，找出低产的根子，动員大家开挖水圳，排洪撇浸。当时，部分群众思想不通，一怕占田，二怕費工。区委負責人便同他们讲道理，算大賬，說明开圳是丢小的，抓大的，丢芝麻，抱西瓜。通过反复討論，群众都同意先改造大水塍。这条塍，二十多亩田，“春日暴雨秧过塍，夏日暴雨草过塍”，“田里牛不落底，四季浸水不断”。春节过后，社員们便在这条田塍的两边，各修了一条一米深、一米多宽的水圳，六月間，这里下了一次暴雨，山洪随着人意，乖乖地順着小圳流进溪河，既排洪，又撇浸，也消灭了过水丘。社員们高兴地說：“往年大雨过后满塍浑，今年大雨过后满塍清。”秋收了，这条塍的水稻，亩产由四百斤提高到七百五十斤，其中有个大水丘，九分九厘面积，光早稻就亩产七百八十余斤。社員们面对丰收景象，更是兴高彩烈，喜气洋洋。“見了效，尝了味”，一致表示要拿出更大的干劲，把全队应該修的水圳統統修好。特别是通过参观双峰的千金水庫和本县靖港公社的潞溪大队以后，学到了开渠筑圳、搞好排灌的經验，方向更明，决心更大了。到目前为止，全队共修围山圳、撇水圳和田塍圳一百五十五条，全长四千多米，并建了分引水閘、泄洪閘、节制閘二十三个。全队一十九口山塘、一座坝，都和水圳联接起来，形成了一个长藤結瓜、能排能灌的水利网。在一些围山圳边，还栽了一行杉树。

經过实践，这个队的群众总結修围山圳、撇水圳和田塍圳有五大好处：一、撇开山洪，保障禾苗不受水淹沙压；二、撇开冷浸水，提高泥温，促使禾苗早生快发；三、保住肥料不流失；四、塘圳相串，长藤結瓜，扩大了山塘的集雨面积，增加了水源；五、为改革耕作制度，創造了条件，使单季变双季，低产变高产。今年全队双季稻由去年的五十多亩扩大到一百七十多亩，冬种綠肥由去年的二十多亩增加到一百五十多亩。大家信心百倍地說：“如今，水抓在我们手里了，大丰收有把握了”。这个队大修水圳，做到了防止山洪、改造冷浸田、消灭过水丘，現在正把治山、治水、治土結合起来，进一步改变自然面貌。

石丰生产队大修围山圳、撇水圳和田塍圳，改造低产田，取得成效以后，吸引了附近生产队的社員群众，不少队的社員群众和干部，到这里参观取經。石丰大队党支部，及时地組織各个生产队的干部和部分社員，到石丰生产队参观学习，开“活会”，大力推广石丰生产队的經驗。現在，全大队掀起了一个大修围山圳、撇水圳、田塍圳，消灭过水丘，改造低产田的高潮。

石丰生产队的經验，目前也正在黄花区全面推广。

▲中共湖南省委第一书记张平化、第二书记王延春等負責同志，视察石丰大队石丰生产队的围山圳。

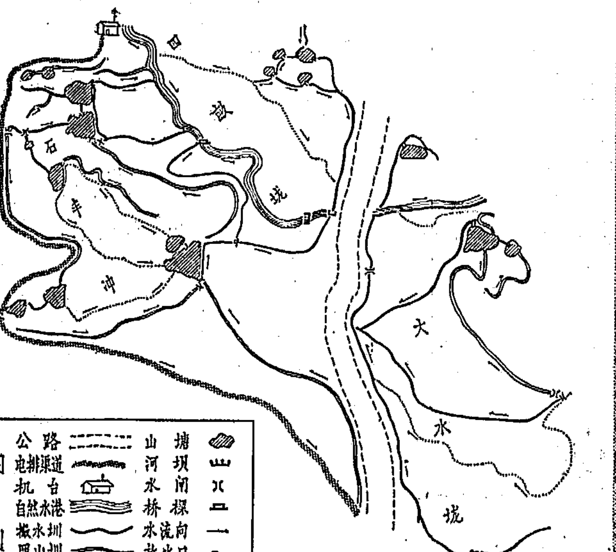

石丰生产队水利示意图

▲长沙县黄花公社石丰大队石丰生产队社員们，在大水垅进一步开高标准的田塍圳。（本报记者摄）

我外交部发表声明强烈譴責美帝对柬埔寨进行战争威胁

宣布中国人民为柬埔寨人民的后盾 全力支持柬埔寨人民反美正义斗爭

新华社北京二十八日电 中华人民共和国外交部二十八日发表声明，强烈譴責美帝国主义对柬埔寨王国进行的战争威胁，坚决支持柬埔寨王国政府将以自己所拥有的軍事手段，回击对柬埔寨領土的任何侵犯的严正立場。声明全文如下：

最近，美帝国主义接連对柬埔寨王国发出战争叫囂，公然宣称，已經授权它在南越的作战部队司令，为了所謂“自卫”，可以进入柬埔寨領土“追击共产党部队”。对此，柬埔寨王国政府在十二月二十五日和二十六日发表了声明，柬埔寨国家元首諾罗敦·西哈努克亲王殿下在十二月二十七日也发表了讲話。柬埔寨王国政府严正抗議美国政府的这一蛮横决定，庄严表示柬埔寨王国将以自己所拥有的軍事手段回击对柬埔寨領土的任何侵犯，并且要求一九五四年日内瓦会議两主席苏联和英国以及日内瓦会議参加国明确表示自己的态度。中国政府和中国人民坚决支持柬埔寨王国政府的这一严正立場和正当要求。

美帝国主义企图向柬埔寨王国发动軍事侵略，是蓄謀已久的。它在逐步扩大侵略越南战争的过程中，一直没有停止过对柬埔寨王国的战争挑衅活动。美帝国主义指使泰国和南越傀儡集团的軍队不断侵扰柬埔寨的边境；派遣空軍轰炸柬埔寨的和平村庄，杀害柬埔寨人民；并且一再捏造謊言，說什么柬埔寨已經成为南越解放軍的“通道”和“庇护所”，企图以此作为对柬埔寨进行大規模入侵的借口。特别是最近，在美国国防部长麦克納馬拉第七次訪問西貢以后，約翰遜政府加紧策划和推行在南越以及在南越周围扩大侵略战争的冒险步驟，柬埔寨更成了美帝国主义及其走狗进攻的目标。美国政府授权在南越的美軍可以进入柬埔寨进行所謂“追击”，实际上就是美帝国主义准备把侵略越南的战火扩大到柬埔寨王国的一个极其严重的信号。

柬埔寨王国是爱好和平的国家，它一貫奉行和平中立的政策，从来没有侵略过任何国家，也没有威胁任何国家的安全。柬埔寨王国坚决維护自己的独立、主权和民族尊严，反对美帝国主义的侵略政策和战争政策，这使美帝国主义一直把它看做眼中釘，总是千方百計地对它进行侵略、顛覆和破坏活动。現在，美帝国主义一方面說什么“尊重”柬埔寨的領土完整，另一方面却公然要以所謂“自卫”、“追击”为借口，侵犯柬埔寨的領土。这就再一次暴露了約翰遜政府的虛伪面目和强盗本色。

但是，美帝国主义的威胁叫囂，决不能吓倒英勇的柬埔寨人民。諾罗敦·西哈努克亲王殿下說过，柬埔寨人民永远不会在敌人的面前后退，“如果他们要向我们作战，那就打吧，我们等着他们。”这是柬埔寨人民面对美帝国主义的威胁所作出的响亮回答。柬埔寨王国是一个独立、主权的国家，美帝国主义和它的仆从的軍队不管用什么名义进入柬埔寨領土，就是对柬埔寨的公然侵略。柬埔寨人民完全有权进行反击，全世界爱好和平的国家和人民也完全有权支援柬埔寨人民反对侵略。老实告訴美帝国主义，你们在越南进行侵略，已經被英勇的越南人民打得走投无路，在全世界弄得声名狼藉，如果你们胆敢把侵略的战火扩大到柬埔寨，其結果，必将更加碰得头破血流。

中国是柬埔寨王国的亲密邻邦，也是一九五四年日内瓦协議的签字国。中国政府和中国人民强烈譴責美帝国主义对柬埔寨王国进行的战争威胁，坚决响应柬埔寨王国政府发出的呼吁。中国政府声明，如果美帝国主义和它的仆从国家一旦向爱好和平的柬埔寨王国发动軍事侵略，六亿五千万中国人民将做为柬埔寨人民的后盾，全力支援柬埔寨人民反对美帝国主义侵略的正义斗爭。

学习毛主席人民战争思想 掌握精神原子弹强大威力

全軍加强思想建设和民兵建设 敌人如胆敢来犯必遭灭頂之灾

据新华社北京二十八日电 中国人民解放軍广大指战員，通过广泛深入地学习林彪副主席《人民战争胜利万岁》的文章，进一步掌握毛主席人民战争思想武器，大大鼓舞了革命斗志。目前，各部队在加紧进行革命化、现代化建設的同时，积极协助地方党委加强民兵建設，随时准备和全国人民一道消灭敢于同中国人民較量的敌人。

学习中，許多部队通过摆战史、讲战例，談中国人民在党的領导下，組織起来，武装起来抵抗和打敗敌人的事实，阐明战争的伟力之最深厚的根源存在于民众之中。在北京、沈阳等部队举行的学习討論会上，曾在长城內外、华北平原与日本侵略軍浴血奋战过的指揮員们，紛紛讲述当年八路軍挺进敌后的情景。当时，八路軍每到一地就向群众宣传我党我軍的抗日主张和各項政策，大大提高了群众思想觉悟和斗争积极性，出现了許多英勇斗争的事迹和母亲送儿打东洋、妻子送郎上战場的故事。南京、昆明等部队的学习座談会上，指战員们还介紹了越南南方人民武装力量在抗美救国斗争中，依靠人民，不断发展壮大，愈战愈强的动人事例。

各部队还列举了革命战争年代以少胜多，以简陋武器打敗装备精良的敌人的事实，說明打仗不单是靠武器、技术，而更重要的是靠人，靠人的革命觉悟和勇敢精神。在广州部队举行的一次領导干部学习座談会上，許多干部追述了解放战争中塔山阻击战的战例。当时，我軍一个团阻击敌人两个师的进攻。空軍部队領导机关的干部还回顾了一九五二年我年輕飞行員駕駛螺旋桨飞机同美国新式的喷气式飞机战斗的情况。一天，我一批螺旋桨飞机与三十多架美国F——86型战斗机遭遇，在数量上敌多我少，飞机性能又是敌优我劣，而且空战开始时，我机又处在被动地位。但是，飞行員们临危不惧，勇敢迎战，創造了螺旋桨飞机击落喷气式飞机的史无前例的光輝范例。在討論中，指战員们还普遍列举越南人民用步枪打飞机、用手榴弹炸坦克、用竹签杀敌人等事实，說明只要提高阶級觉悟，发揮人的因素，不管敌人有什么新式的飞机、大炮、坦克，都逃脱不了失敗的命运，精神原子弹比物质原子弹强大千万倍。

在这次大規模的群众性的学习活动中，广大指战員深刻认識到人民战争的伟大意义，认識到在現代化战争条件下，仍然靠人民战争，决定战争胜負的仍然是靠人的政治觉悟，他们在掀起活学活用毛主席著作热潮，加强部队政治思想建設的同时，决心把毛主席人民战争的思想更好地貫彻到实际工作中去，积极宣传群众、組織群众、武装群众，走到那里，就向那里的群众宣传党的政策，传播毛主席思想，帮助那里的民兵进行軍事、政治訓练，提高民兵觉悟和杀敌本領。昆明部队某部为了加强駐地民兵建設，抽出一批政治思想好、軍事技术高的干部、战士，組成二十七个民兵訓练队，深入各民族村寨，向群众宣传毛主席人民战争思想，帮助各村寨建立和健全民兵組織，指导民兵学习射击、刺杀、投弹、站岗放哨、穿林搜捕等軍事技术。在广东、福建、浙江等沿海地区許多部队还加强了軍民联防活动，經常与駐地民兵一起学习毛主席著作，一起进行操练，并肩巡邏放哨。他们决心在漫长的海岸綫上，結成銅墙鉄壁，天罗地网，讓敢于进犯的敌人，碰得头破血流，遭到灭頂之灾。

社论 看准了的事要狠抓狠推

长沙县黄花公社石丰大队石丰生产队，今年大开撇水圳、田塍圳、围山圳，消灭过水丘，改造冷浸田，配合其他增产措施，一年的时間，生产大发展，比去年增产粮食四万三千多斤，增产百分之五十四点三。他們的經驗，値得各地学习推广。

我省大部地区处于丘陵、山区，很多田受山洪威胁，又多冷浸，而且有不少水田串灌串排，肥料流失严重，这个問題不解决，势必影响大面积平衡增产。石丰生产队的办法，是变水害为水利、改造冷浸田、消灭过水丘的良法。这个队的社員，尝到了排除山洪、改造冷浸田、消灭过水丘的甜头，越干越有味，越干劲越大，决心在今冬明春把全部冷浸田都改造好，把所有的过水丘都消灭，建設稳产高产农田。他們从实践中，体会到开撇水圳、田塍圳、围山圳，消灭过水丘，有五大好处：一、撇开山洪，保障禾苗不受水淹沙压；二、撇开冷浸水，提高泥温，促使禾苗早生快发；三、保住肥料不流失；四、塘圳相串，长藤結瓜，扩大山塘集雨面积，增加了水源；五、为改革耕作制度創造了条件，使单季能变双季，低产变高产。这些好处，千真万确，凿凿有据，各地对于这项行之有效增产措施，一定要大加推广，只要我們注意作好样板，同时作好宣传发动工作，群众对于这一改革是能够接受的。至于少数人顾虑开圳要占田，要費工，怕划不来，就要列举成功經验，进行对比算賬，权衡利弊，弄通思想。石丰生产队的实践証明，开圳以后不仅未縮小耕地还扩大了耕地面积，完全合算，实在划得来。說是怕多費工，更不成道理。劳动創造价值，多做工换来大增产，比少做工增产少或不增产不知要强多少倍。我們要教育群众把眼光放远大些，眼要从大处算。我們要以发展社会主义大农业的气魄来搞生产，不要让小农經济的思想束縛了自己的手脚。我們要做自然的主人，不做自然的奴隶。看准了的事情，就要狠狠抓，抓住不放，說干就干，雷厉风行，一抓到底不要光說不干；拖拖拉拉，像小脚女人走路一样一步三摇。我們要的是多快好省，反对少慢差費。

在学习石丰生产队的經驗时，各地当然要結合本地的情况，总結自己的經验，因地制宜地采取措施，要使革命干劲和科学精神結合起来。各級領导要亲自动手作出样板，領导有了样板，情况明；决心大，方法对，才能正确地指揮生产。各地可采取小型現場参观、当場表演的办法，边学边做，学用結合，几个钟头就毕业，一級带一級，一点带一片，把石丰生产队消灭过水丘、改造冷浸田的經驗广泛传播，促使我省农业生产更快地向前发展。

学习戴篤伯

活着就要革命

我热爱防疫工作

常德市卫生防疫站防疫员 邓昌燊

一九六三年初，我从学校出来，抱着医治流行病、传染病的理想走上工作岗位的。可是，组织上却分配我搞飲食行业的防疫工作，我东家出，西家进，检查飲食店的卫生，与商业人员、碗筷消毒和飲食清洁打交道。我心里想：难道我一年四季就在街上跑，那不会把自己学的治流行病、传染病知識忘掉嗎？想到这里，我就向領导上說："我干的这項工作，連小学生也会干，請領导調我搞本行吧？！"党支部見我不安心工作，就热情地帮助我，又要我带着問題学习毛主席著作。通过学习，我反复考虑，张思德同志是一位老紅軍，党叫他干啥就干啥，从不考虑个人得失，我是一个共青团員，为什么不能无条件的服从組織分配？这說明自己沒有树立起为人民服务的思想，从此我就慢慢地安心工作了。

学习了戴篤伯同志的先进事迹后，使我懂得了活着就要革命的道理。一个人，在任何时候，任何工作崗位上，只要听党的話，听毛主席的話，全心全意为人民服务，就会給人民做出一些有益的事情来。我要决向戴篤伯同志学习，热爱防疫工作，为人民群众的健康貢献出自己的力量！

为革命称油卖米

——汉寿县护城粮站职工座談学习戴篤伯的体会

护城粮站的职工，以戴篤伯同志的事迹为鏡子，联系自己的工作和思想，找差距，促工作，取得了立竿見影的效果。

党叫干啥就干啥

这个站原来有些青年职工认为，搞粮食工作"沒有出息"，不安心。营业員朱世英，认为自己是个中学毕业生，当营业員"低人一等"，平时服务态度不好，碰到熟人和同学就躲起来，好像做了什么丑事一样，生怕别人看到。所以总想找机会去讀书，学点技术。他在座談会上說："戴篤伯同志事事听党的話，党叫干啥就干啥，我对工作挑肥拣瘦；戴篤伯同志'活着就要革命'，自己心坎里却只有个'我'字。戴篤伯同志那种甘当'螺絲釘'的精神，使我认識到，革命工作沒有高低貴賤之分，称油卖米也是干革命。我决心以店为家，当个好营业員。"最近以来，群众反映：小朱的服务态度确实有了很大的轉变。

干革命不能怕困难

要保管好国家粮食，需要做很多艰苦的工作。有些同志以往在工作上存在畏难情緒。防化員毛健才在座談会上說："搞'四无'粮仓时，整天在仓库里爬上爬下，就产生了怕苦、怕累、怕脏、怕困难的思想，缺乏克服困难的决心和毅力。如果我们都像戴篤伯同志那样，就沒有克服不了的困难。我决心把入库的新粮保管好，坚决不讓国家粮食受到損失"。护城粮站的同志經过努力，进一步巩固了"四无"的成果，实現了仓儲工作革命化。

学习要有自覚性

"讀书千百篇，思想不沾边"，这是粮站同志以往在学习中存在的一个問題。主任刘双賽說："戴篤伯同志对待学习是那么自覚，我总认为自己年紀大，文化低，沒有什么学头。就是学一点，也与自己的工作、思想挂不上鉤。今年秋征入库，县粮食局指示要我们深入生产队，整好粮质，分批入库。当时我覚得人少任务重，有些观望。这就是怕吃苦，怕挑重担子，理論不能联系实际的具体表現。后来通过进一步学习毛主席著作，在工作上采取了措施。新粮入库时，金站組織了十八个同志，到生产队帮助晒谷，整理粮食，既快又好地完成了今年新粮入库任务。"

（省粮食厅政治部）

长沙市先进工作者、又一村飲食店服务員黄炳南，决心像戴篤伯一样，为革命当一輩子服务員。（周永龄摄）

送信送报情意多

新邵县坍上邮电支局乡邮員 张贻芳

我是一九五九年到邮电局来的，开始搞乡邮工作，劲头蛮大。过不多久，思想动搖起来了，原因何在呢？一次当我在投递时，有一个人叫我"邮差"，当时我心里特別难受，比打我几个耳光还厉害。自己想：这一行的确不是青年人干的，我有点文化，不如干別的工作好得多。我爱人对我干这一行工作也有意見。这样一来，使我更不安心了。

后来，領导上組織了我们学习毛主席著作《为人民服务》、《紀念白求恩》。通过学习，思想明了，心里亮了，初步认識了不安心乡邮員工作是錯誤的。因此我几次向爱人进行說服教育。学习戴篤伯同志的事迹以后，更加激发了自己的工作热情，进一步懂得了做什么工作都是为人民服务的道理。我传送一張报紙到群众中去，使党的方針政策、国内外大事，群众能及时知道。当我送一封信到群众手中时，那些社員忙喊道："同志，辛苦了，快到屋里坐。"虽然簡单的一句話，但包含了多少情意。

学习戴篤伯同志，还使我认識到：一个乡邮員应該要服务身处地为群众着想，多帮群众做好事。有一次，我送信到一位老大媽家里，临走时，叫她写回信去。她說："同志，我们山里人，文化低，生产又忙，哪能写信啦！"于是我就急忙代她写了一封信。那老大媽感謝地說："現在就是这样好，在毛主席領导下送信的人还給我们写信。"群众这样热情称贊，我更应該提高投递质量。現在我正积极地将《湖南日报农村版》送到生产队去。我負責的一百七十三个生产队，大部分生产队都能及时看到报紙，群众很滿意。今后我决心努力学习毛主席著作，作一个人民的好乡邮員。

学习戴篤伯 人残志不残

攸县黄丰桥供銷社生产培植員 王洋竺

戴篤伯同志的模范事迹发表以后，我反复看了多次，越看心里越激动。

回想自己过来一段，在党的关怀和同志们的热情帮助下，工作虽然做出了一点成績，但与戴篤伯同志比較起来，那就差得远了。他能够以坚强的革命精神，克服双目失明的重重困难，十年如一日地坚持学习毛主席著作，坚持参加集体劳动，听党的話，按毛主席的指示办事，在平凡的工作中，創造了极不平凡的事迹。我却因为自己失掉了一只右手，穿衣、吃飯、洗澡等有些困难，就有点悲观失望，思想上背了个沉重的包袱；学习毛主席著作也不經常，更談不上活学活用了。在工作上要求自己不严格，扫地、送貨下乡等工作都沒有去做，总认为自己只有一只手，做不了，也不去练。搞生产培植是动口不动手，不能以身作則，办好样板。与戴篤伯同志比較起来，感到多么慚愧呵！其实，我的身体条件比他强得多，为什么不能象他那样去做呢？归根到底就是因为存在怕苦、怕累、怕麻煩等个人主义思想。

戴篤伯同志的模范事迹深深地教育了我。我要向他学习，虽然身体残废了，思想决不能残废。我虽然沒有右手，但眼睛能看，耳朵能听，口能說，脚能走，左手还能做。常言道：世上无难事，只怕有心人。我要像戴篤伯那样，活着就要革命，革命就要学习毛主席著作，下决心学好用好，不断改造自己的思想；在工作上要以戴篤伯同志为榜样，勤学苦练，学会一只手营业、扫地、送貨下乡支援农业生产。在培植工作上，也要以身作則，大胆进行科学实驗，帮助生产队发展多种經营，增加集体收入。

做个紅色駕駛員

桃林矿駕駛員 吳順才

我是个汽車司机，一九五九年調到矿里来开消防車。开始还比較安心，搞了个时期，感到搞这个工作責任重，平时出車机会少，技术也难提高，怕一旦到升級的时候沒有自己的份。因此，一再要求調动工作。領导上教育我安心工作，并啓发我学习毛主席著作。

我的文化水平低，学习毛主席著作經常遇到困难，有时为一个字煩得头痛。今年七月，我参加全省学习毛主席著作积极分子代表会，听戴篤伯同志介紹他学习毛主席著作的經验。他說："毛主席給了我一双精神眼睛，比我原来的眼睛更明亮。"我想：他是个双目失明的人，学毛主席著作学得那样好；我虽然文化低一点，但其他条件比戴篤伯同志好，至少眼睛是好的，为什么学习毛主席著作赶不上他呢？后来，又反复看了他的事迹展覽，才得到一个正确的答案：他是为革命而学，为改造思想而学，所以比我学得好。会議期間，我去訪問了戴篤伯同志，他在我日記本上写了这样一句話："吳同志，下决心把毛泽东思想学到手。共勉！"后来，我又反复学了《为人民服务》、《紀念白求恩》等文章，每当我在学习上遇到困难的时候，就想起了戴篤伯同志顽强的学习精神，有不认得的字，就向文化水平高的同志請教。因此，下半年以来，在戴篤伯同志的事迹鼓舞下，我在工作和学习上有了些进步。最近，我又出席了全省工交系統学习毛主席著作积极分子代表会。今后，我决心以戴篤伯同志为榜样，做个紅色的駕駛員。

学习一得

△我是一个解放軍战士，原想复員后很好地处理一下个人問題。最近，学了戴篤伯的事迹，对照起来，覚得自己的想法不对头。現在世界上还有三分之二的人民沒有解放，美帝国主义正在越南杀人放火，而我却只想自己过得舒服，不愿意再过艰苦生活，这种思想发展下去是多么危险啊！今后，我一定努力学习毛主席著作，彻底改造思想，个人利益无条件地服从革命利益，安心部队工作，紧握手中枪，坚决将革命进行到底！（駐省某部 蔣国強）

× × ×

△我学习了戴篤伯同志勤俭节約的精神，增强了爱护国家财产的观点。发現收购进来的棉籽上还有些花沒有軋干淨，便組織职工家属，重新选軋了一次，共軋出皮棉四十多斤，为国家增加了財富。

（东安县石期市供銷社收购員张元陆）

× × ×

△前几天的一个清晨，北风呼呼，菜担很少。我想城关鎮有几千居民，菜担少，群众买菜会不方便。怎么办呢？想到王杰、戴篤伯同志的模范事迹，自己增添了干劲，連忙同店里的两个同志一道，拖一板車蔬菜到菜場去供应，方便了群众购买，得到群众的好評。

（南县副食品公司中心門市部营业員毛敏珊）

× × ×

△前一晌，我对储蓄产生求多求大的想法，对小儲戶不感兴趣。在戴篤伯同志閃閃发光的动人事迹的感染下，展开了思想斗爭，克服了自己这种不健康的思想。我深入到生产队边收貨款边发动社員儲蓄，当即有楊細元等八个少年，把利用課余时間采摘野生植物的收入，开戶存款，那一天就有三十五戶存款一百二十多元。这微小的成績，与戴篤伯同志来比，我还做得很不够。

（衡阳县溪江信用社彭楠）

突出政治 抓紧中心 蹲点带面

——組織工业生产新高潮的一点体会

中共常德市委书記 孙怀珍

常德市在解放前是个消費城市，解放初期仅有四个私营工厂，三百来个工人。解放后，特別是一九五八年以来，在党的三面紅旗的指引下，工厂激增到三十多个，工人增加到五千多人。工业生产有了飞跃的发展。但是，与党的要求相比，与先进地区、先进企业相比，我们的差距还很大，还落后于全国飞跃发展的革命形势。

参观衡阳 确定方向

今年五月，我和市委常委、市长李汝幸同志，市委委員侯英波同志，带領各厂党支部书記和有关管理干部三十多人，怀着承认落后、不甘落后的心情，和虛心学、决心赶、立志超的打算，到衡阳市的工厂取經，得到了中共衡阳市委和各厂同志的誠恳帮助。回来后，我们从上至下，认眞地討論了当前形势，全面地总結了前几年領导工业生产的經验教訓，检查分析了落后的原因，认識到我们的思想跟不上形势，在市委領导上对城鎮工作以工业生产为中心抓得不够突出，沒有以主要精力抓工业，領导方法一般化，作风不过硬。我们感到，必須坚决爭当革命闖将，不能无所作为。决心以衡阳市为榜样，掀起一个比学赶帮超的革命竞賽热潮。市委重新确定：全市工作以工业生产为中心，发动各行各业，为迅速发展工农业生产服务。市委在家的十一名委員中，有五人以全部精力或主要精力抓工业。我和李汝幸同志以抓工业为主，兼管全面工作。組織各級負責干部深入蹲点，加强职工的思想政治工作。从而突出了中心，改变了一般化的領导方法。

深入蹲点 調查研究

毛主席教导我们：你要有知識，你就得参加变革現实的实践。我们根据毛主席的教导，以衡阳市为榜样，今年来，市委和工交系統各科局的負責干部，深入工业企业办点，基本上作到了事事有点，段段有点，各企业在家工作的負責干部一百五十一人中，有一百四十一人深入关鍵班組蹲点劳动。从点上取得第一手材料，在点上认識和掌握事物发展的規律，在点上总結正确組織領导工业生产新高潮的初步經验。以一点帶多点，多点帶全面，收到了較好的效果。

从我们在常德市电机厂蹲点了解的情况来看，該厂生产水平与先进地区、先进企业比較，差距是很大的。主要的差距，是人的工作做得不够好，工人群众的革命精神沒有充分地发揚起来。因而生产、技术、設备等方面改变不大，仍然比較落后。工人群众的积极性沒有充分調动起来。归根到底又是領导思想和領导方法落后于党和形势的要求。另外是管理工作跟不上生产的发展，以工业生产为中心不够突出，企业管理工作为生产服务不够明确。我们对全市工厂企业的情况进行了分析，认为电机厂的情况在多数企业具有代表性。

通过蹲点劳动，調查分析，使我们清醒了头脑，明确了今后工作的方向，就是要以革命的精神，突出政治，学习毛主席著作，大抓人的思想革命化，使人们覚悟高，干劲足，为革命而劳动，以革命精神劳动，改变人的精神面貌。在此基础上改变設备技术面貌，大搞技术革新技术革命，逐步实現半机械化、机械化、半自动化、自动化，力爭使我市工业生产在較短时間內赶上和超过省內外先进水平。

突出政治 抓活思想

"人民，只有人民，才是創造世界历史的动力。"毛主席的教导，使我们思想更明确了，认識到要在較短时間內改变我市工业生产面貌，必須突出政治，坚持四个第一，依靠人的革命精神。这就要教育和发动职工，讀毛主席的书，听毛主席的話，按照毛主席的指示办事，做毛主席的好工人；关心党的大事，人民的大事，国家的大事，国际的大事，把大事摆在第一位，当革命的工人，当革命的闖将，树立革命人生观，抛弃掙錢养家的人生观；树立自力更生敢于創造条件的思想，破除等待依賴、貪图安逸的庸人哲学。在常德市电机厂，我们帮助厂領导在工人中进行了上述教育。工人群众創造了許多好的宣传教育方法，其中建立"三块牌"就是收效很好的。一是毛主席語录牌，各班組和职工都根据本班組和本人在思想、生产、生活上的主要問題，选定毛主席語录写在牌上，挂在生产工作場所，便于天天学，对照检查，用毛主席的話来改造思想，指导行动，解决問題。二是生产战果牌。各項生产任务，按月提前落实到人；每天按质量、产量检查公布，推动了比学赶帮超。三是先进表揚牌。各个班組的好人好事，都写上小組成厂部的表揚牌，有效促进了职工们学好人好事，做好人好事。这样，引导工人群众向思想革命化的大道前进，大大振奋了工人们的革命精神。由于加强了思想政治工作，大抓人的因素，仅两个多月，精神面貌和生产面貌都起了較大的变化。造型組和锻鐵組在产品质量显著提高的基础上，生产效率提高了一倍。模具組女工自召队，进厂六七年，由于思想进步較慢，技术不过硬，常出废品。今年来，她向自求恩学习，为革命练本領，精益求精，近几月来产品质量完全合格，产量提高两倍。在做人的工作中，我们特别强調了抓活思想，做好一人一事的思想工作。

落脚生产 狠抓革新

思想一通，一通百通，精神变物质，革命精神直接反映到生产技术革命上来。我们认为，要改变工业生产落后面貌，还必須把人的革命精神落实到生产斗爭、科学实驗上来。电机厂通过加强政治工作和学习先进企业，明确了必須走技术革新和技术革命之路。深入地开展了"双革"、"四小"活动。今年来，以提高质量降低成本为中心，采取三結合的方法大搞革新。在革新中，群众运动和专业人員相結合，以群众运动为基础；大小結合，以小为主；自力更生与相互协作相結合，以自力更生为主；土法上馬，由土到洋；針对关鍵，分期分批打开歼战，电动机质量显著上升，产量增长。

点面結合 以点带面

毛主席教导我们，一般和个别相結合的領导方法，突破一点指导其他的領导方法，是一切革命工作都要采取的。学习毛主席这一教导，我们体会到用样板教育人，是領导生产、坚持群众路綫的好方法。我们全市工业生产，以电机厂为点。电机厂大抓改变人的精神面貌，发揮人的因素改变生产技术面貌，这两条基本經验在全市工厂中起了很大的指导作用。各厂普遍加强了思想政治工作，推广了建立"三块牌"的宣传工作經验，开展技术革新技术革命，組織厂际之間的协作，互相促进，共同提高，使全市工业生产得到較快的发展，各項技术經济指标比去年都有較大的进步。

突出中心 服务中心

今年来，由于城市工作突出了以工业生产为中心，城市各行各业为工业生产服务的观点加强了。工会、共青团組織以及計委、財貿各科局，带着工作下厂蹲点的有三十人。財貿部門积极为工厂企业供应原材料，推銷地方产品，反映城乡消費者的意見，两次举办比质比价展覽会，帮助工厂提高质量降低成本。財政部門也經常有十人下厂蹲点，帮助搞好經济核算，降低成本，增加积累，并积极从財政方面帮助地方工业发展。科技部門經常深入工厂企业，帮助試制新产品，今年来先后試制成功十二瓩同步发电机、多棱箱、水錘泵等四十种，有三十五种已正常投入生产；同时經常組織技术协作，帮助各厂突破生产关鍵三十三項。工会、共青团、妇联的工作，也圍繞生产高潮，加强思想政治工作，組織以五好为目标的比学赶帮超增产节約运动。街道工作也积极支援工业生产。总之，为工业生产服务，迅速发展工业生产，赶超先进水平，已成为全市广大干部和群众的自覚要求而积极行动起来。

× × ×

通过近年来的实践，我们体会到：要搞好城市工作，必須以毛泽东思想挂帅，突出政治，明确以工业生产为中心。在領导方法上，必須坚持深入蹲点，办好样板，开展比学赶帮超的群众运动。只有深入蹲点，与群众三同，才能在实践中取得領导三大革命运动的发言权；只有办好样板，才能比有对手、学有榜样、赶有目标、帮有办法、超有里程。因此，蹲点办样板必須站得高，看得远，不断革命。工作一段，总結一段，一分为二，不断防止和克服驕做自滿情緒，一步不讓，不断革命，不断抓点带面，点面結合。这样，就能促使工业生产高潮持續地向前发展。

湖南日报

1965年12月29日 星期三 第三版

贯彻党的教育方針 德智体全面发展

漳江小学教育学生为革命锻炼身体

本报訊 近年来，桃源县城关鎮漳江小学认眞貫彻党的教育方針，在加强德育、智育的同时，重視开展体育活动，取得了較好的成績。学生们不仅体质增强，而且在运动技术水平上也提高較快。今年十一月，这个学校男女乒乓球队参加了全省少年乒乓球比賽，男队曾荣获冠軍，女队得了第四名。

漳江小学的体育活动为什么能取得較好的成績，主要是学校領导重視，把体育工作摆在应有的位置上来。当时有的教师对全面貫彻党的教育方針认識片面，存在着“智育第一、德育第二、体育可有可无”的錯誤看法，說什么“苦讀寒窗，不离課堂，才有质量”，还說：“各行各业，各負其責，体育鍛炼是体育教师的事。”針对这些思想，学校領导便組織教师反复学习了党的教育方針，学习党中央、毛主席历来关怀青少年一代健康成长的重要指示。并着重討論了德、智、体之間的辯証关系及片面追求升学率将会培养什么样的人等問題。同时各班进行了学生健康情况的調查。根据調查的情况，学校党支部和行政領导带头检查了执行党的教育方針的片面性及其所引起的不良后果。通过虛实結合的学习，大家才比較深刻地认識到：体育工作是全面貫彻党的教育方針的一个重要組成部分，是关系到培养全面发展的新人的重大問題。教师们提高认識以后，为了使学生也懂得为革命而鍛炼身体的道理，組織全体学生学习了毛主席“发展体育运动，增强人民体质”的題詞、“身体好、学习好、工作好”等語录。并向他们讲毛主席刘主席暢游十三陵水庫和毛主席横渡长江等故事，毛主席为革命而鍛炼身体的光輝典范，成为鼓舞孩子们經常参加体育活动的动力。他们說：“我们要永远听毛主席的話，做毛主席的好学生，象毛主席那样为革命鍛炼身体。”

在普遍提高思想认識的基础上，組織工作也紧紧跟了上来。班主任把体育工作納入了班級工作計划，定期向学校領导汇报这方面的情况。体育老师也主动經常地和班主任联系，交換学生学习、鍛炼、思想等情况。学校按照各个学生的兴趣和爱好，分別組織大家参加各种課外活动，每期还在不同季节，举行田径、拔河、游泳、乒乓球和集体舞、广播操、木棍刺杀、軍事游戏等表演；并通过适当的适宜的小型比賽，吸引更多的学生参加体育鍛炼。去年下期，学校里还只有一部分学生打乒乓球，技术水平也很低，后来經过校代表队的表演和班級之間的比賽，提高了大家的兴趣。許多学生在課間就对着墙壁练，中午拼着課桌练，回家摆着門板打球。今年上学期就有百分之八十的学生参加了乒乓球活动，百分之九十五以上的学生参加了游泳活动。现在，这个学校的体育活动，呈现出一派欣欣向荣的景象。

扶民大队体育活动搞得有声有色

以俱乐部为阵地 以民兵为骨干

本报訊 邵东县高楼公社扶民大队以俱乐部为陣地，以民兵为骨干，开展游泳、投掷、刺杀、籃球、田径、举重（举石头）、以及民間武术等十几个項目的群众体育活动，取得了很好的成績，曾获得专县的多次表揚。

目前，全队青壮年男女社員参加体育鍛炼的占全队总人数的百分之四十五。通过开展群众体育活动，增强了社員的体质，促进了生产。现在社員很少生病，出勤率經常保持在百分之九十五以上，大大地促进了粮食生产和其他各項工作。今年六月，大队党支部号召青年支援兄弟大队抗旱救灾，一百多个身体結实的男女青年一齐上陣，帮助两宜塘大队車了一天一夜的水，救了三十多亩水田。党支部提出向荒山进軍，他们又揮动鉄臂，开发了七十多亩荒地，种上了油桐和桃树。青年人积极参加体育鍛炼，不仅增强了体质，而且提高了国防观念，学会了許多軍事知識和技术。现在，青年民兵都学会了立、跪、卧三种射击姿势，以及刺杀、投弹、利用地形地物，站崗放哨，識別敌机等。特別在游泳方面更为活跃，有三百二十人参加了这項活动，并且絕大部分的人能游几百米远了。

这个大队的群众性体育为什么会开展得这样活跃呢？主要是大队党支部加强了領导，注意了思想发动。今年开始游泳时，广大青少年积极性很高，紛紛报名参加，但还有許多人有顾虑，如部分干部怕担担子；对游泳怕淹怕病，妇女怕丑，男的怕和女的在一起游，特别是有些人对妇女参加游泳看不慣。有的家长干脆不准自己的女儿媳妇去游泳。針对这些思想障碍，大队党支部結合国內外形势，大力宣传毛主席的人民战争思想，和到江河湖海去游泳的号召，讓社員討論，領会为革命而游泳，为战备而鍛炼的重大意义。通过宣传发动，群众受到教育，解除了思想顾虑，有的家长亲自送儿女来游泳；有的青年不但自己經常坚持，还主动发动爱人来游泳了。在游泳活动中，干部总是身先士卒，經常带領青年人游泳。有些青年人学了多次还浮不起来，缺乏信心，党支部又組織大家学习，刻苦练习，突破了技术关。他们还用自力更生的办法，在山头上开辟了运动場，用短棒棒和石头当手榴弹，长棒棒和扁担练刺杀，用石头来举重。并因时因地因人制宜地开展活动，早晨搞队列练习和刺杀、投弹，夏天练游泳，冬天练武术，节日或农閑搞球类比賽，各人所好，自觉进行。现在，各种活动开展得有声有色。

結合战备工作和民兵訓練

益阳专区邮电局开展国防体育活动

本报訊 益阳专区邮电局紧密結合战备工作和民兵訓练，大力开展群众性体育活动。

这个邮电局为了培养出一支思想紅、作风硬、技术精、体质好的民兵通訊兵，在开展体育鍛炼中，密切結合战备工作的需要。平时，除了搞一般的球类、田径运动外，还特别强調适应战时的体力、耐力、組織性、紀律性的訓练，开展了負重行軍、越野賽跑、夜間紧急集合、快速收发电报和游泳等活动。在开展这些活动时，党委非常重視，領导带头参加。如党委委員、副局长李俊芳同志以前对收发电报不太熟悉，他就利用夜間业务不多，大部分职工休息以后到电报組苦练收、发电报的过硬工夫。现在他也能和职工一样迅速地收发电报了。領导的带头，大大鼓舞了群众，使鍛炼收到了良好的效果。全局报务員的收发报水平：过去发报平均每分钟速度只有九十碼，现在已提高到一百一十碼；收报速度也由过去的每分钟一百零五碼，提高到现在的一百三十碼；快速架設小型电台，也由过去的五分三十秒提高到现在的二分四十五秒。在跨越障碍抢架临时电話上，綫务員更鍛炼出了敏捷、机智、勇敢、頑强的战斗作风，架設五百米的临时电話綫，三个綫务員仅凭一根竹竿支撑，能徒手爬越一栋五米高的楼房和一堵两点五米高的围墙，打洞立杆后，又徒手上杆操作，接通电話只需四分二十七秒半；徒手上下十七米的高杆并架拆天綫，最快的只要一分零四秒。五十五岁的老工人何如生，十九岁的女話务員赵玉生都能徒手上杆、越墙。开展这些活动，使职工既练了思想和技术，又练了体质和意志，在任何战斗的艰苦环境里，都将能保障党的通訊工作做到开得动、联得上、不間断。

现在，这个邮电局的文体活动越来越普及，“鍛炼身体，练过硬本領，建設祖国，保卫祖国”，已成了全体干部职工的共同的誓言。

首都观众热烈欢迎和赞扬《电閃雷鳴》

演出一个多月来場場滿座，許多工人把剧中人物作为鏡子，对照檢查自己，促进思想和生产；文艺界認为这出戏較好地体现了革命的政治内容和尽可能完善的艺术形式的統一

新华社北京二十四日电 湖南省話剧团最近在北京演出的五幕話剧《电閃雷鳴》，反映了当前我国社会主义革命和建設中一个具有重大现实意义的主題，塑造了一个当代中国工人阶級的英雄人物——老工人雷凯忠的高大形象，在首都职工和文艺界中引起了热烈的反响。

这个取材于发电厂的話剧告訴人们，我国社会主义革命和社会主义建設事业的发展取得了很大成就，因此也出现了新的矛盾：人们本来熟悉的东西逐渐少了，而新的陌生的东西越来越多。在这种新形势、新矛盾的考验下，有的人遇难而退，甘居落后；有的人滿足于已有的一点成績，安于现状，不求上进；也有不少人継續发揚革命精神，排除困难，不断前进。剧本正是在这个具有重大现实意义的矛盾冲突中，刻划了三种不同的人物的。

湖南某发电厂解放后的生产技术面貌飞速变化，现在又安装了高温高压的国产新机組。这是一种现代化的先进技术設备，使工厂的技术面貌一下子飞跃了五十年。許多人在兴奋之余，感到“跟不上趟儿了”。五十一岁的老工人秦滿常认为“年岁不饒人”，想提前退休或者調換做些輕便工作。青年工人丁强，自恃有文化，又通过了技术測验，以为从此“差不多了”，整天迷恋小家庭的“小窝”，不愿再学习、再上进了。他们两个人还用自己的思想去說服五十二岁的老工人雷凯忠，要他在新形势下不要“勉强”，并且为他設計了一个舒舒服服的生活图案：喝喝茶，下下棋，种种菜，釣釣魚。但共产党員雷凯忠回答道：“你们什么都想到了，可你们就沒想到我们还要革命。”他虽然也感到自己“跟不上趟儿了”，但工人阶級的伟大历史使命，使他能够胸怀祖国，放眼世界，认識到只能前进，不能停頓。为了革命，他不怕疲劳，不怕病痛，克服記忆力衰退的困难，頑强地钻研科学技术，并且以自己的实际行动去带动、說服那些滿足现状和甘居落后的人。最后，雷凯忠終于出色地掌握了新設备，并且被提升为工程师。这时，观众为这个英雄人物的不断革命思想的胜利，发出热烈的掌声。

《电閃雷鳴》从十一月十八日在首都演出以来，观众踊跃，場場滿座，很多人感到从剧中受了深刻的教育。北京热电厂的职工看戏后，剧中三种思想的代表人物雷凯忠、秦滿常和丁强已經成了他们的鏡子。对照这三面鏡子，很多人在扪心自問：我象誰？他们紛紛議論，对照自己，寻找差距，学习用雷凯忠的不断革命精神对待生产和工作。有个青年工人原来滿足现状，上进心不强，看戏后认眞学习毛主席著作，生产上也积极主动了。他說：“雷师傅五十二岁的人了，还有那么大的干劲，我今年不过二十四岁，一定向他学习，不断革命，一心革命！”在鍋炉旁，在汽輪机前，在发电机周围，工人们还以雷凯忠为榜样，在技术操作上从难从严要求自己，鍛炼过硬本領。

最近一个多月来，通过各报刊和各种座談会，首都职工们暢談看戏后的感想和体会。有的称贊这出戏使人们感到亲切，“它写的完全是我们生活中的事，就象我们厂里的事，就象我们厂里的人”。有的贊揚雷凯忠“象棵不老松，永远挺立在前面”，他那种“不断革命、坚韧不拔、勇往直前”的革命精神，使自己“思想震动很大”。和雷凯忠同是七級工的北京第一机床厂老工人刘忠善，检查自己“在生产竞賽中心里光有‘比学赶帮’，沒有‘超’”的思想，表示要向雷凯忠学习，他认为现在“形势逼人，一天不学就跟不上”。北京印染厂工人杜长义，过去强調工作忙，学习上抓得不紧，看了《电閃雷鳴》以后，他說：“从雷师傅的行动上，我找到了根源。缺少的不是时間，而是革命思想”。石景山发电厂工人范宝仲“看到丁强，联想到自己”，他表示，要下决心“向雷凯忠老师傅学习，‘身在鍋炉，胸怀世界’，做一个毛泽东时代的好工人。”

首都文艺界在評价《电閃雷鳴》时认为，它較好地体现了革命的政治內容和尽可能完善的艺术形式的統一。在塑造英雄人物、处理人民內部矛盾、安排生活細节和語言的群众化、性格化等方面，也都取得了可喜的成就。

首都观众还指出了这个戏中一些不够成熟的地方。现在这个剧团正在研究各方面的建議和批評，准备进一步加工修改。

“毛主席派来的好医生！”

——深受貧下中农欢迎的津市人民医院农村巡回医疗队

津市人民医院农村巡迴医疗队，今年九月中旬来到了澧县澧西公社，两个多月来，他们跋山涉水，串門走戶，在田間地头进行巡迴医疗，共治疗了五千多人次，做了各种手术六十四例，大大地方便了群众，减輕了病人的經济負担，受到了广大农民群众的热烈欢迎和贊揚。

这个医疗队下农村后，坚持学习毛主席著作，用白求恩、张思德对照自己的思想，严格要求自己，特別是通过三大革命运动的实践，亲眼看到了农村阶級斗爭和貧下中农的今昔，受到了深刻的教育，思想感情起了很大的变化，在巡迴医疗中不怕苦，不怕累，不怕脏。有的同志感慨地說：“过去为貧下中农想得很少，现在只要能为貧下中农治好病，就是少休息一点，肚子餓一点，也不感觉什么。”十月三十一日深夜，一陣急促的叫門声，把他们从熟睡中惊醒，原来是和平大队第七生产队女社員馮振梅难产，已发作两天三夜。他们迅速起床，背起急救箱就走，天雨路滑，摸黑走了三里多路，下身濺滿泥浆。到产妇家时，只見产妇面色蒼白，气息奄奄，他们顾不上喘气，一到就給产妇进行检查，經过人工助产仍不能分娩，必須进行剖腹取胎手术，大家决定把产妇抬到柴家河医疗点去抢救。可是，这个医疗队的成員沒有妇产科医生，有的护士在医院也只协助过剖腹取胎的手术。此时此地，确有很多困难，但他们一想到愚公移山的精神，认为抢救人命要紧，立即进行了战地研究，决定由五官科医生主持手术，另外的医生、护士、药剂員等分別担任器械、麻醉、輸液和观察病人等工作。手术室里的全体医务人員，聚精会神，全力以赴。胎儿取出后，严重窒息，又臭又脏，护士赵永珍立即嘴对嘴的进行人工呼吸，小孩“哇”的一声啼哭了。孩子的父亲激动得热泪盈眶，他紧握着医生的手，一再感謝他们救了两条性命。

农村医疗条件很簡陋，医疗队克服了不少困难，成功地进行了中小型手术六十四例，給农民解除了疾病带来的痛苦。泗馬大队第三生产队貧农廖启秀，左脸长了一个大腺瘤，已經三十二年了，吊在脸上，荡来荡去，发痒发痛，有时痛得起不了床；吃不下飯。解放后，她也打算治疗，听說瘤子是长在致命的地方，就一直拖下来了。今年十月，她特地到医疗队来求治，經过医生检查，診断为腮腺混合瘤，可是瘤子长在脸部，牽涉面部血管、神經甚多，手术稍一不慎，就可能大量出血，或損伤面部神經，就会給病人带来新的痛苦。但是，他们想到这位貧农媽媽被巨瘤折磨了三十二年的痛苦，想到毛主席的关于战略上藐視困难，战术上重視困难的教导，大家决心要想方設法施行摘除手术，他们翻閱了許多有关的医学資料，对手术也作了周密研究。手术室是一間簡陋的平房，手术台就是一张条桌，沒有电光照明，高压消毒器也沒有，只有一部分簡单的手术器械。他们終于战胜了条件不好的困难，經过两小时的手术，摘下了一个重达五斤六两的巨瘤。现在这个老媽媽身体健旺，經常喜笑顏开地对人說：“搭帮党和毛主席派来的医生，切了肉瘤，我一身輕。”这个中型巨瘤手术和药費，总共只花了十五块錢，比住院治疗要少用几十元，大大为病人减輕了經济負担。

医疗队在巡迴医疗中，认眞研究农村常見疾病，精心治疗。这个医疗队先后为貧下中农作了四十二个倒睫手术，效果很好。高湖大队第七生产队貧协組长张运道的爱人尹紹菊，六年前染上眼病，視力减退，吹风瞅烟就流泪，看东西模模糊糊。去年队上收晚稻，別的妇女一天劳动得八分工，她拚尽力气一天也捞不上两分工，心里非常痛苦。医疗队的同志检查她是倒睫及重度角膜云翳，只要矫正倒睫，配合必要的药物，視力可以保証五六分光，便为这个貧农作了手术。医生们每天登門上药，經过一个月的治疗，視力果然明显好轉。今年收割晚稻，她和大家一道下田，一道上岸，队上妇女劳力割多少，她也割多少；栽油菜、收棉花样样能干了，而且还能作些針綫活。第五队貧农馮文春家里两夫妇和五个小孩，眼睛都是倒睫，經常发痛发痒，眼珠变成了灰色，影响出工，医疗队都把他们治好了，全家人感激不尽。

医疗队的同志一手治病，一手防病。他们在群益大队的一、二、三生产队作了卫生条件和社員疾病的調查，向社員进行了卫生知識的宣传教育。对社員中的眼疾进行了逐个的治疗和預防。同时，在宣传发动、社員自愿的情况下，实行人畜分家、厨房和厕所隔离。原先这三个队的社員飲水、用水都在一个塘，很不卫生，现在社員新打了一口大水井，使塘水經过过滤流入井中，作到飲水和用水分家，很受群众欢迎。他们說：“飲水要思源，吃水不忘挖井人。”（常政）

由中国医学科学院和湖南省、专、县卫生医疗部门组成的“卫生部湖南工作队”，在我省湘阴农村，开展农村医疗卫生工作。这是他们在濠河公社举办不脱产卫生员训练班上，讲解针灸技术知识。（新华社记者朱云凤摄）

「小医生」

张桂岑是湘阴县濠河公社熊家大队第七生产队的卫生員。在当地巡回医师的帮助和輔导下，技术提高很快，社員都称她是“小医生”。

前一向，第五生产队的社員姚国恩生了疔疮，疼痛难当，睡在床上已有两天沒有出工了，因为离診所較远，也不想去，社員们都很关心他，要帮他去請七队的小医生治疗，他搖搖头說：“一个年輕輕的妹子，又沒学好久，曉得什么！”經过社員们再三劝說，他才勉强答应：“讓她来試試。”

“你看我生的什么疮？”张桂岑一进門，姚国恩就用对学生进行考試的口吻說。

“这是一个火疔。”张桂岑詳細診断后，毫不犹豫地回答。

“好！你能看得出是个疔疮，就讓你治疗試試看。”

张桂岑开始細心地給病人敷药，搞土单方，每天早晚都抽时間去看望他。十天时間，換了九次药，就完全治好了，总共用了四角六分錢。姚国恩很感动地說：“你不但治好了我的病，还为我省了錢。”

张桂岑眞正給社員解决了問題，邻近生产队的社員也請她去治病了。四个多月来，她先后給二百八十三人治了病，效果都很好，受到社員们的欢迎。

* * *

小黄破除迷信

衡阳市郊区西湖公社楊輝大队槐树生产队卫生員黄道清，有次送药到社員家里时，路过肖其凤老奶奶的家門口，看到一个巫公在她家里，她警惕起来，立即走进肖奶奶的屋里，問道：“肖奶奶，你請巫公干什么呀！”肖奶奶呻吟地說：“我的手生了一个毒，我看是菩薩作我的孽，我請他給我画杯茶，求神除病。”她听了，便对肖奶奶說：“你这是生的癤子，不是什么菩薩作孽。”肖奶奶不相信，小黄想了一想又說：“这样吧！我用药給你治一下，治不好你再請他来好嗎？”肖奶奶这才同意小黄給她治疗。第二天，肖奶奶走到小黄家里說：“我这个毒搽了药沒有以前那样痛了。”小黄一看伤口，笑着說：“癤子好些了。”以后，小黄又接二連三地換药，終于把癤子治好了。肖奶奶抱歉地对小黄說：“以前不讓你給我治病，只怪我思想不对头，相信迷信。这次要不是搭帮你，这手不曉得要痛到什么时候。”这件事，不仅教育了她，同时也教育了广大社員们，使大家相信医学了。（刘明燦）

群众艺术 一九六六年一月号要目

学习毛主席著作
王杰同志是怎样学习毛主席著作的——《王杰日記》摘抄
学习王杰
王杰的日記（对口词）……駐衡南某部战士卢連波
学王杰（歌曲）……邹敏詞 曾鍵曲
学王杰那样一心一意为革命（宣传画）……长沙市工人李明
新的跃进 新的发展
定种矮脚稻（快板）……程斯全 春华
春华喜报开門紅（莲花闹）……长沙县农民龙罗生 张賓超
歌唱第三个五年計划（新民歌）……新宁县农民刘致备等
欢迎矮子禾（高跷活报剧）……宜章县农村业余文艺会演节目 谷正编剧
附：排演說明……春

俱乐部編演作品选登
莫要彩礼（快板剧）……浏阳县沙市公社河背大队社会主义文化室
毛主席著作我最爱（歌曲）……邵阳县三比田大队俱乐部尹晓星詞曲
一块黑板报……攸县打鼓堆大队俱乐部
工农兵评论 《烘房飘香》长了貧下中农志气……长沙县农民严玉斌
《請你放心》还不够使人放心……湘潭县农民彭伯坤
俱乐部业务輔导
我们是怎样編演《莫要彩礼》的……浏阳县沙市公社河背大队社会主义文化室
化装·效果·道具（小讲座）……浏阳县张文清
家家戶戶貼上了毛主席像（俱乐部故事）……南县文化館
常用曲調介紹……賈古
新春致詞……編者
新春联……
小游艺……

长沙市湘剧二团 31日起在群艺剧院演出
今晚場7.00 阮文追 反美斗争大型剧
明日中午12.00售票＊票价3、4角

英雄海軍，再获大捷
同映：抗美斗爭中的越南10号 世界見聞17号
建設 1.40 6.30 8.40
新聞簡报49、50、51、52号 解放軍生活7輯 建設 中午12.40 2.40 7.30
城市居民防火 防火保安全 杂技里的秘密 銀星 1.00 文化 晚6.30（票价5分）
海上神鷹 青少年宮 在剧場放映：晚7.00
长空比翼 文化 晚7.40母子場
鷄毛信 大众 4.00学生場
渡江偵察記 大众 7.20母子場
一百个放心 大众 2.00母子場 春風 6.30
云霧山中 銀星 2.15学生場
第三次打击 銀星 4.15学生場

工人文化宫宽银幕电影院
国产彩色宽银幕舞台艺术片 大型音乐舞蹈史诗 东方红 中午12.00（3.00 6.00 9.00均滿）
（中午12.30預售隔日各場票）

长沙市湘剧一团 在文华剧院演出
今晚場7.00 移植中南区戏剧观摩演出大会剧目 苗山頌 中午12.00售門票及团体票 票价3角4角，学生票2角

衡山花鼓戏剧团 首次来长 在紅色剧院公演
今晚場（7.00） 30、31日晚場滿座·31日、元月1日下午1.30加日場 双采莲 买猪記 探山 一袋麦种
中午12.00售今晚至元月2日日晚各場少数票·票价3角、3角5

益阳县花鼓戏剧团 在湘江剧場公演
今晚另有任务 明晚場（7.00） 31日—2日各場均客滿 腾龙江上 怎么談不攏 放鴨会 眞的对不住
上午9.00售明晚少数票及2日以后各場票＊票价：3角、3角5

益阳市花鼓戏剧团 在紅旗剧院公演
今晚包場外演 明晚場（7.00） 喜上加喜 根据同名滑稽剧改編
中午12.00售明晚場票·票价3角、3角5

长沙市实验歌剧团 在长沙剧院演出
今晚包場外演 明晚場（6.45） 迎春花 九場歌剧
中午12.00售明晚少数票＊票价3、4角

金玉姬 青年 春風 在紅旗剧院放映：晚7.10 晚8.10 | 战上海 青年 在紅旗剧院放映：（2.15学生場） | 紅花曲 新华（晚6.15 8.15母子場） 銀星 晚6.50

西哈努克亲王說柬埔寨准备战斗

美帝企图进攻柬埔寨的阴谋决不能得逞

美帝决不能压倒对它恨之入骨的几亿亚洲人。这些野蛮的禽兽非从它所侵略的国家滚出去不可

据新华社金边二十七日电 柬埔寨国家元首西哈努克亲王二十七日在柬埔寨人民社会同盟第二十次全国代表大会上讲話中譴責美国国务院最近发表的授权在南越的美軍可以随时入侵柬埔寨的声明，并且庄严地重申，柬埔寨“决心要保卫我们的独立、我们的不結盟和我们的領土完整。”他說，美国继承的日本軍国主义者的企图分割柬埔寨的計划“决不能得逞，因为我们准备战斗，我们有力量进行自卫，我们有强大的朋友。”

西哈努克亲王說，“尽管在軍事上有力量，美国决不能压倒对它恨之入骨的几亿亚洲人。这些野蛮的禽兽必不可免地非从它们所侵略的国家滚出去不可，因为这是历史的规律。”

西哈努克亲王說，“美国政府的这一声明授权在南越的美国司令部派遣美軍进攻我国，在它愿意的时候就这样作，它要进攻哪里就进攻哪里。換句話說，柬埔寨已經被正式列入美国在我们的地区的逐步升級計划之中。这是极端严重的事情。”

西哈努克亲王揭露美国政府在这个声明中再次重复了它捏造的所謂北越“利用柬埔寨領土作为通道、补給地点和庇护所”的謊言，他說：“这一声明清楚地表明，美国領导人准备用最明目张胆的謊言和最粗暴的誣蔑来为他们对其他国家和人民犯下的罪行辯解。”

他指出，美国新聞記者们和不同国籍的观察家在对柬埔寨的边境地区进行了調查后都承认对柬埔寨提出的指責是荒謬的。国际监督委员会也对这种指責作出了裁断。

西哈努克亲王說：“美国——南越部队很久以来就天天在袭扰我们的哨所和村庄。”

西哈努克亲王問道：“誰是罪犯？不讓我们享有在和平中生活的权利的，不是美国及其在西貢和曼谷的帮凶，又是誰呢？”

西哈努克亲王重申，柬埔寨决不会接受美国政府现在力图兜售的派一支“联合国警察部队去把我们的边境置于监督之下”的老建議。

他說：“我们曾向安全理事会提出控訴，后来我们看到派来我国的三方調查委员会閉着眼睛采納华盛顿强加的一切結論，我们是尝过了求助于联合国的味道的。有过一次經验就够了，我们根本不想再看这出滑稽戏的重演。”西哈努克亲王指出，除了上述的美国声明外，美国在西貢和曼谷的傀儡们的帮助下，还制訂了逐步升級計划和使柬埔寨最終“就范”的計划。

西哈努克亲王接着說，我们看到一九四一年日本使用武力事件的翻版。所不同的是，美国代替了日本，在泰国之外还有所謂的西貢政府。

“象在一九四一年一样，我们看到对柬埔寨的入侵正在准备中。是美国继承了日本軍国主义者；象在一九四一年一样，这些入侵者的第一个行动将是分割我们国家。好几个省份将分割給泰国作为报酬，另外一些省份将分割給西貢傀儡。但是我要宣告，这种計划决不能得逞，因为我们准备战斗，我们有力量进行自卫，我们有强大的朋友。”

西哈努克亲王說：“只要还有柬埔寨人，就是在沒有步枪的时候能拿起棍子或矛，我们决心要保卫我们的独立、我们的不結盟和我们的領土完整。如果我们受到美国及其仆从的大規模的侵略，那时我们就将成为越南、老撾和泰国战士的真正同盟軍。”

《澳大利亚共产党人》載文强调马列主义者同修正主义者没有任何共同的东西

苏修勾结美印结成联盟反华反革命阴谋决不会得逞

揭露美帝企图統治世界正把进攻矛头指向站在反美最前列的中国

譴責苏修从思想上政治上組織上瓦解各国人民反美斗志为美效劳

据新华社北京二十七日电 墨尔本消息：十二月份出版的澳大利亚共产党（馬克思列宁主义者）理論刊物《澳大利亚共产党人》第十七期刊登一篇文章，譴責苏联赫魯晓夫修正主义者勾結美帝国主义者和印度反动派，結成美印苏联盟，反对中国，反对革命。

文章强調指出，馬列主义者同赫魯晓夫修正主义者沒有任何共同的东西，他们之間不可能有任何联合行动。

文章历数美帝国主义的侵略罪行。文章指出，注意美帝国主义进攻的矛头指向哪里是很重要的。这一进攻的矛头特别指向奋起革命的人民，特别指向坚持馬克思列宁主义的政党，而进攻的中心是中国。文章說，“不能排除美帝国主义者将在軍事上对中国发动进攻。肯定，他们最終是想毁灭中国。”

文章指出，“中国人是共产主义的站在最前列的战士。”“中华人民共和国和中国共产党是在政治上和意識形态上为維护各国独立而斗争的战士。他们尽一切可能援助正在为争取独立而斗争的国家。他们无情地、不倦地、有力地揭露美帝国主义的本质和真正目标。他们是美帝国主义的极其严重的絆脚石。如果能够孤立中国，消除中国的影响——美帝国主义是这样想的——那么美帝国主义的任务就会容易得多。因此，美帝国主义者使用一切手段攻击中国人。”

文章指出，印度統治阶級为了美元而使它本身和印度依附美帝国主义。印度本身应当是一个教訓。向美帝国主义投降，放弃争取独立的斗争，决不能博得美帝国主义的感激。相反，这意味着美帝国主义者的胃口越来越大，控制也越来越紧。

文章指出，支持美帝国主义进攻全世界人民的主要支柱是赫魯晓夫修正主义。他们同美帝国主义合作，联合印度統治阶級，攻击中国；他们在全世界各地同美帝国主义一起策划阴謀；他们在越南問題上鼓励同美帝国主义‘和談’。他们为美帝国主义效劳的主要方面是从思想上、政治上和組織上使各国人民在反对美帝国主义的斗争中解除武装。这一点现在已經是臭名昭彰的了。赫魯晓夫执行这一整套政策搞得如此声名狼藉，因此他的同僚们把他赐开，以便更加有效地推行他的政策。他们采取了新的花招。他们力图同馬克思列宁主义者一起发表譴責美帝国主义的联合声明。

文章說，“美帝国主义的目标就是要使所有被压迫民族和被压迫人民把自己的命运交到苏联修正主义者的手中，在政治上、思想上和組織上交到他们手中。美帝国主义者知道，在这些人的手中，这一运动就会是沒有危险的。这就是苏联修正主义的作用——解除各国人民的武装，使美帝国主义能扩大其統治世界的活动。”

文章說，印美苏这一卑鄙的联盟，是一种反华联盟，一种企图糾集世界上所有的国家起来反对中国的阴謀。因为中国是維护馬克思列宁主义的战士。

文章强調指出，臭名远扬的美印苏联盟反对中国和反对革命的卑劣阴謀肯定是不会得逞的。文章写道，“帝国主义者是从来也不会吸取教訓的。他们在一九一八年和以后的一些年代里曾糾合了由十几个国家組成的一个实际上的联盟来对初生的苏联进行干涉。苏联人民联合这些进行干涉的帝国主义国家的人民和世界上其他国家的人民把它们击敗了。当时沒有一个国家的政府站在苏联一边，但是它有着某种更加重要得多的东西，那就是世界一切被压迫人民的人心所向。干涉被击敗了。今天中国的地位更加强大。某些国家的政府采取反对中国的立場并不具有任何决定性的意义。这是意料之中的。它们总会动搖和犹豫不定的。美帝国主义者也許能够操纵一些国家的政府，但是，他们永远不能摧毁他们各自国家的人民向着中国所維护的自由和独立的事业的心。

文章强調說，“今天，是否忠于工人阶級事业的試金石就是贊成还是反对美帝国主义的侵略，贊成还是反对同社会民主党人联合起来执行他们支持本国資产阶級屈从于美帝国主义的政策，贊成还是反对馬克思列宁主义以及中国共产党維护馬克思列宁主义的立場”。“现在已經十分清楚，苏联修正主义集团及其追随者同馬克思列宁主义沒有任何共同的东西。他们是叛徒，企图充当工人阶級运动內部的第五纵队。如果我们在认为他们同馬克思列宁主义有某些共同的东西这样一种前提下同他们談判，那我们就会是欺騙工人和劳动人民。”

文章还譴責澳大利亚修正主义集团。

邓小平同志分別会見宴请希尔和桑穆加塔桑等同志

据新华社北京二十八日电 中共中央总书記邓小平同志今天下午会見澳大利亚共产党（馬克思列宁主义者）主席爱·弗·希尔同志、澳大利亚共产党（馬克思列宁主义者）領导机构成員弗·罗素同志，同他们进行了亲切友好的談話。会見以后，邓小平同志和夫人卓琳同志設宴招待希尔同志和夫人乔伊斯·希尔同志及弗·罗素同志。

参加会見和宴請的，有中共中央委員刘宁一等同志。

据新华社北京二十七日电 中共中央总书記邓小平同志今天下午会見了錫兰共产党中央政治局委員、书記处书記納·桑穆加塔桑同志，宾主进行了亲切友好的談話。会見后，邓小平同志和夫人卓琳同志設宴招待桑穆加塔桑同志和夫人及女儿。

参加会見和宴会的，有中共中央委員刘宁一等同志。

南越平定巴地两省解放武装力量又打漂亮仗

粉碎美伪“扫蕩”歼灭美軍五百多

同时歼灭南越伪軍和南朝鮮仆从軍一百多击落美直升飞机十四架

据新华社河內二十八日电 据越南南方解放通訊社报道，越南南方解放武装力量从十七日到二十日在平定和巴地两省粉碎敌人“扫蕩”，共歼灭美軍五百多名以及南越伪軍和南朝鮮仆从軍一百多名，击落美国直升飞机十四架。

十八日早晨，美国第一騎兵师的三个营和一营南朝鮮仆从軍向平定省平溪县的平順和平新两个乡展开大規模“扫蕩”。但他们刚从直升飞机里爬出来，就立即遭到解放軍和游击队的猛烈袭击。战斗进行了一整天，解放軍和游击队打死、打伤敌人四百多名，并击落直升飞机八架。

十九日和二十日，敌人又从符吉出动一营伪軍前来救援，也被解放軍和游击队击退，歼灭敌人一部，击落直升飞机六架，击伤多架。

在这三天战斗中，南越解放軍和游击队共歼灭敌人四百八十四名，其中包括美国侵略者三百七十六名，击落美国直升飞机十四架，击伤多架。

十七日下午，美国第一七三空降旅的两营侵略軍前往巴地省的两个乡“扫蕩”，企图恢复早在今年年初被巴地省軍民切断的第二号公路，并在那里建立“战略村”。

当地的解放武装力量英勇阻击敌人。战斗持續了两天多，最后終于粉碎了敌人的“扫蕩”，歼灭美国侵略軍一百四十名，击毁敌軍車两辆，繳获大批武器和彈药。

老撾人民解放軍某营一位战斗英雄（左一）向战友们介绍射击經验。
新华社記者薛铁軍摄

老撾爱国軍民打落美机十二架

新华社康开二十八日电 据巴特寮电台广播：老撾爱国軍民在最近几天中共打落美国飞机十二架，打伤多架。

康开市爱国軍民在十九日、二十五日和二十七日各打落敌机一架。富科特山地区爱国軍民二十日打落美国F——105型飞机三架，打伤一架。桑怒省赫芒县軍民二十一日打落美国F——105型和AD——5型飞机各一架，二十三日又打落四架美国飞机（其中F——105型三架，T——28型一架），打伤多架。

另据补充报道，不久前，沙湾拿吉省和甘蒙省爱国軍民各打落美国飞机两架，打伤多架。

时事信箱

圣誕节

答省建六工程公司讀者左学云問

圣誕节又称“耶穌圣誕节”，是基督教紀念耶穌誕生的日子。从五世紀中叶起，教会規定十二月二十五日为圣誕节日，紀念活动一般从节日的前夜开始。

在資本主义国家里，“圣誕节”实际上是少数富人作乐，广大劳动人民悲伤的日子。拿今年美国的“圣誕节”来說吧，千百万美国人民就是在阴暗和痛苦中度过的。因为約翰逊政府的侵略政策和战争政策，特别是疯狂侵略越南的政策給美国人民，带来了死亡、重税和物价上涨的灾难。例如阿巴拉契亚山区一名为柯伦的美国失业工人想給孩子买点圣誕礼物都买不起。更多的美国人妻离子散，被騙使到南越送了命。

美副总統汉弗萊到东京为美扩大侵越战争进行活动

日人民集会抗议战争瘟神闯进日本

据新华社北京二十八日电 东京消息：日本工人、青年、小企业主和家庭主妇近四千人，二十八日晚上冒着寒冷的风雨在东京日比谷露天音乐堂举行紧急会議，抗議美国副总統汉弗萊訪問日本。

大会一致通过了給美国总統約翰逊的抗議信，严詞譴責汉弗萊是战争和侵略的使者，指出他这次訪日是对日本人民以及爱好和平的其他亚洲国家人民的挑战。

日共中央政治局候补委員、东京都委員会委員长紺野与次郎在大会上讲了話。他指出，美帝国主义由于在侵略越南的战争中連續遭到失敗而更疯狂地企图扩大越南战争，加强它的“遏制中国”的政策，把核战略体制强加給日本。紺野呼吁日本人民进一步加强团結和进行坚决的斗争。

与会者在大会結束后在东京鬧市举行游行，高呼“汉弗萊，滚回去！”和“废除（日美）安全条約”等口号。

今天还有一千五百名日本工人和学生今晚涌向东京国际机場，举行示威，抗議美国副总統汉弗萊的訪問。

据新华社北京二十八日电 东京消息：美国副总統汉弗萊二十八日晚上到达东京，为美国扩大侵越战争进行外交活动。

报道說，在汉弗萊前来远东之前，他曾在二十七日上午同腊斯克进行了长时間的会談。在他动身之前，他曾表示，“越南問題”是他这次訪問中会談的中心問題。

就印巴首脑会晤問題和越南問題等

辛格又应邀到苏联活动

声称同苏領导人的会談“非常有益”

波德戈尔內表示贊賞印“和平政策”

据新华社北京二十七日电 新德里消息：印度外交部长斯瓦兰·辛格在莫斯科进行三天訪問后，二十六日返回新德里。

辛格这次訪問是同苏联政府就印巴两国首脑明年一月四日在塔什干的会晤进行事先的商談。据印度新聞处报道：辛格在到达新德里时对报界說，他在莫斯科期間同苏联領导人的会談是“非常有益的”。

辛格透露，在会談期間，他同苏联領导人着重討論了印巴两国首脑在塔什干举行会晤的問題。印度报业托辣斯发自莫斯科的消息說，波德戈尔內二十五日同辛格会談时表示“十分贊賞印度的和平政策，”并且重申要继續保持苏联同印度之間的友誼。”

辛格說，他还同苏联領导人討論了东南亚局势以及越南和罗得西亚問題。

简要新闻

日防卫厅向「自卫队」灌輸侵略思想

日本防卫厅正在編写一部新教材，向「自卫队」队員灌輸軍国主义和对外侵略的思想。这部新教材大綱鼓吹以中国为敌，它指出「国际紧张局势的焦点已从『美苏对立』过渡到『美中对立』」。

日本战犯明目张胆聚会「追悼」同伙

在第二次世界大战中犯下严重的战争罪行的二十六名日本甲級战犯，二十四日在东京明目张胆地聚集在一起，回忆他们过去的日子，并且「追悼」已經被处死的战犯和在侵略战争中丧命的同伙们。

最近，佐藤政府还决定給三万四千四百四十二名在侵略战争中丧命的人記「功」。

佐藤政府决定发行公債为扩軍籌款

日本佐藤政府最近不顾广大人民的反对，决定发行战后第一次国家公債二千五百九十亿日元（約七亿二千万美元），为加紧扩軍备战籌款。

日本《經济評論》杂志指出，随着公債的发行，日本的軍费将急剧地增加。日本統治集团积极追随美国，全面复活軍国主义，使国家財政赤字大量增加，去年的赤字为七百零八亿日元（近二亿美元），今年的赤字达到二千五百亿日元以上（近七亿美元）。（均据新华社）

西方經济一片萧条

美国經济虛弱性大暴露

随着侵越战争的不断扩大，美国經济的虛弱性越来越明显地暴露出来了。一年来，侵略越南的軍事开支越来越大，已經由今年初的每天平均一百五十万美元猛增到现在的每天平均二千五百万美元，而且还在继續不断增加。这就不能不使得原来的不妙的美国財政更加困难。据美国預算局长报告，在本財政年度內，开支总数将突破千亿美元大关，收支相抵，要亏空八十五亿到一百零五亿美元。

据美国报刊透露，为了弥补亏空，約翰逊政府正在“认真考虑”进一步增加稅收和削减“福利”开支，必要时甚至实行工資和物价管理。但是，目前美国的稅收在国民生产总值中所占比重，已經超过第二次大战时期和侵朝战争时期；目前的納稅負担已經吞掉美国劳动人民全年收入的近三分之一。美国政府还增发鈔票和增借公債来弥补亏空。但是通貨膨胀又引起了物价的不断上涨。

美国国內財政金融状况的不断恶化，正在进一步削弱美国在海外的經济霸权地位。今年以来，西欧各国紛紛把手中的美元兌换成黃金。目前美国的黃金儲备已經降到只剩一百三十八亿零九百万美元，而国外短期債务却多达二百七十十亿美元。

英国經济得了「衰退病」

在年末天寒的时候，英国的經济也接近残年。一些历史悠久的工业，象煤矿、造船、紡織和鉄路等都在走下坡路。在到六月底为止的一年中，英国造船厂接到的新定貨，总数比前一年要少得多。鋼鉄工业情况也不好。据英国报紙預测，明年英国将出现鋼鉄衰退。今年以来，英国国內物价不断上涨，消费品已上涨百分之五以上。对外貿易亏空太大，使英国貨币英鎊在国际上地位不稳。

西德經济不景气

这一年来，西德的財政經济很不景气。工业生产的增长速度越来越慢。采煤和鋼鉄工业一直沒有起色，在著名的产煤区魯尔等地，資本家已經好多次迫使二十万煤矿工人停工，来减少生产。許多鋼鉄企业已經縮短生产时間。据报道，明年一月，鋼鉄工业将开始解雇工人。

农业情况比工业更坏。据官方宣布，今年谷物和土豆比去年分别减产百分之十六和百分之十三。

今年，西德国內通貨膨胀和物价上涨得很厉害，是一九四八年以来所沒有过的。今年头十个月，国际支出比收入多，差額比去年同时期增加了一点七倍多。政府財政开支困难，也要亏空。

日本經济始終下降和停滞

日本政府經济企划厅承认，一九六五年的日本經济“始終处于下降和停滞”状态，“沒有能够找到恢复的头緒”。

日本經济企划厅在一份报告中說，供求的不平衡显著扩大，国內的投資需要和消费需要减少，强烈地感到設备过剩，設备投資减少，城市的个人消费难以增长，零售物价大幅度上涨。

报告說，企业倒閉比去年增加，股票市場更加不振。报告还說，今年四月以后，外汇收入比支出少，捐稅收入大幅度减少，日本政府已决定发行战后第一次国家公債。（本栏均据新华社稿）

在美蔣反动派的黑暗統治下

台湾私营工商业紛紛倒閉

蔣匪帮杀鸡取蛋物价飞涨經济更加恶化

新华社北京二十八日消息 据台湾报紙透露，台湾在財政經济上面临严重困难。蔣帮財政赤字急剧增加，对外貿易严重逆差，物价上涨，人心不安，私营工商业紛紛倒閉。

台湾报紙說，由于台湾經济不断衰退，蔣帮的財政收支，近几年来越来越恶化。用台湾鈔票計算，一九六四年度亏空了六亿多元。所以一九六五年度不得不追加預算二十七亿元，下年度更严重，又继續增加十七亿元，使它的預算支出約为一百四十亿元。可是直到如今，还有四十四亿元沒有着落。台湾《征信新聞报》最近說，看来蔣帮的財政“并无好轉的迹象”。

在美国和日本商品的大量傾銷之下，蔣帮今年的对外貿易也很不妙。台湾报紙說，今年上半年美国对台湾的商品傾銷，比去年同期增加了百分之四十四，日本商品的傾銷增加了百分之八十。据路透社最近报道說，到九月份，蔣帮的对外貿易的逆差，已达到十六亿元，这使蔣帮的財政收入更加减少。

随着財政收支不断恶化，台湾滥发的鈔票越来越多。据美国控制的“世界銀行”統計，到十一月底，蔣帮今年的鈔票发行量增加了百分之四十五。另外，蔣帮还大量发行“公債”，拼命增加苛捐杂稅。台湾报紙耽心，这种杀鸡取蛋的做法，将使蔣帮財源枯竭。

由于蔣帮的財政危机，台湾物价飞涨，人心不安。最近一个多月来，蔬菜平均上涨一倍多，大豆、小麦、甘薯、杂粮等，也紛紛涨价，这严重地威胁着人民的生活。

在美国垄断資本的打击和蔣帮重稅盘剝之下，台湾的私营工商业遭到严重摧残。台湾規模最大的民营紗厂大秦紡織公司，因負債累累，宣告破产。据报道，一九六五年度台湾各地倒閉的工商企业共有两千九百四十家。

台湾报紙透露，这些台湾私营工商企业倒閉的主要原因，是美帝国主义对台湾加紧进行經济侵略的結果。美国垄断資本在台湾設立了許多工厂，它们把台湾民营的工厂企业，挤到了“山穷水尽的地步”。

美蔣一起絞杀台湾工商的作法，遭到台湾工商业者的反抗。另据《公論报》报道，数以万計的台湾全省中小商戶，十二月十五日联合向蔣帮“財政部”、“立法院”請愿，反对蔣帮提高“营利事业所得稅稅率”。蔣帮一个“立法委員”很不滿地說，台湾經济“趋势非常不利”，“一个重大危机，是可能随时出现的”。

湖南日報

HUNAN RIBAO

1965年12月 30 星期四
夏历乙巳年十二月初八
小寒：公历1月6日 夏历十二月十五
第5918号
今日共4版
长沙地区天气預报
阴天转晴天，北风三級，最高温度十三度，最低温度三度。

当前，全世界人民反对以美国为首的帝国主义及其走狗的斗争和全世界马克思列宁主义者反对赫鲁晓夫修正主义的斗争，正在从一个胜利走向另一个胜利。但是，人民革命的胜利是不会自动到来的，反动势力是不甘心退出历史舞台的，帝国主义是不打不倒的，修正主义是不斗不垮的。要反对美帝国主义就必须反对赫鲁晓夫修正主义。

——周总理十一月二十九日在阿尔巴尼亚驻华大使国庆招待会上的讲話

苏共領导是宣言和声明的背叛者

人民日报编辑部

在一九六〇年声明五周年的时候，苏共新領导发表一批文章，演出了一場反华小閙剧。

一九五七年宣言和一九六〇年声明的革命原則，是同赫魯晓夫修正主义水火不相容的。赫魯晓夫修正主义的忠实信徒們，妄想打起宣言和声明的旗号来迷惑人，这只能使自己进一步出丑。

在宣言和声明制定的过程中，馬克思列宁主义者曾經同赫魯晓夫修正主义者进行了剧烈的斗爭。

一九五七年宣言的革命原則的对立物，就是赫魯晓夫在苏共第二十次代表大会上提出的修正主义路綫。苏共第二十次代表大会在国际共产主义运动中造成了严重混乱。中国共产党同兄弟党一起，針对赫魯晓夫的修正主义路綫，在莫斯科会議上进行了原則性的斗爭。

一九六〇年声明的革命原則，也是針对赫魯晓夫修正主义的。当时，赫魯晓夫完全顚倒敌我关系，公开勾結美帝国主义，并且彻底破坏兄弟党、兄弟国家关系准則，在国际共产主义运动中制造分裂。中国共产党和其他馬克思列宁主义政党，同赫魯晓夫修正主义集团进行了針鋒相对的斗爭，維护了馬克思列宁主义的純洁性。

当然，宣言和声明在某些問題的提法上，有不明确的地方，甚至有缺点和錯誤。当时由于苏共領导一再要求同苏共第二十次代表大会的提法相銜接，要求对他們加以照顾，我們为了达成协議，作了一定的妥协。这一点，我們已經多次表示，如果有人向我們提出批評，我們是乐于接受的。不管怎样，宣言和声明总是提出了一系列的革命原則，这些原則是馬克思列宁主义政党应当共同遵守的。

但是，对于赫魯晓夫修正主义者来說，宣言也好，声明也好，都不过是廢紙。文件签訂之日，就是他們撕毁之时。他們一心一意要同馬克思列宁主义唱对台戏，同宣言和声明唱对台戏。到了苏共第二十二次代表大会，他們搞了一个修正主义的苏共綱領，把馬克思列宁主义的基本原理，把宣言和声明的革命原則，一股脑儿地抛到九霄云外去了。

让我們把宣言和声明的革命原則，同苏共新領导坚持执行的苏共第二十次代表大会、第二十二次代表大会和苏共綱領所規定的路綫对照一下吧。

宣言和声明制定了革命的路綫，而赫魯晓夫修正主义者却推行所謂"和平共处"、"和平竞賽"、"和平过渡"的反对革命的路綫。他們自己不革命，也不許別人革命。他們自己反对被压迫民族的革命武装斗爭，也不許別人支持革命的武装斗爭。

宣言和声明指出，美帝国主义是全世界人民的共同敌人，全世界人民必須結成最广泛的統一战綫，反对美帝国主义的侵略政策和战爭政策，而赫魯晓夫修正主义者却联合美帝国主义反对世界人民，推行美苏合作主宰世界的政策。

宣言和声明指出，社会主义国家必須坚持无产阶級专政，进行社会主义革命和社会主义建設。赫魯晓夫修正主义者却提出"全民国家"、"全民党"的謬論，在苏联取消无产阶級专政，改变苏联共产党的无产阶級先鋒队的性质。他們在苏联实行資产阶級特权阶层专政，走上資本主义复辟的道路。

宣言和声明指出，各国共产党和社会主义国家的团結，必須建立在馬克思列宁主义和无产阶級国际主义的基础上。兄弟党和兄弟国家的相互关系，必須实行独立自主、完全平等、相互支持和协商一致的原則。赫魯晓夫修正主义者却实行大国沙文主义、民族利己主义和分裂主义，到处揮舞指揮棒，任意干涉和力图控制兄弟党和兄弟国家，对兄弟党和兄弟国家进行破坏和顚覆活动，分裂国际共产主义运动和社会主义陣营。

宣言和声明指出，各国共产党必須进行反对修正主义和反对教条主义的斗爭，特別是要反对当前国际共产主义运动中的主要危险修正主义。声明还明确譴責南斯拉夫鉄托集团是叛徒。赫魯晓夫修正主义者却同鉄托集团同流合污，打得火热，公开替这个叛徒集团翻案。他們把世界上形形色色的修正主义者集合在自己的周圍，反对全世界的馬克思列宁主义者和革命人民。

几年来，国际共产主义运动中的大論战，就是坚持还是背叛馬克思列宁主义，維护还是抛弃宣言和声明的革命原則的一場大斗爭。

中国共产党在一九六三年六月十四日提出的《关于国际共产主义运动总路綫的建議》，正是概括了宣言和声明的革命原則，在一系列涉及当代革命的根本問題上，坚持了馬克思列宁主义的陣地，批判了赫魯晓夫修正主义。

馬克思列宁主义者同赫魯晓夫修正主义者的斗爭，已經有了初步的但是重大的結果。苏共新領导不是很喜欢說什么"經过生活檢驗的路綫"嗎？請睁开眼睛看一看，"生活检驗"的結果是十分清楚的。在全世界的馬克思列宁主义者和革命人民、包括伟大的苏联人民的坚决斗爭之下，赫魯晓夫修正主义已經破产，赫魯晓夫修正主义的創始人被赶出了历史舞台。这是維护馬克思列宁主义斗爭的伟大胜利。这是維护宣言和声明革命原則斗爭的伟大胜利。

苏共新領导在《眞理报》的文章中說，"苏共过去、現在和将来都忠实于国际共产主义运动的总路綫。"好吧，我們現在就来研究一下苏共新領导的过去、現在和将来吧。

过去他們怎么样呢？他們是赫魯晓夫的亲密战友。他們忠实于赫魯晓夫修正主义的总路綫。他們之所以要把自己信仰的鼻祖，那位"創造性地发展了馬克思列宁主义的"大师，鼎鼎大名的赫魯晓夫打入冷宫，只不过是因为赫魯晓夫太臭了，太笨了，混不下去了，赫魯晓夫本人已經成为推行赫魯晓夫修正主义的障碍了。他們只有采取換馬手法，才能維持赫魯晓夫修正主义集团的統治。

現在他們怎么样呢？他們是赫魯晓夫修正主义領导集团的原班人馬。他們仍然忠实于赫魯晓夫修正主义的总路綫。他們无数次賭咒发誓，說赫魯晓夫主持的苏共第二十次代表大会和第二十二次代表大会所制定的总路綫，是他們"整个对內对外政策的唯一的、不可动搖的路綫"。他們有时裝出一些反美的姿态，但是，一切政策的落足点，仍旧是美苏合作主宰世界。他們多次重申，"苏联旨在同美国建立全面合作的政策是不变的"。他們一面叫喊在苏联建設"共产主义"，一面加快了复辟資本主义的步伐。他們在所謂"联合行动"的喧嚣声里，召开了三月莫斯科分裂会議，加紧进行分裂活动，并且正在策划着全面反华、全面分裂国际共产主义运动和社会主义陣营的大阴謀。他們沿着赫魯晓夫修正主义的道路越走越远了。

将来他們又会怎么样呢？他們能不能回到馬克思列宁主义的軌道上来，能不能回到宣言和声明革命原則的軌道上来，主要是看他們自己是否清算苏共第二十次代表大会、第二十二次代表大会和苏共綱領的修正主义总路綫。只要他們不进行彻底的清算，不管他們玩弄什么花招，怎样修修补补，都仍然只能說明他們搞的是沒有赫魯晓夫的赫魯晓夫修正主义。全世界馬克思列宁主义者，伟大的苏联人民和各国革命人民，就只能继續揭露他們，同他們斗爭到底。

苏共新領导現在声嘶力竭地叫喊所謂"联合行动"。他們叫嚷得最多的，是在越南問題上采取"联合行动"。但是，正是在这个当前国际斗爭焦点的問題上，集中地表現了苏共新領导反对革命的立場。他們不仅不相信越南人民反抗美帝国主义侵略的人民战爭能夠贏得胜利，反而生怕給他們"惹禍"，妨碍他們同美帝国主义的合作。不管他們怎样裝腔作势，他們的一切活动，归根到底，都是为了同美帝国主义联合行动，企图把越南問題納入苏美合作的軌道，帮助美帝国主义实現"和談"阴謀，扑灭越南人民革命的烈火。"联合行动"的口号，現在已經成为赫魯晓夫修正主义者手中用来进行挑拨离間的一支毒箭。他們利用这个口号，同美帝国主义互相呼应，妄想破坏中越两国人民的战斗友誼，妄想破坏越南人民的反美团結。越南人民正在胜利地进行着抗美救国斗爭。馬克思列宁主义者和革命人民的义务，是坚决支持越南人民的正义的革命斗爭，坚决揭露苏共新領导的所謂"联合行动"的阴謀。

苏共新領导說，誰不同他們"联合行动"，誰就是"鼓励帝国主义者进行冒险"。这完全顚倒了黑白。难道不正是苏共修正主义領导集团的投降主义和綏靖主义政策，他們的苏美合作主宰世界的路綫，助长了美帝国主义的侵略气焰嗎？应当說，眞正"鼓励帝国主义者进行冒险"的，并不是別人，恰恰是苏共新領导自己。

苏共新領导最害怕馬克思列宁主义者同他們划清界限。但是，正如列宁所說的，"如果不同向无产阶級传播資产阶級影响的分子完全划清界限，并进行无情的斗爭，那末，联合和巩固革命无产阶級的战斗队伍这个伟大事业，就不可能实現"（注）。苏共新領导坚持修正主义和分裂主义，把他們自己置于同馬克思列宁主义相对立的地位。在这种情况下，难道能夠指望馬克思列宁主义者不在政治上和組織上同他們划清界限嗎？

如果我們不在政治上和組織上同赫魯晓夫修正主义者划清界限，那么：

我們岂不是就要跟着他們一道，背叛馬克思列宁主义，背叛宣言和声明的革命原則，使我們自己也变成修正主义者了嗎？

我們岂不是就要跟着他們一道，投靠美帝国主义，充当美帝国主义的帮凶嗎？

我們岂不是就要跟着他們一道，破坏兄弟的越南人民的革命，为美帝国主义侵略越南、扩大战爭的政策效劳嗎？

我們岂不是就要承认他們是老子党，充当他們指揮棒下的小卒，承认他們的大国特权地位，充当他們的附庸嗎？

我們岂不是就要同他們一样，在国內复辟資本主义，使广大劳动人民重新陷于被压迫和被剝削的地位嗎？

我們岂不是就要同他們一样，把自己置于同本国人民和全世界人民相敌对的地位，逃不脫历史的懲罰，落得一个可悲的結局嗎？

中国共产党，作为一个郑重的馬克思列宁主义政党，只能斬釘截鉄地回答：所有这一切，都是絕对办不到的，永远办不到的。

中国共产党一貫坚持国际共产主义运动的团結和社会主义陣营的团結。只有在馬克思列宁主义和无产阶級国际主义基础上的团結，在宣言和声明革命原則基础上的团結，才是眞团結。苏共新領导的所謂"团結"，是假团結。他們背弃了馬克思列宁主义和无产阶級国际主义，背弃了宣言和声明的革命原則，只能导致分裂。我們要的是眞团結，坚决反对假团結。我們同赫魯晓夫修正主义进行斗爭，正是为了实現国际无产阶級眞正的团結。

中国共产党人将一如既往，同全世界的馬克思列宁主义者和革命人民一起，高举馬克思列宁主义和无产阶級国际主义的旗帜，遵循宣言和声明的革命原則，把反对赫魯晓夫修正主义的斗爭进行到底。

世界在前进。我們坚信：各国人民反对帝国主义、反动派和現代修正主义的斗爭，爭取世界和平、民族解放、人民民主和社会主义的事业，一定会不断地取得新的伟大的胜利。

注：《俄国社会民主工党巴黎第二小組关于党內状况的决議》，《列宁全集》第十七卷，第二〇五頁。

（新华社北京二十九日电）

全省工交系統学习毛主席著作 积极分子代表大会閉幕

張平化同志等接見了代表 李瑞山同志到会作了重要講話

代表們决心以雷鋒王杰戴篤伯为榜样，更高地举起毛泽东思想紅旗，同广大职工一道推进三大革命

本报訊 全省工交系統学习毛主席著作积极分子第一次代表大会，于十二月二十日胜利閉幕。

这次大会是在省委的亲切关怀下进行的。会議期間，省委第一书記张平化，省委书記处书記李瑞山、华国鋒，省委常委赵冰岩，省委委員杜一夫、徐釗、徐明、袁学之等同志，接見了大会全体代表，并和代表們一起照了相。李瑞山同志到会作了重要讲話。

这次大会开得紧张、严肃、活跃。代表們进行了大会发言，小組討論，个別交談，参观展覽。在大会上发言的有刘国賜、刘秀英、王举堂、曾清寿、舒盛章、程貞茂、郭明新、黃祖干、賀隆进等二十一名个人和单位、班組的代表。代表們在大会、小組会上暢所欲言，认眞討論，广泛交流了学习經驗。許多代表还抓紧利用休息时間，取經献"宝"。取經的虛心誠恳，献"宝"的主动热情。长沙市有的代表还挤出晚上文娱活动时間，赶回单位传达，进一步激发了职工們的学习热情。大会經过充分酝酿，評选出国营某厂飞輪小組，瑶岗仙矿修配小組和湖南动力机厂跃进班三个学习毛主席著作班組标兵，和十名个人标兵，这些个人标兵是：水口山矿务局电焊工刘国賜，长沙市邮电局話务員刘秀英，茶陵县馬溪滩紙厂卫生員謝元英，地质局四〇五队鉆探工刘正录，省建六公司泥工組长刘正良，安江紡織厂机修工严玉容，錫矿山矿施工技术监督員舒盛章，衡山县城关服装社社員曾清寿，安化县馬路口邮电支局乡邮員賀隆进，湘潭电机厂副总工程师黃祖干。到会代表还向全省工交系統职工发出了倡議书（見本报今日二版）。

代表們的言行，表达了广大职工对伟大領袖毛主席的无限热爱和学习毛主席著作的强烈愿望，体現了毛泽东思想的巨大威力。临武县代表賀新华說："战备首先要作好思想准备，执行第三个五年計划，也要作好思想准备，这个思想准备，就是要学好毛主席著作，用毛主席思想武装头脑。这样，就能无往而不胜。"他們說，学了毛主席著作，懂得了为革命而劳动，革命精神大振，意气风发，原来不安心工作的安心了，不敢想的敢想了，不敢干的干成了。乡邮員賀隆进原来跑乡邮怕山高虎嘯，活学活用毛主席的书后，长了志气，壮了胆子，觉得"山也矮了，腿也硬了"，爬大山，过森林，一年多来，翻过两千多座大山，走了两万多里山路，出色地完成了任务。五十多岁的湘潭电机厂党委书記程貞茂，学习毛主席著作，突出"用"字，带头参加劳动，当"老学徒"，每周坚持劳动两到三天，一站八个小时，当他站得腰酸背脹脚发肿的时候，想起了毛主席关于反修防修的教导，就愉快地坚持下来，在一年多的时間內，基本学会了二級車工的技术，既鍛炼了自己，密切联系了群众，取得了发言权，又推动了干部"三定一頂"劳动。許多工人和工程技术人員活学活用毛主席著作后，解放了思想，树立了赶超国內外先进水平的雄心壮志，冲破了洋框框的束縛，革新和創造了許多新設备、新技术、新工艺、新产品，促进了生产。

到会代表在活学活用毛主席著作，提高觉悟，改进工作，搞好生产上取得了比较显著的成績，但他們并不自滿，而是继續虛心地以雷鋒、王杰、戴篤伯等英雄人物为榜样，比先进，找差距，按更高的标准严格要求自己。刘国賜学了王杰的先进事迹和《王杰日記》以后，反复对照，找差距，决心做一个王杰式的革命战士，一心为革命，一切为革命。十二月十八日《湖南日报》发表了"中共湖南省委关于学习戴篤伯同志的决定"，以及戴篤伯的先进事迹和社論后，許多代表跑到邮电局买报紙学习。四〇五队鉆探工人刘正录，一听說报上登了戴篤伯的先进事迹，立即跑到邮电局买回七张报紙，分給代表們看。他看了戴篤伯的先进事迹后非常感动地說：戴篤伯同志在朝鮮战場上几次負伤不下火綫，勇敢頑强，視死如归；双目失明后，以坚韧不拔的革命毅力，克服了重重困难，十年如一日地坚持活学活用毛主席著作，为人民做了很多工作，他这种活着就要革命，革命就要讀毛主席的书，不怕苦不怕死的革命精神，很值得我学习，我决心活着一天就为革命事业奋斗一天，学一天毛主席著作，做一个永远革命的接班人。

代表們一致表示要把大会精神貫彻到工作和生产中去。明年是第三个五年計划的第一年，为了全面实現第三个五年計划，代表們表示要更高地举起毛泽东思想伟大紅旗，继續坚持活学活用毛主席著作，突出"用"字，在"用"字上狠下功夫。有的代表說：在新的一年里决心在思想上革掉"我"字的命，在工作上革掉"怕"字的命，在作风上革掉"懒"字的命，在方法上革掉"簡"字的命，同广大职工一道推进三大革命运动。許多代表表示要滿腔热情地投入以五好为目标的比学赶帮超增产节約运动，厉行节約，反对浪费，勤俭建国，多快好省地完成生产建設計划。錫矿山矿舒盛章决心从三方面努力：一是破除洋框框，开展設計革命，节約施工器材，节省建設投資；二是加强施工管理，节約劳动力；三是开展技术革新和技术革命，广泛采用新技术、新工艺，把每一分建設資金，用到国家最需要的地方去。

▲ 张平化、李瑞山、华国鋒等負責同志，接見省工业交通系統学习毛主席著作积极分子代表大会代表，并同大家合影留念。（本报記者攝）

长沙市人民委员会通知

按照国务院关于节日放假办法的規定，一九六六年元旦放假一天。（不另行文）

社论

为革命而学，学以致用

祝省工交系統学习毛主席著作积极分子代表大会胜利閉幕

全省工交系統学习毛主席著作积极分子第一次代表大会已經胜利閉幕了。这次大会，充满了革命精神。代表們用自己的亲身經历雄辯地說明：活学活用毛主席著作，是实現职工思想革命化和企业革命化的必由之路，是实現企业現代化赶超国内外先进水平的必由之路。通过广泛深入地宣传貫彻这次大会的精神，一定会在全省工交系統进一步促进活学活用毛主席著作的热潮，加速改变人的精神面貌和企业的生产面貌。

出席这次大会的代表，既是学习毛主席著作积极分子，也是社会主义革命和社会主义建設中的积极分子；既是学习毛主席著作先进单位，也是三大革命运动中的先进单位。他們能够取得这样出色的成績，是因为自覚地把活学活用毛主席著作放在第一位，突出"用"字，在"用"字上狠下功夫。他們有一个明确的学习目的：学是为了用，为了更好地干革命；有一个科学的方法：理論联系实际，在革命实踐中去学习、应用、領会和掌握；有一个正确的标准：用得好才算学得好。这种目的、方法和标准，是符合毛主席所教导的"有的放矢"的革命学风的。許多学习毛主席著作积极分子，都善于用毛主席著作之"矢"，来射思想革命化之"的"。他們学习了《中国社会各阶級的分析》、《为人民服务》、《紀念白求恩》等著作以后，就用来改造自己的思想，提高了阶級觉悟，克服了个人主义，把自己的日常劳动和全中国、全世界人民革命事业联系起来，树立起一切工作都是为了革命的思想。这样，他們就十分热爱岗位工作，公而忘私，把全副精力都放到革命和建設上，以冲天的革命干劲，使生产和工作很快出現新的局面。許多学习毛主席著作积极分子，还善于用毛主席著作之"矢"，射革命方法之"的"。他們在学习了《实踐論》、《矛盾論》等著作以后，就应用辯証唯物論的科学方法来分析和解决当前实际斗爭中的各种問題。不仅在做好思想政治工作方面取得了很大成績，而且在生产上也用得很好。他們解放了思想，敢想敢干，敢創敢超，自觉地在实踐中认識生产斗爭和科学实驗的客观規律，充分发揮人的主观能动性，利用客观規律，促成生产技术上的革命，使許多过去想都不敢想的事情想到了，干成了；使生产落后的面貌迅速得到改变。他們这样理論联系实际地学习毛主席著作，就十分解决問題，很快尝到甜头，越学越想学，越用越能領会精神实质，学习的自觉性也越来越高。他們的經驗再次說明：什么是工人阶級最有力的武器呢？是毛泽东思想。什么是工业生产建設中最强大的生产力呢？是用毛泽东思想武装起来的广大职工群众。凡是坚持活学活用，突出"用"字，在"用"字上狠下功夫的，毛泽东思想就能为广大职工群众所掌握，化为巨大的精神力量和物质力量，推动着企业各个方面日新月异地向前发展。与这种革命学风相反的，是有的人一方面在生产工作中满足于"老經验"，安于現状，觉得生产工作"过得去"，"差不多"，不努力地讀毛主席的书来武装自己；另一方面，当他一拿起毛主席著作，一参加学习討論会的时候，却又不是为用而学，不联系实际，不用以解决自己思想、生产、工作中的实际問題。这样理論和实际脱离，虽然做的是革命工作，但革命觉悟提不高，革命方法学不到，生产面貌总是不能很快改变；对毛主席著作的精神实质也就領会不到，学习也就流于形式。所以說，革命学风問題，是一个极为重要的問題。要想加速人的思想革命化，要想使我省工业生产在較为落后的情况下，尽快赶上和超过国内外先进水平，我們就必须树立革命的学风，使毛泽东思想成为广大职工手中的銳利武器。

实現思想革命化，应当从那里入手呢？学习毛主席著作积极分子的共同体会是：首先抓住"为誰劳动，为誰服务"这个思想上的"突破口"，来学习和应用毛主席著作。"为誰服务，为誰劳动"的問題，就是一个人的立場問題，是一个人的一切思想、行动的根本出发点。毛主席著作中的每一篇文章，每一句話，都是以最坚定最彻底的无产阶級立場来分析問題，解决問題，領导无产阶級走向革命胜利的。我們学习毛主席著作，就不能不首先学习毛主席的立場。有了共同的立場，才有共同的語言，才能学得到用得好。但是，从每一个职工和干部来說，不是一进了工厂，一当上干部就具备了无产阶級立場的。許多人昨天还是小资产阶級，有的人出身于剝削阶級家庭，带来了許多非无产阶級意識，在存在着阶級和阶級斗爭的社会主义社会中，思想領域内兴无灭资的阶級斗爭，还是一場长期的严重的斗爭，形形色色的資产阶級思想还經常在放毒，可能蒙蔽着人們的阶級觉悟，冲淡着人們的革命决心，使人认識不到工人阶級的伟大历史任务，认識不到只有阶級的解放才有个人的解放，从而使人們迷失正确的人生方向，比如认为"做工就是为了多挣錢，吃好穿好"，当干部就"高人一等"等等，这就束缚了人的革命积极性和創造性，搞不好生产和工作。甚至还可能为了个人而损害集体，走到邪路上去。因此，每一个职工和干部都应当用毛主席著作这个最强大的思想武器，不断地对自己的思想进行阶級分析，改造思想，兴无灭资，确立无产阶級立場。学习毛主席著作积极分子們就是在这方面进步得比較快的。他們改造思想的基本方法，是經常不断地应用毛主席所教导的一分为二的方法和批評自我批評的方法，进行积极的思想斗爭。刘国賜就是"学习毛主席的每一篇文章，每一个段落，都要紧密地联系自己的思想，严格要求自己，不原諒，不迁就。"刘秀英"每学一篇文章都在思想上树立一个对立面，用毛主席的思想来提高自己的思想。"革命者是斗出来的。以毛主席思想为指針，从实踐的效果上检验自己的思想，傾听群众的意見，发揚好的，排除坏的，这就是人們树立无产阶級立場的思想发展規律。

在改造立場的同时，还要改造思想方法，才能更好地干革命，这也是学习毛主席著作积极分子的共同体会。无論是政治工作、生产技术还是經济工作，都有它的发展規律，人們认識和掌握了它的規律，才能在工作中取胜。毛主席所教导的唯物辯証的方法，不仅指出了阶級斗爭的发展規律，也指出了自然界的发展規律，是我們搞好生产做好工作的最有力的武器。学习毛主席著作积极分子学习了毛主席的唯物辯証法，特別是具体加以运用，所以他們在有了成績的时候，不是驕傲自滿、故步自封、夜郎自大；而是一分为二，看到問題和差距，心怀大志，不断革命，攀登高峰。在新的形势和新的任务面前，不是因循守旧、怕字当头；也不是依賴伸手、等待条件；而是敢于革命，敢于实踐，自力更生，艰苦創业，充分发揮人的主观能动性，开展技术革新和技术革命，創造完成新的任务的必要条件。在工作发展过程中，也就能够冷热結合，調查研究，冷靜地分析形势，及时总結經验教訓，減少片面性和盲目性，正确执行党的政策，使思想工作符合客观規律，得到健康的发展。正因为他們把唯物辯証法用到这些生产工作中的重要問題上，所以不論是工人、技术人員还是領导干部，也不論是那行那业的，都能够在生产工作上不断有所发現，有所发明，有所創造，有所前进，为革命作出了貢献。

在群众性的学习活动中，領导干部的学习是一个非常重要的問題。領导干部身居負責岗位，是各地区、各部門、各企业的指揮員，革命責任是很大的。領导干部认真学好用好毛主席著作，既是群众学好用好的需要，更是革命形势发展的需要；既是指导三大革命运动的需要，更是自己世界观改造的需要。出席这次大会的代表中有一些領导干部，这是很可喜的事情。一般来說，領导干部較多地学过毛主席著作，有較多的經验，有革命干劲。但是，国内、国际革命斗争形势在发展，毛泽东思想也在发展。只有把学习毛主席著作作为毕生的战斗任务，身体力行，紧跟毛泽东思想，使自己具有較高的毛泽东思想水平，才能站在革命运动的前头，做好工作，带好队伍。如果重視經验而看輕学习理論，就可能缺乏正确的方向，缺乏远大的理想，沾沾自喜于一得之功和一孔之見。其結果，就会落在革命形势的后面，甚至成了革命发展的阻碍。我們殷切地希望各級領导干部把活学活用毛主席著作放在一切工作的首位，自己首先学好，同时把群众的学习組織領导得更好。

明年是第三个五年計划的第一年。在新的一年里，我們要以阶級斗爭为綱，以生产为中心，树雄心，立壮志，自力更生，艰苦創业，深入开展社会主义教育运动和以五好为目标的比学赶帮超增产节約运动，迎接和实現第三个五年計划。任务是光荣的艰巨的。我們相信，只要全省职工高举毛泽东思想伟大紅旗，把活学活用毛主席著作放在第一位，照毛主席的指示办事，就一定能够战胜前进道路上的一切困难，在完成新的任务中創造出更新的成績来。

全省工交系統学习毛主席著作积极分子代表大会

倡議书

（摘要）

全省工交系统的职工、社员同志们：

我們受大家的委托，出席了全省工交系統学习毛主席著作积极分子第一次代表大会。这次会議在省委的直接領导和亲切关怀下，开得很好。我們向省委汇报了学习毛主席著作的情况，交流了学习經验，听了省委領导同志的报告。通过会議，我們更加深刻地认識到：要坚持革命，就必须坚持学习毛主席著作。只有用毛泽东思想武装我們的头脑，才能取得阶級斗爭、生产斗爭、科学实验三項伟大革命运动的彻底胜利。

明年我国即将实行发展国民經济的第三个五年計划。摆在我省工交系統全体职工、社員面前的任务是：更高地举起毛泽东思想伟大紅旗，以阶級斗爭为綱，以战备为动力，以生产为中心，树雄心，立壮志，自力更生，艰苦創业，深入开展社会主义教育运动和以五好为目标的比学赶帮超增产节約运动，为胜利实现第三个五年計划而奋斗。五年看三年，三年看头年。明年的任务是光荣的，也是艰巨的。这就要求我們工交系統的全体职工和社員更加普遍、更加深入、更加扎实、更有成效地活学活用毛主席著作。在各級党委的領导下，多快好省的完成新的战斗任务。为此，我們提出以下四項倡議：

第一、把毛主席的著作当作我們各項工作的最高指示，把学习毛主席著作摆在一切工作的首位。怀着深厚的无产阶級感情，自觉地带着問題活学活用毛主席著作。真正做到：文化低难不倒，工作忙挤不倒，有成績夺不倒。长期不懈，持之以恒。干一辈子革命，学一辈子毛主席著作。

第二、学习毛主席著作，要突出"用"字，在"用"字上狠下功夫。我們学习毛主席著作的目的全在于应用，学了之后要扎根在思想上，表現在行动上，落实在工作上。要把学习毛主席著作与各个时期的形势、任务和思想、工作实际，紧密地結合起来，貫穿到阶級斗爭、生产斗爭和科学实验三大革命运动中去，貫彻"带着問題学，活学活用，学用結合，急用先学，立竿見影"的原則，改造思想，改进工作，推动生产。

第三、各級領导干部要以身作則，带头学，带头用，認真抓。領导干部肩負重担，因而思想提高的快慢，工作做的好差，对于全省工业交通战线的工作影响极大，而这又取决于学、用毛主席著作的好坏。只有領导干部学得好，思想改造得好，才能更好地运用毛主席思想，掌握党的政策，才能团結职工群众作好工作，才能有效地推动学习向前发展。

第四、力爭上游，学习先进，把活学活用毛主席著作推向一个新的阶段。目前，全国继学习雷鋒之后，又掀起了向王杰同志学习的群众运动，省委也作了学习戴篤伯同志的决定。我們要学习雷鋒，学习王杰同志一不怕苦，二不怕死，一心为革命，一切为革命，全心全意地为人民服务的革命精神；学习戴篤伯同志活着就要革命的坚强革命意志。要像雷鋒、王杰、戴篤伯同志那样活学活用毛主席著作。这次大会也树立了我省工交系統的学习毛主席著作标兵，我們要认真地向他們学习，爭当雷鋒、王杰、戴篤伯式的干部、工人，爭創大庆式的"五好"企业。我們全省工交系統的学习毛主席著作的积极分子，五好职工更要在活学活用毛主席著作中，起到带头作用、骨干作用和桥梁作用。

同志們：一九六六年的任务是艰巨的，光荣的。讓我們更高地举起毛泽东思想伟大紅旗奋勇前进！

全省工交系统学习毛主席著作积极分子

第一次代表大会全体代表

一九六五年十二月十八日

社会的財富是工人、农民和劳动知識分子自己創造的。只要这些人掌握了自己的命运，又有一条馬克思列宁主义的路綫，不是回避問題，而是用积极的态度去解决問題，任何人間的困难总是可以解决的。

毛泽东：《中国农村的社会主义高潮》一书中的按語

只要农业需要，革命需要，就要闖！要干！

益阳电机厂艰苦创业改变企业面貌

今年来，不仅完成修配任务，而且自力更生成批生产質量合格的变压器、电动机等新产品支援农业

本报益阳市訊 益阳市电机厂的职工們发揚敢想敢干的革命精神，自力更生，艰苦創业，支援农业生产，改变企业面貌。今年来，他們不仅全面超額完成了国家計划，各項指标大幅度增长，而且成批地增加了农村急需的蓄电池、变压器、电动机等新产品的生产，质量均达到了国家要求。

这个厂的条件并不好。論設备，只有二十七台土旧设备，其中十五台是自己制造的，三台是利用废料拼凑起来的，固定資产和流动資金都只有五万多元；論技术，全厂六十九名生产工人中，只有一个技术員、四个五級以上的技术工人；論基础，它是一九六〇年由益阳电厂分出的一个机修組发展起来的，絕大部分工人是"半路出家"。那么，他們到底凭什么干出了出色的成績呢？

凭革命干劲，凭劳干苦干实干巧干

随着滨湖地区农田基本建設的发展，一根根高压線架起来了，一个个排澇机埠建設起来了。农民們对电器設备，对掌握这些新机械的技术是多么需要啊！益阳市电机厂的領导干部和工人們在多次的农村調查中，傾听着社員們的要求："一个蓄电池坏了，要搬到长沙去修，缺一个零件，也要到长沙去配，光来回旅差费就要十多元，誤工花錢，又不及时，你們能想想办法嗎？"今年春耕前，益阳县資山口变电站一台八吨重的变压器坏了，那时当地沒法修理，他們計划送到长沙去修，一算账，时間要三个月，要用两千元。为搬运这台笨重的家伙，还必须挖开一段河堤，修一条簡易大路，要用四百个劳动日。当时春耕在即，社員們很希望能就地修好，尽快修好，节約开支，赶上季节。这些难题，都摆到了設备簡陋、技术水平低的益阳市电机厂面前。真是形势逼人，"压力"很大。但是厂里的同志們，把农民的这些迫切要求，不是看成一种压力，而是看作促进本身生产发展的一股动力。他們决心要闖，要干，千方百計創造条件，满足农民的要求。

开始，有人說：国家沒有下达任务，本身的条件又这样差；有什么闖头呢？但是，这个厂的职工們毫不动搖，他們說："只要农业需要、革命需要，就要闖，要干。"益阳县資山口变电站那台重八吨的变压器坏了，他們就主动联系，承担了这一修理任务。虽然厂里过去从来沒有修理过像这样大的变压器，有的职工見也沒有見过，有关部門又怕他們搞坏，不愿讓他們修。但是他們考慮到农民的負担和春耕生产的急需，厂領导就带着工人深入现場調查研究，学习技术，主动提出修理方案，送請主管部門审查。主管部門看到他們有志气，作出的方案又合要求，就同意了。他們把工具搬到现場，搭个棚子，在风雨中边学边干，結果出色地完成了这一修理任务。虽然买工具用了一千八百元，但他們只收了三百元修理费，花了八十四个工。农民十分感激。今年九月間，厂里主动試制电动机，缺乏冲压部件的大冲床，工人們就用板車拖着材料，利用兄弟厂休息、下班后停下来的冲床加工。阴阳极片和变压器生产出来了，开始沒有人肯要他們的产品，他們就送貨上門，請人試用，先用后給錢，用不得不要錢。两位副厂长帶着工人上門征求意見，长沙市四十三家使用单位，他們全跑遍了。还与几个重点单位的老师傅建立了联系，經常請他們提意見。产品逐步取得了信任，銷路也打开了。

沒有技术，他們虚心学，苦练兵。讓我們看看王玉英的事迹吧！这位三十多岁的女工，当今年厂里决定派她外出学习生产电动机的技术时，她吃了一惊。她对副厂长张忠彪說："你看，我人呆脑子笨，大字认不得几个（解放前她是文盲，现在业余夜校讀小学），哪里学得电动机！"老张对她說："现在全国都学愚公移山的精神，要移掉一穷二白两座山，我們也要学愚公，移掉設备差、技术水平低的山。困难像山一样，挖掉一点就少一点。"这样，王玉英的劲鼓起来了，她带着《愚公移山》等毛主席著作到了学习岗位上，决心搬走技术山。她文化水平低，就勤学勤問，常在业余时間到师傅家登門求教，請师傅给她画草图，請同伴帮她把学习要点記下来。这位女工終于用頑强的毅力在短短的两个星期内把技术学会了，现在成了試制新产品电动机的骨干。

自力更生是法宝，土法上马道路宽

要闖，要干，却也有两种不同的道路：一种是自力更生，艰苦創业；一种是两眼向上，伸手向国家要。益阳市电机厂的同志們走的是自力更生，艰苦創业的道路。

一九六三年，他們与一个单位訂了八万片阴阳极片的合同。为做这个新产品，他們花九百多元在外地加工了一副模具。片子做好送去，人家拒收，說型号不合。只好再找人加工模具。但是加工单位任务很紧，要三个月才能做好，加工费是一千三百元。这时，上級拨給他們的二千元試制费只剩下二百多元了，交貨时間只剩下三个月！厂領导找老工人邱少华、青年积极分子谌孟春等人商量，老邱說："路是人走出来的，要走才有路。世界上第一副模具不也是那么'摸'出来的嗎？我們闖吧！"大家互相鼓励着，自己动手干了起来。干起来确实不容易。一无刨床，二无銑床，他們就采取"螞蟻啃骨头"的办法，手磨工，改装車床作銑床。副厂长张忠彪带领谌孟春、杨芝元等六个工人，两人一班，抬着砂輪磨模具。一班下来，虎口打起了血泡，吃飯时握不住筷子，脫衣也要别人帮忙。六个人，整整干了七天，才把模具磨成。如果有刨床，一个班就行了。青工谌孟春也不休息，爭着在磨具上銑槽子。不料缺乏經验，第一次銑坏了。他們又再磨再銑，一直干了十八天，終于把模具做成了。

厂領导組織工人认真地总結了这場斗爭的經验教訓，一致感到："两眼向外靠不住，两手向上不应当，只有自力更生是法宝，土法上馬道路宽。"事实确实是这样。不論試制新产品，还是解决設备問題，他們总是先用土办法干起来再說，边干边創造条件，逐步由土到洋。几年来，他們自己制造和用"废料"拼凑成了十八台設备，只花了一万多元。如果买新的，至少要四万多元。对此，他們深有感受地說："洋設备，好是好，花錢多，难买到；土办法，容易搞，上馬快，花錢少。"

不断总结经验，坚持质量第一

在闖和干的当中，这个厂坚持质量第一的方針，以科学的态度，不断总結經验教訓。从去年起，他們开始試制变压器，經过不断地向外学习、摸索总結，四月間将第一台变压器送到长沙去检验，发現性能还沒有完全过关，职工們并沒有草草投入生产。回厂又反复試驗改进，花了一年多时間，今年六月間将試制成的第二台变压器又送到了长沙。检验时，检验人員不相信是他們厂制造的。輪到做"破坏性試验"了，检验人員問他們有沒有把握。他們回答道："做吧，一种新产品必须經过严格的考验，搞坏了我們重作！"結果产品經受了破坏性試验，性能指标符合国家标准，被鉴定为較好产品，厂里这才接受訂貨，投入生产。（中共益阳市委通訊站）

▼ 城步造纸厂钳工组工人，敢于革新，用"蚂蚁啃骨头"的办法，将龙门刨床改装用来车磨压榨辊。以前，厂里坏了的压榨辊要到上海去修磨，现在自己能修了。这是工人们正在修磨压榨辊。（肖烈极）

厂小志大

文心丹

益阳市电机厂的职工们，在技术、设备条件很差的情况下，凭着几十双勤劳的手，自力更生，艰苦创业，不仅很好地完成了修配任务，而且经过试制，成批地生产了质量合格的变压器、电动机和电瓶配件，为支援农业作出了出色的贡献。这个厂，具有无产阶级彻底革命的气概，不愧为厂小志大的工厂。

学人先学志。益阳市电机厂的革命志气，突出地表现在为革命争挑重担，对革命主动负责，积极"请战"，敢闯敢创的精神上。

益阳市电机厂的同志们，经过多次的农村调查，深刻地体会到农业电气化的伟大意义和农民的迫切要求，时时都在想着怎样为革命多干一些事。虽然上级并没安排他们修理大变压器，也没有安排他们生产变压器、电动机；但是革命需要，他们就敢闯，虽然厂里只有四个五级以上技工、一个技术员和一些小土设备，但是革命需要，他们也敢干，敢于创造条件。他们把革命需要放在第一位，为了革命利益，天不怕地不怕地向前奋斗。这种总想创新、总想为革命多作贡献的革命精神，使他们取到了一些人意料不到的成绩。我们要更好地支援农业，尽快地改变工业生产面貌，正是需要大大发扬这种精神。在上级统一的意图之下，上级布置了的事，要干；上级没布置的事，应当干的也去干；这正是我们工人阶级应有的和持有的革命品质。有的企业，条件比益阳市电机厂好多了，为什么生产面貌迟迟不能改变呢？究其原因，正是缺乏这种革命品质，而存在着因循守旧、安于现状、无所作为的庸人哲学。

益阳市电机厂在闯的过程中，遇到了许多困难，有些困难看来是厂里难以解决的。怎么办？伸手向上要吗？不！他们走的是自力更生，勤俭办企业的道路，英勇顽强，不怕艰苦地克服困难。他们厉行节约，艰苦革新，没有技术自己学，没有"枪炮"自己造；在实践中练出水平，创出条件，土法上马，武装自己。抱着这样的态度，他们的日子就没有白过，事情也办得比较顺利。如果不是抱着这种态度，而是等待依赖，贪大求洋，那就很可能是等又没有等到，办又没有动手，空过了宝贵的时间。

自力更生创造条件，会遇到许多新事物。新事物的发展是有过程的。新事物能否胜利，取决于人们是坚持到底还是半途而废。益阳市电机厂的同志们是坚持到底的。革新机具还不完善，厂领导不是冷淡，指责；而是坚决支持，反复改进，使其完善。新产品质量未过关，职工们不是灰心低头，见难而止，而是百折不挠，再接再厉。他们坚持下来了，也就成功了。如果遇到挫折半途而废，丢开不干，益阳市电机厂也就不会有今天的成绩。看来，任何新事物，只要方向对头，坚持就是胜利。

益阳市电机厂的冲天干劲是与科学态度结合在一起的。这突出表现在他们坚持质量第一，坚持一切经过试验。这样，就避免了片面性与盲目性，使自己的产品真正适合农业的需要，受到农民的欢迎。

益阳市电机厂所走的这条道路，是全省地方工业企业都应当走的道路。

学习戴笃伯 活着就要革命

把儲蓄工作做得更活

中国人民銀行长沙市絲茅冲儲蓄所主任　孙桐英

戴篤伯同志，的确不愧为一个具有坚强革命意志的无产阶級革命者。我听过他的报告，看过他的先进事迹展覽，在省里和北京开会期間又与他見过面。他活学活用毛主席著作的精神，深深地感动了我。

我参加工作十多年了，在党的培养、教育和同志們的帮助下，通过学习毛主席著作，阶級觉悟有所提高，增强了为政治、为生产、为群众服务的三大观点，并在实际工作中取得了一些成績。但是和戴篤伯同志比起来，还很不够，特别是讀毛主席的书，在"用"字上下功夫不如他狠；在改造思想上不如他严。因此，我在組織群众經济生活，帮助群众解决困难，急儲戶所急，想儲戶所想，帮儲戶所需等方面，还做得不經常、不主动。比如，我們在絲茅冲地区的很多单位和居民中办了互助儲金会，深受群众欢迎，但由于增加了柜台的业务量，我认为虽然替群众解决了困难，却为儲蓄所增添了不少麻煩，很自然地流露出一种畏难情緒。这說明我在为人民服务方面，没有象戴篤伯那样完全去掉"我"字，还没有做到全心全意。

戴篤伯同志在双目失明的情况下，还能讀完《毛泽东选集》一至四卷，写出工作总結、請示报告三十余篇。我的客观条件比他好，我和他一样，受着伟大的毛泽东思想的哺育，一样地生活在革命的熔炉中，为什么不能像他那样做呢？最根本的原因，是我没有像他那样非常自觉地改造思想，非常刻苦地进行鍛炼，非常严格地要求自己。从此，我以戴篤伯同志为榜样，处处严格要求自己，毛主席怎样說的，我就怎样做。比如前一晌有个儲戶，拿了中山路百貨商店儲蓄所活期存折来絲茅冲儲蓄所取款。当时有的同志对儲戶說："这存折不是我們这里的，不能取。"儲戶认为进城去要花几角錢車費，还要耽誤半天时間，划不来。这时，我想起了毛主席为人民服务的教导，想起了戴篤伯同志那种全心全意为人民服务的革命精神，我想：为人民服务不能讲时間、地点、条件，只要能够办到的，就应該全心全意尽力去办，連忙接过儲戶的存折，第二天代他到中山路百貨商店儲蓄所取回了存款，儲戶极为感激。从这件事，使我又一次体会到：只要象戴篤伯同志那样听毛主席的話，处处把毛泽东思想用到实际工作中去，就能把人民儲蓄事业搞得更好。

我的工作还做得很不够，今后要象戴篤伯同志那样孜孜不倦地学习毛主席著作，以戴篤伯同志活学活用毛主席著作的先进事迹为尺子，随时检查自己的思想和工作，做一个戴篤伯式的紅色儲蓄員。　　（匡魯整理）

身在厨房　心怀革命

慈利县熊家庄供銷分社炊事員　杜佩湯

我是搞炊事工作的。今年年初，領导上要我学习毛主席著作，我想自己只讀过三年私塾，又丢生了，书上好多字不认得，怎么学呢？五月份，分社主任传达了戴篤伯同志学习毛主席著作的先进事迹，使我非常感动。他是个双目失明的革命残废軍人，还坚持学习毛主席著作，为人民干工作，而且学习、工作搞得都很出色。戴篤伯同志讲的学习毛主席著作的"心、眼、耳、嘴、脑、手"六个条件我都有，为什么不能很好地学习呢？这时候，思想上开始斗争了。我想，戴篤伯同志能办到的，我要坚决照着去办，象他一样"活着就要革命，要革命就要学习毛主席著作。"

开头，請别人念給我听；但社里人少事多，同志們工作很忙，怎么办呢？我就按戴篤伯同志介紹的方法，到处交学习朋友。先和社里三个同志商量，要求他們輪流教我，他們学习我就学习，他們休息我也学习。星期日或中午学生放学了，我就和小学生在一起，带着书本向他們学。我就是这样在戴篤伯同志的革命精神鼓舞下，一字一句地学习了《为人民服务》、《紀念白求恩》、《愚公移山》等十一篇文章。

由于学习了毛主席著作，心里慢慢亮堂了。使我晓得了干炊事工作同样是为人民服务，同样是革命工作。使我打消了只想干别的工作的念头，安心当炊事员，下决心把伙食办好，自己种小菜，一有空就上山捡柴。这几个月来，做到了小菜、木柴自給，职工伙食費由原来每人每月十多元降低到六元左右。还喂了一头猪、两只羊，大家都說："食堂伙食的面貌大改变了。"除了办好食堂以外，我还尽量做些有益于人民的事。从今年七月份起主动参加挑貨郎担，每次下午四点钟出发，十点钟左右回社；第二天照旧工作。

几个月来，我在戴篤伯同志革命精神的鼓舞下，活学活用毛主席著作，取得了一点成績，但是还远远赶不上戴篤伯同志，赶不上人民对我的要求。今后，我要更好地向戴篤伯同志学习，当一辈子人民的勤务員。

練好为人民服务的本領

湖南农学院学生　刘爱华

我不止一次和戴篤伯同志見过面，多次听过他的报告，参观了他的事迹展覽。我想：他之所以能够成为雷鋒式的共产主义战士，根本原因是由于他十年如一日地活学活用毛主席著作，是毛泽东思想使他永葆革命的青春。

对照戴篤伯同志，想想自己，感到无比的惭愧。我的学习条件比他优越得多，但我学习毛主席著作的效果却远远不及他，主要是没有象他那样在"用"字上狠下功夫。特别是当工作和学习上遇到困难的时候，就缺乏勇气。有时甚至这样想：难道在工作中少做一件事情，在学习中放走一个难题，我就不能成为一个革命者了嗎？所以平日在工作和学习中降低了对自己的要求，根本原因就是还缺乏彻底革命的精神，在思想上还存在資产阶級个人主义。戴篤伯同志說："要革命，首先就要革自己非无产阶級思想的命。"学习了他，使我进一步认識到：必須时时刻刻听毛主席的話，任何时候也不能放松思想改造。特别是我是在温室里生长起来的一株幼苗，如果不加强鍛炼，就不可能成为紅色的革命接班人。

毛主席早就教导我們：我們的教育方針应該使受教育者在德育、智育、体育几个方面都得到发展，成为有社会主义觉悟、有文化的劳动者。我一定象戴篤伯同志那样努力学习毛主席著作，在工作学习上从难从严，練好为人民服务的过硬本領，时刻准备为中国革命和世界革命貢献自己的一切。

各社各店学　好人好事多

——汉寿县供銷系統学习戴篤伯活动側記

篤戴伯同志那种「活着就要革命」的精神传到那里，那里人的精神面貌就大为改观，工作搞得热气腾腾，人人鼓干劲，争上游。近来，各社各店，好人好事层出不穷。

一心为社員

崔家桥供銷社东花购銷店过去在生产培植方面，做得不大好，只管供应經济作物种籽，生产队种不种，就不再过問了。最近，他們被戴篤伯那种活着就要革命的精神所感动，把茶子引进东花大队，帮助他們利用荒土种茶。这里没有种茶的习惯，商店負責人就到油榨排生产队去搞样板，和社員一起翻土开荒，打穴播种，很快就把茶子种下去了。貧农社員张速生說：「不是你們操心，茶子明年都种不下去。你們这种大力支援，我們一定加劲搞好生产。」

天黑送胡椒

护城供銷社女营业員刘福桃，听說护城大队第一生产队社員刘世林的爱人生了小孩需要吃胡椒，她打算送去。白天营业忙抽不出身，晚飯后，才匆匆忙忙到西街門市部給她买了点，还没有走出街口，天就麻麻黑了，她的眼力又不大好，看路不清。胡椒送不送呢？她有些犹豫。但是，一想到戴篤伯一年到头眼睛看不見，还不分白天黑夜热情地为群众做好事，就感到满身增添了力量，毅然向生产队走去。刘世林夫妇接过胡椒，同声道謝說：「你真是社員的貼心人。」

計划完成好

三和供銷社樟树州商店有两个老年职工，以前学习不起劲，认为年紀老了，没有什么学头。最近，他們在戴篤伯「活着就要革命，要革命就要学习毛主席著作」的精神鼓舞下，与在白露大队蹲点的供銷社干部交了学习朋友，一起学习戴篤伯的事迹。五十七岁的老职工曾巨生学习戴篤伯的事迹后，联想到今年收购茶餅任务大，现在还差得远。挨冬腊月一来，社員把茶餅当柴火烧了，計划更难完成。于是，积极与各大队党支部联系，取得党組織的支持。同时向广大社員宣传，交售茶餅，可以到湖区换回棉餅喂牛。这样一来，效果很好，十天当中收购了一万四千多斤茶餅，比前十天增加三倍以上。

（省供銷社常德专区办事处工作組）

象戴篤伯那样做人的工作

郴县华塘供銷社副政治指导員　潘文早

我和戴篤伯同志一样，到过朝鲜，参加过飞虎山战斗。回国以后，他在平凡的岗位上，做出了出色的成績；而我却没有什么作为。

戴篤伯同志把解放軍的光荣传統带到了商业战綫上。他事事突出政治，不仅自己努力学习毛主席著作，还热情帮助大家学习毛主席著作。我身为政治指导員，党交給我的任务就是做好思想政治工作，要完成党交給我的任务，只有好好学习毛主席著作。但我学得很少，对同志們的学习也抓得不紧，甚至在規定的学习时間，要大家去搞别的事情。由于我放弃思想政治工作，整天被行政事务压得喘不过气来。职工扫地没有扫把，炊事員挑水没有扁担，也要找我解决。我到购銷商店去检查工作，不問政治，不問学习情况，只問任务完成怎么样，政治指导員变成了业务指导員。有一个商店計划完成較好，我就要别的商店向他們学习，不料这次政治工作大检查，发现这个商店存在的問題最多。这就是我不問政治，見物不見人的結果。

今年十月，我在省供銷社听了戴篤伯同志的报告。一边听，一边想，心里感到很惭愧。回来后，我对照戴篤伯同志的事迹，就自己以往忽視政治工作、不抓学习等問題，向同志們作了检查。从此以后，下狠心跳出事务圈子，开始抓学习。职工周余炳原来总說自己没文化，不愿参加学习，工作上也不起劲。我便耐心地对他說，戴篤伯同志双目失明还坚持学习，不认得字可以請别人教嘛。我还送給他一本《毛泽东著作选讀》，鼓励他好好学习。他听了戴篤伯同志向女儿学习简化字的故事受到了启发，回家后，他就要他正在完小讀书的女儿，把毛主席的书念給自己听。通过一段学习，我又引导他回忆了过去做长工、討米的阶級苦，对照今天的幸福生活，现在老周工作也积极起来了。我从这件事当中受到了教育，认識到一个人要做好革命工作，必須努力学习毛主席著作。

重要更正

編輯同志：

你报十二月十九日登載我的学习心得和日記，其中"要遵守紀律"一篇中有一句話："朱委員长教导我們：加强紀律性，革命无不胜……"那是我記錯了，应該是："毛主席教导我們：加强紀律性，革命无不胜。"請予更正。　　戴篤伯

大家提问题　大家来解答

关于群众路綫一些問題的討論

对上级负责与对群众负责是一致的

熊荣增

在执行党的政策、任务和听取群众意見的問題上，有的同志說，对上負得責就对群众負不得責，听了群众的就听不得上面的。这种看法是片面的，錯誤的。其实，只要我們做好工作，是能够做到既对上級負責，又对群众負責的。

例如，今年为了取得更大丰收，县委要求我們扩大晚稻面积，在部分条件可能的早熟中稻田中，赶秋搶插晚稻。当时，我們只看到一些田有条件插晚稻，没有认真調查研究，和群众商量，凭一股热情，向上面报了插一千亩赶秋晚稻的計划。后来，一落实到丘，就有問題了。如山区的大坪大队，計划在八十亩早熟中稻田里赶秋插晚稻，后来群众一討論，认为不能插这么多，因为有的早熟中稻田要到立秋后十多天才能收割；同时高山气温低，赶了秋也不能保收。如果不插晚稻，还可种一季荞麦和一季綠肥。經过这样落实，全公社只能在早熟中稻田中赶秋插四百亩晚稻。我們把情况向县委作了汇报，县委同意了我們的意見。这件事說明，县委要我們因地制宜多插一部分晚稻，是正确的，是符合群众增产粮食的要求的。开始，我們不顾条件，盲目地要求多插晚稻，群众当然不会同意。当我們正确地領会了上級的意图，根据当地条件去适当地扩大晚稻面积时，这就貫彻执行了上級指示，既对上級負了責，又受到了群众的欢迎。很多的事实說明，党的政策、上級交下的任务，和群众的要求，从根本上說是一致的。因为我們党代表了广大群众的利益；党的政策、任务，是从群众中来，到群众中去的，是从广大群众的利益出发的。所以，我們正确地执行党的政策、任务，也就是对人民負責。

当然，在执行政策、任务时，不能說就不要听取群众的意見了。要把政策、任务执行好，必須听取群众意見，依靠群众的自觉行动。特别是由于党的利益与人民的利益是一致的，凡是对人民有利的事，我們就应当努力去做；凡是对人民不利的事，我們就要防止。我們如果发現上級領导机关提出的政策、任务有缺点，甚至不符合实际情况时，就应当向領导机关建議改正。这样做，不仅是对群众負責，同时也是对上級負責。譬如，今年ležeN上搞紅薯温床育苗，当时我們只看到有好处的一面，没有全面考虑可能的一面，就向下面提出实現温床育苗化。后来，基层干部和群众向我們反映：肥料有限，肥料用到搞温床育苗去了，就会影响稻田里的施肥；同时还有不少土地种了冬季作物，紅薯苗如果都用温床去育，就会出现秧等土的情况，所以不能普遍温床育苗。我們接受了这个意見，根据各队的不同情况，实行了百分之二十到四十的温床育苗。我党得，向我們反映这个意見的队干部是对的，他們这样做，正是对群众、对上級領导机关都負了責。

可見，要把对上級負責与对群众負責的关系处理好，需要做到吃透两头。一方面要认真学习和領会党的方針、政策的精神实质，使之在貫彻执行中不走样。另方面，要細心听取群众的意見，調查研究当地的情况，从实际出发办事。特别是要认真做好思想政治工作，启发群众自觉地去完成上級布置的任务。

我們要特别强調党的群众路綫。工作中既要反对命令主义，又要反对尾巴主义。不听取群众的意見，不因地制宜地貫彻执行上級指示，心目中没有群众，自己說了就算，命令群众去干，那是做不好工作的。把少数人的錯誤意見当作多数群众的意見，跟着少数人的錯誤主张跑，不坚决执行上級指示，没有原则性，也是做不好工作的。这两种片面性，既没有对上級負責，也没有对群众負責。正确的态度，应当是把对上級負責与对群众負責一致起来，把执行上級指示与听群众意見結合起来，把上級要求与本地情况結合起来，这样才能做好工作。毛主席在《論联合政府》中說："全心全意地为人民服务，一刻也不脫离群众；一切从人民的利益出发，而不是从个人或小集团的利益出发；向人民負責和向党的領导机关負責的一致性；这些就是我們的出发点。"我們要遵照毛主席的这个指示去办事。

毛主席语录

全心全意地为人民服务，一刻也不脫离群众；一切从人民的利益出发，而不是从个人或小集团的利益出发；向人民負責和向党的領导机关負責的一致性；这些就是我們的出发点。

《論联合政府》

不断启发群众自觉

周伟仪

党的利益与人民群众的利益是一致的，党的政策、指示都是从群众的利益出发，并且是从群众中来，到群众中去，符合群众要求的。为什么有的同志工作搞不好，就觉得上級領导机关的指示与人民群众的要求有矛盾呢？我觉得重要原因之一，是这些同志的工作没有做到家，没有使党的政策、指示与实际相結合，去启发群众的觉悟，变为群众的自觉行动。

我在农村实际工作中，也碰到过这样的問題。今年八月份，和县委工作組几个同志，一同到黄沙公社玉华大队搞"双搶"。一入队就和大队党支部研究如何发动群众投入"双搶"，达到县委提出的"三保"要求：即搶插晚稻保面积、保质量、保季节。当我把这个問題提出后，支部好些同志議論紛紛，他們說什么"保了皇娘就不能保太子"，貫彻执行了上級的指示，达到晚稻"三保"要求，就不能听群众意見，走好群众路綫；走了群众路綫，依群众的意見，能插就插，不勉强，就不能执行上級的指示。說这是："牛皮鼓总有一头挨打"。

当时，我听了这些話，虽然反駁了一下，但还是感到理短，没有很好說服他們。我又带着这个問題到部分社員中去了解，誰料初下去，也听到类似的反映，晚稻面积打算插多少是多少，合理密植没有考虑。怎么办呢？我一面从学习毛主席著作中找答案，一面和貧下中农三同，建立感情，个别訪問，小組座談，提出問題进行討論。当大家回顾解放十多年来，党的一切号召与群众要求是否有矛盾时，都异口同声地說："豌豆开花藤連藤，党和人民心連心。从土改一直到現在，党的一切指示都是从群众利益出发的。"貧农邹米华說："党号召我們插晚稻，做到保面积、保季节、保质量，目的就是为群众多打粮食，多增加收入，我們都举双手贊成。就是有些富裕中农从中反对，单想搞副业抓現金，說'三保'是求險不求現，花工多，人吃亏，影响一些是非不清的人，也随声附和。"貧农邹范民說："党的号召本是正确的，就是有的干部搞歪了，遇事不和群众商量，不因地制宜。比如說，有的大队干部在今年播早稻种时，提出打倒中稻，实現早稻一律化，冷浸田也要改种早稻。插晚稻种时，又不考虑种子、肥料等情况，規定一律密植4×6寸。这些事都没有和群众商量，取得大家同意。"通过和貧下中农接触后，使我懂得这个大队"双搶"运动推不开，并不是党的指示与群众有矛盾，而是由于存在两条道路的斗争，少数富裕中农在作怪；由于少数基层干部工作方法不对头，办事情不和群众商量，不因地制宜；也由于少数基层干部工作不深入，没有把党的指示很好地向群众作宣传。找到了这些原因后，工作組的同志便在全大队范围内，抓住两条道路的斗争，宣传搞好"双搶"的重大意义，批判了重副业輕农业思想，同时和群众商量，因地制宜地合理安排"双搶"任务：哪些田先收先插，哪些田后收后插；哪些田插4×6寸，哪些田插5×8寸；哪些田多犁多耙，多打一次滚，都根据具体情况进行規划。这样，群众反映很好，"双搶"运动势如破竹，劳力出勤人数占总人数的百分之五十以上，力争晚稻保季节。全队九百多亩晚稻，原先打算只划行百分之六十，面积插多少算多少，結果在立秋前六天就插完了，并全部实現了划行密植。

这件事使我深刻的体会到，党的指示与群众要求并没有什么矛盾。問題是看我們的群众工作，究竟作得如何。刘少奇同志在《論党》中說过："我們的一切，都依靠于、决定于人民群众的自觉与自动，……不論去进行任何工作，当着群众还没有自觉时，我們的責任，就是用一切有效的适当的方法去启发群众的自觉，……当群众有了某种必要的自觉以后，我們的責任，就是去指导群众的行动，指导群众組織起来，斗争起来；在群众組織起来，斗争起来以后，我們再从群众的行动中去启发群众的再自觉。"对照我們有些同志，就不是像刘少奇同志所說的这样，在完成工作任务时不断去启发群众的自觉，指导群众組織起来，斗争起来，一个个地去克服困难，实現自己的要求。他們反而說上級領导机关的指示，与群众要求有矛盾。这实际上是推卸責任的一种說法，是对革命不負責任的一种表现。

树立高度的革命責任心

向科

有人說："对上級負責和对群众負責有矛盾。"这种說法是不对的。我們的党是无产阶級的政党，是为人民服务的党，对人民群众負責，就是对上級負責，对党負責。

記得我还在中溪公社工作时，这个社的桂花大队有个长云生产队，六十多亩稻田，大部分靠近江边，易被洪水冲毁。一九六二年没有灾害，获得粮食丰收。那年冬天，我們认为群众有飯吃了，又以为不会再有洪水冲洗了，思想上麻痹大意，不領导群众想办法修筑河堤防洪。不料，恰巧一九六三年山洪暴发，将稻田冲洗了十几亩，那年秋收减产两万多斤，影响了社員的口粮。吸取了这个教訓，一九六三年冬季，公社党委与大队支部充分发动群众，大修河堤。一九六四年虽遭洪水，但没有将河堤冲垮，又获得了大丰收，增产粮食三万多斤。

从这个事实可以看出，树立起对人民群众負責的观点，发扬高度的革命責任心和积极性，这就是对党对上級領导机关負了責。因为我們党的利益和人民群众的利益是一致的。除了人民群众的利益之外，党和上級領导机关再没有自己的特殊利益。只有人民群众的生产搞好了，生活提高了，党和国家的建設才会更加兴旺。这个队的粮食增了产，不但如期如数如质地完成了征购任务，还卖了余粮給国家，这就是很好的証明。所以，对人民群众負責，也就是对党負責。如果对人民群众不負責，也就是对党不負責。毛主席教导我們說："我們的責任，是向人民負責。每句話，每个行动，每項政策，都要适合人民的利益，如果有了錯誤，定要改正，这就叫向人民負責。"我們应当遵照毛主席的指示，树立高度的革命責任心，全心全意地为人民服务。

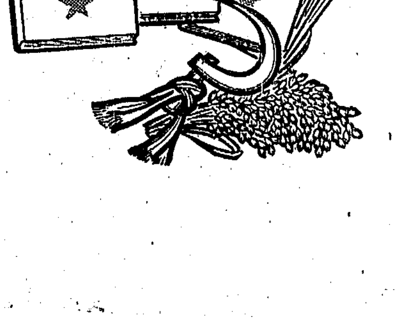

新五十三期

为革命作生意 为革命办财贸

我国财貿战綫正在进行一場兴无灭資的思想革命运动

据新华社北京二十九日电 我国财貿战綫上正在进行着一場深刻的兴无产阶級思想，灭資产阶級思想的革命运动。由于学习毛主席著作，由于开展社会主义教育运动，由于学解放軍、学大寨、学大庆，各地財貿領导机关，以及很多商店、供銷社、粮店、进出口貿易单位，税务所和銀行营业所，革命气氛越来越浓厚了。

在这場革命运动中，广大財貿职工高举毛泽东思想伟大紅旗，用自我教育的办法，集中地批判了：不問政治，不讲政策的单純业务观点；故步自封，驕傲自滿的思想；官僚主义，脫离实际的作风；資本主义的經营思想和經商思想。随着社会主义教育运动的深入发展和經常性政治工作的加强，全国几百万財貿职工的精神面貌正在发生变化，許多財貿机关、財貿企业出现了生气蓬勃的新局面。

今年我国各級財貿机关和財貿企业的思想革命运动，首先对准的是单純业务观点。重业务輕政治，是財貿部門存在的一个老問題。长期以来，一部分領导干部习惯于只管业务，不管政治；只管物，不管人。在这場革命运动中，他們开始抛弃了这种老习惯和錯誤观点，有些人开始把政治工作摆到了首要地位。目前，全国不少財貿单位已經出现了突出政治，开会先学习毛主席著作，遇事先談一条方針、两个服务和三大观点，然后才研究具体业务問題的新风气。一条方針就是毛主席提出的「发展經济，保障供給」的經济工作和財政工作总方針，两个服务就是为工农业生产服务和为城乡人民生活服务，三大观点就是政治观点、生产观点和群众观点。

由于强调突出政治，財貿部門許多領导干部目前都在学习运用毛主席的思想进行业务工作。

由于强调突出政治，財貿部門在处理工商关系、农商关系，这个地区財貿部門和那个地区財貿部門关系，以及国家、集体与个人关系等方面，都有了改进。

由于强调政治，財貿部門的組織革命和制度革命，也逐步开展起来了。象商业机构重叠，流通环节过多，商品迂回倒流，会計制度煩瑣难懂这类的「老大难」問題，开始找到了解决的途径，而且全国很多地方都总結出了解决这些問題的成功經驗。

在这場革命运动中，許多財貿領导机关的工作作风有了改进。那种脫离实际、脫离群众，靠会議、靠报表、靠公文領导工作的官僚主义作风正在减少。深入基层、深入群众，联系实际、調查研究的优良作风正在增加。

全国好几百万售貨員、采购員、信貸員、税务員、服务員、保管員、会計員、物价員，也在这場伟大而深刻的社会主义革命运动中提高了思想觉悟，越来越多的人把自己的劳动崗位同祖国的社会主义革命和社会主义建設联系在一起，同世界革命联系在一起，开始树立起了为革命作生意、为革命办財貿的思想。不少財貿单位开始掀起了学习毛主席著作的热潮，出现了学习雷鋒、学习王杰的热潮，涌现出了許多先进人物。

財貿部門进行的这場革命，只是一个开端，而且发展还是很不平衡的。目前，突出政治的問題，在一部分財貿单位中还沒有解决。有的单位今天把政治工作摆到了第一位，明天又挤到了第二位。思想革命的开展还落后于形势的要求。現在，各地財貿部門正在认真分析自己的成績和缺点，进一步高举毛泽东思想伟大紅旗，以阶級斗争为綱，以社会主义和資本主义两条道路的斗争为綱，学习解放軍，坚持四个第一，发扬三八作风，继續深入地开展社会主义教育运动。

继续高举毛泽东思想伟大红旗 为实现第三个五年计划作出贡献

首都人民以战斗姿态迎接新的一年

新华社北京二十九日电 首都人民高举毛泽东思想的伟大紅旗，正滿怀信心地迎接第三个五年計划的第一年——一九六六年。

首都的工人、农民在新年前夕回顾了即将过去的一年中在生产建設上取得的跃进成果，他們决心以战斗的姿态，継續高举毛泽东思想的伟大紅旗，为实現第三个五年計划作出貢献。工业战綫上的几十万职工，在一年来开展比学赶帮超的增产节約运动的基础上，新年前正在认真总結工作，并为明年生产做好思想、設备維修等各种准备工作。提前完成了鋼、鉄、鋼材等十种主要产品国家計划的石景山鋼鉄公司，最近召开职工代表大会討論了明年的生产計划。代表们决心在明年第一季度中突出政治，努力在生产建設、技术革新、科学研究等方面創造出新的水平。学习大庆精神取得了显著成績的北京第二棉紡織厂职工，在提前完成今年的生产計划后，又为国家多生产了六百多万米棉布。現在全厂正在开展检查、总結、評比的活动，总結一九六五年的經验，他們决心在不增加設备的情况下努力迅速提高生产能力，赶上和超过国内外先进水平。許多車間的文娱工作队正把全厂赶上和超过先进水平的事迹和工人們的雄心壮志編成快板、歌舞节目，准备在新年演出。

战胜今年严重干旱获得好收成的郊区人民公社社員，学习大寨人自力更生、艰苦奋斗的革命精神，正在掀起一个以兴修水利为中心的冬季生产高潮，决心夺取明年更好的收成。紅星人民公社社員正在一边修水利、平整土地，一边准备总結今年的生产經验，决心进一步学大寨，学南韓继，使生产更上一层楼。新年前夕，他們还把大量的新鲜蔬菜、肥猪等运往城市，供应城市人民的节日需要。和平人民公社的干部和社員在新年前认真与先进单位找差距以后，正在大力兴修水利，决心在今冬明春使全部耕地实現水利化，建成稳产高产农田。

平时就是一片繁荣景象的首都市場，新年前夕副食、百貨各种貨物更加丰富多样。王府井百貨商店为做好节日的供应工作，派出采购員到上海、广州、福州等七个地区組織了許多具有地方特色的商品，現已陆續运抵北京。

新年期間首都将演出更多更好的革命新戏、新电影和其他文娱节目。各电影院将放映《东方紅》、《龙馬精神》等七部新影片和一批反映工农业战綫上跃进形势的新紀录片。中国京剧院、中央歌剧舞剧院、空軍政治部文工团歌舞剧二团等文艺团体，也将在新年期間演出最近排练的革命现代戏和歌舞节目。

泰国爱国陣綫中央写信給老撾爱国战綫党

泰国人民坚决支持老撾人民反美斗爭

抗议他侬政府派遣泰国军队到老挝屠杀老挝人民为美帝侵略效劳

新华社康开二十八日电 据巴特寮电台广播：泰国爱国陣綫中央委員会十一月三十日写信給老撾爱国战綫党和爱国中立力量全国政治协商会議，表示坚决支持老撾人民的反美爱国斗争，并且表示坚信，老撾人民必将取得最后胜利。

信件說，泰国人民反对美帝国主义野蛮干涉和侵略老撾的行动，全心全意地支持兄弟的老撾人民的正义斗爭；泰国人民还坚决抗議沙立——他侬政府派遣泰国軍队到老撾屠杀老撾人民和它为美帝国主义侵略老撾效劳的一切罪行。信件說，泰国人民决心进行反对泰国人民和老撾人民最凶恶的、共同的敌人美帝国主义的斗爭。

公然撕毁日本宪法走向侵略战争的危险道路

佐藤政府加速复活軍国主义的步伐

日本巳变成美国的軍火儲藏庫和美侵越装备的修械所和軍队轉运站

据新华社北京二十九日电 东京消息：亲美的佐藤政府和日本垄断資本集团在强行批准"日韓条約"加紧拼凑东北亚軍事联盟的同时，公然破坏日本宪法第九条关于放弃战争的规定，加速了复活軍国主义的步伐。

据报道，佐藤荣作不久前在对"自卫队"軍官讲話时說，"我想尽力加强自卫队"，"我准备逐步建立有效的'防卫'力量"。日本"防卫厅"长官（国防部长）松野賴三还露骨地表示，日本要通过加强軍事力量来取得"发言权"。

在这些复活軍国主义的思想指导下，佐藤政府除了同意美国装載核武器的飞机和核潜艇进入日本，使日本变成美国的核战略基地以外，还积极准备日本的核武装。它一面宣布日本"拥有核武器也不违反宪法"，一面在制定"第三次扩軍計划"中，增加了准备核武装的项目。佐藤政府还为执行"三矢作战計划"和使日本軍队参加美国的侵略战争，作了各种准备。

佐藤政府还积极加紧进行軍火生产。日本軍火源源流向美国发动侵略战争的地区，日本造的战車、舰艇、大炮、步枪、弹药，一批接着一批地运到南越战場去屠杀越南人民。整个日本已經变成了美国的軍火儲藏庫，美国侵越飞机、卡車、舰艇等的修械所和美国軍队的轉运站。

佐藤政府加紧复活日本軍国主义的言行表明，它公然撕毁日本宪法第九条关于放弃战争的規定，走向侵略战争的危险道路。

日本垄断資本在"韓日条約"掩护下 加紧对南朝鮮进行經济侵略和滲透

据新华社平壤二十八日电 汉城消息：日本垄断資本在"韓日条約"的掩护下，正在加紧对南朝鮮进行經济侵略和滲透。据南朝鮮通訊社和报刊报道，日本各垄断集团近几个月以来源源不断地派人涌进南朝鮮。他們带进南朝鮮的是"日本商品介紹书"，而从南朝鮮带走了"經济情况資料"。

据报道，日本的銀行寡头，也正在向南朝鮮伸手。日本"东京"、"第一"、"富士"等八家銀行利用担負日本对南朝鮮战后"賠偿款項"的名义，正在瓜分对南朝鮮財政的控制权；"住友"、"富士"、"第一"和"三菱"等銀行向南朝鮮当局提出了"設立分行申請书"，准备在南朝鮮长期立足。

据报道，"韓日条約"换文以后，日本漁船更加猖狂地在南朝鮮海域进行海盗式捕魚活动。

朝鲜十三团体联名发表控告书

揭露美軍在南朝鮮的滔天罪行

呼吁各国人民强烈譴責美帝暴行，迫使美軍撤出南朝鮮

新华社平壤二十八日电 朝鮮民主主义人民共和国的十三个社会团体二十七日联名发表控告书，揭露美国侵略軍在南朝鮮犯下的滔天罪行，并且呼吁各国人民更加强烈地譴責美国侵略者，为迫使他們立即滚出南朝鮮而斗争。

控告书共分四个部分，列举近年来大量的事实揭露了美国侵略軍屠杀南朝鮮人民、侮辱南朝鮮妇女、对南朝鮮人民施加暴力、掠夺和破坏南朝鮮人民的財富等滔天罪行。

控告书說，世界反动派的堡垒、侵略的首恶、国际宪兵、人类凶恶的敌人——美帝国主义侵略者，无視朝鮮人民和全世界进步人民的正义呼声，継續在南朝鮮，肆无忌惮地对朝鮮同胞进行屠杀、暴行、强奸、掠夺等令人发指的暴行。控告书說，由于美国侵略者恶毒的和残忍的暴行，南朝鮮人民最起碼的生存权利都遭到了践踏和剥夺。美国侵略者把南朝鮮变成了人間活地獄。

控告书說，美国侵略者粗暴地违反朝鮮停战协定，不断增强軍事力量，把南朝鮮变成原子和火箭基地，接連不断地对朝鮮民主主义人民共和国进行战争挑衅。特别是在最近，它操纵日本和朴正熙集团签訂了"韓日条約"，使日本軍国主义重新侵入南朝鮮合法化，走上了公开拼凑侵略性的"东北亚軍事联盟"的阶段。这将使南朝鮮淪为美日侵略者的双重殖民地，給朝鮮的祖国統一事业造成新的障碍，使朝鮮和亚洲的和平受到严重威胁。

控告书說，美国侵略軍的罪行充分地說明，他們是对别国領土的凶恶的侵略者，是对其他民族的强盗般的掠夺者，是穷凶极恶的劊子手，是朝鮮人民不共戴天的死敌。

控告书說，朝鮮是朝鮮人民的。美国侵略軍必須立即从南朝鮮滚出去，美国侵略軍没有任何根据和理由继續賴在南朝鮮。

把财贸工作当政治工作来做

人民日报 社论

"为革命做生意，为革命办財貿"的討論，已經进行三个月了。这个期間，广大財貿职工和一部分消費者来稿来信，用自己的切身体会，生动有力地論証了財貿工作是名副其实的革命工作。

他們說：財貿工作是无产阶級革命事业的一部分。一买一卖，收款付款，都和工农业生产有着密切的关系。

他們說：財貿战綫是阶級斗爭的一条重要战綫。三尺柜台是革命陣地。

他們說：零售商业是党通过商业工作联系广大群众的第一綫。

在少数民族地区工作的同志說：那怕是一針一綫，都傾注着党对少数民族人民的关怀。

在旧社会备受压迫剝削的老职工說：現在虽然还是拿着秤杆子卖菜，但这不再是为了活命，而是为了革命。

"政治工作是一切經济工作的生命綫。"当咱们进一步认識了財貿工作和政治的关系，认識了在日常的具体的业务工作中突出政治的方向，这就把自己的日常工作同革命的远大目标联系起来了，同阶級斗争联系起来了，同党的事业联系起来了。

財貿职工不是都要树立政治观点、生产观点和群众观点么？那末，在看待自己的业务工作的时候，就应当首先树立政治观点。如果缺乏政治观点，那末，生产观点和群众观点也必然要打折扣。这样就会陷入单純业务观点，不能把財貿工作当作革命工作来做。

財貿工作，从它的具体业务活动来看，是經济工作，但是，从它发揮的作用和产生的效果来看，也可以說是政治工作。財貿工作作好了，能够促进社会主义全民所有制和集体所有制的巩固和发展，能够密切城乡关系，巩固工农联盟，这不可以說是政治工作嗎？財貿工作集中活动的市場、金融战綫，是打击資本主义势力的重要陣地，財貿部門內部也存在着阶級斗爭。財貿人員必須用阶級和阶級斗爭的观点来指导自己的工作。这样的工作，不可以說是政治工作嗎？財貿工作的购銷、信貸等业务活动，是党联系广大群众的一个重要方面，財貿人員是党的政策的执行者，他們工作的好坏，直接影响到党和广大群众的关系。这样的工作，不可以說是政治工作嗎？財貿工作发揮的这些政治作用，都是为无产阶級的政治服务。这样的工作，不可以說是政治工作嗎？

財貿工作的确有自己的特点。它的政治作用，是通过瑣細的业务活动体现出来的。有些財貿职工往往只看到这些瑣細的业务活动，滿脑子錢呀，物呀，利潤呀，指标呀，数字呀，却看不到其中的政治。一切工作都要政治挂帅，財貿工作同样要政治挂帅；一切工作都要突出政治，財貿工作同样要突出政治。这里所說的政治挂帅和突出政治，首先是要用毛泽东思想教育財貿职工，使他們都了解自己所从事的具体业务活动包含的重大政治意义。这样，他們就会高举毛泽东思想伟大紅旗，以严肃认真、高度負責的态度，从事自己的业务活动。

为革命做生意，为革命办財貿，就是要使全体財貿职工都有政治头脑，把財貿工作当政治工作来看，当政治工作来做。这样才能站得高，看得远，才能胸怀祖国，放眼世界，真正把財貿工作看成革命工作，真正用革命精神来做財貿工作。

（新华社北京二十九日电）

福建前綫炮兵 元旦停止炮击

新华社福建前綫二十九日电 中国人民解放軍福建前綫司令部发言人今天宣布：一九六六年新年将到，为了讓大金門、小金門、大担、二担等島屿上的祖国同胞和国民党軍官兵欢度新年，中国人民解放軍福建前綫炮兵部队奉命在一九六五年十二月三十一日和一九六六年一月一日两个单日停止炮击，以示关怀。

半月国际时事

世界人民欢呼南越人民战争伟大胜利

美帝阴谋扩大侵越战争必遭彻底失败

最近，中国人民和世界各国革命人民，怀着无比兴奋的心情，热烈庆祝越南南方民族解放陣綫成立五周年，热烈欢呼英雄的南越人民抗美救国斗争的輝煌胜利。

这五年，是南越人民大胜利的五年，是美帝国主义大失敗的五年。当年弱小分散的南越游击队，現在已經发展成为一支包括解放軍、地方武装和民兵在內的强大的人民武装力量，五年来共歼灭美伪軍五十六万多人，其中包括美国侵略軍两万多人。解放区已拥有五分之四的土地和一千万以上的人口，从南到北連成一气。美伪占領的城市被层层包围，交通綫被分割得支离破碎，敌占区已变成陷于汪洋大海中的孤島。不可一世的美帝国主义成了南越人民手下的敗将，美国侵略者已深深陷入被动挨打的局面。南越人民的胜利又一次証明了美帝国主义的本质是紙老虎，它决不是敢于斗争、敢于胜利的人民的对手。

为什么南越人民能够以弱胜强，把武装到牙齿的美帝国主义打得晕头轉向，丧魂落魄呢？最根本的原因，就是因为他們是在自己的国土上为独立自由而进行一場伟大的人民战争；而美国却是远离本土到南越来打一場非正义的侵略战争。南越人民同仇敌愾，斗志昂扬；美国侵略軍师出无名，士无斗志。南越人民把南越的每一个村庄，每一个山头，每一寸土地都变成杀敌的場所，形成了人民战争的海洋；美国侵略軍一踏上南越的土地就陷于重重包围，处处挨打，风声鹤唳，草木皆兵。南越解放軍实行主动灵活的战术，高度发揮人民战争的优越性，把人民战争提高到一个新的水平。美国侵略軍处于被动招架的地位，它的什么新式武器，什么"海空优势"，什么"机动力量"，什么"王牌軍队"，都統統失灵了。

南越人民武装斗争的实践，生动地証明人民战争是被压迫人民和被压迫民族战胜强大敌人的最有力武器。现代修正主义者被美帝国主义的軍事力量和战争訛詐吓破了胆。他們不但对各国人民的力量毫无信心，而且生怕各国人民的武装斗争給他們闖下大祸，破坏了他們的美苏合作主宰世界的迷梦。因此，他們极力地貶低、污蔑和破坏人民战争，甚至同美帝国主义联合起来，企图扑灭人民战争的火焰。但是，南越人民战争的伟大胜利，彻底粉碎了现代修正主义所进行的失敗主义和投降主义的宣传，越来越暴露他們认敌为友的叛徒面目。

美帝国主义虽然在南越战場上遭到了慘重的失敗，但是它侵略成性，妄图用扩大战争的办法来挽救敗局。自上月美国防部长麦克納馬拉第七次訪問南越后，美国政府又把侵越战争加快升級，并策划把战火扩大到整个印度支那和中国。在南越，美国正在继續增派兵力，修筑大的軍港和机場，加强海上武装力量。对越南北方的轰炸也在加碼，十五日美机轰炸了海防市附近工业設施，步步逼近河內，并加紧侵扰和封鎖北部灣，企图切断越南民主共和国的海上交通綫。与此同时，美国飞机頻繁轰炸老撾解放区的老撾中部和南部，并派遣泰国的軍队同老撾右派軍队一起侵占这些地区，企图把它同泰国和南越連成一片，切断連接越南民主共和国和老撾的主要公路。美帝国主义还加紧了对柬埔寨的战争挑衅。它指使泰国軍队和南越伪軍不断侵扰柬埔寨边境，并派遣空軍轰炸柬埔寨和平村庄，屠杀柬埔寨人民。美国当局还公开进行战争叫囂，声称："美国軍队有权越过柬埔寨边境追击越共部队。"

面对着美帝国主义扩大战争的威胁，印度支那人民和中国人民，早已作好一切准备，有决心打败穷凶极恶的美国侵略者。毛主席說：帝国主义和反动派总是"搬起石头打自己的脚"。美帝国主义企图把战火扩大到整个印度支那甚至到中国来挽救它侵越战争的敗局，結果只能使自己敗得更慘。道理很簡单，在一个南越战場上，美帝国主义就已經无法招架，难道把南越战場扩大起来，它就能够为自己找到出路嗎？美国侵略者在一个更加辽闊的人民战争的海洋中，必然要更快地灭頂。

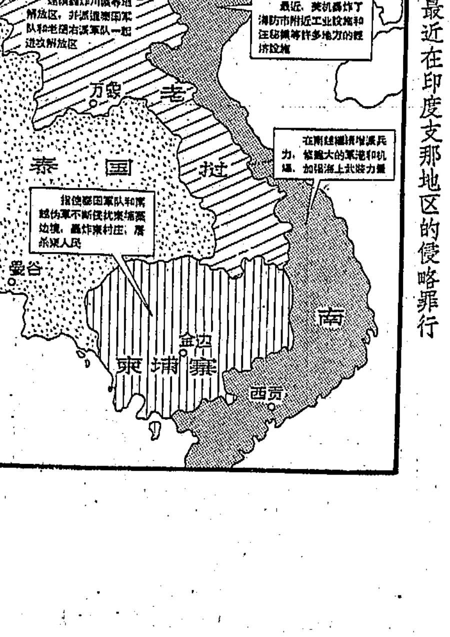

美帝最近在印度支那地区的侵略罪行

工人文化宫宽银幕电影院
国产彩色宽银幕舞台艺术片 大型音乐舞蹈史诗 东方红 上午9.00 中午12.00 3.00 (6.00 9.00均滿)
(中午12.30預售隔日各場門票)

英雄海軍，再获大捷 同映：抗美斗爭中的越南10号 世界見聞17号 建設 中午12.30 晚6.30 7.30 工人 4.10（在剧場放映）
新聞簡报49、50、51、52号 解放軍生活7輯 建設 晚8.30
延安游击队 新华 晚8.40

城市居民防火 防火保安全 杂技里的秘密 銀星 晚6.25（票价5分）
处处打击美国强盜 建設 3.10
一百个放心 大众 2.00 7.20母子場 文化 晚8.20母子場
紅花曲 青年 学生場 在紅旗剧院放映：(1.30) 春風 晚8.10
东进序曲 青少年宫 在剧場放映：晚7.00

渡江偵察記 文化 2.50学生場 銀星 3.25学生場 新华 4.00学生場
煤店新工人 銀星 1.25学生場 7.35 文化 晚6.30母子場 新华 2.00学生場 6.50母子場
云霧山中 青年 学生場 在紅旗剧院放映：(3.30) 春風 晚6.30
战上海 大众 4.00学生場

长沙市湘剧一团 在文华剧院演出 今晚場(7.00) 移植中南区戏剧观摩演出大会剧目 苗山頌 中午12.00售門票及团体票＊票价3、4角

湖南省花鼓戏剧院 元月1日起在湖南剧院演出 1日晚場7.00 借牛 游乡 斗书場 今日中午12.00售元月1、2日晚場票 票价：3角4角5角
衡山花鼓戏剧团 首次来长 ＊在紅色剧院公演＊ 今明晚7.00(滿) 明后日場1.30 双采蓮 买猪記 採山 一袋麦种 中午12.00售31日日場及1、2日日晚各場少数票＊票价3角、3角5

益阳县花鼓戏剧团 在湘江剧場演出 今晚場7.00 31—2日各場均滿 騰龙江上 怎么談不攏 牧鴨会 真的对不住 上午9.00售今晚少数票及2日以后各場票＊票价：3角、3角5
长沙市湘剧一团 在劳动剧院演出 今晚場(7.00) 移植中南区戏剧观摩演出大会剧目 三朵小紅花 风雷渡 一袋麦种 中午12.00售票＊票价3、4角，学生票2角

长沙市湘剧二团 明日起在群艺剧院演出 明晚場7.00 阮文追 反美斗爭大型剧 今日中午12.00售票＊票价3、4角
益阳市花鼓戏剧团 在紅旗剧院公演 今晚場7.00 喜上加喜 根据同名滑稽剧改编 中午12.00售票＊票价：3角、3角5
长沙市实验歌剧团 在长沙剧院演出 今晚場(6.45) 明晚場(客滿) 迎春花 九場歌剧 12.00預售元旦各場少数票＊票价3、4角

湖南日报

HUNAN RIBAO

1965年12月
31
星期五
夏历乙巳年十二月初九
小寒：公历1月6日
夏历十二月十五
第5919号
今日共4版
长沙地区天气预报
晴天，北风二级，最高温度十二度，最低零下一度。

毛主席讲录

勤俭办工厂，勤俭办商店，勤俭办一切国营事业和合作事业，勤俭办一切其他事业，什么事情都应当执行勤俭的原则。

——《中国农村的社会主义高潮》

政治是統帅，是灵魂

紅旗杂志一九六六年元旦社論

新的一年——一九六六年开始了。过去的一年，是我国人民继续高举毛澤东思想的伟大紅旗，在各条战綫上突出政治，因而取得輝煌成就的一年。

毛澤东同志一再教导我們，政治是統帅，是灵魂。“沒有正确的政治观点，就等于沒有灵魂”①。“政治工作是一切經济工作的生命綫”②。

突出政治，政治挂帅，就是毛澤东思想挂帅，就是把活学活用毛澤东思想放在一切工作的首位，加强政治工作。在各項工作中，凡是这样做了的，就能坚持正确的方向，战胜任何困难，取得出色的成績；凡是沒有这样做或者做得不好的，就必然沒有起色，甚至会走到邪道上去。这是在我們的实践中一再証明了的真理。

如何处理政治同經济、技术及其他业务的关系，在各項工作中把政治工作摆在什么位置，这是关系到我們的革命和建設事业成敗的方針問題，路綫問題。

无产阶級政治，集中反映了最大多数人民群众的根本利益。我們的各項工作都是无产阶級革命事业的組成部分。一切工作都是从属于无产阶級的政治，从属于无产阶級的政治路綫，为无产阶級的政治服务的。不是无产阶級的政治，就是資产阶級的政治。不从属于政治的經济、军事、文化等等，实际上是不存在的。列宁說过，“一个阶級如果不从政治上正确地处理問題，就不能維持它的統治，因而也就不能解决它的生产任务。”③因此，我們必須坚持政治統帅一切这一条馬克思列宁主义的根本原理。

政治工作同經济工作相比，政治工作占第一位。毛澤东同志一直强調，政治是經济的集中表現。政治要統帅經济，而不是經济統帅政治。那种所謂“經济好就是政治好”，“生产好就是政治好”的观点是錯誤的。

政治工作同軍事工作相比，政治工作占第一位。軍事只是完成政治任务的工具之一。政治要統帅軍事，而不是軍事統帅政治。早在一九二九年著名的古田会議上，毛澤东同志在解决軍事和政治的关系問題时，就批判了单純軍事观点。他指出，是政治領导軍事，而不是相反。那种所謂“軍事好就是政治好”的观点是錯誤的。

政治工作同科学技术工作相比，政治工作占第一位。政治要統帅科学技术，而不是科学技术統帅政治。那种所謂“技术好就是政治好”的观点是錯誤的。

政治同經济、軍事、科学技术的关系，政治工作同一切业务工作的关系，只能是这样摆法。

政治工作同各項业务工作当然也有矛盾。但是，解决这个矛盾，不能采取削弱政治工作，甚至排斥政治工作的办法，而只能是突出政治，加强政治工作，把政治工作做在业务工作的前头，貫彻到业务工作中去。这样做，就能以政治带动业务，以政治促进业务。

毛澤东同志說，政治“是阶級对阶級的斗爭”④。离开了阶級斗爭，就无所謂政治。

在我国国內，社会主义和資本主义誰战胜誰的斗爭，还要經过一个很长的历史时期。在世界上，存在着馬克思列宁主义者和革命人民，同以美国为首的帝国主义、各国反动派和現代修正主义者的严重斗爭，这是国际范圍內的阶級斗爭。在这种情况下，突出政治，就要求我們对国內外的阶級敌人，时刻保持高度的警惕，就要在各条战綫上抓阶級斗爭，抓社会主义和資本主义两条道路的斗爭，貫彻执行党的阶級路綫。只有这样，才能进一步巩固无产阶級专政，使我們的事业沿着社会主义道路健康地前进，永远立于不敗之地，并且更有力地支援世界人民的革命斗爭。如果忘記了阶級斗爭，忘記了两条道路的斗爭，我們的工作就会迷失方向，就会出修正主义，資本主义就会得势，我們的事业就会改变顏色。

毛澤东同志說：“政治是指阶級的政治、群众的政治”⑤。离开了群众斗爭，就无所謂政治。

現在，我們的根本任务，就是要把社会主义革命进行到底，不断推进社会主义建設。要完成这个任务，就必須动員群众，依靠群众。而要做到这一点，最根本的，就是用毛澤东思想武装人民群众的头脑，提高群众的覺悟，調动群众的革命积极性，把他們的聪明才智发掘出来，充分发揮人的作用。

活学活用毛澤东思想，促使人的思想革命化，是做好工作的保証。工农群众說得好：“毛澤东思想武装了人們的头脑，人們心紅，眼亮，胆壯，骨头硬”；“脑子里有了毛澤东思想，有了困难吓不倒，碰了釘子弯不了”。毛澤东思想是最好的武器，是最大的政治威力。用毛澤东思想武装起来的人，是最大的战斗力。

在毛澤东思想的教育下，出現了英雄的大庆人，大寨人，在各个战綫上出現了許多雷鋒、王杰式的共产主义战士。他們奋发图强，自力更生，艰苦奋斗，一不怕苦，二不怕死，一心为革命，一切为革命。他們不論在什么时候、在什么工作崗位上，都能胸怀祖国，放眼世界。他們关心国家的大事，党的大事，阶級的大事，人民的大事，国际的大事，也就是最关心政治。他們懂得自己工作的政治目的和政治意义，能夠自覺地服从总的政治任务，把各項具体工作同整个革命事业联系起来，把日常的、平凡的工作同远大的共产主义理想联系起来。我国人民的这种精神面貌，是毛澤东思想深入人心的結果。

（下轉二版）

高举毛泽东思想紅旗　放手发动职工群众

国营农林场要尽快实現和跨过“綱要”

全省农林場工作会議决心穷干苦干实干巧干組織明年生产飞跃

王震同志参加会議并作了重要指示　张平化同志作了重要报告

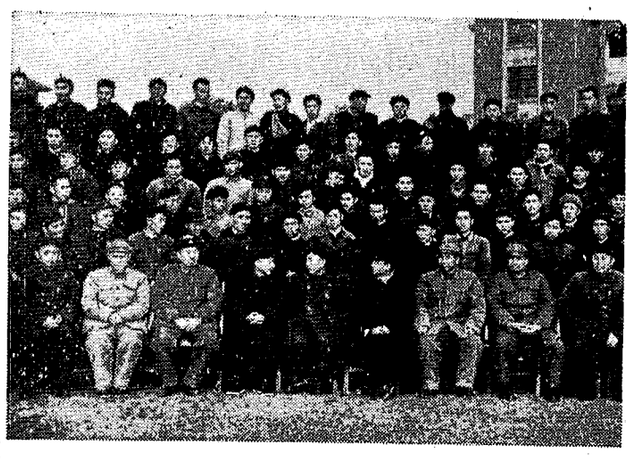

王震同志（前排右五）、李瑞山同志、赵冰岩同志等，接見全省农林場工作会议代表时合影。（本报記者摄）

本报訊　历时十七天的全省农林場工作会議，已于十二月二十七日胜利結束。这是一次革命化的会議。参加大会的同志自己带行李，自己办伙食，大学解放軍，大兴三八作风，眞正做到了思想革命化，組織軍事化，行动战斗化。这次会議，是检閱全省农林場几年来的生产成績和工作情况，总結交流經验，組織明年生产飞跃，进一步办好国营农林場的会議。会議指出，必須高举毛泽东思想伟大紅旗，放手发动广大职工群众，充分发揮全民所有制的优越性，尽快地实現和跨过“綱要”，为国家提供更多的粮食、棉花、油料、生猪、木材和农林副产品，使国营农林場在社会主义革命和社会主义建設中起示范作用，示政治挂帅之范，示社会主义大农业之范，示稳产高产之范。

中共中央委員、农垦部部长王震同志自始至終参加了会議，接見了全体代表并作了重要指示。中共湖南省委第一书記张平化同志作了重要报告，中共湖南省委书記处书記李瑞山同志作了总結报告。

会議还邀請了北京市团河农場場长楊春旭同志介紹了他們办好农場的先进經验。

会議期間，代表們以毛泽东思想为武器，自覺革命，用一分为二的方法，肯定成績，找出差距，互相交流經验，学先进、赶先进，从而提高了认識，解放了思想，明确了方向，落实了任务。大家心情舒暢，斗志昂揚，紛紛表示：要穷干、苦干、实干、巧干，尽快地实現“綱要”。

会議认为，在党的正确領导下，我省国营农林場都取得了很大的成績。全省农林垦殖战綫上的广大职工，发揚自力更生，奋发图强的革命精神，以大无畏的英雄气概，围堤造田，治山治水，在釘螺遍布的湖沙洲和人烟稀少的荒山野岭上，創造了成百个农林垦殖場。近几年来，逐步开展了社会主义教育运动，进一步調动了人的积极因素，使全省农林場走上了健康发展的道路，出現了农林垦殖事业迅速发展的新阶段。生产一年比一年好，产量和对国家的貢献都成倍地增长。今年省属农場的粮食生产比去年增加了百分之二十七点三，棉花生产增加了百分之六十二，并且有六个专县場以及省属場的五个生产队，粮食生产超过了“綱要”，有三十七个生产队以上单位的棉花超过了“綱要”。今年省属农場每人上交国家粮食七百多斤，皮棉五十多斤。我省国营林場經过初建、大发展、調整体制和巩固提高四个阶段，各項生产建設取得了显著的成績，造林保存面积达二百余万亩，共为国家生产了一百七十六万余立方米木材。并出現了武岡林場、邵东黃草坪林場等先进单位。

在国营农林場里，都涌現了一批先进的单位和先进人物。干部参加劳动的比过去多了，深入基层工作的比过去多了，思想革命化、机关革命化正在向纵深发展。

为了建設社会主义的先进农林場，会議号召更高地举起毛泽东思想伟大紅旗，进一步突出政治，大学毛主席著作，实現农林場职工群众思想革命化。这是做好工作的关鍵。党委书記、場长要带头学习毛主席著作，善于啓发群众学习的自覺性，做到活学活用，在“用”字上下苦功夫。抓住阶級斗爭和两条道路斗爭这条綱，坚持搞好三大革命，胸怀祖国，放眼世界，树立为革命种田、为革命造林的思想。要突出政治，必須大抓阶級斗爭和两条道路的斗爭，深入地开展社会主义教育运动，把經常性的政治工作建立起来，把思想政治工作做到生产斗爭、科学实验和日常生活中去，激发广大职工群众的革命热情，树立高度的政治責任感，发揚自力更生，奋发图强，艰苦奋斗，勤俭办場的革命精神，反对資本主义的經营思想和小农經济的习慣势力，使生产不断出現新的飞跃。

会議强調，农場要坚持貫彻“以粮为綱，粮棉并举，农林牧結合，多种經营全面发展”的方針，林場要以林为主，农林牧副渔相結合，大抓多种經营，能种粮食的要爭取多种高产。

为了实現稳产高产，必須用科学种田，科学造林。发揮职工群众的聪明才智，采用先进技术。国营农場必須扫除生产发展的障碍，創造优越的土、肥、水、种条件，实現良田、良制、良种、良法，因地制宜地全面貫彻农业八字宪法，达到最大限度增加生产的目的。为此，首先要解决田、土的防洪防涝問題，把水利全面配套，实行合理排灌，科学管水，保証稳产；創造高产的前提。平整土地，尽可能地做到丘块大小一致、高低一致、方向一致，实現园田化。要合理地改革耕作制度，提高复种指数，用地养地相結合，使土壤越种越肥。同时种好綠肥，提高鮮草产量，发展紅羊，多养生猪，解决高产所需要的肥料問題。国营林場要坚持科学造林，因地制宜地采取“栽、封、留、播、撒”和混交等办法，加速綠化。同时，加强森林的科学管理，保护森林資源，既要做到成本低、造好林，又要十分注意水土保持問題，防止水土流失。

会議认为，农林場要大搞科学实验，規模較大的場要建立科学研究所，規模較小的場要建立科学实验站或实验小組，大搞試验田、試验土，出产品、出良种、出人才、出先进經验。目前，我省农林場已經涌現出一批高产典型，必須认眞地总結和推广他們的經验，使之普遍开花結果。

会議要求，农林場必須充分发揮現有机械力量的作用，加速实現半机械化和机械化。同时，农林場要根据需要和可能，办学校，办工厂，加强民兵訓练，实行亦工亦农，亦农亦林，劳武結合。

为加速建設社会主义的先进农林場，各級党委和政府部門，要加强对农林場的領导。会議要求各地（市）、县委每年召开专門的会議，切实研究和解决农林場的重大問題。办好农林場是一項重要的任务，各部門都要大力支援。各农林場应經常开展比学赶帮超运动和五好評比竞賽的群众运动，插紅旗，树标兵；培养和提拔新生力量，健全領导班子，形成坚强的領导核心。农林場的干部要发揚三大作风，坚持蹲点办样板，以点带面，坚持群众路綫，发动群众，有事同工人商量，充分发揚民主，关心工人生活，把群众的积极性充分調动起来，善于把党的政策变为广大群众的自覺行动，使农林場越办越好，对国家的貢献越来越大。

会議后期，在已有成績的基础上，經过充分討論，初步制定了五年規划，落实了明年生产任务。明年是第三个五年計划的头一年，为了使明年的生产較大幅度的增长，必須狠抓当前生产，农場要迅速完成冬修水利任务，組織备耕高潮；林場要迅速整好地，管好苗，完成和超額完成今冬明春的造林任务。

省农科院畜牧兽医研究所学大寨毛田艰苦创业的精神

打破洋框框　勤俭办基建

今年这个所的职工自己动手，利用黃土筑墙草盖頂，修建九栋校舍和猪牛舍，为国家节省了大量开支，在基建中来了一次革命

本报訊　省农科院畜牧兽医研究所从今年九月以来，注意勤俭办企业，自己动手，因陋就簡，利用黃土、稻草，修建校舍和猪牛舍九栋，为国家节省了大量开支。

早在一九六三年，这个研究所就做了修建校舍、猪牛舍的計划，造上了預算，送上了报告，請求国家批拨資金和材料。当时，他們认为“科研科研，国家給錢，理所当然。”“科研机关要修房子就得修个象样子的，标准要高一点，不要搞得土里土气。”所以那次造預算时，算盘打得高高的，全所計划修建二千九百多平方米，每平方米四十五至六十元，共需一十七万余元。报告送上后，他們一直在等待，等了一两年，資金和材料还是沒有等来。去年十一月，他們組織职工在岳阳毛田区参观訪問了好几天，毛田区人民奋发图强、艰苦創业的精神，使他們深受感动。想想人家，比比自己，便下定决心，自力更生，坚决不当“伸手派”；加之这个所去冬今春兴修水利的群众运动对他們也有很大的啓发：去冬今春，全所新建整修山塘二十七口、坝三座、井两口，完全是大家用月膀挑出来的，沒向国家伸过手。当时天空飘着雪花，帽沿結着冰花，大家在劳动中，越干越有劲。这件事使大家深刻认識到自力更生的“力”从群众中来，只要充分发动群众，完全可以做到花小錢、办大事。因此，他們决定今年九月以后，吸取当地农民的經验，打破洋框框，采取土办法，用黃土做墙，用稻草当瓦，用三合土筑地面，大兴土木，不要国家一文錢。农科院拨給他們一万五千元試验补助費，也沒动用。九月以后，劳动、工作都很紧张，干部、工人挤出时間修建房屋，过去沒上墙的上了墙，过去沒盖过屋的也盖屋。只二十多天，建成校舍一栋，有教室六間，共六百零一平方米；建成猪牛舍八栋，一千九百零一平方米，可养猪牛六百一十头。他們总結，修建这样的房屋好处很多：一、造价低。全所新建的猪牛舍，平均每平方米只花了八元零七分，校舍每平方米也只一十三元多，比过去用砖瓦建筑的降低二十余元，全所共計节省开支四万多元。二、省材料。土房子一不要砖，二不用瓦，修一栋两百一十多平方米的猪舍只要木材十点二立方米，楠竹一百四十根，稻草一万斤。修一栋同样大的砖瓦猪舍，要砖四万二千多块，瓦六万六千皮，木材一十二点八立方米，水泥四点四吨。三、省劳力。据匠工說，修土房子比修砖瓦房每平方米超碼能节省一个工。按这个标准計算，全所节省劳动日两千多个。四、一般可用一百多年，而且冬暖夏凉，群众喜爱。五、黃土、稻草取之不尽，到处都可大造。六、技术簡单，不用請工，群众都能动手。这个所仅仅两个泥工、四个木工，修建那么多的房子，主要是靠群众自己干的。七、不要在稻田取泥作砖，不致降低农田肥力，影响增产。

修建土房屋，这是畜牧兽医研究所在基建中的一次革命。前来这里参观的人们，对他們这种勤俭办事业的革命精神倍加贊賞，表示要向他們学习。

（省农科院工作組、梁新春）

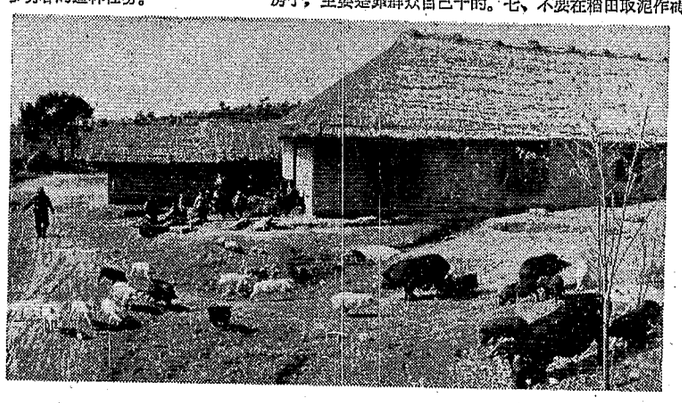

省农科院畜牧兽医研究所用黃土筑墙，用稻草当瓦修建的猪舍。这种房屋省工省料省錢，为国家节約了大量資金。（本报記者摄）

内务部部长曾山发表广播讲話

向解放軍、烈軍属、残废軍人、复員退伍軍人热烈祝賀一九六六年新年并表示亲切慰問

要求与全国人民一起，发扬自力更生精神，为完成第三个五年计划第一年的建设任务，贡献出最大智慧和力量

新华社北京三十日电 内务部部长曾山今天在中央人民广播电台发表广播讲話，代表内务部向中国人民解放軍、人民公安部队的指战員和烈属、軍属、残废軍人、复員軍人、退伍軍人热烈祝賀一九六六年新年，并且向他们表示亲切的慰問。

曾山在讲話中热烈贊揚人民解放軍和人民公安部队的指战員们在过去的一年里，遵循中共中央軍委和林彪副主席的指示，高举毛泽东思想的伟大紅旗，突出政治，活学活用毛主席著作，落实四好，加强战备，創造了許多英雄連队、四好連队，涌现出了成千成万的五好战士和許許多多活学活用毛主席著作的模范人物，鍛炼出了无数的神枪手、神炮手、技术能手。他說，这些事实說明，人民解放軍和人民公安部队在革命化和现代化的道路上又迈进了一大步。

曾山說，在保卫祖国的战斗崗位上，人民解放軍和人民公安部队的指战員们怀着对美帝国主义及其走狗的刻骨仇恨，常备不懈地保卫着祖国的領海、領空和边防，粉碎了敌人的武装侵略和挑衅活动，歼灭了多批窜扰大陆的武装特务，取得了伟大的胜利。他还贊揚指战員们在完成紧张的保卫国防、战备訓练、工程施工等任务的同时，积极开展劳动生产、参加祖国的社会主义建設，协助地方宣传毛泽东思想和党的政策。曾山說：所有这些，都說明我们的人民解放軍既是战斗队，又是生产队、宣传队。

曾山說，人民解放軍和人民公安部队指战員这种忠于党、忠于祖国、勤勤恳恳为人民服务的精神，大大鼓舞了广大干部、人民群众的革命热情和生产积极性。人们正在热烈地学习人民解放軍，以实际行动支援人民解放軍，在許多地方，支援解放軍，尊重和关怀烈属、軍属、残废軍人，已經成为人民群众的自觉行动。他在談到各地农村人民公社生产队关怀烈属、軍属和残废軍人的情况时指出，据不完全統計，一九六五年全国給予缺乏劳动力的烈属、軍属和残废軍人的优待劳动日就达到二亿一千多万个。同时，各地人民政府还发放了不少补助款。通过优待和补助，使有困难的烈属、軍属和残废軍人的生活一般都得到了保障。

曾山在讲話中贊揚烈属、軍属、残废軍人和复員、退伍軍人过去一年在党和人民政府的領导关怀下，在阶級斗爭、生产斗爭、科学实验三大革命运动中发揮了积极作用，其中不少人认眞学习毛主席著作，提高了思想觉悟，增强了革命干劲，在社会主义革命和社会主义建設中做出了优异的成績。

曾山在讲話中希望人民解放軍和人民公安部队的指战員们，在新的一年里进一步活学活用毛主席著作，在各項工作中坚决执行林彪副主席提出的五項原則，全心全意为全国人民和全世界人民服务。百倍警惕地坚守祖国的領海、領空和边防，如果美帝国主义和它的走狗胆敢来侵犯，就全部彻底地把它消灭掉。

曾山希望烈属、軍属、残废軍人和复員、退伍軍人们，在新的一年里要继續坚持活学活用毛主席著作，把毛主席著作作为一切行动的根本指針；要学习人民解放軍的革命英雄主义，发揚雷鋒、王杰同志一心一意为革命的精神，永远做革命促进派；要积极参加城乡社会主义教育运动；要积极参加集体生产劳动，象大庆人和大寨人那样，自力更生，艰苦奋斗，为建設社会主义祖国而努力。軍属们要經常勉励在部队的亲属苦练过硬的軍事本領，学习雷鋒和王杰同志的革命精神，做毛主席的好战士。复員、退伍軍人们要积极参加民兵組織，认眞学习毛主席人民战争的理論，随时准备保卫祖国、杀敌立功。

曾山說，一九六六年是我国人民实行发展国民經济的第三个五年計划的头一年，我们要和全国人民一起，更高地举起毛泽东思想的伟大紅旗，继續貫彻执行党的社会主义建設总路綫，发揚自力更生、奋发图强、艰苦奋斗、勤俭建国的革命精神，为完成第三个五年計划第一年的建設任务，貢献出最大的智慧和力量。

省軍区政治部通知所属单位

春节期間开展拥政爱民活动

号召积极参加社会主义建設，开展做好事活动

本报訊 最近，湖南省軍区政治部发出了关于在春节期間开展拥政爱民活动的通知，要求各单位在新年到春节期間，結合学习王杰，以林彪副主席文章《人民战争胜利万岁》为教材，进行人民战争、人民軍队和拥政爱民光荣传統的教育，大力宣揚好人好事。

通知指出，要扎扎实实地向地方学习，切实把地方的好品德、好风格、好經验、好方法眞正学到手。各单位除經常学习各級地方党委推荐的先进单位和先进人物之外，在春节前后，要有計划地組織两三次学习活动，請地方同志作报告，到地方先进单位参观，特别是参加社教的干部，更要学习地方干部的好作风好經验和人民群众的革命精神，用以提高部队的阶級觉悟，增强阶級斗爭观念，坚决拥护社教运动的各項方針政策。

通知号召各单位积极参加社会主义建設，开展做好事活动。帮助群众学习毛主席著作，进行形势教育；帮助俱乐部文化室学习，开展文体活动；进行助民劳动，为烈軍属、貧下中农困难戶担水砍柴，等等。

通知要求切实作好群众紀律检查，加强部队的政策紀律教育。这期間，各单位应組織群众紀律检查小組，以登門拜訪，召开各种座談会的方式，广泛征求群众意見。发现侵犯群众利益和违犯政府政策法令的现象，要进行严肃认眞的处理。并根据三大紀律、八項注意的要求，对全体人員进行一次深刻的教育。

通知还要求各单位采取多种多样宣传形式，向广大民兵和群众宣传国内外革命的大好形势，宣传社会主义教育运动的重大意义；宣传毛泽东思想的伟大胜利，鼓励他们坚决走社会主义道路，积极参加三大革命运动，夺取明年的更大丰收。

大鼓革命干劲 搞好当前生产 迎接省貧下中农代表大会

跨大步子向前赶 夺取明年大丰收

在本报邀請的座談会上，省貧下中农代表大会代表、著名农业劳动模范田启发、李光庆、吳道生、邓光晋、項长寿等畅談当前农业生产大好形势和爭取明年大丰收的措施

一九六六年快到了。在新的一年里，怎样夺取一个更大的丰收，为在第三个五年計划期間实现和超过全国农业发展綱要提出的指标而斗争，本报最近邀請了参加省委农业基点工作会議的部分省貧农下中农代表大会代表、著名劳动模范田啓发、李光庆、吳道生、邓光晋、項长寿等进行座談，提出了許多好意見。

比学赶帮超形势好 跨大步子夺取丰收

出席这次座談会的劳动模范，今年生产都搞得很有成績。他们所在的大队或生产队，虽然情况各不相同，粮食、棉花、油料等作物項項都增了产。他们作的試验田和丰产片，无論双季稻、棉花或油菜，都获得了高产，平均亩产大大跨过了全国农业发展綱要提出的指标，是全省现有高产水平的"尖端"。但是，他们参加了中共湖南省委召开的农业基点工作会議，又大开了眼界。田啓发說："全国人民在党中央和毛主席領导下，开展三大革命运动，农业上出现了成千上万的大面积高产典型，各方面都出现了比学赶帮超的大好形势。江苏农业劳动模范陈永康的經验，在大面积土地上开花結果，平均亩产达到千斤以上。如今山外有山，天外有天，作田的学問无穷。我们一定要跨大步，向前赶！"李光庆說："我决心学习陈永康，赶上陈永康，一年赶不上，两年，两年赶不上，三年，三年赶不上，赶他十年，一定要赶上他，如果我自己赶不上，我的接班人也要赶上他！"吳道生、邓光晋、項长寿等都表示：要树雄心，立大志，以夺取一九六六年农业更大丰收的实际行动，为第三个五年計划打下基础。

推广劳模好经验 全省追开跃进花

把农业劳动模范的高产經验，迅速推广到大面上去，是比学赶帮超运动的中心内容。他们高兴地談到：要是全省几千万亩稻田和两百万亩棉花，都作到他们现在这个样，就是一个了不起的成績。他们表示，愿意把自己創造的經验变成广大社会的財富，同全省社員一道，为加速实现全国农业发展綱要而出力。田啓发說："今年益阳地区推广我的經验，别人学我，我学别人，大面积的生产水平有了較快的提高。"李光庆說："过去我的經验过不了桥，过不了港；今年县委組織推广，就过了桥，过了港。这是比学赶帮超运动的大成果。"他们迫切要求加强对他们的領导。邓光晋說："党要我做什么，我就做什么。我七十四岁了，有人說我前途不大，我說，社会主义就是我的大前途。"几位农业劳动模范都表示：可以通过参观、展覽、带徒弟、技术夜校等，把經验传播出去。誰要去学习，就毫不保留地教給他们。

大抓几手硬功夫 一年之計靠头冬

千擂鼓，万擂鑼，要夺明年大丰收，先要演好一出开台戏。田啓发說："过去喊一年之計在于春，如今要改一年之計在头冬。头年冬天作好了准备，明年搞好生产就有本錢。"他们建議，今冬要特别注意抓好改良土壤、兴修水利、增积肥料、选留良种等几手硬功夫。他们通过省农业基点工作会議，认識到改造土地、改良土壤、改造低产田土的重要性。他们认为，社会主义的大农业，就要有社会主义的大农田，要学习大寨精神，狠抓几年，把现有田土建設成为稳产高产的高标准农田。李光庆以自己的切身体会，說明"水好肥足还要靠良种"的道理，他說："现在新品种比老品种好，矮秆品种比高秆品种好，粳稻品种比籼稻品种好，要趁冬季的时間，把良种搞齐搞足，那怕是一粒粒精选，多用几个工，也划得来。"田啓发說："抓住了这些，就抓住了科学。只有今年冬天把这些工作做好了，才能为明年全面貫彻八字宪法，爭夺高产，打下坚实的物质基础。"

先要思想过得硬 才能夺得高产量

他们一致认为，在夺取农业丰收的道路上，不会是一帆风顺，有思想斗争，有自然灾害，只有思想上作好了准备，到时才能頂得住，过得硬。邓光晋、吳道生說："我们要认眞讀毛主席的书，用毛泽东思想武装自己的头脑，在一切工作中，坚持政治挂帅，思想領先。"項长寿同志說："王杰同志是我们的榜样，一不怕苦，二不怕死，有一股子闖劲，又有一股子钻劲，生产就能搞起来，工作就能取得胜利。"

毛主席语录

中国劳动人民还有过去那一副奴隶相么？沒有了，他們做了主人了。中华人民共和国九百六十万平方公里上面的劳动人民，现在真正开始統治这块地方了。

《介紹一个合作社》

刘谷丰带头学习浙江劳模胡香泉的經验

下苦工夫管好綠肥力爭高产

临湘訊 临湘县白羊田公社白羊大队，今年种了七百亩綠肥草子，占到水田面积百分之九十，长得还不錯。早响，报紙上登了浙江劳模胡香泉种綠肥、夺高产的經验，省貧下中农代表大会代表、大队貧协副主席刘谷丰看了，心里不觉一动。他想："人家平均亩产鲜草高达九千多斤，我们只能亩产四五千斤，就认为差不多，这种思想要不得，我们要学人家，赶人家。"

他馬上在自己所住的下屋生产队，找貧下中农商量。他說："今年我们这个队綠肥亩产鲜草五千来斤，粮食亩产才达到一千斤。我们力爭明年夺取粮食亩产一千五百斤，用老办法培育綠肥还不行，一定要学习浙江劳模胡香泉的先进办法，爭取一亩綠肥肥两亩田。"大家說：老刘这个意見提得好，人家革命干劲足，培育綠肥精益求精，产量一高再高。我们也要不示弱，下决心，老老实实学先进，把綠肥培育好。他们在队委会的同意下，当天就动起手来。刘谷丰和几个貧下中农，先在綠肥丰产田里疏沟、追肥。他们按照胡香泉的經验，主沟疏得比田底子深，不讓沟里的泥它阻塞。刘谷丰又挑着灰粪到田里；一手提着箢箕，一手抓起灰粪，一抓一抓点在綠肥蔸子边。其他社員也跟着一样点灰粪保温。第二天，全队就出动了更多的人，給綠肥开沟、追肥，覆盖保温，质量都很好。其他生产队的貧下中农，見刘谷丰等认眞学先进經验，下苦工夫培育綠肥，也眼紅心动手发痒。有的說：肥多才能粮多，他们这不是培育綠肥，是培育粮食，我们也要学样，狠狠推广胡香泉的高产經验。后塅生产队当晚就开了社員会，照胡香泉的先进經验，一項一項研究。第二天，除了加深主沟外，大部分綠肥都搞了灰粪覆盖。目前，全大队七百亩綠肥，都是按高标准来培育，做到了直沟破老底子，横沟到老底子。其中有三百来亩还追了肥，覆盖保温。

（中共临湘县委通訊站）

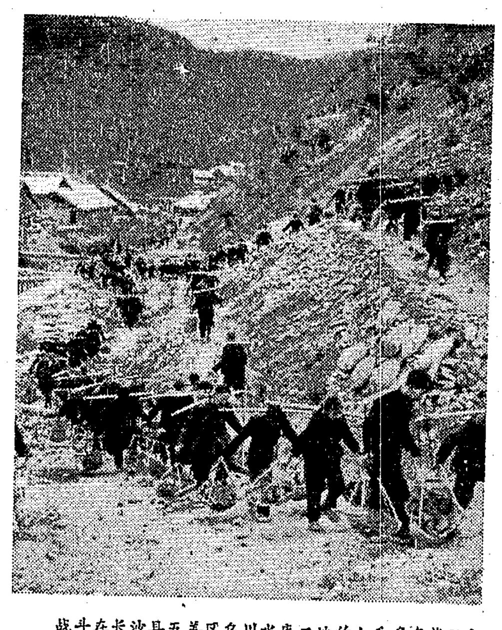

战斗在长沙县五美区乌川水库工地的七千多名劳动大军，以实际行动迎接省第二届贫农下中农代表大会召开，民工们正冒雨出工，力争提前完成修水库任务。（游振鑫摄）

力爭超額完成全年捕魚計划

管竹山大队狠抓冬季捕魚

本报訊 被推选出席省二届貧下中农代表大会的先进单位沅江县万子湖公社管竹山大队的渔民们，抓住冬季湖水下落的有利时机，出动一百一十多只渔船，积极开展捕魚活动，决心超额完成全年捕魚計划，向大会献礼。到十二月中旬止已捞捕鲜魚三十多万斤。

管竹山大队是渔业生产上一面紅旗。从合作化以来，他们一直坚持走社会主义道路，依靠貧下中农，大搞三大革命运动，促进了渔业生产連年丰收。今年，他们在一船多业，一人多技的基础上，革新了捕捞工具，推广了尼龙挂鈎五百七十三窩，和尼龙絲网五百六十条。由于尼龙渔网是透明的，在湖水中不为魚儿觉察，因此，捕魚量比原来麻綫网提高了一至三倍。貧农社員王可訓用尼龙挂鈎在一个晚上捕魚一千三百斤，創造了挂鈎捕魚的最高紀录。貧农社員幹金生和熊作吾在万子湖捕到的一条大鲟魚有五百一十五斤。

在捕捞活动中，各生产队开展了队与队、船与船之間的比学赶帮超运动。为了保持魚的鲜度，他们改进了起水的操作技术，都不用鉄鈎鈎魚，改用捞子捞魚，作到边生产、边出售，边加工調运。

今年管竹山大队开辟了养魚水面二百五十亩，改变了历年来只捕不养的老习惯，实现了捕养并举。同时，还发展了貝壳生产，已成为出口西湖貝壳的重要基地。

（李滌湘）

建設大寨式营盘

省貧下中农代表大会代表
慈利环城公社营盘大队党支部书記 向安坤

我们营盘大队棉花又获得了較好的收成，全队六百一十五亩棉地，平均亩产皮花一百零五斤多，較去年增产了百分之十二。山地种棉突破百斤大关，这在我们营盘大队还是第一次。社員、干部都很高兴，个个歌頌共产党和毛主席的好領导。

今年突破了百斤大关，明年怎么打算呢？十一月間，省委負責同志在百忙中到我们这个大队，鼓励我树雄心壮志、向大寨陈永貴学习，下狠心干它十年、二十年，把这里建設成大寨式的营盘。我们召开了支部会、干部会、貧下中农社員会，传达了省委負責同志对我们的教导，討論了建設大寨式的营盘大队的規划。計划逐年把全大队的七百五十亩地改造过来，提高粮食、棉花产量。还計划把营盘四周围的山上，全部栽上松、柏、杉、榕四种树，十年以后，我们設想的营盘是：四周山岭松柏杉，队队果园紅的花，一年四季吃水果，一年四季开鲜花。社員们在这个規划的鼓舞下，立即掀起改造山地的运动，讓明年第一块大寨式的棉地，长出好棉花。

当省二届貧下中农代表大会召开的消息传到了营盘大队以后，貧下中农个个喜气洋洋，干劲倍增，决心在开会之前，把今年計划要整的五十亩地整好，作为向大会的献礼！（吳揚德記）

政治是統帅，是灵魂

（上接一版）

物质变精神，精神又可以变物质。人的精神面貌，对于任何工作都具有决定的意义。只有掌握了毛澤东思想，突出政治，生产上才能过得硬，技术上才能过得硬，业务上才能过得硬。不突出政治，生产、技术、业务就必然不能过硬。事实正是这样。毛澤东思想为广大人民群众所掌握以后，就变成了巨大的物质力量。

现代修正主义者，反对政治挂帅，主张实行"物质刺激"、"利潤刺激"、"奖金刺激"，发展資产阶級的个人利己主义。列宁曾經指出："做事就是为了拿錢，——这是資本主义世界的道德。"⑥现代修正主义者所奉行的，正是这种資本主义世界的道德。

是无产阶級政治作統帅作灵魂，还是物质刺激、个人名利作統帅作灵魂，这是两种根本对立的世界观，两条根本对立的政治路綫。我們突出政治，把政治工作放在第一位，就是坚持无产阶級的世界观，反对資产阶級的世界观；就是坚持馬克思列宁主义的政治路綫，反对修正主义的政治路綫。

我国第三个五年計划开始了。在新的战斗年月里，只要我們继續在各項工作中突出政治，把活学活用毛澤东思想摆在首位，使人的思想不断革命化，就一定会取得新的更加伟大的成就。

① 《关于正确处理人民内部矛盾的問題》，人民出版社一九五七年版，第23頁。
② 《严重的教訓》一文按語。《中国农村的社会主义高潮》上册，人民出版社一九五六年版，第123頁。
③ 《再論工会、目前局势及托洛茨基和布哈林的錯誤》。《列宁全集》第32卷，人民出版社版，第72頁。
④⑤ 《在延安文艺座談会上的讲話》。《毛泽东选集》第3卷，人民出版社一九五三年第2版，第868頁。
⑥ 《在全俄中央执行委員会联席会議上的报告》。《列宁全集》第28卷，人民出版社版，第105頁。

（新华社北京三十日电）

湖南日报　1965年12月31日　星期五　第三版

讀毛主席的书 听毛主席的話（年画）

黄迪杞作

一双特别的手

罗石賢

毛田人，都有一双勤劳的手。他们用这許多双手，綠化了荒山，改造了薄地，取得了丰收，使茅草窝成了凤凰窝。

在毛田区大云山上的姑娘们中間，有一双特别的手。这就是云山公社杨塅大队妇代会主任、省貧下中农代表大会代表邓晓元的那一双手！

初次見面，你会觉得邓晓元与其他山里姑娘沒有异样：中等身材，結結实实，短发齐頸，紅黑的脸上，有一双山里姑娘特有的憨厚的眼睛。等你与她握手时，才会大吃一惊：感到自己的手多么的小，多么无力。她这二十二岁的年輕姑娘的一双手，簡直比一般男子汉的还要粗大哩！

但是，这是一双光荣的手，勤劳的手，是大云山上的姑娘们当中，第一双劳动能手！

晓元这一双手，不論犁田、耙田、插秧、刈禾、打禾、整地、鋤塅……农业工夫，十八般武艺，样样都拿得起，放得落。远的不說，就說前晌队里刚扮完糯禾，扮桶沒肩回来，就落下了大雨。雨水浸久了，扮桶要受損害。队长想派人去扛回来，有几个小伙子有些犹豫：扮桶浸了水，越发重了，拖泥带水的，怎么好肩呢？大云山上的田是挂壁田，路也是梯田小道，泥滑路滑，要是稍一不慎，扮桶連人摔下塅，就都报銷了。有个小伙子說：“等天晴了再去肩吧！”这时，晓元站了出来，把袖子一卷，說了声“我去！”便“登登登”地走了。到田里，她把半桶水倒掉，双手一抓，扮桶到了肩上。她一手撑住桶角，一手撑腰，安安稳稳地肩回来了。

晓元这一双手，是一双十分麻利的手。一年四季，春夏秋冬，沒有停閑过。她一家两口人，六十挂零的老母亲，身体衰弱。柴要拿到灶門口，水要挑到缸里边，菜要扯回来洗干净；家里还喂了一只百多斤的大猪，自留地上种了菜，种了棉花，家务事情不比别人少。但是，她每年出的集体工，还要頂上一个男子汉。去年，她在队上做了三千五百二十七分工，分得了一千四百多斤粮食。母女俩，生活相当寬裕。今年，到十月上旬，又做了三千六百多分工，参加各种会議和队上搞科学試验的誤工，还沒有算在內。

一个姑娘，除了要做完家务事，还要做这么多集体工，的确不容易。邻居们都說：晓元出工在先，收工在后，热天夜晚不乘凉，冷天白昼不烤火。工間休息，她扯猪菜；中午休息，她切猪菜；收工回来，煮潲喂猪，趁月色砍柴。她很少誤过集体工。雪天，姑娘家本来沒有事做，她却同男同志一样，挑着粪桶，挨家挨戶收家肥。去年，大队組織开垦鸡鳴山上的茶园，正值寒冬腊月，鸡鳴山上，霜雨霏霏。这地方海拔在一千一百米以上，地势高，又碰上这号鬼天气，从早到晚，雾气朦朧，十步以外不見人影。干部们見天气太冷雾太重，說女同志可以不上山。可是，晓元却赤脚草鞋，大清早就上了鸡鳴山。一連几天，她手上起了血泡，双手挖肿了。母亲疼她不过，要她歇一天，她說：“这是革命！”扛着鋤头又走了。

鸡鳴山上十来天，有的男同志都支持不住了。可是邓晓元却一直挖完了最后一个茶蔸才下山。乡亲们都說她是个鉄打的姑娘，有一双鉄打的手！

晓元这一双粗大的手，不仅是一双勤劳的手，而且是一双乐于助人的手。彭家生产队有个貧农社員彭乐善，爱人罗細貞病逝了，留下五个小孩，大的只有十二岁，小的仅三岁。乐善在队里出工，很少时間照料小孩。乐善的嫂子、弟媳，过去都和細貞合不来，所以也无心来照看几个侄子。有一次，晓元去彭家生产队，发現乐善的几个孩子穿得都很褴褛，庆菊的棉袄掉了扣子，也沒有縫上去。晓元看在眼里，疼在心里。当时，便扯手和线地帮庆菊把扣子釘上了。

晓元把乐善家里情况向公社妇联主任反映后，公社党委十分关怀，隨即送来了一床新棉絮，一床新被单，一套新棉衣。收了棉花后，公社和大队又照顾了乐善六斤棉花，加上生产队按劳分配的，共有十一斤棉花。

这天，在大队办公室里，挤着十几个姑娘、嫂子，晓元跟大家讲起了雷鋒的故事。故事讲完以后，晓元把話題一轉，提出“亲帮亲、邻帮邻，阶級兄弟心連心”的問題来，建議大家动手帮助彭乐善一家縫制新衣服。姑娘嫂子们听了，众口同声地应承了下来。晓元又来到乐善的弟媳杨翠珍家里，动員她也来帮忙。翠珍感动地說：“你们非亲非故，还这样关心，我还有什么話說？”

不久，新衣都做好了，乐善的嫂子也为侄子们做了新鞋。彭乐善全家都穿上了新衣新鞋，他感动得滿眶热泪，抓住晓元的一双大手，半晌才說：“你呀，真是我们貧下中农心上的好姑娘！”

晓元这一双手，还为一些五保戶煮过飯，扯过菜，縫补过衣服。她这一双手，虽然不怎么灵巧，拈針比摸鋤头还費劲，但每当隔壁貧协組长、孤老头李高华的衣服坏了的时候，她总是一針針，一綫綫，把它縫补好。正是这千針万綫，把她和貧下中农的心，紧紧地縫在一起！

树有根，水有源。你想知道晓元这一双特别的手的来历，那还得从一个特别的人說起。六十年前，大云山上穷人多，有一个穷人家的媳妇，为生活所迫，第一个放开了包得半大半小的脚，下水作田。她下田插秧、踩禾、扉水，什么工夫都做。可是当时的人，认为姑娘下田是最下賤的，有錢人嘲笑她是“大脚婆”。这个大云山上，第一个放脚作田的“大脚婆”，就是邓晓元的娭娭（祖母），现在已有八十多岁，仍然健旺。晓元的娭娭，练出了一双大手，放开了一双大脚。晓元小时候，看牛累了，倒在娭娭的怀里歇息，娭娭就撫着她的头說：“伢子家，手脚要勤快一点！”近几年，晓元出席了县、区、社的劳模会；娭娭更是感慨万千，語重情长地对她說：“你们真好，做了几样田里工夫，人家就来总結成績。过去我放脚下田，还听过好多閑話，淘过几多气哩！”

晓元的这一双特別的手，是接过了她娭娭的那一双手，是接过了創造世界的劳动人民的一双勤劳的手，是在共产党的領导下培养出来的一双紅色接班人的手！

贺年片

——向貧下中农拜年

长沙机砖厂　石天

折来新柳綉春天，
采下紅梅做花边，
擦干沾满机油的手，
挥笔写张贺年片！

滿腔喜悦心里甜，
激动的話儿涌如泉：
貧下中农好兄弟，
祝你们跨入跃进年！

激动的話儿涌如泉，
大字书写学毛田，
貧下中农追大寨，
丰收捷报飞滿天！

万馬奔腾一馬先，
军山公社好經验，
自觉革命面貌新，
主席教导記心田！

“金龙”吐翠飞上天，
“篁口”猛加跃进鞭，

“良湖”身长双飞翼，
生产一年胜一年！

“梅龙”治水史无前，
“花坪”闖关写新篇，
治水闖关色不变，
斗山斗水斗蒼天！

斗山斗水斗蒼天，
万里銀河落人間，
韶山灌区英雄汉，
鉄骨紅心意志坚！

我挥鉄錘你挥鐮，
車間田野紧相連，
永远跟着毛主席，
敢教日月换新天！

恭贺新年

沙田河畔女闖将

許代群　戴予蓉

双峰县沙田公社沙田大队旱禾台生产队队长、省貧下中农代表大会代表聶細貞，是有名的梅龙山下活龙王——聶炳发同志的妹妹。論人品，三十七、八岁年紀，个子不矮不胖，和众人沒有什么大不相同。可是論工作，周圍几十里的人都說：“她呀！是沙田河畔的一員闖将！”

当队长

一九六三年冬天，旱禾台生产队搞了年終决算以后，又准备选举队长了。社員们討論来，討論去，总是找不出一个最合心意的人来。正在为难的时候，不知是誰，提出了原任队长李运秋的爱人聶細貞。

“聶細貞？人家男人都頂当不起，她一个女人家又算什么角色？”有人提出了怀疑。

“她可不象李运秋哇，前几年要不是她敢頂，我们队里的歪风邪气怎么平得下来！”有人象反駁又象解释地說。

“聶細貞为人正直，思想好，又懂得把生产，当个队长呱呱叫！”大多数人表示贊成。

可是李运秋却出来說：“細貞，这是頂烂草帽子，搞烂了場伙，只怕不好收場呵！”

聶細貞不以为然地說：“看你，一开口总离不开个‘怕’字。”

李运秋好象受了委屈似的，大声嚷道：“你不怕，你不怕！队里这样复杂，你——不——怕？”

“一正压千邪，我就不怕！”聶細貞坚定地回答。

会上，百分之百的人举手，选举聶細貞当队长了。

这时，阶級敌人却在背地里呲牙露嘴地說：“嘿，男人縮了头，女人充好汉，看你又紅得好久！……”

斗法

聶細貞刚刚上台不久，队上传出了一股风，說王文定偷了队里的麦秆。王文定是新任会計王洪才的弟弟。人们說：“会計家里带头偷麦秆，那还了得！”

聶細貞听到这些議論，亲自跑到王家調查。她四处看了一遍，連灶灰也沒放过，沒有发现一点可疑的迹象。她又到麦秆堆旁检查，麦秆的确被弄乱了，但并沒有丢失。为什么会出现这些风言风語呢？

她跑到貧下中农組长罗錫庭那里，罗老倌說：“王文定不会干这个事，也沒有誰看見他干这个事。”問队上的几个队委，队委们都說：“这几天我们都和他兄弟同起同落，不会有这样的事！”

她又到社員中去听反映。有的說：“是听龚建国說的。”再找龚建国打听，龚建国說是听李长庚說的。

又是李长庚！聶細貞陷入了沉思。她联想到一九六三年秋天，地主婆王寄三唆使女儿李长庚，对当时的监察員說队长李运秋家里偷了队上的稻草，鬧了个滿城风雨；接着，有人私分了队上一千五百多斤粮食，又有人誣陷队长也在場，逼得李运秋辞职不干。如今，自己刚刚当上队长，就謠传会計家里偷了队上的麦秆，而且又是从李长庚嘴里讲出来的。想到这里，她心里頓时明朗了，狠狠地說：“这里面一定有鬼，一定要把这个鬼拖出来！”

她把自己的想法告訴了貧下中农，和貧下中农一道去质問李长庚：“你說，王文定偷了队上的麦秆，你在什么时候看到的？”

这突如其来的袭击，把李长庚問得哑口无言。可是，老奸巨猾的地主婆王寄三却在一旁接了腔：“麦秆放在王家門口，不是他家拿去了，难道还是我们这边的人拿了？”

聶細貞一見地主婆竟敢公开煽风点火，立即把自己調查的情况告訴群众，并当場提出：“队上的麦秆沒有丢，王寄三为什么要造謠說王文定偷了队里的麦秆？請大家評一評。”这样一来，群众的怒火一齐指向了王寄三。大家你一嘴，我一言，終于彻底揭开了王寄三的画皮。

抓副业

旱禾台生产队有六个弹花匠，四个石匠，还有四个挑脚的，他们时常出外搞副业，可是过去都不肯向队上投資，只顾自家，不顾集体。

聶細貞当上队长后，便去动員这些外出搞副业的人投資。可是有的人老远就将袋子拍两下說：“这一次真倒霉，一不小心把錢包給丢了。給队里的几十元投資款也沒法交了。”有的人回家之前，就給家里写信，說这次在外发了大病，錢用得精光，不仅沒錢投資，还要請求队上照顾家里的生活哩！

聶細貞一戶一戶地訪問着，一戶又一戶地察看着：那些回来就說“两手空空”的人，家里的生活却比貧下中农紅火得多。她认識到这是两条道路斗爭的問題，忙去找队委们商量。大家认为：副业要由队上統一安排，收入上交，投資記工，統一参加分配。这个办法，很快提交群众討論通过了，搞副业的人也都提出保証，服从队里的統一安排，并訂出了向队上投資的計划。

但是一到年終决算，有四个外出搞副业的戶仍然沒有完成計划。聶細貞的妹夫彭美文还說：“队长，今年我交了八十元了，欠下的二十元就算了吧，反正少記点工就行了。”

聶細貞說：“計划是你自己訂的，有什么困难，得向社員讲清楚，讓大家来討論。”

彭美文考虑了一下說：“队里是不是先把粮食发給我，錢我再去想办法。”

聶細貞心里有数了，坚定地說：“妹夫，制度不认亲朋，你是貧农，要带个好头，拖欠这个尾巴做什么！”

第二天，彭美文把錢拿出来了。其他几个手工业者，也都按計划补交了尾数。社員们一見手工业者都听从集体安排，生产上也更齐心了，集体經济一天天兴旺起来。队里还清了一百三十多元貸款，买回了十头仔猪、一千三百尾魚苗，农具也添置齐足，大家贊不絕口，說：“聶队长一上台，集体家业就一天天兴旺了！”

干到底

一九六四年七月的一天下午，聶細貞去大队开会，刚满四岁的小孩，不幸在屋門前塘里落水溺死了。就在孩子死去的第二天，家里养的一头母猪也瘟死了。

这个消息传出去后，有人又刮起了一股冷风：“聶細貞当队长做恶了，这是报应。”

爱人李运秋听了，心灰意懒地說：“干起有什么味？自己家里打了‘黑鑼’倒不要紧，还要听閑言恶語！”

这时，大队副支书聞訊从县里赶回来了，貧协組长和貧农社員也来看聶細貞了。

“細貞，千万不要听这些冷言冷語，死崽死猪这是意外事故。”

“細貞，队里几十个人就靠你来撑台啊！千万不要愁垮了身体……。”

“細貞，有的人在放冷枪，是想把你拉下台去，你可千万莫泄气啊！”

一句句深情話，象一股股暖流，通过了細貞的心房。她压抑住內心的痛苦，静心地回味着这些劝导。这时，大哥聶炳发对她的教育也一齐涌进了脑海：“妹妹，你当队长，是广大貧下中农的委托，要好好听党的話，要經得起考验，頂得住风险，苦干实干，干到底！……”

大哥的教导，阶級兄弟的安慰，使她浑身增添了力量。她想：“孩子溺死了，猪病死了，难道能归罪于当队长嗎？帮貧下中农当家理事，这是干革命工作，千万不能上敌人的当。”

想到这里，她揩干了眼泪，召开了社員大会。在会上她坚定地說：“我的孩子死了，当然我是很悲痛的。可是，有人借故攻击說我做恶了，死崽死猪是报应，这是敌人的有意誣蔑。我要真的有过錯，請大家提出意見，帮助我改进工作。”

貧下中农按捺不住心头的激怒，齐声說：“聶队长为了巩固集体經济，向坏人坏事作斗爭，一心把生产队办好，做得好，恶得对！”

一場冷风，終于頂回去了。

把住质量关

一九六五年春天，聶細貞心里反复地思考着一个問題：我们队里的产量为什么比邻队都低呢？她一項一項地与人家比較：田土质量一样，自然条件相同，可就是产量比不上人家。“人的因素第一”，她想到了上級党委常說到的一个道理。从旱禾台来說，过去只有两个人会作田，技术比不上人家，劳动的态度也比不上人家，这就是低产的重要原因。她觉得突出政治，做好人的思想工作，从春耕抓起，把工夫质量突上去，是解决問題的关鍵。

一天上午，她对爱人說：“运秋，你是作田的老把式，今年捶田塍，做个样子給大家看看。”李运秋憨厚地笑了，說：“算我的！”

聶細貞領着十几个社員，兵分三路来捶田塍。捶了好一陣子，聶細貞便叫大家歇息，自己却背着鋤头四处查看着。当她发现她的孩子李初田和彭葵阳捶的田塍都是“鉄門栓”，沒有打到底；龚建国、李晓生他们捶的田塍，寸把远一捶，太稀了。她便找来李初田，对他說：“初伢子，你捶的这一段全不象样，赶快再捶一道。”

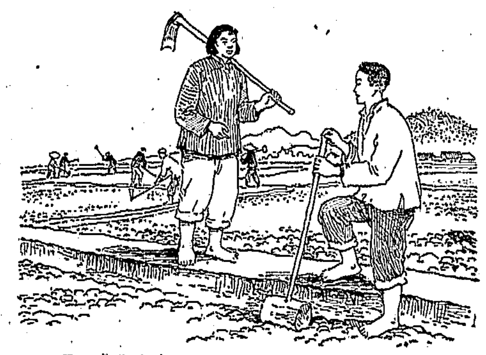

聶細貞找来李初田，对他說：“初伢子，你捶的这一段全不象样，赶快再捶一道。”（唐之湘插画）

初伢子和彭葵阳返工以后，可是，龚建国、李晓生他们仍然不动。龚建国說：“差不多了，捶田塍还能捶个花样来？”

聶細貞說：“那就讓大家来評一評吧！”

十多个社員都来了，看了龚建国他们捶的田塍，一个个搖头說：“这怎么行！”龚建国仍然不服气，聶細貞便又带領大家去看李运秋捶的田塍，一捶叠一捶，现出“鐵比子”。大家一边看一边議：“这真是捶出花来了。”“都照这样捶，田塍就标准化了。”

聶細貞說：“大家认为这是标准，就照这个样捶吧！”

龚建国再也无話說了，跟李晓生一道返起工来。就是这样，聶細貞依靠群众，把住了一道一道的工夫质量关。

“双搶”期間，聶細貞和队委们商量后提出：今年的晚稻要做到一犁一耙加一次蒲滚，一次浪耙，全面推行插架子禾、裘蔸禾。

有的社員思想不通，說：“双季稻将近扩大了一倍，和去年一样搞一道蒲滚就够累了！还要搞浪耙，那是白費力。”

聶細貞說：“搞生产不讲究质量才是白費力呵！”

李晓生还是不同意，說：“插架子禾、裘蔸禾，一天难插两分田。人只有这么多，一要大面积，二要高质量，我看只有上天去搬天兵天将！”

聶細貞說：“人家队里能够做到的事，我们为什么做不到？”在貧下中农座談会上，聶細貞提出了这个問題。大家认为：三十亩晚稻，搞一犁一耙，一次蒲滚加一次浪耙，队里有两条大水牛，牛力不成問題。队里男女全半劳力有二十七个，会犁耙的七个，加上辅助劳力，劳动力也很足，搶收搶插更不成問題。插裘蔸禾能够增产，这是大家眼見的事实，旱禾台完全能够这样做。

“双搶”规划就在这个情况下制定出来了。聶細貞首先从自己家里动員起，带头投入了“双搶”战斗。她的爱人参加犁耙組；她自己和儿子参加插田組。保管員带領一些社員搶收；貧协組长带一班人馬負责窖灰运肥。全队能够出馬的人都出馬了。

聶細貞一見原来思想不通的李晓生，也积极参加了战斗，心里更是欢喜，笑着对他說：“这一次你也变成天兵天将啦！”

李晓生也乐了，两手朝大家一指，对着大家說：“聶队长把了关，我们旱禾台的人都变成天兵天将了！”

全队只有八天时間，收回早稻二十八亩，搶插晚稻三十亩，立秋前两天如质如数完成了“双搶”任务。

湘江　新七十六号

迎接省貧下中农代表大会

工人文化宫宽银幕电影院　大型音乐舞蹈史诗 东方红　上午10.30 1.05 3.40 *晚上另有任务*

一百个放心

湘江侦察记

战上海

湖南省花鼓戏剧院 *明晚起在湖南剧院演出* 1日日場1.00(滿) 1、2日晚場7.00 借牛 游乡 斗书場 上午9.00售元月1、2日晚場票 *票价3角4角5角*

长沙市湘剧一团在文华剧院演出 今晚場(7.00) 移植中南区戏剧观摩演出大会剧目 苗山頌 今日場1.30滿 明日場1.30 山乡风云 上午9.00售明日場及日场票 *票价:3.4角

金玉姬

衡山花鼓戏剧团 首次来长在紅色剧院公演 今晚場7.00滿 双送粮 比武会 探山 真的对不住 今明日場1.30母子場 1、2日晚場7.00 双朵蓮 买猪記 採山 一袋麦种 2日日場滿 上午9.00售票*票价3角、3角5

益阳市花鼓戏剧团在紅旗剧院公演 今晚場7.00 喜上加喜 根据同名滑稽剧改編 中午12.00售票*票价：3角、3角5

长沙市实験歌剧团在长沙剧院演出 今晚場6.45滿 迎春花 九場歌剧 12.00預售元旦各場少数票*票价3、4角

益阳县花鼓戏剧团在湘江剧場公演 今日場1.30(滿) 今晚場(7.00) 1、2日各場均滿 腾龙 怎么 牧 真的 江上 談不攏 鴨会 对不住 上午9.00售今晚少数票*票价3角、3角5

长沙市湘剧一团在劳动剧院演出 ～今明晚場7.00～ 移植中南区戏剧观摩演出大会剧目 三朵小紅花 风雷渡 一袋麦种 明日場(1.30) 票价：3角 审椅子 牧鴨会 补鍋 上午9.00售票*票价:3、4角,学生票2角

长沙市湘剧二团在群艺剧院演出 今晚場7.00 阮文追 反美斗爭大型剧 1、2日日場2.00 票价3角 猎虎迎春 风雷渡 五岔口 中午12.00售票*票价3、4角,学生票2角

长沙市北区魔术杂技队 明日起在小吳門鉄路文化宫演出 明晚7.00 魔术反美怒火 杂技民兵练武 中午12.00售票*票价2角、1角5,学生票1角

启事 我队自1966年元月1日起換发橫式深紅色塑料面工作证，原发的直式米褐色漆布面工作证，同日起作废。湖南省机械工业局安装队

读毛主席的书　听毛主席的话

讀毛主席的书　听毛主席的話（年画）　黃迪祀作

沙田河畔女闖将

許代群　戴予春

双峰县沙田公社沙田大队早禾台生产队队长、省贫下中农代表大会代表聂细贞，是有名的梅龙山下活龙王——聂炳发同志的妹妹。论人品，三十七、八岁年纪，个子不矮不胖，和众人没有什么大不相同。可是论工作，周围几十里的人都說："她呀！是沙田河畔的一員闖将！"

当队长

一九六三年冬天，早禾台生产队搞了年終决算以后，又准备选举队长了。社員们討論来，討論去，总是找不出一个最合心意的人来。正在为难的时候，不知是誰，提出了原任队长李运秋的爱人聂细貞。

"聂细貞？人家男人都頂当不起，她一个女人家又算什么角色？"有人提出了怀疑。

"她可不象李运秋哇，前几年要不是她敢頂，我们队里的歪风邪气怎么平得下来！"有人象反駁又象解释地說。

"聂细貞为人正直，思想好，又能帶把生产，当个队长呱呱叫！"大多数人表示贊成。

可是李运秋却出来說："細貞，这是頂烂草帽子，搞烂了場伙，只怕不好收場呵！"

聂细貞不以为然地說："看你，一开口总离不开个'怕'字。"

李运秋好象受了委屈似的，大声嚷道："你不怕，你不怕！队里这样复杂，你——不——怕？"

"一正压千邪，我就不怕！"聂细貞坚定地回答。

会上，百分之百的人举手，选举聂细貞当队长了。

这时，阶級敌人却在背地里咬牙露嘴地說："嘿，男人縮了头，女人充好汉，看你又紅得好久！……"

斗　法

聂细貞刚刚上台不久，队上传出了一股风，說王文定偷了队里的麦秆。王文定是新任会計王洪才的弟弟。人們說："会計家里帶头偷麦秆，那还了得！"

聂细貞听到这些議論，亲自跑到王家調查。她四处看了一遍，連灶灰也沒放过，沒有发現一点可疑的迹象。她又到麦秆堆旁檢查，麦秆的确被弄乱了，但并沒有丢失。为什么会出現这些风言风語呢？

她跑到貧下中农組长罗錫庇那里，罗老倌說："王文定不会干这个事，也沒有誰看見他干这个事。"間队上的几个队委，队委們都說："这几天我們都和他兄弟同起同落，不会有这样的事！"

她又到社員中去听反映。有的說："是听龔建国說的。"再找龔建国打听，龔建国說是听李长庚說的。

又是李长庚！聂细貞陷入了沉思。她联想到一九六三年秋天，地主婆王喜三唆使女儿李长庚，对当时的监察員說队长李运秋家里偷了队上的稻草，鬧了个滿城风雨，接着，有人私分了队上一千五百多斤粮食，又有人誣陷队长也在場，迫得李运秋辞职不干。如今，自己刚刚当上队长，就瞄准会計家里偷了队上的麦秆，而且又是从李长庚嘴里讲出来的。想到这里，她心里頓时明朗了，狠狠地說："这里面一定有鬼，一定要把这个鬼揪出来！"

她把自己的想法告訴了貧下中农，和貧下中农一道去质問李长庚："你說，王文定偷了队上的麦秆，你在什么时候看到的？"

这突如其来的袭击，把李长庚問得哑口无言。可是，老奸巨猾的地主婆王喜三却在一旁接了腔："麦秆放在王家門口，不是他家拿去了，难道还是我們这边的人拿了？"

聂细貞一見地主婆竟敢公开煽风点火，立即把自己調查的情况告訴群众，并当場提出："队上的麦秆沒有丢，王喜三为什么要造謠說王文定偷了队里的麦秆？請大家評一評。"这样一来，群众的怒火一齐指向了王喜三。大家你一吵，我一言，終于彻底揭开了王喜三的画皮。

抓副业

早禾台生产队有六个弹花匠，四个石匠，还有四个挑脚的，他們时常出外搞副业，可是过去都不肯向队上投资，只顧自家，不顧集体。

聂细貞当上队长后，便去动員这些外出搞副业的人投資。可是有的人老远就将袋子拍两下說："这一次属倒霉，一不小心把錢包給丢了。給队里的几十元投資款也沒法交了。"有的人回家之前，就給家里写信，說这次在外发了大財，錢用得精光，不仅沒錢投資，还要請求队上照顧家里的生活哩！

聂细貞一戶一戶地訪問着，一戶又一戶地察看着：那些回来就說"两手空空"的人，家里的生活却比貧下中农紅火得多。她认識到这是两条道路斗爭的問題，忙去找队委們商量。大家认为：副业要由队上統一安排，收入上交，投資記工，統一参加分配。这个办法，很快提交群众討論通过了，搞副业的人也都提出保証，服从队里的統一安排，并訂出了向队上投資的計划。

但是一到年終决算，有四个外出搞副业的戶仍然沒有完成計划。聂細貞的妹夫彭美文还說："队长，今年我交了八十元了，欠下的二十元就算了吧，反正少記点工就行了。"

聂細貞說："計划是你自己訂的，有什么困难，得向社員非消楚，讓大家来討論。"

彭美文考慮了一下說："队里是不是先把粮食发給我，錢我再去想办法。"

聂細貞心里有数了，坚定地說："妹夫，制度不认亲朋，你是貧农，要帶个好头，拖欠这个尾巴做什么！"

第二天，彭美文把錢拿出来了。其他几个手工业者，也都按計划补交了尾数。社員们一見手工业者都听从集体安排，生产上也更齐心了，集体經济一天天兴旺起来。队里还滿了一百三十多元貸款，买回了十头仔猪、一千三百尾魚苗，农具也添置齐足，大家贊不絕口，說："聂队长一上台，集体家业就一天天兴旺了！"

干到底

一九六四年七月的一天下午，聂細貞去大队开会，刚滿四岁的小孩，不幸在屋門前塘里落水溺死了。就在孩子死去的第二天，家里养的一头母猪也瘋死了。

这个消息传出去后，有人又刮起了一股冷风："聂細貞当队长做恶了，这是报应。"

爱人李运秋听了，心灰意懶地說："干起有什么味？自己家里打了'黑鑼'倒不要紧，还要听閑言恶語！"

这时，大队副支书聞訊从县里赶回来了，貧协組长和貧农社員也来看聂細貞了。

"細貞，千万不要听这些冷言冷語，死崽死猪这是意外事故。"

"細貞，队里几十个人就指你来撑台啊！千万不要悲坍了身体……。"

"細貞，有的人在放冷枪，是想把你拉下台去，你可千万莫泄气啊！"

一句句深情話，象一股股暖流，通过了細貞的心房。她压抑住內心的痛苦，靜心地回味着这些劝导。这时，大帮聂炳发对她的教育也一齐涌进了脑海："妹妹，你当队长，是广大貧下中农的委托，要好好听党的話，要經得起考驗，頂得住风险，苦干实干，干到底！……"

大哥的教导，阶級兄弟的安慰，使她渾身增添了力量。她想："孩子溺死了，猪病死了，难道能归罪于当队长嗎？帮貧下中农当家理事，这是干革命工作，千万不能上敌人的当。"

想到这里，她擦干了眼泪，召开了社員大会。在会上她坚定地說："我的孩子死了，当然我是很悲痛的。可是，有人借故攻击說我做恶了，死崽死猪是报应，这是敌人的有意誣蔑。我要真的有过錯，請大家提出意見，帮助我改进工作。"

貧下中农按捺不住心头的激怒，齐声說："聂队长为了巩固集体經济，向坏人坏事作斗爭，一心把生产队办好，做得好，恶得对！"

一場冷风，終于頂回去了。

把住质量关

一九六五年春天，聂細貞心里反复地思考着一个問題：我們队里的产量为什么比邻队都低呢？她一項一項地与人家比較：田土质量一样，自然条件相同，可就是产量比不上人家。"人的因素第一"，她想到了上級党委常說到的一个道理。从早禾台来說，过去只有两个人会作田，技术比不上人家，劳动的态度也比不上人家，这就是低产的重要原因。她覚得突出政治，做好人的思想工作，从春耕抓起，把工夫质量突上去，是解决問題的关鍵。

一天上午，她对爱人說："运秋，你是作田的老把式，今年插田塍，做个样子給大家看看。"李运秋憨厚地笑了，說："算我的！"

聂細貞領着十几个社員，兵分三路来插田塍。插了好一陣子，聂細貞便叫大家歇息，自己却背着鋤头四处查看着。当她发現她的孩子李初田和彭荚阳插的田塍都是"鉄門栓"，沒有打到底；龔建国、李晓生他們插的田塍，寸把远一插，太稀了。她便找来李初田，对他說："初伢子，你插的这一段全不象样，赶快再插一道。"

初伢子和彭荚阳返工以后，可是，龔建国、李晓生他們仍然不动。龔建国說："差不多了，插田塍还能插个花样来？"

聂細貞說："那就讓大家来評一評吧！"

十多个社員都来了，君了龔建国他們插的田塍，一个个搖头說："这怎么行！"龔建国仍然不服气，聂細貞便又帶領大家去看李运秋插的田塍，一插叠一插，現出"鏡比子"。大家一边看一边議："这真是插出花来了。""都照这样插，田塍就标准化了。"

聂細貞說："大家认为这是标准，就照这个样插吧！"

龔建国再也无話說了，跟李晓生一道返趕工来。就是这样，聂細貞依靠群众，把住了一道一道的工夫质量关。

"双搶"期間，聂細貞和

聂細貞找来李初田，对他說："初伢子，你插的这一段全不像样，赶快再插一道。"（唐之湘插画）

队委們商量后提出：今年的晚稻要做到一犁一耙加一次蒲滾，一次浪耙，全面推行插架子禾、裘蹈禾。

有的社員思想不通，說："双季稻将近扩大了一倍，和去年一样搞一道蒲滾就够累了！还要搞浪耙，那是白費力。"

聂細貞說："搞生产不講究质量才是白費力呵！"

李晓生还是不同意，說："插架子禾、裘蹈禾，一天难插两分田。人只有这么多，一要大面积，二要高质量，我看只有上天去搬天兵天将！"

聂細貞說："人家队里能够做到的事，我們为什么做不到？"在貧下中农座談会上，聂細貞提出了这个問題。大家认为：三十亩晚稻，搞一犁一耙，一次蒲滾加一次浪耙，队里有两条大水牛，牛力不成問題。队里男女全半劳力有二十七个，会犁耙的七个，加上輔助劳力，劳动力也很足，抢收抢插更不成問題。插裘蹈禾能够增产，这是大家眼見的事实，早禾台完全能够这样做。

"双搶"規划就在这个情况下制定出来了。聂細貞首先从自己家里动員起，帶头投入了"双搶"战斗。她的爱人参加犁耙組；她自己和儿子参加插田組。保管員帶領一些社員搶收；貧协組长帶一班人馬負責运肥。全队能够出馬的人都出馬了。

聂細貞一見原来思想不通的李晓生，也积极参加了战斗，心里更是欢喜，突着对他說："这一次你也变成天兵天将啦！"

李晓生也乐了，两手朝大家一指，对着大家說："聂队长把了关，我們早禾台的人都变成天兵天将了！"

全队只有八天时間，收回早稻二十八亩，搶插晚稻三十亩，立秋前两天如质如数完成了"双搶"任务。

一双特别的手

罗石贤

毛田人，都有一双勤劳的手。他們用这許多双手，綠化了荒山，改造了海地，取得了丰收，使茅草窝成了凤凰窝。

在毛田区大云山上的姑娘們中間，有一双特别的手。这就是云山公社楊墩大队妇代会主任、省貧下中农代表大会代表邓晓元的那一双手！

初次見面，你会覚得邓晓元与其他山里姑娘沒有异样：中等身材，結結实实，短发齐頭，紅黑的脸上，有一双山里姑娘特有的慈厚的眼睛。等你与她握手时，才会大吃一惊：感到自己的手多么的小，多么无力。她这二十二岁的年輕姑娘的一双手，簡直比一般男子汉的还要粗大哩！

但是，这是一双光荣的手，勤劳的手，是大云山上的姑娘們当中，第一双劳动能手！

晓元这一双手，不論犁田、耙田、插秧、刈禾、打禾、整地、鋤地……农业工夫，十八般武艺，样样都拿得起，放得落。远的不說，就說前响队里刚扮完糯禾，扮桶沒肩回来，就落下了大雨。雨水浸久了，扮桶要受損害。队长想派人去扛回来，有几个小伙子有些犹豫：扮桶浸了水，越发重了，拖泥帶水的，怎么好肩呢？大云山上的田是挂壁田，路也是梯田小道，泥滓路滑，要是稍一不慎，扮桶連人摔下塘，就都报銷了。有个小伙子說："等天晴了再去肩吧！"这时，晓元站了出来，把袖子一卷，說了声"我去！"便"登登登"地走了。到田里，她把半桶水倒掉，双手一抓，扮桶到了肩上。她一手揉住桶角，一手撐腰，安安稳稳地肩回来了。

晓元这一双手，是一双十分麻利的手。一年四季，春夏秋冬，沒有停閑过。她一家两口人，六十挂零的老母亲，身体衰弱。柴要拿到灶門口，水要挑到缸里边，菜要扯回来洗干淨；家里还喂了一只百多斤的大猪，自留地上种了菜，种了棉花，家务事情不比别人少。但是，她每年出的集体工，还要頂上一个男子汉。去年，她在队上做了三千五百二十七分工，分得了一千四百多斤粮食。母女俩，生活相当寬裕。今年，到十月上旬，又做了三千六百多分工，参加各种会議和队上搞科学試驗的誤工，还沒有算在內。

一个姑娘，除了要做完家务事，还要做这么多集体工，的确不容易。邻居們都說：晓元出工在先，收工在后，热天夜晚不乘凉，冷天白昼不烤火。工間休息，她扯猪菜；中午休息，她切猪菜；收工回来，煮潲喂猪，趁月色砍柴。她很少誤过集体工。雪天，姑娘家本来沒有事做，她却同男同志一样，挑着粪桶，挨家挨戶收家肥。去年，大队組織开垦鸡鳴山上的茶园，正值寒冬腊月，鸡鳴山上，霉雨霏霏。这地方海拔在一千一百米以上，地势高，又碰上这号鬼天气，从早到晚，雾气騰騰，十步以外不見人影。干部們見天气太冷雾太重，說女同志可以不上山。可是，晓元却赤脚草鞋，大清早就上了鸡鳴山。一連几天，她手上起了血泡，双手挖肿了。母亲疼她不过，要她歇一天，她說："这是革命！"扛着鋤头又走了。

鸡鳴山上十来天，有的男同志都支持不住了。可是邓晓元却一直挖完了最后一个茶蔸才下山。乡亲們都說她是个鉄打的姑娘，有一双鉄打的手！

晓元这一双粗大的手，不仅是一双勤劳的手，而且是一双乐于助人的手。彭家生产队有个貧农社員彭乐善，爱人罗細貞病逝了，留下五个小孩，大的只有十二岁，小的仅三岁。乐善在队里出工，很少时間照料小孩。乐善的嫂子、弟嫂，过去都和細貞合不来，所以也无心来照看几个侄子。有一次，晓元去彭家生产队，发現乐善的几个孩子穿得都很襤褸，庆菊的棉袄掉了扣子，也沒有縫上去。晓元看在眼里，疼在心里。当时，便扯手組織地帮庆菊把扣子釘上了。

晓元把乐善家里情况向公社妇联主任反映后，公社党委十分关怀，随即送来了一床新棉絮，一床新被单，一套新棉衣。收了棉花后，公社和大队又照顾了乐善六斤棉花，加上生产队按劳分配的，共有十一斤棉花。

这天，在大队办公室里，挤着十几个姑娘、嫂子，晓元跟大家讲起了雷鋒的故事。故事讲完以后，晓元把話題一轉，提出"亲帮亲、邻帮邻，阶級兄弟心連心"的問題来，建議大家动手帮助彭乐善一家縫制新衣服。姑娘嫂子們听了，众口同声地应承了下来。晓元又来到乐善的弟媳楊翠珍家里，动員她也来帮忙。翠珍感动地說："你們非亲非故，还这样关心，我还有什么話說？"

不久，新衣都做好了，乐善的嫂子也为侄子們做了新鞋。彭乐善全家都穿上了新衣新鞋，他感动得滿眶热泪，抓住晓元的一双大手，半晌才說："你呀，眞是我們貧下中农心上的好姑娘！"

晓元这一双手，还为一些五保戶煮过飯，扯过菜，縫补过衣服。她这一双手，虽然不怎么灵巧，拈針比撲鋤头还費劲，但每当隔壁貧协組长、孤老头李高华的衣服坏了的时候，她总是一針針，一綫綫，把它縫补好。正是这千針万綫，把她和貧下中农的心，紧紧地縫在一起！

树有根，水有源。你想知道晓元这一双特别的手的来历，那还得从一个特别的人說起。六十年前，大云山上穷人多，有一个穷人家的媳妇，为生活所迫，第一个放开了包得半大半小的脚，下水作田。她下田插秧、跡禾、戽水，什么工夫都做。可是当时的人，认为姑娘下田是最下賤的，有錢人嘆笑她是"大脚婆"。这个大云山上，第一个放脚作田的"大脚婆"，就是邓晓元的姨姨（祖母），現在已有八十多岁，仍然健旺。晓元的姨姨，綁出了一双大手，放开了一双大脚。晓元小时候，看牛累了，倒在姨姨的怀里憩息，姨姨就撫着她的头說："伢子家，手脚要勤快一点！"近几年，晓元出席了县、区、社的劳模会，姨姨更是感慨万千，語重情长地对她說："你們眞好，做了几样田里工夫，人家就来总結成績。过去我放脚下田，还听过好多閑話，溫过几多气哩！"

晓元的这一双特别的手，是接过了姨姨的那一双手，是接过了創造世界的劳动人民的一双勤劳的手，是在共产党的領导下培养出来的一双紅色接班人的手！

贺　年　片

——向貧下中农拜年

长沙机砖厂　石　天

折来新柳綉春天，
采下紅梅做花边，
擦干沾滿机油的手，
抓笔写张賀年片！

滿腔喜悅心里甜，
激动的話儿涌如泉：
貧下中农好兄弟，
靚你們跨入跃进年！

激动的話儿涌如泉，
大字书写学毛田，
貧下中农追大寨，
丰收捷报飞滿天！

万馬奔騰一馬先，
軍山公社好經验，
自覚革命面貌新，
主席教导記心田！

"金龙"吐翠飞上天，
"貿口"猛
加跃进
鞭，

"良湖"身长双飞翼，
生产一年胜一年！

"梅龙"治水史无前，
"花坪"闖关写新篇，
治水閘关色不变，
斗山斗水斗着天！

斗山斗水斗着天，
万里銀河落人間，
韶山滴区英雄汉，
鉄骨紅心意志坚！

我舞鉄鎚你掄鏃，
車間田野紧相連，
永远跟着毛主席，
敢教日月換新天！

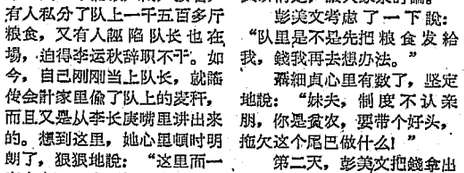

迎接省貧下中农代表大会

湘江新七十六号

工人文化宮宽銀幕电影院
国产彩色宽銀幕舞台艺术片　大型音乐舞蹈史诗　东方红　上午 10.30　1.05　3.40　＊晚上另有任务＊

英雄海軍，再获大捷　同映：抗美斗爭中的越南10号　世界見聞17号　延設　中午 12.40　4.30　7.40

到处打击美国强盜　在連队中的一天　延設　上午 10.30　3.30　8.40

新聞专場：新聞簡报49、50、51、52号　解放軍生活7輯　延設　晚6.30

云霧山中　大众　3.00学生場　6.30母子場

一百个放心　銀星　新华　文化　大众　春風　2.15学生場　6.15　8.15　3.40学生場　晚6.50母子場　晚8.30　晚6.30

渡江偵察記　青年　春風　在紅旗剧院放映：（2.15学生場）　晚8.10

战上海　新华　文化　1.40学生場　2.40学生場　8.40

东进序曲　青少年宮　在剧場放映：2.30

湖南省花鼓戏剧院
＊明晚起在湖南剧院演出＊
1日日場1.00（滿）　1、2日晚場7.00
借牛　游乡　斗书場
上午9.00售元月1、2日晚場票
＊票价3角4角5角＊

长沙市湘剧一团在文华剧院演出
今晚場（7.00）　移植中南区戏剧观摩演出大会剧目　苗山頌
今日場1.30滿　明日場1.30　山乡风云
上午9.00售門票及团体票＊票价：3.4角

金玉姬　銀星　文化　4.15学生場　4.50学生場

衡山花鼓戏剧团　首次来长　在紅色剧院公演　今晚場7.00滿
双送粮　比武会　探山　真的对不住
今明日場1.30母子場　1、2日晚場7.00
双采蓮　买猪記　探山　一袋麦种
2日日場滿　上午9.00售票＊票价：3角、5角
益阳市花鼓戏剧团在紅旗剧院公演
今晚場7.00　喜上加喜　根据同名滑稽剧改編
中午12.00售票＊票价：3角、3角5
长沙市实验歌剧团在长沙剧院演出
今晚場6.45滿　迎春花　九場歌剧
12.00預售元旦各場少数票＊票价3.4角

益阳县花鼓戏剧团在湘江剧場公演
今日場1.30（滿）　今晚場（7.00）
1、2日各場均滿
腾龙　怎么　牧　眞的
江上　談不攏　鴨会　对不住
上午9.00售今晚少数票＊票价3角、3角5

长沙市湘剧一团在劳动剧院演出
今明晚場7.00
移植中南区戏剧观摩演出大会剧目
三朵小紅花　风雷渡　一袋麦种
明日場（1.30）　票价：3角
审椅子　牧鴨会　补鍋
上午9.00售票＊票价：3.4角，学生票2角

长沙市湘剧二团在群艺剧院演出
今晚場7.00　阮文追　反美斗爭大型剧
1、2日日場2.00　票价3角
猎虎迎春　风雷渡　五岔口
中午12.00售票＊票价3.4角，学生票2角

长沙市北区魔术杂技队
明日起在小吳門鉄路文化宮演出
明晚7.00　魔术反美怒火　杂技民兵练武
中午12.00售票＊票价2角、1角5，学生票1角

启事　我队自1966年元月1日起換发模式深紅色塑料面工作証，原发的直式茶褐色漆布面工作証，同日起作废。
湖南省机械工业局安装队

本报社址：长沙市經武門口　电报挂号：4357　电話：总机9191　夜間編輯室9194　昨日印报时間4.14—6.15　訂价：每月1元2角（平寄不加邮費）　零售：每份4分

湖南日报　　1965年12月31日　星期五　第三版

讀毛主席的书　听毛主席的話（年画）

黃迪杞作

沙田河畔女闖将

许代群　戴予春

双峰县沙田公社沙田大队早禾台生产队队长、省貧下中农代表大会代表聶細貞，是有名的梅龙山下活龙王——聶炳发同志的妹妹。論人品，三十七、八岁年紀，个子不矮不胖，和众人沒有什么大不相同。可是論工作，周围几十里的人都說：“她呀！是沙田河畔的一員闖将！”

当队长

一九六三年冬天，早禾台生产队搞了年終决算以后，又准备选举队长了。社員们討論来，討論去，总是找不出一个最合心意的人来。正在为难的时候，不知是誰，提出了原任队长李运秋的爱人聶細貞。

“聶細貞？人家男人都頂当不起，她一个女人家又算什么角色？”有人提出了怀疑。

“她可不象李运秋哇，前几年要不是她敢頂，我们队里的歪风邪气怎么平得下来！”有人象反駁又象解释地說。

“聶細貞为人正直，思想好，又惦記抓生产，当个队长呱呱叫！”大多数人表示贊成。

可是李运秋却出来說：“細貞，这是頂烂草帽子，搞烂了場伙，只怕不好收場呵！”

聶細貞不以为然地說：“看你，一开口总离不开个‘怕’字。”

李运秋好象受了委屈似的，大声嚷道：“你不怕，你不怕！队里这样复杂，你——不——怕？”

“一正压千邪，我就不怕！”聶細貞坚定地回答。

会上，百分之百的人举手，选举聶細貞当队长了。

这时，阶級敌人却在背地里呲牙露嘴地說：“嘿，男人縮了头，女人充好汉，看你又紅得好久！……”

斗法

聶細貞刚刚上台不久，队上传出了一股风，說王文定偷了队里的麦秆。王文定是新任会計王洪才的弟弟。人们說：“会計家里带头偷麦秆，那还了得！”

聶細貞听到这些議論，亲自跑到王家調查。她四处看了一遍，連灶灰也沒放过，沒有发現一点可疑的迹象。她又到麦秆堆旁检查，麦秆的确被弄乱了，但并沒有丢失。为什么会出現这些风言风語呢？

她跑到貧下中农組长罗錫庭那里，罗老倌說：“王文定不会干这个事，也沒有誰看見他干这个事。”問队上的几个队委，队委们都說：“这几天我们都和他兄弟同起同落，不会有这样的事！”

她又到社員中去听反映。有的說：“是听龚建国說的。”再找龚建国打听，龚建国說是听李长庚說的。

又是李长庚！聶細貞陷入了沉思。她联想到一九六三年秋天，地主婆王喜三唆使女儿李长庚，对当时的监察員說队长李运秋家里偷了队上的稻草，鬧了个滿城风雨；接着，有人私分了队上一千五百多斤粮食，又有人誣陷队长也在場，逼得李运秋辞职不干。如今，自己刚刚当上队长，就謠传会計家里偷了队上的麦秆，而且又是从李长庚嘴里讲出来的。想到这里，她心里頓时明朗了，狠狠地說：“这里面一定有鬼，一定要把这个鬼拖出来！”

她把自己的想法告訴了貧下中农，和貧下中农一道去質問李长庚：“你說，王文定偷了队上的麦秆，你在什么时候看到的？”

这突如其来的袭击，把李长庚問得哑口无言。可是，老奸巨猾的地主婆王喜三却在一旁接了腔：“麦秆放在王家門口，不是他家拿去了，难道还是我们这边的人拿了？”

聶細貞一見地主婆竟敢公开煽风点火，立即把自己調查的情况告訴群众，并当場提出：“队上的麦秆沒有丢，王喜三为什么要造謠說王文定偷了队里的麦秆？請大家評一評。”这样一来，群众的怒火一齐指向了王喜三。大家你一嘴，我一言，終于彻底揭开了王喜三的画皮。

抓副业

早禾台生产队有六个弹花匠，四个石匠，还有四个挑脚的，他们时常出外搞副业，可是过去都不肯向队上投資，只顾自家，不顾集体。

聶細貞当上队长后，便去动員这些外出搞副业的人投資。可是有的人老远就将袋子拍两下說：“这一次眞倒霉，一不小心把錢包給丢了。給队里的几十元投資款也沒法交了。”有的人回家之前，就給家里写信，說这次在外发了大病，錢用得精光，不仅沒錢投資，还要請求队上照顾家里的生活哩！

聶細貞一戶一戶地訪問着，一戶又一戶地察看着：那些回来就說“两手空空”的人，家里的生活却比貧下中农紅火得多。她认識到这是两条道路斗争的問題，忙去找队委们商量。大家认为：副业要由队上統一安排，收入上交，投資記工，統一参加分配。这个办法，很快提交群众討論通过了，搞副业的人也都提出保証，服从队里的統一安排，并訂出了向队上投資的計划。

但是一到年終决算，有四个外出搞副业的戶仍然沒有完成計划。聶細貞的妹夫彭美文还說：“队长，今年我交了八十元了，欠下的二十元就算了吧，反正少記点工就行了。”

聶細貞說：“計划是你自己訂的，有什么困难，得向社員讲清楚，讓大家来討論。”

彭美文考虑了一下說：“队里是不是先把粮食发給我，錢我再去想办法。”

聶細貞心里有数了，坚定地說：“妹夫，制度不认亲朋，你是貧农，要带个好头，拖欠这个尾巴做什么！”

第二天，彭美文把錢拿出来了。其他几个手工业者，也都按計划补交了尾数。社員们一見手工业者都听从集体安排，生产上也更齐心了，集体經济一天天兴旺起来。队里还清了一百三十多元貸款，买回了十头仔猪、一千三百尾魚苗，农具也添置齐足，大家贊不絕口，說：“聶队长一上台，集体家业就一天天兴旺了！”

干到底

一九六四年七月的一天下午，聶細貞去大队开会，刚滿四岁的小孩，不幸在屋門前塘里落水溺死了。就在孩子死去的第二天，家里养的一头母猪也瘟死了。

这个消息传出去后，有人又刮起了一股冷风：“聶細貞当队长做恶了，这是报应。”

爱人李运秋听了，心灰意懒地說：“干起有什么味？自己家里打了‘黑鑼’倒不要紧，还要听閑言恶語！”

这时，大队副支书聞訊从县里赶回来了，貧协組长和貧农社員也来看聶細貞了。

“細貞，千万不要听这些冷言冷語，死崽死猪这是意外事故。”

“細貞，队里几十个人就靠你来撑台啊！千万不要愁垮了身体……。”

“細貞，有的人在放冷枪，是想把你拉下台去，你可千万莫泄气啊！”

一句句深情話，象一股股暖流，通过了細貞的心房。她压抑住內心的痛苦，靜心地回味着这些劝导。这时，大哥聶炳发对她的教育也一齐涌进了脑海：“妹妹，你当队长，是广大貧下中农的委托，要好好听党的話，要經得起考验，頂得住风险，苦干实干，干到底！……”

大哥的教导，阶級兄弟的安慰，使她渾身增添了力量。她想：“孩子溺死了，猪病死了，难道能归罪于当队长嗎？帮貧下中农当家理事，这是干革命工作，千万不能上敌人的当。”

想到这里，她擦干了眼泪，召开了社員大会。在会上她坚定地說：“我的孩子死了，当然我是很悲痛的。可是，有人借故攻击說我做恶了，死崽死猪是报应，这是敌人的有意誣蔑。我要眞的有过錯，請大家提出意見，帮助我改进工作。”

貧下中农按捺不住心头的激怒，齐声說：“聶队长为了巩固集体經济，向坏人坏事作斗爭，一心把生产队办好，做得好，做得对！”

一場冷风，終于頂回去了。

把住质量关

一九六五年春天，聶細貞心里反复地思考着一个問題：我们队里的产量为什么比邻队都低呢？她一項一項地与人家比較：田土质量一样，自然条件相同，可就是产量比不上人家。“人的因素第一”，她想到了上級党委常說到的一个眞理。从早禾台来說，过去只有两个人会作田，技术比不上人家，劳动的态度也比不上人家，这就是低产的重要原因。她觉得突出政治，做好人的思想工作，从春耕抓起，把工夫质量突上去，是解决問題的关鍵。

一天上午，她对爱人說：“运秋，你是作田的老把式，今年搪田塍，做个样子給大家看看。”李运秋憨厚地笑了，說：“算我的！”

聶細貞領着十几个社員，兵分三路来搪田塍。搪了好一陣子，聶細貞便叫大家歇息，自己却背着鋤头四处查看着。当她发現她的孩子李初田和彭葵阳搪的田塍都是“鉄門栓”，沒有打到底；龚建国、李晓生他们搪的田塍，寸把远一搪，太稀了。她便找来李初田，对他說：“初伢子，你搪的这一段全不象样，赶快再搪一道。”

初伢子和彭葵阳返工以后，可是，龚建国、李晓生他们仍然不动。龚建国說：“差不多了，搪田塍还能搪个花样来？”

聶細貞說：“那就讓大家来評一評吧！”

十多个社員都来了，看了龚建国他们搪的田塍，一个个搖头說：“这怎么行！”龚建国仍然不服气，聶細貞便又带領大家去看李运秋搪的田塍，一搪叠一搪，现出“錢比子”。大家一边看一边議：“这眞是搪出花来了。”“都照这样搪，田塍就标准化了。”

聶細貞說：“大家认为这是标准，就照这个样搪吧！”

龚建国再也无話說了，跟李晓生一道返起工来。就是这样，聶細貞依靠群众，把住了一道一道的工夫质量关。

“双搶”期間，聶細貞和队委们商量后提出：今年的晚稻要做到一犁一耙加一次蒲滚，一次浪耙，全面推行插架子禾、麦蔸禾。

有的社員思想不通，說：“双季稻将近扩大了一倍，和去年一样搞一道蒲滚就够累了！还要搞浪耙，那是白费力。”

聶細貞說：“搞生产不讲究质量才是白费力呵！”

李晓生还是不同意，說：“插架子禾、麦蔸禾，一天难插两分田。人只有这么多，一要大面积，二要高质量，我看只有上天去搬天兵天将！”

聶細貞說：“人家队里能够做到的事，我们为什么做不到？”在貧下中农座談会上，聶細貞提出了这个問題。大家认为：三十亩晚稻，搞一犁一耙，一次蒲滚加一次浪耙，队里有两条大水牛，牛力不成問題。队里男女全半劳力有二十七个，会犁耙的七个，加上輔助劳力，劳动力也很足，搶收搶插更不成問題。插麦蔸禾能够增产，这是大家眼見的事实，早禾台完全能够这样做。

“双搶”規划就在这个情况下制定出来了。聶細貞首先从自己家里动員起，带头投入了“双搶”战斗。她的爱人参加犁耙組；她自己和儿子参加插田組。保管員带領一些社員搶收；貧协組长带一班人馬負責窖灰运肥。全队能够出馬的人都出馬了。

聶細貞一見原来思想不通的李晓生，也积极参加了战斗，心里更是欢喜，笑着对他說：“这一次你也变成天兵天将啦！”

李晓生也乐了，两手朝大家一指，对着大家說：“聶队长把了关，我们早禾台的人都变成天兵天将了！”

全队只有八天时間，收回早稻二十八亩，搶插晚稻三十亩，立秋前两天如质如数完成了“双搶”任务。

聶細貞找来李初田，对他說：“初伢子，你搪的这一段全不像样，赶快再搪一道。”（唐之湘插画）

一双特别的手

罗石賢

毛田人，都有一双勤劳的手。他们用这許多双手，綠化了荒山，改造了湖地，取得了丰收，使茅草窝成了凤凰窝。

在毛田区大云山上的姑娘们中間，有一双特别的手。这就是云山公社杨暇大队妇代会主任、省貧下中农代表大会代表邓晓元的那一双手！

初次見面，你会觉得邓晓元与其他山里姑娘沒有异样：中等身材，結結实实，短发齐頸，紅黑的脸上，有一双山里姑娘特有的憨厚的眼睛。等你与她握手时，才会大吃一惊：感到自己的手多么的小，多么无力。她这二十二岁的年輕姑娘的一双手，简直比一般男子汉的还要粗大哩！

但是，这是一双光荣的手，勤劳的手，是大云山上的姑娘们当中，第一双劳动能手！

晓元这一双手，不論犁田、耙田、插秧、刈禾、打禾、整地、鋤塅……农业工夫，十八般武艺，样样都拿得起，放得落。远的不說，就說前响队里刚扮完糯禾，扮桶沒肩回来，就落下了大雨。雨水浸久了，扮桶要受损害。队长想派人去扛回来，有几个小伙子有些犹豫：扮桶浸了水，越发重了，拖泥带水的，怎么好肩呢？大云山上的田是挂壁田，路也是梯田小道，泥濘路滑，要是稍一不慎，扮桶連人摔下塅，就都报銷了。有个小伙子說：“等天晴了再去肩吧！”这时，晓元站了出来，把袖子一卷，說了声“我去！”便“登登登”地走了。到田里，她把半桶水倒掉，双手一抓，扮桶到了肩上。她一手撑住桶角，一手撑腰，安安稳稳地肩回来了。

晓元这一双手，是一双十分麻利的手。一年四季，春夏秋冬，沒有停閑过。她一家两口人，六十挂零的老母亲，身体衰弱。柴要拿到灶門口，水要挑到缸里边，菜要扯回来洗干凈；家里还喂了一只百多斤的大猪，自留地上种了菜，种了棉花，家务事情不比别人少。但是，她每年出的集体工，还要頂上一个男子汉。去年，她在队上做了三千五百二十七分工，分得了一千四百多斤粮食。母女俩，生活相当宽裕。今年，到十月上旬，又做了三千六百多分工，参加各种会議和队上搞科学試验的誤工，还沒有算在內。

一个姑娘，除了要做完家务事，还要做这么多集体工，的确不容易。邻居们都說：晓元出工在先，收工在后，热天夜晚不乘凉，冷天白昼不烤火。工間休息，她扯猪菜；中午休息，她切猪菜；收工回来，煮潲喂猪，趁月色砍柴。她很少誤过集体工。雪天，姑娘家本来沒有事做，她却同男同志一样，挑着粪桶，挨家挨戶收家肥。去年，大队組織开垦鸡鳴山上的茶园，正值寒冬腊月，鸡鳴山上，籠雨霏霏。这地方海拔在一千一百米以上，地势高，又碰上这号鬼天气，从早到晚，雾气騰騰，十步以外不見人影。干部们見天气太冷雾太重，說女同志可以不上山。可是，晓元却赤脚草鞋，大清早就上了鸡鳴山。一連几天，她手上起了血泡，双手挖肿了。母亲疼她不过，要她歇一天，她說：“这是革命！”扛着鋤头又走了。

鸡鳴山上十来天，有的男同志都支持不住了。可是邓晓元却一直挖完了最后一个茶蔸才下山。乡亲们都說她是个鉄打的姑娘，有一双鉄打的手！

晓元这一双粗大的手，不仅是一双勤劳的手，而且是一双乐于助人的手。彭家生产队有个貧农社員彭乐善，爱人罗細貞病逝了，留下五个小孩，大的只有十二岁，小的仅三岁。乐善在队里出工，很少时間照料小孩。乐善的嫂子、弟媳，过去都和細貞合不来，所以也无心来照看几个侄子。有一次，晓元去彭家生产队，发現乐善的几个孩子穿得都很褴褛，庆菊的棉袄掉了扣子，也沒有縫上去。晓元看在眼里，疼在心里。当时，便粗手粗脚地帮庆菊把扣子釘上了。

晓元把乐善家里情况向公社妇联主任反映后，公社党委十分关怀，随即送来了一床新棉絮，一床新被单，一套新棉衣。收了棉花后，公社和大队又照顾了乐善六斤棉花，加上生产队按劳分配的，共有十一斤棉花。

这天，在大队办公室里，挤着十几个姑娘、嫂子，晓元跟大家讲起了雷鋒的故事。故事讲完以后，晓元把話題一轉，提出“亲帮亲、邻帮邻，阶級兄弟心連心”的問題来，建議大家动手帮助彭乐善一家縫制新衣服。姑娘嫂子们听了，众口同声地应承了下来。晓元又来到乐善的弟媳杨翠珍家里，动員她也来帮忙。翠珍感动地說：“你们非亲非故，还这样关心，我还有什么話說？”

不久，新衣都做好了，乐善的嫂子也为侄子们做了新鞋。彭乐善全家都穿上了新衣新鞋，他感动得滿眶热泪，抓住晓元的一双大手，半响才說：“你呀，眞是我们貧下中农心上的好姑娘！”

晓元这一双手，还为一些五保戶煮过飯，扯过菜，縫补过衣服。她这一双手，虽然不怎么灵巧，拈針比摸鋤头还費劲，但每当隔壁貧协組长、孤老头李高华的衣服坏了的时候，她总是一針針，一綫綫，把它縫补好。正是这千針万綫，把她和貧下中农的心，紧紧地縫在一起！

树有根，水有源。你想知道晓元这一双特别的手的来历，那还得从一个特别的人說起。六十年前，大云山上穷人多，有一个穷人家的媳妇，为生活所迫，第一个放开了包得半大半小的脚，下水作田。她下田插秧、踩禾、戽水，什么工夫都做。可是当时的人，认为姑娘下田是最下賤的，有錢人嘰笑她是“大脚婆”。这个大云山上，第一个放脚作田的“大脚婆”，就是邓晓元的娭娭（祖母），现在已有八十多岁，仍然健旺。晓元的娭娭，练出了一双大手，放开了一双大脚。晓元小时候，看牛累了，倒在娭娭的怀里憩息，娭娭就撫着她的头說：“伢子家，手脚要勤快一点！”近几年，晓元出席了县、区、社的劳模会，娭娭更是感慨万千，語重情长地对她說：“你们眞好，做了几样田里工夫，人家就来总結成績。过去我放脚下田，还听过好多閑話，漚过几多气哩！”

晓元的这一双特别的手，是接过了她娭娭的那一双手，是接过了創造世界的劳动人民的一双勤劳的手，是在共产党的領导下培养出来的一双紅色接班人的手！

贺年片

——向貧下中农拜年

长沙机砖厂　石天

折来新柳綉春天，
采下紅梅做花边，
擦干沾滿机油的手，
揮笔写张賀年片！

滿腔喜悦心里甜，
激动的話儿涌如泉：
貧下中农好兄弟，
祝你们跨入跃进年！

激动的話儿涌如泉，
大字书写学毛田，
貧下中农追大寨，
丰收捷报飞滿天！

万馬奔騰一馬先，
军山公社好經验，
自觉革命面貌新，
主席教导記心田！

“金龙”吐翠飞上天，
“蛮口”猛加跃进鞭，

“良湖”身长双飞翼，
生产一年胜一年！

“梅龙”治水史无前，
“花坪”闖关写新篇，
治水闖关色不变，
斗山斗水斗蒼天！

斗山斗水斗蒼天，
万里銀河落人間，
韶山湖区英雄汉，
鉄骨紅心意志坚！

我舞鉄錘你揮鐮，
車間田野紧相連，
永远跟着毛主席，
敢教日月换新天！

恭賀新年

湘江　新七十六号

迎接省貧下中农代表大会

工人文化宫宽银幕电影院
国产彩色宽银幕舞台艺术片 大型音乐舞蹈史诗 东方红 上午10.30 1.05 3.40 ＊晚上另有任务＊

英雄海軍，再获大捷
同映：抗美斗爭中的越南10号 世界見聞17号
建設 中午12.40 4.30 7.40

到处打击美国强盜　在連队中的一天
建設 上午10.30 3.30 8.40

新闻专场：新聞簡报49、50、51、52号 解放軍生活7輯 建設 晚6.30

云霧山中　大众 3.00学生場 6.30母子場

一百个放心　銀星 2.15学生場 6.15 8.15　新华 3.40学生場　文化 晚6.50母子場　大众 晚8.30　春風 晚6.30

渡江偵察記　青年 在紅旗劇院放映：（2.15学生場）　春風 晚8.10

战上海　新华 1.40学生場　文化 2.40学生場 8.40

东进序曲　青少年宫 在劇場放映：2.30

湖南省花鼓戏剧院
＊明晚起在湖南剧院演出＊
1日日場1.00（滿） 1、2日晚場7.00
借牛　游乡　斗书場
上午9.00售元月1、2日晚場票
＊票价3角4角5角＊

长沙市湘剧一团在文华剧院演出
今晚場（7.00） 移植中南区戏剧观摩演出大会剧目 苗山頌
今日場1.30滿 明日場1.30 山乡风云
上午9.00售門票及团体票＊票价：3、4角

金玉姬　銀星 4.15学生場　文化 4.50学生場

衡山花鼓戏剧团 首次来长
在紅色剧院公演 今晚場7.00滿
双送粮 比武会 探山 真的对不住
今明日場1.30母子場 1、2日晚場7.00
双采蓮 买猪記 探山 一袋麦种
2日日場滿 上午9.00售票＊票价3角、3角5

益阳市花鼓戏剧团在紅旗剧院公演
今晚場7.00 喜上加喜 根据同名滑稽剧改编
中午12.00售票＊票价：3角、3角5

长沙市实验歌剧团在长沙剧院演出
今晚場6.45滿 迎春花 九場歌剧
12.00预售元旦各場少数票＊票价3、4角

益阳县花鼓戏剧团在湘江剧場公演
今日場1.30（滿） 今晚場（7.00）
1、2日各場均滿
騰龙江上　怎么談不攏　放鴨会　眞的对不住
上午9.00售今晚少数票＊票价3角、3角5

长沙市湘剧一团在劳动剧院演出
今明晚場7.00
移植中南区戏剧观摩演出大会剧目
三朵小紅花　风雷渡　一袋麦种
明日場（1.30） 票价：3角
审椅子　放鴨会　补鍋
上午9.00售票＊票价：3、4角，学生票2角

长沙市湘剧二团在群艺剧院演出
今晚場7.00 阮文追 反美斗争大型剧
1、2日日場2.00 票价8角
猎虎迎春　风雷渡　五岔口
中午12.00售票＊票价3、4角，学生票2角

长沙市北区魔术杂技队
明日起在小吳門鉄路文化宫演出
明晚7.00 魔术反美怒火 杂技民兵练武
中午12.00售票・票价2角、1角5，学生票1角

启事　我队自1966年元月1日起換发横式深紅色塑料面工作证，原发的直式米褐色漆布面工作证，同日起作废。
湖南省机械工业局安装队

本报社址：长沙市經武門口　电报挂号：4357　电話：总机9191　夜間編輯室9194　昨日印报时間4.14—6.15　訂价：每月1元2角（平寄不加邮费）　零售：每份4分

西哈努克亲王說已在国防上对美国的入侵作了部署

柬埔寨决心以牙还牙反击美帝侵略

朗諾中将說必須对美国—南越軍队的每次侵略予以坚决还击

新华社金边三十日电 据柬埔寨新聞社三十日报道，柬埔寨国家元首西哈努克亲王二十八日說，为了对付美国对柬埔寨的全面入侵，柬埔寨已在国防方面作了部署。

西哈努克亲王是在人民社会同盟第二十次全国代表大会討論对“美国逐步升級进攻柬埔寨所应采取的措施”的时候說这番話的。

西哈努克亲王在談到美国国务院十二月二十一日发表的声明时說，事实上，对美国人来說，这是在追击越共分子的借口下——事实上柬埔寨根本不是什么越共的“庇护所”——把战争扩大到柬埔寨。

西哈努克亲王指出，美国及其仆从从来就不尊重柬埔寨的中立地位，也絲毫不想遵守日内瓦协議，因为正是美国对越南南方进行軍事占領和轰炸越南北方。

他說，至于联合国宪章和联合国，最好不去談它，因为联合国宪章已經遭到一些人的破坏而不受懲罰，大家也知道，联合国是受到美国恣意操纵的。

西哈努克亲王最后說，“因此，我们只能依靠自己。在这种情况下，怎么办呢？我们敢不敢根据以其人之道还治其人之身的法則来‘以眼还眼，以牙还牙’和保留对敌人領土进行武装‘反入侵’的权利？”

代表大会的代表们以热烈的掌声对西哈努克亲王的这番談話表示热烈和无保留的支持。

新华社金边三十日电 据柬埔寨新聞社三十日报道：柬埔寨王家武装部队总参謀长朗諾中将在十二月二十八日柬埔寨人民社会同盟第二十次全国代表大会上討論“一旦美国逐步升級进攻，柬埔寨应当采取什么措施”的問題时指出，必须对每次侵略予以还击。他說，柬埔寨軍队在波羅勐省边境和科罗克已經进行了还击。

朗諾中将說，美国——南越軍队对柬埔寨边境和柬埔寨領空的无数次侵犯，使柬埔寨农民遭受的伤亡比士兵的伤亡更大。他說，必須采取措施来减少敌机轰炸引起的伤亡。

朗諾将軍說，尽管美国有强大的战争手段，但是决不能压倒越南人民的反抗。他說，美帝国主义者在武器装备比侵略者差得多的越南南方人民面前走投无路的情况，使我们得到鼓舞，使我们对为反对侵略者和他们以后的逐步升級而进行的斗争充满信心。他表示深信，美国最后必敗。

高举毛泽东思想紅旗 頑强战胜自然灾害

我国今年棉花生产取得新胜利

南方棉区高产再高产，湖北湖南江西增产幅度較大；北方棉区增产特别突出，总产量和单位面积产量增产幅度都大于南方棉区

新华社北京三十日电 今年，全国棉花生产在去年丰收的基础上又有較大的增产。这是棉区广大社員、各級干部和科学技术人員高举毛泽东思想紅旗，貫彻执行党的方針、政策，继續为棉花高产艰苦奋斗所取得的新胜利。

今年，全国棉区赶啓东、赶慈溪、赶上海市、赶楊談，发揚大寨精神，开展了轰轰烈烈、扎扎实实的比学赶帮超运动。去年产量較高的南方各棉区，包括去年亩产百斤皮棉以上的上海和浙江在內，今年高产再高产，一般都比去年有不同程度的增产。其中湖北、湖南和江西的增产幅度較大。整个南方棉区，今年亩产百斤皮棉以上的县比去年又增加了很多。原来产量較低的北方棉区，包括无霜期短的东北和西北棉区在內，今年增产特别突出，总产量和单位面积产量的增长幅度，都大于南方棉区。其中河北、新疆、辽宁和北京，增产幅度都較大，也出现了平均亩产百斤皮棉的县。全国今年增产的棉花大部分是北方棉区增产的。

今年不少地区的气候条件对棉花生产是不利的。春季，許多地区气温偏低，影响棉苗正常生长，部分地区因而严重缺苗。夏季和秋季，北方广大棉区持久干旱，南方部分棉区受到雨涝和台风的袭击。面对着这些接連出现的自然灾害，南、北棉区的广大群众、各級干部和科学技术人員，以战无不胜的毛泽东思想为指针，发揚了敢于胜利、敢于斗争的革命精神，依靠近几年修建的抗旱、排涝工程，坚持不懈地向自然宣战，表现了天不怕、地不怕的英雄气概。当低温造成部分棉田严重缺苗时，广大社員一次又一次地补种移苗，并且千方百計地加强苗期管理，力争苗全苗壮。为战胜干旱，河北、北京、山西、陕西、山东、河南等省、市的不少地区，坚持抗旱达几个月之久。

棉花生产胜利，也是阶級斗争、生产斗争和科学实验三大革命的胜利。經过社会主义教育运动，广大社員革命热情高涨，为革命种棉的思想深入人心。啓东、新洲等不少地区首先带头作到了粮棉双丰收，今年作到粮棉双丰收的地区就更多。去年冬天，各地都用“一分为二”的观点总結了棉花生产的經验和教訓，发掘生产潜力，寻找增产途径，在这个基础上广泛开展了比学赶帮超运动。入春以后，各地大搞棉花生产的科学实验活动，办三結合的样板田。在样板田的示范和推动下，从当地的具体条件出发，大张旗鼓地改革植棉技术，推广啓东等地的高产經验。各棉区还采取請进来教和派出去学的方式，对迅速普及先进地区的棉花高产經验收到了立竿見影的效果。今年，湖北、湖南、上海、江西、河北、山东和北京等許多地区，都广泛地运用了这种方式。它不但在南方棉区和北方棉区內部起了技术交流的作用，还促进了南北两大棉区之間的技术交流，大大地开闊了人们的眼界，解放了人们的思想。南方棉区的湖北和北方棉区的河北，今年增产特别显著，和两省特别注意学习外地經验有着密不可分的联系。

各地領导棉花生产的經验証明，要把广大群众积极性真正地調动起来，关键是提高群众的社会主义觉悟，使他们真正懂得种棉和革命的关系。因此，今年各棉区在領导工作上都重視了突出政治，用毛泽东思想武装广大干部和社員。現在，各棉区又在总結今年的棉花生产經验，准备夺取明年棉花生产的更大胜利。

首都各界集会庆祝古巴解放七周年

陆定一副总理郭沫若副委員长等出席 楚图南和費尔南德斯临时代办讲了話

据新华社北京三十日电 首都各界一千多人今天下午集会，热烈庆祝古巴解放七周年。

陆定一副总理、郭沫若副委員长和有关方面負責人张奚若、楚图南、乔冠华、雷任民、宋一平、李琦、林默涵、郭建等出席了庆祝会。

应邀出席庆祝会的有古巴駐中国大使館临时代办拉薩罗·費尔南德斯和大使館官員，以及由古巴对外貿易部亚洲社会主义国家司司长伊薩梅尔·貝略率領的古巴政府貿易代表团，古巴和拉丁美洲各国专家、留学生、实习生等。

对外文化联絡委員会主任张奚若致开会詞后，中国拉丁美洲友好协会会长楚图南和拉薩罗·費尔南德斯临时代办在大会上讲了話。

楚图南在讲話中談到古巴人民革命胜利的历史意义。他說，古巴革命的意义正如第二个哈瓦那宣言所說，“革命是可能的，各国人民能够进行革命。在当代世界上沒有力量能够阻止各国人民的解放运动。”古巴革命的胜利，灭了美帝国主义的威风，长了革命人民的志气，有力地鼓舞了拉丁美洲人民革命斗爭的信心。

楚图南指出，美国約翰逊政府在继續对古巴进行武装威胁和軍事挑衅的同时，还装出一副伪善的面孔，企图欺騙古巴人民，麻痹古巴人民的斗爭意志，使古巴人民放松对它的警惕，以便有朝一日突然扼杀古巴革命。他說，久經鍛炼的古巴人民是欺騙不了的，美帝国主义的任何阴謀詭計終究要遭到彻底的破产。

楚图南談到即将在哈瓦那举行的亚非拉人民团結会議时說，中国人民衷心希望这次大会高举反对美帝国主义的旗帜，高举支持各国人民革命斗爭的旗帜，高举团結的旗帜，能够对亚洲、非洲、拉丁美洲和全世界人民的团結反帝事业做出貢献。

楚图南說，中国人民同古巴人民有着深厚的友誼。这种友誼是战斗的友誼，是經过历史考验的，是任何力量也破坏不了的。六亿五千万中国人民按照中国共产党和毛泽东主席的教导，将不断增进同古巴人民在馬克思列宁主义和无产阶級国际主义基础上的友誼和团結。在反对美帝国主义的斗爭中，中国人民永远是古巴人民忠实可靠的战友，中国人民将永远同兄弟的古巴人民站在一起，并肩战斗。

拉薩罗·費尔南德斯在讲話中介紹了古巴建設的成就，譴責了美帝国主义侵略古巴的罪行。

今天的大会是由对外文委、中拉友协、中古友协联合举办的。

陈毅副总理接见《赤旗报》记者

回答了高野好久提出的重要問題

新华社北京三十日电 陈毅副总理今天晚上接見日本共产党中央机关报《赤旗报》駐北京記者高野好久，回答了他提出的重要問題。

接見时在座的，有《人民日报》副总編輯陈浚、外交部新聞司副司长毕季龙等。

老撾人民解放軍最高指揮部发表声明

抗議美帝和老撾右派大举进攻解放区

新华社康开三十日电 据巴特寮电台三十日广播：老撾人民解放軍最高指揮部发言人二十九日发表声明，强烈抗議美帝国主义和老撾右派集团集中二十多个营的軍队进攻甘蒙省和沙湾拿吉省解放区的战爭行动。

声明說，为了实现旱季进攻計划，美帝国主义和老撾右派集团最近在沙湾拿吉省沿第九号公路集中了十四个营的兵力，在甘蒙省的他曲集中了七个营的兵力，沿第九号公路、邦費河和第十二号公路一带进行“扫蕩”，对解放区发动大規模进攻。

声明指出，在十一月間发动的对甘蒙省解放区的进攻遭到慘敗后，美帝国主义、泰国反动派和老撾右派勾結一起，把两个营的泰国軍队运进他曲，并且在泰国——老撾边界一带集中了大批美国和泰国的軍队。美帝国主义加紧派遣飞机轰炸第九、第七和第六号等公路。美帝国主义还大肆制造謠言，为它扩大侵略老撾战爭准备条件。声明指出，美帝国主义和右派集团的这些行动表明，它们正在蓄意在老撾制造大規模战爭。

声明警告美帝国主义和它的走狗必須立即停止这种冒险行动，并且号召老撾爱国軍民提高警惕，随时准备战斗，坚决粉碎美帝国主义和它的走狗的旱季进攻計划。

新华社康开三十日电 据“老撾之声”电台三十日广播：老撾川圹省富科特山地区爱国軍民二十八日打落三架美国飞机，打伤五架，二十九日又打伤美国飞机多架。

为了推行旱季进攻計划，美帝国主义最近几天来接連派遣多批飞机对川圹省富科特山地区进行狂轰滥炸，当地爱国軍民英勇反击，严懲美国空中强盗。

千千万万的南越人民武装起来，学会了打游击战。他们埋地雷设陷阱，以各种巧妙办法消灭敌人。图为被地雷炸伤的美国海军陆战队士兵在哀嚎。（新华社发）

南越軍民紛紛出击 打得美伪坐臥不安

平定軍民上月干掉美伪一千多人

新华社河內三十日电 据越南南方解放通訊社报道，十二月份，越南南方軍民除在油汀、同阳等地区对美伪軍发动大規模攻击，歼灭数以千計的敌人外，还在各地紛紛出击，打得敌人坐臥不安，損失不小。

土龙木省汉广地区軍民，十二月上旬連續向敌人发动进攻，打死、打伤和俘虏敌軍四十一名，击落美国噴气式战斗机和偵察机各一架，击毁軍車一辆。

堤岸省解放武装力量同这个省的德和县游击队密切配合，二十二日在第八号公路上袭击一排伪警察，打死敌人二十三名，打伤八名，击毁軍車一辆，繳获各种武器多件。

平順省游击队，在十二日夜晚向离綏风县城一公里半的陈福“战略村”守敌发动进攻，全歼伪“民卫队”一个排，俘敌五名，繳获一批武器和軍用物資。

平順省咸順县咸富乡游击队，在十四日英勇地粉碎了敌人的一次“扫蕩”，歼敌五名，繳获枪支一批。

平定省符美县美德乡游击队，九日和十日連續五次在第一号公路上袭击敌人的軍車队，打死敌人十七名，其中有两名美国侵略者，击毁軍車两辆。

美萩省丐礼县美城乡游击队，十四日在第四号公路上用地雷炸毁敌軍用运輸車一辆，炸死敌軍二十八名。

广南省升平县游击队，八日到十二日配合同阳战場上的解放軍作战，連續截击敌人的支援飞机。十二日，游击队用步枪击落敌直升飞机两架，机上的敌人全部丧命。

十二日，从岘港起飞的一架敌机发生故障，被迫降落在三岐县岐和乡。岐和乡游击队在当天晚上用手榴弹将这架敌机炸毁。

新华社河內三十日电 据越南南方解放通訊社报道，越南南方平定省軍民在十一月份共歼灭敌人一千零六十四名，其中打死打伤美国侵略軍五百二十二名、南朝鮮仆从軍四十三名。

平定省軍民在十一月份还打落美国直升飞机十一架，击毁敌人軍車十辆，烧毁弹药庫和軍用仓庫四座，摧毁桥梁六座，多次破坏敌人的重要交通綫，使敌軍的交通运輸受到很大阻碍。

南越新安等四省游击队

用步枪击落敌机十七架

据新华社河內三十日电 据越南南方解放通訊社报道，越南南方新安、堤岸、昆嵩和广南等四个省的地方游击队在十一月和十二月用步枪打落美国强盗飞机十七架。

十二月九日、十六日和十七日，新安省和堤岸省的游击队打落美国强盗飞机四架，打死打伤美国侵略者三名和伪軍一名。到十二月十二日为止的五个星期內，昆嵩省的游击队打落美国飞机六架。十一月底到十二月二十五日，广南省的游击队打落美国飞机七架，打死打伤敌人五十八人。

不滿蔣匪內部黑暗統治 不愿为美蔣卖命

流竄云南境外蔣軍士兵携械投诚

新华社昆明三十日电 流竄在云南境外的蔣軍残部士兵作柳等二人，因不滿其內部的黑暗統治，不愿继續为美蔣卖命，于本月九日携带冲鋒枪、卡宾枪各一支，子弹一百七十八发，向我云南边防部队投誠。

二十二日，当地人民举行欢迎会，欢迎他们投誠。当地政府按照規定发給他们奖金，并对他们的生活作了妥善安置。两名投誠人員表示非常感激。

印尼右派集团逮捕馬来亚民族解放同盟駐印尼代表团人員

馬来亚民族解放同盟提出强烈抗議

要求印尼当局立即无条件释放被捕人員并保証他們人身安全

据新华社伦敦三十日电 在这里出版的《馬来亚箴言》月刊在十二月份的一期中刊登了馬来亚民族解放同盟中央委員会十二月五日发表的声明，抗議印度尼西亚右派集团逮捕馬来亚民族解放同盟駐印度尼西亚代表团的人員，并且要求印度尼西亚当局立即无条件释放他们。声明全文如下：

印度尼西亚陆軍人員强行闖入馬来亚民族解放同盟設在雅加达帕塞班街的駐印度尼西亚代表团的办公室，并且进行了搜查。他们逮捕了首席代表易卜拉欣·穆罕默德，副代表余柱业，秘书阿卜杜拉·苏丁和代表团成員沙姆西亚·法克赫，并且拿走了代表团的財物。

印度尼西亚陆軍对馬来亚爱国者的这种預謀的行动是在十一月十七日晚上采取的，他们对这个行动仍然严守秘密。

这是印度尼西亚右派集团同易卜拉欣·雅各布之流的馬来亚叛徒勾結在一起策划的肮脏阴謀的一部分。这些卖国分子在促进馬来亚独立运动的伪装下千方百計地破坏馬来亚人民的民族解放运动。他们甚至发表恶毒的談話，誣蔑我们駐印度尼西亚的代表团同九·三〇运动“有关”；《建国五項原則之火报》等在雅加达出版的反动报紙在十月二十一日和二十二日迫不及待地发表这些叛徒的談話，并不是偶然的。

我们在印度尼西亚的代表团是正式設立的，它得到印度尼西亚政府和人民的完全許可和支持。这个代表团的設立得到（印度尼西亚）政府的官方机构、部长和官員，以及包括印度尼西亚亚非人民团結組織和印度尼西亚民族陣綫在內的各个群众团体和政党的欢迎。（印度尼西亚）政府官員以及群众团体和政党的代表，曾經参加了这个代表团在雅加达举行的正式集会，包括今年九月二十九日为建立争取馬来亚真正独立合作組織而举行的仪式，并在这些集会上讲了話。

因此我们认为，搜查我们駐雅加达代表团办事处和逮捕我们的成員，是无理的和违背印度尼西亚人民的愿望的，也是违背印度尼西亚政府所宣布的政策的。

馬来亚民族解放同盟向印度尼西亚当局提出最强烈的抗議，要求他们立即无条件释放被捕的我们代表团的四位成員，归还代表团的財物，保証他们的人身安全和行动自由。

最后，我们呼吁亚洲、非洲和拉丁美洲的民族解放运动和組織，所有的国际民主团体、以及各地的进步团体和个人支持我们的正当要求。

出版新书大肆鼓吹苏美合作主宰世界

苏联明目张胆为美帝头子涂脂抹粉

公然称贊疯狂扩大侵越战爭的約翰逊“很小心謹慎”，“不愿进行政治冒险”

新华社北京三十日电 苏联今年出版了一本名叫“美国对外政策的动力”的书，大肆鼓吹苏美合作主宰世界，并且明目张胆地为美帝国主义的头子涂脂抹粉。

这本书是經苏联科学院世界經济和国际关系研究所批准，由苏联科学出版社出版的。

这本书声称：“苏美关系，世界上两个最强大的国家的关系，是世界政治的轴心，是国际和平的主要基础。”“苏联力求同美国和睦和合作，因为它意識到在当代世界政治中和战爭与和平問題上，苏美关系是首要的。”书中强調美国国务卿腊斯克也談到“两大强国——苏联和美国——对世界命运和对人类命运的特殊責任”，并且引用他的話說：两国領导人“明白，苏联政府的任何一个首脑和美国的任何一个总統都有必要对維持普遍和平負特殊責任”。

书中硬說什么“过去美国和俄国就曾經由传統的友好和合作关系联系在一起，尽管政治制度并不相同。”而苏美关系非常重要的特征是“两个民族利益的共同性。就是在现在，两国之間并不存在任何領土的、經济的争执和冲突，它们的民族利益无論是在全世界范围內，或者在任何局部地区的范围內，都沒有互相冲突。”

书中竟然要所有的社会主义国家都服从于苏美合作，說什么“苏联和整个社会主义大家庭的全部日益增长的經济和物质力量，将向着一个不变的方向——和平、国际合作和改善苏美关系的方向——起作用”。

这本书对全世界人民的头号敌人美帝国主义的头子艾森豪威尔、肯尼迪和約翰逊等备加贊揚。

书中說，艾森豪威尔上任后代表着“不愿把他们的冒险主义理論付諸实践，也不愿冒大战危险的比較温和的一派”。在他执政时期，“透过了‘冷战’的浓雾，初次露出了阳光，出现了国际紧张局势稍許緩和的最初迹象”。

书中把肯尼迪說成是“杰出的政治家，了解核世紀的现实性、和平共处的可能性和必要性。在他的演說和咨文里，經常为有爭端的国际問題的談判敞开着大門。肯尼迪在一九六〇年选举中答应保証持久和平，他是一个比他前任能够更好地同苏联打交道的人”。书中认为，肯尼迪之所以被刺，“正是由于肯尼迪总統眼光远大，他对国际生活的紧要問題采取清醒态度，他准备寻求同社会主义世界的某种‘临时协定’”。

对于疯狂扩大侵越战爭的約翰逊，这本书里称贊他“很小心謹慎”，“不愿进行政治冒险”。书中說什么美国一九六四年的总統选举是“对战爭与和平問題的全民投票”，而“約翰逊得到了人民的絕对委任状，去实现旨在巩固和平、消除‘冷战’、謀求苏美接近的政策”。书里举出美国“一九六四年初向苏联出售了一大批粮食”这件事来証明約翰逊完全继承了肯尼迪的对外政策方針。

* * *

一面散布“和談”烟幕 一面疯狂招兵买馬

美加紧扩軍准备进一步扩大侵越战爭

又把一个旅的美国侵略兵空运南越 侵越美軍总数将近十八万五千人

新华社北京二十九日电 华盛頓消息：为了进一步扩大侵略越南战爭，美国政府正在加紧扩充后备部队和修建艦艇。

合众国际社二十七日引用美国官員们的話說，美国“一批新的共計十五万人的陆軍后备部队可以准备好在（一九六六年）七月一日去越南”。官員们說，这批从陆軍国民警卫队和后备队挑选出来建立的陆軍后备部队，自从今年九月三十日建立以来已經增加到十三万五千人，預料在明年八月以前将达到十五万人。据报道，这支后备部队将包括三个师、六个旅和其他一些单位。

据合众国际社另一条消息报道，美国海軍部二十八日宣布了一項以十九亿美元来修建和改装二百二十四艘船只的計划，以解决美国扩大侵略越南战爭中所产生的运輸困难的問題。报道說，海軍部已通知众院軍事委員会的共和党众議員菲尔宾說，海軍部将在到六月三十日为止的本財政年度內，把这項修建船只的工作分配給各造船厂。美国国会已經批准了这个計划的款項。

与此同时，正在得克薩斯州休假的美国总統約翰逊二十八日同国防部长麦克納馬拉就美国在南越战場上面临的問題作了长时間的商談。据报道，他们研究了“总的越南局势”和在南越战場上物資和兵力的需要問題，并且研究了参謀长联席会議主席惠勒和陆軍参謀长哈·約翰逊从南越发回的报告。

新华社北京二十九日电 西貢消息：美国政府在散布“和平談判”烟幕的同时，又把一个旅的兵力投入南越战場，以进一步扩大侵略战爭。

据西方通訊社报道，美国第二十五步兵师第三旅的四千人，已在昨天开始从夏威夷空运到南越中部高原的波来古。消息說，这是今年十月初美国第一步兵师的两个旅在南越登陆以来，美国又一次大規模增兵南越。这批美軍全部到达后，侵越美軍的兵力将近十八万五千人。

* * *