19 8 1933 VIII

KANTJING LAWANG

Njarijosaken lelampahanipoen pak Dèngkèk, tijang ingkang remen ngabotohan. Sareng sampoen nelas-nelasaken banda saweg ènget. Saking paékanipoen ingkang èstri, pak Dèngkèk kepeksa dados doekoen. Kalampahan saged njarasaken sakitipoen tijang néném an kekalih djaler èstri ingkang sampoen prasetyan badé gendon roekon, nanging boten dipoen roedjoeki ing tijang sepoehipoen. Woesana néném an waoe kalampahan daoep, awit saking trékahipoen pak Dèngkèk.

TJARIJOS POENIKA SAÉ LAN LOETJOE SANGET.

Regi . . . . . **f 0.30**

WEDALAN:

BALÉ POESTAKA - BATAVIA-C.

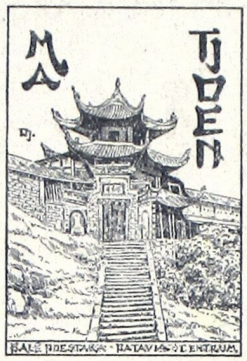

MA TJOEN

Tjarijos ing nagari Tiongkok

ingkang andjawèkaken

S. SASTRASOEWIGNJA

Njarijosaken lelampahanipoen sedèrèk sakawan ingkang sampoen sami soepaos badé toeloengtinoeloeng ing sabaja pati. Ingkang pandada manggih kabekdjan badé kamantoe ing sang nata binatara. Nanging wonten satoenggiling boepati ingkang djail, dipoen pitenah ngantos dawah kasoerang-soerang. Sadèrèk ingkang sepoeh pijambak, inggih poenika ingkang nama Ma Tjoen, kalijan sadèrèk sanès-sanèsipoen sami mitoeloengi. Wekasan boepati ingkang djail waoe katjepeng. Para kadang waoe ladjeng sami dados saka goeroening pradja Tiongkok.

Djilid I . . . . . **f 0.60**
Djilid II . . . . . **„ 0.60**
Djilid III . . . . . **„ 0.60**

Wedalan:

BALÉ POESTAKA — BATAVIA-C.

PANDJI REMENG

Tjarijos lelampahanipoen radèn pandji Ino Kartapati lolos saking kadaton dateng woekir Bandjarmalati, minda pandita apeparab bagawan Remeng, ladjeng wangsoel malih dateng Djenggala kapanggih garwanipoen (Dewi Tjandrakirana) ingkang oegi moertja saking kadaton. Tjarijosipoen nengsemaken, mawi sekar, rinengga ing gambar.

Reginipoen namoeng . . **f 0.60**

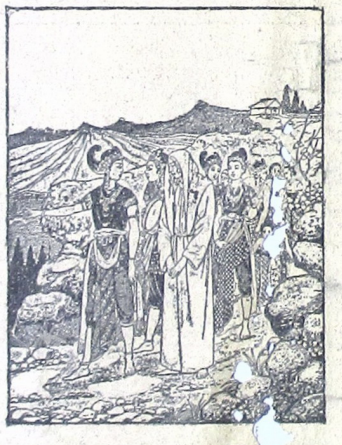

SOELTAN AKBAR

Njarijosaken lelampahanipoen SIDHA RAMA, satoenggiling satrija linangkoeng toer wanter, poetranipoen patih ing nagari Kasmir, soewa dateng SOELTAN AKBAR kadadosaken sénapati, sakdjengipoen kelampahan daoep kalijan patjanganipoen nama dèwi IRAWATI.

Regi . . . . . **f 0.60**

Wedalan: Balé Poestaka — Batavia-C.

BARON VAN MUNCHHAUSEN

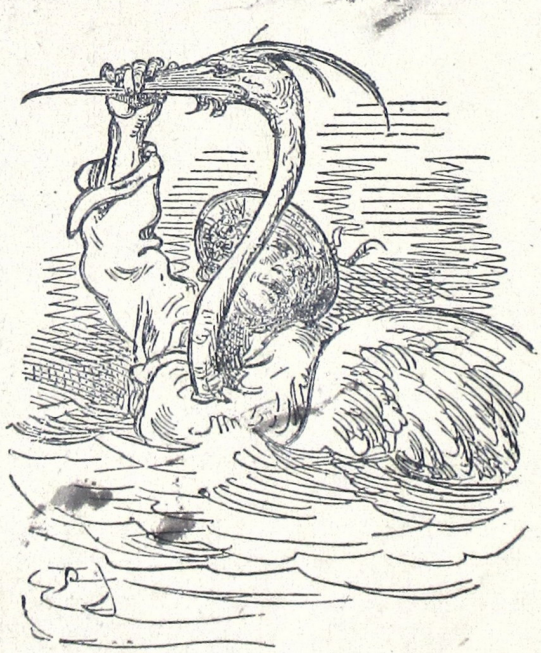

Lelampahan ingkang sakalangkoeng anèh lan nglengkara, nanging narik manah.

Regi . . . . . **f 0.50**

Wedalan: Balé Poestaka - Batavia-C.

ᨕᨗᨚᨕᨘᨕᨗᨚᨕᨘᨕᨗᨚᨕᨘ

[illegible]

[illegible] Kühn [illegible] Frankfort [illegible]

[illegible]

[illegible] VII [illegible]

[illegible] $12^1/_2$ [illegible]

ปฏิบัติการเอ็กซ์ตีน่า

ในเดือนมิถุนายน ค.ศ. ๑๙๓๕ ดร. ฟริค ได้ส่งเจ้าหน้าที่ไปยังเมืองเดรสเดน เพื่อเตรียมการจัดตั้งกองกำลังพิเศษ ซึ่งมีหน้าที่ปฏิบัติการลับ ในการเข้าทำลายกลุ่มผู้ต่อต้านนาซีที่ซ่อนตัวอยู่ในเมืองเดรสเดน ซึ่งเป็นเมืองที่มีชื่อเสียงด้านการต่อต้านนาซีมาก ในเดือนกรกฎาคม ค.ศ. ๑๙๓๕ ได้มีการจัดตั้งกองกำลังพิเศษขึ้นที่เมืองเดรสเดน ซึ่งมีชื่อเรียกว่า "กองกำลังพิเศษเอ็กซ์ตีน่า" ซึ่งมีหน้าที่ปฏิบัติการลับในการเข้าทำลายกลุ่มผู้ต่อต้านนาซีที่ซ่อนตัวอยู่ในเมืองเดรสเดน ซึ่งเป็นเมืองที่มีชื่อเสียงด้านการต่อต้านนาซีมาก

Nazi ในเดือนมิถุนายน ค.ศ. ๑๙๓๕ ได้มีการจัดตั้งกองกำลังพิเศษขึ้นที่เมืองเดรสเดน ซึ่งมีชื่อเรียกว่า "กองกำลังพิเศษเอ็กซ์ตีน่า" ซึ่งมีหน้าที่ปฏิบัติการลับในการเข้าทำลายกลุ่มผู้ต่อต้านนาซีที่ซ่อนตัวอยู่ในเมืองเดรสเดน ซึ่งเป็นเมืองที่มีชื่อเสียงด้านการต่อต้านนาซีมาก

ในเดือนมิถุนายน ค.ศ. ๑๙๓๕ ได้มีการจัดตั้งกองกำลังพิเศษขึ้นที่เมืองเดรสเดน ซึ่งมีชื่อเรียกว่า "กองกำลังพิเศษเอ็กซ์ตีน่า" ซึ่งมีหน้าที่ปฏิบัติการลับในการเข้าทำลายกลุ่มผู้ต่อต้านนาซีที่ซ่อนตัวอยู่ในเมืองเดรสเดน ซึ่งเป็นเมืองที่มีชื่อเสียงด้านการต่อต้านนาซีมาก ในเดือนกรกฎาคม ค.ศ. ๑๙๓๕ ได้มีการจัดตั้งกองกำลังพิเศษขึ้นที่เมืองเดรสเดน ซึ่งมีชื่อเรียกว่า "กองกำลังพิเศษเอ็กซ์ตีน่า" ซึ่งมีหน้าที่ปฏิบัติการลับในการเข้าทำลายกลุ่มผู้ต่อต้านนาซีที่ซ่อนตัวอยู่ในเมืองเดรสเดน ซึ่งเป็นเมืองที่มีชื่อเสียงด้านการต่อต้านนาซีมาก

ในเดือนมิถุนายน ค.ศ. ๑๙๓๕ ได้มีการจัดตั้งกองกำลังพิเศษขึ้นที่เมืองเดรสเดน ซึ่งมีชื่อเรียกว่า "กองกำลังพิเศษเอ็กซ์ตีน่า" ซึ่งมีหน้าที่ปฏิบัติการลับในการเข้าทำลายกลุ่มผู้ต่อต้านนาซีที่ซ่อนตัวอยู่ในเมืองเดรสเดน ซึ่งเป็นเมืองที่มีชื่อเสียงด้านการต่อต้านนาซีมาก ในเดือนกรกฎาคม ค.ศ. ๑๙๓๕ ได้มีการจัดตั้งกองกำลังพิเศษขึ้นที่เมืองเดรสเดน ซึ่งมีชื่อเรียกว่า "กองกำลังพิเศษเอ็กซ์ตีน่า" ซึ่งมีหน้าที่ปฏิบัติการลับในการเข้าทำลายกลุ่มผู้ต่อต้านนาซีที่ซ่อนตัวอยู่ในเมืองเดรสเดน ซึ่งเป็นเมืองที่มีชื่อเสียงด้านการต่อต้านนาซีมาก

ในเดือนมิถุนายน ค.ศ. ๑๙๓๕ ได้มีการจัดตั้งกองกำลังพิเศษขึ้นที่เมืองเดรสเดน ซึ่งมีชื่อเรียกว่า "กองกำลังพิเศษเอ็กซ์ตีน่า" ซึ่งมีหน้าที่ปฏิบัติการลับในการเข้าทำลายกลุ่มผู้ต่อต้านนาซีที่ซ่อนตัวอยู่ในเมืองเดรสเดน ซึ่งเป็นเมืองที่มีชื่อเสียงด้านการต่อต้านนาซีมาก ในเดือนกรกฎาคม ค.ศ. ๑๙๓๕ ได้มีการจัดตั้งกองกำลังพิเศษขึ้นที่เมืองเดรสเดน ซึ่งมีชื่อเรียกว่า "กองกำลังพิเศษเอ็กซ์ตีน่า" ซึ่งมีหน้าที่ปฏิบัติการลับในการเข้าทำลายกลุ่มผู้ต่อต้านนาซีที่ซ่อนตัวอยู่ในเมืองเดรสเดน ซึ่งเป็นเมืองที่มีชื่อเสียงด้านการต่อต้านนาซีมาก

ในเดือนมิถุนายน ค.ศ. ๑๙๓๕ ได้มีการจัดตั้งกองกำลังพิเศษขึ้นที่เมืองเดรสเดน ซึ่งมีชื่อเรียกว่า "กองกำลังพิเศษเอ็กซ์ตีน่า" ซึ่งมีหน้าที่ปฏิบัติการลับในการเข้าทำลายกลุ่มผู้ต่อต้านนาซีที่ซ่อนตัวอยู่ในเมืองเดรสเดน ซึ่งเป็นเมืองที่มีชื่อเสียงด้านการต่อต้านนาซีมาก ในเดือนกรกฎาคม ค.ศ. ๑๙๓๕ ได้มีการจัดตั้งกองกำลังพิเศษขึ้นที่เมืองเดรสเดน ซึ่งมีชื่อเรียกว่า "กองกำลังพิเศษเอ็กซ์ตีน่า" ซึ่งมีหน้าที่ปฏิบัติการลับในการเข้าทำลายกลุ่มผู้ต่อต้านนาซีที่ซ่อนตัวอยู่ในเมืองเดรสเดน ซึ่งเป็นเมืองที่มีชื่อเสียงด้านการต่อต้านนาซีมาก

ในเดือนมิถุนายน ค.ศ. ๑๙๓๕ ได้มีการจัดตั้งกองกำลังพิเศษขึ้นที่เมืองเดรสเดน ซึ่งมีชื่อเรียกว่า "กองกำลังพิเศษเอ็กซ์ตีน่า" ซึ่งมีหน้าที่ปฏิบัติการลับในการเข้าทำลายกลุ่มผู้ต่อต้านนาซีที่ซ่อนตัวอยู่ในเมืองเดรสเดน ซึ่งเป็นเมืองที่มีชื่อเสียงด้านการต่อต้านนาซีมาก ในเดือนกรกฎาคม ค.ศ. ๑๙๓๕ ได้มีการจัดตั้งกองกำลังพิเศษขึ้นที่เมืองเดรสเดน ซึ่งมีชื่อเรียกว่า "กองกำลังพิเศษเอ็กซ์ตีน่า" ซึ่งมีหน้าที่ปฏิบัติการลับในการเข้าทำลายกลุ่มผู้ต่อต้านนาซีที่ซ่อนตัวอยู่ในเมืองเดรสเดน ซึ่งเป็นเมืองที่มีชื่อเสียงด้านการต่อต้านนาซีมาก

[illegible] 260 [illegible] Pruisen [illegible] 60 [illegible]

[illegible] Nazi

[illegible] Pruisen [illegible] Nazi [illegible] 60.000 [illegible]

[illegible] Rijksdag [illegible] Van der Ling [illegible]

ગુજરાતનો ઇતિહાસ

ગુજરાતનો ઇતિહાસ

ગુજરાતનો ઇતિહાસ એ ગુજરાતના લોકોની સંસ્કૃતિ, રાજકીય સંસ્થાઓ અને સામાજિક પરિવર્તનોનો અભ્યાસ છે. તે પ્રાચીન કાળથી આધુનિક સમય સુધીના ગુજરાતના વિકાસ, સંઘર્ષ અને સિદ્ધિઓનું વર્ણન કરે છે. ગુજરાત પશ્ચિમ ભારતનો એક મહત્ત્વપૂર્ણ પ્રદેશ છે જેનો દરિયાકિનારો લાંબો છે અને તે વેપાર, ઉદ્યોગ અને સંસ્કૃતિનું કેન્દ્ર રહ્યો છે.

પ્રાચીન કાળમાં ગુજરાત પર મૌર્ય, શક, ક્ષત્રપ, ગુપ્ત અને વલભી વંશોનું શાસન રહ્યું હતું. મધ્યકાલીન યુગમાં ગુજરાત પર સોલંકી, વાઘેલા, ખિલજી, મુઘલ અને મરાઠાઓનું શાસન રહ્યું. આધુનિક યુગમાં ગુજરાત બ્રિટિશ શાસન હેઠળ આવ્યું અને ૧૯૬૦ માં મહાગુજરાત ચળવળ દ્વારા તે મુંબઈ રાજ્યથી અલગ થઈને સ્વતંત્ર રાજ્ય બન્યું.

ગુજરાતનો ઇતિહાસ અભ્યાસ કરવા માટે પુરાતત્ત્વ, શિલાલેખો, સિક્કાઓ, સાહિત્ય અને વિદેશી પ્રવાસીઓના વૃત્તાંતો મહત્ત્વપૂર્ણ સ્રોત છે. આ સ્રોતોમાંથી ઇતિહાસકારો ગુજરાતના રાજકીય ઇતિહાસ, સામાજિક માળખું, અર્થતંત્ર અને સાંસ્કૃતિક વારસાનું પુનર્નિર્માણ કરે છે. આ પ્રકરણમાં આપણે ગુજરાતના ઇતિહાસના મુખ્ય તબક્કાઓનો અભ્યાસ કરીશું.

[illegible]

[illegible]

[illegible] Nieuwkoop [illegible]

[illegible]

[illegible]

[illegible]

[illegible]

[illegible]

[illegible] 300 [illegible] Nieuwkoop [illegible]

[illegible]

[illegible]

[illegible] Den Haag

[illegible] Juliana [illegible] Lenzerheide [illegible] Switserland [illegible] 's Gravenhage [illegible]

[illegible]

[illegible]

[illegible]

ประวัติการณ์ของนายเปรมและนายเปรมปรีดิ์

III.

KABAR WARNI-WARNI

PETIKAN SAKING SERAT-SERAT KABAR SANÈS.

TANAH NGRIKI.

Lindoe ageng. Kantor Observatorium ing Betawi mentas mèngeti wonten lindoe ageng, ingkang ingoengkoeli lindoe ageng ingkang pinanggih ing Yokohama, Djepan, kala taoen 1923. Mitoeroet pétangan telenging lindoe waoe pinanggih sawétan kapoeloan Djepan.

Gara-garanipoen djaman badé ramé, wonten-wonten kémawon. Mriksanana pakabaran pérangan Asia.

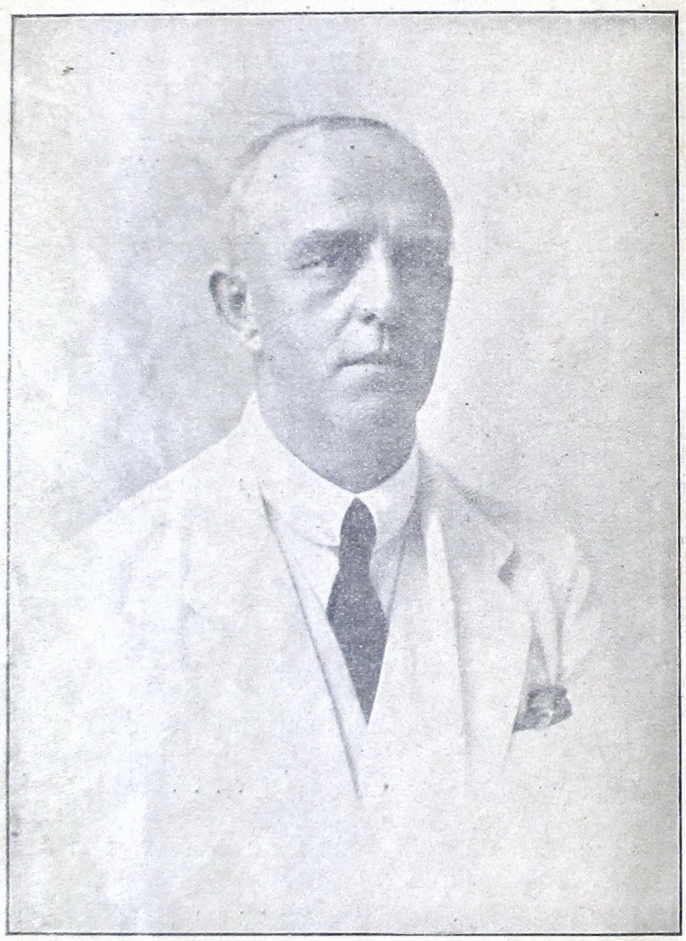

Padoeka toewan C. W. Bodenhausen kèndel. Kawartosaken, mitoeroet nawala kakantjingan dalem Nata, padoeka toewan C. W. Bodenhausen, Vice President Raad van Indie dipoen kèndeli saking padamelan, kanti angsal dawoeh panarimah, anggèning toemindak ing damel babagan wigatos ing mangsa poenika.

Tamtoenipoen kantoen ngadjeng-adjeng sinten ingkang badé soemilih.

Mirahing wowohan ing Djawi Kilèn. Ing wekdal poenika wedaling ramboetan, manggis doekoe sapanoenggilanipoen, kados dipoen sokaken, saben dinten ngantos grobagan, éwadéné angsal-angsalanipoen boten njekapi kanggé ambajar padjeg toewin samboetan dateng bank. Malah toemrap bawah Banten ngantos boten poeroen ngintoenaken dateng sanès nagari, amargi reregènipoen namoeng telas kanggé wragad sepoer, autobus toewin grobag, namoeng bati kangélan. Dados pinanggihipoen ing mangsa poenika, sanadyan katingalipoen tetijang sami panèn wowohan, nanging boten wonten damelipoen poenapa-poenapa.

Samanten rekaosipoen panggesangan ing djaman malèsèd.

Wawan rembag babagan Islam. Wonten pawartos ing bab badé anggèning wawan rembag wewakil Achmadiah Qadian kalijan wewakil Pembéla Islam, ing bab babagan Islam, badé kawontenaken béndjing tengah-tengahaning woelan poenika. Wewakil Achmadiah waoe toewan Rachmat Ali saking Lahore, déné wewakil Pembéla Islam toewan Hassan bin Achmad, pranakan Indoe ing Straits.

Rembag poenika tamtoe badé sakalangkoeng gobjog, awit ingkang wawan rembag sami peng-pengan. Moegi sampoen ngantos wonten pasoelajan ingkang toewoeh saking kebrananging rembag.

Bab radja pedjah ing Soerakarta. Sampoen sawatawis dinten toewan Fell, bangsa Amerika, nglaloe soedoek djiwa djalaran mendem, ing Hotel Slies, Soerakarta. Ing sapoenika majitipoen, ingkang sampoen dipoen pendem, dipoen doedoek malih, saha ladjeng dipoen balsem, badé kabekta mantoek dateng nagarinipoen. Déné toemrap papriksan, taksih dipoen ladjengaken, saha wonten panginten bilih ngadjalipoen waoe saking pandameling tijang sanès.

Prakawis kados makaten noenika pantjèn peteng sanget, nanging manawi pantjèn njata saking pandamelipoen tijang sanès, boten sandé tamtoe angsal katrangan.

Sesakit radjakaja ing Lombok sirep. Mitoeroet pawartos, sesakit radjakaja ing Lombok, toemindaking damelipoen ingkang wadjib nanggoelangi ngrebdanipoen sesakit radjakaja waoe, angsal damel, sapoenika sampoen sirep. Maésa ingkang dipoen djampèni djalaran sakit wonten 1400, déné ingkang dipoen soentik wonten 10.000. Ing saladjengipoen taksih toemindak damel kados makaten. Katingal bilih djampi soentik damelanipoen Veeartsenijkundig Instituut ing Bogor ageng dajanipoen.

Moegi saladjengipoen daja waoe sageda saja soemrambah samangsa wonten damelipoen.

Mrodjol selaning garoe. Pangadilan Landraad ing Betawi mentas ngrampoengi prakawisipoen R. Soeratman, sawenèhing tijang ingkang potèt, kadakwa anggantosaken djam asli huurkoop. Dakwa roemaos boten apradjandji huurkoop, njatanipoen sanggem njamboet sarana nitjil. Déné ingkang kaseboet ing serat pradjandjian, roemaos boten mangertos, amargi basa Walandi. Woesana dakwa loewar.

Poenika kénging kabasakaken mrodjol selaning garoe, ingatasipoen pradjandjian huurkoop teka saged loewar.

Kadoerdjanan does ses Diëng. Pabrik sigaret Diëng ing Betawi mentas kalebetan doerdjana, sarana pangrisak. Déné ingkanng dipoen pendet does ses Diëng tjatjah 12.000. ingkang dèrèng dipoen anggé.

Samanten dajaning adjinipoen does Diëng, ngantos saged noewoehaken kamélikan kados déné mélikaken arta.

Doerdjana nékad. Kawartosaken, ing Djepara toewoeh kadoerdjanan, ingkang kénging dipoen wastani nékad, boten ngemoengaken nempoeh grija-grija kémawon, malah poeroen mlebet dateng klentèng mendet tepékong 3 idji.

Djoerdjana ingkang toemindak kados makaten poenika nama kesangeten.

Ama pantoen. Mitoeroet palapoeran kawontenanipoen ama pantoen ingkang nempoeh ing Djawi Kilèn, ing bawah Krawang wonten pasabinan 30,000 katempoeh walang sangit, kadjawi poenika oegi wonten ama mentèk. Ing bawah Tjirebon toewoeh ama tikoes, kados ingkang sampoen naté kawartosaken ing Kadjawèn.

Déné warni² temen kawontenaning ama ingkang adamel kapitoenan. Moegi kawontenan waoe sageda sirep.

Labetipoen badé ambajar padjeg. Wonten pawartos, tetijang ing pasisir kidoel bawah onderdistrik Sanden, Ngajogja, sami nékad damel sarem ingkang dados awisaning Parèntah. Sareng dipoen sababaken, mangsoeli bilih anggènipoen damel sarem poenika, pepadjenganipoen badé kanggé ambajar padjeg. Amargi badé njadé woeloe pamedal sanèsipoen, tanpa adji.

Kados makaten atoering tijang kepèpèt babagan padjeg.

Kalintoening pawartos sok adamel ribed. Kawartosaken, pangrèhpradja toewin poelisi ing Banten sami papriksa dateng padoesoenan ingkang ramé, preloe njerep-njerepaken ing bab kalintoening pawartos Amerika sampoen perang kalijan Djepan. Anggènipoen njerep-njerepaken waoe preloe kanggé andjagi sampoen ngantos andjalari toewoehing lelampahan ingkang boten prajogi.

Toemraping sadèrèk doesoen pantjèn adakan sok ladjeng ngotakatik gagasan ingkang boten-boten, ingkang wekasanipoen adamel kapitoenan.

Moegi sampoen ngantos kelampahan makaten.

Sepoer Betawi — Solo sadinten. Wiwit bèndjing woelan Mei ngadjeng poenika, lampahing sepoer N. I. S. saking Ngajogja dateng Soerakarta badé sambet kalijan sepoer S. S. saking Betawi ingkang medal Tjirebon. Dados saking Betawi dateng Soerakarta saged sadinten, boten kados sapoenika, namoeng kandeg wonten ing Ngajogja.

Manawi makaten ladjeng poelih kados ingkang sampoen. Pantjènipoen betahipoen tijang kekésahan poenika namoeng ngirid waragad, poendi ingkang irid pijambak temtoe dipoen remeni ingakatah.

Sampoen njepeng doerdjananipoen. Ing bab kadoerdjanan arta f 50.000.—, ing pos Soerabaja, sapoenika doerdjananipoen sampoen katjepeng, nama toewan J. V. Brinkman, pangageng kantor pos ing Kediri. Kadjawi poenika toewan waoe taksih badé kapriksa prakawis ingkang gegajoetan kalijan salingkoeh babagan arta sanès.

Prakawis salingkoeh poenika manawi sampoen angsal katrangan sok ladjeng goemlidik medal sambetipoen.

Goeroe doesoen Tjengkiling. Wonten pawartos, Goeroe doesoen ing bawah Madjalengka nama Bakri, noetoek moeridipoen kalijan djidaran, ngantos klenger, woesana ladjeng ngadjal. Sareng dados papriksan poelisi, goeroe waoe sélak boten ngroemaosi anggebag moerid, namoeng sirahipoen dipoen oentir sakedik. Djalaran saking tindaking goeroe ingkang kados makaten poenika, para moeridipoen ladjeng katah ingkang boten malebet, poeroenipoen malebet manawi goeroe waoe kapindah.

Lelampahan ing bab goeroe tjengkiling, poenika kerep pinanggih, nanging limrahipoen sok namoeng ladjeng kèndel-kèndelan kémawon, amargi toemraping laré namoeng ketoetoep adjrih, lan malih wontenipoen namoeng pakèwed. Pinoedji, moegi goeroe ingkang remen tjengkiling poenika pinaringana ènget.

Directeur Onderwijs boten perlop. Sampoen soemebar ing poendi-poendi ing bab pawartosipoen Directeur Onderwijs anggènipoen badé perlop dateng nagari Walandi. Ing sapoenika wonten pawartos malih, Aneta dipoen poerih martosaken, bilih padoeka toewan Prof. Dr. B. O. J. Schrieke, Directeur Onderwijs boten nijat badé perlop, ing taoen poenika poenapadéné ing taoen ngadjeng 1934.

Dados pawartos ingkang sampoen soemebar poenika boten goematok.

ASIA.

Lindoe ing Djepan. Kala tanggal 2 woelan poenika, wantji djam 2,30 ing Tokio wonten lindoe ingkang sakalangkoeng ngegèt. Ing Kamaishi, kaprenah saelèr Tokio antawis 200 mil, wonten baita 1500 kaboentjang ing ombak ageng, ingkang djalaran saking lindoe.

ÉROPA.

Para kominis ingkang sami dipoen tjepengi. Mitoeroet pawartos, awit saking pangintenipoen golongan Nazi, ing Pruisen wonten golongan kominis 2000 ingkang kapikoet. Ing saladjengipoen ing laladan Djerman nindaken njepengi golongan waoe sakalangkoeng kentjeng. Ing Berlijn mentas njepeng tijang 150, djalaran ngodjok-odjoki tijang katah soepados nindakaken piawon toewin mogok, njebar toewin sadé serat tjaptjapan ingkang dados awisan, andjenengi parepatan politiek ingkang dipoen awisi, wosipoen ingkang nerak awisan. Wonten ambtenaar kominis 300 katjepeng. Ing Breslau wonten radio damelanipoen golongan partikelir, ingkang kintenkinten kanggé ngrégoni wedar-sabdanipoen Hitler kala tanggal 1 Maart.

Pogokan sopir Noorwegen. Ing Weenen mentas wonten pogokan sopir, djalaran regining bensin dipoen indakaken. Tjaraning mogok, sawarnining auto ladjeng dipoen endegaken wonten tengahing margi, ngantos makèwedi margi. Mriksanana gambar.

Lindoe ageng. Wonten pawartos kala tanggal 2 woelan poenika saking London, West Bronwick Observatorium mèngeti wonten lindoe ageng, salebetipoen 28 taoen saweg poenika wonten lindoe ingkang kados makaten, tetengering pirantos warni dom, ngantos mantjolot.

ស្នេហ៍ក្លាហាន

ដោយ Rafaël Sabatini

១ យប់

ដែលការ : ១០០០០ ០០០ ០០០

SI KENTOES

poenika golèk ingkang saged witjantenanan. Tjarijosipoen ramé, loetjoe toer ngemoe piwoelang saé sanget toemrap laré.

DJILID I regi f 0.40
„ II „ „ 0.50

Dongèng tjarijosipoen tijang sepoeh ing djaman kina.

Njarijosaken tijang ingkang tinakdir mlarat. Loetjoe sanget. Mawi gambar.

Regi . . . . . f 0.20

Wedalan

BALE POESTAKA - BATAVIA-C.

[illegible]

[illegible]

[illegible] à f 0.40 = f 0.80

[illegible]

[illegible]

[illegible]

[illegible] : [illegible] . . . f 0.80
[illegible] : [illegible] . . . . „ 1.—
[illegible] : [illegible] „ 1.25
[illegible] : [illegible] „ 1.—

[illegible]

[illegible]

[illegible] 64 [illegible] f 0.30

[illegible] — [illegible]

ក្រាបានិងក្រាមាន

ក្រាមានមានសារៈសំខាន់ណាស់ សម្រាប់ការងារកសិកម្ម
ការចិញ្ចឹមត្រីនៅ ជាពិសេសអ្នកដាំដំណាំ ។ លក្ខណៈ

លេខ ១ ។ សម្រាប់ការដាំដើមម្រេចនិងការដាំ . . .	f 1.00
លេខ ២ ។ សម្រាប់ការដាំដូចជាការដាំ	„ 0.80
លេខ ៣ ។ សម្រាប់ការដាំដូចជា ប៉ោលីវ ជ្រូកព្រៃ ...	„ 0.80
លេខ ៤ ។ សម្រាប់ការដាំដូចជាការដាំ	„ 0.80
លេខ ៥ ។ សម្រាប់ការដាំដូចជាការដាំ	„ 0.80
លេខ ៦ ។ ការកាត់	„ —
លេខ ៧ ។ សម្រាប់ការដាំ	„ 0.80

ក្រុមហ៊ុនបោះពុម្ពសៃ — ផ្លូវលេខ ១

។ ការកាត់ដំណាំ ។

ដោយលោកគ្រូ ...

ការកាត់	f 0.50
ប្រវត្តិសាស្ត្រ ...	„ 2.27
...	„ 1.20
... .	„ 0.80
... .	„ 1.25
... .	„ 1.15
... (ការកាត់ ...)	„ 0.50
... (ការកាត់ ...)	„ 3.20

ក្រុមហ៊ុនបោះពុម្ព ... ផ្លូវ ...

... ១

ដោយ ...

... ។ ... ...